ΕΤΟΣ ΙΔΡΥΣΕΩΣ: 1973

ΔΙΕΥΘΥΝΤΗΣ:
ΑΘ. ΜΑΡΑΣΙΩΤΗΣ

Τηλ. σύνταξης: 24610-75640
Τηλ. Λογ/ρίου: 22210-75230
Fax: 22471-75641

ΓΝΩΜΗ

ΠΛΗΡΩΜΕΝΟ ΤΕΛΟΣ Ταχ. Γραφείο Κ. ΡΟΔΟΥ Αριθμ. Άδειας 1979

ΕΛΤΑ Hellenic Post

ΔΕΥΤΕΡΑ
17 ΙΑΝΟΥΑΡΙΟΥ 2005
ΑΡΙΘΜΟΣ ΦΥΛΛΟΥ: 1.626
ΤΙΜΗ ΕΥΡΩ 0,90

ΕΒΔΟΜΑΔΙΑΙΑ ΕΦΗΜΕΡΙΔΑ ΤΗΣ ΔΩΔΕΚΑΝΗΣΟΥ



Αφωνη η κοινή γνώμη παρακολουθεί τη διαφθορά να επελαύνει παντού...

Αδίστακτα κυκλώματα και στη Δικαιοσύνη

● *Απίστευτες υποθέσεις χρηματισμού στον πλέον ιερό χώρο του δημόσιου βίου*

ΣΕΛΙΔΑ 7



ΣΕ ΕΠΑΦΕΣ ΓΙΑ ΤΙΣ ΝΟΜΑΡΧΙΑΚΕΣ ΕΚΛΟΓΕΣ



Θα προχωρήσει η Νομαρχιακή Επιτροπή της Ν.Δ.



ΠΑΡΑ ΤΙΣ ΔΙΑΦΩΝΙΕΣ ΔΥΟ ΒΟΥΛΕΥΤΩΝ



Το θέμα ούτως ή άλλως έχει ανοίξει και θα πρέπει πάση ουσία να μην γίνουν τα λάθη του παρελθόντος. Η νικηφόρα πορεία αποτελεί μονόδρομο για όλους. Επίθεση Καραγιάννη κατά Μαχαιρίδη για αέρα κοπανιστό! ΣΕΛ. 4

ΟΛΑ ΕΙΝΑΙ ΡΕΥΣΤΑ



Παιχνίδια με τη φωτιά από τους τούρκους

Ελλοχεύουν κίνδυνοι ακόμη και για θερμό επεισόδιο έστω και με το κόλπο της προβοκάτσιας. ΣΕΛ. 5 και 8

Τώρα πλέον ενδιαφέρεται μόνο για την υστεροφημία του

ΑΠΟΧΩΡΗΣΗ

Γιαννόπουλου από το στίβο της Δημαρχίας





Χωρίς έξωθεν καλή μαρτυρία, από αδύναμη κατάντησε ασθενική

Θλιβερό πολιτικό ερείπιο η Νομαρχία

Μία άλλου είδους (στα μέτρα των κυβερνητών της) απάντηση ***στις σελίδες 6 και 48.*** Ο κόσμος δεν τρώει κουτόχαρτο και γνωρίζει πολύ καλά τί συμβαίνει... Στο κενό η φασίζουσα απόπειρα φίμωσης των δημοσιογράφων.

Δεν πρόκειται για πιθανολογούμενη προοπτική αλλά για απόφασή του

ΑΛΛΑΖΕΙ ΟΛΟΚΛΗΡΩΤΙΚΑ ΤΟ ΤΟΠΙΟ

Εκείνο που απομένει πλέον είναι το πότε θα προβεί ο ίδιος στην επισημοποίηση της απόφασής του. Συμερίζεται την άποψη ότι για πολλούς λόγους δεν θα πρέπει να διεκδικήσει και τέταρτη τετραετία. ΣΕΛ. 2



ΣΤΗ ΔΩΔ/ΣΟ

Χιονιάς χωρίς χιόνια...

ΣΕΛ. 3

DIESEL HELLAS A.E.

ΑΝΑΚΟΙΝΩΣΗ-ΕΝΗΜΕΡΩΣΗ

Η εταιρεία DIESEL HELLAS A.E. αποκλειστικός αντιπρόσωπος και διανομέας στην ΕΛΛΑΔΑ και ΚΥΠΡΟ των ειδών ένδυσης και υπόδησης που φέρουν το λογότυπο (σήμα) **DIESEL** ενημερώνει το καταναλωτικό κοινό της ΡΟΔΟΥ ότι η διάθεση των αυθεντικών προϊόντων **DIESEL** γίνεται αποκλειστικά από τα καταστήματα της εταιρείας **ΚΑΣΤΡΗΣΙΟΣ-ΕΓΓΛΕΖΟΣ** με διακριτικό τίτλο

1. **DIESEL STORE:** επί της οδού **ΗΡΩΩΝ ΠΟΛΥΤΕΧΝΕΙΟΥ 28**
2. **CASABLANCA:** **ΑΜΕΡΙΚΗς 20**
3. **PARACHUTE:** **ΕΘΕΛ. ΔΩΔΕΚΑΝΗΣΙΩΝ 33**
4. **DIESEL:** **ΣΩΚΡΑΤΟΥς 56 ΠΑΛΙΑ ΠΟΛΗ** και

της εταιρείας **ΦΤΑΚΛΑΚΗ** με διακριτικό τίτλο

RODEO: **ΑΜΕΡΙΚΗς 42**

Η εταιρεία μας προέβη στην παρούσα δημοσίευση για την προστασία του καταναλωτικού κοινού από ανυπόστατες φήμες και απομιμητικά προϊόντα.

Για την εταιρεία
DIESEL HELLAS A.E.
Το Διοικητικό Συμβούλιο

AT7767

Τα καταστήματα

Rebecca Blu

και

Coco Trend

υποδέχονται τον καινούργιο χρόνο
με νέες προτάσεις και ακόμα...

χαμηλότερες τιμές

AT. 7756

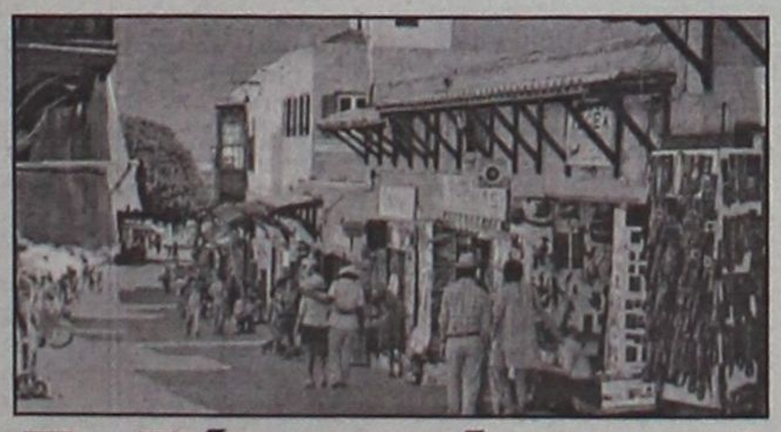

Σεζόν ορόσημο!

● *Σε ποιες χώρε πάει καλά η Ρόδος και σε ποιές παρατηρείται στασιμότητα.* ΣΕΛ. 3

ΗΜΕΡΟΛΟΓΙΟ

Δευτέρα 17 Ιανουαρίου 2005
Αντωνίου μεγάλου, Γεωργίου νεομάρτυρος

Ανατολή ηλίου: 07.39'
Δύση ηλίου: 17.31'
Σελήνη πρώτο τέταρτο

ΦΑΡΜΑΚΕΙΑ

Σήμερα διημερεύει το φαρμακείο της Πολίτου-Σταύρα Ειρ. στους Αγίους Αναργύρους και διανυκτερεύει το φαρμακείο του Βασιλάρου Ευστρατίου στην οδό Μαραθώνος 11 (Ροδίνι).

ΒΕΝΖΙΝΑΔΙΚΑ

Σήμερα διανυκτερεύουν τα βενζινάδικα: Γκινάκης Απόστολος (Αυστραλίας), Σαμουράκης Ε. (Λ. Καλλιθέας), Τοδουλάκης Γεώργιος (Ιαλυσός), Κοντομανώλης (Κρεμαστή), Νικολίτση Αικ. (Φάνες), Διακοστεργάκης Γ. (Μαντρικό), Κοιλιάς Αλ. (Αφάντου), Οίκουτας Ι. (Αρχάγγελος).

ΛΑΪΚΕΣ ΑΓΟΡΕΣ

Τετάρτη : στο Δημοτικό Νεκροταφείο.
Πέμπτη: στην οδό Βύρωνος
Παρασκευή: στην οδό Πτολεμαίων (Ανάληψη)
Σάββατο: στο Δημοτικό Νεκροταφείο.

ΑΕΡΟΠΟΡΙΚΑ ΔΡΟΜΟΛΟΓΙΑ

ΟΛΥΜΠΙΑΚΗ ΑΕΡΟΠΟΡΙΑ

ΑΠΟ ΡΟΔΟ-ΑΘΗΝΑ
- Καθημερινά 07.10, 13.40
- Πέμπτη 20.10, 22.45
- Καθημερινά πλην Πέμπτης 19.40, 22.25
- Καθημερινά πλην Κυριακής 10.40

ΑΠΟ ΑΘΗΝΑ-ΡΟΔΟ
- Καθημερινά 05.30,12.00
- Πέμπτη 18.30, 21.05
- Καθημερινά πλην Πέμπτης 18.00, 20.45
- Καθημερινά πλην Κυριακής 09.00

ΑΠΟ ΡΟΔΟ-ΘΕΣΣΑΛΟΝΙΚΗ
- Δευτέρα - Τετάρτη 09.45
- Πέμπτη 10.45
- Σάββατο 15.15
- ΔΕΥ-ΤΕΤ-ΠΑΡ-ΚΥΡ 16.10

ΑΠΟ ΡΟΔΟ-ΗΡΑΚΛΕΙΟ
- Δευτέρα - Παρασκευή-Κυριακή 17.45
- Τρίτη - Πέμπτη 18.30
- Τετάρτη - Σάββατο 19.20

ΑΠΟ ΗΡΑΚΛΕΙΟ-ΡΟΔΟ
- Δευτέρα-Παρασκευή-Κυριακή 19.05
- Τρίτη-Πέμπτη 19.50
- Τετάρτη - Σάββατο 20.40

ΑΠΟ ΡΟΔΟ-ΚΑΡΠΑΘΟ
- ΔΕΥ-ΠΕΜ-ΠΑΡ-ΣΑΒ 07.00, 10.40
- Τετάρτη-Κυριακή 10.40, 14.20

ΑΠΟ ΡΟΔΟ-ΚΑΣΟ
- ΔΕΥ-ΠΕΜ-ΠΑΡ-ΣΑΒ 07.00
- Τετάρτη-Κυριακή 10.40

ΑΠΟ ΡΟΔΟ-ΚΑΣΤΕΛΟΡΙΖΟ
- ΔΕΥ-ΤΕΤ-ΠΑΡ-ΣΑΒ-ΚΥΡ 07.10

ΑΠΟ ΡΟΔΟ-ΧΙΟ
- Τρίτη στις 10.40 και Πέμπτη στις 10.45'

ΡΟΔΟΣ-ΜΥΤΙΛΗΝΗ
- Δευτέρα-Τετάρτη στις 09.45, Τρίτη στις 10.40', Πέμπτη στις 10.45' και Σάββατο στις 15.15

ΡΟΔΟΣ- ΣΑΜΟΣ
- Τρίτη στις 10.40', Σάββατο στις 15.15

ΡΟΔΟΣ-ΛΗΜΝΟΣ
- Δευτέρα-Τετάρτη στις 09.45', Τρίτη στις 10.40', Πέμπτη στις 10.45' και Σάββατο στις 15.15'

AEGEAN AIRLINES & CRONUS

ΑΠΟ ΡΟΔΟ-ΑΘΗΝΑ
Καθημερινές πτήσεις 14.15-16.30-19.50-22.40

ΑΠΟ ΑΘΗΝΑ-ΡΟΔΟ
Καθημερινά πτήση 05.30-08.45-14.50-18.10-21.00

ΑΠΟ ΡΟΔΟ-ΗΡΑΚΛΕΙΟ
Καθημερινά πτήση 763-14.30

ΑΠΟ ΗΡΑΚΛΕΙΟ-ΡΟΔΟ
Καθημερινά πτήση 764-16.05

ΑΠΟ ΡΟΔΟ-ΘΕΣΣΑΛΟΝΙΚΗ
Καθημερινά πτήση 10.20

ΑΠΟ ΘΕΣΣΑΛΟΝΙΚΗ-ΡΟΔΟ
Καθημερινά πτήση 12.20

Χρήσιμα τηλέφωνα κρατήσεων: (22410) 24400.

Το θέμα της ημέρας

Μόνο για την υστεροφημία του ενδιαφέρεται από δω και πέρα

Αποχωρεί ο Γ. Γιαννόπουλος από τα δημαρχιακά της Ρόδου και δημιουργείται νέο "τοπίο"

Φουντώνουν οι ζυμώσεις και στους άλλους Δήμους της Ρόδου

Πλήρη ανατροπή σηματοδοτεί η πιθανολογούμενη, (έως βάσιμη), πρόθεση του δημάρχου Ροδίων Γ. Γιαννόπουλου να μην είναι εκ νέου υποψήφιος στις επόμενες δημοτικές εκλογές. Σε μία τέτοια περίπτωση η «τράπουλα» αναμένεται να μοιραστεί από την αρχη και τίποτα δεν πρεπει να θεωρείται δεδομένο. Μπορεί να ακούγονται ήδη διάφορα ονόματα τόσο από τον χώρο του ΠΑΣΟΚ όσο και από τον χώρο της ΝΔ, αλλά και «ανεξάρτητοι» ως πιθανοί υποψήφιοι, αυτό όμως αποτελεί μάλλον μύχιο πόθο των διαφόρων δελφίνων. Το βέβαιο είναι ότι θα υπάρξουν πάμπολλες παρασκηνιακές διεργασίες μέχρι να αποφασίσουν οριστικά όχι μόνο σε ποιόν θα δώσουν στήριξη τα δύο μεγάλα κόμματα αλλά και ποια στελέχη της τοπικής κοινωνίας θα συγκροτήσουν τα ψηφοδέλτια, καθώς η πιθανότατη αποχώρηση του κ. Γιαννόπουλου αναμένεται να προκαλέσει εξελίξεις και ως προς το ποιοι θα είναι υποψήφιοι σύμβουλοι και σε ποιο συνδυασμό

Στα «πολιτικά πηγαδάκια» της πόλης ακούγονται διάφορα χωρίς όμως να μπορεί να θεωρηθεί τίποτα δεδομένο.

Αν μάλιστα ο κ. Γιαννόπουλος αργήσει να ξεκαθαρίσει δημοσίως και επισήμως τις προθέσεις του είναι σίγουρο πως θα ακούγονται όλο και περισσότερα, πολλά εξ αυτών ευτράπελα, χωρίς όμως να αναμένονται συγκεκριμένες κινήσεις. Οι όποιες εξελίξεις θα λαμβάνουν χώρα κυρίως στο παρασκήνιο και θα πρέπει να θεωρείται δεδομένο ότι θα συμβούν πολλές ανατροπές. «Τους ασκούς του Αιόλου» λοιπόν αναμένεται να ανοίξει η πιθανολογούμενη αποχώρηση Γιαννόπουλου και πλέον απομένει να δούμε μέχρι τις επόμενες εκλογές ποιους «θα πάρει και θα σηκώσει».

Στα αξιοσημείωτα, ενόψει των δημοτικών εκλογών του 2006, η κινητικότητα που παρατηρείται και στον χώρο της αριστεράς η



οποία ανεξάρτητα από το αν θα αποχωρήσει ή όχι ο κ Γιαννόπουλος φαίνεται να οδηγείται σε άλλα μονοπάτια.

Ας σημειωθεί ότι από τον συγκεκριμένο πολιτικό χώρο ήδη διάφορα στελέχη διερευνούν τη πιθανότητα να συγκροτήσουν συνδυασμό που θα στηριχτεί και από τον ΣΥΝ και από το ΚΚΕ

Οι επόμενες εκλογές έχουν, όπως είναι φυσικό, προκαλέσει ενδιαφέρον και στους υπόλοιπους δήμους του νησιού. Συγκεκριμένα οι μέχρι στιγμής πληροφορίες από τους δήμους αυτούς έχουν ως εξής:

Δήμος Καλλιθέας

«Πλώρη για άλλες πολιτείες» φαίνεται να βάζει ο Γ Ιατρίδης και ηδη τα προεκλογικά σενάρια έχουν κυκλοφορήσει σε μεγάλη έκταση. Ο πρώην Πρόεδρος του νομαρχιακού συμβουλίου και νυν νομαρχιακός σύμβουλος Θ .Σωτρίλης θα πρέπει να θεωρείται σίγορα υποψήφιος όπως επίσης και ο σημερινός αντιδήμαρχος κ Φλεβάρης.Άγνωστες παραμένουν οι προθέσεις των δύο «παλιών» κ Ρηνιού και Μαντάλη

Δήμος Αφάντου

Ο νυν δήμαρχος κ. Καβάδας παρά τις «επιθέσεις»που δέχτηκε δείχνει όσο περνά ο καιρός να ισχυροποιεί τη θέση του και να θεωρείται φαβορί για τις επόμενες εκλογές .Δεν έχει ξεκαθαρίσει τη στάση του ακόμα ο κ. Σταυρής ενώ πιθανότατα θα είναι εκ νέου υποψήφια η κ. Καραγιάννη.

Δήμος Αρχαγγέλου

Σίγουρα θα είναι υποψήφιος και στις επόμενες εκλογές ο νυν δήμαρχος κ .Παπουράς, ο οποίος τελευταία προσπαθεί να προσεγγίσει τη Νέα Δημοκρατία για να αποκλείσει το ενδεχόμενο να κατέβει Νεοδημοκράτης υποψήφιος. Άγνωστο παραμένει ακόμα αν θα είναι υποψήφιος ο κ .Κολιαδης ενώ ακούγεται ότι πιέζεται να δραστηριοποιηθεί γνωστός Αρχαγγελίτης δικηγόρος

Δήμος Λινδίων

Ο νυν δήμαρχος κ. Θαρρενός, ο επικεφαλής της μειοψηφίας κ. Παλλας και ο δημοτικός σύμβουλος και μέλος του ΔΣ της ΤΕΔΚ Κ Χατζηιωάννου θα είναι πιθανότατα αντιμέτωποι στις επόμενες εκλογές . Ας σημειωθεί ότι ο συγκεκριμένος δήμος παρουσιάζει ιδιαίτερο ενδιαφέρον καθώς στις προηγούμενες εκλογές το αποτέλεσμα κρίθηκε σε ελάχιστες ψήφους και ο κ. Χατζηιωάννου αποτελούσε έναν από τους στενότερους συνεργάτες του κ Θαρενου

Δήμος Ιαλυσού

Ένα πρέπει να θεωρείται βέβαιο. Στις επόμενες εκλογές αποκλείεται να επαναληφθεί ό,τι συνέβη στις εκλογές του 2002,΄να υπάρξει δηλαδή ένα μόνο ψηφοδέλτιο. Ο νυν δήμαρχος Σ. Στάγκας αναμένεται ότι θα επαναδιεκδικήσει την εκλογή του με πιθανό αντίπαλο τον οδοντίατρο κ Τζανέτο ο οποίος έχει ηδη ξεκινήσει τις κινήσεις του. Ας σημειωθεί πάντως ότι για τη συγκρότηση συνδυασμού κινείται παρασκηνιακά και πρώην σύμβουλος του κ. Στάγκα ενώ σημαντικά «παίζει» το όνομα του Δ. Τσίκκη, γιού του πρώην δημάρχου. Σημαντικό ρόλο στις όποιες εξελίξεις θα έχει και το ότι πρόσφατα ιδρύθηκε στον δήμο μία πολύ ισχυρή κομματική οργάνωση της Νέας Δημοκρατίας

Δήμος Πεταλούδων

Ο ιατρός κ. Σοκορέλος ακούγεται σαν το «αντίπαλο δέος» απέναντι στον νυν δήμαρχο Μ. Κορδίνα. Σύμφωνα με τα μέχρι τώρα στοιχεία πρέπει να αποκλειστεί η πιθανότητα της καθόδου του σημερινού επικεφαλής της μειοψηφίας κ. Σταυριανού ενώ ακούγεται ότι πιέζεται να είναι υποψήφιος ο δημοτικός σύμβουλος κ. Αρφαράς.Άγνωστο παραμένει ακόμα αν θα «ενεργοποιηθεί» σε αυτές τις εκλογές και ο πρόεδρος του Φαρμακευτικού Συλλόγου Δωδεκανήσου κ Παμπάκας.

Δήμος Αταβύρου

Το τοπικό στοιχείο αναμένεται να παίξει τον σημαντικό ρόλο σχετικά με τη συγκρότηση τω συνδυασμών στον συγκεκριμένο δήμο. Οι αντίπαλοι του νυν δημάρχου κ. Κυριακούλη, ο οποίος κατά πάσα πιθανότητα θα είναι εκ νέου υποψήφιος, εστιάζουν την αντιπολιτευτική τους κριτική στο ότι ο δήμαρχος θα έπρεπε να κατάγεται από το δημοτικό διαμέρισμα Εμπωνας, που είναι το μεγαλύτερο, και βολιδοσκοπούν τοπικά στελέχη για να ηγηθούν συνδυασμού. Δεν αποκλειεται πάντως στις κάλπες να βρεθούν εκ νέου αντιμέτωποι ο νυν δήμαρχος και ο επικεφαλής της μειοψηφίας κ. Πιτροπάκης.

Δήμος Καμείρου.

«Αλλαγή φρουράς» στα αυτοδιοικητικά του συγκεκριμένου δήμου καθώς αναμένεται να μην είναι εκ νέου υποψήφιος ο νυν δήμαρχος κ. Δημητράς, ενώ έχει γνωστοποιήσει την απόφασή του να μην είναι υποψήφιος και ο επικεφαλής της μειοψηφίας κ. Θ. Μαρασιώτης

Η μόνη υποψηφιότητα για τις επόμενες εκλογές που θα πρέπει να θεωρείται δεδομένη είναι του κ Γιάννη Μαριεττή. Αντίθετα δεν φαίνεται να ανταποκρίνονται στη πραγματικότητα όσα ακούγονται για πιθανή υποψηφιότητα τοπικών αυτοδιοικητικών στελεχών που δραστηριοποιούνται εκτός δήμου.

Δήμος Νότιας Ρόδου

Σίγουρη πρέπει να θεωρηθεί η εκ νέου κάθοδος του σημερινού δημάρχου Μ. Σαββή. Αντίθετα δεν φαίνεται να περπατά η υποψηφιότητα του επικεφαλής της μειοψηφίας Φ. Ζανετίδη. Πάντως κοινή εκτίμηση είναι ότι η Νέα Δημοκρατία πρέπει να είναι ιδιαίτερα προσεκτική στις κινήσεις της στον συγκεκριμένο δήμο για να μην υποστεί συντριπτική ήττα.

ΔΕΧΟΝΤΑΙ ΤΟ ΚΟΙΝΟ

Ο Νομάρχης Δωδεκανήσου **Γιάννης Μαγκαρίδης** και οι Βοηθοί Νομάρχη **Στάθης Κουσουρνός** και **Νίκος Ζωδιός** δέχονται το κοινό κάθε Τρίτη και Πέμπτη, από τις 11.00-13.00 το μεσημέρι.

ΤΑΞΙ

ΡΑΔΙΟ ΤΑΞΙ: 2241-0-64712, 2241-0-64790.

ΧΡΗΣΙΜΑ ΤΗΛΕΦΩΝΑ

ΝΟΣΟΚΟΜΕΙΟ:	2241-0-80000
ΑΜΕΣΗ ΔΡΑΣΗ ΠΥΡ/ΚΗΣ:	199
ΛΙΜΕΝΑΡΧΕΙΟ:	2241-0-22220, 2241-0-27695
ΒΛΑΒΕΣ Δ.Ε.Η.:	125
ΒΛΑΒΕΣ Ο.Τ.Ε.:	121
ΑΜΕΣΗ ΔΡΑΣΗ:	100
ΒΛΑΒΕΣ ΥΔΡΕΥΣΗΣ:	2241-0-68750, 2241-0-68755
ΝΟΜΑΡΧΙΑ:	2241-0-46502
ΠΕΡ/ΚΗ Δ/ΝΣΗ	2241-0-38174
ΔΗΜΟΣ:	2241-0-46200
ΔΗΜ. ΕΠΙΧ. ΚΑΘΑΡ.:	2241-0-77600
ΥΠΗΡ. ΑΠΟΚΟΜΙΔΗΣ:	2241-0-61057
ΤΡΟΧΑΙΑ:	2241-0-26480
ΠΛΗΡΟΦ. Ο.Τ.Ε :	131
ΔΕΛΤΙΟ ΚΑΙΡΟΥ:	149
ΛΑΧΕΙΑ:	1444
ΠΡΟΠΟ - ΛΟΤΤΟ:	1444
ΡΟΔΑ:	2241-0-26300
ΚΤΕΛ:	2241-0-27706
Ο.Α.Ε.Δ.:	2241-0-23265
Ι.Κ.Α.:	2241-0-64912
ΤΑΞ.Υ.:	2241-0-68701, 2241-0-68702
ΟΛΥΜΠΙΑΚΗ:	2241-0-24555
Δ.Α.Ν.Ε.:	2241-0-43150
ΕΡΓΑΤ. ΚΕΝΤΡΟ:	2241-0-24730
CRONUS AIRLINES	2241-0-25444
AEGEAN AIRLINES	2241-0-98345

ΚΤΕΟ

- Από **την 1η Νοεμβρίου** έως **και τις 31 Δεκεμβρίου,** παντός είδους οχήματα που δεν έχουν ήδη προσκληθεί από προηγούμενα προγράμματα **με αριθμούς κυκλοφορίας ΡΟΒ 6001-6500.**
- Από **1η Νοεμβρίου 2004** έως **και τις 30 Ιουνίου 2005,** όλα τα οχήματα με κρατικές πινακίδες **(ΚΗ-ΚΥ)** ανεξαρτήτως είδους και (μικτού) βάρους τα οποία πρωτοκυκλοφόρησαν καινούργια (βάσει άδειας κυκλοφορίας) πριν από την **1-11-2000.**

Η ΓΝΩΜΗ

Εβδομαδιαία Εφημερίδα της Ρόδου
Έτος Ιδρύσεως 1973
ΕΚΔΟΤΗΣ
Δ. Τσοπανάκης
ΔΙΕΥΘΥΝΤΗΣ
Αθ. Μαρασιώτης
ΑΘΛΗΤΙΚΑ
Μανόλης Μπάτης,
Νικήτας Κουσκούσης
ΓΡΑΦΕΙΑ ΣΥΝΤΑΞΗΣ
Μάρκου Μαλλιαράκη 11
Τηλ.2241-0- 24610,
2241-0-75640
Fax (22410) 75641
ΛΟΓΙΣΤΗΡΙΟ - ΔΙΑΦΗΜΙΣΕΙΣ
Μάρκου Μαλλιαράκη 11
Τηλ. 2241-0-22210
2241-0-75230
Fax (22410) 22471

ΠΡΟΣΚΛΗΤΗΡΙΑ ΓΑΜΩΝ-ΒΑΠΤΙΣΕΩΝ

Με ένα τηλεφώνημα και **χωρίς καμία επιβάρυνση** θα βρεθούμε κοντά σας για να διαλέξετε ένα από τα δεκάδες όμορφα προσκλητήρια από οίκους της Αθήνας και της Θεσσαλονίκης.

Υπεύθυνος: Απόκοτος Νίκος
Τηλ. 22410 /95584-92770
6947010501

Πλήρης χαρτογράφηση των προοπτικών

Χρονιά ορόσημο για τον τουρισμό της Ρόδου το 2005

Πού πάμε καλά και πού άσχημα

«Χρονιά ορόσημο» για τον τουρισμό της Δωδεκανήσου αλλά και γενικότερα για τον τουρισμό της χώρας χαρακτηρίζεται το 2005. Πολιτεία και φορείς έχουν ξεκινήσει τη μάχη για να κερδίσουν το χαμένο έδαφος που δημιούργησε η παρατεταμένη κρίση των τελευταίων χρόνων και παράλληλα να παίξουν σημαντικό ρόλο στις πολύ μεγάλες εξελίξεις που συντελούνται στο παγκόσμιο τουριστικό στερέωμα. Ηδη υπό τη σκιά των πολύ μεγάλων καταστροφών που έπληξαν τη ΝΑ Ασία και που αναμένεται να προκαλέσουν σημαντικές αλλαγές στη τουριστική βιομηχανία και ενώ βρίσκονται σε εξέλιξη ή πρόκειται να ξεκινήσουν οι σημαντικές τουριστικές εκθέσεις σε πολλές ευρωπαϊκές πόλεις έχουν ήδη ξεκινήσει να έρχονται τα πρώτα μηνύματα για τη νέα τουριστική περίοδο στη Δωδεκάνησο. Τα μηνύματα αυτά έχουν δημιουργήσει ένα σχετικό κλίμα αισιοδοξίας, σε καμία περίπτωση όμως δεν δικαιολογούν τη καλλιέργεια κλίματος άκρατου ενθουσιασμού.



Ειδικότερα, παρά το γεγονός ότι ακόμα είναι πολύ νωρίς για σαφείς εκτιμήσεις οι πρώτες προβλέψεις ανά τουριστική αγορά όσο αφορά τον νομό μας έχουν ως εξής:

ΓΕΡΜΑΝΙΑ

Στα ίδια επίπεδα με το 2004, με πιθανή μία μικρή αύξηση, υπολογίζεται η κίνηση από τη Γερμανία. Οι Γερμανοί πολίτες, εξ αιτίας κυρίως της οικονομικής κρίσης, περιορίζουν σημαντικά τις διακοπές τους στο εξωτερικό, και δείχνουν μεγάλη προτίμηση στον εσωτερικό τουρισμό.

Αυτή τη περίοδο βρίσκεται σε εξέλιξη η τουριστική προβολη του νομού στη συγκεκριμένη χώρα, τα αποτελέσματα της οποίας θα μπορούν να εκτιμηθούν στην έκθεση του Βερολίνου που θα γίνει στις 11-15 Μαρτίου

Ας σημειωθεί όμως ότι όλο και αυξανόμενος αριθμός των Γερμανών τουριστών που ταξιδεύουν σε νέες και σαφώς φτηνότερες από εμάς τουριστικές περιοχές δεν επιτρέπει να τρέφουμε μεγάλες ελπίδες

Μ. ΒΡΕΤΑΝΙΑ

Οι εκτός ευρωζώνης τουριστικοί προορισμοί, (Τουρκία, Βουλγαρία κλπ), αναμένεται να δεχτούν το μεγαλύτερο μέρος των Βρετανών τουριστών που μέχρι πέρυσι προτιμούσαν τις χώρες της ΝΑ Ασίας

Η Δωδεκάνησος, παρά το «διαφημιστικό μπαράζ» που έγινε τα δύο τελευταία χρόνια στη συγκεκριμένη αγορά με κυριότερο σκοπό την αναστροφή του αρνητικού κλίματος δεν αναμένεται να έχει σημαντικά κέρδη. Σύμφωνα με τις μέχρι στιγμής εκτιμήσεις προβλέπεται να υπάρξει μία μικρή αύξηση της τάξης του 4% των αφίξεων από τη Μεγάλη Βρετανία στη Ρόδο σε σχέση με το 2004 ενώ ανάλογη θα είναι η κίνηση και στα υπόλοιπα νησιά

ΣΚΑΝΔΙΝΑΒΙΑ

Οι Σκανδιναβικές χώρες αναμένεται και φέτος να αποδειχτούν σαν μία από τις κυριότερες αγορές για τον τουρισμό του νησιού.

Τη πρώτη θέση στις αφίξεις από τη συγκεκριμένη αγορά εκτιμάται ότι θα «κατακτήσουν» οι Φιλανδοί τουρίστες ενώ μικρή αύξηση υπολογίζεται ότι θα παρουσιάσουν οι αφίξεις των Σουηδών και των Νορβηγών τουριστών.

ΚΕΝΤΡΙΚΗ ΕΥΡΩΠΗ

Ελπιδοφόρα είναι τα πρώτα μηνύματα που έρχονται από τις χώρες της Κεντρικής Ευρώπης. Αναμένεται ακόμα μεγαλύτερη κίνηση από την Αυστρία η οποία τη τελευταία τριετία καταγράφεται σαν μία ιδιαίτερα υπολογίσιμη αγορά ενώ ικανοποιητικά προβλέπεται να κινηθούν το Βέλγιο, η Ελβετία και η Ολλανδία. Ειδικά για την τελευταία τα μηνύματα που φτάνουν από την έκθεση της Ουτρέχτης, που άνοιξε προ ημερών τις πύλες της, είναι αρκετά αισιόδοξα και οι ειδικοί εκτιμούν ότι φέτος πολύ πιθανόν να υπάρξει μία σημαντική αύξηση της κίνησης προς τη Δωδεκάνησο.

Στα ίδια επίπεδα αναμένεται να είναι και η κίνηση από την Ιταλία ενώ άγνωστο παραμένει αν θα καταγραφεί αύξηση της κίνησης από τις πρώην ανατολικές χώρες παρά τις προσπάθειες που γίνονται σε διακρατικό αλλά και σε ιδιωτικό επίπεδο.

Σχετικά ικανοποιητική προβλέπεται να είναι η κίνηση από τη Κύπρο και τη γειτονική Τουρκία ενώ μειωμένη λόγω των γεγονότων που συμβαίνουν στη Μέση Ανατολή αναμένεται η κίνηση από το Ισραήλ

Ας σημειωθεί ότι παρά τις προσπάθειες των τοπικών παραγόντων και τις διαβεβαιώσεις που έλαβαν από τους αρμόδιους κυβερνητικούς φορείς για επίλυση του προβλήματος, η γραφειοκρατία εξακολουθεί να εμποδίζει πολλούς Τούρκους που θέλουν να επισκεφτούν τα νησιά μας.

Τέλος πιθανολογείται μικρή αύξηση τουριστών από τη Βόρειο Αμερική και την Ασία, οι οποίοι όμως δείχνουν πολύ μεγάλη προτίμηση στις κρουαζιέρες

ΘΑΛΑΣΣΙΟΣ ΤΟΥΡΙΣΜΟΣ

Είναι ο κλάδος που προκαλεί τη μεγαλύτερη αισιοδοξία για ανάκαμψη της τουριστικής κίνησης. Ηδη καταγράφεται μία σημαντική αύξηση των αφίξεων κρουαζεροπλοίων, μεταξύ των οποίων συμπεριλαμβάνονται μερικά από τα μεγαλύτερα και πλέον σύγχρονα «πλωτά ξενοδοχεία» του κόσμου, ενώ αναμένεται να βάλουν στο πρόγραμμά τους τα νησιά μας, κυρίως τη Ρόδο, πολλές από τις εταιρείες που οργάνωναν κρουαζιέρες στη ΝΑ Ασία.

Το γενικότερο συμπέρασμα λοιπόν των πρώτων αυτών μηνυμάτων είναι οτι το 2005 μπορεί να αποβεί μία καλή χρονιά, σε σχέση με τις δύο προηγούμενες για τον ροδιακό και γενικότερα τον δωδεκανησιακό τουρισμό. Σαφέστερη βέβαια εκτίμηση θα μπορέσουμε να έχουμε το επόμενο δίμηνο. Ας σημειωθεί ότι οι πρωτοι Ευρωπαίοι τουρίστες έχει προγραμματιστεί να επισκεφτούν τη Ρόδο το τελευταίο δεκαήμερο του Μαρτίου.

Ψυχρές μάζες αέρα και χιόνια σ' όλη τη χώρα

Θα συνεχίσει το σφοδρό κύμα κακοκαιρίας

Απογόρευση απόπλου για Δωδ/σο, ακύρωση πτήσεων και χαλαζοπτώσεις

Και τη Δωδεκάνησο «χτύπησε» η κακοκαιρια που πλήττει από χθες τα ξημερώματα όλη τη χώρα. Χθες το πρωί στη Ρόδο σημειώθηκαν χαλαζοπτώσεις με αποτέλεσμα να δημιουργηθούν ζημιές στις γεωργικές καλλιέργειες αλλά και μικροπροβλήματα στο οδικό δίκτυο.

Λόγω της κακοκαιρίας δημιουργήθηκαν προβλήματα και στις συγκοινωνίες. Σε όλη τη θαλάσσια περιοχή της Δωδεκανήσου, εκτός του Καρπάθιου, ίσχυε από χθες το πρωί απαγορευτικό, ενώ ακυρώθησαν δύο προγραμματισμένες πτήσεις από το Διαγόρας, μία προς Αθήνα και μία προς Καστελόριζο.

Η κακοκαιρία, σύμφωνα με τη ΕΜΥ, θα συνεχιστεί και σήμερα ενώ από αύριο αναμένεται βελτίωση των καιρικών συνθηκών, το θερμόμετρο όμως θα διατηρηθεί σε χαμηλά επίπεδα.

Στο μεταξύ στα "λευκά" έχουν ντυθεί πολλές περιοχές της χώρας. Εντονες οι χιονοπτώσεις στην Αρκαδία, το Πήλιο, στη Φθιώτιδα, στην Εύβοια. Η κίνηση διεκόπη στην Πάρνηθα από το τελεφερίκ και πάνω.

Περίπου δώδεκα χωριά έχουν αποκλεισθεί στην Κυνουρία, τη Γορτυνία και στη Μεγαλόπολη και άλλα δύο στην Εύβοια.

Αντιολισθητικές αλυσίδες χρειάζονται στο μεγαλύτερο μέρος του επαρχιακού δικτύου της δυτικής Φθιώτιδας, του Δομοκού αλλά και της περιοχής Αμφίκλειας. Ειδικότερα, με αλυσίδες η κίνηση από Λαμία προς Άμφισσα στο Μπράλλο (μάλιστα, στην περιοχή έχουν σταθμεύσει πολλά φορτηγά που δεν τους επιτρέπεται να διέλθουν από την Γραβιά προς Άμφισσα) και στο δρόμο Λαμίας-Καρπενησίου. Το χιόνι έχει φτάσει περίπου το ένα μέτρο στα δημοτικά διαμερίσματα της Λαμίας Δίβρη και Καλαμάκι και στην περιοχή της Υπάτης.

Απαραίτητες οι αντιολισθητικές αλυσίδες σε όλο το δίκτυο της Αρκαδίας, στην ορεινή Κορινθία, στην ορεινή Λακωνία και στα ορεινά των νομών Αργολίδας και Μεσσηνίας, αλλά και στην Κατάρα προς τα Γιάννενα και στην οδό Τρικάλων-Άρτας.

Βροχές σημειώνονται στα νησιά του ανατολικού Αιγαίου, ενώ στα πελάγη πνέουν θυελλώδεις άνεμοι.

Απαγορεύθηκε ο απόπλους των επιβατηγών πλοίων από τα λιμάνια του Πειραιά και της Ραφήνας για Κυκλάδες, Κρήτη και Δωδεκάνησα, λόγω των μποφόρ. Επίσης, απαγορεύτηκε ο απόπλους των πλοίων ανοιχτού τύπου από το λιμάνι του Πειραιά προς τα νησιά του Αργοσαρωνικού.

Λίγο μετά τις 12 το μεσημέρι της Κυριακής, το φορτηγό πλοίο Αρίων προσέκρουσε με την πρύμνη του στην πλώρη του φορτηγού πλοίου Παναγία Κρυμνιώτισα. Η σύγκρουση οφείλεται στους ισχυρούς ανέμους. Υπήρξαν μόνο υλικές ζημιές.

Σε ετοιμότητα έχουν τεθεί και οι Ενοπλες Δυνάμεις, προκειμένου να συμβάλουν στην αντιμετώπιση των προβλημάτων από το κύμα κακοκαιρίας που πλήττει τη χώρα. Ενδεικτικά αναφέρεται ότι για το λεκανοπέδιο της Αττικής έχουν τεθεί σε ετοιμότητα 20 αξιωματικοί, 257 οπλίτες και περισσότερα από 60 μέσα.

Βελτίωση θα παρουσιάσει ο καιρός από την Τρίτη, αλλά η θερμοκρασία θα παραμείνει σε χαμηλά επίπεδα.



Νέο Audi A4.

Ολη η τεχνολογική πρωτοπορία της Audi σε ένα νέο μοντέλο, που δημιουργήθηκε για να είναι συνεχώς μπροστά. Με κιβώτιο ταχυτήτων multitronic και tiptronic, για αδιάκοπη οδηγική απόλαυση. Με κινητήρες από 1,6lt έως 4,2 lt τεχνολογίας FSI* και νέα έκδοση κινητήρα 2.0 lt Turbo-FSI•200 hp, για απίστευτη δύναμη και οικονομία. Με μόνιμη τετρακίνηση quattro*, για απόλυτο έλεγχο.
Κι όταν όλα αυτά συνδυάζονται με σπορ δυναμική σχεδίαση, τότε γεννιέται το Νέο Audi A4. Το αυτοκίνητο μπροστά!

2 χρόνια εργοστασιακή εγγύηση.
Audi Total Care, δωρεάν Πρόγραμμα Ολοκληρωμένης Οδικής Βοήθειας διάρκειας 2 χρόνων.

ΞΕΝΑΚΗΣ - ΑΥΤΟΚΙΝΗΤΑ Α.Ε.Β.Ε
ΕΞΟΥΣΙΟΔΟΤΗΜΕΝΟΣ ΕΜΠΟΡΟΣ KOSMOCAR Α.Ε.
10ο χλμ. Λεωφ. Ρόδου-Λίνδου, Δήμος Καλλιθέας, 85105 Ρόδος
Τηλ.: 2241086777, Fax: 2241086788

AE137

Σε προκαταρκτικές επαφές και συνεννοήσεις για τις νομαρχιακές εκλογές

Θα συνεχίσει η Νομαρχιακή Επιτροπή της Ν.Δ.

Πάση θυσία πρέπει να αποφευχθεί και πάλι η δημιουργία τετελεσμένων γεγονότων

Εμμέσως πλην σαφώς η Ν. Δ. μέσω του προέδρου της Νομαρχιακής Επιτροπής της Τ. Μαρτίνη επιμένει στην θέση της να ξεκινήσει άμεσα τις διαδικασίες για την ανάδειξη υποψηφίου νομάρχη επιδιώκοντας να προλάβει εξελίξεις απ' όπου κι αν προέλθουν .

Διαφαίνεται ότι υπάρχει διάσταση απόψεων ανάμεσα στον υπουργό Αιγαίου κ. Αρ. Παυλίδη και Ν.Ε για τη έναρξη των διαδικασιών αυτών, γεγονός που μπορεί να προκαλέσει τοπικές «αναταράξεις». Στην δήλωσή του ο κ. Μαρτίνης επισημαίνει την ανάγκη η Ν.Δ. να μην παραμείνει απαθής, τονίζει με έμφαση ότι δεν πρόκειται α επιτρέψει σε στελέχη πρώτης γραμμής να βρεθούν σε άλλα χαρακώματα και καταλήγει λέγοντας ότι η Ν.Δ ακολουθεί συγκεκριμένες εντολές από την Κεντρική Διοίκηση της οποίες τηρεί κατά γράμμα.

Ως γνωστό αύριο το βράδυ η Ν.Ε της Νέας Δημοκρατίας έχει καλέσει σε σύσκεψη τους νομαρχιακούς συμβούλους που πρόσκεινται στη Νέα Δημοκρατία για να ανταλλάξουν απόψεις για το πως πρέπει να προχωρήσει το θέμα της επιλογής του υποψηφίου νομάρχη για τις εκλογές του 2006.

Το Σάββατο το πρωί με αφορμή αυτή τη πρώτη σύσκεψη ρωτήθηκε σχετικά ο υπουργός Αιγαίου κ. Αρ. Παυλίδης ο οποίος εξέφρασε τη διαφωνία του για τις διεργασίες αυτές, τις οποίες μάλιστα χαρακτήρισε ως πρώιμες. «Δεν είναι κατάλληλος ο χρόνος για τέτοια πράγματα» είπε ο υπουργός και πρόσθεσε: « η Ν.Δ. θα πρέπει να δει τα συγκεκριμένα ζητήματα όταν έρθει η ώρα. Αυτή τη στιγμή υπάρχουν άλλες προτεραιότητες. Η Ν.Ε. όμως έχει άλλη εκτίμηση φοβούμενη ότι αν περιμένει και δεν πάρει τώρα πρωτοβουλίες οι εξελίξεις θα την προλάβουν και ίσως δεν θα είναι οι καλύτερες για το κυβερνών κόμμα.

Εξάλλου αυτό φαίνεται καθαρά από χθεσινή δήλωση - απάντηση του Τ. Μαρτίνη στη δημόσια τοποθέτηση του υπουργού Αιγαίου για την έναρξη των διαδικασιών.

Πιο συγκεκριμένα σε ερώτηση συντάκτη σχετικά με τα όσα δήλωσε προχθές ο κ. Παυλίδης ο πρόεδρος της ΝΟΔΕ δήλωσε τα παρακάτω:

«Οι πρωτοβουλίες της Νομαρχιακής Επιτροπής αποφασίστηκαν από το όργανο και υλοποιούνται σε μια κατεύθυνση προετοιμασίας στελεχών νωρίτερα από κάθε άλλη φορά για να μην υπάρξουν προβλήματα διαρροών και γιατί μέσα από διάλογο, θα καλυφθούν προβληματισμοί και ανησυχίες, έτσι ώστε το κόμμα να πάει χωρίς προβλήματα στις εκλογές για την Αυτοδιοίκηση.

Ακόμη με αναμενόμενο ένα συνέδριο της Νομαρχιακής Αναγέννησης, σίγουρα η Ν.Δ. δεν μπορεί να μένει απαθής, περιμένοντας αποφάσεις και πρωτοβουλίες χωρίς να συμμετέχει και μάλιστα ενεργά.

Αυτές τις εκτιμήσεις έκανε η ΝΟΔ, με βάση αυτές σχεδιάζει, δεν πρόσκειται επ' ουδενί να μπει σε ονοματολογία τώρα, δεν πρόκειται να επιτρέψει σε στελέχη πρώτης γραμμής να βρεθούν σε άλλα χαρακώματα και διαβεβαιώνει πως με συγκεκριμένες εντολές από την Κεντρική Διοίκηση, ενεργεί και πράττει ακολουθώντας τες κατά γράμμα».

Εξάλλου ανάλογες συναντήσεις θα ξεκινήσουν σύντομα από τη Ν.Ε. για τους δήμους της Ρόδου και των υπολοίπων νησιών της Δωδεκανήσου».

Οι λαϊκίστικες προεκλογικές κορόνες του κ. Μαχαιρίδη

Αεράκι κοπανιστό!

Σ. Καραγιάννης: περιμένουμε κάτι δικό τους

Αφήνει την συναίνεση και βγαίνει στην επίθεση ο πρώην νομάρχης και επικεφαλής της μειοψηφίας του Ν.Σ. κ. Σ. Καραγιάννης, με δηλώσεις του στην «Γνώμη» ξεκινώντας από τις προεκλογικές «ξάπλες» του σημερινού νομάρχη κ. Γ. Μαχαιρίδη με κατάληξη την εγκαινίαση των έργων που χρεώνονται κατά την άποψή του στην τετραετία της παράταξής του.

«Όλοι θυμούνται της προεκλογικές δηλώσεις του κ. Μαχαιρίδη, ότι δεν δίστασε ακόμα και να ξαπλώσει μπροστά στο λιμάνι προκειμένου να πιέσει για τη λύση των προβλημάτων του νομού. Σήμερα όλοι βλέπουν και ξέρουν από χρόνια ότι όσα προβλήματα μπορεί να λυθούν γίνονται γιατί πρέπει να γίνουν, ενώ άλλα, και είναι πολλά, παραμένουν άλυτα», τονίζει ο κ. Καραγιάννης και συνεχίζει: «Οι λαϊκίστικες προεκλογικές κορόνες του κ. Μαχαιρίδη μένουν χωρίς αντίκρισμα αφού οι σύγχρονες κοινωνίες δεν φοβούνται τις ξάπλες αλλά τις τεκμηριωμένες προτάσεις.

Υπενθυμίζει και εμέσως υποδεικνύει να γίνουν οι ανάλογες συγκρίσεις, το πόσο πολεμήθηκαν σκληρά επί της δικής του θητείας πρωτοβουλίες όπως οι αφαλατώσεις, το δελφίνι, η χωροθέτηση του εργοστασίου της ΔΕΗ, το υγειονομικό πάρκο, τα βιοκλιματικά σχολικά κτίρια, ενέργειες και πρωτοβουλίες που συνεχίζονται από τους σημερινούς ενοίκους του νομαρχιακού μεγάρου.

Ο κ. Σ. Καραγιάννης υιοθετεί την άποψη που εκφράζεται από αρκετούς ότι το σύνολο σχεδόν του έργου που είναι σήμερα σε εξέλιξη ή έχουν ολοκληρωθεί, έχουν ως αφετηρία τη δική του τετραετία. «Αν οι θεομηνίες δεν κτυπούσαν την Κάσο και την Κάρπαθο τότε τίποτα το ουσιαστικό, δεν θα γινόταν στο νομό με ειδι-



κές χρηματοδοτήσεις του δημοσίου, αφού έργα όπως π.χ. ο δρόμος Ψίνθου – Αρχίπολης, ή Λάρδος – Λάερμα δεν έτυχαν ακόμη εντολής ένταξης και υλοποίησης όπως και ο αγωγός Αρχάγγελος – Ρόδος.

Και καταλήγει: «Σήμερα και μέχρι αυτή τη στιγμή η νομαρχιακή αρχή παρακολουθεί τα έργα τα δικά μας και εγκαινιάζει ένα-ένα που τελειώνει. Περιμένουμε να δούμε τι ή ίδια θα καταφέρει...»

Σε ό,τι αφορά την συναίνεση που επέδειξε κατά τη σηζήτηση σημαντικών θεμάτων στο Ν.Σ. η παράταξη του κ. Καραγιάννη υποστηρίζει ότι το σχήμα δεν είναι οξύμωρο η συμπόρευση δηλαδή πλειοψηφίας και μειοψηφίας και απαντά λέγοντας ότι: «άλλο να διαφωνείς με τους χειρισμούς και άλλο να συμφωνείς με την ανάγκη επίλυσης των προβλημάτων».

Αναφερόμενος στα προβλήματα της Δωδεκανήσου επισημαίνει ότι το κυρίαρχο σήμερα αλλά και για τα επόμενα χρόνια θα είναι η ανεργία και η οικονομική δυσπραγία των κατοίκων του νομού μας.

«Το πρόβλημα αυτό σίγουρα είναι λογική συνέπεια της γενικότερης οικονομικής κρίσης της τουριστικής μας πορείας, της δυσκολίας μας να ολοκληρώσουμε βασικά έργα της υποδομής, όπως και η ανεπάρκειά μας σε φυσικούς πόρους, στοιχεία που μας οδηγούν στο περιθώριο.

Η αντιμετώπιση του σύνθετου αυτού προβλήματος δεν είναι εύκολη, δεν είναι όμως και αδύνατη».

Ο κ. Σάββας Καραγιάννης τέλος παραπέμπει στην συνεδρίαση της παράταξής του όπου θα ληφθούν οι αποφάσεις για το τι θα γίνει στίς προσεχείς νομαρχιακές εκλογές ενώ σχολιάζει τελευταίες δηλώσεις του προέδρου της ΝΟΔΕ Τ. Μαρτίνη ότι η υποψηφιότητα Καραγιάννη είναι η πρώτη επιλογή συζήτησης.

«Αυτό θυμίζει - ,λέει ο πρώην νομάρχης - το τραγούδι «άλλα μου λεν τα μάτια σου και άλλα η καρδιά σου».

Η σημερινή Ν.Ε. της Ν.Δ. από καιρό αναζητά άλλο υποψήφιο νομάρχη κατά προτίμηση κομματικό στέλεχος και έχει δικαίωμα αφού είναι κομματικό όργανο. Δικαίωμα έχει να αποφασίσουμε ανεξάρτητα.

Έχουμε και εμείς μια αυτοδιοικητική κίνηση πολιτών που θέτουμε τα συμφέροντα του τόπου μας πάνω από όποιο άλλο συμφέρον κομματικό ή προσωπικό».

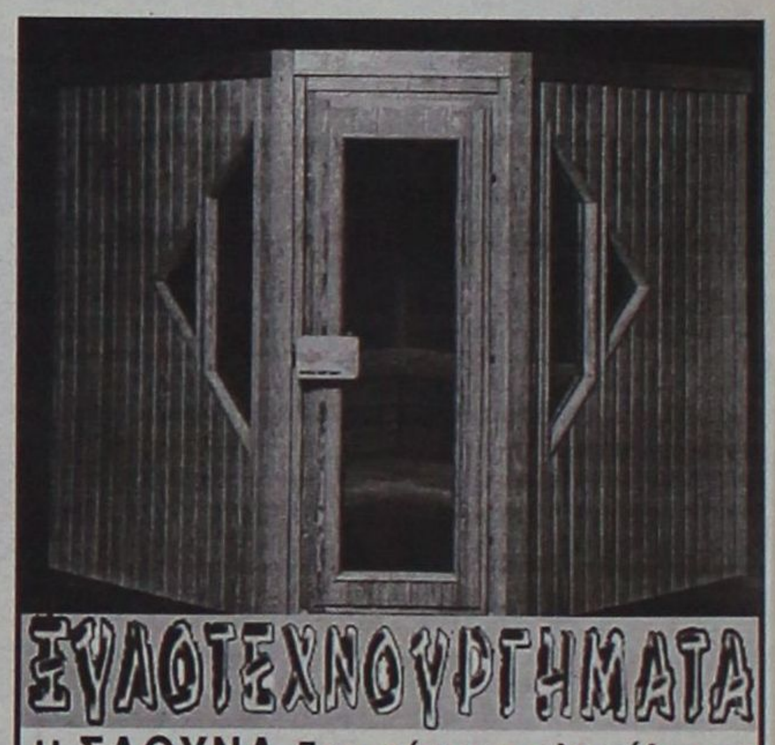

Η ΣΑΟΥΝΑ δεν είναι πολυτέλεια-
είναι υγεία και ομορφιά
Αποκτήστε μια γνήσια ψιλανδική σάουνα στις διαστάσεις που επιθυμείτε.
Λύσεις για κάθε ιδιωτικό και επαγγελματικό χώρο.
Τιμές από 2900 ευρώ.
ΕΚΘΕΣΗ ΞΥΛΟΤΕΧΝΟΥΡΓΗΜΑΤΑ
Εμπορικό Κέντρο Φώκιαλη
ΤΗΛ. 2241035091, 2241025135 6944355694
ΧΠ1937

ΔΩΡΟ ΔΙΑΜΟΝΗ ΣΤΗ ΡΩΜΗ
Εσείς απλά πείτε το ΝΑΙ
κι εμείς θα οδηγήσουμε την
εκδήλωσή σας στην
απόλυτη επιτυχία!
Διοργανώνουμε για σας:
Γάμους – Βαπτίσεις – Εγκαίνια
Επιδείξεις Μόδας – Καλλιστεία
Κοσμικά Γεγονότα – Συνέδρια
και ότι έχει σχέση με τη
δημιουργική προβολή σας
PROMISE
ΔΙΟΡΓΑΝΩΣΗ ΕΚΔΗΛΩΣΕΩΝ
EVENTS PLANNING
ΕΠΙΒΛΕΨΗ
Το δώρο ισχύει για κάθε συνεργασία μας αξίας πάνω από 1000 Ευρώ.
ΔΗΜΗΤΡΗΣ ΖΟΡΜΠΑΛΑΣ
www.e-promise.gr
e-mail: dzorbalas@e-promise.gr
ΑΘΗΝΑ: 210-2920514 ΗΡΑΚΛΕΙΟ: 2810-881480
ΡΟΔΟΣ:22410-77178
ΚΙΝΗΤΟ:6974329494 FAX: 2810-313462 ΧΠ 2212

ΕΝΗΜΕΡΩΣΗ
Ενημερώνουμε όλους τους **επαγγελματίες** της Ρόδου
λογιστές, δικηγόρους, συμβολαιογράφους,
ζωγράφους, ξενοδοχεία, φροντιστήρια, σχολεία κ.λπ.
ότι το **ΟΙΚΟΝΟΜΙΚΟ ΒΙΒΛΙΟΧΑΡΤΟΠΩΛΕΙΟ**
του κ. **ΜΑΛΙΑΚΑ ΜΑΝΩΛΗ**
στην οδό **Αγίων Αναργύρων 76** και **Ρόδου-Λίνδου** δίπλα στο **ΙΚΑ**
ΣΤΑΜΑΤΗΣΑΝ την λειτουργία τους **στις 31/12/04**
Η δραστηριότητα των παραπάνω βιβλιοχαρτοπωλείων συνεχίζεται
στην οδό **Παπαχριστοδούλου 30**
σε **σύγχρονες εγκαταστάσεις 400 τ.μ.**
για καλύτερη εξυπηρέτηση σας σε **τιμές αποθήκης, χονδρικής** στα είδη
γραφείου, αναλώσιμα υλικά, φωτοτυπίες,
σφραγίδες, βιβλιοδεσίες κ.λπ.
Καθώς και **τμήμα λιανικής** για ότι χρειάζονται
οι μαθητές δημοτικού, γυμνασίου, λυκείου
Για τις παραγγελίες σας στο Τηλ.-Fax: 2241024682,
6932570052 Κώστας Π. Κυριάκος ΑΕ0140

Κίνδυνος εμπλοκής με τις συνεχιζόμενες προκλήσεις

Παίζουν με τη φωτιά οι Τούρκοι στα Ίμια

Αιχμή του δόρατος για να επιβάλει τις γκρίζες ζώνες.

Ο Έλληνας υπουργός Άμυνας έχει πάνω στο γραφείο του μια οθόνη στην οποία απεικονίζεται ανά πάσα στιγμή η τακτική εικόνα που επικρατεί στο Αιγαίο, τόσο στον αέρα όσο και στη θάλασσα. Εκεί μπορεί κανείς να διαπιστώσει σε πραγματικό χρόνο (real time) πιο τουρκικό σκάφος ή αεροσκάφος βρίσκεται κοντά ή μέσα στα ελληνικά χωρικά ύδατα. Ο υπουργός έχει πάντοτε την προσοχή του επικεντρωμένη στην κρίσιμη περιοχή γύρω από τα Ίμια, η οποία αποτελεί ένα μεγάλο και μόνιμο «μπελά» για το Πεντάγωνο.

Η σημερινή ηγεσία ακολουθεί ευλαβικά το δόγμα της «μη κλιμάκωσης». Κάθε φορά που μια τουρκική ακταιωρός της ακτοφυλακής παραβιάζει τα ελληνικά χωρικά ύδατα, η απάντηση έρχεται από το ελληνικό Λιμενικό. Στην περιοχή βρίσκεται βεβαίως πάντοτε σε ετοιμότητα πυραυλάκατος του Πολεμικού Ναυτικού , έτοιμη να παρέμβει σε περίπτωση που η Άγκυρα προχωρήσει σε απρόβλεπτη κλιμάκωση. Η εντολή του κ. Σπηλιοτόπουλου είναι πάντως σαφής: «Δεν κλιμακώνουμε, δεν λειτουργούμε σαν τοπικοί ναυτικοί διοικητές».

Η τελευταία μίνι κρίση με την παρουσία δύο ακταιωρών για τέσσερις περίπου ώρες στα Ίμια εκτιμάται ότι ίσως εγκαινιάζει μια νέα περίοδο κλιμάκωσης από την πλευρά της Άγκυρας. Σε πολλές περιπτώσεις τα δύο επιτελεία παίζουν με τα νεύρα της άλλης πλευράς.

Δίνουν, για παράδειγμα, σε ανοιχτές συχνότητες σε πολεμικά τους πλοία να κινηθούν προς τα Ίμια, ενώ με απόρρητα σήματα τους δίνουν την εντολή να απομακρυνθούν. Το παιχνίδι αυτό βρίσκεται σε συνεχή εξέλιξη από τον Ιανουάριο του 1996 με περιόδους νηνεμίας αλλά και έντονων εξάρσεων.

Η Άγκυρα θεωρεί τα Ίμια «αιχμή του δόρατος» στην προσπάθειά της να επιβάλλει το μεγάλο ζήτημα των γκρίζων ζωνών στο τραπέζι των διαπραγματεύσεων με την Ελλάδα.

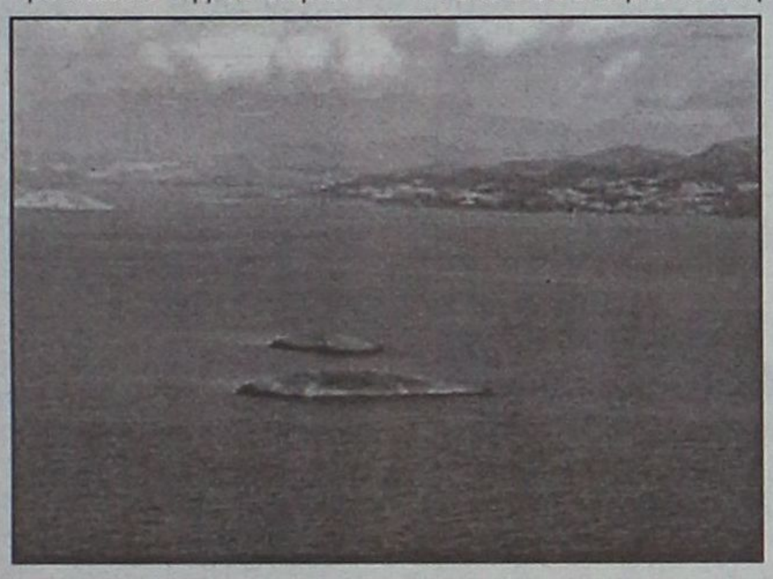

«Για εμάς τα Ίμια δεν αποτελούν ελληνική βραχονησίδα βάσει της συμφωνίας του 1996, την οποία διαπραγματεύτηκε ο Ρίτσαρντ Χολμπρουκ, αλλά έδαφος ακαθόριστης κυριαρχίας προς διευθέτηση», τονίζει χαρακτηριστικά τούρκος διπλωμάτης.

Οι ελληνικές διπλωματικές υπηρεσίες εκτιμούσαν αρχικά πως οι γκρίζες ζώνες δεν αποτελούσαν πραγματική διεκδίκηση αλλά διαπραγματευτικό χαρτί το οποίο θα έπαιρνε πίσω η Τουρκία στο τέλος.

Με την πάροδο του χρόνου όμως έγινε σαφές πως το τουρκικό ναυτικό σε συνεργασία με το υπουργείο εξωτερικών αποφάσισαν να εγείρουν συνεχώς και με εμμονή το θέμα. Βετεράνος Έλληνας πολιτικός θυμάται συζήτηση που είχε με τον πάλαι ποτέ Τούρκο υπουργό Εξωτερικών Γκιομνενσάι για το ποιες ήταν οι διμερείς εκκρεμότητες στο Αιγαίο.

Ο Έλληνας πολιτικός παρατήρησε πως έπειτα από πολύ ώρα, αρκετά τσιγάρα, και κουβέντα ο Γκιουνενσάι δεν είχε αναφερθεί στις γκρίζες ζώνες.

Δεν πέρασε λίγη ώρα για να αντιληφθεί πως ένας υπηρεσιακός παράγοντας προσπαθούσε να δείξει ένα χαρτάκι στον Γκουνενσάι.

Όταν τελικά το είδε, γύρισε και είπε: «και βεβαίως να μην ξεχάσω το σημαντικό για εμάς θέμα των γκρίζων ζωνών!». Ερωτηθείς, όπως κάθε Τούρκος αξιωματούχος, «μα ποιες επιτέλους είναι αυτές οι ζώνες;», ο Γκιουνενσάι απάντησε: «Όσες δεν έχουν ρυθμιστεί από τις διεθνείς συνθήκες».

Δεν ξέρουμε πόσες μπορεί να είναι, αυτά θα τα βρούμε την ώρα της τελικής διαπραγμάτευσης».

Η κυβέρνηση Σημίτη είχε αποδεχθεί τις γκρίζες ζώνες ως πραγματικό θέμα προς συζήτηση.

Κατά την άποψη του πρώην πρωθυπουργού και των στενών του συνεργατών, το θέμα δεν μπόρεσε να εξαιρεθεί από την ατζέντα, ενώ οι διεθνείς νομικοί σύμβουλοι που είχε προσλάβει η αρμόδια συμβουλευτική ομάδα υποστήριζαν πως η Ελλάδα θα κέρδιζε σε αυτό το σημείο στο Διεθνές Δικαστήριο της Χάγης.

Η Κυβέρνηση δεν συμφωνεί με αυτή την εκτίμηση και θέλει να παγώσει για όσο διάστημα γίνεται η διαπραγμάτευση σε αυτό το εκρηκτικό θέμα, βάσει του οποίου για πρώτη φορά τίθεται θέμα αμφισβήτησης της κυριαρχίας ελληνικού εδάφους.

Η Άγκυρα όμως επιμένει και στέλνει το μήνυμα συνεχώς «πως θέλει τώρα λύση, λύση, λύση», όπως χαρακτηριστικά συνηθίζει να αναφέρει ο Ταγίπ Ερντογάν.

Πολλοί διπλωματικοί παρατηρητές εκτιμούν πως τα Ίμια και οι γκρίζες ζώνες βρίσκονται κυρίως πίσω από την απόφαση του κ. Κ. Καραμανλή να εγκαταλείψει το Ελσίνκι και να προσπαθήσει να κερδίσει χρόνο παρατείνοντας τη διαπραγμάτευση.

ΚΙ ΑΛΛΟ ΡΕΠΟΡΤΑΖ
Σελίδα 8

Συνεχής διεύρυνση του «μετώπου»

Αναλύοντας το πρόβλημα και την τακτική της Τουρκίας ο γνωστός πολιτικός σχολιαστής κ. Γιάννης Καρτάλης έγραφε χθες μεταξύ άλλων, στο «Βήμα»:

«Χαρακτηριστική είναι η περίπτωση των Ιμίων που ξυπνάει τις οδυνηρές μνήμες ενός παρελθόντος που παραλίγο να οδηγήσει τις δύο χώρες σε πόλεμο.

Δεν υπάρχει αμφιβολία ότι τα Ίμια ανήκουν στην Ελλάδα με βάση τις συμφωνίες του 1932 μεταξύ Τουρκίας και Ιταλίας (που κατείχε τότε τα Δωδεκάνησα) για τον καθορισμό των θαλάσσιων συνόρων στην περιοχή αυτή.

Στις συμφωνίες αυτές αναφέρονται ειδικά τα Ίμια ως ανήκοντα στην Ιταλία και άρα μετά το 1947 στην Ελλάδα (όταν περιήλθαν στην χώρα μας τα Δωδεκάνησα) με βάση τις διατάξεις του διεθνούς δικαίου των θαλάσσιων κρατών.

Αν όμως το θέμα των θαλάσσιων συνόρων μεταξύ Τουρκίας και Ελλάδας στην περιοχή των Δωδεκανήσων είναι απόλυτα ξεκάθαρο εφόσον έχει ήδη υπογραφεί από το 1932 η σχετική συμφωνία, δεν συμβαίνει το ίδιο και με τα θαλάσσια σύνορα βορείως της Δωδεκανήσου και ως Θράκη, όπου δεν έχει υπογραφεί ειδική συμφωνία οριοθέτησης.

Εδώ ισχύουν οι διατάξεις της Συνθήκης Ειρήνης της Λωζάνης της 24ης Ιουλίου 1923, βάσει της οποίας περιήλθε στην Ελλάδα η κυριαρχία όλων των νησιών του Αιγαίου, εκτός από τα Δωδεκάνησα που δόθηκαν στην Ιταλία και των νησιών Ίμβρου, Τενέδου και Λαγουσών που δόθηκαν στην Τουρκία.

Όλα τα νησιά που βρίσκονται σε απόσταση μικρότερη των τριών μιλίων από την μικρασιατική ακτή παρέμειναν υπό τουρκική κυριαρχία.

Τα θαλάσσια σύνορα στην περιοχή αυτή χαράχθηκαν με βάση την αρχή της μέσης γραμμής, χωρίς όμως να έχει υπογραφεί ειδική συμφωνία οριοθέτησης, με αποτέλεσμα σήμερα η Άγκυρα να προβάλλει τον ισχυρισμό ότι ελληνικά είναι μόνο τα νησιά και οι βραχονησίδες που αναφέρονται ονομαστικά σε συμφωνίες που έχουν υπογραφεί, θεμελιώνοντας έτσι την περιώνυμη θεωρία των γκρίζων ζωνών.

Είναι λοιπόν λογικό, πέραν της υφαλοκρηπίδας, να πρέπει να υπογραφεί κάποτε η συμφωνία αυτή όπως και να ρυθμιστεί το γνωστό πρόβλημα της διαφοράς μεταξύ των 6 μιλίων των χωρικών υδάτων και των 10 μιλίων του εθνικού εναέριου χώρου, εφόσον το διεθνές δίκαιο επιτάσσει ταύτιση της έκτασής τους».

24 Ιανουαρίου–11 Μαρτίου
SIMULTAN LANGUAGES
εύκολα - γρήγορα - ζωντανά
με το σύστημα "SIMULTAN"
ΓΕΡΜΑΝΙΚΑ
ΤΑΧΥΡΥΘΜΑ
Ειδικά για:
Ξενοδοχοϋπαλλήλους, καταστηματάρχες και γενικά απασχολούμενους στο τουρισμό
εγγραφές τώρα! τηλ. 32272, 6944904276
Διδάσκει προσωπικά,
η ΦΛΩΡΙΑΝΝΑ ΔΙΑΚΟΣΑΒΒΑ
Απόφοιτος Παν/μίου Μονάχου
ΚΑΡΙΑΣ 3, ΡΟΔΙΝΙ (έναντι εκκλησίας Ροδινιού)
AT7753

ITALCASA 2005
BASSETTI
Μεγάλες προσφορές
στα δύο σετ μονά - διπλά σεντόνια το ένα δώρο
Μεγάλες προσφορές και στα υπόλοιπα είδη από τις εταιρείες:
AIVA - ΠΑΛΛΑΜΑΪΚΗ - SBORAS - BENETTON - LAURA ASHLEY - BLUE MARINE
Σε παιδική - βρεφική προίκα - Χαλιά - Πετσέτες - Πυτζάμες - Είδη Κουζίνας- Μπομπονιέρες,
Ανθούλας Ζερβού 5 (περιοχή Ψαροπούλα), 85100 Ρόδος
Τηλ.: 22410 31810
Προλάβετε
AE0136

ΜΕΘΥΜΝΑΙΟΣ
Μεζεδοπωλείον
Μουσική Αυλή
... μια μελωδία γεύσεων
ΛΕΩΦ. ΔΗΜΟΚΡΑΤΙΑΣ 134
ΠΑΡΑΔΕΙΣΙ
Τηλ.: 22410 81398
Ελάτε να δοκιμάσετε
✓ Γεμιστό ψωμί
✓ Τσιγγάνικο μοσχάρι
✓ Λαγότο στο τηγάνι
✓ Ενα και να καίει
Παρέα με ζεστό περιβάλλον και κάθε Σάββατο βράδυ και Κυριακή μεσημέρι ΖΩΝΤΑΝΗ ΜΟΥΣΙΚΗ
ΑΝΟΙΚΤΑ ΚΑΘΗΜΕΡΙΝΑ
AT7739

ΠΡΟΣΕΧΗΜΙΟ... ΠΑΡΑΣΚΗΝΙΟ

καλά μεσάνυχτα δαιμόνια

ΠΟΛΙΤΙΚΑ ΠΑΡΑΠΟΛΙΤΙΚΑ

Πραξικόπημα με κατσίκες!

Αν είναι δυνατόν! Κόντρα κι' οι κατσίκες στα έργα των μεγάλων οραματιστών της Νομαρχίας μας! Μόλις που προχώρησε ο καλλωπισμός της νησίδας Ζέρσεϋ με φύτεμα διαφόρων θαμνοειδών τα αγενή τετράποδα από κάποιους δολιοφθορείς έλαβαν απόρρητο σήμα και μάσησαν τα φυλλαράκια τους.

Δεν υπάρχει καμιά αμφιβολία ότι οι κατσίκες δεν ενήργησαν μόνες τους· αντίθετα είναι σχηματισμένη η πεποίθηση ότι πρόκειται για συνωμοσία, με σκοπό την υπονόμευση, απαξίωση και κατασυκοφάντηση της ηγεσίας του Νομού, με σκοπό την ανατροπή της και την εγκαθίδρυση νέου τύπου καθεστώτος. Δηλαδή πρόκειται για πραξικόπημα σε εξελιγμένη μορφή: αντί τα τανκς χρησιμοποιήθηκαν οι κατσίκες. Μήπως και η Τροία με τη χρησιμοποίση ενός τετράποδου (και μάλσιτα ξύλινου...) δεν αλώθηκε;

Μα τι στο καλό κάνει ο κ. Πόκκιας;

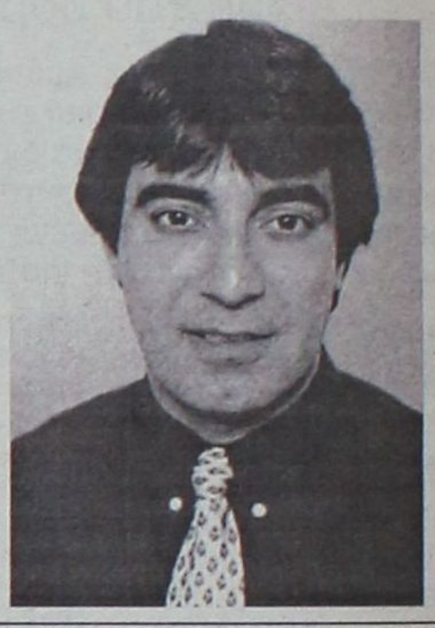

Σύμφωνα με όσα δημοσιεύθηκαν ο κ. Γ. Πόκκιας προσελήφθη στην ΤΕΔΚ από τον πρόεδρό της και δήμαρχο Ροδίων κ. Γ. Γιαννόπουλο με πολύ σοβαρές αρμοδιότητες, μεταξύ των οποίων και ως ένα είδος μακιγιέρ του πολιτικού προφίλ του (νέου) αφεντικού του. Προκαλεί όμως ερωτηματικά το γεγονός ότι μέχρι στιγμής δεν υπάρχουν ορατά αποτελέσματα των μεθόδων της πλαστικής χειρουργικής που υποτίθεται ότι θα εφάρμοζε ο κ. Πόκκιας για να εξαλείψει τις ρυτίδες και τα κουρασμένα κύτταρα από το πολιτικό πορτρέτο του κ. Γιαννόπουλου. Το αντίθετο μάλιστα συμβαίνει!

Συνιστάται λοιπόν στον κ. Γιαννόπουλο να αφήσει κατά μέρος τα μουτζούνια του κ. Πόκκια και να καταφύγει στα επιδέξια χέρια του κ. Φουστάνου. Καλά μάλιστα θα κάνει να πάρει μαζί του στο Φουστάνο και τον κ. Πόκκια, καθότι από την πολλή δουλειά χρειάζεται γενική επισκευή, δηλαδή ένα ολοκληρωτικό λίφτινγκ. Αν πάλι δεν θέλουν ν' ακούσουν αυτή τη συμβουλή ας καταφύγουν και οι δύο στον κ. Dion που τόσο καλά γνωρίζει να χειρίζεται τις μπογιές. Η περίπτωσή τους (Γιαννόπουλου - Πόκκια), είναι και σουρεαλιστική!



Σχέτσο του Ανδρέα Πετρουλάκη

"Κάτι" φαντασιώνεται

Πως μας μπήκε η υποψία ότι τις τελευταίες μέρες τον (ειλικρινά καλό μας φίλο) Dion, κάτι σπουδαίο βασανίζει τη δημιουργική και ανεξάντλητη φαντασία του;

Ο ίδιος, αν και δεν φείδεται λόγων, κουβέντα δεν του παίρνεις για το τι συντελείται στο μυαλό και την ψυχή του. Κάτι πάντως ετοιμάζει να αποτυπώσει με τον μαεστρικό χρωστήρα του και την εφευρετικότητα στη χρήση διάφορων διάσημων ιστορικών συμβόλων.

Κάτι σχετικό μας ψιθύρισαν, αλλά στους ψιθυριστές δεν πρέπει να δίνεται βάση. Μοιραία λοιπόν θα μας τρώει η αγωνία μέχρι να δούμε με τα μάτια μας το νέο δημιούργημά του.

Αντιεξουσιαστής, όπως όλοι οι καλλιτέχνες, ο φίλος μας Dion πάλι κάποιο ευφυή τρόπο θα βρει για να διακωμωδήσει την εξουσία και τους.. ταπεινούς υπηρέτες της.

Φίλε Dion σπεύδε, μην μας μαραζώνεις άλλο...

Στο χωριό του ή στο Διάστημα;

Χρήζει περαιτέρω ανάλυσης η εκδηλωθείσα προθεση του κ. Γιάννη Μαχαιρίδη ν' αρχίσει σιγά σιγά να ετοιμάζεται για τις προσεχείς εκλογές. Αυτό είναι βέβαια δικαίωμά του, αλλά η κοινή γνώμη είναι διχασμένη. Υπάρχουν εκείνοι που υποστηρίζουν ότι κάθε αφετηρία δεν έχει κατ' ανάγκη και τέρμα και οι άλλοι που ισχυρίζονται ότι όταν θα γίνονται οι προσεχείς εκλογές ο κ. Μαχαιρίδης θα είναι ψηφοφόρος στο χωριό του.

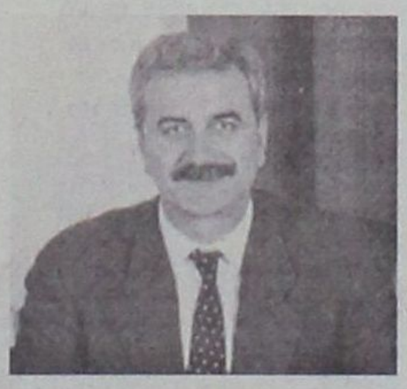

Αλλά πέραν τούτων υπάρχουν και οι άλλοι που παραπέμπουν στους αστροναύτες που όταν βρεθούν ολομόναχοι στο χάος του Σύμπαντος δεν μπορούν να κουμαντάρουν τον εαυτό τους - γι' αυτό και είναι δεμένοι με σχοινί. Αποτελεί δε τούτο συνέπεια του γεγονότος ότι από ένα ύψος και πάνω (από τη γη) ακυρώνεται ο νόμος της βαρύτητας.

Φυσικά δεν μπορεί εύκολα να υιοθετηθεί η εξτρέμ άποψη μιας μικρής μερίδας δόκιμων ερευνητών κανόνων της Φυσικής σύμφωνα με την οποία σε ορισμένες περιπτώσεις ο νόμος της βαρύτητας ακυρώνεται, ανεξηγήτως, και όταν κάποιος περπατά πάνω στο χώμα...

Τα αιγοπρόβατα

Αν τύχει φίλε οδηγέ
προς Λίνδο να οδηγήσεις
πρέπει σ' όλους τους άγιους
να κάνεις παρακλήσεις.

Μην τύχεις να συναντηθείς
με τίποτα κοπάδια
' που σουλατσάρουν καθ' οδόν
χωρίς καμία άδεια.

Αδέσποτα αιγοπρόβατα
βολτάρουν μοναχά τους
και κινδυνεύουν οι οδηγοί
να βρούνε το μπελά τους.

Αν άθελά σου πρόβατο
τύχει να τραυματίσεις
θα πρέπει στους αρμόδιους
να δόσεις εξηγήσεις.

Δε φτάνει που τ' αδέσποτα
κάνουνε σουλατσάδα
μαδάνε ροκανίζοντας
άνθη και πρασινάδα.

Ιβίσκους πια δεν πρόκειται
να βρεις να 'χουνε άνθος
τους μασουλάν τα πρόβατα
γιατί τους φέρνουν άγχος!

πρόβλημα κυκλοφοριακό
προκάλεσαν τα ζώα
κι ας δείχνουν τα κακόμοιρα
τόσο πολύ αθώα!

Καλό θα ήταν οι αρχές
να βάλουν τροχονόμο
για να περνούν τα πρόβατα
στον απέναντι δρόμο.

Ας κάνουμε το τάμα μας
σε αγία ή σε άγιο
σύγκρουση ν' αποφύγουμε
με αδέσποτο τράγο!!

ΜΑΖΑΡΑΚΟΥ ΕΥΑΓΓΕΛΙΑ

Εντάξει, νόμιμα τα παράνομα, αλλά πόσο το μαλλί;

Οταν τα παράνομα βαπτίζονται νόμιμα (και κουκουλώνονται χωρίς κανένας να κοκκινίζει) τότε γιατί να ντρεπόμαστε για τα πραγματικά νόμιμα;

Θολά νερά για το ρεκόρ της παρανομίας που συνιστά η επί 10ετία απόσπαση του κ. Κουσουρνά στην ΑΝΔΩ δεν μπορούν να συσκοτίσουν τα πράγματα. Οι ισχυρισμοί τόσο του ίδιου, του μονίμως αποσπασμένου, αντινομάρχη, όσο και του νομάρχη κ. Μαχαιρίδη είναι για γέλια· και αυτό μπορεί να αποδειχθεί (και θα αποδειχθεί...) ανά πάσα στιγμή.

Ανεξάρτητα όμως απ' αυτό για τον κ. Κουσουρνά πολλοί θέτουν το ερώτημα: πόσους μισθούς εισέπραττε (ή έστω επιμίσθια, ή έστω έξοδα παραστάσεως) ως υπάλληλος της Πολεοδομίας, ως πρόεδρος του ΤΕΕ και ως αντινομάρχης, όταν όλες αυτές οι ιδιότητες συνέπιπταν στο ίδιο χρονικό διάστημα;

Εστω και νομίμως, όπως υποστηρίζουν, ποιά είναι τα ποσά και σε τί αθροίζονται;



● *Ακόμα και ο πλέον φανατικός οπαδός του ΠΑΣΟΚ που έγινε ράκος περιμένοντας να ανέβει στην εξουσία, σίγουρα από περιέργεια θα ήθελε να γνωρίζει. (Εξαιρούνται οι του Γραφείου Τύπου του ΠΑΣΟΚ που υποκρίνονται ότι δεν γνωρίζουν τίποτα για το φόνο, λόγω συνενοχής...)!*

Βρε-βρε πως αλλάζουν οι καιροί!

Πώς κι έγινε έτσι ξαφνικά κι έγιναν *"μίζεροι"* και *"γκρινιάρηδες"* οι (πρώην) ευχαριστημένοι (με **όλα**) δημοσιογράφοι τε και δημοσιολογούντες.

Βρε-βρε τα πουλάκια μου! (τα **παπαγαλάκια μου** δηλαδή). Αυτοί που κατηγορούσαν επί σημιτισμού για «μίζερους» όσους έκαναν κριτική (επαναλαμβάνω ***κριτική***), ή τολμούσαν να έχουν διαφορετική γνώμη και στάση απ' τη **συμμετοχή** (και τη **συνενοχή**) στα της «ισχυρής Ελλάδας», ήγουν τις μίζες, τις ρεμούλες, τη διαφθορά, τις αργομισθίες (ή την έντιμη τύφλωση)...

...την υπεροψία μιας εξουσίας νεόπλουτων, σκυλάδων, ουτιδανών, θανατηφόρων για την πατρίδα κι όσα την αφορούν, τη δημόσια διοίκηση, την άμυνα, την παιδεία, την υγεία.

• *(Του Στάθη από την "Ελευθεροτυπία")*

Αναταραχή στον Άρειο Πάγο εξαιτίας κρουσμάτων χρηματισμού και άλλων παραπτωμάτων

Αδίστακτα κυκλώματα και στο χώρο της Δικαιοσύνης!

Ανάστατη η κοινή γνώμη απαιτεί να προχωρήσει σε βάθος η έρευνα και να αποκοπεί το απόστημα από τη ρίζα του

Στο "μικροσκόπιο" της Δικαιοσύνης για μία ακόμη φορά βρίσκονται παραδικαστικά κυκλώματα που δρουν στους κόλπους δικαστηρίων της χώρας. Η δικαστική έρευνα, η οποία διατάχθηκε από τον εισαγγελέα του Αρείου Πάγου κ. Δ. Λινό, προχωρεί με εντατικούς ρυθμούς, ενώ ήδη παραιτήθηκε δικαστικός λειτουργός λόγω της ανάμειξής του σε υπόθεση χρηματισμού.

Κατά την έρευνα που έχει ξεκινήσει ο αντεισαγγελέας του Αρείου Πάγου κ. Γ. Σανιδάς, στο Πρωτοδικείο και στο Εφετείο της Αθήνας δρα παραδικαστικό κύκλωμα.

Επίσης στην έρευνα του κ. Σανιδά περιλαμβάνεται και η περίπτωση του προέδρου Πρωτοδικών κ. Λ. Στάθη, ο οποίος υπηρετούσε στην Αθήνα. Προχθές ύστερα από δημοσιεύματα του Τύπου τα οποία αποκάλυπταν τη μακροχρόνια δράση του και τηλεοπτική εκπομπή που τον έφερε να χρηματίζεται ο δικαστικός αυτός οδηγήθηκε σε παραίτηση από το δικαστικό σώμα, επικαλούμενος λόγους υγείας. Παράλληλα, από τον δικαστικό λειτουργό αφαιρέθηκαν όλες οι δικογραφίες που είχε στα χέρια του. Η παραίτηση του κ. Στάθη δεν έγινε δεκτή από τον υπουργό Δικαιοσύνης κ. Αν. Παπαληγούρα.

Ο πρόεδρος Πρωτοδικών πριν από την παραίτησή του είχε παραπεμφθεί με το ερώτημα της οριστικής απόλυσης στην Ολομέλεια του Αρείου Πάγου. Στον κ. Στάθη αποδίδεται σωρεία περιπτώσεων ανάρμοστης συμπεριφοράς εντός και εκτός υπηρεσίας που θίγουν το κύρος της Δικαιοσύνης. Ο αντεισαγγελέας του Αρείου Πάγου θα διερευνήσει παράλληλα και τις αποκαλύψεις περί χρηματισμού του με το ποσό των 5.000 ευρώ για υπόθεση τροχαίου ατυχήματος.

Παράλληλα ο κ. Σανιδάς ερευνά για παραδικαστικό κύκλωμα το οποίο "φρόντιζε" για τις αποφυλακίσεις κατηγορουμένων που βαρύνονται με αδικήματα κακουργηματικού χαρακτήρα.

Πρέπει να επισημανθεί ότι από ιδιωτικό τηλεοπτικό σταθμό έχουν μεταδοθεί αποσπάσματα μαγνητοταινιών στα οποία ακούγεται γυναίκα πρωτοδίκης να μιλάει για καταθέσεις χρημάτων από κατηγορούμενους σε υποθέσεις ναρκωτικών, προκειμένου να τύχουν ευνοϊκής μεταχείρισης.

Ο ίδιος σταθμός έχει αποκαλύψει αριθμούς τραπεζικών λογαριασμών, στους οποίους γίνονται καταθέσεις χρημάτων προκειμένου να αποφυλακίζονται έμποροι ναρκωτικών και άλλοι κατηγορούμενοι. Οι τραπεζικοί λογαριασμοί αναμένεται να ανοιχθούν από τον αντεισαγγελέα του Αρείου Πάγου. Ηδη για την πρωτοδίκη (που είχε διατελέσει και ανακρίτρια) ασκήθηκε πειθαρχική δίωξη για "προφανές σφάλμα" από βαριά αμέλεια και ανάρμοστη συμπεριφορά.

Για τη διευκόλυνση του παραδικαστικού κυκλώματος ο κ. Σανιδάς έχει ζητήσει από τον διευθυντή δίωξης ναρκωτικών της ΕΛΑΣ να του διαβιβάσει όλες τις υποθέσεις ναρκωτικών που απασχόλησαν την υπηρεσία του, προκειμένου να ελεγχθεί ποια ήταν η δικαστική πορεία αυτών των δικογραφιών.

Η ΠΕΡΙΠΤΩΣΗ ΜΠΟΥΡΜΠΟΥΛΙΑ

Οι δικαστικές αρχές της Θήβας θα κρίνουν για την "τύχη" της πρώην δικαστικής λειτουργού κ. Κωνσταντίνας Μπουρμπούλια η οποία κατηγορείται για τρία ποινικά αδικήματα που φέρεται να διέπραξε ως ανακρίτρια στην υπόθεση με τις μετοχές "φούσκες" το έτος 1999. Συγκεκριμένα η κ. Μπουρμπούλια αντιμετωπίζει τις κατηγορίες της παράβασης καθήκοντος, της αποσιώπησης λόγου εξαίρεσης και της δωροδοκίας. Ηδη ο αρμόδιος εισαγγελέας Πλημμελειοδικών έχει προτείνει στο αρμόδιο δικαστικό συμβούλιο Θηβών (το οποίο αναμένεται να εκδώσει το σχετικό βούλευμά του) την παραπομπή της πρώην δικαστικού λειτουργού σε δίκη για τα δύο πρώτα αδικήματα και την απαλλαγή της για την πράξη της δωροδοκίας.



Παράλληλα η κ. Μπουρμπούλια την περασμένη Παρασκευή καταδικάστηκε σε φυλάκιση επτά μηνών με αναστολή για παράλειψη κατάθεσης δήλωσης του "πόθεν έσχες" για το έτος 2001. Ειδικότερα, η πρώην 9η ανακρίτρια πλέον του ότι κατέθεσε τη δήλωση των περιουσιακών της στοιχείων με καθυστέρηση, δεν είχε περιλάβει σε αυτήν την αγορά ακινήτου που είχε κάνει.

Η κ. Μπουρμπούλια παραιτήθηκε από το δικαστικό σώμα όταν δημοσιεύματα του Τύπου έκαναν λόγο για εμπλοκή της στην υπόθεση των μετοχών. Παρά το γεγονός ότι η παραίτησή της έγινε δεκτή από τον τότε υπουργό Δικαιοσύνης κ. Φ. Πετσάλνικο, το Πειθαρχικό του Αρείου Πάγου προχώρησε στη συνέχιση της πειθαρχικής δίκης. Ετσι της επιβλήθηκε η ποινή της εξάμηνης προσωρινής παύσης.

Σύμφωνα με την πειθαρχική απόφαση, η κ. Μπουρμπούλια έπληξε το κύρος της Δικαιοσύνης με τη συμπεριφορά της η οποία δεν συνάδει με τα καθήκοντα του δικαστικού λειτουργού.

Η ΥΠΟΘΕΣΗ ΧΡΙΣΤΟΠΟΥΛΟΥ

Τα κρούσματα της διαφθοράς στη Δικαιοσήνη δεν είναι καινούργιο φαινόμενο. Κατά το πρόσφατο παρελθόν τα αρμόδια πειθαρχικά όργανα και τα ποινικά δικαστήρια είχαν ασχοληθεί με περιπτώσεις δικαστών ή εισαγγελέων οι οποίοι είχαν παραβεί το καθήκον τους. Μία από τις σοβαρότερες υποθέσεις ήταν αυτή του πρώην αντεισαγγελέα Εφετών Πάτρας κ. Δ. Χριστόπουλου. Ο τελευταίος ήταν μέλος της επιτροπής που χορήγησε πενθήμερη άδεια, το 1994, στον τούρκο μεγαλέμπορο ναρκωτικών Αντεμ Χουσεΐνογλου, με αποτέλεσμα να μην επιστρέψει ποτέ στις φυλακές.

Τα πειθαρχικά συμβούλια όμως δεν τον έκριναν τιμωρητέο για την πράξη αυτή. Αντίθετα, τον τιμώρησαν με την ποινή της οριστικής παύσης διότι, εκτελώντας χρέη προϊσταμένου στην Εισαγγελία Πρωτοδικών Πάτρας, παρέλειψε να ασκήσει διώξεις για σειρά δικογραφιών που εκκρεμούσαν. Οι δικογραφίες που "ξεχάστηκαν" στο συρτάρι του κ. Χριστόπουλου είχαν αποτέλεσμα να υποπέσουν σε παραγραφή πράξεις κακουργηματικού και πλημμεληματικού χαρακτήρα, όπως ανθρωποκτονία από αμέλεια, πλαστογραφία, αποδοχή προϊόντων εγκλήματος κ.ά.

Για το ίδιο θέμα το Μεικτό Ορκωτό Εφετείο είχε αθωώσει τον πρώην δικαστικό λειτουργό για το αδίκημα της κατάχρησης εξουσίας, κρίνοντας ότι δεν είχε δόλο. Αντίθετα, η Ολομέλεια του Αρείου Πάγου απέρριψε δύο φορές τις προσφυγές του κ. Χριστόπουλου, επικυρώνοντας τις αποφάσεις των πειθαρχικών συμβουλίων για την οριστική απόλυσή του από το σώμα. Σημειώνεται ότι ο κ. Χριστόπουλος υπηρέτησε επί μακρόν ως εισαγγελέας Πρωτοδικών Ρόδου.

ΒΑΣΙΛΗΣ ΚΟΚΚΙΝΟΣ, ΕΠΙΤΙΜΟΣ ΠΡΟΕΔΡΟΣ Α.Π.:

"Το σύστημα επιθεωρήσεως των δικαστών δεν λειτουργεί με επάρκεια..."

"Τ' αποκαλυφθέντα περιστατικά δωροδοκίας ενός προέδρου Πρωτοδικών, αλλά και απαραδέκτου συμπεριφοράς του έναντι των οικείων του, πλήττουν το γόητρο της Δικαιοσύνης. Δημιουργούν δε την απορία πως ο δικαστής αυτός επιβίωσε υπηρεσιακώς επί τόσα χρόνια και πως κατόρθωσε να φθάσει μέχρι του βαθμού του προέδρου Πρωτοδικών, χωρίς να επισημανθεί εγκαίρως ο χαρακτήρας του από τα αρμόδια όργανα επιθεωρήσεως των δικαστών.

Πάντως εισήλθε στον κλάδο τον Ιούνιο του 1983 μαζί με περίπου άλλους 340 πρόεδρους Πρωτοδικών. Ο διαγωνισμός για τόσους πολλούς δικαστές είναι πολύ δύσκολος. Και ο κίνδυνος να εισέλθουν στον κλάδο και πρόσωπα μη έχοντα τα σχετικά προσόντα είναι μεγάλος. Επιπλέον είναι πολύ δυσχερής η ομαλή ένταξη στον κλάδο και η απορρόφηση από αυτόν τόσων πολλών δικαστών, σε ένα έτος και με ένα διαγωνισμό.

Αποδεικνύεται ότι το σύστημα επιθεωρήσεως των δικαστών δεν λειτουργεί με επάρκεια. Δεν είναι δυνατόν όλοι οι αρεοπαγίτες και όλοι οι αντεισαγγελείς του Αρείου Πάγου να διαθέτουν τις ευαισθησίες και τα ιδιαίτερα προσόντα που πρέπει να έχει ένας επιθεωρητής δικαστών. Μπορεί ένας να είναι πάρα πολύ καλός ως δικαστής, αλλά ακατάλληλος για επιθεωρητής.

Ετσι, εξηγείται και το γεγονός ότι μερικοί δικαστές βαθμολογούν με άριστα όλους τους κρινόμενους σχεδόν αδιακρίτως.

Είναι πρόδηλο ότι οι επιθεωρητές πρέπει να επιλέγονται από το Ανώτατο Δικαστικό Συμβούλιο όχι με τη σειρά αλλά με αντικειμενικά κριτήρια και χωρίς συναισθηματισμούς για το καλό του κλάδου. Ο επιθεωρητής δεν πρέπει να αρκείται στον τυπικό έλεγχο των αποφάσεων. Οφείλει να διεισδύσει στην ουσία των υποθέσεων.

Οι έντιμοι και ευσυνείδητοι δικαστές, που αποτελούν την συντριπτική πλειοψηφία του δικαστικού κλάδου, οφείλουν να συνεχίσουν την εν-συνείδητη εκτέλεση των καθηκόντων τους με αξιοπρέπεια, παρρησία και σθένος. Και να έχουν την βεβαιότητα, ότι ο ελληνικός λαός, παρά τις μεμονωμένες περιπτώσεις κακών συναδέλφων τους, εξακολουθεί να εμπιστεύεται τη δικαιοσύνη της πατρίδας του, την οποία θεωρεί ως το τελευταίο καταφύγιο".



Κλιμακώνει επικίνδυνα την ένταση στο Αιγαίο η Τουρκία

Το πιο σημαντικό επεισόδιο μετά την κρίση στα Ίμια ήταν το πρόσφατο στις βραχονησίδες

Η Άγκυρα έστειλε για μια ακόμη φορά τα σαφή μηνύματά της προς όλους. Προτού καν συμπληρωθεί ένας μήνας από την πρόσφατη Σύνοδο Κορυφής της Ευρωπαϊκής Ενωσης, που έδωσε καταρχήν "πράσινο φως" για την ευρωπαϊκή πορεία της Τουρκίας, η Άγκυρα φρόντισε και πάλι να ξεκαθαρίσει προς την Ελλάδα, την Ευρωπαϊκή Ενωση αλλά και τις ΗΠΑ πως όλες οι μονομερείς διεκδικήσεις της εις βάρος της Ελλάδας παραμένουν στο ακέραιο και εξακολουθούν να υπάρχουν στην ατζέντα της, ανεξαρτήτως της ευρωπαϊκής της πορείας.

Την περασμένη Τρίτη, με μια πρόσκληση πρώτου μεγέθους στα Ίμια-που εγκυμονούσε κινδύνους θερμού επεισοδίου- η Άγκυρα επανέφερε με ιδιαίτερη ένταση το θέμα των "γκρίζων ζωνών" στο Αιγαίο, φροντίζοντας με επικίνδυνο και θορυβώδη τρόπο να επικαιροποιήσει ξανά τις αξιώσεις της.

Από το τέλος του καλοκαιριού αλλά και όλο το φθινόπωρο -και ενώ άρχιζε η αντίστροφη μέτρηση για τη Σύνοδο Κορυφής του Δεκεμβρίου- η Τουρκία με μεθοδικό τρόπο αναβάθμιζε ποιοτικά και ποσοτικά τις προκλήσεις της στο Αιγαίο σε αέρα και θάλασσα. Δίπλα στις παραβιάσεις (δηλαδή, στην αμφισβήτηση του εύρους του ελληνικού εναέριου χώρου) η Τουρκία ξαναέφερνε με ένταση στο προσκήνιο τις "γκρίζες ζώνες", με τα συνεχή παιχνίδια έντασης γύρω από τις βραχονησίδες των Ιμίων, που είναι έντονα φορτισμένες από τα γεγονότα του 1996.

Το επεισόδιο της Τρίτης θεωρείται από διπλωματικούς και στρατιωτικούς κύκλους το πλέον σοβαρό και επικίνδυνο μετά τα γνωστά γεγονότα που είχαν εκτυλιχθεί στα Ίμια το 1996.

Οι δύο τουρκικές ακταιωροί παρέμειναν επί τέσσερις ώρες στα ελληνικά χωρικά ύδατα, αρνούμενες να αποχωρήσουν παρά τις εκκλήσεις και τις εντολές των ελληνικών ακταιωρών που έσπευσαν επιτόπου. Η πρώτη τουρκική ακταιωρός εισήλθε, μάλιστα, στα ελληνικά χωρικά ύδατα και εφτασε σε απόσταση αναπνοής από τα Ίμια, με το πρόσχημα ότι ήθελε να εκδιώξει έλληνα ψαρά που αλίευε με τη βάρκα του στην περιοχή. Μάλιστα, ο κυβερνήτης της τουρκικής ακταιωρού ισχυρίστηκε ότι ο ψαράς ψάρευε εντός των τουρκικών χωρικών υδάτων. Οταν έσπευσε επιτόπου η ελληνική ακταιωρός και ζήτησε να φύγει το τουρκικό σκάφος από τα ελληνικά χωρικά ύδατα, ο τούρκος κυβερνήτης αρνήθηκε να το πράξει και ζήτησε επιτακτικά και θρασύτατα από τον έλληνα κυβερνήτη να αποχωρήσει από "τα τουρκικά χωρικά ύδατα". Εσπευσε, μάλιστα, να καλέσει σε βοήθεια και δεύτερη τουρκική ακταιωρό στην περιοχή των Υμίων και από κοινού τα δύο τουρκικά σκάφη ζητούσαν από το ελληνικό να αποχωρήσει αμέσως από τα "τουρκικά ύδατα", κλιμακώνοντας επικίνδυνα την ένταση Στην περιοχή έσπευσε και άλλο ελληνικό σκάφος και το επικίνδυνο παιχνίδι των Τούρκων έληξε ύστερα από τέσσερις ώρες με αποχώρηση από την περιοχή των τουρκικών σκαφών.

Πάντως, ενδεικτικές της τουρκικής συμπεριφοράς αλλά και της εμμονής της Αγκυρας στην πάγια πλέον θέση της για "γκρίζες ζώνες" στο Αιγαίο είναι οι δηλώσεις του εκπροσώπου του τουρκικού υπουργείου Εξωτερικών, ο οποίος υποστήριξε ότι τα τουρκικά σκάφη κινήθηκαν εντός των τουρκικών χωρικών υδάτων, από τα οποία απομάκρυναν έλληνα ψαρά.

Πάντως, εντύπωση προκάλεσε το γεγονός πως η πολιτική ηγεσία των Ενόπλων Δυνάμεων και η κυβέρνηση έλαβαν γνώση του περιστατικού προς το τέλος του, αν και όσο εξελισσόταν το επικίνδυνο αυτό παιχνίδι συνεδρίαζε υπό τον Κώστα Καραμανλή το υπουργικό συμβούλιο και αμέσως μετά το ΚΥΣΕΑ για τους νέους αρχηγούς.

Σύμφωνα με τις εκτιμήσεις στρατιωτικών και διπλωματικών κύκλων, οι νέες προκλήσεις των Τούρκων στα Υμια, που συνοδεύτηκαν και από παραβιάσεις του εθνικού εναέριου χώρου-περαν της υπενθύμισης με ένταση όλων των μονομερών τουρκικών αξιώσεων στο Αιγαίο-δείχνουν και κάτι άλλο: την προσπάθεια συνολικής πίεσης της Τουρκίας σε όλα μεγάλα μέτωπα, όπως το Κυπριακό και το Αιγαίο.

Οπως υπογραμμίζουν οι ίδιοι παράγοντες, η Τουρκία πιέζει (και έχει τις πλάτες και την αμέριστη βοήθεια των Αμερικανών και των Βρετανών) για επαναφορά του σχεδίου Ανάν για άρον άρον λύση του Κυπριακού πριν από τις 3 Οκτωβρίου του 2005, οπότε αρχίζουν οι ενταξιακές διαπραγματεύσει Τουρκίας-ΕΕ, και μέχρι τότε η Τουρκία οφείλει να υπογράψει τη συμφωνία επέκτασης της τελωνειακής ένωσης, αναγνωρίζοντας έτσι "ντε φάκτο" την Κυπριακή Δημοκρατία.

Από τον Ιατρικό Σύλλογο Ρόδου

Τιμή σε παλαίμαχους συναδέλφους τους

Παραβρέθηκαν όλες οι τοπικές αρχές

Την Παρασκευή 14 Ιανουαρίου 2005 στις 11 π.μ., ο γενικός γραμματέας της Περιφέρειας κ. Χαράλαμπος Κόκκινος εγκαινίασε το νέο κτιριακό συγκρότημα του Νηπιαγωγείου Καλυθιών στον δήμο Καλλιθέας Ρόδου.

Το απόγευμα της ίδιας ημέρας, παρευρέθηκε στην εκδήλωση κοπής της Πρωτοχρονιάτικης πίτας, που πραγματοποίησε το κέντρο Παιδικής Μέριμνας Θηλέων Ρόδου.

Το Σάββατο 15 Ιανουαρίου, παραμένοντας στο νησί της Ρόδου ο κ. Κόκκινος, παρευρέθηκε και χαιρέτησε ημερίδα που διοργάνωσε το Δημόσιο Ι.Ε.Κ. Ρόδου στο Συνεδριακό Κέντρο «ΑΚΤΑΙΟΝ» στις 6 μ.μ., με θέμα: «Κατάρτιση στο Δημόσιο Ι.Ε.Κ. Σύνδεση με την Κοινωνία Ανάγκες και προοπτικές».

Στον χαιρετισμό του ο γενικός γραμματέας τόνισε: «Σήμερα πραγματοποιείται ένας σύγχρονος σχεδιασμός, προκειμένου οι καταρτιζόμενοι στα ΙΕΚ να συνδεθούν με την τοπική κοινωνία, ικανοποιώντας έτσι τις ανάγκες της αγοράς και των κοινωνικών εταίρων, ώστε να υπάρξει σύνδεση Εκπαίδευσης - Απασχόλησης.

Η πολιτεία μέσω σύγχρονων προγραμμάτων κατάρτισης, που υλοποιούνται από τα Ι.Ε.Κ. σε συνεργασία με τον Ο.Ε.Ε.Κ., επιδιώκει να εφοδιάσει τους εκπαιδευόμενους με όλες εκείνες τις απαραίτητες γνώσεις, που θα τους κάνει ικανούς να αντεπεξέλθουν στο σύγχρονο ανταγωνιστικό και παγκοσμιοποιημένο περιβάλλον. Η κυβέρνηση προγραμματίζει να υπάρξουν γενναίες αυξήσεις στον τομέα της Παιδείας, ώστε η χρηματοδότησή της σε ορίζοντα τετραετίας να φτάσει το 5% του ΑΕΠ, ικανοποιώντας έτσι ένα μακροχρόνιο εκπαιδευτικό και κοινωνικό αίτημα. Θεωρούμε ότι η επένδυση στη γνώση είναι επένδυση στο μέλλον, γιατί η Παιδεία είναι εθνική προτεραιότητα».

Εν συνεχεία, στις 8 μ.μ. στο "Castello Rosso", ο γ.γ. παρέστη στην ετήσια εκδήλωση κοπής της πρωτοχρονιάτικης πίτας, του Δωδεκανησιακού Συλλόγου Ατόμων με Ειδικές Ανάγκες.

Αργότερα το βράδυ, προσκεκλημένος από τον Ιατρικό Σύλλογο Ρόδου, παρευρέθηκε στην εκδήλωση κοπής της Βασιλόπιτας του συλλόγου που πραγματοποιήθηκε στην αίθουσα του ξενοδοχείου «Rodos Park», όπου έγινε και η βράβευση των συνταξιούχων ιατρών του συλλόγου για την κοινωνική προσφορά τους.

Πιό συγκεκριμένα από το Δ.Σ. του Ιατρικού Συλόγου βραβεύθηκαν οι παρακάτω γιατροί:

1. Γιώργος Άμαλλος
2. Κων/νος Ιωαννίδης
3. Ιωάννης Γάτης
4. Χριστόδ. Καραγιάννης
5. Γεώργιος Κουντούρης
6. Χρυσάνθη Μαλλιάκα
7. Μιχαήλ Μελάς
8. Κυριάκος Παπασάββας
9. Αντών. Πετρουμιανός
10. Γιώρ. Σακελλαρίδης
11. Μιχ. Σκουμπουρδής
12. Γιώργος Χιωτάκης

Συνολικά επρόκειτο να τιμηθούν 15 γιατροί αλλά οι τρείς απουσίαζαν. Στους 12 απενεμήθη μια πλακέτα μαζί με μία τιμητική διάκριση. Στην εκδήλωση παρεβρέθησαν επίσης ο υπουργός Αιγαίου Αρ. Παυλίδης, οι βουλευτές Αν. Καραμάριος, Β. Χρύσης, ο Γ. Παρασκευάς, ο νομάρχης Γ. Μαχαιρίδης, ο δήμαρχος Ροδίων Γ. Γιαννόπουλος, ο πρόεδρος του ΠεΣΥΠ Μ. Νούσιας κ.ά.

Σημειώνεται ότι το φλουρί έπεσε στον πρόεδρο του Φαρμακευτικού Συλλόγου Σ. Παμπάκα.

Τρίτη συνάντηση για συγκρότηση διοίκησης

Για σήμερα, στις 9 το βράδυ, έχει προγραμματιστεί να γίνει η τρίτη συνάντηση των μελών του νεοεκλεγέντος διοκητικού συμβουλίου της Α' ΕΛΜΕΔ με κύριο θέμα τη συγκρότηση του οργάνου σε σώμα. Όπως είναι γνωστό στις πρόσφατες εκλογές στο νέο δ.σ. εξελέγησαν τρία μέλη της ΠΑΣΚΕ, δύο της Αριστερής Ενωτικής Κίνησης και δύο από τη ΔΑΚΕ.

Εκ των πραγμάτων η εκλογή του προέδρου αλλά και η γενικότερη σύνθεση του συμβουλίου θα κριθεί κυρίως από τη στάση που θα κρατήσουν τα δύο μέλη της ΔΑΚΕ Όλα τα σενάρια λοιπόν για το ποιος θα εκλεγεί πρόεδρος της Ένωσης και το πώς θα συγκροτηθεί το σώμα είναι ανοικτά.

Σύμφωνα με πληροφορίες επικρατέστεροι για την ανάληψη της προεδρίας είναι ο κ. Παπαδομαρκάκης από τη ΠΑΣΚΕ που ήταν πρόεδρος και στο απερχόμενο συμβούλιο και ο κ. Καραγιάννης από την Αριστερή Ενωτική Κίνηση.

Ας σημειωθεί ότι κατά τις προηγούμενες συναντήσεις από όλες τις παρατάξεις εκφράστηκε η αναγκαιότητα για τη συγκρότηση αντιπροσωπευτικού προεδρείου.

ΤΟ ΝΕΟ ΔΑΠΑΝΟΛΟΓΙΟ

Οι εκπτώσεις φόρου που ισχύουν για τους ελεύθερους επαγγελματίες

Διαβιβάσθηκε ο κατάλογος στην Οικονομική Εφορία

Τον πλήρη κατάλογο με τις εκατοντάδες δαπάνες που αναγνωρίζει η Εφορία ότι εκπίπτουν από τα ακαθάριστα έσοδα των επιχειρήσεων και των ελεύθερων επαγγελματιών έδωσε στη δημοσιότητα ο αρμόδιος υφυπουργός Οικονομικών Αδάμ Ρεγκούζας.

Στο «δαπανολόγιο» περιλαμβάνονται οι δαπάνες για τις οποίες έχει γίνει δεκτό με διοικητικές λύσεις και με δικαστικές αποφάσεις ότι εκπίπτουν από τα ακαθάριστα έσοδα των επιχειρήσεων και των ελεύθερων επαγγελματιών.

Επιπλέον γίνεται σαφές ότι κατά τους διενεργούμενους φορολογικούς ελέγχους η αναγνώριση της έκπτωσης των συγκεκριμένων δαπανών είναι δεσμευτική για τις ελεγκτικές υπηρεσίες.

Οσον όπως αναφέρει «Το Βήμα», αφορά τις δαπάνες των ελεύθερων επαγγελματιών, ενδεικτικά αναφέρεται ότι από το εισόδημα της συγκεκριμένης κατηγορίας φορολογουμένων εκπίπτει η δαπάνη που καταβάλλεται ως ετήσια συνδρομή ή ως δικαίωμα εγγραφής σε επαγγελματικούς συλλόγους και επιμελητήρια, καθώς και η δαπάνη η οποία καταβάλλεται ως συνδρομή σε επαγγελματικά περιοδικά.

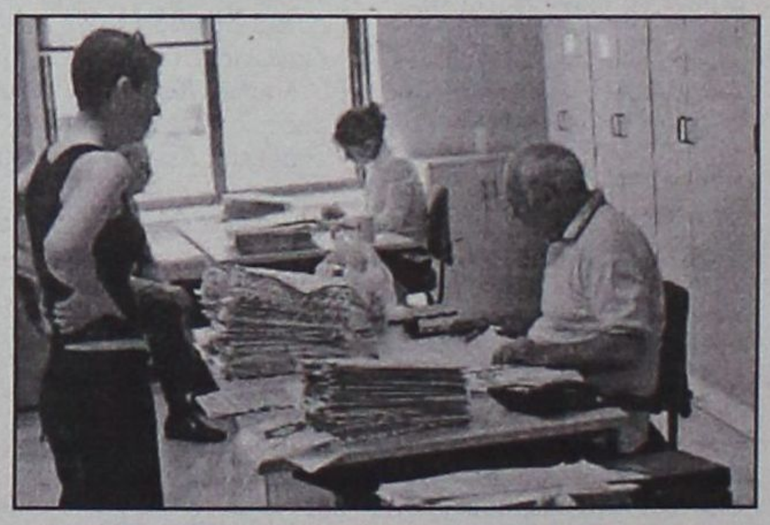

Το νέο "δαπανολόγιο" διαβιβάστηκε από το υπ. Οικονομικών στις κατά τόπους ΔΟΥ, ενόψει της κατάθεσης των δηλώσεων

Επίσης, εκπίπτουν οι τόκοι των δανείων που χορηγούνται στους συγγραφείς - καθηγητές ΑΕΙ για την έκδοση πανεπιστημιακών συγγραμμάτων, οι δαπάνες για την αποκατάσταση ζημιών στα μηχανήματα π.χ. οδοντιατρείου ύστερα από σεισμό, οι τόκοι δανείων για την έκδοση διδακτικού βιβλίου, από συγγραφέα κτλ.

Επίσης, εκπίπτουν από τα ακαθάριστα έσοδα τα δικαιώματα που εισπράττονται από τον συμβολαιογράφο υπέρ του ταμείου νομικών και του ταμείου ασφαλίσεως για τη σύνταξη πρωτοτύπου αναλογικών πράξεων και παγίων πράξεων και την έκδοση αντιγράφων αποτελούν ακαθάριστη αμοιβή του.

Ακόμη, τα μισθώματα που καταβάλλονται σε εταιρείες χρηματοδοτικής μίσθωσης για αυτοκίνητο που ανήκει κατά 50% σε δύο ελεύθερους επαγγελματίες (δικηγόρους) που το χρησιμοποιούν από κοινού για τις επαγγελματικές ανάγκες τους εκπίπτουν κατά ποσοστό 50% για τον καθέναν, σύμφωνα με τις προϋποθέσεις του νόμου.

Ακόμη λειτουργική δαπάνη αποτελούν τα ποσά για κάλυψη νομικής υποστήριξης και εκπροσώπησης ενώπιον των διοικητικών δικαστηρίων που καταβάλλονται για τις ανάγκες του ελευθέριου επαγγέλματος (δικηγόρου) και εκπίπτει από τα ακαθάριστα έσοδά του.

Κλείνει τμήμα της οδού πρός Ιαλυσό

Κυκλοφοριακά προβλήματα αναμένεται αν δημιουργηθούν από σήμερα στην ΕΟ Ρόδου- αεροδρομίου λόγω της επανέναρξης των εργασιών για τη κατασκευή του αποχετευτικού συστήματος του Δήμου Ιαλυσού.

Τα έργα που θα γίνουν επί της οδού Ηρακλειδών (στο ύψος του ξενοδοχείου "Αύρα Μπητς") θα διαρκέσουν μέχρι και τις 28 Ιανουαρίου και συνιστάται στους οδηγούς να είναι ιδιαίτερα προσεκτικοί. Η κυκλοφορία θα γίνεται από την οδό Σωτήρος.

Μικρός αριθμός Τούρκων τουριστών

Ένα γκρούπ με 150 περίπου Τούρκους τουρίστες αναμένεται να επισκεφτεί τη Ρόδο από τις 20 –23 Ιανουαρίου μέσω της γραμμής Ρόδος-Μαρμαρίς.

Τις συγκεκριμένες ημερομηνίες στη Τουρκία είναι αργία καθώς εορτάζεται η γιορτή του Μπαϊράμ και σύμφωνα με πληροφορίες είναι πάρα πολλοί οι Τούρκοι που εκδήλωσαν τη πρόθεση να επισκεφτούν την Ελλάδα.

Ας σημειωθεί ότι το δρομολόγιο Ρόδος-Μαρμαρίς εξακολουθεί να εκτελείται δύο φορές την εβδομάδα και σύμφωνα με τα επίσημα στοιχεία το δίμηνο Νοεμβρίου-Δεκεμβρίου μετακινήθησαν μέσω του συγκεκριμένου δρομολογίου περισσότεροι των 800 επιβατών.

Διαχωρίζουν την θέση τους πολλοί υποστηρικτές του

Τρίζει η καρέκλα του Γιάννη Βαρδινογιάννη στην ΑΝΕΚ

Αναμένεται απόφαση για το μερίδιό της στη ΔΑΝΕ

Σοβαρό "ρήγμα" στις σχέσεις των μελών που αποτελούσαν μέχρι πρότινος την ομάδα υπό τον Γ. Βαρδινογιάννη που διοικεί την ΑΝΕΚ. Μάλιστα εμφανίζονται στενοί συνεργάτες του να έχουν ανοικτά διαφωνήσει μαζί του για σοβαρά θέματα της εταιρείας.

Σύμφωνα με πληροφορίες το "ρήγμα" έγινε ορατό σε συνεδριάση του Δ.Σ. της ΑΝΕΚ την περασμένη Τρίτη όπου κατά μια εκδοχή για ζητήματα που αφορούν τις αρμοδιότητες διοικητικών θέσεων η ψηφοφορία έληξε ισόπαλη 7-7 με μια ψήφο λευκή.

Όπως φημολογείται υπάρχουν σοβαρά ζητήματα που έχουν δημιουργήσει ρήγμα στις σχέσεις των άλλοτε στενών συνεργατών και μάλλον θα έχουμε και συνέχεια.

Αιωρείται στα Χανιά το ενδεχόμενο να συγκεντρωθεί το 5% του ΜΚ για να ζητηθεί έκτακτη Γ.Σ. με θέμα την απαλλαγή του Δ.Σ. της ΑΝΕΚ από τον Γ. Βαρδινογιάννη.

Πάντως κάποιοι από τους μέχρι πρότινος στενούς συνεργάτες του κ. Βαρδινογιάννη προσπαθούν να κρατήσουν χαμηλούς τόνους ελπίζοντας ότι η κατάσταση μπορεί να διαφοροποιηθεί.

Με όλα αυτά όπως είναι φανερό, δεν υπάρχει καμία πιθανότητα να κάνει το παραμικρό η ΑΝΕΚ για την ΔΑΝΕ. Το μόνο που απομένει είναι το πλοίο "Διαγόρας" να πωληθεί στον επόμενο πλειστηριασμό. Αξίζει να αναφέρουμε ένα δημοσίευμα της Ηρακλειώτικης εφημερίδας "Η Πατρίς" με ημερομηνία 11 Ιανουαρίου 2005



να γράφει για τις προθέσεις της ΑΝΕΚ σχετικά με τη ΔΑΝΕ.

Η ΑΝΕΚ με έδρα τα Χανιά της Κρήτης που είναι και ο στρατηγικός επενδυτής της Δωδεκανήσου ΔΑΝΕ κατέχοντας το 42% του μετοχικού πακέτου, φέρεται έτοιμη να πωλήσει το "μερίδιο" της στη ΔΑΝΕ σε όποιον επιχειρηματία κάνει "συμφέρουσα προσφορά", προκειμένου να φέρει στο ταμείο της "ζεστό" χρήμα που έχει ανάγκη... Επιπλέον οι άνθρωποι της ΑΝΕΚ έχουν να αποφασίσουν και για την πρόταση που έχει γίνει από την άλλη κρητική εταιρεία, τις "Μινωικές Γραμμές", για το ενδεχόμενο συνεργασίας και την ανταλλαγή μετοχών.

Εισαγωγές ξυλείας από Τουρκία

Ο βουλευτής της Νέα Δημοκρατίας Βασίλης Χρύσης κατέθεσε αναφορά στο υπουργείο Αγροτικής Ανάπτυξης και Τροφίμων, σχετικά με τα σημεία εισόδου γεωργικών προϊόντων της Ευρωπαϊκής Ένωσης και τρίτων χωρών, για να ορισθούν επί πλέον του Λιμένος της Ρόδου και οι λιμένες Κω, Καλύμνου και Καρπάθου για εξυπηρέτηση ιδίως των εισαγωγέων ξυλείας.

Ως γνωστό σύμφωνα με το Π.Δ. 365/2002 (παράρτημα Χ1) για γεωργικά προϊόντα Ευρωπαϊκής Ένωσης και τρίτων χωρών, σημείο εισόδου είναι μόνον ο Λιμένας της Ρόδου.

Αυτό δημιουργεί δυσχέρειες και ταλαιπωρία ειδικότερα για την εισαγωγή ξυλείας από την Τουρκία προς τα νησιά Κω – Κάλυμνο και Κάρπαθο, που έχουν υποδομές και αρμόδιες υπηρεσίες ελέγχου.

Κατόπιν τούτου διαβιβάσαμε αναφορά της Διεύθυνση Γεωργίας Δωδεκανήσου, στο αρμόδιο Υπουργείο και συνηγορήσαμε στην αναγκαιότητα ορισμού σημείων εισόδου τουλάχιστον ως προς την εισαγωγή ξυλείας στους Λιμένες Κω, Καλύμνου και Καρπάθου, όπως το προηγούμενο Π.Δ. προέβλεπε.

Η ικανοποίηση του αιτήματος θα διευκολύνει τους εισαγωγείς των νησιών αυτών και δεν θα εισάγεται η ξυλεία μέσω του Λιμένα της Ρόδου για να μεταφέρεται κατόπιν στα νησιά αυτά.

Ενιαίο ωράριο στα καταστήματα

Και όχι ασύδοτα απελευθερωμένο

Την κυβερνητική πρόθεση για την καθιέρωση ενιαίου ωραρίου στη λειτουργία των καταστημάτων εξέφρασε ο υπουργός Ανάπτυξης Δ. Σιούφας, διευκρινίζοντας εκ νέου ότι η κυβέρνηση ουδέποτε μίλησε για απελευθέρωση του ωραρίου που σηματοδοτεί ασυδοσία.

Ο υπουργός Ανάπτυξης υπογράμμισε το Σάββατο από τα Χανιά της Κρήτης:

«Θέλω να διαλύσω μία σοβαρή παρεξήγηση.

Η κυβέρνηση δεν μίλησε ποτέ για απελευθέρωση του ωραρίου.

Γιατί απελευθέρωση του ωραρίου σημαίνει ασυδοσία. Και όλοι σε αυτή την κυβέρνηση είμαστε κατά της όποιας ασυδοσίας.

«Μιλήσαμε για καθιέρωση εθνικού ωραρίου. Δεν μπορεί μία χώρα που θέλει να είναι σύγχρονη να έχει τόσα ωράρια, όσες είναι και οι Νομαρχιακές Αυτοδιοικήσεις.

Θα κάνομε διάλογο με όλους τους εμπλεκόμενους, ώστε η χώρα να αποκτήσει επιτέλους ένα εθνικό ωράριο».

Σύμφωνα με τον Δημήτρη Σιούφα, η ενίσχυση της επιχειρηματικότητας και του υγιούς εμπορίου, αλλά και η εξυπηρέτηση των πολιτών, είναι οι βασικοί γνώμονες αυτής της προσπάθειας.

Ο κ. Σιούφας επανέλαβε ότι απόφαση της πολιτείας είναι να πατάξει το παραεμπόριο και την αισχροκέρδεια και αναφέρθηκε στα μέτρα που λαμβάνονται προς αυτή την κατεύθυνση.

Ανήλικοι σε μπαρ το έτσουζαν!

'Ελέγχους σε κέντρα διασκέδασης σε όλο τον νομό διενήργησαν το βράδυ του Σαββάτου αστυνομικοί της Αστυνομικής Διεύθυνσης Δωδεκανήσου προκειμένου να εφαρμόσουν τον νόμο που απαγορεύει την είσοδο και κατανάλωση αλκοολούχων ποτών από ανήλικους χωρίς τη συνοδεία γονέων ή κηδεμόνων. Στα πλαίσια των ελέγχων αυτών διαπιστώθηκε ότι σε δύο κέντρα διασκέδασης στον δήμο Αφάντου, σε ένα στη πόλη της Ρόδου και σε ένα στη Κω είχε επιτραπεί η είσοδος και η κατανάλωση αλκοόλ από ανήλικους με αποτέλεσμα να συλληφθούν οι υπεύθυνοι. Υπενθυμίζεται ότι εδώ και πολύ καιρό υπάρχει αυστηρή διάταξη που απαγορεύει την είσοδο σε κέντρα διασκέδασης ανηλίκων και βέβαια ρητά απαγορεύεται η διάθεση σε αυτούς αλκοολούχων ποτών. Δυστυχώς όμως οι σποραδικοί έλεγχοι που γίνονται πιστοποιούν ότι η εν λόγω διάταξη παραβιάζεται συστηματικά.

ΑΝΑΛΥΤΙΚΟ ΕΡΓΑΣΤΗΡΙΟ ΕΛΕΓΧΟΥ ΠΟΙΟΤΗΤΑΣ

ΑΝΑΛΥΣΕΙΣ - ΣΥΜΒΟΥΛΕΣ - ΜΕΛΕΤΕΣ

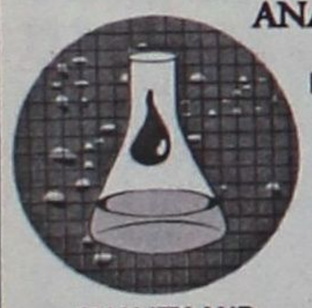

ΓΕΝΙΚΕΣ ΧΗΜΙΚΕΣ ΑΝΑΛΥΣΕΙΣ
ΠΑΡΑΚΟΛΟΥΘΗΣΕΙΣ ΒΙΟΛΟΓΙΚΩΝ
ΕΛΕΓΧΟΣ ΚΟΛΥΜΒΗΤΙΚΩΝ ΔΕΞΑΜΕΝΩΝ
ΕΡΓΑΣΤΗΡΙΑΚΟΣ ΕΛΕΓΧΟΣ ΠΡΩΤΩΝ ΥΛΩΝ
ΠΟΙΟΤΙΚΟΣ ΕΛΕΓΧΟΣ ΤΡΟΦΙΜΩΝ-ΠΟΤΩΝ

QUALITY AND MARKETING SERVICE

• Καλύπτουμε με πλούσια συλλογή φυσικών, χημικών και μικροβιολογικών δοκιμών τον έλεγχο ποιότητας: Τροφίμων-ποτών-υδάτων-περιβάλλοντος-εδάφους

Πλήρεις εργαστηριακές δοκιμές σε ευρή φάσμα προϊόντων.
• Σχεδιασμός και μελέτη νέων προϊόντων .

ΔΙΑΠΙΣΤΕΥΜΕΝΟΙ ΚΑΤΑ ISO 17025

ΠΛΗΡΗΣ ΧΗΜΙΚΕΣ ΑΝΑΛΥΣΕΙΣ
ΕΛΕΓΧΟΣ ΝΟΘΕΙΑΣ ΕΛΑΙΟΛΑΔΟΥ

ΔΙΑΘΕΤΟΥΜΕ ΑΝΤΙΔΡΑΣΤΗΡΙΑ ΠΡΟΣΔΙΟΡΙΣΜΟΥ ΟΞΥΤΗΤΑΣ ΓΙΑ ΕΛΑΙΟΤΡΙΒΕΙΑ

Στον νέο μας χώρο σας περιμένουμε για να γνωριστούμε και να σας ενημερώσουμε αναλυτικά για τις δραστηριότητές μας.

ΑΠΟΣΤΟΛΗΣ ΔΙΜΕΛΛΗΣ

ΠΡΟΤΥΠΟ ΧΗΜΙΚΟ ΕΡΓΑΣΤΗΡΙΟ ΔΩΔ/ΣΟΥ
Μ. ΠΕΤΡΙΔΗ & ΠΕΙΡΑΙΩΣ 1- 85100 ΡΟΔΟΣ
ΤΗΛ&FAX: (0241) 78064 - 62119 - (094) 684899



Τετάρτη η δίκη για τις εκλογές στον Αρχάγγελο

Την Τετάρτη, 19 Ιανουαρίου 2005, ενώπιον του Τριμελούς Πλημμελειοδικείου της Ρόδου, αναμένεται να εξεταστεί η πολυσυζητημένη δίκη η οποία αφορά τις τελευταίες δημοτικές εκλογές στον Δήμο της Αρχαγγέλου. Πρόκειται για την γνωστή υπόθεση με τις καταγγελίες που έκανε ο υποψήφιος δήμαρχος για τις δημοτικές εκλογές στον Δήμο Αρχαγγέλου, κ. Κώστας Κολλιός και η οποία κατέληξε τελικά στο ακροατήριο. Η υπόθεση, που αναμένεται να ξεκαθαρίσει στις δικαστικές αίθουσες, ξεκίνησε με καταγγελία που είχε καταθέσει ενώπιον του εισαγγελέα Πλημμελειοδικών Ρόδου, ο επικεφαλής της παράταξης «Συνεργασία Ενεργών Πολιτών Δήμου Αρχαγγέλου, Μαλώνας και Μασάρων» κ. Κώστας Κολλιού στις 14 Νοεμβρίου 2002.

Στις 5 Μαΐου 2003, ο τότε ανακριτής Πλημμελειοδικών Ρόδου κ. Αλέξανδρος Οικονόμου, άνοιξε τον φάκελο με τις καταγγελίες που έγιναν (λίγες μόλις εβδομάδες μετά τις δημοτικές εκλογές) και σε λίγες μέρες, άρχισαν να καλούνται οι εμπλεκόμενοι μεταξύ των οποίων ο κ. Κολλιός, ο οποίος, έδωσε πλήρη φάκελο με στοιχεία, κατονόμασε πρόσωπα και καταστάσεις και υποστήριξε, αναφορικά με τις πιέσεις που ασκήθηκαν στην διάρκεια του πρώτου γύρου των δημοτικών εκλογών, ότι υπήρξαν ακόμη και άτομα που χρηματίστηκαν(!) έτσι ώστε να στηρίξουν και να υποστηρίξουν συγκεκριμένους υποψηφίους.

Σύμφωνα με την κατάθεση που δόθηκε στον ανακριτή, αλλά και την μηνυτήρια αναφορά που είχε κατατεθεί στην Εισαγγελία Πρωτοδικών Ρόδου το δεύτερο δεκαήμερο του Νοεμβρίου 2003, οι πράξεις αυτές που αναφέρθηκαν αναλυτικά στο πλαίσιο της κατάθεσης, συνιστούν αλλοίωση του εκλογικού αποτελέσματος, δεδομένου ότι ψηφοφόροι, δεν αφέθηκαν να επιλέξουν τον συνδυασμό εκείνο που αξιολογούσαν ως καλύτερο, αλλά μέσα σε ένα «θολό τοπίο», υποχρεώθηκαν τελικά σε άλλες κατευθύνσεις.

Σημειώνεται ότι η εκδίκαση της υπόθεσης, είχε αναβληθεί τον περασμένο Σεπτέμβριο, όπου είχε προγραμματιστεί να εξεταστεί από το ίδιο δικαστήριο.

Θα γίνει με το δήμαρχο Πεταλούδων για να αποφευχθούν εντάσεις

Τετ α τετ συζήτηση με τον διοικητή της ΔΕΗ

Μακριά από την εμπλοκή για το νέο εργοστάσιο στη Ν. Ρόδο

Την διαπραγματευτική του τακτική προετοιμάζει ο δήμαρχος Πεταλούδων Μιχάλης Κορδίνας, ενόψει της επίσκεψης στη Ρόδο, του προέδρου της ΔΕΗ Γιάννη Παλαιοκρασσά. Οπως είναι γνωστό ο κ. Παλαιοκρασσάς έκανε δεχτή την πρόσκληση που του απηύθυνε εγγράφως στις 20 Δεκεμβρίου, ο δήμαρχος Πεταλούδων προκειμένου να συζητηθεί μεταξύ τους το θέμα λειτουργίας του εργοστασίου της ΔΕΗ, στη Σορωνή.

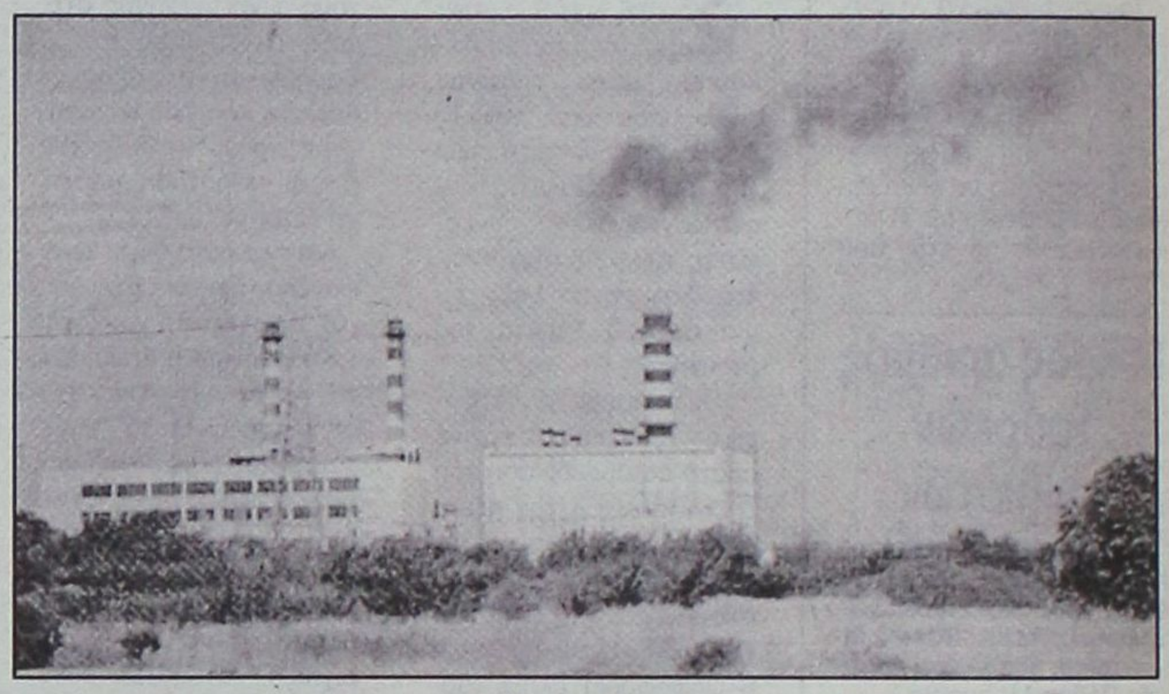

Ο πρόεδρος της ΔΕΗ, είχε και τηλεφωνική επικοινωνία με τον δήμαρχο Πεταλούδων, αμέσως μετά την παραλαβή της επιστολής, κατά την οποία γνωστοποίησε ότι αποδέχεται την πρόσκληση να επισκεφτεί το δήμο μέσα στον Ιανουάριο.

Αυτό που πρέπει να σημειωθεί είναι ότι ο κ. Κορδίνας, ανεξαρτήτως της εξέλιξης που είχε αυτή η υπόθεση με την πρόσκληση και επίσκεψη του κ. Παλαιοκρασσά, θα ζητήσει να εφαρμοστεί το πρόγραμμα, το οποίο συμπεριελήφθη στην επιστολή του (της 20ής Δεκεμβρίου 2004) προς τον πρόεδρο και για το οποίο εκείνος ήταν σύμφωνος.

Πιο συγκεκριμένα, κι αυτό, θα απαιτήσει ο κ. **Κορδίνας**, είχε συμφωνηθεί να γίνει μια αποκλειστικά διμερής συνάντηση και μάλιστα στο δήμο Πεταλούδων, χωρίς την παρουσία άλλων.

Προφανώς ο δήμαρχος Πεταλούδων, σκοπεύει να διαπραγματευτεί με τον πρόεδρο της ΔΕΗ ώστε να επέλθει συμφωνία, σ' ένα θέμα που αφορά άμεσα μόνο τις δύο πλευρές.

Άλλωστε, στην επιστολή του, σημείωνε χαρακτηριστικά ότι η πρόσκληση γίνεται για μία απευθείας συζήτηση με τη δημοτική αρχή και μόνο προκειμένου να εξευρεθεί μια βιώσιμη και για τις δύο πλευρές λύση".

Η ΕΠΙΣΤΟΛΗ

Για να ξεκαθαριστούν όλα όσα αφορούν τους χειρισμούς του δήμου πάνω στο θέμα παραθέτουμε την επιστολή που έστειλε ο κ. **Κορδίνας** στον κ. **Παλαιοκρασσά** στις 20 Δεκεμβρίου (κοινοποιήθηκε και στο δ/νοντα σύμβουλο Στέργιο Νέζη).

"Αξιότιμε κύριε πρόεδρε, μετά τις τελευταίες εξελίξεις στο μείζον πρόβλημα της λειτουργίας του εργοστασίου του ΑΗΣ Σορωνής, στα όρια του δικού μας δήμου και επειδή ο δήμος Πεταλούδων θα κληθεί και πάλι να επωμισθεί την επίλυση του ενεργειακού προβλήματος του νησιού, σας προσκαλούμε να επισκεφθείτε το δήμο μας μέσα στο πρώτο δεκαπενθήμερο του Ιανουαρίου 2005, **προκειμένου να συζητηθούν σε νέα βάση και από τις δύο πλευρές και σε μια αποκλειστικά διμερή συνάντηση, όλες οι πτυχές του προβλήματος.** Πτυχές που αφορούν στην πρόσφατη απόφαση της ΡΑΕ, την εμπλοκή κατασκευής του νέου εργοστασίου της ΔΕΗ στη Νότια Ρόδο και την αδυναμία του υφισταμένου εργοστασίου να ανταπεξέλθει στις ανάγκες της Ρόδου σε παραγωγή ηλεκτρικού ρεύματος.

Θα γνωρίζετε ασφαλώς ότι η ΡΑΕ με έγγραφό της που απέστειλε στις 10-12-04 στο δήμο Πεταλούδων, κοινοποίησε απλώς στη δημοτική αρχή, τη θετική γνωμοδότησή της για τη χορήγηση αδείας παραγωγής ηλεκτρικής ενέργειας στη ΔΕΗ ΑΕ για την κάλυψη εκτάκτων αναγκών της νήσου Ρόδου, επιτρέποντας την τοποθέτηση νέου αεροστροβίλου στον ΑΗΣ Σορωνής. Στο έγγραφο αυτό η ΡΑΕ απορρίπτει τις αντιρρήσεις που εγγράφως είχαν εκφρασθεί από τη δημοτική αρχή σχετικά με την εγκατάσταση του νέου αεροστροβίλου, αγνοώντας τις ομόφωνες αποφάσεις του Δημοτικού Συμβουλίου Πεταλούδων και τη βούληση των κατοίκων της περιοχής.

Επίσης όπως είναι γνωστό, έχει μπλοκάρει από την αρμόδια επιτροπή η απόφαση για την κατασκευή του νέου εργοστασίου της ΔΕΗ στη Νότια Ρόδο, αφού σύμφωνα με πληροφορίες η έκταση που επρόκειτο να κατασκευασθεί το νέο εργοστάσιο, χαρακτηρίζεται στο μεγαλύτερό της μέρος ως χορτολιβαδική και στο υπόλοιπο δασική, που σημαίνει ότι τη διαχείρισή της διεκδικούν και η ΚΕΔ και το Δασαρχείο.

Για τους λόγους αυτούς αλλά και για την τήρηση των παλαιοτέρων δεσμεύσεων της ΔΕΗ, **σας προσκαλούμε για μια απευθείας, με τη δημοτική αρχή και μόνον, συζήτηση, προκειμένου να εξευρεθεί μια βιώσιμη και για τις δύο πλευρές λύση,** σ' ένα ζωτικής σημασίας για την περιοχή θέμα. Αναμένουμε τη δική σας απάντηση και τις δικές σας ενέργειες".

Από τα παραπάνω συμπεραίνουμε ότι όχι μόνο ο δήμος Πεταλούδων δε ζήτησε τη συνδρομή κανενός κυβερνητικού στελέχους, αλλά η συμφωνία για συζήτηση του θέματος επήλθε με διμερείς επαφές. Η έλευση στη Ρόδο και κλιμακίου για το νέο εργοστάσιο, είναι δευτερεύουν ζήτημα για το δήμο, στο οποίο φυσικά δεν εμπλέκεται.



Πρόσληψη εποχικού προσωπικού μέχρι να γίνουν μόνιμες προσλήψεις

Αρχίζει η λειτουργία του ΟΚΑΝΑ στη Ρόδο

Θα προσφέρει λυτρωτικές υπηρεσίες σε πολλά άτομα δέσμια εξαρτησιογόνων ουσιών

Στην τελική ευθεία βρίσκεται η έναρξη λειτουργίας του ΟΚΑΝΑ στη Ρόδο αφού μέσα στις επόμενες μέρες θα γίνουν οι προσλήψεις προσωπικού και για την περιοχή μας. Στην Ρόδο προβλέπεται να προσληφθούν άμεσα 2 ψυχίατροι, 1 ψυχολόγος, 1 φαρμακοποιός, 3 νοσηλευτές και 1 φύλακας, για ένα εξάμηνο, έως ότου δηλαδή γίνουν οι προσλήψεις για μόνιμο προσωπικό.

Μιλώντας για το θέμα αυτό στην εκδήλωση του Ιατρικού Συλλόγου Ρόδου ο πρόεδρος του ΠεΣΥΠ κ. Μ. Νούσιας, ανέφερε ότι το τοπικό παράρτημα του ΟΚΑΝΑ θα τεθεί σε λειτουργία την ερχόμενη εβδομάδα.

Όπως είχε προαναγγείλει στις αρχές του Ιανουαρίου κατά την επίσκεψή του στη Ρόδο, ο υπουργός Υγείας κ. Νικήτας Κακλαμάνης πρόκειται μέσα στο Γενάρη να προσληφθεί το αναγκαίο προσωπικό για τη λειτουργία του ΟΚΑΝΑ στο παλιό νοσοκομείο.



Ο διαγωνισμός για 90 προσλήψεις που αφορά συνολικά τα παραρτήματα του ΟΚΑΝΑ στη χώρα έληξε την περασμένη Τρίτη. Σύμφωνα με ρεπορτάζ της «Ελευθεροτυπίας», 1500 βιογραφικά έχουν φθάσει στα κεντρικά γραφεία της διοίκησης του οργανισμού στην Αθήνα.

Για τη Ρόδο σύμφωνα με τα όσα είχε αναφέρει ο κ. Κακλαμάνης στη συνέντευξη Τύπου που παρεχώρησε όταν βρέθηκε στη πόλη μας θα προσληφθούν 9 άτομα για έξι μήνες με δεπτίο παροχής υπηρεσιών.

● Σύμφωνα με τον πρόεδρο του ΠεΣΥΠ κ. Μιχάλη Νούσια στο πρόγραμμα βουπρενορφίνης που εφαρμόζεται στη Ρόδο εδώ και αρκετό καιρό – επί Αρσενοπούλου ξεκίνησε – είναι εγγεγραμμένοι 120 χρήστες (93% άνδρες και 7% γυναίκες).

Έχουν ήδη απεξαρτητοποιηθεί 3 άτομα και 4 βρίσκονται στο τελικό στάδιο. Δέκα παιδιά ηλικίας 15 έως 18 αποθεραπεύονται με στεγνό πρόγραμμα κατόπιν παρακλήσεων του δικών τους».



Ικανοποίηση των πελατών του

"100 στα 100" στο πρακτορείο "Λασκαρίνα"

Μπροστά και από τους κολοσσούς

Ο Βρετανός Tour operator, "Laskarina Holidays" που δραστηριοποιείται αρκετά χρόνια στην Ελλάδα και ειδικότερα στα Δωδεκάνησα, κέρδισε πρόσφατα το **βραβείο του καλύτερου ταξιδιωτικού πρακτορείου,** και μάλιστα για τρίτη συνεχή χρονιά από τους αναγνώστες του περιοδικού "Holiday Which", πετυχαίνοντας ποσοστό ικανοποίησης των ερωτώμενων **100%** όπως αναφέρει το πρακτορείο Travel Dailly News.

Μάλιστα, αξιοπρόσεκτο είναι το γεγονός ότι οι αναγνώστες στο ερώτημα αν θα συνιστούσαν το "Laskarina Holidays", όλοι απάντησαν καταφατικά, αφήνοντας πίσω κατά πολύ, διάσημα ταξιδιωτικά πρακτορεία, όπως αυτά των **"Thomson", "Thomas Cook", "First Choice" και "Airtours"**, τα οποία πέτυχαν ποσοστά της τάξης των **38%, 34%, 26% και 20%** αντίστοιχα.

Πιο συγκεκριμένα, **το "Laskarina Holidays" βραβεύτηκε** για την σαφήνεια και τη σωστή παρουσίαση της μπροσούρας του, όπως και για τους τομείς "value for money", προσφοράς ταξιδιωτικών διευκολύνσεων και διαμονής.

Επίσης, πρέπει να σημειωθεί ότι **μόνο 4 από τα 73 ταξιδιωτικά πρακτορεία συγκέντρωσαν ποσοστό ικανοποίησης μεγαλύτερο του 90%**, και μάλιστα μετά το "Laskarina Holidays", στη δεύτερη υψηλότερη θέση ήταν το **"VFB Holidays"**, με ποσοστό 92%, δηλαδή 8 λιγότερες μονάδες.

Ο γενικός διευθυντής του "Laskarina Holidays", κ. **Steve Diederich**, δήλωσε σχετικά ότι *"είμαστε ιδιαίτερα χαρούμενοι για αυτά τα αποτελέσματα, καθώς με τη βοήθεια αυτών το πρακτορείο μας θα έχει τη δυνατότητα να εδραιωθεί ευκολότερα στο μέλλον ως το καλύτερο ταξιδιωτικό πρακτορείο, που προσφέρει πακέτα διακοπών στα μοναδικά νησιά της Ελλάδας".*



Ενώ, πρόσθεσε ότι ήταν *"ό,τι καλύτερο αυτό το βραβείο, καθώς συνέπεσε χρονικά και με την* ***προώθηση της νέας του μπροσούρας για το 2005****, στο οποίο περιλαμβάνονται και πολλοί ελληνικοί προορισμοί".*

Άνοιξε διάλογος για τα πορτρέτα του νομάρχη κ. Μαχαιρίδη

Ο καθένας με το γούστο του, αλλά άλλο η Τέχνη...

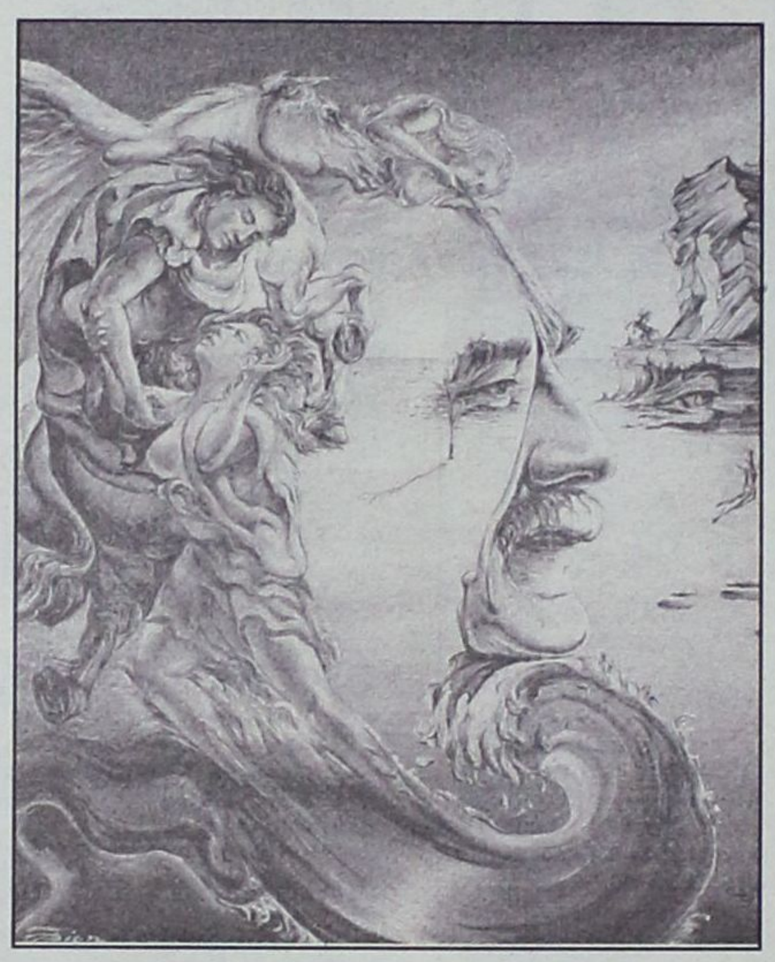

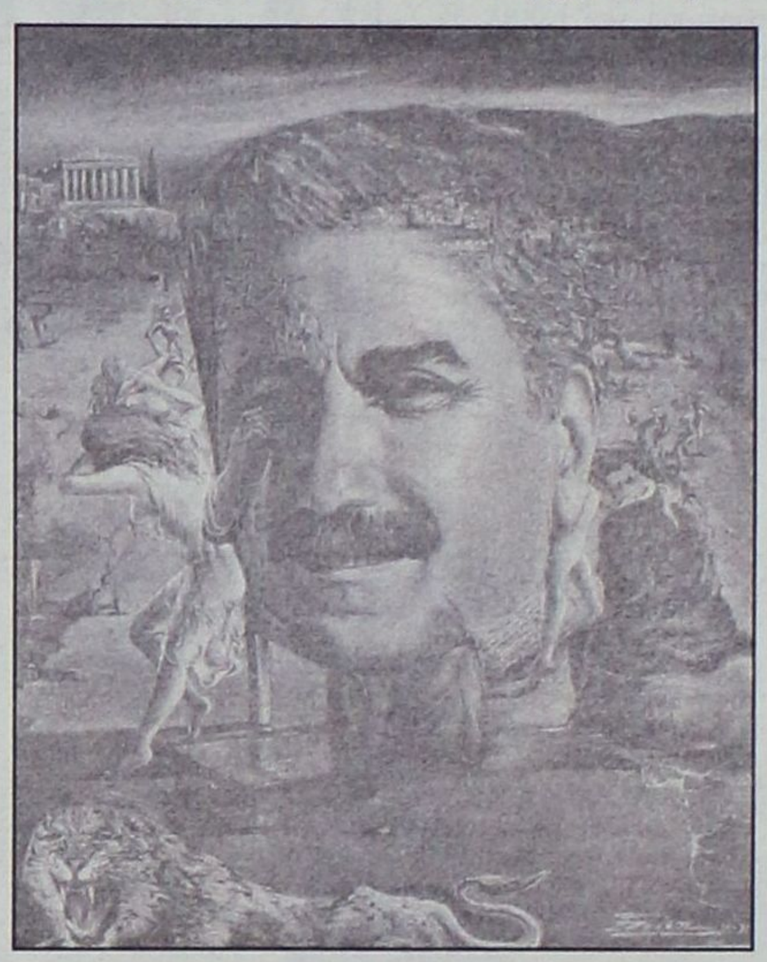

Ζωγραφική είναι η Τέχνη που γίνεται άμεσα αντιληπτή από τις αισθήσεις μας, γι' αυτό και έχει απήχηση στην πλειονότητα των ανθρώπων και όχι μόνον σε ορισμένους κύκλους, όπως γίνεται με την λογοτεχνία π.χ.

«Η Τέχνη θεωρείται μια γνώση που δίνεται με εικόνες. Η Τέχνη, όπως η κάθε γνώση, καθορίζεται σαν αντανάκλαση μιας αντικειμενικής πραγματικότητας», τονίζουν οι Ζντάνοφ και Λύκατς. **«...η τέχνη όχι μόνο πρέπει να προέρχεται από την έντονη πείρα της πραγματικότητας, πρέπει και να κατασκευαστεί, ν' αποκτήσει μορφή με αντικειμενικότητα».** Διευκρινίζει ο Ερνστ Φίσερ.

Οι ειδήμονες τονίζουν ότι: «Στον αλλοτριωμένο κόσμο όπου ζούμε, την πραγματικότητα πρέπει να την παρασταίνουμε με τρόπο συναρπαστικό. Το έργο τέχνης πρέπει να συναρπάζει το ακροατήριο όχι με παθητική ταύτιση, αλλά με επίκληση στο λογικό...» και μέσα από το φιλτράρισμα του συναισθήματος, πρέπει να συμπληρώσουμε. Αναμφίβολα, πολλές οι Σχολές και τα Κινήματα στη Ζωγραφική όπως: Φωβισμός, Κυβισμός, Κονστρουκτισμός, Σουρεαλισμός, Ρεαλισμός. Δεν πρέπει όμως να παραγνωρίζομε το γεγονός ότι παρέμεινε η λέξη - χαρακτηρισμός «Κλασική Ζωγραφική», όπως και κλασική μουσική, που σημαίνει ότι η ομορφιά τους και η αξία τους, παραμένει αναλλοίωτη, επειδή αφενός μεν είναι διαχρονική, αφετέρου, δίνει τροφή στο συναίσθημα και ψυχική ανάταση. Ο Γκωγκέν είχε διευκρινίσει: «Η τέχνη της ζωγραφικής, πρέπει να δίνει την ευκαιρία (στον παρατηρητή) να χαίρεται και όχι να νιώθει κατάπτωση. Το έργο να αποπνέει τη γαλήνη και την ηρεμία της ψυχής».

Άλλοι λένε, ότι «για να καταλάβουμε πραγματικά την τέχνη της ζωγραφικής, πρέπει να γνωρίζουμε τη φύση και τις ιδιομορφίες του συμβολισμού, επειδή ο συμβολισμός είναι μία από τις λειτουργίες του ανθρώπινου μυαλού». Εδώ βέβαια, την σκυτάλη παίρνει ο Πατέρας της Ψυχανάλυσης, ο Σίγκμουντ Φρόϊντ και όσοι ανήκουν στη Φροϊδική Σχολή, πολλά μπορούν να «δουν» και να ερμηνεύσουν, όχι μόνον την ψυχοσύνθεση του ζωγράφου, αλλά και όλων όσων ταυτίζονται με το συγκεκριμένο έργο, αποκαλύπτοντας τα «σύμβολα» και το νόημά τους. Οι βαθυστόχαστοι Φροϊδικοί αναλυτές, πιστεύουν ότι το **«θούλιαγμα» μέσα στους συμβολισμούς είναι τουλάχιστον η παρακμή της Τέχνης.** Ας μην παραβλέπουμε ότι ο Σεζάν ξανάδωσε στην Τέχνη ένα ορισμένο βαθμό βασικής ευθύτητας, επιμένοντας την απόλυτη καθαρότητα της αντιληπτικής εμπειρίας του και ο Μπισέ σημειώνει: «Η ζωγραφική είναι μια επιστήμη και θα έπρεπε να εξασκείται σαν μία έρευνα των νόμων της φύσης». Οι Μιλλέ, Κουρμπέ, Μανε, Ντεγκά, Μονέ, Πισσαρό, Ρενουάρ, Ροντέν, Ουίσλερ, Σερά, Βαν Γκόγκ, έκαναν μια συνεχή προσπάθεια και απόπειρα για την εναρμόνιση της Τέχνης και της πραγματικότητας και την αναζήτηση του συγκεκριμένου. Ο Γκογκέν έλεγε στους μαθητές του: «Πρέπει να δίνουμε την ευκαιρία στον αδαή να χαίρεται και όχι να νιώθει κατάπτωση».

Η Τέχνη, εκφράζει τον καλλιτέχνη και το περιβάλλον μέσα στο οποίο ζεί. Μία εποχή γεμάτη άγχη, δεν μπορεί παρά να δωσει "μουσική" «heavy metal» ή όπως αλλιώς μπορεί να ονομάζεται η δυσαρμονία που ακούμε σήμερα και απεικονίζει την αναταραχή, το άγχος, τη βία, την καταστροφή που κυριαρχούν στην εποχή μας, ή τις εφιαλτικές εικόνες "γκράφιτι" και πίνακες. Η Τέχνη γενικά πρέπει να ξαναποκτήσει τη χαμένη της πειθαρχία και αξιοπρέπεια, κι ας μην απλοποιούμε την παρούσα παρανοϊκή κατάσταση που μας επιβάλλεται πολλές φορές και στο χώρο της Τέχνης, επειδή η απλοϊκή επεξήγηση του φαινομένου είναι εξαιρετικά επικίνδυνη για τη συναισθηματική και ψυχολογική μας υγεία. Ο καλλιτέχνης σε τελευταία ανάλυση, εξυπηρετεί μια κοινωνική ανάγκη. «Ας σταματήσουμε να υπερτονίζουμε τον παγκόσμιο σεξουαλισμό και την επιθυμία του θανάτου του ρομαντισμού» συμβουλεύει ο Σίγκμουντ Φρόϊντ, ακριβώς όπως έκανε και ο Φρίντριχ Σλέγελ με την ιδέα του «διονυσιακού» και του «απολλωνείου» με πρωτοπόρο τον Νίτσε.

Το χέρι του καλλιτέχνη, είναι η άρπα της ψυχής του απ' όπου μπορεί να βγεί γλυκιά μελωδία ή μπερδεμένοι ήχοι. Να θυμόμαστε, ότι: **η ομορφία δεν είναι απλώς μια ανάγκη, αλλά μία έκσταση, γιατί η ομορφιά είναι η Ζωή όταν φανερώνει το ιερό της πρόσωπο.** Αναμφίβολα στο δρόμο της Ζωής, θα συναντήσουμε ανθρώπους με πόδια αλόγων κι ανθρώπους με σάλπιγκες και κέρατα, άλλους με οπλές, με τσουνάμι και δόρατα, με δόντια τίγρη και γύμνια. Θα συναντήσουμε ακόμα ανθρώπους που πουλάνε δεκανίκια σε άλλους ενώ οι ίδιοι είναι κουτσοί και δεν το καταναοούν, θα διασταυρωθούμε με τυφλούς ανθρώπους που πουλάνε καθρέφτες με το δικό τους είδωλο.

Ο καθένας από εμάς είναι ελεύθερος να επιλέξει αν θ' αγοράσει καθρέπτη που καθρεπτίζει το είδωλο του τυφλού πωλητή. Όταν όμως υπηρετούμε κάποιο λειτούργημα (όπως θέλω να πιστεύω η Δημοσιογραφία, η Παιδεία, η Κοινωνική Θέση κ.λπ.) η ευθύνη μας για το τι και πως θα το προβάλλουμε, είναι ύψιστης σημασίας για το κοινωνικό σύνολο, αν επιθυμούμε να παίξομε σωστά τον (προσωρινό) μας ρόλο.

Μ.Π.

Τί ήθελε(;) και τί δεν ήθελε (;) ο Dion Zachariou

Διαβάζω στα δύο τελευταία φύλλα της "Γνώμης" το... πολιτικό πρόβλημα που προέκυψε από μία έκθεση ζωγραφικής που έγινε στη Ρόδο από το ροδίτη ζωγράφο -γνωστό σουρρεαλιστή διεθνούς εμβέλειας- το Dion Zachariou. Το ζήτημα δε που προκύπτει είναι ότι ανάμεσα στα έργα που εκτέθηκαν στην αίθουσα ήταν και δύο που απεικονίζουν τη μορφή του νομάρχη Γιάννη Μαχαιρίδη.

Η άποψη του συντάκτη που υιοθετεί κείμενο του περιοδικού "1/7" (αγνώστων λοιπών στοιχείων) παρουσιάζει την ξύλινη περιγραφή των έργων του καλλιτέχνη (χωρίς καμία διάθεση ερμηνείας και καλλιτεχνικής ανάλυσης των συμβόλων όπως αυτά χειρίζεται ο ζωγράφος) και καταλογίζει μεγαλομανία, θρασύτητα... και αυτοκρατορική διάθεση στο νομάρχη κάνοντας στο τέλος ένα συνειρμό για μια υποτιθέμενη επόμενη τετραετία με τρόμο όπως αυτός εκφράζεται από την παρουσία ενός άγριου ζώου στον πίνακα.

Είναι δικαιώμα του καθένα να βλέπει και να αντιλαμβάνεται τα πράγματα και τα θέματα όπως αυτός μπορεί ή θέλει. Όπως είναι δικαίωμα του καλλιτέχνη να εκφράζεται με τους πίνακες του όπως αυτός φαντάζεται τον κόσμο στο συνειδητό ή στο υποσυνείδητό του.

Είναι όμως άλλο πράγμα να θέλουμε - συνειδητά πιά και όχι... στο υποσυνείδητο- να βγάλουμε δικά μας συμπεράσματα που βολεύουν μια συγκεκριμένη στόχευση: να κάνεις δηλαδή αντιπολίτευση μέσα από μία καλλιτεχνική δραστηριότητα που έχει στόχο μόνο να προσφέρει στον πολιτισμό και στην επιμόρφωση της κινωνίας. Με τον τρόπο αυτό υποβαθμίζεται ένα εικαστικό γεγονός που γίνεται στο τόπο -πολύ σημαντικό νομίζω- εάν λάβουμε υπόψη μας την διεθνή θέση που έχει ο ζωγράφος για τον οποίο μιλάμε- και υπερεκτιμούμε, άλλες πλευρές του θέματος άσχετες με το στόχο που είχε αυτή η έκθεση.

Θα ήθελα εκ των προτέρων να επισημάνω ότι

α) θεωρώ λάθος την επιμονή του καλλιτέχνη να συμπεριλάβει τα δύο έργα που απεικονίζουν τη μορφή του νομάρχη επειδή απλά χρηματοδότης της εκδήλωσης ήταν η Νομαρχιακή Αυτοδιοίκηση. Η άρνηση του νομάρχη να συμπεριληφθούν τα έργα στην έκθεση είναι δεδομένη και αξιόπιστη για μένα (και απορώ πως ο συντάκτης παρά τη ρητή αναφορά του Dion Zachariοy ότι ο νομάρχης ήταν αντίθετος στην ανάρτηση των πινάκων συνενεχίζει να το αγνοεί... σουρρεαλιστικά και να επιμένει σε δική του εμρηνεία (ετσιθελικά).

β) Η άποψη του ζωγράφου να μην εξαιρέσει κάποια έργα επειδή κάποιοι ίσως θα τα παρεξηγήσουν είναι θεμιτή και καλλιτεχνικά αποδεκτή. Ποιός καλλιτέχνης δέχεται φραγμούς περιορισμούς και προϋποθέσεις προκειμένου να εκφράσει και να παρουσιάσει έργα του;

Στο θέμα που δημιουργήθηκε λοιπόν θα ήθελα να επισημάνω δύο πράγματα που αγγίζουν αντίστοιχα τις δύο πτυχές του ζητήματος όπως αυτό εμφανίζεται στα κείμενα του συντάκτη της εφημερίδας σας. Το πρώτο έχει να κάνει με τη καλλιτεχνική - εικαστική πτυχή και το δεύτερο με την πολιτική - παραπολιτική.

Στην πρώτη περίπτωση θεωρώ ότι η προσέγγιση που γίνεται από το "1/7" είναι άκρως περιγραφική χωρίς καμία προσπάθεια ερμηνείας και ανάγνωσης αλλά όμως με μεγάλη δόση ειρωνείας τουλάχιστον σε ό,τι αφορά στα δύο συγκεκριμένα έργα. Αυτό σημαίνει ή ότι ο συντάκτης δεν μπορούσε να δει κριτικά το συνολικό έργο του ζωγράφου - γλύπτη ή ότι αποσκοπούσε αποκλειστικά στην εκμετάλλευση του θέματος για πολιτικούς και κύρια παραπολιτικούς λόγους.

Ο Dion Zachariou δεν ήθελε να προβάλει το πολιτικό προφίλ του νομάρχη ούτε να τον ταυτίσει με τα σύμβολα όπως αυτά εμφανίζονται στα περισσότερα έργα του αφού αποτελούν την εικαστική του φιλοσοφία. Τα σουρρεαλιστικά πορτρέτα του νομάρχη για τον Dion έχουν μια και μοναδική διάσταση: την εικαστική.

Σαν τέτοια θέλει να τα εκθέσει παρά τις αντιρρήσεις του εικονοζόμενου νομάρχη.

Διέφυγε ίσως της προσοχής του συντάκτη ότι στην ίδια έκθεση ζωγραφικής του Dion Zachariou υπήρχε ένα τρίτος πίνακας (σουρρεαλιστικός και αυτός) με τίτλο "Το Διαχρονικό Αίνιγμα της Ουρολογικής Ιατρικής" με σχεδόν τα ίδια σύμβολα και με τα πορτρέτα ιατρών από τη κοινωνία της Ρόδου. Γιατί εδώ δεν υπάρχουν οι ίδιες κριτικές και οι ίδιες αντιπαραθέσεις; Γιατί άραγε αυτό το έργο δεν εκφράζει την αλαζονεία ή τη θρασύτητα όπως αναφέρει ο συντάκτης για το νομάρχη; Η απάντηση είναι απλή. Γιατί οι εικονιζόμενοι δεν είναι πολιτικοί, γιατί ο πίνακας αυτός δεν προσφέρεται για πολιτική εκμετάλλευση.

Η δεύτερη πτυχή του θέματος είναι εκείνη που έχει σχέση με την πολιτική προέκταση του θέματος. Και το ερώτημα που μπαίνει είναι: περιμένει κάποιος μια τέτοια εκδήλωση για να αντιπολιτευτεί ή να κάνει έκθεση στον αντίπαλό του. Δεν υπάρχουν θέματα καθημερινής πολιτικής ή θέματα που αφορούν στην πολιτική διαχείριση της εξουσίας από τον νομάρχη για να δεχθεί κριτική; Είναι δυνατόν αυτό μόνο το γεγονός να μετατραπεί σε πολιτικό θέμα; Αυτό θα ίσχυε μόνο σε περίπτωση που υπήρχε ύποπτη διαχείρηση του δημοσίου χρήματος και θα επέσυρε ποινικές ευθύνες. Τελικά η επιμονή να μετατραπεί ένα εικαστικό γεγονός σε πολιτικό υποβαθμίζει και τα δύο: Και τη σημασία της έκθεσης και την ποιότητα της πολιτικής αντιπαράθεσης του τόπου.

Ένα θετικό που βγήκε από την όλη υπόθεση είναι ότι έγινε γνωστό -έστω και αργά- ότι ένας Ροδίτης ζωγράφος και γλύπτης διεθνούς εμβέλειας παρουσίασε έργα του στο νησί μας και ενίσχυσε σημαντικά την πολιτιστική δραστηριότητα στον τόπο μας.

Ο Dion Zachariou πρέπει να αποτελεί καύχημα του δωδεκανησιακού λαού γιατί είναι ένας από τους κορυφαίους σουρρεαλιστές ζωγράφους του κόσμου. Φυσικά δικαίωμα στην αντίθετη άποψη έχουν όλοι.

Γιασιράνης Παναγιώτης
Τραπεζικός υπάλληλος

Πως διαμορφώνεται η κατάσταση μετά την πρωτοφανή καταστροφή στη Ν.Α. Ασία

Νέα δεδομένα για σεισμούς και τσουνάμι

Εδώ και δύο εβδομάδες μια νέα λέξη εντάχθηκε στο λεξιλόγιό μας! Κύματα Tsunamis ή επί το ελληνικότερο Παλιρροιακά Κύματα Βαρύτητας. Και είναι επόμενο γιατί στην σύγχρονη εποχή, στην εποχή μας οι κάτοικοι του πλανήτη δεν έχουν βιώσει άλλη τόσο σε μέγεθος έκταση όσο και σε κοινωνικές και οικονομικές επιπτώσεις καταστροφή.

Ολόκληρος ο κόσμος έμεινε αποσβολωμένος από τις εικόνες των Μ.Μ.Ε. κάνοντας παράλληλα εύλογους συνειρμούς με πρόσφατες κινηματογραφικές ταινίες στις οποίες αποτυ-

Του ΕΥΘ. ΛΕΚΚΑ,
καθηγητή Γεωλογίας
στο παν/μιο Αθηνών

πώνονται εύστοχα - ομολογώ - σενάρια παγκόσμιων καταστροφών. Παράλληλα πολλές εκτιμήσεις - απόψεις κορυφαίων επιστημόνων ενίσχυσαν το κλίμα αβεβαιότητας και ανησυχίας.

Πού όμως τελειώνει η πραγματικότητα και αρχίζει η φαντασία και η υπερβολή όχι μόνο για το συγκεκριμένο καταστροφικό γεγονός αλλά ιδιαίτερα για τον όποιο κίνδυνο που υφίσταται στον ελλαδικό χώρο; Στην ουσία δεν μπορεί να γίνει ασφαλής προσέγγιση στο ζήτημα εάν δεν υπάρχει επί τόπου ανάλυση του φαινομένου στην περιοχή της καταστροφής και όχι μόνο θεωρητική προσέγγιση στο εργαστήριο.

Ποιά είναι όμως τα νέα δεδομένα που έχουν προκύψει από τις 26 Δεκεμβρίου και από την επί τόπου εξέταση στις χώρες του Ινδικού Ωκεανού που επλήγησαν από τον σεισμό και το Παλιρροιακό Κύμα βαρύτητας;

Θα επιχειρηθεί μια σύντομη παρουσίαση από μορφή απλών ερωτήσεων και απαντήσεων παρά το γεγονός ότι αυτό ίσως θεωρηθεί επιστημονική παρέκκλιση σε ένα θέμα τόσο πολύπλοκο αλλά και τόσο ενδιαφέρον.

• **<u>Τα Παλιρροιακά Κύματα Βαρύτητας προκαλούνται μόνο από σεισμούς και από τί σεισμούς;</u>**

Προκαλούνται από σεισμούς, από καταρρεύσεις και ενεργοποίηση ηφαιστείων αλλά και από υποθαλάσσιες κατολισθήσεις. Η μορφολογία του πυθμένα αλλάζει με αποτέλεσμα οι υπερκείμενες υδάτινες μάζες να ταλαντεύονται προκαλώντας στην επιφάνεια κυματισμούς που στη συνέχεια προωθούνται με μεγάλη ταχύτητα προς την ακτογραμμή.

Για να προκληθούν από σεισμό κύματα Tsunamis πρέπει ο σεισμός να είναι υποθαλάσσιος και η εστία του σεισμού κοντά στον πυθμένα έτσι ώστε να δημιουργηθεί ρήγμα με μετακίνηση στα εκατέρωθεν ρηξιτεμάχη. Η μετακίνηση θα πρέπει να είναι κατακόρυφη διαφορετικά σε περίπτωση οριζόντιας μετάθεσης κατά μήκος του ρηγματος η πιθανότητα εκδήλωσης Tsunamis είναι περιορισμένη.

• **<u>Ποιά είναι η ιδιαιτερότητα του σεισμού των 9,0 R στην Ινδονησία, πόσο άλλαξε τη γεωγραφία της περιοχής και πόσο αναμένεται να επηρεάσει τον ελλαδικό χώρο;</u>**

Ο σεισμός των 9,0 R είναι ένας παγκόσμιος σεισμός που προκλήθηκε από την μετατόπιση - σύγκρουση των λιθοσφαιρικών πλακών της Ινδίας που κινείται προς τα ανατολικά και βυθίζεται και της Ευρασιατικής που κινείται προς τα δυτικά και επωθείται.

Η κίνηση αυτή μετατόπισε την Σουμάτρα 20 μέτρα περίπου προς τα δυτικά και άλλαξε ριζικά την μορφολογική εικόνα της περιοχής. Η μετατόπιση αυτή μπορεί να έχει διαταράξει την ισορρροπία σε γειτονικά ρηξιτεμάχη της Ινδίας ή της υπόλοιπης Ινδονησίας ενώ η διατάραξη της ισορροπίας στα ρηξιτεμάχη του ελληνικού χώρου φαίνεται εξαιρετικά περιορισμένη.

• **<u>Είναι η πρώτη φορά που πλήττονται οι χώρες του Ινδικού από κύματα Tsunami; Ποιά η συχνότητα εκδήλωσης των φαινομένων στη χώρα μας;</u>**

Όχι, αντίθετα μάλιστα. Σύμφωνα με γεωλογικά δεδομένα έχει πληγεί στο παρελθόν κατ' επανάληψη σε αραιά χρονικά διαστήματα κυριως, όταν οι τεκτονικές πλάκες μετακινούνται. Στη χώρα μας η συχνότητα εκδήλωσης μπορεί να θεωρηθεί αρκετά συχνή ίσως 1-2 γεγονότα κάθε αιώνα, αλλά το μέγεθος είναι περιορισμένο, επειδή κυρίως είναι περιορισμένο - σχετικά με τον Ινδικό Ωκεανό- και το μέγεθος των ρηγμάτων του ελλαδικού χώρου.

• **<u>Οι καταστροφές στις χώρες του Ινδικού ωκεανού οφείλονται μόνο στα Tsunamis και όχι στον σεισμό;</u>**

Στην Ινδονησία (Σουμάτρα) οι ζημιές οφείλονται κυρίως στο πολύ μεγάλο μέγεθος του σεισμού, το βόρειο τμήμα της χώρας και όχι μόνο το παράκτιο ισοπεδώθηκε από τον ίδιο τον σεισμό ενώ το Tsunami είχε περιορισμένες σχετικά επιπτώσεις. Οι καταστροφές στον χώρο αυτό θα ήταν ολοκληρωτικές εάν το σεισμικό ρήγμα είχε άλλη κατεύθυνση.

Συνέχεια στη σελ. 40

Με 300 χιλ. την ώρα τσουνάμι σάρωσε την Κάλυμνο!

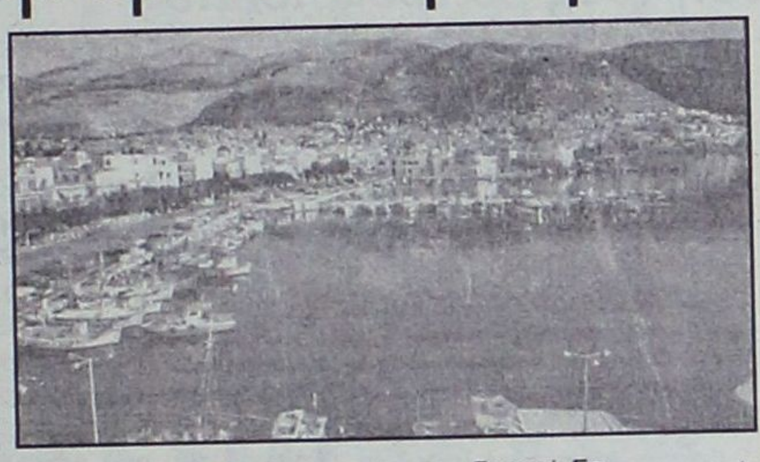

Το τσουνάμι που προκλήθηκε από σεισμό της Αμοργού στις 9 Ιουλίου 1956, προκάλεσε στην Κάλυμνο τις μεγαλύτερες καταστροφές 70 χιλιόμετρα μακριά, που είχε ύψος 3.4μ. και έτρεχε με ταχύτητα 300 χλμ. την ώρα.

Σύμφωνα με μαρτυρίες της εποχής και ειδικά στοιχεία που συνέλεξε τότε ο μηχανικός του τοπικού δήμου: «... 13 λεπτά μετά τον σεισμό ήρχισεν η υποχώρηση της θαλάσσης, η οποία εις ωρισμένας περιοχάς έφθασε μέχρις αποστάσεως 200 μέτρων από της ακτής.

Μετά πέντε λεπτά κατέφθασε εις το Κοντούκι, εκ της νοτιοδυτικής πλευράς της νήσου, το πρώτο κύμα κινούμενον με αστραπιαίαν ταχύτητα εξ Ανατολών προς Δυσμάς και ακολούθως άλλα δύο, τα οποία κατέκλυσαν το πεδινόν μέρος της νήσου εις βάθος 200 μέτρων.

Το κύμα έφθασεν εις ύψος 3.60 μ. Εις μερικά σημεία η στάθμη της θαλάσσης κατήλθε κατά 2,5 μ. περίπου και εις άλλα ανήλθε κατά 5,5 μ.

Κατά πληροφορίας του Γενικού Επιτελείου Ναυτικού το ύψος του κύματος ήτο 4μ. Εις τον οικισμόν Ποθαία η θάλασσα υπεχώρησε κατά αρχήν και εν συνεχεία επανήλθε με υπερυψωμένη στάθμην και κατέκλυσε τα παραλιακά οικήματα, μεταξύ των οποίων και το φαρμακείον του οικισμού και επροξένησε σοβαράς ζημίας.

Εσημειώθησαν τρείς διαδοχικαί υποχωρήσεις της θαλάσσης, εκ των οποίων η τρίτη ήτο μεγαλυτέρας εκτάσεως. Κατά την υποχώρησιν της θαλάσσης τα ύδατα παρέσυραν ζώα, δένδρα, σκεύη και κουφώματα οικιών ... εις απόστασιν 1000-1500μ.

Εις μερικά σημεία παρετηρήθη πρόσχωσις της παραλίας, εις τα περισσότερα όμως απογύμνωσις του εδάφους.

Το ύψος του μεγίστου κύματος έφθασε τα 2,5μ. περίπου υπεράνω του εδάφους παρά την ακτήν και η ορμή των κινουμένων υδάτων ήτο τόσον μεγάλη, ώστε τεχνητοί ογκόλιθοι, προοριζόμενοι δια την επισκευήν του λιμένος, παρεσύρθησαν και μικραί ναυπηγικαί εγκαταστάσεις, ευρισκόμεναι 100 περιπου μ. εντός της ξηράς, υπέστησαν σαβαράς ζημίας.

Περισσότερα από 30 σκάφη αλιείας και εν μέγα ιστιοφόρον παρεσύρθησαν και συνετρίβησαν εις την ξηράν.

Τρία άτομα επνίγησαν και μία μεγάλη έκτασις καλλιεργισίμου γης κατεκλύσθη και ηχρηστεύθη επ' αρκετόν χρόνον από τα αλμυρά ύδατα...»

Κύμα 20μ. χτύπησε την Αστυπάλαια...

Στην Αστυπάλαια νοτιοανατολικά της Αμοργού και ειδικά στη βορειοδυτική πλευρά της, το ύψος του κύματος ξεπέρασε τα 20 μέτρα: «Εις το Λειβάδι, το οποίον ευρίσκεται εις την νότιαν πλευρά της νήσου, η στάθμη της θαλάσσης μετά την λήξιν του σεισμού κατήλθε περί τα 5μ. και τα ύδατα απεσύρθησαν εις απόστασιν 100μ., ακολούθως δε επροχώρησαν επί της ακτής εις βάθος 400μ. και μέχρι ύψους 4μ. περίπου...

Εβυθίσθησαν δώδεκα αλιευτικά βενζινόπλοια, κατεκλύσθησαν εκτάσεις καλλιεργημέναι δια κηπευτικών, αμπέλων και δημητριακών, παρεσύρθησαν έπιπλα οικιών και καφενείων εις απόστασιν μισού χιλιομέτρου και ετραυματίσθησαν δύο άτομα.

Αναφέρεται ότι το κύμα ήτο εντονώτερο προς το ανατολικόν τμήμα της παραλίας, όπου συνεσωρεύθη μεγάλη ποσότης κροκαλών, ενώ εις το δυτικόν τμήμαν επικάθισεν μόνον λεπτή άμμος.

Εις Πόρτο Σκάλα Αστυπαλαίας, το μέγιστο κύμα έφθασε 5 περίπου μέτρα και επροχώρησεν μέχρι 400μ. περίπου εντός της ξηράς, χωρίς όμως ανθρώπινα θύματα.

Ένας μεγάλος αριθμός σκαφών αλιείας συνετρίβη εις τους βράχους των ακτών και συντρίμματα μετεφέρθησαν πλέον των 450μ. εντός της ξηράς. Κατά την διάρκειαν του φαινομένου παρετηρήθη πλοίον ακυβέρνητον από Β. προς Ν. άνευ κινητηρίου δυνάμεως. Το φαινόμενον ήρχισε δι' αποχωρήσεως των υδάτων εις τας 5.30 με περίοδον 10 λεπτών και έληξεν εις τας 5.00 της επομένης (10 Ιουλίου)...».



Τα κύματα που έπληξαν την Αστυπάλαια (αριστερά) το 1956 έφτασαν τα 20 μέτρα. «Ταξίδεψαν» έως την Κρήτη ακόμη και τις αιγυπτιακές ακτές...

Υπογήφια περιοχή και η Δωδ/σος

Ο κίνδυνος από τσουνάμι στην Ελλάδα είναι υπαρκτός, είπε ο διευθυντής ερευνών του Γεωδυναμικού Ινστιτούτου Αθηνών Γ. Παπαδόπουλος, σε εκδήλωση που διοργάνωσε η Ενωση Ελλήνων Φυσικών, στην οποία έδωσε μία πλήρη εικόνα για το τι είναι το τσουνάμι, πώς γεννιέται και πώς μπορούμε να προστατευθούμε από αυτό.

Ο κ. Παπαδόπουλος τόνισε ότι στη χώρα μας επίφοβα σημεία για να προκληθεί τσουνάμι είναι ο Κορινθιακός κόλπος αλλά και το τόξο Πελοποννήσου-Κρήτης και Δωδεκανήσων, που είναι μια ζώνη με υψηλή σεισμικότητα.

Οπως είπε, η ταχύτητα του τσουνάμι μπορεί να φθάσει ακόμη και την ταχύτητα του ήχου, ενώ το ύψος του τα 30 ή και περισσότερα μέτρα. Οσο για το μέγεθος της «επιδρομής» στην παράκτια ζώνη, που μπορεί να φθάσει και τα πέντε χιλιόμετρα, εξαρτάται από τον αν είναι πεδινό ή ορεινό το έδαφος αλλά και από την ποιότητα των κατασκευών. Με αυτό το σκεπτικό, οι πιο φτωχές περιοχές είναι αυτές που πλήττονται περισσότερο, καθώς έχουν το χαμηλότερο επίπεδο κατασκευών και υποδομών.



Ο κ. Παπαδόπουλος επισήμανε ότι για να αντιμετωπίσουμε ένα ενδεχόμενο τσουνάμι, θα πρέπει να γίνουν τρία βήματα: Πρώτον, με την χαρτογράφηση σε επιλεγμένες περιοχές, να δούμε σε μακροζωνική κλίμακα πως μπορεί να διαμορφωθεί το ύψος κύματος της συγκεκριμένης ακτογραμμής. Δεύτερον, με την εγκατάσταση ενόργανων συστημάτων προειδοποίησης για γρήγορη ενημέρωση και τρίτον, με την ευρύτερη ενημέρωση του πληθυσμού και κυρίως του παιδικού.

Τασσόμενος υπέρ του Ιαπωνικού προτύπου, ο κ. Παπαδόπουλος εξήγησε ότι το θεωρεί πολύ καλό και για τον ελλαδικό χώρο. Ο σεισμολόγος τόνισε ότι είναι επιτακτική η ανάγκη ενός κατάλληλου εξοπλισμού, συνολικού κόστους 100.000 ευρώ.

Στην εκδήλωση παρόντες ήταν ο υπουργός Εσωτερικών Προκόπης Παυλόπουλος και ο βουλευτής ΝΔ Δημήτρης Κωσταντάρας, οι οποίοι απηύθυναν ένα σύντομο χαιρετισμό.

Οι προτεραιότητες του συλλόγου τους κατά τη νέα χρονιά

Πολύ σημαντικός ο ρόλος των φαρμακοποιών στην κοινωνία

Στενή και ιδιαίτερη η σχέση τους με τους πολίτες

Η αναβάθμιση του ρόλου του φαρμακοποιού, η ενεργός συμμετοχή του κλάδου σε όλες τις εκδηλώσεις της τοπικής κοινωνίας η συνεχής επιμόρφωση των μελών στις εξελίξεις της φαρμακευτικής επιστήμης αλλά και η ενημέρωση των πολιτών για τη σωστή λήψη και κατανάλωση των διαφόρων φαρμακευτικών ουσιών είναι οι προτεραιότητες που θέτει για τη νέα χρονιά ο Φαρμακευτικός Σύλλογος Δωδεκανήσου σύμφωνα με δηλώσεις που έκανε στην εφημερίδα μας ο πρόεδρος του συλλόγου κ. Παμπάκας.

Όπως συγκεκριμένα τόνισε ο κ. Παμπάκας ο ρόλος του φαρμακοποιού, ειδικά στις τοπικές κοινωνίες, κρίνεται ιδιαίτερα σημαντικός και η διοίκηση του κλάδου οφείλει να τον αναδείξει στον μέγιστο βαθμό.

Η πολύ στενή σχέση που έχουν οι φαρμακοποιοί με τους πολίτες επιβάλλει να είναι πλήρως ενημερωμένοι για όλες τις εξελίξεις στον χώρο τους ώστε να μπορούν να καθοδηγούν τον πολίτη με τον καλύτερο δυνατό τρόπο

Παράλληλα όμως οι φαρμακοποιοί δεν μπορούν να μένουν αμέτοχοι στα γενικότερα προβλήματα της κοινωνίας, αντίθετα οφείλουν να κάνουν ό,τι μπορούν για να συμβάλλουν με τον τρόπο τους. Για τον λόγο αυτό η διοίκηση του συλλόγου έχει αναλάβει πρωτοβουλίες για την αποστολή φαρμακευτικής βοήθειας προς τους πληγέντες από το τσουνάμι πληθυσμούς των χωρών της ΝΑ Ασίας.

Ηδη τα μέλη του συλλόγου συγκεντρώνουν φαρμακευτικό και παραφαρμακευτικό υλικό για να σταλεί στις συγκεκριμένες περιοχές ενώ η διοίκηση του συλλόγου αποφάσισε τα έσοδα από την ετήσια εκδήλωσή του που θα γίνει στις 5 Φεβρουαρίου να δωθούν για τον σκοπό αυτόν.

Στην εκδήλωση της Κρεμαστής

Ελήξαν χθες οι εργασίες του Προσυνεδριακού Διορθόδοξου Συνεδρίου

Με μεγάλη επιτυχία έληξε χθες, το Προσυνεδριακό Πανορθόδοξο Συνέδριο, που πραγματοποιήθηκε στη Ρόδο 10 έως 17 Ιανουαρίου με τη συμμετοχή πενήντα συνέδρων. Υπήρξε σημαντική η παρουσία όλων, ιδιαίτερα όμως του εκπροσώπου του Οικουμενικού Πατριαρχείου Κωνσταντινουπόλεως Γεννάδιου (Υπογραμματέα της Αγίας και Ιεράς Συνόδου), των εκπροσώπων του Παγκοσμίου Συμβουλίου Εκκλησιών, των εκπροσώπων των Πατριαρχείων: Ιεροσολύμων, Αντιοχείας, των ορθοδόξων Εκκλησιών Ρωσίας, Αρμενίας, της Κοπτικής Εκκλησίας. Εκπροσωπήθηκαν επάξια επίσης η Ορθόδοξη Εκκλησία της Αμερικής, της Αποστολικής Αρμενικής Εκκλησίας, της Φιλανδίας, της Κοπτικής Ορθόδοξης Εκκλησίας, Συρίας, Ρουμανίας, Αφρικής, Αλβανίας, Αλεξανδρείας, Κύπρου, Τσεχίας και Σλοβακίας, κ.ά. Εκπροσωπήθηκαν ακόμα, η Ευαγγελική Εκκλησία των Κάτω Χωρών, η Εκκλησία της Αγγλίας, της Ελβετίας.

Η διοργάνωση υπήρξε άψογη, καθώς το λεπτομερές πρόγραμμα στην αγγλική γλώσσα μοιράστηκε σε όλους τους συνέδρους, όπως και η θεία Λειτουργία που πραγματοποιήθηκε την πρώτη μέρα στον Ι.Ν. του Ευαγγελισμού, όπου και πάλι υπήρχαν με ταμπελίτσες στα αγγλικά οι θέσεις των εκπροσώπων. Πρέπει όμως να υπογραμμιστεί πως η θεία Λειτουργία στην αγγλική γλώσσα, χάνει μεγάλο μέρος από την Μεγαλοσύνη Της και τη Μεγαλοπρέπειά της. Η Ροδίτικη Βυζαντινή χορωδία συγκίνησε όλους τους συνέδρους, όπως και η εμπνευσμένη ομιλία του Σεβασμιότατου Μητροπολίτη Ρόδου Κυρίλλου, που ανέφερε τη θρησκευτική, πολιτιστική και γεωγραφική σημαντικότητα της Ρόδου, και τις καθοριστικές θρησκευτικές παγκόσμιες συναντήσεις που πραγματοποιήθηκαν εδώ. Χθες, όλοι οι Σύνεδροι παραβρέθηκαν σε Αρχιερατική Θεία Λειτουργία στον Ιερό Ναό της Παναγίας Καθολικής της Κρεμαστής όπου χοροστάτησε ο Σεβασμιότατος Μητροπολίτης Ρόδου Κύριλλος. Μετά τη Θεία Λειτουργία, ο Αρχιμανδρίτης Μελίτων Μπέλλος, με τους άλλους ιερείς του Ιερού Ναού της Παναγίας Καθολικής Κρεμαστής, προσέφεραν στην αίθουσα τελετών του Ναού, αναψυκτικά και άλλα εδέσματα, όπου ο Μητροπολίτης Ρόδου Κύριλλος ευχαρίστησε για τη συμμετοχή των συνέδρων και τους προσέφερε αναμνηστικά δώρα-κεραμικά της Ρόδου με τον Βυζαντινό δικέφαλο αετό. Όλοι οι σύνεδροι, ανταπέδωσαν με εγκάρδιες ευχαριστίες για την άψογη φιλοξενία.

Πρέπει να υπενθυμίσουμε ότι ο Ιερός Ναός της Παναγίας Καθολικής Κρεμαστής, αποτελεί ένα σημαντικό προσκύνημα της Ορθοδοξίας. Οι σύνεδροι την περασμένη Παρασκευή είχαν επισκεφτεί την Εκκλησία. Επίσης το 1980, στον ιερό Ναό Παναγίας Καθολικής της Κρεμαστής, άρχισε ο διάλογος με την Ρωμαιοκαθολική Εκκλησία.

Στα χαρτιά ο Φορέας Διαχείρισης Καρπάθου-Σαρίας

Χωρίς ειδικά μέτρα προστασίας η μεσογειακή φώκια στην περιοχή μας

Υφίστανται μεγάλη πίεση από την επαγγελματική αλιεία

Ολοκληρώνεται αυτό το μήνα το πρόγραμμα LIFE-Nature "Η Μεσογειακή φώκια: Δράσεις προστασίας σε δύο ελληνικές περιοχές NATURA 2000". Στόχος του προγράμματος αυτού ήταν η προστασία της Μεσογειακής φώκιας και των ενδιαιτημάτων της, μέσα από την επί τόπου εφαρμογή συγκεκριμένων διαχειριστικών δράσεων σε δύο από τους σημαντικότερους βιοτόπους της στην Ευρώπη. Στα τέσσερα χρόνια του προγράμματος, έγινε εφικτό, να αποκτηθεί μια ολοκληρωμένη εικόνα της κατάστασης του πληθυσμού Μεσογειακής φώκιας, η οποία επιβεβαίωσε την σημαντικότητα των περιοχών για το είδος. Παράλληλα, εφαρμόστηκαν πιλοτικά δράσεις προστασίας, που μπορούν πλέον να υλοποιηθούν από τους φορείς διαχείρισης όταν αυτές θεσμοθετηθούν, και προβλήθηκε η αξία του φυσικού περιβάλλοντος των περιοχών στους ντόπιους και τους επισκέπτες. Τέλος, η ευαισθητοποίηση και η ενεργός συμμετοχή των μαθητών σε δράσεις προστασίας του περιβάλλοντος αποτελεί ίσως το σημαντικότερο επίτευγμα του προγράμματος αφού αυτοί είναι οι μελλοντικοί χρήστες των περιοχών.

Οπως επισημαίνει η εταιρία για τη Μελέτη και Προστασία της Μεσογειακής Φώκιας Mom, παρόλη την προσπάθεια που έγινε, η βασική προϋπόθεση για την μακροπρόθεσμη προστασία των περιοχών αυτών, δηλαδή η θεσμοθέτησή τους, δεν έχει επιτευχθεί, αν και το αρμόδιο υπουργείο ΠΕΧΩΔΕ είχε δεσμευθεί ότι αυτό θα συνέβαινε μέσα στα χρονικά όρια του προγράμματος. Σήμερα, πέντε χρόνια μετά, αν και ιδρύθηκε ο **Φορέας Διαχείρισης Καρπάθου-Σαρίας,** δεν έχει συγκεκριμένο αντικείμενο δράσης, αφού η περιοχή δεν έχει θεσμοθετηθεί, ενώ στην περιοχή της Κιμώλου ελάχιστα βήματα έγιναν και η θεσμοθέτησή της καθυστερεί. Η MOm, αξιολογώντας ως ιδιαίτερα σημαντική την παρουσία μόνιμων ομάδων που θα συνεχίσουν

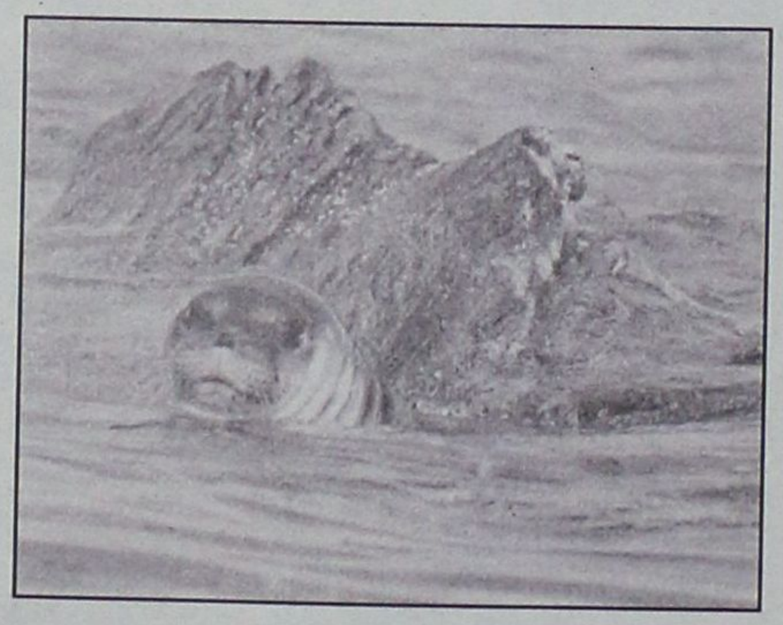

να υλοποιούν δράσεις διαχείρισης και να προωθούν την θεσμοθέτηση των δύο περιοχών, έχει σαν στόχο την συνέχιση της παρουσίας της και μετά το πέρας του προγράμματος Life. Ετσι, για την περιοχή της Κιμώλου οι δράσεις ενημέρωσης καθώς και παρακολούθησης του πληθυσμού της Μεσογειακής φώκιας θα συνεχιστούν με τη συνδρομή του ΠΕΠ Νοτίου Αιγαίου, ενώ για την περιοχή της **Βόρειας Καρπάθου** οι αντίστοιχες δράσεις έχουν συμπεριληφθεί στις προτάσεις του Φορέα Διαχείρισης για χρηματοδότηση από το Επιχειρησιακό Πρόγραμμα για το Περιβάλλον.

Στο πλαίσιο της παρακολούθησης του πληθυσμού της Μεσογειακής φώκιας, κατά την διάρκεια του 2004, οι ερευνητικές δραστηριότητες συνεχίστηκαν όπως είχαν σχεδιαστεί και στις δύο περιοχές του προγράμματος.

Οι δράσεις καταγραφής των ανθρώπινων δραστηριοτήτων στις θαλάσσιες ζώνες των περιοχών του προγράμματος, συνεχίστηκαν εντατικά κατά τους καλοκαιρινούς μήνες οπότε και οι περιοχές δέχονται έντονη τουριστική πίεση.

Στην περιοχή της Καρπάθου φάνηκε ότι η μεγαλύτερη πίεση ασκείται από την επαγγελματική αλιεία καθ' όλη τη διάρκεια του χρόνου και θα πρέπει να ληφθεί υπόψη κατά την θεσμοθέτηση και μελλοντική διαχείριση της περιοχής.

Τέλος, με στόχο την ενημέρωση και εκπαίδευση του κοινού για την αξία του φυσικού περιβάλλοντος της περιοχής της Βόρειας Καρπάθου, η MOm σε συνεργασία με την Κοινότητα Ολύμπου, και λαμβάνοντας υπόψη τις εθνικές προδιαγραφές του ΥΠΕΧΩΔΕ για την τοποθέτηση πινακίδων σε προστατευόμενες περιοχές, ολοκλήρωσε τον σχεδιασμό και την κατασκευή των πινακίδων με σκοπό τη δημοσιοποίηση της σημασίας του φυσικού περιβάλλοντος της περιοχής και την επισήμανση των ιδιαίτερων χαρακτηριστικών της και προχωρά ήδη στην τοποθέτησή τους σε κομβικά σημεία της περιοχής.

ΠΑΡΑΚΟΛΟΥΘΗΣΕ ΤΟΝ ΔΗΜΗΤΡΗ

Ο "Δημήτρης", η νεογέννητη φώκια που βρέθηκε ορφανή στην **Κάρπαθο** και περιθάλπηκε στο Κέντρο Περίθαλψης και Επανένταξης Φωκών της MOm στην Αλόννησο, απελευθερώθηκε στο **Εθνικό Θαλάσσιο Πάρκο Αλλονήσου Βορείων Σποράδων,** εγκαινιάζοντας ταυτόχρονα ένα πρωτοποριακό πρόγραμμα παρακολούθησής του με δορυφορικό πομπό. Το πρόγραμμα αυτό πραγματοποιείται από τη MOm για πρώτη φορά στην Ελλάδα σε συνεργασία με το Βρετανικό Ερευνητικό Κέντρο Θαλάσσιων Θηλαστικών του St Andrews και αναμένεται να δώσει πολλές πληροφορίες για τη βιολογία του είδους (αποστάσεις που διανύει, βάθη που καταδύεται κ.λπ.). Μέχρι σήμερα, η νεαρή φώκια που είναι ήδη 8 μηνών, έχει κινηθεί στην ευρύτερη περιοχή των Σποράδων, ενώ έχει παρατηρηθεί και δύο φορές από την ερευνητική ομάδα της MOm σε καταφύγια της Σκοπέλου και έχει καταδυθεί σε μέγιστο βάθος **180 μέτρων.** Ολες οι πληροφορίες που δίνει ο δορυφόρος θα αποτελέσουν αντικείμενο συστηματικής ανάλυσης και επεξεργασίας μετά το πέρας του εξαμήνου οπότε και το ζώο θα αλλάξει τρίχωμα και θα πέσει ο πομπός από το σώμα του. Τις μέχρι σήμερα μετακινήσεις του ζώου μπορεί κάποιος να παρακολουθήσει μέσα από την ιστοσελίδα της MOm, www.mom.gr



22 ΣΕΛΙΔΕΣ

Αθλητική ΓΝΩΜΗ

ΔΕΥΤΕΡΑ 17 ΙΑΝΟΥΑΡΙΟΥ 2005

ΣΥΝΕΧΙΣΕ ΤΟΝ ΚΑΛΠΑΣΜΟ

• *Ο Διαγόρας συνέτριψε με 7-1 τον Σαρωνικό*

ΣΕΛ. 17



Ο Γιώργος Καντιμοίρης πέτυχε το μοναδικό γκολ του χθεσινού αγώνα.
(ΒΙΚΤΩΡ -ΦΩΤΟ ΜΑΡΚΕΤ - ΙΑΛΥΣΟΣ)

Ανεβαίνει συνεχώς

• Η Ρόδος στον βούρκο του Δημ. Σταδίου παράκαμψε και το εμπόδιο του Μαρκό με σκόρερ τον Γιώργο Καντιμοίρη (67')

Μία ακόμα σπουδαία νίκη πέτυχε χθες η Ρόδος. Οι "πράσινοι"κέρδισαν 1-0 τους ομόχρωμους του Μαρκό κι έφτασαν στην επιτυχία που παίρνει σε σπουδαιότητα μεγαλύτερες διαστάσεις αν αναλογισθεί κανείς τον κάκιστο αγωνιστικό χώρο (σ.σ. θύμιζε κυριολεκτικά χωράφι) αλλά και τις ελλείψεις με τις οποίες παρατάχθηκε σ' αυτόν η Ρόδος. **Κώστας Πάλλας**, **Γιώργος Αραμπατζής** αλλά και ο **Νικήτας Μαλλιάκας** που μπήκε αλλαγή είναι σίγουρα πολύτιμες μονάδες. Ήταν τέτοια όμως η προσπάθεια των υπολοίπων που δεν φάνηκε το κενό ενώ παράλληλα αναδείχθηκε η επιμονή του **Αντώνη Μανίκα** να συνεχίζει σε μεσούσης της περιόδου να δίνει ευκαιρίες σε παίκτες που μέχρι τώρα δεν είχαν την ετικέτα του βασικού. Ο **Γιώργος Δανάς** στα 25 του με την πολύ καλή εμφάνισή του έδειξε στον προπονητή του πως μπορεί να τον υπολογίζει συγκεντρώνοντας τα κολακευτικά σχόλια και το χειροκρότημα όλων στο τέλος του παιχνιδιού.

ΦΟΥΛ ΕΠΙΘΕΣΗ ΑΠ' ΤΗΝ ΑΡΧΗ

Η Ρόδος ήταν η κυρίαρχη του παιχνιδιού στο α' ημίχρονο, αλλά το Μαρκό έχασε την πιό κλασική ευκαιρία για γκολ στο α' σαρανταπεντάλεπτο χωρίς αυτό να σημαίνει ότι το δικαιούταν κιόλας.

Οι παίκτες του **Αντώνη Μανίκα** μπήκαν αποφασισμένοι να φθάσουν στη νίκη επιστρατεύοντας περισσότερο δύναμη σε πολλές περιπτώσεις αλλά και ένα παζλ πρωτοβουλιών και κινήσεων που τους έφερναν εύκολα λίγο έξω απ' την περιοχή του **Μάππα**. Ο **Μοσχής** ήταν εκείνος που κάλυψε τη θέση του απουσιάζοντα **Πάλλα** στην άμυνα, ενώ ο **Αντώνης Μανίκας** έδωσε σ' αυτό το παιχνίδι την ευκαιρία στον πολύ καλό στο α' μέρος **Γιώργο Δανά**. Η άμυνα λοιπόν είχε στιγμές αδράνειας που προήλθαν κυρίως από ασυνεννοησία αλλά και από το γεγονός του ότι αυτό το σχήμα δεν έχει παίξει ξανά μαζί. Εάν εξαιρέσει κανείς τη φάση του 8' η Ρόδος δεν απειλήθηκε. Και με σωστή αλληλοκάλυψη, καλή κυκλοφορία της μπάλας και καλή απόδοση στη λάσπη που στηριζόταν κυρίως στην ανάπτυξη απ' τα άκρα. Δημιούργησε κάποιες ευκαιρίες και διαμαρτύρεται για τη φάση του πέναλτι όταν ο **Μποστάντσιο**, ανέτρεψε καθαρά τον **Γ. Καντιμοίρη** μέσα στην περιοχή. Η πολυπληθής άμυνα του Μαρκό εύκολα ή δύσκολα κράτησε μακρυά τους παίκτες της Ρόδου από τον **Μάππα**. Ο κ. **Ιωαννίδης** δεν είδε πέναλτι στη φάση του 45' και το 0-0 παρέμεινε.

ΠΙΕΣΗ ΚΑΙ ΓΚΟΛ

Η Ρόδος στο β' μέρος δεν άφησε το Μαρκό στην κυριολεξία να πάρει ανάσα. Ανέβασε το ποσοστό κατοχής μπάλας και έπαιξε τους φιλοξενούμενους στο μισό γήπεδο. Ο **Γιάννης Θεοφάνους** σ' αυτό το μέρος ήταν θεατής αφού οι συμπαίκτες του πίεζαν σ' ολόκληρο το γήπεδο επιζητώντας το γκολ που ήρθε στο 67' από τον **Γιώργο Καντιμοίρη** και έδιωξε το άγχος από τους συμπαίκτες του. Στο ίδιο διάστημα το Μαρκό... τίποτα το ιδιαίτερο.

ΦΑΣΕΙΣ ΚΑΙ ΓΚΟΛ

Στο 8' από λάθος στην άμυνα της Ρόδου η σέντρα σούτ του **Ζαραδούκα** από καλή θέση αποκρούσθηκε από το αριστερό κάθετο δοκάρι του **Θεοφάνους**.

Στο 21' από ωραία εναλλαγή της μπάλας των **Νταμιάνοβιτς - Στ. Καντιμοίρη** και σέντρα του τελευταίου, ο **Γ. Καντιμοίρης** νικήθηκε από τον **Μάππα** που έπεσε και μάζεψε.

Στο 31' ο **Μάππας** μπλόκαρε το απευθείας χτύπημα φάουλ του **Νταμιάνοβιτς**.

Περίπτωση πέναλτι για τη Ρόδο στο 45' όταν ο **Μποστάντσιο** μέσα στην περιοχή ανέτρεψε τον επελαυνόντα **Γ. Καντιμοίρη**.

Στο 52' ο **Τσουκαλίδης** εκτέλεσε φάουλ, ο **Μάππας** έχασε τη μπάλα αλλά οι αμυντικοί του Μαρκό πρόλαβαν κι έδιωξαν προ του **Γκεοργκίεφ** και του **Γ. Καντιμοίρη** με το γκολκήπερ του Μαρκό να διώχνει τελικά σε κόρνερ.

Στο 63' ο **Σαλαμαστράκης** σταμάτησε την τελευταία στιγμή τον **Γεωργίου** που έφυγε μόνος του από το κέντρο.

Το 1-0 στο 67'. Ο **Νταμιάνοβιτς** εκτέλεσε φάουλ ο **Μάππας** έδιωξε ασθενώς κι ο **Γ. Καντιμοίρης** από κοντά έστειλε τη μπάλα στα δίχτυα.

Στο 73' ο **Μάππας** έδιωξε σε κόρνερ το δυνατό σούτ του **Μοσχή**.

Από τη Ρόδο διακρίθηκαν οι **Νταμιάνοβιτς**, **Μαΐλης**, **Δανάς** χωρίς να υστερήσει κανείς. Από το Μαρκό άρεσαν οι **Μπαλάφας**, **Κοντζιάς**, **Ψυχουντάκης**.

Ο κ. **Ιωαννίδης** θα ήταν άριστος αν έδινε το πέναλτι υπέρ της Ρόδου στο 45'. Άψογοι ήσαν οι βοηθοί του **Λαγογιάννης** και **Πλιάκης**. Κίτρινες κάρτες είδαν οι **Ναλμπάντης**, **Γουαμπάμπα** και **Ζαραδούκας**.

ΟΙ ΟΜΑΔΕΣ

ΡΟΔΟΣ: *Θεοφάνους, Σαλαμαστράκης, Καντιμοίρης Γ. (82' Τζήκας), Δανάς, Καντιμοίρης Στ., Τσουκαλίδης, Νταμιάνοβιτς (77' Ισκάς), Μαΐλης, Ναλμπάντης (72' Μαλιάκας), Γκεοργκίεφ, Μοσχής.*

ΜΑΡΚΟ: *Μάππας, Φίλης, Μποστάντσιο, Ψυχουντάκης, Ιασωνίδης, Μπαλάφας, Κουτζιάς, Γουαμπάμπα (84' Κουτσογιάννης), Γεωργίου (72' Παργιανός), Ζαραδούκας (80' Καραλάγας), Στάθης.*

ΤΑ ΑΠΟΤΕΛΕΣΜΑΤΑ ΤΗΣ 14ης ΑΓΩΝΙΣΤΙΚΗΣ

Ατσαλένιος - Εθνικός	0-0
Μάλλια - Αχαρναϊκός	0-1
Αχαϊκή - Αθηναΐδα	4-1
Ρόδος - Μαρκό	1-0
Αγ. Δημήτριος - Χαϊδάρι	0-1
Κερατσίνι - Πάμισος	5-1
Λήλας - Θύελλα Π.	1-0
Βύζας - Ηρόδοτος	0-0

Ρεπό είχε ο Θρασύβουλος

Η ΕΠΟΜΕΝΗ (15η)

Εθνικός - Αχαρναϊκός
Αθηναΐδα - Ατσαλένιος
Μαρκό - Αχαϊκή
Χαϊδάρι - Θρασύβουλος
Πάμισος - Ρόδος
Θύελλα Π. - Αγ. Δημήτριος
Βύζας - Κερατσίνι
Ηρόδοτος - Λήλας
Ρεπό έχουν τα Μάλλια

Γήπεδο για μπητς σόκερ

• Απογοητευμένος απ' τον αγωνιστικό χώρο του Δημ. Σταδίου ο Αντώνης Μανίκας.

Ανάμικτα τα συναισθήματα στο πρες ρουμ για τους δύο προπονητές αλλά και συμφωνία για το ματς.

Ο **Πέτρος Ραβούσης** είπε χαρακτηριστικά:

«Παίξαμε με μια ομάδα που είχε ποιότητα στο παιχνίδι της, άνεση στην κυκλοφορία της μπάλας και σωστή ανάπτυξη γεγονός που μας ανάγκαζε να σπαταλάμε πολλές δυνάμεις για να αναχαιτίσουμε τις επιθέσεις της Ρόδου που μας δημιουργούσαν προβλήματα. Μπορούσαμε να πάρουμε τον βαθμό της ισοπαλίας αφού ήμασταν οργανωμένοι στην άμυνα. Σε μια φάση χάσαμε την αυτοσυγκέντρωσή μας και δεχθήκαμε το γκολ γιατί δεν είχαμε κάλυψη στον τερματοφύλακα. Η συνέχεια είναι αρκετά δύσκολη και χρειάζεται πολλή δουλειά για να επιβιώσουμε. Καλή συνέχεια στη Ρόδο που έχει παίκτες με ταλέντο και ποιότητα αλλά πολλές φορές δεν φθάνουν αυτά». Ο **Αντώνης Μανίκας** αφού έδειξε ιδιαίτερα χαρούμενος που είχε δίπλα του τον **Πέτρο Ραβούση** τόνισε: «Εμείς είμαστε πολύ ικανοποιημένοι απ' την προσπάθεια των παιδιών. Ήσαν αξιοθαύμαστοι σ' ένα γήπεδο για μπητς σόκερ με κάκιστο αγωνιστικό χώρο εδώ και πολύ καιρό. Προσπαθήσαμε να παίξουμε μπάλα με παραπάνω ποιότητα. Όλα είναι όπως τα είπε κ. **Ραβούσης**. Μεταφέραμε το ματς στην αντίπαλη περιοχή προσπαθώντας να μην αφήσουμε ανοικτούς διαδρόμους στην άμυνά μας. Έμεινα συνεπώς ευχαριστημένος από τη νίκη και την προσπάθεια».

ΔΙΕΥΚΡΙΝΗΣΗ ΜΑΛΛΙΑΚΑ

Μετά τους προπονητές, διευκρινήσεις για το θέμα του έδωσε κι ο **Νικήτας Μαλλιάκας** που είπε: «Ο λόγος που είχα ζητήσει να φύγω ήταν καθαρά προσωπικός. Σκέφθηκα πολύ με την οικογένειά μου να φύγω απ' την Ρόδο και να πάω να παίξω σε μεγαλύτερη κατηγορία. Το είπα στο δ.σ. αλλά δεν ήθελαν καν να ακούσουν γι αυτό ενώ παράλληλα εγώ πιέστηκα να παραμείνω».

ΒΑΘΜΟΛΟΓΙΑ

Γ' ΕΘΝΙΚΗΣ

Α/Α	ΟΜΑΔΕΣ	ΒΑΘΜ.	ΑΓ.	ΤΕΡΜ.	ΕΝΤΟΣ			ΕΚΤΟΣ			ΣΥΝΟΛΟ		
					Ν	Ι	Η	Ν	Ι	Η	Ν	Ι	Η
1.	Χαϊδάρι	34	13	25-6	6	0	0	5	1	1	11	1	1
2.	Αχαρναϊκός	34	14	23-7	4	3	0	6	1	0	10	4	0
3.	Θρασύβουλος	29	13	21-6	5	1	0	3	4	0	8	5	0
4.	Εθνικός	23	14	19-11	5	2	0	1	3	3	6	5	3
5.	ΡΟΔΟΣ	21	13	13-11	4	2	0	1	4	2	5	6	2
6.	Πάμισος	19	13	9-21	6	0	0	0	1	6	6	1	6
7.	Αχαϊκή	18	13	21-20	2	4	1	2	2	2	4	6	3
8.	Αγ. Δημήτριος	17	13	13-10	2	2	3	2	3	1	4	5	4
9.	Θύελλα Π.	17	13	14-12	2	4	1	2	1	3	4	5	4
10.	Κερατσίνι	16	13	16-12	3	1	4	1	3	1	4	4	5
11.	Λήλας	15	13	8-12	4	1	1	0	2	5	4	3	6
12.	Ατσαλένιος	13	13	6-10	2	2	1	1	2	5	3	4	6
13.	Ηρόδοτος	12	13	8-15	1	2	3	2	1	4	3	3	7
14.	Μάλλια	12	14	11-20	2	2	3	1	1	5	3	3	8
15.	Μαρκό	9	13	11-18	1	4	2	0	2	4	1	6	6
16.	Βύζας	7	13	7-16	0	4	2	0	3	4	0	7	6
17.	Αθηναΐδα	5	13	10-28	1	1	3	0	1	7	1	2	10

Τον αδικεί το σκορ

• Ο Ιάλυσος προηγήθηκε με τον Κακλαμάνο (5') αλλά ηττήθηκε στο 84' 2-1 με πέναλτι από τον φλύαρο Ερμή Κορυδαλλού

ΚΟΡΥΔΑΛΛΟΣ- Χαμογέλασε μέχρι το 84' γιατί κρατούσε ένα πολύτιμο βαθμό που θα του ήταν χρήσιμος για την συνέχεια.

Ο Ιάλυσος πάλεψε κόντρα στον Ερμή Κορυδαλλού αλλά οι παίκτες του έφυγαν τελικά με σκυμμένα κεφάλια απ' τον αγωνιστικό χώρο γνωρίζοντας τελικά την ήττα με 2-1. Οι ερυθροκίτρινοι κατάφεραν να προηγηθούν με το απευθείας κτύπημα φάουλ του **Λάκη Κακλαμάνου** κι από κει κι ύστερα επιδόθηκαν σε μιά προσπάθεια περιορισμού των επιθετικών δραστηριοτήτων του γηπεδούχου επιδιώκοντας με γρήγορες αντεπιθέσεις την επίτευξη ενός ακόμη που θα "κλείδωνε" τη νίκη τους.

Οι γηπεδούχοι βρέθηκαν πίσω στο σκορ νωρίς και πίεσαν μέχρι το τέλος του ημιχρόνου για να φθάσουν όσο νωρίς γινόταν στην ισοφάριση χωρίς να τα καταφέρουν, παρότι είχαν τις ευκαιρίες κυρίως με τον **Σωτηρόπουλο.**

ΤΟ ΠΕΝΑΛΤΙ ΤΟΥ 84'

Το β' ημίχρονο ξεκίνησε με τους καλύτερους οιωνούς για τον Ιάλυσο αφού ήταν μπροστά στο σκορ.

Δυστυχώς για τους παίκτες του **Θόδωρα Θεοδώρου** η ισοφάριση ήρθε σχετικά γρήγορα αλλά αυτό δεν σημαίνει πώς ο Ιάλυσος "κλείσθηκε". Επιδίωξε ένα δεύτερο γκολ που δεν ήρθε λόγω ικανοτήτων του **Τσέπερη** κι έτσι λογικά το ματς πήγε στη μία φάση.

Εξι λεπτά πριν το τέλος (84') ο Ερμής με εύστοχο χτύπημα πέναλτυ νίκησε τον **Πεστλίκη,** κερδίζοντας 2-1 και "γυρίζοντας" μ' αυτό τον τρόπο ένα παιχνίδι που δεν ξεκίνησε καλά γι' αυτούς.

Χαρακτηριστικό της ισοφάρισης του Ερμή πάντως είναι εκείνη την χρονική στιγμή που ο Ιάλυσος αγωνιζόταν με δέκα παίκτες εξαιτίας του τραυματισμού του **Τάσου Χ"καλημέρη** στον οποίο προσφέρονταν οι πρώτες βοήθειες. Και τα δύο γκολ πάντως θα μπορούσαν να είχαν αποφευχθεί και νικητής της συνάντησης να είναι ο Ιάλυσος.

ΦΑΣΕΙΣ ΚΑΙ ΓΚΟΛ

Στο 5' ο **Κακλαμάνος** χτύπησε δυνατά φάουλ, η μπάλα έφυγε από τα χέρια του **Τσέπερη** για να γίνει νωρίς το 0-1.

Στο 30' ο **Σωτηρόπουλος** σούταρε δυνατά για να διώξει ο **Πεστλίκης.**

Το πλασέ του ίδιου παίκτη στο 41' έφυγε πάνω απ' τα δοκάρια της εστίας του **Πεστλίκη.**

Στο 50' ο **Μαρούσης** σέντραρε κι ο **Σωτηρόπουλος** με κεφαλιά απόντος του **Χ"καλημέρη** που ήταν τραυματίας-ισοφάρισε σε 1-1.

Στο 75' ο **Τζαφέρης** βρέθηκε σε πλεονεκτική θέση σούταρε δυνατά, αλλά έδιωξε ο **Τσέπερης.**

Τέλος στο 84' ο **Γκορτζίλας** απέκρουσε ως τελευταίος παίκτης στην περιοχή την μπάλα με το χέρι κι ο κ. **Παππάς** κατελόγισε αμέσως το πέναλτι δείχνοντας και κόκκινη στον αμυντικό. Το εκτέλεσε ο του Ιάλυσου **Χονδροκούκης** γράφοντας το τελικό 2-1.

Από τον Ερμή διακρίθηκαν περισσότερο οι **Μαρούσης** και **Σωτηρόπουλος.** Από τον Ιάλυσο άρεσαν οι **Τζαφέρης, Μήτρου** και οι **Κακλαμάνος, Σταυρίδης.**

Καλή σε γενικές γραμμές ήταν η διαιτησία των **Πάππα-Σιναϊτη-Αγγελίνα.**

Οι ομάδες:

ΕΡΜΗΣ ΚΟΡ.: *Τσέπερης, Αντωνάτος (80' Λατζάκης), Χονδροκούκης, Μπούμης, Παπασταθόπουλος, Μπούκης, Τύρπος, Μαρούσης, Σωτηρόπουλος, Παναγιώτου (82' Καρναράς), Σταύρου (46' Πούλιος)*

ΙΑΛΥΣΟΣ: *Πεστλίκης, Μανάκης, Χ"καλημέρης (50' λ.τ. Γκορτζίλας), Σταυρίδης, Κακλαμάνος, Καλημέρης (69' Ράιος), Μητρου, Πολιάς, Γεωργαλής, Τζαφέρης, Δελαπόρτας (70' Μαυρής)*



Ο Τζαφέρης ήταν και χθες από τους καλύτερους παίκτες του Ιάλυσου
(ΒΙΚΤΩΡ ΦΩΤΟ ΜΑΡΚΕΤ ΙΑΛΥΣΟΣ)

Αιφνιδιάσθηκαν...

• Νωθροί οι βυσσινί ηττήθηκαν από τη Θήβα με 2-0 και γκρινιάζουν για την διαιτησία του Κοσικίδη

ΚΩΣ - ΓΙΩΡΓΟΣ ΑΝΑΓΝΩΣΤΟΥ

Σ' ένα αγωνιστικό χώρο που στην αρχή έμοιαζε με πισίνα και όσο περνούσαν τα λεπτά με οργωμένο χωράφι, η ΑΕΚω δεν μπόρεσε να ξεκινήσει με το δεξί τις υποχρεώσεις της για το 2005, γνωρίζοντας την ήττα με 2-0 από την Θήβα.

Οι «βυσσινί» μπήκαν πολύ νωθρά στο παιχνίδι, σε αντίθεση με τους αντιπάλους τους, που έπαιξαν παθιασμένα με αποτέλεσμα να καταφέρουν να παραβιάσουν την εστία του **Λουτριώτη** για πρώτη φορά με τη συμπλήρωση δέκα λεπτών αγώνα.

Οι Κώοι μετά το γκολ «ξύπνησαν» και άρχισαν να ανεβάζουν την απόδοσή τους, χωρίς όμως να μπορούν να διασπάσουν την πολύ καλή αμυντική γραμμή των Θηβαίων, οι οποίοι λίγο πριν το τέλος του ημιχρόνου κατάφεραν και πάλι από μία στημένη φάση να σκοράρουν, παίρνοντας ένα σημαντικό προβάδισμα.

Στο δεύτερο ημίχρονο οι φιλοξενούμενοι πρόσεξαν περισσότερο την άμυνά τους και προσπαθούσαν να βγουν μπροστά με αντεπιθέσεις, ενώ οι γηπεδούχοι έχοντας ένα ανορθόδοξο τρόπο ανάπτυξης απείλησαν ελάχιστες φορές τον **Σταματίου**.

Στα αξιοσημείωτα του αγώνα ήταν η μεγάλη γκρίνια που υπήρχε από την εξέδρα αλλά και τους ποδοσφαιριστές της ΑΕΚω (κυρίως στο β' ημίχρονο) προς τον Αθηναίο διαιτητή Κοσικίδη.

Φάσεις και Γκολ

7' Μετά από σέντρα του Καραγιώργου, ο **Ζερβός** έδιωξε την τελευταία στιγμή πριν σκοράρει ο **Ανυφαντής** με κεφαλιά την μπάλα σε κόρνερ.

10' Ο **Ρούσσος** εκτέλεσε κόρνερ (το οποίο αμφισβήτησαν οι γηπεδούχοι), ο **Γλυκός** έπιασε την κεφαλιά στο δεύτερο δοκάρι και ο **Καραγιώργος** ξεχασμένος στη μικρή περιοχή με νέα κεφαλιά άνοιξε το σκορ (0-1).

31' Φάση καρμπόν με αυτή του 7ου λεπτού στην αντίθετη εστία.

Ο **Γ. Μποϊλής** σέντραρε και ο Ευθυμίου πήρε τη μπουκιά από το στόμα του **Παπαστάμου**, διώχνοντας με κεφαλιά σε κόρνερ.

38' Ο **Ρούσσος** εκτέλεσε φάουλ, η άμυνα της Κω δεν μπόρεσε να διώξει την μπάλα και ο **Γλυκός** με σουτ σημείωσε το 0-2.

41' Από κόρνερ του **Γλυκοκάλαμου**, ο **Παπαστάμος** μόνος του λίγο έξω από τη μικρή περιοχή δεν μπόρεσε να πιάσει καλά την κεφαλιά στέλνοντας την μπάλα άουτ.

55' Από θέση τετ α τετ ο **Αντωνόπουλος** δεν μπόρεσε να νικήσει το **Σταματίου** που μπλόκαρε την μπάλα με διπλή προσπάθεια.

56' Η ΑΕΚως ζήτησε πέναλτι σε ανατροπή του **Γκλυκοκάλαμου** μέσα στην περιοχή από τον Ευθυμίου, όμως ο διαιτητής **Κοσικίδης** συνέχισε τον αγώνα.

75' Ο **Λουτριώτης** δεν μπόρεσε να συγκρατήσει την μπάλα, μετά από δυνατό πλασέ του **Ανυφαντή** και ο **Καραγιώργος** από κοντά σούταρε άουτ.

77' Δυνατό σουτ του **Δ. Μάμμη** από πλάγια θέση απέκρουσε δύσκολα ο **Σταματίου**.

87' Από λάθος του **Στρατή** ο **Καραγιώργος** κέρδισε την μπάλα μπήκε μόνος μέσα στην περιοχή αλλά πριν προλάβει να πλασάρει τον **Λουτριώτη,** ο **Στρατής** πρόλαβε με προβολή και έδιωξε σε κόρνερ.

Από την ΑΕΚω ξεχωρίσαμε τους **Γούλα, Μποϊλή Γ.** (α' ημίχρονο) και **Ζερβό** ενώ από την Θήβα τους **Κατικαρίδη, Ανυφαντή** και **Καραγιώργο**.

Παράπονα έχει η Κως από τους Αθηναίους διαιτητές Κοσικίδη, Κυριαζή και Κανέλλο.

Οι συνθέσεις:

ΑΕΚως: *Λουτριώτης, Στρατής, Μποϊλής Ζ. (57' Μάμμης Δ.), Γκουντελίτσας, Γούλας, Μποϊλής Γ., Ζερβός, Χατζηφούντας, Αντωνόπουλος (80' Ζήκας), Παπαστάμος, Γλυκοκάλαμος.*

Θήβα: *Σταματίου, Ευθυμίου, Τσακανίκας, Ματζούνης, Ρούσσος (80' Γιαννουκάκος), Κουτριάρης, Κατικαρίδης, Γλυκός, Ανδρέου (56' Θωμάκος), Ανυφαντής, Καραγιώργος.*



Ο Μάκης Μποϊλής ήταν χθες απ' τους καλύτερους της ΑΕ Κω
(ΒΙΚΤΩΡ ΦΩΤΟ ΜΑΡΚΕΤ ΙΑΛΥΣΟΣ)

Στα επτά ...«έσβησε»!

• Σαρωτικά ανώτερος ο Διαγόρας σάρωσε τον Σαρωνικό με 7-1.

• Στο 31' οι κυανέρυθροι ήταν μπροστά στο σκορ με 5-0.

Μπήκε με το δεξί στο 2005 ο Διαγόρας δείχνοντας στον ουραγό του 7ου ομίλου Σαρωνικό πως, δεν επηρεάσθηκε καθόλου από την διακοπή των αγωνιστικών υποχρεώσεων και στέλνοντας μήνυμα στους υπόλοιπους πως... «είναι τ' αφεντικό του ομίλου».

Οι κυανέρυθροι έπαιξαν όπως έπρεπε απέναντι στην νεανική ομάδα της Αίγινας και έγραψαν στο φύλο αγώνος του κ. Νάρη το θριαμβευτικό 7-1.

Ο Διαγόρας ήταν μια κλάση ανώτερος από τον προχθεσινό αντίπαλό του. Υπερίσχυσε σε όλες τις γραμμές. Στην άμυνα ο **Πέτρος Ρουτζιέρης** άλλαξε ρόλο παίρνοντας τη θέση του **Μανώλη Παπαδημήτρη**, ενώ «τελευταίος» πέρασε ο **Νίκος Ανδριώτης.**

Στην μεσαία γραμμή και την επίθεση οι πρωτοβουλίες πολλές με σωστή ανάπτυξη και κάθε πέρασμα στην απέναντι περιοχή να...μυρίζει γκολ!

Χαραχτηριστικό του επιθετικού κρεσέντου των κυανέρυθρων που είχαν σε μεγάλη μέρα τους **Στέλιο Τσιαντούλη** και **Παναγιώτη Αγγελόπουλο** είναι πως στο 31' το σκορ ήταν 5-0.

Απέναντι στον Διαγόρα τώρα βρέθηκε ένα συγκρότημα αρκετά νεανικό που με φιλότιμες προσπάθειες ήθελε να κρατάει μακριά τους γηπεδούχους και κύρια μετά το 31' να περιορίσει το μέγεθος της ήττας. Στην έξυπνη τακτική όμως των παικτών του **Ανδρέα Σταύρου** έδειχναν τρομερές αδυναμίες στον χώρο της άμυνας κυρίως που εκμεταλλεύτηκαν όπως δείχνει και το σκορ οι επιθετικοί.

ΕΡΙΞΑΝ ΣΤΡΟΦΕΣ

Οι Διαγοριδείς μπήκαν φουριόζοι και στο Β' ημίχρονο , έφτασαν στο 67' τον δείκτη του σκορ 7-1 και από κει κι ύστερα έριξαν στροφές κυκλοφορώντας απλά τη μπάλα και δίνοντας την ευκαιρία στους Αιγινήτες να βγαίνουν απ' την περιοχή τους αλλά πέραν του γκολ της τιμής να μην απειλήσουν ουσιαστικά την εστία του **Κεφάλα.**



Ο Παναγιώτης Αγγελόπουλος πέτυχε χθες χατ-τρικ κι ήταν απ' τους καλύτερους του Διαγόρα.
(ΒΙΚΤΩΡ ΦΩΤΟ ΜΑΡΚΕΤ ΙΑΛΥΣΟΣ)

ΦΑΣΕΙΣ ΚΑΙ ΓΚΟΛ

Στο 4' από ωραία προσπάθεια και πάσα του **Γουτρόπουλου** έφυγε λίγο πάνω από τα γκολπόστ του **Κεφάλα.**

Το 2-0 στο 20'. Από μπαλιά του **Μπαλογιάννη** ο **Τσαντούλης** μπήκε στην περιοχή σούταρε, απέκρουσε ο **Πουρής** κι ο **Αγγελόπουλος** από κοντά με όμορφο πλασέ έστειλε την μπάλα στα δίκτυα.

Στο 25' το 3-0. Ο **Τσιαντούλης** μπήκε στην περιοχή σούταρε απέκρουσε προσωρινά ο **Πουρής** κι ο **Σπάρταλης** πριν περάσει η μπάλα τη γραμμή την έσπρωξε στα δίχτυα.

Το 4-0 στο 26'. Από ωραία προσπάθεια του **Γιόνοβιτς** απ' τα αριστερά , ο **Αγγελόπουλος** κοντρόλαρε και πάσαρε ανεβάζοντας κι άλλο τον δείκτη του σκορ.

Το 5-0 στο 31'. Ο **Τσιαντούλης** σούταρε δυνατά στη γραμμή, ο **Λούβαρης** προσπάθησε να διώξει αλλά το σουτ ήταν δυνατό και κατέληξε στα δίχτυα.

Το 6-0 στο 63'. Από μπαλιά του **Μπελογιάννη** ο **Αγγελόπουλος** προχώρησε και πλάσαρε νικώντας για έκτη φορά τον **Πουρή.**

Ο Σαρωνικός μείωσε στο 66'. Από σέντρα του **Σουλτάτου,** ο **Μητρόπουλος** με κεφαλιά πέτυχε το 6-1.

Στο 67' ο **Λούβαρης** γκρέμισε τον **Μπελογιάννη** την ώρα του σουτ κι ο κ. **Ναρής** καταλόγισε πέναλτι με τον παθόντα να γράφει το 7-1.

Από τον Διαγόρα δεν υστέρησε κανείς. Υπέρτεροι ήσαν όμως οι δύο επιθετικοί του **Στέλιος Τσιαντούλης** και **Παναγιώτης Αγγελόπουλος** αλλά και ο **Παντελής Αθανασίου** και **Πέτρος Ρουτζιέρης.** Από τον Σαρωνικό άρεσαν οι **Ρέττος, Μητρόπουλος** και **Γιδάς.**

Χωρίς το παραμικρό πρόβλημα η διαιτησία των Αθηναίων **Ναρή, Παπουτσή** και **Λαρεντζάκη.**

Οι ομάδες:

Διαγόρας: *Κεφάλας, Αθανασίου, Γουλόπουλος, Ρουτζιέρης, Μαχλής, Γιόνοβιτς (67' Αμπελάς), Ανδριώτης, Σπάρταλης (49' Καλημέρης), Τσιαντούλης (58' Αλεξανδρής), Μπαλογιάννης, Αγγελόπουλος.*

Σαρωνικός: *Πουρής, Μπιζιώτας, Ρωηνόζογλου, Λούβαρης, Ρέττος, Χρύσης, Ράπτης (53' Σουλτάτος), Καρβούνης, Τσαρούχας (62' Λαζάρου), Μητρόπουλος, Ασημομύτης (22' Γιδάς).*

ΤΑ ΑΠΟΤΕΛΕΣΜΑΤΑ ΤΗΣ 14ης ΑΓΩΝΙΣΤΙΚΗΣ

Κως – Θήβα	0-2
Αναγέννηση Σχημ. – Μοσχάτο	0-2
Ερμής Κορ. – Ιάλυσος	2-1
Επαμεινώνδας – Μύκονος	Δεν έγινε
Πανναξιακός – Κιθαιρώνας	3-0
Διαγόρας – Σαρωνικός	7-1
Αστέρας Σύρου - Αίας Σαλ.	1-0

Η 15η ΑΓΩΝΙΣΤΙΚΗ

Θήβα – Μοσχάτο
Ιάλυσος – Κως
Μύκονος - Αναγέννηση Σχημ.
Κιθαιρών Καπ. - Ερμής Κορ.
Σαρωνικός - Επαμεινώνδας
Αίας Σαλ. - Πανναξιακός
Αστέρας Σύρου - Διαγόρας

ΒΑΘΜΟΛΟΓΙΑ ΠΕΡΙΦΕΡΕΙΑΚΟΥ

Α/Α	ΟΜΑΔΕΣ	ΒΑΘΜ.	ΑΓ.	ΤΕΡΜ.	ΕΝΤΟΣ Ν	Ι	Η	ΕΚΤΟΣ Ν	Ι	Η	ΣΥΝΟΛΟ Ν	Ι	Η
1.	ΔΙΑΓΟΡΑΣ	34	13	33-8	7	0	0	4	1	1	11	1	1
2.	Πανναξιακός	25	13	18-7	6	1	0	1	3	2	7	4	2
3.	Μοσχάτο	24	14	18-11	6	1	0	1	2	4	7	3	4
4.	Αίας Σαλ.	21	14	20-19	5	1	1	1	2	4	6	3	5
5.	Α.Ε. Κως	20	14	18-18	4	1	2	2	1	4	6	2	6
6.	Θήβα	20	14	11-13	3	2	2	2	3	2	5	5	4
7.	Επαμεινώνδας	17	13	17-18	3	3	0	1	2	4	4	5	4
8.	Ερμής Κορ.	16	14	14-18	3	2	2	0	5	2	3	7	4
9.	Ιάλυσος	16	13	13-15	2	4	0	2	0	5	4	4	5
10.	Αστέρας Σύρου	14	14	11-14	3	3	1	0	2	5	3	5	6
11.	Αναγέννηση Σχημ.	13	14	12-19	3	1	3	0	3	4	3	4	7
12.	Κιθαιρώνας	13	14	13-22	3	3	1	0	1	6	3	4	7
13.	Μύκονος	12	12	17-16	2	4	0	1	2	3	3	6	3
14.	Σαρωνικός	9	14	16-32	1	2	4	1	1	5	2	3	9

Σημ.: Από την Μύκονο έχουν αφαιρεθεί -3 βαθμοί.

ΠΕΡΙΦΕΡΕΙΑΚΟ ΠΡΩΤΑΘΛΗΜΑ 2004–2005	Αίας Σαλαμ.	Αναγέννηση Σ.	Αστέρας Σ.	Διαγόρας	Επαμεινώνδας	Ερμής Κορ.	Θήβα	Ιάλυσος	Κιθαιρών	Κως	Μοσχάτο	Μύκονος	Πανναξιακός	Σαρωνικός
Αίας Σαλαμίνας	■	2-0	4-3	2-1		1-0		0-1				3-2		2-1
Αναγέννηση Σχ.		■	2-1			2-2			2-1	3-1	0-2	0-1		
Αστέρας Σύρου	1-0		■	0-2	1-1	2-0	0-0	0-1			1-0			1-1
Διαγόρας			1-0	■	4-1				2-1	2-1	3-1		2-1	7-1
Επαμεινώνδας	2-2	1-0			■	2-2		5-0					1-1	1-0
Ερμής Κορ.				0-4		■	0-0	2-1	2-0		1-0		0-0	2-3
Θήβα	1-1	1-0		0-2	1-2		■	1-0	3-2	0-0				
Ιάλυσος		0-0		0-0		1-1		■	3-1		1-1			4-0
Κιθαιρώνας	1-0		1-1		1-0				■	0-2	1-0	1-1	0-0	
Κως	0-1		1-0		4-1	0-0	0-2	2-1		■				
Μοσχάτο	1-0	2-0			2-0		0-0			3-1	■		2-0	1-0
Μύκονος			0-0		0-0	2-2	5-1	2-0			3-3	■		
Πανναξιακός	3-2	0-0	2-0				1-0		3-0	2-0		3-0		■
Σαρωνικός		3-1		0-3			0-1		3-3	3-4		1-1	0-2	■

Βαριά ήττα του Σταυρού

• Έχασε 5-0 από την ανώτερη – κυρίως στο Β' ημίχρονο – περσινή πρωταθλήτρια Αίγινα.

Το τελικό 0-5 αδικεί την ομάδα του Σταυρού που χθες το μεσημέρι πάλεψε στον αγωνιστικό χώρο του γηπέδου Κοσκινού.

Οι παίκτριες του **Θόδωρου Σαχινίδη** παίζοντας έξυπνα προσπάθησαν να περιορίσουν απ' την αρχή την δραστηριότητα των **Στοϊκοβιτς – Στογιανοβιτς** και της **Κοτσαΐδη** και να κρατήσουν τις αντίπαλες τους μακριά από την **Ταμπάκ.** Με σφικτή άμυνα και με κυρίαρχο στοιχείο τη δύναμη, άντεξαν μέχρι το 20'.

Είχαν τις ευκαιρίες να ισοφαρίσουν προς το τέλος του ημιχρόνου αλλά δεν τα κατάφεραν και μοιραία το γρήγορο γκολ στο Β' ημίχρονο (52') άλλαξε και την ψυχολογία των παικτριών του **Σταυρού.** Οι Αιγινίτισες έφθασαν στην συνέχεια εύκολα στο 0-4 μόλις στο 61' και πέτυχαν το γκολ που σφράγισε τη μεγάλη τους νίκη στο 84'.

ΦΑΣΕΙΣ ΚΑΙ ΓΚΟΛ

Στο 20' από απευθείας χτύπημα φάουλ της **Κατσαΐτη** η μπάλα γλίστρησε απ' τα χέρια της **Ταμπάκ** και κατέληξε στα δίχτυα. Ήταν το 0-1.

Στο 43' η **Φιλιππάκου** και στο 45' η **Χατζηγιαννάκη** από καλή θέση έχασαν σπουδαίες ευκαιρίες να ισοφαρίσουν.

Το 0-2 σημειώθηκε στο 52' με απευθείας κτύπημα φάουλ της **Κατσαΐτη.**

Έξι λεπτά αργότερα (58') η **Κουτραφούρη** με κεφαλιά της **Κατσαΐτη** , πέτυχε το 0-3. Το σκορ έκλεισε αφού στο 61' η **Σουπιάδου** με κοντινό πλασέ έγραψε το 0-4 ενώ το τελικό 0-5 σημείωσε στο 84' με όμορφο πλασέ επίσης η **Ζουζούλη.**

Από τον Σταυρό άρεσαν περισσότερο οι **Μπαλλάφα, Χατζηγιαννάκη και Παπαδοπούλου.**

Από την Αίγινα διακρίθηκαν οι **Κατσαΐτη, Στοϊκοβιτς** και **Στογιανοβιτς.**

Πολύ καλή ήταν η διαιτησία του κ. Διαμαντέα.

Οι ομάδες:

Σταυρός: *Ταμπάκ, Κοτζάνη, Βαγιανού, Μπαλάφα, Χέλστρομ (67' Ζωΐδου), Χουβαρδά, Δράπανου, Παπαδοπούλου, Γιαννίκου (46' Πασσάλη), Φιλιππάκου (72' Φράγκου), Χατζηγιαννάκη.*

Αίγινα: *Αργυροπούλου, Προκόπη, Μελάκη, Πετράκου, Ζουζούλη (87' Βαρδίκου), Σκορδογιάννη, Σουπιάδου (83' Μυραΐτη), Στοϊκοβιτς, Στογιάνοβιτς (56' Ζαφειροπούλου), Κατσαΐτη, Κουτραφούρη.*

Αύξησε τη διαφορά

• Ο ΑΕΡΑ με την ψυχή στα δόντια νίκησε στις καθυστερήσεις 2-1 τον Άγιο Γεώργιο και αύξησε τη διαφορά στο +4 μετά την ισοπαλία 1-1 του Κλεάνθη στ' Απόλλωνα

• Ο Διαγόρας Β. πέρασε 2ος νικώντας στην Κω τον Ασκληπιό 3-1, ενώ ο Άρης με το ίδιο σκορ πέρασε από την Απολακκιά

• Φοίβος και Ηρακλής ξεπέρασαν τα "εμπόδια" των Κλεόβουλου και Κατταβιά νικώντας τους με 1-0, ενώ ο Απόλλων νίκησε στην Αρχίπολη τον Αστέρα 2-0

• Νέα νίκη για τον Διγενή, 2-1 τον Ανταγόρα

Στους 4 βαθμούς αυξήθηκε η διαφορά του ΑΕΡΑ από την 2η θέση. Οι Αφαντενοί νίκησαν στις καθυστερήσεις τον σκληροτράχηλο Αγιο Γεώργιο με 2-1 και σε συνδυασμό της ισοπαλίας που έφερε στ' Απόλλωνα ο Κλεάνθης αποσπάσθηκε ακόμη περισσότερο. Στην 2η θέση πέρασε ο Διαγόρας Β. που πέρασε νικηφόρα από την Κω κερδίζοντας 3-1 τον Ασκληπειό.

Με το ίδιο σκορ πέρασε από την Απολακκιά κι ο Άρης συνεχίζοντας την καταδίωξη της κορυφής. Στο ουδέτερο της Αρχίπολης, ο Απόλλων Κ. νίκησε τον ουραγό Αστέρα Μ. 2-0 πετυχαίνοντας άλλη μια νίκη, ενώ στην Κρεμαστή ο Φοίβος δυσκολεύθηκε να κάμψει την αντίσταση (1-0) του Κλεόβουλου. Με 1-0 νίκησε κι ο Ηρακλής Μ. την Κατταβιά ενώ τέλος χθες στα Κοσκινού ο Διγενής πέτυχε νέα νίκη κερδίζοντας τον Ανταγόρα 2-1.



ΕΠΟΜΕΝΗ ΑΓΩΝΙΣΤΙΚΗ (17η)

- Διαγόρας Β.-Απόλλων Κ.
- Κλεάνθης-Ασκληπιός
- Άρης-Αστέρας Μ.
- Κατταβιά-Απόλλων Απ.
- Κλεόβουλος-Ασπίδα Απ.
- Αγ. Γεώργιος-Ηρακλής Μ.
- Διγενής-Φοίβος
- Ανταγόρας-ΑΕΡΑ



σκορ & σκορερ

- **Αστέρας Μ.-Απόλλων Κ.** 0-2
  3', 76' (πεν.) Ορφανός
- **Φοίβος-Κλεόβουλος** 1-0
  65' Παπαγεωργίου
- **Ασπίδα Απ.-Άρης** 1-3
  77' Αλαντζί/35' Πευκιανάκης, 40' Σταυ. Μαγιόγλου, 53' Παντίδος
- **Απόλλων Απ.-Κλεάνθης** 1-1
  72' Μακαρούνας Γ./85' (πεν.) Κρομμύδας
- **Ασκληπιός-Διαγόρας Β.** 1-3
  65' Γιαλομανδράκης/58' Καμπούρης, 63' Παπαδόπουλος, 92' Ξύπας
- **Ηρακλής Μ.-Κατταβιά** 1-0
  15' Μακρής
- **ΑΕΡΑ-Αγ. Γεώργιος** 2-1
  17', 93' Πλύγκος/42' Φαρμακίδης
- **Διγενής-Ανταγόρας** 2-1
  41' Παπαχριστοδούλου, 58' Διακίδης/85' Κανελόπουλος



ΟΜΑΔΕΣ	ΠΕΝΑΛΤΙ ΥΠ.	ΠΕΝΑΛΤΙ ΚΑΤ.	ΚΟΚΚΙΝΕΣ ΥΠ.	ΚΟΚΚΙΝΕΣ ΚΑΤ.
Αγ. Γεώργιος	2	2	2	4
ΑΕΡΑ	2	4	8	8
Ανταγόρας	4	2	2	2
Απόλλων Απ.	4	4	4	7
Απόλλων Κ.	2	2	5	8
Αρης	2	1	4	
Ασκληπιός	3	1		4
Ασπίδα Απ.	3	5	6	2
Αστέρας Μ.	4	5	4	8
Διγενής	2	1	11	4
Διαγόρας Β.	2	4	4	4
Ηρακλής	7	2	4	4
Κατταβιά	1	5	1	5
Κλεάνθης	5	1	10	5
Κλεόβουλος	1	4	2	2
Φοίβος	2	3	5	6

ΟΙ ΕΚΤΕΛΕΣΤΕΣ

ΟΝΟΜΑ-ΟΜΑΔΑ	ΕΥΣΤΟΧΑ	ΑΣΤΟΧΑ
Μανωλάς (Ηρακλής)		1
Καβουσανάκης (Ηρακλής)	1	1
Μπιγκό (Αρης)	2	
Κρομμύδας (Κλεάνθης)	5	
Τσαλώλης (Ηρακλής)	1	
Μουσακίνιας (Αστέρας)	1	
Κουλούρας (Διγενής)		1
Καμπούρης (Διαγόρας Β.)	1	1
Π"κωνσταντής (Ηρακλής)	1	1
Εγγλέζος (Απόλλων Απ.)	2	1
Σθύνος (Κατταβιά)	1	
Καταξενός (Απόλλων Κ.)		1
Λαγός (Ανταγόρας)		1
Πολυχρονίου (Φοίβος)	1	
Μακρής (Ηρακλής)	1	
Μαυρομούστακος (Αγ. Γεώργιος)	1	
Πέρος (Αστέρας)	2	
Θαλασσινός (Ανταγόρας)		1
Αμπελάς (Φοίβος)	1	
Μαθιός (Ασπίδα)	3	
Λυριστής (ΑΕΡΑ)		1
Χατζηχριστοδούλου (Απόλ. Απ.)	1	
Κορνάρος (Κλεόβουλος)	1	
Κυριαζής (ΑΕΡΑ)	1	
Πουλημάς (Ασκληπιός)	1	
Κυλιμάτος (Ασκληπιός)		1
Π"ιγνατίου (Ανταγόρας)	1	1
Α. Σκυλλαράκης (Αγ. Γεώργιος)	1	
Πατρός (Διγενής)	1	
Καραγιάννης (Ασκληπιός)	1	
Μουδάτσος (Αστέρας)		1
ΟΡΦΑΝΌΣ (Απόλλων Κ.)	1	

Οι ΣΚΟΡΕΡΣ

		ΣΥΝ	ΣΟΥΤ	ΚΕΦ.	ΠΕΝ.	ΦΑΟΥΛ	ΕΝΤ.	ΕΚΤ.
1.	**Σκυλλαράκης Α.** (Αγ. Γεώργιος)	10	5	2	1	2	4	6
2.	**Πολυχρονίου** (Φοίβος)	9	7	1	1		2	7
3.	**Κεφαλιανός** (Ασκληπιός)	8	7	1			8	
4.	**Σπανός** (ΑΕΡΑ)	8	8				6	2
5.	**Μαυρομούστακος** (Αγ. Γεώργιος)	8	6	1	1		5	3
6.	**Κυριαζής** (ΑΕΡΑ)	7	6		1		1	6
7.	**Σεντονάς** (Απόλλων Απ.)	7	5	2			3	4
8.	**Εγγλέζος** (Απόλλων Απ.)	7	2	2	2	1	5	2
9.	**Κρομμύδας** (Κλεάνθης)	7	1	1	5		3	4
10.	**Ξύπας** (Διαγόρας)	7	6	1			2	5
11.	**Σπάρταλης Μ.** (Κλεάνθης)	6	5	1			6	
12.	**Καρίκης** (Κλεάνθης)	6	6				4	2
13.	**Πέρος** (Αστέρας Μ.)	6	4		2		1	5
14.	**Καμπούρης** (Διαγόρας)	6	5		1		3	3
15.	**Παντίδος** (Άρης)	6	5	1			3	3
16.	**Πλύγκος** (ΑΕΡΑ)	6	5	1			3	3
17.	**Τσαλώλης** (Ηρακλής)	5	4		1		5	
18.	**Σακκάς** (Κλεόβουλος)	5	4			1	2	3
19.	**Κοσκινιάτης** (Απόλλων Κ.)	5	4	1			3	2
20.	**Μακρής** (Ηρακλής)	5	4		1		3	2
21.	**Διακίδης** (Διγενής)	5	4			1	4	1
22.	**Μπιγκό** (Αρης)	4	1	1	2		3	1
23.	**Βαρδόπουλος** (Ασπίδα)	4	4				3	1
24.	**Τριπολίτης** (Κατταβιά)	4	2	1		1	2	2
25.	**Καταξενός** (Απόλλων Κ.)	4	1	3			3	1
26.	**Μαρίνος** (Ασκληπιός)	4	3			1	3	1
27.	**Νικολής** (ΑΕΡΑ)	4	3	1			3	1
28.	**Ορφανός** (Απόλλων)	4	3		1		2	2
29.	**Παπαχριστοδούλου** (Διγενής)	4	3	1			2	2
30.	**Χατζησταμάτης** (Αγ. Γεώργιος)	3	1			2	2	1

ΑΥΤΟΓΚΟΛ
1 γκολ: **Ιωαννίδης Ε.** (Κλεόβουλος), **Αλαχούζος** (ΑΕΡΑ)



ΠΡΩΤΑΘΛΗΜΑ
Α' ΚΑΤΗΓΟΡΙΑ 2004-2005

	Αγ. Γεώργιος	ΑΕΡΑ	Ανταγόρας	Απόλλων Απ.	Απόλλων Κ.	Άρης	Ασκληπιός	Ασπίδα Απ.	Αστέρας Μ.	Διγενής	Διαγόρας Β.	Ηρακλής	Κατταβιά	Κλεάνθης	Κλεόβουλος	Φοίβος
Αγ. Γεώργιος	■	0-2	1-1	0-1	3-2			4-1		0-1				2-2	4-0	
ΑΕΡΑ	2-1	■	2-1	2-1		0-0			4-2	3-2	2-1			3-0		
Ανταγόρας			■				1-0		6-1	1-0		2-0	3-1			1-2
Απόλλων Απ.			1-0	■		0-3		1-0		2-1	0-3	1-2	2-1	1-1		
Απόλλων Κ.		2-1	2-1	2-2	■			1-0	4-0		1-0		2-0		1-1	
Άρης	0-1				1-0	■	4-0	3-0		2-0	2-1	2-0				1-0
Ασκληπιός	1-3	3-3		3-0	3-3		■		5-1		1-3			3-2	0-3	0-1
Ασπίδα Απ.		2-4	2-1			1-3	2-2	■	3-2			0-0	1-0		2-1	
Αστέρας Μ.	0-2			1-2	0-2	0-0			■	0-1		1-2		0-1		3-4
Διγενής			2-1		1-2		3-0	0-0		■	1-3	1-1	3-1		0-0	
Διαγόρας Β.	3-0		2-0				1-1	1-0	3-0		■		1-0	0-1		2-0
Ηρακλής	2-3	2-1			3-1						1-1	■	1-0		4-0	1-2
Κατταβιά	1-0	0-1				1-1	1-0		2-2			0-1	■		0-1	2-1
Κλεάνθης			6-0	2-1	2-0	2-0		2-0		4-1		0-0	2-2	■		
Κλεόβουλος		1-1		0-2		1-0			1-1		0-1			2-3	■	1-1
Φοίβος	3-2	1-2		0-1	1-3			1-1		1-0				2-1	1-0	■

ΒΑΘΜΟΛΟΓΙΑ
Α' ΚΑΤΗΓΟΡΙΑ 2004–2005

Α/Α	ΟΜΑΔΕΣ	ΒΑΘΜ.	ΑΓ.	ΤΕΡΜ.	ΕΝΤΟΣ Ν	ΕΝΤΟΣ Ι	ΕΝΤΟΣ Η	ΕΚΤΟΣ Ν	ΕΚΤΟΣ Ι	ΕΚΤΟΣ Η	ΣΥΝΟΛΟ Ν	ΣΥΝΟΛΟ Ι	ΣΥΝΟΛΟ Η
1.	ΑΕΡΑ	36	16	33-19	7	1	0	4	2	2	11	3	2
2.	Διαγόρας Β.	32	16	26-10	6	1	1	4	1	3	10	2	4
3.	Κλεάνθης	31	16	31-17	6	2	0	3	2	3	9	4	3
4.	Αρης	30	15	22-7	7	0	1	2	3	2	9	3	3
5.	Απόλλων Κ.	30	16	28-19	6	2	0	3	1	4	9	3	4
6.	Φοίβος	26	16	21-21	4	1	3	4	1	3	8	2	6
7.	Απόλλων Απ.	26	16	18-21	4	1	3	4	1	3	8	2	6
8.	Ηρακλής	25	15	20-15	4	1	2	3	3	2	7	4	4
9.	Αγ. Γεώργιος	23	16	26-22	3	2	3	4	0	4	7	2	7
10.	Διγενής	18	16	17-21	3	3	2	2	0	6	5	3	8
11.	Ανταγόρας	16	14	19-22	5	0	1	0	1	7	5	1	8
12.	Ασπίδα Απ.	16	16	15-26	4	2	2	0	2	6	4	4	8
13.	Κλεόβουλος	14	15	12-21	1	3	3	2	2	4	3	5	7
14.	Ασκληπιός	13	15	22-31	3	2	4	0	2	4	3	4	8
15.	Κατταβιά	12	16	12-22	3	2	3	0	1	7	3	3	10
16.	Αστέρας Μ.	3	16	16-37	0	1	7	0	2	6	0	3	13



Ο Γιώργος Παπαγεωργίου που μαρκάρει τον Βαγγέλη Ιωαννίδη, πέτυχε το γκολ της νίκης για τον Φοίβο
(B. Kastanakis - www.actionphotogr...)

Θέμα παράδοσης

ΟΥΤΕ ΚΑΙ ΦΕΤΟΣ ΜΠΟΡΕΣΕ Ο ΚΛΕΟΒΟΥΛΟΣ ΝΑ ΞΕΦΥΓΕΙ ΑΠΟ ΤΗΝ ΜΟΙΡΑ ΤΟΥ ΚΑΙ ΕΦΥΓΕ ΑΠΟ ΤΗΝ ΚΡΕΜΑΣΤΗ ΜΕ ΤΟ ΜΗΔΕΝ ΣΤΟ ΕΝΕΡΓΗΤΙΚΟ ΤΟΥ

ΚΡΕΜΑΣΤΗ

Έπρεπε να τριτώσουν οι παρουσίες του Άκη Δελαπόρτα στον πάγκο του Φοίβου, για να πάρει η ομάδα του τους τρεις βαθμούς της νίκης και μάλιστα κόντρα σε αυτή που άφησε στα «κρύα του λουτρού» για την μεγάλη του αγάπη τον Φοίβο.

Οι Κρεμαστενοί είδαν τον «χάρο με τα μάτια τους» μερικά δευτερόλεπτα πριν ο διαιτητής της συνάντησης Παπανικολάου σφυρίξει για τελευταία φορά στο παιχνίδι και ενώ μερικά λεπτά πιο πριν είχαν την ευκαιρία να διπλασιάσουν τα τέρματά τους, αλλά στο τέλος πήραν την νίκη που τους «ξεκόλισε» μετά από ένα μήνα περίπου από τους 23 βαθμούς.

Παράλληλα για την ομάδα του Κλεόβουλου πραγματοποιήθηκε και το βάπτισμα του νέου τους προπονητή **Νίκου Μαντικού.**

Η ΕΙΚΟΝΑ

Τα πρώτα σαράντα πέντε λεπτά κύλησαν με τους δύο αντιπάλους ν' αναλαμβάνουν κατά διαστήματα την πρωτοβουλία των κινήσεων, η οποία συνοδευόταν και από καλές στιγμές μπροστά από τις αντίπαλες εστίες, οι οποίες όμως πέρασαν ανεκμετάλλευτες.

Στην επανάληψη οι φιλοξενούμενοι έδειχναν να βρίσκονται καλύτερα στον αγωνιστικό χώρο και ώρα με την ώρα υποχρέωναν τους φιλοξενούμενους σε παθητικό ρόλο.

Ο Φοίβος λοιπόν με περισσότερες δυνάμεις μπόρεσε να μεταφέρει στο μεγαλύτερο διάστημα της επανάληψης το παιχνίδι έξω από την περιοχή του Κλεόβουλου και χάρη στην ατομική ενέργεια του **Παπαγεωργίου** να πετύχει το γκολ, συνεχίζοντας την παράδοση που θέλει τους Λινδιακούς να φεύγουν, από την Κρεμαστή πάντα με μηδέν στο ενεργητικό τους.

Το τέλος του αγώνα έκρυβε και την μεγάλη συγκίνηση, αλλά η μπάλα δεν έκανε το χατίρι στους φιλοξενούμενους.

ΦΑΣΕΙΣ ΓΚΟΛ

19' Από θέση βολής ο **Μακρυδημήτρης** σουτάρει προς την εστία του Φοίβου, αλλά την τελευταία στιγμή με προβολή ο **Χαρικιόπουλος** έστειλε την μπάλα κόρνερ.

20' Σέντρα του **Μακρυδημήτρη,** άστοχη έξοδος του **Καΐκα.** Η μπάλα έφτασε στα πόδια του **Ιωαννίδη,** που πλάσαρε με την μία σε κενή εστία και από διαγώνια θέση για να την στείλει στην εξωτερική πλευρά των δικτύων του Φοίβου.

26' Γύρισμα του **Γιαλλούση,** απέναντι από το «γκολ» ο **Πολυχρονίου,** δεν έπιασε όπως θα ήθελε το πλασέ για να στείλει την μπάλα μόλις άουτ.

27' Ατομική προσπάθεια και πλασέ του **Πολυχρονίου,** απέκρουσε χωρίς προβλήματα ο **Διάκουλας.**

30' Απευθείας εκτέλεση φάουλ του **Δράκου Ε,** έστειλε την μπάλα πάνω από το οριζόντιο του **Διάκουλα.**

33' Δυνατό σουτ του **Σακκά** απέκρουσε δύσκολα σε κόρνερ ο **Καΐκας.**

60' Σέντρα του **Ορφανίδη** με στόχο τον **Πολυχρονίου,** ο τελευταίος επιχείρησε με την μία το σουτ δίνοντας την τροχιά προς τα δίχτυα, αλλά την τελευταία στιγμή βρήκε στο σώμα του **Οικονομάκη** και κατέληξε κόρνερ.

65' Ατομική προσπάθεια και διαγώνιο σουτ του **Παπαγεωργίου,** η μπάλα κατέληξε στο βάθος της εστίας του **Διάκουλα,** παρά την προσπάθεια του να αποκρούσει 1-0.

83' Μετά από ατομική προσπάθεια και σουτ του **Αμπελά**, η μπάλα κατέληξε στο αριστερό κάθετο δοκάρι του Κλεόβουλου.

84' Σουτ του **Πολυχρονίου** μέσα από την περιοχή, έδιωξε δύσκολα σε κόρνερ ο τερματοφύλακας της Λίνδου.

86' Σέντρα του **Φαρμακαλή,** κεφαλιά του **Σακκά** κατέληξε μόλις άουτ.

89' Ο Φοίβος έμεινε στο παιχνίδι με δέκα ποδοσφαιριστές, λόγω αποβολής του **Αμπελά** που κάτι άκουσε να λέει ο **Παπανικολάου** σε αντίπαλο ποδοσφαιριστή.

ΦΟΙΒΟΣ 1

ΚΛΕΟΒΟΥΛΟΣ 0

ΔΙΑΙΤΗΣΙΑ

Η εμπειρία των **Παπανικολάου, Κατταβενού** και **Χατζηνικόλα** βοήθησαν στην καλή και ομαλή διεξαγωγή του αγώνα.

ΞΕΧΩΡΙΣΑΝ

Από τους γηπεδούχους καλύτεροι σε απόδοση ήταν οι **Ορφανίδης Δράκος Ε,Πολυχρονίου** και ο **Καρύδης,** ενώ από τους φιλοξενούμενους ήταν οι **Ιωαννίδης,Μακρυδημήτρης** και ο **Σακκάς.**

Οι συνθέσεις:

ΦΟΙΒΟΣ: *Καΐκας,Δράκος Π,Χαρικιόπουλος, Δράκος Ε(87'Χριστοδούλου), Πολυχρονίου, Ορφανίδης, Καρύδης, Καραγιάννης, Κουδούνης, Γιαλλούσης(61'Αμπελάς), Παπαγεωργίου (73'Μπρίνι).*

ΚΛΕΟΒΟΥΛΟΣ: *Διάκουλας, Χουίρης, Λάμπης, Πιτσουρδάκης, Οικονομάκης, Ιωαννίδης, Τσακίρης (54'Φαρμακαλής), Κορνάρος, Πιζήμολας, Μακρυδημήτρης, Σακκάς*

Καλός στην "κόντρα"!

Ο ΑΠΟΛΛΩΝ ΚΑΛΥΘΙΩΝ ΥΠΕΡΙΣΧΥΣΕ ΤΟΥ ΔΥΝΑΤΟΥ ΑΣΤΕΡΑ ΜΑΣΑΡΩΝ ΜΕ ΔΥΟ ΓΚΟΛ ΤΟΥ ΒΑΣΙΛΗ ΟΡΦΑΝΟΥ

ΑΡΧΙΠΟΛΗ

Εκμεταλλευόμενος τις ευκαιρίας που δημιούργησε αλλά και το γεγονός της αστοχίας των τυπικά γηπεδούχων ο Απόλλωνας Καλυθιών νίκησε το Σάββατο τον "αλλαγμένο" Αστέρα Μασάρων που ήταν τυπικά γηπεδούχος στο γήπεδο της Αρχίπολης με 2-0 κι ανέβηκε ακόμα περισσότερο στον βαθμολογικό πίνακα.

Στο α' ημίχρονο και οι δύο ομάδες κυνήγησαν το γρήγορο γκολ που θα έδιωχνε το άγχος και από τους παίκτες τους. Ο Απόλλων το πέτυχε γρήγορα στην πρώτη του αιφνιδιαστική επίσκεψη στα καρρέ του **Ψαρρά** παίρνοντας "το πάνω χέρι" από νωρίς στο παιχνίδι.

Ο Αστέρας δεν τόβαλε όμως κάτω. Οι των Μασάρων πέρασαν στην αντεπίθεση για να ισοφαρίσουν. Είχαν νωρίς - νωρίς μετά το 0-1 σουτ στο κάθετο δοκάρι του **Κώστα** κι επιδίωξαν σωστά την ισοφάριση που δεν ήρθε. Οι μεταγραφικές προθέσεις πάντως έδειξαν ν' αλλάζουν την εικόνα του προς το καλύτερο.

Μόλις στο 3' από κάθετη μπαλιά του **Παπανικολάου,** ο **Ορφανός** έφυγε πλάγια δεξιά και πλάσαρε γράφοντας το 0-1.

Τέσσερα λεπτά αργότερα (7') από κόρνερ του **Μουδάτσου,** ο **Θεοδοσίου** απ' το σημείο του πέναλτυ σημάδεψε το δεξί κάθετο δοκάρι του **Κώστα.**

Στο 21' ο **Καταξενός** με παράλληλη μπαλιά έβγαλε μόνο του τον **Παπανικολάου** που πλάσαρε ψηλά άουτ.

Στο 35' ο **Σκαφίδας** ανέτρεψε τον **Καταξενό** αλλά ο κ. **Κατσιδώνης** έδειξε τη συνέχεια του παιχνιδιού.

Στο 40' γυριστό σουτ του **Μουδάτσου** έφυγε λίγο πάνω από την εστία του **Κώστα.**

Πέντε λεπτά αργότερα (45') το σουτ του **Λαμπριανού** έφυγε άουτ.

ΣΤΟ Β' ΜΕΡΟΣ

Στο β' ημίχρονο ο Αστέρας ανέβασε κι άλλο την απόδοσή του για να φθάσει στην ισοφάριση. Δημιούργησε κι έχασε αρκετές ευκαιρίες αλλά το ποθούμενο αποτέλεσμα δεν ήρθε.

Στο ίδιο διάστημα ο Απόλλων έπαιζε πολύ καλά τις αντεπιθέσεις, πέτυχε άλλο ένα γκολ και τελειωσε το ματς με 0-2.

Στο 46' από λάθος γύρισμα του **Χατζηκώστα** στον **Ψαρρά,** παρενεβλήθη ο **Καρτάλης,** αλλά ο **Ψαρράς** έπεσε στα πόδια του και πρόλαβε να διώξει.

Στο 51' ο **Λαμπριανός** έβγαλε ωραία μπαλιά στον **Πέρρο** που ξεκίνησε κούρσα από την σέντρα για να τον προλάβει την τελευταία στιγμή ο **Γρηγοράς** και να διώξει σε κόρνερ.

Στο 63' ο **Χατζηκωνσταντής** έβγαλε διαγώνια μπαλιά στον **Πέρρο** τον οποίο πρόλαβε την τελευταία στιγμή ο **Κώστας.**

Στο 76' ο Απόλλων έφυγε στην αντεπίθεση. Ο **Παπανικολάου** μπήκε στην περιοχή και ο **Καστρουνής** στην προσπάθειά του να τον ανακόψει βρήκε μπάλα και πόδια. Ο κ. **Κατσιδώνης** κατελόγισε πέναλτι με το οποίο ο **Ορφανός** πέτυχε το 0-2 παρά τις έντονες διαμαρτυρίες των γηπεδούχων.

Στο 78' ο **Πέρρος** σέντραρε από αριστερά ο **Σκαφίδας** έπιασε την κεφαλιά την ώρα που ο **Κώστας** είχε εξουδετερωθεί για να διώξει στη γραμμή ο **Πάλλας.**

Στο 80' ο **Θεοδοσίου** εκτέλεσε άφουλ, ο **Πέρρος** με κεφαλιά βρήκε τον **Ζανέττο** αλλά αυτός τετ α τετ με τον **Κώστα** πλάσαρε άουτ.

Στο 81' ο **Παπανικολάου** πλάσαρε, ο **Ψαρράς** απέκρουσε, η μπάλα ήρθε στον **Καταξενό** που από θέση οφ-σάιντ πέτυχε γκολ που δεν μέτρησε ο κ. **Κατσιδώνης.**

Στο 83' το φάουλ του **Παπανικολάου** έδιωξε στο "παραθυράκι" του ο **Ψαρράς.**

Στο 89' ο **Παπανικολάου** τετ - α - τετ σούταρε άουτ ενώ ένα λεπτό αργότερα (90') ο **Κουφαλάκης** αποβλήθηκε με δεύτερη κίτρινη κάρτα.

Από τους γηπεδούχους διακρίθηκαν ιδιαίτερα οι **Χατζηκώστας, Φρατζής, Θεοδοσίου** και **Πέρρος.**

Από τον Απόλλωνα ξεχώρισαν περισσότερο οι **Πάλλας, Παπανικολάου, Καταξενός** και **Ορφανός.** Η διαιτησία του κ. **Κατσιδώνη** ελέγχεται για την φάση του 76' και οι υποδείξεις του κ. **Ορφανού** για τη φάση του 81'. Καλός ήταν ο κ. **Ασημακόπουλος.**

ΑΣΤΕΡΑΣ Μ. 0

ΑΠΟΛΛΩΝ Κ. 2

Οι ομάδες:

ΑΣΤΕΡΑΣ ΜΑΣ.: *Ψαρράς, Ζανέττος, Σκαφίδας, Καστρουνής, Αμύγδαλος, Χατζηκώστας, Φρατζής, Θεοδοσίου, Μουδάτσος, Λαμπριανός, Σκούμπρος (46' Πέρρος).*

ΑΠΟΛΛΩΝ ΚΑΛ.: *Κώστας, Κουρμαδιάς, Μαχαιρίδης, Πάλλας, Γρηγοράς, Παπανικολάου, Καρτάλης, Μελλιός (40' λ.τ. Κουφαλάκης), Καταξενός (82' Δημητριάδης), Ορφανός, Κοσκινιάτης (66' Σταυρής).*



Θα τα πει όλα στο τέλος

Από την πλευρά του ο νέος προπονητής του Κλεόβουλου, αρνήθηκε ευγενικά να πει ο,τιδήποτε για το παιχνίδι, λέγοντας «θα τα πω όλα στο τέλος του πρωταθλήματος»



Είχαμε δυο αντιπάλους

Με αναφορά στην παλιά του ομάδα ξεκίνησε τις δηλώσεις του ο προπονητής του Φοίβου **Άκης Δελαπόρτας** για την οποία δήλωσε πως «ένα από τα κομμάτια της καρδιάς του ανήκει στην ομάδα της Λίνδου»

Συγκεκριμένα:

«Νομίζω πως τα συναισθήματα είναι αμοιβαία. Έχω αφήσει ένα κομμάτι της καρδιάς μου στην Λίνδο. Παρόλα αυτά όμως εμείς για μία ακόμα φορά βρεθήκαμε να αντιμετωπίζουμε δύο αντίπαλους. Το άγχος το οποίο δεν μας άφησε για μία ακόμη φορά να παίξουμε την μπάλα που θέλουμε και τον Κλεόβουλο.

Ζητήσαμε τους τρεις βαθμούς και είχαμε πολλές ευκαιρίες για να την πετύχουμε πιο εύκολα και με λιγότερο άγχος.

Παράλληλα το παιχνίδι μας βοήθησε να εντοπίσουμε ορισμένες από τις αδυναμίες μας τις οποίες θα προσπαθήσουμε να διορθώσουμε στην συνέχεια.

*Στην επανάληψη είχαμε σχεδόν σε όλη της την διάρκεια την υπεροχή και ζητήσαμε ένα γρήγορο γκολ, το οποίο πιστεύω πως ήρθε σε καλό χρονικό διάστημα και μας βοήθησε να παίξουμε καλύτερα στην συνέχεια. Μείναμε λίγο πριν το τέλος του αγώνα με δέκα ποδοσφαιριστές λόγω της απερίσκεπτης ενέργειας του **Αμπελά** την οποία και παραλίγο να πληρώσουμε. Τέλος καλό όλα καλά.*

Καλή συνέχεια στην ομάδα του Κλεόβουλου. Συγχαρητήρια στην διαιτησία».

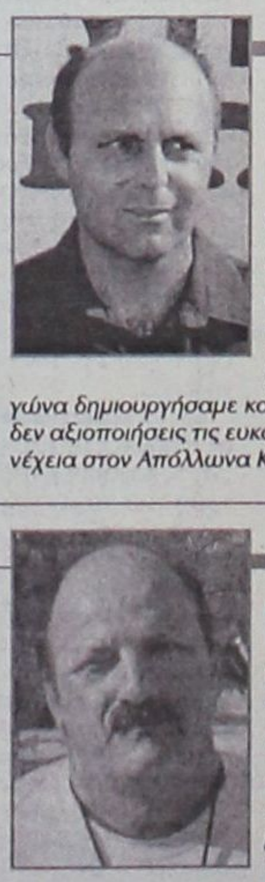

Δικαιούμασταν κάτι καλύτερο

Ο **Σαλβατόρε Γκιούντιτσε** είχε βέβαια άλλη άποψη για την ομάδα του: *«Οι μεταγραφές έδωσαν άλλη δύναμη στην ομάδα. Στο σημείο του παιχνιδιού τώρα δικαιούμασταν κάτι καλύτερο. Και παρότι χάναμε μόλις στο 3' σ' όλη τη διάρκεια του αγώνα δημιουργήσαμε και χάσαμε πολύ καλές ευκαιρίες. Αν δεν αξιοποιήσεις τις ευκαιρίες τότε χάνεις. Εύχομαι καλή συνέχεια στον Απόλλωνα Καλυθιών».*

Είμασταν καλύτεροι

Ικανοποιημένος από την εμφάνιση της ομάδας του έμεινε ο **Νίκος Ταχραμάνης** που δήλωσε στη λήξη του αγώνα: *«Εγινε ένα πολύ καλό παιχνίδι. Παίχθηκε επιθετικό ποδόσφαιρο και από τις δύο ομάδες. Είμασταν όμως καλύτεροι και πήραμε τους 3 β. Συγχαρητήρια στους παίκτες μου. Εύχομαι ό,τι καλύτερο στον Αστέρα Μασάρων και συγχαρητήρια στην διαιτησία».*

Συνεχίζει το κυνήγι...

• Ο ΑΡΗΣ ΠΕΡΑΣΕ ΝΙΚΗΦΟΡΑ ΑΠΟ ΤΗΝ ΑΠΟΛΑΚΚΙΑ ΚΑΙ ΒΡΙΣΚΕΤΑΙ ΣΤΗΝ ΚΑΤΑΔΙΩΞΗ ΤΗΣ ΚΟΡΥΦΗΣ

ΑΠΟΛΑΚΚΙΑ

Την τρίτη του νίκη σε ισάριθμα παιχνίδια (συμπεριλαμβανομένου και αυτή του κυπέλου) πέτυχε φέτος ο Άρης μετά τη νέα νίκη που πήρε προχθές στο γήπεδο της Απολακκιάς, επί της Ασπίδας, με 3-1.

Οι ποδοσφαιριστές του **Στέργου Παρδαλού** παίζοντας πειθαρχημένα και εκμεταλλευόμενοι τις ευκαιρίες που τους παρουσιάστηκαν, καθάρισαν σχετικά εύκολα το παιχνίδι. Στο ημίχρονο κατόρθωσαν να προηγηθούν 2-0 ενώ στα πρώτα λεπτά της επανάληψης καθάρισαν την υπόθεση νίκη πετυχαίνοντας και τρίτο τέρμα. Στη συνέχεια οι άμυνες χαλάρωσαν και οι ευκαιρίες κι από τις δύο πλευρές διαδέχονταν η μία την άλλη. Οι γηπεδούχοι 15' πριν τη λήξη κατόρθωσαν να μειώσουν το σκορ ενώ λίγο αργότερα είχαν την ευκαιρία να μειώσουν κι άλλο. Στα τελευταία 10' χάθηκαν κι άλλες ευκαιρίες χωρίς όμως το σκορ ν' αλλάξει και με τους Αρχαγγελίτες να παίρνουν πολύτιμη εκτός έδρας νίκη.

ΑΣΠΙΔΑ ΑΠ.	1
ΑΡΗΣ	3

ΦΑΣΕΙΣ-ΓΚΟΛ

17'. Ο **Παντερής** με κάθετη πάσα έδωσε στον **Ματθαίο** που έφυγε μόνος αλλά τη στιγμή του σουτ τον πρόλαβε ο **Μ. Κωστάκης** έβαλε την κόντρα.

26'. Νέα κάθετη πάσα του **Παντερή** πάλι για τον **Ματθαίο** που έφυγε μόνος, όμως ο **Φουτούλης** πρόλαβε και με τάκλιν έδιωξε σε κόρνερ, ενώ ο επιθετικός της Ασπίδας έπεσε στο έδαφος ζητώντας πέναλτι, κάτι για το οποίο δεν συμφώνησε ο διαιτητής **Φεσσάρας** δεχόμενος διαμαρτυρίες.

35' Μετά από σέντρα του **Φουτούλη** από δεξιά και σύγχυση στην περιοχή της Ασπίδας, ο **Πευκιανάκης** με γυριστό σουτ έκανε το 0-1.

40'. Ο **Πευκιανάκης** από αριστερά γύρισε τη μπάλα στον **Παντίδο** ο οποίος με τη σειρά του έδωσε πάσα στον **Σταύρο Μαγιόγλου,** που από το ύψος του πέναλτι με σουτ έκανε το 0-2.

53'. Νέα προσπάθεια του **Πευκιανάκη** που έφυγε στην αντεπίθεση και την κατάλληλη στιγμή έδωσε αριστερά στον **Παντίδο** που δεν δυσκολεύθηκε με πλασέ να κάνει το 0-3.

60'. Μπροστινή μπαλιά του **Αλαντζί** στον **Ματθαίο** που έφυγε μόνος αλλά βιάστηκε να πλασάρει στέλνοντας τη μπάλα στην αγκαλιά του **Σαρικά.**

77'. Με ξαφνικό συρτό σουτ έξω από την περιοχή ο **Αλαντζί** μείωσε σε 1-3.

79'. Πάσα του **Παντίδου** στον **Πευκιανάκη** που ελίχθηκε στην περιοχή, όμως ο εξερχόμενος **Χατζηδημητρίου** έπεσε στα πόδια του και με διπλή προσπάθεια μπλόκαρε.

80'. Ο **Γκιζλής** με βαθιά σέντρα στην περιοχή του Άρη βρήκε τον **Διαμαντή** που πρόλαβε την έξοδο του **Σαρικά,** αλλά η κεφαλιά που έπιασε έφυγε λίγο άουτ.

85'. Ο **Ψύλλος** εκτέλεσε φάουλ αναγκάζοντας τον **Ζαρικά** να πέσει στην γωνιά του και να αποκρούσει αστραφώς. Ο **Ματθαίος** που ακολούθησε τη φάση γύρισε τη μπάλα η οποία έφυγε παράλληλα με τη γραμμή του τέρματος χωρίς να βρεθεί κάποιος να τη σπρώξει στα δίχτυα.

Καλύτεροι από την Ασπίδα ήταν οι **Αλαντζί, Ματθαίος** και ο **Παντερής** (όσο έπαιξε), ενώ από τον Άρη οι **Μπιγκό, Πευκιανάκης, Μαγιόγλου Σταυ.** και **Κοντόγιαννος.**

Καλή η διαιτησία των **Φεσσάρα, Γιαννούλη, Μανέγα.**

ΣΥΝΘΕΣΕΙΣ

ΑΣΠΙΔΑ: *Χατζηδημητρίου, Παχίδης (64' Διαμαντής), Παπαδόπουλος Κ. (46' Σταματίου), Αποκούραστος, Αλαντζί, Παντερής (46' Γκιζλής), Ματθαίος, Καλόγλου, Μελεούνης, Ψύλλος, Γκιόκας.*

ΑΡΗΣ: *Σαρικάς, Παρδαλός Στ. (84' Μαγιόγλου Στ.), Κωστάκης Μ., Πευκιανάκης (89' Παρδαλός Τσ.), Μπιγκό, Τραχανάς, Παντίδος (87' Πίτσης), Τσελεπίδης, Μαγιόγλου Σταυ., Κοντόγιαννος, Φουτούλης.*

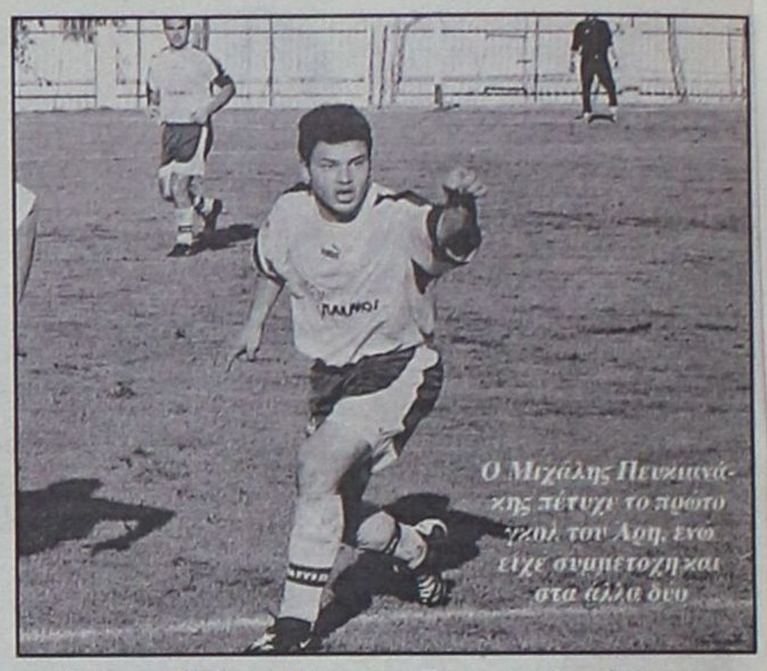

Ο Μιχάλης Πευκιανάκης πέτυχε το πρώτο γκολ του Αρη, ενώ είχε συμμετοχή και στα άλλα δύο

"Ήταν σ' άλλο γήπεδο"



Μπορεί η ομάδα του όπως δήλωσε ο προπονητής της Ασπίδας **Λάκης Ζαχαρίας** να μην έπαιξε καλά, όμως στεκόμενος στη φάση του 26' όπου ζητήθηκε πέναλτι, πιστεύει πως εάν δινόταν η εξέλιξη του αγώνα θα ήταν διαφορετική. Τί ακριβώς δήλωσε ο προπονητής της Ασπίδας: "Ετσι όπως έδωσα συγχαρητήρια στην διαιτησία την περασμένη εβδομάδα κι ας χάσαμε, έτσι θα πω πως αν μας έδινε το καθαρό πέναλτι ο κ. **Φεσσάρας** θα ήταν διαφορετική η εξέλιξη του αγώνα. Εμείς θέλουμε η διαιτησία να μας παίζει 50%, 50% και τίποτα άλλο. Στο 0-0 ο παίκτης μου βρέθηκε μόνος και την ώρα που ήταν έτοιμος να στείλει τη μπάλα στα δίχτυα, ανατράπηκε από τον αμυντικό του Άρη, αλλά ο κ. **Φεσσάρας** ήταν σ' άλλο γήπεδο.

Αν και δεν παίξαμε καλό ποδόσφαιρο και βρεθήκαμε να χάνουμε με 3-0, μειώσαμε με ένα γκολ και στη συνέχεια χάσαμε κλασικές ευκαιρίες για να φέρουμε το παιχνίδι στα ίσα. Εχουμε σοβαρό πρόβλημα στο σκοράρισμα και θα προσπαθήσουμε να το λύσουμε όσο γίνεται πιο γρήγορα".

"Επαναπαυθήκαμε μετά το 3-0"



Αρκετά ικανοποιημένος από τον τρόπο με τον οποίο αντιμετώπισαν οι ποδοσφαιριστές του το παιχνίδι έμεινε ο προπονητής του Άρη, **Στέργος Παρδαλός.**

"Ημασταν σοβαροί και παίξαμε πειθαρχημένα πιέζοντας τους αντιπάλους μας σ' όλο το γήπεδο στην περισσότερη διάρκεια του παιχνιδιού. Ομως μετά το 3-0 επαναπαυθήκαμε κάπως με αποτέλεσμα οι αντίπαλοί μας να μας πιέσουν και να μας δημιουργήσουν φάσεις. Η Ασπίδα διαθέτει καλή ομάδα και της εύχομαι καλή συνέχεια".

Γκάζι για την κορυφή

ΣΤΗΡΙΖΟΜΕΝΟΣ ΣΤΗΝ ΤΑΚΤΙΚΗ ΤΟΥ Ο ΔΙΑΓΟΡΑΣ ΒΑΤΙΟΥ ΠΕΡΑΣΕ ΝΙΚΗΦΟΡΑ ΑΠΟ ΤΗΝ ΕΔΡΑ ΤΟΥ ΑΣΚΛΗΠΙΟΥ, ΑΝΕΒΗΚΕ ΣΤΗΝ ΔΕΥΤΕΡΗ ΘΕΣΗ ΤΗΣ ΒΑΘΜΟΛΟΓΙΑΣ ΚΑΙ ΕΘΕΣΕ ΥΠΟΨΗΦΙΟΤΗΤΑ ΓΙΑ ΤΗΝ ΠΡΩΤΙΑ.

Νέο Στάδιο Ανταγόρα, (του Γιώργου Αναγνώστου)

Κάθε δικαίωμα να κάνει όνειρα τίτλου έχει από το Σάββατο ο Διαγόρας Βατίου, καθώς το πέρασμά του από την δύσκολη έδρα του Ασκληπιού με 3-1 τον ανέβασε στην δεύτερη θέση του βαθμολογικού πίνακα και τον κράτησε σε απόσταση τεσσάρων βαθμών από την κορυφή.

Οι Βατενοί δεν έθελξαν με την απόδοσή τους, όμως αυτό μάλλον δεν τους απασχόλησε ιδιαίτερα, αφού το ζητούμενο ήταν η νίκη, που ήρθε χάρη στην ουσία και την σωστή αγωνιστική τους τακτική. Μετά από ένα «κρύο» και κακό πρώτο ημίχρονο, ο Διαγόρας βρήκε στην επανάληψη τον τρόπο να φτάσει στο γκολ που υποχρέωσε τον Ασκληπιό να ανοιχθεί για την ισοφάριση. Το 0-2 ήταν η φυσιολογική κατάληξη των αντεπιθέσεων των φιλοξενούμενων, που ναι μεν καρδιοχτύπησαν όταν οι κώοι μείωσαν στο γκολ, όμως μάλλον αχρείαστα, καθώς ήταν εμφανές πως ο Ασκληπιός, ίσως και λόγω της αποχώρησης του **Μαρίνου** και σίγουρα λόγω της αποβολής του **Γιαλομανδράκη** στο 83ο λεπτό ήταν ασύνδετος στον χώρο της μεσαίας γραμμής και ακίνδυνος επιθετικά. Το τελικό 1-3 διαμορφώθηκε στις καθυστερήσεις και ήταν το επιστέγασμα της ανωτερότητας και της ωριμότητας μίας ομάδας που ήξερε τον τρόπο να πάρει αυτό που χρειαζόταν.

ΦΑΣΕΙΣ ΚΑΙ ΓΚΟΛ

12: **Παπαδόπουλος** και **Καμπούρης** έπαιξαν υποδειγματικά το ένα-δύο, ο πρώτος βγήκε σε θέση τετ α τετ, όμως το πλασέ του σταμάτησε στην ρίζα του αριστερού δοκαριού της εστίας του Ασκληπιού.

58: Ο **Δημητρόπουλος** βρήκε με σέντρα τον ξεχασμένο Καμπούρη, που μόνος του με τον **Χοχλαστό** δεν δυσκολεύτηκε να ανοίξει το σκορ (0-1).

63: Σέντρα του **Μάκρα** από τα αριστερά, ο **Ξύπας** έκανε την προβολή από κοντά, ο **Χοχλαστός** απέκρουσε και ο επερχόμενος **Παπαδόπουλος** έκανε το 0-2 με πλασέ στην κενή εστία.

65: Ο **Καραγιάννης** εκτέλεσε φάουλ, η μπάλα βρήκε στο τείχος και πήρε ψηλοκρεμαστή τροχιά, με τον **Γιαλομανδράκη** να κάνει το άλμα και να μειώνει σε 1-2 με όμορφη ψηλοκρεμαστή κεφαλιά.

71: Ο **Γιαλομανδράκης** μαρκαρίστηκε μέσα στην μεγάλη περιοχή, έπεσε και οι του Ασκληπιού ζήτησαν πέναλτι, όμως ο διαιτητής **Βασίλης Τσαγγάρης** άφησε το παιχνίδι να εξελιχθεί.

79: Ο **Καμπούρης** έβγαλε την σέντρα, ο **Σάββενας** έπιασε το σουτ στην κίνηση, με την μπάλα να φεύγει άουτ.

83: Ο **Γιαλομανδράκης** αντίκρισε την δεύτερη κίτρινη κάρτα του για σκληρό μαρκάρισμα και αποβλήθηκε από το παιχνίδι μέσα σε πολλές γκρίνιες, καθώς η απόφαση θεωρήθηκε υπερβολική.

ΑΣΚΛΗΠΙΟΣ	1
ΔΙΑΓΟΡΑΣ Β.	3

84: Ο **Παπαδόπουλος** βρέθηκε απέναντι στον **Χοχλαστό,** πλάσαρε, όμως ο τερματοφύλακας του Ασκληπιού απέκρουσε.

91: Ο **Χοχλαστός** εξουδετέρωσε νέο πλασέ του **Παπαδόπουλου** από θέση τετ α τετ.

92: Ο **Ξύπας** πήρε την μπάλα λίγο πιο κάτω από τον χώρο της μεσαίας γραμμής, ξεχύθηκε ολομόναχος προς την αντίπαλη εστία και αφού πέρασε και τον **Χοχλαστό,** διαμόρφωσε το τελικό 1-3.

Καλύτεροι των νικητών ήταν οι **Σάββενας, Παπαδόπουλος** και **Καμπούρης**, ενώ από πλευράς Ασκληπιού άρεσαν οι **Αγαπητού, Χατζημιχάλης** και **Γιαλομανδράκης.**

Καλή ήταν η διαιτησία του **Βασίλη Τσαγγάρη,** αν και υπάρχουν τα παράπονα των Κώων για την φάση της αποβολής του Γιαλομανδράκη. Καλοί ήταν και οι βοηθοί **Αργυρίου** και **Αλαχιώτης.**

Οι συνθέσεις:

ΑΣΚΛΗΠΙΟΣ: *Χοχλαστός, Κιλιμάτος, Αγαπητού, Ξυπολιτάς (74 Πιρπιρής), Χατζημιχάλης, Μαρίνος Στ. (9 Δημάκης), Καραγιάννης, Τουλαντάς, Γιαλομανδράκης, Βασιλάκος (66 Πικιώνης), Κεφαλιανός*

ΔΙΑΓΟΡΑΣ ΒΑΤΙΟΥ: *Μπιλιάς, Καρπαθάκης, Μάκρας, Λινάρδος, Σάββενας, Κουλουμπράκης, Ξύπας, Γκαρανάτσιος, Παπαδόπουλος, Καμπούρης (92 Σταυλάς), Δημητρόπουλος*



Επιθετικά αδύναμοι

Στην απουσία λύσεων στην επίθεση απέδωσε ο προπονητής του Ασκληπιού **Μιχάλης Παπαγαννόπουλος** την ήττα της ομάδας του από τον Διαγόρα Βατίου, αν και οι βαθμοί της σωτηρίας θα αναζητηθούν σε άλλα ματς, βάσει της δήλωσης του τεχνικού των Κώων πως οι Βατενοί ήταν η καλύτερη ομάδα που έχει περάσει από το Νέο Στάδιο Ανταγόρα:

«Ο Διαγόρας Βατίου είναι η καλύτερη ομάδα που έχει αντιμετωπίσει μέχρι σήμερα ο Ασκληπιός. Η ομάδα μου αντιμετώπισε πολλά προβλήματα, χάθηκε και ο Μαρίνος με αποτέλεσμα να χαθεί μεγάλη δύναμη από την επιθετική γραμμή. Στο παιχνίδι δεν είχαμε συνοχή, ήρθε και η αποβολή του Γιαλομανδράκη και στερηθήκαμε όλη μας την επιθετική δύναμη. Θα συνεχίσουμε την πορεία μας προς την σωτηρία».



«ΚΑΤΑΛΑΒΑΝ ΤΗΝ ΦΙΛΟΣΟΦΙΑ ΜΟΥ»

Χωρίς ενδοιασμούς λέει πλέον ο προπονητής του Διαγόρα Βατίου, **Γιάννης Καμπούρης**, πως η ομάδα του «χτυπάει» το πρωτάθλημα. Οι όποιες επιφυλάξεις έμειναν με τις κακές εμφανίσεις των πρώτων αγωνιστικών, αφού όπως υπογράμμισε ο τεχνικός των Βατενών, οι ποδοσφαιριστές του προσαρμόστηκαν, δέθηκαν και συγκρότησαν ένα ισχυρό σύνολο:

«Σταθήκαμε πάρα πολύ καλά στον αγωνιστικό χώρο και παίξαμε έξυπνα απέναντι σε μία πολύ καλή ομάδα. Το πρώτο ημίχρονο κύλησε χωρίς πολλές φάσεις, στο δεύτερο μπήκαμε πιο αποφασιστικά, πετύχαμε δύο γκολ και πήραμε ένα σημαντικό προβάδισμα. Από το ξεκίνημα της χρονιάς θέσαμε ως στόχο τον πρωταθλητισμό, αποκτήθηκαν πολλοί νέοι παίκτες οι οποίοι άργησαν να προσαρμοστούν, όμως εδώ και αρκετές αγωνιστικές πιστεύω πως οι ποδοσφαιριστές μου κατάλαβαν την φιλοσοφία μου και δημιούργησαν μία καλή ομάδα. Συγχαρητήρια στον Ασκληπιό για την καλή δουλειά που κάνει στις νεαρές ηλικίες».

Στο ίδιο έργο θεατές...

Με το ίδιο σκορ που νίκησε στην Κατταβιά κέρδισε και το Σάββατο την ομώνυμη ομάδα ο Ηρακλής

ΜΑΡΙΤΣΑ

Την πρώτη του νίκη για το νέο έτος πέτυχε το Σάββατο ο Ηρακλής, κερδίζοντας στο άνοιγμα της "αυλαίας" του Β' γύρου την Κατταβιά με 1-0, ένα σκορ με το οποίο είχε κερδίσει και την 1η αγωνιστική μέσα την Κατταβιά.

Το ματς ήταν καλό με λιγοστές φάσεις όμως μπροστά από τις δύο εστίες.

Οι γηπεδούχοι κατάφεραν να ανοίξουν νωρίς το σκορ και να εφησυχασθούν σ' αυτό προσέχοντας στη συνέχεια τα νώτα τους.

Στην επανάληψη οι Μαριτσενοί έλεγχαν με ευκολία το ματς δημιούργησαν δύο καλές ευκαιρίες για να το καθαρίσουν, αλλά στην εκπνοή παραλίγο να υπάρξουν εμφράγματα καθώς οι φιλοξενούμενοι έχασαν μεγάλη ευκαιρία για να ισοφαρίσουν.

Φάσεις και Γκολ

15'. Ο **Μακρής** μετά από ατομική προσπάθεια με ψηλοκρεμαστό πλασέ άνοιξε το σκορ.

55'. Ο **Κούρος** απέφυγε δύο αντιπάλους το πλασέ του όμως από καλή θέση πέρασε άουτ.

70'. Ο **Γιακουμάρος** με σουτ "βολίδα" έστειλε τη μπάλα αρχικά να κτυπήσει στο κάθετο δοκάρι και στη συνέχεια να φύγει άουτ.

90'. Ο **Νισύριος** από το ύψος του πέναλτι έπιασε ωραίο γυριστό σούτ, αναγκάζοντας τον **Μπεκιάρη** να κάνει την απόκρουση του αγώνα και να κρατήσει τη νίκη για την ομάδα του.

Καλύτεροι από τον Ηρακλή ήταν οι **Μακρής, Κούρος, Καβουσανάκης** ενώ από την Κατταβιά οι **Κωνσταντόπουλος Σ., Τριπολίτης** και **Κουμπιού.**

Καλή η διαιτησία των **Κόττορου, Φραγκίνη, Φουκάρα**

Οι συνθέσεις:

ΗΡΑΚΛΗΣ	**1**
ΚΑΤΤΑΒΙΑ	**0**

ΗΡΑΚΛΗΣ: *Μπεκιάρης, Π"κωνσταντής, Μακρής, Π"νικολάου, Καβουσανάκης, Γιακουμάρος, Κούρος (75' Καλούδης), Λαυράκης, Μπιλιάς (89' Τσιαντούλας), Χ"κωνσταντής, Τσαλώλης*

ΚΑΤΤΑΒΙΑ: *Λορέντζος, Κωνσταντόπουλος Σ., Πέτρου, Νισύριος, Κτίστης, Κωνσταντόπουλος Κ., Κατσαμπάς (43' Σβύνος), Νίκας (70' Δατσέρης), Τριπολίτης, Κυπριώτης, Κουμπιού*



Ο Τάσος Μακρής με ωραίο πλασέ στο 15' νίκησε τον Γιάννη Λορέντζο κάνοντας τον με 1-0.
Β. Καστανάκης-www.actionphotography



"Μια κατηγορία"

Στην τύχη του στον αγώνα με τον Ηρακλή, αλλά και στην σημαντικότητα του επόμενου αγώνα αναφέρθηκε ο προπονητής της Κατταβιάς **Μανόλης Φραντζής**. Δήλωσε:

"Σε ένα δύσκολο αγωνιστικό χώρο για εμάς, προσπαθήσαμε όσο γίνεται περισσότερο παλέψαμε και ας μας χαμογελούσε η τύχη στις καθυστερήσεις και σ' εμάς μία φορά θα είμασταν ευχαριστημένοι! Η επόμενη αγωνιστική με τα Απόλλωνα στην έδρα μας είναι μια κατηγορία. Συγχαρητήρια στην διαιτησία και καλή συνέχεια στον Ηρακλή".

Ξύπνησε το θηρίο

• *Ο Διγενής πέτυχε τη δεύτερη συνεχόμενη νίκη*

ΚΟΣΚΙΝΟΥ

Φαίνεται πως το 2005 επιφυλάσσει το...ξύπνημα του θηρίου. Στα δύο παιχνίδια που έδωσε από την αρχή της χρονιάς ο Διγενής, σημείωσε ισάριθμες νίκες. Χθες κατάφερε να κερδίσει τον Ανταγόρα με 2-0 και έκανε ακόμα ένα σημαντικό βήμα προς την ανάστασή του.

Ο Ανταγόρας για ακόμα μία φορά έδειξε ότι είναι ομάδα έδρας, αφού μέχρι τώρα έχει πάρει στη Ρόδο, μόνο ένα βαθμό. Ο αγώνας μπορεί να μην ήταν ποιοτικός όμως είχε δύναμη και πάθος κυρίως στο χώρο του κέντρου.

Οι γηπεδούχοι στάθηκαν τυχεροί στο 41' όταν η άμυνα τους έδιωξε, η μπάλα έφθασε στον **Παπαχριστοδούλου**, που έδωσε γρήγορα στον **Αϊντενίζ** αριστερά, αυτός σέντραρε και ο **Παπαχριστοδούλου** με σουτ στη κίνηση έστειλε τη μπάλα να χτυπήσει σε σώμα αμυντικού και να καταλήξει στα δίχτυα ανοίγοντας το σκορ 1-0.

Ηταν...γραπτό να κερδίσει το ματς, αφού στο 58' πάλι βοηθήθηκε από...πλάτη αμυντικού. Ο **Διακίδης** σούταρε η μπάλα άλλαξε πορεία σε σώμα αμυντικού και κατέληξε στα δίχτυα 2-0.

Το δεύτερο γκολ ελευθέρωσε τα πόδια των Κοσκινιατών που ανέβασαν την απόδοσή τους και για λίγα λεπτά οι φιλοξενούμενοι πίεσαν και κατάφεραν να μειώσουν στο 85' με κεφαλιά του **Κανελλόπουλου** μετά από κόρνερ αλλά δεν μπόρεσαν να φθάσουν στην ισοφάριση.

ΔΙΑΚΡΙΘΕΝΤΕΣ

Από τον Διγενή ξεχώρισαν οι **Διακίδης, Παπαχριστοδούλου, Αϊντενίζ** ενώ καλύτεροι του Ανταγόρα ήταν οι **Κοντός, Θαλασσινός.**

Καλή η διαιτησία του **Ζανετίδη, (Π. Κατσιδώνη), Καραχανή.**

Οι συνθέσεις:

ΔΙΓΕΝΗΣ	**2**
ΑΝΤΑΓΟΡΑΣ	**0**

ΔΙΓΕΝΗΣ: *Λιάνι, Ταμπουράς, Διακάκης, Κανάκης, Πατρού, Καψαλάκης, Διακίδης (87' Πανούσης), Αϊντενίζ (46' Πλύγκος), Π"χριστοδούλου, Γιοβάνι, Αττιτής*

ΑΝΤΑΓΟΡΑΣ: *Σπαθάρας, Χ"φούντας, Πλατέλας (85' Παλόσης), Θαλασσινός, Τσάτσα, Λαγός, Χονδρομπίλας (76' Κουφογάζος), Κανελλόπουλος, Πίτας, Κοντός, Μόσχος*



ΠΟΛΥΔΙΑΣΤΑΤΗ ΕΠΙΤΥΧΙΑ

Ακόμα μεγαλύτερες-από τις αυστηρά βαθμολογικές διαστάσεις-πρόσδωσε στην χθεσινή νίκη του Διγενή επί του Ανταγόρα ο προπονητής των Κοσκινιατών **Κώστας Λεπτοκαρίδης**, καθώς υπογράμμισε τις δύσκολες συνθήκες που αντιμετώπισε η ομάδα του:

"Πήραμε τους τρεις βαθμούς σε ένα πολύ δύσκολο παιχνίδι κόντρα σ' έναν πολύ δύσκολο αντίπαλο, μία δυνατή και έμπειρη ομάδα.

Εμείς χαλαρώσαμε διότι δεν ξέραμε αν θα έρθει ο Ανταγόρας και επηρεαστήκαμε ενώ δεν μας βοήθησε το γήπεδο για να έχουμε σωστή ανάπτυξη και καλή απόδοση. Πρόκειται για πολύ χρήσιμους και σημαντικούς βαθμούς για την συνέχεια του πρωταθλήματος".



"ΜΑΣ ΑΔΙΚΕΙ ΤΟ ΑΠΟΤΕΛΕΣΜΑ"

Συνηθισμένο το βουνό από τα χιόνια. Για τον προπονητή του Ανταγόρα **Αντώνη Θαλασσινό,** η ήττα της ομάδας του από τον Διγενή δεν διέφερε σε τίποτα από τα τόσα εκτός έδρας ματς που έχασαν οι Κώοι μακριά από το σπίτι τους. Αυτό που κρατάει, πάντως είναι η καλή εμφάνιση μετά από ένα ολόκληρο δίμηνο αγωνιστικής απραξίας:

"Ηρθαμε, χάσαμε και φεύγουμε.

Μείναμε ξανά με τις εντυπώσεις. Χάσαμε ευκαιρίες, πνίξαμε γκολ και φεύγουμε ηττημένοι.

Μετά από δύο μήνες αγωνιστικής απραξίας και με απώλειες παίξαμε αρκετά καλά και βάσει της εμφάνισης μας το αποτέλεσμα μας αδικεί".

Kariba Travel
ΠΡΑΚΤΟΡΕΙΟ ΓΕΝΙΚΟΥ ΤΟΥΡΙΣΜΟΥ

Με **συνέπεια, ευθύνη** και **κατανόηση προσφέρουμε** ό,τι **καλύτερο** και **φθηνότερο** στην αγορά μας

1. ROYAL OLYPIC HOTEL
LUX
ΜΑΚΡΥΓΙΑΝΝΗ
Μονόκλινο 76
Δίκλινο 86
Τρίκλινο 110

2. OLYMPIC PALACE HOTEL
Β΄ ΚΑΤΗΓΟΡΙΑΣ
ΣΥΝΤΑΓΜΑ
Μονόκλινο 58
Δίκλινο 70
Τρίκλινο 90

3. PRESIDENT HOTEL
Α΄ ΚΑΤΗΓΟΡΙΑΣ
ΛΕΩΦ. ΚΗΦΙΣΙΑΣ
Μονόκλινο 60
Δίκλινο 70
Τρίκλινο 92

4. ASTOR HOTEL
Α΄ ΚΑΤΗΓΟΡΙΑΣ
ΣΥΝΤΑΓΜΑ
Μονόκλινο 56
Δίκλινο 68
Τρίκλινο 82

5. POLIS GRAND HOTEL
Α΄ ΚΑΤΗΓΟΡΙΑΣ1
ΠΑΤΗΣΙΩΝ 18 & ΒΕΡΑΝΖΕΡΟΥ 15
Μονόκλινο 63
Δίκλινο 72
Τρίκλινο 97

6. ARETHUSA HOTEL
Β΄ SUPERIOR
ΣΥΝΤΑΓΜΑ
Μονόκλινο 45
Δίκλινο 60
Τρίκλινο 78

7. HELLINIS HOTEL
Β΄ ΚΑΤΗΓΟΡΙΑΣ
ΩΝΑΣΕΙΟ ΛΕΩΦ. ΣΥΓΓΡΟΥ
Μονόκλινο 48
Δίκλινο 58
Τρίκλινο 70

8. DORIAN INN HOTEL
Β΄ ΚΑΤΗΓΟΡΙΑΣ
OMONOIA
Μονόκλινο 52
Δίκλινο 58
Τρίκλινο 79

✓ Επίσης κρατήσεις ξενοδοχείων σε όλη την Ελλάδα και τον κόσμο
✓ Εισιτήρια για όλα σας τα ταξίδια αεροπορικά και ακτοπλοϊκά εσωτερικού και εξωτερικού
✓ Charter flight (01/04-31/10)

Νιοχώρι, οδός Δραγούμη 18 και Μανδηλαρά
Τηλ. +30 22410 24650, 75391 78170
FAX: +30 22410 78793 ΚΙΝ. 6942434753
E-mail: kariba-travel@rho.forthnet.gr

Με υπογραφή Πλύγκου

• Ο ΜΙΧΑΛΗΣ ΠΛΥΓΚΟΣ "ΧΤΥΠΗΣΕ" ΔΥΟ ΦΟΡΕΣ ΚΑΙ ΛΥΤΡΩΣΕ ΣΤΟ 93' ΤΟΝ ΑΕΡΑ

ΑΕΡΑ	2
ΑΓ. ΓΕΩΡΓΙΟΣ	1

ΑΦΑΝΤΟΥ (Του ανταποκριτού μας ΚΩΣΤΑ ΤΑΡΑΛΗ)

Εστω και στις καθυστερήσεις ο ΑΕΡΑ μπόρεσε να κάμψει την αντίσταση του Αγίου Γεωργίου και να συνεχίσει αλώβητος στον δρόμο που οδηγεί προς την κατάκτηση του φετινού τίτλου της Α' κατηγορίας.

Το 2-1 "σφραγίσθηκε" στο 93' όταν ο **Καλογήρου** έβγαλε τη σέντρα, ο **Χ"σταμάτης** έδιωξε προς στιγμή κι ο **Πλύγκος** επανέλαβε κάτι που είχε κάνει και στο πρώτο γκολ. Εξαπολύει κεραυνό, νικάει τον **Νικήτα** και στέλνει την ομάδα του, τους συμπαίκτες του και τους φίλους του ΑΕΡΑ στον έβδομο ουρανό. Οι γηπεδούχοι κυνήγησαν απ' την αρχή τη νίκη με την γνωστή τακτική τους. Πίεση και καλό ποδόσφαιρο απ' το ξεκίνημα για νάρθει το γρήγορο γκολ που επιτεύχθηκε στο 17' αλλά άφησε με παράπονα την ομάδα του "Αγίου" για τον διαιτητή **Παπαδόπουλο** που "παίρνοντας την φάση πάνω του" έδωσε την ευκαιρία στον **Πλύγκο** να σκοράρει για πρώτη φορά.



Ο "Αγιος" δεν τόβαλε όμως κάτω. Συνήλθε γρήγορα και ισορρόπησε κάπως το ματς δημιουργόντας και χάνοντας την ευκαιρία του 37' αλλά ισοφαρίζοντας στο 42'.

Στο β' ημίχρονο ο ΑΕΡΑ ήταν ιδιαίτερα πιεστικός μετά το 55' κυρίως. Πίεσε τον Αγιο Γεώργιο, αλλά έπρεπε νάρθει το 93' για να επιτευχθεί το δεύτερο γκολ του **Πλύγκου** και νάρθει η λύτρωση για τους γηπεδούχους οι οποίοι έκαναν πράξη ένα άγραφο νόμο του ποδοσφαίρου που λέει πώς οι προσπάθειες στο ποδόσφαιρο σταματούν με το τελευταίο σφύριγμα του διαιτητή.

ΦΑΣΕΙΣ ΚΑΙ ΓΚΟΛ

Στο 5' ο **Α. Σκυλαράκης** έβγαλε παράλληλη σέντρα. Στην πορεία της μπάλλας πετάχθηκε ο **Μαυρομούστακος** που πλάσαρε άουτ.

Στο 17' βγήκε μία προωθημένη μπαλιά στον **Σπανό.** Ο επόπτης κ. **Μίχας** σήκωσε το σημαιάκι του αλλά ο κ. **Παπαδόπουλος** πήρε την ευθύνη της φάσης κι άφησε το παιχνίδι να εξελιχθεί. Η μπάλα ήρθε στον **Πλύγκο** που με "ξερό" δυνατό σούτ πέτυχε το 1-0. Οι φιλοξενούμενοι διαμαρτυρήθηκαν έντονα στον κ. **Παπαδόπουλο** και το παιχνίδι στο σημείο αυτό είχε δίλεπτη διακοπή.

Στο 37' ο **Χ. Σκυλαράκης** σέντραρε, ο **Φαρμακίδης** έπιασε καρφωτή κεφαλιά αλλά ο **Παπαδημητρίου** έδιωξε σε κόρνερ.

Στο 42' ο **Σκυλαράκης Α.** έβγαλε συρτή σέντρα στον **Φαρμακίδη** που απέφυγε τον **Κατσιδώνη** και πλάσαρε γράφοντας το 1-1.

Στο 55' ο **Γκιζλής** πάσαρε στον **Φαρμακίδη** που σούταρε για ν' αποκρούσει ο **Παπαδημητρίου.**

Δύο λεπτά αργότερα (57') ο **Σπανός** σουτάρει αυτή τη φορά για να διώξει δύσκολα ο **Νικήτας.**

Το ίδιο συνέβη και στο 59' σε σουτ του **Καλογήρου.**

Πανδαιμόνιο μπροστά στον **Νικήτα** στο 71'. Σε σούτ του **Σπανού,** σε κεφαλιά του **Καλογήρου** και στη συνέχεια σε σούτ του **Κυριαζή** αρχικά ο γκολκήπερ του Αγίου και στη συνέχεια οι αμυντικοί του έδιωξαν τον κίνδυνο για νάρθει η μπάλα στον **Πλύγκο** που σούταρε άουτ.

Το 2-1 στο 93'. Ο **Καλογήρου** σούταρε δυνατά, απέκρουσε με το κεφάλι ο **Χ"σταμάτης,** η μπάλα ήρθε στον **Πλύγκο** που σούταρε στέλνοντας τη μπάλα στα δίχτυα και σφραγίζοντας τη νίκη της ομάδα του. Καλύτεροι του ΑΕΡΑ ήσαν οι **Κυριαζής, Καλογήρου** και **Πλύγκος.**

Από τον Αγιο Γεώργιο άρεσαν περισσότερο οι **Λεβέντης, Σκυλαράκης Α.** και **Μαυρομούστακος.**

Με λάθη, κύρια προς το τέλος του αγώνα, η διαιτησία των **Παπαδόπουλου, Μίχα** και **Διαμαντέα.**

Οι ομάδες:

ΑΕΡΑ: *Παπαδημητρίου, Νικολής, Κοιλιάς (77' Λυριστής), Κατσιδώνης, Μπούτης (60' Αλαχούζος), Κυριαζής, Δαηλιάνης, Καλογήρου, Πλύγκος, Σπανός, Καππάκας*

ΑΓ. ΓΕΩΡΓΙΟΣ: *Νικήτας, Παπανθύμου, Μπάρδος, Χ"σταμάτης, Λεβέντης, Στρατής, Σκυλαράκης Α., Φαρμακίδης (75' Γκίνος), Σκυλαράκης Χ. (86' Ρεντόπουλος), Μαυρομούστακος, Γκιζλής (88' Κούρτης)*



Εστειλε το μήνυμα

Η επιπολαιότητα που έδειξαν οι ποδοσφαιριστές του στο μεγαλύτερο διάστημα του αγώνα με τον Αγ. Γεώργιο, ανάγκασε τον προπονητή της ομάδας **Βαγγέλη Χοσάδα** να στείλει μέσω των δηλώσεων του μήνυμα για την συνέχεια.

"Αυτά τα παιχνίδια με φαινομενικά βάσει του βαθμολογικού πίνακα ομάδας, είναι και τα ποιό δύσκολα. Αν δεν δείχνεις την απαιτούμενη σοβαρότητα το πληρώνεις και εμείς ευτυχίσαμε στα τελευταία είκοσι λεπτά να παίξουμε καλό ποδόσφαιρο και να γυρίσουμε το παιχνίδι στην εκπνοή.

Αν θες να κάνεις κάτι ως ομάδα χρειάζεται να δείχνεις προσοχή, πειθαρχία και σοβαρότητα. Τον Αγ. Γεώργιο δεν τον περίμενα τόσο καλή ομάδα και του εύχομαι καλή συνέχεια".

ΕΠΙΔΕΙΞΗ ΑΠΟΛΛΩΝΕΙΟΥ ΠΕΙΣΜΑΤΟΣ

• *Οι ποδοσφαιριστές του Απόλλωνα Απ. δεν πτοήθηκαν όταν έμειναν με εννέα παίκτες λόγω κόκκινων καρτών και πήραν τον εντός έδρας βαθμό από τον Κλεάνθη, που ισοφάρισε με πέναλτι πέντε λεπτά πριν συμπληρωθεί το ενενηντάλεπτο. Παράπονα των Απολλωνιστών από την διαιτησία του Ζαννετίδη.*

ΑΠΟΛΛΩΝ ΑΠ.	1
ΚΛΕΑΝΘΗΣ	1

ΑΠΟΛΛΩΝΑ

Παρά το γεγονός ότι το ματς ανάμεσα στον Απόλλωνα Απ. και τον Κλεάνθη έληξε ισόπαλο με 1-1, υπήρξε νικητής και ηττημένος. Διότι μία ομάδα που βλέπει την απόστασή της από την κορυφή της βαθμολογίας να αυξάνεται δεν μπορεί να χαίρεται, όπως δεν μπορεί να στεναχωριέται μία ομάδα που στέκεται όρθια με αριθμητικό μειονέκτημα δύο ποδοσφαιριστών.

Ο τελευταίος είναι άλλος ένας λόγος που δεν θα ξεχαστεί αμέσως ο προχθεσινός αγώνας και είναι άμεσα συνδεδεμένος με την διαιτησία του **Κώστα Ζαννετίδη**, για την οποία οι Απολλωνιάτες φωνάζουν, με τα παράπονά τους να έχουν ως σημεία αναφοράς τις δύο αποβολές και το πέναλτι με το οποίο ο Κλεάνθης ισοφάρισε το παιχνίδι.

Πάντως, η αλήθεια είναι πως οι αριθμητικές ανακατατάξεις στον αγωνιστικό χώρο πρόσδωσαν στο ματς μία ξεχωριστή γοητεία και το μετέτρεψαν σε ρώσικη ρουλέτα, αφού ο Κλεάνθης όχι μόνο δεν μπόρεσε να καθαρίσει την υπόθεση των τριών βαθμών, αλλά αντίθετα βρέθηκε πίσω στο σκορ από την στιγμή που ο αντίπαλός του έμεινε με εννέα παίκτες!

Στο πρώτο μέρος ο αγώνας κύλησε ισορροπημένα, με τον Κλεάνθη να διατηρεί μία ελαφρά πρωτοβουλία και να την ενισχύει στην επανάληψη, οπότε και ο Απόλλων άλλαξε τακτική, έδωσε χώρο και κυνήγησε το γκολ με αντεπιθέσεις.

Η πρώτη μεγάλη ευκαιρία του αγώνα χάθηκε για τους φιλοξενούμενους στο 40ό λεπτό, όταν ο **Χατζηχριστοδούλου** έδιωξε με υπερένταση σε κόρνερ το ψηλοκρεμαστό σουτ του **Καρίκη** από το ύψος του πέναλτι.

Ο χορός των αποβολών άνοιξε στο 48ο λεπτό, με τον **Ζαννετίδη** να βγάζει την δεύτερη κίτρινη κάρτα στον **Διακαναστάση**, επειδή κλότσησε μπροστά του επιδεικτικά την στιγμή του καταλογισμού ενός φάουλ.

Στο 61' βγήκε η απ' ευθείας κόκκινη στον **Μακαρούνα Μ.,** ο οποίος έβρισε την κερκίδα. Ακολούθησαν έντονες διαμαρτυρίες, κατά την διάρκεια των οποίων αποβλήθηκε από τον πάγκο όχι μόνο ο προπονητής των γηπεδούχων **Παναγιώτης Μακαρούνας,** αλλά και ο αναπληρωματικός τερματοφύλακας **Πλάτσης**, που είδε και αυτός την κόκκινη κάρτα.

Στο 72 ήρθαν τα πάνω κάτω. Κατά την διάρκεια αντεπίθεσης ο **Μακαρούνας Γ.** έπιασε το σουτ μέσα από την μεγάλη περιοχή, η μπάλα κόντραρε στους αμυντικούς, επέστρεψε στον ίδιο τον Μακαρούνα, που με δεύτερο ψηλοκρεμαστό σουτ από το ύψος του πέναλτι έκανε το 1-0.

Ο Κλεάνθης έφτασε στην ισοφάριση στο 85. Ο **Θεοδοσίου** μάρκαρε τον **Σπάρταλη Μ.** (χωρίς να είναι ξεκάθαρο αν τον βρήκε ή όχι το τάκλιν), που έπεσε και κέρδισε το πέναλτι.

Ο **Κρομμύδας** ήταν ψύχραιμος και διαμόρφωσε το τελικό 1-1

Καλύτεροι των γηπεδούχων ήταν οι **Χατζηχριστοδούλου, Μακαρούνας Γ.** και Χαρίτος, ενώ από τον Κλεάνθη διακρίθηκαν οι **Χατζηθεοδωράκης** και **Καρίκης**.

Φρικτά παράπονα έχουν οι άνθρωποι του Απόλλωνα από την διαιτησία του **Ζαννετίδη.** Καλοί ήταν οι βοηθοί **Λάμπρου** και **Πλακογιάννης**.

Οι συνθέσεις:

ΑΠΟΛΛΩΝ ΑΠΟΛΛΩΝΩΝ: *Χατζηχριστοδούλου, Μακαρούνας Μ., Χατζηπέτρος, Μακαρούνας Β., Χάσταλης, Μακαρούνας Γ., Διακαναστάσης, Θεοδοσίου, Εγγλέζος (38 λ.τ. Γιαννακόπουλος-92 Κυριαζάκος), Χαρίτος, Σεντονάς (89 λ.τ. Σωτηρίου)*

ΚΛΕΑΝΘΗΣ: *Σαββιδάκης, Χατζηθεοδωράκης, Πάττας, Σπάρταλης Α., Μανιάς, Αθανασίου, Λαζαρίδης (57 Σεβδαλής), Καρίκης, Σπάρταλης Μ., Αραμπατζόγλου, Κρομμύδας Ν.*



"Ηταν αυστηρός μαζί μας"

Ο προπονητής του Απόλλωνα, **Παναγιώτης Μακαρούνας** δεν ήθελε να ασχοληθεί στις δηλώσεις του με τη διαιτησία, όμως δεν παρέλειψε να πεί ότι ο **Ζανεττίδης** ήταν αυστηρός μαζί τους. "Ηταν ένα πολύ δύσκολο παιχνίδι, ενώ προερχόμασταν και από το παιχνίδι κυπέλλου κόντρα στον Ιάλυσο, την περασμένη Τετάρτη.

Ο διαιτητής ήταν πολύ αυστηρός μαζί μας, αλλά παρά το ότι παίξαμε όλο σχεδόν το β' ημίχρονο με 9 παίκτες, τα πήγαμε καλά, κυνηγώντας με πάθος τη νίκη. Αξίζουν συγχαρητήρια στούς ποδοσφαιριστές μου για την προσπάθειά τους"



"Εξελίχθηκε σε μπούμερανκ"

Αρνητικά για την ομάδα του λειτούργησε το πλεονέκτημα της αριθμητικής υπεροχής, όπως δήλωσε ο προπονητής του Κλεάνθη, **Ανδρέας Τσακμακίδης** καθώς οι ποδοσφαιριστές τους δεν κατόρθωσαν να το εκμεταλλευθούν.

"Δυστυχώς το παιχνίδι γύρισε μπούμερανκ για εμάς από τη στιγμή ότι οι αντίπαλοι μας έμειναν με 9 παίκτες. Αντί να πετύχουνε το καλύτερο, ήρθε το χειρότερο. Συγχαρητήρια στην ομάδα του Απόλλωνα και καλή συνέχεια".

γ' ημίχρονο



ΓΙΑ ΤΙ ΕΤΣΙ ΜΑΣ ΑΡΕΣΕΙ....

Δεν ξέρουμε αν ο Γιώργος Παπαδημήτρης, ο επωνομαζόμενος Μάνος άνοιξε ψαροταβέρνα, όμως η έμπνευση του Βασίλη Καστανάκη, σίγουρα αποκαλύπτει, ότι οι παρεκκλήσεις του Γιώργου Παπαδημήτρη για εισιτήρια από όλους τους Μαριτσενούς δεν έφεραν αποτέλεσμα. Βλέπουν και απολαμβάνουν το ματς, έστω κι αν ο μαντρότοιχος είναι αρκετά ψηλός με συντροφιά τις μπύρες... "γιατί έτσι μας αρέσει". Ακόμα και από τα αυτοκίνητά τους για να αποφεύγουν την κακοκαιρία.

(www.actionphotography.gr)

Πιο καλή η μοναξιά



Εξέδρες στο γήπεδο της Κρεμαστής υπάρχουν αλλά καλύτερη... η μοναξιά.
Ο φίλος της φωτογραφίας παρακολουθεί τον αγώνα Φοίβος-Κλεόβουλος από την ταράτσα διπλανού κτιρίου και με παρέα τον ... ηλιακό θερμοσίφωνα.

Τρεις στατιστικές παρατηρήσεις



Τρία ιδιαίτερα ενδιαφέροντα στατιστικά στοιχεία αλίευσε από το αρχείο του ο στατιστικολόγος **Ρασήτ Μαρασλής**. Ο **Νίκος Τσαλώλης** συμπλήρωσε στο προχθεσινό ματς με αντίπαλο την Κατταβιά πενήντα συνεχόμενες συμμετοχές με την φανέλα του Ηρακλή Μαριτσών, ξεκινώντας το εκπληκτικό του σερί από το εκτός έδρας παιχνίδι της 22ης αγωνιστικής του πρωταθλήματος της περιόδου 2002-2003 με τον Κλεόβουλο, τον οποίο οι Μαριτσενοί νίκησαν με 2-0.

Οι Λινδιακοί εμπλέκονται πολύ πιο άμεσα στο δεύτερο στατιστικό στοιχείο του αρχείου του Ρασήτ. Το προχθεσινά ματς της Κρεμαστής ήταν το έκτο συνεχόμενο που ο Φοίβος επικρατεί του Κλεόβουλου. Από την περίοδο 1998-1999 οι Κρεμαστενοί μετρούν μόνο νίκες επί του Κλεόβουλου, χτίζοντας μία πανίσχυρη παράδοση.

Τέλος, μόνο το μαύρο και το άσπρο συνοδεύει τις αναμετρήσεις του ΑΕΡΑ με τον Άγιο Γεώργιο στο γήπεδο Αφάντου. Στις τελευταίες πέντε συναντήσεις των δύο ομάδων αγνοείται η ισοπαλία, καθώς οι Αφαντενοί μετρούν τρεις νίκες και δύο οι Μαλωνίτες. Το προχθεσινό γκολ του **Πλύγκου** στην εκπνοή έσωσε την στατιστική παράδοση.

Το απόγευμα του Στέργου



Λαχτάρισαν οι φίλοι του Ασκληπιού στο 8ο λεπτό του προχθεσινού αγώνα με τον Διαγόρα Βατίου όταν μετά από ένα δυνατό μαρκάρισμα του **Στέφανου Λινάρδου** πάνω στον **Στέργο Μαρίνο** ο νεαρός ποδοσφαιριστής, που ουσιαστικά ανήκει πλέον στην ΠΑΕ Χαλκηδόνα, βγήκε από το παιχνίδι κουτσαίνοντας. Μετά από λίγη ώρα η καρδιά των περισσότερων και προπαντός του ίδιου του **Μαρίνου** επέστρεψε στην θέση της, αφού το χτύπημα στο καλάμι αποδείχθηκε επιπόλαιο και δεν δημιούργησε στον νεαρό το παραμικρό πρόβλημα.

Το ματς με τον Διαγόρα Β. ήταν το τελευταίο του **Στέργου Μαρίνου** με τα χρώματα του Ασκληπιού. Ο νεαρός, την στιγμή της αλλαγής του μόλις στο 8ο λεπτό της συνάντησης, καταχειροκροτήθηκε τόσο από τον κόσμο, όσο και από τους συμπαίκτες του, με τους πάντες να του χαρίζουν τις ευχές τους για καλή επιτυχία. Μάλιστα, ο προπονητής του Διαγόρα **Γιάννης Καμπούρης,** του πρόσφερε το απόσταγμα της εμπειρίας του από την συμμετοχή του στις εθνικές κατηγορίες: «Εύχομαι στον **Στέργο** καλή επιτυχία. Οφείλει να δουλέψει σκληρά και να έχει υπομονή. Αν το κάνει, να είναι σίγουρος πως θα φτάσει ψηλά».

Γ' ΗΜΙΧΡΟΝΟ

Θέμα ιδιοσυγκρασίας

Πιστός στο ραντεβού για μία ακόμη αγωνιστική ημέρα. Ο αντιδήμαρχος του Δήμου Πεταλούδων **Φιλήμονας Καρίκης** (δεξιά στην φωτογραφία) που βρέθηκε στο γήπεδο Κρεμαστής για να παρακολουθήσει παιχνίδι της ομάδας του Δήμου, του Φοίβου.

Το διατελέσαν μέλος της ΕΠΣΔ και πρώην πρόεδρος του Δαμάγητου δηλώνει φανατικός φίλος του ποδοσφαίρου και αυτό το αποδεικνύει με τις παρουσίες του στα γήπεσα.



«Ας είναι καλά οι Αλβανοί»

Κουρασμένος δήλωσε πριν την έναρξη του αγώνα στην Κρεμαστής ο πρώτος βοηθός της αναμέτρησης του Φοίβου με τον Κλεόβουλο, **Στέλιος Κατταβένος,** χωρίς όμως να εξηγήσει τον λόγο. Όταν ρωτήθηκε αν η αιτία είναι το μάζεμα του καρπού των ελαιόδεντρων, ο **Κατταβενός** απάντησε χαριτολογώντας «Ας είναι καλά οι Αλβανοί» .



Ο Παπανικολάου άλλαξε θέση στις...κάρτες

Τους κακομαθαίνουνε

Η εμπειρία των **Σάββα Παπανικολάου, Στέλιου Κατταβενού** και **Νίκου Χατζηνικόλα** εγγυήθηκαν την αρτιότητα του αγώνα στην Κρεμαστή μεταξύ του Φοίβου με τον Κλεόβουλο. Παρά τις δυσκολίες που αντιμετώπισαν στο παιχνίδι δεν υπέπεσαν σε λάθος, κακομαθαίνοντας τους φιλάθλους που έφυγαν από το γήπεδο, χωρίς να έχουν να πουν το παραμικρό.

Παράλληλα και παρά την θέληση του **Παπανικολάου** να μην φορτώσει με κάρτες τους ποδοσφαιριστές των ομάδων, ήρθε και η στιγμή που αναγκάστηκε να αναθεωρήσει όταν έβλεπε στις αρχές του δευτέρου μέρους να μην συμμορφώνονται στις υποδείξεις, τους να αγωνιστούν δηλαδή ήρεμα και χωρίς αντιαθλητικές ενέργειες.

Άμεση ήταν και η αντίδραση του η οποία μεταφράστηκε με μία κίνηση, όταν δηλαδή έπιασε τις κάρτες από το πίσω μέρος του παντελονιού του και τις τοποθέτησε στο αριστερό τσεπάκι της φανέλας του έτοιμος να τιμωρήσει, κάθε παράβαση που θα είχε πρόθεση.

Μέχρι και το 89' οι ποδοσφαιριστές έδειχναν να συμμορφώνονται στην νέα κατάσταση, εκτός βέβαια από τον Αγαπητό Αμπελά που μετά από μαρκάρισμα που δέχτηκε απάντησε σε αντίπαλο του.

Τίμησαν την μνήμη του

Ενός λεπτού σιγή τηρήθηκε σε όλα τα γήπεδα του τοπικού μετά από απόφαση της ΕΠΣΔ, με αφορμή την μνήμη του αποθανόντος **Κώστα Κώστα.**

Πρασίνισε η εξέδρα

Έντονο ήταν το ενδιαφέρον της διοίκησης της Ρόδου για το παιχνίδι της Κρεμαστής μεταξύ του Φοίβου και του Κλεόβουλου. Ανάμεσά τους διακρίθηκαν Ο πρόεδρος **Γιώργος Παρασκευάς**, ο διευθύνων σύμβουλος **Χρησόστομος Ψέλλας**, αλλά και ο πρώην πρόεδρος της ακαδημίας **Ηρακλής Χοροζίδης**.

Πολλοί συσχέτισαν την παρουσίας με αυτήν του **Νίκου Μαντικού** στον πάγκο του Κλεόβουλου, όπως και του **Μακρυδημήτρη** στην σύνθεση των Λινδιακών, αλλά οι πιο προχωρημένοι για το ενδιαφέρον που υπάρχει για τον ταλαντούχο παίκτη του Φοίβου **Στρατή** που όμως είχε πρόβλημα και δεν έπαιξε.

Έμεινε «απογοητευμένος»

Αν και ο νεαρός ποδοσφαιριστής του Φοίβου Αξιώτης συμπεριλήφθηκε στην αποστολή της ομάδας για τον αγώνα με τον Κλεόβουλο δεν χρησιμοποιήθηκε κατά την διάρκεια του



αγώνα, αφήνοντας του προπονητή της ομάδας του στην μικτή Πάιδων **Αντώνη Οικονόμου** που βρέθηκε στο γήπεδο Κρεμαστής, μαζί με τους **Δημήτρη Σαλπιγγίδη** (προπονητή παιδικής ομάδας της Ρόδου) «απογοητευμένο» για την μη συμμετοχή του.

Άφαντος ο Δήμαρχος

Το ντέρμπι κορυφής της Α2 ανάμεσα στον Κολοσσό και τον Ηλυσιακό συγκέντρωσε το μεγαλύτερο ενδιαφέρον των φιλάθλων το απόγευμα του Σαββάτου. Από πολύ νωρίς ξεκίνησε η προσέλευση ενώ η μεγαλύτερη μάζα εμφανίστηκε γύρω στις πέντε παρά δέκα με αποτέλεσμα το γήπεδο να γεμίσει μισή ώρα πριν την έναρξη του αγώνα.

*Ανάμεσα στους δεκάδες φίλους του Κολοσσού, ήταν και η πρόεδρος του Νομαρχιακού Αθλητικού Οργανισμού Δωδεκανήσου **Ανδριάνα Μπαφίτη**, ο συνεπίκουρος Δημάρχου Ροδίων σε θέματα αθλητισμού **Κάλλιστος Διακογεωργίου** και ο επικεφαλής της δημοτικής μειοψηφίας **Χατζής Χατζηευθυμίου**.*

*Η απουσία που έχει συζητηθεί πολύ γιατί δεν ήταν πρώτη φορά που έλειπε από παιχνίδι του Κολοσσού, ήταν αυτή του Δημάρχου **Γιώργου Γιαννόπουλου**. Ο Δήμαρχος την περσινή αγωνιστική περίοδο δεν έχανε αγώνα για αγώνα του Κολοσσού και μάλιστα ήταν από τους θερμότερους οπαδούς των «θαλασσί». Έδειχνε ένα πολύ διαφορετικό πρόσωπο που άρεσε πολύ στον κόσμο και πάντα αποτελούσε αντικείμενο συζήτησης.*

*Φέτος όμως ο κ. **Γιαννόπουλος** δεν έχει δώσει το παρών σε κανένα εντός έδρας παιχνίδι του Κολοσσού. Ούτε καν σε ντέρμπι όπως ήταν αυτό με τον Ηλυσιακό. Μπορεί οι ανειλημμένες του υποχρεώσεις να τον κρατάνε μακριά από το Βενετόκλειο αλλά τουλάχιστον πέρσι κατάφερνε και στήριζε με την παρουσία του την ομάδα της πόλης. Θα περίμενε κανείς την φετινή σεζόν που οι «θαλασσί» πρωταγωνιστούν να ήταν πιο κοντά στην προσπάθεια.*

Υπάρχουν και οι κακεντρεχείς πάντως που λένε ότι ο Δήμαρχος, λόγω ...Παλέ, αποφεύγει τις πολλές εμφανίσεις στο γήπεδο για να μην βρεθεί σε δύσκολη θέση να μιλήσει για το μείζον αυτό θέμα!

Φίλαθλοι γένους θηλυκού

Αν καθόταν κάποιος στην είσοδο του Βενετοκλείου από νωρίς θα έβλεπε πως τον αγώνα του Κολοσσού προσήλθαν να παρακολουθήσουν ΠΑΡΑ πολλές γυναίκες. Το ωραίο φύλο είχε πολύ έντονη παρουσία στο γήπεδο. Βέβαια, σε όλα τα παιχνίδια υπάρχει «άρωμα γυναίκας» αλλά με τον Ηλυσιακό, λόγω του ότι ήταν ντέρμπι και το πρώτο επίσημο ματς των «θαλασσί» για το 2005 εντός έδρας, το ποσοστό των θηλυκών φιλάθλων άγγιζε με ευκολία το 40%!

Περισσότερους και με "μικρούς"

Ηταν τέτοια η εξέλιξη του σκορ στο Δημοτικό Στάδιο που ο **Ανδρέας Σταύρου** δεν δίστασε να παίξει με περισσότερους από τέσσερις μικρούς. Από την αρχή έπαιξε με **Αθανασίου, Γουλόπουλο, Μαχλή** και **Κεφάλα.** Σ' αυτούς προστέθηκε από το 49' ο **Καλημέρης** κι από το 67' ο **Αμπελάς.** Ηταν παιχνίδι που προσφερόταν για να δεί κι άλλα πράγματα ο τεχνικός του Διαγόρα.

Ομπρέλα...στην ξαστεριά

Τρεις παρατηρητές διαιτησίας (από αριστερά **Κυπραίος, Ερωτόκριτος, Γενής**) βρέθηκαν στο γήπεδο Κρεμαστής για την αναμέτρηση του Φοίβου με τον Κλεόβουλο, αλλά η παρουσία έστω και του ενός ήταν υπεραρκετή. Και αυτό γιατί η διαιτησία των **Παπανικολάου, Κατταβενού** και **Χατζηνικόλα,** κυμάνθηκε σε υψηλά επίπεδα, με αποτέλεσμα μετά το τέλος του αγώνα να ασχοληθούν περισσότερο με την απόδοση και το αποτέλεσμα των ομάδων παρά με αυτή των διαιτητών.



Να τους ζήσει



Χαζομπαμπάς είναι από προχθές ο πρόεδρος του Αγίου Γεωργίου, **Θεοδόσης Στεφανάκης** καθώς η γυναίκα του **Ειρήνη,** έφερε στον κόσμο είναι χαριτωμένο κι υγιέστατο κοριτσάκι. Δυστυχώς όμως το χαρμόσυνο αυτό γεγονός για τον πρόεδρο του Αγίου, δεν συνδυάστηκε με θετικό αποτέλεσμα στο παιχνίδι της ομάδας του στ' Αφάντου, αν και λίγο έλειψε να το πετύχει.

Το αθλητικό τμήμα της "Γ" εύχεται στο ευτυχισμένο ζευγάρι να τους ζήσει το νέο μέλος της οικογένειας.

«Μας φάγανε»

Μετά τον σοβαρό τραυματισμό του **Χρήστου Παππά**, ο Κολοσσός υπέστη νέο πλήγμα την περασμένη εβδομάδα. Ο **Βασίλης Φραγκιάς** είδε τους Άλμπερτ και Μακρή να τραυματίζονται στο πόδι και η συμμετοχή τους να είναι αμφίβολη στο ντέρμπι.

Την Πέμπτη λοιπόν έγινε ευχέλαιο ενώ στην εκκλησία της Παναγίας της Τσαμπίκας άναψαν πολλά κεριά και λαμπάδες για να τελειώσουν πια οι κακοτυχίες στην ομάδα.

«Μας έχουν φάει όλη την εβδομάδα» λέγανε και ξαναλέγανε οι άνθρωποι του Κολοσσού αναφερόμενοι στις μουρμούρες των Λαρισαίων που ακόμα δεν έχουν χωνέψει την εντός έδρας ήττα από τους Ροδίτες.

«Κλεμμένο» αλλά καλό!



Μερίδα πιστών φίλων του Κολοσσού που ...παραδοσιακά στήνουν τη δική τους παράσταση στην εξέδρα κάτω από το ταμπλό, έφτασε στο Βενετόκλειο μιάμιση ώρα πριν το τζάμπολ! Τοποθέτησαν το τύμπανό τους, ανάρτησαν τα πανό τους και περίμεναν την έναρξη του ντέρμπι.

Αφού αντάλλαξαν χαιρετισμό με τους «απέναντι» (Κωλοσσάρα από τη μία, ομαδάρα από την άλλη), άρχισαν να ...περιποιούνται τον Ηλυσιακό (στα ίσια, στα ίσια, γ... τα Ιλίσια). Μεταξύ των γνωστών συνθημάτων, ακούστηκε και ένα καινούριο! «Κλεμμένο» βέβαια αλλά καλό. «Σήκωσέ το, το γ..., δεν μπορώ, δεν μπορώ να περιμένω» ήταν το ...νέο σύνθημα των οπαδών που παραπέμπει φυσικά στην κούπα του πρωταθλήματος!

Ζούσε το παιχνίδι από τον πάγκο

Τι και αν ο τραυματισμός στο πόδι τον κράτησε εκτός παρκέ; Ο **Δημήτρης Μακρής** καθόταν με τις φόρμες του στον πάγκο του Κολοσσού και ζούσε το παιχνίδι με τον Ηλυσιακό σαν να έπαιζε ο ίδιος.

Ο 26χρονος παίκτης των «θαλασσί» ήταν (σχεδόν) μόνιμα όρθιος και παρότρυνε ανά πάσα στιγμή τους συμπαίκτες του. Πανηγύριζε, χειροκροτούσε και ενθάρρυνε ενώ έμοιαζε να κρατιέται με δυσκολία να μην μπει στον αγωνιστικό χώρο. Άλλωστε, ο αντίπαλος ήταν κίνητρο για τον Μακρή να παίξει και να δώσει τον καλύτερό του εαυτό. Αλλά οι συγκυρίες τα έφεραν αλλιώς

Όλοι «Σφαίρα»!

Μέχρι πρωΐας διασκέδαζαν στο «Σφαίρα Live» διοικούντες, προπονητές και παίκτες του Κολοσσού. Οι «θαλασσί» θέλησαν να συνεχίσουν το πανηγύρι της νίκης επί του Ηλυσιακού και της διατήρησης στην κορυφή της Α2 απολαμβάνοντας το πρόγραμμα του **Νίκου Γιάννου** και της παρέας του.

"ΝΑ ΕΥΘΡΑΔΟΥΝ ΤΗΝ ΨΥΧΗ"

Ο γνωστός δικηγόρος **Εμμανουήλ Παπαϊωάννου** με επιστολή του σχολιάζει την πρόσφατη απόφαση της πειθαρχικής Επιτροπής της ΕΠΑΕ για τον αγώνα Πανιωνίου-Ολυμπιακού.

Συγκεκριμένα αναφέρει:

"Οι αυστηρές ποινές τις οποίες έχει επιβάλει ο Αθλητικός Δικαστής στις ποδοσφαιρικές ομάδες και στους οικείους συλλόγους, Ολυμπιακού και Πανιωνίου δια τα πρωτοφανή έκτροπα τα οποία εσημειώθησαν την Κυριακή 9 Ιανουαρίου τρέχοντος έτους, στο γήπεδο του Πανιωνίου Νέας Σμύρνης, τυγχάνουν γενικής επιδοκιμασίας.

Είναι καιρός να ενστερνισθούμε το αξίωμα το οποίο έχει διακηρύξει ο φιλόσοφος Γαληνός.

"Αριστα απάντων γυμνάσια είναι τα μη μόνον το σώμα διαπονείς, αλλά και την ψυχήν τέρπειν δυνάμενα". (Αριστα αθλήματα είναι εκείνα τα οποία δεν εγκυμνάζουν μόνο το σώμα, αλλά και μπορούν να ευφράδουν την ψυχή.)

Ευχαριστώ για την φιλοξενία
Με φιλικούς χαιρετισμούς
Εμμανουήλ Δ. Παπαϊωάννου
Δικηγόρος παρ' Αρείω Πάγω ε.τ. Συγγραφέας"

ΧΕΙΡΟΚΡΟΤΗΣΑΝ ΤΟΝ ΣΤΡΑΤΗΓΟ

Κοντά στο ποδόσφαιρο και στον αθλητισμό δεσμεύτηκε να είναι ο διοικητής της 95 ΑΔΤΕ υποστράτηγος **Παναγιώτης Κυριάκου**, που κατά την διάρκεια του χαιρετισμού του είπε την φράση που προφανώς περίμεναν με την μεγαλύτερη ανυπομονησία οι περισσότεροι από τους παράγοντες των σωματείων.

«Όλοι οι στρατιώτες ποδοσφαιριστές θα έχουν την κάθε δυνατή διευκόλυνση», είπε ο στρατηγός, προκαλώντας τις επευφημίες και τα ζωηρά χειροκροτήματα ολόκληρης της αίθουσας.

Συγχαρητήριο

Ο συνεπίκουρος Δημάρχου Ροδίων Κάλλιστος Διακογεωργίου συγχαίρει τον πρόεδρο του Αγίου Γεωργίου Μαλώνας Θεοδόση Στεφανάκη και την σύζυγό του Ειρήνη, που απέκτησαν ένα χαριτωμένο και υγιέστατο κορπσάκι.

ΕΥΧΗΤΗΡΙΟ

Τα μέλη του Δ.Σ., ο προπονητής και οι ποδοσφαιριστές του Αγίου Γεωργίου Μαλώνας, εύχονται στον πρόεδρο Θεοδόση Στεφανάκη και την σύζυγό του Ειρήνη να τους ζήσει η νεογέννητη κόρη

Αγκαλιές με τον κόσμο



Μετά την λήξη του αγώνα με τον Ηλυσιακό, ο Αλέξης Παναγιωτόπουλος έγινε... ένα με τους φιλάθλους της ομάδας και τον ακολούθησε ο αρχηγός Χρήστος Γκογκίδης.

Την αποθέωση γνώρισαν οι «θαλασσί» από τον κόσμο που όρθιος χειροκροτούσε τους παίκτες της ομάδας οι οποίοι έγιναν ένα κουβάρι στο κέντρο του γηπέδου και πανηγύριζαν την νίκη τους.

Αν η αίσθηση ήταν μια φορά γλυκιά μέσα στη Λάρισα με ακριβώς αντίστοιχο σκηνικό, στο Βενετόκλειο ήταν δέκα φορές αφού το να στέκεσαι στο κέντρο του γηπέδου μετά από νίκη και να δέχεσαι το θερμό χειροκρότημα του κόσμου σου είναι μοναδικό συναίσθημα.

Εκοψε την πίτα

Την κοπή της πίτας πραγματοποίησε η ομάδα του Ζευς την Παρασκευή στα αποδυτήρια του γηπέδου των Αγ. Αποστόλων με τις ευλογίες του εφημέριου της εκκλησίας των Αγ. Αποστόλων Μανώλη Πόκια, που πραγματοποίησε αγιασμό.

Ο τυχερός της εκδήλωσης ήταν ο ποδοσφαιριστής **Καβουκλής** που βρήκε το φλουρί το οποίο αντιστοιχούσε στο ποσό των 100 ευρώ τα οποία και παρέλαβε από τον πρόεδρο της ομάδας **Παναγιώτη Πατλάκη**.



"ΕΥΤΥΧΙΣΜΕΝΟΙ"

Η...ευτυχία δε μπορεί να απουσιάζει από τους δύο ενωσιακούς προπονητές, μετά τις επιτυχίες των Μικτών. Αντώνης Οικονόμου και Σάββας Ορφανίδης έδωσαν το παρόν στη κοπή της πίας



ΤΙ ΟΡΕΣΤΗΣ, ΤΙ ΑΡΙΣΤΟΤΕΛΗΣ

Θέλοντας να καταδείξει την δύναμη του ποδοσφαίρου, ο υπουργός Αιγαίου και Νησιωτικής Πολιτικής, **Αριστοτέλης Παυλίδης**, διηγήθηκε κατά την διάρκεια της προχθεσινής εκδήλωσης της ΕΠΣΔ ένα περιστατικό που τον μετέτρεψε από βουλευτή σε διαιτητή! Το Ορέστης Παυλίδης του γνωστού παράγοντα της διαιτησίας ήταν πιο εύκολο και πιο αναγνωρίσιμο από το **Αριστοτέλης Παυλίδης**, ειδικά στο ξεκίνημα της πολιτικής σταδιοδρομίας του υπουργού.

ΖΟΥΜΕ ΣΤΟΝ ΠΑΡΑΔΕΙΣΟ...

Να σταματήσουν τις μεμψιμοιρίες και να αποδεχθούν ότι η κατάκτηση του Πανευρωπαϊκού Πρωταθλήματος Ποδοσφαίρου από την Εθνική μας ομάδα κάλεσε τους ανθρώπους του ποδοσφαίρου ο **Γιάννης Οικονομίδης**. «Έχει γίνει σκληρή δουλειά σε υποδομή και οργάνωση και πιστεύω ακράδαντα ότι θα υπάρξει συνέχεια», υποστήριξε ο γενικός γραμματέας της ΕΠΟ.

Προφανώς, λοιπόν, η κατάκτηση του Πανευρωπαϊκού της Πορτογαλίας αντικατοπτρίζει την εικόνα του ελληνικού ποδοσφαίρου και είναι προϊόν των υποδομών.

Συμπερασματικά, αν τα τέσσερα χρόνια δουλειάς χτίζουν οικοδομήματα Πανευρωπαϊού επιπέδου, σε δέκα χρόνια το ελληνικό ποδόσφαιρο θα κυριαρχεί και θα συναγωνίζεται σε διάρκεια την Εθνική Βραζιλίας. Αν δεν μας απατά η μνήμη μας, ο ίδιος ο **Όττο Ρεχάγκελ** έλεγε μετά τον θρίαμβο πως δεν πρέπει να περάσει ανεκμετάλλευτος και το ποδόσφαιρο να μπει στα σχολεία, να δημιουργηθούν υποδομές, να οργανωθεί συνολικά το ποδοσφαιρικό οικοδόμημα κ.τ.λ., ενώ αξίζει τον κόπο να θυμηθούμε και την πορεία της Ολυμπιακής μας ομάδας στο «Αθήνα 2004». Προφανώς, λοιπόν, ο Ρεχάγκελ δεν είδε ότι όλα αυτά υπάρχουν. Αν θέλει, μπορεί να το διαπιστώσει παρακολουθώντας λίγους από τους αγώνες των δέκα ομίλων του περιφερειακού πρωταθλήματος, για να διαπιστώσει ποια είναι η βάση του ελληνικού ποδοσφαίρου.

Η ταύτιση της επιτυχίας της Εθνικής με την ποιότητα του ελληνικού ποδοσφαίρου, φυσικά, ακούγεται ευχάριστα και είναι εξαιρετικά χρήσιμη. Δυστυχώς ή ευτυχώς, όμως, η ποδοσφαιρική μας καθημερινότητα προσδιορίζει την πραγματική εικόνα.

ΜΠΑΡΟΥΤΙ ΓΙΑ ΤΟ ΑΝΤΙΟ

Φωτιές άναψε με την δήλωσή του περί ύπαρξης πέντε υποψηφίων για την προεδρία της ΕΠΣΔ ο σημερινός πρόεδρος της Ένωσης, **Κλεόβουλος Χατζηγεωργίου.** Μόλις ολοκλήρωσε την φράση του, στην αίθουσα του ξενοδοχείου «Πλάζα» ακούστηκε ένα μακρόσυρτο επιφώνημα, με τους περισσότερους να στρέφουν το βλέμμα τους προς τους μέχρι στιγμής δύο επίσημους υποψήφιους, **Μιχάλη Βεργωτή** και **Κάλλιστο Διακογεωργίου**. Το αν πάγωσαν ή όχι ελέγχεται, αφού και οι δύο είχαν καρφωμένα τα μάτια τους στον **Χατζηγεωργίου.** Την ρεβάνς τους για την φωτιά που τους άναψε την πήραν χθες, ίσως χωρίς να το ξέρουν.

Οι πληροφορίες αναφέρουν πως από το πρωί που άνοιξε το κινητό του ο πρόεδρος της Ένωσης δεν ηρέμησε ούτε λεπτό, αφού δέχθηκε καταιγισμό τηλεφωνημάτων από παράγοντες που του ζητούσαν τα ονόματα των άλλων τριών υποψηφίων. Βράχος αυτός, δεν είπε το παραμικρό. Φανταστείτε τώρα στις κινήσεις που οργανώνουν **Βεργωτής** και **Χατζηγεωργίου** να υπάρχουν άτομα που να θέλουν την θέση του προέδρου. Αν ψηφιστούν από τα σωματεία, θα έχουν την δυνατότητα να διεκδικήσουν την προεδρία, αφού όσο κι αν πιστεύουν πως ελέγχουν την κατάσταση, επί της ουσίας ούτε ο **Μιχάλης Βεργωτής**, ούτε ο **Κάλλιστος Διακογεωργίου** είναι επικεφαλής συνδυασμών, γιατί πολύ απλά βάσει του νέου εκλογικού συστήματος δεν υπάρχουν συνδυασμοί. Ο πρόεδρος αναδεικνύεται από τα ίδια τα μέλη του Δ.Σ. και από αυτά καθαιρείται. Αν η φιλοδοξία των μυστηριωδών τριών εκδηλωθεί πριν από τις εκλογές έχει καλώς. Αν όχι και πάει στο Δ.Σ., μας περιμένουν γλέντια.



ΠΑΡΟΥΣΑ Η ΔΙΑΙΤΗΣΙΑ

Η ...ηγεσία της διαιτησίας δεν μπορούσε να λείψει από την κοπή της πίτας της ΕΠΣΔ. Ο πρόεδρος **Δημήτρης Κάπρος**, με το μέλος της ΚΕΔ **Παντελή Αργυρίου**, τον **Κώστα Καψάσκη** και τον **Πέτρο Κάζα**.

ΠΡΟΦΑΝΩΣ ΕΙΝΑΙ ΟΛΑ ΑΝΘΗΡΑ

«Η συνεργασία μας με την ΕΠΣΔ είναι άριστη. Πιστεύω ότι η ΕΠΟ έχει ανταποκριθεί στο μέγιστο που μπορούσε, με πρώτο το οικονομικό». Η παραπάνω δήλωση ανήκει στον γενικό γραμματέα της ΕΠΟ, **Γιάννη Οικονομίδη**, και έγινε στο πλαίσιο του χαιρετισμού του κατά την διάρκεια της προχθεσινής εκδήλωσης της ΕΠΣΔ στο «Πλάζα». Το ότι η σημερινή διοίκηση της ΕΠΟ, που στον πυρήνα της είναι ίδια με την προηγούμενη, συνεργάζεται άριστα με την ΕΠΣΔ δεν είναι μυστικό. Ουδέποτε έχει πάει κόντρα η μία στην άλλη, ενώ το επίπεδο της συνεργασίας εξαρτάται βασικά και από τις απαιτήσεις που υπάρχουν.

Ως προς το οικονομικό, θυμίζουμε πως τα τελευταία χρόνια το ενιαίο και συναρπαστικό πρωτάθλημα της Β' κατηγορίας διασπάστηκε υποχρεωτικά σε δύο ομίλους, διότι τα σωματεία δεν άντεχαν το οικονομικό βάρος, ενώ θυμίζουμε και την αποχή στην οποία κατέβηκαν έναν χρόνο πριν τα σωματεία επειδή δεν υπήρχε «σάλιο».Θα μπορούσαμε να θυμίζουμε πολλά ακόμα, αν δεν υπήρχε στην μέση η προχθεσινή γιορτή...

ΤΟ ΕΤΕΡΟ...ΗΜΙΣΥ!

Η ΕΠΣΔ τίμησε τον **Θεοδόση Κυπραίο** και την τιμή αυτή δεν μπορούσε να την μοιράσει με άλλον, εκτός από το έτερο του ήμισυ, τον **Γιάννη Κάτρη**.



ΑΠΟΧΩΡΗΣΗ ΜΕ ΕΡΩΤΗΜΑΤΙΚΑ



Πριν κοπεί η πρωτοχρονιάτικη πίτα της ΕΠΣΔ έφυγε από την αίθουσα του ξενοδοχείου «Πλάζα» η πρόεδρος του ΝΑΟΔ. Η **Ανδριάνα Μπαφίτη** δεν επικαλέστηκε κάποια υποχρέωση αποχωρώντας τόσο σιωπηρά και απαρατήρητα, όσο ήταν και η παρουσία της στην εκδήλωση. Αρκετοί από τους παριστάμενους σχολίασαν την κίνησή της ως έκφραση της δυσαρέσκειά της για την παράκαμψή της κατά την διάρκεια των χαιρετισμών. Τον λόγο πήραν όλοι οι βουλευτές, ο πρόεδρος του Νομαρχιακού Συμβουλίου, ο δήμαρχος Ροδίων, ο στρατηγός, ωστόσο δεν δόθηκε ο λόγος στην εκπρόσωπο της μεγαλύτερης αθλητικής αρχής του νομού, την στιγμή που η Ανδριάνα **Μπαφίτη** είναι και μέλος της Πειθαρχικής Επιτροπής της ΕΠΣΔ. Θα μπορούσε να της δοθεί τουλάχιστον η ευκαιρία να τιμήσει με αναμνηστική πλακέτα κάποιον από τους πολλούς. Βέβαια, η **Μπαφίτη** έφυγε πριν από την ολοκλήρωσή των βραβεύσεων, ωστόσο στις πρώτες ήταν παρούσα. Ίσως να μην έκανε και άσχημα, γιατί χάρισε στους παραβρισκόμενους τουλάχιστον λίγο πολύτιμο οξυγόνο. Από ένα σημείο και μετά, η «παρέλαση» στο βήμα ήταν κουραστική και αδιάφορη, ίσα ίσα για τις ανάγκες του πρωτοκόλλου, οπότε με αυτή την έννοια η **Ανδριάνα Μπαφίτη** ήταν από τις παρουσίες που ξεχώρισαν ευχάριστα. Πριν κοπεί η πρωτοχρονιάτικη πίτα της ΕΠΣΔ έφυγε από την αίθουσα του ξενοδοχείου «Πλάζα» η πρόεδρος του ΝΑΟΔ. Η Ανδριάνα Μπαφίτη δεν επικαλέστηκε κάποια υποχρέωση αποχωρώντας τόσο σιωπηρά και απαρατήρητα, όσο ήταν και η παρουσία της στην εκδήλωση. Αρκετοί από τους παριστάμενους σχολίασαν την κίνησή της ως έκφραση της δυσαρέσκειά της για την παράκαμψή της κατά την διάρκεια των χαιρετισμών. Τον λόγο πήραν όλοι οι βουλευτές, ο πρόεδρος του Νομαρχιακού Συμβουλίου, ο δήμαρχος Ροδίων, ο στρατηγός, ωστόσο δεν δόθηκε ο λόγος στην εκπρόσωπο της μεγαλύτερης αθλητικής αρχής του νομού, την στιγμή που η Ανδριάνα Μπαφίτη είναι και μέλος της Πειθαρχικής Επιτροπής της ΕΠΣΔ.

Θα μπορούσε να της δοθεί τουλάχιστον η ευκαιρία να τιμήσει με αναμνηστική πλακέτα κάποιον από τους πολλούς. Βέβαια, η Μπαφίτη έφυγε πριν από την ολοκλήρωσή των βραβεύσεων, ωστόσο στις πρώτες ήταν παρούσα.

Ίσως να μην έκανε και άσχημα, γιατί χάρισε στους παραβρισκόμενους τουλάχιστον λίγο πολύτιμο οξυγόνο. Από ένα σημείο και μετά, η «παρέλαση» στο βήμα ήταν κουραστική και αδιάφορη, ίσα ίσα για τις ανάγκες του πρωτοκόλλου, οπότε με αυτή την έννοια η Ανδριάνα Μπαφίτη ήταν από τις παρουσίες που ξεχώρισαν ευχάριστα.

Το φλουρί ήταν στο μπαούλο!

• Τα πάντα είναι, πλέον, έτοιμα για την κατασκευή του Ενωσιακού γηπέδου στο Καρακόνερο, καθώς ο γ.γ. της ΕΠΟ Γιάννης Οικονομίδης έφερε μαζί του στην εκδήλωση της ΕΠΣΔ για την κοπή της πίτας τα σχέδια και τις απαραίτητες άδειες.

• Η παρουσία του Βασίλη Χατζηπαναγή στην αίθουσα του «Πλάζα» ήταν μία από τις ομορφότερες εκπλήξεις της βραδιάς. Το παρόν έδωσαν βουλευτές και οι εκπρόσωποι όλων των φορέων. Πέντε υποψηφιότητες για την προεδρία της Ένωσης ανακοίνωσε ο Κλεόβουλος Χατζηγεωργίου!



Οι επίσημοι προσκεκλημένοι της ΕΠΣΔ, οι αρχές του τόπου και ο Γιάννης Οικονομίδης

Το πνεύμα των γιορτών αναβίωσε το βράδυ του Σαββάτου στην αίθουσα του ξενοδοχείου «Πλάζα» κατά την διάρκεια της εκδήλωσης για την κοπή της πρωτοχρονιάτικης πίτας της ΕΠΣΔ.

Μπορεί ο γενικός γραμματέας της ΕΠΟ **Γιάννης Οικονομίδης** να ήρθε με κοστούμι, ωστόσο μάλλον δεν θα τον παρεξηγούσε κανένας αν παρουσιαζόταν ντυμένος Άγιος Βασίλης. Τον σάκο, για την ακρίβεια το μπαούλο, το έφερε μαζί του, με το πολύτιμο περιεχόμενό του να υπόσχεται χαρά σε μικρούς και μεγάλους, οπότε δεν υπάρχει καμία διαφορά. Τα έγγραφα των αδειών, των σχεδίων και όλων των υπόλοιπων απαραίτητων δικαιολογητικών, που παρέδωσε στον πρόεδρο της Ένωσης **Κλεόβουλο Χατζηγεωργίου,** ισοδυναμούν με το «ξόρκι» που έλυσε τα μάγια στο ροδίτικο «γιοφύρι της Άρτας», στο γήπεδο των Μικτών ομάδων στο Καρακόνερο, το οποίο μπορεί να ξεκινήσει να κατασκευάζεται!

Αυτή ήταν πρώτη χαρμόσυνη είδηση την οποία υποδέχθηκαν με χειροκροτήματα οι παράγοντες του ποδοσφαίρου που κατέκλυσαν την αίθουσα της εκδήλωσης, ειδικά από την στιγμή που ο δήμαρχος Ροδίων, **Γιώργος Γιαννόπουλος,** παρουσίασε την δική του έκπληξη, την πολεοδομική άδεια που είχε επισημάνει ως εκκρεμότητα ελάχιστα λεπτά νωρίτερα ο Οικονομίδης, ζητώντας την συνδρομή της δημοτικής αρχής.

Ο **Γιαννόπουλος** περίμενε την σειρά του και όταν ανέβηκε στο βήμα, πέτυχε το... γκολ της αγωνιστικής, παραδίδοντας στον Χατζηγεωργίου το προτελευταίο κομμάτι του παζλ. Το τελευταίο το κρατάει στα χέρια της η Νομαρχία και αφορά την ειδική άδεια για τους πυλώνες του ηλεκτροφωτισμού. Ο πρόεδρος του Νομαρχιακού Συμβουλίου, **Φώτης Χατζηδιάκος,** δεν παρουσίασε έγγραφο, αλλά την δέσμευση να τελειώσει το θέμα άμεσα.



Ο πρόεδρος της ΕΠΣΔ Κλεόβουλος Χατζηγεωργίου και ο επίτιμος πρόεδρος Μιχάλης Φραγκίνης

Ο **Γιάννης Οικονομίδης** δεν ξέχασε ούτε το γήπεδο στο Τσαΐρι, επαναλαμβάνοντας πως ο χώρος θα μείνει στην κατοχή της ΕΠΣΔ για την δημιουργία προπονητηρίου, χωρίς, όμως, να προσδιορίσει την χρονική στιγμή.

ΠΛΗΘΟΣ ΕΠΙΣΗΜΩΝ

Το ποδόσφαιρο είναι δύναμη και αποδεικνύεται σε κάθε περίπτωση. Το ομολόγησε επιθαρσώς και ο ίδιος ο υπουργός Αιγαίου και Νησιωτικής Πολιτικής **Αριστοτέλης Παυλίδης,** ο οποίος κατά την διάρκεια του χαιρετισμού του είπε στους παραβρισκόμενους πως ούτε οι ίδιοι γνωρίζουν την δύναμη που έχει το άθλημα που υπηρετούν.

Ως εκπρόσωπος και της κυβέρνησης, ο **Αριστοτέλης Παυλίδης** μετέφερε την προτεραιότητα που υπάρχει για την στήριξη και την ανάπτυξη του ποδοσφαίρου, δεν υποσχέθηκε την κάλυψη του πενήντα τοις εκατό του κόστους των μετακινήσεων για τις ομάδες των νησιών, όπως τον είχε προκαλέσει να κάνει ο βουλευτής του ΠΑΣΟΚ **Γιάννης Παρασκευάς,** ωστόσο δεν απέκλεισε την εξέταση ενός αιτήματος του **Γιάννη Οικονομίδη,** ο οποίος επανέφερε την θέση της ΕΠΟ για την καθιέρωση ποσοστού ενός τοις εκατό από τα έσοδα του «Πάμε Στοίχημα», χωρίς την περαιτέρω παραμικρή απαίτηση εκ μέρους της Ομοσπονδίας. Φυσικά ο υπουργός δεν μπορούσε να απαντήσει σε ένα τέτοιο χρόνιο και καυτό αίτημα, όμως τόνισε πως θα γίνει προσπάθεια ώστε να εξεταστεί η σκέψη για την χρηματοδότηση των μετακινήσεων από το επίμαχο ποσοστό του «Πάμε Στοίχημα».

Εκτός του **Αριστοτέλη Παυλίδη** και του **Γιάννη Παρασκευά,** χαιρετισμό απηύθυναν οι βουλευτές **Τάσος Καραμάριος** και **Βασίλης Χρύσης,** ο διοικητής της 95 ΑΔΤΕ υποστράτηγος **Παναγιώτης Κυριάκου,** ο πρόεδρος του Νομαρχιακού Συμβουλίου **Φώτης Χατζηδιάκος,** ο δήμαρχος Ροδίων **Γιώργος Γιαννόπουλος** και ο επίτιμος πρόεδρος της ΕΠΣΔ **Μιχάλης Κόκκινος.** Το παρόν έδωσαν η πρόεδρος του ΝΑΟΔ **Ανδριάνα Μπαφίτη,** ο συνεπίκουρος του δημάρχου Ροδίων **Κάλλιστος Διακογεωργίου,** ο πρόεδρος του ΔΟΝΑ Ρόδου **Θανάσης Μπαράκας,** ο γραμματέας της ΚΕΔ/ΕΠΟ **Παντελής Αργυρίου** και πολλοί ακόμα εκπρόσωποι φορέων.

Ο ΒΑΣΙΛΗΣ ΧΑΤΖΗΠΑΝΑΓΗΣ

Η παρουσία του καλύτερου Έλληνα ποδοσφαιριστή όλων των εποχών στην προχθεσινή εκδήλωση της ΕΠΣΔ, του μεγάλου **Βασίλη Χατζηπαναγή,** δεν θα μπορούσε να τοποθετηθεί ανάμεσα στις υπόλοιπες επίσημες παρουσίες. Αποτελεί ένα ξεχωριστό κεφάλαιο, ένα πραγματικό κόσμημα και τον μεγαλύτερο λόγο για τον οποίο θα μπορούσε να δώσει ο καθένας το παρόν στην αίθουσα του «Πλάζα».

Ήταν το καλύτερο δώρο κυρίως για τους ποδοσφαιριστές των Μικτών μας ομάδων Παίδων και Νέων, που έκοψαν και αυτοί την πρωτοχρονιάτικη πίτα τους και πήραν τα εύσημα από όλους για την φετινή θαυμάσια πορεία τους στα πρωταθλήματα των Ενώσεων.

Η παρουσία του **Βασίλη Χατζηπαναγή** οφείλεται στον πρόεδρο της Πειθαρχικής Επιτροπής **Ιάκωβο Χατζημιχάλη,** με τον οποίο διατηρεί στενή προσωπική φιλία. Ο «Βάσια» βρέθηκε στην Ρόδο στο πλαίσιο ιδιωτικής επίσκεψης και όπως ομολόγησε ο **Χατζημιχάλης,** υπέκυψε στο στενό «πρέσινγκ» να τιμήσει με την παρουσία του την εκδήλωση της Ένωσης.



Ο Μιχάλης Δράκος με τον Βασίλη Χατζηπαναγή

Η ΚΑΡΤΑ ΥΓΕΙΑΣ

Από την αίθουσα του «Πλάζα» βγήκε μία ακόμα σημαντική είδηση. Όπως αποκάλυψε ο **Γιάννης Οικονομίδης** και αφού χαρακτήρισε άριστες τις σχέσεις της σημερινής διοίκησης της ΕΠΟ με την κυβέρνηση, μέσα στην εβδομάδα θα επισκεφθεί μαζί με τον υπουργό Υγείας, **Νικήτα Κακλαμάνη,** το υπουργείο Οικονομικών, προκειμένου να ρυθμιστούν οι λεπτομέρειες της χρηματοδότησης του ιατρικού εξοπλισμού, που θα στηθεί σταδιακά σε όλες τις Ενώσεις της χώρας για να καθιερωθεί η γνωστή «κάρτα υγείας του ποδοσφαιριστή».

Το συνολικό κόστος αγγίζει το ενάμισι δισεκατομμύριο δραχμές και σύμφωνα με τον **Οικονομίδη** η ΕΠΣΔ θα είναι από τις πρώτες Ενώσεις που θα εξοπλιστεί, με τα μηχανήματα να καλύπτουν και κοινωνικές ανάγκες.

Εκτός του παραπάνω, ο **Γιάννης Οικονομίδης** ανήγγειλε πως πολύ σύντομα θα μπει κι άλλος δωδεκανήσιος παράγοντας σε επιτροπή της ΕΠΟ, αρνούμενος να αποκαλύψει το όνομά του, ενώ προέτρεψε την διοίκηση του Συνδέσμου Διαιτητών να επενδύσει στο «νέο αίμα» της διαιτησίας».

ΠΕΝΤΕ ΟΙ ΥΠΟΨΗΦΙΟΙ

Τον πανικό έσπειρε κατά την διάρκεια της ομιλίας του ο πρόεδρος της ΕΠΣΔ **Κλεόβουλος Χατζηγεωργίου,** της τελευταίας του σε εκδήλωση κοπής πίτας με την ιδιότητα του επικεφαλής της Ένωσης. Όπως είπε, από τα τηλεφωνήματα που δέχθηκε προκύπτει πως οι ενδιαφερόμενοι για την προεδρία της ΕΠΣΔ στις επικείμενες εκλογές δεν είναι δύο, όπως είναι γνωστό (**Βεργωτής** και **Διακογεωργίου**), αλλά πέντε! Με την ανακοίνωση του αριθμού αποκούστηκε ένα μεγάλο επιφώνημα από την πλειοψηφία των παρισταμένων.

ΒΡΑΒΕΥΣΕΙΣ

Με αναμνηστικές πλακέτες τίμησε η διοίκηση της ΕΠΣΔ τους ανθρώπους του ποδοσφαίρου που ξεχώρισε η ειδική επιτροπή της Ένωσης που συστάθηκε.

Για την προσφορά τους στο ποδόσφαιρο βραβεύτηκαν οι παράγοντες **Γιώργος Παπαδημήτρης, Μιχάλης Διακογεωργίου** και **Σέβα Πατλάκα,** οι ποδοσφαιριστές **Μιχάλης Κυπριώτης, Γιάννης Καμπούρης** και **Γιώργος Ράϊος,** οι προπονητές **Στέργος Παρδαλός, Θεόδωρος Θεοδώρου** και **Γρηγόρης Σαρρής,** οι παρατηρητές **Σάββας Ντάκας, Σάββας Παυλούς, Λάζαρος Βεργίδης** και **Θεοδόσης Κυπραίος** και οι διαιτητές **Κώστας Ζαννετίδης, Βαγγέλης Κατσιδώνης** και **Μιχάλης Φραγκίνης.**

Τέλος, με το χρηματικό έπαθλο των 300 Ευρώ βραβεύτηκε ο αριστούχος μαθητής και αρχηγός της Μικτής μας ομάδας των Νέων, **Αντώνης Καππάκας.** Πρόκειται για το ποσό που είχε υποσχεθεί η ΕΠΟ.

Ξανά στην κορυφή

• Ο Ευαγόρας νίκησε στο εξ' αναβολής την ΑΕΛ 2-0 κι ανέβηκε πάλι στην πρώτη θέση, ενώ η Ασπίδα Σ. ηττήθηκε στις καθυστερήσεις από το Πυλί

• Τρίτωσε το κακό, καθώς αναβλήθηκε εκ νέου η αναμέτρηση Ακουσίλαου-Καλυμνιακού

Μόνο τα δύο από τα τρία εξ' αναβολής παιχνίδια της 7ης αγωνιστικής του β' ομίλου διεξήχθησαν το σαββατοκύριακο καθώς ο Καλυμνιακός δεν ταξίδεψε για να έρθει στη Ρόδο ν' αντιμετωπίσει τον Ακουσίλαο. Επομέως η ΕΠΣΔ θα πρέπει να επαναορίσει το ματς για 4η φορά.

Στ' άλλα δύο ματς, χθες στους Αγίους Αποστόλους, ο Ευαγόρας είδε κι έπαιθε για να κερδίσει με 2-0 την ΑΕΛ που ήρθε στο νησί μας με 10 παίκτες. Με τη νίκη του αυτή ανέβηκε ξανά στην κορυφή, όμως έχοντας ένα ματς περισσότερο. Στην Κω η Ασπίδα Σ. γνώρισε την ήττα από το Πυλί με γκολ που δέχθηκε στις καθυστερήσεις και έτσι έχασε την ευκαιρία να πλησιάσει κι άλλο την κορυφή.

ΒΑΘΜΟΛΟΓΙΑ Β' ΟΜΙΛΟΥ

Α/Α	ΟΜΑΔΕΣ	ΒΑΘ.	ΑΓ.	ΤΕΡΜ.	Ν.	Ι.	Η.
1.	Ευαγόρας	13	7	13-9	4	1	2
2.	Ακουσίλαος	13	6	12-9	4	1	1
3.	Καλυμνιακός	11	6	20-6	4	2	0
4.	Ασπίδα Σ.	11	7	7-5	3	2	2
5.	Δόξα Ψ.	7	7	6-12	2	1	4
6.	Πυλί	6	7	6-8	2	2	3
7.	Θύελλα	4	7	6-12	2	1	4
8.	ΑΕΛ	3	7	3-9	2	0	5

* Καλυμνιακός και ΑΕΛ ξεκίνησαν με -3, ενώ το Πυλί με -1

σκορ & σκορερ

- **Πυλί-Ασπίδα Σ.** 1-0
  93' Δ. Δρόσος
- **Ευαγόρας-ΑΕΛ** 2-0
  65' Εμίρογλου Κ., 83' Νικολέττος
- **Ακουσίλαος-Καλυμνιακός** .... (Αναβλήθηκε)

ΕΠΟΜΕΝΗ ΑΓΩΝΙΣΤΙΚΗ (8η)

- Θύελλα-ΑΕΛ
- Ευαγόρας-Ακουσίλαος
- Δόξα Ψ.-Πυλί
- Καλυμνιακός-Ασπίδα Σ.

ΟΙ ΣΚΟΡΕΡ

Αμετάβλητη παρέμεινε η κατάσταση στην κορυφή. Έχουμε:

9 γκολ: *Λεντής (Ακουσίλαος)*

8 γκολ: *Χατζηδάκης (Καλυμνιακός), Νικολέττος (Ευαγόρας),*

6 γκολ: *Βεζυρόπουλος (Καλυμνιακός),*

5 γκολ: *Αϊβάζης (Θύελλα).*

Τα εύκολα δύσκολα

• Η επιπολαιότητα των επιθετικών του Ευαγόρα κράτησαν το σκορ σε χαμηλά επίπεδα μ' αντίπαλο την ΑΕΛ που ήρθε με 10 παίκτες

ΑΓ. ΑΠΟΣΤΟΛΟΙ

Τα εύκολα δύσκολα έκαναν χθες οι ποδοσφαιριστές του Ευαγόρα που απέναντι στην ΑΕΛ που ήρθε να παίξει με 10 παίκτες είδαν κι έπαθαν μέχρι να βρουν το δρόμο προς τα δίχτυα.

Οι επιθετικοί των γηπεδούχων ήταν επιπόλαιοι και έχασαν πολλές ευκαιριές για ν' ανοίξουν το σκορ το οποίο το κατάφεραν στο 65'.

ΕΥΑΓΟΡΑΣ	2
ΑΕΛ	0

Οι Λεριοί παίζοντας φιλότιμα έκαναν ό,τι μπορούσαν και κράτησαν την αξιοπρέπειά τους κι αν στεκόντουσαν λίγο τυχεροί ίσως να μπορούσαν να κάνουν τη ζημιά.

Βέβαια η διαφορά δυναμικότητας μεταξύ των δύο ομάδων ήταν εμφανής όμως αυτό οι φιλοξενούμενοι προσπάθησαν να το εξαλείψουν με την αγωνιστικότητά τους.

ΦΑΣΕΙΣ-ΓΚΟΛ

10'. Δυνατό σουτ του **Φουντουλάκη** μπλόκαρε ο **Παστρικός.**

20'. Ο **Ζουρούδης** έδωσε στον **Νικολέττο** που έκανε το σουτ για ν' αποκρούσει με τα πόδια ο **Κούτογλου.**

21'. Κεφαλιά του **Κάτρη** έφυγε λίγο άουτ.

30'. Ο **Καρδούλιας** από θέση τετ-α-τετ έστειλε τη μπάλα άουτ.

35'. Νέο σουτ του ίδιου παίκτη μπλόκαρε ο **Κούτογλου.**

41'. Σουτ του **Νικολέττου** απέκρουσε ο **Κούτογλου.**

48'. Ατσαλο σουτ του **Καρδούλια** από καλή θέση μπλόκαρε ο **Κούτογλου.**

60'. Μετά από σέντρα του **Ζουρούδη,** ο **Λεβάκης** έχασε τη μεγάλη ευκαιρία.

62'. Σουτ του **Νικολέττου** απέκρουσε με το κεφάλι προ της γραμμής ο **Φυλακούρης.**

65'. Ο **Πάπα** τροφοδότησε τον **Εμίρογλου Κ.** ο οποίος με δυνατό σουτ έκανε το 1-0.

82'. Ο **Νικολέττος** σε κενή εστία έστειλε τη μπάλα άουτ.

83'. Σέντρα του **Λεβάκη,** ο **Νικολέττος** με πλασέ έκανε το 2-0.

Καλύτεροι από τον Ευαγόρα ήταν οι **Εμίρογλου Κ., Κάτρης, Πάπα,** ενώ από την ΑΕΛ οι **Καρνέζης, Φυλακούρης, Πέρος.** Καλή η διαιτησία των **Χατζηνικόλα, Ορφανού, Κόκκινου.**

ΕΥΑΓΟΡΑΣ: *Παστρικός, Καρδούλιας, Τσίπας, (56' Κουτιάγιας, 87' λ.τ. Κούβαρης), Εμίρογλου Κ., Ζουρούδης, Πάπα, Συμεωνίδης, Νικολέττος, Κάτρης, Μενίκος, Εμίρογλου Ε. (29' Λεβάκης).*

ΑΕΛ: *Κούτογλου, Γιαννακός, Καρνέζης, Φυλακούρης, Πέρος, Φουντουλάκης, Κουτούζος, Ηλίας, Φουντουκάκης, Βαλσαμής.*

Πικρό φινάλε

Η ΑΣΠΙΔΑ ΔΕΧΘΗΚΕ ΓΚΟΛ ΣΤΟ 93' ΚΙ ΕΦΥΓΕ ΗΤΤΗΜΕΝΗ ΑΠΟ ΤΗΝ ΚΩ ΜΕ ΑΝΤΙΠΑΛΟ ΤΟ ΠΥΛΙ

Α.Ο.Π ΠΥΛΙ	1
ΑΣΠΙΔΑ Σ.	0

ΚΩΣ.

Με μεγάλη πίκρα δέχθηκαν όλοι στην ομάδα της Ασπίδα Σαλάκου, το τελικό αποτέλεσμα στο παιχνίδι τους με το ΠΥΛΙ που έγινε το Σάββατο στο ουδέτερο γήπεδο (ξηρό) της Κω "Ανταγόρας".

Οι φιλοξενούμενοι δέχθηκαν γκολ στο 93' από τους τυπικά γηπεδούχους με αποτέλεσμα να ηττηθούν με 1-0.

Βάση της εικόνας του ματς αδικούνται από το αποτέλεσμα αφού είχαν τις ευκαιρίες σε αρκετές περιπτώσεις για να σκοράρουν, όπως βέβαια ευκαιρίες είχαν και οι Κώοι σε μικρότερο όμως βαθμό. Μ' αυτή την ήττα οι Σαλακενοί μένουν πίσω από την διεκδίκηση της πρώτης θέσης, ενώ το Πυλί μ' αυτό το τρίποντο αναθέρμαναν τις ελπίδες τους για σωτηρία.

ΦΑΣΕΙΣ-ΓΚΟΛ

5. Σουτ του **Κεφαλιανού** από καλή θέση απέκρουσε σωτήρια ο **Εγγλέζος.**

10'. Κοντινό σουτ του **Παπανικολάου** έφυγε πάνω από τα δοκάρια.

25'. Σουτ του **Β. Πεταυράκη** από καλή θέση έφυγε άουτ.

30'. Φάουλ του **Μ. Πολυχρόνη** πέρασε ελάχιστα άουτ.

32'. Παρόμοια φάση με τον **Μ. Πολυχρόνη** και πάλι, αυτή τη φορά το σουτ φάουλ κτύπησε στο οριζόντιο δοκάρι.

60'. Ο **Ι. Πεταυράκης** τροφοδότησε τον **Παπανικολάου** που πέτυχε γκολ, που όμως ακυρώθηκε ως οφσάιντ, μετά από υπόδειξη του επόπτη **Βασιλείου.**

65'. Ο **Δ. Δρόσος** εκτέλεσε φάουλ σημαδεύοντας το οριζόντιο δοκάρι.

68'. Πλασέ του **Δρόσου Δ.** από κοντά απέκρουσε ο **Εγγλέζος.**

70'. Ο **Παπανικολάου** από θέση τετ-α-τετ έκανε το σουτ για ν' αποκρούσει με τα πόδια ο **Χατζηνικόλογλου.**

80'. Απευθείας φάουλ του **Ευθυμίου,** ο **Χατζηνικόλογλου** απέκρουσε σε κόρνερ με τη βοήθεια και του οριζόντιου δοκαριού (προς έκπληξη όμως δεν δόθηκε το κόρνερ).

93'. Ο **Βρεττής** εκτέλεσε φάουλ κι ο **Δ. Δρόσος** από κοντά με πλασέ έκανε το 1-0.

Καλύτεροι από το Πυλί ήταν οι **Βρέττης, Ρούφας Δ., Δρόσος Δ.,** ενώ από την Ασπίδα οι **Εγγλέζος, Θυριάκης, Παπανικολάου.**

Καλή η διαιτησία του **Σάββενα** με λάθη οι επόπτες **Βασιλείου, Μουστάκα.**

ΠΥΛΙ: *Χατζηνικόλογλου, Κατσούλης, Τριτσάρης, Βρέττης, Πασσάλης, Δρόσος Σ., Ρούφας Δ. (92' Αγρέλης), Πίτσης (90' Εψιμος), Δρόσος Δ., Κεφαλιανός, Μαρίνος (58' Μωϋσάκης).*

ΑΣΠΙΔΑ: *Εγγλέζος, Ευθυμίου, Πεταυράκης Χρ., Θυριάκης (78' Κοτζαϊ), Κάβουρας, Πολυχρόνης Α., Μαρουλάκης, Πεταυράκης Ι., Παπανικολάου (89' Αγγουράς), Πολυχρόνης Μ., Παπαχριστοδούλου (90' Ζερβός).*

TECHNO GROUP

Μελέτη - Συντήρηση

ΠΑΡΑΔΟΣΗ ΣΕ ΠΛΗΡΗ ΛΕΙΤΟΥΡΓΙΑ ΑΠΟ ΠΕΠΕΙΡΑΜΕΝΟ ΣΥΝΕΡΓΕΙΟ

ΘΕΡΜΑΝΣΗ–ΗΛΙΑΚΑ–ΚΛΙΜΑΤΙΣΜΟΣ

ΕΥΚΟΛΙΕΣ ΠΛΗΡΩΜΗΣ



ΔΑΠΕΔΟΘΕΡΜΑΝΣΗ

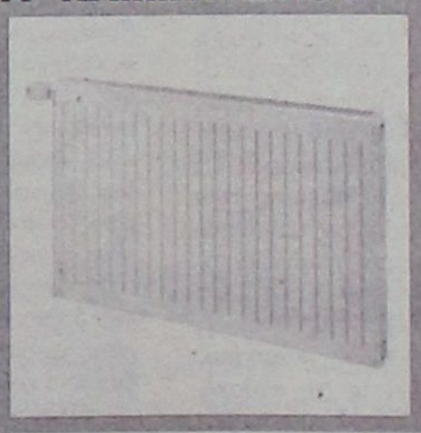





ΠΡΟΪΟΝΤΑ ΓΕΡΜΑΝΙΑΣ-ΙΤΑΛΙΑΣ

Δημ. Αναστασιάδη 8 - Τηλ. & Fax: 22410 32181

AE045

Μισή αγωνιστική

Ενδιαφέρον μόνο για τα τρία από τα έξι παιχνίδια του προγράμματος υπήρχε, από την στιγμή που τα υπόλοιπα αναβλήθηκαν λόγω της κακοκαιρίας. Από τις ομάδες που αγωνίστηκαν, ο ισόβαθμος στην πρώτη θέση Ατρόμητος με τους Δαμάγητο, Εθνικό και Ευκλή, πήρε εύκολα την νίκη στην Κάλαθο, όπως και ο συγκάτοικός του Δαμάγητος στον "βούρκο" της Σύμης. Στο τρίτο παιχνίδι Αναγέννηση Ρ. και Πετρώνας αναδείχθηκαν ισόπαλοι, σε ένα παιχνίδι με πολλές συγκινήσεις.

ΣΥΜΗ-ΔΑΜΑΓΗΤΟΣ 1-3

ΣΥΜΗ

Ακόμα ένα βήμα στο λασπομένο τερέν του γηπέδου της Σύμης, για την κατάκτηση του πρωταθλήματος, πραγματοποίησε χθες η ομάδα του Δαμάγητου που έφυγε από το νησί με τους τρείς βαθμούς της νίκης.

Παρά τον βαρύ αγωνιστικό χώρο οι ποδοσφαιριστές του **Σταμάτη Κούρου,** αγωνίστηκαν με τον "αέρα" του πρωτοπόρου και έφτασαν στην νίκη, πραγματοποιώντας καλή εμφάνιση.

ΦΑΣΕΙΣ-ΓΚΟΛ

5'. Σε κενή εστία ο **Καραγιάννης** πλάσαρε άουτ.

12'. Από θέση τετ-α-τετ ο **Καραγιάννης** πλάσαρε πάνω στον **Γιωργά**.

13'. Σουτ "κεραυνός" του **Ράιου** τράνταξε το οριζόντιο.

34'. Διαγώνιο σουτ του **Καραγιάννη** χτύπησε στο δεξί κάθετο δοκάρι της εστίας των γηπεδούχων.

38'. Ανατροπή του **Ράιου** μέσα στην περιοχή, από τον **Τσαβαρή Β.,** πέναλτι. Την εσχάτη των ποινών εκτέλεσε εύστοχα ο **Καραγιάννης** 0-1.

48'. Απευθείας εκτέλεση φάουλ του **Κυπριώτη** ασταθής απόκρουση του **Χατζηνικόλα,** στην επαναφορά ο **Κάλλιαρος** με πλασέ το 1-1.

65'. Ασίστ του **Καραγιάννη** στον **Μπάλα** ο οποίος από κοντά έδωσε εκ νέου το προβάδισμα στην ομάδα του 1-2.

80'. Χάθηκε η μπάλα από τον συνδυασμό των **Τσαλίκη, Ράιου, Ζαγκανίκα** με τον τελευταίο από κοντά να πετυχαίνει το τελικό 1-3.

85'. Ανατροπή του **Μπάλα** από τον **Στεφάνου,** πέναλτι. Ανέλαβε να το εκτελέσει ο **Τσαλίκης,** για να νικηθεί από τον **Γιωργά,** που απέκρουσε.

ΔΙΑΙΤΗΣΙΑ

Καλή η διαιτησία των **Γουλάρα, Τσουρδιού** και **Κυπριώτη.**

Ξεχώρισαν από τους Συμιακούς οι **Κάλλιαρος, Κυπριώτης,** ενώ από τους Θολοενούς, δεν υστέρησε κανείς, με τους **Ράιο, Μπάλα, Γρηγοριάδη, Ζαγκανίκα** να κλέβουν τις εντυπώσεις.

Οι συνθέσεις:

ΣΥΜΗ: *Γιωργάς, Κουρδουμπάς (50' Χατζηπέτρος), Τσαβαρής Β., Στεφάνου, Καψής, Καραβαΐλης (46' Τσαβαρής Μ.), Ζουρούδης Π., Στεφάνου Α., Κάλλιαρος, Μισός, Κυπριώτης.*

ΔΑΜΑΓΗΤΟΣ: *Χατζηνικόλας, Καμπούρης, Ζαγκανίκας, Παναγιωτίδης, Γρηγοράς, Μπράτιτσης (70' Μπολοβήνος), Ράιος, Τσαλίκης, Γρηγοριάδης, Μπάλας (89' Ιακωβίδης), Καραγιάννης (67' Χατζησάββας)*

ΤΑΞΙΑΡΧΗΣ-ΑΤΡΟΜΗΤΟΣ 0-2

ΚΑΛΑΘΟΣ

Ατρόμητος όνομα και πράγμα, είναι ο σύλλογος της Διμυλιάς, που κατάφερε να κερδίσει μέσα στην Κάλαθο και να διατηρήσει το αήττητο σερί που έχει από την αρχή της περιόδου.

Οι φιλοξενούμενοι δεν απειλήθηκαν σε κανένα σημείο του αγώνα, ενώ είχαν ευκαιρίες για να πάρουν την νίκη με μεγαλύτερο σκορ.

ΦΑΣΕΙΣ-ΓΚΟΛ

5'. Δυνατό σουτ **Μιαούδη** τράνταξε το οριζόντιο της εστίας του **Γιωργά.**

55'. Σουτ έξω από την περιοχή του **Γιορδαμνή Ν. Π.** 1-0.

85'. Πάσα του σκόρερ στον **Θυριάκη Γ.,** ο οποίος με πλασέ πέτυχε το τελικό 2-0.

ΔΙΑΚΡΙΘΗΚΑΝ

Από τους νικητές καλύτεροι απόδοση είχαν οι **Κεππέρης, Θυριάκης Γ.** και ο **Σαββέλος Δ.,** ενώ από τους ηττημένους οι **Καλλιστής, Μαγκαφάκης.**

ΔΙΑΙΤΗΣΙΑ

Χωρίς προβλήματα οι **Πλακογιάννης, Γαγάνης, Σαββιδάκης.**

Οι συνθέσεις:

ΤΑΞΙΑΡΧΗΣ: *Γεωργάς, Κωνσταντινίδης, Μακρής, Γεωργίου, Ψαρός, Σπανός, Ζιάκας, Καραβέλας, Μπάρλας, Μαγκαφάκης, Καλλιστής Ε. (76' Καλλιστής Π.)*

ΑΤΡΟΜΗΤΟΣ: *Θυριάκης Μ., Τόππος (61' Γιορδαμνής Σ.), Κεππέρης, Γιορδαμνής Ε. (89' Σαββέλος Σ.), Πάλλας (77' Νασούφη), Θυριάκης Κ., Μιαούδης, Θυριάκης Γ., Γιορδαμνής Ν. Μ., Στεφανάκης*

ΑΝΑΓΕΝΝΗΣΗ Ρ.-ΠΕΤΡΩΝΑΣ 2-2

ΑΓ. ΑΠΟΣΤΟΛΟΙ

Ενα από τα καλύτερα και πιο ενδιαφέροντα παιχνίδια της αγωνιστικής, έγινε το Σάββατο στους Αγ. Αποστόλους με την Αναγέννηση και τον Πετρώνα να αναδεικνύονται ισόπαλοι, μετά από εννενήντα λεπτά αγώνα.

Το παιχνίδι ξεκίνησε με τους καλύτερους οιωνούς, αφού στα πρώτα τρία λεπτά το σκορ βρίσκονταν στο 1-1.

Η συνέχεια ήθελε τις δύο ομάδες να ακολουθούν ένα γρήγορο στυλ ποδοσφαίρου, που είχε ως αποτέλεσμα να δημιουργηθούν αρκετές φάσεις, να μπουν ακόμη δύο γκολ, αλλά και να τελειώσουν το παιχνίδι οι ομάδες με εννέα ποδοσφαιριστές.

ΦΑΣΕΙΣ-ΓΚΟΛ

• Εγιναν τα τρία από τα έξι παιχνίδια με τους δύο πρωτοπόρους Ατρόμητο και Δαμάγητο να περνάνε αλώβητοι από Κάλαθο και Σύμη

2'. Μπάλα του **Αγγελάκη** στον **Χ"χριστοδούλου,** πλασέ στην κίνηση 1-0.

3'. Με κοντινό πλασέ ο **Πομπού,** έφερε το παιχνίδι στα ίσα 1-1.

20'. Σουτ του **Αγγελάκη** πέρασε μόλις άουτ.

25'. Διαγώνιο πλασέ του **Χατζηχριστοδούλου,** απέκρουσε δύσκολα σε κόρνερ ο **Φαρμάκαλης.**

28'. Πάσα του **Πομπού** στον **Ξετρίχη,** σουτ του τελευταίου μόλις άουτ.

44'. Βαθιά μπαλιά του **Αργυρού,** κεφαλιά του **Γιωργά** 1-2. Σε αυτή την φάση τραυματίστηκε ο νεαρός τερματοφύλακας των γηπεδούχων, τον οποίο όμως δεν είχαν την δυνατότητα να τον αντικαταστήσουν οι γηπεδούχοι με ποδοσφαιριστή κάτω των είκοσι, με αποτέλεσμα να μείνουν στον αγωνιστικό χώρο δέκα ποδοσφαιριστές.

49'. Αποβλήθηκε από το παιχνίδι ο **Αποστολίδης.**

50'. Σουτ του **Καρπαθάκη,** απέκρουσε χωρίς προβλήματα ο **Φαρμακαλής**.

58'. Αποβλήθηκε με δεύτερη κίτρινη ο **Λεβέντης.**

85'. Ανατροπή του **Αγγελάκη** από τον **Κόκα** πέναλτι.

86'. Το πέναλτι εκτέλεσε με επιτυχία ο παθών 2-2.

89'. Ατομική προσπάθεια του **Αγγελάκη,** πέρασε και τον τερματοφύλακα, πλάσαρε όμως στο αριστερό κάθετο δοκάρι του Πετρώνα.

90'. Οι φιλοξενούμενοι έμειναν στο γήπεδο με εννιά λόγω αποβολής με δεύτερη κίτρινη του **Γιωργά.**

Από τους γηπεδούχους ξεχώρισαν οι **Χατζί-Ομερ, Καραγιάννης** και ο **Καρπαθάκης.**

Από τους φιλοξενούμενους οι **Φαρμακαλής, Κόκας** και **Αργυρός.**

ΔΙΑΙΤΗΣΙΑ

Χωρίς προβλήματα η διαιτησία των **Κατσιδώνη Π., Στεφανάκη** και **Κουρδουκλά.**

Οι συνθέσεις:

ΑΝΑΓΕΝΝΗΣΗ Ρ.: *Αγγελόπουλος, Σαρρής Ν., Αποστολίδης, Κορνάρος (44' Σαρρής Γ.), Χατζί-Ομερ, Αγγελής, Κωνσταντίνου (90' Κουλουριώτης), Καραγιάννης, Χατζηχριστοδούλου (70' Πρωτόπαππας), Αγγελάκης, Καρπαθάκης.*

ΠΕΤΡΩΝΑΣ: *Φαρμακαλής, Δοντάς, Νικολού (73' Κατσούλης), Λεβέντης, Ξετρίχης (32' Σιλαϊδής, 68' Κασιώτης), Παγκάς, Αργυρός, Κόκας, Γεωργάς, Πομπού, Παπαοικονόμου*

ΣΚΟΡ ΚΑΙ ΣΚΟΡΕΡ

● Αναγέννηση Ρ.–Πετρώνας	**2–2**
2' Χατζηχριστοδούλου, 86' πεν. Αγγελάκης/ 3' Πομπού, 44' Γιωργάς	
● Δήμητρα–Εθνικός	**αναβλήθηκε**
● Ταξιάρχης–Ατρόμητος	**0–2**
55' Γιορδαμνής, 85' Θυριάκης Γ.	
● Ηρακλής Λ.–Ο.Φ. Ιστρίου	**αναβλήθηκε**
● Ηλιος–Ευκλής	**αναβλήθηκε**
● Σύμη–Δαμάγητος	**1–3**
48' Κάλλιαρος/38' (πεν.) Καραγιάννης/65' Μπάλας, 80' Ζαγκανίκας	

ΕΠΟΜΕΝΗ ΑΓΩΝΙΣΤΙΚΗ 11η

Δήμητρα-Ηλιος
Εθνικός-Ηρακλής Λ.
Ευκλής-Σύμη
Ο.Φ. Ιστρίου-Αναγέννηση Ρ.
Πετρώνας-Ατρόμητος
Δαμάγητος-Ταξιάρχης

ΒΑΘΜΟΛΟΓΙΑ Α' ΟΜΙΛΟΥ

Α/Α	ΟΜΑΔΕΣ	ΒΑΘ.	ΑΓ.	ΤΕΡΜ.	Ν.	Ι.	Η.
1.	Ατρόμητος	22	10	19-6	6	4	0
2.	Δαμάγητος	22	10	30-8	7	1	2
3.	Εθνικός	19	9	23-13	6	1	2
4.	Ευκλής	19	9	17-9	6	1	2
5.	Ηρακλής Λ.	17	9	15-10	5	2	2
6.	Αναγέννηση Ρ.	17	10	20-11	5	2	3
7.	Πετρώνας	16	10	23-19	4	4	2
8.	Ηλιος	7	9	7-19	2	1	6
9.	Ο.Φ. Ιστρίου	6	9	15-28	2	0	7
10.	Σύμη	3	9	7-23	2	0	7
11.	Ταξιάρχης	0	9	6-20	1	1	7
12.	Δήμητρα	-1	9	9-24	1	1	7

ΑΠΟΤΕΛΕΣΜΑΤΑ ΟΜΙΛΟΥ ΝΗΣΩΝ

Πολυβώτης-Αναγέννηση Ασφ.	2-1
Δόξα Κ.-Δόξα Λ.	δεν έγινε
Ολυμπιακός-Βαθύ	0-1
ΠΑΟ Κω-Λειψοί	2-0 ά.α.

ΕΠΟΜΕΝΗ ΑΓΩΝΙΣΤΙΚΗ (10η)

Δόξα Κ.-Πολυβώτης
Αναγέννηση-Ολυμπιακός
Δόξα Λ.-Λειψοί
Βαθύ-ΠΑΟ Κω

ΒΑΘΜΟΛΟΓΙΑ ΝΗΣΩΝ

Α/Α	ΟΜΑΔΕΣ	ΒΑΘ.	ΑΓ.	ΤΕΡΜ.
1.	Δόξα Κ.	19	8	17-6
2.	Αναγέννηση Ασφ.	17	8	16-9
3.	Πολυβώτης	14	8	13-8
4.	Δόξα Λ.	13	7	18-7
5.	ΠΑΟ Κω	12	9	14-19
6.	Βαθύ	11	8	5-8
7.	Ολυμπιακός	6	9	9-16
8.	Λειψοί	-	-	-

* Η Δόξα Λ. ξεκίνησε το πρωτάθλημα με -3 βαθμούς. Οι Λειψοί έχουν αποσυρθεί

ΤΗΝΟΣ

Προσκύνημα στην Μεγαλόχαρη
από 28/1 έως 1/2
Μόνο με 175 ευρώ

Περιλαμβάνει:
- Εισιτήρια ΡΟΔΟ-ΣΥΡΟ-ΤΗΝΟ-ΣΥΡΟ-ΡΟΔΟ
- Ξενοδοχείο με πρωϊνό σε δίκλινα-τρίκλινα
- 2 εκδρομές ΓΥΡΟΣ ΤΗΝΟΥ και ΣΥΡΟΥ
- Ταξιδιωτική ασφάλεια
- Συνοδός ο κ. ΣΑΒΒΑΣ ΣΑΗΣ

Πληροφορίες δηλώσεις συμμετοχής
ΠΡΑΚΤΟΡΕΙΟ ΤΑΞΙΔΙΩΝ
ΣΑΒΒΑΣ ΣΑΗΣ
Τάρπον Σπρινγκς 42
(δίπλα στην Alpha Bank), πλατεία Κύπρου
Τηλ. 2241039781–3 και 2241037711

ΧΠ127

Ποιός θα τον σταματήσει;

Ακόμα μία νίκη πρόσθεσε στο ενεργητικό του ο εντυπωσιακός Αγ. Ισίδωρος και κατέκτησε και μαθηματικά τον πρώτο άτυπο τίτλο της περιόδου. Αν και δυσκολεύτηκε κόντρα στον Ποσειδώνα διατήρησε το σερί στις νίκες και κανένας δεν μπορεί ποιός και αν θα τον σταματήσει. Στην μάχη της δεύτερης θέσης, Πολύστρατος και Ζεύς αναδείχθηκαν ισόπαλοι, δίνοντας την ευκαιρία στον Αστέρα, που πήρε εύκολα τους βαθμούς από τον Ασκληπειό να πλησιάσει. Μεσαναγρός και Ομόνοια πήραν και αυτοί τους βαθμούς της νίκης κόντρα σε Ιάλυσο και Αλθαιμένη, ενώ χωρίς νικητή τελείωσε το παιχνίδι του Δωριέα με τον Ροδιακό.

ΑΓ. ΙΣΙΔΩΡΟΣ-ΠΟΣΕΙΔΩΝΑΣ Κ. 3-0

ΑΓ. ΙΣΙΔΩΡΟΣ

Εστω και δύσκολα το "τρένο" της φετινής περιόδου κατάφερε να ξεπεράσει χωρίς προβλήματα ακόμη έναν σταθμό και βαδίζει πλέον χωρίς απώλειες για τον τελικό προορισμό του.

Προχθές ξεπέρασαν και το εμπόδιο του Ποσειδώνα ο οποίος παρουσιάστηκε αρκετά δυνατός και δυσκόλεψε σε μεγάλο βαθμό τις προσπάθειές τους.

ΦΑΣΕΙΣ-ΓΚΟΛ

30'. Με δυνατό σουτ ο **Στάππας** άνοιξε το σκορ 1-0.

40' Καλοζυγισμένο σουτ του **Καουκάκη,** εξουδετέρωσε με δυσκολία ο **Διακαναστάσης.**

67'. Κόρνερ του **Γιωργαλλή Α.,** κεφαλιά του **Μαούνη** 2-0.

70'. Κοντινό πλασέ του **Σάββενα Σ.** 3-0.

ΞΕΧΩΡΙΣΑΝ

Από τους νικητές καλύτεροι ήταν οι **Μαστόρου, Στάππας** και ο **Γιωργαλλής Α.,** ενώ από τους ηττημένους οι **Καμπούρης, Φουντής** και **Καουκάκης.**

ΔΙΑΙΤΗΣΙΑ

Χωρίς προβλήματα η διαιτησία των **Αργυρόπουλου, Ζαννετή** και **Κόκκινου.**

Οι συνθέσεις:

ΑΓ. ΙΣΙΔΩΡΟΣ: *Διακοναστάσης, Μαστόρου, Μαούνης, Γιαννουκάς, Σάββενας Μ., Καλαεντζής, Κουρδουνάκης (50' λ.τ. Κοντός), Γιωργαλλής Α., Σάββενας Σ., Γιωργαλλής Σ., Στάππας*

ΠΟΣΕΙΔΩΝΑΣ Κ.: *Σφυροκλέας, Καμπούρης, Φουντής, Παχούλης (62' λ.τ. Βασιλειάδης, Κατωγερίτης (65' Μάλτας), Καουκάκης, Λύκος, Ρουσσάκης, Βασιλαράκης, Κατζιλιέρης, Οικονόμου.*

ΜΕΣΑΝΑΓΡΟΣ-ΙΑΛΥΣΟΣ '97 4-0

ΜΕΣΑΝΑΓΡΟΣ

Επεισοδιακό παιχνίδι έγινε στον Μεσαναγρό ανάμεσα στην τοπική ομάδα και την ομάδα του Ιάλυσου, με πρωταγωνιστές δύο ποδοσφαιριστές των φιλοξενούμενων (**Πύλο** και **Λεπτοκαρίδη**) οι οποίοι έβρισαν τον διαιτητή **Σαββιδάκη,** ενώ ο πρώτος τον έπιασε από τον λαιμό.

Παρόλα αυτά η τοπική ομάδα πήρε εύκολα τους τρείς βαθμούς, αφού απ' ότι φάνηκε τα μυαλά των φιλοξενούμενων ήταν σε κάποιο άλλο άθλημα, πέρα αυτό του ποδοσφαίρου.

ΦΑΣΕΙΣ-ΓΚΟΛ

5'. Σέντρα του **Καψαλάκη,** κεφαλιά του **Κουλούρη** 1-0.

20'. Από μπαλιά του **Αξιώτη** ο **Μακριάς** με καρφωτή κεφαλιά διπλασίασε τα τέρματα της ομάδας του 2-0.

55'. Σέντρα του **Ευστρατίου,** κεφαλιά του **Μακριά** 3-0.

56'. Αποβλήθηκε με απευθείας κόκκινη κάρτα, ο **Λεπτοκαρίδης** γιατί απείλησε τον διαιτητή.

60'. Με δυνατό σουτ ο **Κουλούρης** πέτυχε το τελικό 4-0.

80'. Ο **Πύλο** δέχθηκε την απευθείας κόκκινη του **Σαββιδάκη,** γιατί τον έβρισε, ενώ λίγο αργότερα ο ποδοσφαιριστής του Ιαλύσου τον έπιασε από τον λαιμό.

ΔΙΑΙΤΗΣΙΑ

Χωρίς λάθη η διαιτησία των **Σαββιδάκη, Γαγάνη, Κεφαλάκη.**

ΑΡΕΣΑΝ

Από τους νικητές οι **Ευστρατίου, Κουλούρης** και ο **Μακριάς,** ενώ από τους ηττημένους ο **Σταματίου.**

Οι συνθέσεις:

ΜΕΣΑΝΑΓΡΟΣ: *Αξιώτης Μ., Βαρλάμης, Καψαλάκης, Ατσάς, Σταματάκης Ν. (65' Μιχαήλ), Κουλούρης (58' Σταματάκης Κ.), Αξιώτης Ε., Ευστρατίου, Ροδίτης, Μακριάς, Βασιλείου (65' Ρούσος)*

ΙΑΛΥΣΟΣ '97: *Παπαδόπουλος, Χατζηαντωνίου, Κότσου, Σολακιάν, Καμπουράκης Μ., Καμπουράκης Γ., Πύλο, Σταματίου, Καΐζερλή (65' Κασερτζή), Λεπτοκαρίδης, Αλ. Ράτζλε (31' Κώστα)*

ΠΟΛΥΣΤΡΑΤΟΣ-ΖΕΥΣ 2-2

ΛΑΕΡΜΑ

Ισόπαλο έληξε το ντέρμπι της αγωνιστικής για τους Πολύστρατο και Ζεύς να μοιράζονται εντυπώσεις και βαθμούς.

Ως παιχνίδι θα μπορούσε να χαρακτηριστεί συναρπαστικό, καθώς δεν έλειψαν τα γκολ, οι αλλαγές στο σκορ, οι πολλές φάσεις, τα δυνατά μαρκαρίσματα και οι αμφισβητούμενες φάσεις.

ΦΑΣΕΙΣ-ΓΚΟΛ

1'. Σουτ του **Κωστίδη** έδιωξε σε κόρνερ ο **Μπούζι.**

20'. Σέντρα σουτ του **Γιωργούδη,** η μπάλα στο οριζόντιο και στη συνέχεια κατέληξε άουτ.

Στο 47', 49', 53' τα διαδοχικά σουτ των **Σάρλη, Νικηταρά** και **Γιακουμάκη,** κατέληξαν μόλις άουτ.

56'. Ατομική προσπάθεια και πλασέ του Κώτσου 1-0.

60'. Εκτέλεση φάουλ του **Σάρλη** κεφαλιά του **Κωστίδη** η μπάλα στο οριζόντιο, στην επαναφορά ο **Κατσαράς** πριν να πλασάρει, ανατράπηκε από αμυνόμενο, αλλά ο **Φεσσάρας** έδειξε να συνεχιστεί το παιχνίδι.

78'. Απευθείας εκτέλεση φάουλ του **Μουστάκα,** απέκρουσε προσωρινά ο **Κουφός,** για να δώσει την ευκαιρία στον **Καβουκλή** με κοντινό πλασέ να φέρει το παιχνίδι στα ίσα 1-1.

81'. Απευθείας εκτέλεση φάουλ του **Μουστάκα** 1-2.

84'. Βολ-πλαν του **Σάρλη** 2-2.

88'. Ανατροπή του **Κατσαρά** από τον **Γιαννουκά,** και πάλι ο **Φεσσάρας** έδειξε να συνεχιστεί το παιχνίδι, ξεσηκώνοντας τις διαμαρτυρίες των φιλοξενούμενων.

ΔΙΑΙΤΗΣΙΑ

Με πολλά παράπονα άφησε η διαιτησία του **Φεσσάρα** και τις δύο ομάδες.

Χωρίς προβλήματα οι βοηθοί **Λάμπρου, Κατταβενός.**

ΞΕΧΩΡΙΣΑΝ

Από τους γηπεδούχους οι **Κατσαράς, Σάρλης** και ο **Μόσχου** ενώ από τους φιλοξενούμενους οι **Νικηταράς, Καβουκλής** και ο **Μουστάκας.**

Οι συνθέσεις:

ΠΟΛΥΣΤΡΑΤΟΣ: *Κουφός, Παυλής, Χατζησταμάτης, Καλογερής Ι. (65' Αρβανίτης), Καστάνιας, Γιακουμάκης Σ., Κατσαράς, Σάρλης, Μόσχου, Κωστίδης, Πατούνας (85' Γιακουμάκης Π.)*

ΖΕΥΣ: *Μπουζί, Σιμιξής (60' Καρίπης), Νικηταράς, Σαλονικιός, Γιαννουκάς, Ροδίτης, Καβουκλής, Μουστάκας, Γιωργούδης (56' Λαγκάνης), Χατζηστρατής, Καρπάθιος*

ΔΩΡΙΕΑΣ-ΡΟΔΙΑΚΟΣ 0-0

ΑΓ. ΑΠΟΣΤΟΛΟΙ

Τον δεύτερό της βαθμό στο πρωτάθλημα κατέκτησε η ομάδα του Δωριέα, κόντρα στον Ροδιακό, σε ένα παιχνίδι που σχεδόν σε όλη του την διάρκεια διεξήχθη από βροχή.

Συνθήκες που δυσκόλεψαν το έργο των ποδοσφαιριστών και

ΣΚΟΡ ΚΑΙ ΣΚΟΡΕΡ

● Αγ. Ισίδωρος–Ποσειδώνας Κ. 3–0
30' Στάππας, 67' Μαούνης, 70' Σάββενας Σ.

● Δωριέας–Ροδιακός 0–0

● Πολύστρατος–Ζεύς 2–2
56' Κώτσου, 84' Σάρλης/78' Καβουκλής, 81' Μουστάκας

● Μεσαναγρός–Ιάλυσος '97 4–0
5', 60' Κουλούρης, 20', 55' Μακριάς

● Ομόνοια–Αλθαιμένης 2–0
11' Αντωναράς Κ. Σ., 47' Καρασάββας

● Αστέρας Π.–Ασκληπειό 3–0
10' (πεν.) Αθανασίου Δ., 36' Σκόρπος Γ., 78' Μωραΐτης

ΕΠΟΜΕΝΗ ΑΓΩΝΙΣΤΙΚΗ (11η)

Πολύστρατος-Αγ. Ισίδωρος
Ζεύς-Αστέρας Π.
Ποσειδώνας Κ.-Ομόνοια Γεν.
Ασκληπειό-Μεσαναγρός
Ιάλυσος '97-Ροδιακός

ΒΑΘΜΟΛΟΓΙΑ Β' ΟΜΙΛΟΥ

Α/Α	ΟΜΑΔΕΣ	ΒΑΘ.	ΑΓ.	ΤΕΡΜ.	Ν.	Ι.	Η.
1.	Άγ. Ισίδωρος	30	10	34-3	10	0	0
2.	Ζευς	23	10	24-11	7	2	1
3.	Αστέρας Π.	21	10	25-7	6	3	1
4.	Πολύστρατος	19	10	28-16	6	1	3
5.	Ασκληπειό	18	10	13-15	6	0	4
6.	Μεσαναγρός	13	10	19-9	4	1	5
7.	Ομόνοια	13	10	13-13	4	1	5
8.	Ποσειδώνας	10	10	13-14	3	3	4
9.	Ροδιακός	8	10	8-17	2	2	6
10.	Αλθαιμένης	6	10	6-40	2	0	8
11.	Ιάλυσος '97	6	10	10-24	1	3	6
12.	Δωριέας	2	10	11-25	0	2	8

• Πρωταθλητής χειμώνα ο Αγ. Ισίδωρος μια αγωνιστική πριν την ολοκλήρωση του πρώτου γύρου με δέκα νίκες σε ισάριθμους αγώνες

είχε αντίκτυπο στην εικόνα του αγώνα, αλλά και στο σκορ.

ΦΑΣΕΙΣ

6'. Σουτ από καλή θέση του **Χριστοδούλου,** έδιωξε σε κόρνερ ο τερματοφύλακας του Δωριέα.

39'. Συνδυασμός των **Κασιώτη, Κιάρη Ε.** με τον τελευταίο να σουτάρει μόλις άουτ.

41'. Σουτ του **Ζίου,** πέρασε ελάχιστα άουτ ενώ την ίδια τύχη είχε και στο 53' η προσπάθεια του **Παπά.**

ΔΙΑΙΤΗΣΙΑ

Κανένα πρόβλημα δεν αντιμετώπισαν οι **Ασημακόπουλος, Ορφανός** και **Κόκκινος.**

ΟΙ ΚΑΛΥΤΕΡΟΙ

Από τους γηπεδούχους άρεσαν οι **Γιάννου, Καρίπης** και **Παπουτσάκης,** ενώ από τους φιλοξενούμενους οι **Μαλάμης, Παπάς** και **Χριστοδούλου.**

Οι συνθέσεις:

ΔΩΡΙΕΑΣ: *Κιάρι Τ., Κιάρι Μ. Κότσι, Γιάννου, Καρίππης, Αλιάι (59' Παπουτσάκης), Κιάρι Ε., Μπέτα, Κασιώτης, Ντούλε (75' Ευσταθίου), Θαλασσινός.*

ΡΟΔΙΑΚΟΣ: *Κουρζάκης, Ηλιάδης (62' Γιωργάς), Ζίου, Κεφάλαςα, Αντωνίου, Νούσης, Μαλάμης, Παπάς, Χριστοδούλου, Χατζηστρατής (56' Κατταβενάκης), Τότσι*

ΑΣΤΕΡΑΣ Π.-ΑΣΚΛΗΠΕΙΟΣ 3-0

ΠΑΣΤΙΔΑ

Επιστροφή στις επιτυχίες για την ομάδα του Βασίλη Αθανασίου, επί του δυνατού την φετινή περίοδο Ασκληπειού.

Πολύ πίστευαν πριν την έναρξη του αγώνα πως το παιχνίδι θα εξελισσόταν σε ντέρμπι, αλλά οι γηπεδούχοι είχαν διαφορετική άποψη και καθάρισαν σχεδόν από το πρώτο ημίχρονο το ματς.

ΦΑΣΕΙΣ-ΓΚΟΛ

10'. Με εύστοχο χτύπημα πέναλτι του **Αθανασίου Δ.,** ο Αστέρας πήρε "κεφάλι" στο σκορ.

36'. Ασίστ **Σκόρπου Π.** στον **Σκόρπο Γ.,** που με πλασέ διπλασίασε τα τέρματα της ομάδας του 2-0.

40'. Σουτ του **Αθανασίου Ι.** απέκρουσε δύσκολα ο **Αμαδής.**

50'. Απευθείας εκτέλεση φάουλ του **Αθανασίου Δ.,** μόλις άουτ.

78' Εκτέλεση κόρνερ του **Αθανασίου Ι.** κεφαλιά του **Μωραΐτη** 3-0.

ΔΙΑΙΤΗΣΙΑ

Χωρίς προβλήματα οι **Παπαδόπουλος, Μίχας** και **Σάββενας.**

ΞΕΧΩΡΙΣΑΝ

Από τους νικητές καλύτεροι σε απόδοση ήταν οι **Λενιού, Σκόρπος Γ.** και ο **Σπάρταλης** ενώ από τους ηττημένους οι **Λεβάκης** και **Παπαγιάννης.**

Οι συνθέσεις:

ΑΣΤΕΡΑΣ Π.: *Παπασάββας, Τσάπης, Αθανασίου Δ., Σπάρταλης, Μωραΐτης, Σκόρπος Γ. (70' Τσαφής), Τριαλόνης, Σκόρπος Π., Λένιου (85' Καρδούλιας), Αθανασίου Ι. (80' Καλαγρής), Γιακουμάρος.*

ΑΣΚΛΗΠΕΙΟΣ: *Αμαδής, Τσίμπος (88' Μέντε), Παπαγιάννης, Μάγγος, Κολέτσης, Παπαβασιλείου, Κλιμαντής (46' Μπάκαλος), Λεβάκης, Μαχλής, Ματσάγκος, Πεταλάς (70' Παπαγεωργίου Α.)*

ΟΜΟΝΟΙΑ-ΑΛΘΑΙΜΕΝΗΣ 2-0

ΓΕΝΝΑΔΙ

Πολύ καλό παιχνίδι έγινε στην πρωτεύουσα της Νότιας Ρόδου, με τους γηπεδούχους να είναι πιο ουσιαστικοί στην τελική προσπάθεια και να κατακτούν τους τρείς βαθμούς κόντρα σε έναν καλό Αλθαιμένη που σκόρπισε επιπόλαια τις ευκαιρίες που του παρουσιάστηκαν.

ΦΑΣΕΙΣ-ΓΚΟΛ

6'. Από θέση τετ-α-τετ ο **Μιχαλαριάς** νικήθηκε από τον **Λαμπριανό.**

8'. Από θέση βολής ο **Μακριάς** πλάσαρε μόλις άουτ.

11'. Σουτ του **Αντωναρά Κ. Σ.** μέσα από την περιοχή 1-0.

47'. Με καρφωτή κεφαλιά ο **Καρασάββας** πέτυχε το τελικό 2-0.

ΔΙΑΙΤΗΣΙΑ

Χωρίς πρόβλημα οι **Στεφανάκης, Κουρδουκλάς** και **Γιοβάνι.**

ΞΕΧΩΡΙΣΑΝ

Από τους νικητές οι **Αντωναράς Κ. Σ., Κουνουπιώτης και Λαμπριανός,** ενώ από τους ηττημένους οι **Δημητρούλης, Νικολάου, Παζουβάνης Α.**

Οι συνθέσεις:

ΟΜΟΝΟΙΑ: *Λαμπριανός, Καρασάββας, Μπαϊράμης Στ., Χατζηκώστας, Μπαϊράμης Σ., Αντωναράς Κ. Σ., Κουνουπιώτης, Αντωναράς Κ. Φ. (70' Σαββάκης), Ακκούρης (80' Κρητικός), Μουδάτσος, Μανωλάς (60' Πιζήμολας)*

ΑΛΘΑΙΜΕΝΗΣ: *Νικολάου, Καρπαθάκης Ν., Πεζουβάνης Α., Αρβανίτης (72' Κορές), Μιχαλαριάς (46' Καρνάβας Σ.), Πετρίδης, Μακριάς, Καρναβάς Στ. (46' Μαυράκης), Πεζουβάνης Π., Δημητρούλης, Καρπαθάκης Γ.*

ΕΦΗΒΙΚΟ-ΜΙΚΤΕΣ

Ξεκούραστα τρίποντα

- *Φοίβος και Διαγόρας πήραν από 3 βαθμούς από Αναγέννηση Εμπ. και Αρη και έτσι δεν άλλαξε η κατάσταση στην κορυφή*
- *Μεγάλη νίκη του Κλεάνθη με 3-2 στ' Απόλλωνα με 5 γκολ του Χ"διάκου*

Στα χαρτιά από τρείς ξεκούραστους βαθμούς πήραν οι δύο πρωτοπόροι, Φοίβος και Διαγόρας καθώς το πρόγραμμά τους για την 16η αγωνιστική, έλεγε Αναγέννηση Εμπ. και Αρης οι οποίοι έχουν αποβληθεί από το πρωτάθλημα. Από τα τρία ματς που έγιναν στ' Απόλλωνα, ο Κλεάνθης πήρε εντυπωσιακή νίκη με 5-2 επί του Απόλλωνα, με τον Χ"διάκο των φιλοξενούμενων να πετυχαίνει και τα 5 γκολ. Στ' Αφάντου ο Αγιος Γεώργιος με γκολ λίγο πριν το τέλος του παιχνιδιού νίκησε 1-0 τον ΑΕΡΑ ενώ στα Μαριτσά ο Ηρακλής με την Ρόδο αναδείχθηκαν ισοπαλοι 2-2.

ΑΕΡΑ-ΑΓ. ΓΕΩΡΓΙΟΣ 0-1

ΑΦΑΝΤΟΥ

Μετά από ένα πολύ καλό παιχνίδι και με την ομάδα του Αγίου Γεωργίου να στέκεται πιο τυχερή νίκησε 1-0 τον ΑΕΡΑ, πετυχαίνοντας την 2η του φετινή νίκη (εντός αγωνιστικού χώρου). Το μοναδικό γκολ πέτυχε ο **Πάλλας** στο'64'. Καλός ο διαιτητής **Μανώλης Σαββιδάκης.**

ΑΕΡΑ: *Κεφαλιανός, Νικολής, Γιάννου, Διαμαντής, Π"νθύμου, Πυργιώτου Α., Μοσχούς, Κάζας, Πυργιώτης Χρ. Λυριστής, Κανέλλος*

ΑΓ. ΓΕΩΡΓΙΟΣ: *Κουσαλίδης, Λίλος, Π"δόπουλος, Πατηνιώτης, Κόπελλος, Πάλλας, Σκυλλαράκης, Χ"παναγιώτου, Κοφκάκης, Χ"κώστας, Πιλίδης*

ΗΡΑΚΛΗΣ Μ.-ΡΟΔΟΣ 2-2

ΜΑΡΙΤΣΑ

Ισόπαλο 2-2 έληξε η χθεσινή συνάντηση μεταξύ του Ηρακλή με τη Ρόδο με τους γηπεδούχους να παίρνουν δύο φορές την πρωτοπορία στο σκορ και να ισοφαρίζονται. Στο 40' ο **Γεωργαρέλλης** εκτέλεσε φάουλ κι ο **Πίσκαπας** με κεφαλιά έκανε το 1-0, ενώ στο 50' ο **Γεωργαρέλλης** με αυτογκόλ έκανε το 1-1.

Στο 60' ο **Π"μιχαήλ Ι.** με σουτ έκανε το 2-1 για να έρθει στο 65' ο **Θαλασσινός Χ.** και να διαμορφώσει το τελικό 2-2.

Καλή η διαιτησία του **Μίαρη.**

ΗΡΑΚΛΗΣ: *Αλεξανδρής, Πίσκαπας, Λενιού, Π"μιχαήλ Ι., Γεωργαρέλης, Κουφαλάκης, Ματσαμάς, Φελεσάκης, Θεοδώρου, Π"μιχαήλ Ε., Τσίκκης (Κανδίνος, Χειμωνέττος, Κασέκας, Χ"καλημέρης, Π"κωνσταντής*

ΡΟΔΟΣ: *Θαλασσινός Φ., Ιωαννίδης, Γκιόνι, Λάζος, Αντωνούρης, Μουτσάης, Πλαγγέντης, Θαλασσινός Χ., Παντελίδης, Απτόγλου, Βάγια (Ελενας, Κουνιός, Φλεβάρης)*

ΑΠΟΛΛΩΝ ΑΠ.-ΚΛΕΑΝΘΗΣ 2-5

ΑΠΟΛΛΩΝΑ

Αν και βρέθηκε να χάνει στο ημίχρονο με 2-1, τελικά στην επανάληψη οι ποδοσφαιριστές του **Μάκη Πότσου** πέτυχν 4 γκολ κι ο Κλεάνθης νίκησε μέσα στ' Απόλλωνα την τοπική ομάδα με 5-2. Χαρακτηριστικό της συνάντησης είναι πως και τα 5 γκολ του Κλεάνθη πέτυχε ο Χ"διάκος.

Στο 10' ο **Χ"κοσμάς** έκανε το 1-0 και στο 15' ο **Χ"διάκου** ισοφάρισε σε 1-1.

Ο **Διακοβασιλείου** έκανε το 2-1 στο 30' ενώ στο 37', 45', 60' και 65' ο **Χ"διάκου** με άλλα 4 προσωπικά γκολ διαμόρφωσε το τελικό 2-5.

Το παιχνίδι διαιτήτευσε φίλαθλος, καθώς ο **Παναγιώτης Γκιούντιτσε** που ήταν να το σφυρίξει έπαθε λάστιχο και δεν μπόρεσε να βρεθεί στ' Απόλλωνα.

ΑΠΟΛΛΩΝ ΑΠ.: *Μακαρούνας, Γουμαράς, Τσαταλιός, Χ"γιαννάκης, Γιαννακόπουλος, Μπάκης, Χ"κοσμάς, Πονήρης, Διακοβασιλείου, Στατίδου, Κυρίνης*

ΚΛΕΑΝΘΗΣ: *Κουλουμπρής, Ντελάκης, Ζανουδάκης, Κουντουράκης, Μιχαήλογλου, Σαρικάς, Παρανίδης, Χ"σάββας, Μαλτέζος, Χ"διάκου, Μοσχιός, Καλούδης*

ΣΚΟΡ ΚΑΙ ΣΚΟΡΕΡ

● Απόλλων Απ.–Κλεάνθης	**2–5**
10' Χ"κοσμάς, 30' Διακοβασιλείου/15', 37', 45', 60', 65' Χ"διάκου	
● ΑΕΡΑ–Αγ. Γεώργιος	**0–1**
64' Πάλλας	
● Ηρακλής Μ.–Ρόδος	**2–2**
40' Πίσκαπας, 60' Π"μιχαήλ Ι. /50' (αυτογκ.) Γεωργαρέλης, 65' Θαλασσινός Χ.	
● Φοίβος–Αναγέννηση Εμπ.	**2–0 ά.α.**
● Διαγόρας–Αρης	**2–0 ά.α.**

ΟΙ ΣΚΟΡΕΡ

Αμετάβλητη παρέμεινε η κατάσταση του πίνακα των σκόρερς καθώς Φοίβος και Διαγόρας είχαν υποχρεωτικό ρεπό. Εχουμε:

16 γκολ: **Π"γεωργίου** (Φοίβος)
11 γκολ: **Ευγενικός** (Διαγόρας), **Μανιάς** (Ερμής),
10 γκολ: **Χ"διάκος** (Κλεάνθης)
7 γκολ: **Κλημαντής** (Ασκληπειός)
6 γκολ: **Γεωργαρέλης** (Ηρακλής Μ.), **Πλαγγέντης** (Ρόδος), **Χριστοδούλου** (Φοίβος)

ΕΠΟΜΕΝΗ ΑΓΩΝΙΣΤΙΚΗ (16η)

Αρης-Ασκληπειό
Ρόδος-Απόλλων Απ.
Αναγέννηση Εμπ.-Διαγόρας
Αγ. Γεώργιος-Ηρακλής
Ερμής-Φοίβος

ΒΑΘΜΟΛΟΓΙΑ ΕΦΗΒΙΚΟΥ

Α/Α	ΟΜΑΔΕΣ	ΒΑΘ.	ΑΓ.	ΤΕΡΜ.	Ν.	Ι.	Η.
1.	Φοίβος	35	13	35-7	12	0	1
2.	Διαγόρας	32	12	31-5	10	2	0
3.	Απόλλων Απ.	24	13	26-22	8	0	5
4.	Ρόδος	22	12	30-10	6	4	2
5.	Ασκληπειό	21	12	16-16	6	3	3
6.	Κλεάνθης	19	12	24-10	6	1	5
7.	Ηρακλής Μ.	18	13	28-26	6	1	6
8.	ΑΕΡΑ	18	13	16-23	6	0	7
9.	Αγ. Γεώργιος	11	13	12-37	3	2	8
10.	Άρης	-	-	-	-	-	-
11.	Πετρώνας	-	-	-	-	-	-
12.	Αναγέννηση Εμπ.	-	-	-	-	-	-

• Ηρακλής Μ. και ο Φοίβος ξεκίνησαν με -1 βαθμό
• Αρης, Πετρώνας και Αναγέννηση αποβλήθηκαν

Ψάχνει για τη λύση

- *Σε αναζήτηση νέου σχήματος θα προχωρήσει ο προπονητής της μικτής Νέων, Σάββας Ορφανίδης αρχής γενομένης από τη σημερινή προπόνηση*

Δύο πλέον είναι τα πιθανά σενάρια που υπάρχουν στο μυαλό του **Σάββα Ορφανίδη** για να καλυφθεί το κενό που έχει δημιουργηθεί μετά την αποχώρηση του **Στέργου Μαρίνου** από την ομάδα των Νέων, λόγω της μεταγραφής του στην Χαλκηδόνα. Το πρώτο προκύπτει από την εξεύρεση αντικαταστάτη που είναι και το ποιο πιθανό, ενώ το δεύτερο έχει να κάνει με την αλλαγή του συστήματος που αγωνίζονταν η ομάδα από την αρχή του πρωταθλήματος.

Αυτό που θα επικρατήσει θα φανεί τις επόμενες ημέρες από τις προθέσεις του **Σάββα Ορφανίδη** που ξεκινάει επίσημα το σχέδιό του από την σημερινή προπόνηση, αφού οι ημερομηνίες διεξαγωγής της δεύτερης φάσεις του πρωταθλήματος ολοένα και κοντεύουν.

Σήμερα στα Κοσκινού ο Ορφανίδης θα έχει χρόνο για να ασχοληθεί με το θέμα, ενώ στο ίδιο μήκος κύματος θα κινηθεί και κατά την διάρκεια των φιλικών παιχνιδιών που έχει αναγγείλει, προκειμένου να παρουσιαστεί η ομάδα του όσο γίνεται λιγότερο επηρεασμένη από την απραξία, που έχει προκύψει ωσότου ολοκληρωθεί η πρώτη φάση και στους δεκατρείς ομίλους του θεσμού.

Αγκάθι για τον **Ορφανίδη**, αποτελούν οι υποχρεώσεις των ποδοσφαιριστών του που προκύπτουν από το πρόγραμμα των αγώνων, αφού δεν μπορεί να έχει στην διάθεσή του τους ποδοσφαιριστές, αλλά και κάποιον αντίπαλο προκειμένου να πραγματοποιήσει φιλικό παιχνίδι για να δει σε ποια κατάσταση βρίσκεται η ομάδα του μετά την αλλαγή που έχει υποστεί.

Το πρόβλημα ενδέχεται να μεγαλώσει για τον προπονητή των Νέων αν γίνει πράξει το ενδιαφέρον του Πανιωνίου με τον νεαρό **Χρήστο Χατζηφούντα** που βρίσκεται κοντά το τελευταίο διάστημα. Από την πλευρά του ο **Αντώνης Οικονόμου** δεν αντιμετωπίζει παρόμοιο πρόβλημα, από την στιγμή που οι ηλικίες που ασχολείται δεν βοηθάνε την παρούσα φάση για να πραγματοποιηθεί κάποια μεταγραφή παρά το ενδιαφέρον που υπάρχει τις τελευταίες ημέρες για τους **Αξιώτη** και **Μπιλιά** από ΠΑΕ της Αθήνας τους οποίους τους έχουν βάλει στο μικροσκόπιο και περιμένουν να δουν την μετέπειτα εξελίξη τους για να κινηθούν για την απόκτησή τους.

Προχθες τα παιδιά των ομάδων έδωσαν το παρόν τους στην κοπή της πίτας της ΕΠΣΔ.

Για την προπόνηση οι δύο ενωσιακοί έχουν καλέσει τους εξής ποδοσφαιριστές:

ΠΑΙΔΕΣ: *Αξιώτης, Μπιλιάς (Φοίβος), Νικολής (ΑΕΡΑ), Σαρικάς (Κλεάνθη), Κουτσάγιας (Ευαγόρα), Κοντουδιός, Ευγενικός, Φασάκης, Μέντος, Πίσσας (Διαγόρας), Μανιάς (Ερμής), Ζερβός, Λαμπρόπουλος (Ευκλής), Διαμαντής (Ασπίδα Απ.), Θαλασσινός Φ., Θαλασσινός Χ. (Ρόδος), Ζαμαντάκης (Ηλιος), Κοκιαντώνης, Λιβισιανός (Νίκη Ρ.), Τριανταφύλλου (Ιάλυσος)*

ΝΕΟΙ: *Στρατής (Φοίβος), Κουμπιού (Κατταβιά), Τσοπανάκης (Απόλλωνας Κ.), Πιζήμολας (Κλεόβουλος), Καρπαθάκης, Μαννάκης, Σταυλάς, Αναστασάς, (Διαγόρας Β.), Λαμπριανός (Αστέρας Μ.), Κιλασίν (Ηλιος), Γαϊτάνος (Ορφέας)*

KYDON TOURS

ΠΟΙΟΤΗΤΑ • ΦΡΟΝΤΙΔΑ • ΕΠΙΤΥΧΙΑ

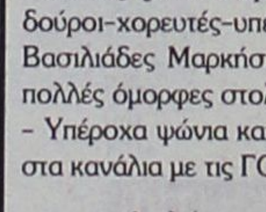

ΚΑΡΝΑΒΑΛΙ ΒΕΝΕΤΙΑΣ
4/2–6/2/05
CHARTER ΠΤΗΣΗ ΑΠΟ ΡΟΔΟ

Αναχώρηση νωρίς το πρωί 4/2 Παρασκευή
Επιστροφή αργά τη νύχτα 6/2 Κυριακή
3 γεμάτες μέρες

Περιλαμβάνει:
- Αεροπορικά εισιτήρια Ρόδο-Βενετία-Ρόδο
- Φόρους αεροδρομίων
- Μεταφορές
- Ξενάγηση Βενετίας
- Ξενοδοχείο 4 αστέρων HOLIDAY INN με ημιδιατροφή
- Ασφάλεια ταξιδιού
- Συνοδός η κ. **ΕΛΕΝΗ ΨΥΛΛΑΚΗ**

Ελάτε μαζί μας στην πιο όμορφη πόλη του κόσμου με τα 118 κανάλια και τις 400 γέφυρες.

Ας διασκεδάσουμε στο ΚΑΡΝΑΒΑΛΙ της ΒΕΝΕΤΙΑΣ σε ένα ξεφάντωμα χαράς!!!

-Μάσκες-ξυλοπόδαροι-ντόμινο-τροβαδούροι-χορευτές-υπέροχα κοστούμια: Βασιλιάδες Μαρκήσιοι-Κόμισσες και πολλές όμορφες στολές εποχής!!!
- Υπέροχα ψώνια και ρομαντική βόλτα στα κανάλια με τις ΓΟΝΔΟΛΕΣ!!!

Δηλώστε γρήγορα συμμετοχή!!!

Τιμή κατ' άτομο μόνο 570€

Η πείρα μας 30 ετών και η προσωπική μας φροντίδα κάνει το ταξίδι αξέχαστο, ευχάριστο και προ πάντων ΑΣΦΑΛΕΣ!!!

ΠΡΑΚΤΟΡΕΙΟ ΚΥΔΩΝ ΙΑΤΑ

1974-2004. 30 χρόνια σας ταξιδεύει με εγγύηση
Τηλ. 22410-23000, 27900, 27722
FAX: 2241032741
Εθ. Δωδ/σίων 14 • Ακτή Σαχτούρη 8•
E-mail: Kydo@otenet.gr

XΠ191

Πλήρη κατάρρευση

Μέσα σε δύο αγωνιστικές η ομάδα του Δωριέα γκρέμισε ό,τι είχε κτήσει τις 7 πρώτες αγωνιστικές. Μετά την ήττα την προηγούμενη αγωνιστική από τον Διαγόρα Β., χθες ήρθε η πλήρη κατάρρευση χάνοντας 9-0 από τον άλλο Διαγόρα, αυτόν της Ρόδου. Έτσι μετά απ' αυτό οι Βατενοί ξέφυγαν 6 βαθμούς μπροστά κι ακολούθησαν τρεις ομάδες στην 2η θέση που είναι ο Διαγόρας, ο Ευαγόρας και ο Δωριέας. Στον β' όμιλο το ...τρένο, ο Ιάλυσος δεν αγωνίσθηκε καθώς η αναμέτρησή του με τον Κλεάνθη, αναβλήθηκε λόγω της συνεχής βροχής και της κακής κατάστασης του αγωνιστικού χώρου. Στην Παστίδα ο Αστέρας πήρε το παιχνίδι στα χαρτιά αφού ο Ακουσίλαος δεν προσήλθε ν' αγωνισθεί ενώ ο τρίτος της βαθμολογίας Ερμής νίκησε 4-0 την Ασπίδα Απ.

Αναλυτικά τα παιχνίδια:

Α' ΟΜΙΛΟΣ

ΔΙΑΓΟΡΑΣ-ΔΩΡΙΕΑΣ 9-0

ΑΓ. ΑΠΟΣΤΟΛΟΙ

Πραγματικό πολυβόλο χθες το πρωί ο Διαγόρας συνέτριψε με 9-0 τον Δωριέα. Ο **Τσ. Πεταυράκης** στο 3' έκανε το 1-0, ο **Μπάμπος** στο 15' έγραψε το 2-0, ενώ στο 20', στο 30' και στο 32' ο **Καρπαθάκης** έκανε το 3-0, το 4-0 και 5-0 αντίστοιχα. Στο 35' ο **Τσ. Πεταυράκης** έκανε το 6-0 και στο 37' ο **Χαρτλ** το 7-0.

Στο 39' ο **Τσ. Πεταυράκης** και πάλι έκανε το 8-0, ενώ στο 45' ο **Επιφάνης** έκανε το τελικό 9-0.

Καλή η διαιτησία των **Κλιάρη, Τάση, Κεφαλάκη.**

ΔΙΑΓΟΡΑΣ: *Νικολέττος, Μαριετάκης, Πεταυράκης Σ., Πεταυράκης Τσ., Καρπαθάκης, Κλάψης, Κενενούνης, Γκέζο, Μπάμπος (Βαγούλας, Χαρτλ, Κετσές, Κοκολάκης, Επιφάνης, Σαντορινιός, Ρίσπο).*

ΔΩΡΙΕΑΣ: *Θεοτοκάτος, Μπέτα, Αλιάι, Φιλιππάκης, Ντούλε, Ραντέβ, Σκάβι, Σότα, Ντερομενλής, Τσιάλκας, Καραγιάννης Ε. (Κιάρι Ο., Κούκια, Καραγιάννης Β., Πρωτόπαπας).*

ΑΕΡΑ-ΑΓ. ΙΣΙΔΩΡΟΣ 3-1

ΑΦΑΝΤΟΥ

Ομορφο θέαμα πρόσφεραν οι πιτσιρικάδες του ΑΕΡΑ και του Αγίου Ισιδώρου, με τους πρώτους να παίρνουν την νίκη με 3-1. Το σκορ άνοιξε στο 15ο λεπτό με τον **Νικολή,** στο 18' έγινε το 2-0 χάρη στον **Χατζημανώλη,** ενώ ο **Πολυμερίδης** ήταν αυτός που ανέβασε τον δείκτη του σκορ στο 3-0. Ο **Τριανταφύλλου** διαμόρφωσε στο 58' το τελικό 3-1. Διαιτητής του αγώνα ήταν ο **Κεφάλας.** Οι συνθέσεις:

ΑΕΡΑ: *Λυριστής, Δοντάς, Νικολής, Κουμνάκης, Πολυμερίδης, Χατζημανώλης, Πέρος, Καπάνος, Μόσχος, Μπακίρης, Διάκου. Έπαιξαν και οι: Μοσχούς, Καντής.*

ΑΓ. ΙΣΙΔΩΡΟΣ: *Δημητράκης, Βονάκης, Κιαουρτζής Χ., Σαράντης, Τριανταφύλλου, Καμπαστάνας, Χαρτοφύλλης, Βάλλας Α., Κιαουρτζής Ι.Ε., Κιαουρτζής Ι.Γ., Καρασάββας Χ.*

Επαιξαν και οι Δημητράκης, Βάλλας Θ., Στεργάκης, Ζησιμόπουλος.

ΝΙΚΗ Ρ.-ΔΙΑΓΟΡΑΣ Β. 0-2

ΑΓ. ΑΠΟΣΤΟΛΟΙ

Με νέα νίκη προχώρησε ο Διαγόρας Β. που νίκησε τη Νίκη Ρ. με 2-0 παρά το ότι από το 15' έπαιζε με 10 παίκτες λόγω αποβολής του **Λερογιάννη** με 2η κίτρινη κάρτα.

Μάλιστα στο ημίχρονο υπήρξε κάποια ένταση γιατί ο πατέρας του ποδοσφαιριστή ζήτησε από τον διαιτητή Κασιώτη να του εξηγήσει το λόγο της απόφασής του, ενώ στην λήξη του παιχνιδιού ο διαιτητής απείλησε να κρατήσει τα δελτία γιατί κάποιος παράγοντας του Διαγόρα τον είπε ανίκανο. Στο παιχνίδι τώρα ο **Σαββάκης** στο 18' έκανε το 0-1 ενώ στο 45' ο **Πάμπαλης** το 0-2. Κακός ο διαιτητής **Κασιώτης**, καλός ο επόπτης **Τάσης.**

ΝΙΚΗ Ρ.: *Λιβυσιανός, Κοκιαντώνης, Ρομάν, Σάββενας, Μίζας, Ζαχαρίας, Πότσου, Λιακατάς, Γεωργάς, Μαλλιάκας, Σέντης (Χατζημανώλης, Βολονάκης, Κούρτης, Ρεμπελάκης, Καραγιάννης Ν.).*

ΔΙΑΓΟΡΑΣ Β.: *Πετρόπουλος, Γιαννόπουλος, Σαββάκης, Φούντας, Καρπαθάκης, Τσακμακίδης, Καραγιάννης Ε., Οσάφι, Λερογιάννης, Χατζησάββας, Παρδούτσος (Πάμπαλης, Καμπούρης, Ζερβός, Καραγιάννης Ι.).*

ΡΟΔΟΣ-ΔΟΞΑ Ψ. 1-0

ΑΓ. ΑΠΟΣΤΟΛΟΙ

Από τα πρώτα λεπτά "καθάρισαν" το παιχνίδι οι γηπεδούχοι κόντρα στην Δόξα, που πάλεψε μέχρι το τέλος, χωρίς όμως να αποφύγει την ήττα.

ΤΟ ΓΚΟΛ

10' Με σουτ ο **Φλεβάρης** έδωσε την νίκη στην ομάδα του 1-0.

ΔΙΑΙΤΗΣΙΑ

Καλή σε γενικές γραμμές η διαιτησία του **Λιάπη.**

ΟΙ ΣΥΝΘΕΣΕΙΣ:

ΡΟΔΟΣ: *Καβουκλής Ε., Τζήκας Χ., Μπανάης, Πολιόπουλος, Σκαρτάδος, Χριστοφίδης, Παπαδόπουλος, Καβουκλής Κ., Φλεβάρης, Κουρέτα, Βολονάκης (Παπαντωνίου, Τζήκας Α., Διακανθός, Χρυστόπουλος).*

ΔΟΞΑ Ψ.: *Μπόνης, Κωστομοίρης Β., Αφαντενός, Παπανικολάου, Τσούλος Γ., Πλύγκος, Γιανούχος, Χάλαντας Π., Τσούλος Ι., Στέλας, Μάρκου (Κωστομοίρης Μ., Τσούλος Μ., Γιωργούλης, Χάλαντας Φ.).*

ΕΥΑΓΟΡΑΣ-ΑΣΚΛΗΠΕΙΟ 4-0

Εύκολο έργο είχαν οι ποδοσφαιριστές του Ευαγόρα, κόντρα στον αδύναμο Ασκληπειό. Τέσσερα γκολ κι ευκαιρίες για περισσότερα, σε ένα παιχνίδι με μονόπλευρο ενδιαφέρον.

ΦΑΣΕΙΣ-ΓΚΟΛ

15' και 30' Με διαδοχικά σουτ ο **Τσομάνι** έφερε την ομάδα του κοντά στην νίκη 2-0.

28'. Σουτ του **Φράγκου** η μπάλα στο οριζόντιο.

32'. Με πλασέ ο **Φράγκος** ανέβασε τον δείκτη του σκορ 3-0.

39'. Ο **Τσομάνι** πέτυχε χατ τρικ με κοντινό πλασέ 4-0, ενώ στο 44' οι Ευαγορίτες πέτυχαν και πέμπτο γκολ με τον **Φράγκο** το οποίο όμως ακυρώθηκε.

Καλή η διαιτησία των **Τσουρούτη, Κασιώτη, Τάση.**

ΕΥΑΓΟΡΑΣ: *Ντάκο, Τσώνης, Ροδίτης, Αλίου, Φράγκος, Τόσκα, Τσομάνι, Σοφίλας, Λουλουδάκης, Χατζηνικόλας Π., Τζέκα*

• Ο Διγενής συνέτριψε 9-0 τον μέχρι πριν 2 αγωνιστικές πρωτοπόρο του α' ομίλου, Δωριέα κι ο Διαγόρας Β. ξέφυγε στο +6

• Αναβλήθηκε το παιχνίδι του Ιάλυσου με τον Κλεάνθη λόγω κακής κατάστασης του αγωνιστικού χώρου, ενώ ο Ακουσίλαος δεν προσήλθε να αγωνισθεί με τον Αστέρα Π.

(Ρούσος, Συμεωνίδης, Μπάμας, Χατζηνικόλας Σ.)

ΑΣΚΛΗΠΕΙΟ: *Μπαϊράμης Σ., Χρυσαφίνης, Κούρτης Σ., Μαγκλής, Μαχαιράς, Ασπράκης, Γιωργάς Β., Γιωργάς Π., Πετρόπουλος, Αλεξίου, Βενετσάνος (Παπαγεωργίου, Παπαδόπουλος, Πεθάκας, Κούρτης Ε., Νικολέρης, Πελεκάνος).*

Β' ΟΜΙΛΟΣ

ΕΡΜΗΣ-ΑΣΠΙΔΑ ΑΠ. 4-0

ΚΑΛΥΘΙΕΣ

Πολύ εύκολο ήταν χθες το έργο των ποδοσφαιριστών του Ερμή που κέρδισε στις Καλυθιές την Ασπίδα με 4-0.

Το 1-0 έκανε στο 20' ο **Κυριαζής** ενώ στο 30' ο **Κίτσος** έγραψε το 2-0. Ο **Κυριαζής** και πάλι με νέο σουτ θα κάνει το 3-0, ενώ στο 40' ο **Κίτσος** διαμόρφωσε το τελικό 4-0. Καλή η διαιτησία του **Μίαρη** που παρά τον κακό καιρό και την άσχημη κατάσταση του αγωνιστικού χώρου ξεκίνησε το ματς.

ΕΡΜΗΣ: *Φωτάκης, Παπανικολάου, Παπαγεωργίου, Κίτσος, Σωτηράκης, Χατζηδιάκος, Πολίτης, Βιτσέντζος, Κυριαζής, Πιέρο, Αμερικάνος, Ορφανός.*

ΑΣΠΙΔΑ ΑΠ.: *Χατζηγιάννης, Περούλης, Βαλάκας, Νικολίκος, Ζαράρης Τ., Διαμαντής Κ., Μικκιού Δ., Κοντός, Τριανταφύλλου, Καραγιάννης Δ., Καραγιάννης Σ., Διαμαντής Ι., Κανάρης, Μικκιού Γ., Ζαράρης Σ.*

ΔΙΓΕΝΗΣ-ΗΛΙΟΣ 0-1

ΚΟΣΚΙΝΟΥ

Αν και καλύτερος στην περισσότερη διάρκεια του παιχνιδιού, ο Διγενής δεν κατάφερε να πάρει έστω ένα βαθμό απέναντι στον Ήλιο ο οποίος έφυγε νικητής από τα Κοσκινού χάρησ ε γκολ που πέτυχε στο 60' ο **Ζαμαντάκης**. Το παιχνίδι διαιτήτευσε ο **Σταμάτης Αντωνάς** που τα πήγε πολύ καλά.

ΔΙΓΕΝΗΣ: *Κλαδάς, Κατσιανάκος, Κωστομοίρης, Κουμεντής, Παφιάκης, Κλαδάς Η., Μαχραμάς, Τσουκάλης, Μαρκάκης, Διακάκης, Παπακωνσταντίνου (Μώρος, Ναβροζίδης, Σαχινίδης).*

ΗΛΙΟΣ: *Κουτσονικόλας, Κιορμπεκίρ, Γεωργαλής, Γιαρκάς, Κιλασίν Ι., Στεφάνου, Κιλασίν Ε., Μουτσοντέμι, Ζαμαντάκης, Σπαχιού, Εμίραλ, (Πάμπαλης, Χατζηβαλσάμης, Τζωρτζής).*

ΕΥΚΛΗΣ-ΑΠΟΛΛΩΝ Κ. 6-0

ΚΑΛΑΒΑΡΔΑ

Μισή ντουζίνα γκολ πέτυχε το Σάββατο η ομάδα του Ευκλή απέναντι στην αδύναμη ομάδα του Απόλλωνα Κ. Οι τυπικά γηπεδούχοι πέτυχαν 6 γκολ χωρίς να δεχτούν κανένα. Ο χορός των γκολ άνοιξε στο 7' με τον **Β. Αγγελή** που στο 10' ο ίδιος παίκτης έκανε το 2-0. Τη σκυτάλη πήρε ο **Ε. Αγγελής** που στο 23' έκανε το 3-0 ενώ και πάλι στο 27' ο **Β. Αγγελής** έκανε το 4-0. Ο **Κασέρης Μ.** στο 45' και ο **Ατσίδης** στο 43' διαμόρφωσαν το τελικό 6-0. Το παιχνίδι διαιτήτευσε ο **Γαγάνης.**

ΕΥΚΛΗΣ: *Τολός, Μαριεττής, Κασέρης Α., Χανάεφ, Μαγκαλάς, Άγγελος, Αγγελής Β., Κασέρης Μ., Τομάζος, Διακοδημητρίου, Αγγελής Ε. (Μαχμουντάϊ, Παπακωνστατίνου, Σταθάτος, Περδικάκης, Δημητράς, Ατσίδης, Κρητικός).*

ΑΠΟΛΛΩΝ Κ.: *Συμιακός, Τσίκης Σ., Τσεπελέ, Τσίτας Δ., Τσίτας Ν., Σταυρής, Κωβαίος, Τσίκης Α., Καφετζής, Σαββούλης, Στατιού (Παπαγεωργίου, Κιόττου, Σωτηράκης, Τριχάκης, Λεβέντης, Φράγκ, Δραγανίδης).*

ΤΑ ΑΠΟΤΕΛΕΣΜΑΤΑ

Α' ΟΜΙΛΟΣ

Ευαγόρας-Ασκληπειό	4-0
Ρόδος-Δόξα Ψ.	1-0
Διαγόρας-Δωριέας	9-0
Νίκη Ρ.-Διαγόρας Β.	0-2
ΑΕΡΑ-Αγ. Ισίδωρος	3-1
Ρεπό ο Φοίβος	

Β' ΟΜΙΛΟΣ

Ιάλυσος-Κλεάνθης	(Αναβλήθηκε)
Αστέρας Π.-Ακουσίλαος	2-0 ά.α.
Ερμής-Ασπίδα Απ.	4-0
Ευκλής-Απόλλων Κ.	6-0
Διγενής-Ηλιος	0-1

ΕΠΟΜΕΝΗ ΑΓΩΝΙΣΤΙΚΗ (11η)

Α' ΟΜΙΛΟΣ

Αγ. Ισίδωρος-Νίκη Ρ.
ΑΕΡΑ-Ρόδος
Δωριέας-Ευαγόρας
Δόξα Ψ.-Διαγόρας
Διαγόρας Β.-Φοίβος
Ρεπό το Ασκληπειό

Β' ΟΜΙΛΟΣ

Απόλλων Κ.-Αστέρας Π.
Ηλιος-Ερμής
Ασπίδα Απ.-Ιάλυσος
Κλεάνθης-Ακουσίλαος
Διγενής-Ευκλής

ΒΑΘΜΟΛΟΓΙΑ - 1ος ΟΜΙΛΟΣ

ΟΜΑΔΕΣ	ΒΑΘΜΟΙ	ΑΓ.	ΤΕΡΜ.	Ν.	Ι.	Η.
1. Διαγόρας Β.	25	9	23-5	8	1	0
2. Διαγόρας	19	9	37-4	6	1	2
3. Ευαγόρας	19	8	19-2	6	1	1
4. Δωριέας	19	10	22-13	6	1	2
5. Ρόδος	16	8	18-10	5	1	2
6. Νίκη Ρ.	15	9	15-11	5	0	4
7. ΑΕΡΑ	10	9	13-21	3	1	5
8. Δόξα Ψ.	8	9	10-14	2	2	5
9. Ασκληπειό	5	10	7-31	1	2	7
10. Αγ. Ισίδωρος	3	8	9-28	1	0	8
11. Φοίβος	2	9	6-38	0	2	7

ΒΑΘΜΟΛΟΓΙΑ - 2ος ΟΜΙΛΟΣ

ΟΜΑΔΕΣ	ΒΑΘΜΟΙ	ΑΓ.	ΤΕΡΜ.	Ν.	Ι.	Η.
1. Ιάλυσος	27	9	24-2	9	0	0
2. Αστέρας Π.	24	10	32-7	8	0	2
3. Ερμής	19	10	23-7	6	1	3
4. Ηλιος	19	9	20-6	6	1	2
5. Ευκλής	17	9	29-10	5	2	2
6. Διγενής	10	9	12-17	3	1	5
7. Κλεάνθης	10	9	7-11	3	1	5
8. Ακουσίλαος	5	8	7-21	1	2	6
9. Ασπίδα Απ.	5	10	13-42	1	2	7
10. Απόλλων Κ.	-1	10	5-49	0	0	10

** Ο Απόλλων Κ. ξεκίνησε με -1*

Με τον πάντα δικό σας...

Αλλαξογκολιές

... γκολτζή γκολτζή - γκολτζή

www.angelfire.com/pa4/allaksogolies

E-mail: **allaksogolis@yahoo.gr**



Όταν φεύγει κάποιος «μεγάλος» από τον χώρο του ποδοσφαίρου, τότε είναι σίγουρο πως νιώθεις πιο φτωχός και συνάμα πιο κενός από την απώλεια ενός ανθρώπου που έκανε αισθητή την παρουσία του και η συμβουλή του, αποτελούσε για σένα ένα μικρό θησαυρό που σου χαριζόταν απλόχερα. Ο Κώστας Κώστας δεν είναι πλέον κοντά μας. Ο μη εν ενεργεία διαιτητής, τον οποίο είχα την τιμή να τον γνωρίσω, έκανε το μεγάλο ταξίδι και μας βλέπει από ψηλά χαμογελώντας μας. Έχε γεια αγαπητέ μου φίλε. Αιωνία σου η μνήμη !

Όλοι το περίμεναν και όλοι ήταν κάτι παραπάνω από σίγουροι πως θα ερχόταν αυτή η μαύρη στιγμή όπου ο άθλος της Εθνικής μας στο EURO το καλοκαίρι στην Πορτογαλία και το συναινετικό κλίμα που επικρατούσε τότε καθώς και οι προσδοκίες των σοβαρών φιλάθλων του αθλήματος για την ώρα της αλλαγής στο Ελληνικό ποδόσφαιρο, γκρεμίστηκαν σαν παλάτι φτιαγμένο στην άμμο που λέει και το άσμα. Στο γήπεδο της Νέας Σμύρνης με αυτές τις εικόνες ντροπής που θαυμάσαμε (!) εμείς αλλά και όλος ο κόσμος ήταν μία ακόμα χαριστική βολή στον βασιλιά των σπορ στην Ελλάδα. EURO και Ολυμπιακοί Αγώνες που υποτίθεται ότι προάγουν τον πολιτισμό και την συνεργασία μεταξύ των λαών, απλώς έδωσαν μία μικρή χρονική παράταση για το ξέσπασμα της βίας και του χουλιγκανισμού σε όλα τα επίπεδα (φίλαθλοι, παράγοντες, Πολιτεία κ.α.).

Δυστυχώς κάποιοι άνθρωποι που ήταν ινδάλματα και πρότυπα για πολλούς άλλους, υπάρχει η στιγμή όπου απομυθοποιούνται και χάνουν την μαγεία που τους περιέβαλλε. Ο Ντιέγκο Αρμάντο Μαραντόνα βρέθηκε στην χώρα μας για λίγο και η εικόνα που αντικρίσαμε σίγουρα δεν θύμιζε σε τίποτα τον βιρτουόζο της μπάλας που συγκρίθηκε ακόμα και με τον μεγάλο Πελέ. Το χέρι του Θεού χάρη στο οποίο είχε πετύχει το περιβόητο γκολ κατά της Αγγλίας στο Μουντιάλ του Μεξικού, δεν τον βοήθησε και μετά το ποδόσφαιρο αφού τα ναρκωτικά και οι καταχρήσεις κάθε λογής τον έριξαν από τον θρόνο του, αναγκάζοντας σε όταν τον κοιτάζεις, απλώς να τον λυπάσαι !

Με την έλευση του νέου έτους οι υποψήφιοι για την ανάληψη των ηνίων της ΕΠΣΔ αρχίζουν σιγά-σιγά και πατάνε γκάζι. Τα τηλεφωνήματα και οι συζητήσεις περί το μέλλον του ποδοσφαίρου βεβαίως-βεβαίως έχουν πάρει φωτιά. Εάν υπήρχε συνεργασία απ'όλους με μοναδικό αντικείμενο την πρόοδο του Δωδεκανησιακού ποδοσφαίρου χωρίς προσωπικές φιλοδοξίες και συμφέροντα, σίγουρα θα μπορούσαμε να κάνουμε θαύματα. Επειδή όμως ποτέ δεν πρόκειται να γίνει αυτό, απλώς παρακολουθούμε ένα ματς με απρόβλεπτο νικητή.

Ώρα για το πρώτο time-out.." Ένα βράδυ που βρεχε, που βρεχε μονότονα... ένας τύπος και ένα κορίτσι έφτασαν στην πόρτα του διαμερίσματος του. Μόλις πριν ανοίξει την πόρτα, είπε το κορίτσι: - Περίμενε ένα λεπτό να δω, μπορώ να εκτιμήσω πως κάνει έρωτα κανείς, από τον τρόπο που ανοίγει την πόρτα. Λέει ο τύπος: - Α, ναι; για πες μου ένα παράδειγμα. Απαντά το κορίτσι: - Κοίτα, αν κάποιος σπρώχνει το κλειδί στην πόρτα και την ανοίγει απότομα, σημαίνει ότι είναι άγριος και απρόσεκτος εραστής και αυτό δεν μου αρέσει καθόλου. Αν ένας ψάχνει και δεν μπορεί να βρει την κλειδαρότρυπα σημαίνει ότι είναι πρωτάρης και ούτε αυτό μου αρέσει. Λοιπόν εσύ πως ξεκλειδώνεις την πόρτα; Απαντά ο τύπος: - Πρώτα από όλα, γλύφω το κλειδί !!!



Στην σημερινή φώτο φιλοξενούμε τον Σαβ για τον οποίο πολύς λόγος γίνεται τελευταία για το αν βράχηκε ή όχι. Προς αποφυγή παρεξηγήσεων η φωτογραφία είναι από το καλοκαίρι όπου όπως βλέπετε κι εσείς, είχε βραχεί. Απολαύστε τον !

Η καταστροφολογία και η τσουναμολογία που μας προέκυψε εσχάτως ας σταματήσουν όσο είναι νωρίς, γιατί ήδη αρκετή ζημιά έκαναν οι πάσης φύσεως ειδικοί και τηλεγλάστρες που δεν άφησαν κανάλι για κανάλι που να μην παρουσιαστούν. Οι γνωστοί-άγνωστοι όπως κάθε χρόνο έτσι και φέτος ξαναχτύπησαν με μοναδικό σκοπό να βλάψουν τον τουρισμό που προτιμά τα νησιά της Δωδεκανήσου. Κανένα ζιζανιοκτόνο που να ψεκάζεις τους μαϊντανούς και να τους απομονώνεις δεν έχει εφευρεθεί ακόμα ? Μάλλον θα πρέπει να αρχίσουμε τους αεροψεκασμούς στην υπόλοιπη χώρα μπας και δούμε κάποιο αποτέλεσμα.

Το περιβόητο πλοίο της ΔΑΝΕ «Διαγόρας» ουδεμία σχέση έχει με τον Ολυμπιονίκη πρόγονο μας. Η πώληση του πάει από πλειστηριασμό σε πλειστηριασμό και η τιμή του ολοένα και κατεβαίνει. Με την φόρα που έχει πάρει αυτή η...κάθοδος, σε λίγο καιρό από καράβι θα μετατραπεί σε βαθυσκάφος !

Όπως ήταν αναμενόμενο οι γιορτές δεν άφησαν ανεπηρέαστους τους ποδοσφαιριστές των ομάδων που συμμετέχουν στα τοπικά μας πρωταθλήματα. Τα παραπανίσια κιλά καθώς και η έλλειψη αγωνιστικής ετοιμότητας ήταν οι αδιάψευστοι μάρτυρες πως η απραγία της εορταστικής περιόδου επηρέασε αρνητικά τους παίκτες. Οι προπονητές βλέποντας το πρόβλημα έκαναν (τουλάχιστον οι περισσότεροι) μία μίνι προετοιμασία για να μπορέσουν έτσι οι ομάδες τους να επανέλθουν στην πρότερη τους κατάσταση. Σε αυτή την περίπτωση πρέπει να εφαρμόζουμε αυτό που έλεγαν οι αρχαίοι Έλληνες «Παν Μέτρον Άριστον» και όχι κατάποση και μάσημα με την σέσουλα !!!

Πάμε τώρα στο ανεκδοτάκι μας. Ήταν ένα συνέδριο αθλητικών δημοσιογράφων όπου όλοι οι δημοσιογράφοι ήταν μαζεμένοι. Έξω από το συνέδριο σε ένα πάρκο ένα παιδάκι έπαιζε αμέριμνο όταν κάποια στιγμή πετάγεται ένα Rotwailer από έναν θάμνο και έπιασε το παιδάκι από το λαιμό έτοιμο να το σκοτώσει. Ξαφνικά ένα παλικάρι πετάγεται από το πουθενά και πιάνει το τεράστιο σκυλί από το σβέρκο και με μία κίνηση καράτε του σπάει τον αυχένα. Όλοι οι δημοσιογράφοι είδαν τη σκηνή και έκπληκτοι βγήκαν να μιλήσουν στο παλικάρι. -'Μεγάλε, αυτό που έκανες θα είναι σε όλες τις εφημερίδες αύριο. Οι τίτλοι θα λένε: ΓΑΒΡΟΣ ΑΤΡΟΜΗΤΟΣ ΣΩΖΕΙ ΑΠΡΟΣΤΑΤΕΥΤΟ ΠΑΙΔΑΚΙ ΑΠΟ ΛΥΣΣΑΣΜΕΝΟ ΚΤΗΝΟΣ.' λέει ο δημοσιογράφος από το Φως. -"Μα δεν είμαι ολυμπιακός" λέει το παλικάρι. -"Εντάξει, τότε θα λένε: ΑΦΟΒΟ ΧΑΝΟΥΜΙ ΣΩΖΕΙ ΠΑΙΔΑΚΙ ΑΠΟ ΤΟ ΣΤΟΜΑ ΤΡΕΛΟΥ ΣΚΥΛΙΟΥ" -" Μα ούτε ΑΕΚ είμαι" λέει το παλικάρι. -"Τι ομάδα είσαι; ρωτάει ο δημοσιογράφος από το Φως. -"Είμαι Παναθηναϊκός". Την επόμενη μέρα οι τίτλοι ήταν "ΒΑΖΕΛΙΚΟ ΤΟΜΑΡΙ ΔΟΛΟΦΟΝΕΙ ΑΝΥΠΕΡΑΣΠΙΣΤΟ ΟΙΚΟΓΕΝΕΙΑΚΟ ΚΑΤΟΙΚΙΔΙΟ ΖΩΑΚΙ"!!!"

Κάθε ημέρα από Δευτέρα έως Παρασκευή 5 με 6, οι ραδιοφωνικές Αλλαξογκολιές βρίσκονται κοντά σας από τις αγαπημένες συχνότητες του TOP FM 102,4-102,7, με δώρα, διαγωνισμούς, φάρσες, εκπλήξεις και φυσικά μπόλικο χιούμορ. Μείνετε συντονισμένοι !!!

Υγιές και γεμάτο αθλητικές επιτυχίες το 2005

Ο γκολτζής

ΝΤΕΤΕΚΤΙΒΣ
30 ΧΡΟΝΙΑ ΜΟΝΙΜΑ ΚΑΙ ΣΤΗ ΡΟΔΟ
35354 - 28780
Π.Π. ΓΕΡΜΑΝΟΥ 6 (ΠΛ. ΦΩΚΙΑΛΗ)
Η ΛΥΣΗ!!! ΣΕ ΚΑΘΕ ΣΑΣ ΠΡΟΒΛΗΜΑ
EXPRESS SECURITY
ΧΠΕΜΠ-16

ΚΥΚΛΟΦΟΡΟΥΝ
Τα βιβλία του καθηγητή
ΜΙΧΑΛΗ ΕΜΜ. ΑΡΦΑΡΑ

«ΙΠΠΟΤΙΚΟΙ ΚΑΙ ΝΕΟΚΛΑΣΙΚΟΙ ΠΥΡΓΟΙ ΙΑΛΥΣΟΥ ΡΟΔΟΥ» (Χρυσοδερματόδετος Άτλας)	60.00 €
"Η ΚΑΤΖΙΑ, ΤΟ ΛΑΪΚΟ ΜΟΝΟΧΩΡΟ ΣΠΙΤΙ ΤΗΣ ΚΑΛΥΜΝΟΥ» (βιβλιοδετ, μεγαλο σχημα)	35.00 €
«Η ΚΕΝΤΗΤΙΚΗ ΚΑΙ ΥΦΑΝΤΙΚΗ ΤΕΧΝΗ ΤΗΣ ΝΙΣΥΡΟΥ»	20.00 €
«ΑΦΙΕΡΩΜΑ ΣΤΟΝ ΚΑΖΑΝΤΖΑΚΗ»	12.00 €
«ΤΟ ΠΛΑΤΥΜΕΤΩΠΟ ΛΑΪΚΟ ΣΠΙΤΙ ΤΗΣ ΚΩ»	15.00 €
«ΤΟ ΔΙΠΑΤΟ ΛΑΪΚΟ ΝΙΣΥΡΙΚΟ ΣΠΙΤΙ»	15.00 €
«ΑΦΙΕΡΩΜΑ ΣΤΗΝ ΚΡΗΤΗ» (Συλλογική μελέτη περιοδικού "Κάμειρος")	17.00 €
«ΕΚΚΛΗΣΑΚΙΑ ΤΗΣ ΡΟΔΟΥ» (Α' και Β' τόμοι)	24.00 €
«ΚΑΜΕΙΡΟΣ» (1976-1979), βιβλιοδετημένο	20.00€
«ΕΛΛΗΝΙΚΑ ΠΡΟΣΚΥΝΗΤΑΡΙΑ»	18.00 €
«ΝΙΣΥΡΟΣ, Η ΠΟΡΦΥΡΙΣ ΤΩΝ ΑΡΧΑΙΩΝ»	8.80 €
«ΣΥΜΗ, Η ΑΙΓΛΗ ΤΩΝ ΑΡΧΑΙΩΝ»	8.80 €
«ΡΟΔΟΣ» (τουριστικός οδηγός)	8.80 €
«ΓΗ ΤΟΥ ΗΛΙΟΥ» (ταξιδιωτική λογοτεχνία)	8.80 €
Επίσης τα αρχιτεκτονικά:	
«ΤΟ ΤΖΑΚΙ» (7η έκδοση)	35.00€
«ΑΡΧΙΤΕΚΤΟΝ. ΣΧΕΔΙΟ & ΔΙΑΚΟΣΜΗΣΗ» (Α'-Β'-Γ' τόμ.), έκαστος	25.00€
«ΤΟ ΓΡΑΜΜΙΚΟ ΣΧΕΔΙΟ» (Α'-Β' τόμ.), έκαστος	25.00€
«ΤΟ ΕΛΕΥΘΕΡΟ ΣΧΕΔΙΟ» (Α'-Β' τόμ.), έκαστος	25.00€

ΒΙΒΛΙΟ: ΕΝΑ ΔΩΡΟ ΕΚΠΟΛΙΤΙΣΜΟΥ
ΠΩΛΗΣΗ ΣΕ ΕΠΙΛΕΓΜΕΝΑ ΒΙΒΛΙΟΠΩΛΕΙΑ
και στο τηλ.: 210-28 18 842
ΑΤ5425

INOX ECONOMY
ΗΛΙΑΚΑ · ΘΕΡΜΑΝΣΗ · ΕΓΚΑΤΑΣΤΑΣΕΙΣ·ΣΥΝΤΗΡΗΣΗ
• ΑΝΟΞΕΙΔΩΤΟ ΑΤΣΑΛΙ
• ΑΘΡΑΥΣΤΟ ΤΖΑΜΙ
• ΕΠΙΛΕΚΤΙΚΟΣ ΣΥΛΛΕΚΤΗΣ
• ΣΥΝΔΕΕΤΑΙ ΜΕ ΚΑΛΟΡΙΦΕΡ
Ritter HEIZUNG ΧΥΤΟΣΙΔΗΡΟΙ ΛΕΒΗΤΕΣ ΠΕΤΡΕΛΑΙΟΥ
SATURN A.E. ΑΤΟΜΙΚΗ ΜΟΝΑΔΑ ΠΕΤΡΕΛΑΙΟΥ
De Dietrich ΛΕΒΗΤΕΣ ΠΕΤΡΕΛΑΙΟΥ ΑΠΟ ΧΥΤΟΣΙΔΗΡΟ
Superia Panel Βελγίου
TUBOLUX Design Πετσετοθήκη
ΑΕ037
ΡΙΖΟΣ ΜΙΧΑΗΛ
Αγ. Λαύρας 59 • τηλ. 2241023073, 6944351212

Του έσπασε το σερί

• Ο Ηρακλής Λάρδου υποχρέωσε τον Διαγόρα στην πρώτη του φετινή ήττα με 58-61.

Ένας και μόνο λόγος υπάρχει για να θυμάται κανείς το ντέρμπι του Διαγόρα με τον Ηρακλή Λάρδου που διεξήχθη στην παγωμένη τέντα το βράδυ του Σαββάτου. Η πρώτη φετινή ήττα των «κυανέρυθρων» που απώλεσαν το αήττητο σερί τους αλλά όχι και την κορυφή της βαθμολογίας.

Ο Ηρακλής κατάφερε να επικρατήσει με 61-58 αλλά το παιχνίδι ήταν τόσο μέτριο (έως κακό) που θα ξεχαστεί πολύ εύκολα και γρήγορα.

Ο Διαγόρας πήρε τα ηνία του αγώνα από την αρχή και κράτησε σταθερά το προβάδισμα χωρίς όμως να ξεφύγει με σημαντική διαφορά. Με το ζόρι ξεπέρασε το +10 στο δεύτερο και τρίτο δεκάλεπτο (26-14 και 45-33) χάρη στον **Τάσο Χαλβατζή** και τον **Γιάννη Μαρουλλάκη**.

Οι πολύ περιορισμένες λύσεις όμως για τον **Σάκη Καλαμπόκα** (υπήρχαν μόλις τρεις παίκτες στον πάγκο εκ των οποίων χρησιμοποιήθηκαν για λίγο οι δύο) και οι δύο βασικές απουσίες (**Αβεκλούριος, Δούβαλης**) χάλασαν την συνταγή και οι «ροπαλοφόροι» που δεν παράτησαν σε κανένα σημείο το ματς, ανέτρεψαν το σκηνικό και στο τέταρτο δεκάλεπτο ήρθαν τα πάνω – κάτω.

Τα δύο τρίποντα του **Σκορδάλη** και το ένα του **Τσαλικίδη** (57-49) άφηναν να θεωρηθεί σίγουρη η επικράτηση του «γηραιού». Δεν μπορούσε να φανταστεί κανείς ότι η πιο επιθετική ομάδα της κατηγορίας θα έβαζε μόλις έναν πόντο σε τέσσερα λεπτά και θα δεχόταν 12!!

Όπως εξελίχθηκε το ματς, ήταν πολύ δίκαιη η νίκη του Ηρακλή αλλά σε καμία περίπτωση οι παίκτες του **Κυριάκου Μάγου** δεν έπεισαν για τη συνέχεια του πρωταθλήματος. Η εμφάνιση και των δύο ήταν απογοητευτική.

Το πρωτάθλημα πάντως απέκτησε ενδιαφέρον στην κορυφή αφού πλέον ο Διαγόρας μπήκε σε απρόσμενες περιπέτειες και με δεδομένο ότι έχει δύσκολο πρόγραμμα μέχρι το τέλος, η όποια έκπληξη... δεν θα είναι έκπληξη!

Δεκάλεπτα: 20-12, 32-25(ημιχρ.), 45-39, 58-61

Διαιτητές: Βιτζηλαίος – Κουνελλές Ηλ.

Διαγόρας (Καλαμπόκας): *Κατσαλήγκος 2, Σπανουδάκης, Μαρουλλάκης 16(2), Τσαλικίδης 5(1), Πολυχρόνης 6, Χαλβατζής 18, Σκορδάλης 11(2).*

Ηρακλής Λάρδου (Μάγος): *Καραβοκυρός, Σακκής 3, Τσγάρος Μ. 3(1), Στάλας, Τρίτος 20, Νικηφορίδης 17(2).*

Έβαλε τα χεράκια του κι έβγαλε τα ματάκια του

• Μέσα από τα χέρια του έχασε το ροζ φύλλο στην έδρα του Ιπποκράτη ο Ιάλυσος (61-55).

ΚΛΕΙΣΤΟ ΚΩ (Γιώργος Αναγνώστου)

Με βάση την εικόνα που έχει δείξει τις τελευταίες αγωνιστικές, το να χάσει ο Ιάλυσος μέσα στην Κω από τον δεύτερο της βαθμολογίας Ιπποκράτη δεν θα ήταν έκπληξη. Το να χάσει όμως ενώ προηγείται για 35' και πραγματοποιεί καλή εμφάνιση, προκαλεί εντύπωση. Η ομάδα του **Γιώργου Χλαπάνη** γύρισε τούμπα το παιχνίδι στα τελευταία λεπτά και πήρε το «δίποντο» με 61-55 καλύπτοντας και τη διαφορά του α' γύρου. Είναι πλέον το ακλόνητο φαβορί για το πλεονέκτημα έδρας στα play offs του πρωταθλήματος.

Ο Ιάλυσος ξεκίνησε εντυπωσιακά τον αγώνα και προηγήθηκε στο πρώτο δεκάλεπτο με 15 πόντους. Από την β' περίοδο και μετά οι γηπεδούχοι άρχισαν την αντεπίθεση και σιγά - σιγά ροκάνιζαν τη διαφορά, φτάνοντας στο τέλος του τρίτου δεκαλέπτου να είναι ένα καλάθι πίσω (44-46). Στην τέταρτη και τελευταία περίοδο του ντέρμπι οι «ερυθροκίτρινοι» κατάφεραν και πήραν πάλι μία διαφορά έξι πόντων (45-51) αλλά δέχθηκαν ένα μικρό σερί από τους Κώους και το προβάδισμα άλλαξε πλευρά. Με καλάθι του **Πλευράκη**, ο Ιπποκράτης πέρασε μπροστά (54-53) αλλά οι δύο βολές του **Σταμάτη Γρηγορά** διαμόρφρωσαν το 54-55, 4' πριν την λήξη. Αυτοί όμως ήταν και οι τελευταίοι πόντοι του Ιάλυσου στο παιχνίδι. Έμεινε άποντος μέχρι το φινάλε (2'45'' πριν τη λήξη ο **Γρηγοράς** έκανε σουτ 3 πόντων αλλά η μπάλα μπήκε και βγήκε από το καλάθι) για να αναλάβουν δράση οι **Παρβαντώνης, Πλευράκης** (59-55). Ο **Αμανατίδης** έκλεψε την μπάλα από τον **Πολίτη**, έτρεξε μόνος του προς το καλάθι και έγραψε το τελικό 61-55. Στην τελευταία επίθεση του Ιάλυσου ο **Μοσχής** έκανε επιθετικό φάουλ στον **Αμανατίδη** και το παιχνίδι έληξε με την μπάλα στα χέρια των παικτών του Ιπποκράτη.

Παρβαντώνης, Αμανατίδης και **Πλευράκης** ξεχώρισαν από τους νικητές ενώ από την ομάδα της Ρόδου, κορυφαίος ήταν ο **Κουλούμπρης** (καλύτερη φετινή εμφάνιση) και πολύτιμοι **οι Μοσχής, Γρηγοράς.**

Πολύ καλή η διαιτησία των **Ξανθού – Ζαμάγια.**

Διαιτητές: Ξανθός – Ζαμάγιας

Δεκάλεπτα: 8-23, 27-37 (ημιχρ.), 44-46, 61-55

Ιπποκράτης (Χλαπάνης): *Αμανατίδης 14, Πλευράκης Δ. 15(1), Σκούφης 4, Τσιλιγκίρης, Παρβαντώνης 15(3), Γιάννου 5(1), Καραγκούνης, Σάββας 8.*

Ιάλυσος (Χατζηκαλημέρης): *Στεργάκης 3(1), Πολίτης 2, Μοσχής 15(3), Τσέρκης 3(1), Γρηγοράς 11(1), Κουλούμπρης 21.*

Φοβήθηκαν τον αποκλεισμό

• Δωριέας και Διγενής δεν ταξίδεψαν στους προορισμούς τους για την 9η αγωνιστική της Α' ανδρών λόγω κινδύνου αποκλεισμού, ωστόσο οι υπόλοιπες μετακινήσεις των ομάδων έγιναν κανονικά το Σάββατο.

Στην Κάλυμνο επρόκειτο να ταξιδέψει το Σάββατο ο Δωριέας για να αντιμετωπίσει την ΕΑΚΑ στο μεγάλο ντέρμπι παραμονής της Α' ανδρών. Η αποστολή όμως των «κιτρινόμαυρων» δεν μπήκε ποτέ στο καράβι για το νησί των «σφουγγαράδων» φοβούμενη πιθανό αποκλεισμό εξαιτίας των καιρικών συνθηκών. Ο Διγενής Κοσκινού θα έπαιρνε το πλοίο το απόγευμα του Σαββάτου για την Κω μιας και έπαιζε με την ΑΕ Δικαίου αργά το βράδυ (21.30'). Τελικά, ούτε αυτός ταξίδεψε ποτέ για τους ίδιους ακριβώς λόγους. Το θέμα είναι ότι τα δρομολόγια έγιναν κανονικά το Σάββατο αφού οι κορασίδες του Ιβίσκου και η ανδρική ομάδα του Ιάλυσου μετακινήθηκαν χωρίς προβλήματα και έπαιξαν κανονικά.

Σε τροχιά τίτλου

• Στο ρελαντί επικράτησε ο Ιβίσκος στην Καρδάμαινα του ουραγού Ηρακλή 2000 με 58-20 και διατηρείται σε απόσταση αναπνοής από την κορυφή.

ΚΑΡΔΑΜΑΙΝΑ

Αναμενόμενη ήταν η νίκη του Ιβίσκου μέσα στην Κω για το πρωτάθλημα κορασίδων. Η ομάδα της **Αργυρούς Δράκου** ήταν εξ αρχής το φαβορί για το ροζ φύλλο μιας και βρίσκεται πολύ κοντά στην κορυφή σε αντίθεση με τον Ηρακλή 2000 που είναι ουραγός στην βαθμολογία.

Το τελικό 20-58 επετεύχθη εύκολα για τις φιλοξενούμενες αν σκεφτεί κανείς ότι το πρώτο δεκάλεπτο το σκορ ήταν 0-22!!

Διαιτητές: Ξανθός – Ζαμάγιας

Δεκάλεπτα: 0-22, 8-36 (ημιχρ.), 46-45, 20-58

Ηρακλής 2000 (Βλάχος): *Παπαγγελή, Χρονοπούλου, Παπαντωνίου 2, Χρυσοπούλου, Πεκρή 6, Σαραντώνη, Πεχλιβανίδη 8, Ιερομνήμων Κ. 2, Ιερομνήμων Α. 2, Σκουφετζή.*

Ιβίσκος (Δράκου): *Μανούσου 5, Μαστόρου 2, Σωτηράκη 11, Μανουσάκη 4, Πετράκη 20, Κουλούρη 12, Νοβακίδου 2, Ζουρούδη 2, Γιακουμάκη.*

Έβγαλε πρωταθλητή;

• Όπως όλα δείχνουν, η νίκη του Ζέφυρου επί της Σύμης με 63-54 αποσπά τον Ηρακλή 2000 δύο βαθμούς από τους διώκτες του.

• Κατεπόδης και Ζαφειράκης «κάρφωσαν» τους Συμιακούς που παρουσιάστηκαν αγνώριστοι στο Βενετόκλειο.

ΒΕΝΕΤΟΚΛΕΙΟ

Απόλυτα δίκαιος ήταν ο χαρακτηρισμός του ντέρμπι στο ματς του Ζέφυρου με την Σύμη. Δεν ήταν μόνο η βαθμολογική θέση αλλά και η εικόνα που έδειχναν στις πρώτες πέντε αγωνιστικές οι δύο ομάδες και το επιβεβαίωσαν το μεσημέρι του Σαββάτου στο Βενετόκλειο. Τελικά, νικητής αναδείχθηκε ο Ζέφυρος με 63-54 χάρη στην εκτελεστική δεινότητα του **Μπάμπη Κατεπόδη** και στο ζεστό χέρι του **Ζαφειράκη.** Ήταν καλύτερος σε όλη τη διάρκεια του αγώνα ενώ στην αντίπερα όχθη η Σύμη έμεινε πολύ μακριά από τον καλό της εαυτό. Οι απουσίες δεν αποτελούν δικαιολογία ή ελαφρυντικό γιατί και οι «πράσινοι» είχαν αντίστοιχες ελλείψεις.

Το ότι οι φιλοξενούμενοι προηγούνταν στη α' και β' περίοδο ήταν καθαρά θέμα συγκυριών και ξεσπασμάτων στα τελευταία λεπτά. Για παράδειγμα, η Σύμη πέρασε μπροστά με 8-12 αλλά πολύ γρήγορα βρέθηκε να χάνει με 13-12.

Οι έξι συνεχόμενοι πόντοι του νεοεισελθόντα Σκαρτάδου έχτισαν μία εύθραυστη διαφορά για τους γηπεδούχους (21-17) ενώ πρέπει να σημειωθεί πως αν η ευστοχία από τη γραμμή των βολών ήταν η στοιχειώδης τότε ο Ζέφυρος θα είχε «καθαρίσει» το παιχνίδι από πολύ νωρίς. Αντ' αυτού, οι βολές του **Παπανθύμου** και του **Τσιμπιρλού** έδωσαν προβάδισμα στη Σύμη (29-32) ένα λεπτό πριν την λήξη του ημιχρόνου. Δύο τρίποντα του **Ζαφειράκη** μετέτρεψαν το ρευστό 43-42 σε 55-46 για να ανεβάσει σε διψήφιο αριθμό τη διαφορά ο Ρουσσακάκης στο 38' (63-52). Τη νίκη του Ζέφυρου χάρηκε και ο Ηρακλής 2000 που αυτή την αγωνιστική εξέτισε το ρεπό του. Το θετικό αποτέλεσμα των «πρασίνων» δίνει την ευκαιρία στους Κώους να αποσπαστούν δύο βαθμούς από τους διώκτες τους (Ζέφυρο, Σύμη, Σταυρό) αν επικρατήσει στη Λίνδο με αντίπαλο τον Κλεόβουλο, με την ολοκλήρωση του α' γύρου.

Δεκάλεπτα: 15-17, 31-32(ημιχρ.), 43-42, 63-54

Διαιτητές: Βιτζηλαίος – Στάλας

Ζέφυρος (Τσακίρης): *Κατεπόδης 24(1), Δημητρίου Φ., Χατζηκυριάκος 5, Σταυρής, Κανίντα, Σκαρτάδος 6, Ζαφειράκης 15(5), Καλαρήτης 7, Δημητρίου Ν. 2, Σιέχ 2, Ρουσσακάκης 2.*

Σύμη (Μοσχόβης): *Χατζηπέτρος, Τσιμπιρλός 2, Φουντουραδάκης 11, Τσαβαρής 4, Μυλωνάκης Ν. 13(1), Καραγιάννης, Λούπης 12, Μακρόπουλος, Χάσκας, Παπανθύμου 8, Τσουβαλάς 4.*

Αφυπνίστηκε γρήγορα

• Η ΑΕ Δικαίου πάτησε γκάζι στο δεύτερο δεκάλεπτο και κράτησε μέχρι τέλος την διαφορά κόντρα στον Ιπποκράτη (34-46).

ΚΛΕΙΣΤΟ ΚΩ

Στο ντέρμπι της Κω για το πρωτάθλημα κορασίδων, η ΑΕ Δικαίου βγήκε νικήτρια με 46-34 αφού πρώτα ξεπέρασε τον σκόπελο του α' δεκαλέπτου που δεν ήταν άλλος από τον κακό της εαυτό. Το 10-8 έγινε 18-28 και η διαφορά έμεινε σε αυτά τα επίπεδα μέχρι το τέλος της αναμέτρησης. Αξίζει να σημειωθεί πως από τον γηπεδούχο Ιπποκράτη αγωνίστηκαν μόλις έξι παίκτριες.

Διαιτητές: Ζαμάγιας – Αυγουλάς

Δεκάλεπτα: 10-8, 18-28 (ημιχρ.), 28-38, **34-46**

Ιπποκράτης (Τσάτα): *Αβακιάν, Καστελλοριζιού 4, Σκούφη 4, Κούσιαντα 14, Στάκκου 1, Μαρκόγλου 11(1)*

ΑΕ Δικαίου (Ντελής): *Μοσχοπούλου, Πασενίδη, Γλυνάτση, Χατζηγιακουμή 2, Κροτήρη 8, Ρίσκου 10, Δρόσου 9, Αγγελή 17, Φυτά, Παγώνη.*

«Κλειδί» η άμυνα

• Η εμφάνιση του Ιπποκράτη στο β' ημίχρονο του χάρισε τη νίκη στην Καρδάμαινα κόντρα στον Ηρακλή 2000 με 61-32

ΚΑΡΔΑΜΑΙΝΑ

Σε τυπική διαδικασία μετέτρεψε η παιδική ομάδα του Ιπποκράτη την αναμέτρηση με τον Ηρακλή 2000 παίζοντας ανάλογα με τις δυνατότητές της στην επανάληψη. Οι φιλοξενούμενοι δυσκολεύτηκαν αρκετά στο α' ημίχρονο αλλά στη συνέχεια περιόρισαν τον αντίπαλο στους εφτά πόντους και πήραν το ροζ φύλλο με σκορ 32-61.

Διαιτητές: Ζαμάγιας – Αυγουλάς

Δεκάλεπτα: 10-13, 25-28(ημιχρ.), 29-43, 32-61

Ηρακλής 2000 (Βλάχος): *Κριελας, Διαμαντής, Κοντίτσης Φ., Τάλαρος Α. 4, Πεκρής, Φλεμετάκης, Κοντίτσης Α. 1, Πάσαρης 16, Αγγελής 11, Ιερομνήμων, Παπαδόπουλος.*

Ιπποκράτης (Δρόσος): *Λιοδάκης 12, Χατζηνικολάου Σ. 6, Οσμάν 4, Χατζηνικολάου Ε. 2, Τρικοίλης 6, Τσιάτσιος 2, Χρύσης 7(1), Πετρής, Κρητικός, Δρόσος 18, Γιαλλούσης 2, Ζακελίδης 2.*

Α' ΚΑΤΗΓΟΡΙΑ ΑΝΔΡΩΝ

Αποτελέσματα 9ης αγωνιστικής

ΕΑΚΑ – Δωριέας	δεν έγινε
Διαγόρας – Ηρακλής Λάρδου	58-61
Ιπποκράτης – Ιάλυσος	61-55
ΑΕ Δικαίου – Διγενής	δεν έγινε

Βαθμολογία (σε 9 αγώνες)

1. Διαγόρας	8-1	811-473	17
2. Ιπποκράτης	7-2	610-548	16
3. Ηρακλής Λάρδου	5-4	591-589	14
4. Ιάλυσος	5-4	556-534	14
5. ΑΕ Δικαίου	4-3	439-446	11
6. Διγενής	2-6	480-555	10
7. Δωριέας	1-7	439-669	9
8. ΕΑΚΑ	1-6	426-538	8

* ΑΕ Δικαίου και ΕΑΚΑ έχουν από δύο αγώνες λιγότερους ενώ Διγενής και Δωριέας από έναν.

Επόμενη αγωνιστική (10η)

Ηρακλής Λάρδου – ΕΑΚΑ
Ιάλυσος – Διαγόρας
Διγενής – Ιπποκράτης
Δωριέας – ΑΕ Δικαίου

Β' ΚΑΤΗΓΟΡΙΑ ΑΝΔΡΩΝ

Αποτέλεσμα εξ αναβολής

Ζέφυρος – Σύμη	63-54

Βαθμολογία (σε 6 αγώνες)

1. Ηρακλής 2000	5-0	371-235	10
2. Ζέφυρος	4-2	377-342	10
3. Σύμη	3-2	321-256	8
4. Σταυρός	3-2	374-296	8
5. Κλεόβουλος	2-3	209-287	7
6. Ελπίδα	1-4	263-353	6
7. Ήλιος	0-5	191-337	4

* ο Ζέφυρος δεν έχει εκτίσει το ρεπό του.
** ο Ήλιος έχει έναν μηδενισμό.

Επόμενη αγωνιστική (7η)

Κλεόβουλος – Ηρακλής 2000
Σταυρός – Ήλιος
Σύμη – Ελπίς
Ρεπό: Ζέφυρος

ΠΡΩΤΑΘΛΗΜΑ ΝΕΑΝΙΔΩΝ

Αποτελέσματα 7ης Αγωνιστικής

Ιπποκράτης – ΑΕ Δικαίου	34-46
Ηρακλής 2000 – Ιβίσκος	20-58
Διαγόρας – Ιάλυσος	σήμερα

Βαθμολογία (σε 7 αγώνες)

1. Ιβίσκος	6-1	401-256	13
2. Ιάλυσος	6-0	439-227	12
3. ΑΕ Δικαίου	4-2	351-193	10
4. Ιπποκράτης	2-5	290-336	9
5. Ηρακλής 2000	0-7	118-504	7
6. Διαγόρας	1-4	184-276	6

* εκκρεμούν οι αγώνες ΑΕ Δικαίου – Διαγόρας και Διαγόρας - Ιάλυσος.

Επόμενη αγωνιστική (8η)

Ιβίσκος – Ιπποκράτης
Διαγόρας – Ηρακλής 2000
ΑΕ Δικαίου - Ιάλυσος

Διαφορά κλάσης

• Το Λαύριο επιβεβαίωσε την ανωτερότητά του και επιβλήθηκε πάρα πολύ εύκολα του Ιβίσκου μέσα στο Βενετόκλειο με 82-57

ΒΕΝΕΤΟΚΛΕΙΟ

Το σερί των καλών εμφανίσεων σταμάτησε για τον Ιβίσκο χθες το απόγευμα, όχι όμως και των ηττών καθώς γνώρισε την συντριβή από το Λαύριο με 57-82 μέσα στο κλειστό γυμναστήριο του Βενετοκλείου.

Η χθεσινή αναμέτρηση ήταν μονόλογος για τους φιλοξενούμενους που δίκαια βρίσκονται στην δεύτερη θέση του βαθμολογικού πίνακα και διεκδικούν με πολλές αξιώσεις την άνοδό τους στην Β' εθνική κατηγορία. Το Λαύριο ήταν ίσως η καλύτερη ομάδα που αντιμετώπισε μέχρι τώρα ο Ιβίσκος με πλούσιο ρόστερ, καλούς αθλητές που παίζουν στρωτό και ομαδικό μπάσκετ. Στο «σμαραγδένιο» νησί δεν αντιμετώπισε κανένα απολύτως πρόβλημα να επικρατήσει και να πάρει το ένατο ροζ φύλλο για τον α' γύρο.

Αντίθετα, ήταν το ένατο κίτρινο φύλλο για τους Ροδίτες που τους «βυθίζει» στην ουρά του ομίλου και καθιστά ακόμα περισσότερο πιο δύσκολο το έργο τους για παραμονή. Και δεν είναι μόνο η ήττα αλλά και η επιστροφή στις μέτριες έως αρνητικές εμφανίσεις που δεν επιτρέπουν αισιοδοξία για το μέλλον. Αν απλά αποτέλεσε παρένθεση, τότε κάτι μπορεί να γίνει. Αν όμως η εικόνα των αγώνων με Άτταλο, ΑΕΚΤ και Ταύρο ήταν απλά μια έκλαμψη, τότε τα πράγματα είναι μάλλον δυσάρεστα για τον σύλλογο της Ανάληψης.

Για το ματς της 12ης αγωνιστικής, δεν χωράνε πολλά σχόλια. Το Λαύριο ήταν ανώτερο και με διαφορά, απλοποίησε το παιχνίδι του χωρίς αναλωθεί σε περίπλοκα συστήματα και με πολύ καλή συνεργασία των παικτών μέσα στο παρκέ κυριάρχησε σε όλη τη διάρκεια. Πήρε προβάδισμα από την αρχή, έχτισε από νωρίς την απαραίτητη απόσταση στο σκορ και απλά στη συνέχεια προσπαθούσε να την μεγαλώσει. Σταθεροποιήθηκε κοντά στους 15-20 πόντους και όταν ο Ιβίσκος πραγματοποιούσε κάποια ξεσπάσματα κυρίως με τον Θωμά Μπελάγια, οι φιλοξενούμενοι ανέβαζαν στροφές και ξέφευγαν και πάλι με σημαντική διαφορά.

Μπελάγιας από τη μία πλευρά και Μακρής – Φλώρος από την άλλη ήταν οι διακριθέντες των δύο «μονομάχων».

Χωρίς προβλήματα η διαιτησία των Δημόπουλου – Κωνσταντινόπουλου.

Δεκάλεπτα: 15-26, 27-45(ημιχρ.), 44-64, 57-82

Διαιτητές: Δημόπουλος – Κωνσταντινόπουλος

Ιβίσκος (Παπακώστας): Κούρος Π. 2, Στυλιανός 1, Μπελάγιας 19(2), Βλαχοδήμος 7(1), Λιβιεράτος 5(1), Παρδακάς 4(1), Συντάγγελος 8(2), Χαραλαμπόπουλος 2, Κούρος Γ. 5, Μπίλιας 4.

Λαύριο (Σερέλης): Δασκαλούδης, Καραβασίλης 7, Τσίρος 12(1), Κασσάνος, Κούσουλας, Νικολαΐδης 11(1), Φλώρος 16(2), Μακρής 19(2), Νότης 9(1), Γριμπαβιώτης 8.



Φλουρί ...οι δεσμεύσεις

• Υποστηρικτής του ονείρου του Κολοσσού, να παίξει σε καινούργιο γήπεδο, ο Νομάρχης Δωδεκανήσου Γιάννης Μαχαιρίδης. "Θα βρούμε έκταση και θα βοηθήσουμε οικονομικά στην δημιουργία του" δεσμεύτηκε χθες στην εκδήλωση για την κοπή της πίτας των ακαδημιών.

Στις εξαιρετικές εγκαταστάσεις των εκπαιδευτηρίων "Πυθαγόρας" πραγματοποιήθηκε χθες το πρωί η κοπή της πίτας για τα τμήματα υποδομής του Κολοσσού. Στην εκδήλωση παραβρέθηκε πλήθος κόσμου μιας και αρκετοί γονείς θέλησαν να παρακολουθήσουν, εκτός από την κοπή της πρωτοχρονιάτικης πίτας, και τους αγώνες επίδειξης των ακαδημιών. Πέρα από τους γονείς των παιδιών και τους παράγοντες του Κολοσσού την εκδήλωση τίμησαν με την παρουσία τους ο Νομάρχης **Γιάννης Μαχαιρίδης** και η πρόεδρος του ΝΑΟΔ **Ανδριάνα Μπαφίτη.** Μετά τις ομιλίες των κ.κ. **Κωσταρίδη** και **Σταυρόπουλου,** έναν σύντομο χαιρετισμό έκανε κι ο Νομάρχης ο οποίος δεν παρέλειψε να ...βγάλει είδηση! Σύμφωνα, λοιπόν, με τα όσα δήλωσε χθες η Νομαρχία προτίθεται να βοηθήσει τον Κολοσσό στο να πραγματοποιήσει το μεγάλο του όνειρο, να αγωνιστεί δηλαδή σε ένα καινούργιο γήπεδο, δηλαδή το Παλέ Ντε Σπορ. Αυτό που θα κάνει η Νομαρχία, σύμφωνα με τις δημόσιες δεσμεύσεις του κ. **Μαχαιρίδη,** είναι να εξασφαλίσει τοποθεσία και να ενισχύσει οικονομικά την δημιουργία του. Ως γνωστόν, το Παλέ Ντε Σπορ είναι προγραμματισμένο να κατασκευαστεί στην μαρίνα της πόλης όπου θα βοηθήσει και την αναβάθμιση της γύρω περιοχής. Τώρα, με την συνδρομή της Νομαρχίας, εξετάζονται νέες προτάσεις για το πού θα γίνει το νέο γήπεδο και εννοείται ότι μιλάμε για περιοχές που είναι στη διακαιοδοσία της. Το σημαντικό είναι ότι η Νομαρχιακή Αυτοδιοίκηση, εκτός από την "χορηγία" για τη νέα εξέδρα στο Βενετόκλειο στέκεται κοντά στον Κολοσσό και σε ό,τι αφορά την κατασκευή ενός καινούργιου γηπέδου.

ΤΟ ΤΥΧΕΡΟ ΦΛΟΥΡΙ

Τέσσερα ήταν τα φλουριά στην πρωτοχρονιάτικη πίτα για τα τμήματα υποδομής. Τα τέσσερα τυχερά παιδιά των ακαδημιών θα αποκτήσουν νέες φόρμες του συλλόγου αλλά και την ευκαιρία να παρακολουθήσουν αγώνες της ανδρικής ομάδας... από τον πάγκο!

ΜΑΖΙ ΕΠΕΚΤΑΣΗ-ΠΡΟΠΟΝΗΤΗΡΙΟ

Από τη στιγμή που νομιμοποιήθηκε το Βενετόκλειο, στα έργα δεν ανήκει μόνο η επέκταση αλλά και η κατασκευή του προπονητηρίου για την υποδομή του Κολοσσού. Οταν λοιπόν ξεκινήσουν οι εργασίες για την αύξηση της χωρητικότητας, παράλληλα θα αρχίσουν τα έργα για την στέγαση των ακαδημιών της ομάδας.

12/2 Η ΧΟΡΟΕΣΠΕΡΙΔΑ

Οριστικοποιήθηκε η ημερομηνία για την ετήσια χοροεσπερίδα του Κολοσσού η οποία, όπως κάθε χρόνο, πραγματοποιείται στο Castello Rosso.

Η φετινή εκδήλωση θα γίνει τελικά στις 12 Φεβρουαρίου ενώ, σύμφωνα με έγκυρες πηγές, ο **Νίκος Γιάννου** θα αναλάβει ρόλο guest star στην βραδυά.

ΕΘΝΙΚΗ ΚΑΤΗΓΟΡΙΑ ΑΝΔΡΩΝ 2004-2005 (2ος ΟΜΙΛΟΣ ΝΟΤΟΥ)

Αποτελέσματα 11ης αγωνιστικής

Ίκαρος Νέας Σμύρνης – Αγία Παρασκευή	61-68
Ιωνικός Λαμίας – Πανερυθραϊκός	78-57
Κάδμος Θηβών – Κύδωνας Χανίων	84-83
Προοδευτική – Άτταλος	107-102(2η παρ.)
Αρδηττός – ΑΕΚΤ	87-72
Ιβίσκος – Λαύριο	57-82
Ρεπό: Ταύρος	

ΒΑΘΜΟΛΟΓΙΑ

Ομάδα	Βαθμ	Αγ	Νικ	Ητ	Επιθ	Αμυν	Διαφ
1. Ιωνικός Λαμίας	22	11	11	0	877	712	+165
2. Λαύριο	21	12	9	3	899	749	+150
3. Ίκαρος Νέας Σμύρνης	18	11	7	4	808	775	+33
4. Ταύρος	18	11	7	4	753	737	+16
5. Προοδευτική	18	11	7	4	887	879	+8
6. Αρδηττός	17	11	6	5	775	758	+17
7. ΑΕΚΤ	17	11	6	5	764	765	-1
8. Αγία Παρασκευή	17	11	6	5	839	793	+46
9. Πανερυθραϊκός	15	11	4	7	779	796	-17
10. Άτταλος	15	11	4	7	877	902	-25
11. Κάδμος Θηβών	13	11	2	9	737	871	-134
12. Ιβίσκος	13	11	2	9	738	871	-133
13. Κύδωνας Χανίων	12	11	1	10	726	851	-125

• **Το Λαύριο δεν έχει εκτίσει το ρεπό του**

Επόμενη αγωνιστική (13η– 23/1/05)

Αγία Παρασκευή – Ιωνικός Λαμίας
Πανερυθραϊκός – Ιβίσκος
Κύδωνας Χανίων – Ίκαρος Νέας Σμύρνης
Άτταλος – Κάδμος Θηβών
ΑΕΚΤ – Προοδευτική
Ταύρος – Αρδηττός
Ρεπό: Λαύριο

Blue Star Ferries

Δρομολόγια

ΑΠΟ ΡΟΔΟ

ΡΟΔΟ	ΑΝΑΧΩΡΗΣΗ ΑΠΟ ΚΩ	ΛΕΡΟ	ΠΑΤΜΟ	ΣΥΡΟ	ΑΜΟΡΓΟ/ΚΑΤΑΠΟΛΑ	ΑΦΙΞΗ ΠΕΙΡΑΙΑ
ΤΡΙΤΗ 19:00	ΤΡΙΤΗ 22:00	ΤΡΙΤΗ 23:40	ΤΕΤΑΡΤΗ 00:50	ΤΕΤΑΡΤΗ 04:25	—	ΤΕΤΑΡΤΗ 07:45
ΠΕΜΠΤΗ 19:00	ΠΕΜΠΤΗ 22:00	ΠΕΜΠΤΗ 23:40	ΠΑΡΑΣΚΕΥΗ 00:50	ΠΑΡΑΣΚΕΥΗ 04:25	—	ΠΑΡΑΣΚΕΥΗ 07:45
ΣΑΒΒΑΤΟ 10:00	ΣΑΒΒΑΤΟ 12:45	—	—	—	ΣΑΒΒΑΤΟ 16:20	ΣΑΒΒΑΤΟ 21:30
ΚΥΡΙΑΚΗ 18:00	ΚΥΡΙΑΚΗ 21:00	ΚΥΡΙΑΚΗ 22:40	ΚΥΡΙΑΚΗ 23:50	ΔΕΥΤΕΡΑ 03:25	—	ΔΕΥΤΕΡΑ 06:45

ΠΡΟΣ ΡΟΔΟ

ΑΝΑΧΩΡΗΣΗ ΑΠΟ ΠΕΙΡΑΙΑ	ΑΦΙΞΗ ΣΥΡΟ	ΑΜΟΡΓΟ/ΚΑΤΑΠΟΛΑ	ΠΑΤΜΟ	ΛΕΡΟ	ΚΩ	ΡΟΔΟ
ΔΕΥΤΕΡΑ 19:30	ΔΕΥΤΕΡΑ 22:50	—	ΤΡΙΤΗ 02:25	ΤΡΙΤΗ 03:35	ΤΡΙΤΗ 05:15	ΤΡΙΤΗ 08:05
ΤΕΤΑΡΤΗ 19:30	ΤΕΤΑΡΤΗ 22:50	—	ΠΕΜΠΤΗ 02:25	ΠΕΜΠΤΗ 03:35	ΠΕΜΠΤΗ 05:15	ΠΕΜΠΤΗ 08:05
ΠΑΡΑΣΚΕΥΗ 19:30	ΠΑΡΑΣΚΕΥΗ 22:50	—	—	—	ΣΑΒΒΑΤΟ 04:00	ΣΑΒΒΑΤΟ 06:45
ΣΑΒΒΑΤΟ 23:30	—	ΚΥΡΙΑΚΗ 04:40	ΚΥΡΙΑΚΗ 07:00	ΚΥΡΙΑΚΗ 08:10	ΚΥΡΙΑΚΗ 09:50	ΚΥΡΙΑΚΗ 12:50

- ΑΝΕΚΤΕΛΕΣΤΑ ΔΡΟΜΟΛΟΓΙΑ: 25/12/04 (από ΡΟΔΟ 10:00), 01/01/05 (από ΡΟΔΟ 10:00).



SKEVO'S TRAVEL AGENCY

ΚΑΝΤΕ ΚΡΑΤΗΣΗ ΤΩΡΑ!

ΠΛΗΡΟΦΟΡΙΕΣ ΚΑΙ ΚΡΑΤΗΣΕΙΣ ΘΕΣΕΩΝ ΣΤΟΝ ΤΑΞΙΔΙΩΤΙΚΟ ΣΑΣ ΠΡΑΚΤΟΡΑ Ή SKEVO'S TRAVEL AGENCY: ΑΜΕΡΙΚΗΣ 111, ΡΟΔΟΣ, ΤΗΛ. ΚΡΑΤΗΣΕΩΝ ΕΠΙΒΑΤΩΝ ΚΑΙ Ι.Χ.: 22410-22461, 22410-75635, 22410-75310, ΤΗΛ. ΚΡΑΤΗΣΕΩΝ ΦΟΡΤΗΓΩΝ: 22410-76600

Από στόφα πρωταθλητών

• Λίγοι αλλά θαυματουργοί οι παίκτες του Κολοσσού, δεν χαρίστηκαν στον Ηλυσιακό και πέτυχαν την πέμπτη συνεχόμενη νίκη τους (79-72) παραμένοντας φυσικά στην κορυφή της Α2.

• Συγκινητικός ο Άλμπερτ που έπαιξε με ...ελληνική ψυχή, ηγέτης στα δύσκολα ο Παναγιωτόπουλος που σκόραρε την ώρα που η μπάλα «έκαιγε».

• Δεν χωράει ο κόσμος στο Βενετόκλειο. Γέμισαν ασφυκτικά όλες οι γωνιές του κλειστού γυμναστηρίου.

ΒΕΝΕΤΟΚΛΕΙΟ

«Ούτε τώρα, ούτε αύριο, ούτε ποτέ...». Είτε παίζει πλήρης, είτε έχει σημαντικές απουσίες, είναι από τέτοιο υλικό φτιαγμένος που δεν σταματάει πουθενά! Έχει τη στόφα του πρωταθλητή. Έχει ψυχή, πάθος, μυαλό, τρέλα και ...κότσια. Αυτό που δεν έχει είναι η έδρα αλλά τέτοια μέρα, ας μη χαλάσουμε τη διάθεσή μας.

Ο λόγος φυσικά για τον Κολοσσό όλων των Ροδιτών. Για τον Κολοσσό που δεν πτοείται από απουσίες, που δεν ζαλίζεται από τη θέα του ρετιρέ, που δεν έχει αντίπαλο μέσα στο Βενετόκλειο. Ο Ηλυσιακός ήταν με διαφορά η καλύτερη ομάδα που πέρασε από το «σμαραγδένιο» νησί ως τώρα αλλά ούτε αυτός ήταν ικανός να βάλει φρένο στην ξέφρενη πορεία των «θαλασσί» που επικράτησαν με 79-72, κράτησαν απόρθητη την έδρα τους κατακτώντας το πέμπτο σερί ροζ φύλλο.

Όλοι είχαν τον ρόλο τους το απόγευμα του Σαββάτου. Ο κόσμος ανέλαβε και πάλι χρέη «έκτου παίκτη» (που με το ζόρι πάντως χώρεσε στις εξέδρες για να ...παίξει τη δική του μπάλα), ο **Βασίλης Φραγκιάς** έκανε τον Deep Blue παίζοντας με εφτά πιόνια στη σκακιέρα του παρκέ, ο **Αλφόνσο Άλμπερτ** (με δύο ενέσεις και καρδιά ταύρου) ήταν ...ο πύργος της Πίζας του Κολοσσού που έγερνε (η αλήθεια είναι ότι πονούσε και φαινόταν στις εκφράσεις του προσώπου του) αλλά δεν έπεφτε με τίποτα ενώ ο **Αλέξης Παναγιωτόπουλος** ήταν ο Μεγαλέξανδρος των «θαλασσί» με τις ηγετικές του ικανότητες στα πιο δύσκολα σημεία του ντέρμπι.

Η συνάντηση είχε όλα όσα πρέπει να περιλαμβάνει ένα ντέρμπι. Δυνατές μονομαχίες, εναλλαγές στο προβάδισμα, διαμαρτυρίες από τους φιλάθλους για κάποια σφυρίγματα, «καυτή» ατμόσφαιρα στις εξέδρες. Και το φινάλε ιδανικό για μια ομάδα που έχει μείνει μισή αλλά διαθέτει τέτοια ψυχικά αποθέματα και τέτοια πίστη για το αποτέλεσμα που δεν της αξίζει τίποτα λιγότερο από την κορυφή του βαθμολογικού πίνακα και η απόσταση (που μπορεί να μεγαλώσει το επόμενο Σάββατο) από τους διώκτες της.

ΕΜΠΑΖΕ Η ΑΜΥΝΑ

Από το πρώτο δεκάλεπτο φάνηκε το πώς θα πήγαινε το παιχνίδι. Ο **Φραγκιάς** ρίσκαρε και ξεκίνησε τον **Άλμπερτ** ενώ την επιτήρηση του **Σιούτη** ανέλαβε ο **Παπαδάτος**. Δύο λεπτά πέρασαν για να μπει καλάθι (2-0 με **Παπαδάτο**) ενώ κύλησαν άλλα 60'' για να ευστοχήσει ο Ηλυσιακός (2-2 με **Σιούτη**). Από κει και πέρα όμως, άρχισε ο «βομβαρδισμός». **Παπαδάτος** και **Άλμπερτ** έδωσαν προβάδισμα στους «θαλασσί» με 14-9 στο 7' αλλά ο **Σιούτης** δεν ...πιανόταν (18-20)! Η ουσία ήταν ότι ο Κολοσσός δέχθηκε 20 πόντους μέσα σε εφτά λεπτά, κάτι που ήταν επικίνδυνο σε ένα τέτοιο παιχνίδι. Το γκολ – φάουλ του **Μπούτσι** έδωσε τη μεγαλύτερη διαφορά στον Ηλυσιακό (18-23) στο ξεκίνημα του β' δεκαλέπτου με τον **Φραγκιά** να ρίχνει στο παρκέ τον **Παναγιωτόπουλο** που έπαιξε και σαν τεσσάρι (ο **Γεωργίτσης** δεν είχε μπει ακόμα στο κλίμα της αναμέτρησης). Δύο γκολ – φάουλ συνεχόμενα του Ισπανού έδωσαν εκ νέου προβάδισμα στους γηπεδούχους (24-23) και το ματς κύλησε πόντο – πόντο μέχρι να τελειώσει το ημίχρονο (38-38).



"Μπολιασμένος" με ελληνικό φιλότιμο ο Άλμπερτ (Β. Καστανάκης-actionphotography)

ΒΡΗΚΕ ΤΟΝ ΤΡΟΠΟ

Η επανάληψη βρήκε «ντοπαρισμένο» τον **Γεωργίτση** και σε συνεργασία με τον **Γκογκίδη** έγραψαν το 52-46 στο 25'. Ακόμα και όταν ο **Σιούτης** μείωσε για λογαριασμό των «κιτρινόμαυρων» σε 52-51, ο Κολοσσός έκανε νέο σερί 7-0 με τους **Γεωργίτση, Άλμπερτ** και **Παπαδάτο** (59-51). Η διαφορά ανέβηκε και στο 62-51 (με γκολ – φάουλ του **Γεωργίτση**) στο 31' αλλά ένα σερί 2-14 του Ηλυσιακού (και με τα φάουλ να είναι 8-1 στο ταμπλό) οι φιλοξενούμενοι πήραν κεφάλι στο σκορ με 64-65 στο 36'. Κάθε επίθεση ήταν κρίσιμη από εκείνο το σημείο και μετά με αποτέλεσμα η μπάλα να ζυγίζει εκατό κιλά. Μόνο ο **Παναγιωτόπουλος** νόμιζε ότι κρατούσε φτερό και με ένα πολύ ψυχωμένο τρίποντο στο 37' έδωσε αέρα δύο πόντων στην ομάδα του. Στη συνέχεια πέτυχε άλλα δύο πολύ καθοριστικά καλάθια (72-66) αλλά ο **Μπούτσι** απάντησε στο τελευταίο του τρίποντο (72-69) για να κρατήσουν την αναπνοή τους άπαντες στο γήπεδο!

Ο **Παναγιωτόπουλος** προσπάθησε να συνεχίσει το σκοράρισμα αλλά η άμυνα του Ηλυσιακού προσαρμόστηκε πάνω του και το σουτ που επιχείρησε στο 39' αλλοιώθηκε σωστά από τους αντιπάλους. Σαν από μηχανής θεός, ο **Γκογκίδης** βρέθηκε στο κατάλληλο σημείο την κατάλληλη στιγμή και άφησε όμορφα την μπάλα στο καλάθι (74-69).

Το παιχνίδι πήγε στις βολές αλλά ο **Συριστατίδης** ήταν μοιραίος. Με 1/4 βολές, δεν εκμεταλλεύτηκε το δώρο σε αντίθεση με τον **Παπαδάτο** (76-70) για να βάλει την «ταφόπλακα» στους φιλοξενούμενους ο – ποιος άλλος; - **Παναγιωτόπουλος** στα 20'' (79-70). Το τελικό 79-72 διαμόρφωσε με δύο βολές στα 4'' ο καλύτερος παίκτης του Ηλυσιακού, **Γιάννης Σιούτης**.

ΟΙ ΚΟΡΥΦΑΙΟΙ

Ίσως ήταν η πρώτη φορά που υπήρχε ανά διάστημα και πρωταγωνιστής στον Κολοσσό. Ξεκίνησε ο **Παπαδάτος**, συνέχισε ο **Άλμπερτ**, μετά ο **Γεωργίτσης** με τον **Γκογκίδη** και στο τέλος ο **Παναγιωτόπουλος**. Ο **Παναγιωταράκος** «κατάπιε» τον πρώτο σκόρερ του Ηλυσιακού, **Ραλφ Μπούτσι, Κρητικός** και **Ζευκιλής** δεν άγγιξαν μπάλα, ο **Χαρίσης** ξύπνησε αργά και έμεινε μόνος του ο **Σιούτης** να παλεύει για τους «κιτρινόμαυρους». Βέβαια, αν ο **Παπαδάτος** δεν χρειαζόταν να φοβάται το φόρτωμα των φάουλ και έπαιζε πιο πιεστική άμυνα, δεν ξέρουμε τι θα έκανε ο έμπειρος γκαρντ του Ηλυσιακού.

Ο **Άλμπερτ** ήταν συγκινητικός. Και η λέξη αυτή είναι μάλλον φτωχή για να χαρακτηρίσει την παρουσία του Ισπανού σέντερ. Θα ήταν ο πολυτιμότερος παίκτης αν ο **Παναγιωτόπουλος** δεν ήταν τόσο καθοριστικός στην εξέλιξη του παιχνιδιού.

Πολύ καλή και έξυπνη η διαιτησία των **Κουκουλίτσιου - Πολυχρονίδη**.

Δεκάλεπτα: 18-20, 38-38(ημιχρ.), 59-51, 79-72

Διαιτητές: Κουκουλίτσιος – Πολυχρονίδης

Κολοσσός (Φραγκιάς): Παναγιωτόπουλος 16(4), Παπαδάτος 17(3), Γκογκίδης 8(1), Παναγιωταράκος 8(1), Λιβιεράτος, Άλμπερτ 20, Γεωργίτσης 10(1).

Ηλυσιακός (Σταθούλης): Κρητικός 4(1), Μπούτσι 11(2), Λιάτσος 5, Σιούτης 23(5), Συριστατίδης 9(2), Τσαρουχάς 3(1), Ζευκιλής 7, Χαρίσης 10.

«Μην τρελαίνεστε...»

• Ο Βασίλης Φραγκιάς, ως γνώστης της Α2 κατηγορίας, προσγειώνει τον κόσμο που κάνει όνειρα για την Α1 πριν καν τελειώσει ο α' γύρος. «Είναι πολύ νωρίς να μιλήσουμε για άνοδο» τονίζει ο προπονητής του Κολοσσού που μοίρασε συγχαρητήρια στους παίκτες του.

Αν και πανηγύρισε εξίσου έξαλλα με τους παίκτες και τον κόσμο την νέα επιτυχία της ομάδας, ο **Βασίλης Φραγκιάς** φάνηκε πιο ήρεμος στην συνέντευξη Τύπου και προσπάθησε να προσγειώσει και τους φιλάθλους. Έκρουσε για άλλη μια φορά τον κώδωνα του κινδύνου που κρύβει η κατηγορία και αρνήθηκε να μιλήσει και αυτή τη φορά για άνοδο. Έσταξε μέλι για τον **Άλμπερτ** λέγοντας ότι αγωνίστηκε με «ελληνικό φιλότιμο».

«Θέλω να πω ένα μεγάλο ευχαριστώ στον κόσμο που ήρθε σήμερα (σ.σ. το Σάββατο) και μας βοήθησε σε μία πάρα πολύ δύσκολη εβδομάδα για μας και ένα πολύ μεγάλο 'μπράβο' στα παιδιά που, παρόλο ότι περάσαμε τις πιο δύσκολες μέρες από τότε που ήρθα στον Κολοσσό μιας και οι προπονήσεις ήταν με 6-7 παίκτες, νομίζω ότι μέτρησε το δικό τους καθαρό μυαλό και τα καθοριστικά σουτ του **Παναγιωτόπουλου** που άλλαξε το παιχνίδι. Αξίζουν πολλά 'μπράβο' στον **Άλμπερτ** που έσφιξε τα δόντια και έπαιξε. Δεν ξέρω αν άλλος ξένος θα το έκανε αυτό. Το παιχνίδι ήταν πάρα πολύ καλό, κρίθηκε στις λεπτομέρειες και ο κόσμος το ευχαριστήθηκε. Η πιο σημαντική νίκη που κάναμε σήμερα (σ.σ. το Σάββατο) ήταν απέναντι στο άγχος γιατί ερχόμασταν από μία πολύ μεγάλη νίκη μέσα στην Λάρισα, ο κόσμος θα ερχόταν να πανηγυρίσει μαζί μας. Είχαμε πει όλη την εβδομάδα ότι ο Ηλυσιακός θα ήταν η καλύτερη ομάδα που θα ερχόταν στη Ρόδο και αυτό το απέδειξε μέσα στο παρκέ που δεν άφησε σε κανένα σημείο το παιχνίδι. Δεν το παράτησε. Αυτό που μέτρησε στο τέλος νομίζω ότι ίσως το θέλαμε πιο πολύ γιατί όλη την εβδομάδα πραγματικά βασανιστήκαμε πάρα πολύ. Τα πανηγύρια τελειώσανε μέσα στα αποδυτήρια. Θα κοιτάξουμε από τη Δευτέρα (σ.σ. σήμερα) να δούμε πώς θα είναι ο **Άλμπερτ** και ο **Μακρής** για να πάμε στην Αθήνα να δώσουμε ένα πολύ πονηρό παιχνίδι με το Φάληρο.

Όπως θα είναι και το επόμενο με τη Δράμα αφού όλοι ξέρετε ότι δίνουμε δύο συνεχόμενα εκτός έδρας ματς. Με όποιον και να παίζουμε, όλοι θέλουν να κερδίζουν τον πρώτο. Τα παιδιά έχουν αποδείξει ότι δίκαια βρίσκονται στην κορυφή και το θέμα φυσικά είναι ο κόσμος να μην τρελαίνεται γιατί άκουσα πάλι σήμερα για Α1 και ξέρετε ότι βγάζω σπυριά άμα ακούω για Α1. Το πρωτάθλημα έχει ακόμα 14 αγωνιστικές. Επειδή την ξέρω πολύ καλά την Α2, νομίζω ότι είναι ΠΑΡΑ – ΠΑΡΑ πολύ νωρίς να μιλήσουμε για άνοδο. Ξέρετε ότι με έναν ή δύο τραυματισμούς επειδή δεν έχουμε πολυτέλεια πολλών παικτών, τα πράγματα δεν είναι και τόσο εύκολα όσο πίστευαν ορισμένοι στην αρχή ότι δήθεν η ομάδα θα έκανε περίπατο ή ότι θα κέρδιζε όλα τα εντός έδρας παιχνίδια με 20 πόντους διαφορά.

Εύχομαι καλή συνέχεια στον Ηλυσιακό και εμείς από Δευτέρα θα σκύψουμε πάνω στα προβλήματά μας και να πάρουμε την απαραίτητη ενέργεια από αυτές τις δέκα νίκες που έχουμε κάνει μέχρι τώρα στο πρωτάθλημα για να συνεχίσουμε».

Α2 ΕΘΝΙΚΗ ΚΑΤΗΓΟΡΙΑ ΑΝΔΡΩΝ 2004-2005

Αποτελέσματα 12ης αγωνιστικής

ΟΦΗ/ Ηράκλειο – Δούκας	81-63
ΔΑΣ Άνω Λιοσίων – ΑΓΕ Χαλκίδας	75-81
Σπόρτιγκ – ΓΣ Λάρισας	78-66
Κολοσσός – Ηλυσιακός	**79-72**
Περιστέρι – Παλαιό Φάληρο	97-94
Αιγάλεω – ΚΑΟ Δράμας	83-70
Ξάνθη – Νήαρ Ηστ	76-74

Βαθμολογία

1. Κολοσσός	**22**	**12**	**10**	**2**	**990**	**840**	**+150**
2. ΟΦΗ/ Ηράκλειο	21	12	9	3	884	817	+67
3. ΑΓΕ Χαλκίδας	20	12	8	4	985	969	+16
4. Σπόρτιγκ	20	12	8	4	877	816	+61
5. Ηλυσιακός	20	12	8	4	916	873	+43
6. ΓΣ Λάρισας	20	12	8	4	935	863	+72
7. Δούκας	18	12	6	6	933	938	-5
8. Ξάνθη	18	12	6	6	926	890	+36
9. Νήαρ Ηστ	18	12	6	6	944	925	+19
10. Περιστέρι	17	12	5	7	871	897	-26
11. Αιγάλεω	17	12	5	7	890	889	+1
12. Παλαιό Φάληρο	15	12	3	9	882	997	-115
13. ΚΑΟΔ	14	12	2	10	824	960	-136
14. ΔΑΣΑΛ	12	12	0	12	763	946	-183

Επόμενη Αγωνιστική (13η-22/1/05)

Δούκας – ΔΑΣ Άνω Λιοσίων
ΑΓΕ Χαλκίδας – Ξάνθη
ΓΣ Λάρισας – ΟΦΗ/ Ηράκλειο
Ηλυσιακός – Σπόρτιγκ
Παλαιό Φάληρο – Κολοσσός
ΚΑΟ Δράμας – Περιστέρι
Νήαρ Ηστ – Αιγάλεω

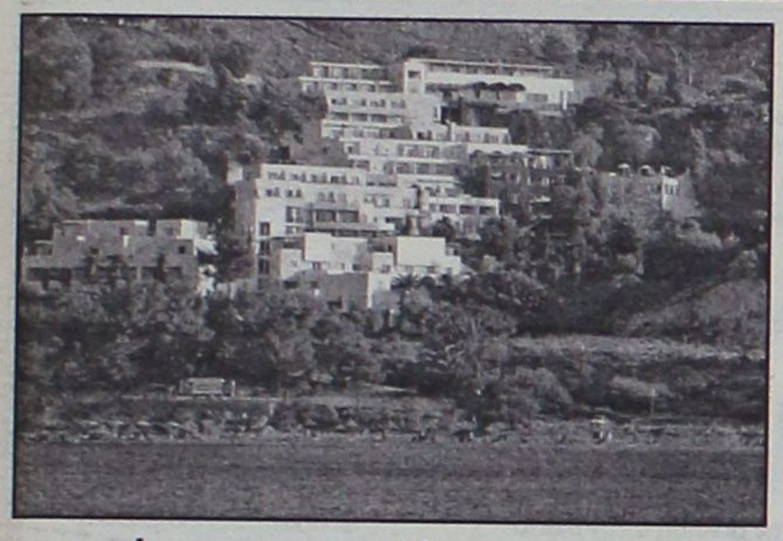

Πρώτο μπουτίκ Hotel και Spa club άνοιξε στη Λίνδο

Lindos Mare: Επιβράβευση των προσπαθειών για ποιότητα

Σε μια περίοδο που η ποιότητα και η διαφοροποίηση γίνονται μονόδρομος για τις ξενοδοχειακές επιχειρήσεις που επιθυμούν να διατηρήσουν την ανταγωνιστικότητα τους, η προσπάθεια της εταιρείας «Δ. Καλιουδάκης – Μ. Ροδίτης Α.Ε» ιδιοκτήτριας του ξενοδοχείου Lindos Mare στη Λίνδο φαίνεται να φέρνει καρπούς. Μετά από μια συστηματική ανακαίνιση διάρκειας τριών ετών, το Lindos Mare έγινε το πρώτο boutique hotel και spa & health club στην όμορφη Λίνδο. Το Lindos Mare, το κοντινότερο ξενοδοχείο 4 αστέρων στον παραδοσιακό οικισμό της Λίνδου, είναι κτισμένο αμφιθεατρικά στην πλαγιά ενός καταπράσινου λόφου που προσφέρει πανοραμική θέα στον κόλπο των Βληχών και καταλήγει σε βραβευμένη με Μπλέ Σημαία αμμώδη παραλία, ενώ χαρακτηρίζεται από την ησυχία, τη διακριτική πολυτέλεια και το ζεστό περιβάλλον.

Η πρόσφατη ανακαίνιση περιελάμβανε την πλήρη ανανέωση των δωματίων, των κοινόχρηστων χώρων, των δύο εστιατορίων, του bar, αλλά και την τοποθέτηση ξύλινου deck στην πισίνα.

Το 2004 ολοκληρώθηκε και το εξειδικευμένο Spa & Health Club, που προσφέρει υπηρεσίες περιποίησης και αναζωογόνησης, με αποκλειστική χρήση των εξειδικευμένων προϊόντων spa & αισθητικής της Αμερικανικής εταιρείας Pevonia Botanica. Σε ένα χώρο 400 τμ, στελεχωμένο από εξειδικευμένους αισθητικούς, φυσιοθεραπευτή, μασσέρ, και γυμναστές, ο επισκέπτης του Pevonia Lindos Mare Spa & Health Club μπορεί να πραγματοποιήσει, σε ειδικά διαμορφωμένες καμπίνες αισθητικής & περιποίησης, επτά διαφορετικές θεραπείες προσώπου και δέκα διαφορετικές θεραπείες σώματος: Η αρωματοθεραπεία, η λασποθεραπεία, η θαλασσοθεραπεία, οι θεραπείες με κόκκους πράσινου καφέ, με φύκια, και με νούφαρα, τα επτά διαφορετικά είδη μασάζ, το Ρέικι, και φυσικά το χαμάμ και η σάουνα αποτελούν μερικές από τις υπηρεσίες του Spa, τις οποίες συμπληρώνουν ένα πλήρες εξοπλισμένο γυμναστήριο με θέα στη θάλασσα, και ένα κομμωτήριο.

Σαν αποτέλεσμα αυτών των προσπαθειών, στα πλαίσια της World Travel Market, το Lindos Mare βραβεύτηκε από την Argo Holidays σαν τό καλύτερο ξενοδοχείο 4 αστέρων στην Ελλάδα.

Η σημαντική αυτή διάκριση, δεν ήταν η πρώτη για το ξενοδοχείο, αφού η συστηματική προσπάθεια των τελευταίων ετών έχει ήδη αναγνωρισθεί και από άλλους tour operators αλλά και δημοσιογράφους του Διεθνούς Τύπου: Η First Choice, για 4η συνεχή χρονιά φέτος, απένειμε στο Lindos Mare το βραβείο Gold Choice σαν ένα από τα καλύτερα ξενοδοχεία της κατηγορίας του στο νησί της Ρόδου. Ταυτόχρονα, οι πελάτες της TUI, του μεγαλύτερου τουριστικού οργανισμού της Γερμανίας, όπως



φαίνεται από τις αξιολογήσεις που περιλαμβάνει η μπροσούρα του παραπάνω οργανισμού, συμπεριέλαβαν το ξενοδοχείο ανάμεσα στα 3 καλύτερα της Ρόδου.

Τέλος, ο Barry White, συντάκτης τουριστικού ρεπορτάζ της Belfast Telegraph (της μεγαλύτερης σε κυκλοφορία εφημερίδας της Βόρειας Ιρλανδίας), σε ολοσέλιδο αφιέρωμα του για τη Ρόδο, την οποία χαρακτηρίζει σαν «κόσμημα του Αιγαίου» και ως «μέρος που αξίζει κανείς να επισκεφθεί και να ξαναεπισκεφθεί», παρουσιάζει εκτενώς το Lindos Mare, όπου και παρέμεινε, με ιδιαίτερες αναφορές στο εξαιρετικό φαγητό, το προσωπικό και τις υποδομές του, ενώ χαρακτηρίζει τη Λίνδο ως «προορισμό 5 αστέρων».

Ο κ. Δημήτρης Καλιουδάκης, πρόεδρος της εταιρείας, σχολιάζοντας τις παραπάνω διακρίσεις ανέφερε ότι «Η συστηματική και συνεχής προσπάθεια για αναβάθμιση της ποιότητας των προσφερομένων υπηρεσιών και η ικανοποίηση των πελατών αποτελεί το μοναδικό αντίβαρο στην υποβάθμιση και απαξίωση του τουρισμού της Ρόδου».

Οι εξελίξεις στον μεγαλύτερο ΟΤΑ της Κω

Πολλών ταχυτήτων ο Δήμος Ηρακλειδών

Νοοτροπίες απομονωτισμού, διαφορετικά επίπεδα ανάπτυξης, φαινόμενα κομματισμού και φατριασμού

Μας ενδιαφέρουν οι εξελίξεις στον Δήμο Ηρακλειδών στην Κω και γιατί αφορούν τον μεγαλύτερο δήμο του νησιού, αλλά κυρίως από την πολιτική πλευρά του πειράματος της συνεργασίας πολιτών με διαφορετικές ιδεολογίες και κομματικές δεσμεύσεις. Όσο επιφανειακά και να έγινε η σύγκλιση γύρω από την κίνηση του κ. Βαρκά, αυτή ήταν προϊόν κοινωνικής αναγκαιότητας από τα οικονομικά, κοινωνικά και δημοκρατικά προβλήματα λειτουργίας του Δήμου Ηρακλειδών.

Η μεγάλη έκταση του Δήμου, τα οργανωτικά προβλήματα ενός νέου οργάνου τοπικής διοίκησης, οι νοοτροπίες απομονωτισμού και το διαφορετικό επίπεδο ανάπτυξης του κάθε χωριού, η υστέρηση σε υποδομές και τα φαινόμενα κομματισμού και φατριασμού της προηγούμενης αρχής δημιούργησαν την ανάγκη ανανέωσης και δημιουργίας ενός νέου πλέγματος εξουσίας που θα έσπαγε τα στεγανά του κοινωνικού διαχωρισμού ανάμεσα σε ημέτερους και αλλότριους.

Όσο κι αν ακούγεται παράξενο σε μερικούς, την προεκλογική περίοδο του 2002 υπήρχε μια πλατιά διαδεδομένη αντίληψη ότι η κίνηση του κ. Βαρκά εμπεριείχε ένα όραμα για τον Δήμο. Γιατί λοιπόν τόσο γρήγορα διασπάστηκε αυτή η πολιτική κίνηση; Ποιο είναι το περιεχόμενο της κύριας αντίθεσης που δημιουργήθηκε; Πως μπορεί να προχωρήσουν τα πράγματα από δω και πέρα; Αφήνοντας τις ατομικές αδυναμίες και τις προσωπικές φιλοδοξίες που πάντα υπάρχουν και επηρεάζουν την πολιτική πρέπει να δούμε τα ουσιαστικά αίτια.

Κατά την γνώμη μας το κύριο πολιτικό πρόβλημα στον Δήμο προέρχεται από την αδυναμία παραγωγής έργου, την έλλειψη αποτελεσματικής διαχείρισης και την ανυπαρξία ανανέωσης στις μεθόδους, στους τρόπους και τις στοχεύσεις. Στο διάστημα των 2 χρόνων τίποτα δεν έχει αλλάξει εκτός κάποιων προσώπων. Παρακολουθώντας τις λαϊκές συνελεύσεις, τις συζητήσεις του προϋπολογισμού και του προγράμματος εκτελεστέων έργων το μυαλό μας πήγαινε κατ' ευθείαν στην προηγούμενη αρχή, αφού χωρίς να θίγονται τα κακώς κείμενα, βλέπαμε να έχουν υιοθετηθεί οι στοχεύσεις και οι πρακτικές της.

Μόνη αλλαγή η μετριοπάθεια του χαρακτήρα του κ. Βαρκά, η οποία μάλιστα εκλαμβάνεται ως αδυναμία. Υπάρχει απόκλιση ανάμεσα στις διακηρύξεις και την πρακτική. Λείπουν οι πρωτοβουλίες, οι νέες ιεραρχήσεις, και οι νέες πρακτικές.

Πίσω από αυτό τον πυρήνα δημιουργήθηκαν αντιθέσεις, ανησυχίες και αποστασιοποιήσεις. Έτσι μορφοποιήθηκε η κίνηση του κ. Κρητικού. Μπορεί να φαίνεται ότι υπάρχει μια κομματική αντιπαλότητα και μια ατομική φιλοδοξία αλλά αυτές δεν θα είχαν τύχη, αν είχαν μπει μπροστά προτάσεις κοινωνικής διεύρυνσης με διαφανείς διαδικασίες γύρω από τους νέους στόχους της δημοτικής αρχής.

Τώρα το πρόβλημα που δημιουργήθηκε έχει επιπτώσεις σε όλη την διαχείριση του Δήμου. Επηρεάζει τις εξελίξεις και στους άλλους δήμους και τις πολιτικές κινήσεις που φιλοδοξούν να κινηθούν πέρα από την στενή κομματική και εξουσιαστική λογική των κυρίαρχων κύκλων του νησιού μας. Δυο δρόμοι υπάρχουν. Ο ένας είναι ο δρόμος του Καϊσερλισμού. Οι μεγαλύτεροι θα θυμούνται τα γεγονότα του εξοστρακισμού των μη ημετέρων του 1979 και εντεύθεν.

Αν ακολουθήσει αυτό τον δρόμο ο κ. Βαρκας μπορεί να βρεθεί σε πολύ δύσκολη θέση, γιατί δεν τον ευνοούν οι υπάρχοντες συσχετισμοί δύναμης και αυτό ίσως αποβεί μοιραίο για την ύπαρξη του συνεργατικού σχήματος και το κυριότερο προάγει την προσωποκεντρική αντίληψη στην πολιτική. Η άλλη λύση είναι η αποδοχή της κατάστασης και το ξεκαθάρισμα των απόψεων με στόχο την σύγκλιση και την συνεργασία ανάμεσα σε διαφορετικές απόψεις. Υπάρχουν ακόμη δυο χρόνια. Χρόνος πολύς για την πολιτική και την κοινωνία. Η δημοτική αρχή των Ηρακλειδών πρέπει τώρα να λύσει προβλήματα που δεν είχε φροντίσει να λύσει στην κατάσταση ευφορίας της προεκλογικής περιόδου όταν διαφαίνονταν η νίκη της. Για μας δε, πολύ νωρίτερα από την εποχή της δημιουργίας της, όσο δύσκολο και επώδυνο είναι να παίζεις με καθαρά χαρτιά το παιγνίδι της πολιτικής.

--Πρώτο και αναγκαίο βήμα ο δεσμευτικός εσωτερικός κανονισμός λειτουργίας της παράταξης για να ξέρουμε ποιος και πότε αποφασίζει.

--ξεκαθάρισμα των πολιτικών στόχων, αλλαγή στις προτεραιότητες και τις ιεραρχήσεις. Το φράγμα του Μύα ποταμού για παράδειγμα δεν μπορεί να αναφέρεται ως στόχος από επιστήμονα μηχανικό όταν υπάρχει εκφρασμένη αντίθετη επιστημονική άποψη και όταν έχουμε το άθλιο παράδειγμα της λιμνοδεξαμενης του δήμου της Κω που δεν συλλέγει νερό!

--προσεκτικές και μεθοδικές αλλαγές στο μοντέλο διοίκησης και διαχείρισης. Αλλαγές στα πρόσωπα που να εμπνέουν και όχι να δημιουργούν την αίσθηση των ίδιων προσώπων στις ίδιες και μάλιστα έμμισθες θέσεις΄

--άνοιγμα στην κοινωνία και διεύρυνση της παράταξης με αξιολογικά κριτήρια αναθέτοντας αρμοδιότητες και σε μη εκλεγμένα μέλη της κοινωνίας που ακτινοβολούν την ακεραιότητα και την αξιοπιστία.

Δεν μας αφορούν οι συνεργασίες εξουσιαστικών ομάδων και μηχανισμών για την διαχείριση της τοπικής εξουσίας. Είναι εν μέρει σωστό αυτό που λέμε, ότι είναι αδύνατη η συνύπαρξη διαφορετικών ιδεολογικών και προγραμματικών αρχών σε ένα σχήμα της τοπικής κοινωνίας. Στα δημοκρατικά συλλογικά συστήματα, αν έχουμε ξεκαθαρίσει το μοντέλο συνύπαρξης και λειτουργίας μπορούμε με δημοκρατικές διαδικασίες, να επιτύχουμε την επίλυση τοπικών προβλημάτων. Σίγουρα όχι όλων. Όπου οι διαφορές είναι αγεφύρωτες, κι αυτό θα υπάρχει σε ελάχιστες περιπτώσεις, αυτές θα παίρνουν την μορφή ουσιαστικών πολιτικών αποκλίσεων και θα βοηθούν την κοινωνία να κατανοεί τις διαφορές, εμβαθύνοντας στην έννοια του προγράμματος και της ιδεολογίας. Τότε θα μειώνεται ο ρόλος της ατομικής αντιπαράθεσης και θα αναδεικνύεται η ουσία της πολιτικής. Θα ξεφύγουμε από το κουτσομπολιό και θα δούμε τον ιδεολογικό και κομματικό ανταγωνισμό. Και έτσι θα κρίνουμε σωστά! Δυστυχώς με τα γεγονότα στον Δήμο Ηρακλειδών για άλλη μια φορά στον τόπο μας δικαιώνεται η τυφλή προσκολλήσει στα στερεότυπα όπως "αποστάτες"! και ΄΄να πάρει ένα μάθημα ο Δήμαρχος και οι συμβουλάτορες του"!.

Θα ήταν πολύ πιο χρήσιμο για όλους μας ο διαχωρισμός που επήλθε να είχε σχέση με προβλήματα όπως αξιολόγηση οικονομικών δεδομένων, αξιολόγηση προσωπικού και οργανισμών του Δήμου, διεκδίκηση δημόσιων κτημάτων, πολιτική για τα πολεοδομικά και χωροταξικά ζητήματα, το προχώρημα των διαδημοτικών συνεργασιών με εκχώρηση αποκλειστικής διαχειρίσεις του νερού σε ενιαίο φορέα του νησιού μας, τους περιβαλλοντικούς περιορισμούς που πρέπει να θέσουμε ως κοινωνία στις πάσης φύσεως επενδυτικές προτάσεις, την άρνηση του γκολφ ως επένδυσης διεξόδου και αναβάθμισης του χώρου, κλπ. Δυστυχώς τα πράγματα ακολουθούν άλλη γραμμή και γι αυτό υπάρχουν ευθύνες.

Νίκος Μυλωνάς

ΙΑΤΡΙΚΗ ΑΝΑΚΟΙΝΩΣΗ
Ο Ιατρός
ΦΙΛΙΠΠΟΣ ΠΑΠΑΘΕΟΔΩΡΑΚΗΣ
ΠΛΑΣΤΙΚΟΣ ΧΕΙΡΟΥΡΓΟΣ
Δέχεται: Καθημερινά με ραντεβού
ΙΑΤΡΕΙΟ: Εθν. Αντιστάσεως (πρώην Αννης Μαρίας) & Λεμεσού 43 - 85100 Ρόδος
Τηλ.: 2241078147, fax 2241039639, κιν. 6944370011

ΤΟ ΜΙΚΡΟΒΙΟΛΟΓΙΚΟ ΕΡΓΑΣΤΗΡΙΟ
ΓΙΑΝΝΗ Δ. ΠΑΝΑΓΙΩΤΟΥ
(ΙΑΤΡΟΥ ΜΙΚΡΟΒΙΟΛΟΓΟΥ)
ΜΕΤΑΦΕΡΘΗΚΕ
σε νέα διεύθυνση
Ηρακλειδών 174 Ιαλυσός (δίπλα στο Ταχυδρομείο)
Τηλ. Ιατρείου: 2241094882
MZI7732

ΙΑΤΡΙΚΗ ΑΝΑΚΟΙΝΩΣΗ
Η ιατρός ΜΑΡΙΕΤΤΑ ΧΡΙΣΤΟΦΟΡΑΚΗ - ΑΝΑΣΤΑΣΙΑΔΗ
ΕΝΔΟΚΡΙΝΟΛΟΓΟΣ - ΔΙΑΒΗΤΟΛΟΓΟΣ
ΔΕΧΕΤΑΙ:
Καθημερινά από 9:00 μέχρι 13:00
και 17:30 μέχρι 20:30
* εκτός Τετάρτη & Παρασκευή απόγευμα
ΠΑΥΛΟΥ ΜΕΛΑ 27 & ΝΑΥΑΡΙΝΟΥ - ΡΟΔΟΣ
Τηλ. Ιατρείου: 22410 21578 • κιν: 6945 80 61 71
ΧΠΙΑΤ0001

INEMA
ΙΑΤΡΙΚΟΣ & ΝΟΣΟΚΟΜΕΙΑΚΟΣ ΕΞΟΠΛΙΣΜΟΣ
17 ΧΡΟΝΙΑ ΕΜΠΕΙΡΙΑΣ από το 1988
ΕΙΜΑΣΤΕ ΟΙ ΜΕΓΑΛΥΤΕΡΟΙ ΠΡΟΜΗΘΕΥΤΕΣ ΙΑΤΡΙΚΟΥ – ΟΡΘΟΠΕΔΙΚΟΥ ΚΑΙ ΝΟΣΟΚΟΜΕΙΑΚΟΥ ΥΛΙΚΟΥ ΣΤΗ ΔΩΔΕΚΑΝΗΣΟ
ΕΜΠΙΣΤΕΥΘΕΙΤΕ ΜΑΣ !!!
ΛΕΜΕΣΣΟΥ 2 ΡΟΔΟΣ ΤΗΛ.22410 32238 – FAX.22410 28484
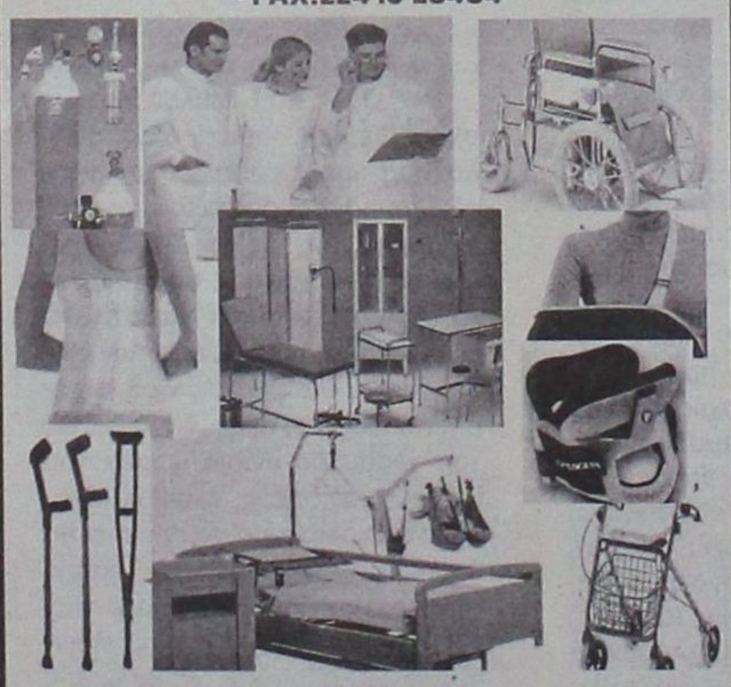
ΑΝΑΠΗΡΙΚΑ ΚΑΡΟΤΣΙΑ–ΒΑΔΙΣΤΙΚΑ -ΟΡΘΟΠΕΔΙΚΑ ΕΙΔΗ–ΜΠΛΟΥΖΕΣ ΙΑΤΡΙΚΕΣ–ΚΑΛΤΣΕΣ ΦΛΕΒΙΤΙΔΑΣ–ΠΕΛΜΑΤΑ–ΟΡΘΟΠΕΔΙΚΑ ΜΑΞΙΛΑΡΙΑ–ΚΡΕΒΑΤΙΑ ΝΟΣΟΚΟΜΕΙΑΚΑ – ΙΑΤΡΙΚΟΣ ΕΞΟΠΛΙΣΜΟΣ ΚΑΙ ΑΝΑΛΩΣΙΜΑ – ΟΡΓΑΝΑ ΧΗΜΕΙΟΥ ΚΑΙ ΚΑΘΕ ΑΛΛΟ ΕΙΔΟΣ ΓΙΑ ΚΑΤ ΟΙΚΟ ΝΟΣΗΛΕΙΑ .
ΧΠ720

ΟΡΘΟΠΕΔΙΚΑ - ΙΑΤΡΙΚΑ
ΧΑΡΙΤΟΣ

Ορθοπεδικά είδη & κατασκευές
Εξοπλισμός Ιατρείου & αναλώσιμα
Είδη νοσηλείας κατ' οίκον & μηχανήματα οξυγονοθεραπείας
Ακουστικά Βαρηκοΐας
ΕΛΕΥΘ. ΒΕΝΙΖΕΛΟΥ 6 (Δίπλα στη Ροδιακή Έπαυλη) - ΡΟΔΟΣ
Τηλ.: 22410 24112 Fax: 22410 75969 e-mail: orken@rho.forthnet.gr
ΧΠΣ397



Ο γιατρός... λο

Διώξτε το λίπος απ

Οι καλύτεροι υποψήφιοι για πλαστική κοιλιάς είναι άνδρες ή γυναίκες που έχουν καλό περίγραμμα, αλλά ενοχλούνται από εναποθέσεις λίπους ή και χαλαρό κοιλιακό τοίχωμα

Μαζεύτηκε πολύ λίπος στην κοιλιά σας; Εχασε το δέρμα της κοιλιάς την ελαστικότητά του ή μήπως γεννήσατε πρόσφατα, αλλά το δέρμα στην περιοχή εκείνη δεν επανήλθε στα φυσιολογικά του; Ουδέν πρόβλημα. Η κοιλιοπλαστική ή άλλως η πλαστική της κοιλιάς δίνει τη λύση. Προσοχή όμως. Η επέμβαση μπορεί να έχει κάποια μικροπροβλήματα, τα οποία όμως στα χέρια έμπειρου πλαστικού χειρουργού ξεπερνιούνται γρήγορα.

Η πλαστική της κοιλιάς είναι γνωστή στον περισσότερο κόσμο ως κοιλιοπλαστική και αφορά τη χειρουργική επέμβαση κατά την οποία αφαιρούμε το δέρμα και το λίπος που περισσεύουν από το μέσο και κατώτερο μέρος της κοιλιάς, ενώ παράλληλα τεντώνουμε τους μυς του κοιλιακού τοιχώματος.

Αυτό που καθορίζει την επιτυχία της επέμβασης είναι η σωστή πληροφόρηση και κατανόηση εκ μέρους της υποψήφιας για το τι μπορεί να της προσφέρει η επέμβαση.

Οι καλύτεροι υποψήφιοι για πλαστική κοιλιάς είναι άνδρες ή γυναίκες που έχουν καλό περίγραμμα, αλλά ενοχλούνται από μεγάλες εναποθέσεις λίπους ή και χαλαρό κοιλιακό τοίχωμα, το οποίο δεν διορθώνεται από την άσκηση ή την δίαιτα.

Η επέμβαση είναι ιδιαίτερα χρήσιμη για γυναίκες ύστερα από εγκυμοσύνες, οπότε το δέρμα της κοιλιάς έχει χαλαρώσει πέρα από το κανονικό και δεν έχει επιστρέψει στο φυσιολογικό. Επίσης η επέμβαση βοηθά μεγαλύτερα άτομα που έχουν χάσει την ελαστικότητα του δέρματος.

Οι ασθενείς που σκοπεύουν να χάσουν βάρος θα πρέπει να αναβάλουν την επέμβαση.

Αδύναμο ανοσοποιητικό

Αν κάνετε κάθε λίγο και λιγάκι δίαιτα, προσέξτε μπορεί να θλάπτετε το ανοσοποιητικό σας σύστημα και να γίνεστε επιρρεπείς στις λοιμώξεις. Μελέτη του Πανεπιστημίου της Ουάσιγκτον έδειξε πως όσο πιο συχνά αδυνατίζει και ξαναπαχαίνει κανείς, τόσο εξασθενούν οι φυσικοί αμυντικοί μηχανισμοί του οργανισμού ενώ, αντιθέτως, η διατήρηση σταθερού του βάρους ενισχύει την ανοσία.

Η πλαστική της κοιλιάς βελτιώνει την εμφάνιση και την αυτοπεποίθηση, αλλά στο πλαίσιο που ορίζουν οι κανόνες της πλαστικής χειρουργικής.

Κίνδυνοι

Χιλιάδες επεμβάσεις κοι-

Κέντρο Συμβουλευτικής & Αξιολόγησης Προσωπικότητας Παιδιών & Ενηλίκων
ΠΑΠΑΓΕΩΡΓΙΟΥ ΘΑΝΟΣ
Ψυχολόγος – Ψυχοθεραπευτής
ΠΑΝΕΠΙΣΤΗΜΙΟΥ ΑΘΗΝΩΝ
- Διερεύνηση Προσωπικότητας (Προφίλ- Δεξιότητες-Αδυναμίες)
- Δείκτης Νοημοσύνης Παιδιών και Ενηλίκων
- Μαθησιακές Δυσκολίες και Δυσλεξία
- Θεραπευτική Αντιμετώπιση Φοβιών-Ειδικών Φοβιών, Κατάθλιψης, Διαταραχής πανικού, Ψυχοσωματικών προβλημάτων, Τραυματικών γεγονότων ζωής (πένθος, χωρισμός, σχολική αποτυχία), Συναισθηματικών διαταραχών, Διαταραχών Διατροφής (βουλιμία-ανορεξία).
- Αντιμετώπιση προβλημάτων συμπεριφοράς παιδιών σε σχολείο-σπίτι
- Ανάπτυξη Κοινωνικών Δεξιοτήτων
- Βελτίωση Σχέσεων-Πρόγραμμα Ελέγχου Συγκρούσεων
- Βελτίωση Αυτοεκτίμησης-Αυτοεικόνας
- Συμβουλευτική Οικογένιας & Ζεύγους
Κ. Παλαιολόγου 105 - Ρόδος
Τηλ:22410 78668- Κιν: 6947371250 - Μόνο με Ραντεβού
ΧΣΤ0070
PRODART

ΑΓΩΓΗ ΛΟΓΟΥ - ΛΟΓΟΘΕΡΑΠΕΙΑ
στο παιδί και τον έφηβο
Χρύσα Καραπαναγιώτου - Χατζηδάκη
Λογοθεραπεύτρια
Πτυχιούχος Α.Τ.Ε.Ι. Πάτρας
Δέχεται με ραντεβού
Στεφ. Καζούλη 18, 85100, Ρόδος
Τηλ.: 22410-25355-Κιν.: 6972 276527
E-mail: karapanagiotou@tee.gr
ΑΕ0135

ντά και πέρα



ό την κοιλιά σας...

λιοπλαστικής γίνονται κάθε χρόνο με επιτυχία. Οταν η επέμβαση γίνεται από πλαστικό χειρουργό τα αποτελέσματα συνήθως είναι θετικά.

Ωστόσο, υπάρχουν κάποιες επιπλοκές που μπορούν να συμβούν, αλλά είναι αντιμετωπίσιμες. Τέτοιες είναι η λοίμωξη, το αιμάτωμα, το ύγρωμα κ.λπ.

Οι ασθενείς που σκέφτονται την επέμβαση αυτή θα πρέπει να ξέρουν ότι αφήνει μια ουλή στο εφηβαίο, η οποία όμως καλύπτεται από το εσώρουχο.

Για την καλύτερη επούλωση συνιστούμε την διακοπή του καπνίσματος πριν από την επέμβαση. Για να ελαχιστοποιήσουμε τους κιδνύνους θα πρέπει να ακολουθήσετε πιστά τις συμβουλές του πλαστικού χειρουργού σας.

Σχεδιάζοντας την επέμβαση

Στη συνάντηση με τον πλαστικό χειρουργό θα ληφθεί το ιστορικό σας, θα γίνει κλινική εξέταση και ο γιατρός θα σας ζητήσει να του πείτε τι φάρμακα παίρνετε.

Συζητήστε εκτενώς με το γιατρό και ζητήστε να μάθετε τις πραγματικές δυνατότητες της επέμβασης. Αν, για παράδειγμα, το τοπικό λίπος περιορίζεται κάτω από τον ομφαλό, τότε ίσως να χρειάζεστε μια πιο απλή επέμβαση, γνωστή ως mini κοιλιοπλαστική. Μπορεί επίσης να συνδυαστεί η επέμβασή σας με λιποαναρρόφηση για καλύτερο αισθητικό αποτέλεσμα ή να χρειάζεστε μόνο λιποαναρρόφηση κ.ο.κ.

Η επέμβαση γίνεται με γενική αναισθησία σε οργανωμένες κλινικές, διαρκεί 2-5 ώρες, ανάλογα με τη δουλειά που χρειάζεται να γίνει κάθε φορά.

Ο πλαστικός χειρουργός κάνει μια τομή από ισχίο σε ισχίο πάνω από το εφηβαίο. Μια μικρή τομή γίνεται γύρω από τον ομφαλό για να τον απελευθερώσει. Στη mini κοιλιοπλαστική η τομή είναι μικρότερης έκτασης. Κατά την επέμβαση αποκολλάται το δέρμα να τεντώνεται, ενώ παράλληλα τεντώνονται οι κοιλιακοί μύες.

Τις πρώτες ημέρες μετά το χειρουργείο θα νιώθετε λίγο άβολα, μια και θα έχετε ένα αίσθημα τάσης στην κοιλιά σας, το οποίο ελέγχεται από απλά παυσίπονα. Θα αρχίσετε να περπατάτε το συντομότερο δυνατόν και πάντα κάτω από τις οδηγίες του γιατρού σας. Συνήθως παίρνει μερικές εβδομάδες για να νιώσετε όπως πριν. Πολλοί επιστρέφουν στην εργασία τους σε περίπου 10 ημέρες.

Με εμφυτεύματα αναπλάθουν παιδικά πρόσωπα

Ρώσοι και Βρετανοί επιστήμονες χρησιμοποιούν ένα νέο εμφύτευμα που μπορεί να αναπλάσει το πρόσωπο παιδιών, τα οποία έχουν τραυματισθεί σε ατυχήματα ή έχουν γεννηθεί με σοβαρές παραμορφώσεις του προσώπου. Το εμφύτευμα είναι ένα εύκαμπτο πολυμερές, που διαθέτει κυψέλες σαν κερήθρα και μπορεί εύκολα να ενωθεί με τα οστά του προσώπου.

Οπως έγραψαν στην επιθεώρηση "Advanced Materials" ερευνητές από το Πανεπιστήμιο του Νότιγχαμ και το Ιδρυμα Λέιζερ και Τεχνολογίας Πληροφορικής του Τρόιτακ, έξω από τη Μόσχα, το εμφύτευμα έχει ήδη δοκιμασθεί με επιτυχία σε 50 παιδιά ηλικίας 18 μηνών έως 18 ετών - μεταξύ αυτών ένα βρέφος με όγκο στη γνάθο και ένα 12χρονο κορίτσι, το οποίο εκ γενετής μόλις που μπορούσε να ανοίξει το στόμα του.

Οταν αποφασισθεί ή γίνει η επέμβαση σε ένα παιδί, οι επιστήμονες χρησιμοποιούν ακτινογραφίες και εικόνες αξονικής τομογραφίας από το πρόσωπό του, για να δημιουργήσουν ένα τρισδιάστατο πλαστικό εκμαγείθο της περιοχής του προσώπου που πρέπει να αναπλαστεί.

Στη συνέχεια υπολογίζουν πόσο οστό πρέπει να αφαιρεθεί πριν τοποθετηθεί το εμφύτευμα, ώστε να αρχίσει να αναπτύσσεται μέσα στις κυψέλες του, και ύστερα χρησιμοποιούν μια υψηλής τεχνολογίας μέθοδο, η οποία αποκαλείται στερεολιθογραφία με λέιζερ, για να διαπλάσουν το πολυμερές όπως πρέπει ώστε να ταιριάζει τέλεια στο πρόσωπο του παιδιού. Αφού ολοκληρωθεί η κατασκευή του εμφυτεύματος, το στέλνουν στο νοσοκομείο όπου θα γίνει η τοποθέτησή του.

Βιοδιασπώμενη παραλλαγή

Τα εμφυτεύματα αυτά λέγονται PolyHap και επινοήθηκαν από ερευνητές από τον καθηγητή Steve Howdie στο Νότιγχαμ και τον δόκτορα Vladimir Popov στο Τρόιτσκ. Οπως εξηγεί ο καθηγητής Howdle, η ακρίβεια έχει ζωτική σημασία σε αυτού του είδους την επέμβαση, διότι κάθε βλάβη είναι μοναδική και ο ασθενής πρέπει να έχει το καλύτερο δυνατό οπτικό αποτέλεσμα.

Μολονότι, πάντως, τα έως τώρα αποτελέσματα με το PolyHap είναι πολύ καλά, υπάρχει περίπτωση να αντικατασταθούν με το πέρασμα του χρόνου, καθώς θα μεγαλώνουν τα παιδιά. Γι' αυτόν τον λόγο, οι δύο ερευνητές έχουν αρχίσει μελέτες με μία βιοδιασπώμενη παραλλαγή του PolyHap, η οποία θα διαλύεται σταδιακά καθώς θα αναπτύσσεται το επιδιορθωμένο οστό.

«Αν επιτύχουμε σε αυτή την προσπάθεια, τα παιδιά θα χρειάζονται μία μόνο επέμβαση αντί για τις αρκετές που υπολογίζουμε ότι θα απαιτηθούν μέχρι να ολοκληρωθεί η σωματική ανάπτυξή τους», επισημαίνει ο καθηγητής Hodle.

Αν και το πολυμερές έχει χρησιμοποιηθεί έως τώρα για τη διόρθωση δυσμορφιών της γνάθου και του κρανίου, οι ειδικοί πιστεύουν πως μπορεί να προσαρμοσθεί σε οποιοδήποτε μέρος του σκελετού.

ΙΑΤΡΙΚΗ ΑΝΑΚΟΙΝΩΣΗ
Ο ιατρός
ΓΕΩΡΓΙΟΣ Κ. ΓΕΩΡΓΑΣ
ΕΝΔΟΚΡΙΝΟΛΟΓΟΣ-ΔΙΑΒΗΤΟΛΟΓΟΣ
Δέχεται με ραντεβού
Δευτέρα έως Παρασκευή 09.00-13.00
και 17.30-20.30 εκτός Τετάρτης απόγευμα
ΙΑΤΡΕΙΟ: Ερυθρού Σταυρού 23 - Ρόδος
Τηλ.: 2241032734, κιν. 6937739008, fax 2241032735
Α.Τ.4930

ΚΕΝΤΡΟ ΥΠΟΣΤΗΡΙΞΗΣ ΨΥΧΟΛΟΓΙΚΩΝ ΠΡΟΒΛΗΜΑΤΩΝ

ΣΙΑΓΚΑ ΚΩΝΣΤΑΝΤΙΝΑ
ΨΥΧΟΛΟΓΟΣ
Απόφοιτος Αριστοτελείου Πανεπιστημίου Θεσσαλονίκης
τηλ. 6945557447

ΚΥΠΡΙΩΤΗ ΑΛΕΞΙΑ
ΨΥΧΟΛΟΓΟΣ
ΨΥΧΟΛΟΓΟΣ ΥΓΕΙΑΣ
Απόφοιτος Πανεπιστημίου Κρήτης, MSC Surrey University of England
τηλ. 6944717520

Δέχονται κατόπιν ραντεβού
Στεφ. Καζούλη 18-1ος όροφος
τηλ. 2241022102
ΧΠ2763

ΚΕΝΤΡΟ ΕΙΔΙΚΩΝ ΘΕΡΑΠΕΙΩΝ ΤΟΥ ΠΑΙΔΙΟΥ ΔΩΔΕΚΑΝΗΣΟΥ
ΚΩΝ/ΝΟΣ ΜΠΑΔΑΝΗΣ - ΣΟΥΖΗ ΓΕΩΡΓΙΛΟΠΟΥΛΟΥ
ΕΡΓΟΘΕΡΑΠΕΥΤΗΣ ΠΤΥΧΙΟΥΧΟΣ
ΜΕΘΟΔΟΥ BOBATH N.D.T
ΜΕΘΟΔΟΣ PORTAGE
ΑΙΣΘΗΤΗΡΙΑΚΗΣ ΟΛΟΚΛΗΡΩΣΗΣ (S.I.)
ΜΕΤΕΚΠΑΙΔΕΥΣΗ ΣΤΙΣ ΝΕΥΡΟΛΟΓΙΚΕΣ ΚΑΙ ΚΙΝΗΤΙΚΕΣ ΔΙΑΤΑΡΑΧΕΣ
ΛΟΓΟΠΑΘΟΛΟΓΟΣ ΜΕΤΑΠΤΥΧΙΑΚΟ ΑΚΟΥΟΛΟΓΙΑΣ
Αποστόλου Παύλου 84, Ρόδος 85100,
τηλ. / fax (22410)60999/60579
ΧΠ1871/1872

ΛΟΥΤΣΙΟΥ ΖΑΦΕΙΡΟΥΛΑ
ΨΥΧΟΛΟΓΟΣ - ΠΑΙΔΟΨΥΧΟΛΟΓΟΣ - ΠΑΙΔΑΓΩΓΟΣ
Πτυχιούχος UNIVERSITY OF CENTRAL LANCASHIRE UK, ΠΑΝΕΠΙΣΤΗΜΙΟΥ ΑΙΓΑΙΟΥ
MSc ΠΑΙΔΟΨΥΧΟΛΟΓΙΑΣ UNIVERSITY OF LONDON
Μέλος της Ενωσης Βρετανών Ψυχολόγων (BPS)
Διάγνωση-Αντιμετώπιση:
✓ Ειδικών Μαθησιακών Δυσκολιών (δυσλεξία - δυσγραφία - δυσαριθμησία)
✓ Υπερκινητικότητας - Διάσπασης προσοχής
Αντιμετώπιση προβλημάτων:
✓ Επιθετικότητας - συστολής - άγχους - κατάθλιψης
✓ Σύναψης - διατήρησης φιλικών σχέσεων
✓ Μειωμένης επιθυμίας για σχολείο - Μειωμένης σχολικής επίδοσης
Συμβουλευτική - Αντιμετώπιση Οικογενειακών προβλημάτων:
✓ Σχέσεις γονέων - γονέων παιδιών - αδελφών
✓ Διαζύγιο - πένθος - προβλήματα υγείας
✓ Εφηβικής ηλικίας
Ψυχολογική Υποστήριξη - Ψυχοθεραπεία Παιδιών / εφήβων / ενηλίκων για:
✓ Ελλειψη αυτοπεποίθησης - αυτοεκτίμησης - αυτοσεβασμού
✓ Αντιμετώπιση άγχους - κατάθλιψης
✓ Χειρισμό συναισθημάτων - έλεγχο θυμού / παρορμήσεων
✓ Ανάπτυξη κινήτρων για προσωπική -επαγγελματική επιτυχία
✓ Σχέσεις εξάρτησης: ζήλια - ενοχές - παθολογική αγάπη - συγκρούσεις - φόβος μοναξιάς
Δέχεται με ραντεβού τηλ. 2241064841, 6945234100,
Κωνσταντινουπόλεως 48, Ρόδος
ΧΠ2624

ΧΡΙΣΤΙΝΑ ΣΑΒΒΑΚΗ-ΓΚΡΑΝΖΑΝ
Κλινική Ψυχολόγος
Πτυχιούχος Γαλλίας
Μεταπτυχιακή εκπαίδευση (Dess) στην Κλινική Ψυχολογία Ενηλίκου-Εφήβου & Παιδιού
Ψυχολογικό εργαστήρι
Για τον ενήλικο
-Ψυχολογική αξιολόγηση & διάγνωση
-Ψυχολογική υποστήριξη
-Συμβουλευτική ατόμου, ζεύγους, οικογένειας
-Ψυχοδυναμική ψυχοθεραπεία
-Ομάδες αυτογνωσίας μέσα από την τέχνη
Για το παιδί
-Αξιολόγηση νοητικής & συναισθηματικής σφαίρας προσωπικότητας
-Διάγνωση μαθησιακών δυσκολιών & διαταραχών συμπεριφοράς
-Ψυχοθεραπεία μέσω παιχνιδιού & εικαστικών
κωνσταντίνου υδραίου 24
τηλ. 2241077350, κιν. 6937684251
δέχεται με ραντεβού
ΧΠ1511

ΑΚΟΥΣΤΙΚΑ ΒΑΡΗΚΟΪΑΣ
ΑΝΑΛΟΓΙΚΑ - ΠΡΟΓΡΑΜΜΑΤΙΖΟΜΕΝΑ - ΨΗΦΙΑΚΑ
Ακούστε τους ήχους της Ζωής
Στο πληρέστερο Κέντρο Ακουστικών Εφαρμογών στα Δωδεκάνησα. Με τις καλύτερες τιμές και τον καλύτερο διακανονισμό.
Εμπιστευθείτε τους πιο έμπειρους στο χώρο, τους οποίους εμπιστεύονται τα μεγαλύτερα εργοστάσια στον κόσμο.
(BTE) (ITE) (CIC) (ITC) (BONE)
BELTONE – STARKEY – HANSATON – UNITRON – SIEMENS
BERNAFON – PHILIPS – COSELGI – REXTON
MICROSON – PURETONE – AUDIFON
ΚΕΝΤΡΟ ΙΑΤΡΙΚΩΝ ΒΟΗΘΗΜΑΤΩΝ
Εθνικής Αντιστάσεως 11 (πρωην Αννης Μαρίας)
Τηλ: 2241020359 Κιν: 6936.70.60.20
Συμβάσεις με όλα τα ταμεία. - Ειδικές τιμές ΟΓΑ

ΜΝΗΜΟΣΥΝΑ

Την 18η μηνός Ιανουαρίου ημέρα Τρίτη και ώρα 9.30 π.μ. εις τον Ιερό Ναό Αγίου Χριστοφόρου Ασγούρου, τελούμε 9ήμερο μνημόσυνο υπέρ αναπαύσεως της ψυχής της πολυαγαπημένης μας συζύγου και μητέρας

ΚΑΘΟΛΙΚΗΣ ΚΑΠΠΑ

Ο σύζυγος: Κωνσταντίνος
Τα παιδιά: Μιχάλης, Σταυρούλα, Μαρία
Ο πατέρας, τ' αδέλφια και οι λοιποί συγγενείς

MZT 150104



Την 18η μηνός Ιανουαρίου ημέρα Τρίτη και ώρα 8 π.μ. στον Ιερό Κοιμητηριακό Ναό Αγίου Δημητρίου Ρόδου, τελούμε 3μηνο μνημόσυνο υπέρ αναπαύσεως της ψυχής του λατρευτού μας πατέρα, συζύγου, υιού, αδελφού και θείου

ΙΩΑΝΝΗ ΑΛΕΞ. ΧΡΙΣΤΟΔΟΥΛΟΥ

Η σύζυγος: Ελένη
Τα παιδιά: Αλέξανδρος, Μιχάλης
Η μητέρα: Ειρήνη
Τ' αδέλφια, τ' ανίψια και οι λοιποί συγγενείς.

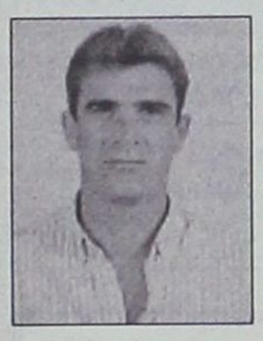

Την 18η μηνός Ιανουαρίου ημέρα Τρίτη και ώρα 8.30 π.μ. εις τον Ιερό Ναό Παναγίας Καθολικής Κρεμαστής, τελούμε 40ήμερο μνημόσυνο υπέρ αναπαύσεως της ψυχής του πολυαγαπημένου μας συζύγου, υιού, πατέρα, αδελφού και θείου

ΜΑΝΟΛΗ ΠΑΜΠΑΚΑ

Η σύζυγος: Αγγελική
Τα παιδιά: Ματίνα, Γιάννης και Σεβαστή
Οι γονείς: Γιάννης Παμπάκας, Κώστας και Σταματία Κουκιά
Τ' αδέλφια, τ' ανίψια και οι λοιποί συγγενείς.

MXP 19306

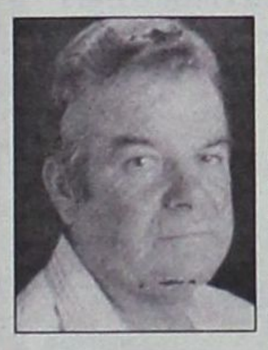

Την 18η μηνός Ιανουαρίου ημέρα Τρίτη και ώρα 4.30 μ.μ. εις τον Ιερό Ναό Αγίου Γεωργίου στα Πλατάνια τελούμε 6μηνο μνημόσυνο υπέρ αναπαύσεως της ψυχής του λατρευτού μας συζύγου, πατέρα, παππού, αδελφού και θείου

ΧΡΗΣΤΟΥ ΠΕΤΡΑ

Η σύζυγος: Χρυσή
Τα παιδιά: Ιωάννης-Δέσποινα, Ελευθέριος-Τσαμπίκα, Αννα-Παντελής, Μανώλης-Γιώτα
Τα εγγόνια, τα αδέλφια, τ' ανίψια και οι λοιποί συγγενείς

MZT140118



Την 19η μηνός Ιανουαρίου ημέρα Τετάρτη και ώρα 8 π.μ. εις τον Ιερό Ναό Αγίου Σεργίου Ιαλυσού, τελούμε 9μηνο μνημόσυνο υπέρ αναπαύσεως της ψυχής της λατρευτής μας μητέρας, γιαγιάς, αδελφής και θείας

ΣΟΦΙΑΣ ΑΡΙΣΤΕΙΔΟΥ

Τα παιδιά: Αριστείδης-Κατερίνα, Ελένη-Στέφανος Κυπριώτη
Τα εγγόνια, τα αδέλφια, τ' ανίψια και οι λοιποί συγγενείς



Την 19η μηνός Ιανουαρίου ημέρα Τετάρτη και ώρα 8:30 π.μ. εις τον Ιερό Ναό Αγίου Νικολάου Ρόδου, τελούμε 3μηνο μνημόσυνο υπέρ αναπαύσεως της ψυχής της λατρευτής μας μητέρας, αδελφής και θείας

ΜΑΡΙΑΣ ΚΑΡΑΜΑΝΗ

Η κόρη: Ειρήνη - Νεκταρία Καραμάνη
Τα αδέλφια: Ζαφειρία Ξάνθου, Ουράνα - Στέργος Τσάπη, Βασίλης - Πόπη Ξάνθου, Έφη Ξάνθου
Τα ανίψια και οι λοιποί συγγενείς

ΜΧΠ 19304

ΚΑΘΗΜΕΡΙΝΑ ΟΛΑ ΤΑ ΝΕΑ ΤΗΣ ΔΩΔΕΚΑΝΗΣΟΥ ΣΤΟ INTERNET

www.rodiaki.gr

ΔΕΝ ΕΟΡΤΑΖΟΥΝ

- Ο κ. **Αντώνης Ξεπαπαδάκης** εμπορος, δεν θα εορτάσει και δεν θα δεχθεί επισκέψεις. MZT 150111
- Ο κ. **Αντώνης Βογιατζάκης,** δεν εορτάζει και δεν δέχεται επισκέψεις για την ονομαστική του γιορτή, λόγω πένθους. MZT 150101
- Ο κ. **Θανάσης Μαρασιώτης** δεν θα δεχθεί επισκέψεις στην ονομαστική του γιορτή.

ΑΠΩΛΕΙΑ

Χάθηκε σκυλάκι κουβανέζικο πεκινουά άσπρου χρώματος με κόκκινο λουράκι στο λαιμό περιοχή Κοσκινού (συνοικισμός Αγγελή).
Παρακαλείται όποιος το βρει ή γνωρίζει κάτι να επικοινωνήσει με τα τηλ. **6995874772, 6948049139** και θα αμοιφθεί.

ΕΛΛΗΝΙΚΗ ΔΗΜΟΚΡΑΤΙΑ
ΝΟΜΟΣ ΔΩΔΕΚΑΝΗΣΟΥ
ΔΗΜΟΣ ΙΑΛΥΣΟΥ
Δ/ΝΣΗ ΤΕΧΝΙΚΩΝ ΥΠΗΡΕΣΙΩΝ
Αριθ. Πρωτ. 128 **Ιαλυσός 13**
Ιαν. 2005

ΑΝΑΚΟΙΝΩΣΗ

ΘΕΜΑ: «Ενημέρωση για εργασίες αποχετευτικού δικτύου Ιαλυσού επί επαρχιακής οδού».

Σε συνέχεια των ανακοινώσεων για την ενημέρωση των πολιτών για τις αλλαγές στις κυκλοφοριακές ρυθμίσεις, λόγω της κατασκευής του αποχετευτικού δικτύου, ο δήμος Ιαλυσού ανακοινώνει:
Το έργο συνεχίζεται στην περιοχή της Λεωφόρου Ηρακλειδών, από την Δευτέρα 17 Ιανουαρίου 2005 και συγκεκριμένα από την διασταύρωση της οδού Ελευθ. Βενιζέλου με τη λεωφόρο Ηρακλειδών (παράκαμψη προς παραλία Ιαλυσού) στο ύψος του ξενοδοχείου Avra Beach και επί της επαρχιακής οδού Ρόδου-Αεροδρομίου με κατεύθυνση προς Ιαλυσό, μέχρι την διασταύρωση των οδών: Ταξιαρχών και Ηρακλειδών στο ύψος των Super Market Corner και ΠΑΠΠΟΥ.
Για τον λόγο αυτό η επαρχιακή οδός θα κλείσει από το ύψος της διασταύρωσης της οδού Ελευθ. Βενιζέλου με την λεωφόρο Ηρακλειδών (παράκαμψη προς παραλία Ιαλυσού) μέχρι και την διασταύρωση των οδών Ταξιαρχών και Ηρακλειδών στο ύψος των Super Market Corner και ΠΑΠΠΟΥ.
Η διάρκεια των έργων προβλέπεται να είναι από τις 17 Ιανουαρίου 2005 ημέρα Δευτέρα έως και 28 Ιανουαρίου του 2005 ημέρα Παρασκευή. Επειδή παράλληλα με τις εργασίες κατασκευής του κεντρικού Αποχετευτικού Αγωγού θα τοποθετούνται οι αναμονές συνδέσεων των ξενοδοχείων, καταστημάτων, επιχειρήσεων και οικιών, ο δρόμος δεν θα είναι προσπελάσιμος από κανένα τροχοφόρο, οι δε πεζοί πρέπει να είναι ιδιαίτερα προσεκτικοί, γιατί και επί των πεζοδρομίων θα εκτελούνται εργασίες.
Οι κάτοικοι της περιοχής των έργων να είναι ιδιαίτερα προσεκτικοί και για τις μετακινήσεις τους να επιλέγουν τις οδούς Σωτήρος και Ταξιαρχών.
Η οδός Σωτήρος θα είναι μονόδρομος με κατεύθυνση την Ρόδο στο ύψος της διασταύρωσης με την Ταξιαρχών και έξοδος στο ξενοδοχείο Solemar. Επί της οδού Σωτήρος θα επιτρέπεται η στάθμευση μόνο στην αριστερή πλευρά της οδού με κατεύθυνση προς Ρόδο.
Για μετακινήσεις από τους **δυτικούς δήμους** (Πεταλούδων, Καμείρου, Αταβύρου) ενδείκνυται:
Η **έξοδος 1,** από κόμβο Αεροδρομίου προς Εθνική οδό -Τσαΐρι - Παλαιά Εθνική οδό –Ρόδο.
Η **έξοδος 2,** από πλατεία Κρεμαστής προς ίδια κατεύθυνση με έξοδο 1 ή μέσω Παστίδας –Τρειις- Άγιοι Απόστολοι – Ρόδος.
Για τους κατοίκους του **δήμου Ιαλυσού** ενδείκνυται:
Η **έξοδος 3,** από οδό Ιαλυσού (Πλατεία Ιαλυσού – Α.Τ. Ιαλυσού) προς Φιλέρημο- Στρατόπεδο 299- οδός προς παλιό σκουπιδότοπο – Εθνική οδός – Ρόδος ή μέσω Τρειις – Άγιους Αποστόλους – Ρόδο.
Η **έξοδος 4,** μέσω της οδού Ταξιαρχών – Σωτήρος – Λεωφ. Ηρακλειδών – Ρόδος ή Ταξιαρχών – Τρειις – Άγιοι Απόστολοι – Ρόδος.
Αντίστοιχα θα γίνεται η πρόσβαση προς το αεροδρόμιο, τους δυτικούς δήμους του νησιού και τον δήμο Ιαλυσού ή μέσω της Λεωφόρου Ηρακλειδών – Ελευθ. Βενιζέλου – της παρόδου Λεωφόρου Ηρακλειδών (στο ύψος του ξενοδοχείου ΑΛΕΞΑΝΔΡΑ – Λεωφόρος Ηρακλειδών). Ο δακτύλιος από την οδό Ηρακλειδών – Φανερωμένη – Λεωφόρου Ηρακλειδών – Κρητικά – Ρόδος θα λειτουργεί κανονικά.
Παρακαλούμε για την ασφαλή
σας μετακίνηση και για να αποφεύγεται η κυκλοφοριακή συμφόρηση, να επιλέγετε τις εξόδους που είναι πλησιέστεροι στον τόπο διαμονής σας, ώστε η κίνηση προς τη Ρόδο να γίνεται συμμετρικά και για να μην δημιουργήσουμε μεγάλο πρόβλημα στην πόλη της Ρόδου.
Οι διερχόμενοι να επιδεικνύουν την πρέπουσα προσοχή ώστε να αποφεύγονται ατυχήματα και να υπακούουν στις σηματοδοτήσεις και υποδείξεις της Τροχαίας – Δημοτικής Αστυνομίας Ιαλυσού και του προσωπικού ασφαλείας.
Για πιθανόν άλλες αλλαγές στην κυκλοφορία των οχημάτων , θα ανακοινωθεί εγκαίρως από τον δήμου Ιαλυσού.
Ευχαριστούμε εκ των προτέρων για την κατανόηση σας και ευελπιστούμε στην συμπαράστασή σας.
Εναρξη εργασιών Δευτέρα 17 Ιανουαρίου 2005.

Ο Δήμαρχος
Στέργος Στάγκας

Νέα δεδομένα για σεισμούς και τσουνάμι

Συνέχεια από τη σελ. 13

Πρόσθετα θα ήταν πολύ μεγάλες και στην γειτονική Ταϊλάνδη. Αντίθετα στις άλλες χώρες στην Ινδία, στην Σρι Λάνκα, στη Νότια Ταϊλάνδη, στο Μπαγκλαντές, στην Μπούρμα κ.ά. τα παλιρροιακά κύματα βαρύτητας κατέστρεψαν την παράκτια ζώνη.

Θα πρέπει να τονισθεί ότι στον ελληνικό χώρο υφίσταται η μεγάλη πιθανότητα συνύπαρξης βλαβών από την σεισμική δόνηση και βλαβών από τα Tsunamis γεγονός που προϋποθέτει συνδυασμένη άρα και δυσκολότερη αντίδραση μείωσης των επιπτώσεων και από τα δύο γεωδυναμικά φαινόμενα.

• **Όλες οι παράκτιες περιοχές του Ινδικού ωκεανού επλήγησαν με την ίδια ή με διαφορετική ένταση; Υπάρχει αντίστοιχη εκτίμηση για τον ελληνικό παράκτιο χώρο;**

Από τις επιτόπου έρευνες διαπιστώθηκε μια απίστευτη διαφοροποίηση από θέση σε θέση, από περιοχή σε περιοχή ακόμα και από χώρα σε χώρα στο μέγεθος και στις επιπτώσεις. Παραπλήσιες γειτονικές χώρες παρουσιάζουν τελείως διαφορετική εικόνα καταστροφών. Άλλες κατεστραμμένες και δίπλα άλλες άθικτες. Άλλες ισοπεδωμένες και άλλες χωρίς την παραμικρή ζημιά. Νησιά βυθισμένα και δίπλα νησιά απείραχτα. Στο νότιο τμήμα της Ταϊλάνδης χιλιάδες θύματα στις γειτονικές ακτές της Μπούρμα, λίγο βορειότερα μηδενικές απώλειες.

Κύριος παράγοντας υπεύθυνος για την γεωγραφική κατανομή των εντάσεων η διαμόρφωση του πυθμένα και της παράκτιας ζώνης σε μικροκλίματα και η αζιμουθιακή θέση των περιοχών σε σχέση με το σεισμικό ρήγμα σε μακροκλίμακα.

Μια ανάλογη γεωγραφική διανομή εκτιμάται και στον ελληνικό χώρο ο οποίος παρουσιάζει σημαντικότερη πολυπλοκότητα και μεγάλες ιδιομορφίες από θέση σε θέση, από νησί σε νησί και από περιοχή σε περιοχή.

Άρα και η όποια πρόγνωση έντασης αποτελεί μια από τις δυσκολότερες επιστημονικές διευρενήσεις, γεγονός το οποίο δυσκολεύει αφάνταστα και τα συστήματα έγκαιρης προειδοποίησης ειδικά στον ελλαδικό χώρο.

• **Πόσο αποτελεσματικό θα ήταν ένα σύστημα έγκαιρης προειδοποίησης για τα κύματα Tsunamis στον Ινδικό ωκεανό και πόσο θα ήταν δυνατή η εγκατάσταση ενός ανάλογου συστήματος στον ελλαδικό χώρο;**

Εάν ήταν εγκατεστημένο ένα σύστημα έγκαιρης προειδοποίησης στον Ινδικό ωκεανό σίγουρα ο ιλιγγιώδης αριθμός των θυμάτων θα ήταν μικρότερος. Πόσο μικρότερος είναι ένα μεγάλο ερώτημα. Πολύ φοβάμαι όμως οι δυνατότητες που παρέχει το σύστημα δεν θα μπορούσαν να αξιοποιηθούν σε χώρες όπως η Ινδονησία, η Σρι Λάνκα, το Μπαγκλαντές, η Μπούρμα ακόμα και η Ινδία και η Ταϊλάνδη. Η εφαρμογή σχεδίων απομάκρυνσης από τις ακτές φαίνεται εξαιρετικά δύσκολη αν όχι αδύνατη. Η ενημέρωση του πληθυσμού που έχει τεράστια προβλήματα επιβίωσης, η έκταση των ακτογραμμών, η σκοπιμότητα ανακοίνωσης από τις τοπικές αρχές ειδικά σε περιόδους τουριστικές και η ενημέρωση των επισκεπτών από δεκάδες χώρες είναι μερικά από τα προβλήματα εφαρμογής των σχεδίων έκτακτης ανάγκης.

Ένα σύστημα έγκαιρης προειδοποίησης στον ελλαδικό χώρο θα μπορούσε να λειτουργήσει σε συνεργασία με όλα τα Ερευνητικά Ιδρύματα της Χώρας δηλαδή Πανεπιστήμια, Ελληνικό Κέντρο Θαλάσσιων Ερευνών, Γεωδυναμικό Ινστιτούτο κ.ά. Η πλατφόρμα λειτουργίας θα μπορούσε να βασισθεί επάνω στο σύστημα Ποσειδώνας (πρόγνωση καιρού και λοιπών παραμέτρων όπως κυματισμού των ελληνικών θαλασσών) του ΕΛΚΕΘΕ που ήδη λειτουργεί με καλά αποτελέσματα, γεγονός που πρόσθετα θα μείωνε και το απαιτούμενο κόστος.

Για να φτάσουμε όμως εκεί θα πρέπει να λυθούν θεμελιώδη προβλήματα λειτουργίας των Ερευνητικών Κέντρων ενδεικτικά για παράδειγμα αναφέρεται ότι δεν υπάρχει βάρδια σαββατοκύριακου στο Γεωδυναμικό Ινστιτούτο...

Πρόσθετα ένα μείζων θέμα είναι η κατάρτιση Επιχειρησιακών Σχεδίων τόσο σε επίπεδο κεντρικής διοίκησης όσο και σε τοπικό επίπεδο όπου υπάρχει σχεδόν παντελής έλλειψη με κίνδυνο να δρομολογηθούν επικίνδυνες επιλογές την περίοδο έκτακτης ανάγκης.

Λέγεται ότι κάθε καταστροφικό γεγονός είναι διαφορετικό από τα προηγούμενα. Και πραγματικά αυτό ισχύει. Ουσιαστικά σε κάθε ένα γεγονός η φύση αποκαλύπτεται και η επιστημονική κοινότητα απομυζά γνώσεως. Γνώσεις που θα βοηθήσουν στην μείωση των επιπτώσεων από μελλοντικά φαινόμενα. Ουσιαστικά γίνεται ένας αγώνας δρόμου για να προλάβουμε. Και η καταστροφή που βιώσαμε ήταν μιά ξεχωριστή και πρωτόγνωρη από κάθε άποψη εμπειρία. Μας δίδαξε πολλά αλλά με τι τίμημα!

Ο Άγιος Κύριλλος Αλεξανδρείας

...Και τα ονομαστήρια του μητροπολίτη Ρόδου κ. Κυρίλλου

Του **ΓΕΩΡΓΙΟΥ ΧΡ. ΜΠΑΡΔΟΥ,** θεολόγου επίτιμου γυμνασιάρχη

Η Αγία μας εκκλησία στις 18 Ιανουαρίου κάθε χρόνο, τιμά τη μνήμη δύο μεγάλων οικουμενικών διδασκάλων και αρχιεπισκόπων της Εκκλησίας Αλεξανδρείας του Μεγάλου Αθανασίου και του Αγίου Κυρίλλου.

Κατά τον συναξαριστή, "ως δηλούται εκ του διστίχου του Αγίου Κυρίλλου (Φυγής Κυρίλλου σήμερον μνήμην άγει, Αλλ' ου τελευτής αειμνήστου, κτίσις. Τάρχυσαν ογδοάτη δεκάτη νέκον Αθανασίου) σήμερον είναι η μνήμη της φυγής του Αγίου, δηλαδή της από Αλεξανδρείας εις Έφεσον ίσως αναβάσεως αυτού, διότι αξία εορτής εκρίθη η τοιαύτη του Αγίου φυγή, επειδή εστάθη αξία πολλών αγαθών εις την Εκκλησίαν του Χριστού. Καθότι δι' αυτής η μεν Αγία και Οικουμενική Τρίτη Σύνοδος συνεκροτήθη, η του Νεστορίου βλάσφημος αίρεσις εξωστρακίσθη και η Ορθοδοξία της πίστεως εις την Οικουμένην εκηρύχθη".



Ο Αγ. Κύριλλος γεννήθηκε στην Αλεξάνδρεια το έτος 375. Ηταν ανιψιός του Θεοφίλου Αλεξανδρείας τον οποίον διαδέχθηκε στον θρόνο της Αλεξανδρείας το έτος 412. Από το θείο του είχε χειροτονηθεί διάκονος και μετά πρεσβύτερος.

Εμόνασε κοντά στον Ισίδωρο Πηλουσιώτη από τον οποίον έμαθε πολλά πράγματα. Διακρινόταν για το αίσθημα της αφοσίωσής του στο Θεό και στο συνάνθρωπό του και ήταν έτοιμος σ' όλη του τη ζωή να θυσιαστεί για να σώσει εκείνους που αγαπούσε.

Ο Θεός, η αγία του θρησκεία και το ποίμνιό του ήταν το μέλημά του και η επιδίωξη της ζωής του.

Η έδρα της Αλεξάνδρειας ήταν για τον Άγιο Κύριλλο ευρύ πεδίο δράσης και δραστηριότητας.

Σ' αυτά τον συνέδραμε η μεγάλη του μόρφωση την οποία απόκτησε στις ανθηρές σχολές της Αλεξάνδρειας, όπου έμαθε καλά και τα λατινικά. Αλλά και η άσκησή του κοντά στο θείο του Θεόφιλο Αλεξανδρείας, τον οποίο σεβόταν κι εκτιμούσε απεριόριστα. Τοιουτοτρόπος έγινε αναγνώστης, δηλαδή ερμηνευτής των Γραφών για τον λαό. Στα καθήκοντά του ήταν ως πρώτο μέλημά του η κηρυγματική ερμηνεία των Γραφών, έργο στο οποίο διέπρεψε. Πλούσιο είναι και το κοινωνικό του έργο. Οργάνωσε άριστα τη νοσοκομειακή περίθαλψη, μάλιστα το τάγμα των νοσοκόμων ήταν τόσο μεγάλο που χρησιμοποιούντο και για άλλα έργα. Ακόμα οργάνωσε καλά τη κοινωνική πρόνοια, πλοία που ανήκαν στην εκκλησία μεταφέρνανε το σιτάρι μέσω του Νείλου ποταμού στην Αλεξάνδρεια και τη Κωνσταντινούπολη.

Κατά την περίοδο της αρχιερατείας του Κυρίλλου (412-428) την εκκλησία της Αλεξάνδρειας ετάραξαν πολλά γεγονότα, αιρέσεις, αρπαγές, βιαιοπραγίες, ως και το θλιβερό επεισόδιο του φόνου της φιλοσόφου και μαθηματικού Υπατίας.

Το 428 παρουσιάζεται ο Νεστόριος στο θρόνο της Κων/πολης, ο οποίος δίδασκε ότι "ουκ έτεκεν η Μαρία Θεόν αλλά άνθρωπον, μετά του οποίου ηνώθη εξωτερικώς ο Θεός Λόγος". Η διδασκαλία αυτή διαδόθηκε και στην Αλεξάνδρεια προκαλώντας την αντίδραση του Κυρίλλου, ο οποίος από χαρακτήρα και καθήκον ποιμαντορικό, επενέβαινε στα εκκλησιαστικά θεολογικά και κοινωνικά πράγματα.

Για την ειρήνευση της εκκλησίας και ύστερα από συνεννόηση με τον αυτοκράτωρα Θεοδόσιο Β' συγκλήθηκε η Β' Οικουμενική Σύνοδος στην Έφεσο το 431. Ο Κύριλλος προήδρευσε στις επτά πρώτες συνεδριάσεις της. Σ' αυτή καταδικάστηκε ο Νεστόριος και έμεινε για την Παναγία ο όρος Θεοτόκος.

Παρά τις ποιμαντικές του φροντίδες και τα προβλήματα με την κρατική εξουσία ο Κύριλλος έβρισκε χρόνο ν' ασχοληθεί με τη συγγραφή και των Προφητών, ενώ κυκλοφορούσαν και ομιλίες του εκτός από τις πασχάλιές του επιστολές. Αναλυτικά το πλήθος των συγγραμμάτων του χωρίζονται: σε Ερμηνευτικό των Γραφών, διάφορα υπομνήματα σε διάφορες Ωδές, Απολογητικά, Αντιαιρετικά, Αντινεστοριανά, Λειτουργιολογικά, Ομιλίες, εορταστικές επιστολές.

Τα παραπάνω έργα του συνεχίζουν και ανανεώνουν διάφορα Θεολογικά προβλήματα στα οποία συνέβαλε αποφασιστικά που ανέδειξαν τον Άγιο Κύριλλο, βαθύ Θεολόγο και πληθωρικό συγγραφέα. Διέθετε ευρύτατη παιδεία και γνώριζε καλά την ελληνική γλώσσα, την οποίαν χειριζόταν άνετα. "Τα κείμενά του αποδεικνύουν γνώση των σχημάτων και των κανόνων της ρητορικής τέχνης, αλλά και σχετική αδιαφορία στο να τα εφαρμόζει πάντοτε. Υπερβάλλοντας, βέβαια, δήλωνε ότι δεν "ασκήθηκε" στην χρήση της αττικής γλώσσας.

"....ημείς μεν ου περί τους λόγων αγώνας ησκήμεθα, ουδέ γλώττης αττικής επίδειξην υπισχνούμεθα" (ομιλ. Πασχάλια Β!).

Οι εκκλησίες τιμούν εξαιρετικά τον Άγιο Κύριλλο και του αναγνωρίζουν Θεολογικό προβάδισμα, ομολογώντας την μοναδική προσφορά του στη λύση τότε του λεγόμενου χριστολογικού προβλήματος. Κοιμήθηκε ειρηνικά στις 9 ή στις 27 Ιουνίου του 444 ύστερα από αρχιερατεία 32 ετών. Η μνήμη του τιμάται στις 9 Ιουνίου και στις 18 Ιανουαρίου (με την μνήμη του Μεγάλου Αθανασίου). Στην Κοπτική Εκκλησία τιμάται στις 9 Ιουνίου και στην Ρωμαιοκαθολική στις 28 Ιανουαρίου. Την ημέρα της μνήμης (18 Ιανουαρίου) του Αγίου Κυρίλλου Αλεξανδρείας, επέλεξε ο Μητρόλίτης Ρόδου Σεβασμιότατος κύριος Κύριλλος Κογεράκης να καθιερώσει τα ονομαστήριά του. Και φαίνεται πως δεν είναι τυχαίο το γεγονός, γιατί ο Σεβασμιότατος διακρίνεται για τη πολυμάθεια και ευρυμάθεια και την κατάρτισή του στη Θεολογική επιστήμη (Θεολ. Σχολή Παν/μίου Αθηνών 1982-86- Αριστ. Παν/μίου Θεσσ.-Θεολ. Σχ. Γκρατς Αυστραλίας) και της ενδελεχούς μελέτης.

Η βαθιά μελέτη των ζητημάτων, εμπνέει στον Σεβασμιότατο τις κατάλληλες λύσεις της Μητρόπολης Ρόδου από την τοποθέτησή του: "Ποιμάνατε το εν υμίν ποίμνιον του Θεού... τύποι γενόμενοι του ποιμνίου" (Α! Πέτρου). Η πλούσια μόρφωσή του, η ευρεία γνώση της ιστορίας της εκκλησίας, ο συναρπάζων ενθουσιασμός του, η πίστη του στο φωτισμό του Θεού, του παρέχουν την δύναμη να είναι μυσταγωγός και να βιώνει την πραγματικότητα της μεγάλης του ευθύνης για τη Μητρόπολη της Ρόδου.

"Το στόμα μου ήνοιξα και είλκυσα Πνεύμα. Και δίδωμι τα εμαυτού πάντα και εμαυτόν τω Πνεύματι, και πράξιν και λόγου, και απραξίαν και σιωπήν μόνον εχέτω με και αγέτω και κινείτο και χείρα και νουν και γλώτταν εφ' α δει και βούλεται... Οργανον ειμι θείον, όργανον λογικόν, όργανον καλώ τεχνίτη, τω Πνεύματι αρμαζόμενον και κρουόμενον... αλλά και κλείω και ανοίγω την εμήν θύραν Νω και Λόγω και Πνεύματι, τη μια συμφυΐα τε Θεότητι" (Γρ. Θεολόγου λόγος 12ος).

Είναι τύπος του πολυτισμένου ανθρώπου του οποίου ο πολιτισμός φαίνεται σε κάθε στιγμή. Ιδιαίτερα τον συγκινεί η ιδέα της προόδου, πράγμα το οποίο για καιρό εστερείτο η Μητρόπολη της Ρόδου. Η ιστορία θα χαράξει τις σελίδες του έργου του στη Μητρόπολη της Ρόδου, αυτή τη συνέχεια των Εργατικών προκατόχων του αναμένει η σύναξη της Εκκλησίας της Ρόδου. "Περί πάντα σεαυτόν παρεχόμενος τύπον καλών έργων, εν τη διδασκαλία αδιαφθορίαν, σεμνότητα, αφθαρσίαν, λόγον υγιή, ακατάγνωστον, ίνα ο εξ εναντίας εντροπή μηδέν έχων περί ημών λέγει φαύλον" (Τίτο Β,7).

Συμπληρώνοντας τις συμβουλές του ο Απόστολος Παύλος προς τον επίσκοπο Τίτο του γράφει πως θέλει τον επίσκοπον:

"Ανέγκλητον είναι ως Θεού οικονόμον, μη αυθάδη, μη οργίλον, μη παροίνον, μη πλήκτην, μη αισχροκερδή, αλλά φιλόξενον, φιλάγαθον, σώφρονα, δίκαιον, όσιον, εγκρατή, αντεχόμενον του κατά την διδαχήν πιστού λόγου, ίνα δυνατός ή και παρακαλείν εν τη διδασκαλία τη υγιαινούση και τους αντιλέγοντας ελέγχειν". (Απ. Παύλου προς Τίτο Α, 7-9).

Η διάθεση της αγάπης του Μητροπολίτη προς τον Ιερό Κλήρο και πιστούς, αλλά πρωτίστως η εκλογή των συνεργατών του -υπάρχουν πολλοί καταξιωμένοι κληρικοί στη νήσο μας- είναι οι παράμετροι και οι προϋποθέσεις οι οποίοι εγγυούνται την επιτυχία του έργου του στη Μητρόπολη της Ρόδου.

Η παληά ...φρουρά ό,τι διέθεται το διέθεσε πάντοτε σε κάθε αλλαγή ακολουθούσε το "κλυδωνιζόμενοι και περιφερόμενοι παντί ανέμου..." (εφεσ. Δ.). "Αναναγκαιότερον, επομένως, το δοκιμάζειν". Η επέτειος της ονομαστικής σας εορτής Σεβασμιότατε, δίνει το δικαίωμα στον Κλήρο και πιστούς όχι μόνο να σας υποβάλλουμε τα σέβη και τις ευχές μας για το καλό της εκκλησίας, αλλά συγχρόνως να επικαλεσθούμε τις θερμές ευχές σας που σήμερα πηγάζουν από καρδιά αρχιτεκτονικής κατάνυξης και ποιμαντορικής αγαλλίασης. Είησαν τα έτη υμών μακρά Σεβασμιώτατε.



"Σωκράτης" θα ονομάζεται το σχολείο που θα στήσουν οι Ελληνες "Γιατροί της Καρδιάς" στη Σρι Λάνκα

Οι "Γιατροί της καρδιάς" χτίζουν σχολείο στη Σρι Λάνκα

Ενα σχολείο με την ονομασία "Σωκράτης" θα κτιστεί στην άλλη άκρη της Γης από τους Ελληνες "Γιατρούς της Καρδιάς". Μια ομάδα από Ελληνες "Γιατρούς της καρδιάς" βρίσκονται ήδη μια βδομάδα στο νοτιοανατολικό άκρο της Σρι Λάνκα, μεταφέροντας ανθρωπιστική βοήθεια.

"Εμείς θα καθίσουμε εδώ, όσο έχουμε δουλειά. Στόχος μας είναι να φτιάξουμε και ένα σχολείο, το οποίο θα ονομάσουμε "Σωκράτης". Περιμένουμε να μας δώσουν τα σχέδια και να υποδείξουν το μέρος που θα κτιστεί. Αποφασίσαμε να το αναλάβουμε μόνοι μας και να βοηθήσουμε, για να γίνει το συντομότερο. Εκεί θα κυματίζει η ελληνική σημαία.



Βλέπουμε ότι χρειάζονται πολλά πράγματα να γίνουν. Μέχρι να αποφασίσουν οι "μεγάλοι" πώς και τι... θα ξημερώσει. Έτσι θα το κάνουμε εμείς μόνοι μας", λέει η ροδίτισσα γιατρός κυρία Ελένη Σωτηρίου.

"Είμαστε στο Γκαλ και εδώ έχει έρθει ήδη αρκετή ανθρωπιστική βοήθεια. Οι άνθρωποι έχουν σταματήσει να πεινάνε και είναι καλυμμένοι από πλευράς φαγητού. Επίσης, δεν έχουν εκδηλωθεί επιδημίες και ελπίζουμε να μην εμφανιστούν.

Οι δρόμοι έχουν αρχίσει να καθαρίζονται από όλη τη βρομιά που είχε συκεντρωθεί με ό,τι παρέσυρε το κύμα.

Υπάρχει, όμως, και η άλλη πλευρά. Πήγαμε σε μια άλλη περιοχή να επισκεφθούμε ένα ίδρυμα που φιλοξενούσε παιδιά με ειδικές ανάγκες. Από τα 120 που έμεναν εκεί, σήμερα ζουν κάπου 40 μόνο. Τα υπόλοιπα πνίγηκαν.

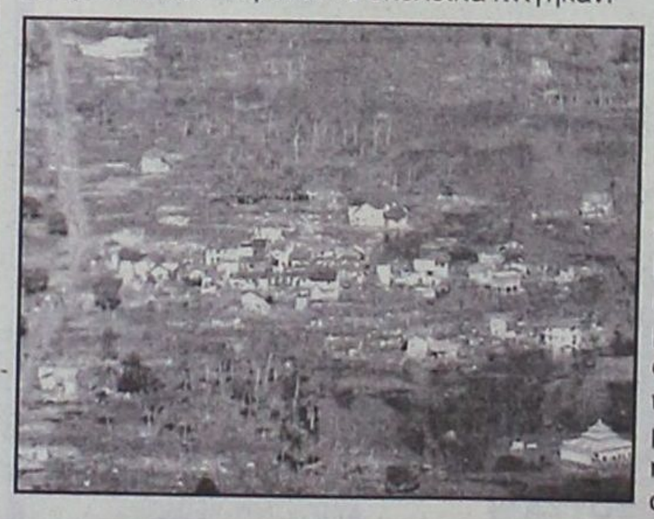

Οταν φτάσαμε, υπήρχαν εκατομμύρια πράσινες μύγες, και μια μυρωδιά από σάπιο πτώμα. Ολα ήταν άνω κάτω.

Την επόμενη ημέρα είχαν έρθει ειδικά μηχανήματα για να καθαρίσουν την περιοχή και κάποια στιγμή ανάμεσα σε ό,τι μάζευαν, βγήκε ένα ποδαράκι ενός παιδιού", λέει με ένα κόμπο στη φωνή η κυρία Σωτηρίου και προσθέτει: "Εμείς κάνουμε εδώ καθημερινά συσσίτια για 500 άτομα και θα τα συνεχίσουμε για έναν μήνα.

ΟΙ ΤΡΑΥΜΑΤΙΕΣ

Ευτυχώς στον καταυλισμό η γενική εικόνα είναι καλή. Η κατάσταση καλυτερεύει ημέρα με την ημέρα. Η ομάδα μας αποτελείται από οκτώ άτομα και κάνουμε ιατρείο καθημερινά. Υπάρχουν τραυματίες που έχουν χτυπήσει, καθώς το κύμα τους πέταγε εδώ κι εκεί πάνω σε δέντρα ή τοίχους και έχουν οι περισσότεροι θλαστικά τραύματα. Φροντίζουμε ακόμα εγκύους που ευτυχώς δεν απέβαλαν, αλλά και ανθρώπους με αναπνευστικά προβλήματα.

Τριγύρω, καθώς οι εκσκαφείς καθαρίζουν, βλέπουμε ανθρώπους που προσπαθούν να σώσουν κάτι, όπως μια γυναίκα πήρε μια εικόνα της Παναγίας μέσα από τα ερείπια".

Στα μέρη της καταστροφής, στη Σρι Λάνκα, η κυβέρνηση έδωσε την οδηγία να μην κτίζονται κατασκευές πάνω στην παραλία. Τώρα πολλοί άστεγοι από τον κατακλυσμό μένουν σε καταυλισμούς και περιμένουν να δώσει η κυβέρνηση οικόπεδα στα ενδότερα.

METROPOL
MULTICINEMA ODEON
ΕΒΔΟΜΑΔΙΑΙΟ ΠΡΟΓΡΑΜΜΑ
weekly program
14/01/05 - 20/01/05
www.rodosvitrina.gr/metropol.htm

ΕΙΣΤΕ ΕΤΟΙΜΟΙ ΝΑ...
ΑΠΟΚΡΥΠΤΟΓΡΑΦΗΣΕΤΕ ΤΗΝ ΠΕΡΙΠΕΤΕΙΑ ΤΗΣ ΧΡΟΝΙΑΣ;
IN ENGLISH
ACTION - ADVENTURE
ΣΤΑ ΙΧΝΗ ΤΟΥ ΧΑΜΕΝΟΥ ΘΗΣΑΥΡΟΥ
'NATIONAL TREASURE'
ΑΙΘΟΥΣΑ 1
Ο ΝΙΚΟΛΑΣ ΚΕΪΤΖ ΓΙΑ ΝΑ ΣΠΑΣΕΙ ΤΟΝ ΚΩΔΙΚΑ, ΠΡΕΠΕΙ ΝΑ ΣΠΑΣΕΙ ΟΛΟΥΣ ΤΟΥΣ ΚΑΝΟΝΕΣ.
ΠΡΩΤΑΓΩΝΙΣΤΟΥΝ: ΝΙΚΟΛΑΣ ΚΕΪΤΖ, ΝΤΑΙΑΝ ΚΡΟΥΓΚΕΡ
ΩΡΕΣ ΕΝΑΡΞΗΣ / SHOW TIMES 17:00, 19:45, 22:30

ΕΝΑ ΔΥΝΑΤΟ ΨΥΧΟΛΟΓΙΚΟ ΘΡΙΛΕΡ
ΓΕΜΑΤΟ ΑΝΑΤΡΟΠΕΣ
IN ENGLISH
THRILLER
ΧΩΡΙΣ ΑΝΑΣΤΟΛΕΣ
'WICKER PARK'
Ο ΕΡΩΤΑΣ ΟΔΗΓΕΙ ΣΕ ΑΚΡΟΤΗΤΕΣ
ΑΙΘΟΥΣΑ 2
ΠΡΩΤΑΓΩΝΙΣΤΟΥΝ: ΤΖΟΣ ΧΑΡΤΝΕΤ, ΝΤΑΙΑΝ ΚΡΟΥΓΚΕΡ, ΡΟΟΥΖ ΜΠΕΡΝ
ΩΡΕΣ ΕΝΑΡΞΗΣ / SHOW TIMES 20:00, 22:30

ΜΙΑ ΤΡΕΛΗ ΚΩΜΩΔΙΑ
ΠΟΥ ΞΕΣΚΕΠΑΖΕΙ ΜΥΣΤΙΚΑ ΚΑΙ ΨΕΜΑΤΑ...
IN GREEK
COMEDY
ΛΟΥΚΟΥΜΑΔΕΣ ΜΕ ΜΕΛΙ
ΤΡΩΕΙ ΤΑ ΠΑΝΤΑ ΕΚΤΟΣ ΑΠ'ΤΟ ΨΕΜΑ...
ΑΙΘΟΥΣΑ 3
ΠΡΩΤΑΓΩΝΙΣΤΟΥΝ: ΧΡΗΣΤΟΣ ΛΟΥΛΗΣ, ΦΑΙΗ ΞΥΛΑ
ΩΡΕΣ ΕΝΑΡΞΗΣ / SHOW TIMES 18:15, 20:15, 22:15

Μετά τον <<Ήρωα>> (<<Hero>>),
ο Ζανγκ Γιμού επιστρέφει με ένα μεγαλιώδες έπος.
ΤΑ ΙΠΤΑΜΕΝΑ ΣΤΙΛΕΤΑ
'HOUSE OF FLYING DAGGERS'
ΤΟ ΠΙΟ ΟΝΕΙΡΙΚΟ ΚΙΝΗΜΑΤΟΓΡΑΦΙΚΟ ΠΑΡΑΜΥΘΙ ΑΥΤΟΥ ΤΟΥ ΧΕΙΜΩΝΑ
ΑΙΘΟΥΣΑ 2
ΜΙΑ ΤΑΙΝΙΑ ΤΟΥ ΖΑΝΓΚ ΓΙΜΟΥ
ΩΡΕΣ ΕΝΑΡΞΗΣ / SHOW TIMES 17:30

Από τους δημιουργούς της ταινίας
"Ψάχνοντας τον Νέμο". Disney
οι απίθανοι
THE INCREDIBLES
ΤΑ ΑΠΙΘΑΝΑ ΓΙΝΟΝΤΑΙ ΠΙΘΑΝΑ
ΑΙΘΟΥΣΑ 3
ΜΟΝΟ ΣΑΒΒΑΤΟ - ΚΥΡΙΑΚΗ
15 ΚΑΙ 16 ΙΑΝΟΥΑΡΙΟΥ .
ΩΡΕΣ ΕΝΑΡΞΗΣ / SHOW TIMES 16:00

INFORMATION - RESERVATIONS ΠΛΗΡΟΦΟΡΙΕΣ - ΚΡΑΤΗΣΕΙΣ
22410 28400
ΧΠ046

Cine Phile

ΕΠΙΜΕΛΕΙΑ: ΚΥΡΙΑΚΗ ΠΕΤΡΙΔΟΥ

Τζουντ Λο: Ανερχόμενη δύναμη

Θεωρείται από πολλούς, ένας από τους πιο ταλαντούχους ηθοποιούς της γενιάς του, ο Jude Law γεννημένος στις 29 Δεκεμβρίου του 1972 στο Lewisham του Λονδίνου. Μεγάλωσε στα Νότια του Λονδίνου από γονείς δασκάλους οι οποίοι επέλεξαν το όνομά του, επηρεασμένοι από το τραγούδι των Beatles «Hey Jude». Έγινε μέλος του ***National Youth Music Theatre*** σε ηλικία δεκατριών χρόνων και έτσι άρχισε να παίρνει μέρος σε διάφορες θεατρικές παραγωγές όπως το «Joseph» και το ***«The Technicolor Dreamcoat»***. Στα δεκαέξι του κερδίζει ένα ρόλο στη σαπουνόπερα της Βρετανικής τηλεόρασης ***«Families»*** για χάρη της οποίας εγκατέλειψε το σχολείο. Στα επόμενα χρόνια ο Jude κέρδισε ρόλους στο θέατρο και το 1992 στην περιοδεύουσα παραγωγή ***«Pygmalion»*** και στη ***«The Fastest Clock»*** του Πανεπιστήμιου του Λονδίνου καθώς επίσης και σε σειρές της τηλεόρασης σε Αγγλία και της Αμερική.

Το κινηματογραφικό του ντεμπούτο γίνεται με την ταινία ***«Shopping»*** (1993) στην οποία συναντά τη μέλλουσα σύζυγο του Sadie Frost, η οποία έγινε γνωστή με την εμφάνιση της στο ***«Dracula»*** (1992). Εκείνη την περίοδο ο Jude γνωρίζει μεγαλύτερη επιτυχία στη σκηνή του θεάτρου παρά στο σινεμά. Το 1995 στο Λονδίνο πρωταγωνιστεί στη παραγωγή ***«Les Parent's Terribles»*** (Τρομεροί Γονείς) κερδίζοντας βραβείο Tony ως ο καλύτερος ανερχόμενος ηθοποιός για αυτό τον πρωταγωνιστικό ρόλο απέναντι στη Kathleen Turner που υποδυόταν τη μητέρα του.



Το 1999 ο Jude Law απέσπασε βραβείο BAFTA και μια υποψηφιότητα Oscar Β' Ανδρικού ρόλου ως Dickie Greenleat, ενός playboy στο επίκεντρο μίας σειράς δολοφονιών, στο ***«The Talented Mr. Ripley»*** (1999). Την περίοδο εκείνη εκτός από τη δουλειά του στον κινηματογράφο, συνεχίζει και το θέατρο, εμφανιζόμενος στην παραγωγή του 1999 ***«Tis Pity She's a Whore»***. Το 2001 παίζει μαζί με τον Ed Harris και τον Joseph Fiennes στο ***«Enemy at the Gates»*** ένα πολεμικό δράμα που διαδραματίζεται στη διάρκεια του Β' παγκοσμίου πολέμου. Το ίδιο καλοκαίρι υποδύεται ένα «μηχανικό» θεό του ερωτά με όνομα Gigolo Joe, στην ταινία επιστημονικής φαντασίας ***«A.I: Artificial Intelligence»***. Για το ρόλο του αυτό ήταν υποψήφιος για Χρυσή Σφαίρα.

Το 2005 τον έφερε ήδη στο πλούσιο cast της εναλλακτικής κωμωδίας ***«I Heart Huckabee's»*** ενώ στις επόμενες εβδομάδες θα "ξαναχτυπήσει" ως Errol Flynn στο ***«The Aviator»*** και στο ρόλο του αφηγητή στο ***«Lemomy Snicket: A Series Of Unfortunate Events»***. Παράλληλα προετοιμάζει τη συμμετοχή του σε πέντε ακόμα ταινίες.

Ο Law και η Frost παντρεύτηκαν το 1997 και ο γάμος τους κράτησε ως το 2003 όταν η Frost τον εγκατέλειψε. Μαζί απέκτησαν τρία παιδία τον Rafferty, την Iris και τον Rudy που γεννήθηκε το 2002».

(Πηγή:www.cinenews.gr)

ASIA - AFRICA - EUROPE - L. AMERICA
IMPORTED
Θαύματα του κόσμου
• Δώρα
• Διακοσμητικά
• Ethnic
ΑΠ. ΠΑΥΛΟΥ 68 - ΑΝΑΛΗΨΗ
ΑΕ063

www.cinemapallas.gr
ΠΑΛΛΑΣ 5 CINEMAS CENTER
Πρόγραμμα Εβδομάδας // Weekly Programme
14/1/2004 - 20/1/2005
The Daltons
ΛΟΥΚΙ ΛΟΥΚ ΕΝΑΝΤΙΟΝ ΝΤΑΛΤΟΝ
Αίθουσα SFERA 1 • *16:00 • 18:05 • 20:10 • 22:35
*Ειδική επιλέον παράσταση μόνο Σαββάτο & Κυριακή
Alfie
Αίθουσα expert Κωστοπούλης 2
• *16:00 • 18:15 • 20:25 • 22:35
*Ειδική επιλέον παράσταση μόνο Σαββάτο & Κυριακή
BLADE TRINITY
Αίθουσα 5 • 17:50 • 20:15 • 22:40
OCEAN'S TWELVE
Αίθουσα MAIK ARTISTIC TEAM 3
ώρες έναρξης // • 20:00 • 22:40
THE MOTORCYCLE DIARIES
Αίθουσα ΒΑΚΑ 4 ώρες έναρξης // • 22:30
Shark Tale
Αίθουσα MAIK ARTISTIC TEAM 3 • *16:00 • 18:00
*Ειδική επιλέον παράσταση μόνο Σαββάτο & Κυριακή
Αίθουσα ΒΑΚΑ 4 ΑΠΟΚΛΕΙΣΤΙΚΑ • 20:20
THE POLAR EXPRESS
Αίθουσα ΒΑΚΑ 4 Έναρξη // • *16:00 • 18:10
*Ειδική επιλέον παράσταση μόνο Σαββάτο & Κυριακή
ΠΡΟΣΕΧΩΣ
ΤΗΝ ΠΑΡΑΣΚΕΥΗ 21/1/2005
THE AVIATOR
Ο ΙΠΤΑΜΕΝΟΣ ΚΡΟΙΣΟΣ
Η πολυαναμενόμενη θεαματική υπερπαραγωγή του Μάρτιν Σκορτσέζε με τον Λεονάρντο ντι Κάπριο στο ρόλο του εκκεντρικού πολυεκατομμυριούχου Howard Hughes. Μια ταινία που στοχεύει τα φετινά OSCAR!!!
ΣΕ 1η ΠΑΝΕΛΛΗΝΙΑ ΠΡΟΒΟΛΗ!
THE GRUDGE
Η ΚΑΤΑΡΑ
Ο Σαμ Ράϊμι παρουσιάζει την πιό επιτυχημένη ταινία τρόμου της χρονιάς!!! Νο 1 στην Αμερική για 3 εβδομάδες!!! THE GRUDGE/Η ΚΑΤΑΡΑ Ποτέ δεν συγχωρεί. Ποτέ δεν ξεχνά!!!
Κρατήσεις // Reservations
22410 24475 / 70670

Άρτος (;) Θεάματα (;)...

... Και τηλεόραση (όπως λέμε τηλοψία...)

STAR

06.45 Κάθε μέρα καλημέρα. Ενημερωτική εκπομπή με τον Τέρενς Κουίκ.
10.00 Ολε. Ψυχαγωγική εκπομπή με τη Ρούλα Κορομηλά.
13.00 Ειδήσεις
14.00 Super star. Εκπομπή με τη Χριστίνα Λαμπίρη
16.15 Ειδήσεις στη νοηματική γλώσσα
16.30 Η Μαριάνα της νύχτας. Αισθηματική σειρά.
17.30 Ιερό πάθος. Αισθηματική σειρά. Παίζουν: Φακούντο Αράνα, Νάνσι Ντούπλα.
18.30 Κληρονόμοι. Τηλεπαιχνίδι που παρουσιάζει ο Χρήστος Φερεντίνος.
19.30 Ειδήσεις
21.00 Ξένη ταινία. «Ο τελευταίος πρόσκοπος». Περιπέτεια.
23.15 Ξένη ταινία. «Επιβάτης 57». Περιπέτεια 1992.
01.00 Νόμος και τάξη: Ειδική ομάδα. Αστυνομική σειρά.
02.00 Ειδήσεις
02.15 Ξένη ταινία. «Το χρώμα του πάθους». Αστυνομικό θρίλερ 2002.
04.15 Αστέρια στο πεντάγραμμο

ALTER

06.30 Ο Ογκι και οι κατσαρίδες
06.45 Μάρκο και Νίντζα
07.15 Σούπερ Ντούπερ Σούμος
07.45 Κίπερ
08.00 Τόμας, το τρενάκι
08.15 Ιστορίες για ζωάκια
08.30 Νόντι
08.45 Μπάρνι
09.15 Μπομπ, ο μάστορας
09.30 Ειδήσεις
10.00 Καθαρές κουβέντες. Ενημερωτική εκπομπή με τον Γιώργο Βαρεμένο και τη Μάγδα Τσέγκου.
12.25 Τρώω υγιεινά
12.30 Ειδήσεις
13.45 Top secret. Ενημερωτική εκπομπή με τον Στέφανο Χίο και τη Μαρία Καλπάκη.
16.15 Ειδήσεις
16.20 Ελληνική ταινία. «Ο δυναστείας». Κωμωδία.
18.15 Top secret τελευταία έκδοση
18.45 Το πρώτο θέμα
19.00 Ειδήσεις
20.00 Η φωνή του πολίτη
20.55 Auto Alter
21.00 Ξένη ταινία. «Ρομπέν των δασών». Περιπέτεια 1991.
23.00 Τετ - α - τετ. Με τον Νίκο Ευαγγελάτο
01.00 Sex and the city. Κοινωνική σειρά.
01.30 Aphrodisia
01.45 Ξένη ταινία. «Ερωτικός μονομάχος».


Delta
ΔΙΑΜΑΝΤΕ ΕΡΓΑΛΕΙΑ
ΚΟΦΤΗ ΧΕΙΡΟΣ
6ο χλμ.Ρόδου Λίνδου
Συγκρότημα Μανουσέλη

ΔΙΑΤΡΗΤΙΚΑ
ΔΙΑΜΑΝΤΟΤΡΥΠΟΤΕΧΝΙΚΗ ΡΟΔΟΥ
ΑΔΑΜΑΝΤΟΦΟΡΟΙ ΔΙΣΚΟΙ ΚΟΠΗΣ ΓΙΑ ΓΡΑΝΙΤΗ, ΜΑΡΜΑΡΟ ΤΟΥΒΛΟ κ.τ.λ.


ΑΡΜΟΚΟΦΤΕΣ
ΤΡΥΠΑΜΕ
ΚΟΒΟΥΜΕ
ΣΠΑΜΕ

ΧΩΡΙΣ ΣΚΟΝΕΣ
ΡΩΓΜΕΣ
ΜΕΡΕΜΕΤΙΑ
ΠΩΛΗΣΕΙΣ
&
ΕΚΤΕΛΕΣΕΙΣ ΕΡΓΑΣΙΩΝ
Η ΠΟΛΥΧΡΟΝΗ ΜΑΣ ΠΕΙΡΑ ΣΤΟ ΕΞΩΤΕΡΙΚΟ ΜΑΣ ΔΙΝΕΙ ΤΗ ΔΥΝΑΤΟΤΗΤΑ ΝΑ ΒΡΙΣΚΟΥΜΕ ΛΥΣΗ ΕΚΕΙ ΠΟΥ ΟΙ ΑΛΛΟΙ ΣΗΚΩΝΟΥΝ ΤΑ ΧΕΡΙΑ ΨΗΛΑ!
ΤΗΛΕΦΩΝΗΣΤΕ ΜΑΣ
22410 69022 - 77986
ΚΙΝΗΤΟ: 0944 380562
ΥΠΕΥΘΥΝΟΣ
Μαρκος Τσεσμετζής
ΧΠ510

ET 1

07.30 Τα διδυμάκια
08.00 Φραπαιδιά και μαρμελλάδα. Μια εκπομπή για την αισιόδοξη πλευρά της καθημερινότητας με φαντασία, χαμόγελο και δημιουργική διάθεση.
10.10 Ντοκιμαντέρ (Ε)
11.10 Ντοκιμαντέρ (Ε)
12.00 Ο παράδεισος βρίσκεται κοντά μας (Ε) Ντοκιμαντέρ.
13.00 Στα όρια του αδυνάτου. Ντοκιμαντέρ.
14.00 Ουράνιο τόξο. Παιδικό πρόγραμμα
14.30 Τσικιτίτας. Παιδικό πρόγραμμα.
15.30 Τακάτ τακ. Παιδικό τηλεπαιχνίδι.
16.00 Εχει γούστο. Εκπομπή με την Μπήλιω Τσουκαλά.
18.00 Πρωτάθλημα Α1 Βόλεϊ
20.00 Ο παράδεισος βρίσκεται κοντά μας (Ε) Ντοκιμαντέρ.
21.00 Βιογραφίες: Κλασικό Χόλιγουντ
22.00 Ιστορία
22.50 Σαν σήμερα
23.30 Ειδήσεις
24.00 Οι δρόμοι. Ο Αρης Σκιαδόπουλος μας παρουσιάζει πρόσωπα από τον χώρο της τέχνης και της πολιτικής. «Γλυκερία»

NET

05.45 Πρώτη γραμμή. Ενημερωτική εκπομπή με τον Βασίλη Λυριτζή και τον Δημήτρη Οικονόμου.
10.00 Ειδήσεις
10.10 Καθημερινά. Ενημερωτική εκπομπή με τον Κωνσταντίνο Ζούλα και τη Σοφία Παναγιωτάκη.
12.00 Ειδήσεις
13.00 «P-R». Καθημερινά και για δύο ώρες το επιτυχημένο δίδυμο Ρίκα Βαγιάννη και Πόπη Τσαπανίδου
15.00 Ειδήσεις
16.00 Ατίθασα νιάτα. Νεανική - κοινωνική σειρά.
17.00 Μέρες αγάπης
18.00 Ειδήσεις
19.00 Η οδύσσεια της τροφής. Ντοκιμαντέρ
19.15 Ελληνική ταινία. «Κατά λάθος μπαμπάς». Κωμωδία 1957 σε σκηνοθεσία Μιχάλη Νικολόπουλου.
21.00 Ειδήσεις
22.00 Ρεπορτάζ χωρίς σύνορα
23.00 Προσκήνιο. Ενημερωτική εκπομπή με τον Γιάννη Πολίτη.
24.00 Ξένη ταινία. «Wilde». Δραματική εποχής 1997.
01.00 Ειδήσεις
01.15 Ξένη ταινία. (Συν.)

ET 3

07.30 Η ομάδα των αριθμών
08.00 Μεγάλος κόσμος για μικρούς ανθρώπους
08.30 Τέχνη "ποιώ" καλή
08.55 Πεντάλ
09.00 Πρωινό πανόραμα. Ντοκιμαντέρ.
11.00 Μάμα μία
12.30 E-life (Ε)
13.00 Ειδήσεις
14.30 Με μια τρίτη ματιά. Ενημερωτική εκπομπή με τον Κώστα Μπλιάτκα.
16.00 Ειδήσεις
16.20 Πεντάλ
16.30 Ο κόσμος των σπορ. Αθλητική εκπομπή.
17.00 Αγώνας ποδοσφαίρου
19.00 Ειδήσεις
20.00 Πεντάλ
20.10 Μακρινές φιλίες. Παρουσιάζει ο Λευτέρης Παπαδόπουλος
20.30 Ενστάσεις
21.00 Δευτέρας παρουσία. Talk show με τη Σύνθια Σάπικα.
22.00 ΕΡΤ-3 Sports Αρένα. Αθλητική εκπομπή με το Νίκο Πετρουλάκη.
24.00 Ειδήσεις
00.25 Πεντάλ
00.30 Ξένη ταινία. «Η γη τρέμει». Δραματική.
02.30 Με μια τρίτη ματιά (Ε)
04.00 Πρωινό πανόραμα (Ε)
06.00 Μάμα μία (Ε)

FILMNET

05.20 Ξένη ταινία. «Σκοτεινή αμαρτία». Αστυνομικό θρίλερ.
07.10 Ξένη ταινία. «Παιχνίδι για άντρες». Δραματική.
09.25 Ξένη ταινία. «Η κρυφή ζωή της κυρίας Λέτι». Οικογενειακή περιπέτεια.
11.00 Ξένη ταινία. «Ο κόσμος ανάποδα». Βιογραφικό δράμα.
12.45 Ξένη ταινία. «Ο Μπέρι και η αρκουδοπαρέα». Παιδική κωμωδία.
14.20 Ξένη ταινία. «Γλυκός πειρασμός»
15.50 Ξένη ταινία. «Ο Χάρι Πότερ και η κάμαρα με τα μυστικά»
16.35 Ξένη ταινία. «Πουθενά στην Αφρική»
21.00 Ξένη ταινία. «Δεσμοί οικογένειας». Παίζουν: Μάικλ Ντάγκλας, Κερκ Ντάγκλας
23.00 Πλαστική ομορφιά
24.00 Ξένη ταινία. «Εϊντζελ - σεξ, χρήμα και δύναμη»
02.00 Ξένη ταινία. «Αληθινά ψέματα»

SUPER SPORT

17.00 NBA
19.15 Αγγλικό ποδόσφαιρο
20.15 Επιτραπέζια αντισφαίριση
21.15 Champion zone
24.00 Οποιος αντέξει
02.00 Πορτογαλικό πρωτάθλημα
04.00 Ιταλικό πρωτάθλημα ποδοσφαίρου
06.00 Αγώνες μπιλιάρδου

MEGA

05.45 Πρωινό MEGA. Ενημερωτική εκπομπή με τη Μάρω Λεονάρδου και τον Ιορδάνη Χασαπόπουλο.
07.45 Κοινωνία ώρα 8. Ενημερωτική εκπομπή με το Νίκο Κακαουνάκη.
10.00 Τα μυστικά της Βέφας. Εκπομπή μαγειρικής με τη Βέφα Αλεξιάδου.
11.00 Ομορφος κόσμος το πρωί. Πρωινό μαγκαζίνο με τον Γρηγόρη Αρναούτογλου.
14.00 Ειδήσεις
15.00 Είσαι το ταίρι μου. (Ε) Κωμική σειρά. Παίζουν: Αλέκος Συσσοβίτης, Κατερίνα Λέχου, Βασίλης Χαραλαμπόπουλος
16.15 Φτωχή μου Αναστασία. Κοινωνική σειρά. Παίζουν: Ελενα Καρίκοβα, Πετρ Κρασίλοφ, Ντανίλ Στράχοφ
17.30 Ματιές στα γεγονότα
17.40 Απαγορευμένη αγάπη Ελληνική κοινωνική-δραματική σειρά
18.20 Φιλοδοξίες. Ελληνική κοινωνική-δραματική σειρά. Παίζουν: Γιάννης Βούρος, Λίλα Καφαντάρη, Λουκία Παπαδάκη
19.00 Βέρα στο δεξί. Κοινωνική σειρά.
20.00 Κεντρικό δελτίο ειδήσεων
21.00 Τηλεμπόρα. Κωμική σειρά.
22.00 Επτά θανάσιμες πεθερές. Κωμική σειρά.
23.00 Singles. Κωμική σειρά.
23.50 Ανατροπή. Ενημερωτική εκπομπή με τον Γιάννη Πρετεντέρη.
01.15 Τελευταία γεγονότα
01.30 Ξένη ταινία. «Οι λοττο...φάγοι». Κωμωδία 2000 σε σκηνοθεσία Κερκ Τζόουνς. Παίζουν: Ιαν Μπάνεν, Ντέβιντ Κέλι, Φιονούλα Φλάναγκαν.
03.30 Τηλεμάρκετινγκ
04.00 Ξένη ταινία. «Το όνομα της Κλερ Ντολάν»

ANT 1

06.00 Καλημέρα με τον ΑΝΤ-1 Ζωντανή ενημερωτική εκπομπή.
06.50 Καλημέρα Ελλάδα. Ενημερωτική εκπομπή με τον Γιώργο Παπαδάκη.
10.00 Πρωινός καφές. Ψυχαγωγική-ενημερωτική εκπομπή με την Ελένη Μενεγάκη.
13.00 Τα νέα του ΑΝΤ1 σε 1'
14.00 Αποκάλυψη ...τώρα. Με την Τατιάνα Στεφανίδου.
16.00 Και οι παντρεμένοι έχουν ψυχή (Ε)
16.55 Super game.
17.00 Εγκλήματα. (Ε) Κωμωδία καταστάσεων
18.00 Ειδήσεις
18.15 Super game. Τηλεπαιχνίδι με τη Μαρία Σπυριδάκη.
18.20 Καλημέρα ζωή. Καθημερινή κοινωνική σειρά.
19.15 Η λάμψη. Καθημερινή κοινωνική σειρά του Νίκου Φώσκολου.
20.00 Τα νέα του ΑΝΤ1
21.00 Το καφέ της Χαράς. Κωμική σειρά. Παίζουν: Χάρης Ρώμας, Ρένια Λουιζίδου, Τζόυς Ευείδη
22.00 Ευτυχισμένες μέρες. Ερωτική-δραματική σειρά. Παίζουν: Γιώργος Νινιός, Αννα Ανδριανού, Κρατερός Κατσούλης, Αννα Μιχαήλου κ.ά.
23.00 Fame story
23.45 Με τα μάτια της Ελλης
01.15 Νυχτερινές ειδήσεις
01.45 Στα άδυτα της C.I.A.
03.30 Mobile fun
04.00 Αστυνόμος Θανάσης Παπαθανάσης (Ε)
04.45 Αστυνόμος Σαΐνης. Σειρά κινουμένων σχεδίων

ALPHA

05.40 Καινούργια ημέρα. Η Ρίτσα Μπιζόγλη μας ενημερώνει καθημερινά για τα πρώτα γεγονότα της ημέρας που ξεκινά και μας μεταφέρει τον απόηχο της επικαιρότητας της ημέρας που πέρασε
06.45 Καλημέρα σας. Ενημερωτικό μαγκαζίνο με τον Γιώργο Αυτιά
10.00 Πρωινό Κους - Κους. Ψυχαγωγικό μαγκαζίνο με τους Κατερίνα Καραβάτου, Δημήτρη Σαράντο και Κλεοπάτρα Πατλάκη.
13.00 Ραγιου...ργίες. Εκπομπή με τη Νατάσα Ράγιου.
14.00 Ειδήσεις
15.00 Μεταξύ αγάπης και μίσους. (Ε). Κοινωνική σειρά.
16.00 Αυτό που θέλουν οι γυναίκες. Ψυχαγωγικό μαγκαζίνο με τον Ανδρέα Μικρούτσικο.
17.50 Ειδήσεις στη νοηματική γλώσσα
18.00 Ελληνική ταινία. «Κόσμος και κοσμάκης». Κωμωδία. Παίζουν: Νίκος Σταυρίδης, Γιάννης Γκιωνάκης, Τάκης Μηλιάδης κ.ά.
20.00 Ειδήσεις
21.00 Babalou. Αισθηματική-Κωμική σειρά. Παίζουν: Βασίλης Χαραλαμπόπουλος, Σμαράγδα Καρύδη
22.00 Αρχιπέλαγος. Ερωτικό δράμα.
23.00 Ξέχασέ με. Ερωτικό δράμα.
24.00 ΟΛΑ 5. Εκπομπή με τον Θέμο Αναστασιάδη.
02.00 Ειδήσεις
02.15 Ξένη ταινία. «Ο τάφος». Περιπέτεια 1995.
04.15 Τηλεαγορές
04.30 Εικόνες (Ε)

ΤΑ ΛΟΓΙΚΑ — ΤΑ ΠΑΡΑΛΟΓΑ — ΤΑ ΕΞΩΦΡΕΝΙΚΑ

(αρχειοθέτηση: κνικ)

Πλατεία Ρίμινι: ένα σκηνικό παρακμής

Στο κέντρο της πόλης μας υπάρχει μια πλατεία που παρ' όλες τις παρεμβάσεις διασώζει ακόμη την παλιά ομορφιά της Ρόδου.

Πρόκειται για την πλατεία Ρίμινι, μπροστά από τον κήπο του "Ηχος και Φως", που όσες προσπάθειες και αν έκαναν για την υποβάθμισή της, κυρίως στην διαμόρφωση των θέσεων για την στάθμευση των οχημάτων, κατορθώνει να διατηρεί μια αλλοτινή γοητεία.

Ομως ακόμη και εδώ η εγκατάλειψη είναι φανερή.

Ανυψωτήρες με τούβλα παρατημένοι από πέρυσι την άνοιξη, τουβλάκια σε ντάνες - λες και βρισκόμαστε σε μάντρα οικοδομικών υλικών, εγκαταλειμμένα σαράβαλα, και τα παρτέρια με τα φυτά αφημένα στην τύχη τους.

... Δείγματα παρακμής μιας πόλης, που κάποτε ήταν φιλική προς τους πολίτες και τώρα τους αποδιώχνει.

Πόσο μάλλον τους τουρίστες!



Πλατεία Ρίμινι, στο κέντρο της πόλης: Ανυψωτήρας παρκαρισμένος στο πεζοδρόμιο φορτωμένος με τούβλα.
... Τον έχουν παρατήσει εδώ και κάτι τέρμινα, από τότε που τέλειωσαν τα έργα!

• Τουβλάκια

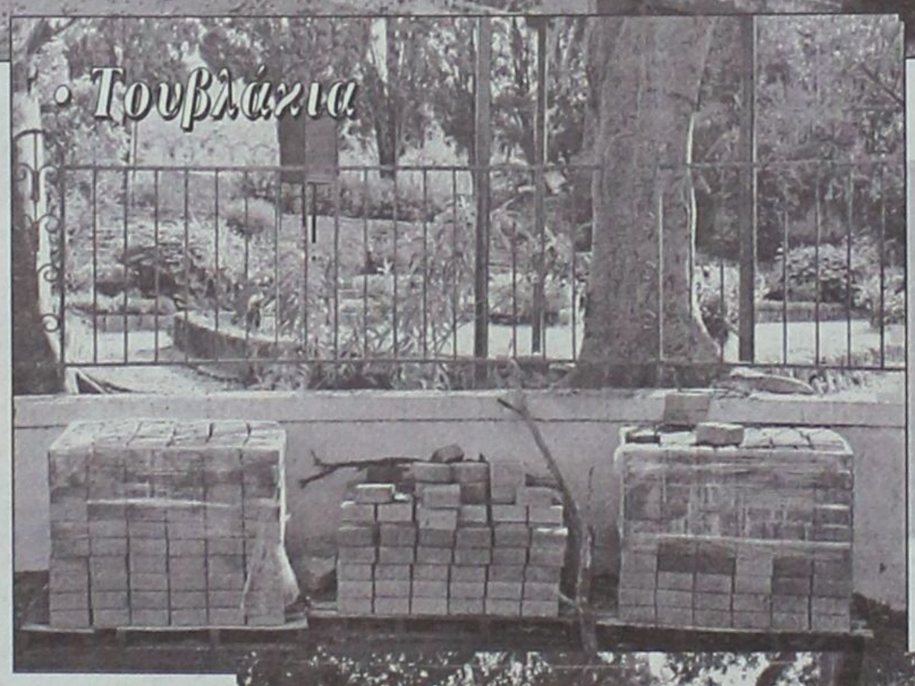

Πλατεία Ρίμινι, στο "Ηχος και Φως": *... Ξεχασμένα τούβλα παρατεταγμένα σε ντάνες!*

• Χώματερή για ποιητές



... Και λίγο παραπέρα, ο ποιητής που ύμνησε στον μεσοπόλεμο την ομορφιά της Ρόδου, ποσπερίζει συντροφιά με τα κάθε λογής σκουπίδια!

• Στιλ



Πλατεία Ρίμινι:
... Εγκαταλειμμένο τρίκυκλο, ραχατεύει με στιλ παλαιάς κοπής!

Έτος και επί τα αυτά

Βρισκόμαστε στον αστερισμό της βασιλόπιτας... Το τι γίνεται με τις εκδηλώσεις για την κοπή της δεν περιγράφεται. Αφήστε τους επίσημους που τρέχουν από τη μια κοπή στην άλλη και δεν προλαβαίνουν. Και άλλες χρονιές γινόταν αυτό το "κακό" αλλά φέτος παράγινε...

Και να ήταν μόνο οι πίτες, θα τα βολεύαμε αλλά υπάρχουν και άλλες εκδηλώσεις. Πολιτικές ομιλίες, εκπαιδευτικού περιεχομένου ως και για το τσουνάμι θα μας μιλήσουν! Πολύ καλά, μόνο που πέφτουν μαζεμένες και αδυνατούμε να τις παρακολουθήσουμε! Ελεος...

Καλημέρα, καλή εβδομάδα! Ελπίζω χωρίς κακοκαιρία. Μέχρι χθες, εμείς εδώ τυχεροί ήμασταν. Την ώρα που η λοιπή Ελλάδα "άσπρισε", καθαρίσαμε με λίγη βροχή. Φανταστείτε να θέλαμε αλυσίδες! Ωραία τα νησιά και γι' αυτόν το λόγο!
Καλή εβδομάδα.

Γράφει η **ΗΡΩΔΙΑΣ**
(Λ-λογο-κρίτως)

Οπως φαίνεται ο δήμαρχος Ροδίων θα τηρήσει αυτά που είπε ότι δηλαδή θα περιμένουν αρκετά οι δημοτικοί του σύμβουλοι για τον ορισμό των αντιδημάρχων. Τιμωρία γιατί κάποιοι από αυτούς δεν τήρησαν τη συμφωνία για την εκλογή των μελών της Δημαρχιακής Επιτροπής. Τα έχει πάρει κανονικά ο Γιωργάκης και ορισμένους δεν τους βλέπω καλά! Πάντως δεν αποκλείεται η εκκρεμότητα αυτή να κλείσει μέσα στην εβδομάδα.



Σημαντική προσωπικότητα στο χώρο της Ελληνικής Ορθόδοξης Εκκλησίας ο πατέρας Αρσένιος από τη Μονή της Χαλκιδικής που βρέθηκε την περασμένη εβδομάδα στη Ρόδο για να παραβρεθεί σε δίκη. Ο πατέρας Αρσένιος είναι κορυφαίος στα θέματα αιρέσεων και αντιπρόεδρος σε μια πανελλήνια οργάνωση η οποία ασχολείται με τον απεγκλωβισμό των νέων από τα νύχια των αιρετικών. Στην οργάνωση αυτή πρόεδρος είναι ο αρχιεπίσκοπος κ. Χριστόδουλος. Ο ιερομόναχος ενημερώθηκε και για διάφορα περίεργα που αφορούν κάποια ευαίσθητα πόστα της περιοχής μας. Και όπως είπε θα ασχοληθεί και σοβαρά.

Νέος γραμματέας του τοπικού ΚΚΕ ο Λουκάς Κοτσαδάμ, ένα από τα πλέον έμπειρα στελέχη του κόμματος στην περιοχή μας. Καλή επιτυχία και μεγαλύτερο άνοιγμα του ΚΚΕ στην τοπική κοινωνία. Οι καιροί είναι δύσκολοι και σήμερα χρειάζονται περισσότερο από ποτέ οι διαφορετικές φωνές από αυτές των δύο μεγάλων κομμάτων που επί της ουσίας σε ελάχιστα διαφέρουν.

"Παρέλαση" υποψηφίων για τις προσεχείς νομαρχιακές και δημοτικές εκλογές, θα ξεκινήσει οσονούπω στα γραφεία της Ν.Ε. της Νέας Δημοκρατίας. Στόχος, όπως έχει δηλώσει κατ' επανάληψη ο πρόεδρός της Τ. Μαρτίνης, είναι να περάσει ο "έλεγχος" της Αυτοδιοίκησης σε μπλε χέρια. Το ΠΑΣΟΚ από την άλλη θα περιμένει αρκετά στο θέμα αυτό. Να γίνει πρώτα το συνέδριο, να ηρεμήσουν τα πνεύματα και μετά βλέπουμε! Αφήστε που εκεί μπορεί να αλλάξουν άρδην οι διαδικασίες επιλογής. Ο Γιώργος Παπανδρέου για το θέμα αυτό έχει νέες ιδέες.



Επωνύμως

Αντισταθείτε

Θερίζουμε τώρα από τη σπορά της πολιτικής αφροσύνης πολλών δεκαετιών. Λίγα από όσα διακήρυξαν έγιναν ποτέ πραγματικότητα. Ποτέ δεν διαμορφώσαμε ολοκληρωμένη, συνεπή, μακροπρόθεσμη αγροτική πολιτική, κομμάτι μιας συνολικής εθνικής, οικονομικής, πολιτικής. Ο,τι κάθε τόσο προσομοίαζε με αγροτική πολιτική ήταν προϊόν αναγκασμού από τις Βρυξέλλες και αυτό συνήθως πονηρά με εσωτερικές δικλίδες διαφυγής και παραβίασης.

Και το χειρότερο πέραν ακαδημαϊκών αναφορών, κενών απειλών, ή γραφειορκατικών υποσημειώσεων, καμία κυβέρνηση δεν τόλμησε τελικά και ξεκάθαρα να θέσει προς τον αγροτικό κόσμο τα αξεπέραστα διλήμματα, να του εξηγήσει, και κυρίως να αναλάβει το πολιτικό και οικονομικό κόστος για να τον μετακινήσει σε νέες βιώσιμες παραγωγικές δραστηριότητες. Και τέτοιες υπήρχαν. Ελειψαν η τόλμη, η γνώση, η φαντασία για να καταστεί η γεωργία υπόδειγμα σύγχρονης και προχωρημένης δραστηριότητας.



Γράφει
η Ρένα Βενιανάκη
revenianaki@yahoo.com

Απεναντίας στήριξαν την αδράνεια και την προσδοκία, την παρακμή και τον εκφυλισμό, την αυτοκτονική νοοτροπία, την καθυστέρηση και τη σπατάλη. Τον συνδικαλιστή και όχι τον αγρότη.

Τώρα όλοι γνωρίζουμε τι συμβαίνει, και η πλειονότητα των πολιτών δεν δέχεται τη συνέχιση του δόλιου τρόπου. Δεν υπάρχει άλλος παρά η στυγνή αλήθεια για την οικονομία, την κοινωνία, τον αληθή εκσυγχρονισμό της. Δεν είναι η διαχείριση συνθημάτων· αντισταθείτε.

Αδαμάντιος Πεπελάσης

Εκ Βαθέων

Το αξίωμα της φιλανθρωπίας

Θεωρώ πως σήμερα θα έπρεπε να ξεκινήσουμε με ένα αξίωμα. Η φιλανθρωπία δεν ήταν και δεν πρόκειται να γίνει ολυμπιακό άθλημα. Ακολουθώντας το αξίωμα αυτό είναι πολύ εύκολο να διαπιστώσει κανείς ότι η λέξη φιλάνθρωπος δεν είναι μετρήσιμη, ετην έννοια ότι προηγείται αυτής ποσοτικός προσδιορισμός και φυσικά ουδεμία σχέση έχει με τη λέξη άμιλλα.

Πολλοί ίσως να το γνωρίζουν αυτό. Τις τελευτίαες ημέρες όμως διαπιστώνω ότι οι περισσότεροι δεν το έχουν ακούσει καν. Το κακό είναι ότι η φρενήρης επίδειξη ανθρωπιάς ξεκίνησε από την κρατική τηλεόραση με τις αγνότερες τω προθέσεων και κατέληξε να γίνεται με τυμπανοκρουσίες και πλειστηριασμούς. Με το δικό μας αίσθημα ανθρωπιάς και φιλευσπλαχνίας.

Κι αν βέβαια φθάσουν όλα αυτά τα χρήματα στον προορισμό τους χαλάλι. Ενα τέτοιο μεγάλο ποσό όμως ανοίγει την όρεξη σε κάθε λογής αρπακτικά. Είναι σαν να ρίχνει κανείς αίμα στη θάλασσα. Μετά από λίγο θα μαζυετούν καρχαρίες. Κι άντε τώρ ανα πείσεις εμένα, ένα από τα πιο καχύποπτα άτομα που υπάρχουν ότι τα λαμογιοειδή (ας μου επιτραπεί ο όρος) δεν θα προσπαθήσουν να κάνουν επι θεση. Εγώ σας λέω ότι θα γίνει "γιούργια στον τουρβά με τα κουλούρια" και τα ψίχουλα που θα περισέψουν θα τα πετάξουν σ' όσα παιδάκια την γλιτώσουν από τους σωματέμπορους!



Γράφει ο
ΘΑΝΟΣ ΖΕΛΚΑΣ
(e-mail: thaz@vip.gr)

Ο υπέροχος κόσμος μας, ο αγγελικά πλασμένος που μέχρι ρπιν δύο μήνες έκλεινε τα μάτια στη γη της ακολασίας, τώρα σπεύδει να βοηθήσει αυτούς που οδήγησε ο τρόπος ζωής της Δύσης στην εξαθλίωση. Αυτούς που ανάγκαζε να βγάζουν τα παιδιά τους στην πορνεία, να πουλάνε τα όργανά τους για να ζήσουν και να δίνουν αίμα σε αντάλλαγμα με ψωμί. Λέτε να ίδρωσε το αυτί μερικών αν σκοτώθηκαν εκεί χιλιάδες αθώοι; Σας το λέω εγώ ότι δεν τους "καίγετε καρφί". Διότι αν τους νοιαζόταν όλους αυτούς τους ταλαίπρωους θα τους είχαν βοηθήσει από καιρό. Το παράδειγμα της Αφρικής είναι ικανό να στηρίξει το επιχείρημά μου.

Βέβαια εγώ αυτή τη στιγμή δε σας λέω να μην είστε φιλάνθρωποι και να μην δίνετε στους εράνους. Αντιθέτως μακάρι να ξύπναγε αυτό το αίσθημα συχνότερα. Μακάρι να ξέραμε ότι δίπλα στο σπίτι μας μπορεί να υπάρχουν άνθρωποι που θέλουν βοήθεια. Μακάρι να μη μας έπιανε μόνο τα Χριστούγεννα η διάθεση για προσφορά και ταπείνωση. Εγώ δεν κατακρίνω το "μαραθώνιο αγάπης". Κατακρίνω τα κίνητα που υπήρξαν πίσω απ' αυτόν και την υποκρισία ορισμένων μεγαλοαρπακτικών που δεν θ' αφήσουν κοκαλάκι.

Αυτή η ιστορία της Ασίας είναι μία από τις πιο μαύρες σλίδες της ιστορίας. Αν μάλιστα αποδειχθεί ότι υπάρχει κάποια σχέση με πυρηνικές δοκιμές, νομίζω ότι η ανθρωπότητα θα κάνει πολύ καιρό να ξεπλύνει τη ντροπή της. Και λέω ότι είναι από τις πιο μαύρες διότι χτυπήθηκαν άνθρωποι εξαθλιωμένοι από την πείνα και την ανέχεια.

Το θέμα είναι ότι κάτι πρέπει να μας μείνει από αυτή την ιστορία. Αυτό το κάτι όμως τι θα είναι; Θα είναι μια εικόνα που θα τη θυμόμαστε με λύπη; Θα είναι μια προσευχή να μη ξαναγίνει τέτοιο κακό; Θα είναι ένα σημείο γρήγορης προσπέλασης στη μνήμη μας; Αυτό προσδιορίζεται από τα βιώματα και την κουλτούρα του καθενός. Φαντάζομαι ότι δε χρειάζεται να σας θυμίσω τους κάφρους που έπιναν μπίρες είκοσι μέτρα από τα συνεργεία που ξέθαβαν πτώματα. Αυτοί οι τύποι δεν μπορούν να λέγονται άνθρωποι. Ούτε ζώα μπορώ να τους πω, διότι κι αυτά αν χάσουν κάποιον δικό τους θλίβονται. Κι όμως αυτοί οι αισχροί, οι χυδαίοι τύποι είναι η μορφή της σύγχρονης πραγματικότητας.

Δεν τις λένε τυχαία ζούγκλες τις μεγαλουπόλεις. Το τσιμέντο, που τις κυριεύει φαίνεται προχωράει και στις καρδιές. Κι αν μαζεύτηκαν τόσα χρήματα παγκοσμίως εγώ δεν θεωρώ ότι ήταν έκρηξη ανθρωπιας μόνο. Θεωρώ ότι πάρα πολλοί νιώθουν τύψεις και συναθσηματικά κενά καθώς το τσιμένο άρχισε να αναμιγνύεται με το αίμα τους.

Ο τρίτος κόσμος έγινε η "χωματερή" του δικού μας πολιτισμένου Δυτικού. Οσα απαγορεύεται εδώ εκεί κάνουν μόλις μερικά δολάρια. Ακόμα και η αξιοπρεέπεια εκεί είναι πολύ φθηνή γιατί δεν πουλιέται στα χρηματιστήρια της Δύσης. Προκαλεί βδελυγμία και απσοτροφή αυτό που έχουμε κάνει. Γιατί όλοι μαζί το κάνουμε. Αλλοι το στήριξαν ενεργά κι άλλοι με τη σιωπή τους.

Γι' αυτό και θα το ξαναπώ. Η φιλανθρωπία δεν ήταν και δεν πρόκειται να γίνει ολυμπιακό άθλημα. Δεν έχει νόημα να σπρώχνεται κανείς μπροστά στις κάμερες όταν δίνει το πορτοκαλί χαρτονόνισμα. Και οι καλές προσθέσεις εξασθενούν μπροστά στη ματαιοδοξία της στιγμής. Δεν τον κάνει καλύτερο άνθρωπο κάποιον αυτού του είδους η ελεημοσύνη. Πριν όμως την αγωνιώδη μας προσπάθεια να φανούμε καλύτεροι άνθρωποι μήπως θα ήταν καλύτερα να δώσουμε έμφαση στην προσπάθεια να γίνουμε άνθρωποι;

Πολιτιστικές διαδρομές

Γιάννης Μαΐλης

Ενας Καλύμνιος φωτογραφίζει την Αίγινα

Από τις εκδόσεις *"Adam"* κυκλοφόρησε πρόσφατα το λεύκωμα ***"Τα φωτογραφικά ταξίδια του Γιάννη Μαΐλη"***, (επιμέλεια φωτογραφικού υλικού, έρευνα και κείμενα Εήη Αντωνάτου-Μαρί Μάουζυ, σελ. 231, 2004, τιμή: 60 ευρώ), ο οποίος γεννήθηκε το 1914 στην ***Αίγινα***, από πατέρα ***Καλύμνιο.*** Για τον ***Γιάννη Μαΐλη*** και το φωτογραφικό έργο του, γράφει ο ***Δημήτρης Χουλιαράκης*** στο *"Βήμα"*:

«Ο Γιάννης Μαΐλης δεν ήταν απλώς ένας δικηγόρος. *Ανθρωπος με προοδευτικές ιδέες και καλλιτεχνικές ανησυχίες, φίλος πολλών συγγραφέων και ποιητών της αποκαλούμενης Γενιάς του '30, αγάπησε τη φωτογραφία και αποτύπωσε με τον φακό του την ελληνική καθημερινότητα από τον μεσοπόλεμο ως και τα χρόνια του '60. Οι φωτογραφίες του παρουσίαζουν μια Ελλάδα που δεν έχει αλλοιωθεί ακόμη από την τουριστική υπερεκμετάλλευση και την εκβιομηχάνιση.*

Γεννημένος το 1914 στην Αίγινα από πατέρα Καλύμνιο, ο Μαΐλης *αγάπησε τη γενέθλια γη - την οποία φωτογράφισε κατά κόρον - και εγκαταστάθηκε εκεί μετά τον γάμο του με την Αννα Βεϊνόγλου, κόρη εμπόρου. Πολέμησε στο μέτωπο της Αλβανίας και είχε πάρει μαζί του μια μηχανή "Leica", την οποία όμως του έκλεψαν σχεδόν αμέσως. Ετσι δεν τράβηξε καθόλου φωτογραφίες σε εκείνες τις δραματικές στιγμές του νεότερου ελληνισμού αλλά και στα ταραγμένα χρόνια που θα ακολουθήσουν.*

Μεταπολεμικά *μπόρεσε να επιδοθεί στο αγαπημένο του χόμπι, βιοποριζόμενος παράλληλα ως δικηγόρος Αθηνών. Τα Σαββατοκύριακα έκανε συχνά βόλτες στην Αθήνα με τη μηχανή του, ενώ φωτογράφισε και πολλούς βιοπαλαιστές στα νησιά του Σαρωνικού όπου συνήθιζε να περνά τα καλοκαίρια. Αλλά και τη ζωή στα χωριά της Ηπείρου, της Μακεδονίας και της Πελοποννήσου απαθανάτισε με το χαρακτηριστικό ύφος του. Οι ειδικοί λένε πως το ισχυρό σημείο των φωτογραφιών του είναι η οικειότητα με το αντικείμενο.*



Αίγινα: Βαρέλια στην προβλήτα

Και αλήθεια*, έχεις την αίσθηση κοιτώντας τα ενστάντανέ του πως ο φωτογράφος, αν και αθέατος, συμμετέχει στα δρώμενα, μπαίνει μέσα τους σαν να μην ήταν ξένες αυτές οι ζωές αλλά η δική του.*

Και βέβαια δεν πρέπει να ξεχνάμε τα πορτρέτα του, που αναδεικνύουν μια άλλη πλευρά του μεγάλου ταλέντου του».

... Μήνας Μελισσοκομίας στην Ρόδο

Ο ***Σύλλογος Μελισσοκόμων Ρόδου*** διοργανώνει και φέτος τον ***"Μήνα Μελισσοκομίας"***, μια σειρά ενημερωτικών - εκπαιδευτικών συναντήσεων, με εκδηλώσεις πολιτιστικού περιεχομένου, οι οποίες αφορούν την μελισσοκομία στο νησί μας και θα διαρκέσουν από τις 19 Ιανουαρίου μέχρι τις 12 Φεβρουαρίου 2005.

Οι εκδηλώσεις αυτές, οι οποίες απευθύνονται τόσο στους επαγγελματίες όσο και στους ερασιτέχνες μελισσοκόμους, μέλη ή μη του συλλόγου, αλλά και στους φίλους της μέλισσας, στοχεύουν στο να υπάξει ενημέρωση σε θέματα που αφορούν τη μελισσοκομία στο νησί μας, να γίνει ανταλλαγή απόψεων πάνω στα προβλήματα που υπάρχουν, αλλά και για να βρεθεί η ευκαιρία σύσφιγξης των σχέσεων μεταξύ των ανθρώπων που αγαπούν τη μέλισσα και τη φύση.

Το κλείσιμο του ***"Μήνα Μελισσοκομίας"*** περιλαμβάνει την ***"Μελένια βραδιά"***, ενώ ενδιαφέρον παρουσιάζει και η γιορτή για το κόψιμο της Πρωτοχρονιάτικης Βασιλόπιτας, που θα γίνει στις 5 Φεβρουαρίου, η οποία θα συνδυασθεί με την προβολή σειράς διαφανειών του κ. ***Γιάννη Νιωτάκη*** με θέμα τις μέλισσες και την φύση.

Ολες οι εκδηλώσεις θα γίνουν στους χώρους της ***Εταιρείας Μελισσοκομική Δωδεκανήσου,*** η οποία είναι και η χορηγός των εκδηλώσεων.

... Πρώτο τραπέζι στο "γερμανικό"

Ο ροδίτης ταλαντούχος τραγουδιστής ***Βαλάντης*** ετοιμάζεται να πάει στον στρατό αφού περιέπεσε σε κάποιες ματσαράγκες, που εμπίπτουν στο όριο του ποινικού κώδικα. Τον ίδιο δρόμο ετοιμάζεται να ακολουθήσει και άλλος ροδίτης αοιδός, που φέρει ένα εξωτικό *"τριανταφυλλένιο"* ψευδώνυμο.

... Θρυλείται ότι και αυτός έκανε χρήση μη νόμιμων μέσων και τώρα η "απαλλαγή" του βρίσκεται υπό εξέταση!

ΟΙΚΟθεν

Σχέδια επί σχεδίων

Επιθέσεις ψύλλων, επισκέψεις UFO, τσουνάμια και σεισμοί

... ανύπαρκες οι ασκήσεις πολιτών

Στα γραφεία των νομαρχιών των νησιών υπάρχει από το 1994 συγκεκριμένο σχέδιο εκκένωσης πληθυσμού ή απομάκρυνσής του από τις ακτές το οποίο προβλέπει συνεργασία νομαρχιών, δήμων και Στρατού ή Εθνοφυλακής. Σύμφωνα με αυτό, υπάρχουν σε κάθε νησί από τρία ως πέντε συγκεκριμένα σημεία συγκέντρωσης πληθυσμού. Εκεί στήνονται υποδομές, από τις τοπικές μονάδες του Στρατού, για την παροχή πρώτων βοηθειών, ενώ υπάρχουν εκ των προτέρων δίοδοι ώστε να οδηγηθεί ο πληθυσμός σε σημείο απ' όπου θα μπορούσε να επιβιβαστεί σε πολεμικό ή εμπορικό πλοίο.

Η αλήθεια είναι ότι οι κάτοικοι των νησιωτικών περιοχών δηλώνουν παντελή άγνοια για την ύπαρξη αυτών των υποδομών.

... Ωστόσο το ζήτημα είναι να μπορέσουν να εφαρμοστούν!

• *Παναγιά μου, ένα "ούφο" στο λιμάνι!*

Διατάγματα για την αντιμετώπιση εκτάκτων αναγκών που πρωτοσυντάθηκαν το... 1950 και παραμένουν έκτοτε τα ίδια δεν έχουν καν δοκιμασθεί ως ασκήσεις.

Στα χαρτιά, πάντως, υπάρχει πρόβλεψη ακόμη και για την αντιμετώπιση επίθεσης... ψύλλων εναντίον του πληθυσμού ή την... φιλοξενία εξωγήινου, εφόσον μας... επισκεφθεί.

Αυτό είναι το οπλοστάσιο της χώρας μας ενάντια στις φυσικές καταστροφές. Μπορεί η εμπειρία των σεισμών να ανάγκασε τους αρμοδίους να συντάξουν το σχέδιο *"Ξενοκράτης"* - και μπορεί ν' άρχισε μόλις τώρα η συζήτηση για την επικαιροποίηση του σχεδίου *"Ποσειδών"* ενάντια στα τσουνάμι - ωστόσο για μια σειρά από άλλες καταστροφές η άμυνα της Ελλάδας θεωρείται από τους αρμοδίους και από επιστήμονες από ανεπαρκής έως ανύπαρκτη.

«Στα συρτάρια της Γενικής Γραμματείας Πολιτικής Προστασίας και του Στρατού υπάρχουν πολλά σενάρια, όπως η άμεση εκκένωση ενός νησιού για διάφορους λόγους, ο... χειρισμούς ενός τυφώνα ή μεγάλου ανεμοστροβίλου, ακόμα και οι πρώτες κινήσεις ύστερα από μια πυρηνική επίθεση ή διαρροή εναντίον της Ελλάδας, μετά την πτώση... μετεωρίτη ή άλλου αντικειμένου από το διάστημα!»

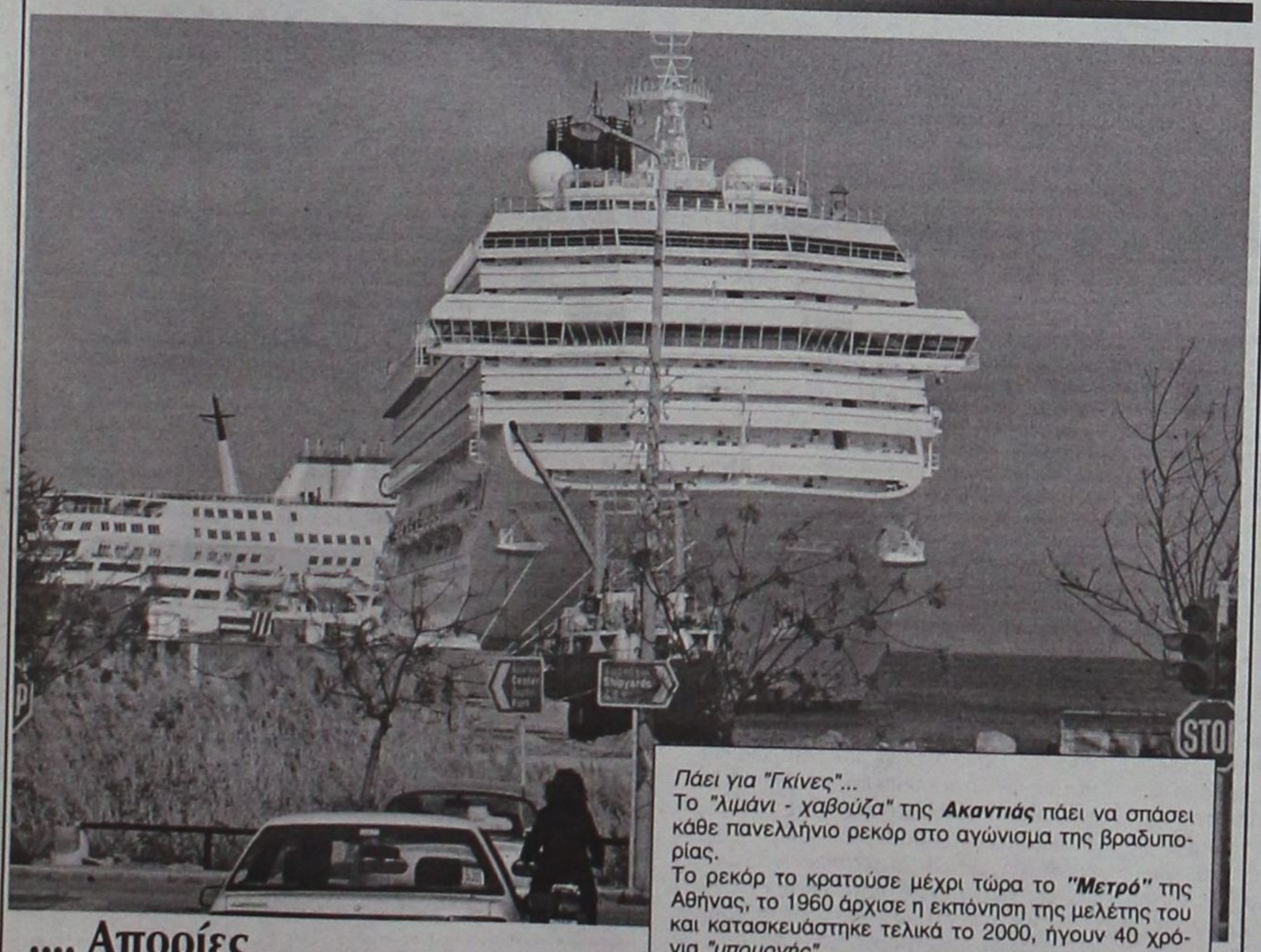

.... Απορίες

Το ακτοπλοϊκό συζητήθηκε:
Στα δημοτικά συμβούλια των Δήμων
Στο συνέδριο της ΤΕΔΚ
Στις νομαρχίες
Στην Παναιγαιακή Επιτροπή
Σε πολλά Επιμελητήρια
Στις παρεμβάσεις των βουλευτών
Στη Βουλή
Και με επιστολές στον ίδιο τον πρωθυπουργό!

... Πείτε μου σας παρακαλώ, επειδή είμαι από "άγονο" νησί, τι νόημα έχει η απόφαση στο Εθνικό Συμβούλιο Ναυτιλιακής Πολιτικής... ότι σε κάθε Νομό της χώρας θα συσταθεί Επιτροπή που θα υποβάλλει προτάσεις;

Πάει για "Γκίνες"...
Το *"λιμάνι - χαβούζα"* της ***Ακαντιάς*** πάει να σπάσει κάθε πανελλήνιο ρεκόρ στο αγώνισμα της βραδυπορίας.
Το ρεκόρ το κρατούσε μέχρι τώρα το ***"Μετρό"*** της Αθήνας, το 1960 άρχισε η εκπόνηση της μελέτης του και κατασκευάστηκε τελικά το 2000, ήγουν 40 χρόνια *"υπομονής"*.
Ομως στο ***Λιμάνι της Ακαντιάς,*** ο θεμέλιος λίθος τέθηκε το 1964, βρισκόμαστε στο 2005, και ακόμη δεν έχουμε πιάσει το μισό της πίστας!
Αρα τους κατατροπώσαμε και με τους ρυθμούς που σερνόμαστε θα φέρουμε τούμπα όχι μόνο το πανελλήνιο αλλά σίγουρα και το παγκόσμιο ρεκόρ.
Πάντως οι αρμόδιοι πρέπει κάποτε να απαντήσουν στο ερώτημα *"πόσα λεφτά έχουν ξοδευτεί μέχρι τώρα"* και αν οι προδιαγραφές του λιμανιού δεν είναι και οι πλέον κατάλληλες για τα καινούργια δεδομένα των νέων πλοίων και δη των κρουαζιεροπλοίων.
... Λέτε να τσακίσει ο εξαποδώ το ποδαράκι του και να σπάσει η αλυσίδα της εκκωφαντικής βουβαμάρας;



... Συμβαίνουν και στην Κω

«Οσο ο τουρισμός ήταν στα πάνω του και ο χρήμα έρεε άφθονο, τον πολίτη δεν τον ενδιέφερε, ούτε πόσα πλήρωνε για το Δήμο, ούτε που πήγαιναν αυτά τα λεφτά.

Τώρα που ο τουρισμός πήρε την κάτω βόλτα και τα ταμεία είναι μείον - εορτοδάνειο πήρε να περάσει γις γιορτές - άρχισε να ψάχνεται. Ηταν και ο άλλος που του 'βαλε φυτίλια.

«Ξέρεις ρε πόσα παίρνει ένας δημοτικός σύμβουλος που διορίζεται προϊστάμενος μιας δημοτικής επιχείρησης;»

Δεν ήξερε. Οταν ο άλλος του είπε, ότι παίρνει 600.000 δραχμές το μήνα, του άναψαν λαμπάκια φωτεινότερα απ' αυτά της επιγραφής "ΔΗΜΟΣ ΔΙΚΑΙΟΥ" στου Σταυρού το Πέραμα.

Το τσίγκλισμα συνεχίστηκε: «Οι δημοτικοί σύμβουλοι για κάθε συνεδρίαση του Δημοτικού Συμβουλίου πληρώνονται. Οι Δημοτικοί Σύμβουλοι που μετέχουν στη Δημαρχιακή Επιτροπή παίρνουν 20.000 δραχμές για κάθε συνεδρίαση. Οι Δημοτικοί Σύμβουλοι που διορίζονται στις διάφορες επιτροπές πληρώνονται...»

Τον διέκοψε. Εβγαλε το κομπιουτεράκι και άρχισε τους πολλαπλασιασμούς. Τόσες αμειβόμενες θέσεις επί τόσο. Τόσες συνεδριάσεις περίπου επί τόσο, τόσο. Ολα αυτά επί 12 (12 μήνες) και μετά όλα επί 3 (3 Δήμοι). Την τελική σούμα το κομπιουτεράκι δεν την έδειξε. Ηταν από τα μικρά που δεν κάνουν υπολογισμούς με δισεκατομμύρια...».

Νίκος Νικολάου*, από το "Βήμα της Κω"*

...Τουρκο-Ελληνικές φιλίες

Χρόνια τώρα δεχόμαστε τις επιθέσεις *"φιλίας"* από τους εδώ εκπροσώπους του *"βαθέως"* στρατοκρατικού καθεστώτος της Αγκυρας και πολλές φορές οι εδώ *"άρχοντες"* της Τοπικής Αυτοδιοίκησης τις αποδεχόντουσαν με αγαλλίαση - βλέπετε ήταν και οι χρηματοδοτήσεις από το υπουργείο Εξωτερικών.

Τώρα μαθαίνουμε ότι εδώ και 82 χρόνια, στο πανίσχυρο Συμβούλιο Εθνικής Ασφαλείας της γείτονος, το *"Γιουνανιστάν"* κατέχει την πρώτη θέση στη λίστα των εξωτερικών απειλών για την Τουρκία που εγκρίνουν κάθε 4 χρόνια οι στρατηγοί.



(Του ***Κώστα Μητρόπουλου***, από "Τα Νέα")

Τώρα, εν όψει και των ενταξιακών διαδικασιών στην Ευρωπαϊκή Ενωση το *"βαθύ"* τούρκικο καθεστώς άλλαξε γνώμη, το *"Γιουνανιστάν"* πέρασε στην δεύτερη θέση εχθρικότητας και την πρώτη πήρε το Ιράν.

Πάντως η "στρατιά Αιγαίου" με τα αποβατικά βρίσκεται πάντοτε εκτός ΝΑΤΟ και παγίωσε σε αυξημένη ετοιμότητα, ενώ οι παραβιάσεις του εθνικού εναέριου χώρου, οι υπερπτήσεις πάνω από τα Ελληνικά νησιά του Αιγαίου και οι τουριστικές επισκέψεις στα Υμια, συνεχίζοντας με *"ελεγχόμενη"* ένταση.

... Προς τιμή της Ελληνοτουρκικής φιλίας!

...Η μακροπρόθεσμη επιβίωση των νησιών του Αιγαίου

Σε συνέντευξή του, ο καθηγητής του Πανεπιστημίου Αιγαίου ***Γιάννης Σπιλάνης***, ειδικός σε θέματα περιβάλλοντος, υποστηρίζει πως θα πρέπει να εξευρεθούν τρόποι, ώστε να υπάρχει οικονομική δραστηριότητα στα νησιά Αιγαίου, με μικρότερη κατανάλωση πόρων.

Ως ένα πρώτο παράδειγμα φέρνει την τουριστική ανάπτυξη. Ο αυξανόμενος αριθμός τουριστών να μην συνεπάγεται μεγαλύτερη κατανάλωση νερού και ρεύματος ή περαιτέρω προβλήματα με τα απορρίμματα.

«Προπαντός *να μην ξεπουλιούνται τα νησιά, έστω κι αν για τους ιδιώτες η πώληση γης είναι προσοδοφόρα. Γιατί η γη δεν είναι απεριόριστη κι ύστερα, αυτά τα εισοδήματα δεν επενδύονται αλλά καταναλώνονται. Οσο για την οικοδομική δραστηριότητα, ναι μεν οδηγεί στην απασχόληση των εργαζομένων, δεν αποτελεί όμως αναπτυξιακή στρατηγική".*

ΠΡΟΣΕΧΩΣ... ΠΑΡΑΣΚΗΝΙΟ

καινά (κενά)... δαιμόνια

ΠΟΛΙΤΙΚΑ... ΠΑΡΑΠΟΛΙΤΙΚΑ

Τα καημένα τα παιδιά

Μετά την έκδοση της γνωστής ανακοίνωσης από το Γραφείο Τύπου (;) της Ν.Ε. του ΠΑΣΟΚ, οι δημοσιογράφοι... πανικόβλητοι εξαφανίσθηκαν από την πιάτσα! Κατέφυγαν όλοι, μηδενός εξαιρουμένου, σε μυστικά καταφύγια που είναι προορισμένα να χρησιμοποιηθούν σε καιρό πολέμου για προστασία του άμαχου πληθυσμού! Και φυσικά έσπασαν τα μολύβια τους και έκαψαν κάθε ενοχοποιητικό στοιχείο, υποψιαζόμενοι ότι στο επόμενο στραβοπάτημά τους, θα έπιανε δουλειά η γκεστάπο.

Οι δημοσιογράφοι έπραξαν αναμφιβόλως ορθά, πιθανόν αφού ανέτρεξαν στην ιστορία και θυμήθηκαν ότι οι Εβραίοι επειδή έκαναν του κεφαλιού τους έβγαλαν τον Αδόλφο από τα ρούχα του, τους μπαγλάρωσε σε θαλάμους και στο τέλος τους έκανε σαπούνι και διάφορα άλλα καλλυντικά για να γίνει πιο ωραία η Αρία Φυλή του.

● *Και για να σοβαρολούμε: η γνωστή παρέα των τεμπέληδων του ΠΑΣΟΚ που επί χρόνια εισέπρατταν από δω κι από 'κει μηνιάτικα χωρίς να δουλεύουν πουθενά, ενοχλήθηκε από την κριτική των ανυπάκουων δημοσιογράφων και ανέλαβε να θέσει υπό την προστασία της διάφορους "αξιωματούχους" που συμπτωματικά έχουν το ίδιο κοινό γνώρισμα: τεμπελχανίκι και όσο γίνεται πιο πολλά μηνιάτικα! Και βέβαια πάντα στο όνομα του κορόϊδου λαού συμπεριλαμβανομένων και των οπαδών του κόμματος!*

Γνωστή παρέα πολιτικών παρασίτων

Φυσικά οι δημοσιογράφοι, ή τουλάχιστον σε ό,τι μας αφορά δεν πρόκειται να υποκύψουν σις απειλές που εκτόξευσαν μέσα από την ανακοίνωσή τους τα (γνωστά) ψηφοειδή θρασσίμια του Γραφείου Τύπου του ΠΑΣΟΚ. "Τελευταία φορά" για τους δημοσιογράφους δεν υπήρξε ποτέ και ούτε πρόκειται να υπάρξει. Καλά δε θα πράξει η γνωστή παρέα των πολιτικών παρασίτων, που επί χρόνια επιζεί με αργομισθίες, να ετοιμασθεί για το επερχόμενο προσωπικό Βατερλώ τους. Θα είναι συντριπτικό, ας μην έχουν καμιά αμφιβολία τόσο οι ίδιοι όσο και οι λοιποί της συνομοταξίας τους, για τους οποίους δικαιολογημένα αισθάνονται υπερήφανοι!..



Κρυάδα και απόρριψη απ' όλες τις εφημερίδες!

Μεγάλη κρυάδα εισέπραξαν οι συντάκτες της ανακοίνωσης του Γραφείου Τύπου του ΠΑΣΟΚ που απαγόρευε του λοιπού να ασκείται κριτική στα... επιφανή στελέχη του που κατέχουν δημόσια αξιώματα, δηλαδή στην παρέα που συγκροτεί το γνωστό τεμπελχανείο. Άλλες εφημερίδες τους επέκριναν δριμύτατα για φασίζουσα λογική και άλλες αρχειοθέτησαν την ανακοίνωση στον κάλαθο των αχρήστων. Τέτοια σύμπτωση στις τοπικές εφημερίδες σπανιότατα συμβαίνει· η δε σημασία της σύμπτωσης γίνεται ακόμη μεγαλύτερη αν ληφθεί υπ' όψη ότι επρόκειτο για κομματική ανακοίνωση στην οποία γινόταν λόγος για συγκεκριμένους αξιωματούχους, όπως ο νομάρχης, ο προεξάρχων αντινομάρχης, βουλευτές, ο δήμαρχος Ρόδου, άλλοι δήμαρχοι, αντιδήμαρχοι και λοιποί της νομενκλατούρας που πλέον μόνο αποστροφή προκαλεί.

Και δεν πρόκειται μόνο για κρυάδα, αλλά για μήνυμα αποδοκιμασίας και απόρριψης της τακτικής που ακολουθούν και της νοοτροπίας με την οποία λειτουργούν όχι μόνο οι συντάκτες της ανακοίνωσης, αλλά και όλοι εκείνοι οι προαναφερθέντες αξιωματούχοι τους οποίους επεχείρησαν να προστατέψουν.

● *Το γεγονός αυτό μπορεί να αποτελεί και μια εξήγηση των προσπαθειών του κ. Μαχαιρίδη να βρει χρηματοδότη για έκδοση δικής του εφημερίδας (παράκληση όχι διαψεύσεις...),. Πάντως, μακάρι να βρει χρηματοδότη ο κ. Μαχαιρίδης και να κάνει τη νέα φαντασίωσή του (όπως και στους πίνακες του Dion) πραγματικότητα. Ο τόπος θα ωφεληθεί από την ελεύθερη διακίνηση των φαεινών ιδεών του καθώς και από τη ριζοσπαστικότητα των... οραμάτων του, ενώ ταυτόχρονα θα προσθέσει στη χειμαζόμενη αγορά εργασίας μερικά ένσημα μια και μέχρι τώρα τέτοιο λαχείο δεν έτυχε στο διάβα του.*

Συγκλονιστική ανακάλυψη

Οπως δήλωσαν τόσο ο κ. Μαχαιρίδης, όσο και ο κ. Κουσουρνάς, η κριτική που τους ασκείται οφείλεται στο γεγονός ότι κάποιοι κακοήθεις δημοσιογράφοι ενοχλούνται από το μεγάλο έργο που παράγει η Νομαρχιακή Αυτοδιοίκησή (τους) και διέβλεψαν μάλιστα ότι όσο πιο πολύ θα μεγαλώνει αυτό το έργο τόσο οι σε βάρος τους "επιθέσεις" θα εντείνονται.

Αλλά αν έτσι έχουν τα πράγματα τότε βρισκόμαστε ενώπιον της πρώτης μεγάλης ανακάλυψης του 21ου αιώνα! Που σημαίνει να φουλάρουμε όλες τις πολεμικές μηχανές κατά των δύο αφεντικών της Δωδεκανήσου για να έχουμε ακόμη μεγαλύτερη παραγωγή έργου από μέρους τους.

Μπορεί θεωρητικά η εν λόγω λαμπρή και μέγιστη ανακάλυψη να παραπέμπει στον Λ. φον Μαζόχ ή στον μαρκήσιο ντε Σαντ, αλλά αν πρόκειται για την ευτυχία του λαού, ας πάει και το παλιάμπελο. Αλλωστε, ειδικά ο μαρκήσιος δεν πέρασε κι άσχημα!

...και άλλα "καινά (κενά)... δαιμόνια" στη σελίδα 6

Αγόρασε όλο το συγκρότημα Μπόμπολα

Η Γιάννα το νέο μεγάλο αφεντικό στο χώρο του Τύπου

Αναμένονται πολλές πολιτικές ανατροπές

Οι τελευταίες λεπτομέρειες μένουν να συμφωνηθούν για να ολοκληρωθεί η δρομολογημένη πώληση της εκδοτικής εταιρείας "Πήγασος", του κ. Γ. Μπόμπολα, στον επιχειρηματία κ. Θ. Αγγελόπουλο. Η μεταβίβαση της εταιρείας, που εκδίδει τις εφημερίδες "Εθνος" και "Ημερησία" και κατέχει σημαντικό μερίδιο του τηλεοπτικού σταθμού Mega, ενώ εκδίδει και πολλά άλλα έντυπα (περιοδικά και αθλητικές εφημερίδες) προκαλεί ένταση στον εκδοτικό κλάδο με ευρύτερες πολιτικές επιπτώσεις. Κυβερνητικοί παράγοντες επισημαίνουν ότι ο νόμος που περιορίζει τους ιδιοκτήτες μέσων ενημέρωσης να καρπώνονται κρατικές προμήθειες λειτουργεί πριν ακόμα ψηφιστεί, αλλά δεν κρύβουν και την αμηχανία που προκαλεί η ενίσχυση της οικογένειας Θ. Αγγελόπουλου και κυρίως της κ. Γιάννας Αγγελόπουλου, που δεν κρύβει τις πολιτικές της φιλοδοξίες.



Η διοίκηση του Χρηματιστηρίου έστειλε προχθές προς την "Πήγασος" επιστολή με την οποία ζητεί να ενημερωθεί για τις εξελίξεις και θεωρείται πιθανό, αύριο, να γίνουν οι σχετικές ανακοινώσεις. Αν δεν έχει ολοκληρωθεί η συμφωνία, η πλευρά Μπόμπολα μπορεί να απαντήσει στο Χρηματιστήριο ότι διεξάγονται διαπραγματεύσεις. Πάντως, η χρηματιστηριακή αγορά προεξοφλεί την πώληση της εταιρείας, αφού η μετοχή την εβδομάδα που πέρασε σημείωσε άνοδο κατά 54,84%.

Χθεσινές πληροφορίες ανέφεραν ότι η συμφωνία για την αγοραπωλησία της "Πήγασος" υπογράφθηκε και το ποσό ανέρχεται περίπου στα 100 δισ. δρχ.! Είναι μάλιστα πολύ πιθανόν επίσημες ανακοινώσεις να γίνουν σήμερα.

Νέο αφεντικό στο μεγάλο εκδοτικό συγκρότημα θα είναι η κ. Γιάννα Αγγελοπούλου Δασκαλάκη, η οποία ποτέ δεν έκρυβε και τις πολιτικές της φιλοδοξίες!

Ταβέρνα
Αντώνης
Ενημερώνουμε
την εκλεκτή πελατεία μας
ότι θα παραμείνουμε
κλειστά
από Δευτέρα 17 Ιανουαρίου
και για λίγες ημέρες
λόγω ανακαίνισης
Λεωφ. Ηρακλειδών - Ιαλυσός
Τηλ. 2241093735
AT7773



La Belle
Σπουδές στην ομορφιά
Ταχύρυθμα τμήματα
ΞΕΚΙΝΗΣΑΜΕ
· Πεντικιούρ- Μανικιούρ- Ονυχοπλαστική
· Επαγγελματικό Μακιγιάζ
· Μασάζ - Spa
· Αποτρίχωση
...και πολλά άλλα
Εθνικής Αντιστάσεως 18 • Τηλ. 22410 - 35668, 37876
ΧΠ5745

ΠΩΛΟΥΝΤΑΙ
ΜΟΝΟΚΑΤΟΙΚΙΕΣ
λουξ κατασκευής έναντι Μίρα Μάρε (Ιξιά), των 140 τ.μ., 160 τ.μ., 180 τ.μ., 200 τ.μ. και με υπόγειο για γκαράζ.
Πληροφ. Γεώργιο Ιωαννίδη
Τηλ. 22410 23271/22307
Κιν. 6932 296983
χ.π. 397