ΕΤΟΣ ΙΔΡΥΣΕΩΣ: 1973

ΔΙΕΥΘΥΝΤΗΣ:
ΑΘ. ΜΑΡΑΣΙΩΤΗΣ

Τηλ. σύνταξης: 24610-75640
Τηλ. λογ/σίου: 22210-75230
Fax: 22471-75641

ΓΝΩΜΗ

ΠΛΗΡΩΜΕΝΟ ΤΕΛΟΣ
Ταχ. Γραφείο Κ ΡΟΔΟΥ
Αριθμ. Αδείας 1878

ΕΛΤΑ

ΔΕΥΤΕΡΑ
7 ΦΕΒΡΟΥΑΡΙΟΥ 2005
ΑΡΙΘΜΟΣ ΦΥΛΛΟΥ: 1.629
ΤΙΜΗ ΕΥΡΩ 0,90

ΕΒΔΟΜΑΔΙΑΙΑ ΕΦΗΜΕΡΙΔΑ ΤΗΣ ΔΩΔΕΚΑΝΗΣΟΥ

Εκπονείται ήδη η σχετική μελέτη

Θα χρηματοδοτηθεί σύντομα από το ΥΠΕΧΩΔΕ το φράγμα Γαδουρά



ΡΥΘΜΙΖΟΝΤΑΙ ΕΝΟΙΚΙΑ Ν. ΑΓΟΡΑΣ ΚΑΙ ΤΑΠΑ. ΣΥΝΤΟΜΑ ΞΕΚΙΝΑ ΤΟ ΝΕΟ ΕΡΓΟΣΤΑΣΙΟ ΤΗΣ ΔΕΗ

Σύσκεψη με ουσιαστικό περιεχόμενο πραγματοποιήθηκε χθες στη Ν.Ε. της Ν.Δ. Πέρα από τα παραπάνω στις άμεσες προτεραιότητες τέθηκαν το λιμάνι και το αεροδρόμιο της Καλύμνου, καθώς και το λιμάνι της Κάσου. Δεν υπάρχει πρόβλημα με το γκολφ.

ΣΕΛΙΔΑ 4

ΠΡΟΣΥΝΕΔΡΙΑΚΕΣ ΙΛΑΡΟΤΗΤΕΣ

Το ΠΑΣΟΚ συνεχίζει να ζει στον κόσμο του!

ΠΑΣΟΚ

Εδώ ο κόσμος χάνεται και χθες συσκέφθηκαν για να καθορίσουν πολιτικές στο θέμα της λαθρομετανάστευσης!

ΣΕΛΙΔΑ 4

ΣΤΟ ΦΩΣ ΟΛΟΚΛΗΡΟ ΤΟ ΡΕΠΟΡΤΑΖ



SOS! Είναι σκάνδαλο επικίνδυνο η υπόθεση με τα κατσίκια των Ιμίων

Εάν δεν υπήρχαν εθνικές παράμετροι, το θέμα θα άγγιζε τα όρια της ιλαρότητας. Ομως είναι πολύ σοβαρό και η αντιμετώπισή του δυστυχώς επικίνδυνα επιπόλαιη.

ΣΕΛΙΔΑ 7

Κρυμμένη δυστυχία

• Συνέντευξη Ν. Καραμαρίτη. Τί γίνεται στα προνοιακά Ιδρύματα

ΣΕΛΙΔΑ 8

* ΣΤΟΡΙΑ - μεταλλικά-ξύλινα-υφασμάτινα
* ΚΟΥΡΤΙΝΟΒΕΡΓΕΣ - INOX (Casa Valentina)
* ROMAN - ο τελειότερος νέος μηχανισμός
* ΚΟΡΝΙΖΕΣ - ΑΦΙΣΕΣ - ΒΙΤΡΩ - ΨΗΦΙΔΩΤΑ
* ΠΡΟΪΟΝΤΑ μη ανταγωνιστικά στην ελληνική αγορά
ΑΤΣΑΣ Α.Σ. εμπ. κεν. ΜΗΔΕΙΑ 22410 63602-66339



Για τη διαφθορά στην Εκκλησία και τη Δικαιοσύνη

ΘΛΙΒΟΝΤΑΙ οι πιστοί, αλλά η πίστη τους δεν κλονίζεται

Αποκαλυπτική έρευνα της "Γνώμης" στους κόλπους της ροδιακής κοινωνίας

"Συνέβησαν και άλλοτε τέτοια βρόμικα κρούσματα, αλλά οι θεσμοί άντεξαν. Οι φταίχτες να εξοστρακισθούν από την Εκκλησία. Αλλίμονο αν ο Χριστιανισμός και η Δικαιοσύνη εξαρτώντο από τους επίορκους και ανάξιους". Υπάρχουν, όμως, και άλλες απόψεις...

ΣΕΛ. 3 και 37

ΣΤΟΥΣ ΥΠΕΡΓΟΛΑΒΟΥΣ



Μεγάλα φέσια στην εργολαβία του αεροδρομίου

• Ούτε σε τρία χρόνια δεν πρόκειται να αποπερατωθούν!

ΣΕΛΙΔΑ 2

Παράνομες όλες οι γιγαντοταμπέλες

• Και επικίνδυνες για πρόκληση τροχαίων ατυχημάτων.

ΣΕΛ. 11

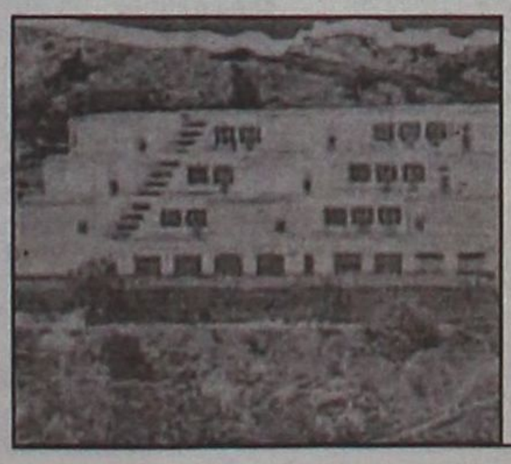

ΕΝΩ ΛΕΙΤΟΥΡΓΕΙ ΑΠΟ ΤΟ 1731!..

Πάει για λουκέτο η Πατμιάδα Σχολή

• Δεν "πιάνει" το μίνιμουμ του αριθμού των μαθητών που προβλέπει το νέο νομοσχέδιο για τις Εκκλησιαστικές σχολές.

ΣΕΛ. 5

ΗΜΕΡΟΛΟΓΙΟ

Δευτέρα 7 Φεβρουαρίου 2005
Παρθενίου οσίου, Λουκιά οσίου, Ευπρίσνος μάρτυρος

Ανατολή ηλίου: 07.25'
Δύση ηλίου: 17.55'
Σελήνη 28 ημερών

ΦΑΡΜΑΚΕΙΑ

Σήμερα διημερεύει το φαρμακείο της Βαρβαρέσου Λίνας στην οδό Ιωνος Δραγούμη 17 (Νιοχώρι) και διανυκτερεύει το φαρμακείο της Λοΐζου Ιουστίνης στην οδό Αννης Μαρίας 62.

ΒΕΝΖΙΝΑΔΙΚΑ

Σήμερα διανυκτερεύουν τα βενζινάδικα: Σταυριανάκης Π. (Ψαροπούλα), Τζωρτζής Γιώργος (Ροδίνι), Παναγιωτίδης Αδαμ. (Κρεμαστή), Καραγιάννης Ευστ. (Σορωνή), Φλοσκάκης Κ. (Εμπωνα), Κοιλιάς Αλ. (Αφάντου), Οίκουτας Μ. (Αρχάγγελος

ΛΑΪΚΕΣ ΑΓΟΡΕΣ

Τετάρτη : στο Δημοτικό Νεκροταφείο.
Πέμπτη: στην οδό Βύρωνος
Παρασκευή: στην οδό Πτολεμαίων (Ανάληψη)
Σάββατο: στο Δημοτικό Νεκροταφείο.

ΑΕΡΟΠΟΡΙΚΑ ΔΡΟΜΟΛΟΓΙΑ

ΟΛΥΜΠΙΑΚΗ ΑΕΡΟΠΟΡΙΑ

Από Ρόδο-Αθήνα
- Καθημερινά 07.10, 13.40
- Πέμπτη 20.10, 22.45
- Καθημερινά πλην Πέμπτης 19.40, 22.25
- Καθημερινά πλην Κυριακής 10.40

Από Αθήνα-Ρόδο
- Καθημερινά 05.30,12.00
- Πέμπτη 18.30, 21.05
- Καθημερινά πλην Πέμπτης 18.00, 20.45
- Καθημερινά πλην Κυριακής 09.00

Από Ρόδο-Θεσσαλονίκη
- Δευτέρα - Τετάρτη 09.45
- Πέμπτη 10.45
- Σάββατο 15.15
- ΔΕΥ-ΤΕΤ-ΠΑΡ-ΚΥΡ 16.10

Από Ρόδο-Ηράκλειο
- Δευτέρα - Παρασκευή-Κυριακή 17.45
- Τρίτη - Πέμπτη 18.30
- Τετάρτη - Σάββατο 19.20

ΑΠΟ ΗΡΑΚΛΕΙΟ-ΡΟΔΟ
- Δευτέρα-Παρασκευή-Κυριακή 19.05
- Τρίτη-Πέμπτη 19.50
- Τετάρτη - Σάββατο 20.40

Από Ρόδο-ΚΑΡΠΑΘΟ
- ΔΕΥ-ΠΕΜ-ΠΑΡ-ΣΑΒ 07.00, 10.40
- Τετάρτη-Κυριακή 10.40, 14.20

Από Ρόδο-Κάσο
- ΔΕΥ-ΠΕΜ-ΠΑΡ-ΣΑΒ 07.00
- Τετάρτη-Κυριακή 10.40

Από Ρόδο-ΚΑΣΤΕΛΟΡΙΖΟ
- ΔΕΥ-ΤΕΤ-ΠΑΡ-ΣΑΒ-ΚΥΡ 07.10

ΑΠΟ ΡΟΔΟ-ΧΙΟ
- Τρίτη στις 10.40 και Πέμπτη στις 10.45'

Ρόδος-Μυτιλήνη
- Δευτέρα-Τετάρτη στις 09.45, Τρίτη στις 10.40', Πέμπτη στις 10.45' και Σάββατο στις 15.15

ΡΟΔΟΣ- ΣΑΜΟΣ
- Τρίτη στις 10.40', Σάββατο στις 15.15

Ρόδος-Λήμνος
- Δευτέρα-Τετάρτη στις 09.45', Τρίτη στις 10.40', Πέμπτη στις 10.45' και Σάββατο στις 15.15'

AEGEAN AIRLINES

ΑΠΟ ΡΟΔΟ-ΑΘΗΝΑ
Καθημερινές πτήσεις 14.15-16.30-19.50-22.40

ΑΠΟ ΑΘΗΝΑ-ΡΟΔΟ
Καθημερινά πτήση 05.30-08.45-14.50-18.10-21.00

ΑΠΟ ΡΟΔΟ-ΗΡΑΚΛΕΙΟ
Καθημερινά πτήση 763-14.30

ΑΠΟ ΗΡΑΚΛΕΙΟ-ΡΟΔΟ
Καθημερινά πτήση 764-16.05

ΑΠΟ ΡΟΔΟ-ΘΕΣΣΑΛΟΝΙΚΗ
Καθημερινά πτήση 10.20

ΑΠΟ ΘΕΣΣΑΛΟΝΙΚΗ-ΡΟΔΟ
Καθημερινά πτήση 12.20

Χρήσιμα τηλέφωνα κρατήσεων: (22410) 24400.

Το θέμα της ημέρας

Πάνω από 1,5 εκατ. ευρώ το φέσι σε οκτώ υπεργολάβους

Ούτε σε τρία χρόνια δεν θα τελειώσουν τα νέα κτίρια στο αεροδρόμιο της Ρόδου!

Αν η ανάδοχος εταιρία δεν εξοφλήσει τα χρέη της σύντομα οι υπεργολάβοι θα προσφύγουν στη Δικαιοσύνη

Ούτε σε πέντε χρόνια δεν θα τελειώσουν τα έργα αποπεράτωσης των νέων κτιρίων στο αεροδρόμιο της Ρόδου. Συμβατικά τα κτίρια έπρεπε να βρίσκονται τώρα στο τελευταίο στάδιο, ώστε να είναι έτοιμα να λειτουργήσουν από τον προσεχή Μάιο. Την περασμένη, όμως, εβδομάδα σε εκδήλωση που έγινε στο αεροδρόμιο ανακοινώθηκε ότι τα κτίρια θα είναι έτοιμα να λειτουργήσουν τον Ιούνιο του 2006, δηλαδή μετά από ένα χρόνο.

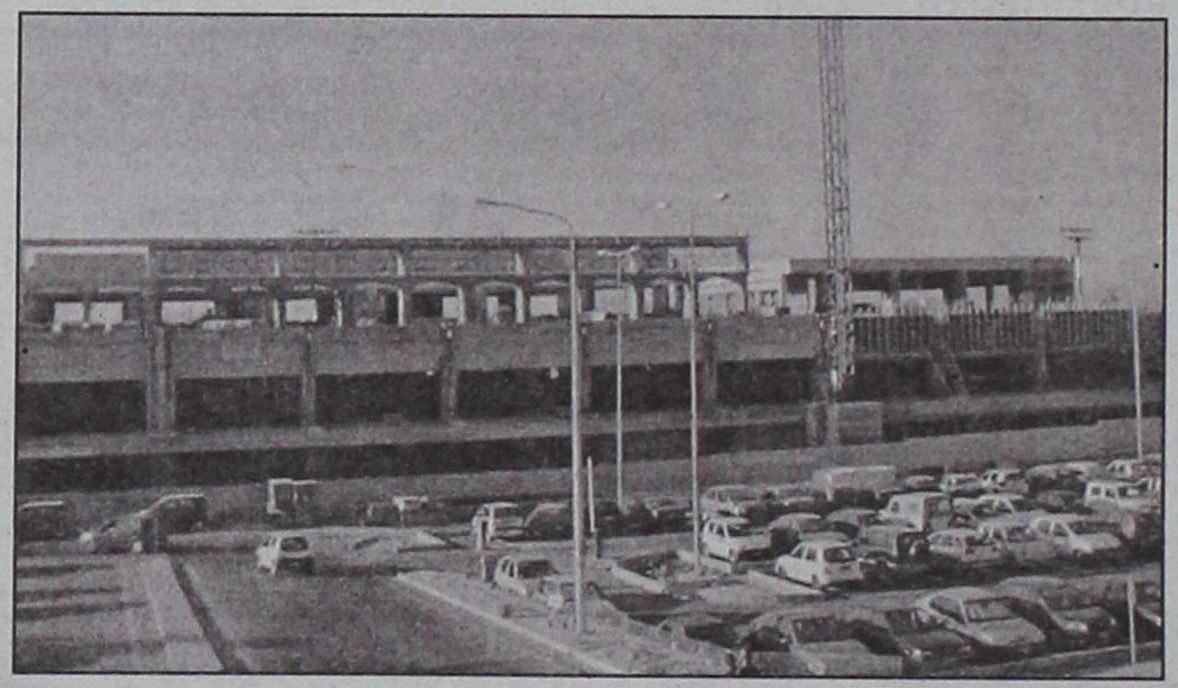

Ομως το πρόβλημα με τα οικονομικά της εργολαβίας είναι μεγάλο και πολύπλοκο και όπως υποστηρίζουν οι υπεργολάβοι που ανέλαβαν την κατασκευή των κτιρίων η επανέναρξη των εργασιών και η αποπεράτωσή τους θα απαιτήσει πολύ μεγαλύτερο χρονικό διάστημα από τον ένα χρόνο που ανακοινώθηκε. Μάλιστα, κάνουν λόγο τουλάχιστον για 3-5 χρόνια εάν δεν λυθούν σύντομα τα οικονομικά προβλήματα που έχουν ανακύψει μεταξύ της ανάδόχου κατασκευαστικής εταιρίας και των οκτώ υπεργολάβων της. Σύμφωνα με δηλώσεις των υπεργολάβων, η ανάδοχος κατασκευαστική εταιρία τους οφείλει πάνω από 1,5 εκατ. ευρώ, με αποτέλεσμα πολλοί από αυτούς να έχουν περιέλθει σε δεινή οικονομική κατάσταση, καθώς επένδυσαν δικά τους κεφάλαια, υπέγραψαν επιταγές, προσέλαβαν προσωπικό και τώρα δεν μπορούν να τα βγάλουν πέρα, καθώς είναι απλήρωτοι. Οι υπεργολάβοι έχουν ειδοποιήσει ήδη την ανάδοχο κατασκευάστρια εταιρία ότι, αν σε δύο μήνες δεν εξοφληθούν, θα καταφύγουν στη δικαιοσύνη, οπότε τα πράγματα θα γίνουν δυσκολότερα για την επανέναρξη των εργασιών, αφού θα ασκηθούν από μέρους τους και ασφαλιστικά μέτρα, ώστε να μην μπορεί να χρησιμοποιηθούν άλλοι υπεργολάβοι. Σε μια τέτοια περίπτωση η εμπλοκή θα είναι χωρίς τέλος! Φυσικά, όλα θα πάνε καλά αν σύντομα η ανάδοχος εταιρία εξοφλήσει τους υπεργολάβους για να μπορέσουν οι ίδιοι να ξαναθέσουν σε λειτουργία τα συνεργεία τους. Κάτι τέτοιο, όμως, δεν φαίνεται πολύ πιθανό, δεδομένου ότι σύμφωνα με τους υπεργολάβους, η ανάδοχος εταιρία δεν διακρίνεται για καλή συνεργασία και καλούς λογαριασμούς στην ώρα τους. Ορισμένοι από τους υπεργολάβους υποστηρίζουν ότι "εμείς προχωρήσαμε σε μεγάλα ανοίγματα και κινδυνεύουμε να τιναχθούμε οικονομικά στον αέρα (ακόμη δε και να πάμε φυλακή) και για τους αρμόδιους της εταιρίας πέρα βρέχει. Σημειώνεται ότι μόνο σε δύο υπεργολάβους η κατασκευάστρια εταιρία οφείλει περίπου 500.000 ευρώ και στους άλλους 6 ποσό 1 εκατ. ευρώ.



Από την ανάδοχο εταιρία δεν έγινε γνωστή καμία εξήγηση για το ανακύψαν οικονομικό πρόβλημα, ούτε και αν και πότε θα υπάρξει τακτοποίησή του. Αφήνεται μόνο να εννοηθεί ότι υπάρχει κάποια εμπλοκή με το ΥΠΕΧΩΔΕ.

Σημασία, όμως, έχει ότι εάν δεν υπάρξει απεμπλοκή από το όποιο πρόβλημα, τα έργα στα νέα κτίρια του αεροδρομίου της Ρόδου δεν πρόκειται να ξαναρχίσουν σύντομα, τουλάχιστον για να είναι έτοιμα ύστερα από ένα χρόνο, γεγονός που σημαίνει παράταση των σοβαρών προβλημάτων που δημιουργούνται κάθε χρόνο στις αφίξεις και αναχωρήσεις ξένων τουριστών, καθώς οι υπάρχοντες χώροι του νυν αεροσταθμού δεν επαρκούν για την εξυπηρέτησή τους.

Είναι, άλλωστε, γνωστά τα φωτογραφικά ενστάντανέ με τους τουρίστες να περιμένουν σε μεγάλες ουρές έξω από το κτίριο μέχρι να έρθει η σειρά τους για να παραδώσουν τις αποσκευές τους, να περάσουν από έλεγχο και να επιβιβαστούν στο αεροπλάνο τους. Το ίδιο αυτό γεγονός θα οδηγήσει σε περαιτέρω απαξίωση της Ρόδου ως τουριστικού προορισμού, σε συνδυασμό βέβαια με την Ακαντιά και τη μαρίνα, άλλα δύο σημαντικά έργα υποδομής που καρκινοβατούν εδώ και πολλά χρόνια.

ΔΕΧΟΝΤΑΙ ΤΟ ΚΟΙΝΟ

Ο Νομάρχης Δωδεκανήσου **Γιάννης Μαχαιρίδης** και οι Βοηθοί Νομάρχη **Στάθης Κουσουρνάς** και **Νίκος Ζωίδης** δέχονται το κοινό κάθε Τρίτη και Πέμπτη, από τις 11.00-13.00 το μεσημέρι.

ΤΑΞΙ

ΡΑΔΙΟ ΤΑΞΙ: 2241-0-64712, 2241-0-64790.

ΧΡΗΣΙΜΑ ΤΗΛΕΦΩΝΑ

ΝΟΣΟΚΟΜΕΙΟ:	2241-0-80000
ΑΜΕΣΗ ΔΡΑΣΗ ΠΥΡ/ΚΗΣ:	199
ΛΙΜΕΝΑΡΧΕΙΟ:	2241-0-22220, 2241-0-27695
ΒΛΑΒΕΣ Δ.Ε.Η.:	125
ΒΛΑΒΕΣ Ο.Τ.Ε.:	121
ΑΜΕΣΗ ΔΡΑΣΗ:	100
ΒΛΑΒΕΣ ΥΔΡΕΥΣΗΣ:	2241-0- 68750, 2241-0-68755
ΝΟΜΑΡΧΙΑ:	2241-0-46502
ΠΕΡ/ΚΗ Δ/ΝΣΗ	2241-0-38174
ΔΗΜΟΣ:	2241-0-46200
ΔΗΜ. ΕΠΙΧ. ΚΑΘΑΡ.:	2241-0-77600
ΥΠΗΡ. ΑΠΟΚΟΜΙΔΗΣ:	2241-0-61057
ΤΡΟΧΑΙΑ:	2241-0-26480
ΠΛΗΡΟΦ. Ο.Τ.Ε :	11888
ΔΕΛΤΙΟ ΚΑΙΡΟΥ:	149
ΛΑΧΕΙΑ:	1444
ΠΡΟΠΟ - ΛΟΤΤΟ:	1444
ΡΟΔΑ:	2241-0-26300
ΚΤΕΛ:	2241-0-27706
Ο.Α.Ε.Δ.:	2241-0-23265
Ι.Κ.Α.:	2241-0-64912
ΤΑΞ.Υ.:	2241-0-68701, 2241-0-68702
ΟΛΥΜΠΙΑΚΗ:	2241-0-24555
ΕΡΓΑΤ. ΚΕΝΤΡΟ:	2241-0-24730
AEGEAN AIRLINES	2241-0-98345

ΚΤΕΟ

- Από **την 5η Ιανουαρίου 2005 έως και τις 28 Φεβρουαρίου 2005,** παντός είδους οχήματα που δεν έχουν ήδη προσκληθεί από προηγούμενα προγράμματα **με αριθμούς κυκλοφορίας ΡΟΒ 6501 έως και 7000.**
- Από **5η Ιανουαρίου 2004 έως και τις 31 Μαρτίου 2005,** όλα τα οχήματα με μικτό βάρος από 3,5 Τ έως και 10 Τ με συνδυασμό γραμμάτων (ανεξαρτήτως αριθμού) περιοχής ευθύνης της Νομαρχιακής Αυτοδιοίκησης Δωδεκανήσου (έδρα του οχήματος)

Η ΓΝΩΜΗ

Εβδομαδιαία Εφημερίδα της Ρόδου
Έτος Ιδρύσεως 1973
ΕΚΔΟΤΗΣ
Δ. Τσοπανάκης
ΔΙΕΥΘΥΝΤΗΣ
Αθ. Μαρασιώτης
ΑΘΛΗΤΙΚΑ
Μανόλης Μπάτης,
Νικήτας Κουσκούσης
ΓΡΑΦΕΙΑ ΣΥΝΤΑΞΗΣ
Μάρκου Μαλλιαράκη 11
Τηλ.2241-0- 24610,
2241-0-75640
Fax (22410) 75641
ΛΟΓΙΣΤΗΡΙΟ - ΔΙΑΦΗΜΙΣΕΙΣ
Μάρκου Μαλλιαράκη 11
Τηλ. 2241-0-22210
2241-0-75230
Fax (22410) 22471

Συμπεράσματα έρευνας της " Γ" στη ροδιακή κοινωνία για τη διαφθορά στην Εκκλησία και τη Δικαιοσύνη

Οι πιστοί ντρέπονται και θλίβονται αλλά η πίστη τους δεν κλονίζεται

"Τα πρόσωπα δεν ταυτίζονται με τη θρησκεία. Συνέβησαν κι άλλοτε τέτοια παρατράγουδα, αλλά ο χριστιανισμός δεν επλήγη. Ολοι κάτι υποψιαζόμασταν ότι συνέβαινε"

Τις περισσότερες φορές που οι απλοί πολίτες συζητούν κάποιο θέμα, τα όσα λέγονται χαρακτηρίζονται σαν «κουβέντες καφενείου» που δεν έχουν ιδιαίτερη βαρύτητα. Και όμως τα όσα λένε, τα όσα πιστεύουν είναι αυτά που καταγράφονται στην κοινή γνώμη. Μπορεί βέβαια οι περισσότεροι να στερούνται της δυνατότητας να εκφράσουν και να στηρίξουν τη γνώμη τους με «επιστημονικά κριτήρια», δεν παύουν όμως να έχουν άποψη. Ειδικά σε θέματα που αφορούν ένα από τα πιο σημαντικά κομμάτια της ζωής τους, όπως είναι ο χώρος της Εκκλησίας .



Οι διεφθαρμένοι φυσικά και πρέπει να εξοστρακισθούν από το σώμα της Εκκλησίας. Αλλά δεν είναι όλοι ίδιοι

Η Δωδεκάνησος, βέβαια, ανήκει εκκλησιαστικά στο Οικουμενικό Πατριαρχείο. Παρ' όλα αυτά το θέμα που μονοπώλησε τις τελευταίες ημέρες όλες σχεδόν τις συζητήσεις των πολιτών, είναι τα όσα είδαν το φως της δημοσιότητας και αφορούν την Εκκλησία.

Στα καφενεία και στα άλλα στέκια της πόλης της Ρόδου τα πολιτικά, τα αθλητικά και όλα όσα αποτελούσαν τα προσφιλή θέματα συζήτησης, το προηγούμενο διάστημα έχουν αντικατασταθεί με ένα και μόνο... τα όσα συμβαίνουν στον χώρο της Εκκλησίας. Έτυχε να ακούσουμε κάποιες συζητήσεις και θελήσαμε να καταγράψουμε μερικές από αυτές, χωρίς φυσικά να πάρουμε θέση.

«Έχω πραγματικά συγκλονιστεί» έλεγε κάποιος σε μία παρέα. «Μπορεί να μην ήμουν ο πλέον ευσεβής αλλά ποτέ δεν πίστευα ότι μπορεί να γίνονται τέτοια πράγματα.

Που να πιστέψει τελικά ο πολίτης όταν συμβαίνουν τέτοια πράγματα μεσα στην Εκκλησία και στα δικαστήρια;».

Ανταπαντώντας του κάποιος άλλος αναφέρθηκε και σε προηγούμενες παρόμοιες καταστάσεις. «Σιγά μη περιμέναμε τώρα να τα μάθουμε όλα αυτά. Ξεχάσαμε τον Άγιο Πρεβέζης και τα όσα γινόντουσαν τότε; Απλά τώρα μας ήλθαν όλα μαζί και μας επηρέασαν».

Σε μία άλλη παρέα κάποιος έδειχνε πολύ θυμωμένος από το γεγονός ότι υψηλά ιστάμενοι ιερωμένοι, είχαν πολύ μεγάλες οικονομικές δυνατότητες.

«Δεν επιτρέπεται Μητροπολίτες να εμπλέκονται σε τέτοια πράγματα... σκανδαλίζουν τους πιστούς. Ούτε επιτρέπεται να έχει Μητροπολίτης ενάμισι δις ομόλογα στη τράπεζα. Που τα βρήκε αυτά τα λεφτά; Τι τα θέλει και τα μαζεύει; Να βρισκόταν κάποιος απλός παπάς με καταθέσεις, όχι βέβαια ενάμισι δις, να το δικαιολογήσω. Οικογενειάρχης άνθρωπος είναι , αποταμιεύει όπως όλοι μας για να βοηθήσει την οικογένειά του. Οι Μητροπολίτες γιατί να αποταμιεύουν τέτοια ποσά; Δεν θα μπορούσε αντί να τα έχει στη τράπεζα να έχει βοηθήσει ένα ίδρυμα;»

Δεν θα μπορούσε βέβαια να λείπει από τη κουβέντα και η πολιτική.

«Η Εκκλησία καταστράφηκε από την μέρα που ασχολήθηκε με τη πολιτική.Τι δουλειά έχουν οι παπάδες και ανακατεύονται με τα πολιτικά; Αυτοί πρέπει να ασχολούνται μόνο με την Εκκλησία και να αφήνουν ανεπηρέαστους τους πιστούς».

Οι πιο ήρεμοι προσπαθούσαν να «συνετίσουν» τους υπόλοιπους.

«Είναι απόλυτα φυσιολογικό να μας επηρεάζουν τέτοια πράγματα. Δεν πρέπει όμως να κατηγορούμε το σύνολο των ιερωμένων. Υπάρχουν και ιερείς που προσφέρουν σημαντικότατο έργο».

Προς υπεράσπιση των παραπάνω ένας μεσήλικας, προφανώς Κρητικός, «μετέφερε τη συζήτηση στην ιδιαίτερή του πατρίδα.

«Στην Κρήτη Μητροπολίτης Κισσάμου είναι ο Ειρηναίος. Το τι έχει προσφέρει αυτός ο παπάς στον τόπο και πόσους έχει βοηθήσει δεν μπορεί να περιγραφεί. Τέτοιοι παπάδες υπάρχουν παντού. Να μη περάσουμε κουδούνια σε όλους.»

Μία ακόμα «ήπια» κουβέντα ακούστηκε από το στόμα ενός κυρίου που δήλωσε συνταξιούχος δικαστικός. «Καλό είναι να μαθαίνονται όσα γίνονται. Οι υπερβολές όμως μόνο κακό μπορούν να κάνουν. Από τη στιγμή που ανέλαβαν τα εκκλησιαστικά δικαστήρια και τα δικαστικά όργανα να τιμωρήσουν τους επίορκους δικαστές και ιερείς ας τους αφήσουμε ανεπηρέαστους να κάνουν τη δουλειά τους και να τιμωρήσουν αυτούς που έσφαλαν.»

Οι φωνές διαμαρτυρίας του τύπου: αυτοί θα τα κουκουλώσουν μεταξύ τους, σιγά μη τιμωρήσουν τους δικούς τους κλπ, απέδειξε ότι οι ήπιες τοποθετήσεις μάλλον δεν βρίσκουν πολλά ευήκοα ώτα.. Η συζήτηση συνεχίστηκε με αναφορές στα τελευταία γεγονότα, στον Γιοσάκη, γαρνιρισμένη και με διάφορες «ροζ αποχρώσεις»

Αυτά λίγο πολύ ακούγονται σε όλες τις παρεΐστικες κουβέντες στις οποίες συμμετείχαν κυρίως άντρες μεγάλης ηλικίας.

Ποιά είναι η γνώμη, όμως, για τα όσα συμβαίνουν των νέων της πόλης;

Έχοντας συνέχεια στον νου ότι τα τελευταία χρόνια είναι εμφανής η επιστροφή ενός μεγάλου αριθμού νέων στις Εκκλησίες απευθύνθηκα σε μία παρέα αγοριών και κοριτσιών που ηλικιακά έδειχναν ότι είναι μαθητές λυκείου και τους ρώτησα αν γνωρίζουν και ποια είναι η γνώμη τους για όλα αυτά.

«Κάτι άκουσα αλλά δεν γνωρίζω και τι ακριβώς έγινε. Πάντως πρέπει να είναι πολύ βρόμικα όλα αυτά τα πράγματα» απάντησε μία από τις κοπέλες.

«Σιγά τώρα μην κάτσουμε και ασχοληθούμε με το τι κάνουν οι παπάδες στα κρεβάτια τους και στα πορτοφόλια τους. Αφού όλοι ίδιοι είναι. Και οι πολιτικοί, και οι δικαστές και οι δημόσιοι υπάλληλοι, όλοι. Οι παπάδες μας μαράνανε;» είπε το «πειραχτήρι» της παρέας που αν και έδειχνε να έχει ακούσει περισσότερα, μάλλον έδειχνε πως ήθελε να μπδενίσει τα πάντα..

«Αυτά που συμβαίνουν είναι πολύ άσχημα και απογοητεύουν την νεολαία» είπε με σοβαρό στυλ ένα άλλο κορίτσι». Αν και στην Εκκλησία συμβαίνουν τέτοια πράγματα, τότε εμείς σε ποιόν να πιστέψουμε;»

Αδυνατούσα να της απαντήσω και σκέφτηκα να συνεχίσω να καταγράφω απόψεις.

Αυτή τη φορά απευθύνθηκα σε πολίτες, κυρίως γυναίκες, που φαίνονται ότι εκκλησιάζονται τακτικά.

«Εγώ στην Εκκλησία πηγαίνω για να προσευχηθώ, να ζητήσω φώτιση και συγχώρεση. Όλα αυτά που ακούμε μας ενοχλούν, αλλά δεν επηρεάζουν καθόλου τη πίστη μας. Αυτό μου μάθανε οι γονείς μου, αυτό δίδαξα και εγώ στα παιδιά μου και αυτό ελπίζω να διδάξουν και αυτοί στην εγγονή μου. Και ας μη ξεχνάμε πως ο αναμάρτητος πρώτος τον λίθο βαλέτω», μας δήλωσε μια ηλικιωμένη κυρία που έβγαζε βόλτα τη μικρή εγγονή της.

«Η Εκκλησία δεν είναι οι ιερωμένοι» μας απάντησε η κ. Νεκταρία λίγο πριν παρακολουθήσει στον ιερό ναό του Αγίου Ιωάννου τη λειτουργία του εσπερινού. «Σώμα της Εκκλησίας είμαστε όλοι μας και αυτό πρέπει να έχουμε στον νου μας και να μη στρεφόμαστε εναντίον της επειδή κάποιοι αποδείχτηκαν ανάξιοι».

Παρόμοια ήταν και η θέση ενός ηλικιωμένου Ρόδιου: «Αυτό που νοιώθω, η πίστη μου στον Χριστό και στην Ορθοδοξία δεν θα αλλάξει επειδή κάποιοι έκαναν άσχημα πράγματα. Άλλωστε η Εκκλησία μας έχει να επιδείξει πάρα πολλούς ιερείς που όχι μόνο δεν προέβησαν σε τέτοιες πράξεις αλλά αντίθετα έκαναν ότι μπορούσαν, δεν δίστασαν να δώσουν ακόμα και τη ζωή τους, προκειμένου να υπερασπιστούν αυτά που πίστευαν τιμώντας με τον καλύτερο τρόπο το ράσο τους.»

Αυτές λοιπόν ήταν οι απόψεις κάποιων απλών πολιτών για όλα αυτά που απασχολούν το τελευταίο διάστημα όλη την Ελλάδα.

Το ποιος έχει δίκιο δεν θα μπορούσαμε να σας το πούμε εμείς. Άλλωστε ο καθένας έχει το δικαίωμα των απόψεών του. Το μόνο που μπορούμε να πούμε σαν συμπέρασμα είναι πως όλους τους πολίτες, ανεξάρτητα θέσης και φύλου, τους απασχολούν αυτά που γίνονται γύρω τους. Και αυτό τη σημερινή εποχή είναι ίσως το μόνο παρήγορο.

Δεν θα πλαστογραφούνται

Νέα διαβατήρια απολύτως ασφαλή

Έκδοση από το καλοκαίρι

Πιο ασφαλή παρά ποτέ αναμένεται να είναι από το ερχόμενο καλοκαίρι και μετά τα νέα διαβατήρια που θα χρησιμοποιούνται από τους πολίτες, οι οποίοι ταξιδεύουν στις άλλες χώρες του κόσμου.

Κάποιοι μάλιστα κάνουν λόγο για το ασφαλέστερο διαβατήριο διεθνώς, καθώς οι σχεδιαστές τους έχουν επιστρατεύσει ό,τι πιο προηγμένο και εξειδικευμένο προσφέρει σήμερα η τεχνολογία προκειμένου να καταστήσουν τα νέα ελληνικά ταξιδιωτικά έγγραφα πιο εύχρηστα και κυρίως πιο ασφαλή.

Μερικά από τα βασικά χαρακτηριστικά του νέου υπερσύγχρονου διαβατηρίου είναι η ψηφιακή εκτύπωση φωτογραφίας και στοιχείων, η χρήση ειδικής, εξαιρετικά λεπτής μεμβράνης που καταστρέφεται πολύ εύκολα σε προσπάθεια αποκόλλησής της, ψηφιακά ολογράμματα τυπωμένα πάνω σε αυτή, δεύτερη φωτογραφία σε μικρότερο μέγεθος αόρατη διά γυμνού οφθαλμού, χρήση υπεριώδους και υπέρυθρης μελάνης, που είναι πολύ δύσκολο να αναπαραχθούν.

Αξίζει να σημειωθεί πως με την τεχνολογία TOPPA, βάσει της οποίας θα κατασκευαστεί το νέο ελληνικό διαβατήριο, έχουν παραχθεί διεθνώς περισσότερα από 70 εκατομμύρια διαβατήρια με μηδενικό ιστορικό παραχάραξης ή πλαστογράφησης μέχρι σήμερα. Είναι γεγονός ότι μετά τις επιθέσεις της 11ης Σεπτεμβρίου 2001 ο Διεθνής Οργανισμός Πολιτικής Αεροπορίας (OACI) είχε συστήσει να καταστούν τα ταξιδιωτικά έγγραφα πιο δύσκολο να πλαστογραφηθούν με το να περιληφθούν σ' αυτά βιομετρικά δεδομένα.

Ετσι, από τα τέλη του ερχόμενου Οκτωβρίου οι πολίτες 27 χωρών εκ των οποίων 15 της Ευρωπαϊκής Ένωσης, θα πρέπει να διαθέτουν διαβατήριο με βιομετρικά δεδομένα για να συνεχίσουν να εισέρχονται στις ΗΠΑ χωρίς να χρειάζονται άδεια εισόδου (βίζα). Το νέο λοιπόν ελληνικό διαβατήριο, που έχει ήδη σχεδιασθεί ως προς τις προδιαγραφές ασφαλείας, θα αρχίσει να παράγεται από την 1η Ιουλίου και την ευθύνη έκδοσής τους θα έχει πλέον η Ελληνική Αστυνομία.

Αναλυτικά, τα νέα διαβατήρια θα είναι ψηφιακά, δηλαδή θα αποτυπώνονται σε αυτά με ψηφιακή τεχνολογία η φωτογραφία και τα στοιχεία του κατόχου. Ακόμη, η φωτογραφία και τα στοιχεία της ταυτότητας δεν θα αποτυπώνονται στο εσωτερικό του οπισθόφυλλου, όπως γίνεται τώρα, αλλά στη δεύτερη εσωτερική σελίδα του διαβατηρίου. Σύμφωνα μάλιστα με πληροφορίες, η εκτύπωση αυτή θεωρείται πιο ασφαλής από εκείνη του διαβατηρίου των ΗΠΑ.

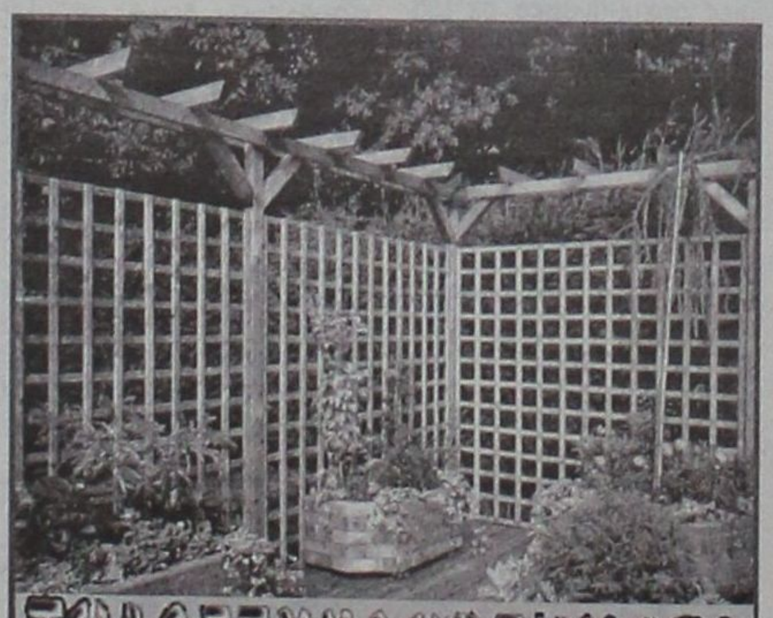

ΕΜΠΟΤΙΣΜΕΝΗΣ ΞΥΛΕΙΑΣ
ΚΗΠΟΥ - ΒΕΡΑΝΤΑΣ
Προτάσεις & Λύσεις στο χώρο σας
ΕΞΟΦΛΗΣΗ ΕΩΣ ΚΑΙ 36 ΔΟΣΕΙΣ
ΥΠΕΥΘΥΝΟΣ ΚΑΤΑΣΚΕΥΩΝ:
ΣΤΕΦΑΝΗΣ ΑΠΟΣΤΟΛΟΣ· ΤΗΛ. 6946 903331
ΥΠΕΥΘΥΝΟΣ ΠΩΛΗΣΕΩΝ:
ΣΤΕΦΑΝΗΣ ΠΕΤΡΟΣ 6944355694
Δ/ΝΣΗ ΚΑΤΑΣΤΗΜΑΤΟΣ ΕΝΤΟΣ ΕΜΠΟΡ. ΚΕΝΤΡ. ΦΩΚΙΑΛΗ
ΤΗΛ. 2241035091, 2241025135
ΧΠ1937

Πραγματοποιήθηκε στα γραφεία της Νομ. Επιτροπής

Τέθηκαν προτεραιότητες χθες σε σύσκεψη στη Ν.Δ.

Φράγμα Γαδουρά, γκολφ, εργοστάσιο ΔΕΗ, λιμάνια Κάσου και Καλύμνου

Ευρεία σύσκεψη για καλύτερο συντονισμό του κυβερνητικού έργου στο νομό Δωδεκανήσου πραγματοποιήθηκε χθες το πρωί στα γραφεία της Ν.Ε. της Νέας Δημοκρατίας. Τέθηκαν οι προτεραιότητες σε σχέση με τα εκτελούμενα έργα στη Δωδ/σο και συμφωνήθηκε ότι η Ν.Ε. θα ενημερώνεται για όλες τις εξελίξεις, προκειμένου να αξιοποιεί επικοινωνιακά τα κυβερνητικά επιτεύγματα.

Στη κομματική σύσκεψη που έγινε υπό την προεδρία του Τ. Μαρτίνη ως προέδρου της ΝΟΔΕ, συμμετείχαν ο υπουργός Αιγαίου Αρ. Παυλίδης, ο βουλευτής Β. Χρύσης, τα μέλη της ΝΟΜΕΚΕ καθώς και οι γραμματείς των Ειδικών Κομματικών Οργανώσεων. Συμμετείχαν περί τα 40 άτομα. Απουσίαζε λόγω κοινωνικής υποχρέωσης ο βουλευτής κ. Αν. Καραμάριος. Βασικός ομιλητής ήταν ο υπουργός Αιγαίου κ. Παυλίδης, ο οποίος αναφέρθηκε αναλυτικά στις άμεσες κυβερνητικές προτεραιότητες για το Νομό μας. Όπως είπε το θέμα των μισθωμάτων της Νέας Αγοράς και του ΤΑΠΑ ρυθμίζεται νομοθετικά στα μέσα της εβδομάδας, προωθείται η εκπόνηση μελέτης για την επαναχρηματοδότηση του φράγματος του Γαδουρά, ενώ η κατασκευή του εργοστασίου της ΔΕΗ θα ξεκινήσει πολύ σύντομα. Επιπλέον ανέφερε ότι σε προτεραιότητα είναι τα λιμενικά έργα της Ακαντιάς και της Κάσου, το αεροδρόμιο Καλύμνου και το φράγμα Γαδουρά.

● Σε ότι αφορά το Γκολφ Αφάντου, ο υπουργός Αιγαίου τόνισε ότι το χρονοδιάγραμμα για την εξεύρεση του επενδυτή θα τηρηθεί όπως είχε ανακοινωθεί στη σύσκεψη υπό τον πρώην Διευθύνοντα Σύμβουλο της ΕΤΑ Ν. Χαριτάκη. Δεν πρόκειται να υπάρξει καθυστέρηση σύμφωνα με τα λεγόμενα του υπουργού.

● Έγινε ειδική αναφορά στο Παλαί ντε Σπόρ και τονίστηκε ότι η εργολαβία που θα βγεί σύντομα στον αέρα προέρχεται από τον Γ.Γ.Α. και όχι από τον δήμο Ροδίων. Η χρηματοδότηση για το εν λόγω έργο ανέρχεται στα 3,5 εκατομμύρια ευρώ. Από την πλευρά του ο πρόεδρος της ΝΟΔΕ Τώνης Μαρτίνης τόνισε ότι είναι αναγκαία η αλληλοενημέρωση βουλευτών και οργάνων, προκειμένου η τελευταία να μπορεί να ενημερώνει τους πολίτες της περιοχής, πάνω στο κυβερνητικό έργο.

Γενικά το κλίμα -σύμφωνα με το ρεπορτάζ- ήταν καλό. Ο μοναδικός ίσως προβληματισμός προήλθε από κομματικά στελέχη τα οποία ανέφεραν ότι στη Δημόσια Διοίκηση κάποιοι προϊστάμενοι -χωρίς να πούν ονόματα- δεν προωθούν όπως θα έπρεπε τις κυβερνητικές αποφάσεις.

Το δε ΠΑΣΟΚ στον κόσμο του!

Ο κόσμος χάνεται και χθες συζητούσαν για τη λαθρομετανάστευση!

Την ώρα που η χώρα συγκλονίζεται από τις αποκαλύψεις και οι τριγμοί σε Εκκλησία και Δικαιοσύνη απειλούν να τις ισοπεδώσουν, το ΠΑΣΟΚ... ασχολείται με τους οικονομικούς μετανάστες και τους λαθρομετανάστες(!) υποβαθμίζοντας έτσι τα δύο αυτά θέματα αιχμής και αυξάνοντας τα ερωτήματα για το παρόν αλλά και για το αύριο του ΠΑΣΟΚ. Φαίνεται ότι έχει απωλέσει τα πολιτικά του αντανακλαστικά με αποτέλεσμα να βρίσκεται εκτός τόπου και χρόνου. Στα πλαίσια του προσυνεδριακού διαλόγου πραγματοποιήθηκε ημερίδα (;) και στη Ρόδο για τα προβλήματα των οικονομικών μεταναστών που διαμένουν στη χώρα μας καθώς και για τη λαθρομετανάστευση. Η εκδήλωση έγινε χωρίς καμιά ουσιαστική ενημέρωση προς την κοινή γνώμη και για το λόγο αυτό η μέτρια παρουσία κόσμου χαρακτηρίστηκε ως επιτυχία!

Εδωσε το παρόν του το κλιμάκιο της Χαριλάου Τρικούπη υπό τον Δ. Κρεμαστινό ενώ από τους τοπικούς παράγοντες παρεβρέθηκαν ο δήμαρχος Ροδίων κ. Γ. Γιαννόπουλος, ο Νομάρχης Γ. Μαχαιρίδης, οι αντινομάρχες Ν. Ζωΐδης και Γ. Χριστοφάκης καθώς και ο πρώην βουλευτής Β. Παπανικόλας.

Βασιλός ομιλητής ήταν ο αντινομάρχης Ν. Ζωΐδης επειδή ως γνωστόν διαχειρίζεται τα θέματα των οικονομικών μεταναστών από την Νομαρχία Δωδ/σου. Μεταξύ άλλων ο αντινομάρχης εστίασε στο νομοθετικό πλαίσιο και στις αλληλοεπικαλύψεις που υπάρχουν μεταξύ των υπηρεσιών σε σχέση με την έκδοση αδειών παραμονής και εργασίας.

Σε ότι αγορά την διαμονή τους στη χώρα μας ο κ. Ζωΐδης, είπε ότι θα πρέπει να εφαρμόζουμε πολιτική ανοιχτή θυρών και να επιδιώκουμε την ένταξή τους στον κοινωνικό ιστό.

Αναφερόμενος στους λαθρομετανάστες αποκάλυψε ότι το 2004 ήρθαν στην Δωδεκάνησο 1.565 οι οποίοι και φιλοξενήθηκαν κάτω από αντίξοες συνθήκες αφού απουσιάζουν οι στοιχειώδεις υποδομές για τέτοιες περιπτώσεις. Εντύπωση προκάλεσε και η ομιλία του δημάρχου Ροδίων Γ. Γιαννόπουλου ο οποίος μίλησε για αλληλεγγύη εργαζομένων-ντόπιων και μεταναστών και για αντιμετώπιση μη ρατσιστική.

Ο κ. Γιαννόπουλος επικέντρωσε στο ρόλο της Ευρώπης και στην ανάγκη, ένα σοσιαλιστικό κόμμα όπως είναι το ΠΑΣΟΚ να προωθήσει μια πολιτική που να στοχεύει στην προληπτική αντιμετώπιση της λαθρομετανάστευσης και όχι στη πυροσβεστική.

Να επισπεύσει δηλαδή το ΠΑΣΟΚ, η Ε.Ε. να αποκτήσει μια συγκροτημένη εξωτερική πολιτική έτσι ώστε να υπάρχουν παρεμβάσεις σε καταπιεστικά καθεστώτα με στόχο να μην φεύγουν πολίτες από τα κράτη τους ή να προχωρήσει σε άλλες ενέργειες προκειμένου ο κόσμος να μείνει στις εστίες του και να μην αναζητά τον "παράδεισο" σε Ευρωπαϊκές χώρες.

ΑΝΑΛΥΤΙΚΟ ΕΡΓΑΣΤΗΡΙΟ ΕΛΕΓΧΟΥ ΠΟΙΟΤΗΤΑΣ
ΑΝΑΛΥΣΕΙΣ - ΣΥΜΒΟΥΛΕΣ - ΜΕΛΕΤΕΣ
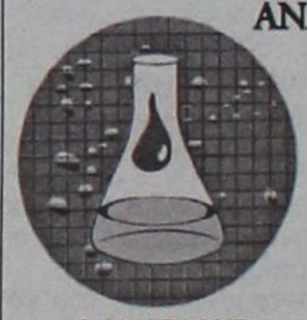
ΓΕΝΙΚΕΣ ΧΗΜΙΚΕΣ ΑΝΑΛΥΣΕΙΣ
ΠΑΡΑΚΟΛΟΥΘΗΣΕΙΣ ΒΙΟΛΟΓΙΚΩΝ
ΕΛΕΓΧΟΣ ΚΟΛΥΜΒΗΤΙΚΩΝ ΔΕΞΑΜΕΝΩΝ
ΕΡΓΑΣΤΗΡΙΑΚΟΣ ΕΛΕΓΧΟΣ ΠΡΩΤΩΝ ΥΛΩΝ
ΠΟΙΟΤΙΚΟΣ ΕΛΕΓΧΟΣ ΤΡΟΦΙΜΩΝ-ΠΟΤΩΝ
QUALITY AND MARKETING SERVICE
• Καλύπτουμε με πλούσια συλλογή φυσικών, χημικών και μικροβιολογικών δοκιμών τον έλεγχο ποιότητας:
Τροφίμων-ποτών-υδάτων-περιβάλλοντος-εδάφους
Πλήρεις εργαστηριακές δοκιμές σε ευρή φάσμα προϊόντων.
• Σχεδιασμός και μελέτη νέων προϊόντων .


ΔΙΑΠΙΣΤΕΥΜΕΝΟΙ ΚΑΤΑ ISO 17025
ΠΛΗΡΗΣ ΧΗΜΙΚΕΣ ΑΝΑΛΥΣΕΙΣ
ΕΛΕΓΧΟΣ ΝΟΘΕΙΑΣ ΕΛΑΙΟΛΑΔΟΥ
ΔΙΑΘΕΤΟΥΜΕ ΑΝΤΙΔΡΑΣΤΗΡΙΑ ΠΡΟΣΔΙΟΡΙΣΜΟΥ ΟΞΥΤΗΤΑΣ ΓΙΑ ΕΛΑΙΟΤΡΙΒΕΙΑ
Στον νέο μας χώρο σας περιμένουμε για να γνωριστούμε και να σας ενημερώσουμε αναλυτικά για τις δραστηριότητές μας.
ΑΠΟΣΤΟΛΗΣ ΔΙΜΕΛΗΣ
ΠΡΟΤΥΠΟ ΧΗΜΙΚΟ ΕΡΓΑΣΤΗΡΙΟ ΔΩΔ/ΣΟΥ
Μ. ΠΕΤΡΙΔΗ & ΠΕΙΡΑΙΩΣ 1- 85100 ΡΟΔΟΣ
ΤΗΛ&FAX: (0241) 78064 - 62119 - (094) 684899

ΔΥΟ ΚΙΛΑ ΧΑΣΙΣ ΣΤΗΝ ΚΑΛΥΜΝΟ

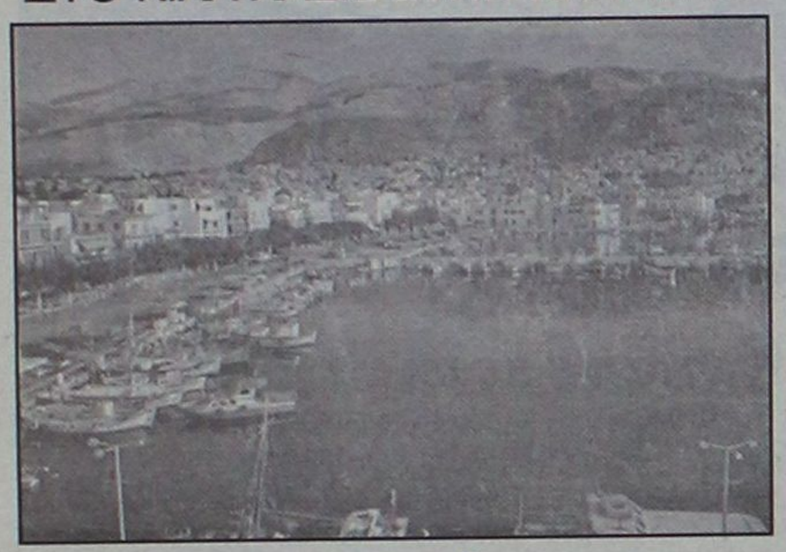

Στον κατήφορο των ναρκωτικών και τα μικρά νησιά

ΣΥΝΕΛΗΦΘΗΣΑΝ ΚΑΙ ΚΡΑΤΟΥΝΤΑΙ ΔΥΟ 35 ΚΑΙ 31 ΧΡΟΝΩΝ

Αναστατωμένη είναι η κοινωνία της Καλύμνου εξαιτίας της πολύ μεγάλης έκτασης που έχει λάβει η χρήση ναρκωτικών. Το πολύ μεγάλο πρόβλημα ναρκωτικών που αντιμετωπίζει η τοπική κοινωνία επιβεβαιώθηκε για μία ακόμα φορά προχθές με τη σύλληψη δύο Καλυμνίων, ενός 35χρονου και ενός 31χρονου, που είχαν στην κατοχή τους 1.890 γραμμάρια χασίς, τα οποία σκόπευαν να πουλήσουν στο νησί.

Ας σημειωθεί ότι πρόκειται για τη μεγαλύτερη ποσότητα χασίς που βρέθηκε ποτέ και κατασχέθηκε στην Κάλυμνο. Η σύλληψη των δύο δραστών έγινε το Σάββατο το πρωί, στο λιμάνι του νησιού, την ώρα που κατέπλευσε το πλοίο "Ροδάνθη" που εκτελούσε τακτικό δρομολόγιο. Ο 35χρονος ανέβηκε στο πλοίο και από το γκαράζ πήρε ένα σακ βουαγιάζ το οποίο είχε αφήσει ο 31χρονος και στο οποίο βρισκόταν το χασίς. Οι αστυνομικοί συνέλαβαν και τους δύο και σε μετέπειτα έρευνα στο σπίτι του ενός βρέθηκε και κατασχέθηκε μικροποσότητα χασίς. Το απόγευμα του Σαββάτου επίσης αστυνομικοί του Α.Τ Καλύμνου συνέλαβαν ακόμα τρία άτομα στην κατοχή των οποίων βρέθηκε μικρή ποσότητα χασίς και μικροποσότητα ηρωίνης. Από την προανάκριση προέκυψε ότι λίγες ώρες πριν είχαν από κοινού κάνει χρήση μέρους της ναρκωτικής ουσίας.

ΑΝΑΚΟΙΝΩΣΗ

Η Βιοτεχνία Τουριστικών Ειδών, Κοσμημάτων & Αξεσουάρ

"ΑΘΗΝΑ"

ΚΕΡΑΤΣΗ ΑΘΗΝΑ

δειγματίζει τα προϊόντα της από

8-12 Φεβρουαρίου

στο ξενοδοχείο **"ΜΑΝΟΥΣΟΣ"**,
Γ. Λέοντος 25, Ρόδος

Τηλ. 22410 22741 ή 6945223181

AT119

Θα διαπράξουν οι αρμόδιοι τέτοιο έγκλημα;

Πάει για λουκέτο η Πατμιάδα Σχολή με ζωή από το 1731

Δεν συμπληρώνει το πλαφόν των μαθητών που ορίζεται για την εκκλησιαστική εκπαίδευση

Την ώρα που η "επιχείρηση κάθαρσης" στους κόλπους της Εκκλησίας, μετά τις τελευταίες αποκαλύψεις, βρίσκεται σε εξέλιξη και μονοπωλεί την επικαιρότητα, κάποιο άλλο θέμα που αφορά το παλαιότερο σχολείο της Ελλάδος, την Πατμιάδα Σχολή, είναι μάλλον ήσσονος σημασίας για τους ιθύνοντες.

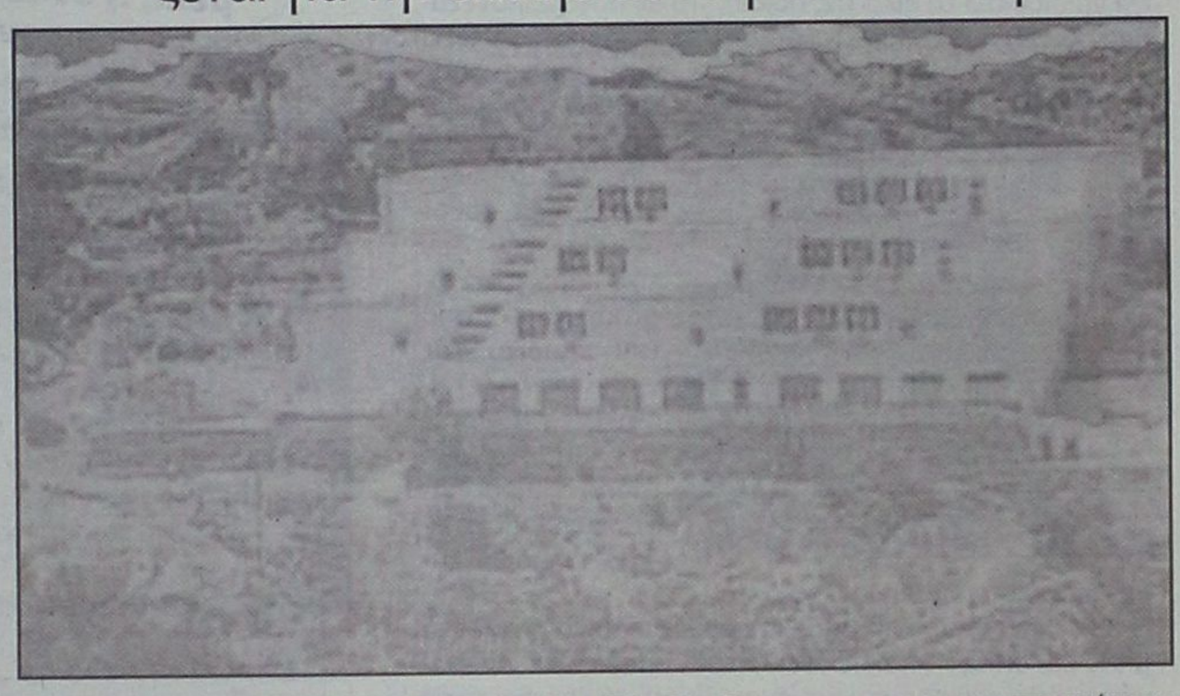

Ωστόσο κάποιοι άλλοι, πιο ανήσυχοι, προσπαθούν να μάθουν τι μέλλει γενέσθαι, πριν βρεθούν προ τετελεσμένου γεγονότος που προκύπτει αιφνιδίως και υπό την σκιά των καταιγιστικών εξελίξεων... Πρόκειται για την επίμαχη παράγραφο του νομοσχεδίου που προωθεί το υπουργείο Παιδείας, για κατάργηση των εκκλησιαστικών σχολείων που δεν συγκεντρώνουν τον αριθμό των 35 μαθητών ανά τάξη. Μεταξύ αυτών συμπεριλαμβάνεται και η Πατμιάδα Σχολή, το παλαιότερο σχολείο της Ελλάδας, που χρονολογείται από το 1713 καθώς σήμερα αριθμεί 35 μαθητές και στις έξι τάξεις. Ο πρώην δήμαρχος Πάτμου και σχολάρχης της Πατμιάδας Σχολής Ματθαίος Μελιανός, καθώς και ο πρόεδρος της Ενωσης Λειτουργών Εκκλησιαστικής Εκπαίδευσης Ανδρέας Μοράτος δεν κρύβουν την ανησυχία τους για την τύχη της Πατμιάδας Σχολής, ενώ τονίζουν ότι αν και έχουν ζητήσει επανειλημμένα να πληροφορηθούν για το νομοσχέδιο από το υπουργείο Παιδείας, ωστόσο δεν έχουν λάβει μέχρι σήμερα καμία απάντηση, γεγονός που σημαίνει ότι ίσως βρεθούν εξ απροόπτου.

"Η αλήθεια είναι ότι δεν ξέρουμε πολλά πράγματα. Πρόκειται για ένα νομοσχέδιο που επί πολλά χρόνια βρίσκεται στα συρτάρια του υπουργείου", λέει ο κ. Μελιανός και συνεχίζει: "Ο Αρχιεπίσκοπος θέλει να προωθήσει το νομοσχέδιο. Εκτιμώ ότι θέλει να περάσει κάποια δικά του πράγματα, να έχει την απόλυτη δικαιοδοσία της Εκκλησίας. Δηλαδή να φτιάξει κάποια σχολεία που να τελούν υπό τον άμεσο έλεγχο της Εκκλησίας και ίσως το δικό του, να έχει την απόλυτη δυνατότητα διορισμού του προσωπικού, δηλαδή των καθηγητών και του λοιπού προσωπικού. Το γεγονός αυτό δεν θεωρείται αφύσικο, αλλά όταν στο παρελθόν είχε γίνει ανάλογη προσπάθεια από τον τότε Αρχιεπίσκοπο Ιερώνυμο, δεν ευοδώθηκε. Δεν ξέρουμε αν θελήσει να κλείσει κάποια σχολεία. Είχε κυκλοφορήσει η φήμη ότι όποια σχολεία δεν έχουν τουλάχιστον 35 μαθητές σε κάθε τάξη δεν θα συνεχίσουν τη λειτουργία τους. Η Πατμιάδα Σχολή σήμερα αριθμεί 35 μαθητές σε γυμνάσιο και λύκειο".

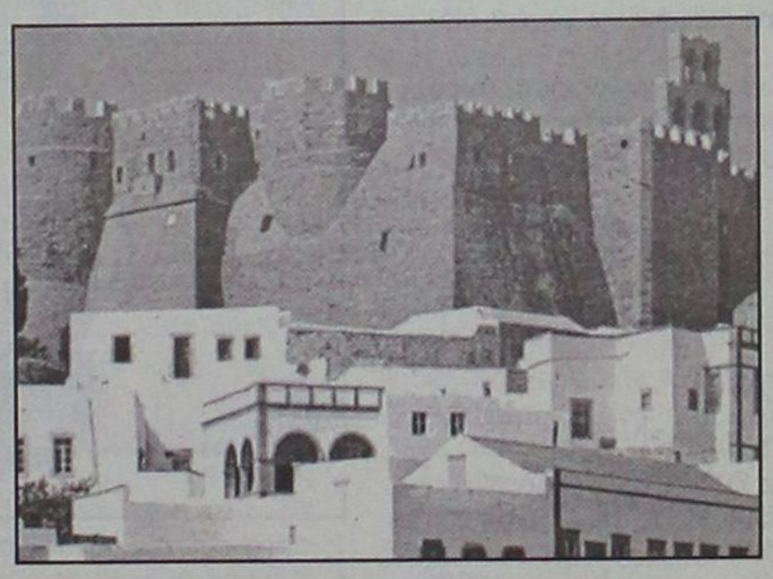

"Το νομοσχέδιο, δυστυχώς, δεν έχει δοθεί ούτε καν στην Ενωση Λειτουργών Εκκλησιαστικής Εκπαίδευσης, λέει ο κ. Μελιανός. Πριν από λίγες ημέρες εκπρόσωποι της ΕΛΕΕ είχαν συνάντηση με τον Αρχιεπίσκοπο Χριστόδουλο, ο οποίος τους διαβεβαίωσε ότι το νομοσχέδιο δεν θα απειλήσει σχολεία που διαθέτουν ιστορικό υπόβαθρο. "Ο Αρχιεπίσκοπος δεν στενοχώρησε την ΕΛΕΕ, δηλαδή δεν τους είπε ότι προτίθεται να κλείσει σχολεία, αλλά εγώ προσωπικά δεν ξέρω τι θα γίνει. Νομίζω ότι αν συνέβαινε κάτι τέτοιο, θα ήταν τραγικό, όχι μόνο για τη σχολή, αλλά και την Εκκλησία, την Πάτμο και γενικότερα για την πατρίδα μας. Το σχολείο μας είναι το παλαιότερο της Ελλάδας και η προσφορά του στην Εκκλησία και την πατρίδα μας είναι ανυπολόγιστη. Εξυπηρετούσε και εξυπηρετεί παιδιά από παραμεθόριες νησίδες που δεν έχουν σχολεία, όπως οι Αρκιοί, το Αγαθονήσι και άλλες περιοχές όπου δεν υπάρχει παρά μόνο δημοτικό σχολείο".

Ερωτώμενος ο σχολάρχης της Πατμιάδας Σχολής για το πώς αισθάνεται τόσο ο ίδιος όσο και οι μαθητές που δεν είναι σε θέση να έχουν μία σαφή εικόνα για το τι μέλλει γενέσθαι, απαντά: "Στη Σχολή επικρατεί ένα γενικότερο μούδιασμα. Περιμένουμε να μας γνωστοποιήσουν εάν πρόκειται να γίνει κάτι τέτοιο. Είναι αδιανόητο σε μία τέτοια εποχή να μη δίδεται το υπό ψήφιση νομοσχέδιο στους εκπαιδευτικούς, οι οποίοι έχουν την εμπειρία και βιώνουν εκ των έσω τα πράγματα. Τα εκκλησιαστικά σχολεία δεν είναι κοινά. Λειτουργούν οικοτροφεία, τα παιδιά σιτίζονται και κοιμούνται μέσα σε αυτά. Υπάρχουν ιδιαιτερότητες που δεν μπορεί να γνωρίζει ο οιοσδήποτε υπάλληλος του υπουργείου, έστω κι αν είναι πολύπειρος".

Την ανησυχία του για την τύχη της Πατμιάδας Σχολής εξέφρασε και ο πρόεδρος της ΕΛΕΕ Ανδρέας Μοράτος. "Αυτή την περίοδο συζητείται ένα γενικότερο σχέδιο νόμου, το οποίο αγνοούμε. Από τον Οκτώβρη ζητάμε συνάντηση με την υπουργό Παιδείας, αλλά δεν μας δέχεται. Κι όχι μόνο δεν μας δέχεται, αλλά δεν μας δίνει και το νομοσχέδιο. Η ανησυχία για την τύχη της Πατμιάδας Σχολής είναι εύλογη, καθώς δεν υπάρχει υπεύθυνη ενημέρωση", τονίζει ο κ. Μοράτος και καταλήγει: "Αναμφισβήτητα σχολές και σχολεία με Ιστορία πρέπει να επιβιώσουν. Η ανησυχία μας πάντως εντείνεται, καθώς μαθαίνουμε ότι το νομοσχέδιο θα κατατεθεί και θα ψηφιστεί εσπευσμένα. Πιθανότατα δηλαδή εντός του Φεβρουαρίου να έχει ήδη ολοκληρωθεί".

ΠΡΟΣΕΧΗΜΙΟ... ΠΑΡΑΣΕΧΗΜΙΟ

καλά μεσάνυχτα... δαιμόνια

ΠΟΛΙΤΙΚΑ - ΠΑΡΑΠΟΛΙΤΙΚΑ

Μα ούτε διασκεδαστικός;

Μα τι γελοιότητες είναι αυτές με τα γαλάζια, τα πράσινα, τα κόκκινα και τα... παρδαλά παιδιά - ανάλογα με το χρώμα του κάθε κόμματος; Ο Γιώργος (του ΠΑΣΟΚ) εκτός των άλλων, έπαθε φαίνεται και αμνησία και προ ημερών κατηγόρησε στη Βουλή την κυβέρνηση ότι διορίζει, ή σχεδιάζει να διορίσει τα δικά της παιδιά. Το εν λόγω... πανέξυπνο παιδί ξέχασε, φαίνεται ότι από το 1981 μέχρι το 1995 που κυβερνούσε το δικό του κόμμα δεν μπορούσε να διορισθεί στο δημόσιο ούτε καθαρίστρια, εάν δεν είχε κομματικό πιστοποιητικό από την κλαδική της γειτονιάς της. Μ' αυτό τον βαθύτατα δημοκρατικό τρόπο προσλήφθηκαν πολλές χιλιάδες, ειδικά κάθε φορά που πλησίαζαν εκλογές.



Ολα αυτά τα χρόνια υπήρχαν μόνο πράσινα παιδιά, τα μπλε και άλλων αποχρώσεων ήταν χαμένα στον απέραντο καιάδα του τουμπαρισμένου ήλιου. Κι έρχεται τώρα ο κ. Γιώργος και ζητάει και τα ρέστα, όταν είναι γνωστό ότι και το πρόβλημα των συμβασιούχων που προσπαθεί να λύσει η κυβέρνηση οι δικοί του το δημιούργησαν και από δικά του παιδιά απαρτίζεται, στη συντριπτική τους πλειοψηφία.

Το λεγόμενα γαλάζια παιδιά περιμένουν στην ουρά σύμφωνα με τους νόμους της διαφάνειας και της αξιοκρατίας.

Αλλά έτσι εξηγείται και το γεγονός ότι όπως δείχνουν όλες οι δημοσκοπήσεις, οι πολίτες αδυνατούν να πάρουν το Γιωργάκη στα σοβαρά. Δυστυχώς όμως δεν είναι ούτε και διασκεδαστικός!..

Αλλοι τρέχουν σαν τρελοί πάνω κάτω για να νομιμοποιηθούν τα αυθαίρετα στα ξενοδοχεία κι' άλλους παίρνουν σβάρνα οι ψίθυροι. Αγάλι αγάλι γίνεται η αγουρίδα μέλι, ή ουδέν κρυπτόν υπό τον ήλιον

Σε δερματολόγο

Οι δερματολόγοι έχουν ευρύ επιστημονικό αντικείμενο. Είναι π.χ. αρμόδιοι και για τη φαγούρα στα δάκτυλα, ή και για άλλους που υφίστανται τις βλαβερές συνέπειες του να είναι κανείς υπηρέτης δύο αφεντάδων.

Για τα δύο καρπούζια κάτω από την ίδια μασχάλη οι δερματολόγοι μάλλον αναρμόδιοι είναι - εκτός και αν από τον πολύ ιδρώτα, εξ αιτίας της επίπονης προσπάθειας, αναπτύσσονται μήκυτες, μαζί και άλλα μικρόβια.

Φωτιά να πέσει να μας κάψει

Ηταν κανονικοί, ή μήπως μαϊμού οι επιθεωρητές που έκαναν έλεγχο στον ΡΟΔΑ και ανακάλυψαν ότι επρόκειτο για μαγαζί πρόσφορο σε διάφορες κονόμες, όπως δημοσιεύθηκε;



Μάλλον περί επιθεωρητών μαϊμού επρόκειτο και για να μη δημιουργούνται εντυπώσεις θα πρέπει να εξακριβωθεί και επισήμως, δεδομένου ότι δεν είναι επιτρεπτό να θίγεται κατά τέτοιο βάναυσο τρόπο ένα ίδρυμα περιωπής, ευαγές και φιλανθρωπικό όπως ο ΡΟΔΑ.

Η αποκατάσταση αυτή πρέπει να γίνει άμεσα διότι, εκτός των άλλων, είναι απαράδεκτο να θίγονται και θεσμοί όπως ο κ. Γιάννης Τσιγάρος, επί 9 χρόνια πρόεδρος του ΡΟΔΑ, μέχρι πρόσφατα πρόεδρος του δημοτικού συμβουλίου και νυν δήμαρχος Νο 2.

Δηλαδή, επειδή ούτως πως αποφάνθηκαν κάποιοι... επιθεωρητές, θ' αφήσουμε να τσαλαπατιούνται στη λάσπη των (βροχερών) ημερών τα ιερά και τα όσια. Μην φτάσουμε τώρα να βασανιζόμαστε και με δουλειές τύπου Γιοσάκη!..



Το σωστό να λέγεται

Ε, όχι και περιέπεσε σε αδράνεια η Τοπική Επιτροπή πόλεως της Ν.Δ. Δεν έχει ούτε μια βδομάδα που ο Γραμματέας της προέβη σε βαρύγδουπη δήλωση για τον φίλο του αντινομάρχη. Συναγωνίσθηκε ακόμη και τις δύο κυρίες (του κατηχητικού) που έλαβαν εντολή να τον ξεσκονίσουν κι' αυτές τον πέρασαν από στεγνό καθάρισμα και αυτόματο στέγνωμα με Στιρέλα του Κωστέτσου!

Σήμερα ποιός είναι δήμαρχος;

Σήμερα Δευτέρα 7 του Κουτσοφλέβαρου ποιός δημαρχεύει στην πόλη της Ρόδου.

Μπερδεύτηκε ο κόσμος με τους δύο δημάρχους και δεν ξέρει σε ποιόν (δήμαρχο) να κάνει τα παράπονά του.

• *Η υπόθεση παραπέμπει σε εποχή δυναστειών όπου όταν ο Αναξ ήταν ανήλικος και ορφανός, κουμάντο έκανε η βασιλομήτωρ!*

Κληρικοί - Δικαστικοί: σημειώσατε Χ

Εδώ παπάς... εκεί παπάς
που χάθηκαν τα ράσα;
να κάνουν σκάνδαλα τρελά
τους τσάκωσαν στα πράσα!

Μέσα τους μπήκαν ξαφνικά
εξηνταεννιά διαβόλοι
και τους αλλάξαν τα μυαλά
δόξα, λεφτά και... θόλοι!

Οι φήμες πάνε κι έρχονται
για κάποιο μοναστήρι
έρωτα κάνουν άγριο
ανόσιοι καλογήροι.

Τι κι αν σε μοναστήρι ζουν
κι έχουν 2 μέτρα μούσι
κάνουν ασκητική ζωή
με μπάνιο στο τζακούσι.

Σαν να μη φτάναν όλ' αυτά
μάθαμε κι άλλα ωραία
όταν τελειώσει η προσευχή
ψάχνουν να βρουν αρχαία!

Αναυδοι μείναν οι πιστοί
νοιώθουν παραφροσύνη
στα Σόδομα και Γόμορα
να κι η Δικαιοσύνη.

Επίορκοι δικαστικοί
τσεπώνουν τους παράδες
ενώ δικάζουν αυστηρά
μόνο τους φουκαράδες.

Τώρα που οι δικαστικοί
στο βούρκο έχουν κυλήσει
τους κληρικούς που αμάρτησαν
ποιός τάχα θα ξυρίσει;

ΜΑΖΑΡΑΚΟΥ ΕΥΑΓΓΕΛΙΑ

Κλεψύδρα, χρήσιμο εργαλείο

Η κλεψύδρα του χρόνου, είτε άμμο περιέχει είτε υγρό, είναι εργαλείο μάλλον επικίνδυνο, καθώς όταν αρχίσει να λειτουργεί συνήθως δεν είναι για καλό.

Το υλικό της κλεψύδρας εξαντλείται και υπάρχουν κάποια πράγματα που πρέπει να αποκατασταθούν. Δηλαδή: κατά την τελευταία, προ δύο εβδομάδων περίπου οι κ. Μαχαιρίδης και Κουσουρνάς ισχυρίσθηκαν ότι η κριτική που τους ασκείται έχει ως κίνητρο "οικονομικά, προσωπικά και πολιτικά συμφέροντα"!.. Πρόκειται φυσικά για τη γνωστή τακτική της αλεπούς που όσα δεν φτάνει τα κάνει κρεμαστάρια. Η ουσία όμως της βαρύτατης και συκοφαντικής μομφής ειδικά περί "οικονομικών συμφερόντων" διατυπώθηκε, καταγράφτηκε, δημοσιεύθηκε και παραμένει μετέωρη.

Σημειώσαμε εγκαίρως από τη στήλη αυτή ότι στα πλαίσια της κριτικής που ασκείται, οι κ. Μαχαιρίδης και Κουσουρνάς δεν κατηγορήθηκαν ούτε ως κλέφτες, ούτε ως απατεώνες. Και εκλήθησαν και οι δύο είτε να ανακαλέσουν τα περί "οικονομικών, προσωπικών και πολιτικών συμφερόντων" που απέδωσαν στους επικριτές τους, είτε αν έχουν στοιχεία να σπεύσουν να τα καταθέσουν στον εισαγγελέα, καθότι σε διαφορετική περίπτωση θα καταγραφούν (και θα το επαναλαμβάνουμε συνεχώς...) ως κατάπτυστοι συκοφάντες.





Μέχρι τώρα οι εν λόγω κύριοι κάνουν την πάπια, πιστεύοντας προφανώς ότι θα διαφύγουν λάθρα μέσα στα προβλήματα της καθημερινής επικαιρότητας, πιθανόν δε και της λήθης.

Κάτι τέτοιο όμως αποκλείεται να γίνει. Το υλικό της κλεψύδρας φτάνει στο τέλος του...

Τι λέει ο βοσκός για την αποχώρησή του από τα Ιμια

Αυτά τα κατσίκια έπρεπε να τρώνε με χρυσά κουτάλια

Για λίγα ψίχουλα συντήρησης του κοπαδιού του, τον υποχρέωσαν να πάρει μια απόφαση μεγάλου κόστους

Η εγκατάλειψη της μιας εκ των δύο νησίδων των Ιμίων από τον Αντώνη Βεζυρόπουλο μαζί με τα κατσίκια του, αποτελεί σοβαρό και ιδιαίτερα λεπτό θέμα με εθνική μάλιστα διάσταση. Το θέμα αποκάλυψε το περιοδικό "Αμυνα και Διπλωματία" στο τελευταίο τεύχος του, που κυκλοφόρησε την περασμένη εβδομάδα.

Ο βοσκός των Ιμίων έχει αποσύρει τις κατσίκες του από πέρυσι το Πάσχα και όπως παρατηρεί το περιοδικό "ο λόγος της απόσυρσης; Εξωφρενικός" Τίτλος του ρεπορτάζ: "Για 6.000 ευρώ το χρόνο χάνουμε τα Ιμια". Και φυσικά εξηγεί πως και γιατί. Στο ίδιο ρεπορτάζ υπάρχουν δηλώσεις και του Αντώνη Βεζυρόπουλου ο οποίος εγκαλεί ευθέως τον Υπουργό Αιγαίου κ. Αρ. Παυλίδη.



ΑΝΑΛΥΤΙΚΑ στο ρεπορτάζ του περιοδικού "Αμυνα και Διπλωματία", αναφέρονται τα εξής:

«Η παρουσία των κατσικιών του - πασίγνωστου, πλέον - Αντώνη Βεζυρόπουλου στις βραχονησίδες Ιμια, αποτελούσε γεωπολιτικό επιχείρημα της χώρας μας. Ελληνική οικονομική δραστηριότητα, άρα ελληνική παρουσία, άρα υφαλοκρηπίδα και ούτω καθεξής. Παράξενο κι όμως αληθινό... Στην πολιτική και δη την εξωτερική, τίποτε δεν είναι ασήμαντο· ούτε καν ένα κοπάδι με αίγες! Ο Αντώνης Βεζυρόπουλος, πριν από τις "δύσκολες" ημέρες του '96, άφηνε τα κατσίκια του στα Ιμια μόνο τη χειμερινή περίοδο, όσο δηλαδή άντεχε το χορτάρι πάνω στους ανεμοδαρμένους βράχους. Το καλοκαίρι που ξεραίνονταν τα πάντα, έπαιρνε τα ζώα από τα Ιμια και τα άφηνε σε άλλα νησάκια, στο Πρασονήσι, την Πίττα και αλλού. Μόλις καταλάγιασε ο κουρνιαχτός του θερμού επεισοδίου, οι αρμόδιοι του συνέστησαν να εγκαταλείψει αυτή την πρακτική. Για να διατηρήσουμε τα δικαιώματα επί των βραχονησίδων, έπρεπε να μην διακόπτεται η... οικονομική δραστηριότητα. Ομως, ο Αντώνης Βεζυρόπουλος είναι φτωχός άνθρωπος. Η σύνταξή του από το ΝΑΤ μόλις και μετά βίας φθάνει τις 120.000 δραχμές. Ωστόσο, η συντήρηση του κοπαδιού - για όλο τον χρόνο - κοστίζει καύσιμα για τη βάρκα, ζωοτροφές, κλπ. Γι' αυτόν τον λόγο, ο Δήμος Καλύμνου είχε μεριμνήσει να χορηγείται ένα ποσόν - περίπου - της τάξης των 2.000 ευρώ ανά εξάμηνο, για να ρεφάρει ο φτωχός βοσκός τα έξοδα της παραμονής του κοπαδιού. Κι αυτά τα χρήματα ο κ. Βεζυρόπουλος έχει να τα δει από το καλοκαίρι του 2003. Ετσι, μην μπορώντας να πράξει αλλιώς, απομάκρυνε τις κατσίκες από τα Ιμια - και όχι λόγω φόβου για το... ντου των Τούρκων στη βάρκα του, όπως έγραψαν ορισμένες εφημερίδες. Η "Α&Δ" επικοινώνησε με τον κ. Βεζυρόπουλο και κατέγραψε τις καταγγελίες του: «Τον Αύγουστο, το είπα του υπουργού Αιγαίου, του Αριστοτέλη Παυλίδη. Είχε έλθει στην Ψέριμο και του 'πα το πρόβλημά μου. Είχε ακούσει που τράβηξα τις κατσίκες από τα Ιμια και μου είπε "όταν περάσει η Ολυμπιάδα, θα τα κανονίσω". Ηξερε που τράβηξα τα ζώα από το νησί και οι Τούρκοι δεν αφήνουν κανέναν να πατήσει εκεί, και το διεκδικούν σαν την Κύπρο. Μου λέει τότε "εσύ φταις που πήρες τα ζώα", και του απαντάω "δος μου εσύ τα λεφτά και τα ανεβάζω την ίδια μέρα". Τελικά, λέει πολλά για να περνάει ο καιρός και το τελευταίο ήταν πως έπρεπε να με πληρώσει ο Δήμος όπως με πλήρωνε. Εξι χιλιάδες ευρώ μου χρωστάνε. Τελευταία φορά μιλήσαμε με τον Παυλίδη πριν από μια βδομάδα. Τον πήρα τηλέφωνο εκεί στη Μυτιλήνη.



Ο Παυλίδης μου 'πε "όλο λεφτά θέλεις!"... Εσύ δεν παίρνεις λεφτά που βγήκες υπουργός; Ζεις εσύ χωρίς λεφτά; Τι να δώσω εγώ στα παιδιά μου; Εγώ θα βαστάω τη σημαία χωρίς βοήθεια;"

Ο λόγος του βοσκού των Ιμίων απλός, αλλά απόλυτα κατανοητός: "Εχουν από το δεύτερο εξάμηνο του 2003, να μου δώσουν έστω και ένα ευρώ! Ολα αυτά τα έξοδα που κάνω για το πετρέλαιο, τα τρόφιμα που πηγαίνω στις κατσίκες, κ.ά., ποιός θα μου τα πληρώνει; Από πού θα βγαίνουν τα χρήματα; Από τις 120.000 δραχμές της σύνταξης του ΝΑΤ που παίρνω; Αυτά τα κατσίκια που φυλάνε τα νησιά, έπρεπε να τρώνε με χρυσά κουτάλια, αλλά πια δεν μου δίνουν τίποτα".

Πόσες φορές, άραγε, τον έχουν παρενοχλήσει οι Τούρκοι στις επισκέψεις του στο νησί; Τον προστάτευαν οι Αρχές; "Στα Ιμια, όταν πήγαινα, έπρεπε να ειδοποιώ το Λιμενικό για να με συνοδεύει. Από τις πέντες φορές, που λέει ο λόγος, που πήγα, τη μία ήρθε το Λιμενικό να με συνοδέψει. Ημουν έξω στα Ιμια και δύο φορές με έψαξε η Καταδίωξη η Τούρκικη, και κανείς δεν ήταν εκεί να με βοηθήσει. Οι Τούρκοι τον Μάρτιο, όταν ήμουν εκεί, ανέβηκαν στη βάρκα, μου είπανε "τι κάνεις εκεί έξω;". Απάντησα ότι μάζευα χόρτα για να τα πάω στο άλλο νησί. Εκείνοι είπαν "δεν τα παίρνεις τα ζώα από 'δω;

Δεν ξέρεις ότι σκοτώθηκανε στο νησί τρεις άνθρωποι; Γιατί έρχεσαι ακόμα εδώ;" Τελευταία φορά ανέβηκα στα Ιμια πριν πό δυο-τρεις μήνες. Ηθελα να πάρω κάτι λάστιχα που είχα αφήσει εκεί. Ηρθε ξανά η τούρκικη Καταδίωξη. Με ρώτησαν τι έκανα εκεί κι απάντησα πως ήθελα να πάρω τα εργαλεία μου. "Πάρτα και μην ξαναπατήσεις", μου είπαν οι Τούρκοι.

Μάλλον η χάρη στους Τούρκους έγινε και με το παραπάνω. Οχι, βέβαια, επειδή ο 71χρονος ακρίτας φοβάται τους Τούρκους: "Εκαμα φυλακή στην Τουρκία. Το '56 μπήκα και βγήκα το '58 Με πήγαν στο Κακουργοδικείο επειδή ψάρευα και μπήκα, λέει, στα νερά τους.

Εχω πίκα με τους Τούρκους που κρατάει ακόμα! Εχω νταλαβέρια μαζί τους. Δεν τους φοβάμαι". Αυτό που αξίζει να φοβόμαστε όλοι είναι η κρατική ακηδία που από τη μία δαπανά τρισεκατομμύρια για διαφόρους Μολώχ του Δημοσίου και γραφειοκρατικούς Λεβιάθαν και τσιγγουνεύεται 6.000 ευρώ για τη διατήρηση της εθνικής μας κυριαρχίας - έστω και με κατσίκες...



Για € 6.000 χάνουμε τα Ίμια!

Ο βοσκός των Ιμίων, ο Αντώνης Βεζυρόπουλος, ήδη από το Πάσχα του 2004 έχει αποσυρει τις κατσίκες του από τις βραχονησιδες. Ο λόγος της απόσυρσης; Εξωφρενικός!

Ποτέ δεν είναι αργά για Υπολογιστές !

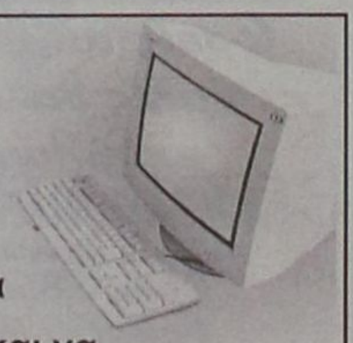

Μάθετε σε 2 εβδομάδες μόνο, πώς να εκτελείτε απλές εντολές,να γράφετε και να εκτυπώνετε κείμενα, να στέλνετε e-mails και να αναζητάτε χρήσιμες πληροφορίες στο INTERNET.

20 ώρες εκμάθησης μόνο με 180€

TECHNOKids® TECHNOPLUS®
ΔΙΕΘΝΗ ΚΕΝΤΡΑ ΕΚΜΑΘΗΣΗΣ ΥΠΟΛΟΓΙΣΤΩΝ
Εθν. Αντιστάσεως 18, Ρόδος, Τηλ.: 22410 70880

Δεν θα μπορούσε να είναι ευκολότερο.

ΣΕ 20 ΧΩΡΕΣ ΣΕ ΟΛΟ ΤΟΝ ΚΟΣΜΟ ΚΑΙ ΣΕ 40 ΣΗΜΕΙΑ ΣΤΗΝ ΕΛΛΑΔΑ AE0062

«Επιδιώκουμε να φέρουμε τους ανθρώπους των Ιδρυμάτων δίπλα μας και όχι να τους κρύβουμε προσποιούμενοι ότι δεν τους βλέπουμε», δηλώνει ο αντιπρόεδρος του Β' ΠΕ.ΣΥΠ, υπεύθυνος για τα προνοιακά ιδρύματα της Δωδ/σου Νίκος Καραμαρίτης σε συνέντευξή του στη "Γνώμη". Στόχος μας σημειώνει ο κ. Καραμαρίτης είναι να δημιουργήσουμε μονάδες σύγχρονες, αντάξιες του πολιτισμού μας που να είναι ισάξιες με τις αντίστοιχες ευρωπαϊκές.

Ο κ. Ν. Καραμαρίτης που ασχολείται ενεργά με την αναβάθμιση όλων των ιδρυμάτων του Νομού μας τους τελευταίους μήνες, ανακοινώνει ότι το Υπουργείο Υγείας έχει ήδη ξεκινήσει προγράμματα αυτόνομης ή ημιαυτόνομης διαμονής των νοσηλευομένων σε ξενώνες και σύντομα θα αρχίσει να εφαρμόζεται και στην περιοχή μας.

«Φαντάζεστε-αναφέρει-στο ΚΑΦΚΑ Κολυμπίων αντί να βλέπουμε ανθρώπους να γυρίζουν στην αυλή με τα χέρια στις τσέπες, να τους απασχολούμε δημιουργικά μαθαίνοντάς τους διάφορες τέχνες»; Αυτό είναι το όνειρό μας και ήδη προς αυτή την κατεύθυνση εργαζόμαστε.

Ο αντιπρόεδρος του ΠΕ.ΣΥΠ αποκαλύπτει ότι το Ίδρυμα του Αγίου Ανδρέα αντιμετώπιζε τα μεγαλύτερα προβλήματα:

«Συγκλονίστηκα όταν το επισκέφθηκα πρώτη φορά. Ο,τι και να πω δεν περιγράφεται η κατάσταση. Σήμερα χάρις στους εργαζόμενους, τους γιατρούς και τη νέα διοίκηση, φεύγουν τα πρώτα παιδιά στην Αθήνα για να χειρουργηθούν και να περπατήσουν αφήνοντας για πάντα το αναπηρικό καροτσάκι».

Αναφέρεται και στο ΚΕΚΥΚΑΜΕΑ το οποίο χαρακτηρίζει ως κόσμημα αλλά με το μειονέκτημα ότι δεν έχει γίνει ακόμη η παράδοσή του από τον εργολάβο και έτσι προκαλείται δυσλειτουργία. Μαζί με τη Διοίκησή του προγραμματίζεται η επέκταση της λειτουργίας του και τα απογεύματα για να εξυπηρετείται μεγαλύτερος αριθμός ασθενών.

Τοποθετείται και στα όσα είπε ο Υπουργός Υγείας κ. Ν. Κακλαμάνης για το νοσοκομείο μας, τα γνωστά περί κομπίνας λέγοντας ότι ο υπουργός ήταν σαφής στα όσα είπε.

Χαρακτηρίζει τη συνεργασία του άριστη τόσο με τον Διοικητή του Νοσοκομείου, όσο και με τον πρόεδρο του Β' ΠΕ.ΣΥΠ.

Με την ιδιότητα-τέλος-του Νομαρχιακού Συμβούλου,ο κ. Καραμαρίτης, επιβεβαιώνει τη συνάντηση που είχε ο ίδιος μαζί και με τον πρόεδρο της ΝΟΔΕ κ. Τ. Μαρτίνη με τον κ. Σάββα Καραγιάννη, αλλά αρνείται να παραδεχθεί ότι η Ν.Δ. τοπικά άρχισε να συζητά ονόματα για τις επόμενες νομαρχιακές εκλογές.

Τονίζει πάντως με έμφαση ότι «αν πάμε ενωμένοι στις νομαρχιακές εκλογές ο στόχος θα είναι πιο εύκολος απ' ό,τι στο παρελθόν».

Συνέντευξη στη

ΡΕΝΑ ΒΕΝΙΑΝΑΚΗ

Ο αντ/προς του Πε.ΣΥΠ κ. Νικ. Καραμαρίτης μιλάει για τα ιδρύματα της Ρόδου

Δυστυχία πίσω από τους αυλότοιχους

Βρήκαμε συνθήκες που προσβάλλουν τον πολιτισμό μας • Εμφαση στον Αγιο Ανδρέα και τα Κολύμπια •Δημιουργούμε νέα προγράμματα • Στέλνουμε παιδιά στην Αθήνα για να μπορέσουν να περπατήσουν



ΕΡ.: Εδώ και κάποιους μήνες με την ιδιότητα του αντιπροέδρου του ΠΕ.ΣΥΠ, έχετε την ευθύνη για τα προνοιακά ιδρύματα της περιοχής. Τί έχει αλλάξει ως προς την λειτουργία τους; Οι στόχοι που έχουν τεθεί ποιοί είναι;

ΑΠ.: Η λειτουργία των μονάδων κοινωνικής φροντίδας στο νομό εδώ και χρόνια ακολουθούσε μια πορεία η οποία στηριζόταν σε αναχρονιστικές μεθόδους κλειστών ιδρυμάτων, η οποία σταδιακά οδήγησε στην ασυλοποίηση νοσηλευομένων και μέρους του προσωπικού.

Η απαγκίστρωση απ' αυτή την πρακτική, η εισαγωγή νέου σύγχρονου τρόπου λειτουργίας τους σημαίνει αυξημένη προσπάθεια απ' όλους μας διοίκηση και προσωπικό.

Οσον αφορά το τί έχει αλλάξει στη λειτουργία των μονάδων μας πολλά έχουν αλλάξει και ακόμη περισσότερα θα αλλάξουν αν καταφέρουμε να ευαισθητοποιήσουμε τον κόσμο, τους φορείς, να δώσουμε όλοι μαζί την μάχη ενάντια στην εγκατάλειψη, και την αδιαφορία. Να φέρουμε πίσω αυτούς τους ανθρώπους δίπλα μας και όχι να τους κρύβουμε προσποιούμενοι ότι δεν βλέπουμε. Στόχος μας είναι να παραδώσουμε μονάδες σύγχρονες, αντάξιες του πολιτισμού μας και της ιστορίας μας που να μην έχουν να ζηλέψουν τίποτα από αντίστοιχες ευρωπαϊκές.

ΕΡ.: Η Ε.Ε. κινείται εδώ και χρόνια στο δρόμο της αποσυλοποίησης. Μπορούμε ως περιοχή να κινηθούμε προς αυτή την κατεύθυνση;

ΑΠ.: Στον τομέα της υγείας το υπουργείο έχει ήδη ξεκινήσει προγράμματα αυτόνομης ή ημιαυτόνομης διαμονής των νοσηλευομένων σε ξενώνες και διαμερίσματα. Σύντομα το πρόγραμμα αυτό θα εφαρμοστεί και στις μονάδες κοινωνικής φροντίδας του νομού μας. Αυτό είναι ένα πολύ σημαντικό βήμα στην επανένταξη αυτών των ανθρώπων οι οποίοι σύμφωνα και με τις προτάσεις τις Ε.Ε. θα πρέπει οπωσδήποτε να αποσυλοποιηθούν.

Το παράδειγμα της Λέρου η οποία μετατράπη από κολαστήριο σε ένα σύγχρονο θεραπευτήριο το οποίο θεραπεύει, επιμορφώνει, δίνει επαγγελματική κατάρτιση στους νοσηλευομένους είναι ένα καλό παράδειγμα.

Φαντάζεστε στο ΚΑΦΚΑ ΚΟΛΥΜΠΙΩΝ αντί να βλέπετε ανθρώπους να γυρίζουν στην αυλή με τα χέρια στις τσέπες, να τους απασχολούμε δημιουργικά μαθαίνοντας τους διάφορες τέχνες. Ε, αυτό κυρία Βενιανάκη το έχουμε ήδη ξεκινήσει σε συνεργασία με το Δ.Σ. της μονάδας.

ΕΡ.: Ποιό ήταν το ίδρυμα που είχε τα μεγαλύτερα προβλήματα όταν αναλαβάτε εσείς και ποιό τα λιγότερα;

ΑΠ.: Ο Αγιος Ανδρέας πραγματικά με συγκλόνησε όταν τον επισκέφτηκα πρώτη φορά. Φιλοξενεί παιδιά με βαρειά νοητική υστέρηση και κινητικά προβλήματα.

Οτι και να πω δεν περιγράφει στην κατάσταση. Αποσπάσαμε αμέσως διευθυντή ο οποίος δεν υπήρχε στην μονάδα.

Ζητήσαμε από το υπουργείο άμεση οικονομική επιχορήγηση και το υπουργείο ανταποκρίθηκε στέλνοντας 85.000 ευρώ για να ανταποκριθούμε στις άμεσες ανάγκες μας.

Σήμερα χάρις στους εργαζόμενους, στους ιατρούς, με τους οποίους συνεργαζόμαστε, το Δ.Σ. και τον πρόεδρο κ. Αρφαρά, φεύγουν τα πρώτα παιδιά στην Αθήνα για να χειρουργηθούν και να περπατήσουν εγκαταλείποντας οριστικά το αναπηρικό αμαξίδιο.

ΕΡ.: Με το ΚΕΚΥΚΑΜΕΑ μπορείτε να μας πείτε τί γίνεται;

ΑΠ.: Οπως ξέρετε το ΚΕΚΥΚΑΜΕΑ λειτουργεί βάση προγραμματικής σύμβασης με τον Δήμο Ροδίων και το Β' ΠΕ.ΣΥΠ.

Το ΚΕΚΥΚΑΜΕΑ είναι το κόσμημα των μονάδων μας, ένα τέλειο κτίριο το οποίο δυστυχώς ακόμη δεν έχει παραδοθεί από τον εργολάβο με αποτέλεσμα να προκαλείται κάποια δυσλειτουργία.

Προγραμματίζουμε σε συνεργασία με την διοίκηση να επεκτείνουμε τη λειτουργία του και τα απογεύματα έτσι ώστε ο αριθμός των ατόμων που εξυπηρετούνται θα πολλαπλασιασθεί με αυτόν τον τρόπο και θα βοηθήσουμε τους ασθενείς οι οποίοι εξέρχονται του νοσοκομείου μετά από χειρουργικές επεμβάσεις και οι οποίοι χρειάζονται φυσικοθεραπείες ή άλλες μορφές θεραπείας τις οποίες τώρα θα μπορούν να τις κάνουν στο ΚΕΚΥΚΑΜΕΑ.

ΕΡ.: Είστε ικανοποιημένος από τις Διοικήσεις των ιδρυμάτων;

ΑΠ.: Εχω μια πολύ καλή συνεργασία μαζί τους, είναι όλοι φίλοι μου, προσφέρουν πολλά στον κοινό στόχο και τους ευχαριστώ.

ΕΡ.: Να μεταφερθούμε λίγο στο Νοσοκομείο. Για τα περί κομπίνας, τί έχετε να πείτε; Ανταποκρίνονται στη πραγματικότητα ή μήπως ήταν υπερβολικά;

ΑΠ.: Σε αυτή την ερώτηση απάντησε ο ίδιος ο υπουργός με απόλυτη σαφήνεια.

ΕΡ.: Τί θα πρέπει ν' αλλάξει στο Νοσοκομείο; Είστε ικανοποιημένος από την λειτουργία του; Τον κ. Κεφαλά τον κρίνετε επαρκή για τη θέση που κατέχει;

ΑΠ.: Ο κύριος Κεφαλάς είναι ένας άνθρωπος ο οποίος εργάζεται 15-16 ώρες την ημέρα στο νοσοκομείο και προσφέρει πράγματι υπηρεσίες υψηλού επιπέδου. Είναι ένας άνθρωπος ο οποίος όλη την ημέρα γυρίζει το νοσοκομείο επιλύοντας προβλήματα σε αντίθεση με άλλους διοικητές του παρελθόντος, οι οποίοι δεν έβγαιναν από το γραφείο τους.

ΕΡ.: Πώς είναι η συνεργασία σας με την πρόεδρο του ΠΕ.ΣΥΠ;

ΑΠ.: Με τον κύριο Νούσια έχω μια άριστη συνεργασία η οποία δεν θα μπορούσε να είναι καλύτερη.

ΕΡ.: Να κλείσουμε τη συνέντευξη με τις άλλες ιδιότητες που έχετε, του νομαρχιακού συμβούλου και του υπεύθυνου Τ.Α. της Ν.Ε. της Ν.Δ. Τί σας είπε αλήθεια ο κ. Καραγιάννης στην συνάντηση που είχατε πριν από λίγες εβδομάδες μαζί με τον κ. Μαρτίνη; Ενδιαφέρεται να είναι ξανά υποψήφιος αλλά με προϋποθέσεις; Για πείτε μας;

ΑΠ.: Πράγματι είχαμε μια συνάντηση με τον Σάββα σε φιλικό επίπεδο πριν λίγες μέρες. Εγινε μια συζήτηση γενικού ενδιαφέροντος. Οπως ξέρετε ο κύριος Καραγιάννης κατέβηκε με την στήριξη της Ν.Δ. και έχουμε υποχρέωση να έχουμε τακτικές συναντήσεις και να ακούμε τις απόψεις του για τα Νομαρχιακά δρώμενα. Το αν θα είναι ή όχι υποψήφιος δεν το συζητήσαμε, άλλωστε ακόμη είναι πολύ νωρίς για να μπούμε σε ονόματα.

ΕΡ.: Με ποιόν υποψήφιο Νομάρχη η Ν.Δ. μπορεί να διασφαλίσει τη νίκη;

ΑΠ.: Οι τελευταίες εκλογές έδειξαν ότι το εκλογικό σώμα έχει διαφοροποιηθεί στο Νομό δίνοντας ένα σαφές προβάδισμα στην Ν.Δ. Αυτό πιστεύω ότι δεν είναι κάτι συγκυριακό αλλά τείνει να παγιωθεί. Αν πάμε ενωμένοι στις επόμενες νομαρχιακές εκλογές ο στόχος είναι αρκετά πιο εύκολος απ' ότι στο παρελθόν.

ΕΡ.: Εσείς θα είστε και πάλι υποψήφιος για το Ν.Σ.;

ΑΠ.: Δεν ξέρω, θα δούμε.

ΔΩΡΟ ΔΙΑΜΟΝΗ ΣΤΗ ΡΩΜΗ

Εσείς απλά πείτε το ΝΑΙ κι εμείς θα οδηγήσουμε την εκδήλωσή σας στην απόλυτη επιτυχία!

Διοργανώνουμε για εσάς:
Γάμους - Βαπτίσεις - Εγκαίνεια
Επιδείξεις Μόδας - Καλλιστεία
Κοσμικά Γεγονότα - Συνέδρια
...και ότι έχει σχέση με τη δημιουργική προβολή σας...

PROMISE
ΔΙΟΡΓΑΝΩΣΗ ΕΚΔΗΛΩΣΕΩΝ
EVENTS PLANNING
ΕΠΙΒΑΕΨΗ

Το δώρο ισχύει για κάθε συνεργασία μας αξίας πάνω από 1000 Ευρώ.

ΔΗΜΗΤΡΗΣ ΖΟΡΜΠΑΛΑΣ
www.e-promise.gr
e-mail: dzorbalas@e-promise.gr
ΑΘΗΝΑ: 210-2920514 ΗΡΑΚΛΕΙΟ: 2810-881480
ΡΟΔΟΣ:22410-77178
ΚΙΝΗΤΟ:6974329494 FAX: 2810-313462 ΧΠ 2212

Εκτός από τα Αγγλικά

Γερμανικά ή Γαλλικά από την Ε' Δημοτικού

Από το νέο σχολικό έτος

Τη διδασκαλία και δεύτερης -μετά τα Αγγλικά- ξένης γλώσσας σκοπεύει να εισαγάγει από το επόμενο σχολικό έτος το υπουργείο Παιδείας στο δημοτικό σχολείο, καθώς ήδη υπάρχει ως μάθημα επιλογής για τους μαθητές του Γυμνασίου. Σύμφωνα με πληροφορίες το υπουργείο Παιδείας σχεδιάζει η δεύτερη ξένη γλώσσα να είναι τα Γαλλικά ή τα Γερμανικά, κατ' επιλογήν του μαθητή. Το μάθημα θα διδάσκεται από την Ε΄ τάξη του Δημοτικού, με αναδιάρθρωση του αναλυτικού προγράμματος.

Πρόκειται για ένα βήμα που κρίνεται απαραίτητο από την στιγμή που η γλωσσομάθεια ανοίγει τους... δρόμους σε μια διεθνοποιημένη κοινωνία. Αλλά πόσο μπορεί το ελληνικό δημόσιο σχολείο να διδάξει καλά δύο ξένες γλώσσες; Η πραγματικότητα στα δημόσια σχολεία έχει καταδείξει σημαντικά προβλήματα στη διδασκαλία των Αγγλικών με αποτέλεσμα οι γονείς να στέλνουν -με μεγάλο κόστος- τα παιδιά τους στα κέντρα ξένων γλωσσών.

Τί φταίει, όμως, που οι γονείς επιλέγουν τα φροντιστήρια; Η έλλειψη των απαραίτητων υποδομών για τη σωστή διδασκαλία των Αγγλικών στο σχολείο; Η δημοσιοϋπαλληλική νοοτροπία των εκπαιδευτικών; Η αδιαφορία των μαθητών; Ή, μήπως, το πρόβλημα αφορά την ίδια τη φιλοσοφία του σχολείου, το οποίο πρέπει να δώσει στον μαθητή τις βασικές γνώσεις σε κάθε μάθημα και όχι να τον οδηγήσει σε ένα προχωρημένο επίπεδο, ώστε να μπορεί να αποκτήσει διπλώματα επιπέδου Lower ή Proficiency στα 15 του;

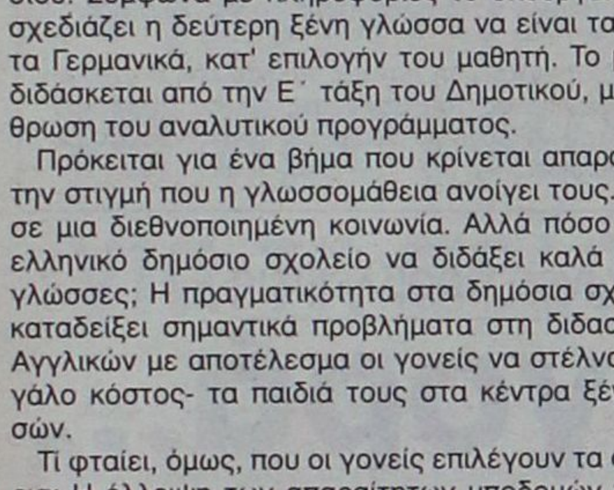

Λίγες ώρες διδασκαλίας

Ομως, την ανάγκη αυτή δεν ικανοποιεί το σχολείο. Πρώτον, οι ώρες διδασκαλίας είναι λίγες. Σήμερα τα Αγγλικά διδάσκονται από την Γ΄ Δημοτικού έως και την Α΄ Γυμνασίου 3 ώρες εβδομαδιαίως. Στη Β΄ και Γ΄ Γυμνασίου η διδασκαλία μειώνεται σε δύο ώρες. Η δεύτερη ξένη γλώσσα υπάρχει ως μάθημα επιλογής (μεταξύ Γαλλικών και Γερμανικών) στο Γυμνάσιο (3 ώρες εβδομαδιαίως). Στο Λύκειο διδάσκεται μία ξένη γλώσσα ως επιλογή (μεταξύ των Αγγλικών, των Γαλλικών και των Γερμανικών, 3 ώρες στην Α΄ Λυκείου, 2 στις επόμενες τάξεις).

Οι ώρες διδασκαλίας δεν αρκούν για να φθάσει ο μαθητής σε ένα επίπεδο που θα του επιτρέψει να αποκτήσει κάποιο δίπλωμα. Πολύ σημαντικό επίσης είναι ότι με 30 παιδιά σε κάθε τάξη δεν μπορεί να γίνει σωστά το ξενόγλωσσο μάθημα. Πόσο μάλλον όταν δεν υπάρχουν οι απαραίτητες αίθουσες Αγγλικών, όπως συμβαίνει διεθνώς. Αυτές οι ελλείψεις του δημόσιου σχολείου ενισχύουν το ρόλο των φροντιστηρίων.

Και δεύτερο, η προσέγγιση του σχολείου στην ξένη γλώσσα είναι διαφορετική. Το σχολείο δίνει τις βασικές γνώσεις σε κάθε μάθημα. Ομως, πλέον τα Αγγλικά έχουν γίνει απαραίτητο επαγγελματικό προσόν. Στην αγορά εργασίας μετράει το πτυχίο. Και όχι μόνο. Καλά Αγγλικά απαιτούνται για μεταπτυχιακές σπουδές, για υποτροφίες. Αρα οι μαθητές πρέπει να βιαστούν να φθάσουν σε ένα επίπεδο. Αυτό έχει ως αποτέλεσμα το δημόσιο σχολείο να βρίσκεται σε δύσκολη θέση λόγω και των ελλείψεων που υπάρχουν. Τα σχολεία δεν μπορούν να συναγωνισθούν τα φροντιστήρια, όπου τα τμήματα είναι ολιγομελή, οι μέθοδοι διδασκαλίας ανανεώνονται, υπάρχει παρακολούθηση της πορείας του κάθε παιδιού χωριστά. Πρόκειται ουσιαστικά για μια διαφορετική φιλοσοφία, η οποία τελικά καταδεικνύει ότι το σχολείο πρέπει να κάνει σημαντικά βήματα ώστε να καλύψει τις σύγχρονες εκπαιδευτικές ανάγκες, υλοποιώντας ταυτόχρονα την επιταγή της δωρεάν εκπαίδευσης.



Δεκτή τροπολογία Σαμαρά για κοινοτική επιδότηση δρομολογίων προς τα ακριτικά νησιά

Με σημαία Βρυξελλών οι άγονες

Στη βαρυχειμωνιά των ημερών προέκυψε επιτέλους και μια θετική εξέλιξη ικανή να ...αναθερμάνει το θέμα της επιδότησης δρομολογίων. Το ενθαρρυντικό είναι πως η διαφαινόμενη λύση του προβλήματος δρομολογείται από τις Βρυξέλλες και εντάσσεται σε συνολικότερο πλαίσιο επίλυσης ανάλογων προβλημάτων.

Είναι γνωστό πως από τον Νοέμβριο τόσο η ελληνική πλευρά όσο και η ισπανική, φινλανδική επιδιώκουν τον χαρακτηρισμό και την ένταξη σε ειδικό πρόγραμμα χρηματοδότησης ακριτικών, απομακρυσμένων ή και δυσπρόσιτων περιοχών τους.

Η ευρεία διασπορά του νησιωτικού τμήματος της χώρας μας είναι προφανές πως αποτελεί ξεχωριστή περίπτωση, καθώς δεν συναντάται σε καμία άλλη χώρα μέλος της Ε.Ε.

Η τροπολογία

Στο θέμα είχε επιμείνει κατ' επανάληψιν ο υπουργός Αιγαίου, ζητώντας την κατ' εξαίρεσιν επιπλέον χρηματοδότηση άγονων γραμμών, προβληματικών δρομολογίων και της επικοινωνίας με απομακρυσμένα νησιά.

Ετσι η ομόφωνη από την Επιτροπή Οικονομικών και Νομισματικών Υποθέσεων του Ευρωπαϊκού Κοινοβουλίου έγκριση της τροπολογίας που κατέθεσε ο ευρωβουλευτής της Ν.Δ. Αντώνης Σαμαράς ανοίγει τον δρόμο για την κοινοτική επιδότηση δρομολογίων προς τα ακριτικά νησιά.

> Η κάλυψη των συγκοινωνιακών αναγκών των ακριτικών νησιών μας είναι ένα ιδιαίτερα σημαντικό βήμα για την ανάπτυξή τους

Σύμφωνα με τη σχετική τροπολογία προβλέπεται η ενίσχυση των δρομολογίων που πραγματοποιούν δημόσιοι ή ιδιωτικοί φορείς στα ελληνικά νησιά μέχρι του ορίου των 300 χιλιάδων επιβατών ετησίως.

Το ενθαρρυντικό είναι πως ο έλληνας ευρωβουλευτής είχε περιλάβει στη σχετική τροπολογία πρόβλεψη για θαλάσσιες και αεροπορικές μεταφορές, δίνοντας την προοπτική επίλυσης ενός χρονίζοντος προβλήματος.

Βέβαια, όπως σημείωναν κοινοτικές πηγές, η θεσμοθέτηση της τροπολογίας σε ευρωπαϊκό επίπεδο δεν είναι εύκολη υπόθεση, καθώς θα πρέπει να εγκριθεί διαδοχικά από την Κομισιόν και το Συμβούλιο Υπουργών, εκτός και εάν, όπως μαθαίνουμε, έχει υπάρξει συμφωνία μεταξύ των οργάνων. Κάποια κράτη όμως φαίνεται να διαφωνούν, αλλά είναι η μειοψηφία, οπότε το σχετικό ελληνικό αίτημα εκτιμάται πως μέχρι το καλοκαίρι μπορεί να έχει διευθετηθεί και οικονομικά.

Ο έλληνας ευρωβουλευτής τόνισε ότι «η χορήγηση αντισταθμίσεων παροχής δημόσιας υπηρεσίας είναι απαραίτητη για την εξασφάλιση βιώσιμης συγκοινωνιακής κάλυψης για τις απομακρυσμένες νησιωτικές περιοχές», για να καταλήξει πως «η κάλυψη των συγκοινωνιακών αναγκών των ακριτικών νησιών μας, που τον χειμώνα μαραζώνουν από την εγκατάλειψη, είναι ένα πρώτο αυτονόητο, αλλά ιδιαίτερα σημαντικό βήμα για την ανάπτυξή τους».

ΧΥΤΗΡΟΓΛΟΥ
selections
Στο Χυτήρογλου θα βρείτε κουρτίνες, υφάσματα επιπλώσεων, κουρτινόξυλα, χαλιά, μοκέτες, λευκά είδη, ριχτάρια, διακοσμητικά μαξιλάρια που συνδυάζουν την ασύγκριτη ποιότητα με την πιο σύγχρονη αισθητική στις καλύτερες τιμές
ΜΕΓΑΛΕΣ ΕΚΠΤΩΣΕΙΣ
ΚΟΥΡΤΙΝΕΣ ΙΣΠΑΝΙΑΣ .....ΑΠΟ 5€
ΥΦΑΣΜΑΤΑ ΕΠΙΠΛΩΣΕΩΝ .....ΑΠΟ 5€
ΤΡΑΠΕΖΟΜΑΝΔΗΛΑ 1.40Χ1.40 .....7€
ΝΑΠΕΡΟΝ 0,70Χ0.70 .....,2€
ΚΟΥΡΤΙΝΟΞΥΛΟ .....ΑΠΟ 20€
5ο χλμ. ΡΟΔΟΥ-ΚΑΛΛΙΘΕΑΣ • ΤΗΛ. 22410-63121, 63311
AT35

Στη Δικαιοσύνη δύο καυτές υποθέσεις

Ναρκωτικά με απόπειρα ανθρωποκτονίας και θάνατος βρετανού τουρίστα στο νοσοκομείο

Δύο πολύ ενδιαφέρουσες υποθέσεις πρόκειται να εκδικαστούν σήμερα και αύριο στα δικαστήρια της Ρόδου. Για σήμερα το πρωί είναι προγραμματισμένη να εκδικαστεί η υπόθεση που αφορά την απόπειρα ανθρωποκτονίας και την αγοραπωλησία ναρκωτικών που συνέβη τον Δεκέμβριο του 2003 και είχε δημιουργήσει μεγάλη αίσθηση στη κοινή γνώμη της Ρόδου. Πρόκειται για μία υπόθεση εμπορίας και αγοράς ηρωίνης που λίγο έλειψε να επιφέρει και φόνο . Όλα συνέβησαν όταν δύο κάτοικοι Μαριτσών , ένας 27χρονος και ένας 23χρονος μετέβησαν με αυτοκίνητο στο σπίτι ενός 31χρονου Ρόδιου για να αγοράσουν ηρωίνη. Ο μεν 27χρονος παρέμεινε στο αυτοκίνητο ενώ ο 23χρονος μπήκε στο σπίτι για να ολοκληρώσει την αγορά. Όταν όμως έδωσε την ηρωίνη στον 27χρονο αυτός αρνήθηκε να τη παραλάβει υποστηρίζοντας ότι είναι κακής ποιότητας. Η διαμάχη μεταξύ τους οδήγησε σε βαρύ τραυματισμό του 27χρονου που χτυπήθηκε με μαχαίρι από τον 23χρονο και αναγκάστηκε να καταφύγει για βοήθεια στο νοσοκομείο της Ρόδου.Το θέμα επιλήφθηκαν αστυνομικοί της υποδιεύ-

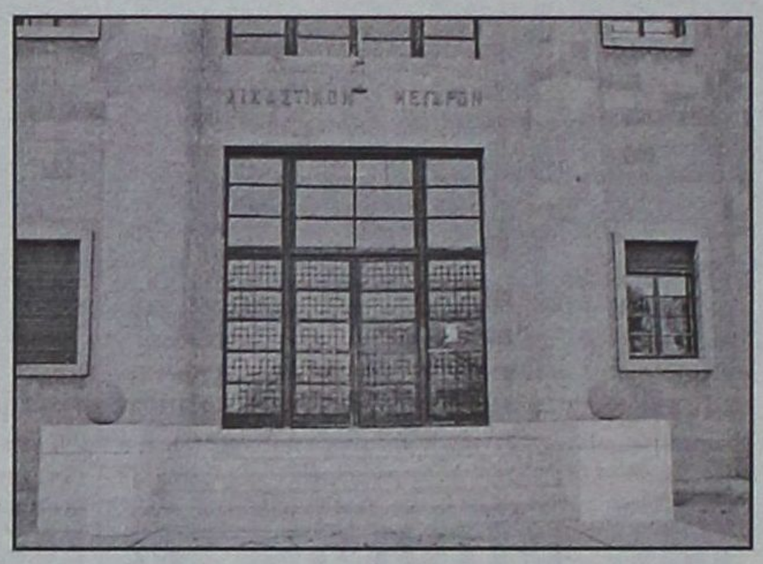

θυνσης Ασφαλείας Ροδου οι οποίοι με τα στοιχεία που προέκυψαν από την ανάκριση του 27χρονου οδηγήθηκαν στη σύλληψη του, στη σύλληψη του 23χρονου δράστη, όπως επίσης και στη σύλληψη του 31χρονου από τον οποίον είχε αγοραστεί η ηρωίνη. Ο τελευταίος ομολόγησε πως την ηρωίνη την είχε αγοράσει με σκοπό να τη διαθέσει στους τοξικομανείς της Ρόδου από έναν 32χρονο κάτοικο Βορείου Ελλάδας ο οποίος επανειλημμένως είχε απασχολήσει τις αστυνομικές αρχές.

Αύριο στο Τριμελές εφετείο θα εξεταστεί η υπόθεση σχετικά με τον θάνατο του Βρετανού τουρίστα Κρίστοφερ Ρότσεστερ, ο οποίος στις 11 Ιουνίου του 2000 πέθανε μετά από πτώση. Κατηγορούμενοι, σύμφωνα με το κατηγορητήριο, για πλημμελή αντιμετώπιση είναι τρείς γιατροί του νοσοκομείου της Ρόδου, οι οποίοι πρωτόδικα είχαν καταδικαστεί σε φυλάκιση τριών ετών .Η συγκεκριμένη υπόθεση έχει πάρει πολύ μεγάλες διστάσεις και έφτασε στο σημείο να απασχολήσει το Αγγλικό κοινοβούλιο.

Πολύ μεγάλη εντύπωση πάντως προκάλεσε ο ισχυρισμός της οικογένειας του θανόντος σύμφωνα με τον οποίον από τον νεκρό είχε αφαιρεθεί ένας νεφρός με σκοπό να πουληθεί.

Με άδεια της Ευρωπαϊκής Ενωσης

Δίπλωμα οδήγησης και σε 16άρηδες

Αλλά μόνο για "ειδικά" Ι.Χ.

Δίπλωμα οδήγησης αυτοκινήτου από τα δεκαέξι τους χρόνια θα μπορούν πολύ σύντομα να έχουν και τα Ελληνόπουλα. Αυτό προβλέπει μια νέα διάταξη της Ε.Ε., που θα τεθεί σταδιακά σε εφαρμογή από τα τέλη του μηνός. Ετσι, οι Ελληνες δεν θα νιώθουν πλέον αδικημένοι έναντι άλλων Ευρωπαίων, και κυρίως έναντι των Αμερικανών.

Πρόκειται για ένα πάγιο αίτημα πολλών χωρών, που έρχεται τώρα η Ευρωπαϊκή Ενωση να υλοποιήσει. Για την απόκτηση αυτού του διπλώματος θα ακολουθούνται περίπου οι ίδιες διαδικασίες, με τη διαφορά ότι θα πρέπει να ανανεωθεί με την ενηλικίωση του κατόχου του. Και αυτό, διότι το δίπλωμα αυτό ανήκει σε ειδική κατηγορία και δεν αφορά όλα τα αυτοκίνητα, αλλά μόνο εκείνα με μικρό κυβισμό και ειδική κατασκευή.

Πιο συγκεκριμένα, η νέα διάταξη προβλέπει τη νέα κατηγορία διπλώματος S, που επιτρέπει σε νέους από 16 ετών να οδηγούν αυτοκίνητο. Οχι, όμως, κάθε αυτοκίνητο, αλλά μόνο διθέσια μίνι, των οποίων η τελική ταχύτητα δεν υπερβαίνει τα 45 χλμ. την ώρα. Οι όροι που τίθενται είναι ότι δεν θα πρέπει να ξεπερνούντα 350 κιλά βάρος και η μέγιστη ισχύς του κινητήρα τους δεν επιτρέπεται να είναι μεγαλύτερη από περίπου 5,5 ίππους.

Αν και υπάρχουν ενδοιασμοί κατά πόσο ένα τέτοιο αυτοκίνητο θα ενθουσιάσει τους εφήβους. Από την άλλη, όμως, οι περιορισμοί αυτοί κρίνονται απαραίτητοι για να εξασφαλιστεί, στο μέγιστο βαθμό, η ασφάλεια των νεαρών οδηγών.

Το νέο αυτό δίπλωμα ο ενδιαφερόμενος το παίρνει με λίγες ώρες θεωρητικής εκπαίδευσης, προετοιμασία στην όπισθεν και φρενάρισμα από τα 30 χιλιόμετρα. Οπως γίνεται αντιληπτό, οι μικρές διαστάσεις του αυτοκινήτου δεν απαιτούν ιδιαίτερη προετοιμασία. Από την άλλη, όμως, οι όροι ασφάλειας θα είναι όμοιοι με τα κανονικά αυτοκίνητα.

Με τη διάταξη αυτή δίνεται η δυνατότητα και σε ηλικιωμένους ακόμα, που δεν επιθυμούν να μπουν στη διαδικασία απόκτησης κανονικού διπλώματος, να αποκτήσουν αυτοκίνητο αυτής της κατηγορίας και να διευκολυνθούν στην καθημερινότητά τους.

ΕΝΔΟΙΑΣΜΟΙ

Τα περισσότερα αυτοκίνητα αυτής της κατηγορίας χρησιμοποιούν ντιζελοκινητήρες 500 κ.εκ. Πάντως, η χρήση τέτοιων μοντέλων με μέγιστη ταχύτητα 45 χιλιόμετρα την ώρα, που θα κινούνται μέσα σε ένα πλήθος σαφώς δυνατότερων Ι.Χ., εμπεριέχει κινδύνους. Γι' αυτό και το 2005 αναμένεται να χρησιμεύσει ως μεταβατική περίοδος, που θα βοηθήσει να αποκαλυφθούν τα υπέρ και τα κατά των μικροσκοπικών αυτοκινήτων.

ΟΡΟΙ

Μόλις η διάταξη αρχίσει να ισχύει και στην Ελλάδα, οι όροι απόκτησης του διπλώματος δεν θα διαφέρουν από όσα ισχύουν για το κανονικό δίπλωμα.

Ο ενδιαφερόμενος θα πρέπει να διαμένει μόνιμα στην Ελλάδα, αν δεν είναι Ελληνας υπήκοος, αλλά υπήκοος κρατών - μελών της Ε.Ε. (συμπεριλαμβανομένων των κρατών Νορβηγίας, Ισλανδίας και Λιχτενστάιν), μαζί με την αίτηση και τα δικαιολογητικά υποχρεούται να καταθέσει και φωτοαντίγραφο ισχύουσας σχετικής άδειας διαμονής ή παραμονής, η οποία πρέπει να έχει εκδοθεί 95 ημέρες τουλάχιστον πριν από την ημερομηνία κατάθεσης της αίτησης. Για τους υπηκόους κρατών που δεν είναι μέλη της Ε.Ε., απαιτείται η κατάθεση φωτοαντιγράφου ισχύουσας άδειας διαμονής ή παραμονής ή πράσινης κάρτας κ.λπ., η οποία να έχει εκδοθεί 185 ημέρες πριν από την ημερομηνία κατάθεσης της αίτησης. Η άδεια διαμονής ή παραμονής ή πράσινη κάρτα κ.λπ., πρέπει να ισχύουν συνεχώς μέχρι και την ημέρα παραλαβής της ελληνικής άδειας οδήγησης.

Παρά τις δυσκολίες και τις δυσοίωνες προβλέψεις

Κινείται η αγορά...

Οι γερές και γνήσιες εκπτώσεις έπιασαν τόπο

Ικανοποιημένος εμφανίζεται ο εμπορικός κόσμος της Ρόδου από τις πρώτες ημέρες των εκπτώσεων. Παρουσιάζεται αρκετή κίνηση στα μαγαζιά της πόλης μας και ο μόνος προβληματισμός είναι αν διαρκέσει και τις υπόλοιπες ημέρες του Φεβρουαρίου. Στην κίνηση έχουν συμβάλει και τα σημαντικά ποσοστά εκπτώσεων που γίνονται, γεγονός που γίνεται αντιληπτό από τους καταναλωτές. "Εχουμε πραγματικές εκπτώσεις που φτάνουν και στο 50% των τιμών", δήλωσε στη "Γνώμη" ο πρόεδρος του Εμπορικού Συλλόγου Ρόδου κ. Π. Καραγιάννης, εμφανώς ικανοποιημένος από την εξέλιξη αυτή. Οι φετινές χειμερινές εκπτώσεις που ξεκίνησαν την περασμένη Τρίτη 1η Φεβρουαρίου έχουν προσελκύσει τους ντόπιους καταναλωτές, οι οποίοι και προχωρούν στην αγορά κυρίως ενδυμάτων και υποδημάτων. Ο πρόεδρος του Εμπορικού Συλλόγου Ρόδου κ. Π. Καραγιάννης δεν κρύβει την ικανοποίησή του και δηλώνει ότι τις



πρώτες ημέρες η τοπική αγορά πήγε αρκετά καλά.

"Γυρίσαμε με μέλη του συμβουλίου την αγορά Πέμπτη και Παρασκευή και με ευχαρίστηση είδαμε ότι υπάρχει καλή κίνηση", ανέφερε ο κ. Καραγιάννης και συνέχισε λέγοντας ότι εκείνο που περιμένουν να δουν είναι αν συνεχιστεί αυτό ή μήπως οφειλόταν στην πληρωμή του μισθού του προηγούμενου μήνα.

Ο κ. Καραγιάννης διαβεβαιώνει ότι έχουμε πραγματικές εκπτώσεις που ξεκινούν από 30% και φθάνουν μέχρι και 50%, μερικές φορές πλησιάζουν και το 60%. Μέλη της διοίκησης του Εμπορικού Συλλόγου, όπως λέει ο πρόεδρός του, κάποιες ημέρες πριν τις εκπτώσεις είχαν καταγράψει τιμές ειδών από αρκετά καταστήματα της Ρόδου και διαπιστώθηκε ότι πράγματι γίνονται εκπτώσεις και σημαντικές. Η κίνηση, όπως σημειώνει ο κ. Καραγιάννης, εντοπίζεται κυρίως στα καταστήματα ρούχων και παπουτσιών. Καλά πάμε αρκεί να συνεχίσουμε έτσι, κατέληξε ο κ. Καραγιάννης.

Εν τω μεταξύ με ενδιαφέρον αναμένει ο Εμπορικός Σύλλογος την συνεδρίαση του ΕΒΕΔ την ερχόμενη Παρασκευή, όπου μεταξύ των άλλων θα συζητηθεί το θέμα με τα κινέζικα καταστήματα. Μια πτυχή του ζητήματος στο κατά πόσο το ΕΒΕΔ πριν εγγράψει στα μητρώα του τους Κινέζους επιχειρηματίες -έχει εγγραφεί μικρός αριθμός- έχει ερευνήσει από την Περιφέρεια αν πληρούν τις προϋποθέσεις.



ΔΕΝ ΕΙΝΑΙ ΓΙΑ ΝΑ ΠΑΝΗΓΥΡΙΖΟΥΜΕ



Συγκρατημένα τα πράγματα για τη σεζόν

Δεν συμμερίζονται άκρατη αισιοδοξία οι μεγάλοι τουριστικοί Οργανισμοί της Ευρώπης

Σε "ανώμαλη προσγείωση» όσων αισιοδοξούσαν πως η νέα τουριστική περίοδος θα κινηθεί σε ιδιαίτερα ικανοποιητικά πλαίσια, λόγω και ότι στη νέα σαιζόν θα καρπωθούμε τα οφέλη των Ολυμπιακών αγώνων οδηγούν οι εκτιμήσεις τω κορυφαίων τουριστικών οργανισμών Thomas Cook και TUI που δραστηριοποιούνται στις αγορές της Αγγλίας και της Γερμανίας αντίστοιχα.

Σύμφωνα με δηλώσεις κορυφαίων στελεχών του Thomas Cook φέτος η προσέλευση Βρετανών τουριστών στα Δωδεκάνησα αλλά και γενικότερα στην Ελλάδα, θα καταγράψει μία μικρή άνοδο , σε καμία περίπτωση όμως αυτή δεν θα ανταποκρίνεται στα όσα αισιόδοξα ακούγονται από την Ελληνική πλευρά. Σημαντικό ρόλο στην μη αυξημένη κίνηση παίζει και το γεγονός ότι παρόλο που τα τελευταία χρόνια καταγράφεται μία σημαντική άνοδος των Άγγλων τουριστών που κάνουν κρατήσεις μέσω διαδικτύου, (σύμφωνα με επίσημες μελέτες οι κρατήσεις μέσω του internet μέσα στο 2004 παρουσίασαν αύξηση της τάξης του 50%) οι Δωδεκανήσιοι επιχειρηματίες απέχουν σχεδόν παντελώς και δεν κερδίζουν παρά ελάχιστο μερίδιο της συγκεκριμένης αγοράς.

Ακόμα πιο δυσοίωνες είναι οι εκτιμήσεις των στελεχών της TUI όσο αφορά την Γερμανική αγορά. Σύμφωνα με τα μέχρι στιγμής στοιχεία οι κρατήσεις προς τη Ρόδο παρουσιάζουν μείωση της τάξης του 5% και δεν είναι καθόλου σίγουρο ότι θα υπάρξει ανάκαμψη στο διάστημα που υπολείπεται μέχρι την έναρξη της τουριστικής περιόδου.

Αξίζει πάντως να σημειωθεί ότι σε αντίθεση με ότι συνέβαινε προηγούμενα, που οι Γερμανοί τουρίστες από τον Ιανουάριο είχαν προχωρήσει σε κρατήσεις, η πλειοψηφία των Γερμανών τουριστών θα κάνει τη κράτηση για τις διακοπές τους επόμενους μήνες. Σε αυτόν τον πολύ μεγάλο αριθμό Γερμανών τουριστών στοχεύει η διαφημιστική εκστρατεία που πρόσφατα ξεκίνησε με τις τουριστικές κινητές εκθέσεις στους Γερμανικούς σιδηροδρόμους. Το συγκεκριμένο διαφημιστικό πρόγραμμα, στο οποίο μετέχουν ο Δωδεκανησιακός Οργανισμός Τουρισμού και ο Οργανισμός Προώθησης του Ροδιακού Τουρισμού, είναι ιδιαίτερα μεγάλο σε διάρκεια και θα κρατήσει μέχρι και τον Ιούνιο.

Η προβολή ξεκίνησε από τον σιδηροδρομικό σταθμό της Φραγκφούρτης και στη συνέχεια θα «ταξιδέψει» στους σιδηροδρομικούς σταθμούς του Ντίσελντορφ, του Ανοβέρου, του Μονάχου, της Δρέσδης, της Στουγκάρδης, του Βερολίνου και της Λειψίας. Το ίδιο πρόγραμμα λειτούργησε και πέρυσι και κατά κοινή εκτίμηση είχε θετικά αποτελέσματα..

Γίνονται αιτία πρόκλησης τροχαίων ατυχημάτων

Παράνομες και επικίνδυνες όλες οι γιγαντοταμπέλες

Υπάρχει αρμόδιος να εφαρμόσει τους νόμους;

Η ΕΥΘΥΤΑ Ρόδου με παρέμβαση της προς τον Περιφερειάρχη ζητά να απομακρυνθούν όλες οι διαφημιστικές επιγραφές που έχουν τοποθετηθεί κατά μήκος των εθνικών αλλά και επαρχιακών οδών. Οπως αναφέρεται στη σχετική επιστολή όλες οι διαφημιστικές πινακίδες που είναι τοποθετημένες στους δρόμους μας είναι παράνομες, δεν έχουν πάρει την απαραίτητη άδεια με αποτέλεσμα να είναι υπεύθυνες επειδή μπερδεύουν τους οδηγούς, σε αρκετά τροχαία ατυχήματα.

Η ίδια επιστολή κοινοποιείται προς το Νομάρχη Δωδεκανήσου και τον πρόεδρο της ΤΕΔΚ επειδή υπάρχει μερίδιο ευθύνης για την σημερινή κατάσταση και στους ίδιους.

Η επιστολή μεταξύ άλλων αναφέρει τα εξής:

«Οπως είναι γνωστό σε όλους μας ο Κ.Ο.Κ. απαγορεύει ρητά κάθε διαφήμιση που πραγματοποιείται με οποιονδήποτε τρόπο και μέσο, στα εκτός κατοικημένης περιοχής τμήματα των χαρακτηρισμένων εθνικών και επαρχιακών οδών και σε ζώνη μέχρι εκατόν πενήντα (150) μέτρων και από τις δύο πλευρές του άξονα των οδών αυτών και είναι ορατή από τους χρήστες των οδών.

Γενικότερα απαγορεύει την τοποθέτηση επιγραφών ή διαφημίσεων ή την εγκατάσταση οποιασδήποτε πινακίδες, αφίσας, διαγράμμισης ή συσκευής, σε θέση ή κατά τρόπο που μπορεί να έχει οποιεσδήποτε αρνητικές επιπτώσεις στους χρήστες της οδού ή να επηρεάσει με οποιονδήποτε τρόπο την κυκλοφορία. Ιδίως απαγορεύει την τοποθέτηση ή εγκατάσταση των ανωτέρω σε τέτοιες θέσεις, ώστε να παρεμποδίζεται η θέα των πινακίδων κατακόρυφης σήμανσης ή φωτεινών σηματοδοτών ή να δημιουργείται σύγχυση με πινακίδες σήμανσης ή με κυκλοφοριακή διαγράμμιση ή με άλλη συσκευή ρύθμισης της κυκλοφορίας ή να τις καταστήσει λιγότερο ορατές ή αποτελεσματικές ή να προκαλέσει θάμβωση στους χρήστες της οδού και γενικά να αποσπάσουν την προσοχή τους κάτά τρόπο που μπορεί να έχει δυσμενή επίδραση στην οδική ασφάλεια γενικά.

Για τους παραπάνω λόγους οι σχετικές διατάξεις επιβάλλουν, οι διαφημιστικές πινακίδες κάι επιγραφές, όπου επιτρέπεται, πρέπει να τοποθετούνται παράλληλα προς τον άξονα της οδού, εκτός από τις διαφημίσεις και τις επιγραφές των εγκεκριμένων πλαισίων και των πρατηρίων καυσίμων που λειτουργούν παρά την οδό, οι οποίες μπορούν να τοποθετούνται και κάθετα προς τον άξονα αυτής.

Η αρμοδιότητα καθορισμού χώρων για την προβολή διαφημίσεων κατά μήκος των εθνικών οδών, εκτός κατοικημένων περιοχών, ανήκει στον Γενικό Γραμματέα Περιφέρειας. Οι χώροι καθορίζονται ύστερα από γνώμη των δευτεροβάθμιων ΕΠΑΕ και γνώση της Ανώνυμης Εταιρείας Εκμετάλλευσης και Διαχείρισης Αυτοκινητοδρόμων (ΤΕΟ ΑΕ). Η γνώμη του ΤΕΟ ΑΕ ζητείται για τον καθορισμό των πιο πάνω χώρων σε τμήματα εθνικών οδών που βρίσκονται εκτός κατοικημένων περιοχών και το επιτρεπόμενο όριο ταχύτητας είναι ανώτερο των 70 χιλιομέτρων την ώρα. Για τις λοιπές περιπτώσεις η αρμοδιότητα ανήκει στους Δημάρχους και η διαδικασία είναι ανάλογη, όπως καθορίζεται από τις σχετικές διατάξεις.

Οι δρόμοι μας όμως είναι γεμάτοι διαφημίσεις και επιγραφές, που δεν έχουν καμιά τέτοια άδεια, τοποθετημένες από τον οποιονδήποτε χωρίς έλεγχο και σε τεράστιες ποσότητες, με αποτέλεσμα να μπερδεύουν τον οδηγό και να είναι αιτία μεγάλου αριθμού τροχαίων ατυχημάτων, αφού συντελούν στο να μην είναι ορατές οι κανονιστικές πινακίδες και γενικότερα να αποσπούν την προσοχή του οδηγού.

Παρόλο που οι διαφημίσεις, επιγραφές, πινακίδες, αφίσες, διαγραμμίσεις ή συσκευές που τοποθετούνται κατά παράβαση των διατάξεων, πρέπει να αφαιρούνται ή να εξαλείφονται ή, εφόσον είναι φωτεινές, να τίθενται εκτός λειτουργίας, μέχρι τώρα δεν είδαμε ποτέ κάτι τέτοιο. Υπάρχει μια γενική επικίνδυνη αδιαφορία για το θέμα αυτό. Και παρόλο που στους διαφημιστές, καθώς και σε όσους μισθώνουν και εκμεταλλεύονται χώρους υπαίθριας διαφήμισης, επιβάλλεται πρόστιμο, με απόφαση του Δημοτικού ή Κοινοτικού Συμβουλίου, στα διοικητικά όρια του οποίου τελέστηκε η παράβαση, ή του Γενικού Γραμματέα της Περιφέρειας σε περίπτωση που η παράβαση τελέστηκε κατά μήκος των ειθνικών οδών και επαρχιακών οδών, κανένα τέτοιο πρόστιμο δεν έχει ποτέ βεβαιωθεί. Πρέπει να σημειωθεί ότι το ύψος του προστίμου ανέρχεται από πεντακόσιες χιλιάδες (500.000) δραχμές μέχρι δέκα εκατομμύρια (10.000.000) δραχμές και επιβάλλεται αναλόγως με τις περιστάσεις.



Επειδή όπως προκύπτει από τις σχετικές διατάξεις η αφαίρεση των παράνομων υπαίθριων διαφημίσεων και των παράνομων επιγραφών γίνεται με απόφαση του Γενικού Γραμματέα της Περιφέρειας για τις παράνομες υπαίθριες διαφημίσεις και επιγραφές κατά μήκος των εθνικών οδών, ή με απόφαση του Δημάρχου ή του Προέδρου της Κοινότητας σε κάθε άλλη περίπτωση, σας παρακαλούμε ώστε ο καθένας από εσάς αρμοδίως να επέμβει στον τομέα του, ώστε να αποκατασταθεί αυτή η παράλειψή σας που κοστίζει πολλές ζωές συνανθρώπων μας»

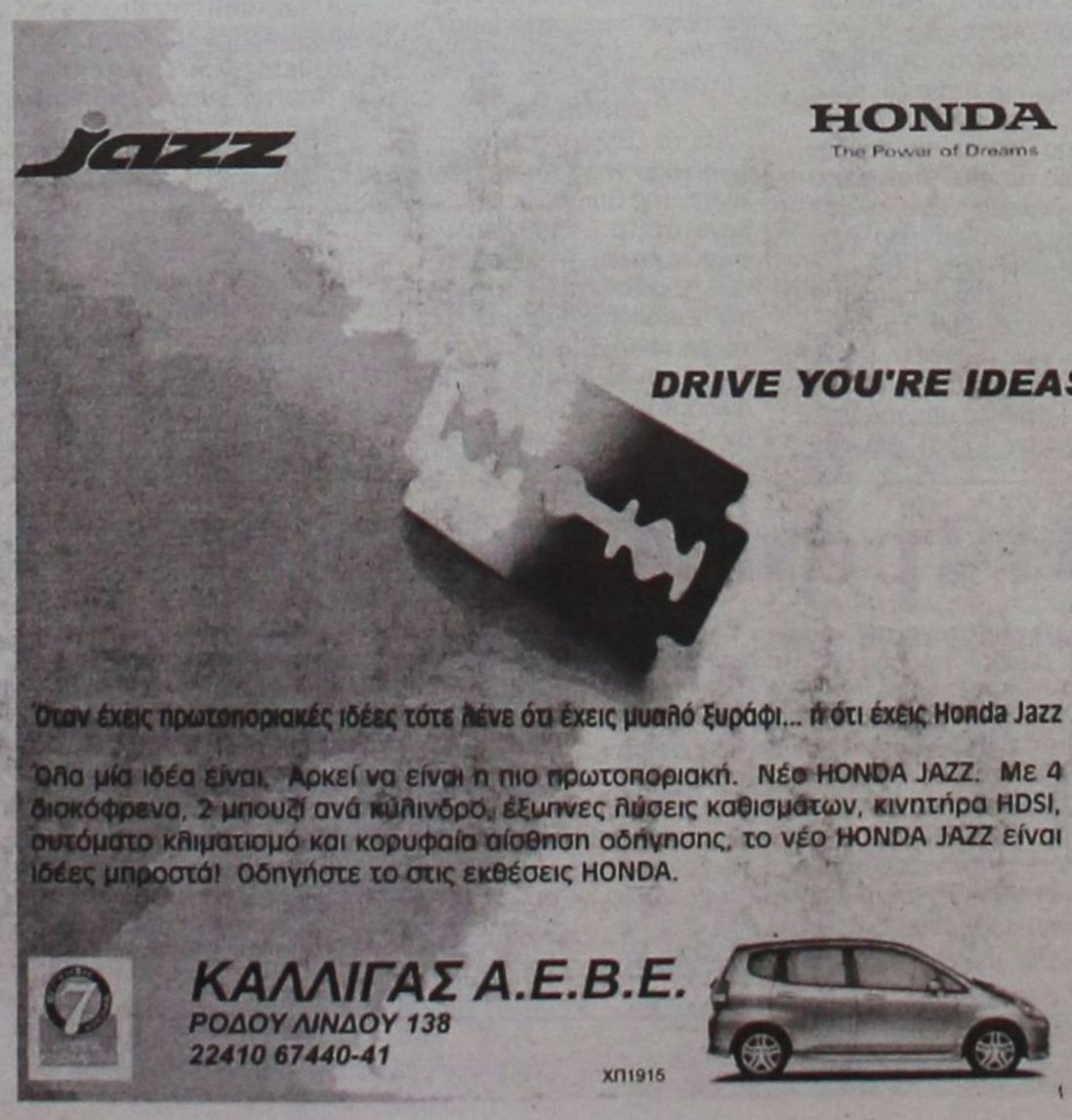

ΕΡΕΥΝΑ ΤΗΣ "Γ." ΣΤΙΣ ΤΡΑΠΕΖΕΣ

Πώς μπορείτε να πάρετε στεγαστικό δάνειο

Πλούσια γκάμα τραπεζικών προϊόντων σε ποσά, επιτόκια και χρόνο εξόφλησης

Ακόμη πιο ελκυστικά καθίστανται αυτήν την περίοδο τα στεγαστικά δάνεια, μετά την τελευταία κυβερνητική ρύθμιση, σύμφωνα με την οποία αυξάνεται από 15% σε 20% η έκπτωση των τόκων στις ετήσιες δόσεις. Η εξέλιξη αυτή σε συνδυασμό με το γεγονός ότι τα επιτόκια δανεισμού παραμένουν σε ιστορικά χαμηλά επίπεδα προτρέπουν όλο και περισσότερους καταναλωτές να λαμβάνουν στεγαστικά δάνεια.

Η "Γνώμη" έκανε μια έρευνα για τα εν λόγω προγράμματα που προσφέρουν οι τράπεζες και σας παραθέτει ενδεικτικά κάποια από τα συγκεκριμένα προϊόντα 10 τραπεζών, δίνοντας "χείρα βοηθείας" σε όσους θέλουν να "προχωρήσουν" στη σύναψη στεγαστικού δανείου.

ΕΜΠΟΡΙΚΗ

Οι επιλογές στεγαστικών δανείων της Εμπορικής Τράπεζας επιτρέπουν στον δανειολήπτη να κλειδώσει το επιτόκιο για μεσοπρόθεσμη περίοδο που δεν ξεπερνά τα πέντε χρόνια και η επιβάρυνση που προκύπτει διαμορφώνεται στο 3,70% για το πρώτο έτος, στο 5,20% για τα 3 χρόνια και στο 5,80% για τα 5 χρόνια.

Η περίοδος αποπληρωμής μπορεί να φτάσει τα 25 χρόνια, με παράλληλη δυνατότητα περιόδου χάριτος έως και 18 μήνες, ενώ μετά την πάροδο της σταθερής περιόδου ο δανειολήπτης μπορεί να επιλέξει μεταξύ του σταθερού ή του κυμαινόμενου επιτοκίου. Εκτός από τα δάνεια σταθερής περιόδου, η τράπεζα προσφέρει πρόγραμμα κυμαινόμενου επιτοκίου συνδεδεμένου με το επιτόκιο της ΕΚΤ, δηλαδή 2% πλέον ενός περιθωρίου που διαμορφώνεται από 1,80 έως και 2,70 μονάδες, ανάλογα με το ύψος του δανείου. Ετσι, για δάνεια μέχρι 75.000 ευρώ το επιτόκιο του σχετικού προγράμματος (Home Extra) διαμορφώνεται σήμερα στο 4,70% και για δάνεια άνω των 75.000 ευρώ στο 3,80%, ενώ τέλος το βασικό επιτόκιο των στεγαστικών δανείων που αφορά κυρίως στα παλιά δάνεια διαμορφώνεται σήμερα στο 5,50%.

ALPHA BANK

Η Alpha Bank προτείνει γενικά στεγαστικά δάνεια σταθερού επιτοκίου και για τον λόγο αυτό προσφέρει μεγάλη ποικιλία προγραμμάτων.

Εκτός από τα παραδοσιακά στεγαστικά δάνεια σταθερού επιτοκίου, προσφέρει το "Alpha Στεγαστικό Πρόγραμμα 2004", το οποίο δίνει στον δανειολήπτη την εξής δυνατότητα: σταθερό επιτόκιο 4% για τους πρώτους 18 μήνες και στη συνέχεια μπορεί να "κλειδώσει" το επιτόκιο από 3 έως 15 έτη. Λόγω του μικρού επιτοκίου (4%) αρχικά, το μέσο κόστος για όλη τη διάρκεια του δανείου μειώνεται. Για παράδειγμα, το σταθερό επιτόκιο για 15 έτη είναι 6,7%, ενώ με το πρόγραμμα αυτό μειώνεται στο 6,4%.

Η Alpha Bank προσφέρει ακόμη το δάνειο κατοικίας "Alpha Στεγαστικό Σταθερού Επιτοκίου για το Πρώτο Έτος" με προνομιακό επιτόκιο 3,5% σταθερό για το πρώτο έτος.

EUROBANK

Με το ευέλικτο στεγαστικό δάνειο νέου τύπου ο πελάτης της Eurobank έχει τη δυνατότητα πολλαπλών εναλλακτικών δυνατοτήτων μέσα από το πρόγραμμα "Eurohome Ευρωπαϊκό", το επιτόκιο του οποίου είναι συνδεδεμένο με το βασικό επιτόκιο της ΕΚΤ, πλέον ενός περιθωρίου, που διαμορφώνει το ύψος της επιβάρυνσης από 4%, ενώ ειδικά για νέους από 25 έως και 35 ετών η τράπεζα έχει σχεδιάσει το πρόγραμμα "Eurohome Νέοι", το οποίο με επιτόκιο 3,50% χρηματοδοτεί μέχρι και το 100% της εμπορικής αξίας του ακινήτου για ποσά μέχρι 120.000 ευρώ.

Το "Eurohome Σταθερής Περιόδου" είναι η πρόταση της Efg Eurobank για πελάτες που θέλουν να κλειδώσουν το επιτόκιο για περίοδο από 1 μέχρι και 15 χρόνια.

Ετσι, το προσφερόμενο επιτόκιο ξεκινά από 3,50% για μονοετή σταθερή περίοδο, 4,70% για 2ετή, 5% για 3ετή, 5,50% για 5ετή, 6,20% για 10ετή και 6,40% για 15ετή, ενώ μετά το πέρας της σταθερής περιόδου το επιτόκιο μετατρέπεται στο βασικό επιτόκιο που προσφέρεται από την τράπεζα εκείνη την περίοδο.

NOVA BANK

Το νέο στεγαστικό δάνειο "NovaHome For You Ευρωπαϊκό" από τη NovaBank σας δίνει τη δυνατότητα να διαμορφώσετε εσείς όχι μόνο το επιτόκιο του στεγαστικού σας αλλά και τον τρόπο αποπληρωμής του.

Με επιτόκιο σταθερά συνδεδεμένο με το επιτόκιο παρέμβασης της Ευρωπαϊκής Κεντρικής Τράπεζας από 3,75% κυμαινόμενο, η NovaBank σας στηρίζει προσφέροντάς σας τη δυνατότητα διαμόρφωσης και των όρων αποπληρωμής του στεγαστικού σας δανείου σύμφωνα με τις ανάγκες της οικογένειάς σας. Μπορείτε να αυξήσετε τη δόση σας σε μόνιμη βάση, μειώνοντας τη διάρκεια του δανείου έως 5 έτη ή μπορείτε να αποπληρώσετε χωρίς καμία επιβάρυνση έως 3.000 ευρώ κάθε έτος. Εάν σας διευκολύνει να μειώσετε τη μηνιαία σας οφειλή, μπορείτε να μην καταβάλλετε τη δόση σας μία φορά το χρόνο όποτε το επιλέξετε ή μπορείτε να μειώσετε το ποσό της δόσης σας σε μόνιμη βάση, αυξάνοντας τη διάρκεια του δανείου έως 30 έτη. Επιπλέον, μπορείτε για 3 μήνες κάθε δύο έτη να πληρώνετε μόνο τόκους, μειώνοντας έτσι το ποσό της δόσης σας.

ΚΥΠΡΟΥ

Με δυνατότητα χρηματοδότησης έως και το 100% της αξίας του ακινήτου, μέγιστη διάρκεια αποπληρωμής έως και 25 έτη και δυνατότητα περιόδου χάριτος μέχρι και 12 μήνες μπορείτε να σχεδιάσετε το στεγαστικό δάνειο που ανταποκρίνεται στον δικό σας οικογενειακό προϋπολογισμό και να επωφεληθείτε από τις ελκυστικές παροχές των στεγαστικών προγραμμάτων της Τράπεζας Κύπρου. Τα βασικά στεγαστικά προγράμματα της Τράπεζας Κύπρου σταθερού και κυμαινόμενου επιτοκίου είναι τα εξής:

- Στεγαστικό δάνειο με επιτόκιο 3,20% σταθερό για 1 έτος.
- Στεγαστικά Relax με πληρωμή της 1ης δόσης μετά από 1 έτος, με επιτόκιο 3,20% σταθερό ή για τον 1ο χρόνο.
- Στεγαστικό δάνειο με επιτόκιο 4,50% σταθερό για 3 έτη.
- Στεγαστικό δάνειο με επιτόκιο 5,40% σταθερό για 5 έτη.
- Στεγαστικό δάνειο με επιτόκιο 6,50% σταθερό για 10 έτη.
- Στεγαστικό δάνειο με κυμαινόμενο επιτόκιο συνδεδεμένο με το EURIBOR 1M πλέον σχετικής προσαύξησης επιτοκίου.
- Επιδοτούμενα στεγαστικά δάνεια σταθερού και κυμαινόμενου επιτοκίου.

ΕΓΝΑΤΙΑ

Η Τράπεζα Εγνατία προσφέρει δάνεια για αγορά κατοικίας ή οικοπέδου, για ανέγερση και βελτίωση κατοικίας με κυμαινόμενο επιτόκιο ή με σταθερό για ένα, δύο, τρία ή πέντε έτη.

Υστερα από τη λήξη της σταθερής περιόδου, το επιτόκιο γίνεται κυμαινόμενο. Το κυμαινόμενο επιτόκιο μπορεί να είναι είτε 5,5%, είτε να ακολουθεί την πορεία των ευρωπαϊκών επιτοκίων (σήμερα είναι 4,5%), ενώ το σταθερό επιτόκιο για 1 έτος είναι 3,5%, για 2 έτη είναι 4,5%, για 3 έτη είναι 5,5% και για 5 έτη είναι 6%. Η διάρκεια αποπληρωμής είναι από 3 έως 25 έτη, το ελάχιστο ποσό χρηματοδότησης είναι 9.000 ευρώ, ενώ το μέγιστο ποσοστό χρηματοδότησης είναι έως 100% του προϋπολογισμού εργασιών και 80% της εμπορικής αξίας του προσημειωμένου ακινήτου.

ASPIS BANK

Η Aspis Bank κάνοντας πράξη το "δάνειο στα μέτρα σας" προσφέρει μεγάλη ποικιλία στεγαστικών δανείων με σταθερό (για 1, 2, 3 ή 5 έτη) ή κυμαινόμενο επιτόκιο που είναι από τα χαμηλότερα της αγοράς και γενικά ταιριάζουν σε οποιοδήποτε προφίλ πελάτη. Τα στεγαστικά δάνεια της Aspis Bank παρέχουν τις εξής δυνατότητες:

- Ποσό δανείου από 10.000 ευρώ έως 500.000 ευρώ.
- Ανταγωνιστικά επιτόκιο από 3%.
- Διάρκεια αποπληρωμής έως 25 έτη.
- Προσωπικό επιτόκιο για κάθε πελάτη (προσαρμοσμένο στον τύπο και το ύψος του δανείου, σε συνδυασμό με τα χαρακτηριστικά του πελάτη).
- Επιλογή μεταξύ εναλλακτικών τύπων επιτοκίου (κυμαινόμενο ή σταθερό για 1, 2, 3 ή 5 έτη).
- Ποσοστό χρηματοδότησης 100% του συμβολαίου και 80% της εμπορικής αξίας.
- Ευελιξία στην επιλογή του επιτοκίου: στην περίπτωση αρχικής επιλογής σταθερού επιτοκίου κατά τη λήξη της περιόδου του σταθερού επιτοκίου δεν εφαρμόζεται οπωσδήποτε κυμαινόμενο επιτόκιο, αλλά υπάρχει δυνατότητα επιλογής μεταξύ κυμαινόμενου και του τότε ισχύοντος σταθερού επιτοκίου.

Εάν κατά τη λήξη της περιόδου σταθερού επιτοκίου επιλεγεί και πάλι σταθερό επιτόκιο, υπάρχει δυνατότητα επιλογής της χρονικής περιόδου που θα ισχύει το σταθερό επιτόκιο.

ΛΑΪΚΗ

Το κυμαινόμενο επιτόκιο των στεγαστικών δανείων της Λαϊκής Τράπεζας διαμορφώνεται σήμερα στο 4,10% και αφορά σε δάνεια μέχρι 75.000 ευρώ. Επίσης, η τράπεζα διαθέτει στεγαστικά δάνεια τα οποία χορηγούνται έναντι εξασφαλίσεως μετρητών ή μεριδίων αμοιβαίων κεφαλαίων.

Τα δάνεια αυτά χορηγούνται με μικρότερα επιτόκια. Ακόμη, χορηγούνται στεγαστικά δάνεια για ακίνητα προς εκμετάλλευση με και χωρίς προσημείωση.



Η Εθνική

Ευρύτατη γκάμα στεγαστικών προϊόντων με κυμαινόμενο ή σταθερό επιτόκιο από ένα έως τριάντα χρόνια διαθέτει η Εθνική Τράπεζα, δίνοντας ποικιλία εναλλακτικών επιλογών για τον δανειολήπτη, ο οποίος μπορεί να επιλέξει μεταξύ οκτώ βασικών διαφορετικών προγραμμάτων.

Την πρωτοκαθεδρία έχει το "Εθνοστέγη Προνόμιο" με σταθερό επιτόκιο 3,60% τον πρώτο χρόνο και κυμαινόμενο για την υπόλοιπη διάρκεια του δανείου που διαμορφώνεται με βάση το επιτόκιο της Ευρωπαϊκής Κεντρικής Τράπεζας, δηλαδή σήμερα 2% πλέον ενός περιθωρίου που ξεκινά από 1,5% έως 3%, ανάλογα με το ύψος του δανείου, την πιστοληπτική ικανότητα του πελάτη και τη σχέση του με την τράπεζα. Επιπλέον, η Εθνική Τράπεζα προτείνει μια εναλλακτική λύση για όσους ανησυχούν από την αύξηση των επιτοκίων". Πρόκειται για το στεγαστικό δάνειο "Εθνοστέγη σταθερής δόσης-κυμαινόμενης διάρκειας", το οποίο προσφέρεται με κυμαινόμενο επιτόκιο, αλλά η μηνιαία δόση (ανεξαρτήτως του επιτοκίου) παραμένει σταθερή. Δηλαδή, όταν αυξάνεται το επιτόκιο, η διάρκεια του δανείου επιμηκύνεται αυτόματα, με αποτέλεσμα να παραμένει σταθερή η μηνιαία δόση.

Η Αγροτική

Η ΑΤΕ έχει λανσάρει πρόσφατα το νέο στεγαστικό δάνειο "Στέγη Ευρωπαϊκό", το οποίο καλύπτει την αγορά, ανέγερση, επέκταση, αποπεράτωση και επισκευή κατοικίας (κύριας, δευτερεύουσας εξοχικής), καθώς και την αγορά οικοπέδου (άρτιο και οικοδομήσιμο).

Το ελάχιστο ύψος δανείου για το "Στέγη Ευρωπαϊκό" είναι 60.000 ευρώ, ενώ το όριο χρηματοδότησης ανέρχεται σε ποσοστό μέχρι και 100% του οφειλόμενου τιμήματος της αγοράς του ακινήτου ή του προϋπολογιζόμενου κόστους εργασιών.

Το επιτόκιο κυμαίνεται από 3,50% έως 4,30% ανάλογα με την πιστοληπτική ικανότητα του πελάτη. Η διάρκεια του δανείου είναι μέχρι 30 χρόνια, με περίοδο χάριτος μέχρι 12 μήνες. Το ύψος της μηνιαίας τοκοχρεολυτικής δόσης, π.χ. για στεγαστικό δάνειο ύψους 60.000 ευρώ με τελικό επιτόκιο 3,62% και διάρκεια 25 έτη, ανέρχεται σε 304,20 ευρώ.

Η Τράπεζα Πειραιώς

Το νέο στεγαστικό προϊόν "Στέγη για όλους" προσφέρει τη δυνατότητα στους δανειολήπτες να πληρώνουν μια ιδιαίτερα χαμηλή μηνιαία δόση, να εξοφλούν ευέλικτα το δάνειό τους και να εκμεταλλευτούν ευκαιρίες επένδυσης σε δευτερεύουσα κατοικία ή επαγγελματική στέγη.

Ειδικότερα, ο πελάτης έχει τη δυνατότητα να εξοφλεί ένα μέρος του κεφαλαίου με τοκοχρεολυτικές δόσεις, ενώ για το υπόλοιπο μέρος να καταβάλλει μόνο τόκους.

Στη λήξη της συμφωνημένης διάρκειας ο δανειολήπτης μπορεί να επιλέξει τον τρόπο αποπληρωμής του άλητου κεφαλαίου για το οποίο κατέβαλε μόνο τόκους, είτε με εφάπαξ καταβολή είτε με επαναδιαπραγμάτευση των όρων για την επιμήκυνση της διάρκειας του δανείου μόνο με τοκοχρεολυτική απόσβεση.

Χαρακτηριστικά: κυμαινόμενο επιτόκιο συνδεδεμένο με Euribor μηνιαίας διάρκειας πλέον περιθωρίου, ελάχιστο ποσό δανείου 50.000 ευρώ, διάρκεια δανείου έως 25 χρόνια.

ΣΥΝΕΔΡΙΑΖΕΙ ΑΥΡΙΟ ΤΡΙΤΗ

Πολλά θέματα στο δ.σ. Αρχαγγέλου

Αρκετά θέματα που αφορούν κυρίως την κατασκευή έργων, πρόκειται να συζητηθούν στην προγραμματισμένη για αύριο Τρίτη 8 Φεβρουαρίου συνεδρίαση του δημοτικού συμβουλίου Αρχαγγέλου. .

Ειδικότερα, τα θέματα που θα συζητηθούν σύμφωνα με την ημερήσια διάταξη είναι τα εξής:

1. Παραλαβή και έγκριση της ειδικής αρχιτεκτονικής μελέτης:

α. "Ανάπλαση τμήματος κεντρικού δρόμου από καφενείο Μελαχροινού έως σούπερ μάρκετ Καπιτάνου".

β. "Ανάπλαση τμήματος κεντρικού δρόμου από παντοπωλείο Ταραλλά έως Συνεταιρισμό".

2. Παραλαβή, έγκριση μελέτης καθορισμός όρων δημοπράτησης, αποδοχή πίστωσης για την εκτέλεση του έργου:

α. "Κατασκευή παιδικού σταθμού στο Δ.Δ. Μαλώνας".

β. "Κατασκευή παιδικού σταθμού στο Δ.Δ. Μασάρων".

3. Παραλαβή και έγκριση της εδαφοτεχνικής μελέτης-έρευνας του οικοπέδου για το έργο: "Κατασκευή παιδικού σταθμού στην έδρα του Δήμου".

4. Εγκριση 1ου Α.Π. του έργου: "Ανάπλαση-διαμόρφωση πλατείας Αη Γιάννη Δήμου Αρχαγγέλου".

5. Εγκριση μελέτης και καθορισμός όρων δημοπράτησης του έργου: "Κατασκευή γηπέδου μίνι ποδοσφαίρου 5Χ5 στο Χαράκι".

6. Εγκριση πρόσκληση εκδήλωσης ενδιαφέροντος και ΕΣΥ για την εκπόνηση της μελέτης: "Κατασκευή αίθουσας πολλαπλών χρήσεων στην έδρα του Δήμου Αρχαγγέλου".

7. Καθορισμός τρόπου διενέργειας προμηθειών και κατάρτιση όρων δημοπρασίας:

α. "Συντήρηση-επισκευή μεταφορικών μέσων και λοιπών οχημάτων".

β. "Καύσιμα-ελαιολιπαντικά για την κίνηση μεταφορικών μέσων και λοιπών οχημάτων".

γ. "Ηλεκτρολογικό υλικό για τις ανάγκες της αποθήκης".

8. Ψήφιση αποζημίωσης ακινήτου που απαιτείται για το έργο "Ολοκλήρωση επικάλυψης ποταμού Μαγκαφά και ανάπλαση του δρόμου που δημιουργείται από την επικάλυψη".

9. Παράταση μίσθωσης δημοτικών καταστημάτων.

10. Αναστολή εφαρμογής της 203/2004 απ. Δ.Υ. "Επιβολή τέλους 5% σε εκμεταλλευτές λατομείων".

11. Διαγραφή λανθασμένως βεβαιωθέντων τελών σε βάρος δημότη.

12. Παράταση απόσπαση προσωπικού του Δήμου στη Δ.Ε.Υ.Α.Α.

13. Προγραμματισμός προσλήψεων για το έτος 2005:

α. με συμβάσεις μίσθωσης του έργου

β. εκτάκτου (εκτός ανταποδοτικών υπηρεσιών) προσωπικού για το έτος 2005

14. Πρόσληψη προσωπικού για το έτος 2005:

α. δίμηνης απασχόλησης για αντιμετώπιση κατεπειγουσών αναγκών

β. τακτικού προσωπικού

15. Αιτήματα μαθητικών κοινοτήτων, για οικονομική ενίσχυση των Σχολικών Εκδρομών

16. Οικονομική επιχορήγηση ΠΑΟ Διαγόρας

17. Ψήφιση πιστώσεων επιχορήγησης Αθλητικών Συλλόγων και Εκδρομών.

18. Εγκριση απολογισμού οικ. έτους 2004 της 1ης Σχολικής Επιτροπής (Νηπιαγωγεία Αρχαγγέλου).

19. Εγκριση απολογισμού οικ. έτους της 2ης Σχολικής Επιτροπής (Δημοτικά Σχολεία Αρχαγγέλου).

20. Εγκριση απολογισμού οικ. έτους 2004 της 3ης Σχολικής Επιτροπής (Γυμνάσιο-Λύκειο-ΤΕΕ-Εσπερινό Γυμνάσιο Αρχαγγέλου).

21. Εγκριση απολογισμού-ισολογισμού οικ. έτους 2004 του Δημοτικού Παιδικού Σταθμού Αρχαγγέλου.

22. Λήψη απόφασης για την ανανέωση της σύμβασης με το MASTER T.V.

Με σύνθημα "Φτάσαμε ψηλά, στοχεύουμε ψηλότερα"

Μεγαλόπνοο πρόγραμμα 6μήνου στο Δήμο Καλλιθέας

Δημοπράτηση σημαντικών έργων και άλλες παρεμβάσεις για περαιτέρω αναβάθμιση της ευρύτερης περιοχής

Με το σύνθημα "φθάσαμε ψηλά... Στοχεύουμε ψηλότερα" ο Δήμος Καλλιθέας είναι έτοιμος το εξάμηνο που έχουμε μπροστά μας να δημοπρατήσει έργα ύψους 13 εκατομμυρίων ευρώ. Εργα σημαντικά, δράσεις πρωτοποριακές με στόχο μια νέα εικόνα της περιοχής και φυσικά την βελτίωση της ζωής των κατοίκων αλλά και των τουριστών που συρρέουν στα τουριστικά μέρη του Δήμου.

Μεταξύ των έργων που θα δημοπρατηθούν μέσα στους επόμενους μήνες είναι οι παρεμβάσεις στην Εθνική οδό με υπόγειες διαβάσεις-πεζοδρόμια προϋπολογισμού 7 εκατομμυρίων ευρώ, η ανάπλαση του οικισμού Κοσκινού με 1 εκατομμύριο ευρώ, η κατασκευή κλειστού γυμναστηρίου προϋπολογισμού 1,5 εκατομμύριο ευρώ, αναπλάσεις πλατειών, Ψίνθου-Καλυθιών και πολλά άλλα.

Αναλυτικά τα έργα που θα δημοπρατηθούν και οι δράσεις που θα ξεκινήσουν στο Δήμο Καλλιθέας είναι τα παρακάτω:

ΤΟΥΡΙΣΜΟΣ–ΟΙΚΟΝΟΜΙΑ

- Ενίσχυση – σε ανθρώπινο δυναμικό και εξοπλισμό- της Δημοτικής Αστυνομίας και διασφάλιση αποτελεσματικότερης αστυνόμευσης
- Λειτουργία Ταχυδρομικού Γραφείου στο Φαληράκι
- Κατασκευή Κέντρου Υγείας
- Ιδρυση Διαμερισματικού –Δημοτικού Γραφείου για την εξυπηρέτηση των επαγγελματιών και τουριστών.
- Ολοκλήρωση έργων Πολιτιστικού Μνημείου Καλλιθέας (έχουν ενταχθεί στο Γ΄ΚΠΣ)
- Κατασκευή Συνεδριακού - Εκθεσιακού Κέντρου
- Διαμόρφωση και σήμανση διαδρομών με οικολογικό και πολιτιστικό χαρακτήρα.
- Δημιουργία πάρκου ελαφιών (Ψίνθος)
- Δημιουργία ανοικτών θεματικών Μουσείων
- Αξιοποίηση περιοχής Άντονυ Κουίν για ανάπτυξη εναλλακτικών μορφών τουρισμού
- Κατασκευή Τουριστικού Λιμένα
- Δημιουργία πίστας για μηχανοκίνητο αθλητισμό
- Ανάπλαση παραλιών Φαληράκι-Καβουράκια (έχουν ενταχθεί στο Γ΄ΚΠΣ)
- Αξιοποίηση της περιοχής του Προφήτη Αμώς με τη δημιουργία Εκκλησιαστικού Μουσείου, Μουσείου Φυσικής Ιστορίας και κατασκευή υπαίθριου αμφιθεάτρου (έχει ενταχθεί στο Γ' ΚΠΣ)

ΠΡΟΣΤΑΣΙΑ ΠΕΡΙΒΑΛΛΟΝΤΟΣ ΚΑΙ ΑΞΙΟΠΟΙΗΣΗ ΠΛΟΥΤΟΠΑΡΑΓΩΓΙΚΩΝ ΠΗΓΩΝ

- Αποκατάσταση λατομείων Κοσκινού
- Ανάδειξη ρεματιάς Φασούλι (έχει ενταχθεί στο Γ' ΚΠΣ)
- Δημιουργία οικολογικού πάρκου στον Άγιο Ιωάννη (έχει ενταχθεί στο Γ' ΚΠΣ)
- Ανόρθωση δασυλλίου Καλλιθέας (έχει ενταχθεί στο Γ' ΚΠΣ)
- Κατασκευή ανασχετικών φραγμάτων
- Ολοκλήρωση αρδευτικών δικτύων (ΕΠΤΑ)
- Ασφαλτόστρωση κεντρικών αγροτικών δρόμων
- Ενίσχυση πρωτογενή τομέα με την δημιουργία υποδομών και την καθοδήγηση των αγροτών για ένταξη σε

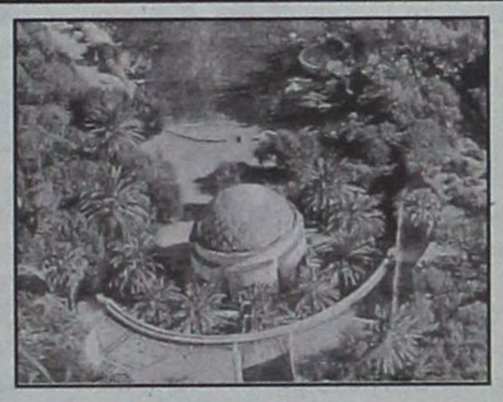

επιδοτούμενα προγράμματα
- Λειτουργία του Χώρου Υγειονομικής Ταφής Απορριμάτων (Χ.Υ.Τ.Α)

ΠΑΙΔΕΙΑ– ΠΟΛΙΤΙΣΜΟΣ – ΑΘΛΗΤΙΣΜΟΣ

- Ανάδειξη παραδοσιακού οικισμού Κοσκινού (έχει ενταχθεί στο Γ' ΚΠΣ)
- Αξιοποίηση Μοναστηριακών χώρων και αρχαιολογικών χώρων
- Τοποθέτηση χλοοτάπητα στα γήπεδα Κοσκινού και Ψίνθου
- Κατασκευή κλειστού γυμναστηρίου (ΕΠΤΑ 2004)
- Κατασκευή προπονητικού κέντρου στη Ψίνθο (έχει ενταχθεί στο Γ' ΚΠΣ)
- Διαμόρφωση Αθλητικού κέντρου Αγ. Νικολάου (Αλώνια) Κοσκινού
- Ναυταθλητικές εγκαταστάσεις
- Κατασκευή 2ου Δημοτικού Σχολείου στις Καλυθιές
- Κατασκευή πρόσθετων Νηπιαγωγείων-Νηπιακού Σταθμού
- Ιδρυση Λυκείου
- Κέντρα Δημιουργικής Απασχόλησης (έχουν ενταχθεί στο Γ' ΚΠΣ)
- Ιδρυση κέντρου Νεότητας
- Ολοκλήρωση Αθλητικών εγκαταστάσεων Αγίου Μηνά Καλυθιών

ΥΠΗΡΕΣΙΕΣ & ΔΟΜΕΣ ΚΟΙΝΩΝΙΚΗΣ ΜΕΡΙΜΝΑΣ

- Επέκταση του προγράμματος «Βοήθεια στο σπίτι» (Γ΄ΚΠΣ) και στα τρία δημοτικά διαμερίσματα
- Κέντρο Ημερήσιας Φροντίδας Ηλικιωμένων (ΚΗΦΗ) (Γ΄ΚΠΣ)
- Παιδικός Σταθμός στο Φαληράκι (Γ΄ΚΠΣ)
- Παιδικός Σταθμός στις Καλυθιές(Γ΄ΚΠΣ)
- Παιδικός Σταθμός στα Κοσκινού (Γ΄ΚΠΣ)
- Κέντρα Δημιουργικής Απασχόλησης για τα παιδιά των νηπιαγωγείων & δημοτικών σχολείων, με λειτουργία και τη θερινή περίοδο (Γ΄ΚΠΣ)
- Αναβάθμιση Αγροτικών Ιατρείων
- Κέντρα Εξυπηρέτησης του Πολίτη και στα υπόλοιπα δημοτικά διαμερίσματα
- Ταχυδρομικά Γραφεία στο Φαληράκι, Καλυθιές, Κοσκινού και Ψίνθο

ΚΑΤΑΣΚΕΥΗ ΕΡΓΩΝ ΜΕΓΑΛΗΣ ΚΛΙΜΑΚΑΣ

- Ολοκλήρωση Αποχετευτικών δικτύων (Γ΄ΚΠΣ)
- Σταθμός Βιολογικού καθαρισμού λυμμάτων στη Ψίνθο (Γ΄ΚΠΣ)
- Παρεμβάσεις στην Εθνική οδό με υπόγειες διαβάσεις-πεζοδρόμια, σε συνεργασία με το Δήμο Ροδίων (ήδη εξασφαλίσθηκε η συναίνεση της Περιφέρειας Ν. Αιγαίου)
- Αναπλάσεις - Διαμορφώσεις Οικισμών
- Κατασκευή αίθουσας πολλαπλών χρήσεων Κοσκινού
- Ανάπλαση πλατειών Ψίνθου-Καλυθιών (LEADER PLUS)
- Κατασκευή αγωγού επιστροφής του τελικού προϊόντος (νερό) από Βιολογικό Βόδι και αξιοποίηση του για άρδευση και εμπλουτισμό των υδροφόρων στρωμμάτων (Ταμείο Συνοχής)

ΓΕΝΙΚΟ ΠΟΛΕΟΔΟΜΙΚΟ

- Καθορισμός χρήσης γης
- Διεκδίκηση Ακίνητης Περιουσίας Δημοσίου
- Προσπάθεια επαναχαρακτηρισμού και απόδοσης των ιδιόκτητων δεσμευμένων δασικών εκτάσεων στους δικαιούχους
- Πολεοδόμηση Οικισμών

ΠΡΩΤΟΒΟΥΛΙΕΣ ΕΥΡΥΤΕΡΟΥ ΧΑΡΑΚΤΗΡΑ ΣΕ ΣΥΝΕΡΓΑΣΙΑ ΜΕ ΑΛΛΟΥΣ ΔΗΜΟΥΣ

- Δημιουργία γραφείου διαχείρισης κρίσεων και οργάνωση ομάδων και μηχανισμών για την αντιμετώπιση τους:

- Φυσικές καταστροφές,
- Μόλυνση περιβάλλοντος,
- Λειψυδρία
- Αρνητική δημοσιότητα
- Αρνητικές τουριστικές συγκυρίες

- Δημιουργία ενιαίου φορέα διαχείρησης των υδάτινων πόρων του νησιού με στόχο την επάρκεια και την διασφάλιση της ποιότητας του νερού.

Μικρή, αλλά δραστήρια η Πατμιακή παροικία της Ρόδου

Φαίνεται, ότι η Πατμιακή παροικία της Ρόδου, αν και-συγκριτικά με άλλες, καταλέγεται στις ολιγομελείς, εν τούτοις μπορούμε με βεβαιότητα να πούμε ότι έχει τους πιο πολλούς φίλους, εδώ στη Ρόδο.

Θεωρούμε ότι, για το φαινόμενο αυτό, βασικό ρόλο παίζει η αγιότητα του νησιού της Αποκάλυψης, αλλά όπως θέλουμε να πιστεύουμε συντελεστής είναι και η άριστη εκπροσώπησή του στον Σύλλογο Πατμίων "ο Όσιος Χριστόδουλος", στο πηδάλιο του οποίου επί σειράν ετών βρίσκεται ο κατά πάντα άξιος και αγαπητός κ. Νίκος Γρύλλης, χωρίς να θέλουμε να εννοήσουμε ότι οι συνεργάτες του δεν του συμπαραστέκονται ώστε το επιτελούμενο από τον σύλλογό τους έργο να εντυπωσιάζει αφ' ενός και να γίνεται παράδειγμα προς μίμηση αφετέρου από άλλους παροικιακούς φορείς. Με αυτή τη μικρή-όμως απαραίτητη εισαγωγή-θέλουμε να προσεγγίσουμε και την γιορτή της κοπής της βασιλόπιτας της παροικίας πούγινε στην αίθουσα τελετών του "Ακταίον" με πρωτοφανή (κάθε φορά και καλύτερα) προσέλευση Πατμίων και φίλων του ιερού νησιού. Υπολογίζεται ότι προσήλθαν πάνω από 110 άτομα μεταξύ των οποίων διακρίναμε τον βουλευτή Δωδ/σου κ. Βασίλη Χρύση, τον πρόεδρο της Ομοσπονδίας Παροικιακών Συλλόγων κ. Μιχ. Σκαναβή, την πρόεδρο των Νισυρίων Ρόδου κ. Καλλιόπη Καραγιώργη, τον πρ. των Τηλίων κ. Νίκο Παπαεμμανουήλ, το μέλος της ΤΕΔΚ Δωδ/σου κ. Αντ. Χατζηιωάννου, τον δωρητή του χρυσού κοσμήματος της πίτας κ. Θ. Τσιμπιδάκη, τον αντιπρ. του Μουσείου Νεοελληνικής Τέχνης-συγγραφέα κ. Γ. Βούη κ.ά.

"Ετος Ελλάδας" χαρακτήρισε ο πρ. κ. Γρύλλης αναφερόμενος στα συμβάντα του 2004, με την ευκαιρία ενός σύντομου χαιρετισμού προς τους παρισταμένους Πατμίους και φίλους της Πάτμου.

Χαιρετισμό απηύθυναν επίσης ο βουλευτής κ. Χρύσης, ο κ. Μιχ. Σκαναβής, η κ. Καραγιώργη, ο κ. Χατζηιωάννου, έκαστος με την ιδιότητα που έχει.

Ο ένθερμος φίλος της Πάτμου, ο Πάτμιος όπως θέλει να τον αποκαλούν, γιατί έτσι αισθάνεται, ο Πρωτοσύγκελος κ. Παΐσιος Αραβαντινός-εκπρόσωπος του Μητροπολίτη μας κ. Κυρίλλου, ύστερα από λίγα λόγια αγάπης, έκοψε την βασιλόπιτα ευλογώντας την για πολλοστή φορά. Η τελετή επλαισιώθη με σύντομη ομιλία του γνωστού λογίου κ. Θ. Μπογιάνου με θέμα "Συμβολή Ροδίων και Πατμίων στον Αγώνα του 21 μέσα από άγνωστα ιστορικά ντοκουμέντα". Η τυχερή της χρονιάς ήταν η Θεολογία Κοτσώνη.

Παρά την υποτονικότητα

Μέσω διαδικτύου πολλές κρατήσεις από τουρίστες!

62% στη Γερμανική αγορά!

Παρόλη την γενική υποτονικότητα της ευρωπαϊκής ταξιδιωτικής αγοράς το διαδικτυακό κομμάτι της απολαμβάνει έντονη ανάπτυξη και ειδικότερα η διαδικτυακή ταξιδιωτική αγορά της Γερμανίας. Μετά τον υπερδιπλασιασμό κατά το 2003, οι κρατήσεις μέσω διαδικτύου **στη Γερμανία αυξήθηκαν κατά 62%** το 2004, σύμφωνα με την νέα μελέτη της PhoCusWright με τον τίτλο **«Ευρωπαϊκή διαδικυακή ταξιδιωτική αγορά 2002-2006: Έμφαση στη Γερμανία».**

Η ανάπτυξη των ταξιδιών μέσω του διαδικτύου αναμένεται να συνεχίσει να αναπτύσσεται για τη Γερμανική αγορά στους ίδιους ρυθμούς μέχρι το 2006 οπότε η Γερμανία προβλέπεται να αντιπροσωπεύει το ένα πέμπτο της ευρωπαϊκής αγοράς. Η μελέτη αναφέρεται στις κρατήσεις για ταξίδια αναψυχής και για επαγγελματικά ταξίδια μεμονωμένων.

Στην **Ευρώπη** οι κρατήσεις μέσω διαδικτύου **αυξήθηκαν κατά 51% και έφτασαν τα 19.2 δισ. ευρώ** το 2004. Η διείσδυση του διαδικτύου αναμένεται να υπερδιπλασιαστεί και από το 9% να φτάσει το 20% το 2006. Η ανάπτυξη αυτή ήταν το κίνητρο για ένα κύμα συγχωνεύσεων και μετατροπών που προέκυψε από την ανάγκη δημιουργίας οικονομιών κλίμακος και διαφοροποίησης που οδήγησαν στην μεταμόρφωση της ευρωπαϊκής αγοράς.

Συγκεκριμένα:

• Δύο από τα τρία διαδικτυακά ταξιδιωτικά πρακτορεία που ηγούνται στην Ευρώπη (το **ebookers** που ανήκει πλέον στην Cendant και το **Expedia** που ανήκει στην IAC) θα βρίσκονται και επίσημα στα χέρια αμερικανικών εταιριών εντός του 2005.

• Τα πέντε σημαντικότερα διαδικτιακά ταξιδιωτικά πρακτορεία - **lastminute.com, Expedia, ebookers, Opodo και Travelocity Europe** – κατέχουν το 60% όλης της διαδικτυακής ταξιδιωτικής αγοράς της Ευρώπης. Μετά από την εξαγορά από την Amadeus και του υπόλοιπου ποσοστού της Opodo που δεν της άνηκε, καθώς και την οριστική πλέον απόκτηση του ebookers από την Cendant, το lastnimute.com είναι πλέον το μόνο ανεξάρτητο διαδικτυακό ταξιδιωτικό πρακτορείο στην Ευρώπη μεταξύ των πέντε.

• Εξακολουθεί να υφίσταται σχετικός κατακερματισμός μεταξύ των διαδικτυακών ταξιδιωτικών γραφείων ειδικά σε σύγκριση με τις ΗΠΑ όπου το IAC, ή Sabre και η Cendant αντιπροσωπεύουν το 93% της αγοράς των διαδικτυακών ταξιδιωτικών γραφείων.

• Οι tour operators **TUI, Thomas Cook, MyTravel και Rewe** είναι από τους μεγαλύτερους στην Ευρώπη αλλά έχουν να αντιμετωπίσουν ισχυρές προκλήσεις από τις αεροπορικές εταιρίες χαμηλού κόστους και τα διαδικτιακά ταξιδιωτικά πρακτορεία που προσφέρουν το δυναμικό τρόπο δημιουργίας πακέτων ("dynamic packaging").

• Σε μερικές από τις μεγαλύτερες αγορές όπως στη Μεγάλη Βρετανία και τη Γαλλία αρκετοί «παίκτες» ανταγωνίζονται για ένα μικρό αλλά αναπτυσσόμενο κοινό. Νέες υπηρεσίες πρέπει να προσφερθούν και σημαντικά ποσά πρέπει να επενδυθούν σε προωθητικές ενέργειες σε τοπικό επίπεδο ώστε να καθιερωθεί μία εταιρική ταυτότητα.

• Η ξενοδοχειακή βιομηχανία στην Ευρώπη εξακολουθεί να είναι εξαιρετικά κατακερματισμένη και τα περισσότερα καταλύματα δεν έχουν ακόμα παρουσία στο διαδίκτυο.

Παρόλη τη συνεχή αύξηση στη Γερμανία και την Ευρώπη γενικότερα των ταξιδιών μέσω του διαδικτύου, υπάρχει μία σημαντική στροφή των πωλήσεων απευθείας μέσα από τα κανάλια των ίδιων των προμηθευτών με πρωτοπόρους σε αυτό τις αεροπορικές εταιρίες χαμηλού κόστους και των κόμβων απευθείας κρατήσεων που διαθέτουν.

Η εκρηκτική ανάπτυξη των κρατήσεων μέσω διαδικτύου που έχουν εφαρμόσει οι αεροπορικές εταιρίες χαμηλού κόστους θα εξακολουθήσει να συμβάλλει στην μεταφορά των κρατήσεων από τα παραδοσιακά κανάλια στο διαδίκτυο.

Στον ίδιο χαβά και κάθε φορά και πιο επικίνδυνοι

Διαψεύδουν οι Τούρκοι και τις νέες προκλήσεις στα Ιμια

Κινούνται με βάση καλά οργανωμένο σχέδιο με σκοπό να εδραιώσουν τις διεκδικήσεις τους επί ελληνικών κυριαρχικών δικαιωμάτων

Διαψεύδουν, κατά την προσφιλή τους τακτική οι Τούρκοι, και τις νέες παραβιάσεις που έγιναν στις νησίδες Ιμια, και για τις οποίες υπήρξε εκτενής δημοσιότητα από τα Ελληνικά μέσα Ενημέρωσης.

Συγκεκριμένα σύμφωνα με δημοσίευμα της εφημερίδας "Χουρριέτ" αξιωματούχοι του Τουρκικού στρατού από την περιοχή του Αιγαίου διέψευσαν τις πληροφορίες που μεταδόθηκαν σχετικά με την παραβίαση των Ελληνικών χωρικών υδάτων στα ανοικτά των Ιμίων.

Δήλωσαν ακόμη, ότι οι ακταιωροί της ακτοφυλακής βρίσκονταν στα λιμάνια του Μπόντρουμ, του Τουργκούτρεϊς και του Γκιουλλιούκ και ότι δεν έχουν αναλάβει καμία υπηρεσία πέρα από τις εβδομαδιαίες περιπολίες ρουτίνας. Μέχρι στιγμής επίσης το τουρκικό υπουργείο Εξωτερικών δεν έχει προβεί σε καμία ανακοίνωση σχετικά με το θέμα. Για το τί επιδιώκουν οι Τούρκοι με τις παραβιάσεις στα Ιμια, αλλά και με τη γενικότερη τακτική των προκλήσεων, είναι ιδιαίτερα διαφωτιστικές οι δηλώσεις που έκανε στον ραδιοφωνικό σταθμό "Σκάι" ο διευθυντής ερευνών του ΕΛΙΑΜΕΠ, κ. Θ. Ντόκος.

Τόνισε συγκεκριμένα τα εξής: «Δεν θα είχα να προσθέσω τίποτα διαφορετικό στις εκτιμήσεις του Υπουργείου Εξωτερικών. Η κοινή εκτίμηση όλων όσων ασχολούνται με το θέμα είναι ότι η Τουρκία επιχειρεί να διαχωρίσει την πορεία της προς την Ευρώπη και τις διμερείς σχέσεις με την Ελλάδα και να υπενθυμίσει με έναν πολύ εμφατικό τρόπο, ότι έχει συγκεκριμένες θέσεις και διεκδικήσεις στο Αιγαίο και ότι αυτές πρέπει να επιλυθούν και ότι δεν πρόκειται να υποχωρήσει, να θυσιάσει αυτά τα συμφέροντά της για να μπορέσουν να προχωρήσουν οι ενταξιακές διαπραγματεύσεις».

ότι το Διεθνές Δικαστήριο της Χάγης είναι μεν ένα δικαστήριο, όπως λέει το όνομα, αλλά βγάζει αποφάσεις και με πολιτικά κριτήρια, άρα δύσκολα -και αυτό δείχνει η ιστορία των αποφάσεων του-, θα θελήσει να «ταπεινώσει» εντός εισαγωγικών τη μία πλευρά, δίνοντας τα πάντα στον αντίδικο.

Θα προσπαθήσει να διατηρήσει κάποιες ισορροπίες, άρα η λογική της Τουρκίας είναι ότι «βάζουμε πολλά θέματα», σε κάποια η θέση είναι εξαιρετικά αδύναμη, σε κάποια άλλα έχει όμως κάποια βάση η διεκδίκησή της και άρα θεωρεί ότι κάτι θα πάρει στο τέλος».

«Η αντίδραση της Ευρωπαϊκής Ενωσης θα είναι κάποια στιγμή: «μα, καθίστε να τα συζητήσετε», αυτή είναι η δική μας ανησυχία και αυτό είναι και ένα μόνιμο πρόβλημα που αντιμετώπισαν διαδοχικές ελληνικές κυβερνήσεις, ότι πως αντιδρά κανείς σε τέτοιου είδους κινήσεις που δεν είναι προκλήσεις υψηλής έντασης...». «Το να πούμε ότι η Τουρκία συνεχίζει τις παραβιάσεις, είτε στον αέρα, είτε στην θάλασσα, από μόνο του δεν είναι τόσο ισχυρό επιχείρημα για να μπορέσουμε να στηρίξουμε εκεί ενδεχομένως και ένα βέτο στην περαιτέρω ενταξιακή πορεία της Τουρκίας».

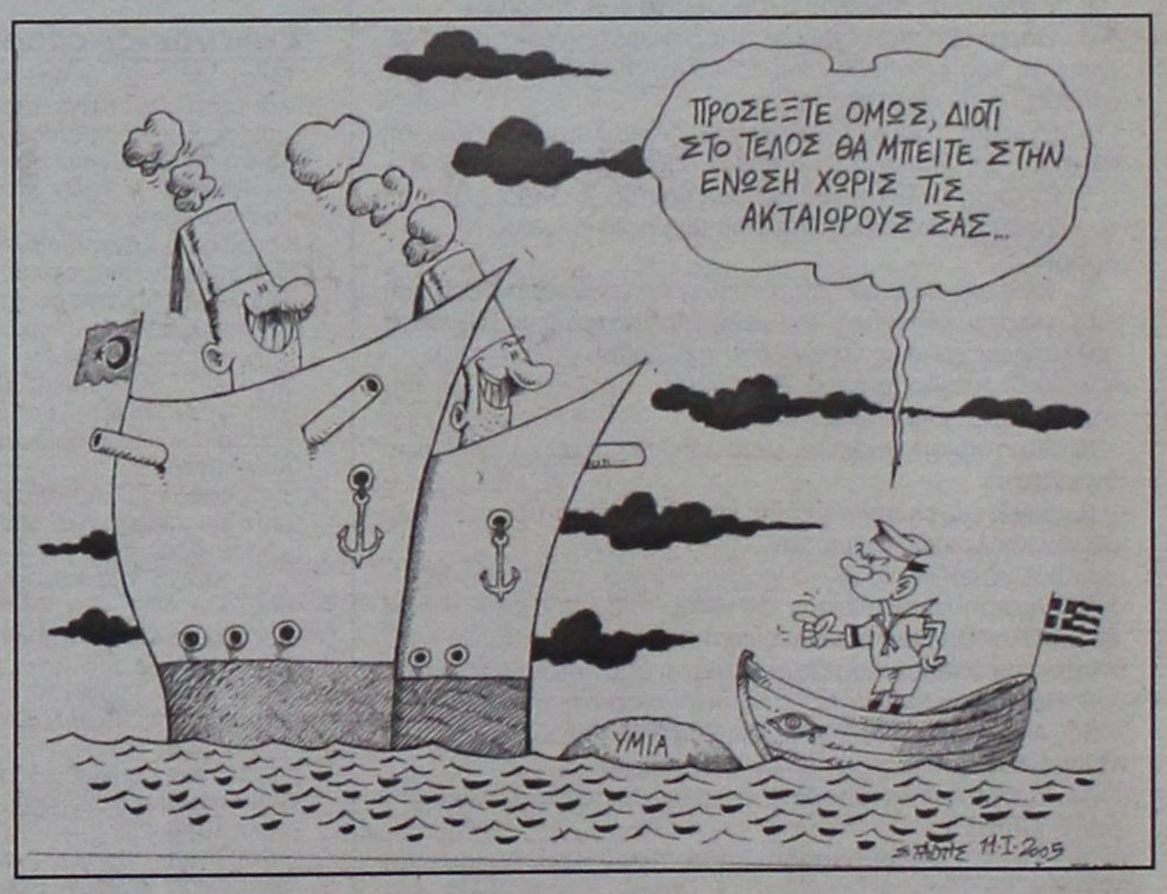

ΔΗΜ.: «Είναι ισχυρή η επιχειρηματολογία της ελληνικής πλευράς για το πόσο σαφώς είναι οροθετημένη η συγκεκριμένη περιοχή»;

ΝΤΟΚ.: «Βεβαίως και είναι ισχυρή από πλευράς διεθνούς δικαίου, το ερώτημα είναι αν θέλουμε να βάλουμε το ζήτημα στο τραπέζι των διαπραγματεύσεων. Διότι, η Τουρκία ουσιαστικά αυτό επιδιώκει, να βάλει μια σειρά από ζητήματα στο τραπέζι».

Αρχισαν οι κινητές τουριστικές εκθέσεις

Υπό την αιγίδα του ΕΟΤ στο Γερμανικό σιδηροδρομικό δίκτυο

Από την 1η Φεβρουαρίου 2005 ξεκίνησαν οι Κινητές Εκθέσεις Τουρισμού της Choose Media υπό την αιγίδα του ΕΟΤ στους Γερμανικούς Σιδηροδρόμους.

Το πρόγραμμα ενημέρωσης αποτελεί το μεγαλύτερο σε χρονική διάρκεια και έκταση καθότι ξεκινά στον κεντρικό σιδηροδρομικό σταθμό της Φρανκφούρτης τον μήνα Φεβρουάριο και συνεχίζει σε άλλους 7 σημαντικούς σταθμούς έως και τα τέλη Ιουνίου - αρχές Ιουλίου 2005: **Ντύσελντορφ, Ανόβερο, Μόναχο, Δρέσδη, Στουτγάρδη, Βερολίνο και Λειψία.** Στόχος της καμπάνιας είναι ένας μαραθώνιος ενημέρωσης των Γερμανών πολιτών για τον τουρισμό της Ελλάδας σε μία **μακρόχρονη, συντονισμένη και πρωτοποριακή ενέργεια στην γερμανική αγορά.**

Στις Κινητές Εκθέσεις Τουρισμού παρουσία θα έχουν το ΠΕΠ ΑΤΤΙΚΗΣ, η Περιφέρεια Ιονίων Νήσων, η Νομαρχιακή Αυτοδιοίκηση Δωδεκανήσων και η ΠΡΟΤΟΥΡ, η Νομαρχιακή Αυτοδιοίκηση Ρεθύμνου και Ηρακλείου, η Νομαρχιακή Αυτοδιοίκηση Καβάλας καθώς επίσης και οι σημαντικότεροι εκπρόσωποι του ιδιωτικού τουριστικού κλάδου της χώρας όπως οι Ολυμπιακές Αερογραμμές, η Superfast Ferries, η Anek Lines, η Minoan Lines, η Ipca Cards, ξενοδοχειακές επιχειρήσεις από όλη την επικράτεια κτλ.

Οι Κινητές Εκθέσεις Τουρισμού στους Γερμανικούς Σιδηρόδρομους διοργανώνονται υπό την αιγίδα του Υπουργείου Τουριστικής Ανάπτυξης, και του ΕΟΤ. Η πρωτοβουλία διοργάνωσης των Κινητών Εκθέσεων Τουρισμού ανήκει στην εταιρία Choose Media SA.

Αθλητική ΓΝΩΜΗ

22 ΣΕΛΙΔΕΣ

ΔΕΥΤΕΡΑ 7 ΦΕΒΡΟΥΑΡΙΟΥ 2005

ΦΡΕΝΑΡΕ...

ΑΣΦΥΞΙΑ



• *Ο συνωστισμός παραμένει στην κορυφή της Α΄ Κατηγορίας. Ο ΑΕΡΑ κέρδισε στις καθυστερήσεις, ο Κλεάνθης πέρασε από την Καττα-βιά, ο Φοίβος νί-κησε τον Ηρακλή, ο Αρης τσίμπησε πόντο από τον Διαγόρα.*

ΣΕΛ. 19-27

✔ *Η Ρόδος μετά από δέ-κα αγωνιστικές γνώρι-σε την ήττα 3-1 από τον Λήλαντα Βασιλικού. Λάθος του διαιτητή το πρώτο γκολ. Οι πράσι-νοι ήταν κατώτεροι προηγούμενων εμφανί-σεων.*

ΣΕΛ. 18



ΣΚΕΠΑΣΤΗΚΕ ΑΠΟ ΧΙΟΝΙ...

• *Ο Ιάλυσος δεν έπαιξε με τον Κιθαιρώνα α-φού το γήπεδο Καπαρελίου ήταν...κατάλευ-κο.*

ΣΕΛ. 17



ΕΥΚΟΛΗ ΥΠΟΘΕΣΗ



• *Ο Διαγόρας κέρδισε χωρίς να ιδρώσει 2-0 τον Ερμή και διατήρησε την διαφορά των 14 πόντων από τον δεύτε-ρο.*

ΣΕΛ. 17

ΠΑΘΙΑΣΜΕΝΟΣ

• *Ο Κολοσσός επανήλθε στις νίκες κερδίζοντας τη Νήαρ Ηστ 85-75. Πολύ καλός στο τελευταίο δεκάλεπτο.*

ΣΕΛ. 36

Ναυάγησε στη Σαλαμίνα

• Η ΑΕ Κως με πολλές ελλείψεις υπέστη βαρειά ήττα από τον Αίαντα με 4-0



Ο Μποϊλής και οι συμπαίχτες του δεν μπόρεσαν ν' αποφύγουν τη συντριβή στη Σαλαμίνα (ΒΙΚΤΩΡ ΦΩΤΟ ΜΑΡΚΕΤ ΙΑΛΥΣΟΣ)

ΣΑΛΑΜΙΝΑ

Με αρκετές ελλείψεις η Αθλητική Ενωση Κως δεν μπόρεσε να πάρει αυτό που ήθελε στη Σαλαμίνα. Παρά το γεγονός του ότι ο αγώνας διεξήχθη κεκλεισμένων των θυρών και δεν υπήρχε η πίεση της εξέδρας οι "βυσσινί" μακριά από καλές εμφανίσεις γνώρισαν βαρειά ήττα στο γήπεδο του Αίαντα με σκορ 4-0.

Η ομάδα της Κω παρατάχθηκε στον αγωνιστικό χώρο με αρκετές ελλείψεις, αφού οι τιμωρίες και οι τραυματισμοί ανάγκασαν το τεχνικό δίδυμο **Καϊσερλη - Σταμάτη** να παρατάξει σχήμα ανάγκης με αρκετούς αναπληρωματικούς. Δέχθηκε πίεση απ' το ξεκίνημα και μπορεί να πει κανείς πως η άμυνά της άντεξε για είκοσι λεπτά. Γιατί στο σημείο αυτό επιτεύχθηκε το 1-0 και κάπου εκεί η Κως βγήκε εκτός ρυθμού με αποτέλεσμα μέχρι το 33' (σε δεκατρία λεπτά) να δεχθεί άλλα δύο και να φθάσει το σκορ στο 3-0.

"ΕΣΦΙΞΕ" ΣΤΟ Β' ΗΜΙΧΡΟΝΟ

Μπροστά στο φάσμα μιας πολύ βαριάς ήττας η τεχνική ηγεσία άλλαξε τα σχέδια της στη συνέχεια, καθώς δεν είχε τίποτα να χάσει αφού το σκορ ήταν στο 3-0.

Ο **Αρωνιάδης** μπήκε στο παιχνίδι, η άμυνα της Κω "έσφιξε" περισσότερο και οι "βυσσινί" προσπάθησαν με τις αντεπιθέσεις να φθάσουν σ' ένα γκολ της τιμής που δεν ήρθε. Αντίθετα οι γηπεδούχοι που είχαν την υπεροχή και στα ενενήντα λεπτά πέτυχαν ακόμα ένα γκολ στο 79' και έφθασαν εύκολα στην θριαμβευτική νίκη.

ΤΑ ΤΕΣΣΕΡΑ ΓΚΟΛ

Στο 20' ο **Φούσκας** με σουτ από πλάγια θέση πέτυχε το 1-0 νικώντας τον **Καραγεώργο** για πρώτη φορά.

Οκτώ λεπτά αργότερα (28') ο **Καραγεώργος** αιφνιδιάστηκε όταν ο **Δοντάς** με δυνατό σουτ από 40μ. πέτυχε το 2-0.

Το 3-0 σημειώθηκε στο 33' με δυνατό σουτ του **Ραπτόπουλου.**

Ο **Αντωνόπουλος** στο 71' έχασε ευκαιρία να μειώσει, όταν τετ-α-τετ με τον **Καραγιώργο** σούταρε πάνω στον **Χατζημαρινάκη** και το σκορ έκλεισε στο 79' ο **Λεκάκης** με κοντινό σουτ (4-0).

Από τους νικητές διακρίθηκαν περισσότερο οι **Μπόνης, Καλλιπολίτης και Φούσκας.** Από την Κω απλά καλοί ήσαν οι **Γ. Μποϊλής, Ζερβός και Παπαστάμος.**

Πολύ καλή ήταν η διαιτησία του αθηναίου **Γούντρα.**

Οι συνθέσεις:

ΑΙΑΣ ΣΑΛ.: *Χατζημαρινάκης, Κοκλιώτσης (84' Σπάθας), Δοντάς, Λέτσος (81' Κρουστάλης), Μπόνης, Τσαγκάς, Καλλιπολίτης, Γεροβασίλης (73' Λεκάκης), Ραπτόπουλος, Φούσκας, Μήτσης.*

ΚΩΣ: *Καραγιώργος, Τάλλαρος (46' Αρωνιάδης), Γουρλάς, Μάμμης, Ζήκας, Μποϊλής Γ., Ζερβός, Παπαστάμος, Αντωνόπουλος, Κατσίρης (60' Συλαϊδόπουλος), Γλυκοκάλαμος.*

ΒΑΘΜΟΛΟΓΙΑ
ΠΕΡΙΦΕΡΕΙΑΚΟΥ

Α/Α	ΟΜΑΔΕΣ	ΒΑΘΜ.	ΑΓ.	ΤΕΡΜ.	ΕΝΤΟΣ Ν	Ι	Η	ΕΚΤΟΣ Ν	Ι	Η	ΣΥΝΟΛΟ Ν	Ι	Η
1.	ΔΙΑΓΟΡΑΣ	44	17	42-9	8	0	0	6	2	1	14	2	1
2.	Αίας Σαλ.	30	17	28-19	7	1	1	2	2	4	9	3	5
3.	Μοσχάτο	30	17	21-14	7	1	0	2	2	5	9	3	5
4.	Πανναξιακός	26	16	19-16	6	1	1	1	4	3	7	5	4
5.	ΑΕ Κως	24	17	22-24	5	1	2	2	2	5	7	3	7
6.	Θήβα	24	16	14-13	4	2	2	2	4	2	6	6	4
7.	Επαμεινώνδας	20	15	18-20	4	3	0	1	2	5	5	5	5
8.	ΙΑΛΥΣΟΣ	19	16	15-17	2	7	0	2	0	5	4	7	5
9.	Ερμής Κορ.	17	17	14-22	3	2	3	0	6	3	3	8	6
10.	Αστέρας Σύρου	15	16	11-15	3	4	1	0	2	6	3	6	7
11.	Μύκονος	15	15	20-22	3	4	1	1	2	4	4	6	5
12.	Σαρωνικός	15	16	19-34	2	2	5	2	1	5	4	3	10
13.	Κιθαιρώνας	14	16	13-24	3	4	1	0	1	7	3	5	8
14.	Αναγέννηση Σχ.	13	16	12-22	3	1	4	0	3	5	3	4	9

ΠΕΡΙΦΕΡΕΙΑΚΟ ΠΡΩΤΑΘΛΗΜΑ 2004–2005

	Αίας Σαλαμ.	Αναγέννηση Σ.	Αστέρας Σ.	Διαγόρας	Επαμεινώνδας	Ερμής Κορ.	Θήβα	Ιάλυσος	Κιθαιρών	Κως	Μοσχάτο	Μύκονος	Πανναξιακός	Σαρωνικός
Αίας Σαλαμίνας	■	2-0	4-3	2-1		1-0		0-1		4-0		3-2	2-0	2-1
Αναγέννηση Σχ.		■	2-1			2-2			2-1	3-1	0-2	0-1		
Αστέρας Σύρου	1-0		■	0-0	1-1	2-0	0-0	0-1			1-0			1-1
Διαγόρας			1-0	■	4-1	2-0			2-1	2-1	3-1		2-1	7-1
Επαμεινώνδας	2-2	1-0	1-0		■	2-2		5-0					1-1	1-0
Ερμής Κορ.	0-2			0-4		■	0-0	2-1	2-0		1-0		0-0	2-3
Θήβα	1-1	1-0		0-2	1-2		■	1-0	3-2	0-0	3-0			
Ιάλυσος		0-0		0-0		1-1	0-0	■	3-1	2-2	1-1		0-0	4-0
Κιθαιρώνας	1-0		1-1		1-0	0-0			■	0-2	1-0	1-1	0-0	
Κως	0-1		1-0		4-1	0-0	0-2	2-1	2-0	■				
Μοσχάτο	1-0	2-0			2-0		0-0			3-1	■	1-0	2-0	1-0
Μύκονος		2-0	0-0	1-5	0-0	2-2	5-1	2-0			3-3	■		
Πανναξιακός	3-2	0-0	2-0	1-2			1-0		3-0	2-0		3-0		■
Σαρωνικός		3-1		0-3	2-0		0-1		3-3	3-4	0-2	1-1	0-2	■

Αγιασμό... και γρήγορα!

• Η ατυχία συνέχισε να χτυπάει τον Σταυρό που είχε δοκάρι και χαμένο πέναλτι, αλλά ηττήθηκε από τον Παμπατραϊκό με 1-0

ΚΟΣΚΙΝΟΥ

Η ομάδα του Σταυρού σίγουρα χρειάζεται αγιασμό και γρήγορα. Οι παίκτριες του **Θόδωρα Σαχινίδη** αφού ταλαιπωρήθηκαν τόσο πολύ τις προηγούμενες μέρες από τραυματισμούς και ιώσεις έπαιξαν σαν ίσες προς ίσες τις παίκτριες του Παμπατραϊκού, αλλά δυστυχώς δεν μπόρεσαν ν' αποφύγουν την ήττα. Εχασαν 1-0 και τώρα πια δεν έχουν άλλη επιλογή από το να κερδίσουν την Χαραυγή την επόμενη αγωνιστική και να έχουν τον πρώτο λόγο στον στόχο τους που δεν είναι άλλος απ' την παραμονή στην κατηγορία.

Ο Σταυρός χτυπήθηκε την περασμένη εβδομάδα από την ίωση και τους τραυματισμούς, ενώ το ίδιο συνέβη και μετά το χθεσινό ματς.

Αμέσως μετά τη λήξη ο πρόεδρος του Σταυρού **Νίκος Κιόττου** μετέφερε δύο παίκτριες της ομάδας στο περιφερειακό νοσοκομείο.

- Η **Παπαδοπούλου** είχε θλαστικό τραύμα στο χέρι, ενώ

- Στο 14' του αγώνα "γύρισε" το γόνατο της **Πασσάλη.**

Στο παιχνίδι τώρα, ο Σταυρός είχε την υπεροχή στο α' ημίχρονο, αλλά η τερματοφύλακας του Παμπατραϊκού **Γιαννίτσου** απέκρουσε στο 13' το πέναλτι της **Χέλστρομ** και η ευκαιρία για το άνοιγμα του σκορ χάθηκε.

Οι φιλοξενούμενες σε μια αντεπίθεσή τους στο 49' πέτυχαν να προηγηθούν με κοντινό πλασέ της **Σωτηροπούλου** (0-1).

Ο Σταυρός είχε τον έλεγχο του αγώνα και στο β' ημίχρονο, αλλά το δοκάρι σταμάτησε το σουτ της **Χέλστρομ** στο 80'.

Από τον Σταυρό άρεσαν περισσότερο οι **Χέλστρομ** και **Μπαλάφα**, ενώ από τον Παμπατραϊκό διακρίθηκαν οι **Βλαχοπούλου, Αντωνοπούλου και Γιαννίτσου.**

Καλή ήταν η διαιτησία των **Διαμαντέα, Λιάπη, Κλιάρη.** Οι ομάδες:

ΣΤΑΥΡΟΣ: *Χατζηομέρ, Μπαλάφα, Βαγιανού, Κοτσάνη, Χατζηγιαννάκη, Χουβαρδά, Φράγκου (46' Αρχοντούλη), Χέλστρομ, Πασσάλη (14' λ.τ. Κουρδουμπά), Παπαδοπούλου, Αξιώτη.*

ΠΑΜΠΑΤΡΑΪΚΟΣ: *Γιαννίτσου, Αντωνοπούλου, Μαλιάρη, Βαβίλη, Σωτηροπούλου (81' Αναγνωστοπούλου), Βλαχοπούλου, Αγκά, Κοντογιωργοπούλου, Κατάκου, Σπανού, Καράπαππα.*

ΤΑ ΑΠΟΤΕΛΕΣΜΑΤΑ ΤΗΣ 17ης ΑΓΩΝΙΣΤΙΚΗΣ

Θήβα - Μύκονος	δεν έγινε
Κιθαιρών Καπ. - Ιάλυσος	δεν έγινε
Σαρωνικός - Μοσχάτο	0-2
Αίας Σαλ. - Κως	4-0
Αστέρας Συρ. - Αναγέννηση Σχ.	δεν έγινε
Διαγόρας - Ερμής Κορ.	2-0
Πανναξιακός - Επαμεινώνδας	δεν έγινε

Η ΕΠΟΜΕΝΗ (18η)

Κιθαιρών Καπ. - Θήβα
Μύκονος - Σαρωνικός
Ιάλυσος - Αίας Σαλ.
Μοσχάτο - Αστέρας Σ.
Κως - Διαγόρας
Αναγέννηση Σχ. - Πανναξιακός
Ερμής Κορ. - Επαμεινώνδας

Με πολλή άνεση!

• Ο Διαγόρας 2-0 με σκόρερς τους Σπάρταλη, Μαχλή ξεπέρασε εύκολα και το εμπόδιο του Ερμή Κορυδαλλού.

Σε ρυθμό ρελαντί χθες ο Διαγόρας ζέστανε τους λιγοστούς φίλους του που βρέθηκαν στο δημοτικό στάδιο κερδίζοντας τον Ερμή με 2-0 και διατηρώντας την ψαλίδα της βαθμολογικής διαφοράς των 14Β που τον χωρίζουν από τους διώκτες του Μοσχάτο και Αίαντα Σαλαμίνας. Ήταν ένα ματς που αρχικά φάνηκε να το «διασκεδάζει» ο Διαγόρας αφού μέχρι, το 12′ είχε γκολ, δύο δοκάρια και χαμένες ευκαιρίες γεγονός που σημαίνει πως μπήκε αποφασισμένος να το «καθαρίσει» νωρίς. Ο πάγκος του Ερμή μετά το άνοιγμα του σκορ αποφάσισε να αλλάξει τα σχέδια του και να εγκαταλείψει το καθαρό «κλειστό παιχνίδι» το οποίο ίσως να του απέφερε κάποιο βαθμό. Ο **Μαχλής** όμως περιόρισε αισθητά τον **Σταύρου** κι ο **Παπαδημήτρης** υπερίσχυσε αισθητά του **Ταμπουράκη** κι έτσι οι του Ερμή δεν απείλησαν παρά μόνο στο 36′ στο δυνατό σουτ του **Μπούκη.**

Οι κυανέρυθροι ήλεγξαν το ματς και στα ενενήντα λεπτά έχοντας σε καλή μέρα τους, **Γιόνοβιτς, Ανδριώτη** και **Σπάρταλη** αλλά και τον **Μπαλογιάννη.**

Μετά το ημίχρονο ο Ερμής άρχισε δειλά-δειλά να βγαίνει μπροστά αλλά οι παίκτες του δεν μπόρεσαν να απειλήσουν σε καμία περίπτωση τον Κεφάλα.



Ο Μιχάλης Μχλής πέτυχε το δεύτερο πανέμορφο γκολ

ΕΡΙΞΑΝ ΣΤΡΟΦΕΣ ΣΤΟ Β′

Ο Διαγόρας προσπάθησε στο Β′ μέρος να «καθαρίσει» γρήγορα το ματς πετυχαίνοντας το δεύτερο γκολ που θα απέβαλε το άγχος. Αυτό ήρθε στο 51′ με το εκπληκτικό γκολ του **Μιχάλη Μαχλή** και από εκεί και ύστερα οι κυανέρυθροι έριξαν ρυθμούς και περιορίσθηκαν στον έλεγχο του αγώνα. Έδωσαν χώρο στον Ερμή και προσπάθησαν με τις γρήγορες αντεπιθέσεις για...κάτι ακόμα που δεν ήρθε, ούτε όμως οι φιλοξενούμενοι απείλησαν την άμυνα του **Κεφάλα.** Το παιχνίδι περιορίζεται σ' αυτό το Β′ μέρος στο γκολ του **Μαχλή** και σε ένα σουτ του **Αλεξανδρή** στο 79′.

ΦΑΣΕΙΣ ΚΑΙ ΓΚΟΛ

Στο 5′ το απευθείας χτύπημα φάουλ του **Ανδριώτη** αποκρούσθηκε από το δεξί κάθετο δοκάρι του **Τσέπερη.**

Στο 7′ από ωραία προσπάθεια του **Τσιαντούλη** απ' τα αριστερά, βγήκε η συρτή σέντρα κι ο **Αγγελόπουλος** από καλή θέση σημάδεψε το αριστερό κάθετο δοκάρι σε κενή εστία.

Στο 10′ από μπροστινή μπαλιά του **Ανδριώτη** το σουτ του Σπάρταλη έφυγε μόλις άουτ. Στο αμέσως λεπτό το 1-0. Ο **Ανδριώτης** έβγαλε τη σέντρα κι ο **Σπάρταλης** με κεφαλιά την έστειλε στα δίχτυα.

Στο 12′ το πλασέ από καλή θέση του **Αγγελόπουλου** έφυγε πάλι άουτ.

Στο 18′ το σουτ του **Μπούκη** έφυγε λίγο άουτ.

Στο 30′ **Τσέπερης** έδιωξε σε κόρνερ το κοντινό σουτ του Ανδριώτη.

Στο 36′ ο **Κεφάλας** απέκρουσε εκπληκτικά το κοντινό πλασέ του **Ταμπουράκη.**

Στο 42′ ο **Τσέπερης** έδιωξε σε κόρνερ το σουτ του **Γουλόπουλου.**

Στο 51′ έγινε το 2-0 με φοβερό σουτ του **Μαχλή** από μέση απόσταση.

Στο 79′ το σουτ του **Αλεξανδρή** κατέληξε στην εξωτερική πλευρά των διχτύων του **Τσέπερη.**

Διακρίθηκαν από τον Διαγόρα οι, **Γιόνοβιτς, Ανδριώτης, Σπάρταλης** και οι **Μαχλής, Μπαλογιάννης.** Από τον Ερμή άρεσαν οι, **Μπούκης, Σωτηρόπουλος** και **Σιδηρόπουλος.**

Δεν απέφυγαν τα λάθη οι Αθηναίοι **Σφακιανάκης, Ταράνας** και **Δράκος.**

Οι ομάδες:

Διαγόρας: *Κεφάλας, Μαχλής, Γουλόπουλος, Ρουτζιέρης, Παπαδημήτρης, Γιόνοβιτς, Ανδριώτης, Σπάρταλης, Τσιαντούλης (35′ λ.τ. Αλεξανδρής), Μπαλογιάννης (85′ Καλημέρης), Αγγελόπουλος (84′ Γαλανός).*

Ερμής Κορ.: *Τσέπερης, Πούλιος (65′ Κιουράκης), Σιδηρόπουλος, Γιαννακάρης, Παπασταθόπουλος (12′ Σταύρου), Μπούκης, Αντωνάτος, Παναγιώτου, Ταμπουράκης, Ζιούπα (69′ Λαζάκης), Σωτηρόπουλος.*

Λευκά όλα στο Καπαρέλι

• Δεν έγινε το παιχνίδι του Κιθαιρώνα με τον Ιάλυσο γιατί ο αγωνιστικός χώρος ήταν στρωμένος με είκοσι πόντους χιόνι.

Καπαρέλι

Δεν έγινε τελικά το παιχνίδι στο Καπαρέλι. Ο Ιάλυσος έφτασε εκεί αλλά τελικά το παιχνίδι δεν έγινε. Οι ερυθροκίτρινοι με τους γηπεδούχους πήγαν στο γήπεδο αλλά βρήκαν το χλοοτάπητα στρωμένο με 15 έως 20 πόντους χιόνι. Αρχικά τέθηκε το ζήτημα καθαρισμού του αγωνιστικού χώρου για να διεξαχθεί το παιχνίδι ανάμεσα στον Ιάλυσο και τον Κιθαιρώνα. Το γεγονός αυτό ήταν αδύνατο να συμβεί, ενώ στη συνέχεια οι πρόεδροι των ομάδων έθεσαν θέμα διεξαγωγής του αγώνα την επόμενη όπως ορίζει ο ΚΑΠ.

Επικοινώνησαν με τον πρόεδρο της επιτροπής πρωταθλήματος κ. Σιγάλα ο οποίος ενημέρωσε και τους δύο πως το ματς θα επανορισθεί στην προσεχή συνεδρίαση της επιτροπής. Έτσι ο Ιάλυσος αφού έκλεισε το φύλλο αγώνος επέστρεψε στη βάση του και περιμένει τον επανορισμό του παιχνιδιού.

Η «πρώτη» του Γιώργου Γκάϊδα στον πάγκο του Ιάλυσου ήταν «λευκή». Αυτό όμως κατά κοινή ομολογία ήταν προς όφελος του καθώς θα έχει την ευκαιρία να δει την ομάδα του περισσότερο χρόνο και καλύτερα και να περάσει τα «μηνύματα» που θέλει εκείνος και κατ' επέκταση να προετοιμάσει καλύτερα τους παίκτες του.

TECHNO GROUP

Μελέτη - Συντήρηση

ΠΑΡΑΔΟΣΗ ΣΕ ΠΛΗΡΗ ΛΕΙΤΟΥΡΓΙΑ ΑΠΟ ΠΕΠΕΙΡΑΜΕΝΟ ΣΥΝΕΡΓΕΙΟ

ΘΕΡΜΑΝΣΗ–ΗΛΙΑΚΑ–ΚΛΙΜΑΤΙΣΜΟΣ

ΕΥΚΟΛΙΕΣ ΠΛΗΡΩΜΗΣ



ΔΑΠΕΔΟΘΕΡΜΑΝΣΗ







ΠΡΟΪΟΝΤΑ ΓΕΡΜΑΝΙΑΣ-ΙΤΑΛΙΑΣ

Δημ. Αναστασιάδη 8 - Τηλ. & Fax: 22410 32181

ΑΕ045

AUTO ΕΠΙΛΟΓΕΣ

ΚΟΥΚΟΥΡΑΣ ΑΛΕΞΑΝΔΡΟΣ

ΕΚΘΕΣΗ ΕΜΠΟΡΙΑΣ ΕΠΙΛΕΓΜΕΝΟΥ ΜΕΤΑΧΕΙΡΙΣΜΕΝΟΥ ΑΥΤΟΚΙΝΗΤΟΥ

ΛΕΩΦ. ΡΟΔΟΥ-ΛΙΝΔΟΥ 255

ΤΗΛ. 22410/60910,

FAX: 22410/60920

- Πώληση μεταχειρισμένων αυτοκινήτων ελεγμένα σε 70 σημεία.
- Αγορά μεταχειρισμένων αυτοκινήτων.
- Ανταλλαγή με οποιοδήποτε μοντέλο της αρεσκείας σας.
- Χρηματοδότηση με τα χαμηλότερα επιτόκια της αγοράς.

ΧΠ1210

Βασιλικό...εμπόδιο!

Η ΡΟΔΟΣ ΜΑΚΡΥΑ ΑΠΟ ΑΛΛΕΣ ΚΑΛΕΣ ΕΜΦΑΝΙΣΕΙΣ ΤΗΣ ΗΤΤΗΘΗΚΕ ΑΠΟ ΤΟΝ ΛΗΛΑΝΤΑ ΜΕ 3-1. ΟΦ-ΣΑΪΝΤ ΤΟ ΠΡΩΤΟ ΓΚΟΛ ΤΩΝ ΝΙΚΗΤΩΝ. Η ΡΟΔΟΣ ΙΣΟΦΑΡΙΣΕ ΣΤΟ 46' ΜΕ ΤΟΝ Γ. ΚΑΝΤΙΜΟΙΡΗ

ΒΑΣΙΛΙΚΟ

Η Ρόδος δεν τα κατάφερε αυτή τη φορά απέναντι σε μιά κατώτερή της ομάδα. Και δεν το έπραξε γιατί εκείνη δεν έπιασε τη γνωστή της απόδοση και μάλιστα κόντρα στον Λήλαντα που έχει σίγουρα πολύ μεγαλύτερα προβλήματα αυτή την εποχή από κείνη.

Ο Λήλας ψυχωμένος-περισσότερο μετά το 60'-έφθασε εύκολα στο 3-1 και στη νίκη επί της Ρόδου, γιατί υπήρχε ιδιαίτερος λόγος γι' αυτό.

Ο αγώνας ξεκίνησε και με τις δύο ομάδες να επιζητούν το γρήγορο γκολ για να έχουν στη συνέχεια τον πρώτο λόγο και ν' αποβάλουν το άγχος που δημιουργεί η επιτακτική ανάγκη για την κατάκτηση της νίκης.

Ο **Αντώνης Μανίκας** προτίμησε τον **Ισκά** απ' τον **Στ. Καντιμοίρη** στο ξεκίνημα του αγώνα αλλά είδε-δυστυχώς-βασικούς τους ποδοσφαιριστές να μη πιάνουν τη γνωστή τους απόδοση, να μένουν μακρυά από προηγούμενες καλές τους παρουσίες και κατ' επέκταση να μην υπάρχει ισορροπία στην συνολική εικόνα που παρουσίαζε η Ρόδος μέσα στον αγωνιστικό χώρο.

Στο α' ημίχρονο οι "πράσινοι" του **Αντώνη Μανίκα** κράτησαν την ισορροπία αλλά δυστύχησαν να δεχθούν το πρώτο γκολ σε καθοριστική χρονική στιγμή και με τον κ. **Τσινιάρη** να κάνει σοβαρό λάθος-και μάλιστα διπλό-στο παιχνίδι. Ο Λήλας προηγήθηκε στο σκορ.

- Αφ' ενός γιατί δεν σφυρίχθηκε φάουλ υπέρ του **Ρεϊση Μαϊλη** και

- Αφ' ετέρου από καταφανή θέση οφ-σάϊντ γεγονός για το οποίο διαμαρτυρήθηκε η Ρόδο.

ΔΕΚΑΠΕΝΤΑΛΕΠΤΗ... ΒΕΛΤΙΩΣΗ

Στην επανάληψη υπήρξε βελτίωση.

Η Ρόδος με την είσοδό του **Στ. Καντιμοίρη** βελτιώθηκε αισθητά στο διάστημα 45'-60'. Ο **Γιώργος Καντιμοίρης** με την έναρξη του β' ημιχρόνου έφερε το ματς "στα ίσια" ισοφαρίζοντας σε 1-1 αλλά σ' αυτό το πολύ καλό δεκαπεντάλεπτο δεν υπήρξε συνέχεια.

Ο Λήλας ισορρόπησε μετά το 60' το ματς και εκμεταλλευόμενος την ολιγωρία στην άμυνα της Ρόδου σε δύο περιπτώσεις έφτασε στο 3-1 και στην κατάκτηση του τρίποντου.

Τα πάντα κρίθηκαν στο τελευταίο ημίωρο με τους παίκτες της Ρόδου να χάνουν πολλές προσωπικές μονομαχίες. Γεγονός που απέφερε το τελικό σκορ και την ήττα της Ρόδου.



Ο Ρεϊσης Μαϊλης ήταν ο καλύτερος της Ρόδου χθες στο Βασιλικό (ΒΙΚΤΩΡ-ΦΩΤΟ ΜΑΡΚΕΤ ΙΑΛΥΣΟΣ)

ΦΑΣΕΙΣ ΚΑΙ ΓΚΟΛ

Στο 25' το σουτ του **Γκούμα** πέρασε πάνω απ' το οριζόντιο δοκάρι του **Θεοφάνους.**

Στο 43' ο **Τσούκλης** πλάσσαρε από καλή θέση κι ο **Σισέ** ενώ η μπάλα πήγαινε στα δίχτυα την έσπρωξε πιο μέσα από καταφανή θέση οφ-σάϊντ που δεν καταλογίσθηκε. Το γκολ μέτρησε κι ο Λήλας προηγήθηκε 1-0.

Η ισοφάριση ήρθε στο 46'. Ο **Αραμπατζής** χτύπησε κόρνερ κι ο **Γ. Καντιμοίρης** καλά πλασσαρισμένος έστειλε με κεφαλιά την μπάλα στα δίχτυα (1-1).

Στο 63' ο **Τσούκλης** εκτέλεσε κόρνερ κι ο **Μπριλάκης** με κεφαλιά πέτυχε το 2-1.

Στο 70' ο **Γκούμας** σημάδεψε τα δοκάρια του **Θεοφάνους** και

Στο 78' από κάθετη μπαλιά του **Γιώργου** ο **Γκούμας** πλάσσαρε εύστοχα πετυχαίνοντας το τελικό 3-1.

Από τον Λήλα άρεσαν ιδιαίτερα οι **Δημητρίου, Τσούκλης** και **Γιώργου.**

Από τη Ρόδος κορυφαίος γι' άλλη μία φορά ήταν ο **Ρεϊσης Μαϊλης.** Βρέθηκαν κοντά του σε απόδοση οι **Πάττας** και **Γ. Καντιμοίρης.**

Ο κ. **Τσινιάρης** δεν απέφυγε τα λάθη. Πιο καθοριστικό φυσικά αυτό του 43' με το γκολ οφ-σάϊντ του Λήλαντα. Κίτρινες κάρτες είδαν οι **Μπριλάκης, Δημητρίου, Δήμου, Γίγας** και **Γιώργου** από τον Λήλαντα κι ο **Μαλλιάκας** από τη Ρόδο.

Οι συνθέσεις:

ΛΗΛΑΣ: *Καρκάνης, Μπριλάκης, Κουρούπης, Δημητρίου, Δήμου, Γούναρης, Τσαλιάγκος, Γίγας (69' Μυλωνάς), Τσούκλης (85' Σαρρής), Γκούμας, Σισέ (50' Γιώργου)*

ΡΟΔΟΣ: *Θεοφάνους, Ισκάς (46' Καντιμοίρης), Πάττας (74' Τζήκας), Αραμπατζής, Μαλλιάκας, Τσουκαλίδης, Σαλαμαστράκης, Μαϊλης, Ναλμπάντης, Γκεοργκίεφ (74' Μοσχής), Γ. Καντιμοίρης*

ΤΑ ΑΠΟΤΕΛΕΣΜΑΤΑ ΤΗΣ 17ης ΑΓΩΝΙΣΤΙΚΗΣ

Μαρκό-Αθηναϊδα	1-1
Χαϊδάρι-Αχαρναϊκός	0-0
Πάμισος-Ατσαλένιος	0-1
Θύελλα Π.-Μάλλια	2-2
Βύζας-Αχαϊκή	4-2
Ηρόδοτος-Θρασύβουλος	0-1
Λήλας-Ρόδος	3-1
Κερατσίνι-Αγ. Δημήτριος	2-2

Ρεπό είχε ο Εθνικός

Η ΕΠΟΜΕΝΗ (18η)

Μαρκό-Εθνικός
Αθηναϊδα-Πάμισος
Αχαρναϊκός-Θύελλα Π.
Ατσαλένιος-Βύζας
Μάλλια-Ηρόδοτος
Αχαϊκή-Λήλας
Θρασύβουλος-Κερατσίνι
Ρόδος-Αγ. Δημήτριος

Ρεπό έχει το Χαϊδάρι

ΠΡΩΤΑΘΛΗΜΑ Γ' ΕΘΝΙΚΗΣ

	ΑΓ. ΔΗΜΗΤΡΙΟΣ	ΑΘΗΝΑΪΔΑ	ΑΤΣΑΛΕΝΙΟΣ	ΑΧΑΪΚΗ	ΑΧΑΡΝΑΪΚΟΣ	ΒΥΖΑΣ	ΕΘΝΙΚΟΣ	ΗΡΟΔΟΤΟΣ	ΘΡΑΣΥΒΟΥΛΟΣ	ΘΥΕΛΛΑ Π.	ΚΕΡΑΤΣΙΝΙ	ΛΗΛΑΣ	ΜΑΛΛΙΑ	ΜΑΡΚΟ	ΠΑΜΙΣΟΣ	ΡΟΔΟΣ	ΧΑΪΔΑΡΙ
ΑΓ. ΔΗΜΗΤΡΙΟΣ	■		2-0		0-1	1-1		1-2	1-2					2-0		0-0	0-1
ΑΘΗΝΑΪΔΑ	1-3	■	2-0			1-1	2-3	1-3					5-1			1-2	0-3
ΑΤΣΑΛΕΝΙΟΣ			■	2-1		1-0	0-0		0-0	0-3	1-2	2-0		2-2			
ΑΧΑΪΚΗ	2-2	4-1		■	1-3		2-2	2-0							1-0	2-2	1-1
ΑΧΑΡΝΑΪΚΟΣ		4-0	1-0		■			2-1	0-0			0-0			3-0	1-1	
ΒΥΖΑΣ					1-1	■		0-0	1-3		1-1	0-0		0-0			1-2
ΕΘΝΙΚΟΣ	0-0				1-0	4-1	■		1-1			2-0	1-0	2-0	3-0		
ΗΡΟΔΟΤΟΣ			0-0				1-2	■		0-1		1-0	0-1	1-0		0-0	
ΘΡΑΣΥΒΟΥΛΟΣ		3-0		0-0					■	1-0		1-0	2-0		3-1	3-0	
ΘΥΕΛΛΑ Π.	3-0	0-0		3-3	0-1	1-1	2-0			■	1-1						2-1
ΚΕΡΑΤΣΙΝΙ		2-0		3-0	1-2		1-1	0-1	0-1		■				5-1		0-1
ΛΗΛΑΣ	0-0	1-0		1-2						1-0	2-2	■	1-0		2-0	3-1	
ΜΑΛΛΙΑ	1-2		0-0	0-1	0-1	1-0						3-1	■	3-3			1-0
ΜΑΡΚΟ				1-0	2-3				2-2	1-1	0-0	3-2		■	0-0		0-1
ΠΑΜΙΣΟΣ	1-0	1-0				1-0		2-1		1-0			1-0		■	0-2	
ΡΟΔΟΣ			2-0			2-0	1-0			2-0	0-0		1-1	1-0		■	
ΧΑΪΔΑΡΙ			1-0				2-0	4-0	5-3			2-0			3-1	3-1	■

ΒΑΘΜΟΛΟΓΙΑ

Γ' ΕΘΝΙΚΗΣ

Α/Α	ΟΜΑΔΕΣ	ΒΑΘΜ.	ΑΓ.	ΤΕΡΜ.	ΕΝΤΟΣ Ν	Ι	Η	ΕΚΤΟΣ Ν	Ι	Η	ΣΥΝΟΛΟ Ν	Ι	Η
1.	Χαϊδάρι	38	16	30-10	7	1	0	5	1	2	12	2	2
2.	Αχαρναϊκός	35	16	24-8	4	3	0	6	2	1	10	5	1
-.	Θρασύβουλος	35	16	26-11	6	1	0	4	4	1	10	5	1
4.	Εθνικός	29	16	22-13	6	2	0	2	3	3	8	5	3
5.	ΡΟΔΟΣ	27	16	18-14	5	2	0	2	4	3	7	6	3
6.	Θύελλα Π.	21	16	19-15	3	5	1	2	1	4	5	6	5
7.	Κερατσίνι	19	16	21-17	3	2	4	1	5	1	4	7	5
-.	Λήλας Βασ.	19	16	13-16	5	2	1	0	2	6	5	4	7
-.	Πάμισος Μ.	19	16	10-24	6	0	2	0	1	7	6	1	9
11.	Ηρόδοτος	18	16	11-17	2	2	4	3	1	4	5	3	8
-.	Αγ. Δημήτριος	18	16	16-17	2	2	4	2	4	2	4	6	6
12.	Ατσαλένιος	17	16	9-16	3	3	2	1	2	5	4	5	7
13.	Μάλλια	16	16	14-21	3	2	3	1	2	5	4	4	8
14.	Μαρκό	14	16	15-21	2	5	2	0	3	4	2	8	6
15.	Βύζας	9	16	12-20	1	5	2	0	3	5	1	8	7
16.	Αθηναϊδα	9	16	15-32	2	1	5	0	2	6	2	3	11

α κατηγορία

Φτωχό Σαββατοκύριακο

• Σε κακή ημέρα οι επιθετικοί σκόραραν μόνο 7 φορές. Ξέφυγε στους 3 βαθμούς ο ΑΕΡΑ κερδίζοντας 1-0 την Ασπίδα Απ. στην 2η θέση ο Κλεάνθης που πέρασε από την Κατταβιά (1-0).

• Στο 0-0 το ντέρμπι του Διαγόρα Β. με τον Άρη ενώ με το ίδιο σκορ έληξε και ο Κλεόβουλος - Απόλλων Κ.

• Ο Φοίβος ο μεγάλος νικητής στο ντέρμπι της Κρεμαστής, 2-1 τον Ηρακλή που προηγήθηκε, ενώ στα Κοσκινού ο Διγενής νίκησε 2-0 τον Αστέρα Μ.

• Αναβλήθηκαν τα Ανταγόρας - Απόλλων Απ., Αγ. Γεώργιος - Ασκληπιός για συγκοινωνιακούς λόγους.

Στείρο από γκολ, ήταν αυτό το Σαββατοκύριακο καθώς από έξι παιχνίδια που διεξήχθησαν επιτεύχθηκαν μόνο 7 γκολ. Κερδισμένοι της 19ης αγωνιστικής ΑΕΡΑ και Κλεάνθης.

Οι Αφαντενοί αν και νίκησαν με την ψυχή στο στόμα την Ασπίδα Απ. με γκολ στις καθυστερήσεις ξέφυγαν 3 βαθμούς από τον Κλεάνθη πλέον που πέρασε στην 2η θέση κερδίζοντας 1-0 την Κατταβιά εκτός έδρας.

Στο ντέρμπι του Βατίου, Διαγόρας και Άρης έμειναν στο 0-0 υποχωρώντας βαθμολογικά. Στ' άλλο ντέρμπι του γηπέδου Κρεμαστής, ο Φοίβος ήταν ο μεγάλος νικητής κερδίζοντας 2-1 τον Ηρακλή ο οποίος προηγήθηκε.

Στα Κοσκινού ο Διγενής πέτυχε πολύτιμη βαθμολογική νίκη με 2-0 επί του ουραγού Αστέρα, ενώ στην Λίνδο Κλεόβουλος και Απόλλων Κ. έμειναν στο 0-0 με τους φιλοξενούμενους να χανουν την ευκαιρία ν' ανέβουν βαθμολιγικά.

Όμως είχαμε και δύο αναβολές: Απόλλων Απ. και Ασκληπιός δεν μπόρεσαν να ταξιδέψουν για συγκοινωνιακούς λόγους κι έτσι οι αναμετρήσεις του με Ανταγόρα και Άγιο Γεώργιο αναβλήθηκαν, κι επομένως η ΕΠΣΔ θα πρέπει να τα επαναορίσει.



Στο γήπεδο Κρεμαστής Φοίβος και Ηρακλής πάλεψαν για την νίκη που τελικά έγειρε προς τους γηπεδούχους. (ΒΙΚΤΩΡ ΦΩΤΟ ΜΑΡΚΕΤ)

ΕΠΟΜΕΝΗ ΑΓΩΝΙΣΤΙΚΗ (20η)

- Κατταβιά - Διαγόρας Β.
- Αρης - Κλεόβουλος
- Κλεάνθης - Αγ. Γεώργιος
- Απόλλων Κ. - Διγενής
- Ασκληπιός - Ανταγόρας
- Αστέρας Μ. - ΑΕΡΑ
- Απόλλων Απ. - Φοίβος
- Ηρακλής - Ασπίδα Απ.



σκορ & σκορερ

- **Διγενής - Αστέρας Μ.** 2-0
  68' Αττιτής, 90' Πανούσης
- **Φοίβος - Ηρακλής** 2-1
  70' (πεν.) Γιαννικάκης, 74' Ν. Καραγιάννης /15' Τσαλώλης
- **Κατταβιά - Κλεάνθης** 0-1
  25' (πεν.) Καραβόλιας
- **Κλεόβουλος - Απόλλων Κ.** 0-0
- **ΑΕΡΑ - Ασπίδα Απ.** 1-0
  91' Σπανός
- **Διαγόρας Β. - Άρης** 0-0
- **Ανταγόρας - Απόλλων Απ.** (Αναβλήθηκε)
- **Αγ. Γεώργιος - Ασκληπιός** (Αναβλήθηκε)



	ΠΕΝΑΛΤΙ		ΚΟΚΚΙΝΕΣ	
ΟΜΑΔΕΣ	ΥΠ.	ΚΑΤ.	ΥΠ.	ΚΑΤ.
Αγ. Γεώργιος	2	3	2	4
ΑΕΡΑ	2	4	10	9
Ανταγόρας	4	3	2	6
Απόλλων Απ.	5	4	4	7
Απόλλων Κ.	3	2	5	8
Αρης	2	3	5	
Ασκληπιός	3	1		6
Ασπίδα Απ.	4	5	6	3
Αστέρας Μ.	5	6	4	8
Διγενής	2	2	12	4
Διαγόρας Β.	2	5	6	5
Ηρακλής	8	3	6	4
Κατταβιά	1	6	2	5
Κλεάνθης	7	1	12	6
Κλεόβουλος	2	4	3	2
Φοίβος	3	3	6	8

ΟΙ ΕΚΤΕΛΕΣΤΕΣ

ΟΝΟΜΑ-ΟΜΑΔΑ	ΕΥΣΤΟΧΑ	ΑΣΤΟΧΑ
Μανωλάς (Ηρακλής)		1
Καθουσανάκης (Ηρακλής)	1	1
Μπιγκό (Αρης)	2	
Κρομμύδας (Κλεάνθης)	6	
Τσαλώλης (Ηρακλής)	1	
Μουσακίνιας (Αστέρας)	1	
Κουλούρας (Διγενής)		1
Καμπούρης (Διαγόρας Β.)	1	1
Π"κωνσταντής (Ηρακλής)	1	1
Εγγλέζος (Απόλλων Απ.)	2	1
Σβύνος (Κατταβιά)	1	
Καταξενός (Απόλλων Κ.)		1
Λαγός (Ανταγόρας)		1
Πολυχρονίου (Φοίβος)	1	
Μακρής (Ηρακλής)	1	
Μαυρομούστακος (Αγ. Γεώργιος)	1	
Πέρος (Αστέρας)	3	
Θαλασσινός (Ανταγόρας)		1
Αμπελάς (Φοίβος)	1	
Μαθιός (Ασπίδα)	3	
Λυριστής (ΑΕΡΑ)		1
Χατζηχριστοδούλου (Απόλ. Απ.)	1	
Κορνάρος (Κλεόβουλος)	1	1
Κυριαζής (ΑΕΡΑ)	1	
Πουλημάς (Ασκληπιός)	1	
Κυλιμάτος (Ασκληπιός)		1
Π"ιγνατίου (Ανταγόρας)	1	1
Α. Σκυλλαράκης (Αγ. Γεώργιος)	1	
Πατρός (Διγενής)	1	
Καραγιάννης (Ασκληπιός)	1	
Μουδάτσος (Αστέρας)		1
Ορφανός (Απόλλων Κ.)	2	
Αλαντζί (Ασπίδα)		1
Χατζηπέτρος (Απόλλων Απ.)	1	
Κούρος (Ηρακλής)	1	
Γιαννικάκης (Φοίβος)	1	
Καραβόλιας (Κλεάνθης)	1	

ΟΙ ΣΚΟΡΕΡΣ

		ΣΥΝ	ΣΟΥΤ	ΚΕΦ.	ΠΕΝ.	ΦΑΟΥΛ	ΕΝΤ.	ΕΚΤ.
1.	**Σκυλλαράκης Α.** (Αγ. Γεώργιος)	11	5	2	1	3	4	7
2.	**Πολυχρονίου** (Φοίβος)	9	7	1	1		2	7
3.	**Ξύπας** (Διαγόρας)	9	7	2			4	5
4.	**Κεφαλιανός** (Ασκληπιός)	9	8	1			9	
5.	**Μαυρομούστακος** (Αγ. Γεώργιος)	9	7	1	1		5	4
6.	**Σπανός** (ΑΕΡΑ)	9	9				7	2
7.	**Τσαλώλης** (Ηρακλής)	9	5	3	1		6	3
8.	**Κρομμύδας** (Κλεάνθης)	8	1	1	6		4	4
9.	**Πέρος** (Αστέρας)	8	5		3		2	6
10.	**Καμπούρης** (Διαγόρας)	8	7		1		4	4
11.	**Κυριαζής** (ΑΕΡΑ)	7	6		1		1	6
12.	**Σεντονάς** (Απόλλων Απ.)	7	5	2			3	4
13.	**Εγγλέζος** (Απόλλων Απ.)	7	2	2	2	1	5	2
14.	**Κούρος** (Ηρακλής)	7	6		1		4	3
15.	**Σπάρταλης Μ.** (Κλεάνθης)	6	5	1			6	
16.	**Καρίκης** (Κλεάνθης)	6	6				4	2
17.	**Παντίδος** (Αρης)	6	5	1			3	3
18.	**Πλύγκος** (ΑΕΡΑ)	6	5	1			3	3
19.	**Σακκάς** (Κλεόβουλος)	6	5			1	2	4
20.	**Κοσκινιάτης** (Απόλλων Κ.)	5	4	1			4	1
21.	**Μακρής** (Ηρακλής)	5	4		1		3	2
22.	**Διακίδης** (Διγενής)	5	4			1	4	1
23.	**Τριπολίτης** (Κατταβιά)	5	3	1		1	3	2
24.	**Ορφανός** (Απόλλων Κ.)	5	3		2		3	1
25.	**Μπιγκό** (Άρης)	4	1	1	2		3	1
26.	**Βαρδόπουλος** (Ασπίδα)	4	4				3	1
27.	**Καταξενός** (Απόλλων Κ.)	4	1	3			3	1
28.	**Μαρίνος** (Ασκληπιός)	4	3			1	3	1
29.	**Νικολής** (ΑΕΡΑ)	4	3	1			3	1
30.	**Π"χριστοδούλου** (Διγενής)	4	3	1			2	2

ΑΥΤΟΓΚΟΛ

1 γκολ: **Ιωαννίδης** (Κλεόβουλος), **Αλαχούζος** (ΑΕΡΑ), **Τσελεπίδης** (Άρης).



ΠΡΩΤΑΘΛΗΜΑ
Α' ΚΑΤΗΓΟΡΙΑ
2004-2005

	Αγ. Γεώργιος	ΑΕΡΑ	Ανταγόρας	Απόλλων Απ.	Απόλλων Κ.	Άρης	Ασκληπιός	Ασπίδα Απ.	Αστέρας Μ.	Διγενής	Διαγόρας Β.	Ηρακλής	Κατταβιά	Κλεάνθης	Κλεόβουλος	Φοίβος
Αγ. Γεώργιος	■	0-2	1-1	0-1	3-2			4-1		0-1		1-3		2-2	4-0	
ΑΕΡΑ	2-1	■	2-1	2-1		0-0		1-0	4-2	3-2	2-1			3-0		0-0
Ανταγόρας		2-0	■			1-0	1-0		6-1	1-0		2-0	3-1			1-2
Απόλλων Απ.	2-3		1-0	■		0-3		1-0		2-1	0-3	1-2	2-1	1-1		
Απόλλων Κ.		2-1	2-1	2-2	■	1-0		1-0	4-0		1-0		2-0		1-1	
Άρης	0-1				1-0	■	4-0	3-0	5-1	2-0	2-1	2-0				1-0
Ασκληπιός	1-3	3-3		3-0	3-3		■		5-1		1-3		2-1	3-2	0-3	0-1
Ασπίδα Απ.		2-4	2-1			1-3	2-2	■	3-2	0-0		0-0	1-0		2-1	
Αστέρας Μ.	0-2			1-2	0-2	0-0			■	0-1		1-2		0-1	3-1	3-4
Διγενής			2-1		1-2		3-0	0-0	2-0	■	1-3	1-1	3-1		0-0	1-2
Διαγόρας Β.	3-0		2-0		4-0	0-0	1-1	1-0	3-0		■		1-0	0-1		2-0
Ηρακλής	2-3	2-1	2-1		3-1		7-0				1-1	■	1-0		4-0	1-2
Κατταβιά	1-0	0-1		2-1		1-1	1-0		2-2			0-1	■	0-1	0-1	2-1
Κλεάνθης			6-0	2-1	2-0	2-0	0-1	2-0		4-1	2-1	0-0	2-2	■		
Κλεόβουλος		1-1		0-2	0-0	1-0		2-1	1-1		0-1			2-3	■	1-1
Φοίβος	3-2	1-2		0-1	1-3			1-1		1-0		2-1		2-1	1-0	■

ΒΑΘΜΟΛΟΓΙΑ
Α' ΚΑΤΗΓΟΡΙΑ 2004–2005

Α/Α	ΟΜΑΔΕΣ	ΒΑΘΜ.	ΑΓ.	ΤΕΡΜ.	ΕΝΤΟΣ Ν	Ι	Η	ΕΚΤΟΣ Ν	Ι	Η	ΣΥΝΟΛΟ Ν	Ι	Η
1.	ΑΕΡΑ	40	19	34-21	8	2	0	4	2	3	12	4	3
2.	Κλεάνθης	37	19	34-19	7	2	1	4	2	3	11	4	4
3.	Διαγόρας Β.	36	19	31-12	7	2	1	4	1	4	11	3	5
4.	Άρης	34	19	27-10	8	0	1	2	4	4	10	4	5
5.	Ηρακλής	34	19	33-19	6	1	2	4	3	3	10	4	5
6.	Απόλλων Κ.	34	19	22-23	7	2	0	3	2	5	10	4	5
7.	Φοίβος	33	19	23-22	5	1	3	5	2	3	10	3	6
8.	Αγ. Γεώργιος	26	18	30-27	3	2	4	5	0	4	8	2	8
9.	Απόλλων Απ.	26	18	21-26	4	1	4	4	1	4	8	2	8
10.	Ανταγόρας	22	17	29-24	7	0	1	0	1	8	7	1	9
11.	Διγενής	22	19	20-23	4	3	3	2	1	6	6	4	9
12.	Ασκληπιός	19	18	25-39	4	2	4	1	2	5	5	4	9
13.	Κλεόβουλος	18	19	15-25	5	4	3	2	2	5	7	6	8
14.	Ασπίδα Απ.	17	19	16-29	4	3	2	0	2	8	4	5	10
15.	Κατταβιά	15	19	15-26	4	2	4	0	1	8	4	3	11
16.	Αστέρας Μ.	6	19	20-45	1	1	7	0	2	8	1	3	15

΄Ελειπε το...κερασάκι

• Σ' ένα πολύ καλό και ανοικτό παιχνίδι, Διαγόρας Β. και Άρης κόλλησαν στο μηδέν.

ΒΑΤΙ

Συναρπαστικό παιχνίδι πλούσιο σε φάσεις έγινε προχθές στο γήπεδο του Βατίου, όπου στο ντέρμπι της αγωνιστικής , Διαγόρα Β. και Άρης αναδείχθηκαν ισόπαλοι 0-0.

Το μόνο που έλειπε από ένα τόσο καλό παιχνίδι ήταν το...κερασάκι, που στην προκειμένη περίπτωση ήταν το γκολ. Οι δύο ομάδες παίζοντας ανοικτό ποδόσφαιρο κυνηγούσαν από νωρίς το γκολ που όμως λόγω επιπολαιότητας ή αστοχίας δεν μπόρεσαν να φτάσουν σ' αυτό. Στο α' ημίχρονο, τοπαιχνίδι σε γενικές γραμμές ήταν ισοροπημένο αλλά οι φιλοξενούμενοι ήταν αυτοί που φαίνονταν πιο απειλητικοί καθώς είχαν περισσότερες ευκαιρίες για να φθάσουν σε κάποιο γκολ. Στην επανάληψη το σκηνικό δεν άλλαξε. Την πρώτη μεγάλη ευκαιρία στο μέρος αυτό, την είχε ο Άρης, που θα μπορούσε να σκοράρει και να πάρει τη νίκη του αγώνα. Οι γηπεδούχοι απάντησαν με ακόμη πιο κλασική ευκαιρία λίγο πιο μετά ισοφαρίζοντας τις μεγάλες ευκαιρίες. Προς το τέλος οι φιλοξενούμενοι έδειξαν να είχαν περισσότερες δυνάμεις πιέζοντας στο χώρο του κέντρου όπου εκεί οι γηπεδούχοι έκαναν εύκολα το λάθος.

Όμως η κακή επιλογή στο τελική προσπάθεια τους, δεν έδωσε την ευκαιρία να πετύχουν το πολυπόθητο γκολ που θα τους έδινε τους 3 βαθμούς οι οποίοι θα τους ανέβαζαν στη 2η θέση.

Έτσι λοιπόν το αποτέλεσμα αυτό άφησε τους γηπεδούχους στην 3η θέση και τους φιλοξενούμενους στην 4η θέση.



Ο Γιώργος Κοντόγιαννος (αριστερά) ήταν από τους καλύτερους του Άρη προχθές στο Βάτι, ενώ ο Μπιγκό λόγω προβλήματος τραυματισμού μπήκε στο 60' στο παιχνίδι.

ΦΑΣΕΙΣ ΚΑΙ ΓΚΟΛ

1'. Ο Πευκιανάκης από αριστερά έβγαλε σέντρα προς τον **Φλεβάρη** που πρόλαβε στην έξοδο τον **Αναστασά** όμως δεν κατόρθωσε να βρει μπάλα χάνοντας την μεγάλη ευκαιρία.

15'. Σύγχυση στην άμυνα του Άρη, διαδοχικά σουτ του **Ξύπα, Καμπούρη** κτύπησαν σε σώματα αμυντικών.

22'. Σουτ του **Κοντόγιαννου** έξω από την περιοχή μπλόκαρε σταθερά ο **Αναστασάς.**

29'. Ψηλοκρεμαστό μακρινό πλασέ του **Σάββενα** έφυγε ελάχιστα άουτ.

38'. Ο **Παντίδος** άλλαξε τι μπάλα με τον **Πίτση,** σουτ του πρώτου μέσα από την περιοχή, η μπάλα έφυγε με δύναμη πάνω από τα δοκάρια.

50'. Ο **Κοντόγιαννος** με μπροστινή μπαλιά βρήκε τον **Πίτση** που απέφυγε έναν αμυντικό και από πλάγια θέση απέναντι από τον **Αναστασά** έκανε το σουτ για να αποκρούσει με τα πόδια ο τελευταίος.

Σ' αυτή τη φάση ο ποδοσφαιριστής του Άρη θα μπορούσε να πασάρει στον **Παντίδο** ή στον **Πευκιανάκη** που ήταν πιο δεξιά μόνοι.

60'. Από κόντρα του **Φωτεινή** η μπάλα έφυγε μπροστά, αλλά ο **Αναστασάς** πρόλαβε προ του **Παντίδου** κι έδιωξε με τα πόδια.

65'. Σέντρα φάουλ του **Σάββενα,** ο **Ξύπας** έπιασε με κεφαλιά στέλνοντας τη μπάλα λίγο άουτ.

78'. Ο **Καμπούρης** έφυγε μόνος απέφυγε τον **Σαρικά** με ωραία προσποίηση, αλλά άνοιξε τη μπάλα και βγήκε άουτ χάνοντας την μεγάλη ευκαιρία.

93'. Σέντρα του **Μπιγκό** από αριστερά, ο **Παντίδος** με πάσα τακουνάκι έδωσε προς τον **Κοτσίκο** που έκανε την προβολή για να αποκρούσει σωτήρια με τα πόδια ο **Αναστασάς.**

Καλύτεροι από τον Διαγόρα ήταν οι **Αναστασάς, Ζωάννου, Δημητρόπουλος** ενώ από τον Άρη οι **Τραχανάς, Κοντόγιαννος, Φλεβάρης.** Πολύ καλή η διαιτησία των **Φεσσάρα, Διαμαντέα, Στεφανάκη.**

Οι Ομάδες:

Διαγόρας Β.: *Αναστασάς, Φωτεινής, Μάκρας, Ζωάννου, Λινάρδος, Σάββενας, Ξύπας, Γκαρανάτσιος, Παπαδόπουλος, (88' Αριστείδου), Καμπούρης, Δημητρόπουλος.*

Άρης: *Σαρικάς, Φλεβάρης (70' Τσελεπίδης), Κωστάκης Μ., Πευκιανάκης, Πίτσης (61' Μπιγκό), Τροχανάς, Παντίδος, Φουτούλης, Μαγιόγλου Στ., Κοντόγιαννος, Μαγιόγλου Σταύρος (80' Κοτσίκος).*

ΔΙΑΓΟΡΑΣ Β.	0
ΑΡΗΣ	0

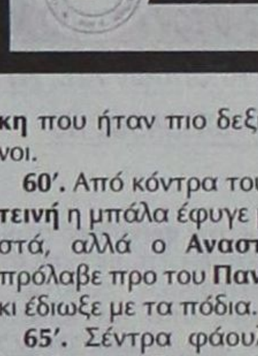

Ο αγώνας συνεχίζεται

Μπορεί ο Διαγόρας Βατίου να φρέναρε προχθές απέναντι στον Άρη, όμως ο παίκτης-προπονητής του, Γιάννης Καμπούρης, φρόντισε να δώσει αμέσως στους ποδοσφαιριστές του το σύνθημα της επιμονής μέχρι το τέλος της χρονιάς, ενώ δεν δίστασε να αναλάβει ένα μέρος της ευθύνης για την αδυναμία της ομάδας του να σκοράρει:

«Ηταν ένα πολύ δυνατό παιχνίδι απέναντι σε μία ομάδα πάρα πολύ καλή.

Στο πρώτο ημίχρονο το ματς ήταν μοιρασμένο. Στα πρώτα 25 λεπτά ήμασταν καλύτεροι, ενώ η συνέχεια ανήκε στον Άρη. Στο δεύτερο ημίχρονο πιστεύω πως ήμασταν καλύτεροι και χάσαμε ορισμένες πολύ καλές ευκαιρίες. Νομίζω ότι το παιχνίδι κρίθηκε στην δική μου ευκαιρία, όπου δεν κατάφερα να σκοράρω σε μία φάση που έπρεπε να γίνει γκολ. Το πρωτάθλημα έχει πολύ δρόμο ακόμα, θα πολεμήσουμε μέχρι το τέλος και ότι βγει. Καλή συνέχεια στον Άρη και συγχαρητήρια στην διαιτησία, που ήταν άριστη».



«Μπορούμε ψηλότερα»

Νέα αρχή θα προσπαθήσει να κάνει από το επόμενο ματς ο Άρης, καθώς για τον προπονητή του, Στέργο Παρδαλό, έκλεισε προχθές στο Βάτι ένας κύκλος δύσκολων εκτός έδρας αναμετρήσεων και από εδώ και στο εξής ξεκινάει η αντεπίθεση για την κάλυψη της διαφοράς από την κορυφή:

«Ξεπεράσαμε έναν Γολγοθά με δύσκολα παιχνίδια εκτός έδρας. Τώρα πλέον κοιτάζουμε να πάρουμε από το επόμενο παιχνίδι μία βαθμολογική ώθηση γιατί η ομάδα έχει την δύναμη να βρίσκεται ψηλά στον βαθμολογικό πίνακα».



«Επόμενο να μην κερδίσουμε»

«Στις πολλές χαμένες ευκαιρίες στάθηκε ο προπονητής του Απόλλωνα Κ. Νίκος Ταχραμάνης: «Έγινε ένα πολύ ωραίο και γρήγορο παιχνίδι, με πολλές ευκαιρίες από την ομάδα μου. Νομίζω ότι το αποτέλεσμα μας αδικεί. Όταν κάνεις εκτός έδρας έξι κλασικές ευκαιρίες και δεν σκοράρεις είναι επόμενο να μην κερδίσεις. Συνεχίζουμε την πορεία που χαράξαμε από την αρχή του πρωταθλήματος. Καλή πορεία στον Κλεόβουλο».

Λευκή μοιρασιά

• Κλεόβουλος και Απόλλων Κ. σε ένα μέτριο αγώνα αναδείχθηκαν ισόπαλοι χωρίς σκορ

ΛΙΝΔΟΣ (Κ. ΤΑΡΑΛΗΣ)

Παρά τις προσπάθειες των παικτών των δύο ομάδων Κλεόβουλος και Απόλλων Κ. αναδείχθηκαν ισόπαλοι χωρίς σκορ.

Οι γηπεδούχοι ήθελαν τη νίκη για να ξεφύγουν από την επικίνδυνη ζώνη ενώ οι φιλοξενούμενοι ήθελαν το τρίποντο για να παραμείνουν ψηλά στην βαθμολογία.

Στο α' ημίχρονο οι Απολλωνιάτες είχαν την εδαφική υπεροχή και την πρωτοβουλία των κινήσεων αλλά την μεγάλη ευκαιρία να πετύχουν γκολ την είχαν οι αντίπαλοί τους στο 22' Σε αυτό το μέρος του παιχιδιού η ποιότητα κυμάνθηκε σε μέτρια επίπεδα.

Στην επανάληψη το ματς ήταν μοιρασμένο, με πολλά λάθη εκατέρωθεν και πολλές διακοπές λόγω μικροτραυματισμών.

Τρεις όλες κι όλες οι καλές φάσεις και αυτές μέχρι το 68'.

ΚΛΕΟΒΟΥΛΟΣ	0
ΑΠΟΛΛΩΝ Κ.	0

Από εκεί και πέρα δεν είχαμε τίποτε αφού έλειψαν οτ ευκαιρίας και από τις δύο ομάδες, παρά το ότι Κλεόβουλος και Απόλλων Κ. από αυτό το σημείο μέχρι το τελικό σφύριγμα έπαιξαν ανοιχτά αλλά δεν μπόρεσαν να πετύχουν κάποιο γκολ αμφότεροι.

Σε γενικές γραμμές δίκαιο το αποτέλεσμα όπως εξελίχθηκε το παιχνίδι.

ΦΑΣΕΙΣ - ΓΚΟΛ

4' Ατομική προσπάθεια και σέντρα του **Κοσκινιάτη**, πλασέ του **Ορφανού**, ο **Οικονομάκης** έδιωξε σε κόρνερ.

22' Κάθετη πάσα του **Φαρμακαλή** στον **Πιζήμολα**, αυτός πλάσαρε από θέση τετ-α-τετ αλλά απέκρουσε ο **Κώστας.**

27' Σουτ του **Καρτάλη**, δύσκολη απόκρουση του **Διάκουλα** σε κόρνερ.

37' Σουτ του **Καρτάλη** δίπλα από το δοκάρι άουτ

45' Ψηλοκρεμαστό πλασέ του **Κοσκινιάτη** άουτ.

48' Πάσα του **Φαραμακαλή** στον **Πιτσουρδάκη** που σούταρε, εντυπωσιακή απόκρουση του **Κώστα** σε κόρνερ.

58' Σουτ του **Μαχαιρίδη**, η μπάλα χτύπησε στο πόδι του **Οικονομάκη**, χτύπησε στο οριζόντιο και έφυγε κόρνερ.

Καλή η διαιτησία των **Κετσέ, Μίχα** και **Πηδιάκη**. Από τον Κλεόβουλο ξεχώρισαν οι **Πιτσουρδάκης, Φαρμακαλής** και **Σακκάς** ενώ από τον Απόλλωνα Κ. οι **Κώστας, Μαχαιρίδης** και **Καρτάλης.**

ΚΛΕΟΒΟΥΛΟΣ: *Διάκουλας, Χουΐρης (44' Παρισίδης), Πιτσουρδάκης, Κορνάρος, Οικονομάκης (75' Μιμιγιάννης), Φαρμακαλής, Πιζήμολας, Σακκάς, Μακρυδημήτρης (62' Οίκουτας), Τσακίρης, Λάμπης*

ΑΠΟΛΛΩΝ Κ.: *Κώστας, Δημητριάδης, Μαχαιρίδης, Πάλλας, Μαριάς, Γρηγοράς (49' Χάσκας), Καρτέλης (80' Σταυρής), Κουρμαδιάς, Καταξενός, Ορφανός (65' Κουφαλάκης), Κοσκινιάτης.*

Πελατειακή σχέση

Ο ΦΟΙΒΟΣ ΠΕΤΥΧΕ ΤΗΝ ΕΒΔΟΜΗ ΤΟΥ ΝΙΚΗ ΣΕ ΕΝΝΕΑ ΣΥΝΑΝΤΗΣΕΙΣ. ΕΧΑΝΕ ΜΕΧΡΙ ΤΟ 70' ΑΠΟ ΤΟΝ ΗΡΑΚΛΗ ΑΛΛΑ ΜΕ ΔΥΟ ΓΚΟΛ ΤΩΝ ΓΙΑΝΝΙΚΑΚΗ (Π) ΚΑΙ Ν. ΚΑΡΑΓΙΑΝΝΗ "ΓΥΡΙΣΕ" ΤΟ ΜΑΤΣ ΚΑΙ ΠΗΡΕ ΣΠΟΥΔΑΙΑ ΝΙΚΗ

ΦΟΙΒΟΣ	2
ΗΡΑΚΛΗΣ Μ.	1

ΚΡΕΜΑΣΤΗ

Ηταν ντέρμπυ με τα όλα του, το παιχνίδι που διεξήχθη στο γήπεδο της Κρεμαστής ανάμεσα στους δύο συνδημότες Φοίβο και Ηρακλή Μαρ. Βίοι παράλληλοι, κοινός στόχος-ο τίτλος-και φιλοδοξίες πολλές σε ότι αφορά την φετεινή χρονιά και από τους δύο. Αρα λοιπόν τη νίκη την ήθελαν και οι δύο, για λόγους βαθμολογικούς περισσότερο.

Οι κυανοκίτρινοι του **Ακη Δελαπόρτα** ήσαν οι μεγάλοι νικητές του παιχνιδιού. Παρότι βρέθηκαν να χάνουν στο 15' από τους "πράσινους" με το γκολ του **Τσαλώλη** πίστεψαν στη νίκη, ανέβασαν τον ρυθμό του παιχνιδιού τους-ιδιαίτερα στο τε-



Ο σκόρερ του νικητήριου γκολ Νίκος Καραγιάννης δέχεται τα συγχαρητήρια των Παπαγεωργίου, Γιαλλούση και Ορφανίδη ΒΙΚΤΩΡ ΦΩΤΟ ΜΑΡΚΕΤ

λευταίο εικοσάλεπτο του αγώνα-πέτυχαν μέσα σε τέσσερα λεπτά την μεγάλη ανατροπή. Ο **Γιαννικάκης** ισοφάρισε στο 70' κι η χρυσή αλλαγή-όπως αποδείχθηκε-του **Ακη Δελαπόρτα** ο **Ν. Καραγιάννης** στο 74' του έδωσε τη μεγάλη νίκη με 2-1.

Ηταν η έβδομη νίκη του Φοίβου σε εννέα συναντήσεις γεγονός που φανερώνει "πελατειακή σχέση" στις συναντήσεις της Κρεμαστής.

"ΦΟΥΡΙΟΖΟΣ" Ο ΗΡΑΚΛΗΣ

Οι δύο ομάδες ξεκίνησαν τον αγώνα με πρώτο στόχο τον περιορισμό των επιθέσεων του αντιπάλου. Οι **Καρύδης** και **Γιαννικάκης,** αν εξαιρέσει κανείς τη φάση του γκολ, τα πήγαν πολύ καλά απέναντι στους **Κούρο** και **Τσαλώλη** αντίστοιχα. Το ίδιο συνέβη με τους **Λαυράκη-Παπανικολάου** πάνω στους **Παπαγεωργίου** και **Πολυχρονίου.**

Μέχρι το άνοιγμα του σκορ φαινόταν καθαρά πως όποια ομάδα έπαιρνε τον έλεγχο στη μεσαία γραμμή θα υπερίσχυε.

Ο Ηρακλής με διαρκές πρέσσινγκ στη μεσαία γραμμή και γρήγορο και απλό ποδόσφαιρο έπαιξε άψογα τηναντεπίθεση στο 15' και προηγήθηκε με το ωραίο γκολ του **Τσαλώλη.**

Στο ίδιο διάστημα ο Φοίβος με "βαρύ" κέντρο αλλά με τεχνίτες παίκτες σ' αυτό προσπαθούσε να πιέσει την αντίπαλη περιοχή κυρίως απ' τα άκρα με τους **Γιαλούση** και **Ορφανίδη,** αφού του έλειπε αυτή τη φορά η καλή τελική πάσσα.

Πέρασε ένα 15λεπτο μέχρι να συνέλθει απ' την ψυχρολουσία και να φέρει πιο πίσω ο **Ακης Δελαπόρτας** τον **Παπαγεωργίου** για να πάρει τον έλεγχο στον χώρο του κέντρου.

Ο Φοίβος λοιπόν μέχρι το 45' πίεζε αλλά κι ο Ηρακλής απειλούσε όσες φορές έβγαινε στην κόντρα.

Η ΑΝΑΤΡΟΠΗ

Το β'ημίχρονο ξεκίνησε με τις ομάδες στο ίδιο μοτίβο. Αλλά με κυρίαρχο σ' αυτό το σαρανταπεντάλεπτο τον Φοίβο που πιστεύοντας πως μπορούσε να φθάσει και στη νίκη ακόμη ανέβασε ρυθμούς απ' το 55' και μετά και πίεσε περισσότερο τον Ηρακλή που άγνωστο γιατί οπισθοχώρησε. Το τετράλεπτο 70'-74' έφθασε στην ομάδα του **Ακη Δελαπόρτα** να γυρίσει το παιχνίδι δείχνοντας αποθέματα ψυχικών δυνάμεων και μεγάλης πίστης. Ο **Σπύρος Αγγελόπουλος** μετά την αλλαγή του σκορ έκανε πιο επιθετική την ομάδα του αλλά ο αντίπαλος συνάδελφός του ήταν καλά διαβασμένος. Η είσοδος του **Κοσμά Καραγιάννη** έκλεισε και τον παραμικρό διάδρομο προς τον **Καΐκα.** Ετσι το 2-1 παρέμεινε κι ο Φοίβος πανηγύρισε μια ομολογουμένη σπουδαία νίκη.

Στο 4' το σουτ του **Παπαγεωργίου** έφυγε λίγο άουτ. Δύο λεπτά αργότερα (6') ο **Καΐκας** βγήκε προ του **Τσαλώλη** κι έσωσε την εστία του παραχωρώντας κόρνερ.



Ο νεαρός Νίκος Καραγιάννης (δεν διακρίνεται) με άψογο πλασέ κάνει το 2-1. ΒΙΚΤΩΡ ΦΩΤΟ ΜΑΡΚΕΤ

Στο 15' το 0-1. Από λάθος του **Ορφανίδη,** ο **Χατζηκωσταντής** βγήκε από τ' αριστερά κι έβγαλε τη σέντρα για να πετάχθεί στην πορεία της μπάλας ο **Τσαλώλης** και με κεφαλιά να νικήσει τον **Καΐκα.**

Στο 25' το φάουλ του **Ορφανίδη** έφυγε λίγο άουτ από τ' αριστερό κάθετο δοκάρι του **Μπεκιάρη.**

Την ίδια κατάληλη είχε στο 30' το απευθείας χτύπημα φάουλ του **Γιαλλούση.**

Στο 36' ο **Καΐκας** έδιωξε την τελευταία στιγμή το σουτ του **Γιακουμάρου** σε κόρνερ.

Στο 55' ο **Ορφανίδης** εκτέλεσε φάουλ, ο **Πολυχρονίου** έπιασε την κεφαλιά που έφυγε άουτ.

Στο 59' από κόρνερ του **Ορφανίδη,** ο **Γιαννικάκης** έπιασε την κεφαλιά για να μπλοκάρει ο **Μπεκιάρης.**

Στο 67' **Μπρίνις-Ν. Καραγιάννης** άλλαξαν τη μπάλα ο τελευταίος σέντραρε, ο **Πολυχρονίου** πλάσαρε άουτ καλή θέση.

Στο 70' ο **Πολυχρονίου** ανατράπηκε απ' τον **Λαυράκη** στην περιοχή κι ο κ. **Τσαγγάρης** κατελόγισε πέναλτυ. Το εκτέλεσε ο **Γιαννικάκης** γράφοντας το 1-1.

Το 2-1 στο 74'. Ο **Γιαλλούσης** πραγματοποίησε ωραία προσπάθεια απ' τ' αριστερά, η μπαλλιά βγήκε συρτά στην περιοχή κι ο **Ν. Καραγιάννης** από κοντά την έστειλε στα δίχτυα.

Από τον Φοίβο κανείς δεν υστέρησε. Υπέρτεροι όμως ήσαν οι **Χαρικιόπουλος, Καρύδης, Γιαννικάκης** και **Π. Δράκος, Ορφανίδης.** Από τον Ηρακλή Μ. άρεσαν περισσότερο οι **Παπανικολάου, Γιακουμάρος**και **Χατζηκωσταντής.**

Η διαιτησία των **Τσαγγάρη, Χατζηνικόλα** και **Κατταβενού** ήταν άριστη, έδειξαν πόσο εύκολα μπορεί να βγεί ένα ντέρμπι.

ΟΙ ΟΜΑΔΕΣ:

ΦΟΙΒΟΣ: *Καΐκας, Δράκος Π., Χαρικιόπουλος, Πολυχρονίου (84' Κουδούνης), Ορφανίδης, Καρύδης, Παπαγεωργίου (78' Καραγιάννης Κ.), Μπρίνις, Χριστοδούλου (55' Καραγιάννης Ν.), Γιαννικάκης, Γιαλούσης*

ΗΡΑΚΛΗΣ Μ.: *Μπεκιάρης, Παπακωσταντής, Μακρής (76' Θ. Λορέντζος), Παπανικολάου, Μανωλάς (79' Καλούδης), Γιακουμάρος, Κούρος, Λαυράκης, Μπιλιάς (82' Πετρίδενας), Χατζηκωσταντής, Τσαλώλης*



Κούρος και Καρύδης διεκδικούν με πείσμα τη μπάλα ΒΙΚΤΩΡ ΦΩΤΟ ΜΑΡΚΕΤ



Ο νεαρός Νίκος Τσαλώλης παίρνει κεφαλιά από τον κατά πολύ ψηλότερο του Πάρη Δράκο ΒΙΚΤΩΡ ΦΩΤΟ ΜΑΡΚΕΤ

Είχαν ψυχή

Ευχαριστημένος από το τελικό αποτέλεσμα και την προσπάθεια των παικτών του ήταν μετά τη λήξη του αγώνα ο **Ακης Δελαπόρτας.** *«Το αποτέλεσμα ήταν δίκαιο»* τόνισε. *«Ζητήσαμε από το πρώτο λεπτό τη νίκη και τους τρεις βαθμούς και παίξαμε επιθετικά από το ξεκίνημα του παιχνιδιού. Από μια αδράνεια της άμυνας δεχθήκαμε στο δεκαπεντάλεπτο το γκολ. Από κει κι ύστερα κάναμε δικό μας το παιχνίδι και πήραμε δίκαια τη νίκη. Είχαμε ψυχή και στα '90. Συγχαρητήρια σ' όλους τους παίκτες που εμπέδωσαν και κάτι άλλο. Πως όλα τα παιχνίδια γυρνάνε. Συγχαρητήρια στη διαιτησία και στον κόσμο μας που ήταν άψογος. Καλή πορεία στο φίλο σωματείο του Ηρακλή Μαρ.»*

Γλίτωσε το ...τσαφ

ΜΕ ΓΚΟΛ ΤΟΥ ΓΙΑΝΝΗ ΣΠΑΝΟΥ ΣΤΟ 91' Ο ΑΕΡΑ ΠΗΡΕ ΤΗ ΝΙΚΗ ΕΠΙ ΤΗΣ ΑΣΠΙΔΑΣ ΑΠ. ΠΟΥ ΛΙΓΟ ΕΛΕΙΨΕ ΝΑ ΠΑΡΕΙ ΤΗΝ ΙΣΟΠΑΛΙΑ

ΑΕΡΑ	1
ΑΣΠΙΔΑ ΑΠ.	0

ΑΦΑΝΤΟΥ (Στ. Μπότσης)

Με γκολ του Σπανού στις καθυστερήσεις ο ΑΕΡΑ πήρε τη νίκη απέναντι στην Ασπίδα Απ. που παραλίγο να κάνει την έκπληξη και συνεχίζει να οδηγάει την κούρσα του πρωταθλήματος.

Ενα θεωρητικό εύκολο ματς παραλίγο να στοιχίσει στους Αφαντενούς αφού στο 91' μπήκε το μοναδικό γκολ που τους έδωσε και τη νίκη.

Στο α' ημίχρονο το παιχνίδι ήταν μοιρασμένο στις δύο ομάδες με δύο όλες κι όλες καλές φάσεις και οι δύο για τον ΑΕΡΑ, χωρίς όμως να μετατραπούν σε γκολ.

Στο β' μέρος οι γηπεδούχοι ανέβασαν αισθητά την απόδοσή τους και το σκηνικό ήταν ένας μονόλογος για τους παίκτες του ΑΕΡΑ όμως όσο περνούσε η ώρα, τόσο βάραιναν και τα πόδια των ποδοσφαιριστών αφού η Ασπίδα Απ. πολύ καλή στημένη μέσα στο γήπεδο έκλεισε τους διαδρόμους για την εστία του **Χατζηδημητρίου** και κυνήγησε το θετικό αποτέλεσμα.

Ο **Πλύγκος** πραγματοποίησε πολύ καλή εμφάνιση και δημιούργησε αρκετές καταστάσεις μέσα στην μεγάλη περιοχή των αντιπάλων αλλά τελικά το γκολ που έβαλε τις καρδιές των γηπεδούχων πίσω στην θέση τους το πέτυχε ο **Σπανός** στο πρώτο λεπτό των καθυστερήσεων. Δίκαιο το τελικό αποτέλεσμα που έστω και δύσκολα δίνει το δικαίωμα στον ΑΕΡΑ να συνεχίζει να βλέπει τις άλλες ομάδες αφ' υψηλού.

ΦΑΣΕΙΣ - ΓΚΟΛ

16' Μόνος ο **Σπανός** σε καλή θέση πλάσαρε άουτ.

44' Ασίστ του **Σπανού** στον **Λυριστή** που σούταρε συρτά άουτ.

50' Δυνατή βολέ του **Πλύγκου** απέκρουσε ο **Χατζηδημητρίου** σε κόρνερ.

57' Γυριστή κεφαλιά του **Διαμαντή** πάνω από το οριζόντιο άουτ.

70' Φάουλ από τον **Ματθαίο**, έδιωξε σε κόρνερ ο **Παπαδημητρίου.**

82' Ατομική προσπάθεια του **Πλύγκου** που πέρασε όποιον βρήκε μπροστά του και πλάσαρε άουτ.

91' Φάουλ από τον **Αλαχούζο**, αδράνεια της άμυνας της Ασπίδας, κοντινό δυνατό σουτ του **Σπανού** και το 1-0.

94' Φάουλ από τον **Πλύγκο**, η μπάλα στο αριστερό κάθετο δοκάρι και άουτ.

Καλή η διαιτησία των **Κατσιδώνη Β., Γιαννούλη** και **Ρουμάνη.**

Από τον ΑΕΡΑ ξεχώρισαν οι **Κυριαζής** και **Πλύγκος** ενώ από την Ασπίδα Απ. οι **Αλανζί** και **Καλόγλου.**



Ο Γιάννης Σπανός (μέσον) πνίγεται στις αγκαλιές των συμπαικτών του μετά το γκολ της λύτρωσης που πέτυχε
ΒΙΚΤΩΡ ΦΩΤΟ ΜΑΡΚΕΤ

ΑΕΡΑ: *Παπαδημητρίου, Κανέλος (88' Ζερβός), Κοιλιάς (70' Γιαννακάκης), Κατσιδώνης, Κυριαζής, Σπανός, Αλαχούζος, Δαλιάνης, Πλύγκος, Λυριστής (77' Μπούτης), Καπάκας*

ΑΣΠΙΔΑ ΑΠ.: *Χατζηδημητρίου, Λαρδόπουλος (21' Διαμαντής), Παπαδόπουλος (82' Μαθιός), Αποκούραστος, Αλανζί, Ματθαίος (89' Χαριστής), Καλόγλου, Ψύλλου, Γκιόκας, Μελεούνης, Γκιζλής*



Πάμε για αγιασμό

Με την τύχη της ομάδας του τα είχε ο **Λάκης Ζαχαρίας** ο οποίος όμως παραδέχεται ότι έτσι είναι το ποδόσφαιρο. Ιδού τί μας δήλωσε ο κώους της Ασπίδας Απ.:

«Θα πάρω την ομάδα μου και θα πάμε για αγιασμό. Για ακόμη μία φορά χάσαμε στις καθυστερήσεις του αγώνα. Ετσι είναι η μπάλα. Αυτή είναι η ομορφιά του ποδοσφαίρου. Το σήγουρο όμως είναι ότι η ομάδα μου εκτός από άτυχη είναι και καλή ομάδα με καλούς παίκτες και για άλλη μία φορά τους δίνω συγχαρητήρια όπως θα δώσω και στην διαιτησία. Εύχομαι καλή πορεία στον ΑΕΡΑ».



Δίκαιο το αποτέλεσμα

Στο γεγονός ότι η ομάδα του πάλαιψε μέχρι το τέλος και πήρε τη νίκη στάθηκε ο προπονητής του ΑΕΡΑ **Βαγγέλης Χοσάδας** που μας είπε:

«Νομίζω ότι όλα τα ματς από εδώ και πέρα είναι πολύ δύσκολα, ειδικά με τις ομάδες που προσπαθούν να αποφύγουν τον υποβιβασμό. Το καλό για εμάς ήταν ότι δεν αφήσαμε το παιχνίδι, το παλαίψαμε μέχρι το τελευταίο σφύριγμα και νομίζω ότι το τελικό αποτέλεσμα είναι δίκαιο. Καλή συνέχεια στην Ασπίδα και εύχομαι επειδή έχει καλή ομάδα να φτάσει στον στόχο της που είναι η παραμονή στην κατηγορία».

Προέλασε αφήνοντας γκρίνιες

ΣΤΗΝ ΔΕΥΤΕΡΗ ΘΕΣΗ ΤΗΣ ΒΑΘΜΟΛΟΓΙΑΣ ΑΝΕΒΗΚΕ Ο ΚΛΕΑΝΘΗΣ ΜΕΤΑ ΤΟ ΠΕΡΑΣΜΑ ΤΟΥ ΑΠΟ ΤΗΝ ΚΑΤΤΑΒΙΑ. ΤΟ ΜΑΤΣ ΚΡΙΘΗΚΕ ΑΠΟ ΤΗΝ ΑΣΠΡΗ ΒΟΥΛΑ, ΜΕ ΤΟΥΣ ΓΗΠΕΔΟΥΧΟΥΣ ΝΑ ΕΧΟΥΝ ΠΑΡΑΠΟΝΑ ΑΠΟ ΤΗΝ ΑΠΟΦΑΣΗ ΤΟΥ ΚΑΤΑ ΤΑ ΑΛΛΑ ΠΟΛΥ ΚΑΛΟΥ ΣΙΔΗΡΟΠΟΥΛΟΥ

ΚΑΤΤΑΒΙΑ	0
ΚΛΕΑΝΘΗΣ	1

ΚΑΤΤΑΒΙΑ

Ο Κλεάνθης δεν πήγε στην Κατταβιά για να εντυπωσιάσει. Το μόνο που τον ενδιέφερε ήταν να πάρει τους τρεις βαθμούς (για να μπει με το δεξί και ο νέος του τεχνικός Γιώργος Σκαρτάδος) και από την στιγμή που το κατάφερε με το έστω και φτωχό 1-0, έχει κάθε λόγο να χαμογελάει και να ονειρεύεται τα καλύτερα, αφού ανέβηκε στην δεύτερη θέση της βαθμολογίας και έμεινε σε απόσταση βολής από την κορυφή.

Όπως μαρτυρά και το τελικό σκορ, η επικράτηση των Παραδεισιωτών δεν ήταν εύκολη, αφού εκτός του ότι είχαν να αντιμετωπίσουν τις δύσκολες καιρικές συνθήκες λόγω του δυνατού αέρα, όφειλαν να σπάσουν το σκληρό καρύδι της γηπεδούχου Κατταβιάς, η οποία συνεχίζει να κινδυνεύει και ως εκ τούτου δεν είχε το παραμικρό δικαίωμα να εγκαταλείψει. Το ματς κρίθηκε από την άσπρη βούλα (μία φάση για την οποία υπάρχουν πολλά παράπονα από πλευράς Κατταβιάς) στο πρώτο ημίωρο, στο διάστημα στο οποίο οι φιλοξενούμενοι κατάφεραν να αξιοποιήσουν την υπεροχή τους πετυχαίνοντας το χρυσό γκολ. Μέχρι και το τέλος του ημιχρόνου η Κατταβιά ισορρόπησε, στην επανάληψη πίεσε, όμως κάτι η σωστή αμυντική συμπεριφορά του Κλεάνθη (απείλησε κυρίως με αντεπιθέσεις και από στημένες φάσεις) και κάτι η δική της αδυναμία στην τελική προσπάθεια και το ματς πήγε μέχρι το τέλος χωρίς άλλες αλλαγές.



Ο Σάββας Καραβόλιας από τα 11 βήματα έδωσε τη νίκη στον Κλεάνθη
ΒΙΚΤΩΡ ΦΩΤΟ ΜΑΡΚΕΤ

ΦΑΣΕΙΣ ΚΑΙ ΓΚΟΛ

25' Ο **Νίκας** μάρκαρε μέσα στην μεγάλη περιοχή τον **Πάττα**, ο οποίος έπεσε και ο διαιτητής **Σιδηρόπουλος** καταλόγισε εν μέσω διαμαρτυριών πέναλτι. Ο **Καραβόλιας** ήταν ψύχραιμος διαμορφώνοντας το τελικό 0-1.

35' Ο **Πάττας** επιχείρησε το παράλληλο γύρισμα από τα δεξιά για τον ξεχασμένο **Καρίκη,** όμως εκείνος δεν μπόρεσε να βρει την μπάλα μπροστά στην ανυπεράσπιστη εστία της Κατταβιάς.

40' Ο **Σαββιδάκης** εξουδετέρωσε το σουτ του **Σβύνου** από καλή θέση.

50' Ο **Λορέντζος** απέκρουσε εκπληκτικά σε κόρνερ το απευθείας φάουλ του **Αθανασίου**.

85' Ο **Σαββιδάκης** μπλόκαρε χωρίς πρόβλημα την κοντινή κεφαλιά του **Κουμπιού.**

90' Ο **Λορέντζος** απέκρουσε εντυπωσιακά σε κόρνερ το απευθείας φάουλ του **Αραμπατζόγλου**.

Καλύτεροι των νικητών ήταν οι **Μανιάς, Σεβδαλής** και **Πάττας,** ενώ από την Κατταβιά άρεσαν οι **Λορέντζος, Κτίστης** και **Κωνσταντόπουλος Στ.**

Η μόνη φάση για την οποία μπορεί να ελεγχθεί ο διαιτητής Σιδηρόπουλος είναι το πέναλτι του 25ου λεπτού, το οποίο έκρινε το ματς. Πέρα από αυτή, ούτε οι γηπεδούχοι αλλά ούτε και οι φιλοξενούμενοι έχουν παράπονα. Πολύ καλά τα πήγαν οι επόπτες Ορφανός και Σάββενας.

Οι συνθέσεις:

ΚΑΤΤΑΒΙΑ: *Λορέντζος, Κτίστης, Πέτρου (70 Μενίκος), Παπαϊωάννου, Κωνσταντόπουλος Στ., Κουμπιός, Νίκας (46 Δατσέρης), Κωνσταντόπουλος Κ. (46 Κατσαμπάς), Νισύριος, Σβύνος, Τριπολίτης*

ΚΛΕΑΝΘΗΣ: *Σαββιδάκης, Μανιάς, Σπάρταλης Α., Καραβόλιας, Τριανταφύλλου, Χατζηθεοδωράκης, Αθανασίου (50 Μαγκαφάς), Πάττας, Καρίκης (65 Φρούμης), Σεβδαλής (85 Αραμπατζόγλου), Λαζαρίδης*



Προσπαθήσαμε, αλλά δεν τα καταφέραμε

Ικανοποιημένος μόνο από την εμφάνιση της ομάδας του στο β' ημίχρονο ο προπονητής της Κατταβιάς **Μανώλης Φραντζής** μας δήλωσε:

«Στο α' ημίχρονο δεν είμασταν καλοί. Παρά το ότι είχαμε τον αέρα υπέρ μας δεν τον εκμεταλλευθήκαμε. Στο β' ημίχρονο είμασταν καλύτεροι από το Α', προσπαθήσαμε, αλλά δεν τα καταφέραμε. Το μυαλό μας είναι στο επόμενο παιχνίδι. Συγχαρητήρια στην διαιτησία και εύχομαι καλή πορεία στον Κλεάνθη".



Προσπάθεια μέχρι τέλους

Νικηφόρο το ντεμπούτο του **Γιώργου Σκαρτάδου** στην τεχνική ηγεσία του Κλεάνθη επί της Κατταβιάς. Ο εν λόγω τεχνικός μας δήλωσε τα εξής:

«Είχαμε ένα καλό α' ημίχρονο όπου μπορούσαμε να πετύχουμε κι άλλα γκολ και να εξασφαλίζαμε έτσι τη νίκη. Στο β' μέρος δεχθήκαμε την πίεση από την ομάδα της Κατταβιάς η οποία έπαιζε ένα από τα τελευταία χαρτιά της αλλά δεν κινδυνέψαμε σοβαρά σε καμία περίπτωση. Νομίζω ότι η νίκη ήταν δίκαιη. Σαν ομάδα έχουμε 12 παιχνίδια ακόμη και βλέπουμε το κάθε παιχνίδι ξεχωριστά, χωρίς να ασχολούμαστε με το τί κάνουν οι υπόλοιπες ομάδες. Θα προσπαθήσουμε μέχρι το τέλος και από εκεί και πέρα θα δούμε τί έχουμε καταφέρει».

Ημίχρονο

Ο Βίκτωρας κλέβει καρδιές. Αλλά για να μην παρεξηγηθούμε, ακριβολογούμε. Η φωτογραφική του Βίκτωρα κλέβει καρδιές στα γήπεδα. Τα όμορφα κορίτσια στη φωτογραφία αποδεικνύουν πως αν δεν υπάρχει βία, το ποδόσφαιρο δεν είναι μόνο αντρικό και μπορεί εύκολα να συγκεντρώσει και το ασθενές φύλο. Η φωτογραφία είναι από την εξέδρα της Κρεμαστής, στο ντέρμπι Φοίβος - Ηρακλής



ΤΟ ΦΥΣΑΕΙ ΚΑΙ ΔΕΝ ΚΡΥΩΝΕΙ

Ο φακός συνέλαβε τον Βασίλη Αθανασίου να το... φυσάει και να μην κρυώνει, λίγο πριν από την έναρξη του ντέρμπι της Κρεμαστής. Ενας ζεστός καφές είναι πάντα ευπρόσδεκτος. Κάνει καλό σε όσους κρυώνουν και νυστάζουν



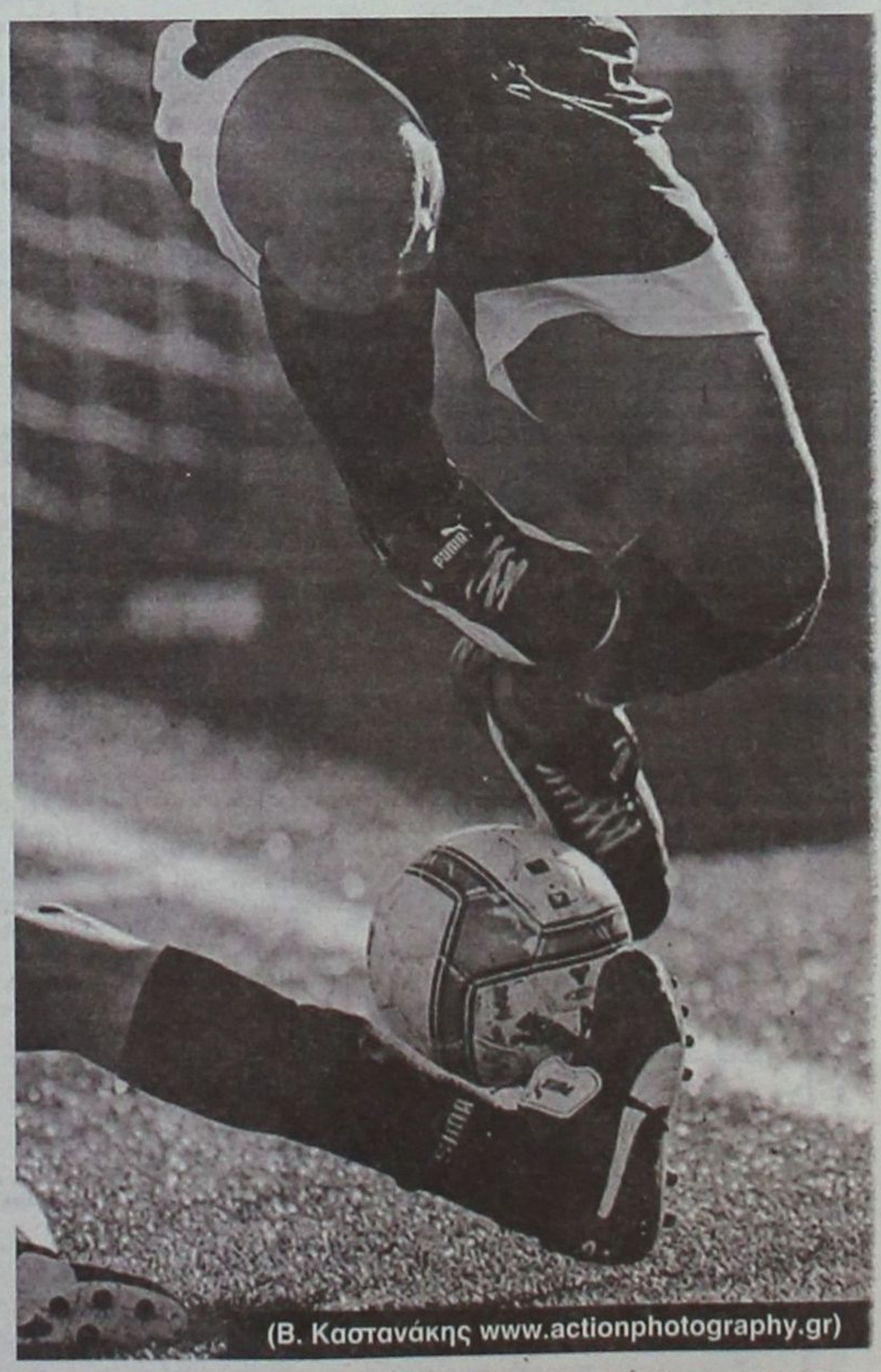

(Β. Καστανάκης www.actionphotography.gr)

Ομορφο φωτογραφικό στιγμιότυπο με το φακό να επικεντρώνεται στα πόδια με την μπάλα. Είναι μαρκάρισμα αμυνόμενου του Διγενή με επιτιθέμενο του Αστέρα Μασάρων

Γ' ΗΜΙΧΡΟΝΟ

Πολύς κόσμος

Γεμάτη ήταν η εξέδρα του γηπέδου της Κρεμαστής. Είναι παράδοση τέτοια παιχνίδια ανάμεσα στον Φοίβο και τον Ηρακλή να μαζεύουν πολύ κόσμο στο γήπεδο, ενώ κάτι ανάλογο συμβαίνει κι όταν ο Φοίβος πάει στα Μαριτσά. Στην εξέδρα υπήρχαν και εκλεκτές παρουσίες που δεν "ανησύχησαν" σε καμμία περίπτωση αφού οι φιλαθλοι και των δύο πλευρών οι περισσότεροι είναι φίλοι μεταξύ τους. Με φόντο τη φάση με γεμάτη εξέδρα. **(ΒΙΚΤΩΡ-ΦΩΤΟ ΜΑΡΚΕΤ ΙΑΛΥΣΟΣ)**



Επανήλθε

Μετά από διάστημα 2-3 μηνών ο Κώστας Οίκουτας επανεμφανίσθηκε στους αγωνιστικούς χώρους. Ο έμπειρος επιθετικός αγωνίστηκε το Σάββατο με τα χρώματα του Κλεόβουλου στο ματς με τον Απόλλων Κ.

Βέβαια ήταν εμφανή τα σημάδια της αγωνιστικής απραξίας ωστόσο και αφού μπεί κανονικά στο πρόγραμμα των προπονήσεων τότε είναι δεδομένο ότι θα επανέλθει κανονικά και θα βοηθήσει σημαντικά στην επιθετική γραμμή της ομάδας της Λίνδου.

Ο Μανωλάς τις μπάλες!!!



Συνήθως αυτές τις δουλειές τις κάνει ο πιο μικρός της ομάδας ή ο πιο "νέος". Απόρησαν όσοι είδαν τον 37χρονο πια **Μιχάλη Μανωλά** να κρατάει στον ώμο το δίχτυ με τις μπάλες και να κατευθύνεται στ' αυτοκίνητό του. Ο βετεράνος άσος ξέρει πάντα να δίνει το καλό παράδειγμα, αλλά... να σηκώνει και τις μπάλες; Στη φωτογραφία με τον άλλο "γερόλυκο" **Κώστα Πολυχρονίου** με τον οποίο ήταν συμπαίκτες στη Ρόδο.

(ΒΙΚΤΩΡ-ΦΩΤΟ ΜΑΡΚΕΤ ΙΑΛΥΣΟΣ)

Νίκη με Τανίδη

Προχθές στο γήπεδο των Αγίων Αποστόλων γινόταν το παιχνίδι του εφηβικού πρωταθλήματος ανάμεσα στην Ρόδο και στον Κλεάνθη.

Οι γηπεδούχοι βρισκόντουσαν πίσω στο σκορ. Με τον ερχομό όμως του **Γιώργου Τανίδη** και μετά, οι πράσινοι φαίνεται ότι πήραν τα πάνω στους αφού έφεραν τούμπα το ματς και πήραν τη νίκη.

Διάσταση απόψεων

Ο καθένας είδε το παιχνίδι και το "έζησε" από διαφορετικό πόστο. Ο Πρόεδρος του Ηρακλή **Γιώργος Παπαδημήτρης** ήταν στην εξέδρα, ενώ ο



Σπύρος Αγγελόπουλος στον πάγκο του.

Ο κ. **Παπαδημήτρης** μετά τη λήξη του αγώνα κατέβηκε στ' αποδυτήρια κι έδωσε συγχαρητήρια στο διαιτητικό τρίο. Ο τεχνικός του Ηρακλή όμως είχε άλλη άποψη. «Αυτό είναι το 50-50; ακούσθηκε να λέει στο τέλος στον **Βασίλη Τσαγγάρη.** Διάσταση απόψεων μεταξύ προέδρου και προπονητή του Ηρακλή σε ότι αφορά την διαιτησία.` Οι διαμαρτυρίες του κώουτς του Ηρακλή πάντως ήταν συχνές προς τον **Βασίλη Τσαγγάρη** κατά τη διάρκεια του αγώνα.

Για να υπάρχει και δικαιοσύνη στο ματς όμως ο **Σπύρος Αγγελόπουλος** ακούσθηκε κάποια στιγμή να λέει «Δεν είναι δυνατόν να δεχόμαστε τέτοια γκολ». Αντιδράσεις της στιγμής άξιες λόγου! Η φωτογραφία είναι από το ημίχρονο του αγώνα.

Γέμισε ο πάγκος!

Σχεδόν δύο μήνες πέρασαν για να παραταχθεί πλήρης ο Κολοσσός σε παιχνίδι. Μπορεί η πληρότητα να μην αφορούσε το αγωνιστικό κομμάτι αλλά ο πάγκος ήταν γεμάτος σε σημείο να μην επαρκούν τα καθίσματα!

*Πρώτα απ' όλα, επέστρεψε ο **Χρήστος Παππάς** στο «σμαραγδένιο» νησί μετά την περιπέτεια του τραυματισμού του και την επέμβαση στο γόνατο. Αφού ολοκλήρωσε τις θεραπείες του στην Αθήνα γύρισε στη Ρόδο για να συνεχίσει την αποθεραπεία του και φυσικά κάθησε στον πάγκο της ομάδας του για να παρακολουθήσει το παιχνίδι με τη Νήαρ Ηστ. Αυτό λοιπόν σήμαινε ότι όλοι οι παίκτες του Κολοσσού ήταν παρόντες καθώς επίσης και ο μεταφραστής του Άλμπερτ. Το απουσιολόγιο ήταν λευκό για πρώτη φορά μετά από πολύ καφό.*

Γέμισε ο πάγκος!

Σχεδόν δύο μήνες πέρασαν για να παραταχθεί πλήρης ο Κολοσσός σε παιχνίδι. Μπορεί η πληρότητα να μην αφορούσε το αγωνιστικό κομμάτι αλλά ο πάγκος ήταν γεμάτος σε σημείο να μην επαρκούν τα καθίσματα!

Πρώτα απ' όλα, επέστρεψε ο Χρήστος Παππάς στο «σμαραγδένιο» νησί μετά την περιπέτεια του τραυματισμού του και την επέμβαση στο γόνατο. Αφού ολοκλήρωσε τις θεραπείες του στην Αθήνα γύρισε στη Ρόδο για να συνεχίσει την αποθεραπεία του και φυσικά κάθησε στον πάγκο της ομάδας του για να παρακολουθήσει το παιχνίδι με τη Νήαρ Ηστ. Αυτό λοιπόν σήμαινε ότι όλοι οι παίκτες του Κολοσσού ήταν παρόντες καθώς επίσης και ο μεταφραστής του Άλμπερτ. Το απουσιολόγιο ήταν λευκό για πρώτη φορά μετά από πολύ καιρό.

Εκλεψε τις εντυπώσεις!!!

Τρίβουν τα χέρια τους οι ιθύνοντες του Ποσειδώνα Καρ. μετά την πρώτη επίσημη εμφάνιση του 14χρονου τερματοφύλακα **Παπαργύρη.** Σε δεκαπέντε λεπτά που αγωνίστηκε κατάφερε να κλέψει τις εντυπώσεις με τρεις εντυπωσιακές επεμβάσεις διατηρώντας το μηδέν για την εστία του.

Πρωτάθλημα πιλότας

Πρωτάθλημα...πιλότας διεξάγεται στο Παραδείσι με αρκετές συμμετοχές. Το αήττητο ζευγάρι (μέχρι στιγμής) **Πατάκα-Περιφεράκη** έκανε επίδειξη δυνάμεως το Σάββατο όπου νίκησε τον πρόεδρο του Κλεάνθη **Σταμάτη Μαχλή** που ήταν ζευγάρι με τον **Μαγκαφά,** περιορίζοντάς τους έτσι τις ελπίδες για να περάσουν στην ημιτελική φάση.

Οι νικητές πάντως είναι και το φαβορί για την κατάκτηση της πρώτης θέσης όπου αναμένεται να αγωνιστούν κόντρα στους **Σταυρουλάκη-Πότσου** (Φαρμακοποιός).

Το αξιοσημείωτο είναι ότι η διοργάνωση συγκεντρώνει αρκετό κόσμο και από το χώρο του ποδοσφαίρου που μετά τα γήπεδα προσελκύονται από το πράσινο της τσόχας.

ΣΥΓΧΑΡΗΤΗΡΙΟ

Το Δ.Σ. της Ασπίδας Απ. συγχαίρει το διαιτητικό τρίο του αγώνα με τον ΑΕΡΑ στα Αφάντου **Κατσιδώνη Β., Γιαννούλη** και **Ρουμάνη** για την άψογη εκτέλεση των καθηκόντων τους. Τέτοιες διαιτησίας προάγουν το άθλημα του ποδοσφαίρου.

Μανέττας=γκολ

Αριστη θα μπορούσε να χαρακτηριστεί η σχέση που διατηρεί από την αρχή της περιόδου με τα αντίπαλα δίχτυα ο επιθετικός της ομάδας του Εθνικού **Μανέττας.**

Στο χθεσινό παιχνίδι πρωταθλήματος πέτυχε τέσσερα γκολ για να φτάσει τα 21 σε 12 αγώνες στην Γ' κατηγορία.

Κέρδισαν οι πράσινοι

Προχθές ο γνωστός σε όλους **Τρύφωνας,** ο επιστάτης και προστάτης του γηπέδου των Αγίων Αποστόλων ενημέρωσε τον **Παύλο Ντοκοουπιλ** για την νίκη του Ευαγόρα επί της Δόξας Ψ. Γνωστοί πράσινοι οπαδοί και οι δύο καμένοι από τα τελευταία ατυχή αποτελέσματα του τριφυλιού, οπότε ο **Τρύφωνας** δεν κρατήθηκε και το πέταξε για τη νίκη του Ευαγόρα: "Επιτέλους, κάποιοι πράσινοι κέρδισαν"!!!

Εξαλλος πανηγυρισμός

Πριν την έναρξη του αγώνα με τη Νήαρ Ηστ, ο κόσμος του Κολοσσού αγωνιούσε για την συμμετοχή του Δημήτρη Μακρή ο οποίος ταλαιπωρήθηκε τις τελευταίες εβδομάδες από τραυματισμό στη γάμπα. Στην πρώτη του είσοδο στο παρκέ, καταχειροκροτήθηκε από το φιλαθλο κοινό ωστόσο η αποθέωση ήρθε στο τρίτο δεκάλεπτο όταν ευστόχησε στο πρώτο τρίποντο. Ένα τρίποντο που θύμισε πολύ έντονα το ματς με τον Δούκα όπου είχε πετύχει εφτά και ήταν με διαφορά ο κορυφαίος του αγώνα. Όταν ο **Μακρής** ευστόχησε στο σουτ (που ήταν και αρκετά κρίσιμο) το πανηγύρισε έξαλλα και ο ίδιος εκτός από τον κόσμο... Επέστρεψε για τα καλά!

"Πετούσε" με σκισμένο παπούτσι

Συμβαίνουν και αυτά αλλά ο Κολοσσός έχει συνηθίσει στις ατυχίες. Ο **Αλέξης Παπαδάτος**, ένας εκ των κορυφαίων και προχθές, «πετούσε» στο παρκέ του Βενετοκλείου ακόμα και με σκισμένο παπούτσι! Ο 28χρονος γκαρντ κατά τη διάρκεια του α' ημιχρόνου είδε το παπούτσι του να ανοίγει στα δύο και το κωμικοτραγικό ήταν ότι δεν υπήρχε άλλο ζευγάρι στο νούμερό του! Και όμως... ο **Παπαδάτος** δεν καταλάβαινε τίποτα το απόγευμα του Σαββάτου. Και ξυπόλητος να έπαιζε, πάλι θα έβλεπε το καλάθι της Νήαρ Ηστ σαν βαρέλι.

Καλωσήρθατε στον κόσμο των Blue Angels



Στο προχθεσινό παιχνίδι του Κολοσσού με τη Νήαρ Ηστ το κλειστό του Βενετοκλείου μπορεί να μην είχε γεμίσει τόσο ασφυκτικά όσο τις προηγούμενες φορές (έλειψαν μερικές δεκάδες) ωστόσο η ατμόσφαιρα ήταν με διαφορά η καλύτερη από κάθε άλλο αγώνα που έχουν δώσει οι «θαλασσί» φέτος στην έδρα τους!

Υπεύθυνοι (με την καλή έννοια πάντα) για το πανηγυρικό κλίμα στην κερκίδα ήταν τα μέλη του νεοσύστατου συνδέσμου φιλάθλων Blue Angels οι οποίοι είχαν φροντίσει εδώ και μέρες να ετοιμάσουν τα ..εφόδιά τους για το ματς. Είχαν εξοπλιστεί με σημαίες (σε χρώματα μπλε – άσπρο φυσικά, έμοιαζε με ελληνική σημαία), τα πανό τους, τα τύμπανα και τις τρομπέτες τους. Φορούσαν ολοκαίνουριες φανέλες από το fan club ενώ λίγο πριν την έναρξη μοίρασαν σε όλο τον κόσμο πάκους με χαρτάκια κομμένα τα οποία και πέταξαν στο παρκέ με την είσοδο της ομάδας στον αγωνιστικό χώρο. Ο «χαρτοπόλεμος» ήταν μία πολύ όμορφη εικόνα την οποία «χάζεψαν» οι φιλοξενούμενοι. Βέβαια επειδή το παρκέ γέμισε με χιλιάδες χαρτάκια, το τζάμπολ καθυστέρησε μερικά λεπτά προκειμένου ο Αλέξανδρος Αυγενικός και δύο νεαροί παίκτες του Κολοσσού απομακρύνουν από τον αγωνιστικό χώρο τα... αποδεικτικά στοιχεία της αγάπης του κόσμου.

Η ατμόσφαιρα όμως ήταν εκπληκτική για σαράντα ολόκληρα λεπτά! Δεν είναι υπερβολή το ότι οι φίλοι των «θαλασσί» τραγουδούσαν, φώναζαν συνθήματα και έδιναν ρυθμό με τα τύμπανα και τις τρομπέτες τους ΑΔΙΑΚΟΠΑ, από το πρώτο μέχρι το τελευταίο λεπτό του αγώνα. Δεν υπήρχε «νεκρό» διάστημα ενώ ο συγχρονισμός των δύο απέναντι εξεδρών ήταν καλύτερος από ποτέ.

Αξίζει επίσης να σημειωθεί πως οι δύο πλαϊνές κερκίδες ήταν κατάμεστες τουλάχιστον μισή ώρα πριν την έναρξη του παιχνιδιού και οι παίκτες του Κολοσσού κατά την έξοδό τους από τη φυσούνα για την προθέρμανση γνώρισαν την αποθέωση όπως και στο φινάλε.

Επόμενο βήμα για τους οργανωμένους είναι οι εκδρομές για να γνωρίσουν και οι άλλες ομάδες τον κόσμο των Blue Angels που γεννιέται σιγά – σιγά! Ήταν καιρός πια η ανερχόμενη δύναμη του ελληνικού μπάσκετ να αποκτήσει τον «πυρήνα» της και τους πιστούς της φίλους.

(Β. Καστανάκης-actionphotography)

Ακαιρη προσπάθεια

Στο ημίχρονο του αγώνα Κολοσσός – Νήαρ Ηστ επρόκειτο να γίνει η έκκληση από τη Τοπική Επιτροπή για να παραμείνει ο κόσμος στην εκδήλωση για την κοπή της πίτας. Κάτι τέτοιο δεν έγινε όμως. Το θυμήθηκαν λίγο πριν ξεκινήσει το 4ο δεκάλεπτο της αναμέτρησης. Ο Θεοδόσης Κολιάδης πλησίασε την γραμματεία, πήρε το μικρόφωνο και αποπειράθηκε να κάνει την ανακοίνωση αλλά επειδή τα πράγματα ήταν οριακά στο ματς του Κολοσσού έγιναν συστάσεις από τους «θαλασσί» να μην προβεί εκείνη τη στιγμή στην ανακοίνωση. Ήταν πραγματικά μία άκαιρη προσπάθεια ενώ και ο κόσμος έδειξε να δυσανασχετεί όταν ακούστηκαν τα μεγάφωνα να ανοίγουν για να γίνει η ανακοίνωση. Το μυαλό όλων ήταν στο ματς και όχι στο τι θα συνέβαινε μετά.

.....

Τους έδειξε τον υποβιβασμό

Αρκετά προκλητικός ήταν ο τρόπος που πανηγύρισε ο σκόρερ του πρώτου τέρματος για την ομάδα του Διγενή στο παιχνίδι με τον Αστέρα Μ., Αττιτής το γκολ που είχε πετύχει μερικά δευτερόλεπτα πριν, γεγονός που προκάλεσε τους φιλάθλους των Μασσάρων, αλλά τελείωσε μόνο με μερικά Γαλλικά. Κατευθύνθηκε προς το μέρος τους και με τον αντίχειρα να δείχνει το έδαφος, τους έδειξε τον υποβιβασμό.

Εκτός εαυτού

Με άπταιστα Γαλλικά και διαλύοντας ότι έβρισκε στο πέρασμά του αποχωρούσε λίγο πριν την λήξη από το παιχνίδι στα Κοσκινού ο προπονητής του Αστέρα Μ. **Μιχάλης Κυπριώτης**, μετά την επιτυχία του δεύτερου γκολ για την ομάδα του Διγενή, για το οποίο οι φιλοξενούμενοι υποστήριζαν πως προήλθε από επιθετικό φάουλ υπέρ της ομάδας των Μασσάρων.

«Αγαμ...αλήτη» ακούστηκε να λέει ο **Κυπριώτης**, λίγο μετά την απόφαση του Γιώργου Κόττορου να τον αποβάλει από το παιχνίδι για έντονη διαμαρτυρία.

"Ανθρωπος στην θάλασσα"

Στα μέσα του πρώτου μέρους της αναμέτρησης του Διγενή με τον Αστέρα Μ, μετά από δυνατό μαρκάρισμα από αντίπαλο, βρέθηκε στο έδαφος ο νεαρός ποδοσφαιριστής της μικτής μας ομάδας των Νέων **Λαμπριανός**. Το παιχνίδι όμως δεν γίνονταν να σταματήσει από την στιγμή που ο τραυματίας ποδοσφαιριστής βρισκόταν έξω από τις γραμμές του αγωνιστικού χώρου από την απέναντι πλευρά της κεντρικής εξέδρας του γηπέδου.

Η απόσταση αυτή ξεγέλασε τους φιλάθλους που βρίσκονταν στην θέση εκείνη και ζητούσαν επίμονα να σταματήσει το παιχνίδι, προκειμένου να παρασχεθούν οι πρώτες βοήθειες στον άτυχο ποδοσφαιριστή. Αφού είδαν και αποείδαν προσπάθησαν με διαφορετικό τρόπο να ενημερώσουν τον διαιτητή **Γιώργο Κόττορο**. Καταγράφηκε η εντυπωσιακή ατάκα «άνθρωπος στην θάλασσα»

ΤΣΑΚΩΜΕΝΟΙ ΜΕ ΤΗΝ ΙΣΟΠΑΛΙΑ

Φτωχή σε γκολ αλλά και σε στατιστικά ήταν η 19η αγωνιστική του πρωταθλήματος της Α' κατηγορίας. Πάντως, ακόμα κι αν δεν το ευνόησαν οι συνθήκες, το αρχείο του στατιστικολόγου της «Αθλητικής Γνώμης», Ρασήτ Μαρασλή, δεν έμεινε ανενεργό, αφού εντοπίστηκαν δύο ενδιαφέρουσες παρατηρήσεις για απουσίες ισοπαλιών.

Το σημείο του «χ» αγνοείται στις τελευταίες εννέα συναντήσεις του Φοίβου με τον Ηρακλή Μαριτσών στο γήπεδο της Κρεμαστής. Μάλιστα, ο Φοίβος έχει με τρόπο συντριπτικό το πάνω χέρι, αφού μετράει συνολικά επτά νίκες, ενώ δύο ματς έχουν λήξει με νικητή τον Ηρακλή.

Τσακωμένος με τις ισοπαλίες είναι και ο διαιτητής **Τάσος Σιδηρόπουλος**, όμως από τα αποτελέσματα που φέρνει δεν μπορούν να έχουν παράπονα ούτε οι γηπεδούχοι, ούτε οι φιλοξενούμενοι. Από τα συνολικά ένδεκα ματς που έχει σφυρίξει φέτος για το πρωτάθλημα της Α' κατηγορίας, τα έξι έχουν λήξει με νικήτρια την έδρα, ενώ στα πέντε πανηγύρισαν οι φιλοξενούμενοι.



"Σας ξευτέλισε"

Δύο εντυπωσιακές ενέργειες βγαλμένες από παιχνίδια ανώτερων κατηγοριών, πραγματοποίησε μέσα σε διάστημα δέκα λεπτών ο ταλαντούχος μεσοεπιθετικός της ομάδας των Μασσάρων Δημήτρης Πέρος στο παιχνίδι του Σαββάτου κόντρα στον Διγενή. Στην πρώτη πέρασε την μπάλα κάτω από τα πόδια αντίπαλου ποδοσφαιριστή που προσπάθησε να τον μαρκάρει και στην συνέχεια με πάσα «αλά Ριβάλντο» έβγαλε την ομάδα του στην αντεπίθεση, για να αποσπάσει τα θετικά σχόλια των είκοσι περίπου Μασσαρενών που βρέθηκαν στην εξέδρα του γηπέδου.

Ο ποιο τολμηρός από αυτούς δεν δίστασε να εκφραστεί με αφορμή και την επόμενη φάση που ο Πέρος πέρασε τρεις ποδοσφαιριστές του Διγενή παρά τα δυνατά μαρκαρίσματα λέγοντας «Σας ξευτέλισε».

ΜΑΘΗΜΑ ΠΡΙΝ ΤΟ ΦΛΟΥΡΙ

Στα μέλη του Συνδέσμου Διαιτητών Ποδοσφαίρου Δωδεκανήσου είναι αφιερωμένη η σημερινή βραδιά και το ξενοδοχείο «Πλάζα» είναι αυτό που ανέλαβε να στεγάσει τα «σφυρίγματα» της μελέτης και στην συνέχεια της χαράς. Η εκδήλωση για την κοπή της πρωτοχρονιάτικης πίτας των εν ενεργεία και μη μελών του ΣΔΠΔ θα ξεκινήσει στις 9 το βράδυ, όμως το αυστηρό ραντεβού έχει κλειστεί για τις 7, αφού βασική προϋπόθεση για όσους θέλουν να διεκδικήσουν το φλουρί είναι να περάσουν δύο ώρες στα θρανία για να παρακολουθήσουν ένα ξεχωριστό μάθημα. Για πρώτη φορά, οι δωδεκανήσιοι διαιτητές θα έχουν την ευκαιρία να διδαχθούν από τον ίδιο τον πρόεδρο της ΚΕΔ/ΕΠΟ, **Μάκη Γερμανάκο**, ο οποίος έρχεται στην Ρόδο ως προσκεκλημένος της ηγεσίας του Συνδέσμου ειδικά για την περίσταση. Ο **Γερμανάκος** θα συνοδεύεται από τον γραμματέα της Κεντρικής Επιτροπής Διαιτησίας, τον δικό μας **Παντελή Αργυρίου**. Φυσικά θα διδάξει και αυτός, θυμίζοντας στους διαιτητές τις αμέτρητες Δευτέρες που ίδρωναν στα γραφεία της οδού Παπαζαχαρίου.

ΑΨΟΓΑ ΟΛΑ

Στον αγωνιστικό χώρο του γηπέδου της Κρεμαστής ήταν όλα άψογα. Ο παρατηρητής αγώνος κ. **Μανέγας** είχε επιβάλει την απόλυτη τάξη. Οι δύο προπονητές σηκωντουσαν απ' τον πάγκο μόνο για παρατηρήσεις και εντός των ορίων τους. Καμμιά διαμαρτυρία και πολύ μικρή κίνηση μέσα σ' αυτόν. Η τήρηση των κανονισμών σ' όλο τους το μεγαλείο. Ακόμα και η καθιερωμένη επίσκεψη του παππού στον αγωνιστικό χώρο ήταν ελεγχόμενη. Οι εκπρόσωποι του Τύπου στον αγωνιστικό χώρο έκαναν κι αυτοί σωστά τη δουλειά τσυς. Αυτό πρέπει να συμβαίνει σ' όλα τα γήπεδα.



Στη φωτογραφία απομακρύνει τον Κώστα Βασιλώτο που διαμαρτύρεται στον διαιτητή (ΒΙΚΤΩΡ ΦΩΤΟ ΜΑΡΚΕΤ ΙΑΛΥΣΟΣ)

Τα είχε με την ατυχία του

Ο προπονητής του Σταυρού **Θόδωρος Σαχινίδης** τα είχε με την ατυχία του. Μάλιστα την Παρασκευή δεν έβγαλε δεκαοκτάδα γιατί περίμενε να δεί πώς θα πάει η κατάσταση της υγείας των παικτριών του που ήθελε να τις έχει μαζί του.

Ο Σταυρός ήθελε πολύ αυτό το παιχνίδι για να διατηρήσει ακέραιες τις ελπίδες του για παραμονή στην Α' εθνική κατηγορία των γυναικών. Ηταν δεν ήταν άτυχος πάντως, ο Σταυρός χρειάζεται πόντους για να πετύχει τον σκοπό του.

Αν η φωτογραφία συνοδευόταν από ήχο θα ακούγατε το σφύριγμα του Βασίλη Τσαγγάρη, ο οποίος δεν χρειαζόταν το υψωμένο χέρι του Καρύδη για να δει το άλλο, το "πονηρό" του Καλούδη. Ετσι το 2-2 στο ντέρμπι του Φοίβου με τον Ηρακλή Μ. δεν έγινε ποτέ.



Τιμήθηκαν οι πρωταγωνιστές

• Σε μία λιτή αλλά όμορφη εκδήλωση η ΤΕ έκοψε την Πρωτοχρονιάτικη πίτα της και βράβευσε τους περσινούς πρωταθλητές.

Αμέσως μετά τη λήξη του αγώνα Κολοσσός – Νήαρ Ηστ για το πρωτάθλημα της Α2, η Τοπική Επιτροπή ΕΟΚ Δωδ/σου έκοψε την βασιλόπιτα της νέας χρονιάς και βράβευσε όπως συνηθίζει κάθε χρόνο τους περσινούς πρωταθλητές και τους πρώτους σκόρερ.

Στην εκδήλωση παραβρέθηκε και μεγάλη μερίδα της πολιτικής ηγεσίας όπως για παράδειγμα ο υπουργός Αιγαίου **Αριστοτέλης Παυλίδης**, οι βουλευτές κ.κ. **Βασίλης Χρύσης** και **Τάσος Καραμάριος**. Φυσικά δεν έλειψαν ο Γενικός Γραμματέας της ΤΕΔΚ **Στέλιος Ρηνιού**, η πρόεδρος του ΝΑΟΔ **Ανδριάνα Μπαφίτη**, ο πρόεδρος του ΔΟΝΑ Ροδίων **Θανάσης Μπαράκας** και ο διευθυντής του ΡΟΑΝ **Τάκης Μιχαηλίδης**. Την πίτα ευλόγησε ο Σεβασμιότατος Μητροπολίτης κ. **Κύριλλος**.

Οι ομάδες που τιμήθηκαν από τη ΤΕ ήταν:

Α) Πρωταθλητές 2003-2004

Α' κατηγορία ανδρών: **Ιβίσκος**
Β' κατηγορία ανδρών: **Δωριέας**
Έφηβοι: **Διαγόρας**
Νεάνιδες: **Ιάλυσος**
Παίδες: **Κολοσσός**
Κορασίδες: **Ιάλυσος**

Β) Πρώτοι σκόρερ 2003-2004

Α' κατηγορία ανδρών: **Νικηφορίδης Γιώργος** (Ηρακλής Λάρδου)
Β' κατηγορία ανδρών: **Νούσης Κώστας** (Σταυρός Καλυθιών)
Γυναίκες: **Γλυνάτση Πόπη** (Ιβίσκος)

Γ) Τιμητικές Βραβεύσεις

Διαιτητές: **Ροϊλίδου Μάγδα, Πίσσας Απόστολος, Μαΐλης Γιώργος**
Ομάδα: **Κολοσσός** (Α2)

Συνεργάτες: **Δήμοι Ροδίων, Ιαλυσού, Λινδίων, Καλλιθέας, Καμείρου**

Επίσης, τιμήθηκαν οι αθλητές και οι αθλήτριες των ροδίτικων συλλόγων που εισήχθησαν στα ΑΕΙ και ΤΕΙ. Αναλυτικά:

Κολοσσός: **Αλεξίου Σπύρος, Καρυδάκης Στέφανος, Σπανουδάκης Νίκος**.

Ιάλυσος: **Ανδρουλάκης Θεόδωρος, Βερίκος Ιωάννης, Εροδιάδης Ιωάννης, Καραγιάννη Ελευθερία, Κουντούρης Μιχαήλ, Κυπραίος Ελευθέριος, Μαλλιάκας Μιχαήλ, Μαχαιράκης Στρατής**.

Ιβίσκος: **Αναστασάκης Αποστόλης, Καπιτάνος Τσαμπίκος, Χαρκιανάκης Θωμάς, Μιχαήλου Ελένη, Δέτση Χαρούλα**.

Ζέφυρος: **Μαχαιρίδη Θεοφίλη, Μητσού Γεώργιος, Μοσχοβάκος Νίκος, Χουρδάκης Κωνσταντίνος**.

Στα αξιοσημείωτα της εκδήλωσης πρέπει να αναφερθεί η απουσία των αθλητών από τις πρωταθλήτριες ομάδες του 2004 με μοναδική εξαίρεση τα κορίτσια του Ιάλυσου.

Τα Κύπελλα παρέλαβαν είτε οι πρόεδροι είτε οι προπονητές των ομάδων.

Με διαφορά η καλύτερη εικόνα της γιορτής ήταν η παραλαβή του αναμνηστικού τροπαίου του α' σκόρερ της Α' ανδρών από τον **Γιώργο Νικηφορίδη** ο οποίος κρατούσε αγκαλιά την πανέμορφη κορούλα του.

Τέλος, η Τοπική Επιτροπή μοίρασε στους παρεβρισκόμενους τους Οδηγούς μπάσκετ για την περίοδο 2004-2005 με τα ρόστερ, τα προγράμματα και τις φωτογραφίες όλων (σχεδόν) των ομάδων όλων των κατηγοριών.

"Ανασαίνει" καλύτερα

ΝΙΚΗ ΠΟΥ ΤΟΥ ΔΙΝΕΙ ΣΗΜΑΝΤΙΚΕΣ ΕΛΠΙΔΕΣ ΓΙΑ ΤΗΝ ΠΑΡΑΜΟΝΗ ΠΕΤΥΧΕ Ο ΔΙΓΕΝΗΣ ΚΟΝΤΡΑ ΣΤΟΝ ΑΣΤΕΡΑ ΠΟΥ ΠΡΟΣΠΑΘΗΣΕ ΑΝΟΥΣΙΑ

ΚΟΣΚΙΝΟΥ

Σε ένα παιχνίδι «σταθμό» για την μετέπειτα πορεία του στο πρωτάθλημα, ο Διγενής μπόρεσε να πάρει τους τρεις βαθμούς της νίκης κόντρα στον Αστέρα Μ. και σε συνδυασμό με τα άλλα αποτελέσματα των ομάδων που παλεύουν για τον ίδιο στόχο, να ξεφύγει περισσότερο από την επικίνδυνη ζώνη του υποβιβασμού.

Ο δρόμος του όμως προς την επιτυχία δεν ήταν «στρωμένος με ροδοπέταλα». Και αυτό γιατί η ομάδα του Αστέρα, που για πρώτη φορά καθοδηγήθηκε υπό τις εντολές του Μιχάλη Κυπριώτη, αν και εφάρμοσε το παιχνίδι των αντεπιθέσεων δίνοντας χώρο στην γηπεδούχους, ήταν αρκετά επικίνδυνη όταν έβγαινε στην επίθεση και μάλιστα είχε τις ευκαιρίες για να πετύχει το γκολ που θα άλλαζε σε μεγάλο βαθμό την ροή του αγώνα.

Κάτι τέτοιο όμως δεν έγινε και ο Διγενής που είχε στο μεγαλύτερο μέρος του αγώνα την πρωτοβουλία των κινήσεων πέτυχε δύο γκολ στην επανάληψη που του δίνουν το δικαίωμα να βλέπει πλέον με διαφορετικό τρόπο την υπόθεση παραμονή.

ΔΙΓΕΝΗΣ 2

ΑΣΤΕΡΑΣ Μ. 0

Η ΕΙΚΟΝΑ

Οι «κυανόλευκοι» ξεκίνησαν το παιχνίδι πιο δυναμικά και προσπάθησαν από το πρώτο λεπτό να βρουν τρόπο για να πετύχουν ένα γρήγορο γκολ.

Οι περισσότερες προσπάθειές τους τελείωναν είτε από δυνατά σουτ κυρίως του **Πατρού,** είτε από διεισδύσεις των **Διακίδη, Παπαχριστοδούλου** οι οποίες όμως δεν είχαν ευτυχή κατάληξη.

Η απάντηση των φιλοξενούμενων δίνονταν κυρίως από ξαφνικές αντεπιθέσεις με εμπνευστές τους **Πέρο** και **Θεοδοσίου,** αλλά πέρα του ότι προκαλούσαν σύγχυση δεν συνοδεύτηκαν από ουσία.

Στην επανάληψη τα δεδομένα του πρώτου μέρους άλλαξαν, από την στιγμή που η διάθεση των ποδοσφαιριστών του **Κυπριώτη** ήταν τέτοια ώστε να έρθουν οι ισορροπίες στον αγωνιστικό χώρο.



Μια από τις πολλές μονομαχίες των Παπαχριστοδούλου με τον Σουφλέρη (Β. Καστανάκης www.actionphotography.gr)

Ο Διακίδης τσαφκαλώνει πίσω την πίεση του Γιακουμάκη



Ο Ψαράς δε μπορεί να αποκρούσει το σουτ του Αττιτή. Στη φάση διακρίνεται και ο Καστρουνής (Β. Καστανάκης www.actionphotography.gr)

Πέρα από αυτή την αλλαγή στην εικόνα του αγώνα οι Μασαρενοι μπήκαν αρκετά δυνατά στο πρώτο πεντάλεπτο και θα μπορούσαν με το «καλημέρα» να αιφνιδιάσουν τους αντιπάλους τους.

Τα υπόλοιπα λεπτά ωσότου φτάσουμε στο οριακό σημείο του 75' το παιχνίδι ήταν ανοιχτό για κάθε αποτέλεσμα, με την μπάλα να ανεβοκατεβαίνει συνεχώς και την μία φάση να την διαδέχεται η άλλη.

Ένα τέταρτο πριν από την συμπλήρωση των ενενήντα οι Κοσκινιάτες από μία ατομική ενέργεια πήραν το προβάδισμα.

Απέμενε πλέον η απάντηση του Αστέρα που θα έπρεπε να δοθεί μέσα στα επόμενα δεκαπέντε λεπτά. Οι Μασαρενοί έγιναν πλέον ποιο απειλητικοί και πίεσαν αρκετά ψηλά τους αντιπάλους τους που προσπαθούσαν να διατηρήσουν το υπέρ τους αποτέλεσμα.

Παραχώρηση χώρου από πλευράς γηπεδούχων και ξαφνικές αντεπιθέσεις σε σχέση με την έντονη επιθετικότητα που ανέπτυξαν οι φιλοξενούμενοι ήταν το σκηνικό των τελευταίων λεπτών, με τους ποδοσφαιριστές του Διγενή να δείχνουν ποιο ευνοημένοι από αυτή την κατάσταση και να καταφέρνουν στην εκπνοή να πετύχουν το δεύτερο γκολ που τους σφράγισε την νίκη και τους τρεις βαθμούς.

ΦΑΣΕΙΣ- ΓΚΟΛ

7' Σουτ του **Πατρού** πάνω από το οριζόντιο της εστίας του **Ψαρά.**

12' Από θέση βολής ο **Παπαχριστοδούλου** επιχείρησε το σουτ, για να αποκρουστεί από το σώμα του **Καστρουνή.**

15' Εκτέλεση φάουλ του **Θεοδοσίου** στον αμαρκάριστο **Πέρο,** που άργησε να στοπάρει την μπάλα, δίνοντας την ευκαιρία στον **Ζαχαρία** να διώξει σωτήρια σε κόρνερ.

31' Εκτέλεση κόρνερ του **Θεοδοσίου** στο δεύτερο δοκάρι, πλασέ στην κίνηση του Μουδάτσου απέκρουσε με το κεφάλι ο **Αττιτής.**

46' Παράλληλη σέντρα από την τελική γραμμή του τέρματος μπαλιά του **Πέρου,** προ **Μουδάτσου,** έδιωξε σωτήρια ο **Αττιτής.**

47' Ατομική προσπάθεια και σουτ του **Παπαχριστοδούλου,** απέκρουσε χωρίς προβλήματα ο **Ψαράς.**

49' Παράλληλη σέντρα του **Διακίδη,** πλασέ του **Πατρού** σύρριζα άουτ από το αριστερό κάθετο δοκάρι του Αστέρα.

55' Σέντρα σουτ του **Πλύγκου** έδιωξε σε κόρνερ ο **Ψαράς.**

61' Εκτέλεση κόρνερ του **Δαικίδη,** κεφαλιά του **Παπαχριστοδούλου** πάνω από το οριζόντιο της εστίας των φιλοξενούμενων.

68' Ατομική προσπάθεια και αριστερό διαγώνιο σουτ του **Αττιτή,** δεν άφησε περιθώρια αντίδρασης στον τερματοφύλακα του Αστέρα που αναγκάστηκε να μαζέψει την μπάλα από το βάθος της εστίας του 1-0.

81' Ατομική προσπάθεια και δυνατό συρτό σουτ του **Πέρου,** μπλόκαρε με διπλή προσπάθεια ο **Καβάσιλας.**

86' Εκτέλεση φάουλ του **Μουδάτσου,** απέναντι από τον **Καβάσιλα** ο **Μουσακίνιας** πλάσαρε άουτ.

90' Διαγώνια ασίστ του **Διακίδη** στον **Πανούση** που πρόλαβε την έξοδο του **Ψαρά** και σε κενή εστία δεν είχε κανένα πρόβλημα με πλασέ να διπλασιάσει τα τέρματα της ομάδας του 2-0.

90+' Εκτέλεση φάουλ του **Κουρδουνάκη** σε κενή εστία από διαγώνια θέση ο **Μουσακίνιας** πλάσαρε στην κίνηση άουτ.

ΔΙΑΙΤΗΣΙΑ

Χωρίς προβλήματα η διαιτησία του **Κόττορου** και των βοηθών του **Κατσιδώνη Π** και **Φουκαρά.**

ΟΙ ΚΑΛΥΤΕΡΟΙ

Από την πλευρά των γηπεδούχων ξεχώρισαν οι **Πατρού Διακίδης** και ο **Αττιτής,** ενώ από τους φιλοξενούμενους ο **Θεοδοσίου** με τον **Πέρο.**

Οι συνθέσεις:

ΔΙΓΕΝΗΣ: *Καβάσιλας, Τσαμπουράς, Ζαχαρίας, Κανάκης, Πατρού, Καψαλάκης (59' Κατραμάδος), Διακίδης, Τριανταφύλλου, Παπαχριστοδούλου (75' Πανούσης), Αττιτής, Πλύγκος (73' Γιοβάνι).*

ΑΣΤΕΡΑΣ Μ: *Ψαράς, Φραντζής, Χατζκώστας, Σκαφίδας (72' Σκούμπρος), Καστρουνής, Γιακουμάκης (79 Ζαννέτος), Θεοδοσίου, Μουδάτσος, Λαμπριανός (Κουρδουνάκης), Πέρος, Μουσακίνιας.*



Σχέση δασκάλου μαθητή

Με τον δικό του τρόπο είδε την αναμέτρηση ο προπονητής του Διγενή **Κώστας Λεπτοκαρίδης,** αφού αντίπαλός του για δεύτερη συνεχόμενη αγωνιστική ήταν ένας από τους ποδοσφαιριστές που πέρασαν από τα χέρια του.

Μετά τον **Λάκη Ζαχαρία** αντιμετώπισε τον **Μιχάλη Κυπριώτη** του οποίου και ευχήθηκε καλή συνέχεια.

Για το παιχνίδι δήλωσε πως ήταν ένα κρίσιμο παιχνίδι από το οποίο το μόνο αποτέλεσμα που ήθελε ήταν η νίκη και οι τρεις βαθμοί.

Συγκεκριμένα:

«Ήταν ένα κρίσιμο παιχνίδι για εμάς από το οποίο χρειαζόμασταν την νίκη πάσης θυσία κόντρα στον Αστέρα που έδειξε ένα πάρα πολύ καλό «πρόσωπο».

Με την βοήθεια των αλλαγών «διορίσαμε» το παιχνίδι και τους τρεις βαθμούς.

Συγχαρητήρια στους ποδοσφαιριστές μου για τα δύο υπέροχα σε εκτέλεση γκολ.

Θέλω να ευχηθώ καλή πορεία στον Μιχάλη τον Κυπριώτη, που ουσιαστικά τώρα ξεκινάει την προπονητική του πορεία. Είναι από τα παιδιά που πέρασαν από τα χέρια μου και προσπαθούν να κάνουν αξιόλογη καριέρα ως προπονητές.

Καλή επιτυχία»

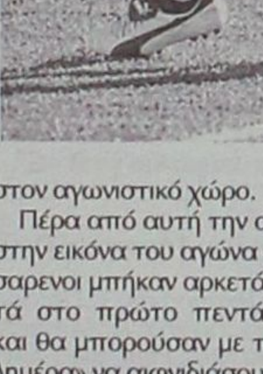

Συγνώμη από τον διαιτητή

Αν και η στάση του μετά το δεύτερο γκολ που δέχθηκε η ομάδα του, ήταν λίγο άκομψη προς τον διαιτητή της συνάντησης **Γιώργο Κόττορο** ο οποίος δεν έδωσε στην αρχή της φάσης φάουλ υπέρ της ομάδας του, ο προπονητής του Αστέρα Μ. **Μιχάλης Κυπριώτης** είχε την δύναμη να ζητήσει συγνώμη για την συμπεριφορά του αυτή.

Δήλωσε:

«Πιστεύω πως αξίζαμε κάτι καλύτερο και βάση των ευκαιριών που δημιουργήθηκαν δικαιούμασταν τουλάχιστον ένα γκολ.

Συγχαρητήρια στους παίκτες μου για την προσπάθειά τους και στην συνέχεια πιστεύω πως θα είμαστε καλύτεροι.

Συγχαρητήρια και στον Διγενή που είναι μία καλή και νεανική ομάδα και πιστεύω πως θα παραμείνει στην κατηγορία.

Ζητάω συγνώμη από τον διαιτητή που πάνω στην ένταση του αγώνα παραφέρθηκα ο οποίος ήταν και άψογος»

Προσπέρασε ο Αστέρας Π.

Αλλαγή σκυτάλης στην κορυφή της βαθμολογίας του β' ομίλου είχαμε μετά τη διεξαγωγή της 13ης αγωνιστικής. Ο Ιάλυσος που υπέστη την πρώτη του φετινή ήττα χάνοντας 2-0 από τον Ευκλή, έπεσε από την πρώτη θέση, καθώς πρώτος πέρασε πλέον ο Αστέρας Π. που πήρε τους 3 βαθμούς στα χαρτιά από τον Ερμή που έχει αποχωρήσει. Από κοντά ακολουθούν Ευκλής και Ηλιος με τους Τριαντενούς να κερδίζουν 2-1 την Ασπίδα Απ.

Στον α' όμιλο είχαμε νίκες των πρωτοπόρων. Ο Διαγόρας Β. κέρδισε 2-0 στο Ασκληπειό, ο Ευαγόρας συνέτριψε 6-1 τον ΑΕΡΑ, ενώ ο Διαγόρας κέρδισε με το ίδιο σκορ (6-1) τη Νίκη Ρ.

Τα παιχνίδια:

Α' ΟΜΙΛΟΣ

ΡΟΔΟΣ-ΦΟΙΒΟΣ 6-0

ΑΓ. ΑΠΟΣΤΟΛΟΙ

Σε παράσταση για έναν ρόλο εξελίχθηκε το ματς ανάμεσα στη Ρόδο και τον Φοίβο, με την πρώτη να φτάνει στην άνετη επικράτηση με 6-0.

Το σκορ άνοιξε ο **Παπαντωνίου** στο 5' με σουτ, το 2-0 έγινε στο 8' με πλασέ του **Παπαδόπουλου**, ο ίδιος έκανε στο 15' το 3-0, στο 22' ο **Φλεβάρης** ανέβασε τον δείκτη του σκορ στο 44-0. Στο 35' ο **Παπαντωνίου** έκανε με σουτ το 5-0, ενώ στο 50' ο **Καβουκλής** διαμόρφωσε με πλασέ το τελικό 6-0.

Διαιτητής της συνάντησης ήταν ο **Μοντιάδης,** με βοηθούς τους **Αντωνίου** και **Τσουρούτη.**

Οι συνθέσεις:

ΡΟΔΟΣ: *Χρυσόπουλος, Σκαρτάδος, Μπαναής, Ποζιόπουλος, Χριστοφορίδης, Βολονάκης, Παπαδόπουλος, Καβουκλής Κ., Φλεβάρης, Κουρέτας, Παπαντωνίου.* Επαιξαν και οι: *Διακανθός, Τζήκας, Δαούλας και Ντούλης.*

ΦΟΙΒΟΣ: *Ξύπας, Μπαρτατίλας, Δελαπόρτας, Ορφανίδης, Μάτσης Μ., Μέτσκας, Τρηγένης, Τσουβαλάς, Γενάτος, Τουβράς, Μάτσης Α.*. Επαιξαν και οι: *Κλαδάκης, Ιατρού, Χειμωνέτος, Πελεκάνος, Γιαννικάκης.*

ΔΟΞΑ Ψ. - ΔΩΡΙΕΑΣ 0-2

ΨΙΝΘΟΣ

Καλύτερος σε γενικές γραμμές ο Δωριέας νίκησε την Δόξα Ψ. που προσπάθησε, αλλά χωρίς αποτέλεσμα, με σκορ 2-0.

ΤΑ ΓΚΟΛ

8'. Ο **Ντούλε** έκανε το 0-1.
32'. Ο **Πέτα** έγραψε το τελικό 0-2.
Χωρίς προβλήματα η διαιτησία του **Κεφάλα.**

ΔΟΞΑ Ψ.: *Αφαντενός, Τσούλλος, Γιανούχος, Κωστομοίρης, Παπανικολάου, Πλύγκος, Μαριάς, Χάλαντας, Μάρκου, Τσούλλος Γ., Κώστας.* Επαιξαν και οι: *Μάρκου, Γεωργούλης, Κωστομοίρης, Μπόνης.*

ΔΩΡΙΕΑΣ: *Θεοτοκάτος, Φιλιππάκης, Ροδίτης, Πρωτόπαπας, Σκεύης, Αλιάι, Καραγιάννης Β., Ντούλε, Καραγιάννης Ε., Ντεραμενάις, Πέτας.* Επαιξαν και οι: *Μετσιάνης, Κουκιάς.*

ΑΕΡΑ - ΕΥΑΓΟΡΑΣ 1-6

ΑΦΑΝΤΟΥ

Κάνοντας επίδειξη δυνάμεων ο Ευαγόρας συνέτριψε τον ΑΕΡΑ με το ευρύ σκορ 6-1.

ΤΑ ΓΚΟΛ

1'. Ο **Φράγκος** άνοιξε το σκορ 0-1.
5'. Ο **Ροδίτης** έκανε το 0-2.
8'. Ο ίδιος παίκτης το 0-3.
11'. Ο **Φράγκος** το 0-4.
13'. Ο **Αλιού** το 0-5.
38'. Ο **Πέρος** το γκολ της τιμής, 1-5.
44'. Ο **Αλιού** έγραψε το τελικό 1-6.
Πολύ καλή η διαιτησία του **Γκιούντιτσε.**

ΑΕΡΑ: *Λυριστής, Μπακίρης, Καντής, Νικολής, Κουμνάκης, Κοτσίλος, Πέρος, Μοσχούς, Καπανόφ, Μόσχος, Χατζημανώλης.*

ΕΥΑΓΟΡΑΣ: *Ντάκο, Τσιώνης, Ροδίτης, Αλιού, Φράγκος, Τόσκα, Τσιομάνι, Σοφίλας, Τζέκα, Χρηστάκης, Ρούσος.*

ΑΣΚΛΗΠΕΙΟ-ΔΙΑΓΟΡΑΣ Β. 0-2

ΑΣΚΛΗΠΕΙΟ

Παίζοντας ωραίο ποδόσφαιρο κατά διαστήματα ο Διαγόρας Β. νίκησε το Ασκληπειό με 2-0.

ΤΑ ΓΚΟΛ

3' ο **Καρπαθάκης** με σουτ άνοιξε το σκορ 0-1
13' ο **Σαββάκης** με σουτ έγραψε το τελικό 0-2
Πολύ καλή η διαιτησία του **Γκιούντιτσε**

Ασκληπειό: *Μπαϊράμης, Ασπράκης, Παπαδόπουλος, Παπαγεωργίου, Χρυσαφίνης, Γεωργάς Β., Γεωργάς Σ., Βενετσάνος, Τζανετής, Κούρτης Σ., Κούρτης Ε.*
Επαιξε και ο **Μάγκλης Ν.**

Διαγόρας Β.: *Πετρόπουλος, Γιαννόπουλος, Σαββάκης, Πάμπαλης, Φούντας, Καρπαθάκης, Τσακμακίδης, Καραγιάννης Ε., Χατζησάββας, Καραγιάννης Ι., Λαρδούτσος*
Επαιξαν και οι: **Οσάφι, Ζερβός**

ΔΙΑΓΟΡΑΣ-ΝΙΚΗ Ρ. 6-1

ΑΓ. ΑΠΟΣΤΟΛΟΙ

Παίζοντας εκπληκτικό ποδόσφαιρο ο Διαγόρας συνέτριψε τη Νίκη Ρ. με σκορ 6-1

ΤΑ ΓΚΟΛ

3' ο **Χαρντλ** με πλασέ το 1-0
5' ο **Καρπαθάκης** με πλασέ το 2-0
15' ο **Κοκιαντώνης** με φάουλ μείωσε σε 2-1
20' ο **Χαρντλ** με σουτ το 3-1
22' ο **Καρπαθάκης** πέρασε τέσσερα άτομα και γκολ 4-1
24' ο **Πεταυράκης Τ.** το 5-1
35' ο **Καρπαθάκης** έγραψε το τελικό 6-1
Πολύ καλή η διαιτησία των **Τσουρούτη, Τάσση** και **Πετρακοίλη**

Διαγόρας: *Κοκολάκης, Μαριετάκης, Πεταυράκης Τ.,Πεταυράκης Σ., Κλάψης, Καρπαθάκης, Χαρντλ, Γκέντζο Κ., Μπάμπας, Καϊμαζή, Βάβουλας.* Επαιξαν και οι *Κετσές, Επιφάνης, Σαντορινιός, Σαρρής, Μποντίνι, Γκένζο Ν.*

Νίκη Ρ.: *Λιβισιανός, Κοκιαντώνης, Σάββενας, Πότσου, Λιακατάς, Μαλιάκας, Σέντης, Μήλας, Ζαχαρίας, Κούτρης, Ρομάν.* Επαιξαν και οι: *Μαντάς, Κυρδούλης, Καραγιάννης, Κουτούλης, Βολανάκης, Ρεμπεζάνης, Σωτηρίου*

Β' ΟΜΙΛΟΣ

ΕΥΚΛΗΣ - ΙΑΛΥΣΟΣ 2-0

ΦΑΝΕΣ

Στην πρώτη του ήττα υποχρέωσε ο δυνατός Ευκλής τον Ιάλυσο με σκορ 2-0 και έτσι αποκτά νέο ενδιαφέρον η μάχη για την κορυφή της βαθμολογίας.

ΤΑ ΓΚΟΛ

15'. Ο **Τομάζος** άνοιξε το σκορ, 1-0.
40'. Ο **Αγγελής Β.** έγραψε το τελικό 2-0.
Χωρίς προβλήματα η διαιτησία του **Μοντιάδη.**

• Ο Ιάλυσος υπέστη την πρώτη του ήττα με 2-0 από τον Ευκλή, με συνέπεια οι Παστιδενοί να περάσουν πρώτοι στον β' όμιλο
• Νίκες για τους πρωτοπόρους στον α' όμιλο

ΕΥΚΛΗΣ: *Τόππος, Χατζηδημητρίου, Μαγκανάς, Κρητικός, Αγγέλου, Αγγελής Β., Αγγελής Ε., Κασέρης Μ., Χατζηδημητρίου Εμ., Τομάζος Δ., Μαριετής Κ.* Επαιξε και ο *Ατσίδης.*

ΙΑΛΥΣΟΣ: *Γερογιάννης, Ξένος Ι., Αλβανός, Σιράκος, Κυριακόπουλος, Βαρότσης, Αλεξίου, Σαχίνης, Πατηνιώτης, Τριανταφύλλου, Ξένος Τ.*

ΗΛΙΟΣ - ΑΣΠΙΔΑ ΑΠ. 2-1

ΛΥΚΕΙΟ ΙΑΛΥΣΟΥ

Παρουσιάζοντας ωραίο θέαμα ο Ηλιος επικράτησε τελικά επί της Ασπίδας Απ. με σκορ 2-1 παίρνοντας έτσι τη νίκη.

ΤΑ ΓΚΟΛ

15'. Ο **Κουτσονικόλας** πέτυχε το 1-0.
35'. Ο **Παπασταμάτης** εκανε το 2-0.
42'. Ο **Ζαράρης** μείωσε στο τελικό 2-1.
Πολύ καλή η διαιτησία των **Κασιώτη, Γκιούντιτσε.**

ΗΛΙΟΣ: *Χατζηβαλσάμης Γ., Πότσος, Κουτσονικόλας, Σταχιού, Στεφάνου, Κιλασίν Ι., Κιλασίν Ε., Σβύνος, Παπασταμάτης, Μουτσοντέμι, Κιορμπεκίρ.* Επαιξαν και οι: *Κουμπέλης, Ζιάρας, Τζωρτζής, Τσάτσος, Μαυρομάτης, Εμίραλη, Καραβόλιας.*

ΑΣΠΙΔΑ ΑΠ.: *Χατζηγιαννάκης, Περούλης Κ., Διαμαντής Κ., Μικκιού Δ., Κοντός Κ., Τριανταφύλλου Θ., Παπακυριακού, Ζαράρης, Ζαλάκας, Καραγιάννης, Νικολίκος.* Επαιξαν και οι: *Καραταπάνης, Κανάρης.*

ΔΙΓΕΝΗΣ - ΑΚΟΥΣΙΛΑΟΣ 2-1

ΚΟΣΚΙΝΟΥ

Πραγματοποιώντας μέτρια εμφάνιση ο Διγενής που δεν βρέθηκε σε καλή ημέρα κατόρθωσε ωστόσο να κάμψει την αντίσταση του Ακουσίλαου και να κερδίσει με 2-1 παρά το ότι βρέθηκε πίσω στο σκορ.

ΤΑ ΓΚΟΛ

12'. Ο **Ορφανός** άνοιξε το σκορ 0-1.
40'. Ο **Παπακωνσταντίνου** ισοφάρισε σε 1-1.
45'. Ο ίδιος παίκτης πέτυχε το νικητήριο γκολ 2-1.
Πολύ καλή η διαιτησία των **Επαμεινώνδα, Πετρακίλη και Θεοδωρόπουλου.**

ΔΙΓΕΝΗΣ: *Ορφανός, Κωστομοίρης, Παφιάκης, Κουμεντής, Τσαμπουράς, Χατζηνικόλας, Κεσερτζής, Μαρκάκης, Διακάκης, Παπακωνσταντίνου, Ψυλλάκης.* Επαιξαν και οι: *Μαχραμάς, Κώτης, Μαλανδρής.*

ΑΚΟΥΣΙΛΑΟΣ: *Παπαθεοδώρου, Καραγιάννης, Κεφάλας, Νικολίτσης, Θεουλάκης, Λοΐζος, Ορφανός, Κάβουρας, Παπαθεοδώρου, Πετρόπουλος, Παντελής.* Επαιξαν και οι: *Κοτσάνης, Θυριάκης.*

ΚΛΕΑΝΘΗΣ - ΑΠΟΛΛΩΝ Κ. 5-1

ΠΑΡΑΔΕΙΣΙ

Πολύ δυνατός και καλά στημένος μέσα στο γήπεδο ο Κλεάνθης νίκησε με το ευρύ σκορ 5-1 τον Απόλλωνα Κ., που ήταν στην αρχή κοντά στο σκορ, αλλά στη συνέχεια παρέδωσε τα όπλα.

ΤΑ ΓΚΟΛ

8'. Ο **Νισύριος** το 1-0.
14'. Ο ίδιος παίκτης το 2-0.
17'. Ο **Τσίκης Σ.** μείωσε σε 2-1.
18'. Ο **Νισύριος** χατ-τρικ το 3-1.
40'. Ο **Χατζηαντωνίου** το 4-1.
50'. Ο ίδιος παίκτης το τελικό 5-1.
Αριστη η διαιτησία του **Κεφαλάκη** ο οποίος έδειξε μπλε κάρτα στον **Τσίκη Σ.** στο 40' λόγω σωστής συμπεριφοράς προς αντίπαλο παίκτη.

ΚΛΕΑΝΘΗΣ: *Καρίκης, Νισύριος, Βογιατζής, Χαραλάμπους, Σαλαγιάννης, Χατζηαντωνίου, Σαββάκης, Σαρής, Σαμαράς, Τσερεμές, Αναστασάκης.* Επαιξαν και οι: *Παπακωνσταντίνου, Νικολάου, Κουλούμπρης, Μουστάκης, Σαρικάς, Γιαννακάκης, Ρουμπάς.*

ΑΠΟΛΛΩΝ Κ.: *Κιότου, Τσίκης, Τσίτας Δ., Σαββούλης, Τσίτας Ν., Σταυρής, Κωβαίος, Τσεπελέ, Τσίκης Α., Στατιού, Καφετζής.* Επαιξαν και οι: *Παπαγεωργίου, Συμιακός, Χατζηγεωργίου, Στριχάκης, Λεβέντης, Μπράμκι, Δραγανίδης.*

ΤΑ ΑΠΟΤΕΛΕΣΜΑΤΑ

Α' ΟΜΙΛΟΣ

Ασκληπειό - Διαγόρας Β.	0-2
Δόξα Ψ. - Δωριέας	0-2
ΑΕΡΑ - Ευαγόρας	1-6
Ρόδος - Φοίβος	6-0
Διαγόρας - Νίκη Ρ.	6-1
Ρεπό ο Αγ. Ισίδωρος	

Β' ΟΜΙΛΟΣ

Διγενής - Ακουσίλαος	2-1
Ηλιος - Ασπίδα Απ.	2-1
Ευκλής - Ιάλυσος	2-0
Κλεάνθης - Απόλλων Κ.	5-1
Ερμής - Αστέρας Π.	0-2 ά.α.

ΕΠΟΜΕΝΗ ΑΓΩΝΙΣΤΙΚΗ (14η)

Α' ΟΜΙΛΟΣ

Φοίβος - Διαγόρας
Ευαγόρας - Νίκη Ρ.
Δωριέας - ΑΕΡΑ
Δόξα Ψ. - Ασκληπειό
Διαγόρας Β. - Αγ. Ισίδωρος
Ρεπό η Ρόδος

Β' ΟΜΙΛΟΣ

Ηλιος - Κλεάνθης
Αστέρας Π. - Ιάλυσος
Απόλλων Κ. - Διγενής
Ασπίδα Απ. - Ευκλής
Ακουσίλαος - Ερμής

ΒΑΘΜΟΛΟΓΙΑ - Α' ΟΜΙΛΟΣ

ΟΜΑΔΕΣ	ΒΑΘΜΟΙ	ΑΓ.	ΤΕΡΜ.	Ν.	Ι.	Η.
1. Διαγόρας Β.	31	11	28-5	10	1	0
2. Ευαγόρας	29	12	31-3	9	2	1
3. Διαγόρας	28	12	48-5	9	1	2
4. Δωριέας	26	12	26-13	8	2	2
5. Νίκη Ρ.	19	12	19-18	6	1	5
6. Ρόδος	19	12	26-17	6	1	5
7. ΑΕΡΑ	13	12	18-31	4	1	7
8. Δόξα Ψ.	8	12	10-24	2	2	8
9. Αγ. Ισίδωρος	7	11	11-29	2	1	8
10. Ασκληπειό	5	12	7-35	1	2	9
11. Φοίβος	2	12	6-50	0	2	10

ΒΑΘΜΟΛΟΓΙΑ - Β' ΟΜΙΛΟΣ

ΟΜΑΔΕΣ	ΒΑΘΜΟΙ	ΑΓ.	ΤΕΡΜ.	Ν.	Ι.	Η.
1. Αστέρας Π.	33	13	43-7	11	0	2
2. Ιάλυσος	31	12	28-5	10	1	1
3. Ευκλής	29	13	42-11	9	2	2
4. Ηλιος	29	13	28-7	9	2	2
5. Κλεάνθης	19	12	15-12	6	1	5
6. Διγενής	13	13	15-31	4	1	8
7. Ασπίδα Απ.	5	13	15-50	1	2	10
8. Ακουσίλαος	3	13	9-30	1	3	9
9. Απόλλων Κ.	0	13	7-60	0	1	12

** Ο Ερμής αποχώρησε, ενώ ο Ακουσίλαος ξεκίνησε με -3 και ο Απόλλων Κ. με -1*

Ακόμη πιο κοντά...

- *Στην άνοδο η Αναγέννηση Εμπ., που κέρδισε και τον Πήγασο (εκτός) με 3-0*
- *Αναβλήθηκαν τα υπόλοιπα παιχνίδια της 10ης αγωνιστικής λόγω αλλαγής των δρομολογίων των πλοίων*

Μόνο ένα παιχνίδι διεξήχθη για το πρόγραμμα της 10ης αγωνιστικής καθώς στα υπόλοιπα 3 ματς είχαμε μετακινούμενα σωματεία και λόγω αλλαγής των ωρών στα δρομολόγια πλοίων δεν μπόρεσαν να ταξιδέψουν. Επομένως τα Νικαγόρας-Ερμής, Αντίμαχος-Ορφέας και Τήλος-Ξάνθος θα επαναορισθούν για το επόμενο Σαββατοκύριακο βάσει της προκήρυξης του πρωταθλήματος. Στο μοναδικό λοιπόν παιχνίδι που έγινε στο γήπεδο των Αγίων Αποστόλων η πρωτοπόρος Αναγέννηση πέρασε εύκολα το "εμπόδιο" του Πήγασου, κερδίζοντάς τον 3-0, με συνέπεια να βρίσκεται ακόμη πιο κοντά στην κατάκτηση της 1ης θέσης και της άμεσης επιστροφής στην α' κατηγορία.

ΕΠΟΜΕΝΗ ΑΓΩΝΙΣΤΙΚΗ (11η)

- Ερμής-Ορφέας
- Ξάνθος-Νικαγόρας
- Αναγέννηση-Αντίμαχος
- Πήγασος-Τήλος

ΟΙ ΣΚΟΡΕΡ

Ο **Ζουρούδης** της Αναγέννησης με τα 3 γκολ που πέτυχε χθες πλησίασε στα 2 γκολ τον **Μόσχο.** Εχουμε:

11 γκολ: *Μόσχος (Αναγέννηση)*
10 γκολ: *Κουτρουμάνος (Ορφέας)*
9 γκολ: Ζουρούδης (Αναγέννηση)
8 γκολ: *Σκαλλέρης Μ. (Αντίμαχος), Πιτσουρδάκης (Ορφέας),*
7 γκολ: *Αγκάς (Αναγέννηση)*
6 γκολ: *Σακελλάρης Κ. Τ. (Τήλος)*

ΒΑΘΜΟΛΟΓΙΑ Α' ΟΜΙΛΟΥ

Α/Α	ΟΜΑΔΕΣ	ΒΑΘ.	ΑΓ.	ΤΕΡΜ.	Ν.	Ι.	Η.
1.	Αναγέννηση	27	10	26-5	9	0	1
2.	Ορφέας	19	9	22-9	6	1	2
3.	Αντίμαχος	17	9	11-9	5	2	2
4.	Τήλος	14	8	23-10	4	2	2
5.	Νικαγόρας	13	8	10-10	4	1	3
6.	Ερμής	7	9	11-23	2	1	6
7.	Πήγασος	7	10	7-22	2	1	7
8.	Ξάνθος	0	9	4-31	0	0	9

σκορ & σκορερ

- **Πήγασος-Αναγέννηση Εμπ. 0-3**
  43', 60', 70' Ζουρούδης
- **Νικαγόρας-Ερμής .....(Αναβλήθηκε)**
- **Τήλος-Ξάνθος .....(Αναβλήθηκε)**
- **Αντίμαχος-Ορφέας .....(Αναβλήθηκε)**

Ανετη νίκη

Η Δόξα Ψ. προηγήθηκε στο σκορ αλλά αυτό ήταν το έναυσμα για να αντιδράσει ο Ευαγόρας που νίκησε χωρίς ιδιαίτερες δυσκολίες

ΑΓ. ΑΠΟΣΤΟΛΟΙ

ΕΥΑΓΟΡΑΣ	4
ΔΟΞΑ Ψ.	1

Εκανε το λάθος να προηγηθεί η Δόξα Ψ. που επιζητούσε το θετικό αποτέλεσμα προκειμένου να κάνει ένα βήμα για να πετύχει τον στόχο της που είναι η παραμονή στην κατηγορία, αλλά αυτό που πέτυχε ήταν να "τσαντίσει" τον Ευαγόρα που μετά τον αρχικό αιφνιδιασμό συνήλθε γρήγορα και αντέδρασε άμεσα, αφού ισοφάρισε αρχικά και κατόπιν πέτυχε τρία ακόμη γκολ, ενώ εάν οι επιθετικοί του παίκτες ήταν πιο προσεκτικοί στην τελική τους προσπάθεια, τότε ο δείκτης του σκορ θα ήταν ακόμη μεγαλύτερος. Με αυτή την άνετη νίκη όπως εξελίχθηκε, η ομάδα του Ευαγόρα παραμένει στην δεύτερη θέση και εξακολουθεί να κυνηγάει τον πρώτο Καλυμνιακό.

ΦΑΣΕΙΣ - ΓΚΟΛ

2' Ψηλοκρεμαστό πλασέ του **Μπαρμπαντώνη** και η μπάλα στα δίχτυα 0-1.

4' Δυνατό σουτ του **Πάπα**, απέκρουσε ο **Χρυσανθής.**

10' Κόρνερ από τον **Νικολέττο**, πλασέ κοντινό του **Κάτρη** και η ισοφάριση 1-1.

15' Ο **Πάπα** πάσαρε στο **Νικολέτο** που με σουτ μέσα από την περιοχή έκανε το 2-1.

43' Ο **Συμεωνίδης** με πλασέ έκανε το 3-1.

51' Ο **Καρδούλιας** έβγαλε την μπαλιά στον **Νικολέτο** που με πλασέ έγραψε το τελικό 4-1.

75' Σουτ του **Ζωίδη**, η μπάλα χτύπησε και στα δύο δοκάρια και επέστρεψε στον ίδιο παίκτη που σούταρε εκ νέου αλλά απέκρουσε ο **Βενετσάνος** σε κόρνερ.

78' Σέντρα του **Καρδούλια**, κοντινό πλασέ του **Νικολέτου** άουτ.

79' Σέντρα του **Νικολέτου**, κεφαλιά του **Πάπα** μόλις άουτ.

85' Σουτ του **Δημητρίου** μέσα από την περιοχή, απέκρουσε σε κόρνερ ο **Βενετσάνος.**

90' Πάσα του **Πάπα** στο **Νικολέτο** που σούταρε μόλις άουτ.

Πολύ καλή η διαιτησία των **Ζαννετίδη, Ασημακόπουλου** και **Πλακογιάννη.** Από τον Ευαγόρα διακρίθηκαν οι **Καρδούλιας, Πάπα** και **Νικολέτος** ενώ από την Δόξα Ψ. οι **Μπάρδος** (όσο έπαιξε) **Μπατέστας** και **Μπαρμπαντώνης.**

ΕΥΑΓΟΡΑΣ: *Βενετσάνος, Συμεωνίδης Γ., Συμεωνίδης Α. (62' Ρούσος), Κάτρης, Κουτσάγιας (5D' Λεβάκης), Εμίρογλου Κ., Μενίκος, Καρδούλιας, Πάπα, Νικολέτος, Λιάνι (20' Τσίπας)*

ΔΟΞΑ Ψ.: *Χρυσανθής, Καρίκης, Μπάρδος (67' Δημητρίου), Τσούλλος, Μπατέστας, Μπαρμπαντώνης, Κωστομοίρης (36' λ.τ. Ζωίδης), Σαρίκας, Μάρκου, Μάγκος, Κακοσαίος.*

Όταν κεντάει ο Ζουρούδης...

Με χατ-τρικ του έμπειρου επιθετικού, η Αναγέννηση νίκησε 3-0 και τον Πήγασο και συνεχίζει να προελαύνει προς την Α' κατηγορία.

Αγ. Απόστολοι

Σαν σίφουνας πέρασε η Αναγέννηση Ε. από την έδρα του Πήγασου, επικρατώντας με το επιβλητικό 3-0 και κάνοντας άλλο ένα βήμα προς την επιστροφή στην Α' κατηγορία. Το παιχνίδι ήταν αμφίρροπο μόνο στο πρώτο ημίωρο. Ήταν το διάστημα που οι γηπεδούχοι αντιστάθηκαν αντιμετωπίζοντας την πρωτοπόρο ως ίσος προς ίσον, όμως σταδιακά οι Εμπωνιάτες ανέβασαν στροφές και από την στιγμή που προηγήθηκαν, ουσιαστικά κλείδωσαν την νίκη.

Πέρα από την πολύ καλή εμφάνιση που πραγματοποίησε η Αναγέννηση, είχε ένα όπλο για το οποίο ο Πήγασος δεν βρήκε αντίδοτο. Ο **Κώστας Ζουρούδης** βρέθηκε σε εκπληκτική μέρα και με χατ-τρικ αναδείχθηκε ο μεγάλος πρωταγωνιστής του ματς.

Φάσεις και Γκολ

30: Απευθείας φάουλ του **Ζουρούδη** λίγο έξω από την μεγάλη περιοχή έφυγε ελάχιστα άουτ.

32: Ο **Κωνσταντάκης** έπιασε το δυνατό σουτ από το ύψος της μεγάλης περιοχής, η μπάλα κόντραρε στα πόδια του **Χατζηγεωργίου,** άλλαξε πορεία και παραλίγο να κάνει στον Πήγασο την ζημιά.

43: Οι παίκτες της Αναγέννησης άλλαξαν την μπάλα με κινηματογραφική ταχύτητα, με τον **Ζουρούδη** να δίνει στον **Κούτρα,** εκείνος στον **Αγκά**, ο **Αγκάς** πίσω στον **Ζουρούδη** και εκείνος να ανοίγει το σκορ με κοντινό πλασέ (0-1).

60: Ο **Σταμούλης** έβγαλε σέντρα από τα δεξιά και ο **Ζουρούδης** έκανε με υπέροχο βολέ στην κίνηση το 0-2. Οι γηπεδούχοι, πάντως, διαμαρτυρήθηκαν για επιθετικό φάουλ του σκόρερ.

70: Με δυνατό σουτ από το ύψος της μεγάλης περιοχής ο **Ζουρούδης** διαμόρφωσε το τελικό 0-3.

Καλύτεροι των νικητών ήταν οι **Ζουρούδης, Αγκάς** και **Σταμούλης,** ενώ από πλευράς Πήγασου ξεχώρισαν οι **Χατζημιχαήλ** και **Αθανασίου.**

Άριστη ήταν η διαιτησία των **Σάββενα, Ζαννετή** και **Ρουμάνη.**

Οι συνθέσεις:

ΠΗΓΑΣΟΣ: *Βιζικλής, Κυριακάκης, Χατζηγεωργίου, Λώλης (12λ.τ. Πλαγγέντης), Ντίενς, Ψαράς, Χατζημιχαήλ, Αθανασίου, Τσάκε, Κοσμάς, Ματθαίος*

ΑΝΑΓΕΝΝΗΣΗ ΕΜΠΩΝΑΣ: *Χαλικιόπουλος, Βασιλώπος, Κούτρας, Κοσμάς, Κρητικός Β., Μαρτάκης, Ζουρούδης (85 Ζωάννου), Θεολόγου, Αγκάς (82 Βενέτης), Κωνσταντάκης (80 Τσουκαλάς), Σταμούλης*

Παπουρδάνος τριών αστέρων

- *Ο Θανάσης Παπουρδάνος πέτυχε χατ-τρικ δίνοντας τη νίκη στην ομάδα του στο ντέρμπι της αγωνιστικής απέναντι στην Ασπίδα Σ.*

ΦΑΝΕΣ

Μετά από ένα πραγματικό ντέρμπι ο Ακουσίλαος επικράτησε επί της Ασπίδας Σ. με 3-0 χάρη στο χατ-τρικ που πέτυχε ο Παπουρδάνος Θ. και ανέβηκε τώρα στην τρίτη θέση της βαθμολογίας πίσω από Καλυμνιακό και Ευαγόρα. Στο α' ημίχρονο και μέχρι το 25' είχε την υπεροχή η Ασπίδα αλλά δεν κατάφερε να πετύχει κάποιο γκολ. Στην συνέχεια ο Ακουσίλαος ισορρόπησε το παιχνίδι. Στην επανάληψη το ματς ήταν μοιρασμένο μέχρι και το 60' όπου είχαμε αποβολή για τους Φανενούς. Από εκεί και πέρα οι γηπεδούχοι έπαιξαν με επικίνδυνες αντεπιθέσεις όπου σε τρεις από αυτές πέτυχαν και τα τρία γκολ που τους έδωσαν και τη νίκη απέναντι στους φιλοξενούμενους δεν μπόρεσαν να εκμεταλλευθούν την αριθμητική τους υπεροχή.

ΑΚΟΥΣΙΛΑΟΣ	3
ΑΣΠΙΔΑ Σ.	0

ΦΑΣΕΙΣ-ΓΚΟΛ

20'. Σουτ του **Παπανικολάου** λίγο πάνω από το οριζόντιο άουτ.

25'. Δυνατό σουτ του **Κάβουρα,** απέκρουσε ο **Εγγλέζος.**

50'. Κεφαλιά του **Πεταυράκη Ι.** λίγο πάνω από το οριζόντιο άουτ.

60'. Αποβλήθηκε με δεύτερη κίτρινη ο **Αρφαράς** γιατί έπαιξε την μπάλα με το χέρι.

67'. Σέντρα του **Στρατάκη,** ψηλοκρεμαστό πλασέ του **Παπουρδάνου Θ.** και το 1-0.

74'. Ωραίος συνδυασμός **Λεντή-Παπουρδάνου Θ.,** κοντινό πλασέ του δεύτερου και το 2-0.

81'. Ασίστ του **Λεντή** στον **Παπουρδάνο Θ.** που με πλασέ πέτυχε χατ-τρικ και έγραψε το τελικό 3-0.

Πολύ καλή η διαιτησία των **Χατζηνικόλα, Μίχα, Ορφανού.**

Από τον Ακουσίλαο διακρίθηκαν οι **Τσαλίκης Ι., Παπουρδάνος Γ.** και **Παπουρδάνος Θ.** ενώ από την Ασπίδα Σ. οι **Παπανικόλας, Πεταυράκης Ι.** και **Πολυχρόνης Μ.**

ΑΚΟΥΣΙΛΑΟΣ: *Τσαλίκης Ι., Στραπάκης, Καρασάββας, Χατζηλευθερίου, Μαγκάκης (5' λ.τ. Παπουρδάνος Γ.), Αρφαράς, Κορκίδας, Μαρασκίπης, Παπουρδάνος Θ., Κάβουρας (46' λ.τ. Λεντής), Σάββας (72' Λαππάκης)*

ΑΣΠΙΔΑ Σ.: *Εγγλέζος, Μαρουλάκης, Παπαχριστοδούλου (62' Ζερβός), Θυριάκης, Κάβουρας, Πολυχρόνης Α., Καρασάββας, Πεταυράκης Ι., Παπανικολάου, Πολυχρόνης Μ., Πεταυράκης Χ. (70' Ντούπη, 80' Γκοτζάι)*

Παραμένει πρώτος

- *Ο Καλυμνιακός με ένα παιχνίδι λιγότερο συνεχίζει να οδηγεί την κούρσα του πρωταθλήματος αφού αναβλήθηκε το παιχνίδι του με τη Θύελλα, όπως και το Πυλί-ΑΕΛ*
- *Ευαγόρας και Ακουσίλαος συνέτριψαν Δόξα Ψ. (4-1) και Ασπίδα Σ. (3-0) και συνεχίζουν το... κυνήγι*

Η κακοκαιρία και η αλλαγή των δρομολογίων στην ακτοπλοϊκή συγκοινωνία έφερε για ακόμη μία φορά τα πάνω κάτω όσον αφορά τους αγώνες τις β' κατηγορίας.

Γι' αυτό τον λόγο ο πρωτοπόρος της βαθμολογίας Καλυμνιακός δεν μπόρεσε να έρθει στο νησί μας για να αγωνιστεί με την Θύελλα.

Για τον ίδιο λόγο δεν έγινε και η συνέχεια Πυλί-ΑΕΛ.

Στα δύο παιχνίδια του πραγματοποιήθηκαν ο Ευαγόρας ξεπέρασε ανωδικά το εμπόδιο της Δόξας Ψ. ανώδυνα την με 4-1 και στο ντέρμπι της αγωνιστικής ο Ακουσίλαος αν και έπαιξε με έναν παίκτη λιγότερο για μισή ώρα, επικράτησε επί της Ασπίδας Σ. με 3-0 και ανέβηκε στην τρίτη θέση.

ΕΠΟΜΕΝΗ ΑΓΩΝΙΣΤΙΚΗ (11η)

- ΑΕΛ-Ασπίδα Σ.
- Καλυμνιακός-Πυλί
- Δόξα Ψ.-Ακουσίλαος
- Ευαγόρας-Θύελλα Π.

ΒΑΘΜΟΛΟΓΙΑ Β' ΟΜΙΛΟΥ

Α/Α	ΟΜΑΔΕΣ	ΒΑΘ.	ΑΓ.	ΤΕΡΜ.	Ν.	Ι.	Η.
1.	Καλυμνιακός	20	9	32-9	7	2	0
2.	Ευαγόρας	19	10	20-12	6	1	3
3.	Ακουσίλαος	16	9	17-15	5	1	3
4.	Ασπίδα Σ.	14	10	9-13	4	2	4
5.	Πυλί	10	9	8-9	3	3	3
6.	Δόξα Ψ.	8	10	9-21	2	2	6
7.	Θύελλα Π.	5	9	6-13	2	2	5
8.	ΑΕΛ	4	8	3-9	2	1	5

* Ο Καλυμνιακός και η ΑΕΛ ξεκίνησαν με -3 βαθμούς ενώ το Πυλί με -1 βαθμό

ΟΙ ΣΚΟΡΕΡ

Συνεχίζει να βρίσκεται στην πρώτη θέση ο Βεζυρόπουλος του Καλυμνιακού ενώ σε απόσταση αναπνοής ακολουθεί ο Νικολέτος. Εχουμε:

11 γκολ: *Βεζυρόπουλος (Καλυμνιακός)*
10 γκολ: *Νικολέτος (Ευαγόρας*
9 γκολ: *Χατζηδάκης (Καλυμνιακός), Λεντής (Ακουσίλαος)*
6 γκολ: *Παπουρδάνος Θ. (Ακουσίλαος)*
5 γκολ: *Αϊβαλής (Θύελλα Π.)*

σκορ & σκορερ

- **Ευαγόρας-Δόξα Ψ. 4-1**
  10' Κάτρης, 15', 51' Νικολέτος, 43' Συμεωνίδης Γ./2' Μπαρμπαντώνης
- **Ακουσίλαος-Ασπίδα Σ. 3-0**
  67', 74', 81' Παπουρδάνος Θ.
- **Πυλί-ΑΕΛ .....(Δεν έγινε)**
- **Θύελλα-Καλυμνιακός .....(Δεν έγινε)**

Νίκη τίτλου

• Στα χέρια τους κρατάνε πλέον οι Θολοενοί την τύχη τους μετά την νίκη που πέτυχαν στο ντέρμπι κορυφής κόντρα στον Ευκλή.

Σημαντικό προβάδισμα στην «μάχη» του τίτλου, απέκτησε ο Δαμάγητος που κέρδισε το ντέρμπι κορυφής με τον Ευκλή εκτός έδρας. Νίκη που του αύξησε τις πιθανότητες για τον τίτλο, αφού ξέφυγε τρεις βαθμούς από τους δεύτερους Ευκλή και Εθνικό που έκανε περίπατο κόντρα στον Πετρώνα. Επιτυχίες και για τους Ατρόμητο και Αναγέννηση, όπως και για την Δήμητρα που επικράτησε στο ντέρμπι των ουραγών και ξεκόλλησε από την τελευταία θέση.

ΑΤΡΟΜΗΤΟΣ – Ο.Φ.ΙΣΤΡΙΟΥ 2-0

ΔΙΜΥΛΙΑ

Νίκη η οποία συνοδεύτηκε με πολλά παράπονα από τους φιλοξενούμενους για την διαιτησία του Πηδιάκη, πέτυχε ο Ατρόμητος κόντρα στον Ο.Φ.Ι. Στο πρώτο μέρος το παιχνίδι ήταν ισορροπημένο με τους γηπεδούχους να παίρνουν το προβάδισμα στο πρώτο τέταρτο της επανάληψης. Ωστόσο η φάση που συζητήθηκε ήταν αυτή του 71' όπου ο Πηδιάκης έκλεισε τα μάτια σε γκρέμισμα του Καβουκλή τον οποίο και απέβαλε.

ΦΑΣΕΙΣ ΚΑΙ ΓΚΟΛ

60' με κεφαλιά του Θυριάκη Γ. Έγινε το 1-0 ,αλλά οι φιλοξενούμενοι διαμαρτύρονται για επιθετικό φάουλ του σκόρερ πάνω στον τερματοφύλακα του Ο.Φ.Ι.

65' Διαγώνιο πλασέ του Καβουκλή μόλις άουτ.

68' από φάση τετ-α-τετ ο Καβουκλής πλάσαρε μόλις άουτ.

Ο ίδιος παίκτης γκρεμίστηκε τρία λεπτά αργότερα από τον Στεφανάκη Π. μέσα στην περιοχή του Ατρόμητου, αλλά ο Πηδιάκης είχε αντίθετη άποψη. Οι διαμαρτυρίες του Καβουκλή στέρησαν και την συμμετοχή του από το παιχνίδι στο υπόλοιπα λεπτά.

80' Απεθείας εκτέλεση φάουλ του Μοσχή, απέκρουσε εντυπωσιακά ο Θυριάκης Μ.

90' ψηλοκρεμαστό σουτ του Κανδίνου και 2-0.

Διαιτησία:

Με πολλά παράπονα άφησε ο Πηδιάκης τους φιλοξενούμενους χωρίς, προβλήματα οι Φουκαράς με τον Αντωνά.

Άρεσαν:

Από τους νικητές οι Στεφανάκης Π., Θυριάκης και ο Γιορδαμνής Ν., ενώ από τους ηττημένους οι Μοσχής, Χωρίτης, Βενετοκλής.

Οι συνθέσεις:

Ατρόμητος: *Στεφανάκης Π. (71' Θυριάκης), Τόλος, Σάββελος (59' Γιορδαμνής), Στεφανάκης Ν., Γιορδαμνής Ε., Μιαούδης, Θυριάκης Κ.(89' Σάββελος Σ.), Πάττας, Θυριάκης Γ., Γιορδαμνής Ν., Κονδίνος.*

Ο.Φ.Ιστρίου: *Παπαβεργής, Μπονιάτης, Μοσχής, Καβουκλής, Μαυράκης, Χωρίτης, Βενετοκλής, Βρετινάρης, Παπαιωάννου, Κοτσάνης, Παπαδημητρίου.*

ΕΥΚΛΗΣ – ΔΑΜΑΓΗΤΟΣ 2-3

ΚΑΛΑΒΑΡΔΑ

Ασταμάτητος δείχνει να είναι Δαμάγητος στα τελευταία παιχνίδια στο πρωτάθλημα. Χθες στο ντέρμπι που έκρινε σε μεγάλο ποσοστό το ποια ομάδα θα κόψει πρώτη το «νήμα» παρά παλικαρίσιο τρίποντο μέσα στην έδρα του συγκάτοικού του πριν την έναρξη του αγώνα Ευκλή και ξέφυγε μόνος πρώτος , με διαφορά τριών βαθμών από τους δεύτερους.

Η ΕΙΚΟΝΑ

Το παιχνίδι ξεκίνησε με τους καλύτερους «οιωνούς» για τους φιλοξενούμενους που πήραν το προβάδισμα σχεδόν με το «καλημέρα». Οι γηπεδούχοι απάντησαν πριν την λήξη του αγώνα για να πάνε στα αποδυτήρια οι ομάδες με «ανοιχτούς» λογαριασμούς. Στην επανάληψη και πάλι οι ποδοσφαιριστές του Σταμάτη Κούρου πήραν το προβάδισμα στο σκορ, αλλά και πάλι οι Σορωνιάτες απάντησαν. Ο τελευταίος όμως λόγος ανήκε στην ομάδα του Δαμάγητου, που πέτυχε και τρίτο γκολ, που του επέτρεψε να φύγει με «ψηλά» το κεφάλι από την έδρα του αντίζηλου του για την πρώτη θέση.

ΦΑΣΕΙΣ ΚΑΙ ΓΚΟΛ

5' πάσα του Μπράτιτση στον Καραγιάννη πλασέ στην κίνηση του τελευταίου 0-1.

10' διαγώνιο σουτ του Καραγιάννη πέρασε σύρριζα άουτ.

35' ένα δύο του Τριντάν με τον Κυριαζή, διαγώνιο σουτ 1-1.

52' ο Τσαλίκης με κοντινό πλασέ έβαλε και πάλι μπροστά στο σκορ την ομάδα του 1-2.

59' απευθείας εκτέλεση κόρνερ του Κανάκη απέκρουσε ο Χατζηνικόλας, στην επαναφορά ο Σταματίου από κοντά έφερε εκ νέου το παιχνίδι στα ίσα 2-2.

64' σέντρα του Μπιλιά στον Καραγιάννη, πλασέ 2-3.

Χωρίς προβλήματα η διαιτησία των Σιδηρόπουλου, Κόττορου και Κετσέ.

Άρεσαν: από τους ηττημένους οι Αναγνώστου, Κυριαζής και Κανάκης, ενώ από τους νικητές οι Ζαγκανίκας, Γρηγοράς, Καραγιάννης χωρίς να υστερήσουν οι υπόλοιποι.

Οι συνθέσεις:

Ευκλής: *Μπαλής, Αναγνώστου, Λαμπρόπουλος, Σήλας, Κανάκης, Πεστλίκης, Τριντάν, Σχοινάκης (46' Σαββάκης), Κασιώτης, Κυριαζής, Σταματίου (66' Μαντικός).*

Δαμάγητος: *Χατζηνικόλας, Ζαγκανίκας, Γρηγοράς, Παναγιωτίδης, Καμπούρης, Ράϊος (58' Μπιλιάς), Τσαλίκης, Καραγιάννης (89' Καρπάθιος), Γρηγοριάδης (78' Πασάλης), Μπάλας, Μπράτιτση.*

ΕΘΝΙΚΟΣ – ΠΕΤΡΩΝΑΣ 5-1

ΑΡΧΙΠΟΛΗ

Με πεντάρα επέστρεψε στις νίκες ο Εθνικός του οποίου τα τέσσερα πέτυχε ο Μανέττας.

Ο επιθετικός της ομάδας της Αρχίπολης βρέθηκε σε καλή ημέρα και οδήγησε την ομάδα του σε μια εύκολη νίκη , σε ένα παιχνίδι που πριν την έναρξή του είχε τον χαρακτήρα του ντέρμπι.

ΦΑΣΕΙΣ ΚΑΙ ΓΚΟΛ

1', 27', 44' μετά από ατομικές προσπάθειες και σουτ του Μανέττα, ο Εθνικός προηγήθηκε με 3-0 στο σκορ.

46' εκτέλεση κόρνερ του Τσαγγάρη, καρφωτή κεφαλιά Μαργαρίτη 4-0.

67' με κοντινό πλασέ του Μανέττα ο δείκτης του σκορ ανέβηκε στο 5-0. Το γκολ της τιμής για τους φιλοξενούμενους, πέτυχε στο 81' 0 Δότας με απευθείας εκτέλεση φάουλ 5-1.

Κανένα πρόβλημα για τους διαιτητές Ασημακόπουλο, Γιοβάνι και Τσουρδιού.

Ξεχώρισαν:

Από τους νικητές οι Μανέττας, Χατζηγεωργίου, Παπανθίμου και Χαρτερός, ενώ από τους ηττημένους ο Αργυρός.

Οι συνθέσεις:

Εθνικός: *Σαρικάς, Μαργαρίτης, Σφουγγαριστός, Χαρτερός, Μιχαλάκης (75' Οικονόμου), Παπανθίμου, Φιλίππου, Τσαγγάρης, Χατζηγεωργίου, Μανέττας (70' Φλεβάρης), Στραντζόπουλος (69' Αλεξανδράκης).*

Πετρώνας: *Τόμπλη, Δότας, Παγκάς, Λεβέντης (46' Κατσούλης), Γιωργάς, Αργυρού, Παπαοικονόμου, Πομπούς, Κασιώτης, Νικολού, Κόκας.*

ΔΗΜΗΤΡΑ – ΤΑΞΙΑΡΧΗΣ 2-0

ΔΑΜΑΤΡΙΑ

Νικήτρια στο ντέρμπι των ουραγών αναδείχθηκε η γηπεδούχος ομάδα που μπόρεσε να φανεί πιο ουσιαστική στα καθοριστικά σημεία του αγώνα και να πετύχει την δεύτερη της νίκη στο πρωτάθλημα.

ΦΑΣΕΙΣ ΚΑΙ ΓΚΟΛ

75' εύστοχο χτύπημα πέναλτι ο Πηδιάκης Π., άνοιξε το σκορ 1-0.

85' δυνατό σουτ του Πηδιάκη Γ. 2-0.

Διαιτησία

Χωρίς προβλήματα η διαιτησία των Μοσχούς, Παλογιαννίδης και Κεφάλα.

Ξεχώρισαν: από τους νικητές οι Θάνος, Πηδιάκης Π. Και Γ. Από τον Ταξιάρχη οι Μακρής και ο Ζιάκας.

Οι συνθέσεις:

Δήμητρα: Τσιροδήμος, Σαράντου, Πηδιάκης Π., Τασιούλης, Πάττας, Θάνος, Πηδιάκης Γ., Παναής, Θεουλάκης, Καριπίδης, Εξαδάχτυλος (65' Αντωνάκης).

Ταξιάρχης: Γιωργάς, Κωνσταντινίδης, Μακρής, Γεωργίου, Μπάρδος, Μαγκαφάκης, Καραβόλιας, Ψαρός, Ζιάκας, Καλλίστης, Κατσούρος (73' Καπισίκης).

ΗΛΙΟΣ - ΑΝΑΓΕΝΝΗΣΗ Ρ. 0-2

ΛΥΚΕΙΟ ΙΑΛΥΣΟΥ

Ο δυνατός άνεμος που έπνεε στην περιοχή της Ιαλυσού, κατά την διάρκεια του αγώνα, αποτέλεσε σημαντικό παράγοντα στην διεξαγωγή του παιχνιδιού. Αποτέλεσμα ήταν να μην επιτραπεί στους ποδοσφαιριστές να αγωνιστούν βάσει των δυνατοτήτων τους επηρεάζοντας σημαντικά την εικόνα και την ποιότητα.

Παρόλα αυτά οι φιλοξενούμενοι χωρίς να εντυπωσιάσουν πήραν τους τρις βαθμούς της νίκης,

ΦΑΣΕΙΣ ΚΑΙ ΓΚΟΛ

60' παράλληλη σέντρα του Καρπαθάκη , προβολή του Σαρρή Ν. 0-1.

81' σέντρα του Καραγιάννη Γ. πλασέ στην κίνηση του Αγγελάκη 0-2.

Διαιτησία:

Χωρίς προβλήματα οι Κατσιδώνης Π., Πλακογιάννης και Γαγάνης.

Άρεσαν οι: από Ήλιο ο Νγκελίνα Μ., κι ο Κιλασίν, ενώ από την Αναγέννηση οι Καραγιάννης Γ., Κουτσούκης και ο Αγγελάκης.

Οι συνθέσεις:

Ήλιος: *Νγκεζίνα Μ., Μοσκιού, Κουφού, Κόκας, Κιλασίν, Νγκαλίνα (46' Κολίτσας Ν),Τσιάτος (60' Γεωργάς), Κώστα, Ζαμαντάκης, Κυπραίος, Νεόφυτος.*

Αναγέννηση Ρ.: *Σαρρής, Αποστολίδης, Καραγιάννης Δ., Κουλουριώτης, Καραγιάννης Γ., Αγγελής, Σαρρής Ν. (75' Κωνσταντίνου), Καρπαθάκης, Κουτσούκης, Αγγελάκης (88' Τόσκας), Αγγούριας.*

ΒΑΘΜΟΛΟΓΙΑ Α' ΟΜΙΛΟΥ

Α/Α	ΟΜΑΔΕΣ	ΒΑΘ.	ΑΓ.	ΤΕΡΜ.	Ν.	Ι.	Η.
1.	Δαμάγητος	31	13	36-11	10	1	2
2.	Ευκλής	28	13	29-20	9	1	3
3.	Εθνικός	28	13	32-18	9	1	3
4.	Ατρόμητος	26	13	24-10	7	5	1
5.	Αναγέννηση Ρ.	26	13	28-13	8	2	3
6.	Ηρακλής Λ.	23	12	21-12	7	2	3
7.	Πετρώνας	20	13	31-27	5	5	3
8.	Ήλιος	10	13	10-30	3	1	9
9.	Ο.Φ.Ιστρίου	6	13	17-39	2	0	11
10.	Σύμη	3	10	7-24	2	0	8
11.	Δήμητρα	2	12	12-28	2	1	9
12.	Ταξιάρχης	0	12	7-34	1	1	10

ΣΚΟΡ ΚΑΙ ΣΚΟΡΕΡ

- **Σύμη – Ηρακλής ανεβλήθη.**
- **Ήλιος – Αναγέννηση Ρ. 0-2**

60' Σαρρής Ν., 61' Αγγελάκης.

- **Δήμητρα – Ταξιάρχης 2-0.**

75' Πηδιάκης Π., 85' Πηδιάκης Γ.

- **Εθνικός Πετρώνας 5-1.**

1', 27', 44', 67' Μανέττας, 46' Μαργαρίτης, 81' Δότας.

- **Ατρόμητος – Ο.Φ.Ιστρίου 2-0.**

60' Θυριάκης Γ., 80' Θυριάκης Μ.

- **Ευκλής – Δαμάγητος 2-3.**

35' Κυριαζής, 59' Σταματίου, 5', 64' Καραγιάννης, 52' Τσαλίκης.

ΕΠΟΜΕΝΗ ΑΓΩΝΙΣΤΙΚΗ (14η)

Πετρώνας – Ήλιος
Ταξιάρχης – Ηρακλής Λ.
Αναγέννηση Ρ. – Σύμη
Ευκλής – Ατρόμητος
Ο.Φ.Ιστρίου – Εθνικός
Δαμάγητος – Δήμητρα

ΟΜΙΛΟΣ ΝΗΣΩΝ

Κανένα παιχνίδι δεν έγινε για τον όμιλο των νήσων, λόγω του απαγορευτικού απόπλου.

ΒΑΘΜΟΛΟΓΙΑ Γ' ΟΜΙΛΟΥ

Α/Α	ΟΜΑΔΕΣ	ΒΑΘ.	ΑΓ.	ΤΕΡΜ.
1.	Δόξα Κ.	28	11	23-7
2.	Αναγέννηση Ασφ.	21	10	22-11
3.	Βαθύ	17	10	10-9
4.	Δόξα Λ.	13	10	22-10
5.	ΠΑΟ Κω	13	11	17-23
6.	Πολυβώτης	11	9	14-11
7.	Ολυμπιακός	6	10	9-20
8.	Λειψοί	-	-	-

• Η Δόξα ξεκίνησε το πρωτάθλημα με -3, ενώ έχει, ένα μηδενισμό και -3β. Ο Πολυβωτης είχε ένα μηδενισμό και –3β, ενώ οι Λειψοί έχουν αποσυρθεί από το πρωτάθλημα..

Σπάει τα... ταμεία!!!

• Το απόλυτο σερί διατήρησε και αυτή την αγωνιστική ο Αγ. Ισίδωρος, που μεταφράζεται σε 13 συνεχόμενες νίκες.

Πρωτόγνωρες στιγμές ζεί η οικογένεια του Αγ. Ισιδώρου. Δεκατρείς νίκες σε ισάριθμα παιχνίδια είναι μία επιτυχία που δεν έχει ξαναγίνει στα χρονικά της Γ' κατηγορίας.

Οι Ισιδερίτες διέσυραν και την Μεσαναγρό και συνέχισαν τον καλπασμό τους προς την κατάκτηση του τίτλου. Εκτός έδρας νίκες πέτυχαν Αστέρας Π. και Ασκληπειό που μοιράζονται την δεύτερη θέση. Νίκες και για τους Ζευς, Πολύστρατο, Ποσειδώνα που βρίσκονται πιό χαμηλά.

ΖΕΥΣ - ΙΑΛΥΣΟΣ '97 4-0

ΑΓ. ΑΠΟΣΤΟΛΟΙ

Χωρίς να συναντήσει ιδιαίτερα προβλήματα ο Ζευς επέστρεψε στις νίκες κόντρα στον Ιάλυσο '97, σε ένα παιχνίδι με μονόπλευρο ενδιαφέρον.

ΦΑΣΕΙΣ - ΓΚΟΛ

15' Διαγώνιο σουτ του **Τσιμπούκα**, 1-0.
33' Πλασέ του **Καβουκλή**, 2-0.
60' Σουτ από τον **Αρμάντο**, 3-0.
81' Διαγώνιο πλασέ του **Ρούτσι**, 4-0.

ΞΕΧΩΡΙΣΑΝ

Από τους γηπεδούχους οι **Αρμάντο, Ρούτσι** και **Τσιμπούκας**. Από τους φιλοξενούμενους ο **Μεϊμάρης**.

ΔΙΑΙΤΗΣΙΑ

Καλή σε γενικές γραμμές η διαιτησία των **Φουκαρά, Μοντιάδη, Κεφαλάκη**.

ΟΙ ΣΥΝΘΕΣΕΙΣ

Ζευς: *Μπούζι (75' Δελίδης), Σμιξής, Ρούτσι, Νικηταράς, Γιαννουκάς, Ροδίτης, Καβουκλής, Αρμάντο (68' Πλαγγέντης), Καρίπης, Χατζηστρατής, Τσιμπούκας (60' Μανιάς).*

Ιάλυσος '97: *Παπαδόπουλος, Κώτσου, Σολακιάν, Καμπουράκης Μ. (63' Ράσλε), Καμπουράκης Γ., Πισσάς (55' Καζερτζή), Καΐσερλη, Τζωρτζής, Φαρμακίδης (46' Παπαδόπουλος), Σταματίου, Μεϊμάρης.*

ΠΟΛΥΣΤΡΑΤΟΣ - ΔΩΡΙΕΑΣ 8-2

ΛΑΕΡΜΑ

Το σκορ της ημέρας πέτυχε ο Πολύστρατος επί του Δωριέα, σε ένα παιχνίδι που το τελικό του αποτέλεσμα φαίνεται να είναι βγαλμένο μέσα από παιχνίδι πόλο.

ΦΑΣΕΙΣ - ΓΚΟΛ

14' Σουτ του **Κουρή**, 1-0.
32' Ο **Κατσαράς** από θέση βολής σημάδεψε το δεξί κάθετο δοκάρι.
33' Πλασέ του **Κωστίδη**, 2-0.
36' Απευθείας εκτέλεση φάουλ του **Σάρλη** η μπάλα στο οριζόντιο.
39' Με εύστοχο χτύπημα πέναλτι του **Κατσαρά** οι γηπεδούχοι πήραν προβάδισμα τριών γκολ, 3-0.
42' Πλασέ του **Μόσχου**, 4-0.
Ο ίδιος παίκτης με καρφωτή κεφαλιά στο 55' πέτυχε το 5-0.
67' Κεφαλιά του **Γιάννου**, 5-1.
70' Πλασέ του **Σάρλη**, 6-1.
75' Ατομική προσπάθεια και πλασέ του **Αρβανίτη**, 7-1.
82' Διαγώνιο σουτ του **Γιάννου**, 7-2.
89' Με κεφαλιά ο **Μόσχου** πέτυχε το τελικό 8-2.

ΔΙΑΙΤΗΣΙΑ

Καλή σε γενικές γραμμές η διαιτησία των **Αντωνά, Χάλαντα, Παπαγιαννίδη**.

ΞΕΧΩΡΙΣΑΝ

Από τον Πολύστρατο οι **Καστάνιας, Κατσαράς, Μόσχου** και ο **Γιακουμάκης**, ενώ από τον Δωριέα ο **Γιάννου**.

ΟΙ ΣΥΝΘΕΣΕΙΣ

Πολύστρατος: *Βαλσάμης (70' Κουφός), Καστάνιας (61' Καλογερής), Πατούνας (55' Χατζηπαυλής), Χατζησταμάτης,Κουρής, Κατσαράς, Κωστίδης, Γιακουμάκης Σ., Αρβανίτης, Μόσχου, Σάρλης.*

Δωριέας: Κιάρι Τ., Κότσης, Κιάρι Μ., Γιάννου, Σκεύης, Θαλασσινός (46' Κιάρι Ο.), Κιάρι Ε., Ντούλε, Ντουρμισάι, Κασιώτης, Γιωργάς.

ΟΜΟΝΟΙΑ - ΑΣΤΕΡΑΣ Π. 1-2

ΓΕΝΝΑΔΙ

Παρά του ότι βρέθηκε νωρίς πίσω στο σκορ ο Αστέρας, μπόρεσε να γυρίσει το παιχνίδι και να πάρει μία δίκαιη νίκη.

Οι γηπεδούχοι είχαν την ευκαιρία λίγο πριν την λήξη να φέρουν τα παιχνίδι στα ίσα αλλά δεν τα κατάφεραν να νικήσουν από τα έντεκα βήματα τον τερματοφύλακα του Αστέρα.

ΦΑΣΕΙΣ - ΓΚΟΛ

4' Ατομική προσπάθεια και σουτ του **Αντωναρά**, 1-0.
37' Δυνατό σουτ του **Αθανασίου**, 1-1.
67' Σουτ έξω από την περιοχή του **Χρυσοχόου**, 1-2.
80' Ο **Παπασάββας** απέκρουσε το πέναλτι που εκτέλεσε ο **Καρασάββας**.

ΔΙΑΙΤΗΣΙΑ

Χωρίς προβλήματα οι **Κατσιδώνης Ε., Κουρδουκλάς** και **Σαββιδάκης**.

ΞΕΧΩΡΙΣΑΝ

Από τους ηττημένους οι **Αντωναράς Κ.** και ο **Κουνουπιώτης**, ενώ από τους νικητές οι **Λιόρδος, Τσαφής** και **Τριαλώνης**.

ΟΙ ΣΥΝΘΕΣΕΙΣ

Ομόνοια: *Χατζηκώστας, Μπαϊράμης, Αντωναράς, Κουνουπιώτης (5' Σαββιδάκης), Ανανιάδης, Πιζήμολας, Αντωναράς Κ. (82' Μπαϊράμης), Ακούρης, Μανωλάς, (72' Κρητικός), Μουδάτσος, Καρασάββας.*

Αστέρας Π.: Παπασάββας, Λιόρδος, Αθανασίου, Γιώτας, Σπάρταλης (83' Κώστας), Σκόρπος Π., Γιακουμάρος, Σκόρπος Γ. (79' Μωραΐτης), Τσαφής, Καλαγρής (36' Χρυσοχόος), Τριαλώνης.

ΠΟΣΕΙΔΩΝΑΣ Κ. - ΑΛΘΑΙΜΕΝΗΣ 4-0

ΚΑΡΠΑΘΟΣ

Ήσυχο παιχνίδι έγινε στην Κάρπαθο, όπου ο Ποσειδώνας, κατέκτησε εύκολα τους τρείς βαθμούς της νίκης κόντρα στόν Αλθαιμένη, σε ένα παιχνίδι που ο νικητής είχε βγεί πριν την λήξη του πρώτου ημιχρόνου.

ΦΑΣΕΙΣ - ΓΚΟΛ

11' Διαγώνιο σουτ του **Καζιλιέρη** η μπάλα βρήκε στο αριστερό κάθετο δοκάρι του Αλθαιμένη και στην συνέχεια κατέληξε στα δίχτυα, 1-0.
30' Σουτ του **Βασιλαράκη**, 2-0.
43' Με δυνατό σούτ ο Καζιλιέρης πέτυχε το 3-0, για να κλείσει ο ίδιος παίκτης το σκορ στο 80' με κοντινό πλασέ 4-0.

ΔΙΑΙΤΗΣΙΑ

Εύκολο έργο είχαν οι **Βασιλαράκης, Γουλάρας** και **Σακελλιάδης**.

ΞΕΧΩΡΙΣΑΝ

Από τον Ποσειδώνα οι **Καουκάκης, Ρουσάκης, Βασιλαράκης** και ο **Καζηλιέρης**, ενώ από τον Αλθαιμένη ο **Αρβανίτης**.

Ποσειδώνας: *Οικονόμου (75' Παπαργύρης), Χειράκης, Φουντής (60' Πανάρετος Δ.), Κατωγερίτης, Τσαγγάρης, Καουκάκης, Λύκος, Βασιλαράκης, Ρουσάκης, Βασιλειάδης (50' Νασόπουλος), Καζηλιέρης.*

Αλθαιμένης: *Γκορτζίλας, Γιαννουκάς, Πεζουβάνης Α., Καρπαθάκης Γ., Δημητρούλης, Κόκκινος (13' Μακριάς), Πεζουβάνης Π., Μιχαλαριάς, Πετρίδης, Καρπαθάκης Ν., Αρβανίτης.*

ΡΟΔΙΑΚΟΣ - ΑΣΚΛΗΠΕΙΟ 1-3

ΑΓ. ΑΠΟΣΤΟΛΟΙ

Πιό εύκολο από ό,τι φανερώνει το 1-3 που διαμορφώθηκε στα τελευταία λεπτά του αγώνα, ήταν το πέρασμα του Ασκληπειού από την έδρα της ομάδας της Ρόδου.

Οι Ασκληπεινοί είχαν τον πρώτο και τον τελευταίο λόγο στο παιχνίδι, δημιούργησαν αρκετές ευκαιρίες από τις οποίες θα μπορούσαν να είχαν περισσότερα γκολ, αλλά η καλή απόδοση του **Κουρζάκη** κράτησαν μέχρι και το τελευταίο λεπτό, ζωντανές οι ελπίδες του Ροδιακού για θετικό αποτέλεσμα.

ΦΑΣΕΙΣ - ΓΚΟΛ

15' Με κεφαλιά του **Ματσάγκου**, άνοιξε το σκορ, 0-1.
Οι γηπεδούχοι απάντησαν στο γκολ στο 55' με δυνατό σουτ του **Χριστοδούλου**, 1-1.
78' Κοντινό πλασέ του **Μάγγου**, 1-2.
90' Με σουτ ο **Παπαγεωργίου** πέτυχε το τελικό , 1-3.
Με λάθη η διαιτησία των **Στεφανάκη, Μοντιάδη**. Χωρίς προβλήματα ο **Τσαγγάρης**.

ΞΕΧΩΡΙΣΑΝ

Από τον Ροδιακό οι **Κουρζάκης, Δολαπλής**. Από το Ασκληπειό οι **Ματσάγκος, Μπάκαλος, Παπαγεωργίου**.

ΟΙ ΣΥΝΘΕΣΕΙΣ

Ροδιακός: *Κουρζάκης, Γιωργάς, Ζίου (38' Κεφάλας), Κλάδης, Αντωνίου (75' Χατζηστρατής), Δολαπλής, Μαλαμής (77' Ηλιάδης), Ντότση, Χριστοδούλου, Νούσης Ν., Παπάς.*

Ασκληπειό: *Αμαδής, Τσίμπος (35 λ.τ Κωνσταντίνου), Μάγγος, Κολάτσης, Παπαγιάννης, Μπάκαλος, Ματσάγκος, Παπαγεωργίου, Μαχλής, Παπαβασιλείου (78' Κλιμαντής Κ.), Λεβάκης (90' Καστανίδης).*

ΑΓ. ΙΣΙΔΩΡΟΣ - ΜΕΣΑΝΑΓΡΟΣ 5-1

ΑΓ. ΙΣΙΔΩΡΟΣ

Τυπική διαδικασία αποτελεί πλέον για την ομάδα του Αγ. Ισιδώρου η υπόθεση νίκη. 13 νίκες σε ισάριθμα παιχνίδια, φανερώνει και την δυναμικότητα της ομάδας, έναντι των υπολοίπων που παλεύουν πλέον για την δεύτερη θέση. Το Σάββατο δεν αντιμετώπισε κανένα πρόβλημα να πετύχει πέντε γκολ κατά της Μεσαναγρού που προσπάθησε αλλά προδόθηκε από την άμυνά του.

ΦΑΣΕΙΣ - ΓΚΟΛ

20' Ατομική προσπάθεια και πλασέ του **Στάππα**, 1-0.
27' Με εύστοχο χτύπημα πέναλτι ο **Γιαννουκάς** διπλασίασε τα τέρματα της ομάδας του, 2-0.
30' Στην προσπάθεια του να διώξει ο **Βαρλάμης** έστειλε τη μπάλα στο «βάθος» της εστίας της ομάδας του. Αυτογκολ, 3-0.
63', 68' Με σουτ ο **Στάππας** πέτυχε το 5-0 και παράλληλα χατ-τρικ.
87' Ο **Καψαλάκης** με προβολή μείωσε για την ομάδα του, 5-1.

ΔΙΑΙΤΗΣΙΑ

Καλή η διαιτησία των **Κουρδουκλά, Ζαννετή, Μόσχου**

ΑΡΕΣΑΝ

Από τον Άγιο οι **Στάππας, Γιωργαλλής Α.** και ο **Σκουρμαλάς**. Από τον Μεσαναγρό ο **Κουτσουμπάρης**.

ΟΙ ΣΥΝΘΕΣΕΙΣ

Αγ. Ισίδωρος: *Διακοναστάσης, Γιωργαλλής Σ., Στάππας, Σάββανας Σ. (66' Γιωργαλλής Μ.), Μαστόρου, Μαούνης, Γιωργαλλής Α., Σκουρμάλας, Γιαννούκας (Καλαεντζής Ε.), Σάββενας Γ. (60' Γεωργάς), Κοντός Γ.*

Μεσαναγρός: *Αξιώτης Μ., Βαρλάμης, Καψαλάκης, Κουλούρης, Αξιώτης Ε., Ροδίτης (46' Μαυρομούστακος), Βασιλείου, Κουτσουμπάρης, Σταματάκης Κ., Ευστρατίου, Ρούσος (65' Μακριάς).*

ΣΚΟΡ ΚΑΙ ΣΚΟΡΕΡ

● Ομόνοια – Αστέρας Π. **1–2**
4' Αντωναράς /37' Αθανασίου, 67' Χρυσοχός

● Αγ. Ισίδωρος – Μεσαναγρός **5–1**
20', 63', 68' Στάππας /27' (πεν.) Γιαννακάς 30' (αυτ.) Βαρλάμης /87' Καψαλάκης

● Πολύστρατος – Δωριέας **8–2**
14' Κουρής, 33' Κωστίδης, 39' (πεν.) Κατσαράς, 42', 55', 89' Μόσχου, 70' Σάρλης, 75' Αρβανίτης /67', 82' Γιάννου

● Ζευς – Ιάλυσος '97 **4–0**
15' Τσιμπούκας, 33' Καβουκλής, 60' Αρμάντο, 81' Ρούτσι

● Ροδιακός – Ασκληπειό **1–3**
55' Χριστοδούλου /15' Ματσάγκος, 78' Μάγγος, 90' Παπαγεωργίου

● Ποσειδώνας Κ. – Αλθαιμένης **4–0**
11', 43', 80' Καζιλιέρης, 30' Βασιλαράκης

ΕΠΟΜΕΝΗ ΑΓΩΝΙΣΤΙΚΗ

Ιάλυσος '97 - Αγ. Ισίδωρος
Δωριέας - Αστέρας
Μεσαναγρός - Ομόνοια
Ποσειδώνας - Ροδιακός
Ασκληπειό - Ζευς
Αλθαιμένης - Πολύστρατος

ΒΑΘΜΟΛΟΓΙΑ Β' ΟΜΙΛΟΥ

Α/Α	ΟΜΑΔΕΣ	ΒΑΘ.	ΑΓ.	ΤΕΡΜ.	Ν.	Ι.	Η.
1.	Αγ. Ισίδωρος	39	13	41-4	13	0	0
2.	Αστέρας Π.	27	13	29-10	8	3	2
3.	Ασκληπειό	27	13	20-16	9	0	4
4.	Ζευς	26	13	31-14	8	2	3
5.	Πολύστρατος	22	13	36-21	7	1	5
6.	Ποσειδώνας	17	13	19-15	5	4	4
7.	Μεσαναγρός	16	13	22-18	5	1	7
8.	Ομόνοια	16	13	18-16	5	1	7
9.	Ροδιακός	14	13	12-20	4	2	7
10.	Αλθαιμένης	6	13	7-48	2	0	11
11.	Ιάλυσος '97	6	13	10-31	1	3	9
12.	Δωριέας	6	13	16-34	1	3	9

Με τον πάντα δικό σας...

Αλλαξογκολιές

...γκολτζή γκολτζή - γκολτζή

www.angelfire.com/pa4/allaksogolies

E-mail: **allaksogolis@yahoo.gr**

Οι Άγιοι των γραμμάτων δηλαδή οι Τρεις Ιεράρχες φαίνεται ότι δεν έβαλαν μυαλό και γνώση σε μερικούς από τους κληρικούς που κατέχουν ανώτερα αξιώματα αλλά και σε δικαστικούς κι έτσι τον Φεβρουάριο ξεκίνησε ένα κύμα αποκαλύψεων τρομακτικών σκανδάλων, τα οποία έχουν πάρει φόρα και δεν σταματάνε πουθενά. Δύο από τους θεσμούς που υποτίθεται ότι δεν έμπαιναν σε καθεστώς κρίσεων και αμφισβήτησης, από την μια στιγμή στην άλλη έχασαν την ασυλία τους και πλέον εμπιστοσύνη δεν έχουμε ούτε στον...κώλο μας !



Για ακόμη μία φορά έγιναν νέες εξαγγελίες αθλητικών έργων από τον Υφυπουργό Αθλητισμού και όπως ήταν αναμενόμενο για ακόμη μία φορά η Δωδεκάνησος έμεινε απ'έξω. Τελικά εδώ έχουμε δύο επιλογές για να αντιμετωπιστεί η κατάσταση. Η πρώτη είναι να δεχόμαστε στωικά και αδιαμαρτύρητα την όλη ιστορία (χρόόόόόνια το κάνουμε αυτό) και η δεύτερη είναι να αντιδράσουμε όλοι μαζί συντονισμένα και με επιχειρήματα παραμερίζοντας προσωπικές φιλοδοξίες και κόντρες (πιστεύει κανείς στα θαύματα ?).

Η διαμάχη ΕΠΣΔ – ΣΔΠΔ αρχίζει σιγά-σιγά και παίρνει την πραγματική της διάσταση. Με αφορμή την διαιτησία του Παπαδόπουλου στο ματς Ηρακλή-Ανταγόρα βγήκαν έξω τα μαχαίρια, οι μάσκες έπεσαν και ξεκίνησε η μάχη για το ποιος θα αποκτήσει τα ηνία της εξουσίας. Δυστυχώς και σε αυτή την περίπτωση ασχολούμαστε με άλλα πράγματα εκτός από εκείνα που θα έπρεπε, όπως είναι η βελτίωση του επιπέδου του ποδοσφαίρου μας καθώς και η δημιουργία νέων εγκαταστάσεων ή η βελτίωση αυτών που έχουμε. Αναμείνατε στο ακουστικό σας γιατί θα έχουμε γιγάντωση της κόντρας στο προσεχές χρονικό διάστημα.

Οι εκλογές για την ανάδειξη νέας διοίκησης στην διοργανώτρια αρχή του ποδοσφαίρου στην Δωδεκάνησο πλησιάζουν και όπως είναι λογικό εντείνεται και ο προεκλογικός αγώνας των υποψηφίων. Το σκηνικό είναι μία μικρογραφία των βουλευτικών αλλά και των εκλογών για την ανάδειξη τοπικών αρχόντων αφού όλοι σε θυμούνται (εφόσον ψηφίζεις βεβαίως-βεβαίως), σου κάνουν όλα σου τα χατίρια (εάν είναι στη νυν διοίκηση) και γενικώς στάζουν μέλι στο όνομα σου προκειμένου να αποσπάσουν την ψήφο σου. Στην Ελλάδα όμως όλες οι προεκλογικές δεσμεύσεις συνήθως παραμένουν στα συρτάρια του χρονοντούλαπου αφού μετά τις εκλογές όσοι εκλέγονται θυμίζουν τον Βέγγο στο «Μην τον είδατε τον Παναή» ενώ όσοι δεν τα καταφέρνουν ή περιμένουν στην γωνία μήπως γίνει καμία στραβή και αρπάξουν την ευκαιρία ή το ρίχνουν στην αναμονή για την επόμενη φορά που θα χρησιμοποιηθούν οι κάλπες.

Ώρα για το πρώτο time-out. Δύο παλικάρια κάθονται δίπλα από το κοτέτσι και βαριούνται. Λέει ο ένας: - Ρε Γιώργο, δεν πηδάς να κλέψεις μία κότα να την φάμε;



Στην σημερινή φώτο φιλοξενούμε τον άνθρωπο-φωτογραφία τον ΦωτοΒικ ο οποίος για ακόμη μία φορά έκλεψε την παράσταση με την είσοδο που έκανε στην κοπή της πίτας της εφημερίδας μας και έστρεψε όλα τα φώτα επάνω του. Απολαύστε τον !

- Και γιατί όχι;, λέει ο άλλος. Πηδάει μέσα στο κοτέτσι και πιάνει μία κότα. Αυτή κακαρίζει δυνατά, οπότε το ρίχνουν στο τρέξιμο. Φτάνουν σε μία παραλία. Κάθονται και αρχίζουν να μαδάνε την κότα. Καθώς της βγάζαν τα πούπουλα και τα πέταγαν, σκάει μύτη ένας αστυνομικός. - Πέτα την κότα στην θάλασσα, λέει ο ένας. Γρήγορα! Θα καταλάβει ότι την έχουμε κλέψει. Πλησιάζει λοιπόν το όργανο της τάξης και τους ρωτάει: - Τι κάνετε εσείς εδώ, ρε; Και απαντούν αυτοί: - Να τίποτα, κυρ-αστυνόμε... Βλέπουμε την κότα που κάνει μπάνιο, και της φυλάμε τα ρούχα !!!

Ο Κολοσσός συνεχίζει την ξέφρενη πορεία του στο πρωτάθλημα της Α2. Προχθές με την συμπαράσταση του κόσμου νίκησε και την ομάδα της Νήαρ Ηστ και αποδεικνύει ότι πρόκειται για μία από τις πιο σταθερές ομάδες της κατηγορίας. Τελικά όμως ο κόσμος έχει ψιλομπερδευτεί. Πάμε για την άνοδο ή όχι ? Οι φίλαθλοι βέβαια με αυτό το όνειρο κοιμούνται και ξυπνάνε αλλά τελικά το επιδιώκουμε ή όχι ? Το καλό είναι πως έχουμε θετικά στοιχεία όσον αφορά την κατασκευή του νέου γηπέδου μετά την συνάντηση που έγινε των διοικούντων με τον Υφυπουργό Αθλητισμού και ευχόμαστε να γίνει και αυτό το όνειρο πραγματικότητα, όχι μόνο για τον Κολοσσό, αλλά γενικότερα για την ανάπτυξη των αθλημάτων που χρειάζονται κλειστό γήπεδο.

Αυτό το έρμο το ΕΑΚ (Εθνικό Α-ντια-θλητικό Κέντρο) που βρίσκεται στο Καρακόνερο και επρόκειτο εκεί να δημιουργηθεί το γήπεδο των Μικτών μας ομάδων, όλο σε προβλήματα και δυσκολίες πέφτει. Μόλις πάνε να ξεκινήσουν τα έργα όλο και κάποια εμπλοκή παρουσιάζεται. Μάλλον θα ακολουθήσει και αυτό την μοίρα όλων των άλλων μεγάλων αθλητικών έργων (των ποιων ?) του νησιού μας.

Όσο περνάνε οι αγωνιστικές τόσο ανεβαίνει και η πίεση στους συμμετέχοντες των πρωταθλημάτων (κυρίως οι παράγοντες και οι παίκτες) που κυνηγάνε να επιτύχουν τους στόχους τους. Ένα έργο που το βλέπουμε κάθε χρόνο σε επανάληψη. Ευτυχώς ή δυστυχώς το ποδόσφαιρο είναι ένα άθλημα στο οποίο υπάρχει νικητής και ηττημένος. Τόσα χρόνια πέρασαν από την γέννηση του και ακόμα δεν λένε να το καταλάβουν κάποιοι αυτό. Εκτός των άλλων μερικοί περνάνε την νοοτροπία αυτή και στους μικρούς αστέρες του αθλήματος οι οποίοι φτάνουν στο σημείο να νιώθουν άσχημα και να κλαίνε όταν δεν κερδίζει η ομάδα τους. Ήμαρτον ρε !!!

Πάμε τώρα στο ανεκδοτάκι μας. Πάει ένας πρωτάρης να αγοράσει προφυλακτικά από ένα περίπτερο (Πρωτάρης ήταν, δεν ήξερε ότι αγοράζουμε πάντα και μόνο από φαρμακεία). - Χαίρετε. Στο περίπτερο βλέπει ένα κοριτσάκι, θα 'ταν δε θα 'ταν 12 χρονών. - Τι θέλετε παρακαλώ; Ο φίλος μας ντρέπεται το κοριτσάκι. Σου λέει τι να του πω τώρα; - Εεεε, μια σοκολάτα θέλω. Την παίρνει και φεύγει. Μετά από καμιά ώρα πάει ξανά στο περίπτερο μήπως και έχει αλλάξει βάρδια και έχει έρθει κανένας άλλος. Βλέπει πάλι το κοριτσάκι όμως. - Παρακαλώ. - Εεε, (κοκκινίζει), μ-μια σοκολάτα. - (Του χαμογελάει) Κύριέ μου, γιατί κοκκινίσατε; Μήπως θέλετε κάτι άλλο και ντρέπεστε να το πείτε; Μήπως θέλετε προφυλακτικά; Εδώ είναι που ο φίλος μας έγινε κατακόκκινος! - Α, δεν πρέπει να ντρέπεστε καθόλου. Η αγορά προφυλακτικών δείχνει ωριμότητα. Είναι κάτι απόλυτα φυσιολογικό και δεν χρειάζεται να αισθάνεστε αμήχανα. - Ωραία, μας τα έβαλε τα γυαλιά η μικρή, σκέφτεται αυτός. - Για πείτε μου, τι μέγεθος έχετε, γιατί εδώ βλέπω τρία μεγέθη. Στο πάχος εννοώ. - Εεε, να, τόσο, κάνει αυτός, και κάνει ένα κύκλο με τον αντίχειρα και το δείκτη για να δείξει το πάχος. Το κοριτσάκι αντιγράφει το πάχος με τα δαχτυλάκια του. Φέρνει τα δάχτυλα στο στόμα πάνω στα χείλη, ανοίγοντάς τα διάπλατα. - Α, το 3 θέλετε !!!

Κάθε ημέρα από Δευτέρα έως Παρασκευή 5 με 6, οι ραδιοφωνικές Αλλαξογκολιές βρίσκονται κοντά σας από τις αγαπημένες συχνότητες του TOP FM 102,4-102,7, με δώρα, διαγωνισμούς, εκπλήξεις και φυσικά μπόλικο χιούμορ. Μείνετε συντονισμένοι!!!

Το καρναβάλι έρχεται, οι μάσκες φεύγουν

Ο γκολτζής

ΝΤΕΤΕΚΤΙΒΣ
Συνταξιούχος Αστυνομικός Ασφάλειας
ΑΝΑΛΑΜΒΑΝΟΥΜΕ
Υποθέσεις ανηλίκων, οικογενειακές, προσωπικές κ.τλ.
ΔΙΑΘΕΤΟΥΜΕ ΤΑ ΠΛΕΟΝ ΣΥΓΧΡΟΝΑ ΟΠΤΙΚΟΑΚΟΥΣΤΙΚΑ ΣΥΣΤΗΜΑΤΑ
100% ΕΧΕΜΥΘΕΙΑ
ΡΩΜΗΣ 22 - ΡΟΔΙΝΙ
ΚΙΝ.6946997967
MZT091208

ΝΤΕΤΕΚΤΙΒΣ
30 ΧΡΟΝΙΑ ΜΟΝΙΜΑ ΚΑΙ ΣΤΗ ΡΟΔΟ
35354 - 28780
Π.Π. ΓΕΡΜΑΝΟΥ 6 (ΠΛ. ΦΩΚΙΑΛΗ)
Η ΛΥΣΗ!!! ΣΕ ΚΑΘΕ ΣΑΣ ΠΡΟΒΛΗΜΑ
EXPRESS SECURITY
ΧΠΕΜΠ-16

ΕΥΘΥΤΑ
ΕΤΑΙΡΕΙΑ ΥΠΟΣΤΗΡΙΞΗΣ ΘΥΜΑΤΩΝ ΤΡΟΧΑΙΩΝ ΑΤΥΧΗΜΑΤΩΝ
ΠΑΡΑΤΗΡΗΤΗΡΙΟ ΟΔΙΚΗΣ ΑΣΦΑΛΕΙΑΣ
ΠΑΡΑΡΤΗΜΑ ΡΟΔΟΥ
ΑΓ. ΦΑΝΟΥΡΙΟΥ Τ.Κ. 85104 ΚΡΕΜΑΣΤΗ ΤΗΛ. 2241092409
Η ΖΩΝΗ ΑΣΦΑΛΕΙΑΣ ΣΕ ΔΕΝΕΙ ΜΕ ΤΗ ΖΩΗ!
ΖΩΝΗ ΑΣΦΑΛΕΙΑΣ
ΜΕΣΑ ΚΑΙ ΕΞΩ ΑΠΟ ΤΗΝ ΠΟΛΗ

Και πάλι μόνος...

• Ο Φοίβος αναδείχθηκε ισόπαλος με τον Ηρακλή Μ. με σκορ 1-1 και έτσι έδωσε την ευκαιρία στον Διαγόρα να αποσπασθεί με διαφορά 2 βαθμών στην κορυφή της βαθμολογίας, μετά το επιβλητικό 4-0 επί του ΑΕΡΑ στ' Αφάντου

Μόνος στην κορυφή της βαθμολογίας έμεινε και πάλι ο Διαγόρας αφού πέρασε με επιβλητική νίκη από τ' Αφάντου, κερδίζοντας 4-0 τον ΑΕΡΑ, ενώ ο Φοίβος σκόνταψε παραχωρώντας ισοπαλία 1-1 στον Ηρακλή Μ. Στ' άλλο ματς της 19ης αγωνιστικής η Ρόδος επιβλήθηκε με 3-1 του Κλεάνθη. Τα ματς:

ΑΕΡΑΣ-ΔΙΑΓΟΡΑΣ 0-4

ΑΦΑΝΤΟΥ

Σε μονόλογο εξελίχθηκε η συνάντηση ανάμεσα στον ΑΕΡΑ και στον Διαγόρα, αφού η ομάδα του "γηραιού" πραγματοποιώντας πολύ καλή εμφάνιση έφθασε στη νίκη με σκορ 4-0.

ΤΑ ΓΚΟΛ

16': Ο **Ευγενικός** με ανάποδο ψαλιδάκι από την γραμμή της μεγάλης περιοχής έστειλε την μπάλα στο παραθυράκι και 0-1 με ένα πολύ ωραίο γκολ.
28': Ο ίδιος παίκτης έκανε το 0-2.
42': Ο **Κοντουδιός** έκανε το 0-3.
66': Ο **Τσακισίρης** έγραψε το τελικό 0-4.

Χωρίς κανένα πρόβλημα η διαιτησία των **Γουλάρα, Τσουρδιού.**

ΑΕΡΑ: *Καβάδας, Νικολής, Λαουδίκος, Γιαννιού, Παπανθύμου, Πύργιογλης Λ., Μοσχούς, Αυγερινού, Πύργιογλης Α., Λυριστής, Κανέλος*

Επαιξαν και οι Μπακίρης, Γιωργού, Κάζας, Κεφαλιανός, Πολίτης

ΔΙΑΓΟΡΑΣ: *Καντάς, Πισσάς, Μπακίρης, Καλημέρης, Ουζούνης, Μέντος, Φασάκης, Ζωάννου, Ευγενικός, Μαυρουδής, Κοντουδιός*

Επαιξαν και οι Παπαχριστοδούλου, Σταθόπουλος, Καριώτης, Τάλιας, Τσακισίρης, Δημητρίου



Ο Κασέκας μαρκάρεται από τον Πανταζόπουλο, με τον Π'μιχαήλ (αριστερά) και τον Αξιώτη να παρακολουθούν στο 1-1 τον Φοίβου με τον Ηρακλή (ΒΙΚΤΩΡ ΦΩΤΟ ΜΑΡΚΕΤ)

ΦΟΙΒΟΣ-ΗΡΑΚΛΗΣ Μ. 1-1

ΚΡΕΜΑΣΤΗ

Ισόπαλο έληξε το ντέρμπι του Δήμου Πεταλούδων ανάμεσα σε Φοίβο και Ηρακλή Μ. με σκορ 1-1

Καλύτερη η ομάδα της Κρεμαστής προηγήθηκε στο α' ημίχρονο, αλλά δέχθηκε το γκολ της ισοφάρισης στην επανάληψη.

ΤΑ ΓΚΟΛ

10': Ο **Αξιώτης** με σουτ άνοιξε το σκορ 1-0.
40': Ο **Πίσκαπας** με σουτ ισοφάρισε στο τελικό 1-1.

Αριστη η διαιτησία των **Μοντιάδη** και **Κεφαλάκη.**

ΦΟΙΒΟΣ: *Τζουμάκας, Καστρινάκης, Φτάκλας, Στούρης, Γιαννιού, Καρυπίδης, Μοσκιού, Μπιλιάς, Αξιώτης, Δούλος, Βογιατζής*

Επαιξαν και οι **Χριστοδούλου, Πανταζόπουλος**

ΗΡΑΚΛΗΣ Μ.: *Αλεξανδρής, Πίσκαπας, Λενιού,Παπαμιχαήλ, Κουφαλάκης, Ματσαμάς, Θεοδώρου, Γιωργαρέλης, Παπαμιχαήλ, Κασέκας, Τσίκης*

Επαιξαν και οι Παπακωνσταντής, Χειμωνέτος Α., Χειμωνέτος Κ.

ΣΚΟΡ ΚΑΙ ΣΚΟΡΕΡ

● Ρόδος–Κλεάνθης 3–1
65' (πεν.), 67' Θαλασσινός Χ., 70' Μαουτσάης/5' Χατζηδιάκος

● Ερμής–Ασκληπειό 0–2 α.α.

● ΑΕΡΑ–Διαγόρας 0–4
16', 28' Ευγενικός, 42' Κοντουδιός, 66' Τσακισίρης

● Φοίβος–Ηρακλής Μ. 1–1
10' Αξιώτης/40' Πίσκαπας

● Πετρώνας–Αρης (αποβλήθηκαν και οι δύο)

ΟΙ ΣΚΟΡΕΡ

Αμετάβλητη παρέμεινε η κατάσταση στην κορυφή των σκόρερ με τον Ευγενικό να πλησιάζει στα δύο γκολ τον Παπαγεωργίου. Είχαμε:
16 γκολ: **Π"γεωργίου** (Φοίβος)
14 γκολ: **Ευγενικός** (Διαγόρας)
11 γκολ: **Μανιάς** (Ερμής), **Χ"διάκος** (Κλεάνθης)
8 γκολ: **Γεωργαρέλης** (Ηρακλής Μ.), Χριστοδούλου (Φοίβος)
7 γκολ: **Π"μιχαήλ Γ.** (Ηρακλής), **Κλημαντής** (Ασκληπειό), Θαλασσινός (Ρόδος)

ΕΠΟΜΕΝΗ ΑΓΩΝΙΣΤΙΚΗ (20η)

Ρόδος-Πετρώνας
Αρης-Αναγέννηση Εμπ.
Κλεάνθης-Αγ. Γεώργιος
Ασκληπειό-ΑΕΡΑ
Απόλλων Απ.-Φοίβος
Ηρακλής Μ.-Διαγόρας

ΒΑΘΜΟΛΟΓΙΑ ΕΦΗΒΙΚΟΥ

Α/Α	ΟΜΑΔΕΣ	ΒΑΘ.	ΑΓ.	ΤΕΡΜ.	Ν.	Ι.	Η.
1.	Διαγόρας	44	16	41-6	14	2	0
2.	Φοίβος	42	16	42-8	14	1	1
3.	Ασκληπειό	30	15	22-16	9	3	3
4.	Ρόδος	28	14	35-11	8	4	2
5.	Κλεάνθης	22	15	28-15	7	1	7
6.	Απόλλων Απ.	21	15	20-31	8	0	7
7.	Ηρακλής Μ.	19	14	29-27	6	2	6
8.	ΑΕΡΑ	18	15	16-31	6	0	9
9.	Αγ. Γεώργιος	14	15	20-44	4	2	9
10.	Αναγέννηση Εμπ.	-	-	-	-	-	-
11.	Αρης	-	-	-	-	-	-
12.	Ερμής						
13.	Πετρώνας	-	-	-	-	-	-

• Ηρακλής Μ. και Φοίβος ξεκίνησαν με -1 βαθμό, ενώ ο Απόλλων Απ. έχει ένα μηδενισμό και -3 βαθμούς
• Αρης, Πετρώνας και Αναγέννηση αποβλήθηκαν
• Ο Ερμής αποχώρησε από το πρωτάθλημα

Συναγερμός για τις μικτές

Σε εβδομάδα προετοιμασίας ενόψει των υποχρεώσεών τους για την δεύτερη φάση του πρωταθλήματος των Ενώσεων μπαίνουν από σήμερα οι Μικτές μας ομάδες Παίδων και Νέων.

Οι Παίδες θα προπονηθούν σήμερα στις 2.45 το απόγευμα στο γήπεδο Κοσκινού και αύριο το απόγευμα θα δώσουν φιλικό παιχνίδι κόντρα στους έφηβους του Διαγόρα, ενώ οι Νέοι θα ολοκληρώσουν την προετοιμασία τους αύριο στις 3 το απόγευμα στα Κοσκινού με το φιλικό απέναντι στον Ορφέα.

Από τους Ενωσιακούς προπονητές **Αντώνη Οικονόμου** και **Σάββα Ορφανίδη** έχουν κληθεί οι παρακάτω ποδοσφαιριστές:

ΠΑΙΔΕΣ: *Αξιώτης, Μπιλιάς (Φοίβος), Νικολής (ΑΕΡΑ), Σαρικάς (Κλεάνθη), Κουτσάγιας (Ευαγόρας), Κοντουδιός, Πισσάς, Ευγενικός, Μέντος, Φασάκης (Διαγόρας), Ζερβός (Ευκλής), Διαμαντής (Ασπίδα Α.), Θαλασσινός Φ., Θαλασσινός Χ. (Ρόδος), Κοκιαντώνης, Λιβιασιανός (Νίκη Ρ.), Μανιάς (Ερμής), Τριανταφύλλου (Ιάλυσος)*

ΝΕΟΙ: *Τσοπανάκης (Απόλλωνας Κ.), Κουμπιού (Κατταβιά), Πιζήμολας (Κλεόβουλος), Αναστασάς, Καρπαθάκης, Μαννάκης, Σταυλάς (Διαγόρας Β.), Κιλασίν (Ηλιος), Λαμπριανός (Αστέρας Μ.), Γαϊτάνος (Ορφέας), Στρατής (Φοίβος), Γρηγοριάδης (Δαμάγητος), Πλατέλας, Χατζηφούντας (Ανταγόρας), Ζερβός, Χατζηφούντας Ε. (ΑΕ Κω), Χατζηβασίλης, Κεφαλιανός (Αναγέννηση Ασφ.), Ζαμάγιας, Ντουλαντάς (Ασκληπειό)*

ΡΟΔΟΣ-ΚΛΕΑΝΘΗΣ 3-1

ΑΓ. ΑΠΟΣΤΟΛΟΙ

Ο Κλεάνθης ξεκίνησε με τον καλύτερο δυνατό τρόπο αφού προηγήθηκε στο σκορ αλλά στην επανάληψη η Ρόδος έφερε τούμπα το παιχνίδι αφού ισοφάρισε αρχικά και σε διάστημα 5' λεπτών πέτυχε δύο ακόμα γκολ και πήρε τη νίκη.

ΤΑ ΓΚΟΛ

5': Σουτ του **Χατζηδιάκου** και 0-1.
30': Κεφαλιά του **Αντωνούρη** στο δοκάρι.
65': Ο **Θαλασσινός Χ.** με πέναλτι ισοφάρισε 1-1.
67': Ο ίδιος παίκτης με σουτ το 2-1.
70': Ο **Μουτσάης** με σουτ έκανε το τελικό 3-1.

Πολύ καλή η διαιτησία των **Παπαγεωργίου, Τάσση** και **Τσουρούτη.**

ΡΟΔΟΣ: *Θαλασσινός Φ., Γκιόνι, Λάζος, Αντωνούρης, Μουτσάης, Πλαγγέντης, Θαλασσινός Χ., Φλεβάρης, Απτόγλου, Ντάλιας, Τζένας.*

Επαιξε και ο Ιωαννίδης

ΚΛΕΑΝΘΗΣ: *Κουλούμπρης, Μιχαήλογλου, Νισύριος, Κουντουράκης, Χατζησάββας, Παρανίδης, Σαρικάς, Χατζηδιάκου, Χατζηαντωνίου, Ζαχάλου, Ντελάκης.*

Επαιξαν και οι Μαλτέζος, Μοσκιού, Χριστοφοράκης

ΠΑΝΕΛΛΑΔΙΚΗ ΑΠΗΧΗΣΗ

• Τεράστιο είναι το ενδιαφέρον που εισπράττουν οι διοργανωτές του 3ου ΤΟΠ ΣΑΦΑΡΙ 2005 από την πρώτη στιγμή που άρχισαν να δέχονται τις δηλώσεις συμμετοχής. Η φετινή διοργάνωση, που τελεί υπό την αιγίδα του Δήμου Ροδίων, θα διεξαχθεί στις 13 και 14 Φεβρουαρίου, με σημείο διανυκτέρευσης τις κατασκηνώσεις του Προφήτη Ηλία.

Από την πρώτη μέρα της υποδοχής των δηλώσεων συμμετοχής άρχισαν να εισπράττουν οι διοργανωτές του 3ου ΤΟΠ ΣΑΦΑΡΙ 2005 την επιτυχία των εκδηλώσεων των προηγούμενων δύο ετών, καθώς η διοργάνωση, η οποία καθιερώθηκε από τον ραδιοφωνικό σταθμό ΤΟΠ FM και την Λέσχη 4Χ4 Ρόδου, μπορεί να χαρακτηρίζεται πλέον θεσμός που συγκινεί όχι μόνο τους λάτρεις του 4Χ4 από το νησί της Ρόδου, αλλά και από την υπόλοιπη Ελλάδα. Οι πόρτες του πρώην Ολυμπιακού Γραφείου της Ρόδου (δίπλα από το Ήχος και Φως) άνοιξαν για τους φίλους του 4Χ4 το Σάββατο και οι διοργανωτές του 3ου ΤΟΠ ΣΑΦΑΡΙ 2005, που τελεί υπό την αιγίδα του Δήμου Ροδίων, κατέγραψαν ήδη τις πρώτες δηλώσεις συμμετοχής, με το ενδιαφέρον να έρχεται σε πρώτη φάση και από την Αθήνα! Η φετινή εκδήλωση έχει μία θεμελιώδη διαφορά σε σχέση με τις προηγούμενες δύο, αφού για την διεξαγωγή του 3ου ΣΑΦΑΡΙ θα απαιτηθούν όχι μία, αλλά δύο μέρες! Τα αυτοκίνητα θα ξεκινήσουν την πορεία τους στην επιλεγμένη διαδρομή στην ροδίτικη φύση το πρωί της 12ης Φεβρουαρίου και τα την ολοκληρώσουν το απόγευμα της επόμενης μέρας, με τους συμμετέχοντες να διανυκτερεύουν στις κατασκηνώσεις του Προφήτη Ηλία. Η διοργάνωση θα ολοκληρωθεί το βράδυ της Καθαρᾶς Δευτέρας, 14 Φεβρουαρίου, με το Σαφάρι Πάρτι που θα γίνει στο Colorado. Παρά το γεγονός ότι το πρόγραμμα του φετινού ΣΑΦΑΡΙ είναι ασύγκριτα πλουσιότερο, η συμμετοχή παραμένει ΔΩΡΕΑΝ, αφού όλα τα έξοδα έχουν καλυφθεί ήδη από τους χορηγούς. Όσοι θέλουν να δηλώσουν την συμμετοχή τους, μπορούν να καταθέσουν την αίτησή τους, μαζί με το αντίγραφο του διπλώματος οδήγησης, της άδειας κυκλοφορίας και του ασφαλιστηρίου συμβολαίου του οχήματός τους, στο πρώην Ολυμπιακό Γραφείο καθημερινά από Δευτέρα έως Σάββατο από τις 9 το πρωί μέχρι τη 1 το μεσημέρι και από 5 το απόγευμα μέχρι τις 10 το βράδυ. Για περισσότερες πληροφορίες οι ενδιαφερόμενοι μπορούν να επικοινωνούν με το τηλέφωνο 2241 0 35240 (φαξ 2241 0 35215).

«Κλείδωσε» την δεύτερη θέση

- *Ο Ιπποκράτης διατήρησε την παράδοση κόντρα στην ΑΕ Δικαίου. Βγήκε κερδισμένος στο χθεσινό ντέρμπι με 76-70 και συνεχίζει στο κατόπι του πρωτοπόρου Διαγόρα τον οποίο υποδέχεται την επόμενη αγωνιστική.*
- *Μοίραζαν αφειδώς Τεχνικές Ποινές οι Ζαμάγιας – Αυγουλάς.*

ΚΛΕΙΣΤΟ ΚΩ (Γιώργος Αναγνώστου)

Ζευγάρωσε τις νίκες του με αντίπαλο την ΑΕ Δικαίου στο φετινό πρωτάθλημα ο Ιπποκράτης και διατήρησε έτσι την υπέρ του παράδοση. Επικράτησε χθες στο μεγάλο ντέρμπι της 11ης αγωνιστικής με 76-70 και παρέμεινε μόνος δεύτερος στον βαθμολογικό πίνακα πίσω από τον πρωτοπόρο Διαγόρα.

Αυτό σημαίνει ότι την επόμενη αγωνιστική η κορυφή ίσως απειληθεί καθώς η ομάδα του **Γιώργου Χλαπάνη** υποδέχεται τον «γηραιό» αν και στην ισοβαθμία ευνοείται ο σύλλογος της Ρόδου. Το +31 του α' γύρου είναι διαφορά ασφαλείας για τον Διαγόρα αλλά στο πρόγραμμα υπάρχει ένα ακόμα ταξίδι στην Κω.

Όσον αφορά το χθεσινοβραδινό ντέρμπι, ήταν επεισοδιακό όπως άλλωστε συνηθίζεται να συμβαίνει σε τοπικά ντέρμπι και μάλιστα με τόση βαθμολογική σημασία. Κύριο στοιχείο οι έξι (!!!) Τεχνικές Ποινές που χρέωσαν οι **Ζαμάγιας** – Αυγουλάς. Βέβαια, δεν ήταν μοιρασμένες καθώς οι πέντε από τις έξι «βάρυναν» τους γηπεδούχους. Μάλιστα, το Δίκαιο αγωνιζόταν χωρίς προπονητή στον πάγκο από το 22'.

Στο πρώτο δεκάλεπτο, η ΑΕ Δικαίου ήταν συνεχώς μπροστά στο σκορ με πρωταγωνιστή τον **Μαύρο** ο οποίος πέτυχε τους 10 από τους 14π. της ομάδας του. Ο Ιπποκράτης πέρασε για πρώτη φορά μπροστά λίγο πριν την λήξη της περιόδου με καλάθι του **Πλευράκη** (14-16). Το 14-18 θα μπορούσε να είχε διευρυνθεί αν ο Αμανατίδης ήταν λίγο πιο γρήγορος στο σουτ που επιχείρησε από το κέντρο. Το τρίποντο ήταν εύστοχο αλλά ορθά δεν μέτρησε γιατί είχε λήξει ο χρόνος.

Αυτό που δεν έγινε στο α' δεκάλεπτο, έγινε στο β'. Η διαφορά δηλαδή μεγάλωσε χάρη στους **Μαλλιούρα** και **Πλευράκη** ενώ άγγιξε τη μέγιστη τιμή της 37'' πριν την ανάπαυλα (24-37). Στο 12' «έπεσαν» οι πρώτες Τεχνικές Ποινές στο παιχνίδι. Από μία δέχθηκαν οι **Γιάννου** και **Χατζηφούντας** για τα «ανορθόδοξα» μαρκαρίσματά τους.

Οι (τυπικά) φιλοξενούμενοι ξέφυγαν περισσότερο στο ξεκίνημα της επανάληψης (28-42) αλλά αυτό που πυροδότησε το κλίμα ήταν οι τρεις απανωτές Τ.Π. στον πάγκο της ΑΕΔ με αποτέλεσμα να αποβληθούν **Καπλανίδης** και **Έψιμος** στο 22' της αναμέτρησης.

Ο **Σκούφης** με 5/6 βολές έκανε το σκορ 32-47 για να ανεβάσει κι άλλο τη διαφορά ο **Τσιλιγκίρης** (32-49). Σχεδόν στα μισά της γ' περιόδου, το Δίκαιο έχασε και τον **Χατζηφούντα** ο οποίος δέχθηκε δεύτερη Τ.Π. για διαμαρτυρία στον Αυγουλά που τον χρέωσε με φάουλ σε μία φάση (32-51) ενώ ο **Γιάννου** αποβλήθηκε με πέντε φάουλ λίγο αργότερα. Παρ' όλα αυτά, οι γηπεδούχοι είχαν τα ψυχικά αποθέματα και κάνουν ένα μάλλον αιφνιδιαστικό ξέσπασμα και να μειώνουν σε 50-53 σχεδόν στην εκπνοή του δεκαλέπτου με τρίποντη «βόμβα» του Αντωνόπουλου.

Το 10-0 σερί του Ιπποκράτη στα πρώτα λεπτά της 4ης περιόδου (50-63) κυρίως με τους **Μαλλιούρα** και **Πλευράκη** αποκατέστησε τα πράγματα και έκτοτε οι παίκτες του **Χλαπάνη** δεν ένιωσαν ιδιαίτερη απειλή. Η διαφορά μειώθηκε στο τέλος όταν οι ρυθμοί είχαν πέσει.

- Με πέντε φάουλ αποβλήθηκαν για τον Ιπποκράτη οι **Μαλλιούρας, Τσιλιγκίρης** και **Σάββας.**

Δεκάλεπτα: 14-18, 26-37(ημιχρ.), 50-53, 70-76

Διαιτητές: Ζαμάγιας – Αυγουλάς

ΑΕ Δικαίου (Καπλανίδης): *Μαύρος 16(1), Τσιαφίτσας 3, Τρύπας 18(2), Χατζηχαραλάμπους 7, Αντωνόπουλος 11(1), Χατζηφούντας 5, Πίτσης 3, Κουλίλης 7(1).*

Ιπποκράτης (Χλαπάνης): *Αμανατίδης 7(1), Πλευράκης 21(1), Σκούφης 12(2), Ζελίδης 3(1), Τσιλιγκίρης 8, Παρβαντώνης 2, Γιάννου 6(1), Μαλλιούρας 11, Σάββας 6.*

Στο ρελαντί...

- *Ο Αρδηττός σάρωσε τον Ιβίσκο με 90-57.*

»¶˜“

Μάλλον αναμενόμενο ήταν το αποτέλεσμα στο Μετς χθες το απόγευμα. Ο Αρδηττός πήρε με άνεση το ροζ φύλλο κόντρα στον ουραγό Ιβίσκο επικρατώντας με 90-57.

Με εξαίρεση το πρώτο δεκάλεπτο όπου η διαφορά ήταν μικρή, οι γηπεδούχοι δεν δυσκολεύτηκαν να κάμψουν την αντίσταση των Ροδιτών και με πρωταγωνιστές τους **Βεντούρη** και **Καναβό** πήραν το «δίποντο» χωρίς να ιδρώσουν ιδιαίτερα.

Αυτή ήταν η ενδέκατη ήττα για τον Ιβίσκο που αγωνίστηκε χωρίς τον **Στάθη Βλαχοδήμο** (τραυματίας) ενώ ο **Παναγιώτης Παπακώστας** έπαιξε για πολύ λίγο.

Δεκάλεπτα: 15-11, 40-25(ημιχρ.), 62-38, 90-57

Διαιτητές: Κιούρκας – Νικολόπουλος

Αρδηττός (Σμυρνιώτης): *Βεντούρης 25(6), Μούτουπας 3(1), Κωνσταντόπουλος 3(1), Καναβός 21(2), Ρώσσης 5, Σύρος 13, Γιαλετάκης 3, Ντεφούδης 15, Γωγούλας 2.*

Ιβίσκος (Παπακώστας): *Κούρος Π. 1, Μπελάγιας 10(1), Παπακώστας, Λιβιεράτος 2, Παρδακάς 9(1), Συντάγγελος 6, Χαραλαμπόπουλος 2, Κούρος Γ. 15, Μπίλιας 12.*

Α' ΚΑΤΗΓΟΡΙΑ ΑΝΔΡΩΝ

Αποτελέσματα 11ης αγωνιστικής

ΕΑΚΑ – Ιάλυσος	δεν ορίστηκε
Διαγόρας – Διγενής	92-52
ΑΕ Δικαίου – Ιπποκράτης	70-76
Δωριέας – Ηρακλής Λάρδου	43-74

Βαθμολογία (σε 11 αγώνες)

1. Διαγόρας	10-1	966-574	21
2. Ιπποκράτης	9-2	755-681	20
3. ΑΕ Δικαίου	7-4	715-626	18
4. Ηρακλής Λάρδου	7-4	745-687	18
5. Ιάλυσος	5-5	609-597	15
6. ΕΑΚΑ	2-8	568-705	12
7. Διγενής	2-9	595-736	12
8. Δωριέας	1-10	519-862	11

* Διγενής και Δωριέας έχουν από έναν μηδενισμό.
** ΕΑΚΑ και Ιάλυσος έχουν από ένα παιχνίδι λιγότερο.

Επόμενη Αγωνιστική (12η)

Διγενής – ΕΑΚΑ
Ιπποκράτης – Διαγόρας
Ηρακλής Λάρδου – ΑΕ Δικαίου
Ιάλυσος - Δωριέας

Γ' ΕΘΝΙΚΗ ΚΑΤΗΓΟΡΙΑ ΑΝΔΡΩΝ 2004-2005 (2ος ΟΜΙΛΟΣ ΝΟΤΟΥ)

Αποτελέσματα 15ης αγωνιστικής

Αγία Παρασκευή – Κύδωνας Χανίων	83-67
Ιωνικός Λαμίας – Άτταλος	85-68
Ίκαρος Νέας Σμύρνης – ΑΕΚΤ	74-61
Κάδμος Θηβών – Ταύρος	72-81
Προοδευτική – Λαύριο	**68-58**
Αρδηττός – Ιβίσκος	90-57
Ρεπό: Πανερυθραϊκός	

ΒΑΘΜΟΛΟΓΙΑ

Ομάδα	Βαθμ	Αγ	Νικ	Ητ	Επιθ	Αμυν	Διαφ
1. Ιωνικός Λαμίας	28	14	14	0	1109	902	+207
2. Λαύριο	24	14	10	4	1021	868	+153
3. Ίκαρος Νέας Σμύρνης	24	14	10	4	1040	953	+87
4. Προοδευτική	24	14	10	4	1106	1066	+40
5. Ταύρος	23	14	9	5	974	954	+20
6. Αγία Παρασκευή	21	14	7	7	1068	1020	+48
7. Αρδηττός	21	14	7	7	981	949	+32
8. ΑΕΚΤ	21	14	7	7	958	980	-22
9. Πανερυθραϊκός	19	13	6	7	949	929	20
10. Άτταλος	19	14	5	9	1096	1143	-47
11. Κάδμος Θηβών	16	14	2	12	959	1116	-157
12. Ιβίσκος	**15**	**13**	**2**	**11**	**847**	**1048**	**-201**
13. Κύδωνας Χανίων	15	14	1	13	906	1086	-180

Επόμενη αγωνιστική (16η – 13/2/05)

Άτταλος – Αγία Παρασκευή
ΑΕΚΤ – Ιωνικός Λαμίας
Ταύρος – Ίκαρος Νέας Σμύρνης
Λαύριο – Κάδμος Θηβών
Ιβίσκος – Προοδευτική
Κύδωνας Χανίων – Πανερυθραϊκός
Ρεπό: Αρδηττός

Ανετο πέρασμα

- *Δεν συνάντησε ιδιαίτερες δυσκολίες ο Ηρακλής Λάρδου απέναντι στον ουραγό Δωριέα (43-74).*

Με τον **Νίκο Μόδιαλη** να κάνει την επανεμφάνισή του με την φανέλα του Ηρακλή Λάρδου, η ομάδα του **Κυριάκου Μάγου** πέρασε όπως αναμενόταν νικηφόρα από το Βενετόκλειο καθώς επιβλήθηκε άνετα του ουραγού Δωριέα με 74-43.

Η διαφορά αυξήθηκε στην επανάληψη ενώ το 4ο δεκάλεπτο ήταν ένας υγιεινός περίπατος για τους φιλοξενούμενους. **Κώστας Τρίτος** και **Γιώργος Νικηφορίδης** μοιράστηκαν τον τίτλο του α' σκόρερ για τον Ηρακλή ενώ ο **Κρητικός** αποτέλεσε την μοναδική πηγή κινδύνου για τον Δωριέα.

Δεκάλεπτα: 11-19, 21-38(ημιχρ.), 35-59, 43-74

Διαιτητές: Κουνελλές Ν. – Αρνάς

Δωριέας (Αρφαράς): *Αντωνόπουλος 5, Ράμμος 7(1), Ροδίτης 1, Κούκιαλι Λ. 3, Γεράκης 3(1), Κρητικός 21, Περάκης 3, Κούκιαλι Β.*

Ηρακλής Λάρδου (Μάγος): *Καλλιγάς 3, Καρανικόλας 8, Μόδιαλης 3(1), Καραβοκυρός 9, Σακκής, Στάλας 11, Τρίτος 17, Χατάς, Νικηφορίδης 17(1), Τσιγάρος Μ. 6.*

Κέρδισε Διγενή, έχασε Χαλβατζή

- *Ο Διαγόρας ξύπνησε στην επανάληψη και επιβλήθηκε του Διγενή με 92-52 αλλά υπέστη απώλεια με τον Τάσο Χαλβατζή να παθαίνει διάστρεμμα στο πρώτο δεκάλεπτο.*
- *Μορφή του αγώνα ο Γιάννης Σκορδάλης, έβαλε φρένο στους 34π.*

Μέσα σε ...πολικές συνθήκες που επικρατούσαν στην τέντα, ο Διαγόρας επιβεβαίωσε τον χαρακτηρισμό του φαβορί απέναντι στον Διγενή και επικράτησε με 92-52 χάρη στο καμπανάκι της αφύπνισης του β' ημιχρόνου.

Οι «κυανέρυθροι» που είχαν και αυτή τη φορά σε μεγάλη μέρα τον **Γιάννη Σκορδάλη** είχαν σχετικά καλό ξεκίνημα αλλά η δεύτερη περίοδος ήταν αρκετά μέτρια. Στην επανάληψη ανέβασε κατακόρυφα την απόδοσή του και ο **Χρήστος Πολυχρόνης** με αποτέλεσμα τα εύκολα να γίνουν ευκολότερα. Στην αντίπερα όχθη, ο Διγενής ήταν... σε άλλο γήπεδο.

Αξίζει να σημειωθεί πως ο Διαγόρας έπαιξε χωρίς τον **Μαρουλλάκη** ο οποίος παρουσιάζεται σήμερα για να υπηρετήσει την στρατιωτική του θητεία ενώ από το α' δεκάλεπτο ο **Τάσος Χαλβατζής** υπέστη διάστρεμμα και παρακολούθησε το υπόλοιπο ματς από τον πάγκο. Αντίθετα, επέστρεψε ο **Μάκης Δούβαλης** που είχε θετική παρουσία στο πρώτο του παιχνίδι μετά από αρκετές εβδομάδες απουσίας λόγω τραυματισμού.

Δεκάλεπτα: 20-6, 37-22(ημιχρ.), 66-34, 92-52

Διαιτητές: Κουνελλές Ηλ. – Στάλας

Διαγόρας (Καλαμπόκας): *Κατσαλίγκος, Σπανουδάκης 4, Τσαλικίδης 7(1), Πολυχρόνης 20, Ράδος, Δούβαλης 15, Χαλβατζής 3, Σκορδάλης 34(5), Τρίμης 9.*

Διγενής (Φουντουραδάκης): *Μανέττας 7(1), Πατινιώτης 2, Καρπαθάκης 5, Καντής 13(1), Ροδίτης, Νικολής 10, Βασούκος 15.*

*** το παιχνίδι ξεκίνησε με πρώτο διαιτητή τον Αρνά καθώς ο Κουνελλές εμφανίστηκε περίπου ένα πεντάλεπτο μετά την έναρξη.**

«Ήταν μεγάλη νίκη»

• Συγχαρητήρια στους παίκτες του μοίρασε ο Βασίλης Φραγκιάς μετά τη λήξη του αγώνα με τη Νήαρ Ηστ ενώ στάθηκε ιδιαίτερα στην παρουσία του κόσμου και στην απόδοση του Δημήτρη Μακρή.

Όσο έξαλλος και αν ήταν κατά τη διάρκεια του αγώνα κυρίως με όσα σφύριζαν οι διαιτητές, ο Βασίλης Φραγκιάς ήταν πολύ ήρεμος ή καλύτερα ανακουφισμένος από την έκβαση της αναμέτρησης με τη Νήαρ Ηστ. Ο προπονητής του Κολοσσού τόνισε για το παιχνίδι:

«Νομίζω ότι ήταν μία μεγάλη νίκη έτσι όπως εξελίχθηκε το παιχνίδι και δεδομένων των προβλημάτων που είχαμε όλη την εβδομάδα. Θεωρώ ότι όλα τα παιδιά έδωσαν κάτι παραπάνω από αυτό που είχαν γιατί δεν βρισκόμαστε και στην καλύτερη δυνατή κατάσταση. Προσπαθήσαμε με διάφορα σχήματα και τρόπους να βρούμε λύσεις για να αντέξουμε το 40λεπτο. Ευτυχώς τα καταφέραμε και θέλω να δώσω πολλά συγχαρητήρια στα παιδιά. Έκαναν πολύ μεγάλη προσπάθεια μέσα στο παρκέ παρόλο που είχαν πολύ άγχος και ήταν σαν να ξεκινούσαμε σήμερα (σ.σ. προχθές) όλη τη χρονιά.

Ευχαριστούμε πάρα πολλά τον κόσμο που πραγματικά μας βοήθησε και μας έσπρωξε στη νίκη. Έδειξε ότι αναγνωρίζει την υπερπροσπάθεια που κάνουν οι παίκτες μου μέσα στο παρκέ.

Πιστεύω ότι αν είχαμε έναν καλύτερο έλεγχο στα ριμπάουντ θα κερδίζαμε το παιχνίδι πιο εύκολα. Σήμερα (σ.σ. προχθές) δείξαμε μία αδυναμία σε αυτόν τον τομέα.

Θα σταθώ λίγο περισσότερο στον **Μακρή** γιατί έπαιξε με τρεις εβδομάδες χωρίς προπόνηση. Βοήθησε όσο μπορούσε και πραγματικά ήταν καθοριστικά τα σημεία που σκόραρε αν δεν κάνω λάθος τρία τρίποντα.

Πιστεύω ότι πλέον με την προσθήκη του **Μακρή** να μπορέσουμε να δουλέψουμε αυτή τη βδομάδα χωρίς προβλήματα και **να πάμε στη Ξάνθη για να πάρουμε αυτό το παιχνίδι καθώς έχουμε μεγάλη ανάγκη αυτή τη στιγμή από μία εκτός έδρας νίκη.**

Από κει και πέρα, έχουμε έντεκα παιχνίδια ακόμα. Έντεκα τελικούς όπως έχω ξαναπεί. Τουλάχιστον το δικό μου το μυαλό από σήμερα (σ.σ. προχθές) είναι στη Ξάνθη. **Το θέλουμε πάρα πολύ αυτό το ματς και θα πάμε για να το κυνηγήσουμε».**

ΕΦΗΒΙΚΟ

«Χτύπησε» ξανά το δίδυμο

• Τρύπας και Μαύρος ήταν και πάλι πρωταγωνιστές στην ευρεία νίκη της ΑΕ Δικαίου κόντρα στην ΕΑΚΑ (85-43).

Την εκδίκησή της πήρε η ΑΕ Δικαίου για την ήττα μέσα στην Κάλυμνο στο πλαίσιο του α' γύρου. Η ομάδα της Κω συνέτριψε τους «σφουγγαράδες» με 85-43 χάρη στο γνωστό δίδυμο Τρύπα και Μαύρο. Οι «συνήθεις ύποπτοι» της ΑΕΔ φόρτωσαν το καλάθι της ΕΑΚΑ με 50 από τους συνολικά 85π. της ομάδας τους ωστόσο αξίζει να σημειωθεί πως οι γηπεδούχοι ένιωσαν τη σχετική απειλή μόνο στο α' ημίχρονο. Στην τρίτη περίοδο βέβαια κράτησαν τους Καλύμνιους στους 2 μόλις πόντους και άνοιξαν την ψαλίδα του σκορ.

Δεκάλεπτα: 21-13, 42-30(ημιχρ.), 63-32, 85-43

Διαιτητές: Ζαμάγιας – Αυγουλάς

ΑΕ Δικαίου (Ντελής): *Τρύπας 26(1), Μαύρος 24(2), Γεωργαδάκης 7, Ρούφας 7, Τριτσάρης Π. 7, Γιακουμής 3, Τριτσάρης Α. 4, Χατζηδαυίδ 7, Γιακουμής Θ.*

ΕΑΚΑ (Μαύρος): *Ατσάς 12, Σφουγγαριστός 2, Κίκιλης 4, Αλαχούζος 5, Καρδούλιας 12, Καλλιώρος 3, Παπασπύρου 1, Ελκολί Μ. 1, Χατζηλάου 3.*

ΕΦΗΒΙΚΟ ΠΡΩΤΑΘΛΗΜΑ

ΟΜΙΛΟΣ ΒΟΡΡΑ

Αποτελέσματα 5ης Αγωνιστικής

Ηρακλής 2000 – Ιπποκράτης	δεν ορίστηκε
ΑΕ Δικαίου – ΕΑΚΑ	85-43

Βαθμολογία
(σε 5 αγώνες)

1. ΑΕ Δικαίου	4-1	360-309	9
2. ΕΑΚΑ	2-3	237-287	7
3. Ιπποκράτης	2-2	282-238	6
4. Ηρακλής 2000	1-3	152-197	4

* ο Ηρακλής 2000 έχει έναν μηδενισμό.
** εκκρεμεί ο αγώνας Ηρακλής 2000 – Ιπποκράτης.

Επόμενη Αγωνιστική (6η)

ΑΕ Δικαίου – Ηρακλής 2000
ΕΑΚΑ - Ιπποκράτης

ΝΕΑΝΙΔΕΣ - ΚΟΡΑΣΙΔΕΣ

Νέες αναβολές

• Δεν ταξίδεψαν οι φιλοξενούμενες ομάδες ενώ υπάρχει σοβαρό ενδεχόμενο για μηδενισμό.

Δύο παιχνίδια επρόκειτο να διεξαχθούν το μεσημέρι του Σαββάτου για το πρωτάθλημα κορασίδων. Στο Πυλί, η ΑΕ Δικαίου περιμένει τον Διαγόρα στο εξ αναβολής ματς της 5ης αγωνιστικής αλλά οι «κυανέρυθρες» δεν κατάφεραν να ταξιδέψουν γιατί δεν υπήρχε πλοίο.

Αντίθετα, από την Κω έγινε το δρομολόγιο και ο Ηρακλής 2000 έπρεπε να επιβιβαστεί για να μεταβεί στη Ρόδο και να παίξει με τον Ιάλυσο. Ωστόσο, εδώ και μέρες είχαν ακουστεί φήμες περί ενδοιασμών των γονέων των κοριτσιών. Οι καιρικές συνθήκες δημιουργούσαν την εντύπωση αποκλεισμού και δεν άφηναν τις νεαρές αθλήτριες να ταξιδέψουν. Αυτό ίσως αποτελέσει λόγο μηδενισμού.

Επίσης, χθες το μεσημέρι οι νεάνιδες του Ιπποκράτη είχαν προγραμματισμένο παιχνίδι στην Ιαλυσό ωστόσο ούτε αυτό διεξήχθη λόγω μη πραγματοποίησης δρομολογίων.

Περέμεινε η εκκρεμότητα

• Δεν διεξήχθη χθες το εξ αναβολής ματς του Ομίλου Βορρά καθώς η ΕΑΚΑ δεν μπόρεσε να μετακινηθεί στην Κω.

Προγραμματισμένο για χθες το απόγευμα ήταν το παιχνίδι της ΑΕ Δικαίου με την ΕΑΚΑ στο ανοιχτό γήπεδο του Πυλίου. Ήταν παιδικός αγώνας εξ αναβολής για την 6η μέρα του Ομίλου Βορρά και θεωρητικά δεν θα άλλαζε κάτι στον βαθμολογικό πίνακα. Η ΑΕΔ θα παρέμενε πρώτη και η ΕΑΚΑ τελευταία. Ωστόσο μέχρι να διεξαχθεί η αναμέτρηση δεν μπορεί να ξεκινήσει και ο γ' γύρος.

Το ματς αναβλήθηκε καθώς οι «σφουγγαράδες» δεν μπόρεσαν να μετακινηθούν στο νησί του Ιπποκράτη.

ΠΑΙΔΙΚΟ

Ξεκινάει ο γ' γύρος

• Κολοσσός, Διαγόρας και Ελπίδα υποδέχονται σήμερα τους Ιβίσκο, Ζέφυρο και Δωριέα αντίστοιχα.

Σήμερα ανοίγει η αυλαία του τρίτου και τελευταίου γύρου του παιδικού πρωταθλήματος στους δύο ομίλους του Νότου. Για τον Α' όμιλο, ο πρωτοπόρος Κολοσσός είναι τυπικά γηπεδούχος απέναντι στον Ιβίσκο μέσα στο Βενετόκλειο ενώ την ίδια ώρα ο δεύτερος της βαθμολογίας Διαγόρας φιλοξενεί στην τέντα τον Ζέφυρο.

Στο ένα και μοναδικό ματς του Β' ομίλου, η αήττητη Ελπίδα αντιμετωπίζει στην Κρεμαστή τον ουραγό Δωριέα. Ο Ιάλυσος παραιτήθηκε από το παιχνίδι με τη Σύμη και αποβλήθηκε από τη συνέχεια της διοργάνωσης.

Αναλυτικά το πρόγραμμα:

• **Κρεμαστή (19.00)** Ελπίς - Δωριέας
Διαιτητές: *Μυροφόρος - Πετρίδης*

• **Βενετόκλειο (21.00)** Κολοσσός - Ιβίσκος
Διαιτητές: *Κανελλές Ηλ. - Στάλας*

• **Διαγόρα (21.00)** Διαγόρας - Ζέφυρος
Διαιτητές: *Ξανθός - Χατζηδάκης*

ΒΑΘΜΟΛΟΓΙΕΣ

Α' ΟΜΙΛΟΣ

1. Κολοσσός	6-0	480-233	12
2. Διαγόρας	3-3	359-362	9
3. Ζέφυρος	2-4	328-378	8
4. Ιβίσκος	1-5	250-44	7

Β' ΟΜΙΛΟΣ

1. Ελπίς	6-0	434-223	12
2. Σύμη	4-2	267-196	10
3. Ιάλυσος	1-5	216-367	6
4. Δωριέας	1-5	235-366	6

PIAGGIO

ΜΕΤΑΧΕΙΡΙΣΜΕΝΑ

ΑΠΟ 16 € ΤΟ ΜΗΝΑ

ΧΩΡΙΣ ΠΡΟΚΑΤΑΒΟΛΗ

6 ΜΗΝΕΣ ΕΓΓΥΗΣΗ

Α.Β.Ε.Τ.Ε. Κ. ΚΩΣΤΑΡΙΔΗΣ

ΤΗΛ.: 2241078577

ΧΠ097

Οι θρύλοι του πάθους

• Με απίστευτο ψυχικό σθένος, με συγκλονιστικό κόσμο στο πλευρό του και με έναν Παπαδάτο βγαλμένο από τους χειρότερους εφιάλτες των παικτών της Νήαρ Ηστ, ο Κολοσσός διέγραψε τις ήττες από Φάληρο και Δράμα ξεσπώντας στην ομάδα της Καισαριανής (85-75).

ΒΕΝΕΤΟΚΛΕΙΟ

Η τόσο πλούσια ελληνική γλώσσα δυστυχώς δεν μπορεί να περιγράψει σε όσους δεν είχαν την τύχη να παρακολουθήσουν το προχθεσινό παιχνίδι το πάθος των παικτών του Κολοσσού. Δεν μπορεί να περιγράψει την πολύτιμη ώθηση που πήραν από τον παλμό της εξέδρας. Αδυνατεί να δώσει έστω και ένα στίγμα της εμφάνισης του Αλέξη Παπαδάτου, της «αναγέννησης» του Θοδωρή Γεωργίτση αλλά και της αγωνιστικής κλάσης του Δημήτρη Μακρή. Μοιάζει πολύ φτωχή για να «καθρεφτίσει» το ξέσπασμα των Ροδιτών πάνω στη Νήαρ Ηστ η οποία αν και το πάλεψε με τα πιτσιρίκια της, δεν είχε αντίδοτο για το πείσμα των γηπεδούχων.

Το τελικό 85-75 είναι χαρακτηριστικό αποτέλεσμα ενός πραγματικού ντέρμπι που διεξήχθη στο Βενετόκλειο. Και ίσως έπρεπε να γίνει ντέρμπι το ματς για να βγάλουν οι «θαλασσί» όλα τα ψυχικά τους αποθέματα στο παρκέ και να χαρούν περισσότερο τη νίκη που διέγραψε τις ήττες με Φάληρο και Δράμα.

Μπορεί ο Κολοσσός να ήταν νευρικός στο α' ημίχρονο, να μην είχε τόσο καθαρό μυαλό όσο απαιτούσαν οι συνθήκες του αγώνα, να ταλαιπωρήθηκε από τα 20χρονα της Νήαρ Ηστ, να μην είχε σταθερότητα στην απόδοσή του και να εκνευρίστηκε από ορισμένα σφυρίγματα αλλά είχε απύθμενο πάθος που στο φινάλε δεν άφησε περιθώρια στους «ερυθρόλευκους» να ελπίζουν ότι μπορούν να σπάσουν το αήττητο του Βενετοκλείου. Αν οι «θαλασσί» δεν είχαν τέτοιο ψυχικό σθένος, ίσως το αποτέλεσμα να ήταν διαφορετικό. Δεν υπάρχει άλλο επίθετο πιο κατάλληλο για τους παίκτες του Κολοσσού. Το «παθιασμένοι» είναι λέξη που τα λέει όλα... Όσοι είδαν τον τρόπο που πανηγύριζαν κάθε καλάθι ακόμα και οι «θαλασσί» που ήταν στον πάγκο, θα καταλάβαινε με ευκολία γιατί το αρνητικό σερί σταμάτησε το Σάββατο.

Σημεία αναφοράς του αγώνα η εμφάνιση του Αλέξη Παπαδάτου. Με κεκτημένη ταχύτητα από το ματς με τη Δράμα, ο έμπειρος γκαρντ διέλυσε κάθε αμυντικό σύστημα των φιλοξενουμένων, φόρτωσε το καλάθι της Νήαρ Ηστ με 23 πόντους (οι 15 με τρίποντα), είχε πολύ καλά ποσοστά ευστοχίας ενώ για πρώτη φορά μετά τον τραυματισμό του Παππά δεν έπαιξε ολόκληρο το 40λεπτο μιας και ο Φραγκιάς έδωσε αρκετό χρόνο συμμετοχής στον Στάθη Περούλη. Η πολύ ευχάριστη έκπληξη ακούει στο όνομα «Θοδωρής Γεωργίτσης». Ο νεαρός φόργουορντ για μεγάλο διάστημα δεν απέδιδε το ίδιο καλά όσο στις προπονήσεις με αποτέλεσμα οι περισσότεροι άνθρωποι της ομάδας αλλά και αρκετός κόσμος να έχει προβληματιστεί για το αν συμβαίνει κάτι με τον Μακεδόνα παίκτη του Κολοσσού. Στην αναμέτρηση με τη Νήαρ Ηστ όμως (αν και δεν ξεκίνησε βασικός) μπήκε πολύ φορτσάτος, του μπήκαν τα πρώτα σουτ και πήρε στις πλάτες του την ομάδα. Έδωσε και κέρδισε πολλές μάχες και θύμισε για ποιο λόγο τον πιστεύουν όλοι στον Κολοσσό. Ο ...τρίτος της παρέας ήταν ο Δημήτρης Μακρής. Ο κόσμος της Ρόδου τον είχε δει για τελευταία φορά στο ματς με τον Δούκα (18/12) όπου είχε ξεδιπλώσει στο παρκέ τις αγωνιστικές του αρετές. Συνέβαλε τα μέγιστα για το «διπλό» στη Λάρισα και έκτοτε έμεινε εκτός αγώνων και προπονήσεων λόγω τραυματισμού. Με μόλις δύο προπονήσεις μετά από τρεις εβδομάδες αποχής και με την «ύπουλη» θλάση στη γάμπα να έχει υποχωρήσει λίγα 24ωρα πριν το τζάμπολ, ο πρώην άσσος του Περιστερίου μπήκε στον αγώνα στο 18' και έβαλε φαρδιά – πλατιά την υπογραφή του στη νίκη. Δήλωσε παρών ακριβώς τη στιγμή που τον χρειαζόταν ο Κολοσσός και στο χρόνο συμμετοχής που είχε, έπιασε εξαιρετική απόδοση. Για τον κόσμο τι να πει κανείς; MVP ξανά...

ΨΥΧΡΟΛΟΥΣΙΑ

Ξεκινώντας τους Λιβιεράτο και Άλμπερτ μαζί με την γνωστή τριπλέτα Παπαδάτο, Παναγιωταράκο και Γκογκίδη, ο Κολοσσός βρέθηκε να χάνει 0-4 και 5-11 στο πρώτο πεντάλεπτο της αναμέτρησης. Κουπίδης και Βαρδαβάς έκαναν ζημιά στους γηπεδούχους ενώ πονοκέφαλο προκάλεσε και το 2ο φάουλ του Παπαδάτου μόλις στο 3'. Ο Φραγκιάς έριξε καθαρά. Οι διαμαρτυρίες ήταν θυελλώδεις, ο Φραγκιάς δέχθηκε Τεχνική Ποινή και οι «ερυθρόλευκοι» πλησίασαν (28-22). Το προβάδισμα (έστω και των 4-5π.) διατηρήθηκε για τους Ροδίτες, στο 17' επέστρεψε στο παρκέ ο Παπαδάτος και την επανεμφάνισή του έκανε ο Μακρής. Μέσα σε 40'' η ομάδα της Καισαριανής έφερε το ματς στα ίσια (33-33) με τους Κουπίδη και Κούρο και ο Παπαδάτος πριν συμπληρώσει δύο λεπτά από την είσοδό του χρεώθηκε με το 3ο φάουλ. Η απάντηση του Κολοσσού ήταν καλάθι του Περούλη, 3/3 βολές του Μακρή και τρίποντο του Γεωργίτση ξανά στην εκπνοή της περιόδου (41-33)!

«ΛΥΤΡΩΤΗΣ» Ο ΜΑΚΡΗΣ

Ο Κολοσσός δεν μπόρεσε να κρατήσει την υπέρ του διαφορά και χάρη σε ένα «νεκρό» δίλεπτο η Νήαρ Ηστ πέρασε μπροστά με τρίποντο του Μπατή στο 28' (41-42). Αυτή ήταν το... άνοιγμα του χορού των τριπόντων. Απάντησε αμέσως ο Παναγιωτόπουλος και ακολούθησαν δύο καθοριστικές «βόμβες» του Μακρή τη στιγμή που ο Κουπίδης έγινε πάλι απειλητικός (52-47). Στη συνέχεια ανέλαβε ο Παπαδάτος (57-51) αλλά το 4ο τρίποντο του Κουπίδη έφερε τη Νήαρ Ηστ σε απόσταση αναπνοής (57-56).

ΞΕΣΠΑΣΜΑ

Το εύθραυστο 59-56 έγινε σε δυόμισι λεπτά 71-56 και στο 35' 74-59 χάρη στον «βομβαρδισμό» από τα 6.25 με τους Παναγιωτόπουλο, Παπαδάτο και Μακρή. Η μέγιστη διαφορά διαμορφώθηκε στο 38' με ένα πανέμορφο nothing but net τρίποντο του κορυφαίου Αλέξη Παπαδάτου (81-65). Το τέταρτο δεκάλεπτο περιλάμβανε και μερικές πολύ εμπνευσμένες ενέργειες από πλευράς γηπεδούχων. Οι δέκα πόντοι που δέχθηκαν στο τελευταίο δίλεπτο και οι μόλις τέσσερις που πέτυχαν με τους Γκογκίδη και Παναγιωταράκο περιόρισαν τις διαστάσεις της νίκης (85-75).

ΠΡΩΤΑΓΩΝΙΣΤΕΣ

Ο Αλέξης Παπαδάτος αναδεικνύεται σε ηγέτη των «θαλασσί» και προχθές πρόσθεσε άλλη μία σπουδαία εμφάνιση στην καριέρα του. Θοδωρής Γεωργίτσης και Δημήτρης Μακρής συμπληρώνουν την τριάδα των κορυφαίων ενώ αξίζει να σημειωθεί πως ο Στάθης Περούλης στην πρώτη του ουσιαστική συμμετοχή στην Α2 προσπάθησε φιλότιμα να καλύψει τον Παπαδάτο που υποχρεωτικά καθόταν στον πάγκο.

Από τη Νήαρ Ηστ, με τον πολύ μικρό μέσο όρο ηλικίας, Θέμης Κουπίδης και Νίκος Κρίτσαλος ξεχώρισαν.

Αρνητικοί οι Γεωργιάδης και Ευθυμιόπουλος. «Λίγοι» για ένα τέτοιο παιχνίδι. Παράπονα (δικαιολογημένα) έχουν και οι δύο ομάδες.

Δεκάλεπτα: 19-17, 41-33(ημιχρ.), 59-56, 85-75

Διαιτητές: Γεωργιάδης Ευθυμιόπουλος

Κολοσσός (Φραγκιάς): *Παναγιωτόπουλος 8(2), Περούλης 2, Παπαδάτος 23(5), Γκογκίδης 9, Παναγιωταράκος 6, Λιβιεράτος, Άλμπερτ 10, Γεωργίτσης 15(3), Μακρής 12(3).*

Νήαρ Ηστ (Μελέτης): *Κουκάς 4(1), Βαρδαβάς 12(1), Χούμας, Μπατής 7(1), Κουπίδης 22(5), Κούρος 4, Τσιάκος 11, Κρίτσαλος 15(1).*



Ασταμάτητος και αυτό το Σάββατο ο Αλέξης Παπαδάτος
(Β. Καστανάκης www.actionphotography.gr)



Ο Δημήτρης Μακρής "αδειάζει" τον αντίπαλό του με όμορφη προσποίηση και η συνέχεια της φάσης είναι φυσικά εύστοχο σουτ 3π. από τη γωνία
(Β. Καστανάκης www.actionphotography.gr)

Α2 ΕΘΝΙΚΗ ΚΑΤΗΓΟΡΙΑ ΑΝΔΡΩΝ 2004-2005

Αποτελέσματα 15ης αγωνιστικής

Δούκας – ΓΣ Λάρισας	63-64
ΔΑΣ Άνω Λιοσίων – Ηλυσιακός	71-90
ΟΦΗ/ Ηράκλειο – Παλαιό Φάληρο	92-83
Σπόρτιγκ – ΚΑΟ Δράμας	75-69
Κολοσσός – Νήαρ Ηστ	85-75
Περιστέρι – Ξάνθη	80-60
Αιγάλεω – ΑΓΕ Χαλκίδας	89-102

Βαθμολογία

1. Κολοσσός	**26**	**15**	**11**	**4**	**1247**	**1099**	**+148**
2. ΟΦΗ/ Ηράκλειο	26	15	11	4	1120	1040	+80
3. Ηλυσιακός	26	15	11	4	1176	1110	+66
4. ΑΓΕ Χαλκίδας	26	15	11	4	1251	1208	+43
5. Σπόρτιγκ	25	15	10	5	1122	1056	+66
6. ΓΣ Λάρισας	25	15	10	5	1154	1050	+104
7. Νήαρ Ηστ	23	15	8	7	1172	1135	+27
8. Περιστέρι	22	15	7	8	1101	1096	+5
9. Δούκας	22	15	7	8	1145	1141	+4
10. Αιγάλεω	21	15	6	9	1128	1150	-22
11. Ξάνθη	21	15	6	9	1145	1139	+6
12. Παλαιό Φάληρο	19	15	4	11	1140	1261	-121
13. ΚΑΟΔ	18	15	3	12	1048	1199	-151
14. ΔΑΣΑΛ	15	15	0	15	954	1209	-255

Επόμενη Αγωνιστική (16η-12/2/05)

Ηλυσιακός – Δούκας
Παλαιό Φάληρο – ΔΑΣ Άνω Λιοσίων
ΚΑΟ Δράμας – ΟΦΗ/ Ηράκλειο
Νήαρ Ηστ – Σπόρτιγκ
Ξάνθη – Κολοσσός
Αιγάλεω – Περιστέρι
ΓΣ Λάρισας – ΑΓΕ Χαλκίδας

Κάλεσε τους πιστούς σε ενότητα

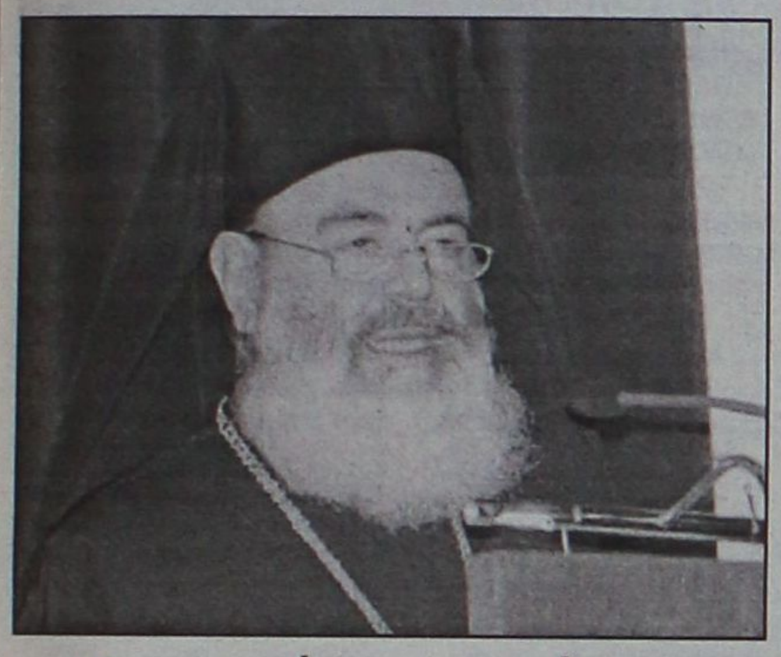

Υπονοούμενα από τον Αρχιεπίσκοπο για τον πυρετό των αποκαλύψεων

Οργισμένη παρέμβαση Άνθιμου

Κάλεσμα στους πιστούς να σταθούν στο πλάι της Εκκλησίας διατηρώντας την πίστη τους απηύθυνε χθες ο Αρχιεπίσκοπος. Ο κ. Χριστόδουλος καυτηρίασε τις αποκαλύψεις των τελευταίων ημερών, τονίζοντας ότι στόχος είναι ο αποπροσανατολισμός του λαού.

Ο Αρχιεπίσκοπος επανέλαβε ότι έχει τεθεί ο ίδιος επικεφαλής της κάθαρσης, που έχει ήδη ξεκινήσει, ενώ δεν αρνήθηκε ότι και στο χώρο της Εκκλησίας ενδέχεται να υπάρχουν επίορκοι κληρικοί.

Παράλληλα, απηύθυνε έκκληση σε όλους όσοι εξαγγέλλουν αποκαλύψεις να σταματήσουν διότι κρατούν ομήρους ανθρώπους. Ο κ. Χριστόδουλος τόνισε ακόμη ότι είναι υποκριτικό να ισχυρίζονται ότι αποκαλύπτουν έτσι την αλήθεια και εξέφρασε την πεποίθηση ότι γίνονται όλα αυτά για να πλήξουν την πίστη των ανθρώπων προς την εκκλησία και όχι για την κάθαρση.

«Τέτοια προβλήματα δεν αντιμετωπίζονται με την εισαγγελική μαγκούρα. Αντιμετωπίζονται από την ίδια την Εκκλησία» υπογράμμισε.

Μιλώντας από το ναό της Μονής Πεντέλης, ο κ. Χριστόδουλος αναφέρθηκε στην επιστολή που είχε συντάξει την εποχή που ήταν μητροπολίτης Δημητριάδος: «Οι πνευματικοί πατέρες δεν είναι εισαγγελείς, δικηγόροι, αστυνομικοί ή δικαστές. Είναι απλοί πνευματικοί πατέρες και πρέπει να ακολουθούν το παράδειγμα του Χριστού και να βρίσκονται κοντά στους αμαρτωλούς, όπως έκανε και ο ίδιος ο Χριστός».

Δηλώσεις Θεόκλητου

Αθώος δήλωσε την Κυριακή ο μητροπολίτης Θεσσαλιώτιδος. Στο κήρυγμά του, ο κ. Θεόκλητος ζήτησε από τη Διαρκή Ιερά Σύνοδο να διερευνήσει σε βάρος την υπόθεσή του, προκειμένου να αποδειχθούν ψευδή όσα του καταλογίζονται.

«Δεν θέλω να μείνει η υπόθεση στο αρχείο. Θέλω η Ιερά Σύνοδος να ερευνήσει με κάθε νόμιμο και κανονικό μέσο, να εξετάσει, να ανιχνεύσει μία προς μία τις κατηγορίες προς το πρόσωπό μου για να αποδειχτούν ότι είναι ψεύτικες και πλαστές» τόνισε.

Παρέμβαση Άνθιμου

Για «ασύστολα ψεύδη» έκανε λόγο ο μητροπολίτης Θεσσαλονίκης Ανθιμος, αναφερόμενος στις καταγγελίες που είδαν το φως της δημοσιότητας για κληρικούς. Ο ίδιος είπε ακόμα ότι ουδείς είναι ένοχος αν προηγουμένως δεν απολογηθεί και αν δεν υπάρξει η μαρτυρία της δικαστικής εξουσίας πολιτικής ή εκκλησιαστικής.

Σύμφωνα με τον μητροπολίτη Θεσσαλονίκης, οι κληρικοί επί αιώνες και τώρα, μέσω της εξομολογήσεως, κρατάνε απόρρητα τα μυστικά και τις αμαρτίες όλων και υπογράμμισε ότι «αν σφάλει ένας ή δύο ή τρεις εξ' ημών, τα παραλαμβάνει το σύγχρονο σύστημα της δημοσιοποιήσεως και μάλιστα κατά τρόπο που τα ενισχύει με τη σεναριογραφία και τη σκηνοθεσία για να τα παρουσιάσει μέσα από την τηλεόραση».

Ο κ. Ανθιμος ζήτησε από τους πιστούς να προσεύχονται και να κλείνουν τον δέκτη της τηλεόρασης σε αυτά τα θεάματα. Εξέφρασε τέλος την πεποίθησή του ότι τα συντεταγμένα όργανα της Εκκλησίας και της πολιτείας θα κάνουν το χρέος τους και θα αποδοθούν ποινές όπου είναι και πρέπει να αποδοθούν.

Από τα πειθαρχικά όργανα του Αρείου Πάγου

Στο μικροσκόπιο και πολλές παλιές υποθέσεις

Κλειδί πολλών φακέλων ο καθαιρεθείς Γιοσάκης

Στο στόχαστρο της πειθαρχικής έρευνας του Αρείου Πάγου μπαίνουν οι δικαστικές υποθέσεις των τελευταίων ετών στα δικαστήρια Αθήνας και Πειραιά. Παράλληλα αρχίζει ο κύκλος των μεταθέσεων δικαστών που υπηρετούν σε αυτές τις πόλεις. Η ανάθεση των ανακρίσεων σε εφέτη ανακριτή επιβεβαιώνει τη σοβαρότητα της υπόθεσης και των αδικημάτων που έχουν διαπραχθεί από τους δικαστές οι οποίοι εμπλέκονται στα κυκλώματα.

Ο πρόεδρος του Αρείου Πάγου έχει επικεντρώσει το ενδιαφέρον του υποθέσεις και αποφάσεις στις οποίες, είτε ευθέως είτε εμμέσως, εμπλέκεται ο αρχιμανδρίτης Ιάκωβος Γιοσάκης.

Σύμφωνα με δικαστικούς κύκλους, δύο με τρεις δικαστές του Πειραιά ενδέχεται να παραπεμφθούν στην Ολομέλεια του Ανωτάτου Δικαστηρίου με το ερώτημα της οριστικής απόλυσης. Ακόμη, μικρός αριθμός δικαστικών που υπηρετεί στον Πειραιά, για «προληπτικούς λόγους», θα μετατεθεί σε άλλες πόλεις.

Σε εξέλιξη βρίσκεται και η πειθαρχική έρευνα για τους δικαστικούς που υπηρετούν στη Θεσσαλονίκη. Ως πρώτο, άμεσο βήμα, περίπου πέντε δικαστικοί και εισαγγελικοί λειτουργοί που υπηρετούν στη συμπρωτεύουσα και έχουν παραμείνει εκεί για μεγάλο χρονικό διάστημα θα μετατεθούν.

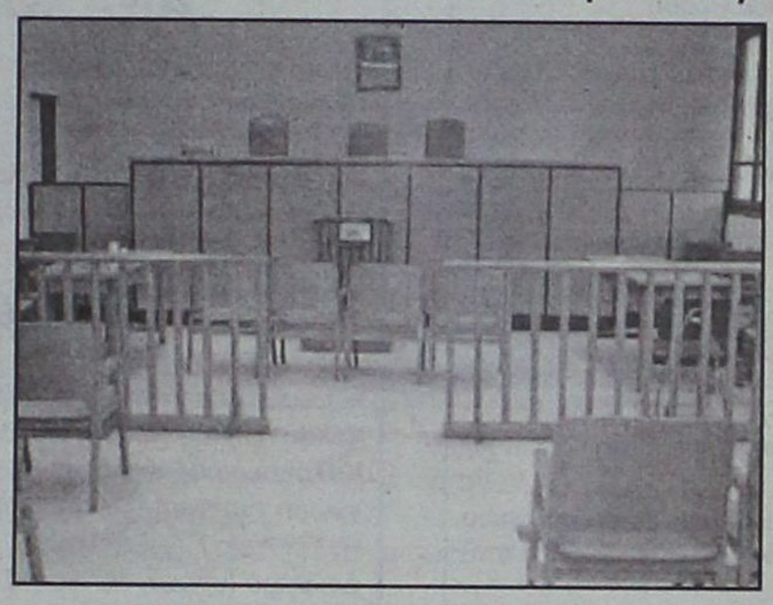

Ο φάκελος της Αντ. Ηλία

Για μια «ικανή και έμπειρη δικαστική λειτουργό με εξαίρετη συμπεριφορά και κοινωνική παράσταση» κάνει λόγο ο Επιθεωρητής του Αρείου Πάγου Δημήτρης Βούρβαχης, αναφερόμενος στην 29η τακτική ανακρίτρια Αντωνία Ηλία - κεντρικό πρόσωπο στην υπόθεση του παραδικαστικού κυκλώματος.

Το έγγραφο του Επιθεωρητή συντάχθηκε στις 31 Οκτωβρίου 2002. Ωστόσο, λίγους μήνες αργότερα η Ηλία θα ελεγχόταν από τον Αρειο Πάγο για «παράτυπες» αποφάσεις που είχε λάβει το ίδιο διάστημα.

Πολλά ερωτήματα εγείρονται από έγγραφα που περιέχονται στον φάκελο της έρευνας του Αρείου Πάγου για μη σύννομες ενέργειες της ανακρίτριας.

Σε πέντε τουλάχιστον επιθεωρήσεις από ελεγκτικά δικαστικά όργανα την περίοδο 1997-2003 περιέχονται πολλά θετικά σχόλια για την ίδια: «διευθύνει πολύ καλά τη διαδικασία στο ακροατήριο και αιτιολογεί με πληρότητα τις ποινικές αποφάσεις που εκδόθηκαν υπό την προεδρία της»,.

Όμως στις Ολομέλειες του Πρωτοδικείου στις 20 Φεβρουαρίου και στις 22 Μαΐου 2003 διαπιστώθηκε ότι οι διαφωνίες της για προφυλακίσεις κατηγορουμένων για τον νόμο περί ναρκωτικών και οι αντίθετες αποφάσεις υπηρεσιακών συμβουλίων «δημιουργούν προβλήματα στην οργάνωση και στην εύρυθμη λειτουργία των δικαστηρίων».

Επίσης στην εισήγηση στην Ολομέλεια της εισαγγελέως κυρίας Ε.Τουμπάνου αναφερόταν ότι αυτές οι αποφυλακίσεις δημιουργούσαν πρόβλημα στην Ελληνική Αστυνομία, η οποία χρειάζεται να επανενεργοποιηθεί για την εκ νέου σύλληψη των αποφυλακισθέντων εμπλεκομένων σε υποθέσεις ναρκωτικών.

Επιπλέον, το Μάιο του 2004 σε σχετική εισήγηση του αντιπροέδρου του Αρείου Πάγου Θ.Λαφαζάνου αναφέρεται ότι οι προτάσεις για μη προφυλάκιση κατηγορουμένων και οι αντίθετες αποφάσεις υπηρεσιακών συμβουλίων είναι «μειωτικές της υπηρεσιακής της θητείας αλλά και δηλωτικές της ελλείψεως ουσιαστικής κρίσεως αυτής».

Για το λόγο αυτόν προτάθηκε η μη προαγωγή της Αντωνίας Ηλία, χωρίς αιχμές για χρηματισμό.

Βολές Πάγκαλου με αυτοκριτική

Κι εμείς τα γνωρίζαμε!

Δριμεία επίθεση στην κυβέρνηση, αλλά και αυστηρή κριτική στην περίοδο διακυβέρνησης του ΠΑΣΟΚ, εξαπέλυσε το Σάββατο ο βουλευτής Θεόδωρος Πάγκαλος, σε προσυνεδριακή ομιλία του σε στελέχη του κόμματος, στο Πολύκαστρο Κιλκίς.

Αναφερόμενος στο νομοσχέδιο για τις προσλήψεις στο Δημόσιο, και ειδικά στο θεσμό της προσωπικής συνέντευξης, διερωτήθηκε χαρακτηριστικά γιατί δεν «δικαιούται ένας δημόσιος υπάλληλος να είναι ομοφυλόφιλος, να έχει καροτί μαλλιά και δύο σκουλαρίκια».

Σκληρή ήταν η κριτική του κ. Πάγκαλου και στην προηγούμενη διακυβέρνηση του ΠΑΣΟΚ, σημειώνοντας ότι έπρεπε να παρέμβει στη δικαιοσύνη και να ξεκαθαρίσει το τοπίο από τους δικαστές που φέρονταν ότι χρηματίζονταν.

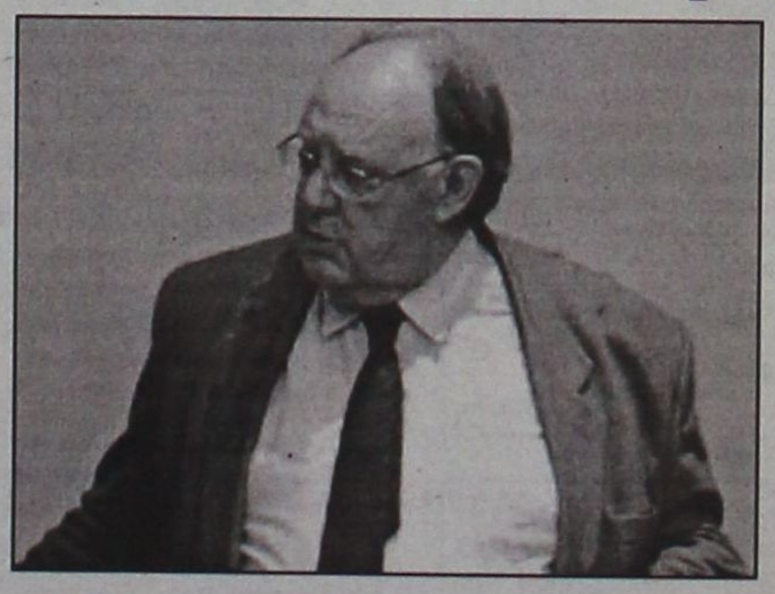

Η κυβέρνηση του ΠΑΣΟΚ έπρεπε να είχε παρέμβει, σχολίασε ο Θ. Πάγκαλος για όσα συμβαίνουν

«Εδώ στην Ελλάδα βοούσε, όλοι οι δικηγόροι το ξέρανε, το ήξερε επομένως και η κυβέρνηση η δικιά μας και έπρεπε να παρέμβει», είπε.

Έλεγχος, όμως, σύμφωνα με τον ίδιο, έπρεπε να είχε γίνει και στον χώρο της εκκλησίας αλλά και στην εκκλησιαστική περιουσία.

«Τι γίνεται μ΄αυτή την τεράστια και άγνωστη ως προς το μέγεθός της και την χρήση της εκκλησιαστική περιουσία;» αναρωτήθηκε ο βουλευτής ΠΑΣΟΚ, ο οποίος παραδέχθηκε ότι «αυτά τα θέματα έπρεπε να λυθούν και ως κυβέρνηση κάναμε λάθος».

ΚΗΔΕΙΕΣ



Τον λατρευτό μας σύζυγο, πατέρα, παππού, αδελφό και θείο
ΝΙΚΟΛΑΟ ΠΑΠΑΔΑΚΗ
ετών 77
θανόντα κηδεύουμε σήμερα Δευτέρα 7 Φεβρουαρίου 2005 και ώρα 11 π.μ. από τον Ιερό Ναό Ταξιαρχών Νεκροταφείου Ρόδου.
Η σύζυγος: Αρτεμης
Τα παιδιά: Μαρία-Γιώργος Χατζηκάλφας, Ντίνα-Γιώργος Κυριακάκης, Δημήτρης-Μαρία, Κώστας-Ευγενία
Τα εγγόνια: Αποστόλης, Νίκος, Ανδρέας, Ελσα, Αρτεμης, Αριστείδης, Νίκος, Αρτεμης, Νίκος
Τ' αδέλφια: Χρήστος, Θανάσης, Νίκη, Ελένη, Αννα
Τ' ανίψια και οι λοιποί συγγενείς

ΧΠ2830

Τον λατρευτό μας πατέρα, πάππου, αδελφό και θείο
ΝΙΚΗΤΑ ΘΕΡΜΟ
ετών 74
θανόντα, κηδεύουμε σήμερα Δευτέρα 7 Φεβρουαρίου 2005 και ώρα 3 μ.μ. από τον Ιερό Ναό Ταξιαρχών Νεκροταφείου Ρόδου.
Τα παιδιά: Μαρία-Παναγιώτης, Παναγιώτης-Αλεξάνδρα
Τ' αδέλφια: Αναστάσιος Θερμός, Σπύρος Θερμός, Γιώργος Θερμός
Τ' ανίψια και οι λοιποί συγγενείς.

ΧΠ2885

Τον λατρευτό μας σύζυγο, πατέρα, παππού, αδελφό και θείο
ΚΩΝ/ΝΟ ΡΟΥΤΖΙΕΡΗ
ετών 64
θανόντα, κηδεύουμε σήμερα Δευτέρα 7 Φεβρουαρίου 2005 και ώρα 2 μ.μ. από τον Ιερό Ναό Ταξιαρχών Νεκροταφείου Ρόδου.
Η σύζυγος: Δέσποινα
Τα παιδιά: Σταματία-Σωτήρης Ιωάννου, Ερμιόνη-Μιχάλης Χριστοδούλου
Τα εγγόνια, τ' αδέλφια, τ' ανίψια και οι λοιποί συγγενείς.

ΧΠ2830

ΜΝΗΜΟΣΥΝΑ



Την 10η μηνός Φεβρουαρίου ημέρα Πέμπτη και ώρα 8 π.μ. εις τον Ιερό Ναό Ταξιαρχών νεκροταφείο Ρόδου, τελούμε 40ήμερο μνημόσυνο υπέρ αναπαύσεως της ψυχής της λατρευτής μας συζύγου, μητέρας και γιαγιάς
ΚΟΝΤΗΣ ΚΥΠΡΑΙΟΥ
Ο σύζυγος: Ανδρέας
Τα παιδιά: Πανορμίτης, Ιωάννης και Λευτέρης
Τα εγγόνια και οι λοιποί συγγενείς

MZT010221(22)

Την 9η μηνός Φεβρουαρίου ημέρα Τετάρτη και ώρα 8 π.μ. εις τον Ιερό Ναό Αγίου Σεργίου νέου νεκροταφείου Ιαλυσού, τελούμε 6μηνο μνημόσυνο υπέρ αναπαύσεως της ψυχής της λατρευτής μας μητέρας και γιαγιάς
ΕΙΡΗΝΗΣ ΟΙΚΟΝΟΜΙΔΟΥ
Τα παιδιά: Ελευθερία και Μιχάλης Γεωργίου, Σεβαστή και Δημήτριος Ανγκιους
Τα εγγόνια και οι λοιποί συγγενείς

MZT050209



Την 8η μηνός Φεβρουαρίου ημέρα Τρίτη και ώρα 8.30 π.μ. εις τον Ιερό Ναό Ταξιαρχών νεκροταφείου Ρόδου, τελούμε 9ήμερο μνημόσυνο υπέρ αναπαύσεως της ψυχής του πολυαγαπημένου μας συζύγου, πατέρα, αδελφού και θείου
ΠΑΥΛΟΥ ΙΩΑΝΝΟΥ
ετών 62
Η σύζυγος: Μίτση
Τα παιδιά: Μιχάλης, Ιωάννα
Τ' αδέλφια, τ' ανίψια και οι λοιποί συγγενείς

MZT040209

ΕΛΛΗΝΙΚΗ ΔΗΜΟΚΡΑΤΙΑ
ΠΕΡΙΦΕΡΕΙΑ ΝΟΤΙΟΥ ΑΙΓΑΙΟΥ
ΝΟΜΟΣ ΔΩΔΕΚΑΝΗΣΟΥ
ΝΟΜΑΡΧΙΑΚΗ ΑΥΤ/ΣΗ ΔΩΔ/ΣΟΥ
ΝΟΜΑΡΧΙΑΚΟ ΣΥΜΒΟΥΛΙΟ

Ρόδος 2/2/2005
Αριθμ. Πρωτ.: Ν.Σ. 41

ΑΝΑΚΟΙΝΩΣΗ

Με την παρούσα ανακοινώνουμε ότι στις 1-2-2005, η Περιφέρεια Νοτίου Αιγαίου-Γενική Δ/νση Περιφέρειας-Τμήμα ΠΕ.ΧΩ. Δωδ/σου, μας διαβίβασε την με αριθμ. πρωτ. 103/26-1-05 Απόφαση του Γενικού Γραμματέα Περιφέρειας Νοτίου Αιγαίου που αφορά «Υπαγωγή στην κατηγορία 4 της με αρ. Η.Π. 15393/2332/5.8.2002 ΚΥΑ σύμφωνα με τη διαδικασία του άρθρου 9 της Η.Π. 1104/703/Φ104/14.3.2003 ΚΥΑ του έργου "Αντικατάσταση εξωτερικού υδραγωγείου και εσωτερικού δικτύου ύδρευσης του Δήμου Αρχαγγέλου" Νήσου Ρόδου, Νομού Δωδ/σου».
Καλούμε κάθε ενδιαφερόμενο, προκειμένου να λάβει γνώση της ανωτέρω απόφασης, να αποταθεί στο Τοπικό Γραφείο Περιβάλλοντος του Τ.Π. και Π.Ε. της Ν.Α. Δωδ/σου (υπόψη κ. Αρη Σκιαδόπουλου τηλ. 22410-30413).
Η προαναφερόμενη απόφαση θα αναρτηθεί, για τις προσεχείς μέρες, στον πίνακα ανακοινώσεων της Νομαρχίας.

Ο Πρόεδρος του Ν.Σ. Δωδ/σου
Φώτης Χατζηδιάκος

ΕΛΛΗΝΙΚΗ ΔΗΜΟΚΡΑΤΙΑ
ΝΟΜΟΣ ΔΩΔΕΚΑΝΗΣΟΥ
ΔΗΜΟΣ ΡΟΔΙΩΝ
ΓΡΑΦΕΙΟ ΕΛΕΓΧΟΜΕΝΗΣ ΣΤΑΘΜΕΥΣΗΣ

ΘΕΜΑ: Χορήγηση ειδικού σήματος ελεύθερης στάθμευσης μόνιμων κατοίκων κέντρου και Νεοχωρίου.

Το γραφείο Ελεγχόμενης Στάθμευσης του δήμου Ροδίων ανακοινώνει ότι από 01/02/2005 θα δέχεται τα δικαιολογητικά των μονίμων κατοίκων όλης της ελεγχόμενης ζώνης, κέντρου και Νεοχωρίου, που χρειάζονται για την έκδοση του σήματος ελεύθερης στάθμευσης Μονίμου Κατοίκου για το έτος 2005.

Τα δικαιολογητικά που απαιτούνται είναι τα κάτωθι:
(Να προσκομίζονται μόνο τα πρωτότυπα και όχι φωτοτυπίες):

Α. ΓΙΑ ΑΝΑΝΕΩΣΗ ΣΗΜΑΤΟΣ
1. Φορολογική δήλωση (Ε1) τελευταίου έτους.
2. Συμβόλαιο επικυρωμένο από την εφορία σε περίπτωση ενοικίασης κατοικίας.
3. Τελευταία απόδειξη ενοικίου.
4. Πρόσφατο λογαριασμό ΔΕΗ (τελευταίου 2μήνου).

Β. ΓΙΑ ΕΚΔΟΣΗ ΝΕΟΥ ΣΗΜΑΤΟΣ (ΝΕΟΣ ΚΑΤΟΙΚΟΣ)
1. Φορολογική δήλωση (Ε1) τελευταίου έτους.
2. Συμβόλαιο επικυρωμένο από την εφορία σε περίπτωση ενοικίασης κατοικίας.
3. Απόδειξη ενοικίου.
4. Αδεια κυκλοφορίας
5. Λογαριασμό ΔΕΗ (τελευταίου 2μήνου).

Υπενθυμίζεται ότι μόνιμος κάτοικος θεωρείται αυτός που η μόνιμη και όχι προσωρινή κατοικία του (δηλαδή το νοικοκυριό) είναι μέσα στην περιοχή Ελεγχόμενης Ζώνης και όχι οποιαδήποτε μορφή επαγγελματικής στέγης, η οποία χρησιμοποιείται σποραδικά και σαν κατοικία.

Για πληροφορίες παρακαλούμε να επικοινωνήσετε με το Γραφείο στο τηλέφωνο 22410 20646.

Σημείωση: Μετά την 28/02/2005 οι αιτήσεις θα θεωρούνται ληξιπρόθεσμες και δεν θα λαμβάνονται υπόψη.

Ο αντιδήμαρχος
Χαραλάμπης Νικόλαος

MXP12047

ΑΝΑΚΟΙΝΩΣΗ

Η ΑΝΑΠΤΥΞΙΑΚΗ ΔΩΔΕΚΑΝΗΣΟΥ Α.Ε. ΔΟΜΗ ΣΤΗΡΙΞΗΣ ΤΩΝ ΟΛΟΚΛΗΡΩΜΕΝΩΝ ΠΡΟΓΡΑΜΜΑΤΩΝ ΑΝΑΠΤΥΞΗΣ ΑΓΡΟΤΙΚΟΥ ΧΩΡΟΥ (Ο.Π.Α.Α.Χ.) ΣΤΗΝ ΠΕΡΙΦΕΡΕΙΑ ΝΟΤΙΟΥ ΑΙΓΑΙΟΥ

Ανακοινώνει ότι:
Προκηρύχθηκαν από την Περιφέρεια Νοτίου Αιγαίου τα Μέτρα 5.3, 5.4 και 5.5 των Ολοκληρωμένων Προγραμμάτων Ανάπτυξης Αγροτικού Χώρου (Ο.Π.Α.Α.Χ.) του Π.Ε.Π. Ν. Αιγαίου 2000-2006, που αφορούν ιδιωτικές επενδύσεις στους Δήμους **ΚΑΜΕΙΡΟΥ, ΑΤΑΒΥΡΟΥ, ΝΟΤΙΑΣ ΡΟΔΟΥ, ΧΑΛΚΗΣ, ΚΑΣΟΥ, ΚΑΡΠΑΘΟΥ** και στην Κοινότητα **ΟΛΥΜΠΟΥ.**
Καλούνται οι ενδιαφερόμενοι που θέλουν να επενδύσουν στα μέτρα:
Μέτρο 5.3 «Ενίσχυση αγροτικών δραστηριοτήτων-Επενδύσεις γεωργικών εκμεταλλεύσεων» (ΣΧΕΔΙΑ ΒΕΛΤΙΩΣΗΣ) για καθετοποίηση της αγροτικής παραγωγής από αγρότες.
Μέτρο 5.4 «Επενδύσεις διαφοροποίησης αγροτικού εισοδήματος-Εμπορία γεωργικών προϊόντων ποιότητας» για τουριστικές και βιοτεχνικές δραστηριότητες από αγρότες και μη αγρότες, καθώς και για την εμπορία των γεωργικών προϊόντων ποιότητας.
Μέτρο 5.5 «Μεταποίηση και Εμπορία Γεωργικών προϊόντων» να υποβάλλουν τις προτάσεις τους στην ΑΝ.ΔΩ ΑΕ (οδός 28ης Οκτωβρίου 72, Ρόδος) μέχρι **18 Μαρτίου 2005 και ώρα 14.30.**
Πληροφορίες: στα γραφεία της ΑΝ.ΔΩ Α.Ε., στα τηλέφωνα 2241043313/75323 και στην ιστοσελίδα www.ando.gr.

ΕΛΤΑ Hellenic Post

ΠΕΡΙΛΗΨΗ ΑΝΑΚΟΙΝΩΣΗΣ

Για την πρόσληψη προσωπικού με σύμβαση εργασίας ιδιωτικού δικαίου ορισμένου χρόνου.
Τα Ελληνικά Ταχυδρομεία που εδρεύουν στο Δήμο Αθηναίων, ανακοινώνουν ότι θα προσλάβουν προσωπικό με σύμβαση εργασίας ιδιωτικού δικαίου ορισμένου χρόνου και για χρονικό διάστημα **τεσσάρων (4) μηνών συνολικού αριθμού 11** ατόμων για την κάλυψη παροδικών αναγκών των υπηρεσιών των Νομαρχιών Λέσβου, Σάμου, Δωδεκανήσων και Κυκλάδων σύμφωνα με τις διατάξεις του άρθρου 21 του Ν. 2190/1994, όπως ισχύει μετά τις τροποποιήσεις και συμπληρώσεις των Ν. 2225/1994, 2247/1994, 2266/1994, 2349/1995, 2527/1997, 2738/1999, 3051/2002, 3146/2003, 3174/2003 του άρθρου 14 του Ν. 3185/2003, 3200/2003 και 3260/2004 για την ειδικότητα του Διανομέα με τα αντίστοιχα ειδικά-τυπικά προσόντα και την αντίστοιχη χρονική περίοδο.
Συγκεκριμένα:
1. 1 άτομο στο Κ. Κατ. Σάμου
2. 3 άτομα στην Μ.Δ. Μυτιλήνης
3. 1 άτομο στο Κ. Μανταμάδου
4. 1 άτομο στο Κατ. Πυθαγορείου
5. 1 άτομο στο Κ. Κεφάλου Κω
6. 1 άτομο στο Κ. Καλύμνου
7. 1 άτομο στο Κ. Ιαλυσού
8. 1 άτομο στο Κ. Σύμης
9. 1 άτομο στο Πάρου

ΣΥΝΟΛΟ: 11, για 4 μήνες
Ειδικά-Τυπικά προσόντα:
- Πτυχίο ή δίπλωμα σχολικής μονάδας δευτεροβάθμιας εκπαίδευσης ή μεταδευτεροβάθμιας εκπαίδευσης (ΙΕΚ), ανεξάρτητα από ειδικότητα ή άλλο ισότιμο τίτλο σχολικής μονάδας της ημεδαπής ή αλλοδαπής.
- Αδεια οδήγησης αυτοκινήτου και άδεια οδήγησης μοτοσικλέτας άνω των 50 cc παλαιού τύπου ή άνω των 125 cc κατηγορίας Α' ή άδεια απεριορίστων kw τελευταίου τύπου ή άδεια οδήγησης μοτοποδηλάτου.

Ηλικία: Οι υποψήφιοι πρέπει να έχουν ηλικία από 18 ετών έως και 65.
Οι ενδιαφερόμενοι μπορούν να υποβάλλουν αίτηση αυτοπροσώπως ή με άλλο εξουσιοδοτημένο απ' αυτούς πρόσωπο εφόσον η εξουσιοδότηση φέρει την υπογραφή τους θεωρημένη από δημόσια αρχή εντός προθεσμίας δέκα (10) ημερών και συγκεκριμένα από 08.02.05 έως 17.02.05 κατά τις εργάσιμες ημέρες και ώρες από 08.00-14.00 στις κατά τόπους Υπηρεσιακές Λειτουργίες όπου προκηρύσσονται οι παραπάνω θέσεις.
Οι αναλυτικότεροι όροι και προϋποθέσεις καθορίζονται στη σχετική ανακοίνωση η οποία έχει αναρτηθεί στις Υπηρεσιακές Λειτουργίες μας, όπου θα διατίθεται το ειδικό έντυπο αίτησης.

Ο ΔΙΕΥΘΥΝΤΗΣ
ΙΩΑΝΝΗΣ ΚΟΖΥΡΗΣ

Κάηκε όροφος στο σπίτι Γιαννά στην πλατεία Φώκιαλη χθες

Δίωρη μάχη με τη φωτιά έδωσαν χθες το πρωί οι άνδρες της Πυροσβεστικής Υπηρεσίας Ρόδου, στην προσπάθεια να ελέγξουν την πυρκαγιά που ξέσπασε σε διαμέρισμα επί της οδού Σ. Καζούλη 7 και να εμποδίσουν να επεκταθεί και σε άλλα διαμερίσματα.

Η πυρκαγιά που ξέσπασε στις 8.20' το πρωί σε διαμέρισμα του γ' ορόφου της συγκεκριμένης πολυκατοικίας, ιδιοκτησίας Γιάννη Γιαννά, πιθανότατα οφείλεται σε βραχυκύκλωμα που παρουσίασε το μοτέρ του ψυγείου και πήρε πολύ γρήγορα μεγάλες διαστάσεις, λόγω των εύφλεκτων υλικών που βρισκόντουσαν κοντά. Την ώρα της πυρκαγιάς στο διαμέρισμα ευρίσκετο η οικογένεια του κ. Γιαννά, η οποία και με τη βοήθεια των πυροσβεστών κατόρθωσε να απομακρυνθεί.

Ηταν τόσο δυνατό το μένος της φωτιάς που σε σύντομο χρονικό διάστημα προκάλεσε ολική καταστροφή του διαμερίσματος.

Χαρακτηριστικό της δύναμής της είναι το ότι έλιωσε το κράνος ενός εκ των πυροσβεστων. Τελικά στις 10.20 το πρωί οι πυροσβέστες κατόρθωσαν να τη σβήσουν.

Σύμφωνα με τις πρώτες εκτιμήσεις η ζημιά που προκλήθηκε στο διαμέρισμα υπερβαίνει τα 70.000 ευρώ, ενώ ζημιές υπήρξαν και σε διαμέρισμα του β' ορόφου.

Ανακρίσεις για το γεγονός διενεργεί η αρμόδια υπηρεσία της ΠΥΡ.

Αλλαγή φρουράς στην Προεδρία της Δημοκρατίας

Αύριο η εκλογή του κ. Παπούλια

Θα ψηφισθεί από Ν.Δ. και ΠΑΣΟΚ, όχι από ΚΚΕ και "Συν"

Χωρίς εκπλήξεις αναμένεται αύριο η εκλογή του Κάρολου Παπούλια στην Προεδρία της Ελληνικής Δημοκρατίας. Υπέρ αναμένεται να ψηφίσουν οι βουλευτές της Νέας Δημοκρατίας, του ΠΑΣΟΚ, καθώς και ο ανεξάρτητος βουλευτής που εξελέγη με το ψηφοδέλτιο Επικρατείας του κόμματος της Αξιωματικής Αντιπολίτευσης, Στέφανος Μάνος.

Σχετικά με τον Ανδρέα Ανδριανόπουλο, επίσης ανεξάρτητο βουλευτή που εξελέγη με το ψηφοδέλτιο Επικρατείας του ΠΑΣΟΚ, εξετάζει το ζήτημα προσεκτικά μετά τις αντιδράσεις που προκάλεσαν οι δηλώσεις του περί ακαταλληλότητας του Κάρολου Παπούλια.

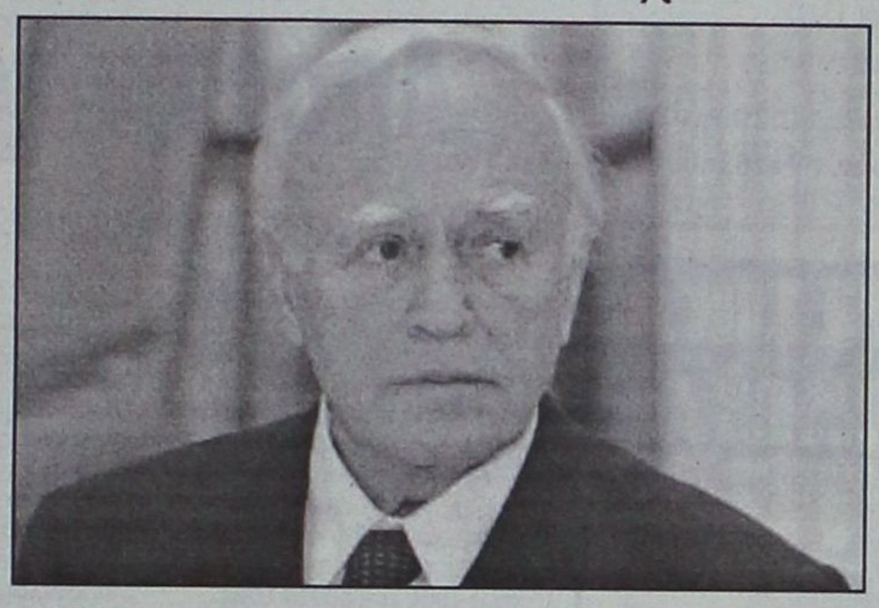

Βουλευτές του ΠΑΣΟΚ που επικαλείται η "Κυριακάτικη Ελευθεροτυπία" εκτιμούν ότι με τη δήλωσή του «θα ψηφίσω υπέρ αν ο πρόεδρος του ΠΑΣΟΚ μού το ζητήσει» αφήνει ανοικτό το ενδεχόμενο να ψηφίσει τελικά τον υποψήφιο των δύο μεγάλων κομμάτων.

Το ΚΚΕ και ο "Συν" έχουν ξεκαθαρίσει ότι δεν θα ψηφίσουν τον κ., Παπούλια "για λόγους αρχής", όπως δήλωσαν εκπρόσωποί τους.

Ο ίδιος ο Κάρολος Παπούλιας θα παρακολουθήσει το αποτέλεσμα από την οικία του στην οδό Ασκληπιού, όπου θα συνεχίσει να κατοικεί και μετά την ανάδειξή του στην Προεδρία της Δημοκρατίας.

Εκεί θα μεταβεί, λίγο μετά τις 7 το απόγευμα για να του το ανακοινώσει και επίσημα το προεδρείο της Βουλής με επικεφαλής την Αννα Ψαρούδα - Μπενάκη.

Δεν αλλάζουν τα όρια ηλικίας

40-50% ΑΝΑΠΗΡΟΙ ΣΥΝΤΑΞΙΟΥΧΟΙ

Τα επικουρικά ταμεία δημόσιας ασφάλισης από το 2007 θα έχουν προβλήματα στην καταβολή των συντάξεων, δήλωσε χθες ο υφυπουργός Απασχόλησης και Κοινωνικής Προστασίας Νίκος Αγγελόπουλος.

Αναφερόμενος στο διάλογο για το ασφαλιστικό ο κ. Αγγελόπουλος τονίζει ότι η κυβέρνηση έχει σχέδιο και θα το παρουσιάσει σύντομα. Επίσης διαβεβαιώνει ότι δεν θα αλλάξουν τα όρια ηλικίας ούτε θα αυξηθούν οι εισφορές, ενώ δεν θα υπάρξει και μείωση των παροχών. Οι όποιες αλλαγές προσθέτει, θα στοχεύουν στην ενοποίηση των ομοειδών ταμείων στον εξορθολογισμό των αναπηρικών συντάξεων που στο ΙΚΑ και τον ΟΓΑ φθάνουν σε πολλές περιοχές της χώρας στο 40% και 50% των ασφαλισμένων.

Επίσης στην αναθεώρηση του καθεστώτος των βαρέων και ανθυγιεινών και στην καταπολέμηση της εισφοροδιαφυγής.

Τετάρτη το συνέδριο του ΚΚΕ

Θα ολοκληρωθεί το Σάββατο

Αρχίζει την Τετάρτη, 9 Φεβρουαρίου, στον Περισσό το 17ο συνέδριο του ΚΚΕ. Τις εργασίες του συνεδρίου, που θα ολοκληρωθεί το Σάββατο, 12 του μηνός, έχουν δηλώσει πως θα παρακολουθήσουν 80 αντιπροσωπείες κομμάτων από όλο τον κόσμο.

Η διαδικασία θα κορυφωθεί με την εκλογή της νέας Κεντρικής Επιτροπής. Η

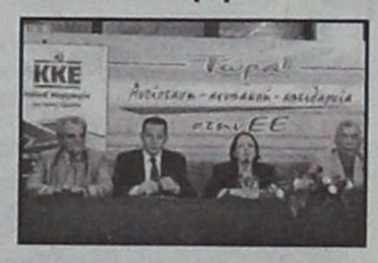

Αλέκα Παπαρήγα είναι η μόνη υποψήφια –για μία ακόμη φορά- για τη θέση του γενικού γραμματέα της Κ.Ε. του κόμματος.

Ρόδος 3/2/2005
Αριθμ. Πρωτ.: Ν.Σ. 47
(Σχετ. Ν.Σ.: 46/2005)

ΕΛΛΗΝΙΚΗ ΔΗΜΟΚΡΑΤΙΑ
ΠΕΡΙΦΕΡΕΙΑ ΝΟΤΙΟΥ ΑΙΓΑΙΟΥ
ΝΟΜΟΣ ΔΩΔΕΚΑΝΗΣΟΥ
ΝΟΜΑΡΧΙΑΚΗ ΑΥΤ/ΣΗ ΔΩΔ/ΣΟΥ
ΝΟΜΑΡΧΙΑΚΟ ΣΥΜΒΟΥΛΙΟ

ΑΝΑΚΟΙΝΩΣΗ

Με την παρούσα ανακοινώνουμε ότι στις 2-2-2005 παρελήφθησαν από το Γραφείο μας οι παρακάτω Αποφάσεις της Περιφέρειας Νοτίου Αιγαίου-Γενική Δ/νση Περιφέρειας-Τμήμα ΠΕ.ΧΩ. Δωδ/σου:

Α) Η με αριθμό 971/0431-1-2005 Απόφαση του Γενικού Γραμματέα Περιφέρειας Νοτίου Αιγαίου που αφορά "Εγκριση περιβαλλοντικών όρων για την λειτουργία της υφιστάμενης ξενοδοχειακής μονάδας Γ' τάξης (2 αστέρων ως προς την κατηγοριοποίηση) με τον τίτλο "ΣΑΡΩΝΙΣ" δυναμικότητας 52 κλινών στο Νιοχώρι της πόλης της Ρόδου, Δήμου Ροδίων Νομού Δωδεκανήσου, ιδιοκτησίας της "ΠΑΠΑΔΗΜΗΤΡΙΟΥ Δ.-ΡΟΥΣΣΑΚΗΣ Ν. Ο.Ε.".

Β) Η με αριθμό 491/04/31-1-05 Απόφασης του Γενικού Γραμματέα Περιφέρειας Νοτίου Αιγαίου που αφορά "Εγκριση περιβαλλοντικών όρων της υφιστάμενης ξενοδοχειακής μονάδος κλασσικού τύπου Γ' τάξης (2 αστέρων ως προς την κατηγοριοποίηση με τον τίτλο MARATHON δυναμικότητας 150 κλινών στηθέση "Κολύμπια" Δήμου Αφάντου Νομού Δωδεκανήσου, ιδιοκτησίας της "MARATHON A.E.".

Καλούμε κάθε ενδιαφερόμενο, προκειμένου να λάβει γνώση τους περιεχομένου εκάστης των παραπάνω αποφάσεων, να αποταθεί στο Τοπικό Γραφείο Περιβάλλοντος του Τ.Π. και Π.Ε. της Ν.Α. Δωδ/σου (υπόψη κ. Αρη Σκιαδόπουλου τηλ. 22410-30413).

Οι προαναφερόμενες αποφάσεις θα αναρτηθούν, για τις προσεχείς μέρες, στον πίνακα ανακοινώσεων της Νομαρχίας.

Ο Πρόεδρος του Ν.Σ. Δωδ/σου
Φώτης Χατζηδιάκος

ΑΠΩΛΕΙΑ

Χάθηκε τσάντα μαύρη μικρή που περιείχε διάφορα απαραίτητα βιβλιαράκια (δίπλωμα, διαβατήριο, άδεια κυκλοφορίας) στο όνομα VICTOR SUDUC.

Παρακαλείται όποιος τα βρει να επικοινωνήσει στο τηλ. **6942457205**

MZT310133

ΑΠΩΛΕΙΑ

Απωλέσθη **μπλοκ επιταγών** ανεργίας από ΟΑΕΔ στο όνομα **Διονυσία Χόρτη του Κων/νου από περιοχή Μαντρακίου έως Εθν. Αντιστάσεως.**

Οποιος το βρει παρακαλείται να το προσκομίσει στην αρμόδια υπηρεσία (ΟΑΕΔ) ή να τηλεφωνήσει στο **76354 κ. Διονυσία Χόρτη.**

MZT030209

ΑΝΑΚΟΙΝΩΣΗ

Ο Σύλλογος Ιδιοκτητών Κέντρων Ξένων Γλωσσών Δωδεκανήσου, ανακοινώνει ότι οι συμμετοχές για τις εξετάσεις **PALSO** και **EDEXCEL** (Αναγνωρισμένες από το ΑΣΕΠ) περιόδου Μαΐου 2005, θα γίνονται δεκτές στα γραφεία του Συλλόγου

LONDON EXAMINATIONS FROM EDEXCEL, INTERNATIONAL

ΠΡΟΘΕΣΜΙΑ ΥΠΟΒΟΛΗΣ ΑΙΤΗΣΕΩΝ EDEXCEL **21 ΦΕΒΡΟΥΑΡΙΟΥ 2005**

ΕΠΙΠΕΔΑ EDEXCEL

1. LEVEL 2)STANDARD)	90.00 €
2. LEVEL 3 (LOWER)	130,00 €
3. LEVEL 4 (ADVANCED)	140.00 €
4. LEVEL 5 (PROFICIENCY)	168,00 €

ΔΙΕΞΑΓΩΓΗ ΓΡΑΠΤΩΝ ΓΙΑ ΟΛΑ ΤΑ ΕΠΙΠΕΔΑ **EDEXCEL: ΚΥΡΙΑΚΗ 29 ΜΑΪΟΥ 2005**

PALSO: ΠΡΟΘΕΣΜΙΑ ΥΠΟΒΟΛΗΣ ΑΙΤΗΣΕΩΝ: **16 ΜΑΡΤΙΟΥ 2005**

Επίπεδα PALSO Αγγλικών		Επίπεδα Palso Γερμανικών		Επίπεδα Palso Γαλλικών		Επίπεδα Palso Ιταλικών	
1. BEGINNERS	40,00 €	1. ZERTIFICAT FÜR ANFANGER	40,00 €	1. DEBUTANT	40,00 €	1. ELEMENTARE	55,00 €
2. ELEMENTARY	55.00 €	2. ELEMENTARSTUFE	60,00 €	2. ELEMENTAIRE	60,00 €	2. INTERMEDIO	60,00 €
3. BASIC	60,00€	3. GRUNSDSTUFE	55,00 €			3. MEDIO	65,00€

ΔΙΕΞΑΓΩΓΗ ΓΡΑΠΤΩΝ ΟΛΕΣ ΟΙ ΓΛΩΣΣΕΣ: **ΣΑΒΒΑΤΟ 28 ΜΑΪΟΥ 2005**

ΣΥΛΛΟΓΟΣ ΙΔΙΟΚΤΗΤΩΝ ΚΕΝΤΡΩΝ ΞΕΝΩΝ ΓΛΩΣΣΩΝ ΔΩΔΕΚΑΝΗΣΟΥ
ΕΡΓΑΝΗΣ ΑΘΗΝΑΣ 26 - ΡΟΔΟΣ
ΤΗΛ.: 2241028475, FAX: 2241036620, E-mail: palso-dod@hol.gr, www.palsodod.gr

AE0061/A.T.162

ΙΑΤΡΙΚΗ ΑΝΑΚΟΙΝΩΣΗ
Η ιατρός
ΚΑΤΕΡΙΝΑ Δ. ΒΟΛΟΝΑΚΗ-ΚΑΜΠΕΡΗ
ΕΙΔΙΚΗ ΠΑΘΟΛΟΓΟΣ
Δέχεται: Καθημερινά από 09.00 μέχρι 13.00
και 18.00 μέχρι 20.30
Κ. Τσαλδάρη 1 και Εθν. Αντιστάσεως (άνωθεν ΚΩΤΣΟΒΟΛΟΥ)
Τηλ. Ιατρείου: 2241032096, κιν. 6944626090
AT7833

ΑΚΟΥΣΤΙΚΑ ΒΑΡΗΚΟΪΑΣ
ΑΝΑΛΟΓΙΚΑ - ΠΡΟΓΡΑΜΜΑΤΙΖΟΜΕΝΑ - ΨΗΦΙΑΚΑ
Ακούστε τους ήχους της Ζωής
Στο πληρέστερο Κέντρο Ακουστικών Εφαρμογών στα Δωδεκάνησα. Με τις καλύτερες τιμές και τον καλύτερο διακανονισμό.
Εμπιστευθείτε τους πιο έμπειρους στο χώρο, τους οποίους εμπιστεύονται τα μεγαλύτερα εργοστάσια στον κόσμο.
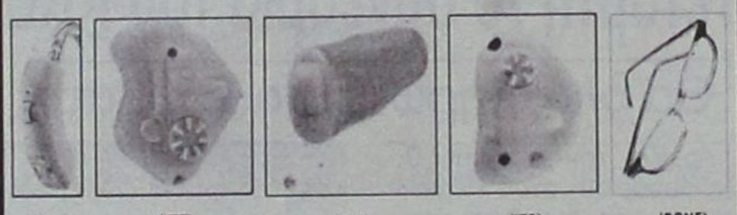
(BTE) (ITE) (CIC) (ITC) (BONE)
BELTONE - STARKEY - HANSATON - UNITRON - SIEMENS
BERNAFON - PHILIPS - COSELGI - REXTON
MICROSON - PURETONE - AUDIFON
ΚΕΝΤΡΟ ΙΑΤΡΙΚΩΝ ΒΟΗΘΗΜΑΤΩΝ
Εθνικής Αντιστάσεως 11 (πρωην Αννης Μαρίας)
Τηλ: 2241020359 Κιν: 6936.70.60.20
Συμβάσεις με όλα τα ταμεία. - Ειδικές τιμές ΟΓΑ
XN2397

INEMA
ΙΑΤΡΙΚΟΣ & ΝΟΣΟΚΟΜΕΙΑΚΟΣ ΕΞΟΠΛΙΣΜΟΣ
17 ΧΡΟΝΙΑ ΕΜΠΕΙΡΙΑΣ από το 1988
ΕΙΜΑΣΤΕ ΟΙ ΜΕΓΑΛΥΤΕΡΟΙ ΠΡΟΜΗΘΕΥΤΕΣ ΙΑΤΡΙΚΟΥ – ΟΡΘΟΠΕΔΙΚΟΥ ΚΑΙ ΝΟΣΟΚΟΜΕΙΑΚΟΥ ΥΛΙΚΟΥ ΣΤΗ ΔΩΔΕΚΑΝΗΣΟ
ΕΜΠΙΣΤΕΥΘΕΙΤΕ ΜΑΣ !!!
ΛΕΜΕΣΣΟΥ 2 ΡΟΔΟΣ ΤΗΛ.22410 32238
– FAX.22410 28484

ΑΝΑΠΗΡΙΚΑ ΚΑΡΟΤΣΙΑ–ΒΑΔΙΣΤΙΚΑ -ΟΡΘΟΠΕΔΙΚΑ ΕΙΔΗ–ΜΠΛΟΥΖΕΣ ΙΑΤΡΙΚΕΣ–ΚΑΛΤΣΕΣ ΦΛΕΒΙΤΙΔΑΣ–ΠΕΛΜΑΤΑ–ΟΡΘΟΠΕΔΙΚΑ ΜΑΞΙΛΑΡΙΑ–ΚΡΕΒΑΤΙΑ ΝΟΣΟΚΟΜΕΙΑΚΑ – ΙΑΤΡΙΚΟΣ ΕΞΟΠΛΙΣΜΟΣ ΚΑΙ ΑΝΑΛΩΣΙΜΑ – ΟΡΓΑΝΑ ΧΗΜΕΙΟΥ ΚΑΙ ΚΑΘΕ ΑΛΛΟ ΕΙΔΟΣ ΓΙΑ ΚΑΤ ΟΙΚΟ ΝΟΣΗΛΕΙΑ .
XN720



Ο γιατρός... κο

Από την τριχοτριβομανία έως τη

Υπάρχουν πολλά αίτια τριχόπτωσης που δεν είναι παθολογικά και αντιμετω

Στο πέτο του παλτού, στην μπανιέρα, στο κομμωτήριο, τα μαλλιά μας φαίνεται κατά περιόδους να μας αποχωρίζονται μαζικά, προκαλώντας μας ανησυχία έως πανικό.

Πολλοί παθόντες βλέπουν ήδη με τα μάτια της φαντασίας τους τον εαυτό τους... φαλακρό και αναζητούν τη θεραπεία σε κομμωτές, φαρμακοποιούς, φίλους ή... κομπογιαννίτες!

Οι ειδικοί τονίζουν ότι τα πράγματα δεν είναι συνήθως τόσο απογοητευτικά. Υπάρχουν πολλά αίτια τριχόπτωσης που δεν είναι παθολογικά και αντιμετωπίζονται αποτελεσματικά, κατ' αρχάς με τη σωστή διάγνωση και ύστερα με την κατάλληλη αγωγή.

Ο όρος, άλλωστε, "φυσιολογικά μαλλιά" είναι υποκειμενικός. Γυναίκες και άνδρες τον αντιλαμβάνονται διαφορετικά, ανάλογα με την ανατροφή και τον τρόπο ζωής τους, το επάγγελμα, την κουλτούρα τους και τον βαθμό επίδρασής τους από τα μέσα μαζικής ενημέρωσης. Ετσι, κάθε διάχυτη τριχόπτωση, περιοδική ή παροδική, προκαλεί δυσανάλογη ανησυχία και υπερβολικό φόβο σε όλους όσους εξαρτούν την αυτοεκτίμησή τους από την πυκνότητα, το μήκος και το πάχος των μαλλιών τους ή τη λάμψη των τριχών και τον τρόπο κτενίσματος.

Από την άλλη, όμως, είναι λάθος να παραγνωρίζεται και να υποτιμάται ιατρικά το πρόβλημα, καθώς τα μαλλιά αποτελούν σημαντικό στοιχείο της εικόνας μας. Ας δούμε, λοιπόν, μία προς μία τις διάφορες περιπτώσεις μη παθολογικής τριχόπτωσης.

Κατά φαντασίαν τριχόπτωση

Αποτελεί μια συχνή παραίσθηση σε γυναίκες με πλούσια, πυκνά, μαλλιά, οι οποίες έρχονται έντρομες, με μια τούφα τρίχες προσεκτικά τυλιγμένες σε ένα φύλλο χαρτί και η πρώτη τους φράση είναι «θα τρελαθώ αν χάσω τα μαλλιά μου». Από την εξέταση φαίνεται ότι οι τρίχες αυτές ήταν έτοιμες να πέσουν φυσιολογικές (τελογενές στάδιο) και την πτώση τους διευκόλυναν οι ίδιες, χρησιμοποιώντας βούρτσα με οξείες αιχμές και έντονο βούρτισμα. Η παραίσθηση αυτή ανήκει σε ένα ευρύ φάσμα συγκινησιακών διαταραχών. Διασυνδέεται πολλές φορές με δυσμορφοφοβία και κατάθλιψη και αν είναι βασανιστική και επίμονη, απαιτείται και η συνδρομή του ψυχιάτρου.

Τριχοδυνία

Πρόκειται για μια αίσθηση οδυνηρή στον τριχωτό της κεφαλής, χωρίς να μπορεί κανείς να καθορίσει την εντόπισή της. Συνοδεύεται πάντα από μια διάχυτη απώλεια μαλλιών. Είναι και αυτή πιο συχνή στις (αγχώδεις) γυναίκες, σε σύγκριση με τους άνδρες (3 προς 1).

Υποστηρίζεται ότι οφείλεται στην αγγειοδιασταλτική ουσία P, σε νευροδιαβιβαστές που εμπλέκονται στην ανάπτυξη των τριχών ή σε μικροφλεγμονές γύρω από τον θύλακο της τρίχας. Πρόσφατες, όμως, μελέτες έδειξαν ότι η τριχοδυνία δεν επηρεάζει τη δραστηριότητα ανάπτυξης των τριχών και συνεπώς δεν ευθύνεται για την απώλειά τους κάτι που πρέπει να ηρεμεί τους αρρώστους αυτούς, που άλλωστε θεραπεύονται με φάρμακα (αγγειοδιασταλτικά, ψυχοφάρμακα κ.ά.).

Τριχοτιλλομανία

Ο όρος αυτός είναι ατυχής, αφού η μανία υποδηλώνει ψύχωση, κάτι που δεν είναι αληθές εδώ. Ισως ο όρος τριχομάδηση να είναι προτιμότερος. Πρόκειται για μια χρόνια και επίμονη συνήθεια μαδήματος, τριβής ή αποκοπής των μαλλιών, συχνή ακόμα και στην παιδική ηλικία. Αν συνεχιστεί και στην ενήλικη ζωή, μπορεί να οδηγήσει τις τρίχες σε αδυναμία επανέκφυσής των στο σημείο μάδησής τους. Αυτό το πρόβλημα μπορεί να καλυφθεί στις ακραίες περιπτώσεις με περουκίνι ή φαρδιά κορδέλα.

Η τριχοτιλλομανία ανήκει και αυτή στις ψυχογενείς ψευδοαπώλειες τριχών. Συ-

ΟΡΘΟΠΕΔΙΚΑ - ΙΑΤΡΙΚΑ
ΧΑΡΙΤΟΣ

Ορθοπεδικά είδη & κατασκευές
Εξοπλισμός Ιατρείου & αναλώσιμα
Είδη νοσηλείας κατ' οίκον & μηχανήματα οξυγονοθεραπείας
Ακουστικά Βαρηκοΐας

ΕΛΕΥΘ. ΒΕΝΙΖΕΛΟΥ 6 (Δίπλα στη Ροδιακή Έπαυλη) - ΡΟΔΟΣ
Τηλ.: 22410 24112 Fax: 22410 75969 e-mail: orken@rho.forthnet.gr
XT2397

ΕΝΑΡΞΗ ΛΕΙΤΟΥΡΓΙΑΣ ΟΡΘΟΔΟΝΤΙΚΟΥ ΙΑΤΡΕΙΟΥ

Ο Ορθοδοντικός
Δρ. ΣΚΟΥΜΠΟΥΡΔΗΣ Μ. ΝΙΚΟΛΑΟΣ
Διδάκτωρ Ιατρικής Σχολής Παν. Αθηνών
ΔΕΧΕΤΑΙ ΜΕ ΡΑΝΤΕΒΟΥ
Στεφάνου Καζούλη 15 - Τηλ.: 22410 24214
AT7788

ΙΑΤΡΙΚΗ ΑΝΑΚΟΙΝΩΣΗ
Η ιατρός ΜΑΡΙΕΤΤΑ
ΧΡΙΣΤΟΦΟΡΑΚΗ - ΑΝΑΣΤΑΣΙΑΔΗ
ΕΝΔΟΚΡΙΝΟΛΟΓΟΣ - ΔΙΑΒΗΤΟΛΟΓΟΣ
ΔΕΧΕΤΑΙ:
Καθημερινά από 9:00 μέχρι 13:00
και 17:30 μέχρι 20:30
* εκτός Τετάρτη & Παρασκευή απόγευμα
ΠΑΥΛΟΥ ΜΕΛΑ 27 & ΝΑΥΑΡΙΝΟΥ - ΡΟΔΟΣ
Τηλ. Ιατρείου: 22410 21578 • κιν: 6945 80 61 71
AT7803

ντά και πέρα



ν κατά φαντασίαν τριχόπτωση...

πίζονται αποτελεσματικά, με τη σωστή διάγνωση και την κατάλληλη αγωγή

χνά, τη βλέπουμε στο πρώτο παιδί μετά τη γέννηση του δεύτερου (για να προσελκύσει την προσοχή), σε παιδιά μετά το διαζύγιο των γονιών ή σε παιδιά με μαθησιακές δυσκολίες ("τα βάζουν" με τον εαυτό τους). Βοηθά πολύ τους πάσχοντες μια μακριά συνέντευξη με το γιατρό.

Τριχοτεμνομανία ή αλωπεκία από αποκοπή τριχών

Πρόκειται για κοπή των τριχών με τα χέρια, που σπάνια συνδέεται και με τριχοφαγία ή και με κατάποση των τριχών!

Στις πιο αθώες περιπτώσεις, η εικόνα μας είναι γνώριμη: μια κοπέλα με μακριά μαλλιά, μιλώντας και παίζοντας με τις άκρες των μαλλιών της, τις σπάει χωρίς να το συνειδητοποιεί ή κάποια άλλη που φέρνει τις άκρες των μαλλιών στο στόμα. Στις βαρύτερες περιπτώσεις, η συνδρομή του ψυχιάτρου είναι απαραίτητη.

Εκθεση στον ήλιο για "ξάνοιγμα"

Πολύ λίγοι ίσως γνωρίζουν ότι το όμορφο και ποθητό "ξάνοιγμα" των μαλλιών προκαλείται από φωτοοξειδωτική διάσπαση, των δεσμών της κυστίνης της τρίχας και την παρουσία των καταστρεπτικών για την πρωτεΐνη αυτή ελεύθερων ριζών, υπό την επίδραση της υπεριώδους ακτινοβολίας.

Αυτό πρακτικά σημαίνει πόρους στο περιτρίχιο της τρίχας, σκλήρυνση και οίδημα του στελέχους της, ευθραυστότητα, κάμψη της αντοχής της και τελικώς τριχόπτωση. Αυτή, παρά το ότι είναι παροδική, είναι ενοχλητική. "Ξάνοιγμα" μαλλιών από τον ήλιο λοιπόν δεν σημαίνει υγεία και πρέπει να αποφεύγεται γι' αυτόν τον λόγο η κατάχρηση της ηλιοθεραπείας. Τα αντηλιακά μαλλιών δεν μπορούν να προστατεύσουν σε μεγάλο βαθμό.

Τριχοτριβομανία

Καλύτερος ίσως όρος θα ήταν εδώ η αλωπεκία από τριβή. Παρατηρείται σε πολυάσχολα, ευαίσθητα άτομα και ανήσυχα άτομα, συνήθως γυναίκες με μακρια μαλλιά, που δεν συνειδητοποιούν καν την "αθώα" τους αυτή συνήθεια.

Να, τι κάνουν:

- Συστρέφουν και τρίβουν τις άκρες των τριχών σαν να φτιάχνουν μπούκλες.
- Τρίβουν το μολύβι στον τριχωτό της κεφαλής, όταν εργάζονται πνευματικά.
- Λούζουν έντονα τα μαλλιά και τα τρίβουν ζωηρά με την πετσέτα για να τα στεγνώσουν.
- Τρίβουν τα μάτια και τα φρύδια τους (που τελικά πέφτουν), όταν βγάζουν τα γυαλιά τους.

Αποτέλεσμα: Λέπτυνση και πτώση των τριχών. Οι πάσχοντες επιδεινώνουν εν συνεχεία την κατάστασή τους, τραβώντας συνεχώς τα μαλλιά τους, για να διαπιστώσουν να πέφτουν! Η διακοπή της συνήθειάς τους που προτείνουμε, η οποία οδηγεί σε ίαση της τριχόπτωσης, δεν είναι πάντα απλή και εύκολη υπόθεση για τα άτομα αυτά. Μερικές φορές, μάλιστα δεν τους φαίνεται πειστικό "φάρμακο" η... μη χορήγηση φαρμάκων.

Εύθραυστες τρίχες

Η παρουσία εύθραυστων τριχών, που οδηγούν σε προσωρινή απώλεια μαλλιών, είναι συχνά αποτέλεσμα μηχανικών κοσμητικών διαδικασιών (κτένισμα σε κότσο, αλογοουρά, "καρφάκια", όρθια μαλλιά κ.ά.) ή χημικών διεργασιών (περμανάντ, βαφές, ντεκαπάζ, προσθετικά μαλλιών ή extensions κ.ά.). Σε κάθε τέτοια περίπτωση, υπάρχουν σημεία που διευκολύνουν τη διάγνωση, κατά συνέπεια και τη σωστή θεραπεία (αποφυγή αυτών των τεχνικών, αντιφλεγμονώδη και αντιβακτηριακά φάρμακα κ.ά.).

ΙΑΤΡΙΚΗ ΑΝΑΚΟΙΝΩΣΗ
Ο ιατρός
ΓΕΩΡΓΙΟΣ Κ. ΓΕΩΡΓΑΣ
ΕΝΔΟΚΡΙΝΟΛΟΓΟΣ-ΔΙΑΒΗΤΟΛΟΓΟΣ
Δέχεται με ραντεβού
Δευτέρα έως Παρασκευή 09.00-13.00
και 17.30-20.30 εκτός Τετάρτης απόγευμα
ΙΑΤΡΕΙΟ: Ερυθρού Σταυρού 23 - Ρόδος
Τηλ.: 2241032734, κιν. 6937739008, fax 2241032735
Α.Τ.4930

ΛΟΥΤΣΙΟΥ ΖΑΦΕΙΡΟΥΛΑ
ΨΥΧΟΛΟΓΟΣ - ΠΑΙΔΟΨΥΧΟΛΟΓΟΣ - ΠΑΙΔΑΓΩΓΟΣ
Πτυχιούχος UNIVERSITY OF CENTRAL LANCASHIRE UK, ΠΑΝΕΠΙΣΤΗΜΙΟΥ ΑΙΓΑΙΟΥ
MSc ΠΑΙΔΟΨΥΧΟΛΟΓΙΑΣ UNIVERSITY OF LONDON
Μέλος της Ενωσης Βρετανών Ψυχολόγων (BPS)
Διάγνωση-Αντιμετώπιση:
✓ Ειδικών Μαθησιακών Δυσκολιών (δυσλεξία - δυσγραφία - δυσαριθμησία)
✓ Υπερκινητικότητας - Διάσπασης προσοχής
Αντιμετώπιση προβλημάτων:
✓ Επιθετικότητας - συστολής - άγχους - κατάθλιψης
✓ Σύναψης - διατήρησης φιλικών σχέσεων
✓ Μειωμένης επιθυμίας για σχολείο - Μειωμένης σχολικής επίδοσης
Συμβουλευτική - Αντιμετώπιση Οικογενειακών προβλημάτων:
✓ Σχέσεις γονέων - γονέων παιδιών - αδελφών
✓ Διαζύγιο - πένθος - προβλήματα υγείας
✓ Εφηβικής ηλικίας
Ψυχολογική Υποστήριξη - Ψυχοθεραπεία Παιδιών / εφήβων / ενηλίκων για:
✓ Ελλειψη αυτοπεποίθησης - αυτοεκτίμησης - αυτοσεβασμού
✓ Αντιμετώπιση άγχους - κατάθλιψης
✓ Χειρισμό συναισθημάτων - έλεγχο θυμού / παρορμήσεων
✓ Ανάπτυξη κινήτρων για προσωπική -επαγγελματική επιτυχία
✓ Σχέσεις εξάρτησης: ζήλια - ενοχές - παθολογική αγάπη - συγκρούσεις - φόβος μοναξιάς
Δέχεται με ραντεβού τηλ. 2241064841, 6945234100,
Κωνσταντινουπόλεως 48, Ρόδος
ΧΠ2624

Κέντρο Συμβουλευτικής & Αξιολόγησης Προσωπικότητας Παιδιών & Ενηλίκων
ΠΑΠΑΓΕΩΡΓΙΟΥ ΘΑΝΟΣ
Ψυχολόγος - Ψυχοθεραπευτής
ΠΑΝΕΠΙΣΤΗΜΙΟΥ ΑΘΗΝΩΝ
- Διερεύνηση Προσωπικότητας (Προφίλ- Δεξιότητες-Αδυναμίες)
- Δείκτης Νοημοσύνης Παιδιών και Ενηλίκων
- Μαθησιακές Δυσκολίες και Δυσλεξία
- Θεραπευτική Αντιμετώπιση Φοβιών-Ειδικών Φοβιών, Κατάθλιψης, Διαταραχής πανικού, Ψυχοσωματικών προβλημάτων, Τραυματικών γεγονότων ζωής (πένθος, χωρισμός, σχολική αποτυχία), Συναισθηματικών διαταραχών, Διαταραχών Διατροφής (βουλιμία-ανορεξία).
- Αντιμετώπιση προβλημάτων συμπεριφοράς παιδιών σε σχολείο-σπίτι
- Ανάπτυξη Κοινωνικών Δεξιοτήτων
- Βελτίωση Σχέσεων-Πρόγραμμα Ελέγχου Συγκρούσεων
- Βελτίωση Αυτοεκτίμησης-Αυτοεικόνας
- Συμβουλευτική Οικογένιας & Ζεύγους
Κ. Παλαιολόγου 105 - Ρόδος
Τηλ:22410 78668- Κιν: 6947371250 - Μόνο με Ραντεβού
ΧΠ2040 PROART

ΑΓΩΓΗ ΛΟΓΟΥ - ΛΟΓΟΘΕΡΑΠΕΙΑ
στο παιδί και τον έφηβο
Χρύσα Καραπαναγιώτου - Χατζηδάκη
Λογοθεραπεύτρια
Πτυχιούχος Α.Τ.Ε.Ι. Πάτρας
Δέχεται με ραντεβού
Στεφ. Καζούλη 18, 85100, Ρόδος
Τηλ.: 22410-25355-Κιν.: 6972 276527
E-mail: karapanagiotou@tee.gr
ΑΕ0135

ΧΡΙΣΤΙΝΑ ΣΑΒΒΑΚΗ-ΓΚΡΑΝΖΑΝ
Κλινική Ψυχολόγος
Πτυχιούχος Γαλλίας
Μεταπτυχιακή εκπαίδευση (Dess) στην Κλινική Ψυχολογία Ενηλίκου-Εφήβου & Παιδιού
ψυχολογικό εργαστήρι
Για τον ενήλικο
-Ψυχολογική αξιολόγηση & διάγνωση
-Ψυχολογική υποστήριξη
-Συμβουλευτική ατόμου, ζεύγους, οικογένειας
-Ψυχοδυναμική ψυχοθεραπεία
-Ομάδες αυτογνωσίας μέσα από την τέχνη
Για το παιδί
-Αξιολόγηση νοητικής & συναισθηματικής σφαίρας προσωπικότητας
-Διάγνωση μαθησιακών δυσκολιών & διαταραχών συμπεριφοράς
-Ψυχοθεραπεία μέσω παιχνιδιού & εικαστικών
κωνσταντίνου υδραίου 24
τηλ. 2241077350, κιν. 6937684251
δέχεται με ραντεβού
ΧΠ1511

ΜΑΡΙΑ ΣΑΝΤΟΡΙΝΙΟΥ
ΚΛΙΝΙΚΗ ΨΥΧΟΛΟΓΟΣ-ΨΥΧΟΛΟΓΟΣ ΤΩΝ ΚΟΙΝΩΝΙΚΩΝ ΟΜΑΔΩΝ
Πτυχιούχος Κρατικού Πανεπιστημίου της Ρώμης «La Sapienza».
— Κλινική διάγνωση ψυχοπαθολογίας παιδιού, εφήβου και ενηλίκου.
— Ατομική και οικογενειακή ψυχολογική υποστήριξη και θεραπεία κατάθλιψης, φοβίας, κρίσης πανικού, μετατραυματικού στρες (διαζύγιο, πένθος, χωρισμός, αποτυχία, ασθένεια), βουλιμίας, ανορεξίας, διαταραχών προσωπικότητας, έλλειψη αυτοεκτίμησης, εθισμού, κακοποίησης.
— Ψυχολογική φροντίδα και προετοιμασία ανύπαντρης εγκύου και ζευγαριών, στην απόκτηση πρώτου παιδιού.
Επίσκεψη μόνο με ραντεβού.
Τηλέφωνα: 22410 28851 και 6946252407
Λάρνακας 6 (Εθν. Αντιστάσεως)
ΑΤ7817

ΚΕΝΤΡΟ ΥΠΟΣΤΗΡΙΞΗΣ ΨΥΧΟΛΟΓΙΚΩΝ ΠΡΟΒΛΗΜΑΤΩΝ
ΣΙΑΓΚΑ ΚΩΝΣΤΑΝΤΙΝΑ
ΨΥΧΟΛΟΓΟΣ
Απόφοιτος Αριστοτελείου Πανεπιστημίου Θεσσαλονίκης
τηλ. 6945557447
ΚΥΠΡΙΩΤΗ ΑΛΕΞΙΑ
ΨΥΧΟΛΟΓΟΣ
ΨΥΧΟΛΟΓΟΣ ΥΓΕΙΑΣ
Απόφοιτος Πανεπιστημίου Κρήτης, MSC Surrey University of England
τηλ. 6944717520
Δέχονται κατόπιν ραντεβού
Στεφ. Καζούλη 18-1ος όροφος
τηλ. 2241022102
ΧΠ2763

ΚΕΝΤΡΟ ΕΙΔΙΚΩΝ ΘΕΡΑΠΕΙΩΝ ΤΟΥ ΠΑΙΔΙΟΥ ΔΩΔΕΚΑΝΗΣΟΥ
ΚΩΝ/ΝΟΣ ΜΠΑΔΑΝΗΣ - ΣΟΥΖΗ ΓΕΩΡΓΙΛΟΠΟΥΛΟΥ
ΕΡΓΟΘΕΡΑΠΕΥΤΗΣ ΠΤΥΧΙΟΥΧΟΣ ΜΕΘΟΔΟΥ BOBATH N.D.T
ΛΟΓΟΠΑΘΟΛΟΓΟΣ ΜΕΤΑΠΤΥΧΙΑΚΟ ΑΚΟΥΟΛΟΓΙΑΣ
ΜΕΘΟΔΟΣ PORTAGE
ΑΙΣΘΗΤΗΡΙΑΚΗΣ ΟΛΟΚΛΗΡΩΣΗΣ (S.I.)
ΜΕΤΕΚΠΑΙΔΕΥΣΗ ΣΤΙΣ ΝΕΥΡΟΛΟΓΙΚΕΣ ΚΑΙ ΚΙΝΗΤΙΚΕΣ ΔΙΑΤΑΡΑΧΕΣ
Αποστόλου Παύλου 84, Ρόδος 85100,
τηλ. / fax (22410)60999/60579
ΧΠ1871/1872

METROPOL
MULTICINEMA ODEON
ΕΒΔΟΜΑΔΙΑΙΟ ΠΡΟΓΡΑΜΜΑ
weekly program
04/02/05 - 10/02/05
www.rodosvitrina.gr/metropol.htm

ΜΙΑ ΑΠΟ ΤΙΣ ΚΑΛΥΤΕΡΕΣ ΤΑΙΝΙΕΣ ΤΗΣ ΧΡΟΝΙΑΣ,
ΕΝΑ ΑΡΙΣΤΟΥΡΓΗΜΑ!!!
ΒΡΑΒΕΥΤΗΚΕ ΜΕ 2 ΧΡΥΣΕΣ ΣΦΑΙΡΕΣ: ΣΚΗΝΟΘΕΣΙΑΣ (Κλιντ Ίστγουντ)
Α' ΓΥΝΑΙΚΕΙΟΥ ΡΟΛΟΥ (Χίλαρι Σουάνκ)

ΥΠΟΨΗΦΙΟ ΓΙΑ 7 ΟΣΚΑΡ
MILLION DOLLAR BABY
ΠΡΩΤΑΓΩΝΙΣΤΟΥΝ:
ΚΛΙΝΤ ΙΣΤΓΟΥΝΤ,
ΧΙΛΑΡΙ ΣΟΥΑΝΚ,
ΜΟΡΓΚΑΝ ΦΡΙΜΑΝ
ΑΙΘΟΥΣΑ 1
ΩΡΕΣ ΕΝΑΡΞΗΣ /SHOW TIMES 17:00, 19:45, 22:30

ΑΠΟ ΤΙΣ ΔΥΝΑΜΕΙΣ ΠΟΥ ΣΑΣ ΕΦΕΡΑΝ ΤΟΥΣ X-MEN.
Η ΗΡΩΪΔΑ ΣΤΟ ΠΛΕΥΡΟ ΤΟΥ DAREDEVIL ΕΠΙΣΤΡΕΦΕΙ...
IN ENGLISH

ΗΛΕΚΤΡΑ
ELEKTRA
ΓΕΝΝΗΘΗΚΕ ΝΑ ΠΟΛΕΜΑΕΙ.
ΕΚΠΑΙΔΕΥΤΗΚΕ ΝΑ ΣΚΟΤΩΝΕΙ.
ΠΡΩΤΑΓΩΝΙΣΤΟΥΝ:
ΤΖΕΝΙΦΕΡ ΓΚΑΡΝΕΡ
ΤΕΡΕΝΣ ΣΤΑΜΠ
ΓΚΟΡΑΝ ΒΙΣΝΙΚ
ΑΙΘΟΥΣΑ 3
ΩΡΕΣ ΕΝΑΡΞΗΣ / SHOW TIMES 18:15, 20:15, 22:15

ΕΙΣΤΕ ΕΤΟΙΜΟΙ ΝΑ...
ΑΠΟΚΡΥΠΤΟΓΡΑΦΗΣΕΤΕ ΤΗΝ ΠΕΡΙΠΕΤΕΙΑ ΤΗΣ ΧΡΟΝΙΑΣ;
IN ENGLISH ACTION - ADVENTURE

ΣΤΑ ΙΧΝΗ
ΤΟΥ
ΧΑΜΕΝΟΥ ΘΗΣΑΥΡΟΥ
'NATIONAL TREASURE'
ΠΡΩΤΑΓΩΝΙΣΤΟΥΝ:
ΝΙΚΟΛΑΣ ΚΕΪΤΖ,
ΝΤΑΙΑΝ ΚΡΟΥΓΚΕΡ
ΑΙΘΟΥΣΑ 2
ΩΡΕΣ ΕΝΑΡΞΗΣ / SHOW TIMES 19:30, 22:15

ΤΖΟΝ ΤΡΑΒΟΛΤΑ - ΓΙΟΑΚΙΝ ΦΙΝΙΞ
πρωταγωνιστούν σε μια ρεαλιστική, αλλά και ευαίσθητη ταινία για τους ήρωες της καθημερινότητας.
IN ENGLISH

ΠΥΡΟΣΒΕΣΤΙΚΟΣ
ΣΤΑΘΜΟΣ 49
LADDER 49
ΕΧΟΥΝ ΜΟΝΟ ΜΙΑ ΕΠΙΛΟΓΗ:
ΝΑ ΓΙΝΟΥΝ ΗΡΩΕΣ.
ΑΙΘΟΥΣΑ 2
ΩΡΑ ΕΝΑΡΞΗΣ / SHOW TIME 17:00

Από τους δημιουργούς της ταινίας
"Ψάχνοντας τον Νέμο". Disney

ΟΙ ΑΠΙΘΑΝΟΙ
THE INCREDIBLES
ΤΑ ΑΠΙΘΑΝΑ ΓΙΝΟΝΤΑΙ ΠΙΘΑΝΑ .
ΜΟΝΟ ΣΑΒΒΑΤΟ - ΚΥΡΙΑΚΗ
05 ΚΑΙ 06 ΦΕΒΡΟΥΑΡΙΟΥ .
ΣΤΑ ΕΛΛΗΝΙΚΑ
ΑΙΘΟΥΣΑ 3
ΩΡΑ ΕΝΑΡΞΗΣ / SHOW TIME 16:00

ΠΑΡΑΣΚΕΥΗ

ΤΑΧΙ
ΕΝΑΣ ΜΠΑΤΣΟΣ, ΜΙΑ ΤΑΞΙΤΖΟΥ,
ΜΙΑ ΣΕΞΙ ΣΥΜΜΟΡΙΑ
Πρωταγωνιστούν:
ΚΟΥΙΝ ΛΑΤΙΦΑ, ΤΖΙΜΙ ΦΑΛΟΝ

Ο ΤΕΛΕΥΤΑΙΟΣ ΚΥΝΗΓΟΣ
ΜΙΑ ΙΣΤΟΡΙΑ ΑΓΑΠΗΣ
ΑΝΑΜΕΣΑ ΣΕ ΕΝΑ ΑΝΤΡΑ
ΚΑΙ ΤΗ ΦΥΣΗ
ΜΙΑ ΣΥΓΚΛΟΝΙΣΤΙΚΗ ΠΕΡΙΠΕΤΕΙΑ

INFORMATION - RESERVATIONS ΠΛΗΡΟΦΟΡΙΕΣ - ΚΡΑΤΗΣΕΙΣ
22410 28400
ΧΠ0346

The Phile

ΕΠΙΜΕΛΕΙΑ: ΚΥΡΙΑΚΗ ΠΕΤΡΙΔΟΥ

cinenews

✓ "Κώδικας Ντα Βίντσι"

Περισσότερα νέα για τον **«Κώδικα Ντα Βίντσι»:** Τον ρόλο του ντετέκτιβ **Bezu Fache** πήρε ο **Jean Reno** ("Mission Impossible", "Ronin"), που θα παίζει τον χρόνου στο ρημέικ του **"Ροζ Πάνθηρα»**. Το πολυσυζητημένο βιβλίο, που κυριαρχεί στη λίστα των best seller **θα αρχίσει να γυρίζεται μέσα στον Μάιο του 2005** για να βγει στις κινηματογραφικές αίθουσες το **2006**. Ο **Ron Howard** σκηνοθετεί το έργο.

✓ Η νέα ταινία του Νίκολας Κέιτζ

Ο σκηνοθέτης -συγγραφέας **Mark Steven Johnson** σε δηλώσεις του για το **"Ghost Rider"** είπε ότι τα γυρίσματα ξεκινάνε σε 3 βδομάδες και ότι ο **Nicolas Cage** στο ρόλο του **Johny Blaze** είναι μια επιτυχημένη επιλογή γιατί είναι και αδύνατος αλλά και κακός μπορεί να δείχνει όταν το θελήσει. Ο προϋπολογισμός της ταινίας από **40 εκατ. δολ. ανέβηκε στα 51 εκατ. δολ.** και πιστεύει ότι θα ανέβει κι άλλο γιατί η **Sony** ξέρει τί χρειάζεται για μια καλή ταινία.

✓ Ο 21ος Τζέιμς Μποντ

Τον 21ον James Bond θα γυρίσει ο **Martin Campbell** που αυτήν την περίοδο κάνει το **"The legend of Zorro".** Να θυμίσουμε ότι ο Campbell γύρισε με επιτυχία το **"Golden Eye"** με τον **Brosnan** που θεωρήθηκε από τις καλύτερες ταινίες του ηθοποιού ως J. Bond και που ξανάφερε τον αγαπημένο μας πράκτορα στο σινεμά ύστερα από την τελευταία ταινία με τον **Τίμοθυ Ντάλτον**. Τα γυρίσματα του επόμενου J. Bond θα ξεκινήσουν τον **Ιανουάριο του 2006.** Το ερώτημα που παραμένει είναι ποίος θα υποδυθεί τον βρετανό πράκτορα. Ανάμεσα στα ονόματα των **Colin Farrell** και **Clive Owen** ακούγεται και αυτό του Gerard Butler ("Timeline", "Reign of Fire", " Tomb Raider: The Cradle of life") που παίζει φέτος στο **"Φάντασμα της Όπερας".** Αν του γίνει πρόταση, ο Butler δήλωσε πως θα δεχθεί σίγουρα.

✓ Το φιλόδοξο "Goal"

Ακόμη δεν βγήκε στους κινηματογράφους η τριλογία **"Goal"** και στα σκαριά βρίσκεται μια άλλη παραγωγή με παρόμοιο τίτλο: το **"The goal".** Η πρώτη ταινία είναι η γνωστή γιατί εμφανίζονται ο Diego Luna και ο David Beckham και έχει προϋπολογισμό **100 εκατ. δολ.** Η δεύτερη με πρωταγωνιστή τον **Mario Lopez** φθάνει τα **16 εκατ. δολ.** Τα γυρίσματα θα γίνουν τον Νοέμβριο στο Ρίο Ντε Τζανέιρο και λέγεται ότι θα συμμετέχουν επίσης ο **Enrique Iglesias**, ο **Ricky Martin**, ο **Sting**, η **Sonia Braga** και ο **Javier Bardem**. Το **"The goal"** περιγράφει τη ζωή ενός νεαρού από το Ρίο που γίνεται το αστέρι του ποδοσφαίρου στη χώρα του. Η μοίρα, όμως, τον χτυπά στη διάρκεια του Βραζιλιάνικου πρωταθλήματος.

✓ The honeymooners

Ο John Schultz γυρίζει την κωμωδία "The honeymooners" στα στούντιο της Paramount Pict. Η προβολή της θα γίνει στα μέσα της χρονιάς. Δύο φίλοι αποφασίζουν να βγουν απ` την μιζέρια τους και καταστρώνουν το μεγάλο σχέδιο για εύκολο και γρήγορο πλουτισμό. Στην ταινία πρωταγωνιστούν ο Cedric The Entertainer και ο Mike Epps. **(Πηγή: www.cine.gr)**

ASIA - AFRICA - EUROPE - L. AMERICA
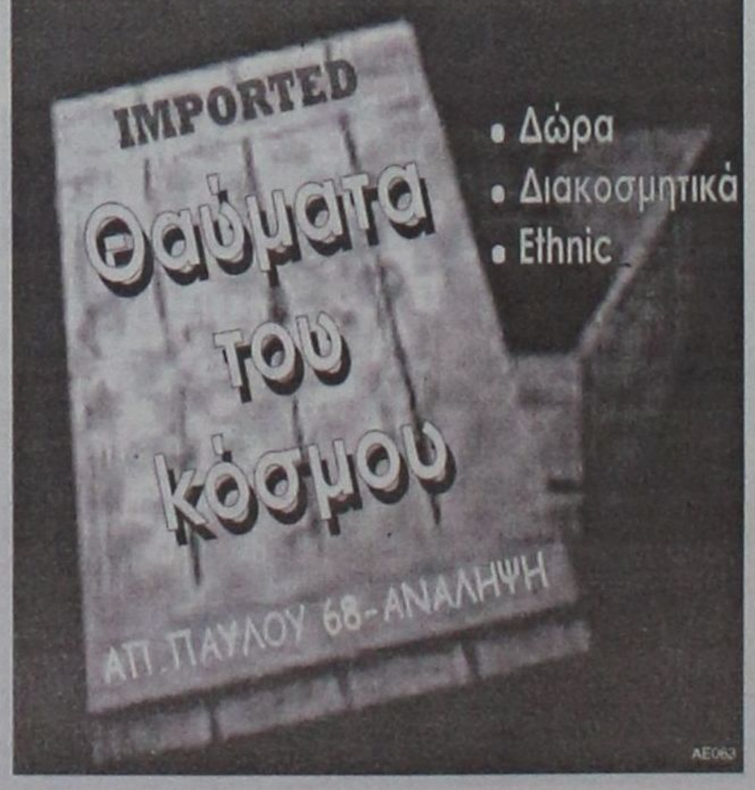

• Δώρα
• Διακοσμητικά
• Ethnic
ΑΕ063

www.cinemapallas.gr
ΠΑΛΛΑΣ 5 CINEMAS CENTER
Πρόγραμμα Εβδομάδας // Weekly Programme
4/2/2004 - 10/2/2005

ΡΥΣΗ ΣΦΑΙΡΑ ΚΑΛΥΤΕΡΗΣ ΑΝΔΡΙΚΗΣ ΕΡΜΗΝΕΙΑΣ
ΥΠΟΨΗΦΙΑ ΓΙΑ 6 ΟΣΚΑΡ !!!
Ray
Ο Jamie Fox (Collateral, Ali) στο ρόλο του ζωντανού θρύλου Ray Charles
Αίθουσα 5 Έναρξη // • *16:30 • 19:30 • 22:30
*μόνο Σαββάτο & Κυριακή
THE AVIATOR

Η υπερπαραγωγή του Martin Skortseze που μετά τις 3 χρυσές αφαίρες προχωρά ακάθεκτα για τα OSCAR!!!
Αίθουσα MAIK ARTISTIC TEAM 3 Έναρξη // • 19:00 • 22:20
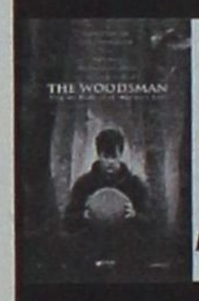
THE WOODSMAN
Ο Kevin Bacon (Σκοτεινό ποτάμι) θα σας συγκλονίσει στον ρόλο ενός μόλις αποφυλακισμένου παιδόφιλου.
• *16:00 • 18:00 • 20:00 • 22:20
Αίθουσα SFERA LIVE 1
*μόνο Σαββάτο & Κυριακή
HEAD ON
GEGEN DIE WAND
Το πολυβραβευμένο αισθηματικό δράμα του Fatih Akin.Χρυσή Άρκτος Φεστιβάλ Βερολίνου!!!
Αίθουσα BAKA 4 ώρες έναρξης // • 20:00 • 22:35

THE GRUDGE
Η πιό πετυχημένη ταινία τρόμου της χρονιάς!!!
Αίθουσα expert Κωτσιρίδης 2
• *16:10 • 18:15 • 20:20 • 22:30
*Ειδική επιπλέον παράσταση μόνο Σαββάτο & Κυριακή
The Daltons
Οι αγαπημένοι σας ήρωες ολοζώντανοι στη μεγάλη οθόνη!!!
Αίθουσα BAKA 4 έναρξη // • *16:00 • 18:15
*Ειδική επιπλέον παράσταση μόνο Σαββάτο & Κυριακή



Shark Tale
ΥΠΟΨΗΦΙΑ ΓΙΑ ΟΣΚΑΡ ΚΑΛΥΤΕΡΗΣ ΤΑΙΝΙΑΣ ΚΙΝΟΥΜΕΝΩΝ ΣΧΕΔΙΩΝ
Μια απίθανη κωμωδία κινουμένων σχεδίων για όλη την οικογένεια!
Αίθουσα MAIK ARTISTIC TEAM 3 ώρες έναρξης // • 17:00
ΠΡΟΣΕΧΩΣ
ΤΗΝ ΠΑΡΑΣΚΕΥΗ 11/2/2005

the SEA INSIDE
Μια συνταρακτική αληθινή ιστορία από τον Αλεχάντρο Αμεαμπάρ. Ένα ταξίδι στη θάλασσα...
Εκεί που κάποτε άγγιξε τα όρια του θανάτου
Meet the Fockers

Το σίκουελ της πολύ πετυχημένης κωμωδίας ΓΑΜΠΡΟΣ ΤΗΣ ΣΥΜΦΟΡΑΣ με πεθερό & γαμπρό σε νέες ξεκαρδιστικές αντιπαλότητες!!!
Κρατήσεις // Reservations
22410 24475 / 70670
XT11967

Άρτος (;) Θεάματα (;)...

... Και τηλεόραση (όπως λέμε τηλοψία...)

STAR

06.45 **Κάθε μέρα καλημέρα.** Ενημερωτική εκπομπή με τον Τέρενς Κουίκ.
10.00 **Ολε.** Ψυχαγωγική εκπομπή με τη Ρούλα Κορομηλά.
13.00 **Ειδήσεις**
14.00 **Super star.** Εκπομπή με τη Χριστίνα Λαμπίρη
16.15 **Ειδήσεις στη νοηματική γλώσσα**
16.30 **Η Μαριάνα της νύχτας.** Αισθηματική σειρά.
17.30 **Ιερό πάθος.** Αισθηματική σειρά. Παίζουν: Φακούντο Αράνα, Νάνσι Ντούπλα.
18.30 **Κληρονόμοι.** Τηλεπαιχνίδι που παρουσιάζει ο Χρήστος Φερεντίνος.
19.30 **Ειδήσεις**
21.00 **Ξένη ταινία.** «Σε επικίνδυνο έδαφος». Περιπέτεια.
23.00 **Ξένη ταινία.** «Κρουαζιέρα χωρίς επιστροφή». Περιπέτεια.
01.00 **Νόμος και τάξη: Ειδική ομάδα.** Αστυνομική σειρά.
02.00 **Ειδήσεις**
02.15 **Ξένη ταινία.** «Ο αιχμάλωτος της Τζέντα». Περιπέτεια εποχής.
04.30 **Αστέρια στο πεντάγραμμο**

ALTER

06.30 **Ο Ογκι και οι κατσαρίδες**
06.30 **Μάρκο και Νίντζα**
07.00 **Σούπερ Ντούπερ Σούμος**
07.30 **Κίπερ**
07.45 **Τόμας, το τρενάκι**
08.00 **Ιστορίες για ζωάκια**
08.15 **Νόντι**
08.30 **Μπάρνι**
09.00 **Μπομπ, ο μάστορας**
09.30 **Ειδήσεις**
10.00 **Καθαρές κουβέντες.** Ενημερωτική εκπομπή με τον Γιώργο Βαρεμένο και τη Μάγδα Τσέγκου.
12.25 **Τρώω υγιεινά**
12.30 **Ειδήσεις**
13.45 **Top secret.** Ενημερωτική εκπομπή με τον Στέφανο Χίο και τη Μαρία Καλπάκη.
16.15 **Ειδήσεις**
16.20 **Ελληνική ταινία.** «Αγωνία» Κοινωνική. Παίζουν: Τόλης Βοσκόπουλος, Ελένη Ανουσάκη
18.15 **Top secret τελευταία έκδοση**
18.45 **Το πρώτο θέμα**
19.00 **Ειδήσεις**
20.00 **Η φωνή του πολίτη**
20.55 **Auto Alter**
21.00 **Ξένη ταινία.** «Επιχείρηση: Αθανασία». Περιπέτεια.
23.00 **Μήτσι - Χώστα** (Ε)
23.30 **Τετ - α - τετ.** Με τον Νίκο Ευαγγελάτο
01.30 **Auto Alter**
01.35 **Sex and the city.** Κοινωνική σειρά.


Delta

ΔΙΑΜΑΝΤΕ ΕΡΓΑΛΕΙΑ
ΚΟΦΤΗ ΧΕΙΡΟΣ
6ο χλμ.Ρόδου Λίνδου
Συγκρότημα Μανουσέλη
ΔΙΑΤΡΗΤΙΚΑ
ΔΙΑΜΑΝΤΟΤΡΥΠΟΤΕΧΝΙΚΗ ΡΟΔΟΥ
ΑΔΑΜΑΝΤΟΦΟΡΟΙ ΔΙΣΚΟΙ ΚΟΠΗΣ ΓΙΑ ΓΡΑΝΙΤΗ, ΜΑΡΜΑΡΟ ΤΟΥΒΛΟ κ.τ.λ.


ΑΡΜΟΚΟΦΤΕΣ

ΤΡΥΠΑΜΕ
ΚΟΒΟΥΜΕ
ΣΠΑΜΕ
ΧΩΡΙΣ ΣΚΟΝΕΣ
ΡΩΓΜΕΣ
ΜΕΡΕΜΕΤΙΑ
ΠΩΛΗΣΕΙΣ
&
ΕΚΤΕΛΕΣΕΙΣ ΕΡΓΑΣΙΩΝ
Η ΠΟΛΥΧΡΟΝΗ ΜΑΣ ΠΕΙΡΑ ΣΤΟ ΕΞΩΤΕΡΙΚΟ ΜΑΣ ΔΙΝΕΙ ΤΗ ΔΥΝΑΤΟΤΗΤΑ ΝΑ ΒΡΙΣΚΟΥΜΕ ΛΥΣΗ ΕΚΕΙ ΠΟΥ ΟΙ ΑΛΛΟΙ ΣΗΚΩΝΟΥΝ ΤΑ ΧΕΡΙΑ ΨΗΛΑ!
ΤΗΛΕΦΩΝΗΣΤΕ ΜΑΣ
22410 69022 - 77986
ΚΙΝΗΤΟ: 0944 380562
ΥΠΕΥΘΥΝΟΣ
Μαρκος Τσεσμετζής
ΧΠ510

ΕΤ-1

07.30 **Τα διδυμάκια**
08.00 **Φραπαιδιά και μαρμελλάδα.** Μια εκπομπή για την αισιόδοξη πλευρά της καθημερινότητας με φαντασία, χαμόγελο και δημιουργική διάθεση.
10.10 **Τόποι, πόλεις, άνθρωποι** (Ε)
11.10 **Μυστηριώδεις πόλεις της Ασίας** (Ε)
12.00 **Η δασκάλα με τα χρυσά μάτια** (Ε) Ντοκιμαντέρ.
13.00 **Στα όρια του αδυνάτου.** Ντοκιμαντέρ.
14.00 **Ουράνιο τόξο.** Παιδικό πρόγραμμα
14.30 **Τακάτ τακ.** Παιδικό τηλεπαιχνίδι.
15.00 **Μένουμε Ελλάδα**
16.00 **Εχει γούστο.** Εκπομπή με την Μπήλιω Τσουκαλά.
18.00 **Πρωτάθλημα Α1 Βόλεϊ**
20.00 **Οι μυστηριώδεις πόλεις της Ασίας**
21.00 **Βιογραφίες**
22.00 **Ιστορία: Μεγάλα πλοία**
22.50 **Σαν σήμερα**
23.30 **Ειδήσεις**
24.00 **Οι δρόμοι.** Ο Αρης Σκιαδόπουλος μας παρουσιάζει πρόσωπα από τον χώρο της τέχνης και της πολιτικής. «Γιάννης Καλατζής»
01.00 **Ξένη ταινία.** «Οι απαγωγείς». Οικογενειακό

NET

05.45 **Πρώτη γραμμή.** Ενημερωτική εκπομπή με τον Βασίλη Λυριτζή και τον Δημήτρη Οικονόμου.
10.00 **Ειδήσεις**
10.10 **Καθημερινά.** Ενημερωτική εκπομπή με τον Κωνσταντίνο Ζούλα και τη Σοφία Παναγιωτάκη.
12.00 **Ειδήσεις**
13.00 **«P-R».** Καθημερινά και για δύο ώρες το επιτυχημένο δίδυμο Ρίκα Βαγιάννη και Πόπη Τσαπανίδου
15.00 **Ειδήσεις**
16.00 **Ατίθασα νιάτα.** Νεανική - κοινωνική σειρά.
17.00 **Μέρες αγάπης**
18.00 **Ειδήσεις**
19.00 **Η οδύσσεια της τροφής.** Ντοκιμαντέρ
19.15 **Ελληνική ταινία.** «Ο κύριος σταθμάρχης». Κοινωνική σάτιρα.
21.00 **Ειδήσεις**
22.00 **Εξάντας.** Με τον Γιώργο Αυγερόπουλο
23.00 **Προσκήνιο.** Ενημερωτική εκπομπή με τον Γιάννη Πολίτη.
24.00 **Ξένη ταινία.** «Ο μικρός κύριος Τέιτ». Δραματική. Παίζουν: Τζόντι Φόστερ, Ντάιαν Γουίστ
01.00 **Ειδήσεις**
01.15 **Ξένη ταινία.** (Συν.)

ΕΤ-3

07.30 **Οι περιπέτειες του μικρού πρίγκιπα**
08.00 **Μεγάλος κόσμος για μικρούς ανθρώπους**
08.30 **Η ποίηση της χώρας μας**
08.55 **Πεντάλ**
09.00 **Πρωινό πανόραμα.** Ντοκιμαντέρ.
11.00 **Μάμα μία**
12.30 **E-life** (Ε)
13.00 **Ειδήσεις**
14.30 **Με μια τρίτη ματιά.** Ενημερωτική εκπομπή με τον Κώστα Μπλιάτκα.
16.00 **Ειδήσεις**
16.20 **Εκτη αίσθηση**
16.30 **Ο κόσμος των σπορ.** Αθλητική εκπομπή.
17.00 **Αγώνας ποδοσφαίρου**
19.00 **Ειδήσεις**
20.00 **Πεντάλ**
20.10 **Μακρινές φιλίες.** Παρουσιάζει ο Λευτέρης Παπαδόπουλος
20.30 **Ενστάσεις**
21.00 **Δευτέρας παρουσία.** Talk show με τη Σύνθια Σάπικα.
22.00 **ΕΡΤ-3 Sports Αρένα.** Αθλητική εκπομπή με το Νίκο Πετρουλάκη.
24.00 **Ειδήσεις**
00.25 **Πεντάλ**
00.30 **Ξένη ταινία.** «Χορεύοντας με έναν ξένο».
02.30 **Με μια τρίτη ματιά** (Ε)
04.00 **Πρωινό πανόραμα** (Ε)

FILMNET

05.30 **Ξένη ταινία.** «Κληρονομώ την κόρη μου». Κωμωδία δράσης. Παίζουν: Ζαν Ρενό, Ριόκο Χιροσούε
06.45 **Ξένη ταινία.** «Χωρίς δόλο». Ρομαντικό δράμα.
08.45 **Ξένη ταινία.** «Αυτό που θέλει το κορίτσι» Κωμωδία.
10.30 **Ξένη ταινία.** «Lucy» Βιογραφικό δράμα.
12.10 **Ξένη ταινία.** «Μεγάλες προσδοκίες». Ρομαντικό δράμα.
14.05 **Ξένη ταινία.** «Η ζωή χωρίς εμένα»
15.55 **Ξένη ταινία.** «Διεφθαρμένο σύστημα»
17.55 **Ξένη ταινία.** «Ασύλληπτη συμμορία»
19.25 **Ξένη ταινία.** «Ο οργασμός της Ειμι»
21.00 **Η 11η τελετή απονομής βραβείων του Σωματείου των Ηθοποιών**
23.15 **Ξένη ταινία.** «Σχολικές αναμνήσεις». Κωμωδία.
00.45 **Ξένη ταινία.** «Μπλε κώδικας»
02.20 **Ξένη ταινία.** «Το τελευταίο τανγκό στο Παρίσι»

SUPER SPORT

17.00 **NBA**
19.15 **Αγγλικό ποδόσφαιρο**
22.00 **Champion zone**
22.30 **Πορτογαλικό πρωτάθλημα ποδοσφαίρου**
00.30 **Οποιος αντέξει.** Αθλητική εκπομπή.
02.00 **Πορτογαλικό πρωτάθλημα**
04.00 **Ιταλικό πρωτάθλημα ποδοσφαίρου**
06.00 **Αγώνες μπιλιάρδου**

MEGA

05.45 **Πρωινό MEGA.** Ενημερωτική εκπομπή με τη Μάρω Λεονάρδου και τον Ιορδάνη Χασαπόπουλο.
07.45 **Κοινωνία ώρα 8.** Ενημερωτική εκπομπή με το Νίκο Κακαουνάκη.
10.00 **Τα μυστικά της Βέφας.** Εκπομπή μαγειρικής με τη Βέφα Αλεξιάδου.
11.00 **Ομορφος κόσμος το πρωί.** Πρωινό μαγκαζίνο με τον Γρηγόρη Αρναούτογλου.
14.00 **Ειδήσεις**
15.00 **Κάτι τρέχει με τους δίπλα** (Ε) Κωμική σειρά.
16.15 **Φτωχή μου Αναστασία.** Κοινωνική σειρά. Παίζουν: Ελενα Καρίκοβα, Πετρ Κρασίλοφ, Ντανίλ Στράχοφ
17.30 **Ματιές στα γεγονότα**
17.40 **Απαγορευμένη αγάπη** Ελληνική κοινωνική-δραματική σειρά
18.20 **Φιλοδοξίες.** Ελληνική κοινωνική-δραματική σειρά. Παίζουν: Γιάννης Βούρος, Λίλα Καφαντάρη, Λουκία Παπαδάκη
19.00 **Βέρα στο δεξί.** Κοινωνική σειρά.
20.00 **Κεντρικό δελτίο ειδήσεων**
21.00 **Η απλή μέθοδος των τριών.** Κωμική σειρά. Παίζουν: Σπύρος Παπαδόπουλος, Σταύρος Νικολαΐδης
22.00 **Εραστής δυτικών προαστίων.** Κωμική σειρά.
23.00 **Ετσι ξαφνικά.** Δραματική σειρά.
23.50 **Ανατροπή.** Ενημερωτική εκπομπή με τον Γιάννη Πρετεντέρη.
01.15 **Τελευταία γεγονότα**
01.30 **Ξένη ταινία.** «Οι Λοττο... φάγοι». Κωμωδία.
03.30 **Τηλεμάρκετινγκ**
03.45 **Ξένη ταινία.** «Φονική μηχανή». Περιπέτεια επιστημονικής φαντασίας.

ANT1

06.00 **Καλημέρα με τον ΑΝΤ-1** Ζωντανή ενημερωτική εκπομπή.
06.50 **Καλημέρα Ελλάδα.** Ενημερωτική εκπομπή με τον Γιώργο Παπαδάκη.
10.00 **Πρωινός καφές.** Ψυχαγωγική-ενημερωτική εκπομπή με την Ελένη Μενεγάκη.
13.00 **Τα νέα του ΑΝΤ1 σε 1'**
14.00 **Αποκάλυψη ...τώρα.** Με την Τατιάνα Στεφανίδου.
16.00 **Και οι παντρεμένοι έχουν ψυχή** (Ε) Κωμική σειρά.
16.55 **Super game.**
17.00 **Εγκλήματα.** (Ε) Κωμωδία καταστάσεων
18.00 **Ειδήσεις**
18.15 **Super game.** Τηλεπαιχνίδι με τη Μαρία Σπυριδάκη.
18.20 **Καλημέρα ζωή.** Καθημερινή κοινωνική σειρά.
19.15 **Η λάμψη.** Καθημερινή κοινωνική σειρά του Νίκου Φώσκολου.
20.00 **Τα νέα του ΑΝΤ1**
21.00 **Το καφέ της Χαράς.** Κωμική σειρά. Παίζουν: Χάρης Ρώμας, Ρένια Λουιζίδου, Τζόυς Ευείδη
22.00 **Ευτυχισμένες μέρες.** Ερωτική-δραματική σειρά. Παίζουν: Γιώργος Νινιός, Αννα Ανδριανού, Κρατερός Κατσούλης, Αννα Μιχαήλου κ.ά.
23.00 **Fame story**
23.45 **Με τα μάτια της Ελλης.** Με την Ελλη Στάη
01.15 **Νυχτερινές ειδήσεις**
01.45 **Στα άδυτα της C.I.A.**
02.45 **Mobile fun**
04.00 **Τηλεμάρκετινγκ-Τηλεαγορά**
04.45 **Κατά λάθος λυκάνθρωπος.** Νεανική σειρά φαντασίας.

ALPHA

05.40 **Καινούργια ημέρα.** Η Ρίτσα Μπιζόγλη μας ενημερώνει καθημερινά για τα πρώτα γεγονότα της ημέρας που ξεκινά και μας μεταφέρει τον απόηχο της επικαιρότητας της ημέρας που πέρασε
06.45 **Καλημέρα σας.** Ενημερωτικό μαγκαζίνο με τον Γιώργο Αυτιά
10.00 **Πρωινό Κους - Κους.** Ψυχαγωγικό μαγκαζίνο με τους Κατερίνα Καραβάτου, Δημήτρη Σαράντο και Κλεοπάτρα Πατλάκη.
13.00 **Για ένα φιλί.** Δραματική σειρά.
14.00 **Ειδήσεις**
15.00 **Μεταξύ αγάπης και μίσους.** (Ε). Κοινωνική σειρά.
16.00 **Αυτό που θέλουν οι γυναίκες.** Ψυχαγωγικό μαγκαζίνο με τον Ανδρέα Μικρούτσικο.
17.50 **Ειδήσεις στη νοηματική γλώσσα**
18.00 **Ελληνική ταινία.** «Κάθε εμπόδιο για καλό». Κωμωδία. παίζουν: Ντίνος Ηλιόπουλος, Σμαρούλα Γιούλη.
20.00 **Ειδήσεις**
21.00 **Πάτρα - Βενετία** (Ε) Κωμική σειρά. παίζουν: Αννα Παναγιωτοπούλου, Νένα Μεντή, Κλέων Γρηγοριάδης
22.00 **Αρχιπέλαγος.** Ερωτική - δραματική σειρά. Παίζουν: Γιώργος Βογιατζής, Θανάσης Ευθυμιάδης
23.00 **Ξέχασέ με.** Ερωτικό δράμα.
24.00 **ΟΛΑ 5.** Εκπομπή με τον Θέμο Αναστασιάδη.
02.00 **Ειδήσεις**
02.15 **Ξένη ταινία.** «Θαμμένα μυστικά»

ΤΑ ΛΟΓΙΚΑ — ΤΑ ΠΑΡΑΛΟΓΑ — ΤΑ ΕΞΩΦΡΕΝΙΚΑ

(αρχειοθέτηση: κνικ)

...Οι αθλιότητες της ΔΕΗ

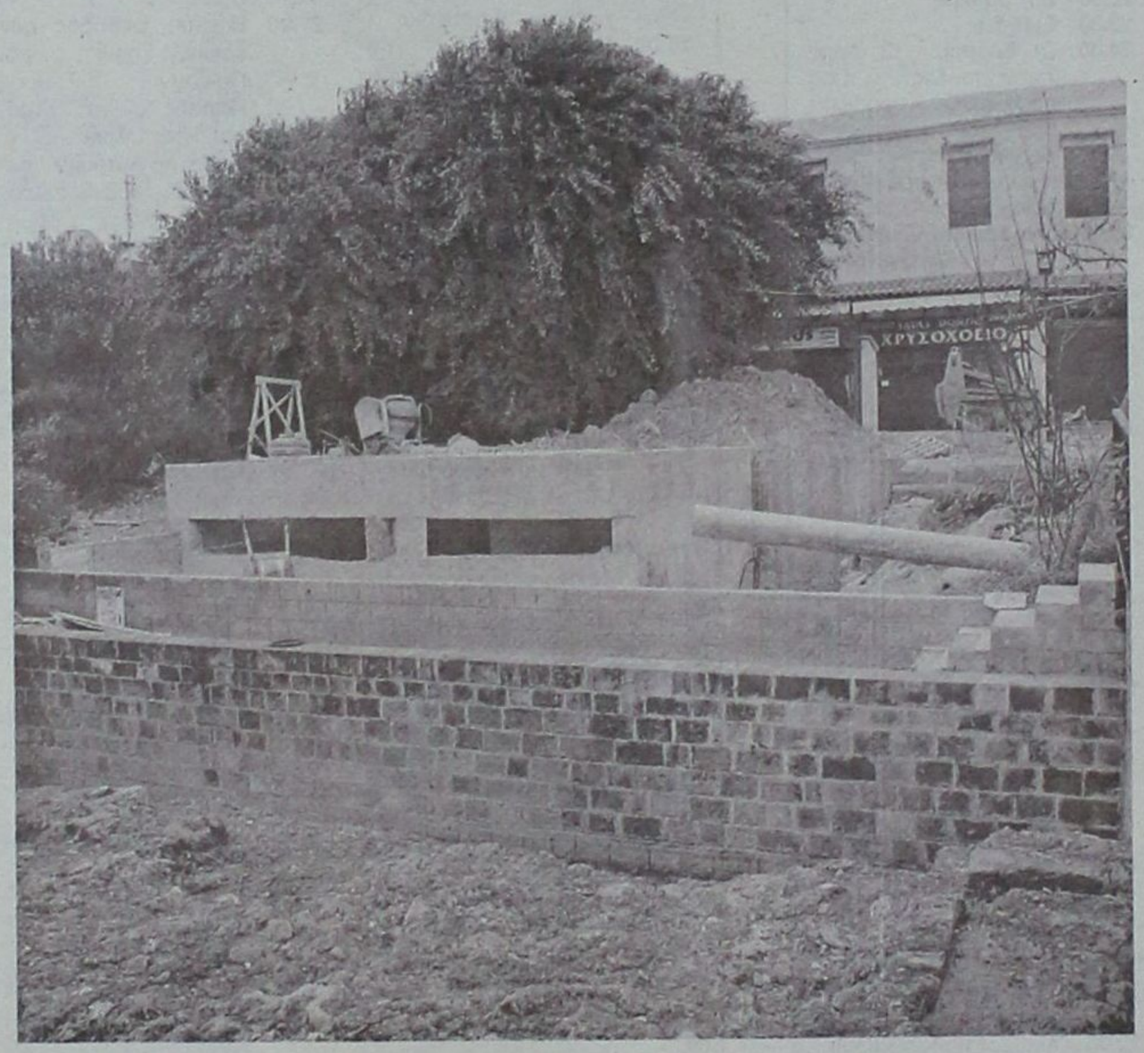

Εχει περάσει ενάμιση χρόνος και πιάνουμε σε λίγο τον δεύτερο και η ΔΕΗ δεν έχει τελειώσει ακόμη τις εργασίες για τον υποσταθμό που θα φτιάξει σε αρχαιολογικό χώρο στην Παλιά Πόλη, στην Πλατεία Ευδήμου, στον δρόμο που πάει από το Αρχαιολογικό Μουσείο στην οδό Σωκράτους.

...Ελπίζουμε μέχρι το μεθεπόμενο καλοκαίρι να' χουν μαζέψει τουλάχιστον τα μπάζα!

...Της μαντάμ Σουσού η πρόσοψη

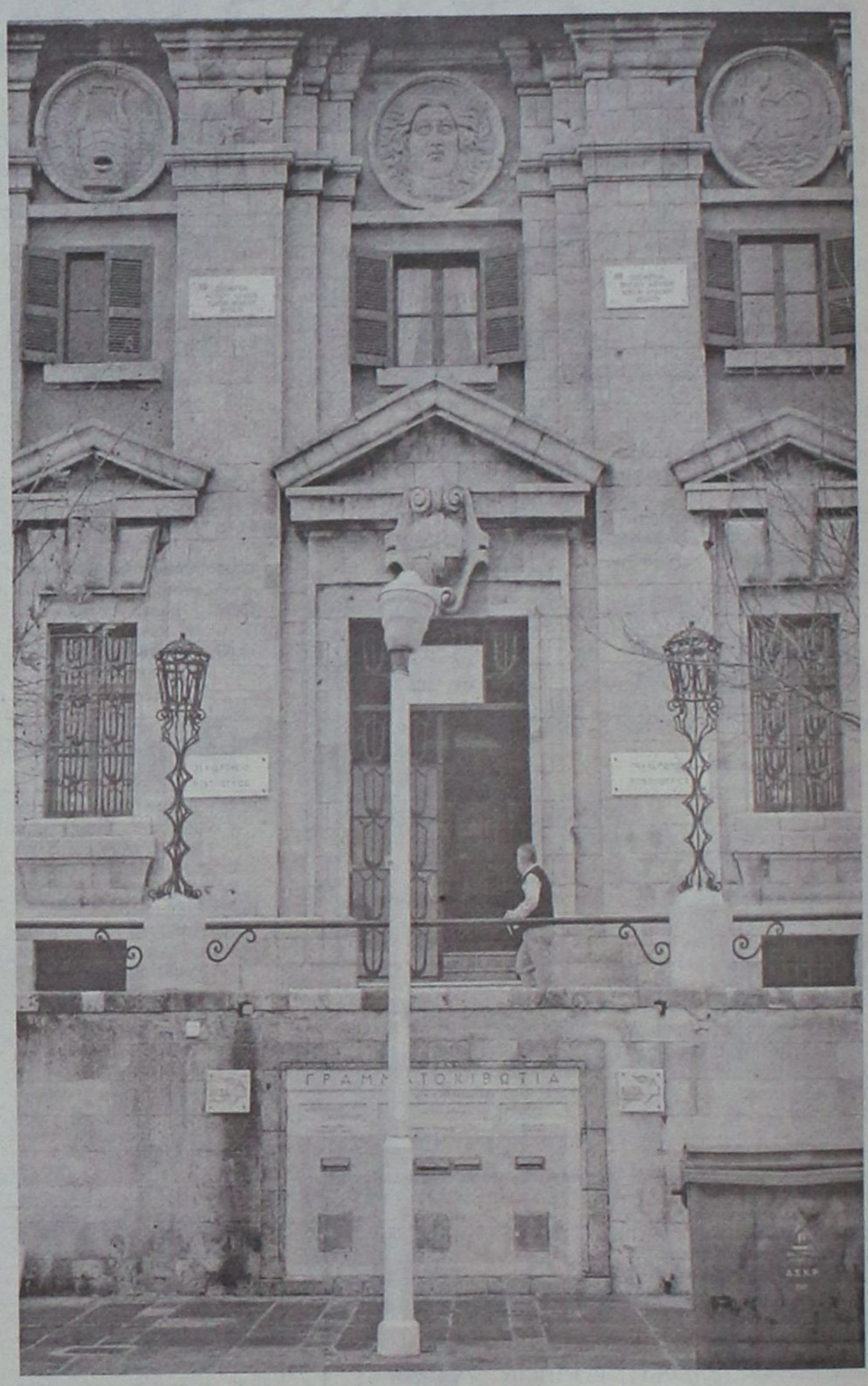

Παρεμβάσεις σε δημόσια κτίρια προγραμματίζει να κάνει ο Δήμος, που βρίσκονται στο κέντρο της πόλης μας, γιατί λόγω της εμφάνισης και κυρίως της χρόνιας μη συντήρησής τους παρουσιάζουν μια άκρως αντιαισθητική εικόνα.

Ταπεινότατα προτείνουμε να αρχίσουν από το κτίριο του ***Ταχυδρομείου*** στο οποίο οι ένοικοί του έχουν κάνει την πρόσοψή του σαν τα μούτρα της μαντάμ Σουσού και η παρέμβαση δεν θα έχει μεγάλο οικονομικό κόστος.

Την αρχή την έκανε η τέως περιφερειάρχης του πρώην Πασοκικού καθεστώτος βάζοντας δύο πινακίδες για να διαφημίσει το "μαγαζί" της (ενώ στην είσοδο υπήρχαν άλλες τρείς).

Ακολούθησαν τα ***ΕΛΤΑ*** που στις δύο προϋπάρχουσες πινακίδες πρόσθεσαν άλλες τρείς. Μία στην κεντρική είσοδο του Ταχυδρομείου και άλλες δύο κάτω, στον τοίχο του δρόμου.

...Ούτε το ημιφορτηγό του "Ταμτάκου" δεν ήταν στολισμένο με τέτοια "χάρη"!

...Χαβανέζικο αλπικό σαλέ στο Ροδίνι

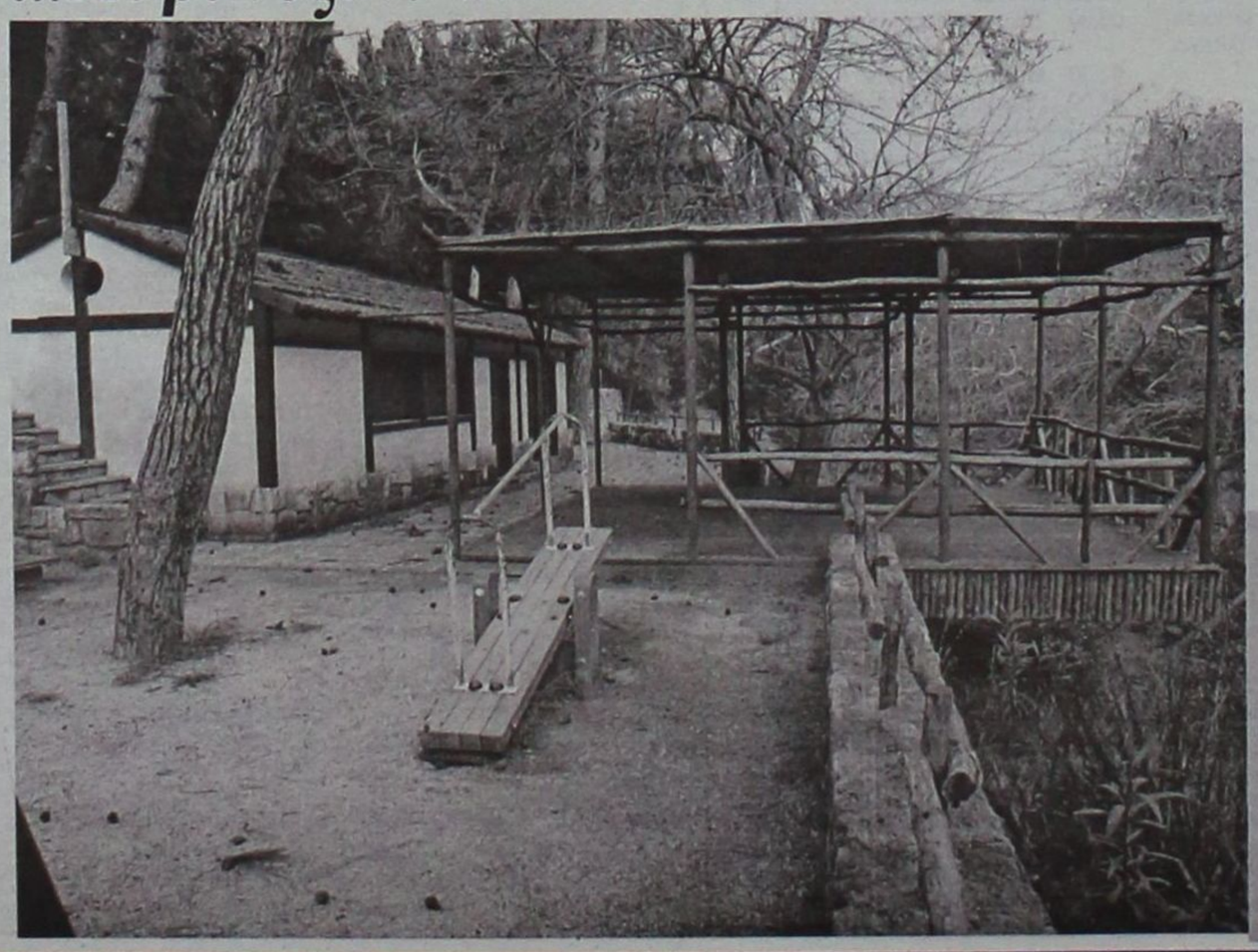

Πριν από 2-3 χρόνια, σε προεκλογική περίοδο, σε χρόνο μηδέν και με κόστος κάμποσα καντάρια ευρώ, έφτιαξαν ένα ...αλπικό σαλέ-μπαρ στο Ροδίνι με ...χαβανέζικη στέγη!

Φύτεψαν μάλιστα και ...έτοιμο γκαζόν σε ρολό για να προλάβουν να βγάλουν τις σχετικές φωτογραφίες στα προεκλογικά φυλλάδια.

Το κατασκεύασμα αυτό με τις τραγελαφικές πατέντες στήθηκε στον χώρο που κάποτε συνυπήρχαν τα ελαφάκια με τα κρι-κρι, δεν λειτούργησε ποτέ και έχει αφεθεί στην τύχη του να ρημάζει.

...Και εξαφανίσθηκαν και τα ελάφια και τα κρι-κρι και μας ξέμεινε το κατασκεύασμα, μια ιδιότυπη "πατέντα" χαβανέζικου-αλπικού σαλέ!

Εκτός ΣΟΛΩΝ

Εκτός και επί τα αυτά — Επωνύμως

Από εγκαίνια σε εγκαίνια πάνε εκεί στο νοσοκομείο. Στο τέλος θα εγκαινιάσουν και το γρασίδι στο προαύλιο! Από τη φόρα που έχουν πάρει, τίποτα πια δεν αποκλείεται! Εντάξει τα είκοσι χρόνια εκτός εξουσίας είναι πολλά, αλλά όχι και έτσι!

Νομίζουν ότι έτσι επιτελούν έργο! Αυτοί εδώ όπως όλα δείχνουν, θα ξεπεράσουν πολύ γρήγορα τους προηγούμενους. Σε λίγο καιρό, να μου το θυμάστε, θα αναπολούμε το Μάτσια και την Αρσενοπούλου!

Η αποθέωση όμως ήταν με τις δηλώσεις του προέδρου, ότι αν δεν έπιανε στα χέρια του τον ΟΚΑΝΑ, δεν θα ξεκινούσε η λειτουργία! Λίγη ταπεινότης δεν βλάπτει... Είναι στο τιμόνι εδώ και κάμποσους μήνες και ξαφνικά έκανε το θαύμα! Τι να πουν δηλαδή αυτοί που δούλεψαν για να γίνει; Επαναλαμβάνω, έτσι όπως πάνε, σύντομα θα αναπολούμε τους προηγούμενους!

Γράφει η **ΗΡΩΔΙΑΣ**
(Α-λογο-κρίτως)

"Ξαναερωτευθήκαμε" την πολιτική και τους πολιτικούς τις τελευταίες ημέρες. Αγγελούδια είναι όλοι τους μπροστά στο ιερατείο και τους δήθεν λειτουργούς της Δικαιοσύνης. Κάνεις το σταυρό σου και εύχεσαι να μην θρεις κανένα από τους δύο στο δρόμο σου! Καλά για τους παπάδες όλοι τα υποπτευόμαστε, όλο κάτι είχαμε ακούσει, αλλά για τους λειτουργούς της Δικαιοσύνης, τέτοια διαφθορά πια; Το ωραίο είναι ότι στο χώρο της Δικαιοσύνης εγνώριζαν καλά τα "μπουμπούκια" που διέθεταν, αλλά δυστυχώς για το θεσμό, οι θεματοφύλακες περίμεναν τους δημοσιογράφους να θγάλουν το φίδι από την τρύπα! Πολύ φοβούμαι ότι στο τέλος εκείνοι που θα πληρώσουν τη νύφη θα είναι ο τύπος και οι λειτουργοί του. Οπως συμβαίνει και στα καθ' ημάς...

Ακούγεται ότι τα πλοκάμια της διαφθοράς ίσως να έχουν απλωθεί και στο Νομό μας. Ερευνώνται διάφορες πτυχές πολύκροτου σκανδάλου, οι σχέσεις των πρωταγωνιστών με λειτουργούς της Δικαιοσύνης, ελπίζω ελάχιστους. Ο Μάκης λέει έχει αναλάβει δράση και οσονούπω μπορεί να έχουμε και τα αποκαλυπτήρια! Είναι άραγε τυχαίο ότι οι πλέον ένθερμοι τηλεθεατές του αγαπητού Μάκη είναι από την πλευρά της Εκκλησίας και της Δικαιοσύνης; Κάθε Πέμπτη και Κυριακή βράδυ είναι μπροστά στις τηλεοράσεις και παρακολουθούν! Πάντως έτσι και το "κουβάρι" φθάσει και σε μας, θα γίνει το έλα να δεις! Δεν θα βρίσκουν μέρος να κρυφτούν! Καλό είναι πάντως να μην τα ισοπεδώνουμε όλα. Οι δικαστές δεν είναι όλοι επίορκοι. Ελπίζουμε να είναι οι ελάχιστοι. Στην περιοχή μας ευτυχώς διαθέτουμε ακόμη δικαστικούς λειτουργούς - δικαστές για να εξηγούμαστε - που τιμούν το λειτούργημά τους. Ευτυχώς γιατί οι δικαστές έχουν την τελική κρίση, αποφασίζουν δηλαδή επί της ουσίας και αποδίδουν Δικαιοσύνη.



Ο αρεοπαγίτης για τον έλεγχο μάλλον έρχεται εντός των ημερών. Θα ρίξει αρκετές ματιές σε σοβαρές υποθέσεις που έχουν βαλτώσει άγνωστο γιατί. Καλό είναι πέραν των ελέγχων να μιλήσει με πολίτες για να πάρει μια γεύση για την απονομή της Δικαιοσύνης σε τοπικό επίπεδο. Και με δημοσιογράφους δεν θα έβλαπτε. Ισως αυτός να μπορέσει να εξηγήσει πιο πειστικά γιατί αντί να κάθονται στο σκαμνί του κατηγορούμενου εμπλεκόμενοι με σοβαρά σκάνδαλα, οι μόνοι που δικάζονται είναι οι δημοσιογράφοι!



Τι να πει κανείς για την απρέπεια της ΕΣΗΕΑ με τον κατάλογο των δημοσιογράφων που έδωσε στη δημοσιότητα... Να τα δώσει τα ονόματα, μόνο που δίπλα θα έπρεπε να γράψει και τι μισθό παίρνει ο καθένας. Μιλάμε για ορισμένες κατηγορίες μισθών πείνας, καμιά σχέση δηλαδή με ορισμένους ακριβοπληρωμένους συναδέλφους μας. Είναι δυνατόν να διαπομπεύεται ανταποκριτής της ΕΡΑ που παίρνει καθαρά το μήνα 156 ευρώ; Δώστε τα ονόματα αλλά και το παραδάκι για να καταλάβει και ο κόσμος ποιούς πρέπει να φτύνει και ποιούς να λυπάται.

Η κάθαρση που θα έπρεπε να ξεκινήσει από μας...

Προσωπική μας άποψη πως η υπόθεση κάθαρσης στον χώρο των δημοσιογράφων θα έπρεπε ν' αποτελεί ένα δικό μας ζήτημα, το οποίο θα έπρεπε να λυθεί από μας τους ίδιους. Δεν είχε λόγο η Ενωση Συντακτών να εμπλέξει την πολιτική εξουσία στο όλο θέμα για τον πολύ απλό λόγο ότι αυτή η εξουσία -σήμερα ή χθες- είναι που συμμετέχει στην όποια διαφθορά του κλάδου. Αλλωστε, για να χρηματιστεί κάποιος δημοσιογράφος (εμμέσως ή αμέσως), δεν αρκεί η σχετική διάθεση του ίδιου, αλλά πρέπει να υπάρχει και αυτός που επιχειρεί τον χρηματισμό. Και αυτός μπορεί να είναι η πολιτική, η οικονομική ή όποια άλλη εξουσία. Θα έπρεπε να αντιμετωπιστεί (όσο αυτό είναι δυνατόν) με τη λογική της αυτορρύθμισης λοιπόν η όλη υπόθεση. Και θα έπρεπε να αντιμετωπιστεί χρόνια τώρα γιατί πρόκειται για μια ιστορία τόσο παλιά, όσο ίσως και η ιστορία αυτού του τόπου.



Γράφει
η Ρένα Βενιανάκη
revenianaki@yahoo.com

Ολοι εμείς που κάνουμε αυτή τη δουλειά (γιατί για δουλειά πρόκειται και ας μην παραμυθιαζόμαστε ότι ασκούμε λειτούργημα) γνωρίζαμε χρόνια αυτή την κατάσταση. Βλέπαμε τη χλιδάτη συμπεριφορά συναδέλφων μας που έπαιρναν μισθούς που δεν την δικαιολογούσαν, γνωρίζαμε για περίεργες διασυνδέσεις δημοσιογράφων με πολιτικούς ή οικονομικούς παράγοντες, είχαμε υπόψη μας τις υπόγειες διαδρομές διαφόρων. Κάποιοι προσπαθούσαν ν' αρθρώσουν φωνές αντίστασης σε όλα αυτά, κάποιοι να μιλήσουν φωναχτά, κάποιοι να διευκρινίσουν πως «δεν είμαστε όλοι ίδιοι». Στην καλύτερη περίπτωση αυτοί θεωρούνταν γραφικοί.

Δεν έγινε τίποτα όμως, όλα αυτά τα χρόνια. Και ήρθε η πολιτική εξουσία για δικούς της λόγους και σκοπιμότητες ν' ανακινήσει το θέμα. Και εμείς, εμβρόντητοι και ξαφνιασμένοι υποτίθεται, απλά την ακολουθούμε αδυνατώντας έστω και τώρα να πάρουμε πρωτοβουλίες ουσιαστικές.

Από την "Ελευθεροτυπία"

7 Φεβρουαρίου 1405

Κωνσταντίνος ΙΑ' Παλαιολόγος

Ο Κωνσταντίνος ΙΑ' Παλαιολόγος, γεννήθηκε στην Κωνσταντινούπολη στις 7 Φεβρουαρίου 1405. Πατέρας του ο αυτοκράτορας του Βυζαντίου Μανουήλ Β' Παλαιολόγος. Η εποχή που γεννήθηκε μέχρι το θάνατό του ήταν μια πολύ ταραγμένη εποχή για τη Βυζαντινή Αυτοκρατορία.

Η απέραντη Βυζαντινή Αυτοκρατορία είχε συρρικνωθεί σε μερικά τετραγωνικά χιλιόμετρα γύρω από την Κωνσταντινούπολη, και τα μόνα μέρη στα οποία υπήρχε ακόμη Βυζαντινή κυριαρχία ήταν μερικές πόλεις της Προποντίδας και του Εύξεινο Πόντου, μερικά νησιά του Αιγαίου και η Πελοπόννησος, με κέντρο τον Μυστρά. (Από το όνομα του ιδιοκτήτη του χώρου, πριν την ίδρυση της πόλης, κάποιου μυζηθρά).

Το 1427 με απόφαση του αυτοκράτορα και αδελφού του Ιωάννη Η' διαδέχεται τον αδελφό του Θεόδωρο στη θέση του δεσπότη του Μυστρά.

Μετά το θάνατο του αυτοκράτορα αδελφού του Ιωάννη Η' που συνέβη στις 3 Οκτωβρίου 1448, γίνεται αυτοκράτορας στην Κωνσταντινούπολη, μετά την εκλογή του από τους άρχοντες, την εκκλησία, το λαό και τη σύμφωνη γνώμη του σουλτάνου Μουράτ.

Την εποχή αυτή ο Κωνσταντίνος βρισκόταν στον Μυστρά, όπου και έγινε η στέψη του, ως αυτοκράτορα Κωνσταντινούπολης, από 16 Ιανουαρίου 1449.

Το γεγονός αυτό ώθησε μερίδα των αρχόντων της Πόλης να τον αμφισβητήσουν , επειδή υπήρχε η συνήθεια οι αυτοκράτορες του Βυζαντίου να στέφονται στο Ναό της Αγίας Σοφίας στην Κωνσταντινούπολη.

Στις 12 Μαρτίου 1449 ο νέος αυτοκράτορας και η ακολουθία του έφθασε στη Βασιλεύουσα από τον Μυστρά, όχι με πλοία του βυζαντινού κράτους, αλλά με καταλανικές γαλέρες.

Το γεγονός αυτό και μόνο δείχνει την άθλια κατάσταση στην οποία είχε περιέλθει το βυζαντινό κράτος χωρίς στρατό και στόλο, και τις συνθήκες τις οποίες άρχιζε η βασιλεία του Κωνσταντίνου. Επίσης η οικονομική κατάσταση της αυτοκρατορίας ήταν άθλια.

Όλα τα παραπάνω γεγονότα σκιαγραφούν την κατάσταση που επικρατούσε την εποχή αυτή και τις τεράστιες δυσκολίες που αντιμετώπιζε ο Κωνσταντίνος.

Ο Κωνσταντίνος ΙΑ', ο θρυλικός τελευταίος Βυζαντινός αυτοκράτορας, που παραμένει στη ζωντανή μνήμη του λαού μας, ως «ο μαρμαρωμένος βασιλιάς» υπήρξε γενναίος, ενάρετος, αποφασιστικός και συνεπώς ήταν μετριοπαθής και πολύ μορφωμένος.

Σαν νέος Λεωνίδας, στις προτάσεις που του έκανε ο Μωάμεθ για παράδοση πριν επιχειρήσει την οριστική έφοδο ο Κωνσταντίνος απάντησε: «Τό δε την πόλιν σοι δούναι ουτ' εμόν εστίν, ουτ' άλλου των κατοικούντων εν αυτή. Κοινή γαρ γνώμη πάντες αυτοπροαιρέτως αποθανούμεν και ου φεισόμεθα της ζωής ημών». Σε ελεύθερη μετάφραση: «Το να σου δώσω την Πόλη δεν είναι δική μου θέληση, ούτε των άλλων κατοίκων της. Γιατί είναι απόφαση όλων μας να αποθάνουμε και να μη λυπηθούμε τη ζωή μας».

Ύστερα από τη απάντηση αυτή ο Μωάμεθ Β' απεφάσιζε και διέταξε την τελική έφοδο με το γνωστό αποτέλεσμα. Στις 29 Μαΐου, ημέρα Τρίτη του 1453, η Βυζαντινή Αυτοκρατορία ήταν παρελθόν. Ο διχασμός και οι φιλονικίες μεταξύ ενωτικών, αυτών που ήθελαν την ένωση των εκκλησιών, και των ανθενωτικών δεν επέτρεψε τη βοήθεια από τη Δύση που τόσο περίμενε ο Κωνσταντίνος. Ο Αυτοκράτορας Κωνσταντίνος ΙΑ' Παλαιολόγος έπεσε ηρωικά στην Πύλη του Ρωμανού όπου πολέμησε και βρήκε ένα μαρτυρικό και ένδοξο θάνατο. Κατά τον χρονικογράφο της εποχής Σφραντζή, επιστήθιο φίλο και κουμπάρο του Κωνσταντίνου, ο οποίος έζησε τα γεγονότα ως αυτόπτης μάρτυρας και πολέμησε σε κοντινό πόστο, αλλά και από Τούρκους χρονικογράφους της εποχής (Μεχμέτ Νερσί Εφέντης κ.ά.). ο Κωνσταντίνος ΙΑ' έπεσε αποκεφαλισμένος από τουρκικά γιαταγάνια. Πάλι από χρονικογράφο της εποχής αναφέρεται ότι ο Αυτοκράτορας ανευρέθη νεκρός από τον Μωάμεθ Β', πως αναγνωρίστηκε από τα αετοφόρα πέδιλά του και πως τάφηκε με τιμές στην Μονή Περιβλέπτου στην Κωνσταντινούπολη. Στο Βυζαντινό Κράτος, κατά την μακρόχρονη 1129 ετών πορεία του από την ίδρυσή του το 324 μέχρι την κατάρρευσή του το 1453, βασίλευαν 94 αυτοκράτορες, 91 άνδρες και 3 γυναίκες. Τέλος, χωρίς να είμαι ο βιογράφος Πλούταρχος δεν μπορώ να αντισταθώ και να μην περιγράψω τον παράλληλο βίο δύο Κωνσταντίνων, βυζαντινών αυτοκρατόρων. Του Κωνσταντίνου Α' του Μεγάλου και του Κωνσταντίνου ΙΑ' του Παλαιολόγου.

Κωνσταντίνος Α' ο Μέγας:
- Ίδρυσε την Κωνσταντινούπολη.
- Πρώτος αυτοκράτορας
- Πρώτος της πρώτης δεκάδας.
- Γεννήθηκε στη Σερβία
- Πέθανε στις 21 Μαΐου.
- Το όνομα της μητέρας του Ελένη.

Κωνσταντίνος ΙΑ' Παλαιολόγος
- Έχασε την Κωνσταντινούπολη
- Τελευταίος αυτοκράτορας
- Πρώτος της δεύτερης δεκάδας
- Η μητέρα του ήταν Σερβίδα
- Πέθανε στις 29 Μαΐου
- Το όνομα της μητέρας του Ελένη.

Απόστολος Κωνσταντάκης

Πολιτιστικές διαδρομές

Το νέο νομοσχέδιο ανησυχεί τους αρχαιολόγους

Προβληματισμοί για τα αρχαία του βυθού

Το νομοσχέδιο του υπουργείου Εμπορικής Ναυτιλίας για τις θαλάσσιες καταδύσεις φαίνεται να έχει πυροδοτήσει το γενικότερο πρόβλημα που υπάρχει με την προστασία των αρχαιοτήτων των ελληνικών θαλασσών.

Δεν είναι λίγοι αυτοί που έχουν ξεσηκωθεί. Η πλειοψηφία του αρχαιολογικού κόσμου, διάφορες οικολογικές οργανώσεις, ο Σύλλογος Ελλήνων Αρχαιολόγων, ακόμη και οι επαγγελματίες ψαράδες, οι οποίοι υποστηρίζουν ότι το σ.ν. *"θα δώσει το τελικό χτύπημα"* στον κλάδο τους.

Πριν από λίγο καιρό, μάλιστα, έγινε από το ***Επιμελητήριο Περιβάλλοντος και Βιωσιμότητας*** διήμερη συνάντηση όπου εκφράστηκαν δημοσίως όλες οι επιφυλάξεις για το νομοσχέδιο του ΥΕΝ, ***"Καταδύσεις Αναψυχής"***. Ο προβληματισμός είναι έντονος γιατί, μην ξεχνάμε , όλη η Ελλάδα μοιάζει με αφύλακτο θαλάσσιο μουσείο. Καθημερινά λοιπόν πυκνώνουν οι ομάδες που αντιτίθενται, ενώ το θέμα εκτός από τη Βουλή, έφτασε μέχρι το Ευρωπαϊκό Κοινοβούλιο.

Όλοι γνωρίζουν πως στον βυθό δεν είναι εύκολο να προστατευθούν οι αρχαιολογικοί θησαυροί. Η ***Εφορεία Εναλίων***, για παράδειγμα, τα τελευταία χρόνια συνεργαζόμενη με το ***Ελληνικό Κέντρο Θαλασσίων Ερευνών*** εντόπισε συνολικά 25 ναυάγια, οι ειδικοί όμως γνωρίζουν ότι οι ελληνικές θάλασσες κρύβουν περισσότερα από 1.000. Οι ενάλιοι χώροι λοιπόν δεν μπορούν να φυλαχτούν όπως οι χερσαίοι, ούτε να απασχολήσουν φύλακες, ενώ δεν πρέπει να παραβλέψει κανείς ότι τα αρχαία ναυάγια με τα φορτία τους είναι εκτεθειμένα στις ορέξεις κάθε αρχαιοκάπηλου που ξέρει να βουτά.

*Το νομοσχέδιο προβλέπει ότι στους ενάλιους αρχαιολογικούς χώρους δεν επιτρέπεται η κατάδυση αναψυχής, ωστόσο δεν υπάρχουν μόνο οι κηρυγμένοι χώροι που κρύβουν θησαυρούς αλλά και άλλοι που δεν έχουν ακόμη οριοθετηθεί. Και επειδή στην Ελλάδα ζούμε, ποιος μπορεί να διασφαλίσει και με ποιούς τρόπους την πολύπόθητη προστασία, όταν το κράτος δεν μπορεί να περιορίσει τα κρούσματα αρχαιοκαπηλίας. Προσπάθειες αρχαιοκαπηλίας έγιναν στο ναυάγιο των σαρκοφάγων στη Μεθώνη, στο κλασικό ναυάγιο στο Πόρτο Κουφό, στην Αλόννησο, στο **μεταβυζαντινό ναυάγιο της Νισύρου, στο βυζαντινό του Καστελλορίζου**, στην Αντίπαρο κ.ά.*



Αμφορείς από την Ρόδο και Κω σε ναυάγιο κοντά στην Σάμο

Ανάμεσα στα γενικότερα ζητήματα τίθεται κι ένα ακόμη που προβληματίζει την αρχαιολογική κοινότητα και σίγουρα θα πρέπει να ανησυχεί και το υπουργείο Πολιτισμού: Εάν τα μέσα και το προσωπικό που διαθέτει η αρμόδια Διεύθυνση Λιμενικής Αστυνομίας του ΥΕΝ, επαρκούν για να διασφαλίσουν την αστυνόμευση όχι μόνο των αρχαιολογικών υποβρύχιων θέσεων από παραβάσεις αλλά και εκείνων που αφορούν τον φυσικό πλούτο των οικοσυστημάτων σε μια χώρα όπως η Ελλάδα.

... Δον Κιχώτης, ο ιδαλγός



Ο Δον Κιχώτης και ο βοηθός του Σάντσο, όπως τους είδε ο εικονογράφος Σβετλίν

• Τέσσερις αιώνες "Δον Κιχώτης"

Στις 16 Ιανουαρίου, 1605 κυκλοφόρησε στη Μαδρίτη το πρώτο μέρος (52 κεφάλαια) του ***"El Ingenioso Higalgo Don Quiljote de la Mancha"*** του ***Μιγκέλ ντε Θερβάντες***, από τον εκδότη Juan de la Cuesta.

... Από τότε ο ιππότης κατοικεί πάντα στα όνειρά μας!

... Ο Δον Κιχώτης του Μολιέρου

Είναι να μην σε βάλει στο μάτι ο δαίμονας του τυπογραφείου.

Να 'χεις εκδόσει ένα πολύ όμορφο βιβλίο, τον ***"Δον Κιχώτη"*** του ***Μιγκέλ ντε Θερβάντες***, διασκευή για παιδιά από την ***Μαρία Αγγελίδου***, με την αποστράπτουσα εικονογράφηση του ***Βασίλεβ Σβετλίν.***



*... Και στον κολοφώνα του βιβλίου να σου βγαίνει σαν συγγραφέας ο **Μολιέρος!***

Ο ΙΚΟθεν

Ερευνα και Διάσωση στο Αιγαίο

Τα ελικόπτερα καθηλώθηκαν στην Ελευσίνα

Τα ελικόπτερα "Super Puma" που έχει αποκτήσει η χώρα μας δεν είναι ακροβολισμένα σε ολόκληρο το Ανατολικό Αιγαίο, με αποτέλεσμα να χάνεται πολύτιμος χρόνος μέχρι να φθάσουν από την Ελευσίνα στην περιοχή της έρευνας.

Το πρόσφατα ναυάγιο στα Ψαρά και η εμπλοκή των τουρκικών μέσων ανέδειξε την εμμονή της Αγκυρας να έχει τη διοικητική ευθύνη των επιχειρήσεων Ερευνας και Διάσωσης στο μισό Αιγαίο.

Ωστόσο, το ναυάγιο των Ψαρών ανέδειξε και τα αδύνατα σημεία της Ελλάδας τόσο σε διπλωματικό όσο και σε επιχειρησιακό επίπεδο, καθώς χρειάστηκαν δύο ολόκληρες ώρες για να φθάσει το πρώτο ελικόπτερο έρευνας και διάσωσης στον τόπο του ναυαγίου.

Τα ειδικά ελικόπτερα έρευνας και διάσωσης "Super Puma" λόγω έλλειψης προσωπικού αλλά και άλλων τεχνικών εκκρεμοτήτων παραμένουν στην Ελευσίνα και δεν έχουν ακροβολιστεί στο Ανατολικό Αιγαίο!

Το ιστορικό σχετικά με την Ερευνα και την Διάσωση στο Αιγαίο έχει ως εξής:

Στις 27 Απριλίου του 1979, μία σειρά χωρών υπέγραψε τη σύμβαση του Αμβούργου για τη ναυτική Ερευνα και Διάσωση, όπου μεταξύ άλλων προβλέπει:

Κάθε περιοχή Ερευνας και Διάσωσης, θα ορίζεται με συμφωνία των ενδιαφερόμενων χωρών.

Σε περίπτωση που δεν επιτυγχάνεται συμφωνία για τις ακριβείς συντεταγμένες της παραπάνω περιοχής, τα ενδιαφερόμενα μέλη θα καταβάλουν κάθε δυνατή προσπάθεια για το βέλτιστο αποτέλεσμα.

Το 1985 η Τουρκία κύρωσε τη σύμβαση του Αμβούργου και προχώρησε στη συγκρότηση Κέντρου Συντονισμού Ερευνας και Διάσωσης.

Το 1988 η Τουρκία προσδιόρισε μονομερώς ως περιοχή ευθύνης της το μισό σχεδόν θαλάσσιο χώρο του Αιγαίου (ανατολικά) του 25ου μεσημβρινού 25ο 00' εντός ελληνικών χωρικών υδάτων.

Από την πλευρά της, η Ελλάδα με νόμο του κράτους από το 1983 καθορίζει όριο ευθύνης της το FIR Αθηνών για αεροναυτικά ατυχήματα. Ετσι τα δύο κράτη έχουν θεσπίσει όριο ευθύνης για επιχειρήσεις SAR (Ερευνας και Διάσωσης) χωρίς να έχουν συμφωνήσει μεταξύ τους, όπως ορίζει η σύμβαση του Αμβούργου.

Το Δεκέμβριο του 2001 η Τουρκία κατέθεσε μονομερώς στον IMO νέο κανονισμό SAR, ο οποίος καθορίζει τις ευθύνες και αρμοδιότητες των εθνικών φορέων της Τουρκίας που εμπλέκονται σε δραστηριότητες SAR (Ερευνας και Διάσωσης). Είναι σαφές ότι η Τουρκία πέραν της αμφισβήτησης του FIR Αθηνών, επιδιώκει να σύρει την Ελλάδα σε διμερείς συνομιλίες με σκοπό τη διαπραγμάτευση των ορίων περιοχών ναυτικής Ερευνας και Διάσωσης. Αντιθέτως η Ελλάδα επιδιώκει ταύτιση των περιοχών IMO και ICAO, δηλαδή ενιαίες περιοχές SAR για αέρα και θάλασσα.

... Παρκαρίσματα στα πεζοδρόμια



... Καθ' όλο το μήκος της προβλήτας στο Μαντράκι τα αραγμένα οχήματα αποτελούν μόνιμο ντεκόρ!

Δόθηκαν αυστηρές εντολές για να μην σταθμεύουν τα κάθε λογής οχήματα στους πεζόδρομους της πόλης μας.

Θα μπορούσε να γίνει το ίδιο και για τα πεζοδρόμια, που συνεχώς είναι *"καβαλικευμένα"* από "τουτού" και μοτόρες;

... Και κάτι ανάλογο για την προκυμαία στο Μαντράκι;

... Τα ελικόπτερα άμεσης βοήθειας

Ανεξάρτητο Σμήνος Ελικοπτέρων Αμεσης Βοήθειας (ΣΕΑΒ) συγκροτείται επίσημα από την Πολεμική Αεροπορία, προκειμένου να αξιοποιηθούν κατά το δυνατόν καλύτερο και πιο αποτελεσματικό για το δημόσιο συμφέρον τα τρία εναπομείναντα ελικόπτερα Agusta A-103E, που ανήκαν στο παρελθόν στο ΕΚΑΒ.

... Κακοήθειες

Με σεμνότητα και ταπεινότητα, η Κομισιόν ζητάει πίσω τα λεφτά που χαρίσαμε στους εργολάβους από το Τρίτο Κοινοτικό Πλαίσιο Στήριξης.

Το μόνο περίεργο είναι ότι τα ζητάει από τον προϋπολογισμό, λες και τα φάγανε οι φορολογούμενοι!

...

Πολύ σωστή η παρατήρηση του Μητσοτάκη ότι η Ελλάδα έχει δύο πληγές, τη Δασική Υπηρεσία και την Αρχαιολογική Υπηρεσία.

Αν δείτε τις στατιστικές, θα διαπιστώσετε και μόνοι σας ότι το εμπόριο αρχαίων περνάει μεγάλη κρίση.

... Πας να σκάψεις να βρεις δύο αρχαία και, τσουπ, έρχεται η Δασική Υπηρεσία και σου λέει είναι δάσος, πρέπει να κτίσεις πρώτα αυθαίρετο.

...

Εξαιρετικά εύστοχο μέτρο η διεύρυνση του ωραρίου των καταστημάτων.

... Αν δεν το κάνουνε τώρα που βαράει μύγες η αγορά, πότε θα το κάνουνε;

(Από την "Αυγή")



...Οροι ισότητας στην διακίνηση στεριανών και νησιωτών

Κάθε πέρισυ και καλύτερα με τα βαπόρια. *Μόλις μπει η χειμερινή ώρα μην τα είδατε. Αλλα για επισκευή, άλλα για απόσυρση, άλλα για πιο συμφέρουσες γραμμές. Και πώς να είναι διαφορετικά τα πράγματα αφού οι θαλάσσιες συγκοινωνίες εμφανίζονται ως αποκλειστική υπόθεση του ιδιωτικού τομέα. Και σ' όποιον δεν αρέσει, ας κάνει το κουμάντο του διαφορετικά. Μόνο που από τα πράγματα, το μόνο διαφορετικό κουμάντο που μπορεί να κάνει ο νησιώτης είναι να μην το κουνήσει από το νησί του, αφού είναι λίγο δύσκολο να ξεκινήσει για τον Πειραιά κολυμπώντας.*

Αλήθεια όμως, *γιατί ο νησιώτης Ελληνας πολίτης να εξαρτά την μετακίνησή του από τις διαθέσεις του κάθε ιδιώτη εφοπλιστή, όταν για την μετακίνησή του στεριανού Ελληνα πολίτη το κράτος παρέχει δημόσιο μέσον μεταφοράς;*

Γιατί *άραγε, μόνο μένει εκτός συζήτησης η υποχρέωση του ελληνικού δημοσίου να εξασφαλίζει όρους ισότητας στη διακίνηση ανθρώπων και αγαθών σε ολόκληρη την επικράτεια; Μπορεί να μας απαντήσει κάποιος;»*

Από τα "Δήγματα γραφής" της καλής Τηνιακής εφημερίδας "Οφιούσα"

...Και άλλο "λόμπι" για τα τσουνάμια

Μετά τα συναισθηματικά ανακλαστικά ανθρωπιάς και αλληλεγγύης που ενεργοποίησε ο καταστροφικός σεισμός της Ινδονησίας με τα φονικά τσουνάμι, ευαισθητοποιήθηκαν και τα επιστημονικά ανακλαστικά στη χώρα μας και την υπόλοιπη Ευρωπαϊκή Ενωση.

Οι ειδικοί επιστήμονες του Εθνικού Μετσόβιου Πολυτεχνείου διαβλέποντας πιθανούς κινδύνους στην ευρύτερη περιοχή της Μεσογείου αποφάσισαν να επισπεύσουν την υλοποιηση της προ εξαμήνου ιδέας τους για τη δημιουργία ενός Κέντρου Εκτίμησης Φυσικών Κινδύνων και Προληπτικού Σχεδιασμού.

Το κέντρο αυτό στο κτίριο Βέη της Πολυτεχνειούπολης Ζωγράφου έχει σκοπό να *"αγκαλιάσει"* την επιστημονική κοινότητα της χώρας, που ασχολείται με το αντικείμενο των φυσικών καταστροφών, να εκπαιδεύσει νέους ανθρώπους, να παράξει ερευνητικό έργο και εν τέλει να λειτουργήσει συμβουλευτικά σε σχέση με την πολιτεία.

Το αρχικό σοκ της κοινής γνώμης μετά το ασύλληπτο καταστροφικό πλήγμα που υπέστη η Νοτιοανατολική Ασία διαδέχεται η αναγκαιότητα της πρόληψης. *«Η Ελλάδα, η Τουρκία και η Ιταλία είναι οι περισσότερο εκτεθειμένες χώρες της Μεσογείου στον κίνδυνο του τσουνάμι και, ειδικότερα, ο Κορινθιακός Κόλπος, η Ρόδος, οι Κυκλάδες, η Κρήτη, η θάλασσα του Μαρμαρά, η Νότια Καλαβρία, η Σικελία»*, ισχυρίζεται ιταλός καθηγητής της Γεωφυσικής, από το Πανεπιστήμιο της Μπολόνιας και φυσικά υποστηρίζει και αυτός την αναγκαιότητα ύπαρξης συστημάτων προειδοποίησης για τα *"tsunamis"*, όχι μόνο σε εθνικό, αλλά και σε διαμεσογειακό επίπεδο.

... Οι "ευρωτούρκοι" θα εποικήσουν τα Δωδεκάνησα

«Η Τουρκία , όπως το Ιράκ, το Ιράν και το Αφγανιστάν ζουν σε κατάσταση ταχέος επανισλαμισμού. Το μεγαλύτερο τουρκικό κόμμα είναι το ισλαμικό. Και τρία χρόνια μετά την είσοδό της στην Ε.Ε. θα εποικήσουν τα Δωδεκάνησα και την Κύπρο χωρίς όπλα, ως Ευρωπαίοι. Γιατί μέχρι το 2025 θα φτάσουν τα 200 εκατομμύρια».

Ζαν Μαρί Λεπέν

... Δ.Ι. Αντωνίου: "Ο ποιητής - καπετάνιος της Κάσου"

Τα ενδιαφέροντα κείμενα του ***Γεράσιμου Λυκιαρδόπουλου*** δημοσιευμένα στο περιοδικό ***"Σημειώσεις"***, δοκίμια για τον ***Νίκο Καββαδία,*** τον ***Δ.Ι. Αντωνίου***, τον ***Βασίλη Λούλη***, συγκεντρωμένα σε ένα τόμο, επανέρχονται στο προσκήνιο με τη διαρκή τους επικαιρότητα και την ουσιαστική τους συμβολή, σε μια επανέκδοση:

«Μύθος και ποιητική του ταξιδιού, Νίκος Καββαδίας και άλλοι», (εκδ. Ερασμος, 2004).

ΠΡΟΣΕΧΗΝΟ... ΠΑΡΑΞΕΧΗΝΟ

καλά (κενά)... δαιμόνια

ΠΟΛΙΤΙΚΑ ΠΑΡΑΠΟΛΙΤΙΚΑ

Ψιλά γράμματα

«Το δίκαιο δεν είναι μια απλή σκέψη, αλλά δύναμη ζωντανή. Γι' αυτό η Δικαιοσύνη στο ένα της χέρι κρατάει τη ζυγαριά, με την οποία ζυγίζει το δίκαιο και στο άλλο κρατάει το σπαθί με το οποίο προφυλάσσει το δίκαιο. Το σπαθί, χωρίς τη ζυγαριά, είναι γυμνή βία κι η ζυγαριά, χωρίς το σπαθί, είναι η αδυναμία της δικαιοσύνης. Και τα δύο, σπαθί και ζυγαριά, είναι απαραίτητα και συνδυασμένα αναμεταξύ τους. Κατάσταση δε δικαίου επικρατεί τότε μόνο, όταν η δύναμη, με την οποία η δικαιοσύνη κρατεί το σπαθί, εξισώνεται με την επιδεξιότητα, με την οποία χειρίζεται τη ζυγαριά».



Τάδε έφη πριν από 140 χρόνια ο Φον Ρούντολφ Γέρινγκ, γερμανός νομικός και φιλόσοφος από τους μεταλύτερους εκπροσώπους της νομικής σκέψης του 19ου αιώνα, μη έχοντας βέβαια υπ' όψη του το όσα θα συνέβαιναν σήμερα στα καθ' ημάς με τα τόσα ρεζιλίκια, τη διαφθορά, τους χρηματισμούς και τα ερωτικά μπλεξίματα.

● *Οι αγγλοσάξωνες τα έλεγαν πιο απλά τα πράγματα για τους δικαστές: να έχουν ήθος, ήθος, ήθος και αν γνωρίζουν και λίγα νομικά χρήσιμο είναι.*

Το θάρρος, το θράσος και το φράγμα των 5.000 φύλλων

Είναι υποχρέωσή μας να ευχαριστήσουμε θερμά όλους εσάς που πραγματικά σε ανέλπιστους αριθμούς μας συμπαραστέκεστε και μας ενθαρρύνετε να συνεχίσουμε τον ίδιο δρόμο της αυστηρής κριτικής προς κάθε δημόσιο πρόσωπο που λοξοδρομεί από το δρόμο του καθήκοντος με οποιονδήποτε τρόπο και με όποιο προκάλυμμα.

Η αποδοχή αυτής της τακτικής εξηγεί και το γεγονός ότι η "Γνώμη" έσπασε και το φράγμα των 5.000 φύλλων κάθε Δευτέρα.

Εμείς θα συνεχίσουμε την ίδια ατραπό και μέσα στη νύχτα με θάρρος και οι άλλοι ας κρύβονται στα πολυτελή γραφεία τους απάντώντας με το θράσος που διακρίνει όλους τους όμοιους τους. Μέσα στην απόγνωσή τους σπέρνουν καθημερινά ανέμους και μετά αναρωτιούνται από πού τους έρχονται οι θύελλες.

Δεμένα παραμένουν τα πλοία

Αποκλεισμένη η Δωδεκάνησος λόγω μποφόρ

Εκτελέσθηκαν όλες οι πτήσεις, το κρύο θα διατηρηθεί όλη τη βδομάδα

"Αποκλεισμένη" από τις θαλάσσιες συγκοινωνίες παρέμεινε και χθες η Δωδεκάνησος, αφού το απαγορευτικό απόπλου ίσχυε μέχρι και αργά τη νύχτα (8 μποφόρ τοπικά, 9 στο Ικάριο).

Εξαιτίας του απαγορευτικού το "Ροδάνθη" παρέμεινε δεμένο στο λιμάνι της Ρόδου, ενώ λόγω του απαγορευτικού δεν εκτέλεσαν τα δρομολόγιά τους από τον Πειραιά προς τα νησιά το "Ανθή Μαρίνα" και το "Blue Star". Παρά το απαγορευτικό εκτελέστηκε κανονικά το δρομολόγιο του πλοίου "Ιεράπετρα" από τη Ρόδο προς την Κάρπαθο και την Κρήτη.

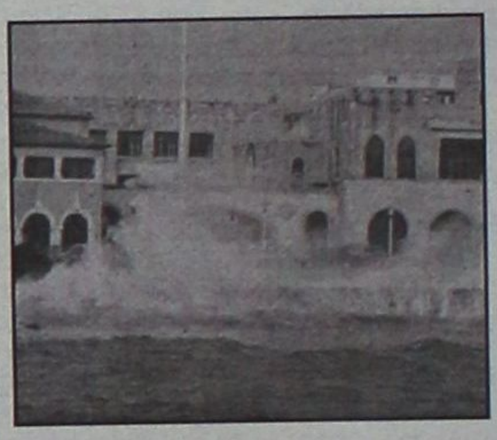

Σύμφωνα με τις προβλέψεις της ΕΜΥ σήμερα νωρίς το πρωί αναμένετο να κοπάσουν οι ισχυροί άνεμοι και να γίνουν κανονικά όλα τα δρομολόγια των πλοίων.

Από το Κεντρικό Λιμεναρχείο Ρόδου ανακοινώθηκε πως σε περίπτωση που αρθεί το απαγορευτικό, το "Ροδάνθη" θα αναχωρήσει στις τέσσερις το απόγευμα από το λιμάνι της Ρόδου και θα εκτελέσει το χθεσινό αναβληθέν δρομολόγιο.

Αντίθετα με τα πλοία οι δυνατοί άνεμοι δεν εμπόδισαν την ομαλή διεξαγωγή των αεροπορικών δρομολογίων από και προς το αεροδρόμιο "Διαγόρας".

Όσον αφορά τις καιρικές συνθήκες σήμερα αλλά και όλη την εβδομάδα ο υδράργυρος παρά τη μεγαλύτερη πλιοφάνεια που θα επικρατήσει θα κρατηθεί σε χαμηλά επίπεδα, ενώ θα συνεχίσουν να πνέουν πολύ ισχυροί βοριάδες που πιθανόν να δημιουργήσουν εκ νέου προβλήματα στις συγκοινωνίες.

Στην Πολεμική Αεροπορία τα ελικόπτερα του ΕΚΑΒ

Την Πέμπτη περνούν στον έλεγχο της πολεμικής αεροπορίας τα ελικόπτερα του ΕΚΑΒ μετά τα αλλεπάλληλα πολύνεκρα δυστυχήματα. Παράλληλα συνεχίζονται οι αντιδράσεις από τους γιατρούς και διασώστες του ΕΚΑΒ, οι οποίοι διαφωνούν με την ένταξή τους στο στρατιωτικό κορμό.

Προσπαθεί χωρίς υστεροβουλίες

Μακάρι να λειτουργούσαν όλοι οι υπουργοί, οι υφυπουργοί, αλλά και οι βουλευτές, όπως ο υφυπουργός Εξωτερικών κ. Γιάννης Βαληνάκης. Οποια δουλειά κι αν αναλάβει δεν την αφήνει στη τύχη της κι ούτε κοροϊδεύει κανέναν. Λίγα λόγια, δουλειά και αποτέλεσμα, χωρίς βέβαια ο άνθρωπος να είναι και θαυματοποιός. Προσπαθεί χωρίς να κομπορρημονεί και πάντα είναι ειλικρινής. Ούτε πολιτικαντισμοί, ούτε ψαρέματα σε θολά νερά. Αλλά επειδή είναι όλα αυτά (με λίγα λόγια) χαλάει την πιάτσα κάποιων άλλων που ήταν αλλιώς συνηθισμένοι και άρχισαν και ξινίζουν τα μέτρα τους και να δυσφορούν, φοβούμενοι το ενδεχόμενο να είναι στις προσεχείς εκλογές υποψήφιος βουλευτής στη Δωδ/σο. Πρόκειται για δείγματα πανικού και πολιτικής μειονεξίας. Πάντως ο κ. Βαληνάκης λειτουργεί χωρίς υστερόβουλους πελατειακούς σχεδιασμούς. Κανένας, ούτε και ο ίδιος, γνωρίζει αν και που θα είναι υποψήφιος στις προσεχείς βουλευτικές εκλογές.



Αλλά και οι ανησυχούντες για τις πολιτικές τους καρέκλες αδίκως ανησυχούν αφού και οι ίδιοι δεν γνωρίζουν αν θα είναι για μια ακόμη φορά υποψήφιοι και που θα είναι-υπάρχουν λογιών λογιών υποψηφιότητες σε διάφορα πολιτικά πεδία.

Πάντως, το γεγονός ότι η κ. Γιάννης Βαληνάκης αποτελεί στον πολύ στενό κύκλο του πρωθυπουργού κ. Κ. Καραμανλή (που είναι γνωστό πόσο δύσκολος είναι σε τέτοια ζητήματα), ασφαλώς σημαίνει πολλά. Επί του παρόντος ο Δωδεκανησιακής καταγωγής υφυπουργός Εξωτερικών προσπαθεί να λύνει προβλήματα χωρίς να έχει το νου του σε ανταλλάγματα.

Σέβεται όλους τους ανθρώπους και γι' αυτό όλοι όσοι τον γνωρίζουν γίνονται φίλοι του προσδοκώντας μόνο κάτι καλύτερο για τον τόπο.

Πότε η έκρηξη;

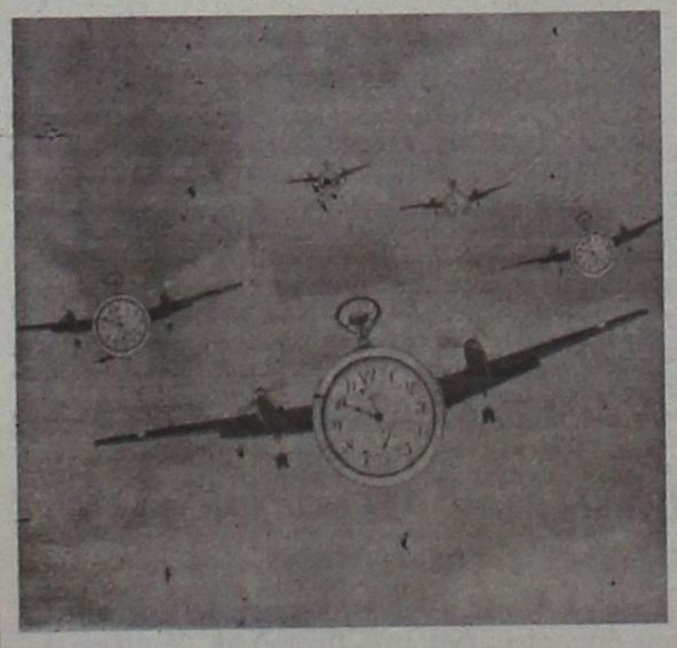

Τι να "κρύβουν" άραγε οι δείκτες των ρολογιών που τόσο επιτυχώς έχουν αντικαταστήσει τα κοπτικ των αεροπλάνων; Μήπως κάποια βόμβα θα σκάσει σε δύο λεπτά, δηλαδή στις δέκα ακριβώς, ή ότι έχουμε ακόμη, μέχρι την έκρηξη 2 ώρες και δύο λεπτά, δηλαδή στις 12 ακριβώς;

Γενικευμένη η σήψη

Σκανδαλίζονται και αγανακτούν οι χριστιανοί παρακολουθώντας τις τελευταίες δύο εβδομάδες τα "κατορθώματα" διαφόρων ρασοφόρων. Οργίζονται και για όσα συμβαίνουν με τους δικαστές και εισαγγελείς. Ομως καγχάζουν όταν κάποιοι προσπαθούν να τους πείσουν ότι για να εξαφανισθεί αυτή η σαπίλα πρέπει να γίνει αυτοκάθαρση (!) και στην Εκκλησία και στη Δικαιοσύνη.

Στην πραγματικότητα αυτοκάθαρση σημαίνει κουκούλωμα. Εκείνο που χρειάζεται είναι γενικό ξεκαθάρισμα. Τα κρούσματα της σήψης και της διαφθοράς είναι γενικευμένα και όχι μεμονωμένα, όπως κάποιοι... σεμνότυφα υποστηρίζουν. Κι αν δεν υπάρξει τώρα γενικό ξεκαθάρισμα, τότε το κακό θα φουντώσει ακόμη πιο πολύ και θα εξελιχθεί σε γάγγραινα, εάν ήδη δεν έχει εξελιχθεί.

● *Ευτυχώς εκκλησιαστικά εμείς εδώ κάτω δεν έχουμε τέτοια παρατράγουδα.*

Λουλούδια

Κατά καιρούς πέρασαν κι' από τη Ρόδο λουλούδια όπως αυτά που... ευωδιάζουν σήμερα το χώρο της Δικαιοσύνης. Αλλοι εντοπίσθηκαν και πλήρωσαν, άλλοι τη γλίτωσαν. Του λοιπού όμως άλλοι δεν θα τη γλιτώσουν...

...και άλλα "καινά (κενά)... δαιμόνια" στη σελίδα 6

ΕΠΙΜΕΛΗΤΗΡΙΟ ΔΩΔΕΚΑΝΗΣΟΥ

ΕΜΠΟΡΙΚΟΣ ΣΥΛΛΟΓΟΣ ΡΟΔΟΥ

ΠΡΟΣΚΛΗΣΗ

Το Επιμελητήριο Δωδεκανήσου και ο Εμπορικός Σύλλογος Ρόδου έχουν την τιμή να σας προσκαλέσουν στην ομιλία του Ειδικού Γραμματέα του Υπουργείου Ανάπτυξης για την Ανταγωνιστικότητα

Κου Σπύρου Ευσταθόπουλου

με θέμα:

«Προγράμματα του Επιχειρησιακού Προγράμματος Ανταγωνιστικότητας (ΕΠΑΝ) για τις Μικρομεσαίες Επιχειρήσεις, με έμφαση στις Εμπορικές Επιχειρήσεις»

που θα πραγματοποιηθεί στη συνεδριακή αίθουσα

«Γεώργιος Β. Καραγιάννης»

στην οδό **Γρηγορίου Λαμπράκη 8, 2ος όροφος**

την Τετάρτη 9 Φεβρουαρίου και ώρα 18.30

χποσο