ΕΤΟΣ ΙΔΡΥΣΕΩΣ: 1973

ΔΙΕΥΘΥΝΤΗΣ:
ΑΘ. ΜΑΡΑΣΙΩΤΗΣ

Τηλ. σύνταξης: 24610-75640
Τηλ. λογ/ρίου: 22210-75230
Fax: 22471-75641

ΓΝΩΜΗ

ΠΛΗΡΩΜΕΝΟ ΤΕΛΟΣ
Ταχ. Γραφείο Κ ΡΟΔΟΥ
Αριθμ. Άδειας 1 1973

ΕΛΤΑ Hellenic Post

ΔΕΥΤΕΡΑ
14 ΦΕΒΡΟΥΑΡΙΟΥ 2005
ΑΡΙΘΜΟΣ ΦΥΛΛΟΥ: 1.630
ΤΙΜΗ ΕΥΡΩ 0,90

ΕΒΔΟΜΑΔΙΑΙΑ ΕΦΗΜΕΡΙΔΑ ΤΗΣ ΔΩΔΕΚΑΝΗΣΟΥ

Εκτός ιερατείου σε όσους εντοπισθούν "κουσούρια"

Κύριλλος: μηδενική ανοχή!



● *Ατεγκτος, αλλά με στοιχεία. Φεύγει ο πρώτος ιερέας. Η πίστη του ποιμνίου δεν πρέπει να κλονίζεται από περιστασιακές παρεκτροπές κάποιων ελάχιστων ιερωμένων.* ΣΕΛΙΔΑ 5

ΠΟΛΗ ΡΗΜΑΔΙΟ

Αποτελεί χρέος να καταστεί ο δήμαρχος κ. Γ. Γιαννόπουλος κοινωνός της έντονης δυσαρέσκειας που εδραιώνεται μεταξύ των πολιτών για την κατάσταση που επικρατεί στην πόλη, εντός και εκτός των τειχών - μια κατάσταση που χαρακτηρίζεται από όλους τους δημότες, από άσχημη έως άθλια σε όλα τα επίπεδα! Ενα ολοστρόγγυλο "μηδέν" είναι η βαθμολογία που επάξια διεκδικεί η Ρόδος στην καθαριότητα, στον καλλωπισμό, στα πάρκα, στους δρόμους, στα πεζοδρόμια, στον φωτισμό, στους κάδους απορριμμάτων, στις δενδροστοιχίες, στον τρόπο που εκτελούνται (όποτε εκτελούνται) κάποια... εργάκια. Ακόμα και οι αναπλάσεις που έγιναν, κυρίως στο κέντρο της πόλης τα τελευταία χρόνια, απόκαμαν πρόωρα! Φυσικά για τις γειτονιές ούτε λόγος να γίνεται: *παραπέμπουν σε περίοδο βαθιάς παρακμής.* Είναι προφανής ο ζεμανφουτισμός και προφανέστατη η εγκατάλειψη.

● Αραγε, οι δημοτικοί μας άρχοντες έχουν αυτή την εικόνα υπ' όψη τους, ή μήπως κάποια άλλη, βγαλμένη από το υποσυνείδητο με φωτογραφικά ενσταντανέ από εξωτικές πολιτείες; Εάν δεν συμφωνούν με αυτή την απτή πραγματικότητα, *τότε δυστυχώς θα πρέπει να καταλήξουμε στο συμπέρασμα ότι διοικούν δημότες UFO!*

Εμπλεξε (;) με χρηματιστηριακά παράγωγα και εφοπλιστικά παιχνίδια

ΚΑΤΑΡΡΕΥΣΗ

επιχειρηματία με πολλά ερωτηματικά!

ΧΑΘΗΚΑΝ ΜΕΓΑΛΑ ΠΟΣΑ



ΜΙΚΡΗ Η ΖΗΜΙΑ ΣΤΗΝ ΤΟΠΙΚΗ ΑΓΟΡΑ

Κανένας, ούτε μέσα στην οικογένειά του, κατάλαβε το παραμικρό. Κράτησε καλά το μυστικό επί ενάμισυ χρόνια. Ατυχία, ή θύμα απατεώνων; Ο ίδιος δεν επιθυμεί δικαστήρια στο εξωτερικό. ΣΕΛ. 2

ΤΟΡΠΙΛΙΖΕΙ ΚΑΘΕ ΣΧΗΜΑ ΝΙΚΗΣ ΣΤΙΣ ΕΚΛΟΓΕΣ ΓΙΑ ΝΟΜΑΡΧΙΑ ΚΑΙ ΔΗΜΟ





"Ιφιγένεια" του Τέλη η Νέα Δημοκρατία!

Μεθοδεύει σχήματα ήττας τα οποία στη συνέχεια θα μετατραπούν σε προσωπικούς του εκλογικούς μηχανισμούς, ως συνήθως... ΣΕΛ. 3

Κεραυνοί από Βασ. Παπανικόλα πρώτη φορά μετά τις εκλογές



Κατηγορώ!

ΜΠΟΥΧΤΙΣΑ ΤΗΝ ΑΗΔΙΑ, ΤΗΝ ΑΧΑΡΙΣΤΙΑ, ΤΗΝ ΑΠΑΝΘΡΩΠΙΑ

• *Μετά την "αποτοξίνωση" δηλώνει παρών. Και στη βουλευτική και στα νομαρχιακά και στα Δημαρχιακά.* ΣΕΛ.8

Νταβατζηλίκια και στο χώρο της Υγείας

• *Αλλαγή φρουράς στον Ιατρικό Σύλλογο.* ΣΕΛ. 11

ΓΙΑ ΣΥΜΜΕΤΟΧΗ ΣΤΟ ΣΥΝΕΔΡΙΟ

78 υποψήφιοι στο ΠΑΣΟΚ

• *Οι 25 από την πόλη και 53 από άλλες κομματικές Οργανώσεις.* ΣΕΛ.4





ΗΜΕΡΟΛΟΓΙΟ

Δευτέρα 14 Φεβρουαρίου 2005
Αυξεντίου, Μάρωνος, Αβραάμ οσίων

Ανατολή ηλίου: 07.16'
Δύση ηλίου: 18.03'
Σελήνη 6 ημερών

ΦΑΡΜΑΚΕΙΑ

Σήμερα διημερεύει το φαρμακείο του Λαρδόπουλου Πέτρου στην οδό Αποστ. Παύλου 20 (Ανάληψη) και διανυκτερεύει το φαρμακείο της Γρεβενιώτου Βασιλικής στην οδό Ηρώων Πολυτεχνείου 21.

ΒΕΝΖΙΝΑΔΙΚΑ

Σήμερα διανυκτερεύουν τα βενζινάδικα: Ριζόπουλος Νικ. (Καναδά 1), Πασχαλίδης-Μοσχής Ο.Ε. (4ο χλμ. Ρόδου-Λίνδου), Πιπος Σταμάτης (Ιξιά), Παπαστέργου Ανδρέας (Κρεμαστή), Σαββάκης Μ. (Θεολόγος), Διακοστεργάκης Γ. (Μαντρικό), Κοιλιάς Αλ. (Αφάντου), Νέσγος Μ. (Μάσαρι).

ΛΑΪΚΕΣ ΑΓΟΡΕΣ

Τετάρτη: στο Δημοτικό Νεκροταφείο.
Πέμπτη: στην οδό Βύρωνος
Παρασκευή: στην οδό Πτολεμαίων (Ανάληψη)
Σάββατο: στο Δημοτικό Νεκροταφείο.

ΑΕΡΟΠΟΡΙΚΑ ΔΡΟΜΟΛΟΓΙΑ

ΟΛΥΜΠΙΑΚΗ ΑΕΡΟΠΟΡΙΑ

Από Ρόδο-Αθήνα
- Καθημερινά 07.10, 13.40
- Πέμπτη 20.10, 22.45
- Καθημερινά πλην Πέμπτης 19.40, 22.25
- Καθημερινά πλην Κυριακής 10.40

Από Αθήνα-Ρόδο
- Καθημερινά 05.30,12.00
- Πέμπτη 18.30, 21.05
- Καθημερινά πλην Πέμπτης 18.00, 20.45
- Καθημερινά πλην Κυριακής 09.00

Από Ρόδο-Θεσσαλονίκη
- Δευτέρα - Τετάρτη 09.45
- Πέμπτη 10.45
- Σάββατο 15.15
- ΔΕΥ-ΤΕΤ-ΠΑΡ-ΚΥΡ 16.10

Από Ρόδο-Ηράκλειο
- Δευτέρα - Παρασκευή-Κυριακή 17.45
- Τρίτη - Πέμπτη 18.30
- Τετάρτη - Σάββατο 19.20

ΑΠΟ ΗΡΑΚΛΕΙΟ-ΡΟΔΟ
- Δευτέρα-Παρασκευή-Κυριακή 19.05
- Τρίτη-Πέμπτη 19.50
- Τετάρτη - Σάββατο 20.40

Από Ρόδο-ΚΑΡΠΑΘΟ
- ΔΕΥ-ΠΕΜ-ΠΑΡ-ΣΑΒ 07.00, 10.40
- Τετάρτη-Κυριακή 10.40, 14.20

Από Ρόδο-Κάσο
- ΔΕΥ-ΠΕΜ-ΠΑΡ-ΣΑΒ 07.00
- Τετάρτη-Κυριακή 10.40

Από Ρόδο-ΚΑΣΤΕΛΟΡΙΖΟ
- ΔΕΥ-ΤΕΤ-ΠΑΡ-ΣΑΒ-ΚΥΡ 07.10

ΑΠΟ ΡΟΔΟ-ΧΙΟ
- Τρίτη σας 10.40 και Πέμπτη σας 10.45'

Ρόδος-Μυτιλήνη
- Δευτέρα-Τετάρτη σας 09.45, Τρίτη σας 10.40', Πέμπτη σας 10.45' και Σάββατο σας 15.15

ΡΟΔΟΣ- ΣΑΜΟΣ
- Τρίτη σας 10.40', Σάββατο σας 15.15

Ρόδος-λημνος
- Δευτέρα-Τετάρτη σας 09.45', Τρίτη σας 10.40', Πέμπτη σας 10.45' και Σάββατο σας 15.15'

AEGEAN AIRLINES

ΑΠΟ ΡΟΔΟ-ΑΘΗΝΑ
Καθημερινές πτήσεις 14.15-16.30-19.50-22.40

ΑΠΟ ΑΘΗΝΑ-ΡΟΔΟ
Καθημερινά πτήση 05.30-08.45-14.50-18.10-21.00

ΑΠΟ ΡΟΔΟ-ΗΡΑΚΛΕΙΟ
Καθημερινά πτήση 763-14.30

ΑΠΟ ΗΡΑΚΛΕΙΟ-ΡΟΔΟ
Καθημερινά πτήση 764-16.05

ΑΠΟ ΡΟΔΟ-ΘΕΣΣΑΛΟΝΙΚΗ
Καθημερινά πτήση 10.20

ΑΠΟ ΘΕΣΣΑΛΟΝΙΚΗ-ΡΟΔΟ
Καθημερινά πτήση 12.20

Χρήσιμα τηλέφωνα κρατήσεων: (22410) 24400.

Το Θέμα της ημέρας

Μάλλον έμπλεξε σε κύκλωμα στη Ρώμη και το Λονδίνο

Οικονομική κατάρρευση ροδίτη επιχειρηματία με παράγωγα και καράβια!

Μέχρι 2 δισ. δρχ. υπολογίζονται τα χαμένα κεφάλαια • Ούτε η οικογένειά του γνώριζε "κάτι" μέχρι πριν δέκα μέρες

Μόνο ένα θαύμα μπορεί να αποτρέψει τη πτώχευση επιχειρηματία της Ρόδου που δραστηριοποιείται στον ευρύτερο χώρο του εμπορίου, σύμφωνα με έγκυρες πληροφορίες της "Γνώμης" από στελέχη τραπεζών, που συνεργάζονταν μαζί του επί μακρά σειρά ετών.



Πρόκειται για επιχειρηματία του οποίου η μεγάλη οικονομική επιφάνεια ουδέποτε αμφισβητήθηκε από κανέναν στην αγορά της Ρόδου. Φαίνεται όμως ότι υπήρχε κάποιο μυστικό που ο ίδιος κρατούσε για πολύ καιρό καλά κρυμμένο, προφανώς στα πλαίσια προσπαθειών που κατέβαλλε για να μη φθάσει τελικά στο "κανόνι". Είναι δε χαρακτηριστικό ότι το μυστικό που τον οδήγησε στην οικονομική κατάρρευση δεν το γνώριζαν ούτε μέσα στην οικογένειά του, δηλαδή ούτε τα πλέον κοντινά πρόσωπά του. Για τον σκοπό αυτό φρόντιζε να μην αλλάζει καμιά από τις συνήθειές του, ούτε δε και συμπεριφορά. Το μυστικό έγινε γνωστό στην οικογένεια μόλις πριν από δέκα μέρες όχι από τον ίδιο, αλλά από οικογενειακό φίλο τους στο εξωτερικό. Το οικονομικό μέγεθος της οικονομικής κατάρρευσης του ροδίτη επιχειρηματία υπολογίζεται πάνω από 1 δισ. δρχ. και ειδικότερα 3 εκατ. ευρώ, αλλά συνεργάτες του σε τράπεζες κάνουν λόγο ακόμη και για διπλάσιο ποσό με την προσθήκη ότι η κατάσταση είναι μη αναστρέψιμη και η ζημιά χωρίς κανένα απολύτως περιθώριο επανόρθωσης.

Σύμφωνα με τις πρώτες εκτιμήσεις ο κατήφορος του ροδίτη εμπόρου άρχισε πριν από ενάμισυ χρόνο και πρέπει να εκτιλήχθηκε μεταξύ Αθηνών, Ρώμης και Λονδίνου. Οι ίδιες πληροφορίες αποδίδουν την αιτία του κακού σε χρηματιστηριακά παράγωγα του εξωτερικού, τα οποία στην αρχή απέφεραν σημαντικά κέρδη. Φαίνεται όμως ότι κάτι σοβαρά συνέβη με αποτέλεσμα ν' αρχίσει η σταδιακή κατάρρευση. Ο ίδιος προσπάθησε να αποκολληθεί από την εν λόγω δραστηριότητα, αλλά αλλοδαποί συνεργάτες του τον έπεισαν ότι το πρόβλημα ήταν προσωρινό και πως πολύ σύντομα θα ξανάρχονταν οι καλές μέρες. Λέγεται μάλιστα ότι για να πεισθεί να μην βγει από το παιχνίδι χρησιμοποιήθηκαν και διάφορα πιεστικά μέτρα! Στο πλαίσιο των εν λόγω υποσχέσεων μετέφερε στο εξωτερικό και άλλα δικά του κεφάλαια που είχε τοποθετημένα σε υποκατάστημα ξένης τράπεζας στην Αθήνα.

Μικρή η ζημιά σε τοπικό επίπεδο έναντι τρίτων, τραπεζών και προμηθευτών

Πάντα κατά τις ίδιες πληροφορίες κεφάλαια επενδύθηκαν σε φορτηγά πλοία υπό ξένη σημαία. Υποστηρίζεται μάλιστα ότι η οικονομική κατάρρευση δεν προήλθε τόσο από τα χρηματιστηριακά παράγωγα, αλλά ότι κάποιο "κόλπο" παίχτηκε σε βάρος του ροδίτη επιχειρηματία στις επενδύσεις που έγιναν στον εφοπλιστικό κλάδο. Συγκεκριμένα υπάρχουν βάσιμες υποψίες ότι οι αλλοδαποί συνεργάτες του εκμεταλλεύτηκαν την άγνοιά του σε αγοραπωλησίες πλοίων και τον οδήγησαν σε χρεοκοπία, και μάλιστα χωρίς να δώσουν πολλές εξηγήσεις. Οι εν λόγω συνεργάτες του ρόδιου επιχειρηματία δεν εξαφανίσθηκαν, αλλά δηλώνουν στα μέλη της οικογένειές του ότι όλοι υποστήκαμε την ίδια ζημιά εξαιτίας απρόβλεπτων παραγόντων και όχι από δολιότητα κάποιου εκ των συνεργαζομένων.

Ομως η οικογένεια του ροδίτη μεγαλέμπορου δεν πείθεται και όπως έγινε γνωστό προσανατολίζεται να προσφύγει σε δικαστήρια της Ρώμης και του Λονδίνου. Για να γίνει όμως αυτό θα πρέπει να κινηθεί και να προσκομίσει τα απαραίτητα στοιχεία ο ίδιος ο μεγαλέμπορος, κάτι που προς το παρόν δεν φαίνεται διατεθειμένος να κάνει - κι αυτό είναι ένα ακόμη στοιχείο που κάνει την υπόθεση ακόμη πιο θολή.

Σε τοπικό επίπεδο η ζημιά που θα προκληθεί έναντι τρίτων, ή τραπεζών εκτιμάται ως πολύ μικρή, ικανή να καλυφθεί με την εκποίηση προσωπικών περιουσιακών του στοιχείων.

Δικάζεται για ασέλγεια κατ' εξακολούθηση

Ενώπιον του Πρωτοβάθμιου Μικτού Ορκωτού Δικαστηρίου της Κω θα βρεθεί σήμερα ένας 28χρονος Ρόδιος εναντίον του οποίου έχει ασκηθεί ποινική δίωξη σε βαθμό κακουργήματος για βιασμό ανηλίκου κατ' εξακολούθηση και για ασέλγεια κατ' εξακολούθηση. Σύμφωνα με το κατηγορητήριο ο 28χρονος εναντίον του οποίου είχε γίνει καταγγελία στις αστυνομικές αρχές πέρυσι τον Μάρτιο εκμεταλλευόμενος τη συγγενική σχέση που είχε με την οικογένεια ενός 12χρονου σήμερα αγοριού το α'εξάμηνο του 2002 ασέλγησε σε βάρος του και το βίασε τουλάχιστον δέκα φορές.

ΔΕΧΟΝΤΑΙ ΤΟ ΚΟΙΝΟ

Ο Νομάρχης Δωδεκανήσου Γιάννης Μαχαιρίδης και οι Βοηθοί Νομάρχη Στάθης Κουσουρνάς και Νίκος Ζωίδης δέχονται το κοινό κάθε Τρίτη και Πέμπτη, από τις 11.00-13.00 το μεσημέρι.

ΤΑΞΙ

ΡΑΔΙΟ ΤΑΞΙ: 2241-0-64712, 2241-0-64790.

ΧΡΗΣΙΜΑ ΤΗΛΕΦΩΝΑ

ΝΟΣΟΚΟΜΕΙΟ:	2241-080000
ΑΜΕΣΗ ΔΡΑΣΗ ΠΥΡ/ΚΗΣ:	199
ΛΙΜΕΝΑΡΧΕΙΟ:	2241-0-22220, 2241-0-27695
ΒΛΑΒΕΣ Δ.Ε.Η.:	1050
ΒΛΑΒΕΣ Ο.Τ.Ε.:	121
ΑΜΕΣΗ ΔΡΑΣΗ:	100
ΒΛΑΒΕΣ ΥΔΡΕΥΣΗΣ:	2241-0-68750, 2241-0-68755
ΝΟΜΑΡΧΙΑ:	2241-0-46502
ΠΕΡ/ΚΗ Δ/ΝΣΗ	2241-0-38174
ΔΗΜΟΣ:	2241-0-46200
ΔΗΜ. ΕΠΙΧ. ΚΑΘΑΡ.:	2241-0-77600
ΥΠΗΡ. ΑΠΟΚΟΜΙΔΗΣ:	2241-0-61057
ΤΡΟΧΑΙΑ:	2241-0-44131
ΠΛΗΡΟΦ. Ο.Τ.Ε:	11888
ΔΕΛΤΙΟ ΚΑΙΡΟΥ:	149
ΛΑΧΕΙΑ:	1444
ΠΡΟΠΟ - ΛΟΤΤΟ:	1444
ΡΟΔΑ:	2241-0-26300
ΚΤΕΛ:	2241-0-27706
Ο.Α.Ε.Δ.:	2241-0-23265
Ι.Κ.Α.:	2241-0-64912
ΤΑΞ.Υ.:	2241-0-68701, 2241-0-68702
ΟΛΥΜΠΙΑΚΗ:	2241-0-24555
ΕΡΓΑΤ. ΚΕΝΤΡΟ:	2241-0-24730
AEGEAN AIRLINES	2241-0-98345

ΚΤΕΟ

- Από **την 5η Ιανουαρίου 2005 έως και τις 28 Φεβρουαρίου 2005,** παντός είδους οχήματα που δεν έχουν ήδη προσκληθεί από προηγούμενα προγράμματα **με αριθμούς κυκλοφορίας ΡΟΒ 6501 έως και 7000.**
- Από **5η Ιανουαρίου 2004 έως και τις 31 Μαρτίου 2005,** όλα τα οχήματα με μικτό βάρος από 3,5 Τ έως και 10 Τ με συνδυασμό γραμμάτων (ανεξαρτήτως αριθμού) περιοχής ευθύνης της Νομαρχιακής Αυτοδιοίκησης Δωδεκανήσου (έδρα του οχήματος)

Η ΓΝΩΜΗ

Εβδομαδιαία Εφημερίδα της Ρόδου
Έτος Ιδρύσεως 1973
ΕΚΔΟΤΗΣ
Δ. Τσοπανάκης
ΔΙΕΥΘΥΝΤΗΣ
Αθ. Μαρασιώτης
ΑΘΛΗΤΙΚΑ
Μανόλης Μπάτης,
Νικήτας Κουσκούσης
ΓΡΑΦΕΙΑ ΣΥΝΤΑΞΗΣ
Μάρκου Μαλλιαράκη 11
Τηλ.2241-0- 24610,
2241-0-75640
Fax (22410) 75641
ΛΟΓΙΣΤΗΡΙΟ - ΔΙΑΦΗΜΙΣΕΙΣ
Μάρκου Μαλλιαράκη 11
Τηλ. 2241-0-22210
2241-0-75230
Fax (22410) 22471

Εν όψει εκλογών στην Τοπική Αυτοδιοίκηση • Ο κ. Αρ. Παυλίδης νοιάζεται μόνο για τα δικά του!

Τορπιλίζει κάθε ικανό σχήμα για νίκη της Ν.Δ.

Προωθεί σχήματα ήττας με σκοπό να τα μετατρέψει στη συνέχεια σε προσωπικούς εκλογικούς του μηχανισμούς!

Ο υπουργός Αιγαίου κ. Αρ. Παυλίδης δεν πρόκειται ν' αφήσει να ευδοκιμήσει καμιά προσπάθεια ικανή να φέρει νικηφόρο αποτέλεσμα τόσο στο δήμο Ρόδου, όσο και στη Νομαρχία Δωδεκανήσου. Αυτή είναι η εκτίμηση παλαιών στελεχών του κόμματος, οι οποίοι γνωρίζουν πολύ καλά τις μεθοδεύσεις που γίνονται στα παρασκήνια, μια και δεν άνοιξαν ακόμη επισήμως οι διαδικασίες για τις εκλογές στην Τοπική Αυτοδιοίκηση.



Πρωτίστως εκείνο που ενδιαφέρει τον κ. Παυλίδη είναι η συντήρηση πολιτικών σχηματισμών, καθώς και η δημιουργία νέων, όχι για να οδηγήσουν την παράταξη σε νίκες, αλλά για να μετατρέπονται (μετά τις ήττες) σε δικούς του προσωπικούς εκλογικούς μηχανισμούς. Αλλωστε ο κ. Παυλίδης καθώς και εκείνοι που συγκροτούν την αυλή του έχουν δώσει καθαρά δείγματα, προς την ίδια κατεύθυνση, και στο παρελθόν.

Η μεγάλη πλειοψηφία των οπαδών της Ν.Δ. έχει συνειδητοποιήσει πλέον τα παιχνίδια που παίζονται σε βάρος της παράταξης και γι' αυτό δεν κρύβουν το θυμό και την οργή τους. Αναρωτιούνται μάλιστα μέχρι πότε το κόμμα θα οδηγείται στις τοπικές εκλογές σε σφαγή επειδή έτσι κρίνει ο κ. Παυλίδης ότι εξυπηρετούνται τα προσωπικά του πολιτικά συμφέροντα. Οι εν λόγω οπαδοί της Ν.Δ., αλλά και επώνυμα στελέχη, δηλώνουν ανοιχτά ότι θα αντιδράσουν έγκαιρα προς όλες τις κατευθύνσεις προκειμένου να τεθεί επιτέλους τέλος σ' αυτές τις εξοργιστικές μεθοδεύσεις και να τοποθετηθεί πάνω απ' όλα το συμφέρον του τόπου και της παράταξης.

Με τα σημερινά δεδομένα η Ν.Δ. στη Δωδ/σο μπορεί να βάλει ψηλά τον πήχη και να κτυπήσει νικηφόρα τις εκλογές και για τη Νομαρχία και για το Δήμο Ρόδου, ακόμη δε και σε άλλους Δήμους της Δωδ/σου. Κι όμως τα σχέδια που μαγειρεύονται από τον υπουργό Αιγαίου και τους κομιστές των αποσκευών του οδηγούν με μαθηματική ακρίβεια στο βάραθρο. Η ανάδειξη από το χώρο της Ν.Δ., ή των συνεργαζομένων, νέων προσώπων ικανών να αναλάβουν αιρετά αξιώματα ουδέποτε συμπεριλαμβάνονταν στις έγνοιες του κ. Αρ. Παυλίδη, καθώς τα δικά του πλάνα κινούνται σε άλλα επίπεδα, δηλαδή η μόνιμη περιφρούρηση της προσωπικής του πολιτικής καριέρας, αδιαφορώντας για το κόμμα της Ν.Δ.

Στο πλαίσιο των σχεδιασμών αυτών, το κλίμα που καλλιεργείται, είναι η προώθηση στις εκλογές της Τοπικής Αυτοδιοίκησης υποψηφίων με εξασφαλισμένη την αποτυχία, ενώ υπάρχουν πρόσωπα που μπορούν, σχεδόν εξασφαλισμένα, να φέρουν σε πέρας τις εκλογικές αναμετρήσεις νικηφόρα. Πρόκειται δηλαδή για τακτική που ξεπερνά τα όρια του εξωφρενικού και του θεάτρου του παραλόγου. Ομως για τον κ. Παυλίδη αυτό είναι το λογικό: λογικό είναι ό,τι εξυπηρετεί τους προσωπικούς του πολιτικούς σχεδιασμούς. Ομως οι τρικλοποδιές του παρελθόντος έγιναν μαθήματα και σ' αυτή τη νέα φάση το πεδίο δράσης του υπουργού Αιγαίου θα μεταβληθεί από τον κόσμο της Ν.Δ. σε ναρκοπέδιο από το οποίο δεν θα μπορέσει να περάσει. Θεωρείται σχεδόν βέβαιο ότι ο πρωθυπουργός κ. Κ. Καραμανλής που περίπου γνωρίζει τα τεκταινόμενα θα παρέμβει δραστικά και θα βάλει τα πράγματα στη σωστή τους θέση, αρνούμενος να καταστεί η Ν.Δ. για μια ακόμη φορά Ιφιγένεια του κ. Αρ. Παυλίδη.

Η τακτική του υπ. Αιγαίου ομολογουμένως απέδιδε στον ίδιο καρπούς. Ομως τώρα υπάρχει ριζική ανατροπή στον κόσμο της Ν.Δ. και σίγουρα όχι μόνο δεν θα έχει προσωπικά πολιτικά οφέλη, αλλά θα μεταβληθεί σε μπούμερανγκ με βαρύτατο για τον ίδιο πολιτικό κόστος. Αλλά το ζητούμενο είναι το πώς η Ν.Δ. θα χτυπήσει νικηφόρα τις εκλογές στην Τοπική Αυτοδιοίκηση και όχι το τί θα γίνει με τον κ. Παυλίδη. Για να γίνει δε αυτό θα πρέπει τα όσα μαγειρεύονται να δουν το φως της δημοσιότητας τεκμηριωμένα ώστε να μην υπάρχει η παραμικρή αμφιβολία.



Το εστιατόριο
"Δημιουργίες"
του Αγίου Βαλεντίνου
Δευτέρα 14.02.05

σας περιμένει να γιορτάσουμε την Ημέρα των Ερωτευμένων σε μια ρομαντική ατμόσφαιρα με ένα ερωτικό δείπνο...

Καρδιές φρέσκου σολωμού με dip από Philathelphia

Μπουκέτο σαλατικών μαριναρισμένο με ερωτικό φίλτρο

Μενταγιόν από ψαρονέφρι με δαμάσκηνα και σάλτσα από κρασί Visanto

Ζεστή καρδιά σοκολάτας αρωματισμένη με βανίλια

ΤΙΜΗ ΚΑΤΑ ΑΤΟΜΟ 25,00€

Τηλ. κρατήσεων: 22410 94950 • έναντι Avra Beach • με ιδιωτικό parking δίπλα από το εστιατόριο

AE0092

ΚΟΣΚΙΝΟΥ VILLAGE

ΤΑΒΕΡΝΑ
ΜΕΖΕΔΟΠΩΛΕΙΟ-ΟΥΖΕΡΙ

Σας καλούμε να απολαύσετε
τα ωραία φαγητά, μεζεδάκια μας
κοντά στο τζάκι με συντροφιά
ζωντανή λαϊκή-ρεμπέτικη μουσική

ΖΩΝΤΑΝΗ ΜΟΥΣΙΚΗ
μπουζούκι, κιθάρα
και τραγούδι

ΣΑΒΒΑΤΟ-ΚΥΡΙΑΚΗ
(βράδυ)
ΔΕΥΤΕΡΑ/ΑΓ. ΒΑΛΕΝΤΙΝΟΥ

Τηλ. ρεζερβέ: 2241062449

Από την πλατεία του
χωριού 100 μ. αριστερά
(στα στενά)

AT341

ATLAS HELLAS

Σύγχρονα κατασκευαστικά συστήματα S.A.

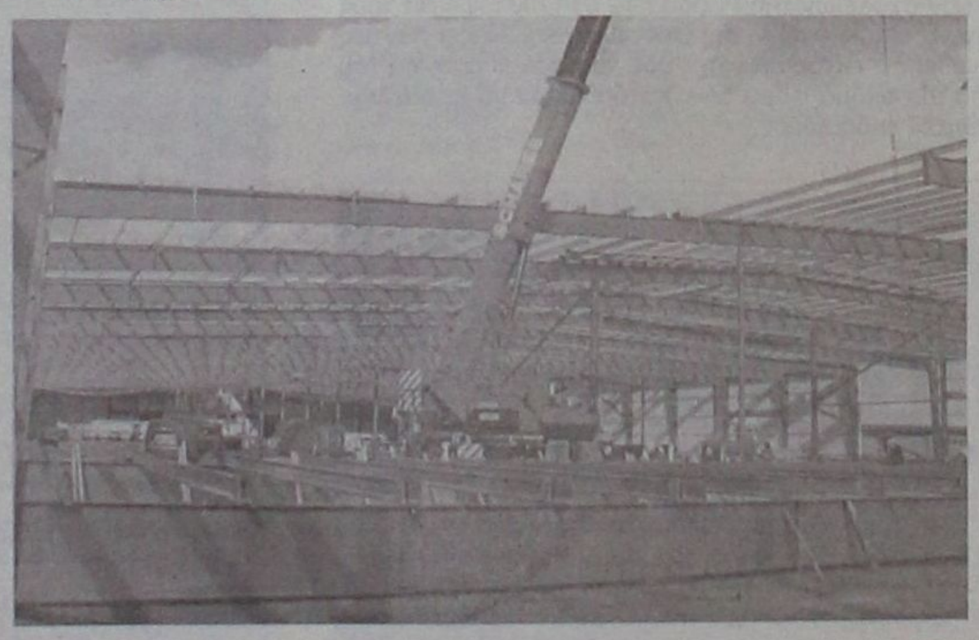

Κτίρια για στέγαση μικρών, μεσαίων και μεγάλων χώρων από χάλυβα. Μελέτη κατασκευή, ανέγερση με σύγχρονα κατασκευαστικά συστήματα. Με προγράμματα βελτιστοποιήσεως επιτυγχάνουμε υψηλή και εγγυημένη ποιότητα με χαμηλό κόστος.

Επισκεφθείτε μας στην έκθεση COREXPO
στο Ξενοδοχείο "Καψής" μέχρι 14.02.2005

AT350

BUILDINGS Constructions ISO 9001
Ideas become reality

28ης Μαρτίου 2, 152 35 Βριλήσσια, ΑΘΗΝΑ
Τηλ.: 6849 818 Fax: 6853910 κιν. 6944393870

ΠΟΛΛΟΙ ΕΧΟΥΝ ΤΗ ΡΟΔΟ ΣΤΟ ΜΑΤΙ



Αυξημένα θα είναι φέτος τα μέτρα για τους μαθητές

ΥΠΟΛΟΓΙΖΕΤΑΙ ΝΑ ΕΡΘΟΥΝ 20.000

Αυξημένα θα είναι φέτος τα μέτρα προστασίας και οι έλεγχοι που θα γίνονται από τους αρμόδιους φορείς κατά τη διάρκεια των μαθητικών πενθήμερων εκδρομών. Ειδικά φέτος εξ αιτίας των πρόσφατων τραγωδιών τόσο από τη πλευρά του υπουργείου και της ΟΛΜΕ όσο και από τα τουριστικά γραφεία που διοργανώνουν τις εκδρομές έχει δοθεί μεγάλο βάρος στην ασφάλεια και την χωρίς προβλήματα παραμονή των μαθητών. Όπως χαρακτηριστικά μας δήλωσαν θα προσέχουν ιδιαίτερα να είναι ασφαλή τα μέσα μεταφοράς αλλά και οι χώροι, ειδικά τα κέντρα διασκέδασης που θα επισκέπτονται οι μαθητές και παράλληλα θα απαγορευτεί η είσοδος στους χώρους που διαμένουν σε εξωσχολικούς προκειμένου να αποφευχθούν τα "παράτραγουδα" που σημειώνονται κάθε χρόνο. Οι ίδιες οδηγίες αναμένεται να δοθούν από το υπουργείο Δημόσιας Τάξης και στις αρμόδιες υπηρεσίες της ΑΔ Δωδεκανήσου

Φετος πάντως παρά το γεγονός ότι η Ρόδος εξακολουθεί να έρχεται πρώτη στις προτιμήσεις των μαθητών από όλη την Ελλάδα η μη επίλυση του συγκοινωνιακού προβλήματος δηλαδή η ελειπής ακτοπλοϊκή σύνδεση της Ρόδου με την υπόλοιπη Ελλάδα και το ακριβό κόστος των αεροπορικών εισιτηρίων ανάγκασε πολλά σχολεία να αλλάξουν προορισμό και να επιλέξουν κάποιο άλλο τουριστικό θέρετρο της χώρας, κυρίως τη Κρήτη, ή του εξωτερικού, με αποτέλεσμα ο αριθμός που θα έλθει στο νησί να είναι λίγο μικρότερος από τον περσινό αν και θα μπορούσε να είναι κατά πολύ μεγαλύτερος Συγκεκριμένα, σύμφωνα με τα μέχρι στιγμής στοιχεία φέτος το νησί θα επισκεφτούν 20.000 μαθητές ενω πέρυσι το ήλθαν 22.000.

Ο κύριος όγκος των μαθητών εκδρομέων θα έλθει στο διάστημα 10-23 Απριλίου, υπάρχουν όμως και κάποια σχολεία που έχουν προγραμματίσει να επισκεφτούν το νησί από τα τέλη Μαρτίου. Τα περισσότερα σχολεία προέρχονται από τη βόρειο Ελλάδα και τη Θράκη ενώ το νησί θα επισκεφτούν και σχολεία από τη Κύπρο. Το ίδιο διάστημα θα κάνουν τις εκδρομές τους και οι μαθητές της Γ' λυκείου των σχολείων της Ρόοδυ που στη πλειοψηφία τους επέλεξαν να επισκεφτούν την Θεσσαλονίκη. Αξίζει πάντως να σημειωθεί ότι εκτός από τη Ρόδο τα υπόλοιπα νησιά του νομού για μία ακόμα φορά δεν κατόρθωσαν να προσελκύσουν μαθητές εκδρομείς.

Από το Νότιο Συγκρότημα Δωδεκανήσου

78 υποψήφιοι για το συνέδριο του ΠΑΣΟΚ

25 από την πόλη της Ρόδου και 53 από άλλες οργανώσεις

Με 78 υποψηφιότητες έκλεισε το Σάββατο το βράδυ ο κατάλογος των μελών που θα διεκδικήσουν στο ΠΑΣΟΚ την ερχόμενη Κυριακή 20 Φεβρουαρίου μια θέση συνέδρου στο συνέδριο του κόμματος που θα γίνει στις αρχές του Μαρτίου. Στη πόλη της Ρόδου κατέθεσαν υποψηφιότητες 25 μέλη και στις υπόλοιπες οργανώσεις ευθύνης της Ν.Ε. 53 υποψηφιότητες.

Ο αριθμός των συνέδρων ανά Δήμο θα καθοριστεί αναλόγως με τον αριθμό των μελών που θα ψηφίσουν την ερχόμενη Κυριακή. Σύμφωνα με τις εκτιμήσεις αναμένεται να εκλεγούν γύρω στους 55 με 60 συνέδρους από το Νότιο Συγκρότημα εφόσον ψηφίσουν την ερχόμενη Κυριακή περί τα 2.500 μέλη που είναι εγγεγραμμένα.

Αυτοδίκαια συμμετέχουν στο συνέδριο οι νυν βουλευτές Γ. Παρασκευάς και Κ. Καΐσερλης, οι πρώην βουλευτές Β. Παπανικόλας, Κ. Σφυρίου και Γ. Χιωτάκης, τα μέλη της Κ.Ε. Γ. Νικητιάδης και Σούλα Ευθυμίου, ο πρόεδρος της ΤΕΔΚ Γ. Γιαννόπουλος, ο νομάρχης Γ. Μαχαιρίδης και ο γραμματέας της Ν.Ε. Τ. Παρασκευάς.

Οι υποψήφιοι σύνεδροι ανά Δήμο, στο Νότιο Συγκρότημα της Δωδ/σου σύμφωνα με την επίσημη κατάσταση της Ν.Ε. είναι οι εξής:

Δ.Ο. ΡΟΔΟΥ

1. Αλαβέρας Φίλιππος
2. Βασιλαράς Νικόλαος
3. Γκογκίδης Πασχάλης
4. Ηρακλείδης Αριστοτέλης
5. Καλαμπόκης Ποσειδώνας
6. Καραγιώργης Δημήτρης
7. Καραντζιάς Δημήτρης
8. Καρνάβας Βασίλης
9. Κινούς Βασίλης
10. Κόκκινος Μιχάλης
11. Κουσουρνάς Ευστάθιος
12. Κρεμαστινού/Ροδίτου Φλώρα
13. Μαυρονικόλα Μαίρη
14. Μαυρόπουλος Αναστάσιος
15. Μητσάκη Παρασκευή





16. Μοσχογιάννης Δημήτρης
17. Μπούκλας Ηλίας
18. Παπαδομαρκάκης Ιωάννης
19. Ποπόρου Βάγια
20. Σκευοφύλακας Γιώργος
21. Τρίπη-Χριστοφάκη Ευαγγελία
22. Χατζημάρκος Μιχάλης
23. Χατζησάββας Σάββας
24. Χιωτάκη Βένη
25. Χριστοφάκης Ιωάννης

Δ.Ο. ΙΑΛΥΣΟΥ

1. Νικολαΐδης Μιχάλης

Δ.Ο. ΠΕΤΑΛΟΥΔΩΝ

1. Αντωνιάδης Παντελής
2. Κοκκάρη Δέσποινα
3. Κορδίνας Μιχάλης
4. Παμπάκας Σωτήρης
5. Σπάρταλη Κυριακή
6. Χριστοδούλου Μιχάλης

Δ.Ο. ΚΑΜΕΙΡΟΥ

1. Διάκος Αναστάσιος
2. Μαργέλλος Σταμάτης
3. Χάσταλης Νικόλαος
4. Χατζηδιάκος Φώτιος

Δ.Ο. ΑΤΤΑΒΥΡΟΥ





1. Διακογεωργίου Παντελής

Δ.Ο. ΚΑΛΛΙΘΕΑΣ

1. Αργυρού Αργύρης
2. Κωβαίος Γεώργιος
3. Κωνσταντίνου Αθηνόδωρος
4. Ρηνιού Στέλιος

Δ.Ο. ΑΦΑΝΤΟΥ

1. Κάβουρας Στυλιανός-Ευαγ.
2. Τσακίρης Τσαμπίκος

Δ.Ο. ΑΡΧΑΓΓΕΛΟΥ

1. Βιτζιλάκη Χρυσή
2. Κανάκης Λουκάς
3. Κολιάδης Θεοδόσης
4. Κρητικός Πανορμίτης
5. Ορφανίδης Νικόλαος
6. Παγκάς Αντώνιος
7. Περδίκης Ιωάννης
8. Πλάτσης Χαράλαμπος
9. Σαρικά Τσαμπίκα
10. Σπηλιωτόπουλος Κώστας
11. Σταυρούλης Τσαμπίκος

Δ.Ο. ΛΙΝΔΙΩΝ

1. Παρασκευάς Ιωάννης
2. Παπακωνσταντίνου Παναγιώτης



Δ.Ο. ΝΟΤ. ΡΟΔΟΥ

1. Ζανετούλης Δημήτριος
2. Παλαιολόγου Μιχάλης
3. Πόκκιας Γεώργιος
4. Ζαννετάκης Νικόλαος

Δ.Ο. ΤΗΛΟΥ

1. Αλιφέρης Αναστάσιος
2. Γκούνη Ασπασία

Δ.Ο. ΚΑΡΠΑΘΟΥ

1. Κατσάνης Χρήστος
2. Μαντινάος Κωνσταντίνος
3. Μηνακάκης Γιώργος
4. Μπον Σοφία
5. Χαροκόπος Ιωάννης

Δ.Ο. ΚΑΣΟΥ

1. Ερωτόκριτος Μιχάλης

Δ.Ο. ΧΑΛΚΗΣ

1. Παναγή Ελένη

Δ.Ο. ΣΥΜΗΣ

1. Τσαβαρής Ιωάννης

Δ.Ο. ΜΕΓΙΣΤΗΣ

1. Λαζαράκης Γιώργος

ΝΕΟΛΑΙΑ

1. Βουράνη Αικατερίνη
2. Γαλέτσας Ζαφείρης
3. Κάργκα Ολγα
4. Κιαχαγιά Τσαμπίκα
5. Λύμουρας Παναγιώτης
6. Σάκαλη Βάγια
7. Τονίδης Δημήτριος
8. Χριστόπουλος Δημοσθένης



Παραδοσιακό μεζεδοπωλείο
με λαϊκή και ρεμπέτικη μουσική
σε ένα περιβάλλον από τα παλιά με πέτρα και ξύλο
Ανοιχτά καθημερινά από το μεσημέρι
Κάθε Παρασκευή και Σάββατο
το βράδυ από τις 10 μ.μ.
ΖΩΝΤΑΝΗ ΜΟΥΣΙΚΗ
Γευστικά ταξίδια στο χρόνο
με μεταφορικό μέσο
την παράδοση
Για την Ημέρα του Αγίου Βαλεντίνου ΕΚΠΛΗΞΗ!!!
Γ. Σεφέρη 78-80 Εμπορ. Κέντρο ΜΗΔΙΑ
Τηλέφωνο κρατήσεων 2241064708
AT347



"ΚΑΤΟΙΚΙΑ"
ΟΙΚΟΔΟΜΙΚΕΣ ΚΑΤΑΣΚΕΥΕΣ
ΑΝΤΙΠΑΡΟΧΕΣ





ΠΩΛΗΣΕΙΣ
ΑΚΙΝΗΤΩΝ
ΟΙΚΟΠΕΔΩΝ
ΕΝΤΟΣ ΚΑΙ ΕΚΤΟΣ
ΟΙΚΙΣΜΟΥ

ΔΑΝΕΙΑ
ΣΤΕΓΑΣΤΙΚΑ
ΚΑΤΑΝΑΛΩΤΙΚΑ
ΠΙΣΤΩΤΙΚΕΣ
ΚΑΡΤΕΣ

ΠΩΛΗΣΕΙΣ
κος: ΠΑΤΤΑΣ Γ. ΠΑΝΑΓΙΩΤΗΣ
κιν: 6948534747

ΔΙΕΥΘΥΝΣΗ ΓΡΑΦΕΙΟΥ
Δ.Δ ΠΑΣΤΙΔΑΣ

ΓΡΑΦΕΙΟ
τηλ: 22410-47018
AT302

Αποφασισμένος ο σεβασμιότατος μητροπολίτης Ρόδου κ. Κύριλλος

Εκκαθάριση αν διαπιστωθούν "κουσούρια"

Υπό παραίτηση ένας ιερέας για λόγους ηθικής τάξης. Απαραίτητη, όμως, η τεκμηρίωση των ψιθύρων

Αποφασισμένος να πατάξει τυχόν φαινόμενα διαφθοράς εντός της τοπικής εκκλησίας εμφανίζεται ο Μητροπολίτης Ρόδου κ. Κύριλλος εφόσον υπάρχουν συγκεκριμένες αποδείξεις. Ηδη ανοίγουν "φάκελοι" ιερωμένων για τους οποίους έγιναν καταγγελίες στο παρελθόν, ενώ σε ιερατική σύναξη που θα πραγματοποιηθεί σήμερα το πρωί στον Ιερό Ναό Ευαγγελισμού ο Μητροπολίτης θα απευθύνει αυστηρές προειδοποιήσεις προς τον τοπικό κλήρο, ότι δηλαδή σε περίπτωση τεκμηριωμένης καταγγελίας θα συγκαλείται άμεσα η ανακριτική επιτροπή για τα περαιτέρω.

Μιλώντας σε συντάκτη της "Γνώμης" ο σεβασμιότατος Μητροπολίτης Ρόδου κ. Κύριλλος και με αφορμή τις φήμες που κυκλοφορούν στη Ρόδο για ιερείς που έχουν ξεφύγει από την αποστολή τους ήταν ξεκάθαρος. "Οταν υπάρχουν στοιχεία, θα συστήνω άμεσα ανακριτική επιτροπή, η οποία και θα ερευνά την υπόθεση. Το πόρισμά της θα διαβιβάζεται στην Ιερά Σύνοδο του Οικουμενικού Πατριαρχείου για τις αποφάσεις".

Ο Μητροπολίτης φαίνεται αποφασισμένος να μην επιτρέψει φαινόμενα που θα αμαυρώσουν το κύρος της εκκλησίας μας. Αρκεί, βεβαίως, να υπάρχουν στοιχεία και όχι μόνο φήμες και ανώνυμες καταγγελίες.



Σύμφωνα με το ρεπορτάζ η Ιερά Μητρόπολη Ρόδου παρακολουθεί την δικαστική εξέλιξη της υπόθεσης Σύμης, στην οποία εμπλέκεται αρχιμανδρίτης του οποίου η δικαιοδοσία είναι υπό την δικαιοδοσία της. Παράλληλα ερευνά και τις καταγγελίες για ιερωμένο που υπηρετεί σε εκκλησία της δυτικής πλευράς της Ρόδου. Κατά πληροφορίες, η Ιερά Μητρόπολη θα καταβάλει προσπάθεια να κλείσει η τελευταία ιστορία με την υποβολή παραίτησης του ιερέα, ο οποίος έχει συμπληρώσει τα συντάξιμα χρόνια. Επιπλέον θα ανοίξουν όλοι οι "φάκελοι" της Ιεράς Μητρόπολης Ρόδου, που αφορούν ιερωμένους, για τους οποίους είχαν γίνει καταγγελίες στο παρελθόν.

Είναι φανερό ότι τα "ανταναχλαστικά" της Μητρόπολης είναι σε εγρήγορση για να αντιμετωπίσει την όποια περίπτωση διαφθοράς παρουσιαστεί στους κόλπους της τοπικής εκκλησίας. Προφανώς υπάρχει και ρητή εντολή από το Πατριαρχείο να μην επιτραπεί επ' ουδενί να δημιουργηθεί εικόνα ομοία με αυτή της Ελλαδικής Εκκλησίας, όπου η δυσοσμία έχει ξεπεράσει τα επιτρεπτά όρια. Εξάλλου σήμερα το πρωί έχει προγραμματιστεί Ιερά Σύναξη στον Ευαγγελισμό, όπου εκτός από την ενημέρωση σε θέματα αιρέσεων από τον π. Αρσένιο, ο Μητροπολίτης θα τονίσει ακόμη μια φορά την ανάγκη οι ιερείς να αποφεύγουν να σκανδαλίζουν τους πιστούς.

Σε πολλές περιοχές θυμίζει θλιβερές εικόνες από τριτοκοσμικές χώρες

Σε πλήρη εγκατάλειψη η πόλη μας!

Η αδιαφορία των αρμοδίων του δήμου ξεπέρασε κάθε όριο ανοχής. Διαλύθηκαν ακόμη και "φρέσκοι" καλλωπισμοί

Λογικά η δημοτική αρχή μίας πόλης, όπως η Ρόδος, που είναι γνωστή σε όλα τα μήκη και τα πλάτη της γης, θα έπρεπε να ενδιαφέρεται συνεχώς για να ανταποκρίνεται στη φήμη της και παράλληλα να κερδίζει πολίτες και επισκέπτες όχι μόνο για τη φυσική ομορφιά της αλλά κυρίως γιατί είναι μία σύγχρονη πόλη με υποδομές και υπηρεσίες εφάμιλλες του ονόματός της. Δυστυχώς όμως η σημερινή πραγματικότητα είναι εντελώς διαφορετική

Αλήθεια έχουν ποτέ προβληματιστεί οι τοπικοί μας άρχοντες για το τι βλέπει κάποιος που επισκέπτεται τη Ρόδο; Δεν αναφερόμαστε στο κυκλοφοριακό πρόβλημα που δημιουργεί η παντελής έλλειψη χώρων στάθμευσης ακόμα και τον χειμώνα, πόσο μάλλον το καλοκαίρι, αλλά σε όλα αυτά που αποδεικνύουν ότι το «διαμάντι της Μεσογείου» είναι παντελώς εγκαταλελειμμένο.

Ποια εντύπωση λέτε αξιότιμοι κύριοι τοπικοί άρχοντες να δημιουργούν στον επισκέπτη τα εγκαταλελειμμένα κτίρια στην Ψαροπούλα, που έχουν γίνει εστία μόλυνσης και είναι έτοιμα για να πέσουν, το κυριολεκτικά ρημαγμένο κτίριο του παλιού νοσοκομείου, ο επάνω όροφος του Έλλη , οι λασπόβαλτοι που δημιουργούνται στον χώρο της υπό κατασκευή(;) μαρίνας; Και αυτά είναι ενδεικτικά των πολλών κακώς κειμένων Όχι βέβαια μίας πόλης που θέλει να αυτοδιαφημίζεται σαν ένας από τους πιο όμορφους παγκοσμίως τουριστικούς προορισμούς. Πιστεύουμε ότι σε κανένα τουριστικό προορισμό, σε καμία σύγχρονη πόλη, τουλάχιστον στις αναπτυγμένες χώρες, δεν θα υπήρχαν σπασμένα πεζοδρόμια, λακκούβες στους δρόμους, αφρόντιστοι, για να μη πούμε βρόμικοι, δημόσιοι χώροι, όπως αυτοί που συναντά κανείς στο κέντρο της Ρόδου. Ούτε να είναι ρημαγμένα τα λιγοστά πάρκα και να είναι γεμάτα με χόρτα. Αυτή λοιπόν είναι η εικόνα που δίνει σήμερα το κέντρο της πόλης.



λακκούβες παγίδες για πεζούς και αυτοκίνητα αρκεί για να συμπεράνει κανείς ότι η πόλη πλέον έχει αφεθεί εδώ και πολύ καιρό στη τύχη της.

• Αν τυχόν οι αρμόδιοι δεν τα γνωρίζουν όλα αυτά και θέλουν να τα γνωρίσουν αρκεί να επισκεφτούν τις γειτονιές της πόλης την επομένη μίας βροχερής ημέρας. Επειδή όμως και αυτοί ζουν και κινούνται στους ίδιους χώρους αναρωτιόμαστε πως και δεν θυμώνουν με τον εαυτό τους με αυτά που και οι ίδιοι βλέπουν και αντιμετωπίζουν. Οι μόνες απαντήσεις που θα μπορούσαν να δοθούν είναι είτε ότι στερούνται ικανοτήτων είτε ότι αδιαφορούν πλήρως. Και οι δύο απαντήσεις τους κάνουν το ίδιο υπόλογους στα μάτια των πολιτών.

Θα μπορούσε πιθανόν να υπάρξει κάποια επιείκεια απέναντί τους αν αυτή η κατάσταση δεν ήταν χρόνια αλλά ήταν πρόσκαιρη και αν οφειλόταν, όπως συνεχώς συνηθίζουν να υποστηρίζουν, σε κάποια σχετική καθυστέρηση των υπηρεσιών ή στην κακοκαιρία που πιθανόν να εμπόδιζε την πρόοδο των αναγκαίων έργων. Δυστυχώς όμως μόνο περιοδική δεν είναι. Ούτε επίσης υπάρχουν δικαιολογίες για το ότι τη τελευταία δεκαετία δεν έχει γίνει ένας νέος χώρος πρασίνου-αντίθετα έχουν εγκαταλειφτεί οι υπάρχοντες-, ότι δεν έχει κατασκευαστεί κλειστό γήπεδο μπάσκετ, ότι εγκαταλείφθηκαν σημαντικές πολιτιστικές δραστηριότητες, ότι, ότι, ότι ...

Τα όποια έργα έχουν γίνει είναι πολύ λίγα σε σχέση με τις ανάγκες που όλοι, ακόμα και ο ίδιοι ομολογούν ότι έχει μία πόλη και ειδικά η Ρόδος

Και βέβαια δεν αποτελεί δικαιολογία η μόνιμη επωδός που θέλει τη μετατόπιση των ευθυνών σε άλλους, του στυλ δεν είναι δική μας αρμοδιότητα αλλά είναι του χ φορέα και της υπηρεσίας ή ότι δεν μας δίνουν τα χρήματα που δικαιούμαστε Ο επισκέπτης, και πολύ περισσότερο ο κάτοικος αυτής της πόλης αδιαφορεί για το ποιος έχει την ευθύνη και ζητά από αυτούς που έχουν αναλάβει τη τύχη της να μην αδιαφορούν αλλά να ανταποκριθούν στην αποστολή που έχουν αναλάβει και να υλοποιήσουν έστω και μέρος των δεσμεύσεων που ανέλαβαν προεκλογικά.



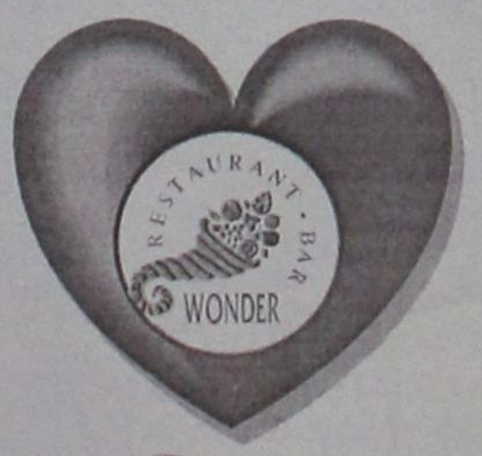

Αφιέρωμα στον Έρωτα και τις... Αισθήσεις!

Πρώτα ένα **βλέμμα**, μετά ένα **χάδι** στο φως των κεριών. Τρυφερή κουβέντα, μια γουλιά κρασί, **ήχος** κρυστάλλινος. **Άρωμα** που σκανδαλίζει και **γεύσεις** αξεπέραστες.

Ειδικά για σας ανοίγουμε την **Δευτέρα 14 Φεβρουαρίου** και σας προσκαλούμε, στολίζοντας ρομαντικά το μενού μας, για να γιορτάσετε μια αξέχαστη νύχτα.

Θαῦμα ἐν καιρῷ

Ελ. Βενιζέλου 16 -18, Ρόδος 85100 • Τηλ. κρατήσεων 2241039805

Ανοικτά 7.30 μ.μ.: Τετάρτη-Πέμπτη-Παρασκευή-Σάββατο • Κλειστά: Κυριακή, Δευτέρα, Τρίτη

Σας ενημερώνουμε ότι το Θαύμα εν καιρώ θα μείνει κλειστό για ανανέωση από 27/2 εως 6/4

AT302

ΠΡΟΣΕΧΗΝΙΟ... ΠΑΡΑΣΧΗΝΙΟ

καλά Χριστούγεννα... θαμόνια

ΠΟΛΙΤΙΚΑ - ΠΑΡΑΠΟΛΙΤΙΚΑ

Ποιό Μέγαρο;

Σαυτό τον τόπο έχει καθιερωθεί, περίπου με ισχύ νόμου, ταρίφα χρόνου για την αποπεράτωση του όποιου σημαντικού έργου. Η ταρίφα αυτή κυμαίνεται "συν- πλην" γύρω στο μισό αιώνα. Αψευδής μάρτυς το λιμάνι της Ακαντιάς, αλλά και άλλα έργα τα οποία έχουν προκαλέσει σε δύο γενιές τραυματικές παιδικές εμπειρίες. Επομένως, αφού είναι γνωστή αυτή η ταρίφα

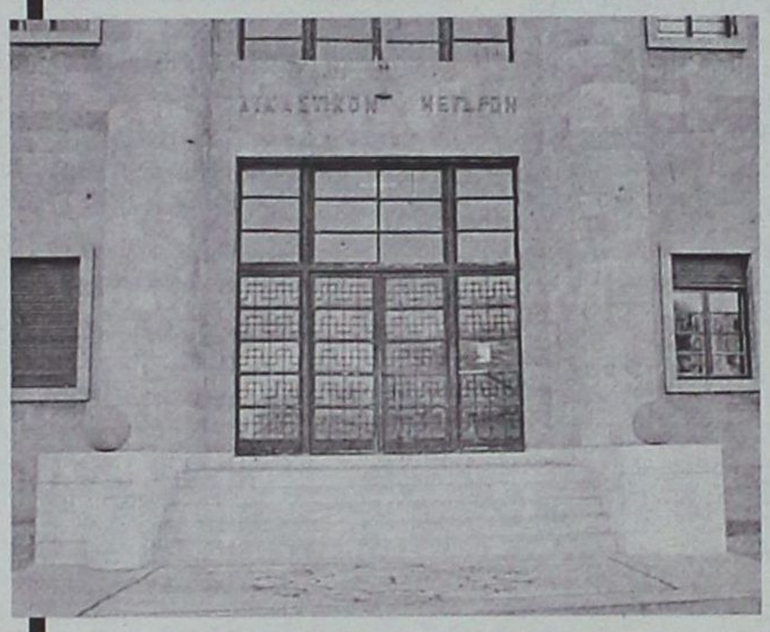

του χρόνου, γιατί βιάζουμε τα πράγματα στην περίπτωση του νέου Δικαστικού Μεγάρου; Και πως εννοείται το Δικαστικό Μέγαρο όταν πρόκειται για μπαλώματα με κτίρια μαθουσάλες; Μέγαρο σημαίνει κτίζω από την αρχή Μέλαθρον θέμιδος με όλες τις σύγχρονες προδιαγραφές και όχι σοβατίσματα και μερεμέτια για να μη χάσουν κάποιοι τη βολή τους.

Ο πιο σωστός και οξυδερκής δημοσιογράφος είναι ο Κώστας Χαρδαβέλλας. Αντιλήφθηκε εγκαίρως τη βρομιά στον Θεατό κόσμο και ξεκίνησε να βρει άκρη στον Αθέατο Κόσμο. Το εγχείρημά του θα αποδειχθεί πιο εύκολο παρά τα μυστηριώδη με τα πνεύματα και τις αόρατες υπερφυσικές (και σκοτεινές) δυνάμεις.

Ταραχή στο Μαξίμου!

Αγορεύοντας με στεντόρεια φωνή, σε γνωστό καφέ, ο πρόεδρος της Τ.Ε. πόλεως της Ν.Δ. κ. Παναγιώτης Σακελλαρίου κατέστησε σαφές στο λαό ότι εάν η Ν.Δ. χρίσει υποψήφιο νομάρχη τον κ. Σ. Καραγιάννη, δεν πρόκειται να τον ψηφίσει! Η βαρυσήμαντη αυτή δήλωση έφθασε ως non paper στο Μαξίμου και προκλήθηκε μεγάλη αναταραχή. Σοβαρά προβληματισμένος ο κ. Καραμανλής σκέπτεται να προκηρύξει ακόμη και πρόωρες εκλογές για να προλάβει γενικότερη πολιτική κρίση, ικανή μάλιστα να τραυματίσει το κοινοβουλευτικό πολίτευμα.

Από την άλλη πλευρά πληροφορίες αναφέρουν ότι ο Υπατος Αρμοστής του Αιγαίου κ. Τέλης διαμήνυσε στον κ. Σακελλαρίου: Παναγιωτάκη μην λες φωναχτά τι σκέφτεσαι γιατί θα μας χαλάσεις το σχέδιο!



Η κλεψύδρα άδειασε, STOP

Ο ταχυδρόμος της γειτονιάς έφερε το τηλεγράφημα - καθαρογραμμένο και εύληπτο: «Η κλεψύδρα άδειασε STOP. Αλλη τούμπα δεν γίνεται STOP. Τώρα κάντε ό,τι νομίζετε STOP. Προσοχή στα γυναικόπεδα STOP»!



Λινός και Σανιδάς ή Παντελής και Σοφός;

Μπορεί η Δικαιοσύνη, όπως και η Εκκλησία, να κλυδωνίζονται ως καρυδότσουφλα σε φοβερή τρικυμία, αλλά αυτά δεν έχουν καμιά σχέση με το Πειθαρχικό Συμβούλιο της Νομαρχίας μας! Κυριολεκτικά αυτό το Πειθαρχικό αποτελεί βράχο ακλόνητο που δεν επηρεάζεται από κανέναν. Τα μέλη του, πραγματικοί νομοταγείς, διακρίνονται για τη νομική τους κατάρτιση, την ηθική τους υπόσταση, την ακεραιότητα το χαρακτήρα τους, την αδαμάντινη αφοσίωση στο καθήκον, την αυταπάρνηση και τον αλτρουισμό, κυρίως όμως για την εργατικότητά τους στις υπηρεσίες που προϊστανται! Πραγματικά δεν βγάζουν απόφαση που να έχει έστω και τόσο δα ψεγάδι από κάθε άποψη. Ούτε Κουσουρνά ακούνε, ούτε Μαχαιρίδη. Πριτμούν να κάνουν χαρακίρι παρά να προδώσουν τον όρκο τους. Ιδού λοιπόν η λαμπρή ευκαιρία για αυτοκάθαρση στη Δικαιοσύνη. Τι τους θέλουμε τους Λινούς και τους Σανιδάδες στον Αρειο Πάγο, όταν έχουμε αδάμαντες ανυπολόγιστης αξίας όπως ο Παντελής Διακογεωργίου και ο Βασίλης Σοφός;

Αυτή η ευκαιρία δεν πρέπει να πάει χαμένη με τίποτα, αν θέλουμε να δει η Δικαιοσύνη άσπρη μέρα. Αλλιώς θα μας καταρώνται οι επερχόμενες γενές τουλάχιστον για τους δύο προσεχείς αιώνες!

Κερατωμένος Βαλεντίνος

Ο φτερωτός μικρός θεός
τόξο κρατά στο χέρι
να ενώσει άγνωστες καρδιές
στήνει παντού καρτέρι.

Οι έμποροι τον πρόσταξαν
σήμερα να γιορτάσει
σαν Βαλεντίνο Αγιο
τον έχουν ονομάσει.

Φανταχτερές προβάλλουνε
των μαγαζιών βιτρίνες
διεγερτικά εδέσματα
προσφέρουν οι κουζίνες.

Ο "Ερως" σκανδαλιάρικα
λοξά κλίνει το μάτι
σ' αυτούς που θα γιορτάσουνε
πρόσκαιρη αυταπάτη.

Ο σύζυγος στη σύζυγο
μ' ένα δωράκι πάλι
απ' την ανία του γάμου τους
για λίγο θα τη βγάλει.

Αύριο πάλι, όπως και χθες
θα πάει στη γκόμενά του
ανίδεος που φτάνουνε
μακριά τα κέρατά του.

Η σύζυγος στη μοναξιά
ψάχνοντας να βρει φάρα
αναζητεί παρηγοριά
έστω και στον κουμπάρο!

Αντρες - γυναίκες όλοι μας
κάνουμε ό,τι μπορούμε
τα κέρατα στο άπειρο
φτάνουν σαν ενωθούνε!!

ΜΑΖΑΡΑΚΟΥ ΕΥΑΓΓΕΛΙΑ



Φωνή βοώντος

Θέσαμε και ξαναθέσαμε το ερώτημα για το καθεστώς α-



δειοδότησης και λειτουργίας δύο λατομείων μέσα στο δάσος ανάμεσα στον Αγιο Σουλά και τη Διμυλιά, αλλά φωνή βοώντος εν τη ερήμω. Ρωτήσαμε και ξαναρωτήσαμε για το με ποιές άδειες παίρναν αδρανή υλικά από τον παρακείμενο ποταμό για την παρασκευή έτοιμου μπετόν, αλλά η σιωπή τους προς απάντησή μας. Φυσικά οι λατόμοι καλώς κάνουν την πάπια, όμως οι αρμόδιοι (όποιοι είναι) έχουν δικαίωμα να παριστάνουν τα ψάρια;

ΜΕΣΗΜΕΡΙ ΚΑΙ ΒΡΑΔΥ ΤΟΥ ΣΑΒΒΑΤΟΥ

Επιχείρηση σκούπα από την Αστυνομία

ΠΟΛΛΕΣ ΠΑΡΑΒΑΣΕΙΣ

«Επιχείρηση σκούπα» πραγματοποίησαν το μεσημέρι και τις βραδινές ώρες του Σαββάτου 23 αστυνομικά συνεργεία της ΑΔ Δωδεκανήσου στο νησί της Ρόδου στα πλαίσια της δράσης για τη πρόληψη της εγκληματικότητας. Από τους ελέγχους διαπιστώθηκαν εκατόν τριάντα επτά πλημμελήματα και πταίσματα του ΚΟΚ, επτά στερήσεις άδειας μουσικής ενώ συνελήφθησαν τρεις Έλληνες για κατοχή μικροποσότητας ναρκωτικών , δύο υπεύθυνοι κέντρων διασκέδασης επειδή επέτρεψαν την είσοδο και τη κατανάλωση οινοπνευματωδών σε ανήλικους, ένας για στέρηση βιβλιάριου υγείας, τέσσερις Βούλγαροι υπήκοοι για παράνομη διαμονή εναντίον των οποίων θα εφαρμοστεί η διαδικασία διοικητικής απέλασης, και άλλες τέσσερις συλλήψεις αλλοδαπών για παράνομη διαμονή και παραβάσεις του εργατικού δικαίου

Στίβα ακάλυπτες επιταγές, ολοκληρωτική η έλλειψη ρευστότητας

Από τα αποθέματα οξυγόνου κρατείται στη ζωή η αγορά!

Πιο συγκρατημένες έγιναν οι τράπεζες στη χορήγηση δανείων

Οι συναλλαγές με επιταγές, όπως όλοι ξέρουν, αποτελεί τον πιο συνηθισμένο τρόπο για να καλύπτουν, οι οφειλέτες, κυρίως οι επιχειρηματίες, τις υποχρεώσεις τους. Αυτό όμως που γίνεται το τελευταίο διάστημα είναι μάλλον καινούργιο.

Πάρα πολλοί επιχειρηματίες δίνουν επιταγές όχι για να πληρώσουν κάποια ωφειλή αλλά για να "καλύψουν" κάποια άλλη δική τους επιταγή, η οποία έχει λήξει και δεν μπόρεσαν να τη πληρώσουν. Δηλαδή δίνουν μία καινούργια επιταγή προκειμένου να μετακιλήσουν χρονικά το χρέος τους αλλά και να μη βρεθούν στη δυσάρεστη θέση να "μαυρίσουν" το όνομά τους στις τράπεζες και να διωχθούν δικαστικά

Πολλά τουριστικά γραφεία καθυστερούν τόσο πολύ να πληρώσουν τις υποχρεώσεις τους προς τους επιχειρηματίες και υπάρχουν "ανοικτά συμβόλαια" από το 2003 ακόμα στις γειτονιές της Ρόδου κλείνουν πολλές μικρες και μικρομεσαίες επιχειρήσεις ενώ ανοίγουν όλο και περισσότερα καταστήματα επιδιορθώσεων κατά κανόνα ρούχων και υποδημάτων.Τα γραφεία των δικαστικών κλητήρων είναι γεμάτα με αποφάσεις για εξώσεις και κατασχέσεις ενώ καθημερινά πληθαίνουν οι αντιδικίες για οικονομικές διαφορές.

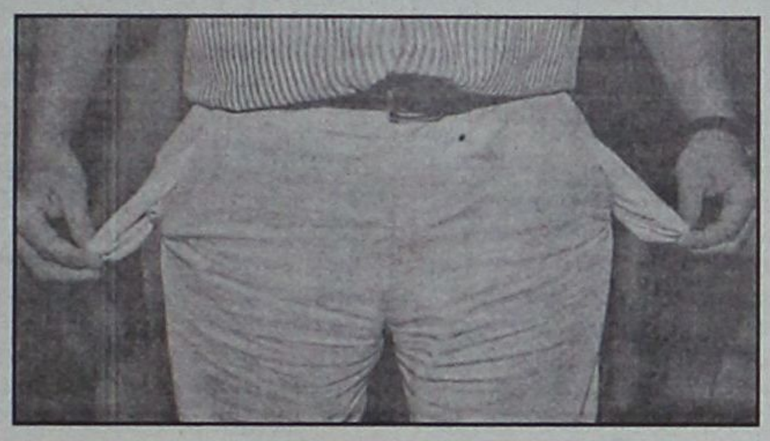

Το ταχυδρομείο καθημερινά αποστέλει εκατοντάδες επιστολές σε πολίτες από τράπεζες και άλλους πιστωτικούς οργανισμούς για άμεση εξόφληση χρεών.

Τα παραπάνω δεν απο-

Τί γίνεται στα άλλα νησιά
ΡΕΠΟΡΤΑΖ σελ. 10

τελούν υπερβολή, ούτε αποτελούν επανάληψη των όσων συμβαίνουν κάθε χειμώνα. Αυτά αλλά και μια σειρά ακόμα γεγονότων που συμβαίνουν καθημερινά στην Ρόδο είναι ενδεικτικά του οξύτατου οικονομικού πρόβληματος που αντιμετωπίζει φέτος τον χειμώνα η συντριπτική πλειοψηφία της τοπικής κοινωνίας, είτε πρόκειται για επιχειρηματίες και ελεύθερους επαγγελματίες είτε για μισθωτούς. Θα μπορούσε βέβαια κανείς να υποστηρίξει ότι επειδή η περίοδος Νοεμβρίου-Μαρτίου θεωρείται "νεκρή περίοδος" για την αγορά δεν προσφέρεται για να βγάλει κανείς ασφαλή συμπεράσματα. Δυστυχώς όμως η σημερινή "μαύρη εικόνα" της τοπικής οικονομίας είναι τόσο έκδηλη που ακόμα και οι πλέον αισιόδοξοι κάνουν λόγο για πρωτοφανή κρίση. Κάποιοι μάλιστα δεν διστάζουν να υποστηρίξουν πως βρισκόμαστε πολύ κοντά σε πολύ μεγάλο οικονομικό κραχ

Ο επιχειρηματικός κόσμος υποστηρίζει πως ο φετινός χειμώνας είναι ίσως ο πιο δύσκολος που περνά μεταπολεμικά το νησί και αυτό οφείλεται κυρίως στη πολύ κακή περισινή τουριστική περίοδο που "χαρακτηρίστηκε" από τα πολύ λίγα χρήματα που άφησαν οι επισκέπτες. Η χρονική μείωση της σεζόν σε συνδυασμό με τις χαμηλές οικονομικές δυνατότητες της συντριπτικής πλειοψηφίας των τουριστών και της γιγάντωσης του συστήματος all inclusive δεν επέτρεψε, παρά σε ελάχιστους να κρατήσουν λεφτά για τους "νεκρούς μήνες",να καλύψουν τις υποχρεώσεις τους και να μπορέσουν να "υποδεχτούν" τη νέα σεζόν.

Πόσο μάλλον να προχωρήσουν έστω και σε μικρές επενδύσεις για να ανταποκριθούν στις αυξημένες ανάγκες της τουριστικής βιομηχανίας

Χαρακτηριστικό της κατάστασης που έχει δημιουργηθεί είναι πως πολλές επιχειρήσεις καθυστερούν για σημαντικό διάστημα να καταβάλλουν τους μισθούς των εργαζομένων, συνεχώς μεγαλώνουν τα χρέη προς τα ασφαλιστικά ταμεία ενώ οι πληρωμές προς προμηθευτές και τρίτους,ακόμα και για μικροποσά, γίνονται με επιταγές ετεροχρονισμένες τουλάχιστον για τετράμηνο!

Η μόνιμη επωδός που το τελευταίο διάστημα ακούγεται σε όλους τους χώρους είναι ότι η αγορά πάσχει από παντελή έλλειψη "ρευστού" με αποτέλεσμα να δημιουργούνται πολύ μεγάλες ανωμαλίες στη λειτουργία της. Η παντελής έλλειψη μετρητών επιβεβαιώνεται και από το ότι το τελευταίο διάστημα έχουν σφραγιστεί επιταγές ισχυρά οικονομικά Ροδίων που αφορούσαν μικροποσά, όπως διακόσια και τριακόσια ευρώ. Στην ίδια άσχημη κατάσταση βρίσκονται και χιλιάδες μισθωτοί. Οι ανατιμήσεις που καταγράφηκαν τα τελευταία δύο χρόνια σε μία σειρά βασικών προϊόντων σε συνδυασμό με τις όλο και αυξανόμενες υποχρεώσεις τους "έχουν στραγγαλίσει" οικονομικά και πλέον για να ανταπεξέλθει μία τετραμελής οικογένεια στις βασικές ανάγκες πρέπει να δουλεύουν οπωσδήποτε δύο μέλη της και ει δυνατόν ένας εξ αυτών να κάνει και δεύτερη δουλειά. Η λέξη αποταμίευση πλέον είναι ξένη ενώ αντίθετα επανήλθε σε μεγάλο βαθμό το φαινόμενο με τα βερεσέδια

• Υπό αυτές τις συνθήκες το γεγονός πως έχουν υπερπολλαπλασιαστεί οι αιτήσεις στις τράπεζες για τη χορήγηση καταναλωτικών ή προσωπικών δανείων αποτελεί την πλεόν φυσιολογική εξέλιξη. Άλλωστε αποτελεί κοινό μυστικό ότι τα χρήματα από τα δάνεια αυτά στις περισσότερες των περιπτώσεων δεν εισπράττονται για τους λόγους που αναφέρουν οι πολίτες στις αιτήσεις τους ούτε για την αγορά προϊόντων αλλά για να καλύψουν "τρύπες". Ακόμα όμως και αυτές τις σχετικά χαμηλές δόσεις των δανείων φαίνεται ότι οι πολίτες αδυνατούν να τις καλύψουν. Όπως μας ενημέρωσαν διευθυντικά στελέχη

Συνέχεια στη σελ. 37

ΑΝΑΛΥΤΙΚΟ ΕΡΓΑΣΤΗΡΙΟ ΕΛΕΓΧΟΥ ΠΟΙΟΤΗΤΑΣ
ΑΝΑΛΥΣΕΙΣ - ΣΥΜΒΟΥΛΕΣ - ΜΕΛΕΤΕΣ

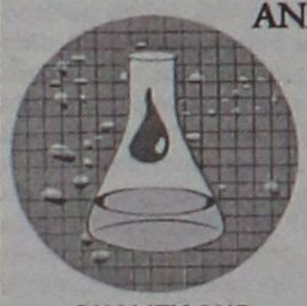

ΓΕΝΙΚΕΣ ΧΗΜΙΚΕΣ ΑΝΑΛΥΣΕΙΣ
ΠΑΡΑΚΟΛΟΥΘΗΣΕΙΣ ΒΙΟΛΟΓΙΚΩΝ
ΕΛΕΓΧΟΣ ΚΟΛΥΜΒΗΤΙΚΩΝ ΔΕΞΑΜΕΝΩΝ
ΕΡΓΑΣΤΗΡΙΑΚΟΣ ΕΛΕΓΧΟΣ ΠΡΩΤΩΝ ΥΛΩΝ
ΠΟΙΟΤΙΚΟΣ ΕΛΕΓΧΟΣ ΤΡΟΦΙΜΩΝ-ΠΟΤΩΝ

QUALITY AND MARKETING SERVICE

• Καλύπτουμε με πλούσια συλλογή φυσικών, χημικών και μικροβιολογικών δοκιμών τον έλεγχο ποιότητας:
Τροφίμων-ποτών-υδάτων-περιβάλλοντος-εδάφους

Πλήρεις εργαστηριακές δοκιμές σε ευρή φάσμα προϊόντων.
• Σχεδιασμός και μελέτη νέων προϊόντων .

ΔΙΑΠΙΣΤΕΥΜΕΝΟΙ ΚΑΤΑ ISO 17025

ΠΛΗΡΗΣ ΧΗΜΙΚΕΣ ΑΝΑΛΥΣΕΙΣ ΕΛΕΓΧΟΣ ΝΟΘΕΙΑΣ ΕΛΑΙΟΛΑΔΟΥ

ΔΙΑΘΕΤΟΥΜΕ ΑΝΤΙΔΡΑΣΤΗΡΙΑ ΠΡΟΣΔΙΟΡΙΣΜΟΥ ΟΞΥΤΗΤΑΣ ΓΙΑ ΕΛΑΙΟΤΡΙΒΕΙΑ

Στον νέο μας χώρο σας περιμένουμε για να γνωριστούμε και να σας ενημερώσουμε αναλυτικά για τις δραστηριότητές μας.

ΑΠΟΣΤΟΛΗΣ ΔΙΜΕΛΛΗΣ

ΠΡΟΤΥΠΟ ΧΗΜΙΚΟ ΕΡΓΑΣΤΗΡΙΟ ΔΩΔ/ΣΟΥ
Μ. ΠΕΤΡΙΔΗ & ΠΕΙΡΑΙΩΣ 1- 85100 ΡΟΔΟΣ
ΤΗΛ&FAX: (0241) 78064 - 62119 - (094) 684899

πείτε "σ' αγαπώ"
με μια τούρτα πάθους απ' τον Mike's!



Για την ημέρα του Αγίου Βαλεντίνου
τα Ζαχαροπλαστεία Mike's έχουν ετοιμάσει εντυπωσιακές τούρτες και σοκολατάκια σε σχήμα καρδιάς... για να γευτείτε τον έρωτα σας χωρίς ενδοιασμούς!



Mike's

17 καταστήματα σ' όλη τη Ρόδο, ένα βρίσκεται κοντά σας! Τηλ. 2241066510-60075

Συνέντευξη – ξέσπασμα οργής από τον πρώην βουλευτή κ. Βασ. Παπανικόλα, σχεδόν ένα χρόνο μετά τις εκλογές

Αγνωμοσύνη και παλιανθρωπιά, ώ της ανδίας!

Πώς έχασε στις εκλογές, τι παιχνίδια παίχτηκαν και από ποιούς. Τώρα αποτοξινωμένος δηλώνει "παρών" και οριοθετεί τις φιλοδοξίες του από τη Βουλή μέχρι και την Τοπική Αυτοδιοίκηση

Μετά από ένα χρόνο ο πρώην βουλευτής του ΠΑΣΟΚ Βασίλης Παπανικόλας σπάει τη σιωπή του με συνέντευξή του στην εφημερίδα "Γνώμη" και μιλά ανοιχτά για όλους και για όλα υποδηλώνοντας την πρόθεσή του να συνεχίσει να είναι παρών στα πολιτικά δρώμενα της περιοχής μας και όχι μόνο. «Η πολιτική προσφέρει ελάχιστες χαρές -δηλώνει ο κ. Παπανικόλας- και περισσότερες πίκρες, αλλά εξακολουθεί να ασκεί αξεπέραστη γοητεία πάνω μου. Γι' αυτό θα συνεχίσω να είμαι παρών». Και συνεχίζει: «Η Βουλή είναι επιθυμία μου, χωρίς όμως να αποκλείω και νέα πεδία πολιτικής. Θα ήταν πρόκληση η πολιτική μου μετάβαση στην Αυτοδιοίκηση». Αφήνει έτσι ανοιχτά όλα τα ενδεχόμενα, από μία υποψηφιότητα στη Νομαρχία Δωδ/σου, στο δήμο Ροδίων, αλλά χωρίς να αποκλείεται και ο δήμος Πεταλούδων.

Ο πρώην βουλευτής στη συνέντευξη μιλά εκ βαθέων για την ήττα που υπέστη στις τελευταίες εκλογές και δεν κρύβει την πικρία του για τα όσα έγιναν, αλλά και για την δυσκολία προσαρμογής του για την μετά Βουλή πραγματικότητα: «Η πολιτική, αν δεν είσαι "ξύπνιος" να εξασφαλίσεις τα μετέπειτα, σε πετά σα στημένη λεμονόκουπα κι' εγώ τέτοιου είδους "εξυπνάδα" δεν διέθετα ποτέ μου».

Ο κ. Β. Παπανικόλας εξηγεί για πρώτη φορά δημοσίως τα αίτια της προσωπικής του ήττας και σημειώνει ότι παρά τις δυσμενείς συνθήκες που του δημιούργησαν οι ανεξέλεγκτοι μηχανισμοί των συνυποψηφίων του, πλησίασε τις οκτώ χιλιάδες σταυρούς και απέφυγε την εκλογική συντριβή: «Ηταν πρώτη φορά - λέει ο πρώην βουλευτής- που τα πάντα ήταν "χύμα", δεν έγινε ούτε μία κοινή εμφάνιση των υποψηφίων βουλευτών! Η οργάνωση ήταν στρατευμένη για την εκλογή του Γιάννη, ο Σκανδαλίδης είχε υιοθετήσει τον Γιώργο, ο Φώτης εμφανιζόταν ως κληρονόμος του Κοσμά και η Βάσω είχε σκανδαλωδώς προικοδοτήσει με δισεκατομμύρια για τα απαραίτητα ρουσφέτια ακόμη και σε μοναστήρια! Μέσα σε όλα αυτά είχα μείνει μόνος ως ενεργεία βουλευτής να υπερασπίζομαι τη διακυβέρνησή μας με το ανάλογο κόστος, ενώ την ίδια ώρα κάποιοι άλλοι μοίραζαν ψηφοδέλτια με ρύζια και μακαρόνια»!

Τοποθετείται, χωρίς να μασά τα λόγια του, για το παρόν και το αύριο του ΠΑΣΟΚ: «Πρέπει ενεργεία βουλευτή να υπερασπίζομαι τη διακυβέρνησή μας με το ανάλογο βεβαίως κόστος, ενώ ταυτόχρονα άλλοι μοίραζαν ψηφοδέλτια συνοδευόμενα με ρύζια και μακαρόνια!

Πολλά θα μπορούσα ακόμα να σας αναφέρω, πιστεύω όμως ότι "μετά την απομάκρυνση από το Ταμείο ουδέν λάθος αναγνωρίζεται". Πάντως, με τέτοιες συνθήκες, πρέπει να θεωρείται θαύμα το ότι πλησίασα τις οκτώ χιλιάδες ψήφους και δεν μου επιφύλαξαν όλοι αυτοί οι ανεξέλεγκτοι μηχανισμοί την εκλογική συντριβή, που σε σαφώς ηπιότερες συνθήκες επιφύλαξαν το 1989 στο Γιώργο Χιωτάκη. Κάτι είναι κι' αυτό, δεν νομίζετε;



ΕΡ.: Ολο αυτό το διάστημα είδαμε να είστε αποστασιοποιημένος από τα πολιτικά πράγματα της περιοχής μας. Γιατί, εξηγήστε μας... θεωρείτε ότι για σας η πολιτική έχει "κλείσει";

ΑΠ.: Πράγματι, αυτή είναι η πρώτη φορά που μιλώ δημόσια ύστερα από ένα χρόνο σιωπής και αυτή ήταν μια απόλυτα συνειδητή απόφασή μου. **Πρώτον γιατί ο κόσμος που καταψήφισε το ΠΑΣΟΚ εξακολουθούσε να είναι θυμωμένος μαζί μας και να μη μας ακούει, έστω και αν του επισημαίναμε υπαρκτά λάθη και αθετήσεις υποσχέσεων της κυβέρνησης. Δεύτερον**, γιατί έπρεπε να δώσω χρόνο σ' αυτούς που με αντικατέστησαν με την ψήφο του λαού, να αποδείξουν ότι ήταν σωστή η επιλογή του κόσμου που τους εξέλεξε, χωρίς να μπλέκομαι στα πόδια τους και **τρίτον γιατί χρειαζόταν ένα ικανό δάστημα να ξεπεράσω την αηδία που μου προκάλεσαν οι μεθοδεύσεις, η αγνωμοσύνη και η παλιανθρωπιά κάποιων, ώστε να ξαναρχίσω να συνδιαλέγομαι και πάλι πολιτικά μέσα σ' αυτό το δεδομένο πολιτικό τοπίο.** Η πολιτική σου προσφέρει ελάχιστες χαρές και πολύ περισσότερες πίκρες και απογοητεύσεις, συναισθήματα που έχω βιώσει στον υπερθετικό βαθμό. **Εζησα μεν κατά κάποιον τρόπο το "όνειρό" μου, έμαθα όμως κατά τρόπο οδυνηρό τους πραγματικούς συγγενείς και φίλους μου.** Αν δεν έμπαινα στην πολιτική δεν θα είχα πιθανόν τη δυνατότητα να ευεργετήσω κάποιους, όπως όμως δεν θα είχα και την ευκαιρία να γνωρίσω την αγνωμοσύνη πολλών από τους ευεργετηθέντες. Εύλογα θα με ρωτήσετε, γιατί δεν τα παρατώ. **Θα σας απαντήσω ότι το "μικρόβιο" της πολιτικής για κάποιον που την αγάπησε και ασχολήθηκε με αυτήν, τον ακολουθεί μέχρι το τέλος της ζωής του.** Εγώ, ευτυχώς ή δυστυχώς, μπήκα αρκετά νέος στην πολιτική, δεν αισθάνομαι **ακόμα έτοιμος να συνταξιοδοτηθώ από αυτήν, εξάλλου ηλικιακά είμαι νεότερος και από τους πέντε εν ενεργεία, σήμερα, βουλευτές της Δωδεκανήσου παρά τα οκτώ χρόνια θητείας μου, οπότε η απάντηση στο ερώτημά σας είναι αρνητική. Η πολιτική δεν έχει "κλείσει" για μένα.**

ΕΡ.: Από τις τελευταίες εκλογές μέχρι σήμερα το ΠΑΣΟΚ προσπαθεί ν' αλλάξει. Προς το παρόν όμως το μόνο που κατορθώνει είναι να θυμίζει το μετέωρο βήμα του πελαργού, κάτι που πιστοποιείται συχνά και μέσα από δημοσκοπήσεις. Τί λέτε;

ΑΠ.: Το ΠΑΣΟΚ πρέπει να αλλάξει. Αυτή είναι μια πραγματικότητα που δεν επιδέχεται αμφισβήτηση, αλλά και που συνομολογείται από το όλο ΠΑΣΟΚ. Οι αλλαγές αυτές, μάλιστα, έπρεπε να έχουν γίνει εδώ και πολλά χρόνια, η μακροχρόνια όμως παραμονή μας στην κυβέρνηση ανέστειλε αυτή τη διαδικασία. Μη νομίζετε, όμως, ότι κάτι τέτοιο είναι εύκολο. Βλέπετε, πάνε χρόνια που η νεολαία απέχει από κάθε είδους κομματική ενασχόληση και αυτό δεν αφορά μόνο το ΠΑΣΟΚ, αλλά όλα τα πολιτικά κόμματα. Κατά συνέπεια, το κομματικό δυναμικό ολόκληρου του πολιτικού φάσματος, συμπεριλαμβανομένου βεβαίως και του ΠΑΣΟΚ, δεν έχει ανανεωθεί εδώ και πολλά χρόνια. Οι αλλαγές, λοιπόν που επιχειρούνται απαιτούν υπέρβαση του ίδιου του εαυτού καθενός από τα κομματικά μέλη, τα οποία για δεκαετίες έμαθαν να λειτουργούν, να υπάρχουν κομματικά και να αναδεικνύονται μέσα από συγκεκριμένες δομές και διαδικασίες, οι οποίες σήμερα πρέπει να αλλάξουν και να αντικατασταθούν με κάποιες άλλες. **Αναπτύσσονται λοιπόν μοιραία αντιστάσεις του "παλιού" για το "νέο", οι οποίες απαιτούν χρόνο και διάλογο, ώστε να διαμορφωθεί η αναγκαία συναίνεση για τις αλλαγές αυτές.**

ΕΡ.: Πώς κρίνετε την παρουσία του Γ. Παπανδρέου στο τιμόνι του ΠΑΣΟΚ; Είστε ικανοποιημένος; Υπενθυμίζω ότι ήσασταν από τους βουλευτές που τον στήριξαν, που τον πίστεψαν. Βλέπετε να δικαιώνεστε;

ΑΠ.: Αυτό έρχεται σαν συνέχεια της προηγούμενης απάντησής μου. Ο **πρόεδρος του ΠΑΣΟΚ, ο Γιώργος Παπανδρέου, πρέπει να κινηθεί με προσοχή για να επιτύχει τις αναγκαίες αλλαγές για τη δημιουργία του νέου ΠΑΣΟΚ. Αυτό, κυρίως, γιατί πρώτα πρέπει να ξεπεράσει την καχυποψία ενός κατεστημένου κομματικού μηχανισμού, που βλέπει να χάνει τα ερείσματά του και το σοβαρότερο, την ανασφάλεια μιας πλειάδας στελεχών και της Κοινοβουλευτικής Ομάδας του, που αδυνατούν αυτή τη στιγμή να προσδιορίσουν ποιά θα είναι η θέση και ο ρόλος τους στο νέο κομματικό περιβάλλον.** Πιστεύω ότι μέχρι σήμερα ο Γιώργος κινείται πολύ προσεκτικά, άρα σωστά και μέρα με τη μέρα κτίζει το προφίλ ενός ηγέτη που, κατά τη γνώμη μου, σύντομα θα κληθεί να κυβερνήσει τον τόπο.

Συνέχεια στη σελ. 37

Συνέντευξη στη ΡΕΝΑ ΒΕΝΙΑΝΑΚΗ

Με εθελοντές γιατρούς όλων των ειδικοτήτων

"Ανοιχτή αγκαλιά" για τους ακρίτες

Αποτελεσματικές εξορμήσεις προληπτικής ιατρικής

Βρίσκονται κοντά στους κατοίκους των ακριτικών περιοχών όπου δεν υπάρχουν ανεπτυγμένες και σε πολλές περιπτώσεις καθόλου μονάδες περιθάλψεως. Εθελοντές γιατροί όλων των ειδικοτήτων, νοσηλευτές και τεχνολόγοι, όλοι τους μέλη της μη κερδοσκοπικής οργάνωσης "Ανοιχτή Αγκαλιά", πραγματοποιούν στα πιο απομακρυσμένα σημεία της Ελλάδος εκστρατείες προληπτικής ιατρικής φροντίζοντας χωρίς κανένα αντάλλαγμα για την υγεία όχι μόνο των παιδιών αλλά και του ενήλικου πληθυσμού.

Οπως χαρακτηριστικά αναφέρει η πρόεδρος του σωματείου Γιολάντα Βλάχου, "κατά τη διάρκεια των εκστρατειών του κλιμακίου διαγνώστηκαν και αντιμετωπίστηκαν σοβαρά παθολογικά περιστατικά και κυριολεκτικά σώθηκαν άνθρωποι!". Η "Ανοιχτή Αγκαλιά" μετράει σήμερα δέκα χρόνια ζωής, κατά τη διάρκεια των οποίων δημιουργήθηκαν καλύτερες συνθήκες νοσηλείας στα ελληνικά παιδιατρικά νοσοκομεία και πραγματοποιήθηκαν δεκάδες εκστρατείες προληπτικής ιατρικής στις παραμεθόριες περιοχές.

Η ομάδα των εθελοντών αριθμεί πάνω από 200 άτομα και περιλαμβάνει γιατρούς, νοσηλευτές, προσωπικό ασφαλείας και ομάδες ψυχαγωγίας. Προορισμοί τους, η Θράκη και πιο συγκεκριμένα οι Σάπες, Οργάνη, Κέχρος, Εχίνος, Σμύνθη, Ωραίο, Μύκη, Κοτύλη, Θέρμες, Σταυρούπολη, Κένταυρος. Το Βορειοανατολικό Αιγαίο: Ικαρία, φούρνοι, Θύμαινα, Αγιος Ευστράτιος, Ψαρά. **Τα Δωδεκάνησα: Κάσος, Χάλκη, Αστυπάλαια, Λειψοί, Αγαθονήσι.** Το κοινωνικό πρόγραμμά τους σε όλες αυτές τις ακριτικές περιοχές ονομάζεται "Υποστηρίζουμε τη ζωή" και αφορά:

- ✓ *Δωρεάν προληπτικές ιατρικές εξετάσεις όλων των κατοίκων,*
- ✓ *Καρδιολογικές εξετάσεις*
- ✓ *Παθολογικές εξετάσεις,*
- ✓ *Παιδιατρικές*
- ✓ *Ορθοπεδικές,*
- ✓ *Οφθαλμολογικές*
- ✓ *Οδοντιατρικό έλεγχο-φθορίωση δονιτών.*
- ✓ *Γυναικολογικές εξετάσεις-τεστ PAP.*
- ✓ *Αιματολογικές εξετάσεις-τεστ PSA (προληπτικός έλεγχος προστάτη).*
- ✓ *Εξετάσεις με υπέρηχο από ειδικευμένο ακτινολόγο.*
- ✓ *Συνεδρίες με γονείς και εκπαιδευτικούς από ομάδα παιδαγωγών και παιδοψυχολόγων.*
- ✓ *Ημερίδα στους Λειψούς με θέμα "εξαρτησιογόνες ουσίες".*
- ✓ *Ψυχαγωγικό πρόγραμμα και διανομή δώρων στα παιδιά.*

Από το 1998 μέχρι και πέρυσι πραγματοποιήθηκαν 13.184 ιατρικές πράξεις και 2.500 εμβολιασμοί σε σύνολο 8.832 παιδιών και 11.469 ιατρικές πράξεις σε σύνολο 9.144 ενηλίκων, ανδρών και γυναικών.

Ειδικότερα και όσον αφορά τα παιδιά, από το κλιμάκιο της "Ανοιχτής Αγκαλιάς" υποβάλλονται σε λεπτομερή ιατρικό έλεγχο όλα τα παιδιά ηλικίας μέχρι 14 ετών αλλά και κατά περίπτωση παιδιά σε εφηβική ηλικία. Από τις εκστρατείες τους παρατηρούνται διαφορές στην ανάπτυξη των παιδιών ανά περιοχή. Οπως διαπίστωσαν, παχύσαρκα αποδεικνύονται τα παιδιά στα ακριτικά νησιά, σε αντίθεση με τον παιδικό πληθυσμό της Θράκης, όπου οι διατροφικές συνήθειες είναι διαφορετικές. Ακόμη, διαπίστωσαν ότι η στοματική υγεία των παιδιών είναι μέτρια έως και πολύ κακή. **Οσον αφορά τις ορθοπεδικές εξετάσεις, το κλιμάκιο έχει διαπιστώσει πως υπάρχει ανάγκη ορθοπαιδικής κάλυψης των κατοίκων των παραμεθόριων περιοχών. Κι αυτό, όπως οι ίδιοι οι ειδικοί εξηγούν, γιατί ο αριθμός των πασχόντων είναι μεγάλος λόγω της ενασχόλησής τους με χειρονακτικά επαγγέλματα.**

ΠΟΙΚΙΛΟΥΝ

Σύμφωνα πάντα με τα στοιχεία της "Ανοιχτής Αγκαλιάς", οι καρδιολογικές παθήσεις ποικίλουν ανάλογα με τον τρόπο ζωής και τη διατροφική συνήθεια των κατοίκων των περιοχών. Αξίζει να σημειωθεί πως οι γιατροί έχουν διαπιστώσει ότι συναντιούνται υψηλά ποσοστά αρτηριακής υπέρτασης τόσο στους άνδρες όσο και τις γυναίκες. Οι τελευταίες δεν απευθύνονται στον καρδιολόγο κυρίως λόγω των αγχωδών νευρώσεων και της κατάθλιψης από τις οποίες υποφέρουν. Σε γενικές γραμμές πάντως, διαπιστώνεται ελλιπής ο συχνός έλεγχος και η κατάλληλη αγωγή.

Είναι χαρακτηριστικό ότι μόνον ένα 10% των προσερχόμενων για παθολογική αιτία αποχωρούν μετά τον κλινικό έλεγχο χωρίς ουσιώδη ευρήματα! Πιο αναλυτικά, στο 50% περίπου των υπόλοιπων εξετασθέντων γίνεται διάγνωση πάθησης για πρώτη φορά (οι ασθενείς ακολουθούν φαρμακευτική αγωγή άσχετη με την πάθησή τους. Οι υπόλοιποι ασθενείς με διάγνωση από νοσοκομείο κάνουν μακρόχρονη χρήση φαρμακευτικής αγωγής χωρίς επανεξέταση.

Παράλληλα, από την ημέρα που ξεκίνησαν οι εκστρατείες μέχρι σήμερα είναι φανερό πως ο κόσμος δείχνει μεγαλύτερο ενδιαφέρον για την υγεία του. Ενδεικτικά αναφέρουμε πως κατά τα πρώτα χρόνια, δύο στις τρεις γυναίκες δεν είχαν επισκεφθεί ποτέ γυναικολόγο, ούτε είχαν υποβληθεί σε ΤΕΣΤ ΠΑΠ!

Παρά ταύτα, διαπιστώνουν οι ειδικοί, οι γυναίκες ακόμη και σήμερα δύσκολα απευθύνονται στον γυναικολόγο. Βεβαίως, ίδιο ακριβώς συνέβαινε και με την εξέταση δεικτών προστάτη. Σήμερα, ο αριθμός προσέλευσης ανδρών γι' αυτήν την εξέταση έχει αυξηθεί κατά 50%.

Η πιο μεγάλη "πληγή" όμως των παραμεθόριων περιοχών αποδεικνύεται ο τομέας της ψυχικής Υγείας. Οπως τα μέλη του κλιμακίου διαπιστώνει, σε αυτόν τον τομέα δεν έχουν γίνει μεγάλα βήματα, γεγονός που ενισχύει την ανάγκη περισσότερης ενημέρωσης των απομονωμένων πληθυσμών.

Αξίζει να σημειωθεί πως η "Ανοιχτή Αγκαλιά" τελεί υπό την αιγίδα του υπουργείου Υγείας και Κοινωνικής Αλληλεγγύης, με την αμέριστη συμπαράσταση του Γενικού Επιτελείου Στρατού, του Γενικού Επιτελείου Ναυτικού και του Υπουργείου Παιδείας και Θρησκευμάτων αλλά και πολλών χορηγών, επώνυμων και μη.

Ψαράδες με δυναμίτιδα

Εξολοθρευτές του θαλάσσιου οικοσυστήματος στη Δωδεκάνησο

Ανυπολόγιστη, είναι η καταστροφή που έχει συντελεστεί στον θαλάσσιο πλούτο σε ολόκληρη την περιοχή της Δωδεκανήσου, από τους ασυνείδητους, ανεύθυνους και επικίνδυνους «αλιείς» που χρησιμοποιούν ισχυρές ποσότητες εκρηκτικών προκειμένου να εξοντώσουν και να αφανίσουν, χιλιάδες ψάρια κάθε φορά, με το... άναμμα ενός φυτιλιού!

Τα περιστατικά με την παράνομη αλιεία αυτού του είδους, που θέτει σε κίνδυνο εκτός από τον θαλάσσιο πλούτο και την ίδια τη ζωή των εμπλεκομένων, αποτελούσαν παλαιότερα τεράστιο πρόβλημα για ολόκληρη την περιοχή της Δωδεκανήσου, ωστόσο όμως, τα τελευταία χρόνια, εξαιτίας των συντονισμένων ελέγχων που έγιναν τόσο από τα κατά τόπους Λιμεναρχεία, όσο κι από άλλες αρχές (στο πλαίσιο του εντοπισμού και κατασχέσεων εκρηκτικών τα οποία χρησιμοποιούνται στην παράνομη αλιεία) το πρόβλημα έχει περιοριστεί, ωστόσο όμως συνεχίζει να είναι υπαρκτό.

Ρεπορτάζ:
Μιχάλης Μαστής
mihalis@rodiaki.gr

Το τελευταίο περιστατικό, που αγγίζει μάλιστα και τα όρια της πρόκλησης, σημειώθηκε στο βόρειο συγκρότημα του νομού μας, κοντά στην Πάτμο και ειδικότερα στην είσοδο του λιμανιού των Αρκιών, αναστατώνοντας για τα καλά τους κατοίκους και τις αρμόδιες αρχές.

Για το ανησυχητικό περιστατικό, είχε ειδοποιηθεί και ο δήμαρχος της Πάτμου κ. Γρηγόρης Καμπόσος, που ενημερώθηκε από τους έντρομους κατοίκους της περιοχής. Ο ίδιος, υπογράμμισε ότι –δυστυχώς ακόμη και σήμερα παρά τα μέτρα που έχουν ληφθεί από τις αρμόδιες αρχές-, η κατάσταση συνεχίζεται (σε περιορισμένο βέβαια βαθμό συγκριτικά με προηγούμενα χρόνια), γεγονός που επιβάλλει την λήψη πιο εντατικών μέτρων από τις αρμόδιες αρχές.

Παρόμοια περιστατικά με την παράνομη και επικίνδυνη αλιεία με εκρηκτικά, έχουν καταγραφεί ή αναφερθεί και σε άλλες περιοχές του νομού μας, αλλά ωστόσο ελάχιστες ήταν οι συλλήψεις που έγιναν τα τελευταία 15 χρόνια, αφού οι «εξολοθρευτές των βυθών» φροντίζουν πάντα να λαμβάνουν τα απαραίτητα μέτρα ασφαλείας χωρίς να γίνονται αντιληπτοί.

Στο... οπλοστάσιο των παράνομων και επικίνδυνων αλιέων έχουν προστεθεί μάλιστα τα τελευταία χρόνια και τα υπερσύγχρονα ηλεκτρονικά συστήματα τα οποία επιτρέπουν στην ανίχνευση των βυθών, για να διαπιστώνουν έτσι με ακρίβεια τα κοπάδια των ψαριών που κινούνται και τα οποία βέβαια εξοντώνουν ομαδικά, στην συνέχεια με την χρήση εκρηκτικών στο βυθό. Ουσιαστικά από μια τέτοια έκρηξη στο βυθό, μικρής εμβέλειας, μπορούν να «παραλύσουν» και να ανέβουν στην επιφάνεια στην συνέχεια από 100 κιλά έως και 1000 κιλά ψάρια, παντός είδους.

Ερασιτέχνες αλλά και επαγγελματίες αλιείς της περιοχής μας, πάντως, υπογραμμίζουν ότι τα τελευταία χρόνια, ολοένα και περισσότερο, ο θαλάσσιος πλούτος που πριν από μια δεκαετία ήταν σε αφθονία στην περιοχή της Δωδεκανήσου, έχει συρρικνωθεί σε σημαντικό βαθμό, εξαιτίας βεβαίως της παράνομης αλιείας που συντελείται, όχι μόνο με εκρηκτικά αλλά και με διάφορες άλλες μεθόδους.

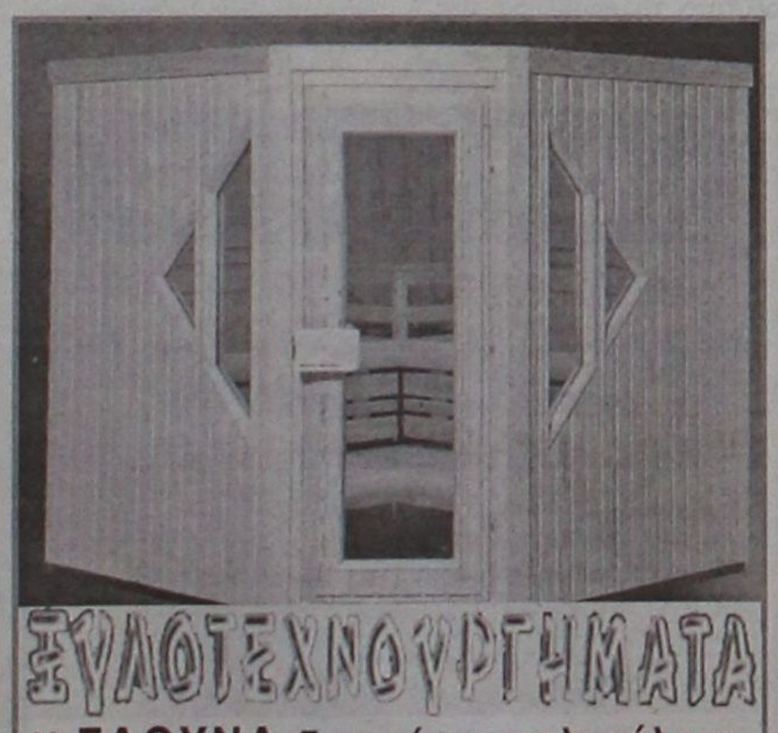

Η ΣΑΟΥΝΑ δεν είναι πολυτέλεια-
είναι υγεία και ομορφιά
Αποκτήστε μια γνήσια φιλανδική σάουνα στις διαστάσεις που επιθυμείτε.
Λύσεις για κάθε ιδιωτικό και επαγγελματικό χώρο.
Τιμές από 2900 ευρώ.
ΕΚΘΕΣΗ ΞΥΛΟΤΕΧΝΟΥΡΓΗΜΑΤΑ
Εμπορικό Κέντρο Φώκιαλη
ΤΗΛ. 2241035091, 2241025135 6944355694
XΠ1837

Ποτέ δεν είναι αργά για Υπολογιστές !
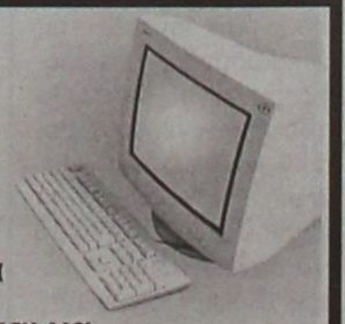
Μάθετε σε 2 εβδομάδες μόνο, πώς να εκτελείτε απλές εντολές,να γράφετε και να εκτυπώνετε κείμενα, να στέλνετε e-mails και να αναζητάτε χρήσιμες πληροφορίες στο INTERNET.
20 ώρες εκμάθησης μόνο με 180€
TECHNOKids® TECHNOPLUS®
ΔΙΕΘΝΗ ΚΕΝΤΡΑ ΕΚΜΑΘΗΣΗΣ ΥΠΟΛΟΓΙΣΤΩΝ
Εθν. Αντιστάσεως 18, Ρόδος, Τηλ.: 22410 70880
Microsoft Office Specialist
Authorised Center
ECDL
Δεν θα μπορούσε να είναι ευκολότερο.
ΣΕ 20 ΧΩΡΕΣ ΣΕ ΟΛΟ ΤΟΝ ΚΟΣΜΟ ΚΑΙ ΣΕ 40 ΣΗΜΕΙΑ ΣΤΗΝ ΕΛΛΑΔΑ
AE0062

Αλλαγές στην κυκλοφορία προς Ιαλυσό λόγω έργων

Κυκλοφοριακές αλλαγές σημειώνονται από σήμερα στον δρόμο Ρόδου-αεροδρομίου λόγω των έργων για την ολοκλήρωση του αποχετευτικού αγωγού του Δήμου Ιαλυσού.

Συγκεκριμένα θα κλείσει το τμήμα από τη καφετέρια Lancelot μέχρι το ξενοδοχείο Electra Palace.Οι εργασίες αναμένεται να διαρκέσουν μεχρι την 7η Μαρτίου.

Δήλωση ενώπιον Δικαστηρίου

Η εφημερίδα «Γνώμη», η διεύθυνση και το συντακτικό προσωπικό της, εδώ και 30 χρόνια αν για κάτι χαρακτηρίζονται, είναι για την ελεύθερη παράθεση των απόψεων της και για τη δημοσίευση γεγονότων που δικαιολογημένα αφορούν το κοινωνικό σύνολο.

Έτσι ότι δημοσιεύσεις έγιναν για θέματα που συζητήθηκαν έντονα και εκκρεμούν ακόμη στη Δικαιοσύνη, όπως είναι π.χ. επιστολές τρίτων με αφορμή την υπόθεση της Μονής Πάτμου, έγιναν χωρίς βέβαια το περιεχόμενο των επιστολών αυτών να υιοθετείται και απηχεί τις απόψεις της εφημερίδας.

Πολύ περισσότερο μάλιστα όταν επιστολές σαν αυτή που δημοσιεύθηκε στις 12-5-2003 του κ. Μελιανού προς την ηγεσία της Δικαιοσύνης, αναφερόταν στο πρόσωπο του Εισαγγελέα Εφετών κ. Ρούσου Παπαδάκη, το όνομα του οποίου χωρίς πρόθεση να θιγεί, άδικα περιπλέχθηκε, όπως εκ των υστέρων αναγνώρισε και ο συντάκτης της επιστολής.

Η εφημερίδα «Γνώμη» διακρίνεται πρωτίστως για τον σεβασμό της προς τους θεσμούς και όταν ακόμη αυτοί δοκιμάζονται. Και αυτό το έχει αποδείξει χρόνια τώρα προς κάθε κατεύθυνση.

Από τη Διεύθυνση της εφημερίδας.

Η οικονομική ύφεση θα διαρρήξει τον κοινωνικό ιστό τους

Μαύρες μέρες ζουν τα νησιά στη βόρεια Δωδεκάνησο!

Πληρώνουν βαρύ τίμημα παλαιών αμαρτιών. Επείγουσα η λήψη δραστικών μέτρων. Σε λίγο θα αρχίσει η αδιέξοδη εσωτερική μετανάστευση

Δραματική είναι η κατάσταση που περνούν τον φετινό χειμώνα τα νησιά της επαρχίας Καλύμνου. Η παρατεταμένη οικονομική κρίση σε συνδυασμό με το ακτοπλοϊκό πρόβλημα που αντιμετωπίζει ο νομός έχει ηδη προκαλέσει πολύ μεγάλα εμπόδια στην ομαλή ζωή των νησιών. Τη κατάσταση κάνουν ακόμα χειρότερη τα συνεχή απαγορευτικά που ίσχυαν το προηγούμενο διάστημα λόγω των κακών καιρικών συνθηκών.

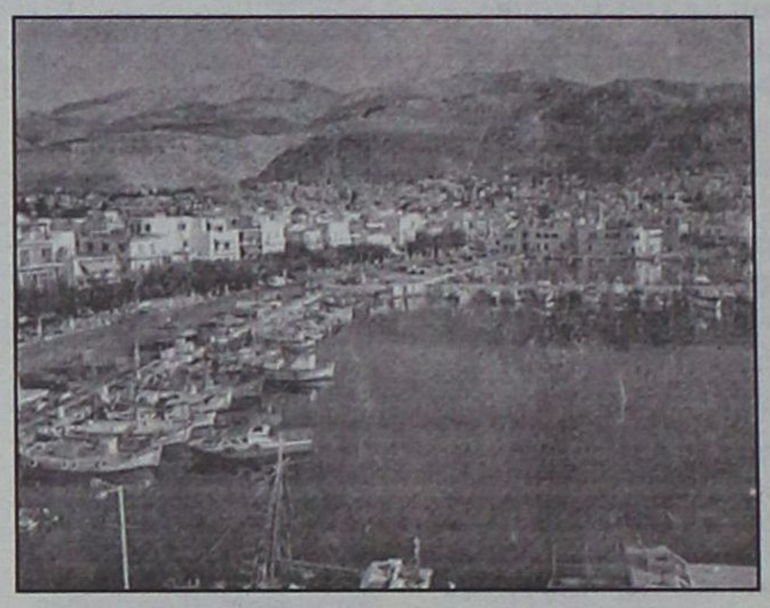

Ο τομέας που έχει δεχτεί το μεγαλύτερο πλήγμα είναι η τοπική οικονομία. Η αγορά των νησιών δεν μπορεί να ανεφοδιαστεί σε τακτά διαστήματα με αποτέλεσμα κάποιες ημέρες να παρατηρείται έλλειψη σε βασικά αγαθά ενώ οι διάφορες εργασίες, όπως π.χ. οι οικοδομικές, έχουν σχεδόν σταματήσει, γεγονός που έχει συντελέσει στο να παρουσιάσει κατακόρυφη άνοδο ο δείκτης της ανεργίας

Το μεγαλύτερο πρόβλημα φαίνεται να υπάρχει στο νησί της Καλύμνου όπου οι κάτοικοι περνούν ίσως τον πιο δύσκολο χειμωνα της τελευταίας εικοσαετίας. Το νησί, όπως είναι γνωστό, τα τελευταία χρόνια παρουσιάζει πολύ μεγάλη οικονομική ύφεση. Δεν μπόρεσε να αξιοποιηθεί τουριστικά ενώ παράλληλα έχουν μειωθεί κατά πολύ η σπογγαλιεία και οι άλλες παραδοσιακές δραστηριότητες, κάτι που έχει άμεση επίδραση στη τοπική κοινωνία.

Παρόμοια είναι η πραγματικότητα και στη Λέρο.Στο νησί της Αρτεμιδος έχουν αρχίσει να είναι εμφανή τα σημάδια της κρίσης και οι κάτοικοι είναι ιδιαίτερα ανήσυχοι για το μέλλον τους. Ιδιαίτερα οξυμένα παρουσιάζονται τα προβλήματα που αντιμετωπίζει η Πάτμος. Παρά το γεγονός ότι το νησί τα προηγούμενα χρόνια είχε έντονη τουριστική κίνηση, φέτος παρουσίασε κάμψη με αποτέλεσμα να "εισπράττει " τώρα τους καρπούς μιάς ιδιαίτερα αρνητικής τουριστικής χρονιάς

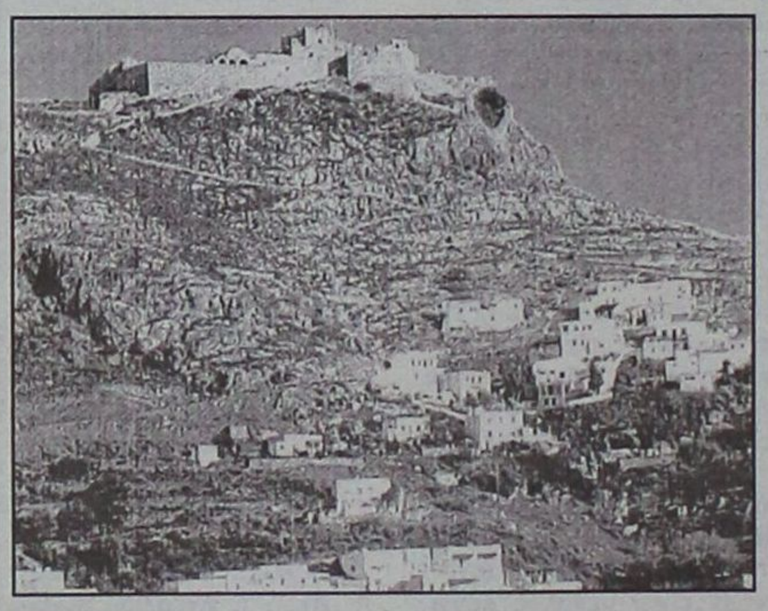

Τα προβλήματα που συσσωρεύτηκαν από την επι πολλά χρόνια αδιαφορία της κρατικής εξουσίας βιώνουν οι κάτοικοι των Λειψών και της Αστυπάλαιας.

Η όποια οργάνωση των τοπικών κοινωνιών και οι προσπάθειες των δημοτικών αρχών δεν επαρκούν, εξ αιτίας της παντελούς έλειψης υποδομών κα της γραφειοκρατίας, για να καλυτερέψουν τα προβλήματα των κατοίκων. Οι κάτοικοι των νησιών αυτών εκτός όλων των άλλων πρέπει να προσεύχονται να μην αρρωστήσουν. Ο οποιοσδήποτε αντιμετωπίζει κάποιο πρόβλημα, για την θεραπεία του οποίου θα πρέπει να μεταβεί σε κάποιο νοσοκομείο του νομού ή της πρωτεύουσας, αναγκάζεται να περιμένει πότε και αν θα περάσει το πλοίο, θέτοντας με αυτόν τον τρόπο την υγεία του σε πολύ μεγάλο κίνδυνο.

• Υπό αυτές τις συνθήκες δεν μπορούμε φυσικά να μιλάμε για ανάπτυξη των μικρών νησιών. Πλέον τίθεται οξύτατα το πρόβλημα της παραμονής των κατοίκων σε αυτά.

Ηδη στη Κάλυμνο καταγράφεται ένα αρκετά σημαντικό ρεύμα μετανάστευσης καθώς πολλοί κάτοικοι, ειδικά νέοι αλλά και οικογένειες, φεύγουν από τον τόπο τους για να αναζητήσουν εργασία σε κάποιο άλλο νησί , στη πρωτεύουσα ή σε κάποιο άλλο μέρος. Όπως υποστηρίζουν τοπικοί παράγοντες κάτι τέτοιο είχε να συμβεί από την δεκαετία του 60. Αν λοιπόν δεν θέλουμε να δούμε ένα σημαντικό τμήμα της ακριτικής Δωδεκανήσου να "βυθίζεται αύτανδρο" με τα όποια δεινά συνεπάγεται κάτι τέτοιο οφείλουν άμεσα να δραστηριοποιηθούν όλοι. Η κεντρική εξουσία πρέπει πρώτα απ' όλα να βρεί εντός των επομένων ημερών άμεση και μόνιμη λύση του ακτοπλοϊκού προβλήματος και παράλληλα να δημιουργήσει υποδομές ώστε να μπορούν οι κάτοικοι να εξυπηρετούνται στον τόπο τους τουλάχιστον ως προς τα καθημερινα τους θέματα

Μεσοπρόθεσμα θα πρέπει να υπάρξουν προγράμματα και κίνητρα που να στοχεύουν στην ανάπτυξη των νησιών σύμφωνα με τα ιδιαίτερα χαρακτηριστικά του καθενός Την ίδια ευθύνη φέρνουν και οι τοπικοί φορείς. Πρέπει και αυτοί να ενεργοποιηθούν άμεσα ώστε να αντιστραφεί η σημερινή πραγματικότητα. Τα ωραία και μεγάλα λόγια που κατά καιρούς λένε πρέπει να αντικατασταθούν με συγκεκριμένο σχεδιασμό και έργα.

Κακοκαιρία με ισχυρούς ανέμους προβλέπεται ως την Τετάρτη

Βροχές και καταιγίδες

Βροχές και καταιγίδες σε όλη τη χώρα προβλέπουν για τις επόμενες ημέρες οι μετεωρολόγοι της ΕΜΥ. Ειδικότερα σήμερα στα δυτικά κατά τόπους θα βρέχει, ενώ στην υπόλοιπη χώρα οι πρωινές αραιές νεφώσεις βαθμιαία θα πυκνώσουν και θα σημειωθούν βροχές στα νησιά του Ανατολικού Αιγαίου, στα Δωδεκάνησα και πιθανώς στις Κυκλάδες, στην Κρήτη, στη Μακεδονία και στη Θράκη. Οι άνεμοι θα πνέουν νοτιοδυτικοί μέτριοι ως ισχυροί και από το απόγευμα πολύ ισχυροί ως θυελλώδεις.

Αύριο και την Τετάρτη θα έχει συννεφιά με βροχές και καταιγίδες. Χιόνια θα πέσουν στα ορεινά και την Τρίτη σε περιοχές της Ηπείρου και της Δυτικής Μακεδονίας με χαμηλό υψόμετρο. Τα φαινόμενα κατά τόπους θα είναι έντονα. Βροχερός θα είναι ο καιρός και την Πέμπτη. Χιόνια θα πέσουν στα ορεινά και σε περιοχές της Βορειοδυτικής Ελλάδας με χαμηλό υψόμετρο. Οι άνεμοι θα πνέουν μέτριοι και στο Ανατολικό Αιγαίο πολύ ισχυροί ως θυελλώδεις με γρήγορη εξασθένιση. Η θερμοκρασία θα βρίσκεται σε μικρή περαιτέρω πτώση.



ΔΩΡΟ ΔΙΑΜΟΝΗ ΣΤΗ ΡΩΜΗ

Εσείς απλά πείτε το ΝΑΙ κι εμείς θα οδηγήσουμε την εκδήλωσή σας στην απόλυτη επιτυχία!

Διοργανώνουμε για εσάς:
Γάμους - Βαπτίσεις - Εγκαίνεια
Επιδείξεις Μόδας - Καλλιστεία
Κοσμικά Γεγονότα - Συνέδρια
...και ότι έχει σχέση με τη δημιουργική προβολή σας...

PROMISE
ΔΙΟΡΓΑΝΩΣΗ ΕΚΔΗΛΩΣΕΩΝ
EVENTS PLANNING
ΕΠΙΒΛΕΨΗ

Το δώρο ισχύει για κάθε συνεργασία μας αξίας πάνω από 1000 Ευρώ.

ΔΗΜΗΤΡΗΣ ΖΟΡΜΠΑΛΑΣ
www.e-promise.gr
e-mail: dzorbalas@e-promise.gr
ΑΘΗΝΑ: 210-2920514 ΗΡΑΚΛΕΙΟ: 2810-881480
ΡΟΔΟΣ:22410-77178
ΚΙΝΗΤΟ:6974329494 FAX: 2810-313462
ΧΠ 2212

Αποκαλυπτική η γενική συνέλευση του Ιατρικού Συλλόγου Ρόδου

Νταβατζηλίκια και στο χώρο της Υγείας

"Καταγγελίες" για γιατρούς που δεν τους γνωρίζει ούτε η μάνα τους. Ομολογήθηκαν παρατράγουδα και έγινε αυτοκριτική. Και θέμα άγριας εκμετάλλευσης άνεργων γιατρών

Ανακοίνωσε προχθές και επίσημα κατά τη γενική συνέλευση του Ιατρικού Συλλόγου Ρόδου την αποχώρησή του από την ιατρική συνδικαλιστική δράση ο πρόεδρος του Συλλόγου Νίκος Φρόνας ανοίγοντας έτσι το «δρόμο» στο σημερινό γραμματέα Χρήστο Μαντά να διεκδικήσει τη θέση του προέδρου στις εκλογές του προσεχούς Απριλίου.



Κατά τη διάρκεια της γ.σ. έγινε απολογισμός πεπραγμένων για το έτος 2004, ασκήθηκε "κομψή" κριτική στον πρόεδρο του Πε.ΣΥΠ ενώ ηγήθηκαν από το προεδρείο του Ιατρικού Συλλόγου όλοι οι γιατροί που είναι εγγεγραμμένοι να συμμετέχουν στις δραστηριότητες του Συλλόγου και όχι να τον θυμούνται κάθε φορά που τον έχουν ανάγκη. «Επιβάλλεται να απαλλαγούμε -τόνισε ο κ. Φρόνας- από τη κουτσομπολίστικη υπόθεση, τις επαγγελματικές αντιζηλίες και τα προβλήματα που δημιουργούνται από συμπεριφορές που δεν αρμόζουν σε επιστήμονες του επιπέδου μας». **Αποκάλυψε επίσης ότι υπάρχουν γιατροί που δουλεύουν στο Νοσοκομείο της Ρόδου που δεν τους ξέρει ούτε η μάνα τους!** Σύμφωνα με το νόμο για να αναλάβει εργασία κάποιος γιατρός πρέπει να εγγραφεί πρώτα στον αντίστοιχο Ιατρικό Σύλλογο και κατόπιν να ξεκινήσει την ενασχόλισή του. Δεν αποκλείεται από τα λεγόμενα του προέδρου κ. Φρόνα να έχουμε ακόμη και γιατρούς μαϊμού!

Στον απολογισμό εκτός από την κοινωνική δράση του Ιατρικού Συλλόγου έγινε εκτενής αναφορά σε όλες τις παρεμβάσεις που έγιναν, από τα προβλήματα του Νοσοκομείου, τις δηλώσεις περί κομπίνας του υπουργού Υγείας, τα προβλήματα των ελευθεροεπαγγελματιών, μέχρι το πρόβλημα μεταστέγασης του ΙΚΑ.

Ο κ. Φρόνας έκανε σοβαρές καταγγελίες για νταβατζήδες που ενέσκηψαν στον Ιατρικό κόσμο, άτομα δηλαδή που δεν έχουν καμία σχέση με το επάγγελμα, τα οποία εκμεταλλευόμενα την ανεργία και τον υπερεπαγγελματισμό των γιατρών, ανοίγουν νόμιμα καθ' όλα ιατρεία στο όνομα άνεργων συνεδέλφων, δίνοντας πενιχρό μισθό και αναλαμβάνουν αυτοί τη διακίνηση και «τροφοδοσία» αλλοδαπών ασθενών συνάπτοντας συμβάσεις με τα πρακτορεία που διακινούν αλλοδαπούς παραθεριστές. Όπως είπε ακόμη αναμένεται η απάντηση του Υπουργείου σε σχετικό έγγραφο, αν δηλαδή οι μεσάζοντες αυτοί είναι νόμιμοι.

Για τον πρόεδρο του Β' Πε.ΣΥΠ Μιχάλη Νούσια που είναι μέλος του Δ.Σ. και ήταν εκεί, ο κ. Φρόνας είπε ότι οι μέχρι τώρα συναντήσεις ήταν περισσότερο εθιμοτυπικές παρά ενημερωτικές και σημείωσε οτι οι απαιτήσεις από τον πρόεδρο του Β' Πε.ΣΥΠ είναι αυξημένες.

Στη συνέχεια μίλησαν αρκετά από τα μέλη του δ.σ. όπως οι κ.κ. Χρ. Μαντάς και Γ. Στουραΐτης. Ο γραμματέας του Ι.Σ.Ρ. ανέφερε ότι όνειρο του συλλόγου είναι να αποκτήσει ως γραφεία ένα νεοκλασσικό κτίριο ενώ στα θέματα δεοντολογίας είπε ότι έπρεπε να είχαν γίνει παραπάνω πράγματα. Ο κ. Στουραΐτης που ξεκίνησε ως αντιπολίτευση στο παρόν δ.σ. τόνισε ότι από κάποιο σημείο και μετά λόγω του ότι η λειτουργία του συμβουλίου ήταν άψογη, συνεργάστηκε μαζί του. Τόνισε και αυτός από την πλευρά του την πολύ καλή λειτουργία του προεδρείου.

Έγιναν τοποθετήσεις από τους προέδρους των Νοσοκομειακών Γιατρών, των ειδικευομένων γιατρών καθώς και από τον πρόεδρο των Ιατρών του ΙΚΑ.

Πιό συγκεκριμένα: Ο πρόεδρος του Συλλόγου Νοσοκομειακών Γιατρών Σ. Καραταπάνης αναφέρθηκε στα προβλήματα που υπάρχουν και στις πολλές κρίσεις που αντιμετώπισαν τόσο με τις εφημερίες όσο και με τις γνωστές δηλώσεις Κακλαμάνη. Εστίασε στην δίκη των τριών γιατρών, όπου με θλίψη διαπίστωσε ο Σύλλογος ότι οι κατηγορούμενοι ήταν μόνοι τους αν και δημόσιοι λειτουργοί. Ο κ. Καραταπάνης προχώρησε σε εκτενή αναφορά στα προβλήματα που αφορούν την λειτουργία του Νοσοκομείου (έλλειψη ιατρικού και νοσηλευτικού προσωπικού, άνοιγμα νέων κλινικών κ.ά.) και έκλεισε με την άποψη ότι ο Δημόσιος Τομέας Υγείας συνεχίζει να έχει ένα σημαντικό ρόλο.

Ο πρόεδρος του Συλλόγου Γιατρών του ΙΚΑ κ. Κωτικώστας μίλησε για την ισοτιμία υπογραφής μεταξύ γιατρών του Νοσοκομείου και του ΙΚΑ και **επεσήμανε ότι στα εξωτερικά ιατρεία θα πρέπει να κατεβαίνουν οι ειδικευομένοι και να μην αφήνουν μόνους τους νέους γιατρούς. Μάλιστα ανέφερε το παράδειγμα του πεθερού του ο οποίος μετά από κάποιο συμβάν μεταφέρθηκε στα εξωτερικά ιατρεία όπου δεν διαπιστώθηκε τίποτα. Την επομένη η ιατρική γνωμάτευση έδειξε τρία κατάγματα και διάφορα άλλα!** Δεν μπορεί όπως είπε τα παιδιά -οι νέοι γιατροί- να μένουν μόνοι τους. Κλείνοντας ευχήθηκε στον Χρ. Μαντά να συνεχίσει το έργο του κ. Ν. Φρόνα.

Ο πρόεδρος του Συλλόγου ειδικευομένων Γιατρών κ. Γιαννικουρής τόνισε και αυτός με τη σειρά του ότι τα επείγοντα περιστατικά θα πρέπει να στελεχωθούν με έμπειρους γιατρούς. Έγινε μια πρόοδος τελευταία με προσλήψεις ενός χειρούργου και ενός παθολόγου αλλά πρέπει να γίνουν και άλλα. Αναφέρθηκε επίσης στην ανάγκη δημιουργίας μιας ιατρικής βιβλιοθήκης για ενημέρωση των γιατρών και κυρίως των νέων. Μάλιστα είπε ότι υπάρχει υπόσχεση από τους κ.κ. Μαχαιρίδη και Νούσια ότι θα διαθέσουν από κοινού ποσό 30.000 ευρώ για το σκοπό αυτό.

Τέτοια κληρονομιά χρειάζεται προσεκτική διαχείριση

Η ανέγερση κάποιου Κολοσσού και το βάρος της ευθύνης

Τον λόγο έχουν οι αρμόδιοι και φυσικά οι αρχαιολόγοι

Ανακοινώθηκε και εδημοσιεύθη στις εφημερίδες, ότι ο δήμος Καλλιθέας αποφάσισε να ανεγερθεί ο "Κολοσσός" και να τοποθετηθεί



τρο λιμανάκι του Άντονι Κουήν. Το ζήτημα είχε τεθεί και παλαιότερα, συγκερκιμένα το 1970, αλλά η σθεναρή αντίδραση που προκλήθηκε, είχε ως αποτέλεσμα την ματαίωση του έργου.

Όπως είναι γνωστό, ο "Κολοσσός" της Ρόδου ήτο χάλκινο άγαλμα, το οποίο εφιλοτεχνήθη από τον Λίνδιο γλύπτη Χάρη, προς τιμήν του Ηλίου. Είχε ύψος 33 μέτρα και παρέμεινε όρθιο 56 χρόνια (280-224) π.Χ. ήτο δε ένα από τα επτά θαύματα του Κόσμου: «Τον γουν επτά θαυμάτων ομολογείται» κατά τον Στράβωνα. Με την πάροδο του χρόνου, ο όρος "Κολοσσός" και τα παράγωγά του, απέβησαν χαρακτηριστικά του υπερμεγέθους: «Κολοσσιαία επιχείρησις, Κολοσσιαία δύναμις».

Η έννοια αυτή του Κολοσσού, επολιτογραφήθη σε όλες σχεδόν, τις γλώσσες του Κόσμου, και στην γενική αντίληψη ο Κολοσσός της Ρόδου παραμένει σαν κάτι το υπεράνθρωπο, το μυθώδες, το φανταστικό. Είναι εύκολο να αναλογισθούμε ποιά απογοήτευση θα προκληθεί όταν το μυθώδες κατασκεύασμα περιορισθεί σε ένα έργο ύψους 33 μέτρων, όταν ο Πύργος του Άϊφελ πλησιάζει τα 300 μέτρα και στο ίδιο ύψος φθάνουν και οι ουρανοξύστες. Ίσως, για τον ίδιο λόγο και οι αρχαίοι Ρόδιοι δεν τον κατασκεύασαν, αφού είχε καταπέσει από τον σεισμό το 224 π.Χ., επικαλούμενοι την απαγόρευση κάποιου χρησμού, διότι, όπως λέγει ο Στράβων «ουκ ανέστησαν δε αυτόν κατά τι λόγιον».

Βέβαια, σε τελευταία ανάλυση, τον λόγο έχουν οι αρμόδιες υπηρεσίες, η Εφορεία Κλασικών Αρχαιοτήτων και η Εφορεία Νεωτέρων Μνημείων, οι οποίες είναι φρουροί της ιστορίας και των Μνημείων μας.

ΕΜΜ. Δ. ΠΑΠΑΪΩΑΝΝΟΥ

ΕΥΧΑΡΙΣΤΟΥΜΕ ΤΗΝ **ALFA** ΠΟΥ ΜΑΣ ΕΜΠΙΣΤΕΥΤΗΚΕ & ΟΛΟΥΣ ΕΣΑΣ ΠΟΥ ΜΑΣ ΕΜΠΙΣΤΕΥΕΣΤΕ ΕΔΩ ΚΑΙ ΧΡΟΝΙΑ

Ιβίσκος

Η εξειδικευμένη εταιρεία διανομής προϊόντων ψυγείου με συνέπεια και αφοσίωση σ' ένα σκληρό ανταγωνιστικό περιβάλλον και με την πίστη ότι η εμπιστοσύνη δεν χαρίζεται αλλά κατακτάται, επεκτείνοντας τις δραστηριότητές της, ανέλαβε την διανομή:

δημιουργίες ζύμης alfa

Ευχαριστώντας την **ALFA** που μας εμπιστεύτηκε εκφράζουμε τη δέσμευσή μας σε σας τους πελάτες μας (**σούπερ μάρκετ, μίνι μάρκετ, ξενοδοχεία, εστιατόρια, φάστ-φουντ, οβελιστήρια, κ.τ.λ.**) ότι η πορεία μας θα συνεχίζει να δημιουργεί σταθερές σχέσεις εμπιστοσύνης και αμοιβαίου σεβασμού.

Ιβίσκος

ΠΑΡΑΓΩΓΗ-ΤΥΠΟΠΟΙΗΣΗ-ΕΜΠΟΡΙΑ-ΔΙΑΝΟΜΕΣ-ΤΡΟΦΙΜΩΝ

ΕΔΡΑ: 5χλμ. ΡΟΔΟΥ-ΛΙΝΔΟΥ 85100 ΡΟΔΟΣ
ΤΗΛ.22410 65410 FAX.22410 66571
ΥΠΟΚ/ΜΑ ΚΩ: ΖΗΠΑΡΙ ΤΗΛ.22420 68155

ΑΕ0077

ΜΕΘΑΥΡΙΟ ΤΕΤΑΡΤΗ ΣΤΗ ΝΟΜΑΡΧΙΑ

Στη Ρόδο το συνέδριο μεγάλου Γερμανικού τουριστικού περιοδικού

Σύσκεψη για την οργάνωση συνεδρίου του γερμανού περιοδικού FVW που ασχολείται με τουριστικά θέματα και είναι το μεγαλύτερο στο είδος του, καλεί μεθαύριο Τετάρτη ο νομάρχης Δωδ/σου Γιάννης Μαχαιρίδης.

Η πρόσκληση απευθύνεται σε όλους τους τουριστικούς Δήμους της Δωδ/σου, στις Ενώσεις Ξενοδόχων και Τουριστικών Πρακτόρων, στον ΠΡΟΤΟΥΡ στο Σύλλογο Δ/ντών Ξενοδοχείων και στο Σύλλογο Ιδιοκτητών Τουριστικών Καταλυμάτων. Το συνέδριο θα γίνει στη Ρόδο από τις 2 έως 5 Ιουνίου 2005.

Στην πρόσκληση που απηύθυνε ο κ. Μαχαιρίδης μεταξύ άλλων αναφέρονται τα εξής:

«Στο συνέδριο θα συμμετέχουν περίπου 40 tour operators, travel agents-retailers, δημοσιογράφοι και συντάκτες του περιοδικού FVW. Διοργανωτής είναι η Νομαρχία Δωδεκανήσου και συμμετέχουν 10 συνολικά εκπρόσωποι των παραγωγικών τάξεων. Σκοπός του workshop είναι να συζητηθούν θέματα και προτάσεις που αφορούν τον προορισμό σε σχέση με την Γερμανική αγορά.

Το FVW είναι το μεγαλύτερο και πλέον αξιόπιστο περιοδικό (media) τουρισμού στην Γερμανία και ίσως σε όλη την Ευρώπη. Καθημερινά οι Ελληνες επιχειρηματίες και μάνατζερς στον τουρισμό διαβάζουν τον ηλεκτρονικό τύπο (FVW) για να ενημερωθούν για όλα τα τελευταία και πλέον αξιόπιστα νέα στον χώρο. Θα βρείτε πληροφορίες στο site www.fvw.de στα γερμανικά και www.fvw.com στα αγγλικά πιο περιληπτικά νέα και ενημέρωση.

Το περιοδικό του FVW περιλαμβάνει τα πιο επίκαιρα νέα σχετικά με τους tour operators, συγχωνεύσεις, τάσεις, στρατηγικές, ανταγωνισμός κ.λπ. Αναφορές γίνονται σε όλους τους προορισμούς, τα μεγάλα συνέδρια, τα workshops, τον παγκόσμιο οργανισμό τουρισμού κ.λπ. Γίνονται μεγάλα αφιερώματα σε προορισμούς και διαφημιστικές καταχωρήσεις από όλους τους ανταγωνιστές μας.

Οφέλη από την συνέργεια: συνεχείς δημοσιεύσεις στο περιοδικό FVW σχετικά με τον προορισμό, δελτία τύπου, συνεντεύξεις, διαφημιστικές καταχωρήσεις, αναφορές με σκοπό την ενημέρωση των επαγγελματιών αλλά και την δημιουργία θετικής στάσης απέναντι στα Δωδεκάνησα από τους επαγγελματίες. Το θετικό κλίμα και την αναγνωρισιμότητα έχουμε ανάγκη περισσότερο από κάθε άλλη διαφημιστική δράση. Το FVW διαβάζουν όλοι οι επαγγελματίες του τουρισμού, πράκτορες κ.λπ.

Η προετοιμασία και οι συζητήσεις για το workshop είχαν αρχίσει ½ χρόνο πριν για να πάρουμε σειρά σαν προορισμός. Το FVW πραγματοποιεί 3 worhshops ετησίως σε ανταγωνιστικούς προορισμούς (Τουρκία, Ισπανία κ.λπ.), με σκοπό να βοηθηθεί ο προορισμός μέσα από τις εργασίες και να συμφωνηθούν λύσεις σε προβλήματα και ανάγκες ζήτησης, προβολής, δύναμης κ.λπ.

Ελάχιστα τα νυχτερινά κέντρα που κάπως δουλεύουν

"Νεκρή" πολιτεία η Ρόδος μόλις κλείνουν τα μαγαζιά

Οι ροδίτες άλλαξαν κατ' ανάγκη τρόπους ψυχαγωγίας

«Νεκρή πολιτεία» θυμίζει τα βράδια το μεγαλύτερο μέρος της πόλης της Ρόδου καθ' όλη τη διάρκεια της χειμερινής περιόδου καθώς ελάχιστοι κυκλοφορούν στους δρόμους με αποτέλεσμα να «μπαίνει μέσα»καθημερινά η συντριπτική πλειοψηφία των εστιατορίων, των μπαρ και των κέντρων διασκέδασης που παραμένουν ανοικτά.

Αυτό οφείλεται αφ' ενός στο ότι οι Ροδίτες, λόγω προφανώς της κακής οικονομικής κατάστασης αλλά και της κακοκαιρίας ,φέτος τον χειμώνα περιόρισαν κατά πολύ τις νυχτερινές τους εξόδους, και αφ' ετέρου στον όλο και μεγαλύτερο αριθμό των επιχειρήσεων διασκέδασης που παραμένουν εν λειτουργία.

Ο αριθμός αυτός θα ήταν σαφώς μεγαλύτερος αν αρκετοί ιδιοκτήτες που είχαν αποφασίσει να κρατήσουν ανοικτές τις επιχειρήσεις τους καθ' όλη τη διάρκεια του χειμώνα λόγω της αναδουλειάς να κλείσουν.

Τις καθημερινές η κίνηση είναι ιδιαίτερα περιορισμένη και οι Ροδίτες που βγαίνουν τη νύχτα είναι πολύ λίγοι. Οι περισσότεροι από τους «νυκτερινούς εξοδούχους» είναι νέοι, κυρίως φοιτητές, και εργένηδες, που έχουν όμως τα δικά τους στέκια, με αποτέλεσμα μέσα στα περισσότερα κέντρα να βρίσκονται μόνο ο ιδιοκτήτης και το προσωπικό. Το σαββατοκύριακο η κίνηση είναι σχετικά αυξημένη, σε κα-

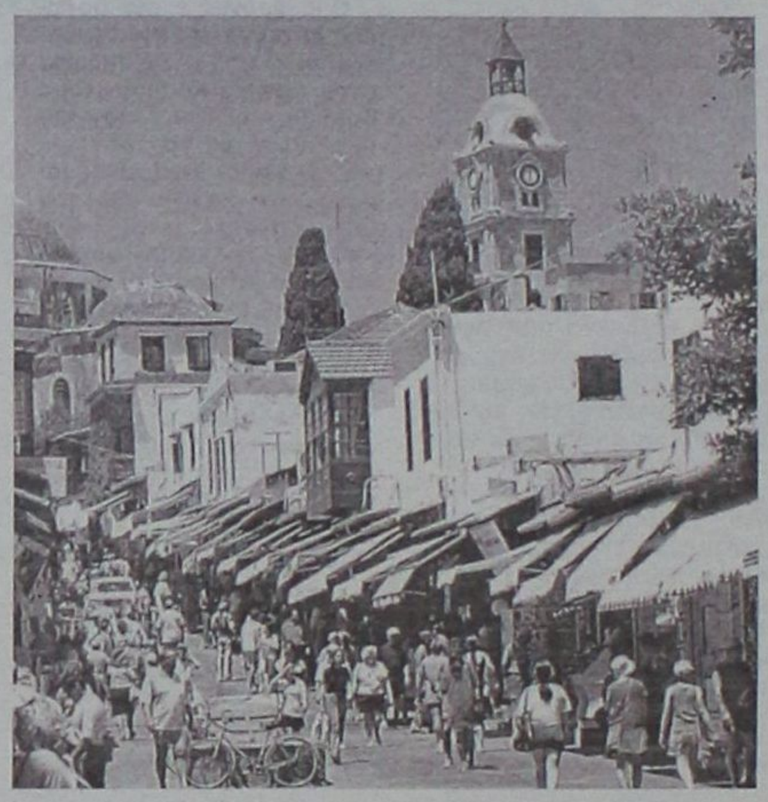

μία περίπτωση όμως δεν επαρκεί για να καλύψει τη «χασούρα» των υπόλοιπων ημερών.

Πρέπει επίσης να σημειωθεί ότι οι περισσότεροι Ροδίτες τα τελευταία χρόνια έχουν αλλάξει τρόπο διασκέδασης και αντί για τα «μεγάλα μαγαζιά» επιλέγουν να διασκεδάζουν σε πιο μικρούς χώρους όπου και το κόστος διασκέδασης είναι αρκετά πιο φτηνό. Οι περισσότεροι από τους χώρους αυτούς είναι συγκεντρωμένοι στη Παλιά Πόλη ενώ σχετική κίνηση παρουσιάζει και η Ορφανίδου.

Τη μεγαλύτερή ζημιά ,έχουν υποστεί τα μεγάλα κέντρα διασκέδασης (μπουζούκια, ντισκοτέκ, κλπ) που εκτός από το πολύ μεγάλο κόστος λειτουργίας το οποίο σε καμία περίπτωση δεν καλύπτεται από τις εισπράξεις, φέτος είδαν να μειώνονται κατά πολύ οι εκδηλώσεις των σωματείων, των συλλόγων κλπ στις οποίες είχαν εναποθέσει τις ελπίδες τους για να «ρεφάρουν» μέρος των ζημιών. Λόγω της χαμηλής κίνησης οι επιχειρηματίες φαίνονται ασυνεπείς στις υποχρεώσεις τους προς το προσωπικό (καλλιτέχνες, σερβιτόρους κλπ) και δεν είναι λίγες οι φορές που η Επιθεώρηση Εργασίας ασχολείται με τέτοιου είδους διαφορές.

Αυτό που επίσης πρέπει να σημειωθεί είναι ότι μεγάλη ζημιά έχουν πάθει και τα εστιατόρια της πόλης καθώς οι Ροδίτες δείχνουν να έχουν αλλάξει τις συνήθειές τους και ως προς το θέμα της εξόδου για φαγητό. Ελάχιστοι είναι αυτοί που πλέον θα προτιμήσουν όποτε εχουν έξοδο να πάνε σε ένα από τα εστιατόρια της πόλης.

Στην μείωση της κίνησης των εστιατορίων συνετέλεσε τόσο το ότι όλα τα μικρά μπαρ στον κατάλογό τους περιέχουν και φαγητό αλλά και στην όλο και εξαπλούμενη αγορά των επιχειρήσεων «delivery» που προσφέρουν τη δυνατότητα να απολαύσει ο πολίτης ό,τι επιθυμεί χωρίς να αναγκαστεί να φύγει από τη θαλπωρή του σπιτιού.

Όπως μας δήλωσε μέλος του Δ.Σ του σωματείου εστιατόρων η κατάσταση στον πάλαι ποτέ δυναμικό κλάδο είναι πάρα πολύ άσχημη και πολλοί είναι οι επιχειρηματίες που προβληματίζονται για το αν πρέπει να συνεχίσουν να δραστηριοποιούνται στον συγκεκριμένο χώρο καθώς οι εισπράξεις τους τα τελευταία χρόνια τόσο κατά τη καλοκαιρινή όσο και κατά τη χειμερινή περίοδο έχουν μειωθεί πάρα πολύ

Όπως χαρακτηριστικά μας είπε στη συντριπτική τους πλειοψηφία τα εστιατόρια πλέον είναι ασύμφορα και «βγαίνουν » μόνο αν πρόκειται για οικογενειακή επιχείρηση.

Η ανηαυχία στους επιχειρηματίες που δραστηριοποιούνται στον χώρο της διασκέδασης γίνεται καθημερινά εντονότερη καθώς εκτιμούν ότι ούτε κατά τη περίοδο των Απόκρεω θα καταγραφεί ικανοποιητική κίνηση. Μοναδική «όαση» στα έρημα από πελάτες καταστήματα αναμένεται να είναι η περίοδος των μαθητικών εκδρομών εάν σταματήσει το φαινόμενο της «κατευθυνόμενης κίνησης» προς συγκεκριμένες επιχειρήσεις.

Πιο αυστηροί οι έλεγχοι για τις κεραίες κινητής τηλεφωνίας

Η Ελληνική Επιτροπή Ατομικής Ενέργειας αναλαμβάνει να σηκώσει το βάρος για τον έλεγχο χιλιάδων εταιρειών κινητής τηλεφωνίας που έχουν εγκατασταθεί στη χώρα. Το σχέδιο νόμου ορίζει ότι τουλάχιστον το 20% των κεραιών κινητής τηλεφωνίας θα ελέγχεται από την ΕΕΑΕ σε ετήσια βάση προκειμένου να διαπιστώνεται αν τηρούνται τα όρια ηλεκτρομαγνητικής ακτινοβολίας.

Εγκαταλείπεται, έτσι, η πρόθεση της προηγούμενης κυβέρνησης να απαγορεύσει τις κεραίες σε ακτίνα 300 μέτρων από σχολεία και νοσοκομεία. Ελεγχος θα διενεργείται και κατόπιν αιτήματος οιουδήποτε φυσικού ή νομικού προσώπου που, έχοντας έννομο συμφέρον, υποβάλλει το σχετικό αίτημα. Μάλιστα, η ΕΕΑΕ υποχρεούται να διενεργήσει τον έλεγχο σε 10 ημέρες από την κατάθεση του αιτήματος.

Απαγορεύεται η εγκατάσταση κεραίας κινητής τηλεφωνίας για την οποία δεν έχει υποβληθεί από τις εταιρείες μελέτη η οποία



θα αποδεικνύει ότι δεν υπάρχει κίνδυνος για τον πληθυσμό. Σε χώρους προσπελάσιμους από τον γενικό πληθυσμό, τα όρια ακτινοβολίας δεν επιτρέπεται να υπερβαίνουν το 70% των τιμών που θα καθορίζονται σε κοινή απόφαση των υπουργών ΠΕΧΩΔΕ, Ανάπτυξης, Υγείας και Μεταφορών. Μέσα σε έναν χρόνο από την ψήφιση του νόμου, οι εταιρείες κινητής τηλεφωνίας πρέπει να υποβάλλουν δηλώσεις συμμόρφωσης με τα εκπεμπόνα όρια ακτινοβολίας.

Το σχέδιο νόμου προβλέπει ότι η διαδικασία εγκατάστασης κεραιών σε κτίρια χαμηλού ύψους ή σε τηλεφωνικούς θαλάμους θα καθορίζεται από υπουργική απόφαση, δεδομένου ότι οι κεραίες κινητής τηλεφωνίας εκπέμπουν την ακτινοβολία οριζόντια.

Το πρόβλημα, έγκειται στο ότι δεν έχει τεκμηριωθεί επιστημονικά αν και με ποιο μηχανισμό προκαλείται ζημιά στον ανθρώπινο οργανισμό από την ακτινοβολία, ούτε και ποιές παράμετροι της ακτινοβολίας βλάπτουν, ώστε να μετρηθούν-και τεθούν όρια. Ως εκ τούτου, είναι αμφίβολο αν οι οποιεσδήποτε μετρήσεις γίνονται μπορούν να εντοπίσουν κίνδυνο για τη δημόσια υγεία.

Το πικρό παράπονο του βοσκού Βεζυρόπουλου και των ψαράδων της Καλύμνου

Τα Ίμια δεν ανήκουν πια σ' εμάς

Οι Τούρκοι είναι πάντα εδώ, δεν τολμούμε να ξεμυτίσουμε με τα καΐκια μας

«Για τον υπόλοιπο κόσμο της χώρας τα Ίμια και το περιστατικό του 1996 έχουν ξεχασθεί. Εμείς, όμως, οι νησιώτες εδώ καθημερινά βιώνουμε την κόντρα αυτή».



Ο Αντώνης Βεζυρόπουλος πριν από δύο μήνες, όταν πήγε για τελευταία φορά στα Ίμια



"Μου υποσχέθηκαν χρήματα, αλλά έμειναν στα λόγια", λέει ο βοσκός των Ιμίων

Είναι η κοινή ομολογία κατοίκων της Καλύμνου, οι οποίοι αποκαλύπτουν ότι το τότε περιστατικό και η διαμάχη της Ελλάδας με την Τουρκία για τους ίδιους δεν έχει λήξει. Αντιθέτως επαναλαμβάνεται σε καθημερινή βάση και εκείνοι στέκονται ανήμποροι να το αντιμετωπίσουν.

Οπως λένε, το πρόβλημα με τη γείτονα χώρα και το στρατό της έχει γίνει πλέον εφιάλτης, αφού όχι μόνο δεν μπορούν να φτάσουν στα Ίμια και τη θαλάσσια περιοχή τους, αλλά πολλές φορές καταδιώκονται από τα τουρκικά πολεμικά πλοία. "Ο συναγερμός είναι συχνό φαινόμενο, τουρκικά πλοία μπαίνουν στα ελληνικά χωρικά ύδατα και αλωνίζουν, κυνηγούν τα ψαροκάικά μας και αυτό έχει ως αποτέλεσμα να προκαλείται ένα κυνηγητό μεταξύ ελληνικής καταδίωξης και Τούρκων "εισβολέων" που δεν θέλουν να ψαρεύουμε στα ελληνικά νερά. Φοβόμαστε πάρα πολύ, μιας και κρίνεται κάθε φορά η ζωή μας. Δεν ξέρουμε αν θα επιστρέψουμε στα σπίτια μας, αφού οι Τούρκοι δείχνουν πάντα την κακή πρόθεσή τους και συνεχώς μας επιτίθενται".

Δεν είναι λίγες οι φορές που, ενώ οι ψαράδες θέλουν να πάνε ανοικτά του νησιού τους για να βγάλουν το μεροκάματό τους, ένα τουρκικό πολεμικό πλοίο κάνει ξαφνικά την εμφάνισή του από μακριά, με πλώρη προς τα ελληνικά καΐκια.

Ο λόγος δεν είναι άλλος από τον ψυχολογικό πόλεμο που θέλουν να κάνουν οι Τούρκοι στους συμπατριώτες μας που αγωνίζονται καθημερινά και παλεύουν με τα κύματα για ένα καλύτερο μεροκάματο. Τα περιστατικά που αποκαλύπτονται είναι ιδιαίτερα ανησυχητικά. Ενας ολόκληρος κλάδος αλιέων διηγείται την εμπειρία του να εργάζεται στη θάλασσα κάτω από τη "σκιά" των τουρκικών πολεμικών σκαφών.

"ΑΒΑΤΟ" ΓΙΑ ΤΟΥΣ ΕΛΛΗΝΕΣ

Μόλις 9 ναυτικά μίλια από την Κάλυμνο και ελάχιστα από την Ψέριμο, τα Ίμια φαντάζουν όνειρο για έναν που θέλει να τα επισκεφτεί και να δει τον τόπο τραγωδίας για τους τρεις αξιωματικούς του Ελληνικού Στρατού. Αλλοι πάλι θέλουν να φτάσουν στα Ίμια, να τα γνωρίσουν από κοντά ως αξιοθέατο. Το γόητρο για όλους όμως είναι να πατήσουν στα Ίμια, κάτι που αποτελεί μεγάλο όνειρο. Σήμερα ένας είναι μόνο αυτός που μπορεί κι έχει την άδεια να φτάσει εκεί. Μιλάμε για το βοσκό των Ιμίων, τον Αντώνη Βεζυρόπουλο, ο οποίος από το 1988 πηγαίνει συνέχεια στα Ίμια, ακόμα και με αντίξοες καιρικές συνθήκες. Μέχρι σήμερα ούτε ο ίδιος δεν μπορεί να υπολογίσει πόσες φορές έχει πατήσει στις βραχονησίδες.

"ΟΙ ΤΟΥΡΚΟΙ ΔΕΝ ΑΦΗΝΟΥΝ ΝΑ ΠΛΗΣΙΑΣΕΙ ΚΑΝΕΙΣ"

Τον τελευταίο χρόνο ο Αντώνης Βεζυρόπουλος και ολλοί άλλοι ψαράδες έζησαν αρκετές περιπέτειες. Οχι από την κακοκαιρία και τα μποφόρ του Αιγαίου, αλλά από τις ενέργειες των τουρκικών πολεμικών ακταιωρών. Σε πολλές περιπτώσεις έθεσαν τη ζωή τους σε κίνδυνο, αλλά, όπως λένε, δεν τους φοβίζει τίποτα.

"Κι αν με ρίχνανε στο νερό, ήρωα θα με κάνανε, αυτούς θα φοβηθώ εγώ; Οχι βέβαια, δεν φοβάμαι κανέναν Τούρκο, όσες φορές κι αν προσπαθήσανε να με εμβολίσουνε", λέει ο "βοσκός των Ιμίων", όπως τον μάθαμε όλοι μέσα από τις επιθέσεις που δέχθηκε κατά καιρούς από τις τουρκικές φρεγάτες. Σήμερα ο ίδιος, αλλά και ένας τεράστιος αριθμός ψαράδων αουσιάζουν από τα Ίμια και, όπως αποκαλύπτουν, οι Τούρκοι βρίσκονται συνεχώς στις βραχονησίδες.

"Τώρα πια οι Τούρκοι κάνουν ό,τι θέλουν στη θαλάσσια περιοιχή γύρω από τα Ίμια, με την ανοχή μας πάντοτε. Εχουν φέρει στην περιοχή μεγάλα πολεμικά πλοί, τα οποία αποτελούν το φόβο και τον τρόμο των ψαράδων μας, οι οποίοι διστάζουν να φτάσουν εκεί, επειδή οι Τούρκοι επιτίθενται. Εχουν θράσος, αλλά δεν φταίνε αυτοί, εμείς φταίμε που τους δώσαμε το δικαίωμα".

Αυτό είναι το αποτέλεσμα της κατάστασης που επικρατεί πλέον σήμερα στα Ίμια. "Από την ημέρα που έφυγα εγώ από τα Ίμια, ο μόνος νόμιμος πολίτης δηλαδή που επιτρεπόταν να πατήσει το πόδι του πάνω στις βραχονησίδες, δεν έχει πάει ξανά κανείς εκεί και καλά κάνουν. Οι Τούρκοι είναι έτοιμοι ανά πάσα στιγμή να βουλιάξουν με τα απόνερα τα καΐκια των ψαράδων. Δεν πρόκειται για μικρά κύμαα, αλλά για ύψους τεσσάρων μέτρων, ίσως καΐ μεγαλύτερα, που κάλλιστα αναποδογυρίζουν τις βάρκες μας. Οσες φορές το επιχείρησαν αυτό, κινδύνευσαν ζωές δεκάδων ψαράδων" προσθέτει ο Αντώνης Βεζυρόπουλος και αναφέρει ότι στο θαλάσσιο αυτό κομμάτι επικρατεί κυρίως τις νυχτερινές ώρες, λόγω του ψαρέματος ένα πρωτοφανές "κρυφτούλι"...

"Πηγαίνουν για ψάρεμα οι Ελληνες με σβησμένες μηχανές, αλλά γίνονται αντιληπτοί από τα τούρκικα πλοία. Ετσι, σε συνδυασμό με τις παραβιάσεις των ελληνικών υδάτων από τους "γείτονές" μας, σημειώνονται συνεχώς επεισόδια, τα οποία όμως δεν γίνονται γνωστά στον υπόλοιπο κόσμο της χώρας, παρά μόνο στους ντόπιους. Ξέρετε πόσες φορές έχουν πέσει στα νερά δικοί μας ψαράδες, λόγω των τουρκικών πλοίων ή πόσες φορές καταστράφηκαν περιουσίες ολόκληρες; Κι όμως, αυτές οι πράξεις των Τούρκων δενείναι γνωστές στουςπολίτες της Ελλάδας, παρά μόνο σε αυτούς που μένουν εδώ, σε εμάς που τα βιώνουμε. Γνωρίζει κανείς ότι η υπομονή μας έχει εξαντληθεί, αφού έχουμε κουραστεί να βρισκόμαστε ανάμεσα σε ελληνικά και τουρκικά πλοία, τα οποία καταδιώκουν το ένα το άλλο; Σαφώς και όχι, αλλά αυτή είναι η κατάσταση σήμερα στην περιοχή. Κάτι πρέπει να γίνει επιτέλους, να δοθεί λύση άμεσα. Τα δικά μας πολεμικά πλοία πού βρίσκονται, να βάλουνσε τάξη τους Τούρκους; Δεν κατηγορεί κανείς το Λιμενικό Σώμα ότι δεν κάνει σωστά τη δουλειά του, αλλά η περιοχή χρήζει άμεσης άφιξης μεγάλων ελληνικών πολεμικών πλοίων για την ασφάλειά μας", καταλήγει ο Αντώνης Βεζυρόπουλος.

Ο πρόεδρος των Καλύμνιων ψαράδων Γιώργος Κατσαντώνης λέει από την πλευά του: "Εσείς ήρθατε στην Κάλυμνο, γιατί δεν πηγαίνετε μια βόλτα στα Ιμια; Λίγα μόλις μίλια είναι! Μπορείτε; Αισθάνεστε ασφαλείς να φτάσετε μέχρι εκεί; Η αλήθεια πρέπει επιτέλους να βγει στην επιφάνεια, οι Τούρκοι κάνουν ό,τι θέλουν στη θάλασσα και εμείς κινδυνεύουμε κάθε φορά που αφήνουμε το λιμάνι του νησιού μας για να πάμε για ψάρεμα. Τα 657 καΐκια εδώ και λίγο καιρό έχουν ξεχάσει τι σημαίνει ψάρεμα".

Θα μπορούσε να πει κανείς ότι όλα αυτά είναι ένα καλοστημένο σενάριο κινηματογραφικής ταινίας. Δεν είναι όμως έτσι. Δεκάδες ψαράδες βρίσκονται όλη μέρα στο καφενείο της ιχθυόσκαλας και συζητούν τρόπους αντιμετώπισης του φαινομένου που παρατηρείται τον τελευταίο καιρό. Ετσι, αρκετοί είναι αυτοί που κοιτούν από μακριά τα Ιμια και δεν τολμούν να πλησιάσουν την περιοχή.

"Αφού δεν πηγαίνει καν ο Βεζυρόπουλος στα Ιμια, εμείς τι να πάμε να κάνουμε; Ο μόνος ψαράς που είχε τα κότσια να πάει στην περιοχή εκείνη ήταν αυτός. Με την παρουσία του παίρναμε κουράγιο. Εφόσον, όμως, έπαψε να πηγαίνει, για εμάς τα Ιμια τελειώσανε. Δεν είναι ντροπή μας, απλώς δίνουμε με τα λόγια αυτά την έκταση του προβλήματος που έχουμε στον τόπο μας", λέει ο Πανορμίτης Χατζηαντωνίου, ενώ καταλήγοντας επισημαίνει: "Από την ημέρα που σταμάτησε να πηγαίνει εκεί, έπαψαν και οι περιπολίες του Λιμενικού μας Σώματος. Αρα τι να πάμε να κάνουμε; Να βρούμε τον μπελά μας; Να μας κυνηγούνε τα τουρκικά πολεμικά και να μας στείλουνε στο βυθό; Οχι βέβαια, έχουμε τα παιδιά μας σπίτι κι εγώ προσωπικά φοβάμαι, το ομολογώ, καιδεν ρισκάρω να ανοιχτώ μεσοπέλαγα. Προτιμώ να μείνω στο νησί κι ας μη βγάλω μεροκάματο. Τα παιδιά μου πάντως θα τα εξασφαλίσω κι ούτε πρόκειται να τα αφήσω ορφανά, επειδή το θέλουν οι Τούρκοι. Ξέρετε τι είναι να βγαίνεις με το καΐκι ανοικτά του νησιού εντός ελληνικών υδάτων και να καιροφυλακτεί η τουρκική ακταιωρός πάντοτε με άγριες διαθέσεις; Να υπήρχαν ελληνικές παραβιάσεις θα έλεγε κανείς ότι έχουν το δίκιο τους, αλλά τα τουρκικά πολεμικά μπαίνουν στα ύδατά μας. Κι όχι μόνο τα παραβιάζουν, επιτίθενται κιόλας".

"ΜΟΥ ΥΠΟΣΧΕΘΗΚΑΝ ΧΡΗΜΑΤΑ"

Το τελευταίο διάστημα και συγκεκριμένα τους τελευταίους τρεις μήνες ο Αντώνης Βεζυρόπουλος, το πρόσωπο που συνήθιζε να βρίσκεται καθημερινά στα Ιμια, έχει εξαφανιστεί. Ο ίδιος κάνει λόγο για εγκατάλειψη από την πλευρά της Πολιτείας, αφού οι υποσχέσεις έμειναν μόνο στα λόγια. Ως γνωστόν, ο Αντώνης Βεζυρόπουλος θα έπαιρνε κάποια χρήματα ως επιδότηση προκειμένου να πηγαίνει στα Ιμια, όπου διατηρούσε τα ζώα του για αρκετά χρόνια. Από το 2003 και συγκεκριμένα το δεύτερο εξάμηνό του ο ίδιος δεν πήρε ούτε μία δραχμή, παρά μόνο υποσχέσεις. Είχε δρομολογηθεί η επιδότηση με 2.000 ευρώ ετησίως για τα έξοδα συντήρησης των ζώων και τα μεταφορικά του έξοδα. Τα χρήματα αυτά, όμως, δεν του δόθηκαν ποτέ κι έτσι ο ίδιος αποφάσισε να πάρει τα ζωα από τα Ιμια και να μην πάει ποτέ πια, μέχρις ότου του δοθούν όλα όσα του οφείλονται.

"Συνολικά έως σήμερα είναι περίπου 6.000 ευρώ, τα οποία δεν έχω πάρει στα χέρια μου. Τα έξοδα ήταν πολλά κι έτσι αποφάσισα να μην πάω ξανά στις βραχονησίδες", είναι τα λόγια του κ. Βεζυρόπουλου. "Από το 1956 ψαρεύω στην περιοχή των Ιμίων. Από το 1988, όμως, πήγαινα καθημερινά στα Ιμια. Διαπίστωσα, όμως, ότι τα χρήματα που μου έταξαν ως επίδομα για τη δουλειά αυτή ήταν απλώς λόγια κι όχι πράξεις.

Ετσι εδώ και λίγο καιρό αποσύρθηκα και πλέον στα Ιμια δεν πατάει κανείς, παρά μόνο τα τουρκικά πλοία που κάνουν ό,τι θέλουν στην περιοχή. Γλεντάνε στα Ιμια κι εμείς κομόμαστε όρθιοι. Στα Ιμια έφτασαν κάποια στιγμή ακόμα και τουριστικά τουρκικά πλοία, τι άλλο πρέπει να μας κάνουν για να μας ταπεινώσουν; Η Πολιτεία δεν σέβεται εμένα που είμαι 77 ετών, δεν σέβεται ούτε τα θύματά της; Πού είναι η δική μας πολεμική παρουσία, να μας υψώσει το ηθικό και να μας κάνει να αισθανθούμε ασφάλεια στον τόπο μας;".



ΟΣΟΙ ΜΙΣΘΩΤΟΙ ΚΑΙ ΣΥΝΤΑΞΙΟΥΧΟΙ ΠΛΗΡΩΝΟΝΤΑΙ ΜΕΣΩ ΤΡΑΠΕΖΩΝ

Προείσπραξη μέχρι 5 μισθών

Τη δυνατότητα προείσπραξης έως και πέντε μηνιαίων μισθών, με επιτόκιο που ξεκινάει από 7,5% παρέχουν τα χρηματοπιστωτικά ιδρύματα μέσω των τραπεζικών λογαριασμών μισθοδοσίας στους καταναλωτές.

Το σύνολο της τραπεζικής αγοράς προσφέρει ειδικά προνόμια σε μισθωτούς και συνταξιούχους του ιδιωτικού ή δημόσιου τομέα. Πρόκειται ουσιαστικά για τρεχούμενους λογαριασμούς μέσω των οποίων εισπράττεται ο μηνιαίος μισθός, με τη διαφορά ότι ο κάτοχός τους, πέραν της εύκολης διαχείρισης των αποταμιεύσεών του, απολαμβάνει και μια σειρά άλλων προνομίων.

Αναλυτικότερα, ο καταναλωτής έχει το δικαίωμα της υπερανάληψης. Ο λογαριασμός λειτουργεί ως ανακυκλούμενη πίστωση. Στην περίπτωση δηλαδή που ο πελάτης εκταμιεύσει το μισθό του και ένα επιπλέον ποσό, τότε το υπόλοιπο του λογαριασμού γίνεται αρνητικό και ξαναγίνεται θετικό ή μηδενίζεται είτε ύστερα από ανάλογη κατάθεση του πελάτη είτε μετά την "είσοδο" του μισθού. Αν το υπόλοιπο του λογαριασμού είναι μηδενικό, ο κάτοχός του μπορεί ανά πάσα στιγμή να εκταμιεύσει ως το όριο που του έχει ορίσει η τράπεζα.

Βεβαίως, για το διάστημα που ο λογαριασμός είναι χρεωστικός, δηλαδή το υπόλοιπο είναι αρνητικό, ο πελάτης καλείται να πληρώσει και τους αντίστοιχους τόκους.

Τα τμήματα μάρκετινγκ των πιστωτικών ιδρυμάτων έχουν δημιουργήσει μια σειρά ευνοϊκών όρων για την προσέλκυση τόσο μεμονωμένων πελατών που θα επιλέξουν τους συγκεκριμένους λογαριασμούς όσο και μεγάλων επιχειρήσεων.

Οι τράπεζες προσφέρουν υψηλότερα επιτόκια με στόχο την προσέλκυση νέων πελατών και το χτίσιμο μιας σχέσης μαζί τους. Τα εξειδικευμένα προϊόντα προσφέρουν ιδιαίτερα υψηλά επιτόκια, τα οποία κλιμακώνονται αντιστρόφως ανάλογα με το ύψος της κατάθεσης.

Δηλαδή, ισχύουν υψηλότερα επιτόκια για μικρότερα ποσά, τα οποία μειώνονται καθώς μεγαλώνει το υπόλοιπο. Επιπλέον, δεν υπάρχει ελάχιστο όριο για το άνοιγμα λογαριασμού, ενώ δεν χρεώνονται ποινές ανεξαρτήτως του ύψους του υπολοίπου.

Παράλληλα, οι τράπεζες προχωρούν στη χορήγηση προϊόντων όπως καταναλωτικά, στεγαστικά δάνεια και πιστωτικές κάρτες. Οι προσφορές εντοπίζονται στην είσπραξη λιγότερων εξόδων, αλλά και στη χορήγηση δανείων με μικρότερο από το εκάστοτε ισχύον επιτόκιο. Σημειώνεταιότι η παραπάνω προνομιακή τιμολόγηση αφορά συγκεκριμένα είδη δανείων, τα οποία καθορίζει η τράπεζα ανάλογα με την πολιτική που ακολουθεί.

Προσφορές επίσης γίνονται και στις πιστωτικές κάρτες. Σε αυτή την κατηγορία, η ευνοϊκότερη τιμολόγηση αφορά κυρίως την έκπτωση στην ετήσια συνδρομή, στις μεταφορές υπολοίπων από άλλες τράπεζες με χαμηλό επιτόκιο για συγκεκριμένο χρονικό διάστημα και στο χαμηλό εισαγωγικό επιτόκιο στις νέες κάρτες.

Ταυτόχρονα, οι τράπεζες που έχουν αναπτύξει δίκτυα νέας τεχνολογίας, όπως το Internet banking, το Phone banking και το mobile banking, που δίνουν τη δυνατότητα στον κάτοχο του λογαριασμού να πραγματοποιεί εντελώς δωρεάν τις περισσότερες από τις καθημερινές συναλλαγές μακριά από τα γκισέ της τράπεζας. Με αυτό τον τρόπο, πληρωμές λογαριασμών ή μεταφορές ποσών σε λογαριασμούς τρίτων μπορούν να γίνουν ανέξοδα ακόμη και από το σπίτι.

Σημειώνεται ότι οι μεγάλοι τραπεζικοί όμιλοι προσφέρουν προϊόντα των θυγατρικών τους εταιριών με ευνοϊκή τιμολόγηση, ενώ άλλες τράπεζες διαθέτουν δωρεάν για συγκεκριμένο χρονικό διάστημα τη χρήση θυρίδας θησαυροφυλακίου.

Αδιέξοδο στις συζητήσεις για το ασφαλιστικό των τραπεζοϋπ/λων

Απεργία σήμερα στις τράπεζες

Θα επαναλαμβάνεται κάθε Δευτέρα μέχρι νεωτέρας...



Κανονικά θα πραγματοποιήσουν την επόμενη προγραμματισμένη απεργία τους σήμερα Δευτέρα οι τραπεζοϋπάλληλοι, όπως αποφάσισε η ΟΤΟΕ, μετά την άκαρπη συνάντηση της τριμερούς επιτροπής για την αναζήτηση ενιαίας λύσης του ασφαλιστικού των Τραπεζών, στην οποία καταγράφηκε η ασυμφωνία μεταξύ των εκπροσώπων των τραπεζικών ιδρυμάτων. Υπενθυμίζεται ότι έχουν προκηρυχθεί απεργίες για όλες τις Δευτέρες του Φεβρουαρίου.

Σημειώνεται ότι στις επαφές διαφαίνεται πλήρης απόκλιση και με τα υπουργεία, καθώς οι άξονες διαπραγμάτευσης που υπέβαλαν τα υπουργεία Οικονομίας και Απασχόλησης πυροδότησαν έντονες αντιδράσεις στους κόλπους των τραπεζοϋπαλλήλων, οι οποίοι σπεύδουν στο υπουργείο Απασχόλησης για να εκφράσουν την δυσαρέσκειά τους στο προτεινόμενο σχέδιο.

Μάλιστα, κορυφαία στελέχη της ΟΤΟΕ αναφέρουν ότι οι προτάσεις του υπουργείου Οικονομίας ανατρέπουν ακόμη και βασικά θέματα που σχετίζονται με την κύρια ασφάλιση, καθώς κατά την Ομοσπονδία οδηγούν σε αύξηση ορίων ηλικίας και μείωση παροχών.

«Με την πρόταση του υπουργείου Οικονομικών οδηγούμαστε σε μείωση συντάξεων» τόνισε στον Flash ο πρόεδρος της ΟΤΟΕ, Δημήτρης Τσουκαλάς, ενώ ο πρόεδρος της ΓΣΕΕ, Χρήστος Πολυζωγόπουλος, κάλεσε το Γιώργο Αλογοσκούφη να πάρει θέση.

Αποστάσεις από την πρόταση του υπουργείου Οικονομίας κράτησε και ο υπουργός Απασχόλησης, χαρακτηρίζοντάς την απλό κείμενο διαλόγου. Εντωμεταξύ, η πρόταση που αναμενόταν ότι θα κατέθεταν οι τραπεζίτες ακόμη δεν έχει υποβληθεί. Δεν αποκλείεται η πρόταση των τραπεζιτών να κατατεθεί, ωστόσο το κλίμα έχει βαρύνει επικίνδυνα και οι εξελίξεις φαίνεται ότι είναι ραγδαίες.

Βαρύ το πλήγμα για ολόκληρη τη Δωδεκάνησο

Σοκ από την απόφαση της TUI για μείωση των κρατήσεων κατά 20%

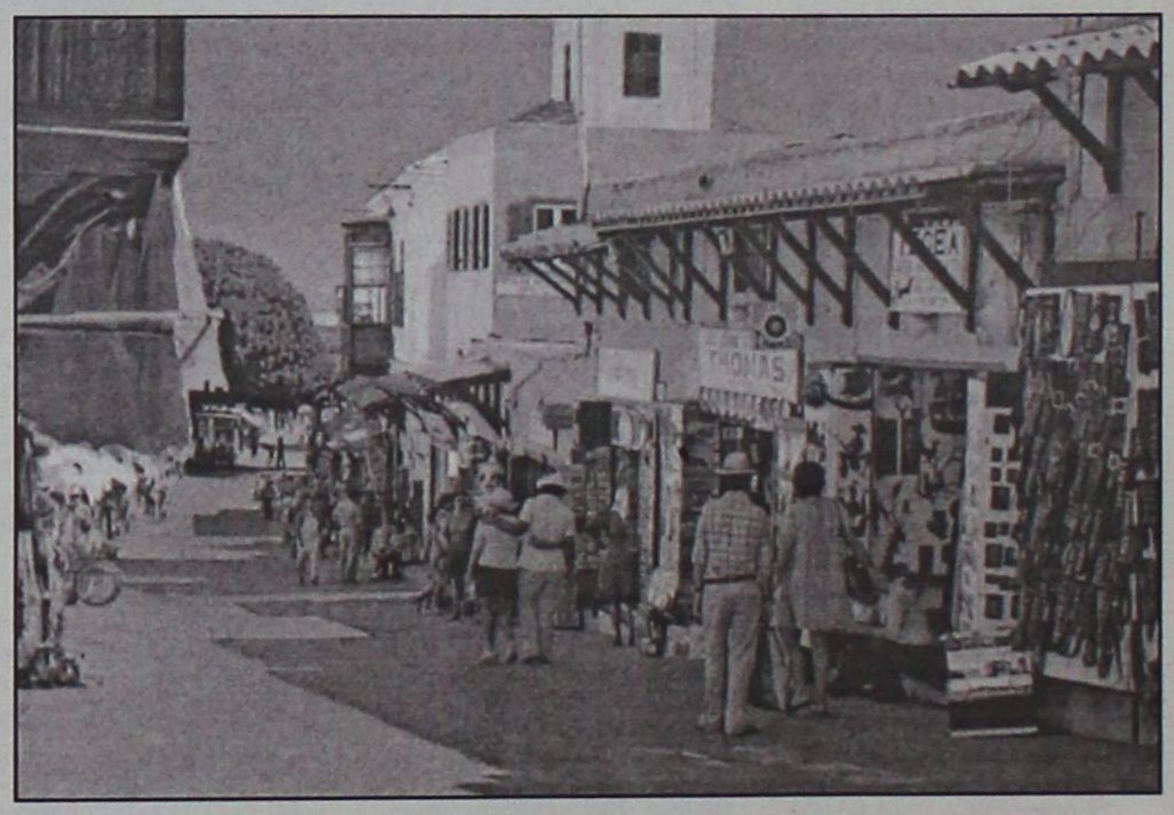

Μεγάλο προβληματισμό έχει προκαλέσει στις τάξεις των ξενοδόχων του νομού αλλά και στην ευρύτερη τουριστική αγορά η πληροφορία ότι ο μεγαλύτερος μεταφορέας ξένων τουριστών στη Δωδεκάνησο, ο τουριστικός οργανισμός TUI προσανατολίζεται στο να μειώσει κατά 20% τις κρατήσεις του κατά τη νέα τουριστική περίοδο λόγω του ότι μέχρι σήμερα το ενδιαφέρον για κρατήσεις διακοπών για τη Δωδεκάνησο αλλά και για την υπόλοιπη χώρα είναι αρκετά μειωμένο.

Τον προβληματισμό αυτόν εντείνει ακόμα περισσότερο η μείωση που παρουσιάζεται στις κρατήσεις από τις ξένες αεροπορικές εταιρείες.

Με βάση τα πρώτα στοιχεία που έχουν στη διάθεσή τους τα κύρια αεροδρόμια της Ελλάδας -Ηράκλειο, Ρόδος, Κέρκυρα και Θεσσαλονίκη-, οι κρατήσεις που έχουν γίνει από τις αεροπορικές εταιρείες για την καλοκαιρινή περίοδο του 2005 είναι μειωμένες έναντι του 2004 άνω του 8%, ενώ αντίθετα οι γειτονικοί με την Ελλάδα -κυρίως εκτός Ε.Ε. – προορισμοί, στο σύνολο τους, εμφανίζουν σημαντικές αυξήσεις.

Οι πληροφορίες αυτές βέβαια ακόμα δεν είναι «επίσημες» καθώς είναι σε εξέλιξη η διαφημιστική καμπάνια στη Γερμανία , όπου κυρίως δραστηριοποιείται η TUI, στην οποία συμμετέχει η Δωδεκάνησος, ενώ το τελευταίο διάστημα έχει αλλάξει η πρακτική των Γερμανών τουριστών ως προς τις κρατήσεις των διακοπών τους. Ενώ δηλαδή μέχρι και πέρυσι η πλειοψηφία των Γερμανών τουριστών συνήθιζε να κάνει κράτηση από τον Ιανουάριο φέτος εκτιμάται ότι θα αποφασίσει πού και πότε θα κάνει διακοπές πολύ αργότερα.

Σύμφωνα όμως με έμπειρους γνώστες της τουριστικής αγοράς αυτές οι ειδήσεις είναι ενδεικτικές της ρευστότητας που επικρατεί ακόμα στις τουριστικές αγορές της Ευρώπης αλλά και στη πολιτική των μεγάλων τουριστικών οργανισμών που πιέζουν τους ξενοδόχους για ακόμα μεγαλύτερες παραχωρήσεις χρησιμοποιώντας σαν μοχλό την δυνατότητα να «μετακινούν» τους τουρίστες ή προς άλλες χώρες ή σε άλλους εσωτερικούς τουριστικούς οργανισμούς. Η αβεβαιότητα όσον αφορά τις κρατήσεις από τους μεγάλους τουριστικούς οργανισμούς, που κατά πολλούς ξενοδόχους καλλιεργείται σκοπίμως, φαίνεται και από το γεγονός ότι πολλά ξενοδοχεία δεν έχουν ακόμα υπογράψει συμβόλαιο για τη νέα τουριστική περίοδο με κάποιον τουριστικό οργανισμό και οι εκπρόσωποί τους προβάλλουν συνεχώς και νέα επιχειρήματα προκειμένου να τύχουν καλύτερων όρων.

Η «ομηρία» στην οποία βρίσκεται ένας σημαντικός αριθμός ξενοδόχων σε συνδυασμό με την καθυστέρηση της έναρξης της τουριστικής περιόδου αλλά και το αυξημένο λειτουργικό κόστος έχουν προκαλέσει έντονη ανησυχία στους ιδιοκτήτες που φοβούνται ότι για τρίτη συνεχή χρονιά εκτός από το δίμηνο Ιουλίου-Αυγούστου και μέρος του Σεπτεμβρίου οι επιχειρήσεις τους θα λειτουργούν με χαμηλή πληρότητα

Οι μέχρι στιγμής ενδείξεις λοιπόν προοιωνίζουν ότι και το 2005 θα είναι μία «προβληματική» χρονιά για τονδωδεκανησιακό τουρισμό Οι ελπίδες όλων πλέον εναπόκεινται στο να αποδώσουν οι κινήσεις που έχουν γίνει το τελευταίο διάστημα και να αρχίσει, έστω, και καθυστερημένα να φαίνονται στη πράξη τα οφέλη από την επιτυχή διοργάνωση της Ολυμπιάδας.

22 ΣΕΛΙΔΕΣ

Αθλητική ΓΝΩΜΗ

ΔΕΥΤΕΡΑ 14 ΦΕΒΡΟΥΑΡΙΟΥ 2005

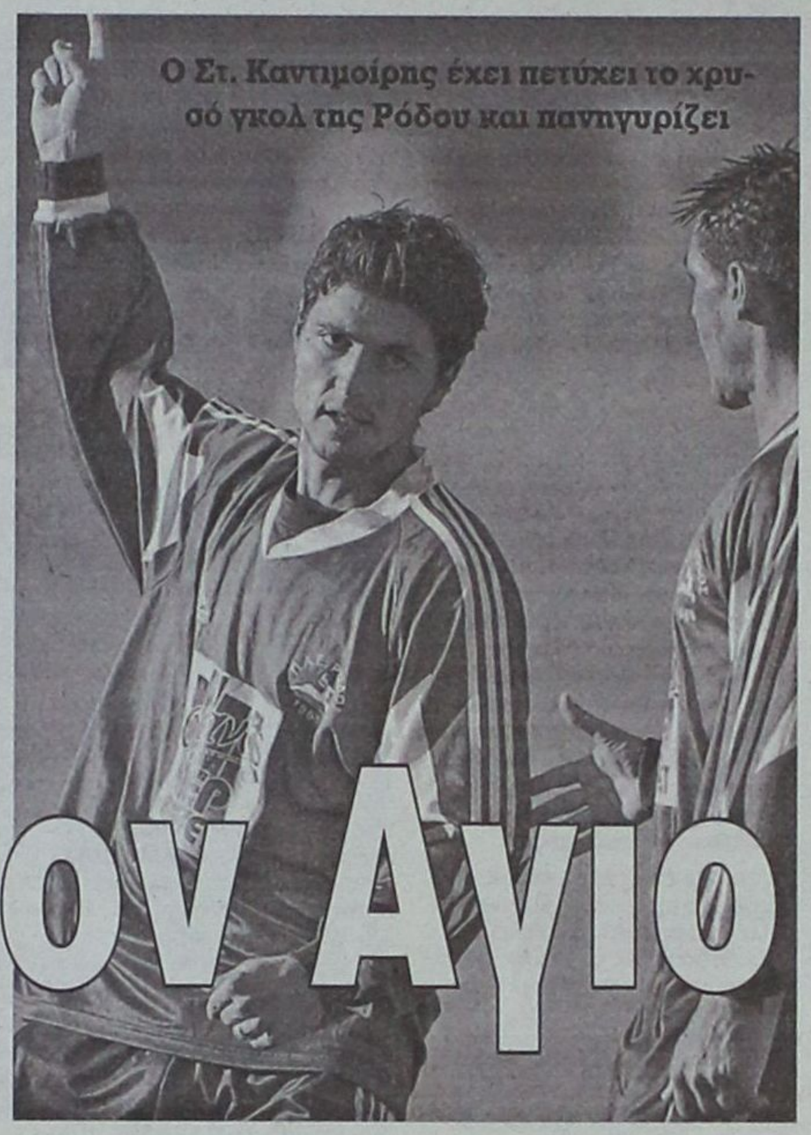

"Ξόρκισε" τον Αγιο

✔ Η Ρόδος με το χρυσό γκολ του Στ. Καντιμοίρη στο 72' κέρδισε τον Αγ. Δημήτριο και επέστρεψε στις επιτυχίες.

Χθες το απόγευμα στο Δημοτικό Στάδιο της πόλης μας μίλησε για μία ακόμη φορά η ψυχή των παικτών της Ρόδου. Δυνατοί, αποφασιστικοί ήξεραν τι ζητούσαν στον αγωνιστικό χώρο και κέρδισαν τον Αγιο Δημήτριο με 1-0 επανερχόμενοι στην επιτυχία και δη στις νίκες. Ενα "τρίποντο" που φέρνει την ομάδα του **Αντώνη Μανίκα** στην πέμπτη θέση του βαθμολογικού πίνακα και "ρίχνει" τον χθεσινό της αντίπαλο στη γραμμή του υποβιβασμού.

Η Ρόδος ήθελε τη νίκη και την πήρε δύσκολα αφού ο Αγιος αποδείχθηκε αφ' ενός μεν "σκληρό καρύδι" και αφετέρου είχε ν' αντιμετωπίσει διαιτητικά λάθη (δεν της δόθηκε καθαρό πέναλτι), ενώ δεν είχε για μία ακόμη φορά την πραγματική συμπαράσταση του κόσμου. Δυστυχώς, για την ομάδα είχε και πάλι την συμπαράσταση λιγοστών φίλων της, αφού οι περισσότεροι προτίμησαν να μείνουν στα "ζεστά τους" κι όταν η ομάδα ανέβει ακόμα ψηλότερα βαθμολογικά και... ζεστάνει ο καιρός τότε θα επιστρέψουν στις εξέδρες για ν' αρχίσουν την "προπονητική" αλλά και την κριτική. Για να τα έχουν αυτά οι φίλαθλοι της Ρόδου πρέπει να συμμετέχουν κιόλας. Θεωρούνται πολύ μικρά τα νούμερα των 176 εισιτηρίων και των 2.000 ευρώ σαν είσπραξη.

ΗΤΑΝ ΠΕΝΑΛΤΙ

Η Ρόδος μπήκε αποφασισμένη να πάρει αυτό που ήθελε και να σβήσει κακές παραδόσεις. Οι παίκτες του **Αντώνη Μανίκα** δεν αδιαφόρησαν σ' ένα κακό χθες αγωνιστικό χώρο του Δημ. Σταδίου.

Δεν αιφνιδιάστηκε στο πρώτο δεκάλεπτο από την επιθεετική δραστηριότητα των φιλοξενουμένων και σιγά - σιγά ελέγχοντας τον χώρο της μεσαίας γραμμής με τους **Νταμιάνοβιτς - Αραμπατζή - Ναλμπάντη - Τσουκαλίδη** να προσπαθούν να "σπρώξουν" στην επίθεση και τους υπόλοιπους συμπαίκτες τους πίεσαν από το 20' και μετά για το γκολ που δεν ήρθε για δύο λόγους:

- Αφενός γιατί ο κ. **Χρήστου** αρνήθηκε πεντακάθαρο πέναλτι υπέρ της Ρόδου στο 23' και

- Αφετέρου γιατί η καλοστημένη άμυνα του Αγ. Δημητρίου κρατούσε μακριά τους επιθετικούς των "πρασίνων".

Οι παίκτες του **Αντώνη Μανίκα** ήταν σοβαροί στο παιχνίδι τους, πειθάρχησαν στις εντολές του προπονητή τους, αλλά δεν είχαν την ουσία. Στο ίδιο διάστημα ο "Αγιος" πέρα απ' τη φάση του 7' δεν απείλησε σε άλλη περίπτωση τον **Θεοφάνους.**


Ο Ροζάλες με αντικανονικό τρόπο ανακόπτει τον Τσουκαλίδη

(Β. ΚΑΣΤΑΝΑΚΗΣ -www.actionphotography.gr)

ΑΣΦΥΚΤΙΚΗ ΠΙΕΣΗ

Η ομάδα του **Αντώνη Μανίκα** ξεκίνησε πιεστικά στο β' ημίχρονο κι έπαιξε στο μισό γήπεδο τον Αγιο Δημήτριο. Με καλή κυκλοφορία της μπάλας οι "πράσινοι" έπαιξαν τον αντίπαλό τους στο μισό γήπεδο. Ηταν ζήτημα χρόνου το "ξεκλείδωμα" της άμυνας που είτε δύσκολα, είτε εύκολα λόγω του κακού αγωνιστικού χώρου απέκρουε τα κύματα των επιθέσεων των "πρασίνων".

Η χρυσή αλλαγή του **Αντώνη Μανίκα**, ο **Στ. Καντιμοίρης** μπήκε στο 70' και δύο λεπτά αργότερα αξιοποίησε κατά τον καλύτερο τρόπο την μπαλιά του **Ναλμπάντη** και χάρισε μ' αυτό το γκολ τη νίκη και τους τρεις βαθμούς στη Ρόδο.

Ο "Αγιος" όσο κι αν πίεσε στη συνέχεια σε καμία περίπτωση δεν απείλησε τον **Θεοφάνους.**

ΦΑΣΕΙΣ ΚΑΙ ΓΚΟΛ

Στο 7' το φάουλ του **Γεωργιάδη** έφυγε μόλις πάνω απ' τα γκολπόστ του **Θεοφάνους.**

Στο 9' από κάθετη μπαλιά του **Ροζάλες,** ο **Μαστρογιάννης** πλάσαρε άουτ.

Στο 15' ο **Κιούρκος** μπλόκαρε το διαγώνιο σουτ του **Γ. Καντιμοίρη.**

Στο 23' ο **Νταμιάνοβιτς** προσπάθησε ν' αποφύγει τον **Ροζάλες** στην περιοχή. Καθαρό πέναλτι που δεν δόθηκε από τον κ. **Χρήστου** που θεώρησε θέατρο την καθαρή ανατροπή κι έβγαλε κίτρινη στον παίκτη της Ρόδου.

Στο 46' (+) ο **Κιούρκος** μπλόκαρε στη γωνιά του το σουτ από το ύψος της περιοχής του **Γ. Καντιμοίρη.**

Στο 50' από γύρισμα του **Γκεοργκίεφ,** ο **Αραμπατζής** πλάσαρε για να διώξει στη γραμμή ο **Σουπιώνης** κι ο **Κιούρκος.**

Στο 56' το φάουλ του **Γεωργιάδη** έφυγε λίγο πάνω απ' τα γκολπόστ του **Θεοφάνους.**

Στο 61' από το γύρισμα του **Γκεοργκίεφ,** το σουτ του **Τσουκαλίδη** έφυγε άουτ.

Ενα λεπτό αργότερα (62') από τη σέντρα του **Γ. Καντιμοίρη** η κεφαλιά του **Μαλιάκα** έφυγε άουτ.

Στο 72' ο **Ναλμπάντης** πραγματοποίησε ωραία προσπάθεια έβγαλε κάθετη μπαλιά στον **Στ. Καντιμοίρη,** που πλάσαρε τον **Κιούρκο** γράφοντας το 1-0.

Από τη Ρόδο δεν υστέρησε κανείς. Καλύτεροι, όμως, ήταν οι **Πάττας, Ναλμπάντης, Αραμπατζής και Μαΐλης.** Από τον Αγιο Δημήτριο ξεχώρισαν περισσότερο οι **Παππάς, Γεωργιάδης, Ροζάλες.**

Με πολλά λάθη -και πιο χτυπητό τον μη καταλογισμό του πέναλτι στο 72'- η διαιτησία των Βοιωτών **Χρήστου, Τσάρνα** και του Πειραιώτη **Πλιάκη.** Κίτρινες κάρτες είδαν οι **Νταμιάνοβιτς, Σουπιώνης, Ροζάλες** και **Γεωργιάδης.**

Οι ομάδες:

ΡΟΔΟΣ: *Θεοφάνους, Σαλαμαστράκης, Πάτας, Αραμπατζής, Μαλλιάκας (70' Στ. Καντιμοίρης), Τσουκαλίδης, Νταμιάνοβις (73' Ισκάς), Μαΐλης, Ναλμπάντης, Γκεοργκίεφ (80' Τζήκας), Καντιμοίρης Γ.*

ΑΓ. ΔΗΜΗΤΡΙΟΣ: *Κιούρκος, Κούρος, Σουπιώνης (81' Φασουλάκης), Ροζάλες, Μαστρογιάννης (72' Λύγκος), Καλύκας, Κοντόπουλος, Παππάς, Γεωργιάδης, Βαλακούτης (59' Πανέτας), Πανέτσος.*

"Είναι άθλος..."

• Μανίκας: "Δεν ξέρω για πόσο θα συνεχισθεί αυτή η πορεία"

Διαφορετικές απόψεις εξέφρασαν χθες οι δύο προπονητές των ομάδων.

Ο **Γιάννης Παπανδρέου** δήλωσε χαρακτηριστικά: *"Ηταν ένα παιχνίδι κακό ποιοτικά σε ό,τι αφορά τις συνδυασμένες προσπάθειες. Ξεκινήσαμε καλά και το παιχνίδι θα είχε διαφορετική τροπή αν έμπαινε το γκολ στο 7'. Σ' ένα τόσο κακό αγωνιστικό χώρο δεν μπορείς να παίξεις ποιοτικό ποδόσφαιρο. Ηταν χωράφι. Και ο Αγ. Δημήτριος και η Ρόδος μπορούν ν' αποδώσουν καλύτερα σε άλλο αγωνιστικό χώρο. Παρά την κακή μας εμφάνιση και αν σταθμίσει κανείς τις ευκαιρίες το πιο δίκαιο αποτέλεσμα θα ήταν η ισοπαλία. Σε μια στιγμή αδράνειας φάγαμε γκολ και το πληρώσαμε. Μας δόθηκε ευκαιρία στο 0-0, αλλά δεν κάναμε γκολ. Η Ρόδος παράλληλα έβγαινε με περισσότερη σιγουριά στο χώρο του κέντρου και κέρδισε στο τέλος. Συγχαρητήρια στη Ρόδο και καλή συνέχεια".*

ΔΙΑΦΩΝΗΣΕ Ο ΜΑΝΙΚΑΣ

Ο **Αντώνης Μανίκας** είχε άλλες απόψεις για το παιχνίδι: *"Συγχαρητήρια στα παιδιά και να ευχηθώ καλή συνέχεια στον Αγ. Δημήτριο. Είναι και οι δύο καλές και ποιοτικές ομάδες. Μας αιφνιδίαζαν αρχικά παίζοντας επιθετικά. Θα διαφωνήσω, όμως, με τον συνάδελφο σε ό,τι αφορά το δίκαιο αποτέλεσμα. Παρά τα προβλήματα δείξαμε ότι θέλαμε τη νίκη και την πήραμε. Είχαμε επίσης αρκετές μισοτελειωμένες προσπάθειες σ' ένα κακό γήπεδο. Είχαμε σαφή δυσκολία να παίξουμε μπάλα σ' αυτό το χωράφι. Είναι κρίμα πάντως οι φίλαθλοι της Ρόδου ν' απέχουν και να μη βοηθούν την προσπάθεια της Ρόδου. Η μέχρι τώρα πορεία μας είναι άθλος. Δεν ξέρω, όμως, για πόσο θα συνεχισθεί ακόμα. Αυτό λέει πολλά".*

Κόπηκαν 176 εισιτήρια και εισπράχθηκαν 20.000 ευρώ.

ΤΑ ΑΠΟΤΕΛΕΣΜΑΤΑ ΤΗΣ 18ης ΑΓΩΝΙΣΤΙΚΗΣ

Μαρκό - Εθνικός	0-2
Αθηναΐδα - Πάμισος	4-2
Αχαρναϊκός - Θύελλα Π.	3-1
Βύζας - Ατσαλένιος	1-1
Μάλλια - Ηρόδοτος	2-0
Αχαϊκή - Λήλας	1-0
Θρασύβουλος - Κερατσίνι	1-0
Ρόδος - Αγ. Δημήτριος	1-0
Ρεπό έχει το Χαϊδάρι	

Η ΕΠΟΜΕΝΗ (19η)

Εθνικός - Χαϊδάρι
Πάμισος - Μαρκό
Βύζας - Αθηναΐδα
Ηρόδοτος - Αχαρναϊκός
Λήλας - Ατσαλένιος
Κερατσίνι - Μάλλια
Αγ. Δημήτριος - Αχαϊκή
Ρόδος - Θρασύβουλος
Ρεπό έχει η Θύελλα Π.

ΒΑΘΜΟΛΟΓΙΑ

Γ' ΕΘΝΙΚΗΣ

Α/Α	ΟΜΑΔΕΣ	ΒΑΘΜ.	ΑΓ.	ΤΕΡΜ.	ΕΝΤΟΣ			ΕΚΤΟΣ			ΣΥΝΟΛΟ		
					Ν	Ι	Η	Ν	Ι	Η	Ν	Ι	Η
1.	Χαϊδάρι	38	16	30-10	7	1	0	5	1	2	12	2	2
2.	Αχαρναϊκός	38	17	27-9	5	3	0	6	2	1	11	5	1
3.	Θρασύβουλος	38	17	27-11	7	1	0	4	4	1	11	5	1
4.	Εθνικός	32	17	24-13	6	2	0	3	3	3	9	5	3
5.	ΡΟΔΟΣ	30	17	19-14	6	2	0	2	4	3	8	6	3
6.	Αχαϊκή	24	17	25-25	4	4	1	2	2	4	6	6	5
7.	Θύελλα Π.	21	17	20-18	3	5	1	2	1	5	5	6	6
8.	Λήλας Βασ.	19	17	13-17	5	2	1	0	2	7	5	4	8
9.	Πάμισος	19	17	12-28	6	0	2	0	1	8	6	1	10
10.	Κερατσίνι	19	17	21-18	3	2	4	1	5	2	4	7	6
11.	Μάλλια	19	17	16-21	4	2	3	1	2	5	5	4	8
12.	Ηρόδοτος	18	17	11-18	2	2	4	3	1	5	5	3	9
13.	Αγ. Δημήτριος	18	17	16-18	2	2	4	2	4	3	4	6	7
14.	Ατσαλένιος	18	17	10-17	3	3	2	1	3	5	4	6	7
15.	Μαρκό	14	17	15-23	2	4	3	0	4	4	2	8	7
16.	Βύζας Μεγ.	12	17	22-22	1	6	2	0	3	5	1	9	7
17.	Αθηναΐδα	12	17	19-34	3	2	5	0	1	6	3	3	11

Πού πουλάνε καθαρό μυαλό;

• Ίδρωσε και μάτωσε ο Ιάλυσος στο χθεσινό ματς με τον Αίαντα Σαλαμίνας, ωστόσο του έλειψε η ψυχραιμία που θα άλλαζε το τελικό 0-0. Ο απαράδεκτος βοηθός Δράκος σταμάτησε με οφσάιντ τον Μήτρου που ήταν έτοιμος να σκοράρει σε άδειο τέρμα.

ΟΙΚΟΝΟΜΙΔΕΙΟ

Το φιλότιμο και το τρέξιμο πολλές φορές δεν αρκεί. Τις νίκες τις δίνει η ψυχραιμία και το καθαρό μυαλό και από την στιγμή που οι ποδοσφαιριστές του Ιάλυσου δεν βρήκαν σε κανένα σημείο του χθεσινού αγώνα με τον Αίαντα τα παραπάνω κλειδιά, ήταν επόμενο να κολλήσουν σε άλλο ένα εντός έδρας οδυνηρό 0-0 και να μπλέξουν για τα καλά σε περιπέτειες.

Στο πρώτο μέρος καμία από τις δύο ομάδες δεν κατάφερε να βρει ρυθμό και να ελέγξει την κατάσταση. Ο Ιάλυσος έδειξε αδυναμία στον δημιουργικό τομέα και δεν απείλησε παρά σε ελάχιστες περιπτώσεις, ενώ ούτε οι φιλοξενούμενοι βρήκαν τους διαδρόμους που ζητούσαν για να εκδηλώσουν τις αντεπιθέσεις τους και ως εκ τούτου το ξερό και κρύο 0-0 του πρώτου μέρους ήρθε φυσιολογικά, με τα λάθη να είναι αμέτρητα και το θέαμα κακό. Βέβαια, για την λευκή ισοπαλία ας όψεται ο πρώτος βοηθός **Δράκος,** που στέρησε από τον Ιάλυσο ένα βέβαιο γκολ όταν σταμάτησε με οφσάιντ τον Μήτρου πριν πλασάρει στο άδειο τέρμα.

Στην επανάληψη, η είσοδος του **Ράιου** έκανε τους γηπεδούχους πιο επιθετικούς, πιο πιεστικούς αλλά και πιο ευάλωτους. Ο Ιάλυσος τα έπαιξε ειδικά στο τελευταίο εικοσάλεπτο όλα για όλα, κυνήγησε το γκολ, έχασε ευκαιρίες, όμως από την άλλη γλίτωσε σε αρκετές περιπτώσεις την ζημιά, καθώς ο Αίαντας έβγαινε σε φαρμακερές κόντρες στους κενούς χώρους που έμεναν στα μετόπισθεν. Πάντως, για την εικόνα της ρώσικης ρουλέτας στο δεύτερο ημίχρονο η τελική λευκή ισοπαλία μοιάζει με παράδοξο αποτέλεσμα.

ΟΙ ΚΥΡΙΟΤΕΡΕΣ ΦΑΣΕΙΣ

18'. Δυνατό μακρινό σουτ του **Φούσκα** κατέληξε στην αγκαλιά του **Αλεξανδρίδη.**

21'. Ο **Κακλαμάνος** έκοψε την μπάλα στον χώρο της μεσαίας γραμμής, έβγαλε πανέξυπνη μπαλιά στην πλάτη της άμυνας του Αίαντα για τον **Πολιά** που ξεχύθηκε μόνος του προς την εστία του **Χατζημαρινάκη,** έκοψε παράλληλα για τον **Μήτρου** που ερχόταν από πίσω, όμως εκείνος δεν πρόλαβε να στείλει την μπάλα στην κενή εστία αφού ο πρώτος βοηθός **Δράκος** τον υπέδειξε αδικαιολόγητα σε θέση οφσάιντ, στερώντας από τον Ιάλυσο το χρυσό γκολ.

24'. Κεφαλιά του **Κακλαμάνου** μετά από φάουλ του **Καλημέρη** έφυγε πάνω από τα δοκάρια.

31'. Ο **Πολιάς** ελίχθηκε υπέροχα έξω από την μεγάλη περιοχή, έφερε την μπάλα στο δεξί, πλάσαρε ψηλοκρεμαστά, όμως ο **Χατζημαρινάκης** κατάφερε να αποκρούσει με τις άκρες των δακτύλων του σε κόρνερ.

35'. Γυριστό σουτ του **Μαθιού** από το ύψος του πέναλτι έφυγε ελάχιστα πάνω από το οριζόντιο δοκάρι.

42'. Ο **Φούσκας** τροφοδότησε ψηλοκρεμαστά τον **Μήτση,** ο οποίος βρέθηκε σε θέση βολής μέσα στην μεγάλη περιοχή, πλάσαρε πιεζόμενος, όμως ο **Αλεξανδρίδης** ήταν σε ετοιμότητα και μπλόκαρε.



Ο Ιάλυσος δεν κατάφερε να κερδίσει

45'. Ο **Αλεξανδρίδης** απέκρουσε το δυνατό σουτ που έπιασε την κίνηση από τα πλάγια δεξιά ο **Μήτσης.**

49'. Ο **Μαθιός** έφυγε μόνος του από τα πλάγια δεξιά, αντί να κόψει παράλληλα προτίμησε να κάνει το σουτ, στέλνοντας την μπάλα στο αριστερό δοκάρι του Αίαντα και χαραμίζοντας την μεγάλη ευκαιρία.

52'. Δυνατό σουτ του **Καλημέρη** μέσα από την μεγάλη περιοχή έφυγε ελάχιστα άουτ.

59'. Ο **Πολιάς** έκανε σέντρα από τα αριστερά, ο **Ράιος** επιχείρησε την κεφαλιά-πάσα για τον **Μήτρου,** ωστόσο το ανάποδο ψαλίδι του τελευταίου έφυγε ψηλά άουτ.

65'. Ο **Αλεξανδρίδης** έπεσε στην δεξιά του γωνία και απέκρουσε σε κόρνερ το δυνατό σουτ που έπιασε ο **Κοβιός** από το ύψος της μεγάλης περιοχής.

78'. Μετά από παιδαριώδες λάθος των γηπεδούχων στον χώρο της μεσαίας γραμμής, τέσσερις παίκτες του Αίαντα ξεχύθηκαν στην αντεπίθεση με υπεροπλία δύο παίκτων, ωστόσο μπερδεύτηκαν και πρώτα ο Κοβιός και στην συνέχεια ο Καλιπολίτης σούταραν πάνω στους αμυντικούς.

80'. Ο **Τζαφέρης** προσπάθησε να διασπάσει κατά μέτωπο την φιλοξενούμενη άμυνα, πέταξε την μπάλα μπροστά του για το τετ α τετ, όμως ο δεύτερος βοηθός **Τσίκουρας** σήκωσε το σημαιάκι του, θεωρώντας πως η εξέλιξη της φάσης επηρεαζόταν από τον **Μήτρου,** που ήταν πιο μπροστά και σχεδόν δίπλα στον **Τζαφέρη.** Οι «ερυθροκίτρινοι» διαμαρτυρήθηκαν ξανά και το παιχνίδι σταμάτησε για δύο-τρία λεπτά, αφού έπεσαν μπουκάλια προς την πλευρά του επόπτη που σταμάτησε την επέλαση του Ιάλυσου προς το γκολ και ο διαιτητής κάλεσε τους βοηθούς στην σέντρα. Πάντως, η υπόδειξη του **Τσίκουρα** μάλλον ήταν σωστή, αφού ο **Μήτρου** δεν έμεινε ακίνητος αλλά πήγε προς την μπάλα.

83'. Ο **Λεκάκης** έφυγε μόνος του στην αντεπίθεση, όμως ο Αλεξανδρίδης απέκρουσε ξανά το συρτό σουτ.

89'. Ούτε ο **Τζαφέρης** αλλά ούτε και ο **Μήτρου** κατάφεραν να εκμεταλλευτούν την σύγχυση μέσα στην μεγάλη περιοχή του Αίαντα, καθώς κοντράρίστηκαν στις προσπάθειες που επιχείρησαν.

91'. Ο επόπτης **Δράκος** έκοψε αναίτια με οφσάιντ επέλαση του **Λεκάκη,** που έφυγε πίσω από το κέντρο.

Καλύτεροι του Ιάλυσου ήταν οι **Κακλαμάνος, Καλημέρης και Χατζηκαλημέρης,** ενώ από πλευράς Αίαντα ξεχώρισαν οι **Φούσκας, Καλιπολίτης και Τσάγκας.**

Η διαιτησία του **Κοσικίδη** από τον Σύνδεσμο της Αθήνας ήταν επιεικώς απαράδεκτη, όπως και η απόδοση του πρώτου βοηθού **Δράκου,** ο οποίος είχε αρκετά επιπλέον κιλά και έμενε μακριά από την ευθεία. Ο δεύτερος βοηθός **Τσίκουρας** ήταν σε γενικές γραμμές καλός.

Οι συνθέσεις:

ΙΑΛΥΣΟΣ: *Αλεξανδρίδης, Σταυρίδης, Χατζηκαλημέρης, Κακλαμάνος, Μαυρής, Πολιάς, Δελαπόρτας (46 Ράιος), Τζαφέρης, Μαθιός, Καλημέρης, Μήτρου*

ΑΙΑΣ ΣΑΛΑΜΙΝΑΣ: *Χατζημαρινάκης, Κοκλώτης, Δοντάς, Λυμπέρης, Πέτσος, Τσάγκας, Καλιπολίτης, Χαντζής (46 Κοβιός), Ραπτόπουλος (80 Λεκάκης), Φούσκας (73 Γεροβασίλης), Μήτσης*

ΤΑ ΑΠΟΤΕΛΕΣΜΑΤΑ ΤΗΣ 18ης ΑΓΩΝΙΣΤΙΚΗΣ

Κιθαιρών Καπ.-Θήβα	1-0
Μύκονος-Σαρωνικός	2-4
Ιάλυσος-Αίας Σαλ.	0-0
Μοσχάτο-Αστέρας Σ.	1-1
Κως-Διαγόρας	1-0
Αναγέννηση Σχημ.-Πανναξιακός	0-2
Ερμής Κορ.-Επαμεινώνδας	3-2

Η ΕΠΟΜΕΝΗ ΑΓΩΝΙΣΤΙΚΗ (19η)

Θήβα-Σαρωνικός
Αίας Σαλ.-Κιθαιρών Καπ.
Αστέρας Σ.-Μύκονος
Διαγόρας-Ιάλυσος
Πανναξιακός-Μοσχάτο
Επαμεινώνδας-Κως
Ερμής Κορ.-Αναγέννηση Σχημ.

ΒΑΘΜΟΛΟΓΙΑ

ΠΕΡΙΦΕΡΕΙΑΚΟΥ

Α/Α	ΟΜΑΔΕΣ	ΒΑΘΜ.	ΑΓ.	ΤΕΡΜ.	ΕΝΤΟΣ Ν	Ι	Η	ΕΚΤΟΣ Ν	Ι	Η	ΣΥΝΟΛΟ Ν	Ι	Η
1.	ΔΙΑΓΟΡΑΣ	44	18	42-10	8	0	0	6	2	2	14	2	2
2.	Μοσχάτο	31	18	22-15	7	2	0	2	2	5	9	4	5
3.	Αίας Σαλ.	31	18	28-19	7	1	1	2	3	4	9	4	5
4.	Πανναξιακός	29	17	21-16	6	1	1	2	4	3	8	5	4
5.	ΑΕ Κως	27	18	23-24	6	1	2	2	2	5	8	3	7
6.	Θήβα	24	17	14-14	4	2	2	2	4	3	6	6	5
7.	ΙΑΛΥΣΟΣ	20	17	15-17	2	8	0	2	0	5	4	8	5
8.	Επαμεινώνδας	20	16	20-23	4	3	0	1	2	6	5	5	6
9.	Ερμής Κορ.	20	18	17-24	4	2	3	0	6	3	4	8	6
10.	Σαρωνικός	18	17	23-36	2	2	5	3	1	5	5	3	10
11.	Κιθαιρώνας	17	17	14-24	4	4	1	0	1	7	4	5	8
12.	Αστέρας Σύρου	16	17	12-16	3	4	1	0	3	6	3	7	7
13.	Μύκονος	15	15	22-26	3	4	2	1	2	4	4	6	6
14.	Αναγέννηση Σχ.	13	17	12-24	3	1	5	0	3	5	3	4-	10

ΠΕΡΙΦΕΡΕΙΑΚΟ ΠΡΩΤΑΘΛΗΜΑ 2004–2005

	Αίας Σαλαμ.	Αναγέννηση Σ.	Αστέρας Σ.	Διαγόρας	Επαμεινώνδας	Ερμής Κορ.	Θήβα	Ιάλυσος	Κιθαιρών	Κως	Μοσχάτο	Μύκονος	Πανναξιακός	Σαρωνικός
Αίας Σαλαμίνας	■	2-0	4-3	2-1		1-0		0-1		4-0		3-2	2-0	2-1
Αναγέννηση Σχ.		■	2-1			2-2			2-1	3-1	0-2	0-1	0-2	
Αστέρας Σύρου	1-0		■	0-0	1-1	2-0	0-0	0-1			1-0			1-1
Διαγόρας			1-0	■	4-1	2-0			2-1	2-1	3-1		2-1	7-1
Επαμεινώνδας	2-2	1-0	1-0		■	2-2		5-0					1-1	1-0
Ερμής Κορ.	0-2			0-4	3-2	■	0-0	2-1	2-0		1-0		0-0	2-3
Θήβα	1-1	1-0		0-2	1-2		■	1-0	3-2	0-0	3-0			
Ιάλυσος	0-0	0-0		0-0		1-1	0-0	■	3-1	2-2	1-1		0-0	4-0
Κιθαιρώνας	1-0		1-1		1-0	0-0	1-0		■	0-2	1-0	1-1	0-0	
Κως	0-1		1-0	1-0	4-1	0-0	0-2	2-1	2-0	■				
Μοσχάτο	1-0	2-0	1-1		2-0		0-0			3-1	■	1-0	2-0	1-0
Μύκονος		2-0	0-0	1-5	0-0	2-2	5-1	2-0			3-3	■		2-4
Πανναξιακός	3-2	0-0	2-0	1-2			1-0		3-0	2-0		3-0	■	
Σαρωνικός		3-1		0-3	2-0		0-1		3-3	3-4	0-2	1-1	0-2	■

PIAGGIO

ΜΕΤΑΧΕΙΡΙΣΜΕΝΑ

ΑΠΟ 16 € ΤΟ ΜΗΝΑ

ΧΩΡΙΣ ΠΡΟΚΑΤΑΒΟΛΗ

6 ΜΗΝΕΣ ΕΓΓΥΗΣΗ

Α.Β.Ε.Τ.Ε. Κ. ΚΩΣΤΑΡΙΔΗΣ

ΤΗΛ.: 2241078577

ΧΠ097

Τσιμεντένια παράδοση

• Η Κως στο 83' κέρδισε τον Διαγόρα 1-0 με γκολ του Παπαστάμου

Νίκη που σημαίνει και κατά ένα μεγάλο ποσοστό παραμονή στην κατηγορία, πέτυχε η ΑΕΚω, επί του πρωτοπόρου (και σίγουρου πρωταθλητή) Διαγόρα το περασμένο Σάββατο στο νέο δημοτικό στάδιο της Κω διατηρόντας την παράδοση με τον Διαγόρα να μην την έχει κερδίσει ποτέ.

Χαρακτηριστικές είναι οι δηλώσεις του Ανδρέα Καϊσερλη μετά το 1-0, ο οποίος είπε ότι «με τη νίκη αυτή είμαστε κατά 90% σωσμένοι».

Από την άλλη πλευρά ο Διαγόρας μπορεί να γνώρισε τη δεύτερη ήττα του στο πρωτάθλημα (χωρίς να ικανοποιήσει ιδιαίτερα με την εμφάνισή του), αλλά η διαφορά ασφαλείας που έχει δημιουργήσει από τις ομάδες που τον ακολουθούν τον κάνουν να μην στεναχωριέται και πολύ γι' αυτή την απώλεια βαθμών.

Η εντολή προς τους παίκτες της ΑΕΚω «να μην δεχθούμε γκολ», από τους προπονητές τους ήταν εμφανέστατη από τα πρώτα λεπτά του αγώνα.

Με το βάρος να πέφτει κυρίως στην άμυνα και το κέντρο και μοναδικό προωθημένο τον **Παπαστάμο** (4-5-1), οι «βυσσινί» φύλαγαν περισσότερο τα νώτα τους παρά κυνηγούσαν το γκολ.

Από την άλλη πλευρά οι παίκτες του Διαγόρα είχαν μεν την μπάλα περισσότερη ώρα στα πόδια τους, αλλά δεν μπορούσαν να βρουν ανοικτούς διαδρόμους για να φτάσουν με αξιώσεις μπροστά από τον Καραγιώργο.

Οι ευκαιρίες που δημιουργήθηκαν στο πρώτο 45λεπτο ήταν ελάχιστες, με καλύτερη από αυτές, το δοκάρι του **Γλυκοκάλαμου** στο 17'.

Γκολ φωτοβολίδα

Το ίδιο σκηνικό συνεχίστηκε και στο β' ημίχρονο. Οι γηπεδούχοι προσπαθούσαν να κρατήσουν το μηδέν με νύχια και με δόντια και οι Διαγορίτες έλεγχαν το παιχνίδι μέχρι έξω από την μεγάλη περιοχή του **Καραγιώργου**.

Το γρήγορο φρεσκάρισμα της επίθεσης του Διαγόρα από τον κ. **Σταύρου** με τους **Παφιάκη** και **Μπαλογιάννη** να παίρνουν τη θέση των **Καστρουνή** και **Αλεξανδρή** αντίστοιχα δεν άλλαξε καθόλου το σκηνικό του αγώνα. Από την άλλη πλευρά ο **Ανδρέας Καϊσερλης** και ο **Γιώργος Σταμάτης** (που από το 50' είδε το παιχνίδι πίσω από τα κάγκελα λόγω αποβολής του γιατί διαμαρτυρήθηκε έντονα στο διαιτητή), συνέχισαν αρχικά συντηρητικά, βάζοντας τον αμυντικογενή **Ζήκα** στη θέση του κουρασμένου **Δ. Μάμμη** και στη συνέχεια «πέταξαν» στο παιχνίδι τον **Αντωνόπουλο** στη θέση του **Μ. Μάμμη** για να πιέσουν όσο το δυνατόν ψηλότερα μπορούσαν.



Ο Ανδριώτης μονομαχεί με τον Παπαστάμο ο οποίος οδήγησε την ΑΕ Κω στην μεγάλη νίκη επί του Διαγόρα

Πλησιάζοντας προς το τέλος του αγώνα, ο Διαγόρας έφτασε κοντά στο γκολ, σε δύο φάσεις όμως οι επιθετικοί του αστόχησαν να στείλουν την μπάλα στο πλεκτό.

Ό,τι δεν κατάφεραν αυτοί το κατάφερε με πανέξυπνο τρόπο ο **Παπαστάμος** που μ' ένα μακρινό σουτ «τιμώρησε» τον **Κεφάλα** για την έξοδο που είχε κάνει αφήνοντας ακάλυπτη την εστία του.

Στα τελευταία λεπτά το ματς έγινε ακόμα πιο ενδιαφέρον με τον Διαγόρα να πιέζει για την ισοφάριση και την ΑΕΚω να παίζει με 11 ποδοσφαιριστές κάτω από τη σέντρα.

Με εξαίρεση μία στημένη φάση ο Διαγόρας δεν απείλησε ιδιαίτερα τον **Καραγιώργο** και το τελευταίο σφύριγμα του Αθηναίου διαιτητή **Τριτσώνη**, έδωσε την ευκαιρία στους φίλους της ομάδας να πανηγυρίσουν την σπουδαία αυτή νίκη.

Να σημειώσουμε ότι η γηπεδούχοι τελείωσαν το παιχνίδι με 10 παίκτες, λόγω αποβολής με δεύτερη κίτρινη κάρτα του **Χατζηφούντα** στο 88ο λεπτό.

Φάσεις και Γκολ

Στο 8' ο **Ανδριώτης** σούταρε έξω από την περιοχή, η μπάλα πέρασε ανάμεσα από πολλά σώματα και από τον **Καραγιώργο** διώξε σε κόρνερ.

Στο 80' μετά από σέντρα του **Γιόνοβιτς**, ο **Αγγελόπουλος** έπιασε την κεφαλιά, για να διώξει σωτήρια ο **Γούλας** λίγο πριν η μπάλα περάσει τη γραμμή του τέρματος.

Στο 83' ο **Παπαστάμος** από 30 περίπου μέτρα βλέποντας εκτός θέσης τον **Κεφαλά** έπιασε ένα δυνατό ευθύβολο σουτ, σημειώνοντας ένα από τα καλύτερα φετινά γκολ της ομάδας του. Έτσι έγινε το 1-0.

Στο 89' μετά από φάουλ που εκτέλεσε ο **Ανδριώτης**, ο **Καραγιώργος** μπλόκαρε την μπάλα.

ΔΙΑΚΡΙΘΕΝΤΕΣ

Από την ΑΕΚω άρεσαν οι **Παπαστάμος, Γούλας** και **Ζερβός** και από τον Διαγόρα οι **Γιόνοβιτς, Ανδριώτης** και **Παπαδημήτρης**.

Καλή ήταν η διαιτησία των Αθηναίων **Τριτσώνη, Αναστασιάδη** και **Κανέλλου**.

Οι συνθέσεις:

ΑΕ Κως: *Καραγιώργος, Στρατής, Μάμμης Μ. (75' Αντωνόπουλος), Γκουντελίτσας, Γούλας, Μποϊλής Γ., Ζερβός, Μάμμης Δ. (63' Ζήκας), Χατζηφούντας, Παπαστάμος, Γλυκοκάλαμος (87' Γουρλάς).*

Διαγόρας: *Κεφαλάς, Μάχλης, Γουλόπουλος, Ρουτζιέρης, Παπαδημήτρης, Γιόνοβιτς, Ανδριώτης, Σπάρταλης, Αγγελόπουλος, Καστρουνής (57' Παφιάκης), Αλεξανδρής (48' Μπαλλογιάννης).*

Μπήκε σε περιπέτειες

• Ο Σταυρός παραχώρησε 1-1 στη Χαραυγή και τώρα κινδυνεύει άμεσα με υποβιβασμό

Ούτε αυτή τη φορά έφτασε στη νίκη ο Σταυρός. Παραχώρησε 1-1 στην "αντίζηλό" της Χαραυγή, δεν πήρε τους τρεις πολύτιμους βαθμούς και τώρα πιά τα πράγματα δυσκολεύουν για τον **Θόδωρο Σαχινίδη** και τις παίκτριές του καθώς το πρόγραμμα που θ' ακολουθήσουν είναι ιδιαίτερα δύσκολο.

Τα κορίτσια του Σταυρού τάδωσαν όλα χθες αλλά είτε από επιπολαιότητα, είτε από έλλειψη καθαρού μυαλού δεν μπόρεσαν να πάρουν την νίκη.

Αντίθετα η Χαραυγή που ήρθε στη Ρόδο με δώδεκα παίκτριες πρέπει να φεύγει ευχαριστημένη με τον βαθμό.

ΠΑΡΑΣΤΑΣΗ ΓΙΑ ΕΝΑ ΡΟΛΟ

Το παιχνίδι ξεκίνησε καλά για τις παίκτριες του Σταυρού. Πίεσαν απ' την αρχή τη Χαραυγή με σκοπό να κάνουν το γρήγορο γκολ και να διώξουν το άγχος της επιτακτικής νίκης και των τριών βαθμών.

Δεν έβγαινε όμως απ' τις παίκτριες του **Θόδωρου Σαχινίδη** η καλή τελική πάσα ενώ οι αντίπαλές τους ήρθαν "διαβασμένες" στο γήπεδο και είχαν καλά στημένη την άμυνά τους.

Το γκολ της **Μυλωνά** έδωσε το προβάδισμα στις φιλοξενούμενες σε μιά αδράνεια της άμυνας του Σταυρού.

Η πολύ καλή όμως και χθες **Χέλστρομ** έφερε το ματς "στα ίσια" αφού ήρθε η ισοφάριση σε καθοριστική στιγμή. Ο Σταυρός έπαιξε σαν τη γάτα με το ποντίκι αλλά κάτι του έλειπε στην τελική προσπάθεια.

ΤΟ Β' ΗΜΙΧΡΟΝΟ

Στο β' σαρανταπεντάλεπτο οι "πράσινες" του **Θόδωρα Σαχινίδη** πίεσαν απ' την αρχή.

Οσο περνούσε η ώρα όμως και το γκολ δεν ερχόταν γέμιζαν από άγχος, κι έφταναν εύκολα στο λάθος.

Ετσι το παιχνίδι "άνοιξε" στα τελευταία 15 λεπτά. Οι αλλαγές του **Σαχινίδη** αύξησαν την πίεση αλλά δυστυχώς το γκολ δεν ήρθε παρά τις πολύ καλές και φιλότιμες προσπάθειες των κοριτσιών.

Η μεγάλη ευκαιρία χάθηκε στις καθυστερήσεις με την **Δεμπεγιώτου** ν' αποκρούει το σουτ της **Αρχοντούλη** και το δεύτερο γκολ δεν ήρθε.

ΦΑΣΕΙΣ ΚΑΙ ΓΚΟΛ

Στο 17' από φάουλ της **Χέλστρομ** η κεφαλιά της **Αρχοντούλη** έφυγε άουτ.

Στο 32' το 0-1. Η **Ρούσσου** σούταρε δυνατά, η μπάλα αποκρούσθηκε απ' το οριζόντιο γύρισε στη **Μυλωνά** που πλάσαρε, η μπάλα χτύπησε και στα πόδια αμυντικών και κατέληξε στα δίχτυα.

Το 1-1 στο 45'. Η **Χέλστρομ** ξεκίνησε καλή προσπάθεια απ' το κέντρο, βρήκε χώρο και στο ημικύκλιο της περιοχής με δυνατό σουτ έστειλε τη μπάλα στο Γ της εστίας ισοφαρίζοντας.

Από τον Σταυρό καλύτερες ήσαν οι **Παπαδοπούλου, Χέλστρομ** και **Μπαλάφα.**

Από τη Χαραυγή ξεχώρισαν οι **Ρούσσου, Μυλωνά** και **Σκιαδά.**

Πολύ καλή ήταν η διαιτησία των **Αργυρόπουλου, Λιάπη, Κλιάρη.**

Οι ομάδες:

ΣΤΑΥΡΟΣ: *Ταμπάκ, Μπαλάφα, Βαγιανού, Κοτσάνη, Χ"γιαννάκη, Χουβαρδά, Χέλστρομ, Παπαδοπούλου, Αξιώτη, Ζωίδου (78' Δράπανου), Αρχοντούλη*

ΧΑΡΑΥΓΗ: *Δεμπεγιώτου, Παπαδοπούλου, Μαρουλάκη, Μπελενιώτου, Μυλωνά, Σκιαδά, Φρουζάκη, Κληματσούδα, Μαρινάκη (26' Νικοπούλου), Ρούσσου, Ζκέρη*

Νίκες των φαβορί

• Ο ΑΕΡΑ νίκησε 3-0 στα Μάσαρι τον Αστέρα, ενώ ο Κλεάνθης έκαμψε την αντίσταση (2-1) του Αγίου Γεωργίου

• Έχασε κι άλλο έδαφος ο Διαγόρας Β. που αναδείχθηκε ισόπαλος (2-2) στην Κατταβιά, ενώ ο Διγενής συνέχισε την καλή παράδοση κερδίζοντας στο τοπικό ντέρμπι τον Απόλλωνα Κ. με 2-1.

• Σαρωτικός ο Ηρακλής 4-0 την Ασπίδα Απ., ενώ ο Φοίβος συνέχισε την ανοδική του πορεία κερδίζοντας και στ' Απόλλωνα (2-0)

• Σκόνταψε ο Άρης 1-1 με τον Κλεόβουλο, νέα νίκη για τον Ανταγόρα 2-0 τον Ασκληπιό

Με νίκες συνέχισαν οι δύο πρωτοπόροι της βαθμολογίας. Ο ΑΕΡΑ ξεπέρασε το "εμπόδιο" του Αστέρα κερδίζοντάς τον 3-0 στα Μάσαρι και διατήρησε τη διαφορά των τριών βαθμών από τον δεύτερο Κλεάνθη που νίκησε τον Αγιο Γεώργιο στο Παραδείσι με 2-1 τελειώνοντας το ματς όμως με 9 παίκτες. Ο Διαγόρας Β. αν και προηγήθηκε 2-0 κι έχασε πέναλτι στις καθυστερήσεις αναδείχθηκε ισόπαλος 2-2 με την Κατταβιά χάνοντας νέο έδαφος από την κορυφή. Ο Ηρακλής συνέτριψε με 4-0 την Ασπίδα έχοντας ένα εκρηκτικό 20λεπτο στο α' ημίχρονο, ενώ ο Διγενής ήταν ο μεγάλος νικητής στο ντέρμπι του Δήμου Καλλιθέας, νικώντας 2-1 τον Απόλλωνα Κ. διατηρώντας έτσι την θετική παράδοση. Ο Φοίβος συνέχισε την ανοδική του πορεία κερδίζοντας και στ' Απόλλωνα την τοπική ομαδα με 2-0, με τις δύο ομάδες να τελειώνουν το παιχνίδι με 9 παίκτες. Στα χθεσινά παιχνίδια, στο γήπεδο Αρχαγγέλου, ο Άρης σκόνταψε κόντρα στον Κλεόβουλο παραχωρώντας ισοπαλία, ενώ στο τοπικό ντέρμπι της Κω, ο Ανταγόρας νίκησε 2-0 τον Ασκληπιό.



Ο Διγενής συνέχισε την παράδοση

	ΠΕΝΑΛΤΙ		ΚΟΚΚΙΝΕΣ	
ΟΜΑΔΕΣ	ΥΠ.	ΚΑΤ.	ΥΠ.	ΚΑΤ.
Αγ. Γεώργιος	2	3	4	4
ΑΕΡΑ	2	4	11	9
Ανταγόρας	4	5	2	7
Απόλλων Απ.	5	4	6	9
Απόλλων Κ.	3	2	6	9
Αρης	2	4	5	1
Ασκληπιός	3	1		6
Ασπίδα Απ.	4	5	6	3
Αστέρας Μ.	5	6	4	9
Διγενής	2	2	13	5
Διαγόρας Β.	3	5	6	5
Ηρακλής	8	3	6	4
Κατταβιά	1	7	2	5
Κλεάνθης	7	1	12	8
Κλεόβουλος	5	4	5	2
Φοίβος	3	3	8	10

ΟΙ ΕΚΤΕΛΕΣΤΕΣ

ΟΝΟΜΑ-ΟΜΑΔΑ	ΕΥΣΤΟΧΑ	ΑΣΤΟΧΑ
Μανωλάς (Ηρακλής)		1
Καβουσανάκης (Ηρακλής)	1	1
Μπιγκό (Αρης)	2	
Κρομμύδας (Κλεάνθης)	6	
Τσαλώλης (Ηρακλής)	1	
Μουσακίνιας (Αστέρας)	1	
Κουλούρας (Διγενής)		1
Καμπούρης (Διαγόρας Β.)	1	2
Π"κωνσταντής (Ηρακλής)	1	1
Εγγλέζος (Απόλλων Απ.)	2	1
Σβύνος (Κατταβιά)	1	
Καταξενός (Απόλλων Κ.)		1
Λαγός (Ανταγόρας)		1
Πολυχρονίου (Φοίβος)	1	
Μακρής (Ηρακλής)	1	
Μαυρομούστακος (Αγ. Γεώργιος)	1	
Πέρος (Αστέρας)	3	
Θαλασσινός (Ανταγόρας)		1
Αμπελάς (Φοίβος)	1	
Μαθιός (Ασπίδα)	3	
Λυριστής (ΑΕΡΑ)		1
Χατζηχριστοδούλου (Απόλ. Απ.)	1	
Κορνάρος (Κλεόβουλος)	1	2
Κυριαζής (ΑΕΡΑ)	1	
Πουλημάς (Ασκληπιός)	1	
Κυλιμάτος (Ασκληπιός)		1
Π"ιγνατίου (Ανταγόρας)	1	1
Α. Σκυλλαράκης (Αγ. Γεώργιος)	1	
Πατρός (Διγενής)	1	
Καραγιάννης (Ασκληπιός)	1	
Μουδάτσος (Αστέρας)		1
Ορφανός (Απόλλων Κ.)	2	
Αλαντζί (Ασπίδα)		1
Χατζηπέτρος (Απόλλων Απ.)	1	
Κούρος (Ηρακλής)	1	
Γιαννικάκης (Φοίβος)	1	
Καραβόλιας (Κλεάνθης)	1	
Σακκάς (Κλεόβουλος)		1
Φαρμάκαλης (Κλεόβουλος	1	

ΕΠΟΜΕΝΗ ΑΓΩΝΙΣΤΙΚΗ (21η)

- Διαγόρας Β.-Κλεόβουλος
- Αγ. Γεώργιος- Κατταβιά
- Διγενής - Αρης
- Ανταγόρας -Κλεάνθης
- ΑΕΡΑ-Απόλλων Κ.
- Φοίβος- Ασκληπιός
- Ηρακλής Μ.- Αστέρας Μ.
- Ασπίδα Απ.-Απόλλων Απ.



Οι ΣΚΟΡΕΡΣ

	ΣΥΝ	ΣΟΥΤ	ΚΕΦ.	ΠΕΝ.	ΦΑΟΥΛ	ΕΝΤ.	ΕΚΤ.
1. **Σκυλλαράκης Α.** (Αγ. Γεώργιος)	12	5	2	1	4	4	7
2. **Σπανός** (ΑΕΡΑ)	11	11				7	4
3. **Τσαλώλης** (Ηρακλής)	10	6	3	1		7	3
4. **Ξύπας** (Διαγόρας)	10	8	2			4	6
5. **Κεφαλιανός** (Ασκληπιός)	9	8	1			9	
6. **Πολυχρονίου** (Φοίβος)	9	7	1	1		2	7
7. **Μαυρομούστακος** (Αγ. Γεώργιος)	9	7	1	1		5	4
8. **Κρομμύδας** (Κλεάνθης)	8	1	1	6		4	4
9. **Πέρος** (Αστέρας)	8	5		3		2	6
10. **Καμπούρης** (Διαγόρας)	8	7		1		4	4
11. **Κυριαζής** (ΑΕΡΑ)	7	6		1		1	6
12. **Σεντονάς** (Απόλλων Απ.)	7	5	2			3	4
13. **Εγγλέζος** (Απόλλων Απ.)	7	2	2	2	1	5	2
14. **Κούρος** (Ηρακλής)	7	6		1		4	3
15. **Σακκάς** (Κλεόβουλος)	7	6			1	3	4
16. **Μακρής** (Ηρακλής)	7	6		1		5	2
17. **Σπάρταλης Μ.** (Κλεάνθης)	6	5	1			6	
18. **Καρίκης** (Κλεάνθης)	6	6				4	2
19. **Παντίδος** (Αρης)	6	5	1			3	3
20. **Πευκιανάκης** (Άρης)	6	6				5	1
21. **Πλύγκος** (ΑΕΡΑ)	6	5	1			3	3
22. **Διακίδης** (Διγενής)	6	5			1	4	2
23. **Τριπολίτης** (Κατταβιά)	6	3	2		1	4	2
24. **Αρβανιτογιάννης** (Ανταγόρας)	6	5	1			4	2
25. **Κοσκινιάτης** (Απόλλων Κ.)	5	4		2	1	4	1
26. **Ορφανός** (Απόλλων Κ.)	5	3		2		2	3
27. **Νικολής** (ΑΕΡΑ)	5	4	1			3	2
28. **Π"χριστοδούλου** (Διγενής)	5	4	1			3	2
29. **Μπιγκό** (Άρης)	4	1	1	2		3	1
30. **Βαρδόπουλος** (Ασπίδα)	4	4				3	1

ΑΥΤΟΓΚΟΛ

1 γκολ: **Ιωαννίδης** (Κλεόβουλος), **Αλαχούζος** (ΑΕΡΑ), **Τσελεπίδης** (Άρης).

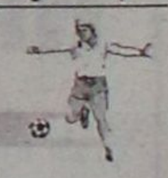

σκορ & σκορερ

- **Απόλλων Απ.-Φοίβος** 0-2
  78' Χαρικιόπουλος, 91' Ορφανίδης
- **Αστέρας Μ.-ΑΕΡΑ** 0-3
  64', 70' Σπανός, 81' Νικολής
- **Απόλλων Κ.-Διγενής** 1-2
  1' Καρταλής/32' Διακίδης, 57' Παπαχριστοδούλου
- **Ηρακλής-Ασπίδα Απ.** 4-0
  24', 33' Μακρής, 34' 43' Τσαλώλης
- **Κλεάνθης-Αγ. Γεώργιος** 2-1
  14', 23' Σεβδαλής/84' Α. Σκυλλαράκης
- **Κατταβιά-Διαγόρας Β.** 2-2
  45' Τριπολίτης, 63' Νισύριος/24' Γκαρανάτσιος, 41' Ξύπας
- **Ασκληπιός-Ανταγόρας** 0-2
  6' Αρβανιτογιάννης, 72' Μόρφος
- **Άρης-Κλεόβουλος** 1-1
  80' Πευκιανάκης/5' (πεν.) Φαρμακαλής

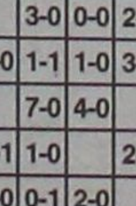

ΠΡΩΤΑΘΛΗΜΑ
Α' ΚΑΤΗΓΟΡΙΑ
2004-2005

	Αγ. Γεώργιος	ΑΕΡΑ	Ανταγόρας	Απόλλων Απ.	Απόλλων Κ.	Άρης	Ασκληπιός	Ασπίδα Απ.	Αστέρας Μ.	Διγενής	Διαγόρας Β.	Ηρακλής	Κατταβιά	Κλεάνθης	Κλεόβουλος	Φοίβος
Αγ. Γεώργιος	■	0-2	1-1	0-1	3-2			4-1		0-1		1-3		2-2	4-0	
ΑΕΡΑ	2-1	■	2-1	2-1		0-0		1-0	4-2	3-2	2-1			3-0		0-0
Ανταγόρας		2-0	■			1-0	1-0		6-1	1-0		2-0	3-1			1-2
Απόλλων Απ.	2-3		1-0	■		0-3		1-0		2-1	0-3	1-2	2-1	1-1		0-2
Απόλλων Κ.		2-1	2-1	2-2	■	1-0		1-0	4-0	1-2	1-0		2-0		1-1	
Άρης	0-1				1-0	■	4-0	3-0	5-1	2-0	2-1	2-0			1-1	1-0
Ασκληπιός	1-3	3-3	0-2	3-0	3-3		■		5-1		1-3		2-1	3-2	0-3	0-1
Ασπίδα Απ.		2-4	2-1			1-3	2-2	■	3-2	0-0		0-0	1-0		2-1	
Αστέρας Μ.	0-2	0-3		1-2	0-2	0-0			■	0-1		1-2		0-1	3-1	3-4
Διγενής			2-1		1-2		3-0	0-0	2-0	■	1-3	1-1	3-1		0-0	1-2
Διαγόρας Β.	3-0		2-0		4-0	0-0	1-1	1-0	3-0		■		1-0	0-1		2-0
Ηρακλής	2-3	2-1	2-1		3-1		7-0	4-0			1-1	■	1-0		4-0	1-2
Κατταβιά	1-0	0-1		2-1		1-1	1-0		2-2		2-2	0-1	■	0-1	0-1	2-1
Κλεάνθης	2-1		6-0	2-1	2-0	2-0	0-1	2-0		4-1	2-1	0-0	2-2	■		
Κλεόβουλος		1-1		0-2	0-0	1-0		2-1	1-1		0-1			2-3	■	1-1
Φοίβος	3-2	1-2		0-1	1-3			1-1		1-0		2-1		2-1	1-0	■

ΒΑΘΜΟΛΟΓΙΑ
Α' ΚΑΤΗΓΟΡΙΑ 2004–2005

Α/Α	ΟΜΑΔΕΣ	ΒΑΘΜ.	ΑΓ.	ΤΕΡΜ.	ΕΝΤΟΣ Ν	Ι	Η	ΕΚΤΟΣ Ν	Ι	Η	ΣΥΝΟΛΟ Ν	Ι	Η
1.	ΑΕΡΑ	43	20	37-21	8	2	0	5	2	3	13	4	3
2.	Κλεάνθης	40	20	36-20	8	2	1	4	2	3	12	4	4
3.	Διαγόρας Β.	37	20	33-14	7	2	1	4	2	4	11	4	5
4.	Ηρακλής Μ.	37	20	37-19	7	1	2	4	3	3	11	4	5
5.	Φοίβος	36	20	25-22	5	1	3	6	2	3	11	3	6
6.	Άρης	35	20	28-11	8	1	1	2	4	4	10	5	5
7.	Απόλλων Κ.	34	20	30-25	7	2	1	3	2	5	10	4	6
8.	Ανταγόρας	28	19	25-26	7	0	1	2	1	8	9	1	9
9.	Αγ. Γεώργιος	26	19	31-29	3	2	4	6	0	4	8	2	9
10.	Απόλλων Απ.	26	19	21-28	4	1	5	4	1	4	8	2	9
11.	Διγενής	25	20	22-24	4	3	3	3	1	6	7	4	9
12.	Ασκληπιός	19	19	25-41	4	2	5	1	2	5	5	4	10
13.	Κλεόβουλος	19	20	16-30	5	4	4	2	2	3	7	6	7
14.	Ασπίδα Απ.	17	20	16-33	4	3	2	0	2	9	4	5	11
15.	Κατταβιά	16	20	17-28	4	3	4	0	1	8	4	4	12
16.	Αστέρας Μ.	6	20	20-48	1	1	8	0	2	8	1	3	16

Νίκη με πολύ άγχος

Ο ΚΛΕΑΝΘΗΣ ΝΙΚΗΣΕ ΤΟΝ ΑΓΙΟ ΓΕΩΡΓΙΟ ΤΕΛΕΙΩΝΟΝΤΑΣ ΤΟ ΜΑΤΣ ΜΕ ΕΝΝΕΑ ΠΑΙΚΤΕΣ. ΑΠΟΒΛΗΘΗΚΑΝ ΧΑΤΖΗΘΕΟΔΩΡΑΚΗΣ ΚΑΙ ΠΑΤΤΑΣ

ΠΑΡΑΔΕΙΣΙ

Ενα φαινομενικά εύκολο παιχνίδι όπως ξεκίνησε, οι γηπεδούχοι με δικά τους λάθη παραλίγο να μπουν σε περιπέτειες στο τέλος. Ο Κλεάνθης πήρε τη νίκη με 2-1 από τον Αγιο Γεώργιο παρά το γεγονός του ότι τελείωσε το ματς με εννέα παίκτες αγχώνοντας προς το τέλος παράγοντες, τεχνική ηγεσία και κόσμο.

Οι παίκτες του **Γιώργου Σκαρτάδου** ανέλαβαν απ' την αρχή την πρωτοβουλία των κινήσεων με κατοχή μπάλας και ανάπτυξη απ' τα άκρα. Η καλοστημένη άμυνα του Αγίου Γεωργίου τους απέτρεπε να μπουν στην περιοχή του **Δημητρίου**, αλλά οι γηπεδούχοι είχαν τον τρόπο να ανοίξουν το σκορ με δύο απευθείας χτυπήματα φάουλ του σπεσιαλίστα στο είδος **Νίκου Σεβδαλή**. Το 2-0 ήρθε σχετικά νωρίς αλλά ακολούθησε... άγχος!

Ο **Χατζηθεοδωράκης** στο 34' είδε την δεύτερη κίτρινη κάρτα του κ. **Ζανεττίδη** κι άφησε τον Κλεάνθη με δέκα. Ο "Αγιος" ξεθάρρεψε μπροστά αλλά σε καμμία περίπτωση δεν απείλησε τον **Σαββιδάκη**, αφού ο Κλεάνθης με καλή κυκλοφορία της μπάλας και σωστή ανάπτυξη έβγαινε συχνά στην επίθεση απειλώντας και μ' άλλο γκολ. Ετσι κι αφού οι γηπεδούχοι δεν απειλήθηκαν ουσιαστικά έφυγαν με το 2-0 στ' αποδυτήρια.

ΚΛΕΑΝΘΗΣ	2
ΑΓ. ΓΕΩΡΓΙΟΣ	1

ΟΠΙΣΘΟΧΩΡΗΣΗ ΚΑΙ... ΘΡΙΛΕΡ

Ο Κλεάνθης στην επανάληψη φάνηκε ξεκάθαρα να επαναπαύεται στις δάφνες του 2-0. Κι ο "Αγιος" που είχε καλή άμυνα έβγαινε με διαφορετικό αέρα στην επίθεση, καθώς η είσοδος στο ματς των **Στρατή-Εμίρογλου** από τον **Στάθη Φαρμακίδη** σε συνδυασμό και με την αριθμητική διαφορά έδωσε άλλο αέρα στο παιχνίδι. Ο "Αγιος" πίεσε και ο Κλεάνθης δέχθηκε μοιρολατρικά άλλο ένα "χτύπημα" από δικό του παίκτη καθώς στο 80' ο **Πάττας** έσπρωξε μπροστά στον κ. **Ζανεττίδη** - αψυχολόγητα - τον **Παπανθύμου**, είδε την κίτρινη κάρτα και αποβλήθηκε αφήνοντας με δέκα την ομάδα του. Ο νεαρός προφανώς ήταν επηρεασμένος από την ακύρωση του γκολ που πέτυχε στο 73' που κακώς ακυρώθηκε.

Στο 84' ο **Σκυλαράκης Δ.** με απευθείας χτύπημα φάουλ μείωσε σε 2-1 και το ματς μετατράπηκε σε θρίλερ μέχρι το τελευταίο σφύριγμα του διαιτητή του αγώνα.

ΦΑΣΕΙΣ, ΑΠΟΒΟΛΕΣ ΚΑΙ ΓΚΟΛ

Στο κόρνερ του **Σεβδαλή** στο 5' η κεφαλιά του **Μανιά** έφυγε άουτ.

Στο 14' το 1-0. Ο **Σεβδαλής** με απευθείας χτύπημα φάουλ άφησε άγαλμα τον **Δημητρίου** στέλνοντας την μπάλα στα δίχτυα.

Στο 23' το 2-0 με πανομοιότυπο τρόπο. Φάουλ για τον Κλεάνθη έξω από την περιοχή του **Δημητρίου**, εκτελεστής και πάλι ο **Σεβδαλής** σημαδεύοντας για δεύτερη φορά καλά κι ανεβάζοντας τον δείκτη του σκορ.

Στο 34' ο Κλεάνθης έμεινε με δέκα παίκτες λόγω αποβολής με δεύτερη κίτρινη κάρτα του **Χατζηθεοδωράκη** που είχε δεχθεί την πρώτη στο 17'.

Στο 47' + ο **Σεβδαλής** έβγαλε μόνο τον **Καρίκη** που πλάσαρε για ν' αποκρούσει ο **Δημητρίου**.

Στο 73' κακώς ακυρώθηκε γκολ του Κλεάνθη. Ο **Σεβδαλής** εκτέλεσε κόρνερ, ο **Δημητρίου** ανενόχλητος έχασε τη μπάλα, ήρθε ο **Πάττας** και την έστειλε στα δίχτυα αλλά άγνωστο γιατί το γκολ ακυρώθηκε σαν επιθετικό φάουλ.

Στο 80' ο Κλεάνθης μένει με εννιά γιατί αποβάλλεται ο **Πάττας** που έσπρωξε τον αντίπαλό του μπροστά στον **Ζανεττίδη**.

Δέχθηκε τη δεύτερη κίτρινη και αποβλήθηκε. Στο 84' μοιραία ήρθε το 2-1 με απευθείας χτύπημα φάουλ του **Α. Σκυλαράκη** που μιμήθηκε τον **Σεβδαλή** στο α' ημίχρονο.

Διακρίθηκαν από τον Κλεάνθη οι **Καραβόλιας, Τριανταφύλλου** και **Σεβδαλής**. Από τον Αγιο Γεώργιο ξεχώρισαν οι **Χατζησταμάτης, Χατζημανώλης** και **Σακελλάρης**.

Η διαιτησία των **Ζανεττίδη, Χάλαντα, Π. Κατσιδώνη** ελέγχεται μόνο για τη φάση του 73'.



Ο Νίκος Σεβδαλής σε μια μονομαχία του με τον Παναγιώτη Σακελλάρη πέτυχε τα δύο γκολ του Κλεάνθη
B. Kastanakis actionphotography.gr

Οι ομάδες:

ΚΛΕΑΝΘΗΣ: *Σαββιδάκης, Χατζηθεοδωράκης, Τριανταφύλλου, Καραβόλιας, Μανιάς, Σπάρταλης Α., Πάττας, Λαζαρίδης, Καρίκης (62' Αραμπατζόγλου), Σεβδαλής, Κρομμύδας*

ΑΓ. ΓΕΩΡΓΙΟΣ: *Δημητρίου, Παπανθύμου, Μπάρτζος, Χατζησταμάτης, Χατζημανώλης, Γκίνος (46' Εμίρογλου), Σκυλλαράκης Α., Σκυλλαράκης Χ., Σακελλάρης, Μαυρομούστακος, Γκιζλής (46' Στρατής)*



Ο Κώστας Ζανεττίδης αφήνει με 10 παίκτες τους γηπεδούχους δείχνοντας 2η κάρτα στον Χατζηθεοδωράκη
B. Kastanakis actionphotography.gr

Καταιγιστικό 20λεπτο

Ο ΗΡΑΚΛΗΣ ΜΕ ΣΥΝΟΠΤΙΚΕΣ ΔΙΑΔΙΚΑΣΙΕΣ ΞΕΠΕΡΑΣΕ ΤΟ "ΕΜΠΟΔΙΟ" ΤΗΣ ΑΣΠΙΔΑΣ ΚΙ ΕΦΤΑΣΕ ΣΕ ΕΥΚΟΛΗ ΝΙΚΗ

ΜΑΡΙΤΣΑ

Ενα ξέσπασμα διάρκειας είκοσι λεπτών στο πρώτο μέρος ήταν αρκετό για την ομάδα του Ηρακλή για να πάρει εύκολη νίκη κόντρα στην Ασπίδα Απ., που πραγματοποίησε το χειρότερό της παιχνίδι, από την ημέρα που κάθεται στον πάγκο της ο Λάκης Ζαχαρίας.

Νίκη που διατηρεί τις ελπίδες τους για την κατάκτηση του πρωταθλήματος καθώς κράτησε σταθερή την διαφορά των έξι βαθμών που τον χωρίζουν από την κορυφή, ενώ φέρνει σε πιο δύσκολη θέση την Ασπίδα που θα πρέπει να αναζητήσει αλλού τους βαθμούς της παραμονής.

Η ΕΙΚΟΝΑ

Τα πρώτα είκοσι τρία λεπτά, πέρασαν ανούσια για τις δύο ομάδες αλλά και τους σαράντα περίπου φιλαθλους που βρέθηκαν στο γήπεδο, αφού στο διάστημα αυτό οι προσπάθειές τους έγιναν στον χώρο της μεσαίας γραμμής μακριά από τις εστίες.

Στο αμέσως επόμενο λεπτό σε μία ξαφνική αντεπίθεση και την στιγμή που η απόδοση των φιλοξενούμενων άρχισε να ανεβαίνει αισθητά, οι γηπεδούχοι πέτυχαν το πρώτο γκολ και κάπου εκεί ξεκίνησαν το πάρτι. Στα επόμενα λεπτά και ωσότου ο διαιτητής Γιώργος Κόττορος σφυρίξει για τελευταία φορά στο ημίχρονο ο Ηρακλής «βομβάρδιζε» την αντίπαλη εστία για να μετατρέψει το 1-0 μέσα σε είκοσι λεπτά σε 4-0.

Κάπου εκεί ουσιαστικά «τελείωσε» και το ενδιαφέρον για το ποια ομάδα θα φύγει με τους τρεις βαθμούς του αγώνα και απλά απέμενε το τυπικό ωσότου συμπληρωθεί το ενενηντάλεπτο.

Συντήρηση δυνάμεων, παραχώρηση χώρου και μαζεμένες τρεις αλλαγές έστελναν το μήνυμα από τον πάγκο του Ηρακλή πως το παιχνίδι και για αυτούς είχε κριθεί, αλλά προσφερόταν για τους ποδοσφαιριστές που είχαν λιγοστές συμμετοχές για να μπουν στο παιχνίδι, αλλά και σε αυτούς που διεκδικούν την πρωτιά στους σκόρερς.

Στο διάστημα της επανάληψης η Ασπίδα είχε περισσότερη κατοχή της μπάλας, χωρίς όμως να μπορεί να φτάσει στην αντίπαλη περιοχή, σε αντίθεση με τον Ηρακλή που όποτε έβγαινε στην αντεπίθεση δημιουργούσε σύγχυση.

Παρόλα αυτά καμία από τις επιθετικές ενέργειες των ομάδων δεν είχε ευτυχή κατάληξη και με βάση την υπόδειξη του **Παπανικολάου** στο 59' για να παραμείνει το σκορ έτσι όπως αρχικά είχε διαμορφωθεί.

ΦΑΣΕΙΣ-ΓΚΟΛ

1' Μακρινό σουτ του **Γιακουμάρου**, έστειλε την μπάλα πάνω από το οριζόντιο της εστίας του **Χατζηδημητρίου**.

20' Ο **Ψύλλου** βρέθηκε στο έδαφος μετά από τράβηγμα του **Παπανικολάου**, αλλά ο **Κόττορος** έδειξε παίζετε.

24' Παράλληλη σέντρα του **Τσαλώλη** στον **Μακρή** που με κοντινό πλασέ δεν δυσκολεύτηκε να «ανοίξει τον δρόμο» για την νίκη 1-0.

28'Ατομική προσπάθεια και διαγώνιο σουτ του **Τσαλώλη** απέκρουσε ο **Χατζηδημητρίου**, στην επαναφορά το σουτ του **Γιακουμάρου** κατέληξε στην αγκαλιά του τερματοφύλακα των φιλοξενούμενων.

33'Σέντρα του **Παπακωνσταντή** με δυνατό σουτ ο **Μακρής** πέτυχε το 2-0.

34'Σουτ του **Τσαλώλη** από το ύψος της μεγάλης περιοχής 3-0.

43'Κάθετη μπαλιά του **Γιακουμάρου** στον **Τσαλώλη**, πλασέ του τελευταίου 4-0.

49' Ατομική προσπάθεια και σουτ του **Χατζηκωνσταντή** απέκρουσε με διπλή προσπάθεια ο **Χατζηδημητρίου**.

51'Σουτ του **Παντέρη** πέρασε μόλις άουτ.

59 Παράλληλη σέντρα σουτ του **Παπακωνσταντή** ο **Χατζηδημητρίου** απέκρουσε την μπάλα, αλλά όπως υποστήριξαν οι γηπεδούχοι είχε περάσει την τελική γραμμή του τέρματος.

78'Από θέση τετ α τετ ο **Κούρος** δεν μπόρεσε να νικήσει τον τερματοφύλακα της Ασπίδας που απέκρουσε εντυπωσιακά σε κόρνερ.

86' Φάση διαρκείας στα καρέ του Ηρακλή με τον **Παπαβασιλείου** να επιχειρεί το πλασέ στέλνοντας την μπάλα στο οριζόντιο δοκάρι και στην συνέχεια οι αμυντικοί του Ηρακλή να διώξουν σε κόρνερ.

ΔΙΑΙΤΗΣΙΑ

Χωρίς προβλήματα η διαιτησία του **Κόττορου,** που ελέγχεται για την φάση του 20'.
Κανένα πρόβλημα και για τους **Μίχα** και **Παπανικολάου** με τον τελευταίο να αφήνει διαμαρτυρόμενους τους Μαριτσενούς στην φάση του 59'.

ΟΙ ΚΑΛΥΤΕΡΟΙ

Από τους νικητές ξεχώρισαν οι **Παπακωνσταντής, Γιακουμάρος, Μπιλιάς, Τσαλώλης** και ο **Μακρής** για τα λεπτά που αγωνίστηκε, ενώ από την Ασπίδα ο **Παντέρης**.

ΗΡΑΚΛΗΣ Μ.	4
ΑΣΠΙΔΑ ΑΠ.	0

Οι συνθέσεις

ΗΡΑΚΛΗΣ Μ: *Μπεκιάρης (46' Ματακάκης), Παπακωνσταντής, Μακρής (65' Ζάταρας), Παπανικολάου, Μανωλάς, Γιακουμάρος, Κούρος, Λαυράκης, Μπιλιάς, Χατζηκωνσταντής (52' Πετρίδενας), Τσαλώλης.*

ΑΣΠΙΔΑ ΑΠ: *Χατζηδημητρίου, Παπαδόπουλος, Αποκούραστος, Αλανζί (70' Περούλλης), Ματθαίος (λ.τ 46 Παπαβασιλείου), Καλόγλου (68' Σκαρτάδος), Γκιόκας, Μελεούνης, Ψύλλου, Παντέρης, Διαμαντής.*

Σημασία έχουν οι βαθμοί

«Αγχώθηκε πολύ προς το τέλος ο **Γιώργος Σκαρτάδος** που έβλεπε την ομάδα του να αμύνεται συνεχώς. Τέλος καλό, όλα καλά όμως με τον τεχνικό του Κλεάνθη να δηλώνει: *«Ενα φαινομενικά εύκολο παιχνίδι και μ' ένα σκορ 2-0 στο α' εικοσιπεντάλεπτο, καταφέραμε με δύο επιπόλαιες ενέργειες των παικτών μου, να μείνουμε με εννέα και μια άνετη επικράτηση να εξελιχθεί σε θρίλερ. Σημασία έχει ότι πήραμε τους τρεις βαθμούς και τώρα βλέπουμε το επόμενο ματς στην Κω με τον Ανταγόρα»*



«Το χειρότερό μας παιχνίδι»

Χωρίς να έχει όρεξη για πολλές κουβέντες και αναλύσεις ο προπονητής της Ασπίδας Απ. **Λάκης Ζαχαρίας**, αναγνώρισε την ανωτερότητα του αντιπάλου του.
Δήλωσε
«Σήμερα πραγματοποιήσαμε το χειρότερό μας παιχνίδι. Το αποτέλεσμα θεωρείται δίκαιο. Καλή συνέχεια στον Ηρακλή και στον φίλο μου ***Σπύρο Αγγελόπουλο****».*

Ακόμη ένα βήμα

Ο ΑΕΡΑ ΠΕΡΑΣΕ ΝΙΚΗΦΟΡΑ ΑΠΟ ΤΑ ΜΑΣΑΡΙ ΝΙΚΩΝΤΑΣ ΤΟΝ ΜΑΧΗΤΙΚΟ ΑΣΤΕΡΑ, ΠΟΥ ΕΜΕΙΝΕ ΣΤΟ 55' ΜΕ 10 ΠΑΙΚΤΕΣ

ΜΑΣΑΡΙ (Κ. ΤΑΡΑΛΗΣ)

Στο β' ημίχρονο και μετά την αποβολή του Σκαφίδα ο ΑΕΡΑ ξεπέρασε δύσκολα το εμπόδιο του Αστέρα Μ. που προσπάθησε για το θετικό αποτέλεσμα αλλά δεν τα κατάφερε κι έτσι η ομάδα του Αφάντου συνεχίζει να οδηγεί την κούρσα του πρωταθλήματος.

Στο α' ημίχρονο οι φιλοξενούμενοι είχαν την εδαφική υπεροχή και την κατοχή της μπάλας αλλά εκτός από ελάχιστες φορές δεν μπόρεσαν να απειλήσουν ουσιαστικά την εστία του **Ψαρά.**

Στο β' μέρος συνεχίστηκε το ίδιο σκηνικό, με τους παίκτες του ΑΕΡΑ να συνεχίζουν να έχουν την πρωτοβουλία των κινήσεων και να ανεβάζουν την απόδοση τους. Στο 55' είχαμε την αποβολή του **Σκαφίδα** και το γεγονός ότι απέκτησαν αριθμητική υπεροχή οι πρωτοπόροι της βαθμολογίας, δεν το άφησαν ανεκμετάλλευτο αφού από εκείνο το σημείο και μετά πίεσαν ακόμη περισσότερο και πέτυχαν έτσι τα τρία γκολ που τους έδωσαν τη νίκη και τους τρεις βαθμούς.

Οι γηπεδούχοι κατάφεραν να κλείσουν τους διαδρόμους για την εστία τους στο α' ημίχρονο ενώ στο δεύτερο μέρος από την αποβολή του **Σκαφίδα** και μετά δεν μπόρεσαν να συνεχίσουν στον ίδιο ρυθμό και έτσι υποτάχθηκαν στον αντίπαλό τους.

ΦΑΣΕΙΣ ΚΑΙ ΓΚΟΛ

5': Ο **Λυριστής** πέρασε δύο παίκτες, πλάσαρε αλλά η μπάλα έφυγε μόλις άουτ.

10': Σέντρα του **Γιαννακάκη,** ο **Ψαράς** ολιγώρησε, ο **Νικολής** έπιασε την κεφαλιά μόλις άουτ.

30': Σουτ του **Κυριαζή** έξω από την μεγάλη περιοχή, η μπάλα κόντραρε στον **Λαμπριανό** και ο **Ψαράς** απέκρουσε σε κόρνερ.

54': Συρτό σουτ του **Κατσιδώνη,** απέκρουσε προσωρινά ο **Ψαράς.** Νέο σουτ του **Πλύγκου** απέκρουσε και πάλι ο **Ψαράς.**

55': Ο **Πλύγκος** έκανε μπάσιμο από αριστερά, ανατράπηκε στην γραμμή από τον **Σκαφίδα** που αποβλήθηκε με δεύτερη κίτρινη.

60': Συρτό σουτ του **Λυριστή,** η μπάλα κόντραρε σε σώματα αμυντικών και έφτασε στον **Νικολή** που σούταρε από θέση τετ-α-τετ αλλά απέκρουσε ο **Ψαράς.**

64': Σουτ του **Γιαννακάκη,** η μπάλα μετά από κόντρα έφτασε στον **Σπανό** που μόνος σούταρε και γκολ 0-1.

70': Ο **Σπανός** ξέφυγε και με σουτ έκανε το 0-2. Σε αυτό το σημείο είχαμε τις διαμαρτυρίες των γηπεδούχων για οφ-σάιντ.

74': Φάουλ από τον **Πέρο** στο δεύτερο δοκάρι ο **Σκούμπρος** έκανε κοντρόλ και σούταρε, απέκρουσε ασθενώς ο **Παπαδημητρίου** και η μπάλα χτύπησε στο κάθετο δοκάρι.

81': Σέντρα του **Γιαννακάκη,** ο **Σπανός** άφησε την μπάλα να περάσει και ο επερχόμενος **Νικολής** με πλασέ έγραψε το τελικό 0-3.

87': Σέντρα-σουτ του **Πέρου,** καρφωτή κεφαλιά του **Μουσακίνια,** απέκρουσε με διπλή προσπάθεια ο **Παπαδημητρίου.**

88': Ατομική προσπάθεια και σουτ του **Πλύγκου** από δεξιά, μόλις άουτ.

Καλή η διαιτησία των **Φραγκίνη, Σιδηρόπουλου, Ορφανού.**

Από τον Αστέρα Μ. διακρίθηκαν οι **Ψαράς, Πέρος** και **Λαμπριανός** ενώ από τον ΑΕΡΑ οι **Κατσιδώνης, Σπανός** και **Νικολής.**

ΑΣΤΕΡΑΣ Μ.: *Ψαράς, Χατζηκώστας (84' Κούτρης), Καστρουνής, Ζανέτος (46' Λεβεντέρης), Φραντζής (69' Σκούμπρος), Μουδάτσος, Κουρδουνάκης, Μουσακίνιας, Πέρος, Λαμπριανός, Σκαφίδας*

ΑΕΡΑ: *Παπαδημητρίου, Γιώργου, Κοιλιάς, Κατσιδώνης (69' λ.τ. Κανέλος), Κυριαζής, Δοϊλιάνης, Σπανός, Γιαννακάκης, Πλύγκος, Λυριστής (82' Μπούτης), Νικολής (82' Ζερβός)*



Ο Γιάννης Σπανός με δύο προσωπικά γκολ έδειξε το δρόμο προς την νίκη στην ομάδα του

ΒΙΚΤΩΡ ΦΩΤΟ ΜΑΡΚΕΤ

ΑΣΤΕΡΑΣ Μ.	0
ΑΕΡΑ	3

Δεν μας σέβεται κανένας



Στην αποβολή του **Σκαφίδα** στο β' ημίχρονο οφείλεται κατά κύριο λόγο η ήττα από τον ΑΕΡΑ επειδή άλλαξαν οι αριθμητικές ισορροπίες, όπως δήλωσε ο προπονητής του Αστέρα **Μιχάλης Κυπριώτης** που έπλεξε και το εγκώμιο του **Βαγγέλη Χοσάδα.** μας είπε:

*«Πιστεύω ότι ως το σημείο που μείναμε με δέκα παίκτες, το παιχνίδι ήταν μοιρασμένο. Από αυτό το σημείο και μετά, άλλαξαν οι ισορροπίες υπέρ του ΑΕΡΑ. Οι παίκτες μου διαμαρτυρήθηκαν για το δεύτερο γκολ αλλά είναι λογικό να μην μας σέβεται κανένας. Τέλος, θέλω να δώσω συγχαρητήρια στον ΑΕΡΑ και στον προπονητή του **Βαγγέλη Χοσάδα** όπου πιστεύω ότι έχει ολοκληρώσει πάρα πολύ την αγωνιστική εικόνα της ομάδας του και τώρα παίρνει τους καρπούς».*

Η νίκη ήταν δίκαιη



Δίκαιη χαρακτηρίζει τη νίκη ο προπονητής του ΑΕΡΑ **Βαγγέλης Χοσάδας** της ομάδας του επί του Αστέρα Μ. Αναλυτικά μας δήλωσε τα εξής:

«Στο α' ημίχρονο δεν παίξαμε καλά αν και είχαμε ευκαιρίες. Στην επανάληψη η αποβολή του Σκαφίδα νομίζω ότι έγινε πιο εύκολο το έργο μας. Είχαμε ευκαιρίες, πετύχαμε τρία γκολ και νομίζω ότι η νίκη ήταν δίκαιη. Εύχομαι στον Αστέρα να βρει τον δρόμο του και να κάνει σωστό προγραμματισμό για να πετύχει αυτά που θέλει».

Ορθιος στην επανάληψη

Ο ΦΟΙΒΟΣ ΣΥΝΕΧΙΣΕ ΤΗΝ ΑΝΟΔΙΚΗ ΤΟΥ ΠΟΡΕΙΑ ΚΕΡΔΙΖΟΝΤΑΣ Τ' ΑΠΟΛΛΩΝΑ, ΜΕ ΤΙΣ ΔΥΟ ΟΜΑΔΕΣ ΝΑ ΤΕΛΕΙΩΝΟΥΝ ΤΟ ΜΑΤΣ ΜΕ 9 ΠΑΙΚΤΕΣ

ΑΠΟΛΛΩΝΑ

Συνέχεια στην πολύ καλή πορεία των τελευταίων 5 παιχνιδιών, έδωσε ο Φοίβος ο οποίος προχθές πέτυχε άλλη μια εκτός έδρας νίκη, κερδίζοντας τον Απόλλωνα Απ. με 2-0.

Οι γηπεδούχοι έχουν παράπονα από το διαιτητή **Νίκο Χατζηνικόλα** για την αποβολή του **Χάσταλη** στο 75', ο οποίος μπήκε στον αγωνιστικό χώρο χωρίς να πάρει άδεια (ο παίκτης υποστηρίζει ότι του δόθηκε άδεια).

Εκείνη η στιγμή ήταν και καθοριστική για τη συνέχεια καθώς επήλθε εκνευρισμός στις τάξεις των γηπεδούχων που είχε ως συνέπεια 3' αργότερα να δεχθούν γκολ.

Αμέσως λίγο μετά το 0-1 έμειναν με 9 παίκτες, ενώ νωρίτερα (55') ο Φοίβος πρώτος έμεινε με παίκτη λιγότερο.

Η αριθμητική ισορροπία επήλθε στο 82' αλλά οι γηπεδούχοι δεν είχαν το κουράγιο να αντιδράσουν και έτσι στις καθυστερήσεις οι Κρεμαστενοί σε μια αντεπίθεση καθάρισαν το ματς κάνοντας το 0-2.

Το παιχνίδι γενικά ήταν χωρισμένο στα δύο. Οι γηπεδούχοι είχαν την υπεροχή στο α' ημίχρονο αλλά δεν μπόρεσαν να κάνουν τη μεγάλη φάση.

Στο ξεκίνημα του β' ημιχρόνου έχασαν την μεγαλύτερη τους ευκαιρία για ν' ανοίξουν το σκορ αλλά στη συνέχεια ο Φοίβος ήταν αυτός που άρχισε να παίρνει τα ηνία του αγώνα και ιδιαίτερα μετά το 75'

ΑΠΟΛΛΩΝ ΑΠ.	0
ΦΟΙΒΟΣ	2

ΦΑΣΕΙΣ-ΓΚΟΛ

5': Ο **Χαρίτος Ε.** μπήκε από αριστερά αλλά το σουτ που επιχείρησε κτύπησε στην εξωτερική πλευρά των διχτύων.

27': Σέντρα σουτ του **Γιαλλούση** από αριστερά, ο **Πολυχρονίου** δεν πρόλαβε για να διώξει ο **Χατζηπέτρος.**

51': Μπαλιά σουτ **Ι. Μακαρούνα** στον **Χαρίτο Β.** που μπήκε στην περιοχή και απέναντι στον **Σταματίου** έκανε το πλασέ το οποίο πέρασε ελάχιστα άουτ.

55': Ο **Γιαννικάκης** δέχθηκε την απευθείας κόκκινη κάρτα γιατί έβρισε μεγαλόφωνα.

75': Ο διαιτητής έδειξε τη 2η κίτρινη κάρτα στον **Χάσταλη** γιατί ενώ ήταν εκτός αγωνιστικού χώρου για να του παρασχεθούν οι πρώτες βοήθειες, μπήκε μέσα χωρίς άδεια.

78': Μετά από σέντρα-φάουλ, ο **Χαρικιόπουλος** που είχε προωθηθεί με δύσκολη κεφαλιά έκανε το 0-1.

79': Ο **Πολυχρονίου** από θέση τετ-α-τετ πλάσαρε πάνω από τα δοκάρια.

80': Ο **Σεντονάς** δέχθηκε 2η κίτρινη κάρτα για πολύ σκληρό μαρκάρισμα αφήνοντας την ομάδα του με 9 παίκτες.

82': Δεύτερη κίτρινη κάρτα και για τον **Π. Δράκο** για δυνατό μαρκάρισμα και έτσι κι ο Φοίβος τελείωσε το ματς με 9 παίκτες.

91': Στην αντεπίθεση ο **Ορφανίδης** με δυνατό σουτ από πλάγια έκανε το τελικό 0-2.

Καλή η διαιτησία των **Χατζηνικόλα, Λάμπρου, Ασημακόπουλου.**

ΑΠΟΛΛΩΝ ΑΠ.: *Χατζηχριστοδούλου, Χατζηπέτρος, Γκαρής, Χάσταλης, Μακαρούνας Ι., Θεοδοσίου, Χαρίτος Β., Σεντονάς, Μακαρούνας Β., Σωτηρίου (72' Γιαννακόπουλος), Χαρίτος Ε. (80' Διακοναστάσης)*

ΦΟΙΒΟΣ: *Σταματίου, Γιαννικάκης, Καρύδης, Δράκος Π., Στρατής, Χαρικιόπουλος, Κοιλιάς, Κατσιδώνης (69' λ.τ. Κανέλος), Κυριαζής, Δοϊλιάνης, Σπανός, Γιαννακάκης, Πλύγκος, Λυριστής (82' Μπούτης), Νικολής (82' Ζερβός)*



Ο Σήφης Χαρικιόπουλος με ωραία κεφαλιά άνοιξε το σκορ

Καλύτεροι από τον Απόλλωνα ήταν οι **Μακαρούνας Ι., Χαρίτος Β.** και **Θεοδοσίου** ενώ από τον Φοίβο οι **Χαρικιόπουλος, Καρύδης** και **Στρατής.**

Πρέπει να σταθεροποιηθούμε



Ευχαριστημένος μόνο από το δεύτερο ημίχρονο έμεινε ο προπονητής του Φοίβου, **Ακης Δελαπόρτας.**

«Στο α' ημίχρονο είμασταν απαράδεκτοι παίξαμε χωρίς ψυχή, χωρίς ομαδικότητα και οι τρεις μας γραμμές δεν είχαν συνοχή. Στο β' ημίχρονο βρήκαμε τον καλό μας εαυτό παίξαμε πειθαρχημένα και οι γραμμές μας είχαν τις σωστές αποστάσεις κι έτσι το αποτέλεσμα το θεωρώ δίκαιο. Αυτό που θα πρέπει να κοπτάξουμε είναι να μπορέσουμε να σταθεροποιήσουμε την απόδοσή μας γιατί σήμερα (προχθές) μετά το 70' ανεβήκαμε όπως και στο παιχνίδι με τον Ηρακλή. Συγχαρητήρια στους παίκτες μου και στη διαιτησία κι ευχαριστούμε τον Απόλλωνα για τη φιλοξενία».

Από ένα ημίχρονο



Στεναχωρημένος από την εξέλιξη του παιχνιδιού ήταν μετά το τέλος, ο προπονητής του Απόλλωνα Απ., **Παναγιώτης Μακαρούνας:**

*«Είχαμε ένα ημίχρονο εμείς και ένα ο Φοίβος. Δεν εκμεταλλευθήκαμε την υπεροχή που είχαμε για να πετύχουμε γκολ, ωστόσο όλα κρίθηκαν στην αποβολή του **Χάσταλη,** που ήταν άδικη. Από εκεί και πέρα προσπαθήσαμε αλλά δεν είμασταν συγκεντρωμένοι».*

Συνέχισε την παράδοση

Ο ΔΙΓΕΝΗΣ ΓΙΑ ΑΚΟΜΗ ΜΙΑ ΦΟΡΑ ΝΙΚΗΣΕ ΜΕΣΑ ΣΤΙΣ ΚΑΛΥΘΙΕΣ ΤΟΝ ΑΠΟΛΛΩΝΑ Κ. ΣΤΟ ΝΤΕΡΜΠΙ ΤΟΥ ΔΗΜΟΥ ΚΑΛΛΙΘΕΑΣ ΚΑΙ ΠΗΡΕ ΒΑΘΙΑ ΒΑΘΜΟΛΟΓΙΚΗ ΑΝΑΣΑ

ΚΑΛΥΘΙΕΣ

Πιο διψασμένος για τη νίκη ο Διγενής και παρά το ότι βρέθηκε πίσω στο σκορ με το καλημέρα, επικράτησε επί του Απόλλωνα Κ. με 2-1 στο ντέρμπι του Δήμου Καλλιθέας και προσέθεσε έτσι τρεις ακόμα βαθμούς στην προσπάθεια που κάνει για να παραμείνει στην κατηγορία.

Ένα πραγματικό ντέρμπι που είχε απ'όλα. Τρία γκολ, δύο αποβολές μία για κάθε ομάδα και πάθος για τη νίκη από τους δύο αντιπάλους, χωρίς ωστόσο το αγωνιστικό μενού να περιλαμβάνει πλούσιο θέαμα.

Οι γηπεδούχοι ξεκίνησαν με τον καλύτερο δυνατό τρόπο αφού με την έναρξη του παιχνιδιού και πριν το χρονόμετρο διανύσει καν το πρώτο λεπτό, άνοιξαν το σκορ. Η συνέχεια όμως δεν ήταν η αναμενόμενη για τους Καλυθενούς αφού οι παίκτες του Διγενή πίεσαν για να μπορέσουν να ανατρέψουν την κατάσταση. Αφού συνήλθαν από το αρχικό σοκ έβγαιναν μπροστά με απειλητικές διαθέσεις και απέκτησαν ακόμα έναν άσο στο μανίκι τους αφού είχαν την αριθμητική υπεροχή από το 17' όταν και αποβλήθηκε με απ'ευθείας κόκκινη κάρτα ο **Σταυρής** για εξύβριση φιλάθλου. Λίγο μετά λοιπόν την συμπλήρωση του ημιώρου ήρθε και το γκολ της ισοφάρισης. Ακολούθως οι Απολλωνιάτες προσπάθησαν να απαντήσουν αλλά παρά το ότι έφτασαν πολύ κοντά στο γκολ δεν κατάφεραν να το πετύχουν.

Στην επανάληψη η πρώτη καλή φάση ήταν για τους φιλοξενούμενους που ήταν και το δεύτερο γκολ που έμελλε να είναι και το νικητήριο. Ακριβώς με το που το χρονόμετρο έδειξε το 60' αποβλήθηκε ο **Ζαχαρίας** επίσης με απ'ευθείας κόκκινη για επικίνδυνο παίξιμο και επανήλθε η αριθμητική ισορροπία. Από εκείνο το σημείο και μέχρι το τέλος, οι γηπεδούχοι είχαν μεν την φλύαρη υπεροχή αλλά δεν μπόρεσαν να απειλήσουν ουσιαστικά την αντίπαλη εστία πλην ελαχίστων εξαιρέσεων, ενώ από την άλλη πλευρά οι Κοσκινιάτες έριξαν το βάρος στα αμυντικά τους καθήκοντα με πρωταρχικό στόχο να μην δεχθούν γκολ και έβγαιναν μπροστά με επικίνδυνες αντεπιθέσεις στις οποίες αν ήταν πιο προσεκτικοί οι επιθετικοί στην τελική τους προσπάθεια, τότε σίγουρα θα είχαμε κι άλλο γκολ υπέρ τους.

Καθ'όλη την διάρκεια της συνάντησης δεν έλειψαν τα δυνατά μαρκαρίσματα καθώς και τα φάουλ, οι μικροδιακοπές και οι μικροεντάσεις μεταξύ των παικτών των δύο ομάδων.



Ο Γιώργος Καρτάλης ανοίγει το σκορ και ο νεαρός Μαχαιρίδης τρέχει να τον αγκαλιάσει
ΒΙΚΤΩΡ ΦΩΤΟ ΜΑΡΚΕΤ

ΑΠΟΛΛΩΝ Κ.		1
ΔΙΓΕΝΗΣ		2

ΦΑΣΕΙΣ-ΓΚΟΛ

25': Ο **Καρτάλης** πήρε την μπάλα και με ατομική προσπάθεια και πλασέ από θέση τετ-α-τετ έστειλε την μπάλα στα δίχτυα ανοίγοντας το σκορ 1-0.

12': Σέντρα-σουτ του **Παπαχριστοδούλου** στην συμβολή των δοκών.

16': Σέντρα του **Ζαχαρία,** κεφαλιά του **Παπαχριστοδούλου,** μπλόκαρε ο **Κώστας.**

17': Αποβλήθηκε ο **Σταυρής** με απ'ευθείας κόκκινη κάρτα για εξύβριση φιλάθλου και μετά από υπόδειξη του **Σταυριανού.**

32': Φάουλ από τον **Ζαχαρία,** η μπάλα στο τείχος, νέο σουτ του ίδιου παίκτη, απέκτρουσε ο **Κώστας** σε κόρνερ. Το εκτέλεσε ο **Απτής,** βολίδα από την γραμμή της μεγάλης περιοχής του **Διακίδη** και η μπάλα στα δίχτυα 1-1.

34': Ατομική προσπάθεια και πλασέ του **Παπανικολάου** από θέση τετ-α-τετ, η μπάλα πάνω από το οριζόντιο άουτ.

44': Ασίστ του **Καρτάλη** στον **Ορφανό** που βρέθηκε σε θέση τετ-α-τετ, απέκρουσε με τα πόδια ο **Καβάσιλας.**

57': Ο **Πατρός** έβγαλε ασίστ στον **Παπαχριστοδούλου** που από θέση τετ-α-τετ πλάσαρε και γκολ 1-2.

60': Αποβλήθηκε ο **Ζαχαρίας** με κόκκινη κάρτα για επικίνδυνο παίξιμο.

70': Διαγώνιο σουτ του **Σιέχ** από κοντά, μόλις άουτ.

Καλά τα πήγε η διαιτησία των **Τσαγγάρη, Πηδιάκη, Σταυριανού,** σε ένα δύσκολο παιχνίδι.

Από τον Απόλλωνα Κ. διακρίθηκαν οι **Δημητριάδης, Καρτάλης** και **Καταξενός** ενώ από τον Διγενή οι **Πατρός, Διακίδης** και **Παπαχριστοδούλου.**

ΑΠΟΛΛΩΝ Κ.: *Κώστας, Δημητριάδης, Μαχαιρίδης, Πάλλας, Παπανικολάου (71' Μπρισνόβαλης), Κοσκινιάτης, Καρτάλης (85' Χάσκας), Κουρμαδιάς (60' λ.τ. Μαριάς), Καταξενός, Ορφανός, Σταυρής*

ΔΙΓΕΝΗΣ: *Καβάσιλας, Ταμπουράς, Ζαχαρίας, Κανάκης, Πατρός, Καψαλάκης, Διακίδης, Τριανταφύλλου (49' Διακάκης), Παπαχριστοδούλου (80' Πανούσης), Απτής, Γιοβάνη (27' Σιέχ)*



Ο Ευγένιος Κατταξενός στοπάρει τη μπάλα με το στήθος υπό την πίεση του Στέργου Τριανταφύλλου
ΒΙΚΤΩΡ ΦΩΤΟ ΜΑΡΚΕΤ



Κερδίσαμε δίκαια

Τα εύσημα στους ποδοσφαιριστές του έδωσε ο προπονητής του Διγενή **Κώστας Λεπτοκαρίδης** που μας είπε:

*«Παίξαμε πάρα πολύ καλά την τακτική μας. Συγχαρητήρια στους παίκτες μου που ακολούθησαν πιστά τις εντολές μου. Κερδίσαμε δίκαια και χάσαμε κι άλλες ευκαιρίες. Εύχομαι καλή συνέχεια στον Απόλλωνα. Συγχαρητήρια στην άριστη για ακόμη μία φορά διαπησία του **Βασίλη Τσαγγάρη**».*



Πληρώσαμε τα λάθη

Κυρίως στην αποβολή του **Σταυρή** στάθηκε ο προπονητής του Απόλλωνα Κ. **Νίκος Ταχραμάνης** που μας δήλωσε τα εξής:

«Έγινε ένα όχι καλό παιχνίδι. Εμείς ξεκινήσαμε πολύ καλά και πετύχαμε γρήγορα το γκολ. Ενα λάθος του ποδοσφαιριστή μου που αποβλήθηκε άλλαξε τις αριθμητικές ισορροπίες. Είχαμε καλές φάσεις μετά το 1-1. Αν χάνεις τρεις ευκαιρίες και παίζεις με δέκα παίκτες είναι σίγουρο ότι θα χάσεις το ματς. Δεν αποδώσαμε αυτά που έπρεπε σαν ομάδα. Συνεχίζουμε με το επόμενο παιχνίδι. Πρέπει να μιλήσω με τα παιδιά, να ηρεμήσουμε για την συνέχεια του πρωταθλήματος. Συγχαρητήρια στην διαιτησία. Εύχομαι καλή συνέχεια στον Διγενή».

Πικρή μοιρασιά

ΓΙΑ ΑΛΛΗ ΜΙΑ ΦΟΡΑ Η ΚΑΤΤΑΒΙΑ ΔΕΝ ΚΑΤΑΦΕΡΕ ΝΑ ΕΚΜΕΤΑΛΛΕΥΤΕΙ ΤΗΝ ΕΔΡΑ ΤΗΣ ΣΤΟΝ ΔΡΟΜΟ ΠΡΟΣ ΤΗΝ ΣΩΤΗΡΙΑ, ΕΝΩ Ο ΔΙΑΓΟΡΑΣ Β. ΕΧΑΣΕ ΕΔΑΦΟΣ ΣΤΟ ΚΥΝΗΓΙ ΤΗΣ ΚΟΡΥΦΗΣ. Ο ΛΟΡΕΝΤΖΟΣ ΑΠΕΚΡΟΥΣΕ ΠΕΝΑΛΤΙ ΤΟΥ ΚΑΜΠΟΥΡΗ ΣΤΗΝ ΕΚΠΝΟΗ ΤΗΣ ΣΥΝΑΝΤΗΣΗΣ

ΚΑΤΤΑΒΙΑ

Σε τεντωμένο σχοινί περπάτησαν μέχρι το τέλος της προχθεσινής τους αναμέτρησης η Κατταβιά και ο Διαγόρας Βατίου, που ναι μεν κέρδισαν από έναν βαθμό λόγω του ισόπαλου 2-2, ωστόσο κανένας τους δεν μπόρεσε να εκλάβει το αποτέλεσμα ως θετικό. Οι γηπεδούχοι ήθελαν την νίκη για να βγουν από την επικίνδυνη ζώνη (πάντως, ίσως ο βαθμός που κέρδισαν να τους φανεί εξαιρετικά χρήσιμος στον δρόμο τους προς την σωτηρία), ενώ οι Βατενοί έχασαν πολύτιμο έδαφος στο κυνήγι της κορυφής.

Στο πρώτο εικοσάλεπτο η Κατταβιά είχε την πρωτοβουλία και τις ευκαιρίες, ωστόσο μέχρι και το τέλος του ημιχρόνου ο Διαγόρας ισορρόπησε και κατάφερε να εκμεταλλευτεί τις δικές του καλές στιγμές, δείχνοντας με ένα γρήγορο 0-2 πως δεν θα είχε πρόβλημα να πάρει το τρίποντο. Το γκολ, όμως, που πέτυχαν οι γηπεδούχοι στην εκπνοή του πρώτου μέρους αναζωπύρωσε τις διάθεσή τους και την πίστη τους για την ανατροπή, η οποία «μύρισε» πολύ έντονα στο 63ο λεπτό, οπότε και το παιχνίδι επέστρεψε στην αφετηρία του με τους γηπεδούχους να έχουν το πάνω χέρι στην ψυχολογία. Ο Διαγόρας, όμως, απέφυγε τον πανικό, ανασυντάχθηκε και μέχρι το 85ο λεπτό απείλησε με ένα τρίτο τέρμα. Στα τελευταία λεπτά στις εξέδρες βγήκαν τα...υπογλώσσια. Η Κατταβιά πίεσε ξανά, έχασε ευκαιρίες, ωστόσο όχι μόνο δεν μπόρεσε να τις εκμεταλλευτεί, αλλά στο τέλος άναψε και λαμπάδα στο μπόι του τερματοφύλακά της **Λορέντζου,** που απέκρουσε το αμφισβητούμενο πέναλτι του **Καμπούρη.**

ΦΑΣΕΙΣ ΚΑΙ ΓΚΟΛ

5': Ο **Σβύνος** εκτέλεσε φάουλ, ο **Σβύνος** έπιασε την κεφαλιά από το ύψος της μικρής περιοχής, ωστόσο η μπάλα έφυγε ελάχιστα άουτ.

10': Πλασέ του **Ξύπα** από θέση τετ α τετ έφυγε πάνω από τα δοκάρια.

13': Ο **Μπιλιάς** απέκρουσε σωτήρια το πλασέ του **Σβύνου** από θέση τετ α τετ.

15': Ο διαιτητής **Κατσιδώνης Ε.** έδειξε στον **Δημητρόπουλο** την μπλε κάρτα για εφαρμογή του ευ αγωνίζεσθαι.

21': Σουτ του **Τριπολίτη** από καλή θέση έφυγε ελάχιστα άουτ.

24': Ο **Σάββενας** επιχείρησε την σέντρα-διαβήτη από τα δεξιά και ο **Γκαρανάτσιος** άνοιξε το σκορ με κοντινή κεφαλιά (0-1).

41': Ο **Καμπούρης** έβγαλε την κάθετη μπαλιά στην πλάτη της άμυνας για τον **Ξύπα,** εκείνος προχώρησε και με ωραίο πλασέ έκανε το 0-2.

45': Ο **Σβύνος** έκανε το παράλληλο ψηλοκρεμαστό γύρισμα και ο επερχόμενος **Τριπολίτης** μείωσε με καρφωτή κεφαλιά σε 1-2.

55': Ο **Κωνσταντόπουλος Κ.** έβγαλε τον **Νισύριο** μόνο του με τον **Μπιλιά,** όμως το πλασέ έφυγε ξυστά άουτ.

63': Ο **Σβύνος** εκτέλεσε κόρνερ, ο **Παπαϊωάννου** γύρισε με το κεφάλι για τον **Νισύριο,** ο οποίος ισοφάρισε με δυνατό σουτ από κοντά (2-2).

70': Ο **Λορέντζος** εξουδετέρωσε το πλασέ του **Δημητρόπουλου** από θέση τετ α τετ.

85': Ο τερματοφύλακας της Κατταβιάς μπλόκαρε ξανά την κοντινή κεφαλιά που έπιασε ο **Ξύπας** μετά την σέντρα του **Γκαρανάτσιου.**

90': Ο **Σβύνος** βρέθηκε σε θέση τετ α τετ, πλάσαρε υπό πίεση και η μπάλα έφυγε ελάχιστα πάνω από τα δοκάρια.

92': Ο **Κωνσταντόπουλος Κ.** τροφοδότησε τον ολομόναχο **Σβύνο,** ο **Μπιλιάς** απέκρουσε το πλασέ, η μπάλα πήρε κατεύθυνση προς τα δίχτυα, ωστόσο ο **Λινάρδος** πρόλαβε και απέκρουσε, με τους Κατταβενούς να υποστηρίζουν πως χρησιμοποίησε και το χέρι του και ως εκ τούτου να ζητούν πέναλτι.

93': Ο **Σάββενας** έκανε την σέντρα, η μπάλα σταμάτησε στον **Παπαϊωάννου** με τον διαιτητή **Κατσιδώνη Ε.** να βλέπει χέρι και να καταλογίζει πέναλτι, το οποίο προκάλεσε τις έντονες διαμαρτυρίες των γηπεδούχων. Οι τελευταίοι υποστήριξαν πως αφενός το χέρι του **Παπαϊωάννου** δεν ήταν απλωμένο και αφετέρου πως η μπάλα τον βρήκε ψηλά στον ώμο. Την εκτέλεση ανέλαβε ο **Καμπούρης,** όμως ο καταπληκτικός **Λορέντζος** απέκρουσε και κράτησε το τελικό 2-2.

ΚΑΤΤΑΒΙΑ		2
ΔΙΑΓΟΡΑΣ Β.		2

Καλύτεροι της Κατταβιάς ήταν οι **Λορέντζος, Νισύριος** και **Κατσαμπάς,** ενώ από πλευράς Διαγόρα Β. άρεσαν οι **Φωτεινής, Σάββενας** και **Δημητρόπουλος.**

Την συνολικά πολύ καλή διαιτησία του **Βαγγέλη Κατσιδώνη** μέχρι το 90 διαδέχθηκαν τα ερωτηματικά για τις δύο αποφάσεις του στις καθυστερήσεις. Πολύ καλή ήταν η απόδοση των βοηθών **Αργυρόπουλου** και **Καραχανή.**

ΟΙ ΣΥΝΘΕΣΕΙΣ

ΚΑΤΤΑΒΙΑ: *Λορέντζος, Νισύριος, Κτίστης, Παπαϊωάννου, Κυπριώτης (40 Κωνσταντόπουλος Κ.), Κωνσταντόπουλος Στ., Πέτρου (46 Νίκας), Κατσαμπάς, Τριπολίτης, Σβύνος, Μενίκος (85 Δατσέρης)*

ΔΙΑΓΟΡΑΣ ΒΑΤΙΟΥ: *Μπιλιάς, Μάκρας, Ζωάννου, Λινάρδος, Φωτεινής, Παπαδόπουλος (60 Τσιβρινής), Γκαρανάτσιος, Σάββενας, Δημητρόπουλος (75 Φράγκος), Ξύπας, Καμπούρης*

Απειληθήκαμε και με ήττα



Με τον εαυτό του και το πέναλτι που έχασε στις καθυστερήσεις τα είχε ο προπονητής-παίκτης του Διαγόρα, **Γιάννης Καμπούρης,** ο οποίος παραδέχθηκε ότι η ομάδα του θα μπορούσε ακόμη και να ηττηθεί.

«Νομίζω πως έγινε ένα πολύ ωραίαο παιχνίδι, πλούσιο σε φάσεις και γκολ. Προηγηθήκαμε 2-0 και θα μπορούσαμε να είχαμε καθαρίσει το παιχνίδι, αλλά δεχθήκαμε γκολ στο τέλος του ημιχρόνου, βάζοντας την Κατταβιά στο παιχνίδι. Στο β' ημίχρονο δεχθήκαμε σχετικά γρήγορα την ισοφάριση προσπαθήσαμε να βάλουμε ένα τρίτο γκολ, αλλά για δεύτερο συνεχόμενο παιχνίδι ήμουν ο μοιραίος παίκτης χάνοντας το πέναλτι στις καθυστερήσεις, κλοτσώντας την ευκαιρία να πάρουμε τη νίκη. Στα τελευταία λεπτά θα μπορούσαμε να δεχθούμε γκολ και να χάσουμε ακόμη και το παιχνίδι. Θα παλέψουμε μέχρι το τέλος με όλες μας τις δυνάμεις καθώς ακόμη έχει πολύ χρόμο το πρωτάθλημα. Εύχομαι καλή πορεία στην Κατταβιά και συγχαρητήρια στην διαπησία».

Δεύτερο στραβοπάτημα

Ο ΑΡΗΣ ΣΚΟΝΤΑΨΕ ΧΘΕΣ ΜΕ ΤΟΝ ΚΛΕΟΒΟΥΛΟ ΠΑΡΑΧΩΡΩΝΤΑΣ ΙΣΟΠΑΛΙΑ. ΠΑΡΑΠΟΝΑ ΤΩΝ ΓΗΠΕΔΟΥΧΩΝ ΓΙΑ ΤΗ ΔΙΑΙΤΗΣΙΑ ΤΟΥ ΤΑΣΟΥ ΣΙΔΗΡΟΠΟΥΛΟΥ

ΑΡΗΣ	1
ΚΛΕΟΒΟΥΛΟΣ	1

ΑΡΧΑΓΓΕΛΟΣ

Το δεύτερο στραβοπάτημα στην έδρα του έκανε χθες ο Άρης, ο οποίος παραχώρησε ισοπαλία 1-1 στον Κλεόβουλο.

Οι γηπεδούχοι έχουν όμως παράπονα από τον διαιτητή **Τάσο Σιδηρόπουλο** καθώς οι φιλοξενούμενοι προηγήθηκαν με το "καλημέρα" με πέναλτι το οποίο αμφισβητήθηκε έντονα, ενώ ζήτησαν σε τρεις περιπτώσεις πέναλτι υπέρ τους τα οποία όμως δεν δόθηκαν. Τα παράπονά του αυξήθηκαν όταν στις καθυστερήσεις ο **Σιδηρόπουλος** απέβαλλε τον ποδοσφαιριστή τους, **Γιώργο Κοντόγιαννο** με απευθείας κόκκινη κάρτα μετά από υπόδειξη του επόπτη **Φουκάρα.**

Να σημειωθεί πως αυτή ήταν η πρώτη φετινή κόκκινη κάρτα που υποδείχθηκε στον Άρη. Στο αγωνιστικό μέρος τώρα, οι φιλοξενούμενοι αιφνιδίασαν μόλις στο 5' με πέναλτι το οποίο κέρδισε ο **Οίκουτας** που κατάφερε να ξεγελάσει τον διαιτητή σε "βουτιά" που έδωσε στην περιοχή του Άρη. Ο Άρης στη συνέχεια είχε την πλήρη υπεροχή κι έκλεισε τους φιλοξενούμενους στα καρέ του χάνοντας τη μια ευκαιρία μετά την άλλη χωρίς όμως να μπορεί είτε λόγω άγχους είτε λόγω αστοχίας να βρει το δρόμο προς τα δίχτυα.

Στην επανάληψη ο τερματοφύλακας του Άρη, **Σαρικάς** παρέμεινε θεατής στο παιχνίδι αφού το ματς παιζόταν στο μισό γήπεδο.

Οι γηπεδούχοι πίεζαν για να φτάσουν σε κάποιο γκολ, ενώ οι φιλοξενούμενοι τα μπουρωμένοι στην άμυνά τους προσπαθούσαν να διώχνουν προς τους επιθετικούς τους που επιδίωκαν να φύγουν στην αντεπίθεση.

Η πίεση των Αρειανών καρποφόρησε στο 80' με το γκολ της ισοφάρισης αλλά στα τελευταία λεπτά δεν μπόρεσαν να πετύχουν δεύτερο γκολ για να πάρουν τη νίκη.

ΦΑΣΕΙΣ-ΓΚΟΛ

5'. Ο **Οίκουτας** μπήκε στην περιοχή του Άρη πέρασε τον **Κωστάκη Μ.** κι έπεσε στο έδαφος κερδίζοντας πέναλτι. Το εκτέλεσε ο **Φαρμακαλής** κάνοντας το 0-1.

10' Ο **Παντίδος** από δεξιά πέρασε τον προσωπικό του αντίπαλο μπήκε στην περιοχή αλλά σπρώχθηκε από πίσω, έπεσε στο έδαφος, όμως ο **Σιδηρόπουλος** αρνήθηκε δείχνοντας τη συνέχεια του παιχνιδιού.



Με εκπληκτικό σ' εκτέλεση γκολ ο Μιχάλης Πευκιανάκης ισοφάρισε σε 1-1

17'. Ανατροπή του **Σταύρου Μαγιόγλου** αυτή τη φορά μέσα στην περιοχή όμως και πάλι ο διαιτητής είπε όχι. Στη συνέχεια της φάσης ο **Πευκιανάκης** έκανε από κοντά σουτ για ν' αποκρούσει σωτήρια ο **Διάκουλας.**

20'. Σουτ του **Σταυ. Μαγιόγλου** απέκρουσε σε κόρνερ ο **Διάκουλας.**

24'. Τρίτη περίπτωση πέναλτι για τον Άρη σε ανατροπή του **Φουτούλη** που κι αυτή δεν δόθηκε.

29'. Ο **Σταυ. Μαγιόγλου** έκανε σουτ έξω από την περιοχή, ο **Διάκουλας** απέκρουσε ασταθώς, ο **Παντίδος** έπιασε την κεφαλιά στέλνοντας τη μπάλα να κτυπήσει στο οριζόντιο δοκάρι.

30'. Νέα σύγχυση στην περιοχή του Κλεόβουλου, ο **Παντίδος** έπιασε ανάποδο σουτ για να κτυπήσει η μπάλα στο σώμα του **Πιτσουρδάκη** και να φύγει κόρνερ.

34'. Σουτ του **Πευκιανάκη** μέσα από τη μικρή περιοχή έφυγε ελάχιστα άουτ.

45'. Ο **Μαγιόγλου Σταυ.** βρέθηκε απέναντι στον **Διάκουλα** όμως δεν μπόρεσε να τον νικήσει.

48'. Σουτ του **Σταυ. Μαγιόγλου** μέσα από την περιοχή απέκρουσε σωτήρια ο **Διάκουλας.**

62'. Σέντρα του **Μαγιόγλου Σταυ.** από αριστερά, ο **Πίτσης** έπιασε απευθείας σουτ μέσα από τη μικρή περιοχή στέλνοντας τη μπάλα πάνω από τα δοκάρια.

67' Σουτ του **Κοντόγιαννου** πέρασε ελάχιστα άουτ.

80'. Με καταπληκτικό διαγώνιο σουτ, ο **Πευκιανάκης** από πλάγια έστειλε τη μπάλα στο παραθυράκι της εστίας του **Διάκουλα** ισοφαρίζοντας σε 1-1.

84'. Συρτό σουτ του **Πίτση** απέκρουσε ο **Διάκουλας** σε κόρνερ.

90'. Σέντρα του **Φλεβάρη** κεφαλιά του **Πευκιανάκη** λίγο άουτ.

93'. Ο **Κοντόγιαννος** δέχθηκε την απευθείας κόκκινη κάρτα για τους λόγους που προαναφέραμε. Καλύτεροι από τον Άρη ήταν οι **Τραχανάς, Μπιγκό,** ενώ από τον Κλεόβουλο οι **Διάκουλας** (κορυφαίος του αγώνα), **Πιζήμολας** και **Μακρυδημήτρης.** Ο διαιτητής **Σιδηρόπουλος** ελέγχεται για τις φάσεις του 5', 10', 17' και 24'. Καλοί οι επόπτες **Ρουμάνης, Φουκάρας.**

ΑΡΗΣ: *Σαρικάς, Φουτούλης, Κωστάκης Μ. (58' Πίτσης), Πευκιανάκης, Τραχανάς, Παντίδος (34' λ.τ. Παρδαλός Τσ.), Μαγιόγλου Σταυ. (75' Φλεβάρης), Τσελεπίδης, Μπιγκό, Κοντόγιαννος, Παρδαλός Στ.*

ΚΛΕΟΒΟΥΛΟΣ: *Διάκουλας, Μιμιγιάννης, Πιτσουρδάκης, Λάμπης (67' Τσακίρης), Πιζήμολας, Μακρυδημήτρης, Κορνάρος, Παρισίδης, Φαρμακαλής, Σακκάς (90' Αθανασάς), Οίκουτας (78' Οικονομακης).*

Εκλεισε στόμματα

ΤΗΝ ΝΙΚΗ ΣΤΟ ΝΤΕΡΜΠΙ ΤΩΝ ΟΜΑΔΩΝ ΤΗΣ ΚΩ ΠΗΡΕ Ο ΑΝΤΑΓΟΡΑΣ, ΚΟΝΤΡΑ ΣΤΟΝ ΑΣΚΛΗΠΙΟ ΠΟΥ ΚΑΙΓΕΤΑΙ ΓΙΑ ΒΑΘΜΟΥΣ

ΑΣΚΛΗΠΙΟΣ	0
ΑΝΤΑΓΟΡΑΣ	2

ΝΕΟ ΓΗΠΕΔΟ ΚΩ

Ο Ανταγόρας ήταν η ομάδα που έφυγε νικήτρια από το ντέρμπι της Κω, σε ένα παιχνίδι που είχαν μεγάλη ανάγκη οι γηπεδούχοι.

Οι ποδοσφαιριστές του Αντώνη Θαλασσινού αν και είχαν την πολυτέλεια της απώλειας βαθμών, έπαιξαν στα ίσα τους συνδημότες τους οποίους και κέρδισαν σχετικά εύκολα, κλείνοντας παράλληλα πολλά στόματα που προέβλεπαν λόγω της εντοποιότητας νίκη των γηπεδούχων.

Η ΕΙΚΟΝΑ

Μονότονο ήταν το σκηνικό του αγώνα από το πρώτο μέχρι και το τελευταίο λεπτό.

Οι φιλοξενούμενοι που μπήκαν πιο δυναμικά στον αγωνιστικό χώρο, ευτύχησαν μόλις στο έκτο λεπτό να πάρουν το προβάδισμα και να αλλάξουν την ροή του αγώνα.

Η λογική ανέφερε πως ο Ασκληπιό που είχε περισσότερο την ανάγκη των βαθμών και ήταν και γηπεδούχος θα προσπαθούσε να αλλάξει τα μέχρι εκείνο το λεπτό δεδομένα, αλλά κάτι τέτοιο δεν έγινε ποτέ αφού ούτε τα ψυχικά αποθέματα διέθεταν, αλλά ούτε και την ποιότητα για να ανατρέψουν το εις βάρος του σκορ είχαν.

Οι φιλοξενούμενοι συνέχισαν με τους ίδιους ρυθμούς δημιουργώντας την μία φάση μετά την άλλη για να φτάσουμε στο 63' λεπτό όπου οι προσπάθειες τους «καρποφόρησαν» για δεύτερη φορά, αποκτώντας σημαντικό προβάδισμα για την συνέχεια.

Από εκείνο το σημείο μέχρι που ο διαιτητής της αναμέτρησης **Αργυρίου** σφυρίξει για τελευταία φορά στο παιχνίδι δεν άλλαξε τίποτα και ο Ανταγόρας πήρε μία σημαντική για την ιστορία του νίκη.

ΦΑΣΕΙΣ ΓΚΟΛ

6' Από σέντρα του **Μόρφου** ο **Αρβανιτογιάννης** με καρφωτή κεφαλιά άνοιξε το σκορ 0-1.

33 'Κοντινό σου του **Χατζηνικολάου** απέκρουσε με τα πόδια ο **Χοχλαστός.**

53' Από θέση βολής ο **Αρβανιτογιάννης** πλάσαρε πάνω από το οριζόντιο του Ασκληπιού.

63' Σέντρα του **Χοντρομπίλα** κεφαλιά υπό πίεση του **Αρβανιτογιάννη** σε κενή εστία, μόλις άουτ.

72' Με διαγώνιο πλασέ ο Μόρφος διπλασίασε τα τέρματα της ομάδας του.

85' Λάθος του **Ζαμάγια** το οποίο εκμεταλλεύτηκε ο Βραχνάς το σουτ όμως που επιχείρησε, εξουδετέρωσε σωτήρια ο **Χοχλαστός,** με την βοήθεια του **Αγαπητού** που έδιωξε πριν περάσει την τελική γραμμή την μπάλα.

ΔΙΑΙΤΗΣΙΑ

Κανένα πρόβλημα για τους **Αργυρίου,Βασιλείου** και **Τσόμπανο.**

ΞΕΧΩΡΙΣΑΝ

Από το ναυάγιο του Ασκληπιού διασώθει μόνο ο **Γιαλλομανδράκης,** ενώ από τον πολύ καλό Ανταγόρα άρεσαν περισσότερο οι **Χατζηφούντας,Μόρφος,Αρβανιτογιάννης** και ο **Πλατέλας.**

Οι συνθέσεις:

ΑΣΚΛΗΠΙΟΣ Κ: Χοχλαστός, Καραγιάννης, Τουλαντάς (46'Πουλημάς), Κιλιμάτος, Γιαλλομανδράκης, Αγαπητού, Ζαμάγιας, Καματερός (66'Πιρπιρής), Βασιλάκος (41'Δημάκης), Ξυπολητάς, Κεφαλιανός,

ΑΝΤΑΓΟΡΑΣ: Σπαθάρας, Χατζηφούντας, Τσατσά, Παπαϊγνατίου, Λαγός, Κανελλόπουλος, Μόρφος(74'λ.τ Βραχνάς), Χατζηνικολάου (87'Στεργαλάς), Χονδρομπίλας (68'Κοντός), Πλατέλας, Αρβανιτογιάννης.



«Δεν μας αξίζει να μείνουμε στην κατηγορία»

Σκληρή γλώσσα χρησιμοποίησε ο προπονητής του Ασκληπιού Μιχάλης Παπαγιανόπουλος στην προσπάθειά του να ξυπνήσει τους ποδοσφαιριστές του για την συνέχεια.

Συγκεκριμένα δήλωσε:

«Θα ήθελα να δώσω συγχαρητήρια στον Ανταγόρα, έπαιξε για την ιστορία του, ήταν καλύτερος και κέρδισε. Με την σημερινή μας εμφάνιση δείξαμε ότι δεν μας αξίζει να μείνουμε στην κατηγορία. Θα προσπαθήσουμε να βελτιώσουμε στα επόμενα παιχνίδια την αγωνιστική μας εικόνα και θα παλέψουμε για να κρατηθούμε».



«Μας εμπόδισαν να είμαστε ψηλά»

Στις αντίξοες όπως της ονόμασε συνθήκες που τους εμπόδισαν να βρίσκονται ψηλά στον βαθμολογικό πίνακα αναφέρθηκε μετά το τέλος του αγώνα με τον Ασκληπιό ο προπονητής του Ανταγόρα Αντώνης Θαλασσινός

Δήλωσε:

«Ήμασταν καλύτεροι στο σημερινό παιχνίδι και κερδίσαμε δίκαια. Έχουμε μία πολύ καλή ομάδα και μπορούμε να κερδίσουμε οποιοδήποτε αντίπαλο. Όμως οι αντίξοες συνθήκες στην αρχή του πρωταθλήματος μας εμπόδισαν να είμαστε ψηλά στην βαθμολογία. Τα παιδιά δουλεύουν πολύ και παιχνίδι με παιχνίδι γινόμαστε καλύτεροι..

Στόχος μας τώρα είναι το κύπελλο και πιστεύω ότι μπορούμε να φτάσουμε στον τελικό και να το διεκδικήσουμε»

Αξίζαμε τη νίκη



Με το πέναλτι που δόθηκε, με την μη καλή παρουσία της ομάδας του αλλά με την αποβολή του **Κοντόγιαννου,** στάθηκε περισσότερο ο προπονητής του Άρη **Στέργος Παρδαλός** που μας δήλωσε:

"Σε πολλά παιχνίδια υποψία πέναλτι να γίνεται στην περιοχή μας, δίνεται πέναλτι από τους διαιτητές. Πιστεύω ότι αξίζαμε τη νίκη αλλά και από ανικανότητα δική μας, αυτό δεν έγινε.

Μέχρι τώρα δεν είχαμε δεχθεί κόκκινη κάρτα και ο βοηθός διαιτητή στο 93' απέβαλε ποδοσφαιριστή μας για μια λέξη που σε κάθε αγωνιστική ακούγεται πάνω από 100 φορές".

γ' ημίχρονο

Οι γυναικείες υπάρξεις στα γήπεδα είναι πρόκληση για τον φακό του Βίκτωρα. Ο Διγενής πάντα είχε γυναίκες που τον ακολουθούσαν. Οταν μάλιστα πρόκειται για τις κόρες του προέδρου Μανώλη Ηλιάδη (οι δύο από τις τέσσερις), επόμενο είναι να φωτογραφηθούν





ΒΙΚΤΩΡ ΦΩΤΟ ΜΑΡΚΕΤ ΙΑΛΥΣΟΣ

ΤΟ ΚΑΛΥΤΕΡΟ ΣΟΥΒΛΑΚΙ

Τα σουβλάκια που ψήνονται στο γήπεδο Καλλιθιών έχουν γίνει γνωστά για την γεύση τους και τη νοστιμιά τους. Ενας από τους καλύτερους διαφημιστές για τα σουβλάκια αυτά είναι και ο Απολλωνιστής Γιώργος Κωβαίος, ο οποίος στην ανάπαυλα του αγώνα με τον Διγενή τίμησε για ακόμη μία φορά την σπεσιαλιστέ του γηπέδου. Τέτοιες ευκαιρίες δεν τις χάνει ο Βίκτωρας που τον τσάκωσε στην τελευταία μπουκιά!



Καλή ψυχολογική κατάσταση είχε το διαιτητικό τρίο του ντέρμπι της Καλλιθέας, Τσαγγάρης, Πηδιάκης, Σταυριανός, όπως και ο παρατηρητής Μανέγας. Τα χαμόγελα είναι ενδεικτικά

ΒΙΚΤΩΡ ΦΩΤΟ ΜΑΡΚΕΤ ΙΑΛΥΣΟΣ

ΗΜΙΧΡΟΝΟ

ΒΡΗΚΑΝ ΤΟ ΚΟΥΜΠΙ ΤΟΥΣ

*Ορισμένες πανίσχυρες παραδόσεις ανέδειξε το περασμένο σαββατοκύριακο το αρχείο του στατιστικολόγου **Ρασήτ Μαρασλή.** Το προχθεσινό ντέρμπι του περιφερειακού πρωταθλήματος ανάμεσα στην ΑΕ Κω και τον Διαγόρα «φωτογράφισε» τους συσχετισμούς μεταξύ των δύο ομάδων, όταν αυτές αγωνίζονται στην Κω. Σε συνολικά έξι συναντήσεις, εκ των οποίων οι τρεις είναι για το πρωτάθλημα της Α' κατηγορίας και οι υπόλοιπες για το περιφερειακό, οι γηπεδούχοι μετρούν συνολικά τέσσερις νίκες, ενώ δύο ματς έχουν λήξει ισόπαλα. Συμπερασματικά, η ΑΕ Κως αποτελεί εκτός έδρας για τον Διαγόρα τον κακό του δαίμονα, αφού δεν έχει καταφέρει να την νικήσει ποτέ.*

Όσοι ένιωσαν έκπληξη με την προχθεσινή εκτός έδρας νίκη του Διγενή επί του Απόλλωνα Καλυθιών, προφανώς δεν έχουν κατά νου πως πρόκειται για κάτι το απόλυτα φυσιολογικό με βάση τους αριθμούς της πρόσφατης ιστορίας. Μετά από έξι αγώνες για την Α' κατηγορία, ένα μπαράζ της Α' κατηγορίας και ένα ματς για το περιφερειακό πρωτάθλημα, ο Διγενής μετράει στο γήπεδο των Καλυθιών έξι νίκες, ένα ματς έχει λήξει ισόπαλο, ενώ ο Απόλλωνας έχει σημειώσει μόλις μία νίκη!

Πέρα από τους βαθμούς που έχασαν προχθές, οι Καλυθενοί είδαν να σπάει το αήττητο της έδρας τους μετά από ένα εκπληκτικό σερί στην Α' κατηγορία. Η τελευταία ήττα που γνώρισαν ήταν από τον Ηρακλή Μαριτσών (0-1) στα μπαράζ της περιόδου 1997-98, η περίοδος 1998-99 τους βρήκε αήττητους και ακολούθησε η διαδρομή στην Δ' Εθνική.

Με όπλο την εύνοια των αριθμών αντιμετωπίζει εκτός έδρας τον Απόλλωνα Απολλώνων ο Φοίβος. Οι Κρεμαστενοί μετρούν σε σύνολο τεσσάρων συναντήσεων δύο νίκες και άλλους δύο βαθμούς από ισοπαλίες.

Κολλημένος με τον Ηρακλή

Αν οι φίλοι του Ηρακλή Μαριστών δουν την ομάδα τους χωρίς τον **Στέργο Γιακουμάρο,** είναι πολύ πιθανό να υποθέσουν στα πρώτα λεπτά πως δεν βλέπουν τον Ηρακλή. Ο Γιακουμάρος συμπλήρωσε στο χθεσινό ματς με την Ασπίδα Απολακκιάς 275 συμμετοχές με την φανέλα του Ηρακλή και θεωρείται δικαιωματικά η σημαία του, αφού σε σχέση με τους υπόλοιπους εν ενεργεία συμπαίκτες του έχει στα πόδια του τα περισσότερα παιχνίδια. Φέτος δεν προλαβαίνει, όμως αν δεν αλλάξει κάτι το καλοκαίρι, ο **Στέργος Γιακουμάρος** θα σπάσει του χρόνου το εκπληκτικό φράγμα των 300 συμμετοχών.

Τρέχει με 601

Ένα καλό δώρο δικαιούνται από την διοίκηση του Φοίβου ο **Σήφης Χαρικιόπουλος,** αφού το γκολ που πέτυχε προχθές κόντρα στον Απόλλωνα Απολλώνων, πέρα από τον ρόλο που έπαιξε για να φτάσει στην νίκη η ομάδα του, έσπασε το φράγμα των 600 την τελευταία 15ετία των Κρεμαστενών στην Α' κατηγορία. Την πορεία προς τα 700 άνοιξε ο **Νίκος Ορφανίδης.**

Βρέθηκε...χρεωμένος

Μια μικρή σύγχυση υπήρξε λίγο πριν την έναρξη του αγώνα, Απόλλων Απ.-Φοίβου καθώς στο Φ.Α. η ΕΠΣΔ είχε σημειώσει πως ο προπονητής του Απόλλωνα, **Παναγιώτης Μακρούνας** ήταν τιμωρημένος.

Ετσι ο διαιτητής **Νίκος Χ"νικόλας** βλέποντάς το, δεν επέτρεψε στο προπονητή των γηπεδούχων να μπει στον αγωνιστικό χώρο αν και η ποινή του είχε λήξει.

Μετά από διάφορα τηλεφωνήματα και παρέμβαση του γ.γ. της ΕΠΣΔ **Μιχάλη Βεργωτή** ο παρατηρητής του αγώνα **Μιχάλης Πάλλας** έδωσε το ΟΚ στο **Μακρούνα** και κάθησε στον πάγκο του.

ΑΝΑΖΗΤΗΣΗ ΧΩΜΑΤΟΣ

Καθυστέρησε να ξεκινήσει το Σάββατο το ματς του Απόλλωνα Κ. και του Διγενή, περίπου στα 72 λεπτά. Ο λόγος ήταν ότι οι διαιτητές του παιχνιδιού στον καθορισμένο έλεγχο που γίνεται πριν την έναρξη διαπίστωσαν ορισμένα κενά-τρύπες στον χλοοτάπητα του γηπέδου των Καλυθιών κι έτσι αναζητήθηκε χώμα το οποίο τοποθέτησαν στα σημεία που έπρεπε, ούτως ώστε να μην κινδυνέψουν οι ποδοσφαιριστές.



ΒΙΚΤΩΡ-ΦΩΤΟ ΜΑΡΚΕΤ-ΙΑΛΥΣΟΣ



ΒΙΚΤΩΡ-ΦΩΤΟ ΜΑΡΚΕΤ-ΙΑΛΥΣΟΣ



ΚΑΙ ΑΡΚΕΤΟΙ ΜΑΛΩΝΙΤΕΣ

Αρκετός κόσμος απ' τη Μαλώνα στο γήπεδο του Παραδεισίου για να δει τον "Αγιο". Κοντά στην ομάδα και στον κόσμο ο πρόεδρος **Θεοδόσης Στεφανάκης.**

Το τελικό αποτέλεσμα όμως τους στεναχώρησε πολύ παρά το γεγονός του, ότι ο αντίπαλος έπαιζε με εννέα, και το ότι ο **Στάθης Φαρμακίδης** φώναζε και καθοδηγούσε συνεχώς την ομάδα του.

Κέρασε μετά παραπόνων

Με ένα κουτί γλυκά έφτασε στο γήπεδο ο παλαίμαχος ποδοσφαιριστής του Ηρακλή Μ., **Μπάμπης Πασάλης** που πριν από μερικές ημέρες γιόρτασε την ονομαστική του γιορτή.

Λόγος που τον ανάγκασε στην κίνηση αυτή, δεν είναι άλλος από τα παράπονα που συνόδευσαν την εμφάνιση του στην τελευταία προπόνηση της εβδομάδας (Πέμπτη) από τα μέλη του συλλόγου τα οποία και δεν είχε κεράσει μέχρι τότε.

ΤΟ ΑΙΜΑ ΝΕΡΟ ΔΕΝ ΓΙΝΕΤΑΙ

Υπήρξε επώνυμος κόσμος στις εξέδρες του γηπέδου Παραδεισίου που δεν μπορεί αγωνιστική χωρίς... Κλεάνθη.

Ο **Ηρακλής Χοροζίδης** ήταν εκεί, ο **Γιώργος Γκάιδας** ήταν εκεί αλλά κι άλλοι αρκετοί επώνυμοι που στο παρελθόν έχουν περάσει απ' τη Διοίκηση ή τον πάγκο του Κλεάνθη.

Το αίμα βλέπετε... νερό δεν γίνεται!

Σέβεν σάιντ

Με το ακουστικό στο αυτί και την βελόνα του ραδίου του να είναι καρφωμένη στους 102, 4 στα Fm, παρακολούθησε ο πρώην πρόεδρος του Φοίβου και παρατηρητής του αγώνα στα Μαριστά **Ντίνος Κατσουράκης** την αναμέτρηση του Ηρακλή με της Ασπίδα Απ.

Πιο παιχνίδι κέντριζε το ενδιαφέρον θα πρέπει να θεωρείται αυτονόητο, αλλά αυτό που είχε περισσότερο ενδιαφέρον ήταν η ατάκα του μετά τις κόκκινες κάρτες που άκουγε στα Απόλλωνα.

«Αν συνεχίσουν έτσι, σε λίγο θα παίζουν σέβεν σάιντ».

ΣΥΛΛΥΠΗΤΗΡΙΟ

Το Δ.Σ., ο προπονητής και οι ποδοσφαιριστές του Αστέρα Παστίδας εκφράζουν τα βαθιά συλλυπητήριά τους στην οικογένεια του προσφάτως εκλιπόντος **Γεωργίου Βασιλαρά**

Για το Δ.Σ.

Ο πρόεδρος **Ο γεν. γραμματέας**

Χατζηαθανασίου Αθαν. **Α.Α. Κοσμάς Μιχαήλ**

ΒΡΗΚΕ ΤΟ ΦΛΟΥΡΙ Ή ΟΧΙ;

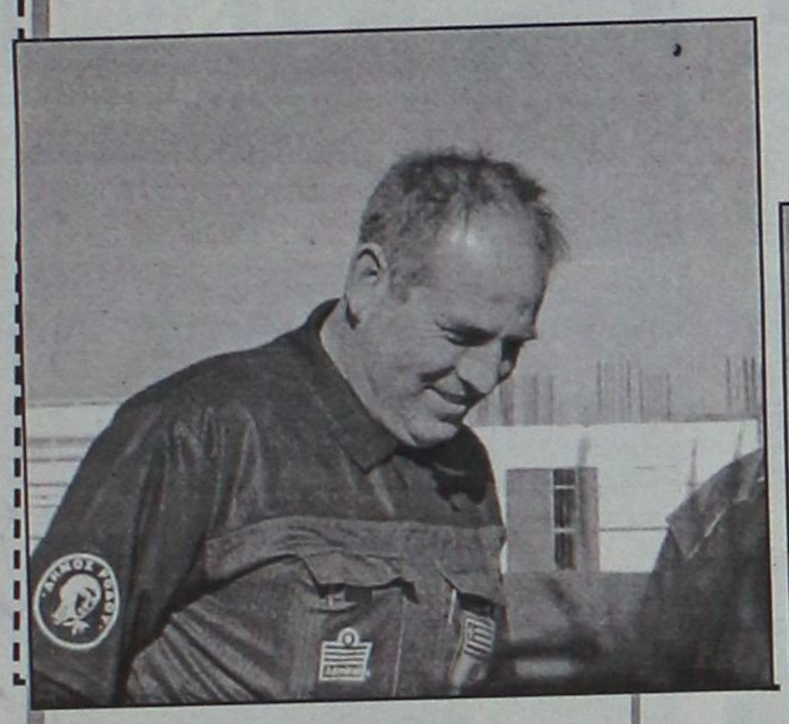

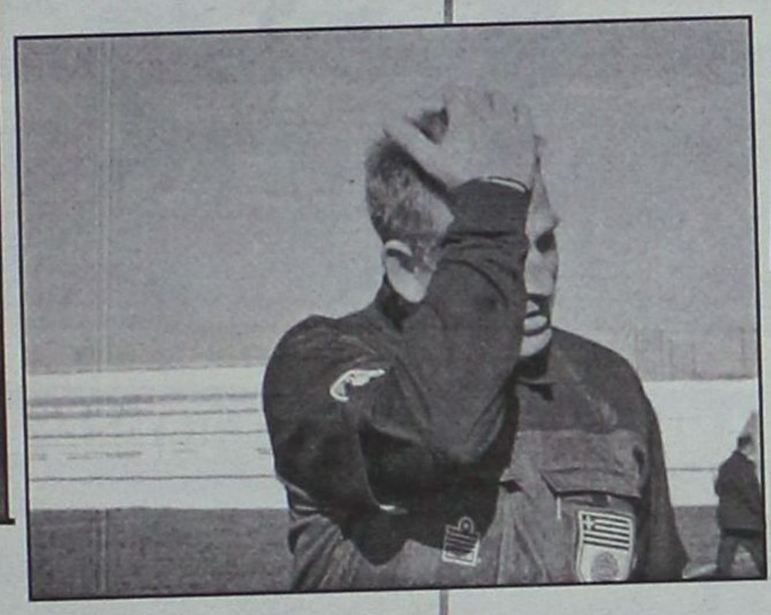

Ρεσιτάλ έδωσε για ακόμη μία φορά ο γνωστός διαιτητής **Σταύρος Πηδιάκης** που ήταν Α' βοηθός στο ματς Απόλλων Κ.-Διγενή. Πριν ξεκινήσει το παιχνίδι το θέμα που μονοπωλούσε το ενδιαφέρον

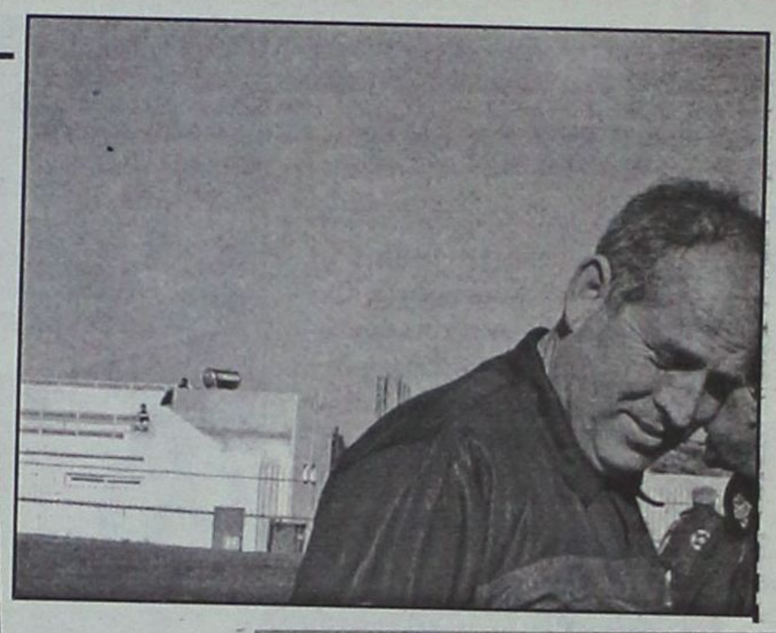

ήταν το αν ο εν λόγω ρέφερι βρήκε όντως το φλουρί στην πίτα των διαιτητών ή ήταν μαϊμού.

Φυσικά δεν έλειψε και η προσπάθειά του να αποφύγει τον φωτογραφικό φακό, όπως διαπιστώνετε και μόνοι σας.



ΑΠΟ ΚΟΝΤΑ ΤΟΝ ΑΡΙΘΜΟ

Μάλλον όσο περνάνε τα χρόνια τόσο δυσκολεύει και η άνεση στην όραση μερικών και όσο κι αν δεν το παραδέχονται, φτάνει η ώρα που πρέπει να φορέσουν γυαλιά για να μπορέσουν να δουν κανονικά. Προχθές στις Καλυθιές ο ***Σταύρος Πηδιάκης*** *και ενώ πραγματοποιούνταν η τρίτη αλλαγή του Διγενή, χρειάστηκε να πάει πίσω από τον παίκτη για να δει και να γράψει τον αριθμό της φανέλας του αν και το νούμερο ήταν μεγάλο.*

ΕΥΛΟΓΙΑ

Στις Καλυθιές έγινε το ντέρμπι του Δήμου Καλιθέας ανάμεσα στον Απόλλωνα Κ. και στον Διγενή. Το χρονόμετρο έδειχνε το 80' όταν ο προπονητής των φιλοξενουμένων **Κωστας Λεπτοκαρίδης** πραγματοποιούσε την τρίτη αλλαγή της ομάδας του.



Ο παίκτης που έβγαινε ήταν ο σκόρερ του δεύτερου τέρματος ο **Παπαχριστοδούλου** και αυτός που έπαιρνε την θέση του ο **Πανούσης.**

Με τα παιχνίδια όμως του φωτογραφικού φακού, ο **Πανούσης** φαίνεται στην φωτογραφία σαν να φιλάει το χέρι του **Παπαχριστοδούλου,** οπότε ακούστηκε από κάποιο φίλαθλο: "Την ευλογία του να' χει"!!!

Έφυγε υποβασταζόμενος



Στο 60' της συνάντησης ο **Νίκος Ταχραμάνης** αναγκάστηκε να προχωρήσει στην δεύτερη αλλαγή της ομάδας του αφού ο ποδοσφαιριστής του **Κουρμαδιάς** τραυματίστηκε και δεν μπορούσε να συνεχίσει να αγωνίζεται. Αμέσως μετά την αλλαγή ο άτυχος παίκτης υποβασταζόμενος από δύο συμπαίκτες του πήγε προς τα αποδυτήρια προκειμένου να τοποθετήσει πάγο στο πόδι του.

Ουίσκι με πάγο

«Πάω κυλικείο για να δω αν έχει πάγο για τον Αλανζί», ακούστηκε σε κάποια στιγμή του αγώνα στα Μαριστά, να λέει ένας από τους ανθρώπους που καθόταν στον πάγκο της Ασπίδας.

«Φέρε και σε εμένα τρία» απάντησε ο **Γιώργος Ματθαίος** για να απαντήσει και πάλι ο ιθύνοντας της Ασπίδας.

«Με ουίσκι;»

Έκοψαν την πίτα

Πραγματοποιήθηκε προχθές στο Πνευματικό Κέντρο Πυλώνας η κοπή της πίτας του τμήματος στίβου του Ηρακλή Λάρδου.

ΔΙΑΦΟΡΑ ΥΨΟΥΣ

Μάλλον υπολόγιζαν το ύψος τους ο **Πατρός** του Διγενή και ο **Κοσκινιάτης** του Απόλλωνα Κ. Απ' ό,τι φαίνεται και στην φωτογραφία δεν πρέπει να βρήκαν κοινό σημείο τομής αφού υπάρχει μια μικρή διαφορά στο επίπεδο που δείχνει ο καθένας.



(ΒΙΚΤΩΡ-ΦΩΤΟ ΜΑΡΚΕΤ-ΙΑΛΥΣΟΣ)

"Είχε αποστολή"

Εξω φρενών με τον διαιτητή του αγώνα, Αρη-Κλεόβουλου, **Τάσο Σιδηρόπουλο,** ήταν ο πρόεδρος των γηπεδούχων **Νίκος Φουτούλης** που σε δηλώσεις του μίλησε για εξετέλεση αποστολής.

"Ο διαιτητής είχε αποστολή σήμερα και την εξετέλεσε. Ο συγκεκριμένος ήρθε σαν ιεροκήρυκας για να μας μάθει ελληνικά.

Φυσικά και δεν ξέρουμε ελληνικά γιατί δεν ανοίξαμε το λεξικό να μάθουμε τι σημαίνει η λέξη γαμώ.

Βάσει του λεξικού της ελληνικής γλώσσας, σημαίνει νυμφεύομαι και αυτό ο διαιτητής που γνωρίζει ελληνικά θα έπρεπε να το ξέρει κι όχι να αποβάλλει τον ποδοσφαιριστή μας.

Οσο για τα σφυρίγματά του, συγχαρητήρια για το πέναλτι που έδωσε στον αντίπαλο και συγχαρητήρια για τις τρεις περιπτώσεις που δεν έδωσε στην δική μας περίπτωση όπου τουλάχιστον υπήρχε κι επαφή ποδοσφαιριστών".

Ο πρόεδρος του Αρη στην πρώτη περίπτωση όπου αναφέρεται στην λέξη "γαμώ" τοποθετείται στην αποβολή του ποδοσφαιριστή του, **Κοντόγιαννου,** ο οποίος δέχθηκε την απευθείας κόκκινη κάρτα στις καθυστερήσεις.

Στο Φ.Α. ο διαιτητής έγραψε για τη συγκεκριμένη φάση: Στο 90' απέβαλα με απευθείας κόκκινη κάρτα τον ποδοσφαιριστή **Γιώργο Κοντόγιαννο** γιατί απευθυνόμενος στον β' βοηθό τού είπε "Αντε γαμώ, μπροστά σου είναι, άντε γαμώ".

ΣΤΗΝ ΜΝΗΜΗ ΤΟΥ ΓΙΩΡΓΟΥ ΒΑΣΙΛΑΡΑ

1' σιγή κρατήθηκε στους αγώνες του σαββατοκύριακου σε όλους τους αγώνες της ΕΠΣΔ στην μνήμη του **Γιώργου Βασιλαρά.** Ενός ανθρώπου του ποδοσφαίρου που έφυγε και αυτός τόσο πρόωρα από κοντά μας.

Γνωστός και αγαπητός σε όλους, τηρήθηκε με ευλάβεια το 1' σιγής και το χειροκρότημα αμέσως μετά βγήκε μέσα από την καρδιά όσων είχαν την τιμή να τον γνωρίζουν προσωπικά. Σήμερα στις 2 μ.μ. στον Ιερό Ναό του Ευαγγελισμού θα ψαλεί η νεκρώσιμος ακολουθία και ακολούθως θα ταφεί στο νεκροταφείο Ιαλυσού.

Στην κηδεία του αναμένεται να δώσει το παρών πλήθος κόσμου κυρίως από τον χώρο του ποδοσφαίρου αφού πέρασε σαν ποδοσφαιριστής από Ρόδο, Διαγόρα αλλά και από αρκετές ομάδες του τοπικού και σαν παίκτης αλλά και σαν προπονητής.

ΠΑΝΩ-ΚΑΤΩ

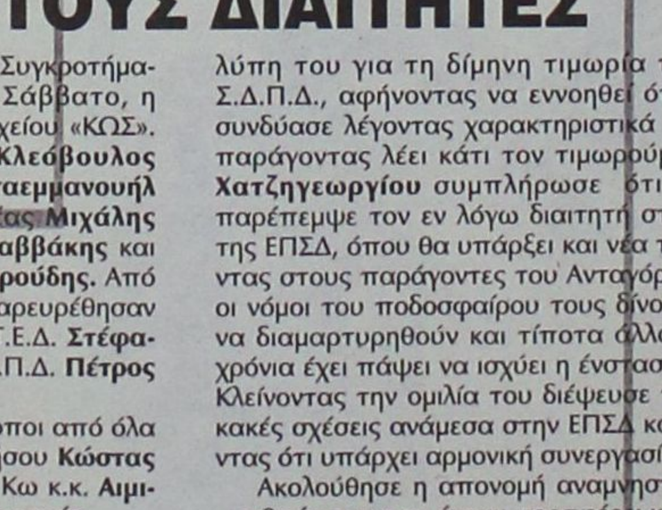

Ο Τάσος Ψυλλάκης με το ακουστικό στο αυτί και πίσω από τα κάγκελα παρακολουθεί το ματς (ΒΙΚΤΩΡ-ΦΩΤΟ ΜΑΡΚΕΤ-ΙΑΛΥΣΟΣ)

Πίσω από τους πάγκους των ομάδων στο γήπεδο Καλυθιών και πηγαινοερχόμενος πάνω-κάτω καθ' όλη την διάρκεια του αγώνα Απόλλων Κ.-Διγενή, ο παράγοντας της ομάδας των Κοσκινού **Τάσος Ψυλλάκης** παρακολούθησε την συνάντηση, συντονισμένος πάντα με το ραδιάκι του στην εκπομπή "ΤΟΡ-Σέντρα" του TOP FM, για να μην χάσει ο,τιδήποτε από την εξέλιξη των άλλων αγώνων.

Σύγχρονη ΓΝΩΜΗ



Του **ΘΕΟΔΟΣΙΟΥ ΣΤΕΦΑΝΑΚΗ,** *προέδρου Αγίου Γεωργίου Μαλώνας*

ΤΟ ΕΠΑΓΓΕΛΜΑΤΙΚΟ ΠΟΔΟΣΦΑΙΡΟ "ΤΡΟΧΟΠΕΔΗ" ΣΤΗΝ ΠΡΟΟΔΟ ΤΟΥ ΕΡΑΣΙΤΕΧΝΙΚΟΥ

Όπως αναφέραμε την προηγούμενη εβδομάδα στη "ΣΥΓΧΡΟΝΗ ΓΝΩΜΗ" ο επαγγελματισμός του ποδοσφαίρου δημιούργησε ποικιλόμορφα προβλήματα στην Ελληνική κοινωνία.

Αυτό που μας ενδιαφέρει στην προκειμένη περίπτωση είναι το γεγονός ότι στέρησε από το ερασιτεχνικό ποδόσφαιρο την ορθή ανάπτυξή του.

Συγκεκριμένα πρέπει η παρέμβαση της πολιτείας και των φορέων του ποδοσφαίρου να στοχεύει στον <u>πλήρη διαχωρισμό του επαγγελματικού από το ερασιτεχνικό ποδόσφαιρο, με κύρια κατεύθυνση την ανάπτυξη του ερασιτεχνισμού, δίνοντας βαρύτητα στο έργο, την ανάπτυξη και την υποδομή του αθλητικού σωματείου.</u> Ταυτόχρονα επειδή το ερασιτεχνικό ποδόσφαιρο είναι αιμοδότης, πηγή ταλέντων και αφετηρία του επαγγελματικού ποδοσφαίρου, η πολιτεία πρέπει θεσμοθετημένα να εξασφαλίσει και με την συνδρομή του επαγγελματικού ποδοσφαίρου, την βιωσιμότητα των ερασιτεχνικών συλλόγων.

Αυτό μπορεί να γίνει με τα εξής:

α) Να θεσπισθούν κονδύλια από τον ΟΠΑΠ και το Στοίχημα για το ερασιτεχνικό ποδόσφαιρο.

β) Να θεσπισθούν αντικειμενικά αξιοκρατικά κριτήρια τακτικών επιχορηγήσεων, ώστε να διανέμονται στα σωματεία στην ώρα τους και όχι με τρία χρόνια καθυστέρηση.

γ) Να θεσπισθούν ειδικά κριτήρια επιβράβευσης των σωματείων που αποδεδειγμένα να καλλιεργούν το άθλημα (ακαδημίες, κάμπινγκ κ.τ.λ.).

δ) Να χορηγούνται επιχορηγήσεις στα σωματεία με την μορφή αθλητικού, υγειονομικού υλικού, ομαδικής ασφάλισης των ποδοσφαιριστών κ.τ.λ.

ε) Να βελτιωθούν με προτάσεις των σωματείων οι γηπεδικές εγκαταστάσεις μέσα από κάποιο πρόγραμμα που θα εξαγγείλει η Γ.Γ.Α. και θα εντάσσονται τα ενδιαφερόμενα σωματεία.

Σε αντίθεση με αυτά που προαναφέραμε βλέπουμε το επαγγελματικό ποδόσφαιρο να επιδιώκει κρατικές επιχορηγήσεις, να του χαρίζονται χρέη με διάφορα "άρθρα" και σε γενικές γραμμές όλο το ενδιαφέρον της πολιτείας, να εστιάζεται στις ανώνυμες ποδοσφαιρικές εταιρείες, λόγω πολιτικού κόστους. Είναι αδιανόητο, ανώνυμες εταιρείες να τυγχάνουν τέτοιας "προστασίας" από την πολιτεία. Θα πρέπει να θεσμοθετηθούν αξιόπιστοι και διαφανείς κανόνες επιχειρηματικής δραστηριότητας και για τις Π.Α.Ε. όπως ισχύουν για όλες τις Α.Ε.

Κλείνοντας πιστεύω ότι <u>το επαγγελματικό ποδόσφαιρο όχι μόνο μπορεί να λειτουργήσει με υγιείς βάσεις αλλά και να αποτελέσει παράγοντα ενίσχυσης του ερασιτεχνικού ποδοσφαίρου.</u> Τρόποι υπάρχουν, πολιτική θέληση άραγε θα υπάρξει???

ΒΕΡΓΩΤΗΣ: ΣΤΟΧΟΣ ΝΑ ΠΛΗΡΩΝΕΙ Η ΕΠΣΔ ΤΟΥΣ ΔΙΑΙΤΗΤΕΣ

Την πίτα της για τα σωματεία του Βορείου Συγκροτήματος Δωδεκανήσου, έκοψε το περασμένο Σάββατο, η ΕΠΣΔ, στην κατάμεστη αίθουσα του ξενοδοχείου «ΚΩΣ». Την Ένωση εκπροσώπησαν ο πρόεδρος **Κλεόβουλος Χατζηγεωργίου,** οι αντιπρόεδροι **Νίκος Παπαεμμανουήλ** και **Σεβαστός Μανιάς,** ο γενικός γραμματέας **Μιχάλης Βεργωτής,** ο ειδικός γραμματέας **Μιχάλης Σαββάκης** και το μέλος της τεχνικής επιτροπής **Βάιος Γαμβρούδης.** Από την πλευρά των διαιτητών στην εκδήλωση παρευρέθησαν ο αντιπρόεδρος του Σ.Δ.Π.Δ. και μέλος της Τ.Ε.Δ. **Στέφανος Λουλουδάκης** και ο γραμματέας του Σ.Δ.Π.Δ. **Πέτρος Κάζας.**

Το παρόν στην εκδήλωση έδωσαν εκπρόσωποι από όλα τα σωματεία της Κω, ο βουλευτής Δωδεκανήσου **Κώστας Καϊσερλης,** ο Σεβασμιότατος Μητροπολίτης Κω κ.κ. **Αιμιλιανός,** καθώς επίσης και οι τοπικές πολιτικές αρχές.

Στην ομιλία του προς τους παρευρισκόμενους ο πρόεδρος της ΕΠΣΔ **Κλεόβουλος Χατζηγεωργίου,** χαρακτήρισε το 2004 ως μία επιτυχημένη χρονιά για το ποδόσφαιρο της Δωδεκανήσου και έκλεισε την ομιλία του αναφερόμενος στην ατυχή διαιτησία του **Παπαδόπουλου,** στο παιχνίδι του Ηρακλή Μαριτσών με τον Ανταγόρα, που ξεσήκωσε θύελλα αντιδράσεων από την πλευρά των «πρασίνων» της Κω. Ο κ. **Χατζηγεωργίου** είπε ότι ο κ. **Παπαδόπουλος** είχε άγνοια των κανονισμών και εξέφρασε τη λύπη του για τη δίμηνη τιμωρία που του επέβαλε ο Σ.Δ.Π.Δ., αφήνοντας να εννοηθεί ότι ήταν μικρή και το συνδύασε λέγοντας χαρακτηριστικά ότι «εμείς όταν ένας παράγοντας λέει κάτι τον τιμωρούμε με 3 μήνες». Ο κ. **Χατζηγεωργίου** συμπλήρωσε ότι η ΕΠΣΔ ως όφειλε παρέπεμψε τον εν λόγω διαιτητή στο Πειθαρχικό Τμήμα της ΕΠΣΔ, όπου θα υπάρξει και νέα τιμωρία του και μιλώντας στους παράγοντες του Ανταγόρα είπε ότι δυστυχώς οι νόμοι του ποδοσφαίρου τους δίνουν μόνο το δικαίωμα να διαμαρτυρηθούν και τίποτα άλλο γιατί εδώ και δέκα χρόνια έχει πάψει να ισχύει η ένσταση για κακή διαιτησία. Κλείνοντας την ομιλία του διέψευσε τα δημοσιεύματα για κακές σχέσεις ανάμεσα στην ΕΠΣΔ και τον Σ.Δ.Π.Δ., λέγοντας ότι υπάρχει αρμονική συνεργασία.

Ακολούθησε η απονομή αναμνηστικών πλακετών σε ανθρώπους που έχουν προσφέρει και προσφέρουν στο δωδεκανησιακό ποδόσφαιρο.

Συγκεκριμένα τιμήθηκαν οι:

Παράγοντες: **Χατζημιχάλης Στέφανος** (Καλυμνιακός), **Καρπαθάκης Αντώνης** (ΑΕ Λέρου), **Ιντζές Ευάγγελος** (Πολυβώτης)

Ποδοσφαιριστές: **Κασσάρας Θεόφιλος** (Καλυμνιακός), **Δρόσος Δημήτρης** (ΑΟ Πυλίου), **Σκαλέρης Μιχάλης** (Αντίμαχος)

Προπονητές: **Διακογιάννης Δημήτρης** (Νικαγόρας), **Μήτρου Νικόλαος** (Αναγέννηση Ασφενδιού)

Παρατηρητές Αγώνων: **Ράπανος Μιχάλης, Παριανός Θανάσης, Γιαννικουρής Νικήτας.**

Διαιτητές: **Αργυρίου Παντελής, Πανάτος Μικές.**

Τυχερή της πίτας (μετά από κλήρωση αφού δεν βρέθηκε το φλουρί στην πίτα) στάθηκε η ομάδα της ΑΕΚω, που σαν δώρο θα πάρει το ποσό των 300 ευρώ από την ΕΠΣΔ.

Σε κουβέντα που έγινε μετά το τέλος της εκδήλωσης ο **Μιχάλης Βεργωτής,** που έχει εκδηλώσει το ενδιαφέρον του για την ανάληψη της προεδρίας της ΕΠΣΔ στις εκλογές του καλοκαιριού, είπε ότι στόχος της ΕΠΣΔ θα είναι από την επόμενη αγωνιστική περίοδο τα εξοδολόγια της διαιτησίας να πληρώνονται από την Ένωση και όχι από τις ομάδες μετά το τέλος του αγώνα.

Το κόστος γι αυτό το εγχείρημα υπολογίζεται περίπου στα 50.000 ευρώ, που γίνεται προσπάθεια να καλυφθεί με κάποιους χορηγούς οι οποίοι θα μπουν ως σπόνσορες στα τρία πρωταθλήματα του νομού.

Οριστικές απαντήσεις δεν υπάρχουν ακόμα, όμως οι επαφές των ανθρώπων της ΕΠΣΔ συνεχίζονται και αναμένεται μέχρι το καλοκαίρι να υπάρχει μία απάντηση για το αν αυτή η πρόταση που θα είναι μία μεγάλη οικονομική ανακούφιση για τα σωματεία ισχύσει από τη νέα περίοδο ή όχι.

Αύξησε τη διαφορά

- *Στον β' όμιλο ο Αστέρας Π. που ξέφυγε στην κορυφή της βαθμολογίας νικώντας στο ντέρμπι τον Ιάλυσο με 2-0*
- *Συνεχίζει η τριάδα Διαγόρα Β., Ευαγόρα και Διαγόρα να οδηγεί την κούρσα του πρωταθλήματος στον α' όμιλο*

Ο Αστέρας Π. νίκησε στο ντέρμπι κορυφής τον Ιάλυσο με σκορ 2-0 και απόσπάστηκε 4 βαθμούς από τον Ευκλή που ανέβηκε στην δεύτερη θέση κερδίζοντας την Ασπίδα Απ. με σκορ 7-2 και 5 βαθμούς από την ομάδα της Ιαλυσού. Ακολουθούν Ηλιος και Κλεάνθης που αναδείχθηκαν ισόπαλοι χωρίς τέρματα.

Στον α' όμιλο ο Διαγόρας Β. συνεχίζει να οδηγεί την κούρσα του πρωταθλήματος αφού νίκησε τον Αγ. Ισίδωρο με 3-0 ενώ σε απόσταση αναπνοής ακολουεί ο Ευαγόρας που ξεπέρασε δύσκολα το εμπόδιο της Νίκης Ρόδου κερδίζοντας με 2-1.

Στην τρίτη θέση παραμένει ο Διαγόρας μετά την επικράτησή του επί του Φοίβου στην Κρεμαστή με σκορ 3-0.

Τα παιχνίδια:

Α' ΟΜΙΛΟΣ

ΦΟΙΒΟΣ - ΔΙΑΓΟΡΑΣ 0-3

ΚΡΕΜΑΣΤΗ

Παίζοντας καλύτερο ποδόσφαιρο κατά διαστήματα ο Διαγόρας νίκησε τον Φοίβο με 3-0.

ΤΑ ΓΚΟΛ

2'. Ο **Καρπαθάκης** το 0-1.
8'. Ο **Σαρρής** έκανε το 0-2.
22'. Ο **Μπάμπος** έγραψε το τελικό 0-3.
Αριστη η διαιτησία του **Γκιούντιτσε.**

ΦΟΙΒΟΣ: *Ξύπας, Μπαρπατίλας, Δελαπόρτας, Ορφανίδης, Μέτσκας, Τσουρουνάκης, Τσουβαλάς, Γενάτος, Τουβράς, Κόντος, Καστρινάκης. Επαιξαν και οι: Παπαγεωργίου, Παναγιώτας, Γιαννικάκης, Ιατρού, Πελεκάνος.*

ΔΙΑΓΟΡΑΣ: *Νικολέτος, Κετσές, Πεταυράκης Σ., Πεταυράκης Τσ., Κλάψης, Καρπαθάκης, Χαρντλ, Γκέντζο, Μπάμπος, Καϊμαξής, Σαρρής. Επαιξαν και οι: Σαντορινιός, Επιφάνης, Μαριετάκης, Δρίζμπρος, Μόσχου.*

ΕΥΑΓΟΡΑΣ - ΝΙΚΗ Ρ. 2-1

ΑΓ. ΑΠΟΣΤΟΛΟΙ

Χρειάστηκε να καταβάλλει μεγάλη προσπάθεια ο Ευαγόρας για να κάμψει την αντίσταση της Νίκης Ρ. και να πάρει έτσι τη νίκη με σκορ 2-1.

ΤΑ ΓΚΟΛ

15' Ο **Σάββενας** εκτέλεσε φάουλ αλά Ριβάλντο και η μπάλα στα δίχτυα, 0-1.
18'. Ο **Χρηστάκης** με σουτ ισοφάρισε σε 1-1.
42'. Ο **Φράγκος** με πλασέ έγραψε το τελικό 2-1.
Καλή η διαιτησία των **Τσουρούτη, Επαμεινώνδα** και **Πετρακίλη.**

ΕΥΑΓΟΡΑΣ: *Ντάκο, Τσιώνης, Ροδίτης, Αλίου, Φράγκος, Τόσκα, Τσομάνι, Σοφιλας, Γκέκα, Χρηστάκης, Ρούσος. Επαιξαν και οι: Χατζηνικόλας Π., Χατζηνικόλας Σ., Συμεωνίδης, Μπαμάς.*

ΝΙΚΗ Ρ.: *Κουτρούλης, Μανιάς, Λιακατάς, Μαλιάκας, Λιβισιανός, Σάββενας, Ρομάν, Σέντης, Μήλας, Κούτρης, Κορδούλης. Επαιξαν και οι: Βολονάκης, Καραγιάννης, Ρεμπελάκης, Σωτηρίου, Ζαχαρίας.*

ΔΩΡΙΕΑΣ - ΑΕΡΑ 4-2

ΑΓ. ΑΠΟΣΤΟΛΟΙ

Ο Δωριέας πραγματοποιώντας καλή εμφάνιση δεν συνάντησε ιδιαίτερες δυσκολίες κι έφτασε στη νίκη επί του ΑΕΡΑ με σκορ 4-2.

ΤΑ ΓΚΟΛ

6'. Ο **Σκεύι** με σουτ το 1-0.
8'. Ο **Κοτσίλας** ισοφάρισε σε 1-1.
17'. Ο **Σκεύι** με πλασέ το 2-1.
18'. Ο **Μπέτα** με σουτ το 3-1.
35'. Ο **Καραγιάννης** με σουτ το 4-1.
42'. Ο **Νικολής** σουτ, 4-2.
Κακός ο **Κασιώτης** ειδικά στον πειθαρχικό τομέα, ενώ καλός ήταν ο βοηθός του **Επαμεινώνδας.**

ΔΩΡΙΕΑΣ: *Θεοτοκάτος, Σώτα, Αλιάι, Τσάλια, Ντερομενάι, Πρωτόπαπας, Κιάρι Ο., Ντούλε, Μπέτα, Σκεύι, Καραγιάννης. Επαιξαν και οι: Κούκια, Μονοκάνδυλος, Μετσιάνι.*

ΑΕΡΑ: *Λυριστής, Πέρος, Καντής, Μοσχούς Η., Μόσχος Ι., Καπάνωβ, Νικολής, Κοτσίλος, Μπακίρης, Χατζημανώλης, Μαννέτας. Και οι Μόσχος Ε., Καστελοριζιός, Κασιώτης, Ζαγοριανός, Μοσχούς Χ.*

ΔΟΞΑ Ψ. - ΑΣΚΛΗΠΕΙΟ 4-0

ΨΙΝΘΟΣ

Πιο καλά στημένη μέσα στο γήπεδο η Δόξα Ψ. δεν δυσκολεύτηκε να κερδίσει την ομάδα του Ασκληπειού με σκορ 4-0.

ΤΑ ΓΚΟΛ

20'. Ο **Κωστομοίρης Β.** άνοιξε το σκορ 1-0.
28'. Ο **Τσούλλος Γ.Μ.** έκανε το 2-0.
35'. Ο **Παπανικολάου** με πέναλτι έκανε το 3-0.
40'. Ο **Χάλαντας Π.** έγραψε το τελικό 4-0.
Πολύ καλή η διαιτησία του **Κεφάλα.**

ΔΟΞΑ Ψ.: *Αφαντενός, Τσούλλος Γ.Μ., Γιαννούχος, Κωστομοίρης Β., Παπανικολάου, Πλύγκος Ι., Μαριάς Κ., Χάλαντας Π., Χάλαντας Φ., Τσούλλος Γ.Θ., Κώστας Π. Επαιξαν και οι: Κωστομοίρης Μ., Πλύγκος Στ., Στελλάς.*

ΑΣΚΛΗΠΕΙΟ: *Μπαϊράμης, Βενετσάνος, Μάγκλης, Τζανετής, Μαχαίρας, Παπαγεωργίου, Γιωργάς Β., Γιωργάς Σ., Δέτσης, Κούρτης, Παπαδόπουλος. Επαιξαν και οι: Μικιού, Αλεξίου, Κούρτης, Πετρόπουλος, Γιώργαλας.*

ΔΙΑΓΟΡΑΣ Β. - ΑΓ. ΙΣΙΔΩΡΟΣ 3-0

ΑΓ. ΑΠΟΣΤΟΛΟΙ

Χωρίς να συναντήσει ιδιαίτερες δυσκολίες ο Διαγόρας Β. νίκησε τον Αγ. Ισίδωρο με σκορ 3-0.

ΤΑ ΓΚΟΛ

5'. Ο **Κωτίου** με σουτ το 1-0.
40'. Ο ίδιος παίκτης με πλασέ το 2-0.
48'. Ο **Χατζησάββας** με σουτ έγραψε το τελικό 3-0.
Καλή η διαιτησία του **Μοντιάδη.**

ΔΙΑΓΟΡΑΣ Β.: *Πετρόπουλος, Σαββάκης, Φούντας, Καρπαθάκης, Τσακμακίδης, Καραγιάννης Ε., Χατζησάββας, Καραγιάννης Ι., Οσάφη, Λαρδούτσος, Κωτίου. Επαιξαν και οι: Καριδάκης, Σπυρόπουλος, Παπαγεωργίου, Κυπραίος.*

ΑΓ. ΙΣΙΔΩΡΟΣ: *Δημητράκης, Βονάκης Ε., Μεγαλούδης, Σαράντης, Φωτεινής, Χαρτοφύλλης, Βάλλας Α., Καρασάββας, Διακανασταση, Κιαουρτζής Ι.Δ. Και οι Καμπαστάνας, Κιαουρτζής Χ., Ζησιμόπουλος, Βονάκης Ε., Βάλλας Θ.*

Β' ΟΜΙΛΟΣ

ΗΛΙΟΣ - ΚΛΕΑΝΘΗΣ 0-0

ΛΥΚΕΙΟ ΙΑΛΥΣΟΥ

Ισόπαλοι χωρίς σκορ αναδείχθηκαν Ηλιος και Κλεάνθης αφού δεν κατάφερε καμία εκ των δύο ομάδων να πετύχει κάποιο γκολ. Πολύ καλή ήταν η διαιτησία του Κασιώτη.

ΗΛΙΟΣ: *Κουτσονικόλας, Κιλασίν, Στεφάνου, Σπαχιού, Κουμλέλης, Τσάτος, Σβύνος, Κιλασίν Ε., Παπασταμάτης, Μουτσοντέμη, Κιορμπεκίρ.*

ΚΛΕΑΝΘΗΣ: *Καρίκης, Νισύριος, Βογιατζής, Χαραλάμπους, Σαλαγιάννης, Χατζηαντωνίου, Σαββάκης, Σαρής, Σαμαράς, Τζερεμές, Νικολάου. Επαιξε και ο Ρουμπής.*

ΑΣΤΕΡΑΣ Π. - ΙΑΛΥΣΟΣ 2-0

ΠΑΣΤΙΔΑ

Στο ντέρμπι κορυφής και παρουσία αρκετών φιλάθλων στις εξέδρες ο Αστέρας Π. επικράτησε επί του Ιάλυσου με σκορ 2-0 και αποσπάστηκε 5 βαθμούς στην πρώτη θέση του βαθμολογικού πίνακα. Ο Ιάλυσος από την άλλη πλευρά έχασε την ευκαιρία να πιάσει κορυφή, κάτι που θα γινόταν μόνο αν νικούσε.

Το ματς ήταν δυνατό με πάθος και ένταση και με δύο αποβολές και οι δύο για τον Αστέρα.

ΦΑΣΕΙΣ - ΓΚΟΛ

12'. Ο **Πάττας** με φάουλ άνοιξε το σκορ 1-0.
34'. Ο **Κυρίτσης** με σουτ μέσα από την περιοχή έγραψε το τελικό 2-0.
43'. Αποβλήθηκε ο **Κούλλαρος** με κόκκινη κάρτα, γιατί διαμαρτυρήθηκε έντονα στον διαιτητή.
45'. Αποβλήθηκε με δεύτερη κίτρινη κάρτα ο **Αθανασίου** γιατί έπαιξε την μπάλα με το χέρι.
Καλά τα πήγε ο **Κεφαλάκης** σε ένα δύσκολο παιχνίδι.

ΑΣΤΕΡΑΣ Π.: *Καρελάκης, Σαββάκης, Κούλλαρος, Σαββάκης Κ., Αθανασίου, Αυγενικού, Κυρίτσης, Αυγενικού Μ., Καρδούλιας, Πάττας, Ματσαγκούρας. Επαιξαν και οι: Τσαφής, Μανιάδης, Χατζηγεωργίου, Σιαλούπ.*

ΙΑΛΥΣΟΣ: *Γερογιάννης, Αλβανός, Μαυρογιώργης, Μπιλιάς, Σιράκος, Αλεξίου, Ξένος Ι., Σαχίνης, Τριανταφύλλου, Πατηνιώτης, Κυριακούλης. Επαιξε και ο Κουφλής.*

ΑΠΟΛΛΩΝ Κ. - ΔΙΓΕΝΗΣ 0-4

ΚΑΛΥΘΙΕΣ

Χωρίς να συναντήσει ιδιαίτερη αντίσταση ο Διγενής έφτασε εύκολα στην επικράτηση επί του Απόλλωνα Κ. με σκορ 4-0.

ΤΑ ΓΚΟΛ

3'. Ο **Διακάκης** άνοιξε το σκορ, 0-1.
15'. Ο ίδιος παίκτης έκανε το 0-2.
35'. Ο **Ταουλάν** έκανε το 0-3.
40'. Ο **Ντενίζ** πέτυχε το 0-4.
Αριστη η διαιτησία των **Παπαγεωργίου, Τάση.**

ΑΠΟΛΛΩΝ Κ.: *Τσίτας, Τζίμης, Κιόττου, Σλοβούνης, Τσίτας Ν., Σταυρής, Κωβαίος, Τσεπελέ, Τσίκης, Στατιού, Καφετζής. Επαιξαν και οι: Παπαγεωργίου, Συμιακός, Χατζηγεωργίου, Λεβέντης, Φράγκε.*

ΔΙΓΕΝΗΣ: *Σαχινίδης, Κατσιανάκος, Παφιάκης, Κουμεντής, Κωστομοίρης, Τάρε Ταουλάν, Μαχραμάς, Κεσερτζής, Μαρκάκης, Διακάκης, Ντάγια Ντενίζ. Επαιξαν και οι: Ταμπουράς, Ηλιάδης, Κώτης, Ναβροζίδης, Ρούσος, Χατζηνικόλας.*

ΑΣΠΙΔΑ ΑΠ. - ΕΥΚΛΗΣ 2-7

ΑΠΟΛΑΚΚΙΑ

Κάνοντας επίδειξη δυνάμεων ο Ευκλής συνέτριψε την Ασπίδα Απ. με σκορ 7-2!

ΤΑ ΓΚΟΛ

4'. Ο **Μαριετής** με πλασέ το 0-1.
5'. Ο **Κασέρης Μ.** με σουτ το 0-2.
16'. Ο **Αγγελής Β.** με σουτ το 0-3.
18'. Ο **Μαριετής** με πλασέ το 0-4.
20'. Ο **Διαμαντής Κ.** με σουτ το 1-4.
21'. Ο **Τριανταφύλλου** με σουτ το 2-4.
23'. Ο **Κασέρης Μ.** το 2-5.
24'. **Ο Τομάζος** με πλασέ το 2-6.
31'. Ο **Αγγελής Ε.** με πέναλτι το τελικό 2-7.
Χωρίς προβλήματα η διαιτησία του **Αντωνά.**

ΑΣΠΙΔΑ ΑΠ.: *Χατζηγιαννάκης, Περούλης Κ., Διαμαντής Κ., Μικκιού Δ., Ζαράρης Τ., Δαλάκας, Καραταπάνης, Τραντζάκης, Τριανταφύλλου, Μικκιού Γ., Κοντός. Επαιξαν και οι: Διαμαντής Ι., Ζαράρης Σ., Περούλης Α.*

ΕΥΚΛΗΣ: *Τόππος, Μαριεττής, Κασέρης Α., Μαγκανάς, Αγγελος, Αγγελής Β., Κασέρης Μ., Τομάζος, Σταθάτος, Διακοδημητρίου, Αγγελής Ε. Επαιξαν και οι: Παπακωνσταντίνου, Ατσίδης, Μαχμουτάι.*

ΤΑ ΑΠΟΤΕΛΕΣΜΑΤΑ

Α' ΟΜΙΛΟΣ

Φοίβος - Διαγόρας	0-3
Ευαγόρας - Νίκη Ρ.	2-1
Δωριέας - ΑΕΡΑ	4-2
Δόξα Ψ. - Ασκληπειό	4-0
Διαγόρας Β. - Αγ. Ισίδωρος	3-0

Β' ΟΜΙΛΟΣ

Ηλιος - Κλεάνθης	0-0
Αστέρας Π. - Ιάλυσος	2-0
Απόλλων Κ. - Διγενής	0-4
Ασπίδα Απ. - Ευκλής	2-7
Ακουσίλαος - Ερμής	2-0 ά.α.

ΕΠΟΜΕΝΗ ΑΓΩΝΙΣΤΙΚΗ (15η)

Α' ΟΜΙΛΟΣ

Ρόδος - Διαγόρας Β.
Νίκη Ρ. - Δωριέας
Ασκληπειό - Αγ. Ισίδωρος
ΑΕΡΑ - Δόξα Ψ.
Ευαγόρας - Φοίβος
Ρεπό ο Διαγόρας

Β' ΟΜΙΛΟΣ

Κλεάνθης - Διγενής
Αστέρας Π. - Ασπίδα Απ.
Ιάλυσος - Ακουσίλαος
Ευκλής - Ηλιος
Ερμής - Απόλλων Κ.

ΒΑΘΜΟΛΟΓΙΑ - Α' ΟΜΙΛΟΣ

ΟΜΑΔΕΣ	ΒΑΘΜΟΙ	ΑΓ.	ΤΕΡΜ.	Ν.	Ι.	Η.
1. Διαγόρας Β.	34	12	31-5	11	1	0
2. Ευαγόρας	32	13	33-4	10	2	1
3. Διαγόρας	31	13	51-5	10	1	2
4. Δωριέας	29	13	30-15	9	2	2
5. Νίκη Ρ.	19	13	20-20	6	1	6
6. Ρόδος	19	12	26-17	6	1	5
7. ΑΕΡΑ	13	13	20-35	4	1	8
8. Δόξα Ψ.	11	13	14-24	3	2	8
9. Αγ. Ισίδωρος	7	12	11-32	2	1	9
10. Ασκληπειό	5	13	7-41	1	2	10
11. Φοίβος	2	13	6-53	0	2	11

ΒΑΘΜΟΛΟΓΙΑ - Β' ΟΜΙΛΟΣ

ΟΜΑΔΕΣ	ΒΑΘΜΟΙ	ΑΓ.	ΤΕΡΜ.	Ν.	Ι.	Η.
1. Αστέρας Π.	36	14	45-7	12	0	2
2. Ευκλής	32	14	49-13	10	2	2
3. Ιάλυσος	31	13	28-7	10	1	2
4. Ηλιος	30	14	28-7	9	3	2
5. Κλεάνθης	20	13	15-12	6	2	5
6. Διγενής	16	14	19-31	5	1	8
7. Ακουσίλαος	6	14	11-30	2	3	9
8. Ασπίδα Απ.	5	14	17-57	1	2	11
9. Απόλλων Κ.	0	14	7-64	0	1	13

** Ο Ερμής αποχώρησε, ενώ ο Ακουσίλαος ξεκίνησε με -3 βαθμούς και ο Απόλλων Κ. με -1 βαθμό.*

Τρίποντη προσπέραση

• Ο ΑΝΤΙΜΑΧΟΣ ΚΕΡΔΙΣΕ ΣΤΟ ΕΞ ΑΝΑΒΟΛΗΣ ΤΟΝ ΟΡΦΕΑ 2-1 ΚΑΙ ΠΕΡΑΣΕ ΔΕΥΤΕΡΟΣ
• ΝΙΚΗ ΚΑΙ ΓΙΑ ΤΟΝ ΝΙΚΑΓΟΡΑ ΜΕ 3-0 ΕΠΙ ΤΟΥ ΕΡΜΗ

Δύο εξ αναβολής παιχνίδια της 10ης αγωνιστικής διεξήχθησαν προχθές Σάββατο.

Το σημαντικότερο έγινε στην Αντιμάχεια όπου η τοπική ομάδα νίκησε 2-1 τον Ορφέα και πέρασε στην 2η θέση ρίχνοντας στην 3η τους Ορφείτες οι οποίοι έχουν παράπονα από τον επόπτη Μουστάκα.

Στο άλλο ματς, που επίσης έγινε στην Κω και πιο συγκεκριμένα στην Κέφαλο, ο Νικαγόρας νίκησε εύκολα τον Ερμή 3-0 και πλέον μπήκε στο παιχνίδι της ανόδου μέσω των μπαράζ που θα γίνουν, έχοντας κι ένα ματς λιγότερο.

Αντίθετα οι Καλυθενοί εκτός απροόπτου οδηγούνται σε μπαράζ παραμονής.

σκορ & σκορερ

○ **Νικαγόρας-Ερμής** **3-0**
7' Σπυράτος, 35' Καμαριώτης, 72' Δημητρακιού

○ **Αντίμαχος-Ορφέας** **2-1**
63' Ανδρογιώργης, 68' (πεν.) Σκαλλέρης Μ. / 77' Πιτσουρδάκης

ΕΠΟΜΕΝΗ ΑΓΩΝΙΣΤΙΚΗ (11η)

- Ερμής-Ορφέας
- Αναγέννηση-Αντίμαχος
- Ξάνθος-Νικαγόρας
- Πήγασος-Τήλος

ΒΑΘΜΟΛΟΓΙΑ Α' ΟΜΙΛΟΥ

Α/Α	ΟΜΑΔΕΣ	ΒΑΘ.	ΑΓ.	ΤΕΡΜ.	Ν.	Ι.	Η.
1.	Αναγέννηση	27	10	26-5	9	0	1
2.	Αντίμαχος	20	10	13-10	6	2	2
3.	Ορφέας	19	10	23-11	6	1	3
4.	Νικαγόρας	16	9	13-10	5	1	3
5.	Τήλος	14	8	23-10	4	2	2
6.	Ερμής	7	10	11-26	2	1	7
7.	Πήγασος	7	10	7-22	2	1	7
8.	Ξάνθος	0	9	4-31	0	0	9

ΟΙ ΣΚΟΡΕΡΣ

Χωρίς αλλαγές κύλησε η προχθεσινή ημέρα στην κορυφή του πίνακα των σκόρερ. Εχουμε:

11 γκολ: *Μόσχος (Τήλος)*
10 γκολ: *Κουτρουμάνος (Ορφέας)*
9 γκολ: Ζουρούδης (Αναγέννηση), Σκαλλέρης Μ. (Αντίμαχος), Πιτσουρδάκης (Ορφέας),
7 γκολ: *Αγκάς (Αναγέννηση)*

Ο **Α.Π.Σ. ΑΠΟΛΛΩΝ ΑΠΟΛΛΩΝΩΝ**
διοργανώνει
***Κρητική Βραδιά** με τον*

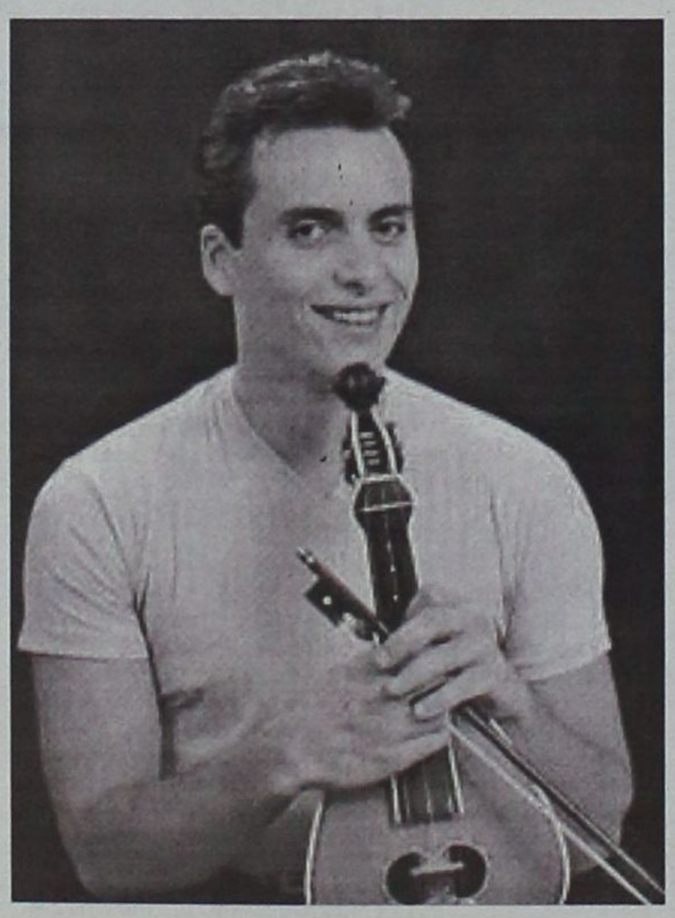

ΓΙΩΡΓΟ ΖΕΡΒΑΚΗ

ΔΙΟΝΥΣΙΟΝ ΠΑΛΛΑΣ

Τιμή κατ' άτομο 25 €
με **πλήρες μενού ή ανά 4 άτομα ένα μπουκάλι ουίσκι**

Τηλ. ρεζερβέ 2241052349, 51273, 52220

Σάββατο 19
Φεβρουαρίου 2005
ώρα 22.30

AE0083

Τον έβαλε από κάτω

ΑΝΤΙΜΑΧΟΣ	2
ΟΡΦΕΑΣ	1

Ο ΑΝΤΙΜΑΧΟΣ ΝΙΚΗΣΕ ΤΟΝ ΟΡΦΕΑ ΚΑΙ ΑΝΕΒΗΚΕ ΣΤΗΝ 2η ΘΕΣΗ

ΑΝΤΙΜΑΧΕΙΑ

Σ' ένα ματς χωρίς ιδιαίτερα καλό θέαμα ο Αντίμαχος επικράτησε επί του Ορφέα με σκορ 2-1 κι έτσι η ομάδα της Κω πέρασε 1 βαθμό πάνω από την ομάδα της πόλης μας στην δεύτερη θέση της βαθμολογίας.

Στο α' ημίχρονο το παιχνίδι ήταν δυνατό και μοιρασμένο ανάμεσα στους δύο αντιπάλους αλλά χωρίς έστω και μία φάση μπροστά στις δύο εστίες.

Στην επανάληψη οι γηπεδούχοι ξεκίνησαν δυνατά και κατάφεραν να προηγηθούν με 2-0. Στη συνέχεια οι φιλοξενούμενοι μείωσαν το σκορ και πίεσαν στο τελευταίο δεκάλεπτο για να πετύχουν κι άλλο γκολ, αλλά παρά τις ευκαιρίες που δημιούργησαν δεν μπόρεσαν να φτάσουν τον στόχο τους.

Ο Αντίμαχος έπαιζε με δέκα παίκτες στα τελευταία 10 λεπτά λόγω αποβολής του **Συνεσίου.**

ΦΑΣΕΙΣ - ΓΚΟΛ

60' Ο **Πιτσουρδάκης** ξέφυγε μόνος αλλά τον σταμάτησε με λάθος υπόδειξη ως οφ-σάιντ ο **Μουστάκας.**

63' Φάουλ από τον **Ανδρογιώργη** στα 40 μέτρα. Ο **Σκαλλέρης Μ.** έκανε προσποίηση και ξεγέλασε τον **Μαθιό** χωρίς να αγγίξει την μπάλα, η οποία κατέληξε στα δίχτυα 1-0.

68' Πάσα του **Σκαλλέρη Μ.** στον **Διακομηδητρίου** που πέρασε και τον **Μαθιό** αλλά ανατράπηκε από τον τερματοφύλακα του Ορφέα και πέναλτι. Το εκτέλεσε εύστοχα ο ίδιος και 2-0.

77' Σέντρα του **Χατζηνικήτα,** κεφαλιά του **Πιτσουρδάκη** και γκολ, 2-1.

80' Αψιμαχία ανάμεσα σε **Συνεσίου** και **Κελέσογλου** και κίτρινη και στους δύο. Για τον παίκτη του Αντίμαχου, όμως, ήταν η δεύτερη και αποβλήθηκε.

85' Σουτ του **Πιτσουρδάκη** από θέση τετ-α-τετ, απέκρουσε ο **Γκίκας.**

90' Φάση καρμπόν με τον **Κουτρουμάνο,** απέκρουσε και πάλι ο **Γκίκας.**

Καλή η διαιτησία των **Αλαχιώτη, Αργυρίου** ενώ παράπονα από τον **Μουστάκα** έχει ο Ορφέας.

Από τον Αντίμαχο ξεχώρισαν οι **Μάμμης, Ανδρογιώργης** και **Σκαλλέρης Μ.** ενώ από τον Ορφέα οι **Καρούσος, Πιτσουρδάκης** και **Χατζηνικήτας.**

ΑΝΤΙΜΑΧΟΣ: *Γκίκας, Ανδρογιώργης, Διακοδημητρίου, Κατσαρός, Ατσαλάκης Μ. (46' Σκαλλέρης Γ.), Μάμμης, Τσιρίλλο Κ., Συνεσίου, Δημαράκης, Νικολαΐδης, Σκαλλέρης Μ.*

ΟΡΦΕΑΣ: *Μαθιός Τσ., Καρούσος, Δήμας (75' Σαλονίτης), Κελέσογλου, Θεοδοσίου, Καράμπης, Γαϊτάνος, Σαμίρ, Πιτσουρδάκης, Χατζηνικήτας, Κουτρουμάνος.*

Ψέκασε, σκούπισε και ελπίζει

ΝΙΚΑΓΟΡΑΣ	3
ΕΡΜΗΣ	0

ΣΤΟ ΚΟΛΠΟ ΓΙΑ ΤΗΝ ΚΑΤΑΚΤΗΣΗ ΤΗΣ ΔΕΥΤΕΡΗΣ ΘΕΣΗΣ ΜΠΗΚΕ Ο ΝΙΚΑΓΟΡΑΣ, ΦΟΡΤΩΝΟΝΤΑΣ ΤΗΝ ΠΛΑΤΗ ΤΟΥ ΕΡΜΗ ΜΕ ΕΠΙΠΡΟΣΘΕΤΟ ΑΓΧΟΣ ΓΙΑ ΤΗΝ ΠΑΡΑΜΟΝΗ ΤΟΥ

ΚΕΦΑΛΟΣ

Με τα δύο πόδια στο παιχνίδι των μπαράζ ανόδου μπήκε ο Νικαγόρας μετά την προχθεσινή άνετη νίκη του επί του Ερμή με 3-0, βυθίζοντας τον αντίπαλό του σε περαιτέρω περιπέτειες και αυξάνοντας την αγωνία του για το μέλλον του στην κατηγορία.

Το τελικό σκορ δίνει από μόνο του το στίγμα του αγώνα και περιγράφει την άνεση με την οποία οι Κώοι έφτασαν στην επιτυχία.

Ο Νικαγόρας επέβαλε από το ξεκίνημα την κυριαρχία του και δεν την έχασε ποτέ απέναντι σε έναν αδύναμο Ερμή, που τουλάχιστον προχθές έδειξε πως ναι μεν ήθελε, όμως δεν μπορούσε.

Το σκορ άνοιξε μόλις στο 7ο λεπτό, όταν ο **Μπιλλής** έβγαλε τη σέντρα και ο **Σπυράτος** ευστόχησε με κοντινή καρχρωτή κεφαλιά.

Στο 35ό λεπτό ο **Καμαριώτης** εκμεταλλεύτηκε την σέντρα του **Διακογιάννη** και με ψύχραιμο πλασέ έκανε το 2-0, ενώ στο 72' λεπτό η μπάλα κατέληξε μετά την σέντρα του **Μπιλλή** στα πόδια του **Δημητρακιού,** ο οποίος διαμόρφωσε με δυνατό διαγώνιο σουτ το τελικό 3-0.

Στο 78ό λεπτό οι γηπεδούχοι έμειναν με δέκα παίκτες λόγω αποβολής με απ' ευθείας κόκκινη κάρτα του **Λαξού,** που προφανώς κάτι απρεπές είπε στον διαιτητή.

Καλύτεροι του Νικαγόρα ήταν οι **Σπυράτος, Δημητρακιού** και **Καμαριώτης** ενώ από πλευράς Ερμή άρεσαν οι **Σταυρής** και **Κυριαζής.** Καλή ήταν η διαιτησία των **Κατέρη, Βασιλείου** και **Πανάτου.**

Οι συνθέσεις:

ΝΙΚΑΓΟΡΑΣ: *Διακοδημητρίου, Δράκος, Λαξός, Κοκκαλάκης Ν., Διακογιάννης, Σκευοφύλαξ Ε. (75' Σκευοφύλαξ Ν.), Σπυράτος, Κοκκαλάκης Θ., Μπιλλης (88' Ζερβός), Δημητρακιού, Καμαριώτης*

ΕΡΜΗΣ: *Γιωργάς, Κώστας (46' Σεντεμέντες), Μοσκιδιού, Χατζηγεωργίου, Σταυρής, Ηλίας Π., Βόγδος (67' Χάμαλης), Κυριαζής, Μαργαρίτης, Χατζηνικόλας, Σαββιού.*

ΜΙΚΤΕΣ

Τελευταία προπόνηση

Την τελευταία τους προπόνηση πριν τα παιχνίδια της 2ης φάσης του ενωσιακού πρωταθλήματος, πραγματοποιούν αύριο στις 2:45 μ.μ. στα Κοσκινού οι Μικτές μας ομάδες.

Προπονήσεις που αναμένονται με μεγάλο ενδιαφέρον αφού στο τέλος τους, θα ανακοινωθούν από τους δύο ενωσιακούς προπονητές Αντώνη Οικονόμου και Σάββα Ορφανίδη οι ποδοσφαιριστές που θα πλαισιώσουν τις αποστολές των ομάδων για τα παιχνίδια.

Τα παιχνίδια έχουν οριστεί για να πραγματοποιηθούν στο γήπεδο της Νέας Περάμου Αττικής την Τετάρτη, με τους Παίδες να ρίχνονται πρώτοι στην μάχη (12:30) κόντρα στης Σέρρες και τους Νέους να ακολουθούν (14:30 μ.μ)

Από την Ρόδο οι αποστολές είναι προγραμματισμένο να αναχωρήσουν αεροπορικώς την Τρίτη στις 3:μ.μ,ενώ περίπου την ίδια ώρα θα αναχωρήσουν από το νησί του Ιπποκράτη τα παιδιά από τα νησιά για Αθήνα όπου και θα διανυκτερεύσουν.

Από τα 48 εισιτήρια που θα έχει στην διάθεση της η Τεχνική επιτροπή τα 40 θα τα πάρουν τα παιδιά των ομάδων και τα υπόλοιπα θα τα μοιραστούν προπονητές, φροντιστής, Γιατρός και τα μέλη της.

Στο γήπεδο Κοσκινού καλούνται να βρίσκονται αύριο για την προπόνηση οι:

ΠΑΙΔΕΣ: *Αξιώτης, Μπιλιάς (Φοίβος), Νικολής (ΑΕΡΑ), Σαρικάς (Κλεάνθη), Κουτσάγιας (Ευαγόρας), Κοντουδιός, Πισσάς, Ευγενικός, Μέντος, Φασάκης (Διαγόρας), Ζερβός (Ευκλής), Διαμαντής (Ασπίδα Α.), Θαλασσινός Φ., Θαλασσινός Χ. (Ρόδος), Κοκιαντώνης, Λυβιασιανός (Νίκη Ρ.), Μανιάς (Ερμής), Τριανταφύλλου (Ιάλυσος)*

ΝΕΟΙ: *Τσοπανάκης (Απόλλωνας Κ.), Κουμπιού (Καταβιά), Πιζήμολας (Κλεόβουλος), Αναστασάς, Καρπαθάκης, Μαννάκης, Σταυλάς (Διαγόρας Β.), Κιλασόν (Ηλιος), Λαμπριανός (Αστέρας Μ.), Γαϊτάνος (Ορφέας), Στρατής (Φοίβος), Γρηγοριάδης (Δαμάγητος).*

β' ΚΑΤΗΓΟΡΙΑ -ΕΦΗΒΙΚΟ

Αντίο στην Β' Κατηγορία

- *Λέει ο Καλυμνιακός που μετά τη νίκη επί της Θύελλας Π. ετοιμάζει τις αποσκευές του για την Α' Κατηγορία.*
- *Σκούρα τα πράγματα για την ομάδα της Πυλώνας που παρέμεινε στην τελευταία θέση της βαθμολογίας.*

Στα δύο εξ' αναβολής παιχνίδια που έγιναν για τον Β' Όμιλο ο Καλυμνιακός ουσιαστικά ετοιμάζει τις αποσκευές του για την άνοδο στην μεγάλη κατηγορία μετά τη νίκη του με 3-0 επί της Θύελλας Π. της οποίας έχουν ψαλιδιστεί οι ελπίδες της για παραμονή στην κατηγορία, αφού στα 4 παιχνίδια που απομένουν τα 3 είναι εκτός έδρας.

Αντίθετα, η ομάδα της Καλύμνου στις τέσσερις τελευταίες αγωνιστικές, οι τρείς είναι εκτός έδρας. Στο άλλο παιχνίδι, το Πυλί νίκησε εύκολα την ΑΕΛ, παίρνοντας έτσι βαθιά βαθμολογική ανάσα.

σκορ & σκορερ

○ **Πυλί - ΑΕΛ** 2-0
5' Δρόσος Δ., 32' Μπριντζέι

○ **Θύελλα - Καλυμνιακός** 0-3
26', 48' Βεζυρόπουλος, 87' Βαβλάς

ΟΙ ΣΚΟΡΕΡ

Μεγάλωσε την διαφορά από τους υπόλοιπους ο **Βεζυρόπουλος** του Καλυμνιακού από τον δεύτερο **Νικολέτο**. Εχουμε:

13 γκολ: *Βεζυρόπουλος (Καλυμνιακός)*
10 γκολ: *Νικολέτος (Ευαγόρας)*
9 γκολ: *Χατζηδάκης (Καλυμνιακός), Λεντής (Ακουσίλαος)*
6 γκολ: *Παπουρδάνος Θ. (Ακουσίλαος)*
5 γκολ: *Αϊβάζης (Θύελλα Π.)*

ΒΑΘΜΟΛΟΓΙΑ Β' ΟΜΙΛΟΥ

Α/Α	ΟΜΑΔΕΣ	ΒΑΘ.	ΑΓ.	ΤΕΡΜ.	Ν.	Ι.	Η.
1.	Καλυμνιακός	23	10	35-9	8	2	0
2.	Ευαγόρας	19	10	20-12	6	1	3
3.	Ακουσίλαος	16	10	17-17	5	1	4
4.	Ασπίδα Σ.	14	10	9-13	4	2	4
5.	Πυλί	13	10	10-9	4	3	3
6.	Δόξα Ψ.	8	10	9-21	2	2	6
7.	ΑΕΛ	7	10	5-11	3	1	6
8.	Θύελλα Π.	5	10	6-16	2	2	6

* Ο Καλυμνιακός και η ΑΕΛ ξεκίνησαν με -3 βαθμούς ενώ το Πυλί με -1 βαθμό

ΕΠΟΜΕΝΗ ΑΓΩΝΙΣΤΙΚΗ (11η)

- ΑΕΛ-Ασπίδα Σ.
- Καλυμνιακός-Πυλί
- Δόξα Ψ.-Ακουσίλαος
- Ευαγόρας-Θύελλα

Σφράγισε το διαβατήριο

Ο Καλυμνιακός για την άνοδο στην μεγάλη κατηγορία μετά τη νίκη του επί της Θύελλας που παραμένει στην τελευταία θέση της βαθμολογίας.

ΠΥΛΩΝΑ

Νίκη που σε μεγάλο βαθμό σφραγίζει την άνοδο στην μεγάλη κατηγορία πέτυχε ο Καλυμνιακός επί της Θύελλας Π. που εξακολουθεί να βρίσκεται σε δύσκολη θέση όσον αφορά την παραμονή της στην κατηγορία.

ΘΥΕΛΛΑ Π.	0
ΚΑΛΥΜΝΙΑΚΟΣ	3

Οι φιλοξενούμενοι ήταν καλύτεροι στο μεγαλύτερο διάστημα της συνάντησης και χωρίς να πιάσουν ιδιαίτερα καλή απόδοση έφτασαν στην επικράτηση με σκορ 3-0.

Οι γηπεδούχοι από την άλλη πλευρά, προσάθησαν να πετύχουν κάτι καλό αλλά δεν μπόρεσαν να φτάσουν στην επίτευξη κάποιου τέρματος και συνεπώς υποτάχθηκαν στην ανωτερότητα των αντιπάλων τους.

ΦΑΣΕΙΣ - ΓΚΟΛ

2' Σέντρα του **Βεζυρόπουλου**, σουτ του **Χατζηδάκη**, απέκρουσε ο **Ανδριγιαννάκης**.

26' Σέντρα του **Περεντζή**, κεφαλιά του **Βεζυρόπουλου** και η μπάλα στα δίχτυα, 0-1.

42' Ψηλοκρεμαστό σουτ του **Βεζυρόπουλου** μόλις άουτ.

48' Ασίστ του **Κασάρα** στον **Βεζυρόπουλο** που με ψηλοκρεμαστό σουτ έγραψε το τελικό, 0-2.

54' Ο **Αϊβάζης** πέρασε δύο αντιπάλους, σούταρε δυνατά αλλά απέκρουσε ο **Σπανός**.

63' Φάουλ από τον **Αϊβάζη**, απέκρουσε ο **Σπανός**.

65' Φάουλ από τον **Κασάρα** λίγο πάνω από το οριζόντιο άουτ.

87' Συρτή σέντρα του **Βαβλά** στον **Κατσαρά** που σούταρε στο οριζόντιο. Στην επαναφορά ο **Βαβλάς** με σουτ έγραψε το τελικό, 0-3.

Καλή η διαιτησία των **Παπανικολάου, Κουρδουκλά**, και **Πλακογιάννη**.

Από την Θύελλα ξεχώρισαν οι **Μαγκαφάκης, Γιαννούρης** και **Αϊβάζης** ενώ από τον Καλυμνιακό οι **Βαβλάς, Παντελής** και **Βεζυρόπουλος**.

Θύελλα Π.: *Ανδριγιαννάκης, Τάλλαρος Χρ., Φάνας, Μπουλάρι, Μαγκαφάκης, Φωτεινής (67' Βαλουξίδης), Καραμαρίας, Γιαννούρης, Λαδικός, Αϊβάζης, Κανάης.*

Καλυμνιακός: *Σπανός, Κατσαράς, Σφουγγαριστός, Βρετός, Χαλίκος Δ., Περεντζής, Βαβλάς, Παντελής (67' Τριαντάφυλλος), Βεζυρόπουλος, Κασάρας, Χατζηδάκης (86' Καμπούρης).*

Βαθμολογική ανάσα

Πήρε το Πυλί κερδίζοντας την ΑΕΛ χωρίς να συναντήσει ιδιαίτερες δυσκολίες.

ΠΥΛΙ

Χωρίς να αντιμετωπίσει ιδιαίτερη δυσκολία ο ΑΟ Πυλίου, κέρδισε με 2-0 την ουραγό στη βαθμολογία ομάδα της ΑΕ Λέρου με 2-0 και έκανε ένα πολύ μεγάλο βήμα για την παραμονή του στην κατηγορία.

Οι Πυλιώτες μπήκαν πολύ δυνατά στο παιχνίδι και κατάφεραν να προηγηθούν στο σκορ, μόλις στο 5ο λεπτό, όταν μετά από κεφαλιά του **Μαρίνου Ηλ.**, ο **Δ. Δρόσος** με γυριστό σουτ έγραψε το 1-0.

Η υπεροχή των γηπεδούχων συνεχίστηκε και μετά το γκολ και καρποφόρησε για δεύτερη φορά, λίγο μετά τη συμπλήρωση μισής ώρας αγώνα. Συγκεκριμένα στο 32' ο **Δ. Ρούφας** εκτέλεσε φάουλ από πλάγια θέση ο **Μπρίντζεϊ** με κεφαλιά νίκησε για δεύτερη φορά τον **Γκουτόγλου**, σημειώνοντας το 2-0.

Α.Ο.Π. ΠΥΛΙ	2
ΑΕΛ	0

Το Πυλί έχασε πολλές ευκαιρίες στο πρώτο ημίχρονο με πρωταγωνιστή κυρίως τον **Μπρίντζεϊ**. Στην επανάληψη οι γηπεδούχοι έριξαν κάπως το ρυθμό τους με αποτέλεσμα οι Λεριοί να βγουν μπροστά και να απειλήσουν την εστία του **Χατζηνικόλογλου**, χωρίς όμως αποτέλεσμα. Το Πυλί μάλιστα θα μπορούσε να τριπλασιάσει τα τέρματά του στο 70' αλλά η μπάλα μετά το σουτ του **Μπρίντζεϊ**, κτύπησε στο οριζόντιο δοκάρι της εστίας του **Γκουτόγλου**.

Από το Πυλί έχωρισαν οι **Δρόσος Δ., Μαρίνος Ηλ., Δρόσος Στ.** και **Ρούφας Δ.**, ενώ από την ΑΕ Λέρου οι **Βαλσάμης, Διαμαντάρας** και ο **Πέρος**.

Καλή ήταν η διαιτησία των **Κατέρη, Αργυρίου** και **Τσόμπανου**.

ΟΙ ΣΥΝΘΕΣΕΙΣ

ΑΟ Πυλίου: *Χατζηνικόλογλου, Δρόσος Σ, Τριτσάρης Δ. (75' Κατσούλης), Γερασίμου, Πασχάλης (Τριτσάρης Α.), Μαρίνος Αν, Ρούφας Δ., Αγράλης, Μπριντζέι Ντ., Δρόσος Δ., Μαρίνος Η.*

ΑΕ Λέρου: *Γκούτογλου, Κουτούζος, Αβρίθης, Οικονόμου, Πέρος, Καρνέσης, Γιαννακός, Φλωρεντής, Διαμαντάρας, Βαλσάμης, Στεφόπουλος.*

Παραμένει στην κορυφή

- *Ο Διαγόρας που ξεπέρασε δύσκολα το εμπόδιο του Ηρακλή Μ. νικώντας με 1-0.*
- *Σε απόσταση αναπνοής ακολουθεί ο Φοίβος που πέτυχε το σκορ της ημέρας 14-0 επί του Απόλλωνα Απ.*

Για ακόμη μια φορά δεν έλειψαν οι άσχημες εικόνες από το πρωτάθλημα του Εφηβικού, αφού στο παιχνίδι του Ηρακλή Μ. με τον Διαγόρα, ο παίκτης των γηπεδούχων **Λενιού** έκανε άσεμνες χειρονομίες προς τον διαιτητή **Τσουρδιού**, όπως αναφέρει στο Φύλλο Αγώνα ο εν λόγω διαιτητής όπου χάρη στην επέμβαση του γιατρού του αγώνα αποφεύχθησαν τα χειρότερα. Κλεάνθης και Αγ. Γεώργιος αναδείχθηκαν ισόπαλοι με σκορ 3-3, το Ασκληπειό νίκησε τον ΑΕΡΑ με σκορ 2-0 ενώ η Ρόδος πήρε ακούραστα τους τρείς βαθμούς αφού βάσει προγράμματος έπαιζε με τον Πετρώνα που έχει αποχωρήσει από το πρωτάθλημα.

ΑΣΚΛΗΠΕΙΟ - ΑΕΡΑ 2-0

ΑΣΚΛΗΠΕΙΟ

Μετά απο ένα πάρα πολύ καλό παιχνίδι με πολλές φάσεις μπροστά στις δύο εστίες, το Ασκληπειό νίκησε τον ΑΕΡΑ με σκορ, 2-0.

ΤΑ ΓΚΟΛ

55' Ο **Κλημαντής** με σουτ άνοιξε το σκορ, 1-0.
72 Ο ίδιος παίκτης με πλασέ έγραψε το τελικό, 2-0.
Πολύ καλή η διαιτησία του **Γκιούντιτσε**.

Ασκληπειό: *Τυρής, Αθανασίου, Αμαδής, Βίκα, Πιζήμολας, Καστανίδης, Μαντέ, Κλημαντής, Διακολουκάς, Λαουδίκος, Κούρτης, έπαιξε και ο Σοφός.*
ΑΕΡΑ: *Κεαββάδας, Πέρος, Διάκου, Γιαννιού, Παπανθύμου, Δημητράκης, Κανέλλος, Αυγερινού, Μπακίρης, Λυριστής, Λαουδίκος έπαιξε και ο Γιώργου.*

ΑΠΟΛΛΩΝ ΑΠ. - ΦΟΙΒΟΣ 0-14

ΑΠΟΛΛΩΝΑ

Σε μονόλογο του Φοίβου εξελίχθηκε το ματς με τον Απόλλωνα Απ. αφού η ομάδα της Κρεμαστής νίκησε με το βαρύ σκορ 14-0!

ΤΑ ΓΚΟΛ

3' Ο **Παπαγεωργίου** το 0-1.
8' Ο ίδιος παίκτης το 0-2.
15' Ο **Παπαγεωργίου** και πάλι χατ-τρικ, 0-3.
17' Ο **Χριστοδούλου** το 0-4.
20' Ο **Βογιατζής** το 0-5.
22' Ο **Χριστοδούλου** το 0-6.
24' Ο ίδιος παίκτης χατ-τρικ 0-7.
28' Ο **Παπαγεωργίου** το 0-8.
31' Ο ίδιο το 0-9.

ΚΛΕΑΝΘΗΣ - ΑΓ. ΓΕΩΡΓΙΟΣ 3-3

ΠΑΡΑΔΕΙΣΙ

Συναρπαστικό παιχνίδι έγινε στο Παραδείσι όπου Κλεάνθης και Αγ. Γεώργιος αναδείχθηκαν ισόπαλοι με σκορ 3-3 και μοιράστηκαν έτσι βαθμούς και εντυπώσεις.

ΤΑ ΓΚΟΛ

11' Ο **Μοσκιού** το 1-0.
18 Ο **Καφκάκης** ισοφάρισε 1-1.
22' Ο **Χριστοφοράκης** το 2-1.
35' Ο **Σκυλλαράκης** το 2-2.
45' Ο **Πάλλας** το 2-3.
60' Ο **Χατζηδιάκου** το τελικό 3-3.
Πολύ καλή ήταν η διαιτησία του **Κεφαλάκη**.

Κλεάνθης: *Κουλούμπρης, Ντελάκης, Μιχαήλογλου, Νισύριος, Κουντουράκης, Ζάχαλου, Παρανίδης, Χ"διάκου, Χ"αντωνίου, Χριστοφοράκης, Μοσκιού.*

Αγ. Γεώργιος: *Κουτουλίδης, Μπιλίδης, Γ'δόπουλος, Πατηνιώτης, Κόπελος, Πόσχου, Γ'δόπουλος Κ., Χ"παναγιώτου, Καυκάκης, Λίλος, Πάλας (Πανταγιός, Σκυλλαράκης).*

ΗΡΑΚΛΗΣ Μ. - ΔΙΑΓΟΡΑΣ 0-1

ΠΑΣΤΙΔΑ

Χρειάστηκε ένα μόλις γκολ για να ξεπεράσει ο Διαγόρας το εμπόδιο του Ηρακλή Μ. και να συνεχίσει έτσι να βρίσκεται στην κορυφή της βαθμολογίας. Στο ματς είχαμε και μία αποβολή αυτή του **Μέντου** στο 32' όπου αντίκρισε τη δεύτερη κίτρινη κάρτα για φάουλ ενώ αμέσως μετά τη λήξη του παιχνιδιού όπως αναφέρει και ο διαιτητής **Τσουρδιού** στο Φύλλο Αγώνα, ο ποδοσφαιριστής του Ηρακλή Μ. **Νίκος Λενιού** "έβγαλε την φανέλα του και έκανε άσεμνες χειρονομίες προς τον ρέφερι. Μάλιστα κινήθηκε προς το μέρος του με απειλητικές διαθέσεις αλλά αποφεύχθηκαν τα χειρότερα με την παρέμβαση του γιατρού του αγώνα." Το μοναδικό γκολ της συνάντησης το πέτυχε ο **Ευγενικός** με κεφαλιά στο 47'.

Ηρακλής Μ.: *Αλεξανδρής Αλ., Πίσκαπας Δ., Λενιού, Παπαμιχαήλ, Κουφαλάκης, Ματσαμάς, Θεοδώρου, Γιωργαρέλης, Παπαμιχαήλ, Τσίκκης, Κασέκας. Έπαιξαν και οι Χατζηγεωργίου Ι., Χειμωνέττος.*

Διαγόρας: *Κοντός, Πισσάς, Μπακίδης, Καλημέρης, Ουζούνης, Μέντος, Καρικίτης, Ζωάννου, Ευγενικός, Μαυρουδής, Κουντουδιός. Έπαιξαν και οι Φεσάκης, Σταθόπουλος, Καραγιάννης, Τσακισίρης.*

ΣΚΟΡ ΚΑΙ ΣΚΟΡΕΡ

● Ασκληπειό – ΑΕΡΑ **2–0**
55', 78' Κλημαντής

● Απόλλων Απ. – Φοίβος **0–14**
13', 8', 15', 28', 31', 37', 40', 45' Π"γεωργίου, 17', 22', 24' Χριστοδούλου, 34' Αξιώτης, 52' Πανταζόπουλος

● Κλεάνθης – Αγ. Γεώργιος **3–3**
11' Μοσκιού, 22' Χριστοφοράκης, 60' Χ"διάκου, 18' Καφκάκης, 35' Σκυλλαράκης, 45' Πάλλας

● Ηρακλής – Διαγόρας **0–1**
47' Ευγενικός

● Ρόδος – Πετρώνας **2–0 ά.α.**

● Άρης – Αναγέννηση (Αποβλήθηκαν και οι δύο)

ΟΙ ΣΚΟΡΕΡ

Απογειώθηκε ο **Π"γεωργίου** του Φοίβου με τα 8 γκολ που πέτυχε κατά του Απόλλωνα Απ. και πλέον είναι δύσκολο ν' απειληθεί. Η κατάσταση διαμορφώθηκε ως εξής:

24 γκολ: **Π"γεωργίου** (Φοίβος)
15 γκολ: **Ευγενικός** (Διαγόρας)
12 γκολ: **Χ"διάκος** (Κλεάνθης)
11 γκολ: **Χριστοδούλου** (Φοίβος), **Μανιάς** (Ερμής)
9 γκολ: **Κλημαντής** (Ασκληπειό)

ΕΠΟΜΕΝΗ ΑΓΩΝΙΣΤΙΚΗ (21η)

Πετρώνας - Αναγέννηση
Αγ. Γεώργιος - Ρόδος
Ερμής - Άρης
Ηρακλής Μ. - Ασκληπειό
Διαγόρας - Απόλλων Απ.

ΒΑΘΜΟΛΟΓΙΑ ΕΦΗΒΙΚΟΥ

Α/Α	ΟΜΑΔΕΣ	ΒΑΘ.	ΑΓ.	ΤΕΡΜ.	Ν.	Ι.	Η.
1.	Διαγόρας	47	17	42-6	15	2	0
2.	Φοίβος	45	17	56-8	15	1	1
3.	Ασκληπειό	33	16	24-16	10	3	3
4.	Ρόδος	31	15	37-11	9	4	2
5.	Κλεάνθης	23	16	31-18	7	2	7
6.	Απόλλων Απ.	21	16	20-45	8	0	8
7.	Ηρακλής Μ.	19	15	29-28	6	2	7
8.	ΑΕΡΑ	18	16	16-33	6	0	10
9.	Αγ. Γεώργιος	15	16	23-47	4	3	9
10.	Αναγέννηση Εμπ.	-	-	-	-	-	-
11.	Ερμής	-	-	-	-	-	-
12.	Αρης						
13.	Πετρώνας	-	-	-	-	-	-

- *Ηρακλής Μ. και Φοίβος ξεκίνησαν με -1 βαθμό, ενώ ο Απόλλων Απ. έχει ένα μηδενισμό και -3 βαθμούς*
- *Άρης, Αναγέννηση αποβλήθηκαν*
- *Ερμής και Πετρώνας αποχώρησαν*

Παραμένει ζωντανός

Η νίκη του Ατρόμητου Δ. εκτός έδρας επί του Ευκλή ήταν η σημαντικότερη εξέλιξη της 14ης αγωνιστικής. Οι Δημυλιανοί έβγαλαν εκτός τροχιάς τους Σορωνιάτες που έχασαν δεύτερο συνεχόμενο ντέρμπι. Εύκολο απόγευμα αν και παρουσιάστηκε αγνώριστος πέρασε ο Δαμάγητος με την συνδημότρια Δήμητρα, όπως και ο Εθνικός στο Γεννάδι με τον ΟΦΙ και παραμένει μόνος δεύτερος. Τρίποντο έστω και δύσκολο για την Αναγέννηση, ενώ πιο εύκολα επικράτησαν οι Ηρακλής και Πετρώνας επί του Ταξιάρχη και Ηλιου.

ΠΕΤΡΩΝΑΣ-ΗΛΙΟΣ 2-0

ΑΡΧΑΓΓΕΛΟΣ

Εύκολο απόγευμα είχε ο Πετρώνας που χωρίς να "φορτσάρει" πήρε το τρίποντο επί του Ηλιου. Με ένα γκολ ανά ημίχρονο οι Αρχαγγελίτες διαμόρφωσαν το τελικό 2-0, έχοντας στην σύνθεσή τους όπως και οι αντίπαλοί τους αρκετούς νεαρούς ποδοσφαιριστές

ΦΑΣΕΙΣ - ΓΚΟΛ

30'. Ο **Κασιώρης** με δυνατό σουτ, μετά από κάθετη πάσα του **Πομπού** έστειλε την μπάλα στο δεξί "παραθυράκι" του **Κουτσονικόλα** 1-0.

58'. Από πάσα του **Κατσούλη** ο **Παπαοικονόμου** με σουτ πέτυχε το τελικό 2-0.

ΔΙΑΙΤΗΣΙΑ

Κανένα πρόβλημα για τους **Κατσιδώνη Π., Λάμπρου, Γιαννούλη.**

ΞΕΧΩΡΙΣΑΝ

Από τον Πετρώνα οι **Μαυριός, Πομπού** και ο **Παπαοικονόμου,** ενώ από τον Ηλιο οι **Μοσκιού, Κιλασίν.**

ΟΙ ΣΥΝΘΕΣΕΙΣ

Πετρώνας: *Τόμπλης, Δότας, Παγκάς, Νικολού, Μαυριός, Γιωργάς, Αργυρός (60' Κρίκας), Παπαοικονόμου, Πομπού, Κασιώτης, Κατσούλης (78' Αργυριδάκης)*

Ηλιος: *Κουτσονικόλας, Μοσκιού, Κουφού, Κόκας Μ., Κιλασίν, Νγκελίνα, Τσιάμτος (80' Γιωργαλλής), Κώστας, Νεοφύτου, Γιωργάς (85' Κυπραίος), Κόκας*

ΕΥΚΛΗΣ-ΑΤΡΟΜΗΤΟΣ 1-2

ΚΑΛΑΒΑΡΔΑ

Ζωντανός στην διεκδίκηση του τίτλου παραμένει ο Ατρόμητος μετά και την νίκη του επί του Ευκλή στο ντέρμπι της αγωνιστικής. Οι φιλοξενούμενοι κατάφεραν να αιφνιδιάσουν με το "καλημέρα" τους αντιπάλους τους φορτώνοντας τους παράλληλα και με άγχος για την συνέχεια, και σαν να μην έφτανε αυτό, ένα δεύτερο γκολ στα τελευταία 18 λεπτά του αγώνα έστρεψε οριστικά την "πλάστιγγα" υπέρ των φιλοξενούμενων που κράτησαν την νίκη, παρά το γκολ της μείωσης που πέτυχε ο Ευκλής στο τελευταίο δεκάλεπτο.

ΦΑΣΕΙΣ - ΓΚΟΛ

3'. Μπαλιά του **Γιορδαμνή Ν.** στον **Θυριάκη** που πρόλαβε την έξοδο του **Σαββάκη** και με πλασέ έδωσε κατεύθυνση στην μπάλα προς τα δίχτυα, για να μπεί στην φάση ο **Γιορδαμνής Ε.** που με κοντινό πλασέ σιγούρεψε περισσότερο το γκολ, 0-1.

72'. Ατομική προσπάθεια και πλασέ του **Γιορδαμνή Ν.** 0-2.

73'. Και πάλι ο **Γιορδαμνής Ν.** από θέση βολής χωρίς όμως αυτή τη φορά να μπορέσει να νικήσει τον **Σαββάκη** που απέκρουσε εντυπωσιακά.

75'. Αποβλήθηκε από το παιχνίδι με δεύτερη κίτρινη (κόκκινη) ο **Κεππάρης** για δυνατό παίξιμο.

80'. Ο **Μαντικός** εκμεταλλεύτηκε σύγχυση στην περιοχή του Ατρόμητου και με πλασέ μείωσε για την ομάδα του 1-2.

87'. Απευθείας εκτέλεση φάουλ του **Κασιώτη** απέκρουσε εντυπωσιακά ο **Θυριάκης Μ.**

ΔΙΑΙΤΗΣΙΑ

Χωρίς προβλήματα οι **Κατσιδώνης Ε., Φραγκίνης** και **Ορφανός.**

ΔΙΑΚΡΙΘΗΚΑΝ

Από τους ηττημένους οι **Πεστλίκης, Αναγνώστου** ενώ από τους νικητές οι **Γιορδαμνής Ν. Θυριάκης Κ.** και ο **Μιαούδης.**

ΟΙ ΣΥΝΘΕΣΕΙΣ

Ευκλής: *Σαββάκης Σ.Μ., Ζερβός, Κασιώτης, Πεστλίκης, Κολόνιας (65' Σχοινάκης), Μύρτο, Μαντικός, Λαμπρόπουλος (83' Μαριέττας), Σαββάκης Σ.Α., Αναγνώστου, Καννάκης (46' Χατζησταμάτης)*

Ατρόμητος: *Θυριάκης Μ., Τόππος, Σαββέλος, Στεφανάκης, Γιορδαμνής Ε. (70' Παπαϊωάννου), Μιαούδης, Θυριάκης Κ., Πάλλας (88' Γιορδαμνής Σ.), Κεππέρης, Γιορδαμνής Ν., Θυριάκης Γ. (89' Κανδίνος)*

ΤΑΞΙΑΡΧΗΣ-ΗΡΑΚΛΗΣ Λ. 2-5

ΚΑΛΑΘΟΣ

Ανετο ήταν το πέρασμα του Ηρακλή από την Κάλαθο που "φιλοδώρισε" την τοπική ομάδα με πέντε γκολ.

Στο διάστημα από το 1ο λεπτό μέχρι και το 75' οι Ηρακληδείς μονολογούσαν στον αγωνιστικό χώρο, ενώ στην συνέχεια χαλάρωσαν δίνοντας την ευκαιρία στους γηπεδούχους να βρουν τον δρόμο προς τα δίχτυα.

ΦΑΣΕΙΣ - ΓΚΟΛ

18'. Πάσα του **Καμμά** στον **Καμπιώτη** που με πλασέ άνοιξε το σκορ 0-1.

37'. Ο **Καμπιώτης** βρήκε τον **Ευαγγελίδη Ι.** που τελείωσε με τον καλύτερο τρόπο την φάση δίνοντας στην ομάδα του "αέρα" δύο γκολ 0-2.

59'. Με κοντινό πλασέ ο ίδιος παίκτης πέτυχε το 0-3. Στο αμέσως επόμενο λεπτό ο **Αθανασάκης** πέτυχε το τέταρτο γκολ του Ηρακλή που με δυνατό σούτ έκανε το 0-4.

72'. Ο **Καμμάς** με τον ίδιο τρόπο πέτυχε το 0-5.

75'. Με πλασέ ο **Μαρής** μείωσε σε 1-5.

82'. Ανατροπή του **Μαρή** από τον **Κοντό** πέναλτι το οποίο εκτέλεσε εύστοχα ο **Μαγκαφάκης** 2-5.

ΔΙΑΙΤΗΣΙΑ

Δεν απέφυγαν τα λάθη οι **Αντωνάς, Κόκκινος.** Χωρίς προβλήματα ο **Σαββιδάκης.**

ΞΕΧΩΡΙΣΑΝ

Από τους γηπεδούχους οι **Μαγκαφάκης** και ο **Μάρας** ενώ από τους νικητές οι **Νικολός, Ευαγγελίδης Ι.** και ο **Νικολής.**

ΟΙ ΣΥΝΘΕΣΕΙΣ

Ταξιάρχης: *Γιωργάς, Κωσταντινίδης, Μακρής, Γεωργίου, Μαγκαφάκης, Καραβέλλας, Ψαρός, Κατσουρός, Καπισίκης, Μάρας*

Ηρακλής Λ.: *Χριστοδούλου, Παπασταματίου, Νικολός, Καμπιώτης, Ευαγγελίδης Ι., Νικολής (78' Τσανικίδης), Διακοβασιλείου, Κοντός, Αθανασάκης (66' Ευαγγελόπουλος), Διακολουκάς (58' Καφάλας), Καμμάς*

ΟΦ ΙΣΤΡΙΟΥ-ΕΘΝΙΚΟΣ 0-3

ΓΕΝΝΑΔΙ

Από νωρίς έβαλαν τις βάσεις οι ποδοσφαιριστές του **Νίκου Κασιώτη** για μία ακόμη νίκη στο πρωτάθλημα που τους διατηρεί στις πρώτες θέσεις του βαθμολογικού πίνακα.

Στο παιχνίδι δεν αντιμετώπισαν κανένα πρόβλημα κόντρα στον ΟΦΙ που έδειξε διάθεση χωρίς όμως αποτέλεσμα.

ΦΑΣΕΙΣ - ΓΚΟΛ

5'. Σέντρα του **Φιλίππου** πλασέ στην κίνηση του **Τσαγγάρη** 0-1.

42'. Ατομική προσπάθεια και πλασέ του **Μανέττα** στο οριζόντιο και στην σέντρα άουτ.

Με προβολή στο 62' ο **Στρατζόπουλος** πέτυχε το τελικό 0-3, μετά από συνέχεια του **Τσαγγάρη.**

ΒΑΘΜΟΛΟΓΙΑ Α' ΟΜΙΛΟΥ

Α/Α	ΟΜΑΔΕΣ	ΒΑΘ.	ΑΓ.	ΤΕΡΜ.	Ν.	Ι.	Η.
1.	Δαμάγητος	34	14	39-11	11	1	2
2.	Εθνικός	31	14	35-17	10	1	5
3.	Ατρόμητος	29	14	26-11	8	5	1
4.	Αναγέννηση Ρ.	29	14	30-13	9	2	3
5.	Ευκλής	28	14	30-22	9	1	4
6.	Ηρακλής Λ.	26	13	26-14	8	2	3
7.	Πετρώνας	23	14	33-27	6	5	3
8.	Ηλιος	10	14	17-42	2	0	12
9.	ΟΦ Ιαστρίου	6	14	17-42	2	0	12
10.	Σύμη	3	11	7-26	2	0	9
11.	Δήμητρα	2	13	12-31	2	1	10
12.	Ταξιάρχης	0	13	9-39	1	1	11

ΣΚΟΡ ΚΑΙ ΣΚΟΡΕΡ

● Πετρώνας–Ηλιος 2–0
30' Κασιώτης, 58' Παπαοικονόμου

● Ταξιάρχης–Ηρακλής Λ. 2–5
75' Μαρής, 82' (πεν.) Μαγκαφάκης/18' Καμπιώτης, 37', 59' Ευαγγελίδης Ι., 60' Αθανασάκης, 72' Καμμάς

● Αναγέννηση Ρ.–Σύμη 2–0
73' Σαρρής, 78' Αγγελάκης

● Ευκλής–Ατρόμητος 1–2
80' Μαντικός/3' Γιορδαμνής Ε., 72' Γιορδαμνής Ν.

● ΟΦ Ιστρίου–Εθνικός 0–3
5' Τσαγγάρης, 42' Μανέττας, 62' Στραντζόπουλος

● Δαμάγητος–Δήμητρα 3–0
19' Καμπούρης, 27', 77' Τσαλίκης

ΕΠΟΜΕΝΗ ΑΓΩΝΙΣΤΙΚΗ (15η)

Ταξιάρχης-Αναγέννηση Ρ.
Ατρόμητος-Εθνικός
Δήμητρα-Ευκλής
Ηλιος-ΟΦ Ιστρίου
Ηρακλής Λ.-Δαμάγητος
Σύμη-Πετρώνας

• Ο Ατρόμητος κέρδισε το ντέρμπι με τον Ευκλή
• Εύκολα τρίποντα για τους υπόλοιπους, διεκδικητές

ΔΙΑΙΤΗΣΙΑ

Καλή κρίνεται η διαιτησία των **Ασημακόπουλου, Μοντιάδη** και **Γιοβάνι.**

ΑΡΕΣΑΝ

Από τους ηττημένους οι **Βενετοκλής** ενώ από τους νικητές οι **Μανέττας, Φιλίππου, Χαρτερός**

ΟΙ ΣΥΝΘΕΣΕΙΣ

ΟΦ Ιστρίου: *Παπαστεργής, Μπονιάτης, Χωρίτης, Βενετοκλής, Βρετινάρης, Παπαϊωάννου, Κοτσάνης, Παπαδημητρίου, Σεϊτης, Νικολίτσης, Ριζάς*

Εθνικός: *Σαρικάς, Σφουγγαριστός (66' Σπανός), Αλεξανδράκης, Χαρτερός, Μιχαλάκης (63' Οικονόμου), Παπανθύμου, Φιλίππου, Τσαγγάρης, Χατζηγεωργίου, Μανέττας, Στρατζόπουλος*

ΔΑΜΑΓΗΤΟΣ-ΔΗΜΗΤΡΑ 3-0

ΘΕΟΛΟΓΟΣ

Επηρρεασμένος από τα πανηγύρια της προηγούμενης αγωνιστικής αλλά και το όνομα του αντιπάλου, ο Δαμάγητος παρουσιάστηκε αγνώριστος στο χθεσινό παιχνίδι κόντρα στην Δήμητρα.

Παρόλα αυτά οι ποδοσφαιριστές του **Σταμάτη Κούρου** απέδειξαν πως είναι ομάδα ουσίας και στην άσχημή τους ημέρα καταφέρνουν να πάρουν τους βαθμούς της νίκης.

ΦΑΣΕΙΣ - ΓΚΟΛ

19'. Εκτέλεση κόρνερ του **Μπράτιτση** κεφαλιά του **Καμπούρη** 1-0.

27'. Μαγική ενέργεια του **Τσαλίκη** και δυνατό σουτ για να στείλει την μπάλα στο δεξί "παραθυράκι" του **Τσιροδήμου** που έμεινε άγαλμα 2-0.

50', 51' και στο 61' οι **Καραγιάννης, Γρηγοράς** και **Μπάλης** από θέση βολής πλάσαραν άουτ.

77'. Με δυνατό σουτ ο **Τσαλίκης** "έγραψε" το τελικό 3-0.

ΔΙΑΙΤΗΣΙΑ

Χωρίς προβλήματα οι **Στεφανάκης, Κατταβενός, Γαγάνης.**

ΑΡΕΣΑΝ

Από τον πρωτοπόρο οι **Καμπούρης, Τσαλίκης** και ο **Πασάλης** όσο αγωνίστηκε, ενώ από την Δήμητρα ο **Χιώτης.**

ΟΙ ΣΥΝΘΕΣΕΙΣ

Δαμάγητος: *Χατζηνικόλας (77' Αυγέρης), Γρηγοράς, Ζαγκανίκας, Καμπούρης, Καραγιάννης, Μπράντιτσης (78' Ιακωβίδης), Τσαλίκης, Μπάλα, Παναγιωτίδης, Γρηγοριάδης, Καρπάθιος (60' Πασάλης)*

Δήμητρα: *Τσιροδήμος, Σαράντου (27' Τάκκος), Χιώτης, Πηδιάκης Γ., Τσιμέτας, Πηδιάκης Π., Θάνος, Αντωνάκης, Τασιούλης (70' Εξαδάχτυλος), Παναής, Καρπίδης*

ΑΝΑΓΕΝΝΗΣΗ Ρ.-ΣΥΜΗ 2-0

ΑΓ. ΑΠΟΣΤΟΛΟΙ

Αν και χρειάστηκαν 73' λεπτά ωσότου οι γηπεδούχοι βρουν τον τρόπο για να σπάσουν την καλοστημένη άμυνα των γηπεδούχων τα κατάφεραν και πήραν τους τρεις βαθμούς, από μία ομάδα που παρουσιάστηκε αρκετά δυνατή και επικίνδυνη.

ΦΑΣΕΙΣ - ΓΚΟΛ

73'. Σέντρα του **Κουτσούκη** κεφαλιά του **Σαρρή** 1-0.

78'. Ασίστ του **Χατζί-ομέρ** στον **Αγγελάκη,** πλασέ του τελευταίου 2-0.

ΔΙΑΙΤΗΣΙΑ

Χωρίς προβλήματα οι **Ρουμάνης, Μοσχούς, Ορφανός.**

ΞΕΧΩΡΙΣΑΝ

Από τους νικητές οι **Σαρρής, Αγγελάκης** και ο **Κουτσούκος.** Από τους ηττημένους οι **Στεφάνου Δ., Καψής**

ΟΙ ΣΥΝΘΕΣΕΙΣ

Αναγέννηση Ρ.: *Αγγελόπουλος, Σαρρής Ν., Αγγελής, Κουλουριώτης, Καραγιάννης Ι., Χατζί-Ομέρ (79' Γιωργαλλής), Τόσκας (80' Χάλαρης), Καρπαθάκης, Κουτσούκος, Αγγελάκης, Αγγουράς*

Σύμη: *Γιωργάς, Τσαβαρής Β., Στεφάνου Χ., Καψής, Κουρδουμπάς, Μιχαήλου, Χατζηπέτρος, Τσαβαρής Μ. (50' λ.τ. Βιζανιάρης), Στεφάνου Α., Χατζηιωάννου (46' Μισός), Κυπριώτης (78' Ζουρούδης)*

ΨΗΦΙΣΜΑ

Το Διοικητικό Συμβούλιο του ποδοσφαιρικού Συλλόγου "Ο ΠΟΣΕΙΔΩΝ" μόλις πληροφορήθηκε τον πρόωρο θάνατο του

ΓΕΩΡΓΙΟΥ ΒΑΣΙΛΑΡΑ

παλαιού παίκτη της ομάδας και βετεράνου ποδοσφαιριστή, συνήλθε σε έκτακτη συνεδρίαση κι αποφάσισε ομόφωνα τα παρακάτω:

- Να παρακολουθήσει αντιπροσωπεία του Δ.Σ. την νεκρώσιμη ακολουθία.
- Να κατατεθεί το ποσό των 100.00 ευρώ στο Δημοτικό Σχολείο Σπόων στην μνήμη του.
- Να δημοσιευθεί το παρόν ψήφισμα στον Ροδιακό και Καρπαθιακό Τύπο.

Ο πρόεδρος **Εμμανουήλ Τσέρκης**

Ο γενικός γραμματέας **Ιωάννης Βιτώρης**

γ' ΚΑΤΗΓΟΡΙΑ -Β' -Γ' ΟΜΙΛΟΣ

Με αντίπαλο το ρεκόρ

• Ακόμα μία νίκη πρόσθεσε στο ενεργητικό του ο Αγ. Ισίδωρος φθάνοντας τις 14

Συνηθισμένες καταστάσεις για την ομάδα του Αγ. Ισιδώρου. Ακόμα μία νίκη και βαδίζει με μαθηματική ακρίβεια προς την κατάκτηση του τίτλου. Πιο κάτω οι δεύτεροι Αστέρας και Ασκληπειό συνέχισαν με νίκες με τον δεύτερο να κερδίζει σε ένα πολύ καλό παιχνίδι τον Ζευς. Εύκολο απόγευμα και για τους Πολύστρατο και Ποσειδώνα, ενώ χωρίς νικητή τελείωσε το παιχνίδι της Μεσαναγρού με την Ομόνοια.

ΔΩΡΙΕΑΣ-ΑΣΤΕΡΑΣ Π. 1-5

ΑΓ. ΑΠΟΣΤΟΛΟΙ

Εύκολα και χωρίς να συναντήσει ιδιαίτερη αντίσταση ο Αστέρας κατάκτησε ακόμα μία νίκη στο πρωτάθλημα και παραμένει στην δεύτερη θέση του βαθμολογικού πίνακα. Πέντε γκολ κόντρα σε μία ομάδα που βρίσκεται στις χαμηλές θέσεις του πίνακα, δίνει και την εικόνα του αγώνα που ήταν μονόλογος για τους φιλοξενούμενους.

ΦΑΣΕΙΣ - ΓΚΟΛ

15'. Πλασέ του **Γιωτά** 0-1
40'. Σουτ του **Σκόρπου** 0-2
58'. Απευθείας εκτέλεση φάουλ του **Κιάρι Ε.** 1-2
60'. Με τον ίδιο τρόπο ήρθε και η απάντηση των φιλοξενουμένων με εκτελεστή τον **Σκόρπο Π.** 1-3
75'. Δυνατό σουτ του **Σκόρπου Γ.** 1-4
Το πλασέ του **Αθανασίου Ι.** στο 77' διαμόρφωσε το τελικό 1-5.
Στο 44' και 68' τα σουτ των **Λενιού** και **Σκόρπου Γ.** τράνταξαν τα δοκάρια του **Γιωργά.**

ΔΙΑΙΤΗΣΙΑ

Χωρίς προβλήματα οι **Καρδουκλάς, Γουλάρας, Αντωνάς**

ΞΕΧΩΡΙΣΑΝ

Από τον Δωριέα ο **Κασιώτης** ενώ από τον **Αστέρα** οι **Λιόρδος, Σκότπος Π., Σκόρπος Γ.** και ο **Αθανασίου Ι.**

ΟΙ ΣΥΝΘΕΣΕΙΣ

Δωριέας: *Γιωργάς, Κιάρι Μ., Κότσι (75' Κιάρι Ο), Χειμωνέττος, Ντουρμισάϊ, Κιάρι Ε., Κασιώτης, Τιερομενάϊς (68' Αλιάϊ), Μπέτα, Ντούλε (50' Θαλασσινός), Γιάννου*
Αστέρας Π.: *Παπασάββας, Λιόρδος, Χαριτάκης, Γιώτας (70' Καλαγρής), Σπάρταλης, Σκόρπος Π., Σκόρπος Γ., Λενιού (46' Τριαλόνης), Κώστας, Αθανασίου Ι., Αθανασίου Δ. (80' Πάττας)*

ΙΑΛΥΣΟΣ '97-ΑΓ. ΙΣΙΔΩΡΟΣ 1-6

ΛΥΚΕΙΟ ΙΑΛΥΣΟΥ

Εύκολο απόγευμα για τον πρωτοπόρο και αήττητο Αγιο Ισίδωρο το προχθεσινό στην Ιαλυσό κόντρα στην ομώνυμη ομάδα και διεύρυνε το εντυπωσιακό σερί που ξεκίνησε από την αρχή της περιόδου. Δεκατέσσερις νίκες σε ισάριθμους αγώνες για τους Ισιδωρίτες που δείχνουν ασταμάτητοι.

Ο Αγιος καθάρισε τον αγώνα στο α' ημίχρονο και στην συνέχεια έκανε συντήρηση δυνάμεων.

ΦΑΣΕΙΣ-ΓΚΟΛ

0-1 στο 7' με σουτ του **Σάββενα Στ.**
0-2 στο 20' με ψηλοκρεμαστό πλασέ του **Γεωργαλλή Σ.**
0-3 στο 32' με σουτ του νεαρού **Μαστόρου**
0-4 στο 40' με πλασέ του **Στάππα**
0-5 στο 45' με αυτογκόλ του **Σολακιάν**
0-6 στο 63' με ψηλοκρεμαστό πλασέ έξω από την περιοχή του **Στάππα**
1-6 στο 90' με κοντινό σουτ του **Καρπαθάκη Γ.**

ΔΙΑΙΤΗΣΙΑ

Εύκολο απόγευμα και για το τρίο των **Κατταβενού, Στεφανάκης** και **Γαγάνης.**

ΔΙΑΚΡΙΘΗΚΑΝ

Από τους ηττημένους οι **Καρπαθάκης Γ., Παπαδόπουλος,** ενώ από τους νικητές οι **Μαστόρου, Γεωργαλλής Σ, Γεωργαλλής Α.** και ο **Στάππας**

ΟΙ ΣΥΝΘΕΣΕΙΣ

Ιάλυσος 97: *Παπαδόπουλος Μ., Κώτσου, Σολακιάν, Καμπουράκης Μ., Καμπουράκης Γ., Πίσσας (46' Χατζηαντωνίου Ε.), Φαρμακίδης (35' Αλρατζε), Κασερτζη (70' Χατζηαντωνίου Α.), Παπαδόπουλος Κ., Ανανίας, Σταματίου*
Αγ. Ισίδωρος: *Διακοναστάσης (46' Γεωργαλλής Μ.), Γεωργαλλής Σ., Στάππας (75' Σάββενας Γ.), Σάββενας Σ. (46' Γεωργαλλής Ε.), Μαστόρου, Γεωργαλλής Α., Σκουρμαλάς, Καλαεντζής Ν., Μαούνης, Γεωργάς, Σάββενας Μ.*

ΜΕΣΑΝΑΓΡΟΣ-ΟΜΟΝΟΙΑ 1-1

ΜΕΣΑΝΑΓΡΟΣ

Ισόπαλο τελείωσε το παιχνίδι με τους γηπεδούχους να έχουν την κλασική ευκαιρία για την νίκη στα τελευταία λεπτά την οποία όμως και "πέταξαν".

Το παιχνίδι σε όλη του την διάρκεια ήταν άμφίρροπο με τους δύο αντιπάλους να δείχνουν ικανοί για την νίκη αλλά η αποτελεσματικότητα των προσπαθειών τους δεν ήταν ανάλογη της διάθεσης που έδειξαν στον αγωνιστικό χώρο.

ΦΑΣΕΙΣ - ΓΚΟΛ

20'. Κοντινό πλασέ του **Μπαϊράμη** 0-1. Στην φάση αυτή διαμαρτυρήθηκαν οι γηπεδούχοι για οφ-σάιντ.
30'. Πλασέ του **Ευστρατίου** από το ύψος της μεγάλης περιοχής 1-1.
70'. Σουτ του **Καρασάββα** η μπάλα στο αριστερό κάθετο δοκάρι του **Αξιώτη Μ.**
81'. Οι γηπεδούχοι διαμαρτυρήθηκαν για πέναλτι, σε επαφή του **Κεφαλάκη** με την μπάλα μέσα στην περιοχή.
86'. Από θέση τετ-α-τετ ο **Κουτσουμπάρης** δεν μπόρεσε να νικήσει τον **Λαμπριανό.**

ΔΙΑΙΤΗΣΙΑ

Καλή σε γενικές γραμμές η διαιτησία των **Φουκάρα, Κόκκινου** και **Στεφανάκη.**

ΑΡΕΣΑΝ

Από τους γηπεδούχους οι **Καψαλάκης, Εστρατίου** και ο **Κουτσουμπάρης.** Από τους φιλοξενούμενους οι **Αντωναράς, Καρασάββας** και ο **Λαμπριανός.**

ΟΙ ΣΥΝΘΕΣΕΙΣ

Μεσαναγρός: *Αξιώτης Μ., Βαρλάμης, Καψαλάκης, Κουλούρης, Αξιώτης Ε., Κουτσουμπάρης, Σταματάκης, Ευστρατίου (70' Μιχαήλ), Μαυρομούστακος, Μακριάς Α., Μακριάς Ι.*
Ομόνοια Γεν. *Λαμπριανός, Χατζηκώστας, Μπαϊράμης Στ., Αναγνιάδης, Πιζήμολας (78' Μανωλάς), Αντωναράς, Ακκούρης, Μουδάτσος, Καρασάββας, Μπαϊράμης Σκ., Σαββάκης (80' Μπαϊράμης Ι.)*

ΠΟΣΕΙΔΩΝ-ΡΟΔΙΑΚΟΣ 3-0

ΚΑΡΠΑΘΟΣ

Ακόμη μία εντός έδρας νίκη για τον Ποσειδώνα αυτή τη φορά επί του Ροδιακού σε ένα παιχνίδι όπου οι γηπεδούχοι με εξαίρεση το διάστημα 25-35 κυριάρχησαν σε όλα τα μήκη και τα πλάτη.

Το 3-0 θεωρείται δίκαιο και είναι αποτέλεσμα της ανωτερότητας των Καρπάθιων που είχαν ευκαιρίες για περισσότερα γκολ χωρίς ουσιαστικά να απειληθούν.

ΦΑΣΕΙΣ - ΓΚΟΛ

25'. Με πλασέ ο **Ρουσάκης** έδωσε το προβάδισμα στην ομάδα του 1-0.
62' Ατομική προσπάθεια και πλασέ του **Καζιλιέρη** 2-0.
82'. Ανατροπή του **Φούντα** από τον **Μαλάμη** πέναλτι. Την εσχάτη των ποινών εκτέλεσε εύστοχα ο παθών 0-3.
89'. Από θέση βολής ο **Ρουσάκης** πλάσαρε άουτ.

ΔΙΑΙΤΗΣΙΑ

Χωρίς λάθη οι **Μοσχούς, Βασιλαράκης, Σακελιάδης.**

ΞΕΧΩΡΙΣΑΝ

Από τον Ποσειδώνα οι **Φουντής, Ρουσάκης** και ο **Καουκάκης,** ενώ από τον Ροδιακό ο **Αντωνίου.**

ΟΙ ΣΥΝΘΕΣΕΙΣ

Ποσειδώνας: *Οικονόμος, Χειράκης (80' Παγούλης), Φουντής, Κατωγερίτης, Τσαγγάρης, Καουκάκης, Λύκος, Βασιλαράκης (71' Νασόπουλος), Ρουσσάκης, Βασιλειάδης (60' Πανάρετος), Καζιλιέρης*
Ροδιακός: *Κουρτζάκης, Γιωργάς, Κλαδής, Αντωνίου, Κεφάλας, Δολαπλής, Μαλάμης, Ντόστι (50' Χατζηστρατής), Χριστοδούλου, Νούσης, Παπαδόπουλος*

ΑΣΚΛΗΠΕΙΟ-ΖΕΥΣ 1-0

ΑΣΚΛΗΠΕΙΟ

Με τον καλύτερο τρόπο διαφήμισαν το ποδόσφαιρο οι δύο ομάδες για όση ώρα διήρκησε το παιχνίδι. Χωρίς σκοπιμότητες και με γνώμονα το καλό ποδόσφαιρο προσπάθησαν για την νίκη, που τελικά πήρε ο γηπεδούχος χάρη σε γκολ που πέτυχε στα πρώτα λεπτά.

ΦΑΣΕΙΣ - ΓΚΟΛ

Το γκολ που χάρισε την νίκη στους γηπεδούχους το πέτυχε στο 6' ο **Ματσάγκος** με δυνατό σουτ, μέσα από την περιοχή.

ΔΙΑΙΤΗΣΙΑ

Χωρίς προβλήματα η διαιτησία των **Πηδιάκη, Μίχα, Γιοβάνι.**

ΞΕΧΩΡΙΣΑΝ

Από το Ασκληπειό οι **Παπαγιάννης, Ματσάγκος** και ο **Μπάκαλος** ενώ από τον Ζευς οι **Ροδίτης, Χατζηστρατής.**

ΟΙ ΣΥΝΘΕΣΕΙΣ

Ασκληπειό: *Αμαδής, Κωνσταντίνου, Παπαγιάννης, Μπάκαλος, Κολέτσης, Μάχλης, Παπαγεωργίου, Λεβάκης, Παπαβασιλείου, Ματσάγκος, Καστανίδης (46' Κλιμαντή)*
Ζευς: *Μπούζι, Σιμιδής, Νικηταράς (46' Λαγκάνης), Ροδίτης, Τσιμπούκας (46' Μουστάκας), Αρμάντο, Ρούτσι, Χατζηστρατής, Καρίπης, Γιαννουκάς, Καβουκλής*

ΑΛΘΑΙΜΕΝΗΣ-ΠΟΛΥΣΤΡΑΤΟΣ 1-5

ΚΡΗΤΗΝΙΑ

Εύκολο απόγευμα για τους φιλοξενούμενους, που πήραν τους τρεις βαθμούς κόντρα στον Αλθαιμένη.

Η διαφορά δυναμικότητας των ομάδων καθόρισε και το αποτέλεσμα.

ΦΑΣΕΙΣ - ΓΚΟΛ

25'. Με πλασέ ο **Κουρής** άνοιξε το σκορ 1-0. Ο ίδιος παίκτης στο 30' σημάδεψε την συμβολή των δοκών των γηπεδούχων.
32'. Σέντρα σουτ του **Γιακουμάκη** 2-0.
50'. Με δυνατό σουτ ο **Πετρίδης** μείωσε στο σκορ 1-2.
70'. Πλασέ του **Μόσχου** 1-3.
82'. Με σουτ ο **Κατσαράς** πέτυχε το 1-4

ΔΙΑΙΤΗΣΙΑ

Κανένα πρόβλημα για τους **Παπαγιαννίδη, Ζαννετή, Γουλάρα**

ΑΡΕΣΑΝ

Από τους ηττημένους ο **Μιχαλαριάς,** ενώ από τους νικητές οι **Κατσαράς, Σάρλης** και ο **Καστάνιας**

ΟΙ ΣΥΝΘΕΣΕΙΣ

Αλθαιμένης: *Καραγιάννης (46' Νικολάου), Γιάννακος, Κόκκινος, Καρπαθάκης Ν., Πεζουβάνης Δ., Πεζουβάνης Π. (60' λ.τ. Μαυράκης), Αρβανίτης (46' Καρπαθάκης Γ.), Πιτσουρδάκης, Μιχαλαριάς, Καρναβάς, Πετρίδης*
Πολύστρατος: *Κουφός, Καστάνιας, Γιακουμάκης (73' Μαγιάφης), Κατσαράς (81' Γιακουμάκης Π.), Σάρλης, Μόσχου (80' Καλογερής), Κωστίδης, Πατούνας, Αρβανίτης, Χατζησταμάτης, Κουρής*

ΣΚΟΡ ΚΑΙ ΣΚΟΡΕΡ

● **Ιάλυσος '97–Αγ. Ισίδωρος** **1–6**
90' Καρπαθάκης/7' Σάββενας, 20' Γεωργαλλής Σ., 32' Μαστόρου, 40', 63' Στάππας, 45' (αυτ.) Σολακιάν
● **Δωριέας–Αστέρας Π.** **1–5**
58' Κιάρι Ε./15' Γιωτάς, 40', 75' Σκόρπος Γ., 60' Σκόρπος Π., 77' Αθανασίου
● **Μεσαναγρός–Ομόνοια Γεν.** **1–1**
30' Ευστρατίου, 20' Μπαϊράμης
● **Ποσειδώνας Κ.–Ροδιακός** **3–0**
25' Ρουσάκης, 62' Καζιλιέρης, 83' (πεν.) Φουντής
● **Ασκληπειό–Ζευς** **1–0**
6' Ματσάγκος
● **Αλθαιμένης–Πολύστρατος** **1–4**
50' Πετρίδης/25' Κουρής, 32' Γιακουμάκης, 70' Μόσχου, 82' Κατσαράς

ΕΠΟΜΕΝΗ ΑΓΩΝΙΣΤΙΚΗ (15η)

Δωριέας-Μεσαναγρός
Ροδιακός-Ζευς
Πολύστρατος-Ποσειδώνας Κ.
Αγ. Ισίδωρος-Ασκληπειό
Αστέρας-Αλθαιμένης
Ομόνοια-Ιάλυσος '97

ΒΑΘΜΟΛΟΓΙΑ Β' ΟΜΙΛΟΥ

Α/Α	ΟΜΑΔΕΣ	ΒΑΘ.	ΑΓ.	ΤΕΡΜ.	Ν.	Ι.	Η.
1.	Αγ. Ισίδωρος	42	14	47-5	14	0	0
2.	Αστέρας Π.	30	14	34-11	9	3	2
3.	Ασκληπειό	30	14	21-16	10	0	4
4.	Ζευς	26	14	31-15	8	2	4
5.	Πολύστρατος	25	14	40-22	8	1	5
6.	Ποσειδώνας Κ.	20	14	22-15	6	4	4
7.	Μεσαναγρός	17	14	23-19	5	2	7
8.	Ομόνοια	17	14	19-17	5	2	7
9.	Ροδιακός	14	14	12-23	4	2	8
10.	Αλθαιμένης	6	14	8-52	2	0	12
11.	Ιάλυσος '97	6	14	11-37	1	3	10
12.	Δωριέας	6	14	17-39	1	3	10

ΟΜΙΛΟΣ ΝΗΣΩΝ

ΑΠΟΤΕΛΕΣΜΑΤΑ

Ολυμπιακός Κ.-ΠΑΟ Κω	2-2
Αναγέννηση Ασφ.-Δόξα Λ.	3-0
Δόξα Κ.-Βαθύ	0-0
Λειψοί-Πολυβώτης	0-2 ά.α.

ΕΠΟΜΕΝΗ ΑΓΩΝΙΣΤΙΚΗ (13η)

Πολυβώτης-ΠΑΟ Κω
Βαθύ-Λειψοί
Δόξα Λ.-Ολυμπιακός
Αναγέννηση-Δόξα Κ.

ΒΑΘΜΟΛΟΓΙΑ Γ' ΟΜΙΛΟΥ

Α/Α	ΟΜΑΔΕΣ	ΒΑΘ.	ΑΓ.	ΤΕΡΜ.
1.	Δόξα Κ.	29	12	37-7
2.	Αναγέννηση Ασφ.	24	11	25-11
3.	Βαθύ	18	11	10-9
4.	ΠΑΟ Κω	14	12	19-25
5.	Δόξα Λ.	13	11	22-13
6.	Πολυβώτης	11	9	14-11
7.	Ολυμπιακός	7	11	11-20
8.	Λειψοί	-	-	-

• Η Δόξα Λ. ξεκίνησε το πρωτάθλημα με -5, ενώ έχει ένα μηδενισμό και -3β. Ο Πολυβώτης έχει ένα μηδενισμό και -3β. ενώ οι Λειψοί έχουν αποσυρθεί από το πρωτάθλημα

Με τον πάντα δικό σας...

Αλλαξογκολιές

... γκολτζή γκολτζή - γκολτζή

www.angelfire.com/pa4/allaksogolies

E-mail: **allaksogolis@yahoo.gr**

Υποτίθεται ότι σήμερα είναι η ημέρα που γιορτάζουν οι ερωτευμένοι (ένεκα εμπορίου και δώρων) λες και όσοι έχουν δεχθεί τα βέλη του έρωτα δεν γιορτάζουν τις υπόλοιπες ημέρες. Τα σιρόπια και τα μέλια όμως σήμερα ρέουν άφθονα και καλό θα είναι να προσέχετε που πατάτε για να μην έχετε κανενός είδους...κόλλημα ! Φυσικά όσοι δίνουν σήμερα όρκους και υποσχέσεις από αύριο κιόλας τα ξεχνάνε και επανέρχονται στους κανονικούς τους ρυθμούς.



Το σπίτι των Μικτών μας ομάδων ξεκίνησε σαν ένα παλατάκι, στην συνέχεια μετατράπηκε σε μεγαλοπρεπή οικία, ακολούθως είχαμε νέα μεταμόρφωση σε απλή βιλίτσα, ακολούθησε η αλλαγή σε απλή οικία και τώρα πλέον η μορφή που παίρνει είναι ένα σπίτι...καμπριολέ δηλαδή ξεσκέπαστο. Τέτοια γεγονότα που συμβαίνουν μόνο στην περιοχή μας (βλ. Κλειστό Βενετοκλείου αυθαίρετο, Εθνικό Αθλητικό Κέντρο στο Καρακόνερο με αυθαίρετα κτίσματα και με απαγόρευση δια ροπάλου νέων κατασκευών μιας και πρόκειται για αρχαιολογικό χώρο) τείνουν να πάρουν την μορφή χιονοστιβάδας σε κλίμακα ανάλογη με αυτή που επικρατεί και στον Εκκλησιαστικό τομέα.

Δυστυχώς για ακόμη μία φορά τα πράγματα δεν είναι καθόλου μα καθόλου ευχάριστα. Από την μια φωνάζουμε για υποδομές και αθλητικά έργα στο νησί μας και στο Νομό μας γενικότερα και από την άλλη δεν μπορούμε να πραγματοποιήσουμε ούτε αυτά που μας εγκρίνουν. Τέτοιο φοβερό χάρισμα δεν νομίζω να το διαθέτουν άλλοι στον κόσμο και πρέπει να το εκμεταλλευθούμε και αυτό όπως και τα υπόλοιπα καλά που έχουμε : Λακκούβες, μισοτελειωμένα έργα (νέα κτίρια αεροδρομίου, λιμάνι), έργα που όλο ξεκινάνε και όλο στην αναμονή είναι (μαρίνα, νέο εργοστάσιο της ΔΕΗ) και τέλειο συγκοινωνιακό ακτοπλοϊκό δίκτυο (χα,χα,χα,χα καλό ε?) καθώς και φτηνά αεροπορικά εισιτήρια για να μας επισκέπτονται μπόλικοι τουρίστες εντός και εκτός χώρας!

Εάν υπήρχε θεός έρωτας και στα αθλήματα δεν θα έριχνε τα βέλη του αποκλειστικά και μόνο στον βασιλιά των σπορ αλλά βασικά θα στόχευε στα κουπόνια του στοιχήματος. Το στοίχημα έχει γίνει πλέον μέρος της ζωής αρκετών από εσάς όπου η καθημερινότητα αλλά και η διάθεση τους εξαρτάται από τον δρόμο του...κουβά. Όποιος πηγαίνει συχνά εκεί είναι συνεχώς συνοφρυωμένος και κατσούφης, βρίζοντας δεξιά και αριστερά έχοντας γενικά μία κατάμαυρη διάθεση ενώ από την άλλη πλευρά όσοι πηγαίνουν ταμείο είναι χαμογελαστοί και ευδιάθετοι κάθε στιγμή της ημέρας. Άρα κατατάσσονται οι στοιχηματζήδες σε δύο κατηγορίες. Στους ταμειάδες και στους κουβάδες.

Αλήθεια, εσείς σε ποια ομάδα ανήκετε ???

Ώρα για το πρώτο time-out. Μια Ασιάτισσα είχε πα-

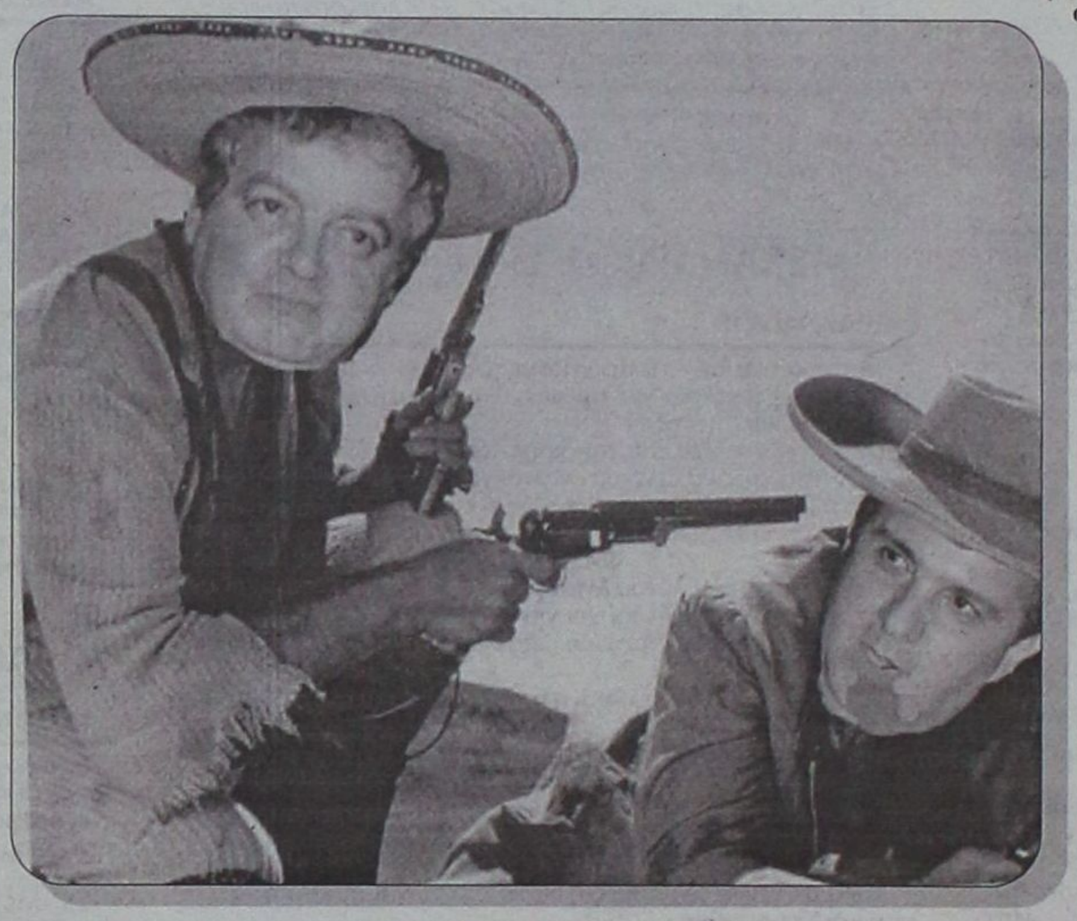

Στην σημερινή φώτο φιλοξενούμε αποκλειστική φωτογραφία από την μεγάλη μονομαχία κάτω από τον ήλιο. Ο Ελ-Κλεό έχει ακινητοποιήσει τον Κάπρο-Λουκ και δείχνει να 'χει πάρει το πάνω χέρι. Ο άνθρωπος όμως που πυροβολεί πιο γρήγορα κι από την σκιά του δεν έχει πει ακόμα την τελευταία του λέξη. Ποιος θα επικρατήσει ? Προσεχώς στους κινηματογράφους. Απολαύστε τους !

ντρευτεί με έναν Άγγλο και ζούσαν στο Λονδίνο. Η καημένη δεν ήξερε καλά Αγγλικά, αλλά κατάφερνε να συνεννοηθεί με τον άντρα της. Το μεγάλο πρόβλημα ήταν όταν έπρεπε να πάει για ψώνια. Μια μέρα πήγε στο κρεοπωλείο και ήθελε να αγοράσει μπούτια κοτόπουλου. Δεν ήξερε πως να το πει και πάνω στην απελπισία της, σήκωσε την φούστα της και του έδειξε τα μπούτια της. Ο κρεοπώλης κατάλαβε και την έδωσε μπούτια κοτόπουλου. Μιαν άλλη μέρα, ήθελε να αγοράσει στήθος κοτόπουλου. Δεν ήξερε πως να το πει και πάνω στην απελπισία της, ξεκούμπωσε την μπλούζα της και του έδειξε το στήθος της. Έτσι πάλι πήρε αυτό που ήθελε. Μία άλλη φορά ήθελε να πάρει λουκάνικο. Μη βρίσκοντας έναν τρόπο να το πει στον κρεοπώλη, έφερε μαζί της τον άντρα της στο κρεοπωλείο. Μα τι σκεφτήκατε;;; Ντροπή σας! Τον έφερε επειδή μιλάει Αγγλικά !!!

Αυτό τον καιρό έχουμε το πρωτάθλημα ποδοσφαίρου των Γυμνασίων του νησιού μας. Το ποδόσφαιρο είναι ένα άθλημα μαζικής αποδοχής και σίγουρα η συμμετοχή σχολείων σε τέτοιες διοργανώσεις και καλλιεργεί το άθλημα αλλά και την άμιλλα μεταξύ των σχολικών συγκροτημάτων, στα οποία τα παιδιά πηγαίνουν για να μάθουν γράμματα αλλά και για να ασκηθούν σωστά στα πρότυπα των αρχαίων μας προγόνων. Τα τελευταία χρόνια είχαν γίνει κάποια άσχημα περιστατικά στο πρωτάθλημα των Λυκείων αφού και σε αυτή την ηλικία τα παιδιά μιμούνται τους πρώτους διδάξαντες, δηλαδή τους μεγάλους. Για να βγουν νέοι ποδοσφαιριστές με ήθος και σωστά ιδανικά, πρέπει όλοι μαζί να βοηθήσουμε ούτως ώστε από τις πιο μικρές ηλικίες να διδαχθούν οι λιλιπούτειοι άσοι τα μυστικά του ποδοσφαίρου χωρίς όμως τα κακά στοιχεία που υπάρχουν σε όλες τις κλίμακες και όλα τα επίπεδα.

Πάμε τώρα στο ανεκδοτάκι μας. Πάει μια ζωντοχήρα εξαιρετική με κάτι μπαλκονάρες δίπατες και καπούλια μουλαρίσια σε ένα μαγαζί κατοικίδιων ζώων και βρίσκει τον τύπο που είναι ο ιδιοκτήτης: - Γεια σας είμαι ζωντοχήρα και θα ήθελα ένα σκυλάκι για συντροφιά. - Α, αυτό το μαγαζί είναι για πολύ περίεργα και εξωτικά ζώα, και όχι κοινότυπα όπως σκύλους, γάτες και καναρίνια. Περάστε στο βάθος να σας δείξω κάτι καλό για την περίπτωσή σας. Πάνε λοιπόν σε κάτι πίσω απόμερα δωμάτια και: - Να βλέπετε αυτός εδώ ο βάτραχος, είναι εκπαιδευμένος για στοματικό σεξ σε γυναίκες, θα σας ενθουσιάσει. - Μμμμ, με σοκάρετε βέβαια, αλλά θα τον πάρω! Τον παίρνει λοιπόν τον βάτραχο υπό μάλης η κυρία και βουρ στο σπίτι, κάνει αφρόλουτρα, ανάβει κεριά, βγάζει σαμπάνια, ξαπλώνει, ανοίγει τα πόδια και τον βάζει εκεί και περιμένει. Τίποτα, περνάει λίγη ώρα, τίποτα πάλι. Τον φέρνει πιο κοντά απαλά. Τίποτα. - Α, θα πάρω τηλέφωνο στο μαγαζί να διαμαρτυρηθώ! Τηλεφωνεί και απαντά ο τύπος του μαγαζιού: - Περικαλώ; - Από σας πήρα πριν λίγο ένα βατραχάκι για..ξέρετε. - Ναι σας θυμάμαι, τι πρόβλημα υπάρχει; - Με κοροϊδέψατε, δεν κάνει τίποτα το παλιόζωο. - Καλά, έρχομαι αμέσως να δω. Μετά από λίγο ντριιιιιιιιιιιν το κουδούνι. Φορά ένα νυχτικό η κυρία και ανοίγει την πόρτα: - Να ο βάτραχος, δεν κάνει τίποτα. - Για δείξτε μου παρακαλώ. Γδύνεται αυτή, ξαπλώνει, τα ανοίγει και τον βάζει πάλι εκεί, ο δε βάτραχος παντελώς άπραγος χάζευε. Ο τύπος βγάζει την γραβάτα και το πουκάμισο και λέει στον βάτραχο: - Λοιπόν, θα στο δείξω πάλι, αλλά για τελευταία φορά !!!

Κάθε ημέρα από Δευτέρα έως Παρασκευή 5 με 6, οι ραδιοφωνικές Αλλαξογκολιές βρίσκονται κοντά σας από τις αγαπημένες συχνότητες του TOP FM 102,4-102,7, με δώρα, διαγωνισμούς, εκπλήξεις και φυσικά μπόλικο χιούμορ. Μείνετε συντονισμένοι. Σήμερα ειδικά η εκπομπή είναι αφιερωμένη στους...χωρισμένους, κόντρα στο κατεστημένο !!!

η Δύο άνθρωποι του ποδοσφαίρου αγαπητοί σε όλους, δεν βρίσκονται πλέον ανάμεσα μας. Ο Χάρος τους πήρε πρόωρα κοντά του ζηλεύοντας την καλοσύνη και το χαμόγελο τους. Ο Γιώργος Καλλιστής (παρατηρητής αγώνων) και ο Γιώργος Βασιλαράς (ποδοσφαιριστής και προπονητής κατόπιν), έχουν αφήσει πίσω τον κόσμο μας και έχουν ξεκινήσει το αιώνιο ταξίδι. Όταν κάθεσαι και προσπαθείς να γράψεις για ανθρώπους με ειδικό βάρος που είχες την τιμή να τους γνωρίζεις, τα δάχτυλα πέφτουν βαριά πάνω στο πληκτρολόγιο. Για τέτοιους ανθρώπους τα πολλά λόγια είναι περιττά. Αιωνία τους η μνήμη...

Ο γκολτζής

ΝΤΕΤΕΚΤΙΒΣ
Συνταξιούχος Αστυνομικός Ασφάλειας
ΑΝΑΛΑΜΒΑΝΟΥΜΕ
Υποθέσεις ανηλίκων, οικογενειακές, προσωπικές κ.τλ.
ΔΙΑΘΕΤΟΥΜΕ ΤΑ ΠΛΕΟΝ ΣΥΓΧΡΟΝΑ ΟΠΤΙΚΟΑΚΟΥΣΤΙΚΑ ΣΥΣΤΗΜΑΤΑ
100% ΕΧΕΜΥΘΕΙΑ
ΡΩΜΗΣ 22 - ΡΟΔΙΝΙ
ΚΙΝ.6946997967
MZT091208

ΝΤΕΤΕΚΤΙΒΣ
30 ΧΡΟΝΙΑ ΜΟΝΙΜΑ ΚΑΙ ΣΤΗ ΡΟΔΟ
35354 - 28780
Π.Π. ΓΕΡΜΑΝΟΥ 6 (ΠΛ. ΦΩΚΙΑΛΗ)
- Η ΛΥΣΗ!!! ΣΕ ΚΑΘΕ ΣΑΣ ΠΡΟΒΛΗΜΑ
EXPRESS SECURITY
ΧΠΕΜΠ-16

ΕΥΘΥΤΑ
ΕΤΑΙΡΕΙΑ ΥΠΟΣΤΗΡΙΞΗΣ ΘΥΜΑΤΩΝ ΤΡΟΧΑΙΩΝ ΑΤΥΧΗΜΑΤΩΝ
ΠΑΡΑΤΗΡΗΤΗΡΙΟ ΟΔΙΚΗΣ ΑΣΦΑΛΕΙΑΣ
ΠΑΡΑΡΤΗΜΑ ΡΟΔΟΥ
ΑΓ. ΦΑΝΟΥΡΙΟΥ Τ.Κ. 85104 ΚΡΕΜΑΣΤΗ ΤΗΛ. 2241092409
Η ΖΩΝΗ ΑΣΦΑΛΕΙΑΣ ΣΕ ΔΕΝΕΙ ΜΕ ΤΗ ΖΩΗ!
ΖΩΝΗ ΑΣΦΑΛΕΙΑΣ
ΜΕΣΑ ΚΑΙ ΕΞΩ ΑΠΟ ΤΗΝ ΠΟΛΗ

Αξιες πρωταθλήτριες!

- *Το χρυσό μετάλλιο κατέκτησαν στο Πανελλήνιο Πρωτάθλημα Κλειστού Στίβου η Γεωργία Κουμνάκη και η Μαρία Παρδαλού. Οι δύο αθλήτριες θα εκπροσωπήσουν τα ελληνικά χρώματα στο Βαλκανικό Πρωτάθλημα, το οποίο θα διεξαχθεί την Τετάρτη στην Παιανία.*





Το χρυσό μετάλλιο και την δυνατότητα να αγωνιστούν με τα γαλανόλευκα στους Βαλκανικούς Αγώνες κατέκτησαν στην Παιανία η Γεωργία Κουμνάκη και η Μαρία Παρδαλού

Εντονη ροδίτικη λάμψη φώτισε το Πανελλήνιο Πρωτάθλημα Κλειστού Στίβου Ανδρών-Γυναικών, το οποίο διεξήχθη το περασμένο Σαββατοκύριακο στο κλειστό γυμναστήριο της Παιανίας καθώς τόσο η Γεωργία Κουμνάκη του Διαγόρα, όσο και η Μαρία Παρδαλού του ΓΑΣ Ρόδου «Η Υγεία» αποτέλεσαν σημείο αναφοράς, χαρίζοντας στο νησί δύο χρυσά μετάλλια! Κατά την διάρκεια της πρώτης μέρας των αγώνων η Κουμνάκη επιβεβαίωσε την κυριαρχία της στα 400μ., καθώς με χρόνο 54.22 τερμάτισε άνετα στην πρώτη θέση, ενώ λίγο αργότερα την σκυτάλη της επιτυχίας πήρε η Παρδαλού στα 1500μ. Η νεαρή αθλήτρια κατέκτησε την πρώτη θέση με χρόνο 4.36.72 και έδειξε πως αποτελεί μία από τις χρυσές ελπίδες του ελληνικού στίβου.

Οι δύο πρωταθλήτριες κέρδισαν με τις επιδόσεις τους το δικαίωμα να εκπροσωπήσουν την Ελλάδα στους Βαλκανικούς Αγώνες Κλειστού Στίβου, που θα διεξαχθούν την ερχόμενη Τετάρτη και πάλι στο κλειστό γυμναστήριο της Παιανίας.

Η δωδεκανησιακή εκπροσώπηση δεν περιορίστηκε στις παραπάνω δύο αθλήτριες. Πολύ καλή ήταν και η παρουσία των αθλητών μας στην κατηγορία ανδρών. Αναλυτικά, τα αποτελέσματα έχουν ως εξής:

ΓΥΝΑΙΚΕΣ

400μ.: 1η σειρά: Μωυσιάδου (Αίολος Μακεδονίας) 55.23, Καλλινίκου (Εθνικός ΓΣ) 57.33, Κυριακάκου (ΟΦΚΑ Οδυσσέας) 59.16, Φρατζή (ΓΣ Πίνδαρος) 61.81.

2η σειρά: Κουμνάκη (Διαγόρας Ρόδου) 54.22, Ελ. Παπαδοπούλου (Αίολος Μακεδονίας) 55.67, Χατζή- Νέαγκ (ΠΓΣ) 56.06, Κωνσταντίνου (ΓΟ Γ. Παλάσκα) 57.39, Νακοπούλου (ΓΣ Πίνδαρος) 57.97, Δημόγλου (ΟΚΑ Καβάλας) 58.61.

Τελική κατάταξη: Κουμνάκη (Διαγόρας Ρόδου) 54.22, Μωυσιάδου (Αίολος Μακεδονίας) 55.23, Ελ. Παπαδοπούλου (Αίολος Μακεδονίας) 55.67.

1.500μ.: Παρδαλού (Νίκη Ρόδου) 4.36.72, Νταλάκα (ΟΦΗ) 4.50.58, Πέππα (Φειδιππίδης Μαραθώνα) 4.52.56, Κούσμιτς (ΠΓΣ) 5.04.13, Τσιομπάνου (ΠΓΣ) 5.22.04.

ΑΝΔΡΕΣ

800μ.: 1η σειρά: Γεωργίου (ΓΣ Ηλιούπολης) 1.52.22, Κομπούλης (ΑΓΣ Ιωαννίνων) 1.54.91, Μπουντά (ΜΕΑΣ Τρίτων) 1.56.51, Κουσούλας (ΠΓΣ) 2.03.71, Βαλαβάνης (ΓΣ Κερατσινίου) 2.03.78, Σεϊτης (Υγεία Ρόδου) 2.05.00.

2η σειρά: Βλάχος (Διαγόρας Ρόδου) 1.53.80, Παύλου (ΟΦΚΑ Περιστερίου) 1.55.29, Μαρκόπουλος (Υγεία Ρόδου) 1.55.90, Κατσαρός (ΠΓΣ) 1.55.97, Κατάρας (Ανατολή Ν. Ιωνίας) 2.01.15.

Τελική κατάταξη: Γεωργίου (ΓΣ Ηλιούπολης) 1.52.22, Βλάχος (Διαγόρας Ρόδου) 1.53.80, Κομπούλης (ΑΓΣ Ιωαννίνων) 1.54.91.

Σφαιροβολία: Σταματόγιαννης (ΓΣ Κερατσινίου) 18.70, Βασιλόπουλος (Πειραϊκός) 16.78, Καλογεράκης (ΓΣ Ελ. Βενιζέλος) 15.78, Ανυφαντής (ΟΣΦΠ) 15.72, Φαναρτζής (Ιπποκράτης Κω) 15.38, Πανάγος (ΧΑΝΘ) 15.03, Χρήστου (ΑΓΣ Ιωαννίνων) 14.86, Ζεϊμπέκης (Πειραϊκός) 14.70, Ζάρας (Εθνικός ΓΣ) 14.42, Μεταξάς (ΑΣ Κεφαλλονιά) 9.54, Πετράκης (Ολυμπιάδα Κηφισιάς) 9.02, Λογγινίδης (Ολυμπιάδα Κηφισιάς) 8.40.

TECHNO GROUP
Μελέτη - Συντήρηση
ΠΑΡΑΔΟΣΗ ΣΕ ΠΛΗΡΗ ΛΕΙΤΟΥΡΓΙΑ ΑΠΟ ΠΕΠΕΙΡΑΜΕΝΟ ΣΥΝΕΡΓΕΙΟ
ΘΕΡΜΑΝΣΗ–ΗΛΙΑΚΑ–ΚΛΙΜΑΤΙΣΜΟΣ
ΕΥΚΟΛΙΕΣ ΠΛΗΡΩΜΗΣ
ΔΑΠΕΔΟΘΕΡΜΑΝΣΗ
Πεπειραμένη τεχνική υποστήριξη για μεταφορά σκάφη και τοποθέτηση
10 ετών εγγύηση
GLASS
INOX
ΧΑΛΚΙΝΟ
ΑΝΟΞΕΙΔΟΤΗ ΥΠΕΡΟΧΗ A.I.S.I. 316
ΣΥΝΔΕΟΝΤΑΙ ΚΑΙ ΜΕ ΚΑΛΟΡΙΦΕΡ
Απο 25.00€ το μήνα!
ΠΡΟΪΟΝΤΑ ΓΕΡΜΑΝΙΑΣ-ΙΤΑΛΙΑΣ
Δημ. Αναστασιάδη 8 - Τηλ. & Fax: 22410 32181
ΑΕΟ45

AUTO ΕΠΙΛΟΓΕΣ
ΚΟΥΚΟΥΡΑΣ ΑΛΕΞΑΝΔΡΟΣ
ΕΚΘΕΣΗ ΕΜΠΟΡΙΑΣ ΕΠΙΛΕΓΜΕΝΟΥ ΜΕΤΑΧΕΙΡΙΣΜΕΝΟΥ ΑΥΤΟΚΙΝΗΤΟΥ
ΛΕΩΦ. ΡΟΔΟΥ-ΛΙΝΔΟΥ 255
ΤΗΛ. 22410/60910,
FAX: 22410/60920
Πώληση μεταχειρισμένων αυτοκινήτων ελεγμένα σε 70 σημεία.
Αγορά μεταχειρισμένων αυτοκινήτων.
Ανταλλαγή με οποιοδήποτε μοντέλο της αρεσκείας σας.
Χρηματοδότηση με τα χαμηλότερα επιτόκια της αγοράς.
ΧΠ1210

Ταξιδάκι αναψυχής...

- *...έκανε χθες στη Ρόδο η Προοδευτική αφού σε ρυθμούς προπόνησης κέρδισε τον Ιβίσκο με 91-54.*

ΒΕΝΕΤΟΚΛΕΙΟ

Οι ομάδες που αντιμετωπίζουν τον Ιβίσκο προγραμματίζουν δεκαπέντε μέρες ξεκούρασης. Πρώτον γιατί δεν κουράζονται ιδιαίτερα μέσα στο παρκέ και δεύτερον γιατί έπεται ρεπό! Σε αυτό το σημείο έχει φτάσει το πρωτάθλημα για την ομάδα της Ρόδου...

Οι ήττες πια δεν κάνουν αίσθηση. Το χθεσινό 54-91 κόντρα στην καλοδουλεμένη Προοδευτική είναι κάτι σύνηθες πλέον. Αυτό που «ξενίζει» περισσότερο είναι η αγωνιστική συμπεριφορά των παικτών. Κανένα ενδιαφέρον, καμία διάθεση. Το φιλότιμο έχει στερέψει και η αλήθεια είναι ότι δεν μπορεί κανείς να τους κατηγορήσει. Έχουν όλα τα δίκια με το μέρος τους. Αλλά η εικόνα μέσα στον αγωνιστικό χώρο είναι απογοητευτική όταν απουσιάζει το κέφι. Ίσως θα ήταν καλύτερο να παίζουν πια οι πιτσιρικάδες για να αποκτούν εμπειρίες και που στο φινάλε – φινάλε είναι σε μια ηλικία που ακόμα το μπάσκετ είναι διασκέδαση.

Για το χθεσινό ματς με τους «βυσσινί», δεν υπάρχουν και πολλά σχόλια. Η Προοδευτική, που σκαρφαλώνει ολοένα και ψηλότερα στη βαθμολογία, έδειξε από νωρίς τις προθέσεις της (1-10) έχοντας σε μεγάλη μέρα τους **Παπανικολάου** και **Τσολάκη**. Ο **Κοντογιάννης** φρόντισε να μοιράσει το χρόνο συμμετοχής και όσους αθλητές εμπιστεύτηκε τον έβγαλαν ασπροπρόσωπο. Η διαφορά μεγάλωνε συνεχώς και σταμάτησε στο +39 (50-89) ένα λεπτό πριν το φινάλε.

Για τον Ιβίσκο, δεν λειτουργούσε τίποτα. Ούτε αμυντικά, ούτε επιθετικά. Η ομάδα του Κορυδαλλού έκανε προπόνηση στο Βενετόκλειο, πήρε πολύ άνετα το «διπλό» και προελαύνει.

Δεκάλεπτα: 14-27, 28-50(ημιχρ.), 38-65, 54-91

Διαιτητές: *Ζέππος – Παντρευτής*

Ιβίσκος (Παπακώστας): *Παρδακάς 5, Στυλιανός 2, Μπελάγιας 15(2), Παπακώστας 2, Βλαχοδήμος 6(1), Λιβιεράτος 2, Κούρος Π. 2, Τσιτσούλας 4, Χαραλαμπόπουλος 4, Κούρος Γ. 2, Μπίλιας 10(1).*

Προοδευτική (Κοντογιάννης): *Κατσούρης 12(1), Βήχος 6, Τσολάκης 9(1), Δέδες 7(1), Οικονομίδης 9(1), Αλσαντζής, Δρίβας 6, Παπανικολάου 17(1), Ζούκας 8, Γκέρος 6, Φωτόπουλος Θ. 12.*

«Ξανά υπερήφανους»

- *Νέα ανακοίνωση εξέδωσε ο σύνδεσμος φιλάθλων Κολοσσού «Blue Angels».*

Ανακοίνωση για την σπουδαία νίκη του Κολοσσού στη Ξάνθη εξέδωσε χθες ο σύνδεσμος φιλάθλων Κολοσσού «Blue Angels» όπου αναφέρονται τα εξής:

«ΠΟΛΥΤΙΜΗ ΝΙΚΗ»

Συγχαρητήρια για μια ακόμα φορά στην ομάδα μας που κατάφερε να φέρει επάξια το ροζ φύλλο στο εκτός έδρας παιχνίδι με την Ξάνθη. Στάθηκε στο ύψος του σαν Κολοσσός κάνοντάς μας για άλλη μια φορά υπερήφανους.

ΣΦΚ Blue Angels».

ΠΡΩΤΑΘΛΗΜΑ ΝΕΑΝΙΔΩΝ

Αποτελέσματα αγώνων

Ιάλυσος – Ιπποκράτης	51-28
Ιπποκράτης – Ιβίσκος	63-35

Βαθμολογία (σε 5 αγώνες)

1. Ιάλυσος	5-0	360-165	10
2. Ιπποκράτης	3-2	266-233	8
3. Ιβίσκος	2-3	184-208	7
4. Διαγόρας	0-5	114-318	4

* ο Διαγόρας έχει έναν μηδενισμό.

Επόμενη αγωνιστική (6η)

Ιπποκράτης – Διαγόρας

Ιβίσκος - Ιάλυσος

Α' ΚΑΤΗΓΟΡΙΑ ΑΝΔΡΩΝ

Αποτελέσματα 12ης αγωνιστικής

Διγενής – ΕΑΚΑ	72-50
Ιπποκράτης – Διαγόρας	59-74
Ηρακλής Λάρδου – ΑΕ Δικαίου	72-56
Ιάλυσος – Δωριέας	σήμερα

Βαθμολογία (σε 12 αγώνες)

1. Διαγόρας	11-1	1040-633	23
2. Ιπποκράτης	9-3	814-755	21
3. Ηρακλής Λάρδου	8-4	817-743	20
4. ΑΕ Δικαίου	7-5	771-698	19
5. Ιάλυσος	5-5	609-597	15
6. Διγενής	3-9	667-786	14
7. ΕΑΚΑ	2-9	618-777	13
8. Δωριέας	1-10	519-862	11

* Διγενής και Δωριέας έχουν από έναν μηδενισμό.

** εκκρεμούν οι αγώνες ΕΑΚΑ – Ιάλυσος και Ιάλυσος - Δωριέας.

Επόμενη αγωνιστική (13η)

ΕΑΚΑ – Ιπποκράτης

ΑΕ Δικαίου – Διαγόρας

Δωριέας – Διγενής

Ηρακλής Λάρδου - Ιάλυσος

Θέμα πληρότητας

- *Ο Ζέφυρος παρατάχθηκε με μόλις πέντε παίκτες στον αγώνα με τον Ιβίσκο και πολύ φυσιολογικά γνώρισε βαριά ήττα με 86-51.*

ΒΕΝΕΤΟΚΛΕΙΟ

Αυτή τη φορά δεν μηδενίστηκε. Έπαιξε και έχασε πολύ φυσιολογικά με 86-51. Ο λόγος για την εφηβική ομάδα του Ζέφυρου που παρατάχθηκε στο παιχνίδι με τον Ιβίσκο με μόλις πέντε παίκτες τη στιγμή που στον απέναντι πάγκο κάθονταν δώδεκα νεαροί αθλητές. Η ομάδα της Ανάληψης εκτός από την πληρότητα ήταν και εκ προοιμίου ανώτερη ενώ έχει ήδη «κλείσει ραντεβού» για την επόμενη φάση του εφηβικού πρωταθλήματος.

Το ματς δεν αντέχει κριτικής καθώς μόλις στο α' δεκάλεπτο το σκορ ήταν 22-3.

Δεκάλεπτα: 22-3, 37-17(ημιχρ.), 65-30, 86-51

Διαιτητές: *Κουνελλές Ν. – Αρνάς*

Ιβίσκος (Κωνσταντινίδης): *Μπόσμος 4, Χατζηφούντας 8, Ορφανός, Κούρος Π. 4, Σότα 16, Κοψιάς 9(1), Στυλιανός 20(3), Γιακουμάκης 10, Λασηθιωτάκης 6, Ερνέας 2, Τσαβαρής 4, Καρίκας 3(1).*

Ζέφυρος (Τσέρκης): *Στρατήγης 9, Μαμαλίγκας 2, Κυπριώτης 2, Καζουλάκης 22, Μήτσης 16.*

Με αντίπαλο την κούραση

- *Τόσο ο Ιάλυσος όσο και ο Ιπποκράτης ήταν αρκετά ταλαιπωρημένοι από τις υποχρεώσεις της προηγούμενης μέρας ωστόσο οι «ερυθροκίτρινες» επικράτησαν με 51-28.*

ΙΑΛΥΣΟΣ

Το ζευγάρι του τελικού για το πρωτάθλημα νεανίδων αναμετρήθηκε χθες το μεσημέρι στο κλειστό της Ιαλυσού. Ιάλυσος και Ιπποκράτης έχουν κάνει το «1-2» στην κορυφή της βαθμολογίας και θα τα ξαναπούν πια στους διπλούς τελικούς. Το τελικό 51-28 σε καμία περίπτωση δεν θα πρέπει να θεωρείται ενδεικτικό του τι θα συμβεί στην επόμενη φάση καθώς στο χθεσινό παιχνίδι και οι δύο ομάδες έπρεπε πρώτα να αντιμετωπίσουν την κούρασή τους.

Ο Ιπποκράτης έπαιξε το Σάββατο με τον Ιβίσκο για το ίδιο πρωτάθλημα και ο Ιάλυσος αγωνίστηκε κόντρα στην ΑΕ Δικαίου για το πρωτάθλημα κορασίδων. Επίσης, όλη την εβδομάδα αρκετά κορίτσια ταλαιπωρήθηκαν από ιώσεις και δεν είχαν προπονηθεί. Όλα αυτά σε συνάρτηση με την σημασία της αναμέτρησης και της αμφίρροπης εξέλιξης του α' ημιχρόνου, εξάντλησαν τις αθλήτριες. Στην επανάληψη ο Ιάλυσος «καθάρισε» ξεφεύγοντας στο σκορ και παίζοντας όσο το δυνατόν καλύτερη άμυνα.

Δεκάλεπτα: 9-10, 20-19(ημιχρ.), 33-22, 51-28

Διαιτητές: *Μυροφόρος – Χατζηδάκης*

Ιάλυσος (Χατζηκαλημέρης): *Κυπραίου 6, Καρακοβούνη 16, Μανδραγού 4, Γαλαχουσίδη 4, Χειμωνέττου 13, Λούλου 9, Μιλένκοβιτς, Νικολίτση, Ορφανού, Παπαοικονόμου, Διακοκομνηνού, Κοντούζογλου.*

Ιπποκράτης (Δανελάκη): *Πατμίου 11(3), Κούσιαντα 2, Σβύνου 10(1), Μαρκόγλου Στ. 5, Σακέλη, Στάκκου, Σκούφη, Καστελοριζιού.*

Γ' ΕΘΝΙΚΗ ΚΑΤΗΓΟΡΙΑ ΑΝΔΡΩΝ 2004-2005 (2ος ΟΜΙΛΟΣ ΝΟΤΟΥ)

Αποτελέσματα 16ης αγωνιστικής

Άτταλος – Αγία Παρασκευή	89-80
ΑΕΚΤ – Ιωνικός Λαμίας	40-60
Ταύρος – Ίκαρος Νέας Σμύρνης	78-68
Λαύριο – Κάδμος Θηβών	78-59
Ιβίσκος – Προοδευτική	**54-91**
Κύδωνας Χανίων – Πανερυθραϊκός	61-75

Ρεπό: Αρδηττός

ΒΑΘΜΟΛΟΓΙΑ

Ομάδα	Βαθμ	Αγ	Νικ	Ητ	Επιθ	Αμυν	Διαφ
1. Ιωνικός Λαμίας	30	15	15	0	1169	942	+227
2. Λαύριο	26	15	11	4	1099	927	+172
3. Προοδευτική	26	15	11	4	1197	1120	+77
4. Ταύρος	25	15	10	5	1052	1022	+30
5. Ίκαρος Νέας Σμύρνης	25	15	10	5	1108	1031	+77
6. ΑΕΚΤ	22	15	7	8	998	1040	-42
7. Αγία Παρασκευή	22	15	7	8	1148	1109	+39
8. Αρδηττός	21	14	7	7	981	949	+32
9. Πανερυθραϊκός	21	14	7	7	1024	990	+34
10. Άτταλος	21	15	6	9	1185	1223	-38
11. Κάδμος Θηβών	17	15	2	13	1018	1194	-176
12. Ιβίσκος	**16**	**14**	**2**	**12**	**901**	**1139**	**-238**
13. Κύδωνας Χανίων	16	15	1	14	967	1161	-194

* Ιβίσκος, Πανερυθραϊκός και Αρδηττός έχουν εκτίσει το ρεπό τους.

Επόμενη αγωνιστική (17η – 20/2/05)

Αγία Παρασκευή – ΑΕΚΤ

Ιωνικός Λαμίας – Ταύρος

Ίκαρος Νέας Σμύρνης – Λαύριο

Κάδμος Θηβών – Ιβίσκος

Πανερυθραϊκός – Αρδηττός

Κύδωνας Χανίων – Άτταλος

Ρεπό: Προοδευτική

Τρίτος με ρόπαλο

- *Σε τυπική διαδικασία μετέτρεψε το ντέρμπι με την ΑΕ Δικαίου ο Ηρακλής Λάρδου (72-56).*

ΔΙΑΓΟΡΑ

Στην τρίτη θέση του βαθμολογικού πίνακα πλασαρίστηκε ο Ηρακλής Λάρδου μετά την επιβλητική του εμφάνιση στο θεωρητικό ντέρμπι με την ΑΕ Δικαίου. Με το 72-56 κάλυψε φυσικά τη διαφορά του πρώτου αγώνα και ευνοείται πλέον στην ισοβαθμία. Βέβαια, αν συνεχίσει έτσι μάλλον δεν θα υπάρξει ισοβαθμία.

Με τον **Κώστα Τρίτο** να παίζει σαν έφηβος και τον **Γιώργο Νικηφορίδη** να τον «σιγοντάρει», οι γηπεδούχοι έκαναν το 10-9 μέσα σε ένα λεπτό 17-9 και στο 7' 19-11 δίνοντας σαφέστατο μήνυμα για το ποιος είναι το αφεντικό της αναμέτρησης. Η διαφορά άρχισε να διευρύνεται όσο κυλούσε η ώρα για να ξεπεράσει το +10 στο 13' (32-21) και το +20 στο 25' (54-34).

Και ενώ ο Ηρακλής λειτουργούσε αρκετά καλά, η ΑΕ Δικαίου ήταν σκέτη απογοήτευση, ειδικά στο β' δεκάλεπτο. Οι περιφερειακοί δεν ήταν στη μέρα τους αλλά συνέχισαν να σουτάρουν από τα 6.25, μέσα στη ρακέτα δεν μπορούσαν να περιορίσουν τη δράση του Τρίτου (σχεδόν κάθε φάση είχε και φάουλ για τους φιλοξενούμενους) ενώ ήταν άστοχοι ακόμα και στις βολές. Τρύπας και Χατζηφούντας μπορεί να πέτυχαν τους 39 από τους 56 πόντους της ΑΕΔ αλλά τα ποσοστά τους πρέπει να είναι πολύ αρνητικά.

Δεκάλεπτα: 26-16, 42-27(ημιχρ.), 56-40, 72-56

Διαιτητές: *Στάλας – Αρνάς*

Ηρακλής Λάρδου (Μάγος): *Καλλιγάς 4, Καρανικόλας 7(1), Καραβοκυρός 10(1), Σακκής, Τσιγάρος Μ. 2, Στάλας 10, Τρίτος 21, Νικηφορίδης 18.*

ΑΕ Δικαίου (Καπλανίδης): *Μαύρος 2, Τρύπας 20(3), Χατζηχαραλάμπους 6(1), Αντωνόπουλος 4, Κρωτήρης, Διακαναστάσης, Χατζηφούντας 19, Πίτσης 1, Κουλήλης 4.*

Επικράτησε... η ένταση!

- *Ο Διγενής πήρε το «δίποντο» κόντρα στην ΕΑΚΑ με 72-50, σε ένα παιχνίδι που σημαδεύτηκε από τις αποβολές των Κουλλιά και Οικονόμου.*

ΙΑΛΥΣΟΣ

Παρόλο που ο **Βασίλης Φουντουραδάκης** είχε μόνο έξι παίκτες στη διάθεσή του, ο Διγενής κατάφερε να κάμψει την αντίσταση της ΕΑΚΑ μέσα στην Ιαλυσό και να πετύχει σπουδαία νίκη που του χαρίζει την παραμονή στην κατηγορία. Το 72-50 διαμορφώθηκε, όσον αφορά τη διαφορά, στο β' ημίχρονο καθώς το πρώτο εικοσάλεπτο ήταν ντέρμπι (40-35).

Σημειώθηκαν όμως γεγονότα που στιγμάτισαν την αναμέτρηση. Συγκεκριμένα, στα μισά της τρίτης περιόδου, **Καντής** και **Κουλλιάς** συνεπλάκησαν όταν ο παίκτης του Διγενή προκάλεσε με τη συμπεριφορά του τον αντίπαλο. Ο έμπειρος παίκτης των «σφουγγαράδων» του «επιτέθηκε με κεφαλιά» όπως αναφέρεται στο ΦΑ και αποβλήθηκε από τον β' διαιτητή ενώ κρατήθηκε και το δελτίο του. Στη φάση που ενεπλάκησαν οι **Καντής** και **Κουλλιάς**, όρμησαν και οι **Νικολής – Ροδίτης** ωστόσο δεν γράφτηκε τίποτα περισσότερο στο ΦΑ. Αυτή δεν ήταν η μοναδική αποβολή για την ΕΑΚΑ. Στο 33' δόθηκε φάουλ στον **Οικονόμου,** διαμαρτυρήθηκε και αποβλήθηκε με ντισκαλιφιέ αλλά το δικό του δελτίο δεν κρατήθηκε από τους διαιτητές.

Δεκάλεπτα: 16-18, 40-35(ημιχρ.), 56-42, 72-50

Διαιτητές: *Μυροφόρος – Χατζηδάκης*

Διγενής (Φουντουραδάκης): *Μανέττας, Πατινιώτης 14(1), Καντής 23(5), Ροδίτης 9, Νικολής 8, Βασούκος 18.*

ΕΑΚΑ (Καράντωνης): *Τσήγκρας 2, Κρήγκας 4, Κούρος 10, Μόρφας 4, Μίξης 9(1), Καρδούλιας, Κουντούρης 5, Οικονόμου 2, Γεωργιάδης 2, Κουλλιάς 12(1).*

Και μαθηματικά πρώτος!

• Παλικαρίσια νίκη του Διαγόρα μέσα στην έδρα του Ιπποκράτη με 74-59 που του χαρίζει οριστικά την πρώτη θέση στην κανονική περίοδο του πρωταθλήματος εν όψει των play offs.

ΚΛΕΙΣΤΟ ΚΩ

Μπροστά σε δεκάδες φίλους του τοπικού μπάσκετ που κατέκλυσαν το κλειστό γυμναστήριο της Κω, ο Διαγόρας κατάφερε να βγει νικητής στο ντέρμπι κορυφής της 12ης αγωνιστικής καθώς επικράτησε του Ιπποκράτη με 74-59. Το ενδέκατο ροζ φύλλο για την ομάδα του Σάκη Καλαμπόκα σημαίνει ότι «κλειδώνει» την πρωτιά στον βαθμολογικό πίνακα και μαθηματικά πλέον και έχει το πλεονέκτημα έδρας στα play offs του πρωταθλήματος.



Στο καθαρά αγωνιστικό κομμάτι του ντέρμπι, η νίκη ήταν παληκαρίσια για τους «κυανέρυθρους» αφού ταξίδεψαν με πολλές ελλείψεις και με βασικά στελέχη να προέρχονται από τραυματισμούς. Στο παρκέ όμως ξεπεράστηκαν όλα και η βασική πεντάδα του Διαγόρα έφτανε και περίσσευε για την «άλωση» της Κω. Τον Ιπποκράτη θα τον ξανασυναντήσει, όπως όλα δείχνουν, στους τελικούς. Το πρώτο δεκάλεπτο της αναμέτρησης ήταν πραγματικά συναρπαστικό και άφηνε να εννοηθεί ότι η συνέχεια θα ήταν δραματική. Το ξεκίνημα ήταν νευρικό καθώς στο 4' το σκορ ήταν 2-4 αλλά σχεδόν μέσα σε ένα λεπτό ο Πλευράκης έφερε το ματς στα ίσια (7-7). Μάλιστα οι γηπεδούχοι κατάφεραν να πάρουν και το προβάδισμα και πάλι με τον Πλευράκη (16-15) στο 9'. Με πρωταγωνιστές τους Δούβαλη και Σκορδάλη, ο Διαγόρας ξέφυγε στο 13' με 22-28 και 25-33 στο 16'. Η διαφορά διατηρήθηκε και στην ανάπαυλα οι φιλοξενούμενοι είχαν προβάδισμα 8π. (31-39).

Στην επανάληψη, οι Σάββας και Αμανατίδης έφεραν κοντά τους Κώους (35-39) αλλά ένα σερί 4-15 διαμόρφωσε το 39-54 στο 25'. Με δεύτερο συνεχόμενο τρίποντο του Σκορδάλη η διαφορά εκτοξεύθηκε στο +16 (41-57), 4'20'' πριν το τέλος του τρίτου δεκαλέπτου.

Το μόνο που μπόρεσαν να κάνουν οι γηπεδούχοι ήταν να κρατήσουν τον Διαγόρα στο ένα καλάθι μέχρι να λήξει η περίοδος και να περιορίσουν τις διαστάσεις του σκορ με τους Μαλλιούρα και Αμανατίδη (49-59). Με μόλις τρεις πόντους σε εφτά λεπτά, ο Ιπποκράτης δεν είχε τύχη για να γυρίσει το παιχνίδι. Ο «γηραιός» μετέφερε τη δύναμή του στη ρακέτα και με τον Χαλβατζή να πετυχαίνει τους 8 από τους συνολικά 12 πόντους του στο 4ο δεκάλεπτο η ψαλίδα άνοιξε πάλι (52-69) στο 37'. Τίποτα δεν άλλαξε μέχρι το φινάλε. Η βασική πεντάδα του Διαγόρα έπαιξε σχεδόν 40 λεπτά μιας και δεν υπήρχαν εναλλακτικές λύσεις και βέβαια όλοι δικαιούνται μερίδιο στην σπουδαία αυτή νίκη. Ο Περικλής Αμανατίδης ήταν ο πρώτος σκόρερ για τον Ιπποκράτη.

Σχεδόν άριστη η διαιτησία των Βιτζηλαίου – Ξανθού.

Δεκάλεπτα: 18-19, 31-39(ημιχρ.), 49-59, 59-74

Διαιτητές: Βιτζηλαίος – Ξανθός

Ιπποκράτης (Χλαπάνης): Αμανατίδης 12(1), Δρόσος 1, Μπότσαρης, Πλευράκης 9, Σκούφης 3(1), Ζελίδης, Τσιλιγκίρης 2, Παρβαντώνης 5(1), Γιάννου 6(2), Μαλλιούρας 10, Σάββας 10.

Διαγόρας (Καλαμπόκας): Κατσαλίγκος, Σπανουδάκης, Τσαλικίδης 5(1), Πολυχρόνης 10, Δούβαλης 27, Χαλβατζής 12, Σκορδάλης 20(3), Τρίμης.

Ραντεβού στους τελικούς

• Ο Ιπποκράτης θα βρίσκεται στην τελική φάση του πρωταθλήματος νεανίδων μετά την συντριπτική επικράτηση με αντίπαλο τον Ιβίσκο μέσα στην έδρα του με 63-35.

ΚΛΕΙΣΤΟ ΚΩ

Περίπατο έκανε ο Ιπποκράτης στο υποτιθέμενο ντέρμπι με τον Ιβίσκο το μεσημέρι του Σαββάτου μέσα στο κλειστό γυμναστήριο της Κω. Οι γηπεδούχες επικράτησαν με 63-35 παίρνοντας από την αρχή το προβάδισμα και τη διαφορά που συνεχώς αυξανόταν.

Με αυτή τη νίκη, η ομάδα της Πόπης Δανελάκη θα βρίσκεται στην τελική φάση του πρωταθλήματος νεανίδων και στο πρώτο παιχνίδι θα υποδεχθεί τον πρωτοπόρο Ιάλυσο.

Κορυφαίες σκόρερ για τις δύο ομάδες ήταν Κούσιαντα και Πετράκη που πέτυχαν από 16 πόντους.

Δεκάλεπτα: 12-4, 30-18(ημιχρ.), 46-23, 63-35

Διαιτητές: Ξανθός – Αυγουλάς

Ιπποκράτης (Δανελάκη): Αβακιάν, Καστελοριζιού 3, Μαρκόγλου Κ. 4, Πατμίου 12, Σκούφη 2, Κούσιαντα 16(1), Σβύνου 13(1), Στάκκου 6, Μαρκόγλου Στ. 7(1), Σακέλη.

Ιβίσκος (Μπίλιας): Μανούσου, Στάγκα 2, Μανουσάκη 4, Πετράκη 16(2), Βλαμιτσοπούλου, Κουλούρη 2, Ζουρούδη, Μιχαήλου 11, Δέτση.

Α' ΚΑΤΗΓΟΡΙΑ ΑΝΔΡΩΝ

Πέφτει η αυλαία

• Το βράδυ ολοκληρώνεται η 12η αγωνιστική με τον Ιάλυσο να υποδέχεται τον Δωριέα.

Το τελευταίο παιχνίδι της 12ης αγωνιστικής διεξάγεται σήμερα το βράδυ στο κλειστό των Τριαντών. Ο Ιάλυσος θα υποδεχθεί τον ουραγό Δωριέα τον οποίο δυσκολεύτηκε να κερδίσει στον α' γύρο (63-53).

Ένα σχετικό βαθμολογικό ενδιαφέρον υπάρχει στην αναμέτρηση μιας και οι δύο ομάδες θέλουν να εκμεταλλευτούν τις όποιες ελπίδες έχουν για είσοδο στην τετράδα και παραμονή στην κατηγορία αντίστοιχα.

Το αποψινό παιχνίδι:

- **Ιαλυσός (21.00') Ιάλυσος – Δωριέας**

Διαιτητές: Κουνελλές Ν. - Πετρίδης

ΠΡΩΤΑΘΛΗΜΑ ΚΟΡΑΣΙΔΩΝ

Αποτέλεσμα 8ης αγωνιστικής

ΑΕ Δικαίου – Ιάλυσος	29-64

Βαθμολογία (σε 9 αγώνες)

1. Ιάλυσος	9-0	584-293	18
2. Ιβίσκος	6-2	446-307	14
3. ΑΕ Δικαίου	4-3	380-257	11
4. Ιπποκράτης	3-5	341-381	11
5. Διαγόρας	2-5	262-362	9
6. Ηρακλής 2000	0-9	143-545	8

* ο Ηρακλής 2000 έχει έναν μηδενισμό.
* εκκρεμούν οι αγώνας ΑΕ Δικαίου – Διαγόρας, Διαγόρας – Ιπποκράτης και Ιβίσκος – ΑΕ Δικαίου.

Επόμενη αγωνιστική (10η)

Ηρακλής 2000 – Ιπποκράτης
Ιβίσκος – Ιάλυσος
Διαγόρας – ΑΕ Δικαίου

Πέρασμα πρωταθλητή

• Ο Ιάλυσος είχε εύκολο απόγευμα στην Κω κόντρα στην ΑΕ Δικαίου όπου και επιβλήθηκε με 64-29.

ΚΛΕΙΣΤΟ ΚΩ

Παρόλες τις απουσίες του, ο Ιάλυσος συνέχισε την αήττητη πορεία του στο πρωτάθλημα των κορασίδων. Πέρασε εύκολα και από την έδρα της ΑΕ Δικαίου με 64-29 με «πρώτο βιολί» και πάλι τη Σοφία Χειμωνέττου.

Αφού μετέτρεψαν το εύθραυστο 7-12 σε 11-30 στο ημίχρονο, οι «ερυθροκίτρινες» είχαν πολυφωνία στις επιθετικές ενέργειες με τις Λούλου, Νικολίτση και Γαλαχουσίδη να σημειώνουν διψήφιο αριθμό πόντων.

Στην αντίπερα όχθη, μόλις εφτά κορίτσια αγωνίστηκαν για την ομάδα της ΑΕ Δικαίου και η Ρίσκου ήταν η μόνη που έφτασε τους 10π.

Ο Ιάλυσος δεν συνάντησε αντίσταση στο ντέρμπι της αγωνιστικής, παρέμεινε πρώτος και αήττητος και περιμένει τώρα τον Ιβίσκο για το τελικό «ξεκαθάρισμα» στην βαθμολογία.

Δεκάλεπτα: 7-12, 11-30(ημιχρ.), 19-46, 29-64

Διαιτητές: Βιτζηλαίος – Ξανθός

ΑΕ Δικαίου (Ντελής): Πασενίδου 2, Τζόγια 1, Φυτά 3, Κροτήρη 7, Ρίσκου 10(1), Δρόσου 4, Χατζηγιακουμή 2.

Ιάλυσος (Χατζηκαλημέρης): Λούλου 15(2), Ορφανού, Σαμαρά, Κοντούζογλου, Παπαοικονόμου, Γαλαχουσίδη 11(1), Παπαοικονόμου Ε., Χειμωνέττου 25, Νικολίτση 11, Διακοκομηνού 2.

ΒΑ' ΚΑΤΗΓΟΡΙΑ ΑΝΔΡΩΝ

Αποτελέσματα 8ης αγωνιστικής

Σταυρός – Ηρακλής 2000	61-38
Σύμη – Ήλιος	αναβλ.
Ζέφυρος – Ελπίς	αναβλ.
Ρεπό: Κλεόβουλος	

Βαθμολογία (σε 8 αγώνες)

1. Ηρακλής 2000	6-1	467-332	13
2. Σταυρός	5-2	495-365	12
3. Ζέφυρος	4-2	377-342	10
4. Σύμη	3-2	321-266	8
5. Κλεόβουλος	2-4	209-287	8
6. Ελπίδα	1-4	263-353	6
7. Ήλιος	0-6	222-397	5

* εκκρεμούν οι αγώνες Σύμη – Ελπίς, Σύμη – Ήλιος και Ζέφυρος - Ελπίς.
** ο Ήλιος έχει έναν μηδενισμό.

Επόμενη αγωνιστική (9η)

Κλεόβουλος – Σταυρός Καλυθιών
Ηρακλής 2000 – Σύμη
Ήλιος Ιαλυσού – Ζέφυρος
Ρεπό: Ελπίς Πεταλούδων

Σαρωτικός Σταυρός

• Η ομάδα του Κώστα Τρίτου επικράτησε με άνεση στο ντέρμπι κορυφής με τον Ηρακλή 2000 (61-38) και δικαιούται να ελπίζει περισσότερο από ποτέ στην άνοδο.

ΚΡΕΜΑΣΤΗ

Μόνο ντέρμπι δεν ήταν τελικά η αναμέτρηση του Σταυρού Καλυθιών με τον πρωτοπόρο Ηρακλή 2000 στο κλειστό της Κρεμαστής. Οι γηπεδούχοι, με εξαίρεση το πρώτο δεκάλεπτο, ήταν σαρωτικοί απέναντι στους Κώους που για δεύτερο συνεχόμενο παιχνίδι δεν παρουσίασαν το γνωστό καλό τους πρόσωπο. Το 61-38 όχι απλά ευνοεί τον Σταυρό σε πιθανή ισοβαθμία καθώς κάλυψε τη διαφορά του πρώτου αγώνα αλλά αναπτερώνει τις ελπίδες για κατάκτηση του τίτλου και άνοδο στην Α' ανδρών.

Η α' περίοδος του αγώνα ήταν αμφίρροπη αλλά ήταν περισσότερο από εμφανές το πρόβλημα δυστοκίας του Ηρακλή 2000 που παρατάχθηκε χωρίς τον Αυγουστή με αποτέλεσμα να χάνει τις μάχες στην ρακέτα από τον Κατσαρά.

Ο Σταυρός «επιστράτευσε» το δυνατό έως σκληρό παιχνίδι και στη συνέχεια εξασφάλισε μία διαφορά ασφαλείας κοντά στους δέκα πόντους.

Αν και στην επανάληψη τα πράγματα συνέχισαν να είναι ρευστά (το +10 δεν θεωρείται μη αναστρέψιμο σε ντέρμπι), οι φιλοξενούμενοι προσπάθησαν αλλά δεν είχαν μεγάλη τύχη στην επιθετική τους γραμμή. Εκτός από τον Σάζαλη, κανένας άλλος παίκτης δεν είχε καλή επαφή με το καλάθι.

Με 15/45 δίποντα δεν μπορούσε να γίνει κάτι καλύτερο για τον Ηρακλή 2000 από το 61-38. Ο Σταυρός πάτησε γκάζι στο τέταρτο δεκάλεπτο και η διαφορά έφτασε στο +23.

Δεκάλεπτα: 12-9, 31-18(ημιχρ.), 40-28, 61-38

Διαιτητές: Κουνελλές Ηλ. – Φάκαρος

Σταυρός Καλυθιών (Τρίτος): Νικηφορίδης 1, Σαρικάς 9(1), Ναζίρης 2, Κατσαράς 10, Τσαλίκης 13, Νούσης 8, Μισού 14, Ρουσάκης 2.

Ηρακλής 2000 (Τζομάκας): Σταύρος 5, Σάζαλης 22, Αγρέλλης Γ. 4, Αγρέλλης Δ. 2, Παπουλάκος 2, Χατζηπαναγιώτης 2, Σταμούλης 1, Μιαούδης, Δανάς.

Πολύ σκληρός για να πεθάνει

✔ *Ψυχοβγαλτική αλλά και σημαντικότατη νίκη του Κολοσσού μέσα στη Ξάνθη με 78-76. Αληθινό ντέρμπι στο «Αμοιρίδης» με την αναμέτρηση να κρίνεται στις λεπτομέρειες.*

✔ *Στο πιο κρίσιμο σημείο έκανε αισθητή την παρουσία του ο ανεκδιήγητος Σώμος αλλά οι Ροδίτες κατάφεραν στο φινάλε να κερδίσουν και την «σφυρίχτρα».*



Είχε λείψει από τον Κολοσσό ο Γεωργίτσης των τελευταίων αγωνιστικών (Β. Καστανάκης www.actionphotography.gr)

«ΦΙΛΙΠΠΟΣ ΑΜΟΙΡΙΔΗΣ» - ΞΑΝΘΗ

Η αλλεργία που έχει ο Κολοσσός στο κίτρινο φύλλο είχε και την αναμενόμενη αντίδραση το απόγευμα του Σαββάτου στη Ξάνθη. Ύστερα από 40 λεπτά συναρπαστικού αγώνα, η ομάδα της Ρόδου πήρε τους δύο βαθμούς της νίκης στην παγωμένη Θράκη αν και ίδρωσε πολύ για να κάμψει την αντίσταση των σκληροτράχηλων γηπεδούχων και της «πονηρής σφυρίχτρας» του **Σώμου** που φυσικά δεν δίστασε στα κρίσιμα σημεία του αγώνα να επινοήσει σφάλματα κατά των «θαλασσί». Σπουδαία νίκη χωρίς όμως ανάλογη εμφάνιση μιας και ο Κολοσσός βραχυκύκλωσε αρκετές φορές κατά τη διάρκεια της αναμέτρησης, βγήκε εκτός ρυθμού καθώς φορτώθηκε με φάουλ από νωρίς ενώ στο φινάλε ο εφιάλτης της Καισαριανής με τις χαμένες βολές στα τελευταία δευτερόλεπτα «σκίασε» τον πάγκο των φιλοξενούμενων. Η ψυχραιμία δεν ήταν ομαδικό στοιχείο αλλά καθαρά ατομικό ωστόσο, όπως είπε και ο **Βασίλης Φραγκιάς** στη συνέντευξη Τύπου, ο σκοπός αγιάζει τα μέσα στη συγκεκριμένη καμπή του πρωταθλήματος. Και η ουσία είναι πως ο Κολοσσός συνεχίζει να οδηγεί την κούρσα της Α2 μετά από 16 ολόκληρες αγωνιστικές!!

ΝΤΕΡΜΠΙ ΛΟΓΩ ...ΜΠΛΑΚ ΑΟΥΤ

Ιδανικό θα μπορούσε να θεωρηθεί το ξεκίνημα για τον Κολοσσό αν και ο **Βασίλης Φραγκιάς** προτίμησε αυτή τη φορά να προχωρήσει σε δύο αλλαγές της καθιερωμένης του πεντάδας. Ξεκίνησε ο **Λιβιεράτος** (όπως και το περασμένο Σάββατο) παρά το γεγονός ότι **Γεωργίτσης** και **Μακρής** προέρχονταν από καλή εμφάνιση κόντρα στη Νήαρ Ηστ αλλά και τον **Παναγιωτόπουλο** στη θέση «3» αντί του αρχηγού, **Χρήστου Γκογκίδη**. Με έκπληξη στην πεντάδα παρατάχθηκε και η Ξάνθη με τον **Σουλιώτη** να ρίχνει πρώτο στη μάχη τον νεαρό **Βοϊβατόπουλο** αντί του **Σουφλιά** για να αντιμετωπίσει τον **Άλμπερτ**. Το 8-5 του 3' έγινε με σερί 8-0, 8-13 ενώ βοήθησε στην ανατροπή και η είσοδος του **Γεωργίτση**. Ο 22χρονος φόργουορντ ήταν ο πρωταγωνιστής στο ξέσπασμα του Κολοσσού όταν προηγήθηκε στο 8' με 11-19 και έδειχνε να «καθαρίζει» το παιχνίδι μιας και η συνολική λειτουργία του ήταν σχεδόν άριστη. Ο **Σάκης Καρύδας** ήταν εξαφανισμένος από την άμυνα του **Παναγιωταράκου** και ο **Φραγκιάς** ανακάτευε συνεχώς την τράπουλα με πολλές αλλαγές. Με 4/6 βολές και ένα καλάθι (του **Σουφλιά**), η Ξάνθη μείωσε λίγο πριν τη λήξη του δεκαλέπτου σε 17-19 και το σκορ της α' περιόδου διαμόρφωσε ο **Παναγιωταράκος** με μία βολή.

Το παιχνίδι έγινε ντέρμπι παρά το νέο ξέσπασμα των «θαλασσί» στις αρχές του δευτέρου δεκαλέπτου (17-24). Ο **Νίκος Πενταζίδης** αφυπνίστηκε και με 8π. σε τρία λεπτά έδωσε προβάδισμα στην ομάδα του με 29-25! Τα τρίποντα των **Στεφανίδη** και **Καρύδα** διατήρησαν τη διαφορά για τους Θρακιώτες (35-31) και αν δεν ήταν ο **Άλμπερτ** να αναλάβει τις επιθετικές πρωτοβουλίες του Κολοσσού, τα πράγματα θα ήταν πολύ δύσκολα. Ο Ισπανός πέτυχε και τους 8π. των «θαλασσί» το τελευταίο τρίλεπτο φορτώνοντας ταυτόχρονα με φάουλ τους **Σουφλιά** και **Τσότσο**.

«ΚΑΘΑΡΙΣΕ» ΜΕ ΣΕΡΙ ΣΤΟ ΤΕΛΟΣ

Με πρωταγωνιστές τους **Καρύδα** και **Πενταζίδη**, η Ξάνθη βρέθηκε να προηγείται στο 26' με 55-48 παρά το γεγονός ότι οι Ροδίτες πήραν κεφάλι στο σκορ με 43-44 στο 22' με τρίποντο του **Παπαδάτου**. Ο Κολοσσός παρουσίαζε αδυναμίες στην οργάνωση του παιχνιδιού (ο **Παπαδάτος** είχε τρία φάουλ από το 14') και στα ριμπάουντ ωστόσο κατάφερε να κρατήσει άποντη την Ξάνθη μέχρι να τελειώσει το δεκάλεπτο, έκανε ένα σερί 12-0, κυριάρχησε στο συγκεκριμένο διάστημα σε όλα τα μήκη και πλάτη του παρκέ και ξέφυγε με 55-60.

ΨΥΧΟΒΓΑΛΤΕΣ

Όταν ο **Παπαδάτος** έγραψε το 59-65 στο 32', φάνηκε πως ο Κολοσσός είχε ξεμπερδέψει με την υπόθεση «ροζ φύλλο». Ένα νέο «νεκρό» τετράλεπτο επέτρεψε στους γηπεδούχους όχι απλά να ισοφαρίσουν σε 65-65 με τον **Πενταζίδη** αλλά να περάσει και μπροστά στο σκορ με 68-67 με καλάθι του **Φουτσιτζή**. Ο **Βασίλης Φραγκιάς** κάλεσε αμέσως time out και στη συνέχεια ο **Μακρής** έδωσε ανάσα στους «θαλασσί» (68-70). Οι βολές του Πενταζίδη έφεραν το ματς στα ίσια αλλά και πάλι ο Μακρής ήταν το «αντίδοτο» (70-72). **Παναγιωταράκος** και **Παναγιωτόπουλος** από τη γραμμή των βολών έκαναν το 70-75, ενάμισι λεπτό πριν το τέλος και με τον **Γκογκίδη** να βρίσκεται στον πάγκο με πέντε φάουλ. Στο τελευταίο ενάμισι λεπτό, αποφάσισε να φανεί ο **Σώμος**. Αρχικά, ο **Καρύδας** μείωσε με μία βολή σε 71-75, ακολούθησαν βήματα του **Άλμπερτ** και νέες βολές από τον **Πενταζίδη** (73-75). Στα 33'' ο **Παπαδάτος** ευστόχησε σε σουτ 2π. αλλά ο **Σώμος** δεν το μέτρησε θεωρώντας ότι ο **Άλμπερτ** (που σηκώθηκε για να σιγουρέψει το καλάθι) κρεμάστηκε από τη στεφάνη. Στην επόμενη φάση ο νεαρός **Καραγιώργης** κέρδισε φάουλ αλλά ήταν άστοχος και στις δύο βολές στα 11'' για να κάνει αμέσως φάουλ ο **Πενταζίδης** στον **Παναγιωτόπουλο** (73-77). Η επίθεση ήταν για την Ξάνθη και η μπάλα πήγε στα ασφαλή χέρια του **Σάκη Καρύδα**. Επιχείρησε σουτ 3π., ο **Παπαδάτος** έπεσε πάνω του και ευτυχώς για τον Κολοσσό που η μπάλα δεν μπήκε στο πλεκτό, μόλις 5'' πριν το φινάλε. Ο **Καρύδας** ήταν εύστοχος και στις 3β. (76-77) και ο Μίμιτσα έστειλε στη γραμμή των βολών τον **Δημήτρη Μακρή**. Ο φόργουορντ του Κολοσσού απρόσμενα έχασε και τις δύο προσπάθειες μοιράζοντας τρελά χτυποκάρδια στους συμπαίκτες του. Ως από μηχανής θεός, ο **Άλμπερτ** κέρδισε το επιθετικό ριμπάουντ, του έγινε φυσικά φάουλ και κρατούσε στα χέρια του τη νίκη μέσα στο «Αμοιρίδης». Όταν έχασε την πρώτη βολή, ο εφιάλτης της Καισαριανής ξαναζωντάνεψε αφού ήταν ο ίδιος πρωταγωνιστής της άδικης ήττας στον α' γύρο. Ο Ισπανός όμως έβαλε τη δεύτερη (76-78) και στα τελευταία 3'' ο **Καρύδας** δεν είχε άλλη επιλογή από το να σουτάρει από απελπιστική θέση.

ΚΟΡΥΦΑΙΟΙ

Ο **Θοδωρής Γεωργίτσης** φαίνεται να έχει βρει για τα καλά τον γνωστό του εαυτό ενώ δεν αποκλείεται να τον «ντοπάρει» το γεγονός ότι δεν ξεκινάει πια στην βασική πεντάδα. Αν είναι όμως να έρχεται από τον πάγκο και να κάνει τέτοια παιχνίδια, καλύτερα τότε να κρατήσει ο **Φραγκιάς** αυτό το γούρι! Το θετικό για τον Κολοσσό στο ματς με την Ξάνθη είναι πως υπήρξε πολυφωνία μιας και πέντε παίκτες σημείωσαν διψήφιο αριθμό πόντων (**Παναγιωτόπουλος, Παπαδάτος, Παναγιωταράκος, Άλμπερτ, Γεωργίτσης**). Από τους γηπεδούχους, **Πενταζίδης** και **Καρύδας** ήταν οι πρωταγωνιστές της φιλότιμης προσπάθειας που έκαναν να κρατήσουν το ροζ φύλλο στο «Αμοιρίδης». Στο τρίτο συνεχόμενο παιχνίδι Ξάνθης – Κολοσσού που σφυρίζει, ο **Σώμος** ήταν και πάλι ...σε άλλο γήπεδο, ειδικά στο τέλος! Μέτριος ο **Μητσόπουλος**.

Δεκάλεπτα: 17-20, 40-39(ημιχρ.), 55-60, 76-78

Διαιτητές: Μητσόπουλος – Σώμος

Ξάνθη (Σουλιώτης): *Καρύδας 18(2), Μίμιτσα 13(3), Στεφανίδης 3(1), Πενταζίδης 23(1), Σουφλιάς 5, Καραγιώργης, Κουτσογιάννης, Βοϊβατόπουλος 1, Τσότσος 9, Φουτσιτζής 4*

Κολοσσός (Φραγκιάς): *Παναγιωτόπουλος 16(2), Παπαδάτος 12(3), Γκογκίδης 4, Παναγιωταράκος 11, Λιβιεράτος, Άλμπερτ 10, Γεωργίτσης 18(2), Μακρής 7(1)*



Ο Κολοσσός πανηγύρισε και στη Ξάνθη (Β. Καστανάκης www.actionphotography.gr)

Α2 ΕΘΝΙΚΗ ΚΑΤΗΓΟΡΙΑ ΑΝΔΡΩΝ 2004-2005

Αποτελέσματα 16ης αγωνιστικής

Ηλυσιακός – Δούκας	73-67
Παλαιό Φάληρο – ΔΑΣ Άνω Λιοσίων	85-89
ΚΑΟ Δράμας – ΟΦΗ/ Ηράκλειο	63-73
Νήαρ Ηστ – Σπόρτιγκ	62-75
Ξάνθη – Κολοσσός	**76-78**
Αιγάλεω – Περιστέρι	81-79
ΓΣ Λάρισας – ΑΓΕ Χαλκίδας	76-56

Βαθμολογία

1. Κολοσσός	28	16	12	4	1325	1175	+150
2. ΟΦΗ/ Ηράκλειο	28	16	12	4	1193	1103	+90
3. Ηλυσιακός	28	16	12	4	1249	1177	+72
4. Σπόρτιγκ	27	16	11	5	1197	1118	+79
5. ΓΣ Λάρισας	27	16	11	5	1230	1106	+124
6. ΑΓΕ Χαλκίδας	27	16	11	5	1307	1284	+23
7. Νήαρ Ηστ	24	16	8	8	1235	1220	+15
8. Περιστέρι	23	16	7	9	1179	1177	+2
9. Αιγάλεω	23	16	7	9	1209	1229	-20
10. Δούκας	23	16	7	9	1212	1214	-2
11. Ξάνθη	22	16	6	10	1222	1218	+4
12. Παλαιό Φάληρο	20	16	4	12	1225	1350	-125
13. ΚΑΟΔ	19	16	3	13	1111	1272	-161
14. ΔΑΣΑΛ	17	16	1	15	1043	1294	-251

Επόμενη αγωνιστική (17η-19/2/05)

Δούκας – Παλαιό Φάληρο
ΔΑΣ Άνω Λιοσίων – ΚΑΟ Δράμας
ΟΦΗ/ Ηράκλειο – Νήαρ Ηστ
Σπόρτιγκ – Ξάνθη
Κολοσσός – Αιγάλεω
ΑΓΕ Χαλκίδας – Περιστέρι
ΓΣ Λάρισας - Ηλυσιακός

Αγνωμοσύνη και παλιανθρωπιά, ώ της αηδίας!

Συνέχεια από την σελ. 8

ΕΡ.: Παρακολουθείτε τις προσυνεδριακές διαδικασίες που είναι περίπου "μία από τα ίδια". Τα ίδια πρόσωπα, τα ίδια περίπου λόγια που ακούμε τα τελευταία χρόνια. Έτσι αλλάζει το ΠΑΣΟΚ; Ποιό είναι αυτό το νέο που προσπαθεί να φέρει ο κ. Παπανδρέου;

ΑΠ.: Εχω τη γνώμη ότι δεν πρέπει να κρίνουμε την προσυνεδριακή διαδικασία από αυτό που συμβαίνει στη Ρόδο. Αν μπείτε στο site του προσυνεδριακού διαλόγου θα βρείτε κατατεθειμένες σωρεία από ενδιαφέρουσες προτάσεις, σκέψεις και προβληματισμούς, που δείχνουν αν μη τι άλλο την κατεύθυνση που θα έπρεπε να είχε αυτός ο διάλογος. Εδώ, δυστυχώς, παρά τις φιλότιμες προσπάθειες του Δημήτρη Κρεμαστινού, στον οποίο ανατέθηκε η ευθύνη της περιοχής, το μέχρι σήμερα αποτέλεσμα, **εκτός από τ ην εκδήλωση για τους μετανάστες, ήταν πράγματι "μια από τα ίδια", χωρίς να ευθύνεται ο Δημήτρης γι' αυτό,** αφού δεν είχε την ανάλογη βοήθεια από όλους μας. Πάντως, το "νέο" που προσπαθεί να φέρει ο Παπανδρέου, θα έλθει μετά το Συνέδριο, **οι αποφάσεις του οποίου, θέλω να πιστεύω, θα αλλάξουν τις σημερινές δομές, θα επιτρέψουν σε νέα πρόσωπα να μπουν μέσα και θα αφαιρέσουν τα κλειδιά από τους σημερινούς κλειδοκράτορες, η παρουσία των οποίων, στις περισσότερες των περιπτώσεων, λειτουργεί αποτρεπτικά, αλλά και απωθητικά στην είσοδο νέων ανθρώπων με φρέσκιες και σύγχρονες ιδέες.**

ΕΡ.: Εκείνο που εντυπωσιάζει είναι η τριπλή παρουσία του ΠΑΣΟΚ ενόψει συνεδρίου. Υπάρχουν εκδηλώσεις του επίσημου ΠΑΣΟΚ, της Αριστερής πρωτοβουλίας και της νέας κίνησης υπό τον Απ. Κοτσακά. Έχουμε βέβαια και μία παράλληλη οργάνωση υπό τον τίτλο "Κάθε μέρα πολίτης". Μπορεί ένα κόμμα με μια τέτοια εικόνα να ισχυρίζεται ότι σύντομα θα επανέλθει στην εξουσία;

ΑΠ.: Οπως σας είπα και προηγούμενα, η ανασφάλεια που γεννά το καινούργιο ωθεί κάποια στελέχη στη δημιουργία συσπειρώσεων ούτως ώστε να **μπορέσουν, κατά την άποψή τους βέβαια,** να διαπραγματευθούν με την ηγεσία είτε όρους που θα διασφαλίζουν το προσωπικό τους status μέσα στο κόμμα, είτε τη συμμετοχή τους στα νέα κομματικά όργανα που θα αποφασίσει το Συνέδριο. Ολα αυτά βέβαια επενδύονται και με τον απαραίτητο ιδεολογικό προσδιορισμό ώστε να "δέσει" η σούπα... Εχετε δίκιο, λοιπόν, υπό την άποψη ότι αυτές οι συσπειρώσεις, οι τάσεις αυτές, από τη στιγμή που εμφανίζονται και δρουν σαν **"φράξιες" μέσα στο κόμμα, όχι μόνο επιφέρουν σύγχυση στον κόσμο που θέλει να μας ακολουθήσει αλλά αφαιρούν την αξιοπιστία από ένα κόμμα εξουσίας, αφού το παρουσιάζουν στο λαό σαν ένα συνοθύλευμα υποκομμάτων όπου άλλοι διεκδικούν για τους εαυτούς τους τον αριστερό φωτοστέφανο, άλλοι κατηγορούνται ως δεξιοί και άλλοι ...τρέχουν να αποδείξουν ότι δεν είναι ελέφαντες! Αυτός είναι και ο λόγος που ποτέ στο ΠΑΣΟΚ δεν είναι δυνατόν και ποτέ δεν πρόκειται να νομιμοποιηθούν οι τάσεις. Εχετε όμως υπομονή και θα δείτε ότι γρήγορα θα ξεκαθαρίσουν πολλά πράγματα.**

ΕΡ.: Αλήθεια, αν σας καλούσε ο πρόεδρος του ΠΑΣΟΚ ν' ακούσει την άποψή σας, τί θα του λέγατε;

ΑΠ.: Αυτά που σας είπα προηγουμένως και θα του συνιστούσα επιπρόσθετα να προσέχει τις συναναστροφές του, **γιατί οι χαμαιλέοντες, οι "άνθρωποι ΟΛΩΝ των Προέδρων", έχουν αρχίσει να τον πλευρίζουν πουλώντας τα γνωστά και μεγαλόπνοα φούμαρά τους, τα ίδια ακριβώς που πούλησαν στον πατέρα του και στη συνέχεια στο Σημίτη,** με μόνο στόχο και επιδιώξη τη διαιώνισή τους στις καρέκλες, χωρίς τις οποίες **αποδεικνύονται άδεια πουκάμισα και ψάρια έξω από τα νερά τους.**

ΕΡ.: Στις τρεις Μαρτίου ξεκινά το συνέδριο. Τί προσδοκάτε;

ΑΠ.: Εχουμε **μακρύ και δύσβατο δρόμο να διανύσουμε, αν πραγματικά θέλουμε ένα κόμμα σύγχρονο, δημοκρατικό, δημιουργικό και ανοιχτό στους πολίτες. Πρέπει να αναπροσανατολιστούμε, να αυτοκαθαρθούμε και να εκσυγχρονίσουμε** τις δομές και τις λειτουργίες μας. Το συνέδριο και η αρχή αυτής της προσπάθειας, εκεί που θα ορίσουμε τους βασικούς κανόνες και τη στρατηγική αυτής της προσπάθειας. Εχουμε την ιστορία μας, τις βασικές και αναλλοίωτες αρχές και αξίες μας, πρέπει όμως να προχωρήσουμε μπροστά. Από το 1974 μέχρι σήμερα έχουν γίνει κοσμογονικές αλλαγές, έχουν αλλάξει δραματικά τα δεδομένα για τη χώρα μας, η οποία κινείται σε ένα περιβάλλον τελείως διαφορετικό σήμερα σε σχέση με τότε. **Γι' αυτό φαντάζει αστεία κάθε προσπάθεια πισωγυρίσματος στο χθες,** όσο **και αν κάποιοι ονειρεύονται ίσως να ξαναζήσουν... τα αγωνιστικά νιάτα τους. Δεν είναι δυνατόν το ΠΑΣΟΚ να καταλήξει σαν άλλο ΚΚΕ, που έχει χάσει την επαφή του με το χρόνο και την πραγματικότητα.**

ΕΡ.: Πέραν του ΠΑΣΟΚ, υπάρχει και ο Β. Παπανικόλας. Τί σκοπεύετε να κάνετε από εδώ και πέρα; Θα συνεχίσετε να δίνετε το πολιτικό σας παρόν και πού; Η Βουλή συνεχίζει να είναι στις προτεραιότητές σας ή μήπως στοχεύετε κάπου πιο κοντά; Διαβάζουμε για υποψηφιότητά σας στη Νομαρχία, στο δήμο Ροδίων, αλλά και στο δήμο Πεταλούδων; Τί ισχύει απ' όλα αυτά;

ΑΠ.: Παρά το γεγονός, όπως σας είπα στην αρχή, ότι η πολιτική σου προσφέρει ελάχιστες χαρές και πολύ περισσότερες πίκρες και απογοητεύσεις, εν τούτοις εξακολουθεί να ασκεί μια αξεπέραστη γοητεία πάνω μου. **Φαίνεται μάλλον ότι ούτε εγώ μπορώ να απαλλαγώ από την πολιτική, ούτε η πολιτική να απαλλαγεί από μένα!**

Θα συνεχίσω λοιπόν να είμαι παρών, όπως υποσχέθηκα την επομένη των εκλογών του 2004, στις χιλιάδες των συμπατριωτών μας που μου έδειξαν την εμπιστοσύνη τους.

Σίγουρα η Βουλή, πολύ γνώριμο για μένα πεδίο άσκησης πολιτικής, είναι επιθυμία μου, χωρίς όμως να αποκλείω και νέα πεδία πολιτικής. Υπό προϋποθέσεις θα έλεγα ότι εάν μπορώ να φανώ χρήσιμος, πρώτα για τον τόπο μου και μετά για την παράταξή μου, θα ήταν μια πρόκληση για μένα η πολιτική μου μετάβαση στην Αυτοδιοίκηση γενικότερα.

Τα αντίστοιχα του Αγίου Βαλεντίνου στο ορθόδοξο εορτολόγιο

Οι "δικοί μας" προστάτες

Οπως όλοι ξέρετε, στις 14 Φεβρουαρίου γιορτάζουμε τη γιορτή του Αγίου Βαλεντίνου. Σωστά; Ε, λοιπόν, λάθος! Στην πραγματικότητα, δεν γιορτάζεται η μνήμη του συγκεκριμένου Αγίου- ο οποίος, άλλωστε, δεν μνημονεύεται στα επίσημα χριστιανικά εορτολόγια, καθολικό και ορθόδοξο.

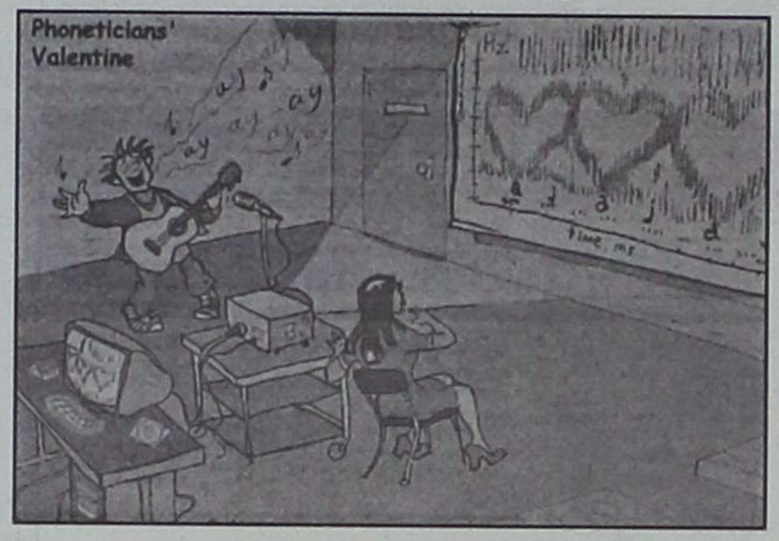

Πάντως, ευτυχώς που υπάρχει και ο Άγιος ενός ξένου εορτολογίου και μας θυμίζει ότι ο έρωτας δεν έχει σβήσει, έστω κι αν διατίθεται σε συσκευασία δώρων! Οι έμποροι κατάφεραν να δείξουν με το πέρασμα του χρόνου ότι το δώρο-που σημαίνει χάρισμα, προσφορά χωρίς αντάλλαγμα-μπορεί να εκφυλιστεί σε αμοιβαίο ξετύλιγμα κόκκινων πλαστικών καρδιών, σε ανταλλαγή δώρων πανομοιότυπων, δώρων συνήθειας και όχι καρδιάς.

ΔΙΑΡΚΗΣ ΓΙΟΡΤΗ

Στο ορθόδοξο εορτολόγιο, πέραν του γεγονότος ότι η αγάπη είναι μια διαρκής εορτή, υπάρχει και το όνομα του Αγίου Έρωτα (25 Ιουνίου), αλλά ο Αρχιεπίσκοπος Αθηνών Χριστόδουλος πρότεινε να γιορτάζουμε, στις 13 Φεβρουαρίου, ως προστάτες των ερωτευμένων τους Απόστολους Ακύλας και Πρίσκιλλα.

Στην Κρήτη προβάλλεται από τον Οικουμενικό Πατριάρχη Βαρθολομαίο ένας άλλος μάρτυρας, ο Υάκυνθος (3 Ιουλίου). Βέβαια, η Αγία Αγάπη έχει τη θέση της, επισκιάζεται όμως από τη συνεορτάζουσα μητέρα της Σοφία, τη 17η Σεπτεμβρίου.

Όπως και να έχει, αυτό που γιορτάζεται είναι ο έρωτας!

Ο Έρωτας (Έρως) στην ελληνική μυθολογία ήταν θεός. Ήταν ο καρπός της θεάς της ομορφιάς, Αφροδίτης, και του θεού του πολέμου, Άρη. Φαίνεται πως η Αφροδίτη ήταν στην πραγματικότητα η εμπνεύστρια του αντιπολεμικού συνθήματος "Κάντε έρωτα, όχι πόλεμο", γι' αυτό και με τον Αρη... σκαρώσανε αυτό το φτερωτό ταραξία και από τότε η ζωή των ανθρώπων έχει γίνει πιο επικίνδυνη!

ΠΟΛΕΜΟΧΑΡΗΣ

Αν και ο εξοπλισμός του είναι παλιάς τεχνολογίας (τόξο, βέλη), είναι παρ όλα αυτά αρκετά αποτελεσματικός και καταφέρνει με τις επιθέσεις του να διασπάσει κάθε... αμυντικό σύστημα. Αυτές τις πολεμοχαρείς ιδιότητες τις κληρονόμησε από τον πατέρα του. Στη μητέρα του οφείλει μάλλον τη σχέση του με τα λουλούδια.

Βλέπετε, το πιο διάσημο ερωτικό λουλούδι, το τριαντάφυλλο, οι αρχαίοι το είχαν αφιερώσει στην Αφροδίτη και συνήθιζαν να της προσφέρουν τριαντάφυλλα για να την καλοπιάσουν, μήπως και... πει καμιά κουβέντα παραπάνω στο σκανταλιάρη γιό της. Ετσι, το έθιμο της προσφοράς λουλουδιών έμεινε μέχρι τις μέρες μας.

Ο Υάκινθος

Ο Άγιος Υάκινθος καταγόταν από την Καισαρεία και υπηρετούσε στην τράπεζα του αυτοκράτορα Τραϊανού. Επειδή όμως ήταν χριστιανός, τον διέβαλαν στον αυτοκράτορα και εκείνος προσπάθησε να τον μεταπείσει να πιστέψει στα είδωλα, αλλά ο Άγιος έμεινε ακλόνητος στην πίστη του.

Μετά από αυτό το γεγονός, ο Τραϊανός διέταξε να βασανίσουν πολύ τον Υάκινθο και να τον κλείσουν στη φυλακή. Εκεί, μένοντας νηστικός αρκετές ημέρες, ο Αγιος παρέδωσε το πνεύμα του στον Κύριο.

Από τα αποθέματα οξυγόνου κρατείται στη ζωή η αγορά!

Συνέχεια από τη σελ. 7

τραπεζικών υποκαταστημάτων της Ρόδου φέτος τον χειμώνα οι "κακοπληρωτές " για δάνεια και πιστωτικές κάρτες έχουν σχεδόν τριπλασιαστεί σε σχέση με την αντίστοιχη περισινή περίοδο, με αποτέλεσμα χιλιάδες Ρόδιοι να συμπεριλαμβάνονται στις "μπλακ λιστ" του Τειρεσία. Για τον λόγο αυτόν οι τράπεζες άλλαξαν πολιτική και πλέον εξετάζουν με μεγάλη προσοχή σε ποιόν και υπό ποιούς όρους χορηγούν δάνεια. Το ίδιο φυσιολογικό είναι να κλείνουν ή να αλλάζουν χέρια πολλές επιχειρήσεις, να χάνονται περιουσίες, να γεμίζουν οι δικαστικές αίθουσες από οφειλέτες, να ανθεί η παραοικονομία, να αυξάνεται εντυπωσιακά η ανεργία και η "μαύρη εργασία" και να ζούν όλοι με την ανασφάλεια τού τι θα γίνει αύριο.

Σε τεντωμένο σχοινί λοιπόν κινείται πλέον η τοπική οικονομία. Το σχοινί αυτό μάλιστα φαίνεται ότι απέχει λίγο από το να σπάσει. Μοναδική ελπίδα ανάκαμψης , έστω και προσωρινής, είναι το να πάει καλά η επικείμενη τουριστική περίοδος.

Αρκεί όμως αυτό; Είναι δυνατόν με μία καλή σεζόν να διορθωθούν όλα αυτά η πρέπει να παρθούν άμεσα αποφάσεις και μέτρα για ενίσχυση της τοπικής οικονομίας; Σε αντίθετη περίπτωση θα πρέπει να είμαστε προετοιμασμένοι για "πολύ ισχυρές δονήσεις" και πρωτοφανείς για την πάλαι ποτέ κραταιά Ρόδο καταστάσεις

ΚΗΔΕΙΑ

Τον λατρευτό μας σύζυγο, πατέρα, παππού, αδελφό και θείο

ΙΑΚΩΒΟ ΠΑΤΤΑ
ετών 76

θανόντα κηδεύουμε σήμερα Δευτέρα 14 Φεβρουαρίου 2005 και ώρα 3 μ.μ. από τον Ιερό Ναό Αγ. Νικολάου Παστίδας

Η σύζυγος: Γραμματική
Τα παιδιά: Παρασκευή, Σταματία-Μανώλης Παπαδάκη, Δέσποινα-Κώστας Χατζίκου, Γιώργος-Μαρία
Τα εγγόνια, τα αδέλφια, τα ανίψια και οι λοιποί συγγενείς

ΧΠ12830

ΜΝΗΜΟΣΥΝΑ



Την 14η μηνός Φεβρουαρίου ημέρα Δευτέρα και ώρα 8 π.μ. εις τον Ιερό Ναό Εισοδίων Θεοτόκου Κοσκινού, τελούμε 9ήμερο μνημόσυνο υπέρ αναπαύσεως της ψυχής της λατρευτής μας θείας

ΑΦΡΟΔΙΤΗΣ ΣΑΜΟΥΡΑΚΗ

Τα ανίψια, τα δισανίψια και τρισανίψια

Με την χρυσή καρδούλα σου
και όλη την καλοσύνη
Έφυγες και μας άφησες
Ονειρο που δεν σβήνει

MZT100222

Την 15η μηνός Φεβρουαρίου ημέρα Τρίτη και ώρα 8.30 π.μ. εις τον Ιερό Ναό Αγίας Ειρήνης Ορφανοτροφείου Θηλέων Ρόδου, τελούμε ετήσιο μνημόσυνο υπέρ αναπαύσεως της ψυχής της λατρευτής μας μητέρας, γιαγιάς και θείας

ΕΥΑΓΓΕΛΙΑΣ ΜΗΝΑΪΔΗ

Τα παιδιά: Βάσος-Φουλίτσα, Μηνάς-Αγγέλικα
Τα εγγόνια: Ηλίας, Ευδοξία, Βάσω
Τα ανίψια και οι λοιποί συγγενείς

MZT110232



Την 15η μηνός Φεβρουαρίου ημέρα Τρίτη και ώρα 8.30 π.μ. εις τον Ιερό Ναό Αγίας Ειρήνης Ορφανοτροφείου Θηλέων Ρόδου, τελούμε 3μηνο μνημόσυνο υπέρ αναπαύσεως της ψυχής της λατρευτής μας μητέρας, γιαγιάς και προγιαγιάς

ΜΑΓΔΑΛΗΝΗΣ ΔΙΑΚΟΣΑΒΒΑ

Τα παιδιά: Μιχάλης-Αναστασία. Ευγενία Παπασταματίου, Γιάννης-Φαίδρα, Γιώργος-Ρίτσα, Αναστασία-Παντελής
Τα εγγόνια και οι λοιποί συγγενείς

MZT110236



Την 15η μηνός Φεβρουαρίου ημέρα Τρίτη και ώρα 8 π.μ. εις τον Ιερό Ναό Αγίας Ειρήνης Ορφανοτροφείο Θηλέων, τελούμε 2ετές μνημόσυνο υπέρ αναπαύσεως της ψυχής του λατρευτού μας συζύγου, πατέρα, παππού και θείου

ΕΜΜΑΝΟΥΗΛ ΠΑΠΟΥΡΔΑΝΟΥ

Η σύζυγος: Μαρία
Τα παιδιά: Βούλα-Αιμίλιος, Βαλασία-Βαγγέλης, Αγαπητός-Ελένη, Χρήστος-Μαρία
Τα εγγόνια, τ' ανίψια και οι λοιποί συγγενείς

MZT110234



Την 15η μηνός Φεβρουαρίου ημέρα Τρίτη και ώρα 8.30 π.μ. εις τον Ιερό Ναό Αγίου Γεωργίου Κάτω, τελούμε 40ήμερο μνημόσυνο υπέρ αναπαύσεως της ψυχής του λατρευτού μας πατέρα, παππού, αδελφού και θείου

ΓΕΩΡΓΙΟΥ ΜΑΚΡΗ

Τα παιδιά: Ελένη-Γιάννης, Μιχάλης-Στέλλα, Χρυσάνθη-Αριστοτέλης
Τα εγγόνια, τ' αδέλφια, τ' ανίψια και οι λοιποί συγγενείς

MZT120202



Την 14η μηνός Φεβρουαρίου ημέρα Δευτέρα και ώρα 8 π.μ. εις τον Ιερό Ναό Ταξιάρχη Μαριτσών, τελούμε 6μηνο μνημόσυνο υπέρ αναπαύσεως της ψυχής του λατρευτού μας συζύγου, πατέρα και παππού

ΤΣΑΜΠΙΚΟΥ ΔΙΑΚΟΦΩΤΗ

Η σύζυγος: Ελένη
Τα παιδιά: Σάββας-Αννα
Τα εγγόνια και οι λοιποί συγγενείς

MZT120214



Την 16η μηνός Φεβρουαρίου ημέρα Τετάρτη και ώρα 8 π.μ. εις τον Ιερό Ναό Ταξιαρχών, τελούμε 40ήμερο μνημόσυνο υπέρ αναπαύσεως της ψυχής του λατρευτού μας συζύγου, πατέρα, παππού, αδελφού και θείου

ΙΩΑΝΝΟΥ ΡΟΔΙΤΗ

Η σύζυγος: Ολγα
Τα παιδιά: Βασίλης-Χριστίνα, Φαίδρα-Στέργος, Σέβα-Γιάννης, Μιχάλης-Σουμελά
Τα εγγόνια, τ' αδέλφια, τ' ανίψια και οι λοιποί συγγενείς

MZT120208



Την 16η μηνός Φεβρουαρίου ημέρα Τετάρτη και ώρα 8 π.μ. εις τον Ιερό Ναό Ταξιαρχών, τελούμε 40ήμερο μνημόσυνο υπέρ αναπαύσεως της ψυχής του λατρευτού μας συζύγου, πατέρα, παππού, αδελφού και θείου

ΚΩΝ/ΝΟΥ ΚΩΣΤΑ

Η σύζυγος: Μαρία
Τα παιδιά: Μιχάλης-Σοφία
Τα εγγόνια: Μαρία και Ιωάννης
Η αδελφή: Ευριδίκη
Τ' ανίψια και οι λοιποί συγγενείς

MZT120205

ΕΛΛΗΝΙΚΗ ΔΗΜΟΚΡΑΤΙΑ
ΠΕΡΙΦΕΡΕΙΑ ΝΟΤΙΟΥ ΑΙΓΑΙΟΥ
ΝΟΜΟΣ ΔΩΔΕΚΑΝΗΣΟΥ
ΝΟΜΑΡΧΙΑΚΗ ΑΥΤ/ΣΗ ΔΩΔ/ΣΟΥ
ΝΟΜΑΡΧΙΑΚΟ ΣΥΜΒΟΥΛΙΟ

Ρόδος, 8/2/2005
Αριθμ. Πρωτ.: Ν.Σ. 56

ΑΝΑΚΟΙΝΩΣΗ

Με την παρούσα ανακοινώνουμε ότι στις 8-2-2005 παρελήφθη από το Γραφείο μας η με αριθμ. πρωτ. 1092/04/2-2-2005 Απόφαση της Περιφέρειας Νοτίου Αιγαίου-Γενική Δ/νση Περιφέρειας-Τμήμα ΠΕ.ΧΩ. Δωδ/σου που αφορά. Εγκριση περιβαλλοντικών όρων για την κατασκευή και λειτουργία του έργου «Βελτίωση Κατασκευή δρόμου από τη θέση "Κατσιάς" προς το μοναστήρι Αγίου Γεωργίου του Ρυακιού" Νήσου Χάλκης Νομού Δωδεκανήσου».
Καλούμε κάθε ενδιαφερόμενο, προκειμένου να λάβει γνώση της ανωτέρω απόφασης, να αποταθεί στο Τοπικό Γραφείο Περιβάλλοντος του Τ.Π. και Π.Ε. της Ν.Α. Δωδ/σου (κ. Αρη Σκιαδόπουλο τηλ. 22410-30413).
Η προαναφερόμενη απόφαση θα αναρτηθεί, για τις προσεχείς μέρες, στον πίνακα ανακοινώσεων της Νομαρχίας.

Ο Πρόεδρος του Ν.Σ. Δωδ/σου
Φώτης Χατζηδιάκος

ΕΛΛΗΝΙΚΗ ΔΗΜΟΚΡΑΤΙΑ
ΠΕΡΙΦΕΡΕΙΑ ΝΟΤΙΟΥ ΑΙΓΑΙΟΥ
ΝΟΜΟΣ ΔΩΔΕΚΑΝΗΣΟΥ
ΝΟΜΑΡΧΙΑΚΗ ΑΥΤ/ΣΗ ΔΩΔ/ΣΟΥ
ΝΟΜΑΡΧΙΑΚΟ ΣΥΜΒΟΥΛΙΟ

Ρόδος, 8/2/2005
Αριθμ. Πρωτ.: Ν.Σ. 54

ΑΝΑΚΟΙΝΩΣΗ

Με το υπ' αριθμ. πρωτ. 126/2-2-2005 έγγραφο της Περιφέρειας Νοτίου Αιγαίου-Γενική Διεύθυνση Περιφέρειας-Τμήμα ΠΕ.ΧΩ. Δωδ/σου, μας διαβιβάστηκε για γνωμοδότηση η Μελέτη Περιβαλλοντικών Επιπτώσεων (Μ.Π.Ε.) υφιστάμενης ξενοδοχειακής μονάδας με τον τίτλο "SUNLAND", Β' τάξης (3 αστέρων ως προς την κατηγοριοποίηση) δυναμικότητας 94 κλινών στη θέση "ΚΡΕΜΑΣΤΗ" Δήμου Πεταλούδων, Νήσου Ρόδου Νομού Δωδεκανήσου, ιδιοκτησίας της "ΤΟΥΡΙΣΤΙΚΗ ΠΑΠΑΒΑΣΙΛΕΙΟΥ Α.Ε."
Καλούμε κάθε ενδιαφερόμενο να υποβάλλει τις έγγραφες παρατηρήσεις του ως προς το περιεχόμενο της παραπάνω Μελέτης, μέσα σε προθεσμία δεκαπέντε (15) ημερών από την ημερομηνία δημοσίευσης της παρούσας στον ημερήσιο τοπικό Τύπο.
Οι ενστάσεις θα υποβάλλονται:

1. Στην Γραμματεία της Νομαρχιακής Επιτροπής της Ν.Α. Δωδ/σου.
2. Στην ανωτέρω αναφερομένη Υπηρεσία και θα κοινοποιούνται στο Τοπικό Γραφείο Περιβάλλοντος του Τ.Π. και Π.Ε. της Ν.Α. Δωδ/σου (υπόψη κ. Αρη Σκιαδόπουλου τηλ. 22410-30413), όπου βρίσκεται η ανωτέρω Μελέτη και μπορεί κάθε ενδιαφερόμενος να λάβει γνώση αυτής.

Ο Πρόεδρος του Ν.Σ. Δωδ/σου
Φώτης Χατζηδιάκος

Πρόσκληση

Το **Δ.Σ.** του **Συλλόγου Ρουμελιωτών Ρόδου "Η ΡΟΥΜΕΛΗ"**
σας προσκαλεί στην χοροεσπερίδα του,
που θα γίνει το
Σάββατο 19 Φεβρουαρίου 2005 στις 8.30 μ.μ.
στο ξενοδοχείο **"Faliraki Beach"**
Παρέα μας θα έχουμε μέλη της ορχήστρας της
Φιλιώς Πυργάκη
καθώς και ορχήστρα για τους
τοπικούς δωδεκανησιακούς ρυθμούς.
Κάτω από τους γλυκούς ήχους του κλαρίνου του
Γιώργου Καραϊσκου
θα κόψουμε και την αϊβασιλιάτικη πίτα
με το χρυσό της νόμισμα.

Καλά ανταμώματα στον χορό μας!

Ο πρόεδρος
Ιωάννης Γλυμής

Πληροφορίες στα τηλέφωνα:
6942488998 Γλυμής Γιάννης
6944344431 Γιαννακόπουλος Νίκος
6974665315 Τζιτζιλιώνης Νίκος

Τιμή Εισόδου 30,00€

MZT120216

Α.Π.: 1479

ΠΕΡΙΛΗΨΗ ΔΙΑΚΗΥΞΗΣ

ΕΠΑΝΑΛΗΨΗ ΔΙΕΘΝΟΥΣ ΠΛΕΙΟΔΟΤΙΚΟΥ ΔΙΑΓΩΝΙΣΜΟΥ-ΔΗΜΟΠΡΑΣΙΑΣ ΓΙΑ ΤΗΝ ΑΝΑΔΕΙΞΗ ΜΙΣΘΩΤΗ ΧΡΗΣΗΣ ΤΟΥ ΤΟΥΡΙΣΤΙΚΟΥ ΛΙΜΕΝΑ ΡΟΔΟΥ

Ο Δήμαρχος Ροδίων έχοντας υπόψη τις διατάξεις του Ν. 2160/93 όπως τροποποιήθηκε και ισχύει, του Π.Δ. 410/1995 όπως τροποποιήθηκε και ισχύει, του Π.Δ. 270/1981 όπως τροποποιήθηκε και ισχύει, τη Σύμβαση Παραχώρησης χρήσης και εκμετάλλευσης του Τουριστικού Λιμένα Ρόδου, που έχει υπογράψει ο Δήμος Ροδίων με το Ελληνικό Δημόσιο, την απόφαση 431/2004 της Δημαρχιακής Επιτροπής, την απόφαση 335/2004 και την απόφαση 508/2004 του Δημοτικού Συμβουλίου του Δήμου Ροδίων, διακηρύσσει εκ νέου Διεθνή Δημόσιο Πλειοδοτικό Διαγωνισμό-Δημοπρασία για την μίσθωση χρήσης του Τουριστικού Λιμένα Ρόδου.
Ο Μισθωτής θα αναλάβει ως πολυετές ενοχικό μισθωτικό δικαίωμα την χρήση του Τουριστικού Λιμένα Ρόδου, με όριο πρώτης προσφοράς 350.000 ευρώ. Επίσης ο μισθωτής μεταξύ των άλλων μισθωτικών υποχρεώσεων θα αναλάβει την εκτέλεση όλων των συμπληρωματικών λιμενικών και χερσαίων έργων του Τουριστικού Λιμένα Ρόδου.
Η διάρκεια της μίσθωσης θα είναι 35 έτη.
Η δημοπρασία θα γίνει στις 25-5-2005, ημέρα Τετάρτη και ώρα 10.00 π.μ. στο Δημοτικό Κατάστημα και ενώπιον της Δημαρχιακής Επιτροπής, με την εξέλιξη που ορίζεται στην αναλυτική διακήρυξη. Η παράδοση των δικαιολογητικών-προσφοράς θα αρχίσει στις 10.00 π.μ. και θα τελειώσει ως προς την παραλαβή των προσφορών στις 12.00 π.μ. στην αίθουσα του Δημοτικού Συμβουλίου (Δήμος Ροδίων, Πλατεία Ελευθερίας 1, 85100 Ρόδος, τηλ. +302241046200).
Δικαίωμα συμμετοχής στο διαγωνισμό έχουν Φυσικά ή Νομικά Πρόσωπα ιδιωτικού ή δημοσίου δικαίου, Εταιρείες ή Ενώσεις ή Κοινοπραξίες φυσικών ή νομικών προσώπων της ημεδαπής, των χωρών μελών της Ε.Ε. και του Ε.Ο.Χ., των χωρών που έχουν υπογράψει και κυρώσει τη Συμφωνία για τις Δημόσιες Συμβάσεις, καθώς και τρίτων χωρών που έχουν υπογράψει διμερείς συμφωνίες ή συμφωνίες σύνδεσης με την Ε.Ε. και έχουν εμπειρία στην κατασκευή και λειτουργία και διαχείριση Τουριστικών Λιμένων.
Για τη συμμετοχή στο διαγωνισμό οι ενδιαφερόμενοι υποψήφιοι μαθητές, πλην των άλλων δικαιολογητικών, θα πρέπει να καταθέσουν εγγυητική επιστολή ύψους πενήντα χιλιάδων ευρώ (50.000 ευρώ).
Οι ενδιαφερόμενοι μπορούν να παραλαμβάνουν την αναλυτική διακήρυξη και τα σύνοδα παραρτήματά της από το Δήμο Ροδίων (Γραφ. Προγραμματισμού Δήμου Ροδίων, Πλατεία Κουντουριώτη 8, Ρόδος 85100, τηλ. +302241043080, fax +302241043081), μέχρι και την Τετάρτη 18-5-2005, κατά τις εργάσιμες ημέρες και ώρες, προσκομίζοντας γραμμάτιο καταβολής πεντακοσίων ευρώ (500) της Ταμιακής Υπηρεσίας του Δήμου Ροδίων (Εθελοντών Δωδεκανησίων 42, Ρόδος 85100, τηλ. +302241044350). Τα έξοδα δημοσίευσης της παρούσας θα βαρύνουν τον τελικό πλειοδότη.

Ρόδος 8/2/2005
Ο δήμαρχος Ροδίων
Γιώργος Γιαννόπουλος

ΕΛΛΗΝΙΚΗ ΔΗΜΟΚΡΑΤΙΑ
ΝΟΜΟΣ ΔΩΔΕΚΑΝΗΣΟΥ
ΔΗΜΟΣ ΙΑΛΥΣΟΥ
Δ/ΝΣΗ ΤΕΧΝΙΚΩΝ ΥΠΗΡΕΣΙΩΝ
Αριθμ. Πρωτ. 506

ΘΕΜΑ: «Ενημέρωση για εργασίες αποχετευτικού δικτύου Ιαλυσού επί Επαρχιακής οδού»

Σε συνέχεια των ανακοινώσεων για την ενημέρωση των πολιτών για τις αλλαγές στις κυκλοφοριακές ρυθμίσεις, λόγω της κατασκευής του αποχετευτικού δικτύου, ο Δήμος Ιαλυσού ανακοινώνει:

Το έργο συνεχίζεται στην περιοχή της καφετέριας LANCELOT, από την **Δευτέρα 14 Φεβρουαρίου 2005** και συγκεκριμένα από την διασταύρωση της **οδού Καλλιπάτειρας με την λεωφόρο Ηρακλειδών στο ύψος της καφετέριας LANCELOT** και επί της επαρχιακής οδού Ρόδου-Αεροδρομίου με κατεύθυνση προς το αεροδρόμιο, μέχρι την διασταύρωση των οδών **Τιμοκρέοντος και Ηρακλειδών (διασταύρωση προς παραλία ELECTRA PALACE).**

Για τον λόγο αυτό η επαρχιακή οδός θα κλείσει στο ύψος του παλιού Λυκείου Ιαλυσού μέχρι το Α.Τ. Ιαλυσού.

Η διάρκεια των έργων προβλέπεται να είναι από τις **14 Φεβρουαρίου 2005 ημέρα Δευτέρα** έως και **7 Μαρτίου του 2005 ημέρα Δευτέρα.**

Επειδή παράλληλα με τις εργασίες κατασκευής του Κεντρικού Αποχετευτικού επιχειρήσεων και οικιών, ο δρόμος δεν θα είναι προσπελάσιμος από κανένα τροχοφόρο, οι δε πεζοί πρέπει να είναι ιδιαίτερα προσεκτικοί, γιατί και επί των πεζοδρομίων θα εκτελούνται εργασίες.

Οι κάτοικοι της περιοχής των έργων να είναι ιδιαίτερα προσεκτικοί και για τις μετακινήσεις τους να επιλέγουν τις οδούς **Δημοκρατίας και Αγ. Αικατερίνης.**

Η οδός Δημοκρατίας θα είναι μονόδρομος με κατεύθυνση την Ρόδο μέχρι την οδό της Αγ. Αικατερίνης.

Η κατεύθυνση προς Ρόδο θα λειτουργεί ως εξής: μέσω των οδών Δημοκρατίας-Αγ. Αικατερίνης-Ηρώος Στεφανή-πλατεία Αποστολίδη-οδός Τριαντών-Λεωφόρος Ηρακλειδών.

Επί της οδού Δημοκρατίας δεν θα επιτρέπεται η στάθμευση σε όλο το μήκος της οδού με κατεύθυνση προς Ρόδο.

ΤΑ ΜΕΓΑΛΑ ΟΧΗΜΑΤΑ ΘΑ ΕΙΝΑΙ ΙΔΙΑΙΤΕΡΑ ΔΥΣΚΟΛΟ ΝΑ ΜΕΤΑΚΙΝΗΘΟΥΝ ΜΕΣΩ ΑΥΤΩΝ ΤΩΝ ΟΔΩΝ.

Για μετακινήσεις από τους **Δυτικούς Δήμους** (Πεταλούδων, Καμείρου, Αταβύρου) ενδείκνυται:

- Η **Εξοδος 1,** από κόμβο Αεροδρομίου προς Νέα Εθνική οδό-Τσαΐρι-Παλιά Εθνική οδό-Ρόδο.
- Η **Εξοδος 2,** από πλατεία Κρεμαστής προς ίδια κατεύθυνση με Εξοδο 1 ή μέσω Παστίδας-Τρεις-Αγιοι Απόστολοι-Ρόδος.

Η πρόσβαση προς το αεροδρόμιο και τους Δυτικούς Δήμους του νησιού και τον Δήμο Ιαλυσού θα γίνεται κανονικά δια της λεωφόρου Ηρακλειδών.

Παρακαλούμε για την ασφαλή σας μετακίνηση και για να αποφεύγεται η κυκλοφοριακή συμφόρηση, να επιλέγετε τις εξόδους που είναι πλησιέστεροι στον τόπο διαμονής σας, ώστε η κίνηση προς Ρόδο να γίνεται συμμετρικά.

Οι διερχόμενοι να επιδεικνύουν την πρέπουσα προσοχή ώστε να αποφεύγονται ατυχήματα και να υπακούουν στις σηματοδοτήσεις και υποδείξεις της Τροχαίας-Δημοτικής Αστυνομίας Ιαλυσού και προσωπικού ασφαλείας.

Για πιθανόν άλλες αλλαγές στην κυκλοφορία των οχημάτων, θα ανακοινωθεί εγκαίρως από τον Δήμο Ιαλυσού.

Ευχαριστούμε εκ των προτέρων για κατανόησή σας και ευελπιστούμε στην συμπαράστασή σας.

Ο δήμαρχος
Στέργος Στάγκας

ΑΝΑΚΟΙΝΩΣΗ

Ο Σύλλογος Ιδιοκτητών Κέντρων Ξένων Γλωσσών Δωδεκανήσου, ανακοινώνει ότι οι συμμετοχές για τις εξετάσεις **PALSO** και **EDEXCEL** (Αναγνωρισμένες από το ΑΣΕΠ) περιόδου Μαΐου 2005, θα γίνονται δεκτές στα γραφεία του Συλλόγου

LONDON EXAMINATIONS FROM EDEXCEL, INTERNATIONAL

ΠΡΟΘΕΣΜΙΑ ΥΠΟΒΟΛΗΣ ΑΙΤΗΣΕΩΝ EDEXCEL **21 ΦΕΒΡΟΥΑΡΙΟΥ 2005**

ΕΠΙΠΕΔΑ EDEXCEL

1. LEVEL 2)STANDARD)	90.00 €
2. LEVEL 3 (LOWER)	130,00 €
3. LEVEL 4 (ADVANCED)	140.00 €
4. LEVEL 5 (PROFICIENCY)	168,00 €

ΔΙΕΞΑΓΩΓΗ ΓΡΑΠΤΩΝ ΓΙΑ ΟΛΑ ΤΑ ΕΠΙΠΕΔΑ **EDEXCEL: ΚΥΡΙΑΚΗ 29 ΜΑΪΟΥ 2005**

PALSO: ΠΡΟΘΕΣΜΙΑ ΥΠΟΒΟΛΗΣ ΑΙΤΗΣΕΩΝ: **16 ΜΑΡΤΙΟΥ 2005**

Επίπεδα PALSO Αγγλικών		Επίπεδα Palso Γερμανικών		Επίπεδα Palso Γαλλικών		Επίπεδα Palso Ιταλικών	
1. BEGINNERS	40,00 €	1. ZERTIFICAT FÜR ANFÄNGER	40,00 €	1. DEBUTANT	40,00 €	1. ELEMENTARE	55,00 €
2. ELEMENTARY	55.00 €	2. ELEMENTARSTUFE	60,00 €	2. ELEMENTAIRE	60,00 €	2. INTERMEDIO	60,00 €
3. BASIC	60,00€	3. GRUNSDSTUFE	55,00 €			3. MEDIO	65,00€

ΔΙΕΞΑΓΩΓΗ ΓΡΑΠΤΩΝ ΟΛΕΣ ΟΙ ΓΛΩΣΣΕΣ: **ΣΑΒΒΑΤΟ 28 ΜΑΪΟΥ 2005**

ΣΥΛΛΟΓΟΣ ΙΔΙΟΚΤΗΤΩΝ ΚΕΝΤΡΩΝ ΞΕΝΩΝ ΓΛΩΣΣΩΝ ΔΩΔΕΚΑΝΗΣΟΥ
ΕΡΓΑΝΗΣ ΑΘΗΝΑΣ 26 - ΡΟΔΟΣ
ΤΗΛ.: 2241028475, FAX: 2241036620, E-mail: palso-dod@hol.gr, www.palsodod.gr

AE0061/A.T.162

ΕΛΛΗΝΙΚΗ ΔΗΜΟΚΡΑΤΙΑ
ΝΟΜΟΣ ΔΩΔΕΚΑΝΗΣΟΥ
ΔΗΜΟΣ ΝΟΤΙΑΣ ΡΟΔΟΥ
ΟΙΚΟΝΟΜΙΚΟ ΤΜΗΜΑ

Γεννάδι , 7/2/05
Αριθμ. Πρωτ.: 823

ΣΥΝΟΠΤΙΚΗ ΟΙΚΟΝΟΜΙΚΗ ΚΑΤΑΣΤΑΣΗ ΠΡΟΫΠΟΛΟΓΙΣΜΟΥ/ΑΠΟΛΟΓΙΣΜΟΥ ΕΣΟΔΩΝ-ΕΞΟΔΩΝ ΔΗΜΟΥ ΝΟΤΙΑΣ ΡΟΔΟΥ για το έτος 2005

Κωδικοί/Αριθμοί: 0
Εσοδα και Εισπράξεις: Τακτικά Εσοδα
Προϋπολογισμός σε ευρώ: 3.717.000,00
Απολογισμός σε ευρώ: 0,00

Κωδικοί/Αριθμοί: 1 (πλην 13)
Εσοδα και Εισπράξεις: Εκτακτα Εσοδα (πλην επιχορηγήσεις για επενδύσεις)
Προϋπολογισμός σε ευρώ: 405.491,64
Απολογισμός σε ευρώ: 0,00

Κωδικοί/Αριθμοί: 2
Εσοδα και Εισπράξεις: Εσοδα παρελθόντων ετών
Προϋπολογισμός σε ευρώ: 0,00
Απολογισμός σε ευρώ: 0,00

Κωδικοί/Αριθμοί: 31
Εσοδα και Εισπράξεις: Εισπράξεις από Δάνεια
Προϋπολογισμός σε ευρώ: 0,00
Απολογισμός σε ευρώ: 0,00

Κωδικοί/Αριθμοί: 32
Εσοδα και Εισπράξεις: Εισπρακτέα υπόλοιπα από βεβαιωθέντα έσοδα κατά τα παρελθόντα έτη
Προϋπολογισμός σε ευρώ: 570.020,00
Απολογισμός σε ευρώ: 0,00

Κωδικοί/Αριθμοί: 4
Εσοδα και Εισπράξεις: Εισπράξεις υπέρ Δημοσίου, Ασφ. Φορέων και Τρίτων
Προϋπολογισμός σε ευρώ: 719.500,00
Απολογισμός σε ευρώ: 0,00

Κωδικοί/Αριθμοί: 5
Εσοδα και Εισπράξεις: Χρηματικό υπόλοιπο προηγ. έτους
Προϋπολογισμός σε ευρώ: 126.500,18
Απολογισμός σε ευρώ: 0,00

Κωδικοί/Αριθμοί: 13
Εσοδα και Εισπράξεις: Επιχορηγήσεις για επενδύσεις
Προϋπολογισμός σε ευρώ: 1.461.488,18
Απολογισμός σε ευρώ: 0,00

Σύνολο Πόρων
Προϋπολογισμός σε ευρώ: 7.000.000,00
Απολογισμός σε ευρώ: 0,00

Κωδικοί/Αριθμοί: 60
Εξοδα και Πληρωμές: Αμοιβές και έξοδα προσωπικού
Προϋπολογισμός σε ευρώ: 1.550.500,00
Απολογισμός σε ευρώ: 0,00

Κωδικοί/Αριθμοί: 61, 62
Εξοδα και Πληρωμές: Αμοιβές και παροχές τρίτων
Προϋπολογισμός σε ευρώ: 830.300,00
Απολογισμός σε ευρώ: 0,00

Κωδικοί/Αριθμοί: 63, 64, 68
Εξοδα και Πληρωμές: Λοιπά γενικά έξοδα
Προϋπολογισμός σε ευρώ: 205.200,00
Απολογισμός σε ευρώ: 0,00

Κωδικοί/Αριθμοί: 651
Εξοδα και Πληρωμές: Τοκοχρεωλύσια δανείων
Προϋπολογισμός σε ευρώ: 109.000,00
Απολογισμός σε ευρώ: 0,00

Κωδικοί/Αριθμοί: 66
Εξοδα και Πληρωμές: Προμήθειες-Αναλώσεις υλικών
Προϋπολογισμός σε ευρώ: 398.000,00
Απολογισμός σε ευρώ: 0,00

Κωδικοί/Αριθμοί: 67, 68
Εξοδα και Πληρωμές: Μεταβιβάσεις σε τρίτους
Προϋπολογισμός σε ευρώ: 57.170,00
Απολογισμός σε ευρώ: 0,00

Κωδικοί/Αριθμοί: 81
Εξοδα και Πληρωμές: Πληρωμές για υποχρεώσεις Π.Ο.Ε.
Προϋπολογισμός σε ευρώ: 492.216,07
Απολογισμός σε ευρώ: 0,00

Κωδικοί/Αριθμοί: 82, 85
Εξοδα και Πληρωμές: Λοιπές αποδόσεις και προβλέψεις
Προϋπολογισμός σε ευρώ: 809,000,000
Απολογισμός σε ευρώ: 0,00

Επενδύσεις
Κωδικοί/Αριθμοί: 71
Εξοδα και Πληρωμές: Αγορές
Προϋπολογισμός σε ευρώ: 115.000,00
Απολογισμός σε ευρώ: 0,00

Κωδικοί/Αριθμοί: 73
Εξοδα και Πληρωμές: Εργα
Προϋπολογισμός σε ευρώ: 2.225.218,93
Απολογισμός σε ευρώ: 0,00

Κωδικοί/Αριθμοί: 74
Εξοδα και Πληρωμές: Μελέτες
Προϋπολογισμός σε ευρώ: 59.715,00
Απολογισμός σε ευρώ: 0,00

Κωδικοί/Αριθμοί: 75
Εξοδα και Πληρωμές: Συμμετοχή σε επιχειρήσεις
Προϋπολογισμός σε ευρώ: 0,00
Απολογισμός σε ευρώ: 0,00

Κωδικοί/Αριθμοί: 652
Εξοδα και Πληρωμές: Τοκοχρεωλύσια δανείων επενδύσεων
Προϋπολογισμός σε ευρώ: 0,00
Απολογισμός σε ευρώ: 0,00

Κωδικοί/Αριθμοί: 9111
Εξοδα και Πληρωμές: Αποθεματικό
Προϋπολογισμός σε ευρώ: 148.680,00
Απολογισμός σε ευρώ: 0,00

Σύνολο Εξόδων και Πληρωμών
Προϋπολογισμός σε ευρώ: 7.000.000,00
Απολογισμός σε ευρώ: 0,00

Ο δήμαρχος
Σαββής Μανώλης

ΙΑΤΡΙΚΗ ΑΝΑΚΟΙΝΩΣΗ
Η ιατρός
ΚΑΤΕΡΙΝΑ Δ. ΒΟΛΟΝΑΚΗ-ΚΑΜΠΕΡΗ
ΕΙΔΙΚΗ ΠΑΘΟΛΟΓΟΣ
Δέχεται: Καθημερινά από 09.00 μέχρι 13.00
και 18.00 μέχρι 20.30
Κ. Τσαλδάρη 1 και Εθν. Αντιστάσεως (άνωθεν ΚΩΤΣΟΒΟΛΟΥ)
Τηλ.. Ιατρείου: 2241032096, κιν. 6944626090
AT7833

ΑΚΟΥΣΤΙΚΑ ΒΑΡΗΚΟΪΑΣ
ΑΝΑΛΟΓΙΚΑ - ΠΡΟΓΡΑΜΜΑΤΙΖΟΜΕΝΑ - ΨΗΦΙΑΚΑ
Ακούστε τους ήχους της Ζωής
Στο πληρέστερο Κέντρο Ακουστικών Εφαρμογών στα Δωδεκάνησα. Με τις καλύτερες τιμές και τον καλύτερο διακανονισμό.
Εμπιστευθείτε τους πιο έμπειρους στο χώρο, τους οποίους εμπιστεύονται τα μεγαλύτερα εργοστάσια στον κόσμο.
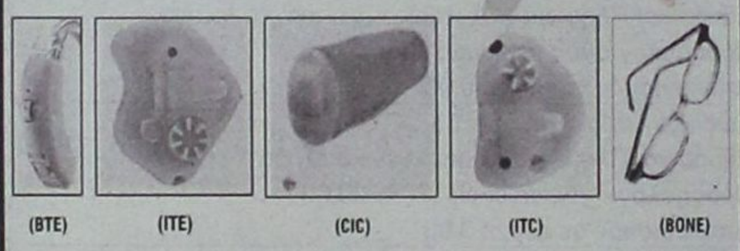
(BTE) (ITE) (CIC) (ITC) (BONE)
BELTONE – STARKEY – HANSATON – UNITRON – SIEMENS
BERNAFON – PHILIPS – COSELGI – REXTON
MICROSON – PURETONE – AUDIFON
ΚΕΝΤΡΟ ΙΑΤΡΙΚΩΝ ΒΟΗΘΗΜΑΤΩΝ
Εθνικής Αντιστάσεως 11 (πρωην Αννης Μαρίας)
Τηλ: 2241020359 Κιν: 6936.70.60.20
Συμβάσεις με όλα τα ταμεία. - Ειδικές τιμές ΟΓΑ
XT2367

INEMA
ΙΑΤΡΙΚΟΣ & ΝΟΣΟΚΟΜΕΙΑΚΟΣ ΕΞΟΠΛΙΣΜΟΣ
17 ΧΡΟΝΙΑ ΕΜΠΕΙΡΙΑΣ από το 1988
ΕΙΜΑΣΤΕ ΟΙ ΜΕΓΑΛΥΤΕΡΟΙ ΠΡΟΜΗΘΕΥΤΕΣ ΙΑΤΡΙΚΟΥ – ΟΡΘΟΠΕΔΙΚΟΥ ΚΑΙ ΝΟΣΟΚΟΜΕΙΑΚΟΥ ΥΛΙΚΟΥ ΣΤΗ ΔΩΔΕΚΑΝΗΣΟ
ΕΜΠΙΣΤΕΥΘΕΙΤΕ ΜΑΣ !!!
ΛΕΜΕΣΣΟΥ 2 ΡΟΔΟΣ ΤΗΛ.22410 32238
– FAX.22410 28484

ΑΝΑΠΗΡΙΚΑ ΚΑΡΟΤΣΙΑ–ΒΑΔΙΣΤΙΚΑ -ΟΡΘΟΠΕΔΙΚΑ ΕΙΔΗ–ΜΠΛΟΥΖΕΣ ΙΑΤΡΙΚΕΣ–ΚΑΛΤΣΕΣ ΦΛΕΒΙΤΙΔΑΣ–ΠΕΛΜΑΤΑ–ΟΡΘΟΠΕΔΙΚΑ ΜΑΞΙΛΑΡΙΑ–ΚΡΕΒΑΤΙΑ ΝΟΣΟΚΟΜΕΙΑΚΑ – ΙΑΤΡΙΚΟΣ ΕΞΟΠΛΙΣΜΟΣ ΚΑΙ ΑΝΑΛΩΣΙΜΑ – ΟΡΓΑΝΑ ΧΗΜΕΙΟΥ ΚΑΙ ΚΑΘΕ ΑΛΛΟ ΕΙΔΟΣ ΓΙΑ ΚΑΤ ΟΙΚΟ ΝΟΣΗΛΕΙΑ .
XΠ720



Ο γιατρός... κο

Ιγμορίτιδα, η βάσα

Η φλεγμονή των αεροφόρων κοιλοτήτων στην περιοχή γύρω από τη μύτη προκαλεί την παραρρινοκολπίτιδα, την οποία οι πιο πολλοί γνωρίζουν ως ιγμορίτιδα. Πολλές οι αιτίες που προκαλούν την πάθηση, επισήμανση της πάθησης μπορεί να απαλλάξει τον ασθενή από πιο δυσάρεστες συνέπειες.

Με τον όρο παραρρινοκολπίτιδα εννοούμε τη φλεγμονή των παραρρίνιων κόλπων του προσώπου, μικρών δηλαδή αεροφόρων κοιλοτήτων που βρίσκονται στην περιοχή γύρω από τη μύτη. Ο πιο γνωστός από αυτούς είναι το ιγμόρειο άντρο, γι' αυτό και συχνά ο κόσμος χρησιμοποιεί τον όρο ιγμορίτιδα για να περιγράψει μια παραρρινοκολπίτιδα. Στην πραγματικότητα οι παραρρίνοι κόλποι είναι οι εξής: τα ιγμόρεια, οι πρόσθιες και οπίσθιες ηθμοειδείς κυψέλες, οι μετωπιαίοι κόλποι και ο σφηνοειδής κόλπος. Οι παραρρινοκολπίτιδες διακρίνονται σε οξείες και χρόνιες και η πιο συχνή είναι η οξεία ιγμορίτιδα.

Τα αίτια που μπορεί να προκαλέσουν μια παραρρινοκολπίτιδα είναι τα ακόλουθα:

- Οι φλεγμονές της μύτης: η ρινίτιδα, το κρυολόγημα, η γρίπη.
- Οι τραυματισμοί της μύτης και των γύρω περιοχών.
- Η απόφραξη της μύτης, είτε λόγω ανατομικών ανωμαλιών (όπως η ύπαρξη σκολιωτικού-στραβού-διαφράγματος, οι υπερτροφικές ρινικές κόγχες, οι αδενοειδείς εκβλαστήσεις-τα "κρεατάκια"-στα παιδιά) είτε λόγω αλλεργικών καταστάσεων, ύπαρξης πολυπόδων κ.α.
- Οι φλεγμονές των δοντιών, η αφαίρεση τερηδονισμένων δοντιών, ιδιαίτερα της άνω γνάθου, μπορεί να προκαλέσουν ιγμορίτιδα.
- Οι φλεγμονές του φάρυγγα και του ανώτερου αναπνευστικού συστήματος: αδενοειδίτιδες (στα μικρά παιδιά), αμυγδαλίτιδες, φαρυγγίτιδες, λαρυγγίτιδες.

Γενικά, τα συμπτώματα μιας παραρρινοκολπίτιδας μοιάζουν με εκείνα ενός κρυολογήματος δηλαδή: ρινική συμφόρηση, αίσθημα "μπουκώματος" της μύτης, δυσχέρεια ρινικής αναπνοής, εκροή παχύρρευστης βλέννης από τη μύτη, κεφαλαλγία (πονοκέφαλος), αίσθημα βάρους στο κεφάλι, πυρετός απουσία οσφρητικής ικανότητας και γενικότερα μια καταβολή και κακοδιαθεσία του αρρώστου. Σπανιότερα επίσης μπορεί να παρατηρηθεί και οίδημα (πρήξιμο) στα βλέφαρα.

Ο ασθενής ο οποίος εμφανίζει κάποια από τα παραπάνω συμπτώματα θα πρέπει τη γρηγότερο δυνατό να απευθυνθεί στον ειδικό γιατρό, τον ωτορινολαρυγγολόγο, ώστε να τεθεί η διάγνωση και να ξεκινήσει άμεσα η θεραπευτική αντιμετώπιση.

Η έγκαιρη θεραπευτική αντιμετώπιση μιας παραρρι-

ΑΓΩΓΗ ΛΟΓΟΥ - ΛΟΓΟΘΕΡΑΠΕΙΑ
στο παιδί και τον έφηβο
Χρύσα Καραπαναγιώτου - Χατζηδάκη
Λογοθεραπεύτρια
Πτυχιούχος Α.Τ.Ε.Ι. Πάτρας
Δέχεται με ραντεβού
Στεφ. Καζούλη 18, 85 100, Ρόδος
Τηλ.: 224 10-25355-Κιν.: 6972 276527
E-mail: karapanagiotou@tee.gr
AE0135

ΟΡΘΟΠΕΔΙΚΑ - ΙΑΤΡΙΚΑ
ΧΑΡΙΤΟΣ

Ορθοπεδικά είδη & κατασκευές
Εξοπλισμός Ιατρείου & αναλώσιμα

Είδη νοσηλείας κατ' οίκον & μηχανήματα οξυγονοθεραπείας
Ακουστικά Βαρηκοΐας

ΕΛΕΥΘ. ΒΕΝΙΖΕΛΟΥ 6 (Δίπλα στη Ροδιακή Έπαυλη) - ΡΟΔΟΣ
Τηλ.: 22410 24112 Fax: 22410 75969 e-mail: orken@rho.forthnet.gr
XT2397

ΕΝΑΡΞΗ ΛΕΙΤΟΥΡΓΙΑΣ
ΟΡΘΟΔΟΝΤΙΚΟΥ ΙΑΤΡΕΙΟΥ
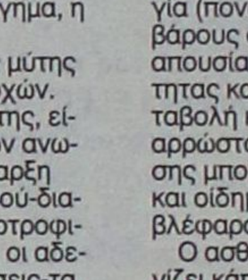
Ο Ορθοδοντικός
Δρ. ΣΚΟΥΜΠΟΥΡΔΗΣ Μ. ΝΙΚΟΛΑΟΣ
Διδάκτωρ Ιατρικής Σχολής Παν. Αθηνών
ΔΕΧΕΤΑΙ ΜΕ ΡΑΝΤΕΒΟΥ
Στεφάνου Καζούλη 15 - Τηλ.: 22410 24214
AT7788

ΙΑΤΡΙΚΗ ΑΝΑΚΟΙΝΩΣΗ
Η ιατρός ΜΑΡΙΕΤΤΑ
ΧΡΙΣΤΟΦΟΡΑΚΗ - ΑΝΑΣΤΑΣΙΑΔΗ
ΕΝΔΟΚΡΙΝΟΛΟΓΟΣ - ΔΙΑΒΗΤΟΛΟΓΟΣ
ΔΕΧΕΤΑΙ:
Καθημερινά από 9:00 μέχρι 13:00
και 17:30 μέχρι 20:30
* εκτός Τετάρτη & Παρασκευή απόγευμα
ΠΑΥΛΟΥ ΜΕΛΑ 27 & ΝΑΥΑΡΙΝΟΥ - ΡΟΔΟΣ
Τηλ. Ιατρείου: 22410 21578 • κιν: 6945 80 61 71
AT7803

ντά και πέρα



νος του προσώπου

νοκολπίτιδας είναι κεφαλιώδους σημασίας για δύο λόγους:

■ Πρώτον, διότι έτσι αποφεύγεται η εμφάνιση τυχόν επιπλοκών, οι οποίες, αν και σπάνιες σήμερα, είναι ωστόσο αρκετά σοβαρές, όπως οι καταστροφές οστών, οι παθήσεις των ματιών που μπορεί να οδηγήσουν ακόμα και σε τύφλωση και η εμφάνιση εγκεφαλικού αποστήματος ή και μηνιγγίτιδας.

■ Δεύτερον, διότι η ανεπαρκώς θεραπευθείσα οξεία παραρρινοκολπίτιδα μπορεί να μεταπέσει σε χρόνια, η οποία καθίσταται ιδιαίτερα επιβλαβής για τον πάσχοντα, διότι τα επίμονα και ενοχλητικά συμπτώματα, όπως ο πονοκέφαλος, οι πυώδεις εκκρίσεις της μύτης και του ρινοφάρυγγα, έχουν δυσμενείς επιδράσεις στην προσωπικότητα του ατόμου.

Η συχνότερη πάθηση που μεταπίπτει σε χρόνια είναι η οξεία ιγμορίτιδα. Στη χρόνια παραρρινοκολπίτιδα ο ασθενής συχνά αναφέρει επίμονο βήχα, βράγχος φωνής (βράχνιασμα), ρινική ή οπισθορρινική έκκριση, με συνέπεια αίσθημα ξηρότητας ή ξένου σώματος στο φάρυγγα, συχνές ωτίτιδες, δυσπεπτικά ενοχλήματα, γαστρίτιδες κ.α.

Στις οξείες παραρρινοκολπίτιδες η ενδεδειγμένη θεραπευτική αντιμετώπιση αφορά τη χορήγηση φαρμάκων (παυσίπονα, αποσυμφορητικά, αντιβιοτικά) που έχουν ως σκοπό την αντιμετώπιση της οξείας φλεγμονώδους κατάστασης. Ωστόσο, το σημαντικό βήμα σ' αυτές τις περιπτώσεις είναι η σωστή κλινική εξέταση του αρρώστου από το γιατρό, η οποία πιθανό να αναδείξει ανατομικούς παράγοντες οι οποίοι είναι υπεύθυνοι για την ανάπτυξη της φλεγμονής και η παρουσία των οποίων θα οδηγήσει σε υποτροπή της νόσου ή ακόμα και σε χρονιότητα.

Ετσι, η παρουσία διογκωμένων αδενοειδών εκβλαστήσεων (τα λεγόμενα "κρεατάκια") στα μικρά παιδιά θα πρέπει να αντιμετωπιστεί χειρουργικά με αφαίρεσή τους, διότι συχνά οδηγεί σε επανειλημμένα επεισόδια παραρρινοκολπίτιδων.

Η ύπαρξη πολυπόδων της ρινός ή υπερτροφίας των ρινικών κογχών πρέπει να αντιμετωπιστεί χειρουργικά διότι επίσης θα οδηγήσει σε υποτροπές.

Η παρουσία ενός σκολιωτικού (στραβού) ρινικού διαφράγματος, το οποίο συχνά συνοδεύεται και από εξωτερική δυσμορφία της μύτης, μπορεί λόγω παρεμπόδισης της παροχέτευσης των παραρρίνιων κόλπων να προκαλεί επανειλημμένα επεισόδια παραρρινοκολπίτιδων ή να οδηγήσει σε χρόνιες παραρρινοκολπίτιδες.

Η λειτουργική ρινοπλαστική, η επέμβαση δηλαδή κατά την οποία σε έναν χρόνο (δηλαδή σε μία επέμβαση) και από τον ίδιο χειρουργό (τον εξειδικευμένο στη λειτουργία της ρινός και τη ρινοχειρουργική, πλαστικό χειρουργό προσώπου), αποκαθιστά, αφ' ενός, τη λειτουργικότητα της μύτης, αφ' ετέρου και την αισθητική και αρμονική της εμφάνιση, είναι η ενδεδειγμένη επέμβαση σ' αυτές τις περιπτώσεις.

Με τη λειτουργική ρινοπλαστική ο ρινοχειρουργός εξασφαλίζει τη σωστή και επαρκή αναπνοή, τη χωρίς παρεμπόδιση παροχέτευση των παραρρίνιων κόλπων του προσώπου και την αισθητική αρμονία των χαρακτηριστικών και των γραμμών του προσώπου, κεντρικό σημείο του οποίου είναι η μύτη.

Χειρουργική επέμβαση επίσης συνιστάται σε περιπτώσεις όπου αποτυγχάνει η συντηρητική αγωγή ή όπου η κατάσταση έχει μεταπέσει σε χρονιότητα.

Τα σημεία κλειδιά που θα πρέπει να έχει υπόψη του ο ασθενής είναι ότι η έγκαιρη διάγνωση και έναρξη της θεραπευτικής αγωγής καθώς και η ανεύρεση από το γιατρό τυχόν ανατομικών ανωμαλιών που ευθύνονται για επανειλημμένα επεισόδια παραρρινολπίτιδων, θα οδηγήσουν στην αποτροπή εμφάνισης της χρονιότητας.

Ποιοί και πότε χρειάζονται εξετάσεις ματιών

Οι τακτικές οφθαλμολογικές εξετάσεις είναι ένας από τους καλύτερους τρόπους για τη διαφύλαξη της όρασης, διότι μπορούν να ανιχνεύσουν σε πρώιμο στάδιο τυχόν προβλήματα, όταν οι πιθανότητες θεραπείας είναι οι μέγιστες. Αυτό αναφέρουν ειδικοί από την Κλινική Μάγιο, στο Ρότσεστερ της Μινεσότα, οι οποίοι υπενθυμίζουν ποιοί και πότε πρέπει να υποβάλλονται σε εξετάσεις των ματιών τους. Εννοείται πως οποιαδήποτε αιφνίδια αλλαγή στην όραση, χρειάζεται έλεγχο από τον οφθαλμίατρο.

• Παιδιά ηλικίας κάτω των 5 ετών. Ο παιδίατρος ελέγχει σε κάθε επίσκεψη για την ύπαρξη των πιο συχνών και εμφανών προβλημάτων, όπως ο στραβισμός, διότι στα παιδιά ηλικίας κάτω των 3 ετών δεν μπορεί να γίνει πλήρης οφθαλμολογικός έλεγχος. Αυτός συνήθως γίνεται για πρώτη φορά μεταξύ 3 και 5 ετών.

• Παιδιά προσχολικής ηλικίας και έφηβοι. Χρειάζονται μία φορά έλεγχο της όρασης πριν πάνε στην Α' Δημοτικού και από εκεί και πέρα μία φορά κάθε δύο χρόνια, εάν δεν έχουν πρόβλημα όρασης ούτε υπάρχει τέτοιο οικογενειακό ιστορικό. Αν, όμως, έχουν τα ίδια ή μέλος της οικογένειάς τους τέτοιο πρόβλημα (π.χ. μυωπία), χρειάζονται έλεγχο μία φορά τον χρόνο.

• Ενήλικοι. Αν δεν υπάρχει ατομικό ή οικογενειακό ιστορικό, χρειάζεται έλεγχος μία φορά στις ηλικίες από 20 έως 29 ετών, δύο φορές στις ηλικίες από 30 έως 39 ετών, κάθε δύο με τέσσερα χρόνια στις ηλικίες από 40 έως 65 ετών και κάθε ένα με δύο χρόνια μετά τα 65. Αντιθέτως, αν ένας ενήλικος φοράει γυαλιά ή φακούς επαφής, πρέπει να πηγαίνει στον οφθαλμίατρο μία φορά τον χρόνο.

ΙΑΤΡΙΚΗ ΑΝΑΚΟΙΝΩΣΗ
Ο ιατρός
ΓΕΩΡΓΙΟΣ Κ. ΓΕΩΡΓΑΣ
ΕΝΔΟΚΡΙΝΟΛΟΓΟΣ-ΔΙΑΒΗΤΟΛΟΓΟΣ
Δέχεται με ραντεβού
Δευτέρα έως Παρασκευή 09.00-13.00
και 17.30-20.30 εκτός Τετάρτης απόγευμα
ΙΑΤΡΕΙΟ: Ερυθρού Σταυρού 23 - Ρόδος
Τηλ.: 2241032734, κιν. 6937739008, fax 2241032735
Α.Τ.4930

ΛΟΥΤΣΙΟΥ ΖΑΦΕΙΡΟΥΛΑ
ΨΥΧΟΛΟΓΟΣ - ΠΑΙΔΟΨΥΧΟΛΟΓΟΣ - ΠΑΙΔΑΓΩΓΟΣ
Πτυχιούχος UNIVERSITY OF CENTRAL LANCASHIRE UK, ΠΑΝΕΠΙΣΤΗΜΙΟΥ ΑΙΓΑΙΟΥ
MSc ΠΑΙΔΟΨΥΧΟΛΟΓΙΑΣ UNIVERSITY OF LONDON
Μέλος της Ενωσης Βρετανών Ψυχολόγων (BPS)
Διάγνωση-Αντιμετώπιση:
✓ Ειδικών Μαθησιακών Δυσκολιών (δυσλεξία - δυσγραφία - δυσαριθμησία)
✓ Υπερκινητικότητας - Διάσπασης προσοχής
Αντιμετώπιση προβλημάτων:
✓ Επιθετικότητας - συστολής - άγχους - κατάθλιψης
✓ Σύναψης - διατήρησης φιλικών σχέσεων
✓ Μειωμένης επιθυμίας για σχολείο - Μειωμένης σχολικής επίδοσης
Συμβουλευτική - Αντιμετώπιση Οικογενειακών προβλημάτων:
✓ Σχέσεις γονέων - γονέων παιδιών - αδελφιών
✓ Διαζύγιο - πένθος - προβλήματα υγείας
✓ Εφηβικής ηλικίας
Ψυχολογική Υποστήριξη - Ψυχοθεραπεία Παιδιών / εφήβων / ενηλίκων για:
✓ Ελλειψη αυτοπεποίθησης - αυτοεκτίμησης - αυτοσεβασμού
✓ Αντιμετώπιση άγχους - κατάθλιψης
✓ Χειρισμό συναισθημάτων - έλεγχο θυμού / παρορμήσεων
✓ Ανάπτυξη κινήτρων για προσωπική -επαγγελματική επιτυχία
✓ Σχέσεις εξάρτησης: ζήλια - ενοχές - παθολογική αγάπη - συγκρούσεις - φόβος μοναξιάς
Δέχεται με ραντεβού τηλ. 2241064841, 6945234100,
Κωνσταντινουπόλεως 48, Ρόδος
ΧΠ2624

ΚΕΝΤΡΟ ΥΠΟΣΤΗΡΙΞΗΣ ΨΥΧΟΛΟΓΙΚΩΝ ΠΡΟΒΛΗΜΑΤΩΝ
ΣΙΑΓΚΑ ΚΩΝΣΤΑΝΤΙΝΑ
ΨΥΧΟΛΟΓΟΣ
Απόφοιτος Αριστοτελείου Πανεπιστημίου Θεσσαλονίκης
τηλ. 6945557447
ΚΥΠΡΙΩΤΗ ΑΛΕΞΙΑ
ΨΥΧΟΛΟΓΟΣ
ΨΥΧΟΛΟΓΟΣ ΥΓΕΙΑΣ
Απόφοιτος Πανεπιστημίου Κρήτης, MSC Surrey University of England
τηλ. 6944717520
Δέχονται κατόπιν ραντεβού
Στεφ. Καζούλη 18-1ος όροφος
τηλ. 2241022102
ΧΠ2763

ΜΑΡΙΑ ΣΑΝΤΟΡΙΝΙΟΥ
ΚΛΙΝΙΚΗ ΨΥΧΟΛΟΓΟΣ-ΨΥΧΟΛΟΓΟΣ ΤΩΝ ΚΟΙΝΩΝΙΚΩΝ ΟΜΑΔΩΝ
Πτυχιούχος Κρατικού Πανεπιστημίου της Ρώμης «La Sapienza».
— Κλινική διάγνωση ψυχοπαθολογίας παιδιού, εφήβου και ενηλίκου.
— Ατομική και οικογενειακή ψυχολογική υποστήριξη και θεραπεία κατάθλιψης, φοβίας, κρίσης πανικού, μετατραυματικού στρες (διαζύγιο, πένθος, χωρισμός, αποτυχία, ασθένεια), βουλιμίας, ανορεξίας, διαταραχών προσωπικότητας, έλλειψη αυτοεκτίμησης, εθισμού, κακοποίησης.
— Ψυχολογική φροντίδα και προετοιμασία ανύπαντρης εγκύου και ζευγαριών, στην απόκτηση πρώτου παιδιού.
Επίσκεψη μόνο με ραντεβού.
Τηλέφωνα: 22410 28851 και 6946252407
Λάρνακας 6 (Εθν. Αντιστάσεως)
ΑΤ7817

Κέντρο Συμβουλευτικής & Αξιολόγησης Προσωπικότητας Παιδιών & Ενηλίκων
ΠΑΠΑΓΕΩΡΓΙΟΥ ΘΑΝΟΣ
Ψυχολόγος - Ψυχοθεραπευτής
ΠΑΝΕΠΙΣΤΗΜΙΟΥ ΑΘΗΝΩΝ
- Διερεύνηση Προσωπικότητας (Προφίλ- Δεξιότητες-Αδυναμίες)
- Δείκτης Νοημοσύνης Παιδιών και Ενηλίκων.
- Μαθησιακές Δυσκολίες και Δυσλεξία
- Θεραπευτική Αντιμετώπιση Φοβιών-Ειδικών Φοβιών, Κατάθλιψης, Διαταραχής πανικού, Ψυχοσωματικών προβλημάτων, Τραυματικών γεγονότων ζωής (πένθος, χωρισμός, σχολική αποτυχία), Συναισθηματικών διαταραχών, Διαταραχών Διατροφής (βουλιμία-ανορεξία).
- Αντιμετώπιση προβλημάτων συμπεριφοράς παιδιών σε σχολείο-σπίτι
- Ανάπτυξη Κοινωνικών Δεξιοτήτων
- Βελτίωση Σχέσεων-Πρόγραμμα Ελέγχου Συγκρούσεων
- Βελτίωση Αυτοεκτίμησης-Αυτοεικόνας
- Συμβουλευτική Οικογένιας & Ζεύγους
Κ. Παλαιολόγου 105 - Ρόδος
Τηλ:22410 78668- Κιν: 6947371250 - Μόνο με Ραντεβού
ΧΠ2040
PROART

ΧΡΙΣΤΙΝΑ ΣΑΒΒΑΚΗ-ΓΚΡΑΝΖΑΝ
Κλινική Ψυχολόγος
Πτυχιούχος Γαλλίας
Μεταπτυχιακή εκπαίδευση (Dess) στην Κλινική Ψυχολογία Ενηλίκου-Εφήβου & Παιδιού
ψυχολογικό εργαστήρι
Για τον ενήλικο
-Ψυχολογική αξιολόγηση & διάγνωση
-Ψυχολογική υποστήριξη
-Συμβουλευτική ατόμου, ζεύγους, οικογένειας
-Ψυχοδυναμική ψυχοθεραπεία
-Ομάδες αυτογνωσίας μέσα από την τέχνη
Για το παιδί
-Αξιολόγηση νοητικής & συναισθηματικής σφαίρας προσωπικότητας
-Διάγνωση μαθησιακών δυσκολιών & διαταραχών συμπεριφοράς
-Ψυχοθεραπεία μέσω παιχνιδιού & εικαστικών
κωνσταντίνου υδραίου 24
τηλ. 2241077350, κιν. 6937684251
δέχεται με ραντεβού
ΧΠ1511

ΚΕΝΤΡΟ ΕΙΔΙΚΩΝ ΘΕΡΑΠΕΙΩΝ ΤΟΥ ΠΑΙΔΙΟΥ ΔΩΔΕΚΑΝΗΣΟΥ
ΚΩΝ/ΝΟΣ ΜΠΑΔΑΝΗΣ - ΣΟΥΖΗ ΓΕΩΡΓΙΛΟΠΟΥΛΟΥ
ΕΡΓΟΘΕΡΑΠΕΥΤΗΣ ΠΤΥΧΙΟΥΧΟΣ ΜΕΘΟΔΟΥ BOBATH N.D.T
ΜΕΘΟΔΟΣ PORTAGE
ΑΙΣΘΗΤΗΡΙΑΚΗΣ ΟΛΟΚΛΗΡΩΣΗΣ (S.I.)
ΜΕΤΕΚΠΑΙΔΕΥΣΗ ΣΤΙΣ ΝΕΥΡΟΛΟΓΙΚΕΣ ΚΑΙ ΚΙΝΗΤΙΚΕΣ ΔΙΑΤΑΡΑΧΕΣ
ΛΟΓΟΠΑΘΟΛΟΓΟΣ ΜΕΤΑΠΤΥΧΙΑΚΟ ΑΚΟΥΟΛΟΓΙΑΣ
Αποστόλου Παύλου 84, Ρόδος 85100,
τηλ. / fax (22410)60999/60579
ΧΠ1871/1872

METROPOL
MULTICINEMA ODEON
ΕΒΔΟΜΑΔΙΑΙΟ ΠΡΟΓΡΑΜΜΑ
weekly program
11/02/05 - 17/02/05
www.rodosvitrina.gr/metropol.htm

ΑΙΘΟΥΣΑ 1

Μια θεότρελη κωμωδία με αδιάκοπη δράση!
Το ταξί της Νέας Υόρκης
ΤΑΞΙ
Ένας μπάτσος, μια ταξιτζού, μια σέξι συμμορία.
Πρωταγωνιστούν:
ΚΟΥΙΝ ΛΑΤΙΦΑ, ΤΖΙΜΙ ΦΑΛΟΝ
ΩΡΕΣ ΕΝΑΡΞΗΣ / SHOW TIMES 18:00/20:00/22:15

ΑΙΘΟΥΣΑ 3

Μια ΑΛΗΘΙΝΗ ΙΣΤΟΡΙΑ αγάπης ανάμεσα σε έναν άντρα και τη φύση.
Ο ΤΕΛΕΥΤΑΙΟΣ ΚΥΝΗΓΟΣ
THE LAST TRAPPER
Από τους δημιουργούς των ταινιών "Ταξιδιάρικα Πουλιά" και "Μικρόκοσμος".
Προβάλλονται ειδικές πρωινές μαθητικές προβολές
ΩΡΕΣ ΕΝΑΡΞΗΣ / SHOW TIMES 15:45/18:00/20:15

ΑΙΘΟΥΣΑ 2

ΜΙΑ ΑΠΟ ΤΙΣ ΚΑΛΥΤΕΡΕΣ ΤΑΙΝΙΕΣ ΤΗΣ ΧΡΟΝΙΑΣ, ΕΝΑ ΑΡΙΣΤΟΥΡΓΗΜΑ!!!
ΒΡΑΒΕΥΤΗΚΕ ΜΕ 2 ΧΡΥΣΕΣ ΣΦΑΙΡΕΣ:
ΣΚΗΝΟΘΕΣΙΑΣ (Κλιντ Ίστγουντ)
Α' ΓΥΝΑΙΚΕΙΟΥ ΡΟΛΟΥ (Χίλαρι Σουάνκ)
MILLION DOLLAR BABY
ΠΡΩΤΑΓΩΝΙΣΤΟΥΝ: ΚΛΙΝΤ ΙΣΤΓΟΥΝΤ, ΧΙΛΑΡΙ ΣΟΥΑΝΚ, ΜΟΡΓΚΑΝ ΦΡΙΜΑΝ
ΥΠΟΨΗΦΙΟ ΓΙΑ 7 ΟΣΚΑΡ
ΩΡΕΣ ΕΝΑΡΞΗΣ / SHOW TIMES 19:45 / 22:30

ΑΙΘΟΥΣΑ 3

Η περιπέτεια της χρονιάς που βλέπει όλη η Ρόδος συνεχίζεται για 5η εβδομάδα.
ΣΤΑ ΙΧΝΗ ΤΟΥ ΧΑΜΕΝΟΥ ΘΗΣΑΥΡΟΥ
'NATIONAL TREASURE'
ΠΡΩΤΑΓΩΝΙΣΤΟΥΝ:
ΝΙΚΟΛΑΣ ΚΕΪΤΖ, ΝΤΑΙΑΝ ΚΡΟΥΓΚΕΡ
ΩΡΑ ΕΝΑΡΞΗΣ / SHOW TIME 22:30

ΑΙΘΟΥΣΑ 2

Η ΜΟΝΑΔΙΚΗ ΕΛΛΗΝΙΔΑ ΗΡΩΙΔΑ ΔΡΑΣΗΣ ΤΩΝ ΜΑΡΒΕΛ ΚΟΜΙΚΣ
Η ΗΡΩΪΔΑ ΣΤΟ ΠΛΕΥΡΟ ΤΟΥ DAREDEVIL ΕΠΙΣΤΡΕΦΕΙ...
ΗΛΕΚΤΡΑ
ELEKTRA
Πρωταγωνιστεί η ΤΖΕΝΙΦΕΡ ΓΚΑΡΝΕΡ
ΩΡΑ ΕΝΑΡΞΗΣ / SHOW TIME 17:45

ΑΙΘΟΥΣΑ 1

Από τους δημιουργούς της ταινίας "Ψάχνοντας τον Νέμο". Disney
οι απίθανοι
THE INCREDIBLES
ΜΟΝΟ ΣΑΒΒΑΤΟ - ΚΥΡΙΑΚΗ 12 ΚΑΙ 13 ΦΕΒΡΟΥΑΡΙΟΥ .
ΩΡΑ ΕΝΑΡΞΗΣ / SHOW TIME 15:45 ΣΤΑ ΕΛΛΗΝΙΚΑ

ΕΡΧΕΤΑΙ ΤΗΝ ΠΑΡΑΣΚΕΥΗ
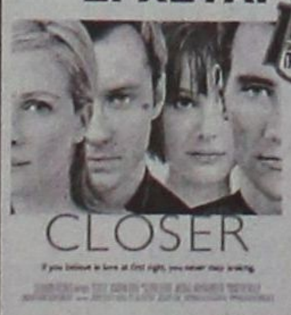
ΤΖΟΥΛΙΑ ΡΟΜΠΕΡΤΣ
ΤΖΟΥΝΤ ΛΟ
ΝΑΤΑΛΙ ΠΟΡΤΜΑΝ
ΚΛΑΪΒ ΟΟΥΕΝ
ΕΞ ΕΠΑΦΗΣ
CLOSER
σε μια ιστορία που συγκλονίζει με την αλήθειά της
ΥΠΟΨΗΦΙΟ ΓΙΑ 2 ΟΣΚΑΡ

INFORMATION - RESERVATIONS ΠΛΗΡΟΦΟΡΙΕΣ - ΚΡΑΤΗΣΕΙΣ
22410 28400
ΧΠ046

Cine Phile

ΕΠΙΜΕΛΕΙΑ: ΚΥΡΙΑΚΗ ΠΕΤΡΙΔΟΥ

cinenews

* Ταινία η ζωή του Ντόναλντ Τραμπ

Η κινηματογραφική εταιρία **ABC,** ιδιοκτησίας των στούντιο Ντίσνεϊ, σκοπεύει να γυρίσει μια τηλεταινία που θα αφηγείται τη ζωή του μεγιστάνα **Ντόναλντ Τραμπ** το ριάλιτι σόου του οποίου με τον τίτλο **"Apprentice"** (μαθητευόμενος) προβάλλεται από το αντίπαλο τηλεοπτικό δίκτυο NBC, γράφει η εφημερίδα Hollywood Reporter.

Η ταινία θα βασίζεται στο βιβλίο της **Γκουέντα Μπλερ "The Trumps: Three Generations that Built an Empire" (Οι Τραμπς: Τρεις γενιές που έχτισαν μιαν αυτοκρατορία").**

"Ο Ντόναλντ Τραμπ είναι η αμερικανική εκδοχή του μεγαλείου. **Ο άνθρωπος αυτός ίσως να είναι ο πιο γοητευτικός και δολοπλόκος της γενιάς μου ο οποίος διατηρείται συνεχώς στην κορυφή.** Ο,τι κάνει πιστεύω ότι αξίζει να ερευνηθεί", δήλωσε ο γενικός διευθυντής του ABC Κουίν Τέηλορ.

Ο Τέιλορ πρόσθεσε ότι η ταινία θα καλύπτει τα τελευταία 25 χρόνια της ζωής του Τραμπ αλλά δεν θα περιέχει λεπτομέρειες από το σόου "Apprentice".

* Η νέα ταινία του Τζόνι Ντεπ

Ο υποψήφιος για βραβείο Όσκαρ ερμηνείας Τζόνι Ντεπ αφήνει το δικό του "άγριο στίγμα" στην ενσάρκωση του μεγιστάνα Ουίλι Βόνκα στη νέα ταινία για όλη την οικογένεια με τον τίτλο "Τσάρλι και το εργοστάσιο σοκολάτας".

Σύμφωνα με την 11χρονη "ηθοποιό" Άννα Σοφία Ρομπ, που πρωταγωνιστεί επίσης στην ταινία ερμηνεύοντας την Βάιολετ, ο Ντεπ και ο σκηνοθέτης Τιμ Μπάρτον έχουν κάνει το βασικό χαρακτήρα της ταινίας πολύ πιο μοχθηρό και τρομακτικό από ότι η προηγούμενη μεταφορά στην οθόνη του ομώνυμου μυθιστορήματος του Ρόαλντ Νταλ.

"Ο χαρακτήρας του είναι περισσότερο ανατριχιαστικός από οποιοδήποτε Ουίλι Βόνκα έχετε δει μέχρι σήμερα" δηλώνει η μικρή Ρομπ στην ιστοσελίδα Zap2it.com.

Η Ρομπ δεν αποκάλυψε περισσότερες λεπτομέρειες για την ταινία, η οποία θα βγει στις αίθουσες τον Ιούλιο, ωστόσο η μικρούλα δεν δίστασε να μιλήσει με μεγάλο θαυμασμό για το πόσο υπέροχος άνθρωπος είναι ο Τζόνι Ντεπ. "Είναι τόσο φυσιολογικός και ήρεμος άνθρωπος. Συμπεριφέρεται σε όλους με τον ανάλογο σεβασμό".

ASIA - AFRICA - EUROPE - L. AMERICA


ΑΕ063

www.cinemapallas.gr
ΠΑΛΛΑΣ 5 CINEMAS CENTER
Πρόγραμμα Εβδομάδας // Weekly Programme
11/2/2005 - 17/2/2005

Meet the Fockers
Ρόμπερτ Ντε Νίρο, Μπεν Στίλερ, Ντάστιν Χόφμαν, Μπάρμπαρα Στρέιζαντ!!! Πεθερός & γαμπρός σε νέες ξεκαρδιστικές αντιπαλότητες!!!
Αίθουσα 5
ώρες έναρξης // • 17:45 • 20:10 • 22:35
A VERY LONG ENGAGEMENT
ΥΠΟΨΗΦΙΑ ΓΙΑ 2 OSCAR !!!
Από τον σκηνοθέτη και την πρωταγωνίστρια του Αμελί. Η δραματική υπερπαραγωγή που έσπασε ταμεία!!!
Αίθουσα SFERA LIVE 1
Έναρξη // • 17:00 • 19:45 • 22:30


ΧΡΥΣΗ ΣΦΑΙΡΑ ΚΑΛΥΤΕΡΗΣ ΑΝΔΡΙΚΗΣ ΕΡΜΗΝΕΙΑΣ
ΥΠΟΨΗΦΙΑ ΓΙΑ 6 ΟΣΚΑΡ !!!
Ο Jamie Fox (Collateral, Ali) στο ρόλο του ζωντανού θρύλου Ray Charles
Αίθουσα ΣΑΚΑΡ 4
ώρες έναρξης // * • 16:30 • 19:30 • 22:30
*Ειδική επιπλέον παράσταση μόνο Σαββάτο & Κυριακή
THE AVIATOR
ΥΠΟΨΗΦΙΑ ΓΙΑ 11 OSCAR !!!
Η υπερπαραγωγή του Martin Skortseze που μετά τις 3 χρυσές σφαίρες προχωρά ακάθεκτα για τα OSCAR!!!
Αίθουσα MAIK ARTISTIC TEAM 3 Έναρξη // • 19:00 • 22:20


THE GRUDGE
Η πιό πετυχημένη ταινία τρόμου της χρονιάς!!!
Αίθ. expert Κωσταρίδης 2 Έναρξη // • *16:10 • 20:20 • 22:30
*Ειδική επιπλέον παράσταση μόνο Σαββάτο & Κυριακή
The Daltons
Οι αγαπημένοι σας ήρωες ολοζώντανοι στη μεγάλη οθόνη!!!
Αίθουσα expert Κωσταρίδης 2 ώρες έναρξης // • 18:10
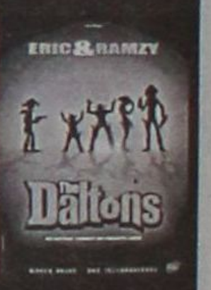


Shark Tale
ΥΠΟΨΗΦΙΑ ΓΙΑ ΟΣΚΑΡ ΚΑΛΥΤΕΡΗΣ ΤΑΙΝΙΑΣ ΚΙΝΟΥΜΕΝΩΝ ΣΧΕΔΙΩΝ
Μια απίθανη κωμωδία κινουμένων σχεδίων για όλη την οικογένεια!!!
Αίθουσα MAIK ARTISTIC TEAM 3 ώρες έναρξης // • 17:00
ΠΡΟΣΕΧΩΣ
ΤΗΝ ΠΑΡΑΣΚΕΥΗ 18/2/2005
the SEA INSIDE

Μια συνταρακτική αληθινή ιστορία από τον Αλεχάντρο Αμεαμπάρ. Ένα ταξίδι στη θάλασσα...
Εκεί που κάποτε άγγιξε τα όρια του θανάτου
Κρατήσεις // Reservations
22410 24475 / 70670
ΧΠ11987

Άρτος (;) Θεάματα (;)...

... Και τηλεόραση (όπως λέμε τηλοψία...)

STAR

06.45 **Κάθε μέρα καλημέρα.** Ενημερωτική εκπομπή με τον Τέρενς Κουίκ.
10.00 **Ολε.** Ψυχαγωγική εκπομπή με τη Ρούλα Κορομηλά.
13.00 **Ειδήσεις**
14.00 **Super star.** Εκπομπή με τη Χριστίνα Λαμπίρη
16.15 **Ειδήσεις στη νοηματική γλώσσα**
16.30 **Η Μαριάνα της νύχτας.** Αισθηματική σειρά.
17.30 **Ιερό πάθος.** Αισθηματική σειρά. Παίζουν: Φακούντο Αράνα, Νάνσι Ντούπλα.
18.30 **Κληρονόμοι.** Τηλεπαιχνίδι που παρουσιάζει ο Χρήστος Φερεντίνος.
19.30 **Ειδήσεις**
21.00 **Ξένη ταινία.** «Μαλένα». Ρομαντικό δράμα 2000.
23.00 **Ξένη ταινία.** «Ο γάμος του εραστή μου». Ρομαντική κομεντί 2001.
01.15 **Ξένη ταινία.** «Κλεμμένες καρδιές». Κομεντί 1996 σε σκηνοθεσία Μπιλ Μπένετ.
03.15 **Ειδήσεις**
03,30 **Ξένη ταινία.** «Ερωτικό γράμμα»
05.15 **Αστέρια στο πεντάγραμμο**

ALTER

06.15 **Ο Ογκι και οι κατσαρίδες**
06.30 **Μάρκο και Νίντζα**
07.00 **Σούπερ Ντούπερ Σούμος**
07.30 **Κίπερ**
07.45 **Τόμας, το τρενάκι**
08.00 **Ιστορίες για ζωάκια**
08.15 **Νόντι**
08.30 **Μπάρνι**
09.00 **Μπομπ, ο μάστορας**
09.30 **Ειδήσεις**
10.00 **Καθαρές κουβέντες.** Ενημερωτική εκπομπή με τον Γιώργο Βαρεμένο και τη Μάγδα Τσέγκου.
12.25 **Τρώω υγιεινά**
12.30 **Ειδήσεις**
13.45 **Top secret.** Ενημερωτική εκπομπή με τον Στέφανο Χίο και τη Μαρία Καλπάκη.
16.15 **Ειδήσεις**
16.20 **Ελληνική ταινία.** «Αδέλφια μου, αλήτες, πουλιά» Αισθηματικό δράμα 1971 σε σκηνοθεσία Οδυσσέα Κωστελέτου.
18.15 **Top secret τελευταία έκδοση**
18.45 **Το πρώτο θέμα**
19.00 **Ειδήσεις**
20.00 **Η φωνή του πολίτη**
21.00 **Ξένη ταινία.** «Ο κυρίαρχος». Περιπέτεια σε σκηνοθεσία Ντέιβιντ Γουόρθ.
23.00 **Μήτσι - Χώστα** (Ε)
23.30 **Τετ - α - τετ.** Με τον Νίκο Ευαγγελάτο
01.30 **Auto Alter**
01.45 **Sex and the city**
02.15 **Aphrodisia**
02.30 **Ξένη ταινία.** «Γεννημένος εραστής»

Zorpidis
L.A.N.E.
ΤΟΥΡΙΣΤΙΚΟΣ ΟΡΓΑΝΙΣΜΟΣ
Εκδρομο... ξεφαντώματα!



ΑΠΟΚΡΙΕΣ και 25η Μαρτίου

ΑΕΡΟΠΟΡΙΚΕΣ
4 Παρίσι 5 ημ.
5 Παρίσι-Disney 5ημ.
6 Πράγα 4 ημ.
7 Βερολίνο 4 ημ.
8 Ρώμη 4 ημ.
9 Λονδίνο 4 ημ.
10 Αμστερνταμ 4 ημ.
11 Κωνσταντινούπολη 4 ημ.
12 Βουδαπέστη 4 ημ.
13 Βιέννη 4 ημ.

ΟΔΙΚΕΣ
14 Ιταλικό Πανόραμα 7 ημ.
15 Ιταλική Σερενάτα 6 ημ.
16 Βόρ. Ιταλία-Κυανή Ακτή 7 ημ.
17 Γύρος Βουλγαρίας 7 ημ.
18 Βιέννη-Βουδαπέστη 8 ημ.
19 Βουδαπέστη 7 ημ.
20 Κωνσταντινούπολη 7 ημ.
21 Οχρίδα 4 ημ.
22 Σόφια-Φιλ/πολη 4 ημ.
23 Σαντάνοκι 4 ημ.

ΙΕΡΑΠΕΤΡΑ-ΚΟΡΝΑΡΟΣ
ΑΝΑΧΩΡΗΣΕΙΣ ΓΙΑ ΚΑΣΤΕΛΛΟΡΙΖΟ
ΧΑΛΚΗ-ΚΑΡΠΑΘΟ-ΚΑΣΟ-ΚΡΗΤΗ-
ΣΑΝΤΟΡΙΝΗ-ΜΗΛΟ-ΠΕΙΡΑΙΑ



ΑΛΕΞ. ΔΙΑΚΟΥ 38-ΡΟΔΟΣ
Τηλ.: (22410)20625, 30054, 33603, 33607 · fax (22410)26745
E-MAIL: STEFANAKIS@ZORPIDIS.COM

ΕΤ-1

07.30 **Τα διδυμάκια**
08.00 **Φραπαιδιά και μαρμελλάδα.** Μια εκπομπή για την αισιόδοξη πλευρά της καθημερινότητας με φαντασία, χαμόγελο και δημιουργική διάθεση.
10.10 **Τόποι, πόλεις, άνθρωποι** (Ε)
11.10 **Εποχές και συγγραφείς** (Ε)
12.00 **Η δασκάλα με τα χρυσά μάτια** (Ε) Ντοκιμαντέρ.
13.00 **Οι εραστές της περιπέτειας**
14.00 **Μένουμε Ελλάδα**
14.55 **Τσικιτίτας**
15.30 **Τάκα τακ**
16.00 **Εχει γούστο.** Εκπομπή με την Μπήλιω Τσουκαλά.
18.00 **Πρωτάθλημα Α1 Βόλεϊ**
20.00 **Ιμαλάια**
21.00 **Βιογραφίες: Σύγχρονο Χόλιγουντ**
22.00 **Ιστορία.** «Χτίζοντας έναν ουρανοξύστη-Ο σκελετός».
22.50 **Σαν σήμερα**
23.30 **Ειδήσεις**
24.00 **Δρόμοι.** Ο Αρης Σκιαδόπουλος μας παρουσιάζει πρόσωπα από τον χώρο της τέχνης και της πολιτικής. «Γιώργος Μαργαρίτης»

NET

05.45 **Πρώτη γραμμή.** Ενημερωτική εκπομπή με τον Βασίλη Λυριτζή και τον Δημήτρη Οικονόμου.
10.00 **Ειδήσεις**
10.10 **Καθημερινά.** Ενημερωτική εκπομπή με τον Κωνσταντίνο Ζούλα και τη Σοφία Παναγιωτάκη.
12.00 **Ειδήσεις**
13.00 **«P-R».** Καθημερινά και για δύο ώρες το επιτυχημένο δίδυμο Ρίκα Βαγιάννη και Πόπη Τσαπανίδου
15.00 **Ειδήσεις**
16.00 **Ατίθασα νιάτα.** Νεανική - κοινωνική σειρά.
17.00 **Μέρες αγάπης**
18.00 **Ειδήσεις**
19.00 **Η οδύσσεια της τροφής.** Ντοκιμαντέρ
19.15 **Ελληνική ταινία.** «Κλάψε φτωχή μου καρδιά». Κοινωνικό μελό 1962 σε σκηνοθεσία Κώστα Στράντζαλη.
21.00 **Ειδήσεις**
22.00 **Ρεπορτάζ χωρίς σύνορα.** Δημοσιογραφική εκπομπή.
23.00 **Προσκήνιο.** Ενημερωτική εκπομπή με τον Γιάννη Πολίτη.
24.00 **Champions NET**
02.15 **Μάτλοκ** (Ε)

ΕΤ-3

07.30 **Οι περιπέτειες του μικρού πρίγκιπα**
08.00 **Μεγάλος κόσμος για μικρούς ανθρώπους**
08.30 **Ταξίδι στο όνειρο**
09.00 **Πρωινό πανόραμα.** Ντοκιμαντέρ.
11.00 **Μάμα μία**
12.30 **E-life** (Ε)
13.00 **Ειδήσεις**
14.30 **Με μια τρίτη ματιά.** Ενημερωτική εκπομπή με τον Κώστα Μπλιάτκα.
16.00 **Ειδήσεις**
16.20 **Εκτη αίσθηση**
16.30 **Ο κόσμος των σπορ.** Αθλητική εκπομπή.
17.00 **Αγώνας ποδοσφαίρου**
19.00 **Ειδήσεις**
20.00 **Πεντάλ**
20.10 **Μακρινές φιλίες.** Παρουσιάζει ο Λευτέρης Παπαδόπουλος
20.30 **Ενστάσεις**
21.00 **Δευτέρας παρουσία.** Talk show με τη Σύνθια Σάπικα.
22.00 **EPT-3 Sports Αρένα.** Αθλητική εκπομπή με το Νίκο Πετρουλάκη.
24.00 **Ειδήσεις**
00.30 **Ξένη ταινία.** «Οδυσσέας». Φανταστική περιπέτεια.
02.30 **Με μια τρίτη ματιά** (Ε)
04.00 **Πρωινό πανόραμα** (Ε)
06.00 **Μάμα μία** (Ε)

FILMNET

05.55 **E! Entertainment**
06.40 **Ξένη ταινία.** «Ερωτικό αδιέξοδο». Ρομαντικό δράμα εποχής 2002.
08.20 **Ξένη ταινία.** «Ερωτας και ...τίποτα άλλο». Ρομαντική κομεντί.
10.10 **Ξένη ταινία.** «Μια θαυμάσια μέρα» Ρομαντική κομεντί 1996.
12.05 **Ξένη ταινία.** «Πτήση για δύο». Ρομαντική κομεντί 1996 σε σκηνοθεσία Μάικλ Χόφμαν.
13.40 **Ξένη ταινία.** «Mr Wrong»
15.25 **Ξένη ταινία.** «Πώς να χωρίσετε σε δέκα μέρες»
17.25 **Ξένη ταινία.** «Δύο εβδομάδες προθεσμία»
19.10 **Ξένη ταινία.** «Η καμαριέρα»
21.00 **Ξένη ταινία.** «Αγάπα με, αν τολμάς». Ρομαντικό δράμα 2003.
22.40 **Ξένη ταινία.** «Αγάπη είναι...»
00.55 **Ξένη ταινία.** «Η αξέχαστη Σάρα»
02.50 **Ξένη ταινία.** «Λάνσελοτ, ο πρώτος ιππότης».

SUPER SPORT

17.00 **NBA**
19.15 **Αγγλικό ποδόσφαιρο**
20.15 **Champion zone**
22.30 **Αγγλικό πρωτάθλημα**
24.00 **Οποιος αντέξει.** Αθλητική εκπομπή.
02.00 **Πορτογαλικό πρωτάθλημα**
04.00 **Ιταλικό πρωτάθλημα ποδοσφαίρου**
06.00 **Αγώνες μπιλιάρδου**

MEGA

05.45 **Πρωινό MEGA.** Ενημερωτική εκπομπή με τη Μάρω Λεονάρδου και τον Ιορδάνη Χασαπόπουλο.
08.00 **Κοινωνία ώρα 8.** Ενημερωτική εκπομπή με το Νίκο Κακαουνάκη.
10.00 **Τα μυστικά της Βέφας.** Εκπομπή μαγειρικής με τη Βέφα Αλεξιάδου.
11.00 **Ομορφος κόσμος το πρωί.** Πρωινό μαγκαζίνο με τον Γρηγόρη Αρναούτογλου.
14.00 **Ειδήσεις**
15.00 **Σαββατογεννημένες** (Ε) Κωμική σειρά.
16.15 **Φτωχή μου Αναστασία.** Κοινωνική σειρά. Παίζουν: Ελενα Καρίκοβα, Πετρ Κρασίλοφ, Ντανίλ Στράχοφ
17.30 **Ματιές στα γεγονότα**
17.40 **Απαγορευμένη αγάπη** Ελληνική κοινωνική-δραματική σειρά
18.20 **Φιλοδοξίες.** Ελληνική κοινωνική-δραματική σειρά. Παίζουν: Γιάννης Βούρος, Λίλα Καφαντάρη, Λουκία Παπαδάκη
19.00 **Βέρα στο δεξί.** Κοινωνική σειρά.
20.00 **Κεντρικό δελτίο ειδήσεων**
21.00 **Η απλή μέθοδος των τριών.** Κωμική σειρά. Παίζουν: Σπύρος Παπαδόπουλος, Σταύρος Νικολαΐδης
22.00 **Εραστής δυτικών προαστίων.** Κωμική σειρά.
23.00 **Ετσι ξαφνικά.** Δραματική σειρά.
23.50 **Ανατροπή.** Ενημερωτική εκπομπή με τον Γιάννη Πρετεντέρη.
01.15 **Τελευταία γεγονότα**
01.30 **Ξένη ταινία.** «Η επόμενη κίνηση». Περιπέτεια 1997.
03.30 **Ξένη ταινία.** «Η προδοσία». Δραματική 1992.
05.10 **Frasier.** Κωμική σειρά.

ANT-1

05.40 **Καλημέρα με τον ANT-1** Ζωντανή ενημερωτική εκπομπή.
06.50 **Καλημέρα Ελλάδα.** Ενημερωτική εκπομπή με τον Γιώργο Παπαδάκη.
10.00 **Πρωινός καφές.** Ψυχαγωγική-ενημερωτική εκπομπή με την Ελένη Μενεγάκη.
13.00 **Τα νέα του ΑΝΤ1 σε 1'**
14.00 **Αποκάλυψη ...τώρα.** Με την Τατιάνα Στεφανίδου.
16.00 **Και οι παντρεμένοι έχουν ψυχή** (Ε) Κωμική σειρά.
16.55 **Super game.**
17.00 **Εγκλήματα.** (Ε) Κωμωδία καταστάσεων
18.00 **Ειδήσεις**
18.15 **Super game.** Τηλεπαιχνίδι με τη Μαρία Σπυριδάκη.
18.20 **Καλημέρα ζωή.** Καθημερινή κοινωνική σειρά.
19.15 **Η λάμψη.** Καθημερινή κοινωνική σειρά του Νίκου Φώσκολου.
20.00 **Τα νέα του ΑΝΤ1**
21.00 **Το καφέ της Χαράς.** Κωμική σειρά. Παίζουν: Χάρης Ρώμας, Ρένια Λουιζίδου, Τζόυς Ευείδη
22.00 **Ευτυχισμένες μέρες.** Ερωτική-δραματική σειρά. Παίζουν: Γιώργος Νινιός, Αννα Ανδριανού, Κρατερός Κατσούλης, Αννα Μιχαήλου κ.ά.
23.00 **Fame story**
23.45 **Με τα μάτια της Ελλης.** Με την Ελλη Στάη
01.15 **Νυχτερινές ειδήσεις**
01.45 **Στα άδυτα της C.I.A.**
02.45 **Διάγνωση: Φόνος**
04.45 **Κατά λάθος λυκάνθρωπος.** Νεανική σειρά φαντασίας.

ALPHA

05.40 **Καινούργια ημέρα.** Η Ρίτσα Μπιζόγλη μας ενημερώνει καθημερινά για τα πρώτα γεγονότα της ημέρας που ξεκινά και μας μεταφέρει τον απόηχο της επικαιρότητας της ημέρας που πέρασε
06.45 **Καλημέρα σας.** Ενημερωτικό μαγκαζίνο με τον Γιώργο Αυτιά
10.00 **Πρωινό Κους - Κους.** Ψυχαγωγικό μαγκαζίνο με τους Κατερίνα Καραβάτου, Δημήτρη Σαράντο και Κλεοπάτρα Πατλάκη.
13.00 **Για ένα φιλί.** Δραματική σειρά.
14.00 **Ειδήσεις**
15.00 **Θα σε δω στο πλοίο** (Ε) Κωμική σειρά.
16.00 **Αυτό που θέλουν οι γυναίκες.** Ψυχαγωγικό μαγκαζίνο με τον Ανδρέα Μικρούτσικο.
17.50 **Ειδήσεις στη νοηματική γλώσσα**
18.00 **Ελληνική ταινία.** «Ερωτικά παιχνίδια». Αισθηματική κωμωδία 1960 σε σκηνοθεσία Γιώργου Αθανασιάδη.
20.00 **Ειδήσεις**
21.00 **Πάτρα - Βενετία** (Ε) Κωμική σειρά. παίζουν: Αννα Παναγιωτοπούλου, Νένα Μεντή, Κλέων Γρηγοριάδης
22.00 **Αρχιπέλαγος.** Ερωτική - δραματική σειρά. Παίζουν: Γιώργος Βογιατζής, Θανάσης Ευθυμιάδης
23.00 **Ξέχασέ με.** Ερωτικό δράμα.
24.00 **ΟΛΑ 5.** Εκπομπή με τον Θέμο Αναστασιάδη.
02.00 **Ειδήσεις**
02.15 **Ξένη ταινία.** «Το δίλημμα»
04.30 **Τηλεαγορές**
04.45 **Εικόνες** (Ε)

ΤΑ ΛΟΓΙΚΑ ΤΑ ΠΑΡΑΛΟΓΑ ΤΑ ΕΞΩΦΡΕΝΙΚΑ

(αρχειοθέτηση: κνικ)

...Περιβαλλοντικές διακοσμήσεις



Δύο διακοσμητικά "γυρουλά" στολίζουν την είσοδο στο Εθνικό.
...Μερικοί ισχυρίζονται ότι είναι του στιλ "καραφλή γλάστρα"!

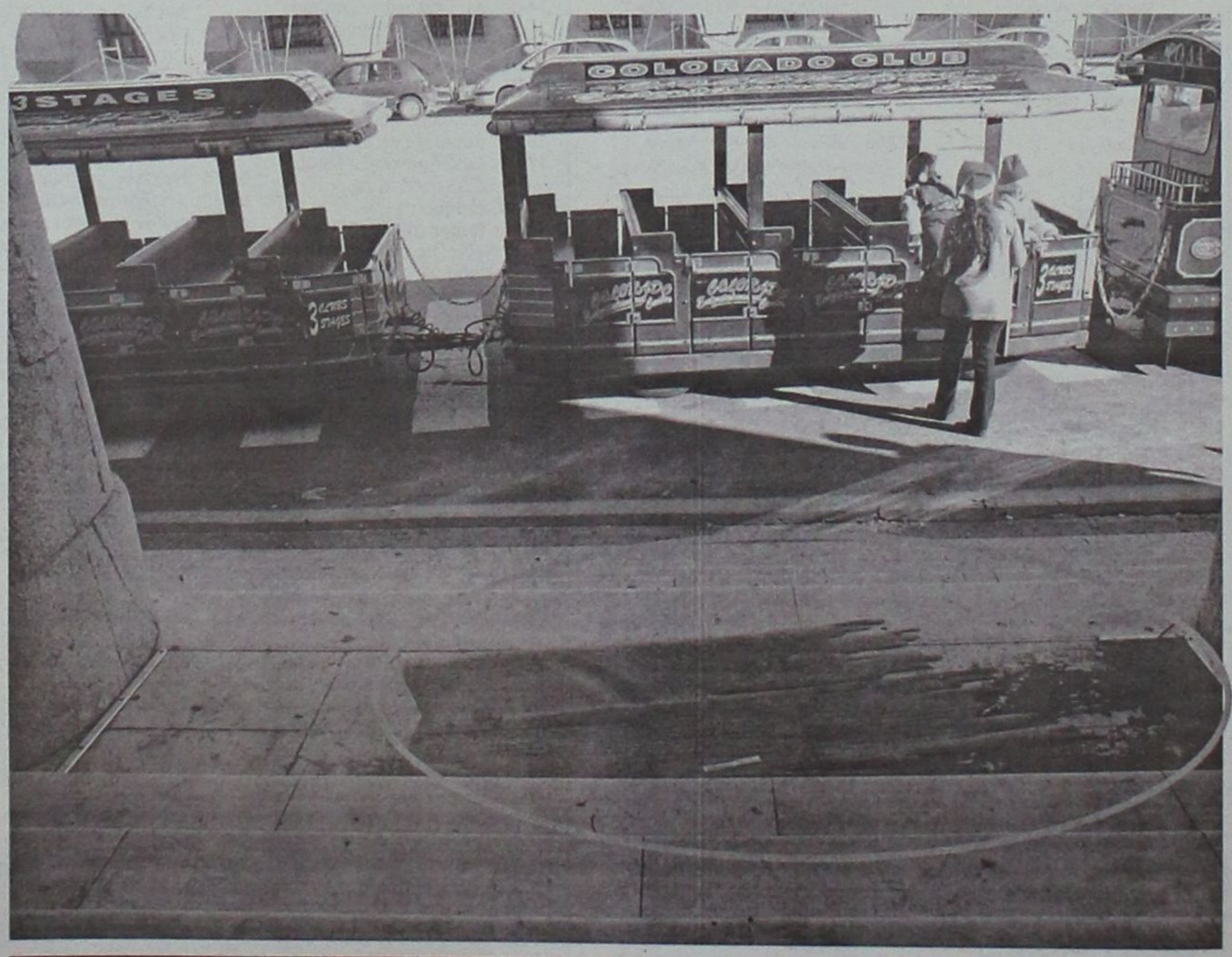

...Οτι έχει εναπομείνει από τον αντιολισθητικό τάπητα, στα σκαλοπάτια της κεντρικής εισόδου στο Εθνικό!

...Χάσαμε το "Περιφερειακό"



Δεν είναι μόνο η κεντρική είσοδος στο Εθνικό που έχει το μαύρο της το χάλι.
Και η είσοδος για τα γραφεία του ΔΗΠΕΘΕ Ρόδου την συναγωνίζεται επαξίως.
...Μέχρι και η πινακίδα είναι λειψή: "Δημοτικό Θέατρο Ρόδου"

• Η παρακμή του Εθνικού Θεάτρου

Δεν χρειάζεται να μπει κανείς στα ενδότερα του ***Εθνικού Θεάτρου*** για να διαπιστώσει την παρακμή που κυριαρχεί σε κάθε γωνιά του. Αρκεί μια ματιά στην κεντρική είσοδο για να καταλάβει κανείς, ότι το ιστορικό αυτό κτίριο έχει αφεθεί στην μοίρα του να ρημάξει.
Ρετάλια από τον αντιολισθητικό τάπητα, καραφλές γλάστρες, πλαστικές γλαστρούλες, απίθανες συμμετρίες, όλα δείχνουν ένα αηδιαστικό σκηνικό αδιαφορίας.
Και να πει κανείς ότι χρειάζονται προμελέτες, μελέτες και μεγάλο κόστος για να σουλουπωθεί τουλάχιστον η κεντρική είσοδος;
...Μάλλον θέμα "γρουσουζιάς", αναισθησίας και παντελούς ελλείψεως οποιουδήποτε ίχνους καλαισθησίας!

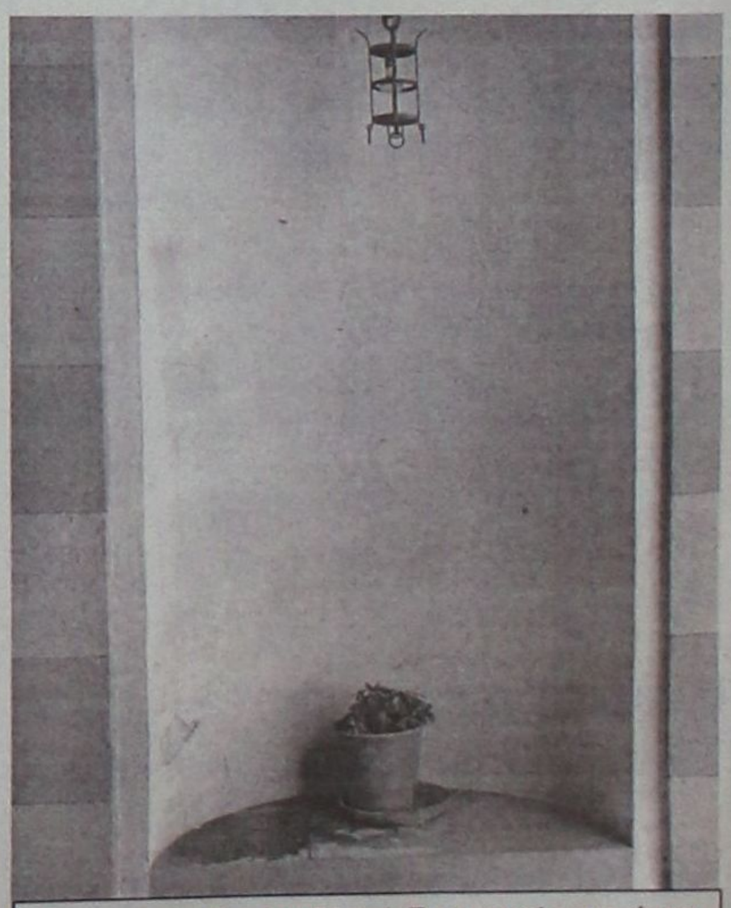

Κεντρική είσοδος στο Εθνικό: Στην μια κόγχη υπάρχει ένα σκουριασμένο "λαμπατέρ" με μια μίνι πλαστική γλάστρα που κοσμείται από ένα αναιμικό άνθος. Απέναντι το ίδιο σκουριασμένο φωτιστικό, αλλά η γλάστρα απουσιάζει.
...Πλαστικές συμμετρίες!

Έτος ...και επί τα αυτά

Χρόνια τα λέγαμε, τα ψιθυρίζαμε αλλά μέχρις εκεί. Οι αποκαλύψεις στην Ελλαδική Εκκλησία ανοίγουν τα στόματα και στην περιοχή μας οπότε σε λίγο ετοιμαστείτε ν' αρχίσουμε όλοι μαζί να σταυρωκοπιόμαστε! Σόδομα και γόμορρα από υπηρέτες του Υψίστου και στα καθ' ημάς. Και να ήταν ένας-δυό καλά θα ήταν... Εδώ απ' όσα ακούμε κινδυνεύουμε να μείνουμε με το μισό από το σημερινό κλήρο! Τόσο καλά!

Η Ιερά Μητρόπολη Ρόδου εμφανίζεται αποφασισμένη να κτυπήσει τη διαφθορά στους κόλπους της. Είναι έτοιμος ο Κύριλλος να πιάσει το φραγγέλιο και να καθαρίσει τον οίκο του Θεού από αυτούς που δεν τίμησαν το ράσο που φορούν. Σεβασμιότατε, προχωρήστε όλο το χρηστεπώνυμο πλήρωμα θα είναι κοντά σας, αρκετά ανεχθήκαμε τα ανίερα καμώματα ορισμένων. Πρέπει να μάθουν επιτέλους να σέβονται τις αποφάσεις που έλαβαν οι ίδιοι για τη ζωή τους.

Κάθαρση χρειάζεται και η Εκκλησίαστη λοιπή Δωδ/σο. Το μόνο ζήτημα είναι από ποιούς θα γίνει αυτή... Το Πατριαρχείο είναι αυτό που θα μπορούσε να σηματοδοτήσει μια τέτοια εξέλιξη. Μεταξύ μας όμως, δύσκολο το βλέπουμε... Ισως και εδώ τη λύση να δώσει ο Μάκης και η παρέα του... Δυστυχώς εκεί έχουμε φθάσει. Να καλούνται οι δημοσιογράφοι να κάνουν αυτό που όφειλαν Εκκλησία και Δικαιοσύνη, γιατί και στη τελευταία γίνεται το έλα να δεις.

Γράφει η **ΗΡΩΔΙΑΣ** *(Α-λογο-κρίτως)*

Κανονικό παρακράτος είχαν στήσει εκεί στην Αθήνα άνθρωποι της Εκκλησίας αλλά και των αρχών ασφαλείας ή τουλάχιστον είχαν τις ευλογίες των τελευταίων. Εκαναν ακόμη και εξωτερική πολιτική, τρομάρα τους. Οι τότε πολιτικοί ηγέτες σίγουρα σήμερα θα ισχυριστούν ότι δεν ήξεραν, δεν είχαν ιδέα, δεν άκουσαν, δεν είδαν. Είναι όμως έτσι; Ερωτήματα που καλείται και πάλι το δημοσιογραφικό ρεπορτάζ να απαντήσει. Τα πλοκάμια του παρακράτους είχαν όπως φαίνεται απλωθεί και στην Ελλαδική Περιφέρεια. Λέτε να συμπεριλαμβάνεται και η περιοχή μας; Τίποτε δεν αποκλείεται. Υπάρχουν εξάλλου και κάποια μικρά δείγματα που οδηγούν προς τα εκεί. Αν πράγματι αποκαλυφθεί κάτι τέτοιο κάποιοι θα ψάχνουν μέρος για να κρυφθούν!



Σπάει σήμερα τη σιωπή του ο Βασίλης Παπανικόλας και μιλά για όλους και για όλα στη "Γνώμη". Μάλλον "περιποιείται" κατάλληλως όλους τους συνυποψήφιους του στις εκλογές του περασμένου Μαρτίου. Μεταξύ μας, δεν είναι μακριά της πραγματικότητας, απεναντίας... Εκτός των άλλων δηλώνει παρών και αφήνει ανοιχτό το ενδεχόμενο να τον βρουν στα πόδια τους οι μνηστήρες της Νομαρχίας και του Δήμου Ροδίων. Δεν αποκλείει ακόμη και τον Δήμο Πεταλούδων. Ενα είναι βέβαιο, ότι το πολιτικό τοπίο προς τις Δημοτικές και Νομαρχιακές εκλογές στην περιοχή μας, θα έχει ενδιαφέρον και μεγάλο μάλιστα.

Το ενδιαφέρον της προηγούμενης εβδομάδας είχε επικεντρωθεί στα Δικαστήρια της Ρόδου και στις αποκαλύψεις ...του Μάκη. Η δίκη των τριών γιατρών και τα όσα ακολούθησαν "μαγνήτισαν" τους δημοσιογράφους αλλά και τη κοινή γνώμη. Ηταν και οι εμπρηστικές δηλώσεις των άγγλων που "ερέθισαν" περισσότερο τα πράγματα. Πάντως οι Εγγλέζοι έμειναν 2-3 ημέρες μετά τη δίκη και έκαναν τις διακοπές τους στη Ρόδο. Το τερπνόν μετά του ωφελίμου. Οσο για το Μάκη και για τα όσα μπορεί να αποκαλύψει ανάγκασαν κλήρο, δικαστές και δημοσιογράφους να είναι καθηλωμένοι την Πέμπτη το βράδυ για να δουν, φοβούμενοι κάποιοι για τα χειρότερα. Αυτά προς το παρόν δεν ήρθανε. Ισως στις επόμενες ημέρες να έρθουν και τότε...

Προς τοπικό-προσωρινό-Πουαρώ: Αγαπητέ κύριε ας είσαστε προσεκτικός όταν ανοίγετε δημοσίως το στόμα σας. Μπορούμε να σας αποδείξουμε την κακόπιστη κριτική μας (!) με όσους μάρτυρες θέλετε! Μην το παρατραβάτε γιατί δεν θα σας βγει! Αντί να μοιράζετε χαρτάκια, ασχοληθείτε περισσότερο με τις υπηρεσίες σας γιατί φαίνεται ότι δεν το κάνετε! Κατά τα λοιπά, σεμνά που λέει και ο αρχηγός σας...

Προς επίδοξο νομάρχη: Τελικά θα είστε ή δεν θα είστε διεκδικητής του "θρόνου"; Η ενασχόλισή σας με το τηλεοπτικό τοπίο πως να την εκλάβουμε; Μήπως μπορείτε να μας διαφωτίσετε;

Προς Διοικητή Νοσοκομείου: Τί έγινε με εκείνες της ΕΔΕ για τον ξυλοδαρμό; Θα περιμένουμε πολύ;

Επωνύμως

Η ανατομία της ευθιξίας και οι κολασμένες ψυχές...

«Πλησιάζουν και οι Απόκριες, έρχονται. Σαν το Ρίο δεν θα δούμε καρναβάλια, τέτοια ντυσίματα, τέτοιους χορούς, ούτε στο Μοσχάτο που φέρνει Βραζιλιάνες. Αλλά ας μην τα θέλουμε όλα δικά μας. Και σαν της Βενετίας δεν θα μοιάζουν οι μάσκες μας, όμως τουλάχιστον, θα μπορούμε, τώρα που έρχονται οι Απόκριες, να αποστηθίσουμε ορισμένα από τα στιχάκια που τραγουδά η Δόμνα Σαμίου. Στα τραγούδια για τα οποία της έκαναν μήνυση οι υπερβολικά σεμνοί. Τα παραδοσιακά. Θυμάστε, δεν πέρασε δα και τόσο πολύς καιρός. Καθόλου καιρός μάλιστα δεν πέρασε. Έστω και λίγοι από όσους τώρα σκανδαλίζονται με τα άπλυτα της ιεραρχίας, ας θυμηθούν πώς είχε τότε σκανδαλιστεί η ιεραρχία. Λες και ήταν χθες που την κατήγγειλαν οι σεμνοί τη Σαμίου για τα αποκριάτικα και την κατακεραύνωνε ο υπέρσεμνος. Τότε δεν είχαμε ακόμα καταλάβει ότι ήταν τόσο προσωπικό το θέμα. Δεν είχαμε καταλάβει γιατί τόσο πολύ τους πείραξαν ορισμένους εκείνες οι μουσειακές, οι κλασικές πλέον εκφράσεις της λαϊκής μούσας, εκείνοι οι ύμνοι στη συνουσία και τα περί αυτήν, οι γεμάτοι παρομοιώσεις, μεταφορές, λαγαρότητα και λεπτομερειακές ζωντανές περιγραφές επιθυμιών και πράξεων. Τώρα όμως μπορούμε να κάνουμε την ανατομία της ευθιξίας. Τώρα τουλάχιστον αποκαλύπτεται το δράμα των κολασμένων ψυχών. Οικεία ξορκισμένα κακά, στη μάλλον αθώα μορφή τους. Υπάρχει αυτή η σταδιακή επαφή με τη δράση και τον λόγο, το τι κάνει κανείς και το τι λέει. Κυρίως το τι λέει στους άλλους, το τι κηρύττει, το τι θεωρεί ότι οφείλει να επιβάλλει, ως αρμοδιότερος για τα ατομικά από το άτομο, ως αφ' υψηλού εντεταλμένος και ελεγκτής ανεξέλεγκτος».



Γράφει η Ρένα Βενιανάκη
revenianaki@yahoo.com

Μαρία Δαμιανίδη-"ΝΕΑ"

Εκ Βαθέων

Μετασεισμικές δονήσεις

Όπως συνηθίζεται στην χώρα μας το σκάνδαλο που ξέσπασε μέσα στο Ιερατείο της Εκκλησίας έγινε αντικείμενο αναλύσεων και κόντρα αναλύσεων στα ηλεκτρονικά μέσα ενημέρωσης πολλές φορές από ανθρώπους κακόβουλους, τάχα μου αμέμπτου ηθικής. Ανθρώπους που θα έκαναν τα πάντα για να βρίσκονται στην επικαιρότητα είτε με τις απόψεις τους είτε με τη στάση ζωής τους.

Δεν είναι όμως σκοπός μας να κρίνουμε για μια ακόμα φορά τους μαϊντανούς στο χαζοκούτι, αλλά να μπορέσουμε να δούμε τα πράγματα με ρεαλισμό, με αυστηρότητα στη σωστή δόση και με διάθεση να διορθώσουμε τα κακώς κείμενα όσο αυτό καθίσταται δυνατόν.

Παίρνοντας τα πράγματα από την αρχή αυτό που έχω να πω εγώ είναι ότι ενδεχομένως αυτό το σκάνδαλο να μην είναι το μεγαλύτερο που έχει ξεσπάσει στους εκκλησιαστικούς κύκλους. Απλά το γεγονός και μόνο ότι όλα τα τηλεοπτικά κανάλια και όλοι οι «σαρκοβόροι» κυνηγοί της τηλεθέασης βρίσκονται από πάνω, διογκώνει τα γεγονότα και τα κάνει να φαίνονται ακόμα χειρότερα απ' ότι είναι.



Γράφει ο
ΘΑΝΟΣ ΖΕΛΚΑΣ
Πρόεδρος Συλλόγου Μεταπτυχιακών Φοιτητών των Π.Μ.Σ. "Ηλεκτρονικής και Ραδιοηλεκτρολογίας" και "Ηλεκτρονικού Αυτοματισμού" του Πανεπιστημίου Αθηνών
(e-mail: thaz@vip.gr)

Δε λέω βέβαια ότι πρόκειται και για κάτι ασήμαντο. Εδώ μιλάμε για σωρεία ανήθικων πράξεων, μιλάμε για κατατρόπωση της αξιοπρέπειας του λειτουργήματος των ιερωμένων, μιλάμε για ένα πολύ σοβαρό πλήγμα της εικόνας της Εκκλησίας στα μάτια των πιστών. Ας μη ξεχνάμε βέβαια ότι πλέον το ποίμνιο έχει αρκετά ανεβασμένο βιοτικό επίπεδο και δεν μπαρεί να δεχτεί αβίαστα το «πίστευε και μη ερεύνα» και φυσικά ας μη ξεχνάμε ότι. αυτό το ποίμνιο δέχεται καθημερινά βομβαρδισμό πληροφοριών και έχει αναπτύξει πολλές φορές υπερβολικά το αίσθημα της καχυποψίας.

Όμως η ουσία των πραγμάτων είναι ότι από τη στιγμή που «έσκασε το καζάνι» προκλήθηκε μια ανελέητη επίθεση απέναντι στο θεσμό της Εκκλησίας. Σ' αυτή την Εκκλησία δεν λατρεύεται ο Παντελεήμων ή οποιοσδήποτε ανήθικος ιερωμένος. Πρέπει να το κατανοήσουμε αυτό. Σ' αυτή την Εκκλησία λατρεύεται ο Χριστός (εξ ου και το όνομα Χριστιανισμός), λατρεύεται η Παναγία, λατρεύονται άνθρωποι που αγίασαν με τον τρόπο ζωής τους και το κοινωνικό τους έργο.

Ως επιστήμονας δεν μπορώ να αγνοήσω το πολύ σοβαρό έργο του Μεγάλου Βασιλείου, που για όσους δεν το ξέρετε ήταν εκτός των άλλων δεινός αστρονόμος. Δεν μπορώ να αγνοήσω τον Κύριλλο και το Μεθόδιο που έδωσαν αλφάβητο στους Σλάβους και ακόμα μέχρι σήμερα το έχουν διατηρήσει. Δεν μπορώ να μην αποτιμήσω φόρο στους απλούς ιερωμένους που με το κερί μέσα στο κρυφό σχολείο δίδασκαν στα ελληνόπουλα γράμματα για να διατηρήσουν ακέραιο τον ελληνισμό.

Ίσως σε πολλά να διαφωνώ με τους Πατέρες της Εκκλησίας. Κυρίως στον τρόπο λατρείας και στα έθιμα τα οποία διαμορφώθηκαν από την Ιερά Σύνοδο σε καιρούς που το ποίμνιο χρειαζόταν καθοδήγηση και μόνο το Ιερατείο μπορούσε να την προσφέρει. Πολλές φορές μάλιστα μένουμε στους τύπους και στην ουσία αυτό που κρύβουμε μέσα μας είναι χειρότερο από το να φάει κάποιος μπριζόλα την Μεγάλη Παρασκευή.

Δεν προσπαθώ να γίνω μηδενιστής ή να προτείνω ένα άναρχο μοντέλο λατρείας. Σίγουρα από τη στιγμή που κάποιος γίνεται μέλος ενός τέτοιου οργανισμού όπως είναι η Ορθόδοξη Εκκλησία οφείλει να σεβαστεί τους κανόνες της. Όμως η ουσία είναι ότι για να μπορέσει αυτός ο οργανισμός να εμπνέει και να εμπνέεται οφείλει να ανοίξει τα μάτια και να αντιμετωπίσει την εποχή όπως είναι. Με τα κομπιούτερ, με τους νέους που ολοένα και παρασύρονται σε έξεις και πάθη, με όλους μας που αναζητούμε έναν πνευματικό φάρο στους δύσκολους καιρούς που διανύουμε.

Στα μάτια μας καθημερινά το κράτος με τα σαθρά θεμέλια του αρχίζει να διαλύεται μετά από τον οποιοδήποτε κλυδωνισμό. Μπορεί να ξεσπάσουν κι άλλα σκάνδαλα που να γκρεμίσουν αυτό το οικοδόμημα. Αυτές τις στιγμές όμως η σωστότερη στάση δεν είναι να ψάχνει κανείς λίθο για να λιθοβολήσει, αλλά μυστρί για να χτίσει...

Πολιτιστικές διαδρομές

Αγιος Βαλεντίνος ή θεά Αφροδίτη;

Τα λιανοτράγουδα της αγάπης

Οι πανταχόθεν ξενέρωτοι/ες γιορτάζουν σήμερα με *"τσοκολατάκια"* και λοιπά *"φο"* μπιχλιμπίδια, άπαξ του έτους.

Εμείς ως *"σκληροπυρηνικοί"*, αενάως περιστρεφόμενοι σε αγαπησιάρικη διέγερση υπό την σκέπη της θεάς Αφροδίτης, δεν θα κάνουμε τίποτα άλλο παρά να σιγοψιθυρίσουμε στο ταίρι μας ή μέσα στην μαύρη μοναξιά μας, τον *"Μεγάλο Ερωτικό"* του αξέχαστου ***Μάνου Χατζιδάκι***.

- Απ' όλα τ' άστρα τ' ουρανού, ένα 'ναι που σου μοιάζει
ένα που βγαίνει το πουρνό όταν γλυκοχαράζει.
- Κυπαρισσάκι μου ψηλό, ποιά βρύση σε ποτίζει
και στέκεις πάντα δροσερό, κι ανθείς και μουρμουρίζεις;

Να 'ταν το σύννεφο άλογο, και τ' άστρι χαλινάρι
το φεγγαράκι της αυγής, να 'ρχόσουν κάθε βράδυ.
Αν μ' αγαπάς κι είν' όνειρο, ποτέ να μην ξυπνήσω
γιατί με την αγάπη σου ποθώ να ξεψυχίσω.

- Εγώ 'μαι κείνο το πουλί, που στη φωτιά σιμώνω,
καίγομαι, στάχτη γίνομαι, και πάλι ξανανιώνω.
- Τι να σου πω, τι να μου πεις, εσύ χαρά γνωρίζεις,
και την ψυχή και την καρδιά εσύ μου την ορίζεις.

- Αν είν' η αγάπη μπιστική, παλιώνει μηδέ λιώνει,
ανθεί και μπαίνει στην καρδιά και ξανακαινουργιώνει.

- Χωρίς αέρα το πουλί, χωρίς νερό το ψάρι,
χωρίς αγάπη δε βαστούν κόρη και παλικάρι.

Η Αγγελική της αγάπης

Ο συγγραφέας ***Αντώνης Δελώνης*** εργάστηκε για τριάντα χρόνια ως εκπαιδευτικός. Παράλληλα ασχολήθηκε με την λογοτεχνία και από 1990 και μετά με την νεανική λογοτεχνία και απέσπασε την προσοχή των εφήβων με το χιούμορ, την ζωντανή γλώσσα και την αυστηρή κριτική σε σύγχρονα κοινωνικά προβλήματα.

Στο νέο του μυθιστόρημα ***"Η Αγγέλικα της αγάπης"***, καταπιάνεται με τα πρώτα ερωτικά εφηβικά σκιρτήματα.

«... Καταλάβαινε καλά τι σήμαιναν "όλα τ' άλλα" για ένα κορίτσι. Καταλάβαινε πως το δόσιμο ενός κοριτσιού σ' ένα αγόρι δεν είναι - δεν πρέπει αν είναι! - κάτι τυχαίο... μια περιστασιακή περιπέτεια... μια μηχανική πράξη, όπως είναι συχνά για ένα αγόρι.

Είναι μια μυστηριακή πράξη, είναι μια στάση ζωής απέναντι στη ζωή! Στους καιρούς μας - σκέφτηκε ο Νότης - ο σαρκικός έρωτας έχει ξεπέσει σε μια φτηνή υπόθεση στιγμής, σ' ένα πάρε - δώσε, χωρίς νόημα, χωρίς προοπτική, κυρίως, χωρίς γοητεία. Λοιπόν; Μήπως αυτός βιαζόταν πολύ; Μήπως η Αγγέλικα είχε δίκιο; Μήπως η ίδια η ζωή απαιτούσε το δικό της δίκιο;»

**** Αντώνης Δελώνης: "Η Αγγέλικα της αγάπης", εφηβικό μυθιστόρημα, εκδόσεις "Αγκυρα", σελ. 168, Αθήνα 2004, τιμή: 7,80 ευρώ.***



Νίκος Δεσύλλας: "Κάρπαθος"

... Παραδοσιακά Τραγούδια από την Κω

Ανάμεσα στις δράσεις της ***Επιτροπής Πολιτισμού του Επαρχείου Κω*** είναι και έκδοση δίσκου ακτίνας με τα 106 ανέκδοτα παραδοσιακά τραγούδια του νησιού, που ηχογραφήθηκαν την δεκαετία του '50, από την ***Σπύρο Περιστέρη*** για λογαριασμό της Ακαδημίας Αθηνών.

Επίσης ξεκίνησε η ηχογράφηση των τραγουδιών της ***Μαρίκας Παπαγκίκα***, της μεγάλης τραγουδίστριας από την Κω, που ήταν η μεγάλη *"κυρία"* του ρεμπέτικου τραγουδιού στην Αμερική του μεσοπολέμου.

Οι μουσικοί που συμμετέχουν σ' αυτή την προσπάθεια, είναι ένα *"κράμα"* των ***"Μικρών Περιπλανήσεων"*** και των ***"Ηρακλειδών"***.

Οικοθεν

Περιβαλλοντικές άδειες

Στα αυθαίρετα ξενοδοχεία

Σύμφωνα με απόφαση του γενικού διευθυντή Περιβάλλοντος του ΥΠΕΧΩΔΕ, που περιλαμβάνεται στο με αριθμό 1583/12-11-2004 έγγραφο, δίνεται εντολή στις υπηρεσίες να προωθείται η αξιολόγηση για την αδειοδότηση υφισταμένων τουριστικώνμονάδων - ακόμη και όταν αιτείται η επέκτασή τους - χωρίς να ζητείται η προσκόμιση βεβαίωσης από το αρμόδιο καταό τόπους πολεοδομικό γραφείο, ότι τα υπάρχοντα κτίρια έχουν ανεγερθεί νόμιμα και δεν είναι αυθαίρετα!



(Σκίτσο του ***Ανδρέα Πετρουλάκη,*** από την "Καθημερινή")

«Και όλα αυτά με το αιτιολογικό της μη καθυστέρησης και εμπλοκής της έκδοσης της περιβαλλοντικής αδειοδότησης σε βάρος της επιχειρηματικότητας των επενδυτώνκαι με πρόσχημα ότι τα πολεοδομικά γραφεία είναι ήδη βεβαρημένα και για να χορηγήσουν τη βεβαίωση θα πρέπει προηγουμένως να κάνουν έλεγχο και την αναγακία αυτοψία, ενώ διοικητικά... δεν υπάγονται στις υπηρεσίες του ΥΠΕΧΩΔΕ!

*Και αναρωτιέται εύλογα κανείς: Αν δεν εξετάζουν οι υπηρεσίες περιβάλλοντος του ΥΠΕΧΩΔΕ την καθοριστική παράμετρο, αν δηλαδή είναι ή δεν είναι αυθαίρετη μια τουριστική μονάδα, τότε τι είδους αξιολόγηση των φακέλων θα κάνουν, από περιβαλλοντικής σκοπιάς; Από την άποψη αυτή, μόνο ως "σύντομο ανέκδοτο" μπορεί να χαρακτηριστεί αυτό που αναφέρει στην τελευταία παράγραφο του εγγράφου του ο γενικός διευθυντής του ΥΠΕΧΩΔΕ, δηλαδή: «Στις περιπτώσεις που η Υπηρεσία διατηρεί αμφιβολίες για το σύννομο ή όχι όλων των κτιριακών εγκαταστάσεων, μπορεί στην τελική πράξη (θετική γνωμοδότηση για Κοινή Υπουργική Απόφαση έγκρισης περιβαλοντικών όρων) να αναγράφεται **«... η παρούσα δεν ενέχει θέση νομιμοποίησης τυχόν αυθαιρέτων κτιριακών εγκαταστάσεων!».***

... Παραλογισμοί και υπακρισία

Ο γιατρός ***Ιωάννης Σταυραΐτης*** επισημαίνει από τις στήλες της *"Ιατρικής Ενημέρωσης"*:

«Η Υπηρεσία Ελεγχόμενης Στάθμευσης του Δήμου Ρόδου, προέβη πρόσφατα στην εξής λίαν εμπνευσμένη ενέργεια:

Κατήργησε τη θέση στάθμευσης που προορίζεται για τα αυτοκίνητα με το ειδικό σήμα για Ατομα Με Ειδικές Ανάγκες (Α.Μ.Ε.Α.), που βρίσκεται έξω από την Εθνική Τράπεζα, απέναντι από το Εμπορικό Επιμελητήριο.

Η πρώτη απορία που μου έρχεται στο μυαλό είναι:

Μα καλά, τόσες πολλές τους φάνηκαν αυτές οι θέσεις, που άρχισαν να τις περιορίζουν;

Βέβαια δεν γνωρίζω αν πρόκειται για μόνιμη ή προσωρινή κατάργηση, ούτε και τους λόγους για τους οποίους αυτή έγινε, και, εδώ που τα λέμε, ελπίζω να έχουν μία πολύ σοβαρή δικαιολογία αυτοί οι σοφοί άνθρωποι.

Αυτό που γνωρίζω πολύ καλά είναι ότι εμείς, που δικαιούμεθα να χρησιμοποιούμε αυτές τις θέσεις, δεν θα καταλάβουμε καμία διαφορά προς το χειρότερο, μια και, τις περισσότερες φορές, η συγκεκριμένη θέση, καθώς και όλες οι υπόλοιπες για Α.Μ.Ε.Α. στην πόλη μας, τόσο στη Νέα, όσο και... (κυρίως), στην Παλιά, είναι κατειλημμένες από αυτοκίνητα συμπολιτών μας που δεν φέρουν το ειδικό σήμα και που οι οδηγοί τους δεν δείχνουν την παραμικρή ευαισθησία ως προς τις ειδικές ανάγκες των εν λόγω ατόμων!

Προς αποφυγήν παρεξηγήσεων, όταν λέμε *"ευαίσθητοι"* δεν εννοούμε τον *"οίκτο"* που δρα σαν κινητήρια δύναμη της γνωστής σε όλους μας (και υποκριτικής) φιλανθρωπίας - κλείνει η παρένθεση...

Πάντως, χαρακτηριστικά σας λέω, ότι έχω δει παρκαρισμένα σε θέση για Α.Μ.Ε.Α., από αυτοκίνητα με ιατρόσημα (!!!), μέχρι, αυτοκίνημα με τις χαρακτηριστικές κυβερνητικές πορτοκαλί πινακίδες και την ένδειξη "ΚΥ" ! (Πώς θα δώσουμε το καλό παράδειγμα άλλωστε!)...»

... Ποινές

Δύο αυθαίρετα ξενοδοχεία κτίσθηκαν τα Κολύμπια και οι αρμόδιοι δεν τα είχαν πάρει χαμπάρι.

Για αυτήν την αστοχία τους υπεβλήθησαν πειθαρχικές ποινές σε δύο στελέχη της Πολεοδομίας:

Τρεις μήνες παύση και 35 μέρες στέρηση μισθού, συνολικά, στην μία και 70 μέρες στέρηση μισθού στον άλλο.

... Οπως μονολογούσε κάποιος μηχανικός, πολύ θα 'θελε να είχε τέτοιες αστοχίες για τουλάχιστον 10 αυθαίρετα ξενοδοχεία!

Η μάχη της κεραίας

Οσο πλησιάζει η ημερομηνία δημοσίευσης του νομοσχεδίου για τις τηλεπικοινωνίες τόσο εντείνονται οι πιέσεις προς την πολιτική ηγεσία του υπουργείου Μεταφορών.

Φλέγον για τις εταιρείες κινητής τηλεφωνίας θεωρείται το θέμα εγκατάστασης των κεραιών κινητής τηλεφωνίας.

Οι τέσσερις του κλάδου επιθυμούν να χρησιμοποιηθεί ως κριτήριο διατήρησης ή απομάκρυνσης μιας κεραίας η ακτινοβολία που εκπέμπει και όχι η απόστασή της από σχολεία και νοσοκομεία, όπως προέβλεπε το νομοσχέδιο της προηγούμενης κυβέρνησης.

... Φιλολογικά αστικά κατάλοιπα

• "Slow food" στα "Λιγδιάρικα"...

• Της Παρθενόπης το οίκημα και οι καραμούζες της αυθαίρετης τεχνικής αρτιμέλειας...

• Στο Ζέφυρος σφάζονται αρνιά και στα προαστιακά κτήματα οι κεχαγιάδες αρμέγουν τα γελάδια...



...Στην Κρήτη μπαλοθιές, στην Κάλυμνο οι δυναμίτες

«Αντί να επιστρατεύσει *την "εποχή του τόξου", τον Κοσμά τον Αιτωλό και τον Ιωάννη Πολέμη η "Ενωση Σφακιανών Ιερέων", στην προσπάθειά της να διατηρηθεί το "κεκτημένο" (η οπλοφορία), θα μπορούσε να κάνει κάτι απλούστερο και ειλικρινέστερο, να πει ότι καλά κι άγια ακούγονται τώρα τα σχέδια που αποβλέπουν στον περιορισμό των εθιμικών πυροβολισμών στην Κρήτη, θα 'πρεπε όμως στους εγκαλούμενους και στηλιτευόμενους να συγκαταλέγονται και όσοι πολιτικοί άκουγαν χρόνια και χρόνια τις προς τιμήν τους μπαλοθιές μ' ένα τεράστιο χαμόγελο στα χείλη.*

Αλήθεια, ποιός από τους πολιτικούς μας*, όταν κατεβαίνει στο λαό", στην Κρήτη π.χ., στην Κάλυμνο ή στη Μάνη, αντιδρά όταν ακούει να πέφτουν κουμπουριές ή και δυναμίτες; Ποιός απ' όλους τους κατάφερε να ελέγξει κάπως το ναρκισσισμό του, να τιθασέψει το εγώ του και να παρακαλέσει να μπουν στην άκρη και να σωπάσουν τα καριοφίλια, τα οποία, ειρήσθω εν παρόδω, έχουν αντικατασταθεί από τα καλάσνικοφ; Κανένας. Ολοι τους στέκονταν κι απολάμβαναν τα μπαμ-μπουμ λες κι άκουγαν χορό αγγέλων να τραγουδάει το μεγαλείο τους. Γιατί έτσι ακριβώς αισθάνονταν: μεγαλειότατοι»!*

Παντελής Μπουκάλας

...Συμβαίνουν και στην Χίο

• Το άρθρο 121 του Συντάγματος της Ελλάδας επισημαίνει:

«Ο κοινός νομοθέτης και η διοίκηση, όταν δρα κανονιστικά, έχουν υποχρέωση να λαμβάνουν υπόψη τις ιδιαίτερες συνθήκες των νησιωτικών περιοχών»

...

• Τα πραγματικά γεγονότα:

«Ενας επιβάτης ταξιδεύει Χίο-Αθήνα-Χίο: Πληρώνει 180 ευρώ.

Ενας επιβάτης ταξιδεύει Αθήνα-Βρυξέλλες: Πληρώνει 100 ευρώ + φόρους!

Ενα Ι.Χ. αυτοκίνητο ταξιδεύει Πειραιά-Χίο: Πληρώνει 80 ευρώ.

Ενα Ι.Χ. αυτοκίνητο ταξιδεύει Ελλάδα-Ιταλία: Πληρώνει 60 ευρώ.

...

• Πολίτες "θήτα" κατηγορίας οι νησιώτες:

«Ο εμπαιγμός των νησιωτών έχει φτάσει πλέον στα όριά του. Με τις πρόσφατες αυξήσεις των ναύλων της Ολυμπιακής Αεροπλοΐας, σε πείσμα των διακηρύξεων περί προάσπισης της νησιωτικής ιδιαιτερότητας, οι νησιώτες καλούνται να ζήσουν σε ένα ιδιαίτερα δύσκολο περιβάλλον, που επιβαρύνεται όλο και περισσότερο (...)

Είναι προφανές ότι η τιμολογιακή μεταχείριση της Χίου, τόσο από την πλευρά των αεροπορικών όσο και των ακτοπλοϊκών συγκοινωνιών, είναι σε χειρότερη μοίρα από τις περισσότερες περιοχές της Ελλάδας.

(...) Τα νησιά δικαιούνται και απαιτούν καλύτερη μεταχείριση σε όλα τα επίπεδα. Δικαιούνται και απαιτούν καλύτερες και φθηνότερες συγκοινωνίες που θα είναι κίνητρο για τον επισκέπτη, αλλά θα σπάνε και την απομόνωση για το νησιώτη. Διαφορετικά οι νησιώτες θα συνεχίσουμε να θεωρούμε τους εαυτούς μας πολίτες δεύτερης κατηγορίας».

Π. Λαμπρινούδης, νομάρχης Χίου
(Από το ναυτιλιακό περιοδικό "Εφοπλιστής")

... "Φακελώνονται" οι ξιφίες στο Αιγαίο

Το ***ΕΘΙΑΓΕ*** (Εθνικό Ιδρυμα Αγροτικής Ερευνας) προωθεί ένα πρόγραμμα συλλογής αλιευτικών δεδομένων στο Αιγαίο.

Μεταξύ των "δράσεων" του προγράμματος περιλαμβάνεται και το μαρκάρισμα του ***ερυθρού τόνου*** (Thunnus thynnus) και του ***ξιφία*** (Xiphias gladius) με στόχο την παρακολούθηση των μεταναστεύσεών τους. Το μαρκάρισμα των ζωντανών ψαριών στο Αιγαίο θα γίνεται με εξωτερικές μάρκες, που θα στερεώνονται κοντά στο ραχιαίο πτερύγιο κάθε ψαριού.

Τελευταίο αλλά άκρως ενδιαφέρον: Κυκλοφορούν ήδη αφίσες στα ψαράδικα στέκια σε στυλ καταζητήσεων στην άγρια Αμερικανική Δύση(!), δεδομένου ότι κάθε ψαράς που θα επιστρέφει μια μάρκα στην προκαθορισμένη διεύθυνση θα εισπράττει το καθόλου ευκαταφρόνητο ποσό των 200 ευρώ!

ΠΡΟΣΕΧΗΝΤΟ... ΠΑΡΑΣΧΗΝΤΟ

καινά (μεγά)... δαιμόνια

ΠΟΛΙΤΙΚΑ - ΠΑΡΑΠΟΛΙΤΙΚΑ

Αυτο-κάθαρση, ή ποιός θα "καθάριζε" ποιόν

Οταν τα πράγματα γίνονται μπαστούνια αρχίζουν οι εφευρέσεις. Οπως στην περίπτωση της διαφθοράς και της διαπλοκής στους χώρους της Εκκλησίας και της Δικαιοσύνης που εν ριπή οφθαλμού εφευρέθηκε η διαδικασία της... αυτοκάθαρσης. Πώς όμως μπορεί να γίνει αυτο-κάθαρση σε βάθος από τους ίδους τους ενεχόμενους, ή τους συναδέλφους τους που θεωρητικά μόνο δεν είναι ενεχόμενοι; Από την άλλη όμως πλευρά η εφεύρεση της αυτο-κάθαρσης ήταν, στην προκειμένη περίπτωση σοφή. Διότι για να γίνει κάθαρση π.χ. στο χώρο της Εκκλησίας θα έπρεπε να πιάσουν δουλειά οι μισοί ειδικοί σαγγελείς της χώρας. Πώς όμως θα ήταν αυτό επιτρεπτό όταν οι μισοί από τους μισούς εισαγγελείς και τινές ανακριτές και ανακρίτριες, είναι κι αυτοί βουτηγμένοι στη διαφθορά και τη διαπλοκή;

Ιδού το "απέραντον φρενοκομείον" που είπε εκείνος ο πραγματικά μεγάλος πολιτικός Ηγέτης.

Εμείς θα συνεχίσουμε την ίδια ατραπό και μέσα στη νύχτα με θάρρος και οι άλλοι ας κρύβονται στα πολυτελή γραφεία τους απαντώντας με το θράσος που διακρίνει όλους τους όμοιους τους.

Μέσα στην απόγνωσή τους σπέρνουν καθημερινά ανέμους και μετά αναρωτιούνται από πού τους έρχονται οι θύελλες.

Κολοσσός με φουστανέλα;

Είδαμε το γέροντα Διαγόρα πιο κοτσονάτο κι' από τους γιούς του, ώρα είναι να δούμε και τον Κολοσσό με φουστανέλα και άλλα μπιχλιμπίδια.

Οι καλλιτέχνες, λέει, έχουν το δικαίωμα (ως χάρισμα!) να βλέπουν τα πράγματα διαφορετικά από τους άλλους κοινούς ανθρώπους. Σύμφωνοι, δικαίωμά τους είναι να βλέπουν και να κάνουν ό,τι θέλουν. Δεν είναι όμως και δικαίωμα των άλλων να αποστρέφουν το πρόσωπο από κάθε σουρρεαλιστική απόδία;

Στο κάτω κάτω έχουμε και τον Dion κοντά μας, όπως και τον δοκιμασμένο (και δοκιμασθέντα) νομάρχη μας. Γιατί λοιπόν να μην πάρουμε τη γνώμη τους;

Δηλαδή πως θέλουμε τον νέο Κολοσσό; Με φουστανέλα, με χλαμύδα, σε σώβρακο σκελέα, με στρινγκ; Ενα σωρό λύσεις υπάρχουν, γιατί σώνει και καλά να μην ερευνηθεί πιο βαθιά το ζήτημα; Είναι και το Τριώδιο που πλησιάζει· κάποια ιδέα μπορεί να αρπάξουν στο τσαφ οι προκισμένοι καλλιτέχνες.



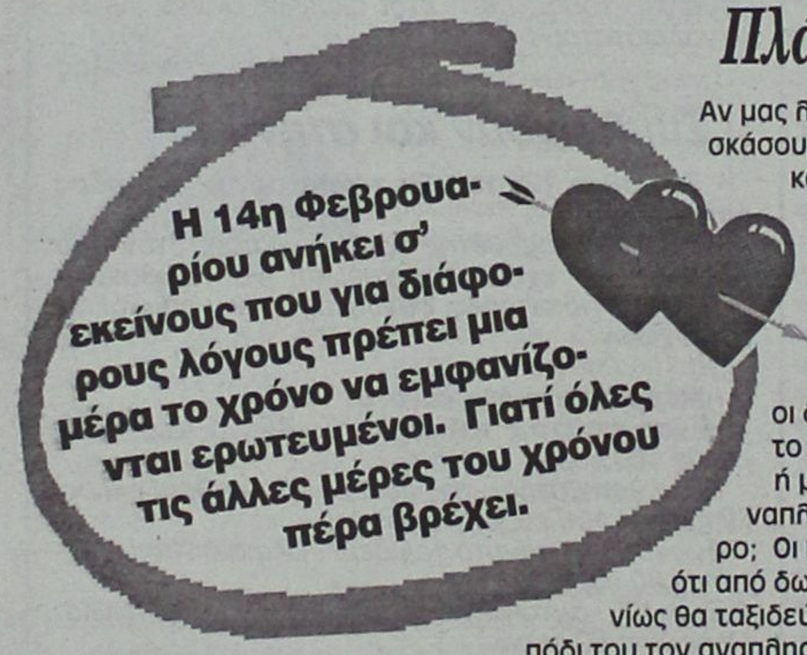

Πλάκα κάνει!

Αν μας λείψει και το χιούμορ θα σκάσουμε από πλήξη μέσα στην καθημερινή ρουτίνα. Π.χ. πως να μην υποψιασθεί κανείς ότι σκοπίμως τον τελευταίο καιρό ο δήμαρχος Ρόδου κ. Γ. Γιαννόπουλος σταμάτησε τα ταξίδια; Να κόπηκαν άραγε παντελώς οι δουλειές στο εσωτερικό και το εξωτερικό τόσο απότομα, ή μήπως κάνει πλάκα στον αναπληρωτή του κ. Γιάννη Τσιγάρο; Οι περισσότεροι υποψιάζονται ότι από δω και πέρα ο δήμαρχος σπανίως θα ταξιδεύει για να μην αφήνει στο πόδι του τον αναπληρωτή δήμαρχο. Αλλοι πάλι λένε ότι αν υπάρχει ανάγκη εξόδου πέρα από τη... Μέγκαβλη δεν θα πηγαίνει ο ίδιος, αλλά θα στέλλει τον κ. Τσιγάρο!

Υπερκόπωση ήταν!

Λοιπόν, ας αποκατασταθεί η κοινωνία σ' αυτή τη ψεύτρα κοινωνία!.. Σύμφωνα με το τελευταίο ιατρικό ανακοινωθέν ο νομίατρος κ. Παντελής Διακογεωργίου είναι απόλυτα καλά στην υγεία του και μάλιστα μπορεί να τρώει και να πίνει ό,τι και όσο θέλει χωρίς κανένα φόβο. Το ιατρικό ανακοινωθέν εξηγεί ότι το πιάσιμο που αισθάνθηκε μεταξύ σβέρκου και ωμοπλάτης οφειλόταν σε υπερκόπωση, δεδομένου ότι παραβίασε τους καθιερωμένους ρυθμούς εργασίας του και αντί 10-12 το μεσημέρι, το επεξέτεινε σε 9.30-12 το μεσημέρι. Μισή ώρα παραπάνω δουλειά δεν είναι παίξε γέλασε. Η σύσταση που του έγινε ήταν να βάλει έμπλαστρο λέοντος γιατί ο πόνος μπορεί να επηρεάσει την όρεξη και να φουντώσει το αίσθημα της πείνας.

Με πολιτικό υπόβαθρο

Η απερίγραπτη σαπίλα που αποκαλύπτεται συνεχώς εδώ και δύο εβδομάδες δεν γεννήθηκε ξαφνικά. Για να γιγαντωθεί σε τέτοιο βαθμό έγινε πρώτα σπορά και μάλιστα σε εύφορο έδαφος. Ποιοί έκαναν τη σπορά και ποιοί καλλιέργησαν το πρόσφορο



έδαφος; Στα ερωτήματα αυτά η απάντηση βρίσκεται στο κλίμα της διαφθοράς που δημιουργήθηκε στον τόπο από τις κυβερνήσεις της τελευταίας 20ετίας. Οταν κάποιοι πολιτικοί κυβερνούσαν κλέβοντας και αμαρτάνοντας φυσικό, ήταν να βρεθούν μιμητές να τους ακολουθήσουν. Κι' όμως κανένας δεν κάνει λόγο για το πολιτικό υπόβαθρο της σημερινής σαπίλας

...και άλλα "καινά (κενά)... δαιμόνια" στη σελίδα 6

ΠΕΝΤΕ ΝΕΑΡΟΙ ΧΑΘΗΚΑΝ ΜΕΣΑ ΣΕ ΧΙΟΝΟΣΤΙΒΑΔΑ

Τραγωδία στα χιόνια!

Αγιο είχαν άλλοι 23!

Πέντε ορειβάτες έχασαν τη ζωή τους, μετά τη δημιουργία χιονοστιβάδας που τους κατα-πλάκωσε, κοντά στο χιονοδρομικό κέντρο του Μαινάλου Αρκαδίας, χθες, ενώ 23 ορειβάτες διασώθηκαν.

Σύμφωνα με τις πληροφορίες, η χιονοστιβάδα έπληξε το χιονοδρομικό κέντρο του Μαινάλου Αρκαδίας, στη θέση Οστρακίνα, την ώρα που στην περιοχή βρισκόταν ομάδα 28 ορειβατών. Οι πέντε από τους ορειβάτες θάφτηκαν στο χιόνι. Στο σημείο έσπευσαν κλιμάκια του στρατού, της πυροσβεστικής και της αστυνομίας, προκειμένου να εντοπίσουν τους ορειβάτες. Είκοσι τρία άτομα εντοπίστηκαν καλά στην υγεία τους, ωστόσο οι πέντε ορειβάτες που καταπλακώθηκαν από τη χιονοστιβάδα ανασύρθηκαν νεκροί.

Από τη χιονοστιβάδα τραυματίστηκαν, ευτυχώς ελαφρά, άλλα έξι άτομα, που μεταφέρθηκαν στο Παναρκαδικό Νοσοκομείο για τις πρώτες βοήθειες. Στην επιχείρηση εντοπισμού των ορειβατών πήραν μέρος ελικόπτερα, ένα Super Puma, 50 πυροσβέστες και μία ομάδα της ΕΜΑΚ, 15 ατόμων.

Τρεις από τους νεκρούς είναι άνδρες και δύο γυναίκες, αλλά πριν γίνει η αναγνώριση δεν δίνονται άλλα στοιχεία. Αγνωστα παραμένουν τα αίτια που προκάλεσαν τη δημιουργία χιονοστιβάδας στην περιοχή.

Οπως έγινε γνωστό οι ορειβάτες είχαν ξεκινήσει τα ξημερώματα από το κέντρο της Αθήνας για την εκδρομή στο Μαίναλο. Έφθασαν στο καταφύγιο, στη θέση Οστρακίνα, σε ύψος 1.540 μέτρων και εν συνεχεία σκόπευαν να πραγματοποιήσουν ανάβαση στην κορυφή του Προφήτη Ηλία.



