ΕΤΟΣ ΙΔΡΥΣΕΩΣ: 1973

ΔΙΕΥΘΥΝΤΗΣ:
ΑΘ. ΜΑΡΑΣΙΩΤΗΣ

Τηλ. σύνταξης: 24610–75640
Τηλ. λογ/ρίου: 22210–75230
Fax: 22471–75641

ΓΝΩΜΗ

ΠΛΗΡΩΜΕΝΟ ΤΕΛΟΣ
Ταχ. Γραφείο Κ ΡΟΔΟΥ
Αριθμ. Αδείας 1
1673

ΕΛΤΑ

ΔΕΥΤΕΡΑ
21 ΦΕΒΡΟΥΑΡΙΟΥ 2005
ΑΡΙΘΜΟΣ ΦΥΛΛΟΥ: 1.631
ΤΙΜΗ ΕΥΡΩ 0,90

ΕΒΔΟΜΑΔΙΑΙΑ ΕΦΗΜΕΡΙΔΑ ΤΗΣ ΔΩΔΕΚΑΝΗΣΟΥ



Μετά το ρεπορτάζ της "Γνώμης"

Ομαδικά πυρά για τα χάλια της πόλης



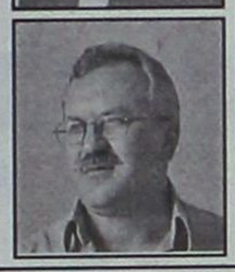

● *Επίθεση από Γιαννακάκη και Γάκη. Καταγγέλλουν πολιτικά παιχνίδια και σκουριά στη μηχανή.* ΣΕΛΙΔΕΣ 5 και 48

Για τις ατασθαλίες στον Πανορμίτη

Ο παπάς στην ανακρίτρια



● *Οικονομικές λαθροχειρίες στη Μονή περιλαμβάνει το κατηγορητήριο.* ΣΕΛΙΔΑ 6

ΣΤΟΝ ΕΠΟΜΕΝΟ ΠΛΕΙΣΤΗΡΙΑΣΜΟ ΠΟΥ ΘΑ ΓΙΝΕΙ ΣΕ ΛΙΓΕΣ ΜΕΡΕΣ



Αγοράζει το "Διαγόρας" και φουλάρει για Δωδ/σα ο Περ. Παναγόπουλος!



Γι' αυτό εγκατέλειψε τα Χανιά

ΑΝΑΠΤΕΡΩΣΗ ΕΛΠΙΔΩΝ ΓΙΑ "ΡΟΔΟΣ", "ΠΑΤΜΟΣ"

Αιφνιδιασμούς ετοιμάζει ο μεγαλοεφοπλιστής με κινήσεις ματ στη σκακιέρα της ακτοπλοΐας. Θα φέξει και για τη ΔΑΝΕ; ΣΕΛΙΔΑ 2



ΟΙ ΧΘΕΣΙΝΕΣ ΕΚΛΟΓΕΣ

Λιγόστεψαν οι "φίλοι" του Γιώργου

● *Μεγάλη η κινητοποίηση υποψηφίων. Ψήφισαν μέλη, φίλοι, περαστικοί, περίεργοι, ακόμα και ... χορατατζήδες! Σήμερα τ' αποτελέσματα για τους αντιπροσώπους στο συνέδριο.* ΣΕΛΙΔΑ 14

Πότε θα φτιαχτούν τουαλέτες σε αρχαιολογικούς χώρους;

ΤΙ ΝΤΡΟΠΗ!

Τουρίστες ουρούσαν πίσω από δέντρα και χωμένοι σε θάμνους!



Και οι γυναίκες σφίγγονταν μέσα στα πούλμαν

ΕΞΩΔΙΚΑ ΣΤΕΛΛΕΙ Ο ΣΥΛΛΟΓΟΣ ΞΕΝΑΓΩΝ ΡΟΔΟΥ

Μέχρι πότε θα διασύρεται διεθνώς η Ρόδος επειδή έτσι θέλουν κάποιοι αρτηριοσκληρωτικοί αρμόδιοι; Είναι δυνατόν στη Φιλέρημο και τη Λίνδο να μην υπάρχουν τουαλέτες και στην Κάμειρο να υπάρχουν άθλια, κατασκευασμένα από την εποχή των Ιταλών; Ξεπερνούν κάθε όριο τα ρεζιλίκια που συνέβησαν με Ισπανούς. ΣΕΛΙΔΑ 3



ΣΤΟ "ΞΕΝΩΝΑ" ΤΟΥ ΠΛΑΤΗ

Ξανανθίζουν χαμόγελα...

● *Λειτουργεί από τις αρχές του μήνα η κλινική ψυχικών νοσημάτων με ασθενείς από το Δρομοκαΐτειο.* ΣΕΛΙΔΑ 13

ΜΕΤΑ ΤΗ ΜΠΟΛΩΝΙΑ ΟΠΟΥ ΕΓΙΝΕ ΠΡΙΝ ΛΙΓΕΣ ΜΕΡΕΣ



Στη Ρόδο συνέδριο για τις ελληνοτουρκικές σχέσεις

Αμέσως έγινε δεκτή πρόταση της Γυναίκας της Ευρώπης κ. Αλίκης Μοσχή. Διοργανώνεται κάθε δύο χρόνια από αμερικανικό πανεπιστήμιο που διατηρεί παραρτήματα στην Ιταλία και θεωρείται σημαντικό σε ευρωπαϊκό επίπεδο. ΣΕΛ. 12

Ο Φ. Κωστόπουλος ξεκαθαρίζει τη θέση του

Ενεργός πολίτης ναι, αλλά όχι υποψήφιος



● *Πολλά τα προβλήματα, απαραίτητη είναι η κοινή προσπάθεια.* ΣΕΛΙΔΑ 10

Βασ. Χρύσης: έχουμε εναλλακτικές λύσεις

Δεν γάχνουμε σωσίες για Νομαρχία και Δήμους



● *Θλίψη για την διαφθορά και την διαπλοκή στη Δικαιοσύνη και την Εκκλησία.* ΣΕΛΙΔΑ 8

ΗΜΕΡΟΛΟΓΙΟ

Δευτέρα 21 Φεβρουαρίου 2005
Τιμαθέου οσίου, Ευσταθίου πατρ. Αντιοχείας

Ανατολή ηλίου: 07.08'
Δύση ηλίου: 18.10'
Σελήνη 13 ημερών

ΦΑΡΜΑΚΕΙΑ

Σήμερα διημερεύει το φαρμακείο του Ποάλα Θεοδώρου στην οδό Ηρώων Πολυτεχνείου 1γ και διανυκτερεύει το φαρμακείο του Αλαφάκη Γιώργου στην οδό Κων/νου Παλαιολόγου 15.

ΒΕΝΖΙΝΑΔΙΚΑ

Σήμερα διανυκτερεύουν τα βενζινάδικα: Ακρίτας ΕΠΕ (Γ. Σεφέρη), Τσαγκαράκης Μανόλης (Λ. Καλλιθέας), Τζωρτζής Ιωάννης (Ιαλυσός), Κεφάλας Στέργος (Κρεμαστή), Πάππου Καρολ. (Παραδείσι), Θεουλάκης Ι. (Εμπωνα), Κοιλιάς Αλ. (Αφάντου), Καλλιθενός Π. (Αρχάγγελος).

ΛΑΪΚΕΣ ΑΓΟΡΕΣ

Τετάρτη : στο Δημοτικό Νεκροταφείο.
Πέμπτη: στην οδό Βύρωνος
Παρασκευή: στην οδό Πτολεμαίων (Ανάληψη)
Σάββατο: στο Δημοτικό Νεκροταφείο.

ΑΕΡΟΠΟΡΙΚΑ ΔΡΟΜΟΛΟΓΙΑ

ΟΛΥΜΠΙΑΚΗ ΑΕΡΟΠΟΡΙΑ

Από Ρόδο-Αθήνα
- Καθημερινά 07.10, 13.40
- Πέμπτη 20.10, 22.45
- Καθημερινά πλην Πέμπτης 19.40, 22.25
- Καθημερινά πλην Κυριακής 10.40

Από Αθήνα-Ρόδο
- Καθημερινά 05.30,12.00
- Πέμπτη 18.30, 21.05
- Καθημερινά πλην Πέμπτης 18.00, 20.45
- Καθημερινά πλην Κυριακής 09.00

Από Ρόδο-Θεσσαλονίκη
- Δευτέρα - Τετάρτη 09.45
- Πέμπτη 10.45
- Σάββατο 15.15
- ΔΕΥ-ΤΕΤ-ΠΑΡ-ΚΥΡ 16.10

Από Ρόδο-Ηράκλειο
- Δευτέρα - Παρασκευή-Κυριακή 17.45
- Τρίτη - Πέμπτη 18.30
- Τετάρτη - Σάββατο 19.20

ΑΠΟ ΗΡΑΚΛΕΙΟ-ΡΟΔΟ
- Δευτέρα-Παρασκευή-Κυριακή 19.05
- Τρίτη-Πέμπτη 19.50
- Τετάρτη - Σάββατο 20.40

Από Ρόδο-ΚΑΡΠΑΘΟ
- ΔΕΥ-ΠΕΜ-ΠΑΡ-ΣΑΒ 07.00, 10.40
- Τετάρτη-Κυριακή 10.40, 14.20

Από Ρόδο-Κάσο
- ΔΕΥ-ΠΕΜ-ΠΑΡ-ΣΑΒ 07.00
- Τετάρτη-Κυριακή 10.40

Από Ρόδο-ΚΑΣΤΕΛΟΡΙΖΟ
- ΔΕΥ-ΤΕΤ-ΠΑΡ-ΣΑΒ-ΚΥΡ 07.10

ΑΠΟ ΡΟΔΟ-ΧΙΟ
- Τρίτη στις 10.40 και Πέμπτη στις 10.45'

Ρόδος-Μυτιλήνη
- Δευτέρα-Τετάρτη στις 09.45, Τρίτη στις 10.40', Πέμπτη στις 10.45' και Σάββατο στις 15.15

ΡΟΔΟΣ- ΣΑΜΟΣ
- Τρίτη στις 10.40', Σάββατο στις 15.15

Ρόδος-Λήμνος
- Δευτέρα-Τετάρτη στις 09.45', Τρίτη στις 10.40', Πέμπτη στις 10.45' και Σάββατο στις 15.15'

AEGEAN AIRLINES

ΑΠΟ ΡΟΔΟ-ΑΘΗΝΑ
Καθημερινές πτήσεις 14.15-16.30-19.50-22.40

ΑΠΟ ΑΘΗΝΑ-ΡΟΔΟ
Καθημερινά πτήση 05,30-08.45-14.50-18.10-21.00

ΑΠΟ ΡΟΔΟ-ΗΡΑΚΛΕΙΟ
Καθημερινά πτήση 763-14.30

ΑΠΟ ΗΡΑΚΛΕΙΟ-ΡΟΔΟ
Καθημερινά πτήση 764-16.05

ΑΠΟ ΡΟΔΟ-ΘΕΣΣΑΛΟΝΙΚΗ
Καθημερινά πτήση 10.20

ΑΠΟ ΘΕΣΣΑΛΟΝΙΚΗ-ΡΟΔΟ
Καθημερινά πτήση 12.20

Χρήσιμα τηλέφωνα κρατήσεων: (22410) 24400.

Το θέμα της ημέρας

Κίνηση ματ και η αποχώρησή του από τη γραμμή των Χανίων

Αγοράζει το "Διαγόρας" και φουλάρει για Δωδεκάνησα ο Περικλής Παναγόπουλος

Θα το "χτυπήσει" πάση θυσία σε λίγες μέρες στον πλειστηριασμό. Θα φτάσει την τιμή μέχρι και 15 εκατομμύρια ευρώ

Κινήσεις σκακιστή θυμίζουν οι επιχειρηματικές επιλογές του προέδρου της Attica Group, Περικλή Παναγόπουλου. Η αποχώρησή του από τα Χανιά, με την από-δρομολόγηση του "Blue Star 2", της θυγατρικής Blue Star Ferries, έγινε μεν κάτω από το βάρος του σκληρού ανταγωνισμού της ΑΝΕΚ, όμως υπάρχει το εναλλακτικό σχέδιο.

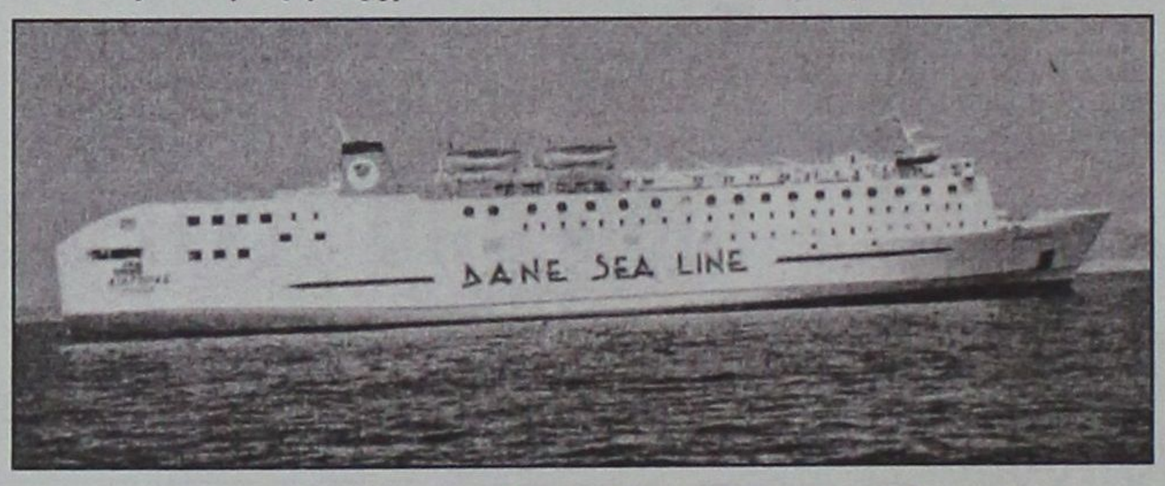

Με την τιμή που θα πιάσει το "Διαγόρας" αναπτερώνονται οι ελπίδες για δρομολόγηση των "Ρόδος" και "Πάτμος" της ΔΑΝΕ

Σχέδιο το οποίο είναι διπλής κατεύθυνσης. Σύμφωνα με πληροφορίες, ο Περικλής Παναγόπουλος θέλει να ενισχύσει την παρουσία του ομίλου του στα Δωδεκάνησα. Για το σκοπό αυτό, αναμένεται την επόμενη εβδομάδα να δώσει προσφορά για να αγοράσει στον πλειστηριασμό το επιβατηγό - οχηματαγωγό πλοίο "Διαγόρας" της ΔΑΝΕ, στην οποία στρατηγικός επενδυτής είναι η ΑΝΕΚ.

Η μικρότερη προσφορά που μπορεί να δοθεί από τον πλειοδότη είναι τα 11 εκατομμύρια ευρώ, χωρίς κανείς να αποκλείει το τίμημα να φθάσει μέρι και τα 15 εκατομμύρια ευρώ. Ενα ποσόν το οποίο θα αποτελέσει οικονομική ανάσα για τη ΔΑΝΕ και θα λύσει τα χέρια του στρατηγικού επενδυτή της, ΑΝΕΚ. Εφόσον μπει ρευστό στα ταμεία της ΔΑΝΕ, τότε σύντομα θα τεθούν σε λειτουργία τα δύο άλλα πλοία της εταιρείας που είναι τώρα δεμένα, το "Ρόδος" και το "Πάτμος". Εξέλιξη, η οποία θα είναι λύτρωση για τους ναυτικούς της εταιρείας που έχουν μείνει άνεργοι.

ΟΙ ΑΛΛΑΓΕΣ

Εφόσον ο Περικλής Παναγόπουλος καταφέρει να αποκτήσει το "Διαγόρας", τότε δεν αποκλείεται να το "διπλώσει" στη γραμμή των Δωδεκανήσων με το "Horizon" της Blue Star Ferries, το οποίο κάνει δρομολόγια στο Μπάρι, στην Αδριατική και στη γραμμή Πάτρα - Μπάρι, στην περίπτωση αυτή θα στείλει και τα δύο Blue Star Ferries, το "1" και το "2". Αλλωστε το συνηθίζει ο όμιλος Attica να δρομολογεί στις ίδιες γραμμές παρόμοια πλοία, ώστε το service αλλά και οι γενικότερες συνθήκες για κάθε ταξιδιώτη να είναι ίδιες.

ΑΝΕΚ

Η ΑΝΕΚ, μετά τις εξελίξεις αυτές που την ενδυναμώνουν, θα προχωρήσει στο επενδυτικό της πρόγραμμα, που περιλαμβάνει την αγορά δύο πλοίων τα οποία, είτε θα δρομολογήσει στη γραμμή Πειραιά - Χανίων είτε θα τα βάλει



στην Αδριατική, στο πλαίσιο της αναδιάρθρωσης του στόλου της.

Η κυριαρχία πλέον της εταιρείας στα Χανιά είναι αναμφισβήτητη, ενώ και στο Ηράκλειο υπερέχει των Μινωικών Γραμμών στη μεταφορά των φορτηγών που είναι και οικονομικός "αιμοδότης" των ακτοπλοϊκών εταιρειών, ιδίως τις περιόδους εκτός καλοκαιριού.

Το 2004 στη γραμμή Πειραιάς - Χανιά, η ΑΝΕΚ στους επιβάτες είχε μερίδιο 54,2% έναντι 45,8% της Blue Star, στα Ι.Χ. αυτοκίνητα 59,3% έναντι 40,7% και στα φορτηγά 71,9% έναντι 28,1%.

Η διαφορά στα φορτηγά έκλεινε την πλάστιγγα υπέρ της ΑΝΕΚ στη ναυμαχία των Χανίων.

Στο Ηράκλειο της Κρήτης και στο δρομολόγιο Πειραιάς - Ηράκλειο, στην έδρα των Μινωικών Γραμμών, η ΑΝΕΚ επικράτησε και εδώ στη μεταφορά φορτηγών αυτοκινήτων με ποσοστό 55% έναντι 45% της Minoan.

Στους επιβάτες οι Μινωικές είχαν ποσοστό 69,4% έναντι 30,6% της ΑΝΕΚ και στα Ι.Χ. 60,3% έναντι 39,7% αντίστοιχα.



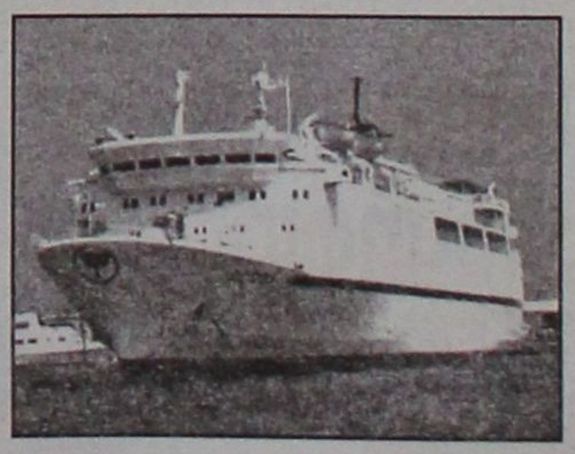

ΔΕΧΟΝΤΑΙ ΤΟ ΚΟΙΝΟ

Ο Νομάρχης Δωδεκανήσου **Γιάννης Μαχαιρίδης** και οι Βοηθοί Νομάρχη **Στάθης Κουσουρνάς** και **Νίκος Ζωίδης** δέχονται το κοινό κάθε Τρίτη και Πέμπτη, από τις 11.00-13.00 το μεσημέρι.

ΤΑΞΙ

ΡΑΔΙΟ ΤΑΞΙ: 2241-0-64712, 2241-0-64790.

ΧΡΗΣΙΜΑ ΤΗΛΕΦΩΝΑ

ΝΟΣΟΚΟΜΕΙΟ: 2241-080000
ΑΜΕΣΗ ΔΡΑΣΗ ΠΥΡ/ΚΗΣ: 199
ΛΙΜΕΝΑΡΧΕΙΟ: 2241-0-22220, 2241-0-27695
ΒΛΑΒΕΣ Δ.Ε.Η.: 1050
ΒΛΑΒΕΣ Ο.Τ.Ε.: 121
ΑΜΕΣΗ ΔΡΑΣΗ: 100
ΒΛΑΒΕΣ ΥΔΡΕΥΣΗΣ: 2241-0-68750, 2241-0-68755
ΝΟΜΑΡΧΙΑ: 2241-0-46502
ΠΕΡ/ΚΗ Δ/ΝΣΗ 2241-0-38174
ΔΗΜΟΣ: 2241-0-46200
ΔΗΜ. ΕΠΙΧ. ΚΑΘΑΡ.: 2241-0-77600
ΥΠΗΡ. ΑΠΟΚΟΜΙΔΗΣ: 2241-0-61057
ΤΡΟΧΑΙΑ: 2241-0-44131
ΠΛΗΡΟΦ. Ο.Τ.Ε : 11888
ΔΕΛΤΙΟ ΚΑΙΡΟΥ: 149
ΛΑΧΕΙΑ: 1444
ΠΡΟΠΟ - ΛΟΤΤΟ: 1444
ΡΟΔΑ: 2241-0-26300
ΚΤΕΛ: 2241-0-27706
Ο.Α.Ε.Δ.: 2241-0-23265
Ι.Κ.Α.: 2241-0-64912
ΤΑΞ.Υ.: 2241-0-68701, 2241-0-68702
ΟΛΥΜΠΙΑΚΗ: 2241-0-24555
ΕΡΓΑΤ. ΚΕΝΤΡΟ: 2241-0-24730
AEGEAN AIRLINES 2241-0-98345

ΚΤΕΟ

- Από **την 5η Ιανουαρίου 2005 έως και τις 28 Φεβρουαρίου 2005,** παντός είδους οχήματα που δεν έχουν ήδη προσκληθεί από προηγούμενα προγράμματα **με αριθμούς κυκλοφορίας ΡΟΒ 6501 έως και 7000.**
- Από **5η Ιανουαρίου 2004 έως και τις 31 Μαρτίου 2005,** όλα τα οχήματα με μικτό βάρος από 3,5 Τ έως και 10 Τ με συνδυασμό γραμμάτων (ανεξαρτήτως αριθμού) περιοχής ευθύνης της Νομαρχιακής Αυτοδιοίκησης Δωδεκανήσου (έδρα του οχήματος)

Η ΓΝΩΜΗ

Εβδομαδιαία Εφημερίδα της Ρόδου
Έτος Ιδρύσεως 1973
ΕΚΔΟΤΗΣ
Δ. Τσοπανάκης
ΔΙΕΥΘΥΝΤΗΣ
Αθ. Μαρασιώτης
ΑΘΛΗΤΙΚΑ
Μανόλης Μπάτης,
Νικήτας Κουσκούσης
ΓΡΑΦΕΙΑ ΣΥΝΤΑΞΗΣ
Μάρκου Μαλλιαράκη 11
Τηλ.2241-0- 24610,
2241-0-75640
Fax (22410) 75641
ΛΟΓΙΣΤΗΡΙΟ - ΔΙΑΦΗΜΙΣΕΙΣ
Μάρκου Μαλλιαράκη 11
Τηλ. 2241-0-22210
2241-0-75230
Fax (22410) 22471

Φιλέρημος και Λίνδος δεν έχουν ακόμη δικές τους τουαλέτες

Τουρίστες ουρούσαν πίσω από δέντρα και χωμένοι σε θάμνους!

Στην Αρχαία Κάμειρο κτίσθηκαν από τους Ιταλούς και βρίσκονται σε άθλια κατάσταση • Γίναμε ρεζίλι • Εξώδικα ετοιμάζουν οι ξεναγοί

Αποφασισμένος να ταρακουνήσει τα λιμνάζοντα νερά και να αναδείξει τα κακώς κείμενα του τουρισμού μας στη Ρόδο είναι ο Σύλλογος Ξεναγών Δωδεκανήσου, μήπως και ευαισθητοποιηθούν οι αρμόδιοι και δώσουν επιτέλους λύσεις. Ηδη ετοιμάζεται εξώδικο για τους δήμους Ιαλυσού και Λινδίων για την απουσία δημοσίων τουαλετών στους χώρους του Φιλερήμου και της πλατείας Κράνας αντίστοιχα, ενώ την ερχόμενη Πέμπτη θα παραδοθεί υπόμνημα αναλόγου περιεχομένου στον υφυπουργό Τουρισμού κ. Αν. Λιάσκο σε σύσκεψη που θα γίνει στην Αθήνα. Ενα επιπλέον εξώδικο θα επιδοθεί προς τον Δήμο Ροδίων για να προφυλάξει επιτέλους την οδό Ιπποτών στην Παλιά Πόλη.

Σε δηλώσεις του σε συντάκτη της "Γνώμης" ο πρόεδρος του Συλλόγου ξεναγών Αλέξης Κολιάδης, εξέφρασε ακόμη μια φορά την αγανάκτηση για τη συνεχιζόμενη κατάσταση στο λόφο του Φιλερήμου, όπου η απουσία δημόσιων τουαλετών δυσφημεί την περιοχή στους τουρίστες που την επισκέπτονται.

Την περασμένη Παρασκευή 200 Ισπανοί τουρίστες προερχόμενοι από το πλοίο "Λατίνο" επισκέφθηκαν τον λόγο της Φιλερήμου συνοδευόμενοι από ξεναγούς. Κάποιοι από αυτούς ζήτησαν τουαλέτα, αλλά πού να βρεθεί!

Το ιδιωτικό περίπτερο λόγω του χειμώνα που εξυπηρετεί τέτοιες καταστάσεις ήταν κλειστό, οπότε έπιασαν οι τουρίστες τα ... δένδρα και τη βλάστηση! Οι γυναίκες περίμεναν να επιστρέψουν στη πόλη της Ρόδου για να ανακουφιστούν!

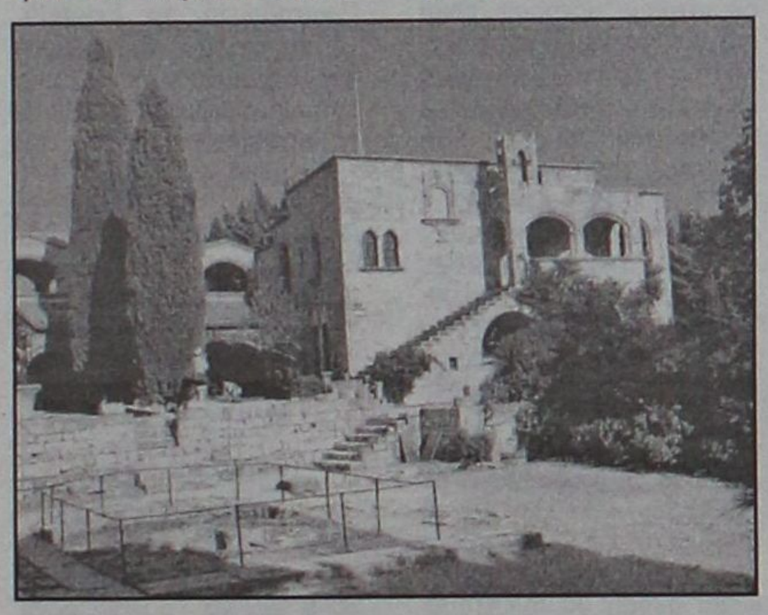

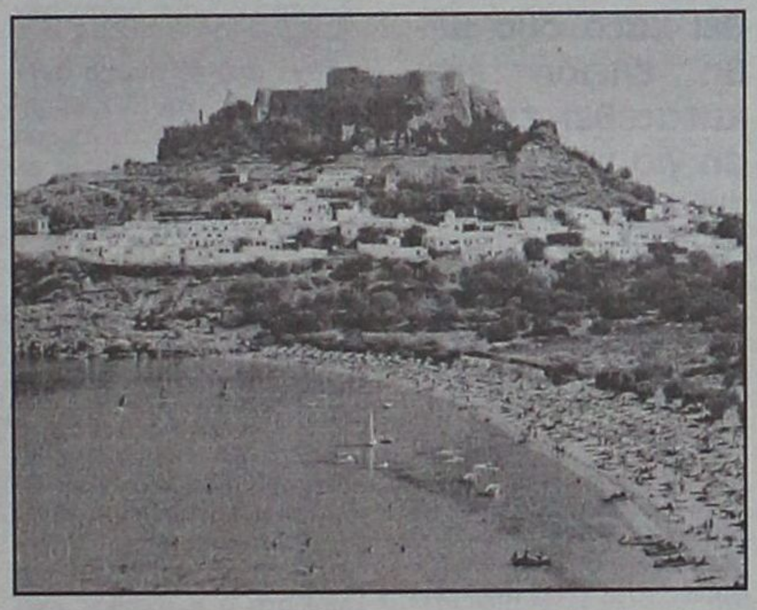

Και όλα αυτά τα ωραία συμβαίνουν γιατί οι εμπλεκόμενοι φορείς-Αρχαιολογική Υπηρεσία και Δήμος-αδιαφορούν για την αντιμετώπιση του όλου ζητήματος. Κάτι ανάλογο συμβαίνει και στη Λίνδο, στην πλατεία της Κράνας όπου δεν υπάρχουν δημόσιες τουαλέτες και οι τουρίστες αναγκάζονται να καταφεύγουν στο εστιατόριο της περιοχής. Στην Αρχαία Κάμειρο υπάρχουν τουαλέτες από την εποχή των Ιταλών, αλλά πλέον είναι επιεικώς απαράδεκτες!

Αυτή η κατάσταση-δηλώνει ο κ. Κολιάδης μας δυσφημεί και παρ' ότι το έχουμε θίξει κατ' επανάληψη δεν έχει γίνει τίποτα.

Τα δύο εξώδικα έχουν την έννοια της πίεσης προς τους δύο Δήμους οι οποίοι μπορούν να αναλάβουν σχετική πρωτοβουλία και να εξαναγκάσουν την Αρχαιολογική Υπηρεσία να συναινέσει στη κατασκευή τουαλετών. Μάλιστα ο κ. Κολιάδης αναφέρει ότι ο Σύλλογος Ξεναγών αν τους δοθεί το πράσινο φως μπορεί να προχωρήσει με δικά του έξοδα σε αυτή τη κατασκευή. «Ας μας πουν ότι μπορεί ο Σύλλογος και εμείς θα ψάξουμε και θα βρούμε χρήματα», συμπλήρωσε ο πρόεδρος των Ξεναγών.

Το τρίτο εξώδικο θα απευθύνεται προς τον Δήμο Ροδίων για να σταματήσει η καταστροφή με τη διέλευση των οχημάτων στην οδό Ιπποτών. Μόνο μπουλντόζες δεν περνούν! Είναι ντροπή λέει ο κ. Κολιάδης να καταστρέφουμε από την αδιαφορία μας τον ωραιότερο δρόμο που διαθέτει η Μεσόγειος.



Την ερχόμενη Πέμπτη για όλα αυτά τα προβλήματα αλλά και για άλλα ο κ. Κολιάδης θα επιδώσει υπόμνημα στον υπουργό Τουρισμό κ. Λιάσκο σε σύσκεψη που θα γίνει στο Υπουργείο.

Στο

Φαληράκι,

αφού ολοκληρώσαμε...

την πίστα Formula 1

το πλανητάριο

τα θαλάσσια πάρκα

τις πεζογέφυρες με τους ανελκυστήρες στην εθνική οδό

O

O

O

φαίνεται ότι έφθασε η ώρα να κατασκευάσουμε και τον

Κολοσσό!

Όμως

για τα του οίκου σας σχετικά με

- ΚΕΝΤΡΙΚΗ ΘΕΡΜΑΝΣΗ
- ΚΛΙΜΑΤΙΣΜΟ
- ΗΛΙΑΚΑ
- ΠΙΣΙΝΕΣ

Α. ΑΝΑΣΤΑΣΑΣ

ΜΗΧΑΝΟΛΟΓΟΣ ΜΗΧΑΝΙΚΟΣ Ε.Μ.Π.

ΦΑΛΗΡΑΚΙ ☎ 22410 60700

Εμείς δεν υποσχόμαστε.
Υλοποιούμε αποτελεσματικά!
Γιατί...

έκαστος στο είδος του!

ΑΤ7860

Ροδιακή Πληροφορική

ΓΝΩΣΤΟΠΟΙΗΣΗ

Η Εταιρία **ΡΟΔΙΑΚΗ ΠΛΗΡΟΦΟΡΙΚΗ ΕΠΕ** μεταφέρθηκε στην οδό Γ. Σεφέρη 108 στο εμπορικό κέντρο Πανάγου στον 1ο όροφο. Τα νέα τηλέφωνα της εταιρίας μας είναι: 2241067979, 2241068646, 2241067951, 2241067704 και fax 2241068613. Η ηλεκτρονική μας διεύθυνση είναι rp@rodosnet.gr

ΑΤ7874

ΡΟΔΙΑΚΗ ΠΛΗΡΟΦΟΡΙΚΗ ΕΠΕ
Συστήματα Διαχείρισης Πληροφοριών

Προωθείται σχέδιο νόμου

Δικαίωμα εξαγοράς καταπατημένων δημόσιων εκτάσεων

Και με κοινωνικά κριτήρια

Με βάση σχέδιο που έχουν ήδη εκπονήσει οι αρμόδιες υπηρεσίες του υπουργείου Οικονομίας και Οικονομικών, η κυβέρνηση θα δώσει τη δυνατότητα σε καταπατητές δημόσιας γης να αποκτήσουν τίτλους κυριότητας με την καταβολή ενός συμβολικού τιμήματος, που υπολογίζεται ότι θα είναι της τάξεως των 300 έως 400 ευρώ ανά στρέμμα. Με τον τρόπο αυτό θα γίνουν νόμιμοι κύριοι των ακινήτων.



Η συγκεκριμένη πρόταση εντάσσεται στο γενικότερο σχέδιο που περιλαμβάνει μέτρα για τη αξιοποίηση της ακίνητης περιουσίας η οποία, σύμφωνα με τους πρώτους υπολογισμούς, μπορεί να αποφέρει σε ετήσια βάση περισσότερα από 2 δισ. ευρώ, αλλά και μέτρα που θα αναδεικνύουν τις υπηρεσίες του κράτους και θα συμβάλλουν στην προσέλκυση όχι μόνο επενδυτών αλλά και τουριστών καθ' όλη τη διάρκεια της χρονιάς.

Ειδικότερα, το σχέδιο για τη νομιμοποίηση των καταπατημένων εκτάσεων του Δημοσίου θα προβλέπει την εξαγορά των καταπατημένων εκτάσεων από τους καταπατητές με τίμημα που θα προκύπτει (για τα αστικά και περιαστικά ακίνητα) βάσει των αντικειμενικών αξιών που ισχύουν και το οποίο φυσικά θα μειώνεται ανάλογα με το χρονικό διάστημα που έχει καταπατηθεί η έκταση. Όπου δεν ισχύουν αντικειμενικές αξίες, η εξαγορά θα γίνεται με βάση την αγοραία αξία και το συγκριτικό σύστημα.

Από την πλευρά τους οι καταπατητές, αφού έχει ολοκληρωθεί η καταγραφή της ακίνητης περιουσίας του Δημοσίου (είτε καταπατημένη, είτε ελεύθερη), θα λάβουν ειδικά ειδοποιητήρια με τα οποία θα καλούνται να νομιμοποιήσουν την κατοχή των συγκεκριμένων ακινήτων.

Σε κάθε περίπτωση, πάντως, η όποια διαδικασία ακολουθηθεί θα λαμβάνει υπόψη και κοινωνικά κριτήρια, όπως η οικογενειακή κατάσταση και διάρκεια καταπάτησης ή χρήσης του ακινήτου. Έτσι, αν ο αιτών δεν διαθέτει πρώτη κατοικία ή είναι πολύτεκνος το τίμημα της εξαγοράς θα μειώνεται περισσότερο και θα φτάνει μέχρι και το 20% επί της αξίας (αντικειμενικής ή αγοραίας). Με βάση το σχέδιο όπου κατέχει αυθαίρετα δημόσιο κτήμα μέχρι κάποια συγκεκριμένη ημερομηνία που θα ορίζεται (1988 πιθανότατα), είτε έχει τίτλους είτε όχι, θα δικαιούται να ζητήσει από την οικεία Κτηματική Υπηρεσία του Δημοσίου να το εξαγοράσει, σε προθεσμία που θα ορίζεται με το σχετικό νόμο.

Η αντιμετώπιση των ακινήτων θα διαφέρει ανάλογα με τη χρήση τους, ενώ στην περίπτωση που επί του κτήματος έχει ανεγερθεί κτίσμα στο οποίο αποδεδειγμένα κατοικεί ο αιτών ή οικογένειά του, έστω και κατά τη θερινή περίοδο ή το χρησιμοποιεί ο ίδιος για επαγγελματικούς σκοπούς, το τίμημα της εξαγοράς θα ορίζεται στο 50%-60% της αξίας (αντικειμενικής ή αγοραίας). Το τίμημα για την επιπλέον καταπατημένη έκταση (εκτός του κτίσματος) θα υπολογίζεται επί της συνολικής αντικειμενικής ή αγοραίας αξίας.

Το τίμημα για όλες τις περιπτώσεις των καταπατημένων κτημάτων θα μειώνεται επιπλέον κατά 15%-20% για τα ακίνητα που κατέχονται αυθαίρετα πριν από την 1-11945 και κατά 25%-35% για όσα κατέχονται πριν από την 1-1-1925. Στην περίπτωση που ο καταπατητής δεν υποβάλλει εμπρόθεσμα αίτηση εξαγοράς του κτήματος, οποιοσδήποτε άλλος θα μπορεί να υποβάλει αίτηση σε διάστημα έξι μηνών και να αποκτήσει το συγκεκριμένο κτήμα.

Εν όψει των εκλογών των δικηγόρων την προσεχή Κυριακή

Προεκλογικό χαρτί το νέο Δικαστικό Μέγαρο Ρόδου

Εκ διαμέτρου αντίθετες οι προτεινόμενες λύσεις

Πανέτοιμοι είναι οι δύο συνδυασμοί που θα διεκδικήσουν την διοίκηση του Δικηγορικού Συλλόγου Ρόδου την επόμενη τριετία. Οι εκλογές θα γίνουν την ερχόμενη Κυριακή και δικαίωμα ψήφου έχουν, σύμφωνα με τον κατάλογο που έχει αναρτηθεί 303 μέλη. Ο κατάλογος αναμένεται να αυξηθεί κατά δύο μέλη επειδή έχει κατατεθεί ένσταση για την εγγραφή των δύο βουλευτών - δικηγόρων Τ. Καραμάριου και Β. Χρύση σε αυτόν.

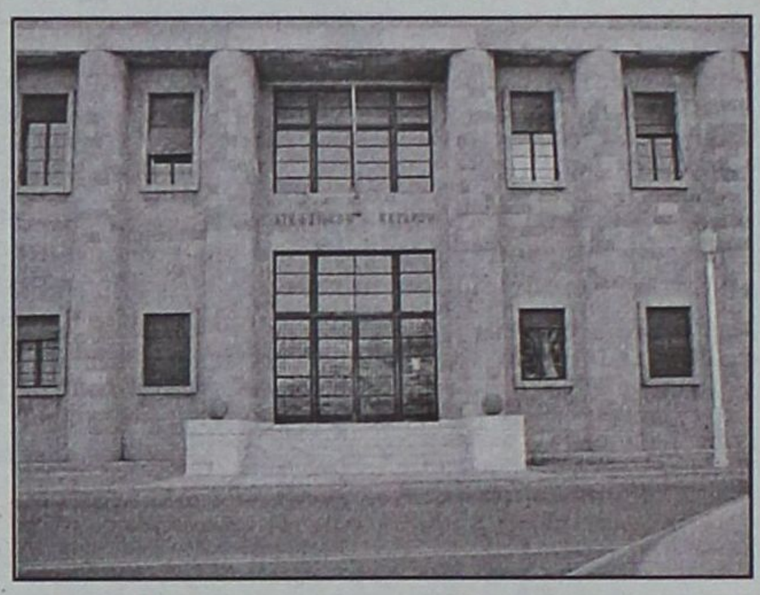

Η ένσταση έχει υποβληθεί από τον Γ. Ζερβό -επικεφαλής του ενός εκ των δύο συνδυασμών- και κατά πληροφορίες το Δ.Σ. θα την κάνει δεκτή και έτσι οι δύο βουλευτές που έχουν σε αναστολή το δικηγορικό επάγγελμα, θα έχουν τη δυνατότητα να ψηφίσουν.

Στις επόμενες ημέρες μέχρι την Κυριακή αναμένεται να ενταθεί ο προεκλογικός αγώνας ανάμεσα στους συνδυασμούς του σημερινού προέδρου Κ. Σαρρή με την επωνυμία "Νέα Πορεία" και του Γ. Ζερβού με την επωνυμία "Αγωνιστική Διεκδικητική Δύναμη Δικηγόρων Ρόδου".

Ένα από τα σημεία αντιπαράθεσης και διαφορετικής θεώρησης ανάμεσα στους δύο συνδυασμούς είναι και το ζήτημα με το Δικαστικό Μέγαρο. Ο συνδυασμός του σημερινού προέδρου κ. Κώστα Σαρρή εξακολουθεί να "βλέπει" τη ρεαλιστική προοπτική της επέκτασης του Μεγάρου στους γύρους χώρους, ενώ η πλευρά του κ. Γιάννη Ζερβού καταθέτει την πρόταση για δημιουργία νέου σύγχρονου Δικαστικού Μεγάρου στο κέντρο της Ρόδου. Μάλιστα ο κ. Ζερβός έχει υπ' όψη του το χώρο πίσω από το δημαρχείο ο οποίος ως γνωστόν εδώ και δεκαετίες προορίζεται για πάρκιν.

Σε αυτό το ζήτημα αιχμής για τη Ρόδο -αξιοπρεπές Μέγαρο για την Θέμιδα- αξίζει να αντιγράψουμε από τα προγράμματα των δύο συνδυασμών ακριβώς τις προτάσεις τους. Στο φυλλάδιο του συνδυασμού του κ. Κ. Σαρρή αναφέρονται τα εξής: **«Στο πρόβλημα του δικαστικού μεγάρου είναι εύκολο να λέγονται μεγαλόστομα λόγια, εμείς όμως είμαστε προσγειωμένοι στη πραγματικότητα και επιδιώκουμε την εφικτή λύση, αφού η σκέψη ανέγερσης νέου δικαστικού μεγάρου είναι εκ των πραγμάτων αδύνατη και έχει αποκλειστεί από τους αρμόδιους η λύση αυτή. Έχουν γίνει επανειλημμένες προσπάθειες για την επίτευξη της επέκτασης του δικαστικού μεγάρου, επίκειται δε η με πρωτοβουλία του Συλλόγου μας σύσκεψη των αρμόδιων φορέων, όπου για μια φορά ακόμη θα συζητηθεί το πρόβλημα και θα προκριθεί όχι μόνο η καταλληλη, αλλά και η εφικτή λύση».**

Η σύσκεψη για την οποία γίνεται λόγος πραγματοποιήθηκε πριν από δύο Σάββατα με την παρουσία του υπουργού Αιγαίου Αρ. Παυλίδη.

Ο άλλος συνδυασμός υπό τον Γιάννη Ζερβό κινείται σε τελείως διαφορετική κατεύθυνση, εκτιμά δηλαδή ότι είναι εφικτός στόχος η κατασκευή νέου μεγάρου. Στο πρόγραμμα του συνδυασμού του αναφέρονται τα εξής: **«Κοινή διαπίστωση είναι, ότι το δικαστικό μέγαρο της Ρόδου είναι το χειρότερο σ' ολόκληρη την χώρα μας και αυτό δεν αξίζει στην όμορφη πόλη μας. Με οποιεσδήποτε προσθήκες και θελτιώσεις δεν μπορεί να ανταποκριθεί στις σύγχρονες απαιτήσεις. Θα απαιτήσουμε σε συνεργασία και με άλλους τοπικούς φορείς την ανέγερση νέου δικαστικού μεγάρου, στο οποίο θα στεγαστεί το Ειρηνοδικείο, το Πρωτοδικείο, το Εφετείο, τα Διοικητικά Δικαστήρια και το Κτηματολόγιο. Ο χώρος ανέγερσης θα είναι κατά προτίμηση στο κέντρο της πόλης σε κάποιο από αυτά που ανήκουν στην ιδιοκτησία του δήμου Ρόδου.** Χωρίς την εμπλοκή πολλών Υπηρεσιών και Υπουργείων, οι διαδικασίες θα είναι γρήγορα και έχουμε τη γνώμη ότι θα καμφθεί κάθε αντίρρηση του δήμου Ρόδου, αν με τα κατάλληλα ανταλλάγματα αφοπλιστεί κάθε επιχείρημα του ΟΧΙ».

Το μόνο δημοσιογραφικό σχόλιο που μπορεί να γραφτεί είναι ότι και στις επόμενες εκλογές του Δικηγορικού Συλλόγου, το θέμα του Δικαστικού Μεγάρου θα συνεχίσει να μας απασχολεί... Είναι αυτό που λέμε, κουβέντα να γίνεται!



"ΚΑΤΟΙΚΙΑ"

ΕΥΚΑΙΡΙΑ
ΠΩΛΟΥΝΤΑΙ ΣΤΗΝ ΠΑΣΤΙΔΑ ΟΙΚΟΠΕΔΑ ΣΤΑ ΟΡΙΑ ΟΙΚΙΣΜΟΥ ΜΕ ΟΙΚΟΔΟΜΙΚΗ ΑΔΕΙΑ

α) ΔΥΟ (2) ΟΙΚΟΠΕΔΑ 500 τ.μ ΜΕ ΟΙΚΟΔΟΜΙΚΗ ΑΔΕΙΑ ΓΙΑ ΜΕΖΟΝΕΤΑ (125)τ.μ ΣΤΟ ΚΑΘΕ ΕΝΑ.

β) ΔΥΟ (2) ΟΙΚΟΠΕΔΑ 1000 τ.μ ΜΕ ΟΙΚΟΔΟΜΙΚΗ ΑΔΕΙΑ ΓΙΑ ΜΕΖΟΝΕΤΑ (125)τ.μ ΣΤΟ ΚΑΘΕ ΕΝΑ.

ΤΑ ΘΕΤΙΚΑ ΣΤΟΙΧΕΙΑ ΤΩΝ ΟΙΚΟΠΕΔΩΝ: ΔΕΗ-ΟΤΕ-ΥΔΡΕΥΣΗ ΕΝΤΟΣ ΑΚΙΝΗΤΩΝ.

ΟΙΚΟΔΟΜΙΚΕΣ ΚΑΤΑΣΚΕΥΕΣ
ΑΝΤΙΠΑΡΟΧΕΣ
ΕΚΔΟΣΗ ΔΑΝΕΙΩΝ
ΣΤΕΓΑΣΤΙΚΑ — ΚΑΤΑΝΑΛΩΤΙΚΑ



ΠΩΛΗΣΕΙΣ
κος: ΠΑΤΤΑΣ.Γ.ΠΑΝΑΓΙΩΤΗΣ
κιν: 6948534747



ΕΥΚΑΙΡΙΑ
ΠΩΛΟΥΝΤΑΙ ΣΤΗΝ ΠΑΣΤΙΔΑ ΟΙΚΟΠΕΔΑ ΣΤΑ ΟΡΙΑ ΟΙΚΙΣΜΟΥ ΜΕ ΚΑΤΑΣΚΕΥΗ ΜΕΖΟΝΕΤΑΣ (125)τ.μ ΜΟΝΟ ΣΕ ΜΠΕΤΑ

α) ΔΥΟ (2) ΟΙΚΟΠΕΔΑ 500 τ.μ ΜΕ ΚΑΤΑΣΚΕΥΗ ΜΕΖΟΝΕΤΑΣ (125)τ.μ ΣΕ ΜΠΕΤΑ ΣΤΟ ΚΑΘΕ ΕΝΑ.

β) ΔΥΟ (2) ΟΙΚΟΠΕΔΑ 1000 τ.μ ΜΕ ΚΑΤΑΣΚΕΥΗ ΜΕΖΟΝΕΤΑΣ (125)τ.μ ΣΕ ΜΠΕΤΑ ΣΤΟ ΚΑΘΕ ΕΝΑ.

ΔΙΕΥΘΥΝΣΗ ΓΡΑΦΕΙΟΥ ΠΑΣΤΙΔΑ
τηλ:22410-47018
e-mail:panagiotis_pattas@yahoo.gr

Για την άσχημη κατάσταση που επικρατεί στην πόλη

Επίθεση Γιαννακάκη κατά Γιαννόπουλου

Η Δημοτική Αρχή συμπεριφέρεται ως κυβερνήτης, καταφεύγει σε πολιτικά παιχνίδια και έχει ως αυτοσκοπό την εξουσία

Η κατάσταση στην πόλη της Ρόδου είναι ιδιαιτέρως άσχημη και μάλιστα πολύ χειρότερη από τα όσα περιγράφονται στο άρθρο της "Γνώμης" την περασμένη Δευτέρα με τίτλο "Σε πλήρη εγκατάλειψη η πόλη μας", επισημαίνει σε επιστολή του ο δημοτικός σύμβουλος κ. Γιάννης Γιαννακάκης, συνδέοντας μάλιστα αυτή την πραγματικότητα με τον τρόπο άσκησης της εξουσίας από τη Δημοτική Αρχή.

Οπως χαρακτηριστικά επισημαίνει ο κ. Γιαννακάκης «η παρούσα δημοτική αρχή συμπεριφέρεται ως "κυβερνήτης", καταφεύγει σε πολιτικά παιχνίδια σε βάρος της ουσίας και δεν επιθυμεί τη συνεργασία των παρατάξεων. Συντηρεί ως αυτοσκοπό την παραμονή στην εξουσία, αδιαφορώντας για την παραγωγή έργου που δεν είναι άλλο από την ικανοποίηση των προβλημάτων που αναφύονται καθημερινά στην πόλη και τους δημότες μας».

Στην ίδια επιστολή του ο κ. Γιαννακάκης επισημαίνει την υπερχρέωση του άλλοτε κρατικού Δήμου Ρόδου, την απαξίωση του δημοτικού συμβουλίου και το ότι η πόλη οδεύει από το κακό στο χειρότερο.

ΑΝΑΛΥΤΙΚΑ, στην επιστολή του προς τη "Γ", ο κ. Γιαννακάκης αναφέρει τα εξής:

«Χρειαζόταν το άρθρο σας με τίτλο "Σε πλήρη εγκατάλειψη η πόλη μας" μπας και αφυπνισθούμε καμιά φορά και δούμε ότι η άλλοτε κραταιά και διαμαντένια Ρόδος φθίνει σιγά-σιγά, χάνει την λάμψη, χάνει την αίγλη της. Σβήνει... με ότι αυτό συνεπάγεται για την οικονομική και κοινωνική ζωή της.

Ολες οι διαπιστώσεις σας ανταποκρίνονται στην πραγματικότητα. Ισως, μάλιστα, η πραγματικότητα είναι πιο σκληρή από την περιγραφή του συντάκτη του σχετικού άρθρου της "Γνώμης" της περασμένης Δευτέρας.

Θα πρέπει, ωστόσο, να αναγνωρίσετε ότι η σημερινή κακή, κάκιστη εικόνα της πόλης, συνδέεται άμεσα με τον τρόπο άσκησης της εξουσίας από τη Δημοτική Αρχή.

Οταν αποφάσισα να θέσω υποψηφιότητα δημοτικού συμβούλου παρακινήθηκα από τη διάθεση να προσφέρω και εγώ, με τις όποιες δυνάμεις μου, για τη βελτίωση της εμφάνισης της πόλης μας, για την αναβάθμιση της συνολικής λειτουργίας της, εξυπηρετώντας ταυτόχρονα δύο στόχους:

Πρώτον την τουριστική αναβάθμιση και δεύτερον τη βελτίωση της ποιότητας ζωής των κατοίκων της. Ανήκω σ' αυτούς που πιστεύουν ότι μια Δημοτική Αρχή, δεν είναι ούτε Κυβέρνηση, ούτε νομοθετεί, ούτε διαμορφώνει την εξωτερική μας πολιτική... Είναι μια ομάδα ανθρώπων που, από το ρόλο και τον προορισμό τους, ασχολούνται αποκλειστικά με την αντιμετώπιση των καθημερινών προβλημάτων της πόλης που υπηρετούν και των ανθρώπων της.

Δυστυχώς, η παρούσα Δημοτική Αρχή, στο διάστημα τουλάχιστον που εγώ συμμετέχω στο Δημοτικό Συμβούλιο συμπεριφέρεται ως "Κυβερνήτης". Καταφεύγει στα "πολιτικά παιχνίδια" σε βάρος της ουσίας. Δεν επιθυμεί τη συναίνεση και τη συνεργασία των παρατάξεων.

Συντηρεί ως αυτοσκοπό την παραμονή στην εξουσία, αδιαφορώντας για την παραγωγή έργου που δεν είναι άλλο από την ικανοποίηση των προβλημάτων που αναφύονται στην καθημερινή ζωή της πόλης.

Συνέπεια της πρακτικής αυτής είναι η γιγάντωση του Δήμου και των Δημοτικών Επιχειρήσεων, χωρίς την αντίστοιχη παραγωγή έργου. Ολοι γνωρίζουν ότι σχεδόν το σύνολο των εσόδων του Δήμου οδηγούνται στη μισθοδοσία, η δε παραγωγικότητα δυστυχώς δεν είναι σε ικανοποιητικά επίπεδα.

Ο άλλοτε κραταιός οικονομικά Δήμος σήμερα είναι υπερχρεωμένος και αυτό αντανακλά στα μικρά και περιορισμένα έργα που γίνονται. Το τεχνικό πρόγραμμα του 2005-και αν ακόμα υλοποιηθεί στο ακέραιο-είναι δυστυχώς το φτωχότερο όλων των ετών. Δεν είναι δε τυχαίο ότι η Δημοτική Αρχή ανοίγει πολλά μέτωπα έργων, προφανώς για να δώσει την εντύπωση ότι παράγει "έργο". Μέτωπα που παραμένουν, τελικώς, ανοικτές πληγές για πολλά χρόνια μετά.

Επίθεση και από τον "Συν"
ΣΕΛ. 48



Η τακτική αυτή ακόμα έχει απαξιώσει το ίδιο το Δημοτικό Συμβούλιο και τη λειτουργία του. Αποφάσεις που λαμβάνονται δεν υλοποιούνται ποτέ. Και έργα που εκτελούνται ολοκληρώνονται με δύο ή τρία ή και τέσσερα χρόνια καθυστέρηση και σ' όλες τις περιπτώσεις με σοβαρές υπερβάσεις των προϋπολογισμών τους-με 50% ή και 100%.

Είναι πράγματα που έχω επισημάνει κατά καιρούς στο Δημοτικό Συμβούλιο προτείνοντας τον διαπαραταξιακό έλεγχο των εκτελούμενων έργων ώστε να διασφαλίζεται η έγκαιρη εκτέλεσή τους μέσα δηλαδή στις χρονικές συμβάσεις, η ποιότητα της κατασκευής τους και το οικονομικό κόστος τους.

Είχα εισηγηθεί ακόμα την καθιέρωση του θεσμού των "ειδικών συνεδριάσεων" του Δημοτικού Συμβουλίου, όπου θα συζητούνται ή θα υποβάλλονται προτάσεις για όσα θέματα απασχολούν κατά περιόδους τον Δήμο μας. Σε άλλους Δήμους ισχύει αυτό, ενισχύοντας τις συμμετοχικές διαδικασίες, τον ρόλο του Δημοτικού Συμβουλίου και τη συλλογικότητα του ανωτέρου οργάνου.

Δεν υπάρχει καμία αμφιβολία ότι η πόλη πάει από το κακό στο χειρότερο. Οπου κι αν στρέψει κανείς το βλέμμα του αυτή η πόλη τον πληγώνει.

Τον πληγώνει πιο βαθιά, όσο πιο πολύ την αγαπάει. Τα πάρκα δεν έχουν την εικόνα που θα έπρεπε και έχουν μετατραπεί σε σκουπιδότοπους. Το ιστορικό Ροδίνι, είναι μια ντροπή για τον πολιτισμό μας, και φυσικά για όλους μας.

Η σήμανση ελλειπής και οι δρόμοι μας υποβαθμισμένοι και το άλλοθι του αποχετευτικού δεν ισχύει πια. Τα κτίρια Ελλη κ.λπ. είναι μια αισθητική πληγή σ' ένα πανέμορφο πρόσωπο.

Τα πεζοδρόμια και οι λακκούβες παραπέμπουν κατευθείαν στο... Νοσοκομείο, κάθε απρόσεκτο πολίτη ή περιηγητή. Η Μεσαιωνική Πόλη, αυτό το μοναδικό Μνημείο Παγκόσμιας Κληρονομιάς, "βιάζεται" ποικιλοτρόπως.

Λέω, όμως, να σταματήσω εδώ για τα "κακώς κείμενα". Και με μια νότα αισιοδοξίας να υποστηρίξω ότι αυτή η ειρόνα μπορεί ν' ανατραπεί υπό προϋποθέσεις:

- Αν υπάρξει συναίνεση στο Δημοτικό Συμβούλιο
- Αν υπάρξει ειλικρινής αναγνώριση των λαθών που έχουν γίνει
- Αν υπάρξει νοικοκύρεμα των οικονομικών του Δήμου
- Αν οι εργαζόμενοι μοχθήσουν πραγματικά για την πόλη τη δική τους
- Αν υπάρξει πραγματικός έλεγχος των εκτελούμενων έργων
- Αν γίνει σωστή ιεράρχηση των απαιτούμενων έργων και άμεση εκτέλεσή τους, ώστε και το τελευταίο ευρώ να πιάνει τόπο
- Αν, τέλος αγαπήσουμε περισσότερο αυτήν την μοναδική υπέροχη πόλη.

Γ. Γιαννακάκης
Δημοτικός Σύμβουλος Ροδίων»

Υπερχρεωμένος ο Δήμος, δεν γίνονται έργα, απαξιωμένο και το Δημοτικό Συμβούλιο



Champion
ΜΑΡΙΝΟΠΟΥΛΟΣ

Τα **Champion Μαρινόπουλος** επιθυμούν να προσλάβουν για το **ΝΕΟ κατάστημα** στη **ΡΟΔΟ:**

ΥΠΑΛΛΗΛΟΥΣ ΠΛΗΡΟΥΣ ή ΜΕΡΙΚΗΣ ΑΠΑΣΧΟΛΗΣΗΣ
για τα παρακάτω τμήματα:

- Ιχθυοπωλείο
- Κρεοπωλείο
- Οπωροπωλείο
- Τυροκομικά
- Αρτοπωλείο
- Οικιακός Εξοπλισμός
- Αλλαντικά
- Παντοπωλείο
- Ταμεία

Απαραίτητα Προσόντα:
- Απολυτήριο Λυκείου ή Γυμνασίου
- Δυνατότητα εργασίας σε βάρδιες
- Εκπληρωμένες στρατιωτικές υποχρεώσεις (για τους άνδρες υποψήφιους)

Παρακαλούνται οι ενδιαφερόμενοι να καταθέσουν **ΑΜΕΣΑ** το βιογραφικό τους σημείωμα με πρόσφατη φωτογραφία στα **καταστήματα Champion Μαρινόπουλος** των περιοχών:
ΚΑΛΛΙΘΕΑΣ, ΙΑΛΥΣΟΥ και ΤΣΑΛΔΑΡΗ

Θα καταθέσει ο πρώην αρχιμανδρίτης που κατηγορείται για οικονομικές ατασθαλίες

Στην ανακρίτρια για τον Πανορμίτη

Θ' ανοίξουν τραπεζικοί λογαριασμοί του ιδίου, αλλά και άλλων εμπλεκομένων

Την... πόρτα της τακτικής ανακρίτριας Ρόδου κ. Ελένης Κεχαγιά, αναμένεται να περάσουν μέσα στις επόμενες μέρες, οι εμπλεκόμενοι με το οικονομικό σκάνδαλο στην ιερά μονή του Πανορμίτη, καθώς ανοίγει τελικά ενώπιον της ανακρίτριας ο φάκελος της υπόθεσης.



Στις 16 Ιουνίου 2004, ο Εισαγγελέας Πρωτοδικών άσκησε ποινική δίωξη σε βαθμό κακουργήματος σε βάρος ενός κληρικού, έπειτα από καταγγελίες ότι εμπλέκονταν σε οικονομικό σκάνδαλο της ιεράς μονής.

Σε βάρος του ιερέα, ο αρμόδιος εισαγγελέας που εξέτασε τις καταγγελίες που έφθασαν στο γραφείο του πριν από μερικούς μήνες, από κατοίκους του νησιού, άσκησε **Ποινική Δίωξη για υπεξαίρεση από διαχείριση ξένης περιουσίας, με συνολικό όφελος άνω των 76.000 ευρώ (κακούργημα).**

Για την ίδια υπόθεση, διατάχθηκε επίσης και πραγματογνωμοσύνη, από ειδικούς οικονομολόγους που ορίστηκαν από το αρμόδιο δικαστήριο, η οποία και διαβιβάστηκε στην Εισαγγελία. **Σύμφωνα με το κατηγορητήριο, περιγράφεται διαδικασία αφαίμαξης δωρεών από την συγκεκριμένη ιερά μονή,** σωρεία παρατυπιών κλπ. γεγονός που δεν αποκλείει τώρα και την διεύρυνση του κύκλου των υπευθύνων.

ΞΕΣΚΟΝΙΖΟΝΤΑΙ ΚΑΙ ΛΟΓΑΡΙΑΣΜΟΙ

Σύμφωνα με πληροφορίες, μετά και την έκταση ανά το πανελλήνιο που πήρε η υπόθεση, (μέσω της τηλεοπτικής εκπομπής του ΑΛΤΕΡ) αναμένεται στο πλαίσιο των ερευνών της δικαιοσύνης, να ζητηθούν ακόμη και κινήσεις τραπεζικών λογαριασμών, για εμπλεκόμενα άτομα καθώς επίσης και συγγενικά τους πρόσωπα.

Η διαδικασία αυτή θα ζητηθεί στο πλαίσιο (**άρσης τραπεζικού απορρήτου) και θα αφορά τόσο τον κύριο κατηγορούμενο, (που σήμερα υπηρετεί ως ιερέας στο νησί της Ρόδου) όσο και άλλα άτομα που καταγγέλλονται.**

Αξίζει να σημειωθεί τέλος, ότι στο πλαίσιο της ενημέρωσης των γενικότερων ερευνών σε ζητήματα που αφορούν άμεσα ή έμμεσα και την εκκλησία, τον Εισαγγελέα Πλημμελειοδικών Ρόδου επισκέφθηκε την περασμένη εβδομάδα και ο σεβασμιότατος Μητροπολίτης Ρόδου κ. Κύριλλος.

INOX
ECONOMY
ΗΛΙΑΚΑ · ΘΕΡΜΑΝΣΗ · ΕΓΚΑΤΑΣΤΑΣΕΙΣ-ΣΥΝΤΗΡΗΣΗ
Ritter HEIZUNG
ΧΥΤΟΣΙΔΗΡΟΙ ΛΕΒΗΤΕΣ ΠΕΤΡΕΛΑΙΟΥ
• ΑΝΟΞΕΙΔΩΤΟ ΑΤΣΑΛΙ
• ΑΘΡΑΥΣΤΟ ΤΖΑΜΙ
• ΕΠΙΛΕΚΤΙΚΟΣ ΣΥΛΛΕΚΤΗΣ
• ΣΥΝΔΕΕΤΑΙ ΜΕ ΚΑΛΟΡΙΦΕΡ
SATURN A.E.
ΑΤΟΜΙΚΗ ΜΟΝΑΔΑ ΠΕΤΡΕΛΑΙΟΥ
De Dietrich
ΛΕΒΗΤΕΣ ΠΕΤΡΕΛΑΙΟΥ ΑΠΟ ΧΥΤΟΣΙΔΗΡΟ
Superia
Panel Βελγίου
TUBOLUX
Design Πετσετοθήκη
AE037
ΡΙΖΟΣ ΜΙΧΑΗΛ
Αγ. Λαύρας 59 • τηλ. 2241023073, 6944351212

F·P·C
FITNESS PERSONAL CLUB
● **Προσωπική εκγύμναση** και παρακολούθηση
● Ακριβής έλεγχος και αξιολόγηση των προπονητικών προγραμμάτων
● Ατομικά προγράμματα προπόνησης σύμφωνα με τις προσωπικές ανάγκες και ιδιαιτερότητες των αθλουμένων
● Πλήρες ασκησιολόγιο για α: **βελτίωση φυσικής κατάστασης** β: **λιποδιάλυση,** γ: **μυϊκή ενδυνάμωση,** δ: **σύσφιγξη,** ε: **ευεξία**
● Προγράμματα **PILATES** για πολύπλευρη και πληρέστερη βελτίωση των φυσικών ικανοτήτων μέσα από πρωτότυπες προπονητικές μεθόδους και ασκήσεις
● **Σάουνα, χαμάμ, jacuzzi, μασάζ**
Δώσε... προσωπικό νόημα στη γυμναστική σου
ΥΠΕΥΘΥΝΟΙ:
Χαραλαμπόπουλος Βλάσης & Αντώνογλου Θανάσης
Απόφοιτοι τμήματος Επιστήμης Φυσ. Αγωγής και Αθλητισμού Α.Π.Θ.
AE031
Συρακουσών 12, Καρακόνερο • τηλ. 2241078993

ΟΙ ΚΑΤΑΝΑΛΩΤΕΣ ΒΛΕΠΟΥΝ ΘΕΤΙΚΑ ΝΑ ΑΝΟΙΓΟΥΝ ΤΑ ΚΑΤΑΣΤΗΜΑΤΑ ΚΑΙ ΤΗΝ ΚΥΡΙΑΚΗ

Ναι στη διεύρυνση του ωραρίου!

Υπέρ της διεύρυνσης του ωραρίου λειτουργίας των καταστημάτων κατά μία ώρα τις καθημερινές και κατά δύο ώρες το Σάββατο αλλά και υπέρ της ενιαίας εφαρμογής του σε όλη την Ελλάδα τάσσονται οι περισσότεροι πολίτες που συμμετείχαν σε έρευνα που πραγματοποίησε η εταιρεία Pragnosis.

① Στην πλειονότητά τους οι πολίτες (55%) υποστηρίζουν ότι θα τους εξυπηρετούσε περισσότερο τα καταστήματα να κλείνουν πιο αργά το βράδυ.

Μόνο 9% πιστεύουν αντιθέτως, ότι πρέπει αυτά να ανοίγουν νωρίτερα το πρωί.

② Υπέρμαχοι της διεύρυνσης του ωραρίου λειτουργίας εμφανίζονται κυρίως οι εργαζόμενοι καταναλωτές, οι πολίτες με καλύτερη μόρφωση και βιοτικό επίπεδο και οι ηλικίες από 19 έως 39 ετών και οι γυναίκες. Εκτιμούν ότι έτσι θα μπορούν να κάνουν τις αγορές τους "με μεγαλύτερη άνεση και με λιγότερο άγχος".

Αντίθετα οι πολέμιοι προέρχονται κυρίως από τις τάξεις των επιχειρηματιών, των πολιτών με χαμηλή μόρφωση και των μεγαλύτερων ηλικιών (50 ετών και άνω). Επιχείρημά τους, ότι κινδυνεύουν να κλείσουν οι μικρές επιχειρήσεις.

③ Θετικά στο ενδεχόμενο να κλείνουν τις καθημερινές στις 9 το βράδυ τα σούπερ μάρκετ απαντά το 63% των ερωτηθέντων. Για τα μίνι μάρκετ το 61%, για τα ψιλικατζίδικα το 68%, για τα εμπορικά καταστήματα το 66%, για τα πολυκαταστήματα το 70%, ενώ για τα βενζινάδικα "ναι" απαντά το 69%.

④ Για το Σάββατο, το 49% των ερωτηθέντων απαντά ότι τα σούπερ μάρκετ, τα πολυκαταστήματα και τα εμπορικά καταστήματα πρέπει να είναι ανοιχτά ως τις 8 το βράδυ. Επίσης, ένα 15% πιστεύει ότι μαζί με τα παραπάνω πρέπει να μένουν ανοιχτά τα ψιλικατζίδικα, τα βενζινάδικα κ.α.

⑤ Ποιές, όμως θα είναι οι συνέπειες από μια πιθανή διεύρυνση του ωραρίου;

Οι συνέπειες

Το 45% των ερωτηθέντων εκτιμά ότι θα υπάρχει λιγότερο άγχος, το 40% ότι θα ωφελήσει στην εξυπηρέτηση, το 23% θεωρεί ότι θα δημιουργηθούν περισσότερες θέσεις εργασίας, ενώ το 21% τονίζει πως θα υπάρχει μεγαλύτερη άνεση χρόνου στις αγορές. Το 41% του συνόλου, πάντως, πιστεύει ότι θα κλείσουν μικρά καταστήματα.



Οπως προκύπτει από την έρευνα, οι πολίτες επισκέπτονται σχεδόν καθημερινά τον φούρνο της γειτονιάς τους, ενώ στο μπακάλι και στο σούπερ μάρκετ πηγαίνουν μερικές φορές την εβδομάδα. Η Παρασκευή και το Σάββατο είναι οι ημέρες που οι πολίτες πηγαίνουν για τα ψώνια της εβδομάδος στο σούπερ μάρκετ ή στο μπακάλικο της γειτονιάς.

Ο ένας στους δύο πηγαίνει κάθε Σάββατο, ενώ οι 36 στους 100 την Παρασκευή.

⑥ Ακόμα και στο ενδεχόμενο να ανοίγουν τα καταστήματα τις Κυριακές οι πολίτες απαντούν θετικά. Το 50% των ερωτηθέντων πιστεύει ότι τα καταστήματα πρέπει να είναι ανοιχτά μία Κυριακή κάθε μήνα. Το ποσοστό αυτό είναι μεγαλύτερο στην Αθήνα (55%) και στη Θεσσαλονίκη (51%). Αντίθετα, στα άλλα μεγάλα αστικά κέντρα, μόνο το 36% θέλει να είναι ανοιχτά τα καταστήματα μία Κυριακή τον μήνα.

⑦ Το γεγονός ότι οι περισσότεροι επιχειρηματίες δεν είναι ευνοϊκά διακείμενοι στο διευρυμένο ωράριο φαίνεται και από τα αποτελέσματα της έρευνας: Από τους ελεύθερους επαγγελματίες που ρωτήθηκαν, το 51% πιστεύει ότι πρέπει τα εμπορικά καταστήματα να λειτουργούν έως τις 8 το βράδυ.

Την ίδια ώρα

Το ίδιο ποσοστό αφορά και τα σούπερ μάρκετ, ενώ το 51% των επιχειρηματιών πιστεύει ότι και τα ψιλικατζίδικα πρέπει να κλείνουν την ίδια ώρα.

Ενα ακόμα θέμα που θέτουν οι καταναλωτές είναι η διεύρυνση τού ωραρίου και στις λαϊκές αγορές. Οπως εξηγούν, είτε πηγαίνουν μετά τις 11.30 το πρωί, είτε δεν πάνε επειδή δεν τους βολεύουν οι ώρες λειτουργίας.

Δύο στους δέκα καταναλωτές δήλωσαν ότι δεν επισκέπτονται τις λαϊκές, γιατί δεν τους βολεύει το ωράριο λειτουργίας τους. Από τις απαντήσεις προκύπτει, μάλιστα, ότι θα επιθυμούσαν η λειτουργία των λαϊκών αγορών να ξεκινάει στις 9 και να λήγει στις 5 το απόγευμα.

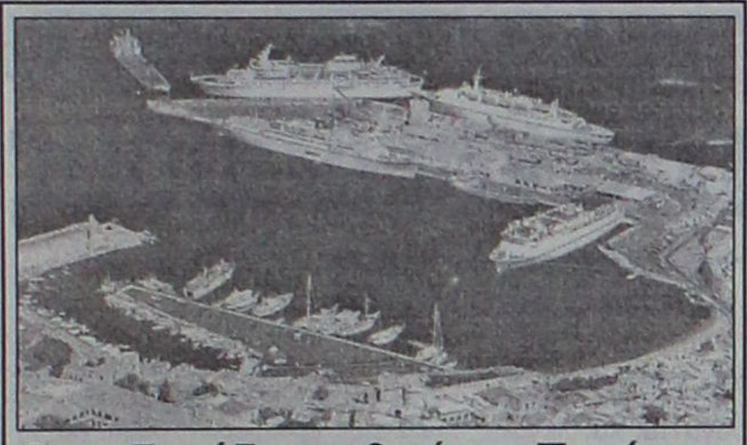

Συνεδριάζει μεθαύριο Τετάρτη

Μείον το Λιμενικό Ταμείο, ακόμη και για τα στοιχειώδη

Σκέψεις για αυξήσεις σε τέλη

Με πενήντα πέντε θέματα στην ημερήσια διάταξή του, συνεδριάζει τη Τετάρτη το Δημοτικό Λιμενικό Ταμείο Νότιας Δ/σου. Μεταξύ των θεμάτων είναι η τοποθέτηση παρκομέτρων στη Λιμενική Ζώνη Μανδρακίου και οι εγκρίσεις μελετών για διάφορα έργα στα νησιά. Ας σημειωθεί όμως ότι μεταξύ των μελών επικρατεί μεγάλος προβληματισμός εξ αιτίας της μη ύπαρξης πόρων για την εκτέλεση έργων που έχουν κριθεί απολύτως απαραίτητα για την αναβάθμιση των υπηρεσιών και την βελτίωση των εγκαταστάσεων.

Το πρόβλημα αυτό αναμένεται να συζητηθεί κατά την μεθαυριανή συνεδρίαση καθώς εκτιμάται ότι λόγω των πολύ μικρών εσόδων του ταμείου δεν είναι δυνατόν να υλοποιηθούν όποιες αποφάσεις και να παρθούν μέτρα. Προκειμένου να λυθεί άμεσα το πρόβλημα των εσόδων εξετάζονται διάφορες προτάσεις όπως η αύξηση των τελών από 0,3 λεπτά σε ένα ευρώ, η επιβολή τέλους στα μικρά σκάφη που εκτελούν δρομολόγια από και προς τα Τουρκικά παράλια και η ενοικίαση συγκεκριμένων ακινήτων του ταμείου.

Προβληματισμός επικρατεί και για το θέμα της μεταφοράς των ημεροπλοίων καθώς εξαρτάται από τις όποιες εξελίξεις υπάρχουν σχετικά με το καρνάγιο. Σύμφωνα με πληροφορίες στην μεθαυριανή συνεδρίαση ο αντιδήμαρχος Ροδίων Ν. Χαραλάμπης αναμένεται να θέσει εκ νέου προς συζήτηση το θέμα της κατασκευής εξωτερικής νησίδας που όπως επανειλημμένως έχει τονίσει θα επιλύσει πολλά από τα προβλήματα που αντιμετωπίζουν σήμερα τα κρουαζερόπλοια, κυρίως τα μεγάλα που προσεγγίζουν την Ρόδο ενώ θα βοηθήσει σημαντικά στην καλυτέρευση του θαλάσσιου τουρισμού.

● Σήμερα συνεδριάζει το Δημοτικό Λιμενικό Ταμείο της Κω, με κύριο θέμα τον προϋπολογισμό για το 2005. Ας σημειωθεί ότι κατά τη προχθεσινή συνεδρίαση της Επιτροπής Σχεδιασμού & Ανάπτυξης Λιμένων (ΕΣΑΛ), μεταξύ άλλων συζητήθηκαν και τα θέματα της Προμελέτης Περιβαλλοντικών Επιπτώσεων του έργου «Κατασκευή νέου αλιευτικού καταφυγίου Αγίου Στεφάνου - Λιβαδίων, Νήσου Τήλου, και της Προμελέτης Περιβαλλοντικών Επιπτώσεων του έργου « Αλιευτικό καταφύγιο στη νησίδα Τέλενδο»

Συνεδριάζει η Επιτροπή για αποχαρακτηρισμό της έκτασης

Αρχές Μαρτίου η απόφαση για το νέο εργοστάσιο της ΔΕΗ

Μέσα στο καλοκαίρι η προκήρυξη κατασκευής του

Αρχές Μαρτίου αναμένεται να συνεδριάσει η Δευτεροβάθμια Επιτροπή που θα αποφασίσει οριστικά για το ιδιοκτησιακό καθεστώς της περιοχής όπου πρόκειται να κατασκευαστεί το νέο εργοστάσιο της ΔΕΗ.

Αμέσως μετά θα κινηθούν οι απαραίτητες διαδικασίες για τις αδειοδοτήσεις έτσι ώστε μέσα καλοκαιριού να καταστεί δυνατόν η προκήρυξη της κατασκευής να βγει στον αέρα. Σύμφωνα με τον υπουργό Αιγαίου Αριστοτέλη Παυλίδη σε επίπεδο εμπλεκομένων υπηρεσιών ύστερα από πολύωρες συσκέψεις έχει ξεκαθαρίσει απόλυτα το "τοπίο" για το ποιές διαδικασίες θα ακολουθηθούν μετά την οριστικοποίηση του χαρακτηρισμού της συγκεκριμένης έκτασης.

Αν η Δευτεροβάθμια Επιτροπή στην οποία ως γνωστόν έχει προσφύγει η ΚΕΔ μαζί με την Νομαρχία Δωδεκανήσου, επικυρώσει την απόφαση της Πρωτοβάθμιας η οποία δίνει τον χαρακτηρισμό της

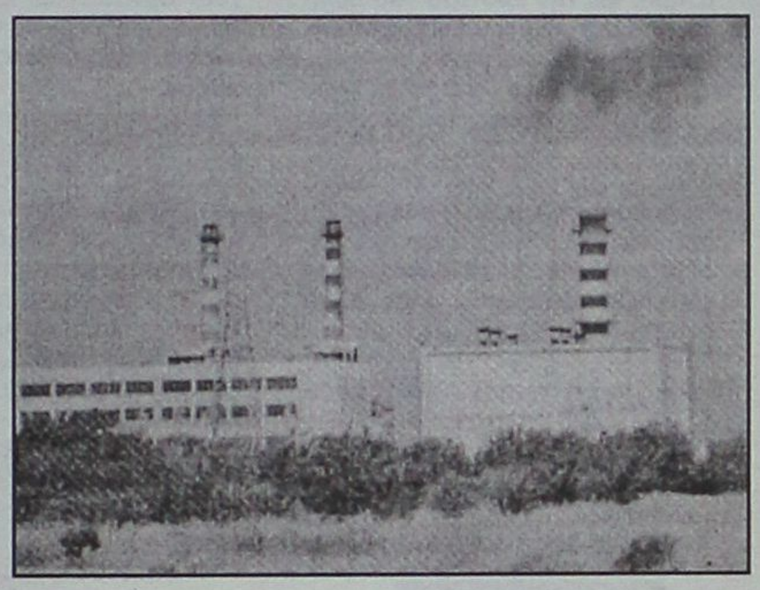

δασικής έκτασης τότε θα προχωρήσει η διαδικασία με βάση του νόμου ο οποίος επιτρέπει σε δάση την κατασκευή εργοστασίου της ΔΕΗ.

Σε διαφορετική περίπτωση, αν δηλαδή η Δευτεροβάθμια Επιτροπή χαρακτηρίσει τη περιοχή της χέρσα τότε η διαδικασία θα γίνει μέσω της ΚΕΔ.

Ο υπουργός Αιγαίου ο οποίος έχει αναλάβει τη δέσμευση να ξεκαθαρίσει το όλο ζήτημα αισιοδοξεί ότι θα τηρηθεί το χρονοδιάγραμμα που συμφωνήθηκε στη σύσκεψη που είχε γίνει προ καιρού στο Δήμο Πεταλούδων και με την παρουσία του προέδρου της ΔΕΗ Γιάννη Παλαιοκρασσά, το οποίο προβλέπει ότι μέχρι τα μέσα Μαρτίου θα έχει οριστικά λυθεί το ιδιοκτησιακό καθεστώς της εν λόγω έκτασης.

Μόνο σε μια τέτοια περίπτωση ο Δήμος Πεταλούδων θα συναινέσει στην εγκατάσταση του νέου αεριοστρόβιλου στον ΑΗΣ Σορωνής για να μην αντιμετωπίσει τον κίνδυνο του μπλακ-άουτ το νησί της Ρόδου.

Συλλήψεις για χασίς

Δύο δεκαοκτάχρονοι, ένας στη Ρόδο και ένας στη Κάρπαθο, συνελήφθησαν το Σαββατοκύριακο από τις αρμόδιες αστυνομικές αρχές γιατί κατά την διάρκεια ελέγχων βρέθηκε στη κατοχή τους μικροποσότητα χασίς.





Βασ. Χρύσης: η Ν.Δ. είναι έτοιμη με πολλές εναλλακτικές λύσεις για τις εκλογές στην Τ.Α.

Δεν γάχνουμε μεσσίες για Νομαρχία και Δήμους

Βαρύ το πλήγμα στη Δικαιοσύνη και την Εκκλησία από τα σκάνδαλα

Εχουμε ευθύνη και χρέος να σταθούμε αντιμέτωποι με τη διαφθορά όπου και σε όποιο βαθμό υφίσταται», δηλώνει σε συνέντευξή του στη "Γνώμη" ο βουλευτής Δωδ/σου της Ν.Δ. Βασίλης Χρύσης και συμπληρώνει: «Δεν έπρεπε ως κοινωνία να περιμένουμε τον κ. Τριανταφυλλόπουλο να τολμήσει να ξεσκεπάσει την υποβόσκουσα κρίση στην Δικαιοσύνη. Αποτελεί κρίση αξιών και αρχών και πρέπει να προβληματίσει ιδιαίτερα την πολιτεία».

Ο βουλευτής της Ν.Δ. και με την ιδιότητα του δικηγόρου εκφράζει την βαθύτατη λύπη του γιατί όπως λέει ο θεσμός της Δικαιοσύνης, το ύστατο καταφύγιο κάθε απελπισμένου και αδικημένου, το θεμέλιο του κράτους Δικαίου,υπέστη αυτούς τους κραδασμούς και κλονίστηκε η αξιοπιστία του στον ελληνικό λαό. Η κυβέρνηση, σύμφωνα με τον κ. Χρύση παίρνει όλα τα αναγκαία μέτρα μέσω της ψήφισης των σχετικών νόμων, έτσι ώτε να χτυπηθεί η διαφθορά και η διαπλοκή. Εντός των προσεχών ημερών, σημειώνει ο βουλευτής κατατίθεται στη βουλή το νομοσχέδιο για την ενίσχυση του ελέγχου και της διαφάνειας στη Δικαιοσύνη.

Ο κ. Β. Χρύσης μιλά και για τα εκκλησιαστικά σκάνδαλα με τα οποία δοκιμάζεται το θρησκευτικό συναίσθημα: «Προσωπικά δεν νοιώθω καλά με αυτή τη χιονοστιβάδα που συγκλόνισε συνθέμελα την εκκλησία. Ο κλήρος πρέπει να αυτοκαθαρθεί. Αν αυτό αποτύχει θα υπάρξουν ολέθριες επιπτώσεις στην πορεία του έθνους μας». Τάσσεται κατά του διαχωρισμού εκκλησίας-κράτους με το σκεπτικό ότι είναι μια δύσκολη υπόθεση η οποία σχετίζεται με την επιβίωση του έθνους. Ο βουλευτής Δωδ/σου τοποθετείται και για θέματα "πιο δικά μας" όπως το Γκολφ Αφάντου και η αξιοποίησή του. Ο κ. Χρύσης είναι κατηγορηματικός, οι δεσμεύσεις της κυβέρνησης και το χρονοδιάγραμμα που έχει εξαγγελθεί πρέπει πάση θυσία να τηρηθούν γιατί διαφορετικά οι κυβερνήτες θα τα βρουν μπροστά τους «Σε λίγες ημέρες θα ζητήσω επιβεβαίωση των δοθεισών υποσχέσεων. Ελπίζω να τηρηθούν, οι υποσχέσεις διότι διαφορετικά θα είμαι αυστηρός». Ο βουλευτής Δωδ/σου-τέλος-αναφέρεται και στις επιλογές των υποψηφίων δημάρχων και του υποψηφίου νομάρχη. Για τους πρώτους λέει ότι θα πρέπει να ληφθούν υπ' όψιν οι ιδιαιτερότητες των τοπικών κοινωνιών, αλλά απαραιτήτως θα πρέπει να διαθέτουν ήθος και ικανότητες. Για τη Νομαρχία Δωδ/σου και πιο συγκεκριμένα για μια νέα υποψηφιότητα από τον κ. Σ. Καραγιάννη, ο βουλευτής λέει ότι η Ν.Δ. θα πάρει θέση μόλις ξεκαθαρίσει ο ίδιος ο πρώην νομάρχης τις προθέσεις του. Καταλήγοντας ο κ. Χρύσης δηλώνει ότι «για ένα πράγμα να είμαστε βέβαιοι, ότι αυτή τη φορά η Ν.Δ. έχει πολλές εναλλακτικές προτάσεις για τη Νομαρχία Δωδ/σου. Η Ν.Δ. ούτε σε Δήμους, ούτε σε Νομαρχία ψάχνει μεσσίες. Αναζητούμε εργάτες που έχει ανάγκη ο τόπος για να πάει μπροστά».

Συνέντευξη στη
ΡΕΝΑ ΒΕΝΙΑΝΑΚΗ

ΕΡ.: Να ξεκινήσω από την κρίση που ξέσπασε με τα σκάνδαλα στη δικαιοσύνη το τελευταίο διάστημα. Με την ιδιότητα του πολιτικού αλλά και του δικηγόρου, τι λέτε;

ΑΠ.: Ασφαλώς η δυσοσμία των σκανδάλων με αφορμή κάποιους επίορκους δικαστικούς έπνιξε όλους μας. Η κοινωνία μας κυρία Βενιανάκη διέρχεται βαθειά κρίση από καιρό. Στις μέρες μας ξέσπασαν και αυτά που γνωρίζαμε και υποψιαζόμασταν όλοι, αλλά τα αποσιωπούσαμε. Έχουμε ευθύνη και χρέος ανεξαρτήτως προσωπικών ή πολιτικών πεποιθήσεων να σταθούμε αντιμέτωποι με τη διαφθορά όπου και σε όποιο βαθμό υφίσταται. Δεν έπρεπε ως κοινωνία να περιμένουμε τον κ. Τριανταφυλλόπουλο να τολμήσει να ξεσκεπάσει την υποβόσκουσα κρίση στην Δικαιοσύνη. Αποτελεί κρίση αξιών και αρχών που πρέπει να προβληματίσει ιδιαίτερα και πρώτιστα την πολιτεία. Εντός των προσεχών ημερών εισάγεται σχετικό νομοσχέδιο στη Βουλή και θα έχω την ευκαιρία στη Βουλή να αναφερθώ διεξοδικότατα στο θέμα. Πάντως σε κάθε περίπτωση ο πολιτικός λόγος της Ν.Δ αναφορικά με τη διαφθορά δικαιώνεται και άμεσα παίρνονται πρωτοβουλίες για την πάταξη και την αυτοκάθαρση όπου απαιτείται.

Ως δικηγόρος λυπάμαι, γιατί ο θεσμός της δικαιοσύνης, το ύστατο καταφύγιο κάθε απελπισμένου και αδικημένου, το θεμέλιο του κράτους δικαίου, υπέστη αυτούς τους κραδασμούς και κλονίστηκε η αξιοπιστία και το κύρος του στον ελληνικό λαό.

ΕΡ.: Σε πολιτικό επίπεδο έχουμε τέτοιες περιπτώσεις ; Ποια είναι η άποψή σας; Εκείνο που γνωρίζουμε είναι η μεγάλη καθυστέρηση στην πρόοδο υποθέσεων όπως το ξεπούλημα της περιουσίας της Ιεράς Μονής Πάτμου, της ΔΑΝΕ, αλλά και των ξενοδοχείων;

ΑΠ.: Δεν αποκλείω τίποτε. Ενδεχόμενα να υπάρχουν. Όμως κυρία Βενιανάκη ας αφήσουμε κάποιους επιθεωρητές να κάνουν ανεπηρέαστοι τη δουλειά τους. Δεν πρέπει να προτρέχουμε και να προδικάζουμε τίποτε. Αρκετά τραυματίστηκε ο θεσμός της Δικαιοσύνης από ορισμένους. Θέλω να πιστεύω ότι η συντριπτική πλειοψηφία των λειτουργών της Δικαιοσύνης στέκεται στο ύψος της.

Ο πολιτικός κρίνεται και επικρίνεται από το λαό. Αν η κοινωνική του συμπεριφορά είναι απαράδεκτη απορρίπτεται και πάει σπίτι του.

Η κοινωνία ούτε συγχωρεί, ούτε ανέχεται αυτά τα φαινόμενα της διαφθοράς να φτάνουν μέχρι τη Δικαιοσύνη.

Καθυστερήσεις στο παρελθόν, αναφορικά με την απονομή της δικαιοσύνης υπήρξαν. Υπάρχει κίνδυνος αυτές οι καθυστερήσεις να γίνουν αρνησιδικία. Εμείς με την πολιτική μας επιδεικνύουμε μηδενική ανοχή στην διαπλοκή και τη διαφθορά.

Μετά το νόμο για το βασικό μέτοχο, την κατάργηση του μαθηματικού τύπου στο σύστημα ανάθεσης των δημοσίων έργων και με άλλες ρυθμίσεις όπως την μετατροπή αδικήματος της απιστίας περί την υπηρεσία από πλημμέλημα σε κακούργημα, θωρακίζουμε το κράτος και τους θεσμούς. Εντός των προσεχών ημερών εισάγουμε στη Βουλή το νομοσχέδιο "Μέτρα ενίσχυσης του εσωτερικού ελέγχου και της διαφάνειας στη Δικαιοσύνη".

Οι υποθέσεις που ενδεικτικά αναφέρετε στην ερώτησή σας συντάραξαν όχι μόνο τη Ροδιακή κοινωνία αλλά και το πανελλήνιο. Είναι καιρός να ριχθεί φως στις ενδεχόμενες χρονοτριβές, συγκαλύψεις ή οποιεσδήποτε ευθύνες προκύψουν.

ΕΡ.: Χειρότερα είναι τα πράγματα στην Εκκλησία. Στο θέμα του διαχωρισμού της Εκκλησίας από το κράτος ποια είναι η άποψή σας; Θα πρέπει να προχωρήσουμε προς αυτή την κατεύθυνση;

ΑΠ.: Δοκιμάζεται το θρησκευτικό συναίσθημα πολλών συνανθρώπων μας σήμερα, μετά τις αποκαλύψεις σκανδάλων με πρωταγωνιστές ιερωμένους. Προσωπικά δεν νοιώθω καλά, όταν αναφέρομαι σ' αυτά. Και αυτή όμως η χιονοστιβάδα συγκλόνισε συνθέμελα την εκκλησία.

Ο κλήρος πρέπει να αποκατασταθεί στη συνείδηση των πιστών. Αν αποτύχει η αυτοκάθαρσή του, αυτό θα έχει ολέθριες κοινωνικές και εθνικές επιπτώσεις στην πορεία μας ως έθνους.

Ο διαχωρισμός κράτους και εκκλησίας δεν είναι απλή υπόθεση. Δεν επιλύονται έτσι τα προβλήματα αυτά. Δεν πρέπει να ξεχνάμε ότι η συμπόρευση Ελληνισμού και Χριστιανισμού έχει βαθιές ρίζες. Η επιβίωση του έθνους οφείλεται στη προσήλωση των Ελλήνων στην εκκλησία.

Σε δύσκολους καιρούς ήταν στήριγμα και σκέπη των Ελλήνων. Η γλώσσα και η θρησκεία είναι τα βασικά στοιχεία που μας διακρίνουν από τους άλλους λαούς.

Αν χαλαρώσει ο ιστορικός αυτός σύνδεσμος που διακρίνει τους Έλληνες ανά τους αιώνες, τότε πρέπει να ανησυχούμε όλοι μας.

ΕΡ.: Τους μέχρι σήμερα χειρισμούς της κυβέρνησης για αυτά τα ζητήματα πως τους κρίνετε;

ΑΠ.: Η κυβέρνηση, όπως και σε άλλα ζητήματα π.χ. επίσκεψη Ερντογάν στη Θράκη, δημοψήφισμα στην Κύπρο, προεδρολογία Δημοκρατίας κ.λ.π. επέδειξε ψυχραιμία και με αυτοπεποίθηση τα αντιμετώπισε με το καλύτερο τρόπο.

Με υπευθυνότητα και διακριτικότητα παρακολουθεί και αυτές τις δυσάρεστες κοινωνικές καταστάσεις τόσο στον κλήρο όσο και στη Δικαιοσύνη. Πιστεύω και οι άλλοι πολιτικοί χώροι προβληματίζονται με όλα όσα ακούγονται και λέγονται. Εμείς με γνώμονα τη συνεργασία και τη συναίνεση δίνουμε τη μάχη ενάντια στη διαπλοκή και τη διαφθορά. Πιστεύω να καταφέρουμε να επαναφέρουμε αρχές, αξίες και ήθος που τόση ανάγκη έχει σήμερα η ελληνική κοινωνία. Είναι μονόδρομος αυτή η επιλογή για όλους μας.

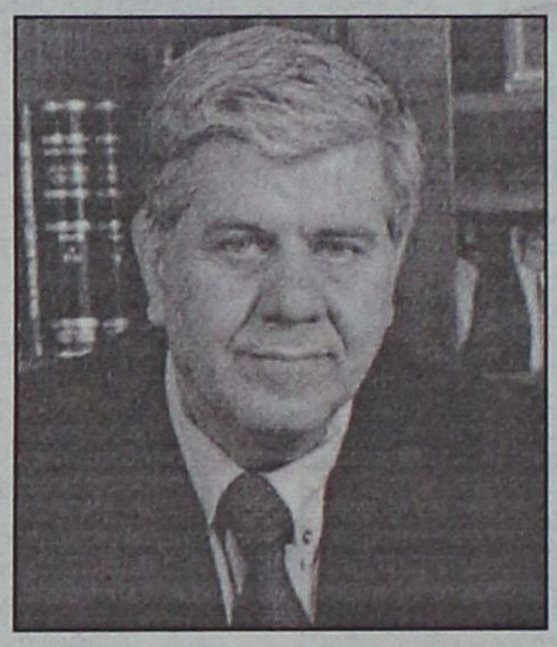

ΕΡ.: Να έρθουμε στα υπόλοιπα τα πιο δικά μας. Πριν από μερικές εβδομάδες έγινε συνάντηση στα γραφεία της ΝΟΔΕ για ιεράρχηση των τοπικών αιτημάτων αλλά και για αλληλοενημέρωση. Αλήθεια πώς πάει ή μεταξύ σας -των βουλευτών- συνεννόηση ; Έχει υπάρξει πρόοδος ;

ΑΠ.: Οι συναντήσεις αυτές γίνονται κατά τακτά χρονικά διαστήματα. Είναι μια ευκαιρία για αλληλοενημέρωση Βουλευτών και στελεχών, συντονισμό κινήσεων και δράσεων για επίλυση προβλημάτων και προβολής του καθημερινά παραγόμενου κυβερνητικού έργου (π.χ. πανωτόκια, ρυθμίσεις χρεών, ενοίκια καταστημάτων κ.λ.π.)

Προσωπικά δεν έχω πρόβλημα συνεργασίας ή επικοινωνίας με κανένα εκ των συναδέλφων μου είτε εντός είτε εκτός του κόμματός μας. Φυσικά στην ερώτησή σας εννοείτε τους συναδέλφους μου στη Ν.Δ. Ισχύει το ίδιο και για αυτούς, οι οποίοι οφείλουν να ενδιαφέρονται παράλληλα με τα προβλήματα του τόπου και για την υστεροφημία τους.

ΕΡ.: Είδαμε πριν από λίγες ημέρες μια κατά μέτωπο επίθεση των Βουλευτών του ΠΑΣΟΚ στη κυβέρνηση για το ακτοπλοϊκό. Με λίγα λόγια είπαν ότι τα πράγματα χειροτερεύουν και ότι η κυβέρνηση – οι δύο εμπλεκόμενοι Υπουργοί – κλείνουν το μάτι στους εφοπλιστές. Θα ήθελα την άποψη σας.

ΑΠ.: Δεν πέρασε ακόμη έτος από την ανάληψη της εξουσίας από τη Ν.Δ. Έχουμε σαφή γνώση και αντίληψη ποια πλοία είχαμε πέρυσι και ποια συχνότητα επικοινωνίας με τα νησιά εντός και εκτός κορμού είχαμε από Ρόδο και Πειραιά.

Ήταν άδικη και υπερβολική η επίθεση των κ. συναδέλφων. Νομίζω ότι υπάρχει βελτίωση και μετά βεβαιότητας καταβάλλονται προσπάθειες σε καθημερινή βάση για την περαιτέρω βελτίωση της ακτοπλοϊκής συγκοινωνίας εν' όψει της θερινής περιόδου με τη δρομολόγηση και άλλων πλοίων στα Δωδεκάνησα.

Κάποιοι άλλοι εγκατέλειψαν τα πάντα στον αυτόματο πιλότο γι' αυτό ούτε εργοστάσιο ΔΕΗ έχουμε σήμερα, ούτε ακτοπλοϊκές συγκοινωνίες στο επίπεδο και την ποιότητα που θα θέλαμε να έχουμε. Από τους πρώτους μας μήνες, οι του ΠΑΣΟΚ τα ξαναθυμήθηκαν όλα αυτά και απαιτούν άμεσα την επίλυση τους και προσπαθούν να αποδώσουν πολιτικές ευθύνες αλλού, ενώ έπρεπε να λογοδοτήσουν στο λαό γι' αυτή την εγκατάλειψη.

ΕΡ.: Με το Γκολφ Αφάντου τι γίνεται; Σας ανησυχεί η αλλαγή του Διευθύνοντα Συμβούλου στην ΕΤΑ ΑΕ; Θα τηρηθεί το χρονοδιάγραμμα που είχε αναγγελθεί;

ΑΠ.: Σ' αυτή την ερώτηση, θα είμαι ιδιαίτερα σαφής και αυστηρός. Το Γκολφ είναι θέμα που συνδέεται με την ποιότητα του τουρισμού και την επιμήκυνση της τουριστικής περιόδου. Όταν ο κ. Χαριτάκης ήλθε επί τόπου στο Γκολφ και έδωσε χρονοδιαγράμματα και υποσχέσεις, πρώτος εγώ μπροστά στις κάμερες δήλωσα ότι "πολλοί κατά καιρούς μ' αυτή την ιδιότητα πέρασαν απ' εδώ". Λίγους μήνες μετά απ' αυτά, τον κ. Χαριτάκη διαδέχεται ο κ. Ζαχαρόπουλος που βρίσκεται στο στάδιο της ενημέρωσης. Σε λίγες μέρες θα ζητήσω επιβεβαίωση των δοθεισών υποσχέσεων για το θέμα. Πάντως σε επίπεδο ηγεσίας το Υπουργείο Τουριστικής Ανάπτυξης σε κατατεθείσα ερώτησή μου στη Βουλή απήντησε ότι το Γκολφ Αφάντου είναι στις άμεσες προτεραιότητες του Υπουργείου και ενημέρωσα τους όμορους Δήμους Αφάντου και Καλλιθέας για το θέμα. Στην ολομέλεια της Βουλής τον Δεκέμβριο που πέρασε κατά την ψήφιση του Προϋπολογισμού, παρουσία των αρχηγών των κομμάτων, των υπουργών και των άλλων βουλευτών κατά την αγόρευσή μου, έγινε για πρώτη φορά στην Εθνική αντιπροσωπεία διεξοδική αναφορά στο Γκολφ Αφάντου και η αναφορά αυτή επαινέθηκε από τον Πρόεδρο του Συνασπισμού τον κ. Αλαβάνο και χειροκροτήθηκε από τους Βουλευτές. Ευελπιστώ ότι οι δεσμεύσεις και τα χρονοδιαγράμματα θα τηρηθούν.

ΕΡ.: Σιγά - σιγά ανοίγει η συζήτηση στη ΝΔ για την επιλογή του υποψηφίου Νομάρχη αλλά και των Δημάρχων που θα στηρίξει το κυβερνών κόμμα. Κατά την γνώμη σας πως θα πρέπει να γίνει η επιλογή; Θα βλέπαμε το ενδεχόμενο η Ν.Δ να στηρίξει και πάλι τον κ. Σάββα Καραγιάννη;

ΑΠ.: Τον επόμενο Οκτώβριο έχουμε εκλογές για την Τοπική Αυτοδιοίκηση πρώτου και δευτέρου βαθμού. Η επιλογή των υποψηφίων δημάρχων στους μικρούς δήμους είναι υπόθεση της τοπικής κοινωνίας. Αυτή γνωρίζει και

ΣΥΝΕΧΕΙΑ ΣΤΗ ΣΕΛ. 39

Έχετε ιδέα πόσο θα σας αρέσει;



Νέες, υπερσύγχρονες εγκαταστάσεις, 800 τ.μ. στη διάθεσή σας, για να αναζητήσετε τα πλακάκια και τα είδη υγιεινής, που ονειρεύεστε, για το δικό σας σπίτι.

Bagno

ΕΙΔΗ ΥΓΙΕΙΝΗΣ-ΠΛΑΚΑΚΙΑ

5ο ΧΛΜ. ΡΟΔΟΥ-ΛΙΝΔΟΥ ΤΗΛ. 2241066200 & 65315. ΡΟΔΟΣ.

ΧΠ0004

ΦΩΤΗΣ ΚΩΣΤΟΠΟΥΛΟΣ

Ενεργός πολίτης, όχι υποψήφιος

Ο τόπος έχει πολλά προβλήματα που η λύση τους απαιτεί συνεργασία όλων όσων μπορούν να προσφέρουν

Ένα από τα δημόσια πρόσωπα που έχουν ταυτιστεί με τα πολιτικά δρώμενα στον νομό τη τελευταίας 25ετίας είναι ο Φώτης Κωστόπουλος. Παραμονή του συνεδρίου του ΠΑΣΟΚ, όπου και συμμετέχει, και με αφορμή το ότι βρισκόμαστε σε μία πολύ ενδιαφέρουσα περίοδο τόσο για τις γενικές όσο και τις τοπικές πολιτικές εξελίξεις είχαμε μία πολύ ενδιαφέρουσα εφ' όλης της ύλης συζήτηση μαζί του.

ΕΡ.: κ. Κωστόπουλε βρισκόμαστε λίγες μέρες πριν την έναρξη του συνεδρίου του ΠΑΣΟΚ στο οποίο συμμετέχετε αριστήνδην. Πιστεύετε ότι το συνέδριο αυτό θα παίξει σημαντικό ρόλο στην μελλοντική πορεία του κόμματος;

ΑΠ.: «Το συνέδριο του ΠΑΣΟΚ αποτελεί ένα μεγάλο πολιτικό γεγονός όπως βέβαια αποτελούν τα συνέδρια όλων των κομμάτων.

Ειδικά αυτό το συνέδριο του ΠΑΣΟΚ έχει ιδιαίτερη σημασία καθώς το κόμμα προέρχεται από μία ήττα και είναι επιβεβλημένες οι αλλαγές σε κάποια πράγματα.

Ο Πρόεδρος του ΠΑΣΟΚ είναι ένας σύγχρονος πολιτικός με πολύ νέες ιδέες. Το ερώτημα είναι αν μπορεί να αλλάξει κάποια πράγματα , να υλοποιήσει τις ιδέες του γιατί υπάρχουν ισχυροί πόλοι μέσα στο ΠΑΣΟΚ που αντιδρούν σε κάθε αλλαγή και σε κάθε ανανέωση Αν κατορθώσει να δώσει μία νέα πνοή στο κίνημα, να δώσει νέους στόχους, να συγκεκριμενοποιήσει τη πολιτική του πρόταση, όπου νομίζω ότι υπάρχει ακόμα μία ασάφεια και να μπορέσει τις προθέσεις του να τις κάνει πράξη τότε σίγουρα το συνέδριο θα είναι ένα κορυφαίο γεγονός.»

ΕΡ.: Μιας και αναφερόμαστε στα γενικά πολιτικά πράγματα θα ήθελα να κρίνετε τη μέχρι στιγμής πορεία της κυβέρνησης της Νέας Δημοκρατίας.

ΑΠ: «Όσο και να θέλει κάποιος να εκτιμήσει καλοπροαίρετα το κυβερνητικό έργο δεν πιστεύω οτι θα μπορούσε να υποστηρίξει ότι είχαμε θετικά αποτελέσματα. Η ίδια η κυβέρνηση και συγκεκριμένα ο κ. Αλογοσκούφης δήλωσε ότι στον χώρο της οικονομίας αστόχησε. Και μάλιστα δεν αστόχησε σε σχέση με τις προεκλογικές δεσμεύσεις αλλά στα όσα εξήγγειλε τον Σεπτέμβριο ο πρωθυπουργός στη Διεθνή Έκθεση Θεσσαλονίκης. Αυτό που όμως κρίνω ιδιαίτερα αρνητικό είναι το θέμα της περιβόητης απογραφής. Θα μπορούσε η απογραφή να περιοριστεί στο εσωτερικό της χώρας όπως υποστήριξαν και στελέχη του κυβερνώντος κόμματος.

Να μη πάμε δηλαδή στην Ε.Ε και να τους πούμε ελάτε, ελέγξτε μας.

Το ότι σήμερα η κυβέρνηση επικαλείται ότι η ελληνική οικονομία μπήκε υπό επιτήρηση για να μη ικανοποιήσει κάποιες οικονομικές δεσμεύσεις και εξαγγελίες το θεωρώ σαν άλλοθι.»

ΕΡ.: Έχουμε διανύσει ήδη περισσότερο από το μισό της θητείας των σημερινών αυτοδιοικητικών συμβουλίων. Πως κρίνετε τα πράγματα ειδικά στη νομαρχιακή αυτοδιοίκηση και το έργο της σημερινής νομαρχιακής αρχής, την οποία στις προηγούμενες εκλογές είχατε στηρίξει;

ΑΠ.: «Δυστυχώς η δευτεροβάθμια αυτοδιοίκηση δεν ενισχύθηκε ούτε με αρμοδιότητες ούτε οικονομικά. Με τη πάροδο μάλιστα του χρόνου συνεχώς αποψιλώνεται από αρμοδιότητες. Ο αιρετός νομάρχης και το αιρετό νομαρχιακό συμβούλιο είναι στη πραγματικότητα ένας μοχλός τοπικής ανάπτυξης. Ουσιαστικά έχει μείνει ένας φορέας αναπτυξιακός για την εκτέλεση κάποιων έργων υπερτοπικού χαρακτήρα, των έργων δηλαδή που ξεπερνούν τα όρια των δήμων και των κοινοτήτων.

Προσωπικά τον θεσμό τον θεωρώ αναγκαίο αλλά πρέπει να ενισχυθεί ο αναπτυξιακός του ρόλος. Και θα πρέπει να μπορεί να συμβάλλει στη σύγκλιση των διαφορετικών επιπέδων ανάπτυξης ενός νομού. Όσο αφορά τη σημερινή νομαρχιακή αρχή πιστεύω ότι το έργο της πρέπει να αποτιμηθεί στο τέλος.»

Αν και υπολείπεται αρκετό διάστημα πριν τις αυτοδιοικητικές εκλογές έχει ξεκινήσει ήδη η συζήτηση για το ποιοί θα είναι οι υποψήφιοι. Ειδικά για τον Δήμο της Ρόδου η συζήτηση έχει πάρει σημαντικές διαστάσεις και πολλοί υποστηρίζουν ότι πρέπει να υπάρξει ανανέωση στα πρόσωπα με δεδομένο ότι ο νυν Δήμαρχος αλλά και οι περισσότεροι των συμβούλων της πλειοψηφίας διοικούν για πάρα πολλά χρόνια.

ΑΠ: «Η ανανέωση είναι νομοτελειακός κανόνας της ζωής. Δεν είναι όμως αυτοσκοπός ούτε είναι θέμα βιολογικής ή χρονικής διάρκειας. Αν κάποιος δεν έχει να δώσει, αυτό πρέπει να είναι ένα κριτήριο για να αποφασίσει να αποσυρθεί. Αν κρίνει οτι έχει ακόμα να προσφέρει δεν αποσύρεται.

Ο Γιώργος ο Γιαννόπουλος διανύει τη τρίτη συνεχή δημαρχιακή θητεία. Για να εκλέγεται συνεχώς σε τρεις εκλογικές αναμετρήσεις σημαίνει ότι οι πολίτες των θεωρούν πετυχημένο. Και η επιλογή των πολιτών έχει τη μέγιστη σημασία. Εξ αυτού και μόνο του λόγου πρέπει να χαρακτηριστεί πετυχημένος. Ηλικιακά είναι νέος Έχει αποδείξει ότι έχει τις δυνατότητες να προσφέρει. Αυτό το οποίο πρέπει να εκτιμηθεί, και αυτό μπορεί να το εκτιμήσει μόνο ο ίδιος και οι συνεργάτες του, είναι αν έκλεισε ο κύκλος της προσφοράς του στη πόλη.



Αν πιστεύει ότι μπορεί ακόμα να προσφέρει από τον ίδιο χώρο ή από κάπου αλλού αυτό θα το αποφασίσει ο ίδιος»

ΕΡ.: Πάντως μεταξύ των ονομάτων που ηδη ακούγονται από τον χώρο του ΠΑΣΟΚ σαν πιθανοί υποψήφιοι σε περίπτωση που δεν κατέβει ο κ. Γιαννόπουλος είναι και το δικό σας

ΑΠ: «Σε κάθε περίοδο πριν τις εκλογές αναπτύσσεται μία έντονη φιλολογία για τα πρόσωπα. Το θεωρώ απόλυτα λανθασμένο. Σήμερα πρέπει πριν φτάσουμε στα πρόσωπα πρέπει να ζητήσουμε από τους πολιτικούς και τους κοινωνικούς φορείς τις προτάσεις τους για την επίλυση των προβλημάτων του τόπου. Πρώτα πρέπει να δούμε τις προτάσεις αυτές και μετά να εξετάσουμε τα όποια πιθανά πρόσωπα. Βέβαια η φιλολογία περί προσώπων, ειδικά για τον Δήμο της Ρόδου, όπως είπατε έχει ήδη ξεκινήσει. Ακούστηκε το δικό μου όνομα, του Τιμόθεου Παρασκευά, φυσικά του Γιώργου του Γιαννόπουλου και άλλων. Είναι πολύ μεγάλο λάθος. Κανείς δεν μπορεί να σώσει από μόνος του τον τόπο. Τα προβλήματα και οι ανάγκες είναι τόσο πολλές που αφενός απαιτείται να κατατεθούν συγκεκριμένες προτάσεις και αφετέρου να υπάρξει η μέγιστη δυνατή συσπείρωση δυνάμεων».

ΕΡ.: Ποιά θεωρείτε ότι είναι τα σημαντικότερα προβλήματα που αντιμετωπίζουμε σήμερα;

ΑΠ.: Το βασικότερο, λόγω της δομής της τοπικής οικονομίας, είναι η κρίση στον τουρισμό. Αυτή είμαι απόλυτα πεπεισμένος ότι οφείλεται στην αδυναμία μας να εκσυγχρονίσουμε τις υπηρεσίες μας σε ένα απόλυτα παγκοσμιοποιημένο τουριστικό περιβάλλον. Όταν η Ρόδος ξεκίνησε σαν τουριστικός τόπος οι τουριστικοί προορισμοί ήταν λίγοι και ήταν σχεδόν όλοι συγκεντρωμένοι στη νότια πλευρά της Μεσογείου. Σήμερα οι τουριστικοί προορισμοί βρίσκονται σε όλες τις γωνιές της υφηλίου που υπάρχει ήλιος και θάλασσα και που πολλοί από αυτούς είναι πιο οικονομικοί σε σχέση με μας. Όλα αυτά τα χρόνια αρκεστήκαμε σε ένα ναρκισσισμό γύρω από την ομορφιά του νησιού και δεν εκσυγχρονίσαμε το προϊόν μας με αποτέλεσμα να έχουμε στη πλειοψηφία τους τουριστικές κλίνες ξεπερασμένες, υποβαθμισμένες παροχές υπηρεσιών και να ζητάμε τον τουρίστα υψηλού οικονομικού επιπέδου, χωρίς όμως να μπορούμε να προσφέρουμε τις ανάλογες υπηρεσίες.. Ποιές είναι οι επενδύσεις που κάναμε στον τουρισμό; Για παράδειγμα δεν θα έπρεπε η Ρόδος να έχει δύο γήπεδα γκολφ; Οι υποβαθμισμένες υπηρεσίες φταίνε λοιπόν για τη συρρίκνωση του τουριστικού προϊόντος. Σε όλα τα επίπεδα. Ξενοδοχειακά, εξωξενοδοχειακά, υποδομές, διασκέδαση. Μου κάνει πραγματικά εντύπωση ότι ακόμα συσκέπτονται για το τι φταίει.

Ούτε βέβαια είναι λογικό να υποστηρίζουμε οτι φταίνε τα βραχιολάκια.

Το all inclusive είναι ένα προϊόν που ζητά ο κόσμος. Αν δεν το έχεις εσύ θα το αναζητήσει κάπου αλλού. Σαφώς είναι ένα θέμα προς εξέταση. Ας δούμε όμως την πραγματικότητα. Γιατί να βγεί ο τουρίστας από το ξενοδοχείο; Για να πάει να φάει στο εστιατόριο με τις πλαστικές καρέκλες; Και μόνο ότι το 80% των εστιατορίων προσφέρει φαγητά αγορασμένα από κέτερινγκ αρκεί για να καταλάβουμε τι υπηρεσίες προσφέρουμε. Που θα πάει να διασκεδάσει ένας τουρίστας κάποιας ηλικίας; Οι επιλογές είναι ελάχιστες.Γιατί να πάει στην εξωξενοδοχειακή αγορά για ένα καφέ όταν μπορεί να τον πιεί στο ξενοδοχείο σε σαφώς πολύ καλύτερο περιβάλλον; Το all inclusive όπως και όλα τα προβλήματα μπορεί να τιμετωπιστεί μόνο με αναβάθμιση και εκσυγχρονισμό των υπηρεσιών. Και όχι βέβαια με νόμο όπως υποστήριζαν προεκλογικά υποψήφιοι της ΝΔ, δίνοντας ψεύτικες υποσχέσεις στον κόσμο.

Για να βγούμε λοιπόν από τη κρίση πρέπει να συνειδητοποιήσουμε το πρόβλημα.

Η συνειδητοποίηση του προβλήματος απαιτεί και επενδύσεις. Δεν μπορεί να θέλουμε να εισπράττουμε χωρίς να επενδύουμε.

Βασικότατο επίσης πρόβλημα είναι το ακτοπλοϊκό. Εδώ πραγματικά παίζεται το θέατρο του παραλόγου. Και θα σας πω γιατί το λέω αυτό. Πριν λίγες ημέρες έκαναν δηλώσεις οι κ. Παπουτσής και Ανωμερίτης για τη κακή κατάσταση των ακτοπλοϊκών συγκοινωνιών.

Και βγαίνουν τα στελέχη της Νέας Δημιοκρατίας και τους κατακεραυνώνουν. Θα αποδεχτώ οτι ορθώς έγινε αυτό. Κύριοι εσείς είσασταν στη κυβέρνηση τόσα χρόνια και δεν κάνατε οτι έπρεπε και τώρα κάνετε κριτική σε μας ; Φτάνει όμως. Το τι έκανε το ΠΑΣΟΚ κρίθηκε από τον κόσμο.

Σήμερα βγαίνει ο υπουργός Εμπορικής Ναυτιλίας κ. Κεφαλογιάννης και με εκπλήσσει ιδιαίτερα γιατί αντί να απαντήσει επί της ουσίας κατηγορεί το ΠΑΣΟΚ για τα όσα συνέβησαν στο χρηματιστήριο. Δύο μήνες πριν την έναρξη της νέας τουριστικής περιόδου και δεν γνωρίζουμε τι θα γίνει. Εγώ δεν περίμενα να είχε λυθεί το πρόβλημα.

Θα περίμενα όμως τουλάχιστον να είχε διατυπωθεί ποιά είναι η πολιτική της κυβέρνησης. Και το ότι δεν έχει διατυπωθεί με ανησυχεί ιδαίτερα. Όπως επίσης με ανησυχεί ότι οι τοπικοί φορείς δήλωσαν ότι θα ασχοληθούν με το θέμα μετά την 31η Ιανουαρίου. Βρισκόμαστε στα τέλη Φλεβάρη και ουδείς δείχνει να κόπτεται.

Όταν χάσουμε μέρος του μαθητικού τουρισμού, χάσουμε χιλιάδες Έλληνες τουρίστες τότε τους Δωδεκανήσιους δεν θα τους ενδιαφέρει αν φταίνε οι προηγούμενες κυβερνήσεις ή η τωρινή. Όλοι θα ευθύνονται και θα κληθούν να δώσουν λόγο»

ΕΡ.: Ας επιστρέψουμε όμως στη αναφορά του ονόματός σας ως υποψηφίου για τις επικείμενες εκλογές. Ποιές είναι οι δικές σας προθέσεις;

ΑΠ: «Υπό τις παρούσες συνθήκες δηλώνω μάχιμος πολίτης και μάχιμος δικηγόρος και ότι δεν με απασχολεί καθόλου να συμμετέχω στις όποιες εκλογές.

Ενδιαφέρομαι για τα προβλήματα του τόπο μου, πιθανόν να συμμετέχω σε μία ομιλία, να συμμετέχω σε μία εκδήλωση, σε μία διαδήλωση, σε μία κινητοποίηση. Από εκεί και πέρα επαναλαμβάνω ότι υπό τις παρούσες συνθήκες δεν με ενδιαφέρει μία πιθανή υποψηφιότητά μου.»

ΕΡ.: Όταν αναφέρεστε στις συνθήκες μιλάτε για τη σημερινή πολιτική κατάσταση ή και για αυτά που έχετε καταγγείλει με δηλώσεις σας ότι συνέθησαν στις προηγούμενες εκλογές;

ΑΠ.: Στα γενικότερα αλλά και στο τοπικό πολιτικό παιγνίδι και πολιτικά παράκεντρα λειτουργούν και τρικλοποδιές μπαίνουν ενώ στις προηγούμενες εκλογές είδαμε τη μεγαλύτερη σε έκταση εξαγορά ψήφων. Όλα αυτά τα είπα σε μία δήλωση μου μετά τις εκλογές. Και βέβαια αυτά υπήρχαν και πριν και θα συνεχίσουν να υπάρχουν. Όμως δεν επανέρχομαι, ούτε μεμψιμοιρώ, ούτε παραπονιέμαι. Σίγουρα λειτουργούν και αυτά στην απόφασή μου να παραμείνω εκτός υποψηφιοτήτων.

Εγώ δεν μπορώ να συμμετέχω σε ένα περιβάλλον που δεν παίζει μόνο ρόλο η γενικότερη πολιτική σου πορεία, οι προτάσεις και οι ιδέες σου αλλά πρέπει να κάνεις και άλλα πράγματα για να μαζεύεις ψήφους.

Σίγουρα πικράθηκα που δεν εκλέχτηκα, σίγουρα στεναχωρήθηκα αλλά δεν κατηγορώ κανέναν. Ευχαριστώ τους 9000 περίπου πολίτες που με εμπιστεύθηκαν, αριθμό που θεωρώ ιδιαίτερα ικανοποιητικό υπό τις συγκεκριμένες συνθήκες και δηλώνω ότι ανεξάρτητα από το αν θα είμαι στην ενεργό πολιτική η παρουσία μου θα είναι συνεχής και διαρκής. Σας το επαναλαμβάνω οτι είναι πλέον επιλογή μου να είμαι μάχιμος πολίτης και μάχιμος δικηγόρος.»

ΕΠΑΓΓΕΛΜΑΤΙΚΟΣ ΗΧΟΣ & ΦΩΤΙΣΜΟΣ

ΟΙ ΕΚΠΤΩΣΕΙΣ
ΣΤΟ PAVLAKIS MUSIC HOUSE
ΕΙΝΑΙ ΖΗΤΗΜΑ...ΤΙΜΗΣ!!!!





ΚΩΝ/ΝΟΥ ΤΣΑΛΔΑΡΗ 36 ΑΝΑΛΗΨΗ ΡΟΔΟΣ - ΤΗΛ. 22410 37737

APOPSIS DESIGN



ΣΤΗΝ ΠΛΑΤΕΙΑ ΚΟΛΩΝΑΚΙΟΥ

Ο Εμμανουήλ Ξάνθος "επέστρεψε" στη φυσική του θέση

Επιασαν τόπο τα διαβήματα

Επανατοποθετήθηκε στη θέση του στην πλατεία Κολωνακίου στην Αθήνα η προτομή του ιδρυτή της Φιλικής Εταιρείας Εμμανουήλ Ξάνθου. Για την επανατοποθέτηση της προτομής του Πάτμιου πρωτεργάτη και αγωνιστή της Ελευθερίας, συνέβαλαν με ενέργειές τους, ο Σχολάρχης της Πατμιάδος Εκκλησιαστικής Σχολής, πρώην δήμαρχος και νυν δημοτικός σύμβουλος Ματθαίος Μελιανός, η Ομοσπονδία Δωδεκανησιακών Σωματείων, ο πρόεδρος των Απανταχού Πατμίων "Ο Ξάνθος" Μανώλης Ι. Γρύλλης, από τα ιδρυτικά μέλη της Ομοσπονδίας Δωδεκανησιακών Σωματείων, και ο νομάρχης Δωδεκανήσου Γιάννης Μαχαιρίδης.

Ο σχολάρχης κ. Μελιανός αμέσως μόλις πληροφορήθηκε το γεγονός έστειλε την παρακάτω επιστολή στο Δήμο Πάτμου:

« .....Μόλις έγινα γνώστης, μου προξένησε αλγεινή εντύπωση και με γέμισε πικρία, με γέμισε οδύνη και πόνο.

Θερμά σας παρακαλώ για την άμεση σύγκλιση του Δημοτικού συμβουλίου προκειμένου να γίνουν οι απαραίτητες ενέργειες για την επαναφορά του αγάλματος στην ιστορική του θέση . Το μνημείο του Ξάνθου φιλοτεχνήθηκε-έπειτα από έρανο που έγινε από Αιγυπτιώτες Δωδεκανήσιους-με πρωτοβουλία του Καλύμνιου εθνικού αγωνιστή καθηγητή Σκεύου Ζερβού, ο οποίος κατέβαλε τη "μερίδα του λέοντος" της χρηματικής του δαπάνης. - Χρειάζεται να προστεθεί ότι τα αποκαλυπτήρια της προτομής έγιναν σε πανηγυρική τελετή από τον Εθνάρχη πρωθυπουργό Ελευθέριο Βενιζέλο (21 Δεκεμβρίου 1930) για να τιμηθεί η πρώτη εκατονταετηρίδα της ελευθερίας του έθνους»

Παρά την επιστολή δεν συγκλήθηκε για το θέμα Δ.Σ. , και από όσα γνωρίζουμε το Δ.Σ. Πάτμου, δεν προχώρησε σε επίσημη διαμαρτυρία, αλλά σε συνεδρίασή του, έδειξε τυπικό ενδιαφέρον για το θέμα.

Αμέσως μετά την επανατοποθέτηση της προτομής, ο επίτιμος πρόεδρος της Ομοσπονδίας Δωδεκανησιακών Σωματείων κ. Φίλιππος Καλούδης σε fax που μας έστειλε, αναφέρει:

«Πληροφορούμεθα από την Αθήνα, ότι επανατοποθετήθηκε στην πλατεία «Φιλικής Εταιρείας» στο Κολωνάκι, από την οποία είχε αφαιρεθεί, η προτομή του ιδρυτού και πρωτεργάτη της ιστορικής «Φιλικής Εταιρείας» Πάτμιου, Εμμανουήλ Ξάνθου.

Είχε τοποθετηθεί εκεί το 1929 σε αναγνώριση τιμής στον Δωδεκανήσιο φλογερό πατριώτη Εμμ. Ξάνθο και στην ιστορική εκδήλωση, ομιλητής ήταν ο εθνικός μας ποιητής Κωστής Παλαμάς, που εξήρε την προσφορά του.

Το γεγονός της αποκατάστασης επετεύχθη έπειτα από συντονισμένες προσπάθειες – έγγραφες διαμαρτυρίες, δημοσιεύματα και προσωπικές παραστάσεις των προέδρων της ομοσπονδίας Δωδεκανησίων των Αθηνών κ. Φίλιππου Καλούδη και του συλλόγου Πατμίων Αθηνών κ. Εμμανουήλ Γρύλλη προς την δήμαρχο Αθηναίων κ. Ντόρα Μπακογιάννη και αντιδήμαρχο κ. Ελευθέριο Σκιαδά .

Είναι σημαντικό επίσης, να τονισθεί, ότι έντονες υπήρξαν και οι διαμαρτυρίες του Δημάρχου Πάτμου κ. Γρηγόρη Καμπόσου και του προηγούμενου κ. Ματθαίου Μελιανού που στήριξαν τις προσπάθειες, όπως επίσης και τα δημοσιεύματα των Δωδεκανησιακών εφημερίδων.

Το γεγονός δικαιώνει κατά τον καλλίτερο τρόπο την προσφορά και αποτελεσματικότητα των ενεργειών των παροικιακών μας οργανώσεων στην Αθήνα, όπως επίσης στο πρόσφατο παρελθόν, στο ζήτημα της αποκατάστασης της τιμής του πρώτου Έλληνα αξιωματικού νεκρού του ΄40, στα βουνά της Πίνδου, Δωδεκανήσιου από τη Χάλκη, υπολοχαγού Αλέξανδρου Διάκου του οποίου αμφισβητήθηκε η μεγάλη τιμή».

(πηγή: AEGEAN TIMES)

Απεργούν σήμερα οι τραπεζοϋπάλληλοι

Νέα ταλαιπωρία θα υποστούν σήμερα οι πολίτες που θα επισκεφτούν τα τραπεζικά υποκαταστήματα του νομού καθώς η ΟΤΟΕ έχει κηρύξει εικοσιτετράωρη απεργία, με αίτημα την επίλυση του ασφαλιστικού των τραπεζοϋπαλλήλων. Η ομοσπονδία ζητεί την απόσυρση της πρότασης του υπουργείου Οικονομίας, για να επιστρέψει στο τραπέζι των διαπραγματεύσεων.

Στους 28 οι 26 ήταν παραβάτες

Δεν δείχνουν να συμμορφώνονται με τις διατάξεις για τη λειτουργία μουσικής οι υπεύθυνοι των νυκτερινών καταστημάτων. Σε 28 ελέγχους που έκαναν αστυνομικοί της Αστυνομικής Δ/νσης Δωδεκανήσου σε αντίστοιχα νυκτερινά κέντρα της Ρόδου και της Κω, βεβαιώθησαν 26 παραβάσεις.

Διοργάνωση από παράρτημα αμερικανικού παν/μίου στην Μπολώνια

Στη Ρόδο συνέδριο για τις ελληνοτουρκικές σχέσεις

Δεκτή πρόταση της κ. Αλίκης Μοσχή. Διεξάγεται κάθε δύο χρόνια

Σημαντικό συνέδριο με θέμα «Ελληνοτουρκικές Σχέσεις: Κλειδί για τη Σταθερότητα της Ανατολικής Μεσογείου» διεξήχθη στο Bologna Center, παράρτημα του Πανεπιστημίου Johns Hopkins των ΗΠΑ, στη Μπολώνια της Ιταλίας. Στο Συνέδριο κλήθηκε να συμμετάσχει η κα Αλίκη Μοσχή η οποία σημειωτέον φοίτησε στο εν λόγω Πανεπιστήμιο στα πλαίσια της εξειδίκευσης της στο Ευρωπαϊκό Δίκαιο. (1981/'82)

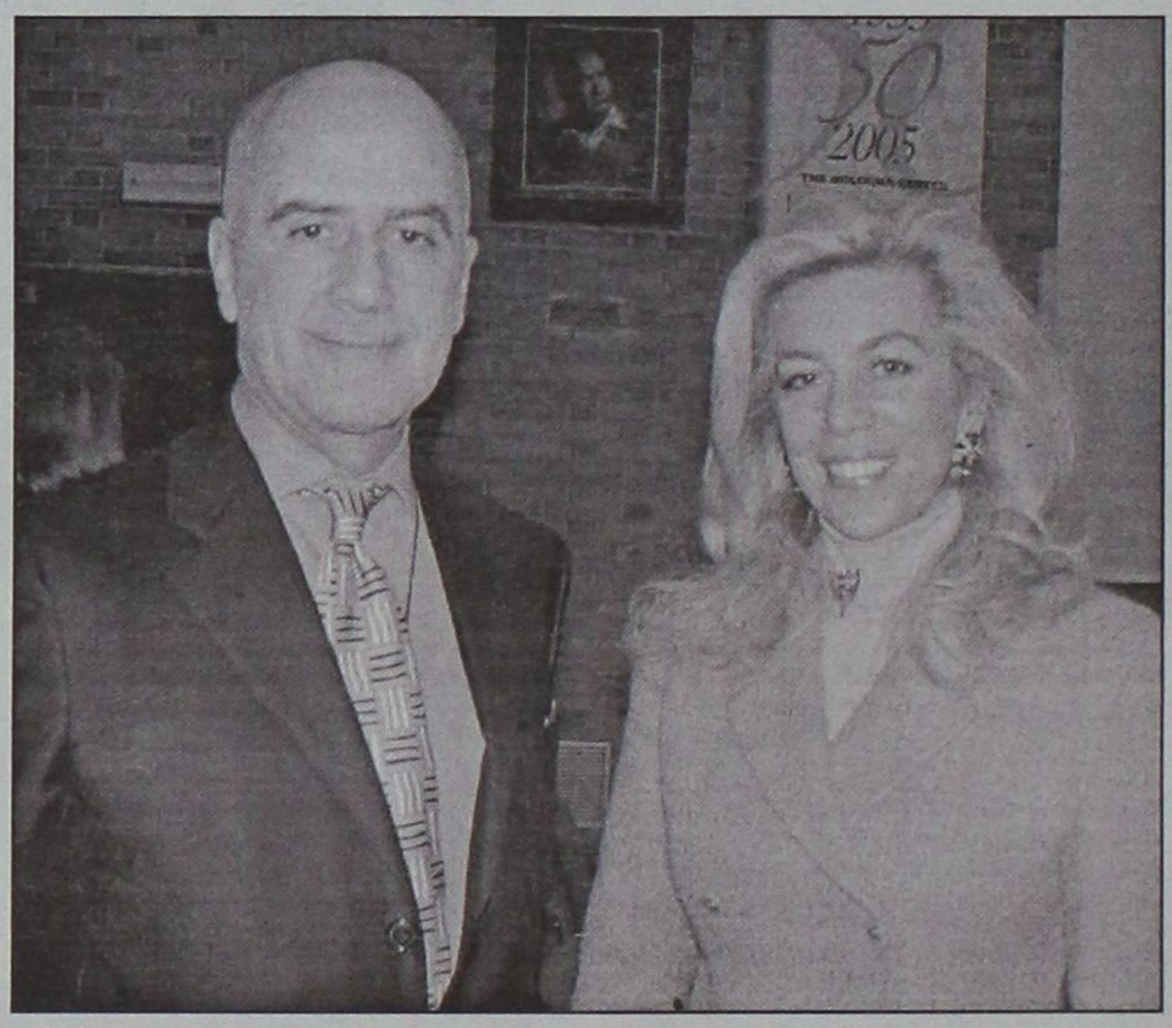

Ο Alvaro de Soto Αναπληρωτής Γενικός Γραμματέας των Ηνωμένων Εθνών και η Αλίκη Μοσχή στο Συνέδριο της Μπολώνια.

Οι προσπάθειες της ελληνοτουρκικής προσέγγισης των τελευταίων χρόνων, η ανάπτυξη των οικονομικών και εμπορικών σχέσεων των δύο χωρών και η προοπτική συνεργασίας για την αντιμετώπιση θεμάτων σχετικών με τα Βαλκάνια αναπτύχθηκαν κατά το πρώτο μέρος του Συνεδρίου. Ιδιαίτερο ενδιαφέρον ως αναμένετο συγκέντρωσαν οι αναλύσεις σχετικά με την ευρωπαϊκή προοπτική της Τουρκίας , τις αναγκαίες τομές και μεταρρυθμίσεις για να ανταποκριθεί η χώρα αυτή στα κριτήρια της Κοπεγχάγης και φυσικά το κυπριακό, οι συνέπειες του δημοψηφίσματος στην Κύπρο και οι περαιτέρω προοπτικές επίλυσής του .

Σταθερή αισιοδοξία για το μέλλον των ελληνοτουρκικών σχέσεων εξεφράσθη από όλες τις πλευρές ενώ σαφής σκεπτικισμός επεκράτησε για τη πιθανότητα άμεσης προόδου στο Κυπριακό. Στο συνέδριο συμμετείχαν κορυφαίοι πολιτικοί και διπλωματικοί παράγοντες, πολιτικοί αναλυτές, ακαδημαικοί και επιχειρηματίες από Ελλάδα Τουρκιά, Κύπρο, Ευρωπαϊκή Ένωση και Ηνωμένες Πολιτείες Αμερικής.



Μεταξύ αυτών ο Alvaro de Soto , αναπληρωτής Γ. Γραμματέας των Ηνωμένων Εθνών , ο Πρέσβης της Ελλάδος κ. Ηλίας Κλής, Γενικός Διευθυντής Πολιτικών Υποθέσεων του Υπουργείου Εξωτερικών , ο κ. Yigit Alpogan Γ. Γραμματέας του Εθνικού Συμβουλίου Ασφαλείας της Τουρκίας, π. Πρέσβης της Τουρκίας στην Ελλάδα, ο καθηγητής κ . Θεόδωρος Κουλουμπής Γ. Διευθυντής του Ελληνικού Ιδρύματος Ευρωπαϊκής και Εξωτερικής Πολιτικής, ο Πρόεδρος του Πανεπιστημίου Sabanci της Τουρκίας κ. Ahmet Evin , ο ελληνοαμερικανός John Συτιλίδης Πρόεδρος του προγράμματος για τη Νοτιοανατολική Ευρώπη του Wilson Center στην Ουάσινγκτον, οι πρόεδροι του ελληνοτουρκικού εμπορικού επιμελητηρίου και πολλοί άλλοι εκλεκτοί εισηγητές.

Στο περιθώριο των εργασιών έγινε πρόταση από την κα Μοσχή για τη διεξαγωγή του επόμενου Συνεδρίου Ελληνοτουρκικών Σχέσεων – το οποίο γίνεται κάθε δύο χρόνια στη Ρόδο . Η πρόταση έγινε αποδεχτή με ενθουσιασμό από τους ελληνοαμερικανούς χορηγούς του συνεδρίου αλλά και από τον εκπρόσωπο του Υπουργείου Εξωτερικών Ελλάδος.

Για τα δύο κοριτσάκια που έχουν ροδίτη πατέρα

Μας ...γράφουν οι Ολλανδοί!

Παρά τις δικαστικές παρεμβάσεις και τις επανειλημμένες εκκλήσεις

Στα.... παλαιότερα των υποδημάτων τους, εξακολουθούν να γράφουν οι Ολλανδικές αρχές, όλες τις εκκλήσεις και τα επίσημα δικαστικά έγγραφα που έχει απευθύνει κατά καιρούς η ελληνική πολιτεία, για την γνωστή υπόθεση του συμπολίτη μας κ. Αντώνη Τσαγκάρη, ο οποίος τα τελευταία τρία χρόνια, αγωνίζεται με κάθε ένδικο μέσο για να μπορέσει να δει τα δύο αγαπημένα του κορίτσια!

Το τελευταίο διήμερο, το αρμόδιο τμήμα του Υπουργείου Δικαιοσύνης (Διεθνούς Δικαστικής Συνεργασίας σε αστικές υποθέσεις) έχει αποστείλει δύο έγγραφα στον δικηγόρο του κ. Τσαγγάρη, (κ. Δένδη) με τα οποία επιβεβαιώνεται ξεκάθαρα, ότι οι Ολλανδικές αρχές, όχι μόνο δεν μπαίνουν στην διαδικασία να εφαρμόσουν τις διατάξεις και τις αποφάσεις των ελληνικών ανώτατων δικαστηρίων, αλλά αντίθετα, απαξιούν ακόμα και να απαντήσουν εγγράφως στις ελληνικές αρχές.

Το γεγονός, που αν μη τι άλλο είναι τουλάχιστον εξοργιστικό αλλά και προσβλητικό, δεν αποκλείεται να φθάσει ακόμα και μέχρι το ελληνικό κοινοβούλιο, καθώς βουλευτές της περιοχής μας, που ενημερώθηκαν από τον συμπολίτη μας, ετοιμάζονται να θέσουν ακόμη και το ζήτημα, στον αρμόδιο υπουργό δικαιοσύνης κ. Παπαληγούρα, ζητώντας έτσι να πράξει τα δέοντα.

Στην αναφορά που κοινοποιήθηκε χθες αργά το μεσημέρι στον συμπολίτη μας και άμεσα ενδιαφερόμενο για την συγκεκριμένη περίπτωση, από την αρμόδια προϊσταμένη του Υπουργείου Δικαιοσύνης κ. Α. Ελευθεριάδου επισημαίνεται συγκεκριμένα:

«Σε συνέχεια χτεσινής επικοινωνίας μας, σχετικά με την υπόθεση του κ. Τσαγκάρη, σας γνωρίζουμε ότι το σχετικό αίτημα για αναγνώριση και εκτέλεση της αριθμ. 39/2000 απόφασης του Πρωτοδικείου της Ρόδου, όπως αυτή διορθώθηκε με την αριθμόν 60/2002 απόφαση του Αρείου Πάγου, (σύμφωνα με την Σύμβαση του Λουξεμβούργου του 1980) διαβιβάστηκε από την υπηρεσία μας, προς την αντίστοιχη αρχή της Ολλανδίας με το αριθμ. 736/4-1-2005 έγγραφό μας. **Μέχρι σήμερα, οι Ολλανδικές αρχές και παρά το υπομνηστικό μας έγγραφο προς αυτούς στις 27 Ιανουαρίου 2005, δεν μας έχουν απαντήσει.**»

Αξίζει να σημειωθεί ότι η συγκεκριμένη υπόθεση του συμπολίτη μας, έχει απασχολήσει έντονα την κοινή γνώμη της Ρόδου, καθώς η πρώην σύζυγός του που διαμένει μόνιμα στην Ολλανδία, έχει καταφέρει να κρατήσει τα παιδιά μακριά από τον πατέρα, για δύο τουλάχιστον χρόνια.

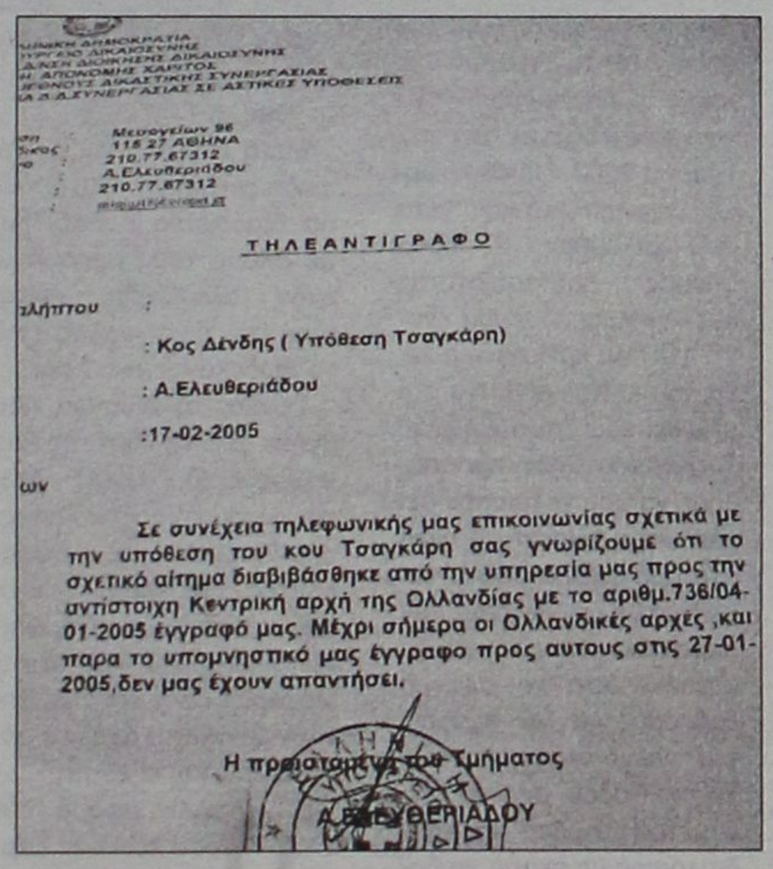

ΕΛΛΗΝΙΚΗ ΔΗΜΟΚΡΑΤΙΑ
ΥΠΟΥΡΓΕΙΟ ΔΙΚΑΙΟΣΥΝΗΣ
Δ/ΝΣΗ ΔΙΟΙΚΗΣΗΣ ΔΙΚΑΙΟΣΥΝΗΣ
Η: ΑΠΟΚΟΜΗΣ ΧΑΡΙΤΟΣ
ΤΜΗΜΑ Α' ΔΙΚΑΣΤΙΚΗΣ ΣΥΝΕΡΓΑΣΙΑΣ
ΤΜΗΜΑ Β' ΔΙΕΘΝΟΥΣ ΔΙΚΑΣΤΙΚΗΣ ΣΥΝΕΡΓΑΣΙΑΣ
ΤΜΗΜΑ Γ' ΔΙΕΘΝΟΥΣ ΔΙΚΑΣΤΙΚΗΣ ΣΥΝΕΡΓΑΣΙΑΣ ΣΕ ΑΣΤΙΚΕΣ ΥΠΟΘΕΣΕΙΣ

Μεσογείων 96
115 27 ΑΘΗΝΑ
210.77.67312
Α.Ελευθεριάδου
210.77.67312

ΤΗΛΕΑΝΤΙΓΡΑΦΟ

: Κος Δένδης (Υπόθεση Τσαγκάρη)

: Α.Ελευθεριάδου

:17-02-2005

Σε συνέχεια τηλεφωνικής μας επικοινωνίας σχετικά με την υπόθεση του κου Τσαγκάρη σας γνωρίζουμε ότι το σχετικό αίτημα διαβιβάσθηκε από την υπηρεσία μας προς την αντίστοιχη Κεντρική αρχή της Ολλανδίας με το αριθμ.736/04-01-2005 έγγραφό μας. Μέχρι σήμερα οι Ολλανδικές αρχές ,και παρα το υπομνηστικό μας έγγραφο προς αυτους στις 27-01-2005,δεν μας έχουν απαντήσει.

Η προϊσταμένη του Τμήματος

Α.ΕΛΕΥΘΕΡΙΑΔΟΥ



Στην κλινική "Ξενώνας" του Αναστ. Πλατή στον Αρχάγγελο

Ξανανθίζει το χαμόγελο στα χείλη των ασθενών

Ουσιαστική κοινωνική παρέμβαση στις ψυχικές παθήσεις

Από τις αρχές Φεβρουαρίου λειτουργεί στον Αρχάγγελο ο «Ξενώνας» φιλοξενίας ατόμων που πάσχουν από ψυχικές διαταραχές. Σε ένα θαυμάσιο κτίριο, που μέχρι πρόσφατα λειτουργούσε ως ξενοδοχείο, ριζικά ανακαινισμένο ζουν ήδη έξι ασθενείς και μέχρι το τέλος αυτής της εβδομάδας θα προστεθούν άλλοι έξι, για να φθάσουν τους 12, όπως προβλέπεται για τη δυναμικότητα της μονάδας.

Οι ασθενείς σχεδόν στο σύνολό τους προέρχονται από τα Δωδεκάνησα και μέχρι τώρα ζούσαν στο Δρομοκαΐτειο Ψυχιατρείο σε κατάσταση εγκλεισμού.

Ο «Ξενώνας» Αρχαγγέλου αποτελεί πρωτοβουλία της, μη κερδοσκοπικής, εταιρείας «Πανάκεια» που ιδρύθηκε πριν από δύο χρόνια περίπου από τον καταξιωμένο ψυχίατρο κ. Αναστάσιο Πλατή, στο πλαίσιο της ψυχιατρικής μεταρρύθμισης που συντελείται, τα τελευταία χρόνια, στη χώρα μας.

Έχοντας τεράστια εμπειρία στην αντιμετώπιση των ψυχικά πασχόντων ο κ. Πλατής, ιδιοκτήτης ψυχιατρικής κλινικής στην Ελβετία επί τρεις δεκαετίες περίπου, θέλησε, με την ίδρυση και λειτουργία της εταιρείας «Πανάκεια» να αξιοποιήσει το κοινοτικό πρόγραμμα «Ψυχαργώς», το οποίο αναφέρεται στην αποασυλοποίηση των ψυχιατρικών ιδρυμάτων, και να συμβάλει στην κοινωνική επανένταξη αυτών των δυστυχισμένων υπάρξεων, κάτι που αποτελεί και τον τελικό στόχο του όλου εγχειρήματος για τη ψυχιατρική μεταρρύθμιση.

Ήδη το χαμόγελο έχει αρχίζει να ανθίζει ξανά στα δυστυχισμένα πρόσωπα των πρώτων ασθενών. Ζώντας σε ένα εξαιρετικό φυσικό περιβάλλον στο δικό του πια «σπίτι» και όχι στο «ίδρυμα», κάτω από τη συνεχή καθημερινή φροντίδα του επικεφαλής ψυχιάτρου κ. Πλατή, των επιστημονικών συνεργατών, των νοσηλευτριών, του κοινωνικού λειτουργού, του εργασιοθεραπευτή και του υπόλοιπου προσωπικού της μονάδας, οι πρώην ασθενείς του Δρομοκαΐτειου άρχισαν να αισθάνονται ότι παραμένουν άνθρωποι και όχι «παραπεταμένες ψυχές».



Δεκαέξι άνθρωποι – νοσηλευτές, γιατροί, διοικητικό προσωπικό – και έξι ασθενείς αποτελούν ήδη μια «οικογένεια» που θα διευρυνθεί, όπως προαναφέρθηκε, με άλλα έξι μέλη.

Το πιο σημαντικό στην όλη υπόθεση, όπως προκύπτει σήμερα, είναι ότι η κοινωνία του Αρχαγγέλου αγκάλιασε με θέρμη την πρωτοβουλία της εταιρείας «Πανάκεια». Μολονότι αρχικά το δημοτικό συμβούλιο Αρχαγγέλου κατά πλειοψηφία είχε πει «όχι» στη λειτουργία του «Ξενώνα» οι απλοί πολίτες, ξεπερνώντας τους φόβους και τις όποιες προκαταλήψεις, αναγνωρίζουν τη σημασία του μεγάλου αυτού εγχειρήματος.

Αυτό έχει φανεί στις πρώτες εξόδους των ενοίκων του «ξενώνα» στα καφενεία και τους δρόμους του δήμου.

Ένας λόγος, ένα φιλικό χαμόγελο, μια ματιά συμπάθειας αποτελούν τα χαρακτηριστικά της υποδοχής των «τρελών», όπως κραύγαζαν ορισμένοι στην προσπάθειά τους να «στιγματίσουν» τη λειτουργία του «Ξενώνα».

Όπως λέει ο κ. Πλατής «οι άνθρωποι με νοητική στέρηση, ψυχικές διαταραχές και παρόμοια προβλήματα υγείας είναι σαν όλους εμάς, και κανείς δεν μας εγγυάται πως αύριο δεν θα βρεθεί κάποιος από εμάς στην ίδια κατάσταση».

Για να προσθέσει «είναι ρατσισμός του αισχίστου είδους να τους στιγματίζουμε σαν «τρελούς» και να θέλουμε να τους κρατάνε σε άσυλο -και οπωσδήποτε μακριά από εμάς". Στον Αρχάγγελο κάποιοι "στιγματισμένοι" χάρις στο όραμα του κ. Πλατή και των συνεργατών του αρχίζουν σιγά σιγά να ξαναβρίσκουν τη χαμένη ψυχή τους.

Και χάρις σε μια κοινωνία που ποτέ δεν υπήρξε "ρατσιστική", συμπλεγματική. Απεναντίας, μάλιστα, και αυτό είναι το πιο ενθαρρυντικό για την κοινωνική επανένταξη των δώδεκα τροφίμων.

Άλλωστε, στον Αρχάγγελο δεν είναι λίγοι εκείνοι που πιστεύουν ότι η ίδρυση και λειτουργία της εταιρείας "Πανάκεια" θα αποδειχθεί πολλαπλά χρήσιμη και ωφέλιμη στο άμεσο μέλλον, για την ίδια την κοινωνία του Αρχαγγέλου - και για ολόκληρη τη Ρόδο.

Στους άμεσους στόχους του κ. Πλατή και των συνεργατών του, όπως εξομολογείται ο ίδιος, είναι η δημιουργία ενός συλλόγου γονέων που αντιμετωπίζουν διάφορα προβλήματα λόγω της ύπαρξης μελών των οικογενειών τους με ψυχικές διαταραχές, ειδικά προβλήματα ή που έχουν εμπλακεί στο θανάσιμο κύκλωμα των ναρκωτικών.

Σκοπός η κοινή αντιμετώπιση των "παράπλευρων" ζητημάτων που ανακύπτουν και τα οποία, εντέλει, αποσυντονίζουν και διαλύουν τις οικογένειες.

Η δημιουργία, επίσης, ενός Συμβουλευτικού Σταθμού για την υποστήριξη ατόμων που αντιμετωπίζουν ψυχολογικά, και όχι μόνο, προβλήματα είναι στα σχέδια της "Πανάκεια", όπως και η αξιοποίηση ανάλογων κοινοτικών προγραμμάτων για τα άτομα της τρίτης ηλικίας και παιδιά με ειδικές ανάγκες.

Με άλλα λόγια η "Πανάκεια" φιλοδοξεί να έχει ουσιαστική κοινωνική παρέμβαση στην αντιμετώπιση των ναρκωτικών και στη ανακούφιση των ατόμων εκείνων που, είτε η ζωή η ίδια, είτε η φύση, τα οδηγεί στο περιθώριο. Ο "Ξενώνας" είναι, αναμφίβολα, το πρώτο μεγάλο βήμα».

Όπως φάνηκε από την χθεσινή ψηφοφορία για εκλογή αντιπροσώπων για το Συνέδριο του κόμματος

Λιγόστεψαν οι φίλοι του Γιώργου

Μπορούσαν να ψηφίσουν ελεύθερα περαστικοί, περίεργοι ακόμη και... "χορατατζήδες!"

Με τη ψηφοφορία για την ανάδειξη των συνέδρων που θα πάρουν μέρος στο συνέδριο ολοκληρώθηκαν αργά χθες το απόγευμα οι προσυνεδριακές διαδικασίες στην Ν.Ε. Νοτίου Δωδεκανήσου του ΠΑΣΟΚ. Από νωρίς το πρωί μέλη και φίλοι του κινήματος προσέρχονταν για να ψηφίσουν στις κάλπες που είχαν σε όλους τους δήμους.

Ο τελικός αριθμός των ψηφισθέντων στο νότιο συγκρότημα Δωδεκανήσου ανήλθε στους 3.480 αριθμός ικανοποιητικός αν υπολογίσει κανείς ότι μέχρι το βράδυ του Σαββάτου τα εγγεγραμένα μέλη του ΠΑΣΟΚ στη Νότια Δωδεκάνησο ήσαν 1.682, αριθμός πολύ χαμηλότερος όμως από όσους είχαν πάρει μέρος στη ψηφοφορία για την ανάδειξη στη θέση του προέδρου του κόμματος του Γ. Παπανδρέου.

Η χθεσινή συμμετοχή πάντως σύμφωνα με τους γνωρίζοντες οφείλεται και στη προσωπική κινητοποίηση που έκαναν οι υποψήφιοι προκειμένου να επιτύχουν την εκλογή τους: Αλλά μπορούσαν να ψηφίσουν ακομη και περαστικοί, περίεργοι ακόμη και... πλακατζήδες!

Στην πόλη της Ρόδου οι ψηφίσαντες ανήλθαν στους 931 και οι υποψήφιοι σύνεδροι ήσαν οι:

- Αλαβέρας Φίλιππος
- Βασιλαράς Νικόλαος
- Γκογκίδης Πασχάλης
- Ηρακλείδης Αριστοτέλης
- Καλαμπόκης Ποσειδώνας
- Καραγιώργης Δημήτρης
- Καραντζιάς Δημήτρης
- Καρναβάς Βασίλης
- Κινούς Βασίλης
- Κόκκινος Μιχάλης
- Κουσουρνάς Ευστάθιος
- Κρεμαστινού - Ροδίτου Φλώρα
- Μαυρονικόλα Μαίρη
- Μαυρόπουλος Αναστάσιος
- Μητσάκη Παρασκευή (Βούλα)
- Μοσχογιάννης Δημήτρης
- Μπούκλας Ηλίας
- Π"δομαρκάκης Ιωάννης
- Πόπορου Βάγια
- Σκευοφύλακας Γιώργος
- Τρίπη - Χριστοφάκη Λιλή
- Χατζημάρκος Μιχάλης
- Χατζησάββας Σάββας
- Χιωτάκη Βένη (Βενετία)

Σύμφωνα με τα στοιχεία της Ν.Ε. ο αριθμός των ψηφοφόρων στους άλλους δήμους του νότιου συγκροτήματος έχει ως εξής:

- Δήμος Ιαλυσού	102
- Δήμος Πεταλούδων	403
- Δήμος Καμείρου	155
- Δήμος Ατταβύρου	30
- Δήμος Καλλιθέας	168
- Δήμος Αφάντου	186
- Δήμος Αρχαγγέλου	344
- Δήμος Λινδίων	134
- Δήμος Νότιας Ρόδου	382
- Δήμος Κάσου	210
- Δήμος Μεγίστης	26
- Δήμος Χάλκης	19
- Δήμος Καρπάθου	203

• Τήλος 103 ενώ ψήφισαν και 34 μέλη της νεολαίας.

Μετά την ολοκλήρωση της ψηφοφορίας σε δηλώσεις του ο γραμματέας της Ν.Ε. Νότιας Δωδεκανήσου Τιμόθεος Παρασκευάς αφού εξήρε την αθρόα όπως την χαρακτήρισε συμμετοχή στη ψηφοφορία τόνισε ότι το ΠΑΣΟΚ είναι πάντα ζωντανό ότι ο «γίγαντας ξυπνάει» και με αποκορύφωμα το συνέδριο θα φτάσει ξανά στις παλιές του οργανωτικές και κοινωνικές δομές.

Ας σημειωθεί ότι το πόσοι σύνεδροι θα συμμετέχουν από την κάθε Ν.Ε. θα εξαρτηθεί από τον συνολικό αριθμό των ψηφοφόρων όλης της χώρας. Η καταμέτρηση των σταυρών που πήραν οι υποψήφιοι συνεχιζόταν μέχρι αργά τη νύχτα.

Ο κ. Κώστας Κολλιού επιμένει και επανέρχεται μετά και την αθωωτική σπόφαση του Δικαστηρίου

Στον απόηχο της πολύκροτης δίκης για τις εκλογές στον Αρχάγγελο

Βολές κατά πάντων εξαπολύει με επιστολή που έδωσε στην δημοσιότητα, αναφορικά με τα όσα διαδραματίστηκαν πρόσφατα στην εκδίκαση της υπόθεσης για τις δημοτικές εκλογές του Αρχαγγέλου, ο επικεφαλής της παράταξης Συνεργασία Ενεργών Πολιτών Δήμου Αρχαγγέλου κ. Κώστας Κολιού.

Ο ίδιος, υποστηρίζει ότι η απόφαση του δικαστηρίου, προκάλεσε ισχυρό σοκ στον ίδιο και στα μέλη της παράταξής του, ενώ έκπληξη -σημειώνει επίσης- ότι προκάλεσε και η απόρριψη της αιτήσεως , που κατατέθηκε στην συνέχεια στον Εισαγγελέα Εφετών Δωδεκανήσου, για να ασκηθεί έφεση και να εκδικαστεί έτσι εκ νέου η υπόθεση.

Στην ανοιχτή επιστολή του, τονίζεται συγκεκριμένα:

«Αγαπητές συμπατριώτισσες και συμπατριώτες,

Σήμερα αποφάσισα να δώσω στη δημοσιότητα όλα όσα δεν γράφτηκαν και δεν ειπώθηκαν στην πολύκροτη υπόθεση των Δημοτικών εκλογών του Δήμου Αρχαγγέλου που εκδικάστηκε τελικά, μετά από δύο αναβολές, στις 2 Φεβρουαρίου 2005. Ειλικρινά, ακόμα δεν έχουμε συνέλθει από το ισχυρό σοκ που υπέστημεν, μετά την οριστική απόφαση του Τριμελούς Πλημμελειοδικείου Ρόδου να κρίνει αθώους τους κατηγορούμενους Α. Παπουρά, Θ. Κολιάδη, Τ. Καμπαστάνα, κ.α., αλλά και στη συνέχεια της απόρριψης της αιτήσεώς μας από τον Εισαγγελέα Εφετών για να ασκήσει έφεση.

Υπέστημεν, πράγματι, σοκ κατά τη δικάσιμο της 2ας Φεβρουαρίου γιατί το Ποινικό Δικαστήριο, από το οποίο ζητούσαμε να κριθούν οι εγκληματικές πράξεις των κατηγορουμένων, μετετράπη από το συνήγορό τους δίχως την παραμικρή αντίσταση των τριών Δικαστών εξαιρουμένου του Εισαγγελέα της έδρας, σε εκλογοδικείο.

Σ' αυτόν το μικρό τόπο που ζούμε, όλοι λίγο – πολύ είμαστε γνωστοί, οι αγώνες μας, η προσφορά μας και γενικά το παρελθόν μας δεν παζαρεύεται ούτε διαγράφεται από υβριστές και διαπλεκόμενους. Ο καθένας μας τελικά, μέρα με τη μέρα, συμπληρώνει τις λευκές σελίδες του βιβλίου της ζωής που κανείς δεν μπορεί να προσθέσει ή ν' αφαιρέσει αξίες ή λάθη που αφορούν άλλους.

Ο συνήγορος των κατηγορουμένων, μη έχοντας άλλο δρόμο για να φέρει τη δίκη στα μέτρα του, γιατί έτρεμε τον αντίλογο και τα αδιάσειστα στοιχεία μας, με το ξεκίνημα της δίκης έθεσε κώλυμα ότι δεν δικαιούμασταν πολιτική αγωγή γιατί σ' αυτήν την υπόθεση, όπως ισχυρίστηκε, δεν είχαμε έννομο συμφέρον αλλά είχε έννομο συμφέρον το κράτος γι' αυτό έπρεπε να στερηθούμε την πολιτική αγωγή. Φυσικά, οι τρεις κυρίες δικαστές, σε αντίθεση με τον Εισαγγελέα της έδρας, συμφώνησαν με το συνήγορο να στερηθούμε την πολιτική αγωγή.

Αποφάσισαν, λοιπόν, να στερηθούμε την πολιτική αγωγή για ποινικά αδικήματα που διαπράχθηκαν την προεκλογική περίοδο, την περίοδο δηλαδή που ήμασταν και οι τρεις υποψήφιοι αγνοώντας ότι δεν εγκαλούσαμε τους άλλους δύο συνδυασμούς για αδικήματα που διέπραξαν κατά τη θητεία τους που σ' αυτήν την περίπτωση υπήρχε το έννομο συμφέρον του κράτους.

Την ηθική βλάβη, τον πολιτικό θάνατο τον υπέστημεν εμείς, τον προεκλογικό χρόνο και τα έξοδα δεν μας τα διέθεσε το κράτος αλλά τα διαθέσαμε οικειοθελώς όλοι οι ενεργοί πολίτες του Δήμου Αρχαγγέλου για να καταθέσουμε μια διαφορετική άποψη μήπως και καταφέρουμε να βγάλουμε το Δήμο μας από το τέλμα.

Στη συνέχεια όλοι οι μάρτυρες του συνδυασμού μας, αφού κατέθεταν μέσα σε 2 – 3 λεπτά τα στοιχεία που γνώριζαν για τα ποινικά αδικήματα των κατηγορουμένων, ο συνήγορος τους κ. Κώστας Σαρρής δίχως την παραμικρή αντίσταση καταπατούσε τις ανθρώπινες αξίες και δικαιώματα των μαρτύρων και ευτέλιζε την προσπάθεια και τα πρόσωπα που συμμετείχαν στο συνδυασμό ως μη αξιόπιστα να πείσουν το εκλογικό σώμα να στελεχωθεί ο συνδυασμός και να ψηφιστεί στις 13 Οκτωβρίου, αγνοώντας φυσικά ότι ο ίδιος έδινε οδηγίες σε κάποια υποψήφιά μας η οποία τον ρώτησε: «αν πάρω τα χρήματα και υπογράψω την υπεύθυνη δήλωση ότι ανακαλώ την υπογραφή μου, θα πέσει ο συνδυασμός του Κολιού;» και απάντησε ο ίδιος: «τα πάρεις δεν τα πάρεις είναι υπόθεση του Πρωτοδικείου αν θα πέσει ο συνδυασμός του Κολιού». Όλα αυτά ακούγονται σε δύο ηχογραφημένα από τα οχτώ που καταθέσαμε στο Δικαστήριο και τα οποία δεν ελήφθησαν υπόψη, ηχογραφήσεις που έγιναν ενώπιον τριών, τεσσάρων και πέντε μαρτύρων.

Όπως γνωρίζω, από τον Ποινικό Κώδικα επιτρέπεται η μαγνητοφώνηση όταν συναινεί ο δεύτερος για να αποκαλυφθούν οι αξιόποινες πράξεις των κατηγορουμένων.

Δεύτερο επιχείρημα του κ. Σαρρή, με το οποίο έκριναν αθώους τους κατηγορούμενους ήταν ότι σε κάποιο δημοσίευμά μου την περίοδο των χρηματισμών χρησιμοποίησα τη φράση «εμείς οι ελεύθεροι πολιορκημένοι». Τρίτο επιχείρημα, όταν συμπεριέλαβα στις 12 η ώρα τα μεσάνυχτα της 22ας Σεπτεμβρίου, τον πεθερό μου για να μην πέσει ο συνδυασμός, επειδή ανακάλεσαν την υπογραφή τους, την τελευταία στιγμή μέσα στο Δικαστήριο, δύο υποψήφιές μας με εκβιασμούς και φωνές από εντεταλμένους του Α. Παπουρά. Και τέταρτο επιχείρημα, το πρόγραμμα το οποίο προτείναμε να εφαρμοστεί κατά την τετραετία 2002 – 2006 κρίθηκε εξωπραγματικό γιατί συμπεριλάμβανε 27 έργα άμεσης προτεραιότητας και 4 μακροπρόθεσμα έναντι 114 του κ. Παπουρά και 98 του κ. Κολιάδη. Να σημειωθεί εδώ ότι ο είρωνας Τ. Καμπαστάνας προσπάθησε να μας γελοιοποιήσει μέσα στο Δικαστήριο γιατί στο πρόγραμμά μας λέγαμε πως θα επιδιώξουμε τον παραλιακό δρόμο που θα κατασκευάσει το φράγμα Γαδουρά για να περάσει τον αγωγό νερού στην πόλη της Ρόδου, αντί να έχει 4 μέτρα φάρδος να γίνει διπλάσιος με σκοπό να δοθεί στην κυκλοφορία και να ενώσει τις απομονωμένες παραλίες του Δήμου Αρχαγγέλου. Αντ' αυτού χλευάζοντάς μας, δίχως να μας δίνεται ο λόγος, έλεγε ότι προτείναμε αερογέφυρα που θα ενώσει το Χαράκι με την παραλία Παναγίας Τσαμπίκας.

Το πιο εξωπραγματικό κατά τη διάρκεια της δίκης, που άφησε άφωνο το ακροατήριο, ήταν όταν ο Εισαγγελέας της έδρας έκρινε τους τέσσερις από τους πέντε κατηγορούμενους ένοχους. Τότε ο συνήγορος των κατηγορουμένων εξεμάνη και μεγαλοφώνως είπε επί λέξει: «αντιλαμβάνεστε κ. Εισαγγελέα ότι με αυτή σας την απόφαση πέφτει ο Δήμαρχος Αρχαγγέλου και θα έχουμε επανάληψη των εκλογών;» Και απαντά ο Εισαγγελέας της έδρας: «κ. Σαρρή, όταν εφαρμόζουμε το νόμο δεν λαμβάνουμε υπόψη τις συνέπειες. Ας πρόσεχαν». Στη συνέχεια, φυσικά, οι τρεις κυρίες Δικαστές αθώωσαν και τους πέντε κατηγορούμενους.

Μετά απ' όλη αυτή την εικοσιοκτάμηνη ψυχοφθόρα διαδικασία παραδίδουμε όλους τους παραπάνω στον αλάνθαστο κριτή, που δεν είναι άλλος από το Δωδεκανησιακό λαό.

Τελικά, το δίδαγμα που βγήκε από τη δίκη της 2ας Φεβρουαρίου είναι: «Μακάριοι οι δωροδοκούντες, οι εκβιάζοντες και οι δωρολήπτες. Μακάριοι αυτοί που καταπατούν ανθρώπινα δικαιώματα και αξίες. Μακάριοι όσοι καταλαμβάνουν με όλα τα αθέμιτα μέσα θέσεις και εξουσίες».

Όσον αφορά τα όσα λέει ο κ. Σαρρής σε συνεντεύξεις του ότι δηλαδή το Δικαστικό Μέγαρο Ρόδου δεν επαρκεί για γρήγορη και ορθή απονομή της δικαιοσύνης και ότι είναι όνειδος για το νομικό μας πολιτισμό, του απαντώ: οι πολίτες και ο νομικός κόσμος αυτής της περιοχής γνωρίζουν καλύτερα τι είναι τελικά ντροπή για το νομικό μας πολιτισμό και ποιοι και με ποιους τρόπους κωλύουν τη γρήγορη και ορθή απονομή της Δικαιοσύνης.»

Κωνσταντίνος Π. Κολιού
Επικεφαλής της παράταξης
«Συνεργασία Ενεργών Πολιτών
Δήμου Αρχαγγέλου»

22 ΣΕΛΙΔΕΣ

Αθλητική ΓΝΩΜΗ

ΔΕΥΤΕΡΑ 21 ΦΕΒΡΟΥΑΡΙΟΥ 2005



Ο αρχηγός της Ρόδου Κώστας Πάττας έκανε το μοιραίο λάθος (ΒΙΚΤΩΡ-ΦΩΤΟ ΜΑΡΚΕΤ ΙΑΥΣΟΣ)

Πλήρωσε τα λάθη της

✔ Η Ρόδος υπέκυψε στον Θρασύβουλο (0-2) με σκόρερ τον Λαζάρου

Κάποτε θα γινόταν κι αυτό! Η Ρόδος να χάσει στην έδρα της ένα ματς ντέρμπι και μάλιστα στη λεπτομέρεια. Ο Θρασύβουλος εκμεταλλευόμενος τα λάθη-στο πρώτο γκολ-και το άνοιγμα των "πρασίνων" που πίεζαν για την ισοφάριση στο δεύτερο κέρδισαν 2-0 με δύο τέρματα ενός πρώην δικού της. Του **Αντώνη Λαζάρου.**

Η ομάδα του **Αντώνη Μανίκα** προσπάθησε να επιβάλλει τον ρυθμό της απ' το ξεκίνημα και τα κατάφερε. Σε καθοριστική χρονική στιγμή όμως ένα λάθος στην άμυνα έφερε το πρώτο γκολ κι εκεί όλα αλλάζουν όταν αυτό συμβεί στο 65' του παιχνιδιού.

Το 2-0 βέβαια του Θρασύβουλου επί της Ρόδου δεν σημαίνει και τίποτα για τους "πράσινους". Κρατούν σταθερά την 5η θέση και πηγαίνουν την Τετάρτη στα Μάλλια με σκοπό να πετύχουν κάτι καλό.

ΤΟ Α' ΗΜΙΧΡΟΝΟ

Ηταν ομολογουμένως φιλότιμες οι προσπάθειες των παικτών και των δύο ομάδων να παίξουν ποδόσφαιρο σ' ένα τόσο κακό αγωνιστικό χώρο. Η βροχή που προηγήθηκε δεν επέτρεπε στη συνέχεια σε κανένα να μιλάει για τεχνικές αρετές.

Η Ρόδος όμως ξέροντας πως απέναντί της χθες ήταν ο Θρασύβουλος προσπάθησε να το κάνει γιατί επιζήτησε τη νίκη και μόνο έτσι μπορούσε να την πάρει.

Ο **Αντώνης Μανίκας** θέλοντας να ελέγξει την άμυνά του κράτησε τον **Γκεοργκίεφ** στον πάγκο κι έρριξε στο παιχνίδι παρτενέρ των **Πάττα-Σαλαμαστράκη** τον **Μοσχή,** ο οποίος επιτηρούσε ως επί το πλείστον τον πρώην συμπαίκτη του τον **Λαζάρου.**

Με καλή ανάπτυξη κυρίως απ' τα άκρα με τους **Στ. Καντιμοίρη** και **Αραμπατζή** προσπάθησε να πάρει κεφάλι στο σκορ αλλά κάτι της έλειπε. Η χημεία κάπου χαλούσε λίγο έξω απ' την περιοχή του Βασιλείου. Ετσι μπροστά το μηδέν παρέμεινε.

Ο Θρασύβουλος στο ίδιο διάστημα δεν έπεισε. Ο **Λύσανδρος Γεωργαμλής** μπλοκάροντας τα ατού της Ρόδου έξω απ' τη περιοχή του **Βασιλείου** εφάρμοσε το σύστημα των αντεπιθέσεων έχοντας αιχμές του δόρατος τους **Γιαννακίδη** (πολύ καλός επιθετικός) και **Λαζάρου.** Οσες φορές χρειάσθηκε πάντως η άμυνα της Ρόδου "καθάρισε" τους κινδύνους που πήγαν να δημιουργηθούν. Ετσι το 0-0 στο α' ημίχρονο παρέμεινε.

ΤΟ ΛΑΘΟΣ ΤΟΥ 65'

Το λάθος του 65' ήταν εκείνο που έκρινε το παιχνίδι. Ο **Πάττας** έκανε λάθος υπολογισμό στο να διώξει τη μπάλα στην μπαλιά του **Βελέντζα** κι έδωσε την ευκαιρία στον **Λαζάρου** να σκοράρει και να κάνει το 0-1.

Οπως μπορεί να καταλάβει κανείς, η Ρόδος ανοίχθηκε για να φθάσει στην ισοφάριση. (Ο **Μανίκας** άλλαξε τον **Πάττα** με τον **Τζήκα**). Ελειπε όμως η καλή τελική πάσσα και η δημιουργία ευκαιρίας μπροστά στον **Βασιλείου.** Ετσι κι αφού "όλα ήταν ανοικτά" αντί νάρθει η ισοφάριση ήρθε το 2-0 κι όλα τελείωσαν.

Το λάθος του 65' ήταν καθοριστικό για την εξέλιξη του αγώνα. Ετσι ο Θρασύβουλος έφυγε νικητής από το Δημ. Στάδιο κι είναι πολύ κοντά στην άνοδό του στη Β' Εθνική.

ΦΑΣΕΙΣ ΚΑΙ ΓΚΟΛ

Στο 16' ο **Στ. Καντιμοίρης** απέφυγε ωραία δύο αντιπάλους μπήκε στην περιοχή σούταρε με τ' αριστερό για να μπλοκάρει ο **Βασιλείου.**

Στο 40' ο **Μοσχής** προσπάθησε να διώξει, ο **Γιαννακίδης** έβαλε το πόδι του, η μπάλα γύρισε στον **Λαζάρου** που έπιασε την κεφαλιά για να φύγει η μπάλα άουτ.

Στο 47' (α') ο **Βελέντζας** απ' τα αριστερά σούταρε δυνατά για ν' αποκρούσει ο **Θεοφάνους** και στη συνέχεια ο **Πάττας** σε κόρνερ.

Στο 60' από κόρνερ του **Αραμπατζή,** η άμυνα του Θρασύβουλου έδιωξε κι ο **Μαΐλης** με δυνατό σουτ έστειλε την μπάλα άουτ.

Στο 65' ήρθε το 0-1 από τον **Λαζάρου.** Ο **Βελέντζας** έβγαλε σέντρα στην περιοχή, ο **Πάττας** δεν μπόρεσε να διώξει κι ο φορ του Θρασύβουλου χωρίς να χρονοτριβήσει πλάσσαρε επιτυχώς τον **Θεοφάνους.**

Στο 68' από μπαλιά του **Λαζάρου,** ο **Πουρτουλίδης** σούταρε άουτ.

Στο 72' από μπαλιά του **Βελέντζα,** ο **Πουρτουλίδης** μπήκε, πλάσαρε αλλά έδιωξε ο **Θεοφάνους.**

Το 0-2 στο 90'. Ο **Λαζάρου** πήρε τη πάσα από τον Πουρτουλίδη και πλάσαρε τον **Θεοφάνους** επιτυχώς.

Καλύτεροι της Ρόδου ήσαν οι **Μαΐλης, Ναλμπάντης** και **Αραμπατζής.** Ενώ από τον Θρασύβουλο διακρίθηκαν οι **Βελέντζας, Λαζάρου, Τσβετάνοφ.**

Καλή ήταν η διαιτησία των **Αποστολίδη, Παπανδριόπουλου** και **Ζωάννου.** Κίτρινες κάρτες είδαν οι **Πάττας, Αραμπατζής Γ., Στ. Καντιμοίρης, Χάβος** και **Ντε Μπαρτόλο.**

ΡΟΔΟΣ: *Θεοφάνους, Σαλαμαστράκης, Πάττας (70' Τζήμας), Αραμπατζής, Μοσχής, Τσουκαλίδης, Καντιμοίρης Στ. (50' Ισκάς), Μαΐλης, Ναλμπάντης, Νταμιάνοβιτς (57' Γκεοργκίεφ), Καντιμοίρης Γ.*

ΘΡΑΣΥΒΟΥΛΟΣ: *Βασιλείου Π., Χάβος, Ευθυμίου, Βασιλείου Ν., Αποστόλου, Τσβετάνωφ, Μάρκος (69' Χαλιμούρδας), Ντε Μπαρτόλο, Λαζάρου, Γιαννακίδης (52' Πουρτουλίδης), Βελέντζας (87' Μωυσιάδης)*

Κάποτε θα γινόταν κι αυτό

• Μανίκας: "Οι ομάδες χωρίς προβλήματα ν' ανεβαίνουν κατηγορία"

Ανάμικτα τα συναισθήματα στο πρες ρούμ από τους δύο προπονητές. Ο **ΛΥΣΑΝΔΡΟΣ ΓΕΩΡΓΑΜΛΗΣ** τόνισε χαρακτηριστικά: "Εγινε ένα πάρα πολύ καλό παιχνίδι. Πετύχαμε μια νίκη στην πιο κρίσιμη καμπή του πρωταθλήματος. Η νίκη αυτή μας δίνει σημαντικό προβάδισμα για την άνοδο στη Β' Εθνική. Ξέραμε ότι παίζαμε με μία πολύ καλή ομάδα που όμως ήταν γνωστό σε όλους ότι είχε προβλήματα. Αν πετυχαίναμε κάποιο γκολ τα πράγματα θα γινόταν πιο εύκολα για μας. Το πετύχαμε κι ήρθε στο τέλος κάποιο δεύτερο. Εύχομαι καλή συνέχεια στη Ρόδο και να λύσει τα προβλήματά της γιατί μόνοι τους προπονητές και παίκτες δεν μπορούν.

Ευχαριστούμε τη Ρόδο για τη φιλοξενία κι εύχομαι να πετύχει στους στόχους της".

Ο **ΑΝΤΩΝΗΣ ΜΑΝΙΚΑΣ** τόνισε χαρακτηριστικά: "Συγχαρητήρια στον Θρασύβουλο κι εύχομαι να πανηγυρίσει την άνοδο. Ετσι πρέπει. Οι ομάδες χωρίς προβλήματα ν' ανεβαίνουν κατηγορία.

Η ήττα πάντα μας στενοχωρεί. Εγώ είμαι ευχαριστημένος από την προσπάθεια των παικτών. Δυστυχώς όμως σε μια χρονική στιγμή δεχθήκαμε το γκολ που ήταν καθοριστικό σ' ένα κακό αγωνιστικό χώρο. Δεχθήκαμε γκολ από μια ομάδα με την ποιότητα του Θρασύβουλου. Αντιδράσαμε για την ισοφάριση αλλά το κακό είχε γίνει. Κάποτε θα γινόταν κι αυτό".



Κόπηκαν 206 εισιτήρια και εισπράχθησαν 2.400 ευρώ.

ΤΑ ΑΠΟΤΕΛΕΣΜΑΤΑ ΤΗΣ 19ης ΑΓΩΝΙΣΤΙΚΗΣ

Λήλας-Ατσαλένιος	2-0
Εθνικός-Χαϊδάρι	1-1
Πάμισος-Μαρκό	2-3
Βύζας-Αθηναϊδα	1-0
Ηρόδοτος-Αχαρναϊκός	1-1
Κερατσίνι-Μάλλια	1-1
Αγ. Δημήτριος-Αχαϊκή	5-0
Ρόδος-Θρασύβουλος	0-2
Ρεπό είχε η Θύελλα Π.	

Η ΕΠΟΜΕΝΗ (20η)

Πάμισος-Εθνικός
Χαϊδάρι-Θύελλα Π.
Μαρκό-Βύζας
Αθηναϊδα-Λήλας
Αχαρναϊκός-Κερατσίνι
Ατσαλένιος-Αγ. Δημήτριος
Μάλλια-Ρόδος
Αχαϊκή-Θρασύβουλος
Ρεπό έχει ο Ηρόδοτος

ΒΑΘΜΟΛΟΓΙΑ

Γ' ΕΘΝΙΚΗΣ

Α/Α	ΟΜΑΔΕΣ	ΒΑΘΜ.	ΑΓ.	ΤΕΡΜ.	ΕΝΤΟΣ Ν	Ι	Η	ΕΚΤΟΣ Ν	Ι	Η	ΣΥΝΟΛΟ Ν	Ι	Η
1.	Θρασύβουλος	41	18	29-11	7	1	0	5	4	1	12	5	1
2.	Χαϊδάρι	39	17	31-11	7	1	0	5	2	2	12	3	2
3.	Αχαρναϊκός	39	18	28-10	5	3	0	6	3	1	11	6	1
4.	Εθνικός	33	18	25-14	6	3	0	3	3	3	9	6	3
5.	ΡΟΔΟΣ	30	18	19-16	6	2	1	2	4	3	8	6	4
6.	Αχαϊκή	24	18	25-30	4	4	1	2	2	5	6	6	6
7.	Λήλας Βασ.	22	18	15-17	6	2	1	0	2	7	6	4	8
8.	Θύελλα Πατρ.	21	17	20-18	3	5	1	2	1	5	5	6	6
9.	Αγιος Δημήτριος	21	18	21-18	3	2	4	2	4	3	5	6	7
10.	Κερατσίνι	20	18	22-19	3	3	4	2	4	3	5	6	7
11.	Μάλλια	20	18	17-22	4	2	3	1	3	5	5	5	8
12.	Πάμισος	19	18	14-31	6	0	3	0	1	8	6	1	11
13.	Ηρόδοτος	19	18	12-19	2	3	4	3	1	5	5	4	9
14.	Ατσαλένιος	18	18	10-19	3	3	2	1	3	6	4	6	2
15.	Μαρκό	17	18	18-25	2	4	3	1	4	4	3	8	7
16.	Βύζας Μεγ.	15	18	23-22	2	6	2	0	3	5	2	9	7
17.	Αθηναϊδα	12	18	19-35	3	2	5	0	1	7	3	3	12

Συντριβή στα Λεύκτρα



Δεν ήταν καλή η ΑΕ Κως στα Λεύκτρα και συνετρίβη με 4-0
(ΒΙΚΤΩΡ - ΦΩΤΟ ΜΑΡΚΕΤ - ΙΑΛΥΣΟΣ)

- *Η Κως αγνώριστη ηττήθηκε με 4-0 από τον Επαμεινώνδα*

ΛΕΥΚΤΡΑ

Επαιξε ελεύθερα στα Λεύκτρα η ΑΕ Κως θέλοντας να διεκδικήσει κάτι καλό, αλλά δεν τα κατάφερε. Αφού αιφνιδιάσθηκε αρχικά στη συνέχεια προσπάθησε ν' αντιδράσει και να φθάσει στην ισοφάριση, αλλά δεν τα κατάφερε. Ο Επαμεινώνδας ξεκινώντας και τελειώνοντας στον ίδιο ρυθμό συνέτριψε με 4-0 τους βυσσινί κι ανέβηκε σημαντικά πάνω απ' τη γραμμή του υποβιβασμού, ενώ η Κως βρίσκεται ψηλά και δεν κινδυνεύει.

Σε ό,τι αφορά το χθεσινό παιχνίδι η Κως σε καμία περίπτωση δεν έφθασε στην απόδοση με την οποία νίκησε το Διαγόρα στην έδρα της. Οι παίκτες των **Καΐσερλη - Σταμάτη** στημένοι αμυντικά προσπάθησαν ξεκινώντας στο παιχνίδι να κρατήσουν μακριά απ' την εστία του **Καραγιώργου**, αλλά δεν τα κατάφεραν. Μέχρι το τέλος του ημιχρόνου ήταν πίσω στο σκορ με 2-0.

Ολοι περίμεναν την αντίδρασή τους στο β' μέρος, αλλά δεν τα κατάφεραν. Σ' ένα τρίλεπτο (73'76') δέχθηκαν ακόμα δύο γκολ και μοιραία η ήττα έγινε συντριβή για την ομάδα της Κω που έμεινε μακριά από την καλή της εικόνα.

ΤΑ ΤΕΣΣΕΡΑ ΓΚΟΛ

Στο 5' ο **Μακρής** έπιασε το δυνατό σουτ, η μπάλα χτύπησε στην πλάτη του **Γκουντελίτσα**, ξεγέλασε τον **Καραγεώργο** και κατέληξε στα δίχτυα. Ηταν το 1-0.

Το 2-0 πέτυχε με δυνατό σουτ μέσα απ' την περιοχή στο 36' ο **Παπαναστασίου**.

Στο 73' από σέντρα του **Παππά ο Μάρδας** με κεφαλιά νίκησε τον **Λουτριώτη** ανεβάζοντας τον δείκτη του σκορ σε 3-0.

Το τελικό 4-0 σημείωσε με εύστοχο χτύπημα πέναλτι ο **Παπαναστασίου.**

Διακρίθηκαν από τον Επαμεινώνδα οι **Παπαναστασίου, Λάμπρου και Μακρής.** Από την Κω άρεσαν μόνο οι **Γκουντελίτσας και Ζ. Μποϊλής.**

Πολύ καλή ήταν η διαιτησία της κ. **Κούκουρα**. Οι ομάδες:

ΕΠΑΜΕΙΝΩΝΔΑΣ: *Μπολμπάσης, Πανίδης, Διαμαντής, Ζαγαρίτης (80' Π. Τζότζολης), Αβραμος, Μακρής, Παπαναστασίου, Παππάς, Μάρδας, Λάμπρου (78' Μαργέλος), Σύρος (85' Αλαφογιάννης).*

ΑΕ ΚΩΣ: *Καραγιώργος (46' Λουτριώτης), Στρατής, Μάμμης (69' Συλαϊδόπουλος), Γκουντελίτσας, Γουλάς, Ζ. Μποϊλής, Ζερβός, Γουρλάς, Ζήκας (46' Αντωνόπουλος), Παπαστάμος, Γλυκοκάλαμος.*

"Σταυρώθηκε" στην Αίγινα

- *Οι παίκτριες του Σταυρού συνετρίβησαν από την τοπική ομάδα με 6-0*

Τη συντριβή γνώρισε τελικά ο Σταυρός στην Αίγινα. Ηττήθηκε από την ομώνυμη τοπική ομάδα με 6-0, αφού δεν πραγματοποίησε εμφάνιση που ν' αξίζει ιδιαίτερης κριτικής.

Θυμίζουμε πως ο Σταυρός πήγε στην Αίγινα μισός, ενώ χαρακτηριστικό του γεγονότος είναι πως ο **Θόδωρος Σαχινίδης** χρησιμοποίησε σε άλλη θέση την γκολκήπερ **Ταμπάκ**. Δεν ήταν μόνο οι πολλές ελλείψεις. Ηταν και το γεγονός πως οι παίκτριες που χρησιμοποιήθηκαν δεν πίστεψαν πως μπορούν να τα καταφέρουν απέναντι στις κοπέλες της Αίγινας που και πρωταθλήτριες είναι, αλλά και εμπειρία Τσάμπιονς Ληγκ έχουν.

Η εικόνα που μπορεί ν' αποκομίσει προέρχεται και απ' την διακύμανση του σκορ.

Στο 3' η **Μελάκη** με κοντινό πλασέ άνοιξε το σκορ (1-0).

Η ίδια παίκτρια (7') με τον ίδιο τρόπο νίκησε για δεύτερη φορά την **Βαλσαμίδου** γράφοντας το 2-0.

Το 3-0 πέτυχε στο 9' η **Μπιρσίμη** και η ίδια παίκτρια έκανε το 4-0 στο 12' με τον ίδιο τρόπο.

Κάπου εδώ η Αίγινα ανέκοψε ρυθμούς, αλλά δεν απειλήθηκε. Συνέχισε να κυριαρχεί στο παιχνίδι και ανέβασε το σκορ στο 40' με πλασέ της **Προκόπη** (5-0).

Το τελικό 6-0 πέτυχε στο 71' και πάλι η **Μελάκη** με κοντινό πλασέ.

Ο Σταυρός αποκόμισε αρκετές εμπειρίες απ' αυτό το παιχνίδι και θα επικεντρώσει το ενδιαφέρον του στα τρία παιχνίδια που θ' ακολουθήσουν και θα κυνηγήσει "τρίποντα" για να ελπίζει σε παραμονή στην κατηγορία.

Από την Αίγινα κορυφαία ήταν η **Μελάκη** και πολύ καλές οι **Στολίσκοβιτς και Κατσαΐτη.** Από τον Σταυρό άρεσαν οι **Μπαλάφα και Χέλστρομ.**

Πολύ καλή ήταν η διαιτησία των **Γεωργιάδη, Κορρέ και Μαχαίρα.**

Οι ομάδες:

ΑΙΓΙΝΑ: *Ταγκαλάκη, Προκόπη, Ζουδουλή (71' Μαρίνου), Μελάκη, Στολίσκοβιτς, Στογιάκοβιτς (46' Βαρδικού), Κατσαΐτη, Πετράκου, Σκοδρογιάννη, Μπιρσίμη (63' Μωραΐτη), Κοντραφούρη.*

ΣΤΑΥΡΟΣ: *Βαλσαμίδου, Δραπάνου, Μπαλάφα, Χουβαρδά, Ζωίδου (63' Κουρδουμπά), Παπαδοπούλου, Φράγκου (75' Ταμπάκ), Κατταβενού (56' Γιαννίκου), Βαγιανού, Χέλστρομ, Αρχοντούλη.*



***ΧΕΛΣΤΡΟΜ:** Ηταν μία απ' τις δύο καλές παρουσίες του Σταυρού στην Αίγινα*

ΒΑΘΜΟΛΟΓΙΑ
ΠΕΡΙΦΕΡΕΙΑΚΟΥ

Α/Α	ΟΜΑΔΕΣ	ΒΑΘΜ.	ΑΓ.	ΤΕΡΜ.	ΕΝΤΟΣ Ν	Ι	Η	ΕΚΤΟΣ Ν	Ι	Η	ΣΥΝΟΛΟ Ν	Ι	Η
1.	ΔΙΑΓΟΡΑΣ	47	19	46-11	9	0	0	6	2	2	15	2	2
2.	Πανναξιακός	32	18	22-16	7	1	1	2	4	3	9	5	4
3.	Αίας Σαλ.	32	19	29-20	7	2	1	2	3	4	9	5	5
4.	Μοσχάτο	31	19	22-16	7	2	0	2	2	6	9	4	6
5.	ΑΕ Κως	27	19	23-28	6	1	2	2	2	6	8	3	8
6.	Θήβα	27	18	17-15	5	2	2	2	4	3	7	6	5
7.	Επαμεινώνδας	23	17	24-33	5	3	0	1	2	6	6	5	6
8.	Ερμής Κορ.	23	19	19-24	5	2	3	0	6	3	5	8	6
9.	ΙΑΛΥΣΟΣ	20	18	16-21	2	8	0	2	0	6	4	8	6
10.	Σαρωνικός	18	18	24-39	2	2	5	3	1	6	5	3	11
11.	Κιθαιρώνας	18	18	15-25	4	4	1	0	2	7	4	6	8
12.	Μύκονος	18	17	23-26	3	4	2	2	2	4	5	6	6
13.	Αστέρας Σύρου	16	18	12-17	3	4	2	0	3	6	3	7	8
14.	Αναγέννηση Σχ.	13	18	12-26	3	1	5	0	3	6	3	4	11

ΠΕΡΙΦΕΡΕΙΑΚΟ ΠΡΩΤΑΘΛΗΜΑ 2004–2005

	Αίας Σαλαμ.	Αναγέννηση Σ.	Αστέρας Σ.	Διαγόρας	Επαμεινώνδας	Ερμής Κορ.	Θήβα	Ιάλυσος	Κιθαιρών	Κως	Μοσχάτο	Μύκονος	Πανναξιακός	Σαρωνικός
Αίας Σαλαμίνας	■	2-0	4-3	2-1		1-0		0-1	1-1	4-0		3-2	2-0	2-1
Αναγέννηση Σχ.		■	2-1			2-2			2-1	3-1	0-2	0-1	0-2	
Αστέρας Σύρου	1-0		■	0-0	1-1	2-0	0-0	0-1			1-0	0-1		1-1
Διαγόρας			1-0	■	4-1	2-0		4-1	2-1	2-1	3-1		2-1	7-1
Επαμεινώνδας	2-2	1-0	1-0		■	2-2		5-0		4-0			1-1	1-0
Ερμής Κορ.	0-2	2-0		0-4	3-2	■	0-0	2-1	2-0		1-0		0-0	2-3
Θήβα	1-1	1-0		0-2	1-2		■	1-0	3-2	0-0	3-0			3-1
Ιάλυσος	0-0	0-0		0-0		1-1	0-0	■	3-1	2-2	1-1		0-0	4-0
Κιθαιρώνας	1-0		1-1		1-0	0-0	1-0		■	0-2	1-0	1-1	0-0	
Κως	0-1		1-0	1-0	4-1	0-0	0-2	2-1	2-0	■				
Μοσχάτο	1-0	2-0	1-1		2-0		0-0			3-1	■	1-0	2-0	1-0
Μύκονος		2-0	0-0	1-5	0-0	2-2	5-1	2-0			3-3	■		2-4
Πανναξιακός	3-2	0-0	2-0	1-2			1-0		3-0	2-0	1-0	3-0	■	
Σαρωνικός		3-1		0-3	2-0		0-1		3-3	3-4	0-2	1-1	0-2	■

ΤΑ ΑΠΟΤΕΛΕΣΜΑΤΑ ΤΗΣ 19ης ΑΓΩΝΙΣΤΙΚΗΣ

Θήβα - Σαρωνικός	3-1
Αίας Σαλ. - Κιθαιρώνας	1-1
Αστέρας Σ. - Μύκονος	0-1
Διαγόρας - Ιάλυσος	4-1
Πανναξιακός - Μοσχάτο	1-0
Επαμεινώνδας - Κως	4-0
Ερμής Κορ. - Αναγέννηση	2-0

Η ΕΠΟΜΕΝΗ ΑΓΩΝΙΣΤΙΚΗ (20ή)

Αίας Σαλ. - Θήβα
Σαρωνικός - Αστέρας Σύρου
Κιθαιρώνας - Διαγόρας
Μύκονος - Πανναξιακός
Ιάλυσος - Επαμεινώνδας
Μοσχάτο - Ερμής
Κως - Αναγέννηση Σχημ.

ΜΠΑΛΟγιαννηςΘΙΕΣ!

• Με τρεις κεφαλιές του ο Φώτης Μπαλογιάννης έβαλε τη δική του σφραγίδα στον «περίπατο» του Διαγόρα επί του Ιάλυσου (4-1).

Τελικά διαψεύσθηκαν το Σάββατο αυτοί που πίστευαν πως ο αγώνας του Διαγόρα με τον Ιάλυσο στο δημοτικό στάδιο της πόλης μας θα ήταν ντέρμπι ή αν θέλετε αγώνας με ιδιαιτερότητες. Τίποτα απ' αυτά τα στοιχεία δεν υπήρχε. Οι κυανέρυθροι του **Ανδρέα Σταύρου**, κυριάρχησαν στον αγωνιστικό χώρο και επικράτησαν άνετα των ερυθροκίτρινων του **Γιώργου Γκάϊδα** με 4-1.

Ο πρωτοπόρος του έβδομου ομίλου επέβαλε απ' την αρχή το ρυθμό του καθώς στο 20' βρέθηκε να είναι μπροστά στο σκορ με 2-0 διά... κεφαλής **Φώτη Μπαλογιάννη** εκμεταλλευόμενος σε δύο περιπτώσεις την αδράνεια του προσωπικού του αντίπαλου Τάσου Γκορτζίλα.

Δέχθηκε την αντίδραση του Ιάλυσου αμέσως μετά (22') αλλά πάλι το κεφάλι του **Φώτη Μπαλογιάννη** λίγο πριν το τέλος του ημιχρόνου αποκατέστησε την κλήση της πλάστιγγας υπέρ της ομάδας του.

Ο Διαγόρας ήταν κυρίαρχος και στο Β' ημίχρονο χωρίς να απειληθεί αμυντικά, επέβαλε με κατοχή και καλή κυκλοφορία της μπάλας τον ρυθμό του και πετυχαίνοντας ένα ακόμα γκολ έφτασε στο τέλος εύκολα στο 4-1.

Ο **Ανδρέας Σταύρου** προτίμησε χθες στη γραμμή της επίθεσης τον **Σάββα Παφιάκη** αντί των **Γιώργου Καστρουνή** και **Στέλιου Αλεξανδρή** που έμειναν στον πάγκο ενώ μετά το 70' είχε την ευκαιρία να χρησιμοποιήσει και τους υπόλοιπους «μικρούς» του.

ΑΤΥΧΟΣ Ο ΙΑΛΥΣΟΣ



Ο Φώτης Μπαλογιάννης έχει σκοράρει και πανηγυρίζει.
(Βασ. Καστανάκης – www.actionphotography.gr)

Η αλήθεια είναι πως ο Ιάλυσος δεν έφτασε στην απόδοση της περασμένης Κυριακής. Όπως επίσης – για ν' αποδίδεται και δικαιοσύνη – έδειξε ομάδα με συγκεκριμένους προσανατολισμούς μέσα στον αγωνιστικό χώρο.

Ο Ιάλυσος ήταν άτυχος χθες σε τρία καίρια σημεία του παιχνιδιού.

- «Δεν βγήκε» το μαν του μαν του **Γκορτζίλα** στον **Μπαλογιάννη** κυρίως στις στημένες φάσεις. Μάλιστα για τον λόγο αυτό τον άλλαξε ο προπονητής του στο 32' τοποθετώντας τον **Σάββα Σταυρίδη** στο ματς αλλά ο Μπαλογιάννης «ξαναχτύπησε» εκμεταλλευόμενος και το ότι ο **Νίκος Αλεξανδρίδης** δεν ήταν σε καλή μέρα χθες.

- Ατύχησε στο ξεκίνημα του αγώνα στο 18' . Αντί να γίνει εκεί το 1-1 στην αμέσως επόμενη φάση ο Μπαλογιάννης σκόραρε (2-0).

- Ήταν άτυχος και στη φάση του 67'. Αντί ο **Γεωργαλής** να κάνει το 3-2 στο 70' ήρθε το 4-1.

- Αυτό όμως είναι το ποδόσφαιρο. Απ' ότι φαίνεται πάντως με τον **Γκάϊδα** στον πάγκο του είναι αποφασισμένος να παίξει μπάλα γα να διεκδικήσει την παραμονή του.

ΦΑΣΕΙΣ ΚΑΙ ΓΚΟΛ

Στο **10'** από φάουλ του **Γιόνοβιτς,** ο **Μπαλογιάννης** με κεφαλιά έστειλε τη μπάλα στα δίκτυα γράφοντας το 1-0.

Στο **18' Κεφάλας** έπεσε στα πόδια του Μαθιού σώζοντας την εστία του.

Στο **20'** το 2-0. Από κόρνερ του **Γιόνοβιτς,** ο **Μπαλογιάννης,** πάλι με κεφαλιά έστειλε τη μπάλα στα δίκτυα του **Αλεξανδρίδη.**

Ο Ιάλυσος μείωσε στο **22'**. Ο **Καλημέρης** εκτέλεσε κόρνερ, οι αμυντικοί του Διαγόρα δεν έδιωξαν κι ο **Γεωργαλής** από κοντά μείωσε σε 2-1.

Στο **29'** ο **Αλεξανδρίδης** έδιωξε το απευθείας χτύπημα φάουλ του **Γιόνοβιτς.**

Στο **34'** ο **Μαχλής** σούταρε δυνατά απέκρουσε ο **Αλεξανδρίδης,** η μπάλα γύρισε στον **Αγγελόπουλο** που πλάσαρε για να διώξει στη γραμμή με το κεφάλι ο **Ράϊος.**

Στο **42'** από φάουλ του Ανδριώτη, ο **Μπαλογιάννης** με κεφαλιά πέτυχε το 3-1.

Στο **67'** ο **Καλημέρης** έβγαλε ωραία στην επίθεση τον Ιάλυσο. Έβγαλε ωραία μπαλιά στον **Γεωργαλή** που από καλή θέση πλάσαρε στό οριζόντιο του **Κεφάλα.**

Το 4-1 στο **70'**. Από μπαλιά του **Ανδριώτη** ο **Αγγελόπουλος** ελίχθηκε στην περιοχή σούταρε συρτά αλλά ο **Αλεξανδρίδης** απέκρουσε μέσα απ' την γραμμή.

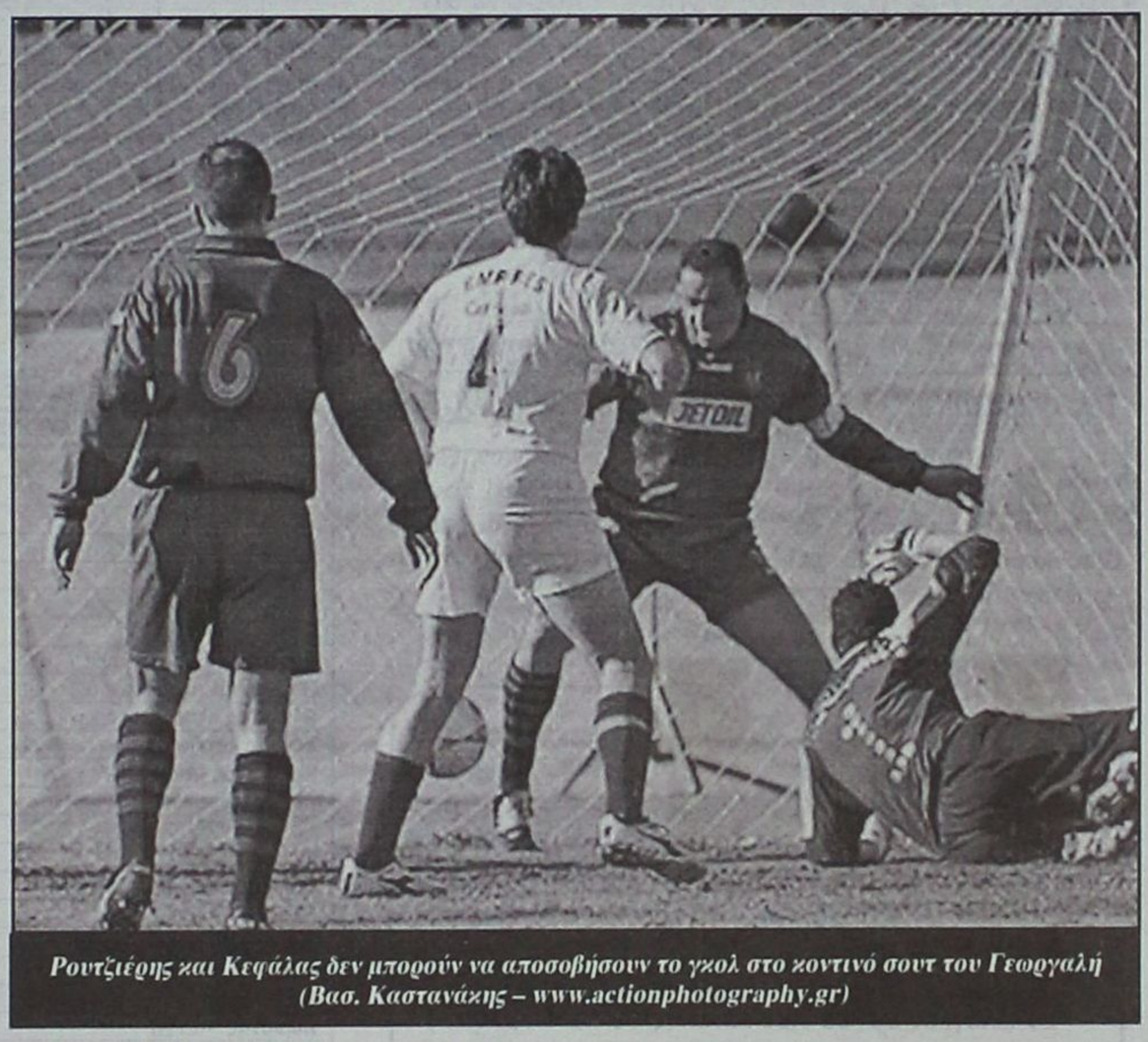

Ρουτζιέρης και Κεφάλας δεν μπορούν να αποσοβήσουν το γκολ στο κοντινό σουτ του Γεωργαλή
(Βασ. Καστανάκης – www.actionphotography.gr)

Υπέρτεροι του Διαγόρα ήσαν οι **Μπαλογιάννης, Ανδριώτης** και **Γιόνοβιτς.** Από τον Ιάλυσο άρεσαν περισσότερο οι **Καλημέρης, Χατζηκαλημέρης, Δελαπόρτας.**

Καλή σε γενικές γραμμές ήταν η διαιτησία των **Καλογερόπουλου, Κουρμπέτη, Νεοφύτου.**

Κίτρινες κάρτες είδαν οι **Γιόνοβιτς, Παπαδημήτρης, Μαχλής, Καλημέρης, Μαυρής.**

Οι ομάδες:

Διαγόρας: *Κεφάλας, Μαχλής, Γουλόπουλος, Ρουτζιέρης, Παπαδημήτρης, Γιόνοβιτς, Ανδριώτης, Σπάρταλης (73' Βασιλάκης), Αγγελόπουλος (79' Καλημέρης), Μπαλογιάννης (86' Αθανασίου), Παφιάκης.*

Ιάλυσος: *Αλεξανδρίδης, Γκορτζίλας (32' Σταυρίδης), Χατζηκαλημέρης, Κακλαμάνος, Μαυρής, Τζαφέρης (48' Μήτρου), Δελαπόρτας, Ράϊος Ε., Γεωργαλής, Καλημέρης, Μαθιός.*

Αέρα(ς)...έξι βαθμών

• Οι Αφαντενοί νίκησαν 3-2 τον Απόλλωνα Κ. και σε συνδυασμό της ήττας (1-0) του Κλεάνθη στην Κω, αύξησαν τη διαφορά.

• Επιασε 2η θέση ο Ηρακλής που νίκησε 4-0 τον ουραγό Αστέρα, ενώ ο Διαγόρας Β. σκόνταψε, 1-1 με τον Κλεόβουλο κι έχασε κι άλλο έδαφος

• Παρέμεινε ζωντανός ο Αρης πέρασε νικηφόρα από τα Κοσκινού (3-1), ενώ η Ασπίδα Απ. πήρε βαθιά βαθμολογική ανάσα, 2-0 τον Απόλλωνα Απ.

• Χθες Φοίβος και Αγ. Γεώργιος νίκησαν Ασκληπιό (4-0) και Κατταβιά (2-1) κρατώντας τους κάτω από την γραμμή του υποβιβασμού

Ο ΑΕΡΑ ήταν ο ευνοούμενος της 21ης αγωνιστικής καθώς κερδίζοντας 3-2 τον Απόλλων Κ. στο ουδέτερο γήπεδο των Φανών, ξέφυγε 6 βαθμούς από τον 2ο Κλεάνθη που ηττήθηκε με 1-0 στην Κω από τον Ανταγόρα.

Στην 2η θέση ανέβηκαν και οι Μαριτσενοί που κέρδισαν εύκολα 4-0 τον ουραγό Αστέρα Μ., ενώ ο Διαγόρας Β. έχασε κι άλλο έδαφος φέρνοντας εντός έδρας ισοπαλία 1-1 με τον Κλεόβουλο.

Ο Αρης παρέμεινε ζωντανός στο κυνήγι της κορυφής περνώντας νικηφόρα από τα Κοσκινού, νικώντας τον Διγενή 3-1, ενώ στην Απολακκιά, η Ασπίδα πήρα βαθιά βαθμολογική ανάσα επικρατώντας 2-0 του Απόλλωνα Απ.

Χθες στην Κρεμαστή ο Φοίβος νίκησε 4-0 τον Ασκληπιό κι ανέβηκε κι άλλο βαθμολογικά, ενώ οι Κώοι πέρασαν κάτω από την γραμμή υποβιβασμού, ενώ στο ουδέτερο γήπεδο του Αφάντου, ο Αγιος Γεώργιος πέτυχε νέα νίκη αυτή τη φορά επί της Κατταβιάς (2-1) η οποία πλέον έχασε νέο έδαφος από τη σωτηρία.



Δεν στοίχισε στον ΑΕΡΑ η τιμωρία της έδρας του καθώς το γήπεδο Φανών ήταν γούρικο γι' αυτούς
(ΒΙΚΤΩΡ ΦΩΤΟ ΜΑΡΚΕΤ ΙΑΛΥΣΟΣ)

ΟΜΑΔΕΣ	ΠΕΝΑΛΤΙ ΥΠ.	ΠΕΝΑΛΤΙ ΚΑΤ.	ΚΟΚΚΙΝΕΣ ΥΠ.	ΚΟΚΚΙΝΕΣ ΚΑΤ.
Αγ. Γεώργιος	2	3	4	4
ΑΕΡΑ	3	4	11	9
Ανταγόρας	4	5	2	8
Απόλλων Απ.	5	4	6	9
Απόλλων Κ.	3	3	6	9
Αρης	2	2	6	2
Ασκληπιός	3	1		6
Ασπίδα Απ.	4	5	6	3
Αστέρας Μ.	5	6	4	9
Διγενής	2	2	14	6
Διαγόρας Β.	4	6	6	5
Ηρακλής	8	3	6	4
Κατταβιά	1	7	2	5
Κλεάνθης	7	1	13	8
Κλεόβουλος	6	5	5	2
Φοίβος	4	3	8	10

ΟΙ ΕΚΤΕΛΕΣΤΕΣ

ΟΝΟΜΑ-ΟΜΑΔΑ	ΕΥΣΤΟΧΑ	ΑΣΤΟΧΑ
Μανωλάς (Ηρακλής)		1
Καβουσανάκης (Ηρακλής)	1	1
Μπιγκό (Αρης)	2	
Κρομμύδας (Κλεάνθης)	6	
Τσαλώλης (Ηρακλής)	1	
Μουσακίνιας (Αστέρας)	1	
Κουλούρας (Διγενής)		1
Καμπούρης (Διαγόρας Β.)	1	2
Π"κωνσταντής (Ηρακλής)	1	1
Εγγλέζος (Απόλλων Απ.)	2	1
Σβύνος (Κατταβιά)	1	
Καταξενός (Απόλλων Κ.)		1
Λαγός (Ανταγόρας)		1
Πολυχρονίου (Φοίβος)	1	1
Μακρής (Ηρακλής)	1	
Μαυρομούστακος (Αγ. Γεώργιος)	1	
Πέρος (Αστέρας)	3	
Θαλασσινός (Ανταγόρας)		1
Αμπελάς (Φοίβος)	1	
Μαθιός (Ασπίδα)	3	
Λυριστής (ΑΕΡΑ)		1
Χατζηχριστοδούλου (Απόλ. Απ.)	1	
Κορνάρος (Κλεόβουλος)	1	2
Κυριαζής (ΑΕΡΑ)	2	
Πουλημάς (Ασκληπιός)	1	
Κυλιμάτος (Ασκληπιός)		1
Π"ιγνατίου (Ανταγόρας)	1	1
Α. Σκυλλαράκης (Αγ. Γεώργιος)	1	
Πατρός (Διγενής)	1	
Καραγιάννης (Ασκληπιός)	1	
Μουδάτσος (Αστέρας)		1
Ορφανός (Απόλλων Κ.)	2	
Αλαντζί (Ασπίδα)		1
Χατζηπέτρος (Απόλλων Απ.)	1	
Κούρος (Ηρακλής)	1	
Γιαννικάκης (Φοίβος)	1	
Καραβόλιας (Κλεάνθης)	1	
Σακκάς (Κλεόβουλος)		1
Φαρμάκαλης (Κλεόβουλος	2	
Ξύπας (Διαγόρας)	1	

ΕΠΟΜΕΝΗ ΑΓΩΝΙΣΤΙΚΗ (22η)

- Αγ. Γεώργιος-Διαγόρας Β.
- Κλεόβουλος-Διγενής
- Κατταβιά-Ανταγόρας
- Αρης-ΑΕΡΑ
- Κλεάνθης -Φοίβος
- Απόλλων Κ.-Ηρακλής
- Ασκληπιός-Ασπίδα Απ.
- Απόλλων Απ.- Αστέρας Μ.



Οι ΣΚΟΡΕΡΣ

		ΣΥΝ	ΣΟΥΤ	ΚΕΦ.	ΠΕΝ.	ΦΑΟΥΛ	ΕΝΤ.	ΕΚΤ.
1.	**Σκυλλαράκης Α.** (Αγ. Γεώργιος)	12	5	2	1	4	4	7
2.	**Σπανός** (ΑΕΡΑ)	11	11				7	4
3.	**Τσαλώλης** (Ηρακλής)	11	6	4	1		8	3
4.	**Ξύπας** (Διαγόρας)	11	8	2	1		4	7
5.	**Πολυχρονίου** (Φοίβος)	11	9	1	1		4	7
6.	**Κούρος** (Ηρακλής)	10	9		1		5	4
7.	**Μαυρομούστακος** (Αγ. Γεώργιος)	9	7	1	1		5	4
8.	**Κεφαλιανός** (Ασκληπιός)	9	8	1			9	
9.	**Κυριαζής** (ΑΕΡΑ)	9	7		2		3	6
9.	**Πέρος** (Αστέρας)	8	5		3		2	6
10.	**Κρομμύδας** (Κλεάνθης)	8	1	1	6		4	4
11.	**Πέρος** (Αστέρας)	8	5		3		2	6
12.	**Καμπούρης** (Διαγόρας)	8	7		1		4	4
13.	**Πευκιανάκης** (Αρης.)	8	8				5	3
14.	**Σεντονάς** (Απόλλων Απ.)	7	5	2			3	4
15.	**Εγγλέζος** (Απόλλων Απ.)	7	2	2	2	1	5	2
16.	**Σακκάς** (Κλεόβουλος)	7	6			1	3	4
17.	**Μακρής** (Ηρακλής)	7	6		1		5	2
18.	**Πλύγκος** (ΑΕΡΑ)	7	6	1			4	3
19.	**Σπάρταλης Μ.** (Κλεάνθης)	6	5	1			6	
20.	**Καρίκης** (Κλεάνθης)	6	6				4	2
21.	**Παντίδος** (Αρης)	6	5	1			3	3
22.	**Διακίδης** (Διγενής)	6	5			1	4	2
23.	**Τριπολίτης** (Κατταβιά)	6	3	2		1	4	2
24.	**Αρβανιτογιάννης** (Ανταγόρας)	6	5	1			4	2
25.	**Κοσκινιάτης** (Απόλλων Κ.)	5	4			1	4	1
26.	**Ορφανός** (Απόλλων Κ.)	5	3		2		2	3
27.	**Π"χριστοδούλου** (Διγενής)	5	4	1			3	2
28.	**Νικολής** (ΑΕΡΑ)	5	4	1			3	2
29.	**Μπιγκό** (Αρης)	4	1	1	2		3	1
30.	**Βαρδόπουλος** (Ασπίδα)	4	4				3	1

ΑΥΤΟΓΚΟΛ
1 γκολ: **Ιωαννίδης** (Κλεόβουλος), **Αλαχούζος** (ΑΕΡΑ), **Τσελεπίδης** (Αρης), **Γιαλομανδράκης** (Ασκληπειό)



σκορ & σκορερ

- **ΑΕΡΑ-Απόλλων Κ.** 3-2
  11' (πεν.), 70' Κυριαζής, 36' Πλύγκος/9' Μαριάς, 90'Καρτάλης
- **Διγενής-Αρης** 1-3
  24' Πλύγκος/30', 65' Πευκιανάκης, 93' Τσ. Παρδαλός
- **Ανταγόρας-Κλεάνθης** 1-0
  44' Χονδρομπίλας
- **Διαγόρας Β.-Κλεόβουλος** 1-1
  10' (πεν.) Ξύπας/58' (πεν.) Φαρμάκαλης
- **Ηρακλής-Αστέρας** 4-0
  52', 90' Κούρος, 54' Χ"κωνσταντής, 87' Τσαλώλης
- **Ασπίδα Απ.-Απόλλων Απ.** 2-0
  41' Π"δόπουλος, 48' Π"βασιλείου
- **Αγ. Γεώργιος-Κατταβιά** 2-1
  15' Γκίνος, 70' Χ"μανώλης/58' Κωνσταντόπουλος Κ
- **Φοίβος-Ασκληπιός** 4-0
  15' Χαρικιόπουλος, 41' Αμπελάς, 45', 65' Πολυχρονίου



ΠΡΩΤΑΘΛΗΜΑ
Α' ΚΑΤΗΓΟΡΙΑ
2004-2005

	Αγ. Γεώργιος	ΑΕΡΑ	Ανταγόρας	Απόλλων Απ.	Απόλλων Κ.	Άρης	Ασκληπιός	Ασπίδα Απ.	Αστέρας Μ.	Διγενής	Διαγόρας Β.	Ηρακλής	Κατταβιά	Κλεάνθης	Κλεόβουλος	Φοίβος
Αγ. Γεώργιος	■	0-2	1-1	0-1	3-2		2-0	4-1		0-1		1-3	2-1	2-2	4-0	
ΑΕΡΑ	2-1	■	2-1	2-1	3-2	0-0		1-0	4-2	3-2	2-1			3-0		0-0
Ανταγόρας		2-0	■			1-0	1-0		6-1	1-0		2-0	3-1	1-0		1-2
Απόλλων Απ.	2-3		1-0	■		0-3		1-0		2-1	0-3	1-2	2-1	1-1		0-2
Απόλλων Κ.		2-1	2-1	2-2	■	1-0		1-0	4-0	1-2	1-0		2-0		1-1	
Άρης	0-1				1-0	■	4-0	3-0	5-1	2-0	2-1	2-0			1-1	1-0
Ασκληπιός	1-3	3-3	0-2	3-0	3-3		■		5-1		1-3		2-1	3-2	0-3	0-1
Ασπίδα Απ.		2-4	2-1	2-0		1-3	2-2	■	3-2	0-0		0-0	1-0		2-1	
Αστέρας Μ.	0-2	0-3		1-2	0-2	0-0			■	0-1		1-2		0-1	3-1	3-4
Διγενής			2-1		1-2	1-3	3-0	0-0	2-0	■	1-3	1-1	3-1		0-0	1-2
Διαγόρας Β.	3-0		2-0		4-0	0-0	1-1	1-0	3-0		■		1-0	0-1	1-1	2-0
Ηρακλής	2-3	2-1	2-1		3-1		7-0	4-0	4-0		1-1	■	1-0		4-0	1-2
Κατταβιά	1-0	0-1		2-1		1-1	1-0		2-2		2-2	0-1	■	0-1	0-1	2-1
Κλεάνθης	2-1		6-0	2-1	2-0	2-0	0-1	2-0		4-1	2-1	0-0	2-2	■		
Κλεόβουλος		1-1	2-4	0-2	0-0	1-0		2-1	1-1		0-1			2-3	■	1-1
Φοίβος	3-2	1-2		0-1	1-3		4-0	1-1		1-0		2-1		2-1	1-0	■

ΒΑΘΜΟΛΟΓΙΑ
Α' ΚΑΤΗΓΟΡΙΑ 2004–2005

Α/Α	ΟΜΑΔΕΣ	ΒΑΘΜ.	ΑΓ.	ΤΕΡΜ.	ΕΝΤΟΣ Ν	ΕΝΤΟΣ Ι	ΕΝΤΟΣ Η	ΕΚΤΟΣ Ν	ΕΚΤΟΣ Ι	ΕΚΤΟΣ Η	ΣΥΝΟΛΟ Ν	ΣΥΝΟΛΟ Ι	ΣΥΝΟΛΟ Η
1.	ΑΕΡΑ	46	21	40-23	9	2	0	5	2	3	14	4	3
2.	Ηρακλής	40	21	41-19	8	1	2	4	3	3	12	4	5
3.	Κλεάνθης	40	21	36-21	8	2	1	4	2	4	12	4	5
4.	Φοίβος	39	21	29-22	6	1	3	6	2	3	12	3	6
5.	Αρης	38	21	31-12	8	1	1	3	4	4	11	5	5
6.	Διαγόρας Β.	38	21	34-15	7	3	1	4	2	4	11	5	5
7.	Απόλλων Κ.	34	21	32-28	7	2	1	3	2	6	10	4	7
8.	Αγ. Γεώργιος	32	21	35-30	5	2	4	6	0	4	10	2	9
9.	Ανταγόρας	31	20	26-26	8	0	1	2	1	8	10	1	9
10.	Απόλλων Απ.	26	20	21-30	4	1	5	4	1	5	8	2	10
11.	Διγενής	25	21	23-27	4	3	4	3	1	6	7	4	10
12.	Κλεόβουλος	20	21	19-31	2	4	4	2	4	5	4	8	9
13.	Ασπίδα Απ.	20	21	18-33	5	3	2	0	2	9	5	5	11
14.	Ασκληπιός	19	21	25-43	4	2	5	1	2	7	5	4	12
15.	Κατταβιά	16	21	18-30	4	3	4	0	1	9	4	4	13
16.	Αστέρας Μ.	6	21	20-52	1	1	8	0	2	9	1	3	17

Αρωμα τίτλου

• Πιο κοντά και με διαφορά ασφαλείας βρίσκεται πλέον ο ΑΕΡΑ στην μάχη της κορυφής που νίκησε τον Απόλλωνα Κ. στο ουδέτερο των Φανών

• Τα γκολ των νικητών, πέτυχαν δύο πρώην Καλυθενοί οι Μιχάλης Κυριαζής και Μιχάλης Πλύγκος.

ΑΕΡΑ	3
ΑΠΟΛΛΩΝΑΣ Κ.	2



Ο Μιχάλης Κυριαζής από τα 11 βήματα ισοφαρίζει σε 1-1
ΒΙΚΤΩΡ ΦΩΤΟ ΜΑΡΚΕΤ ΙΑΛΥΣΟΣ

ΦΑΝΕΣ

Μεγάλος κερδισμένος της αγωνιστικής ήταν ο πρωτοπόρος ΑΕΡΑ, που επικράτησε σε ένα από τα σημαντικότερα παιχνίδια του Απόλλωνα Κ. και παράλληλα εκμεταλλεύτηκε την νίκη του Ανταγόρα επί του Κλεάνθη και την ισοπαλία που απέσπασε στο Βάτι ο Κλεόβουλος επί του Διαγόρα και ξέφυγε στον βαθμολογικό πίνακα από τους δεύτερους Ηρακλή Μ. και Κλεάνθη, με έξι βαθμούς.

Παράλληλα οι Αφαντενοί διατήρησαν το αήττητο εντός έδρας σερί, που δείχνει να είναι ένα από τα βασικά όπλα της ομάδας του **Βαγγέλη Χοσάδα** για την φετινή περίοδο.

Το γεγονός ότι έπαιξαν σε ουδέτερη έδρα λόγω της τιμωρίας τους από τα επεισόδια που προκάλεσαν με το Φοίβο, δεν επηρέασε και αγωνιστικά την συμπεριφορά της ομάδας, που μπόρεσε να μετατρέψει την ουδετερότητα του γηπέδου των Φανών σε δικιά της έδρα. Σε αυτό βέβαια βοήθησε και η παρουσία 150 και πλέον οπαδών της που βρέθηκαν στο γήπεδο, το οποίο και μετέβαλαν σε «καμίνι». Τα πρόσωπα όμως του αγώνα ήταν δύο πρώην Καλυθενοί, οι **Μιχάλης Κυριαζής** και **Μιχάλης Πλύγκος**. Με δικά τους γκολ οδήγησαν τον ΑΕΡΑ στη νίκη, ενώ παράλληλα πέρασαν το δικό τους μήνυμα..

Από την πλευρά του ο Απόλλωνας έδειξε ένα πιο ολοκληρωμένο «πρόσωπο», αλλά δεν είχε στους κόλπους του, τους ποδοσφαιριστές ή τον ποδοσφαιριστή που θα σήκωνε το βάρος των περιστάσεων, παρά του ότι στη σύνθεσή του υπήρχαν οι έμπειροι Καταξενός και Δημητριάδης, που η απόδοσή τους κυμάνθηκε στην μετριότητα.

Η εικόνα

Οι τυπικά γηπεδούχοι ξεκίνησαν ένα ακόμη παιχνίδι δυναμικά και προσπάθησαν από το πρώτο λεπτό να βρουν τις διόδους για την αντίπαλη εστία.

Παρόλ' αυτά οι φιλοξενούμενοι ήταν αυτοί που πήραν το προβάδισμα στην πρώτη τους καλή επιθετική προσπάθεια η οποία προήρθε από στημένη μπαλιά. Η αντίδραση των Αφαντενών ήταν άμεση.

Ωσότου να κοπάσουν οι πανηγυρισμοί είχαν φέρει το παιχνίδι στα ίσα, χάρη σε μία ατομική ενέργεια του **Πλύγκου** που πήρε έξυπνα και «παλικαρίσια» πέναλτι, από μία θέση που στην καλύτερη περίπτωση θα έβγαζε σέντρα.

Η γρήγορη απάντηση ήταν και ουσιαστικά το σημαντικότερο σημείο της αναμέτρησης από την στιγμή που οι γηπεδούχοι δεν χρειάστηκαν παρά μόνο λίγα λεπτά για να συνεχίσουν τον αγώνα τους προς την νίκη.

Αυτή η φάση ήταν ουσιαστικά και το σημείο «κλειδί» για την νίκη των Αφαντενών. Κατάφεραν χωρίς να έχουν μεγάλο ποσοστό κατοχής ή καλύτερη κυκλοφορία της μπάλας, να εκμεταλλεύονται τα λάθη στον χώρο της μεσαίας γραμμής του Απόλλωνα, τα οποία προέρχονταν από το ασφυχτικό τους πρέσινγκ και να φτάνουν με ευκολία στην αντίπαλη περιοχή και να δημιουργούν επικίνδυνες καταστάσεις, βασιζόμενοι κυρίως στην ταχύτητα των **Νικολή, Σπανού** και στα δυνατά πόδια των **Πλύγκου** και **Κυριαζή**.

Αυτή ήταν και η εικόνα που επικράτησε στην συνέχεια της αναμέτρησης, με εξαίρεση τα πρώτα πέντε λεπτά της επανάληψης όπου οι γηπεδούχοι προσπάθησαν και πάλι να αιφνιδιάσουν και τα τελευταία πέντε όπου οι φιλοξενούμενοι πίεσαν για το δεύτερο και τρίτο γκολ.

ΦΑΣΕΙΣ ΚΑΙ ΓΚΟΛ

9' Εκτέλεση κόρνερ του **Καρτάλη**, καρφωτή κεφαλιά του **Μαριά** η μπάλα στο βάθος την εστίας των γηπεδούχων παρά την προσπάθεια του **Παπαδημητρίου** 0-1.

11' Ατομική προσπάθεια του **Πλύγκου** μέσα στην περιοχή βρέθηκε στο έδαφος μετά το μαρκάρισμα του Κουρμαδιά πέναλτι. Σε αυτή την φάση διαμαρτυρήθηκαν οι φιλοξενούμενοι ότι στην αρχή της προσπάθειας ο **Πλύγκος** χρησιμοποιήθηκε το χέρι του.

Την εσχάτη των ποινών εκτέλεσε εύστοχα ο **Κυριαζής** στέλνοντας την μπάλα στον «ουρανό» τον διχτύων 1-1.

17' Έξυπνο πλασέ του Νικολή που είδε εκτός θέσης τον **Κακοσαίο**, χωρίς όμως ουσία αφού η μπάλα πέρασε πάνω από το οριζόντιο της εστίας του.

29' Σέντρα του **Πλύγκου** στον **Σπανό** που έστρωσε στον **Νικολή** που παρακολουθούσε την φάση, αλλά πλάσαρε άστοχα, άουτ.

35' Σουτ του **Γιαννακάκη** από διαγώνια θέση, έστειλε την μπάλα στην «ρίζα» της αριστερής κάθετης δοκού των φιλοξενούμενων και στην συνέχεια κατέληξε άουτ.

36' Δυνατό σουτ του **Πλύγκου** που βρέθηκε έξω από την περιοχή και αφού είχε καταφέρει πρώτα να ξεμαρκαριστεί, έστειλε την μπάλα λίγο ποιο κάτω από το δεξί κάθετο «παραθυράκι» του **Κακοσαίου** που αρκέστηκε στην συνέχεια να την παρακολουθεί να καταλήγει στο βάθος της εστίας του 2-1.

46' Δυνατό βολέ του **Παπαδημητρίου** κεφαλιά πάσα του **Πλύγκου** στον **Σπανό** που βρήκε ελεύθερο χώρο προχώρησε, σούταρε στέλνοντας την μπάλα λίγο έξω από τα δοκάρια του Απόλλωνα.

58' Κόρνερ του **Ορφανού** κεφαλιά μέσα από την περιοχή του **Μαριά** μπλόκαρε χωρίς προβλήματα ο **Παπαδημητρίου**.

67' Η απευθείας εκτέλεση φάουλ του **Κυριαζή**, «τράνταξε» το οριζόντιο της εστίας του **Κακοσαίου** και στην συνέχεια απομάκρυναν οι αμυντικοί.

70' Αντεπίθεση του ΑΕΡΑ με τον **Κυριαζή** να βρίσκεται μόνος αμαρκάριστος έξω από την περιοχή και να επιχειρεί και να νικά για δεύτερη φορά στο παιχνίδι τον Κακοσαίο 3-1.

87' Και πάλι στην κόντρα οι γηπεδούχοι με τον **Σπανό** να προλαβαίνει την έξοδο του **Κακοσαίου** και να πλασάρει σε κενή εστία, στέλνοντας την μπάλα πάνω από το οριζόντιο.

90' Στην αντεπίθεση οι «κυανοκίτρινοι» με τον **Καρτάλη** να δέχεται την μπάλα μέσα στην μεγάλη περιοχή του ΑΕΡΑ και με κοντινό πλασέ να μειώνει για την ομάδα του 3-2.

Διαιτησία

Παρά το δύσκολο έργο τους η διαιτησία των **Σιδηρόπουλου Α., Μίχα** και **Αργυρόπουλου** κυμάνθηκε σε υψηλά επίπεδα.

Ξεχώρισαν

Από τους νικητές καλύτεροι σε απόδοση ήταν οι **Κυριαζής, Πλύγκος, Νικολής** και ο **Σπανός**, ενώ από τους φιλοξενούμενος οι **Μαριάς, Ορφανός, Κοσκινιάτης** και κατά διαστήματα ο **Καταξενός**.

Οι συνθέσεις

ΑΕΡΑ: *Παπαδημητρίου, Γιώργου (85' Ζέρβας), Κοιλιάς, Κατσιδώνης, Κυριαζής, Σπανός, Γιαννακάκης (46'λ.τ. Κανέλος), Δαϊλιάνης, Πλύγκος, Λυριστής (62' λ.τ Μπούτης), Νικολής.*

Απόλλωνας Κ: *Κακοσαίος, Μαχαιρίδης (75'Χάσκας), Πάλλας, Μαριάς, Κουρμαδιάς (71'Γρηγοράς), Καρτάλης, Ορφανός, Καταξενός, Κοσκινιάτης, Δημητριάδης(65' Μπρισνόβαλης), Παπανικολάου.*



"Μας αδικεί το σκορ"

Σε δύο φάσεις στάθηκε μετά το τέλος του αγώνα ο προπονητής των φιλοξενούμενων **Νίκος Ταχραμάνης** από τις οποίες αδικήθηκε από τον τρόπο αντιμετώπισης του διαιτητή **Σιδηρόπουλου**.

Συγκεκριμένα ανέφερε:

«Έγινε ένα καλό παιχνίδι και πιστεύω πως η ομάδα μου αδικείται από το τελικό αποτέλεσμα. Νομίζω πως ήμασταν πιο καλοί από το ΑΕΡΑ. Το παιχνίδι κρίθηκε σε δύο λάθη του διαιτητή.

Η πρώτη έχει να κάνει με το εκτός φάσης χτύπημα του **Σπανού** πάνω στον **Μαριά** και η δεύτερη στο χέρι του **Πλύγκου** στην αρχή της προσπάθειάς του όταν κέρδισε το πέναλτι».



"Το χειρότερό μας παιχνίδι"

Ανικανοποίητος από την εικόνα που παρουσίασε η ομάδα του, παρουσιάστηκε μετά το τέλος του αγώνα ο προπονητής του ΑΕΡΑ **Βαγγέλης Χοσάδας**, για την οποία όμως είχε δικαιολογίες. Δήλωσε:

«Κάναμε το χειρότερό μας παιχνίδι στην φετινή περίοδο. Η ομάδα δείχνει να έχει πάρα πολύ άγχος. Βάλαμε γκολ από ατομικές ενέργειες και τις ομαδικές που δημιουργήσαμε δεν μπορέσαμε να τις μετατρέψουμε σε ουσία.

Πρέπει να δουλέψουμε πάνω στον τομέα του άγχους και της ψυχολογίας των ποδοσφαιριστών και θα προσπαθήσουμε να συντηρήσουμε την διαφορά των έξι βαθμών που μας χωρίζει από τους δεύτερους.

Καλή συνέχεια στον Απόλλωνα. Συγχαρητήρια στην διαιτησία που ήταν άψογη".

ΠΕΙΣΜΩΜΕΝΗ ΑΝΑΣΑ ΣΩΤΗΡΙΑΣ

• Η Ασπίδα ήθελε περισσότερο την νίκη και την πήρε απέναντι στον Απόλλωνα Απολλώνων, που συνέχισε την κατρακύλα του.

ΑΣΠΙΔΑ ΑΠ.	2
ΑΠΟΛΛΩΝ ΑΠ.	0

ΑΠΟΛΑΚΚΙΑ

Για την Ασπίδα δεν υπήρχε άλλο αποτέλεσμα από τη νίκη στο παιχνίδι με τον Απόλλωνα Απολλώνων. Η καθήλωσή της στην επικίνδυνη ζώνη μετέτρεψε την κατάκτηση των τριών βαθμών σε ζωτική ανάγκη χωρίς να έχει την παραμικρή σημασία το αν θα έπαιζε καλό ποδόσφαιρο, αφού για τους Απολακκιάτες υπήρχε η ανάμνηση ορισμένων πρόσφατων αγώνων που έμειναν οι καλές εντυπώσεις χωρίς τους βαθμούς. Τούτη τη φορά τα πράγματα αντιστράφηκαν και οι γηπεδούχοι ασφαλώς και δεν είχαν κανέναν λόγο να ενοχληθούν. Η νίκη με 2-0 τους έδωσε την ανάσα που ζητούσαν και μία μεγάλη ελπίδα να τα καταφέρουν.

Όσο για τον Απόλλωνα, έπεσε θύμα των απουσιών του, την συνολικής χαλαρότητας με την οποία αντιμετωπίζει τις υποχρεώσεις του εδώ και καιρό και φυσικά του μεγαλύτερου κινήτρου που είχαν οι αντίπαλοί του. Αυτό είναι μάλλον όλο από ένα ματς που σήμερα έχει ξεχαστεί.

Ειδικά στο πρώτο σαραντάλεπτο οι φίλοι του ποδοσφαίρου δεν είδαν ίχνος ευκαιρίας από δύο ομάδες που εξάντλησαν την δραστηριότητά τους στον χώρο του κέντρου, με την Ασπίδα να είναι ελαφρώς καλύτερη και να δίνει την εντύπωση πως κάποια στιγμή θα δημιουργούσε την φάση για γκολ, πολύ απλά γιατί το ήθελε περισσότερο. Η στιγμή που περίμενε ήρθε στο 41', το σκορ άνοιξε, στο ξεκίνημα του δευτέρου ημιχρόνου έγινε το 2-0 και από εκείνο το σημείο και μετά ο αγώνας απέκτησε διαδικαστικό χαρακτήρα, καθώς ο Απόλλωνας, αν και προσπάθησε να βγει μπροστά και να επιστρέψει στο παιχνίδι, έδειξε πως στον δημιουργικό τομέα ήταν αδύναμος και ως εκ τούτου δεν απείλησε σοβαρά.

ΦΑΣΕΙΣ ΚΑΙ ΓΚΟΛ

41: Ο **Παντέρης** έβγαλε σέντρα στην καρδιά της μεγάλης περιοχής του Απόλλωνα και ο **Βαρδόπουλος** άνοιξε το σκορ με θαυμάσια καρφωτή κεφαλιά (1-0).

48: Ο **Γκιόκας** εκτέλεσε φάουλ, ο **Βαρδόπουλος** έκανε την παράλληλη κεφαλιά και ο **Παπαβασιλείου** σχεδόν πάνω στην γραμμή διαμόρφωσε με πλασέ το τελικό 2-0.

65: Ο **Χατζηδημητρίου** απέκρουσε δύσκολα σε κόρνερ την κεφαλιά που έπιασε ο **Χαρίτος** μετά από την σέντρα του **Χατζηπέτρου**.

70: Ο **Χατζηδημητρίου** επενέβη ξανά και απέκρουσε σε κόρνερ την κοντινή κεφαλιά του **Γιαννακόπουλου**.

80: Ο **Χατζηχριστοδούλου** έδιωξε σε κόρνερ το σουτ του **Γκιόκα** μέσα από την μεγάλη περιοχή.

90: Δυνατό σουτ του **Χατζηπέτρου** έξω από την μεγάλη περιοχή έφυγε ελάχιστα άουτ.

Καλύτεροι των νικητών ήταν οι **Γκιόκας, Αλαντζί** και **Βαρδόπουλος**, ενώ από πλευράς Απόλλωνα ξεχώρισαν οι **Μακαρούνας Β., Χατζηπέτρος** και **Διακαναστάσης**. Πολύ καλή ήταν η διαιτησία των **Κετσέ, Κατταβενού** και **Μανέγα**.

Οι συνθέσεις:

ΑΣΠΙΔΑ ΑΠΟΛΑΚΚΙΑΣ: *Χατζηδημητρίου, Σταματίου, Παντέρης, Αποκούραστος, Μελεούνης, Ψύλλου, Γκιόκας, Αλαντζί, Ματθαίος (80' Καραγιάννης), Βαρδόπουλος (70' Διαμαντής), Παπαβασιλείου (55' Γκιζλής)*

ΑΠΟΛΛΩΝ ΑΠΟΛΛΩΝΩΝ: *Χατζηχριστοδούλου, Μακαρούνας Μ., Μακαρούνας Ι., Παλάζης (50' Χαρίτος Β.), Μακαρούνας Β., Χαρίτος Μ., Χατζηπέτρος, Σωτηρίου (65' Τσοπανάκης), Γκαρής, Διακαναστάσης, Γιαννακόπουλος (75' Καραμανώλης)*

ΨΥΧΟΛΟΓΙΚΗ ΩΘΗΣΗ



Εμφανώς ανακουφισμένος εμφανίστηκε ο προπονητής της Ασπίδας, **Λάκης Ζαχαρίας**, μετά το τέλος του αγώνα με τον Απόλλωνα:

«Καταφέραμε να κερδίσουμε ένα δύσκολο παιχνίδι και μας δίνεται η δυνατότητα να συνεχίσουμε με καλύτερη ψυχολογία στην συνέχεια του πρωταθλήματος. Συγχαρητήρια στους παίκτες μου, στην πολύ καλή διαιτησία και καλή συνέχεια στον Απόλλωνα».

ΑΠΟΤΕΛΕΣΜΑ ΑΠΡΟΠΟΝΗΣΙΑΣ



Με λίγα, απλά και απόλυτα κατανοητά λόγια απέδωσε ο προπονητής του Απόλλωνα, **Παναγιώτης Μακρούνας**, τους λόγους που η ομάδα του υπέστη αγωνιστική καθίζηση τις τελευταίες αγωνιστικές. Ομάδα που δεν προπονείται, δεν κερδίζει. Απλά πράγματα...

«Όταν στις προπονήσεις συμμετέχουν τρία άτομα και περιμένουμε να παίξουμε από αγώνα σε αγώνα, είναι επόμενο να χάνουμε. Η εικόνα μας είναι αποτέλεσμα της απροπονησίας»

Σοβαρεύτηκε στην επανάληψη...

ΚΑΙ ΧΤΥΠΗΣΕ ΤΕΣΣΕΡΙΣ ΦΟΡΕΣ ΤΟΝ ΑΣΤΕΡΑ Μ. Ο ΗΡΑΚΛΗΣ Μ. ΦΤΑΝΟΝΤΑΣ ΤΟΝ ΚΛΕΑΝΘΗ ΣΤΗΝ ΔΕΥΤΕΡΗ ΘΕΣΗ ΤΗΣ ΒΑΘΜΟΛΟΓΙΑΣ

ΜΑΡΙΤΣΑ (Στ. Μπότσης)

Μόνο στο α' ημίχρονο δυσκολεύτηκε κάπως ο Ηρακλής Μ. από τον Αστέρα Μ. αλλά στο β' μέρος του παιχνιδιού ανέβασε κατά πολύ την απόδοσή του και συνέτριψε με 4-0 τον αντίπαλό του.

Ευνοημένος και από τα άλλα αποτελέσματα ο Ηρακλής έπιασε στην δεύτερη θέση του Κλεάνθη και βρίσκεται έξι βαθμούς πίσω από τον ΑΕΡΑ.

Στο α' ημίχρονο είχαμε ένα παιχνίδι κέντρου με τους γηπεδούχους να έχουν την πρωτοβουλία των κινήσεων αλλά αυτό που έλειπε ήταν η ουσία.

Συνεπώς είχαμε ελάχιστες καλές φάσεις μπροστά στις δύο εστίες.

Στην επανάληψη όμως το σκηνικό άλλαξε. Οι Μαριτσενοί παρουσίασαν το καλό τους πρόσωπο και σε διάστημα δύο μόλις λεπτών το 0-0 το μετέτρεψαν σε 2-0. Από εκεί και πέρα τα πράγματα έγιναν ευκολότερα.

Οι φιλοξενούμενοι αναγκαστικά ανοίχθηκαν προσπαθώντας να αντιδράσουν, αλλά αυτό που κατάφεραν ήταν να δεχθούν δύο ακόμη γκολ και να υποστούν έτσι μια βαριά ήττα.

Δίκαιο απολύτως το τελικό αποτέλεσμα αφού οι παίκτες του Ηρακλή δείχνουν μια σταθερότητα στις καλές εμφανίσεις τους και βρίσκονται στο κυνήγι του στόχου που έχουν θέσει και που δείχνει την κορυφή της βαθμολογίας.

ΗΡΑΚΛΗΣ Μ.	4
ΑΣΤΕΡΑΣ Μ.	0

ΦΑΣΕΙΣ - ΓΚΟΛ

7': Πλασέ του **Μακρή,** μπλόκαρε ο **Ψαράς.**

8': Σουτ του **Μουσακίνια,** απέκρουσε ο **Μπεκιάρης.**

35': Δυνατό σουτ του **Γιακουμάρου,** πάνω από το οριζόντιο άουτ.

52': Ατομική προσπάθεια και πλασέ του **Κούρου** και η μπάλα στα δίχτυα 1-0.

54': Φάουλ από τον **Παπακωνσταντή,** κοντινό πλασέ του **Χατζηκωνσταντή** και το 2-0.

85': Σέντρα-σουτ του **Μπιλιά,** πλασέ του **Λαυράκη** στο οριζόντιο και πρόλαβαν στην γραμμή κι έδιωξαν οι αμυντικοί του Αστέρα.

87': Παράλληλη σέντρα του **Μπιλιά,** κεφαλιά ψαράκι του **Τσαλώλη** και το 3-0.

90': Σέντρα του **Τσαλώλη,** κοντινό πλασέ του **Κούρου** και το τελικό 4-0.

Καλή η διαιτησία των **Χατζηνικόλα, Χαλάντα** και **Γιοβάνι.**

Από τον Ηρακλή ξεχώρισαν οι **Κούρος, Χατζηκωνσταντής** και **Τσαλώλης** ενώ από τον Αστέρα Μ. οι **Μουδάτσος, Χατζηκώστας** και **Μουσακίνιας.**

ΗΡΑΚΛΗΣ Μ.: *Μπεκιάρης, Παπακωνσταντής (70' Τσιαντούλας), Μακρής (80' Αναγνώστου), Παπανικολάου (35' Καβουσανάκης), Μανωλάς, Γιακουμάρος, Κούρος, Λαυράκης, Μπιλιάς, Χατζηκωνσταντής, Τσαλώλης*

ΑΣΤΕΡΑΣ Π.: *Ψαράς, Καστρουνής, Κουρδουνάκης, Λεβεντέρης, Ζανέτος, Μουδάτσος, Χατζηκώστας (80' Κούτρας), Φραντζής, Λαμπριανός (60' Θεοδοσίου), Μουσακίνιας (89' Γιαννεσκής), Σκούμπρος*



Ο Κούρος άνοιξε κι έκλεισε το σκορ πετυχαίνοντας δύο γκολ



Κοροϊδεύουν τον κόσμο

Απόλυτα καυστικός και αποφασισμένος ο προπονητής του Αστέρα Μ. **Μιχάλης Κυπριώτης** μίλησε για κάποιους ποδοσφαιριστές του ότι δεν αποδίδουν τα αναμενόμενα και άφησε σαφείς αιχμές ότι θα γίνει ξεκαθάρισμα. Αναλυτικά οι δηλώσεις του:

«Σε τρεις αγώνες στο α' ημίχρονο ο αντίπαλος δεν μπαίνει στην περιοχή μας και στο β' κάνει πάρτι. Ορισμένοι κοροϊδεύουν τον κόσμο και πληρώνονται γι' αυτό... Σήμερα (σ.σ. προχθές) έβαλα 6 μικρούς στην σύνθεση της ομάδας και στο επόμενο ματς θα βάλω 8 μικρούς κι ας χάσουμε. Ο Αστέρας Μ. σύντομα θα γίνει ομάδα. Στους υπόλοιπους αγώνες θα δω ποιοί μπορούν να κάνουν πρωταθλητισμό του χρόνου και ποιοί όχι».

Διάλεξε λάθος μονοπάτι

ΚΩς
(Ανταπόκριση του Γιώργου Αναγνώστου)

Ταξιδεύοντας στην Κω για το ματς με τον Ανταγόρα ο Κλεάνθης είχε διπλή αποστολή. Αφενός να πάρει την νίκη και να παραμείνει σε απόσταση αναπνοής από τον πρωτοπόρο ΑΕΡΑ και αφετέρου να στείλει το μήνυμα πως περνώντας από μία πανίσχυρη και σκληρή έδρα διαθέτει την δυναμική του πρωταθλητή. Το τελικό 1-0, όμως, υπέρ του Ανταγόρα διέψευσε τις όποιες προσδοκίες και άφησε τους Παραδεισιώτες πίσω, αφήνοντάς τους την πίκρα πως θα μπορούσαν να τα είχαν καταφέρει, αν ήταν πιο συγκεντρωμένοι, πιο προσεκτικοί και πιο αποτελεσματικοί.

Αν είχαν την υπεροχή στην λεπτομέρεια, καθώς εκεί ήταν που κρίθηκε το ματς.

ΣΕ ΕΝΑ ΜΑΤΣ ΠΟΥ ΕΙΧΕ ΤΗΝ ΕΥΚΑΙΡΙΑ ΝΑ ΔΕΙΞΕΙ ΔΥΝΑΜΙΚΗ ΠΡΩΤΑΘΛΗΤΗ, Ο ΚΛΕΑΝΘΗΣ ΛΥΓΙΣΕ ΚΑΙ ΑΦΗΣΕ ΠΟΛΥΤΙΜΟΥΣ ΒΑΘΜΟΥΣ ΚΟΝΤΡΑ ΣΕ ΕΝΑΝ ΨΥΧΩΜΕΝΟ ΑΝΤΑΓΟΡΑ, ΠΟΥ ΕΠΑΙΞΕ ΓΙΑ ΟΛΟΚΛΗΡΟ ΜΙΣΑΩΡΟ ΜΕ ΠΑΙΚΤΗ ΛΙΓΟΤΕΡΟ

ΑΝΤΑΓΟΡΑΣ	1
ΚΛΕΑΝΘΗΣ	0

Κόντρα στους γηπεδούχους που ήθελαν να αποδείξουν πως τους άξιζε ένα καλύτερο πλασάρισμα στην βαθμολογία, ο Κλεάνθης είχε την φλύαρη υπεροχή με την μπάλα να βρίσκεται για περισσότερη ώρα στην κατοχή των ποδοσφαιριστών του, μόνο που οι τελευταίοι δεν ήξεραν τι να την κάνουν όταν έφταναν στα όρια της μεγάλης περιοχής. Ο Ανταγόρας, ο οποίος έδωσε την αίσθηση πως ήταν κουρασμένος, αμύνθηκε αποτελεσματικά, έβγαινε προσεκτικά μπροστά και ήταν στο τέλος του πρώτου ημιχρόνου αυτός που κατάφερε να εκμεταλλευτεί μία στιγμή ολιγωρίας στην φιλοξενούμενη άμυνα και να πετύχει το γκολ που έκρινε το ματς. Στην επανάληψη ο Κλεάνθης προσπάθησε να πιέσει και να φτάσει στο γκολ της ισοφάρισης, όμως αφενός δεν κατάφερε να αλλάξει τον ρυθμό του αγώνα και αφετέρου να νικήσει το δικό του άγχος, ειδικά σε ένα ολόκληρο μισάωρο που ο Ανταγόρας έπαιζε με παίκτη λιγότερο.

ΦΑΣΕΙΣ ΚΑΙ ΓΚΟΛ

3': Ο **Σαββιδάκης** απέκρουσε με υπερένταση σε κόρνερ το ψηλοκρεμαστό πλασέ του **Μόρφου** από τα πλάγια δεξιά.

19': Ο **Παπαϊγνατίου** κλώτσησε αέρα στην προσπάθειά του να διώξει δίνοντας την ευκαιρία στον **Σπάρταλη Α.** να βρεθεί σε θέση τετ α τετ, ο τελευταίος πλάσαρε, ωστόσο λίγα εκατοστά πριν η μπάλα περάσει την γραμμή πρόλαβε και απομάκρυνε σε κόρνερ ο **Μόρφος.**

26': Ο **Σπάρταλης Μ.** έβγαλε την σέντρα από τα αριστερά, ο **Κρομμύδας** βρέθηκε μόνος του μέσα στην μεγάλη περιοχή, ωστόσο με ανοιχτό το πεδίο σούταρε απελπιστικά ψηλά.

31': Ο **Σπαθάρας** μπλόκαρε το σουτ του **Μανιά** μέσα από την μεγάλη περιοχή.

44': Μετά από σέντρα στην καρδιά της μεγάλης περιοχής, η άμυνα του Κλεάνθη κόλλησε, ο **Χονδρομπίλας** άρπαξε την ευκαιρία και με δυνατό διαγώνιο σουτ έκανε το 1-0.

59': Ο **Αρβανιτογιάννης** έπιασε το σουτ από τα πλάγια, ο **Σεβδαλής** άλλαξε την πορεία της μπάλας με προβολή, ο **Καραβόλιας** προσπάθησε να διώξει όμως το έκανε άτσαλα, με αποτέλεσμα η μπάλα να βρει στο χέρι του να πάρει πορεία προς τα πίσω, να βρει στο πάνω μέρος του οριζόντιου δοκαριού και να καταλήξει κόρνερ. Οι γηπεδούχοι διαμαρτυρήθηκαν για πέναλτι, όμως το χέρι του **Καραβόλια** ήταν ακούσιο και έγινε από εξαιρετικά κοντινή απόσταση.

61': Ο Ανταγόρας έμεινε με δέκα παίκτες λόγω αποβολής του **Χονδρομπίλα** με δεύτερη κίτρινη κάρτα.

66': Δυνατό σουτ του **Καρίκη** μέσα από την μεγάλη περιοχή αποκρούστηκε από το δεξί δοκάρι του **Σπαθάρα.**

Καλύτεροι των νικητών ήταν οι **Χατζηφούντας, Χατζηνικολάου** και **Λαγός,** ενώ από πλευράς Κλεάνθη άρεσαν οι **Μανιάς, Σπάρταλης Α.** και **Σεβδαλής.**

Καλή ήταν η διαιτησία των **Τσαγγάρη, Βασιλείου** και **Αλαχιώτη,** αν και ο πρώτος άφησε με χλιαρά παράπονα τους γηπεδούχους.

Οι συνθέσεις:

ΑΝΤΑΓΟΡΑΣ: *Σπαθάρας, Χατζηφούντας, Πλατέλας, Παπαϊγνατίου, Λαγός, Θαλασσινός (94' Τσάτσα), Μόρφος, Χατζηνικολάου, Χονδρομπίλας, Κοντός (79' Κυριόπουλος), Αρβανιτογιάννης (92' Κανελλόπουλος)*

ΚΛΕΑΝΘΗΣ: *Σαββιδάκης, Λαζαρίδης, Τριανταφύλλου, Καραβόλιας (64' Αραμπατζόγλου), Μανιάς, Σπάρταλης Α., Σεβδαλής, Φρούμης (73' Ζουρούδης), Σπάρταλης Μ., Μεμά, Κρομμύδας (58' Καρίκης).*



Αν ήταν το σήμερα χθες

Ο εαυτός του ήταν για τον Ανταγόρα ο μεγαλύτερος αντίπαλος στο προχθεσινό ματς με τον Κλεάνθη, σύμφωνα με τα λεγόμενα του προπονητή του **Αντώνη Θαλασσινού.**

Οι δηλώσεις του τεχνικού των Κώων ανέδειξαν και ένα μεγάλο παράπονο:

«Ήμασταν αποφασισμένοι να κερδίσουμε τον εαυτό μας. Εδώ και δύο μήνες παίζουμε κάθε Τετάρτη και Σάββατο. Φοβηθήκαμε την κούραση των παιδιών, αλλά το γκολ μας έδωσε την δύναμη να συνεχίσουμε στο δεύτερο ημίχρονο. Συγχαρητήρια στα παιδιά για την υπερπροσπάθεια. Αν είχαμε από το ξεκίνημα της χρονιάς αυτή την απόδοση σίγουρα θα ήμασταν ανάμεσα στις ομάδες που πρωταγωνιστούν».

Μια κούπα θα κατακτηθεί



Παρά το γεγονός ότι ο Κλεάνθης έμεινε έξι βαθμούς από την κορυφή, ο τεχνικός του, **Γιώργος Σκαρτάδος,** έδειξε πως δεν θεωρεί την υπόθεση τίτλος χαμένη, προσδιορίζοντας ως στόχο και την κατάκτηση του Κυπέλλου:

«Συγχαρητήρια στον Ανταγόρα για την νίκη του. Έγινε ένα δυνατό παιχνίδι σε αθλητικά πλαίσια. Πιστεύω πως δικαιούμασταν ένα γκολ στο πρώτο ημίχρονο, όμως παρά την ήττα, θα συνεχίσουμε να κυνηγάμε τόσο το πρωτάθλημα, όσο και το Κύπελλο. Πιστεύω πως ένα από τα δύο θα καταφέρουμε να το κατακτήσουμε. Στο ποδόσφαιρο όλα γίνονται».

Διατηρήθηκε ζωντανός

Ο ΑΡΗΣ ΝΙΚΗΣΕ ΤΟΝ ΔΙΓΕΝΗ ΣΤΑ ΚΟΣΚΙΝΟΥ ΚΑΙ ΠΑΡΕΜΕΙΝΕ ΣΤΟ ΚΟΛΠΟ

ΔΙΓΕΝΗΣ 1

ΑΡΗΣ 3

ΚΟΣΚΙΝΟΥ
(Κώστας Τάραλης)

Ενα πολύ καλό παιχνίδι παρακολούθησαν όσοι βρέθηκαν προχθές στο γήπεδο Κοσκινού στο ματς ανάμεσα στον Διγενή και τον Αρη το οποίο ήταν πλούσιο σε φάσεις. Νικητής αναδείχθηκε ο Αρης με 3-1 διατηρώντας τις όποιες ελπίδες του για να πλησιάσει την κορυφή.

Αξιζε τη νίκη καθώς ήταν καλύτερος στην μεγαλύτερη διάρκεια του ματς αν και βρέθηκε να χάνει 1-0.

Το ματς ξεκίνησε με τους φιλοξενούμενους να μπαίνουν στον αγωνιστικό χώρο πιο ζωηρά και να χάνουν στα πρώτα 3' δύο κλασικές ευκαιρίες για ν' ανοίξουν το σκορ.

Οι γηπεδούχοι απάντησαν λίγο αργότερα με την πρώτη τους ευκαιρία, αλλά οι Αρειανοί συνέχισαν να είναι επικίνδυνοι στις επιθέσεις τους μέχρι το 20' όπου όμως στην τελική προσπάθεια είχαν λάθος επιλογή.

Οι Κοσκινιάτες μετά το 20λεπτο ισορρόπησαν και μάλιστα από μια στημένη φάση κατάφεραν να προηγηθούν.

Τρία λεπτά αργότερα (27') έχασαν μεγάλη ευκαιρία για να κάνουν το 2-0 και για το οποίο τους τιμώρησαν οι φιλοξενούμενοι ισοφαρίζοντας λίγο αργότερα.

Το ημίχρονο έληξε στο 1-1 για να μπουν στην επανάληψη οι ομάδες στον αγωνιστικό χώρο προσέχοντας περισσότερο τις άμυνές τους. Σ' αυτό σημαντικό ρόλο έπαιξε και η κόπωση από το βαρύ τερέν.

Ομως μια κόκκινη κάρτα στο 63' εις βάρος του Αρη άλλαξαν τα δεδομένα και τη ροή του παιχνιδιού.

Η εξέλιξη αυτή είχε ως συνέπεια να πεισμώσουν οι Αρειανοί και στην πρώτη τους επίθεση με αριθμητικό μειονέκτημα να περάσουν μπροστά στο σκορ εκμεταλλευόμενοι λάθος του αντίπαλου τερματοφύλακα που μέχρι τότε ήταν άριστος.

Στη συνέχεια το παιχνίδι άνοιξε και οι δύο ομάδες κυνηγούσαν το γκολ, οι μεν Κοσκινιάτες για να ισοφαρίσουν ενώ οι Αρχαγγελίτες για να καθαρίσουν το ματς.

Ενα σκληρό φάουλ έφερε στο 74' την αριθμητική ισορροπία κι έτσι οι δύο ομάδες έντειναν τις προσπάθειές τους για ένα ακόμη γκολ.

Πρώτοι οι γηπεδούχοι είχαν δύο καλά σουτ που όμως δεν καρποφόρησαν και στη συνέχεια οι φιλοξενούμενοι χάνοντας σπάνια ευκαιρία να κάνουν το 3-1 στις καθυστερήσεις κατάφεραν να πετύχουν το τρίτο τους τέρμα πέρνοντας μια νίκη που την άξιζαν.

ΦΑΣΕΙΣ-ΓΚΟΛ

2': Πάσα του **Φλεβάρη** στον **Πευκιανάκη** που βρέθηκε μόνος απέναντι στον **Καβάσιλα,** όμως καθυστέρησε και ο τελευταίος έπεσε στα πόδια του αποσοβώντας βέβαιο γκολ.

3': Αυτή τη φορά πάσα του **Πίτση** στον **Πευκιανάκη,** νέο τετ-α-τετ το σουτ που επιχείρησε όμως έφυγε λίγο άουτ.

7': Σέντρα του **Αττιτή,** ο **Παπαχριστοδούλου** έπιασε την κεφαλιά για ν' αποκρούσει όμως ο **Σαρικάς.**

17': Κόρνερ του **Σταυ. Μαγιόγλου,** κεφαλιά του **Μ. Κωστάκη** η μπάλα έφυγε λίγο πάνω από τα δοκάρια.

24': Ο **Πατρός** εκτέλεσε φάουλ-πάσα προς τον **Πλύγκο** που από πλάγια με σουτ έκανε το 1-0.

27': Σέντρα του **Παπαχριστοδούλου** στο δεύτερο δοκάρι, εκεί αμαρκάριστος ο **Πλύγκος** έχασε μοναδική ευκαιρία να κάνει το 2-0, αφού τα σουτ που έκανε έφυγε άουτ.

30': Μπάσιμο του **Πευκιανάκη** κατά μέτωπο και πάσα στον **Μαγιόγλου Σταυ.** που απέναντι στον **Καβάσιλα** έκανε το δυνατό σουτ για ν' αποκρούσει εκπληκτικά ο τελευταίος, όμως η μπάλα έφτασε στον **Πευκιανάκη** που έκανε γυριστό σουτ, ο **Καβάσιλας** ακούμπησε ελάχιστα τη μπάλα όσο χρειάστηκε για ν' αλλάξει πορεία να ξεγελάσει τον **Κανάκη** που ήταν έτοιμος να διώξει και να καταλήξει στα δίχτυα (1-1).

63': Ο **Σταυρ. Μαγιόγλου** ενώ έφευγε μόνος στην αντεπίθεση σημειώθηκε οφσάϊντ αλλά συνέχισε στην προσπάθειά του, με συνέπεια να δεχθεί κίτρινη κάρτα, η οποία ήταν η δεύτερη και να αποχωρήσει από το παιχνίδι.

65': Κάθετη πάσα του **Φλεβάρη** προς τον **Πευκιανάκη,** ο **Καβάσιλας** βγήκε από την περιοχή του κι ενώ φαινόταν να ελέγχει τη φάση κλώτσησε αέρα δίνοντας τη δυνατότητα στον επιθετικό του Αρη από πλάγια με πλασέ και παρά την προσπάθεια του Κανάκη, να κάνει το 1-2.

75': Δυνατό σουτ του **Καψαλάκη** έφυγε λίγο άουτ.

79': Μετά από εκτέλεσε φάουλ και σύγχιση στην περιοχή του Αρη, ο **Καψαλάκης** έπιασε σουτ αναγκάζοντας τον **Σαρικά** να αποκρούσει σωτήρια σε κόρνερ.

86': Προσπάθεια του **Μπιγκό** μπήκε στην περιοχή, έδωσε ασίστ πάσα στον **Τσ. Παρδαλό** που σε κενή εστία πλάσαρε ελάχιστα άουτ.

93': Γύρισμα του **Πευκιανάκη** στον **Τσ. Παρδαλό** που απέναντι στον **Καβάσιλα** έκανε με σουτ το τελικό 1-3.

Καλύτεροι από τον Διγενή ήταν οι **Καβάσιλας** (παρά το λάθος στο 1-2), **Πλύγκος** και **Διακίδης,** ενώ από τον Αρη οι **Φουτούλης, Πευκιανάκης, Κωστάκης Μ., Μπιγκό,** χωρίς ωστόσο να υστερήσουν οι υπόλοιποι.

Καλή η διαιτησία των **Κατσιδώνη Ε., Γιαννούλη, Σάββενα.**

Οι ομάδες:

ΔΙΓΕΝΗΣ: *Καβάσιλας, Ταμπουράς, Διακάκης (46' Κατραμάδος), Κανάκης, Πατρός (67' Γιοβάνι), Καψαλάκης, Διακίδης, Τριανταφύλλου (50' Σκουλούδης), Παπαχριστοδούλου, Αττιτής, Πλύγκος*

ΑΡΗΣ: *Σαρικάς, Φουτούλης, Παρδαλός Στ. (64' λ.τ. Παρδαλός Αντ.), Κωστάκης Μ., Τραχανάς, Τσελεπίδης, Μπιγκό, Φλεβάρης (72' Παρδαλός Τσ.), Πίτσης (83' Κωστάκης Π.), Μαγιόγλου Σταύρος, Πευκιανάκης*

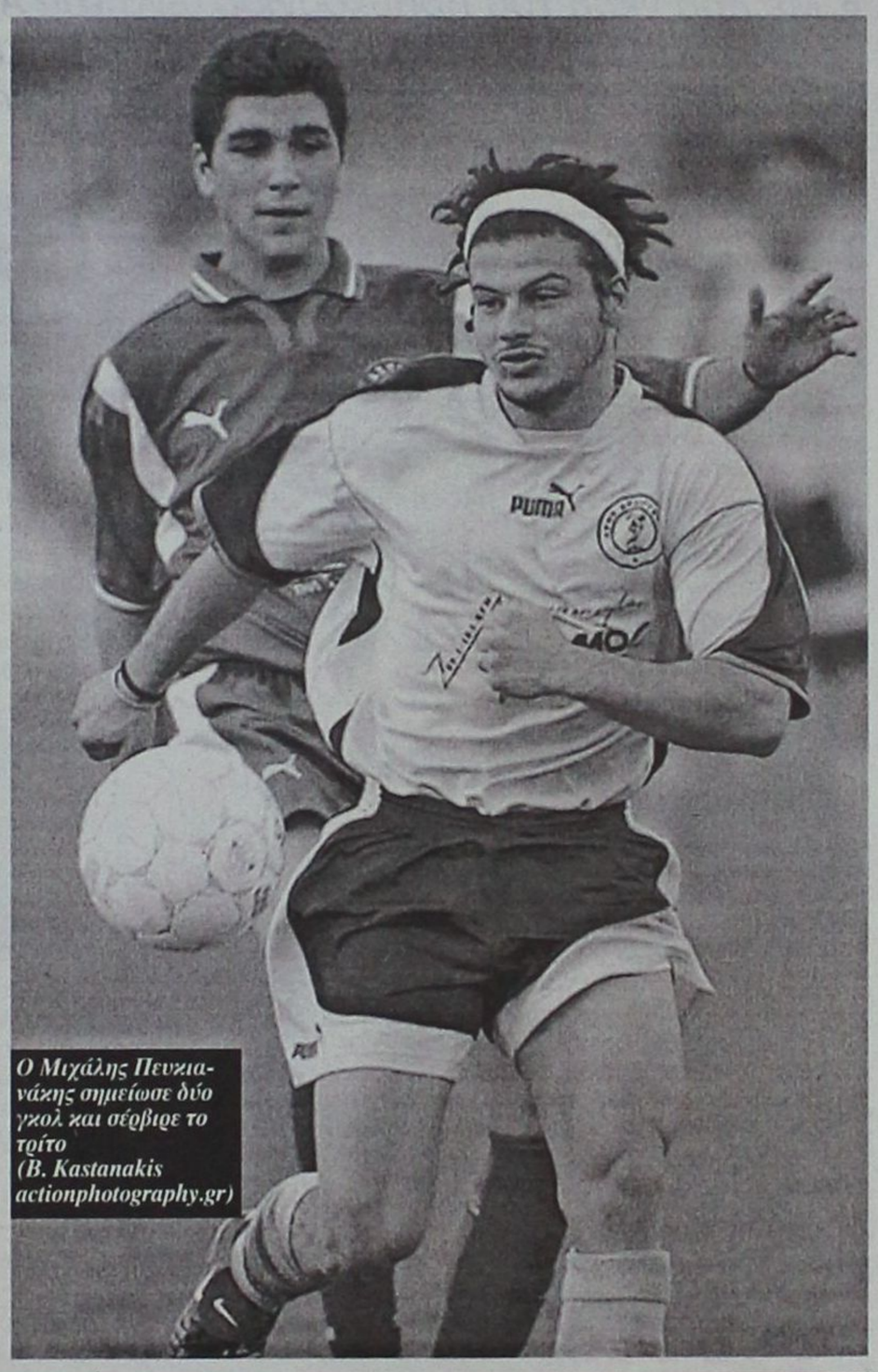

Ο Μιχάλης Πευκιανάκης σημείωσε δύο γκολ και σέρβιρε το τρίτο (B. Kastanakis actionphotography.gr)

Εχασε κι άλλο έδαφος...

ΜΕΤΑ ΤΗ ΝΕΑ ΙΣΟΠΑΛΙΑ ΤΟΥ ΠΑΡΑΧΩΡΗΣΕ ΑΥΤΗ ΤΗΝ ΦΟΡΑ ΣΤΟΝ ΚΛΕΟΒΟΥΛΟ, Ο ΔΙΑΓΟΡΑΣ Β. ΚΑΙ ΑΠΟΜΑΚΡΥΝΘΗΚΕ ΑΠΟ ΤΗΝ ΚΟΡΥΦΗ

ΒΑΤΙ

Σκόνταψε και πάλι ο Διαγόρας Β. αυτή την φορά με αντίπαλο τον Κλεόβουλο αφού οι δύο ομάδες αναδείχθηκαν ισόπαλες με σκορ 1-1 και έτσι η ομάδα του Βατίου έχασε κι άλλο έδαφος για την κορυφή της βαθμολογίας.

Οι γηπεδούχοι ξεκίνησαν δυνατά το παιχνίδι και κατάφεραν να προηγηθούν με το καλημέρα μόλις στο 10' με πέναλτι. Από εκεί και πέρα ναι μεν είχαν την κατοχή της μπάλας και την πρωτοβουλία των κινήσεων αλλά τους έλειπε η ουσία αφού προσπαθούσαν με ανορθόδοξο τρόπο να πετύχουν και δεύτερο γκολ.

Στην επανάληψη οι Διαγοριδείς συνέχισαν να ελέγχουν το ματς αλλά οι φιλοξενούμενοι ήταν πιο καλά στημένοι μέσα στο γήπεδο και έβγαιναν μπροστά με επικίνδυνες αντεπιθέσεις.

Η ισοφάριση ήρθε με τον ίδιο τρόπο που έγινε το 1-0 δηλαδή με πέναλτι λίγο πριν την συμπλήρωση του εξηνταλέπτου. Οι παίκτες του Κλεόβουλου έπαιξαν με πιο πολύ πάθος και έδειχναν να πιστεύουν ότι μπορούν να πάρουν το θετικό αποτέλεσμα απέναντι σε έναν Διαγόρα που συνέχισε να ψάχνει διαδρόμους προς την εστία του **Διάκουλα.**

Εάν μάλιστα οι φιλοξενούμενοι ήταν πιο προσεκτικοί στην τελική τους προσπάθεια θα μπορούσαν να φτάσουν ακόμη και στη νίκη.

Δίκαια πάντως σε γενικές γραμμές όπως εξελίχθηκε το τελικό αποτέλεσμα που μοίρασε στις δύο ομάδες τους βαθμούς και τις εντυπώσεις.

ΦΑΣΕΙΣ-ΓΚΟΛ

5': Ο **Πιτσουρδάκης** προσπάθησε να διώξει αλλά η μπάλα πήρε μια παράξενη τροχιά και έφυγε μόλις κόρνερ. Παραλίγο να έχουμε αυτογκόλ.

10': Ο **Μιμιγιάννης** έσπρωξε τον **Καμπούρη** μέσα στην περιοχή και ο παίκτης του Διαγόρα βρέθηκε στο έδαφος και πέναλτι. Το εκτέλεσε εύστοχα ο **Ξύπας** και το 1-0.

30': Από καλή θέση ο **Καμπούρης** άργησε να σουτάρει και τον πρόλαβε ο **Πιτσουρδάκης.**

36': Διαγώνιο δυνατό σουτ του **Πιζήμολα,** απέκρουσε ο **Μπιλιάς.**

58': Ο **Λινάρδος** έκανε τάκλιν στον **Οίκουτα** και πέναλτι. Το εκτέλεσε εύστοχα ο **Φαρμακαλής** και η ισοφάριση 1-1.

82': Σέντρα-σουτ του **Οίκουτα** πετάχτηκε ο **Τσακίρης** που έκανε νέα σέντρα-σουτ, η μπάλα έφτασε και πάλι στον **Οίκουτα** αλλά τον πρόλαβε ο **Λινάρδος** που έδιωξε.

86': Μετά από μπαλιά του **Γκαρανάτσιου** ο **Καμπούρης** σούταρε δυνατά, η μπάλα χτύπησε σε σώμα αμυντικού και έφυγε λίγο πλάγια από το δοκάρι, κόρνερ.

Καλή η διαιτησία των **Φραγκίνη, Ορφανού** και **Φωτάρα.**

Από τον Διαγόρα Β. ξεχώρισαν οι **Λινάρδος, Ξύπας** και **Γκαρανάτσιος** ενώ από τον Κλεόβουλο οι **Οικονομάκης, Πιτσουρδάκης** και **Φαρμακαλής.**

ΔΙΑΓΟΡΑΣ Β. 1

ΚΛΕΟΒΟΥΛΟΣ 1

Οι συνθέσεις

ΔΙΑΓΟΡΑΣ Β.: *Μπιλιάς, Καρπαθάκης, Μάκρας, Ζωάννου (60' Φράγκος), Λινάρδος, Σάββενας (40' λ.τ. Τσιβρινής), Ξύπας, Γκαρανάτσιος, Παπαδόπουλος, Καμπούρης, Δημητρόπουλος*

ΚΛΕΟΒΟΥΛΟΣ: *Διάκουλας, Οικονομάκης, Μιμιγιάννης, Πιτσουρδάκης, Λάμπης (57' Οίκουτας), Πιζήμολας (51' λ.τ. Χουΐρης), Μακρυδημήτρης (85' Πόλος), Κορνάρος, Παρισίδης, Φαρμακαλής, Τσακίρης*



Συγνώμη στους φιλάθλους

Δίκαιη θεώρησε τη νίκη του Αρη ο προπονητής του Διγενή **Κώστας Λεπτοκαρίδης** που δήλωσε μετά το παιχνίδι τα εξής:

«Είχαμε πολλά προβλήματα ενδιάμεσα της εβδομάδας με ιώσεις παικτών και τραυματισμούς, όμως αυτό δεν είναι δικαιολογία. Χάσαμε δίκαια από έναν δυνατό και ψυχωμένο Αρη. Οι παίκτες πρέπει να κάνουν αυτοκριτική, γιατί για να κερδίσεις ένα παιχνίδι, πρέπει να παλαίψεις και να ματώσεις. Ζητάμε συγνώμη από τους φιλάθλους μας που τους στεναχωρήσαμε».



Βοήθησαν όλοι οι παράγοντες...

Ικανοποιημένος από το αποτέλεσμα αλλά κι από την εμφάνιση της ομάδας του έμεινε ο προπονητής το Αρη, **Στέργος Παρδαλός.**

«Παρά τις ελλείψεις που είχαμε παρουσιάσαμε καλή εικόνα κι έγινε ένα πολύ καλό παιχνίδι. Σ' αυτό βοήθησαν κι οι αντίπαλοι που έπαιξαν ανοικτό ποδόσφαιρο χωρίς σκοπιμότητες, όπως και το διαιτητικό τρίο που προσπάθησε να είναι σωστό στις υποδείξεις του. Συνεχίζουμε και βλέπουμε το επόμενο παιχνίδι».

Εκανε τα εύκολα...εύκολα

• Με δύο γκολ του Πολυχρονίου, ένα του Αμπελά και άλλο ένα του Χαρικιόπουλου, ο Φοίβος νίκησε άνετα τον Ασκληπιό και διατήρησε ζωντανές τις ελπίδες του να προλάβει το τρένο της κορυφής.

Κρεμαστή

Την ανοδική του πορεία συνέχισε ο Φοίβος διατηρώντας σε ανατρέψιμα επίπεδα την απόστασή του από την κορυφή του βαθμολογικού πίνακα, μόνο που κόντρα στον Ασκληπιό το παράλογο θα ήταν να συνέβαινε το αντίθετο. Το τελικό 4-0, με το οποίο επικράτησαν οι Κρεμαστενοί, είναι μία απλή απόδειξη της διαφοράς δυναμικότητας που χώριζε χθες τις δύο ομάδες.

Αφού γλίτωσε στο ξεκίνημα τις περιπέτειες με την ευκαιρία που δημιούργησε και έχασε ο Ασκληπιός, ο Φοίβος επέβαλε τον ρυθμό του, ξεκλείδωσε μόλις στο 15ο λεπτό την άμυνα των φιλοξενούμενων και από εκεί και πέρα μετέτρεψε τον αγώνα σε μία άνετη διαδικασία, ρίχνοντας τον ρυθμό μετά το 65, οπότε και το σκορ βρισκόταν στο 4-0.

ΦΟΙΒΟΣ	4
ΑΣΚΛΗΠΙΟΣ	0

Φάσεις και Γκολ

2: Ο Ασκληπιός έχασε μία ανεπανάληπτη ευκαιρία, όταν ο **Κεφαλιανός** δεν κατάφερε να στείλει από κοντά με κεφαλιά την μπάλα στα δίχτυα.

15: Ο **Χαρικιόπουλος** άνοιξε το σκορ με φάουλ-οβίδα από την ευθεία (1-0).

41: Ο **Αμπελάς** βρέθηκε σε θέση τετ α τετ και με πλασέ διπλασίασε τα τέρματα του Φοίβου (2-0).

45: Την σκυτάλη στο σκοράρισμα πήρε ο **Πολυχρονίου**, ο οποίος νίκησε για τρίτη φορά τον **Χοχλαστό** με πλασέ μετά από ατομική προσπάθεια (3-0).

65: Με πανομοιότυπο με τον προηγούμενο τρόπο, ο **Πολυχρονίου** διαμόρφωσε το τελικό 4-0.

78: Ο **Πολυχρονίου** έχασε την ευκαιρία να φτάσει στο χατ-τρικ, όταν είδε τον Χοχλαστό να μπλοκάρει το πέναλτι το οποίο είχε κερδίσει δευτερόλεπτα νωρίτερα ο **Ορφανίδης**.

Καλύτεροι του Φοίβου ήταν οι **Μπρίνις, Χαρικιόπουλος, Αμπελάς** και **Πολυχρονίου**, ενώ από πλευράς Ασκληπιού ξεχώρισαν οι **Ζαμάγιας** και **Γιαλομανδράκης**.

Κανένα πρόβλημα δεν αντιμετώπισαν ο διαιτητής **Αργυρόπουλος** και οι βοηθοί του **Λάμπρου** και **Φουκαράς**.

Οι συνθέσεις:

ΦΟΙΒΟΣ: *Σταματίου, Καρύδης, Χαρικιόπουλος (50' Μπιλιάς), Κουδούνης, Στρατής, Παπαγεωργίου, Μπρίνις, Ορφανίδης, Αμπελάς (65' Αξιώτης), Πολυχρονίου, Γιαλλούσης (65' Καραγιάννης Ν.)*

ΑΣΚΛΗΠΙΟΣ: *Χοχλαστός, Κιλιμάτος, Αγαπητού, Ζαμάγιας, Ξυπολιτάς (60 Χατζησουλεϊμάν), Μπουτσακτσής (46 Μαρίνος), Καραγιάννης, Γιαλομανδράκης, Βασιλάκος, Κεφαλιανός, Δημάκης*

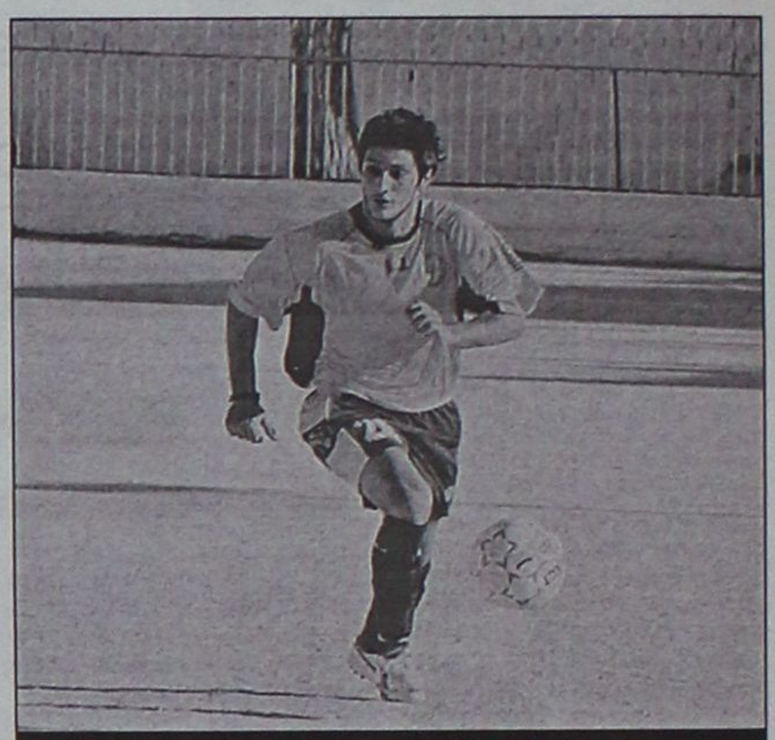

Ο Αγαπητός Αμπελάς σκόραρε χθες ενώ ήταν και από τους διακριθέντες της ομάδας του



ΣΥΝΔΥΑΣΜΟΣ ΠΟΙΟΤΗΤΑΣ ΚΑΙ ΠΕΙΘΑΡΧΙΑΣ

Μπορεί το παιχνίδι με τον Ασκληπιό να εξελίχθηκε σε εύκολο, όμως όπως τόνισε ο προπονητής του Φοίβου, **Άκης Δελαπόρτας**, απαιτήθηκε καλή εμφάνιση και πειθαρχία. Γι' αυτό και οι παίκτες του κέρδισαν τα συγχαρητήριά του:

«Νομίζω ότι πραγματοποιήσαμε την καλύτερη εμφάνιση από τότε που ήρθα. Υπήρξε ένας καλός συνδυασμός καλού ποδοσφαίρου και πειθαρχίας, ειδικά στο πρώτο ημίχρονο. Συγχαρητήρια στους παίκτες μου γιατί τήρησαν αυτά που τους ζήτησα. Συγχαρητήρια στην διαιτησία και καλή πορεία στον Ασκληπιό».



"ΣΥΝΕΧΙΖΟΥΜΕ ΓΙΑ ΤΟ ΘΑΥΜΑ"

Στα προβλήματα που αντιμετωπίζει με τις ελλείψεις ποδοσφαιριστών και δεν επιτρέπουν στον Ασκληπιό να κοντράρει έμπειρες ομάδες στάθηκε στις δηλώσεις του ο προπονητής της ομάδας, **Μιχάλης Παπαγιαννόπουλος**, που χαρακτήρισε θαύμα την παραμονή στην κατηγορία:

«Η νίκη του Φοίβου ήταν δίκαιη. Εμείς αντιμετωπίζουμε πολλά προβλήματα με τις ελλείψεις στο έμψυχο υλικό και δεν μπορούμε να αντιμετωπίσουμε έμπειρες ομάδες όπως ο Φοίβος. Θα συνεχίσουμε την προσπάθεια μήπως και πετύχουμε το θαύμα».

ΤΗΣ ΠΗΡΕ ΤΟ ΣΩΣΙΒΙΟ

• Αν και σε ουδέτερη έδρα, ο άνετος Άγιος Γεώργιος διαφύλαξε το γόητρό του και νίκησε βουλιάζοντας την αγχωμένη Κατταβιά, η οποία δεν κατάφερε να ολοκληρώσει την ανατροπή που επιχείρησε μετά την ισοφάριση.

Αφάντου

Τι κι αν έπαιζε σε ουδέτερη έδρα με κίνητρο το γόητρο κόντρα σε μία ομάδα που καιγόταν για τους βαθμούς της σωτηρίας; Ο Άγιος Γεώργιος δεν είχε την διάθεση να κάνει εκπτώσεις, νίκησε την Κατταβιά με 2-1 και την άφησε καθηλωμένη στην επικίνδυνη ζώνη, βουτηγμένη στο άγχος να σώσει την φετινή παρτίδα.

Η άνεση να μην έχουν την άμεση ανάγκη των βαθμών αποδείχθηκε πως ήταν το μεγαλύτερο όπλο των τυπικά γηπεδούχων ειδικά στο πρώτο ημίχρονο. Παίζοντας σαφώς πιο απελευθερωμένα οι παίκτες του Αγίου Γεωργίου προηγήθηκαν νωρίς και δεν απειλήθηκαν ιδιαίτερα από την Κατταβιά, η οποία περίμενε την ολοκλήρωση του πρώτου μέρους για να ανασυνταχθεί και να εξαπολύσει την αντεπίθεσή της.

Με το ξεκίνημα της επανάληψης οι φιλοξενούμενοι αύξησαν κατακόρυφα την πίεσή τους, έχασαν ευκαιρίες και ισοφάρισαν στο 58ο λεπτό, δίνοντας την εντύπωση πως θα ολοκλήρωναν την ανατροπή φτάνοντας σε ένα δεύτερο τέρμα. Στο 70, όμως, ο «Άγιος» σκόραρε ξανά, αποσυντονίζοντας και απογοητεύοντας την Κατταβιά. Η τελευταία πάλεψε, όμως κάτω από την πίεση του χρόνου και του άγχους βρήκε ως μοναδικό τρόπο απειλής τα συνεχή γεμίσματα, κάνοντας εύκολη την δουλειά των αντίπαλων αμυντικών. Ο Άγιος Γεώργιος αμύνθηκε με σχετική ευκολία και απόλυτα αποτελεσματικά, προσπαθώντας να βρει ένα τρίτο γκολ μέσα από τις γρήγορες αντεπιθέσεις του.

ΑΓ. ΓΕΩΡΓΙΟΣ	2
ΚΑΤΤΑΒΙΑ	1

Φάσεις και Γκολ

6: Ο **Μαυρομούστακος** έκοψε την μπάλα από τα δεξιά για τον **Σκυλλαράκη Α.,** ο οποίος έπιασε το ψηλοκρεμαστό σουτ, στέλνοντας την μπάλα στο πάνω μέρος του οριζόντιου δοκαριού.

15: Ο **Εμίρογλου** έβγαλε την σέντρα προς το πρώτο δοκάρι, ο **Χατζησταμάτης** έστρωσε με κεφαλιά για τον επερχόμενο **Γκίνο** και εκείνος άνοιξε το σκορ με ψύχραιμο πλασέ από θέση τετ α τετ (1-0).

22: Ο **Σβύνος** επιχείρησε θαυμάσια ατομική προσπάθεια από τα δεξιά, γύρισε παράλληλα την μπάλα για τον **Τριπολίτη**, ωστόσο εκείνος σούταρε άουτ.

43: Ο **Τριπολίτης** επιχείρησε ατομική προσπάθεια, ωστόσο αντί να πασάρει στον αμαρκάριστο **Σβύνο**, προτίμησε να κάνει μόνος του το σουτ που ήταν χλιαρό και έφυγε άουτ.

58: Μετά από φάουλ από τα δεξιά ο **Παπαϊωάννου** έπιασε την πρώτη κεφαλιά και ο **Κωνσταντόπουλος Κ.,** με νέα κεφαλιά από κοντά έφερε τις δύο ομάδες στα ίσια (1-1).

70: Ο **Εμίρογλου** εκτέλεσε φάουλ από τα δεξιά, ο **Χατζημανώλης** πετάχτηκε στην πορεία της μπάλας και με καρφωτή κεφαλιά διαμόρφωσε το τελικό 2-1.

88: Η Κατταβιά έχασε ανεπανάληπτη ευκαιρία να ισοφαρίσει, όταν ο **Δημητρίου** εκτινάχθηκε στο παραθυράκι του και απέκρουσε το υπέροχο φάουλ του **Τριπολίτη**.

Καλύτεροι των νικητών ήταν οι **Χατζημανώλης, Χατζησταμάτης** και **Σκυλλαράκης Χ.,** ενώ από πλευράς Κατταβιάς άρεσαν οι **Κωνσταντόπουλος Κ.** και **Τριπολίτης**.

Καλή ήταν η διαιτησία των **Πηδιάκη, Αντωνά** και **Στεφανάκη.** Αρχικά είχε οριστεί ο Φεσσάρας, όμως προσβλήθηκε από ίωση και τον αντικατέστησε ο Πηδιάκης.

Οι συνθέσεις:

ΑΓΙΟΣ ΓΕΩΡΓΙΟΣ: *Δημητρίου, Παπανθίμου, Μπάρτζος, Χατζησταμάτης, Χατζημανώλης, Γκίνος, Εμίρογλου (78 Λεβέντης), Σκυλλαράκης Α. (83 Μουστακέλης), Σκυλλαράκης Χ., Μαυρομούστακος, Γκιζλής (85 Κούτρης)*

ΚΑΤΤΑΒΙΑ: *Λορέντζος, Κωνσταντόπουλος Σ., Νισύριος, Παπαϊωάννου, Κτίστης, Κωνσταντόπουλος Κ., Κατσαμπάς, Νίκας (46 Κουμπιού), Μενίκος, Τριπολίτης, Σβύνος (78 Δατσέρης)*



Ο Μανώλης Χ'μανώλης (αριστερά) σημείωσε με κεφαλιά το γκολ της νίκης



«ΚΑΤΩΤΕΡΟΙ ΤΩΝ ΠΕΡΙΣΤΑΣΕΩΝ»

Απογοητευμένος και σκυθρωπός ήταν μετά το τέλος του αγώνα κόντρα στον Άγιο Γεώργιο ο προπονητής της Κατταβιάς, **Μανώλης Φραντζής,** και δεν δίστασε να ομολογήσει πως τώρα πλέον η ομάδα του βρίσκεται σε εξαιρετικά δύσκολη θέση, χαρακτηρίζοντας ως προσφορά τα δύο γκολ που δέχθηκε:

«Σε ένα ματς που παιζόταν πολλά δεν σταθήκαμε στο ύψος των περιστάσεων. Δώσαμε στο πιάτο δύο γκολ και χάσαμε το παιχνίδι. Και τα δύο γκολ που δεχτήκαμε ήταν προσφορά. Τα πράγματα είναι δύσκολα για εμάς, όμως ήμαστε υποχρεωμένοι να συνεχίσουμε».

γ' ημίχρονο

ΠΑΙΧΝΙΔΙΑ ΤΟΥ ΦΑΚΟΥ



Μην ξεγελιέστε από τα παιχνίδια του φακού. Ο **Νίκος Ταχραμάνης** δεν δίνει οδηγίες στους **Κυριαζή, Πλίγκο** που τον κοιτάζουν περίεργα. Ο προπονητής του Απόλλωνα διαμαρτύρεται στον διαιτητή **Σιδηρόπουλο,** που δεν φαίνεται στην φωτογραφία, και οι δύο πρώην Απολλωνιστές έτυχε να βρίσκονται κοντά.

ΛΙΡΑ ΕΚΑΤΟ

Ο Φώτης Μπαλογιάννης, λίρα... εκατό για το Διαγόρα, με το χατ-τρικ που πέτυχε στο ματς με τον Ιάλυσο, έφθασε τα δεκατρία και προηγείται στον πίνακα των σκόρερ του ομίλου

(Β. Καστανάκης/www.actionphotography.gr)



ΠΗΡΕ ΦΩΤΙΑ Η ...ΨΗΣΤΙΕΡΑ

Η... καλύτερή του, για τον Ακουσίλαο, η συνάντηση ΑΕΡΑ - Απόλλων Κ. Η ...ψηστιέρα πήρε φωτιά και στο ταμείο της ομάδας των Φανών μπήκαν αρκετά ευρώ. Η φωτογραφία είναι χαρακτηριστική.



ΒΙΚΤΩΡ ΦΩΤΟ ΜΑΡΚΕΤ ΙΑΛΥΣΟΣ

ΧΩΡΙΣ ΤΗΝ ΜΠΑΛΑ



Φάση... ομορφιά του ποδοσφαίρου από το ντέρμπι ΑΕΡΑ - Απόλλων Κ. Ο Βίκτωρας φωτογράφισε οκτώ ποδοσφαιριστές να διεκδικούν την μπάλα χωρίς... αυτή!

Γ' ΗΜΙΧΡΟΝΟ

Συγκίνηση και τιμές

Οι δύο άνδρες που έχουν γράψει την δική τους ιστορία σαν παίκτες και προπονητές στον Διαγόρα κατευθύνθηκαν στη συνέχεια στη Λέσχη του συλλόγου προσκληθέντες απ' τη διοίκηση του **Κώστα Χρυσοχοΐδη.** Σε μια σεμνή τελετή μακριά από τα πολλά φώτα της δημοσιότητας ο πρόεδρος των κυανέρυθρων απένειμε στους, **Άγγελο Αναστασιάδη** και **Ηλία Αλεξιάδη**

- Το ασημένιο συλλεκτικό μετάλλιο του συλλόγου
- Και το κεραμικό με τον θρίαμβο του Διαγόρα.

Η συγκίνηση ήταν μεγάλη και σίγουρα ξύπνησαν μνήμες. Οι πάντες θυμήθηκαν παλαιές στιγμές ενώ νωπή ήταν ακόμα η εικόνα των **Γιώργου Τσοπανάκη, Χρήστου Δελαπόρτα και** των θριαμβευτικών στιγμών της ανόδου στην Α' Εθνική.

Ο **Άγγελος** είχε ιδιαίτερες στιγμές με όλους μα περισσότερο με τον **Μιχάλη Μάχλη** και τον φροντιστή της ομάδας **Λευτέρη Καφκιό,** που τον βρήκε... σε πολύ καλή κατάσταση.

Ο **Πανάγος** για λογαριασμό των φιλάθλων έδωσε στους δύο από ένα αδιάβροχο της ομάδας, ενώ για λογαριασμό των παικτών οι δύο άνδρες δέχθηκαν με χαρά τον **Πέτρο Ρουτζιέρη.** Κανείς δεν ξέχασε την ανεπανάληπτη κεφαλιά του στο 1-1, με τον Μακεδονικό στη Νέα Ευκαρπία που κράτησε εκείνη την «περιπετειώδη» χρονιά τον Διαγόρα στη Β' Εθνική. Σίγουρα ο Διαγόρας θα τους θυμάται πάντα...

ΦΙΛΙΚΟ ΜΕ ΤΗΝ ΕΘΝΙΚΗ ΚΥΠΡΟΥ

Ο **Άγγελος Αναστασιάδης** είναι ως γνωστόν προπονητής στην Εθνική ομάδα της Κύπρου. Ευκαιρίας δοθείσης, λοιπόν ο πρόεδρος του Διαγόρα κ. **Χρυσοχοΐδης** του ζήτησε να οργανώσουν ένα φιλικό παιχνίδι στα πλαίσια των εορταστικών εκδηλώσεων για τα 100 χρόνια του συλλόγου κι ο Άγγελος δεν απέρριψε την πρόταση υποσχόμενος να βρει κατάλληλη ημερομηνία.

ΔΩΡΑ ΑΓΑΠΗΣ

Στον **Άγγελο Αναστασιάδη** ο σύνδεσμος φιλάθλων του Διαγόρα χάρισε από ένα μπουφάν κι ο φροντιστής της ομάδος **Λευτέρης Καφκιός** από μια φανέλα.

Μαγνήτης η παρουσία τους

Τα τελευταία δέκα λεπτά του αγώνα οι φιλαθλοι του ντέρμπι στο δημοτικό στάδιο δεν έβλεπαν ποδόσφαιρο. Η είσοδος στη σκεπαστή του Άγγελου Αναστασιάδη και του Ηλία Αλεξιάδη έγινε ιδιαίτερα δεκτή τόσο απ' τον κόσμο του Διαγόρα (έγραψαν κι οι δύο ιστορία) όσο και απ' αυτόν του Ιάλυσου (και από 'κει πέρασαν κι οι δύο). Οι κ.κ. Χρυσοχοΐδης, Τσιγάρος, Μητσοστέργιος τους υποδέχθηκαν στα επίσημα με εγκάρδιο τρόπο ενώ και οι δύο δεν παρέλειψαν να χαιρετήσουν φίλους και γνωστούς σ' όλη την εξέδρα. Με τον Άγγελο Αναστασιάδη μίλησε για λίγο κι ο Αντώνης Μανίκας που ήταν στο γήπεδο και παρακολούθησε το παιχνίδι.

Συγκίνηση ένθεν και ένθεν αφού οι μεγάλες αγάπες δεν ξεχνιούνται. Ο Διαγόρας δεν τους ξεχνάει αλλά κι οι δύο μιλούν πάντα με τα καλύτερα λόγια για τον σύλλογο αλά και το νησί μας

Μετέφεραν τις εμπειρίες τους

Οι εμπειρίες των **Άγγελου Αναστασιάδη** και **Ηλία Αλεξιάδη** είναι αμέτρητες στον ποδοσφαιρικό χώρο. Αυτές προσπάθησαν να μεταφέρουν σε όλους το Σάββατο το απόγευμα στη Λέσχη με τον δικό τους τρόπο. Ούτε λίγο ούτε πολύ ζήτησαν

- Τον εμπλουτισμό των τμημάτων με Ροδίτες –ποδοσφαιριστές
- Τον καθορισμό στόχων κάθε χρόνο
- Και την αξιοποίηση όλων των Διαγοριδών σε κάθε επίπεδο.

Τέλος έφυγαν έχοντας πάντα ένα καλό λόγο υποσχόμενοι πως θα επιστρέψουν!

Από γήπεδο σε γήπεδο

Ο λόγος γίνεται για τον παράγοντα του Ατρομήτου. Δ., **Νίκο Γαζή** που βρέθηκε το πρωί στο γήπεδο Διμυλιάς στο ντέρμπι της τοπικής ομάδας με τον Εθνικό, ενώ στην συνέχεια φόρεσε την αθλητική του περιβολή για να συμμετάσχει στο τουρνουά των Παλαιμάχων **«Γιώργος Βασιλαράς».**



Βίκτωρ Φώτο Μάρκετ Ιάλυσος

Με συντροφιά το ραδιόφωνο

*Στις Φάνες βρέθηκε ο πρόεδρος της ΕΠΣΔ Κλεόβουλος **Χατζηγεωργίου,** για να παρακολουθήσει το ντέρμπι του ΑΕΡΑ με τον Απόλλωνα Κ. Το ενδιαφέρον του όμως δεν περιορίστηκε στο συγκεκριμένο παιχνίδι αφού όπως δείχνει και η φωτογραφία διακρίνεται με ραδιοφωνάκι στο χέρι να ακούει τους αγώνες από τον "TOP FM" .*

*Δίπλα του και ο **Κώστας Φτάκλας,** αλλά και ο παλιός παράγοντες του ΑΕΡΑ **Σταύρος Νικολάου.***

ΑΕΡΑΣ ΜΕ... ΑΕΡΑ

Ο στίχος «την σκότωσα γιατί την αγαπούσα» του γνωστού τραγουδιού θα μπορούσε κάλλιστα να σκιαγραφήσει την σχέση του **Μιχάλη Κυριαζή** με την πρώην του ομάδα, τον Απόλλωνα Καλυθιών. Στο προχθεσινό ντέρμπι του γηπέδου των Φανών ο Κυριαζής σκόραρε και ήταν από τους κορυφαίους της μεγάλης νίκης του ΑΕΡΑ, που σαν ομάδα φαίνεται πως του ταιριάζει γάντι σε σχέση με την παραγωγικότητά του στο παρελθόν. Όπως μαρτυρά το αρχείο του στατιστικολόγου της «ΑΓ.», **Ρασήτ Μαρασλή,** ο Μιχάλης Κυριαζής είναι από τους πολυτιμότερους παίκτες για τον Βαγγέλη Χοσάδα, αφού από το ξεκίνημα του φετινού πρωταθλήματος της Α κατηγορίας δεν έχει χάσει δευτερόλεπτο συμμετοχής, έχοντας πετύχει συνολικά εννέα γκολ, ενώ σε 95 συμμετοχές με την φανέλα του Απόλλωνα Καλυθιών είχε καταφέρει να σκοράρει μόλις έξι φορές.

Αρχηγικές εκλογές

Προχθές πριν από την έναρξη του αγώνα Ευαγόρα-Φοίβου για το παιδικό πρωτάθλημα, οι παίκτες της ομάδας της Κρεμαστής έκαναν ψηφοφορία για να αναδείξουν τους αρχηγούς τους. Πρώτος με 9 ψήφους αναδείχθηκε ο **Δελαπόρτας,** τον ακολούθησε ο **Μπαρτατίλας** με 4 ψήφους ενώ τρίτος ήταν ο **Τουβ ράς** με 3 ψήφους.

ΝΕΟΣ ΠΡΟΕΔΡΟΣ ΣΤΟΝ ΠΗΓΑΣΟ

Άλλαξε σελίδα στο ιδιοκτησιακό καθεστώς η ομάδα του Πήγασου. Σύμφωνα με έγκυρες πληροφορίες ο βορειοηπειρώτης επιχειρηματίας Τίμος Καραγιάννης είναι από προχθές ο νέος πρόεδρος του Πήγασου ο οποίος και θα προχωρήσει άμεσα σε ενέργειες προκειμένου η ομάδα να βρει τον δρόμο της και να καταφέρει να φτάσει στον στόχο που έχει θέσει και που δεν είναι άλλος από την παραμονή στην κατηγορία.

Βουτιά στο κόκκινο

Το τέλος ενός μεγάλου σερί το διαδέχονται συνήθως μικρές ή μεγάλες αναταράξεις, πριν επέλθει και πάλι η ισορροπία.

Για σαράντα ολόκληρες αγωνιστικές ο Άρης μπορούσε να καμαρώνει που ποδοσφαιριστής του έβλεπε το κόκκινο μόνο στην τηλεόραση ,στα φανάρια ή όπου αλλού εκτός γηπέδου. Το σερί σταμάτησε και μάλιστα απότομα, καθώς τις τελευταίες δύο αγωνιστικές οι Αρχαγγελίτες τελείωσαν τα ματς τους με δέκα παίκτες. Αν κρατούσε λίγο ακόμα, η ομάδα θα μπορούσε να διεκδικήσει και μάλιστα από την θέση του φαβορί το κύπελλο ήθους.

Στη μνήμη της Νομικής Χατζηνικόλα

Με 1' σιγή ξεκίνησε το παιχνίδι ανάμεσα στον Ευαγόρα και στον Φοίβο για το παιδικό πρωτάθλημα στην μνήμη της **Νομικής Χατζηνικόλα** που έφυγε πρόωρα από τον κόσμο αυτό.

Δύο ποδοσφαιριστές της ομάδας του Ευαγόρα είναι παιδιά της εκλιπούσης.

Ο 'ένας εκ των δύο ο Σάββας πέτυχε ένα γκολ το οποίο το αφιέρωσε στην μνήμη της μητέρας του μέσα σε ένα κλίμα συγκίνησης που σκόρπισε στους παρευρισκομένους.

Οι παίκτες του Ευαγόρα αγωνίσθηκαν φορώντας μαύρα περιβραχιόνια.

Το παρόν στο γήπεδο έδωσε και η οικογένεια Διακοαναστάση.

Με το «καλημέρα» διακοπές



Βίκτωρ Φώτο Μάρκετ Ιάλυσος

Με τους χειρότερους οιωνούς ξεκίνησε το ντέρμπι των Φανών, από την στιγμή που στο πρώτο πεντάλεπτο το παιχνίδι διακόπηκε δύο φορές.

*Η πρώτη έγινε στο 3' λεπτό, όταν ο Μαριάς που μάρκαρε στενά τον Σπανό βρέθηκε στο έδαφος σε μία ανύποπτη στιγμή, «από αντιαθλητική ενέργεια του επιθετικού του ΑΕΡΑ» όπως δήλωναν λίγο αργότερα οι ιθύνοντες των «κυανοκίτριων», ενώ στην συνέχεια και με αφορμή τους εξαγριωμένους φιλάθλους που μαζεύτηκαν πίσω ακριβώς από τον πάγκο που βρίσκονταν η αποστολή και ο προπονητής του Απόλλωνα Κ. **Νίκος Ταχραμάνης** και χτυπούσαν με μανία τα κιγκλιδώματα μετά την πρόθεση του **Κουρμαδιά** να πάει με άγριες διαθέσεις στον **Σπανό** για να ζητήσει τον λόγο, ανάγκασαν τον προπονητή του Απόλλωνα να φύγει από τον πάγκο του και να κατευθυνθεί προς τον διαιτητή προκειμένου να τον ενημερώσει για την κατάσταση.*

Η συνέχεια όμως εντός του αγωνιστικού χώρου ήταν εντελώς διαφορετική, αφού η διάθεση των ποδοσφαιριστών και τα δύο γκολ που πέτυχαν έστρεψαν το ενδιαφέρον περισσότερο στο παιχνίδι, παρά στις κινήσεις των προπονητών.

Βγήκε αληθινός

Το έλεγε αλλά δεν τον άκουσε κανείς. Από τα πρώτα λεπτά της αναμέτρησης ο τερματοφύλακας των φιλοξενούμενων **Κακοσαίος** φώναζε συνέχεια στους αμυντικούς της ομάδας του «μην τους αφήνετε να κάνουν σουτ». Λίγο αργότερα και αφού αναγκάστηκε να μαζέψει για δεύτερη φορά την μπάλα από τα δίχτυα του από δυνατό σουτ του **Πλύγκου,** επανέλαβε αυτό που είχε αρχικά αναφέρει με μια μικρή τροποποίηση «Δεν σας είπα να μην τους αφήνετε να κάνουν σουτ».

Σαν σε πόλεμο

Πολλές ήταν οι στιγμές στο γήπεδο των Φάνων που η εικόνα που επικρατούσε, θύμιζε περισσότερο με εμπόλεμη κατάσταση παρά με αγώνα ποδοσφαίρου.

Η συνεχόμενη ρίψη κροτίδων σε συνδυασμό με το χρώμα του καπνογόνου που έριξαν εκτός αγωνιστικού χώρου οι φιλαθλοι των τυπικά γηπεδούχων, μετέτρεψαν το ήρεμο περιβάλλον του γηπέδου των Φανών σε πεδίο μάχη, χωρίς όμως ευτυχώς να αναφερθούν θύματα.



Βίκτωρ Φώτο Μάρκετ Ιάλυσος

"Η ταυτότητά μου δεν γράφει αλήτης"

Εντονο διάλογο είχε κατά την διάρκεια του αγώνα αλλά και στην ανάπαυλα ο προπονητής των φιλοξενούμενων Νίκος Ταχραμάνης με προκλητικούς φιλάθλους των τυπικά γηπεδούχων. Μέσα στα πολλά που ειπώθηκαν ξεχώρισαν.

Φίλαθλοι: «Δεν ντρέπεσαι να μπαίνεις μέσα να πάρεις την ομάδα και να φύγεις»

Φ:«Είσαι αλήτης»

Ταχραμάνης: « Η ταυτότητα μου δεν γράφει αλήτης»

Φ: «Ξέρουμε ποιος είσαι».

Τ: «Εχω μεγάλο και καθαρό μέτωτο»

Φ: «Όπου και να σε παίξουμε ακόμη και στην έδρα σου, τέσσερα θα φας»

Τ: «Εγώ στο πρώτο σας κέρδισα δίκαια και τίμια»

ΚΑΤΡΑΚΥΛΑΣ ΣΥΝΕΧΕΙΑ

Εννέα αγωνιστικές χωρίς νίκη συμπλήρωσε το Σάββατο ο Απόλλων Απολλώνων, που όπως δείχνει η στατιστική, πάει από το κακό στο χειρότερο. Οι Απολλωνιάτες μετράνε εννέα ήττες και μόλις μία ισοπαλία, ενώ τη τελευταία φορά που πανηγύρισαν την κατάκτηση των τριών βαθμών ήταν στο παιχνίδι της 11ης αγωνιστικής με αντίπαλο τον Διγενή, τον οποίο νίκησαν εντός έδρας με 2-1. Ουσιαστικά, το ανάχωμα για τον Απόλλωνα μπροστά στον κίνδυνο του υποβιβασμού αποτελεί το εκπληκτικό του ξεκίνημα στο φετινό πρωτάθλημα, αφού για αρκετές αγωνιστικές ήταν πρωτοπόρος και συγκέντρωσε τους βαθμούς που αποτελούν σήμερα την βάση για την παραμονή του. Βέβαια, όπως έλεγε χθες ο προπονητής της ομάδας, **Παναγιώτης Μακαρούνας,** χρειάζονται άλλοι πέντε για να έρθει η απόλυτη σιγουριά.

Αγώνας και κόκκινη

Αυστηρότητα, αγάπη για το κόκκινο, ή απλά σύμπτωση; Όπως και να έχει, ο διαιτητής **Βαγγέλης Κατσιδώνης** έδειξε προχθές στα Κοσκινού στο ματς του Διγενή με τον Άρη την 19η κόκκινη κάρτα του στα 19 ματς που έχει σφυρίξει φέτος για το πρωτάθλημα της Α κατηγορίας! Κατά μέσο όρο, δηλαδή, αγώνας και αποβολή.

Παρηγοριά η παράδοση

Μπορεί ο Διαγόρας Βατίου να έχασε κι άλλο έδαφος στην προσπάθειά του να φτάσει στην κορυφή με την εντός έδρας ισοπαλία του κόντρα στον Κλεόβουλο, ωστόσο αν οι Βατενοί θέλουν να αναζητήσουν μία θετική πινελιά στο οδυνηρό «χι», μπορούν να ρίξουν μία ματιά στο στατιστικό αρχείο του Ρασήτ Μαρασλή. Σε συνολικά επτά εντός έδρας αναμετρήσεις με τον Κλεόβουλο ο Διαγόρας είναι αήττητος, μετρώντας πέντε νίκες και δύο ισοπαλίες. Στατιστικό υπάρχει και για τον Κλεόβουλο, ο οποίος κέρδισε προχθές στο Βάτι το έκτο του πέναλτι στους τελευταίους έξι αγώνες του.

Σύγχρονη ΓΝΩΜΗ



Του **ΘΕΟΔΟΣΙΟΥ ΣΤΕΦΑΝΑΚΗ,** *προέδρου Αγίου Γεωργίου Μαλώνας*

ΥΠΟΧΡΕΩΣΗ ΥΠΟΒΟΛΗΣ ΦΟΡΟΛΟΓΙΚΗΣ ΔΗΛΩΣΗΣ ΑΠΟ ΤΑ ΑΘΛΗΤΙΚΑ ΣΩΜΑΤΕΙΑ ΜΕΧΡΙ 10 ΜΑΡΤΙΟΥ 2005

Αποτελεί λυπηρό φαινόμενο τα αθλητικά σωματεία να πληρώνουν αυτοτελές πρόστιμο για μη υποβολή φορολογικής δήλωσης στην ΔΟΥ που ανήκουν. Το συνηθέστερο γεγονός που συμβαίνει είναι το εξής: Όταν κάποιο αθλητικά σωματείο λάβει κάποια επιχορήγηση ή οικονομική ενίσχυση από Δημόσιο φορέα, απαιτείται για την εκταμίευση του ποσού να προσκομίσει φορολογική ενημερότητα.

Ο εκπρόσωπος του σωματείου μεταβαίνει στην ΔΟΥ για να παραλάβει το αποδεικτικό φορολογικής ενημερότητας και διαπιστώνει ότι δεν τον χορηγείται για τον λόγο της μη υποβολής φορολογικής δήλωσης από το Σωματείο του. Οπότε αναγκάζεται ετεροχρονισμένα να χάσει χρόνο και να επανέλθει την επόμενη ημέρα για να καταθέσει την δήλωση εκπρόθεσμα με το σχετικό πρόστιμο, για να μπορέσει να λάβει την ενημερότητα που απαιτείται για την είσπραξη της επιχορήγησης.

Γι' αυτό, "των φρονίμων τα παιδιά πριν πεινάσουν μαγειρεύουν", **όλα τα σωματεία πρέπει να υποβάλλουν την φορολογική τους δήλωσε μέχρι την 10η Μαρτίου εκάστου έτους.**

Φορολογικά το σωματείο πρέπει να υποβάλλει στην ΔΟΥ που ανήκει την δήλωση με συννημένη κατάσταση ΕΣΟΔΩΝ-ΕΞΟΔΩΝ (το έντυπο χορηγείται από την ΔΟΥ), στην οποία θα αναγράφει συγκεντρωτικά τα έσοδα και τα έξοδα που πραγματοποίησε για την χρονική περίοδο από 1η Ιανουαρίου μέχρι 31 Δεκεμβρίου του προηγούμενου έτους, σύμφωνα με τα αναγραφόμενα στο επίσημο. βιβλίο ταμείου που τηρεί. Τα έσοδα δεν υπόκεινται σε φόρο σύμφωνα με το άρθρο 101 του ν. 2238/1994 περί ΝΟΜΙΚΩΝ ΠΡΟΣΩΠΩΝ ΜΗ ΚΕΡΔΟΣΚΟΠΙΚΟΥ ΧΑΡΑΚΤΗΡΑ.

Επισημαίνεται ακόμα ότι η φορολογική δήλωση πρέπει να υπογράφεται από τον πρόεδρο του Σωματείου και να φέρει την σφραγίδα με το έμβλημα του σωματείου.

Σε άλλη διάταξη ορίζεται ότι κάθε σωματείο όταν διοργανώνει εκδηλώσεις (χοροσπερίδες, συναυλίες κ.λπ.) πρέπει να καταθέτει αίτηση και συμφωνητικό της εκδήλωσης στην ΔΟΥ για να τυγχάνει και απαλλαγής Φ.Π.Α. (ν. 1642/86) έτσι ώστε να έχει μεγαλύτερη οικονομική ωφέλεια. Ακόμα κάθε σωματείο δύναται να συνάπτει συμβάσεις χορηγίας ή διαφημίσεως με φυσικά και νομικά πρόσωπα και τα έσοδα να χρησιμοποιούνται για την ανάπτυξη της αθλητικής του δραστηριότητας, με τις υποχρεώσεις που προβλέπονται από τις διατάξεις του Κώδικα Βιβλίων και Στοιχείων. Επίσης μπορεί να λαμβάνει χορηγίες ή δωρεές από φυσικά και νομικά πρόσωπα, σύμφωνα με τις κείμενες διατάξεις και ο δωρεοδόχος να λάβει φορολικής απαλλαγής με μια σειρά από προβλεπόμενα παραστατικά (πρωτότυπο γραμμάτιο είσπραξης, κατάθεση σε τράπεζα ή ταμείο παρακαταθηκών, βεβαίωση ταμία και πρακτικό αποδοχής Δ.Σ.).

Γενικά πρέπει να σημειώσουμε ότι κάθε αθλητικό σωματείο διέπεται από μια σειρά υποχρεώσεων και δικαιωμάτων, τα οποία οφείλει να εκπληρώσει για να έχει βιωσιμότητα και να εκπληρώνει τον σκοπό για τον οποίο συστάθηκε!!!

Επιασε σφυρίχτρα μετά από 5 χρόνια

Ο γνωστός διαιτητής του Συνδέσμου μας **Σπύρος Κόκκινος** μετά από 5 χρόνια που έχει να διαιτητεύσει μιας και αγωνίζεται συνέχεια σαν βοηθός, έπιασε και πάλι την σφυρίχτρα.

Χθες στο ματς Πήγασος-Τήλου στο 53' ο διαιτητής **Τάκης Σάββενας** τραυματίστηκε χτυπώντας στο πόδι μετά από προσπάθεια αμυντικού να διώξει την μπάλα και μη μπορώντας να συνεχίσει αναγκάστηκε να αποχωρήσει.

Ετσι την θέση του πήρε ο Α' βοηθός **Σπύρος Κόκκινος** και η **Κλιάρη** έγινε Α' βοηθός, ενώ β' βοηθός ανέλαβε ο **Τσουρούτης** που βρισκόταν στο γήπεδο. Ο **Κόκκινος** λοιπόν όχι μόνο έπιασε την σφυρίχτρα αλλά απέβαλε και ποδοσφαιριστή.

ΝΕΑ ΔΙΟΙΚΗΣΗ Ο ΡΟΑ

Το νέο διοικητικό συμβούλιο του συλλόγου τους ανέδειξαν χθες το απόγευμα τα μέλη του Ροδιακού ομίλου Αντισφαίρισης, που το πρωί έκοψαν την πρωτοχρονιάτικη πίτα τους.

Στο νέο Δ.Σ. εξελέγησαν κατά σειρά προτίμησης οι παρακάτω:

Γιώρτσος Δημήτρης 30, **Περπιρόγλου Περικλής** 27, **Ρωμαίος Στέλιος** 24, **Κοκκινίδης Αντώνης** 23, **Μαραγκός Αλέξης** 23, **Παυλούς Λία** 20, **Μπόνης Αντώνης** 19, **Σεΐτης Γιάννης** 16 και **Κάτρης Χριστόφορος** 15.

Το νέο Δ.Σ. θα συγκροτηθεί σε σώμα κατά την διάρκεια της σημερινής του συνεδρίασης, η οποία θα ξεκινήσει στις 9.30 το βράδυ.

Δεν υπήρχε γιατρός

Παρά τα όσα δυσάρεστα περιστατικά είχαμε ακόμα και εδώ στην περιοχή μας που φτάσανε μέχρι και απώλεια ανθρώπινων ζωών μέσα στα γήπεδα, δυστυχώς φαίνεται ότι αυτά δεν μας έχουν συνετίσει. Γράφουμε και ξαναγράφουμε, λέμε και ξαναλέμε, ότι η παρουσία γιατρού στους αγώνες είναι απαραίτητη, σε όποια κατηγορία κι αν ανήκουν οι ομάδες. Χθες στο γήπεδο των Αγίων Αποστόλων στο ματς Πήγασου-Τήλου δεν υπήρχε γιατρός και ευτυχώς δεν είχαμε κάποιο σοβαρό περιστατικό, διότι διαφορετικά...


Βίκτωρ Φώτο Μάρκετ

Κοινό ενδιαφέρον

Από κοινού παρακολούθησαν το ντέρμπι των Φανών ο Γενικός Αρχηγός του ΑΕΡΑ **Νίκος Νικολής,** με την "πέτρα του σκανδάλου" της υπόθεσης, τον πατέρα του ποδοσφαιριστή της ομάδας **Μιχάλη Κυριαζή, Νίκο.** Και οι δύο βέβαια, έφυγαν ικανοποιημένοι από το γήπεδο λόγω της νίκης του ΑΕΡΑ. Η χαρά βέβαια του **Νίκου Κυριαζή** ήταν διπλή, καθώς ο γιός του **Μιχάλης** πέτυχε τα δύο από τα τρία γκολ.

Ανεξήγητο (;) φαινόμενο οι "σφυρίχτρες"

Ισως η μοναδική ομάδα της Α2 που τηρεί (επίσημη) σιγή ιχθύος αν και πέφτει διαρκώς "θύμα" κακής διαιτησίας είναι ο Κολοσσός. Τα κρούσματα είναι πολλά τη φετινή χρονιά αν και από πέρσι είχαν σταλεί τα πρώτα ...μηνήματα! Στον α' γύρο η παρουσία του **Χρήστου Παππά** και η πληρότητα του Κολοσσού αντιστάθμιζαν τα "πονηρά" σφυρίγματα όμως στο β' γύρο (πολλοί κάνουν λόγο για μετά από το ματς στη Λάρισα) το φαινόμενο έχει αρχίσει να "χτυπάει" την ομάδα της Ρόδου σχεδόν κάθε Σάββατο είτε παίζει εντός είτε εκτός έδρας. Οι νίκες (με Γυμναστικό, Ηλυσιακό, Νήαρ Ηστ, Ξάνθη, Αιγάλεω) δεν θολώνουν το τοπίο. Ισα-ίσα που κάνουν πιο "μάγκα" τον Κολοσσό που κατάφερε και πήρε τα "δίποντα". Οι διαιτητές που έχουν διευθύνει τους τελευταίους αγώνες δεν θεωρούνται κακοί διαιτητές. Εχουν άριστη γνώστη των κανονισμών και ξέρουν να επιβάλλουν πειθαρχία στο παρκέ, σύμφωνα με ανθρώπους του χώρου τους. Ακόμα και για τον **Σώμο** έχουν ειπωθεί καλά λόγια. Άρα ο Κολοσσός δεν έχει να κάνει με άσχετους που απλά δεν ξέρουν και δημιουργούν ένα μπάχαλο. Με τι έχει να κάνει λοιπόν; Ενας βασικός λόγος που ο Κολοσσός δεν παίζει το μπάσκετ που μπορεί (εκτός από τα προβλήματα τραυματισμών) είναι οι "σφυρίχτρες". "Δεν υπάρχει προστασία στον Άλμπερτ" είχε πει προ καιρού ο **Βασίλης Φραγκιάς** για το απίστευτο ξύλο που τρώει ο Ισπανός (ειδικά μακριά από τη Ρόδο) και οι διαιτητές τον αφήνουν εκτεθειμένο. Ανεπίσημα, οι "θαλασσί" έχουν αγανακτήσει με τα όσα αντιμετωπίζουν τους τελευταίους μήνες από τους "γκρι" αλλά επίσημα δεν γίνεται κανένα απολύτως σχόλιο. "Θα είναι χειρότερα για μας αν βγούμε να μιλήσουμε για κακή διαιτησία" λένε στα διάφορα "πηγαδάκια" οι άνθρωποι της ομάδας και έχουν δίκαιο. "Δεν υπάρχει σεβασμός. Συνήθως τους πρωτοπόρους αν μη τι άλλο τους σέβονται. Εκτός από εμάς" ήταν η πιο εύστοχη φράση μετά το παιχνίδι με το Αιγάλεω.

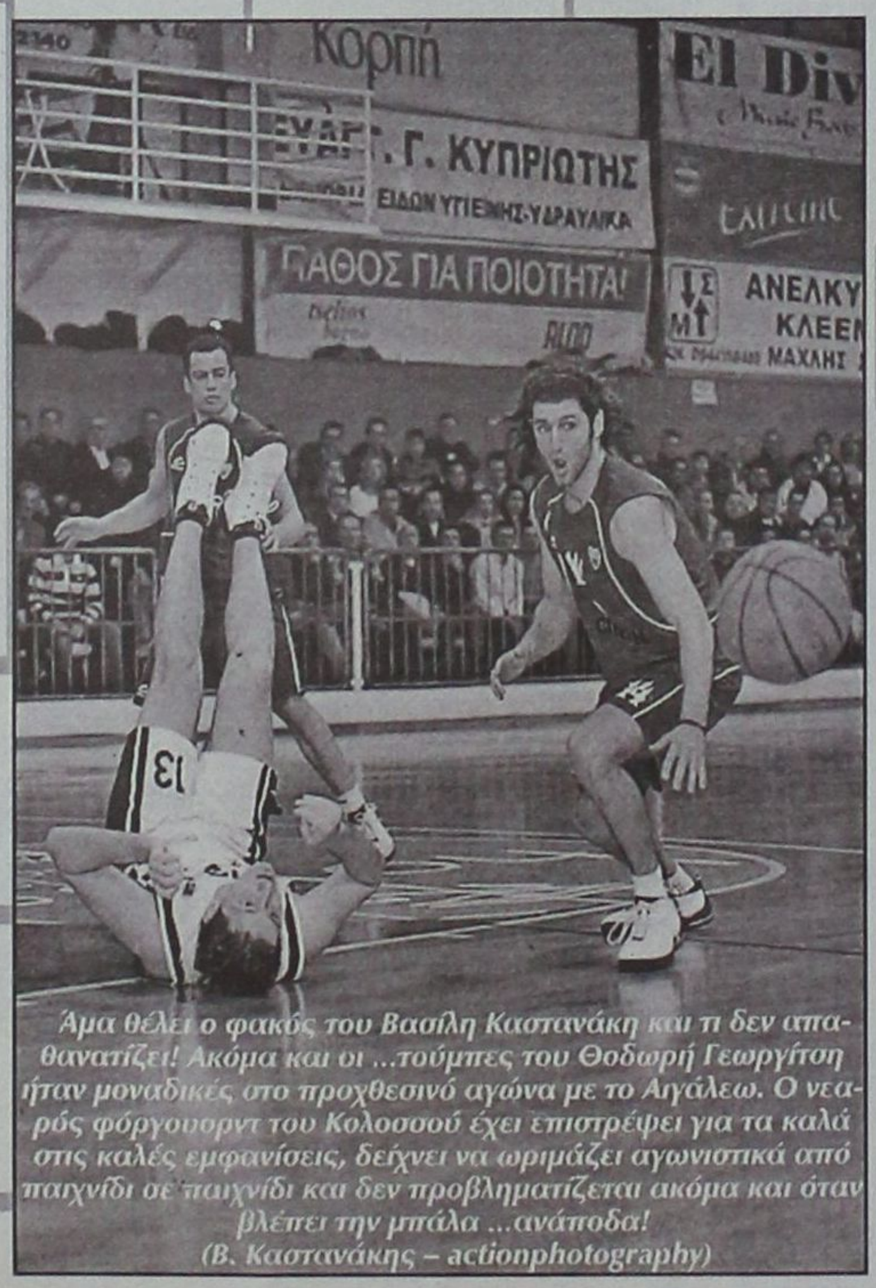
Άμα θέλει ο φακός του Βασίλη Καστανάκη και τι δεν απαθανατίζει! Ακόμα και οι ...τούμπες του Θοδωρή Γεωργίτση ήταν μοναδικές στο προχθεσινό αγώνα με το Αιγάλεω. Ο νεαρός φόργουορντ του Κολοσσού έχει επιστρέψει για τα καλά στις καλές εμφανίσεις, δείχνει να ωριμάζει αγωνιστικά από παιχνίδι σε παιχνίδι και δεν προβληματίζεται ακόμα και όταν βλέπει την μπάλα ...ανάποδα!
(Β. Καστανάκης – actionphotography)


Θεσμός έχουν γίνει πλέον τα πανηγύρια του Κολοσσού στο κέντρο του γηπέδου μαζί με τους οπαδούς του κρατώντας τις γαλανόλευκες σημαίες. Ο κόσμος όρθιος στην εξέδρα χειροκροτεί μία ακόμα νίκη στο Βενετόκλειο και γιορτάζει την εδραίωση στην κορυφή της Α2. Χαρακτηριστικό στο συγκεκριμένο στιγμιότυπο ο Αλφόνσο Άλμπερτ που κρατάει τη μία σημαία που φυσικά ανεμίζει ψηλότερα από όλες! Είπαμε... ο Ισπανός έχει γίνει «Ελληνάρας» ενώ ψιθυρίζεται ότι ψάχνει σπίτι για να μείνει μόνιμα στη Ρόδο!!
(Β. Καστανάκης – actionphotography)

Υπουργική παρουσία

Στο κλειστό γυμναστήριο του Βενετοκλείου βρέθηκε το απόγευμα του Σαββάτου ο Υπουργός Αιγαίου Αριστοτέλης Παυλίδης για να παρακολουθήσει την αναμέτρηση του Κολοσσού με το Αιγάλεω. Ίσως ήταν η πιο κατάλληλη ευκαιρία για να δει ιδίοις όμμασι ότι οι «θαλασσί» χρειάζονται επειγόντως νέα έδρα...

Μπήκε σφαίρα στα αποδυτήρια

Μόλις έληξε ο αγώνας του Κολοσσού με το Αιγάλεω και οι δύο βαθμοί έμειναν στη Ρόδο, ο πρόεδρος των «θαλασσί» Κώστας Κωσταρίδης μπήκε φουριόζος στα αποδυτήρια της ομάδας του για να μοιράσει συγχαρητήρια στους παίκτες! Τόσο ο ίδιος όσο και τα υπόλοιπα μέλη του ΔΣ ήταν ιδιαίτερα ανήσυχοι πριν το τζάμπολ καθώς γνώριζαν ότι η ομάδα είναι αρκετά ταλαιπωρημένη από τις ιώσεις και η προετοιμασία δεν ήταν και η καλύτερη δυνατή. Δικαιολογημένα λοιπόν πανηγύρισαν τη νίκη και όφειλαν, δια στόματος προέδρου, να συγχαρούν τους παίκτες.

Επιασε κορυφή

• Ο Ευαγόρας που συνέτριψε τον Φοίβο με σκορ 10-0 και εκμεταλλεύτηκε την ισοπαλία του Διαγόρα Β. με τη Ρόδο

• Συνεχίζει να οδηγεί την κούρσα του πρωταθλήματος ο Αστέρας Π. στον Β' όμιλο που νίκησε με το ευρύ σκορ 9-2 την Ασπίδα Απ.

Συγκάτοικοι στην πρώτη θέση της βαθμολογίας είναι από χθες ο Ευαγόρας με τον Διαγόρα Β. Σε απόσταση αναπνοής ακολουθεί ο Δωριέας που νίκησε 4-1 τη Νίκη Ρ. και ο Διαγόρας που είχε ρεπό.

Στον β' όμιλο ο Αστέρας Π. συνεχίζει να βρίσκεται στην κορυφή ακολουθούμενος από τον Ιάλυσο που πήρε ξεκούραστα τους τρεις βαθμούς, αφού ο Ακουσίλαος δεν παρουσιάστηκε στο γήπεδο. Τρίτος στην κατάταξη είναι ο Ευκλής που νίκησε τον Ηλιο με 2-0.

Τα παιχνίδια:

Α' ΟΜΙΛΟΣ

ΡΟΔΟΣ - ΔΙΑΓΟΡΑΣ Β. 1-1

ΑΓ. ΑΠΟΣΤΟΛΟΙ

Μετά από ένα δυνατό και αμφίρροπο παιχνίδι Ρόδος και Διαγόρας Β. αναδείχθηκαν ισόπαλοι με σκορ 1-1 και μοίρασαν έτσι βαθμούς κι εντυπώσεις.

ΤΑ ΓΚΟΛ

27'. Ο **Λαρδούτσος** με σουτ άνοιξε το σκορ, 0-1.
29'. Ο **Παπαδόπουλος** με σουτ ισοφάρισε σε 1-1.
Χωρίς προβλήματα η διαιτησία του **Γκιούντιτσε.**

ΡΟΔΟΣ: *Καβουκλής Ε., Ποζιόπουλος, Χριστοφίδης, Μπαναής, Παπαδόπουλος, Φλεβάρης, Καβουκλής Κ., Παπουτσογιαννόπουλος, Σκαρτάδος, Βολονάκης, Παπαντωνίου. Επαιξαν και οι: Παπακώστας, Καραγιάννης, Διακανθός, Τζήκας.*

ΔΙΑΓΟΡΑΣ Β.: *Πετρόπουλος, Γιαννόπουλος, Παμπάλης, Λαρδούτσος, Φούντας, Καρπαθάκης, Χατζησάββας, Τσακμακίδης, Οσάφι, Σαββάκης, Καραγιάννης Ι. Επαιξαν και οι: Κωτίου, Καραγιάννης Ε., Καμπούρης.*

ΝΙΚΗ Ρ. - ΔΩΡΙΕΑΣ 1-4

ΑΓ. ΑΠΟΣΤΟΛΟΙ

Παρά το ό,τι προηγήθηκε η Νίκη Ρ. στο σκορ τελικά ο Δωριέας με αντεπίθεση διαρκείας ισοφάρισε αρχικά και κατόπιν νίκησε άνετα με 4-1.

ΤΑ ΓΚΟΛ

2'. Ο **Σάββενας** με σουτ το 1-0.
5'. Ο **Σκεύι** με φάουλ το 1-1.
20'. Ο **Καραγιάννης Β.** το 1-2.
40'. Ο **Σότα** με κεφαλιά το 1-3.
44'. Ο **Αλιάι** με πλασέ το 1-4.
Πολύ καλή η διαιτησία των **Κασιώτη, Γουλάρα και Πετρακίλη.**

ΝΙΚΗ Ρ.: *Κουτρούλης, Χριστοφόρου, Λιακατάς, Πότσου, Μαλιάκας, Σάββενας, Ρομάν, Σέντης, Μήλας, Γεωργάς Χ., Ζαχαρίας. Επαιξαν και οι: Βολονάκης, Κούτρης, Σωτηρίου, Διακουράκης, Κορδούλης.*

ΔΩΡΙΕΑΣ: *Θεοτοκάτος, Σκεύι, Ντούλε, Αλιάι, Μετσιάνι, Τσάλια, Γκεραμενάι, Σότα, Καραγιάννης Ε., Καραγιάννης Β., Κιάρι Ο. Επαιξαν και οι: Μπέτα, Μαρίτσας, Σαμαράς, Κούκια.*

ΑΣΚΛΗΠΕΙΟ - ΑΓ. ΙΣΙΔΩΡΟΣ 0-1

ΑΣΚΛΗΠΕΙΟ

Μετά από ένα δυνατό παιχνίδι ο Αγ. Ισίδωρος νίκησε με 1-0 την ομάδα του Ασκληπειού. Το μοναδικό γκολ που έκρινε την συνάντηση το πέτυχε ο **Διακοναστάσης** στο 35'. Την μπλε κάρτα του διαιτητή την αντίκρισε ο **Παφιάκης** για το ευ αγωνίζεσθαι. Πολύ καλή η διαιτησία των **Κασιώτη, Κόκκινου και Στεφανάκη.**

ΑΣΚΛΗΠΕΙΟ: *Μπαϊράμης Σ., Βενετσάνος Α., Μάγκλης, Ζανετής, Γιωργάς Β., Γιωργάς Στ., Δέτσης, Πετρόπουλος, Κούρτης, Παπαδόπουλος, Καλημέρης. Επαιξαν και οι: Μαχαίρας, Μουστάκας, Μικιού, Αλεξίου, Κούρτης Εμ., Γιώργαλος, Χρυσαφίνης.*

ΑΓ. ΙΣΙΔΩΡΟΣ: *Δημητράκης Μ., Βονάκης, Μεγαλούδης, Σαράντης, Τριανταφύλλου, Κιαουρτζής Χ., Πολυχρόνης, Βάλλας Α., Παφιάκης, Κιαουρτζής Ι.Δ., Διακοναστάσης. Επαιξαν και οι: Φωτεινής Εμ., Πάππου, Κορδάλης, Ζησιμόπουλος, Δημητράκης Π., Βάλλας Θ., Κιαουρτζής Ι.*

ΑΕΡΑ - ΔΟΞΑ Ψ. 1-2

ΑΦΑΝΤΟΥ

Μετά από ένα ωραίο παιχνίδι στο γειτονικό ντέρμπι η Δόξα Ψ. επικράτησε επί του ΑΕΡΑ με σκορ 2-1.

ΤΑ ΓΚΟΛ

36'. Ο **Ευθυμίου Μ.** με σουτ άνοιξε το σκορ, 0-1.
41'. Ο **Λαουδίκος** ισοφάρισε σε 1-1.
52'. Ο **Τσούλλος Γ.Μ.** με σουτ έγραψε το τελικό 1-2.
Πολύ καλή η διαιτησία του **Ζανετή.**

ΑΕΡΑ: *Καστελοριζιός, Κοτσύλιος, Κουμνάκης, Λαουδίκος, Μοσχούς Η., Καντής, Μόσχος Ι., Καπάνοφ, Χατζημανώλης, Νικολής, Ζαγοριανός. Επαιξαν και οι: Μανέτας, Παρατσούκ, Μπακίρης.*

ΔΟΞΑ Ψ.: *Αφαντενός, Τσούλλος Γ.Θ., Χαλάντας Π., Κώστας Π., Παπανικολάου Κ., Στελλάς Γ., Πλύγκος Ι., Μάρκου, Τσούλλος Γ.Μ., Ευθυμίου Μ., Κωστομοίρης Μ. Επαιξαν και οι: Χαλάντας Φ., Πλύγκος Στ.*

ΕΥΑΓΟΡΑΣ - ΦΟΙΒΟΣ 10-0

ΑΓ. ΑΠΟΣΤΟΛΟΙ

Το σκορ της ημέρας πέτυχε ο Ευαγόρας επί του Φοίβου με 10-0.

ΤΑ ΓΚΟΛ

15'. Ο **Ροδίτης** με σουτ το 1-0.
20'. Ο **Χρηστάκης** με φάουλ το 2-0
21'. Ο **Φράγκος** με πλασέ το 3-0.
23'. Ο **Αλιάου** με σουτ το 4-0.
28'. Ο **Φράγκος** με πλασέ το 5-0
30'. Φάση καρμπόν με τον ίδιο παίκτη και 6-0.
32'. Ο **Χατζηνικόλας Σ.** με σουτ το 7-0.
35'. Ο **Ροδίτης** με σουτ το 8-0.
38'. Ο **Φράγκος** με πλασέ το 9-0.
50'. Ο **Αλιάου** με σουτ το 10-0.
Καλή η διαιτησία των **Γουλάρα, Κασιώτη και Πετρακίλη.**

ΕΥΑΓΟΡΑΣ: *Μπαμπάς, Τσιώνης, Ροδίτης, Αλιάου, Φράγκος, Χατζηνικόλας Π., Χατζηνικόλας Σ., Τόσκα, Τσομάνι, Σοφίλας, Χρηστάκης.*

ΦΟΙΒΟΣ: *Ξύπας, Γιαννικάκης, Τσουρουνάκης, Μπαρτατίλας, Δελαπόρτας, Τουβράς, Ορφανίδης, Γενάτος, Τσουβαλάς, Ιατρού, Παπαγεωργίου. Επαιξαν και οι: Παναγιωτάς, Πελεκάνος, Χειμωνέτος, Μέτσκας, Κλαδάκης, Καστρινάκης.*

Β' ΟΜΙΛΟΣ

ΚΛΕΑΝΘΗΣ - ΔΙΓΕΝΗΣ 0-2

ΠΑΡΑΔΕΙΣΙ

Καλύτερος στο μεγαλύτερο διάστημα του παιχνιδιού ο Διγενής νίκησε τον Κλεάνθη με σκορ 2-0.

ΤΑ ΓΚΟΛ

10'. Ο **Σέρντζης** με σουτ άνοιξε το σκορ, 0-1.
15'. Ο ίδιος παίκτης με πλασέ το 0-2.
Πολύ καλή η διαιτησία των **Επαμεινώντα και Πετρακίδη.**

ΚΛΕΑΝΘΗΣ: *Καρίκης, Νισύριος, Βογιατζής, Χαραλάμπους, Σαλαγιάννης, Χατζηαντωνίου, Σαββάκης, Σαρής, Σαμαράς, Σερεμές, Νικολάου.*

ΔΙΓΕΝΗΣ: *Κλαδάς, Παφιάκης, Ορφανός, Κουμεντής, Κωστομοίρης, Μαχραμάς, Κώτης, Μπάλια, Διακάκης, Σέρντζης, Μαρκάκης.*

ΑΣΤΕΡΑΣ Π. - ΑΣΠΙΔΑ ΑΠ. 9-2

ΠΑΣΤΙΔΑ

Επίδειξη δυνάμεων έκανε ο πρωτοπόρος Αστέρας Π., αφού συνέτριψε την Ασπίδα Απ. με σκορ 9-2.

ΤΑ ΓΚΟΛ

5', 7', 11', 15'. Ο **Πάττας Α.** έκανε το 4-0.
18'. Ο **Διαμαντής Κ.** μείωσε σε 4-1.
21', 26', 31'. Ο **Κυρίτσης** με τρία γκολ έκανε το 7-1.
35'. Ο **Διαμαντής** έκανε το 7-2.
37', 43'. Ο **Κυρίτσης** με δύο σουτ έγραψε το τελικό 9-2.
Καλή η διαιτησία των **Παπαγεωργίου, Αντωνίου,** ενώ δεν προσήλθε ο **Κανέλος.**

ΑΣΤΕΡΑΣ Π.: *Καρελάκης, Σαββάκης, Σιαλούπ, Σαββάκης Κ., Πάττας Ε., Αυγενικού Α., Κυρίτσης, Αυγενικού Μ., Παπαγεωργίου, Πάττας Α., Καρδούλιας. Επαιξαν και οι: Τσαφής, Κυγάης, Μανιάδης, Σταύρου, Χατζηγεωργίου, Χατζημάρτης, Γιαλλουρίδης.*

ΑΣΠΙΔΑ ΑΠ.: *Χατζηγιαννάκης, Διαμαντής Κ., Μικκιού Δ., Ζαράρης Τσ., Ζαλάκας, Κοντός, Τριανταφύλλου, Νικολίκος, Καραγιάννης, Κανάρης Μ., Καραταπάνης. Επαιξαν και οι: Μικκιού Γ., Ζαράρης Σ., Γραντάκης, Διαμαντής, Σπανός, Περούλης, Κοντός.*

ΕΥΚΛΗΣ - ΗΛΙΟΣ 2-0

ΚΑΛΑΒΑΡΔΑ

Καλύτερος στο μεγαλύτερο διάστημα του παιχνιδιού ο Ευκλής νίκησε 2-0 τον Ηλιο.

ΤΑ ΓΚΟΛ

6'. Ο **Τομάζος** με πλασέ άνοιξε το σκορ, 1-0.
9'. Ο ίδιος παίκτης με σουτ το τελικό 2-0.
Πολύ καλή η διαιτησία του **Κεφαλάκη.**

ΕΥΚΛΗΣ: *Τόπος, Μαριετής, Κασέρης Αλ., Μαγκανάς, Αγγελος, Αγγελής, Κασέρης Μ., Τομάζος, Σταθάτος, Διακοδημητρίου, Αγγελής Β. Επαιξε και ο Ατσίδης.*

ΗΛΙΟΣ: *Χατζηβαλσάμης, Κιλασίν Ε., Μουτσοντέμη, Κιορμπεκίρ, Σπαχιού, Κιλασίν Ι., Κουτσονικόλας, Παπασταμάτης, Κουμλελής, Γιωργαλής, Εμίραλη. Επαιξαν και οι: Μαυρομάτης, Καραβόλιας.*

ΤΑ ΑΠΟΤΕΛΕΣΜΑΤΑ

Α' ΟΜΙΛΟΣ

Ρόδος - Διαγόρας Β.	1-1
Νίκη Ρ. - Δωριέας	1-4
Ασκληπειό - Αγ. Ισίδωρος	0-1
ΑΕΡΑ - Δόξα Ψ.	1-2
Ευαγόρας - Φοίβος	10-0

Β' ΟΜΙΛΟΣ

Κλεάνθης - Διγενής	0-2
Αστέρας Π. - Ασπίδα Απ.	9-2
Ιάλυσος - Ακουσίλαος	2-0 ά.α.
Ευκλής - Ηλιος	2-0
Ερμής - Απόλλων Κ.	0-2 ά.α.

ΕΠΟΜΕΝΗ ΑΓΩΝΙΣΤΙΚΗ (16η)

Α' ΟΜΙΛΟΣ

ΑΕΡΑ - Ασκληπειό
Αγ. Ισίδωρος - Ρόδος
Δόξα Ψ. - Νίκη Ρ.
Διαγόρας Β. - Διαγόρας
Δωριέας - Φοίβος
Ρεπό ο Ευαγόρας

Β' ΟΜΙΛΟΣ

Απόλλων Κ. - Ιάλυσος
Ακουσίλαος - Ασπίδα Απ.
Κλεάνθης - Ευκλής
Διγενής - Ερμής
Ηλιος - Αστέρας Π.

ΒΑΘΜΟΛΟΓΙΑ - Α' ΟΜΙΛΟΣ

ΟΜΑΔΕΣ	ΒΑΘΜΟΙ	ΑΓ.	ΤΕΡΜ.	Ν.	Ι.	Η.
1. Ευαγόρας	35	14	43-4	11	2	1
2. Διαγόρας Β.	35	13	32-6	11	2	0
3. Δωριέας	32	14	34-16	10	2	2
4. Διαγόρας	31	13	51-5	10	1	2
5. Ρόδος	20	13	27-18	6	2	5
6. Νίκη Ρ.	19	14	21-24	6	1	7
7. Δόξα Ψ.	14	14	16-25	4	2	8
8. ΑΕΡΑ	13	14	21-36	4	1	9
9. Αγ. Ισίδωρος	10	13	12-32	3	1	9
10. Ασκληπειό	5	14	7-42	1	2	11
11. Φοίβος	2	14	6-63	0	2	12

ΒΑΘΜΟΛΟΓΙΑ - Β' ΟΜΙΛΟΣ

ΟΜΑΔΕΣ	ΒΑΘΜΟΙ	ΑΓ.	ΤΕΡΜ.	Ν.	Ι.	Η.
1. Αστέρας Π.	39	15	54-9	13	0	2
2. Ιάλυσος	37	15	31-7	12	1	2
3. Ευκλής	35	15	51-13	11	2	2
4. Ηλιος	30	15	28-9	9	3	3
5. Κλεάνθης	20	15	15-15	6	2	7
6. Διγενής	19	15	21-31	6	1	8
7. Ασπίδα Απ.	5	15	19-66	1	2	12
8. Ακουσίλαος	3	15	11-32	2	3	10
9. Απόλλων Κ.	3	15	9-64	1	1	3

** Ο Ερμής αποχώρησε, ενώ ο Ακουσίλαος ξεκίνησε με -3 βαθμούς και ο Απόλλων Κ. με -1 βαθμό.*

• ΠΟΥ ΟΔΗΓΟΥΝ ΣΤΑ ΜΠΑΡΑΖ ΑΝΟΔΟΥ, ΜΕ ΤΗΝ ΤΗΛΟ ΝΑ ΘΕΤΕΙ ΣΟΒΑΡΗ ΥΠΟΨΗΦΙΟΤΗΤΑ

Μάχη για τις δύο θέσεις...

Η κατάσταση στην κορυφή, όσον αφορά την 2η και 3η θέση έγινε ακόμη πιο συναρπαστική μετά τα αποτελέσματα της 11ης αγωνιστικής.

Ο Ορφέας νίκησε 3-0 στις Καλυθιές τον Ερμή και πέρασε δεύτερος, αφού ο Αντίμαχος αγωνίζεται αύριο με την πρωτοπόρο Αναγέννηση. Για τα καλά στο παιχνίδι των μπαράζ ανόδου, μπήκε η Τήλος, που κέρδισε 2-1 στους Αγίους Αποστόλους τον Πήγασο, αφήνοντάς τον να κυνηγήσει την παραμονή του σε αγώνα μπαράζ. Στην Πάτμο ο Νικαγόρας αν και προηγήθηκε, ηττήθηκε τελικά από τον Ξάνθο με 2-1, με τους Πάτμιους να πετυχαίνουν την πρώτη τους νίκη στο πρωτάθλημα και κατακτώντας ταυτόχρονα τους πρώτους τους βαθμούς που του δίνουν κάποιες ελπίδες για να διεκδικήσουν την παραμονή τους.

σκορ & σκορερ

- **Ξάνθος - Νικαγόρας 2-1**
  52' Γρύλλης, 60' Παπαδέλιας/30' Δρόσος
- **Ερμής - Ορφέας 0-3**
  19' Πιτσουρδάκης, 69' (αυτογκ.) Στατιού, 80' Κουτρουμάνος
- **Πήγασος - Τήλος 1-2**
  38' Πλαγγέντης/25' Κωστίδης, 40' Σακελλάρης Η.
- **Αναγέννηση - Αντίμαχος ..... (αύριο)**

ΕΠΟΜΕΝΗ ΑΓΩΝΙΣΤΙΚΗ (12η)

- Ξάνθος - Ερμής
- Νικαγόρας - Πήγασος
- Ορφέας - Αναγέννηση
- Αντίμαχος - Τήλος

ΒΑΘΜΟΛΟΓΙΑ Α' ΟΜΙΛΟΥ

Α/Α	ΟΜΑΔΕΣ	ΒΑΘ.	ΑΓ.	ΤΕΡΜ.	Ν.	Ι.	Η.
1.	Αναγέννηση	27	10	26-5	9	0	1
2.	Ορφέας	22	11	26-11	7	1	3
3.	Αντίμαχος	20	10	13-10	6	2	2
4.	Τήλος	17	9	25-11	5	2	2
5.	Νικαγόρας	16	10	14-12	5	1	4
6.	Πήγασος	7	11	8-24	2	1	8
7.	Ερμής	7	11	11-29	2	1	8
8.	Ξάνθος	3	10	4-31	1	0	9

ΟΙ ΣΚΟΡΕΡΣ

Συγκάτοικο στην κορυφή απέκτησε ο **Μόσχος**, καθώς ο **Κουτρουμάνος** με το γκολ που πέτυχε χθες έπιασε 1η θέση. Εχουμε:

11 γκολ: *Μόσχος (Τήλος), Κουτρουμάνος (Ορφέας)*
10 γκολ: *Πιτσουρδάκης (Ορφέας)*
9 γκολ: *Ζουρούδης (Αναγέννηση), Σκαλλέρης Μ. (Αντίμαχος)*
7 γκολ: *Αγκάς (Αναγέννηση)*

Την πρώτη του νίκη

ΠΕΤΥΧΕ Ο ΞΑΝΘΟΣ ΣΤΟ ΦΕΤΕΙΝΟ ΠΡΩΤΑΘΛΗΜΑ ΕΠΙ ΤΟΥ ΝΙΚΑΓΟΡΑ ΚΑΙ ΞΕΚΟΛΛΗΣΕ ΑΠΟ ΤΟ ΜΗΔΕΝ

ΞΑΝΘΟΣ	2
ΝΙΚΑΓΟΡΑΣ	1

ΠΑΤΜΟΣ

Την πρώτη του νίκη στο φετεινό πρωτάθλημα πέτυχε ο Ξάνθος, ο οποίος ξεκόλλησε επιτέλους από το μηδέν στη βαθμολογία επί του Νικαγόρα, ο οποίος έχασε την ευκαιρία, εάν νικούσε, να φτάσει στην δεύτερη προνομιούχο θέση.

Οι φιλοξενούμενοι άνοιξαν το σκορ στο α' ημίχρονο, αλλά στο β' μέρος οι γηπεδούχοι που ανέβασαν την απόδοσή τους πέτυχαν δύο γκολ παίρνοντας έτσι τη νίκη και τους τρεις πρώτους βαθμούς.

ΤΑ ΓΚΟΛ

30'. Ο **Δρόσος** με δυνατό σουτ άνοιξε το σκορ, 0-1.

52'. Ο **Γρύλλης** με σουτ πέτυχε την ισοφάριση, 1-1.

60'. Ο **Παπαδέλιας** με σουτ έγραψε το τελικό 2-1.

Πολύ καλή η διαιτησία των **Μουστάκα, Μαυρουδή, Μιχαλούδη.**

Από τον Ξάνθο άρεσαν οι **Παπαδέλιας, Μαραβέλιας και Γρύλλης**, ενώ από το Νικαγόρα οι **Δρόσος, Σπυράτος και Μπίλης.**

ΞΑΝΘΟΣ: *Τάσης, Αντωνόπουλος, Σταματέλος, Παπαδέλιας, Μαραβέλιας, Βουλγαρίδης, Γρύλλης, Τσάμαλης, Κάβουρας, Πέντες (50' Καμίτσης), Τσαπαλάκης (60' Ψαράς).*

ΝΙΚΑΓΟΡΑΣ: *Γιαννουκάς, Δρόσος, Σπυράτος, Κοκολάκης, Διακογιάννης, Σάζαλης, Ανθούσης, Κοκολάκης Θ., Μπίλης, Δημητρακιού, Ζερβός.*

Βλέπει άνοδο...

Η ΤΗΛΟΣ ΝΙΚΗΣΕ ΤΟΝ ΠΗΓΑΣΟ ΚΑΙ ΜΠΗΚΕ ΓΙΑ ΤΑ ΚΑΛΑ ΣΤΟ ΠΑΙΧΝΙΔΙ ΤΩΝ ΜΠΑΡΑΖ

ΠΗΓΑΣΟΣ	1
ΤΗΛΟΣ	2

ΑΓ. ΑΠΟΣΤΟΛΟΙ

Συναρπαστικό παιχνίδι έγινε στους Αγίους Αποστόλους, όπου η Τήλος επικράτησε τελικά επί του Πήγασου με 2-1.

Οι δύο ομάδες δικαιούνται από ένα ημίχρονο. Στο α' ημίχρονο την υπεροχή την είχαν οι φιλοξενούμενοι που προηγήθηκαν με την συμπλήρωση του 25λεπτου για να έρθει η ισοφάριση λίγο πριν μπούμε στο τελευταίο πεντάλεπτο. Σε διάστημα δύο μόλις λεπτών, όμως, η Τήλος πέτυχε και το δεύτερο γκολ που ήταν και το νικητήριο.

Στην επανάληψη οι παίκτες του Πήγασου ανέβασαν κατά πολύ την απόδοσή τους, έκλεισαν στην άμυνά τους τους αντιπάλους τους, αλλά παρά τις ευκαιρίες που δημιούργησαν δεν μπόρεσαν να πετύχουν κάποιο γκολ κι έτσι το 1-2 παρέμεινε μέχρι το τέλος.

ΦΑΣΕΙΣ - ΓΚΟΛ

5'. Πάσα του **Μηλιού** στο **Μόσχο** που ανατράπηκε από τον **Κυριακάκη,** αλλά ο διαιτητής δεν έδωσε πέναλτι.

9'. Φάουλ του **Σωτήρχου** μόλις άουτ.

12'. Σουτ του **Πλαγγέντη** μόλις άουτ.

20'. Μπαλιά του **Μηλιού** στον **Ορφανό** που σούταρε στο οριζόντιο.

25'. Ο **Σακελλάρης Η.** έδωσε στον **Κωστίδη** που με δυνατό σουτ άνοιξε το σκορ, 0-1.

30'. Ασίστ του **Μηλιού στον Μόσχου**, από θέση τετ-α-τετ έχασε το κοντρόλ.

38'. Φάουλ του **Ματθαίου,** προβολή του **Πλαγγέντη** και η ισοφάριση 1-1.

40'. Σουτ του **Σακελλάρη Η.**, η μπάλα στο γάμα, ένα πολύ ωραίο γκολ και 1-2.

50'. Μόνος ο **Σωτήρχος, ο Χαλιός** πρόλαβε και έδιωξε σε κόρνερ.

52'. Δυνατό σουτ του **Ντίενς**, απέκρουσε ο **Χατζηγεωργίου** με διπλή προσπάθεια.

53'. Δυνατό σουτ του **Σωτήρχου** μόλις άουτ.

55'. Δυνατό σουτ του **Σωτήρχου** και η μπάλα στο οριζόντιο.

58'. Πλασέ του **Πλαγγέντη** στη συμβολή των δοκών και άουτ.

78'. Πλασέ του **Πλαγγέντη** από καλή θέση απέκρουσε με διπλή προσπάθεια ο **Χατζηγεωργίου.**

79'. Κεφαλιά του **Κωστίδη** λίγο πάνω από το οριζόντιο, άουτ.

80'. Ο **Σωτήρχος** ξέφυγε μόνος μετά από μπαλιά του **Μπάκολου,** αλλά υποδείχθηκε σε θέση οφ σάιντ. Διαμαρτυρίες του Πήγασου.

80'. Αποβλήθηκε με δεύτερη κίτρινη κάρτα ο **Χατζηγεωργίου** του Πήγασου.

85'. Μακρινό δυνατό σουτ του **Πλαγγέντη**, απέκρουσε ο **Χατζηγεωργίου** με διπλή προσπάθεια.

Καλή η διαιτησία των **Σάββενα, Κόκκινου, Κλιάρη.** Στο 53' αποχώρησε λόγω θλάσης ο **Σάββενας** και την θέση του πήρε ο **Κόκκινος** και β' βοηθός ανέλαβε ο **Τσουρούτης.**

Από τον Πήγασο διακρίθηκαν οι **Ψαράς, Μπάκαλος και Σωτήρχος**, ενώ από την Τήλο οι **Σακελλάρης Η., Μηλιός και Μόσχου.**

ΠΗΓΑΣΟΣ: *Βιζικλής, Κυριακάκης, Χατζηγεωργίου, Ντίενς, Καρύπης Ι., Ψαράς, Χατζημιχαήλ, Μπάκαλος, Πλαγγέντης, Σωτήρχος, Ματθαίος.*

ΤΗΛΟΣ: *Χατζηγεωργίου, Χαλιός, Σακελλάρης Κ., Ορφανός, Κωστίδης (90' Απτόγλου), Χριστοφής, Νικολής, Σακελλάρης Η., Μηλιός, Μόσχου, Οικονόμου.*

Ηθελε πιο πολύ τη νίκη

Ο ΟΡΦΕΑΣ ΚΑΙ ΤΗΝ ΠΗΡΕ ΕΠΙ ΤΟΥ ΕΡΜΗ, ΤΟΝ ΟΠΟΙΟ ΒΑΖΕΙ ΣΕ ΠΕΡΙΠΕΤΕΙΕΣ

ΕΡΜΗΣ	0
ΟΡΦΕΑΣ	3

ΚΑΛΥΘΙΕΣ

Δύσκολη νίκη που τον ανεβάζει στη δεύτερη θέση της βαθμολογίας πέτυχε ο Ορφέας που νίκησε τον Ερμή με σκορ 3-0.

Η ομάδα των Καλυθιών με αυτή την ήττα οδηγείται στα μπαράζ που θα κρίνουν ποιός θα παραμείνει στην κατηγορία.

Το ματς ήταν δυνατό και αμφίρροπο ανάμεσα στους δύο αντιπάλους.

Οι φιλοξενούμενοι προηγήθηκαν στο σκορ λίγο πριν την συμπλήρωση του 20λέπτου. Από εκεί και πέρα η υπεροχή ήταν μοιρασμένη μέχρι που ήρθε το 0-2 με αυτογκόλ. Στη συνέχεια τα πάντα ήταν πιο εύκολα για τον Ορφέα, αφού οι γηπεδούχοι παρέδωσαν τα όπλα και το 0-3 απλώς επισφράγισε τη νίκη του. Στο τέλος χάθηκε ευκαιρία για το 0-4, αφού το πέναλτι που χτυπήθηκε από τον **Πιτσουρδάκη** απέκρουσε ο **Γιωργαντζής.**

ΦΑΣΕΙΣ - ΓΚΟΛ

19'. Ο **Πιτσουρδάκης** με κοντινό πλασέ άνοιξε το σκορ, 0-1.

69'. Δυνατό σουτ του **Κουτρουμάνου**, ο **Στατιού** πήγε να διώξει αλλά έστειλε την μπάλα στα δίχτυα της ομάδας του, αυτογκόλ, 0-2.

80'. Ο **Κουτρουμάνος** με ψηλοκρεμαστό σουτ έξω από την γραμμή της μεγάλης περιοχής έγραψε το τελικό 0-3.

87'. Ο **Πιτσουρδάκης** ανατράπηκε από τον **Γιωργαντζή** και πέναλτι. Το εκτέλεσε ο ίδιος παίκτης, αλλά απέκρουσε ο **Γιωργαντζής.**

Χωρίς κανένα πρόβλημα η διαιτησία των **Κατσιδώνη Ε., Μίχα και Μανέγα.**

Από τον Ερμή ξεχώρισαν οι **Σταυρής, Στατιού και Μαργαρίτης,** ενώ από τον Ορφέα οι **Καράμπης, Πιτσουρδάκης και Χατζηνικήτας.**

ΕΡΜΗΣ: *Γιωργαντζής, Σαββιού, Κασταμούλας, Σταυρής, Στατιού, Ηλίας, Κυριαζής (50' Καρύπης), Χατζηνικόλας, Μαργαρίτης, Μπεκιράς (82' Υψηλάντης), Παπαγεωργίου (73' Μανιάς).*

ΟΡΦΕΑΣ: *Μαθιός, Τανίδης, Καρούσος, Κελέσογλου, Θεοδοσίου (65' Κουτρουμάνος), Καράμπης (82' Χατζηδημητρίου), Σεμίρ, Αλαφάκης, Πιτσουρδάκης, Χατζηνικήτας (85' Γαϊτάνος), Καμαράτος.*

TECHNO GROUP

Μελέτη - Συντήρηση

ΠΑΡΑΔΟΣΗ ΣΕ ΠΛΗΡΗ ΛΕΙΤΟΥΡΓΙΑ ΑΠΟ ΠΕΠΕΙΡΑΜΕΝΟ ΣΥΝΕΡΓΕΙΟ

ΘΕΡΜΑΝΣΗ–ΗΛΙΑΚΑ–ΚΛΙΜΑΤΙΣΜΟΣ

ΕΥΚΟΛΙΕΣ ΠΛΗΡΩΜΗΣ



ΔΑΠΕΔΟΘΕΡΜΑΝΣΗ





Απο 25.00€ το μήνα!

ΠΡΟΪΟΝΤΑ ΓΕΡΜΑΝΙΑΣ-ΙΤΑΛΙΑΣ

Δημ. Αναστασιάδη 8 - Τηλ. & Fax: 22410 32181

AE045

Αμετάβλητη η κατάσταση

• Καλυμνιακός και Ευαγόρας νίκησαν και κρατούν τις δύο πρώτες θέσεις. Παρέμεινε στο "κόλπο" η Ασπίδα Σ. νικώντας στη Λέρο την ΑΕΛ, ενώ ο Ακουσίλαος έμεινε στο 2-2 με Δόξα Ψ.

Σχεδόν αμετάβλητη παρέμεινε η κατάσταση στον όμιλο, αφού οι ομάδες που προπορεύονται νίκησαν. Ο Καλυμνιακός κέρδισε και το Πυλί με σκορ 3-1 μέσα στην Κάλυμνο διατηρώντας το ασφαλές +4, ενώ εύκολη επικράτηση είχε και ο Ευαγόρας επί της Θύελλας με 3-0 με τους φιλοξενούμενους να βρίσκονται ακόμη πιο κοντά στην γ' κατηγορία.

Η Ασπίδα Σ. κέρδισε μέσα στη Λέρο την ΑΕΛ με 1-0 και παρέμεινε στο κόλπο των μπαράζ ανόδου, ενώ στην Ψίνθο, Δόξα και Ακουσίλαος αναδείχθηκαν ισόπαλοι 2-0, αποτέλεσμα που δεν εξυπηρέτησε κανέναν.

ΕΠΟΜΕΝΗ ΑΓΩΝΙΣΤΙΚΗ (12η)

- Καλυμνιακός-ΑΕΛ
- Ασπίδα Σ.-Δόξα Ψ.
- Πυλί-Ευαγόρας
- Ακουσίλαος-Θύελλα

ΟΙ ΣΚΟΡΕΡ

Αμετάβλητη παρέμεινε η κατάσταση στην κορυφή των σκόρερ. Έχουμε:
14 γκολ: *Βεζυρόπουλος (Καλυμνιακός)*
10 γκολ: *Νικολέτος (Ευαγόρας), Λεντής (Ακουσίλαος)*
7 γκολ: *Παπουρδάνος Θ. (Ακουσίλαος)*

ΒΑΘΜΟΛΟΓΙΑ Β' ΟΜΙΛΟΥ

Α/Α	ΟΜΑΔΕΣ	ΒΑΘ.	ΑΓ.	ΤΕΡΜ.	Ν.	Ι.	Η.
1.	Καλυμνιακός	26	11	38-10	9	2	0
2.	Ευαγόρας	22	11	23-12	7	1	3
3.	Ακουσίλαος	17	11	19-19	5	2	4
4.	Ασπίδα Σ.	17	11	10-13	5	2	4
5.	Πυλί	13	11	11-12	4	3	4
6.	Δόξα Ψ.	9	11	11-23	2	2	7
7.	ΑΕΛ	7	11	5-12	3	1	7
8.	Θύελλα Π.	5	11	6-19	2	2	7

* Ο Καλυμνιακός και η ΑΕΛ ξεκίνησαν με -3 βαθμούς ενώ το Πυλί με -1 βαθμό

σκορ & σκορερ

- **Καλυμνιακός-Πυλί 3-1**
19', 43' Κασσάρας, 62' Τσαλαπατάνης/23' Δρόσος Δ.
- **Ευαγόρας-Θύελλα 3-0**
35', 68' Μενίκος, 81' Εμίρογλου
- **Δόξα Ψ.-Ακουσίλαος 2-2**
40', 65' Μάγγος/10' Λεντής, 80' Παπουρδάνος Θ.
- **ΑΕΛ-Ασπίδα Σ. 0-1**
79' Πεταυράκης Εμ.

Καλπάζει προς την άνοδο

• Ο Καλυμνιακός με 2 γκολ του έμπειρου Κασσάρα νίκησε το Πυλί και παρέμεινε στην κορυφή της βαθμολογίας

ΚΑΛΥΜΝΟΣ

ΚΑΛΥΜΝΙΑΚΟΣ	3
Α.Ο.Π ΠΥΛΙ	1

Πιάνοντας καλή απόδοση κατά διαστήματα ο Καλυμνιακός κατέβαλλε την αντίσταση του Πυλίου και νίκησε με 3-1 συνεχίζοντας να βλέπει τις υπόλοιπες ομάδες αφ' υψηλού.

Με τον έμπειρο **Κασσάρα** να πετυχαίνει 2 γκολ οι γηπεδούχοι παρά το ότι έπαιξαν νευρικά και όχι με καθαρό μυαλό, είχαν τον έλεγχο του παιχνιδιού και έφτασαν δίκαια στη νίκη.

Οι παίκτες του Πυλίου αυτό που κατάφεραν ήταν να ισοφαρίσουν προσωρινά και τίποτα περισσότερο.

ΦΑΣΕΙΣ-ΓΚΟΛ

6'. Φάουλ από τον **Κασσάρα** απέκρουσε ο **Χατζηνικόλογλου.**

8'. Φάουλ του **Ρούφα** μπλόκαρε ο **Σπανός.**

19'. Φάουλ του **Χαλίκου Θ.,** κεφαλιά ψαράκι του **Κασσάρα** και το 1-0.

23'. Ο **Δρόσος Δ.** με σουτ ισοφάρισε σε 1-1.

43'. Σέντρα του **Σφουγγαριστού** κεφαλιά του **Κασάρα** και το 2-1.

62'. Ο **Τσαλαπατάνης** πέρασε δύο αντιπάλους, έκανε σέντρα-σουτ, η μπάλα χτύπησε στον **Μαρίνο Α.** και η μπάλα στα δίχτυα 3-1.

64'. Κεφαλιά του **Βεζυρόπουλου** μόλις άουτ.

66'. Αποβλήθηκε ο **Μαρίνος Η.** με δεύτερη κίτρινη για χέρι.

68'. Σουτ του **Ρούφα** μόλις άουτ.

Καλή η διαιτησία των **Φραγκιαδάκη, Πλάτση** και **Μαλαχτάρη** που πήρε την θέση του Γιαλλούρη που δεν προσήλθε.

Από τον Καλυμνιακό ξεχώρισαν οι **Χαλίκος Δ., Σφουγγαριστός** και **Κασσάρας** ενώ από το Πυλί οι **Δρόσος Στ., Δρόσος Δ.** και **Μαρίνος Η.**

ΚΑΛΥΜΝΙΑΚΟΣ: *Σπανός, Τσατσαρής, Χαλίκος Θ., Φερεντής, Χαλίκος Δ., Σφουγγαριστός, Βαβλής Θ., Παντελής, Βεζυρόπουλος, Κασσάρας, Χατζηδάκης (46' Τσαλαπατάνης)*

ΠΥΛΙ: *Χατζηνικόλογλου, Τριτσάρης, Κατσούλης, Γερασίμου, Πασχάλης, Δρόσος Στ., Ρούφας, Πίτσης, Μαρίνος Η., Δρόσος Δ., Αγρέλλης Χρ. (60' Μαρίνος Α.)*

Ετοιμάζεται για τα μπαράζ....

• Ο Ευαγόρας, που νίκησε χωρίς ιδιαίτερες δυσκολίες την Θύελλα η οποία παρέμεινε στην τελευταία θέση της βαθμολογίας

ΑΓ. ΑΠΟΣΤΟΛΟΙ

Χωρίς ιδιαίτερες δυσκολίες ο Ευαγόρας ξεπέρασε το εμπόδιο της Θύελλας Π. και κέρδισε με σκορ 3-0 και ετοιμάζεται για τα μπαράζ που θα παιχθούν για την άνοδο στην μεγάλη κατηγορία. Από την άλλη πλευρά, η Θύελλα παρέμεινε στην τελευταία θέση της βαθμολογίας και βλέπει ακόμη πιο μακριά την παραμονή στην κατηγορία.

Οι γηπεδούχοι ήταν καλύτεροι καθ' όλη την διάρκεια του παιχνιδιού και έφτασαν δίκαια στην επικράτηση.

ΕΥΑΓΟΡΑΣ	3
ΘΥΕΛΛΑ Π.	0

Οι φιλοξενούμενοι προσπάθησαν για το θετικό αποτέλεσμα αλλά δεν τα κατάφεραν.

Στο 72' ο Ευαγόρας έμεινε με 10 παίκτες λόγω του ότι τραυματίστηκε και αποχώρησε ο **Νικολέτος,** ενώ είχαν προηγηθεί και οι τρεις αλλαγές.

ΦΑΣΕΙΣ-ΓΚΟΛ

20'. Φάουλ του **Νικολέτου,** η μπάλα στο αριστερό κάθετο δοκάρι και άουτ.

35'. Ο **Μενίκος** με σουτ έξω από την περιοχή έστειλε την μπάλα στα δίχτυα και 1-0.

48'. Σουτ του **Καραμαρία Π.** στο αριστερό κάθετο δοκάρι. Στην συνέχεια ο **Αϊβάζης** δεν πρόλαβε την μπάλα.

59'. Σουτ του **Κανλή** έδιωξε ο **Βενετσιάνος.** Ακολούθως ο **Γιαννούρης** πέτυχε γκολ με πλασέ αλλά ακυρώθηκε ως οφσάιντ. Είχαμε τις έντονες διαμαρτυρίες των φιλοξενουμένων.

68'. Πάσα του **Νικολέτου** στο **Μενίκο** που με πλασέ έκανε το 2-0.

78'. Σουτ του **Φάκα** μόλις άουτ.

81'. Η μπάλα χτύπησε στο χέρι του **Κάτρη** και ο διαιτητής έδωσε φάουλ στην γραμμή της μεγάλης περιοχής ενώ οι της Θύελλας διαμαρτυρήθηκαν ότι έγινε μέσα και ζήτησαν πέναλτι. Το φάουλ το εκτέλεσε ο **Αϊβάζης,** απέκρουσαν οι αμυντικοί και στην κόντρα ο Εμίρογλου με πλασέ έγραψε το τελικό 3-0

Καλή η διαιτησία των **Κατσιδώνη Π., Λάμπρου, Ζανεττή,** ωστόσο παράπονα έχουν οι φιλοξενούμενοι.

Από τον Ευαγόρα διακρίθηκαν οι **Κάτρης, Κουτσάγιας** και **Νικολέτος** ενώ από την Θύελλα Π. οι **Φάκας, Καραμαρίας Π.** και **Αϊβάζης.**

ΕΥΑΓΟΡΑΣ: *Βενετσάνος, Συμεωνίδης Α., Σούλης, Τσίπας (69' Συμεωνίδης Γ.), Κάτρης, Κουτσάγιας, Εμίρογλου Μ., Μενίκος (69' Πάπα), Καρδούλιας, Νικολέτος, Εμίρογλου Γ. (46' Κώστας)*

ΘΥΕΛΛΑ Π.: *Ανδριγιαννάκης, Τάλλαρος Χ., Φάκας, Μπουλάρι, Μαγκαφάκης, Τάλλαρος Ν., Καραμαρίας Β. (40' Καραμαρίας Λ.), Γιαννούρης, Καραμαρίας Π., Αϊβάζης, Κανλής (65' Καραμαρίας Σ.)*

Ασύμφορο αποτέλεσμα

• Δόξα Ψ. και Ακουσίλαος ήθελαν τη νίκη για διαφορετικούς λόγους αλλά η ισοπαλία τους άφησε δυσαρεστημένους

ΨΙΝΘΟΣ

Ισόπαλο έληξε το ματς ανάμεσα στην Δόξα Ψ. και στον Ακουσίλαο με σκορ 2-2 μοιράζοντας έτσι στις δύο ομάδες βαθμούς με εντυπώσεις.

Με αυτό το αποτέλεσμα η Δόξα παρέμεινε κοντά στην επικίνδυνη ζώνη ενώ και ο Ακουσίλαος έχασε έδαφος από το κυνήγι του Ευαγόρα.

ΔΟΞΑ Ψ.	2
Α.Ο.Π ΑΚΟΥΣΙΛΑΟΣ	2

Το ματς ήταν μέτριο και μοιρασμένο στους δύο αντιπάλους αλλά κυρίαρχο στοιχείο ήταν η δύναμη.

Οι φιλοξενούμενοι προηγήθηκαν στο σκορ αλλά η απάντηση ήρθε από τους γηπεδούχους οι οποίοι ήταν καλύτεροι και το 0-1 το μετέτρεψαν σε 2-1.

Την τελευταία λέξη όμως την είπαν οι παίκτες του Ακουσιλάου, αφού έβαλαν και δεύτερο γκολ, το οποίο ήταν και το τελευταίο του παιχνιδιού.

ΦΑΣΕΙΣ-ΓΚΟΛ

10'. Ο **Λεντής** με κοντινό πλασέ άνοιξε το σκορ 0-1.

40'. Ο **Μάγγος** με πλασέ ισοφάρισε σε 1-1.

65'. Ο ίδιος παίκτης με σουτ έδωσε το προβάδισμα στην ομάδα του 2-1.

80'. Ο **Παπουρδάνος Θ.** με σουτ έγραψε το τελικό 2-2.

85'. Αποβλήθηκε με απ' ευθείας κόκκινη κάρτα ο **Παπουρδάνος Θ.** για εξύβριση του διαιτητή.

Καλή σε γενικές γραμμές η διαιτησία των **Πηδιάκη, Μοντιάδη** και **Μπαλλογιάννη.**

Από την Δόξα Ψ. διακρίθηκαν οι **Μπατέστας, Τσούλλος Κ.** και **Μάγγος** ενώ από τον Ακουσίλαο οι **Νικηταράς, Παπουρδάνος Θ.** και **Μιχαλαριάς.**

ΔΟΞΑ Ψ.: *Χρυσανθής, Κακοσαίος (70' Κωστομοίρης Γ.), Μπατέστας, Δημητρίου, Τσούλος Κ., Γεράσιμος (54' Μπάρδος), Κωστομοίρης Μ., Καρίκης Γ., Τσοπάνογλου (82' Κωστομοίρης Β.), Μπαρμπαντώνης Χρ., Μάγγος*

ΑΚΟΥΣΙΛΑΟΣ: *Νικηταράς, Στρατάκης, Μαρασιώτης, Χατζηελευθέρης (42' λ.τ. Καρσάββας), Σάββας Μ. (75' Κάβουρας), Μπαλής, Κορκίδας, Παπουρδάνος Γ. (65' Τσαλίκης Γ.), Παπουρδάνος Θ., Λεντής, Μιχαλαριάς*

Εμεινε στό κόλπο

• Η Ασπίδα Σ. νίκησε στη Λέρο την ΑΕΛ και βλέπει μπαράζ

ΛΕΡΟΣ

ΑΕΛ	0
Α.Ο.Π ΑΣΠΙΔΑ Σ.	1

Πραγματοποιώντας πολύ καλή εμφάνιση η Ασπίδα Σ. νίκησε την ΑΕΛ με σκορ 1-0 και παρέμεινε κοντά στην κορυφή της βαθμολογίας, ενώ από την άλλη πλευρά η ομάδα της Λέρου παραμένει σε δύσκολη θέση. Το ματς δεν δρέπει δάφνες ποιότητας αφού η μπάλα κυκλοφορούσε κυρίως στον χώρο του κέντρου αλλά οι φιλοξενούμενοι ήταν αυτοί που είχαν την πρωτοβουλία των κινήσεων και ήταν πια καλά στημένοι μέσα στο γήπεδο.

Οι γηπεδούχοι προσπαθούσαν με ανορθόδοξο τρόπο να βγουν μπροστά και παίζοντας με σέντρες επιχείρησαν να πετύχουν κάποιο γκολ χωρίς όμως αποτέλεσμα.

Ενα δεκάλεπτο πριν το τέλος οι παίκτες της Ασπίδας πέτυχαν γκολ, το οποίο έμελλε να είναι και το νικητήριο που τους έδωσε το πολύτιμο τρίποντο.

ΦΑΣΕΙΣ-ΓΚΟΛ

8'. Σουτ του **Γκοντζάι** από θέση τετ-α-τετ, απέκρουσε με τα πόδια ο **Γκούτογλου.**

15'. Δυνατό σουτ του **Βαλσάμη** στο οριζόντιο δοκάρι.

79'. Ο **Πεταυράκης Εμ.** με σουτ έστειλε την μπάλα στα δίχτυα γράφοντας το τελικό 0-1.

Άριστη η διαιτησία των **Κατέρη, Φραγκιαδάκη** και **Κωστή** ο οποίος αγωνίστηκε στην θέση του **Λουρμπέα** που δεν προσήλθε.

Από την ΑΕΛ διακρίθηκαν οι **Πέρος; Στεφαδούρος** και **Βαλσάμης** ενώ από την Ασπίδα Σ. οι **Θυριάκης, Κάβουρας, Πολυχρόνης Μ.** και **Πεταυράκης Χρ.**

ΑΕΛ: *Γκούτογλου, Φλωρεντής, Καρνέζης, Οικονόμου, Πέρος, Κουμουνδούρος, Πολύζας, Λιβανός (55' Αρβύσης), Στεφαδούρος, Βαλσάμης, Φουντουκάκης*

ΑΣΠΙΔΑ Σ.: *Εγγλέζος, Μαρουλάκης, Αγγουράς (55' Πολυχρόνης Α.), Θυριάκης, Κάβουρας, Παπαχριστοδούλου, Καρασάββας, Γκοντζάι, Πεταυράκης Εμ. (80' Ευθυμίου), Πολυχρόνης Μ. (88' Βαγιανάκης), Πεταυράκης Χρ.*

Εξελίσσεται σε θρίλερ

Σημαντικές ανακατατάξεις είχε ο βαθμολογικός πίνακας, μετά και την 15η αγωνιστική.

Η ήττα του πρωτοπόρου Δαμάγητου στην Λάρδο από τον τοπικό Ηρακλή, έδωσε δικαίωμα στους αντίζηλους να τον πλησιάσουν.

Μεγάλη κερδισμένη ήταν η Αναγέννηση που εκμεταλλεύτηκε το αποτέλεσμα του Δαμάγητου και την ισοπαλία του Ατρόμητου με τον Εθνικό και ανέβηκε στην δεύτερη θέση.

Στους κερδισμένους και ο Ευκλής που κάλυψε ένα μέρος της διαφοράς, ενώ θετική θα μπορούσε να χαρακτηριστεί η ισοπαλία για Ατρόμητο και Εθνικό.

Νίκη για τον Ήλιο κόντρα στον Ο.Φ.Ι. ενώ το παιχνίδι της Σύμης με τον Πετρώνα ανεβλήθη.

ΗΛΙΟΣ - Ο.Φ. ΙΣΤΡΙΟΥ 3-0

ΛΥΚΕΙΟ ΙΑΛΥΣΟΥ

Από ένα ημίχρονο είχαν οι δύο ομάδες με την διαφορά όμως ότι οι γηπεδούχοι συνδύασαν την υπεροχή τους με ουσία.

Οι φιλοξενούμενοι που επικράτησαν στο πρώτο μέρος είδαν τις καλύτερες στιγμές τους να καταλήγουν στα δοκάρια του **Τσάτου**, ενώ στο δεύτερο μέρος έδειξαν να μένουν από δυνάμεις.

ΦΑΣΕΙΣ - ΓΚΟΛ

20' Εκτέλεση κόρνερ του **Χωρίτη**, που βρήκε τον **Βρετινάρη** που σούταρε στην κίνηση, για να σημαδέψει το οριζόντιο του **Τσάτου**.

38' Από πλεονεκτική θέση ο **Βρετινάρης**, πλάσαρε πάνω στον τερματοφύλακα.

44' Απευθείας εκτέλεση φάουλ του **Νικολίτση** η μπάλα «τράνταξε» το οριζόντιο του **Τσάτου**, στην επαναφορά ο **Χωρίτης** δεν μπόρεσε να νικήσει τον τερματοφύλακα του Ήλιου που βγήκε και «μάζεψε».

60' Σέντρα του **Κώστα** κεφαλιά του **Κουφού**, 1-0.

64' Διαγώνιο πλασέ του **Μοσκιού**, 2-0.

67' Σουτ του **Κώστα**, 3-0.

ΔΙΑΙΤΗΣΙΑ

Κανένα πρόβλημα για τους **Κετσέ**, **Ζανεττή**, **Κεφάλα**.

ΑΡΕΣΑΝ

Από τον Ήλιο οι **Κόκας**, **Μοσκιού** και ο **Κώστα**, ενώ από τον εντυπωσιακό Ο.Φ.Ι. του πρώτου μέρους οι **Παπαϊωάννου**, **Νικολίτσης**, **Βρετινάρης** και **Παπαδημητρίου**.

ΟΙ ΣΥΝΘΕΣΕΙΣ

Ήλιος: *Τσάτος, Ζαμαντάκης (70' Γιωργάς), Ζαφείρης (76' Νεόφυτος), Κουφού, Κιλασίν, Νγκελίνα, Μουτσουτέμι, Κόκας, Μοσκιού, Κώστα, Τσιάτος (65' Κωστομοίρης).*

Ο.Φ. Ιστρίου: *Παπαβεργής, Βενετοκλής (29' λ.τ. Απτουλάς), Χωρίτης, Παρνίτζης, Βρετινάρης, Παπαϊωάννου, Κοτσάνης, Νικολίτσης, Σείτης, Μπονιάτης, Παπαδημητρίου*

ΤΑΞΙΑΡΧΗΣ - ΑΝΑΓΕΝΝΗΣΗ Ρ. 0-2

ΚΑΛΑΘΟΣ

Χωρίς να χρειαστεί να φορτσάρουν οι φιλοξενούμενοι πήραν τους τρείς βαθμούς και συνέχισαν την ανοδική πορεία των τελευταίων αγωνιστικών.

ΦΑΣΕΙΣ - ΓΚΟΛ

40' Ακυρώθηκε γκολ των φιλοξενούμενων που πέτυχε ο **Κουτσούκης**, από τον βοηθό **Σαββιδάκη** ως οφ-σάιντ.

58' Κάθετη μπαλιά του **Χατζί-Ομερ** στον **Αγγελάκη**, που πλάσαρε με επιτυχία, 0-1.

63' Δυνατό σουτ του **Καρπαθάκη**, 0-2.

ΔΙΑΙΤΗΣΙΑ

Χωρίς προβλήματα οι **Αντωνάς**, **Κόκκινος**. Ο **Σαββιδάκης** ελέγχεται για την φάση του 40'.

ΟΙ ΚΑΛΥΤΕΡΟΙ

Από τους ηττημένους ήταν οι **Γιωργάς** και ο **Ζιάκας**. Από τους νικητές οι **Πρωτόπαπας**, **Αγγούριας** και ο **Κορνάρος** γα το διάστημα που αγωνίστηκε.

ΟΙ ΣΥΝΘΕΣΕΙΣ

Ταξιάρχης: *Γιωργάς, Κωνσταντινίδης, Μακρής, Γεωργίου, Μαγκαφάκης, Σπανός (75' Καπισίκης Γ.), Ζιάκας, Καραβέλας, Καλλιστής, Καπισίκης Π., Κατσούρος*

Αναγέννηση Ρ.: *Αγγελόπουλος, Σφήκας (75' Χάλαρης), Καραγιάννης Δ. (62' Τόσκας), Πρωτόπαπας, Καραγιάννης Γ., Αγγελής, Χατζί-Ομερ (68' Κορνάρος), Καρπαθάκης, Κουτσούκης, Αγγελάκης, Αγγούριας*

ΑΤΡΟΜΗΤΟΣ - ΕΘΝΙΚΟΣ 1-1

ΔΙΜΥΛΙΑ

Ισόπαλο τελείωσε το ντέρμπι της αγωνιστικής, μεταξύ του Ατρόμητου με τον Εθνικό, σε ένα παιχνίδι διαφήμισης του ποδοσφαίρου.

Οι γηπεδούχοι αν και πήραν σχετικά νωρίς το προβάδισμα δεν μπόρεσαν να κρατήσουν το αποτέλεσμα και δέχθηκαν το γκολ της ισοφάρισης από τον Εθνικό.

ΦΑΣΕΙΣ - ΓΚΟΛ

12' Σουτ του **Μανέττα** μόλις άουτ.

15' Γκολ - φάουλ του **Γιορδαμνή Ν.** που έδωσε το προβάδισμα στην ομάδα του, 1-0.

18' Ο ίδιος παίκτης πλάσαρε πάνω από το οριζόντιο.

31' Σε κενή εστία ο **Μανέττας** έπιασε «αέρα».

53' Σέντρα σουτ του **Γιορδαμνή Ε.** απέκρουσε ασταθώς ο **Σαρικάς**, στην επαναφορά ο **Θυριάκης Κ.** πλάσαρε άουτ.

65' Με σουτ ο **Μανέττας** έφερε το παιχνίδι στα ίσα, 1-1.

82' Σέντρα του **Τσαγγάρη** εξ' επαφής κεφαλιά του **Μανέττα** απέκρουσε ο **Θυριάκης Κ.**

ΔΙΑΙΤΗΣΙΑ

Άριστη η διαιτησία των **Παπανικολάου**, **Μοντιάδη**, **Αντωνά**.

ΔΙΑΚΡΙΘΗΚΑΝ

Από τους γηπεδούχους οι **Θυριάκης Μ.**, **Πάλλας** και ο **Τόππος** χωρίς να υστερήσουν οι υπόλοιποι, ενώ από τους φιλοξενούμενους οι **Τσαγγάρης**, **Καντής** και **Μανέττας**.

ΟΙ ΣΥΝΘΕΣΕΙΣ

Ατρόμητος: *Θυριάκης Μ., Τόππος, Σαββέλος, Στεφανάκης, Γιορδαμνής Ε. (67' Κανδίνος), Μιαούλης, Θυριάκης Κ., Γιορδαμνής Σ., Πάλλας, Γιορδαμνής Ν., Θυριάκης Γ.*

Εθνικός: *Σαρικάς, Μαργαρίτης, Φλεβάρης, Χαρτετός, Μιχαλάκης, Παπανθύμου (62' Σωτηράκης), Φιλίππου (89' Σφουγγαριστός), Τσαγγάρης, Καντής, Μανέττας, Χατζηγεωργίου Κ. (77' Χατζηγεωργίου Δ.).*

ΔΗΜΗΤΡΑ - ΕΥΚΛΗΣ 1-8

ΔΑΜΑΤΡΙΑ

Την ευκαιρία να «ξεσπάσει» πάνω στην γηπεδούχο ομάδα, βρήκε ο Ευκλής μετά τις δύο συνεχόμενες ήττες στα ντέρμπι των προηγούμενων αγωνιστκών, την οποία και συνέτριψε. Το παιχνίδι δεν χρίζει περαιτέρω κριτικής από την στιγμή που το σκορ, από μόνο του «μιλάει».

Ο ΧΟΡΟΣ ΤΩΝ ΓΚΟΛ

3' Γκολ φάουλ του **Κανάκη**, 0-1.

8' Πλασέ του **Τριντάν**, 0-2.

20' Με τον ίδιο τρόπο ο **Σχοινάκης** πέτυχε το 0-3.

Στο 55', 61', 63' ο **Τριντάν** με ισάριθμες προσπάθειες ανέβασε τον δείκτη του σκορ στο 0-6.

75' Εύστοχο χτύπημα πέναλτι του **Σαββάκη**, 0-7.

80' Οι γηπεδούχοι πέτυχαν το γκολ της τιμής με εύστοχο πλασέ του **Μανουρά**, 1-7.

Το σκορ έκλεισε στο 88' και πάλι ο **Τριντάν** με πλασέ, που παράλληλα πέτυχε το 5ο γου γκολ στο παιχνίδι.

ΔΙΑΙΤΗΣΙΑ

Εύκολο έργο είχαν οι **Φουκαράς**, **Γαγάνης** και **Κεφάλας**.

ΔΙΑΚΡΙΘΗΚΑΝ

Από το «ναυάγιο» των γηπεδούχων δεν διασώθηκε κανείς ενώ από τους φιλοξενούμενους ξεχώρισαν οι **Τριντάν**, **Πεστλίκης** και ο **Αναγνώστου**.

ΟΙ ΣΥΝΘΕΣΕΙΣ

Δήμητρα: *Τάκκος, Σαράντου, Χιώτης, Ντούλας (46' Μανουράς), Τσακίρης, Θάνος (42' Σταμάτης), Αντωνάκης, Πηδιάκης Π., Πηδιάκης Β., Καρναβάς, Εξαδάχτυλος (54' Πανάής).*

Ευκλής: *Σαββάκης, Ζερβός (61' Μαριέττος), Λαός, Πεστλίκης, Καννάκης, Τριντέν, Χατζησταμάτης (48' Κασιώτης), Λαμπρόπουλος Δ., Σαββάκης Σ., Αναγνώστου, Σχοινάκης (59' Μαντικός).*

ΒΑΘΜΟΛΟΓΙΑ Α' ΟΜΙΛΟΥ

Α/Α	ΟΜΑΔΕΣ	ΒΑΘ.	ΑΓ.	ΤΕΡΜ.	Ν.	Ι.	Η.
1.	Δαμάγητος	34	15	40-14	11	1	3
2.	Αναγέννηση Ρ.	32	15	32-13	10	2	3
3.	Εθνικός	32	15	36-19	10	2	3
4.	Ευκλής	31	15	38-23	10	1	4
5.	Ατρόμητος	30	15	27-12	8	6	1
6.	Ηρακλής Λ.	29	14	29-15	9	2	5
7.	Πετρώνας	23	14	33-27	6	5	3
8.	Ηλιος	13	15	20-42	3	0	12
9.	ΟΦ Ιαστρίου	6	15	17-45	2	0	13
10.	Σύμη	3	11	7-26	2	0	9
11.	Δήμητρα	2	14	13-39	2	1	11
12.	Ταξιάρχης	0	14	9-41	1	1	12

ΣΚΟΡ ΚΑΙ ΣΚΟΡΕΡ

● Ταξιάρχης – Αναγέννηση Ρ. **0–2**
58' Αγγελάκης, 63' Καρπαθάκης

● Ατρόμητος – Εθνικός **1–1**
15' Γιορδαμνής Ν. /65' Μανέττας

● Δήμητρα – Ευκλής **1–8**
80' Μανουράς /3' Κανάκης, 8', 55', 61', 88' Τριντάν, 20' Σχοινάκης, 75' (πεν.) Σαββάκης

● Ήλιος – Ο.Φ. Ιστρίου **3–0**
60' Κουφού, 64' Μοσκιού, 67' Κώστα

● Ηρακλής Λ. – Δαμάγητος **3–1**
35'/49 Καμμάς, 84' Ευαγγελίδης Ι. /73' Γρηγοράς

● Σύμη – Πετρώνας **(ανεβλήθη)**

ΕΠΟΜΕΝΗ ΑΓΩΝΙΣΤΙΚΗ (16η)

Πετρώνας - Ταξιάρχης
Δαμάγητος - Αναγέννηση Ρ.
Ο.Φ. Ιστρίου - Σύμη
Ευκλής - Ηρακλής Λ.
Δήμητρα - Ατρόμητος
Εθνικός - Ήλιος

• Νέο ενδιαφέρον για την πρώτη θέση μετά την ήττα του Δαμάγητου από τον Ηρακλή

• Στο κόλπο πλέον βρίσκονται Αναγέννηση, Εθνικός, Ευκλής, Ατρόμητος και Ηρακλής Λ.

ΗΡΑΚΛΗΣ Λ. - ΔΑΜΑΓΗΤΟΣ 3-1

ΛΑΡΔΟΣ

Αγνώριστος για δεύτερο συνεχόμενο παιχνίδι παρουσιάστηκε ο Δαμάγητος που γνώρισε την ήττα από τον Ηρακλή σε ένα παιχνίδι που κάλυψε και τον πιό απαιτητικό φιλαθλο.

Γκολ, δοκάρια, κλασικές ευκαιρίες, δύναμη και ταχήτητα ήταν τα κυριότερα χαρακτηριστικά του αγώνα που πρόσφερε αρκετές συγκινήσεις. Το μοναδικό αρνητικό τα πολλά παράπονα των φιλοξενούμενων για την εποπτία του βοηθού **Γιαννούλη**.

ΦΑΣΕΙΣ - ΓΚΟΛ

7' Πλασέ του **Μπάζα** σε κενή εστία, πάνω από το οριζόντιο του **Μουστάκα**.

30' Δυνατό σουτ **Ραΐου** κατέληξε στην συμβολή των δοκών.

35' Σέντρα του **Καμπιώτη** κεφαλιά του **Καμμά**, 1-0.

47' Πλασέ του **Ευαγγελίδη**, η μπάλα στο οριζόντιο στην επαναφορά ο **Αναστασάκης** πλάσαρε, για να στείλει και πάλι την μπάλα στο οριζόντιο και στην συνέχεια άουτ.

49' Με κοντινό διαγώνιο πλασέ ο **Καμμάς** πέτυχε το 0-2.

60' Εκτέλεση φάουλ του **Ραΐου** στην συμβολή των δοκών και στην συνέχεια έδιωξαν οι αμυντικοί σε κόρνερ.

83' Εκτέλεση φάουλ του **Τσαλίκη**, κεφαλιά του **Γρηγορά**, 2-1.

84' Ο **Αθανασίου** έβγαλε τον **Ευαγγελίδη**, που με πλασέ σφράγισε την νίκη της ομάδας του, 3-1.

Στην φάση αυτή διαμαρτυρήθηκαν έντονα οι φιλοξενούμενοι για οφ-σάιτ, ενώ λίγο αργότερα ο **Σιδηρόπουλος** απέβαλε τον **Καραγιάννη**.

ΔΙΑΙΤΗΣΙΑ

Χωρίς προβλήματα ο **Σιδηρόπουλος**. Με πολλά παράπονα άφησε τους φιλοξενούμενους ο **Γιαννούλης**. Χωρίς προβλήματα ο **Κατταβενός**.

ΞΕΧΩΡΙΣΑΝ

Από τους γηπεδούχους οι **Ευαγγελίδης Ι.**, **Καμμάς** και **Νικολής** ενώ από τον Δαμάγητο άρεσε μόνο ο **Γρηγοράς**.

ΟΙ ΣΥΝΘΕΣΕΙΣ

Ηρακλής Λ.: *Μουστάκας Δ., Νικολός, Διακολουκάς, Κοντός (60' Τσακινίδης), Παπασταματίου, Ευαγγελίδης Ι., Διακοβασιλείου, Νικολής, Καμπιώτης (70' Ευαγγελόπουλος), Καμμάς (65' Κεφάλας), Αθανασάκης.*

Δαμάγητος: *Χατζηνικόλας, Καμπούρης, Γρηγοράς, Ζαγκανίκας, Παναγιωτίδης, Τσαλίκης, Μπράτσης (38' Καρπάθιος), Ράϊος 959' Μπιλιάς), Γρηγοριάδης, Πάλλας (49' Πασάλης), Καραγιάννης.*

Γ' ΟΜΙΛΟΣ

ΑΠΟΤΕΛΕΣΜΑΤΑ

Δόξα Λ. - Ολυμπιακός	1-0
Αναγέννηση Ασφ. - Δόξα Κ.	0-0
Πολυβώτης - ΠΑΟ Κω	2-0
Βαθύ - Λειψοί	2-0 ά.α.

ΤΕΛΕΥΤΑΙΑ ΑΓΩΝΙΣΤΙΚΗ

Πολυβώτης - Βαθύ
ΠΑΟ Κω - Δόξα Λ.
Λειψοί - Αναγέννηση Δ.
Ολυμπιακός - Δόξα Κ.

ΒΑΘΜΟΛΟΓΙΑ Γ' ΟΜΙΛΟΥ

Α/Α	ΟΜΑΔΕΣ	ΒΑΘ.	ΑΓ.	ΤΕΡΜ.
1.	Δόξα Κ.	30	13	37-7
2.	Αναγέννηση Ασφ.	28	13	25-11
3.	Βαθύ	21	12	12-9
4.	Δόξα Λ.	17	17	23-13
5.	ΠΑΟ Κω	14	13	19-27
6.	Πολυβώτης	12	12	16-11
7.	Ολυμπιακός	7	12	11-21
8.	Λειψοί	-	-	-

• Η Δόξα Λ. ξεκίνησε το πρωταθλημα με -5, ενώ έχει ένα μηδενισμό και -3β. Ο Πολυβώτης έχει ένα μηδενισμό και -3β, ενώ οι Λειψοί έχουν αποσυρθεί από το πρωταθλημα

γ' ΚΑΤΗΓΟΡΙΑ -Β' ΟΜΙΛΟΣ

Πού το πάει;

- Ακόμα μία νίκη πρόσθεσε στο ενεργητικό του ο Άγιος Ισίδωρος και απέχει επτά αγώνες από το "όνειρο"
- Μόνος δεύτερος ο Αστέρας Π.

Ακόμη και στην χειρότερή του εμφάνιση ο Άγιος Ισίδωρος πήρε τρίποντο και μάλιστα από το Ασκληπειό που βρισκόταν πριν την έναρξη του αγώνα στην δεύτερη θέση. Μόνος δεύτερος έμεινε ο Αστέρας Π. που κέρδισε τον Αλθαιμένη. Μίνι έκπληξη στο τοπικό ντέρμπι των Αγ. Αποστόλων με τον Ροδιακό να "κόβει" βαθμούς από τον Δία. Ισόπαλο έληξε και το παιχνίδι στα Λάερμα μεταξύ του Πολύστρατου και του Ποσειδώνα, ενώ με νίκες προχώρησαν οι Μεσαναγρός και Ομόνοια

ΑΓ. ΙΣΙΔΩΡΟΣ-ΑΣΚΛΗΠΕΙΟ 2-1

ΑΓ. ΙΣΙΔΩΡΟΣ

Την χειρότερη εμφάνισή του στο φετινό πρωτάθλημα, πραγματοποίησε η ομάδα "όνειρο" της κατηγορίας που συνέχισε έστω και δύσκολα το εντυπωσιακό σερί.

Το παιχνίδι σε γενικές γραμμές ήταν ισορροπημένο, με τους γηπεδούχους όμως να έχουν δημιουργήσει τις περισσότερες ευκαιρίες.

ΦΑΣΕΙΣ-ΓΚΟΛ

10' Με πλασέ ο **Σάββενας Ε.** έδωσε το προβάδισμα στην ομάδα του 1-0.

32' Με εύστοχο χτύπημα πέναλτι που κέρδισε ο ίδιος, ο **Παπαβασιλείου** έφερε το παιχνίδι στα ίσα.

40' Κοντινό πλασέ του **Κουρδουνάκη** 2-1.

ΔΙΑΙΤΗΣΙΑ

Με παράπονα άφησε τους φιλοξενούμενους η διαιτησία των **Ορφανού, Γιοβάνι, Παπαγιαννίδη.**

ΞΕΧΩΡΙΣΑΝ

Από τους πρωτοπόρους οι **Μαστόρου, Κουρδουνάκης**. Από τους φιλοξενούμενους οι **Αμαδής Γ., Κολέτσης** και ο **Ματσάγκος.**

Οι συνθέσεις

ΑΓ. ΙΣΙΔΩΡΟΣ: *Διακοναστάσης, Γιωργαλλής Σ. (80' Κοντός), Στάππας, Σάββενας Σ., Μαστόρου, Αναστασάς Σ., Γιωργαλλής Α., Σκουρμαλάς (72' Σάββενας Γ.), Καλαεντζής, Μαούνης, Κουρδουνάκης.*

ΑΣΚΛΗΠΕΙΟ: *Αμαδής Γ., Κωνσταντίνου (82' Μάντε), Παπαγιάννης (88' Πιζήμολας), Μπάκαλος, Κολέτσης, Μάχλης, Παπαγεωργίου, Λεβάκης, Παπαβασιλείου, Ματσάγκος, Καστανίδης (60' Κλιμαντής).*

ΔΩΡΙΕΑΣ-ΜΕΣΑΝΑΓΡΟΣ 1-4

ΑΓ. ΑΠΟΣΤΟΛΟΙ

Εύκολα, πήρε τους τρεις βαθμούς ο φιλοξενούμενος, κόντρα στον Δωριέα που διαμαρτύρεται για ένα γκολ που του ακυρώθηκε όταν το σκορ βρισκόταν στο 0-1.

Σε γενικές γραμμές οι της Μεσαναγρού ήταν καλύτεροι στο μεγαλύτερο διάστημα του αγώνα και είχαν ευκαιρίες για περισσότερα γκολ.

ΦΑΣΕΙΣ-ΓΚΟΛ

40'. Με σουτ ο **Αξιώτης** άνοιξε το σκορ 0-1.

42' Οι γηπεδούχοι απάντησαν με τον **Ντούλε,** αλλά ο Μοσχούς ακύρωσε το γκολ υποδεικνύοντάς τον σε θέση οφ-σάιτ.

60'. Σουτ του **Βασιλείου** 0-2.

65'. Με τον ίδιο τρόπο ο **Γιάννου** μείωσε για την ομάδα του 1-2.

80' Κεφαλιά του **Ευστρατίου** οριζόντιο, στην επαναφορά ο **Βαρλάμης** με πλασέ το 1-3 και το τελικό 1-4 πέτυχε στο 81' με σουτ ο **Πανούσης.**

82' Αποβλήθηκε με δεύτερη κίτρινη ο Αξιώτης.

ΔΙΑΙΤΗΣΙΑ

Με πολλά παράπονα συνοδεύτηκε η διαιτησία των **Ρουμάνη** και **Μόσχου** για τους γηπεδούχους. Χωρίς προβλήματα η **Λιάπη.**

ΞΕΧΩΡΙΣΑΝ

Από τον ουραγό προσπάθησε ο **Κιάρι Ε.** Από τους νικητές οι **Καψαλάκης, Ευστρατίου** και ο **Ρούσος** όσο αγωνίστηκε.

Οι συνθέσεις:

ΔΩΡΙΕΑΣ: *Κιάρι Τ., Θαλασσινός, Ντουρμισάϊ, Γιάννου, Νουρεδίν, Ντούλε (46' Κασιώτης), Κιάρι Μ., Χειμωνέττος, Κιάρι Ε., Αναστάσης, Μπέτα.*

ΜΕΣΑΝΑΓΡΟΣ: *Ρίζος, Βαρλάμης (81' Τάρλας), Καψαλάκης, Κουπούρης, Αξιώτης, Σταματάκης Κ., Ευστρατίου, Μαυρομούστακος (62' Μιχαήλ), Ρούσος (70' Πανούσης), Βασιλείου, Κουτσουμπάρης.*

ΟΜΟΝΟΙΑ Γ.-ΙΑΛΥΣΟΣ '97 2-1

ΓΕΝΝΑΔΙ

Τα εύκολα δύσκολα έκαναν οι γηπεδούχοι που λίγο έλειψε να πληρώσουν την φλυαρία τους και τις χαμένες ευκαιρίες που είχαν στο παιχνίδι. Οι φιλοξενούμενοι αρκετά σοβαροί πήραν το προβάδισμα στο σκορ, ενώ θα μπορούσαν να πετύχουν και δεύτερο. Η συνέχεια ανήκε στους γηπεδούχους που πίεσαν περισσότερο με αποτέλεσμα να "γυρίσουν" το παιχνίδι.

ΦΑΣΕΙΣ-ΓΚΟΛ

3', 18' Ο **Αντωναράς Κ.Φ.** νικήθηκε από θέση τετ-α-τετ από τον **Παπαδόπουλο,** ενώ στο 43' και πάλι από την ίδια θέση πλάσαρε άουτ.

55' Δυνατό σουτ του **Καμπουράκη Γ.,** λάθος εκτίμηση της μπάλας από τον **Λαμπριανό** 0-1.

63' Σουτ του **Αλ. Παντζέλ,** δεξί κάθετο δοκάρι.

78' Σέντρα του **Χατζηκώστα** καρφωτή κεφαλιά του **Αντωναρά Κ.Φ.** 1-1.

83'. Με εύστοχο χτύπημα πέναλτι ο **Αντωναράς Κ.Σ.** έδωσε την νίκη στην ομάδα του. Το πέναλτι κέρδισε ο **Καρασάββας.**

ΔΙΑΙΤΗΣΙΑ

Καλή σε γενικές γραμμές η διαιτησία των **Στεφανάκη, Κόκκινου, Κασιώτη.**

ΞΕΧΩΡΙΣΑΝ

Από τους νικητές οι **Μπαϊράμης Στ., Καρασάββας** και ο **Αντωναράς Κ.Φ.** ενώ από τους ηττημένους ο **Παπαδόπουλος, Πισσάς** και **Αλ Ραντζέλ.**

ΟΙ ΣΥΝΘΕΣΕΙΣ:

ΟΜΟΝΟΙΑ ΓΕΝ.: *Λαμπριανός, Χατζηκώστας, Ακκούρης, Καρασάββας, Μπαϊράμης Στ., Μπαϊράμης Σκ., Πιζήμολας, Αντωναράς Κ.Φ., Αντωναράς Κ.Σ., Μανολάς (80' Μπαϊράμης Γ.), Σαββάκης (83' Κρητικός).*

ΙΑΛΥΣΟΣ '97: *Παπαδόπουλος, Κότσου, Σολακιάν, Καμπουράκης Μ., Καμπουράκης Γ., Πισσάς, Φαρμακίδης, Σταματίου, Χάτζηαντωνίου, Ανανίας, Αλ. Παντζέλ.*

ΠΟΛΥΣΤΡΑΤΟΣ-ΠΟΣΕΙΔΩΝΑΣ 1-1

ΛΑΕΡΜΑ

Χωρίς νικητή τελείωσε το παιχνίδι, με τις δύο ομάδες να παρουσιάζονται ισοδύναμες στον αγωνιστικό χώρο και το τελικό 1-1 να κρίνεται δίκαιο.

ΦΑΣΕΙΣ-ΓΚΟΛ

19' Σουτ του **Λύκου** μόλις άουτ.

36'. Σε προσπάθειά του να διώξει ο **Κατωγερίτης** βρήκε την μπάλα με το χέρι πέναλτι. Το εκτέλεσε εύστοχα ο **Σάρλης** 1-0.

47'. Ασίστ του **Σακελλάκη** στον **Ρουσάκη**, σουτ του τελευταίου 1-1.

55' Σουτ του **Σάρλη** πέρασε ελάχιστα άουτ.

65'. Από θέση βόλης ο **Σάρλης** σημάδεψε το αριστερό κάθετο δοκάρι του **Σεβδαλή.**

ΔΙΑΙΤΗΣΙΑ

Χωρίς προβλήματα οι **Κατταβενός, Ασημακόπουλος, Σαββιδάκης.**

ΞΕΧΩΡΙΣΑΝ

Από τους γηπεδούχους οι **Σάρλης, Κωστίδης** και ο **Κουρής,** ενώ από τους φιλοξενούμενους οι **Φουντής, Ρουσάκης** και ο **Σακελλάκης.**

Οι συνθέσεις:

ΠΟΛΥΣΤΡΑΤΟΣ: *Κουφός, Κατσαράς, Σάρλης (47' Γιακουμάκης Π.), Μόσχου, Κωστίδης, Πατούνας, Αρβανίτης, Κουρής, Παυλής, Μαγιάφης, Καλογερής.*

ΠΟΣΕΙΔΩΝΑΣ Κ.: *Σεβδαλής, Χειράκης, Φουντής, Κατωγερίτης, Λύκος, Καουκάκης, Νασόπουλος (55' Πανάρετος), Βασιλαράκης (89' Βασιλειάδης), Ρουσάκης, Σακελλάκης, Καζιλιέρης.*

ΡΟΔΙΑΚΟΣ-ΖΕΥΣ 2-2

ΑΓ. ΑΠΟΣΤΟΛΟΙ

Ισόπαλο τελείωσε το τοπικό ντέρμπι με τους τυπικά φιλοξενούμενους να έχουν την φλύαρη υπεροχή αλλά να μην μπορούν να φτάσουν την νίκη παρά τα δύο πρώτα γκολ που πέτυχαν.

ΦΑΣΕΙΣ-ΓΚΟΛ

28'. Απευθείας εκτέλεση φάουλ του **Μουστάκα,** απέκρουσε προς στιγμή ο **Κουρζάκης,** το ριμπάουντ και το πλασέ του **Καβουκλή** άνοιξε το σκορ 0-1.

42' Πλασέ του ίδιου παίκτη 0-2.

44' Σουτ του **Χριστοδούλου** 1-2

Με τον ίδιο τρόπο ο **Αντωνίου** στο 80' έφερε το παιχνίδι στα ίσα 2-2.

ΔΙΑΙΤΗΣΙΑ

Εύκολο έργο είχαν οι **Μανέγας, Γουλάρας, Κλιάρη.**

ΞΕΧΩΡΙΣΑΝ

Από τους γηπεδούχους οι **Χριστοδούλου, Παπαδόπουλος** και **Παπάς.** Από τους φιλοξενούμενους οι **Ρούτσι, Αρμάντο, Μουστάκας.**

Οι συνθέσεις:

ΡΟΔΙΑΚΟΣ: *Κουρζάκης, Γεωργάς, Αντωνίου, Κεφαλάς, Δολαπλής, Κλάδης, Ντότσι, Χριστοδούλου, Νούσης, Παπαδόπουλος, Παλάς.*

ΖΕΥΣ: *Μπούζι, Σιμιξής (46' Πλαγγέντης), Ρούτσι, Ροδίτης, Λαγκάνης, Καρίπης, Καβουκλής, Αρμάντο, Μουστάκας, Χατζηστρατής, Σακκής (72' Τσιμπούκας).*

ΑΣΤΕΡΑΣ Π.-ΑΛΘΑΙΜΕΝΗΣ 1-0

ΠΑΣΤΙΔΑ

Παραλίγο να πληρώσει την επιπολαιότητά του ο γηπεδούχος, που παρουσιάστηκε αγνώριστος, σε σχέση με προηγούμενες εμφανίσεις του. Παράλα αυτά πήρε το τρίποντο κόντρα στον Αλθαιμένη που είχε ευκαιρίες για γκολ.

ΦΑΣΕΙΣ-ΓΚΟΛ

2' Μακρινό σουτ του **Καρπαθάκη** που είδε τον **Παπασάββα** εκτός θέσης σύριζα πάνω από το οριζόντιο δοκάρι άουτ.

5' Απευθείας εκτέλεση φάουλ του **Κόκκινου,** σημάδεψε το αριστερό κάθετο δοκάρι.

75' Με ωραίο ψηλοκρεμαστό πλασέ ο **Μωραΐτης** έδωσε την νίκη στην ομάδα του 1-0.

ΔΙΑΙΤΗΣΙΑ

Καλή απόδοση είχαν οι Ασημακόπουλος, Λιάπης, Παπαγιαννίδης.

ΞΕΧΩΡΙΣΑΝ

Από τους τοπικό Αστέρα ξεχώρισε μόνο ο σκόρερ **Μωραΐτης** ενώ από τον Αλθαιμένη οι **Κόκκινος, Γιαννακάς.**

Οι συνθέσεις:

ΑΣΤΕΡΑΣ Π.: *Παπασάββας, Σπάρταλης (45' Λιόρδος), Μωραΐτης, Κάστης (50' Τριαλόνης), Γιωτάς (70' Λυδάκης), Σκόρπος Γ., Σκόρπος Π., Αθανασίου Γ. (85' Αθανασίου Δ.), Λενιού.*

ΑΛΘΑΙΜΕΝΗΣ: *Γκορτζίλας, Καρπαθάκης Ν., Κορές, Γιάνναkος, Πιτσουρδάκης, Καρπαθάκης Γ. (65' Αντζουλάτος), Μιχαλαριάς, Καρναβάς (80' Παπαγεωργίου), Κόκκινος, Πετρίδης, Αρβανίτης (46' Μαυράκης).*

ΣΚΟΡ ΚΑΙ ΣΚΟΡΕΡ

● Αστέρας Π.–Αλθαιμένης	**1–0**
75' Μωραΐτης	
● Ροδιακός–Ζευς	**2–2**
28', 42' Καβουκλής/44' Χριστοδούλου, 80' Αντωνίου	
● Πολύστρατος–Ποσειδώνας	**1–1**
36' (πεν.) Σάρλης-47' Ρουσάκης	
● Ομόνοια–Ιάλυσος '97	**2–1**
78' Αντωναράς Κ.Φ./83' (πεν.) Αντωναράς Κ.Σ./ 55' Καμπουράκης	
● Αγ. Ισίδωρος–Ασκληπειό	**2–1**
10' Σάββενας Γ., 40' Κουρδουνάκης/ 32' (πεν.) Παπαβασιλείου	
● Δωριέας–Μεσαναγρός	**1–4**
65' Γιάννου/40' Αξιώτης, 60' Βασιλείου, 80' Βαρλάμης, 81' Πανούσης	

ΕΠΟΜΕΝΗ ΑΓΩΝΙΣΤΙΚΗ (16η)

Ιάλυσος '97-Δωριέας
Αλθαιμένης-Μεσαναγρός
Ασκληπειό-Ομόνοια
Ποσειδώνας-Αστέρας Π.
Πολύστρατος-Ροδιακός
Ζευς-Αγ. Ισίδωρος

ΒΑΘΜΟΛΟΓΙΑ Β' ΟΜΙΛΟΥ

Α/Α	ΟΜΑΔΕΣ	ΒΑΘ.	ΑΓ.	ΤΕΡΜ.	Ν.	Ι.	Η.
1.	Άγ. Ισίδωρος	45	15	49-6	15	0	0
2.	Αστέρας Π.	33	15	35-11	10	3	2
3.	Ασκληπειό	30	15	22-17	10	0	5
4.	Ζευς	27	15	33-17	8	3	4
5.	Πολύστρατος	26	15	41-20	8	2	5
6.	Ποσειδώνας Κ.	21	15	23-10	6	5	4
7.	Μεσαναγρός	20	15	27-23	6	2	7
8.	Ομόνοια	20	15	21-18	6	2	7
9.	Ροδιακός	15	15	14-25	4	3	8
10.	Αλθαιμένης	6	15	8-53	2	0	13
11.	Ιάλυσος '97	6	15	12-39	1	3	11
12.	Δωριέας	6	15	18-43	1	3	11

Με τον πάντα δικό σας...

Αλλαξογκόλιές

... γκολτζή γκολτζή - γκολτζη

www.angelfire.com/pa4/allaksogolies

E-mail: allaksogolis@yahoo.gr

Και τώρα που πέρασε η γιορτή των ερωτευμένων τι γίνεται παιδιά? Μας τελείωσε κι ο έρωτας? Άντε, του χρόνου πάλι τα σιρόπια, τα λουλούδια, οι τούρτες και τα λοιπά γλυκαντικά (με ή χωρίς ζάχαρη). Φυσικά από γιορτές άλλο τίποτα αφού είμαστε σε τροχιά αποκριών, ακολουθεί η 7η Μαρτίου, η γιορτή της μητέρας και η μεγαλειώδης ημέρα της γυναίκας !!!



Η κόντρα ανάμεσα σε παράγοντες και διαιτητές καλά κρατεί. Η μάχη για το ποιος θα αναλάβει τα ηνία της εξουσίας συνεχίζεται με αμείωτη ένταση χωρίς να υποχωρεί καμία από τις δύο πλευρές. Αναμένονται εξελίξεις αυτή την εβδομάδα όπου θα κορυφωθεί η αναμέτρηση και απομένει να δούμε ποιος θα υπερισχύσει. Το ποδόσφαιρο και ο τρόπος οργάνωσης και λειτουργίας του σε όλα τα επίπεδα είναι μία μικρογραφία της πολιτικής ζωής της χώρας μας, οπότε όπως είναι κατανοητό όλοι (μα όλοι ανεξαιρέτως) συνεργάζονται όμορφα και αγαστά μέχρι που έρχεται η ώρα που εμφανίζονται οι πραγματικές προθέσεις των συνεργαζόμενων φορέων και φυσικά όλοι διατείνονται πως ενεργούν για το κοινό καλό.

Οι Μικτές μας ομάδες μπορεί να μην τα κατάφεραν στην Β' φάση του σχετικού πρωταθλήματος αλλά αυτό δεν σημαίνει απολύτως τίποτα. Μέσα από τις αντιπροσωπευτικές αυτές ομάδες του Νομού μας είδαμε για ακόμη μία φορά ότι ταλέντα υπάρχουν στην Δωδεκάνησο αλλά και πάλι εκτός από ελάχιστες εξαιρέσεις θα δούμε τα περισσότερα παιδιά να «εξαφανίζονται» με την πάροδο του χρόνου και να μην αναδεικνύονται από κάποια ομάδα μας. Η καλύτερη περίπτωση για αυτούς τους ποδοσφαιριστές, είναι να τους δει κάποιος κυνηγός ταλέντων (βλ. σκάουτερ) μιας μεγάλης ομάδας και να πραγματοποιήσουν έτσι μια καλή μεταγραφή.

Οι ανύπαρκτες υποδομές και η έλλειψη χώρων για προπόνηση και άθληση των ομάδων μας και ειδικά αυτών των μεγάλων κατηγοριών στον χώρο του ποδοσφαίρου, είναι ένα σοβαρότατο πρόβλημα που επισημαίνεται διαρκώς αλλά φως δεν φαίνεται στο τούνελ. Οι ομάδες με τους παράγοντες φωνάζουν, τα ΜΜΕ επίσης φωνάζουν, γενικά όλοι όσοι ασχολούνται φωνάζουν. Το ερώτημα όμως είναι ένα : Ακούει κανείς?

Ώρα για το πρώτο time-out. Ένας παντρεμένος αποφασίζει να μείνει αργά στο γραφείο γιατί έχει στο μάτι την σέξι γραμματέα του. Τηλεφωνεί λοιπόν στη γυναίκα του ότι θα αργήσει. Μετά τη δουλειά πάνε με τη γραμματέα για φαΐ, η τύχη του δεν τον εγκαταλείπει και καταλήγουν για δυο ολόκληρες ώρες στο διαμέρισμα της για τα περαιτέρω...Πάει στο μπάνιο ο τύπος να σινιαριστεί για την επιστροφή και διαπιστώνει μια κατακόκκινη βούλα από πιπιλιστό φιλί στο λαιμό φάτσα. Πανικός!...

- Τι θα πω στη γυναίκα μου; Φτάνει σπίτι και με το που ξεκλειδώνει την πόρτα, τρέχει ο σκύλος να τον προαπαντήσει. - Αυτός είσαι! σκέφτεται ο τύπος. Πέφτει στο χαλί, κάνει ότι τάχα προσπαθεί να κρατήσει σε απόσταση το ζώο και κρατώντας τον λαιμό του με το ένα χέρι λέει: - Αγάπη μου, κοίτα τι μου 'κανε στο λαιμό ο σκύλος!

Κι αυτή, ανοίγοντας την μπλούζα της: - Άτιμο ζώο! Εμένα κοίτα τι μου 'κανε στα βυζιά !!!

Το στοίχημα και οι παρενέργειες από την ενασχόληση με αυτών ανθρώπων όχι καλής προέλευσης (σ.σ. μαφιόζοι) που έχουν απλώσει τα πλοκάμια τους σε όλη την Ευρώπη (και όχι μόνο) έχουν αγγίξει και την χώρα μας. Το περιβόητο εκείνο παιχνίδι του Πανιωνίου με την Ντιναμό Τιφλίδας και το παράξενο σκορ του, έχει προ-



Στην σημερινή φώτο φιλοξενούμε τον μεγάλο Μποτς ο οποίος είναι ο επονομαζόμενος Dr. των Η/Υ, όπως διαπιστώνετε με τα ίδια σας τα μάτια. Απολαύστε τον !

καλέσει την ανάμειξη της ΟΥΕΦΑ καθώς μετά από σχετικές έρευνες που έχουν γίνει, το συγκεκριμένο ματς βρέθηκε σε ύποπτα δελτία. Όπου υπάρχει τζόγος υπάρχει και ένα πέπλο μυστηρίου και καχυποψίας άλλοτε δικαιολογημένης και άλλοτε όχι, με συνέπεια τίποτα πλέον να μην θεωρείται φυσιολογικό και αναμενόμενο, αλλά αντιμετωπίζονται όλα τα αποτελέσματα μέσα από ένα πρίσμα αμφιβολίας. Το μόνο βέβαιο στην όλη κατάσταση είναι ο...κουβάς όπου δυστυχώς εκεί μέσα καταλήγουν οι περισσότεροι γνώστες και ειδικοί του κουπονιού !

Τώρα θα σταματήσουν λέει τα τυχερά στους αρχιερείς. Λόγω όμως αυτής της διακοπής θα επέλθει αύξηση στους κατώτερους τους, οπότε το ισοζύγιο γέρνει και πάλι προς το μέρος τους. Η τιμή θα βγαίνει ανάλογα με το ζητάει ο πελάτης (στην προκειμένη περίπτωση, ο πιστός). Η βάφτιση ας πούμε παίζει η τιμή αν το νερό είναι γλυκό ή θαλάσσης ή ποταμού ή λίμνης ή αποσταγμένο. Το κοστολόγιο στον γάμο εξαρτάται από το τι κρασί θέλει να γευτεί το ζεύγος και τέλος στις κηδείες (επειδή είναι και θλιβερό γεγονός) θα υπάρχει ένα πλαφόν και από εκεί και πέρα θα δίνει ότι θέλει ο στεναχωρημένος συγγενής του εκλιπόντος. Στα πλαίσια του εκσυγχρονισμού μάλιστα δεν αποκλείεται να κόβεται και απόδειξη που να καταχωρείται στην φορολογική δήλωση έχοντας έτσι φοροαπαλλαγές, αφού τα έξοδα αυτά θα κατατάσσονται στα κοινωνικά έργα ! Τα άλλα μέτρα-τομές για την κάθαρση της εκκλησίας έχουν να κάνουν με την αγιοποίηση των εν ζωή δεσποτάδων. Εάν είναι χωρίς φωτοστέφανο η αγιογραφία τους τότε δεν υπάρχει πρόβλημα, αλλά εάν είναι με φωτοστέφανο, τότε υπάρχει σοβαρότατο ζήτημα. Όσοι ανήκουν στην δεύτερη κατηγορία, προφανώς ξέχασαν να πεθάνουν !!!

Πάμε τώρα στο ανεκδοτάκι μας. Σ' ένα χωριό, μια παρέα φίλων συζητούν να κάνουν ένα πάρτι. - Τι λες να καλέσουμε και την Πελαγίτσα; - Ναι μωρέ να την καλέσουμε την καημενούλα. Αν μάθει ότι κάναμε πάρτι και δεν την καλέσαμε θα στενοχωρηθεί. Η Πελαγίτσα είναι τυφλή. Ύστερα από τις προετοιμασίες, η παρέα ξεκινάει για το αγρόκτημα του θείου του Νικόλα, που διαθέτει ένα πολυτελέστατο σπίτι κατάλληλο για τέτοιες γιορτές. Μετά το φαγοπότι ξεσπούν χοροί, παιχνίδια και γέλια. Γύρω στις τρεις αποφασίζουν να το διαλύσουν και αρχίζουν να μαζεύουν. Λίγο πριν φύγουν λέει ένας: - Είδατε την Πελαγίτσα; - Κάτσε ρε μαζί σου δεν ήταν; Αρχίζουν να ψάχνουν φωνάζοντας: - Πελαγίτσαααααααα, Πελαγίτσαααααααα.

Τίποτα. Κανείς δεν έχει νέα της Πελαγίτσας. Ψάχνουν παντού. Στα δωμάτια, στις τουαλέτες, στο κτήμα... αλλά τίποτα. Πολύ ανήσυχοι μπαίνουν και στον στάβλο και βλέπουν την Πελαγίτσα να πιπιλάει αχόρταγα τους μαστούς μιας αγελάδας.

- Πελαγίτσα, τι κάνεις εκεί; - Εσείς τι κάνετε εδώ. Πάρτε δρόμο γρήγορα. - Μα Πελαγίτσα, είσαι με τα καλά σου, τι είναι αυτά τα πράγματα; - Δρόμο! Εξαφανιστείτε αμέσως!!! - Πελαγίτσα, είναι τρεις και μισή το πρωί. - Δρόμο είπα! Φύγετε αμέσως από εδώ! Αφήστε με ήσυχη. - Εμείς φεύγουμε. Εσύ πώς θα γυρίσεις στο χωριό;

- Ε, τέσσερις είναι. Ένας τους δεν θα 'χει αμάξι;

Ο Χρήστος Γκλέτσας γνωστός στο καλλιτεχνικό στερέωμα, από την εβδομάδα που μας πέρασε σχεδιάζει τα πλάνα του για την πραγματοποίηση σειράς συναυλιών εντός και εκτός Ελλάδας. Όχι όμως μόνος του, αλλά μαζί με τον παίδαρο που του έφερε στον κόσμο η σύζυγος του και που όπως έχουν ήδη αποφανθεί οι ειδικοί, πρόκειται για το νέο...Πασχάλη Τερζή ! Καλορίζικος και...καλή καριέρα !

Ο βοηθός προπονητή της ομάδας του Πολύστρατου Κώστας Ζαράκης εισήλθε στο κλαμπ των χαζομπαμπάδων, αφού η σύζυγος του, του έκανε την κοράκλα. Όπως είναι φυσικό σε τέτοιες καταστάσεις, τα σχέδια για την προίκα έχουν ήδη ξεκινήσει και οι προτάσεις από γαμπρούς πέφτουν βροχή. Να είναι καλορίζικη !

Κάθε ημέρα από Δευτέρα έως Παρασκευή 5 με 6, οι ραδιοφωνικές Αλλαξογκολιές βρίσκονται κοντά σας από τις αγαπημένες συχνότητες του TOP FM 102,4-102,7, με δώρα, διαγωνισμούς, εκπλήξεις και φυσικά μπόλικο χιούμορ. Μείνετε συντονισμένοι.

Σκύψτε ευλογημένοι !!!

Ο γκολτζής

ΝΤΕΤΕΚΤΙΒΣ
Συνταξιούχος Αστυνομικός Ασφάλειας
ΑΝΑΛΑΜΒΑΝΟΥΜΕ
Υποθέσεις ανηλίκων, οικογενειακές, προσωπικές κ.τλ.
ΔΙΑΘΕΤΟΥΜΕ ΤΑ ΠΛΕΟΝ ΣΥΓΧΡΟΝΑ ΟΠΤΙΚΟΑΚΟΥΣΤΙΚΑ ΣΥΣΤΗΜΑΤΑ
100% ΕΧΕΜΥΘΕΙΑ
ΡΩΜΗΣ 22 - ΡΟΔΙΝΙ
ΚΙΝ.6946997967
MZT091208

ΝΤΕΤΕΚΤΙΒΣ
30 ΧΡΟΝΙΑ ΜΟΝΙΜΑ ΚΑΙ ΣΤΗ ΡΟΔΟ
35354 - 28780
Π.Π. ΓΕΡΜΑΝΟΥ 6 (ΠΛ. ΦΩΚΙΑΛΗ)
Η ΛΥΣΗ!!! ΣΕ ΚΑΘΕ ΣΑΣ ΠΡΟΒΛΗΜΑ
EXPRESS SECURITY
ΧΠΕΜΠ-16

ΕΥΘΥΤΑ
ΕΤΑΙΡΕΙΑ ΥΠΟΣΤΗΡΙΞΗΣ ΘΥΜΑΤΩΝ ΤΡΟΧΑΙΩΝ ΑΤΥΧΗΜΑΤΩΝ
ΠΑΡΑΤΗΡΗΤΗΡΙΟ ΟΔΙΚΗΣ ΑΣΦΑΛΕΙΑΣ
ΠΑΡΑΡΤΗΜΑ ΡΟΔΟΥ
Η ΖΩΝΗ ΑΣΦΑΛΕΙΑΣ ΣΕ ΔΕΝΕΙ ΜΕ ΤΗ ΖΩΗ!
ΖΩΝΗ ΑΣΦΑΛΕΙΑΣ
ΜΕΣΑ ΚΑΙ ΕΞΩ ΑΠΟ ΤΗΝ ΠΟΛΗ

Στη μνήμη του Γιώργου

• *Με την συμμετοχή 7 ομάδων και με τους Αναστασιάδη, Αλεξιάδη, Γκόγκιτς, Ρότσα και Σαργκάνη και παρουσία αρκετού κόσμου έγινε το τουρνουά παλαιμάχων "Γιώργος Βασιλαράς"*

Παρουσία αρκετού κόσμου και παρά την βροχή που έπεφτε κατά διαστήματα, πραγματοποιήθηκε στο γήπεδο Φανών το Τουρνουά Παλαιμάχων με την επωνυμία "**ΓΕΩΡΓΙΟΣ ΒΑΣΙΛΑΡΑΣ**" στη μνήμη του εκλιπόντος. Συμμετείχαν οι παλαίμαχοι Καλυθιών, Λίνδου, Νότιας Ρόδου, Ρόδος-Διαγόρας, Ιαλυσού, Καμείρου και Πεταλούδων. Δεν παρουσιάστηκε η ομάδα του Αρχαγγέλου οπότε η Κάμειρος έδωσε δύο παιχνίδια.

Με την ομάδα της Ρόδου-Διαγόρας αγωνίστηκε ο προπονητής της Εθνικής ομάδας Κύπρου **Αγγελος Αναστασιάδης** με του Ιάλυσου ο **Ηλίας Αλεξιάδης** ενώ με της Καμείρου οι **Γκογκίδης, Σαργκάνης** και **Ρότσα.**

Τα αποτελέσματα έχουν ως εξής:

Καλυθιές-Λίνδος	2-1
Νότια Ρόδος-Ρόδος/Διαγόρας	0-6
Κάμειρος-Ιάλυσος	5-1
Κάμειρος-Πεταλούδες	4-4

Χθες το βράδυ τιμήθηκαν για την προσφορά τους στο Ελληνικό ποδόσφαιρο οι **Σαργκάνης, Ρότσα, Αναστασιάδης, Αλεξιάδης** και **Γκόγκιτς** από τον Σύλλογο Παλαιμάχων Ποδοσφαιριστών του Δήμου Καμείρου

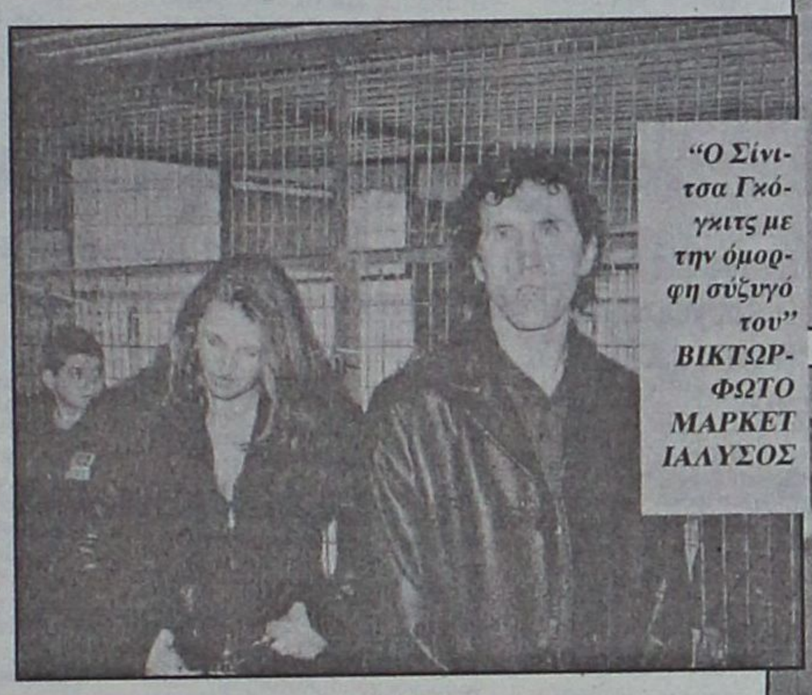

"Ο Σίνιτσα Γκόγκιτς με την όμορφη σύζυγό του" ΒΙΚΤΩΡ-ΦΩΤΟ ΜΑΡΚΕΤ ΙΑΛΥΣΟΣ



Ο Αγγελος Αναστασιάδης μαζί με τον Ηλία Αλεξιάδη φωτογραφίζονται με έναν νεαρό θαυμαστή τους ΒΙΚΤΩΡ-ΦΩΤΟ ΜΑΡΚΕΤ ΙΑΛΥΣΟΣ



"Ο Νίκος Σαργκάνης και ο Χουάν Ραμόν Ρότσα μαζί με την σύζυγό του" ΒΙΚΤΩΡ-ΦΩΤΟ ΜΑΡΚΕΤ ΙΑΛΥΣΟΣ

Του έσπασε το αήττητο

• *Ο Απόλλων Απ. έκανε το μπαμ κερδίζοντας στους Αγίους Αποστόλους τον Διαγόρα με 4-2*

Την πρώτη του ήττα στο πρωτάθλημα και μάλιστα με βαρύ σκορ μέσα στην έδρα του υπέστει ο πρωτοπόρος Διαγόρας, χάνοντας από τον πολύ καλό χθες Απόλλων Απ. που θυμήθηκε τον εαυτό του, του πρώτου 1/3 του πρωταθλήματος όπου οδήγησε την "κούρσα". Μ' αυτό το αποτέλεσμα η διαφορά των 2 βαθμών από τον Φοίβο παρέμεινε με τους Κρεμαστενούς όμως να έχουν ένα ματς λιγότερο. Στα υπόλοιπα δύο παιχνίδια που έγιναν, το Ασκληπειό πέρασε νικηφόρα μέσα από τα Μαρπσά κερδίζοντας τον Ηρακλή με 4-3, ενώ στη Μαλώνα η Ρόδος συνέτριψε με 7-0 τον Αγιο Γεώργιο.

ΔΙΑΓΟΡΑΣ-ΑΠΟΛΛΩΝ ΑΠ. 2-4

ΑΓ. ΑΠΟΣΤΟΛΟΙ

Ο Απόλλων Απ. παίζοντας ωραίο ποδόσφαιρο κατά διαστήματα νίκησε τον Διαγόρα με το αγγλικό σκορ 4-2.

ΤΑ ΓΚΟΛ

15'. Ο **Τσοπανάκης Γ.** με σουτ το 0-1
30'. Ο **Μακαρούνας** με πέναλτι το 0-2
40'. Ο **Τσοπανάκης Γ.** με σουτ το 0-3
45'. Ο **Κυριαζάκος** με φάουλ το 0-4
55'. Ο **Κοντουδιός** με σουτ το 1-4
71'. Ο **Ευγενικός** με σουτ έγραψε το τελικό 2-4.

Παρών στο γήπεδο ήταν και ο προπονητής του Διαγόρα **Ανδρέας Σταύρου.**

Πολύ καλή η διαιτησία των **Μοντιάδη, Παπαγεωργίου** και **Κεφάλα.**

Διαγόρας: *Κοντός, Πισσάς, Μπακίδης, Παπαχριστοδούλου, Ουζούνης, Τσακισίρης, Καριώτης, Ευγενικός, Μαυρουδής, Κοντουδιός*

Επαιξαν και οι: Μέντος, Καραγιάννης, Ντάλιας, Γιωργαλλής, Δημητρίου.

Απόλλων Απ.: *Μακαρούνας Ι., Στατιού, Κυρίνης, Γουμαράς, Πλάτσης, Παλάζης, Κυριαζάκος, Τσοπανάκης Κ., Γιαννακόπουλος, Μακαρούνας Μ., Τσοπανάκης Γ.*

Επαιξαν και οι: Χατζηκοσμάς, Μπακής, Διακοβασιλείου, Πονήρης

ΗΡΑΚΛΗΣ Μ.-ΑΣΚΛΗΠΕΙΟ 3-4

ΠΑΣΤΙΔΑ

Με τον Ηρακλή Μ. να φωνάζει για την διαιτησία του **Μοντιάδη** και να σκέφτεται ακόμα και την αποχώρηση από το πρωτάθλημα, το Ασκληπειό νίκησε με σκορ 4-3. Οι φιλοξενούμενοι έβαλαν 2 γκολ με πέναλτι για τα οποία φωνάζει ο Ηρακλής. Η ομάδα των Μαριτσών είχε επίσης και δύο αποβολές και έχει φρικτά παράπονα.

ΦΑΣΕΙΣ ΚΑΙ ΓΚΟΛ

35'. Ο **Ματσάγκος** με έμμεσο φάουλ το 0-1
40'. Ο **Λενιού** ισοφάρισε σε 1-1
46'. Ο **Λενιού** με κεφαλιά το 2-1
52'. Ο **Κλημαντής** με πέναλτι το 2-2
60'. Ο **Λενιού** χατ-τρικ με σουτ το 3-2
62'. Αποβλήθηκε ο **Χειμωνέτος Α.**
66'. Πλασέ του **Πιζήμολα** και 3-3
73'. Αποβλήθηκε ο **Ματσαμάς**
76'. Ο **Αθανασίας** με πέναλτι το τελικό 3-4

Ηρακλής Μ.: *Αλεξανδρής, Λενιού, Παπαμιχαήλ, Κουφαλάκης, Ματσαμάς, Θεοδώρου, Γεωργαρέλης, Τσίκκης, Κασέκας, Φελεσάκης, Χατζηκαλημέρης*

Επαιξαν και οι: Χειμωνέττος Α., Παπακωνσταντής, Χειμωνέτος Κ., Κανδίνος

Ασκληπειό: *Μπαϊράμης, Βίκα, Διακολουκάς, Λαουδίκος, Σαβιός, Καστανίδης, Κλημαντής, Αθανασίου, Πιζήμολας, Ανάδης, Μάντε*

Επαιξαν και οι: Δέτσης, Κούρτης, Κύρης, Σοφός, Χατζηδιάκος.

ΑΓ. ΓΕΩΡΓΙΟΣ-ΡΟΔΟΣ 0-7

ΜΑΛΩΝΑ

Χωρίς να συναντήσει ιδιαίτερες δυσκολίες η Ρόδος έκανε επίδειξη δυνάμεως και συνέτριψε τον Αγ. Γεώργιο με σκορ 7-0.

ΤΑ ΓΚΟΛ

5'. Ο **Απτόγλου** το 0-1
8'. Ο ίδιος παίκτης το 0-2
13'. Ο **Θαλασσινός** το 0-3
17'. Ο **Φλεβάρης** το 0-4
24'. Ο **Γκόνης** το 0-5
31'. Ο **Πλαγγέντης** το 0-6
37'. Ο ίδιος παίκτης το τελικό 0-7

Πολύ καλή η διαιτησία του **Κεφάλα.**

Αγ. Γεώργιος: *Κουζουλίδης, Πηλίδης, Καμπατζής, Πατηνιώτης, Κόπελος, Μόσχου, Παπαδόπουλος, Χατζηπαναγιώτου, Καρτάκης, Λίλος, Σκυλλαράκης*

Επαιξαν και οι: Πάλλας, Πηλίδης, Πανταγιός, Παπαδόπουλος

Ρόδος: *Θαλάσσινός, Ιωαννίδης, Γκόνης, Λάζος, Αντωνούρης, Μουτσάης, Πλαγγέντης, Θαλασσινός Χ., Φλεβάρης, Απτόγλου, Ντάλια*

Επαιξε και ο Παπαδόπουλος

ΣΚΟΡ ΚΑΙ ΣΚΟΡΕΡ

● Αγ. Γεώργιος–Ρόδος **0–7**

5', 8' Απτόγλου, 13' Θαλασσινός Χ., 17' Φλεβάρης, 24' Γκιόνι, 31', 37' Πλαγγέντης

● Ηρακλής–Ασκληπειό **3–4**

40', 46', 60' Λενιού/35' Ματσάγκος, 52' Κλημαντής, 66' Πιζήμολας, 76' (πεν.) Αθανασίου

● Διαγόρας–Απόλλων Απ. **2–4**

55' Κοντουδιός, 70' Ευγενικός/15', 40' Τσοπανάκης, 30' (πεν.) Μακαρούνας, 45' Κυριαζάκος

ΟΙ ΣΚΟΡΕΡ

Στα 8 γκολ μείωσε τη διαφορά από τον Π"γεωργίου ο Ευγενικός του Διαγόρα. Έχουμε:
24 γκολ: **Π"γεωργίου** (Φοίβος)
16 γκολ: **Ευγενικός** (Διαγόρας)
12 γκολ: **Χ"διάκος** (Κλεάνθης)
11 γκολ: **Χριστοδούλου** (Φοίβος), **Μανιάς** (Ερμής)
10 γκολ: **Κλημαντής** (Ασκληπειό)
8 γκολ: Γεωργαρέλης (Ηρακλής), Θαλασσινός (Ρόδος), Πλαγγέντης (Ρόδος)

ΕΠΟΜΕΝΗ ΑΓΩΝΙΣΤΙΚΗ (22η)

Αγ. Γεώργιος-Πετρώνας
Αναγέννηση-Ερμής
Αρης-ΑΕΡΑ
Κλεάνθης-Φοίβος
Απόλλων Απ.-Ασκληπειό

ΒΑΘΜΟΛΟΓΙΑ ΕΦΗΒΙΚΟΥ

Α/Α	ΟΜΑΔΕΣ	ΒΑΘ.	ΑΓ.	ΤΕΡΜ.	Ν.	Ι.	Η.
1.	Διαγόρας	47	18	44-10	15	2	1
2.	Φοίβος	45	17	56-8	15	1	1
3.	Ασκληπειό	36	17	28-19	11	3	3
4.	Ρόδος	34	16	44-11	10	4	2
5.	Απόλλων Απ.	24	17	24-47	9	0	8
6.	Κλεάνθης	23	16	31-18	7	2	7
7.	Ηρακλής Μ.	19	16	32-32	6	2	8
8.	ΑΕΡΑ	18	16	16-33	6	0	10
9.	Αγ. Γεώργιος	15	17	23-54	4	3	10
10.	Αναγέννηση Εμπ.	-	-	-	-	-	-
11.	Ερμής	-	-	-	-	-	-
12.	Αρης						
13.	Πετρώνας	-	-	-	-	-	-

• Ηρακλής Μ. και Φοίβος ξεκίνησαν με -1 βαθμό, ενώ ο Απόλλων Απ. έχει ένα μηδενισμό και -3 βαθμούς
• Αρης, Αναγέννηση αποβλήθηκαν
• Ερμής και Πετρώνας αποχώρησαν

Προπόνηση για Μικτή Παίδων

Στο γήπεδο Κοσκινού καλούνται να βρίσκονται σήμερα στις 2.45 το απόγευμα οι ποδοσφαιριστές της Μικτής μας ομάδας των Παίδων προκειμένου να πραγματοποιήσουν την τελευταία τους προπόνηση για φέτος.

Ο Ενωσιακός προπονητής Αντώνης Οικονόμου περιμένει σήμερα τους παρακάτω: *Αξιώτης, Μπιλιάς (Φοίβος), Νικολής (ΑΕΡΑ), Σαρικάς (Κλεάνθη), Κουτσάγιας (Ευαγόρας), Κοντουδιός, Πισσάς, Ευγενικός, Μέντος, Φασάκης (Διαγόρας), Ζερβός (Ευκλής), Διαμαντής (Ασπίδα Α.), Θαλασσινός Φ., Θαλασσινός Χ. (Ρόδος), Κοκιαντώνης, Λιβιασιανός (Νίκη Ρ.), Μανιάς (Ερμής), Τριανταφύλλου (Ιάλυσος)*

Η δραστηριότητα της Μικτής ομάδας των Παίδων θα συνεχιστεί μέχρι το καλοκαίρι αλλά σε διαφορετική βάση, αφού θα ξεκινήσει η προετοιμασία για την συγκρότηση της επόμενης χρονιάς.

Αμεση διάψευση

• Ο Ιβίσκος μαζεύτηκε στις προπονήσεις, προετοιμάστηκε για το ματς στη Θήβα και τελικά επικράτησε του Κάδμου με 75-70!

ΘΗΒΑ

Την ιδανικότερη απάντηση έδωσε χθες το μεσημέρι ο Ιβίσκος στους απανταχού επικριτές του που έλεγαν ότι η παρουσία πλέον στο πρωτάθλημα είναι για τυπικούς λόγους. Στο ντέρμπι ουραγών με τον Κάδμο στη Θήβα επικράτησε με 75-70 πετυχαίνοντας έτσι την τρίτη του νίκη στο πρωτάθλημα και την πρώτη εκτός έδρας!

Το θετικό αποτέλεσμα δεν ήρθε σαν μετεωρίτης. Μετά από πολύ καιρό, οι παίκτες μαζεύτηκαν στις προπονήσεις (τουλάχιστον τρεις φορές αυτή την εβδομάδα συγκεντρώθηκαν στο Βενετόκλειο 12-13 αθλητές), προετοιμάστηκαν όσο καλύτερα γινόταν για τον αγώνα και μέσα στη Θήβα φάνηκαν σοβαροί, ψύχραιμοι και ...ευδιάθετοι! Με μαν του μαν στην άμυνα για σχεδόν σαράντα λεπτά και με πλήρη έλεγχο του ρυθμού, ο Ιβίσκος πήρε προβάδισμα από το ξεκίνημα αν και βρέθηκε πίσω στο σκορ στο 10' (17-14). Στο δεύτερο δεκάλεπτο, η άμυνα «έσφιξε» πάνω στα ατού των γηπεδούχων και με σωστές επιλογές στην επίθεση οι Ροδίτες προηγήθηκαν με ένα καλάθι στην ανάπαυλα (30-32). Από κει και πέρα, δεν άλλαξε κάτι. Ήταν μονίμως μπροστά, κατάφεραν να ξεφύγουν ακόμα και με +11 ενώ δεν πανικοβλήθηκαν όταν ο Κάδμος πλησίαζε σε απόσταση ...βολής. Καλό «διπλό» αλλά μάλλον ήρθε λίγο αργά. Πάντως δεν αλλάζει το γεγονός ότι ο Ιβίσκος προσπαθεί να διασκεδάσει τις εντυπώσεις και να επιστρέψει στα τοπικά πρωταθλήματα με ψηλά το κεφάλι. Ικανοποιημένος από την απόδοση όλων των παικτών του έμεινε ο **Παναγιώτης Παπακώστας** ο οποίος αγωνίστηκε στα τελευταία 6-7 λεπτά όταν αποχώρησε με πέντε φάουλ ο **Λιβιεράτος**.

Δεκάλεπτα: 17-14, 30-32 (ημιχρ.), 49-52, 70-75

Διαιτητές: Πίγκας – Ράζος

Κάδμος Θηβών (Κοκκίνης): *Στρατηγόπουλος 2, Αναστασίου 21(3), Παπαδάκης 5(1), Χαράτσης 9, Κοτρώτσιος 9, Μπάκας 2, Παπαδόπουλος 10, Κυρίτσης 12(1).*

Ιβίσκος (Παπακώστας): *Μπελάγιας 20, Παπακώστας, Βλαχοδήμος 15(2), Λιβιεράτος 7(1), Παρδακάς 14, Συντάγγελος 4, Κούρος, Μπίλιας 15.*

• Αλλαγή διαιτητή είχε στον αγώνα της Θήβας. Αντί του **Κρεσταινίτη**, σφύριξε ο **Ράζος**.

• Ταλαιπωρήθηκε πολύ η αποστολή του Ιβίσκου κατά την επιστροφή της στη Ρόδο. Αν και αγωνίστηκε στις 12.00' για να προλάβει το αεροπλάνο, δεν υπήρχαν διαθέσιμα εισιτήρια και έτσι η ομάδα γύρισε ξημερώματα Δευτέρας.

Χρειάστηκε κατσάδα

• Οι φωνές του Σάκη Καλαμπόκα στο ξεκίνημα του β' δεκαλέπτου έδωσαν «φτερά» στον Διαγόρα που «έκρυψε την μπάλα» από την ΑΕ Δικαίου και επιβλήθηκε με 86-62 μέσα στην Κω.

ΚΛΕΙΣΤΟ ΚΩ

Με νίκη ολοκλήρωσε τις εκτός έδρας υποχρεώσεις του ο Διαγόρας καθώς για δεύτερο συνεχόμενο Σάββατο πέρασε νικηφόρα από το κλειστό της Κω. Αυτή τη φορά επιβλήθηκε της ΑΕ Δικαίου με 86-62 και την άφησε να παλέψει στο ντέρμπι με τον Ιάλυσο για την 4η θέση των play offs.

Για να πάρει το «δίποντο» όμως ο Διαγόρας χρειάστηκε να αγριέψει ο **Σάκης Καλαμπόκας**. Στο πρώτο δεκάλεπτο η ΑΕΔ ήταν σαρωτική και ό,τι δοκίμαζε έβρισκε στόχο. Ακριβώς το αντίθετο δηλαδή από το ματς με τον Ηρακλή Λάρδου στην τέντα. Σε αυτό βοήθησε και η αεράμυνα του «γηραιού» (21-20). Το τρίποντο του **Χατζηχαραλάμπους** στην πρώτη επίθεση του β' δεκαλέπτου ανάγκασε τον προπονητή των «κυανέρυθρων» να καλέσει time out και να κατσαδιάσει τους παίκτες του για την αμυντική τους λειτουργία. Αυτό ήταν... ο Διαγόρας επέστρεψε στο παρκέ, έκανε ένα σερί 21-0 (24-41) και καθάρισε. Οι φιλοξενούμενοι χρησιμοποίησαν πολύ το όπλο του αιφνιδιασμού, έτρεχαν πάνω – κάτω στο γήπεδο, **Χαλβατζής** και **Δούβαλης** έπαιζαν βόλεϊ στη ρακέτα και η συνέχεια ήταν ανάλογη.

Μία απέλπιδα προσπάθεια έκανε η ΑΕΔ στο τέταρτο δεκάλεπτο (62-75) αλλά το τρίποντο – απάντηση του **Τσαλικίδη** ήταν η ταφόπλακα των όποιων ονείρων έκανε η ομάδα του **Μιχάλη Καπλανίδη**.

Χαλβατζής, Δούβαλης και **Τσαλικίδης** ήταν μία υπέροχη τριάδα για τον Διαγόρα ενώ από το Δίκαιο με το ζόρι έφτασαν στους 11 και 10π. οι **Πίτσης** και **Τρύπας**. Στο α' δεκάλεπτο πάντως η εικόνα ήταν πολύ καλή αλλά δεν κράτησε...

• Με ντισκαλιφιέ αποχώρησε ο **Κουλίλης**.

• Με τα καλύτερα λόγια μίλησε για τον Διαγόρα ο ομοσπονδιακός προπονητής **Αντώνης Χρηστέας**.

Δεκάλεπτα: 21-20, 27-41(ημιχρ.), 48-67, 62-86

Διαιτητές: Ξανθός – Ζαμάγιας

ΑΕ Δικαίου (Καπλανίδης): *Μαύρος 7(2), Τρύπας 10(2), Χατζηχαραλάμπους 6(2), Αντωνόπουλος 9(1), Κρωτήρης 5(1), Διακαναστάσης, Χατζηφούντας 6, Πίτσης 11(1), Κουλίλης 8(2).*

Διαγόρας (Καλαμπόκας): *Κατσαλίγκος 2, Ηλιού, Τσαλικίδης 16(2), Πολυχρόνης 10, Δούβαλης 22, Χαλβατζής 30, Σκορδάλης 2, Τρίμης 4.*

Η εκδίκηση είναι κρύο πιάτο

• Ο Ιάλυσος πλήρωσε με το ίδιο νόμισμα τον Ηρακλή Λάρδου καθώς επικράτησε άνετα μέσα στην τέντα με 51-70.

• Όλο το ενδιαφέρον στην επανάληψη είχε στραφεί στο αν θα καλυφθεί ή όχι η διαφορά των 15π. από τους «ερυθροκίτρινους».

ΔΙΑΓΟΡΑ

Μόνο ντέρμπι δεν ήταν τελικά η αναμέτρηση του Ηρακλή Λάρδου με τον Ιάλυσο για την προτελευταία αγωνιστική του πρωταθλήματος. Μέσα στην παγωμένη τέντα (τι πρωτότυπο!) οι φιλοξενούμενοι ήταν καταιγιστικοί και είχαν «καθαρίσει» με την υπόθεση νίκη από το πρώτο ημίχρονο παρά την εύθραυστη διαφορά. Επόμενο ήταν το ενδιαφέρον πλέον να στραφεί στο αν οι παίκτες του Γιώργου Χατζηκαλημέρη κατάφερναν να ανατρέψουν το -15 του πρώτου αγώνα και να ευνοηθούν σε ισοβαθμία με τον Ηρακλή. Άλλωστε το συγκεκριμένο παιχνίδι όπως και αυτό με την ΑΕ Δικαίου κρίνουν την τετράδα των play offs!

Με το τελικό 51-70 ο Ιάλυσος μπορεί να πλασαριστεί ακόμα και τρίτος και να αντιμετωπίσει τον Ιπποκράτη στα ημιτελικά, αντίπαλο που κέρδισε στην έδρα του και έχασε οριακά στην Κω. Για τον Ηρακλή το αποτέλεσμα είναι μάλλον αδιάφορο αφού θεωρητικά δεν θα έχει πρόβλημα απέναντι στον Διγενή. Εκτός και αν παίξει όπως χθες...

Ένα τρίποντο του Μάγγου και ένα γκολ – φάουλ του Τσέρκη μετέτρεψαν το 6-5 σε 6-11 για τον Ιάλυσο στο 6' και οι 4π. συνεχόμενοι του Μοσχή έδωσαν διψήφια διαφορά στο σκορ (14-24) σχεδόν με την εκπνοή του δεκαλέπτου. Οι «ερυθροκίτρινοι» έδειξαν ένα πολύ καλό αγωνιστικό πρόσωπο, με σοβαρότητα στις επιλογές τους και γρήγορο ρυθμό όποτε και εφόσον ήθελαν. Η μπάλα γύριζε πολύ και οι Μάγγος – Τσέρκης ήταν αλάνθαστοι. Όταν η διαφορά έφτασε τους 17π. (16-33) στα μισά της 2ης περιόδου με 2β. του Τσέρκη, ο Ιάλυσος σταμάτησε να ασχολείται με το ροζ φύλλο και έριξε το βάρος στο κυνήγι της τελικής διαφοράς.

Ο Ηρακλής το κατάλαβε και στην αρχή του γ' δεκαλέπτου με καλάθι του Μιχάλη Τσηγάρου μείωσαν σε 32-40 δίνοντας ένα πολύ ιδιαίτερο χρώμα στην αναμέτρηση. Σε εκείνο το σημείο «μίλησε» ο Γρηγοράς και με εφτά διαδοχικούς πόντους έκανε το 32-47 στο 24'. Με δυνατό σημείο την άμυνα (οι γηπεδούχοι έβαλαν μόλις 9π. στην 3η περίοδο) και με αιχμή τον Τσέρκη η ψαλίδα άρχισε να μεγαλώνει και πάλι (39-58). Οι πανέξυπνες πάσες του Μοσχή στον έμπειρο συμπαίκτη του μέσα στο καλάθι ανέβασαν το δείκτη του σκορ στο 39-62 στο 31'. Όμως ένα σερί 11-2 των «ροπαλοφόρων» έφερε τη διαφορά στα μέτρα τους (50-64) μόλις δύο λεπτά πριν τη λήξη του αγώνα. Λογάριαζαν όμως χωρίς τον 22χρονο Μάγγο που με εκπληκτικά ποσοστά από τα 6.25 έδωσε απάντηση (50-67).

Ο Μιχάλης Τσηγάρος δεν τον μιμήθηκε και οι βολές του Τσέρκη έκαναν το 50-69. Στο 39' ο Τρίτος ευστόχησε στη μία από τις βολές (51-69) για να ακολουθήσουν τέσσερις χαμένες επιθέσεις εκατέρωθεν. Στα 5'' ο Μάγγος έβαλε μία βολή (51-70) και δεν άφησε περιθώρια στους γηπεδούχους να ελπίζουν στο θαύμα.

Η αναμέτρηση θύμισε έντονα το παιχνίδι του α' γύρου στην Ιαλυσό αλλά είχε διαφορετικούς πρωταγωνιστές. Τότε ο Ηρακλής ήταν αυτός που είχε εντυπωσιάσει με την απόδοσή του, χθες «έκλεψε την παράσταση» ο Ιάλυσος.

Η βασική πεντάδα των «ερυθροκίτρινων» (Πολίτης, Μάγγος, Γρηγοράς, Τσέρκης και Μοσχής) ήταν πολύ καλή αλλά ειδικά η εμφάνιση των Τσέρκη και Μάγγου χρήζουν ξεχωριστής αναφοράς. Από τον Ηρακλή, διακρίθηκε ο – ποιος άλλος; - Κώστας Τρίτος.

• Δύο τεχνικές ποινές χρέωσε τον Ηρακλή ο Νίκος Κουνελλές. Η πρώτη ήταν στο 7' όταν έδωσε (καθυστερημένα) βήματα στον Καραβοκυρό, ο Κυριάκος Μάγος διαμαρτυρήθηκε, του έκανε σύσταση ότι αν συνεχίσει θα του δώσει ΤΠ, ο προπονητής των γηπεδούχων είπε «άι στο καλό σου» και δέχθηκε την ΤΠ του Κουνελλέ.

Η δεύτερη ήταν στον Καρανικόλα στο 15' για διαμαρτυρία.

• Με δεκάλεπτη καθυστέρηση ξεκίνησε ο αγώνας καθώς υπήρχε πρόβλημα με το ηλεκτρονικό ταμπλό.

Δεκάλεπτα: 14-24, 30-40(ημιχρ.), 39-58, 51-70

Διαιτητές: Βιτζηλαίος – Κουνελλές Ν.

Ηρακλής Λάρδου (Μάγος): Καλλιγάς 3(1), Καρανικόλας, Καραβοκυρός 4, Σακκής 2, Στάλας 7, Τρίτος 21, Τσηγάρος Σ. 3, Νικηφορίδης 6, Τσηγάρος Μ. 4.

Ιάλυσος (Χατζηκαλημέρης): Μάγγος 15(4), Πολίτης 5(1), Μοσχής 8, Τσέρκης 28, Λάκουρας, Γρηγοράς 14(2), Κουλούμπρης.

Γ' ΕΘΝΙΚΗ ΚΑΤΗΓΟΡΙΑ ΑΝΔΡΩΝ 2004-2005 (2ος ΟΜΙΛΟΣ ΝΟΤΟΥ)

Αποτελέσματα 17ης αγωνιστικής

Αγία Παρασκευή – ΑΕΚΤ		79-67
Ιωνικός Λαμίας – Ταύρος	80-58	
Ίκαρος Νέας Σμύρνης – Λαύριο		70-71
Κάδμος Θηβών – Ιβίσκος	**70-75**	
Πανερυθραϊκός – Αρδηττός		83-72
Κύδωνας Χανίων – Άτταλος		44-83
Ρεπό: Προοδευτική		

ΒΑΘΜΟΛΟΓΙΑ

Ομάδα	Βαθμ	Αγ	Νικ	Ητ	Επιθ	Αμυν	Διαφ
1. Ιωνικός Λαμίας	32	16	16	0	1249	1000	+249
2. Λαύριο	28	16	12	4	1170	997	+173
3. Ταύρος	26	16	10	6	1110	1102	+8
4. Ίκαρος Νέας Σμύρνης	26	16	10	6	1178	1102	+76
5. Προοδευτική	26	15	11	4	1197	1120	+77
6. Αγία Παρασκευή	24	16	8	8	1227	1176	+51
7. ΑΕΚΤ	23	16	7	9	1065	1119	-54
8. Πανερυθραϊκός	23	15	8	7	1107	1062	+45
9. Άτταλος	23	16	7	9	1268	1267	+1
10. Αρδηττός	22	15	7	8	1053	1032	+21
11. Κάδμος Θηβών	18	16	2	14	1088	1269	-181
12. Ιβίσκος	**18**	**15**	**3**	**12**	**976**	**1209**	**-233**
13. Κύδωνας Χανίων	17	16	1	15	1011	1244	-233

* Ιβίσκος, Πανερυθραϊκός, Αρδηττός και Προοδευτική έχουν εκτίσει το ρεπό τους.

Επόμενη αγωνιστική (18η – 27/2/05)

Ταύρος – Αγία Παρασκευή
Λαύριο – Ιωνικός Λαμίας
Ιβίσκος – Ίκαρος Νέας Σμύρνης
Αρδηττός – Προοδευτική
Άτταλος – Πανερυθραϊκός
ΑΕΚΤ – Κύδωνας Χανίων
Ρεπό: Κάδμος Θηβών

Η πίτα στην Κω

• Η ΤΕ ΕΟΚ Δωδ/σου τίμησε το Σάββατο σε ειδική εκδήλωση για την κοπή της πίτας την γυναικεία ομάδα του Ιπποκράτη για τον περσινό τίτλο αλλά και τους αθλητές – τριες που εισήχθησαν σε ΤΕΙ – ΑΕΙ.

• Παρουσία των Κλιγκοπούλου και Χρηστέα το προπονητικό διήμερο των μικτών ομάδων.

ΚΛΕΙΣΤΟ ΚΩ (Γιώργος Αναγνώστου)

Την κοπή της πίτας για τα σωματεία μπάσκετ του Βορείου συγκροτήματος Δωδεκανήσου, πραγματοποίησε το περασμένο Σάββατο στο κλειστό γυμναστήριο της Κω, η Τοπική Επιτροπή ΕΟΚ Δωδεκανήσου. Στην ομιλία του ο πρόεδρος, **Θεοδόσης Κολιάδης**, αναφέρθηκε στην αποκεντρωμένη ανάπτυξη που έχει σαν φιλοσοφία της η διοίκηση της Τ.Ε., ενώ για άλλη μία χρονιά σημείωσε την πολύ καλή συνεργασία που πρέπει να υπάρχει με του Ο.Τ.Α. Τόνισε ότι το νησί της Κω θα πρέπει να αποκτήσει άλλο ένα κλειστό γυμναστήριο και κάλεσε τους Δήμους Δικαίου και Ηρακλειδών να κινήσουν τις διαδικασίες για την κατασκευή του, Στη συνέχεια της εκδήλωσης τιμήθηκαν:

α) Η γυναικεία ομάδα μπάσκετ του Ιπποκράτη, που πέρυσι είχε αναδειχθεί πρωταθλήτρια Δωδεκανήσου.

β) Αθλητές που πέρασαν σε ΑΕΙ και ΤΕΙ. Αυτοί είναι από την ΑΕ Δικαίου οι: **Χατζηγιακουμής Ιάκωβος, Παπαποστόλου Ιωάννης, Θεοδώρου Γεώργιος, Ζήκας Αντώνιος, Καραθωμάς Δαυίδ** και από τον Ηρακλή 2000 ο **Μιαούδης Ευάγγελος**. Επίσης δόθηκαν αναμνηστικές πλακέτες στους Δήμους Κω, Δικαίου, Ηρακλειδών και Καλύμνου, καθώς επίσης και στο Δ.Ο.Α. Κω για την πολύ καλή συνεργασία τους με την Τ.Ε., ενώ τέλος παρουσιάστηκε και η καλαίσθητη έκδοση με την ονομασία «Οδηγός Μπάσκετ Περιόδου 2004 - 2005», στην οποία υπάρχει αναλυτική παρουσίαση όλων των ομάδων που αγωνίζονται στα πρωταθλήματα του νομού μας.

ΟΙ ΜΙΚΤΕΣ

Η Τ.Ε. Ε.Ο.Κ. Δωδεκανήσου, στα πλαίσια του Αναπτυξιακού της προγράμματος πραγματοποίησε το περασμένο Σαββατοκύριακο προπονητικό διήμερο, στο κλειστό γυμναστήριο της Κω, για αγόρια και κορίτσια, παρουσία των ομοσπονδιακών τεχνικών **Σοφίας Κλιγκοπούλου** και **Αντώνη Χρηστέα.** Υπεύθυνοι προπονητές ήταν οι **Κυριάκος Μάγος** και **Δημήτρης Τζομάκας**.



Η Σοφία Κλιγκοπούλου και ο Αντώνης Χρηστέας παρακολούθησαν τις προπονήσεις των μικτών μας ομάδων

Α' ΚΑΤΗΓΟΡΙΑ ΑΝΔΡΩΝ

Αποτελέσματα 13ης αγωνιστικής

ΕΑΚΑ – Ιπποκράτης	66-69
ΑΕ Δικαίου – Διαγόρας	62-86
Δωριέας – Διγενής	58-82
Ηρακλής Λάρδου – Ιάλυσος	51-70

Βαθμολογία (σε 13 αγώνες)

1. Διαγόρας	12-1	1126-695	25
2. Ιπποκράτης	10-3	883-821	23
3. Ηρακλής Λάρδου	8-5	868-813	21
4. ΑΕ Δικαίου	7-6	833-784	20
5. Ιάλυσος	7-5	752-690	19
6. Διγενής	4-9	749-844	16
7. ΕΑΚΑ	2-10	684-846	14
8. Δωριέας	1-12	619-1017	13

* Διγενής και Δωριέας έχουν από έναν μηδενισμό.
** εκκρεμεί ο αγώνας ΕΑΚΑ – Ιάλυσος.

Επόμενη Αγωνιστική (14η)

Διαγόρας – ΕΑΚΑ
Ιάλυσος – ΑΕ Δικαίου
Ιπποκράτης – Δωριέας
Διγενής – Ηρακλής Λάρδου

Κόσμος σε ρόλο ...αντιβίωσης!

• «Μας έδωσε απίστευτη ενέργεια» τόνισε ο Βασίλης Φραγκιάς για το φίλαθλο κοινό του Κολοσσού ενώ χαρακτήρισε τη νίκη επί του Αιγάλεω την πιο σημαντική εντός έδρας λόγω των γνωστών προβλημάτων που αντιμετώπιζε η ομάδα όλη την εβδομάδα

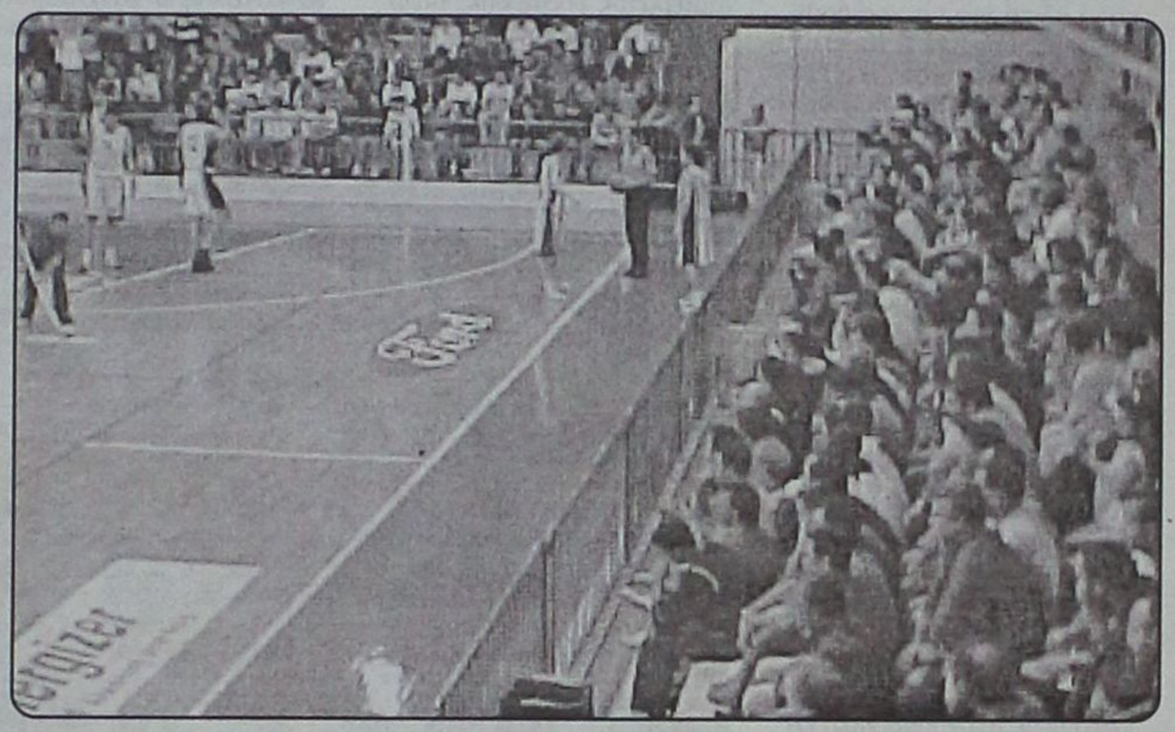

Ανάμικτα ήταν και αυτή τη φορά τα συναισθήματα του Βασίλη Φραγκιά μετά το τέλος του αγώνα. Ήθελε να χαρεί για το αποτέλεσμα, για την απόδοση των παικτών του, για την ατμόσφαιρα που έζησε και αυτό το Σάββατο στο Βενετόκλειο αλλά ορισμένα γεγονότα που έγιναν μέσα στο παρκέ (τα ευκόλως εννοούμενα παραλείπονται) δεν τον άφηναν.

Παρόλα αυτά, μίλησε πολύ ήπια στη συνέντευξη Τύπου για το ματς με το Αιγάλεω αλλά και για το Περιστέρι:

«Θέλω να ευχαριστήσω πάρα πολύ τον κόσμο μας που ήρθε να βοηθήσει την ομάδα σε ένα πάρα – πάρα πολύ δύσκολο παιχνίδι και να δώσω πολλά συγχαρητήρια στα παιδιά γιατί πραγματικά μόνο εγώ και η ψυχή μου ξέρουμε πώς κύλησε αυτή η εβδομάδα.

Θεωρώ ότι ήταν ίσως η πιο σημαντική νίκη που έχουμε πετύχει μέσα στο γήπεδό μας όχι τόσο όσον αφορά το μέγεθος του αντιπάλου που έπαιξε πάρα πολύ καλά και νομίζω ότι το παιχνίδι κρίθηκε ουσιαστικά στα τρία τελευταία λεπτά, όσο στα προβλήματα που αντιμετωπίζαμε.

Πραγματικά τα παιδιά σήμερα (σ.σ. προχθές) δείξανε... αν πω τη λέξη ψυχή θα είναι λίγο. Δυστυχώς στο τέλος κουραστήκαμε γιατί δεν είχαμε εναλλακτικές λύσεις όπως είδατε όλοι. πάντως όσοι παίξανε, άρρωστοι και τραυματίες, δώσανε ό,τι μπορούσαν προκειμένου η ομάδα να κρατήσει το άβατο στο γήπεδό της.

Νομίζω ότι ο κόσμος έπαιξε το ρόλο του anti virus, του αντιπυρετικού, του αντιβιοτικού, όλων τελοσπάντων. Μας έδωσε απίστευτη ενέργεια.

Για αυτή την εβδομάδα, εύχομαι να ξεκινήσουμε να δουλεύουμε χωρίς προβλήματα για να πάμε στο Περιστέρι, να παίξουμε ένα παιχνίδι το οποίο θεωρώ πάρα – πάρα πολύ κρίσιμο για την περαιτέρω πορεία του πρωταθλήματος.

Το σημαντικό είναι ότι η ομάδα παραμένει πρώτη, κρατάει την έδρα αλώβητη και πραγματικά ελπίζω να μπορέσουμε να μαζευτούμε όλοι να δουλέψουμε αυτή την εβδομάδα μετά από πολύ καιρό».

ΚΑΛΥΜΝΟΣ | Αγχωτικό πέρασμα

• Δυσκολεύτηκε ο Ιπποκράτης να επικρατήσει μέσα στην Κάλυμνο με 69-66

Αδιάφορο βαθμολογικά ήταν το παιχνίδι της ΕΑΚΑ με τον Ιπποκράτη καθώς αμφότεροι έχουν πετύχει τον στόχο τους. Οι Καλύμνιοι έχουν σωθεί και θα είναι και τη νέα αγωνιστική περίοδο παρόντες στην Α' ανδρών ενώ οι Κώοι είναι δεύτεροι στον πίνακα και προκρίθηκαν φυσικά στα ημιτελικά. Και όμως η αναμέτρηση στο νησί των «σφουγγαράδων» ήταν ντέρμπι!

Στο πρώτο δεκάλεπτο οι γηπεδούχοι ήταν κυρίαρχοι κυρίως στην επίθεση όπου σημείωσαν 26 πόντους έναντι 19 του Ιπποκράτη. Αντιστρόφως ανάλογη όμως ήταν η εικόνα του δεύτερου δεκαλέπτου. Οι φιλοξενούμενοι «καθήλωσαν» στους έξι πόντους την ΕΑΚΑ ενώ πέτυχαν 23 ξεφεύγοντας έτσι με +10 στο ημίχρονο (32-42).

Οι «σφουγγαράδες» ισορρόπησαν το παιχνίδι στην επανάληψη αλλά η ομάδα του Γιώργου Χλαπάνη κατάφερε έστω και δύσκολα να πάρει το ροζ φύλλο με κορυφαίους τους Πλευράκη και Σάββα.

Δεκάλεπτα: 26-19, 32-42(ημιχρ.), 52-55, 66-69

Διαιτητές: Ξανθός – Ζαμάγιας

ΕΑΚΑ (Καράντωνης): Τσίγκρας 4, Κρίγκας 10, Κούρος 16, Γεωργιάδης 10(2), Μίξης 4, Καρδούλιας 10, Μαύρος 6, Γαβαλάς 6, Οικονόμου.

Ιπποκράτης (Χλαπάνης): Αμανατίδης 10, Δρόσος 2, Πλευράκης 21, Σκούφης 8(2), Τσιλιγκίρης 8, Παρβαντώνης 4, Λίτσιος, Μουστάκας, Σάββας 16.

Α2 ΕΘΝΙΚΗ | Να επιστρέψει στο ρετιρέ

• Νίκη επί της Νήαρ Ηστ θέλει απόψε το Ηράκλειο στο Λίντο για να συνεχίσει να συγκατοικεί με τον Κολοσσό

Οι νίκες του ΓΣ Λάρισας με Χαλκίδα και Ηλυσιακό έχουν «αποσυμφορίσει» την κατάσταση στην κορυφή καθώς οι τέσσερις συγκάτοικοι πριν μερικές αγωνιστικές έχουν γίνει δύο εάν και εφόσον το Ηράκλειο διατηρήσει σήμερα το απόγευμα απόρθητο το Λίντο.

Αυτή τη στιγμή ο Κολοσσός είναι μόνος πρώτος με 30β. αλλά ο ΟΦΗ/ Ηράκλειο έχει ένα ματς λιγότερο. Αν επικρατήσει σήμερα (17.00') της Νήαρ Ηστ (το πιο φυσιολογικό) θα πιάσει τους Ροδίτες και πάλι στην πρώτη θέση.

Η αναμέτρηση μετατέθηκε για σήμερα καθώς το Σάββατο διεξήχθη ο τελικός Κυπέλλου μπάσκετ στο Λίντο ενώ χθες η αστυνομία ήταν σύσσωμη στο Παγκρήτιο Στάδιο για τον αγώνα Α' εθνικής ποδοσφαίρου Εργοτέλης – Ολυμπιακός.

* Ο Ερασιτέχνης ΟΦΗ εξέδωσε ανακοίνωση με την οποία καλεί τον κόσμο στο σημερινό ματς: "Αξίζουν συγχαρητήρια στη διοίκηση της ΚΑΕ, τον προπονητή και τους αθλητές για την πορεία της ομάδας μέχρι σήμερα. Παρά τις δυσκολίες, η προσπάθεια που γίνεται αξίζει επαίνων και στήριξης από όλους. Το Δ.Σ. του Ερασιτέχνη ΟΦΗ καλεί τους φίλους του ΟΦΗ να δώσουν το παρών στο παιχνίδι της Δευτέρας με τη Νήαρ Ηστ και να συμπαρασταθούν στην ομάδα για την επίτευξη ενός ακόμη νικηφόρου αποτελέσματος. Το πρωτάθλημα μπαίνει στην τελική του ευθεία και σε αυτή την κρίσιμη στιγμή, η συμπαράσταση από όλους είναι αναγκαία για την επίτευξη της ανόδου στην Α1".

Το αποψινό ματς της 17ης αγωνιστικής:

• Λίντο (17.00') ΟΦΗ / Ηράκλειο – Νήαρ Ηστ

Διαιτητές: Ξενικάκης – Δεσλής

Κομισάριος: Κουρκουνάκης

ΕΦΗΒΙΚΟ | Τελευταία εκκρεμότητα

• Διαγόρας και Ιβίσκος συγκρούονται στην τέντα

Στην έδρα όπου την περασμένη εβδομάδα σημειώθηκαν παρατράγουδα, ο Διαγόρας χωρίς τους Σχοινά, Δαλιάνη και Ράδο υποδέχεται τον Ιβίσκο που έχει ήδη προκριθεί απευθείας στο φάιναλ φορ του πρωταθλήματος.

Η συγκεκριμένη αναμέτρηση είχε αναβληθεί πριν μερικές εβδομάδες επειδή το ανδρικό τμήμα του Διαγόρα δεν είχε τελειώσει εγκαίρως την προπόνησή του και οι διαιτητές αποφάσισαν να αποχωρήσουν.

Το σημερινό ματς:

• Διαγόρα (21.15') Διαγόρας – Ιβίσκος

Διαιτητές: Κουνελλές Ηλ. - Αρνάς

Βαθμολογία (σε 9 αγώνες)

1. Κολοσσός	9-0	692-349	18
2. Ιβίσκος	6-2	622-462	14
3. Ελπίς	5-4	505-548	14
4. Ιάλυσος	3-6	416-536	12
5. Ζέφυρος	3-6	402-514	11
6. Διαγόρας	0-8	367-595	8

* ο Ζέφυρος έχει έναν μηδενισμό.

** εκκρεμεί ο σημερινός αγώνας.

ΒΕΝΕΤΟΚΛΕΙΟ | Οριστικό «αντίο»

• Με την ήττα από τον Διγενή μέσα στο Βενετόκλειο (58-82), ο Δωριέας αποχαιρέτησε την κατηγορία

Αν και το παιχνίδι ξεκίνησε με τους καλύτερους οιωνούς για τον Δωριέα, δεν κατάφερε να αποφύγει την ήττα και μάλιστα βαριά από τον Διγενή μέσα στην έδρα του. Το τελικό 58-82 διαμορφώθηκε ουσιαστικά στο τελευταίο δεκάλεπτο καθώς μέχρι και το 30' η διαφορά ήταν στους δέκα πόντους.

Με αυτό το αποτέλεσμα, ξεκαθάρισε και μαθηματικά ο υποβιβασμός. Οι «κιτρινόμαυροι» θα αγωνίζονται στη Β' ανδρών του χρόνου αφού το μοιραίο τους λάθος ήταν η απόφαση να μην μετακινηθούν στην Κάλυμνο και να μηδενιστούν.

Στο προχθεσινό ματς, ο Δωριέας ξεκίνησε αρκετά καλά, είχε σωστές επιλογές και εκμεταλλευόμενος την αστοχία του Διγενή πήρε προβάδισμα και το διατήρησε σχεδόν για δεκαπέντε λεπτά. Μάλιστα στο ξεκίνημα του β' δεκαλέπτου ξέφυγε και με +10 (22-12). Η είσοδος του Μανέττα για λογαριασμό του Διγενή άλλαξε τη ροή του αγώνα. Το 22-12 έγινε 28-35 στο 19' αλλά το τρίποντο του Ράμμου 40'' πριν τη λήξη έκανε το παιχνίδι ντέρμπι (33-35). Οι «κιτρινόμαυροι» κατάφεραν και να ισοφαρίσουν (37-37) αλλά οι Κοσκινιάτες με αιχμή τον Βασούκο πάτησαν γκάζι (44-55) κυριαρχώντας στο γήπεδο.

Από κει και πέρα, τα πράγματα ήταν πολύ απλά για τον Διγενή. Η διαφορά άρχισε να μεγαλώνει και μάλιστα σε χαλαρούς ρυθμούς ενώ οι γηπεδούχοι έμειναν χωρίς προπονητή στην τελευταία περίοδο. Όχι γιατί ο Αρφαράς απεβλήθη ή οτιδήποτε άλλο. Απλά έφυγε από τον πάγκο...



Στη Β' κατηγορία επιστρέφει ο Δωριέας

Ο Μανέττας ήταν ο καλύτερος παίκτης του γηπέδου ενώ από τους συνολικά έξι παίκτες του Διγενή οι τέσσερις σημείωσαν από 14π. και πάνω. Από τον Δωριέα Ράμμος και Κρητικός έκαναν όλη τη δουλειά.

Δεκάλεπτα: 18-12, 33-37(ημιχρ.), 47-57, 58-82

Διαιτητές: Φάκαρος – Στάλας

Δωριέας (Αρφαράς): Περάκης, Κούκιαλι Β. 2, Κούκιαλι Λ. 8, Γεράκης 3(1), Κρητικός 19, Μαρίτσας, Δουλγεράκης 8, Ράμμος 18(2).

Διγενής (Φουντουραδάκης): Μανέττας 18(1), Πατινιώτης 14(2), Παρμπούνης 6, Καντής 14, Ροδίτης 8, Βασούκος 22.

Ζει το παραμύθι του

✔ Για ένατη συνεχόμενη αγωνιστική ο Κολοσσός απολαμβάνει τη θέα της κορυφής στην Α2 και βήμα – βήμα φτάνει πιο κοντά στην υλοποίηση του ονείρου.

✔ Ομάδα με ψυχή χιλίων λεόντων οι Ροδίτες, ξεπέρασαν και το εμπόδιο του Αιγάλεω με 82-69 αγνοώντας τη λέξη «προβλήματα».

✔ Φύλακες άγγελοι οι «Blue Angels» για τους γηπεδούχους.

ΒΕΝΕΤΟΚΛΕΙΟ

Ούτε οι μεγαλύτεροι «παραμυθάδες» της παγκόσμιας λογοτεχνίας δεν είχαν τόσο καλό υλικό για να γράψουν τα αριστουργήματά τους!

Το παραμύθι που ζει η Ρόδος όμως είναι πέρα για πέρα αληθινό και έχει πρωταγωνιστή τον Κολοσσό.

Η ομάδα του «σμαραγδένιου» νησιού συνεχίζει απτόητη την πορεία της στην Α2 εθνική κατηγορία, βρίσκεται για ένατη συνεχόμενη αγωνιστική στην κορυφή του πρωταθλήματος και ακούει την Α1 να της χτυπάει την πόρτα. Αν θα την ανοίξει, αυτό είναι άλλο θέμα. Έχει δικαίωμα όμως αυτή τη στιγμή να απολαμβάνει το δωμάτιο με θέα.

Στο προχθεσινό παιχνίδι με το Αιγάλεω ο Κολοσσός κλήθηκε να ξεπεράσει πολλαπλά εμπόδια και όμως τα κατάφερε περίφημα γιατί είχε ψυχή και ...έδρα! Μπορεί να μην έπαιξε και το καλύτερο μπάσκετ αλλά αυτό λίγη σημασία έχει όταν τα προβλήματα έχουν ταλαιπωρήσει πολύ τους «θαλασσί» εδώ και πολλές εβδομάδες. Προέταξαν το πάθος τους, το φιλότιμό τους και τον κόσμο τους για να πάρουν ένα ακόμα ροζ φύλλο, να μείνουν στην πρώτη θέση του βαθμολογικού πίνακα και να διατηρήσουν απόρθητο το κάστρο του Βενετοκλείου.

Για μια ακόμα φορά, ο **Βασίλης Φραγκιάς** «μαγείρεψε» καλά την ομάδα. Ρίσκαρε αφού δεν είχε και άλλη επιλογή και του «βγήκε» το ρίσκο αφού ο **Χρήστος Γκογκίδης** ήταν εξαιρετικός ως πόιντ γκαρντ. Κράτησε τον **Αλέξη Παπαδάτο** στον πάγκο για 33 λεπτά ενώ μόνο τον **Αλφόνσο Άλμπερτ** αναγκάστηκε να ρίξει πιο γρήγορα στο παρκέ αφού ο **Σπύρος Λιβιεράτος** φορτώθηκε πολύ νωρίς με τρία φάουλ.

Οι «θαλασσί» ήταν άρρωστοι... για τη νίκη! Μπορεί να δυσκολεύτηκαν στην επανάληψη από το Αιγάλεω, που πάλεψε χωρίς τους **Τσοπόκη** και **Τοπούζη** ενώ «έχασε» και τον **Κανελλόπουλο** από διάστρεμμα, αλλά μπροστά στο φιλαθλο κοινό τους βρήκαν το κατάλληλο «αντιπυρετικό» και πήραν μία σπουδαία νίκη με 82-69. Μία νίκη που τους δίνει κουράγιο για τη δύσκολη συνέχεια με Περιστέρι και Χαλκίδα πριν επιστρέψουν στο γήπεδό τους για να υποδεχθούν τον Σπόρτιγκ. Ο κόσμος ήταν ο «φύλακας άγγελος» του Κολοσσού. Στην πιο θερμή αλλά και πιο κόσμια έδρα του πρωταθλήματος, ο κόσμος είναι η ανεξάντλητη πηγή δύναμης για την ομάδα. Χίλιοι οπαδοί ζούσαν με την ίδια ένταση τον αγώνα αλλά και το «παραμύθι» που γράφει ο Κολοσσός.



Σαν έφηβος έπαιζε το Σάββατο ο Πάνος Παναγιωταράκος (Β. Καστανάκης www.actionphotography.gr)

Η ΚΑΛΗ ΜΕΡΑ ΑΠΟ ΤΟ ΠΡΩΙ ΦΑΙΝΕΤΑΙ

Όταν είδε ο **Δημήτρης Καρβέλας** να παρατάσσονται στο παρκέ οι **Γκογκίδης, Παναγιωταράκος, Παναγιωτόπουλος, Γεωργίτσης** και **Λιβιεράτος** μάλλον δεν πίστευε στα μάτια του! Ο **Βασίλης Φραγκιάς** όμως έπρεπε να προφυλάξει τους **Παπαδάτο** και **Άλμπερτ** αφού η ίωση τους είχε εξαντλήσει. Με μπροστάρη τον **Παναγιωταράκο**, ο Κολοσσός πήρε κεφάλι στο σκορ με 7-5 και με 9-6 στο 4' όμως το τρίτο φάουλ του **Λιβιεράτου** έφερε άρον – άρον τον **Άλμπερτ** στον αγωνιστικό χώρο. Αξίζει να σημειωθεί σε αυτό το σημείο ότι μέσα σε 4 ½ λεπτά ο Κολοσσός είχε έξι φάουλ και το Αιγάλεω μόλις ένα! Με δύο βολές του **Κανελλόπουλου** (από το 3ο φάουλ του **Λιβιεράτου**) το Αιγάλεω πλησίασε 9-8 για να ακολουθήσει ένα σερί 8-0 των γηπεδούχων (17-8) με τους **Γκογκίδη** και **Γεωργίτση**. Ο **Καρβέλας** χρησιμοποίησε τους **Τραφαλή, Καλλιμανά** και **Κυριακίδη** αλλά το σκηνικό δεν άλλαζε (19-10).

Η εμμονή για επιθετικές ενέργειες από την περιφέρεια δεν είχε αποτελέσματα, τα ποσοστά ήταν τραγικά και ο **Κανελλόπουλος** ήταν ολομόναχος στο σκοράρισμα (πέτυχε τους 10 από τους 14π. στο α' δεκάλεπτο). Μάλιστα, ο ψηλός του Αιγάλεω ήταν και ο μοναδικός παίκτης που βρήκε στόχο από τα 6.25.

Στη αντίπερα όχθη, ο Κολοσσός είχε μεταφέρει το παιχνίδι του στη ρακέτα, εξέφρασε ελάχιστες επιθέσεις από την περιφέρεια και με πολυφωνία ξέφυγε με 25-15 με εκπληκτικό τρίποντο του **Γκογκίδη** από τα 7μ. στην εκπνοή της επίθεσης των «θαλασσί». Οι γηπεδούχοι ακόμα και χωρίς το γνωστό «βομβαρδισμό» από τη γραμμή του τριπόντου και με πλήρη έλεγχο των ριμπάουντ, πέτυχαν 25π. μέσα σε δέκα λεπτά και έβαλαν τις βάσεις για το θετικό αποτέλεσμα.

ΞΕΣΠΑΣΜΑ

Το 25-17 έγινε μέσα σε πέντε λεπτά 36-20 (με τρίποντο **Παναγιωτόπουλου**) με τον Κολοσσό να παίζει έξοχη άμυνα, να γυρίζει πολύ την μπάλα και να μην βιάζεται να εκδηλώνει επιθέσεις.

Ο **Μακρής** πήρε θέση στο παρκέ με το ξεκίνημα της 2ης περιόδου και ήταν πρωταγωνιστής σε μία φάση που ξεσήκωσε την εξέδρα. Σχεδόν στα μισά του δεκαλέπτου, οι «θαλασσί» έπαιζαν με δίδυμο ψηλών τους **Μακρή** και **Γεωργίτση** και ο δεύτερος έτρεξε σφαίρα στον αιφνιδιασμό με τον αντίπαλό του να τον «αγκαλιάζει» με άκομψο τρόπο αλλά δεν δόθηκε αντιαθλητικό.

Οι πρώτες διαμαρτυρίες ακούστηκαν από την κερκίδα (και τον πάγκο) αλλά το ποτήρι ξεχείλισε όταν στην αμέσως επόμενη φάση ο **Μακρής** σταμάτησε με απλό φάουλ τον **Καλλινικίδη** και ο διαιτητής έδωσε αντιαθλητικό! Το Βενετόκλειο «έβραζε» ήδη αλλά η εμφάνιση των «θαλασσί» και η διαφορά (39-25) άξιζαν περισσότερο για να ασχοληθεί ο κόσμος...

ΜΟΙΡΑΣΜΕΝΟ ΔΕΚΑΛΕΠΤΟ

Στα πρώτα λεπτά της επανάληψης, ο Κολοσσός ξέφυγε ακόμα περισσότερο (47-29) αλλά από τα μισά της περιόδου και μετά το Αιγάλεω άρχισε να ψαλιδίζει τη διαφορά (47-34). Ο **Καλλινικίδης** «ξύπνησε» ενώ τα πρώτα εύστοχα τρίποντα των φιλοξενούμενων (**Κουκουράβας, Καλλιμανάς**) στις δύο τελευταίες επιθέσεις διαμόρφωσαν το 57-46 στο 30'. Παρόλα αυτά, δεν φάνηκε ότι το ματς στη συνέχεια θα έφερνε λίγο από ...ντέρμπι. Ας όψεται η κούραση των γηπεδούχων.

ΜΑΘΗΜΕΝΟΣ ΣΤΑ ΔΥΣΚΟΛΑ

Το τρίποντο του **Καλλιμανά** στο 33' (60-53) ήταν το «καμπανάκι» για να μπει στον αγωνιστικό χώρο ο **Αλέξης Παπαδάτος**. Δεν άργησε να αφήσει το στίγμα του στην αναμέτρηση σε πολύ κρίσιμο σημείο. Στο 35' ο **Κουκουράβας** έβαλε αφύλαχτος ένα τρομερό τρίποντο σχεδόν από τη γωνία (64-58) αλλά η απάντηση ήρθε ...συστημένη από τον έμπειρο γκαρντ του Κολοσσού. Στην πρώτη του προσπάθεια φάνηκε (ξανά) η κλάση του (67-58) αλλά ο **Κουκουράβας** και πάλι βάλθηκε να γίνει ήρωας (67-61).

Τότε ανέλαβε ο **Άλμπερτ** (71-62) για να γνωρίσει την αποθέωση από τον κόσμο όταν 2.31'' πριν το τέλος τον αντικατέστησε ο **Μακρής**. Ήταν και η «χρυσή» αλλαγή για τον **Φραγκιά** καθώς ο πρώην άσσος του Περιστερίου «καθάρισε» δύο πολύ καθοριστικές άμυνες όταν το σκορ ήταν 73-63. **Γεωργίτσης** και **Παναγιωταράκος** εκμεταλλεύτηκαν τα «δώρα» του συμπαίκτη τους (78-63) και το παιχνίδι κάπου εκεί έλαβε τέλος.

ΔΙΑΚΡΙΘΕΝΤΕΣ

Εξαιρετική απόδοση είχε ως «άσσος» ο **Γκογκίδης**, πολύ ουσιαστικός ο **Αλέξης Παναγιωτόπουλος**, συνέχισε το σερί των καλών εμφανίσεων ο **Θοδωρής Γεωργίτσης** ενώ ο **Αλφόνσο Άλμπερτ** το μόνο που έμεινε για να είναι και με τη βούλα Έλληνας είναι να πολιτογραφηθεί. **Παπαδάτος** και **Μακρής** είχαν μικρή συμμετοχή αλλά και πολύτιμη συμβολή ενώ ό,τι και να πει κανείς για τον **Πάνο Παναγιωταράκο** θα είναι πολύ «φτωχό»! Αν και πέρασαν αρκετές αγωνιστικές που είχε «σιγήσει», το Σάββατο ήταν και πάλι ο άνθρωπος για όλες τις δουλειές.

Ο **Κανελλόπουλος** του α' δεκαλέπτου και ο **Καλλινικίδης** ξεχώρισαν από το Αιγάλεω ενώ παραλίγο να γίνει ήρωας ο **Κουκουράβας**.

Η ΔΙΑΙΤΗΣΙΑ



Τί θα έκανε άραγε ο Άλμπερτ αν δεν είχε πυρετό; (Β. Καστανάκης www.actionphotography.gr)

Απαράδεκτοι οι **Πολίτης – Πολυχρονίδης**.

Δεκάλεπτα: 25-17, 39-27(ημιχρ.), 57-46, 82-69

Διαιτητές: Πολίτης – Πολυχρονίδης

Κολοσσός (Φραγκιάς): *Παναγιωτόπουλος 11(1), Παπαδάτος 5(1), Γκογκίδης 14(1), Παναγιωταράκος 19(1), Χαραλαμπόπουλος, Λιβιεράτος 2, Άλμπερτ 16, Γεωργίτσης 15, Μακρής.*

Αιγάλεω (Καρβέλας): *Μαντζάνας 4, Αμάτο 1, Τραφαλής, Κουκουράβας 12(3), Παπαδημητρίου, Κυριακίδης 11, Δεληγιάννης 6, Καλλινικίδης 15, Καλλιμανάς 6(2), Κανελλόπουλος 14(1).*

Α2 ΕΘΝΙΚΗ ΚΑΤΗΓΟΡΙΑ ΑΝΔΡΩΝ 2004-2005

Αποτελέσματα 17ης αγωνιστικής

Δούκας – Παλαιό Φάληρο	108-63
ΔΑΣ Άνω Λιοσίων – ΚΑΟ Δράμας	73-76
ΟΦΗ/ Ηράκλειο – Νήαρ Ηστ	σήμερα
Σπόρτιγκ – Ξάνθη	76-83(παρ., 69-69 κ.α.)
Κολοσσός – Αιγάλεω	**82-69**
ΑΓΕ Χαλκίδας – Περιστέρι	97-75
ΓΣ Λάρισας – Ηλυσιακός	87-82(παρ., 77-77 κ.α.)

ΒΑΘΜΟΛΟΓΙΑ

Ομάδα	Βαθμ	Αγ	Νικ	Ητ	Επιθ	Αμυν	Διαφ
1. Κολοσσός	30	17	13	4	1407	1244	+163
2. ΓΣ Λάρισας	29	17	12	5	1317	1188	+129
3. ΑΓΕ Χαλκίδας	29	17	12	5	1404	1359	+45
4. Ηλυσιακός	29	17	12	5	1331	1264	+67
5. ΟΦΗ/ Ηράκλειο	28	16	12	4	1193	1103	+90
6. Σπόρτιγκ	28	17	11	6	1273	1201	+72
7. Δούκας	25	17	8	9	1320	1277	+43
8. Αιγάλεω	24	17	7	10	1278	1311	-33
9. Περιστέρι	24	17	7	10	1254	1274	-20
10. Ξάνθη	24	17	7	10	1305	1294	+11
11. Νήαρ Ηστ	24	16	8	8	1235	1220	+15
12. ΚΑΟΔ	21	17	4	13	1187	1345	-158
13. Παλαιό Φάληρο	21	17	4	13	1288	1458	-170
14. ΔΑΣΑΛ	18	17	1	16	1116	1370	-254

* εκκρεμεί ο αγώνας ΟΦΗ/ Ηράκλειο – Νήαρ Ηστ.

Επόμενη αγωνιστική (18η– 26/2/05)

ΚΑΟ Δράμας – Δούκας
Νήαρ Ηστ – ΔΑΣ Άνω Λιοσίων
Ξάνθη – ΟΦΗ/ Ηράκλειο
Αιγάλεω – Σπόρτιγκ
Περιστέρι – Κολοσσός
Ηλυσιακός – ΑΓΕ Χαλκίδας
Παλαιό Φάληρο – ΓΣ Λάρισας

«Ω τλήμον Αρετή, λόγος άρα ήσθα, εγώ δε σε έργον ενόμιζον

«Καϋμένη Αρετή κενός λόγος ήσουνα, κι εγώ σ' έπαιρνα στα σοβαρά, νόμιζα πως ήσουνα πράξη!»

Η λειτουργία των εννοιών των λέξεων

Γράφει ο
Π.Α. ΧΑΜΟΥΖΑΣ

Οσο εύκολο είναι να αντιληφθείς και να κατανοήσεις τα συγκεκριμένα πράγματα (ρολόι - δέντρο κ.λπ.), άλλο τόσο δύσκολο, και πιο δύσκολο ακόμα είναι, να ορίσεις και να κατανοήσεις τις αφηρημένες έννοιες (Δικαιοσύνη, ιεροσύνη, αξιοπρέπεια, αρετή, δημοκρατία... κ.λπ.)

Οι αφηρημένες έννοιες δεν γεννήθηκαν εξ αρχής, μαζί με τον κόσμο. Είναι δημιουργήματα του ανθρώπινου νου, που τα επέβαλε η δεοντολογία της κοινωνικής συμβίωσης, για να υπάρχει η κοινωνική γαλήνη... Δεν έχουν σαφή όρια (πού αρχίζει, πού τελειώνει η ισότητα, η δικαιοσύνη;). Η αοριστία τους γεννά ένα διασταλτικό νόημα, που δίνει στον καθένα το δικαίωμα να κάνει υποκειμενικές κρίσεις και να δίνει προσωπικές ερμηνείες... στην έννοιά τους. Γ' αυτό και προκαλούνται οι διαφωνίες, οι αντιθέσεις, οι ατέρμονες συζητήσεις. Ο καθένας τις αντιλαμβάνεται και τις εξηγεί με το δικό του μέτρο, κατά το συμφέρον του, κατά τη μόρφωση ή την ηθική του συγκρότηση...

Περιέργως οι ίδιες αυτές, στην αρνητική τους διατύπωση, το σημαινόμενό τους αποκτά μια ζωντανή καθαρότητα π.χ. ανηθικότητα ιεράρχη, μεροληψία δικαστή, ανεντιμότητα εμπόρου, αναλγησία γονέα... κ.λπ.

Μια έννοια όταν δεν μπορείς να την ορίσεις, να πεις τι εννοεί, σημαίνει και ότι δεν... υπάρχει! Και ό,τι δεν υπάρχει, δεν μπορεί να νοηθεί. Ωστόσο νιώθουμε την υπόστασή της, συγκεκριμενοποιείται, όταν γίνεται πρακτική εφαρμογή της σημασίας της, όταν δηλ. γίνεται πράξη... Και μια πράξη έχει αποτελέσματα καλά ή κακά, άσχετο.

Ο Θεός δεν είναι ορατός. Αντιλαμβανόμαστε, όμως, την ύπαρξή του από τη δημιουργία Του, από τον κόσμο που υπάρχει γύρω μας!.. Ο Χριστιανισμός π.χ. είναι πράξη και "μετρά -λέει Εκείνος, όχι τι λες, αλλά τι κάνεις!"

Η αλήθεια δηλ. των αφηρημένων λέξεων **βρίσκεται, φωτογραφίζεται μέσα στην πράξη, μέσα στα ίδια τα πράγματα.** Με τον όρο αυτόν γίνονται συμβατικά αποδεκτές ιδέες, που λειτουργούν ως κοινωνικές υποχρεώσεις, μιας σιωπηρής συμφωνίας, μεταξύ των ανθρώπων! Και όσο πιο πολύ ανταποκρίνονται στο κοινό αίσθημα, τόσο γίνονται πιο σεβαστές και λειτουργούν ως άγραφοι κοινωνικοί νόμοι!

Α. Η Πνευματικότητα και η ηθική συνιστούν την έννοια Δημοκρατία

Στο έργο του Πλούταρχου (45-120 μ.Χ.): "Των 7 σοφών συμπόσιον", που "έγινε" στο σπίτι του σοφού Περίανδρου στην Κόρινθο, η συζήτησή τους έφερε στο τραπέζι τους και τον ορισμό της αφηρημένης έννοιας, Δημοκρατία!..

Πρώτος μίλησε ο Σόλων ως ο θεμελιωτής της Δημοκρατίας των Αθηναίων.

1. **Σόλων** «...Στη Δημοκρατία και όσοι δεν αδικούνται, καταγγέλλουν και **ζητούν την τιμωρία εκείνων που διέπραξαν αδικίες** και τη ζητούν στον ίδιο βαθμό, που τη ζητούν και εκείνοι που αδικήθηκαν»!

2. **Βίας:** «Αριστη Δημοκρατία είναι εκείνη στην οποία οι άνθρωποι φοβούνται το νόμο, όπως φοβούνται τον δικτάτορα!..».

3. **Θαλής:** «Δημοκρατία είναι το πολίτευμα εκείνο που δεν έχει ούτε φτωχούς ούτε πλούσιους...».

4. **Ανάχαρσις:** «Δημοκρατία είναι εκείνη που, ενώ σ' όλα επικρατεί η ισότητα, όμως, η υπεροχή κρίνεται με βάση την Αρετή, ενώ η κατωτερότητα και η αναξιότητα κρίνεται με βάση την κακία...»

5. **Κλεόβουλος:** «Κατ' εξοχήν συνετή είναι η Δημοκρατία εκείνη στην οποία οι πολίτες φοβούνται πιο πολύ την κατηγόρια (ηθική προσβολή) παρά τους νόμους».

6. **Πιττακός:** «Στη Δημοκρατία δεν επιτρέπεται να ασκούν την εξουσία οι κακοί και δεν επιτρέπεται να μην την ασκούν ...οι καλοί!»

7. **Χίλων:** «Δημοκρατία είναι εκείνο το πολίτευμα στο οποίο οι πολίτες υπακούουν πιο πολύ στους νόμους παρά στους πολιτικούς!..»

Τις απόψεις των επτά σοφών συνόψισε οι οικοδεσπότης, Περίανδρος: «...Νομίζω πως όλοι αναγωρίζετε και επαινείτε τη Δημοκρατία εκείνη, που μοιάζει να είναι το πολίτευμα εκείνο στο οποίο αναδεικνύονται οι άριστοι από την άποψη του πνεύματος και του ήθους... (Αριστοκρατία πνευματική και ηθική!). Πιο απλά, η αρμονική σύζευξη των δύο αυτών εννοιών συγκροτεί και κρατά καλά οργανωμένες τις πολιτείες!

Β. Ο αλληλοσεβασμός και η λειτουργία της Δικαιοσύνης εξασφαλίζουν την κοινωνική γαλήνη

«Ενας φιλοσοφικός μύθος του Πρωταγόρα»

«...Ηταν μια εποχή, που δεν υπήρχαν οι άγραφοι νόμοι. Φοβήθηκε ο Δίας μήπως εξαφανιστούν οι άνθρωποι από το αλληλοφάγωμα, κι έστειλε τον Ερμή να τους μοιράσει τον σεβασμό και τη δικαιοσύνη, με την αυστηρή συνέπεια: **«Οποιος παραβαίνει τους ηθικούς νόμους και δεν εφαρμόζει τη δικαιοσύνη να θανατώνεται, γιατί ο τέτοιος άνθρωπος γίνεται η αρρώστια της πόλης!..» «Τον μη βουλόμενον... μετέχειν κτείησιν ως νόσον πόλεως».**

Ο άλλος, ο Δημοσθένης, υπαινίσσεται τη βαριά δέσμευση του δικαστικού όρκου «ακροάσομαι ομοίως των διαδίκων» και θεωρώντας κεφαλαιώδη την ηθική τους κάμψη προσθέτει: «Εκείνο που αποτελεί υποχρέωσή σας, και να σας την εμπνέει ο Θεός, είναι να μην ακούτε μεροληπτικά τους αντίδικους... (ομοίως αμφοίν ακροάσασθαι...)».

Ο Πλούταρχος πάλι τονίζει: «Ο δικαστής, οφείλει να ακροάται όντας άσχετος προς την εύνοια και την έχθρα...».

Ο Σωκράτης απευθυνόμενος προς τους δικαστές δηλώνει: «Ο δικαστής αυτό που πρέπει να 'χει στο νου του είναι η απόδοση και μόνο της δικαιοσύνης "Δικαστού γαρ αύτη Αρετή..." και δεν κάθεται στην έδρα κάνοντας διακρίσεις και "χατίρια" επί τω καταχαρίζεσθαι!» Φαίνεται ότι η μεροληπτικότητα και η συνακόλουθη ηθική καθίζηση έχει τις ρίζες βαθιές!..

Γ. Η Σοφία και η Ηθική συνιστούν το ιδανικό της ζωής

Πλάτωνος - Λάχης

«...Οταν ακούω κάποιον, **να μιλά για Αρετή και Σοφία** χαίρομαι πάρα πολύ. Και χαίρομαι, όταν βλέπω ότι, αυτά που λέει, πάνε συνταιριασμένα και αρμονισμένα με αυτά που πράττει στη ζωή του! (πράξεις και λόγια συμφωνούν). Αυτός, λοιπόν, ο άνθρωπος, επειδή αποδεικνύεται ότι ζει τη ζωή του έτσι, ώστε τα λόγια του να συμφωνούν με τις πράξεις του, μου δίνει την εντύπωση ότι είναι σαν ένας συνθέτης μιας όμορφης και συγκινητικής μουσικής αρμονίας. Ε, λοιπόν, αυτή η σύμπτωση με κάνει να χαίρομαι... (ποιείν με χαίρειν...)

Επομένως, τα κηρύγματα, το περίτεχνο ύφος του λόγου, οι βαρύγδουπες λέξεις, η κάθε ρητορεία αποκτούν το κύρος της υπόστασής τους μόνο **όταν συνάδουν με το ήθος και τις πράξεις εκείνου που μιλάει.** Και ούτε τα φανταχτερά άμφια, ούτε τα στίλβοντα εγκόλπια (στα προγάστρια), ούτε οι βαθμοί των υπερθετικών προσφωνήσεων (ώτατος), ούτε οι ταυτότητες ορισμένων του ιερατείου μαρτυρούν τη χριστιανική αρετή της θεοσέβειας.

«...Αλλά τι εξεληλύθατε ιδείν άνθρωπον εν μαλακοίς ιματίοις ημφιεσμένον; Ιδού οι τα μαλακά φορούντες, οι εν ιματισμώ ενδόξω, **και τρυφή υπάρχοντες εν τοις οίκοις των Βασιλέων εισί!»** (Λουκάς, κεφ. Ζ' 25 και Ματθαίος, κεφ. ΙΑ' 8)

Μα, τι βγήκατε να δείτε άνθρωπο ντυμένο στα μεταξωτά (στα μαλακά). Μα, αυτοί που φοράνε αυτά και ζουν βίο τρυφηλό, θα τους βρείτε στα βασιλικά παλάτια!.

Δ. «Σφετέραις ατασθαλίαις όλοντο οι νήπιοι» (Ομηρος. Οδύσσεια)

«Από δικά τους επαίσχυντα και αξιοκατάκριτα αμαρτήματα χάθηκαν οι... ανόητοι»

Ο σεισμός της τραγικής περιπέτειας που ζει σήμερα η χώρα μας στους θεσμούς της θρησκείας (ιερατείο), της δικαιοσύνης (δικαστές) και στους άλλους κλάδους, που κινούνται στις παρυφές και στον πυρήνα του κοινωνικού γίγνεσθαι, είναι αποτέλεσμα μιας χρόνιας και συσσωρευμένης υποκριτικής ενέργειας...

Η μομφή μας εστιάζεται στο κοινωνικό ήθος εκείνων, που είχαν ηθική υποχρέωση και αποστολή να το υπηρετούν. Σήμερα η ηθική τους κάμψη και αναξιοπιστία γεννά τη δυσπιστία και την αμφισβήτησή τους. Μια πολιτεία **ορισμένων** "Ιεραρχών και δικαστών" αναδίδει οσμήν δυσοσμίας, τυχοδιωκτισμού και αθέτησης του όρκου τους, με συνέπεια να γκρεμίζουν από το βάθρο τους τις στερεότυπες αξίες θεσμών. Το συνολικό φάσμα της **φιλοχρηματίας, του πλουτισμού, της ηδυπάθειας** και άλλων **πανούργων μεταμορφώσεων,** θα συνδέεται τώρα με το όνομά τους και θα αποβαίνει το αυριανό κωμικό θέατρο..., ο επιούσιος άρτος της χλεύης των συζητήσεων, των αναφορών και ανεκδότων από μέρους των πολιτών.

Προφανώς "παρερμήνευσαν" το: "εν τη παλάμη και ούτω βοήσομεν" και το συνέδεσαν με το παγκάρι του Αγίου-**Σώστη** και της **Χρυσο-**πηγής, αγνοώντας τα απόστιχα της Μ. Εβδομάδας με περισσή υποκρισία: «Ει τον πλούτον ηγάπησας, τι τω περί πτωχείας διδάσκοντι εφοίτας; Δολίως τον Δεσπότην κατεφίλουν, ουκέτι των πενήτων εφρόντιζον. Και έθος (συνήθεια) τοις κλέπτουσι (στους κλέφτες) ρίπτειν τα τίμια (να πετάνε τα ιερά και πολύτιμα)» κ.λπ.

Ο λαός περιμένει κάθαρση από... ανεπίληπτους, ακηλίδωτους και αδιάφθορους κληρικούς και δικαστές! Οι απλοί άνθρωποι εκλαμβάνουν τις πνευματικές και ηθικές έννοιες προσωποποιημένες στα θεσμικά πρόσωπα. Θεωρούν αυτά ότι είναι η πεμπτουσία των ιδεών και των ινδαλμάτων που στηρίζουν του λαού μας την ιστορική συνέχεια... Ομως φαίνεται μερικοί εισήλθαν στους ναούς της Θρησκείας και της Δικαιοσύνης όχι για να τους διακονήσουν, αλλά για να τους διαγουμίσουν!

Ε. Επίμετρο

«Ενα απόκρυφο Ευαγγέλιο αναφέρει πως ο πολυαγαπημένος μαθητής Ιωάννης στεκόταν κάτω από τον σταυρό και κοίταξε με βουρκωμένα μάτια τον Σωτήρα σταυρωμένο. Εβλεπε καθαρά το πρόσωπο του Ιησού να σπαράζει από τον πόνο... Μα σιγά - σιγά το πρόσωπό του αφανιζόταν κι ο Ιωάννης κυριεύτηκε ξαφνικά από τρόμο! Δεν έβλεπε πια πάνω στον Σταυρό το πρόσωπο του Χριστού, παρά χιλιάδες πρόσωπα -άντρες, γυναίκες, παιδιά- σταυρωμένα. Κι έπειτα, ολομεμιάς, όλα αφανίστηκαν! Δεν έμεινε πια πάνω στον έρημο βράχο παρά ο Σταυρός **κι επάνω στον Σταυρό μια κραυγή σταυρωμένη!..»** (Καζαντζάκης - Η πορεία των Ελλήνων...) Η κραυγή ετούτη σήμερα η σταυρωμένη, η γεμάτη αίμα και πόνο είναι όλες οι πνευματικές και ηθικές αξίες που παγκόσμια δοκιμάζονται, **είναι σήμερα η ίδια Ελλάδα,** που ζητά Ανάσταση... μέσα στα πολυποίκιλα προβλήματα που την περιζώνουν.

Διατυπώσαμε την πικρία και την απογοήτευσή μας. Ωστόσο διατηρούμε την πίστη **«ότι το χάσμα π' άνοιξε ο σεισμός, θα ξαναγεμίσει άνθη!». Οπου υπάρχει ο κάθε Αναστάσιος Αλβανίας,** όπου υπάρχει η ταπείνωση, το ήθος, η απλότητα, ο λόγος ο ελεύθερος που εγκολπώνεται την ελληνική φιλοσοφία, το απέριττο και όχι προκλητικό ντύσιμο, όπου απουσιάζει ο προκλητικός και διχαστικός λόγος, εκεί γεννιέται ο γνήσιος και αυθεντικός εκφραστής και μαζί ο στυλοβάτης των ιδεών του Ελληνισμού και του Χριστιανισμού.

«Η επαφή μας με τον Θεό είναι μια πολύ ιερή και προσωπική στιγμή, άρα χρειάζεται ιδιωτικό χώρο έκφρασης. Ό,τι γίνεται με πολύ θεατρικό τρόπο, δεν νομίζω πως είναι πάντα το πιο αυθεντικό. Η πεποίθησή μου για το φαινόμενο της θρησκείας είναι ότι ανοίγει τον ορίζοντα σε μια υπερβατική πραγματικότητα. Οι θρησκείες είναι γεννήματα του πόθου του ανθρώπου για το άγιο. Κρατούν ανοιχτή τη θύρα της ανθρώπινης εμπειρίας προς το άπειρο»

Αναστάσιος,
Αρχιεπίσκοπος Αλβανίας

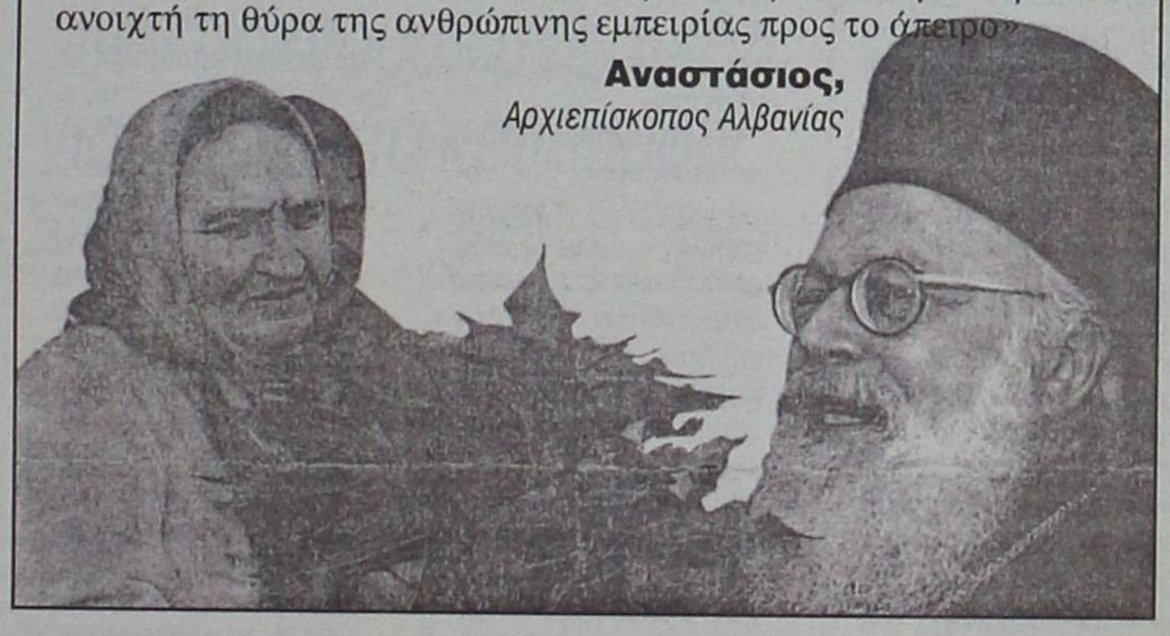





Μια εξαιρετική εκδήλωση από τη "Θάλεια" και το "Ροδίων Παιδεία"

Πανδαισία μουσικής, κίνησης και λόγου για έναν υψηλό σκοπό

Την Παρασκευή 18 Φεβρουαρίου 2005 στο Εθνικό Θέατρο πραγματοποιήθηκε μια μοναδική εκδήλωση με τίτλο **«Φύσεως μήνις, Αγάπης έργα»**. Οργανωτικοί φορείς της εξαιρετικής αυτής εκδήλωσης ήταν ο Δωδεκανησιακός Σύλλογος Αυτοάνοσων Νοσημάτων «Θάλεια» και τα Εκπαιδευτήρια «Ροδίων Παιδεία». Η εκδήλωση άφησε τις καλύτερες εντυπώσεις στο κοινό που είχε κατακλύσει το Εθνικό Θέατρο. Το σύνολο των εισπράξεων από την εκδήλωση αυτή θα διατεθεί στους «Γιατρούς Καρδιάς» με σκοπό την ανέγερση **σχολείου με την επωνυμία «Ρόδος»** στην πληγείσα περιοχή του Gale στη Sri-Langa.

Την εκδήλωση προλόγισαν η Θάλεια Γεωργά, Πρόεδρος του Δωδεκανησιακού Συλλόγου Αυτοάνοσων Νοσημάτων «Θάλεια», ο Κυριάκος Κυριακούλης, Γενικός Διευθυντής των Εκπαιδευτηρίων Ροδίων Παιδεία και η Ελένη Σωτηρίου, Αντιπρόεδρος της οργάνωσης «Γιατρών καρδιάς».

Η κ. Θάλεια Γεωργά αναφέρθηκε στο σκοπό της εκδήλωσης και ευχαρίστησε τα Εκπαιδευτήρια "Ροδίων Παιδεία" που ανέλαβαν όλο το πρόγραμμα της εκδήλωσης.

Στη συνέχεια, το λόγο έλαβε ο κ. Κυριάκος Κυριακούλης, Γενικός Διευθυντής των Εκπαιδευτηρίων Ροδίων Παιδεία. Μεταξύ των άλλων τόνισε πως: «Τα μεγάλα προβλήματα που αναδύονται μας κάνουν να συνειδητοποιήσουμε ότι, μόνο ένας κόσμος που ξεκινά από εμάς και καταλήγει στους άλλους ανθρώπους, έχει κάποια λογική ύπαρξης ή δυνατότητα να επιβιώσει. Τον σύγχρονο άνθρωπο θα ισορροπήσει μόνο το άπλωμα του χεριού του στους άλλους κατοίκους του πλανήτη».

Η κ. Ελένη Σωτηρίου, Αντιπρόεδρος της οργάνωσης «Γιατρών καρδιάς», που έλαβε στη συνέχεια το λόγο, αναφέρθηκε στους σκοπούς των «Γιατρών Καρδιάς» και στην ανέγερση του σχολείου με την επωνυμία «Ρόδος».

Τα **Εκπαιδευτήρια «Ροδίων Παιδεία»** είχαν ετοιμάσει και παρουσίασαν ένα ιδιαίτερα επιμελημένο πρόγραμμα. Οι στίχοι του Μισνά Αθώθ που υπήρχαν στο έντυπο του προγράμματος έδιναν το στίγμα της εκδήλωσης.

«Αν εγώ δεν είμαι για τον εαυτό μου,
ποιος θα είναι για μένα;
Αν είμαι για τον εαυτό μου μονάχα,
τότε τι είμαι;»

Η εκδήλωση ξεκίνησε με ένα παραμύθι. Οι μαθητές της Ε΄ τάξης του δημοτικού σχολείου των Εκπαιδευτηρίων «Ροδίων Παιδεία», δημιούργησαν ένα παραμύθι με τίτλο «Τα χρυσά δάκρυα του ήλιου». Μέσα από μια φανταστική ιστορία οι μαθητές μπόρεσαν να σκιαγραφήσουν εξαιρετικά τη θεομηνία στη νοτιο-ανατολική Ασία. Το παραμύθι αυτό διαβάστηκε και την ίδια στιγμή οι μαθητές το απέδιδαν θεατρικά.

Ακολούθησε η παρουσίαση γνωστών μελωδιών (όπως ο παλιάτσος, η συννεφούλα, το μη μιλάς άλλο για αγάπη κ.ά.) από μαθητές με πιάνο, αρμόνια, κιθάρες και βιολιά.

Πολύ καλές εντυπώσεις άφησε και η κ. Καίτη Κούκουρου - Κατσογριδάκη που με τη συνοδεία των Δ. Ιωσήφ και Δ. Παπακυριακού απέδωσαν γνωστά και αγαπημένα τραγούδια των Μ. Θεοδωράκη και Μ. Χατζιδάκι.

Στη συνέχεια, παρουσιάστηκε από μαθητές της Γ' Γυμνασίου των Εκπαιδευτηρίων «Ροδίων Παιδεία», μια άρτια δομημένη έρευνα με τίτλο «Στάσεις των μαθητών απέναντι στους πληγέντες από το τσουνάμι» που έγινε με τη βοήθεια ερωτηματολογίων και στην οποία πήραν μέρος μαθητές διαφόρων δημοτικών σχολείων της Ρόδου. Μέσα από αυτή την έρευνα καταδείχθηκε η αγνότητα της παιδικής ψυχής που σε πείσμα των καιρών παραμένει ανόθευτη.

Η ορχήστρα εγχόρδων και κρουστών, τα χορευτικά τμήματα καθώς επίσης και η χορωδία των Εκπαιδευτηρίων «Ροδίων Παιδεία», απέδωσαν με εξαιρετική επιτυχία μια σειρά τραγουδιών που μπόρεσαν να δονήσουν τις ευαίσθητες χορδές του κοινού που παρακολουθούσε επί δύο ολόκληρες ώρες τη μοναδική αυτή εκδήλωση.

Η εκδήλωση ολοκληρώθηκε με το τραγούδι "We are the World" μέσα σε ένα έντονα συγκινησιακό κλίμα. Θερμά συγχαρητήρια στους μαθητές και τους εκπαιδευτικούς των Εκπαιδευτηρίων «Ροδίων Παιδεία» για αυτό το εξαιρετικό αποτέλεσμα.





Λίνδος 17/2/2005
Αριθμ. Πρωτ.: 1179

ΕΛΛΗΝΙΚΗ ΔΗΜΟΚΡΑΤΙΑ
ΠΕΡΙΦΕΡΕΙΑ ΝΟΤΙΟΥ ΑΙΓΑΙΟΥ
ΝΟΜΟΣ ΔΩΔΕΚΑΝΗΣΟΥ
ΔΗΜΟΣ ΛΙΝΔΙΩΝ

ΠΕΡΙΛΗΨΗ ΔΙΑΚΗΡΥΞΗΣ

Ο Δήμαρχος Λινδίων προκηρύσσει ανοικτή δημοπρασία, με σφραγισμένες προσφορές με επιμέρους ποσοστά έκπτωσης και έλεγχο ομαλότητας (άρθρο 7 του Π.Δ. 609/85) για την εκτέλεση του έργου: **«ΚΑΤΑΣΚΕΥΗ ΠΕΖΟΔΡΟΜΙΩΝ».**

Ο προϋπολογισμός της δαπάνης του ανωτέρω έργου ανέρχεται στα 185.923,97€ μη συμπεριλαμβανομένου του Φ.Π.Α. και της αναθεώρησης.

Η δημοπρασία και η εκτέλεση του έργου θα γίνουν σύμφωνα με τις διατάξεις του Ν. 1418/84 "Δημόσια Εργα και ρυθμίσεις συναφών θεμάτων", όπως ισχύει μετά την τροποποίησή του και τη συμπλήρωσή του από τους νόμους 2229/94, 2308/95, 2338/95, 2372/96, 2940/01 (Φ.Ε.Κ. 180Α/6-8-2001) και σύμφωνα με τον Ν. 2576/98 (ΦΕΚ 25Α'/9-2-1998) περί "Βελτίωσης των διαδικασιών για την ανάθεση της κατασκευής των Δημοσίων έργων και άλλες διατάξεις", των εκτελεστικών τους Π.Δ. 609/85 και 472/85 όπως ισχύουν μετά την τροποποίησή τους από τα Π.Δ. 368/94, 285/97, 402/96, 210/97, 218/99 καθώς και τον Ν. 3263/04 (ΦΕΚ-179/Α/28-9-04) "Μειοδοτικό σύστημα ανάθεσης των δημοσίων έργων και άλλες διατάξεις".

Η δημοπρασία θα γίνει την 17η του μήνα Μαρτίου 2005 ημέρα Πέμπτη με ώρα λήξης παραλαβής των προσφορών την 10.00 π.μ., στο Δημοτικό κατάστημα και ενώπιον της Αρμόδιας Επιτροπής Διαγωνισμού του Δήμου.

Το έργο χρηματοδοτείται από Ιδιους Πόρους.

Η προθεσμία περάτωσης του έργου ορίζεται σε τέσσερις μήνες.

Η εγγύηση για την συμμετοχή στη δημοπρασία ανέρχεται στο 2% του προϋπολογισμού του έργου, ήτοι 3.718,48€ και βεβαιώνεται με την προσκόμιση ισόποσου γραμματίου του Ταμείου Παρακαταθηκών και Δανείων ή εγγυητική επιστολή αναγνωρισμένης Τράπεζας ή του Ταμείου Συντάξεως Μηχανικών και εργοληπτικών Δημοσίων Εργων συνταγμένη κατά τον ισχύοντα Τύπο.

Στο Διαγωνισμό γίνονται δεκτές εργοληπτικές επιχειρήσεις δημοσίων έργων, Εταιρικής μορφής, ατομικές ή σε κοινοπραξία, Ελληνικές ή Αλλοδαπές από χώρες μέλη της Ε.Ε. και του Ε.Ο.Χ. εγγεγραμμένες στο Μ.Ε.Ε.Π., για έργα **ΟΔΟΠΟΙΪΑΣ** κατηγορίας **Α2, 1η, 2η ανεξαρτήτως Νομού (κατάταξη βάσει του Ν. 2940/2001)** καθώς και εμπειροτέχνες εγγεγραμμένοι στα Νομαρχιακά Μητρώα, που η βεβαίωσή τους να καλύπτει το ποσό του προϋπολογισμού που δημοπρατείται.

Τον ανάδοχο του έργου θα βαρύνουν όλες οι νόμιμες κρατήσεις υπέρ του Δημοσίου, τρίτων, εισφορές ΙΚΑ, κ.λπ.

Ο Φ.Π.Α. βαρύνει τον κύριο του έργου.

Οι δαπάνες δημοσίευσης της παρούσας περίληψης και λοιπά έξοδα δημοπρασίας ως επίσης και τα έξοδα συμφωνητικού μετά των αντιγράφων βαρύνουν τον ανάδοχο του έργου.

Τα τεύχη δημοπράτησης παραλαμβάνονται από τις Τεχνικές Υπηρεσίες του Δήμου Λινδίων μέχρι δύο μέρες πριν την ημερομηνία της διεξαγωγής της Δημοπρασίας, με την καταβολή δεκαπέντε € (€15) στην Οικονομική Υπηρεσία του Δήμου.

Για περισσότερες πληροφορίες παρακαλούμε οι ενδιαφερόμενοι να απευθύνονται στον Δήμο Λινδίων.

Τηλέφωνα πληροφοριών: 22440/31101-31129-31221.

Ο Δήμαρχος
Γεώργιος Θαρρενός

ΧΡΙΣΤΟΔΟΥΛΟΣ

Εκκαθάριση μέχρι τέλος

Οποιον χαιρετώ, θα πρέπει να ζητώ ποινικό μητρώο και ταυτότητα, είπε χθες Κυριακή ο αρχιεπίσκοπος, μετά τη χειροτονία του νέου μητροπολίτη Πατρών Χρυσοστόμου Σκλήφα. «Καμία διάθεση αμνήστευσης και ανοχής», πρόσθεσε, «έναντι εκείνων που ασεβούν». Επίσης, ο κ. Χριστόδουλος είπε ότι πληρώνεται ακριβά ο λόγος της αλήθειας. «Γι' αυτό ενοχλούνται οι ένοχοι. Μπορεί και να συσπειρώνονται για να δημιουργήσουν πρόβλημα. Εάν το κεφάλι πέσει, είναι εύκολο να πέσει και το υπόλοιπο σώμα».



Σε άλλο σημείο της ομιλίας του, ανέφερε ότι «ο επίσκοπος, οφείλει να κατοικεί σε γυάλινο σπίτι, να μην έχει μυστικά». «Ο κόσμος σε παρακολουθεί τι λες, τι κάνεις, με ποιους συνεργάζεσαι, ακόμη πότε προσεύχεσαι και πώς τρως», επισήμανε, «δεν υπάρχει προσωπική ζωή για τον αρχιεπίσκοπο. Αυτό ίσχυε πάντα και τώρα ακόμη περισσότερο».

Το Σάββατο, οι εργασίες της συνεδρίασης της Ιεραρχίας ολοκληρώθηκαν σε κλίμα έντασης. Δόθηκε ψήφος εμπιστοσύνης στα μέτρα του αρχιεπισκόπου για την κάθαρση και υιοθετήθηκε πρότασή του για σύσταση ενός εκκλησιαστικού συμβουλίου ελέγχου με τη συμμετοχή τεσσάρων ανώτατων δικαστικών, το οποίο θα εξετάζει «ιερές» καταγγελίες.

Ο μητροπολίτης Καλαβρύτων Αμβρόσιος διαφώνησε με την ψηφοφορία για τη λήψη μέτρων και σε ένα ψηφοδέλτιο έκανε λόγο για λαϊκισμό.

Ο μητροπολίτης Ζακύνθου κατήγγειλε ότι ο εκπρόσωπος του αρχιεπισκόπου Επιφάνιος επιχείρησε να αγοράσει κασέτες με περιεχόμενο επιβαρυντικό για ιεράρχη.

Δεν γάχνουμε μεσσίες για Νομαρχία και Δήμους

ΣΥΝΕΧΕΙΑ ΑΠΟ ΣΕΛ. 8

αξιολογεί καλύτερα απ' όλους.

Ο συγγενικός δεσμός, οι φιλικές σχέσεις και γενικά η συνοχή της τοπικής κοινωνίας διαταράσσεται με την επιβολή προσώπων από το κόμμα για το αξίωμα του Δημάρχου. Αν δε αυτή η επιλογή δεν συνάδει τοπικά έχει επιπτώσεις και στο κόμμα. Πάντως η οποιαδήποτε στήριξη τελικά δοθεί σε μεγαλύτερους δήμους πρέπει πρωτίστως ο υποψήφιος να έχει ήθος, ικανότητες και να χαίρει εκτιμήσεως από την τοπική κοινωνία. Σε επίπεδο Νομαρχίας τα πράγματα αλλάζουν. Πρώτα απ' όλα ο κ. Καραγιάννης δεν διευκρίνισε μέχρι σήμερα τις πολιτικές του προθέσεις ήτοι αν θα είναι ή δεν θα είναι υποψήφιος. Μόλις ξεκαθαρίσει αυτό το θέμα θα τεθεί ο προβληματισμός στήριξης ή όχι του κ. Καραγιάννη. Πάντως να είστε βέβαιοι ότι αυτή τη φορά η Ν.Δ έχει πολλές εναλλακτικές προτάσεις για την Νομαρχία Δωδεκανήσου. Η Ν.Δ ούτε σε Δήμους ούτε σε Νομαρχία ψάχνει μεσίες. Αναζητούμε εργάτες που έχει ανάγκη ο τόπος για να πάει μπροστά.

ΕΡ.: Και κάτι τελευταίο. Τι στόχους έχει θέσει για το επόμενο διάστημα ο Βουλευτής, Βασίλης Χρύσης;

ΑΠ.: Παραμένω απλός πολιτικός στρατιώτης. Καθημερινά παρακολουθώ τις συνεδριάσεις της Βουλής και εμπλουτίζω τις εμπειρίες μου. Υπηρετώ με υπευθυνότητα τον Δωδεκανήσιο και τα προβλήματα του.

Τελικά η όλη πολιτική μου προσφορά και δραστηριότητα θα αξιολογηθεί από το Δωδεκανησιακό λαό και τον Πρωθυπουργό Κώστα Καραμανλή, που εισήγαγε ένα νέο πολιτικό ήθος στη χώρα που τόση ανάγκη έχει για να δει καλύτερες μέρες.

Ρόδος 17/2/2005
Αριθμ. Πρωτ.: Ν.Σ. 74

ΕΛΛΗΝΙΚΗ ΔΗΜΟΚΡΑΤΙΑ
ΠΕΡΙΦΕΡΕΙΑ ΝΟΤΙΟΥ ΑΙΓΑΙΟΥ
ΝΟΜΟΣ ΔΩΔΕΚΑΝΗΣΟΥ
ΝΟΜΑΡΧΙΑΚΗ ΑΥΤ/ΣΗ ΔΩΔ/ΣΟΥ
ΝΟΜΑΡΧΙΑΚΟ ΣΥΜΒΟΥΛΙΟ

ΑΝΑΚΟΙΝΩΣΗ

Με το υπ' αριθμ. πρωτ. 166/10-2-2005 έγγραφο της Περιφέρειας Νοτίου Αιγαίου-Γενική Διεύθυνση Περιφέρειας-Τμήμα ΠΕ.ΧΩ. Δωδ/σου, μας διαβιβάστηκαν για γνωμοδότηση η Μελέτη Περιβαλλοντικών Επιπτώσεων (Μ.Π.Ε.) υφιστάμενης ξενοδοχειακής μονάδας με τον τίτλο "ΠΑΝΟΡΑΜΑ", 2 αστέρων ως προς την κατηγοριοποίηση, δυναμικότητας 25 κλινών στον οικισμό ΠΟΘΑΙΑ Δήμου Καλυμνίων, Νήσου Καλύμνου Νομού Δωδεκανήσου, ιδιοκτησίας της "ΠΑΝΟΡΑΜΑ Ξ.Τ.Ε. ΕΠΕ".

Καλούμε κάθε ενδιαφερόμενο να υποβάλλει τις έγγραφες παρατηρήσεις του ως προς το περιεχόμενο της παραπάνω Μελέτης, μέσα σε προθεσμία δεκαπέντε (15) ημερών από την ημερομηνία δημοσίευσης της παρούσας στον ημερήσιο τοπικό τύπο.

Οι ενστάσεις θα υποβάλλονται:

1. Στην Γραμματεία της Νομαρχιακής Επιτροπής Δημόσιας Διοίκησης - Πολεοδομίας της Ν.Α. Δωδ/σου.
2. Στην ανωτέρω αναφερομένη Υπηρεσία

και θα κοινοποιούνται στο Τοπικό Γραφείο Περιβάλλοντος του Τ.Π. και Π.Ε. της Ν.Α. Δωδ/σου (υπόψη κ. Αρη Σκιαδόπουλου τηλ. 22410-30413), όπου βρίσκεται η ανωτέρω Μελέτη και μπορεί κάθε ενδιαφερόμενος να λάβει γνώση αυτής.

Ο Πρόεδρος του Ν.Σ. Δωδ/σου
Φώτης Χατζηδιάκος

ΕΠΙΜΕΛΗΤΗΡΙΟ ΔΩΔΕΚΑΝΗΣΟΥ

ISTOS

ΔΩΔΕΚΑΝΗΣΙΑΚΗ ΕΤΑΙΡΙΑ ΑΝΑΠΤΥΞΗΣ ΚΑΙ ΠΡΟΟΔΟΥ

Ρόδος, 17 Φεβρουαρίου 2005

Σας προσκαλούμε σε εκδήλωση που θα διοργανώσει το Επιμελητήριο Δωδεκανήσου και η Δωδεκανησιακή Εταιρεία Ανάπτυξης **την Τετάρτη 23 Φεβρουαρίου 2005 και ώρα 18.00 στο Επιμελητήριο Δωδεκανήσου, Παράρτημα Κω.**

Η εκδήλωση αποτελείται από 2 μέρη:

1. **Παρουσίαση της έρευνας που πραγματοποιήθηκε το 2004 στους τουρίστες στο αεροδρόμιο της Κω**
2. **Παρουσίαση του προγράμματος χρηματοδότησης καινοτόμων επιχειρηματικών σχεδίων που θα υλοποιήσουν τουριστικές επιχειρήσεις**

Και οι 2 αυτές δράσεις χρηματοδοτούνται από το Πρόγραμμα Καινοτόμων Ενεργειών **«ΙΣΤΟΣ-Καινοτομία για τον Αειφορικό Τουρισμό και τις Υπηρεσίες στο Νότιο Αιγαίο»** που υλοποιείται στην Περιφέρειά μας. Οι πόροι του προγράμματος προέρχονται κατά 75% από το Ταμείο Περιφερειακής Ανάπτυξης και κατά 25% από το Ελληνικό Δημόσιο. Το πρόγραμμα έχει περιφερειακή δομή, διαρκεί 2 χρόνια και αφορά μία σειρά δράσεων που βασίζονται στην στρατηγική προώθησης της αειφόρου ανάπτυξης μέσω της καινοτομίας στην επιχειρηματικότητα, με έμφαση στον τομέα του τουρισμού. Το Επιμελητήριο Δωδεκανήσου είναι ο Φορέας Διαχείρισης του συγκεκριμένου προγράμματος.

Με εκτίμηση
Ηλίας Κωτιάδης
Πρόεδρος

ΙΑΤΡΙΚΗ ΑΝΑΚΟΙΝΩΣΗ
Η ιατρός
ΚΑΤΕΡΙΝΑ Δ. ΒΟΛΟΝΑΚΗ-ΚΑΜΠΕΡΗ
ΕΙΔΙΚΗ ΠΑΘΟΛΟΓΟΣ
Δέχεται: Καθημερινά από 09.00 μέχρι 13.00
και 18.00 μέχρι 20.30
Κ. Τσαλδάρη 1 και Εθν. Αντιστάσεως (άνωθεν ΚΩΤΣΟΒΟΛΟΥ)
Τηλ. Ιατρείου: 2241032096, κιν. 6944626090
ΑΓ7833



Ο γιατρός... κο

Η «εισβολή» που προ

Η είσοδος μικροβίων στο ουροποιητικό σύστημα προκαλεί τη γνωστή μας ουρολοίμωξη, η οποία εμφανίζεται συχνότερα στις γυναίκες λόγω ανατομίας. Η σχολαστική καθαριότητα είναι απαραίτητη, και μάλιστα από μικρή ηλικία. Στους άνδρες και σε μεγάλες ηλικίες είναι εξίσου συχνή.

Ουρολοίμωξη είναι η εισβολή και ανάπτυξη μικροβίων σε οποιοδήποτε σημείο του ουροποιητικού συστήματος. Ουροποιητικό είναι όλο το σύστημα παραγωγής και προώθησης των ούρων προς τα έξω. Περιλαμβάνει τους νεφρούς, τους ουρητήρες, την κύστη και την ουρήθρα.

Είναι μία από τις πιο συχνές παθήσεις του ανθρώπινου σώματος. Η εντόπισή της μπορεί να είναι στο ανώτερο όπως λέγεται σύστημα (νεφρός, ουρητήρες) ή στο κατώτερο (κύστη, ουρήθρα).

Συχνή ερώτηση: Πώς μπαίνουν αυτά τα μικρόβια στα ούρα μου; Υπάρχουν κυρίως δύο οδοί:

■ Η ανιούσα, οπότε τα μικρόβια μπαίνουν από το έξω στόμιο της ουρήθρας και προχωρούν προς την κύστη, όπου και προκαλούν κυστίτιδα. Από εκεί, μερικές φορές, μπορούν να προωθηθούν προς τα πάνω (τους νεφρούς) και να προκαλέσουν πυελονεφρίτιδα, μια κατάσταση πολύ σοβαρή. Βέβαια η εισβολή αυτή γίνεται όταν επικρατήσουν συνθήκες κατάλληλες, ελαττωμένων τοπικών αμυντικών μηχανισμών.

■ Η αιματογενής μόλυνση. Τα μικρόβια ξεκινούν από κάποια φλεγμονώδη εστία (απόστημα δοντιού, φλεγμονή εντέρου κλπ.) και η μεταφορά και εγκατάστασή τους γίνεται με την κυκλοφορία του αίματος. Η διαπίστωση τέτοιων εστιών και η άμεση αντιμετώπισή τους καθιστά και την πρόληψη αποτελεσματικότερη.

Ποιά είναι η συχνότητα των φλεγμονών αυτών;

Αναλόγων της ηλικίας, του φύλου και άλλων συνθηκών

ΑΚΟΥΣΤΙΚΑ ΒΑΡΗΚΟΪΑΣ
ΑΝΑΛΟΓΙΚΑ - ΠΡΟΓΡΑΜΜΑΤΙΖΟΜΕΝΑ - ΨΗΦΙΑΚΑ
Ακούστε τους ήχους της Ζωής
Στο πληρέστερο Κέντρο Ακουστικών Εφαρμογών στα Δωδεκάνησα. Με τις καλύτερες τιμές και τον καλύτερο διακανονισμό.
Εμπιστευθείτε τους πιο έμπειρους στο χώρο, τους οποίους εμπιστεύονται τα μεγαλύτερα εργοστάσια στον κόσμο.

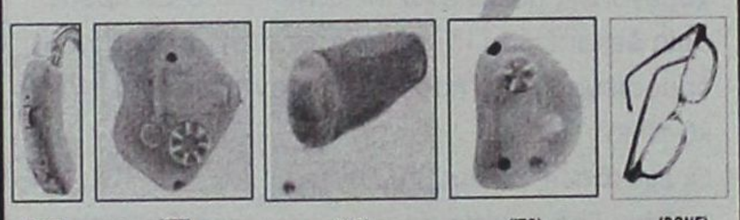

(BTE) (ITE) (CIC) (ITC) (BONE)
BELTONE - STARKEY - HANSATON - UNITRON - SIEMENS
BERNAFON - PHILIPS - COSELGI - REXTON
MICROSON - PURETONE - AUDIFON
ΚΕΝΤΡΟ ΙΑΤΡΙΚΩΝ ΒΟΗΘΗΜΑΤΩΝ
Εθνικής Αντιστάσεως 11 (πρωην Αννης Μαρίας)
Τηλ: 2241020359 Κιν: 6936.70.60.20
Συμβάσεις με όλα τα ταμεία. - Ειδικές τιμές ΟΓΑ
ΧΠ2367

ΑΓΩΓΗ ΛΟΓΟΥ - ΛΟΓΟΘΕΡΑΠΕΙΑ
στο παιδί και τον έφηβο
Χρύσα Καραπαναγιώτου - Χατζηδάκη
Λογοθεραπεύτρια
Πτυχιούχος Α.Τ.Ε.Ι. Πάτρας
Δέχεται με ραντεβού
Στεφ. Καζούλη 18, 85 100, Ρόδος
Τηλ.: 22410-25355-Κιν.: 6972 276527
E-mail: karapanagiotou@tee.gr
ΑΕ0135

ΤΟ ΜΙΚΡΟΒΙΟΛΟΓΙΚΟ ΕΡΓΑΣΤΗΡΙΟ
ΓΙΑΝΝΗ Δ. ΠΑΝΑΓΙΩΤΟΥ
(ΙΑΤΡΟΥ ΜΙΚΡΟΒΙΟΛΟΓΟΥ)
ΜΕΤΑΦΕΡΘΗΚΕ
σε νέα διεύθυνση
Ηρακλειδών 174 Ιαλυσός (δίπλα στο Ταχυδρομείο)
Τηλ. Ιατρείου: 2241094882
ΜΑΤ000356

ΕΝΑΡΞΗ ΛΕΙΤΟΥΡΓΙΑΣ
ΟΡΘΟΔΟΝΤΙΚΟΥ ΙΑΤΡΕΙΟΥ



Ο Ορθοδοντικός
Δρ. ΣΚΟΥΜΠΟΥΡΔΗΣ Μ. ΝΙΚΟΛΑΟΣ
Διδάκτωρ Ιατρικής Σχολής Παν. Αθηνών
ΔΕΧΕΤΑΙ ΜΕ ΡΑΝΤΕΒΟΥ
Στεφάνου Καζούλη 15 - Τηλ.: 22410 24214
ΑΤ7785

INEMA
ΙΑΤΡΙΚΟΣ & ΝΟΣΟΚΟΜΕΙΑΚΟΣ ΕΞΟΠΛΙΣΜΟΣ
17 ΧΡΟΝΙΑ ΕΜΠΕΙΡΙΑΣ από το 1988
ΕΙΜΑΣΤΕ ΟΙ ΜΕΓΑΛΥΤΕΡΟΙ ΠΡΟΜΗΘΕΥΤΕΣ ΙΑΤΡΙΚΟΥ – ΟΡΘΟΠΕΔΙΚΟΥ ΚΑΙ ΝΟΣΟΚΟΜΕΙΑΚΟΥ ΥΛΙΚΟΥ ΣΤΗ ΔΩΔΕΚΑΝΗΣΟ
ΕΜΠΙΣΤΕΥΘΕΙΤΕ ΜΑΣ !!!
ΛΕΜΕΣΣΟΥ 2 ΡΟΔΟΣ ΤΗΛ.22410 32238
– FAX.22410 28484

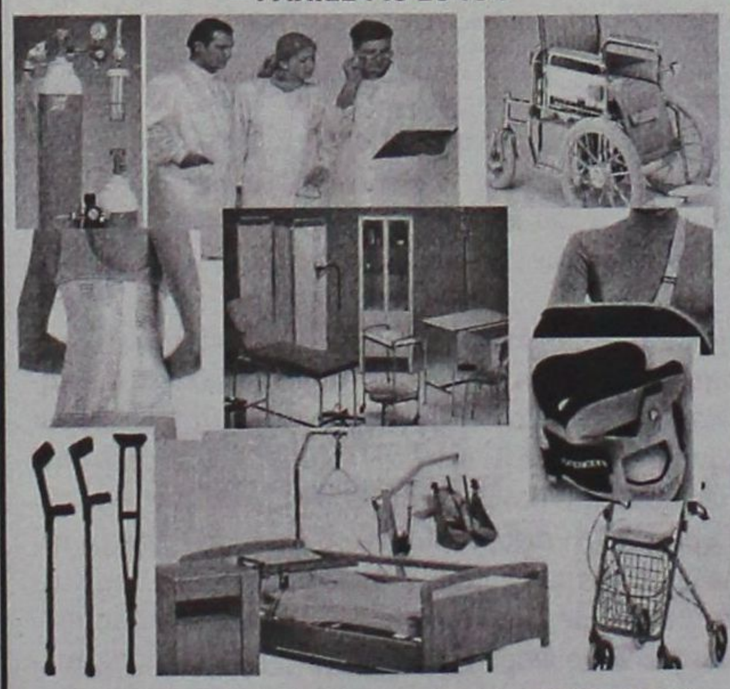

ΑΝΑΠΗΡΙΚΑ ΚΑΡΟΤΣΙΑ–ΒΑΔΙΣΤΙΚΑ -ΟΡΘΟΠΕΔΙΚΑ ΕΙΔΗ–ΜΠΛΟΥΖΕΣ ΙΑΤΡΙΚΕΣ–ΚΑΛΤΣΕΣ ΦΛΕΒΙΤΙΔΑΣ–ΠΕΛΜΑΤΑ–ΟΡΘΟΠΕΔΙΚΑ ΜΑΞΙΛΑΡΙΑ–ΚΡΕΒΑΤΙΑ ΝΟΣΟΚΟΜΕΙΑΚΑ – ΙΑΤΡΙΚΟΣ ΕΞΟΠΛΙΣΜΟΣ ΚΑΙ ΑΝΑΛΩΣΙΜΑ – ΟΡΓΑΝΑ ΧΗΜΕΙΟΥ ΚΑΙ ΚΑΘΕ ΑΛΛΟ ΕΙΔΟΣ ΓΙΑ ΚΑΤ ΟΙΚΟ ΝΟΣΗΛΕΙΑ .
ΧΠ720

ΟΡΘΟΠΕΔΙΚΑ - ΙΑΤΡΙΚΑ
ΧΑΡΙΤΟΣ



Ορθοπεδικά είδη & κατασκευές
Εξοπλισμός Ιατρείου & αναλώσιμα
Είδη νοσηλείας κατ' οίκον & μηχανήματα οξυγονοθεραπείας
Ακουστικά Βαρηκοΐας
ΧΠ2397
ΕΛΕΥΘ. ΒΕΝΙΖΕΛΟΥ 6 (Δίπλα στη Ροδιακή Έπαυλη) - ΡΟΔΟΣ
Τηλ.: 22410 24112 Fax: 22410 75969 e-mail: orken@rho.forthnet.gr

ΙΑΤΡΙΚΗ ΑΝΑΚΟΙΝΩΣΗ
Η ιατρός ΜΑΡΙΕΤΤΑ
ΧΡΙΣΤΟΦΟΡΑΚΗ - ΑΝΑΣΤΑΣΙΑΔΗ
ΕΝΔΟΚΡΙΝΟΛΟΓΟΣ - ΔΙΑΒΗΤΟΛΟΓΟΣ
ΔΕΧΕΤΑΙ:
Καθημερινά από 9:00 μέχρι 13:00
και 17:30 μέχρι 20:30
* εκτός Τετάρτη & Παρασκευή απόγευμα
ΠΑΥΛΟΥ ΜΕΛΑ 27 & ΝΑΥΑΡΙΝΟΥ - ΡΟΔΟΣ
Τηλ. Ιατρείου: 22410 21578 • κιν: 6945 80 61 71
ΑΤ7805

ντά και πέρα



καλεί ...πονοκέφαλο

υπάρχουν μεγάλες διακυμάνσεις.

Είναι πολύ πιο συχνές στη γυναίκα. Εξήγηση στη διαφορά αυτή αποτελεί η εμφανής ανατομική διαφορά. Το μικρό μήκος της γυναικείας ουρήθρας δίνει την ευκαιρία στα μικρόβια να «ανεβούν» στην κύστη.

Σχολαστική πρέπει να είναι η καθαριότητα στην περιοχή αυτή στις μικρές ηλικίες. Αργότερα, όταν η γυναίκα αρχίσει τις σεξουαλικές επαφές, τότε ο κόλπος αλλάζει περιβάλλον. Έτσι τα μικρόβια μπορούν να δημιουργήσουν «αποικίες» στον κόλπο και από εκεί να τροφοδοτούν μικρόβια προς την κύστη. Απαραίτητη είναι η υγιεινή, η συχνή χρήση πλύσεων του κόλπου ή ακόμα και η χρήση προφυλακτικού κατά τη συνουσία.

Σε μεγάλες ηλικίες οι προϋποθέσεις για την πρόκληση ουρολοίμωξης αυξάνουν. Πλην της γενικά ελαττωμένης αντίστασης του οργανισμού, ο κόλπος ατροφεί κυρίως εξαιτίας έλλειψης των ορμονών. Έτσι η εγκατάσταση «αποικιών» μικροβίων καθίσταται ευκολότερη. Η χρήση ορμονών γενικά, αλλά και τοπικά, με τη μορφή κρέμας ή αλοιφής, βοηθά την κατάσταση.

Ένας παράγοντας, όμως, που διευκολύνει την πρόκληση ουρολοίμωξης είναι και η λίμναση των ούρων. Όταν στην κύστη παραμένουν ούρα, τα υπάρχοντα ελάχιστα (μερικές φορές) μικρόβια προλαβαίνουν να πολλαπλασιαστούν και να προκαλέσουν κυστίτιδα. Η συχνή ούρηση είναι απαραίτητη. Στο ίδιο μηχανισμό πρόληψης υπάγεται και η λήψη άφθονων υγρών, οπότε η συχνή ούρηση προλαβαίνει τον ανεξέλεγκτο πολλαπλασιασμό των μικροβίων.

Η κατάσταση καθίσταται περίπλοκη επί παρουσίας απόφραξης στην ελεύθερη ροή των ούρων. Ένας λίθος, ένας όγκος ή και η παρουσία στενωμάτων σε κάποιο επίπεδο του ουροποιητικού συστήματος προκαλούν συχνές ουρολοιμώξεις, οι οποίες είναι συνήθως πολύ δύσκολες και στην πρόληψη και στην αντιμετώπιση (θεραπεία). Γι'αυτό χρειάζεται πλήρης διαγνωστικός έλεγχος, ο οποίος πρέπει να γίνει από τον ουρολόγο.

Στους άνδρες η ανιούσα ουρολοίμωξη είναι σπάνια στα νέα άτομα. Αργότερα, σε μεγάλες ηλικίες, τα πράγματα αλλάζουν. Κλασικό παράδειγμα είναι η διόγκωση του προστάτη και η συνεπαγόμενη επίσχεση (κατακράτηση) ούρων. Με τον ίδιο μηχανισμό προκαλείται κυστίτιδα ή και πυελονεφρίτιδα.

Υπάρχουν και άλλες αιτίες προδιάθεσης σε ουρολοίμωξη, όπως:

■ Η παρουσία ξένων συμβάτων (λίθων). Η λιθοτριψία αποτελεί σίγουρη πρόληψη λοίμωξης.

■ Η παλινδρόμηση των ούρων (από κύστη προς νεφρό) ή η άκωση του ουροθηλίου. Εδώ η πρόληψη είναι συνώνυμη με τη χειρουργική διόρθωση.

■ Ο διαβήτης αποτελεί μεγάλο πρόβλημα και πρέπει να ελέγχεται αποτελεσματικά, οπότε και οι ουρολοιμώξεις ελαττώνονται.

Η προληπτική χρήση αντιβιοτικών είναι απαραίτητη σε περιπτώσεις μεταμόσχευσης οργάνων (ανοσοκατασταλτικοί). Μέγιστο πρόβλημα πρόληψης λοιμώξεων γενικά έχουν οι ασθενείς με AIDS.

Αλλά και ο συχνός έλεγχος για παρουσία μικροβίων στα ούρα σε «ευπαθείς» ομάδες, όπως επί εγκυμοσύνης ή ακόμη σε άτομα με νευρολογικές παθήσεις, αποτελεί ένα είδος πρόληψης.

Θα πρέπει εδώ να αναφέρουμε ότι στατιστικά έχει αποδειχτεί ότι άτομα που ζουν στο σπίτι τους έχουν λιγότερες πιθανότητες να πάθουν ουρολοίμωξη. Οι πιθανότητες αυξάνουν σημαντικά για άτομα που ζουν σε οίκους ευγηρίας και ακόμα πιο πολύ σε ασθενείς νοσοκομείων.

Τέλος, τα λεγόμενα «σεξουαλικώς μεταδιδόμενα νοσήματα» προσβάλλουν και το γεννητικό σύστημα (οπότε μιλούμε για ουροποιογεννητικό). Η πρόληψη εδώ πρέπει να είναι αυστηρή και πλήρης. Κοινή λογική, αλλά και εκτεταμένη και συστηματική πληροφόρηση στη σημερινή κοινωνία, ιδίως στους νέους, είναι αυτονόητη.

Το προφυλακτικό δεν προφυλάσσει μόνο από το AIDS αλλά και από πλείστα άλλα σοβαρά νοσήματα.

Μέλι εναντίον καρκίνου;

Το μέλι και ο βασιλικός πολτός είναι τα νέα όπλα της ιατρικής επιστήμης στη μάχη κατά του καρκίνου, σύμφωνα με μελέτη που δημοσιεύει το Journal of the Sciences of Food and Agriculture. Ομάδα επιστημόνων του Πανεπιστημίου του Ζάγκρεμπ της Κροατίας, με συντονιστή τον καθηγητή Νάντα Ορσολικ, διαπίστωσε ότι μια σειρά προϊόντων που παράγουν οι μέλισσες αναστέλλουν την ανάπτυξη των όγκων ή την εξάπλωσή τους στα πειραματικά μοντέλα που χρησιμοποίησαν στις έρευνές τους. Επιπλέον, εξέτασαν συστατικά που εντοπίζονται στην κόλλα που χρησιμοποιούν οι μέλισσες για την κατασκευή των κυψελών, καθώς και τον βασιλικό πολτό από τους σιελογόνους αδένες των εργατριών-μελισσών, ο οποίος χρησιμοποιείται ως τροφή για τις νεαρές προνύμφες. Η χορήγηση μελιού, επισημαίνει ο Ορσολικ, από του στόματος ανέστειλε την ανάπτυξη των όγκων, πριν από την ένεση των καρκινικών κυττάρων, ενώ όταν χορηγήθηκε μετά την ένεση, συντέλεσε στη συρρίκνωσή του. Την ίδια ώρα, όταν ενέθηκε πρόπολη ή καφεϊκό οξύ (ένα χημικό συστατικό της πρόπολης) οι επιστήμονες παρατήρησαν σημαντικά μειωμένη υποδόρια ανάπτυξη του όγκου και αυξήθηκε το προσδόκιμο επιβίωσης στα ποντίκια. Σύμφωνα με τους επιστήμονες, δεν είναι ακόμα ξεκάθαρο πως τα προϊόντα των μελισσών επηρεάζουν τα καρκινικά κύτταρα. Πιθανώς να προκαλούν απόπτωση ή να έχουν άμεση επίδραση, η οποία μπορεί να είναι τοξική για τα κύτταρα, ή να βοηθούν το ανοσοποιητικό σύστημα να καταπολεμήσει την ανάπτυξη των όγκων.

ΙΑΤΡΙΚΗ ΑΝΑΚΟΙΝΩΣΗ
Ο ιατρός
ΓΕΩΡΓΙΟΣ Κ. ΓΕΩΡΓΑΣ
ΕΝΔΟΚΡΙΝΟΛΟΓΟΣ-ΔΙΑΒΗΤΟΛΟΓΟΣ
Δέχεται με ραντεβού
Δευτέρα έως Παρασκευή 09.00-13.00
και 17.30-20.30 εκτός Τετάρτης απόγευμα
ΙΑΤΡΕΙΟ: Ερυθρού Σταυρού 23 - Ρόδος
Τηλ.: 2241032734, κιν. 6937739008, fax 2241032735
Α.Τ.4930

ΚΕΝΤΡΟ ΕΙΔΙΚΩΝ ΘΕΡΑΠΕΙΩΝ ΤΟΥ ΠΑΙΔΙΟΥ ΔΩΔΕΚΑΝΗΣΟΥ
ΚΩΝ/ΝΟΣ ΜΠΑΔΑΝΗΣ - ΣΟΥΖΗ ΓΕΩΡΓΙΛΟΠΟΥΛΟΥ
ΕΡΓΟΘΕΡΑΠΕΥΤΗΣ ΛΟΓΟΠΑΘΟΛΟΓΟΣ
ΠΤΥΧΙΟΥΧΟΣ ΜΕΤΑΠΤΥΧΙΑΚΟ ΑΚΟΥΟΛΟΓΙΑΣ
ΜΕΘΟΔΟΥ BOBATH N.D.T
ΜΕΘΟΔΟΣ PORTAGE
ΑΙΣΘΗΤΗΡΙΑΚΗΣ ΟΛΟΚΛΗΡΩΣΗΣ (S.I.)
ΜΕΤΕΚΠΑΙΔΕΥΣΗ ΣΤΙΣ ΝΕΥΡΟΛΟΓΙΚΕΣ
ΚΑΙ ΚΙΝΗΤΙΚΕΣ ΔΙΑΤΑΡΑΧΕΣ
Αποστόλου Παύλου 84, Ρόδος 85100,
τηλ. / fax (22410)60999/60579
ΧΠ1871/1872

ΜΑΡΙΑ ΣΑΝΤΟΡΙΝΙΟΥ
ΚΛΙΝΙΚΗ ΨΥΧΟΛΟΓΟΣ-ΨΥΧΟΛΟΓΟΣ ΤΩΝ ΚΟΙΝΩΝΙΚΩΝ ΟΜΑΔΩΝ
Πτυχιούχος Κρατικού Πανεπιστημίου της Ρώμης «La Sapienza».
— Κλινική διάγνωση ψυχοπαθολογίας παιδιού, εφήβου και ενηλίκου.
— Ατομική και οικογενειακή ψυχολογική υποστήριξη και θεραπεία κατάθλιψης, φοβίας, κρίσης πανικού, μετατραυματικού στρες (διαζύγιο, πένθος, χωρισμός, αποτυχία, ασθένεια), βουλιμίας, ανορεξίας, διαταραχών προσωπικότητας, έλλειψη αυτοεκτίμησης, εθισμού, κακοποίησης.
— Ψυχολογική φροντίδα και προετοιμασία ανύπαντρης εγκύου και ζευγαριών, στην απόκτηση πρώτου παιδιού.
Επίσκεψη μόνο με ραντεβού.
Τηλέφωνα: 22410 28851 και 6946252407
Λάρνακας 6 (Εθν. Αντιστάσεως)
ΑΤ7817

ΛΟΥΤΣΙΟΥ ΖΑΦΕΙΡΟΥΛΑ
ΨΥΧΟΛΟΓΟΣ - ΠΑΙΔΟΨΥΧΟΛΟΓΟΣ - ΠΑΙΔΑΓΩΓΟΣ
Πτυχιούχος UNIVERSITY OF CENTRAL LANCASHIRE UK, ΠΑΝΕΠΙΣΤΗΜΙΟΥ ΑΙΓΑΙΟΥ
MSc ΠΑΙΔΟΨΥΧΟΛΟΓΙΑΣ UNIVERSITY OF LONDON
Μέλος της Ενωσης Βρετανών Ψυχολόγων (BPS)
Διάγνωση-Αντιμετώπιση:
✓ Ειδικών Μαθησιακών Δυσκολιών (δυσλεξία - δυσγραφία - δυσαριθμησία)
✓ Υπερκινητικότητας - Διάσπασης προσοχής
Αντιμετώπιση προβλημάτων:
✓ Επιθετικότητας - συστολής - άγχους - κατάθλιψης
✓ Σύναψης - διατήρησης φιλικών σχέσεων
✓ Μειωμένης επιθυμίας για σχολείο - Μειωμένης σχολικής επίδοσης
Συμβουλευτική - Αντιμετώπιση Οικογενειακών προβλημάτων:
✓ Σχέσεις γονέων - γονέων παιδιών - αδελφιών
✓ Διαζύγιο - πένθος - προβλήματα υγείας
✓ Εφηβικής ηλικίας
Ψυχολογική Υποστήριξη - Ψυχοθεραπεία Παιδιών / εφήβων / ενηλίκων για:
✓ Έλλειψη αυτοπεποίθησης - αυτοεκτίμησης - αυτοσεβασμού
✓ Αντιμετώπιση άγχους - κατάθλιψης
✓ Χειρισμό συναισθημάτων - έλεγχο θυμού / παρορμήσεων
✓ Ανάπτυξη κινήτρων για προσωπική -επαγγελματική επιτυχία
✓ Σχέσεις εξάρτησης: ζήλια - ενοχές - παθολογική αγάπη - συγκρούσεις - φόβος μοναξιάς
Δέχεται με ραντεβού τηλ. 2241064841, 6945234100,
Κωνσταντινουπόλεως 48, Ρόδος
ΧΠ2624

Κέντρο Συμβουλευτικής & Αξιολόγησης Προσωπικότητας Παιδιών & Ενηλίκων
ΠΑΠΑΓΕΩΡΓΙΟΥ ΘΑΝΟΣ
Ψυχολόγος - Ψυχοθεραπευτής
ΠΑΝΕΠΙΣΤΗΜΙΟΥ ΑΘΗΝΩΝ
- Διερεύνηση Προσωπικότητας (Προφίλ- Δεξιότητες-Αδυναμίες)
- Δείκτης Νοημοσύνης Παιδιών και Ενηλίκων
- Μαθησιακές Δυσκολίες και Δυσλεξία
- Θεραπευτική Αντιμετώπιση Φοβιών-Ειδικών Φοβιών, Κατάθλιψης, Διαταραχής πανικού, Ψυχοσωματικών προβλημάτων, Τραυματικών γεγονότων ζωής (πένθος, χωρισμός, σχολική αποτυχία), Συναισθηματικών διαταραχών, Διαταραχών Διατροφής (βουλιμία-ανορεξία).
- Αντιμετώπιση προβλημάτων συμπεριφοράς παιδιών σε σχολείο-σπίτι
- Ανάπτυξη Κοινωνικών Δεξιοτήτων
- Βελτίωση Σχέσεων-Πρόγραμμα Ελέγχου Συγκρούσεων
- Βελτίωση Αυτοεκτίμησης-Αυτοεικόνας
- Συμβουλευτική Οικογένιας & Ζεύγους
Κ. Παλαιολόγου 105 - Ρόδος
Τηλ:22410 78668- Κιν: 6947371250 - Μόνο με Ραντεβού
ΧΠ2040 PROJECT

ΚΕΝΤΡΟ ΥΠΟΣΤΗΡΙΞΗΣ ΨΥΧΟΛΟΓΙΚΩΝ ΠΡΟΒΛΗΜΑΤΩΝ
ΣΙΑΓΚΑ ΚΩΝΣΤΑΝΤΙΝΑ
ΨΥΧΟΛΟΓΟΣ
Απόφοιτος Αριστοτελείου Πανεπιστημίου Θεσσαλονίκης
τηλ. 6945557447
ΚΥΠΡΙΩΤΗ ΑΛΕΞΙΑ
ΨΥΧΟΛΟΓΟΣ
ΨΥΧΟΛΟΓΟΣ ΥΓΕΙΑΣ
Απόφοιτος Πανεπιστημίου Κρήτης, MSC Surrey University of England
τηλ. 6944717520
Δέχονται κατόπιν ραντεβού
Στεφ. Καζούλη 18-1ος όροφος
τηλ. 2241022102
ΧΠ2763

ΧΡΙΣΤΙΝΑ ΣΑΒΒΑΚΗ-ΓΚΡΑΝΖΑΝ
Κλινική Ψυχολόγος
Πτυχιούχος Γαλλίας
Μεταπτυχιακή εκπαίδευση (Dess) στην Κλινική Ψυχολογία Ενηλίκου-Εφήβου & Παιδιού
Ψυχολογικό εργαστήρι
Για τον ενήλικο
-Ψυχολογική αξιολόγηση & διάγνωση
-Ψυχολογική υποστήριξη
-Συμβουλευτική ατόμου, ζεύγους, οικογένειας
-Ψυχοδυναμική ψυχοθεραπεία
-Ομάδες αυτογνωσίας μέσα από την τέχνη
Για το παιδί
-Αξιολόγηση νοητικής & συναισθηματικής σφαίρας προσωπικότητας
-Διάγνωση μαθησιακών δυσκολιών & διαταραχών συμπεριφοράς
-Ψυχοθεραπεία μέσω παιχνιδιού & εικαστικών
κωνσταντίνου υδραίου 24
τηλ. 2241077350, κιν. 6937684251
δέχεται με ραντεβού
ΧΠ1511

METROPOL
MULTICINEMA ODEON
ΕΒΔΟΜΑΔΙΑΙΟ ΠΡΟΓΡΑΜΜΑ
weekly program
18/02/05 - 24/02/05
www.rodosvitrina.gr/metropol.htm

CLOSER - ΕΞ ΕΠΑΦΗΣ
ΑΙΘΟΥΣΑ ①&②
Υποψήφιο για 2 ΟΣΚΑΡ
ΒΡΑΒΕΥΤΗΚΕ ΜΕ 2 ΧΡΥΣΕΣ ΣΦΑΙΡΕΣ
Β' Γυναικείου ρόλου ΝΑΤΑΛΙ ΠΟΡΤΜΑΝ
Β' Ανδρικού ρόλου ΚΛΑΪΒ ΟΟΥΕΝ
ΤΖΟΥΛΙΑ ΡΟΜΠΕΡΤΣ
ΤΖΟΥΝΤ ΛΟ
ΝΑΤΑΛΙ ΠΟΡΤΜΑΝ
ΚΛΑΪΒ ΟΟΥΕΝ
σε μια ιστορία που συγκλονίζει με την αλήθεια της.
CLOSER
ΩΡΕΣ ΕΝΑΡΞΗΣ / SHOW TIMES 17:45/20:00/22:15

ΑΙΘΟΥΣΑ ③
ΕΠΙΘΕΣΗ ΣΤΟ ΣΤΑΘΜΟ 13
ASSAULT ON PRECINCT 13
ΜΙΑ ΔΥΝΑΤΗ ΤΑΙΝΙΑ ΔΡΑΣΗΣ
Πρωταγωνιστούν:
ΙΘΑΝ ΧΟΚ
ΛΟΡΕΝΣ ΦΙΣΜΠΕΡΝ
ΑΠΟΨΕ ΘΑ ΕΝΩΘΟΥΝ ΓΙΑ ΝΑ ΕΠΙΒΙΩΣΟΥΝ
ΩΡΕΣ ΕΝΑΡΞΗΣ / SHOW TIMES 18:00/20:15/22:30

ΑΙΘΟΥΣΑ ②
Μια θεότρελη κωμωδία με αδιάκοπη δράση!
Το ταξί της Νέας Υόρκης
ΤΑΧΙ
Ένας μπάτσος, μια ταξιτζού, μια σέξι συμμορία.
Πρωταγωνιστούν:
ΚΟΥΙΝ ΛΑΤΙΦΑ, ΤΖΙΜΙ ΦΑΛΟΝ
ΔΕΥΤΕΡΑ (21/02) & ΤΡΙΤΗ(22'02) δεν θα προβληθεί η ταινία αυτή
ΩΡΕΣ ΕΝΑΡΞΗΣ / SHOW TIMES 19:45/22:00

ΑΙΘΟΥΣΑ ②
Μια ΑΛΗΘΙΝΗ ΙΣΤΟΡΙΑ αγάπης ανάμεσα σε έναν άντρα και τη φύση.
Ο ΤΕΛΕΥΤΑΙΟΣ ΚΥΝΗΓΟΣ
THE LAST TRAPPER
Από τους δημιουργούς των ταινιών "Ταξιδιάρικα Πουλιά" και "Μικρόκοσμος".
Μια συγκλονιστική περιπέτεια επιβίωσης.
ΔΕΥΤΕΡΑ (21/02) & ΤΡΙΤΗ(22/02) δεν θα προβληθεί η ταινία αυτή
Προβάλλονται ειδικές πρωινές μαθητικές προβολές
ΩΡΑ ΕΝΑΡΞΗΣ / SHOW TIME 17:30

ΑΙΘΟΥΣΑ ③
Από τους δημιουργούς της ταινίας "Ψάχνοντας τον Νέμο". Disney
οι απίθανοι
THE INCREDIBLES
ΜΟΝΟ ΣΑΒΒΑΤΟ - ΚΥΡΙΑΚΗ 19 ΚΑΙ 20 ΦΕΒΡΟΥΑΡΙΟΥ .
ΩΡΑ ΕΝΑΡΞΗΣ / SHOW TIME 15:45 ΣΤΑ ΕΛΛΗΝΙΚΑ

ΔΕΥΤΕΡΑ 21/02 & ΤΡΙΤΗ 22/02
ΜΗΝ ΧΑΣΕΤΕ ΤΗΝ ΕΠΙΘΕΩΡΗΣΗ
"Τα θέλει... ο Κωλοτράβας μας"
ΩΡΕΣ ΕΝΑΡΞΗΣ
ΔΕΥΤΕΡΑ: 18:30/21:30
ΤΡΙΤΗ: 17:30/19:30/22:00

ΕΡΧΕΤΑΙ ΤΗΝ ΠΑΡΑΣΚΕΥΗ
ΡΟΜΠΕΡΤ ΝΤΕ ΝΙΡΟ
ΝΤΑΚΟΤΑ ΦΑΝΙΝΓΚ
ΤΟ ΚΡΥΦΤΟ
HIDE AND SEEK
ΚΡΥΨΟΥ...ΑΝ ΜΠΟΡΕΙΣ
INFORMATION - RESERVATIONS ΠΛΗΡΟΦΟΡΙΕΣ - ΚΡΑΤΗΣΕΙΣ
22410 28400
ΧΠ046

The Phile

ΕΠΙΜΕΛΕΙΑ: ΚΥΡΙΑΚΗ ΠΕΤΡΙΔΟΥ

cinenews

Πεθερικά της Συμφοράς (Meet the Fockers)

Κωμωδία, σίκουελ της επιτυχίας του 2001 «Meet the Parents», σε σκηνοθεσία και πάλι Τζέι Ρόακ («Ώστιν Πάουερς»), η οποία προβάλλεται σε α' πανελλήνια προβολή από το «Παλλάς 5 cinemas center».

Το βασικό ατού της ταινίας βρίσκεται αναμφισβήτητα στο all-star cast αφού στο επιτυχημένο δίδυμο ***Ρόμπερτ Ντε Νίρο-Μπεν Στίλερ*** («Zoolander») προστίθενται δύο κορυφαίοι ηθοποιοί σε ρόλους που δεν μας έχουν συνηθίσει: Οι βραβευμένοι με Όσκαρ *Ντάστιν Χόφμαν* («Ο Άνθρωπος της Βροχής») και η ***Μπάρμπαρα Στρέιτζαντ*** («Ο Πρίγκιπας της Παλίρροιας»). Παίζουν ακόμη οι: ***Τέρι Πόλο*** και ***Μπλέιθ Ντάνερ*** ενώ cameo εμφάνιση κάνει και πάλι ο ***Όουεν Ουίλσον*** («Στάρκι και Χατς»).



Η γνώμη μας: Αν μιλούσαμε για την ταινία σε σύγκριση με την πρώτη αλλά και με άλλες, σαφώς και θα τη χαρακτηρίζαμε μέτρια. Αλλά σε μία περίοδο που οι καλές κωμωδίες σπανίζουν, αποτελεί μία αξιοπρεπή επιλογή γιατί βγάζει γέλιο αλλά κυρίως λόγο της παρουσίας των συγκεκριμένων ηθοποιών. ***Διότι, πως να το κάνουμε, μία κωμική σκηνή ανάμεσα σε Ντε Νίρο και Χόφμαν δεν την προσπερνάει ο σινεφίλ!***

Η αλήθεια είναι ότι κι εδώ έχουμε να κάνουμε με μία περίπτωση του φαινομένου ***«τραβάμε μία επιτυχία από τα μαλλιά για να ξεζουμίσουμε όσο γίνεται περισσότερο την αρχική ιδέα».*** Αφενός, όμως, έχουμε δει πολύ χειρότερα σίκουελ (σ.σ. το «Analyze that» είναι ένα που μας έρχεται πρόχειρο) και αφετέρου με τη συγκεκριμένη ταινία περάσαμε καλά.

Προχωράει παραπέρα την ιδέα-του αγχωμένου γαμπρού, δηλαδή, που κάνει τα πάντα για να έχει την αποδοχή του πεθερού τουοπότε η ιστορία αποκτάει ενδιαφέρον εκ νέου, έχει μερικές αρκετά επιτυχημένες ατάκες και βέβαια οι πιο απολαυστικές σκηνές είναι ανάμεσα στους δύο κολοσσούς, Ντε Νίρο και Χόφμαν.

Επίσης, ιδιαίτερο βάρος δίνουν οι δημιουργοί στα κωμικά γκαγκς που προκύπτουν από τις αντιθέσεις ανάμεσα στο συντηρητικό και «σιδερωμένο» ζευγάρι που είναι τα πεθερικά του γαμπρού και στους...αμετανόητους χίππιδες που είναι οι γονείς τους.

Σε γενικές γραμμές, θα περάσετε καλά αλλά, όπως συμβαίνει συνήθως με τα σίκουελ, είναι κατώτερο της πρώτης ταινίας που η ιστορία ήταν «φρέσκια».

Η υπόθεση: Πριν από μερικά χρόνια Η Pam Byrnes αποφάσισε να συστήσει τον αρραβωνιαστικό της Greg Focker στους γονείς της με καταστροφικά αποτελέσματα και πολύ γέλιο στο "Meet The Parents". Τώρα έφτασε η στιγμή να γνωριστούν και οι συμπέθεροι μεταξύ τους. Το ζεύγος Focker ζει κάπου στο Miami με πολύ φιλελεύθερες απόψεις, με συνέπεια να μην έχουν καμία σχέση με ό,τι είχε περιγράψει ο Greg. Η μητέρα του ασχολείται με τα προβλήματα σεξ ηλικιωμένων ζευγαριών, ενώ ο πατέρας του είναι πρώην δικηγόρος. Ο αυστηρός πρώην πράκτορας της CIA Jack Byrnes θα κουβαλήσει μαζί και το εγγόνι του, που τελικά θα εμπλακεί σε καταστάσεις και μικροπεριπέτειες...

ASIA - AFRICA - EUROPE - L. AMERICA
IMPORTED
Θαύματα του κόσμου
• Δώρα
• Διακοσμητικά
• Ethnic
ΑΠ. ΠΑΥΛΟΥ 68 - ΑΝΑΛΗΨΗ
ΑΕ063

www.cinemapallas.gr
ΠΑΛΛΑΣ 5 CINEMAS CENTER
Πρόγραμμα Εβδομάδας // Weekly Programme
18/2/2005 - 24/2/2005

the SEA INSIDE
ΥΠΟΨΗΦΙΑ ΓΙΑ 2 ΟΣΚΑΡ
Μια συνταρακτική αληθινή ιστορία από τον Αλεχάντρο Αμενομπάρ
Αίθουσα expert Κωσταρίδης 2 • 17:30 • 20:00 • 22:20

Meet the Fockers
Ρόμπερτ Ντε Νίρο, Μπεν Στίλερ, Ντάστιν Χόφμαν, Μπάρμπαρα Στρέιζαντ!!! Πεθερός & γαμπρός σε νέες ξεκαρδιστικές αντιπαλότητες!!!
Αίθουσα 5
ώρες έναρξης // • 17:45 • 20:10 • 22:35

A VERY LONG ENGAGEMENT
ΥΠΟΨΗΦΙΑ ΓΙΑ 2 OSCAR !!!
Από τον σκηνοθέτη και την πρωταγωνίστρια του Αμελί.
Η δραματική υπερπαραγωγή που έσπασε ταμεία!!!
Αίθουσα SFERA 1
Έναρξη // • 17:00 • 19:45 • 22:30

ΧΡΥΣΗ ΣΦΑΙΡΑ ΚΑΛΥΤΕΡΗΣ ΑΝΔΡΙΚΗΣ ΕΡΜΗΝΕΙΑΣ
ΥΠΟΨΗΦΙΑ ΓΙΑ 6 ΟΣΚΑΡ !!!
Ο Jamie Fox (Collateral, Ali) στο ρόλο του ζωντανού θρύλου Ray Charles
Αίθουσα MAIK ARTISTIC TEAM 3
ώρες έναρξης // • 22:30

THE AVIATOR
ΥΠΟΨΗΦΙΑ ΓΙΑ 11 OSCAR !!!
Η υπερπαραγωγή του Martin Skortseze που μετά τις 3 χρυσές σφαίρες προχωρα ακαθεκτα για τα OSCAR!!!
19.00
Αίθουσα ΣΑΚΚΑΡΗΣ 4 ώρες έναρξης // • 22:10

Shark Tale
ΥΠΟΨΗΦΙΑ ΓΙΑ ΟΣΚΑΡ ΚΑΛΥΤΕΡΗΣ ΤΑΙΝΙΑΣ ΚΙΝΟΥΜΕΝΩΝ ΣΧΕΔΙΩΝ
Μια απίθανη κωμωδία κινουμένων σχεδίων για όλη την οικογένεια!!!
Αίθουσα MAIK ARTISTIC TEAM 3 ώρες έναρξης // • 17:00

The Daltons
Οι αγαπημένοι σας ήρωες ολοζώντανοι στη μεγάλη οθόνη!!!
Αίθουσα ΣΑΚΚΑΡΗΣ 4
ώρες έναρξης // • 17:50 • 20:00

ΠΡΟΣΕΧΩΣ
CONSTANTINE
ΤΟ ΘΡΙΛΕΡ ΠΟΥ ΠΕΡΙΜΕΝΟΥΝ ΟΛΟΙ !!!
Η Κόλαση τον θέλει, ο Παράδεισος δεν τον δέχεται, Η γή τον χρειάζεται!!! Η διάσημη σειρά κόμικς Hellblazer μεταφέρεται στον κινηματογράφο με πρωταγωνιστή τον Κιάνου Ρίβς!!!
TOOLBOX MURDERS
Κρατήσεις // Reservations
22410 24475 / 70670

Άρτος (;) Θεάματα (;)...

... Και τηλεόραση (όπως λέμε τηλοψία...)

STAR

06.45 **Κάθε μέρα καλημέρα.** Ενημερωτική εκπομπή με τον Τέρενς Κουίκ.
10.00 **Ολε.** Ψυχαγωγική εκπομπή με τη Ρούλα Κορομηλά.
13.00 **Ειδήσεις**
14.00 **Super star.** Εκπομπή με τη Χριστίνα Λαμπίρη
16.30 **Η Μαριάνα της νύχτας.** Αισθηματική σειρά.
17.30 **Χουάνα, η παρθένα.** Αισθηματική σειρά.
18.15 **Δελτίο ειδήσων στη νοηματική γλώσσα**
18.30 **Ζίνα** (Ε). Ξένη σειρά.
19.30 **Ειδήσεις**
21.00 **Ξένη ταινία.** «Το πρώτο χτύπημα». Περιπέτεια 1996 σε σκηνοθεσία Στάνλεϊ Τονγκ.
22.45 **Ξένη ταινία.** «Διπλή ταυτότητα». Θρίλερ επιστημονικής φαντασίας 2000.
00.45 **Νόμος και τάξη: Ειδική ομάδα.** Αστυνομική σειρά.
01.45 **Ειδήσεις**
02.00 **Ξένη ταινία.** «Ζουν ανάμεσά μας». Θρίλερ 1988 σε σκηνοθεσία Ρζον Κάρπεντερ.
04.00 **Αστέρια στο πεντάγραμμο**

ALTER

06.15 **Παιδικό πρόγραμμα**
09.30 **Ειδήσεις**
10.00 **Καθαρές κουβέντες.** Ενημερωτική εκπομπή με τον Γιώργο Βαρεμένο και τη Μάγδα Τσέγκου.
12.25 **Τρώω υγιεινά**
12.30 **Ειδήσεις**
13.45 **Top secret.** Ενημερωτική εκπομπή με τον Στέφανο Χίο και τη Μαρία Καλπάκη.
16.15 **Ειδήσεις**
16.20 **Ελληνική ταινία.** «Τα παιδιά της πιάτσας». Κωμωδία 1979 σε σκηνοθεσία Κώστα Καραγιάννη.
18.15 **Top secret τελευταία έκδοση**
18.45 **Το πρώτο θέμα**
19.00 **Ειδήσεις**
20.00 **Η φωνή του πολίτη**
21.00 **Ελληνική ταινία**
22.55 **Auto Alter.** Ενημερωτική εκπομπή με θέματα για το αυτοκίνητο.
23.00 **Μήτσι - Χώστα** (Ε)
23.30 **Ελληνική τηλεταινία σε Α' προβολή** (Ε)
01.00 **Ξένη ταινία.** «Σκληρή δικαιοσύνη». Δράσης 1995 σε σκηνοθεσία Γκρεγκ Γαϊτάνις.
02.30 **Sex and the city**
03.00 **Aphrodisia**
03.15 **Ξένη ταινία.** «Το σκάνδαλο».

Zorpidis L.A.N.E.
ΤΟΥΡΙΣΤΙΚΟΣ ΟΡΓΑΝΙΣΜΟΣ
Εκδρομο... ξεφαντώματα!



ΑΠΟΚΡΙΕΣ
και 25η Μαρτίου

ΑΕΡΟΠΟΡΙΚΕΣ
4 Παρίσι 5 ημ.
5 Παρίσι-Disney 5ημ.
6 Πράγα 4 ημ.
7 Βερολίνο 4 ημ.
8 Ρώμη 4 ημ.
9 Λονδίνο 4 ημ.
10 Αμστερνταμ 4 ημ.
11 Κωνσταντινούπολη 4 ημ.
12 Βουδαπέστη 4 ημ.
13 Βιέννη 4 ημ.

ΟΔΙΚΕΣ
14 Ιταλικό Πανόραμα 7 ημ.
15 Ιταλική Σερενάτα 6 ημ.
16 Βόρ. Ιταλία-Κυανή Ακτή 7 ημ.
17 Γύρος Βουλγαρίας 7 ημ.
18 Βιέννη-Βουδαπέστη 8 ημ.
19 Βουδαπέστη 7 ημ.
20 Κωνσταντινούπολη 7 ημ.
21 Οχρίδα 4 ημ.
22 Σόφια-Φιλ/πολη 4 ημ.
23 Σαντάνσκι 4 ημ.

ΙΕΡΑΠΕΤΡΑ-ΚΟΡΝΑΡΟΣ
ΑΝΑΧΩΡΗΣΕΙς ΓΙΑ ΚΑΣΤΕΛΛΟΡΙΖΟ
ΧΑΛΚΗ-ΚΑΡΠΑΘΟ-ΚΑΣΟ-ΚΡΗΤΗ-
ΣΑΝΤΟΡΙΝΗ-ΜΗΛΟ-ΠΕΙΡΑΙΑ



ΑΛΕΞ. ΔΙΑΚΟΥ 38-ΡΟΔΟΣ
Τηλ.: (22410)20625, 30054, 33603, 33607 • fax (22410)26745
E-MAIL: STEFANAKIS@ZORPIDIS.COM
ΧΠ864

ET 1

07.00 **Ουράνιο τόξο**
07.30 **Τα διδυμάκια**
08.00 **Φραπαιδιά και μαρμελλάδα.** Μια εκπομπή για την αισιόδοξη πλευρά της καθημερινότητας με φαντασία, χαμόγελο και δημιουργική διάθεση.
10.10 **Η μητρότητα στη νεοελληνική τέχνη**
11.10 **Εποχές και συγγραφείς** (Ε)
12.00 **Η δασκάλα με τα χρυσά μάτια** (Ε) Ντοκιμαντέρ.
13.00 **Οι εραστές της περιπέτειας**
14.00 **Μένουμε Ελλάδα**
14.55 **Τσικιτίτας**
15.30 **Τάκα τακ**
16.00 **Εχει γούστο.** Εκπομπή με την Μπήλιω Τσουκαλά.
18.00 **Βιογραφίες.** «Αλμπερτ Αϊνστάιν».
19.00 **Ιστορία: Σύγχρονα θαύματα.** «Ο πύργος του Αϊφελ».
20.00 **Νείλος**
21.00 **Νέρων-Η σκοτεινή πλευρά της εξουσίας**
22.50 **Σαν σήμερα**
23.00 **Ειδήσεις**
24.00 **Δρόμοι.** Ο Αρης Σκιαδόπουλος μας παρουσιάζει πρόσωπα από τον χώρο της τέχνης και της πολιτικής.
01.00 **Οι απαγωγείς**

NET

05.45 **Πρώτη γραμμή.** Ενημερωτική εκπομπή με τον Βασίλη Λυριτζή και τον Δημήτρη Οικονόμου.
10.00 **Ειδήσεις**
10.10 **Καθημερινά.** Ενημερωτική εκπομπή με τον Κωνσταντίνο Ζούλα και τη Σοφία Παναγιωτάκη.
12.00 **Ειδήσεις**
13.00 **«P-R».** Καθημερινά και για δύο ώρες το επιτυχημένο δίδυμο Ρίκα Βαγιάννη και Πόπη Τσαπανίδου
15.00 **Ειδήσεις**
16.00 **Ατίθασα νιάτα.** Νεανική - κοινωνική σειρά.
17.00 **Μέρες αγάπης**
18.00 **Ειδήσεις**
19.00 **Η οδύσσεια της τροφής.** Ντοκιμαντέρ
19.15 **Ελληνική ταινία.** «Ποτέ δεν είναι αργά». Δραματική περιπέτεια 1968, σε σκηνοθεσία Σπύρου Ζιάγκου.
21.00 **Ειδήσεις**
22.00 **Ρεπορτάζ χωρίς σύνορα.** Δημοσιογραφική εκπομπή.
23.00 **Προσκήνιο.** Ενημερωτική εκπομπή με τον Γιάννη Πολίτη.
24.00 **Champions NET**
02.00 **Μάτλοκ** (Ε)

ET 3

07.30 **Η ομάδα των αριθμών**
08.00 **Μεγάλος κόσμος για μικρούς ανθρώπους**
08.30 **Η Ελλάδα της φιλοξενίας**
09.00 **Πρωινό πανόραμα.** Ντοκιμαντέρ.
11.00 **Μάμα μία**
12.30 **E-life** (Ε)
13.00 **Ειδήσεις**
14.30 **Με μια τρίτη ματιά.** Ενημερωτική εκπομπή με τον Κώστα Μπλιάτκα.
16.00 **Ειδήσεις**
16.20 **Εκτη αίσθηση**
16.30 **Ο κόσμος των σπορ.** Αθλητική εκπομπή.
17.00 **Πανηλειακός-Απόλλωνας.** Αγώνας ποδοσφαίρου.
19.00 **Ειδήσεις**
20.15 **Μακρινές φιλίες.** Παρουσιάζει ο Λευτέρης Παπαδόπουλος
20.30 **Ενστάσεις**
21.00 **Δευτέρας παρουσία.** Talk show με τη Σύνθια Σάπικα.
22.00 **EPT-3 Sports Αρένα.** Αθλητική εκπομπή με το Νίκο Πετρουλάκη.
24.00 **Ειδήσεις**
00.30 **Ξένη ταινία.** «Ο δολοφόνος της Ρώμης». Μυστηρίου 1957, σε σκηνοθεσία Ελιο Πέτρι.
02.30 **Με μια τρίτη ματιά** (Ε)
04.00 **Πρωινό πανόραμα** (Ε)
06.00 **Μάμα μία** (Ε)

FILMNET

06.00 **Ξένη ταινία.** «Ριψοκίνδυνος ελιγμός». Δραματική 2002.
07.45 **Ξένη ταινία.** «Alien». Ταινία τρόμου.
09.45 **Ξένη ταινία.** «Μεταξύ αγνώστων» Κοινωνική 2002.
11.25 **Ξένη ταινία.** «Χάρτινες χειροπέδες». Δραματική 1973.
13.20 **Ξένη ταινία.** «Δεσμοί οικογένειας»
15.15 **Ξένη ταινία.** «Οικογένεια μαφιόζων»
16.55 **Ξένη ταινία.** «7 χρόνια στο Θιβέτ»
19.15 **Ξένη ταινία.** «Η επέλαση των βαρβάρων»
21.00 **Ξένη ταινία.** «Ερωτευμένος Σαίξπηρ». Ρομαντική κομεντί 1998.
23.10 **Ξένη ταινία.** «Ο κυνηγημένος»
00.45 **Ξένη ταινία.** «Ομορφη στα μαύρα»
02.35 **Ξένη ταινία.** «Ντόνι Μπράσκο».
04.40 **Στα παρασκήνια του Χόλιγουντ.** Ψυχαγωγική εκπομπή.

SUPER SPORT

17.00 **NBA All star games**
19.15 **Ιταλικό ποδόσφαιρο**
20.15 **Champion zone**
22.00 **Πορτογαλικό πρωτάθλημα**
00.30 **Οποιος αντέξει.** Αθλητική εκπομπή.
02.00 **Πορτογαλικό πρωτάθλημα**
04.00 **Ιταλικό πρωτάθλημα ποδοσφαίρου**
06.00 **Αγώνες μπιλιάρδου**

MEGA

05.45 **Πρωινό MEGA.** Ενημερωτική εκπομπή με τη Μάρω Λεονάρδου και τον Ιορδάνη Χασαπόπουλο.
08.00 **Κοινωνία ώρα 8.** Ενημερωτική εκπομπή με το Νίκο Κακαουνάκη.
10.00 **Τα μυστικά της Βέφας.** Εκπομπή μαγειρικής με τη Βέφα Αλεξιάδου.
11.00 **Ομορφος κόσμος το πρωί.** Πρωινό μαγκαζίνο με τον Γρηγόρη Αρναούτογλου.
14.00 **Ειδήσεις**
15.00 **Σαββατογεννημένες** (Ε) Κωμική σειρά.
16.15 **Φτωχή μου Αναστασία.** Κοινωνική σειρά. Παίζουν: Ελενα Καρίκοβα, Πετρ Κρασίλοφ, Ντανίλ Στράχοφ
17.30 **Ματιές στα γεγονότα**
17.40 **Απαγορευμένη αγάπη** Ελληνική κοινωνική-δραματική σειρά
18.20 **Φιλοδοξίες.** Ελληνική κοινωνική-δραματική σειρά. Παίζουν: Γιάννης Βούρος, Λίλα Καφαντάρη, Λουκία Παπαδάκη
19.00 **Βέρα στο δεξί.** Κοινωνική σειρά.
20.00 **Κεντρικό δελτίο ειδήσεων**
21.00 **Η απλή μέθοδος των τριών.** Κωμική σειρά. Παίζουν: Σπύρος Παπαδόπουλος, Σταύρος Νικολαΐδης
22.00 **Εραστής δυτικών προαστίων.** Κωμική σειρά.
23.00 **Ετσι ξαφνικά.** Δραματική σειρά.
23.50 **Ανατροπή.** Ενημερωτική εκπομπή με τον Γιάννη Πρετεντέρη.
01.15 **Τελευταία γεγονότα**
01.30 **Ξένη ταινία.** «Το πρόσωπο μιας ξένης». Δραματική 1991, σε σκηνοθεσία Κλόντια Γουέιλ.
03.30 **Τηλεμάρκετινγκ**
03.45 **Θύμα γένους θηλυκού.** Ντοκιμαντέρ.

ANT 1

05.40 **Καλημέρα με τον ANT-1** Ζωντανή ενημερωτική εκπομπή.
06.50 **Καλημέρα Ελλάδα.** Ενημερωτική εκπομπή με τον Γιώργο Παπαδάκη.
10.00 **Πρωινός καφές.** Ψυχαγωγική-ενημερωτική εκπομπή με την Ελένη Μενεγάκη.
13.00 **Τα νέα του ANT1 σε 1'**
14.00 **Αποκάλυψη ...τώρα.** Με την Τατιάνα Στεφανίδου.
16.00 **Και οι παντρεμένοι έχουν ψυχή** (Ε) Κωμική σειρά.
16.55 **Super game.**
17.00 **Εγκλήματα.** (Ε) Κωμωδία καταστάσεων
18.00 **Ειδήσεις**
18.15 **Super game.** Τηλεπαιχνίδι με τη Μαρία Σπυριδάκη.
18.20 **Καλημέρα ζωή.** Καθημερινή κοινωνική σειρά.
19.15 **Η λάμψη.** Καθημερινή κοινωνική σειρά του Νίκου Φώσκολου.
20.00 **Τα νέα του ANT1**
21.00 **Το καφέ της Χαράς.** Κωμική σειρά. Παίζουν: Χάρης Ρώμας, Ρένια Λουιζίδου, Τζόυς Ευείδη
22.00 **Ευτυχισμένες μέρες.** Ερωτική-δραματική σειρά. Παίζουν: Γιώργος Νινιός, Αννα Ανδριανού, Κρατερός Κατσούλης, Αννα Μιχαήλου κ.ά.
23.00 **Fame story**
23.45 **Με τα μάτια της Ελλης.** Με την Ελλη Στάη
01.15 **Νυχτερινές ειδήσεις**
01.45 **Στα άδυτα της C.I.A.** Περιπέτεια κατασκοπίας.
03.45 **Διάγνωση: Φόνος.** Σειρά μυστηρίου.

ALPHA

05.40 **Καινούργια ημέρα.** Η Ρίτσα Μπιζόγλη μας ενημερώνει καθημερινά για τα πρώτα γεγονότα της ημέρας που ξεκινά και μας μεταφέρει τον απόηχο της επικαιρότητας της ημέρας που πέρασε
06.45 **Καλημέρα σας.** Ενημερωτικό μαγκαζίνο με τον Γιώργο Αυτιά
10.00 **Πρωινό Κους - Κους.** Ψυχαγωγικό μαγκαζίνο με τους Κατερίνα Καραβάτου, Δημήτρη Σαράντο και Κλεοπάτρα Πατλάκη.
13.00 **Για ένα φιλί.** Δραματική σειρά.
14.00 **Ειδήσεις**
15.00 **Θα σε δω στο πλοίο** (Ε) Κωμική σειρά.
16.00 **Αυτό που θέλουν οι γυναίκες.** Ψυχαγωγικό μαγκαζίνο με τον Ανδρέα Μικρούτσικο.
17.50 **Ειδήσεις στη νοηματική γλώσσα**
18.00 **Ελληνική ταινία.** «Η μουσίτσα». Κωμωδία 1959 σε σκηνοθεσία Γιάννη Δαλιανίδη. Παίζουν: Αλίκη Βουγιουκλάκη, Ανδρέας Μπάρκουλης, Κούλης Στολίγκας κ.α.
20.00 **Ειδήσεις**
21.00 **Πάτρα - Βενετία** (Ε) Κωμική σειρά. παίζουν: Αννα Παναγιωτοπούλου, Νένα Μεντή, Κλέων Γρηγοριάδης
22.00 **Αρχιπέλαγος.** Ερωτική - δραματική σειρά. Παίζουν: Γιώργος Βογιατζής, Θανάσης Ευθυμιάδης
23.00 **Ξέχασέ με.** Ερωτικό δράμα.
24.00 **ΟΛΑ 5.** Εκπομπή με τον Θέμο Αναστασιάδη.
02.00 **Ειδήσεις**
02.15 **Ξένη ταινία.** «Εκτός νόμου»
04.15 **Τηλεαγορές**
04.30 **Πέρα από τον ορίζοντα** (Ε)

ΕΛΛΗΝΙΚΗ ΔΗΜΟΚΡΑΤΙΑ
ΠΕΡΙΦΕΡΕΙΑ ΝΟΤΙΟΥ ΑΙΓΑΙΟΥ
ΝΟΜΟΣ ΔΩΔΕΚΑΝΗΣΟΥ
ΝΟΜΑΡΧΙΑΚΗ ΑΥΤ/ΣΗ ΔΩΔ/ΣΟΥ
ΝΟΜΑΡΧΙΑΚΟ ΣΥΜΒΟΥΛΙΟ

Ρόδος, 15 / 2 /2005

ΑΝΑΚΟΙΝΩΣΗ

Με το υπ. αριθμ. πρωτ. 945/11-2-2005 έγγραφο της Δ/νσης Πολεοδομίας Χωροταξίας & Περιβάλλοντος της Νομαρχιακής Αυτοδιοίκησης Δωδ/σου, μας διαβιβάστηκε για δημοσιοποίηση ο παρακάτω κατάλογος Εγκρίσεων Περιβαλλοντικών Όρων (Ε.Π.Ο.) έργων και δραστηριοτήτων της 4ης υποκατηγορίας της Β Κατηγορίας του Ν. 3010/2002 (Χρονική περίοδος: Σεπτέμβριος – Δεκέμβριος 2004)

ΑΠΟΦΑΣΕΙΣ ΠΕΡΙΒΑΛΛΟΝΤΙΚΩΝ ΟΡΩΝ
ΠΕΡΙΟΔΟΥ ΣΕΠΤΕΜΒΡΙΟΥ - ΔΕΚΕΜΒΡΙΟΥ 2004

Α/Α	Α.Π. / ΗΜΕΡΟΜΗΝΙΑ	ΙΔΙΟΚΤΗΤΗΣ	ΕΙΔΟΣ ΔΡΑΣΤΗΡΙΟΤΗΤΑΣ:	
1	5388/7-9-2004	ΡΟΔΙΑΚΗ	ΜΟΝΑΔΑ ΤΥΠΟΠΟΙΗΣΗΣ ΤΕΧΝΙΚΗ Α.Ε. ΤΡΟΦΙΜΩΝ	ΑΣΓΟΥΡΟΥ - ΡΟΔΟΣ
2	8144/03/7-9-2004	ΜΙΧΑΗΛΟΥ ΠΑΝΑΓΙΩΤΗΣ	ΠΡΑΤΗΡΙΟ ΥΓΡΩΝ ΚΑΥΣΙΜΩΝ ΜΕ ΠΛΥΝΤΗΡΙΟ-ΛΙΠΑΝΤΗΡΙΟ	ΟΔΟΣ ΧΡ. ΤΣΙΓΑΝΤΕ – ΡΟΔΟΣ (ΕΝΤΟΣ ΣΧΕΔΙΟΥ)
3	5624/7-9-2004	ΡΕΝΤΟΠΟΥΛΟΣ ΜΙΧΑΗΛ	ΔΙΑΝΟΙΞΗ ΠΡΟΣΩΡΙΝΟΥ ΜΙΚΡΟΥ ΔΑΣΙΚΟΥ ΔΡΟΜΟΥ ΓΙΑ ΤΗΝ ΠΡΑΓΜΑΤΟΠΟΙΗΣΗ ΕΚΣΚΑΦΗΣ	ΠΕΡΙΟΧΗ «ΠΡΟΦΗΤΗΣ ΗΛΙΑΣ» Δ.Δ. ΣΑΛΑΚΟΥ – ΔΗΜΟΣ ΚΑΜΕΙΡΟΥ
4	4714(ΣΧΕΤ5151) /9-9-2004	Α.Ε.ΧΑΡ.&ΒΑΣ. ΞΤΕΕ ΟΡΦΑΝΟΥ	ΥΦΙΣΤΑΜΕΝΟ ΞΕΝΟΔΟΧ. ΚΑΤΑΛΥΜΑ ΤΥΠΟΥ BUNGALOWS Γ΄ ΤΑΞΗΣ	ΠΕΡΙΟΧΗ «ΖΕΤΕΣ» ΔΗΜΟΣ ΚΑΡΠΑΘΟΥ (ΕΚΤΟΣ)
5	5077/9-9-2004	ΑΓΡΕΛΛΗΣ Γ. ΜΑΡΚΟΣ	ΣΥΝΕΡΓΕΙΟ ΕΠΙΣΚΕΥΗΣ & ΣΥΝΤΗΡΗΣΗΣ ΜΗΧ. ΜΕΡΩΝ ΟΧΗΜΑΤΩΝ	ΑΣΦΕΝΔΙΟΥ-ΔΗΜΟΣ ΔΙΚΑΙΟΥ – ΚΩΣ (ΕΚΤΟΣ ΣΧΕΔΙΟΥ)
6	5496/13-9-2004	ΔΗΜΟΣ ΚΑΛΥΜΝΙΩΝ	ΔΗΜΙΟΥΡΓΙΑ ΧΩΡΟΥ ΠΡΑΣΙΝΟΥ, ΧΩΡΟΥ ΣΤΑΘΜΕΥΣΗΣ & ΥΠΑΙΘΡΙΟΥ ΘΕΑΤΡΟΥ ΣΤΗΝ ΕΙΣΟΔΟ ΤΟΥ ΚΑΣΤΡΟΥ	ΕΝΤΟΣ ΤΩΝ ΟΡΙΩΝ ΤΟΥ ΟΙΚΙΣΜΟΥ ΧΩΡΑΣ ΚΑΛΥΜΝΟΥ
7	5175/13-9-2004	ΔΗΜΟΣ ΚΑΣΟΥ	ΑΝΑΚΑΤΑΣΚΕΥΗ ΥΦΙΣΤΑΜΕΝΟΥ ΓΗΠΕΔΟΥ ΠΟΔΟΣΦΑΙΡΟΥ ΜΕ ΧΡΗΣΗ ΣΤΙΒΟΥ 400Μ.	ΠΕΡΙΟΧΗ ΠΛΑΤΥΟΛΟ – ΑΓΙΑ ΜΑΡΙΝΑ - ΚΑΣΟΣ
8	5176/13-9-2004	ΔΗΜΟΣ ΚΑΣΟΥ	ΑΝΑΚΑΤΑΣΚΕΥΗ ΥΦΙΣΤΑΜΕΝΩΝ ΓΗΠΕΔΩΝ ΜΠΑΣΚΕΤ & ΒΟΛΕΪ	ΠΕΡΙΟΧΗ ΠΛΑΤΥΟΛΟ – ΑΓΙΑ ΜΑΡΙΝΑ – ΚΑΣΟΣ
9	5364(ΣΧΕΤ3498, 4095)/13-9-2004	ΒΑΣΙΛΑΚΗΣ ΝΙΚΟΛΑΟΣ	ΝΕΟ ΕΡΓΑΣΤΗΡΙΟ ΞΥΛΟΚΑΤΑΣΚΕΥΩΝ	ΘΕΣΗ ΚΑΜΠΟΣ – ΠΑΤΜΟΣ (ΕΝΤΟΣ ΣΧΕΔΙΟΥ)
10	5625/13-9-2004	ΓΡΑΦΙΚΕΣ ΤΕΧΝΕΣ ΚΛΑΔΑΣ Μ&Η Α.Ε.	ΤΥΠΟΓΡΑΦΕΙΟ ΑΓΙΟΣ ΓΕΩΡΓΙΟΣ – ΚΟΣΚΙΝΟΥ –	ΔΗΜΟΣ ΚΑΛΛΙΘΕΑΣ
11	5247/15-9-2004	Χ"ΓΙΑΚΟΥΜΗ ΑΔΑΜΑΝΤΙΑ	ΝΕΟ ΕΡΓΑΣΤΗΡΙΟ ΑΓΓΕΙΟΠΛΑΣΤΙΚΗΣ	Κ.Μ. 948 ΓΑΙΩΝ ΑΣΦΕΝΔΙΟΥ-ΕΝΤΟΣ ΟΙΚΙΣΜΟΥ ΛΑΓΟΥΔΙΟΥ - ΚΩΣ
12	5206 (ΣΧΕΤ3499)/ 15-9-2004	ΜΠΑΚΟΓΙΑΝΝΗΣ ΧΡΗΣΤΟΣ	ΝΕΟ ΕΡΓΑΣΤΗΡΙΟ ΞΥΛΟΚΑΤΑΣΚΕΥΩΝ	ΘΕΣΗ 2 ΓΚΡΕΜΟΙ-ΠΕΡΙΟΧΗ «ΒΟΘΥΝΟΙ» - ΚΑΛΥΜΝΟΣ (ΕΚΤΟΣ ΣΧΕΔΙΟΥ)
13	5497/15-9-2004	ΤΣΑΚΙΡΗ – ΛΟΥΠΗ ΧΡΙΣΤΙΝΑ	ΜΕΤΑΤΡΟΠΗ ΠΑΛΙΑΣ ΔΙΩΡΟΦΗΣ ΟΙΚΟΔΟΜΗΣ ΣΕ ΤΟΥΡΙΣΤΙΚΗ ΕΠΙΠΛΩΜΕΝΗ ΚΑΤΟΙΚΙΑ	ΠΕΡΙΟΧΗ ΣΑΛΑΧΟΥΡΗ – ΓΙΑΛΟΣ – ΣΥΜΗ (ΕΝΤΟΣ ΠΑΡΑΔΟΣΙΑΚΟΥ ΟΙΚΙΣΜΟΥ)
14	5626/15-9-2004	ΒΥΣΑΡΙΤΗΣ ΓΕΩΡΓΙΟΣ	ΕΠΕΚΤΑΣΗ ΥΦΙΣΤΑΜΕΝΗΣ ΞΕΝΟΔΟΧΕΙΑΚΗΣ ΜΟΝΑΔΑΣ (MYTHOS)	ΤΙΓΚΑΚΙ – ΔΗΜΟΣ ΔΙΚΑΙΟΥ - ΚΩΣ
15	56662/23-9-2004	ΚΟΥΤΟΥΖΗΣ ΣΑΚΕΛΛΑΡΗΣ	ΝΕΟ ΕΡΓΑΣΤΗΡΙΟ ΓΛΥΠΤΙΚΗΣ & ΕΙΔΩΝ ΛΑΪΚΗΣ ΤΕΧΝΗΣ	ΘΕΣΗ ΦΛΑΣΚΑΣ – ΚΑΛΥΜΝΟΣ (ΕΝΤΟΣ ΣΧΕΔΙΟΥ)
16	5330/23-9-2004	ΔΗΜΟΣ ΚΑΡΠΑΘΟΥ	ΚΑΤΑΣΚΕΥΗ ΑΘΛΗΤΙΚΩΝ ΕΓΚΑΤΑΣΤΑΣΕΩΝ	ΘΕΣΗ ΣΑΝΤΑΛΟΣ – ΔΗΜΟΣ ΚΑΡΠΑΘΟΥ (ΕΚΤΟΣ ΣΧΕΔΙΟΥ)
17	5630/23-9-2004	ΧΑΤΖΙΑΡΑ ΔΗΜΗΤΡΑ	ΜΕΤΑΤΡΟΠΗ ΠΑΡΑΔΟΣΙΑΚΟΥ ΚΤΙΣΜΑΤΟΣ ΣΕ ΕΠΙΠΛΩΜΕΝΑ ΔΙΑΜΕΡΙΣΜΑΤΑ	ΠΕΡΙΟΧΗ «ΠΛΑΚΕΡΑ» - ΧΑΛΚΗ (ΕΝΤΟΣ ΠΑΡΑΔΟΣΙΑΚΟΥ ΟΙΚΙΣΜΟΥ)
18	5863/29-9-2004	ΑΝΑΣΤΑΣΟΥ ΔΗΜΗΤΡΑ & ΣΙΑ Ο.Ε.	ΝΕΟ ΑΡΤΟΠΟΙΕΙΟ & ΠΑΡΑΣΚΕΥΑΣΤΗΡΙΟ – ΣΥΣΚΕΥΑΣΤΗΡΙΟ ΕΤΟΙΜΩΝ ΣΑΝΤΟΥΙΤΣ	Κ.Μ. 536Α ΓΑΙΩΝ ΠΑΣΤΙΔΑΣ – ΔΗΜΟΣ ΠΕΤΑΛΟΥΔΩΝ (ΕΚΤΟΣ ΣΧΕΔΙΟΥ)
19	5707/29-9-2004	ΧΡΙΣΤΟΦΗΣ ΑΝΤΩΝΙΟΣ	ΝΕΑ ΒΙΟΤΕΧΝΙΑ ΚΑΤΑΣΚΕΥΗΣ ΕΚΚΛΗΣΙΑΣΤΙΚΩΝ ΞΥΛΟΓΛΥΠΤΩΝ	Κ.Μ. 245 ΓΑΙΩΝ ΠΑΣΤΙΔΑΣ – ΔΗΜΟΣ ΠΕΤΑΛΟΥΔΩΝ (ΕΝΤΟΣ ΟΙΚΙΣΜΟΥ)
20	5801/7-10-2004	ΒΡΟΝΤΟΥ ΧΑΡΙΣΤΟΥΛΑ	ΠΡΑΤΗΡΙΟ ΥΓΡΩΝ ΚΑΥΣΙΜΩΝ	Κ.Μ. 105Α ΓΑΙΩΝ ΜΑΡΙΤΣΩΝ – ΔΗΜΟΣ ΠΕΤΑΛΟΥΔΩΝ (ΕΚΤΟΣ ΣΧΕΔΙΟΥ)
21	5866/7-10-2004	ΠΑΛΑΙΟΣ ΒΑΣΙΛΕΙΟΣ	ΝΕΟ ΒΙΟΤΕΧΝΙΚΟ ΚΤΙΡΙΟ ΚΑΤΑΣΚΕΥΗΣ ΞΥΛΟΥΡΓΙΚΩΝ ΠΡΟΪΟΝΤΩΝ	Κ.Μ. 4921 ΓΑΙΩΝ ΑΦΑΝΤΟΥ – ΔΗΜΟΣ ΑΦΑΝΤΟΥ (ΕΚΤΟΣ ΣΧΕΔΙΟΥ)
22	5219/15-10-2004	ΣΠΛΑΓΚΟΥΝΙΑΣ ΝΙΚΗΤΑΣ	ΟΡΥΧΑΛΚΟΥΡΓΕΙΟ – ΣΦΥΡΗΛΑΤΗΣΗ, ΚΟΙΛΩΣΗ & ΜΟΡΦΟΠΟΙΗΣΗ ΜΕΤΑΛΛΩΝ	ΣΑΒΒΑ ΔΙΑΚΟΥ 16 – ΠΕΡΙΟΧΗ ΑΝΑΛΗΨΗ – ΡΟΔΟΣ (ΕΝΤΟΣ ΣΧΕΔΙΟΥ)
23	5943/21-10-2004	ΜΙΑΟΥΛΗΣ ΜΙΧΑΗΛ	ΜΕΤΑΤΡΟΠΗ ΠΑΡΑΔΟΣΙΑΚΟΥ ΚΤΙΡΙΟΥ ΣΕ ΤΟΥΡΙΣΤΙΚΟ ΚΑΤΑΛΥΜΑ	ΘΕΣΗ «ΑΓ. ΦΩΤΕΙΝΗ» - ΧΩΡΑ ΝΗΣΟΥ ΠΑΤΜΟΥ
24	6313/21-10-2004	ΚΑΡΠΑΘΑΚΗ ΝΙΚΗ	ΕΡΓΑΣΤΗΡΙΟ ΖΑΧΑΡΟΠΛΑΣΤΙΚΗΣ	«ΠΑΝΤΕΛΙ» - ΟΙΚΙΣΜΟΣ ΠΛΑΤΑΝΟΣ – ΛΕΡΟΣ (ΕΝΤΟΣ ΟΙΚΙΣΜΟΥ)
25	5223/21-10-2004	ΣΙΑΜΠΑΝ ΤΣΕΣΜΕΛΗ - ΚΑΣΛΗΟΓΛΟΥ	ΣΥΝΕΡΓΕΙΟ ΑΥΤΟΚΙΝΗΤΩΝ - ΦΑΝΟΠΟΙΕΙΟ	ΕΠΑΡΧΙΑΚΗ ΟΔΟΣ ΙΞΙΑΣ – ΝΟΣΟΚΟΜΕΙΟΥ – ΠΕΡΙΟΧΗ ΤΡΕΙΣ – ΣΥΝΟΙΚΙΣΜΟΣ ΚΑΣΤΕΛΟΡΡΙΖΙΩΝ
26	6014/26-10-2004	ΣΑΜΑΡΑ ΑΝΤ. ΧΡΥΣΗ	ΕΡΓΑΣΤΗΡΙΟ ΠΑΡΑΣΚΕΥΗΣ ΕΤΟΙΜΩΝ ΕΔΕΣΜΑΤΩΝ	ΑΓΙΟΣ ΓΕΩΡΓΙΟΣ - ΠΥΛΙΟΥ – ΔΗΜΟΣ ΔΙΚΑΙΟΥ – ΚΩΣ (ΕΝΤΟΣ ΣΧΕΔΙΟΥ)
27	6353/26-10-2004	ΙΩΑΝΝΗΣ Γ. ΒΑΛΗΝΑΚΗΣ	ΙΔΡΥΣΗ 5 ΤΟΥΡΙΣΤΙΚΩΝ ΕΠΙΠΛΩΜΕΝΩΝ ΚΑΤΟΙΚΙΩΝ	ΔΗΜΟΣ ΧΑΛΚΗΣ (ΕΝΤΟΣ ΣΧΕΔΙΟΥ)
28	6516/26-10-2004	ΣΑΚΚΑΛΗ ΕΙΡΗΝΗ	ΕΡΓΑΣΤΗΡΙΟ ΠΑΡΑΓΩΓΗΣ ΣΟΥΜΑΔΑΣ ΚΑΙ ΓΛΥΚΩΝ ΚΟΥΤΑΛΙΟΥ	ΑΓΙΟΣ ΣΑΒΒΑΣ – ΜΑΝΔΡΑΚΙ ΝΙΣΥΡΟΥ
29	6511/26-10-2004	ΔΕΜΕΡΤΖΗΣ ΙΣΜΑΗΛ & ΜΑΚΡΙΧΑΛΙΚΑΚΗ ΑΙΣΕ	ΥΦΙΣΤΑΜΕΝΗ ΞΕΝΟΔΟΧΕΙΑΚΗ ΜΟΝΑΔΑ ΔΥΟ ΑΣΤΕΡΩΝ	ΠΟΛΗ ΤΗΣ ΚΩ, ΝΗΣΟΣ ΚΩ
30	6324/3-11-2004	Ξ.Τ.Ε.Ε. ΣΑΒΒΙΔΗΣ Α.Ε.	ΥΦΙΣΤΑΜΕΝΗ ΞΕΝΟΔΟΧΕΙΑΚΗ ΜΟΝΑΔΑ / ΛΕΥΚΑ ΣΠΙΤΙΑ Γ' ΚΑΤΗΓΟΡΙΑΣ	ΕΝΤΟΣ ΟΙΚΙΣΜΟΥ ΠΗΓΑΔΙΩΝ ΚΑΡΠΑΘΟΥ
31	6592/3-11-2004	ΔΗΜΟΣ ΛΕΡΟΥ	ΚΑΤΑΣΚΕΥΗ ΣΤΙΒΟΥ ΚΑΙ ΓΗΠΕΔΟΥ ΠΟΔΟΣΦΑΙΡΟΥ	ΞΗΡΟΚΑΜΠΟΣ – ΛΕΡΟΣ (ΕΚΤΟΣ ΣΧΕΔΙΟΥ)
32	6936/10-11-2004	ΕΥΓΕΝΙΑ ΣΑΚΕΛΛΗ	ΣΥΓΚΡΟΤΗΜΑ 5 ΤΟΥΡΙΣΤΙΚΩΝ ΕΠΙΠΛ. ΚΑΤΟΙΚΙΩΝ	ΟΛΥΜΠΟΣ – ΚΑΡΠΑΘΟΥ (ΕΝΤΟΣ ΟΙΚΙΣΜΟΥ)
33	6267/10-11-2004	ΤΡΑΚΑΣ ΒΑΣΙΛΗΣ	ΙΔΡΥΣΗ ΚΟΣΜΙΚΗΣ ΤΑΒΕΡΝΑΣ ΔΥΝΑΜΙΚΟΤΗΤΑΣ 270 ΑΤΟΜΩΝ	Κ.Μ. 2315 ΓΑΙΩΝ ΑΣΦΕΝΔΙΟΥ - ΚΩΣ
34	6486/10-11-2004	ΠΟΛΥΧΡΟΝΗΣ ΣΑΒΒΑΣ	ΣΥΝΕΡΓΕΙΟ ΕΠΙΣΚΕΥΗΣ – ΣΥΝΤΗΡΗΣΗΣ ΜΟΤΟΣΙΚΛΕΤΩΝ & ΜΟΤΟΠΟΔΗΛΑΤΩΝ	ΛΕΩΦ. ΚΑΡΑΜΑΝΛΗ – ΔΗΜΟΣ ΚΑΛΛΙΘΕΑΣ (ΚΟΣΚΙΝΟΥ)
35	6293/10-11-2004	ΠΑΠΑΔΟΠΟΥΛΟΥ ΦΩΤΕΙΝΗ	ΕΡΓΑΣΤΗΡΙΟ ΠΑΡΑΔΟΣΙΑΚΩΝ ΖΥΜΑΡΙΚΩΝ	Κ.Μ. 4703 ΓΑΙΩΝ ΓΕΝΝΑΔΙΟΥ – ΔΗΜΟΣ ΝΟΤΙΑΣ ΡΟΔΟΥ (ΕΚΤΟΣ ΟΙΚΙΣΜΟΥ)
36	6737/10-11-2004	ΓΙΑΚΑΛΟΓΛΟΥ ΧΑΛΗΛ	ΞΥΛΟΥΡΓΙΚΟ ΕΡΓΑΣΤΗΡΙΟ	Ο.Τ.588 – ΠΛΑΤΑΝΙ - ΚΩΣ
37	6797/10-11-2004	ΚΟΤΖΑΠΟΥΣΟΥΦ ΜΕΧΜΕΤ	ΝΕΟ ΕΡΓΑΣΤΗΡΙΟ ΑΛΟΥΜΙΝΟ-ΣΙΔΗΡΟΚΑΤΑΣΚΕΥΩΝ	ΕΠΕΚΤΑΣΗ ΣΧΕΔΙΟΥ ΠΟΛΕΩΣ ΚΩ – Ο.Τ. 220 - ΚΩΣ

ΕΛΛΗΝΙΚΗ ΔΗΜΟΚΡΑΤΙΑ
ΠΕΡΙΦΕΡΕΙΑ ΝΟΤΙΟΥ ΑΙΓΑΙΟΥ
ΝΟΜΟΣ ΔΩΔΕΚΑΝΗΣΟΥ
ΔΗΜΟΣ ΚΑΛΛΙΘΕΑΣ

ΕΥΡΩΠΑΪΚΗ ΕΝΩΣΗ
ΕΥΡΩΠΑΪΚΗ ΕΠΙΤΡΟΠΗ
ΕΥΡΩΠΑΪΚΟ
ΚΟΙΝΩΝΙΚΟ ΤΑΜΕΙΟ

ΚΑΛΥΘΙΕΣ, 17/02/2005

Αριθμ. Πρωτ. : 1451

Γ΄ ΚΟΙΝΟΤΙΚΟ ΠΛΑΙΣΙΟ ΣΤΗΡΙΞΗΣ 2002-2006 ΕΠΙΧΕΙΡΗΣΙΑΚΟ ΠΡΟΓΡΑΜΜΑ Π.Ε.Π. ΝΟΤΙΟΥ ΑΙΓΑΙΟΥ 2000-2006

Δράση του σχεδίου «δίκτυο ολοκληρωμένων Δωδεκανησιακών συνεργασιών για την προώθηση της απασχόλησης στις εναλλακτικές μορφές τουρισμού» του μέτρου 1 «δράσεις προώθησης της απασχόλησης και ενέργειες κατάρτισης» και του άξονα προτεραιότητας 4 «ενίσχυση και αξιοποίηση των δυναμικών νησιωτικών κέντρων ανάπτυξης» συνχρηματοδοτούμενο 75% από το ΕΚΤ και 25% από εθνικούς πόρους

ΑΝΑΚΟΙΝΩΣΗ

Στα πλαίσια της δράσης, «ΔΙ.Ο.ΔΩ.Σ, δίκτυο ολοκληρωμένων Δωδεκανησιακών συνεργασιών για την προώθηση της απασχόλησης στις εναλλακτικές μορφές τουρισμού» ο Δήμος Καλλιθέας ανακοινώνει:

1. Την έναρξη της δράσης από την 1/2/2005, συνολικού προϋπολογισμού 814.002,00.
2. Την ομάδα των συνεργαζόμενων φορέων της δράσης που αποτελείται (από το δήμο Καλλιθέας, Αταβύρου, Πεταλούδων, Καρπάθου, Σύμης, Αστυπάλαιας, Καλλιθέα, -Ρόδος Αειφορία, Κ.Μ.Ο.Π, Ο.Α.Ε.Δ),

Σκοπός της δράσης της Ο.Σ.Φ, είναι η ανάληψη τοπικών πρωτοβουλιών για την ανάπτυξη, την απασχόληση και την επιχειρηματικότητα, μέσω ενός συνόλου πολυεπίπεδων δράσεων όπως είναι:

1. η δικτύωση της ομάδας συνεργαζόμενων φορέων, και η δημιουργία ειδικού δικτυακού τόπου site,
2. η δημοσιότητα των δράσεων σχετικά με τους στόχους και τους αποδέκτες του έργου,
3. η συμβουλευτική κατ΄ ελάχιστο 77 ανέργων και οι συνοδευτικές υποστηρικτικές υπηρεσίες για την κοινωνική και εργασιακή προετοιμασία των ατόμων που θα επιλεγούν και
4. η επιλογή 60 εξ αυτών, από τριμελή επιτροπή αποτελούμενη από (τον Δήμο Καλλιθέας, τον ΟΑΕΔ και τρίτος μέλος της Ο.Σ.Φ). Τα άτομα αυτά τελικά θα συμμετάσχουν σε επιχορηγούμενο πρόγραμμα κατάρτισης.

Η δράση στοχεύει στην υλοποίηση προγράμματος κατάρτισης για την αναβάθμιση, την προώθηση, την βελτίωση και την αύξηση της απασχόλησης και της επιχειρηματικότητας, στη συνδυασμένη τουριστική ανάπτυξη και στις εναλλακτικές μορφές τουρισμού, για τις ομάδες-στόχους. Συγκεκριμένες πληροφορίες θα δοθούν με την δημοσίευση-πρόσκληση που θα ενημερώνει για τον τόπο και τα απαραίτητα δικαιολογητικά που θα πρέπει να προσκομίσουν οι ενδιαφερόμενοι.

Ο ΑΝΤΙΔΗΜΑΡΧΟΣ
ΡΗΝΙΟΥ ΣΤΥΛΙΑΝΟΣ

Α/Α	Α.Π. / ΗΜΕΡΟΜΗΝΙΑ	ΙΔΙΟΚΤΗΤΗΣ	ΕΙΔΟΣ ΔΡΑΣΤΗΡΙΟΤΗΤΑΣ:	
38	6197(ΣΧΕΤ6734)/ 10-11-2004	ΦΕΓΓΑΡΟΣ ΘΕΟΛΟΓΟΣ	ΑΡΤΟΠΟΙΕΙΟ & ΠΡΑΤΗΡΙΟ ΑΡΤΟΥ	ΧΩΡΑ ΠΑΤΜΟΥ (ΕΝΤΟΣ ΟΙΚΙΣΜΟΥ)
39	6871/10-11-2004	ΠΑΝΑΓΗΣ ΝΙΚΟΛΑΟΣ	ΜΕΤΑΤΡΟΠΗ ΠΑΡΑΔΟΣΙΑΚΗΣ ΚΑΤΟΙΚΙΑΣ ΣΕ ΤΟΥΡΙΣΤΙΚΟ ΚΑΤΑΛΥΜΑ	ΟΙΚΙΣΜΟΣ ΧΑΛΚΗΣ – ΝΗΣΟΣ ΧΑΛΚΗ
40	6800/11-11-2004	ΞΤΕ ΝΑΤΑΛ ΑΕ/ ΜΠΑΛΑΛΑ ΑΝΑΣΤΑΣΙΑ	ΥΦΙΣΤΑΜΕΝΗ ΤΟΥΡΙΣΤΙΚΗ ΜΟΝΑΔΑ 2*	ΑΘ. ΔΙΑΚΟΥ 30 – ΔΗΜΟΣ ΙΑΛΥΣΟΥ - ΡΟΔΟΣ
41	6799/11-11-2004	ΓΑΛΑΞΙΑΣ Α.Ε.	ΥΦΙΣΤΑΜΕΝΗ ΤΟΥΡΙΣΤΙΚΗ ΜΟΝΑΔΑ Γ' ΤΑΞΗΣ	ΕΘΝ. ΑΝΤΙΣΤΑΣΗΣ 72 - ΡΟΔΟΣ
42	5939/18-11-2004	ΣΤΑΛΜΑΝ-ΚΡΗΤΙΚΟΥ ΧΕΛΚΑ	ΒΙΟΤΕΧΝΙΑ ΠΑΡΑΓΩΓΗΣ ΠΑΓΟΚΥΒΩΝ	ΚΟΣΚΙΝΟΥ – ΡΟΔΟΣ (ΕΚΤΟΣ ΣΧΕΔΙΟΥ)
43	6934/18-11-2004	ΚΟΡΩΝΗΣ ΒΑΣΙΛΗΣ	ΞΥΛΟΥΡΓΕΙΟ	ΠΕΡΙΟΧΗ «ΔΥΟ ΛΙΣΚΑΡΙΑ» ΛΕΡΟΥ – ΑΛΙΝΔΑ - ΛΕΡΟΣ
44	6790/22-11-2004	ΓΙΑΛΟΜΑΝ-ΔΡΑΚΗ ΔΗΜΗΤΡΑ	ΕΡΓΑΣΤΗΡΙΟ ΑΡΤΟΠΟΙΕΙΑΣ	Κ.Μ. 98Γ ΓΑΙΩΝ ΚΩ-ΕΞΟΧΗΣ – ΘΕΣΗ ΑΓΙΟΣ ΒΑΣΙΛΕΙΟΣ – ΚΩΣ (ΕΚΤΟΣ ΣΧΕΔΙΟΥ – ΕΚΤΟΣ ΖΟΕ)
45	7134/19-11-2004	Π.ΠΑΠΑΔΗ-ΜΗΤΡΙΟΥ-Θ.ΤΟΓΚΟΥΛΙΔΗΣ Α.Ε.	ΞΕΝΟΔΟΧΕΙΟ ΤΥΠΟΥ ΕΠΙΠΛΩΜΕΝΩΝ ΔΙΑΜΕΡΙΣΜΑΤΩΝ 2*	ΔΗΜΟΣ ΚΑΡΠΑΘΟΥ
46	7292/29-11-2004	NATURAL ΓΑΛΑΘΡΗΣ ΑΒΕΕ	ΒΙΟΤΕΧΝΙΑ ΠΑΡΑΓΩΓΗΣ ΚΑΙ ΕΜΦΙΑΛΩΣΗΣ ΑΝΑΨΥΚΤΙΚΩΝ ΚΑΙ ΠΟΤΩΝ	ΠΕΡΙΟΧΗ ΜΑΡΜΑΡΩΤΟ – Κ.Μ.514 ΓΑΙΩΝ ΚΩ-ΕΞΟΧΗΣ – 30 ΧΛΜ ΕΠΑΡΧ. ΟΔΟΥ – ΚΩΣ (ΕΚΤΟΣ ΣΧΕΔΙΟΥ)
47	6901/2-12-2004	ΦΑΚΑΡΟΥ ΚΑΛΛΙΟΠΗ	ΞΕΝΟΔΟΧΕΙΟ «ΑΡΗΣ» 1*, Ε' ΚΑΤΗΓΟΡΙΑΣ	Μ.ΚΩΝ/ΝΟΥ 32 (Ο.Τ. 135) – ΡΟΔΟΣ (ΕΝΤΟΣ ΣΧΕΔΙΟΥ)
48	6208/2-12-2004	ΒΑΠ Π. ΚΟΥΓΙΟΣ Α.Β.Ε.Ε.	ΠΑΡΑΓΩΓΗ – ΕΜΦΙΑΛΩΣΗ ΑΕΡΙΟΥΧΩΝ ΠΟΤΩΝ - ΝΕΡΟΥ	ΠΕΡΙΟΧΗ ΑΓ. ΒΑΡΒΑΡΑ – ΤΣΑΪΡΙ – ΡΟΔΟΣ (ΕΚΤΟΣ ΣΧΕΔΙΟΥ)
49	6814/2-12-2004	ΚΑΡΑΦΩΚΑ ΕΛΕΝΗ	ΠΡΑΤΗΡΙΟ ΥΓΡΩΝ ΚΑΥΣΙΜΩΝ ΜΕ ΥΠΑΙΘΡΙΟ ΠΛΥΝΤΗΡΙΟ ΟΧΗΜΑΤΩΝ	Κ.Μ. 1462 ΓΑΙΩΝ ΑΝΤΙΜΑΧΕΙΑΣ – ΔΗΜΟΣ ΗΡΑΚΛΕΙΔΩΝ – ΚΩΣ (ΕΚΤΟΣ ΣΧΕΔΙΟΥ)
50	6909/2-12-2004	ΣΤΑΘΟΠΟΥΛΟΣ ΠΕΤΡΟΣ	ΥΦΙΣΤΑΜΕΝΟ ΣΥΝΕΡΓΕΙΟ ΕΠΙΣΚΕΥΗΣ & ΣΥΝΤΗΡΗΣΗΣ ΜΗΧΑΝΙΚΩΝ ΜΕΡΩΝ, ΦΑΝΟΠΟΙΕΙΟ & ΒΑΦΕΙΟ ΑΥΤΟΚΙΝΗΤΩΝ	ΠΕΡΙΟΧΗ «ΜΑΣ ΣΑΡΙΑ» - ΑΓ. ΒΑΣΙΛΕΙΟΣ – Κ.Μ. 1316Α ΓΑΙΩΝ ΚΩ-ΕΞΟΧΗΣ – ΔΗΜΟΣ ΚΩ (ΕΚΤΟΣ ΣΧΕΔΙΟΥ)
51	6666/30-11-2004	ΠΑΤΟΥΝΑΣ ΑΡΙΣΤΟΤΕΛΗΣ	ΕΡΓΑΣΤΗΡΙΟ ΜΕΤΑΛΛΙΚΩΝ ΚΑΤΑΣΚΕΥΩΝ	Κ.Μ. 178Α ΓΑΙΩΝ ΑΣΓΟΥΡΟΥ – ΡΟΔΟΣ
52	7401/3-12-2004	ΔΗΜΟΣ ΣΥΜΗΣ	ΚΑΤΑΣΚΕΥΗ ΚΛΕΙΣΤΟΥ ΓΥΜΝΑΣΤΗΡΙΟΥ Τ/11-Α	ΠΕΡΙΟΧΗ ΚΑΜΠΟΥ - ΣΥΜΗ
53	6285/3-12-2004	ΒΥΖΑΝΤΙΝΗΣ Γ. ΦΡΑΓΚΙΣΚΟΣ	ΕΠΑΓΓΕΛΜΑΤΙΚΟ ΕΡΓΑΣΤΗΡΙΟ – ΕΠΙΣΚΕΥΕΣ ΚΑΙ ΤΑΠΕΤΣΑΡΙΕΣ ΕΠΙΠΛΩΝ	Ο.Τ.187, ΟΔΟΣ ΒΥΡΩΝΟΣ – ΠΕΡΙΟΧΗ ΚΟΒΑ - ΡΟΔΟΣ
54	7099/3-12-2004	ΜΠΟΥΡΝΗΣ ΘΕΟΛΟΓΟΣ	ΞΕΝΟΔΟΧΕΙΟ ΤΥΠΟΥ ΕΠΙΠΛ. ΔΙΑΜΕΡΙΣΜΑΤΩΝ 2**	ΓΡΟΙΚΟΣ - ΠΑΤΜΟΣ
55	7238/3-12-2004	ΚΩΣΤΑΣ ΣΤΕΡΓΙΟΥ – ΞΤΕ ΠΕΤΡΑ ΑΕ	ΞΕΝΟΔΟΧΕΙΟ ΤΥΠΟΥ ΕΠΙΠΛ. ΔΙΑΜΕΡΙΣΜΑΤΩΝ 2**	ΓΡΟΙΚΟΣ - ΠΑΤΜΟΣ
56	7619/20-12-2004	ΕΜΠΟΡ.-ΤΟΥΡ. ΕΠΙΧΕΙΡ. ΔΑΛΙΑΝΗΣ ΑΕ	ΞΕΝΟΔΟΧΕΙΟ ΤΥΠΟΥ ΕΠΙΠΛ. ΔΙΑΜΕΡΙΣΜΑΤΩΝ ΚΑΤΗΓΟΡΙΑΣ 4**	ΠΛΑΤΕΙΑ ΦΩΚΙΑΛΗ - ΡΟΔΟΣ
57	7239/20-12-2004	Α.Ε. ΣΤ. ΜΠΟΥΡΝΗΣ – Μ.ΜΠΟΥΡΝΗ ΞΤΕ GOLDEN SUN	ΞΕΝΟΔΟΧΕΙΟ ΚΛΑΣΙΚΟΥ ΤΥΠΟΥ ΚΑΤΗΓΟΡΙΑΣ 3**	ΓΡΟΙΚΟΣ - ΠΑΤΜΟΣ
58	1567(ΣΧΕΤ3726) /21-12-2004	ΔΗΜΟΣ ΚΑΛΥΜΝΙΩΝ	ΜΕΤΕΓΚΑΤΑΣΤΑΣΗ – ΕΚΣΥΓΧΡΟΝΙΣΜΟΣ ΣΦΑΓΕΙΟΥ ΧΟΙΡΙΝΩΝ – ΒΟΔΙΝΩΝ & ΑΙΓΟΠΡΟΒΑΤΩΝ	ΠΕΡΙΟΧΗ «ΓΙΑΝΝΟΧΩΡΑΦΑ» - ΔΗΜΟΣ ΚΑΛΥΜΝΟΥ
59	7222/21-12-2004	ΚΡΙΤΙΚΙΔΗΣ ΝΙΚΟΛΑΟΣ	ΥΦΙΣΤΑΜΕΝΟ ΞΕΝΟΔΟΧΕΙΟ «ΝΙΚΟΣ» 2**	ΕΝΤΟΣ ΟΙΚΙΣΜΟΥ ΓΡΟΙΚΟΥ - ΠΑΤΜΟΣ
60	6992/21-12-2004	Α.Ε.ΞΤΕ ΔΗΜ& ΕΥΑΓΓΕΛΙΑ ΠΑΝΤΕΛΙΔΟΥ	ΥΦΙΣΤΑΜΕΝΟ ΞΕΝΟΔΟΧΕΙΟ «ΑΛΕΞΑΝΔΡΟΣ» 2**	ΕΝΤΟΣ ΟΙΚΙΣΜΟΥ ΓΡΟΙΚΟΥ - ΠΑΤΜΟΣ
61	6741/21-12-2004	ΓΡΥΛΛΗΣ ΔΗΜΗΤΡΙΟΣ	ΞΕΝΟΔΟΧΕΙΟ «ΤΟ ΡΟΔΟΝ» 2**	ΟΙΚΙΣΜΟΣ ΣΚΑΛΑ – ΠΑΤΜΟΣ (ΕΝΤΟΣ ΟΙΚΙΣΜΟΥ)
62	5066(ΣΧΕΤ7176) /21-12-2004	ΜΑΡΚΕΣΙΝΗΣ ΝΙΚΟΛΑΟΣ	ΕΡΓΑΣΤΗΡΙΟ ΚΑΤΑΣΚΕΥΗΣ ΑΛΟΥΜΙΝΙΟΥ - ΣΙΔΗΡΟΥ	ΟΔΟΣ ΑΚΡΑΜΙΤΟΥ & ΤΑΡΣΟΥ – Ο.Τ.391 - ΡΟΔΟΣ
63	6993/21-12-2004	ΒΑΜΒΑΚΟΣ ΑΝΤΩΝΙΟΣ	ΥΦΙΣΤΑΜΕΝΟ ΞΕΝΟΔΟΧΕΙΟ «ΒΙΛΛΑ ΚΑΣΑΝΔΡΑ» ΤΥΠΟΥ ΕΠΙΠΛ. ΔΙΑΜΕΡΙΣΜΑΤΩΝ 2**	ΣΚΑΛΑ ΠΑΤΜΟΥ (ΕΝΤΟΣ ΟΙΚΙΣΜΟΥ)
64	8067/29-12-2004	ΙΩΑΝΝΗΣ ΜΑΥΡΟΥΔΗΣ	ΥΦΙΣΤΑΜΕΝΗ ΞΕΝΟΔΟΧΕΙΑΚΗ ΜΟΝΑΔΑ ΤΥΠΟΥ ΕΠΙΠΛ. ΔΙΑΜΕΡΙΣΜΑΤΩΝ	ΞΗΡΟΚΑΜΠΟΣ – ΛΕΡΟΣ (ΕΝΤΟΣ ΣΧΕΔΙΟΥ)
65	8071/29-12-2004	ΕΥΘΥΜΙΑ& ΧΑΡΙΚΛΕΙΑ ΚΑΛΛΙΓΑ ΟΕ	ΝΕΑ ΔΙΩΡΟΦΗ ΞΕΝΟΔΟΧΕΙΑΚΗ ΜΟΝΑΔΑ ΤΥΠΟΥ ΕΠΙΠΛ. ΚΑΤΟΙΚΙΩΝ	ΕΝΤΟΣ ΟΙΚΙΣΜΟΥ ΧΑΛΚΗΣ
66	7226/30-12-2004	Α.Ε. «ΤΟΥΡ. ΕΠΙΧ. ΙΑΛΥΣΟΥ	ΥΦΙΣΤΑΜΕΝΗ ΞΕΝΟΔΟΧΕΙΑΚΗ ΜΟΝΑΔΑ ΤΖΑΝΕΤΟΣ» «ΒΕΡΓΙΝΑ» 2**	ΔΙΑΓΟΡΑ 1 – ΙΑΛΥΣΟΣ (ΕΝΤΟΣ ΣΧΕΔΙΟΥ)

Καλούμε κάθε ενδιαφερόμενο, προκειμένου να λάβει γνώση των αποφάσεων έγκρισης περιβαλλοντικών όρων των ανωτέρω έργων, να αποταθεί στο Τοπικό Γραφείο Περιβάλλοντος του Τ. Π. και Π. Ε. της Ν. Α. Δωδ/σου (κ. Άρη Σκιαδόπουλο, τηλ. 22410-30413).

Η παρούσα Ανακοίνωση, πέραν της δημοσίευσής της στον τοπικό τύπο, θα αναρτηθεί στον πίνακα ανακοινώσεων της Νομαρχίας για τις προσεχείς μέρες.

Ο Πρόεδρος του Ν.Σ. Δωδ/σου
Φώτης Χατζηδιάκος

ΜΝΗΜΟΣΥΝΑ



Την 22α μηνός Φεβρουαρίου ημέρα Τρίτη και ώρα 8 π.μ. εις τον Ιερό Ναό Ταξιαρχών νεκροταφείου Ρόδου, τελούμε 6ετές μνημόσυνο υπέρ αναπαύσεως της ψυχής του λατρευτού μας συζύγου, πατέρα, παππού, αδελφού και θείου

ΑΡΓΥΡΗ ΘΕΟΧΑΡΗ

Η σύζυγος: Φωτεινή
Τα παιδιά: Φαίδρα-Κώστας, Μιχάλης, Ζωή-Δημήτρης, Χρύσανθος-Αγγελική
Τα εγγόνια, τ' αδέλφια, τ' ανίψια και οι λοιποί συγγενείς

MXP12079



Την 22α μηνός Φεβρουαρίου ημέρα Τρίτη και ώρα 8.30 π.μ. εις τον Ιερό Ναό Αγίας Ειρήνης (ορφανοτροφείο), τελούμε τρίμηνο μνημόσυνο υπέρ αναπαύσεως της ψυχής του λατρευτού μας συζύγου, πατέρα και θείου

ΝΙΚΟΛΑΟΥ ΓΙΑΛΛΟΥΣΗ
ετών 74

Η σύζυγος: Αικατερίνη
Τα παιδιά: Δημήτρης, Μαρία-Θανάσης
Τ' ανίψια και οι λοιποί συγγενείς

MZT170207



Την 22α μηνός Φεβρουαρίου ημέρα Τρίτη και ώρα 8 π.μ. εις τον Ιερό Ναό Ταξιαρχών νεκροταφείου Ρόδου, τελούμε 9ήμερο μνημόσυνο υπέρ αναπαύσεως της ψυχής του λατρευτού μας υιού, πατέρα και αδελφού

ΕΥΑΓΓΕΛΟΥ ΚΟΥΜΠΙΑΔΗ

Η μητέρα: Αικατερίνη
Η κόρη: Κατερίνα
Η αδελφή: Τσαμπίκα
Και οι λοιποί συγγενείς

MXP12096



Την 22α μηνός Φεβρουαρίου ημέρα Τρίτη και ώρα 8 π.μ. εις τον Ιερό Ναό Ταξιαρχών νεκροταφείου Ρόδου, τελούμε 40ήμερο μνημόσυνο υπέρ αναπαύσεως της ψυχής του λατρευτού μας συζύγου, πατέρα, υιού και αδελφού

ΙΩΑΝΝΟΥ ΣΚΑΝΔΑΛΙΔΗ

Η σύζυγος: Μαριάνθη
Τα παιδιά: Γιάννης-Τσαμπίκα (Μπέτη) Σκανδαλίδη, Ευστάθιος
Οι γονείς: Καλλιόπη Σκανδαλίδη, Μάρκος-Δέσποινα Μηλιού
Τ' αδέλφια: Μιχάλης-Αρχόντα, Νίκος-Ελευθερία, Κώστας-Αρτεμη
Και οι λοιποί συγγενείς

MXP12098



Την 22α μηνός Φεβρουαρίου ημέρα Τρίτη και ώρα 8 π.μ. εις τον Ιερό Ναό Ταξιαρχών νεκροταφείου Ρόδου, τελούμε 40ήμερο μνημόσυνο υπέρ αναπαύσεως της ψυχής της λατρεύτής μας μητέρας, γιαγιάς, αδελφής και θείας

ΧΑΡΙΚΛΕΙΑΣ ΧΡΥΣΟΥ

Τα παιδιά: Μαρία-Αντώνης, Αικατερίνη-Λεωνίδας, Χρυσούλα, Ιπποκράτης-Δέσποινα, Μαρία
Τα εγγόνια, τ' αδέλφια, τ' ανίψια και οι λοιποί συγγενείς

MZT170207



Την 23η μηνός Φεβρουαρίου ημέρα Τετάρτη και ώρα 8 π.μ. εις τον Ιερό Ναό Αγίου Σεργίου νεκροταφείου Ιαλυσού, τελούμε 6μηνο μνημόσυνο υπέρ αναπαύσεως της ψυχής του λατρευτού μας συζύγου, πατέρα, παππού, αδελφού και θείου

ΕΛΕΥΘΕΡΙΟΥ ΣΤ. ΠΑΡΑΣΚΕΥΑ

Η σύζυγος: Αικατερίνη
Τα παιδιά: Στέργος-Σταματία, Παντελής, Αγγελική-Διαμαντής Λαγκάνη, Δημήτρης-Μαρία
Τα εγγόνια, τ' αδέλφια και οι λοιποί συγγενείς

MZT180215



Την 23η μηνός Φεβρουαρίου ημέρα Τετάρτη και ώρα 8 π.μ. εις τον Ιερό Ναό Ταξιαρχών νεκροταφείου Ρόδου, τελούμε 40ήμερο μνημόσυνο υπέρ αναπαύσεως της ψυχής της λατρευτής μας μητέρας, γιαγιάς, αδελφής και θείας

ΣΕΒΑΣΤΗΣ ΛΕΡΙΑ

Τα παιδιά: Πηγή-Φων, Μαρίτσα-Διονύσης, Γεώργιος-Χριστίνα
Τα εγγόνια, τ' αδέλφια, τ' ανίψια και οι λοιποί συγγενείς

XΠ2830

ΕΥΧΑΡΙΣΤΗΡΙΟ

Ευχαριστούμε θερμά το **ΚΕΠ ΑΓΙΩΝ ΑΠΟΣΤΟΛΩΝ** και ειδικότερα τις κάτωθι υπαλλήλους:
1. Γιούργη Μαρία
2. Χατζημάρκου Κατερίνα
για την πολύτιμη βοήθειά τους στο θέμα της προκήρυξης της **Δημοτικής Αστυνομίας Ρόδου.**
Με πραγματικό και ανιδιοτελές ενδιαφέρον μας ενημέρωσαν και μας καθοδήγησαν στην συμπλήρωση της αίτησης και στη συγκέντρωση των απαιτούμενων δικαιολογητικών.
Με τον ζήλο, την εργατικότητά τους και την αμερόληπτη συμπαράσταση τους συνέβαλαν στο να προσληφθούμε ως μόνιμοι υπάλληλοι στη Δημοτική Αστυνομία Ρόδου.

Οι νεοπροσληφθέντες
1) Αικατερίνη Μαλτέζου
2) Μανόλης Γιαμαίος
3) Μόσχος Φάντης

MXP12099

ΔΗΜΟΤΙΚΗ ΕΠΙΧΕΙΡΗΣΗ ΥΔΡΕΥΣΗΣ-ΑΠΟΧΕΤΕΥΣΗΣ ΔΗΜΟΥ ΙΑΛΥΣΟΥ Δ.Ε.Υ.Α.Ι.

ΑΝΑΚΟΙΝΩΣΗ

Ενημερώνουμε τους κατοίκους Ιαλυσού που υδρεύονται από το Δημοτικό Δίκτυο Ιαλυσού ότι την **Δευτέρα 21-2-2005** και από **10 π.μ.** έως **1 μ.μ.** θα γίνει γενική διακοπή νερού λόγω έργων αποκατάστασης βλάβης σε κεντρικό αγωγό.

Με τιμή
Ο διευθυντής της Δ.Ε.Υ.Α.Ι.
Μελεούνης Ιωάννης
Ηλεκτρολόγος-Μηχανικός

ΕΛΛΗΝΙΚΗ ΔΗΜΟΚΡΑΤΙΑ
ΠΕΡΙΦΕΡΕΙΑ ΝΟΤΙΟΥ ΑΙΓΑΙΟΥ
ΝΟΜΑΡΧΙΑΚΗ ΑΥΤΟΔΙΟΙΚΗΣΗ ΔΩΔΕΚΑΝΗΣΟΥ
ΔΗΜΟΣ ΚΑΡΠΑΘΟΥ
Αριθμ. Πρωτ.: 1060
ΕΡΓΟ: Ασφαλτόστρωση δρόμου από Νιοχώρι-Σίσαμο

ΠΕΡΙΛΗΨΗ ΔΙΑΚΗΡΥΞΗΣ

Ο Δήμαρχος Καρπάθου προκηρύσσει δημόσιο μειοδοτικό διαγωνισμό με το σύστημα **"Ανοικτής δημοπρασίας"** (σύστημα υποβολής προσφοράς με επί μέρους ποσοστά έκπτωσης κατά ομάδες ομοειδών εργασιών και έλεγχο ομαλότητας) για την ανάδειξη αναδόχου εκτέλεσης του έργου: **«Ασφαλτόστρωση δρόμου από Νιοχώρι-Σίσαμο»**
Η συνολική δαπάνη του έργου, κατά τον προϋπολογισμό μελέτης της Υπηρεσίας, ανέρχεται σε 23.159,00€ συμπεριλαμβανομένου του Φ.Π.Α. και χρηματοδοτείται από ιδίους πόρους.
Το έργο εντάσσεται στην κατηγορία έργων "Οδοποιΐας".
Η δημοπρασία θα γίνει από την κατά νόμο επιτροπή, την Πέμπτη 17/3/2005 και προθεσμία παραλαβής των προσφορών στο διαγωνισμό, ώρα 10 π.μ. στα γραφεία του Δήμου Καρπάθου, Ταχ. Δ/νση: Πηγάδια Καρπάθου, Τ.Κ. 85700, τηλ. 22450-22688/22121.
Στη δημοπρασία γίνονται δεκτές:
Εργοληπτικές Επιχειρήσεις Δημοσίων Εργων εγγεγραμμένες στο ΜΕΕΠ στην κατηγορία έργων "Οδοποιΐας", Α1 τάξη ανεξαρτήτως έδρας ή στη 2η τάξη με έδρα το νομό Δωδεκανήσου, όπως προβλέπεται στο Ν. 2940/2001, καθώς και Μεμονωμένες ή Κοινοπραξίες Εργοληπτικών Επιχειρήσεων των άλλων χωρών-μελών της Ε.Ε. και του Ε.Ο.Χ., μη εγγεγραμμένες στο ΜΕΕΠ του ΥΠΕΧΩΔΕ, σύμφωνα με τις ισχύουσες διατάξεις.
Για τη συμμετοχή στον διαγωνισμό πρέπει να κατατεθεί από κάθε διαγωνιζόμενο εγγυητική επιστολή ποσού **356,12 ευρώ,** ποσοστό 2% της προϋπολογιζόμενης δαπάνης του έργου, μειωμένης κατά τη δαπάνη Φ.Π.Α. Η εγγυητική επιστολή πρέπει να έχει εκδοθεί από τράπεζα που λειτουργεί νόμιμα στην Ελλάδα ή σε άλλο κράτος μέλος της Ευρωπαϊκής Ενωσης, το ΤΣΜΕΔΕ κ.λπ. κατά τις διατάξεις του άρθρου 23 του Π.Δ. 609/85. Να είναι γραμμένη στα Ελληνικά ή να συνοδεύεται από επίσημη μετάφρασή της στην Ελληνική γλώσσα.
Οι ενδιαφερόμενοι δύνανται να παραλαμβάνουν τα τεύχη δημοπράτησης από την Τεχνική Υπηρεσία του Δήμου Καρπάθου, Ταχ. Δ/νση: Πηγάδια Καρπάθου, Τ.Κ. 85700, τηλ. 2245022688/22121 μέχρι και την τελευταία εργάσιμη ημέρα της προηγούμενης από την δημοπρασία εβδομάδας, κατά τις εργάσιμες ημέρες και ώρες.

Κάρπαθος, 16/2/05
Για τον Δήμο Καρπάθου
Ο δήμαρχος
Μιχαήλ Ιωαννίδης

equal

ΔΙΟΡΓΑΝΩΣΗ ΗΜΕΡΙΔΑΣ

Το ΚΕΚ ΑΚΜΩΝ - Κ. ΜΠΑΚΙΡΤΖΗΣ Ε.Ε και η Αναπτυξιακή Σύμπραξη «**Επιχειρηματικότητα για όλους**», οργανώνουν ημερίδα στη Ρόδο, στα πλαίσια της κοινοτικής πρωτοβουλίας "EQUAL".

ΤΙΤΛΟΣ ΤΗΣ ΗΜΕΡΙΔΑΣ:
«Γραφεία Προώθησης στην Επιχειρηματικότητα: Ενημέρωση, Επιμόρφωση, Ενίσχυση»

ΤΟΠΟΣ:
«Ξενοδοχείο RODOS PARK SUITES HOTEL»
ΡΗΓΑ ΦΕΡΑΙΟΥ 12

ΧΡΟΝΟΣ:
Παρασκευή 25 Φεβρουαρίου 2005
Ώρα: 9:30 π.μ.

ΠΛΗΡΟΦΟΡΙΕΣ:
ΧΑΡΑΛΑΜΠΟΥΣ ΑΝΑΣΤΑΣΙΑ
22410 77581 - 83

Συγχρηματοδοτείται από το Ευρωπαϊκό Κοινωνικό Ταμείο και το Υπουργείο Απασχόλησης και Κοινωνικής Προστασίας

ΕΛΛΗΝΙΚΗ ΔΗΜΟΚΡΑΤΙΑ
ΠΕΡΙΦΕΡΕΙΑ ΝΟΤΙΟΥ ΑΙΓΑΙΟΥ
ΝΟΜΑΡΧΙΑΚΗ ΑΥΤΟΔΙΟΙΚΗΣΗ ΔΩΔΕΚΑΝΗΣΟΥ
ΔΗΜΟΣ ΚΑΡΠΑΘΟΥ
Αριθμ. Πρωτ.: 1061
ΕΡΓΟ: Ασφαλτόστρωση δρόμων προς παραλίες κλπ. Δήμου

ΠΕΡΙΛΗΨΗ ΔΙΑΚΗΡΥΞΗΣ

Ο Δήμαρχος Καρπάθου προκηρύσσει δημόσιο μειοδοτικό διαγωνισμό με το σύστημα **"Ανοικτής δημοπρασίας"** (σύστημα υποβολής προσφοράς με επί μέρους ποσοστά έκπτωσης κατά ομάδες ομοειδών εργασιών και έλεγχο ομαλότητας) για την ανάδειξη αναδόχου εκτέλεσης του έργου: **«Ασφαλτόστρωση δρόμων προς παραλίες κ.λπ. Δήμου»**
Η συνολική δαπάνη του έργου, κατά τον προϋπολογισμό μελέτης της Υπηρεσίας, ανέρχεται σε 1.415.000,00€ συμπεριλαμβανομένου του Φ.Π.Α. και χρηματοδοτείται από ιδίους πόρους.
Το έργο εντάσσεται στην κατηγορία έργων "Οδοποιΐας".
Η δημοπρασία θα γίνει από την κατά νόμο επιτροπή, την Πέμπτη 17/3/2005 και προθεσμία παραλαβής των προσφορών στο διαγωνισμό, ώρα 10 π.μ. στα γραφεία του Δήμου Καρπάθου, Ταχ. Δ/νση: Πηγάδια Καρπάθου, Τ.Κ. 85700, τηλ. 22450-22688/22121.
Στη δημοπρασία γίνονται δεκτές:
Εργοληπτικές Επιχειρήσεις Δημοσίων Εργων εγγεγραμμένες στο ΜΕΕΠ στην κατηγορία έργων "Οδοποιΐας", 2η και 3η τάξη ανεξαρτήτως έδρας ή στη 4η τάξη με έδρα το νομό Δωδεκανήσου, όπως προβλέπεται στο Ν. 2940/2001, καθώς και Μεμονωμένες ή Κοινοπραξίες Εργοληπτικών Επιχειρήσεων των άλλων χωρών-μελών της Ε.Ε. και του Ε.Ο.Χ., μη εγγεγραμμένες στο ΜΕΕΠ του ΥΠΕΧΩΔΕ, σύμφωνα με τις ισχύουσες διατάξεις.
Για τη συμμετοχή στον διαγωνισμό πρέπει να κατατεθεί από κάθε διαγωνιζόμενο εγγυητική επιστολή ποσού **25.023,89 ευρώ,** ποσοστό 2% της προϋπολογιζόμενης δαπάνης του έργου, μειωμένης κατά τη δαπάνη Φ.Π.Α. Η εγγυητική επιστολή πρέπει να έχει εκδοθεί από τράπεζα που λειτουργεί νόμιμα στην Ελλάδα ή σε άλλο κράτος μέλος της Ευρωπαϊκής Ενωσης, το ΤΣΜΕΔΕ κ.λπ. κατά τις διατάξεις του άρθρου 23 του Π.Δ. 609/85. Να είναι γραμμένη στα Ελληνικά ή να συνοδεύεται από επίσημη μετάφρασή της στην Ελληνική γλώσσα.
Οι ενδιαφερόμενοι δύνανται να παραλαμβάνουν τα τεύχη δημοπράτησης από την Τεχνική Υπηρεσία του Δήμου Καρπάθου, Ταχ. Δ/νση: Πηγάδια Καρπάθου, Τ.Κ. 85700, τηλ. 2245022688/22121 μέχρι και την τελευταία εργάσιμη ημέρα της προηγούμενης από την δημοπρασία εβδομάδας, κατά τις εργάσιμες ημέρες και ώρες.

Κάρπαθος, 16/2/05
Για τον Δήμο Καρπάθου
Ο δήμαρχος
Μιχαήλ Ιωαννίδης

Εκτός ~~εκτός~~ και επί τα αυτά

Εκτός

Εστω και τώρα, έκαναν το αυτονόητο, άμεσα μέτρα δηλαδή για να σταματήσει το αίμα στη Ρόδου-Λίνδου. Εννέα νεκροί στις καρμανιόλες της Ε.Ο. δεν είναι λίγο, είναι πολύ, παρά πολύ, βαρύτατο τίμημα.

Και αυτό-για να είμαστε δίκαιοι-οφείλεται στο νομάρχη που συγκάλεσε τη σύσκεψη, στην οργή των πολιτών και στην ενασχόληση των δημοσιογράφων. Διαφορετικά θα είχαμε ένα ακόμη άδικο θάνατο χωρίς κανένα αποτέλεσμα.

Τί να πεις στον πατέρα του νεκρού που με τόση αξιοπρέπεια κατέθεσε δημόσια τον πόνο του. Τί να πεις σε αυτόν τον άνθρωπο, που στέκεται απέναντι στο πιο σκληρό κτύπημα της ζωής με τόση αγάπη απέναντι σε όλους μας. «Δεν θα πονούσαμε τόσο αν σκοτωνόταν για να βοηθήσει τη Ρόδο...» Τα λόγια σε τέτοιες περιπτώσεις, είναι περιττά.

Γράφει η **ΗΡΩΔΙΑΣ** *(Α-λογο-κρίτως)*

Και επί τα αυτά

Εξακολουθούν στην επικαιρότητα να κυριαρχούν τα μαύρα ράσα και τα καμώματά τους. Η πολιτική και οι πολιτικοί έχουν περάσει σε δεύτερη μοίρα με αποτέλεσμα όλα όσα συμβαίνουν-σε πολιτικό επίπεδο-να περνούν στα ψιλά. Ελπίζουμε τώρα που άρχισε την κάθαρση (!) ο Χριστόδουλος, να ξαναθρούμε τους προηγούμενους ρυθμούς μας με τα πραγματικά προβλήματα της ζωής. Εχουμε πάντως και εμείς ως νομός τη συμμετοχή μας σε αυτό το παπαδικό τζέρτζελο. Σιγά μην απουσιάζαμε! Μένει να δουμε τί θα πράξει το Πατριαρχείο που λέγεται ότι παρακολουθεί από κοντά τις εξελίξεις. Και άλλοτε βέβαια τα ίδια ακούγαμε-θλέπε σκάνδαλο της Πάτμου-αλλά εκεί μείναμε, δυστυχώς...



Αυτός εκεί ο Μητροπολίτης Ιταλίας Γεννάδιος, φαίνεται ότι χαμπάρι δεν πήρε για τα όσα έκαναν ο Βαβύλης με τη παρέα του στη Νότια Ιταλία. Τα αθηναϊκά κανάλια με τίτλους "Δεν ήξερε... δεν ρώταγε" τον έκαναν στην κυριολεξία ρόμπα! Στη "Ροδιακή" άλλαξε τροπάριο και δήλωσε ότι ο ίδιος τους έδιωξε από τα μοναστήρια της Καλαβρίας! Αντε να καταλάβουμε τι ακριβώς εγινε. Τώρα θα πείτε σε αυτό το παπαδο-παραδικαστικό κουβάρι με τις μυστικές υπηρεσίες στη μέση, ούτε αρχή βρίσκεις ούτε τέλος. Ξεπέρασαν κατά πολύ και αυτή τη δράση της 17 Νοέμβρη! Το ερώτημα το σοβαρό πάντως είναι ένα: η τότε πολιτική ηγεσία είχε αντιληφθεί τί γινόταν; Προς το παρόν απάντηση δεν έχουμε πάρει και ίσως να μην πάρουμε ποτέ...

Στα καθ' ημάς ο Κύριλλος "καθάρισε" τον παπά της Δυτικής πλευράς που σκανδάλιζε το πλήρωμα. Του υπέδειξε και υπέβαλε την παραίτησή του από τον κλήρο αφού έτσι και αλλιώς είχε συμπληρώσει τα συντάξιμα χρόνια. Τώρα όπως πληροφορούμαστε ασχολείται με τον άλλο ιερωμένο που εμφανίζεται να έχει δανειστεί χρήματα απ' όλο τον κόσμο! Με όλα τούτα οι ιερείς της Ρόδου έχουν μαζευτεί φοβούμενοι μην έρθει η σειρά τους! Είναι βέβαια και η υπόθεση της Σύμης της οποίας την δικαστική εξέλιξη παρακολουθεί στενά η Ιερά Μητρόπολη Ρόδου για να πράξει τ' ανάλογα.

Πολιτικά-και σε τοπικό επίπεδο-όλα είναι βαλτωμένα! Ούτε το συνέδριο του ΠΑΣΟΚ με τις διαδικασίες του δεν συγκίνησε κανένα! Εξαίρεση οι υποψήφιοι σύνεδροι που έκαναν πραγματική προεκλογική εκστρατεία για να μαζεύουν τις απαραίτητες ψήφους για την εκλογή τους. Είχαμε βέβαια και τη μάχη της λακκούβας στην πόλη της Ρόδου. Από τη συζήτηση προέκυψε και κάτι καλό, ότι οι περισσότερες από αυτές κλείστηκαν έστω και προσωρινά!

Ανοιξε χθες και το Τριώδιο! Καλές Απόκριες!

Επωνύμως

Εκκλησία με δούλους, Κράτος με υπηκόους

Ακόμα και (μόνο αυτό να αναλύσει κανείς, αρκεί) ο όρος "Εκκλησία" δεν αποτελεί παρά διαστρέβλωση του θεσμού της αρχαίας Εκκλησίας του Δήμου. Ο δήμος τότε, δηλαδή ο λαός με δικαιώματα και υποχρεώσεις, είχε όλες τις εξουσίες στα χέρια του και εκκαλείτο (έκκληση) σε συνάθροιση για να τα ασκήσει εκλέγοντας άρχοντες, δικαστές και λαμβάνοντας αποφάσεις για τα καθημερινά ή μείζονος σημασίας ζητήματα για την πόλη του. Η Εκκλησία των πιστών όμως με την πάροδο του χρόνου πήρε άλλο περιεχόμενο από το ιερατείο. Οι ελεύθεροι άνθρωποι, οι πολίτες, έγιναν ποίμνιο των ιεραρχών, δούλοι του Θεού και υπήκοοι του κράτους.

Το ελεύθερο πνεύμα που δίδασκαν οι αρχαίοι Ελληνες κλασικοί και μετακλασικοί δέθηκε με δύο αλυσίδες: τη χρυσή του ιεράρχη και τη σιδερένια της εξουσίας, σε μια ελεύθερη απόδοση της ευαγγελικής ρήσης "τα του Καίσαρος τω Καίσαρι και τα του Θεού τω Θεώ", η οποία διδάσκεται μέχρι σήμερα ανελλιπώς.

Η ιστορία επιβολής του χριστιανισμού στους λαούς με ελληνική παιδεία και κοινές παραδόσεις είναι μεγάλη, ωστόσο δεν είναι της παρούσης να αναλυθεί. Μόνο να υπενθυμίσουμε ορισμένους σταθμούς: Την επίσημη αναγνώριση της νέας θρησκείας από τον ιδρυτή της Νέας Ρώμης (Βυζάντιο) Κωνσταντίνο, τις σκληρές διώξεις των "εθνικών" (ελληνικών φιλοσοφικών σχολών) από τον Θεοδόσιο, την άμεση προσαρμογή (έναντι πλουσίων ανταλλαγμάτων και προνομίων που ούτε επί Βυζαντίου δεν είχε) του Οικουμενικού Πατριαρχείου στον Οθωμανό κατακτητή, τον αφορισμό του Υψηλάντη από το Πατριαρχείο με την έκρηξη της Επανάστασης, την αυτονόμηση της Ελλαδικής Εκκλησίας από το Φανάρι μόλις το νέο ελληνικό κράτος στάθηκε στα πόδια του και έπρεπε να μπει στα κόλπα της νέας εξουσίας κ.λπ. Βεβαίως δεν πρωτοτύπησε. Κάθε εθνικό κράτος που γεννιόταν, με την κατάρρευση των φεουδαρχιών και στη συνέχεια των αυτοκρατοριών, είχε την Εκκλησία του: Στις αρχικές δύο Εκκλησίες, Ορθόδοξη και Καθολική, προστέθηκαν ο Προτεσταντισμός στη Γερμανία, ο Αγγλικανισμός στη Βρετανία κι από κει κι ύστερα διάφορα παράγωγά τους κατά πως βόλευε τις νέες εξουσίες.

Ετσι έχουμε και την Ελλαδική Εκκλησία. Η οποία έχοντας προνόμια παρόμοια με αυτά που παραχώρησε ο Μωάμεθ ο Πορθητής στον (δικό του) Γεννάδιο, όπως το αφορολόγητο, αλλά και άλλα που κέρδισε το ελεύθερο κράτος, όπως η μισθοδοσία των κληρικών από το Δημόσιο, έχει γίνει ο ρυθμιστής της κοινωνικής και εν πολλοίς της πολιτικής ζωής, γι' αυτό και έχει χωθεί μέχρι τα μπούνια και στις μυστικές υπηρεσίες.

Οι ελάχιστοι ιεράρχες που αντιδρούν σ' αυτό το ανελεύθερο και δεσποτικό καθεστώς, αποτελούν την τρανότερη απόδειξη για τη φύση και τη δομή της σύγχρονης Εκκλησίας. Και δεν έχουν παρά να επιμείνουν μέχρι να το γκρεμίσουν και όχι μέχρι να γίνουν αυτοί οι διαχειριστές της.

Γρ. Ρουμπάντης-Ελευθεροτυπία



Γράφει η Ρένα Βενιανάκη
revenianaki@yahoo.com

Νομιμοποιημένοι στο ξέφραγο αμπέλι

Στο 13% του πληθυσμού (!) έφθασαν οι μετανάστες

Γι' αυτό η ανεργία δεν μπορεί να τιθασευτεί

Τετραπλασιάστηκε ο αριθμός των μεταναστών μέσα σε 13 χρόνια. Από 270.000 που είχαν υπολογιστεί το 1991, έφθασαν το 1,15 εκατ. τέλη του 2004, αποτελώντας το 10,3% του συνολικού πληθυσμού της χώρα μας. Τα στοιχεία παρουσιάστηκαν σε ημερίδα με θέμα «Μελέτη του μεταναστευτικού φαινομένου στην Ελλάδα».

Σύμφωνα με τα στοιχεία της έκθεσης του Ινστιτούτου Μεταναστευτικής Πολιτικής (ΙΜΕΠΟ), η μεγαλύτερη συγκέντρωση μεταναστών σημειώνεται στο δήμο Αθηναίων, περίπου 132.000 αντιστοιχώντας στο 17% του πληθυσμού. Η Θεσσαλονίκη παρουσιάζει τη δεύτερη μεγαλύτερη συγκέντρωση με 27.000 μετανάστες, οι οποίοι ανέρχονται στο 7% του συνολικού πληθυσμού.

Από τον Ιούλιο του 2003 μέχρι τον Οκτώβριο του 2004 εκδόθηκαν 700.000 άδειες παραμονής, ενώ τον Ιανουάριο του 2004 σημειώθηκε ο μεγαλύτερος αριθμός αδειών εν ισχύ που ανερχόταν στις 509.000.

Το Σεπτέμβριο ο αριθμός των αδειών εν ισχύ μειώθηκε στις 250.000. Το μεγαλύτερο ποσοστό αλλοδαπών με άδεια παραμονής είναι οι Αλβανοί με ποσοστό 63,2% και ακολουθούν οι Βούλγαροι με 9,8%, οι Ρουμάνοι με 4,3%, οι Ουκρανοί με 3,4%, οι Πακιστανοί με 2,4% και οι Γεωργιανοί με 2,2%, ενώ μικρότερα ποσοστά αφορούν αλλοδαπούς διαφόρων εθνοτήτων οι οποίες υπολογίζονται ότι ξεπερνούν τις 150.



Το 68% των αδειών χορηγήθηκαν με σκοπό την εξαρτημένη εργασία, ενώ το 12% των αδειών χορηγήθηκε με σκοπό την οικογενειακή συνένωση και το 12% την ανεξάρτητη οικονομική δραστηριότητα. Το 92% των αδειών έχει διάρκεια ενός με δύο χρόνια, το 3% έχει χορηγηθεί σε μέλη οικογένειας υπηκόων της Ευρωπαϊκής Ένωσης, ενώ μόνο το 0,1% έχουν στην κατοχή του άδεια παραμονής αορίστου χρόνου.

Η έκθεση του ΙΜΕΠΟ καταλήγει, επισημαίνοντας ότι οι ελληνικές κρατικές υπηρεσίες, την παρούσα στιγμή, δεν είναι σε θέση να παρέχουν επαρκή στατιστικά στοιχεία στην έκταση και την ποιότητα που ορίζονται από το προσχέδιο του Κανονισμού της Ε.Ε.

Επίθεση και από το «Συν»

Η σκουριά έχει διαβρώσει όλη τη δημοτική μηχανή

Δεν αρκεί πλέον το λάδωμα!

Ιδιαίτερα επικριτικός κατά του Δημάρχου Ροδίων και της πλειοψηφούσας δημοτικής παράταξης ήταν ο γραμματέας της ΝΕ Νότιας Δωδεκανήσου του ΣΥΝ Δ. Γάκης σε δηλώσεις του προς την «Γ» με αφορμή την κατάσταση στην οποία βρίσκεται σήμερα η πόλη. «Εδώ και καιρό η Ρόδος θυμίζει μία αποκαταστημένη Βαγδάτη. Δεν υπήρξε ποτέ χειρότερη εικόνα της πόλης. Ο κ. Γιαννόπουλος και η δημοτική πλειοψηφία πρέπει να αντιληφθούν ότι φέρουν τη συνολική ευθύνη για τη κατάσταση αυτή και επιτέλους οφείλουν να προσπαθήσουν να ανταποκριθούν έστω και στις στοιχειώδεις των υποχρεώσεων που έχουν αναλάβει».



Ο κ. Γάκης στη συνέχεια των δηλώσεών του επιβεβαιώνει το ότι το κόμμα του βρίσκεται πλέον σε ανοικτή ρήξη με τη παράταξη του νυν Δημάρχου καθώς αφήνει ξεκάθαρα να εννοηθεί ότι όχι μόνο έχει αρθεί η συνεργασία που υπήρχε, αλλά πλέον ο ΣΥΝ θεωρεί επιτακτική ανάγκη να επέλθει αλλαγή στον δήμο.

«Η δημοτική μηχανή δεν διορθώνεται με μπαλώματα και λάδωμα. Χρειάζεται αντικατάσταση καθώς η σκουριά έχει διαβρώσει τα πάντα» δήλωσε χαρακτηριστικά.

Ας σημειωθεί ότι η ΝΕ του ΣΥΝ έχει ήδη προχωρήσει στη καταγραφή ενός πλαισίου βασικών αρχών με βάση τις οποίες θα προχωρήσει στις όποιες συνεργασίες στις επόμενες δημοτικές εκλογές.

Σύμφωνα πάντως με τη κεντρική πολιτική του κόμματος όπως εκφράστηκε από τον πρόσφατα εκλεγέντα γραμματέα του Α. Αλαβάνο ο ΣΥΝ για τις επόμενες εκλογές, τουλάχιστον ως προς τον πρώτο βαθμό, έχει σαν επιλογή τη συσπείρωση των δυνάμεων της ανανεωτικής και ριζοσπαστικής αριστεράς και παράλληλα το άνοιγμα στους «αριστερούς» οπαδούς και ψηφοφόρους του ΠΑΣΟΚ.

Όσον αφορά τις όποιες επιλογές του κόμματος για την δευτεροβάθμια αυτοδιοίκηση ο γραμματέας της ΝΕ δήλωσε πως η οργάνωση περιμένει την διεξαγωγή του συνεδρίου της παράταξης της «Νομαρχιακής Αναγέννησης» και μετά θα εξετάσει τη στάση που θα κρατήσει.

Δεν μπορεί να συγκροτήσει απαρτία!

Στα όρια της διάλυσης βρίσκεται το Επαρχιακό συμβούλιο Καλύμνου, λόγω προβλημάτων συνοχής που υπάρχουν στην παράταξη της πλειοψηφίας.

Ενδεικτικό της κατάστασης που επικρατεί είναι το γεγονός ότι την περασμένη εβδομάδα για 4η φορά ανεβλήθη η συνεδρίαση του επαρχιακού συμβουλίου λόγω έλλειψης απαρτίας!

Αυτό συμβαίνει επειδή ορισμένοι νομαρχιακοί σύμβουλοι της παράταξης του νομάρχη κ. Γιάννη Μαχαιρίδη, απουσιάζουν συστηματικά από τις συνεδριάσεις, λόγω αντιθέσεων που έχουν με την έπαρχο κ. Χρ. Σιφουνιού.

Αποτέλεσμα της κατάστασης αυτής είναι να μην συνεδριάζει το επαρχιακό συμβούλιο και να μην μπορούν να προχωρήσουν διάφορα θέματα και ζητήματα που απασχολούν την επαρχία.

Λόγω μάλιστα της κατάστασης αυτής προκλήθηκαν έντονες αντιδράσεις για την συνεδρίαση της περασμένης εβδομάδας που δεν έγινε.

Δεν αποκλείεται μάλιστα το θέμα αυτό, να τεθεί στη συνεδρίαση του νομαρχιακού συμβουλίου την ερχόμενη Παρασκευή.

Ενώ Γερμανία και Αγγλία... παλαντζάρουν

Καλά τα μηνύματα από τις μικρές αγορές

Ούτε για την Κω είναι καλοί οι οιωνοί

Την ίδια περίοδο που επικρατεί ανησυχία σε όλους τους Ρόδιους τουριστικούς παράγοντες σχετικά με τη τουριστική κίνηση που αναμένει φέτος το νησί από τη Γερμανία, τα νέα που φτάνουν από τις μικρότερες αγορές των χωρών της Κεντρικής Ευρώπης δημιουργούν ένα σχετικά αισιόδοξο κλίμα για τη πορεία της επικείμενης τουριστικής περιόδου.



Οι Ιταλοί πολίτες δείχνουν να εμπιστεύονται όλο και περισσότερο τη Ρόδο για προορισμό των διακοπών τους. Οι εκτιμήσεις θέλουν να επισκέπτονται φέτος το νησί περισσότεροι Ιταλοί τουρίστες που δείχνουν μία ιδιαίτερη προτίμηση στη περιοχή της Λίνδου και της Νότιας Ρόδου.

Αύξηση αναμένεται να παρουσιάσει και φέτος η κίνηση από την Αυστρία δίνοντας έτσι συνέχεια στην ικανοποιητική πορεία που καταγράφει η συγκεκριμένη αγορά τα τελευταία χρόνια. Πολύ καλά μηνύματα έρχονται και από τις αγορές των Κάτω Χωρών.

Συγκεκριμένα αναμένεται να ανακάμψει η κίνηση από την Ολλανδία που τα τελευταία χρόνια είχε παρουσιάσει σημαντική μείωση, ενώ η Ρόδος φαίνεται να κερδίζει όλο και περισσότερους Βέλγους τουρίστες. Σύμφωνα με τις εκτιμήσεις τουριστικών παραγόντων οι αφίξεις από το Βέλγιο θα αυξηθούν φέτος κατά 6%.

• Άνοδο αναμένεται να παρουσιάσει και η κίνηση από πρώην ανατολικές χώρες.

Αγορές όπως η Τσεχία, η Σλοβακία και η Πολωνία τα τελευταία χρόνια αποδεικνύονται ιδιαίτερα φιλικές προς τη Ρόδο χωρίς βέβαια να πλησιάζουν τα μεγέθη των άλλων αγορών. Αντίθετα στάσιμη παραμένει η αγορά της Ρωσίας την πλειοψηφία της οποίας δείχνει να έχει κερδίσει η γειτονική Τουρκία.

Όσον αφορά την τουριστική αγορά της Μεγάλης Βρετανίας οι τελευταίες εκτιμήσεις την θέλουν να κινείται λίγο παραπάνω από τα περυσινά επίπεδα αν και μερίδα τοπικών παραγόντων εκφράζει την αισιόδοξη άποψη ότι τελικά μπορεί και να πλησιάσουμε τους αριθμούς της σαιζόν του 2003. Αισιοδοξία εκφράζεται και για τη τελική έκβαση της κίνησης από την αγορά της Σκανδιναβίας και ειδικά από την Φινλανδία και τη Σουηδία.

Ερωτηματικό παραμένει η αγορά της Σουηδίας που ακόμα δεν έχει δώσει εμφανή στοιχεία για το πώς πρόκειται να εξελιχθεί. Φαίνεται λοιπόν ότι μάλλον πρόκειται να επιβεβαιωθούν οι απόψεις όσων υποστηρίζουν ότι το 2005 η τουριστική κίνηση της Ρόδου θα σημειώσει αύξηση μεγαλύτερη του 4% και πιθανόν να αγγίξει και το 10% σε σχέση με το 2004.

Αντίθετα με τη Ρόδο ανησυχητικά είναι τα νέα για τον τουρισμό της Κω. Με δεδομένη τη κρίση που παρατηρείται στις αγορές της Γερμανίας και της Βρετανίας αλλά και την δεδηλωμένη από τα τέλη της περυσινής περιόδου απόφασης τουριστικών οργανισμών Σκανδιναβικών προϊόντων να ελαττώσουν κατά πολύ τη συνεργασία τους με το νησί του Ιπποκράτη οι τοπικοί τουριστικοί παράγοντες φοβούνται πως η φετινή χρονιά θα είναι χειρότερη της περυσινής. Την ανησυχία αυτή επιτείνει και το ακτοπλοϊκό πρόβλημα που αναμένεται να εμποδίσει μεγάλο αριθμό Ελλήνων να επισκεφθούν το νησί.

Ψαροταβέρνα -Μεζεδοπωλείο
"ΧΑΤΖΗΚΕΛΗΣ"
ΑΝΟΙΚΤΑ
καθημερινά μεσημέρι - βράδυ
Π. Πόλη • Τηλ. 22410-27215
ΑΤ7855

ΛΕΣΧΗ LIONS ΡΟΔΟΥ

ΠΡΟΣΚΛΗΣΗ ΣΕ ΧΟΡΟ

Η Λέσχη LIONS Ρόδου σας προσκαλεί να διασκεδάσετε με την υπέροχη ορχήστρα TOP SEVEN και το φημισμένο βραζιλιάνικο μπαλέτο SAMBA.

Στη συντροφιά μας ο ηθοποιός **ΧΡΙΣΤΟΦΟΡΟΣ ΠΑΠΑΚΑΛΙΑΤΗΣ** ο οποίος στηρίζει αφιλοκερδώς το φιλανθρωπικό και κοινωνικό έργο της Λέσχης και υπηρετεί τη στρατιωτική του θητεία σε μονάδα της Ρόδου.

Στόχος χρονιάς: Η ίδρυση σύγχρονης βιβλιοθήκης στην Αστυπάλαια

Σάββατο 26 Φεβρουαρίου 2005, ώρα 21.00
ξενοδοχείο Rodos Palace
Τιμή πρόσκλησης 40 ευρώ

Το κρασί συμπεριλαμβάνεται στο μενού

Για προσκλήσεις: 1) Ξενοδοχείο Σαβοΰ (Εθ. Δωδ/σίων, τηλ. 2241020721)

2) Δ. Δημητριάδης, Π. Μελά 3, τηλ. 2241027306

3) Π. Κωνσταντάκης, Ακραμύτου 16 Καρακόνερο, τηλ. 2241030078, 6977472091

Χορηγοί: VOLVO-RODOS MOTOR CAR A.E.

BAUME & MERCIER Athina M. Δημητριάδης-Α. Τσιάρτα Ο.Ε.

ΜΑΤ7873