ΕΤΟΣ ΙΔΡΥΣΕΩΣ: 1973

ΔΙΕΥΘΥΝΤΗΣ:
ΑΘ. ΜΑΡΑΣΙΩΤΗΣ

Τηλ. σύνταξης: 24610-75640
Τηλ. λογ/ρίου: 22210-75230
Fax: 22471-75641

ΓΝΩΜΗ

ΕΒΔΟΜΑΔΙΑΙΑ ΕΦΗΜΕΡΙΔΑ ΤΗΣ ΔΩΔΕΚΑΝΗΣΟΥ

ΔΕΥΤΕΡΑ
28 ΦΕΒΡΟΥΑΡΙΟΥ 2005
ΑΡΙΘΜΟΣ ΦΥΛΛΟΥ: 1..632
ΤΙΜΗ ΕΥΡΩ 0,90

Δήλωσε και χθες ότι δεν παραιτείται και επιτέθηκε κατά των ΜΜΕ

Αντεπίθεση Χριστόδουλου από άμβωνος!



• Κάλεσε τους πιστούς να έρθουν πιο κοντά στην εκκλησία για να αποκρούσουν τις απειλές της προπαγάνδας. ΣΕΛ. 2

ΕΠΙΚΡΑΤΗΣΕ ΣΤΙΣ ΧΘΕΣΙΝΕΣ ΕΚΛΟΓΕΣ



Επανεξελέγη ο Κ. Σαρρής στο Δικηγορικό Σύλλογο



ΠΗΡΕ 191 ΨΗΦΟΥΣ ΕΝΑΝΤΙ 85 ΤΟΥ Γ. ΖΕΡΒΟΥ



Εύκολη νίκη πέτυχε χθες ο πρόεδρος του Δικηγορικού Συλλόγου κ. Κ. Σαρρής. Επικράτησε του αντιπάλου του Γ. Ζερβού με ποσοστό 70%. ΣΕΛ. 12

ΟΙ ΞΕΝΑΓΟΙ ΜΕ ΥΠΟΜΝΗΜΑ



Καταγγέλλουν στραβά και ανάποδα...

Με επιστολή τους στον κ. Αβραμόπουλο οι ξεναγοί καταγγέλλουν τις ασχήμιες που βλέπουν σε αρχαιολογικούς χώρους. ΣΕΛ. 11

Πάρθηκαν οι οριστικές αποφάσεις πριν λίγες μέρες

ΣΤΟ ΣΦΥΡΙ



Με ομόφωνη απόφαση Διοίκησης, συνεταιριστών, εργαζομένων ΕΑΣΔ

Στροφή προς την Τράπεζα Πειραιώς και βολές κατά της ΑΤΕ

Η Αγροτοένωση ξεκινά τις διαδικασίες για τη σύναψη δανείου από την Τράπεζα Πειραιώς. Αυτό αποφάσισε η χθεσινή συνέλευση που με ψήφισμα κατηγορεί την ΑΤΕ, αλλά και τους τοπικούς παράγοντες. ΣΕΛ. 5

Λιμανάκι Λάρδου, "Φωνή της Αμερικής" από την Κτηματική!

Παίρνουν σειρά Πρασονήσι και άλλα κτήματα-φιλέτα του Δημοσίου στη Ρόδο

ΕΡΧΕΤΑΙ ΚΛΙΜΑΚΙΟ ΤΗΣ ΚΕΔ

Λιμανάκι της Λάρδου και το παραλιακό οικόπεδο στ' Αφάντου όπου βρίσκεται το κτίριο της "Φωνής της Αμερικής" εκποιούνται από την ΚΕΔ. Συζήτηση για το Πρασονήσι με κλιμάκιο που έρχεται στη Ρόδο. ΣΕΛ. 3





"ΒΟΜΒΑ" ΣΤΟ ΑΥΤΟΚΙΝΗΤΟ ΤΟΥ ΔΗΜΑΡΧΟΥ

Σε πλαστικό ήταν η εκρηκτική ύλη

Ευρήματα που βρέθηκαν στο σημείο της έκρηξης εστάλησαν στην Αθήνα για εξέταση. Τα αποτελέσματα σε λίγες μέρες. ΣΕΛ. 3

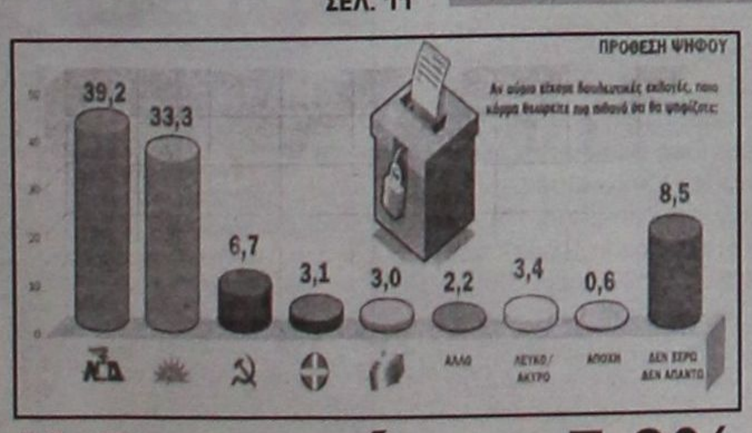

Η διαφορά στο 5,9%

• *Γενέθλια με διαφορά από το ΠΑΣΟΚ της τάξεως του 5,9% θα κάνει η Νέα Δημοκρατία* ΣΕΛ. 4

ΓΙΑ ΤΙΣ ΤΙΜΕΣ ΤΟΥ ΝΕΡΟΥ ΣΤΗΝ ΙΑΛΥΣΟ

Παρέμβαση Συνηγόρου



Δεν είναι αιτιολογημένη η αύξηση της τιμής του νερού λέει ο Συνήγορος του Πολίτη στον οποίο κατέφυγαν δημότες. ΣΕΛΙΔΑ 12

* ΣΤΟΡΙΑ - μεταλλικά-ξύλινα-υφασμάτινα
* ΚΟΥΡΤΙΝΟΒΕΡΓΕΣ - INOX (Casa Valentina)
* ROMAN - ο τελειότερος νέος μηχανισμός
* ΚΟΡΝΙΖΕΣ - ΑΦΙΣΕΣ - ΒΙΤΡΩ - ΨΗΦΙΔΩΤΑ
* ΠΡΟΪΟΝΤΑ μη ανταγωνιστικά στην ελληνική αγορά
ΑΤΣΑΣ Α.Σ. εμπ. κεν. ΜΗΔΕΙΑ 22410 63602-66339
ΧΤ865



ΟΚΑΝΑ: Καλή δουλειά

• *Φάνηκαν τα πρώτα θετικά αποτελέσματα από τη λειτουργία του παραρτήματος του ΟΚΑΝΑ* ΣΕΛ. 6

ΒΙΚΤΩΡ ΦΩΤΟ ΜΑΡΚΕΤ ΙΑΛΥΣΟΣ

ΗΜΕΡΟΛΟΓΙΟ

Δευτέρα 28 Φεβρουαρίου 2005
Βασιλείου Ομολογ., Κυράννας νεομ.

Ανατολή ηλίου: 06.58'
Δύση ηλίου: 18.17'
Σελήνη 20 ημερών

ΦΑΡΜΑΚΕΙΑ

Σήμερα διημερεύει το φαρμακείο του Μιχαλάκη Βασ. στην Αγίας Αναστασίας 81 και διανυκτερεύει το φαρμακείο της Χατζηνικόλα Ανθ. στην οδό Παπαλουκά 17.

ΒΕΝΖΙΝΑΔΙΚΑ

Σήμερα διανυκτερεύουν τα βενζινάδικα: Μιχαήλου Παν. (Χρ. Τσιγάντε), Ντανοβασίλης-Αυγενικός (Γ. Σεφέρη), Τοδουλάκης Γεώργιος (Ιαλυσός), Κοντομανώλης (Κρεμαστή), Πιτροπάκη Μ. (Καλαβάρδα), Νικολουδάκη Τρ. (Κρητηνία), Κοιλιάς Αλ. (Αφάντου), Οίκουτας Μ. (Αρχάγγελος).

ΛΑΪΚΕΣ ΑΓΟΡΕΣ

Τετάρτη: στο Δημοτικό Νεκροταφείο.
Πέμπτη: στην οδό Βύρωνος
Παρασκευή: στην οδό Πτολεμαίων (Ανάληψη)
Σάββατο: στο Δημοτικό Νεκροταφείο.

ΑΕΡΟΠΟΡΙΚΑ ΔΡΟΜΟΛΟΓΙΑ

ΟΛΥΜΠΙΑΚΗ ΑΕΡΟΠΟΡΙΑ

ΑΠΟ ΡΟΔΟ-ΑΘΗΝΑ
- Καθημερινά 07.10, 13.40
- Πέμπτη 20.10, 22.45
- Καθημερινά πλην Πέμπτης 19.40, 22.25
- Καθημερινά πλην Κυριακής 10.40

ΑΠΟ ΑΘΗΝΑ-ΡΟΔΟ
- Καθημερινά 05.30,12.00
- Πέμπτη 18.30, 21.05
- Καθημερινά πλην Πέμπτης 18.00, 20.45
- Καθημερινά πλην Κυριακής 09.00

ΑΠΟ ΡΟΔΟ-ΘΕΣΣΑΛΟΝΙΚΗ
- Δευτέρα - Τετάρτη 09.45
- Πέμπτη 10.45
- Σάββατο 15.15
- ΔΕΥ-ΤΕΤ-ΠΑΡ-ΚΥΡ 16.10

ΑΠΟ ΡΟΔΟ-ΗΡΑΚΛΕΙΟ
- Δευτέρα - Παρασκευή-Κυριακή 17.45
- Τρίτη - Πέμπτη 18.30
- Τετάρτη - Σάββατο 19.20

ΑΠΟ ΗΡΑΚΛΕΙΟ-ΡΟΔΟ
- Δευτέρα-Παρασκευή-Κυριακή 19.05
- Τρίτη-Πέμπτη 19.50
- Τετάρτη - Σάββατο 20.40

ΑΠΟ ΡΟΔΟ-ΚΑΡΠΑΘΟ
- ΔΕΥ-ΠΕΜ-ΠΑΡ-ΣΑΒ 07.00, 10.40
- Τετάρτη-Κυριακή 10.40, 14.20

ΑΠΟ ΡΟΔΟ-ΚΑΣΟ
- ΔΕΥ-ΠΕΜ-ΠΑΡ-ΣΑΒ 07.00
- Τετάρτη-Κυριακή 10.40

ΑΠΟ ΡΟΔΟ-ΚΑΣΤΕΛΟΡΙΖΟ
- ΔΕΥ-ΤΕΤ-ΠΑΡ-ΣΑΒ-ΚΥΡ 07.10

ΑΠΟ ΡΟΔΟ-ΧΙΟ
- Τρίτη στις 10.40 και Πέμπτη στις 10.45'

ΡΟΔΟΣ-ΜΥΤΙΛΗΝΗ
- Δευτέρα-Τετάρτη στις 09.45, Τρίτη στις 10.40', Πέμπτη στις 10.45' και Σάββατο στις 15.15

ΡΟΔΟΣ- ΣΑΜΟΣ
- Τρίτη στις 10.40', Σάββατο στις 15.15

ΡΟΔΟΣ-ΛΗΜΝΟΣ
- Δευτέρα-Τετάρτη στις 09.45', Τρίτη στις 10.40', Πέμπτη στις 10.45' και Σάββατο στις 15.15'

AEGEAN AIRLINES

ΑΠΟ ΡΟΔΟ-ΑΘΗΝΑ
Καθημερινές πτήσεις 14.15-16.30-19.50-22.40

ΑΠΟ ΑΘΗΝΑ-ΡΟΔΟ
Καθημερινά πτήση 05.30-08.45-14.50-18.10-21.00

ΑΠΟ ΡΟΔΟ-ΗΡΑΚΛΕΙΟ
Καθημερινά πτήση 763-14.30

ΑΠΟ ΗΡΑΚΛΕΙΟ-ΡΟΔΟ
Καθημερινά πτήση 764-16.05

ΑΠΟ ΡΟΔΟ-ΘΕΣΣΑΛΟΝΙΚΗ
Καθημερινά πτήση 10.20

ΑΠΟ ΘΕΣΣΑΛΟΝΙΚΗ-ΡΟΔΟ
Καθημερινά πτήση 12.20

Χρήσιμα τηλέφωνα κρατήσεων: (22410) 24400.

Το Θέμα της ημέρας

Δεν παραιτούμαι επανέλαβε χθες ο Χριστόδουλος

Αντεπίθεση από άμβωνος

Και επίθεση κατά των ΜΜΕ • Τί αναφέρουν τα σενάρια • Σκληραίνει τη στάση της η Κυβέρνηση

«Εάν νομίζουν όσοι μας πολεμούν ότι θα παραιτηθώ ή ότι θα πάψω να ομιλώ είναι βαθιά νυχτωμένοι». Με τη φράση αυτή απάντησε χθες στους επικριτές του, από τον άμβωνα του ναού των Αγίων Πάντων στην Καλλιθέα, ο αρχιεπίσκοπος Χριστόδουλος



Ο Αρχιεπίσκοπος τόνισε ότι ο λαός μας είναι ο πιο πιστός στην Ευρώπη και αυτό ενοχλεί. «Πρέπει να λείψουν εκείνοι που σηκώνουν τη σημαία. Πρέπει να γίνει η παγκοσμιοποίηση. Οι σκανδαλοποιοί έρχονται και παρέρχονται. Μην εγκαταλείπετε την Εκκλησία» είπε.

«Εμείς δεν γίναμε παπάδες για να πλουτίσουμε. Εγώ δεν έχω μία δεκάρα» υποστήριξε, καλώντας τους πιστούς να συσπειρωθούν γύρω από την Εκκλησία και τους ποιμένες τους. Τόνισε, μάλιστα, ότι τα σκάνδαλα «είναι αναγκαία να υπάρχουν για να δοκιμάζονται οι άνθρωποι, αλλά δεν πρέπει να πάψουμε να σεβόμαστε την Εκκλησία».

Μέσα σε ένα ακροατήριο το οποίο συνεχώς τον επευφημούσε, φωνάζοντας «άξιος, άξιος», ο κ. Χριστόδουλος επιτέθηκε στα Μέσα Ενημέρωσης, λέγοντας ότι η κρίση στην Εκκλησία απασχολεί τα ΜΜΕ πάνω από ένα μήνα, λες και ήταν πρωτοφανή εγκλήματα αυτά τα οποία δείχνουν.

Έφτασαν, είπε, καί στο σημείο να ασχολούνται με Πατριαρχεία, όπως το Ιεροσολύμων, και να αποθωρακίζουν τις ψυχές των ανθρώπων.

Ο κ. Χριστόδουλος με δάκρυα στα μάτια κάλεσε πολλές φορές τους πιστούς να έρθουν πιο κοντά στην Εκκλησία, πιο κοντά στους ποιμένες για να αποκρούσουν τις απειλές της προπαγάνδας, όπως είπε, με την πίστη τους στην Εκκλησία.

Την ίδια ώρα, σε δημοσκόπηση της εταιρείας Alco σε Αθήνα και Θεσσαλονίκη, που δημοσιεύεται στην εφημερίδα Το Θέμα, το 56,7% των ερωτηθέντων ζητεί την παραίτηση του κ. Χριστόδουλου. Υπέρ της παραμονής του στην ηγεσία της Εκκλησίας τάσσεται το 26,1, ενώ το 17,7% δεν απαντά.

Πάντως, αν και δεν θεωρείται πιθανή η αλλαγή της ηγεσίας της Εκκλησίας της Ελλάδος, τα τελευταία εικοσιτετράωρα τα σενάρια για τον διάδοχο του Αρχιεπισκόπου δίνουν και παίρνουν.

Σύμφωνα με δημοσίευμα του Βήματος της Κυριακής, σε συζητήσεις μητροπολιτών ακούγονται ήδη ονόματα ιεραρχών οι οποίοι θα μπορούσαν να διαδεχθούν τον κ. Χριστόδουλο.

Αναφέρονται χαρακτηριστικά τα ονόματα των μητροπολιτών: Σπάρτης κ. Ευστάθιου, Ναυπάκτου κ. Ιερόθεου, Δημητριάδος κ. Ιγνάτιου και Μεσογαίας κ. Νικόλαου.

Επίσης, δεν λείπουν και τα ονόματα των δύο «παλαιών» της Ιεραρχίας οι οποίοι ήταν και συνυποψήφιοι του κ. Χριστόδουλου στην εκλογή τού 1998, του Θηβών κ. Ιερώνυμου και του Θεσσαλονίκης κ. Ανθίμου.

Ανάλογες συζητήσεις κυριαρχούν και στα Ιεροσόλυμα, όπου τίθεται ήδη ζήτημα και για τον Πατριάρχη κ. Ειρηναίο. Ωστόσο, σχεδόν όλοι στις Ορθόδοξες Εκκλησίες διαπιστώνουν ότι δεν υπάρχουν οι ηγέτες που θα οδηγήσουν την Εκκλησία των Ιεροσολύμων σε έξοδο από το αδιέξοδο.

Η κυβέρνηση

Αν και η άποψη που επικρατεί στο Μέγαρο Μαξίμου είναι ότι ο Αρχιεπίσκοπος δεν θα παραιτηθεί, ωστόσο θεωρείται πιθανό ότι η κυβέρνηση θα σκληρύνει τη στάση της απέναντί του το επόμενο διάστημα.

Αυτό θα γίνει όταν διατυπωθεί και επισήμως η πρόταση της Ιεραρχίας για σύσταση επιτροπής που θα διερευνήσει τις καταγγελίες και τις εκκρεμούσες υποθέσεις, με επικεφαλής τον κ. Χριστόδουλο και με τη συμμετοχή ανωτάτων δικαστικών. Η κυβέρνηση φέρεται αποφασισμένη να απορρίψει την πρόταση επικαλούμενη συνταγματικό κώλυμα.

Επιπλέον, ο πρωθυπουργός Κώστας Καραμανλής φέρεται να προτίθεται να μιλήσει ακόμη πιο επιθετικά για την ανάγκη της αυτοκάθαρσης της Εκκλησίας, στη διάρκεια της συνέντευξης Τύπου για τον ένα χρόνο διακυβέρνησης ΝΔ.

Η Χρυσοπηγή

Πληροφορίες που βλέπουν καθημερινά το φως της δημοσιότητας αναφέρουν ότι ο Αρχιεπίσκοπος υποχρεώθηκε να «θυσιάσει» στενούς του συνεργάτες, υπό την ασφυκτική πίεση της «Χρυσοπηγής». Όπως τονίζεται, δεν θεωρείται τυχαίο γεγονός ότι η παραίτηση του Θεσσαλιώτιδος Θεόκλητου έγινε δεκτή λίγες ώρες μετά την επικοινωνία του κ. Χριστόδουλου με τον Καλαβρύτων Αμβρόσιο.

Στην αρχιεπισκοπή, οι συνεργάτες του Αρχιεπισκόπου γνωρίζουν ότι όλα κρέμονται από μία κλωστή, αφού η αυλαία των αποκαλύψεων μόλις άνοιξε και κανείς δεν ξέρει πότε και κυρίως πώς θα κλείσει.

ΔΕΧΟΝΤΑΙ ΤΟ ΚΟΙΝΟ

Ο Νομάρχης Δωδεκανήσου **Γιάννης Μαχαιρίδης** και οι Βοηθοί Νομάρχη **Στάθης Κουσουρνάς** και **Νίκος Ζωίδης** δέχονται το κοινό κάθε Τρίτη και Πέμπτη, από τις 11.00-13.00 το μεσημέρι.

ΤΑΞΙ

ΡΑΔΙΟ ΤΑΞΙ: 2241-0-64712, 2241-0-64790.

ΧΡΗΣΙΜΑ ΤΗΛΕΦΩΝΑ

ΝΟΣΟΚΟΜΕΙΟ:	2241-080000
ΑΜΕΣΗ ΔΡΑΣΗ ΠΥΡ/ΚΗΣ:	199
ΛΙΜΕΝΑΡΧΕΙΟ:	2241-0-22220, 2241-0-27695
ΒΛΑΒΕΣ Δ.Ε.Η.:	1050
ΒΛΑΒΕΣ Ο.Τ.Ε.:	121
ΑΜΕΣΗ ΔΡΑΣΗ:	100
ΒΛΑΒΕΣ ΥΔΡΕΥΣΗΣ:	2241-0-68750, 2241-0-68755
ΝΟΜΑΡΧΙΑ:	2241-0-46502
ΠΕΡ/ΚΗ Δ/ΝΣΗ	2241-0-38174
ΔΗΜΟΣ:	2241-0-46200
ΔΗΜ. ΕΠΙΧ. ΚΑΘΑΡ.:	2241-0-77600
ΥΠΗΡ. ΑΠΟΚΟΜΙΔΗΣ:	2241-0-61057
ΤΡΟΧΑΙΑ:	2241-0-44131
ΠΛΗΡΟΦ. Ο.Τ.Ε:	11888
ΔΕΛΤΙΟ ΚΑΙΡΟΥ:	149
ΛΑΧΕΙΑ:	1444
ΠΡΟΠΟ - ΛΟΤΤΟ:	1444
ΡΟΔΑ:	2241-0-26300
ΚΤΕΛ:	2241-0-27706
Ο.Α.Ε.Δ.:	2241-0-23265
Ι.Κ.Α.:	2241-0-64912
ΤΑΞ.Υ.:	2241-0-68701, 2241-0-68702
ΟΛΥΜΠΙΑΚΗ:	2241-0-24555
ΕΡΓΑΤ. ΚΕΝΤΡΟ:	2241-0-24730
AEGEAN AIRLINES	2241-0-98345

ΚΤΕΟ

- **Από την 5η Ιανουαρίου 2005 έως και τις 28 Φεβρουαρίου 2005,** παντός είδους οχήματα που δεν έχουν ήδη προσκληθεί από προηγούμενα προγράμματα **με αριθμούς κυκλοφορίας ΡΟΒ 6501 έως και 7000.**
- **Από 5η Ιανουαρίου 2004 έως και τις 31 Μαρτίου 2005,** όλα τα οχήματα με μικτό βάρος από 3,5 Τ έως και 10 Τ με συνδυασμό γραμμάτων (ανεξαρτήτως αριθμού) περιοχής ευθύνης της Νομαρχιακής Αυτοδιοίκησης Δωδεκανήσου (έδρα του οχήματος)

Η ΓΝΩΜΗ

Εβδομαδιαία Εφημερίδα της Ρόδου
Έτος Ιδρύσεως 1973
ΕΚΔΟΤΗΣ
Δ. Τσοπανάκης
ΔΙΕΥΘΥΝΤΗΣ
Αθ. Μαρασιώτης
ΑΘΛΗΤΙΚΑ
Μανόλης Μπάτης,
Νικήτας Κουσκούσης
ΓΡΑΦΕΙΑ ΣΥΝΤΑΞΗΣ
Μάρκου Μαλλιαράκη 11
Τηλ.2241-0- 24610,
2241-0-75640
Fax (22410) 75641
ΛΟΓΙΣΤΗΡΙΟ - ΔΙΑΦΗΜΙΣΕΙΣ
Μάρκου Μαλλιαράκη 11
Τηλ. 2241-0-22210
2241-0-75230
Fax (22410) 22471

Με πρόσφατη απόφαση της Κτηματικής Εταιρείας του Δημοσίου

Στο σφυρί το λιμανάκι της Λάρδου και η "Φωνή της Αμερικής" στ' Αφάντου

Η εκποίηση εντάσσεται στα πλαίσια της αξιοποίησης των ακινήτων- φιλέτο του Δημοσίου. Έρχεται στη Ρόδο κλιμάκιο της ΚΕΔ. Συζήτηση και για το Πρασονήσι

Το λιμανάκι της Λάρδου και τον χώρο όπου μέχρι πρότινος στεγαζόταν η "Φωνή της Αμερικής" στην παραλία Αφάντου, ετοιμάζεται να βγάλει "στο σφυρί" η Κτηματική Εταιρεία του Δημοσίου!

Οι αποφάσεις φαίνεται να έχουν ήδη ληφθεί στο πλαίσιο γενικότερου σχεδίου αξιοποίησης της δημόσιας περιουσίας, αλλά και αυτή την φορά οι αρμόδιοι της ΚΕΔ δεν έχουν ούτε καν ενημερώσει τους τοπικούς φορείς και παράγοντες , γεγονός που μάλλον θα προκαλέσει αντιδράσεις.

Σύμφωνα με όσα έγιναν γνωστά, η ΚΕΔ έχει εκπονήσει σχέδιο για την αξιοποίηση 19 σημαντικών δημοσίων ακινήτων, μεταξύ των οποίων περιλαμβάνονται τα 2 της Ρόδου. Παράλληλα αναμένεται να θέσει σύντομα σε λειτουργία την Εταιρεία Επενδύσεων Ακίνητης περιουσίας, στο χαρτοφυλάκιο της οποία θα περιλαμβάνονται τουλάχιστον 4 ακίνητα της Ρόδου, σύμφωνα τουλάχιστον με πληροφορίες.

Οι ενέργειες αυτές της ΚΕΔ έχουν στόχο την αναζήτηση - προσέλκυση ιδιωτικών και ξένων κεφαλαίων προκειμένου να εισρεύσουν στα ταμεία του Δημοσίου τα απαραίτητα έσοδα.

Ειδικότερα, στην λίστα των ακινήτων αυτών περιλαμβάνονται τα δύο της Ρόδου που είναι τα εξής:

- Παραλιακή έκταση πλησίον των εγκαταστάσεων του Γκολφ Αφάντου στη Ρόδο, συνολικής έκτασης 355.000 τετραγωνικών μέτρων.

Πρόκειται για τον χώρο όπου βρίσκονται οι εγκαταστάσεις της Φωνής της Αμερικής, και είναι ένα από τα πιό προνομιακά ακίνητα στο νησί της Ρόδου, ανυπολόγιστης αξίας.

- Παραλιακή έκταση στον δήμο Λινδίων, συνολικής έκτασης 105.288 τετραγωνικών μέτρων, εκ των οποίων τα 52.890 τ.μ. ανήκουν σε περιοχή στην οποία επιτρέπονται οι χρήσεις κατοικίας και τουριστικών εγκαταστάσεων.

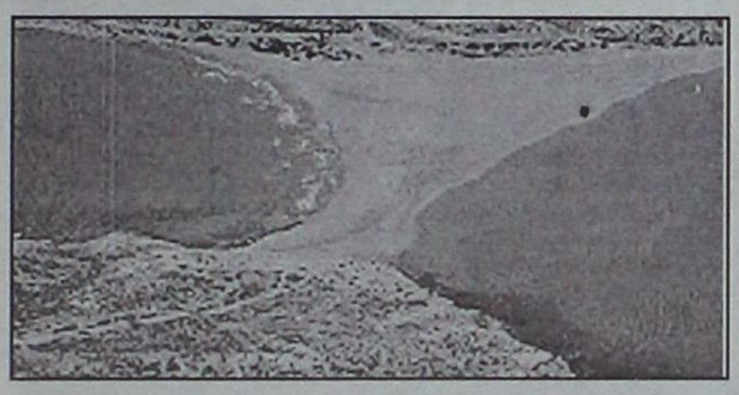

Πρασονήσι: Για την αξιοποίησή του θα συζητήσει στη Ρόδο κλιμάκιο της ΚΕΔ.

Πρόκειται συγκεκριμένα για το λιμανάκι της Λάρδου το οποίο και στο παρελθόν δύο ή τρείς φορές έχει βγεί στο σφυρί, αλλά ενώ αναδείχθηκε πλειοδότης από την δημοπρασία, δεν υπήρξε συνέχεια διότι μέρος της έκτασης είναι χαρακτηρισμένο ως δασικό.

Και τα δύο ακίνητα, σύμφωνα με τους προγραμματισμούς της ΚΕΔ, πρόκειται να βγούν σε δημοπρασία φέτος. Η αξία τους είναι ιδιαίτερα μεγάλη και ανάλογο και το ενδιαφέρον που υπάρχει.

Σε γενικές γραμμές και οι τοπικοί παράγοντες συμφωνούν ότι θα πρέπει να αξιοποιηθούν τα ακίνητα αυτά με δεδομένο μάλιστα ότι το 75% των εσόδων που θα προκύψουν από την εκποίησή τους, σύμφωνα με τον νόμο θα πρέπει να εισρεύσουν στο ταμείο της νομαρχίας.

Ενστάσεις υπάρχουν για το γεγονός ότι οι αρμόδιοι της ΚΕΔ, δεν έχουν έρθει σε συνεννόηση με τους τοπικούς παράγοντες για τα θέματα αυτά, για να υπάρξουν και ενέργειες από κοινού.

Δεν αποκλείεται πάντως, τα θέματα αυτά να αποτελέσουν αντικείμενο συζητήσεων σύντομα. Όπως είναι γνωστό, εντός του Μαρτίου, αναμένεται να έρθει κλιμάκιο της ΚΕΔ στη Ρόδο, και στην διάρκεια της επίσκεψης, εκ των πραγμάτων πλέον θα συζητηθεί το ζήτημα αυτό, τόσο για τα δύο ακίνητα, όσο και γενικότερα για την εξιοποίηση των ακινήτων που διαχειρίζεται η ΚΕΔ, ανάμεσα στο οποία είναι και το Πρασονήσι, για το οποίο υπάρχουν σχέδια αξιοποίησης από το δήμο Νότιας Ρόδου.



ΕΚΡΗΞΗ ΣΤΟ ΑΥΤΟΚΙΝΗΤΟ ΤΟΥ ΔΗΜΑΡΧΟΥ

Σε πλαστική συσκευασία ήταν η εκρηκτική ύλη!

Βρέθηκαν τα υπολείμματα και μαζί με άλλα στοιχεία στάλθηκαν στην Αθήνα για έλεγχο

Μέσα σε πλαστική συσκευασία ήταν η εκρηκτική ύλη που τοποθετήθηκε το βράδυ της Παρασκευής στο αυτοκίνητο του δημάρχου Ρόδου κ. Γιώργου Γιαννόπουλου.

Σύμφωνα με όσα έγιναν γνωστά, οι αστυνομικοί κατάφεραν να εντοπίσουν υπολείμματα του πλαστικού μέσα στο οποίο είχε τοποθετηθεί η εκρηκτική ύλη που ρίχτηκε εναντίον του αυτοκινήτου του δημάρχου.

Τα υπολείμματα αυτά μαζί με άλλα στοιχεία στάλθηκαν στην Αθήνα, όπου θα αποτελέσουν αντικείμενο εργαστηριακού ελέγχου από την ειδική υπηρεσία Εγκληματολογικών Ερευνών της ΕΛ.ΑΣ.

Ο εντοπισμός του πλαστικού πάντως, σε συνδυασμό με τα άλλα ευρήματα των αστυνομικών αρχών, συνηγορούν στο συμπέρασμα ότι μάλλον επρόκειτο περί βαρελότου.

Οι απαντήσεις όμως, για την εκρηκτική ύλη που χρησιμοποιήθηκε, θα δοθούν από την Αθήνα.

Σαφές είναι παρόλαυτά, ότι στόχος των δραστών ήταν το αυτοκίνητο του δημάρχου, και ότι δεν επρόκειτο για τυχαίο περιστατικό.

Για τους δράστες οι έρευνες των αστυνομικών αρχών συνεχίζονται, χωρίς όμως να έχουν γίνει γνωστά τα αποτελέσματά τους... Υπάρχει πάντως μαρτυρία ότι λίγα λεπτά πριν από την έκρηξη, από τον δρόμο πέρασε μοτοποδήλατο που οδηγούσε νεαρό άτομο το οποίο εθεάθη να ρίχνει κάτι προς την πλευρά του αυτοκινήτου, πιθανόν τον αυτοσχέδιο εκρηκτικό μηχανισμό.



Όπως είναι γνωστό, η έκρηξη σημειώθηκε το βράδυ της Παρασκευής κοντά σε τρείς κάδους απορριμμάτων, στην αρχή της παρόδου Παναγ. Ροδίου και προκάλεσε αναστάτωση σε ευρύτερη περιοχή της πόλης λόγω της ισχύος της.

Είναι μάλιστα ευτύχημα το γεγονος, ότι την ώρα της έκρηξης δεν βρέθηκαν κοντά άνθρωποι. Σε αυτή την περίπτωση, κανείς δεν θα μπορούσε να αποκλείσει το ενδεχόμενο σοβαρού τραυματισμού. Ο αυτοσχέδιος μηχανισμός πυροδοτήθηκε από άγνωστο ή άγνωστα άτομα, πίσω από τους τρείς κάδους απορριμμάτων και εξερράγη ανάμεσα στο πίσω μέρος του Ι.Χ. αυτοκινήτου του δημάρχου της Ρόδου και κάποια παλιά ξύλινα συρτάρια, που είχαν αφεθεί έξω από τους κάδους απορριμμάτων, με αποτέλεσμα από την έκρηξη να προκλήθούν μικρές ζημιές στο αριστερό μέρος του αυτοκινήτου.

ΒΙΚΤΩΡ ΦΩΤΟ ΜΑΡΚΕΤ ΙΑΛΥΣΟΣ

Ανεβάζει το προβάδισμα στην πρόθεση ψήφου στο 5,9% γκάλοπ της εταιρίας GPO

Γενέθλια της ΝΔ με διαφορά ασφαλείας!

Για μία ακόμη φορά ο πρωθυπουργός αποδεικνύεται το "ισχυρό χαρτί" της κυβέρνησης. Δεν παρουσιάζουν σημεία ανάκαμψης το ΠΑΣΟΚ και ο Γ. Παπανδρέου

Λίγο πριν από την «επέτειο» του ενός έτους διακυβέρνησης της ΝΔ, γκάλοπ της εταιρείας GPO για λογαριασμό του Τύπου της Κυριακής δείχνει προβάδισμα στην πρόθεση ψήφου της τάξεως του 5,9%.

Συγκεκριμένα, στο ερώτημα για την πρόθεση ψήφου «εάν αύριο είχαμε βουλευτικές εκλογές», η ΝΔ συγκεντρώνει 39,2%, το ΠΑΣΟΚ 33,3%, το ΚΚΕ 6,7%, ο ΛΑΟΣ 3,1% και ο ΣΥΝ 3,0%.

Στην παράσταση νίκης, «εάν αύριο είχαμε βουλευτικές εκλογές», η ίδια δημοσκόπηση δείχνει ότι το 71,5% πιστεύει ότι θα κερδίσει η ΝΔ και μόλις 15,2% θεωρεί το ίδιο για το ΠΑΣΟΚ.

Κάπως διαφοροποιημένα είναι τα ποσοστά της παράστασης νίκης «εάν οι εκλογές γίνουν στο τέλος της τετραετίας», οπότε η ΝΔ λαμβάνει 51,6% και το ΠΑΣΟΚ 25,2%.

Σύμφωνα με το γκάλοπ της GPO ισχυρό παραμένει το προφίλ του πρωθυπουργού Κώστα Καραμανλή με 54,1% θετικές και μάλλον θετικές γνώμες, έναντι 27,2% αρνητικών και μάλλον αρνητικών γνωμών.

Αντιστοίχως, το προφίλ του αρχηγού της αξιωματικής αντιπολίτευσης Γιώργου Παπανδρέου είναι το εξής: 41,9% θετικές και μάλλον θετικές γνώμες, 35,7% αρνητικές και μάλλον αρνητικές γνώμες.

Η έρευνα διενεργήθηκε το διάστημα 21 - 24 Φεβρουαρίου με τηλεφωνικές συνεντεύξεις σε πανελλαδικό δείγμα 2.000 ατόμων.

ΑΝΑΛΥΣΗ

Το προσωπικό-πολιτικό προφίλ του πρωθυπουργού στο σύνολο σχεδόν του εκλογικού σώματος αποτελεί το "ισχυρό χαρτί" της κυβέρνησης σε ένα σύστημα εξουσίας κατ' εξοχήν "πρωθυπουργοκεντρικό".

Το στοιχείο αυτό, όπως άλλωστε και ο "αέρας" υπεροχής που διαχρονικά και σε μία προβολή τετραετίας εμφανίζεται υπέρ της ΝΔ στη λεγόμενη "παράσταση νίκης", αποτελούν τα βασικά συμπεράσματα από τα ευρήματα της πανελλαδικής δημοσκόπησης της εταιρίας GPO (Greek Public Opinion) που διενεργήθηκε το διάστημα από Δευτέρα 21/2 έως και την Πέμπτη 24/2 για λογαριασμό του "Τύπου της Κυριακής".



Ισχυρό προφίλ διατηρεί, σύμφωνα με την έρευνα, ο πρωθυπουργός

Σε χρονική συγκυρία κατά την οποία στην ειδησεογραφία κυριαρχεί η κρίση στο χώρο της Εκκλησίας αλλά και της Δικαιοσύνης, δημιουργώντας εκ των πραγμάτων μία γενικευμένη εικόνα απαξίωσης των θεσμών και άρα και κρίσης εμπιστοσύνης, συνολικά, του εκλογικού σώματος απέναντι σε "σταθερές" του συστήματος, η κυβέρνηση δεν παρουσιάζει εικόνα "παράπλευρων απωλειών".

Αντίθετα, στην πρόθεση ψήφου, η "διαφορά ασφαλείας" έναντι του ΠΑΣΟΚ βρίσκεται στις 5,9 ποσοστιαίες μονάδες, ενώ στην παράσταση νίκης υπερβαίνει τις 55 ποσοστιαίες μονάδες.

ΑΔΥΝΑΜΙΑ ΠΑΣΟΚ

Εύρημα που εμφανίζεται υπέρ της ΝΔ και διαχρονικά, επιβεβαιώνοντας εν τέλει τη μέχρι στιγμής προφανή αδυναμία του ΠΑΣΟΚ να αναδειχθεί σε "αξιόπιστο αντίπαλο" της κυβέρνησης. Είναι αξιοσημείωτο, με βάση την ποιοτική ανάλυση των ευρημάτων της δημοσκόπησης, ότι το κόμμα της αξιωματικής αντιπολίτευσης, ένα χρόνο μετά την εκλογική ήττα της 7ης Μαρτίου του 2004, όχι μόνο δεν εμφανίζει σημαντικά στοιχεία ανάκαμψης αλλά δείχνει να μην έχει συνέλθει από το εκλογικό "σοκ".

Συγχρόνως, η σκιά της τελευταίας περιόδου της διακυβέρνησης πέφτει βαριά σε όποια προσπάθεια βελτίωσης της προσωπικής του κυρίως εικόνας επιχειρεί ο κ. Παπανδρέου, δυσφημώντας εκ προοιμίου και το "στοίχημα" του προέδρου του ΠΑΣΟΚ περί "νέου κομματικού μοντέλου". Ομως το ερώτημα σε ποιό ακριβώς σημείο στην εικόνα που σχηματίζει το εκλογικό σώμα για τη ΝΔ και το ΠΑΣΟΚ, θα μπορούσαν να εμφανιστούν τα δύο κόμματα ως ισότιμοι αντίπαλοι, βρίσκει μια πρώτη απάντηση στη διεκδίκηση του "πολιτικού και κοινωνικού κέντρου". Ο λεγόμενος και "μεσαίος χώρος" ή άλλως πως το τμήμα εκείνο του εκλογικού σώματος που σε κάθε αναμέτρηση κινείται στις παρυφές μεταξύ των δύο μεγάλων κομμάτων, προσδιορίζοντας εν πολλοίς και το εκλογικό αποτέλεσμα, αποτελεί και με βάση την παρούσα έρευνα το "στοίχημα" τόσο για τη ΝΔ -που διαθέτει προβάδισμα- όσο και για το ΠΑΣΟΚ, που ατυχώς πολιτικά εμμένει στο χαρακτηρισμό της κυβερνώσας παράταξης, ως "συντηρητικής". Χαρακτηρισμός που δεν φαίνεται να απηχεί την εικόνα που σχηματίζει το εκλογικό σώμα στο σύνολό του για τη ΝΔ, που την εμπιστεύεται περισσότερο -σύμφωνα με τα ευρήματα της GPO- στην κυβερνητική διαχείριση ζητημάτων που άπτονται της κοινωνικής του ασφάλειας και ευημερίας.

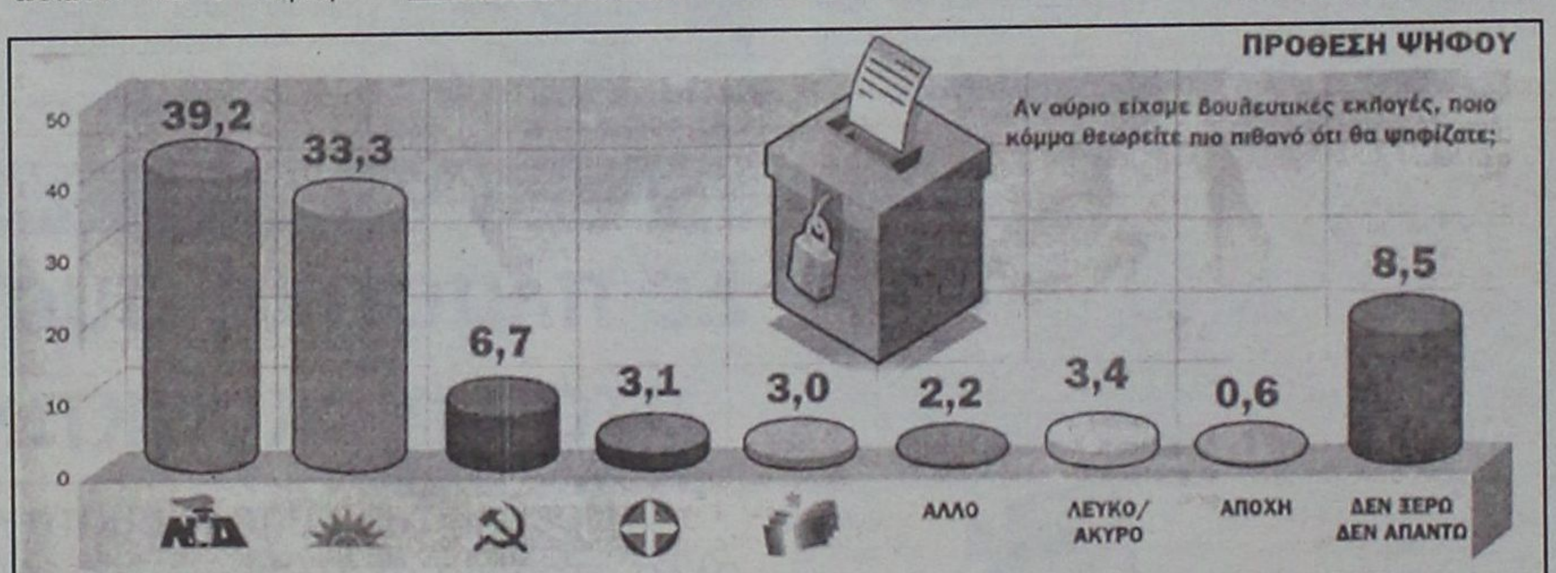

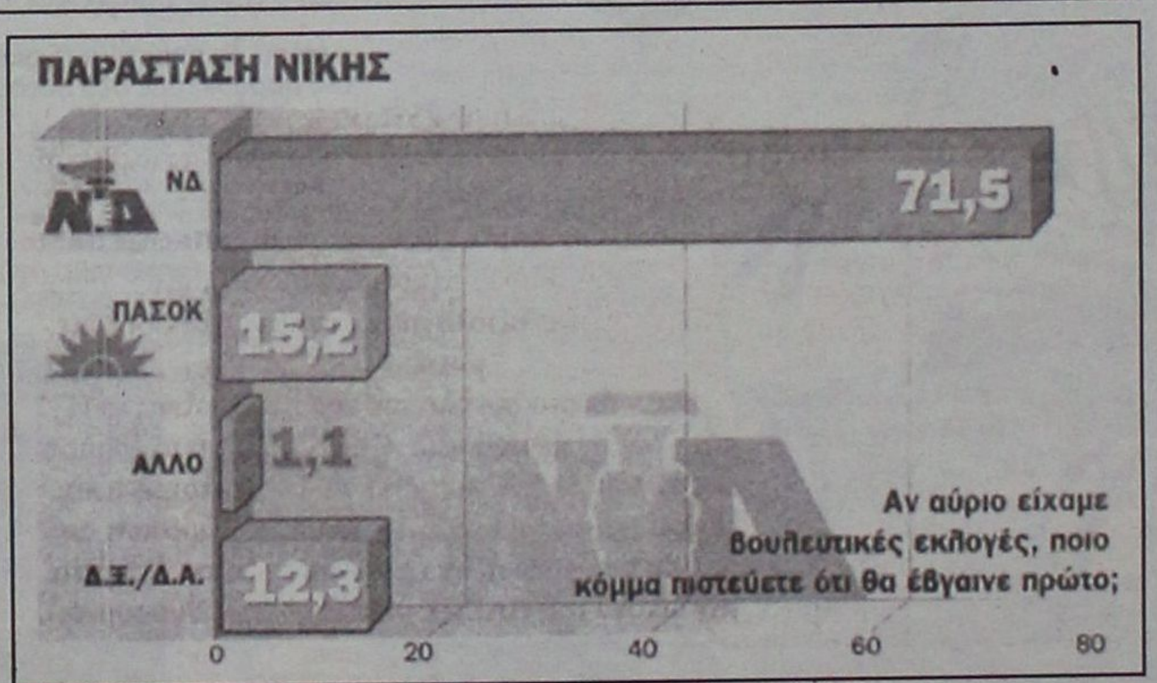

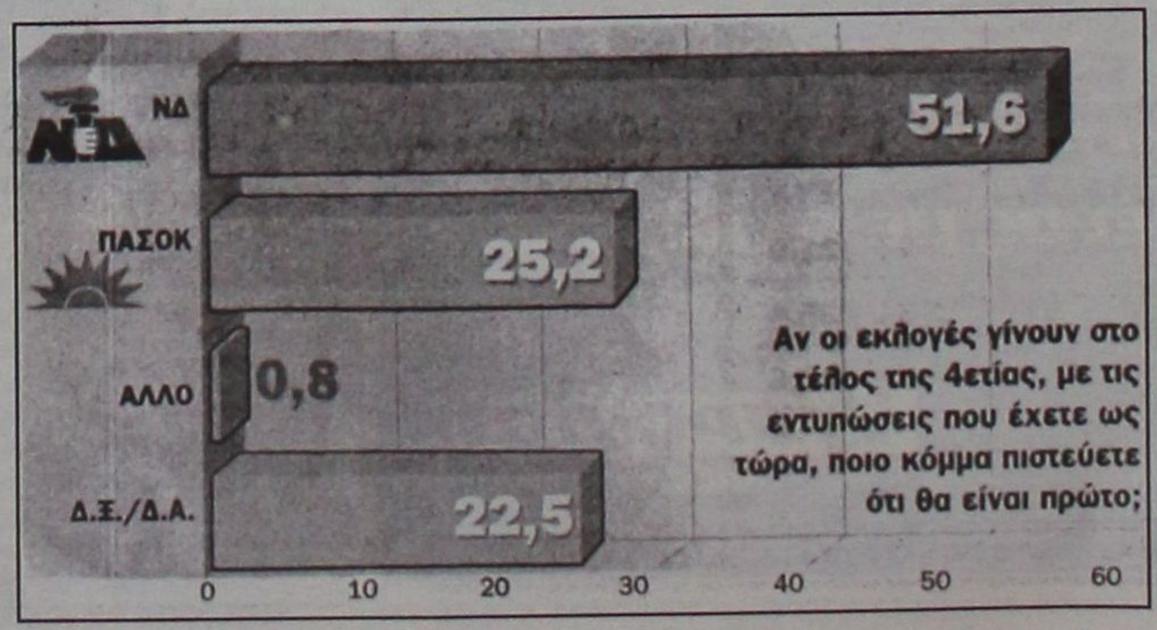

ΔΩΡΟ ΔΙΑΜΟΝΗ ΣΤΗ ΡΩΜΗ
Εσείς απλά πείτε το ΝΑΙ
κι εμείς θα οδηγήσουμε την εκδήλωσή σας στην απόλυτη επιτυχία!
Διοργανώνουμε για εσάς:
Γάμους - Βαπτίσεις - Εγκαίνια
Επιδείξεις Μόδας - Καλλιστεία
Κοσμικά Γεγονότα - Συνέδρια
και ότι έχει σχέση με τη δημιουργική προβολή σας
PROMISE
ΔΙΟΡΓΑΝΩΣΗ ΕΚΔΗΛΩΣΕΩΝ
EVENTS PLANNING
ΕΠΙΒΛΕΨΗ
Το δώρο ισχύει για κάθε συνεργασία μας, αξίας πάνω από 1000 Ευρώ.
ΔΗΜΗΤΡΗΣ ΖΟΡΜΠΑΛΑΣ
www.e-promise.gr
e-mail: dzorbalas@e-promise.gr
ΑΘΗΝΑ: 210-2920514 ΗΡΑΚΛΕΙΟ: 2810-881480
ΡΟΔΟΣ:22410-77178
ΚΙΝΗΤΟ:6974329494 FAX: 2810-313462
ΧΠ 2212

Με ομόφωνη απόφαση Δ.Σ, συνεταιριστών και εργαζομένων της Αγροτοένωσης

"Στροφή" προς την Τράπεζα Πειραιώς με καταγγελίες εναντίον της Αγροτικής!

Αρχίζουν αμέσως διαπραγματεύσεις για τη σύναψη δανείου. Με ψήφισμα καταγγέλλεται εκτός της ΑΤΕ και η τοπική πολιτική ηγεσία για την αδιαφορία που επέδειξε!

"Πράσινο φως" για την έναρξη επίσημων διαπραγματεύσεων με την Τράπεζα Πειραιώς για τη λήψη δανείου, έδωσαν χθες οι αντιπρόσωποι της ΕΑΣΔ στο Δ.Σ. του φορέα, μετά το συνεχιζόμενο εμπαιγμό από την Αγροτική Τράπεζα. Σε ψήφισμά της η Γ.Σ. των αντιπροσώπων της Ενωσης καταγγέλλει την απαράδεκτη συμπεριφορά της ΑΤΕ απέναντι της. Επίσης η Γ.Σ. καταγγέλλει την πολιτική ηγεσία του νομού για την ανικανότητα αποτελεσματικής στήριξης του Συνεταιριστικού κινήματος στο Νομό.

Με τη βεβαιότητα, ότι η Αγροτική Τράπεζα δεν προτίθεται να δανειοδοτήσει την ΕΑΣΔ, προσήλθαν χθες στη Γ.Σ. της οι αντιπρόσωποι, το Δ.Σ. αλλά και οι εργαζόμενοι. Οπως τονίστηκε από τον πρόεδρο της Ενωσης Μ. Πιτροπάκη είναι φανερό πλέον ότι η ΑΤΕ εμπαίζει τον φορέα και δεν είναι μέσα στις προθέσεις της μετά όλα όσα έχουν συμβεί τους τελευταίους μήνες να δανειοδοτήσει την ΕΑΣΔ.

«Ο,τι μας ζήτησαν έγινε. Δεν μπορούμε να συνεχίσουμε να ανεχόμαστε τον εμπαιγμό της ΑΤΕ γιατί περί τέτοιου πρόκειται», ανέφερε μεταξύ άλλων ο πρόεδρος της ΕΑΣΔ στους πάνω από 30 αντιπροσώπους που παραβρέθηκαν χθες στη συνέλευση της Ενωσης».

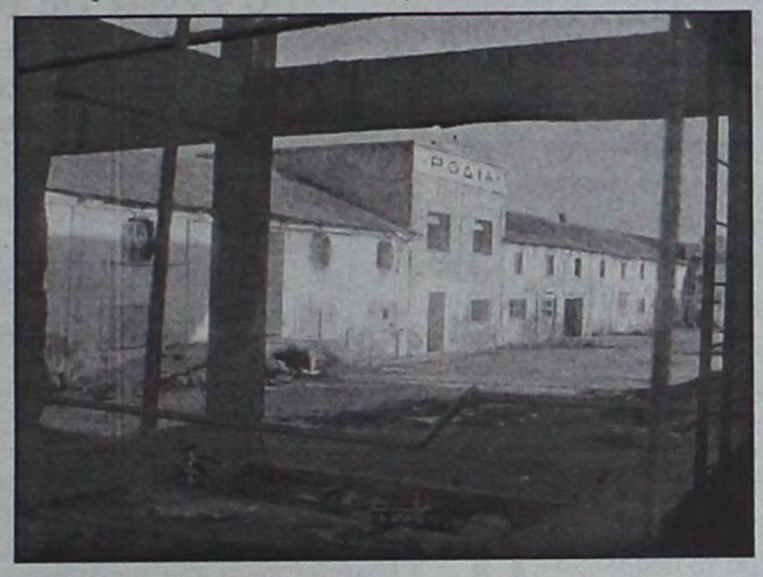

«Πρέπει να ξεφύγουμε συνέχισε ο κ. Πιτροπάκης από το αδιέξοδο που μας έχουν οδηγήσει και ο μόνος τρόπος είναι να απαντηθούμε και σε άλλες τράπεζες που επιδιώκουν συνεργασία μαζί μας.

Στη γ.σ. καταγγέλθηκαν οι πολιτικοί της περιοχής μας, για ανικανότητα να στηρίξουν την Ενωση παρά τα αντιθέτως λεγόμενα από τους ίδιους. Στη πράξη όπως τονίστηκε δεν έγινε το παραμικρό, ότι ήθελε η ΑΤΕ το έκανε η ΕΑΣΔ, αλλά χωρίς αντίκρισμα.

Εγινε ενημέρωση για τις επαφές που έχουν γίνει με στελέχη της Τράπεζας Πειραιώς η οποία προτίθεται να δανειοδοτήσει την ΕΑΣΔ με επιτόκιο 5,6%. Μάλιστα προ ημερών είχε έρθει κλιμάκιο της Πειραιώς και συζήτησαν με τη διοίκηση του συνεταιριστικού φορέα για δάνειο ύψους 6 εκατομμυρίων ευρώ. Σε μια τέτοια περίπτωση, με αυτό το ποσό η ΕΑΣΔ θα μπορέσει να αποπληρώσει την ΑΤΕ και επί της ουσίας θα σταματήσει κάθε συνεργασία μαζί της.

Αξίζει να σημειωθεί ότι με την Τράπεζα Πειραιώς έχει ξεκινήσει εδώ και καιρό συνεργασία η ΠΑΣΕΓΕΣ η οποία λέγεται ότι είναι άκρως συμφέρουσα.

Από σήμερα το Δ.Σ. της ΕΑΣΔ μετά την εξουσιοδότηση που έλαβε από τη γ.σ. θα ξεκινήσει αγώνα δρόμου για την λήψη δανείου από όποια τράπεζα δεχθεί τους όρους της.

Το ψήφισμα που εγκρίθηκε από τη γ.σ. της ΕΑΣΔ έχει ως εξής:

«Η Γενική Συνέλευση των αντιπροσώπων των Αγροτικών Συνεταιρισμών Δωδεκανήσου που συνήλθε την 27η Φεβρουαρίου 2005, ομόφωνα απεφάσισε να καταγγείλει προς κάθε κατεύθυνση, την απαράδεκτη συμπεριφορά της ΑΤΕ απέναντι στον αγροτικό κόσμο της Δωδεκανήσου, με τον εμπαιγμό που δείχνει προς την ΕΑΣΔ.

Επίσης καταγγέλλει την πολιτική ηγεσία του νομού για την ανικανότητα αποτελεσματικής στήριξης του Συνεταιριστικού κινήματος στο Νομό».

Εξαρθρώθηκε μετά από έρευνες της Αστυνομίας

Και άλλο κύκλωμα πορνείας

Επικεφαλής και σ' αυτό Αλβανός που συνεργαζόταν με Έλληνες

Συγκλονισμένη είναι η κοινή γνώμη της Ρόδου μετά και την νέα εξάρθρωση δικτύου πορνείας με αλλοδαπές, λίγες ώρες αργότερα αφού είχε εξαρθρωθεί και άλλο κύκλωμα.

"Εγκέφαλος" του νέου κυκλώματος, όπως και του προηγούμενου είναι ένας Αλβανός υπήκοος, που σε συνεργασία με Ελληνες συνεργάτες του εξωθούσε στην πορνεία μια 26χρονη υπήκοο Ρωσίας και μία 24χρονη Αλβανή υπήκοο.

Κατά τη σύλληψη, η 26χρονη Ρωσίδα παρουσίασε πλαστά έγγραφα τα οποία, όπως προέκυψε κατά την προανάκριση, είχε αγοράσει αντί 1.000 ευρώ από 34χρονο ιδιοκτήτη μπαρ στη Λίνδο.

Σύμφωνα με πληροφορίες οι αστυνομικές αρχές είχαν ενημερωθεί προ δεκαπέντε ημερών περίπου, για τη δράση του κυκλώματος και περίμεναν την κατάλληλη στιγμή για να επέμβουν.

Ο 25χρονος Αλβανός αφού εγκαταστάθηκε μαζί με τις δύο αλλοδαπές σε ενοικιαζόμενα διαμερίσματα της πόλης, ήλθε σε συνεννόηση με υπεύθυνο μικρού ξενοδοχείου, με τον οποίο συμφώνησε να του παραχωρεί δωμάτια, αλλά και να του βρίσκει πελάτες για τις "φίλες" του.

Το κόστος κάθε επίσκεψης ήταν 100, ευρώ το οποίο μοιραζόταν μεταξύ του Αλβανού, του υπεύθυνου του ξενοδοχείου και της κοπέλας.

Από γραφείο στη Ρόδο και αφού επικοινωνούσε με τον υπεύθυνο του ξενοδοχείου και επιβεβαίωνε ότι ο πελάτης βρισκόταν σε κάποιο δωμάτιο, μετέφερε τις αλλοδαπές από τον χώρο που διέμεναν στο ξενοδοχείο.

Από τα αρμόδια αστυνομικά όργανα συνελήφθησαν ο Αλβανός προαγωγός και η 26χρονη Ρωσίδα, ενώ δεν συνελήφθησαν λόγω παρέλευσης του αυτόφωρου ο υπεύθυνος του ξενοδοχείου και ο ιδιοκτήτης του μπαρ που προμήθευσε τα πλαστά έγγραφα.

Στην 24χρονη Αλβανίδα έγινε πρόταση διοικητικής απέλασης εξαιτίας της παράνομης παραμονής στη χώρα.

Οι αστυνομικές αρχές διερευνούν το αν στην υπόθεση εμπλέκονται και άλλα άτομα, ενώ σύμφωνα με πληροφορίες θεωρούν ότι δεν έχει καμία σχέση η σύλληψη των μελών αυτού του κυκλώματος με το ζευγάρι των Αλβανών, οι οποίοι συνελήφθησαν επίσης το πρωί της Παρασκευής.

Οπως είναι γνωστό, στην κατοχή των τελευταίων βρέθηκαν όπλα και κοκαΐνη.

Ολοι οι συλληφθέντες αναμένεται να οδηγηθούν σήμερα ενώπιον των ανακριτικών αρχών για να απολογηθούν.

Champion ΜΑΡΙΝΟΠΟΥΛΟΣ

Τα **Champion Μαρινόπουλος** επιθυμούν να προσλάβουν για το **ΝΕΟ κατάστημα** στη **ΡΟΔΟ:**

ΥΠΑΛΛΗΛΟΥΣ ΠΛΗΡΟΥΣ ή ΜΕΡΙΚΗΣ ΑΠΑΣΧΟΛΗΣΗΣ
για τα παρακάτω τμήματα:

- Ιχθυοπωλείο
- Κρεοπωλείο
- Οπωροπωλείο
- Τυροκομικά
- Αρτοπωλείο
- Οικιακός Εξοπλισμός
- Αλλαντικά
- Παντοπωλείο
- Ταμεία

Απαραίτητα Προσόντα:
- Απολυτήριο Λυκείου ή Γυμνασίου
- Δυνατότητα εργασίας σε βάρδιες
- Εκπληρωμένες στρατιωτικές υποχρεώσεις (για τους άνδρες υποψήφιους)

Παρακαλούνται οι ενδιαφερόμενοι να καταθέσουν **ΑΜΕΣΑ** το βιογραφικό τους σημείωμα με πρόσφατη φωτογραφία στα **καταστήματα Champion Μαρινόπουλος** των περιοχών:
ΚΑΛΛΙΘΕΑΣ, ΙΑΛΥΣΟΥ και ΤΣΑΛΔΑΡΗ

Εξέλιξις
Σύμβουλοι Ανάπτυξης Επιχειρήσεων

ΓΙΑ ΞΕΝΟΔΟΧΕΙΑ, ΕΣΤΙΑΤΟΡΙΑ, ΕΤΑΙΡΕΙΕΣ ΤΡΟΦΟΔΟΣΙΑΣ, ΑΡΤΟΠΟΙΕΙΑ ΚΑΙ ... ΚΑΘΕ ΕΠΙΧΕΙΡΗΣΗ ΤΡΟΦΙΜΩΝ

ΣΥΣΤΗΜΑΤΑ HACCP
ΣΧΕΔΙΑΣΜΟΣ ΣΥΣΤΗΜΑΤΩΝ ΑΠΟ ΤΟ «Α» έως το «Ω»



APOPSIS DESIGN

Αναλαμβάνουμε :
- Τον σχεδιασμό των εγκαταστάσεων σας σύμφωνα με τις προδιαγραφές HACCP
- Προτάσεις για χρησιμοποιούμενο εξοπλισμό και μηχανήματα
- Επίσημη Εκπαίδευση του προσωπικού σε Αρχές Υγιεινής και Ασφάλειας Τροφίμων, όπως απαιτείται πλέον από τη νομοθεσία
- Μελέτη και τεκμηρίωση συστήματος HACCP
- Πιστοποίηση συστήματος HACCP σε συνεργασία με αναγνωρισμένους φορείς
- Ένταξη των σχετικών δαπανών σε προγράμματα επιδότησης

Οι μοναδικοί στη Δωδεκάνησο με εγγραφή στο επίσημο μητρώο εγκεκριμένων εκπαιδευτών ΕΦΕΤ και πιστοποίηση από το ROYAL INSTITUTE OF PUBLIC HEALTH AND HYGIENE- ENGLAND.

...γιατί η Εξέλιξη της επιχείρησής σας είναι υπεύθυνη υπόθεση!

Υπεύθυνοι: **Αριστέα Αλεξίου** (Διπλ. Χημ. Μηχανικός ΕΜΠ) • **Ιάκωβος Γρύλλης** (Διπλ. Πολ. Μηχανικός ΕΜΠ)
Διαγοριδών 2-4, Ρόδος - Τηλ. 22410 70171-3, Fax: 22410 29249 - info@exelixis.net.gr XΠ2367

ΒΙΚΤΩΡ ΦΩΤΙΟ ΜΑΡΚΕΤ ΙΑΛΥΣΟΣ

Η προσφυγή έχει αποτέλεσμα

Οι πολίτες φαίνεται να κερδίζουν τις μάχες απέναντι στις λακκούβες

• Την οδό της Δικαιοσύνης επιλέγουν όλο και περισσότεροι
• Τί πρέπει να γνωρίζουν τα «θύματα»

Την οδό της Δικαιοσύνης επιλέγουν όλο και περισσότεροι πολίτες ή οδηγοί προκειμένου να αποζημιωθούν για τις κακοτεχνίες -κυρίως λακκούβες- στους δρόμους. Μόνο στο Λεκανοπέδιο, οι δήμοι έχουν πληρώσει πάνω από 1 εκατ. ευρώ τα τελευταία δύο χρόνια. Και αυτό ενδιαφέρει σίγουρα τους συμπολίτες μας.



Όπως αναφέρουν σχετικές πληροφορίες που στηρίζονται σε στοιχεία, οι πολίτες στρέφονται κατά των δήμων ή του Δημοσίου, που έχουν την ευθύνη για τη συντήρηση των δρόμων, ενώ τα αρμόδια Διοικητικά Δικαστήρια συνήθως επιδικάζουν στους παθόντες μεγάλα χρηματικά ποσά.

Η Θεώνη Λειβαδίτη, μέλος του ΔΣ της Ένωσης Διοικητικών Δικαστών, επισημαίνει ότι οι αγωγές για την αποκατάσταση ζημιών από λακκούβες είναι πλέον από τις συνηθισμένες υποθέσεις που φτάνουν στα ακροατήρια.

Από την πλευρά του, εκπρόσωπος μεγάλου δήμου δεν διστάζει να παραδεχθεί: «Αν τα χρήματα που υποχρεώνονται οι δημοτικές αρχές να πληρώσουν στους πολίτες που πέφτουν θύματα κακοτεχνιών στους δρόμους, τα χρησιμοποιούσαμε για την καλή συντήρηση τού οδοστρώματος και των πεζοδρομίων, τότε θα ήταν πολύ μικρότερο το πρόβλημα».

ΤΙ ΠΡΕΠΕΙ ΝΑ ΚΑΝΟΥΝ ΟΙ ΠΟΛΙΤΕΣ

Εφόσον πέσετε θύμα λακκούβας ή άλλης κακοτεχνίας πρέπει να κάνετε τα εξής:

1. Συγκέντρωση στοιχείων που αποδεικνύουν ότι υπεύθυνοι για το έργο είναι η δημοτική αρχή ή το Δημόσιο.

2. Ιατρική βεβαίωση από δημόσιο νοσοκομείο για τη σωματική βλάβη που υπέστη ο πολίτης.

3. Αποστολή εξώδικου προς τον αρμόδιο φορέα.

4. Σε περίπτωση που ο αρμόδιος φορέας δεν ανταποκριθεί, ο παθών πρέπει να προσφύγει στα διοικητικά δικαστήρια.

Υπενθυμίζεται ότι ο δήμος ή το Δημόσιο υποχρεώνονται να καταβάλουν άμεσα το ποσό που επιδικάζει το δικαστήριο.

Σε στενή παρακολούθηση 110-120 τοξικομανείς

Ικανοποίηση στον ΟΚΑΝΑ για τη μέχρι τώρα πορεία

Σε μικρό χρονικό διάστημα 30 απ' αυτούς θα είναι σε θέση να ξαναπιάσουν δουλειά

Ιδιαίτερα ικανοποιημένοι είναι οι αρμόδιοι του θεραπευτικού κέντρου του ΟΚΑΝΑ από τη μέχρι τώρα πορεία του, ένα σχεδόν μήνα μετά την έναρξη της λειτουργίας του, σύμφωνα με τα όσα δήλωσε στη «Γ» ο υπεύθυνος του κέντρου, ιατρός κ Ψελλάκης.

Από την αρχή της λειτουργίας του,στο πρόγραμμα του κέντρου συμμετέχουν 110-120 τοξικομανείς, διαφόρων ηλικιών, όσοι δηλαδή μπορούν να εξυπηρετηθούν από το υπάρχον προσωπικό. Όλοι οι παρακολουθούντες το πρόγραμμα είναι από τη Ρόδο, παρόλο που η συγκεκριμένη μονάδα σχεδιάστηκε για να μπορεί να εξυπηρετεί ηρωινομανείς που θέλουν να συμμετάσχουν από όλο τον νομό, λόγω του προβλήματος της διαμονής αλλά και του σχετικά μεγάλου διαστήματος, τουλάχιστον έξι μήνες, που απαιτείται να πάρει μέρος ένας χρήστης στο πρόγραμμα. Το κέντρο επίσης επισκέπτονται και άλλοι χρήστες, ειδικά νεαρής ηλικίας, που παίρνουν μέρος στο πρόγραμμα για να τύχουν κυρίως ψυχολογικής υποστήριξης. Το μόνο πρόβλημα που αντιμετωπίζει σήμερα το κέντρο, είναι η μικρή στελέχωση από προσωπικό. Συγκεκριμένα, αυτή τη στιγμή στο κέντρο εργάζονται ένας γιατρός, δύο ψυχολόγοι, ένας κοινωνικός λειτουργός , ένας διοικητικός υπάλληλος και επτά εποχιακοί νοσηλευτές και επίκειται η πρόσληψη ενός φύλακα. Σύμφωνα πάντως με τον προγραμματισμό, μέχρι τον Ιούλιο η μονάδα πρόκειται να στελεχωθεί και με μόνιμο προσωπικό του ΟΚΑΝΑ το οποίο θα αποτελείται από έναν φαρμακοποιό, τρεις νοσηλευτές και δύο ψυχίατρους. Υπενθυμίζουμε ότι το πρόγραμμα που ακολουθείται δεν έχει σαν σκοπό την απεξάρτηση των χρηστών, αλλά το να μπορέσουν όσοι ακολουθούν το πρόγραμμα να επανενταχθούν και να κατορθώσουν με τη συνεργασία κάποιων φορέων να βρουν εργασία. Οι αρμόδιοι υποστηρίζουν ότι η χορήγηση στους ηρωινομανείς της βουπρενοφρίνης σαν υποκατάστατο της ηρωίνης και η παρακολούθηση του προγράμματος μαζί με την ψυχολογική στήριξη που τους παρέχεται, θα βοηθήσει σημαντικά αφενός στην επανένταξη κάποιων χρηστών, οι οποίοι βοηθούμενοι από το κέντρο και σε συνεργασία με διάφορους κοινωνικούς φορείς θα μπορέσουν να βρουν εργασία και αφετέρου στη μείωση της βλάβης και των όποιων κοινωνικών συνεπειών προκαλούνται από τη χρήση ναρκωτικών. Σύμφωνα με τις πρώτες εκτιμήσεις, τουλάχιστον τριάντα από τους χρήστες που παρακολουθούν το πρόγραμμα, σε μικρό χρονικό διάστημα θα είναι σε θέση να εργαστούν. Πρέπει επίσης να σημειωθεί ότι από τότε που ξεκίνησε το πρόγραμμα του ΟΚΑΝΑ στη Ρόδο με τη χορήγηση της βουπρενοφρίνης σαν υποκατάστατο της ηρωίνης, δεν έχει σημειωθεί κανένας θάνατος από ναρκωτικά στο νησί.



Βραχνάς η μικρή στελέχωση του Κέντρου

Παράλληλα με τη χορήγηση της βουπρενοφρίνης, οι χρήστες στη προσπάθεια που γίνεται για τη κοινωνική τους επανένταξη, συμμετέχουν και σε διάφορες ομάδες.

Αυτή τη στιγμή λειτουργεί ομάδα θεάτρου, ενώ στο αμέσως επόμενο διάστημα, θα λειτουργήσουν ομάδες φωτογραφίας και εκμάθησης Αγγλικών. Οι αρμόδιοι, εκτός από την ομαλή εξέλιξη του προγράμματος είναι ιδιαίτερα ευχαριστημένοι και από το γεγονός ότι μέχρι στιγμής δεν έχει συμβεί τίποτα το επιλήψιμο στη συμπεριφορά των χρηστών, ενώ και οι κάτοικοι της πόλης δείχνουν να έχουν αποδεχθεί τη λειτουργία του.

Κρίνονται ανώτεροι αξιωματικοί της ΕΛ.ΑΣ

Υπό την κρίση της ηγεσίας της ΕΛ.ΑΣ, θα βρεθούν ανώτεροι αξιωματικοί της αστυνομίας που υπηρετούν στην περιοχή μας, στο πλαίσιο των τακτικών κρίσεων που ξεκινούν στις 2 Μαρτίου και αναμένεται να ολοκληρωθούν μέχρι το τέλος της επόμενης εβδομάδας.

Το μεγάλο ενδιαφέρον πάντως, εστιάζεται όχι τόσο στις προαγωγές (καθώς θεωρούνται σχεδόν δεδομένες) αλλά αντίθετα, στις τοποθετήσεις των ανώτερων αξιωματικών, για τις επιτελικές θέσεις στην Δωδεκάνησο, στις οποίες εκ των πραγμάτων θα προχωρήσει αμέσως μετά το πέρας των κρίσεων, η ηγεσία της Ελληνικής Αστυνομίας.

Όσον αφορά τους ανώτερους αξιωματικούς, ο ταξίαρχος κ. Δρόσος Μπουγούδης, που υπηρετεί στη θέση του Γενικού Αστυνομικού Διευθυντή Περιφέρειας Νοτίου Αιγαίου και ο οποίος κρίθηκε και προήχθη στις κρίσεις του περασμένου Οκτωβρίου, αναμένεται να κριθεί διατηρητέος και να παραμείνει στη θέση του.

Σε ό,τι αφορά τον Αστυνομικό Διευθυντή Δωδεκανήσου κ. Αριστείδη Καρτάνο, αναμένεται να κριθεί επίσης μαζί με άλλους 100 περίπου συναδέλφους του που φέρουν τον ίδιο βαθμό. Ο ίδιος, κατέχει την 60η θέση στην επετηρίδα.

Σειρά προαγωγής έχουν επίσης οι αστυνομικοί Υποδιευθυντές κ.κ. Βλάσσης Ναπολέων (15ος στην επετηρίδα) και Στέλιος Παπαδάκης (49ος στην επετηρίδα).

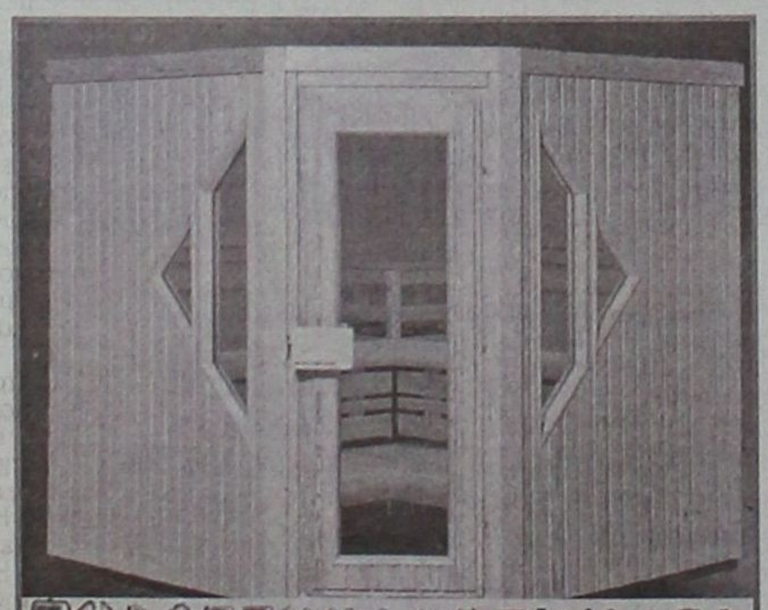

ΞΥΛΟΤΕΧΝΟΥΡΓΗΜΑΤΑ

Η ΣΑΟΥΝΑ δεν είναι πολυτέλεια-είναι υγεία και ομορφιά

Αποκτήστε μια γνήσια φιλανδική σάουνα στις διαστάσεις που επιθυμείτε.
Λύσεις για κάθε ιδιωτικό και επαγγελματικό χώρο.

Τιμές από 2900 ευρώ.

ΕΚΘΕΣΗ ΞΥΛΟΤΕΧΝΟΥΡΓΗΜΑΤΑ
Εμπορικό Κέντρο Φώκιαλη
ΤΗΛ. 2241035091, 2241025135 6944355694

ΧΠ1937

ΨΑΧΝΕΤΕ...

- Εναν καλό Ηλεκτρονικό Υπολογιστή, σε μια καλύτερη τιμή:
- Ειλικρινή πληροφόρηση και εξυπηρέτηση:
- Δωρεάν παράδοση, σύνδεση, επίδειξη στον χώρο σας:
- Υπεύθυνη εγγύηση που καλύπτει και τον δικό σας κακό χειρισμό:
- Εξειδικευμένο και ταχύτατο service όποτε το χρειαστείτε:
- Δυνατότητα αναβάθμισης ενός περιφερειακού ή ολόκληρου του Η/Υ:
- Δυνατότητα απόσυρσης:
- Ενα ανθρώπινο και φιλικό κατάστημα, που μπορεί να έχει την θέληση να σας υποστηρίξει και μετά την αγορά σας:

ΣΕ ΕΜΑΣ ΘΑ ΤΑ ΒΡΕΙΤΕ!

☐Εξάλλου δεν έχετε παρά να ρωτήσετε τους πελάτες μας!
☐Υπηρετούμε την αγορά της Ρόδου πάνω από μια 10ετία.

ΖΟΥΜΠΟΥΡΛΗΣ ΙΩΑΝΝΗΣ
COMPUTER & SERVICE

Τηλιακού 92 (Παλαιά Δενδρινού, λίγο πριν το Ταχυδρομείο στο Ζέφυρο)
τηλ. 2241034379



ΑΤ7872

Σύμφωνα με χθεσινές δηλώσεις του κ. Δ. Λινού

Θα ελεγχθούν οι ύποπτες δικαστικές αποφάσεις

Ο έλεγχος θα είναι γενικός τόνισε χαρακτηριστικά

Θα ελεγχθούν όλες οι ύποπτες δικαστικές αποφάσεις δηλώνει ο εισαγγελέας του Αρείου Πάγου Δημήτρης Λινός σε χθεσινή συνέντευξή του, τονίζοντας πως κανείς δεν εξαιρείται από τον έλεγχο για το παραδικαστικό κύκλωμα. Σύσταση στον Απόστολο Βαβύλη να παραδοθεί στις εισαγγελικές αρχές.

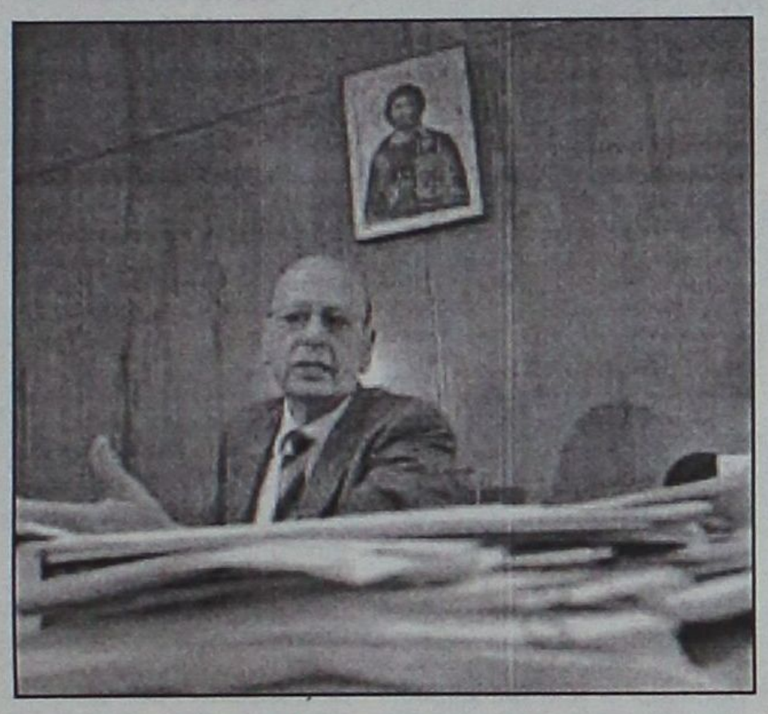

Ο κ.Λινός αναφέρεται στην προσπάθεια εντοπισμού επίορκων δικαστικών λειτουργών αναφέροντας ότι «ο ακριβής αριθμός τους είναι άγνωστος», αλλά σημειώνει πως «είναι, όμως, βέβαιο ότι τα πρόσωπα αυτά αποτελούν μικρή μόνο μερίδα σε σχέση με τη συντριπτική πλειοψηφία των συναδέλφων τους».

Ερωτώμενος εάν το κύκλωμα άγγιξε και την πόρτα του Αρείου Πάγου, ο κ. Λινός απαντά πως «ο έλεγχος είναι γενικός, δηλαδή δεν περιορίζεται σε υποθέσεις ορισμένης φύσεως ή σε δικαστικούς λειτουργούς που υπηρετούν σε συγκεκριμένα δικαστήρια, ούτε εξαιρούνται απ' αυτόν δικαστές και εισαγγελείς που κατέχουν ανώτατους βαθμούς».

Τέλος, σχετικά με την κατάθεση του Γιάννη Τριανταφυλλάκη, ο εισαγγελέας του Αρείου Πάγου αναφέρει ότι «του συνέστησα, εφόσον πράγματι διατηρεί επικοινωνία με τον Βαβύλη, να τον ωθήσει να παραδοθεί στις αρμόδιες εισαγγελικές αρχές, χωρίς φόβο ότι θα τύχει διαφορετικής ποινικής μεταχείρισης απ' αυτήν που απολαμβάνουν όλοι οι Έλληνες πολίτες. Το ίδιο το επαναλαμβάνω και τώρα».

Με στόχο την προώθηση κοινών στόχων

Αναπτυξιακό Σύνδεσμο δημιουργούν οι δήμοι Καλλιθέας - Ιαλυσού!

Κοινή τουριστική πολιτική και ανταλλαγή εμπειριών για θέματα που ενδιαφέρουν τους δύο δήμους

Στη δημιουργία αναπτυξιακού συνδέσμου προσανατολίζονται οι δήμοι Καλλιθέας και Ιαλυσού, με σκοπό την από κοινού αντιμετώπιση προβλημάτων όπως και τήν τουριστική ανάδειξη των δύο περιοχών.

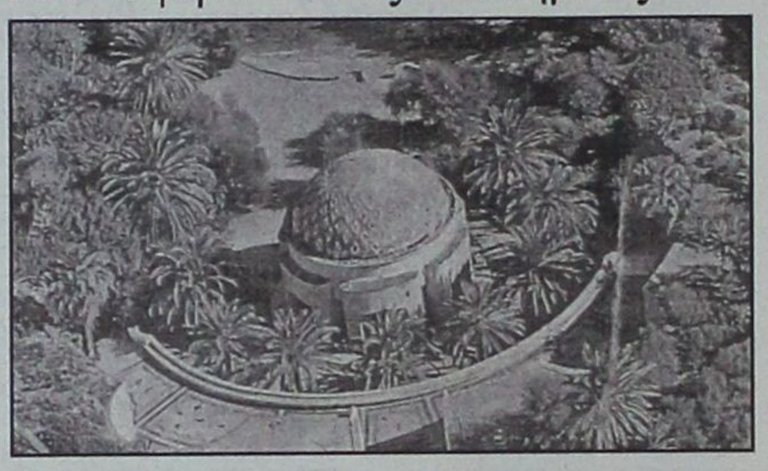

Ηδη το θέμα απασχόλησε την τελευταία συνεδρίαση του Δ.Σ. Ιαλυσού, ενώ θα τεθεί για έγκριση και στην προσεχή συνεδρίαση του Δ.Σ. Καλλιθέας.

Η χρονική διάρκεια θα είναι 12 έτη και η έδρα του συνδέσμου θα καθοριστεί με κοινή απόφαση των δύο συμβουλιών.

Ο αναπτυξιακός σύνδεσμος -σύμφωνα με τις εισηγήσεις- θα έχει σαν σκοπό το σχεδιασμό και την κατάρτιση προγραμμάτων και μεθόδων για την ανάπτυξη των δύο δήμων και την ενδυνάμωση των υφιστάμενων δράσεων τους, τη δημιουργία νέων δράσεων και δομών, τη συμμετοχή στα εθνικά και ευρωπαϊκά προγράμματα ανάπτυξης των περιοχών τους και την υλοποίηση και τη διαχείριση των προγραμμάτων αυτών.

Επίσης, την εκτέλεση και τη συντήρηση των έργων υποδομής, την παροχή υπηρεσιών στους δημότες και γενικά την ανάπτυξη πρωτοβουλιών για την ανάδειξη των δύο δήμων και των πλουτοπαραγωγικών πηγών κάθε μορφής.

Αλλοι τομείς δραστηριότητας θα είναι:

– Η προμήθεια μηχανημάτων, υλικοτεχνικού εξοπλισμού και υλικών.

– Η δραστηριοποίηση σε θέματα πολιτισμού και πολιτιστικών καθώς και κοινωνικών εκδηλώσεων κάθε μορφής. Η διοργάνωση ημερίδων και συνεδρίων καθώς και εκδηλώσεων τοπικού και ευρύτερου ή διεθνούς ενδιαφέροντος.

– Η παρουσίαση κοινών πολιτιστικών σχημάτων και συγκροτημάτων εντός και εκτός των ορίων των Δήμων.

– Η τουριστική ανάπτυξη, η αναβάθμιση του τουριστικού προϊόντος που παράγεται στους δύο δήμους, αλλά και γενικότερα στο νησί της Ρόδου.

– Η ενίσχυση του τουρισμού με κάθε πρόσφορο τρόπο, ενίσχυση του Συνεδριακού και Αθλητικού τουρισμού και η δραστηριοποίηση στην αναβάθμιση της τουριστικής υποδομής που υπάρχει στους δύο Δήμους.

– Η εξέταση νέων μεθόδων προβολής και προώθησης κάθε θέματος που ενδιαφέρει τους δύο δήμους και χρήση της σύγχρονης τεχνολογίας και του διαδικτύου για την εξυπηρέτηση του σκοπού.

– Η κατάρτιση κοινών αθλητικών προγραμμάτων και η ενίσχυση του αθλητισμού, τόσο σε επίπεδο αθλητικών σωματείων όσο και αθλητών κάθε αναγνωρισμένου αθλήματος.

– Η εκπόνηση προγραμμάτων μαζικού αθλητισμού για τους δημότες ανεξάρτητα από φύλλο ή ηλικία και η ενίσχυση των αθλητικών δράσεων. Επίσης η προσέλκυση αθλητικών ομάδων ή μεμονωμένων αθλητών στους χώρους άθλησης των Δήμων και η ενίσχυση με τον τρόπο αυτό του αθλητικού τουρισμού και η διοργάνωση διεθνών αθλητικών εκδηλώσεων. Η αναβάθμιση και η κατασκευή νέων αθλητικών υποδομών στους δύο δήμους.

– Η δημιουργία και η ενίσχυση μαζικής συγκοινωνίας μεταξύ των δύο δήμων και γενικά η διευκόλυνση της μεταφοράς ανθρώπων και υλικών μεταξύ τους.

Ειδικότερα όσον αφορά την αστική συγκοινωνία, η αντιμετώπιση του μεγάλου συγκοινωνιακού προβλήματος που υπάρχει σήμερα και καθιστά δυσχερή την μετακίνηση προσώπων από τον ένα δήμο στον άλλο με συγκοινωνιακά μέσα μεταφοράς καθώς και η συνεργασία σε θέματα Παιδείας και εκπαίδευσης.

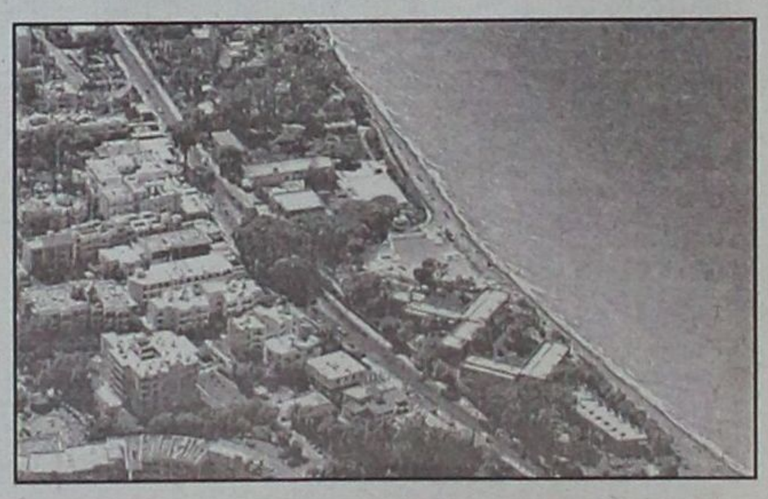

Η ενίσχυση των οργανωμένων επισκέψεων από το δήμο Ιαλυσού σε όλα τα δημοτικά διαμερίσματα του δήμου Καλλιθέας και αντιστρόφως. Η προβολή των δύο δήμων μέσω της συγκοινωνίας και της γνωριμίας μόνιμων κατοίκων, επισκεπτών και τουριστών με τα αξιοθέατα και τις φυσικές ομορφιές των δύο δήμων.

– Η συντονισμένη κοινή δράση στον τομέα της ύδρευσης, άρδευσης και αποχέτευσης καθώς και της αντιπλημμυρικής προστασίας και η συντονισμένη δράση των ΔΕΥΑ των δύο δήμων και η αλληλοϋποστήριξη και ενίσχυσή τους. Η κατάρτιση κοινών προγραμμάτων που θα αφορά αποκλειστικά την ύδρευση-αποχέτευση-άρδευση. Η κατασκευή γεωτρήσεων και η διενέργεια γεωλογικών και υδρολογικών μελετών. Η δημιουργία και η ενίσχυση των υποδομών στον τομέα της ύδρευσης.

– Η εκπόνηση προγραμμάτων για την αειφορία, η ενίσχυση της αρχής της αειφορίας και η ενίσχυση και προστασία του φυσικού περιβάλλοντος της χλωρίδας και πανίδας των δύο δήμων και γενικά του ιδιαίτερου φυσικού πλούτου της περιοχής. Η κατάρτιση προγραμμάτων δεντροφύτευσης και η ενίσχυση του πρασίνου.

Η συνεργασία σε θέματα Δημοτικής Αστυνομίας πολιτικής προστασίας και η κοινή δράση αντιμετώπισης φυσικών φαινομένων και φυσικών καταστροφών. Η συντονισμένη δράση σχεδιασμού και πρόληψης. Η προβολή της ιστορίας, της λαογραφίας και της παράδοσης των δύο δήμων και η κατάρτιση προγραμμάτων για την ανάδειξη και αξιοποίηση των ιστορικών και πολιτιστικών μνημείων της περιοχής και η συνεργασία με τους αρμόδιους κρατικούς φορείς.

Η εκπόνηση προγραμμάτων και μελετών για τη διευκόλυνση της ζωής των δημοτών και των κατοίκων των δύο δήμων και η ενίσχυση της αναπτυξιακής πορείας προς το μέλλον.



Πεδίο αντιπαράθεσης με τα παλιά στελέχη το συνέδριο που ξεκινά την Πέμπτη

Αναζητείται από τον Γιώργο Παπανδρέου πολιτικό στίγμα!



Ετοιμάζουν τις...βαλίτσες και οι σύνεδροι της Ρόδου

Τρία μεγάλα στοιχήματα εμπεριέχει για τον κ. Γ. Παπανδρέου και συνολικά για το ΠΑΣΟΚ το 7ο συνέδριο του κόμματος της αξιωματικής αντιπολίτευσης, οι εργασίες του οποίου ανοίγουν την Πέμπτη το απόγευμα στο Φάληρο:

• Τον προσδιορισμό πολιτικών θέσεων που θα το καταστήσουν εκ νέου θελκτικό για την ελληνική κοινωνία μετά τις αλλεπάλληλες εκλογικές ήττες του περασμένου χρόνου.

• Την αλλαγή των δομών του, ώστε να απογαλακτιστεί από τους μηχανισμούς, οι οποίοι το ταλάνισαν στο πρόσφατο παρελθόν.

• Και τη μεταβολή της ανθρωπογεωγραφίας του, καθώς ένα χρόνο μετά την εκλογή του κ. Γ. Παπανδρέου στην ηγεσία του ΠΑΣΟΚ, το αίτημα για ανανέωση παραμένει μετέωρο.

Σύμφωνα με πληροφορίες, ο κ. Γ. Παπανδρέου επιθυμεί στο συνέδριο να παρουσιάσει ένα πλέγμα καινοτόμων θέσεων που θα απαντούν στις εύλογες αιτιάσεις, ακόμη και στελεχών του ΠΑΣΟΚ, ότι αδυνατεί να διαμορφώσει συνεκτικό προγραμματικό λόγο. Κατά τις ίδιες πηγές, πρόθεση του προέδρου του ΠΑΣΟΚ είναι το συνέδριο να καταλήξει σε πολιτικές αποφάσεις για ένα νέο μοντέλο οικονομικής ανάπτυξης, του οποίου το κέντρο βάρους θα μετακινηθεί από τις κατασκευές προς τη γνώση και την τεχνολογία, αλλά και από την υφιστάμενη κυριαρχία του «κέντρου», στην αποκέντωση του οικονομικού σχεδιασμού με ουσιαστική αναβάθμιση του ρόλου της περιφέρειας. Παράλληλα, ο κ. Γ. Παπανδρέου θα επισημάνει την ανάγκη ενίσχυσης της «λαϊκής υγείας και της λαϊκής παιδείας». Ομως, προεξοφλείται πως θα θίξει επίσης ζητήματα που έως τώρα αποτελούσαν «ταμπού» για το ΠΑΣΟΚ, όπως η συμμετοχή των ανώτερων τάξεων στο κόστος εκπαίδευσης και περίθαλψης. Το δεύτερο πεδίο, όπου θα κριθεί το επερχόμενο συνέδριο, αφορά την οργανωτική δομή του ΠΑΣΟΚ. Ο κ. Γ. Παπανδρέου εξ αρχής επιθυμούσε ένα «λιτό πλην όμως αποτελεσματικό» κεντρικό κομματικό μηχανισμό και την ενίσχυση των περιφερειακών οργανώσεων, με παράλληλη υποβάθμιση των υφιστάμενων νομαρχιακών επιτροπών που θεωρούνται συνώνυμα των κλειστών μηχανισμών εξουσίας, οι οποίοι ταλάνισαν το ΠΑΣΟΚ τα τελευταία χρόνια. Ομως, η προοπτική της ντε φάκτο κατάργησης των νομαρχιακών επιτροπών είναι πιθανόν να αποτελέσει εστία σύγκρουσης στο συνέδριο, καθώς κατά των επιλογών του κ. Γ. Παπανδρέου διαμορφώνεται μια ευρεία συμμαχία, στην οποία δεν μετέχουν μόνον οι άμεσα θιγόμενοι «κλειδοκράτορες» των νομαρχιακών, αλλά και κορυφαία στελέχη, καθώς και τοπικοί βουλευτές.

Η ΣΥΝΘΕΣΗ ΤΩΝ ΟΡΓΑΝΩΝ

Το τρίτο ζητούμενο για τον κ. Γ. Παπανδρέου είναι η σύνθεση των κορυφαίων οργάνων και συγκεκριμένα του Πολιτικού Συμβούλιου και του Εθνικού Συμβουλίου του κόμματος. Για το Πολιτικό Συμβούλιο -που θα αντικαταστήσει το Εκτελεστικό Γραφείο- ο κ. Γ. Παπανδρέου κρατάει επιμελώς κλειστά τα χαρτιά του, αναφορικά με τον ρόλο που θα έχει το νέο όργανο, αλλά και σε σχέση με τα στελέχη τα οποία επιθυμεί να δει να μετέχουν σ' αυτό. Ετσι, τέσσερις ημέρες πριν από το συνέδριο, πολλοί από τους πρωτοκλασάτους τηρούν στάση αναμονής αναφορικά με μια πιθανή υποψηφιότητά τους, με αποτέλεσμα να είναι υπαρκτός ο κίνδυνος το Πολιτικό Συμβούλιο να μεταξελιχθεί σε όργανο «δεύτερης γραμμής», χωρίς τη δυνατότητα πολιτικής διεύθυνσης του κόμματος. Αντιθέτως, πιο ξεκάθαρο είναι το τοπίο σε σχέση με τις υποψηφιότητες για τα 150 αιρετά μέλη του Εθνικού Συμβουλίου, μέσω του οποίου θα εκλεγεί το νέο Πολιτικό Συμβούλιο. Ο περιορισμός της σταυροδοσίας από το 40% που ίσχυε στα προηγούμενα συνέδρια ουσιαστικά καταργεί τους μηχανισμούς και οδηγεί τους πρωτοκλασάτους στη διαμόρφωση «μίνι λιστών» με 10 ή 15 στελέχη της επιρροής τους. Στην κατεύθυνση αυτή φέρονται να κινούνται ήδη, μεταξύ άλλων: Ο κ. Ευαγγ. Βενιζέλος, ένα τμήμα των «εκσυγχρονιστών» υπό τον κ. Γ. Φλωρίδη με τη διακριτική στήριξη της κ. Αννας Διαμαντοπούλου, άλλοι «εκσυγχρονιστές» με τη συμμετοχή των κ. Δρυ και Σουμάκη, η Αριστερή Πρωτοβουλία του κ. Γ. Παναγιωτακόπουλου, η κ. Φώφη Γεννηματά με ορισμένους «Γεννηματικούς», το «Ρεύμα» του κ. Κοτσακά σε συνεργασία με τον γραμματέα της νεολαίας κ. Κίτσιο, οι πρώην γραμματείς της νεολαίας κ. Τόνια Αντωνίου, Μωραΐτης και Μαδεμλής, τα δύο μπλοκ των συνδικαλιστών υπό τους κ. Πολυζωγόπουλο και Παπαχρήστο και οι νεολαίοι που αποχώρησαν από το τελευταίο συνέδριο.

Η ΡΟΔΟΣ

Στο συνέδριο μετέχουν και εκλεγμένοι σύνεδροι (συνολικά 14) καθώς και αριστίνδην μέλη όπως είναι οι βουλευτές του νομού, οι πολιτευτές, ο νομάρχης , ο δήμαρχος Ρόδου, και το προεδρείο της Νομαρχιακής Επιτροπής Δωδεκανήσου.

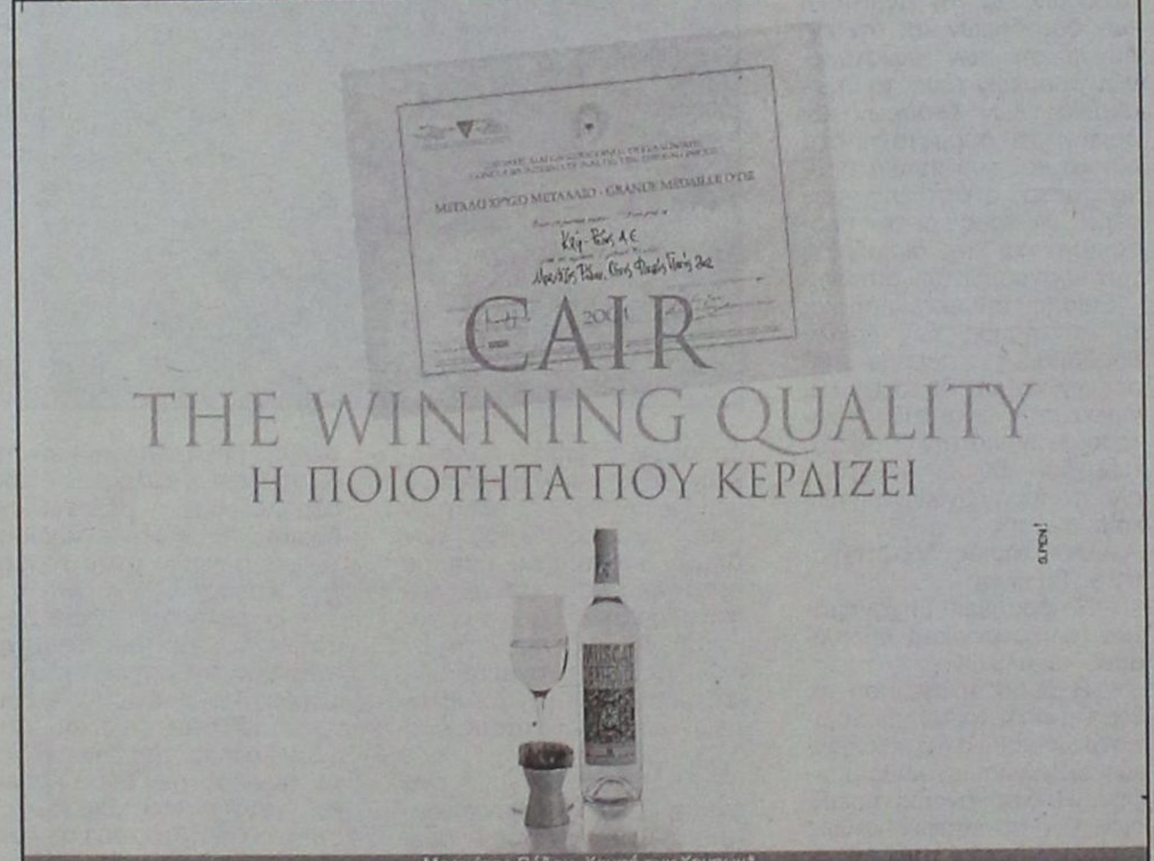




ΕΠΑΓΓΕΛΜΑΤΙΚΟΣ ΗΧΟΣ & ΦΩΤΙΣΜΟΣ
ΟΙ ΕΚΠΤΩΣΕΙΣ
ΣΤΟ PAVLAKIS MUSIC HOUSE
ΕΙΝΑΙ ΖΗΤΗΜΑ...ΤΙΜΗΣ!!!!
www.pavlakis.com.gr
Pavlakis
MUSIC HOUSE
ΑΠΟ 20-60%
ΚΩΝ/ΝΟΥ ΤΣΑΛΔΑΡΗ 36 ΑΝΑΛΗΨΗ ΡΟΔΟΣ - ΤΗΛ. 22410 37737
APOPSIS DESIGN

Ο Ηγούμενος της Ιεράς Μονής Πάτμου κ. Αντύπας μιλάει για τα τελευταία γεγονότα στην Εκκλησία

Θα χάσουμε το Πατριαρχείο Ιεροσολύμων!

Χαρακτηρίζει επιπόλαιους τους "Νεοέλληνες" και αναφέρεται στα δικά του προβλήματα στη Μονή

Ο ηγούμενος της Ιεράς Μονής Πάτμου π. Αντύπας Νικηταράς σε συνέντευξή του στη "Γνώμη" μιλά για όλα όσα συμβαίνουν το τελευταίο διάστημα στην εκκλησία και κρούει τον κώδωνα του κινδύνου, ο ελληνισμός -με αυτά που συμβαίνουν-να χάσει τον έλεγχο του Πατριαρχείου Ιεροσολύμων μετά την απώλεια του Πατριαρχείου Αντιοχείας προ 40ετίας: «Πάντα είμαστε επιπόλαιοι οι Νεοέλληνες. Χτυπάμε την ίδια την ύπαρξή μας. Η αδιαφορία μας ήταν η αιτία που το γένος απώλεσε τον έλεγχο του παλαίφατου Πατριαρχείου Αντιοχείας. Με τα σημερινά δεδομένα κινδυνεύει να πληγεί παρομοίως και το Πατριαρχείο Ιεροσολύμων με όλες τις επιπτώσεις στην παρουσία του Ελληνορθόδοξου στοιχεία στα πανίερα προσκυνήματα της Χριστιανοσύνης».

Ο π. Αντύπας αναλύει τα όσα συμβαίνουν εντός της Ελλαδικής Εκκλησίας και όχι μόνο και μεταξύ άλλων τονίζει: «Εμείς αλγούμε διότι βλέπουμε μια αρρωστημένη πλευρά της κοινωνικής εν γένει καταστάσεως η οποία κολλά ως στρείδι πάνω σε παραπτώματα, ανομήματα και αμαρτήματα κληρικών. Γιατί δεν βλέπουμε την κοινωνική προσφορά της εκκλησίας παρά μόνο στεκόμαστε στα σκάνδαλα; Το επίπεδο μας είναι φρικτό. Η εκκλησία μας ως θεσμός πιστεύω ότι δεν κινδυνεύει από τα ανομήματα κανενός μας διότι τον θεσμό αυτόν "τον συγκροτεί το Αγιο Πνεύμα". Πιστεύω ότι η όλη επίθεση θα κάνει καλό στην Εκκλησία. Η εκκλησία δεν είναι του παρακράτους. Ανήκει στον ευσεβή λαό του Θεού και βοηθάει τους πάντες χωρίς προσωποληψίες».

Οσο για τον Αρχιεπίσκοπο, ο ηγούμενος της Ιεράς Μονής Πάτμου με διπλωματικό τρόπο δίνει το "στίγμα" του: «Εχει το δικό του κύρος το οποίο αντιπροσωπεύει την Νεοελληνική νοοτροπία...»

Αν λάβουμε υπ' όψιν ότι σε κάποιο άλλο σημείο της συνέντευξης χαρακτηρίζει τους Νεοέλληνες επιπόλαιους, τότε δεν είναι δύσκολο να εξηγήσουμε τί ακριβώς εννοεί...

Ο ηγούμενος της Πάτμου τάσσεται κατά του χωρισμού της Εκκλησίας από το κράτος: «Ο χωρισμός εγκυμονεί κινδύνους για το Εθνος. Η Εκκλησία τουναντίον θα ενδυναμωθεί, θα οργανωθεί καλύτερα και πιστεύω ότι θα παράγει ποιοτικότερο έργο».

Ο π. Αντύπας αναφέρεται όμως και στις "αναταράξεις" που εξακολουθούν να υπάρχουν στο Μοναστήρι της Πάτμου από τις αντιδράσεις μοναχών στον τρόπο διοίκησης της Μονής. «Νομίζω δεν είναι αναταράξεις-δηλώνει ο ηγούμενος-αλλά μια διαφωνία και μια στάση ας πούμε. Αναμένουμε την απάντηση του Πατριαρχείου».

Για τα σενάρια που τον εμφανίζουν να απομακρύνεται από τη θέση του ηγούμενου, της Πάτμου, ο π. Αντύπας σημειώνει: «Προσωπικά έχω θέσει τον εαυτό μου στη διάθεση της Εκκλησίας από τον περασμένο Οκτώβριο. Πάντως δόξα το θεό που όσα δεν κατάφεραν επί δεκαετίες τα κατάφερε η ελαχιστότητά μου με πιστούς μοναχούς της Μονής οι οποίοι υπάρχουν και σήμερα'».

Αναφέρεται-τέλος-στη δικαστική διερεύνηση του οικονομικού σκανδάλου της Ιεράς Μονής: «Είμαστε εν αναμονή, αναζητούμε το δίκαιο κατ' ανθρώπου και την αλήθεια. Αναμένουμε ότι θα αποδοθεί η ζημιά».

Συνέντευξη στη

ΡΕΝΑ ΒΕΝΙΑΝΑΚΗ

ΕΡ.: Να ξεκινήσω από τα όσα συμβαίνουν στην Ελλαδική Εκκλησία. Παρακολουθώντας τα κάποιος π. Αντύπα τί σκέψεις μπορεί να κάνει για τους εκπροσώπους του Θεού επί της γης; Η Εκκλησία παρέα με το παρακράτος;

ΑΠ. Ανάλογο μέ το επίπεδο το πολιτιστικό καί την πνευματικότητά του, μπορεί ο καθένας να κάνει τις ανάλογες σκέψεις. Κάποιος πού είναι εχθρός της Εκκλησίας θά χαρεί γι' αυτό και ιδιαιτέρως βέβαια κάποιες αιρετικές παραφυάδες οι οποίες καιροφυλακτούν γιά να λυπήσουν την Ορθοδοξία. Πολλοί άσχετοι θα αδιαφορήσουν, μερικοί συγκαταβατικοί θα πουν «δεν πειράζει, άνθρωποι είναι», για ορισμένους φανατικούς επικρέμεται η Δαμόκλειος Σπάθη στην Εκκλησία και ορισμένοι ιεροεξεταστές κάθονται στο έδρανο και δικάζουν. Εμείς αλγούμε, διότι βλέπουμε μία αρρωστημένη πλευρά της κοινωνικής εν γένει καταστάσεως η οποία κολλά σαν στρείδι πάνω σε παραπτώματα, ανομήματα και αμαρτήματα κληρικών. Τα παραδείγματα των Αρχιερέων, των Ιερών, των Μοναχών, των λαϊκών ευσεβών Χριστιανών, οι οποίοι θυσιάζονται καθημερινώς υπέρ του άδελφού. Γιατί δεν βλέπουμε την κοινωνική προσφορά της Εκκλησίας: τα πόσα συσσίτια, τα πόσα βοηθήματα, την προσφορά στην τέχνη, στα γράμματα, στον πολιτισμό, τα πόσα διαφύλαξε η Ορθοδοξία στον Ελλαδικό χώρο. Παρά μόνο στεκόμαστε στα σκάνδαλα... Ίσως γιατί αν το εξηγήσουμε ψυχαναλυτικά, αρέσκεται ο περισσότερος κόσμος στο να βλέπει το σκάνδαλο... Γιατί; Ας απαντήσει ο καθένας μέ την συνείδησή του.

Το επίπεδό μας είναι φριχτό. Αυτό το διαπιστώνει κανείς από την αντιμετώπιση των σημερινών γεγονότων. Βέβαια η Εκκλησία μας ως θεσμός δεν κινδυνεύει από τα ανομήματα του καθενός μας διότι τον θεσμό αυτόν «τον συγκροτεί το Αγιο Πνεύμα», Πιστεύουμε όμως ότι όλη αυτή η επίθεση θα κάνει καλό στην Εκκλησία μας.

Η Εκκλησία μας δεν είναι του παρακράτους. Ανήκει στον ευσεβή λαό του Θεού και βοηθάει τους πάντες χωρίς προσωποληψίες. Απευθύνεται όμως και στους πολύ αμαρτωλούς, διότι ο σκοπός της είναι η βελτίωση και η σωτηρία τους.

ΕΡ.: Πολλοί -ακόμη και μητροπολίτες- επιρρίπτουν τις ευθύνες στον Αρχιεπίσκοπο, ότι άφησε δηλαδή τον πνευματικό ρόλο του και επεδίωκε να αναμειγνύεται στα πολιτικά δρώμενα της χώρας. Τί λέτε;

ΑΠ. Ο κάθε άνθρωπος έχει την προσωπικότητά του, την παιδεία του, έχει τον ιδιαίτερο τρόπο έκφρασής του και πιστεύω πως κάθε καλλιεργημένος άνθρωπος πρέπει να δέχεται την κλίση του άλλου. Ο Αρχιεπίσκοπος έχει το δικό του ύφος το οποίο αντιπροσωπεύει την Νεοελληνική νοοτροπία. Δεν το επικρίνουμε. Σε ό,τι αφορά τα πολιτικά δρώμενα, δεν έχω παρωπίδες. Γνωρίζουμε καλά ότι ο σκοπός της Εκκλησίας, η φιλοσοφία της είναι η σωτηρία καί ο Αγιασμός του ανθρώπου. Και η πολιτική φιλοσοφία από τους χρόνους του Πλάτωνα και του Αριστοτέλη είναι η βελτίωση του πολίτη. Δε μπορούμε να καταδικάσουμε την πολιτική. Είναι κι αυτό θέμα παιδείας. Βεβαίως υπάρχουν θεσμικά όργανα της πολιτείας για να χαράξουν την ανάλογη πολιτική. Είμαστε όμως Ρωμιοί, κι αυτός ο απόλυτος διαχωρισμός δεν είναι στην ιδιοσυγκρασία μας, στον πολιτισμό μας, στην φιλοσοφία μας. Εμείς οι Ρωμιοί νιώθουμε αδέλφια. Το να καταδικάζουμε την πολιτική «ως αμάρτημα της μητρός μας» νομίζω ότι είναι πολύ οπισθοδρομικό.

ΕΡ.: α) Τα μέτρα αυτοκάθαρσης που ανακοινώθηκαν πώς τα είδατε; Μπορούν να ανορθώσουν το κύρος της εκκλησίας; β) Ποιά είναι η γνώμη σας για το χωρισμό Εκκλησίας από το κράτος;

ΑΠ. α. Δεν έχω το δικαίωμα σαν πιστός να κρίνω τις αποφάσεις καμίας Ορθοδόξου Ιεράς Συνόδου εκτός αν υποπίπτουν σέ αίρεση. Οι τιμωρίες δέν ανορθώνουν το κύρος της Εκκλησίας. Άν δούμε τό κύρος της εξ απόψεως πολιτικής επιβολής και ξεκαθαρίσματος τότε ναι, αλλά η Εκκλησία έχει ουσιώδη γνωρίσματα που μόνο οι μυημένοι στο νηπτικό της τρόπο και στον Ορθόδοξο μοναχισμό μπορούν νά ζήσουν και να απολαύσουν.

β. Εάν πούμε «ναι» στον χωρισμό της Εκκλησίας από το Κράτος μέ τα σημερινά δεδομένα, δηλαδή, το πνεύμα της παγκοσμιοποίησης την αλλοτρίωση του "Ελληνα από τις πηγές του, την άγνοια που έχει γιά την ύπαρξή του (πολιτιστική, πολιτισμική), αυτός ο χωρισμός εγκυμονεί κινδύνους γιά τό Έθνος. Ή Εκκλησία τουναντίον θα ενδυναμωθεί, θα οργανωθεί καλύτερα και πιστεύω ότι θα παράγει ποιοτικότερο έργο. Και αν ψάξουμε μέσα στις σχέσεις κράτους - πολιτείας ανά τους αιώνες θά δούμε Ιστορικά ότι μεγαλουργήσαμε κατά τις ιστορικές εκείνες στιγμές που υπήρξε αλληλοπαραχώρηση και συνεργασία. Πιστεύω, πως για εμάς τους Έλληνες είναι διαφορετικά τά πράγματα από άλλους λαούς. Και αυτό οφείλεται στην Ορθοδοξία, διότι εκτίμησε και παρέλαβε πολλά από τόν Ελληνισμό, τα οποία και εξέλιξε. Στο σημείο αυτό χρειάζεται μεγάλη αναφορά στα θέματα της παιδείας, της τέχνης, της μουσικής, της πολιτικής της άσκησης, της αρετής, της προδρομικής αναζήτησης του Μεσσία από τους αρχαίους Ελληνες στοιχεία τα οποία αν δεν γνωρίζει πολιτικώς και εκκλησιαστικώς, θα λαθέψει στην απόκρισή του.



ΕΡ.: Εκφράζονται φόβοι ότι πέραν των άλλων, θα υπάρξουν επιπτώσεις και στο Ελληνορθόδοξο Πατριαρχείο των Ιεροσολύμων. Βλέπετε ένα τέτοιο ενδεχόμενο;

ΑΠ. Πάντα είμαστε επιπόλαιοι οι Νεοέλληνες. Χτυπάμε την ίδια την ύπαρξή μας πολλές φορές. Η αδιαφορία μας ήταν η αιτία προ 40ετίας πού το Γένος απώλεσε τον έλεγχο του παλαίφατου Πατριαρχείου Αντιοχείας διασπώντας τον άρρηκτο πνευματικό κρίκο της Ελληνικότητας των Πρεσβυγενών Εκκλησιών. Μέ τα σημερινά δεδομένα κινδυνεύει να πληγεί παρομοίως και το Πατριαρχείο Ιεροσολύμων με όλες εκείνες τις σημαντικές επιπτώσεις που θα προκαλέσει στο Γένος η αλλοίωση της παρουσίας του Ελληνορθόδοξου στοιχείου στα πανίερα προσκυνήματα της Χριστιανοσύνης. Δεν παραδειγματιζόμαστε από τους Ρώσους που παρ' όλες τις δυσκολίες και τα εμπόδια του άθεου καθεστώτος διατήρησαν καί ανακαίνισαν εντός και εκτός Ρωσίας τις εκκλησίες και τα Μοναστήρια τους, στηρίζοντας και ενισχύοντας μέ ανθρώπινο δυναμικό και κάθε είδους υποστήριξη την παρουσία και προβολή τους.

Όντως πιστεύω πως θά έχουμε εξελίξεις στό Ορθόδοξο Πατριαρχείο Ιεροσολύμων. Πιστεύω ότι τα γεγονότα αυτά θα δώσουν την ευκαιρία για περίσκεψη και σύνεση, προκειμένου νά περισωθεί ένα Ιστορικό Πατριαρχείο, που έχουμε την μεγάλη τιμή νά διακονούμε εμείς σαν Έλληνες.

ΕΡ.: Και η Μητρόπολη Καλύμνου έχει αναμειχθεί σε όλο αυτό το γαϊτανάκι. Προστέθηκε και το θέμα της γνωστής πλέον Αγιογραφίας. Θα ήθελα την άποψή σας.

ΑΠ. Οπως έχω ξαναδηλώσει, η απεικόνιση του Μητροπολίτου δεν είναι αγιογραφία με φωτοστέφανο. Ακολουθεί μια παλιά παράδοση, Βυζαντινή, όπου οι κτήτορες καί οι ανακαινιστές των Ιερών να-ών και Μονών αποθανατίζονταν σέ ψηφιδωτά και νωπογραφίες συνήθως τοποθετούμενα στα υπέρθυρα ή άλλες τιμητικές θέσεις εντός ή εκτός των ιερών κτισμάτων. Νομίζω ότι έχει ξεφύγει το θέμα από τα όριά του και ορισμένοι κινούνται εμπαθώς κατά του Μητροπολίτου. Εφόσον δεν φέρει φωτοστέφανο δεν είναι Αγιογραφία. Αλλωστε, μήπως σε πλείστες όσες Αγιογραφίες δεν απεικονίζονται Επίσκοποι, Ιερείς, Μοναχοί αλλά και ασθενείς παράλυτοι, τυφλοί, λεπροί, ληστές, οι οποίοι δεν ήταν Αγιοι; Δεν είναι κάτι ξένο με την παράδοση της Εκκλησίας.

ΕΡ.: Να σταθούμε τώρα στο Ιερό Μοναστήρι της Πάτμου, στο οποίο εμφανίστηκαν και πάλι "αναταράξεις". Πού βρίσκεται ακριβώς το πρόβλημα; Πώς πρέπει αλήθεια να διοικείται ένα Μοναστήρι;

ΑΠ. Νομίζω δεν ήταν αναταράξεις αλλά μια διαφωνία και μια στάση ας πούμε. Αναμένουμε την απάντηση του Οικουμενικού Πατριαρχείου. Το Μοναστήρι διοικείται από την Γεροντική Σύναξη, της οποίας τα μέλη καθορίζονται ανάλογα με τον αριθμό των μοναχών του. Ξεκινάμε από πενταμελή κι άμα τη συμπληρώσει 20 μοναχών γίνεται επταμελής. Αυξανόμενη η Αδελφότης ανά πέντε εισέρχεται κι ένας μοναχός έως ότου συμπληρωθεί ο αριθμός των 12. Μετά και εκατό και τριακόσια μέλη να απαρτίζουν την αδελφότητα, η κοινότητα διοικείται από την δωδεκαμελή αυτή ομάδα, προτυπώνοντας κατά την παράδοση, τους 12 μαθητές του Χριστού.

ΕΡ.: Απ' ό,τι γνωρίζουμε αναμένετε την απόφαση του Πατριαρχείου σχετικά με τις αντιδράσεις μοναχών της Μονής. Τί εκτιμάτε ότι μπορεί να γίνει;

ΑΠ. Κοιτάξτε, δύο τινά μπορεί νά συμβούν: Το πρώτο ότι μπορεί να τιμωρήσει μέ ορισμένα επιτίμια τους ανυπάκοους, που κατά την γνώμη μας είναι κανονικό παράπτωμα καί το δεύτερο να τους προτρέψει προς υπακοή και συνεργασίαν μετά του πνευματικού τους πατρός. Δεν μπορώ να σας πω πώς ακριβώς σκέφτεται ακριβώς η Μητέρα Εκκλησία. Υποθέτω αυτές τις δύο λύσεις.

ΕΡ.: Κατά καιρούς με αφορμή τις αντιδράσεις των μοναχών ακούγεται ότι το Πατριαρχείο σας έχει θέσει κάποια προθεσμία για να επαναφέρετε την τάξη και την ηρεμία στη Μονή. Σε διαφορετική περίπτωση, αναφέρουν τα ίδια σενάρια, υπάρχει το ενδεχόμενο απομάκρυνσής σας από τη θέση του ηγούμενου. Είναι έτσι;

ΑΠ. Προσωπικά είχα θέσει τον εαυτό μου στην διάθεση της Εκκλησίας από τον περασμένο Οκτώβριο. Τα σενάρια τα γνωρίζετε πολύ καλά: «πρώτο τρίμηνο απομακρύνομαι». Πάντως δοξάζω το Θεό που όσα δεν κατάφεραν επί δεκαετίες τα κατάφερε η ελαχιστότητά μου με πιστούς μοναχούς της Μονής οι όποιοι υπάρχουν και σήμερα. Στην Ιερά Μονή υπάρχει και η καλή μερίδα, το «μικρόν ποίμνιον», όπως το χαρακτηρίζει ο Χριστός, Και με την βοήθεια του Θεού και την δική τους κατορθώνουμε αυτό που θέλει ο Θεός.

ΕΡ.: Πώς θλέπετε την δικαστική εξέλιξη του οικονομικού σκανδάλου της Μονής; Είστε ικανοποιημένος;

ΑΠ. Είμαστε εν αναμονή, αναζητούμε τό δίκαιον κατ' άνθρωπον και την αλήθεια. Αναμένουμε ότι θα αποδοθεί η ζημία.

ΕΡ.: Πατέρα Αντύπα, τέλος θα ήθελα τη γνώμη σας για τον Μητροπολίτη Ρόδου. Γνωρίζεστε απ' ό,τι ξέρω και συνεχίζετε να έχετε επαφές. Πώς θλέπετε τη μέχρι σήμερα "πολιτεία" του στη Μητρόπολη Ρόδου;

ΑΠ. Ιδιαίτερα χαίρομαι για το έργο που επιτελεί ό Άγιος Ρόδου κ. Κύριλλος. Υπάρχει μία αναδιοργάνωσις, μία ανακαίνισις της Μητροπόλεως και πιστεύω ότι η μέχρι τώρα ποιμαντική του εργασία θα φέρει πολλούς καρπούς. Εμείς πάντως έχουμε την χαρά να επικοινωνούμε, να ανταλλάσσουμε σκέψεις και απόψεις και να έχουμε μία αγαστή συνεργασία. Είθε ο Κύριος να τον ενισχύει και να τον ενδυναμώνει στο έργο του.

Στέλνω τις θερμές μου ευχές στους αναγνώστες της εφημερίδας «Γνώμη» και σας ευχαριστώ για την φιλοξενία σας.

Επιστολή του συλλόγου Ξεναγών της Ρόδου στον υπουργό Τουριστικής Ανάπτυξης κ. Αβραμόπουλο

Να εξαλειφθούν φαινόμενα που ντροπιάζουν

Επισημαίνονται τα κακώς κείμενα κυρίως στους αρχαιολογικούς χώρους, όπως είναι η έλλειψη χώρων υγιεινής και η ανεξέλεγκτη κυκλοφορία οχημάτων στην Μεσαιωνική Πόλη

Η επιστολή του συλλόγου Ξεναγών Δωδ/σου για τα κακώς κείμενα σε αρχαιολογικούς χώρους της Ρόδου-όπως είχε προαναγγείλει η "Γνώμη"-βρίσκεται ήδη στα χέρια του υπουργού Τουρισμού Δημήτρη Αβραμόπουλου.

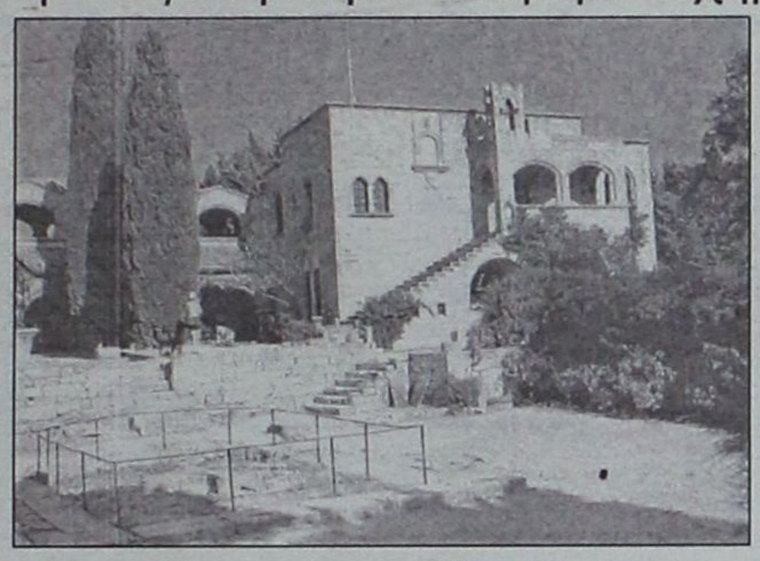



Οι ξεναγοί αναφέρονται στην έλλειψη δημοσίων τουαλετών στο λόφο της Φιλερήμου-ένα τοπίο ιδιαίτερου φυσικού κάλλους-καθώς και στην οδό Ιπποτών για την διέλευση των τροχοφόρων. «Φανταστείτε την απογοήτευση των τουριστών όταν περνώντας από την συγκεκριμένη οδό η καλύτερα μεσαιωνικά διατηρημένη οδός σε ολόκληρη την Ευρώπη-τίθεται σε κίνδυνο ακόμη και η ζωή τους από την διέλευση των τροχοφόρων, σημειώνεται μεταξύ άλλων στην επιστολή.

Οι ξεναγοί με την κίνησή τους αυτή ζητούν την παρέμβαση του κ. Αβραμόπουλου για να "εκλαμβάνεται ο επισκέπτης ως αξία και όχι ως μέσο για εκμετάλλευση".

Η επιστολή προς τον υπουργό Τουρισμού έχει ως εξής:

«Κύριε Υπουργέ

Με την παρούσα επιστολή επιθυμούμε να σας γνωστοποιήσουμε μία σειρά από προβλήματα που αφορούν στους αρχαιολογικούς χώρους της Ρόδου, αλλά και στον τουρισμό γενικότερα, γνωρίζοντας εκ των προτέρων την ευσυνειδησία σας, καθώς και τις συνεχείς και επίπονες προσπάθειες που καταβάλετε γι' αυτόν τον τόσο ευαίσθητο εθνικό τομέα.

Σαν ξεναγοί, έχουμε επωμισθεί τον ωραίο, αλλά συνάμα δύσκολο ρόλο, να προβάλλουμε και να αναδεικνύουμε στους επισκέπτες μας όλες τις πτυχές του πολιτισμού μας.

Αρκετά συχνά όμως, τυχαίνει να γινόμαστε παθητικοί μάρτυρες ακραίων καταστάσεων, που στερούνται εντελώς λογικής και που αποτελούν ντροπή και αίσχος για μια πολιτισμένη χώρα.

Συγκεκριμένα αναφερόμαστε στον αρχαιολογικό χώρο της Φιλερήμου-χώρο πολυεπισκεπτόμενο- ο οποίος όμως δεν διαθέτει δική του τουαλέτα!

Είναι εντελώς πρωτάκουστο και ανεπίτρεπτο, για ένα χώρο που ομάδα ερευνητών του Πολυτεχνείου έχει καταδείξει σαν "Τοπίο Ιδιαίτερου Φυσικού Κάλλους", εντούτοις ο χώρος αυτός κυριολεκτικά να "βεβηλώνεται" όταν ο επισκέπτης μη βρίσκοντας το αυτονόητο μέρος για να κάνει την ανάγκη του, αναγκάζεται να καταφύγει στην ύπαιθρο!

Η ΠΑΛΙΑ ΠΟΛΗ

Μια δεύτερη περίπτωση άξια αναφοράς, αποτελεί η περίφημη "οδός των Ιπποτών" η καλύτερα μεσαιωνικά διατηρημένη οδός ολόκληρης της Ευρώπης.

Κατανοούμε απόλυτα την ιδιαιτερότητα της Μεσαιωνικής Πόλης της Ρόδου, η οποία είναι μεν κατοικημένη, από την άλλη όμως αποτελεί Μνημείο Παγκόσμιας Πολιτιστικής Κληρονομιάς της Ουνέσκο.

Ωστόσο, αυτό που δεν κατανοούμε, είναι για ποιό λόγο, παρά τις συνεχείς προσπάθειες πολλών φορέων, δεν έχουν παρθεί ακόμη τα κατάλληλα μέτρα, έτσι ώστε να απαγορεύεται από την οδό των Ιπποτών η διέλευση των τροχοφόρων.

Φανταστείτε την έκπληξη αλλά και την απογοήτευση του επισκέπτη, ο οποίος περνώντας από τη συγκεκριμένη οδό, να τυχαίνει αρκετές φορές, να κινδυνεύει ακόμη και η ζωή του από την ανεξέλεγκτη διέλευση των τροχοφόρων.

Ο σεβασμός στον επισκέπτη είναι δείκτης της πολιτιστικής στάθμης μιας χώρας.

Ο επισκέπτης πρέπει να εκλαμβάνεται ως αξία και όχι ως μέσο για εκμετάλλευση.

Ειδικότερα μάλιστα σήμερα, καθώς ο τουρισμός έχει πάρει τη μορφή μαζικού φαινομένου, πράγμα που συνεπάγεται την ανάγκη ύπαρξης μιας ολόκληρης "τουριστικής βιομηχανίας" ικανή να ανταποκριθεί στις αυξημένες απαιτήσεις του τουρίστα, που έχει πλέον ευρωπαϊκά μέτρα σύγκρισης.

Μέσα στην συγχορδία των πολιτισμών των άλλων ευρωπαϊκών λαών, η Ελλάδα δεν θα πρέπει σε καμία περίπτωση να αποτελεί παραφωνία».

Αξίζει να σημειωθεί για να δει κανείς πως αντιλαμβάνονται οι της Αρχαιολογίας την έννοια του τουρισμού για την περιοχή είναι ότι σήμερα ήταν να έρθει το κρουαζιερόπλοιο "Costa Magica" στη Ρόδο, αλλά επειδή είναι κλειστό το Παλάτι των Ιπποτών, θα έρθει αύριο το πρωί... Μπορούσε άνετα δηλαδή το εν λόγω κρουαζιερόπλοιο να μην έρθει και να πάει στα απέναντι παράλια.

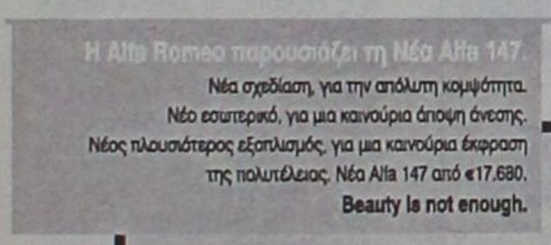



Πολλά λειτουργούν χωρίς προϋποθέσεις

Νέες καταγγελίες για τα κέντρα αισθητικής

Τι υποστηρίζει το σωματείο Επαγγελματιών Αισθητικών

Παράνομα λειτουργούν τα περισσότερα κέντρα αισθητικής και αδυνατίσματος στον νομό, όπως καταγγέλλει το νεοσυσταθέν σωματείο επαγγελματιών αισθητικών Δωδεκανήσου.

Σύμφωνα με τις καταγγελίες του σωματείου τα παράνομα αυτά κέντρα λειτουργούν χωρίς να τηρούν τις προϋποθέσεις που θέτει η αρμόδια νομοθεσία, για να αποκτήσει κάποιος άδεια ασκήσεως επαγγέλματος αισθητικού.

Ας σημειωθεί ότι τις πρώτες μέρες του Μαρτίου θα έλθει στη Ρόδο μέλος του Δ.Σ. του σωματείου αισθητικών Αθηνών, προκειμένου αφ' ενός να ενημερώσει το κοινό για τους κινδύνους που διατρέχει από τα παράνομα λειτουργούντα κέντρα και αφ' ετέρου να πιέσει μαζί με τα μέλη του Συλλόγου Δωδεκανήσου τους αρμόδιους φορείς, να εφαρμόσουν όσα ορίζει ο νόμος ασκήσεως έναρξης επαγγέλματος, είτε ανοίγουν εντελώς παράνομα ινστιτούτα, είτε υπενοικιάζουν άδειες από αισθητικούς που δεν εξασκούν το επάγγελμα. Με αυτό τον τρόπο όχι μόνο ασκούν αθέμιτο ανταγωνισμό στους νόμιμους αισθητικούς, αλλά και αυτό είναι το κυριότερο, θέτουν σε κίνδυνο την υγεία των πελατών, αφού δεν έχουν τις απαραίτητες γνώσεις.

Παρόμοια είναι η κατάσταση που επικρατεί τόσο στον χώρο των φυσικοθεραπευτών και των χειροπρακτικών όσο και των διαιτολόγων.

Και σε αυτούς τους ιδιαίτερα σημαντικούς κλάδους για την υγεία έχουν παρεισφρήσει διάφοροι που στερούνται προϋποθέσεων.

Οπως μάλιστα καταγγέλλουν οι νόμιμοι φυσιοθεραπευτές κάποιοι Ρόδιοι που επισκέφθηκαν τους "ψευτοφυσικοθεραπευτές" έχουν υποστεί σημαντικές ζημιές.

Το "άναρχο" που επικρατεί στους συγκεκριμένους χώρους οφείλεται κυρίως στην ευκολία με την οποία οι αρμόδιες υπηρεσίες χορηγούν φορολογικά πιστοποιητικά στον οποιονδήποτε τα ζητήσει, αλλά και στους ελλειπέστατους ελέγχους που ασκούν οι αρμόδιοι φορείς της πολιτείας. Ας σημειωθεί ότι ενώ σε διάφορους ελέγχους που έγιναν προ μηνών καταγράφησαν πολλές παραβάσεις της ισχύουσας νομοθεσίας και βρέθηκαν πολλοί παράνομοι, όχι μόνο δεν σφραγίστηκαν οι επιχειρήσεις τους όπως ορίζει ο νόμος αλλά συνέχισαν να λειτουργούν χωρίς κανένα πρόβλημα.

Απολογείται σήμερα ο 25χρονος

Σήμερα πρόκειται να απολογηθεί ενώπιον της τακτικής ανακρίτριας Ρόδου κ. Κεχαγιά, ο 25χρονος Ρόδιος Σ. Μαγιάφης εναντίον του οποίου είχε ασκηθεί δίωξη για αγορά, κατοχή και πώληση ναρκωτικών ουσιών.

Ο Μαγιάφης συνελήφθη το πρωί της Παρασκευής από αστυνομικούς του Τμήματος Δίωξης Ναρκωτικών, οι οποίοι σε αιφνίδιο έλεγχο που έκαναν στο σπίτι του βρήκαν 25 γραμμάρια ηρωίνης, ποσότητα ναρκωτικών δισκίων, σύνεργα χρήσης ηρωίνης και μία ηλεκτρονική ζυγαριά. Κατά την προανάκριση αποκαλύφθηκε ότι ο Μαγιάφης το τελευταίο διάστημα διακινούσε ηρωίνη μεταξύ των τοξικομανών της Ρόδου.

ΒΙΚΤΩΡ ΦΩΤΟ ΜΑΡΚΕΤ ΙΑΛΥΣΟΣ

Από την Εκκλησιαστική Επιτροπή Σορωνής

Ασφαλιστικά μέτρα κατά της ΔΕΗ Ρόδου

Εστησαν κολώνες σε χωράφι ιδιοκτησίας της Εκκλησίας, χωρίς να πάρουν άδεια

Ασφαλιστικά μέτρα εναντίον της ΔΕΗ πρόκειται να καταθέσει η εκκλησιαστική επιτροπή Σορωνής, για καταπάτηση ακινήτου!

Οπως έγινε γνωστό, κάποιοι αρμόδιοι της ΔΕΗ χωρίς να δώσουν λογαριασμό σε κανέναν, "εισέβαλαν" σε χωράφι που ανήκει στην εκκλησία και άρχισαν να στήνουν πυλώνες!

Στο ίδιο χωράφι υπήρχαν πυλώνες από παλιά και προφανώς οι της ΔΕΗ θεώρησαν ότι το χωράφι ήταν δικό τους!

Η ενέργεια αυτή προκάλεσε την έντονη αντίδραση των παραγόντων της εκκλησίας, οι οποίοι ετοιμάζονται να προσφύγουν στα δικαστήρια.

Εύλογες, βεβαίως, είναι οι απορίες, που προκαλούνται από την ενέργεια της ΔΕΗ, η οποία συνήθως ακολουθεί τις νόμιμες διαδικασίες σ' αυτές τις υποθέσεις.

Ενδεικτικό είναι το γεγονός, ότι μόλις πρόσφατα η ΔΕΗ προχώρησε στην έκδοση δικαστικής απόφασης **για την κήρυξη αναγκαστικής απαλλοτρίωσης** για μία σειρά ακίνητα, με σκοπό την εγκατάσταση γραμμής μεταφοράς ηλεκτρικής ενέργειας 150KV από το εργοστάσιο της Σορωνής έως το Γεννάδι.

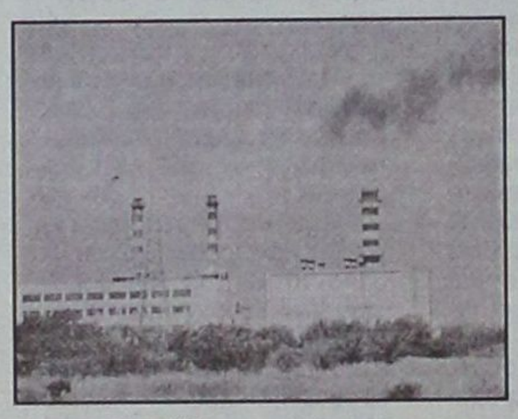

Με την απόφαση αυτή απαλλοτριώνονται 40 τεμάχια εδάφους έκτασης 4.411 τ.μ. για να εγκατασταθούν σ' αυτά οι χαλύβδινοι πύργοι μεταφοράς ρεύματος. Οι εκτάσεις αυτές βρίσκονται στις κτηματικές περιοχές του δήμου Καλλιθέας (δημ. διαμ. Ψίνθου), του δήμου Αφάντου (δημ. διαμ. Αφάντου), του δήμου Αρχαγγέλου (δημ. διαμ. Αρχαγγέλου, Μαλώνας και Μασάρων), του δήμου Λινδίων (δημ. διαμ. Καλάθου και Λάρδου) και του δήμου Νότιας Ρόδου (δημ. διαμ. Ασκληπιείου και Γενναδίου) του νομού Δωδεκανήσου. Στις βαρυνόμενες με δουλεία διέλευσης παραπάνω εκτάσεις επιτρέπεται η οικοδόμηση εφόσον πληρούνται αμφότεροι οι κατωτέρω δύο (2) όροι: α) Η κατακόρυφη απόσταση των υψηλότερων σημείων των κτισμάτων από τους αγωγούς της γραμμής, σε θερμοκρασία 50°C και άπνοια, πρέπει να είναι τουλάχιστον πέντε (5) μέτρα. Στο ύψος των κτισμάτων περιλαμβάνεται και κάθε είδους κατασκευή πάνω από αυτά (π.χ. δώματα, κουβούκλια απόληξης κλιμακοστασίων, στηθαία, ιστοί, κεραίες δεκτών τηλεόρασης κ.λπ.), β) Τα κτίσματα ή οι εγκαταστάσεις πρέπει να μην δημιουργούν δυσμενείς συνθήκες για την ασφάλεια και λειτουργία της γραμμής (αποθήκες εκρηκτικών και πετρελαιοειδών, εργοστάσια που αναδίδουν βλαβερούς καπνούς ή αέρια, συσσωρεύσεις εύφλεκτων υλών κ.λπ.).



ΕΚΛΟΓΕΣ ΔΙΚΗΓΟΡΙΚΟΥ ΣΥΛΛΟΓΟΥ ΡΟΔΟΥ

Πανηγυρική επανεκλογή χθες του κ. Κώστα Σαρρή!

Συγκέντρωσε 191 ψήφους έναντι 85 του Γ. Ζερβού

Ο κ. Κ. Σαρρής ήταν ο νικητής των χθεσινών εκλογών για την ανάδειξη του νέου Διοικητικού Συμβουλίου του Δικηγορικού Συλλόγου Ρόδου καθώς ο συνδυασμός του σε σύνολο 285 ψηφισάντων συγκέντρωσε 191 ψήφους έναντι 85 που συγκέντρωσε ο αντίπαλος συνδυασμός του οποίου ηγείτο ο κ. Γ. Ζερβός.

Στην κάλπη βρέθηκαν επίσης 5 άκυρα και 4 λευκά ψηφοδέλτια.

Η καταμέτρηση των σταυρών των υποψηφίων συνεχιζόταν μέχρι αργά το βράδυ. Σύμφωνα με ανεπίσημα αποτελέσματα, η παράταξη του κ. Σαρρή κερδίζει επτά έδρες στο δεκαμελές συμβούλιο και τρεις έδρες κερδίζει η παράταξη του κ. Ζερβού.

Χαρακτηριστικό της χθεσινής ψηφοφορίας ήταν η μαζικότατη συμμετοχή των δικηγόρων της Ρόδου. Συγκεκριμένα από



τους 303 έχοντες δικαίωμα ψήφου, εψήφισαν 285. Η εντυπωσιακότατη αυτή συμμετοχή αποδεικνύει και το πολύ μεγάλο ενδιαφέρον των δικηγόρων για τα συμβαίνοντα στον κλάδο, ειδικά σε μια εποχή που θεωρείται ιδιαίτερα κρίσιμη για τον χώρο της δικαιοσύνης.

Τα όσα συμβαίνουν στον χώρο της δικαιοσύνης, αλλά και τα πολύ μεγάλα προβλήματα που αντιμετωπίζει τοπικά ο κλάδος, αποτελούσαν και το κύριο θέμα συζήτησης στα διάφορα πηγαδάκια.

Συνήγορος του Πολίτη στο δήμο Ιαλυσού

Δεν είναι αιτιολογημένη η αύξηση στην τιμή του νερού

Αναμένονται εξελίξεις στο συγκεκριμένο θέμα

Ο δήμος Ιαλυσού και η Δημοτική Επιχείρηση Υδρευσης και Αποχέτευσης Ιαλυσού υποχρεούται να αιτιολογήσει επαρκώς την απόφαση για την αύξηση των τελών που αποφασίστηκε τον Ιούλιο του 2004.

Αυτό επισημαίνεται σε έγγραφο που έστειλε προς τον πρόεδρο της Δημοτικής Επιχείρησης Υδρευσης και Αποχέτευσης Ιαλυσού κ. Στάγκα η ανεξάρτητη αρχή του Συνηγόρου του Πολίτη, στην οποία είχαν καταφύγει οι κάτοικοι του δήμου Α. Δημοπούλου, Δ. Γάκη, προκειμένου να αποφανθεί εάν είναι νόμιμη η αύξηση των τελών ύδρευσης και αποχέτευσης στην οποία έχει προβεί η επιχείρηση.

Οπως τονίζεται στο έγγραφο, η απόφαση για την αύξηση των τελών δεν περιλαμβάνει την αναγκαία αιτιολογία και πρέπει να επανεξεταστεί ως προς τη νομιμότητά της. Γι' αυτό και ζητείται από τη ΔΕΥΑΙ να αιτιολογήσει εμπεριστατωμένα την απόφαση και να θέσει υπ' όψιν του Συνηγόρου του Πολίτη τα οικονομικά στοιχεία που δικαιολογούν τις αναπροσαρμογές των τιμών.

Ας σημειωθεί ότι σε περίπτωση που δεν υπάρξει επαρκής αιτιολόγηση από την επιχείρηση, σύμφωνα με το νόμο οφείλει να ασκήσει εποπτεία η Περιφέρεια Νοτίου Αιγαίου.

Επιπροσθέτως ο Συνήγορος του Πολίτη ζητά από το δήμο να τον ενημερώσει εάν έχει εκδόσει τα προβλεπόμενα από το νόμο: α) ετήσιο ενημερωτικό τεύχος Καταναλωτού, β) κανονισμό λειτουργίας και διαχείρισης και κανονισμό δικτύου.

Ο Συνήγορος του Πολίτη αφού αναφέρεται λεπτομερώς στη νομοθεσία και στα "πιστοποιητικά" που θα πρέπει να αποσταλούν, καταλήγει ως εξής:

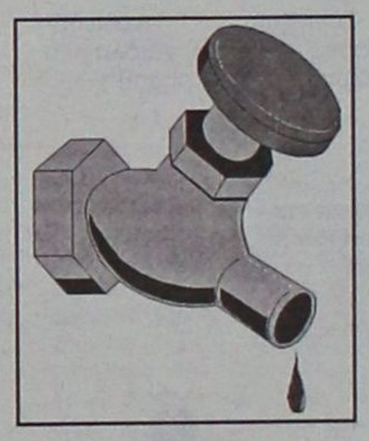

«Συνεπώς η απόφαση της ΔΕΥΑ περί καθορισμού των διαφόρων τελών, πρέπει να αποβλέπει στην πραγματοποίηση εσόδων, κατά βάση, αναλόγων προς τα αντίστοιχα προβλεπόμενα έξοδα. Σύμφωνα δε με τη νομολογία των διοικητικών δικαστηρίων, η αναλογία αυτή εκφράζεται όχι με την απόλυτη ισοσκέλιση των δύο κονδυλίων (εσόδων - εξόδων), αλλά με μία κατά προσέγγιση αναλογική μεταξύ τους σχέση, η οποία αναγκαίως υπόκειται και στις διαφοροποιήσεις από την επαλήθευση ή μη των προβλέψεων.

Για να είναι, όμως, εφικτός ο έλεγχος της αναλογικής σχέσης, η οποία προσδιορίζει και την ανταποδοτικότητα των τελών αυτών, απαιτείται κατά την έννοια των ως άνω διατάξεων να αιτιολογείται επαρκώς η απόφαση των ΔΕΥΑ που θεσπίζει τις τιμές των διαφόρων αγαθών ή υπηρεσιών, είτε στο κείμενό της, είτε με αναφορά σε στοιχεία τα οποία συγκροτούν τα κονδύλια των προβλεπομένων εσόδων και εξόδων της οικείας δημοτικής επιχείρησης, για το έτος περί του οποίου πρόκειται.

Σε αυτή δε τη βάση θεωρούμε ότι πρέπει να ασκείται η εποπτεία από την οικεία Περιφέρεια.

Η υπ' αριθ. 10/2004 απόφαση, όμως, της ΔΕΥΑ Ιαλυσού δεν περιλαμβάνει την αναγκαία αιτιολογία και για το λόγο αυτό ως διοικητική πράξη, χρήζει επανεξέτασης ως προς τη νομιμότητά της.

Το Επαρχιακό Συμβούλιο Καλύμνου

Μία άλλη άποψη για τη λειτουργία του

Την δικιά του άποψη για την λειτουργία τον επαρχιακού συμβουλίου Καλύμνου, καταθέτει ο νομαρχιακός σύμβουλος κ. Γιάννης Μπαϊράμης, με αφορμή δημοσίευμα της περασμένης Δευτέρας. Στο δημοσίευμα αυτό, αναφερόταν το γεγονός ότι για... τέταρτη φορά δεν υπήρξε απαρτία και δεν έγινε η συνεδρίαση του Επαρχιακού Συμβουλίου. Σύμφωνα μάλιστα με τις πληροφορίες που υπάρχουν, η κατάσταση αυτή έχει σχέση με τα προβλήματα συνεργασίας που αντιμετωπίζει η Επαρχος κ. Χρυσ. Σιφουνιού, με συμβούλους της πλειοψηφίας. Επί του θέματος αυτού, στην επιστολή του ο γραμματέας του νομαρχιακού συμβουλίου κ. Γιάννης Μπαϊράμης αναφέρει τα εξής:

«Σε απάντηση του σχολίου της εφημερίδας σας σελίδα 48, στις 21/2/2005 με τον τίτλο «Δεν μπορεί να συγκροτήσει απαρτία!», έχω να σας πω τα εξής:

Με το κυνήγι μαγισσών, ασχολούνται γνωστά πρόσωπα στην Επαρχία Καλύμνου, οι οποίοι προσπαθούν πάντα να δημιουργήσουν προβλήματα στο Επαρχιακό Συμβούλιο, ενώ είναι καλυμμένοι πίσω από το δήθεν ενδιαφέρον τους για το θεσμό. Οι απουσίες των Συμβούλων, έχουν να κάνουν με την κατάσταση που επικρατεί στο ακτοπλοϊκό και τα απαγορευτικά του απόπλου, λόγω δυσμενών καιρικών συνθηκών, που δεν επιτρέπουν σε Νομαρχιακούς Συμβούλους της Επαρχίας, μερικές φορές, να βρίσκονται έγκαιρα στις συνεδριάσεις και όχι στους ευσεβείς πόθους πολιτικών ραδιούργων.

Εξάλλου, οι Συνεδριάσεις του Επαρχιακού Συμβουλίου που δεν έγιναν, είναι τόσο λίγες, που από μόνες τους διαψεύδουν τους υπόγειους διαδρομείς, οι οποίοι λειτουργούν με την ανοχή μας.

Τους αφήνουμε μόνους τους στην υπόγεια διαδρομή που διάλεξαν και πορεύονται και τους πληροφορούμε ότι τους γνωρίζουμε».

Αυτή είναι η εικόνα που παρουσιάζεται μέχρι τώρα χωρίς αυτό να προεξοφλεί μια καυτή περίοδο

Πτώση στις μέχρι τώρα κρατήσεις παρά τις εκπτώσεις στα συμβόλαια!

Μακροχρόνιο το πρόβλημα για τον τουρισμό μας και έγκαιρα θα υπάρξουν προβλήματα, αν δεν αντιμετωπισθούν έγκαιρα οι πληγές της τουριστικής βιομηχανίας



Δυσοίωνο εμφανίζεται το μέλλον του τουρισμού στη χώρα μας, αν η πολιτεία δεν δώσει ουσιαστικές λύσεις στα προβλήματα που αντιμετωπίζει ο κλάδος τα τελευταία χρόνια και αν οι επιχειρήσεις δεν επενδύσουν στην ποιότητα των παρεχόμενων υπηρεσιών ώστε να σταθούν όρθιες στον διεθνή ανταγωνισμό.

Αυτό προκύπτει μεταξύ άλλων σε μελέτη του Εργαστηρίου Συστημάτων Χρηματοοικονομικής Διοίκησης του Πολυτεχνείου Κρήτης, όπου επισημαίνεται ότι τα προβλήματα ανταγωνιστικότητας που αντιμετωπίζει ο ελληνικός τουρισμός, όσον αφορά τις τιμές, την ποιότητα, αλλά και τη φροντίδα της πολιτείας για την προβολή του στο εξωτερικό, καταγράφονται με εύγλωττο τρόπο στην αναπτυξιακή του υστέρηση, όχι μόνον έναντι του παγκόσμιου τουρισμού, αλλά και έναντι της Ευρώπης ως συνόλου, της Νότιας Ευρώπης και ακόμη εντονότερα, έναντι της Ανατολικής Μεσογείου.

Δυστυχώς, παρά την προβολή της χώρας μας την περσινή χρονιά με τους Ολυμπιακούς Αγώνες και το ευρωπαϊκό Κύπελλο ποδοσφαίρου, δεν παρατηρούνται σημάδια ανάκαμψης για το 2005 για τους παραδοσιακούς τουριστικούς προορισμούς (Κέρκυρα, Ηράκλειο, Ρόδος), όπως διαπιστώνεται από τις αιτούμενες αφίξεις αεροσκαφών. Είναι χαρακτηριστικό ότι η Ελλάδα εμφανίζει μείωση σε αφίξεις και διανυκτερεύσεις της τάξης του 5% το δεκάμηνο ιανουαρίου-Οκτωβρίου 2004, σε μία περίοδο όπου, σύμφωνα με στοιχεία του Παγκόσμιου Οργανισμού Τουρισμού, ο αριθμός των διεθνών τουριστικών αφίξεων έφθασε τα 526 εκατομμύρια, αριθμός μεγαλύτερος κατά 58 εκατομμύρια (ή κατά 12%) σε σχέση με την αντίστοιχη περίοδο του 2003.

Αξίζει να σημειώσουμε ότι οι αφίξεις στη χώρα μας για το 2004 εκτιμώνται σε 12-12,3 εκατ. έναντι 17,55 εκατ. στην Τουρκία, η οποία συνεχίζει να αναπτύσσεται με πολύ μεγαλύτερους ρυθμούς (η ποσοστιαία αύξηση των αφίξεων τη δεκαετία 1994-2004 είναι 10,5% για την Ελλάδα και 163% για την Τουρκία).

Μάλιστα, η μείωση που σημειώθηκε το 2004 αναμένεται να επηρεάσει και τη φετινή χρονιά, σε ό,τι τα αφορά τα έσοδα, δεδομένου ότι τα συμβόλαια υπογράφηκαν με χαμηλότερες τιμές από το 2004 σε ποσοστά που ξεπερνούν το 5%. Είναι χαρακτηριστικό ότι η TUI, ο μεγαλύτερος τουριστικός οργανισμός της Ευρώπης, εμφανίζει μείωση έως και 20% στις κρατήσεις για το 2005, έναντι του 2004.

Οι επτά πληγές του ελληνικού τουρισμού

Εύλογη είναι η ερώτηση: πού οφείλεται η κρίση που μαστίζει τα τελευταία χρόνια τον ελληνικό τουρισμό; Η απάντηση, όπως αναφέρεται στη μελέτη (την οποία εκπόνησαν ο καθηγητής Κωνσταντίνος Ζοπουνίδης και ο υποψήφιος διδάκτωρ Χρυσοβαλάντης Γαγάνης), θα πρέπει να αναζητηθεί στις αδυναμίες που μαστίζουν το τουριστικό προϊόν εδώ και αρκετά χρόνια:

1. Η μεγάλη εξάρτηση από τους τουριστικούς πράκτορες (το 70% της αγοράς ελέγχεται από 5 tour operators).
2. Η έντονη εποχικότητα (το 88% της τουριστικής κίνησης συγκεντρώνεται από τον Ιούνιο έως το Σεπτέμβριο, ενώ στην Ισπανία την ίδια περίοδο συγκεντρώνεται το 53%, στην Ιταλία το 59% και στην Πορτογαλία το 85% αντίστοιχα).
3. Η μεγάλη εξάρτηση από μικρό αριθμό αγορών (το ποσοστό αφίξεων από το Ηνωμένο Βασίλειο και τη Γερμανία κυμαίνονται στο 21% και 15% αντίστοιχα).
4. Η ανεπάρκεια υποστηρικτικών δομών (γήπεδα γκολφ, συνεδριακά κέντρα κ.λπ.).

   Η Ισπανία διαθέτει 254 γήπεδα γκολφ διεθνών προδιαγραφών, η Πορτογαλία 55, η Τουρκία 10, ενώ η Ελλάδα μόνο 4.
5. Η απογοητευτική εικόνα στον θαλάσσιο τουρισμό. Η Τουρκία διαθέτει σήμερα 15 μαρίνες δυναμικότητας 5.000 θέσεων, ενώ η Ελλάδα προσφέρει μόλις 2.800 θέσεις.
6. Η ανεπαρκής προώθηση του τουριστικού προϊόντος (στο σύνολο του προϋπολογισμού των εθνικών οργανισμών τουρισμού η Ελλάδα αντιπροσωπεύει μόλις το 18,7% έναντι 35,7% της Ιταλίας και 83,7% της Πορτογαλίας).
7. Η έλλειψη συνέπειας και σωστής νοοτροπίας στην ποιότητα των παρεχόμενων υπηρεσιών, γεγονός που οδηγεί σε χαμηλούς δείκτες ικανοποίησης ποιότητας πελατών.

Κλειδί ο ρόλος του κλάδου για την εθνική οικονομία

	2001	2002	2003	2004	Μεταβολές '02/01	'03/02	'04/03
Τουριστικό συνάλλαγμα	3.094,2	3.763	3.607,1	3.604,5	21,6	-4,1	-0,1
Ναυτιλιακό συνάλλαγμα	2.261,3	2.057,3	2.681,4	4.362,3	-9	30.3	62,7
Ελλειμμα Εμπορικού Ισοζυγίου	-12.607,8	-13.079,8	-13.267,7	-14.391,9	3,7	1,4	8,5
Ελλειμμα Τρεχουσών Συναλλαγών	-9.713,4	-10.730,7	-12.063,8	-12.447	10,5	12,4	3,2

Πηγή: Ινστιτούτο Τουριστικών Ερευνών & Προβλέψεων (στοιχεία Ιανουαρίου-Ιουλίου)

Παρά την περιφρόνηση του τουριστικού προϊόντος από την πολιτεία, ο τουριστικός κλάδος συνεισφέρει τα μέγιστα στην εξισορρόπηση του ελλείμματος του Ισοζυγίου Τρεχουσών Συναλλαγών.

Στοιχεία 2004 απ' όλες τις μεγάλες αγορές

Σύμφωνα με έρευνα του υπουργείου Τουριστικής Ανάπτυξης για το 2004, η οποία αφορά την πορεία βασικών τουριστικών αγορών που ενδιαφέρουν την Ελλάδα, η κατάσταση διαμορφώνεται ως εξής:

ΜΕΓΑΛΗ ΒΡΕΤΑΝΙΑ

Η κίνηση Βρετανών τουριστών προς τη χώρα μας υπολογίζεται ότι εμφάνισε μείωση 12% σε σχέση με το 2003. Μειωμένο εμφανίζεται και το μερίδιο των Βρετανών τουριστών προς την Ελλάδα (17,1% έναντι 19,4% το 2003). Τα αίτια της μείωσης εστιάζονται στο ισχυρό ευρώ έναντι της λίρας, στην προώθηση αναδυόμενων προορισμών καθώς επίσης και στις αυξημένες τιμές των τουριστικών και συναφών υπηρεσιών στη διάρκεια των Ολυμπιακών Αγώνων. Επίσης, η αρνητική δημοσιότητα για θέματα ελλιπούς προετοιμασίας, ανασφάλειας, ακρίβειας, καθώς και για έκτροπα που έγιναν σε τουριστικά μέρη της Ελλάδας (Ρόδος, Κέρκυρα).

ΓΕΡΜΑΝΙΑ

Οι Γερμανοί το 2004 στράφηκαν προς φθηνούς προορισμούς εκτός Ευρωζώνης, γεγονός που οφείλεται σε μεγάλο βαθμό στην κατάσταση της γερμανικής οικονομίας και στην αυξημένη ανεργία, που περιορίζουν το διαθέσιμο εισόδημα των καταναλωτών για ταξίδια αναψυχής.

ΓΑΛΛΙΑ

Αναφέρεται ότι η μείωση που παρουσιάζει ο τουρισμός από τη Γαλλία προς τη χώρα μας το 2004, οφείλεται κυρίως στο φαινόμενο της "υπέρμετρης" αύξησης που παρουσιάστηκε στην προηγούμενη χρονιά, στη χαμηλή (έως αρνητική) ελκυστικότητα που παρουσίασε το γεγονός της τέλεσης των Ολυμπιακών Αγώνων στην Αθήνα και τέλος στις προσφορές ελκυστικών πακέτων από ανταγωνιστικούς προορισμούς.

ΙΤΑΛΙΑ

Για την ιταλική αγορά η θέση της Ελλάδας διατηρήθηκε το 2004 σε ικανοποιητικά επίπεδα. Συνολικά, σύμφωνα με τα προσωρινά στοιχεία των αεροπορικών αφίξεων της Υπηρεσίας Πολιτικής Αεροπορίας και τα στοιχεία του γραφείου Ιταλίας, μπορεί να εκτιμηθεί ότι η κίνηση προς την Ελλάδα εμφάνισε στο σύνολο του έτους αύξηση κατά 4,5% και η ανοδική αυτή τάση αναμένεται να συνεχιστεί και στη διάρκεια του 2005.

ΟΛΛΑΝΔΙΑ

Η τέταρτη σε σπουδαιότητα αγορά του ελληνικού τουρισμού παρουσίασε μια μείωση 5% σε σχέση με το 2003, γεγονός που οφείλεται στην προτίμηση των Ολλανδών σε προορισμούς εκτός Ευρωζώνης.

ΒΙΚΤΩΡ ΦΩΤΟ ΜΑΡΚΕΤ ΑΛΥΣΟΣ

Κατά τον Γραμματέα του ΣΥ.ΡΙ.ΖΑ κ. Γάκη που μίλησε στη "Γνώμη"

Ολα πάνε στραβά, όλα είναι "ανάποδα"!

Νέα επίθεση κατά του δημάρχου Ροδίων, ενώ χαρακτηρίζει ανύπαρκτη τη Νομαρχιακή Αρχή και με "συμπλέγματα" έναντι της Αριστεράς του Γιάννη Παρασκευά

Οι επιθέσεις που δέχεται το τελευταίο διάστημα ο Δήμος της Ρόδου και προσωπικά ο Δήμαρχος κ Γιαννόπουλος για τον τρόπο που λειτουργεί η δημοτική αρχή δεν προέρχονται μόνο από την δημοτική μειοψηφία αλλά και από "σύμμαχες δυνάμεις" όπως τον Συνασπισμό, ο οποίος σημειωτέον συμμετείχε στη παράταξη του Δημάρχου και στις τρεις προηγούμενες εκλογικές αναμετρήσεις. Με αφορμή πρόσφατες δηλώσεις του γραμματέα της ΝΕ Νότιας Δωδεκανήσου του ΣΥΝ Δ Γάκη, με τις οποίες καταφέρετο επικριτικότατα κατά της σημερινής δημοτικής αρχής αλλά και προσωπικά κατά του Γ. Γιαννόπουλου, θελήσαμε να του πάρουμε μία συνέντευξη και να μιλήσουμε τόσο για το συγκεκριμένο θέμα όσο και για τη γενικότερη τοπική και πανελλήνια τοπική κατάσταση ενω απέχουμε ενάμιση χρόνο περίπου από τις επόμενες αυτοδιοικητικές εκλογές.



ΕΡ.: κ. Γάκη ποιός είναι ο λόγος που σας ώθησε να ασκήσετε τόσο έντονη κριτική στη σημερινή δημοτική αρχή της Ρόδου;

ΑΠ.: Αυτό που πρέπει να παραδεχτούν όλοι σήμερα είναι πως τα πάντα στη πόλη της Ρόδου είναι υποβαθμισμένα . Τίποτα δεν λειτουργεί και η πόλη δείχνει να είναι εντελώς εγκαταλελειμμένη. Για τη κατάσταση αυτή το μέγιστο μερίδιο ευθύνης πέφτει στη δημοτική αρχή , η οποία δεν φαίνεται να μπορεί ή δεν είναι διατεθειμένη να ανταποκριθεί στον ρόλο της και να προβεί στις όποιες αναγκαίες ενέργειες. Αντίθετα, συνεχώς επικαλείται διάφορες δικαιολογίες προκειμένου να δικαιολογήσει τα αδικαιολόγητα αποδεικνύοντας ότι δεν θέλει να αλλάξει πρακτική . Η τοπική οργάνωση του ΣΥΝ μπροστά σε όλα αυτά δεν θα μπορούσε παρά να ασχοληθεί και να ασκήσει κριτική ζητώντας από αυτούς που έχουν αναλάβει τη διοίκηση της πόλης να ανταποκριθούν στις υποχρεώσεις τους.

ΕΡ.: Ομως ο κ Γιαννόπουλος και η παράταξή του εκλέχτηκε και με τη στήριξη του κόμματός σας. Και μάλιστα όχι μόνο στις προηγούμενες εκλογές αλλά και στις τρεις αναμετρήσεις στις οποίες συμμετείχε. Δεν φέρει λοιπόν ευθύνη και το κόμμα σας;

ΑΠ.: "Αυτό που πρέπει να τονίσω είναι πως ο Γιώργος Γιαννόπουλος είναι χαρισματικός πολιτικός με μεγάλες ικανότητες. Πρέπει επίσης να παραδεχτούμε ότι οι δύο προηγούμενες θητείες του ήταν πετυχημένες. Αυτοί ήταν και κάποιοι από τους λόγους που μας οδήγησαν στο να συνεργαστούμε εκ νέου μαζί του.

Μετά τις τελευταίες εκλογές φάνηκε από πολύ νωρίς ότι η τρίτη θητεία του θα ήταν εντελώς διαφορετική. Δεν έχει καμία σχέση με τις προηγούμενες και αν κάποιος τη κρίνει αντικειμενικά θα πρέπει να παραδεχτεί ότι είναι πολύ προβληματική.

Αυτό πιθανόν να οφείλεται στη κούραση του ίδιου, στο στενό περιβάλλον του, ή στην αλαζονεία που διακρίνει τη σημερινή δημοτική αρχή. Εμείς κάνοντας την αυτοκριτική μας παραδεχόμαστε ότι είχαμε επενδύσει πολλά στον Γιώργο Γιαννόπουλο, ελπίζαμε ότι η δημοτική αρχή θα ήταν μπροστάρης για τις ριζικές αλλαγές και τις βαθιές τομές που απαιτούνται για να είναι η Ρόδος μία ανθρώπινη πόλη και δυστυχώς διαψευστήκαμε.

ΕΡ.: Ο ΣΥΝ στις εκλογές για τη νομαρχιακή αυτοδιοίκηση στήριξε τη παράταξη της "Νομαρχιακής Αναγέννησης" με επικεφαλής τον κ. Καραγιάννη.
Με τη συγκεκριμένη παράταξη πώς είναι η σχέση σας ;

ΑΠ: Η συνεργασία μας με τη «Νομαρχιακή Αναγέννηση» είναι εντελώς διαφορετική.

Περιμένουμε το συνέδριο που θα γίνει το επόμενο διάστημα για να ασκήσουμε την όποια κριτική μας και παράλληλα να δούμε ποιες θα είναι οι μελλοντικές μας αποφάσεις εν όψει και των επομένων εκλογών. Αυτό που μπορούμε να πούμε είναι πως δεν βοηθά στη σωστή λειτουργία της παράταξης το γεγονός πως η παράταξη δεν συνεδριάζει τακτικά. Πάντως είναι κοινή ομολογία ότι η απουσία μελών του ΣΥΝ από το σημερινό νομαρχιακό συμβούλιο είναι ιδιαίτερα αισθητή.

ΕΡ.: Ασκήσατε έντονη κριτική στη δημοτική αρχή της πόλης της Ρόδου. Για τη νομαρχιακή αυτοδιοίκηση Δωδεκανήσου είστε το ίδιο επικριτικός;

ΑΠ.: Η νομαρχιακή αυτοδιοίκηση έχει δυστυχώς υποβαθμιστεί, δεν της δίνονται αρμοδιότητες και πόροι , με αποτέλεσμα να μην μπορεί να παίξει τον ρόλο που της αρμόζει. Η ευθύνη για αυτό βέβαια βαρύνει τα δύο μεγάλα κόμματα, που πολύ φοβούμαι ότι συνειδητά κρατούν τη δευτεροβάθμια αυτοδιοίκηση υποβαθμισμένη.

Όσον αφορά την σημερινή νομαρχιακή αρχή και προσωπικά τον Νομάρχη, τον κ Μαχαιρίδη, κρίνουμε ότι δεν έχει ξεφύγει από την «κυβερνητική λογική» και δεν προχωρά σε θαρραλέες κινήσεις. Ασχολείται κυρίως με το να συνεχίζει έργα και να υλοποιεί σχέδια που είχε ξεκινήσει η προηγούμενη νομαρχιακή αρχή και πολύ φοβούμαι ότι μέχρι τη λήξη της θητείας της οι πρωτοβουλίες που θα έχει πάρει θα μετριούνται στα δάχτυλα του ενός χεριού. Που είναι αλήθεια οι ρίξεις που υποσχόταν προεκλογικά; Η νομαρχιακή αρχή βρίσκεται εν υπνώσει τη στιγμή που ο νομός αντιμετωπίζει τεράστια προβλήματα.

ΕΡ.: Σε ποια προβλήματα ακριβώς αναφέρεστε;

ΑΠ.: Τα περισσότερα προβλήματα του νομού λίγο πολύ είναι γνωστά και δεν είναι τωρινά. Αυτή την περίοδο όμως είναι ιδιαίτερα διογκωμένα .

Η κρίση στον τουρισμό, το ακτοπλοϊκό, το ενεργειακό, η καταστροφή του περιβάλλοντος, είναι αποτέλεσμα των πολιτικών επιλογών που είχαν κάνει οι κυβερνήσεις του ΠΑΣΟΚ και συνεχίζει η κυβέρνηση της Νέας Δημοκρατίας

Το μεγαλύτερο όμως πρόβλημα που αντιμετωπίζει τα τελευταία χρόνια η Δωδεκάνησος και που συνεχώς διογκώνεται είναι η ανεργία και η ακρίβεια. Είναι η πρώτη φορά που χιλιάδες Δωδεκανήσιοι ζουν κάτω από το όριο της φτώχιας.

Ειδικά η ανεργία τείνει να γίνει μάστιγα στους νέους συντοπίτες μας

Δυστυχώς παρ' όλο που το πρόβλημα αυτό είναι γνωστό σε όλους, πρόσφατη ήταν η μελέτη του Δήμου Ροδίων που αποδείκνυε με στοιχεία την πολύ μεγάλη διάσταση που έχει λάβει, σχεδόν κανείς εκ των τοπικών παραγόντων δεν δείχνει να ενδιαφέρεται.

ΕΡ.: Θεωρείτε επίσης σημαντικά προβλήματα τα όσα θλέπουν το τελευταίο διάστημα το φως της δημοσιότητας; Αναφέρομαι στα όσα ακούγεται να συμβαίνουν στον χώρο της εκκλησίας, της δικαιοσύνης κ.λπ.

ΑΠ.: Η διαπλοκή ήταν γνωστή εδώ και χρόνια. Απλά τώρα έχουν ανοίξει οι ασκοί του Αιόλου και οι πολίτες καθημερινά βομβαρδίζονται με συνεχείς «αποκαλύψεις» που αποδεικνύουν πως υπάρχει πολύ μεγάλο πρόβλημα.

Είναι απαίτηση, όχι μόνο του ΣΥΝ, αλλά του συνόλου των Ελλήνων πολιτών, να μπει το μαχαίρι στο κόκαλο και οι φέροντες ευθύνη, όσο υψηλά ιστάμενοι, και αν είναι να πληρώσουν

ΕΡ.: Ο ΣΥΝ πρόσφατα έκανε το συνέδριό του. Πιστεύετε οτι ήταν ένα εποικοδομητικό συνέδριο για το κόμμα σας, ειδικά μετά τα κακά αποτελέσματα που πήρατε στις τελευταίες βουλευτικές εκλογές αλλά και στις εκλογές για την ευρωβουλή;

ΑΠ.: Τα μεγάλα ζητήματα που αντιμετωπίζει σήμερα η χώρα και ειδικά οι τοπικές κοινωνίες, απαιτούν την ύπαρξη μίας ισχυρής και σύγχρονης αριστεράς.

Ο Συνασπισμός, μετά και το τελευταίο του συνέδριο, φαίνεται να ξεπερνά τα όποια προβλήματα και να βαδίζει το μέλλον με πολύ καλύτερες προοπτικές. Στόχος μας, είναι να συσπειρωθούν όλες οι δυνάμεις της αριστεράς, να αναζωογονηθεί ο ΣΥ.ΡΙ.ΖΑ, αλλά και να ανοίξουμε τις "πόρτες" μας στους αριστερούς πολίτες , ειδικά στους αριστερούς πολίτες που βρίσκονται εγκλωβισμένοι στο ΠΑΣΟΚ.

ΕΡ.: Αναφέρεστε στη συσπείρωση των δυνάμεων της αριστεράς ενώ είναι δεδομένη η άρνηση του ΚΚΕ όχι μόνο να συνεργαστεί αλλά ούτε καν να συζητήσει μαζί σας.

ΑΠ.: Δυστυχώς το ΚΚΕ εξακολουθεί να πορεύεται τον δικό του μοναχικό δρόμο.

Αν και τις τελευταίες δεκαετίες τα τείχη πέφτουν το ένα μετά το άλλο, το ΚΚΕ εξακολουθεί να είναι οχυρωμένο πίσω από το δικό του ιδεολογικό και πολιτικό τείχος αρνούμενο να ανταποκριθεί στις απαιτήσεις των καιρών.

Εμείς πιστεύουμε ότι υπάρχουν δυνατότητες για συνεργασία των δυνάμεων της αριστεράς σε κάποιους τομείς, όπως για παράδειγμα στην αυτοδιοίκηση , χωρίς αυτό να σημαίνει οτι αίρονται οι όποιες διαφορές μας. Τώρα αν η ηγεσία του ΚΚΕ δεν μπορεί ή δεν θέλει να καταλάβει την σημερινή πραγματικότητα δεν φταίμε εμείς

ΕΡ.: Πως κρίνετε σήμερα τη κυβέρνηση της Νέας Δημοκρατίας και πως βλέπετε το σημερινό ΠΑΣΟΚ;

ΑΠ.: "Η Νέα Δημοκρατία ακολουθεί πιστά τη νεοφιλελεύθερη πολιτική με την οποία εμείς διαφωνούμε ριζικά. Παράλληλα όμως παρατηρείται και μία πλαδαρότητα στον τρόπο με τον οποίο λειτουργεί η κυβέρνηση. Ενώ κανείς θα περίμενε από μία νέα κυβέρνηση να λειτουργεί με ορμή και δυναμισμό, η Νέα Δημοκρατία δείχνει κυβερνά χωρίς κεντρικό άξονα και πολιτικό σχεδιασμό. Πολύ γρήγορα αποδείχτηκε ότι τα όσα "υποσχόταν" προεκλογικά ο κ Καραμανλής και τα στελέχη της Νέας Δημοκρατίας δεν αποτελούσαν τμήματα μίας συγκροτημένης πολιτικής άποψης, αλλά ελέγοντο απλά και μόνο για ψηφοθηρικούς σκοπούς.

Το ΠΑΣΟΚ σήμερα πληρώνει το μέγιστο τίμημα των επιλογών και της πορείας που είχε. Δεν αναφέρομαι μόνο στο ότι έχασε τις εκλογές αλλά και στα αδιέξοδα που δείχνει να βρίσκεται εξ αιτίας της πολιτικής του .Δεν νομίζω ότι στο συνέδριο θα υπάρξουν αυτές οι καινοτομίες και οι αλλαγές που θα βγάλουν το ΠΑΣΟΚ από τα αδιέξοδα στα οποία βρίσκεται. Επαναλαμβάνω όμως ότι στον χώρο του ΠΑΣΟΚ είναι εγκλωβισμένοι πολλοί αριστεροί πολίτες και θέλουμε να πιστεύουμε ότι με αυτούς στο άμεσο μέλλον θα βρεθούμε σε κοινά μετερίζια.

ΕΡ.: Να φύγουμε όμως από τη γενική πολιτική κατάσταση και να περάσουμε στα τοπικά και κυρίως στις όποιες κινήσεις σκοπεύετε να κάνετε εν όψει των ερχόμενων εκλογών για την αυτοδιοίκηση

ΑΠ.: "Είναι κοινά αποδεκτό οτι η δύναμη και η επιρροή της ριζοσπαστικής αριστεράς στο χώρο της αυτοδιοίκησης είναι πολύ μεγαλύτερη από το εκλογικό της ποσοστό.

Στόχος μας δεν είναι στις επόμενες εκλογές να καταγράψουμε αυτή τη δύναμη, αλλά να μπορέσουμε μαζί με τις υπόλοιπες δυνάμεις της ριζοσπαστικής αριστεράς να παρέμβουμε δυναμικά προκειμένου να αναδειχθούν τα προβλήματα των τοπικών κοινωνιών, να κατατεθούν συγκεκριμένες και υλοποιήσιμες προτάσεις που θα μπορούν να μας βγάλουν από τα αδιέξοδα αλλά και που θα έχουν αναπτυξιακή προοπτική και κυρίως να ενεργοποιηθεί ο πολίτης.

Με ανενεργούς τους πολίτες καμία τοπική κοινωνία δεν μπορεί να πάει μπροστά.

Αυτό λοιπόν που εμείς θα προσπαθήσουμε στο αμέσως επόμενο διάστημα όπως σας είπα είναι να αναζωογονήσουμε τον ΣΥ.ΡΙ.ΖΑ, να θέσουμε επι τάπητος όλα τα προβλήματα και τα μεγάλα θέματα που απασχολούν σήμερα τη κοινωνία, να ζητήσουμε να τοποθετηθούν όλοι επι αυτών και παράλληλα να επικοινωνήσουμε με τους πολίτες για να συζητήσουμε τόσο τις δικές μας θέσεις αλλά και για να ακούσουμε τους δικούς τους προβληματισμούς."

ΕΡ.: Ηδη όμως έχει ξεκινήσει η συζήτηση περί των πιθανών υποψηφίων για τους δήμους του νομού; Σκοπεύετε να συζητήσετε άμεσα με κάποιους εξ αυτών για πιθανή συμμετοχή και στήριξη από το κόμμα σας;

ΑΠ.: Οι δικές μας επιλογές για τις εκλογές στην αυτοδιοίκηση θα είναι αποτέλεσμα μίας πολύ μεγάλης συζήτησης, όχι μόνο μεταξύ των μελών αλλά μεταξύ όλων των πολιτών που θέλουν την αυτοδιοίκηση ανεξάρτητη, με όραμα, μακριά από εγκλωβισμούς και συμφέροντα και κυρίως με ενεργούς τους πολίτες. Σίγουρα θα επιλέξουμε να στηρίξουμε κάποιους συνδυασμούς και κάποιους υποψήφιους. Σε καμία περίπτωση όμως δεν σκοπεύουμε να επικεντρώσουμε τις συζητήσεις στα όποια πρόσωπα αλλά σε ένα πλαίσιο αρχών, το οποίο ήδη εμείς έχουμε συγκροτήσει, και στη κατάρτιση υλοποιήσιμων προγραμμάτων που θα έχουν σαν στόχο την επίλυση των μεγάλων προβλημάτων και παράλληλα την ανάπτυξη των τοπικών κοινωνιών. Σε αυτό το "παιγνίδι ονομάτων" που κάποιοι τεχνηέντως από τώρα ρίχνουν στο τραπέζι, εμείς δεν πρόκειται να συμμετέχουμε.

Πάντως αυτό που πρέπει όλοι να γνωρίζουν είναι ότι θα μας βρούν αντιμέτωπους όσοι θα προσπαθήσουν να παίξουν μικροπολιτικά παιγνίδια. Τους προειδοποιούμε λοιπόν να μη κάνουν το λάθος να θεωρήσουν τα μέλη και τους φίλους του κόμματος μας ως απλούς ψηφοφόρους που θα θελήσουν να καρπωθούν προς ίδιο όφελος, γιατί θα βρεθούν προ εκπλήξεων

ΕΡ.: Να κλείσουμε με ένα θέμα που προκλήθηκε από πρόσφατες δηλώσεις του βουλευτή του ΠΑΣΟΚ Γ. Παρασκευά. Ο κ. Παρασκευάς αναφερόμενος στο χώρο που κινούνται τα διάφορα κόμματα, δήλωσε πως ο ΣΥΝ κινείται μεταξύ δεξιάς και ακροδεξιάς. Τι έχετε να δηλώσετε επ' αυτού;

ΑΠ.: Ο κ Παρασκευάς είναι γνωστός τοις πάσι. Αν ο ίδιος δεν έχει ξεπεράσει τα όποια συμπλέγματα έχει με τον ΣΥΝ και γενικότερα με την αριστερά δεν φταίμε εμείς. Στα όσα δήλωσε δώσαμε απάντηση την επομένη και δεν σκοπεύω να επανέλθω. Ο καθένας βέβαια μπορεί να έχει τις απόψεις του. Λυπάμαι όμως που απόψεις σαν αυτές που εξέφρασε ο κ. Παρασκευάς, έγινε προσπάθεια να επαναληφθούν από τα "παπαγαλάκια" του.



Αθλητική ΓΝΩΜΗ
22 ΣΕΛΙΔΕΣ
ΔΕΥΤΕΡΑ 28 ΦΕΒΡΟΥΑΡΙΟΥ 2005

Μπάμ και κάτω!

✔ *Η Ρόδος κακή στο α' ημίχρονο, συνήλθε κάπως στο β' και πέτυχε σπουδαία νίκη επί του Αχαρναϊκού με 1-0 με γκολ του Γιώργου Τσουκαλίδη στο 94'.*



Δημιουργός και σκόρερ μαζί. Ο Στ. Καντιμοίρης αγκαλιάζει τον Γιώργο Τσουκαλίδη μετά το γκολ που πέτυχε. (ΒΑΣ. ΚΑΣΤΑΝΑΚΗΣ – www.actionphotography.gr)

Η λύτρωση ήρθε στο 94' χθες στο δημοτικό στάδιο. Ο **Τσουκαλίδης** τέλειωσε κατά τον καλύτερο τρόπο την τελευταία φάση του αγώνα, στέλνοντας τη μπάλα στα δίκτυα του **Γενιτσαρίδη** και χαρίζοντας στη Ρόδο την έβδομη νίκη στο γήπεδο της, αυτή τη φορά επί του πρωτοπόρου Αχαρναϊκού με 1-0, «γκρεμίζοντας » τον από την κορυφή, ενώ παράλληλα η ίδια εδραιώθηκε πια στην πέμπτη θέση του βαθμολογικού πίνακα την ίδια στιγμή που στις πιό κάτω θέσεις γίνεται... πόλεμος!

Η Ρόδος παρουσίασε δύο όψεις χθες:

- Στο α' ημίχρονο ήταν κακή με παίκτες που το μυαλό τους ήταν... αλλού αναγκάζοντας τον **Αντώνη Μανίκα** να πεταχτεί πολλές φορές από τον πάγκο του και να κάνει έντονες παρατηρήσεις στους παίκτες του, ιδιαίτερα σ' εκείνους των οποίων η απόδοση αποτελεί «βαρόμετρο» για τη Ρόδο.

- Στο β' μέρος η εικόνα ήταν διαφορετική. Οι αλλαγές του προπονητή αλλά και οι φωνές της εξέδρας «ξύπνησαν» τους «πράσινους» που βελτιώθηκαν αισθητά και πήραν τη νίκη χωρίς να πιάσουν τα υψηλά στάνταρ απόδοσης τους.

ΗΜΙΧΡΟΝΟ... ΧΩΡΙΣ ΕΥΚΑΙΡΙΑ

Ήταν το πιο αποκαρδιωτικό α' ημίχρονο την φετινή περίοδο για τη Ρόδο. Αυτό το διάστημα της έλειπε το πάθος, η αποφασιστικότητα και η δύναμη, πολλών ποδοσφαιριστών της.

Με «γεμάτο» κέντρο ο Αντώνης Μανίκας προσπάθησε να κρατήσει μακριά τους επιθετικούς του Αχαρναϊκού και τα κατάφερε. Δεν υπήρξε όμως ανάλογη εμφάνιση στον επιθετικό τομέα.

Σ' αυτό το α' ημίχρονο – δυστυχώς – η Ρόδος είχε παίκτες που «περπατούσαν» στον αγωνιστικό χώρο.

Ο κώουτς της Ρόδου προτίμησε σ' αυτό το διάστημα να «απειλήσει» με τους **Γιώργο** και **Σταμάτη Καντιμοίρη.** Οι προσπάθειες υπήρξαν αλλά ο **Γιώργος Καντιμοίρης** ήταν καλα μπλοκαρισμένος από το **Ρουσόπουλο** ενώ οι ψηλές σέντρες τουλάχιστον για το α' εικοσάλεπτο ήταν εύκολη λεία για τους υψηλόσωμους αμυντικούς του Αχαρναϊκού.

Ο χώρος της μεσαίας γραμμής δεν λειτούργησε καλά με αποτέλεσμα οι ευκαιρίες να μην δημιουργούνται κι η Ρόδος να μένει μακριά από την «απειλή».

Έτσι ο Αχαρναϊκός ανέβασε την απόδοση του μετά το ημίωρο αλλά η απόδοσή του κυμάνθηκε σε μέτρια απόδοση παρότι είχε τον έλεγχο στον χώρο του κέντρου όπου σίγουρα κάτι έλειπε, αφού ο **Σάσα Νταμιάνοβιτς** ήταν πολύ μακριά απ' το καλό του πρόσωπο.

ΟΙ ΑΛΛΑΓΕΣ ΤΟΥ ΜΑΝΙΚΑ

Στην ανάπαυλα ο κώουτς της Ρόδου βγάζει από το παιχνίδι τον κακό **Νταμιάνοβιτς** και ρίχνει στο παιχνίδι τον **Γκεοργκίεφ,** φέρνοντας παράλληλα δεξιά στην περιφέρεια τον **Στ. Καντιμοίρη** και περνώντας τον **Τσουκαλίδη** καθαρό δεκάρι.

Η Ρόδος πήρε μπροστά αντιπαρήλθε τις δυσκολίες του αγώνα δημιούργησε σε αντίθεση με το α' ημίχρονο ευκαιρίες και έφτασε με τον **«Τσούκα»** να πετυχαίνει το γκολ στις καθυστερήσεις και να πανηγυρίζει δίκαια στο τέλος τη νίκη επί του πρωτοπόρου Αχαρναϊκού.

ΤΑ «ΑΧ» ΤΗΣ ΕΞΕΔΡΑΣ

Στο **53'** από μπαλιά του **Ναλμπάντη,** ο **Στ. Καντιμοίρης** από καλή θέση σούταρε άουτ.

Στο **55'** ο **Στ. Καντιμοίρης** έφυγε ωραία από δεξιά την κατάλληλη στιγμή πάσαρε στον **Γ. Καντιμοίρη** που πλάσαρε για να διώξει με τα πόδια την τελευταία στιγμή ο **Γενιτσαρίδης** με τα πόδια.

Στο **58'** από μπαλιά του **Μοσχή** ο **Ναλμπάντης** σούταρε μόλις άουτ.

Στο 94' ο **Μαΐλης** από 30μ. έπιασε δυνατό σουτ η μπάλα αποκρούσθηκε από το αριστερό κάθετο δοκάρι του **Γενιτσαρίδη,** πήγε δεξιά στον **Στ. Καντιμοίρη** που σέντραρε κι ο **Τσουκαλίδης** με δυνατό γυριστό σουτ πέτυχε το μοναδικό γκολ της συνάντησης (1-0).

Διακρίθηκαν από τη Ρόδο οι **Στ. Καντιμοίρης, Ναλμπάντης** και **Τσουκαλίδης.** Από τον Αχαρναϊκό άρεσαν περισσότερο οι **Κορομπόκης, Παραράς** και **Μπούις.**

Καλή ήταν η διαιτησία του κ. **Ιωαννίδη** και των βοηθών του **Γιαννακόπουλου** και **Λαμπαδάριου.**

Κίτρινες κάρτες είδαν οι **Πάττας, Μπούις, Κορομπόκης, Μοστράτος.**

Ρόδος: *Θεοφάνους, Σαλαμαστράκης, Μαλλιάκας, Αραμπατζής (77' Ισκάς), Καντιμοίρης Γ., Πάττας (84' Μοσχής), Τσουκαλίδης, Μαΐλης, Ναλμπάντης, Ντα*μιάνοβιτς *(46' Γκεοργκίεφ), Καντιμοίρης Στ.*

Αχαρναϊκός: *Γενιτσαρίδης, Μπούις (72' Βέρζος), Δημητρόπουλος, Δημάκης Ι., Ρουσόπουλος, Μπριάνας, Παπαδόπουλος (58 Χωριανόπουλος), Κορομπόκης, Μοστράτος (88' Σέμος), Δημάκης Π., Παραράς.*

Διαψεύσθηκαν οι Κασσάνδρες

• *Βρεττός και Μανίκας συμφώνησαν για τον κάκιστο αγωνιστικό χώρο.*

Στο ίδιο μήκος κύματος κινήθηκαν στις δηλώσεις τους τόσο ο Κώστας Βρεττός όσο και ο τεχνικός της Ρόδου Αντώνης Μανίκας που δήλωσαν:

Ο **Κώστας Βρεττός:** «Συγχαρητήρια στη Ρόδο για τη νίκη της. Εμείς δεν ήμασταν καθόλου καλοί σήμερα. Δεν είχαμε καθόλου φρεσκάδα και δύσκολα αλλάζαμε πάσα. Όσο κι αν προσπαθεί κανείς να δεί θετικά ήταν σήμερα σαν να έβλεπε κανείς μια κουρασμένη ομάδα. Το είχα πει και την περασμένη Κυριακή. Πρέπει να έχουμε πειθαρχία στον αγώνα. Στο τέλος εμείς δεν την είχαμε. Έτσι φάγαμε και το γκολ στο τέλος. Το πρωτάθλημα έχει ακόμα πολύ δρόμο και πρέπει να είμαστε συνέχεια σε εγρήγορση. Χρειάζεται μεγάλη προσπάθεια. Ευχόμαστε στη Ρόδο και στον Αντώνη Μανίκα καλή συνέχεια».

Ο **Αντώνης Μανίκας:** «Έμεινα ευχαριστημένος από τα παιδιά για μια ακόμη φορά. Έχουν συνέπεια και σήμερα με τη νίκη τους διέψευσαν τις κασσάνδρες που θέλουν το κακό του Ροδίτικου ποδοσφαίρου. Σήμερα έγινε το αντίθετο με τον αγώνα με τον Θρασύβουλο. Ήταν το ίδιο περίπου παιχνίδι.

Σήμερα εκμεταλλευθήκαμε εμείς την ευκαιρία και πετυχαίνοντας το γκολ στο 94' πήραμε εμείς τη νίκη σ' ένα αγωνιστικό χώρο που για να αλλάξεις πάσα πρέπει να κάνεις ευχέλαιο».

Στο χθεσινό παιχνίδι του δημοτικού σταδίου κόπηκαν 110 εισιτήρια.

ΤΑ ΑΠΟΤΕΛΕΣΜΑΤΑ ΤΗΣ 21ης ΑΓΩΝΙΣΤΙΚΗΣ

Εθνικός – Θύελλα Π.	2-1
Βύζας – Πάμισος	1-0
Ηρόδοτος – Χαϊδάρι	1-3
Λήλας – Μαρκό	1-1
Αγ. Δημήτριος – Αθηναϊδα	2-0
Ρόδος – Αχαρναϊκός	1-0
Θρασύβουλος – Ατσαλένιος	3-3
Αχαϊκή – Μάλλια	2-5
Ρεπό έχειτο Κερατσίνι	

Η ΕΠΟΜΕΝΗ (22η)

Βύζας – Εθνικός
Θύελλα Π. – Ηρόδοτος
Πάμισος – Λήλας
Χαϊδάρι – Κερατσίνι
Μαρκό - Αγ. Δημήτριος
Αθηναϊδα – Θρασύβουλος
Αχαρναϊκός – Αχαϊκή
Ατσαλένιος – Μάλλια
Ρεπό έχει η Ρόδος

ΒΑΘΜΟΛΟΓΙΑ

Γ' ΕΘΝΙΚΗΣ

				ΕΝΤΟΣ			ΕΚΤΟΣ			ΣΥΝΟΛΟ		
Α/Α	ΟΜΑΔΕΣ	ΒΑΘΜ.	ΑΓ.	ΤΕΡΜ.	Ν	Ι	Η	Ν	Ι	Η	Ν	Ι	Η
1.	Χαϊδάρι	45	19	36-12	8	1	0	6	2	2	14	3	2
2.	Θρασύβουλος	43	20	33-15	7	2	0	5	5	1	12	7	1
3.	Αχαρναϊκός	42	20	31-12	6	3	0	6	3	2	12	6	2
4.	Εθνικός	39	20	29-15	7	3	0	4	3	3	11	6	3
5.	ΡΟΔΟΣ	33	20	20-17	7	2	1	2	4	4	9	6	5
6.	Λήλας Βασ.	26	20	17-18	6	3	1	1	2	7	7	5	8
7.	Μάλλια	26	20	23-24	5	2	3	2	3	5	7	5	8
8.	Αχαϊκή	25	20	28-36	4	5	2	2	2	5	6	7	7
9.	Αγιος Δημήτριος	24	20	24-20	4	2	4	2	4	4	6	6	8
10.	Ατσαλένιος	22	20	15-23	4	3	2	1	4	6	5	7	8
11.	Βύζας Μεγ.	21	20	25-22	3	6	2	1	3	5	4	9	7
12.	Θύελλα Πατρ.	21	19	21-22	3	5	1	2	1	7	5	6	8
13.	Κερατσίνι	20	19	23-20	3	3	4	1	5	3	4	8	7
14.	Ηρόδοτος	19	19	13-22	2	3	5	3	1	5	5	4	10
15.	Πάμισος	19	20	14-34	6	0	4	0	1	9	6	1	13
16.	Μαρκό	18	20	19-27	2	4	4	1	5	4	3	9	8
17.	Αθηναϊδα	12	20	19-38	3	2	6	0	1	8	3	3	14

ΒΙΚΤΩΡ ΦΩΤΟ ΜΑΡΚΕΤΙΝΓΚ

Σε ρυθμό ρελαντί...

- *Ο Διαγόρας πέρασε θριαμβευτικά και από το Καπαρέλι κερδίζοντας 4-1 τον Κιθαιρώνα*

ΚΑΠΑΡΕΛΙ

Πιο εύκολα απ' ότι δείχνει το τελικό σκορ ο Διαγόρας θριάμβευσε 4-1 στο Καπαρέλι επί του Κιθαιρώνα και συνεχίζει να κονταίνει την απόσταση που οδηγεί στον τερματισμό του φετινού μαραθώνιου στο περιφερειακό.

Με τις νίκες του επί αυτών των αντιπάλων βοηθάει και τους άλλους εκπροσώπους του Δωδεκανησιακού ποδοσφαίρου σ' αυτό το πρωτάθλημα να φτάσουν στον στόχο τους που είναι η παραμονή στην κατηγορία.

ΜΕΤΡΙΑ ΕΜΦΑΝΙΣΗ

Οι Διαγοριδείς πραγματοποίησαν χθες μέτρια εμφάνιση κι έχουν ελαφρυντικά γι' αυτό. Αφ' ενός ο αγωνιστικός χώρος δεν ευνοούσε για να ξεδιπλώσει τις πολλές αρετές του κι αφ' ετέρου φύσαγε πολύ δυνατός αέρας που δυσχέραινε σε μεγάλο βαθμό τις κινήσεις των ποδοσφαιριστών και των δύο ομάδων.

Παρόλα αυτά οι κυανέρυθροι είχαν σαφείς προσανατολισμούς στον αγωνιστικό χώρο.

Προσέχοντας την άμυνα τους κι ελέγχοντας απ' την αρχή τον χώρο του κέντρου επέβαλαν τον ρυθμό τους και προηγήθηκαν γρήγορα με 2-0 στο 24'.

Από εκεί και ύστερα – χωρίς να χαλαρώσουν – κι αφού με την διαρκή προσπάθεια τους απειλούσαν τον **Γεργογιάννη.**

Ωστόσο στις αρχές του Β' ημιχρόνου ο Κιθαιρώνας ξαναμπήκε στο παιχνίδι μειώνοντας σε 2-1 στο 52'.

Λίγο αργότερα ο **Αγγελόπουλος** ανέβασε τον δείκτη του σκορ σε 3-1 για να «τελειώσει» το ματς στο 78' ο **Τσιαντούλης.**

Θά έλεγε κανείς πως ήταν ένα ματς ρουτίνας για τον Διαγόρα, που ευρισκόμενος μέσα στα στάνταρ απόδοσής του έφτασε σε μια άνετη επικράτηση. Από την άλλη πλευρά ο Κιθαιρώνας ήταν «λίγος» για να κοντράρει τον Διαγόρα.

ΓΚΟΛ ΚΑΙ ΔΟΚΑΡΙ

Το 0-1 ήρθε στο **14'.** Από μπαλιά του **Μπαλογιάννη,** ο **Σπάρταλης** από κοντά έστειλε τη μπάλα στα δίχτυα.

Το 0-2 πέτυχε στο **24'** με ωραία προσπάθεια και κοντινό πλασέ ο **Αγγελόπουλος.**

Το 1-2 ήρθε στο **52'** με προσπάθεια του **Σταυριανού** από καταφανέστατη θέση οφ-σάιντ.

Ο **Αγγελόπουλος** στο **63'** έγραψε από κοντά το 1-3.

Στο **69'** ο **Σταμέλος** σημάδεψε με δυνατό σουτ το οριζόντιο δοκάρι του **Κεφάλα.**

Το τελικό 1-4 διαμόρφωσε στο **78'** με κοντινό σουτ ο **Τσιαντούλης.**

Ασπιώτης, **Ζαρκαδούλας** και **Σταυριανός** ήταν οι καλύτεροι του Κιθαιρώνα.

Διακρίθικαν από τον Διαγόρα οι **Ρουτζιέρης, Αγγελόπουλος, Αθανασίου.**

Πολύ καλή ήταν η διαιτησία του κ. **Παππά.**

Οι ομάδες:

Κιθαιρώνας: *Γερογιάννης, Ντέμος, Φύλης, Ασπιώτης, Καλιαντάσης (17' Ζερικιώτης), Μ. Παπασταμάτης, Λικρής (47' Σταμέλος), Τσακίρης, Τερζής (46' Φάφουλας), Ζαρκαδούλας, Σταυριανός.*

Διαγόρας: *Κεφάλας, Μαχλής, Γουλόπουλος, Ρουτζιέρης, Βασιλάκης, Αθανασίου, Ανδριώτης, Σπάρταλης (83' Κρομύδας), Αγγελόπουλος, Μπαλογιάννης (75' Τσιαντούλης), Παφιάκης (53' Έλληνας).*



Ήταν καλός στο Καπαρέλι ο Παντελής Αθανασίου (ΒΙΚΤΩΡ - ΦΩΤΟ ΜΑΡΚΕΤ - ΙΑΛΥΣΟΣ)

Έμειναν οι εντυπώσεις

- *Ο Σταυρός γνώρισε βαριά ήττα στο Περιστέρι από τον Ήφαιστο με 4-1. Τα γκολ της τιμής η Λίντα Χέλστρομ.*

Έκαναν ότι ήταν δυνατόν τα κορίτσια του **Θόδωρου Σαχινίδη** στο Περιστέρι. Ήθελαν οπωσδήποτε το θετικό αποτέλεσμα για να αναπτερώσουν τις ελπίδες παραμονής στην κατηγορία.

Ο Σταυρός όμως αιφνιδιάστηκε και συνέχισε κι αυτή τη φορά να «πληρώνει» τα δικά του αμυντικά λάθη. Έτσι γνώρισε βαριά ήττα από τον Ήφαιστο με 4-1 κερδίζοντας πάντως τις εντυπώσεις κι αναγκάζοντας όλο τον κόσμο που βρέθηκε στο γήπεδο να αναθεωρήσει πια απόψεις του για την τελευταία ομάδα του ομίλου.

ΤΟ ΠΑΙΧΝΙΔΙ

Ο Σταυρός μπήκε στο γήπεδο με σκοπό να προσέξει περισσότερο την άμυνά του και να κρατήσει το μηδέν τουλάχιστον στο διάστημα που ο γηπεδούχος θα προσπαθούσε να αιφνιδιάσει. Δεν τα κατάφερε και αφού οι παίκτες του συνήλθαν από την ψυχρολουσία του 1-0 προσπάθησαν να ισορροπήσουν το παιχνίδι και να βγουν στην επίθεση για να ισοφαρίσουν.

Το τελευταίο 40'-44' όμως ήταν καθοριστικό γιατί δέχθηκαν δύο ακόμη γκολ και κάπου εκεί ήταν δύσκολο να γυρίσουν το ματς.

Στο 71' δέχθηκαν κι ένα τέταρτο γκολ και το μόνο που κατάφεραν στη συνέχεια ήταν να πετύχουν το γκολ της τιμής στο 67'.

ΤΑ ΠΕΝΤΕ ΓΚΟΛ

Στο 6' βγήκε σέντρα από τα αριστερά η Βαλσαμίδου απέκρουσε προσωρινά κι η Χαλκιαδάκη από κοντά με ωραίο πλασέ άνοιξε το σκορ (1-0).

Το 2-0 σημειώνεται στο 40' η μπαλιά με ωραία προσπάθεια και κοντινό πλασέ.

Στο 44' η **Χαλκιαδάκη** με τον ίδιο τρόπο σημειώνει το 3-0 και

Στο 71' η **Γιαννακοπούλου** με σουτ μέσα από την περιοχή έγραψε το 4-0.

Στο 75' η **Χέλστρομ** με όμορφο χτύπημα φάουλ μείωσε σε 4-1 που ήταν και το τελικό αποτέλεσμα.

Διακρίθηκαν από τον Ήφαιστο οι **Πλιάθα, Βελισσάρη,** και **Γιαννακοπούλου** ενώ από τον Σταυρό ξεχώρισαν περισσότερο οι **Χέλστρομ, Μπαλάφα** και η **Βαλσαμίδου.**

Πολύ καλή ήταν η διαιτησία των **Ζωάννου, Μήτσιου** και **Σταυριανάκη.**



Η Λίντα Χέλστρομ πέτυχε χθες το γκολ της τιμής στο Περιστέρι (ΒΙΚΤΩΡ - ΦΩΤΟ ΜΑΡΚΕΤ - ΙΑΛΥΣΟΣ)

Οι ομάδες:

Ήφαιστος: *Χανδρινού, Φαίου, Γρηγορίου, Ζάρδα, Μουχτούρη, Μαυροειδάκη, Γιαννακοπούλου (65' Κουλού), Βελισσάρη (58' Κατσίκαρη), Χαλκιαδάκη, Πλιάθα (65' Λάμπρου), Παλεστή.*

Σταυρός: *Βαλσαμίδου, Δράπανου, Μπαλάφα, Χουβαρδά (70' Κατταβενού), Παπαδοπούλου, Κοτσάνη, Αξιώτη (50' Ζωΐδου), Βαγιανού, Χέλστρομ, Αρχοντούλη (48' Γιαννίκου), Κουρδουμπά.*

ΒΑΘΜΟΛΟΓΙΑ

ΠΕΡΙΦΕΡΕΙΑΚΟΥ

Α/Α	ΟΜΑΔΕΣ	ΒΑΘΜ.	ΑΓ.	ΤΕΡΜ.	ΕΝΤΟΣ Ν	Ι	Η	ΕΚΤΟΣ Ν	Ι	Η	ΣΥΝΟΛΟ Ν	Ι	Η
1.	ΔΙΑΓΟΡΑΣ	50	20	50-12	9	0	0	7	2	2	16	2	2
2.	Πανναξιακός	38	20	25-17	8	1	1	3	4	3	11	5	4
3.	Αίας Σαλ.	35	20	31-20	8	2	1	2	3	4	10	5	5
4.	Μοσχάτο	31	20	22-17	7	2	1	2	2	6	9	4	7
5.	ΑΕ Κως	30	20	29-29	7	1	2	2	2	6	9	3	8
6.	Θήβα	30	20	20-19	6	2	2	2	4	4	8	6	6
7.	ΙΑΛΥΣΟΣ	26	20	19-23	3	8	0	3	0	6	6	8	6
8.	Ερμής Κορ.	26	20	20-24	5	2	3	1	6	3	6	8	6
9.	Επαμεινώνδας	23	19	26-27	5	3	0	1	2	8	6	5	8
10.	Σαρωνικός	21	19	25-39	3	2	5	3	1	6	6	3	11
11.	Αστέρας Σύρου	19	20	14-19	4	4	2	0	3	7	4	7	9
12.	Μύκονος	18	19	25-30	3	4	3	2	2	5	5	6	8
13.	Κιθαιρώνας	18	20	16-30	4	4	3	0	2	7	4	6	10
14.	Αναγέννηση Σχ.	13	20	14-34	3	1	5	0	3	8	3	4	13

ΠΕΡΙΦΕΡΕΙΑΚΟ ΠΡΩΤΑΘΛΗΜΑ 2004–2005

	Αίας Σαλαμ.	Αναγέννηση Σ.	Αστέρας Σ.	Διαγόρας	Επαμεινώνδας	Ερμής Κορ.	Θήβα	Ιάλυσος	Κιθαιρώνας	Κως	Μοσχάτο	Μύκονος	Πανναξιακός	Σαρωνικός
Αίας Σαλαμίνας	■	2-0	4-3	2-1		1-0	2-0	0-1	1-1	4-0		3-2	2-0	2-1
Αναγέννηση Σχ.		■	2-1			2-2			2-1	3-1	0-2	0-1	0-2	
Αστέρας Σύρου	1-0	2-1	■	0-0	1-1	2-0	0-0	0-1			1-0	0-1		1-1
Διαγόρας			1-0	■	4-1	2-0		4-1	2-1	2-1	3-1		2-1	7-1
Επαμεινώνδας	2-2	1-0	1-0		■	2-2		5-0		4-0			1-1	1-0
Ερμής Κορ.	0-2	2-0		0-4	3-2	■	0-0	2-1	2-0		1-0		0-0	2-3
Θήβα	1-1	1-0		0-2	1-2		■	1-0	3-2	0-0	3-0	3-2		3-1
Ιάλυσος	0-0	0-0		0-0	2-1	1-1	0-0	■	3-1	2-2	1-1		0-0	4-0
Κιθαιρώνας	1-0		1-1	1-4	1-0	0-0	1-0	0-1	■	0-2	1-0	1-1	0-0	
Κως	0-1	6-1	1-0	1-0	4-1	0-0	0-2	2-1	2-0	■				
Μοσχάτο	1-0	2-0	1-1		2-0	0-1	0-0			3-1	■	1-0	2-0	1-0
Μύκονος		2-0	0-0	1-5	0-0	2-2	5-1	2-0			3-3	■	0-1	2-4
Πανναξιακός	3-2	0-0	2-0	1-2	2-1		1-0		3-0	2-0	1-0	3-0	■	
Σαρωνικός		3-1	1-0	0-3	2-0		0-1		3-3	3-4	0-2	1-1	0-2	■

ΤΑ ΑΠΟΤΕΛΕΣΜΑΤΑ ΤΗΣ 20ης ΑΓΩΝΙΣΤΙΚΗΣ

Αίας Σαλ. – Θήβα	2-0
Σαρωνικός – Αστέρας Σύρου	1-0
Κιθαιρώνας - Διαγόρας	1-4
Μύκονος – Πανναξιακός	0-1
Ιάλυσος – Επαμεινώνδας	2-1
Μοσχάτο – Ερμής Κορ.	0-1
Κως – Αναγέννηση Σχημ.	6-1

Η ΕΠΟΜΕΝΗ ΑΓΩΝΙΣΤΙΚΗ (21η)

Θήβα- Αστέρας Σύρου
Διαγόρας - Αίας Σαλ.
Πανναξιακός – Σαρωνικός
Επαμεινώνδας – Κιθαιρώνας
Ερμής Κορ. – Μύκονος
Αναγέννηση Σχημ. – Ιάλυσος
Κως – Μοσχάτο

Η ανταμοιβή του μάγκα

• Ο Ιάλυσος βρήκε τον τρόπο να κερδίσει στο Οικονομίδειο στην κρισιμότερη καμπή του πρωταθλήματος. Με γκολ του Μήτρου στο 91', λύγισε τον Επαμεινώνδα με 2-1 και ανταμείφθηκε για το περίσσευμα ψυχής που έδειξε μετά το 64, οπότε και ισοφαρίστηκε με αυστηρότατο πέναλτι και έμεινε με δέκα παίκτες λόγω αποβολής του Κακλαμάνου.



Ο Νεκτάριος Μήτρου πέτυχε το γκολ της νίκης
(ΒΙΚΤΩΡ - ΦΩΤΟ ΜΑΡΚΕΤ - ΙΑΛΥΣΟΣ)

Οικονομίδειο

Σάρκα και οστά στην σπουδαία εκτός έδρας νίκη που πέτυχε μεσοβδόμαδα στο Καπαρέλι επί του Κιθαιρώνα έδωσε χθες ο Ιάλυσος, που νίκησε τον Επαμεινώνδα Λεύκτρων με 2-1 και έκανε το αποφασιστικότερο βήμα για την παραμονή του στην κατηγορία. Το χθεσινό τρίποντο δεν πανηγυρίστηκε έξαλλα μόνο λόγω της βαθμολογικής του αξίας, αλλά και λόγω του τρόπου που ήρθε, αφού το φάντασμα του 1-1 εξορκίστηκε στο πρώτο λεπτό των καθυστερήσεων με λυτρωτή τον Μήτρου και μάλιστα την στιγμή που ο Ιάλυσος έπαιζε με δέκα παίκτες λόγω της αποβολής του Κακλαμάνου στο 64ο λεπτό, στην φάση ο Επαμεινώνδας είχε ισοφαρίσει με αυστηρότατο πέναλτι.

Παρά το γεγονός ότι επρόκειτο για ένα από τα κρισιμότερα παιχνίδια τους και η οποιαδήποτε απώλεια ήταν απαγορευτική, οι παίκτες του Γιώργου Γκάιδα παρουσιάστηκαν στο πρώτο ημίχρονο εξαιρετικά ψύχραιμοι και υπομονετικοί, ψάχνοντας την φάση του γκολ με οργανωμένες επιθέσεις. Ο Επαμεινώνδας έδειξε στοιχεία καλής και επικίνδυνης ομάδας, όμως η συνοχή που υπήρξε χθες στις γραμμές του Ιάλυσου τον άφησαν χωρίς χώρους και ευκαιρίες, με τους γηπεδούχους να ελέγχουν την ροή του ματς και να πηγαίνουν στα αποδυτήρια με κέρδος το πολυπόθητο γκολ.

Στην επανάληψη το σκηνικό άλλαξε. Ο Ιάλυσος ξεκίνησε μουδιασμένα, ο Επαμεινώνδας κέρδισε τον έλεγχο στον χώρο της μεσαίας γραμμής και άρχισε να δημιουργεί ρήγματα, απειλώντας την εστία του Αλεξανδρίδη. Στο 64 οι «ερυθροκίτρινοι» άρχισαν να βλέπουν εφιάλτες. Η επιπόλαιη ενέργεια του Κακλαμάνου αλλά και η αυστηρότητα με την οποία την ερμήνευσε ο διαιτητής, καταλογίζοντας πέναλτι σε μία φάση που ουσιαστικά είχε τελειώσει, έδωσε στον Επαμεινώνδα την ευκαιρία να ισοφαρίσει και να αποκτήσει αριθμητικό πλεονέκτημα, καθώς ο Κακλαμάνος, άγνωστο γιατί, αποβλήθηκε. Ο Ιάλυσος, όμως, αφού χρειάστηκε περίπου ένα δεκάλεπτο να ξεπεράσει το σοκ, έβγαλε στο χορτάρι όλο του το πάθος και το πείσμα και ανταμείφθηκε με το χρυσό γκολ του Μήτρου στις καθυστερήσεις.

Φάσεις και Γκολ

5: Σουτ του Μαθιού έξω από την μεγάλη περιοχή κατέληξε στα χέρια του Μπόλμπαζη.

8: Μετά από οργανωμένη αντεπίθεση του Επαμεινώνδα ο Μάρδας έπιασε δυνατό σουτ έξω από την μεγάλη περιοχή, όμως ο Αλεξανδρίδης δεν είχε κανένα πρόβλημα να μπλοκάρει.

11: Ο Ιάλυσος εκδήλωσε γρήγορη αντεπίθεση, ο Γεωργαλής πέρασε έξυπνα την μπάλα στα δεξιά για τον επελαύνοντα Μήτρου, εκείνος επιχείρησε το παράλληλο γύρισμα για τον Καλημέρη, όμως ο Αβράμος πρόλαβε και έδιωξε με το στήθος σε κόρνερ.

28: Νέα αντεπίθεση για τον Ιάλυσο, με τον Καλημέρη να βγάζει για τον Μήτρου, εκείνον να τροφοδοτεί στην πλάτη της άμυνας τον Γεωργαλή και τον τελευταίο να αστοχεί από πλεονεκτική θέση από τα πλάγια δεξιά μέσα στην μεγάλη περιοχή.

29: Ο Λάμπρου βρήκε τον χώρο για το δυνατό ψηλοκρεμαστό σουτ έξω από την μεγάλη περιοχή, ο Αλεξανδρίδης εκτινάχθηκε, όμως δεν χρειάστηκε να επέμβει καθώς η μπάλα έφυγε ελάχιστα άουτ.

34: Μετά από λάθος μεταξύ του κέντρου και της μεγάλης περιοχής, ο Ράιος κέρδισε την μπάλα, έβγαλε υπέροχη μπαλιά στην πλάτη της άμυνας για τον Μαθιό, ο οποίος προχώρησε και με υποδειγματικό συρτό πλασέ με το αριστερό έκανε το 1-0.

39: Φάουλ του Παπαναστασίου από καλή θέση κατέληξε στα χέρια του Αλεξανδρίδη.

64: Η φάση που παραλίγο να οδηγήσει σε ανεξέλεγκτες εκρήξεις. Ο Μακρής κυνήγησε την μπάλα την στιγμή που εκείνη κατέληγε στα χέρια του Αλεξανδρίδη, ο Κακλαμάνος τον έβγαλε άγαρμπα με τον ώμο εκτός πορείας και ο διαιτητής Λαμπρόπουλος καταλόγισε το πέναλτι, ξεσηκώνοντας θύελλα αντιδράσεων και διαμαρτυριών. Κατά την διάρκειά τους ο Κακλαμάνος αντίκρισε την απ' ευθείας κόκκινη κάρτα (όπως υποστήριξε αργότερα ο ίδιος ο ποδοσφαιριστής, ο διαιτητής του είπε πως τον τιμώρησε για...αγκωνιά!), ενώ κλήθηκαν οι βοηθοί στο κέντρο του γηπέδου και απειλήθηκε διακοπή. Μετά από λίγα λεπτά το πέναλτι εκτελέστηκε από τον Παπαναστασίου και παρά το γεγονός ότι ο Αλεξανδρίδης έπεσε σωστά στην αριστερή του γωνία, η μπάλα κατέληξε στα δίχτυα (1-1).

68: Μετά από λάθος του Καλημέρη έξω από την μεγάλη περιοχή του Ιάλυσου ο Μακρής μπήκε μόνος του στην μεγάλη περιοχή, προτίμησε να σιγουρέψει ψάχνοντας τον Παππά, όμως η επιλογή του έδωσε στους αμυντικούς του Ιάλυσου το περιθώριο να καλύψουν και να διώξουν.

75: Ο Καλημέρης εκτέλεσε φάουλ από τα δεξιά, ο Ράιος έπιασε μία όμορφη ψηλοκρεμαστή κεφαλιά, όμως η μπάλα έφυγε ελάχιστα πάνω από το οριζόντιο δοκάρι.

88: Ο Μπόλμπαζης πρόλαβε και μπλόκαρε προ του Πολιά, ο οποίος κυνήγησε το παράλληλο γύρισμα του Χατζηκαλημέρη από τα δεξιά.

91:Ο Καλημέρης εκτέλεσε έξυπνα το φάουλ που κέρδισε ο Ιάλυσος έξω από την μεγάλη περιοχή στρώνοντας συρτά στα αριστερά και μέσα στην μεγάλη περιοχή για τον Δελαπόρτα, εκείνος έπιασε αμέσως το πολύ καλό σουτ, όπως η μπάλα κόντραρε σε πόδια αμυντικού και κατέληξε κόρνερ. Μετά την εκτέλεσή του στα καρέ του Μπόλμπαζη δημιουργήθηκε το... απέραντο χάος, με τους γηπεδούχους να πιάνουν αλλεπάλληλα σουτ, τους αμυντικούς να μην μπορούν να απομακρύνουν και τον Μήτρου να σπρώχνει την μπάλα στα δίχτυα σχεδόν πάνω στην γραμμή και δίπλα στο δεξί δοκάρι, λυτρώνοντας τους Ροδίτες.

Καλύτεροι του Ιάλυσου ήταν οι Ράιος, Καλημέρης και Μαθιός, ενώ από πλευράς Επαμεινώνδα ξεχώρισαν οι Αβράμος, Μακρής και Λάμπρου.

Ο Αθηναίος διαιτητής Λαμπρόπουλος ήταν καλός μέχρι την επίμαχη φάση του πέναλτι. Από εκεί και πέρα έχασε τον έλεγχο του αγώνα υποπίπτοντας σε σωρεία λαθών. Όσο για τους επίσης Αθηναίους βοηθούς Κωνσταντινίδη και Μαρατσούλα, ο δεύτερος ήταν καλός, όμως ο πρώτος υπέπεσε σε τουλάχιστον τρία καραμπινάτα λάθη που θα μπορούσαν να τινάξουν το ματς στον αέρα.

Οι συνθέσεις:

ΙΑΛΥΣΟΣ: *Αλεξανδρίδης, Κατσαράς, Γκορτσίλας, Κακλαμάνος, Χατζηκαλημέρης, Μαθιός (76' Πολιάς), Δελαπόρτας, Ράιος, Γεωργαλής (46' Συράκος), Καλημέρης, Μήτρου*

ΕΠΑΜΕΙΝΩΝΔΑΣ ΛΕΥΚΤΡΩΝ: *Μπόλμπαζης, Μαργέλος, Κυριακού, Πανίδης, Αβράμης, Μακρής, Παπαναστασίου, Πηλιούρης (41' Παναούλης), Μάρδας (81' Τζότζολης), Λάμπρου, Παππάς*

ΠΕΡΙΠΑΤΟ Η ΚΩΣ!

• Οι "βυσσινί" επικράτησαν της Αναγέννησης Σχηματαρίου με 6-1 προηγούμενοι στο 27' με 5-0!!!

ΚΩΣ (Του ανταποκριτού μας Γιώργου Αναγνώστου)

Μία πολύ καλή προπόνηση έκανε το απόγευμα της Κυριακής η ΑΕ Κω, που ξεπέρασε πιο άνετα απ' ότι θα περίμενε κανείς το εμπόδιο της Αναγέννησης Σχηματαρίου, την οποία συνέτριψε με 6-1. Τι να σχολιάσει κανείς για ένα παιχνίδι που στο 27ο λεπτό του το σκορ είναι ήδη 5-0!!!

Οι βυσσινί μπήκαν πολύ δυναμικά στον αγωνιστικό χώρο και κατάφεραν να μετατρέψουν σε γκολ σχεδόν όλες τις ευκαιρίες που δημιούργησαν. Σ' αυτό φυσικά βοήθησε και η τραγική άμυνα που είχαν οι ουραγοί του βαθμολογικού πίνακα. Μετά το 5-0 οι φιλοξενούμενοι είχαν ένα σουτ στο δοκάρι και από εκεί και πέρα, μέχρι το τέλος του πρώτου 45λεπτου, τίποτα άλλο αξιόλογο δεν σημειώθηκε. Το ευρύ σκορ του πρώτου ημιχρόνου, έδωσε την ευκαιρία στους Καϊσερλη – Σταμάτη να βάλουν στο παιχνίδι τους Τάλλαρο, Ζήκα και Κατσίρη που δεν έχουν πολλά λεπτά συμμετοχής στο πρωτάθλημα, ενώ και από την άλλη πλευρά ο προπονητής της Αναγέννησης έκανε και τις τρεις αλλαγές του με το ξεκίνημα της επανάληψης. Οι γηπεδούχοι «έσβησαν τις μηχανές», δείχνοντας ότι δεν θέλουν να διασύρουν άλλο τους βοιωτούς που βρήκαν χώρο και βγήκαν στην επίθεση, δημιουργώντας κάποιες καλές ευκαιρίες. Με τη συμπλήρωση μίας ώρας αγώνα η Κως ανέβασε ακόμα περισσότερο το δείκτη του σκορ και το παιχνίδι έληξε με τους φιλοξενούμενους να πετυχαίνουν το γκολ της τιμής λίγο πριν από το τελευταίο σφύριγμα του Πειραιώτη διαιτητή Παπανδριόπουλου.

Φάσεις και Γκολ

Στο 7' ο Αντωνόπουλος έκανε τη σέντρα από τα δεξιά και ο Γλυκοκάλαμος με κοντινό σουτ άνοιξε το σκορ (1-0) για την ΑΕΚω.

Στο 12' από σέντρα του Γλυκοκάλαμου, ο Αντωνόπουλος έπιασε μία αδύναμη κεφαλιά, όμως ο Διαμαντής έχασε την μπάλα μέσα από τα χέρια του, που κατέληξε στα δίχτυα αφού πρώτα πέρασε κάτω από τα χέρια του. Έτσι έγινε το 2-0.

Στο 14' σε αντεπίθεση των βυσσινί, ο Χατζηφούντας βρέθηκε σε θέση τετ α τετ και γύρισε δεξιότερα στον αμαρκάριστο Αντωνόπουλο, ο οποίος δεν δυσκολεύτηκε να σκοράρει στην άδεια εστία, σημειώνοντας το 3-0.

Στο 18' ο Ζαχαρίας Μποΐλής έβγαλε τη σέντρα από τα δεξιά και ο Παπαστάμος με πλασέ, ανέβασε το δείκτη του σκορ σε 4-0.

Στο 27' φάση καρμπόν με την προηγούμενη. Σέντρα του Ζ. Μποΐλή, πλασέ του Παπαστάμου και 5-0.

Στο 29' με βολίδα ο Γκίκας έξω από την περιοχή, σημάδεψε τη συμβολή των δοκών της εστίας του Λουτριώτη.

Στο 55' μοναδική ευκαιρία για τους φιλοξενούμενους να μειώσουν το σκορ, όταν ο Κανέλλος μόνος του απέναντι από τον Λουτριώτη πλάσαρε άουτ.



Ο Αντωνόπουλος (Νο9) ήταν απ' τους καλύτερους χθες της ΑΕ Κω στο 6-1 επί της Αναγέννησης
(ΒΙΚΤΩΡ - ΦΩΤΟ ΜΑΡΚΕΤ - ΙΑΛΥΣΟΣ)

Στο 61' από σέντρα του Τάλλαρου, ο Γκουντελίτσας στόπαρε μέσα στην περιοχή και με δυνατό σουτ, νίκησε για 6η φορά τον Διαμαντή (6-0).

Στο 72' νέο τετ α τετ αυτή τη φορά του Γκίκα που πλάσαρε για να μπλοκάρει με διπλή προσπάθεια ο Λουτριώτης.

Στο 86' η Αναγέννηση πέτυχε το γκολ της τιμής, όταν από σέντρα του Κανέλλου, ο Γκίκας βρέθηκε μόνος του λίγο έξω από τη μικρή περιοχή του Λουτριώτη και με όλη του την άνεση στόπαρε και σκόραρε (6-1), αφού οι παίκτες της Κω σταμάτησαν γιατί νόμιζαν ότι υπήρχε οφσάιντ.

Καλύτεροι από την ΑΕ Κω ήταν οι Παπαστάμος, Αντωνόπουλος, Χατζηφούντας, ενώ από την Αναγέννηση διεσώθησαν στο β' ημίχρονο οι Γκίκας και Λίγκος.

Χωρίς προβλήματα ήταν η διαιτησία των Πειραιωτών Παπανδριόπουλου, Γατή και Στρατή.

Οι συνθέσεις:

ΑΕΚως: *Λουτριώτης, Στρατής, Μάμμης Μ., Γκρουντελίτσας, Γούλας (55' Κατσίρης), Μποΐλής Ζ. (46' Ζήκας), Ζερβός (40' λ.τ. Τάλλαρος), Χατζηφούντας, Αντωνόπουλος, Παπαστάμος, Γλυκοκάλαμος.*

Αναγέννηση Σχ.: *Διαμαντής, Κεραμιδάς, Καραμπάς (30' λ.τ. Κωστομέτρος), Μυτάκης, Νικολάου (46' Κανέλλος), Μήτρου, Γκίκας, Αναστασιάδης, Λίγκος, Ζαχαρίας, Λάμπρου (46' Γκίνης)*

ΒΙΚΤΩΡ ΦΩΤΟ ΜΑΡΚΕΤ ΙΑΛΥΣΟΣ

Άντε πιάστε τον...

• Ο ΑΕΡΑ κοντά στην κατάκτηση του πρωταθλήματος καθώς κέρδισε 2-0 τον Άρη ενώ σκόνταψαν οι ομάδες που τον ακολουθούν

• Στο 1-1 Κλεάνθης-Φοίβος, στο 2-2 Απόλλων Κ.-Ηρακλής και Αγ. Γεώργιος-Διαγόρας Β.

• Νίκες ανάσα για Διγενή, Ασκληπιό Κω και Απόλλων Απ. που κέρδισαν Κλεόβουλο, Ασπίδα Απ. και Αστέρα Μ., ενώ η Κατταβιά έμεινε στο 1-1 με τον Ανταγόρα

Μεγάλος κερδισμένος της 22ης αγωνιστικής ήταν ο ΑΕΡΑ που κατάφερε να αυξήσει τη διαφορά από τους διώκτες του στους 8 βαθμούς και να βρίσκεται πολύ κοντά στην κατάκτηση του πρωταθλήματος καθώς και στην ανοδό του στην Δ' Εθνική.

Οι Αφαντενοί κατάφεραν να κερδίσουν χθες 2-0 τον Άρη στο γήπεδο των Αγίων Αποστόλων σ' ένα παιχνίδι που αμαυρώθηκε από επεισόδια τόσο στον αγωνιστικό χώρο όσο και στην εξέδρα.

Στο ντέρμπι του Παραδεισίου ο Κλεάνθης με τον Φοίβο έμειναν στο 1-1 όπως και στις Καλυθιές ο Απόλλων Κ. στο 2-2 με τον Ηρακλή.

Ετσι Ηρακλής, Κλεάνθης και Φοίβος, απομακρύνθηκαν σημαντικά από την κορυφή, όπως επίσης και ο Διαγόρας Β. σκόνταψε στην Αρχίπολη με τον Άγιο Γεώργιο, καθώς ενώ κέρδιζε 2-0 ισοφαρίστηκε σε 2-2.

Με γκολ στο 90' ο Διγενής απέδρασε με τη νίκη (1-0) από την Λίνδο, ενώ και ο Ασκληπιός με το ίδιο σκορ επικράτησε της Ασπίδας Απ. και ανέβηκε πάνω από την επικίνδυνη ζώνη.

Νίκη μετά από 10 αγωνιστικές πέτυχε ο Απόλλων Απ. η πρώτη στην έδρα του (φυσική) κερδίζοντας 3-2 τον Αστέρα Μ., ενώ η Κατταβιά δυσχέρανε κι άλλο τη θέση της αφού αναδείχθηκε ισόπαλη 1-1 με τον Ανταγόρα.

ΟΜΑΔΕΣ	ΠΕΝΑΛΤΙ ΥΠ.	ΠΕΝΑΛΤΙ ΚΑΤ.	ΚΟΚΚΙΝΕΣ ΥΠ.	ΚΟΚΚΙΝΕΣ ΚΑΤ.
Αγ. Γεώργιος	2	3	4	4
ΑΕΡΑ	3	4	13	11
Ανταγόρας	4	5	2	8
Απόλλων Απ.	5	4	7	9
Απόλλων Κ.	4	3	6	10
Αρης	2	4	8	4
Ασκληπιός	3	2		6
Ασπίδα Απ.	4	5	6	3
Αστέρας Μ.	5	6	4	10
Διγενής	2	2	14	6
Διαγόρας Β.	4	6	6	5
Ηρακλής	8	4	7	4
Κατταβιά	1	7	2	5
Κλεάνθης	7	1	13	8
Κλεόβουλος	6	5	5	2
Φοίβος	4	3	8	10

ΟΙ ΕΚΤΕΛΕΣΤΕΣ

ΟΝΟΜΑ-ΟΜΑΔΑ	ΕΥΣΤΟΧΑ	ΑΣΤΟΧΑ
Μανωλάς (Ηρακλής)		1
Καβουσανάκης (Ηρακλής)	1	1
Μπιγκό (Αρης)	2	
Κρομμύδας (Κλεάνθης)	6	
Τσαλώλης (Ηρακλής)	1	
Μουσακίνιας (Αστέρας)	1	
Κουλούρας (Διγενής)		1
Καμπούρης (Διαγόρας Β.)	1	2
Π"κωνσταντής (Ηρακλής)	1	1
Εγγλέζος (Απόλλων Απ.)	2	1
Σβύνος (Κατταβιά)	1	
Καταξενός (Απόλλων Κ.)		1
Λαγός (Ανταγόρας)		1
Πολυχρονίου (Φοίβος)	1	1
Μακρής (Ηρακλής)	1	
Μαυρομούστακος (Αγ. Γεώργιος)	1	
Πέρος (Αστέρας)	3	
Θαλασσινός (Ανταγόρας)		1
Αμπελάς (Φοίβος)	1	
Μαθιός (Ασπίδα)	3	
Λυριστής (ΑΕΡΑ)		1
Χατζηχριστοδούλου (Απόλ. Απ.)	1	
Κορνάρος (Κλεόβουλος)	1	2
Κυριαζής (ΑΕΡΑ)	2	
Πουλημάς (Ασκληπιός)	1	
Κυλιμάτος (Ασκληπιός)		1
Π"ιγνατίου (Ανταγόρας)	1	1
Α. Σκυλλαράκης (Αγ. Γεώργιος)	1	
Πατρός (Διγενής)	1	
Καραγιάννης (Ασκληπιός)	1	
Μουδάτσος (Αστέρας)		1
Ορφανός (Απόλλων Κ.)	3	
Αλαντζί (Ασπίδα)		1
Χατζηπέτρος (Απόλλων Απ.)	1	
Κούρος (Ηρακλής)	1	
Γιαννικάκης (Φοίβος)	1	
Καραβόλιας (Κλεάνθης)	1	
Σακκάς (Κλεόβουλος)		1
Φαρμάκαλης (Κλεόβουλος	2	
Ξύπας (Διαγόρας)	1	

ΕΠΟΜΕΝΗ ΑΓΩΝΙΣΤΙΚΗ (23η)

- Διαγόρας Β.-Διγενής
- Ανταγόρας-Αγ. Γεώργιος
- ΑΕΡΑ-Κλεόβουλος
- Φοίβος-Κατταβιά
- Ηρακλής-Άρης
- Ασπίδα Απ.-Κλεάνθης
- Απόλλων Απ.-Απόλλων Κ.



σκορ & σκορερ

- **Κλεάνθης-Φοίβος** **1-1**
  62' Μ. Σπάρταλης/51' Χαρικιόπουλος
- **Αγιος Γεώργιος-Διαγόρας Β.** **2-2**
  84' Μαυρομούστακος, 85' Μπάρτζος/67' Καμπούρης, 75' Σάββενας
- **Άρης-ΑΕΡΑ** **0-2**
  25' Καλογήρου, 27' Γιώργου
- **Ασκληπιός-Ασπίδα Απ.** **1-0**
  37' Κεφαλιανός
- **Απόλλων Κ.-Ηρακλής** **2-2**
  20' Κοσκινιάτης, 62' (πεν.) Ορφανός/ 25', 89' Τσαλώλης
- **Κλεόβουλος-Διγενής** **0-1**
  90' Πανούσης
- **Απόλλων Απ.-Αστέρας Μ.** **3-2**
  42' Χαρίτος, 78' Καραμανώλης Ν., 81' Χατζηπέτρος/44' Μουδάτσος
- **Κατταβιά-Ανταγόρας** **1-1**
  93' Τριπολίτης/25' Κυριόπουλος



Οι ΣΚΟΡΕΡΣ

	ΣΥΝ	ΣΟΥΤ	ΚΕΦ.	ΠΕΝ.	ΦΑΟΥΛ	ΕΝΤ.	ΕΚΤ.
1. **Τσαλώλης** (Ηρακλής)	13	6	6	1		8	5
2. **Α. Σκυλλαράκης** (Αγ. Γεώργιος)	12	5	2	2	1	4	8
3. **Σπανός** (ΑΕΡΑ)	11	11				7	4
4. **Ξύπας** (Διαγόρας)	11	8	2	1		4	7
5. **Πολυχρονίου** (Φοίβος)	11	9	1	1		4	7
6. **Κούρος** (Ηρακλής)	10	9		1		7	3
7. **Μαυρομούστακος** (Αγ. Γεώργιος)	10	7	1	1		5	4
8. **Κεφαλιανός** (Ασκληπιός)	10	8	2			10	
9. **Κυριαζής** (ΑΕΡΑ)	9	7		2		3	6
10. **Καμπούρης** (Διαγόρας)	9	8		1		4	5
11. **Κρομμύδας** (Κλεάνθης)	8	1	1	6		4	4
12. **Πέρος** (Αστέρας)	8	5		3		2	6
13. **Πευκιανάκης** (Αρης.)	8	8				5	3
14. **Σεντονάς** (Απόλλων Απ.)	7	5	2			3	4
15. **Εγγλέζος** (Απόλλων Απ.)	7	2	2	2	1	5	2
16. **Σακκάς** (Κλεόβουλος)	7	6			1	3	4
17. **Μακρής** (Ηρακλής)	7	6		1		5	2
18. **Πλύγκος** (ΑΕΡΑ)	7	6	1			4	3
19. **Σπάρταλης Μ.** (Κλεάνθης)	7	5	2			7	
20. **Τριπολίτης** (Κατταβιά)	7	4	2		1	5	2
21. **Αρβανιτογιάννης** (Ανταγόρας)	7	6	1			5	2
22. **Καρίκης** (Κλεάνθης)	6	6				4	2
23. **Παντίδος** (Άρης)	6	5	1			3	3
24. **Διακίδης** (Διγενής)	6	5			1	4	2
25. **Κοσκινιάτης** (Απόλλων Κ.)	6	5			1	5	1
26. **Ορφανός** (Απόλλων Κ.)	6	3		3		3	3
27. **Π"χριστοδούλου** (Διγενής)	5	4	1			3	2
28. **Νικολής** (ΑΕΡΑ)	5	4	1			3	2
29. **Μπιγκό** (Άρης)	4	1	1	2		3	1
30. **Βαρδόπουλος** (Ασπίδα)	4	4				3	1

ΑΥΤΟΓΚΟΛ

1 γκολ: **Ιωαννίδης** (Κλεόβουλος), **Αλαχούζος** (ΑΕΡΑ), **Τσελεπίδης** (Άρης), **Γιαλομανδράκης** (Ασκληπειό)



ΠΡΩΤΑΘΛΗΜΑ Α' ΚΑΤΗΓΟΡΙΑ 2004-2005

	Αγ. Γεώργιος	ΑΕΡΑ	Ανταγόρας	Απόλλων Απ.	Απόλλων Κ.	Άρης	Ασκληπιός	Ασπίδα Απ.	Αστέρας Μ.	Διγενής	Διαγόρας Β.	Ηρακλής	Κατταβιά	Κλεάνθης	Κλεόβουλος	Φοίβος
Αγ. Γεώργιος	■	0-2	1-1	0-1	3-2		2-0	4-1		0-1	2-2	1-3	2-1	2-2	4-0	
ΑΕΡΑ	2-1	■	2-1	2-1	3-2	0-0		1-0	4-2	3-2	2-1			3-0		0-0
Ανταγόρας		2-0	■	2-0		1-0	1-0		6-1	1-0		2-0	3-1	1-0		1-2
Απόλλων Απ.	2-3		1-0	■		0-3		1-0	3-2	2-1	0-3	1-2	2-1	1-1		0-2
Απόλλων Κ.		2-1	2-1	2-2	■	1-0		1-0	4-0	1-2	1-0	2-2	2-0		1-1	
Άρης	0-1	0-2			1-0	■	4-0	3-0	5-1	2-0	2-1	2-0			1-1	1-0
Ασκληπιός	1-3	3-3	0-2	3-0	3-3		■	1-0	5-1		1-3		2-1	3-2	0-3	0-1
Ασπίδα Απ.		2-4	2-1	2-0		1-3	2-2	■	3-2	0-0		0-0	1-0		2-1	
Αστέρας Μ.	0-2	0-3		1-2	0-2	0-0			■	0-1		1-2		0-1	3-1	3-4
Διγενής			2-1		1-2	1-3	3-0	0-0	2-0	■	1-3	1-1	3-1		0-0	1-2
Διαγόρας Β.	3-0		2-0		4-0	0-0	1-1	1-0	3-0		■		1-0	0-1	1-1	2-0
Ηρακλής	2-3	2-1	2-1		3-1		7-0	4-0	4-0		1-1	■	1-0		4-0	1-2
Κατταβιά	1-0	0-1	1-1	2-1		1-1	1-0		2-2		2-2	0-1	■	0-1	0-1	2-1
Κλεάνθης	2-1		6-0	2-1	2-0	2-0	0-1	2-0		4-1	2-1	0-0	2-2	■		
Κλεόβουλος		1-1	2-4	0-2	0-0	1-0		2-1	1-1	0-1	0-1			2-3	■	1-1

ΒΑΘΜΟΛΟΓΙΑ

Α' ΚΑΤΗΓΟΡΙΑ 2004–2005

Α/Α	ΟΜΑΔΕΣ	ΒΑΘΜ.	ΑΓ.	ΤΕΡΜ.	ΕΝΤΟΣ Ν	ΕΝΤΟΣ Ι	ΕΝΤΟΣ Η	ΕΚΤΟΣ Ν	ΕΚΤΟΣ Ι	ΕΚΤΟΣ Η	ΣΥΝΟΛΟ Ν	ΣΥΝΟΛΟ Ι	ΣΥΝΟΛΟ Η
1.	ΑΕΡΑ	49	22	42-23	9	2	0	6	2	3	15	4	3
2.	Ηρακλής	41	22	43-21	8	1	2	4	4	3	12	5	5
3.	Κλεάνθης	41	22	37-22	8	3	1	4	2	4	12	5	5
4.	Φοίβος	40	22	30-23	6	1	3	6	3	3	12	3	6
5.	Διαγόρας Β.	39	22	36-17	7	3	1	4	3	4	11	6	5
6.	Άρης	38	22	31-14	8	1	2	3	4	4	11	5	6
7.	Απόλλων Κ.	35	22	34-30	7	3	1	3	2	6	10	5	7
8.	Ανταγόρας	35	22	29-27	9	0	1	2	2	8	11	2	9
9.	Αγ. Γεώργιος	33	22	37-32	5	3	4	5	0	5	10	3	9
10.	Απόλλων Απ.	29	22	24-34	5	1	5	4	1	6	9	2	11
11.	Διγενής	28	22	24-27	4	3	4	4	1	6	8	4	10
12.	Ασκληπιός	22	22	26-43	5	2	5	1	2	7	6	4	12
13.	Κλεόβουλος	20	22	19-32	2	4	5	2	4	5	4	8	10
14.	Ασπίδα Απ.	20	22	18-34	5	3	2	0	2	10	5	5	12
15.	Κατταβιά	17	22	19-31	4	4	4	0	1	9	4	5	13
16.	Αστέρας Μ.	6	22	22-55	1	1	8	0	2	10	1	3	18

ΠΑΡΑΔΕΙΣΙ

Ισόπαλο έληξε το ντέρμπι του Δήμου Πεταλούδων ανάμεσα στον Κλεάνθη και τον Φοίβο με σκορ 1-1.

Ανεπιθύμητη ισοπαλία

ΣΤΟ ΝΤΕΡΜΠΙ ΤΟΥ ΔΗΜΟΥ ΠΕΤΑΛΟΥΔΩΝ ΚΛΕΑΝΘΗΣ ΚΑΙ ΦΟΙΒΟΣ ΗΘΕΛΑΝ ΤΗ ΝΙΚΗ ΑΛΛΑ ΑΡΚΕΣΤΗΚΑΝ ΣΤΗΝ ΙΣΟΠΑΛΙΑ, ΕΝΑ ΑΠΟΤΕΛΕΣΜΑ ΠΟΥ ΔΕΝ ΗΘΕΛΕ ΚΑΝΕΝΑΣ ΤΟΥΣ



Ο Μιχάλης Σπάρταλης (δεν διακρίνεται) με γυριστή κεφαλιά ισοφαρίζει σε 1-1
ΒΙΚΤΩΡ ΦΩΤΟ ΜΑΡΚΕΤ ΙΑΛΥΣΟΣ

Μία ισοπαλία βέβαια που δεν συμφέρει καμία από τις δύο ομάδες, οι οποίες μοιράστηκαν τους βαθμούς μένοντας αρκετά πίσω από την κορυφή.

Στο α' ημίχρονο το ματς ήταν μοιρασμένο μέχρι και το 25'περίπου. Από εκεί και πέρα ο Κλεάνθης ανέλαβε την πρωτοβουλία των κινήσεων ενώ ο Φοίβος έπαιζε με το σύστημα των αντεπιθέσεων, χάνοντας την ευκαιρία να προηγηθεί στο σκορ λίγο πριν την ανάπαυλα.

Στην επανάληψη οι φιλοξενούμενοι άνοιξαν το σκορ από μια στημένη φάση.

Η απάντηση όμως από τους αντιπάλους τους ήρθε σε σύντομο χρονικό διάστημα. Από εκεί και πέρα και μέχρι το τέλος του παιχνιδιού οι γηπεδούχοι ανέβασαν την απόδοσή τους, δημιούργησαν αρκετές φάσεις μπροστά στην εστία του **Σταματίου** αλλά τελικά δεν κατάφεραν να πετύχουν και δεύτερο γκολ, το οποίο ενδεχομένως να τους έδινε και τη νίκη.

ΦΑΣΕΙΣ - ΓΚΟΛ

11' Φάουλ του **Χαρικιόπουλου**, κεφαλιά του **Δράκου**, απέκρουσε ο **Σαββιδάκης** σε κόρνερ.

29' Σουτ του **Σπάρταλη Α.** μόλις άουτ.

30' Σέντρα του **Αραμπατζόγλου**, κεφαλιά του **Καρίκη** στο δεξί κάθετο δοκάρι. Στην επαναφορά ο **Σπάρταλης Μ.** με σουτ έστειλε την μπάλα στα δίχτυα, αλλά το γκολ δεν μέτρησε ποτέ γιατί ο **Κατσιδώνης** είχε σηκωμένο το σημαιάκι του για οφ-σάιντ.

44' Δυνατό σουτ του **Μπρίνι**, ασθενής απόκρουση του **Σαββιδάκη** και πρόλαβε πάνω στην γραμμή και έδιωξε σε κόρνερ ο **Μανιάς.** Το εκτέλεσε ο **Γιαλλούσης**, έπιασε την κεφαλιά ο **Καραγιάννης**, απέκρουσε ο **Σαββιδάκης** σε κόρνερ.

57' Σε φάουλ ο **Δράκος** έστρωσε στον **Χαρικιόπουλο** που με δυνατό σουτ έξω από την περιοχή έστειλε την μπάλα στα δίχτυα 0-1.

62' Φάουλ από τον **Καραβόλια**, κεφαλιά του **Αραμπατζόγλου** μόλις άουτ.

72' Φάουλ από τον **Σεβδαλή**, κεφαλιά του **Πάττα** πάνω από το οριζόντιο άουτ.

75' Οι παίκτες του Φοίβου σταμάτησαν για οφ-σάιντ, σε μπαλιά του **Αραμπατζόγλου** προς τον **Σεβδαλή**, ο οποίος πλάσαρε από θέση τετ-α-τετ **βόλια**, γυριστή κεφαλιά του **Σπάρταλη Μ.** και η μπάλα στο γάμα, ισοφάρισε 1-1.

64' Φάουλ από τον **Καραβόλια**, κεφαλιά του **Αραμπατζόγλου** μόλις άουτ.

72' Φάουλ από τον **Σεβδαλή**, κεφαλιά του **Πάττα** πάνω από το οριζόντιο άουτ.

75' Οι παίκτες του Φοίβου σταμάτησαν για οφ-σάιντ, σε μπαλιά του **Αραμπατζόγλου** προς τον **Σεβδαλή**, ο οποίος πλάσαρε από θέση τετ-α-τετ αλλά απέκρουσε με τα πόδια ο **Σταματίου.**

81' Κεφαλιά του **Πολυχρονίου** μετά από κόρνερ, η μπάλα πάνω από το οριζόντιο άουτ.

82' Φάουλ από τον **Σεβδαλή**, λίγο πάνω από το οριζόντιο άουτ.

93' Φάουλ του **Καραβόλια** πάνω από το οριζόντιο άουτ. Πολύ καλή η διαιτησία των **Τσαγγάρη, Διαμαντέα** και **Κατσιδώνη Π.**

Από τον Κλεάνθη ξεχώρισαν οι **Χατζηθεοδωράκης, Καραβόλιας** και **Πάττας** ενώ από τον Φοίβο οι **Χαρικιόπουλος, Γιαλλούσης** και **Καραγιάννης Κ.**

ΚΛΕΑΝΘΗΣ: *Σαββιδάκης, Χατζηθεοδωράκης, Τριανταφύλλου, Καραβόλιας, Μανιάς, Σπάρταλης Α. (78 λ.τ. Μέμα), Πάττας, Καρίκης (69' Σεβδαλής), Σπάρταλης Μ., Αραμπατζόγλου, Λαζαρίδης (59' Φρούμης)*

ΦΟΙΒΟΣ: *Σταματίου, Χαρικιόπουλος, Στρατής, Γιαλλούσης, Μπρίνις (59' Αμπελάς), Παπαγεωργίου (90' Καραγιάννης Ν.), Καραγιάννης Κ., Δράκος Π., Καρύδης, Ορφανίδης, Πολυχρονίου.*

ΚΛΕΑΝΘΗΣ	1
ΦΟΙΒΟΣ	1

ΚΩΣ

Παιχνίδι ζωής ή θανάτου είχε χαρακτηριστεί από τους ανθρώπους του Ασκληπιού, το ντέρμπι του Σαββάτου με την Ασπίδα Απολακκιάς, αφού και οι δύο ομάδες παλεύουν για την παραμονή τους στην κατηγορία. Οι γηπεδούχοι μετά τα τελευταία αρνητικά αποτελέσματα, ήθελαν μόνο τη νίκη για να πάρουν μία βαθιά βαθμολογική ανάσα και να αναπτερώσουν τις ελπίδες τους για παραμονή στην κατηγορία και τα κατάφεραν, με το «φτωχό» μεν αλλά πολύτιμο 1-0.

Εδειξε χαρακτήρα!!!

ΠΑΝΩ ΑΠΟ ΤΗ ΖΩΝΗ ΤΟΥ ΥΠΟΒΙΒΑΣΜΟΥ ΑΝΕΒΗΚΕ ΚΑΙ ΠΑΛΙ Ο ΑΣΚΛΗΠΙΟΣ ΠΟΥ ΚΕΡΔΙΣΕ ΜΕ 1-0 ΤΗΝ ΑΣΠΙΔΑ ΑΠΟΛΑΚΚΙΑΣ

Πολλές φάσεις το παιχνίδι μπορεί να μην είχε, αλλά ήταν ένα ματς που είχε αγωνία και ενδιαφέρον από το πρώτο έως το τελευταίο λεπτό.

Ο Ασκληπιός μπήκε πιο αποφασισμένος στο γήπεδο και έλεγξε το ρυθμό του αγώνα στο πρώτο 45λεπτο καταφέρνοντας να «ανοίξει» το σκορ από μία στημένη φάση στο 37'. Μάλιστα αν ήταν λίγο πιο τυχερός θα μπορούσε να διπλασιάσει τα τέρματά του στη διπλή ευκαιρία που του δόθηκε στις καθυστερήσεις του ημιχρόνου. Η Ασπίδα σ' αυτό το διάστημα αρχικά έδειξε προβλήματα προσαρμογής στο βρεγμένο χόρτο και στη συνέχεια προσπάθησε κυρίως, να κρατήσει ανέπαφη την εστία της.

Με το ξεκίνημα της επανάληψης οι φιλοξενούμενοι πήραν για λίγα λεπτά την πρωτοβουλία των κινήσεων, χωρίς όμως να μπορέσουν να διασπάσουν την πολύ καλά οργανωμένη άμυνα των παικτών του **Μιχάλη Παπαγιαννόπουλου.** Ο Ασκληπιός προσπάθησε κυρίως με αντεπιθέσεις να «πιάσει στον ύπνο» την άμυνα της Ασπίδας, άδικα όμως. Θα μπορούσε φυσικά να το έχει πετύχει αν στο 77' ο **κ. Χατζηνικόλας** δεν σταματούσε με ανύπαρκτο οφσάιντ τον **Κεφαλιανό** που από θέση τετ α τετ ήταν έτοιμος να πλασάρει τον **Χατζηδημητρίου.** Να σημειώσουμε ότι σ' αυτή τη φάση ο βοηθός του **κ. Αργυρίου** άφησε το παιχνίδι να εξελιχθεί. Οι συγκινήσεις όμως δεν τελείωσαν εκεί, αφού η μεγάλη φάση του αγώνα έγινε στο 3ο λεπτό των καθυστερήσεων, με τους 22 ποδοσφαιριστές να βλέπουν την μπάλα να κτυπάει στο δοκάρι του **Χοχλαστού** και στη συνέχεια τον **Καραγιάννη** να μην μπορεί από κοντά να δώσει το βαθμό της ισοπαλίας στην ομάδα του. Όταν ο διαιτητής **Χατζηνικόλας** σφύριξε τη λήξη οι καρδιές όλων στο νέο δημοτικό στάδιο της Κω πήγαν στη θέση τους και ο Ασκληπιός δύο βαθμούς πάνω από τη ζώνη του υποβιβασμού, ελπίζοντας ότι παρά την απειρία του θα τα καταφέρει να παραμείνει στην κατηγορία και για τη νέα αγωνιστική περίοδο.

ΑΣΚΛΗΠΙΟΣ	1
ΑΣΠΙΔΑ ΑΠ.	0

ΦΑΣΕΙΣ ΚΑΙ ΓΚΟΛ

7' Ο **Ξυπολιτάς** στην μικρή περιοχή κόπηκε από τον **Ψύλλου** την τελευταία στιγμή.

8' Σουτ του **Κεφαλιανού** από το ύψος της μεγάλης περιοχής, άουτ.

24' Ο **Παντέρης** εκτέλεσε πλασαριστά φάουλ μέσα στην περιοχή του Ασκληπιού. Η μπάλα έφτασε στον **Ψύλλου** που έκανε το σουτ για να διώξει με το κεφάλι, λίγο πριν τη γραμμή του τέρματος, ο **Γιαλομανδράκης.**

37' Μετά από κόρνερ που εκτέλεσε ο **Καραγιάννης,** ο **Γιαλομανδράκης** έπιασε την πρώτη κεφαλιά και στη συνέχεια ο **Κεφαλιανός** με νέα κεφαλιά έστειλε την μπάλα στα δίχτυα, σημειώνοντας το 1-0.

45+ Ο **Καραγιάννης** εκτέλεσε φάουλ από καλό σημείο, αναγκάζοντας τον **Χατζηδημητρίου** να διώξει δύσκολα σε κόρνερ. Το εκτέλεσε ο **Ζαμάγιας** και ο **Καραγιάννης** από τη μικρή περιοχή έπιασε την κεφαλιά, για να απομακρύνει εντυπωσιακά και πάλι σε κόρνερ ο τερματοφύλακας της Ασπίδας.

65' Σε αντεπίθεση του Ασκληπιού, ο **Καραγιάννης** έκανε την παράλληλη σέντρα από τ' αριστερά, ο **Χατζηδημητρίου** δεν μπόρεσε να συγκρατήσει την μπάλα και ο **Ψύλλου** την απομάκρυνε πριν προλάβει ο **Κεφαλιανός** να την προωθήσει στην άδεια εστία.

81' Και πάλι ο τερματοφύλακας της Ασπίδας, έδιωξε με γροθιές σε κόρνερ δυνατά εκτελεσμένο φάουλ του **Χατζημιχάλη.**

92' Η μεγάλη ευκαιρία της Ασπίδας να ισοφαρίσει, όταν από φάουλ που εκτέλεσε ο **Παντέρης,** ο **Διαμαντής** με κεφαλιά σημάδεψε το κάθετο δοκάρι και στην επαναφορά ο **Καραγιάννης** δεν μπόρεσε να στείλει την μπάλα στα δίχτυα. Τελικά μετά από σύγχυση ο **Γιαλομανδράκης** έδιωξε πάνω από τη γραμμή του τέρματος σε πλάγιο άουτ.

Καλύτεροι από τον Ασκληπιό ήταν οι **Γιαλομανδράκης** (κορυφαίος), **Καραγιάννης, Χατζημιχάλης** και **Κεφαλιανός,** ενώ από την Ασπίδα οι **Ματθαίος, Ψύλλου** και **Χατζηδημητρίου.**

Καλή ήταν η διαιτησία του κ. **Χατζηνικόλα** (το μοναδικό λάθος που έκανε ήταν στη φάση του 77') και των βοηθών του **Αργυρίου** και **Τσόμπανου.**

Οι συνθέσεις:

ΑΣΚΛΗΠΙΟΣ: *Χοχλαστός, Κιλιμάτος, Αγαπητού, Ζαμάγιας, Ξυπολιτάς (89' Πιρπιρής), Χατζημιχάλης, Καραγιάννης, Μαρίνος Θ. (65' Πουλημάς), Τουλαντάς, Γιαλομανδράκης, Κεφαλιανός.*

ΑΣΠΙΔΑ ΑΠ.: *Χατζηδημητρίου, Αποκούραστος, Ματθαίος, Ψύλλου, Γκιόκας, Μελεούνης, Παντέρης, Αλαντζί (65' Διαμαντής), Παπαβασιλείου (45' Καλόγλου), Σταματίου (85' Καραγιάννης), Βαρδόπουλος.*

ΒΙΚΤΩΡ ΦΩΤΟ ΜΑΡΚΕΤ ΙΑΛΥΣΟΣ

«Απαιτείται διαρκής πειθαρχία»



Σε τρεις παράγοντες απέδωσε ο προπονητής του Φοίβου **Αρης Δελαπόρτας**, το προχθεσινό εκτός έδρας 1-1 με τον Κλεάνθη. Καταρχήν στον χαρακτήρα του ντέρμπι, που εξ ορισμού διατήρησε το ματς αμφίρροπο, στα σημάδια αγωνιστικής πειθαρχίας των ποδοσφαιριστών όταν το παιχνίδι κυλούσε υπέρ τους, αλλά και στον κακό αγωνιστικό χώρο.

«Έγινε ένα ντέρμπι με όλη τη σημασία της λέξης. Και οι δύο ομάδες είχαν ευκαιρίες και ήταν φανερό πως θα κρίνονταν στο λάθος.

Νομίζω πως παίξαμε σε έναν απαράδεκτο αγωνιστικό χώρο, ο οποίος επηρέασε την ομάδα μου. Ορισμένοι ποδοσφαιριστές μου έδειξαν απειθαρχία στον αγωνιστικό τομέα. Το ποδόσφαιρο είναι ομαδικό άθλημα και θα πρέπει να είμαστε πειθαρχημένοι από το πρώτο μέχρι το ενενηκοστό λεπτό.

Θέλω να δώσω συγχαρητήρια στον διαιτητή και τους βοηθούς του, καθώς η απόδοσή τους ήταν για σεμινάριο. Εύχομαι καλή συνέχεια στον Κλεάνθη και ευχαριστώ θερμά τους ανθρώπους του για την άψογη φιλοξενία»

«Ηταν ανάσα»



Ικανοποιημένος από το χαρακτήρα που έδειξαν οι παίκτες του έμεινε ο προπονητής του Ασκληπιού Κω, **Μιχάλης Παπαγιαννόπουλος.**

«Η σημερινή νίκη είναι ανάσα για μας, μετά τα τελευταία αρνητικά αποτελέσματα. Μέχρι το 60' ήμασταν καλύτεροι, αλλά μετά οπισθοχωρήσαμε κυρίως λόγω του άγχους που είχαν οι ποδοσφαιριστές μου. Ενίσχυσα το κέντρο για να κρατήσω τους έμπειρους παίκτες της Ασπίδας μακριά από την εστία μας και με εξαίρεση τη φάση του τελευταίου λεπτού δεν απειληθήκαμε σε καμία άλλη περίπτωση. Σήμερα δείξαμε ένα διαφορετικό πρόσωπο, και είμαι απόλυτα ικανοποιημένος από την προσπάθεια των ποδοσφαιριστών μου.».

«Χάσαμε την ευκαιρία»



Ικανοποιημένος μόνο από το 2ο ημίχρονο έμεινε ο **Λάκης Ζαχαρίας.**

«Η νίκη του Ασκληπιού ήταν δίκαιη. Στο 1ο ημίχρονο, ήταν πολύ καλύτερος από εμάς, αλλά πιστεύω ότι στο 2ο ημίχρονο παίξαμε πολύ καλά και δικαιούμασταν ένα γκολ. Χάσαμε τη μεγάλη ευκαιρία να ισοφαρίσουμε στις καθυστερήσεις, αλλά έτσι είναι το ποδόσφαιρο. Σήμερα δεν μπορέσαμε να σκοράρουμε εκεί σε κάποιο άλλο παιχνίδι ίσως τα καταφέρουμε».

Σκόρπισε τις ελπίδες του

ΑΥΤΟΚΤΟΝΗΣΕ Ο ΔΙΑΓΟΡΑΣ Β., ΠΟΥ ΔΕΝ ΜΠΟΡΕΣΕ ΝΑ ΚΡΑΤΗΣΕΙ ΤΟ ΥΠΕΡ ΤΟΥ 2-0 ΣΤΑ ΤΕΛΕΥΤΑΙΑ ΠΕΝΤΕ ΛΕΠΤΑ, ΚΟΝΤΡΑ ΣΤΟΝ ΑΓ. ΓΙΩΡΓΗ.

ΑΡΧΙΠΟΛΗ

Στο θαύμα πλέον ελπίζει ο Διαγόρας Β, προκειμένου να υλοποιήσει τον αρχικό στόχο της περιόδου. Η α-

	ΑΓ. ΓΕΩΡΓΙΟΣ	2
	ΔΙΑΓΟΡΑΣ Β.	2

πόσταση που τον χωρίζει από την κορυφή και τον πρωτοπόρο ΑΕΡΑ, αυξήθηκε στους δέκα βαθμούς, που ουσιαστικά βάζει τέλος στις φιλοδοξίες τους, εκτός βέβαια αν τα καταφέρει να καλύψει τους βαθμούς μέσα στις οκτώ υπολειπόμενες αγωνιστικές.

Από την πλευρά τους οι τυπικά γηπεδούχοι εδραίωσαν την παραμονή τους στην κατηγορία μετά και αυτό τον βαθμό, ενώ πέρασαν και την δοκιμασία των τεσσάρων αγωνιστικών τιμωρίας της έδρας τους.

Η ΕΙΚΟΝΑ

Το παιχνίδι της Αρχίπολης ήταν καθοριστικής σημασίας για τους «κυανέρυθρους». και αυτό το ήξεραν από την αρχή. Έχοντας την πρωτοβουλία των κινήσεων στο πρώτο ημίχρονο με εξαίρεση το πεντάλεπτο 25 με 30 που ισορρόπησαν οι του Αγίου, προσπαθούσαν να ανοίξουν την άμυνα των γηπεδούχων για να πάρουν το προβάδισμα στο σκορ, αλλά όποτε το κατάφερναν, κυρίως στα τελευταία πέντε λεπτά, έπεφταν πάνω στον πολύ καλό **Νικήτα.**

Το παιχνίδι των γηπεδούχων ήταν βασισμένο στις αντεπιθέσεις, αφού η φιλοσοφία του προπονητή του φανέρωνε τις φοβίες του τόσο για το όνομα του αντιπάλου όπως και για την δυναμικότητα της ομάδας του.

Στο δεύτερο μέρος ο Άγιος μπήκε πιο δυναμικά στην προσπάθειά του να αιφνιδιάσει. Κάτι τέτοιο δεν έγινε αφού οι Διαγοριδείς ισορρόπησαν σχετικά γρήγορα, ωσότου φτάσουμε στο 67' και στο γκολ που πέτυχαν οι φιλοξενούμενοι.

Το γκολ αυτό έδωσε και διαφορετική εξέλιξη στην εικόνα του αγώνα, αφού ευνοούμενοι έδειχναν να είναι οι προηγούμενοι στο σκορ που δεν άργησαν να μετουσιώσουν την ανωτερότητά τους και με δεύτερο τέρμα.

Όλα έδειχναν πως οι «κυανέρυθροι» θα έφευγαν νικητές από την αναμέτρηση, αλλά οι Μαλωνίτες είχαν διαφορετική άποψη. Με ένα γκολ από το πουθενά μείωσαν στο σκορ, ενώ στο επόμενο πέτυχαν και αυτό της ισοφάρισης, εξανεμίζοντας τις ελπίδες του «κυανέρυθρου» σωματείου για το πρωτάθλημα

ΦΑΣΕΙΣ-ΓΚΟΛ

13'Σουτ του **Σάββενα,** πέρασε μόλις άουτ.

16'Γυριστό σουτ του **Μαυρομούστακου,** πάνω από το οριζόντιο των φιλοξενούμενων.

19'Απευθείας εκτέλεση φάουλ του **Ξύπα,** μπλόκαρε χωρίς προβλήματα ο **Νικήτας.**

25'Σέντρα του **Εμίρογλου** στον **Σκυλλαράκη Α.** μέσα στην μικρή περιοχή, που έδειχνε πως απόφυγε τον προσωπικό του αντίπαλο **Καρπαθάκη,** αλλά πριν καταφέρει να πλασάρει τον **Μπιλιά** έδιωξε σωτήρια με προβολή ο **Καρπαθάκης.**

40'Εκτέλεση φάουλ του Μάκρα, από το ύψος της μικρής περιοχής ο **Ξύπας** δεν μπόρεσε να νικήσει με κεφαλιά τον **Νικήτα.**

41'Διαγώνιο σουτ του **Ξύπα,** έδιωξε δύσκολα σε κόρνερ και πάλι ο τερματοφύλακας του Αγίου.

45'Δυνατό σουτ του **Καμπούρη** απέκρουσε και πάλι σωτήρια ο **Νικήτας.**

67'Πάσα του **Δημητρόπουλου** στον **Καμπούρη** που νίκησε με κοντινό πλασέ τον **Νικήτα** 0-1.

75'Ασίστ του **Καμπούρη** στον **Σάββενα** που προχώρησε και βρέθηκε απέναντι από τον **Νικήτα** τον οποίο και πλάσαρε με ευστοχία, δίνοντας «αέρα» δύο γκολ στον στην ομάδα του 0-2.

84'Παράλληλη σέντρα του **Παπανθύμου** στον **Μαυρομούστακο,** που επιχείρησε την λόμπα και να στείλει την μπάλα στο βάθος της εστίας του **Μπιλιά** που έδειξε αιφνιδιασμένος 1-2.

85'Σέντρα του **Μπαρτζού,** για να διώξουν προσωρινά οι αμυντικοί του Διαγόρα, η μπάλα έφτασε στα πόδια του **Μπαρτζού** έξω από την μεγάλη περιοχή, που σούταρε στην κίνηση για να νικήσει τον **Μπιλιά** 2-2.

ΔΙΑΙΤΗΣΙΑ

Καλή η διαιτησία του **Σιδηρόπουλου Α.** Στην μετριότητα κυμάνθηκε η εποπτεία των **Μίχα** και **Μανέγα.**

ΞΕΧΩΡΙΣΑΝ

Από τους τυπικά γηπεδούχους καλύτεροι παρουσία είχαν οι **Νικήτας, Παπανθύμου** και ο **Γκίνος,** ενώ από τους φιλοξενούμενους οι **Καρπαθάκης, Ζωάννου** και ο **Σάββενας.**



Ο Λευτέρης Μαυρομούστακος μειώνοντας σε 2-1 δημιούργησε τις προϋποθέσεις για να πάρει η ομάδα του ένα βαθμό

ΟΙ ΣΥΝΘΕΣΕΙΣ

ΑΓ. ΓΕΩΡΓΙΟΣ: *Νικήτας, Παπανθύμου, Μπαρτζός, Χατζησταμάτης, Χατζημανόλης (85'Μουστακέλης), Γκίνος, Σκυλλαράκης Αρ, Λεβέντης (73'Σκυλλαράκης Σ), Εμίρογλου (80' Σακελλάρης), Μαυρομούστακος, Γκιζλής.*

ΔΙΑΓΟΡΑς Β: *Μπιλιάς, Καρπαθάκης, Μάκρας, Ζωάννου, Σάββενας, Ξύπας, Γκαρανάτσιος (81' Τσιβρινής), Παπαδόπουλος (78' Αριστείδου), Καμπούρης, Δημητρόπουλος (83' Λινάρδος).*



«Πρωταθλητής ο ΑΕΡΑ»

Το μεγαλύτερο ποσοστό για την κατάκτηση του πρωταθλήματος δίνει ο προπονητής του Διαγόρα Β. **Γιάννης Καμπούρης** στην ομάδα των Αφάντου, μετά και τα αποτελέσματα της 22ης αγωνιστικής.

Ωστόσο την ισοπαλία της ομάδας του με τον Αγ. Γεώργιο την χαρακτηρίζει με μία λέξη «αυτοκτονία» αφού ήτανε καλύτερη, όπως αναφέρει σε όλη την διάρκεια του αγώνα.

Συγκεκριμένα:

«Αυτοκτονήσαμε. Η ομάδα ήτανε καλή και έπρεπε να κερδίσει. Δεν απειληθήκαμε σχεδόν καθόλου σε όλη την διάρκεια του αγώνα. Το αποτέλεσμα μας αδικεί κατάφορα.

Αναλαμβάνω την ευθύνη εγώ. Για τον λόγο ότι έκανα αλλαγές, που ίσως χάλασε την συνοχή της ομάδας.

Πιστεύω πως κατά 99% πρωταθλητής είναι ο ΑΕΡΑ. Εμείς θα προσπαθήσουμε με σοβαρότητα μέχρι το τέλος να φτάσουμε την ομάδα όσο πιο ψηλά γίνεται .

Εύχομαι καλή συνέχεια στον Άγιο και συγχαρητήρια για την διαπησία».

Σπουδαία νίκη του Διγενή

ΚΕΡΔΙΣΕ ΣΤΗ ΛΙΝΔΟ ΤΟΝ ΚΛΕΟΒΟΥΛΟ ΚΑΙ ΤΟΝ ΕΒΑΛΕ ΣΕ ΠΕΡΙΠΕΤΕΙΕΣ. ΤΟ ΓΚΟΛ ΣΤΟ 90' Ο ΠΑΝΟΥΣΗΣ

ΛΙΝΔΟΣ

Δεν τα κατάφερε ο Κλεόβουλος στην έδρα του. Ηττήθηκε από τον δυνατό Διγενή με 1-0 και μπήκε πια σε περιπέτειες εν αντιθέσει με τους νικητές που παρουσιάσθηκαν δυνατοί αμυντικά και πετυχαίνοντας το γκολ στην εκπνοή του αγώνα πήραν το τρίποντο και ανέβηκαν κι άλλο βαθμολογικά.

Τοι ματς ξεκίνησε με τις δύο ομάδες να προσέχουν περισσότερο τα νώτα τους. **Σακκάς** και **Οίκουτας** στη μια πλευρά, αλλά κι ο **Παπαχριστοδούλου** απ' την άλλη ήταν καλά "μπλοκαρισμένοι" απ' τους αμυντικούς των δύο ομάδων. Ετσι το παιχνίδι - ιδιαίτερα στο α' ημίχρονο - να παίζεται περισσότερο στο χώρο του κέντρου και τη μπάλα να κινείται μεταξύ των δύο μεγάλων περιοχών.

ΑΝΕΒΗΚΕ Ο ΚΛΕΟΒΟΥΛΟΣ ΣΤΟ Β' ΗΜΙΧΡΟΝΟ

Στο β' μέρος ο Κλεόβουλος που ήθελε τη νίκη για να μη μπει σε περιπέτειες πίεσε περισσότερο. Με την είσοδο και του **Πιζήμολα** άρχισε από πολύ νωρίς να δημιουργεί ευκαιρίες και ν' απειλεί τον **Ζουρίδη.**

Από την άλλη πλευρά ο Διγενής του **Κώστα Λεπτοκαρίδη** "κρατούσε" στην άμυνα και με γεμάτο κέντρο (έκαναν πολλή δουλειά οι **Πατρού-Αττιτής**) προσπαθούσαν στις αντεπιθέσεις ν' απειλήσουν τον **Διάκουλα.**

Στις λίγες φορές που τα κατάφεραν δεν έφθασαν στην ουσία. Ο **Πανούσης** όμως που μπήκε αλλαγή στο 73' σκόραρε στο 90' και χάρισε την πολύτιμη νίκη στους φιλοξενούμενους.

	ΚΛΕΟΒΟΥΛΟΣ	0
	ΔΙΓΕΝΗΣ	1

Ο Κλεόβουλος σ' αυτό το β' ημίχρονο είχε τις ευκαιρίες αλλά όχι την ουσία αλλά αυτό του στοίχισε.

ΤΟ ΓΚΟΛ ΚΑΙ ΟΙ ΚΥΡΙΕΣ ΦΑΣΕΙΣ

Στο 27' ο **Ζαχαρίας** εκτέλεσε φάουλ, ο **Διάκουλας** απέκρουσε ασθενώς αλλά ο **Τριανταφύλλου** σε κενή εστία πλάσαρε ψηλά άουτ.

Στο 42' στη μπαλλιά του **Σακκά,** ο **Ζουρίδης** πρόλαβε την τελευταία στιγμή τον **Οίκουτα.**

Στο 51' ο **Οίκουτας** έβγαλε ωραία μπαλλιά για τον **Σακκά.** Ο **Ζουρίδης** πρόλαβε κι έδιωξε και ο επερχόμενος **Μακρυδημήτρης** πλάσαρε ψηλά άουτ.

Στο 57' το σουτ του **Σακκά** έδιωξε σε κόρνερ ο **Ζουρίδης.**

Πέντε λεπτά αργότερα (62') από τη σέντρα του **Πλύγκου,** η κεφαλιά του **Παπαχριστοδούλου** έφυγε λίγο άουτ.

Στο 70' ο **Πιζήμολας** ελίχθηκε στην περιοχή αλλά από καλή θέση σούταρε ψηλά άουτ.

Στο 81' ο **Γιοβάνι** πρόλαβε την τελευταία στιγμή το πλασέ του **Οίκουτα.**

Στο 82' ο **Διάκουλας** έδιωξε εκπληκτικά το σουτ του **Πανούση.**

Ενα λεπτό αργότερα (83') ο **Ζουρίδης** έδιωξε σε κόρνερ τη σέντρα σουτ του **Φαρμακαλή.**

Στο 90' ο **Πανούσης** μπήκε στην περιοχή άλλαξε με τον **Παπαχριστοδούλου** και πλάσσαρε γράφοντας το 0-1.

Διακρίθηκαν από τον Κλεόβουλο οι **Φαρμάκαλης, Λάμπης, Οικονομάκης** και ο **Δ. Μακρυδημήτρης** στα 13 λεπτά συμμετοχής στο παιχνίδι.

Από τον Διγενή στην πρώτη γραμμή διακριθέντων περνούν οι **Ζαχαρίας, Πατρού, Αττιτής** και ο **Πλύγκος.**

Δεν απέφυγαν τα λάθη (επουσιώδη) οι κ.κ. **Κετσές, Λάμπρου, Ασημακόπουλος.**

Οι ομάδες:

ΚΛΕΟΒΟΥΛΟΣ: *Διάκουλας, Χουίρης, Λάμπης, Πιτσουρδάκης, Οικονομάκης (78' Πόλος), Μακρυδημήτρης (53' Τσακίρης) Οίκουτας, Κορνάρος, Παρισίδης (46' Πιζήμολας), Φαρμάκαλης, Σακκάς.*

ΔΙΓΕΝΗΣ: *Ζουρίδης, Ταμπουράς, Διακάκης, Ζαχαρίας, Πατρού, Καψαλάκης (73' Πανούσης), Γιοβάνι, Τριανταφύλλου (69' Κανάκης), Παπαχριστοδούλου, Αττιτής, Πλύγκος (76' Σιέχ)*



Τήρησαν αυτά που είπαμε

Ευχαριστημένος από τη νίκη της ομάδας του έμεινε ο τεχνικός του Διγενή **Κώστας Λεπτοκαρίδης** που αναφερόμενος στο παιχνίδι δήλωσε χαρακτηριστικά: «Μετά την συμπτωματική ήττα από τον Αρη κι αφού σαν ομάδα κι εμείς έχουμε το δικαίωμα να κάνουμε την άσχημη εμφάνιση ξαναγυρίσαμε και πάλι στις επιτυχίες. Κερδίσαμε ένα πολύ δύσκολο παιχνίδι και κρίσιμο για τον αντίπαλό μας που του εύχομαι να πετύχει τον στόχο του. Συγχαρητήρια σ' όλους τους παίκτες μου που τήρησαν πολύ καλά αυτά που είπαμε στην τακτική και πώς θα παίξουμε».

Πάθος πρωταθλητή

• Ο ΑΕΡΑ σημείωσε την πιό σημαντική του νίκη στο κρίσιμο σημείο του πρωταθλήματος, κερδίζοντας τον Άρη και ξέφυγε στους +8.

• Δεν έλειψαν τα επεισόδια και οι μικροσυμπλοκές που είχε ως συνέπεια στο 75' (10λεπτη διακοπή) και οι δύο ομάδες να μείνουν με 9 παίκτες.

ΑΓ. ΑΠΟΣΤΟΛΟΙ
(Κώστας Ταράλης)

Την πιό σπουδαία νίκη στο πρωτάθλημα πέτυχε το Σάββατο ο ΑΕΡΑ στο ουδέτερο γήπεδο των Αγίων Αποστόλων κερδίζοντας τον τυπικά γηπεδούχο Άρη με 2-0.

Και λέμε σπουδαιότερη νίκη, γιατί σημειώθηκε στο πιό καίριο σημείο του πρωταθλήματος, που σε συνδυασμό με τα υπόλοιπα αποτελέσματα, τον έφεραν στο +8, 8 αγωνιστικές πριν τη λήξη του πρωταθλήματος που σημαίνει πως είναι πλέον δύσκολο να του κλέψει κάποια άλλη ομάδα τον τίτλο.

Οι Αφαντενοί παίζοντας με πάθος πρωταθλητή, έφτασαν δίκαια στη νίκη εκμεταλλευόμενοι στο πρώτο ημίχρονο λάθη στην άμυνα του Άρη.

Όμως το δυσάρεστο είναι ότι το παιχνίδι αμαυρώθηκε από επεισόδια που σημειώθηκαν στο β' ημίχρονο. Συγκεκριμένα στο 75' από ένα φάουλ που έκανε ο ποδοσφαιριστής του Άρη **Μπιγκό** σ' αντίπαλο είχε ως συνέπεια να αντιδράσουν παίκτες του ΑΕΡΑ και να δημιουργηθεί μικροσυμπλοκή.

Αφού ηρέμησαν τα πνεύματα προσωρινά, ο διαιτητής **Κόττορος** μετά από υπόδειξη του επόπτη **Φεσσάρα** απέβαλλε τον **Τραχανά** του Άρη γιατί κλώτσησε αντίπαλο και τον **Κοιλιά** του ΑΕΡΑ (2η κίτρινη) γιατί συμμετείχε ενεργά στη συμπλοκή. Νέες διαμαρτυρίες και νεες υποδείξεις στον **Κόττορο** αυτή τη φορά απ' τον επόπτη **Κατσιδώνη** είχε ως συνέπεια να αποβληθούν απευθείας και οι **Σπανός, Μπιγκό**. Ο πρώτος γιατί έριξε κεφαλιά σ' αντίπαλο, ενώ ο δεύτερος γιατί έπιασε απ' το λαιμό αντίπαλο.

Με το που αντίκρυσε ο επιθετικός του ΑΕΡΑ (**Σπανός**) την κόκκινη κάρτα κινήθηκε με ταχύτητα προς τον επόπτη **Κατσιδώνη**, αλλά πρόλαβαν και τον συγκράτησαν συμπαίκτες του και παράγοντες απ' τον πάγκο.

Η ένταση μεταφέρθηκε και στην εξέδρα για να πέσουν πολλά μπουκάλια με νερό και κόκα κόλα στον αγωνιστικό χώρο από πλευράς φιλάθλων του ΑΕΡΑ, κάτι που ανάγκασε τον διαιτητή να αποσυρθεί με τους βοηθούς του στ' αποδυτήρια και να διακόψει το παιχνίδι για 10'. Αφού ηρέμησαν τα πνεύματα το παιχνίδι συνεχίσθηκε χωρίς να σημειωθεί το παραμικρό, τόσο αγωνιστικά όσο και έξω από τον αγωνιστικό χώρο.

Η ΕΙΚΟΝΑ ΤΟΥ ΜΑΤΣ

Ο ΑΕΡΑ πέρνοντας στο α' ημίχρονο με το μέρος του τον αέρα που έπνεε κατά διαστήματα δυνατά και υπό την πτώση χιονόνερου, πίεσε και εκμεταλλευόμενος λάθη στην άμυνα του Άρη, έχασε αρχικά δύο ευκαιρίες ενώ στις δύο επόμενες σε 2' πέτυχαν τα δύο γκολ. Οι τυπικά γηπεδούχοι έχασαν τη μεγάλη τους ευκαιρία να μπούν στο παιχνίδι με την εκπνοή του ημιχρόνου κι έτσι το 0-2 έμεινε κι οι ομάδες οδηγήθηκαν στ' αποδυτήρια.

Στην επανάληψη οι Αρειανοί βγήκαν στην επίθεση προσπαθώντας να πετύχουν κάποιο γκολ. Δημιούργησαν κάποιες ευκαιρίες, όμως έγιναν και ευάλωτοι στην άμυνα τους καθώς οι Αφαντενοί στις αντεπιθέσεις που έκαναν θα μπορούσαν να πετύχουν και τρίτο τέρμα. Τελικά το 0-2 έμεινε μέχρι το τελικό σφύριγμα.

ΦΑΣΕΙΣ - ΓΚΟΛ

3' Ο **Νικολής** έκλεψε τη μπάλα, επιχείρησε σουτ έξω απ' την περιοχή, αλλά ο **Σαρικάς** δεν αιφνιδιάστηκε.

6' Από λάθος του **Παρδαλού Στ.** ο **Πλύγκος** βρέθηκε σε πλεονεκτική θέση αλλά το σουτ που επιχείρησε έφυγε παράλληλα από την εστία.

20' Πάσα του **Πευκιανάκη** στον **Φλεβάρη** που έπιασε με τη μία το σουτ, όμως ο **Π"δημητρίου** ήταν σε καλή θέση και μπλόκαρε.

25' Ο **Νικολής** εκτέλεσε κόρνερ, ο **Κυριαζής** έπιασε κεφαλιά για ν'αποκρούσει ο **Σαρικάς**, η μπάλα να φτάσει στο δεύτερο δοκάρι, όπου ο **Καλογήρου** ξεμαρκάριστος από κοντά με σουτ έκανε το 0-1.

27' Ο **Γιαννακάκης** εκτέλεσε φάουλ από το χώρο του κέντρου και πλάγια, αμυντικός του Άρη έκανε "τσαφ", η μπάλα πέρασε στο **Γιώργου** κι ακούμπησε τη μπάλα κι αυτή αργά κατέληξε στα δίχτυα κάνοντας το 0-2.

44' Σέντρα του **Πίτση** στον **Πευκιανάκη** που πρόλαβε την έξοδο του **Π"δημητρίου**, αλλά το σουτ απέκρουσε με τα πόδια ο τελευταίος.

47' Δυνατό σουτ του **Μπιγκό** έφυγε πάνω από τα δοκάρια.

63' Ο **Παντίδος** έκλεψε κι ενώ έφυγε προς την αντίπαλη εστία έπαθε θλάση (υποτροπή) με συνέπεια το αδύναμο σουτ που επιχείρησε να μπλοκάρει ο **Π"δημητρίου**.

69' Ατομική προσπάθεια και σουτ του **Καλογήρου** απέκρουσε σε κόρνερ ο **Σαρικάς**.

70' Ο **Σπανός** έφυγε στην αντεπίθεση, αλλά ο **Σαρικάς** έκανε έξοδο και πρόλαβε κι έδιωξε τον κίνδυνο.

71' Δυνατό σουτ του **Πευκιανάκη** από το ύψος της περιοχής απέκρουσε σωτήρια ο **Π"δημητρίου**.

Καλύτεροι απόντων ΑΕΡΑ ήταν ο **Π"δημητρίου, Καλογήρου** και **Κοιλιάς**, ενώ από τον Άρη προσπάθησαν οι **Πευκιανάκης, Κωστάκης Μ.**

Αρκετά δύσκολο ήταν το έργο των **Κόττορου, Κατσιδώνη, Φεσσάρα** ωστόσο το έφεραν εις πέρας.

Άρης: *Σαρικάς, Φουτούλης, Κωστάκης Μ., Μαγιόγλου, Στέργος, Τραχανάς, Πίτσης, Φλεβάρης (60' Παντίδος, 66' λ.τ. Παρδαλός Τσ.), Κοντόγιαννος, Μπιγκό, Πευκιανάκης, Παρδαλός Στ. (60' Παρδαλός Αντ.).*

ΑΕΡΑ: *Π"δημητρίου, Γιώργου, Κοιλιάς, Γιαννακάκης, Κυριαζής, Πλύγκος (98' Καππάκας), Σπανός, Νικολής, Κατσιδώνης, Καλογήρου, Δαϊλιάνης.*

ΑΡΗΣ	0
ΑΕΡΑ	2

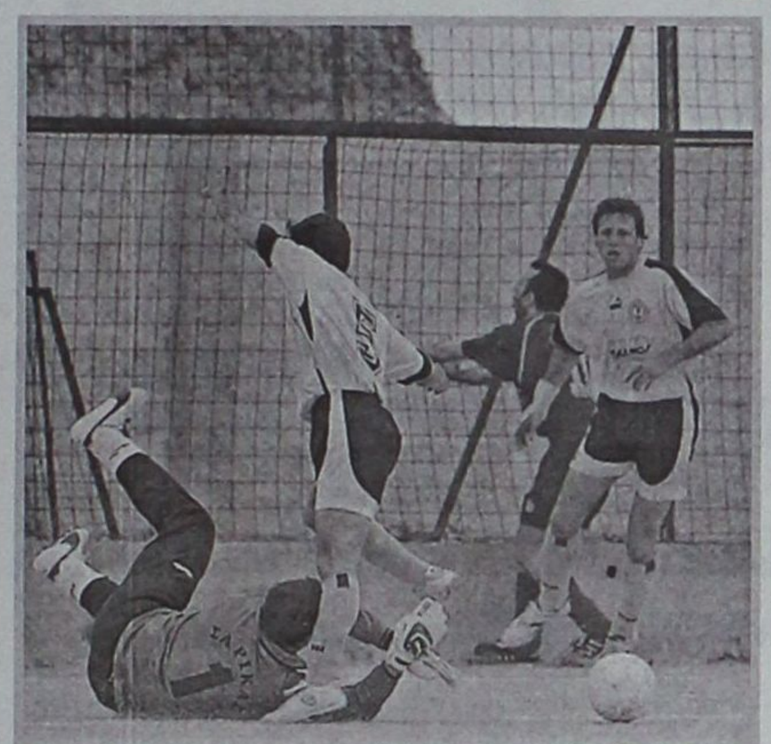

Επικίνδυνη στιγμή στην άμυνα του Άρη με τον Σαρικά να κόβει τη συρτή σέντρα του Νικολή και τον Τραχανά με τον Κωστάκη να παρακολουθούν με αγωνία.
Β. kastanakis-www.actionphotograph.gr



Άγχος και λάθη

Στην απουσία ψυχραιμίας , στα αμυντικά λάθη αλλά και στο μεγαλύτερο πάθος των ποδοσφαιριστών του ΑΕΡΑ απέδωσε την ήττα της ομάδας του ο προπονητής του Άρη **Στέργος Παρδαλός.**

«Δεν είχαμε την απαιτούμενη ηρεμία, Μπήκαμε με άγχος στο παιχνίδι. Κάναμε λάθη στην άμυνα και δεχθήκαμε δύο αστεία γκολ. Στο δεύτερο ημίχρονο πιέσαμε, χάσαμε κάποιες ευκαιρίες μέχρι τη διακοπή του αγώνα και από εκεί και πέρα παίξαμε... σέβεν σάϊντ.

Γενικά πιστεύω πως ο ΑΕΡΑ έπαιξε με περισσότερο πάθος και άξιζε τη νίκη».



Θέαμα και όχι πόλεμος

Στην άκρη άφησε ο προπονητής του ΑΕΡΑ, Βαγγέλης Χοσάδας, την τεράστια βαθμολογικής σημασίας νίκη της ομάδας του επί του Άρη και επιγκεντρώθηκε στα επεισόδία που αμαύρωσαν το παιχνίδι.

«Το αποτέλεσμα με άφησε παντελώς αδιάφορο και αιτία είναι τα γεγονότα που διαδραματίστηκαν στον αγωνιστικό χώρο. Είναι κρίμα γιατί παίξανε οι δύο από τις καλύτερες ομάδες του πρωταθλήματος. Αυτά που συνέβησαν στο 75ο λεπτό με στεναχώρησαν πολύ περισσότερο από την χαρά που μου έδωσε η νίκη της ομάδας μου. Πρέπει να καταλάβουν όλοι ότι το ποδόσφαιρο είναι θέαμα και όχι πόλεμος. Εύχομαι καλή συνέχεια στον Άρη».

Μοιρασμα σαν ζωγραφιά

ΠΟΛΛΕΣ ΣΥΓΚΙΝΗΣΕΙΣ ΚΑΙ ΠΛΟΥΣΙΟ ΘΕΑΜΑ ΠΡΟΣΦΕΡΑΝ ΣΤΟΝ ΚΟΣΜΟ ΑΠΟΛΛΩΝ ΚΑΛΥΘΙΩΝ ΚΑΙ ΗΡΑΚΛΗΣ ΜΑΡΙΤΣΩΝ. Ο ΤΕΛΕΥΤΑΙΟΣ ΙΣΟΦΑΡΙΣΕ ΣΤΟ ΤΕΛΟΣ, ΟΜΩΣ ΟΙ ΔΥΟ ΧΑΜΕΝΟΙ ΒΑΘΜΟΙ ΤΟΥ ΣΤΕΡΗΣΑΝ ΤΗΝ ΕΥΚΑΙΡΙΑ ΝΑ ΜΕΙΝΕΙ ΜΟΝΟΣ ΤΟΥ ΣΤΟ ΚΥΝΗΓΙ ΤΟΥ ΑΕΡΑ.

ΚΑΛΥΘΙΕΣ

Τουλάχιστον αυτό το ματς οι φίλοι του ποδοσφαίρου το ευχαριστήθηκαν. Απόλλωνας Καλυθιών και Ηρακλής Μαριστών αναδείχθηκαν ισόπαλοι με 2-2, που ναι μεν ως αποτέλεσμα δεν ευνοεί τους Μαριτσενούς, αφού με νίκη θα έμεναν μόνοι τους στο κυνήγι του πρωτοπόρου ΑΕΡΑ, όμως τους έδωσε την ηθική ικανοποίηση να πάρουν τόσο οι ίδιοι, όσο και οι αντίπαλοί τους, την αναγνώριση όσων βρέθηκαν στο γήπεδο πως άφησαν στην άκρη τις σκοπιμότητες και έπαιξαν όμορφο ποδόσφαιρο από το ξεκίνημα μέχρι το τέλος. Το ματς είχε έναν διαρκή ρυθμό, ταχύτητα, εναλλαγές στον έλεγχό του και αρκετές καλές φάσεις, που άφησαν το τοπίο ως προς τον τελικό νικητή θολό μέχρι το τελικό σφύριγμα, άρα δεν έπαψε να κρατάει ποτέ ζωντανή την αγωνία του κόσμου.

Η ολοκλήρωση του πρώτου μέρους βρήκε τους δύο αντιπάλους ισόπαλους με 1-1, αφού οι φιλοξενούμενοι κατάφεραν να απαντήσουν άμεσα στο γκολ των γηπεδούχων. Στην επανάληψη ο Απόλλωνας κράτησε την μπάλα για περισσότερη ώρα στην κατοχή του, έδειξε να αποκτά τον έλεγχο μετά το γκολ που του έδωσε το προβάδισμα, όμως οι Μαριτσενοί άφησαν την τελευταία τους λέξη για το τέλος, όταν κατάφεραν να ισοφαρίσουν στο τελικό 2-2. Οι Καλυθενοί τελείωσαν το ματς με δέκα παίκτες λόγω της αποβολής στις καθυστερήσεις του αγώνα του Κοσκινιάτη με δεύτερη κίτρινη κάρτα, που ως απόφαση τους άφησε παραπονούμενους.

ΦΑΣΕΙΣ ΚΑΙ ΓΚΟΛ

20' Ο **Κοσκινιάτης** επιχείρησε θαυμάσια ατομική προσπάθεια, μπήκε στην μεγάλη περιοχή, έπιασε το σουτ, η μπάλα κόντραρε στα πόδια του **Μπιλιά** που προσπάθησε να αποκρούσει και η μπάλα κατέληξε στα δίχτυα του **Μπεκιάρη** (1-0).

22' Μετά από εκτέλεση κόρνερ, ο **Χατζηκωνσταντής** νίκησε στον αέρα τους αντίπαλους αμυντικούς, όμως η κεφαλιά του έφυγε πάνω από τα δοκάρια.

25' Μετά από γέμισμα προς την μεγάλη περιοχή του Απόλλωνα ο **Καβουσανάκης** έπιασε την πρώτη κεφαλιά που αποκρούστηκε από τον **Κώστα** και ο επερχόμενος **Τσαλώλης**, με νέα κεφαλιά, κατάφερε να ισοφαρίσει σε 1-1.

62' Ο **Καταξενός** προχώρησε προς την εστία του Ηρακλή, ανατράπηκε από τον **Μπεκιάρη** και ο διαιτητής **Ζαννετίδης** καταλόγισε πέναλτι. Ο **Ορφανός** ήταν εύστοχος και έδωσε ξανά το προβάδισμα στον Απόλλωνα με 2-1.

71' Ο **Μπεκιάρης** μπλόκαρε χωρίς πρόβλημα το θαυμάσιο βολέ του **Ορφανού** έξω από την μεγάλη περιοχή.

84' Ο **Κοσκινιάτης** τροφοδότησε τον **Μπριζνόβαλη**, εκείνος βγήκε σε θέση τετ α τετ με τον **Μπεκιάρη** που έπεσε στα πόδια του και τον έριξε κάτω, οι Καλυθενοί ζήτησαν πέναλτι, ωστόσο ο **Ζαννετίδης** άφησε το παιχνίδι να συνεχιστεί.

89' Ο **Μανωλάς** έκανε το γέμισμα με στόχο τον **Τσαλώλη**, ο οποίος είδε τον **Κώστα** έξω από τα δοκάρια του και με υπέροχη ψηλοκρεμαστή κεφαλιά από το ύψος της μεγάλης περιοχής διαμόρφωσε το τελικό 2-2.

90' Ο **Κοσκινιάτης** αντίκρισε την δεύτερη κίτρινη κάρτα του και αποβλήθηκε από το παιχνίδι για φάουλ, ωστόσο η απόφαση του διαιτητή χαρακτηρίζεται ως εξαιρετικά αυστηρή.

Καλύτεροι του Απόλλωνα ήταν οι **Κοσκινιάτης, Ορφανός** και **Καταξενός**, ενώ από πλευράς Ηρακλή ξεχώρισαν οι **Καβουσανάκης** και **Τσαλώλης**.

Καλή ήταν η διαιτησία των **Ζαννετίδη, Ορφανού** και **Μιντζιρίκη**.

ΟΙ ΣΥΝΘΕΣΕΙΣ

ΑΠΟΛΛΩΝ Κ.: *Κώστας, Δημητριάδης, Γρηγοράς, Πάλλας, Μαριάς, Κουρμαδιάς, Καρτάλης (75' Μπριζνόβαλης), Μέλιος (70' Κουφαλάκης), Κοσκινιάτης, Ορφανός, Καταξενός (86' Μαχαιρίδης)*

ΗΡΑΚΛΗΣ Μ.: *Μπεκιάρης, Παπακωνσταντής (55' Αναγνώστου), Μακρής (80' Τσιαντούλης), Καβουσανάκης, Μανωλάς, Γιακουμάρος (74' Λορέντζος), Κούρος, Λαυράκης, Μπιλιάς, Χατζηκωνσταντής, Τσαλώλης*

ΑΠΟΛΛΩΝ Κ.	2
ΗΡΑΚΛΗΣ Μ.	2

«Μπορούσαμε περισσότερα»

Στην ποιότητα του αγώνα με τον Ηρακλή Μαριτσών αλλά και στην αδυναμία της ομάδας του να μετατρέψει σε γκολ τις φάσεις που δημιούργησε μετά την στιγμή που προηγήθηκε με 2-1, στάθηκε στις δηλώσεις του ο προπονητής του Απόλλων Κ., **Νίκος Ταχραμάνης**.



«Έγινε ένα πολύ όμορφο παιχνίδι με εναλλαγές στις φάσεις μπροστά και από τα δύο τέρματα. Πιστεύω πως ήμασταν καλύτεροι και μετά το 2-1 μπορούσαμε να ανεβάσουμε κι άλλο την δείκτη του σκορ. Δυστυχώς οι φάσεις δεν έγιναν γκολ, η μπάλα τιμωρεί και το παιχνίδι παίχθηκε μέχρι το 90ο λεπτό.

Συγχαρητήρια και στις δύο ομάδες και καλή συνέχεια στον Ηρακλή Μαριτσών».

ΒΙΚΤΩΡ ΦΩΤΟ ΜΑΡΚΕΤ ΙΑΛΥΣΟΣ

Επιτέλους νίκη

- *Ο Απόλλων Απ. μετά από 10 αγωνιστικές επανήλθε στα νικηφόρα αποτελέσματα με θύμα τον Αστέρα Μ., παίρνοντας βαθιά βαθμολογική ανάσα*

ΑΠΟΛΛΩΝΑ

Μετά από 10 ολόκληρες αγωνιστικές που είχε να γευτεί την χαρά της νίκης, ο Απόλλων Απ. κέρδισε τον ουραγό της βαθμολογίας Αστέρα Μ. με σκορ 3-2 και πήρε έτσι βαθιά βαθμολογική ανάσα, αφού είχαν στενέψει τα όρια επικίνδυνα. Ο Απόλλων Απ. ήθελε οπωσδήποτε την νίκη και την πήρε απέναντι σε έναν Αστέρα που προσπάθησε αλλά δεν τα κατάφερε. Οι γηπεδούχοι ανέλαβαν την πρωτοβουλία των κινήσεων από την αρχή και άνοιξαν το σκορ λίγο πριν την ανάπαυλα αλλά η απάντηση ήρθε άμεσα δύο μόλις λεπτά μετά. Στο β' ημίχρονο συνεχίστηκε το ίδιο σκηνικό και οι παίκτες του Απόλλωνα σε διάστημα τριών μόλις λεπτών μετέτρεψαν το 1-1 σε 3-1. Στα τελευταία λεπτά που απέμειναν οι φιλοξενούμενοι το μόνο που κατάφεραν ήταν να πετύχουν και δεύτερο γκολ και τίποτα περισσότερο.

ΦΑΣΕΙΣ-ΓΚΟΛ

14'. Κεφαλιά του **Χαρίτου** από θέση τετ-α-τετ απέκρουσε ο **Ψαράς.**

16'. Σουτ του **Σκαφίδα** από θέση τετ-α-τετ μόλις άουτ.

19'. Σουτ του **Μουσακίνια** απέκρουσε ο **Χατζηχριστοδούλου.**

21'. Κεφαλιά του **Μακρούνα Μ.** απέκρουσε ο **Ψαράς.**

30'. Πλασέ του **Τσοπανάκη Γρ.** απέκρουσε ο **Ψαράς** και πάλι.

42'. Ο **Χαρίτος** με σουτ από πλάγια άνοιξε το σκορ 1-0.

44'. Ο **Μουδάτσος** με κεφαλιά ισοφάρισε σε 1-1.

78'. Ο **Καραμανώλης Ν.** με κοντινό πλασέ έκανε το 2-1.

80'. Αποβλήθηκε με κόκκινη κάρτα ο **Σκαφίδας** για εξύβριση.

81'. Ο **Χατζηπέτρος** με σουτ από πλάγια έκανε το 3-1.

85'. Φάουλ από τον **Μουδάτσο,** κεφαλιά του **Σκούμπρου,** λάθος του **Χατζηχριστοδούλου** και το τελικό 3-2.

Παράπονα από τους **Τσαγγάρη, Γιαννούλη** έχουν οι φιλοξενούμενοι κυρίως για το 2ο γκολ ότι ήταν οφ-σάϊντ. Ο έτερος βοηθός ήταν ο **Κατέρης.**

Από τον Απόλλωνα Απ. διακρίθηκαν οι **Γκαρής, Διακαναστάσης, Μακρούνας Μ.** και **Τσοπανάκης Γρ.** ενώ από τον Αστέρα Μ. οι **Ζανέτος, Σκούμπρος** και **Μουδάτσος.**

ΑΠΟΛΛΩΝ ΑΠ.: *Χατζηχριστοδούλου, Χατζηπέτρος, Μακρούνας Β., Γκαρής, Σωτηρίου (52' Εγγλέζος), Χαρίτος (75' Γιαννακόπουλος Γρ.), Γιαννακόπουλος Λ., Διακαναστάσης, Μακρούνας Μ., Γιωργαλής, Τσοπανάκης Γρ. (75' Καραμανώλης Ν.).*

ΑΣΤΕΡΑΣ Μ.: *Ψαράς, Καστρουνής (70' Λαμπριανός), Σκαφίδας, Ζανέτος, Κίτσος, Λεβεντέρης, Χατζηκώστας, Θεοδοσίου, Μουσακίνιας (20 λ.τ. Φραντζής), Σκούμπρος, Μουδάτσος.*

ΑΠΟΛΛΩΝ ΑΠ.	3
ΑΣΤΕΡΑΣ Μ.	2



Ο Βασίλης Χαρίτος άνοιξε χθες το σκορ



ΒΑΘΙΕΣ ΤΟΜΕΣ

Χωρίς να ψάχνει δικαιολογίες ο προπονητής του Αστέρα Μ. **Μιχάλης Κυπριώτης** μας δήλωσε: "Μπορούμε να βρούμε πολλές δικαιολογίες αλλά κάποια στιγμή πρέπει να δούμε και την αλήθεια. Χρειάζονται βαθιές τομές για να αλλάξει η νοοτροπία της ηττοπάθειας και της κακομοιριάς. Συγχαρητήρια στον Απόλλωνα και του ευχόμαστε να παραμείνει στην κατηγορία".



"ΕΙΧΑΜΕ ΑΓΧΟΣ"

Στο γεγονός ότι είχαν αρκετό άγχος ωστόσο οι παίκτες του τα κατάφεραν και κέρδισαν, ο προπονητής του Απόλλωνα Απ. **Παναγιώτης Μακαρούνας** μας δήλωσε: "Είχαμε το άγχος να κερδίσουμε γιατί χρειαζόμασταν οπωσδήποτε τους βαθμούς. Έχουμε πολλά προβλήματα τα οποία σιγά-σιγά τα ξεπερνάμε. Οι παίκτες γύρισαν στην προπόνηση και το αποτέλεσμα φάνηκε σήμερα (σ.σ. χθες), αν και παίζαμε και πάλι με ελλείψεις. Προσπαθούμε να προωθήσουμε τα παιδιά από το εφηβικό για να είναι έτοιμοι για του χρόνου. Μπράβο στα παιδιά που το πάλαιψαν και κέρδισαν".

Παρέμεινε σε δυσχερή θέση

- *Η Κατταβιά γλίτωσε τουλάχιστον την ήττα από τον Ανταγόρα ισοφαρίζοντας στις καθυστερήσεις*

ΚΑΤΤΑΒΙΑ

Με γκολ στις καθυστερήσεις η Κατταβιά απέφυγε την ήττα και αναδείχθηκε ισόπαλη με σκορ 1-1 με αντίπαλο τον Ανταγόρα, παραμένοντας σε δύσκολη θέση στον βαθμολογικό πίνακα. Το ματς ήταν μοιρασμένο στο Α' ημίχρονο με τους γηπεδούχους να έχουν την πρωτοβουλία των κινήσεων αλλά έκαναν λάθη κυρίως λόγω του άγχους, ενώ από την άλλη πλευρά οι Κώοι έπαιζαν με το σύστημα των αντεπιθέσεων και σε μία από αυτές προηγήθηκαν και στο σκορ. Στην επανάληψη οι παίκτες της Κατταβιάς είχαν την ανούσια εδαφική υπεροχή, παίζοντας ανοιχτά και μη έχοντας άλλη επιλογή κυνήγησαν το γκολ.

Οι φιλοξενούμενοι έριξαν το βάρος στα αμυντικά τους καθήκοντα και έβγαιναν μπροστά με επικίνδυνες αντεπιθέσεις, στις οποίες εάν ήταν προσεκτικότεροι θα μπορούσαν να πετύχουν κι άλλα γκολ.

Τελικά η λύτρωση για τους γηπεδούχους για το θετικό αποτελέσμα (αν και θα προτιμούσαν τη νίκη) ήρθε στο 94'.

Σε γενικές γραμμές κρίνεται δίκαιο το αποτέλεσμα έτσι όπως εξελίχθηκε το παιχνίδι, μοιράζοντας στις δύο ομάδες βαθμούς κι εντυπώσεις.

ΦΑΣΕΙΣ-ΓΚΟΛ

25' Φάουλ του **Αρβανιτογιάννη,** αναμπουμπούλα στην άμυνα της Κατταβιάς, επωφελήθηκε ο **Κυριόπουλος** που με δυνατό κοντινό σουτ άνοιξε το σκορ 0-1.

35' Σουτ του **Μενίκου** απέκρουσε ο **Σπαθάρας.**

50'. Ακυρώθηκε γκολ σε κεφαλιά του **Χατζηδημήτρη** που ήταν πάνω στην γραμμή τέρματος ως οφσάϊντ μετά από υπόδειξη του **Λάμπρου.**

55'. Δυνατό σουτ του **Τριπολίτη,** απέκρουσε ο **Σπαθάρας.**

65'. Φάουλ του **Μενίκου,** καρφωτή κεφαλιά του **Κωνσταντόπουλου Κ.** μόλις άουτ.

70'. Σουτ του **Τριπολίτη** λίγο πάνω από το οριζόντιο άουτ.

75'. Σουτ του **Αρβανιτογιάννη** από θέση τε-α-τετ μόλις άουτ.

90'. Πλασέ του **Αρβανιτογιάννη** από θέση τετ-α-τετ απέκρουσε ο **Δατσέρας** σε κόρνερ.

93'. Ο **Τριπολίτης** με ψηλοκρεμαστό πλασέ πέρασε την μπάλα πάνω από τον **Σπαθάρα** κι έγραψε το τελικό 1-1.

Πολύ καλή η διαιτησία των **Φραγκίνη, Λάμπρου** και **Καραχανή.**

Από την Κατταβιά διακρίθηκαν οι **Μενίκος, Κωνσταντόπουλος Κ.** και **Τριπολίτης** ενώ από τον Ανταγόρα οι **Σπαθάρας, Πλατέλας** και **Αρβανιτογιάννης.**

ΚΑΤΤΑΒΙΑ: *Δατσέρης Ι, Κουμπιός, Νισύριος (70' Δατσέρης Μ.), Μενίκος, Κτίστης, Κατσαμπάς (75' Παπαϊωάννου), Κωνσταντόπουλος Στ., Κωνσταντόπουλος Κ., Πέτρου (46' Νίκας), Τριπολίτης, Σβύνος.*

ΑΝΤΑΓΟΡΑΣ: *Σπαθάρας, Χατζηφούντας, Πλατέλας, Τσάτσα, Λαγός, Κανελλόπουλος, Αρβανιτογιάννης (92' Παναγόπουλος), Μόρφας, Χονδρομπίλας, Χατζηδημήτρης (70' Παλόσης, 92' λ.τ. Στεργαλάς), Κυριόπουλος.*

ΚΑΤΤΑΒΙΑ	1
ΑΝΤΑΓΟΡΑΣ	1



Παίζουμε για την ιστορία μας

Παρά το ότι η ομάδα του είναι αδιάφορη βαθμολογικά, ο Ανταγόρας σε κάθε παιχνίδι θα παίζει για την νίκη. Ο **Αντώνης Θαλασσινός** μας είπε τα εξής:

"Θέλω να πιστεύω ότι πήγαμε καλά. Κρατούσαμε τη νίκη και ισοφαριστήκαμε στο τέλος. Παίζουμε για την ιστορία του Ανταγόρα και την αξιοπρέπειά μας. Παίζουμε για τη νίκη σε κάθε παιχνίδι όπως κάναμε και με τον Ασκληπιό και με τον Κλεάνθη και όπως θα κάνουμε και με τις άλλες ομάδες".



Θα παλαίψουμε

Χωρίς διάθεση για πολλά λόγια ο προπονητής της Κατταβιάς **Μανώλης Φραντζής** εμφανώς απογοητευμένος από την μη νίκη της ομάδα του μας δήλωσε:

"Επρεπε να κερδίσουμε αυτό το παιχνίδι και δεν τα καταφέραμε. Θα παλαίψουμε μέχρι το τέλος".

Εστιατόριο
ΑΓΑΠΗΤΟΣ



Η δ/νση της ταβέρνας "Αγαπητός" σας κάνει γνωστό ότι την Τσικνοπέμπτη και ώρα 20.00 μαζί με το καλό φαγητό, θα υπάρχει ΖΩΝΤΑΝΗ ΜΟΥΣΙΚΗ με τους:

- *Νίκο Σακελλάρη* (ντραμς),
- *Ελένη Σακελλάρη* (αρμόνιο-τραγούδι),
- *Μανώλη Καλαμπίχη* (μπουζούκι-τραγούδι)

21ο χλμ. Ρόδου-Λίνδου τηλ. (22410)51138, 6942409915, Αφάντου

MZT2302011

γ' ημίχρονο

ΤΟΧΕ ΠΡΟΑΙΣΘΗΜΑ

Ο σκόρερ του μοναδικού γκολ στη Λίνδο το είχε προαίσθημα από νωρίς.
Από τον πάγκο που καθόταν ακόμα, έλεγε στον προπονητή του "Κώουτς θα με βάλεις στο '89, στο '90 θα κάνω γκολ και θα φύγουμε".
Ο Λεπτοκαρίδης τον έριξε νωρίτερα στον αγώνα (73'). Κι ο Πανούσης κράτησε τον λόγο του.
Σκόραρε στο 90' κι ο Διγενής πήρε σπουδαία νίκη μέσα στη Λίνδο με το δικό του γκολ!

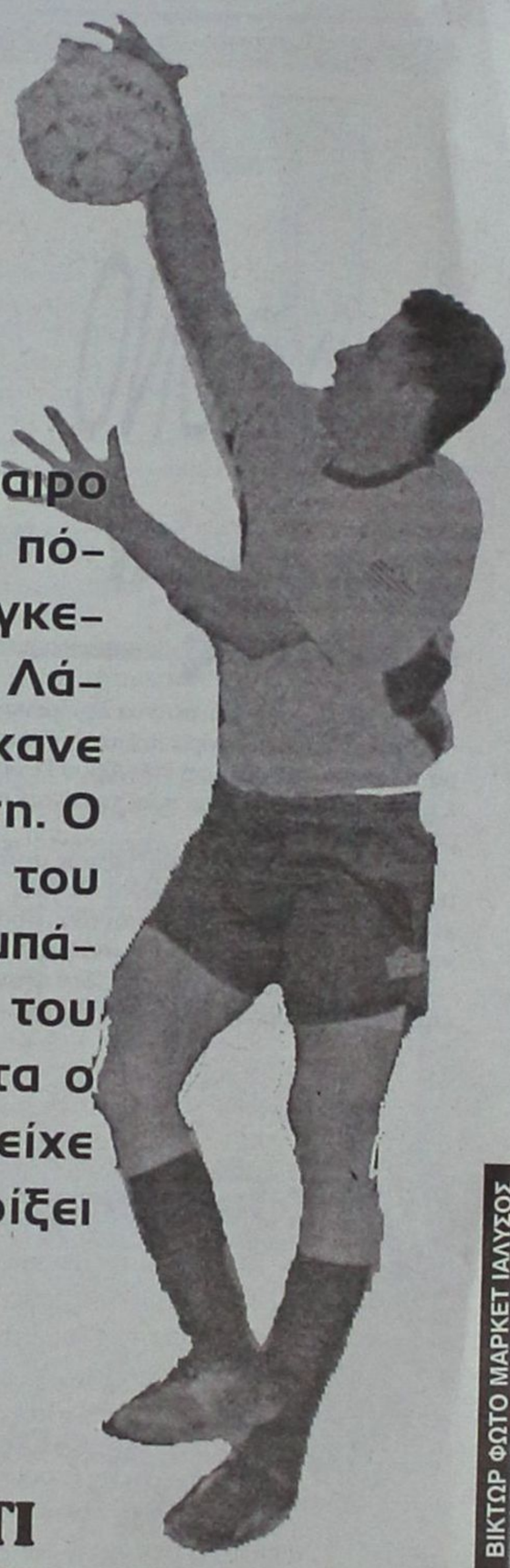

ΒΙΚΤΩΡ ΦΩΤΟ ΜΑΡΚΕΤ ΙΑΛΥΣΟΣ

Μπορεί το ποδόσφαιρο να παίζεται με τα πόδια, αλλά στη συγκεκριμένη φάση ο Λάμπρος Καρύδης έκανε ...μπασκετική κίνηση. Ο νεαρός παίκτης του Φοίβου πιάνει τη μπάλα με τα χέρια προ του Καρίκη, πιθανότατα ο διαιτητής κάτι είχε σφυρίξει

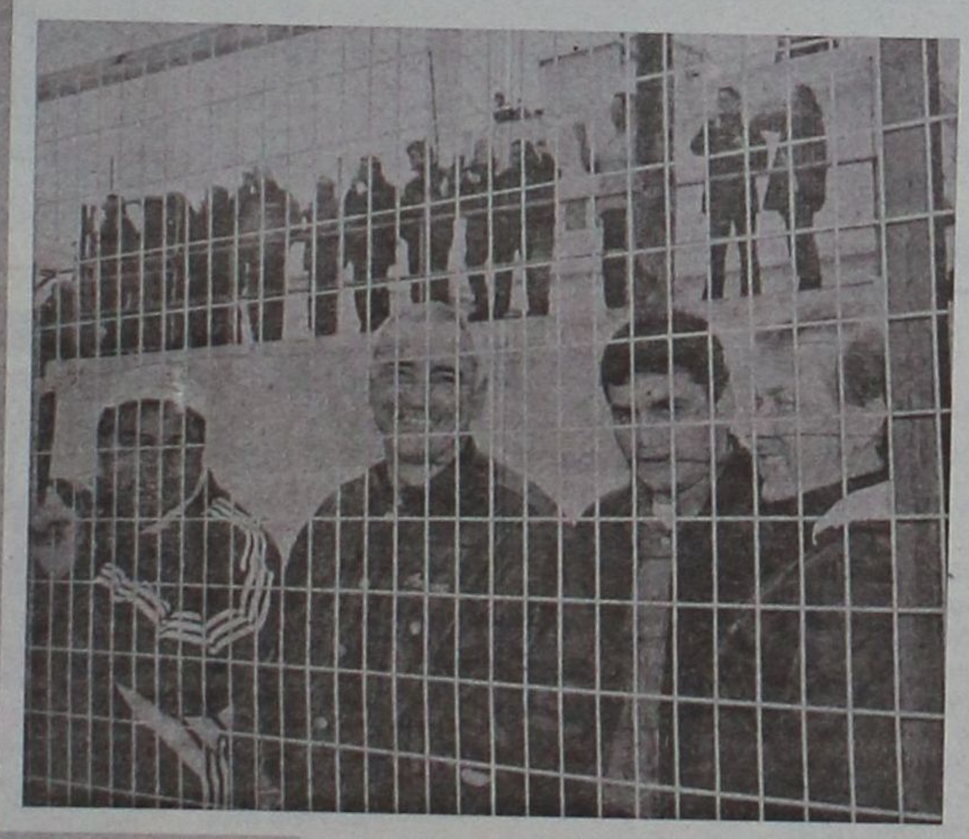

ΑΠΟ ΤΟ ΦΑΓΟΠΟΤΙ ΣΤΟ ...ΝΤΕΡΜΠΙ

Σιγά μην άφηνε ο Βίκτωρας "ασύλληπτη" την ποδοσφαιρική παρέα που παρακολουθούσε το ντέρμπι Κλεάνθης-Φοίβος. Πέτρος Ορφανίδης, Αντώνης Μανίκας, Γιώργος Γκάϊδας, Γιάννης Κλαδάκης, πρώτη θέση κάγκελο. Οσο για τις απορίες σας πως συγκροτήθηκε αυτή η παρέα, πληροφορίες αναφέρουν ότι λίγη ώρα πριν δεν άφησαν ούτε ...ψαράκι για δείγμα σε γνωστή ταβέρνα. Οι ...ακριανοί ψάρεψαν, οι ...μεσαίοι έφαγαν!

"ΕΘΝΙΚΗ" ΠΑΣΤΙΔΑΣ

Από ένα ντέρμπι του Δήμου Πεταλούδων δεν μπορούσαν να λείψουν και οι άνθρωποι του ποδοσφαίρου που προέρχονται από την Παστίδα.
Προχθές λοιπόν στο Παραδείσι στο ματς Κλεάνθη-Φοίβου, ο ποδοσφαιριστής του Κλεάνθη Παντελής Αθανασίου που δεν αγωνίστηκε λόγω ίωσης, ο παλαιός ποδοσφαιριστής του Φοίβου Κώστας Κηπουρός και ο ποδοσφαιριστής της Ρόδου Χάρης Μοσχής.



ΒΙΚΤΩΡ ΦΩΤΟ ΜΑΡΚΕΤ ΙΑΛΥΣΟΣ

Γ' ΗΜΙΧΡΟΝΟ

Χάλασε ο κόσμος

Έκπληξη προκάλεσαν τα λεγόμενα του προπονητή του Διαγόρα Β. Γιάννη Καμπούρη προς τον συνάδελφό του Αγίου Γεωργίου Στάθη Φαρμακίδη, λίγο πριν την έναρξη του μεταξύ τους αγώνα.

Συγκεκριμένα: « Στάθη, μήπως υπάρχει μία τρόμπα» για να φουσκώσει λογικά κάποια μπάλα που υπολείπονταν αέρα, για να πάρει την αρνητική απάντησή του.

Αυτό όμως που προκάλεσε δεν ήταν το τι ζήτησε ο Διαγόρας, αλλά ότι ζήτησε...

Με ομπρέλα



Η βροχή που έπεφτε στην έναρξη του ματς Κλεάνθη - Φοίβου δεν πτόησε τους φιλάθλους να δώσουν το παρόν. Ανάμεσά τους παραβρέθηκαν ο παρατηρητής αγώνων **Ανδρέας Μανέγας,** ο οποίος παρακολούθησε το παιχνίδι κάτω από την ομπρέλα, παρέα με τον πατέρα του τερματοφύλακα του Κλεάνθη (ο οποίος τιμωρήθηκε πρόσφατα) **Γιώργου Καστανάκη.**

ΒΙΚΤΩΡ - ΦΩΤΟΜΑΡΚΕΤ - ΙΑΛΥΣΟΣ

Ψηλότερα απ' όλους

Ο παρατηρητής διαιτησίας πρέπει να περνάει πάντα απαρατήρητος. Ο **Σωτήρης Κόντζος** στη Λίνδο δεν ήθελε να βρίσκεται κοντά σε κόσμο και παράγοντες. Ανέβηκε, λοιπόν, σ' ένα βράχο ιδιαίτερα ψηλά, πάνω απ' τη δημιουργηθείσα κερκίδα κι από εκεί "παρατήρησε" τον διαιτητή κ. **Κετσέ**. Οταν τον ανακάλυψε πάντως ο "Νταϊφάς" έπεσε πολύ γέλιο ακούγοντάς τον κανείς να λέει: "Οχι τίποτα άλλο, να μη μας λένε ότι δεν είμαστε καλοί παρατηρητές".

RATS

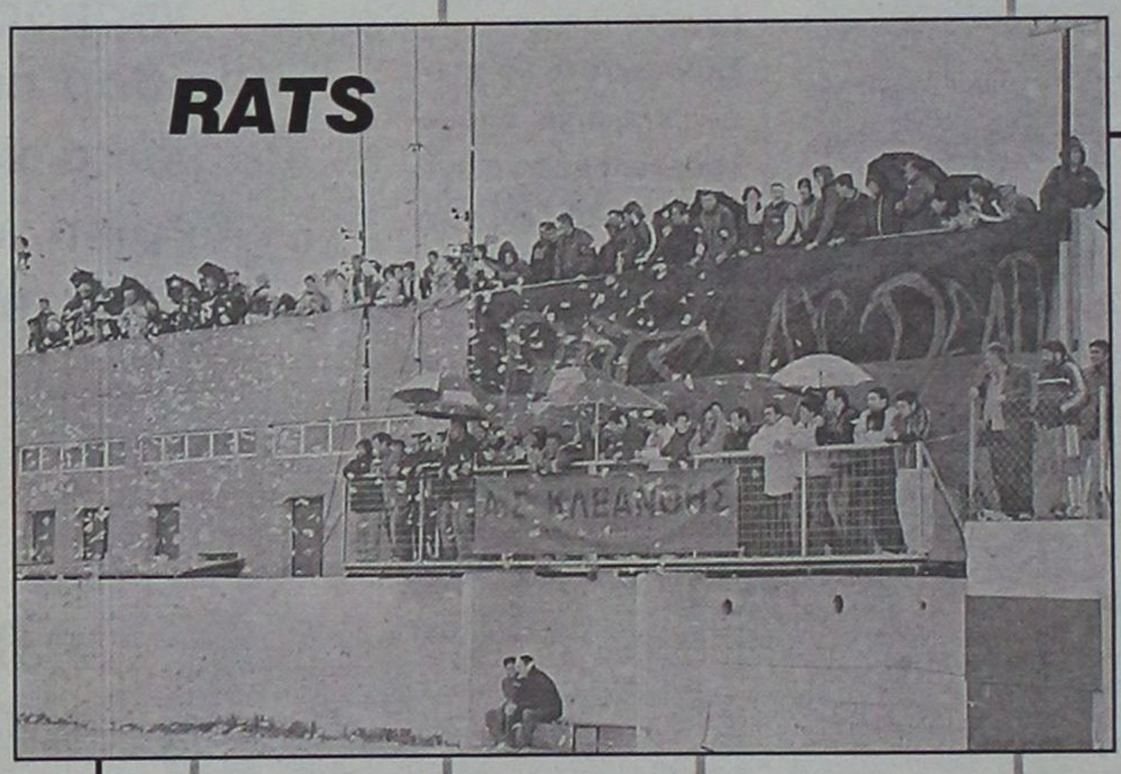

ΒΙΚΤΩΡ - ΦΩΤΟΜΑΡΚΕΤ - ΙΑΛΥΣΟΣ

Ο Σύνδεσμος των οργανωμένων φιλάθλων του Κλεάνθη οι RATS έκαναν και πάλι την επανεμφάνισή τους με έντονη παρουσία στο ντέρμπι με τον Φοίβο το Σάββατο. Συγκεντρωμένοι σε ειδική εξέδρα που στήθηκε πάνω από τα δημοσιογραφικά θεωρεία (?), έχοντας εγκαταστήσει κόρνες και πετώντας αρκετά χαρτάκια έδωσαν ένα πανηγυρικό χρώμα στον αγώνα.

Σύμπτωση;;;

Και να θέλεις να αγιάσεις, δεν σε αφήνουν! Άντε τώρα να πιστέψει κανείς ότι το κύκλωμα της σφυρίχτρας δεν αναστατώθηκε από την απαράδεκτη επιστολή διαμαρτυρίας του Δεληπαλταδάκη. Δηλαδή είναι τυχαίο ότι μετά τα όσα έσουρε στους Γκούμα και Θεοδωρόπουλο, ο Ηλυσιακός είναι τώρα πρώτος στη βαθμολογία της Α2; Και να θέλει κάποιος να το θεωρήσει σύμπτωση, μπορεί; Ειδικά όταν η Χαλκίδα εξέφρασε παράπονα κυρίως για τα σφυρίγματα στον ακρογωνιαίο λίθο της, τον Γέρεμιτς (αποβλήθηκε με 5 φάουλ νωρίς). Μάλλον βιάστηκαν όσοι είπαν ότι ο γνωστός μάνατζερ έχει χάσει την δύναμή του και γι' αυτό προχωράει σε τέτοιες διαμαρτυρίες

Κινδυνεύει ο ΑΕΡΑ

Με νέα τιμωρία της έδρας του κινδυνεύει ο ΑΕΡΑ βάσει των όσων αναγράφηκαν στο Φ.Α., ενώ με μεγάλη τιμωρία απειλείται και ο ποδοσφαιριστής του, Γιάννης Σπανός, που μετά την αποβολή του κινήθηκε απειλητικά κατά του επόπτη Βαγγέλη Κατσιδώνη. Τί ακριβώς αναφέρει το Φ.Α.:

«Στο 80' ο Σπανός κτύπησε με κεφαλιά αντίπαλο και αντίκρισε την κόκκινη κάρτα, εν συνεχεία έτρεξε προς τον βοηθό Β. Κατσιδώνη με σκοπό να τον κτυπήσει, όμως, δεν τα κατάφερε γιατί τον συγκράτησαν ο παρατηρητής Μπακαρής και συμπαίκτες του. Στο σημείο αυτό μπήκε φίλαθλος του ΑΕΡΑ στον αγωνιστικό χώρο με σκοπό να κτυπήσει παίκτη του Αρη, χωρίς να τα καταφέρει και βγήκε έξω. Στο σημείο αυτό φίλαθλοι του ΑΕΡΑ, πέντε με έξι, πέταξαν μπουκάλια με νερό στον αγωνιστικό χώρο.

Εκανα δεκάλεπτη διακοπή του παιχνιδιού μέχρι να ηρεμήσουν τα πνεύματα και αφού ηρέμησαν, βγήκα έξω και το παιχνίδι τελείωσε κανονικά».

Επίσης στο Φ.Α. αναφέρεται πως αποβλήθηκαν με απευθείας κόκκινη οι ποδοσφαιριστές του Αρη Τραχανάς και Μπιγκό και ο Κοιλιάς του ΑΕΡΑ με δεύτερη κίτρινη.

Ομοιότητες

Το προχθεσινό παιχνίδι του Κολοσσού στο Περιστέρι ήταν καρμπόν με το παιχνίδι με τον Σπόρτιγκ. Αν εξαιρέσει κανείς το γεγονός ότι οι «θαλασσί» ουδέποτε ήταν μπροστά στο σκορ στο «Α. Παπανδρέου» σε αντίθεση με το ματς στα Πατήσια, όλα τα υπόλοιπα στοιχεία της αναμέτρησης ήταν ...αντίγραφα. Πρώτα απ' όλα ήταν κεκλεισμένων των θυρών. Δεύτερο και πιο σημαντικό, η ομάδα του «σμαραγδένιου» νησιού έχασε την «χρυσή» της ευκαιρία να μείνει μόνη πρώτη στον βαθμολογικό πίνακα. Τότε είχε αποκτήσει άλλους εφτά συγκάτοικους στην κορυφή, τώρα έχει τους Ηλυσιακό, Λάρισα και Ηράκλειο.

Αυθαίρετες... επαφές;

Ολοένα και πληθαίνουν οι φήμες που αναφέρουν για εμπλοκή του Κύπριου επιχειρηματία Νικολή Νικολαΐδη με την ομάδα του ΑΕΡΑ.

Όπως αναφέρουν, έχουνε γίνει συζητήσεις με παράγοντες της ομάδας, για το ενδεχόμενο της συμμετοχής του στα διοικητικά του συλλόγου χωρίς όμως να υπάρχουν μέχρι τώρα επίσημες κινήσεις για τους πρωτοπόρους, ενώ δεν έχει ανακοινωθεί υπό ποιά μορφή θα είναι η εμπλοκή του, όπως και ποιά η θέση του Προέδρου της ομάδας Γιάννη Κουμνάκη.

Βασικός όρος όπως συνεχίζουν να αναφέρουν είναι ο ΑΕΡΑ να κάνει το επόμενο βήμα με την κατάκτηση του πρωταθλήματος και την συμμετοχή του στο περιφερειακό. Ας περιμένουμε μέχρι τότε.

Επιχείρηση καθαριότητας



Εκτός του ότι ο Κλεάνθης δεν κατάφερε να κερδίσει τον συντοπίτη του Φοίβο προχθές είχε και ένα άλλο πρόβλημα που προήλθε από τους φανατικούς του οπαδούς, τους RATS.

Οι οργανωμένοι φίλαθλοι της ομάδας του Παραδεισίου έριξαν πάρα πολλά χαρτάκια και εκτός από το ωραίο θέαμα που προσφέρουν όταν πέφτουν, μετά συγκεντρώνονται στον αγωνιστικό χώρο και φυσικά κάποιοι πρέπει να τα μαζέψουν για να τα πετάξουν.

Οπότε μετά το ματς έπρεπε οι άνθρωποι της ομάδας να πραγματοποιήσουν επιχείρηση καθαριότητας.

? ΚΟΥΪΖ



Βίκτωρ Φώτο Μάρκετ Ιάλυσος

Ο φακός του Βίκτωρα αποθανάτισε τον τερματοφύλακα του Φοίβου, Σταματίου, ο οποίος πραγματοποίησε μία εντυπωσιακή απόκρουση αλλά δεν φαίνεται αν η μπάλα καταλήγει στα δίχτυα ή όχι.

Θα μπορούσε κάλιστα να αποτελέσει ένα δύσκολο κουΐζ.

Για να μην σας δυσκολεύουμε, όμως, σας λέμε ότι τελικά η μπάλα έφυγε λίγο πάνω από το οριζόντιο.

Γρήγορο τέλος

Παραλίγο να διακοπή το παιχνίδι στην έδρα των τιμωρημένων της Α' κατηγορίας (Αρχίπολη) μεταξύ του Αγίου Γεωργίου και του Διαγόρα Β, όταν μερικά λεπτά πριν από την λήξη, μπήκε εντός του αγωνιστικού χώρου ένα συμπαθητικό τετράποδο(σκυλί) προκειμένου να πραγματοποιήσει την βόλτα του. Η αγωνία βρίσκονταν στο κατακόρυφο αφού πλέον οι τυπικά γηπεδούχοι είχαν φέρει το παιχνίδι στα ίσα, και η βόλτα του κρίθηκε ότι έγινε σε λάθος χρονική στιγμή, αφού δεν υπήρχε από κανένα διάθεση για χαλάρωμα, με αποτέλεσμα να επισπευσθεί η γρήγορη απομάκρυνση του, υπό την συνοδεία του έμπειρου τερματοφύλακα των «κυανέρυθρων» Νίκου Μπιλιά.

Καλύτερα με κόσμο

Όταν η γηπεδούχος ομάδα παίζει κεκλεισμένων των θυρών, περισσότερη «ζημιά» κάνει η τιμωρία στον Κολοσσό παρά στον εκάστοτε οικοδεσπότη. Όταν οι Ροδίτες παίζουν μπροστά σε ένθερμο κοινό, είναι σαφέστατα καλύτεροι. Κέρδισε στο Αιγάλεω, κέρδισε στη Λάρισα αλλά έχασε στα Πατήσια από τον Σπόρτιγκ και προχθές στο Περιστέρι. Για κακή του τύχη, χωρίς κόσμο θα διεξαχθεί και το ντέρμπι με την Χαλκίδα στο κλειστό της Κανήθου...

Γρουσούζικο το 13

Την 13η αγωνιστική του πρωταθλήματος ο Κολοσσός ηττήθηκε στο Φάληρο αλλά και στο επόμενο ματς με τον ΚΑΟΔ στη Δράμα. Όταν πέτυχε την 13η νίκη του (με Αιγάλεω) ακολουθούν δύο συνεχόμενα εκτός έδρας παιχνίδια. Το ένα το έχασε (Περιστέρι). Μένει τώρα η Χαλκίδα.

Όταν οι «θαλασσί» φτάνουν στο 13, «απολαμβάνουν» τις συνέπειες. Το μόνο τυχερό «δεκατριάρι» για την ομάδα της Ρόδου είναι ο παίκτης με τη φανέλα 13, Θοδωρής Γεωργίτσης

Γήπεδο με θέα



Οσο συνηθισμένο κι αν είναι να περνάει ένα αεροπλάνο δίπλα από το γήπεδο Παραδεισίου, δεν παύει να ξαφνιάζει ευχάριστα αυτή η εικόνα. Προχθές, λοιπόν, ένα αεροσκάφος των Ολυμπιακών Αερογραμμών πραγματοποίησε την προσγείωσή του στο αεροδρόμιο "Διαγόρας" και οι επιβάτες του απόλαυσαν, έστω και για λίγο, ποδοσφαιρικό θέαμα.

Δεκαεπτά και συνεχίζουμε

Οκτώ αγωνιστικές πριν από την λήξη του φετεινού πρωταθλήματος της Α' κατηγορίας και ήδη έφτασαν τα 17 τα γήπεδα που χρησιμοποιήθηκαν για να φιλοξενήσουν τις τιμωρημένες με αποκλεισμό έδρας ομάδες.

Επίδοση, η οποία αφενός καταδεικνύει την αυστηρότητα της Πειθαρχικής Επιτροπής της ΕΠΣΔ και αφετέρου μαρτυρά πως οι ομάδες συνεχίζουν να πληρώνουν την αμετανόητη συμπεριφορά ορισμένων οπαδών ή παραγόντων. Το γήπεδο που έχει χρησιμοποιηθεί περισσότερες φορές ως ουδέτερο είναι αυτό της Αρχίπολης, στο οποίο έχουν οριστεί συνολικά τέσσερα ματς τιμωρημένων.

Οι συνδημότες και ο ΑΕΡΑ

Ενδιαφέροντα στοιχεία έδωσε για την 22η αγωνιστική του πρωταθλήματος της Α' κατηγορίας το αρχείο του στατιστικολόγου της "Α.Γ.", **Ρασήτ Μαρασλή**.

Για πρώτη φορά μετά από επτά συναντήσεις του Κλεάνθη με τον Φοίβο στο γήπεδο του Παραδεισίου εμφανίστηκε η ισοπαλία.

Μέχρι προχθές το ντέρμπι πήγαινε στο "μονά - ζυγά" και η πρώτη φορά που η παράδοση έσπασε αποδείχθηκε οδυνηρή και για τους δύο, αφού έμειναν πίσω στην προσπάθειά τους να διεκδικήσουν το πρωτάθλημα.

Ο τρίτος της παρέας από το δήμο Πεταλούδων στην Α' κατηγορία, ο Ηρακλής Μαριτσών, συνεχίζει να μην χάνει στο γήπεδο των Καλυθιών από τον Απόλλωνα. Στα τελευταία επτά ματς έχει ηττηθεί μόλις μία φορά, όμως, όπως οι Φοίβος και Κλεάνθης, ούτε και αυτός χαμογέλασε προχθές, αφού με τους δύο βαθμούς που απώλεσε χαράμισε την ευκαιρία να μείνει μόνος του στην δεύτερη θέση της βαθμολογίας.

Οσο για τον πρωτοπόρο ΑΕΡΑ, η δυναμική του φέτος αποδεικνύεται και από τη δεύτερη εκτός έδρας νίκη του επί του Αρη στις τελευταίες οκτώ αναμετρήσεις μεταξύ των δύο ομάδων, άσχετα αν το προχθεσινό ντέρμπι διεξήχθη σε ουδέτερη έδρα.

Αριθμοί για διαιτητές

Οπως στον πρώτο γύρο έτσι και το περασμένο Σαββατοκύριακο η ΤΕΔ εμπιστεύτηκε τους ίδιους διαιτητές για τα ματς του ΑΕΡΑ με τον Αρη και τον Ανταγόρα με την Κατταβιά τα οποία σφύριξαν οι **Γιώργος Κόττορος** και **Μιχάλης Φραγκίνης** αντίστοιχα. Ο **Βασίλης Τσαγγάρης** σφύριξε προχθές στο Παραδείσι για τέταρτη φορά φέτος τόσο τον Κλεάνθη, όσο και τον Φοίβο, ενώ για τέταρτη φορά έπαιξε ο **Κώστας Ζαννετίδης** τον Απόλλωνα Καλυθιών. Οσο για τον Διαγόρα Βατίου, είδε σε εκτός έδρας παιχνίδι του για τέταρτη φορά τον **Τάσο Σιδηρόουλο.**

Έσπαγε ο ρυθμός

Το «εργαλείο» που δούλεψε περισσότερο στο παιχνίδι Περιστέρι – Κολοσσός ήταν η σκούπα για το παρκέ! Σχεδόν σε κάθε φάση το ματς είχε διακοπή για να σκουπιστεί ο αγωνιστικός χώρος αφού γλιστρούσε απελπιστικά. Ο Χρήστος Γκογκίδης ήταν από τους πρώτους παίκτες που... εγκαινίασαν τις πτώσεις. Εκτός όμως από την σωματική ακεραιότητα των αθλητών, κινδύνευε και ο ρυθμός του αγώνα. Είτε αφορούσε τη μία ομάδα είτε την άλλη, οι απανωτές διακοπές στοίχιζαν την προσπάθεια που κατέβαλλαν για να επιβάλλουν τον ρυθμό τους

«Μπάζει» το Ποδηλατοδρόμιο

Προβληματική αποδείχθηκε τελικά η μικρή στέγη Καλατράβα. Οι δυσμενείς καιρικές συνθήκες των προηγούμενων ημερών ανάγκασαν στη διακοπή του Κυπέλλου Ελλάδας πίστας, στο Ολυμπιακό Ποδηλατοδρόμιο του ΟΑΚΑ. Η στέγη ήταν «τρύπια» από τρία σημεία με αποτέλεσμα να περνούν νερά στην πίστα, δημιουργώντας κινδύνους τραυματισμών για τους αθλητές.

Παρά το γεγονός ότι έμεινε κλειστή για δύο σχεδόν χρόνια λόγω επισκευής, ελέω Ολυμπιακών Αγώνων, (κάτι που είχε ως αποτέλεσμα οι αθλητές της Εθνικής ομάδας να μην έχουν χώρο για τις προπονήσεις τους), η κατάσταση έξι μήνες μετά τη διοργάνωσή τους, φαίνεται να μην έχει αλλάξει και πολύ.

Οι ιθύνοντες της Ελληνικής Ομοσπονδίας Ποδηλασίας, έφτασαν στο σημείο, μάλιστα, να πουν ότι αν έπιανε μπόρα τον Αύγουστο δεν θα υπήρχε περίπτωση να διεξαχθούν οι Ολυμπιακοί Αγώνες του συγκεκριμένου αθλήματος.

Διαμαρτυρία της Θύελλας Π.

Με αφορμή την ήττα από τον Ακουσίλαο προχθές στο γήπεδο των Φανών, αλλά και άλλες διαιτησίες εις βάρος της το Δ.Σ. της Θύελλας Π. εξέδωσε ανακοίνωση διαμαρτυρίας που έχει ως εξής:

«*Ο ΑΟ Θύελλα Πυλώνας είναι μία ομάδα, η οποία έχει περάσει και από τις τρεις κατηγορίες Α, Β, Γ, τα τελευταία 25 χρόνια. Τον τελευταίο χρόνο και συγκεκριμένα το καλοκαίρι του 2004 αποφασίσαμε τα νέα παιδιά του χωριού να πάρουμε την ομάδα στα χέρια μας, όπως κι έγινε μετά από ψηφοφορία για την συγκρότηση σε σώμα του νέου Δ.Σ.*

Αποφασίσαμε για το νέο ξεκίνημα η δύναμη της ομάδας θα είναι τα νέα παιδιά του χωριού και αυτό γιατί ο αθλητισμός, όπως ξέρουμε, σκοτώνει πολλά κακά και θέλουμε με αυτό τον τρόπο να τα καταπολεμήσουμε.

Ολοι φωνάζουν να ωθήσουμε τα νέα παιδιά στον αθλητισμό και αυτό κάναμε, αλλά με τα αίσχη που γίνονται όχι μόνο απωθούνται, αλλά απωθούνται τα άτομα σαν κι εμάς που θέλουμε να κάνουμε κάτι για το Δωδεκανησιακό ποδόσφαιρο.

Ο μέγας λόγος είναι η διαιτησία και αισθανόμαστε άσχημα που αναγκαζόμαστε να μιλάμε γι' αυτό, αλλά μία ομάδα της β' κατηγορίας αποφασίζει να συνεχίσει με τα παιδιά της και αναγκάζεται να βρεθεί στην Γ' κατηγορία, διότι κάποιοι έτσι θέλουν.

Από το παιχνίδι Πυλί - Θύελλα Π. όταν μάθαμε ότι όρισαν τον διαιτητή **Αργυρίου**, *τον γνωρίζαμε από το περσινό παιχνίδι πάλι στο Πυλί, σε ένα παιχνίδι που δεν είχε σημασία ούτε για μας ούτε για το Πυλί και κατάφερε αυτός ο κύριος να σταματήσει το παιχνίδι για 5' για το τίποτα αν και το σκορ ήταν 5-2 υπέρ του Πυλίου. Μόλις μάθαμε τον ορισμό του κυρίου αυτού, πήραμε τηλέφωνο τον κ.* **Λουλουδάκη** *να μας τον αλλάξει, αλλά μας είπε ότι δεν μπορούσε γιατί δεν είχε διαιτητές. Την ίδια ημέρα και την ίδια ώρα έπαιζε ο Ασκληπιός με την Κατταβιά στην Κω με διαιτητή τον* **Παπανικολάου**, *με βοηθό τον* **Βασιλείου** *και κάποιον άλλο. Δεν μπορούσε να ορίσει τον κ.* **Βασιλείου** *διαιτητή σε εμάς και τον κ.* **Αργυρίου** *βοηθό στην Κατταβιά; Παρά μόνον μας είπε ότι μίλησε μαζί του και θα μας παίξει καλά και δίχως παρατηρητή διαιτησίας. Επίσης μας είπε να πληρώσουμε παρατηρητή διαιτησίας να τον πάρουμε μαζί μας.*

Τελικά πάμε στην Κω να παίξουμε το παιχνίδι που ήταν ζωής και θανάτου και αντιμετωπίσαμε μία εχθρική διαιτησία, χάσαμε το παιχνίδι 1-0 την στιγμή που ο βοηθός σηκώνει σημαία για οφσάιντ και ο διαιτητής πήρε την ευθύνη πάνω του.

Ερχόμαστε εδώ με τον Καλυμνιακό, χάσαμε το παιχνίδι λόγω του ότι ο διαιτητής δεν σφύριξε διακοπή σε σοβαρό τραυματισμό ποδοσφαιριστή του Καλυμνιακού, την στιγμή που όλη η ομάδα της Θύελλας σταμάτησε και ο διαιτητής έσκυψε πάνω από τον παίκτη, αλλά οι ποδοσφαιριστές του Καλυμνιακού συνέχισαν και πέτυχαν το δεύτερο γκολ κι εκεί τελείωσε και το ματς.

Ο ίδιος διαιτητής στο παιχνίδι με τον Ακουσίλαο σε φάση-καρμπόν διακόπτει το ματς. Δηλαδή αυτοί οι κύριοι στον έναν αγώνα εφαρμόζουν τους κανονισμούς και στον άλλο όχι; Στο ίδιο παιχνίδι δεν μας δόθηκε καθαρό πέναλτι και ο βοηθός διαιτητή μας έκοψε τρεις καθαρές φάσεις σαν οφσάιντ.

Στα παιχνίδια με Δόξα Ψ. και ΑΕΛ στο γήπεδό μας ορίσανε αξιολογημένους διαιτητές. Στο Πυλί, όμως, δεν είχαν τη δύναμη να στείλουν αξιολογημένο διαιτητή σε ένα παιχνίδι ζωής και θανάτου.

Στο ματς με τον Ευαγόρα αντί η ομάδα μας να ισοφαρίσει και να γίνει το σκορ 1-1, δεχθήκαμε το δεύτερο γκολ γιατί ο βοηθός διαιτητή μας ακύρωσε καθαρό γκολ σαν οφσάιντ. Στη συνέχεια σουτάρουμε έξω από την περιοχή, μέσα βρισκόταν ο παίκτης του Ευαγόρα **Συμεωνίδης**, *παίζει την μπάλα με το χέρι, όπως μας είπε και ο διαιτητής, δίνει φάουλ πάνω στη γραμμή και δεν αποβάλει τον παίκτη, ο οποίος ήδη είχε κίτρινη κάρτα. Ακόμα και ο ίδιος παίκτης πήγε στον πάγκο της ομάδας μας και είπε στον προπονητή και στους αναπληρωματικούς ότι "ναι, έχετε δίκιο, ήταν πέναλτι". Δεν ξέρουμε σαν Θύελλα Π. τι έχουν οι διαιτητές μαζί μας.*

Εμείς σαν Σωματείο δεν έχουμε πάει φέτος καθόλου στην ΕΠΣΔ να απολογηθούμε για κανένα παιχνίδι και δεν έχουν γίνει επεισόδια από εμάς ούτε εντός αλλά ούτε και εκτός έδρας.

Εάν υπάρχει κάποιο πρόβλημα από τους διαιτητές, να μας το πουν να το μάθουμε κι εμείς.

Δεν είναι ανάγκη να παίζουμε στο γήπεδο παιχνίδια εφόσον έχουν αποφασίσει να πέσουμε κατηγορία.

Αναμένουμε απαντήσεις από τους κυρίους.

Για το Δ.Σ.

Ο πρόεδρος, **Νικολάκης Κων/νος**».

Ο ΑΝΘΡΩΠΟΣ-ΦΩΤΟΓΡΑΦΙΑ



Ο Βίκτωρας επί τω έργω

Χρόνια ολόκληρα τώρα ο άνθρωπος-φωτογραφία** (βλ. Βίκτωρας) **έχει αποτυπώσει στα φωτογραφικά του φιλμ φάσεις και φάσεις από το χώρο του τοπικού μας** (και όχι μόνο) **αθλητισμού και δη του ποδοσφαίρου. Προχθές στο γήπεδο Παραδεισίου ήταν η σειρά του να τον τσακώσει ο φωτογραφικός φακός μας.



Ο παρατηρητής του αγώνα Κλεάνθης - Φοίβος,** Νίκος Νικολάου, **δεν φοβήθηκε καθόλου τον βροχερό καιρό το Σάββατο, αφού προσήλθε στο γήπεδο Παραδεισίου εφοδιασμένος με αδιάβροχο μπουφάν και ερυθρόλευκη ομπρέλα, η οποία τράβηξε πάνω της τα βλέμματα των παρευρισκομένων.

Βίκτωρ Φώτο Μάρκετ Ιάλυσος

Στίγμα για τρεις

Οι αριθμοί του αρχείου του **Ρασήτ Μαρασλή** δίνουν το στίγμα τριών ομάδων που είτε με τον έναν είτε με τον άλλο τρόπο αποτέλεσαν φέτος αντικείμενο σχολιασμού.

Κατ' αρχήν ο Διαγόρας Βατίου, ο οποίος έδινε για ένα μεγάλο διάστημα την εντύπωση πως θα διεκδικούσε μέχρι τέλους τον τίτλο. Με το προχθεσινό 2-2 κόντρα στον Αγιο Γεώργιο συμπληρώθηκαν πέντε συνεχόμενες αγωνιστικές που οι Βατενοί μένουν μακριά από την νίκη. Αν υπολογιστούν οι βαθμοί που έχασαν τις τελευταίες εβδομάδες και δείχνουν ξεκάθαρα την κοιλιά που κάνουν, προκύπτει πως μέσα σε ελάχιστο χρόνο κλώτσησαν ό,τι έχτιζαν από την αρχή της χρονιάς.

Η δύσκολη θέση στην οποία βρίσκεται η Ασπίδα Απολακκιάς οφείλεται σε μεγάλο βαθμό στην φτωχή παρουσία της στα εκτός έδρας ματς. Πέρυσι, οι Απολακκιάτες συγκέντρωσαν 24 βαθμούς μακριά από το σπίτι τους, ενώ φέτος κατέκτησαν μόλις και μετά βίας 2 πόντους.

Τέλος, ο Διγενής οφείλει την απόσταση - ανάσα που έχτισε από την γραμμή που ορίζει την γραμμή του υποβιβασμού στα αποτελέσματα που έφερε τις τελευταίες τέσσερις αγωνιστικές μακριά από την έδρα του, αφού είναι αήττητος.

ΦΑΝΑΤΙΚΗ ΟΠΑΔΟΣ



Μία από τις πιο φανατικές οπαδούς του Κλεάνθη είναι η **Φιλία**, *η οποία σε κάθε αγώνα της αγαπημένης της ομάδας δίνει κανονικά το παρόν και παρακολουθεί με αγωνία τις προσπάθειες των παικτών της ομάδας του Παραδεισίου.*

Βίκτωρ Φώτο Μάρκετ Ιάλυσος



***Στην ανάπαυλα του προχθεσινού παιχνιδιού ανάμεσα σε Κλεάνθη και Φοίβο, ο προπονητής των φιλοξενούμενων τα λέει με τον παλιό τερματοφύλακα και πρώην παράγοντα της ομάδας της Κρεμαστής,** Χρήστο Μιχαήλ.*

Η συνομιλία δεν πέρασε απαρατήρητη από τον φακό του Βίκτωρα.

Βίκτωρ Φώτο Μάρκετ Ιάλυσος

ΑΘΛΗΤΙΚΟ

Συνωστισμός στην κορυφή

Τα αποτελέσματα που σημειώθηκαν το Σαββατοκύριακο είχαν ως συνέπεια η κατάσταση στην κορυφή και των δύο ομίλων να γίνει αμφίρροπη όσον αφορά την κατάκτηση της πρώτης θέσης.

Στον α' όμιλο ο Διαγόρας Β. ηττήθηκε με 1-0 από τον συνονόματό του της Ρόδου και σε συνδυασμό του ρεπό που είχε ο Ευαγόρας καθώς και της νίκης του Δωριέα με 4-0 επί του Φοίβου, Ευαγόρας, Δωριέας και Διαγόρας Β. να ισοβαθμούν ενώ ένα βαθμό πίσω τους είναι ο Διαγόρας.

Στον β' όμιλο ο Αστέρας Π. σκόνταψε εκτός με τον Ήλιο κι αναδείχθηκε ισόπαλος 0-0 κι έτσι τον έπιασε στην κορυφή ο Ιάλυσος που νίκησε στις Καλυθιές τον Απόλλωνα με 2-1.

Επίσης ο Ευκλής πέρασε νικηφόρα από το Παραδείσι κερδίζοντας 2-1 τον Κλεάνθη και πλησίασε στους δύο βαθμούς την κορυφή.

Τα παιχνίδια της 16ης αγωνιστικής:

Α' ΟΜΙΛΟΣ

ΑΓ. ΙΣΙΔΩΡΟΣ - ΡΟΔΟΣ 1-5

ΑΓ. ΑΠΟΣΤΟΛΟΙ

Σαφώς ανώτερη η ομάδα της Ρόδου δεν δυσκολεύτηκε ιδιαίτερα να κερδίσει τον Αγ. Ισίδωρο με το ευρύ σκορ 5-1.

ΤΑ ΓΚΟΛ

1' Ο **Καβουκλής Κ.** με σουτ το 0-1.
5' Κεφαλιά του **Παπαδόπουλου** και το 0-2.
20' Ο **Βάζας Α.** με σουτ το 1-2.
22' Ο **Καβουκλής Κ.** με σουτ το 1-3.
40' Ο **Παπαδόπουλος** με πλασέ το 1-4.
45' Ο ίδιος παίκτης χατ-τρικ και 1-5.

Καλή η διαιτησία των **Τσουρούτη**, **Θεοδωρόπουλου** και **Επαμεινώνδα**.

Αγ. Ισίδωρος: *Δημητράκης Μ., Βονάκης Ε., Δημητράκης Π., Σαράντης, Τριανταφύλλου, Κιαουρτζής Χ., Βάζας Α., Παφιάκης, Μεγαλούδης, Κιαουρτζής Ι., Διακοναστασης.* Έπαιξαν και οι: *Φωτεινής, Χαρτοφύλης, Βάζας Θ.*

Ρόδος: *Καβουκλής Ε., Χριστοφίδης, Μπαναής, Φλεβάρης, Λοζιόπουλος, Καβουκλής Κ., Βολονάκης, Παπαδόπουλος, Παπουτσογιαννόπουλος, Σκαρτάδος, Κουρέτας.*

ΔΙΑΓΟΡΑΣ Β. - ΔΙΑΓΟΡΑΣ 0-1

ΑΓ. ΑΠΟΣΤΟΛΟΙ

Παρουσία αρκετού κόσμου στις εξέδρες στο ντέρμπι των δύο συνονόματων υπερίσχυσε ο Διαγόρας Ρόδου επί της ομάδας του Βατίου με σκορ 1-0.

Οι γηπεδούχοι αγωνίστηκαν χωρις τον **Ανδρέα Τσακμακίδη** στον πάγκο του, ήταν άρρωστος και την θέση του πήρε ο **Καραγιάννης Ι.**

Οι φιλοξενούμενοι έχοντας σε καλή ημέρα τους **Κλάψη**, **Πεταυράκη Τ.** και **Καρπαθάκη** πήραν τη νίκη με γκολ που πέτυχε ο **Πεταυράκης Τ.** με κεφαλιά στο 3' μετά από κόρνερ του **Γκένζο**.

Διαγόρας Β.: *Πετρόπουλος, Γιαννόπουλος, Παμπάλης, Φούντας, Καρπαθάκης Π., Χατζησάββας, Τσακμακίδης, Καραγιάννης Ε., Ισάφι, Λαρδούτσος, Παπαγεωργίου.* Έπαιξαν και οι: *Καμπούρης, Καραγιάννης Ι., Κωτίου, Καρυδάκης.*

Διαγόρας: *Νικολέτος, Μαριετάκης, Κλάψης, Πεταυράκης Τ., Πεταυράκης Σ., Βάβουλας, Μπάμπος, Καϊμαζή, Σαρρής, Καρπαθάκης, Γκένζο.* Έπαιξαν και οι: *Κενενούνης, Γκίγκος, Μενίκος.*

ΔΩΡΙΕΑΣ - ΦΟΙΒΟΣ 4-0

ΑΓ. ΑΠΟΣΤΟΛΟΙ

Αρκετά ανώτερος ο Δωριέας νίκησε τον Φοίβο που προσπάθησε αλλά δεν μπόρεσε να αντιδράσει, με σκορ 4-0.

ΤΑ ΓΚΟΛ

30' Ο **Ντούλε** με σουτ το 1-0.
32' Ο **Καραγιάννης Ε.** με σουτ 2-0.
37' Ο **Σαμαράς** με σουτ το 3-0.
40' Ο **Καραγιάννης Β.** με σουτ το 4-0.

Καλή η διαιτησία των **Γουλάρα**, **Παπαγεωργίου** και **Πετρακίδη**.

Δωριέας: *Θεοτοκάτος, Κιάρι Ο., Σκεύι, Αλιρί, Μαρίτσας, Ντούλε, Ντερομενάϊ, Σότα, Καραγιάννης Ε., Σαμαράς, Φιλιππάκος.* Έπαιξαν και οι: *Μετσιάνι, Καλιουτσής, Μονοκάνδυλος, Γρηγοριάδης, Καραγιάννης Β., Ροδίτης.*

Φοίβος: *Ξύπας, Γιαννικάκης, Μπαρτατίλας, Δελαπόρτας, Τουβράς, Τσουβαλάς, Ορφανίδης, Ιατρού, Καστρινάκης, Μέτσκας, Κοντός.* Έπαιξαν και οι: *Χειμωνέτος, Παπαγεωργίου, Γενάτος, Παναγιωτάς, Τριγένης, Μάτσης.*

ΔΟΞΑ Ψ. - ΝΙΚΗ Ρ. 0-0

ΨΙΝΘΟΣ

Ισόπαλο χωρίς σκορ έληξε το ματς ανάμεσα σε Δόξα Ψ. και Νίκη Ρ., αφού παρά τις προσπάθειες των παικτών των δύο ομάδων, δεν επιτεύχθηκε κάποιο τέρμα.

Χωρίς προβλήματα η διαιτησία του **Κεφάλα**.

Δόξα Ψ.: *Αφαντενός, Τσούλλος Θ.Γ., Κωστομοίρης Β., Μάρκου, Πλύγκος Ι., Στελλάς Γ., Χαλάντας Π., Τσούλλος Μ.Γ., Παπανικολάου Κ., Κώστας, Μαριάς.* Έπαιξαν και οι: *Πλύγκος Σ., Τσούλλος Μ., Ευθυμίου, Κωστομοίρης Μ., Μάρκου Ελ.*

Νίκη Ρ.: *Κουτρούλης, Λιακάτας, Μαλιάκας, Ρομάν, Σάββενας, Λιβισιανός, Σέντης, Μήλας, Πότσου, Μαντάς, Κοκιαντώνης.* Έπαιξαν και οι: *Ρεμπεζάκης, Καραγιάννης, Κούτρης, Διακουράνης, Βολονάκης, Παντέχης, Σωτηρίου.*

ΑΕΡΑ - ΑΣΚΛΗΠΕΙΟ 1-4

ΑΦΑΝΤΟΥ

Πραγματοποιώντας πολύ καλή εμφάνιση το Ασκληπειό νίκησε 4-1 την ομάδα του ΑΕΡΑ.

ΤΑ ΓΚΟΛ

13' Ο **Μαγκλής** το 0-1.
21' Ο **Κούρτης** το 0-2.
38' Ο **Κοτσίλος** μείωσε σε 1-2.
49' Ο **Μαγκλής** το 1-3.
50' Ο **Κούρτης** έγραψε το τελικό 1-4.

Πολύ καλή η διαιτησία του **Γκιούντιτσε**.

ΑΕΡΑ: *Καστελοριζιός, Μπακίρης, Κοτσίλος, Μόσχος, Κουμνάκης, Πέρος, Λαουδίκος, Μοσχούς, Καντής, Νικολής, Χατζημανώλης.* Έπαιξαν και οι: *Μοσχούς Χ., Βασιλείου.*

Ασκληπειό: *Μπαϊράμης, Βενετσάνος, Μαγκλής, Καλημέρης, Χρυσαφίνης, Τζανετής, Μουστάκας, Δέτσης, Κούρτης, Γεωργάς Β., Γεωργάς Σ.* Έπαιξε και ο *Πετρόπουλος.*

Β' ΟΜΙΛΟΣ

ΗΛΙΟΣ - ΑΣΤΕΡΑΣ Π. 0-0

ΛΥΚΕΙΟ ΙΑΛΥΣΟΥ

Μόνο το γκολ έλειπε στην αναμέτρηση του Ήλιου με τον Αστέρα Παστίδας, που εξελίχθηκε σε ένα όμορφο ντέρμπι με αμφίρροπο χαρακτήρα και πολλές φάσεις. Διαιτητής του αγώνα ήταν ο **Στράτος Γαγάνης**.

• Τόσο στον α' όσο και στον β' όμιλο, η κατάσταση στην κορυφή έγινε ακόμη πιό πολύπλοκη καθώς 4 και 3 ομάδες αντίστοιχα διεκδικούν τον τίτλο.

ΟΙ ΣΥΝΘΕΣΕΙΣ

Ηλιος: *Κουτσονικόλας, Κιλασίν Ε., Κιρμπεκίρ, Σπαχιού, Κιλασίν Ι., Παπασταματάκης, Στεφάνου, Κουντσοτζελίν, Πότσος, Μαυρομάτης, Καραβόλιας.*

Αστέρας Π.: *Καρελάκης, Σαββάκης Κ., Σαββάκης Α., Κούλαρος, Πάττας Ε., Αυγενικού Α., Κυρίτσης, Αυγενικού Η., Ματσαγγούρας, Πάττας Α., Καρδούλιας.* Έπαιξε και ο *Αθανασίου.*

ΑΠΟΛΛΩΝ Κ. - ΙΑΛΥΣΟΣ 1-2

ΚΑΛΥΘΙΕΣ

Πραγματικό ντέρμπι διεξήχθη στο γήπεδο των Καλυθιών, με τον Ιάλυσο να κατακτά σπουδαία νίκη εις βάρος του τοπικού Απόλλωνα με 2-1. Οι φιλοξενούμενοι προηγήθηκαν στο 30' με τον **Μπιλιά**, ο **Πατηνιώτης** έκανε στο 37' το 0-2, ενώ το τελικό 1-2 διαμόρφωσε στο 42' **Τσίτας Δ.**

Άψογη ήταν η διαιτησία των **Μοσχού**, **Αντωνίου** και **Κασιώτη**.

ΟΙ ΣΥΝΘΕΣΕΙΣ

Απόλλων Κ.: *Κιότου, Τσίκης Σπ., Σταυρής, Σαββούλης, Κωβαίος, Τσίτας Δ., Τσίτας Μ., Τσεπέλε, Στατιού, Καφετζής, Τσίκης Α.* Έπαιξαν και οι: *Παπαγεωργίου, Συμιακός, Χατζηγεωργίου, Τριχάκης, Λεβέντης, Φράγκι, Δραγανίδης.*

Ιάλυσος: *Γερογιάννης, Μπιλιάς, Αλβανός, Αλεξίου, Βαρώτσης, Ξένος Στ., Πατηνιώτης, Τριανταφύλλου, Τσιράκος, Κυριακούλης, Δανελάκης.* Έπαιξαν και οι: *Αρναουτάκης, Ξένος Α., Κορμπάτσης, Μπακαρής, Κουφλής, Μαυρογιώργης.*

ΚΛΕΑΝΘΗΣ - ΕΥΚΛΗΣ 1-2

ΠΑΡΑΔΕΙΣΙ

Μετά από ένα δυνατό και αμφίρροπο παιχνίδι ο Ευκλής επικράτησε τελικά επί του γηπεδούχου Κλεάνθη με σκορ 2-1.

ΤΑ ΓΚΟΛ

10' Ο **Τομάζος** με πέναλτι το 0-1.
30' Ο **Σαμαράς** με σουτ ισοφάρισε σε 1-1.
46' Ο **Μαριετής** με σουτ έγραψε το τελικό 1-2.

Καλή η διαιτησία των **Παπαγεωργίου**, **Πετρακίδη** και **Τάση**.

Κλεάνθης: *Καρίκης, Νισυρίου, Βογιατζής, Χαραλάμπους, Σαλαγιάνης, Χατζηαντωνίου, Σαββάκης, Σαρής, Τζερεμής, Σαμαράς, Νικολάου.* Έπαιξαν και οι: *Σαρικάς, Παπακωνσταντίνου, Γιαννακάκης, Ρουμπάς.*

Ευκλής: *Τόππος, Μαριετής, Κασέρης, Μαγκάνης, Άγγελος, Αγγελής, Κασέρης, Τομάζος, Σταθάκος, Διακοδημητρίου, Αγγελής Ε.* Έπαιξαν και οι: *Κρητικός, Ατσίδης, Μαχμουτάι.*

ΑΚΟΥΣΙΛΑΟΣ - ΑΣΠΙΔΑ ΑΠ. 1-2

ΦΑΝΕΣ

Την δεύτερη νίκη της στο πρωτάθλημα πέτυχε η Ασπίδα Απ. κερδίζοντας τον Ακουσίλαο με σκορ 2-1 και φυσικά οι νεαροί παίκτες της ομάδας της Απολακκιάς το πανηγύρισαν δεόντως.

ΤΑ ΓΚΟΛ

20' Ο **Πετρόπουλος** άνοιξε το σκορ 1-0.
45' Ο **Διαμαντής** ισοφάρισε σε 1-1.
50' Ο **Ζαράρης Τσ.** έγραψε το τελικό 1-2.

Χωρίς προβλήματα η διαιτησία του **Τάση**.

Ακουσίλαος: *Παπαθεοδώρου, Καραγιάννης, Κεφάλας, Λοΐζος, Νικολίτσης, Θεουλάκης, Ορφανός, Κάβουρας, Παπαθεοδώρου Α., Πετρόπουλος, Παντελής.* Έπαιξαν και οι: *Κοτσάνης, Θυριάκης, Στεφανάκης.*

Ασπίδα Απ.: *Κοντός Κ., Διαμαντής, Μικκιού,Δ., Ζαράρης Τσ., Ζαζάνας, Τριανταφύλλου, Νικολίκος, Καραγιάννης, Σπανός, Περούλης Κ., Καραταπάνης.* Έπαιξαν και οι: *Μικκιού Γ., Περούλης Α., Κανάτης Μ., Σακράνης Στ., Κοντός Α., Ζαράρης Σ.*

ΤΑ ΑΠΟΤΕΛΕΣΜΑΤΑ

Α' ΟΜΙΛΟΣ

ΑΕΡΑ - Ασκληπειό.	1-4
Αγ. Ισίδωρος - Ρόδος	1-5
Δόξα Ψ. - Νίκη Ρ.	0-0
Διαγόρας Β. - Διαγόρας	0-1
Δωριέας - Φοίβος	4-0
Ρεπό ο Ευαγόρας	

Β' ΟΜΙΛΟΣ

Απόλλων Κ. - Ιάλυσος	1-2
Ακουσίλαος - Ασπίδα Απ.	1-2
Κλεάνθης - Ευκλής	1-2
Ήλιος - Αστέρας Π.	0-0
Διγενής - Ερμής	2-0 ά.α

ΕΠΟΜΕΝΗ ΑΓΩΝΙΣΤΙΚΗ (17η)

Α' ΟΜΙΛΟΣ

Ευαγόρας - Διαγόρας Β.
Φοίβος - Δόξα Ψ.
Διαγόρας - Αγ. Ισίδωρος
Ασκληπειό - Ρόδος
Νίκη Ρ. - ΑΕΡΑ
Ρεπό ο Δωριέας

Β' ΟΜΙΛΟΣ

Ασπίδα Απ. - Απόλλων Κ.
Ευκλής - Αστέρας Π.
Ακουσίλαος - Ηλιος
Ερμής- Κλεάνθης
Ιάλυσος - Διγενής

ΒΑΘΜΟΛΟΓΙΑ - Α' ΟΜΙΛΟΣ

ΟΜΑΔΕΣ	ΒΑΘΜΟΙ	ΑΓ.	ΤΕΡΜ.	Ν.	Ι.	Η.
1. Ευαγόρας	35	14	43-4	11	2	1
2. Διαγόρας Β.	35	14	32-7	11	2	1
3. Δωριέας	35	15	38-16	11	2	2
4. Διαγόρας	34	14	52-5	11	1	2
5. Ρόδος	23	14	32-12	7	2	5
6. Νίκη Ρ.	20	15	21-24	6	2	7
7. Δόξα Ψ.	15	15	16-25	4	3	8
8. ΑΕΡΑ	13	15	22-40	4	1	10
9. Αγ. Ισίδωρος	10	14	13-37	3	1	10
10. Ασκληπειό	8	15	11-43	2	2	11
11. Φοίβος	2	15	6-67	0	2	13

ΒΑΘΜΟΛΟΓΙΑ - Β' ΟΜΙΛΟΣ

ΟΜΑΔΕΣ	ΒΑΘΜΟΙ	ΑΓ.	ΤΕΡΜ.	Ν.	Ι.	Η.
1. Αστέρας Π.	40	16	54-9	13	1	2
2. Ιάλυσος	40	16	33-8	13	1	2
3. Ευκλής	38	16	53-14	12	2	2
4. Ηλιος	31	16	28-9	9	4	3
5. Διγενής	22	16	23-31	7	1	8
6. Κλεάνθης	20	16	16-17	6	2	8
7. Ασπίδα Απ.	8	16	21-67	2	2	12
8. Ακουσίλαος	3	16	12-34	2	3	11
9. Απόλλων Κ.	3	16	10-66	1	1	4
10. Ερμής	-	-	-	-	-	-

** Ο Ερμής αποχώρησε, ενώ ο Ακουσίλαος ξεκίνησε με -3 βαθμούς και ο Απόλλων Κ. με -1 βαθμό.*

Τον πρώτο λόγο ο Ορφέας

- ΟΣΟΝ ΑΦΟΡΑ ΤΗΝ ΚΑΤΑΚΤΗΣΗ ΤΗΣ 2ΗΣ ΘΕΣΗΣ ΜΕΤΑ ΤΗ ΧΘΕΣΙΝΗ ΤΟΥ ΝΙΚΗ ΜΕ 1-0 ΕΠΙ ΤΗΣ ΠΡΩΤΟΠΟΡΟΥ ΑΝΑΓΕΝΝΗΣΗΣ
- ΟΡΙΣΤΙΚΑ ΣΤΑ ΜΠΑΡΑΖ ΠΑΡΑΜΟΝΗΣ ΕΡΜΗΣ ΚΑΙ ΠΗΓΑΣΟΣ ΜΕ ΤΟΝ ΠΡΩΤΟ ΝΑ ΚΕΡΔΙΖΕΙ 5-3 ΤΟΝ ΞΑΝΘΟ ΚΑΙ ΤΟ ΔΕΥΤΕΡΟ ΝΑ ΙΣΟΦΑΡΙΖΕΙ ΣΤΙΣ ΚΑΘΥΣΤΕΡΗΣΕΙΣ ΤΟ ΝΙΚΑΓΟΡΑ 4-4

Στο ντέρμπι των πρωτοπόρων ο Ορφέας νίκησε με 1-0 την πρωτοπόρο της βαθμολογίας Αναγέννηση και παραμένει το αδιαφιλονίκητο φαβορί για την κατάκτηση της δεύτερης θέσης που οδηγεί στους αγώνες μπαράζ για την άνοδο στην μεγάλη κατηγορία.

Νικαγόρας και Πήγασος αναδείχθηκαν ισόπαλοι με το αγγλικό σκορ 4-4 και με το αποτέλεσμα αυτό η ομάδα της Κεφάλου παραμένει και μαθηματικά στην κατηγορία, ενώ ο Πήγασος θα παίξει στους αγώνες μπαράζ για την παραμονή με τον Ερμή που νίκησε τον Ξάνθο εκτός έδρας με 5-3, ψαλιδίζοντας τις ελπίδες της ομάδας της Πάτμου.

Το παιχνίδι ανάμεσα σε Αντίμαχο και Τήλο θα γίνει την Τσικνοπέμπτη 3 Μαρτίου.

ΒΑΘΜΟΛΟΓΙΑ Α' ΟΜΙΛΟΥ

Α/Α	ΟΜΑΔΕΣ	ΒΑΘ.	ΑΓ.	ΤΕΡΜ.	Ν.	Ι.	Η.
1.	Αναγέννηση	30	12	27-6	10	0	2
2.	Ορφέας	25	12	27-11	8	1	3
3.	Τήλος	20	10	27-12	6	2	2
4.	Αντίμαχος	20	11	13-11	6	2	3
5.	Νικαγόρας	17	12	19-18	5	2	5
6.	Ερμής	10	12	16-32	3	1	8
7.	Πήγασος	8	12	12-28	2	2	8
8.	Ξάνθος	3	11	7-36	1	0	10

ΟΙ ΣΚΟΡΕΡΣ

Αλλον ένα συγκάτοικο στην κορυφή απέκτησε ο **Μόσχος** καθώς ο **Πιτσουρδάκης** με το γκολ που πέτυχε χθες έπιασε 1η θέση.

Εχουμε:

11 γκολ: *Μόσχος (Τήλος), Κουτρουμάνος (Ορφέας), Πιτσουρδάκης (Ορφέας)*

9 γκολ: *Ζουρούδης (Αναγέννηση), Σκαλλέρης Μ. (Αντίμαχος)*

7 γκολ: *Αγκάς (Αναγέννηση)*

σκορ & σκορερ

- **Νικαγόρας - Πήγασος** 4-4
  16' Σκευοφύλαξ, 25' Καμαριώτης, 70' Δημητρακιού, 77' Καρούτσος/30',75' (πεν.), 85' Σωτήρχος, 94' Αθανασίου
- **Ξάνθος - Ερμής** 3-5
  30' Ζαμπαλάκης, 38' Παπαδήμας, 57' Γρύλλης/1' Κυριαζής, 20' Πολυχρόνης, 35' Κασταμούλας, 40' Μπεκιράς, 92' Ηλίας Π.
- **Ορφέας - Αναγέννηση** 1-0
  25' Πιτσουρδάκης
- **Αντίμαχος - Τήλος** .....(Πέμπτη 3/3)

ΕΠΟΜΕΝΗ ΑΓΩΝΙΣΤΙΚΗ (12η)

- Ερμής - Αναγέννηση
- Τήλος - Ορφέας
- Πήγασος - Ξάνθος
- Αντίμαχος - Νικαγόρας

Φτερωτός Θεός...

Ο ΕΡΜΗΣ ΝΙΚΗΣΕ ΤΟΝ ΞΑΝΘΟ ΜΕ ΑΓΓΛΙΚΟ ΣΚΟΡ ΣΤΕΛΝΟΝΤΑΣ ΤΟΝ ΟΡΙΣΤΙΚΑ ΣΤΗΝ Γ' ΚΑΤΗΓΟΡΙΑ

ΞΑΝΘΟΣ 3

ΕΡΜΗΣ 5

ΠΑΤΜΟΣ

Μεγάλη νίκη και σε έκταση του σκορ, αλλά και σε βαθμολογική σημασία πέτυχε ο Ερμής που νίκησε μέσα στην Πάτμο τον τοπικό Ξάνθο με το αγγλικό σκορ 5-3.

Οι φιλοξενούμενοι ήταν καλύτεροι καθ' όλη τη διάρκεια του παιχνιδιού και ήταν πάντα μπροστά στο σκορ.

Από την άλλη πλευρά οι γηπεδούχοι προσπάθησαν να αντιδράσουν, αλλά εκτός από τα τρία γκολ που πέτυχαν, δεν μπόρεσαν να καταφέρουν τίποτα περισσότερο κι έτσι υποτάχθηκαν στην ανωτερότητα των αντιπάλων τους.

Στον πάγκο των φιλοξενούμενων έκατσε για πρώτη φορά ο **Νίκος Κυριαζής** που έκανε και ντεμπούτο με το δεξί.

ΦΑΣΕΙΣ - ΓΚΟΛ

1'. Ο **Κυριαζής** με σουτ άνοιξε το σκορ, 0-1.
20'. Ο **Πολυχρόνης** με σουτ έκανε το 0-2.
30'. Ο **Ζαμπαλάκης** με πέναλτι μείωσε σε 1-2.
35'. Ο **Κασταμούλας** με πλασέ έκανε το 1-3.
38'. Ο **Παπαδήμας** με σουτ μείωσε σε 2-3.
40'. Σουτ του **Μπεκιρά** και το 2-4.
57'. Ο **Γρύλλης** με πλασέ το 3-4.
92'. Ο **Ηλίας Π.** με σουτ έγραψε το τελικό 3-5.

Δεν απέφυγε τα λάθη ο **Αλαχιώτης (Μαρουδής και Μιχαλούδης)** και για τις δύο ομάδες.

Από τον Ξάνθο ξεχώρισαν οι **Μαραβέλιας, Ζάμαλης** και **Γρύλης**, ενώ από τον Ερμή δεν υστέρησε κανένας.

ΞΑΝΘΟΣ: *Τσάφης, Αντωνόπουλος, Σταματέλος (46' Κατσαρός), Παπαδέλιας (70' Ψαρός), Μαραβέλιας, Ζάμαλης, Γρύλλης, Τραυλός, Ζαμπαλάκης, Πέντες (60' Γαμπιεράκης), Κάβουρας.*

ΕΡΜΗΣ: *Γιωργαντζής, Μοσχιδιού, Κασταμούλας, Σταυρής, Υψηλάντης, Ηλίας, Κυριαζής (86' Χαμάλης), Χατζηνικόλας, Πολυχρόνης, Μπεκιράς, Σαββιού (75' Βόγλος).*

Την ήθελε περισσότερο

Ο ΟΡΦΕΑΣ ΠΑΙΖΟΝΤΑΣ ΠΙΟ ΨΥΧΩΜΕΝΑ ΚΕΡΔΙΣΕ ΤΗΝ ΠΡΩΤΟΠΟΡΟ ΑΝΑΓΕΝΝΗΣΗ ΚΑΙ ΕΧΕΙ ΤΟΝ ΠΡΩΤΟ ΛΟΓΟ ΓΙΑ ΤΗΝ ΚΑΤΑΚΤΗΣΗ ΤΗΣ ΔΕΥΤΕΡΗΣ ΘΕΣΗΣ

ΟΡΦΕΑΣ 1

ΑΝΑΓΕΝΝΗΣΗ ΕΜΠ. 0

ΑΓ. ΑΠΟΣΤΟΛΟΙ

Στο ντέρμπι της αγωνιστικής ο Ορφέας νίκησε τελικά την Αναγέννηση Εμπ. με σκορ 1-0 και παραμένει αδιαφιλονίκητο φαβορί για την κατάκτηση της 2ης θέσης που οδηγεί με πλεονέκτημα έδρας στα μπαράζ ανόδου.

Από την άλλη πλευρά, η Αναγέννηση χρειάζεται έναν μόλις βαθμό στα εναπομείναντα παιχνίδια για να εξασφαλίσει και τυπικά τον τίτλο. Οι γηπεδούχοι ήταν καλύτερα στημένοι μέσα στο γήπεδο και η πίεσή τους έφερε αποτέλεσμα, αφού πέτυχαν γκολ, το οποίο έμελλε να τους δώσει και τη νίκη.

Στο β' μέρος οι παίκτες του Ορφέα συνέχισαν να έχουν την πρωτοβουλία των κινήσεων, ενώ από την άλλη πλευρά οι φιλοξενούμενοι προσπάθησαν με σπασμωδικές κινήσεις να αντιδράσουν χωρίς όμως αποτέλεσμα.

ΦΑΣΕΙΣ - ΓΚΟΛ

10'. Πάσα του **Χατζηνικήτα** στον **Πιτσουρδάκη** που σούταρε άουτ.

18'. Σουτ του **Κουτρουμάνου** έξω από την μεγάλη περιοχή, μόλις άουτ.

25'. Σουτ του **Κουτρουμάνου** απέκρουσε ασθενώς ο **Χαλκιόπουλος** και με προβολή ο **Πιτσουρδάκης** έστειλε την μπάλα στα δίχτυα, 1-0.

35'. Μπαλιά του **Τανίδη** ξεγέλασε τους αμυντικούς, ο **Πιτσουρδάκης** αντί να προχωρήσει μόνος του έδωσε στον **Κουτρουμάνο** που ήταν οφσάιντ.

70'. Ο **Αγκάς** πέρασε έναν αμυντικό, βρέθηκε σε θέση τετ-α-τετ, αλλά άνοιξε πολύ την μπάλα και τον πρόλαβε ο τερματοφύλακας.

84'. Σέντρα του **Θεοδοσίου**, απέκρουσε ο **Θεολόγου**, πλασέ του **Κουτρουμάνου** στην συνέχεια, μόλις άουτ.

Καλή η διαιτησία των **Αργυρόπουλου, Κατσιδώνη Π. και Μανέγα.**

Από τον Ορφέα διακρίθηκαν οι **Καρούσος, Θεοδοσίου** και **Πιτσουρδάκης,** ενώ από την Αναγέννηση οι **Κούτρας, Ζουρούδης** και **Κωνσταντάκης.**

ΟΡΦΕΑΣ: *Μαθιός Τσ., Καρούσος, Τανίδης, Κελέσογλου, Θεοδοσίου, Καράμπης, Καμαράτος (65' Γαϊτάνος), Σαϊμίρ, Πιτσουρδάκης, Χατζηνικήτας (88' Χατζηδημητρίου), Κουτρουμάνος (86' Αλαφάκης Μ.).*

ΑΝΑΓΕΝΝΗΣΗ: *Χαλκιόπουλος, Βασιλώττος, Κούτρας, Ζωάννου (75' Σφυράκης), Κρητικός Β., Θεολόγου, Ζουρούδης, Μαρτάκης, Αγκάς, Κωνσταντάκης, Σταμούλης.*

Ισοπαλία στο παρά 1'

ΓΙΑ ΤΟΝ ΠΗΓΑΣΟ ΠΟΥ ΠΑΡΑ ΤΟ ΟΤΙ ΕΧΑΝΕ ΜΕ ΔΥΟ ΓΚΟΛ ΔΙΑΦΟΡΑ, ΚΑΤΑΦΕΡΕ ΝΑ ΙΣΟΦΑΡΙΣΕΙ ΣΤΟ ΤΕΛΕΥΤΑΙΟ ΛΕΠΤΟ ΤΩΝ ΚΑΘΥΣΤΕΡΗΣΕΩΝ ΤΟ ΝΙΚΑΓΟΡΑ

ΝΙΚΑΓΟΡΑΣ 4

ΠΗΓΑΣΟΣ 4

ΚΕΦΑΛΟΣ

Πολύτιμη ισοπαλία πήρε ο Πήγασος από το Νικαγόρα, ο οποίος έχει βγει εκτός τροχιάς ανόδου, αφού οι δύο ομάδες μοιράστηκαν βαθμούς κι εντυπώσεις με σκορ 4-4.

Οι γηπεδούχοι ήταν καλύτεροι σε γενικές γραμμές και είχαν την πρωτοβουλία των κινήσεων. Προηγήθηκαν στο σκορ με 4-2, αλλά από εκεί και πέρα οι φιλοξενούμενοι με αντεπίθεση διαρκείας μείωσαν αρχικά και κατόπιν ισοφάρισαν στις καθυστερήσεις λίγο πριν την εκπνοή και πήραν έτσι το θετικό αποτέλεσμα, προσπαθώντας να παραμείνουν στην κατηγορία.

ΦΑΣΕΙΣ - ΓΚΟΛ

16'. Ο **Σκευοφύλαξ** με δυνατό μακρινό σουτ άνοιξε το σκορ 1-0.

25'. Ο **Καμαριώτης** με διαγώνιο σουτ έκανε το 2-0.

30'. Δυνατό σουτ του **Πλαγγέντη** απέκρουσε προσωρινά ο **Διακοδημητρίου.** Ο **Σωτήρχος** στην επαναφορά με σουτ έκανε το 2-1.

50'. Σουτ του **Καμαριώτη** από θέση τετ-α-τετ, απέκρουσε ο **Βιζικλής.**

70'. Δυνατό σουτ του **Δημητρακιού** και το 3-1.

75'. Ο **Σπυράτος** ανέτρεψε τον **Πλαγγέντη** και πέναλτι. Το εκτέλεσε εύστοχα ο **Σωτήρχος** και 3-2.

77'. Δυνατό σουτ του **Καμαριώτη**, ασθενής απόκρουση του **Βιζικλή**. Νέο σουτ του **Καρούτσου** και το 4-2.

80'. Σουτ του **Κοκαλάκη** στο κάθετο δοκάρι.

85'. Ο **Σωτήρχος** με κοντινό πλασέ πέτυχε χατ-τρικ και 4-3.

94'. Ο **Αθανασίου** με σουτ μέσα από την περιοχή έγραψε το τελικό 4-4.

Χωρίς κανένα πρόβλημα η διαιτησία των **Βασιλείου, Δοδούς και Μαρμαρινού.**

Από το Νικαγόρα ξεχώρισαν οι **Σπυράτος, Σκευοφύλαξ και Καμαριώτης** ενώ από τον Πήγασο οι **Καρύπης Ι., Πλαγγέντης και Σωτήρχος.**

ΝΙΚΑΓΟΡΑΣ: *Διακοδημητρίου, Δρόσος, Καρούτσος, Κοκαλάκης, Διακογιάννης (46' Δημητρακιού), Κοκαλάκης Θ., Σάζαλης, Σπυράτος, Μπίλης (77' Φούσκας), Σκευοφύλαξ, Καμαριώτης.*

ΠΗΓΑΣΟΣ: *Βιζικλής, Κυριακάκης, Καρύπης Κ., Λόλη (85' Τσάκε), Ντιένε, Ψαράς, Καρύπης Ι., Αθανασίου, Πλαγγέντης, Σωτήρχος, Ματθαίος.*

ΕΦΗΒΙΚΟ

Παραμένει πρώτος

- Ο ΔΙΑΓΟΡΑΣ ΣΥΝΕΧΙΖΕΙ ΝΑ ΒΡΙΣΚΕΤΑΙ ΣΤΟ ΨΗΛΟΤΕΡΟ ΣΚΑΛΙ ΤΗΣ ΒΑΘΜΟΛΟΓΙΑΣ, ΑΦΟΥ Ο ΦΟΙΒΟΣ ΕΦΕΡΕ ΙΣΟΠΑΛΙΑ ΜΕ ΤΟΝ ΚΛΕΑΝΘΗ ΚΑΙ ΠΛΗΣΙΑΣΕ ΤΟΝ "ΓΗΡΑΙΟ" ΣΤΟΝ ΠΟΝΤΟ
- Ο ΑΠΟΛΛΩΝ ΑΠ. ΝΙΚΗΣΕ ΤΟ ΑΣΚΛΗΠΕΙΟ ΠΟΥ ΒΡΙΣΚΕΤΑΙ ΣΤΗΝ ΤΡΙΤΗ ΘΕΣΗ

Αμετάβλητη παρέμεινε η κατάσταση στην κορυφή, αφού ο Διαγόρας εξακολουθεί να οδηγεί την κούρσα του πρωταθλήματος, ο Φοίβος αναδείχθηκε ισόπαλος με τον Κλεάνθη με σκορ 2-2 και η ομάδα της Κρεμαστής έχασε την ευκαιρία να περάσει πρώτη, κάτι που θα γινόταν μόνο με νίκη. Ο Απόλλων Απ. νίκησε το Ασκληπειό με σκορ 2-1, στο άλλο παιχνίδι της αγωνιστικής.

ΑΠΟΛΛΩΝ ΑΠ. - ΠΑΣ ΑΣΚΛΗΠΕΙΟΥ: 2-1

Απόλλωνα

Με γκολ των **Γουμαρά** στο 28' και **Κυριαζάκου** στο 51', ο Απόλλων Απολλώνων κατάφερε να κάμψει την αντίσταση του Ασκληπειού, που είχε καταφέρει να ισοφαρίσει στο 49' με γκολ του **Κλημαντή.** Το πολύ όμορφο παιχνίδι διηύθυνε ο **Παναγιώτης Γκιούντιτσε.**

Οι συνθέσεις:

ΑΠΟΛΛΩΝ ΑΠ.: *Μακαρούνας, Σταπιού, Κυρίνης, Πλάτσης, Γιαννακόπουλος, Χατζηκοσμάς, Μπάκης, Πονήρης, Παλάζης, Γουμαράς, Κυριαζάκος.*

ΠΑΣ ΑΣΚΛΗΠΕΙΟΥ: *Μπαϊράμης, Αμαδής, Αθανασίου, Βίκα, Πιζήμολας, Διακολουκάς, Κλημαντής, Καστανίδης, Λαουδίκος, Ματέ, Τσάνιος.*

ΚΛΕΑΝΘΗΣ - ΦΟΙΒΟΣ: 2-2

Παραδείσι

Μπόλικο σασπένς είχε το ματς ανάμεσα στον Κλεάνθη και τον Φοίβο, το οποίο έληξε ισόπαλο με 2-2. Οι γηπεδούχοι προηγήθηκαν με 2-0 χάρη στα γκολ των **Ζάχαλου** και **Χατζηδιάκου**, ενώ οι φιλοξενούμενοι κατάφεραν να ισοφαρίσουν με τέρματα που πέτυχαν οι **Παπαγεωργίου** και **Στούρης.** Καλή ήταν η διαιτησία των **Αντωνά, Κεφαλάκη και Παπαγεωργίου.**

Οι συνθέσεις:

ΚΛΕΑΝΘΗΣ: *Χριστοφοράκης, Ντελλάκης, Μιχαήλογλου, Τζανουδάκης, Κουντουράκης, Χατζησάββας, Παρανίδης, Σαρικάς, Χατζηδιάκου, Χατζηαντωνίου, Ζάχαλου. Επαιξαν και οι: Νισύριος Α., Νισύριος Μ., Μαλτέζος, Καλούδης και Μοσκιού.*

ΦΟΙΒΟΣ: *Τζουμάκας, Καρυπίδης, Φτάκλας, Γιαννιού, Στούρης, Παπαγεωργίου, Βογιατζής, Μπιλιάς, Αξιώτης, Χριστοδούλου, Μοσκιού. Επαιξαν και οι: Παπαδόπουλος Ν., Πάντος, Κατσαράς, Μαγουλάς, Καστρινάκης, Θεοδώρου.*

ΒΑΘΜΟΛΟΓΙΑ

ΟΜΑΔΕΣ	ΒΑΘΜΟΙ	ΑΓ.	ΤΕΡΜ.	Ν.	Ι.	Η.
1. Διαγόρας	47	18	44-10	15	2	7
2. Φοίβος	46	18	58-10	15	2	1
3. Ασκληπειό	36	18	29-21	11	3	4
4. Ρόδος	34	16	44-11	10	4	2
5. Απόλλων Απ.	27	18	26-48	10	0	8
6. Κλεάνθης	24	17	33-20	7	3	7
7. ΑΕΡΑ	21	17	18-33	7	0	10
8. Ηρακλής	19	16	32-32	6	2	8
9. Αγ. Γεώργιος	18	18	25-54	5	3	10
10. Αναγέννηση	-	-	-	-	-	-
11. Ερμής	-	-	-	-	-	-
12. Αρης	-	-	-	-	-	-
13. Πετρώνας	-	-	-	-	-	-

* *Ηρακλής Μ. και Φοίβος ξεκίνησαν με -1 βαθμό, ενώ ο Απόλλων Απ. έχει ένα μηδενισμό και -3 βαθμούς.*
* *Αρης, Αναγέννηση έχουν αποβληθεί.*
* *Ερμής και Πετρώνας αποχώρησαν.*

β' ΚΑΤΗΓΟΡΙΑ (Β' ΟΜΙΛΟΣ)

Μάχη για την 2η θέση

- *Ο Ευαγόρας ηττήθηκε στο Πυλί (3-1) και τον πλησίασαν Ακουσίλαος και Ασπίδα Σ. που νίκησαν με το ίδιο σκορ (1-0) Θύελλα και Δόξα Ψ. αντίστοιχα*
- *Αναβλήθηκε το Καλυμνιακός-ΑΕΛ αλλά οι Καλύμνιοι είναι ακόμη πιο κοντά στην άνοδο μετά την ήττα του Ευαγόρα*

Μόνο τα τρία παιχνίδια από τα 4 έγιναν το Σαββατοκύριακο για το πρόγραμμα της 12ης αγωνιστικής, καθώς το ματς ανάμεσα στον πρωτοπόρο Καλυμνιακό και την ΑΕΛ αναβλήθηκε γιατί η ομάδα της Λέρου δεν μπορέσε να ταξιδέψει στην Κάλυμνο.

Παρά όμως το ότι δεν αγωνίσθηκαν οι Καλύμνιοι, βρίσκονται ακόμη πιο κοντά στην άνοδο, καθώς ο Ευαγόρας ηττήθηκε στο Πυλί με 3-1 και η διαφορά των 6 βαθμών παρέμεινε. Τώρα ο Καλυμνιακός στα τρία παιχνίδια που έχει να δώσει χρειάζεται μόνο μια νίκη για να στεφθεί πρωταθλητής.

Οσο για τη μάχη της 2ης θέσης, ο Ακουσίλαος και η Ασπίδα Σ. νίκησαν με το ίδιο σκορ (1-0) τη Θύελλα και τη Δόξα Ψ. αντίστοιχα, με συνέπεια να πλησιάσουν τον Ευαγόρα στους 2 βαθμούς.

Οσο για τη μάχη της ουράς παρέμεινε η ίδια κατάσταση καθώς ηττήθηκαν Θύελλα και Δόξα, ενώ η ΑΕΛ δεν αγωνίσθηκε.

ΕΠΟΜΕΝΗ ΑΓΩΝΙΣΤΙΚΗ (13η)

- ΑΕΛ-Δόξα Ψ.
- Ευαγόρας-Καλυμνιακός
- Θύελλα-Ασπίδα Σ.
- Ακουσίλαος-Πυλί

ΟΙ ΣΚΟΡΕΡ

Δεν υπήρξαν αλλαγές στον πίνακα των σκόρερ. Έχουμε:
14 γκολ: *Βεζυρόπουλος (Καλυμνιακός)*
10 γκολ: *Νικολέττος (Ευαγόρας), Λεντής (Ακουσίλαος)*
7 γκολ: *Παπουρδάνος Θ. (Ακουσίλαος)*

ΒΑΘΜΟΛΟΓΙΑ Β' ΟΜΙΛΟΥ

Α/Α	ΟΜΑΔΕΣ	ΒΑΘ.	ΑΓ.	ΤΕΡΜ.	Ν.	Ι.	Η.
1.	Καλυμνιακός	26	11	38-10	9	2	0
2.	Ευαγόρας	22	12	24-19	7	1	4
3.	Ακουσίλαος	20	12	20-19	6	2	4
4.	Ασπίδα Σ.	20	12	11-13	6	2	4
5.	Πυλί	16	12	14-43	5	3	4
6.	Δόξα Ψ.	9	12	11-24	2	2	8
7.	ΑΕΛ	7	11	5-12	3	1	7
8.	Θύελλα Π.	5	12	6-20	2	2	8

* Ο Καλυμνιακός και η ΑΕΛ ξεκίνησαν με -3 βαθμούς ενώ το Πυλί με -1 βαθμό

σκορ & σκορερ

- **Πυλί-Ευαγόρας** 3-1
  42' Οικονόμου, 50' Ρούφας, 91' Δρόσος/ 70' Τσίπας
- **Ακουσίλαος-Θύελλα** 1-0
  20' Τσαλίκης
- **Ασπίδα Σ.-Δόξα Ψ.** 1-0
  78' Πεταυράκης Εμ.
- **Καλυμνιακός-ΑΕΛ (Αναβλήθηκε)**

Κέρδισε δίκαια

- *Το Πυλί ήταν καλύτερο και έφτασε δίκαια στην επικράτηση επί του Ευαγόρα που παραμένει στην δεύτερη θέση*

ΠΥΛΙ

Το Πυλί νίκησε με σκορ 3-1 τον Ευαγόρα και τον κράτησε στην δεύτερη θέση της βαθμολογίας. Οι γηπεδούχοι ξεκίνησαν δυνατά αλλά κατάφεραν να ανοίξουν το σκορ λίγο πριν την ανάπαυλα. Στην επανάληψη έγινε το 2-0 και ακολούθως οι φιλοξενούμενοι μείωσαν σε 2-1 δίνοντας νέο ενδιαφέρον στο παιχνίδι.

Α.Ο.Π ΠΥΛΙ	3
ΕΥΑΓΟΡΑΣ	1

Στα τελευταία λεπτά όμως οι παίκτες του Πυλίου ανέβασαν την απόδοσή τους, έκαναν ευκαιρίες και τελικά πέτυχαν και τρίτο γκολ στο πρώτο λεπτό των καθυστερήσεων, εδραιώνοντας έτσι τη νίκη τους.

ΤΑ ΓΚΟΛ

42' Ο **Οικονόμου** με πλασέ άνοιξε το σκορ 1-0.

50'. Ο **Ρούφας** με σουτ έκανε το 2-0.

70'. Ο **Τσίπας** με δυνατό σουτ μείωσε σε 2-1.

80' Φάουλ του **Δρόσου Δ.** τράνταξε το οριζόντιο.

91' Ο **Δρόσος Δ.** με σουτ έγραψε το τελικό 3-1.

93' Αποβλήθηκε ο παραπάνω παίκτης με δεύτερη κίτρινη κάρτα για διαμαρτυρία.

Καλή η διαιτησία των **Αργυρόπουλου, Φραγκιαδάκη** και **Μουστάκα.** Οι γηπεδούχοι διαμαρτύρονται για την αποβολή του **Δρόσου.**

Από το Πυλί ξεχώρισαν οι **Γερασίμου, Ρούφας** και **Δρόσος Δ.** ενώ από τον Ευαγόρα οι **Τσίπας, Συμεωνίδης Π.** και **Καρδούλιας.**

Πυλι: *Χατζηνικόλογλου, Τσιτσάρης, Δρόσος Στ., Γερασίμου, Πασχάλης, Οικονόμου (76' Κατσούλλης), Ρούφας, Πίτσης, Μαργαρίτης (46' Βρέτης), Δρόσος Δ., Μαρίνος Τ. (60' Εψιμος Η.).*

ΕΥΑΓΟΡΑΣ: *Παστρικός, Σούλης, Τσίπας, Κάτρης, Εμίρογλου Κ., Καρδούλιας, Εμίρογλου Ι. (60' Ντίσο), Συμεωνίδης Γ., Κώστας, Τσομάνι, Φράγκος (75' Αλιάι).*

ΤΣΑΛ(ΙΚΗΣ)ΑΚΩΣΕ ΤΗΝ ΘΥΕΛΛΑ

- *Με ένα γκολ του Τσαλίκη ο Ακουσίλαος κέρδισε την ομάδα της Πυλώνας που τα έχει με την διαιτησία των Παπανικολάου και Στεφανάκη*

ΦΑΝΕΣ

Στο κυνήγι της δεύτερης θέσης εξακολουθεί να βρίσκεται ο Ακουσίλαος ο οποίος νίκησε την Θύελλα Π. με σκορ 1-0.

Με αυτή την ήττα οι φιλοξενούμενοι που έχουν αρκετά παράπονα από διαιτητή και β' βοηθό, παραμένουν σε πολύ δύσκολη θέση όσον αφορά την παραμονή της στην κατηγορία. Στο αγωνιστικό μέρος τώρα η Θύελλα ήταν καλύτερη στις αρχές των δύο ημιχρόνων καθώς και στα τελευταία 10 λεπτά αλλά δεν μπόρεσε να πετύχει κάποιο γκολ. Από την άλλη πλευρά οι γηπεδούχοι ευτύχησαν ν' ανοίξουν το σκορ νωρίς με ένα γκολ του **Τσαλίκη,** το οποίο ήταν αυτό που τους έδωσε και τη νίκη.

ΦΑΣΕΙΣ-ΓΚΟΛ

20'. Ο **Τσαλίκης** έφυγε από το κέντρο, απέφυγε όποιον παίκτη βρήκε μπροστά του και με σουτ έξω από την περιοχή έστειλε την μπάλα στα δίχτυα κάνοντας το 1-0 παρά την προσπάθεια του **Ανδριγιαννάκη** ο οποίος γλίστρησε.

25'. Σουτ του **Λεντή** λίγο πάνω από το οριζόντιο άουτ.

36'. Σουτ του **Τσαλίκη** μόλις άουτ.

44'. Διαγώνιο σουτ του **Αϊβάζη,** έγλειψε το δοκάρι.

60'. Σουτ του **Αϊβάζη** από καλή θέση μόλις άουτ.

74'. Πλασέ του **Λεντή** από

ΑΚΟΥΣΙΛΑΟΣ	1
ΘΥΕΛΛΑ Π.	0

κοντά μόλις άουτ.

80'. Αποβλήθηκε ο **Γιαννούρης** με δεύτερη κίτρινη για διαμαρτυρία.

85'. Σουτ του **Αϊβάζη** μόλις άουτ.

Αρκετά παράπονα έχει η Θύελλα από τους **Παπανικολάου, Στεφανάκη** ο άλλος βοηθός ήταν ο **Σάββενας.**

Από τον Ακουσίλαο ξεχώρισαν οι **Κορκίδας, Μιχαλαριάς** και **Λεντής** ενώ από την Θύελλα οι **Γιαννούρης, Αϊβάζης** και **Μπουλάρι.**

ΑΚΟΥΣΙΛΑΟΣ: *Τσαλίκης Ι., Στρατάκης (65' Αρφαράς), Καρασάββας, Παπουρδάνος Γ., Σάββας (78' Ντόναλντ), Κορκίδας, Μιχαλαριάς, Λεντής, Μαγκάνης (40' Κάβουρας), Τσαλίκης Ν.*

ΘΥΕΛΛΑ Π.: *Ανδριγιαννάκης, Τάλλαρος Χ., Φάκος, Μπουλάρι, Μαγκαφάκης, Τάλλαρος Ν., Φωτείνης, Μαννούρης, Καραμαρίας Λ. (46' Καραμαρίας Β.), Αϊβάζης, Κανλής (30' Καραμαρίας Σ.).*

Αγχωτική νίκη

- *Πέτυχε η Ασπίδα Σ. επί της Δόξας Ψ. η οποία οδηγείται σε μπαράζ παραμονής*

ΣΑΛΑΚΟΣ

Αγχωτική νίκη πέτυχε η Ασπίδα Σ. επί της Δόξας Ψ. με σκορ 1-0 και ενώ χρειάστηκε να περάσουν 77' λεπτά για να γίνει αυτό. Οι γηπεδούχοι είχαν την πρωτοβουλία των κινήσεων και την κατοχή της μπάλας στο μεγαλύτερο διάστημα του παιχνιδιού αλλά παρά το ότι δημιούργησαν αρκετές ευκαιρίες μπροστά στην αντίπαλη εστία είχαν πρόβλημα στην τελική προσπάθεια και δεν μπορούσαν να βάλουν γκολ, κάτι που έγινε στο 78'. Από την άλλη πλευρά, οι φιλοξενούμενοι δεν μπόρεσαν να απειλήσουν ουσιαστικά την εστία του **Εγγλέζου** και διαμαρτύρονται ότι το γκολ που δέχθηκαν προήλθε από τον σκόρερ που βρισκόταν σε θέση οφ-σάϊντ.

ΦΑΣΕΙΣ-ΓΚΟΛ

25'. Δυνατό σουτ του **Πεταυράκη Μ.** απέκρουσε ο **Χρυσανθής.**

30'. Ο **Θυριάκης** πέρασε δύο αντιπάλους και σούταρε αλλά απέκρουσε ο **Χρυσανθής.**

60'. Ο **Παπανικολάου** από θέση τετ-α-τετ πλάσαρε αλλά απέκρουσε ο **Χρυσανθής** και πάλι.

78'. Ο **Πεταυράκης Μ.** με πλασέ έστειλε την μπάλα στα δίχτυα γράφοντας

ΑΣΠΙΔΑ Σ.	1
ΔΟΞΑ Ψ.	0

το τελικό 1-0.

Καλή η διαιτησία των **Κατέρη, Πηδιάκη** και **Ρουμάνη** εκτός από την φάση του γκολ που διαμαρτύρονται οι φιλοξενούμενοι.

Από την Ασπίδα Σ. διακρίθηκαν οι **Μαρουλάκης, Θυριάκης** και **Πολυχρόνης Μ.** ενώ από την Δόξα Ψ. οι **Καρίκης, Τσούλος** και **Μπαρμπαντώνης.**

ΑΣΠΙΔΑ Σ.: *Εγγλέζος, Αγγουράς Στ. (45' Παπανικολάου Δ.), Κάβουρας, Ντούπι, Πεταυράκης Χρ. (60' Πολυχρόνης Α.), Ευθυμίου (75' Βαγιανάκης), Μαρουλάκης, Θυριάκης, Πολυχρόνης Μ., Γκοντζάι, Πεταυράκης Μ.*

ΔΟΞΑ Ψ.

Χρυσανθής, Καρίκης Π., Τσοπάνογλου, Τσούλος, Μπατέστας, Μπαρμπαντώνης (90' Κωστομοίρης Μ.), Δημητρίου (92' Μάρκου), Κακοσαίος, Μάγκος, Πετράς, Κωστομοίρης Γ.

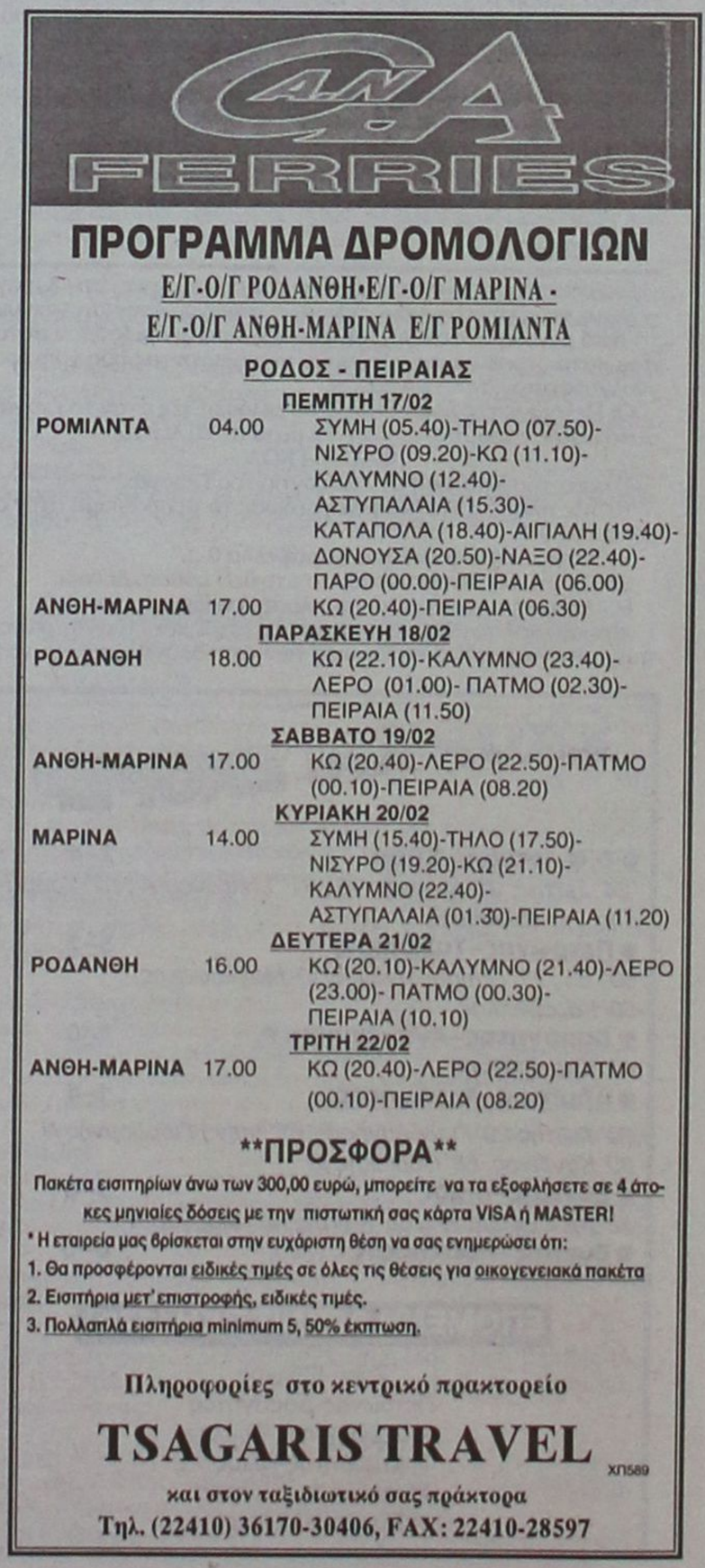

Ακόμα πιο κοντά

• Αποφασιστικής σημασίας "βήμα" για την κατάκτηση του τίτλου πραγματοποίησε ο Δαμάγητος, με νίκη επί της Αναγέννησης

Ακόμη ένα σημαντικό "βήμα" για την κατάκτηση του τίτλου έκανε ο Δαμάγητος, με την νίκη του στο ντέρμπι κορυφής επί της Αναγέννησης. Αποτέλεσμα που εκμεταλλεύτηκε ο Εθνικός που είχε εύκολο απόγευμα με τον Ήλιο και παρέμεινε μόνος δεύτερος. Πιο δύσκολα απ' ό,τι δείχνει το τελικό αποτέλεσμα πήρε το "τρίποντο" ο Ατρόμητος στην Δαματριά από την τοπική ομάδα, ενώ στο δεύτερο ντέρμπι της αγωνιστικής, Ευκλής και Ηρακλής Λ. εξανέμισαν από "μόνοι" τους τις ελπίδες για το κάτι παραπάνω. Νίκη για τον Πετρώνα που έπρεπε να μείνει πίσω με δύο γκολ, ωσότου ξυπνήσει ενώ ο ΟΦΙ για μία ακόμη αγωνιστική προδόθηκε από τις δυνάμεις του.

ΕΥΚΛΗΣ-ΗΡΑΚΛΗΣ Λ. 0-0

ΚΑΛΑΒΑΡΔΑ

Ισόπαλο έληξε το δεύτερο ντέρμπι της αγωνιστικής, με τις δύο ομάδες να χάνουν σημαντικό έδαφος από την κορυφή. Αν και προσπάθησαν για την νίκη δεν μπόρεσαν να "δουν" τη μπάλα στα αντίπαλα δίχτυα, σε ένα παιχνίδι που στο μεγαλύτερό του διάστημα διεξήχθη μακριά από τις δύο περιοχές.

ΟΙ ΚΑΛΥΤΕΡΕΣ ΦΑΣΕΙΣ

50' Το διαγώνιο σουτ του **Ευαγγελίδη Ι.** απέκρουσε ο **Σαββάκης.**

80' Από θέση τετ α τετ ο **Λαός** δεν μπόρεσε να νικήσει τον **Μουστάκα.**

ΔΙΑΙΤΗΣΙΑ

Χωρίς προβλήματα οι **Κετσές, Ζανεττής** και ο **Σάββενας.**

Άρεσαν

Από τους γηπεδούχους οι **Λαός, Ζερβός** ενώ από τους φιλοξενούμενους οι **Ευαγγελίδης Ι.** και ο **Καμμάς.**

Οι συνθέσεις:

ΕΥΚΛΗΣ: *Σαββάκης, Ζερβός, Λαός, Κασιώτης, Πεστλίκης, Κανάκης, Τριντάν, Χατζησταμάτης, Σαββάκης Σ. (80' Λαμπρόπουλος), Αναγνώστου, Σχοινάκης (55' Μαντικός).*

ΗΡΑΚΛΗΣ Λ.: *Μουστάκας, Διακολουκάς, Καμπιώτης, Ευαγγελίδης Ι., Αθανασάκης (85' Καφάλης), Νικολής, Διακοβασιλείου, Κοντός, Παπασταματίου, Νικολός, Καμμάς.*

ΠΕΤΡΩΝΑΣ-ΤΑΞΙΑΡΧΗΣ 3-2

ΑΡΧΑΓΓΕΛΟΣ

Ενα από τα ωραιότερα παιχνίδια του ομίλου έγινε στον Αρχάγγελο, με τους γηπεδούχους τελικά να πανηγυρίζουν την νίκη μετά από μεγάλη ανατροπή. Οι φιλοξενούμενοι όμως ήταν αυτοί που κατάφεραν να αιφνιδιάσουν πετυχαίνοντας δύο γρήγορα γκολ στις αρχές των ημιχρόνων.

Οι Πετρωνιάτες όμως δεν είχαν "μιλήσει" και όταν το έκαναν αυτό έφεραν τούμπα το παιχνίδι μέσα σε 10 λεπτά.

ΦΑΣΕΙΣ-ΓΚΟΛ

5' σουτ του **Κασιώτη** στο οριζόντιο του **Γιωργά.**

10' Με πλασέ ο **Μαγκαφάκης** έδωσε το προβάδισμα στην ομάδα του 0-1.

50' Καρφωτή κεφαλιά του **Καράβελλα** 0-2.

52'. Σουτ του **Παπαοικονόμου** στο δεξί κάθετο δοκάρι.

60' Ατομική προσπάθεια και πλασέ του ίδιου παίκτη 1-2.

Με δύο γκολ του **Παπαοικονόμου** στο 65' και 71' ο Πετρώνας πήρε την νίκη, ενώ ο επιθετικός των γηπεδούχων πέτυχε χατ-τρικ 3-2.

ΔΙΑΙΤΗΣΙΑ

Χωρίς προβλήματα οι **Στεφανάκης, Κόκκινος** και **Μοσχούς.**

ΞΕΧΩΡΙΣΑΝ

Από τους νικητές οι **Παπαοικονόμου, Πομπού** και ο **Κατσούλης,** ενώ από τους ηττημένους οι **Γιωργάς, Μαγκαφάκης** και **Σπανός.**

Οι συνθέσεις:

ΠΕΤΡΩΝΑΣ: *Τόμπλης, Δότας, Παγκάς, Νικολού, Μαυριός Κ., Αργυρός, Παπαοικονόμου, Πομπού, Κατσούλης, Αργυριδάκης (46' Χατζηνικολού), Κασιώτης (80' Μαυριός Ν.).*

ΤΑΞΙΑΡΧΗΣ: *Γιωργάς, Μακρής, Γεωργίου Κ., Μαγκαφάκης, Γεωργίου Ι., Κωνσταντινίδης, Σπανός, Ζιάκας, Καράβελλας, Καλλιστής, Καπισίκης (46' Κατσουρός).*

ΔΗΜΗΤΡΑ-ΑΤΡΟΜΗΤΟΣ 1-4

ΔΑΜΑΤΡΙΑ

Δυσκολεύτηκαν αρκετά οι φιλοξενούμενοι, ωσότου κάμψουν την αντίσταση της Δήμητρας, και πάρουν τους τρεις βαθμούς. Οι γηπεδούχοι αντιστάθηκαν μέχρι και το 85', που ο Ατρόμητος πέτυχε και τρίτο γκολ και "σφράγισε" ουσιαστικά την νίκη του.

ΦΑΣΕΙΣ-ΓΚΟΛ

20' Μακρινό σουτ του **Γιορδαμνή Σ.** 0-1

50'. Κοντινό σουτ του **Παναή,** απέκρουσε προσωρινά ο **Θυριάκης Μ.,** στην επαναφορά ο **Χιώτης** με πλασέ έφερε το παιχνίδι στα ίσα 1-1.

65'. Με εύστοχο χτύπημα πέναλτι ο **Γιορδαμνής Ν.** έβαλε και πάλι την ομάδα του μπροστά στο σκορ 1-2.

85'. Ατομική του **Γιορδαμνή Ν.** στον **Κανδίνο,** που πλάσαρε στην κίνηση 2-3.

88' Ατομική του **Τόππου** στον **Θυριάκη Κ.** που με προβολή, πέτυχε το τελικό 1-4.

ΞΕΧΩΡΙΣΑΝ

Από την Δήμητρα οι **Χιώτης** και **Καρναβάς,** ενώ από τον μέτριο Ατρόμητο οι **Κεπέρης** και **Θυριάκης Γ.**

Οι συνθέσεις:

ΔΗΜΗΤΡΑ: *Τσιροδήμος, Σαράντου, Ντούλας (60' Κασιούλης), Πηδιάκης Γ., Πηδιάκης Π. (40' Σταμάτης), Αντωνάκης, Θάνος, Παναής, Χιώτης, Καρναβάς, Μανουράς (46' Θεουλάκης).*

ΑΤΡΟΜΗΤΟΣ: *Θυριάκης Μ., Τόππος, Σαββέλος, Στεφανάκης, Κεπέρης, Μιαούδης, Θυριάκης Κ., Γιορδαμνής Σ (75' Παπαϊωάννου), Θυριάκης Γ., Γιορδαμνής Ν., Πάλλας (60' Κανδίνος).*

ΔΑΜΑΓΗΤΟΣ-ΑΝΑΓΕΝΝΗΣΗ Ρ. 1-0

ΘΕΟΛΟΓΟΣ

Με νικητή τον γηπεδούχο τελείωσε το ντέρμπι κορυφής του Ομίλου. Οι ποδοσφαιριστές του **Σταμάτη Κούρου,** παρουσιάστηκαν "σοβαροί" και πήραν την πολύτιμη για αυτούς νίκη που τους διατηρεί στην κορυφή του ομίλου. Για να φτάσουν όμως στο αποτέλεσμα δυσκολεύτηκαν αρκετά, αφού είχαν απέναντί τους μια ομάδα αρκετά αποφασισμένη που έπαιξε με δύναμη και πάθος προκειμένου να αλλάξει τα δεδομένα στην κορυφή, αλλά από ό,τι αποδείχθηκε το "αφεντικό" μέχρι και σήμερα είναι ο Δαμάγητος.

ΦΑΣΕΙΣ-ΓΚΟΛ

42' Απευθείας εκτέλεση φάουλ του **Καραγιάννη,** κανένα περιθώριο αντίδρασης στον **Αγγελόπουλο** 1-0

59' Από εκτέλεση κόρνερ του **Χατζί-ομέρ** ο **Αγγούριας** με κεφαλιά, έστειλε την μπάλα πάνω από το οριζόντιο του **Χατζηνικόλα.**

62' Αποβλήθηκε με δεύτερη κίτρινη ο **Κουτσούκης,** για δυνατό μαρκάρισμα.

63' Από θέση τετ-α-τετ ο **Μπάλας,** πλάσαρε πάνω από το οριζόντιο της Αναγέννησης.

ΔΙΑΙΤΗΣΙΑ

Κανένα πρόβλημα για τους **Κατσιδώνη Π., Σιδηρόπουλο** και **Ορφανό.**

ΞΕΧΩΡΙΣΑΝ

Από τον Δαμάγητο οι **Γρηγοριάδης, Μπάλα** και **Μπιλιάς,** χωρίς να υστερήσουν οι υπόλοιποι, ενώ από την Αναγέννηση οι **Καραγιάννης, Αγγούριας** και ο **Κουτσούκης** όσο αγωνίστηκε.

Οι συνθέσεις:

ΔΑΜΑΓΗΤΟΣ: *Χατζηνικόλας, Καμπούρης, Γρηγοράς, Ζαγκανίκας, Τσαλίκης (70' Μπράτιση), Γρηγοριάδης (89' Μπολοβήνος), Μπάλα, Ράϊος (79' Πασάλης), Καρπάθιος, Μπιλιάς, Παναγιωτίδης.*

ΑΝΑΓΕΝΝΗΣΗ Ρ.: *Αγγελόπουλος, Σαρρής, Αποστολίδης, Πρωτόπαππας, (70' Χάλαρης), Καραγιάννης, Αγγελής, Χατζή-ομέρ (60' Κωνσταντίνου), Καρπαθάκης, Κουτσούκης, Αγγελάκης, Αγγούριας.*

ΕΘΝΙΚΟΣ-ΗΛΙΟΣ 3-0

ΑΡΧΙΠΟΛΗ

Ακόμα μια νίκη πρόσθεσε στο ενεργητικό της η ομάδα της Αρχίπολης και παραμένει σε τροχιά ανόδου. Χθες δεν αντιμετώπισε κανένα πρόβλημα, κόντρα στον Ήλιο, που προσπάθησε για το καλύτερο, αλλά παρουσιάστηκε με πολλές αδυναμίες.

ΦΑΣΕΙΣ-ΓΚΟΛ

32' Με εύστοχο χτύπημα πέναλτι που κέρδισε ο **Καντής,** ο **Φιλίππου** έδωσε το προβάδισμα στην ομάδα του 1-0.

55'. Ατομική προσπάθεια και σουτ του **Καντή** 2-0.

62'. Σουτ του **Καντή** η μπάλα βρήκε στο σώμα τον **Μαργαρίτη,** άλλαξε πορεία και κατέληξε για τρίτη φορά στα δίχτυα του **Κουτσονικόλα** 3-0.

ΔΙΑΙΤΗΣΙΑ

Χωρίς προβλήματα οι **Ασημακόπουλος, Κατταβενός, Λιάπη.**

ΑΡΕΣΑΝ

Από τους νικητές οι **Σωτηράκης, Χαρτερός,** και ο **Καντής.** Από τους ηττημένους οι **Κιλασίν** και ο **Κόκας.**

Οι συνθέσεις:

ΕΘΝΙΚΟΣ: *Σαρικάς (86' Αγγέλου), Σφουγγαριστός (54' Φλεβάρης), Σωτηράκης, Χαρτερός, Τσαγγάρης (75' Οικονόμου), Παπανθύμου, Μαργαρίτης, Χατζηγεωργίου, Καντής, Φιλίππου, Στραντζόπουλος.*

ΗΛΙΟΣ: *Κουτσονικόλας (75' Τσάτος), Κουφού, Μοσκιού, Κώστα, Κιλασίν, Κόκας, Τσιάτος (55' Κωστομοίρης), Νγκελίνα, Μουτσοντέμι, (61' Γιωργάς), Ζαμαντάκης, Ζαφείρης.*

Ο.Φ. ΙΣΤΡΙΟΥ-ΣΥΜΗ 2-4

ΓΕΝΝΑΔΙ

Για ακόμη μια αγωνιστική ο ΟΦΙ προδόθηκε από τις δυνάμεις του και υπέκυψε στην δυναμικότητα που παρουσίασαν στην επανάληψη οι φιλοξενούμενοι οι οποίοι παράλληλα κατέκτησαν και τους τρεις βαθμούς σε ένα πλούσιο σε φάσεις παιχνίδι.

ΦΑΣΕΙΣ-ΓΚΟΛ

15'. Απευθείας εκτέλεση φάουλ του **Στεφάνου Α.** 0-1

20'. Δυνατό σουτ από τον ίδιο παίκτη τράνταξε το οριζόντιο του **Παπαβεργή.**

24'. Ατομική προσπάθεια και πλασέ του **Σεΐτη** 1-1.

30'. Σουτ του **Μοσχή** 2-1.

40'. Η προσπάθεια του **Χατζηπέτρου** "τελείωσε" στο οριζόντιο δοκάρι του τερματοφύλακα των γηπεδούχων.

50'. Απευθείας εκτέλεση φάουλ του **Μαυράκη** η μπάλα στο οριζόντιο και στην συνέχεια άουτ.

62'. Με κοντινό πλασέ ο **Τσαβαρής,** έφερε το παιχνίδι στα ίσα 2-2.

71'. Με σουτ ο **Κάλλιαρος** έβαλε την ομάδα του και πάλι μπροστά στο σκορ 2-3.

81'. Με ατομική προσπάθεια και σουτ ο **Στεφάνου Α.** εδραίωσε την νίκη της ομάδα του 2-4.

ΞΕΧΩΡΙΣΑΝ

Από τους γηπεδούχους, καλύτεροι παρουσία είχαν οι **Νικολίτσης, Σεΐτης** και ο **Μαυράκης.** Από τους φιλοξενούμενους οι **Καψής, Χατζηπέτρος** και ο **Στεφάνου Α.**

Καλή σε γενικές γραμμές η διαιτησία των **Πλακογιάννη, Κόκκινου** και **Σαββιδάκη.**

Οι συνθέσεις:

ΟΦ Ιστρίου: *Παπαβεργής, Χωρίτης, Βρετινάρης, Παπαϊωάννου, Νικολίτσης, Σεΐτης, Μπονιάτης, Παπαδημητρίου, Μαυράκης, Μοσχής, Παπακώστας*

ΣΥΜΗ: *Γιωργάς, Τσαβαρής, Στεφάνου Χ., Καψής, Κουρδουμπάς, Μιχαήλου, Χατζηπέτρος, Χατζηιωάννου, Κάλλιαρος, Στεφάνου Α., Καραβαΐλης.*

ΣΚΟΡ ΚΑΙ ΣΚΟΡΕΡ

● Ο.Φ. Ιστρίου–Σύμη	**2–4**
24' Σεΐτης, 30' Μοσχής/15', 81' Στεφάνου Α., 62' Τσαβαρής, 71' Κάλλιαρος	
● Πετρώνας–Ταξιάρχης	**3–2**
60', 65', 71' Παπαοικονόμου/10' Μαγκαφάκης, 50' Καράβελλας	
● Δαμάγητος–Αναγέννηση Ρ.	**1–0**
42' Καραγιάννης	
● Δήμητρα–Ατρόμητος	**1–4**
50' Χιώτης/20' Γιορδαμνής Σ., 65' (πεν.) Γιορδαμνής Ν., 85' Κανδίνος, 88' Θυριάκης Κ.	
● Εθνικός–Ηλιος	**3–0**
32' (πεν.) Φιλίππου, 55' Καντής, 62' Μαργαρίτης	
● Ευκλής–Ηρακλής Λ.	**0–0**

ΕΠΟΜΕΝΗ ΑΓΩΝΙΣΤΙΚΗ (17η)

Σύμη-Εθνικός
Πετρώνας-Δαμάγητος
Αναγέννηση Ρ.-Ευκλής
Ατρόμητος-Ηλιος
Ηρακλής Λ.-Δήμητρα
Ταξιάρχης-ΟΦ Ιστρίου

ΟΜΙΛΟΣ ΝΗΣΩΝ

ΤΕΛΕΥΤΑΙΑ ΑΓΩΝΙΣΤΙΚΗ

Πολυβώτης - Βαθύ	αναβλήθηκε
ΠΑΟ Κω - Δόξα Λ.	0-4
Λειψοί - Αναγέννηση Δ.	0-2 α.α.
Ολυμπιακός - Δόξα Κ.	αναβλήθηκε

Απομένει πλέον το εξ' αναβολής παιχνίδι μεταξύ του Ολυμπιακού Κ. με την Δόξα Κ. για να βγει ο πρωταθλητής του ομίλου.

ΒΑΘΜΟΛΟΓΙΑ Α' ΟΜΙΛΟΥ

Α/Α	ΟΜΑΔΕΣ	ΒΑΘ.	ΑΓ.	ΤΕΡΜ.	Ν.	Ι.	Η.
1.	Δαμάγητος	37	16	40-17	12	1	3
2.	Εθνικός	35	16	40-20	11	2	3
3.	Ατρόμητος	33	16	32-14	9	6	1
4.	Αναγέννηση Ρ.	32	16	34-14	10	2	4
5.	Ευκλής	32	16	45-17	10	2	4
6.	Ηρακλής Λ.	30	15	32-16	9	3	3
7.	Πετρώνας	26	15	36-27	7	5	3
8.	Ηλιος	13	16	16-36	3	0	13
9.	ΟΦ Ιστρίου	6	16	19-52	2	0	14
10.	Σύμη	6	12	10-28	3	0	9
11.	Δήμητρα	2	15	16-51	2	1	12
12.	Ταξιάρχης	0	15	9-46	1	1	13

ΒΑΘΜΟΛΟΓΙΑ Γ' ΟΜΙΛΟΥ

Α/Α	ΟΜΑΔΕΣ	ΒΑΘ.	ΑΓ.	ΤΕΡΜ.
1.	Αναγέννηση Ασφ.	31	14	27-11
2.	Δόξα Κ.	30	13	37-7
3.	Βαθύ	21	12	12-9
4.	Δόξα Λ.	17	17	23-13
5.	ΠΑΟ Κω	14	13	19-27
6.	Πολυβώτης	12	12	16-11
7.	Ολυμπιακός	7	12	11-21
8.	Λειψοί	-	-	-

• Η Δόξα Λ. ξεκίνησε το πρωτάθλημα με -5, ενώ έχει ένα μηδενισμό και -3β. Ο Πολυβώτης έχει ένα μηδενισμό και -3β. ενώ οι Λειψοί έχουν αποσυρθεί από το πρωτάθλημα

γ' ΚΑΤΗΓΟΡΙΑ -Β' ΟΜΙΛΟΣ

Σταμάτησε το τρένο

• Μετά από δεκαπέντε συνεχόμενες νίκες, ο Αγ. Ισίδωρος γνώρισε την πρώτη του ήττα στο πρωτάθλημα από τον Ζευς.

Διαφορετικό φόντο, στην μέχρι τώρα μονότονη εικόνα του πρωταθλήματος, έδωσε ο Ζευς μετά και την νίκη του κόντρα στον αήττητο και πολυνίκη Αγ. Ισίδωρο που τον υποχρέωσε στην πρώτη του ήττα στο πρωτάθλημα γκρεμίζοντας παράλληλα και το όνειρό του για την ολοκλήρωση των αγωνιστικών του υποχρεώσεων χωρίς ήττα.

Ωστόσο διατηρούν τον πρώτο λόγο για την κατάκτηση του πρωταθλήματος, παρά την νίκη του δεύτερου Αστέρα μέσα στην Κάρπαθο επί του Ποσειδώνα.

Με πολλά παράπονα των ομάδων το ισόπαλο παιχνίδι του Ασκληπειού με την Ομόνοια, για τον διαιτητή Αντωνά, ενώ στα Λάερμα ο κακός Πολύστρατος έμεινε στο μηδέν με τον Ροδιακό. Νίκες για τον Αλθαιμένη και Ιάλυσο '97, που ξέφυγαν από την τελευταία θέση του βαθμολογικού πίνακα.

ΑΣΚΛΗΠΕΙΟ - ΟΜΟΝΟΙΑ 1-1

ΑΣΚΛΗΠΕΙΟ

Σε ένα παιχνίδι αδιάφορο, παραλίγο να απειληθούν σωματικές ακεραιότητες! Η αφορμή δόθηκε από την διαιτησία του **Αντωνά** ο οποίος έδωσε αρκετές αφορμές και στις δύο ομάδες για έντονες διαμαρτυρίες που ευτυχώς κυμάνθηκαν στα όρια της λογικής.

ΣΤΟ ΠΑΙΧΝΙΔΙ

Από μία αμφισβητούμενη φάση οι φιλοξενούμενοι πήραν με το «καλημέρα» το προβάδισμα στο σκορ ενώ στην συνέχεια «άντεξαν» στην μεγάλη πίεση που άσκησαν στο υπόλοιπο του αγώνα οι αντίπαλοί τους.

ΦΑΣΕΙΣ - ΓΚΟΛ

2' Διεκδίκηση της μπάλας μεταξύ του **Αντωναρά Κ.Σ.** και **Μπάκαλου**, με τον πρώτο να πέφτει στο έδαφος και τον **Αντωνά** υπό τις έντονες διαμαρτυρίες των γηπεδούχων να υποδεικνύει πέναλτι. Την έσχατη των ποινών εκτέλεσε εύστοχα ο παθών 0-1.

10' Από θέση τετ-α-τετ ο **Παπαβασιλείου** πλάσαρε άουτ.

17' Την ίδια κατάληξη είχε και η κεφαλιά του **Κολέτση**, μετά από σέντρα του **Λεβάκη**.

37' Η ατομική προσπάθεια του **Παπαβασιλείου**, σταματά πάνω στο χέρι του **Καρασάββα**, αλλά ο **Αντωνάς** έδειξε να συνεχιστεί το παιχνίδι.

46' Ανατροπή του **Ματσάγκου** μέσα στην περιοχή, ο **Αντωνάς** υπέδειξε την παράβαση, αλλά έξω από την περιοχή αγνοώντας τον βοηθό του **Στεφανάκη** που τον καλούσε για να τον ενημερώσει. Στην ίδια φάση αποβλήθηκε από τον αγωνιστικό χώρο ο προπονητής των γηπεδούχων **Σφυρίου**, που ενημέρωσε τον **Αντωνά** ότι τον καλεί ο βοηθός του.

75' Σέντρα του **Λεβάκη**, πλασέ του **Ματσάγκου**, 1-1.

88' Ήταν η σειρά των φιλοξενούμενων να διαμαρτυρηθούν, για ανατροπή του **Αντωναρά Κ.Σ.** μέσα στην περιοχή από τον **Παπαγιάννη**.

ΔΙΑΙΤΗΣΙΑ

Με πολλά παράπονα άφησε ο **Αντωνάς** και τις δύο ομάδες. Χωρίς προβλήματα οι βοηθοί **Στεφανάκης, Κόκκινος**.

ΞΕΧΩΡΙΣΑΝ

Από τους γηπεδούχους οι **Παπαβασιλείου** και ο **Μπάκαλος**, ενώ από τους φιλοξενούμενους, οι **Αντωναράς Κ.Σ.** και οι **Καρασάββας**.

ΟΙ ΣΥΝΘΕΣΕΙΣ

Ασκληπειό: *Αμαδής, Κωνσταντίνου, Παπαγιάννης, Μπάκαλος, Κολέτσης, Μάχλης, Μάντε (68' Κλιμαντής Κ.), Λεβάκης, Παπαβασιλείου Σ., Ματσάγκος, Καστανίδης (65' Κλιμαντής Γ.).*

Ομόνοια: *Λαμπριανός, Χατζηκώστας, Καρασάββας, Μπαϊράμης Στ., Μπαϊράμης Σκ, Πιζήμολας (82' Σαββάκης), Αντωναράς Κ.Φ., Αντωναράς Κ.Σ., Ανανιάδης, Μουδάτσος, Κουνουπιώτης.*

ΠΟΛΥΣΤΡΑΤΟΣ - ΡΟΔΙΑΚΟΣ 0-0

ΛΑΕΡΜΑ

Κακό ποιοτικά παιχνίδι έγινε στα Λάερμα με τους γηπεδούχους να παρουσιάζονται για μία ακόμη αγωνιστική αδιάφοροι (έλλειψη κινήτρου) και να σκορπούν ακόμη δύο βαθμούς.

ΟΙ ΚΑΛΥΤΕΡΕΣ ΦΑΣΕΙΣ

13' Το σουτ του **Αρβανίτη**, πέρασε άουτ.

25' Σέντρα του **Σάρλη**, πλασέ στην κίνηση του **Πατούνα**, πάνω από το οριζόντιο.

Στο 36' και το 61' τα σουτ των **Ντόστι** και **Κωστίδη** δεν ανησύχησαν.

80' Ασίστ του **Νούση** στον **Ηλιάδη** που έμπαινε επικίνδυνα, για να τον προλάβει με σωτήρια επέμβαση ο **Κουφός** που έδιωξε σε κόρνερ.

ΔΙΑΙΤΗΣΙΑ

Χωρίς προβλήματα οι **Σαββιδάκης, Μοσχούς**. Σχολαστική η εποπτεία του **Κασιώτη**.

ΞΕΧΩΡΙΣΑΝ

Από τον κακό Πολύστρατο οι **Κουφός** και ο **Καστάνιας**, ενώ από τον Ροδιακό οι **Κουρζάκης** και **Νούσης**.

ΟΙ ΣΥΝΘΕΣΕΙΣ

Πολύστρατος: *Κουφός, Καστάνιας, Παυλής, Καλογερής, (46' Γιακουμάκης) Π.), Πατούνας (70' Χατζησταμάτης), Γιακουμάκης Σ. (88' Μαγκάφης), Κωστίδης, Κατσαράς, Κουρής, Αρβανίτης, Σάρλης.*

Ροδιακός: *Κουρζάκης, Γιωργάς, Κεφάλας, Αντωνίου, Παπάς (50' Ζίου), Δολαπλής (60' Χατζηστρατής), Παπαδόπουλος (55' Ηλιάδης), Ντόστι, Χριστοδούλου, Νούσης, Μαλάμης.*

ΑΛΘΑΙΜΕΝΗΣ - ΜΕΣΑΝΑΓΡΟΣ 1-0

ΚΡΗΤΗΝΙΑ

Το χειρότερο του πρόσωπο στο πρωτάθλημα παρουσίασε ο Μεσαναγρός, που δέχθηκε την ήττα από τον Αλθαιμένη με «κατεβασμένα χέρια».

Χωρίς αρχή και τέλος οι φιλοξενούμενοι δεν έδειξαν, ούτε ένα καλό στοιχείο σε όλη την διάρκεια του αγώνα.

Απο την πλευρά τους οι νικητές επωφελήθηκαν από τον «αέρα» που έπνεεε στην περιοχή, πέτυχαν το γκολ και στη συνέχεια με αμυντική φιλοσοφία, προσπάθησαν και κράτησαν το αποτέλεσμα.

ΦΑΣΕΙΣ- ΓΚΟΛ

20' Με δυνατό σουτ ο **Δημητρούλης** άνοιξε το σκορ 1-0.

Ο ίδιος παίκτης πέντε λεπτά αργότερα με τον ίδιο τρόπο τράνταξε το οριζόντιο της εστίας του **Ρίζου**.

40' Σουτ του **Φραγκιαδάκη** η μπάλα στο δεξί κάθετο δοκάρι του Κουφού.

90' Ο **Καρελάκης** από πλεονεκτική θέση, πλάσαρε άουτ.

ΔΙΑΙΤΗΣΙΑ

Καλή η διαιτησία των **Ορφανού, Κεφάλα** και **Κεφαλάκη**.

ΑΡΕΣΑΝ

Από τους γηπεδούχους οι **Μιχαλαριάς** και οι **Δημητρούλης**, ενώ από τους φιλοξενούμενους δεν ξεχώρισε κανείς.

ΟΙ ΣΥΝΘΕΣΕΙΣ

Αλθαιμένης: *Γκορτζίλας (81' Μαυράκης), Καρπαθάκης Ν., Πεζουβάνης, Πιτσουρδάκης, Καρναβάς, Μιχαλαριάς, Κόκκινος (89' Τζουλάτος), Δημητρούλης, Καρπαθάκης Γ., Γιαννακάς, Πετρίδης.*

Μεσαναγρός: *Ρίζος, Βαρλάμης, Καψαλάκης, Κουλούρης, Μακριάς Γ., Σταματάκης, Φραγκιαδάκης (66' Ρούσος), Μακριάς Α., Ροδίτης, Πανούσης (80' Τάρλας), Μιχαήλ (69' Ευστρατίου).*

ΙΑΛΥΣΟΣ '97 - ΔΩΡΙΕΑΣ 3-1

ΛΥΚΕΙΟ ΙΑΛΥΣΟΥ

Νικητής στο ντέρμπι των ουραγών αναδείχθηκε ο Ιάλυσος, που εκμεταλλεύθηκε την ανούσια υπεροχή των φιλοξενούμενων, κυρίως στο πρώτο μέρος και ξεκόλλησε από την τελευταία θέση του πίνακα.

Στην επανάληψη το παιχνίδι ήταν ισοροπημένο και οι ομάδες πέτυχαν από ένα γκολ.

ΦΑΣΕΙΣ - ΓΚΟΛ

6' και 21' Από πλεονεκτική θέση ο **Αναστάσης** πλάσαρε άουτ.

12' Διαγώνιο πλασέ του **Ράτσλι**, 1-0. Ο ίδιος παίκτης πέτυχε και δεύτερο τέρμα στο 40' με δυνατό σούτ, μετά από λάθος εκτίμηση της μπάλας του **Κιάρι Τ.**

60' Κεφαλιά του **Νουρεδίν** στο οριζόντιο.

71' Κοντινό πλασέ του **Σολακιάν** 3-0.

80' Ψηλοκρεμαστό πλασέ του **Κασιώτη**, 3-1.

ΔΙΑΙΤΗΣΙΑ

Καλή σε γενικές γραμμές η διαιτησία του **Σάββενα**. Χωρίς προβλήματα οι βοηθοί **Ζαννετής, Γαγάνης**.

ΑΡΕΣΑΝ

Από τους νικητές οι **Παπαδόπουλος, Ράτσλι** και **Σολακιάν**. Από τους ηττημένους οι **Πέττας** και **Αναστάσης**.

ΟΙ ΣΥΝΘΕΣΕΙΣ

Ιάλυσος '97: *Παπαδόπουλος Μ., Ράτσλι (75' Κότσου), Πίσσας, Χατζηαντωνίου, Σολακιάν , Ανανίας (46' Κασέρτζη), Φαρμακίδης, Καμπουράκης Γ., Καμπουράκης Ν., Χατζηαντωνίου (55' Παπαδόπουλος Κ.), Σταματίου.*

Δωριέας: *Κιάρι Τ., Πέττας, Θαλασσινός, Χειμωνέττος (65' Κιάρι Μ.), Ντουρμισάϊ, Κιάρι Ε., Γιάννου, Αναστάσης, Νουρεδίν (67' Ντούλε), Σκεύος (78' Αλιάϊ), Κασιώτης.*

ΠΟΣΕΙΔΩΝΑΣ Κ. - ΑΣΤΕΡΑΣ Π. 1-2

ΚΑΡΠΑΘΟΣ

Νικηφόρα πέρασε ο Αστέρας από την Κάρπαθο, επικρατώντας του Ποσειδώνα. Οι γηπεδούχοι αν και προηγήθηκαν στο σκορ δεν μπόρεσαν να κρατήσουν το υπέρ τους αποτέλεσμα, το οποίο διαμορφώθηκε από λάθη της αμυντικής του γραμμής, που επέτρεψε τους φιλοξενούμενους να δούν «δίχτυα».

Ωστόσο πολλά είναι τα παράπονα των γηπεδούχων για το τρίο της διαιτησίας.

ΦΑΣΕΙΣ - ΓΚΟΛ

42' Μακρινό σουτ του **Καζιλιέρη**, τραγικό λάθος του **Παπασάββα**, 1-0.

59' Ατομική προσπάθεια και σουτ του **Μάνου**, 1-1.

75' Ο **Λενιού** εκμεταλλεύτηκε το δεύτερο συνεχόμενο λάθος της άμυνας των γηπεδούχων και με πλασέ διαμόρφωσε το τελικό 1-2.

ΔΙΑΙΤΗΣΙΑ

Πολλά τα παράπονα των γηπεδούχων για την διαιτησία των **Ρουμάνη, Βασιλαράκη, Σακελλιάδη**.

ΞΕΧΩΡΙΣΑΝ

Από τον Ποσειδώνα οι **Φουντής** και **Καουκάκης**, ενώ από τον Αστέρα οι **Σκόρπος Π., Λιόρδος, Λενιού** και **Τριαλώνης**.

ΟΙ ΣΥΝΘΕΣΕΙΣ

Ποσειδώνας Κ.: *Σεβδαλής, Χειράκης, Φουντής, Κατωγερίτης, Καζιλιέρης, Λίκος, Καουκάκης, Ιεραπετρίτης, Ρουσάκης (74' Πανάρετος), Σακελλάκης (72' Τσαγγάρης), Νασόπουλος (65' Βασιλαράκης).*

Αστέρας Π.: *Παπασάββας, Λιόρδος, Γιωτάς, Σπάρταλης, Μωραΐτης, Σκόρπος Π., Λενιού (72' Λιδάκης), Κώστας (70' Καλαγρής), Τριαλώνης, Μάνος (90' Πάττας), Τσαφής.*

ΖΕΥΣ - ΑΓ. ΙΣΙΔΩΡΟΣ 1-0

ΑΓ. ΑΠΟΣΤΟΛΟΙ

Για πολλούς αποτελεί έκπληξη η πρώτη ήττα του Αγ. Ισιδώρου στο πρωτάθλημα, μετά από 15 αγωνιστικές, αλλά με βάση την χθεσινή του απόδοση δεν θα μπορούσε να ελπίζει σε κάτι καλύτερο.

Για πρώτη φορά στο πρωτάθλημα οι πρωτοπόροι παρουσιάστηκαν ανούσιοι και επιπόλαιοι σε παιχνίδι και αυτό το πλήρωσαν από τον Ζευς που παρουσιάστηκε αρκετά σοβαρός σε όλη την διάρκεια του αγώνα και πανηγύρισε μία νίκη που περισσότερο είχε να κάνει με το γόητρο, παρά με την συγκομιδή βαθμών.

ΦΑΣΕΙΣ - ΓΚΟΛ

5' **Σάββενας** με δυνατό σουτ παραβίασε την αντίπαλη εστία, αλλά το γκολ του ακυρώθηκε ως οφ-σάϊτ.

30' Από πλεονεκτική θέση ο **Καβουκλής** πλάσαρε άουτ.

38' Σουτ του **Καλαεντζή Ν.** έδιωξε σε κόρνερ ο **Μπούζι**.

45' Την ίδια τύχη είχε και το σουτ του **Αρμάντο**.

50' Διαγώνιο σουτ του **Καβουκλή**, έδιωξε και πάλι ο **Διακαναστάσης**.

85' Εκτέλεση κόρνερ του **Μουστάκα**, στην προσπάθειά του να διώξει ο **Σάββενας** βρήκε τη μπάλα με το χέρι, πέναλτι. Την έσχατη των ποινών εκτέλεσε εύστοχα ο **Μουστάκας**, 1-0.

ΔΙΑΙΤΗΣΙΑ

Χωρίς προβλήματα η διαιτησία των **Μανέγα, Μίχα** και **Μοντιάδη**.

ΟΙ ΚΑΛΥΤΕΡΟΙ

Από τους νικητές οι **Ροδίτης, Καβουκλής** και ο **Σιμιξής** ενώ από τους ηττημένους οι **Διακαναστάσης, Καλαεντζής Ν.** και ο **Κουρδουνάκης**.

ΟΙ ΣΥΝΘΕΣΕΙΣ

Ζευς: *Μπούζι, Αρμάντο (68' Πλαγέντης), Ρούτσι, Ζωάννου, Λαγκάνης, Ροδίτης, Καβουκλής, Καρίπης (90' λ.τ. Σολινταράκης), Σακής, Τσιμπούκας (46' Μουστάκας), Σιμιξής.*

Αγ. Ισίδωρος: *Διακαναστάσης, Γιωργαλλής Σ., Στάππας, Σάββενας Σ., Μαστόρου, (75' Αναστασάς), Γιωργαλλής Α. (80' Σκουρμαλάς), Καλαεντζής Ν., Μαούνης (66' Σάββενας Σ.), Κουρδουνάκης, Γιαννουκάς, Σάββενας Ε.*

ΣΚΟΡ ΚΑΙ ΣΚΟΡΕΡ

Ιάλυσος '97 – Δωριέας **3–1**
12', 40' Ράτσλι, 71' Σολακιάν/ 80' Κασιώτης

Ποσειδώνας Κ. – Αστέρας Π. **1–2**
12' Καζιλιέρης /59' Μάνος, 75' Λενιού

Ζευς – Αγ. Ισίδωρος **1–0**
75' (πεν.) Μουστάκας

Αλθαιμένης – Μεσαναγρός **1–0**
70' Δημητρούλης

Ασκληπειό – Ομόνοια **1–1**
75' Ματσάγκος /2' Αντωναράς Κ.Σ.

Πολύστρατος – Ροδιακός **0–0**

ΕΠΟΜΕΝΗ ΑΓΩΝΙΣΤΙΚΗ (17η)

Ομόνοια - Ζευς
Ιάλυσος '97 - Αλθαιμένης
Μεσαναγρός - Ποσειδώνας Κ.
Ροδιακός - Αγ. Ισίδωρος
Αστέρας Π. - Πολύστρατος
Δωριέας - Ασκληπειό

ΒΑΘΜΟΛΟΓΙΑ Β' ΟΜΙΛΟΥ

Α/Α	ΟΜΑΔΕΣ	ΒΑΘ.	ΑΓ.	ΤΕΡΜ.	Ν.	Ι.	Η.
1.	Άγ. Ισίδωρος	45	16	49-7	15	0	1
2.	Αστέρας Π.	36	16	37-12	11	3	2
3.	Ασκληπειό	31	16	23-18	10	1	5
4.	Ζευς	30	16	34-17	9	3	4
5.	Πολύστρατος	27	16	41-23	8	3	5
6.	Ποσειδώνας Κ.	21	16	24-12	6	5	5
7.	Ομόνοια	21	16	22-19	6	3	7
8.	Μεσαναγρός	20	16	27-21	6	2	8
9.	Ροδιακός	16	16	14-25	4	4	8
10.	Αλθαιμένης	9	16	9-53	3	0	13
11.	Ιάλυσος '97	9	16	15-40	2	3	11
12.	Δωριέας	6	16	19-46	1	3	12

Με τον πάντα δικό σας...

Αλλαξογκόλιές

...γκολτζή γκολτζή - γκολτζή

www.angelfire.com/pa4/allaksogolies

E-mail: allaksogolis@yahoo.gr

Τελευταία ημέρα του μήνα σήμερα και ετοιμαζόμαστε πυρετωδώς να υποδεχθούμε τον Μάρτιο, ο οποίος ειδικά φέτος πρόκειται για έναν από τους πιο αγαπημένους μήνες αφού περιλαμβάνει κατά την θητεία του ουκ ολίγες αργίες. Έχουμε λοιπόν την εορτή της επετείου της ενσωμάτωσης της Δωδεκανήσου με την μητέρα Ελλάδα, ακολουθεί η Καθαρά Δευτέρα η οποία φέτος κατά περίπτωση πέφτει...Τρίτη και το μενού ολοκληρώνεται με την γιορτή της 25ης Μαρτίου. Α! Να μην ξεχνάμε και την ημέρα της γυναίκας ε ? Υστερα σου λένε Μάρτης, γδάρτης και παλουκοκαύτης !!!



Όταν παρακολουθείς υπερθεάματα όπως είναι αυτό μεταξύ σε Ρεάλ και Γιουβέντους, με τι κέφι μετά να παρακολουθήσεις Ελληνικό ή τοπικό πρωτάθλημα ? Σου έρχεται να τραβάς τα μαλλιά σου (και καλά να έχεις, αν δεν έχεις, τί να τραβήξεις ?). Να μην μιλήσουμε και για τις ομάδες μας με Ευρωπαϊκή παρουσία γιατί εκεί θα τραβάμε τα...βυζιά μας. Ο Παναθηναϊκός αποκλείστηκε τρώγοντας δύο γκολ στα τελευταία λεπτά ενώ ο Ολυμπιακός απλώς έτυχε να είναι λιγότερο κακός από την κάκιστη αντίπαλο του και πέρασε στην επόμενη φάση. Γενικά το Ευρωπαϊκό με το Ελληνικό ποδόσφαιρο είναι σαν να οδηγάς μία Πόρσε από την μια και σαν να αναλαμβάνεις τα ηνία ενός αλόγου με το κάρο από την άλλη !

Η στολή που αναμένεται να κάνει θραύση τώρα αυτή την περίοδο των αποκριών είναι φυσικά αυτή του Παπά. Τα σκάνδαλα που ταλανίζουν την Εκκλησία τελευταία δεν μπορούσαν να περάσουν απαρατήρητα από το χιούμορ του Έλληνα, ο οποίος φροντίζει άμεσα να σχολιάσει τα πάντα με την γνωστή του καυστική σάτιρα. Ήδη το γυμναστικό παράγγελμα που είναι στην μόδα που ακούστηκε δια στόματος ενός μεγάλου Έλληνα καλλιτέχνη σε μια από τις πιο γνωστές του δημιουργίες είναι το «Σκύψε ευλογημένη» !!!

Οι ομάδες (ποδοσφαιρικές και μη) όπως είναι καθιερωμένο κάθε χρόνο πριν από την έναρξη των πρωταθλημάτων κάνουν αγιασμό προκειμένου να τους πάει καλά η αγωνιστική περίοδος. Τώρα όμως δεν είναι λίγοι αυτοί που σκέπτονται να αλλάξουν το σύστημα φοβούμενοι μην τυχόν και προκαλέσουν την οργή κανενός «Αγίου» εν ζωή (βεβαίως-βεβαίως) !

Ώρα για το πρώτο time-out. Ο τύπος μας μπαίνει στο μπαρ και δείχνει να είναι πολύ απογοητευμένος από την ζωή του. Παραγγέλνει ένα ποτό και μόλις ο μπάρμαν τον σερβίρει, το καταπίνει με μια κίνηση. Αμέσως παραγγέλνει και δεύτερο και τρίτο και όλα έχουν την ίδια τύχη. Συμπονετικός ο μπάρμαν, τον ρωτά αν θέλει να μιλήσει για το πρόβλημά του. Ο απογοητευμένος πελάτης λέει: - Τι να πω, ρε φίλε.... Τι να πω... Τους τελευταίους μήνες, υποψιαζόμουν την γυναίκα μου ότι με απατούσε. Έτσι, σήμερα, έφυγα από την δουλειά μου και πήγα στο σπίτι πιο νωρίς. Την έπιασα στο κρεβάτι με τον καλύτερο φίλο μου. - Αμάν, λέει ο μπάρμαν. Και αν δεν σε πειράζει που ρωτάω, τι του είπες του καλύτερου φίλου σου σε αυτήν τη φάση; - Τον κοίταξα κατευθείαν μέσα στα μάτια και του φώναξα: Κακό σκυλί!!!!



Στην σημερινή φώτο φιλοξενούμε το μεγάλο Κεντρί ο οποίος είναι κολλητός του Ταρζάν και της ζούγκλας. Απολαύστε τον !

Για ακόμα μία φορά το ποδόσφαιρο μας υπέστη κι άλλο πλήγμα προχθές. Όσο κάποιοι δεν καταλαβαίνουν ότι ο βασιλιάς των σπορ είναι ένα άθλημα που προσφέρει έντονες συγκινήσεις και διασκέδαση γιατί περί ψυχαγωγίας πρόκειται (ειδικά η ερασιτεχνική του διάσταση), τόσο θα γίνονται επεισόδια τα οποία μετατρέπονται σε ανίατες πληγές του αθλήματος. Καταντήσαμε να λέμε κάθε πέρσι και καλύτερα, αντί να βλέπουμε κάθε χρόνο να βελτιώνεται συνεχώς το επίπεδο. Τα λέμε, τα γράφουμε, τα φωνάζουμε (όσοι σκεπτόμαστε ΑΚΟΜΑ με υγιή μυαλό) αλλά...πέρα βρέχει. Κρίμα η κατάκτηση του Ευρωπαϊκού τροπαίου το καλοκαίρι στην Πορτογαλία. Απλώς, κρίμα...

Η μάχη των μαχών αναμένεται να δοθεί την εβδομάδα που διανύουμε. Σφυρίχτρες και παράγοντες βρίσκονται πλέον στην τελική ευθεία και η σύγκρουση θα είναι σφοδρή. Ευχή όλων είναι να μην την πληρώσουν αθώα θύματα και άμαχοι (βλ.ποδόσφαιρο) αλλά όπως σε όλες τις πολεμικές αναμετρήσεις αυτό δεν είναι εφικτό. Η επίδειξη δυνάμεως και από τις δύο πλευρές αλλά κυρίως για το θέμα του γοήτρου, δεν επιτρέπει σε κανένα να υποχωρήσει. Το ακατάλληλο δια ανηλίκους με ένα τεράστιο Χ είναι η μοναδική προστασία προς τους υπόλοιπους που παρακολουθούν με κομμένη την ανάσα και τα στοιχήματα δίνουν και παίρνουν. Ελ-Κλεό ή Κάπρο-Λουκ θα είναι ο νικητής ? Προσεχώς στους...κινηματογράφους !

Ο Σταύρος Ηρακλείδης (βλ. μέλισσες) δεν πρόσεχε τα ρεύματα με συνέπεια να κρυώσει και να χρειαστεί να νοσηλευτεί στο νοσοκομείο. Επειδή τέτοια γερά σκαριά όμως δεν φτιάχνονται πλέον τα οποία έχουν εγγύηση εφ'όρου ζωής, δεν υπάρχει κανένας λόγος ανησυχίας αλλά οι ευχές από γνωστούς και φίλους για ταχεία ανάρρωση έχουν ξεπεράσει κάθε όριο. Να ενώσω κι εγώ τις ευχές μου λοιπόν για περαστικά στον μεγάλο αυτό...καρατέκα (παλιά είχε μαύρη ζώνη) !

Πάμε τώρα στο ανεκδοτάκι μας. Ήταν κάποτε μια οικογένεια σαν όλες τις άλλες, ευτυχισμένη, θεοσεβούμενη μέχρι μια μέρα που η δεκάχρονη κόρη έκανε την ακόλουθη ανακοίνωση: Δεν είμαι πια παρθένα! Μια θανατική σιγή απλώθηκε σε όλο το σπίτι. Κι ύστερα άρχισαν οι επιπλήξεις: Ο μπαμπάς στη μαμά:

- Δε ντρέπεσαι, γυναίκα του δρόμου, τσούλα! Ντύνεσαι σαν πόρνη και βάφεσαι σαν γουρούνα με οίστρο. Για να μην αναφερθώ στο λεξιλόγιό σου. Λες συνέχεια βρομόλογα και πετάς σεξουαλικά υπονοούμενα μπροστά στη μικρή! Ο μπαμπάς στην εικοσάχρονη αδελφή της μικρής: - Κι εσύ μωρή πόρνη πολυτελείας που πηδιέσαι στον καναπέ μ' εκείνον το μαλλιά με τα σκουλαρίκια κάθε φορά που λείπουμε απ' το σπίτι και όλα αυτά μπροστά στη μικρή! Τις προάλλες βρήκα μωρή σπέρμα πάνω στο μαξιλάρι που κάθισα. Για να μη μιλήσω για το δονητή που έχεις κρυμμένο στο συρτάρι σου ή νόμιζες πως δεν το ήξερα; Η μαμά στον μπαμπά: - Για μια στιγμή! Μιλάς εσύ που ξοδεύεις το μισό μισθό σου σε πόρνες και τις χαιρετάς μπροστά στο σπίτι μας και δεν σου καίγεται καρφί που η μικρή είναι μπροστά και σας βλέπει! Που γυρνάς κάθε Παρασκευή με σημάδια από κραγιόν στο λαιμό και κόκκινα σημαδάκια; Κι από τότε που βάλαμε στο σπίτι μας δορυφορική κάθεσαι και βλέπεις τσόντες πρωί βράδυ κι όλα αυτά μπροστά στη μικρή! Για να μην πω για την γραμματέα σου που την πηδάς συνέχεια και κάθε τόσο τηλεφωνάει και σε ζητάει με την αισθησιακή φωνή της και πολλές φορές απαντάει η μικρή! Η μητέρα, ιδιαιτέρως συμπονετική, με μάτια δακρυσμένα απευθυνόμενη στη μικρή λέει: - Πώς σου συνέβη αγγελούδι μου; Ήταν πρωκτικό ή κολπικό; Σε βίασαν ή αποφάσισες εσύ να πας με κάποιο συμμαθητή σου;

Έκπληκτη η μικρή απαντάει: - Όχι μαμά. Απλώς η δασκάλα άλλαξε το ρόλο που μου είχε αναθέσει για το σκετσάκι των Χριστουγέννων. Θα είμαι βοσκοπούλα !!!

Κάθε ημέρα από Δευτέρα έως Παρασκευή 5 με 6, οι ραδιοφωνικές Αλλαξογκολιές βρίσκονται κοντά σας από τις αγαπημένες συχνότητες του TOP FM 102,4-102,7, με δώρα, διαγωνισμούς, εκπλήξεις και φυσικά μπόλικο χιούμορ. Μείνετε συντονισμένοι.

Σκύψτε ευλογημένοι !!!

Ο γκολτζής

ΤΖΑΚΙΑ

ΤΖΑΚΙΑ ΤΖΟΤΖΟΛΗΣ ΤΑΣΟΣ

ΤΖΑΚΙΑ

ΜΑΝΤΕΜΕΝΙΑ • ΑΠΛΑ • ΑΕΡΟΘΕΡΜΑ • ΜΕ ΤΖΑΜΙΑ ΚΑΙ ΠΟΡΤΕΣ • ΜΕ ΠΥΡΟΤΟΥΒΛΑ

ΣΟΜΠΕΣ ΜΕ ΞΥΛΑ

ΜΕΓΑΛΗ ΠΟΙΚΙΛΙΑ ΜΟΝΤΕΛΩΝ

ΑΞΕΣΟΥΑΡ ΤΖΑΚΙΩΝ

ΣΚΑΡΕΣ • ΣΙΤΕΣ • ΚΡΕΜΑΝΤΑΛΑΔΕΣ

ΦΟΥΡΝΑΚΙΑ ΚΑΙ ΨΗΣΤΑΡΙΕΣ

ΣΕ ΠΟΛΛΑ ΣΧΕΔΙΑ ΚΑΙ ΜΕΓΕΘΗ

ΚΑΘΑΡΙΣΜΟΙ ΚΑΙ ΣΕΡΒΙΣ ΤΖΑΚΙΩΝ

ΚΟΛΥΜΠΙΑ, ΕΝΑΝΤΙ ΚΑΙ ΠΑΡΑΠΛΕΥΡΩΣ ΙΔΡΥΜΑΤΟΣ

ΚΥΡΙΑΚΕΣ ΑΝΟΙΚΤΑ 11–4

Τηλέφωνο (22410) 56275, κιν. 6942/255848,
τηλ. Fax: 56317, 85103 Κολύμπια, Ρόδος

ΚΥΚΛΟΦΟΡΟΥΝ

Τα βιβλία του καθηγητή

ΜΙΧΑΛΗ ΕΜΜ. ΑΡΦΑΡΑ

«ΙΠΠΟΤΙΚΟΙ ΚΑΙ ΝΕΟΚΛΑΣΙΚΟΙ ΠΥΡΓΟΙ ΙΑΛΥΣΟΥ ΡΟΔΟΥ» (Χρυσοδερματόδετος Άτλας)	60.00 €
"Η ΚΑΤΖΙΑ, ΤΟ ΛΑΪΚΟ ΜΟΝΟΧΩΡΟ ΣΠΙΤΙ ΤΗΣ ΚΑΛΥΜΝΟΥ» (βιβλιοδετ. μεγαλο σχήμα)	35.00 €
«Η ΚΕΝΤΗΤΙΚΗ ΚΑΙ ΥΦΑΝΤΙΚΗ ΤΕΧΝΗ ΤΗΣ ΝΙΣΥΡΟΥ»	20.00 €
«ΑΦΙΕΡΩΜΑ ΣΤΟΝ ΚΑΖΑΝΤΖΑΚΗ»	12.00 €
«ΤΟ ΠΛΑΤΥΜΕΤΩΠΟ ΛΑΪΚΟ ΣΠΙΤΙ ΤΗΣ ΚΩ»	15.00 €
«ΤΟ ΔΙΠΑΤΟ ΛΑΪΚΟ ΝΙΣΥΡΙΚΟ ΣΠΙΤΙ»	15.00 €
«ΑΦΙΕΡΩΜΑ ΣΤΗΝ ΚΡΗΤΗ» (Συλλογική μελέτη περιοδικού "Κάμειρος")	17.00 €
«ΕΚΚΛΗΣΑΚΙΑ ΤΗΣ ΡΟΔΟΥ» (Α' και Β' τόμοι)	24.00 €
«ΚΑΜΕΙΡΟΣ» (1976-1979), βιβλιοδετημένο	20.00€
«ΕΛΛΗΝΙΚΑ ΠΡΟΣΚΥΝΗΤΑΡΙΑ»	18.00 €
«ΝΙΣΥΡΟΣ, Η ΠΟΡΦΥΡΙΣ ΤΩΝ ΑΡΧΑΙΩΝ»	8.80 €
«ΣΥΜΗ, Η ΑΙΓΛΗ ΤΩΝ ΑΡΧΑΙΩΝ»	8.80 €
«ΡΟΔΟΣ» (τουριστικός οδηγός)	8.80 €
«ΓΗ ΤΟΥ ΗΛΙΟΥ» (ταξιδιωτική λογοτεχνία)	8.80 €
«ΡΟΔΙΑΚΑ» (Α'-Β' τόμ.)	15.00€
Επίσης τα αρχιτεκτονικά:	
«ΤΟ ΤΖΑΚΙ» (7η έκδοση)	35.00€
«ΑΡΧΙΤΕΚΤΟΝ. ΣΧΕΔΙΟ & ΔΙΑΚΟΣΜΗΣΗ» (Α'-Β'-Γ' τόμ.), έκαστος	25.00€
«ΤΟ ΓΡΑΜΜΙΚΟ ΣΧΕΔΙΟ» (Α'-Β' τόμ.), έκαστος	25.00€
«ΤΟ ΕΛΕΥΘΕΡΟ ΣΧΕΔΙΟ» (Α'-Β' τόμ.), έκαστος	25.00€

ΒΙΒΛΙΟ: ΕΝΑ ΑΩΡΟ ΕΚΠΟΛΙΤΙΣΜΟΥ

ΠΩΛΗΣΗ ΣΕ ΕΠΙΛΕΓΜΕΝΑ ΒΙΒΛΙΟΠΩΛΕΙΑ
και στο τηλ.: 210-28 18 842

AT5425

GLASS CLEANING

ΟΛΟΚΛΗΡΩΜΕΝΑ ΣΥΣΤΗΜΑΤΑ ΚΑΘΑΡΙΣΜΟΥ

ΤΑ ΠΑΝΤΑ ΓΙΑ ΤΗΝ ΚΑΘΑΡΙΟΤΗΤΑ

ASR Παπαευαγγέλου Σπύρος Πειραιάς ISO 9001 / 2000

Προϊόντα HACCP Εκπαίδευση



ΑΠΟΡΡΥΠΑΝΤΙΚΑ - ΧΑΡΤΙΚΑ

ΜΗΧΑΝΕΣ ΚΑΘΑΡΙΣΜΟΥ

Κατάστημα Glass Cleaning

Καναβά 21 - Ρόδος

τηλ.: 22410 22.893

Επαγγελματικά προϊόντα ιδανικά και για το σπίτι

Ιδιοκτήτης Καταστήματος: Ζαγκάτσης Κωνσταντίνος

GLASS CLEANING ABEE

ΟΛΟΚΛΗΡΩΜΕΝΑ ΣΥΣΤΗΜΑΤΑ ΚΑΘΑΡΙΣΜΟΥ

ΕΠΟΡΤΑΖ

Στην κορυφή του Ολύμπου

• Οι Μαρία Παρδαλού και Φωτεινή Λοΐζου ήταν οι νικήτριες στα 4000μ. γυναικών Β' και 2000μ. παγκορασίδων αντίστοιχα ενώ ο Καζώνης ήταν πρώτος στο ομαδικό των Νεανίδων στο χθεσινό Πανελλήνιο Πρωτάθλημα ανωμάλου δρόμου στο Λιτόχωρο

Στις παρυφές του Ολύμπου, στο ιστορικό και φιλόξενο Λιτόχωρο, σε μια καταπληκτική πίστα ανάμεσα στο βουνό των μυθικών θεών της αρχαίας Ελλάδας και με θέα τον Θερμαϊκό κόλπο, διεξήχθη χθες το Πανελλήνιο Πρωτάθλημα δρόμου σε ανώμαλο έδαφος.

Την ευθύνη της οργάνωσης είχαν ο ΣΕΓΑΣ, η ΕΑΣ ΣΕΓΑΣ Πιερίας Ημαθίας, η ΤΕΔΚ Πιερίας, ο δήμος Λιτοχώρου και η 24η Ταξιαρχία τεθωρακισμένων.

Τους αγώνες παρακολούθησαν μεταξύ των άλλων και εκτός από τον πρόεδρο του ΣΕΓΑΣ κ. Σεβαστή, ο Δήμαρχος Λιτοχώρου Γιώργος Παπαθανασίου, ο επιτελάρχης της 24ης ταξιαρχίας κ. Ψωμαδόπουλος, ο αντινομάρχης Πιερίας κ. Φωτίου, ο βουλευτής Πιερίας κ Παπαγεωργίου και ο Διοικητής του τμήματος Λιτοχώρου κ. Δήμας.

Όσον αφορά το αγωνιστικό κομμάτι της διοργάνωσης, στα 4000μ νεανίδων νικήτρια ήταν η Άννα Θαλασσινού της ΓΕ Αργολίδας με χρόνο 14.08.9 ενώ στο ομαδικό της κατηγορίας πρώτος ήταν ο ΑΣ Καζώνης Καλύμνου που συγκέντρωσε 9 βαθμούς.

Στα 2000μ Παγκορασίδων νικήτρια ήταν η Φωτεινή Λοΐζου της Νίκης Ρόδου με 6.27.5 ενώ στο ομαδικό πρώτος ήταν ο Κερκυραϊκός με 18 βαθμούς.

Η Μαρία Παρδαλού της Νίκης Ρόδου με χρόνο 13.28.8 ήταν η νικήτρια στα 4000μ γυναικών Β' ενώ στους άνδρες Β' (8000μ) νικητής ήταν ο Μιχάλης Παρμάκης του ΠΑΟΚ με επίδοση 24.14.5.

Αναλυτικά τα αποτελέσματα:

2000μ ΠΑΓΚΟΡΑΣΙΔΩΝ ΑΤΟΜΙΚΟ

Α/Α ΑΘΛΗΤΗΣ	ΣΥΛΛΟΓΟΣ/ΧΩΡΑ	ΕΠΙΔΟΣΗ
1. ΛΟΪΖΟΥ ΦΩΤΕΙΝΗ	Η ΝΙΚΗ ΤΗΣ ΡΟΔΟΥ	6:27.5
15.ΤΟΥΜΠΑΖΗ ΜΕΛΙΝΑ-ΚΛΑΡΑ	ΙΠΠΟΚΡΑΤΗΣ ΚΩ	7:18.3
49.ΠΑΝΤΕΛΟΥ ΑΘΗΝΑ ΙΩΑΝΝΑ	ΓΣ ΝΕΩΝ ΛΕΡΟΥ	7:42.0

4000μ ΓΥΝΑΙΚΩΝ Β

Α/Α ΑΘΛΗΤΗΣ	ΣΥΛΛΟΓΟΣ	ΕΠΙΔΟΣΗ
1. ΠΑΡΔΑΛΟΥ ΜΑΡΙΑ	Η ΝΙΚΗ ΤΗΣ ΡΟΔΟΥ	13:28.8

4000μ ΝΕΑΝΙΔΩΝ ΟΜΑΔΙΚΟ

Α/Α ΣΥΛΛΟΓΟΣ	1ος	2ος	3ος	ΣΥΝΟΛΟ
1. ΚΑΖΩΝΗΣ ΚΑΛΥΜΝΟΥ	1	2	6	9

4000μ ΝΕΑΝΙΔΩΝ ΑΤΟΜΙΚΟ

Α/Α ΑΘΛΗΤΗΣ	ΣΥΛΛΟΓΟΣ	ΕΠΙΔΟΣΗ
1. ΘΑΛΑΣΣΙΝΟΥ ΑΝΝΑ	ΑΡΓΟΛΙΔΑ	14:08.9
6. ΖΩΙΔΗ ΜΑΡΙΑ	ΚΑΖΩΝΗΣ ΚΑΛΥΜΝΟΥ	15:16.9
9. ΖΩΙΔΗ ΣΤΑΜΑΤΙΑ	ΚΑΖΩΝΗΣ ΚΑΛΥΜΝΟΥ	15:42.6
24.ΚΕΦΑΛΙΑΝΟΥ ΕΜΜΑΝΟΥΕΛΑ	ΚΑΖΩΝΗΣ ΚΑΛΥΜΝΟΥ	16:11.8

4000μ ΠΑΙΔΩΝ ΑΤΟΜΙΚΟ

Α/ΑΑΘΛΗΤΗΣ	ΣΥΛΛΟΓΟΣ	ΕΠΙΔΟΣΗ
1. ΜΙΝΟ ΟΡΓΚΕΣ ΓΕΩΡΓΙΟΣ	ΑΝΑΓΕΝ. ΛΑΜΙΑΣ	12:05.3
5. ΒΑΛΛΑΣ ΒΑΣΙΛΕΙΟΣ	ΚΑΛΥΜΝΟΣ 2000	12:33.1
23.ΠΑΣΤΡΙΚΟΣ ΣΤΑΥΡΟΣ	ΚΑΖΩΝΗΣ ΚΑΛ.	12:56.7
46.ΛΕΝΤΗΣ ΑΝΤΩΝΙΟΣ	ΚΑΛΥΜΝΟΣ 2000	13:11.9

3000μ ΠΑΜΠΑΙΔΩΝ ΑΤΟΜΙΚΟ

Α/Α ΑΘΛΗΤΗΣ	ΣΥΛΛΟΓΟΣ	ΕΠΙΔΟΣΗ
1. ΓΚΕΛΑΟΥΖΟΣ ΚΩΝ/ΝΟΣ	ΔΟΛΙΧΟΣ ΑΜΦΙΣΣΑΣ	9:28.7
6. ΚΟΚΚΙΝΙΔΗΣ ΣΚΕΥΟΣ	ΚΑΖΩΝΗΣ ΚΑΛΥΜΝΟΥ	9:47.6

12000μ ΑΝΔΡΩΝ ΑΤΟΜΙΚΟ

Α/ΑΑΘΛΗΤΗΣ	ΣΥΛΛΟΓΟΣ	ΕΠΙΔΟΣΗ
1. ΜΕΡΟΥΣΗΣ ΧΡΙΣΤΟΦΟΡΟΣ	ΕΦΗΒΟΣ ΧΙΟΥ	36:11.4
31.ΒΛΑΧΟΣ ΠΑΝΑΓΙΩΤΗΣ	ΔΙΑΓΟΡΑΣ ΡΟΔΟΥ	39:11.7
48.ΚΟΥΡΜΑΔΙΑΣ ΠΑΝΟΡΜΙΤΗΣ	Η ΥΓΕΙΑ ΡΟΔΟΥ	39:30.0
57.ΤΣΑΓΚΑΡΗΣ ΝΙΚΗΤΑΣ	ΚΑΛΥΜΝΟΣ 2000	39:39.7

Εξάλλου, πραγματοποιήθηκε το Σάββατο στο Δημαρχείο Λιτοχώρου η προγραμματισμένη συγκέντρωση των προπονητών-τριών μεσαίων και μεγάλων αποστάσεων, παρουσία του Προέδρου του ΣΕΓΑΣ Βασίλη Σεβαστή, μελών του ΔΣ και του συνόλου σχεδόν της Τεχνικής ηγεσίας της Ομοσπονδίας.

Στη συγκέντρωση – συζήτηση ενημερώθηκαν οι προπονητές για το πλαίσιο λειτουργίας και τους στόχους του προγράμματος επιλογής, καθοδήγησης και αξιοποίησης των ταλαντούχων αθλητών-τριών μεσαίων και μεγάλων αποστάσεων.

Στις εισηγήσεις των Στέργιου Τσιφτσόγλου (υπεύθυνος από την ΕΠΥΑ), Χρήστου Παπαχρήστου (Συντονιστής) και Δημήτρη Σούλα (Επιστημονικού Συνεργάτη), υπήρξε ιδιαίτερος προβληματισμός και τοποθετήσεις από τους προπονητές που εργάζονται με αθλητές-τριες αποστάσεων. Όλοι συμφώνησαν ότι οι μεσαίες και μεγάλες αποστάσεις πρέπει να τύχουν μεγαλύτερης στήριξης και είναι διατεθειμένοι να βοηθήσουν για την άνοδο του τομέα που υπηρετούν. Επόμενο βήμα θα αποτελέσει η επίσκεψη μελών της ΕΠΥΑ, του Συντονιστή και του Επιστημονικού Συνεργάτη στους τόπους δουλειάς των προπονητών μετά από την επιλογή ταλαντούχων αθλητών-τριών.

Στο Ναυτικό Όμιλο Ρόδου

Διασυλλογικοί αγώνες ιστιοπλοΐας

• Για τον εορτασμό της επετείου της Ενσωμάτωσης

Με την επωνυμία «ΕΝΣΩΜΑΤΩΣΗ ΤΗΣ ΔΩΔΕΚΑΝΗΣΟΥ» οργανώνει ο Ναυτικός Όμιλος Ρόδου, ιστιοπλοϊκούς αγώνες με σκάφη τύπου Optimist και Laser Radial.

Στους αγώνες που θα διεξαχθούν το Σάββατο 5 και την Κυριακή 6 Μαρτίου από τις 10 το πρωΐ, έχουν προσκληθεί να συμμετέχουν αθλητές από τους Ναυτικούς Ομίλους της Κρήτης και τον Ναυτικό Όμιλο Κω.

Στους αγώνες για τα σκάφη τύπου Optimist συμμετέχουν παιδιά (αγόρια και κορίτσια) μέχρι 15 ετών και για τα τύπου Laser από 15 και πάνω.

Για τους ιστιοπλόους του ΝΟΡ στα σκάφη Laser, οι επιδόσεις τους έχουν ιδιαίτερη σημασία, γιατί οι αγώνες αποτελούν την πρώτη επιλογή τους για την συμμετοχή τους στους αγώνες των «Island Games» του Ιουλίου.

Οι αγώνες της «Ενσωμάτωσης» του ΝΟΡ έχουν συμπεριληφθεί στους επίσημους διασυλλογικούς αγώνες, στο πρόγραμμα της Ελληνικής Ιστιοπλοϊκής Ομοσπονδίας και τελούν υπό την αιγίδα του ΝΑΟΔ και του ΔΟΝΑ που ήδη μέσω των προέδρων τους κ. Ανδιάνα Μπαφίτη και κ. Θανάση Μπαράκα έγινε γνωστή η προμήθεια σκαφών προς το ΝΟΡ για την καλύτερη προετοιμασία των αθλητών του στα «Island Games 2005»



Την οργάνωση των αγώνων έχουν ο Αντιπρόεδρος του ΝΟΡ και μέλος του Δ.Σ. της Ε.Ι.Ο. κ. Δημ. Χριστοδούλου και ο Έφορος Ιστιοπλοΐας του ΝΟΡ κ. Σωτήρης Κατσαράς. Την προετοιμασία των μικρών ιστιοπλόων έχει ο Μανώλης Σταυλάς.



Στιγμιότυπα από τους Περιφερειακούς αγώνες Optimist στη Ρόδο το 1997.

AUTO ΕΠΙΛΟΓΕΣ

ΚΟΥΚΟΥΡΑΣ ΑΛΕΞΑΝΔΡΟΣ

ΕΚΘΕΣΗ ΕΜΠΟΡΙΑΣ ΕΠΙΛΕΓΜΕΝΟΥ ΜΕΤΑΧΕΙΡΙΣΜΕΝΟΥ ΑΥΤΟΚΙΝΗΤΟΥ

ΛΕΩΦ. ΡΟΔΟΥ-ΛΙΝΔΟΥ 255
ΤΗΛ. 22410/60910,
FAX: 22410/60920

- Πώληση μεταχειρισμένων αυτοκινήτων ελεγμένα σε 70 σημεία.
- Αγορά μεταχειρισμένων αυτοκινήτων.
- Ανταλλαγή με οποιοδήποτε μοντέλο της αρεσκείας σας.
- Χρηματοδότηση με τα χαμηλότερα επιτόκια της αγοράς.

ΧΠ1210

Αμαυρώθηκε το μπάσκετ

• Χαστούκια και μηνύσεις ήταν το αποτέλεσμα του αγώνα ΕΑΚΑ – Ιάλυσος. Επιτέθηκε στον Ξανθό μετά τη λήξη ο Μαύρος και το φινάλε γράφτηκε στο αστυνομικό τμήμα

• Αποκλείστηκε στο νησί των «σφουγγαράδων» η αποστολή της ροδίτικης ομάδας που είχε αφήσει τα πράγματά της στην Κω.

• Για την ιστορία και μόνο, οι γηπεδούχοι επικράτησαν 66-65 αλλά οι «ερυθροκίτρινοι» δεν υπέστησαν βαθμολογική απώλεια εν όψει τετράδας



Άρης Φάκαρος και Γιώργος Χατζηκαλημέρης ήταν μάρτυρες στην επίθεση που δέχθηκε ο Γιώργος Ξανθός

ΚΑΛΥΜΝΟΣ

Προς το τέλος της σεζόν φαίνεται πως έρχονται μαζεμένα όλα τα δυσάρεστα γεγονότα που μόνο καλό δεν κάνουν στο μπάσκετ. Ό,τι αρνητικό δεν είχε συμβεί τους τελευταίους πέντε μήνες, προκύπτει τις τελευταίες εβδομάδες.

Στο εξ αναβολής παιχνίδι της 11ης αγωνιστικής του πρωταθλήματος της Α' ανδρών ανάμεσα στην ΕΑΚΑ και τον Ιάλυσο σημειώθηκαν νέα απαράδεκτα γεγονότα μετά τη λήξη. Κατά τη διάρκεια του αγώνα υπήρχαν οι σχετικές «κόντρες» στο παρκέ, κάτι πολύ συνηθισμένο που δεν ξέφυγε από τα αθλητικά πλαίσια. Δυνατές μονομαχίες, εριστικές συμπεριφορές αλλά τίποτα που να προμηνύει ...καταιγίδα.

Το αγωνιστικό κομμάτι περνάει σαφέστατα σε δεύτερη μοίρα. Τα παρατράγουδα είχαν για πρωταγωνιστές τον πρώτο διαιτητή Γιώργο Ξανθό και τον αρχηγό της ΕΑΚΑ Γιώργο Μαύρο. Μετά το φινάλε της αναμέτρησης που βρήκε νικητές τους γηπεδούχους με 66-65, ο Ξανθός μαζί με τον συνάδελφό του Άρη Φάκαρο, τον υπεύθυνο του γυμναστηρίου, τον προπονητή του Ιάλυσου Γιώργο Χατζηκαλημέρη και τον παίκτη της ΕΑΚΑ Μανώλη Οικονόμου βρίσκονταν στη γραμματεία όταν είδαν τον Μαύρο να πλησιάζει και να επιτίθεται φραστικά στον αξιολογημένο ρέφερι.

Ο 28χρονος παίκτης των «σφουγγαράδων» είχε δεχθεί ΤΠ από τον Ξανθό κατά τη διάρκεια του ματς, γεγονός που προφανώς δεν τον βρήκε σύμφωνο και αποφάσισε να έχει θερμό τετ α τετ με τον διαιτητή μετά τη λήξη. Η φραστική επίθεση συνοδεύτηκε με απόπειρα χειροδικίας αφού ο Μαύρος είχε βγει εκτός εαυτού αντιδρώντας πολύ έντονα. Ο Ξανθός του έκανε επανειλημμένες συστάσεις αλλά ο παίκτης της ΕΑΚΑ δεν υποχωρούσε. Στο τέλος, σύμφωνα με τις μαρτυρίες των παραβρισκόμενων, ο Μαύρος χαστούκισε τον Ξανθό και απειλήθηκε σύρραξη. Μπήκαν στη μέση οι ψυχραιμότεροι για να απομακρύνουν τον αθλητή, ο οποίος συνέχισε να απειλεί τον διαιτητή με εκφράσεις του τύπου «εδώ δεν θα μείνετε; Κάπου θα σας βρω». Αμέσως κάλεσαν την αστυνομία η οποία πήγε στο γήπεδο με περισσότερη από μισή ώρα καθυστέρηση!! Ο Γιώργος Ξανθός πήγε στο αστυνομικό τμήμα και κατέθεσε μήνυση επικαλούμενος τις μαρτυρίες των ανθρώπων που ήταν παρόντες.

ΑΠΟΚΛΕΙΣΤΗΚΕ Ο ΙΑΛΥΣΟΣ

Η αποστολή του Ιάλυσου ταξίδεψε κανονικά από τη Ρόδο στην Κω και από εκεί για την Κάλυμνο αν και ο καιρός είχε ήδη αρχίσει να «χαλάει». Τα μποφόρ αυξάνονταν ώρα με την ώρα αλλά το δρομολόγιο από το Μαστιχάρι έγινε κανονικά. Οι «ερυθροκίτρινοι», ως όφειλαν, μπήκαν στο πλοίο για την Κάλυμνο αφήνοντας τα πράγματά τους σε ξενοδοχείο της Κω. Στο ημίχρονο του αγώνα με την ΕΑΚΑ πληροφορήθηκαν ότι υπάρχει απαγορευτικό και ότι θα έμεναν στο νησί των «σφουγγαράδων». Αποκλεισμός δηλαδή και χωρίς τα προσωπικά τους αντικείμενα. Επίσης, έξτρα έξοδα για την αποστολή η οποία θα ταξίδευε ξημερώματα με το «Μαρίνα» για την Κω και από κει με το Blue Star για τη Ρόδο (το πρόλαβαν στο παρά ένα). Απίστευτη ταλαιπωρία για τους παίκτες και τον προπονητή του Ιάλυσου.

Ο ΑΓΩΝΑΣ

Έγινε και αγώνας στην Κάλυμνο αλλά λίγη σημασία έχει μπροστά στα ανεκδιήγητα γεγονότα που «αμαύρωσαν» το άθλημα. Για την ιστορία αναφέρεται πως η ΕΑΚΑ επικράτησε με 66-65 μετά από 40 λεπτά ντέρμπι! Καλύτερος παίκτης των γηπεδούχων ο νεαρός Καρδούλιας ενώ για άλλη μια φορά κορυφαίος των «ερυθροκίτρινων» ήταν ο «αειθαλής» Γιάννης Τσέρκης.

Δεκάλεπτα: 10-12, 27-29(ημιχρ.), 52-49, 66-65

Διαιτητές: Ξανθός – Φάκαρος

ΕΑΚΑ (Καράντωνης): Κρίγκας 6, Κούρος 12, Σφουγγαριστός 4, Μίξης 10, Καρδούλιας 19(3), Μαύρος 11, Οικονόμου 4, Γεωργαδάκης.

Ιάλυσος (Χατζηκαλημέρης): Παντσέλιας 8(1), Στεργάκης 2, Πολίτης 7(1), Μοσχής 12, Τσέρκης 25, Γρηγοράς 9, Λάκουρας 2.

ΓΥΝΑΙΚΕΙΟ — Έμεινε στην Κω το ροζ φύλλο

• Ο Ιπποκράτης πήρε τη νίκη στο ντέρμπι με τον Ιβίσκο (40-36) χάρη στο ξέσπασμα του τελευταίου δεκάλεπτου.

• Πενήντα οχτώ φάουλ χρέωσαν τις δύο ομάδες οι Ζαμάγιας και Αυγουλάς ενώ οι γηπεδούχες είχαν διπλάσιες εύστοχες βολές από την ροδίτικη ομάδα.

ΚΛΕΙΣΤΟ ΚΩ

Σαββατόβραδο και στο κλειστό της Κω διεξαγόταν το ντέρμπι του γυναικείου πρωταθλήματος ανάμεσα στον Ιπποκράτη και τον Ιβίσκο με τις γηπεδούχες να κρατάνε το ροζ φύλλο στην έδρα τους επικρατώντας με 40-36.

Οι φιλοξενούμενες είχαν από το ξεκίνημα τον έλεγχο του αγώνα και στο ημίχρονο ήταν μπροστά με 15-22. Οι πρωταθλήτριες Δωδεκανήσου στο β' δεκάλεπτο σκόραραν μόνο από τη γραμμή των βολών (οχτώ εύστοχες). Η ανατροπή έγινε στην τέταρτη περίοδο με το επιμέρους σκορ να είναι 16-6 κυρίως χάρη στη Σβύνου που σημείωσε τους εφτά από τους συνολικά 12π. της στο τέλος. Καθοριστικό ήταν και το τρίποντο της Πατμίου ωστόσο πρέπει να σημειωθεί πως ο Ιβίσκος αγωνιζόταν χωρίς τις Τζίνη και Μιχαήλου για περισσότερο από δέκα λεπτά ενώ στο ξεκίνημα της 4ης περιόδου «έχασε» με πέντε φάουλ και την Πετράκη.

Συνολικά τα φάουλ ήταν 58, 27 για τον Ιπποκράτη και 31 για τον Ιβίσκο ενώ σε 16 βολές ευστόχησε η ομάδα της Κω και σε 9 τα κορίτσια του Χρήστου Μπίλια.

Μάλιστα ο προπονητής του Ιβίσκου έφυγε από την Κω με φριχτά παράπονα από τη διαιτησία των Ζαμάγια και Αυγουλά. Πρέπει να σημειωθεί πως ο Αυγουλάς δεν ήταν ορισμένος για το ντέρμπι αλλά ο αποκλεισμός του Ξανθού στην Κάλυμνο έκανε αναγκαστική την αλλαγή.

Επί της ουσίας, η ήττα της ροδίτικης ομάδας δεν της κοστίζει ιδιαίτερα αφού παραμένει πρώτη και κράτησε την ούτως ή άλλως μεγάλη διαφορά του αγώνα στο Βενετόκλειο.

Δεκάλεπτα: 7-11, 15-22(ημιχρ.), 24-30, 40-36

Διαιτητές: Ζαμάγιας – Αυγουλάς

Ιπποκράτης (Κεφάλας): Πλατέλλα 4, Αυγουλή, Μαμουζέλου, Πατμίου 8(2), Δανελλάκη 7, Σβύνου 12, Στάκκου 4, Κούσιαντα 5, Μαρκόγλου.

Ιβίσκος (Μπίλιας): Πετράκη 7(1), Μέντου 2, Παπαγιάννη, Ψύλλου, Τζίνη 4, Μανουσάκη, Γλυνάτση 12, Δράκου 2, Τσικίμη 5, Μιχαήλου 4.

Α' ΚΑΤΗΓΟΡΙΑ ΑΝΔΡΩΝ

Αποτέλεσμα αγώνα εξ αναβολής

ΕΑΚΑ – Ιάλυσος 66-65

Βαθμολογία (σε 5 αγώνες)

1. Διαγόρας	12-1	1126-695	25
2. Ιπποκράτης	10-3	883-821	23
3. Ηρακλής Λάρ.	8-5	868-813	21
4. ΑΕ Δικαίου	7-6	833-784	20
5. Ιάλυσος	7-6	817-756	20
6. ΕΑΚΑ	3-10	750-911	16
7. Διγενής	4-9	749-844	16
8. Δωριέας	1-12	619-1017	13

* Διγενής και Δωριέας έχουν από έναν μηδενισμό.

Επόμενη αγωνιστική (14η)

Διαγόρας – ΕΑΚΑ
Ιάλυσος – ΑΕ Δικαίου
Ιπποκράτης – Δωριέας
Διγενής – Ηρακλής Λάρδου

ΠΡΩΤΑΘΛΗΜΑ ΓΥΝΑΙΚΩΝ

Αποτέλεσμα αγώνα εξ αναβολής

Ελπίς – Ιάλυσος 0-20(α.α.)
Ιπποκράτης – Ιβίσκος 40-36

Βαθμολογία (σε 5 αγώνες)

1. Ιβίσκος	4-1	259-140	9
2. Ιπποκράτης	3-2	200-188	8
3. Ιάλυσος	3-2	171-162	8
4. Ελπίς	0-5	19-159	1

* η Ελπίδα έχει αποβληθεί από το πρωτάθλημα.

Επόμενη αγωνιστική (6η)

Ιπποκράτης – Ελπίς
Ιβίσκος - Ιάλυσος

ΕΦΗΒΙΚΟ — Έμεινε στην Κω το ροζ φύλλο

• Σήμερα διεξάγεται η 10η και τελευταία αγωνιστική του Ομίλου Νότου χωρίς όμως βαθμολογικό ενδιαφέρον.

Διαδικαστικό χαρακτήρα έχει η διεξαγωγή της 10ης και τελευταίας αγωνιστικής του Ομίλου Νότου. Η κατάταξη και η πρόκριση στην επόμενη φάση έχουν ξεκαθαρίσει και απομένουν τα μπαράζ της Ελπίδας Πεταλούδων με τον Ιπποκράτη.

Ο Κολοσσός παίζει με τον Ζέφυρο και είναι σίγουρος πρώτος με απευθείας πρόκριση στο φάιναλ φορ όπως και ο Ιβίσκος ως δεύτερος (παίζει με τον Ιάλυσο).

Τέλος, η Ελπίδα που αντιμετωπίζει τον ουραγό Διαγόρα θα παίξει οριστικά στα μπαράζ ως τρίτη στον όμιλο με τον δεύτερο στο βόρειο συγκρότημα Ιπποκράτη.

Αναλυτικά το σημερινό πρόγραμμα της 10ης αγωνιστικής:

• Κρεμαστή (19.00') Ελπίς – Διαγόρας
Διαιτητές: Κουνελλές Ηλ. – Ξανθός
• Ιαλυσός (21.00') Ιάλυσος – Ιβίσκος
Διαιτητές: Κουνελλές Ν. – Πετρίδης
• Βενετόκλειο (21.00') Ζέφυρος – Κολοσσός
Διαιτητές: Βιτζηλαίος – Στάλας

Βαθμολογία (σε 9 αγώνες)

1. Κολοσσός	9-0	692-349	18
2. Ιβίσκος	7-2	718-498	16
3. Ελπίδα	5-4	505-548	14
4. Ιάλυσος	3-6	416-536	12
5. Ζέφυρος	3-6	402-514	11
6. Διαγόρας	0-9	403-691	9

* ο Ζέφυρος έχει έναν μηδενισμό.

ΚΟΡΑΣΙΔΕΣ — Με υπογραφή Χίτσκοκ

• Γεμάτο σασπένς ήταν το φινάλε της αναμέτρησης ΑΕ Δικαίου – Ιβίσκος που βρήκε νικήτρια την ομάδα της Ανάληψης με 64-63 στην παράταση.

• Με τέσσερις παίκτριες τελείωσε το ματς η ΑΕΔ και με δύο (!!) οι φιλοξενούμενες.

ΚΛΕΙΣΤΟ ΚΩ

Εξ ορισμού ήταν ντέρμπι το παιχνίδι της 9ης και προτελευταίας αγωνιστικής του πρωταθλήματος ανάμεσα στην ΑΕ Δικαίου και τον Ιβίσκο και οι δύο ομάδες φρόντισαν να επιβεβαιώσουν τον χαρακτηρισμό. Το ματς κρίθηκε στην παράταση με 64-63 υπέρ των φιλοξενούμενων ενώ υπήρχαν πολλές απώλειες λόγω φάουλ.

Είναι ενδεικτικό ότι η ΑΕ Δικαίου τελείωσε το παιχνίδι με τέσσερις αθλήτριες στον αγωνιστικό χώρο ενώ η ομάδα της Ρόδου αγωνιζόταν στα τελευταία λεπτά με τις Μανουσάκη και Μαστόρου. Μάλιστα η πρώτη ήταν αυτή που διαμόρφωσε με δύο βολές ελάχιστα δευτερόλεπτα πριν το τέλος το τελικό σκορ.

Πόντο – πόντο κυλούσε ο αγώνας στο α' ημίχρονο ωστόσο οι γηπεδούχες ήταν εντυπωσιακές στις αρχές της επανάληψης ξεφεύγοντας με 43-35. Ο Ιβίσκος όμως βρήκε τη λύση και με αιχμή την Αρετή Πετράκη κάλυψε τη διαφορά και πήγε το παιχνίδι στην παράταση.

Με 1/2 βολές της Ρίσκου, το Δίκαιο προηγήθηκε με 63-62 αλλά η Μανουσάκη ήταν πιο ψύχραιμη και με απόλυτη ευστοχία χάρισε στην ομάδα της τη νίκη μέσα στο κλειστό γυμναστήριο της Κω.

Δεκάλεπτα: 12-11, 29-32(ημιχρ.), 43-35, 55-55(κ.α.), 63-64(παρ.)

Διαιτητές: Φάκαρος – Αυγουλάς

ΑΕ Δικαίου (Ντελής): Πασενίδη 4, Φυτά 5, Χατζηγιακουμή 11, Κρωτήρη 8, Ρίσκου 11, Δρόσου 8, Αγγελή 16, Μοσχοπούλου.

Ιβίσκος (Δράκου): Μανούσου 4, Μανουσάκη 2, Πετράκη 37, Κουλούρη 13, Ζουρούδη 8, Μαστόρου, Μελλίνη, Στάγκα.

ΠΡΩΤΑΘΛΗΜΑ ΚΟΡΑΣΙΔΩΝ

Αποτέλεσμα αγώνα εξ αναβολής

ΑΕ Δικαίου – Ιβίσκος 63-64(παρ.)

Βαθμολογία (σε 9 αγώνες)

1. Ιάλυσος	9-0	584-293	18
2. Ιβίσκος	7-2	510-370	16
3. ΑΕ Δικαίου	4-4	443-321	12
4. Ιπποκράτης	3-5	341-381	11
5. Διαγόρας	2-5	262-362	9
6. Ηρακλής 2000	0-9	143-545	8

* ο Ηρακλής 2000 έχει έναν μηδενισμό.

* εκκρεμούν οι αγώνες:
ΑΕ Δικαίου – Διαγόρας
και Διαγόρας – Ιπποκράτης.

Επόμενη αγωνιστική (10η)

Ηρακλής 2000 – Ιπποκράτης
Ιβίσκος – Ιάλυσος
Διαγόρας – ΑΕ Δικαίου

γ' ΕΘΝΙΚΗ-ΤΟΠΙΚΟ ΜΠΑΣΚΕΤ

Η προσπάθεια μέτρησε

- *Μπορεί ο Ίκαρος να έκανε περίπατο στο Βενετόκλειο με 94-58 ωστόσο ο Ιβίσκος απέσπασε πολλά χειροκροτήματα!*

ΒΕΝΕΤΟΚΛΕΙΟ

Μοιάζει απίστευτο αλλά είναι πέρα για πέρα αληθινό! Ο Ιβίσκος γνώρισε νέα βαριά ήττα στο γήπεδό του από τον Ίκαρο Νέας Σμύρνης με 58-94 αλλά δεν ήταν λίγες οι φορές που στο Βενετόκλειο ακούστηκαν χειροκροτήματα από περίπου τριάντα φίλους των γηπεδούχων. Αυτό που άλλαξε σε σχέση με προηγούμενες εμφανίσεις του ήταν η φιλότιμη προσπάθεια και η διάθεσή του να παίξει μπάσκετ ανεξάρτητα από τη δυναμικότητα του αντιπάλου του. Ίσως φανεί υπερβολικό αλλά οι γηπεδούχοι φάνηκαν πιο ορεξάτοι στον αγωνιστικό χώρο από τους Νεοσμυρνιώτες που στηρίχθηκαν στα ξεσπάσματά τους. Βέβαια αυτά τα ξεσπάσματα ήταν «φωτιά», δείγμα της κλάσης των παικτών του Χαριτάτου.

Απόλυτος κυρίαρχος στο πρώτο δεκάλεπτο ο Ίκαρος ακόμα και με την αναπληρωματική του πεντάδα, ξέφυγε με 0-7 στο ξεκίνημα και με 3-15 στο 4' χάρη στην 100% ευστοχία από την περιφέρεια (Καρβούνης, Δοροβίτσας, Βαρυπάτης). Η διαφορά μεγάλωνε συνεχώς (7-23, 12-27) παρά το γεγονός ότι ο προπονητής των φιλοξενούμενων χρησιμοποίησε και τους δέκα διαθέσιμους παίκτες του. Και στην αντίπερα όχθη όμως ο Παπακώστας δεν δίστασε να αποσύρει πολύ νωρίς τους έμπειρους Μπίλια, Μπελάγια και Βλαχοδήμο και να παίξει με αρκετά νεανική πεντάδα.

Στη δεύτερη περίοδο ο Ιβίσκος ξεκίνησε πολύ καλά ισορροπώντας το παιχνίδι και με τους Κούρο, Τσιτσούλα να μειώνει σε 23-36 στο 17'. Εκεί ακολούθησε ένα σερί 11-0 του Ίκαρου με αιχμή τον Αγαπητό και η διαφορά εκτοξεύθηκε και πάλι στο +24 (23-47).

Η εμφάνιση του τρίτου δεκαλέπτου από τον Ιβίσκο ήταν μακράν η καλύτερη σε εντός έδρας παιχνίδι. Μπορεί οι φιλοξενούμενοι να ξέφυγαν με 27-55 στο 23' με Κατούφα και Βαρυπάτη αλλά η ομάδα της Ρόδου έτρεξε, πίεσε, έλεγξε περισσότερο τα ριμπάουντ και με ένα χαμηλό σχήμα (Λιβιεράτος, Τσιτσούλας, Συντάγγελος, Μπελάγιας, Παρδακάς) πλησίασε στο τελευταίο δίλεπτο 43-61(Παρδακάς) και 46-64 (γκολ – φάουλ Μπελάγια). Πιο συγκεκριμένα έκανε ένα σερί 11-1 μέσα σε τέσσερα λεπτά. Και αν δεν ήταν ο Βαρυπάτης ο οποίος είχε εκπληκτικά ποσοστά ευστοχίας από τα 6.25 ο Ίκαρος θα ήταν σε πιο δύσκολη θέση. Ο Ιβίσκος δημιούργησε πολλές καλές φάσεις με την μπάλα να γυρίζει πολύ και να προσπαθεί με φιλότιμο στην άμυνα. Είναι χαρακτηριστικό πως ο βραχύσωμος Τσιτσούλας εκμεταλλευόμενος το άλμα του δεν δίστασε να κόψει δύο φορές παίκτη του Ίκαρου που έβγαινε στον αιφνιδιασμό, άσχετα αν η μία τάπα χρεώθηκε ως φάουλ (κακώς).

Επειδή όμως ο Ίκαρος είναι... Ίκαρος, το 46-64 έγινε 46-80 στο 34' και το νερό κύλησε στο αυλάκι. Σκόραραν και οι δέκα παίκτες για να φτάσει η διαφορά στο 52-89 στο 38'. Οι έξι συνεχόμενοι πόντοι του νεαρού Στυλιανού δεν ήταν αρκετοί για να περιοριστεί η έκταση του σκορ. Αγαπητός και Βαρυπάτης ήταν οι πιο σοβαροί από τον Ίκαρο ενώ από τον Ιβίσκο ξεχώρισαν οι Τσιτσούλας και Κούρος. Ο Μπελάγιας όταν επέστρεψε στο παρκέ ήταν πιο ουσιαστικός απ' ό,τι στο ξεκίνημα.

Δεκάλεπτα: 12-27, 23-47(ημιχρ.), 46-68, 58-94

Διαιτητές: Χριστοδούλου Γ. – Κρεσταινίτης

Ιβίσκος (Παπακώστας): *Κούρος Π., Τσιτσούλας 12(1), Στυλιανός 6(1), Μπελάγιας 15(2), Κούρος Γ. 8, Βλαχοδήμος 2, Λιβιεράτος 2, Παρδακάς 9, Συντάγγελος, Χαραλαμπόπουλος 2, Μπίλιας 2.*

Ίκαρος Νέας Σμύρνης (Χαριτάτος): *Προκόπης 10(2), Τζούνας 13, Σβαρδάγκαλος 4, Καρβούνης 6(2), Δοροβίτσας 5(1), Διολέτης 2, Κούκουρας 8, Αγαπητός 17(1), Βαρυπάτης 18(4), Κατούφας 11.*



Από τους κορυφαίους του Ιβίσκου ήταν χθες ο Γιώργος Τσιτσούλας

Γ' ΕΘΝΙΚΗ ΚΑΤΗΓΟΡΙΑ ΑΝΔΡΩΝ 2004-2005 (2ος ΟΜΙΛΟΣ ΝΟΤΟΥ)

Αποτελέσματα 18ης αγωνιστικής

Ταύρος – Αγία Παρασκευή	66-63
Λαύριο – Ιωνικός Λαμίας	85-77
Ιβίσκος – Ίκαρος Νέας Σμύρνης	**58-94**
Αρδηττός – Προοδευτική	71-82
Άτταλος – Πανερυθραϊκός	57-66
ΑΕΚΤ – Κύδωνας Χανίων	88-65
Ρεπό: Κάδμος Θηβών	

ΒΑΘΜΟΛΟΓΙΑ

Ομάδα	Βαθμ	Αγ	Νικ	Ητ	Επιθ	Αμυν	Διαφ
1. Ιωνικός Λαμίας	33	17	16	1	1326	1085	+241
2. Λαύριο	30	17	13	4	1255	1074	+181
3. Ταύρος	28	17	11	6	1176	1165	+11
4. Ίκαρος Νέας Σμύρνης	28	17	11	6	1272	1160	+112
5. Προοδευτική	28	16	12	4	1279	1191	+88
6. Πανερυθραϊκός	25	16	9	7	1173	1119	+54
7. Αγία Παρασκευή	25	17	8	9	1290	1242	+48
8. ΑΕΚΤ	25	17	8	9	1153	1184	-31
9. Άτταλος	24	17	7	10	1325	1333	-8
10. Αρδηττός	23	16	7	9	1124	1114	+10
11. Ιβίσκος	19	16	3	13	1034	1303	-269
12. Κάδμος Θηβών	18	16	2	14	1088	1269	-181
13. Κύδωνας Χανίων	18	17	1	16	1076	1332	-256

* Ιβίσκος, Πανερυθραϊκός, Αρδηττός, Προοδευτική και Κάδμος έχουν εκτίσει το ρεπό τους

Επόμενη αγωνιστική (19η – 6/3/05)

Αγία Παρασκευή – Λαύριο
Ιωνικός Λαμίας – Ιβίσκος
Κάδμος Θηβών – Αρδηττός
Πανερυθραϊκός – Προοδευτική
Κύδωνας Χανίων – Ταύρος
Άτταλος – ΑΕΚΤ
Ρεπό: Ίκαρος Νέας Σμύρνης

Νικηφόρο ντεμπούτο

- *Με τον Γιάννη Σκορδάλη στον πάγκο του, ο Ζέφυρος επικράτησε του Ιβίσκου με 66-57.*

ΒΕΝΕΤΟΚΛΕΙΟ

Με νίκη συνδυάστηκε το ντεμπούτο του Γιάννη Σκορδάλη στον πάγκο του Ζέφυρου. Στο πλαίσιο της 8ης αγωνιστικής του Α' ομίλου, οι «πράσινοι» επικράτησαν του Ιβίσκου με 66-57 με μεγάλο πρωταγωνιστή τον Διαμαντή Καζουλάκη που σημείωσε 28π. Χάνοντας μόνο στο β' δεκάλεπτο, οι τυπικά γηπεδούχοι είχαν το προβάδισμα στο σκορ χωρίς να ανησυχούν ιδιαίτερα παρά το γεγονός ότι απέναντί τους είχαν έναν ασταμάτητο Κούρο. Ο παίκτης του Ιβίσκου ολοκλήρωσε τον αγώνα με 36π. και ήταν ο πρώτος σκόρερ του παιχνιδιού. Δεν είχε όμως άλλες βοήθειες σε αντίθεση με τον Μήτση που «σιγοντάρησε» τον Καζουλάκη.

Δεκάλεπτα: 14-9, 28-30(ημιχρ.), 45-37, 66-57

Διαιτητές: Βιτζηλαίος – Αρνάς

Ζέφυρος (Σκορδάλης): *Στρατήγης 4, Παποριδάκης 11, Περίδης, Μαμαλήγκας 2, Καζουλάκης 28, Μήτσης 21, Αργυρουδάκης.*

Ιβίσκος (Κωνσταντινίδης): *Αναστασάκης 2, Ροδίτης 2, Μπόσμος, Κλωνάρης, Μανέττας, Καρίκας 13, Κούρος 36(2), Ερνέας, Λασιθιωτάκης 4.*

Διαδικαστικού χαρακτήρα...

- *Εύκολη λεία ήταν για τον Κολοσσό ο Διαγόρας (77-29).*

ΒΕΝΕΤΟΚΛΕΙΟ

Ακάθεκτος συνεχίζει την πορεία του και στο παιδικό πρωτάθλημα ο Κολοσσός. Επιβλήθηκε χωρίς αντίσταση του Διαγόρα στην έδρα του με 77-29 με τους Ξυπολιτά και Αυγενικό να πετυχαίνουν τους 36π. της ομάδας τους.

Η βαθμολογία δεν άλλαξε στον Α' όμιλο με τους «θαλασσί» να έχουν αποσπαστεί στην κορυφή και τον «γηραιό» να ακολουθεί από απόσταση στην δεύτερη θέση.

Δεκάλεπτα: 13-8, 32-14(ημιχρ.), 58-18, 77-29

Διαιτητές: Στάλας – Πετρίδης

Κολοσσός (Δόσπρας): *Αγγελής 2, Ορφανός 6, Μέντος, Στυλιανός 7(1), Ξυπολιτάς 17, Ρούσσος 10, Αυγενικός 19(1), Σιώκος 1, Κωσταρίδης 3, Ζαμαντάκης 4, Γιαννακάκης 8.*

Διαγόρας (Τσακίρης): *Ράδος 2, Καραγιάννης 4, Σελλάς 2, Καθοπούλης 6(1), Μπαρνς, Κουζουκάκης 2, Σισκαμάνης 8, Λουλούς, Τουρτούνης, Κουάντας 2, Οικονόμου, Σκιαδόπουλος 3.*

ΠΑΙΔΙΚΟ ΠΡΩΤΑΘΛΗΜΑ

Α' ΟΜΙΛΟΣ ΝΟΤΟΥ

Αποτελέσματα 8ης αγωνιστικής

Κολοσσός – Διαγόρας	77-29
Ζέφυρος – Ιβίσκος	66-57

Βαθμολογία (σε 8 αγώνες)

1. Κολοσσός	8-0	645-298	16
2. Διαγόρας	4-4	450-482	12
3. Ζέφυρος	3-5	437-497	11
4. Ιβίσκος	1-7	343-598	9

Β' ΟΜΙΛΟΣ ΝΟΤΟΥ

Αποτελέσματα 7ης αγωνιστικής

Σύμη – Ιάλυσος 20-0(α.α.)

Βαθμολογία (σε 7 αγώνες)

1. Ελπίς	7-0	454-223	14
2. Σύμη	5-2	287-196	12
3. Ιάλυσος	1-6	216-387	6
4. Δωριέας	1-6	235-386	6

* Δωριέας και Ιάλυσος αποβλήθηκαν από το πρωτάθλημα

KYDON TOURS

ΕΚΔΡΟΜΕΣ ΚΥΔΩΝ
ΠΟΙΟΤΗΤΑ • ΦΡΟΝΤΙΔΑ • ΕΠΙΤΥΧΙΑ

● ΚΩΝΣΤΑΝΤΙΝΟΥΠΟΛΗ
ΤΕΤΡΑΗΜΕΡΟ ΑΠΟΚΡΕΩ - ΚΑΘΑΡΗΣ ΔΕΥΤΕΡΑΣ
11/3–14/3/05
CHARTER πτήση για την Κωνσταντινούπολη. Πτήση μόνο 1 ώρα και 10 λεπτά.
Αναχώρηση: Παρασκευή 11/3: 08.00
Επιστροφή: Δευτέρα 14/3: 20.00
Περιλαμβάνει:
• Αεροπορικά εισιτήρια • Φόρους αεροδρομίων • Ξενοδοχεία 4 και 5 αστέρων επιλογής σας, με πρωινό • Ξεναγήσεις στην Κων/λη - Αγία Σοφία - Πατριαρχείο - Παναγία Βλαχερνών - Ζωοδόχου Πηγής - Μπαλουκλί - Μονή της Χώρας με τα καλύτερα ψηφιδωτά του κόσμου - Βόσπορος - Πέραν - Πριγκηπόννησα - Κλειστή Αγορά για ψώνια το περίφημο ΚΑΠΑΛΙ ΤΣΑΡΣΙ • Διασκέδαση σε καταπληκτικό κέντρο με χορούς Oriental και παραδοσιακούς χορούς (προαιρετικό)
Οργάνωση - Συνοδός η κ. Ελένη Ψυλλάκη
Δηλώστε γρήγορα συμμετοχή
Στην εκδρομή θα λάβουν μέρος ΡΟΔΟΣ και ΚΩΣ.
Τιμή καταπληκτική!!!
Προθεσμία μέχρι 28/2/05

● ΜΑΡΜΑΡΙΣ – ΣΜΥΡΝΗ – ΚΟΥΣΑΝΤΑΣΙ – ΕΦΕΣΟΣ
ΤΕΤΡΑΗΜΕΡΟ 4–7/3/05
ΜΕ ΝΑΥΛΩΜΕΝΟ ΠΟΛΥΤΕΛΕΣ YACHT
Διάρκεια ταξιδιού 50 λεπτά
Παρασκευή 14.00–Επιστροφή Δευτέρα 16.00
Μια όμορφη εκδρομή! Ξενοδοχείο 4 αστέρων ημιδιατροφή στην ΣΜΥΡΝΗ-Εισιτήρια-Φόροι-Περιηγήσεις-ξεναγήσεις-Διασκέδαση-Ψώνια-ΣΥΝΟΔΟΣ ΕΛΕΝΗ ΨΥΛΛΑΚΗ

● RELAX WEEK END στο ΜΑΡΜΑΡΙΣ
Διήμερα-Τριήμερα με ναυλωμένο YACHT
Σας περιμένουνε πακέτα εκδρομής!

● PARIS–EURODISNEY
Πάρτε τα παιδιά σας τώρα ΔΩΡΕΑΝ-Πληρώνουν μόνο φόρο-Πρόγραμμα μέχρι 24/3/05

● ΕΚΔΡΟΜΕΣ ΑΠΟΚΡΙΕΣ και 25η ΜΑΡΤΙΟΥ
• ΚΑΡΝΑΒΑΛΙ σε όλη την Ελλάδα!!!
• Τετραήμερα-ΠΡΑΓΑ-ΠΑΡΙΣΙ-EURODISNEY-ΜΑΛΤΑ-ΡΩΜΗ-ΛΟΝΔΙΝΟ-ΑΜΣΤΕΡΝΤΑΜ-ΑΙΓΥΠΤΟ. Ελάτε για προγράμματα!

ΠΡΑΚΤΟΡΕΙΟ ΚΥΔΩΝ ΙΑΤΑ
Σας ταξιδεύουμε ΠΑΝΤΟΥ
Εθ. Δωδ/σίων 14 • Ακτή Σαχτούρη 8
Τηλ. 22410-23000, 27900, 27722
E-mail: Kydon@otenet.gr
XT1191

Αφησε πίσω τον καλό του εαυτό

ΠΑΡΑ ΤΙΣ ΕΥΚΑΙΡΙΕΣ ΠΟΥ ΤΟΥ ΠΑΡΟΥΣΙΑΣΤΗΚΑΝ ΓΙΑ ΝΑ ΚΑΝΕΙ ΤΟ «ΔΙΠΛΟ» ΣΤΟ ΠΕΡΙΣΤΕΡΙ, Ο ΚΟΛΟΣΣΟΣ ΠΡΑΓΜΑΤΟΠΟΙΩΝΤΑΣ ΕΜΦΑΝΙΣΗ ΧΕΙΡΟΤΕΡΗ ΚΑΙ ΑΠΟ ΑΥΤΗ ΤΟΥ ΦΑΛΗΡΟΥ ΗΤΤΗΘΗΚΕ ΣΤΙΣ ΔΥΤΙΚΕΣ ΣΥΝΟΙΚΙΕΣ ΤΗΣ ΑΘΗΝΑΣ ΜΕ 70-64.



Κόντρα στην πρώην του ομάδα αγωνίστηκε το Σάββατο ο Δημήτρης Μακρής

«ΑΝΔΡΕΑΣ ΠΑΠΑΝΔΡΕΟΥ» ΠΕΡΙΣΤΕΡΙ

Την πέμπτη του ήττα μακριά από το Βενετόκλειο γνώρισε το απόγευμα του Σαββάτου ο Κολοσσός. Δράστης αυτή τη φορά ήταν το Περιστέρι που, αν και έπαιξε χωρίς την συμπαράσταση του κόσμου λόγω τιμωρίας, κατάφερε με ηγέτη τον Δημήτρη Τσαλδάρη να επικρατήσει με 70-64. Μία σπουδαία βαθμολογικής σημασίας νίκη για την ομάδα του Καραγιάννη που απέφυγε πλέον για τα καλά την περιπέτεια του υποβιβασμού.

Αντίθετα, οι Ροδίτες με αυτό το αρνητικό αποτέλεσμα απώλεσαν μετά από εννέα αγωνιστικές την κορυφή της Α2 στην οποία ανέβηκε ο Ηλυσιακός. Στην ουσία πάντως, ο Κολοσσός είναι πρώτος αλλά απέκτησε συγκάτοικους εκτός από το Ηράκλειο , την Λάρισα και τον Ηλυσιακό.

Η «ζημιά» όμως είναι πολύ μεγαλύτερη για την ομάδα της Ρόδου. Αν και είναι ακόμα νωρίς για να ειπωθεί το οτιδήποτε όσον αφορά τον τίτλο και την άνοδο στην Α1 κατηγορία, αυτή η ήττα δυσκολεύει πολύ την προσπάθειά του για το... όνειρο. Το γεγονός ότι δεν πέρασε από το Περιστέρι και στη συνέχεια έχει Χαλκίδα, Ηράκλειο, Δούκα και Ηλυσιακό εκτός έδρας, σημαίνει ότι κινδυνεύει πλέον άμεσα να μείνει έξω από το γκρουπ των πρωτοπόρων. Τα πράγματα γίνονται πολύ δυσκολότερα, και σε συνδυασμό με τις ελλείψεις αλλά και την ψυχολογική κατάσταση των «θαλασσί», εύκολα καταλαβαίνει κανείς ότι το «τρένο» είναι μια ανάσα από το να χαθεί. Βέβαια, ο Κολοσσός είναι από τις ομάδες που στα δύσκολα αντιδράει καλύτερα. Η παράδοση αυτό λέει αλλά θα πρέπει να φανεί στο παρκέ. Και το Σάββατο αυτό δεν φάνηκε...

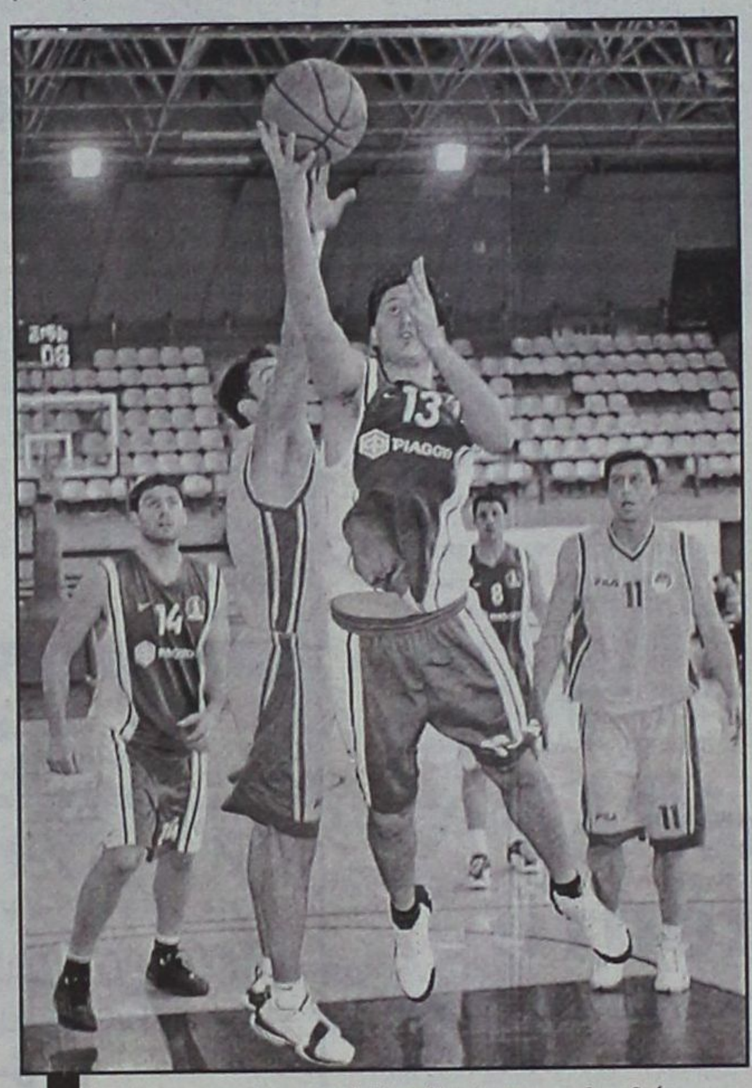

Σε ήρωα του Κολοσσού λίγο έλειψε να αναδειχθεί ο Θοδωρής Γεωργίτσης

Δεν υπάρχουν πολλά λόγια για την ήττα του Κολοσσού στο Περιστέρι. Ο λόγος είναι πολύ απλός και δεν χωράει ελαφρυντικά ή δικαιολογίες. Ήταν κακός, πολύ χειρότερος από κάθε άλλη φορά. Δεν του έφταιξαν οι απουσίες ούτε η διαιτησία. Μπορεί κάλλιστα να διαμαρτύρεται για τα πολλά φάουλ από πολύ νωρίς, αλλά ακόμα και έτσι είχε πολλές ευκαιρίες να «κλέψει» το ροζ φύλλο και προδόθηκε από δικά του λάθη και τις κακές του επιλογές. Έλειπε το καθαρό μυαλό, η ψυχραιμία, η συγκέντρωση και η επαφή με το καλάθι.

Το Περιστέρι ήταν επίσης τραγικό σε απόδοση, με πάμπολλες χαμένες βολές στο α' ημίχρονο (αν είχαν στοιχειώδη ευστοχία η διαφορά θα ήταν κοντά στους 15π.), με τον **Ντίφερς** να αναγκάζεται να κάνει όλες τις δουλειές στο παρκέ και να «καθαρίζουν» για λογαριασμό του οι συνήθως εξαφανισμένοι **Στέφος** και **Μελάς**.

Ο Κολοσσός ταξίδεψε στην Αθήνα και άφησε πίσω του τον καλό του εαυτό. Φόρεσε ένα αγνώριστο προσωπείο και υπέστη μία πολύ κακή ήττα στα δυτικά προάστια. Κακή από όλες τις απόψεις.

ΣΚΟΡ ΠΑΙΔΙΚΟΥ

Ήταν ίσως το χειρότερο δεκάλεπτο της χρονιάς. Οι δύο ομάδες δεν έβρισκαν στόχο με τίποτα, η μία κακή επιλογή διαδεχόταν την άλλη και το σκορ στο 10' ήταν 12-8!! Ούτε σκορ παιδικού πρωταθλήματος δεν είναι τόσο χαμηλό. Και για να μην ξεχνιόμαστε η μία ομάδα του παρκέ έχει την 2η καλύτερη επίθεση στην κατηγορία (Κολοσσός) με σχεδόν 80π. ανά παιχνίδι!

Το Περιστέρι ξέφυγε 9-2 στο 7' για να δώσει ανάσα στους «θαλασσί» με τρίποντο ο **Παπαδάτος** (9-5). Λίγο πριν τη λήξη ο **Μακρής** που ξεκίνησε μετά από καιρό στη βασική πεντάδα και τα πήγε πολύ καλά (με κλεψίματα και σημαντική βοήθεια στα ριμπάουντ) μείωσε σε 11-8 αλλά έναν φάουλ στο 1'' του **Παναγιωταράκου** πάνω στον **Τσαλδάρη** έκανε το 12-8.

ΑΝΟΙΞΑΝ ΠΥΡ ΤΣΑΛΔΑΡΗΣ - ΣΤΕΦΟΣ

Όταν ο Κολοσσός έφτασε σε απόσταση αναπνοής (13-12) στο 12' με δύο βολές του **Άλμπερτ**, οι φιλοξενούμενοι περίμεναν ότι ήταν η αρχή του ξεσπάσματος. Λογάριασαν όμως χωρίς τους **Τσαλδάρη** και **Στέφο** που πέτυχαν πέντε τρίποντα στη 2η περίοδο και ξελάσπωσαν το Περιστέρι. Σχεδόν στα μισά του δεκαλέπτου, οι γηπεδούχοι ξέφυγαν με 23-15 και 25-17, ενώ ο **Άλμπερτ** βρέθηκε σε πολύ άσχημη μέρα επιθετικά ενώ στο 15' φορτώθηκε και με το τρίτο του φάουλ που τον έστειλε στον πάγκο. **Γκογκίδης** και **Γεωργίτσης** μείωσαν για τον Κολοσσό στο 16' (25-22) αλλά ένα σερί 12-4 των «κυανοκίτρινων» με δύο συνεχόμενα τρίποντα του **Τσαλδάρη** στο τελευταίο λεπτό του α' ημιχρόνου εκτόξευσαν τη διαφορά στο +11 (37-26). Ο **Μακρής** κατέβασε σε μονοψήφιο αριθμό τη διαφορά (37-28) με καλάθι στην εκπνοή.

ΚΑΜΙΑ ΑΛΛΑΓΗ

Με τον **Παναγιωταράκο** φορτωμένο με 4φ. και με 3φ. τους **Γκογκίδη** και **Άλμπερτ**, ο Κολοσσός σκόραρε κατά το ήμισυ από τη γραμμή των βολών. Ο **Τσαλδάρης** συνέχιζε το βιολί του (42-34) αλλά ένα μικρό σερί των «θαλασσί» τους έφερε ξανά σε κοντινή απόσταση (42-39). Σε εκείνο το σημείο χρεώθηκε με τρίτο φάουλ και ο **Παπαδάτος** ενώ ο πονοκέφαλος μεγάλωσε όταν οι **Μαυροειδής** και **Τσαλδάρης** διαμόρφωσαν το 47-39, 35'' πριν το τέλος της περιόδου. Τα χαμόγελα επανήλθαν προσωρινά με το τρίποντο του **Παναγιωτόπουλου** (47-42) στα 15'' αλλά επαναλήφθηκε το ίδιο λάθος με το πρώτο δεκάλεπτο όταν στα 4'' ο **Μακρής** υπέπεσε σε φάουλ πάνω στον **Μαυροειδή**. Ήταν το τρίτο για τον παίκτη του Κολοσσού και ο **Μαυροειδής** με μία βολή έγραψε το 48-42.

ΔΕΚΑ ΕΥΚΑΙΡΙΕΣ

Ούτε μία, ούτε δύο αλλά δέκα ευκαιρίες είχε ο Κολοσσός για να πάρει το ματς! Ξεκινάμε το μέτρημα:

1) ο **Γεωργίτσης** μειώνει σε 52-50 στα πρώτα λεπτά με τον **Μελά** να απαντάει για το Περιστέρι (54-50). Οι **Παπαδάτος** και **Παναγιωτόπουλος** προτίμησαν το σουτ από τα 6.25 (βεβιασμένες ενέργειες) και ο **Τσαλδάρης** πέτυχε το έκτο του τρίποντο χτίζοντας εκ νέου μία διαφορά 8π. (58-50). Ο **Φραγκιάς** καλεί επειγόντως time out και στη συνέχεια η «βόμβα» του **Παπαδάτου** και το κλέψιμο του **Παναγιωταράκου** που του απέφερε δύο βολές από φάουλ του **Μελά** έκαναν το 58-55 στο 35'. Ο **Βεσκούκης** αστόχησε σε σουτ 3π. και ο **Μακρής** κέρδισε φάουλ. Πρώτη λοιπόν ευκαιρία για να μειωθεί η διαφορά στον πόντο αλλά ο 27χρονος φόργουορντ του Κολοσσού αστόχησε στη 2η βολή.
2) Η μπάλα έκανε όμως το χατίρι των φιλοξενούμενων και από τη χαμένη βολή του **Μακρή** βρέθηκε πάλι στα χέρια των «θαλασσί». Η επίθεση όμως χάθηκε όταν ο **Μελάς** έκλεψε τη μπάλα.
3) Σε νέο άστοχο σουτ του **Βεσκούκη**, ο **Παναγιωταράκος** πήρε το ριμπάουντ και κέρδισε φάουλ. Το ματς μπορούσε να έρθει στα ίσια αλλά ο έμπειρος γκαρντ έβαλε τη μία βολή (58-57).
4) Αφού μείωσε ο **Παναγιωταράκος**, το Περιστέρι πήγε στην επίθεση αλλά ο **Παπαδάτος** έκλεψε πολύ έξυπνα τη μπάλα. Στην οργανωμένη επίθεση του Κολοσσού, ο **Άλμπερτ** έχασε μέσα από τα χέρια του τη μπάλα από τον **Μαυροειδή**.
5) Μετά από 4 λεπτά χωρίς καλάθι, οι γηπεδούχοι ξέφυγαν με 60-57 (37') από δύο βολές του **Ντίφερς**. Ήταν το 5ο φάουλ του **Παπαδάτου** και ο Κολοσσός βρέθηκε χωρίς πλέι μέικερ.
6) Εξαντλήθηκε ο χρόνος της επίθεσης του Κολοσσού και το καλάθι του **Μακρή** θεωρήθηκε από τους διαιτητές εκπρόθεσμο. Οι φιλοξενούμενοι διαμαρτυρήθηκαν σε εκείνη τη φάση για δύο φάουλ που δεν δόθηκαν.
7) Στην επίθεση του Περιστερίου, ο **Μελάς** έμεινε αφύλαχτος και δεν χαρίστηκε (63-57). Στη συνέχεια ο **Παναγιωταράκος** έχασε τη μπάλα από τον **Μαυροειδή** και ο **Ντίφερς** στον αιφνιδιασμό έκανε το 65-57 δύο λεπτά πριν το τέλος.
8) Δύο καλάθια των **Παναγιωτόπουλου** και **Παναγιωταράκου** σε συνδυασμό με την πολύ καλή άμυνα έφεραν τους «θαλασσί» στους 4π. (65-61) 50'' πριν τελειώσει το ματς. Ο **Παναγιωτόπουλος** μάλιστα έκλεψε τη μπάλα αλλά η επίθεση του Κολοσσού ήταν και πάλι πολύ βεβιασμένη. Ο **Παναγιωτόπουλος** δεν βρήκε στόχο από τα 6.25 και με μία βολή ο **Τσαλδάρης** έκανε το 66-61.
9) Με δύο παίκτες του Περιστερίου κρεμασμένους πάνω του, ο **Γεωργίτσης** πέτυχε ένα απίστευτο τρίποντο (66-64) στα 16''. Ο **Ντίφερς** ήταν ψύχραιμος από τη γραμμή των ελευθέρων βολών (68-64) 11'' πριν το φινάλε αλλά χάθηκε ξανά η μπάλα στην επίθεση. Το Περιστέρι εξάντλησε το χρόνο και ο **Στέφος** στην εκπνοή διαμόρφωσε το τελικό 70-64.

• **Δεκάλεπτα**: 12-8, 37-28(ημιχρ.), 48-42, 70-64
• **Διαιτητές**: Τσούντσουρας – Τζιμογιάννης

ΠΕΡΙΣΤΕΡΙ (Καραγιάννης): *Στέφος 12(2), Ντίφερς 12, Μελάς 6(1), Τσαλδάρης 22(6), Κατσαφούρης 5, Μαυροειδής 10, Βεσκούκης 3.*

ΚΟΛΟΣΣΟΣ (Φραγκιάς): *Παναγιωτόπουλος 10(2), Παπαδάτος 9(3), Γκογκίδης 7(1), Παναγιωταράκος 9, Άλμπερτ 9, Γεωργίτσης 9(1), Μακρής 11(1).*

Α2 εθνική κατηγορία ανδρών 2004-2005

Αποτελέσματα 18ης αγωνιστικής

ΚΑΟ Δράμας – Δούκας	62-81
Νήαρ Ηστ – ΔΑΣ Άνω Λιοσίων	107-71
Ξάνθη – ΟΦΗ/ Ηράκλειο	79-64
Αιγάλεω – Σπόρτιγκ	67-59
Περιστέρι – Κολοσσός	**70-64**
Ηλυσιακός – ΑΓΕ Χαλκίδας	81-72
Παλαιό Φάληρο – ΓΣ Λάρισας	65-75

ΒΑΘΜΟΛΟΓΙΑ

Ομάδα	Βαθμ	ΑγωνΝικ	Ητ	Επιθ	Αμυν	Διαφ
1. Ηλυσιακός	31	18 13	5	1412	1336	+76
2. Κολοσσός	**31**	**18 13**	**5**	**1471**	**1314**	**+157**
3. ΟΦΗ /Ηράκλειο	31	18 13	5	1356	1251	+105
4. ΓΣ Λάρισας	31	18 13	5	1392	1253	+139
5. ΑΓΕ Χαλκίδας	30	18 12	6	1476	1440	+36
6. Σπόρτιγκ	29	18 11	7	1332	1268	+64
7. Δούκας	27	18 9	9	1401	1339	+62
8. Νήαρ Ηστ	27	18 9	9	1411	1390	+21
9. Αιγάλεω	26	18 8	10	1345	1370	-25
10. Περιστέρι	26	18 8	10	1324	1338	-14
11. Ξάνθη	26	18 8	10	1384	1358	+26
12. ΚΑΟΔ	22	18 4	14	1249	1426	-177
13. Παλαιό Φάληρο	22	18 4	14	1353	1533	-180
14. ΔΑΣΑΛ	19	18 1	17	1187	1477	-290

Επόμενη αγωνιστική (19η– 5/2/05)

Δούκας – Νήαρ Ηστ
ΔΑΣ Άνω Λιοσίων – Ξάνθη
ΟΦΗ/ Ηράκλειο – Αιγάλεω
Σπόρτιγκ – Περιστέρι
ΑΓΕ Χαλκίδας – Κολοσσός
ΓΣ Λάρισας – ΚΑΟ Δράμας
Ηλυσιακός – Παλαιό Φάληρο

Δαμάζοντας τα κύματα

Το αεροπλάνο προσγειώνεται στο νησί Phuket της Ταϊλάνδης αργά το απόγευμα μετά από 12 ώρες πτήση μεταφέροντας ανθρωπιστική βοήθεια και την επιστημονική αποστολή του Εθνικού και Καποδιστριακού Πανεπιστημίου Αθηνών. Στο αεροδρόμιο η ατμόσφαιρα ήταν βουβή. Εκατοντάδες άνθρωποι κυρίως τουρίστες επέστρεφαν μετά από μια οδυνηρή εμπειρία στις χώρες τους. Οι πιο πολλοί χωρίς προσφιλή τους πρόσωπα τα οποία τα παρέσυραν για πάντα τα ορμητικά κύματα του Ινδικού Ωκεανού.



Γράφει ο
Δρ. Ευθύμιος Λέκκας καθηγητής Εφαρμοσμένης Γεωλογίας στο Πανεπιστήμιο Αθηνών

Λίγα εικοσιτετράωρα πιο πριν είχε εκδηλωθεί ένα από τα πιο σπάνια φυσικά φαινόμενα, ένα Παλιρροιακό Κύμα Βαρύτητας (Tsunami) το οποίο έπληξε όλο σχεδόν τον Ινδικό Ωκεανό μετά από ένα σεισμό 9,0 R με επίκεντρο ανοιχτά της Σουμάτρα.

Ένα φαινόμενο που οι πιο πολλοί γνωρίζαμε από τις ιστορικές αναφορές και μαρτυρίες. Ένα φαινόμενο που πολύ λίγες φορές παρατηρήσαμε τις τελευταίες δεκαετίες. Ένα φαινόμενο που εγώ και πολλοί συνάδελφοί μου θεωρούσαν σχεδόν αδύνατο να συμβεί σε τέτοια κλίμακα.



Πρώτος σταθμός η παραλία Phatong, δέκα χιλιόμετρα δυτικά του Phuket, μια πόλη τουριστική με πολλά ξενοδοχεία. Η εικόνα που αντίκρισα ήταν φοβερή. Μια πόλη ισοπεδωμένη, απροσπέλαστη από τα συντρίμμια. Σπίτια, ξενοδοχεία μέχρι το δεύτερο όροφο όλα διαλυμένα. Αυτοκίνητα, εμπορεύματα, καθίσματα, οικιακές συσκευές, δέντρα, τα πάντα ένας φονικός σωρός.

Δέκα χιλιόμετρα νότια σε μια άλλη παραλιακή πόλη την Katon με πολλά ξενοδοχεία και έντονη ζωή. Εδώ το κύμα είναι σαν να μην έγινε αισθητό, μόνο μερικές βιτρίνες είχε σπάσει και τίποτα άλλο. Ήταν φανερό ότι εδώ το Tsunami είχε πολύ μικρότερη ένταση παρά το γεγονός ότι η ακτή είχε τον ίδιο προσανατολισμό και ήταν συνέχεια σχεδόν της προηγούμενης. Συνεχίζοντας την πορεία η ίδια εικόνα: να εναλλάσσονται περιοχές άλλοτε με μεγάλες καταστροφές και άλλοτε άθικτες. Ήταν φανερό ότι ο πυθμένας έπαιξε ένα σημαντικότατο ρόλο στην διαμόρφωση του ύψους και της ορμής των κυμάτων στην ακτή.

Εκατόν πενήντα χιλιόμετρα βόρεια φτάνουμε σε ένα ψαροχώρι το Takua Pa. Οι λέξεις δεν μπορούν να περιγράψουν τις εικόνες. Πρωτόγνωρες ακόμα και για αυτούς που ασχολούνται με τις καταστροφές και τις επιπτώσεις τους. Τα πάντα μια μάζα. Σπίτια κατεστραμμένα, λάσπη, ιζήματα του πυθμένα, ό,τι απέμεινε από τα καράβια, δέντρα, αυτοκίνητα, ζώα, άνθρωποι. Χιλιάδες άνθρωποι! Όλα ένα. Δύσκολα κανείς ξεχώριζε το ένα από το άλλο. Τίποτα δεν είχε μείνει πια όρθιο. Τίποτα δεν θύμιζε το γραφικό ψαροχώρι. Και η μυρωδιά, η αίσθηση του θανάτου εκεί. Όσοι από τους κατοίκους διασώθηκαν, απέμειναν να κοιτάζουν αποσβολωμένοι χωρίς να πιστεύουν αυτό που είχε συμβεί. Οι περισσότεροι με εμφανή ακόμα τα σημάδια από την πάλη με τα κύματα αλλά και με τα αντικείμενα που αυτά μετέφεραν με ιλιγγιώδη ταχύτητα. Μείναμε εντυπωσιασμένοι από την εικόνα και στρέψαμε το κεφάλι μας προς τον ωκεανό για να δούμε μήπως τυχόν μπορούσαμε να εξηγήσουμε το φαινόμενο και κυρίως γιατί τα κύματα ήταν τόσο ψηλά και τόσο ορμητικά εδώ σε αυτό τον χώρο. Η απάντηση ήρθε σχεδόν αμέσως. Το Takua Pa ήταν στο βάθος ενός ανοικτού σχετικά και αβαθή κόλπου. Όταν οι υδάτινες μάζες εισήλθαν με μεγάλη ταχύτητα, που προσέγγισε τα 250 χιλιόμετρα την ώρα, μέσα στον αβαθή κόλπο συνάντησαν αδιέξοδο και απέκτησαν ύψος που έφτασε στην ακτή τα 20 περίπου μέτρα. Η σφοδρότητα της προσβολής ήταν αδιανόητη. Ολόκληρα σκάφη, μεγάλα ψαροκάικα, εκτινάχθηκαν μερικές εκατοντάδες μέτρα μέσα στην ξηρά.

Στο Takua Pa συναντιόμαστε για πρώτη φορά και με την οργανωμένη επιστημονική αποστολή του Ο.Η.Ε. Η επαφή μαζί τους μας βοήθησε σημαντικά να αποκτήσουμε μια ολοκληρωμένη εικόνα του φαινομένου και της καταστροφής. Ο εξοπλισμός που διέθετε και κυρίως η δυνατότητα επικοινωνίας μέσω διαδικτύου μας έκανε κοινωνούς όλης της εντατικά παραγόμενης επιστημονικής γνώσης σε όλο τον κόσμο. Το «κατέβασμα» δορυφορικών εικόνων πριν και μετά το καταστροφικό Tsunami μας επέτρεψε να αποκτήσουμε άμεση αντίληψη της τεράστιας περιοχής που επλήγη από την καταστροφή. Υπήρξε ο οδηγός μας πια, για το πού θα πάμε και πού θα κατευθύνουμε τις έρευνές μας. Βορειότερα, στην Burma και στο Μπαγκλαντές, στην προς Βορρά προέκταση του σεισμικού ρήγματος, οι ζημιές φαίνονταν σημαντικά λιγότερες. Αντίθετα, προς τη Σουμάτρα, στα ανατολικά του επικέντρου και στη Σρι Λάνκα και την Ινδία προς τα δυτικά, οι καταστροφές είναι τεράστιες.

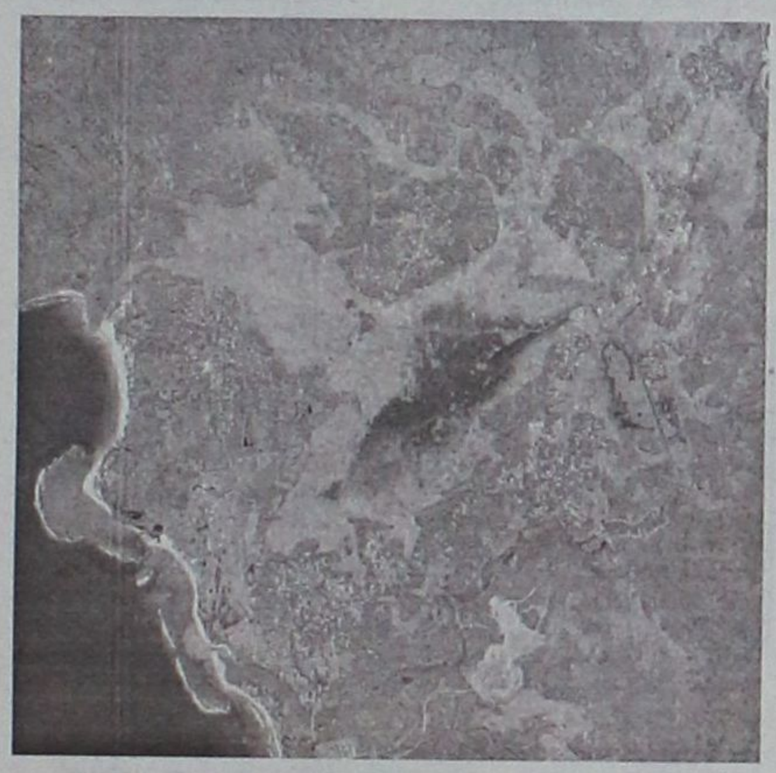

Αυτό μας κάνει να συνειδητοποιήσουμε για πρώτη φορά ότι τα κύματα Tsunamis έχουν μια διαφορετική συμπεριφορά από τα κύματα του σεισμού! Τα πρώτα αναπτύσσονται κυρίως σε κάθετη διεύθυνση προς το σεισμικό ρήγμα και οι καταστροφές γίνονται προς την εγκάρσια διεύθυνση. Αντίθετα τα δεύτερα αναπτύσσονται κατά μήκος του σεισμικού κύματος και οι ζημιές γίνονται μόνο προς την ίδια διεύθυνση.

Η διαπίστωση αυτή έρχεται ταυτόχρονα με τη σκέψη ότι τα κύματα Tsunamis στη φύση τα μελετήσαμε δύο ή τρεις φορές μόνο τον περασμένο αιώνα και μάλιστα με ελλιπή δεδομένα. Και οι δυνατότητες της δορυφορικής τεχνολογίας και των άλλων καινοτομιών που διευκολύνουν αφάνταστα την έρευνα μπόρεσαν να εφαρμοστούν για πρώτη φορά μόλις τώρα!!!

Κατευθυνόμαστε προς την Σουμάτρα, ένα νησί τρεις φορές όσο η Ελλάδα, που σύμφωνα με τις πληροφορίες και τις φωτογραφίες των δορυφόρων έπαθε ολοκληρωτικές καταστροφές. Φθάνουμε στο Aceh μια μέρα μετά, μετά από ένα απερίγραπτο ταξίδι. Εδώ η εικόνα είναι διαφορετική. Τα Tsunamis εισέβαλαν στη στεριά μέχρι και τρεισήμισι χιλιόμετρα, καταστρέφοντας τα πάντα. Οι ζημιές δεν οφείλονται μόνο σε αυτά. Είναι εμφανές ότι ο σεισμός είχε το μερίδιό του στην καταστροφή. Στα ελάχιστα κτίρια που ήταν σχετικά σύγχρονα και δεν κατέρρευσαν τελείως, διακρίνονταν βλάβες στον φέροντα οργανισμό από τον σεισμό. Και στη συνέχεια βέβαια, μέσα το πολύ σε 10 λεπτά ήρθαν τα κύματα, τα οποία ολοκλήρωσαν το καταστροφικό έργο.

Σρι Λάνκα. Ένα νησί στη δυτική πλευρά του Ινδικού Ωκεανού. Εδώ τα κύματα Tsunami άργησαν να φτάσουν. Ο σεισμός δεν έγινε καν αντιληπτός. Και αυτό ήταν το χειρότερο γιατί οι κάτοικοι αντίκρισαν ξαφνικά στο πέλαγος κάποια κύματα να έρχονται. Αρχικά δεν τους έδωσαν σημασία. Όταν αυτά όμως έφτασαν στην ακτή θέριεψαν. Από μερικά μέτρα ύψος ξεπέρασαν τα 15 και σάρωσαν την ακτή σε ένα μήκος πεντακοσίων και πλέον χιλιομέτρων. Εδώ τα Tsunami είχαν όλο το χρόνο στη διάθεσή τους. Κατευθυνόμενα προς τη δύση, πέρασαν όλο σχεδόν τον Ινδικό Ωκεανό, διήνυσαν μια απόσταση 1.000 χιλιομέτρων και έφτασαν μετά από δύο ώρες στις ακτές όπου και με δεδομένο το μικρό βάθος του πυθμένα αναπτύχθηκαν σε ύψος και κατέστρεψαν τα πάντα. Σε μια χώρα με υποδομές ελάχιστες, που αντιμετωπίζει τεράστια οικονομικά και κοινωνικά προβλήματα και που οι προτεραιότητες είναι οι ανάγκες επιβίωσης, ήταν αδύνατο να γίνει έγκαιρη πρόγνωση και ενημέρωση των πολιτών.

Λίγο πιο δυτικά η Ινδία αριθμεί ίσως τις μεγαλύτερες επιπτώσεις όχι σε θύματα αλλά κυρίως στις υποδομές. Όλη η δυτική Ινδία κατά μήκος της ακτής των 1.500 χιλιομέτρων κατακλύστηκε από τα Tsunamis. Κυρίως επλήγησαν οι παράκτιες υποδομές, τα λιμάνια και οι εγκαταστάσεις, ενώ το οδικό και σιδηροδρομικό δίκτυο που αναπτυσσόταν παράλληλα με την ακτογραμμή αχρηστεύτηκε.



Το οδοιπορικό ολοκληρώνεται στις Μαλβίδες, τα παραμυθένια εκατοντάδες νησιά που βρίσκονται νότια των Ινδιών. Νησιά τα οποία δεν είναι τίποτα άλλο από αποικίες κοραλλιών που φθάνουν λίγο πιο πάνω από το επίπεδο της θάλασσας.

Σε αυτό ακριβώς το λόγο οφείλεται και η ταχύτατη τουριστική τους ανάπτυξη τα τελευταία χρόνια. Ξενοδοχειακά συγκροτήματα σχεδόν στο επίπεδο της θάλασσας ή μέσα σε αυτήν, προσέφεραν σχετικά φτηνές και παραδεισένιες εξωτικές διακοπές.

Σε αυτό όμως ακριβώς το λόγο οφείλεται και η μεγάλη τρωτότητά τους απέναντι στους φυσικούς κινδύνους. Ιδιαίτερα για τα κύματα Tsunami τα εκατοντάδες νησιά ήταν εύκολη λεία. Το μικρό υψόμετρο των νησιών, συνήθως μόλις 2-5 μέτρα πάνω από την επιφάνεια της θάλασσας, δεν ήταν ικανό να αναχαιτίσει τα κύματα. Πολλά από αυτά εξαφανίστηκαν από τον χάρτη μαζί με ό,τι άλλο υπήρχε πάνω τους. Ξενοδοχεία, σπίτια, ανθρώπους.

Δέκα μέρες μετά, στο ταξίδι της επιστροφής, από το αεροπλάνο κοιτώ χαμηλά την οροσειρά των Ιμαλαΐων στα σύνορα της Ινδίας, του Θιβέτ και της Κίνας. Μια ορεινή αλυσίδα που φτάνει μέχρι την χώρα μας, αφού πρώτα περνά το Αφγανιστάν, το Ιράν, το Ιράκ, την Τουρκία και συνεχίζει στη Γιουγκοσλαβία, την Αυστρία, την Ελβετία και την Ισπανία. Μια τεράστια οροσειρά που υποδηλώνει την θέση του παλιού ωκεανού της Τηθύος μέσα στον οποίον αποτέθηκαν πετρώματα που στη συνέχεια με συνεχείς κινήσεις, ρηγματώσεις και πτυχώσεις, συγκρότησαν την οροσειρά. Ρηγματώσεις και πτυχώσεις που προκάλεσαν σεισμούς, τεράστιους σεισμούς, Tsunamis, ηφαιστειακές εκρήξεις, κατολισθήσεις. Φαινόμενα τα οποία εκδηλώνονται τα τελευταία τριακόσια εκατομμύρια χρόνια τουλάχιστον. Φαινόμενα απολύτως φυσικά που εκδηλώνονται σε όλη τη ζωή του πλανήτη μας εδώ και 4,5 δισεκατομμύρια χρόνια. Φαινόμενα τα οποία εμείς οι άνθρωποι τα ονομάζουμε καταστροφικά στην καλύτερη περίπτωση, ενώ πολλοί ακόμη και τώρα τα λένε θεομηνίες! Αλλά αυτά τα ίδια φαινόμενα διαμόρφωσαν ένα φιλόξενο πλανήτη, ένα πλανήτη μοναδικό, ανάμεσα σε δισεκατομμύρια αστέρια που μας φιλοξενεί.



Ποτέ όμως δεν αναλάβαμε τις ευθύνες μας, ποτέ δεν θα ομολογήσουμε ότι εμείς οι άνθρωποι κάναμε τα φαινόμενα καταστροφικά με τα έργα μας και τις δραστηριότητές μας, εκεί όπου παρεμποδίζουμε τις φυσικές διεργασίες, με την ασυδοσία μας, όταν εξαντλούμε όλα τα φυσικά υλικά μας.

Εμείς σαν επιστήμονες έχουμε ένα μεγάλο χρέος, να μπορέσουμε να καταδείξουμε τις σωστές περιοχές ανάπτυξης, τις ασφαλείς περιοχές. Και αυτό να γίνει συνείδηση του κόσμου των κρατών. Για να είμαστε πιο ασφαλείς. Για να είμαστε ένα είδος ανάμεσα στα εκατομμύρια άλλων οργανισμών, με τους οποίους συγκατοικούμε, που σέβεται το περιβάλλον, που σέβεται το ίδιο το σπίτι του.

ΙΑΤΡΙΚΗ ΑΝΑΚΟΙΝΩΣΗ
Η ιατρός
ΚΑΤΕΡΙΝΑ Δ. ΒΟΛΟΝΑΚΗ-ΚΑΜΠΕΡΗ
ΕΙΔΙΚΗ ΠΑΘΟΛΟΓΟΣ
Δέχεται: Καθημερινά από 09.00 μέχρι 13.00 και 18.00 μέχρι 20.30
Κ. Τσαλδάρη 1 και Εθν. Αντιστάσεως (άνωθεν ΚΩΤΣΟΒΟΛΟΥ)
Τηλ.. Ιατρείου: 2241032096, κιν. 6944626090
ΑΤ7833

ΑΚΟΥΣΤΙΚΑ ΒΑΡΗΚΟΪΑΣ
ΑΝΑΛΟΓΙΚΑ - ΠΡΟΓΡΑΜΜΑΤΙΖΟΜΕΝΑ - ΨΗΦΙΑΚΑ
Ακούστε τους ήχους της Ζωής
Στο πληρέστερο Κέντρο Ακουστικών Εφαρμογών στα Δωδεκάνησα. Με τις καλύτερες τιμές και τον καλύτερο διακανονισμό.
Εμπιστευθείτε τους πιο έμπειρους στο χώρο, τους οποίους εμπιστεύονται τα μεγαλύτερα εργοστάσια στον κόσμο.
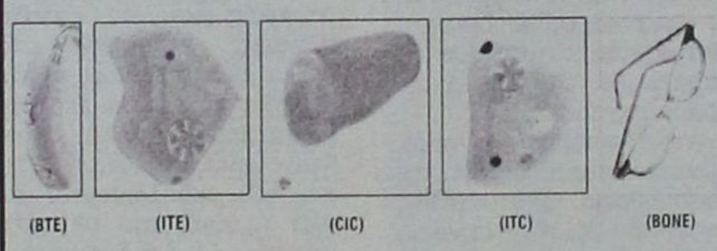
(BTE) (ITE) (CIC) (ITC) (BONE)
BELTONE - STARKEY - HANSATON - UNITRON - SIEMENS
BERNAFON - PHILIPS - COSELGI - REXTON
MICROSON - PURETONE - AUDIFON
ΚΕΝΤΡΟ ΙΑΤΡΙΚΩΝ ΒΟΗΘΗΜΑΤΩΝ
Εθνικής Αντιστάσεως 11 (πρωην Αννης Μαρίας)
Τηλ: 2241020359 Κιν: 6936.70.60.20
Συμβάσεις με όλα τα ταμεία. - Ειδικές τιμές ΟΓΑ
ΧΠ7207

INEMA
ΙΑΤΡΙΚΟΣ & ΝΟΣΟΚΟΜΕΙΑΚΟΣ ΕΞΟΠΛΙΣΜΟΣ
17 ΧΡΟΝΙΑ ΕΜΠΕΙΡΙΑΣ από το 1988
ΕΙΜΑΣΤΕ ΟΙ ΜΕΓΑΛΥΤΕΡΟΙ ΠΡΟΜΗΘΕΥΤΕΣ ΙΑΤΡΙΚΟΥ – ΟΡΘΟΠΕΔΙΚΟΥ ΚΑΙ ΝΟΣΟΚΟΜΕΙΑΚΟΥ ΥΛΙΚΟΥ ΣΤΗ ΔΩΔΕΚΑΝΗΣΟ
ΕΜΠΙΣΤΕΥΘΕΙΤΕ ΜΑΣ !!!
ΛΕΜΕΣΣΟΥ 2 ΡΟΔΟΣ ΤΗΛ.22410 32238 – FAX.22410 28484
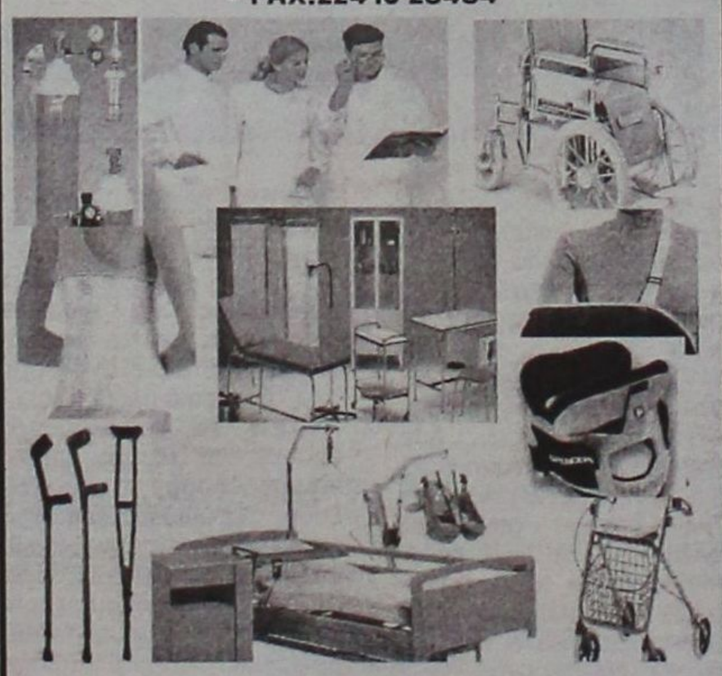
ΑΝΑΠΗΡΙΚΑ ΚΑΡΟΤΣΙΑ–ΒΑΔΙΣΤΙΚΑ -ΟΡΘΟΠΕΔΙΚΑ ΕΙΔΗ–ΜΠΛΟΥΖΕΣ ΙΑΤΡΙΚΕΣ–ΚΑΛΤΣΕΣ ΦΛΕΒΙΤΙΔΑΣ–ΠΕΛΜΑΤΑ–ΟΡΘΟΠΕΔΙΚΑ ΜΑΞΙΛΑΡΙΑ–ΚΡΕΒΑΤΙΑ ΝΟΣΟΚΟΜΕΙΑΚΑ – ΙΑΤΡΙΚΟΣ ΕΞΟΠΛΙΣΜΟΣ ΚΑΙ ΑΝΑΛΩΣΙΜΑ – ΟΡΓΑΝΑ ΧΗΜΕΙΟΥ ΚΑΙ ΚΑΘΕ ΑΛΛΟ ΕΙΔΟΣ ΓΙΑ ΚΑΤ ΟΙΚΟ ΝΟΣΗΛΕΙΑ .
ΧΠ720



Ο γιατρός... κο

Τι κρύβουν οι πλ

Μονήρεις ελκώσεις, με ωοειδές ή στρογγυλό πρόγραμμα, είναι οι άφθες. Μοιάζουν ορισμένες φορές με τον έρπητα ζωστήρα, παρ' ότι έχουν σημαντικές διαφορές, αφού ο έρπης προσβάλλει τη σκληρή υπερώα, τη ράχη της γλώσσας και τα σκληρά ούλα. Η εμφάνισή τους είναι συνήθως τυχαία, ενώ ο έρπης εμφανίζεται ύστερα από καταπόνηση, ψυχικό ή σωματικό στρες. Τόσο οι άφθες όσο και ο έρπης είναι ελκώσεις που υποχωρούν σε 7 έως 15 ημέρες και συνήθως δεν κρύβουν κάτι σοβαρό.

Οι άφθες είναι οι συνηθέστερες ελκώσεις στο στόμα. Δεν είναι γνωστό τι τις προκαλεί και για τον λόγο αυτόν δεν υπάρχει ειδική, συγκεκριμένη θεραπεία για τις άφθες. Οι θεραπευτικές δυνατότητες που έχουμε στη διάθεσή μας σήμερα, είναι κυρίως προϊόντα που φαίνεται πως βοηθούν στη γρηγορότερη επούλωσή τους, όταν έχουν ήδη εμφανιστεί στο στόμα.

Οι άφθες "υποτροπιάζουν", δηλαδή εμφανίζονται κατά διαστήματα και περνούν χωρίς ειδική θεραπεία, συνήθως ύστερα από 7 έως 15 ημέρες. Σε λίγες περιπτώσεις, οι άφθες στο στόμα μπορεί να αποτελούν μέρος του συνδρόμου Αδαμαντιάδη - Behcet και εμφανίζονται μαζί με άλλες εκδηλώσεις.

Ειδικές ελκώσεις στο στόμα, που είναι επώδυνες και μοιάζουν με τις άφθες, μπορεί να οφείλονται στον ιό του έρπητα. Παρ' όλες τις ομοιότητες, οι ελκώσεις από τον έρπη έχουν και αρκετές διαφορές στην κλινική εικόνα, οι οποίες μπορούν να συμβάλλουν στον διαχωρισμό τους από τις άφθες, έτσι ώστε να χορηγηθεί η κατάλληλη θεραπεία.

Οι άφθες είναι μονήρεις ελκώσεις, με ωοειδές ή στρογγυλό περίγραμμα. Ο

Εμβόλιο και πόνος

Ενα αναισθητικό τζελ απαλύνει την αίσθηση του πόνου από την ένεση στα παιδιά, σύμφωνα με μελέτη που δημοσιεύει το επιστημονικό περιοδικό "Pediatrics". Η εφαρμογή του ειδικού τζελ, μισή ώρα πριν από την ένεση του εμβολίου, κάνει τη διαδικασία πολύ πιο ανώδυνη, εξηγεί ο συντονιστής της μελέτης, παιδίατρος στο Hospital for Sick Children του Τορόντο, στον Καναδά, καθηγητής δρ. Γκίντεον Κορέν.
Ο ίδιος και η ομάδα του εξέτασαν την αποτελεσματικότητα όσον αφορά το μούδιασμα που προκαλεί το τζελ αμεθοκαΐνης πριν από την ένεση του τριπλού εμβολίου ιλαράς- παρωτίτιδας ερυθράς (MMR) σε 120 νήπια.
Στη μελέτη διαπιστώθηκε ότι ο πόνος μετά την εφαρμογή του τζελ μειωνόταν σημαντικά. «Ο πόνος που βιώνουν τα παιδιά από ένα εμβόλιο δεν πρέπει να αγνοείται, αφού αν η εμπειρία είναι κακή, πράγμα που συμβαίνει σε πολλές περιπτώσεις, διαμορφώνει την αντίληψη των παιδιών για τον πόνο στη διάρκεια της ζωής τους», εξηγεί ο Γκίντεον.

ΙΑΤΡΙΚΗ ΑΝΑΚΟΙΝΩΣΗ
Ο ΠΛΑΣΤΙΚΟΣ ΧΕΙΡΟΥΡΓΟΣ
ΑΣΗΜΟΜΥΤΗΣ ΧΡΗΣΤΟΣ
ΣΤΡΑΤΙΩΤΙΚΟΣ ΙΑΤΡΟΣ
Δέχεται κατόπιν ραντεβού στο ιατρείο του
ΠΑΥΛΟΥ ΜΕΛΑ 27 και ΝΑΥΑΡΙΝΟΥ
Τηλ.. 2241075405, κιν. 6932346044 ΑΤ7879

ΟΡΘΟΠΕΔΙΚΑ - ΙΑΤΡΙΚΑ
ΧΑΡΙΤΟΣ

Ορθοπεδικά είδη & κατασκευές
Εξοπλισμός Ιατρείου & αναλώσιμα

Είδη νοσηλείας κατ' οίκον & μηχανήματα οξυγονοθεραπείας
Ακουστικά Βαρηκοΐας
ΕΛΕΥΘ. ΒΕΝΙΖΕΛΟΥ 6 (Δίπλα στη Ροδιακή Έπαυλη) - ΡΟΔΟΣ
Τηλ.: 22410 24112 Fax: 22410 75969 e-mail: orken@rho.forthnet.gr
ΧΠ2397

ΙΑΤΡΙΚΗ ΑΝΑΚΟΙΝΩΣΗ
Ο ΙΑΤΡΟΣ
ΣΤΕΦΑΝΙΔΗΣ ΚΥΡ. ΚΩΝΣΤΑΝΤΙΝΟΣ
ΕΙΔΙΚΟΣ ΡΕΥΜΑΤΟΛΟΓΟΣ
Δέχεται καθημερινά από τις 9-1 το πρωί και 4-7 μ.μ. εκτός Σαββάτου και Κυριακή
ΑΛΕΞΑΝΔΡΟΥ ΔΙΑΚΟΥ 74
Τηλ. 2241077004
ΜΑΤ000423

ΙΑΤΡΙΚΗ ΑΝΑΚΟΙΝΩΣΗ
Η ιατρός ΜΑΡΙΕΤΤΑ
ΧΡΙΣΤΟΦΟΡΑΚΗ - ΑΝΑΣΤΑΣΙΑΔΗ
ΕΝΔΟΚΡΙΝΟΛΟΓΟΣ - ΔΙΑΒΗΤΟΛΟΓΟΣ
ΔΕΧΕΤΑΙ:
Καθημερινά από 9:00 μέχρι 13:00 και 17:30 μέχρι 20:30
* εκτός Τετάρτη & Παρασκευή απόγευμα
ΠΑΥΛΟΥ ΜΕΛΑ 27 & ΝΑΥΑΡΙΝΟΥ - ΡΟΔΟΣ
Τηλ. Ιατρείου: 22410 21578 • κιν: 6945 80 61 71
ΑΤ7803

...ντά και πέρα



...πλ ηγές στο στόμα;

Μια άλλη νόσος, σχετικά συχνή στο στόμα, που χαρακτηρίζεται από ελκώσεις είναι η ελκονεκρωτική ουλίτιδα, η οποία προσβάλλει κυρίως καπνιστές και άτομα με έντονο στρες, κόπωση, υποσιτισμό

έρπης, αντιθέτως, χαρακτηρίζεται από ελκώσεις που συρρέουν, εμφανίζονται, δηλαδή πολλές μαζί, η μία δίπλα στην άλλη, και έχουν ανώμαλο περίγραμμα.

Ακόμα, οι άφθες εμφανίζονται στην κάτω επιφάνεια της γλώσσας, τις παρειές, τα χείλη, τη μαλθακή υπερώα, ενώ ο έρπης προσβάλλει τη σκληρή υπερώα, τη ράχη της γλώσσας και τα προσπεφυ-

ο έρπης ανταποκρίνεται καλά στην ειδική αντιερπητική αγωγή ή υποχωρεί και από μόνος του, όπως οι άφθες, σε 10 έως 15 ημέρες, χωρίς ειδική αγωγή.

Συνήθως, τόσο οι άφθες όσο και ο έρπης είναι ελκώσεις που υποχωρούν σε 7 έως 15 ημέρες και δεν κρύβουν κάτι σοβαρό. Σε λίγες περιπτώσεις, όταν η κλινική εικόνα είναι σχετικά θορυβώδης, π.χ. η άφθα είναι ιδιαίτερα μεγάλη ή η ερπητική έλκωση είναι ασυνήθιστα εκτεταμένη και η επούλωση καθυστερεί, πιθανόν να υποκρύπτονται κάποια διαταραχή του αίματος και ο ασθενής θα πρέπει να ελεγχθεί.

Μία άλλη νόσος, σχετικά συχνή στο στόμα, που χαρακτηρίζεται από ελκώσεις είναι η ελκονεκρωτική ουλίτιδα, η οποία εμφανίζεται με επώδυνες ελκώσεις στα ούλα, στις μεσοδόντιες θηλές (ανάμεσα στα δόντια) και στην παρυφή των ούλων.

Η ουλίτιδα αυτή προσβάλλει κυρίως καπνιστές και άτομα με έντονο στρες, κόπωση, υποσιτισμό κ.ά. Σήμερα, εμφανίζεται και σε άτομα που έχουν μολυνθεί από τον ιό του AIDS. Η εμφάνιση της ελκονεκρωτικής ουλίτιδας μπορεί να μας υποψιάσει και να οδηγήσει στη διάγνωση του AIDS σε άτομα που δεν γνωρίζουν ότι έχουν μολυνθεί από τον ιό HIV.

Μεγάλη προσοχή απαιτείται όταν το έλκος δεν επουλώνεται. Στην περίπτωση αυτή ο ασθενής είχε θεωρήσει ότι είχε "δαγκώσει" τη γλώσσα του και έτσι προκλήθηκε η "πληγή", πριν από οκτώ μήνες. Η βιοψία έδειξε την ανάπτυξη καρκίνου.

Δυστυχώς, η απουσία ουσιαστικών συμπτωμάτων, όπως πόνου, αλλά και η έλλειψη ενημέρωσης, είχαν ως αποτέλεσμα την καθυστέρηση της αναζήτησης ιατρικής βοήθειας από τον ασθενή.

Συμπερασματικά, μια πληγή στο στόμα, είναι τις πιο πολλές φορές μια αθώα άφθα, μπορεί, όμως, μια πληγή που δεν επουλώνεται, ύστερα από δύο, συνήθως, εβδομάδες, να κρύβει άλλο σοβαρό νόσημα. Ο σύγχρονος οδοντίατρος είναι ο καλύτερα εκπαιδευμένος κλινικός για την αναγνώριση παθολογικών αλλοιώσεων και βλαβών στο βλεννογόνο του στόματος, τα δόντια και τα οστά των γνάθων.

Η ενημέρωσή μας και η έγκαιρη αναζήτηση ιατρικής βοήθειας θα συμβάλει στην καλύτερη δυνατή αντιμετώπιση, ιδιαίτερα σήμερα, που έχουμε στη διάθεσή μας νέα, μοντέρνα φάρμακα και σύγχρονες θεραπευτικές μεθόδους.

Επιληψία: Από σκύλους τα "φώτα";

Ενα γονίδιο που προκαλεί σπάνια, αλλά σοβαρή μορφή επιληψίας, γνωστή ως Lafora, στον άνθρωπο, εντοπίστηκε και στους σκύλους. Το εύρημα θα επιταχύνει τους ρυθμούς της έρευνας για τη θεραπεία της επιληψίας στον άνθρωπο, όπως εξηγεί ο επικεφαλής της μελέτης, την οποία δημοσιεύει το επιστημονικό περιοδικό "Science", Μπερζ Μινασιάν του Νοσοκομείου Παίδων του Τορόντο, στον Καναδά. Η ασθένεια, τονίζει ο ίδιος, επηρεάζει το 1% των ανθρώπων και το 5% των σκύλων. Ωστόσο, η ασθένεια εκδηλώνεται ηπιότερη στους σκύλους. Οι σκύλοι με την ασθένεια Lafora εμφάνιζαν μια μεταλλαγή στο γονίδιο EPM2B. Χρειάζονται δύο αντίγραφα του γονιδίου, ένα από κάθε γονιό, για να προκληθεί η επιληψία. Η μεταλλαγή του γονιδίου δεν βρέθηκε στις αρκούδες, το ρακούν, τους ασβούς ή τις γάτες που μελέτησαν οι επιστήμονες. «Μέσω των σκύλων μπορούμε να φτάσουμε γρηγορότερα σε νέες, περισσότερο αποτελεσματικές θεραπείες»

ΙΑΤΡΙΚΗ ΑΝΑΚΟΙΝΩΣΗ
Ο ιατρός
ΓΕΩΡΓΙΟΣ Κ. ΓΕΩΡΓΑΣ
ΕΝΔΟΚΡΙΝΟΛΟΓΟΣ-ΔΙΑΒΗΤΟΛΟΓΟΣ
Δέχεται με ραντεβού
Δευτέρα έως Παρασκευή 09.00-13.00
και 17.30-20.30 εκτός Τετάρτης απόγευμα
ΙΑΤΡΕΙΟ: Ερυθρού Σταυρού 23 - Ρόδος
Τηλ.: 2241032734, κιν. 6937739008, fax 2241032735
ΜΑΤ370

ΛΟΥΤΣΙΟΥ ΖΑΦΕΙΡΟΥΛΑ
ΨΥΧΟΛΟΓΟΣ - ΠΑΙΔΟΨΥΧΟΛΟΓΟΣ - ΠΑΙΔΑΓΩΓΟΣ
Πτυχιούχος UNIVERSITY OF CENTRAL LANCASHIRE UK,
ΠΑΝΕΠΙΣΤΗΜΙΟΥ ΑΙΓΑΙΟΥ
MSc ΠΑΙΔΟΨΥΧΟΛΟΓΙΑΣ UNIVERSITY OF LONDON
Μέλος της Ενωσης Βρετανών Ψυχολόγων (BPS)
Διάγνωση-Αντιμετώπιση:
✓ Ειδικών Μαθησιακών Δυσκολιών (δυσλεξία - δυσγραφία - δυσαριθμησία)
✓ Υπερκινητικότητας - Διάσπασης προσοχής
Αντιμετώπιση προβλημάτων:
✓ Επιθετικότητας - συστολής - άγχους - κατάθλιψης
✓ Σύναψης - διατήρησης φιλικών σχέσεων
✓ Μειωμένης επιθυμίας για σχολείο - Μειωμένης σχολικής επίδοσης
Συμβουλευτική - Αντιμετώπιση Οικογενειακών προβλημάτων:
✓ Σχέσεις γονέων - γονέων παιδιών - αδελφιών
✓ Διαζύγιο - πένθος - προβλήματα υγείας
✓ Εφηβικής ηλικίας
Ψυχολογική Υποστήριξη - Ψυχοθεραπεία Παιδιών / εφήβων / ενηλίκων για:
✓ Ελλειψη αυτοπεποίθησης - αυτοεκτίμησης - αυτοσεβασμού
✓ Αντιμετώπιση άγχους - κατάθλιψης
✓ Χειρισμό συναισθημάτων - έλεγχο θυμού / παρορμήσεων
✓ Ανάπτυξη κινήτρων για προσωπική -επαγγελματική επιτυχία
✓ Σχέσεις εξάρτησης: ζήλια - ενοχές - παθολογική αγάπη - συγκρούσεις - φόβος μοναξιάς
Δέχεται με ραντεβού τηλ. 2241064841, 6945234100,
Κωνσταντινουπόλεως 48, Ρόδος
ΧΠ2624

ΜΑΡΙΑ ΣΑΝΤΟΡΙΝΙΟΥ
ΚΛΙΝΙΚΗ ΨΥΧΟΛΟΓΟΣ-ΨΥΧΟΛΟΓΟΣ ΤΩΝ ΚΟΙΝΩΝΙΚΩΝ ΟΜΑΔΩΝ
Πτυχιούχος Κρατικού Πανεπιστημίου της Ρώμης «La Sapienza».
— Κλινική διάγνωση ψυχοπαθολογίας παιδιού, εφήβου και ενηλίκου.
— Ατομική και οικογενειακή ψυχολογική υποστήριξη και θεραπεία κατάθλιψης, φοβίας, κρίσης πανικού, μετατραυματικού στρες (διαζύγιο, πένθος, χωρισμός, αποτυχία, ασθένεια), βουλιμίας, ανορεξίας, διαταραχών προσωπικότητας, έλλειψη αυτοεκτίμησης, εθισμού, κακοποίησης.
— Ψυχολογική φροντίδα και προετοιμασία ανύπαντρης εγκύου και ζευγαριών, στην απόκτηση πρώτου παιδιού.
Επίσκεψη μόνο με ραντεβού.
Τηλέφωνα: 22410 28851 και 6946252407
Λάρνακας 6 (Εθν. Αντιστάσεως)
ΑΤ7817

ΧΡΙΣΤΙΝΑ ΣΑΒΒΑΚΗ-ΓΚΡΑΝΖΑΝ
Κλινική Ψυχολόγος
Πτυχιούχος Γαλλίας
Μεταπτυχιακή εκπαίδευση (Dess) στην Κλινική Ψυχολογία Ενηλίκου-Εφήβου & Παιδιού
ψυχολογικό εργαστήρι
Για τον ενήλικο
-Ψυχολογική αξιολόγηση & διάγνωση
-Ψυχολογική υποστήριξη
-Συμβουλευτική ατόμου, ζεύγους, οικογένειας
-Ψυχοδυναμική ψυχοθεραπεία
-Ομάδες αυτογνωσίας μέσα από την τέχνη
Για το παιδί
-Αξιολόγηση νοητικής & συναισθηματικής σφαίρας προσωπικότητας
-Διάγνωση μαθησιακών δυσκολιών & διαταραχών συμπεριφοράς
-Ψυχοθεραπεία μέσω παιχνιδιού & εικαστικών
κωνσταντίνου υδραίου 24
τηλ. 2241077350, κιν. 6937684251
δέχεται με ραντεβού
ΧΠ1511

Κέντρο Συμβουλευτικής & Αξιολόγησης Προσωπικότητας Παιδιών & Ενηλίκων
ΠΑΠΑΓΕΩΡΓΙΟΥ ΘΑΝΟΣ
Ψυχολόγος - Ψυχοθεραπευτής
ΠΑΝΕΠΙΣΤΗΜΙΟΥ ΑΘΗΝΩΝ
Σας ενημερώνουμε ότι το Κέντρο θα παραμείνει ΚΛΕΙΣΤΑ έως 10 Μαρτίου 2005
Κ. Παλαιολόγου 105 - Ρόδος
Τηλ:22410 78668- Κιν: 6947371250 - Μόνο με Ραντεβού
ΧΠ2040

ΚΕΝΤΡΟ ΥΠΟΣΤΗΡΙΞΗΣ ΨΥΧΟΛΟΓΙΚΩΝ ΠΡΟΒΛΗΜΑΤΩΝ
ΣΙΑΓΚΑ ΚΩΝΣΤΑΝΤΙΝΑ
ΨΥΧΟΛΟΓΟΣ
Απόφοιτος Αριστοτελείου Πανεπιστημίου Θεσσαλονίκης
τηλ. 6945557447
ΚΥΠΡΙΩΤΗ ΑΛΕΞΙΑ
ΨΥΧΟΛΟΓΟΣ ΨΥΧΟΛΟΓΟΣ ΥΓΕΙΑΣ
Απόφοιτος Πανεπιστημίου Κρήτης, MSC Surrey University of England
τηλ. 6944717520
Δέχονται κατόπιν ραντεβού
Στεφ. Καζούλη 18-1ος όροφος
τηλ. 2241022102
ΧΠ2763

ΑΓΩΓΗ ΛΟΓΟΥ - ΛΟΓΟΘΕΡΑΠΕΙΑ
στο παιδί και τον έφηβο
Χρύσα Καραπαναγιώτου - Χατζηδάκη
Λογοθεραπεύτρια
Πτυχιούχος Α.Τ.Ε.Ι. Πάτρας
Δέχεται με ραντεβού
Στεφ. Καζούλη 18, 85100, Ρόδος
Τηλ.: 22410-25355-Κιν.: 6972 276527
E-mail: karapanagiotou@tee.gr
ΑΕ0135

ΚΕΝΤΡΟ ΕΙΔΙΚΩΝ ΘΕΡΑΠΕΙΩΝ ΤΟΥ ΠΑΙΔΙΟΥ ΔΩΔΕΚΑΝΗΣΟΥ
ΚΩΝ/ΝΟΣ ΜΠΑΔΑΝΗΣ - ΣΟΥΖΗ ΓΕΩΡΓΙΛΟΠΟΥΛΟΥ
ΕΡΓΟΘΕΡΑΠΕΥΤΗΣ ΠΤΥΧΙΟΥΧΟΣ ΜΕΘΟΔΟΥ BOBATH N.D.T
ΜΕΘΟΔΟΣ PORTAGE
ΑΙΣΘΗΤΗΡΙΑΚΗΣ ΟΛΟΚΛΗΡΩΣΗΣ (S.I.)
ΜΕΤΕΚΠΑΙΔΕΥΣΗ ΣΤΙΣ ΝΕΥΡΟΛΟΓΙΚΕΣ ΚΑΙ ΚΙΝΗΤΙΚΕΣ ΔΙΑΤΑΡΑΧΕΣ
ΛΟΓΟΠΑΘΟΛΟΓΟΣ ΜΕΤΑΠΤΥΧΙΑΚΟ ΑΚΟΥΟΛΟΓΙΑΣ
Αποστόλου Παύλου 84, Ρόδος 85100,
τηλ. / fax (22410)60999/60579
ΧΠ1871/1872

ΜΝΗΜΟΣΥΝΑ

Την 1η μηνός Μαρτίου ημέρα Τρίτη και ώρα 8 π.μ. εις τον Ιερό Ναό Αγίας Ειρήνης (Ορφανοτροφείο Θηλέων), τελούμε 9ετές μνημόσυνο υπέρ αναπαύσεως της ψυχής του λατρευτού μας συζύγου, πατέρα, παππού, αδελφού και θείου

ΤΣΑΜΠΙΚΟΥ ΙΣΚΑ

Η σύζυγος: Σταματία
Τα παιδιά, τα εγγόνια, τ' αδέλφια, τ' ανίψια και οι λοιποί συγγενείς

MXP12116



Την 1η μηνός Μαρτίου ημέρα Τρίτη και ώρα 7.30 π.μ. εις τον Ιερό Ναό Αγίας Ειρήνης Ορφανοτροφείου Θηλέων, τελούμε 2ετές μνημόσυνο υπέρ αναπαύσεως της ψυχής της λατρευτής μας μητέρας και γιαγιάς

ΕΛΕΝΗΣ ΖΑΡΑΚΑ

Τα παιδιά: Σεβαστή-Βασίλης και τέκνο και Ζωή και τέκνο

MZT250222(5)



Την 2α μηνός Μαρτίου ημέρα Τετάρτη και ώρα 8 π.μ. εις τον Ιερό Ναό Ταξιαρχών Νεκροταφείου Ρόδου, τελούμε 9ήμερο μνημόσυνο υπέρ αναπαύσεως της ψυχής του λατρευτού μας συζύγου, πατέρα, υιού, αδελφού και θείου

ΧΡΗΣΤΟΥ ΝΙΚΟΛΑΝΤΟΥ

Η σύζυγος
Τα παιδιά
Η μητέρα
Τ' αδέλφια, τ' ανίψια και οι λοιποί συγγενείς

MXP12117

Την 2α μηνός Μαρτίου ημέρα Τετάρτη και ώρα 8.30 π.μ. εις τον Ιερό Ναό Αγίου Γεωργίου Κάτω Ρόδου, τελούμε ετήσιο μνημόσυνο υπέρ αναπαύσεως της ψυχής του λατρευτού μας πατέρα, παππού, αδελφού και θείου

ΜΙΧΑΗΛ Ζ. ΜΙΣΣΙΚΟΥ

Τα παιδιά: Δημήτρης-Εύη
Τα εγγόνια: Μανόλης, Μιχάλης
Τ' αδέλφια, τ' ανίψια και οι λοιποί συγγενείς

ΧΠ2830

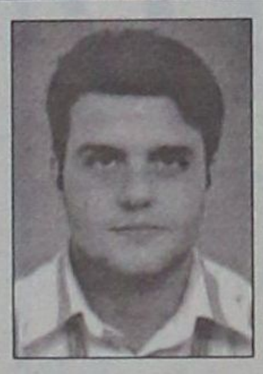

Εις μνήμην

ΔΗΜΗΤΡΙΟΥ ΜΑΓΓΙΩΡΟΥ

Τελέσαμεν επιμνημόσυνον Δέηση εις τον Ιερόν Ναό Αγίου Τρύφωνος των Κολυμβίων.
Οι γονείς, τ' αδέλφια
Ηταν 2 Μαρτίου 2001
Αφάνταστα μας έλειψες,
Και θα μας λείπης.
Δακρύζω όταν σκέπτομαι πως πέρασαν τα 4 χρόνια, χωρίς να σε ξαναδώ. Παύει να είναι θάνατος είναι πέτρα, είναι αιωνιότητα.
Οσο και να τον φοβόμαστε είναι για όλους μας ένα κομμάτι της ζωής μας. Δεν αντέχεται ο πόνος μας, όταν τα χρόνια περνάνε και εσύ είσαι αλλού. Η απουσία σου είναι μια αγάπη αιώνια, που σε ζητώ να σε δω. Ηρθες όμως στον ύπνο μου γλυκό μου αγόρι και μου μίλησες. Τώρα που λείπεις τί να σου πω; Δεν φεύγει η ημέρα να μην σε σκεφτώ. Τιμωρία είναι να σε ξεχάσω.

Παιδί μου σε επεθύμησα
δεν ξέρω που να ψάξω
ήθελα να σε έβλεπα
να σε σφικτα-
αγαλιάσω

Η ψυχή βγήκε
από τα χείλη σου
σαν χελιδόνι
ήσουνα άτυχος
και επισκέπτης
στην ζωή

όλοι είμεθα καλά
μα έχουμε μια
λύπη όλοι
είμεθα στο σπίτι
μας, μα ο
Δημήτρης λείπει

Τώρα όμως στέκει
για πάντα εκεί ψηλά,
διότι το αίμα του είχε
το χρώμα του ουρανού

και μας βλέπει με γαλήνη
διότι νοιώθει
δυνατός ένας
άγγελος κοντά στο Θεό

MZT210234

ΕΝΩΣΗ ΙΔΙΟΚΤΗΤΩΝ ΕΠΑΡΧΙΑΚΟΥ ΤΥΠΟΥ

ΨΗΦΙΣΜΑ

Το **Διοικητικό Συμβούλιο της Ε.Ι.Ε.Τ.** συνήλθε έκτακτα μόλις πληροφορήθηκε το θάνατο της **ΕΥΦΡΟΣΥΝΗΣ ΚΑΤΣΙΜΙΓΑ** υπεύθυνης της γραμματείας της Ε.Ι.Ε.Τ. για 21 χρόνια και αποφάσισε ομόφωνα τα εξής:

1) Να κατατεθεί στεφάνι στην κηδεία της εκλιπούσης
2) Να εκπροσωπηθεί το Δ.Σ. στην κηδεία της
3) Να κατατεθεί το ποσό των 300 ευρώ στο παιδικό χωριό S.O.S.
4) Να δημοσιευτεί το παρόν στις εφημερίδες των μελών μας

Το Δ.Σ. της Ε.Ι.Ε.Τ.

ΜΟΟ

Ρόδος 22/2/2005
Αριθμ. Πρωτ.: Ν.Σ. 79
(Σχετ. Ν.Σ.: 78/2005)

ΕΛΛΗΝΙΚΗ ΔΗΜΟΚΡΑΤΙΑ
ΠΕΡΙΦΕΡΕΙΑ ΝΟΤΙΟΥ ΑΙΓΑΙΟΥ
ΝΟΜΟΣ ΔΩΔΕΚΑΝΗΣΟΥ
ΝΟΜΑΡΧΙΑΚΗ ΑΥΤ/ΣΗ ΔΩΔ/ΣΟΥ
ΝΟΜΑΡΧΙΑΚΟ ΣΥΜΒΟΥΛΙΟ

ΑΝΑΚΟΙΝΩΣΗ

Με την παρούσα ανακοινώνουμε ότι στις 21-2-2005 παρελήφθησαν από το Γραφείο μας οι παρακάτω Αποφάσεις της Περιφέρειας Νοτίου Αιγαίου-Γενική Διεύθυνση Περιφέρειας-Τμήμα ΠΕ.ΧΩ. Δωδ/σου:

Α) Η με αριθμό 1026/04/16-2-2005 Απόφαση του Γενικού Γραμματέα Περιφέρειας Νοτίου Αιγαίου που αφορά «Εγκριση περιβαλλοντικών όρων για την λειτουργία της υφιστάμενης ξενοδοχειακής μονάδας με τον τίτλο "ΕΜΠΩΝΑ", Γ' τάξης (2 αστέρων ως προς την κατηγοριοποίηση) δυναμικότητας 30 κλινών στην περιοχή "ΝΙΟΧΩΡΙ" του Δήμου Ροδίων, Νήσου Ρόδου Νομού Δωδεκανήσου, ιδιοκτησίας της "Τ.Ξ.Ε. ΡΟΔΟΥ Γ. ΔΙΑΚΑΝΤΩΝΗΣ Α.Ε.".

Β) Η με αριθμό 1148/04/16-2-05 Απόφαση του Γενικού Γραμματέα Περιφέρειας Νοτίου Αιγαίου που αφορά «Εγκριση περιβαλλοντικών όρων της υφιστάμενης ξενοδοχειακής μονάδας, με τον τίτλο "ΛΥΜΠΕΡΙΑ", 2 αστέρων ως προς την κατηγοριοποίηση, δυναμικότητας 98 κλινών στη θέση "ΦΑΛΗΡΑΚΙ" Δήμου Καλλιθέας, Νήσου Ρόδου, Νομού Δωδεκανήσου, ιδιοκτησίας της "ΑΞΤΕΕ ΛΥΜΠΕΡΙΑ Α.Ε."».

Καλούμε κάθε ενδιαφερόμενο, προκειμένου να λάβει γνώση του περιεχομένου εκάστης των παραπάνω αποφάσεων, να αποταθεί στο Τοπικό Γραφείο Περιβάλλοντος του Τ.Π. και Π.Ε. της Ν.Α. Δωδ/σου (κ. Αρη Σκιαδόπουλο, τηλ. 22410-30413).

Οι προαναφερόμενες αποφάσεις θα αναρτηθούν, για τις προσεχείς μέρες, στον πίνακα ανακοινώσεων της Νομαρχίας.

Ο Πρόεδρος του Ν.Σ. Δωδ/σου
Φώτης Χατζηδιάκος

ΕΛΛΗΝΙΚΗ ΔΗΜΟΚΡΑΤΙΑ
ΠΕΡΙΦΕΡΕΙΑ ΝΟΤΙΟΥ ΑΙΓΑΙΟΥ
ΝΟΜΟΣ ΔΩΔΕΚΑΝΗΣΟΥ
ΔΗΜΟΣ ΛΕΡΟΥ

ΠΡΟΚΗΡΥΞΗ ΔΙΑΚΗΡΥΞΗΣ ΔΙΑΓΩΝΙΣΜΟΥ

Διακηρύσσει Δημόσιο τακτικό μειοδοτικό διαγωνισμό με ποσοστό έκπτωσης σε ακέραιες μονάδες επί του προϋπολογισμού της μελέτης, με σφραγισμένες προσφορές και με κριτήριο κατακύρωσης τη χαμηλότερη τιμή για **«Προμήθεια Γραφικής Υλης και λοιπών ειδών γραφείων»** για το έτος 2005.

Ο διαγωνισμός θα διενεργηθεί ενώπιον της Δημαρχιακής Επιτροπής την **15-3-2005** ημέρα **Τρίτη** και **ώρα 12.15 έως 12.30** (ώρα λήξης κατάθεσης προσφορών).

Σε περίπτωση που ο διαγωνισμός αποβεί άγονος, θα επαναληφθεί την **22-3-2005** ημέρα **Τρίτη** την ίδια ώρα, χωρίς να απαιτείται νέα δημοσίευση της παρούσας.

Η προμήθεια θα γίνει σύμφωνα με τις διατάξεις του Π.Δ. 28/80, του Π.Δ. 410/95 και του Ν. 2286/95.

Η δαπάνη προϋπολογίζεται στο ποσό των 9.953,153 ευρώ συμπεριλαμβανομένου και του Φ.Π.Α. 13%.

Οι ενδιαφερόμενοι μπορούν να λάβουν γνώση όλων των στοιχείων του διαγωνισμού, προσερχόμενοι τις εργάσιμες ημέρες και ώρες στο Τμήμα της Δημαρχιακής Επιτροπής (Κεντρικό Δημοτικό Κατάστημα-Πλατεία Πλατάνου-Πλάτανος-1ος όροφος, τηλ. 2247028323).

Ο Δήμαρχος
ΚΩΤΤΑΚΗΣ ΤΙΜΟΘΕΟΣ

ΑΠΩΛΕΙΑ

Κλάπηκαν στην περιοχή **Καλυθιών δύο θηλυκά σκυλιά,** ένα ντόμπερμαν με άκοπα αυτιά και ένα λυκόσκυλο. Δίδεται μεγάλη αμοιβή για οποιανδήποτε πληροφορία για να τα βρούμε.

Πληρ. τηλ. 6947409392

MZT220208

ΕΛΛΗΝΙΚΗ ΔΗΜΟΚΡΑΤΙΑ
ΠΕΡΙΦΕΡΕΙΑ ΝΟΤΙΟΥ ΑΙΓΑΙΟΥ
ΝΟΜΟΣ ΔΩΔΕΚΑΝΗΣΟΥ
ΔΗΜΟΣ ΑΡΧΑΓΓΕΛΟΥ

ΠΕΡΙΛΗΨΗ ΔΙΑΚΗΡΥΞΗΣ ΔΙΑΓΩΝΙΣΜΟΥ

Ο Δήμαρχος Αρχαγγέλου προκηρύσσει Δημόσιο Ανοικτό Μειοδοτικό Διαγωνισμό με το σύστημα Δημοπρασίας **«προσφορά με επί μέρους ποσοστά έκπτωσης και έλεγχο ομαλότητας»** (άρθρο 7 του Π.Δ. 609/85), για την ανάδειξη αναδόχου εκτέλεσης του έργου: **«Κατασκευή γηπέδου μίνι ποδοσφαίρου 5Χ5 στο Χαράκι»**, προϋπ.: **126.560,00 εύρώ** (με πρόβλεψη αναθεώρησης και Φ.Π.Α.).

Για την δημοπράτηση του έργου, την εκτέλεση της σύμβασης και την κατασκευή του ισχύουν οι διατάξεις, όπως έχουν τροποποιηθεί και συμπληρωθεί και ισχύουν σήμερα, των Νόμων 1418/84 και 3263/04 και των Προεδρικών διαταγμάτων 609/85, 171/1987, Οργανα που αποφασίζουν ή γνωμοδοτούν και ειδικές ρυθμίσεις σε θέματα έργων που εκτελούνται από τους ΟΤΑ και άλλες σχετικές διατάξεις», τον Ν. 3021/02 (ΦΕΚ Α' 143) «Περιορισμοί στη σύναψη δημοσίων συμβάσεων με πρόσωπα που δραστηριοποιούνται ή συμμετέχουν σε επιχειρήσεις μέσων ενημέρωσης και άλλες διατάξεις», και οποιαδήποτε τροποποίηση ή συμπλήρωση πιθανόν να υπάρξει στην προαναφερθείσα νομοθεσία μέχρι την ημερομηνία δημοσίευσης της παρούσας.

• Ο Διαγωνισμός θα διεξαχθεί στις **17 Μαρτίου** του έτους **2005,** ημέρα **Πέμπτη,** στο Δημοτικό Κατάστημα Αρχαγγέλου από την αρμόδια επιτροπή, με ώρα λήξης παραλαβής των προσφορών την 10.00 π.μ. Αν για οποιοδήποτε σοβαρό λόγο δεν διεξαχθεί η δημοπρασία την 17/3/05, τότε θα διενεργηθεί την 21η Μαρτίου του έτους 2005 ημέρα Δευτέρα με ώρα λήξης την 10.00 π.μ.

• Στην δημοπρασία γίνονται δεκτές εργοληπτικές επιχειρήσεις:

α) Ελληνικές ή Αλλοδαπές από χώρες μέλη της Ε.Ε. και του Ε.Ο.Χ. εγγεγραμμένες στο ΜΕΕΠ: **για έργα κατηγορίας ΟΙΚΟΔΟΜΙΚΑ**

i) Α1 τάξη έως 1ης τάξης εκτός Νομού

ii) Α1 τάξης έως 2ης τάξης με έδρα το νομό ή αν αυτός είναι δηλωμένος ως δεύτερος και αναφέρεται στη βεβαίωση εγγραφής

και για έργα κατηγορίας Η/Μ

i) Α1 τάξη έως 1ης τάξης ανεξάρτητως Νομού

β) Κοινοπραξίες εργοληπτικών επιχειρήσεων των παραπάνω περιπτώσεων.

• Η προθεσμία για την περαίωση του έργου ορίζεται σε ενενήντα (90) ημερολογιακές ημέρες.

• Η εγγύηση για την συμμετοχή στη δημοπρασία ορίζεται σε 2% επί του προϋπολογισμού της μελέτης (χωρίς ΦΠΑ) δηλ. **2.240,00 ευρώ** και βεβαιώνεται με την προσκόμιση ισόποσου γραμματίου του Ταμείου Παρακαταθηκών και Δανείων ή εγγυητική επιστολή αναγνωρισμένης τράπεζας ή του ΤΣΜΕΔΕ.

• Σε περίπτωση τροποποίησης των ορίων των πτυχίων θα δύναται να συμμετέχουν στον διαγωνισμό οι προβλεπόμενες από τις ισχύουσες διατάξεις την ημέρα του διαγωνισμού επιχειρήσεις.

• Τον ανάδοχο του έργου βαρύνουν όλες οι νόμιμες κρατήσεις υπέρ του Δημοσίου, τρίτων, εισφορές ΙΚΑ κ.λπ. Ο ΦΠΑ βαρύνει τον κύριο του Εργου.

• Οι δαπάνες δημοσίευσης της παρούσας βαρύνουν τον ανάδοχο του έργου.

Το σφραγισμένο έντυπο Οικονομικής Προσφοράς, το οποίο θα συμπληρώσουν οι διαγωνιζόμενοι για την προσφορά τους, το πλήρες κείμενο της διακήρυξης καθώς και τα τεύχη δημοπράτησης διατίθενται μέχρι και έξι ημερολογιακές ημέρες πριν από την ημερομηνία διενέργειας του διαγωνισμού στα γραφεία της Τεχνικής Υπηρεσίας του Δήμου Αρχαγγέλου τις εργάσιμες ημέρες και ώρες με την καταβολή ποσού 10€.

Αρχάγγελος 21/2/2005
Ο Δήμαρχος
ΑΛΕΞΑΝΔΡΟΣ ΠΑΝ. ΠΑΠΟΥΡΑΣ

Μέσα από ειδικά προγράμματα που βρίσκονται σε εξέλιξη στη Β'θμια Εκπαίδευση

Τα παιδιά αποκτούν περιβαλλοντική συνείδηση

Επίσκεψη μαθητών του 7ου Γυμνασίου στον Υδροβιολογικό Σταθμό Ρόδου και παρακολούθηση του προγράμματος "η θάλασσα με τα μάτια της ψυχής" που βρίσκεται σε εξέλιξη

Στις 22 Φεβρουαρίου η περιβαλλοντική ομάδα του σχολείου μας επισκέφθηκε τους χώρους του Υδροβιολογικού Σταθμού Ρόδου, όπου παρακολούθησε ένα εκπαιδευτικό πρόγραμμα για την ανάπτυξη της περιβαλλοντικής συνείδησης και την προστασία των θαλασσών. Το πρόγραμμα με τίτλο « Η θάλασσα με τα μάτια της ψυχής», είναι μια πρωτοβουλία του Υδροβιολογικού Σταθμού Ρόδου που υλοποιείται σε συνεργασία με την αστική εταιρεία μη κερδοσκοπικού χαρακτήρα «Γέναθλον», την οποία εκπροσωπούν η κα Ιουλία Μπαλάσκα, κοινωνική ψυχολόγος και ο κος Παύλος Χραμπάνης, αρχιτέκτων. Το πρόγραμμα υλοποιείται για τρίτη συνεχή χρονιά στη Ρόδο σε συνεργασία με το Γραφείο Περιβαλλοντικής Εκπαίδευσης της Δ/νσης Δευτεροβάθμιας Εκπαίδευσης Νομού Δωδεκανήσου.

Κύριοι στόχοι του προγράμματος είναι η ενημέρωση και η ευαισθητοποίηση των μαθητών και των μαθητριών, ώστε να αγαπήσουν τη θάλασσα και να μάθουν να την προστατεύουν. Το πρόγραμμα «Θάλασσα..» πραγματοποιείται παράλληλα στη Γερμανία και τη Γαλλία με απώτερο στόχο τη σταδιακή πραγματοποίησή του σε όλες τις χώρες της Ευρώπης, επειδή η θάλασσα είναι ενιαία και θα σωθεί μόνο αν συνεργαστούμε όλοι.

Την Περιβαλλοντική μας Ομάδα αποτελούν οι εξής μαθητές και μαθήτριες των Α΄, Β΄ και Γ΄ τάξεων: Αμπελάς Κώστας, Βαρσάμη Ροζαλία, Βαρσάμης Αντώνης, Βαρσάμης Δημήτρης, Γαλουζής Χαράλαμπος, Γιώτης Ανέστης, Ζεχιάι Ορλάντο, Κουλούμπρη Έλλη, Κλωνάρης Μανώλης, Λυρίου Χριστίνα, Μαθιουδάκη Ελένη, Μανέττα Ανδριάνα, Μαργαρίτης Γιώργος, Νικόλας Γιώργος, Οικονόμου Αγγελική, Ρακιτζή Καρολίνα, Ρωμαίου Μαρία, Σαντορινιός Κώστας, Σιμονόσκα Πελαγία, Σιούλα Ζωή, Σταμούλη Ειρήνη, Τσιάνγκα Ελένη, Χατζηαξιάρης Κων/ντίνος, και Χατζηδάκης Βασίλης. Υπεύθυνες για το πρόγραμμα είναι οι καθηγήτριες Λουκία Ορφανού, φιλόλογος, και Ελένη Φλουρή, φυσικός .Στην ομάδα συμμετέχουν ακόμα οι καθηγητές Δημήτρης Βασιλείου, καλλιτεχνικών, Δήμητρα Δαμιανού, τεχνολόγος και Αλέξανδρος Βόμβας, πληροφορικής.

Περιγραφή του προγράμματος. Οι εντυπώσεις μας

Το εκπαιδευτικό πρόγραμμα στο Ενυδρείο περιελάμβανε τρεις φάσεις :

Ι. Αφού έγινε μία σύντομη παρουσίαση σχετικά με το έργο του Υδροβιολογικού Σταθμού Ρόδου και στη συνέχεια μια εισαγωγή στο πρόγραμμα « Η θάλασσα με τα μάτια της ψυχής» από την κα Ιουλία Μπαλάσκα και τον κο Παύλο Χραμπάνη, ο κος Γεράσιμος Κονδυλάτος, Ιχθυολόγος του Υδροβιολογικού Σταθμού Ρόδου μας ξενάγησε στους χώρους του Μουσείου και του Ενυδρείου δίνοντάς μας πολύτιμες πληροφορίες για τα ταριχευμένα θαλάσσια κήτη που εκτίθενται, το προστατευόμενο ψάρι «γκιζάνι» και τα σύγχρονα μηχανήματα για την μέτρηση των παραμέτρων που αφορούν την προστασία της θάλασσας από ρύπανση και μόλυνση και την παρακολούθηση των μετεωρολογικών συνθηκών. Είχαμε ακόμα την ευκαιρία μέσα από μικροσκόπια να παρατηρήσουμε μεγεθυσμένους μικροοργανισμούς (φυτοπλαγκτόν κ.α).

Στο σταθμό συλλέγονται και ερμηνεύονται στοιχεία σχετικά με τα αποθέματα στη θάλασσα και το βυθό της, καθώς και οι επιπτώσεις της διαχείρισης τους από τον άνθρωπο, από τον πλέον μικροσκοπικό οργανισμό μέχρι τη θαλάσσια φώκια Monachus monachus, η οποία απαντάται συχνά στην περιοχή των Δωδεκανήσων.

> Κύριος στόχος η ενημέρωση και η ευαισθητοποίηση των μαθητών ώστε να αγαπήσουν και τελικά να μάθουν να προστατεύουν

Στο Ενυδρείο φιλοξενούνται πάνω από εκατό είδη ψαριών, μαλακίων, εχινοδέρμων, οστρακοειδών και θαλασσίων φυτών. Είχαμε την ευκαιρία να τα συντροφεύσουμε για μια ακόμη φορά στο θαλάσσιο χώρο τους και να ταξιδέψουμε για λίγο μαζί τους στο νερό που είναι η πηγή της ζωής.

Ο σκελετός μιας φώκιας Monachus monachus ηλικίας 2.000 ετών…Ένα σπάνιο εύρημα από το εμπορικό λιμάνι της Ρόδου…εκτίθεται στο Ενυδρείο.

Ιδιαίτερα προσέξαμε ένα σπάνιο, σχεδόν μοναδικό εύρημα. Το σκελετό μιας φώκιας Monachus monachus που βρέθηκε κατά τη διάρκεια ανασκαφών στο εμπορικό λιμάνι της Ρόδου τον Οκτώβριο του 1999. Πολύ περίεργο είναι ότι βρέθηκε θαμμένη σύμφωνα με το τελετουργικό που συνηθιζόταν στην αρχαιότητα για τις ανθρώπινες ταφές. Το σώμα της είχε αποτεθεί σε ένα μακρόστενο λάκκο σκαμμένο στο χώμα μαζί με ένα αγγείο πολυτελείας και ένα χάλκινο νόμισμα. Ο χώρος αυτός είχε επίσης χρησιμοποιηθεί για την ταφή μιας μικρής ομάδας ενηλίκων, παιδιών και ενός σκύλου. Η ταφή χρονολογείται στον 1ο π.Χ. αιώνα. Να υποθέσουμε, όπως και οι αρχαιολόγοι



Οι μαθητές και οι μαθήτριες της Περιβαλλοντικής Ομάδας του 7ου Γυμνασίου Ρόδου

υποθέτουν, ότι η φώκια αυτή θα ήταν σύντροφος στα παιχνίδια των παιδιών και γι΄ αυτό και θάφτηκε μαζί τους στον αρχαίο μόλο του εμπορικού λιμανιού , σε μια εποχή που το αρχαίο τείχος είχε ήδη καταστραφεί και μετατράπηκε σε τελευταία κατοικία κάποιων φτωχών ανθρώπων;!

Αυτή η σπάνια εικόνα οικειότητας των ανθρώπων προς τη φώκια ήταν μια ακόμα αφορμή για προβληματισμό σχετικά με τη σχέση μας με τα υπόλοιπα πλάσματα του πλανήτη και ιδιαίτερα του θαλάσσιου χώρου…

ΙΙ. ΙΙΙ. Αφού χαρήκαμε τη περιδιάβαση στα εκθέματα από τον κόσμο της θάλασσας, παρακολουθήσαμε στην αίθουσα διαλέξεων του Υδροβιολογικού Σταθμού μια πολύ ενδιαφέρουσα παρουσίαση για τη «Θάλασσα» από τον κο Παύλο Χραμπάνη. Με τη βοήθεια διαφανειών και με αρκετή συζήτηση γνωρίσαμε και πολλές φορές ξαναθυμηθήκαμε τις λειτουργίες της θάλασσας , τη ζωή που φιλοξενεί μέσα της, τις ανθρώπινες επεμβάσεις και τις καταστροφές που της έχουν προκαλέσει. Στη συνέχεια με την καθοδήγηση της κας Ιουλίας Μπαλάσκα αυτοσχεδιάσαμε και παίξαμε θέατρο. Ήταν μια εμπειρία εξαιρετικά διασκεδαστική, όπου βέβαια μας δόθηκε η ευκαιρία να εκφράσουμε τους προβληματισμούς μας για την προστασία της θάλασσας και για το τι μπορεί καθένας μας να κάνει γι' αυτήν.

Συνειδητοποιήσαμε ότι η θάλασσα είναι ένα κομμάτι της ζωής μας και ότι αν δεν την προστατεύσουμε τότε μοιραία θα καταστραφούμε κι εμείς. Προβληματιστήκαμε και υποσχεθήκαμε στους εαυτούς μας να κάνει ο καθένας ό,τι μπορεί για να την προστατεύσει …. Να μην ξαναπετάξουμε, για παράδειγμα, στη θάλασσα και στην παραλία απορρίμματα που ρυπαίνουν το νερό και απειλούν τη θαλάσσια ζωή, να προσπαθούμε να αγοράζουμε ανακυκλωμένα και ανακυκλώσιμα προϊόντα, να ενημερώνουμε και να ενημερωνόμαστε για τους σωστούς τρόπους αλιείας, να διαμαρτυρηθούμε και να καταγγείλουμε περιπτώσεις ρύπανσης και μόλυνσης από άλλους, να ειδοποιούμε τις αρμόδιες υπηρεσίες για οτιδήποτε αντιληφθούμε ότι απειλεί το θαλάσσιο κόσμο της περιοχής μας…

Πολύτιμη ήταν η συμβολή του εκπαιδευτικού αυτού προγράμματος στον εμπλουτισμό των γνώσεων μας αλλά κυρίως στην ευαισθητοποίησή μας πάνω σε θέματα που αφορούν τη θάλασσα και σχετίζονται με το θέμα της ομάδας για «τα λιμάνια της πόλης της Ρόδου» και ιδιαίτερα με το υπόθεμα το σχετικό με το θαλάσσιο περιβάλλον. Το πρόγραμμα αυτό, που ξεκίνησε την προηγούμενη χρονιά, ως εγκεκριμένο πρόγραμμα Περιβαλλοντικής Εκπαίδευσης του Υπουργείου Παιδείας και χρηματοδοτήθηκε από το Υπουργείο Παιδείας, και Θρησκευμάτων (ειδική υπηρεσία διαχείρισης ΕΠΕΑΕΚ) και την Ευρωπαϊκή Ένωση (Ευρωπαϊκό Κοινωνικό Ταμείο, Ευρωπαϊκό Ταμείο περιφερειακής Ανάπτυξης), μετά από πρόταση της Ερευνητικής Επιτροπής του Πανεπιστημίου Αιγαίου η οποία και διαχειρίζεται τα χρήματα για τα Σχολικά Προγράμματα Περιβαλλοντικής Εκπαίδευσης (ΣΠΠΕ), συνεχίζεται και αυτή τη σχολική χρονιά.

Οι μαθητές, οι μαθήτριες και οι υπεύθυνες του προγράμματος καθηγήτριες, και μέσα από αυτό το άρθρο εκφράζουμε τις θερμές μας ευχαριστίες στο διευθυντή του Υδροβιολογικού Σταθμού Ρόδου κο Ανδρέα Σιούλα, που για πολλοστή φορά υποδέχθηκε με αγάπη την ομάδα μας στους χώρους του Σταθμού και υποστήριξε τη συνεργασία μας. Ακόμα, ευχαριστούμε θερμά τη βιολόγο του Σταθμού κα Μαριολίνα Κορσίνι- Φωκά , που με τις γνώσεις της και την ευαισθησία της έχει ποικιλότροπα βοηθήσει τη δουλειά μας, τον ιχθυολόγο κο Γεράσιμο Κονδυλάτο που μας ξενάγησε στους χώρους του Ενυδρείου και βέβαια τους φίλους μας πια του κέντρου «Γέναθλον», την κα Ιουλία Μπαλάσκα και τον κο Παύλο Χραμπάνη που υλοποίησαν το τόσο ενδιαφέρον πρόγραμμα «Η θάλασσα με τα μάτια της ψυχής». Ευχαριστίες επίσης οφείλουμε και στον Υπεύθυνο Περιβαλλοντικής Εκπαίδευσης της Δ/νσης Β/θμιας Εκπαίδευσης Δωδ/νήσου κο Στέλιο Ορφανό για την πολύπλευρη υποστήριξη που μας παρέχει και τέλος, ένα θερμό ευχαριστώ στο διευθυντή του σχολείου μας κύριο Νικόλαο Φρόντζο, που προσφέρει πάντα την αμέριστη συμπαράστασή του στο έργο της Περιβαλλοντικής μας Ομάδας.

ΣΥΓΧΑΡΗΤΗΡΙΟ

Στον αγαπημένο μας **Γιάννη** γιό των εκπαιδευτικών Μερκούρη και **Κατερίνας Κοντού** τα θερμά μας συγχαρητήρια που πήρε επάξια το πτυχίο της Γερμανικής Φιλολογίας του Πανεπιστημίου Αθηνών, του ευχόμαστε καλή σταδιοδρομία να συνεχίσει με το ίδιο όραμα, ζήλο, αγάπη τις επιτυχίες και το έργο του πατέρα του που τόσα χρόνια υπηρετεί τη ξενόγλωσση εκπαίδευση.

Με όλη μας την αγάπη
οικ. Μιχάλη Παρή Καντή
Κούλα και Θεοδοσία

MZT260204

ΕΠΙΜΕΛΗΤΗΡΙΟ ΔΩΔΕΚΑΝΗΣΟΥ

ISTOS

ΔΕΤΑΠ
ΔΩΔΕΚΑΝΗΣΙΑΚΗ ΕΤΑΙΡΙΑ ΑΝΑΠΤΥΞΗΣ ΚΑΙ ΠΡΟΟΔΟΥ

Σας προσκαλούμε σε ανοικτή ενημερωτική εκδήλωση του Επιμελητηρίου Δωδεκανήσου και της Δωδεκανησιακής Εταιρείας Ανάπτυξης και Προόδου (ΔΕΤΑΠ) με θέμα:

«Παρουσίαση του Οδηγού Προγράμματος χρηματοδότησης Καινοτόμων Επιχειρηματικών Σχεδίων που θα υλοποιήσουν τουριστικές επιχειρήσεις»

Η εκδήλωση θα πραγματοποιηθεί στη συνεδριακή αίθουσα «Γεώργιος Β. Καραγιάννης» στην οδό Γρηγορίου Λαμπράκη 8, 2ος όροφος, την **Τετάρτη 2 Μαρτίου 2005 και ώρα 18.00**

Η δράση αυτή χρηματοδοτείται από το Πρόγραμμα Καινοτόμων Ενεργειών **«ΙΣΤΟΣ-Καινοτομία για τον Αειφορικό Τουρισμό και τις Υπηρεσίες στο Νότιο Αιγαίο»** που υλοποιείται στην Περιφέρεια μας. Το πρόγραμμα αυτό αφορά μία σειρά δράσεων που βασίζονται στην στρατηγική προώθησης της αειφόρου ανάπτυξης μέσω της καινοτομίας στην επιχειρηματικότητα, με έμφαση στον τομέα του τουρισμού. Ο συνολικός προϋπολογισμός του προγράμματος είναι 4.675.000€, και χρηματοδοτείται κατά 75% από το Ευρωπαϊκό Ταμείο Περιφερειακής Ανάπτυξης και κατά 25% από εθνικούς πόρους. Τελικός δικαιούχος του προγράμματος είναι η Περιφέρεια Νοτίου Αιγαίου και Φορέας Διαχείρισης είναι το Επιμελητήριο Δωδεκανήσου.

Με εκτίμηση
Ηλίας Κωτιάδης
Πρόεδρος

METROPOL
MULTICINEMA ODEON
ΕΒΔΟΜΑΔΙΑΙΟ ΠΡΟΓΡΑΜΜΑ
weekly program
25/02/05 - 03/03/05
www.rodosvitrina.gr/metropol.htm

ΑΙΘΟΥΣΑ 1
ΤΟ ΚΡΥΦΤΟ
HIDE AND SEEK
ΡΟΜΠΕΡΤ ΝΤΕΝΙΡΟ
ΝΤΑΚΟΤΑ ΦΑΝΙΝΓΚ
σε ένα απρόβλεπτο θρίλερ που θα καθηλώσει και τον πιο απαιτητικό θεατή.
ΚΡΥΨΟΥ... ΑΝ ΜΠΟΡΕΙΣ
ΩΡΕΣ ΕΝΑΡΞΗΣ / SHOW TIMES 17:45/20:00/22:30

CLOSER - ΕΞ ΕΠΑΦΗΣ
ΑΙΘΟΥΣΑ 2
Υποψήφιο για 2 ΟΣΚΑΡ
ΒΡΑΒΕΥΤΗΚΕ ΜΕ 2 ΧΡΥΣΕΣ ΣΦΑΙΡΕΣ
Β' Γυναικείου ρόλου ΝΑΤΑΛΙ ΠΟΡΤΜΑΝ
Β' Ανδρικού ρόλου ΚΛΑΪΒ ΟΟΥΕΝ
ΤΖΟΥΛΙΑ ΡΟΜΠΕΡΤΣ
ΤΖΟΥΝΤ ΛΟ
ΝΑΤΑΛΙ ΠΟΡΤΜΑΝ
ΚΛΑΪΒ ΟΟΥΕΝ
σε μια ιστορία που συγκλονίζει με την αλήθεια της.
CLOSER
ΩΡΕΣ ΕΝΑΡΞΗΣ / SHOW TIMES 17:45/20:00/22:15

ΑΙΘΟΥΣΑ 3
ΕΠΙΘΕΣΗ ΣΤΟ ΣΤΑΘΜΟ 13
ASSAULT ON PRECINCT 13
ΜΙΑ ΔΥΝΑΤΗ ΤΑΙΝΙΑ ΔΡΑΣΗΣ
Πρωταγωνιστούν:
ΙΘΑΝ ΧΟΚ
ΛΟΡΕΝΣ ΦΙΣΜΠΕΡΝ
ΑΠΟΨΕ ΘΑ ΕΝΩΘΟΥΝ ΓΙΑ ΝΑ ΕΠΙΒΙΩΣΟΥΝ
ΩΡΕΣ ΕΝΑΡΞΗΣ / SHOW TIMES 20:15 / 22:30

ΑΙΘΟΥΣΑ 4
Μια ΑΛΗΘΙΝΗ ΙΣΤΟΡΙΑ αγάπης ανάμεσα σε έναν άντρα και τη φύση.
Ο ΤΕΛΕΥΤΑΙΟΣ ΚΥΝΗΓΟΣ
THE LAST TRAPPER
Από τους δημιουργούς των ταινιών "Ταξιδιάρικα Πουλιά" και "Μικρόκοσμος".
Μια συγκλονιστική περιπέτεια επιβίωσης.
Προβάλλονται ειδικές πρωινές μαθητικές προβολές
ΩΡΑ ΕΝΑΡΞΗΣ / SHOW TIME 18:00

ΑΙΘΟΥΣΑ 2
Από τους δημιουργούς της ταινίας "Ψάχνοντας τον Νέμο". Disney
ΟΙ ΑΠΙΘΑΝΟΙ
THE INCREDIBLES
ΜΟΝΟ ΣΑΒΒΑΤΟ - ΚΥΡΙΑΚΗ 26 ΚΑΙ 27 ΦΕΒΡΟΥΑΡΙΟΥ.
ΩΡΑ ΕΝΑΡΞΗΣ / SHOW TIME 15:45 ΣΤΑ ΕΛΛΗΝΙΚΑ

ΕΡΧΕΤΑΙ ΤΗΝ ΠΑΡΑΣΚΕΥΗ
ΠΛΑΓΙΩΣ SIDEWAYS
Η νέα κωμωδία του Ελληνικής καταγωγής Αλεξάντερ Πέιν βαδίζει δυναμικά προς τα Όσκαρ..
Βραβεύτηκε με 2 Χρυσές Σφαίρες
ΥΠΟΨΗΦΙΟ ΓΙΑ 5 ΟΣΚΑΡ

ΠΡΟΣΕΧΩΣ
Το φελαντάκι
Η μεγάλη παρέα του αξιαγάπητου και διάσημου Γουίνι επιστρέφει και γίνεται ακόμη μεγαλύτερη με το χαριτωμένο και... παρεξηγημένο φελαντάκι.
Disney
Ποτέ μην βιαστείς να κρίνεις κάποιον, αν πρώτα δεν τον γνωρίσεις!
INFORMATION - RESERVATIONS ΠΛΗΡΟΦΟΡΙΕΣ - ΚΡΑΤΗΣΕΙΣ
22410 28400
ΧΠ046

The Chile

ΕΠΙΜΕΛΕΙΑ: ΚΥΡΙΑΚΗ ΠΕΤΡΙΔΟΥ

cinenews

Επίθεση στον Σταθμό 13 (Assault on Precinct 13)

Αστυνομική περιπέτεια, σε σκηνοθεσία Ζαν Φρανσουά Ρισέ, η οποία προβάλλεται σε α' πανελλήνια προβολή από το «Μετροπόλ Odeon».

Η ταινία αποτελεί ***ριμέικ*** της ομώνυμης επιτυχίας του 1976 σε σκηνοθεσία ***Τζον Κάρπεντερ***. Πολύ καλό είναι το πρωταγωνιστικό καστ της ταινίας: ***Ίθαν Χοκ*** («Ημέρα Εκπαίδευσης»), ***Λόρενς Φίσμπερν*** («Matrix»), ***Γκαμπριέλ Μπερν*** («Το Στοιχειωμένο Πλοίο»), ***Τζον Λεγκουιζιάμο*** («Moulin Rouge») κ.α.

Η γνώμη μας: Μία καλογυρισμένη περιπέτεια, προσεγμένη παραγωγή, με ενδιαφέρουσα φωτογραφία που έχει κάτι το παλιομοδίτικο, «δυνατή» ιστορία που κρατάει το θεατή και ανατροπές. Σε όσους αρέσει το είδος, θα τη συστήναμε ανεπιφύλακτα, αφού θα περάσετε ένα ευχάριστο δίωρο.

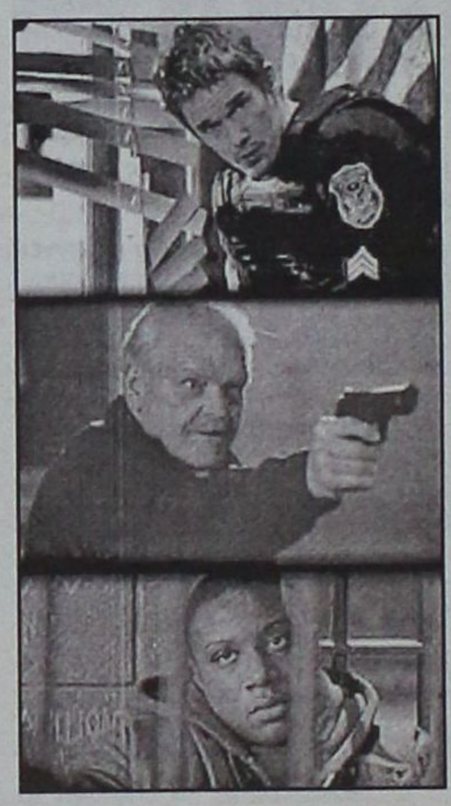

Για να μην παρεξηγηθούμε, όμως, η ταινία δεν ξεφεύγει και πολύ από άλλες του είδους αλλά θα τη συγκρίναμε με τις πιο καλές. Γενικά, πρόκειται για μία παραγωγή που σέβεται το θεατή και τον αποζημιώνει, φθάνει ο τελευταίος να...ξέρει τι πάει να δει: Δηλαδή μία αστυνομική περιπέτεια για να περάσει καλά και τίποτα παραπάνω αφού, στην τελική, η ταινία δεν αποφεύγει τα κλισέ. Αν το ξεπεράσετε αυτό και δεν έχετε πολλές απαιτήσεις, τότε η ταινία αποτελεί μία καλή επιλογή...

Η υπόθεση: Ντιτρόιτ, 31 Δεκεμβρίου. Ο αστυνομικός σταθμός 13, ένας από τους παλαιότερους σταθμούς στην περιφέρεια της πόλης, πρόκειται να κλείσει. Κοντά στον Σταθμό 13, ένα αστυνομικό λεωφορείο μεταφέρει τον αρχιμαφιόζο Μάριον Μπίσοπ σε φυλακές υψίστης ασφαλείας, όταν η έντονη χιονοθύελλα τους αναγκάζει να σταματήσουν. Ο αρχηγός της Δίωξης Οργανωμένου Εγκλήματος έχει βρει τη λύση σε αυτό το απρόοπτο γεγονός: ο Μπίσοπ και όλοι οι άλλοι κρατούμενοι που επιβαίνουν στο λεωφορείο μπορούν με ασφάλεια να παραμείνουν προσωρινά στο πλησιέστερο αστυνομικό τμήμα - το Σταθμό 13. Και εκεί που όλοι περιμένουν να υποδεχτούν το νέο έτος, δύο μασκοφόροι εισβάλλουν στο σταθμό....

ASIA - AFRICA - EUROPE - L. AMERICA
IMPORTED
Θαύματα του κόσμου
• Δώρα
• Διακοσμητικά
• Ethnic
ΑΠ. ΠΑΥΛΟΥ 68 - ΑΝΑΛΗΨΗ
ΑΣ063

www.cinemapallas.gr
ΠΑΛΛΑΣ 5 CINEMAS CENTER
Πρόγραμμα Εβδομάδας // Weekly Programme
25/2/2005 - 3/3/2005

TOOLBOX MURDERS
Από τον μετρ του τρόμου Τόμπι Χούπερ (Texas Chainsaw, Massage, Το πνεύμα του κακού/Poltegeist), μια ταινία για... γερά νεύρα!!!
Αίθουσα 5 ώρες έναρξης // •18:10 •20:15 •22:40

the SEA INSIDE
ΥΠΟΨΗΦΙΑ ΓΙΑ 2 ΟΣΚΑΡ
Μια συνταρακτική αληθινή ιστορία από τον Αλεχάντρο Αμεναμπάρ
Αίθουσα SFERA 1 •17:30 •20:00 •22:20

Meet the Fockers
Ρόμπερτ Ντε Νίρο, Μπεν Στίλερ, Ντάστιν Χόφμαν, Μπάρμπαρα Στρέιζαντ!!! Πεθερός & γαμπρός σε νέες ξεκαρδιστικές αντιπαλότητες!!!
Αίθουσα expert Κωσταρίδης 2
ώρες έναρξης // •17:45 •20:10 •22:35

A VERY LONG ENGAGEMENT
ΥΠΟΨΗΦΙΑ ΓΙΑ 2 OSCAR !!!
Από τον σκηνοθέτη και την πρωταγωνίστρια του Αμελί.
Η δραματική υπερπαραγωγή που έσπασε ταμεία!!!
Αίθουσα ΒΑΚΑ 4
Έναρξη // •17:00 •19:45 •22:30

ΧΡΥΣΗ ΣΦΑΙΡΑ ΚΑΛΥΤΕΡΗΣ ΑΝΔΡΙΚΗΣ ΕΡΜΗΝΕΙΑΣ
ΥΠΟΨΗΦΙΑ ΓΙΑ 6 ΟΣΚΑΡ !!!
Ο Jamie Fox (Collateral, Ali) στο ρόλο του ζωντανού θρύλου Ray Charles
Αίθουσα MAIK ARTISTIC TEAM 3
ώρες έναρξης // •19:10

THE AVIATOR
ΥΠΟΨΗΦΙΑ ΓΙΑ 11 OSCAR !!!
Η υπερπαραγωγή του Martin Skortseze που μετά τις 3 χρυσές σφαίρες προχωρά ακόθεκτα για τα OSCAR!!!
Αίθουσα MAIK ARTISTIC TEAM 3 έναρξη // •22:10

Shark Tale
ΥΠΟΨΗΦΙΑ ΓΙΑ ΟΣΚΑΡ ΚΑΛΥΤΕΡΗΣ ΤΑΙΝΙΑΣ ΚΙΝΟΥΜΕΝΩΝ ΣΧΕΔΙΩΝ
Μια απίθανη κωμωδία κινουμένων σχεδίων για όλη την οικογένεια!!!
Αίθουσα MAIK ARTISTIC TEAM 3 ώρες έναρξης // •17:00

ΠΡΟΣΕΧΩΣ
CONSTANTINE
ΤΟ ΘΡΙΛΕΡ ΠΟΥ ΠΕΡΙΜΕΝΟΥΝ ΟΛΟΙ !!!
Η Κόλαση τον θέλει, ο Παράδεισος δεν τον δέχεται, Η γη τον χρειάζεται!!! Η διάσημη σειρά κόμικς Hellblazer μεταφέρεται στον κινηματογράφο με πρωταγωνιστή τον Κιάνου Ριβς!!!
ΟΜΗΡΟΣ
ΣΕ 1η ΠΑΝΕΛΛΗΝΙΑ ΠΡΟΒΟΛΗ!
ΕΡΧΕΤΑΙ!!! ΠΑΡΑΣΚΕΥΗ 4 ΜΑΡΤΙΟΥ
Η πολυσυζητημένη ταινία του Κωνσταντίνου Γιάνναρη (Δεκαπενταύγουστος), βασισμένη στο γνωστό περιστατικό της κατάληψης λεωφορείου το 1999.
Κρατήσεις // Reservations
22410 24475 / 70670

Άρτος (;) Θεάματα (;)...

... Και τηλεόραση (όπως λέμε τηλοψία...)

STAR

06.45 **Κάθε μέρα καλημέρα.** Ενημερωτική εκπομπή με τον Τέρενς Κουίκ.
10.00 **Ολε.** Ψυχαγωγική εκπομπή με τη Ρούλα Κορομηλά.
13.00 **Ειδήσεις**
14.00 **Super star.** Εκπομπή με τη Χριστίνα Λαμπίρη
16.30 **Η Μαριάνα της νύχτας.** Αισθηματική σειρά.
17.30 **Χουάνα, η παρθένα.** Αισθηματική σειρά.
18.15 **Δελτίο ειδήσων στη νοηματική γλώσσα**
18.30 **Ζίνα** (Ε). Ξένη σειρά.
19.30 **Ειδήσεις**
21.00 **Ξένη ταινία.** «Demolition man». Περιπέτεια επιστημονικής φαντασίας 1993.
23.15 **Ξένη ταινία.** «Το ξύπνημα των θρύλων: Η επιστροφή». Τρόμου 2000 σε σκηνοθεσία Τζον Οτμαν.
01.15 **Νόμος και τάξη: Ειδική ομάδα.** Αστυνομική σειρά.
02.15 **Ειδήσεις**
02.30 **Ξένη ταινία.** «Χένρι και Τζουν». Δραματική 1990 σε σκηνοθεσία Φίλιπ Κάουφμαν.
05.00 **Αστέρια στο πεντάγραμμο**

ALTER

06.15 **Παιδικό πρόγραμμα**
09.30 **Ειδήσεις**
10.00 **Καθαρές κουβέντες.** Ενημερωτική εκπομπή με τον Γιώργο Βαρεμένο και τη Μάγδα Τσέγκου.
12.25 **Τρώω υγιεινά**
12.30 **Ειδήσεις**
13.45 **Top secret.** Ενημερωτική εκπομπή με τον Στέφανο Χίο και τη Ντέσσυ Κουβελογιάννη.
16.15 **Ειδήσεις**
16.20 **Ελληνική ταινία.** «Κλεφτρόνι και τζέντλεμαν». Κωμωδία 1986 σε σκηνοθεσία Γιάννη Χαρτοματζίδη.
18.15 **Top secret τελευταία έκδοση**
18.45 **Το πρώτο θέμα**
19.00 **Ειδήσεις**
20.00 **Η φωνή του πολίτη**
21.00 **Ελληνική ταινία.** «Η σφραγίδα του Θεού». Κοινωνικό δράμα 1969 σε σκηνοθεσία Απόστολου Τεγόπουλου.
23.40 **Auto Alter.** Ενημερωτική εκπομπή με θέματα για το αυτοκίνητο.
23.45 **Μήτσι - Χώστα** (Ε)
00.15 **Ελληνική τηλεταινία σε Α' προβολή** (Ε)
01.15 **Ξένη ταινία.** «Η εκδίκηση». Περιπέτεια 1999.
03.15 **Sex and the city**
03.45 **Aphrodisia**
04.00 **Ξένη ταινία.** «Η διπλή ταυτότητα του έρωτα».

L.A.N.E.
Zorpidis
ΤΟΥΡΙΣΤΙΚΟΣ ΟΡΓΑΝΙΣΜΟΣ
Εκδρομο... ξεφαντώματα!



ΑΠΟΚΡΙΕΣ
και 25η Μαρτίου

ΑΕΡΟΠΟΡΙΚΕΣ
4 Παρίσι 5 ημ.
5 Παρίσι-Disney 5ημ.
6 Πράγα 4 ημ.
7 Βερολίνο 4 ημ.
8 Ρώμη 4 ημ.
9 Λονδίνο 4 ημ.
10 Αμστερνταμ 4 ημ.
11 Κωνσταντινούπολη 4 ημ.
12 Βουδαπέστη 4 ημ.
13 Βιέννη 4 ημ.

ΟΔΙΚΕΣ
14 Ιταλικό Πανόραμα 7 ημ.
15 Ιταλική Σερενάτα 6 ημ.
16 Βόρ. Ιταλία-Κυανή Ακτή 7 ημ.
17 Γύρος Βουλγαρίας 7 ημ.
18 Βιέννη-Βουδαπέστη 8 ημ.
19 Βουδαπέστη 7 ημ.
20 Κωνσταντινούπολη 7 ημ.
21 Οχρίδα 4 ημ.
22 Σόφια-Φιλ/πολη 4 ημ.
23 Σαντάνσκι 4 ημ.

ΙΕΡΑΠΕΤΡΑ-ΚΟΡΝΑΡΟΣ
ΑΝΑΧΩΡΗΣΕΙΣ ΓΙΑ ΚΑΣΤΕΛΛΟΡΙΖΟ
ΧΑΛΚΗ-ΚΑΡΠΑΘΟ-ΚΑΣΟ-ΚΡΗΤΗ-
ΣΑΝΤΟΡΙΝΗ-ΜΗΛΟ-ΠΕΙΡΑΙΑ



ΑΛΕΞ. ΔΙΑΚΟΥ 38-ΡΟΔΟΣ
Τηλ.: (22410)20625, 30054, 33603, 33607 • fax (22410)26745
E-MAIL: STEFANAKIS@ZORPIDIS.COM
ΧΠ864

ET-1

07.00 **Ουράνιο τόξο**
07.30 **Τα διδυμάκια**
08.00 **Φραπαιδιά και μαρμελλάδα.** Μια εκπομπή για την αισιόδοξη πλευρά της καθημερινότητας με φαντασία, χαμόγελο και δημιουργική διάθεση.
10.10 **Ιστορία των χρόνων μου** (Ε)
11.10 **Εποχές και συγγραφείς** (Ε)
12.00 **Λωξάντρα** (Ε)
13.00 **Οι χαρτογράφοι**
14.00 **Μένουμε Ελλάδα**
14.55 **Τσικιτίτας**
15.30 **Τάκα τακ**
16.00 **Εχει γούστο.** Εκπομπή με την Μπήλιω Τσουκαλά.
18.00 **Πρωτάθλημα Α1 βόλεϊ.** ΠΑΟΚ-Πάτρα.
20.00 **Ο κρυμμένος κήπος της Σαχάρα**
21.00 **Εκπομπή θεάτρου**
22.00 **Νέρων-Η σκοτεινή πλευρά της εξουσίας.** Ιστορική σειρά.
22.50 **Σαν σήμερα**
23.00 **Ειδήσεις**
24.00 **Οι δρόμοι.** Ο Αρης Σκιαδόπουλος μας παρουσιάζει πρόσωπα από τον χώρο της τέχνης και της πολιτικής.
01.00 **Ξένη ταινία.** «Συνάντηση με την Αφροδίτη».

NET

05.45 **Πρώτη γραμμή.** Ενημερωτική εκπομπή με τον Βασίλη Λυριτζή και τον Δημήτρη Οικονόμου.
10.00 **Ειδήσεις**
10.10 **Καθημερινά.** Ενημερωτική εκπομπή με τον Κωνσταντίνο Ζούλα και τη Σοφία Παναγιωτάκη.
12.00 **Ειδήσεις**
13.00 **«P-R».** Καθημερινά και για δύο ώρες το επιτυχημένο δίδυμο Ρίκα Βαγιάννη και Λένα Αρώνη.
15.00 **Ειδήσεις**
16.00 **Ατίθασα νιάτα.** Νεανική - κοινωνική σειρά.
17.00 **Ηρθε η ώρα σας**
18.00 **Ειδήσεις**
19.00 **Euromania news**
19.15 **Ελληνική ταινία.** «Το κορίτσι της γειτονιάς». Αισθηματικό μελό 1954 σε σκηνοθεσία Μαρίας Πλυτά.
21.00 **Ειδήσεις**
22.00 **Εξάντας.** Ντοκιμαντέρ: «Βολιβία, η επιστροφή του Κόνδορα».
23.00 **Προσκήνιο.** Ενημερωτική εκπομπή με τον Γιάννη Πολίτη.
24.00 **Ξένη ταινία.** «Θα ζήσω». Κοινωνικό δράμα 1995.
01.00 **Ειδήσεις**
01.15 **Ξένη ταινία** (Συν.)
02.00 **Μάτλοκ** (Ε)

ET-3

07.30 **Η ομάδα των αριθμών**
08.00 **Η Μάγκι και το άγριο τερατάκι**
08.30 **Η Ελλάδα της φιλοξενίας**
09.00 **Πρωινό πανόραμα.** Ντοκιμαντέρ.
11.00 **Μάμα μία**
12.30 **E-life** (Ε)
13.00 **Ειδήσεις**
14.30 **Με μια τρίτη ματιά.** Ενημερωτική εκπομπή με τον Κώστα Μπλιάτκα.
16.00 **Ειδήσεις**
16.20 **Εκτη αίσθηση**
16.30 **Ο κόσμος των σπορ.** Αθλητική εκπομπή.
17.00 **Καστοριά-Προοδευτική.** Αγώνας ποδοσφαίρου.
19.00 **Ειδήσεις**
20.15 **Μακρινές φιλίες.** Παρουσιάζει ο Λευτέρης Παπαδόπουλος
20.30 **Ενστάσεις**
21.00 **Δευτέρας παρουσία.** Talk show με τη Σύνθια Σάπικα.
22.00 **ΕΡΤ-3 Sports Αρένα.** Αθλητική εκπομπή με το Νίκο Πετρουλάκη.
24.00 **Ειδήσεις**
00.30 **Ξένη ταινία.** «Ωραίοι άνθρωποι». Κοινωνική 1999 σε σκηνοθεσία Γιασμίν Ντιζντάρ.
02.30 **Με μια τρίτη ματιά** (Ε)
04.00 **Πρωινό πανόραμα** (Ε)
06.00 **Μάμα μία** (Ε)

FILMNET

08.00 **Ξένη ταινία.** «Η μαγεία του σέρφινγκ». Ρομαντική περιπέτεια 2002.
09.55 **Ξένη ταινία.** «The even stevens movie»
11.35 **Ξένη ταινία.** «Swing» Κωμωδία 2002.
13.10 **Ξένη ταινία.** «Χαλκ». Περιπέτεια επιστημονικής φαντασίας 2003.
15.30 **Ξένη ταινία.** «Ηθοποιοί»
17.05 **Ξένη ταινία.** «Η δεύτερη ευκαιρία»
19.20 **Η 77η τελετή απονομής των βραβείων Οσκαρ-Οι αφίξεις των καλεσμένων**
20.20 **Η 77η τελετήα πονομής των βραβείων Οσκαρ-Λίγο πριν τα Οσκαρ**
21.00 **Η 77η τελετή απονομής των βρβαείων Οσκαρ-Show**
24.00 **Ξένη ταινία.** «Ερωτική πλύση εγκεφάλου»
01.30 **Ξένη ταινία.** «Αγριες νύχτες»
03.20 **Ξένη ταινία.** «Οι ονειροπόλοι»

SUPER SPORT

17.00 **NBA**
19.00 **Τάδε έφη**
20.00 **Champion zone**
22.00 **Αγγλικό πρωτάθλημα**
24.00 **Οποιος αντέξει.** Αθλητική εκπομπή.
04.00 **Ιταλικό πρωτάθλημα**
06.00 **Αγώνες μπιλιάρδου**

MEGA

05.45 **Πρωινό MEGA.** Ενημερωτική εκπομπή με τη Μάρω Λεονάρδου και τον Ιορδάνη Χασαπόπουλο.
08.00 **Κοινωνία ώρα 8.** Ενημερωτική εκπομπή με το Νίκο Κακαουνάκη.
10.00 **Τα μυστικά της Βέφας.** Εκπομπή μαγειρικής με τη Βέφα Αλεξιάδου.
11.00 **Ομορφος κόσμος το πρωί.** Πρωινό μαγκαζίνο με τον Γρηγόρη Αρναούτογλου.
14.00 **Ειδήσεις**
15.00 **Σαββατογεννημένες** (Ε) Κωμική σειρά.
16.15 **Φτωχή μου Αναστασία.** Κοινωνική σειρά. Παίζουν: Ελενα Καρίκοβα, Πετρ Κρασίλοφ, Ντανίλ Στράχοφ
17.30 **Ματιές στα γεγονότα**
17.40 **Απαγορευμένη αγάπη** Ελληνική κοινωνική-δραματική σειρά
18.20 **Φιλοδοξίες.** Ελληνική κοινωνική-δραματική σειρά. Παίζουν: Γιάννης Βούρος, Λίλα Καφαντάρη, Λουκία Παπαδάκη
19.00 **Βέρα στο δεξί.** Κοινωνική σειρά.
20.00 **Κεντρικό δελτίο ειδήσεων**
21.00 **Η απλή μέθοδος των τριών.** Κωμική σειρά. Παίζουν: Σπύρος Παπαδόπουλος, Σταύρος Νικολαΐδης
22.00 **Εραστής δυτικών προαστίων.** Κωμική σειρά.
23.00 **Ετσι ξαφνικά.** Δραματική σειρά.
23.50 **Ανατροπή.** Ενημερωτική εκπομπή με τον Γιάννη Πρετεντέρη.
01.15 **Τελευταία γεγονότα**
01.30 **Ξένη ταινία.** «Ονειρα καλοκαιρινής νυκτός». Κωμωδία 1999 σε σκηνοθεσία Μάικλ Χόφμαν.
03.30 **Τηλεμάρκετινγκ**
04.00 **Ξένη ταινία.** «Ελ Μαριάτσι». Περιπέτεια 1993.

ANT-1

05.40 **Καλημέρα με τον ΑΝΤ-1** Ζωντανή ενημερωτική εκπομπή.
06.50 **Καλημέρα Ελλάδα.** Ενημερωτική εκπομπή με τον Γιώργο Παπαδάκη.
10.00 **Πρωινός καφές.** Ψυχαγωγική-ενημερωτική εκπομπή με την Ελένη Μενεγάκη.
13.00 **Τα νέα του ΑΝΤ1 σε 1'**
14.00 **Αποκάλυψη ...τώρα.** Με την Τατιάνα Στεφανίδου.
16.00 **Και οι παντρεμένοι έχουν ψυχή** (Ε) Κωμική σειρά.
16.50 **Super game.**
16.55 **Ανάλυσέ το**
17.00 **Εγκλήματα.** (Ε) Κωμωδία καταστάσεων
18.00 **Ειδήσεις στη νοηματική**
18.15 **Super game.** Τηλεπαιχνίδι με τη Μαρία Σπυριδάκη.
18.20 **Καλημέρα ζωή.** Καθημερινή κοινωνική σειρά.
19.15 **Η λάμψη.** Καθημερινή κοινωνική σειρά του Νίκου Φώσκολου.
20.00 **Τα νέα του ΑΝΤ1**
21.00 **Το καφέ της Χαράς.** Κωμική σειρά. Παίζουν: Χάρης Ρώμας, Ρένια Λουιζίδου, Τζούς Ευείδη
22.00 **Σαν γλυκό του κουταλιού.** Κοινωνική-δραματική σειρά.
23.00 **Fame story**
23.45 **Με τα μάτια της Ελλης.** Με την Ελλη Στάη
01.15 **Νυχτερινές ειδήσεις**
01.45 **Ξένη ταινία.** «Ο σκοπός αγιάζει τα μέσα». Νεανική κωμωδία 1998 σε σκηνοθεσία Αλαν Κον. Παίζουν: Τομ Εβερετ Σκοτ, Μαρκ Πολ Γκοσελάρ, Πόπι Μοντγκόμερι, Κόρι Πέιτζ.
03.45 **Mobile fun**
04.20 **Τηλεμάρκετινγκ-Τηλεαγορά**

ALPHA

05.40 **Καινούργια ημέρα.** Η Ρίτσα Μπιζόγλη μας ενημερώνει καθημερινά για τα πρώτα γεγονότα της ημέρας που ξεκινά και μας μεταφέρει τον απόηχο της επικαιρότητας της ημέρας που πέρασε
06.45 **Καλημέρα σας.** Ενημερωτικό μαγκαζίνο με τον Γιώργο Αυτιά
10.00 **Πρωινό Κους - Κους.** Ψυχαγωγικό μαγκαζίνο με τους Κατερίνα Καραβάτου, Δημήτρη Σαράντο και Κλεοπάτρα Πατλάκη.
13.00 **Για ένα φιλί.** Δραματική σειρά.
14.00 **Ειδήσεις**
15.00 **Θα σε δω στο πλοίο** (Ε) Κωμική σειρά.
16.00 **Αυτό που θέλουν οι γυναίκες.** Ψυχαγωγικό μαγκαζίνο με τον Ανδρέα Μικρούτσικο.
17.50 **Ειδήσεις στη νοηματική γλώσσα**
18.00 **Ελληνική ταινία.** «Ο Μελέτης στην άμεσο δράση». Κωμωδία 196 σε σκηνοθεσία Χρήστου Κυριακόπουλου. Παίζουν: Βασίλης Αυλωνίτης, Γεωργία Βασιλειάδου κ.α.
20.00 **Ειδήσεις**
21.00 **Πάτρα - Βενετία** (Ε) Κωμική σειρά. παίζουν: Αννα Παναγιωτοπούλου, Νένα Μεντή, Κλέων Γρηγοριάδης
22.00 **Αρχιπέλαγος.** Ερωτική - δραματική σειρά. Παίζουν: Γιώργος Βογιατζής, Θανάσης Ευθυμιάδης
23.00 **Ξέχασέ με.** Ερωτικό δράμα.
24.00 **ΟΛΑ 5.** Εκπομπή με τον Θέμο Αναστασιάδη.
02.00 **Ειδήσεις**
02.15 **Ξένη ταινία.** «Σατανική νταντά». Θρίλερ.
04.15 **Τηλεαγορές**
04.30 **Πέρα από τον ορίζοντα** (Ε)

ΤΑ ΛΟΓΙΚΑ ΤΑ ΠΑΡΑΛΟΓΑ —ΤΑ ΕΞΩΦΡΕΝΙΚΑ

(αρχειοθέτηση: κνικ)

Ζέφυρος

Η λεηλασία μιας παραλίας

...Ομως υπάρχει πρόβλεψη για "κομβία"!

*...«Για την μελλοντική πρόσβαση προς την παραλία στο Ζέφυρος, προβλέπονται τρεις σηματοδοτούμενες διαβάσεις πεζών με **"κομβία"**, που θα τα χρησιμοποιούν οι πολίτες που θα θέλουν να διαβούν τον δρόμο για πάνε στην θάλασσα»!*

Μια *"λεηλασία"* συντελείται στην παραλία στο Ζέφυρος, δήθεν για την δημιουργία του περιμετρικού δρόμου της πόλης μας.
Η *"πρώην"* παραλία στο Ζέφυρος, στο τμήμα απέναντι από το κτίριο της ΔΟΥ, έχει μπαζωθεί με τσιμέντο και βράχια, ενώ προς την πλευράτου νεκροταφείου τσιμέντωσαν τα βράχια ένα μέτρο από την θάλασσα, και η υπόλοιπη παραλία έχει *"διχοτομηθεί"* με αποτέλεσμα να έχει απομείνει προς χρήση των λουομένων το ένα τέταρτο.
Κανείς δεν αντιλέγει για την χρησιμότητα της περιμετρικής οδού.
Ομως, τα έργα που γίνονται είναι αντιπεριβαλλοντικά, εκφράζουν μια τόση βιαιότητα, που οι πολίτες διερωτώνται τί έχει πιάσει τους αρμόδιους και θέλουν να τα *"γκρεμίσουν"* όλα.
Με άλλα λόγια, τί είδους συμφέροντα κρύβει όλη αυτή η *"ωμή"* παρέμβαση στην παραλία του Ζέφυρος και γιατί δεν χρησιμοποιούν άλλα, πλέον *"ήπια"* μέσα.
Πάντως οι πολίτες αναμένουν με ενδιαφέρον τα συμπεράσματα της προκαταρκτικής έρευνας που διενεργείται για να διαπιστωθεί αν έχουν σημειωθεί παρατυπίες και συγκεκριμένα αν έχει γίνει καταπάτηση του αιγιαλού και αν το έργο εκτελείται σύμφωνα με τις προβλεπόμενες νομικές και πολεοδομικές διατάξεις.
...Πάντως ο απλός πολίτης, και ο παντελώς άσχετος με όλα αυτά τα "περί διαγραμμάτου", με μια ματιά διαπιστώνει από "ένστικτο" ότι στην παραλία στο Ζέφυρος συντελείται ένα "έγκλημα" στο περιβάλλον της πόλης μας, το οποίο θα πληρώσουμε ακριβά-στο κοντινό μέλλον-όλοι μας!



Ζέφυρος: Η διχοτομημένη παραλία με πρόβλεψη για πανωσήκωμα!



Ζέφυρος: Μπάζωμα της παραλίας με τσιμέντο και με τα εκβραχισμένα βράχια!



Ζέφυρος: Μπαζώματα στα βραχάκια, ένα μέτρο από την θάλασσα!

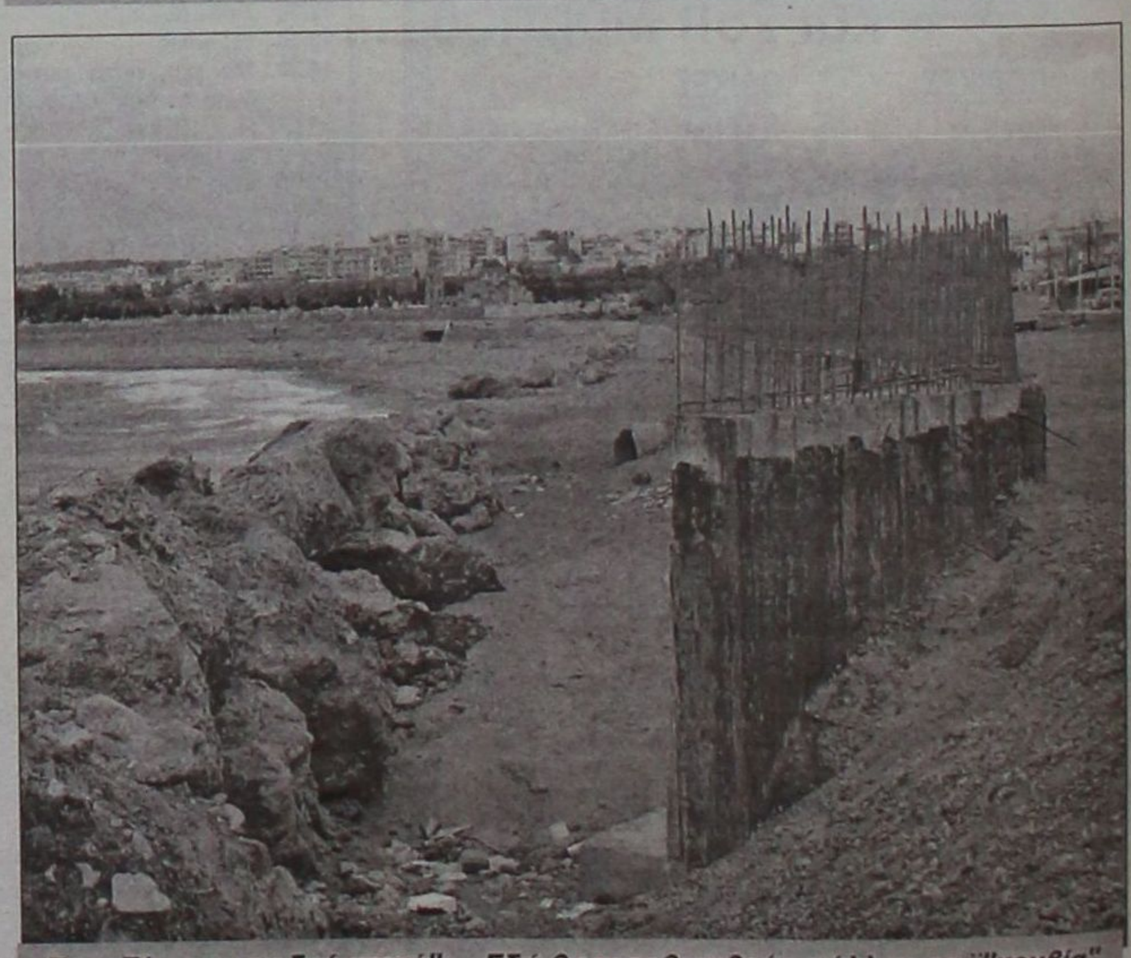

Στου Ζέφυρου τα δυό στενά": ...Εδώ θα τοποθετηθούν, μάλλον, τα `"κομβία" για την πρόσβαση των πολιτώνσ την παραλία!

Έτος — και επί τα αυτά

Σόλαρις

Ανθίσταται ο Μακαριώτατος, αλλά μέχρι πότε... Η απομάκρυνσή του από τη θέση του Αρχιεπισκόπου φαίνεται ότι είναι θέμα χρόνου. Νομοτελειακά προς τα εκεί οδηγούμαστε! Οπως και στις αρχαίες τραγωδίες. Η ώρα της κάθαρσης πλησιάζει, όσο και αν ο βασικός "πρωταγωνιστής" του δράματος είναι γαντζωμένος στα χρυσοποίκιλτα άμφιά του...

Οχι, δεν είναι αμπελοφιλοσοφική θεώρηση των πραγμάτων. Είναι η ρεαλιστική ματιά των γεγονότων. Πρόκειται περί μιας "αντικειμενικής αντιληπτότητας" αν το προτιμάτε σε όρους φιλοσοφίας, που έχει μεγάλη πέραση τις τελευταίες ημέρες.

Αλλο πάλι και τούτο περί της αντικειμενικής αντικειμενικότητας, συγνώμη αντιληπτότητας, κουβέντα για να περνά η ώρα αλλά και να μην καταλαβαίνουν οι υπόλοιποι πλην ημών!! Τώρα με το λαουτζίκο θα ασχολείται η διανόηση...

Και η στήλη κατά καιρούς το ρίχνει στη φιλοσοφία. Εκτός των αρχαίων φιλοσόφων, προτιμά και τους σύγχρονους όπως τον Καστοριάδη και την "Ανοδο της Ασημαντότητας"! Δυστυχώς, προς τα εκεί οδεύουμε...

Καλή Τσικνοπέμπτη! Η στήλη προτείνει να μεταμφιεστείτε μητροπολιτάδες ή φιλόσοφοι! Με αυτά και με αυτά ξεφτιλίσαμε και τη φιλοσοφία...

Γράφει η **ΗΡΩΔΙΑΣ**
(Α-λογο-κρίτως)

Ακόμη δεν έχουν απαντηθεί τα ερωτήματα για την έκρηξη στο αυτοκίνητο του Δημάρχου Ροδίων Γιώργου Γιαννόπουλου. Η ευχή όλων είναι να είναι ένα τυχαίο περιστατικό γιατί διαφορετικά μπαίνουμε σε άλλη εποχή όπου τα άγρια ήθη και έθιμα θα κυριαρχούν στην τοπική κοινωνία μας. Μπορεί να έχουμε ως περιοχή μύρια όσα προβλήματα, αλλά όχι τέτοιες συμπεριφορές που θα μας οδηγήσουν στην "Αγρια Δύση". Να δούμε τα τελικά συμπεράσματα της Ασφάλειας Ρόδου και τα ξαναλέμε...

Ολο το ΠΑΣΟΚ από την ερχόμενη Πέμπτη θα βρίσκεται στην Αθήνα για να συμμετάσχει στο συνέδριο του κόμματος. Οι τοπικοί καβγάδες θα αρχίσουν μετά... Και όπως φαίνεται θα είναι τρικούβερτοι! Ηδη οι διάφορες φράξιες - σιγά μην τις εξαφανίσει ο Γιωργάκης -έχουν βγάλει τα μαχαίρια και περιμένουν! Βλέπετε από το μοίρασμα των οφιτσίων, εξαρτώνται και οι επιλογές για τις προσεχείς εκλογές της Αυτοδιοίκησης. Κάποιοι προσπαθούν για το Δήμο Ροδίων, αλλά μάλλον δεν θα τους βγει!

Μιας και αναφερόμαστε στο Δήμο Ροδίων, να συγχαρώ τους άρχοντες μας για το "χαράτσι" που έβαλαν στους Νιοχωρίτες! Για κάθε κάρτα ελεύθερης στάθμευσης, θα καταβάλλουν 10 ευρώ! Καμιά αντίρρηση, μόνο που πρώτα

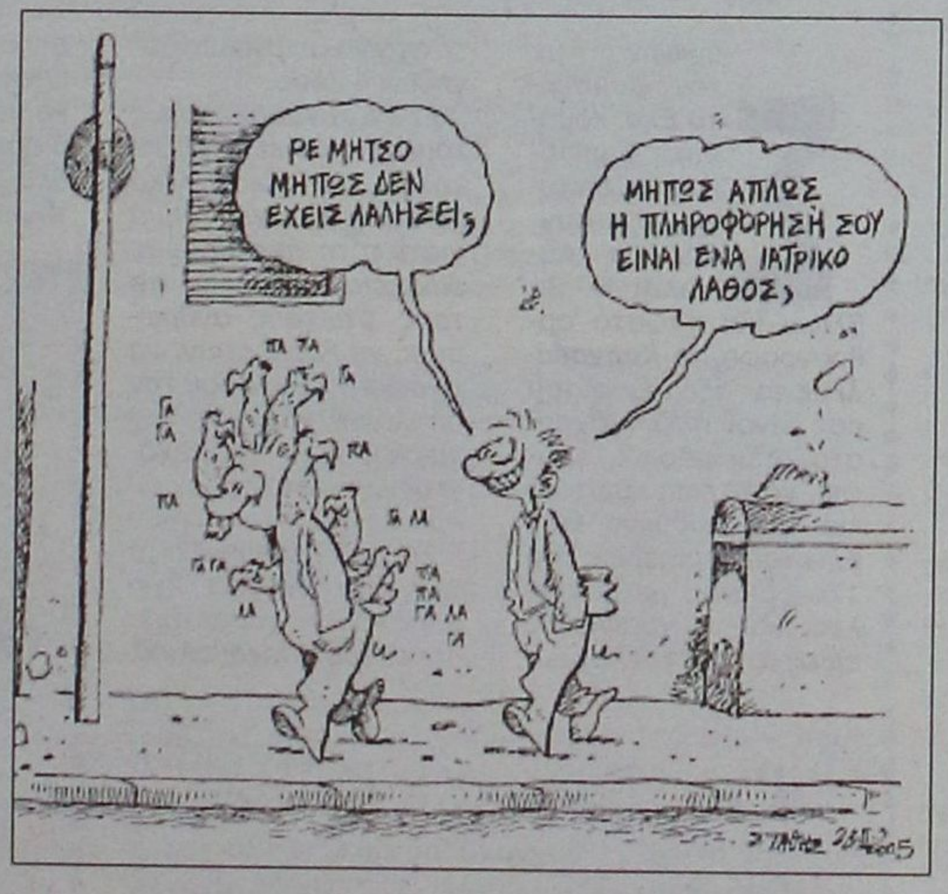

θα πρέπει να μας βρουν και χώρο να παρκάρουμε τα θράδυα του καλοκαιριού! Ολοι οι δρόμοι του Νιοχωριού έχουν γεμίσει με κίτρινες γραμμές με αποτέλεσμα οι μόνιμοι κάτοικοι να αναγκάζονται να παρκάρουν χιλιόμετρα μακριά από τα σπίτια τους! Τι καλά θα ήταν αν οι άρχοντες που θα κυβερνούν, γνώριζαν και λίγο τη ζωή της πόλης... Με αυτά που αποφασίζουν, δείχνουν ότι είναι βαθιά νυχτωμένοι. Δυστυχώς για εμάς που τους έχουμε στο κεφάλι μας.

Η αναβγαίνει στην επικαιρότητα - και σωστά - το σκάνδαλο της Ιεράς Μονής Πάτμου. Τα αθηναϊκά κανάλια έχουν στρατοπεδεύσει στο ιερό νησί και ασχολούνται επισταμένως. Καιρός είναι να πέσουν οι προβολείς στην δικαστική διερεύνηση της υπόθεσης, που φαίνεται να "μπάζει" από πολλές μεριές. Καιρός είναι να βρεθούν στο μάτι του κυκλώνα και κάποιοι από τους "ερευνητές" εκτός από τους δημοσιογράφους που έχουν ήδη πληρώσει "τη νύφη"!..

Επωνύμως

Ο επιβεβλημένος χωρισμός

«Ο χωρισμός Εκκλησίας-Πολιτείας αποτελεί απαραίτητη προϋπόθεση για μια Πολιτεία που θέλει να είναι και να λέγεται δημοκρατική. Μια Πολιτεία εκκοσμικευμένη -και από αυτή την άποψη λαική-, όπου η ανεξιθρησκεία είναι δεδομένη και κατοχυρωμένη. Πράγματα στοιχειώδη. Στοιχειώδη, όμως, για τις κοινωνίες εκείνες που έχουν ολοκληρώσει τη ρήξη τους με τις μεσαιωνικές αντιλήψεις. Ξεκάθαροι ρόλοι. Με τον χωρισμό, η Πολιτεία δεν αναμειγνύεται στα της Εκκλησίας. Και αντιστοίχως, η Εκκλησία δεν μπαίνει στα χωράφια της Πολιτείας.
Ετσι, τα εκατέρωθεν παιχνίδια -το «δώσε μου να σου δώσω»- ελαχιστοποιούνται έως εξουδετερώνονται.
Μια από τις πλέον ευεργετικές συνέπειες του χωρισμού Πολιτείας-Εκκλησίας: η ιδιότητα του πολίτη απεξαρτάται τελείως απ' αυτήν του πιστού. Πολίτες είναι όλοι. Πιστοί είναι, όσοι θέλουν, εάν θέλουν, όπως θέλουν.
Από το σύνολο των χωρών της Ευρώπης, η Γαλλία είναι εκείνη στην οποία ο χωρισμός Εκκλησίας-Πολιτείας έχει γίνει με τον πιο συνεπή και ριζικό τρόπο. Η Γαλλία είναι πλήρως εκκοσμικευμένη, εδώ και έναν τουλάχιστον αιώνα! Κι αυτό δεν εμποδίζει τους πιστούς Γάλλους -καθολικούς, προτεστάντες ή ό,τι άλλο θέλουν- να θρησκεύονται. Ομως η θρησκευτική πίστη αποτελεί ιδιωτική υπόθεση.
Ξέρετε ότι στο Παρίσι οι καμπάνες των εκκλησιών δεν χτυπούν ποτέ. Γιατί; Για να μην προκαλούν τους διερχόμενους πολίτες που δεν συμμερίζονται την ίδια πίστη ή που τέλος πάντων είναι άθεοι.
Για την Ελλάδα το γαλλικό πρότυπο εκκοσμίκευσης μοιάζει με ταινία επιστημονικής φαντασίας. Εδώ, και οι καμπάνες χτυπούν, και ηλεκτρικοί σταυροί κοσμούν τους τροϋλους των εκκλησιών (σαν να είναι διανυκτερεύοντα φαρμακεία), και μεγάφωνα διαλαλούν τη λειτουργία...
Ομως στην Ελλάδα τώρα -έστω με αφορμή τα τέρατα και σημεία στην Ιεραρχία- πολλαπλασιάζονται οι φωνές που ζητούν να γίνει ο χωρισμός της Εκκλησίας από την Πολιτεία. Το θέμα έχει ωριμάσει τόσο που κοντεύει να σαπίσει. Ο ασφυκτικός εναγκαλισμός Εκκλησίας-Πολιτείας είναι χωρίς αμφιβολία ο πιο κραυγαλέος αναχρονισμός της ελληνικής κοινωνίας.
Ο χωρισμός με αναθεώρηση των σχετικών άρθρων του Συντάγματος -ο σωστός και οριστικός τρόπος- δεν είναι δυνατός στο άμεσο μέλλον. Ομως τον ασφυκτικό εναγκαλισμό Εκκλησίας-Πολιτείας τον επιβάλλει μόνον κατά 10% το Σύνταγμα. Το υπόλοιπο 90% οφείλεται στον κοινό νομοθέτη, σε διατάγματα κ.λπ.
Συνεπώς, το διαζύγιο Εκκλησίας-Πολιτείας μπορεί να ξεκινήσει αύριο κιόλας. Πολλά μπορούν να αλλάξουν με νομοθετική ρύθμιση. Δεν θα γίνουμε Γαλλία, αλλά τουλάχιστον θα πάψουμε να θυμίζουμε θεοκρατικό καθεστώς τύπου Ιράν.
Από πού και έως πού ο Πρόεδρος της Δημοκρατίας που είναι ο πρόεδρος όλων των Ελλήνων -ορθοδόξων, καθολικών, μουσουλμάνων και άθεων- να ορκίζεται από τον Αρχιεπίσκοπο; Τι δουλειά έχει η Εκκλησία με την ορκωμοσία των βουλευτών; Γιατί οι βουλευτές να ορκίζονται στο όνομα του ...Αγίου Πνεύματος; Εως πότε θα συνεχίζεται στα σχολεία -τον κατ' εξοχήν τόπο μάθησης και όχι λατρείας- η καθημερινή ομαδική προσευχή των μαθητών; Πότε θα πάψει το μάθημα των Θρησκευτικών να έχει χαρακτήρα κατήχησης; Πού ακούστηκε να αποδίδονται τιμές ...αρχηγού κράτους σε εικόνες;
Ας πούμε τα πράγματα με το όνομά τους. Η ελληνική κοινωνία κουβαλά βαρίδια από το βυζαντινο-οθωμανικό παρελθόν. Ως πότε; Είναι πια καιρός να τα αφήσουμε πίσω και να προχωρήσουμε: στην αποκρατικοποίηση της Εκκλησίας και στην αποεκκλησιαστικοποίηση του Κράτους».

Από την Ελευθεροτυπία



Γράφει
η Ρένα Βενιανάκη
revenianaki@yahoo.com

ΝΤΕΤΕΚΤΙΒΣ
Συνταξιούχος Αστυνομικός Ασφάλειας
ΑΝΑΛΑΜΒΑΝΟΥΜΕ
Υποθέσεις ανηλίκων, οικογενειακές, προσωπικές κ.τλ.
ΔΙΑΘΕΤΟΥΜΕ ΤΑ ΠΛΕΟΝ ΣΥΓΧΡΟΝΑ ΟΠΤΙΚΟΑΚΟΥΣΤΙΚΑ ΣΥΣΤΗΜΑΤΑ
100% ΕΧΕΜΥΘΕΙΑ
ΡΩΜΗΣ 22 - ΡΟΔΙΝΙ
ΚΙΝ.6946997967
MZT091208

ΝΤΕΤΕΚΤΙΒΣ
30 ΧΡΟΝΙΑ ΜΟΝΙΜΑ ΚΑΙ ΣΤΗ ΡΟΔΟ
35354 - 28780
Π.Π. ΓΕΡΜΑΝΟΥ 6 (ΠΛ. ΦΩΚΙΑΛΗ)
- Η ΛΥΣΗ!!!
ΣΕ ΚΑΘΕ ΣΑΣ ΠΡΟΒΛΗΜΑ
EXPRESS SECURITY
ΧΠΕΜΠ-16

SHIPPING COMPANY OF SYMI
Α.Ν.Ε.Σ.
ΑΝΩΝΥΜΗ ΝΑΥΤΙΛΙΑΚΗ ΕΤΑΙΡΕΙΑ ΣΥΜΗΣ

ΔΡΟΜΟΛΟΓΙΑ Ε/Γ-Ο/Γ ΣΥΜΗ
ΜΑΡΤΙΟΥ 2005

ΜΗΝΑΣ	ΗΜΕΡΑ	ΩΡΑ	Ε/Γ-Ο/Γ ΣΥΜΗ
3 Μαρτίου	ΠΕΜΠΤΗ	07.30	ΣΥΜΗ-ΡΟΔΟ
		15.00	ΡΟΔΟ-ΣΥΜΗ
5 Μαρτίου	ΣΑΒΒΑΤΟ	07.30	ΣΥΜΗ-ΡΟΔΟ
		15.00	ΡΟΔΟ-ΣΥΜΗ
8 Μαρτίου	ΤΡΙΤΗ	07.30	ΣΥΜΗ-ΡΟΔΟ
		15.00	ΡΟΔΟ-ΣΥΜΗ
10 Μαρτίου	ΠΕΜΠΤΗ	07.30	ΣΥΜΗ-ΡΟΔΟ
		15.00	ΡΟΔΟ-ΣΥΜΗ
11 Μαρτίου	ΠΑΡΑΣΚΕΥΗ	07.30	ΣΥΜΗ-ΡΟΔΟ
		16.00	ΡΟΔΟ-ΣΥΜΗ
12 Μαρτίου	ΣΑΒΒΑΤΟ	07.30	ΣΥΜΗ-ΡΟΔΟ
		15.00	ΡΟΔΟ-ΣΥΜΗ
15 Μαρτίου	ΤΡΙΤΗ	07.30	ΣΥΜΗ-ΡΟΔΟ
		15.00	ΡΟΔΟ-ΣΥΜΗ
17 Μαρτίου	ΠΕΜΠΤΗ	07.30	ΣΥΜΗ-ΡΟΔΟ
		15.00	ΡΟΔΟ-ΣΥΜΗ
19 Μαρτίου	ΣΑΒΒΑΤΟ	07.30	ΣΥΜΗ-ΡΟΔΟ
		15.00	ΡΟΔΟ-ΣΥΜΗ
21 Μαρτίου	ΔΕΥΤΕΡΑ	07.30	ΣΥΜΗ-ΡΟΔΟ
		15.00	ΡΟΔΟ-ΣΥΜΗ
24 Μαρτίου	ΠΕΜΠΤΗ	07.30	ΣΥΜΗ-ΡΟΔΟ
		16.00	ΡΟΔΟ-ΣΥΜΗ
26 Μαρτίου	ΣΑΒΒΑΤΟ	07.30	ΣΥΜΗ-ΡΟΔΟ
		15.00	ΡΟΔΟ-ΣΥΜΗ
28 Μαρτίου	ΔΕΥΤΕΡΑ	07.30	ΣΥΜΗ-ΡΟΔΟ
		15.00	ΡΟΔΟ-ΣΥΜΗ
31 Μαρτίου	ΠΕΜΠΤΗ	07.30	ΣΥΜΗ-ΡΟΔΟ
		15.00	ΡΟΔΟ-ΣΥΜΗ

Τα δρομολόγια μπορούν να τροποποιηθούν λόγω εκτάκτων συγκοινωνιακών αναγκών ή καιρικών συνθηκών
Παρακαλούμε πριν ταξιδέψετε επικοινωνήστε με την Εταιρία:
www.anes.gr
Γραφείο ΣΥΜΗΣ Τηλ.: (22460) 71444 - Φαξ: (22460) 71373
Γραφείο ΡΟΔΟΥ Τηλ.: (22410) 37769 - Φαξ: (22410) 34493
ΧΠ285

Πολιτιστικές διαδρομές

Εκθεση παιδικού βιβλίου στην Ροδιακή Επαυλη

... Η Ρόδος θυμάται τον βασιλιά των παραμυθιών

... και προβολή ταινίας στο "Ρόδον"

Ο μεγάλος Δανός παραμυθάς ***Χανς Κρίστιαν Αντερσεν***, ο Σαίξπηρ της παιδικής λογοτεχνίας, γιορτάζει στις 2 Απριλίου τα 200ά γενέθλιά του και μία από τις 35 χώρες που επέλεξε το ίδρυμα Αντερσεν να συμμετάσχουν στον εορτασμό είναι και η Ελλάδα.

Το πρόγραμμα του εορτασμού, περιλαμβάνει εικαστικά, αφηγήσεις, ομιλίες, θεατρικά δρώμενα για παιδιά, φιλμ και συναυλίες.

Ενας από τους στόχους του εορτασμού είναι να ερευνηθεί σε όλο της το φάσμα η προσωπικότητα του Αντερσεν, που τα ορά-

ματά του παραμένουν έντονα και συγκινούν ακόμα τις καρδιές των ανθρώπων όλου του κόσμου.

Ο εορτασμός θα επεκταθεί και σε αρκετές πόλεις της Ελλάδας, όπως ο Βόλος, η Λάρισα, η Καρδίτσα, τα Τρίκαλα, η Ρόδος, η Κως, η Πάτρα και η Θεσσαλονίκη.

Για την Ρόδο, οι εκδόσεις "Πατάκη" θα διοργανώσουν το Σάββατο 2 Απριλίου, στους χώρους της Ροδιακής Επαυλης, έκθεση πρωτότυπης εικονογράφησης από παιδικά βιβλία, βιβλία και σχέδια από τα παραμύθια του ***Χανς Κρίστιαν Αντερσεν***, η οποία θα συνοδεύεται, με μια σχετική δραστηριότητα παιχνίδι για τα παιδιά.

Επίσης, ένας γνωστός συγγραφέας παιδικών βιβλίων θα συναντήσει τα παιδιά και τους γονείς τους και θα μιλήσει για την αξία του παραμυθιού, ενώ παράλληλα στο χώρο υποδοχής θα λειτουργεί μια μικρή έκθεση βιβλίου για παιδιά, γονείς και εκπαιδευτικούς.

Την Κυριακή 3 Απριλίου (11.00) θα προβληθεί στο χειμερινό "Ρόδον" μια ταινία του ***Γιάννικ Χάστρουπ,*** ενός πολύ σημαντικού Δανού δημιουργού ταινιών κινουμένων σχεδίων, που έχει πραγματοποιήσει μεταξύ άλλων, την ταινία *"Ο Χανς Κρίστιαν Αντερσεν και η Μεγάλη Σκιά"*. Η είσοδος στον κινηματογράφο θα είναι δωρεάν.

... Οι καμουτζέλλες και ο Ουμπέρτο Εκο

Σύμφωνα με τον ***Ουμπέρτο Εκο***, καθηγητή Σημειολογίας, επιτυχημένο συγγραφέα ευπώλητων βιβλίων και γνωστό αρθρογράφο, το ***Καρναβάλι*** με τα *"αξεσουάρ"* του μας είναι πλέον άχρηστο. Δεν μπορεί, γράφει, να βλέπει κοριτσάκια μασκαρεμένα σαν βενετσιάνες κυρίες του 17ου αιώνα, με δαντέλες και ζωγραφιστές ελιές στα μάγουλα, ούτε αγόρια με στολές δόγηδων ή Ζορό.

*«**Το Καρναβάλι**, όπως τουλάχιστον εξελίχθηκε κατά τον χριστιανικό Μεσαίωνα, είχε νόημα γιατί τότε αποτελούσε ευκαιρία, κυρίως για τους φτωχούς ανθρώπους να ξεσκάσουν, να το ρίξουν έξω, αφού τον υπόλοιπο χρόνο οι ευκαιρίες τους να ψυχαγωγηθούν ήταν περιορισμένες.*

Σήμερα, συνεχίζει ο Εκο, έτσι που η ζωή έχει προσλάβει χαρακτήρα συνεχούς Καρναβαλιού, η γιορτή είναι άχρηστη. Οταν ο καθένας μπορεί να παρακολουθήσει ένα διαρκές καρναβαλικό θέαμα στην τηλεόρασή του επί 24ώρου βάσεως, όταν αρκεί να σταθεί σε ένα περίπτερο και να χαζέψει περιοδικά με άφθονες ελκυστικές εικόνες και να ψυχαγωγηθεί, τι νόημα έχει το Καρναβάλι";

... Και αν τουλάχιστον η γιορτή διατηρούσε κάτι από τον παλιό της χαρακτήρα, της διακωμώδησης της εξουσίας, τότε ίσως ο Ουμπέρτο Εκο να ήταν πιο επιεικής!



... ΒάσοςΒαρίκας: "Κριτικά"

Με το βιβλίο ***"Συγγραφέας και κείμενα:*** (1945-1956, 1960), ολοκληρώνεται η συναγωγή των βιβλιοκρισιών του αείμνηστου ***Βάσου Βαρίκα***, που ως γνωστόν κατήγετο από την ***Κάρπαθο.***



Η επιμέλεια - εισαγωγή ανήκει στον ***Αλέξη Ζήρα*** (εκδόσεις "Ερμής", σελ. 454) και ανθολογούνται οι σημαντικότερες κριτικές του Β. Βαρίκα που δημοσιεύθηκαν στην εφημερίδα "Τα Νέα" από τον Δεκέμβριο του 1945 έως το τέλος του 1956 και σε παράρτημα αυτές του 1960.

Κυκλοφορούν ήδη οι τόμοι 1955-1959, 1961-1965, 1966-1968 και 1969-1971, με βιβλιοκρισίες που ξεπερνούν τα στενά όρια της κριτικής, αλλά γίνονται μικρά δοκίμια, που φωτίζουν την εποχή τους.

Ο ΙΚΟΘΕΝ

Επιχείρηση "Κόκκινος Υδράργυρος"

Αλβανοί μαφιόζοι και ΕΥΠ Ρόδου

Σύμφωνα με δημοσίευμα της εβδομαδιαίας εφημερίδας "Το Ποντίκι", αλβανός αρχιμαφιόζος διακινούσε ραδιενεργά υλικά και η ΕΥΠ ερευνώντας το θέμα έστειλε έναν υπάλληλο της, που υπηρετούσε στην Ρόδο, στην Φλώρινα για να κάνει "εισοδισμό" στους μαφιόζους.

Ομως, η επιχείρηση αυτή κατάρρευσε γιατί ο ΕΥΠατζής συνελήφθη στα ελληνοαλβανικά σύνορα να μεταφέρει όπλα, προφανώς γιατί δεν υπήρξε συνεργασία μεταξύ ΕΥΠ και ΕΛΑΣ.

...Αλλά και σ' αυτήν την περίπτωση δίνει το παρόν ο πανταχόθεν ευρισκόμενος κ. Απόστολος Βαβύλης ο οποίος συνεργαζόταν με τον περί ου λόγος αλβανό μαφιόζο!



Σκίτσο του Μιχάλη Κουντούρη

"Ενας αλβανός αρχιμαφιόζος καταζητείται πάντα από τις ελληνικές διωκτικές αρχές παράλληλα με τον Απόστολο Βαβύλη, καθώς η συνεργασία τους, για ένα διάστημα τουλάχιστον, φαίνεται δεδομένη.

Είναι ο περίφημος Αλί Μουτσάι με τη βίλα στην Εκάλη και τις εδώ υψηλές γνωριμίες, που έχει μια εκπληκτική (γενικότερα) δράσημε ξεχωριστό ...εύρος!

Εχει στρατολογηθεί από την αλβανική ΚΥΠ επί Μπερίσα και έχει σχέσεις με τον Ρουγκόβα στο Κόσοβο, αλλά και με παράγοντες που υποκινούν τον εκεί ένοπλο αγώνα.

Συνδέεται με τους αλβανούς της FYROM και μάλιστα σε ηγετικό επίπεδο!

Στέλνει παράνομα, και παρά το εμπάργκο, πετρέλαιο, όπλα και ναρκωτικά στη Σερβία και τη Βοσνία!

«Πραγματικά απίστευτη δραστηριότητα, η οποία είναι εντελώς αντιφατική με δεδομένη τη σταθερή κρίση μεταξύ αλβανών και σέρβων και τα σύννεφα που έχουν ήδη αρχίζει να μαζεύονται, αφού η επιδίωξη της ένοπλης διεκδίκησης του Κοσόβου από τους αλβανούς είναι ήδη στα σκαριά από το 1997».

Παρ' όλα αυτά, ο αλβανός μαφιόζος δεν έχει καμιά δυσκολία να συνεργάζεται και με σερβικά στοιχεία, κάτι που αποδεικνύει πόσο πολυπλόκαμη ήταν η δραστηριότητα της εν γένει βαλκανικής μαφίας.

Σύμφωνα με πληροφορίες: *«Οι ελληνικές και ξένες μυστικές υπηρεσίες τον θεωρούσαν και ως ύποπτο διακίνησης Κόκκινου Υδραργύρου.*

Η ΕΥΠ έριξε στο όλο κύκλωμα, για να φτάσει στον Κόκκινο Υδράργυρο, ένα στέλεχος της που υπηρετούσε στη Ρόδο, εγκαταστάθηκε για τον σκοπό αυτό στη Φλώρινα και κατάφερε να προσχωρήσει σε συμμορίες εμπορίας όπλων και ναρκωτικών με απώτερο στόχο το κύκλωμα των ραδιενεργών στο οποίο φερόταν ως εγκέφαλος ο Μουτσάι.

Η όλη επιχείρηση κατέρρευσε όταν στα ελληνοαλβανικά σύνορα στην περιοχή της Καστοριάς συνελήφθη ο ΕΥΠατζής να μεταφέρει όπλα στην Ελλάδα.

Προφανώς δεν υπήρχε συνεργασία μεταξύ ΕΥΠ και ΕΛΑΣ και έτσι, όταν συνοριοφύλακες έπιασαν τον ΕΥΠατζή, η αστυνομία εμφάνισε τη σύλληψη ως μεγάλη επιτυχία της και στην πραγματικότητα έκαψε άθελά της (;) την υπόθεση.

Φυσικά είναι το σύνολο των δραστηριότητα του Μουτσάι γενικά και με τον Βαβύλη ειδικότερα.

Απορία: Ο Βαβύλης σχετίζεται με την υπόθεση των ΜΑΒΗδων;

...Ο κ. Σκανδαλίδης τρώει πανίνα και συσκέπτεται

«Ο Σκανδαλίδης γράφει όπως τρώει κλαμπ σάντουιτς, προεδρεύοντας σε περιφερειακές συσκέψεις του Κινήματος...».

(Από τα "μικροπολιτικά" των "Νέων")

Ομοφώνως ενέκρινε το ΠΑΣΟΚ το κείμενο των θέσεών του. Ωστόσο, εντός της συνεδριάσεως είχαμε μια ενδιαφέρουσα ανταλλαγή απόψεων για το περιεχόμενο, αλλά και τη διατύπωσή του. Την κριτική άσκησε ο κ. ***Θεόδωρος Πάγκαλος*** που είχε αντιρρήσεις σε θέματα ύφους.

«Ο Πάγκαλος, επικαλούμενος συγκεκριμένα χωρία, όπως αυτό που είχε να κάνει με την επένδυση της γνώσης στην εργασία, μίλησε για «φράσεις ατάκτως ερριμένες χωρίς ρήματα». Δηκτικός όπως πάντα, επισήμανε ότι «υπάρχουν κείμενα που γράφονται για να μη διαβάζονται...».

Απορίες εξέφρασε ο Πάγκαλος και για άλλο σημείο που φέρει το νέο ΠΑΣΟΚ να είναι εναντίον μεταπρατών που μέσα από χαραμάδες επιδιώκουν το πρόσκαιρο κέρδος. Θα βρήκε, φαντάζομαι, τη γλώσσα ξύλινη και την τοποθέτηση ολίγον "πασέ", σε σχέση με όσα γίνονται στις γειτονικές μας χώρες των Βαλκανίων, που προσελκύουν τέτοιους επενδυτές από την Ευρώπη. Τι πειράζει που είναι μεταπράτες, αν έτσι δημιουργούνται θέσεις εργασίας;

Ευτυχώς ο ***Κώστας Σκανδαλίδης*** που επιμελήθηκε τα των θέσεων, δεν είναι τύπος που πτοείται εύκολα από κάτι τέτοια. Σε χιουμοριστικό στυλ αποκάλεσε τον Πάγκαλο *"κλασικό τεμπέλη"* που λειτούργησε ως παλαιοκομμουνιστής, διαλέγοντας ένα απόσπασμα για να κατεδαφίσει το κείμενο, αντί να το διαβάσει ολόκληρο και να βγάλει συμπέρασμα.

Οσο για το θέμα των ελληνικών, ο Σκανδαλίδης είπε κάτι σε στυλ *«προφανώς, γράφω καλύτερα από σένα...».*

...Συμβαίνουν και στην Κω

«Οι μικρομεσαίοι επιχειρηματίες που αποτελούν και το μεγαλύτερο μέρος του κοινωνικού ιστού της πόλης περνούν μια περίοδο μακράς οικονομικής δυσπραγίας. Εχουμε μπει εδώ και χρόνια σε μια μεγάλη νύχτα και φως στην άκρη του τούνελ δεν φαίνεται.

Το ανεξέλεγκτο παραεμπόριο και οι κομπραδόροι, κάνουν χρυσές δουλειές.

Η υποβάθμιση της πόλης, το αλαλούμ στο κυκλοφοριακό και η επέλαση των γιγαντιαίων επιχειρήσεων οδηγούν με μαθηματική ακρίβεια σε νέο κύμα φτώχειας και πιθανής αναγκαστικής μετανάστευσης με ότι αυτά συνεπάγονται για την κοινωνία μας.

Ο τουρισμός "το κέρας της αμάλθειας" για την πόλη και το νησί με τον τρόπο που αντιμετωπίζεται και την πολιτική που ακολουθεί η Δημοτική Αρχή κινδυνεύει να στερέψει, οδηγώντας στον μαρασμό και την κατάρρευση όλο το οικοδόμημα της οικονομικής ζωής».

Από συνέντευξη του ***Γιώργου Κυρίτση,*** πριν από δύο χρόνια.

...Φυσικά μέχρι τώρα τίποτα δεν έχει αλλάξει και μάλλον έχει επιδεινωθεί η κατάσταση!

...Τσουνάμι με διαμεσογειακό στιλ

Κρήτη, Κυκλάδες και Κορινθιακός έχουν τις περισσότερες πιθανότητες να "υποδεχθούν" παλιρροϊκά κύματα (τσουνάμι), σύμφωνα με τον Ιταλό καθηγητή Γεωφυσικής (στο Πανεπιστήμιο της Μπολόνια) Stefano Tinti, ο οποίος παραβρέθηκε στα εγκαίνια του Κέντρου Εκτίμησης Φυσικών Κινδύνων και Προληπτικού Σχεδιασμού του Εθνικού Μετσόβιου Πολυτεχνείου.

Η Ρόδος επίσης, βρίσκεται στο επίκεντρο, εφόσον στην περιοχή μεταξύ Ελλάδας και Τουρκίας εμφανίζονται πολλά παλιρροϊκά κύματα, που επηρεάζουν και τις δύο χώρες. Ενα μεγάλο παλιρροϊκό κύμα, στη συγκεκριμένη περιοχή, θα επέφερε καταστροφές και στην Ελλάδα και την Τουρκία.

Η Ελλάδα, η Τουρκία και η Ιταλία είναι οι τρεις επικίνδυνες χώρες της Μεσογείου για εμφάνιση τσουνάμι. Κι αυτό διότι-όπως εξήγησε ο κ. Tinti- μπορεί το πιο καταστροφικό τσουνάμι στην ιστορία να έγινε στην Πορτογαλία (Λισαβόνα), ωστόσο τα στατιστικά στοιχεία δείχνουν ότι ο μεγαλύτερος αριθμός τους ασχέτως μεγέθους, δημιουργείται στις τρεις αυτές χώρες.



...Τουρκικές σεισμολαγνείες στο Αιγαίο

Είχαμε τις εγχώριες *"Κασσάνδρες"* που κάθε λίγο και λιγάκι προβλέπουν σεισμούς και καταποντισμούς στην Ρόδο και στο Αιγαίο.

Τώρα μας προέκυψαν και οι από Ανατολίας καθεύδοντες, όπως ο πρόεδρος του Τουρκικού Ιδρύματος Γεωφυσικής, ο οποίος έκατσε και μάντεψε σεισμικές δονήσεις 8 ρίχτερ και βάλε για Ρόδο και Μυτιλήνη.

Ας μην ανησυχούμε. Κάποια κονδύλια της Ευρωπαϊκής Ενωσης μυρίστηκαν οι *"μπουνταλάδες"* και σπεύδουν να τα εξαργυρώσουν με προφητείες και ερευνητικά προγράμματα.

... Ούτως ή άλλως γνωστές και σε μας οι τοιούτου είδους κερδοφόρες ασχολίες.

...Θεοσοφισμοί στην Τήλο

Το ***"Πάρκο Τήλου"***, που διαχειρίζεται τις επιχορηγήσεις της Ευρωπαϊκής Ενωσης για το περιβάλλον του νησιού της Ηριννας, προγραμματίζει για το 2006, ειδικές θρησκευτικές τελετές *"για την ευλογία των ζώων"*.

Μάλλον δεν έχουν πού να ξοδέψουν τα *"δουβλόνια"* εξ Εσπερίας προερχόμενα και το 'χουν ρίξει στα αγιοτικά.

... Παραβλέποντας ότι η φύση είναι "ένθεη" αφ' εαυτής και ότι κάτι πιο απτό πρέπει να κάνουν για την περιβαλλοντική ανάπτυξη του νησιού!

... Πρωταπριλιά στην Κω

Σύμφωνα με τον δήμαρχο Κω:

«Από την 1η Απριλίου δεν θα λειτουργεί κανένα κατάστημα χωρίς άδεια λειτουργίας.

Θα σφραγίζονται όλα τα καταστήματα που δεν έχουν εφοδιασθεί με άδεια».

Κανονική ομολογία ανικανότητας. Κλείνουν τα μάτια στις παρανομίες αλλά από την *"Πρωταπριλιά"* θα επανέλθουν στη νομιμότητα.

... Ετσι χωρίς αιδώ!

... Υπουργός Ναυτιλίας: "Εχουν δίκιο οι ναυτικοί"

Ο ***υπουργός Εμπορικής Ναυτιλίας*** κ. Κεφαλογιάννης αναφερόμενος στην απεργία, που έχει εξαγγείλει για το διήμερο 1-3 Μαρτίου, η διοίκηση της ***Πανελλήνιας Ναυτικής Ομοσπονδίας,*** χαρακτήρισε δίκαια τα αιτήματα του ναυτεργατικού κόσμου, υπογραμμίζοντας:

«Τα περισσότερα αιτήματά τους είναι δίκαια και θα έπρεπε να είχαν λυθεί πριν από πολλά χρόνια. Ενα από αυτά, το εφάπαξ, είναι δίκαιο αίτημα. Δεν μπορεί ένας πλοίαρχος ύστερα από 27 χρόνια υπηρεσίας να παίρνει εφάπαξ μόλις 3.000.000 δρχ. και κάποιος που εργάζεται σε μία ΔΕΚΟ να εισπράττει 50.000.000 δρχ.! Αλλο δίκαιο αίτημα είναι αυτό της φορολόγησης των ναυτικών. Βρίσκομαι σε διαπραγματεύσεις με το υπουργείο Οικονομικών, όμως είναι ένα δύσκολο θέμα, για το οποίο θα πρέπει να υπάρξει το προ του 1994 καθεστώς».

... Εφεδροι Υψηλής Ετοιμότητας στο Αιγαίο

Σε ό,τι αφορά το νομοσχέδιο για τους Εφέδρους Υψηλής Ετοιμότητας, όπως ανέφερε ο εκπρόσωπος Τύπου του ΥΕΘΑ, σε πρώτη φάση θα εφαρμοστεί πιλοτικά στις περιοχές του Εβρου και σε δύο νησιά του ανατολικού Αιγαίου.

Στο πλαίσιο αυτό, μέσα στον Σεπτέμβριο προγραμματίζεται η πρόσληψη 1.000 ΕΦΥΕΣ, οι οποίοι, σύμφωνα με πληροφορίες, θα σχηματίσουν δύο τάγματα, ένα στην Αλεξανδρούπολη και ένα στη Λέσβο, και ένα **λόχο στην Κάλυμνο.**

Οσοι επιλεγούν θα συνάψουν συμβόλαιο για ένα χρόνο με το υπουργείο Εθνικής Αμυνας, μέσω του οποίου θα υποχρεούνται να υπηρετήσουν στις Ενοπλες Δυνάμεις για διάστημα από ένα έως τέσσερις μήνες. Οταν το συγκεκριμένο πρόγραμμα, πάντως, μπει σε κανονική φάση υλοποίησης το συμβόλαιο θα είναι για τρία χρόνια.

Ο συνολικός αριθμός ΕΦΥΕΣ στις Ε.Δ. δεν θα μπορεί να ξεπεράσει την οροφή των 30.000 ανδρών. Δικαίωμα συμμετοχής στο συγκεκριμένο θεσμό θα έχουν νέοι ηλικίας από 18 έως 35 ετών σε ό,τι αφορά τους οπλίτες και έως 40 ετών τους αξιωματικούς και τους ανθυπασπιστές, οι οποίοι θα έχουν ολοκληρώσει τις στρατιωτικές τους υποχρεώσεις και θα είναι μόνιμοι κάτοικοι στην περιοχή της μεθορίου. Οι ΕΦΥΕΣ θα αμείβονται με τον μισθό των επαγγελματιών οπλιτών, περίπου 900 με 1.000 ευρώ, η εκπαίδευσή τους θα γίνεται στις μονάδες της μεθορίου όπου θα υπηρετούν.

Σύμφωνα με πληροφορίες μόνο από τα νησιά του Αιγαίου έχουν δηλώσει την επιθυμία τους να συμμετάσχουν στο συγκεκριμένο πρόγραμμα 27.000 περίπου νέοι.

ΠΡΟΣΕΧΗΝΤΟ... ΠΑΡΑΣΧΕΘΗΝΤΟ

καλά μεγάλα... δαιμόνια

ΠΟΛΙΤΙΚΑ ΠΑΡΑΠΟΛΙΤΙΚΑ

Πρεμούρα

Αυτή η πρεμούρα κάποιων να μας "πείσουν" ότι ο εκρηκτικός μηχανισμός που τοποθετήθηκε την Παρασκευή βράδυ στο αυτοκίνητο του δημάρχου Ρόδου κ. Γιαννόπουλου ήταν ένα... τυχαίο περιστατικό, μάλλον μας προβληματίζει αντί να μας πείθει.

Εχει σημασία αν ήταν βαρελότο ή άλλου είδους μηχανισμός; Σημασία έχει ότι είχε στόχο το αυτοκίνητο του δημάρχου και ότι αναστατώθηκε η μισή πόλη.

Εκτός πια κι αν συμβαίνουν συχνά τέτοια περιστατικά και απλώς... δεν το ξέρουμε εμείς!

Πιο ...κυβερνητικός

Δεν πέρασε απαρατήρητο το γεγονός ότι στην τελευταία συνεδρίαση του νομαρχιακού συμβουλίου, την περασμένη Παρασκευή δηλαδή, κατά την συζήτηση των θεμάτων που έγινε προ ημερησίας διάταξης, αυτός που εμφανίστηκε πιο "φιλοκυβερνητικός" δεν ήταν ο πρώην νομάρχης κ. Στ. Καραγιάννης, αλλά ο νυν νομάρχης κ. Γ. Μαχαιρίδης!

Τόσο στο θέμα της μεταστέγασης του ΙΚΑ, όσο και στο θέμα της διακοπής εργασιών στο φράγμα του Γαδουρά, αυτός που κράτησε χαμηλά τους τόνους, διαβεβαιώνοντας για τις προθέσεις της κυβέρνησης να προχωρήσουν και τα δύο αυτά ζητήματα, ήταν ο κ. Μαχαιρίδης!

Οπως λέει οι αντίπαλοί του, το κάνει για να έχει πάντα ανοικτούς διαύλους επικοινωνίας με τη Νέα Δημοκρατία.



Joint Venture

Την συνεκμετάλλευση του θαλάσσιου φυσικού πλούτου στο Αιγαίο από κοινοπραξίες Ελλήνων και Τούρκων, πρότεινε ο πρώην υπουργός Εξωτερικών της Τουρκίας κ. Γιασάρ Γιακίς, με συνέντευξη του στην εφημερίδα "Ημερησία". Αν θυμόμαστε καλά κάτι παρόμοιο είχε προτείνει εδώ και 15 χρόνια, ο μακαρίτης Τουργκούτ Οζάλ, ο οποίος είχε πάει και παραπέρα το πράγμα.

Είχε προτείνει να εφοδιάζει η Τουρκία με νερό και ηλεκτρικό ρεύμα τα νησιά του Αιγαίου.

Οι μηχανές της ΔΕΗ

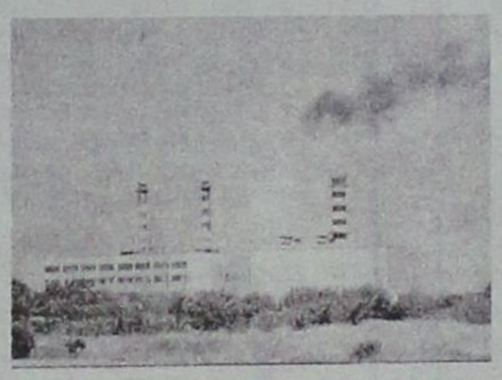

Η πληροφορία έρχεται εκ Κρήτης και είναι ενδιαφέρουσα. Στους φακέλους με τις 8 υποθέσεις που κατέθεσε στον εισαγγελέα Αθηνών, ο πρόεδρος της ΔΕΗ κ. Γ. Παλαιοκρασάς, εξαιτίας των οποίων παραιτήθηκε ο διευθύνων σύμβουλος κ. Νέζης, περιλαμβάνεται μία υπόθεση που αφορά και το νησί μας.

Εχει σχέση, σύμφωνα με δημοσίευμα της εφημερίδας "Πατρίς" με την αγορά κάποιων μηχανών που προοριζόταν για την Κρήτη και κατέληξαν στη Ρόδο.

Η αλήθεια είναι ότι και παλαιότερα κάτι είχαμε ακούσει για το συγκεκριμένο θέμα, αλλά περισσότερα δεν ξέρουμε. Προφανώς θα τα βρουν οι εισαγγελικές αρχές.

Το άγαλμα του Αγίου Νικολάου

Σε ορισμένα πράγματα οι Τούρκοι, όσα χρόνια και να περάσουν παραμένουν οι ίδιοι!

Οπως μαθαίνουμε πρόσφατα αποκαθήλωσαν άγαλμα του Αγίου Νικολάου που είχε τοποθετηθεί στα Μύρα και το αντικατέστησαν με πλαστικό ομοίωμα!

Το άγαλμα του Αγίου Νικολάου το οποίο φιλοτέχνησε ο Ρώσος γλύπτης Γκριγκόρι Ποτόσκι είχε δωρηθεί πριν από πέντε χρόνια από το δήμο Μόσχας στο δήμο Ντέμρε που είναι η πατρίδα του Αγίου. Στις αρχές αυτής της εβδομάδες όμως το άγαλμα αποκαθηλώθηκε και αντικαταστάθηκε με πλαστικό ομοίωμα, γεγονός που προκάλεσε την αντίδραση μεγάλου αριθμού Ρώσων διανοουμένων καθώς και του καλλιτέχνη που το φιλοτέχνησε. Οπως δημοσιεύει η εφημερίδα "Μιλλιέτ" μεγάλος αριθμός Ρώσων διανοουμένων έστειλε στον Πρόεδρο της Τουρκικής Δημοκρατίας Αχμέτ Νετζντέτ Σεζέρ επιστολή διαμαρτυρίας για την αποκαθήλωση του αγάλματος του Αγίου Νικολάου από την πόλη Ντέμρε (Μύρα).

Τα αλογάκια

Τουλάχιστον ο νυν περιφερειάρχης κ. Χαρ. Κόκκινος ασχολείται με τα προβλήματα που υπάρχουν και δεν τυρβάζει περί άλλων όπως οι προκάτοχοί του, σχολίασε στην τελευταία συνεδρίαση του νομαρχιακού συμβουλίου ο κ. Μιχ. Μπαριανάκης, με αφορμή την συζήτηση για τους σηματοδότες στην οδό Ρόδου-Λίνδου, και το γνωστό πρόβλημα.

Θυμήθηκε μάλιστα την πρώην περιφερειάρχη κ. Μ. Σημαντώνη, που όταν ήρθε στη Ρόδο η τότε υπουργός ΠΕΧΩΔΕ κ. Β. Παπανδρέου, αντί να την φέρει σε επαφή με την νομαρχία για να προωθηθούν ζητήματα του τόπου, την έστειλε να... βαπτίσει αλογάκια στον Αρχάγγελο!

Θα βρουν μπελά

Μάλλον θα βρουν τον μπελά τους οι δήμαρχοι της Δωδεκανήσου, με το θέμα της χρέωσης τελών στις εποχιακές επιχειρήσεις. Εάν πράγματι οι επιχειρηματίες προχωρήσουν στην κατάθεση αγωγών που ετοιμάζονται να το κάνουν, μάλλον θα δικαιωθούν διότι ο νόμος είναι σαφής και ξεκάθαρος.

Κι ένας νόμος, καταργείται με νόμο, όχι με απόφαση συνεδρίου της ΤΕΔΚ!

Τα ίδια!

Θα περίμενε κανείς ότι η νέα διοίκηση της ΚΕΔ, δεν θα είχε ούτε την ίδια νοοτροπία, ούτε την ίδια συμπεριφορά με τις προηγούμενες διοικήσεις (του ΠΑΣΟΚ) που ειδικά σε τοπικό επίπεδο είχαν δημιουργήσει τόσα προβλήματα.

Φαίνεται όμως ότι... πέσαμε έξω! Ξαφνικά μαθαίνουμε ότι ετοιμάζονται να βγουν "στο σφυρί" το λιμανάκι της Λάρδου, και οι εγκαταστάσεις της "Φωνής της Αμερικής", στην παραλία Αφάντου, χωρίς κανένας σε τοπικό επίπεδο να έχει ιδέα.

Τα ίδια δεν έκαναν και οι προηγούμενοι;

Ενοχλημένος

Ιδιαίτερα ενοχλημένος είναι ο υφυπουργός Εξωτερικών κ. Γιάννης Βαληνάκης, από το γεγονός ότι τα προξενεία μας στην Τουρκία, δεν τηρούν τις εντολές που έχει δώσει για τις διευκολύνσεις προς τους Τούρκους τουρίστες για την έκδοση βίζας.



Με αφορμή και το περιστατικό με το συνέδριο των 1300 Τούρκων γιατρών που επρόκειτο να γίνει στη Ρόδο και δεν έγινε, για το οποίο ο κ. υφυπουργός έγινε δέκτης διαμαρτυριών μάλλον θα πρέπει να αναμένονται εξελίξεις.

Τα προβλήματα της πόλης

Με θέμα την εμφάνιση της πόλης θα συνεχιστεί σήμερα το μεσημέρι η συνεδρίαση του δημοτικού συμβουλίου Ρόδου, και αναμένεται να ειπωθούν πολλά.

Η συζήτηση θα γίνει κατόπιν αιτήματος των 9 δημοτικών συμβούλων της μειοψηφίας (ο δέκατος ως γνωστόν τέθηκε εκτός παράταξης) και ... να δούμε τι θα πρωτοπούν.

Εδώ που τα λέμε άλλωστε, τα προβλήματα που έχουν σχέση με την εμφάνιση της πόλης, ούτε αρχή έχουν, ούτε τέλος!

Σχέσεις με Ρόδο

Αυτόν τον αρχιμανδρίτη τον Νικόδημο Φαρμάκη που ήταν μέλος της παρέας Βαβύλη-Τριανταφυλλάκη και... οπλοφορούσε κιόλας, όλοι τον έχουμε πια ακουστά, στο πλαίσιο των αποκαλύψεων των ημερών.

Αυτός λοιπόν ο πρώην αρχιμανδρίτης (διότι έχει καθαιρεθεί) οι πληροφορίες αναφέρουν ότι έχει σχέσεις με τη Ρόδο. Για την ακρίβεια η μητέρα του κατάγεται από χωριό της Ρόδου, σύμφωνα τουλάχιστον με πληροφορίες.

Δεν πρέπει όμως να επισκεφτόταν τακτικά την Ρόδο, διότι ούτε οι χωριανοί που δεν τον θυμούνται! Τουλάχιστον τα τελευταία χρόνια δεν είχε εμφανιστεί στη Ρόδο.

