ΕΤΟΣ ΙΔΡΥΣΕΩΣ: 1975

ΔΙΕΥΘΥΝΤΗΣ:
ΑΘ. ΜΑΡΑΣΙΩΤΗΣ

Τηλ. σύνταξης: 24610-75640
Τηλ. λογ/ρίου: 22210-75230
Fax: 22471-75641

ΓΝΩΜΗ

ΕΛΤΑ

ΔΕΥΤΕΡΑ
21 ΜΑΡΤΙΟΥ 2005
ΑΡΙΘΜΟΣ ΦΥΛΛΟΥ: 1.635
ΤΙΜΗ ΕΥΡΩ 0,90

ΕΒΔΟΜΑΔΙΑΙΑ ΕΦΗΜΕΡΙΔΑ ΤΗΣ ΔΩΔΕΚΑΝΗΣΟΥ

ΚΑΤΙ ΣΥΜΒΑΙΝΕΙ ΣΤΑ ΥΨΩΜΑΤΑ ΤΟΥ ΑΤΤΑΒΥΡΟΥ



Στροβιλίζονται πολλά δισ. δρχ. στους ανεμόμυλους

Κορυφή του παγόβουνου η αλλαγή διοίκησης στην εταιρία. Αποφασισμένοι να ολοκληρώσουν την επένδυση και να τη λειτουργήσουν οι ξένοι επενδυτές. ΣΕΛΙΔΑ 11

ΞΕΠΕΡΝΟΥΝ ΤΑ ΝΟΜΙΜΑ ΟΡΙΑ;

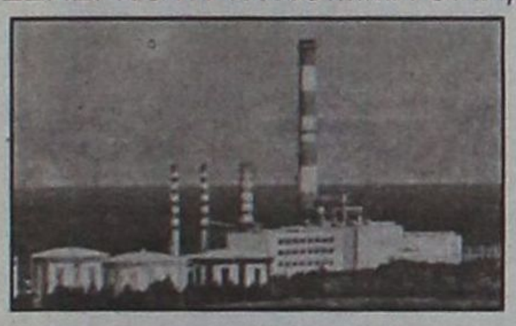

Παρέμβαση από τον εισαγγελέα για τους ρύπους της ΔΕΗ

Αποφασισμένος να προχωρήσει με όλα τα ένδικα μέσα για την προστασία της δημόσιας υγείας είναι ο δήμος Πεταλούδων, ΣΕΛΙΔΑ 6

ΑΙΣΙΟΔΟΞΟΣ Ο ΠΡΟΕΔΡΟΣ ΤΟΥ ΟΙΚΟΝΟΜΙΚΟΥ ΕΠΙΜΕΛΗΤΗΡΙΟΥ

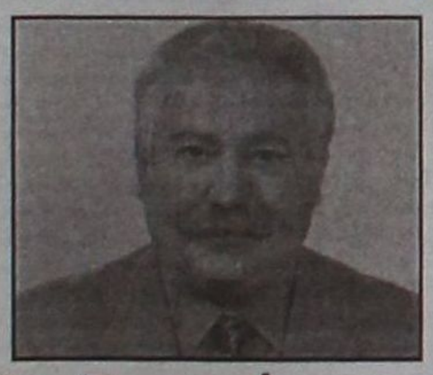

Θα ξεπεράσει το στάδιο της ύφεσης η οικονομία μας

Ξεπεράσαμε τα πιο δύσκολα, εκτιμά ο κ. Λάζαρος Κασέκας, Και δηλώνει αισιόδοξος για το μέλλον. ΣΕΛΙΔΑ 9

Δεν υπάρχουν αξεπέραστα προβλήματα μεταξύ Ν.Δ. και Σ. Καραγιάννη

Εμείς μαζί δεν κάνουμε και χώρια δεν μπορούμε



• Ν' αφήσουν όλοι κατά μέρος τις κόγξες και τα πείσματα, να αρθούν στο ύψος των περιστάσεων και να προτάξουν το συμφέρον του τόπου. Το παρελθόν δεν μπορεί να δηλητηριάζει μονίμως το μέλλον. ΣΕΛ. 3

Μετά βίας καλύπτει τη μισθοδοσία του προσωπικού του

ΦΑΛΙΜΕΝΤΟ "μυρίζει" στον Δήμο Ροδίων!



"Αδυνατεί" να αποδώσει και τις παρακρατούμενες εισφορές προς τα ασφαλιστικά ταμεία

ΣΕ ΔΥΣΚΟΛΗ ΘΕΣΗ ΒΡΙΣΚΟΝΤΑΙ ΚΑΙ ΑΛΛΟΙ ΔΗΜΟΙ ΜΑΣ ΑΛΛΑ Η ΠΟΛΗ ΜΑΣ ΔΙΕΚΔΙΚΕΙ ΤΑ ΘΛΙΒΕΡΑ ΠΡΩΤΕΙΑ



Ισως ποτέ άλλοτε ο Δήμος μας να μην έφθασε σε τέτοιο επίπεδο οικονομικής δυσπραγίας, όταν μάλιστα εδώ και πολύ καιρό δεν εκτελείται στην πόλη κανένα απολύτως έργο, εκτός από κάποια μπαλώματα και μερεμέτια. Για να δικαιολογηθεί η κατάσταση μπορεί να ανακαλυφθούν πολλά αίτια. Το σίγουρο όμως είναι κυρίως υπεύθυνη η δημοτική αρχή. ΣΕΛΙΔΑ 2

Συγκεχυμένες παραμένουν οι εκτιμήσεις

Στον αέρα η υπέρμετρη αισιοδοξία για τη σεζόν

ΥΠΑΡΚΤΗ ΑΚΟΜΗ Η ΡΕΥΣΤΟΤΗΤΑ ΣΤΙΣ ΤΟΥΡΙΣΤΙΚΕΣ ΑΓΟΡΕΣ



Αναμφισβήτητα η φετινή σεζόν θα είναι καλύτερη από την περυσινή, αλλά σημασία έχει το πόσο θα είναι καλύτερη. Υστερα από τέσσερις προβληματικές περιόδους, η αύξηση στις αφίξεις και διανυκτερεύσεις πρέπει να ανέβουν πολύ ψηλά για να αντισταθμισθούν οι απώλειες. ΣΕΛ. 5

Γόρδιος ο δεσμός!

● Παραμένει το μπέρδεμα για τη μεταστέγαση του ΙΚΑ στο παλιό νοσοκομείο. Ούτε μελέτη υπάρχει ακόμα... ΣΕΛ. 8



* ΣΤΟΡΙΑ - μεταλλικά-ξύλινα-υφασμάτινα
* ΚΟΥΡΤΙΝΟΒΕΡΓΕΣ - INOX (Casa Valentina)
* ROMAN - ο τελειότερος νέος μηχανισμός
* ΚΟΡΝΙΖΕΣ - ΑΦΙΣΕΣ - ΒΙΤΡΩ - ΨΗΦΙΔΩΤΑ
* ΠΡΟΪΟΝΤΑ μη ανταγωνιστικά στην ελληνική αγορά
ΑΤΣΑΣ Α.Σ. εμπ. κεν. ΜΗΔΕΙΑ 22410 63602-66339

ΗΜΕΡΟΛΟΓΙΟ

Δευτέρα 21
Ιακώβου ομολόγου,Δαμνίνου Μάρτ.

Ανατολή ηλίου:06.27'
Δύση ηλίου: 18.38'
Σελήνη 12 ημερών

ΦΑΡΜΑΚΕΙΑ

Σήμερα διημερεύει της κ. Βασιλοπούλου Ευαγ. Στην Ίωνος Δραγούμη 5-7 και διανυκτ. Του Φοτούλη στην Αθηνών 11 (Ανάληψη)

ΒΕΝΖΙΝΑΔΙΚΑ

Σήμερα διανυκτερεύουν τα βενζινάδικα: Σταυριανάκης (Ν. Αγορά), Χατζημανώλης (Ασγούρου), Παναγιωτίδης (Κρεμαστή), Αρφαράς (Φάνες), Θεουλάκης (Εμπονα), Κοιλιάς (Αφάντου), Οίκουτας (Αρχάγγελος),

ΛΑΪΚΕΣ ΑΓΟΡΕΣ

Τετάρτη : στο Δημοτικό Νεκροταφείο.
Πέμπτη: στην οδό Βύρωνος
Παρασκευή: στην οδό Πτολεμαίων (Ανάληψη)
Σάββατο: στο Δημοτικό Νεκροταφείο.

ΑΕΡΟΠΟΡΙΚΑ ΔΡΟΜΟΛΟΓΙΑ

ΟΛΥΜΠΙΑΚΗ ΑΕΡΟΠΟΡΙΑ

ΑΠΟ ΡΟΔΟ-ΑΘΗΝΑ
- Καθημερινά 07.10, 13.40
- Πέμπτη 20.10, 22.45
- Καθημερινά πλην Πέμπτης 19.40, 22.25
- Καθημερινά πλην Κυριακής 10.40

ΑΠΟ ΑΘΗΝΑ-ΡΟΔΟ
- Καθημερινά 05.30,12.00
- Πέμπτη 18.30, 21.05
- Καθημερινά πλην Πέμπτης 18.00, 20.45
- Καθημερινά πλην Κυριακής 09.00

ΑΠΟ ΡΟΔΟ-ΘΕΣΣΑΛΟΝΙΚΗ
- Δευτέρα - Τετάρτη 09.45
- Πέμπτη 10.45
- Σάββατο 15.15
- ΔΕΥ-ΤΕΤ-ΠΑΡ-ΚΥΡ 16.10

ΑΠΟ ΡΟΔΟ-ΗΡΑΚΛΕΙΟ
- Δευτέρα - Παρασκευή-Κυριακή 17.45
- Τρίτη - Πέμπτη 18.30
- Τετάρτη - Σάββατο 19.20

ΑΠΟ ΗΡΑΚΛΕΙΟ-ΡΟΔΟ
- Δευτέρα-Παρασκευή-Κυριακή 19.05
- Τρίτη-Πέμπτη 19.50
- Τετάρτη - Σάββατο 20.40

ΑΠΟ ΡΟΔΟ-ΚΑΡΠΑΘΟ
- ΔΕΥ-ΠΕΜ-ΠΑΡ-ΣΑΒ 07.00, 10.40
- Τετάρτη-Κυριακή 10.40, 14.20

ΑΠΟ ΡΟΔΟ-ΚΑΣΟ
- ΔΕΥ-ΠΕΜ-ΠΑΡ-ΣΑΒ 07.00
- Τετάρτη-Κυριακή 10.40

ΑΠΟ ΡΟΔΟ-ΚΑΣΤΕΛΛΟΡΙΖΟ
- ΔΕΥ-ΤΕΤ-ΠΑΡ-ΣΑΒ-ΚΥΡ 07.10

ΑΠΟ ΡΟΔΟ-ΧΙΟ
- Τρίτη στις 10.40 και Πέμπτη στις 10.45'

ΡΟΔΟΣ-ΜΥΤΙΛΗΝΗ
- Δευτέρα-Τετάρτη στις 09.45, Τρίτη στις 10.40', Πέμπτη στις 10.45' και Σάββατο στις 15.15

ΡΟΔΟΣ- ΣΑΜΟΣ
- Τρίτη στις 10.40', Σάββατο στις 15.15

ΡΟΔΟΣ-ΛΗΜΝΟΣ
- Δευτέρα-Τετάρτη στις 09.45', Τρίτη στις 10.40', Πέμπτη στις 10.45' και Σάββατο στις 15.15'

AEGEAN AIRLINES

ΑΠΟ ΡΟΔΟ-ΑΘΗΝΑ
Καθημερινές πτήσεις 14.15-16.30-19.50-22.40

ΑΠΟ ΑΘΗΝΑ-ΡΟΔΟ
Καθημερινά πτήση 05.30-08.45-14.50-18.10-21.00

ΑΠΟ ΡΟΔΟ-ΗΡΑΚΛΕΙΟ
Καθημερινά πτήση 763-14.30

ΑΠΟ ΗΡΑΚΛΕΙΟ-ΡΟΔΟ
Καθημερινά πτήση 764-16.05

ΑΠΟ ΡΟΔΟ-ΘΕΣΣΑΛΟΝΙΚΗ
Καθημερινά πτήση 10.20

ΑΠΟ ΘΕΣΣΑΛΟΝΙΚΗ-ΡΟΔΟ
Καθημερινά πτήση 12.20

Χρήσιμα τηλέφωνα κρατήσεων: (22410) 24400.

Το θέμα της ημέρας

Αδυναμία πληρωμής ακόμη και των ασφαλίστρων των εισφορών

Δεν κρύβεται πλέον η κατάσταση «φαλιμέντο» που επικρατεί στα οικονομικά του δήμου Ροδίων!

Σε δύσκολη κατάσταση και άλλοι δήμοι της Ρόδου

Στο πολύ κρίσιμο διάστημα το οποίο διανύουν οι τοπικές κοινωνίες, θεωρητικά οι δήμοι της Δωδεκανήσου θα έπρεπε να έχουν σημαντικότατη συμβολή στις προσπάθειες που γίνονται για την ανάκαμψη της τοπικής οικονομίας και την επίλυση ζωτικότατων προβλημάτων του τόπου.

Αντί όμως οι δημοτικές αρχές να τεθούν μπροστάρηδες στις προσπάθειες αυτές είναι παντελώς απούσες. Η όποια «παρουσία» περιορίζεται στο να συμφωνούν στα λόγια με τις διεκδικήσεις και να συνυπογράφουν τις προσπάθειες, στη πράξη όμως δεν κάνουν τίποτα..

Η κυριότερη αιτία για την ανύπαρκτη παρουσία των περισσοτέρων δήμων είναι το ότι διανύουν «εποχές ιδιαίτερα ισχνών αγελάδων» ως προς τα οικονομικά τους.

Σε όλους σχεδόν τους δήμους του νομού τα ταμεία είναι άδεια με αποτέλεσμα «όχι μόνο να μη μπορούν να παράγουν έργο και να μην αναλαμβάνουν πρωτοβουλίες, αλλά να καθίσταται προβληματική και η όποια δραστηριότητα τους».

Δεν είναι καθόλου τυχαίο ότι έχουν ξεχαστεί σχεδόν οριστικά οι υλοποιήσεις των όποιων αποφάσεων πήραν οι δημοτικές αρχές κατά τη συζητήσεις για τον προγραμματισμό των διαφόρων δραστηριοτήτων για το 2005, ότι κινδυνεύουν να τιναχτούν στον αέρα ζωτικά για τον τόπο έργα, οι εργασίες



πολλών εκ των οποίων έχουν σταματήσει λόγω της μη ύπαρξης χρημάτων, αλλά και ότι δεν μπορούν κάποιες φορές ούτε καν να πληρώσουν τις συμβατικές υποχρεώσεις τους. Αυτό οφείλεται στο ότι οι έχοντες την ευθύνη ,εξακολουθούν να σχεδιάζουν και να αποφασίζουν πρόχειρα, χωρίς να παίρνουν υπ' όψη τους τις πραγματικές οικονομικές παραμέτρους. Χαρακτηριστικό παράδειγμα η κατάσταση του Δήμου Ροδίων, ο οποίος λόγω της κάκιστης οικονομικής κατάστασης στην οποία βρίσκεται, δεν μπορεί ούτε καν να πληρώσει τις οφειλές του από τις παρακρατημένες εισφορές προς τα ασφαλιστικά ταμεία των εργαζομένων.

Την ίδια στιγμή τα χρέη προς τρίτους πολλαπλασιάζονται, καθώς στα ήδη υπάρχοντα, πολλά εκ των οποίων χρονολογούνται εδώ και πολλά χρόνια, προστίθενται και νέες απαιτήσεις με αποτέλεσμα να μεγαλώνει ακόμα περισσότερο η «μαύρη τρύπα».

Όσο για την πορεία των διαφόρων έργων και των όποιων δραστηριοτήτων, η εικόνα που παρουσιάζει σήμερα η πόλη είναι χαρακτηριστική. Ακόμα και παράγοντες του δήμου Ρόδου κάνουν λόγο για επικείμενο οικονομικό κραχ, όσο κι αν καταβάλλεται προσπάθεια να κουκουλωθεί .

Στη ίδια μοίρα βρίσκονται και τα οικονομικά των υπολοίπων δήμων ιδίως των μικρών. Ήδη σε κάποιους δήμους παρουσιάζεται δυστοκία όσον αφορά την πληρωμή των εργαζομένων, ενώ γενικότερα παρατηρείται μεγάλη καθυστέρηση στα διάφορα έργα και τις υποχρεώσεις τους.

Το πρόβλημα αναμένεται να οξυνθεί ακόμα περισσότερο στο αμέσως επόμενο διάστημα, καθώς είναι σχεδόν σίγουρο ότι τα έσοδα από τις όποιες τουριστικές δραστηριότητες στα οποία προσέβλεπαν οι δημοτικές αρχές για να καλύψουν κάποιο μέρος των εσόδων θα είναι κατά πολύ μικρότερα, λόγω της σμίκρυνσης της τουριστικής περιόδου και της γενικότερης πορείας του τουρισμού.

Κατά τους αιρετούς μας άρχοντες η ευθύνη για αυτή την κατάσταση βαραίνει την κεντρική εξουσία που για πολλά χρόνια δεν τους αποδίδει τα χρήματα που τους οφείλει. Φταίει όμως μόνο η πολιτεία; Δεν αντιστοιχεί μεγάλο μερίδιο ευθύνης και σε αυτούς που προίστανται των δήμων και που δυστυχώς αποδεικνύονται ανεπαρκείς;

Αν μάλιστα σκεφτεί κανείς ότι από τον επόμενο Οκτώβριο μπαίνουμε και επίσημα σε προεκλογική περίοδο, όπου είθισται προς συγκομιδή ψήφων να δαπανώνται και τα τελευταία ψιχία των ταμείων, να ξεκινούν έργα και δραστηριότητες για τη δημιουργία εντυπώσεων και να προσλαμβάνονται ουκ ολίγοι ημέτεροι, χωρίς να υπολογίζεται το τι σημαίνει σε κόστος αυτό για τον κάθε δήμο, εύλογα συμπεραίνει κανείς ότι η σημερινή πρωτοβάθμια αυτοδιοίκηση του νομού έχει μπει σε ένα αδιέξοδο τούνελ, στο οποίο δεν φαίνεται κανένα φως και που στην ουσία καταργεί



ΔΕΧΟΝΤΑΙ ΤΟ ΚΟΙΝΟ

Ο Νομάρχης Δωδεκανήσου **Γιάννης Μαχαιρίδης** και οι Βοηθοί Νομάρχη **Στάθης Κουσουρνάς** και **Νίκος Ζωίδης** δέχονται το κοινό κάθε Τρίτη και Πέμπτη, από τις 11.00-13.00 το μεσημέρι.

ΤΑΞΙ

ΡΑΔΙΟ ΤΑΞΙ: 2241-0-64712, 2241-0-64790.

ΧΡΗΣΙΜΑ ΤΗΛΕΦΩΝΑ

ΝΟΣΟΚΟΜΕΙΟ:	2241-080000
ΑΜΕΣΗ ΔΡΑΣΗ ΠΥΡ/ΚΗΣ:	199
ΛΙΜΕΝΑΡΧΕΙΟ:	2241-0-22220, 2241-0-27695
ΒΛΑΒΕΣ Δ.Ε.Η.:	1050
ΒΛΑΒΕΣ Ο.Τ.Ε.:	121
ΑΜΕΣΗ ΔΡΑΣΗ:	100
ΒΛΑΒΕΣ ΥΔΡΕΥΣΗΣ:	2241-0-68750, 2241-0-68755
ΝΟΜΑΡΧΙΑ:	2241-0-46502
ΠΕΡ/ΚΗ Δ/ΝΣΗ	2241-0-38174
ΔΗΜΟΣ:	2241-0-46200
ΔΗΜ. ΕΠΙΧ. ΚΑΘΑΡ.:	2241-0-77600
ΥΠΗΡ. ΑΠΟΚΟΜΙΔΗΣ:	2241-0-61057
ΤΡΟΧΑΙΑ:	2241-0-44131
ΠΛΗΡΟΦ. Ο.Τ.Ε :	11888
ΔΕΛΤΙΟ ΚΑΙΡΟΥ:	149
ΛΑΧΕΙΑ:	1444
ΠΡΟΠΟ - ΛΟΤΤΟ:	1444
ΡΟΔΑ:	2241-0-26300
ΚΤΕΛ:	2241-0-27706
Ο.Α.Ε.Δ.:	2241-0-23265
Ι.Κ.Α.:	2241-0-64912
ΤΑΞ.Υ.:	2241-0-68701, 2241-0-68702
ΟΛΥΜΠΙΑΚΗ:	2241-0-24555
ΕΡΓΑΤ. ΚΕΝΤΡΟ:	2241-0-24730
AEGEAN AIRLINES	2241-0-98345

ΚΤΕΟ

- Από την **1η Μαρτίου 2005** έως και τις **29 Απριλίου 2005**, παντός είδους οχήματα με **αριθμούς κυκλοφορίας ΡΟΒ 7001 έως και 7500.**
- Από **την 5η Ιανουαρίου 2005** έως **και τις 31 Μαρτίου 2005**, ολα τα οχήματα με μικτό βάρος από 3,5Τ έως και 10Τ με οποιονδήποτε συνδυασμό γραμμάτων (ανεξαρτήτως αριθμού) περιοχής ευθύνης της Νομαρχιακής Αυτοδιοίκησης Δωδεκανήσου (έδρα του σχήματος).
- Από **1η Μαρτίου 2005** έως **και τις 29 Απριλίου 2005**, όλα τα οχήματα με αριθμούς κυκλοφορίας άλλων συγκοινωνιακών περιοχών τα οποία: α) Εχουν μεταβιβαστεί στην περιοχή ευθύνης της Νομαρχιακής Αυτοδιοίκησης Δωδεκανήσου (έδρα του σχήματος) μετά την 30-9-2002, β) Δεν έχουν ξαναελεγχθεί σε οποιοδήποτε Κ.Τ.Ε.Ο. και Γ) έχουν συμπληρώσει 4ετία από την ημερομηνία πρώτης κυκλοφορίας τους.

Η ΓΝΩΜΗ

Εβδομαδιαία Εφημερίδα της Ρόδου
Έτος Ιδρύσεως 1973
ΕΚΔΟΤΗΣ
Δ. Τσοπανάκης
ΔΙΕΥΘΥΝΤΗΣ
Αθ. Μαρασιώτης
ΑΘΛΗΤΙΚΑ
Μανόλης Μπάτης,
Νικήτας Κουσκούσης
ΓΡΑΦΕΙΑ ΣΥΝΤΑΞΗΣ
Μάρκου Μαλλιαράκη 11
Τηλ.2241-0- 24610,
2241-0-75640
Fax (22410) 75641
ΛΟΓΙΣΤΗΡΙΟ - ΔΙΑΦΗΜΙΣΕΙΣ
Μάρκου Μαλλιαράκη 11
Τηλ. 2241-0-22210
2241-0-75230
Fax (22410) 22471

Αδήριτη ανάγκη η συμπόρευση Ν.Δ. και Σ. Καραγιάννη

Εμείς μαζί δεν κάνουμε και χώρια δεν μπορούμε

Το στοίχημα της νίκης στις νομαρχιακές εκλογές δεν μπορεί να γίνει διακύβευμα διαφορών σε προσωπικό και μόνο επίπεδο

Με ψυχραιμία προσπαθεί να αντιμετωπίσει το κλίμα που δημιοργήθηκε από τη συνεδρίαση της ολομέλειας της Νομαρχιακής Αναγέννησης, η Νομαρχιακή Επιτροπή της Νέας Δημοκρατίας, η οποία αρνείται - προς το παρόν - να υπεισέλθει σε μια τυφλή σύγκρουση που θα αποκόψει τις "γέφυρες" επικοινωνίας και τη δυνατότητα οποιασδήποτε συμφωνίας. Το αμέσως επόμενο χρονικό διάστημα χαρακτηρίζεται κρίσιμο για τις μεταξύ τους σχέσεις και για τη συνέχιση ή μη της συνεργασίας τους.

Ο πρόεδρος της ΝΟΔΕ Τώνης Μαρτίνης με μια προσεκτική δήλωση αφήνει ανοιχτό το ενδεχόμενο προσέγγισης με τον κ. Σάββα Καραγιάννη, αλλά και τη Νομαρχιακή Αναγέννηση, χωρίς όμως να αφίσταται των μέχρι τώρα αποφάσεων της ΝΟΔΕ. Πιο συγκεκριμένα ο κ. Τ. Μαρτίνης προέβη χθες - λίγες ώρες μετά την ολοκλήρωση των εργασιών της Ολομέλειας της Νομαρχιακής Αναγέννησης -στην παραπάνω δήλωση: «Οπως είχαμε πει και πριν από την εκδήλωση της Νομαρχιακής Αναγέννησης, οι αποφάσεις της, δεν είναι δεσμευτικές για τις τελικές επιλογές της Ν.Δ. Εγιναν βήματα μπροστά και βήματα πίσω για την προσέγγιση των δύο πλευρών, θεωρώ όμως πως μετά από τις κομματικές διαδικασίες, θα πρέπει να γίνει η επιλογή για να προωθηθούν οι αυτοδιοικητικές θέσεις της Νέας Δημοκρατίας.



Αν οι ενδιαφερόμενοι θέλουν να καταθέσουν προτάσεις που συγκλίνουν με τις προγραμματικές μας θέσεις τους προσκαλούμε να τις καταθέσουν».

Από την παραπάνω δήλωση είναι φανερό ότι ο κ. Μαρτίνης αφήνει ανοιχτό παράθυρο επικοινωνίας με τη Νομαρχιακή Αναγέννηση, γεγονός που δείχνει τον προβληματισμό για την επιλογή που καλείται να κάνει το κυβερνητικό κόμμα σε σχέση με την Νομαρχία Δωδ/σου. Από την άλλη βέβαια και η Νομαρχιακή Αναγέννηση φαίνεται ότι επιθυμεί τη συνέχιση της στήριξής της από τη Ν.Δ., ανεξάρτητα από το τι έχει μεσολαβήσει μέχρι σήμερα. Είναι κοινός τόπος ότι μια νομαρχιακή παράταξη αν θέλει να είναι παράταξη εξουσίας, χρειάζεται δίπλα της ένα μεγάλο κόμμα. Η δήλωση του κ. Σ. Καραγιάννη, ότι αν χρειαστεί θα ανεβούμε και στην Αθήνα για να συζητήσουμε, δείχνει αυτό ακριβώς, ότι δηλαδή η συνέχιση στήριξης - ουσιαστικής - από τη Ν.Δ., είναι απαραίτητη για την επιτυχή διεκδίκηση μιας νέας νομαρχιακής θητείας.

Χαμηλούς τόνους κρατά - προς το παρόν - και ο υπουργός Αιγαίου Αριστοτέλης Παυλίδης, ο οποίος αρνήθηκε να κάνει το παραμικρό σχόλιο σχετικά με τα όσα ειπώθηκαν στην ολομέλεια της παράταξης Καραγιάννη. «Ουδέν σχόλιον» ήταν η απάντηση σε σχετική ερώτηση συντάκτη της εφημερίδας μας. Ισως και η ομόθυμη στήριξη όλων των στελεχών της Ν.Δ. που συμμετέχουν στη Νομαρχιακή Αναγέννηση, να έχει προβληματίσει το χώρο της Ν.Δ., η οποία πάντως προσπαθεί μέσα στους επόμενους μήνες να βγάλει "τα κάστανα από τη φωτιά". Πάντως, θα πρέπει να σημειωθεί ότι και ο κ. Σ. Καραγιάννης θα πρέπει να μετακινηθεί από ορισμένες "πεισματικές" θέσεις του και να μη ρίχνει με αιχμηρές δηλώσεις του λάδι στη φωτιά, αφού μόνο έτσι θα καταστεί η σύγκλιση με τη Ν.Δ. τόσο σε προγραμματική βάση, όσο και σε προσωπικό επίπεδο με διάφορα στελέχη της, τα όποια ούτως ή άλλως είναι δεδομένα και δεν υπάρχει καμιά περίπτωση ν' αλλάξουν.

Αλλωστε, ο ίδιος ο πρώην νομάρχης κατά το συνέδριο της παράταξής του την Παρασκευή και το Σάββατο φρόντισε να επισημάνει ότι το παρελθόν και τα όσα συνέβησαν στις προηγούμενες εκλογές πέρασαν, τώρα πρέπει να βλέπουμε προς το μέλλον· κατά συνέπεια προκύπτει ότι και ο ίδιος αντιλαμβάνεται ότι μια πορεία με σκοπό τη νίκη στις νομαρχιακές εκλογές προϋποθέτει ένα μίνιμουμ συνεννόησης και ενός πλαισίου ειλικρινών και καλών προθέσεων. Διαφαορετικά εκλογική νίκη δεν μπορεί να επιτευχθεί.

Στην πραγματικότητα τα "προβλήματα" που υπάρχουν δεν είναι ούτε πολλά, ούτε αξεπέραστα. Αντίθετα είναι ελάχιστα και η επίλυσή τους είναι πολύ εύκολη, αρκεί κυρίως να ξεπερασθούν πικρίες του παρελθόντος. Υπάρχει δε και η γνωστή παροιμία "εμείς μαζί δεν κάνουμε και χώρια δεν μπορούμε"· όποιος νομίζει ότι μπορεί να προχωρήσει με άλλο τρόπο είναι ελεύθερος να το κάνει, αλλά θα φέρει και ακέραιη την ευθύνη για ό,τι συμβεί.



VIRTUS
advertising services

Με την παρούσα επιστολή επιθυμούμε να σας ενημερώσουμε για τις δραστηριότητες της εταιρίας μας και τις υπηρεσίες που παρέχει. Η Virtus είναι μια νέα, δυναμική αναπτυσσόμενη εταιρία που εδρεύει στη Ρόδο, με σκοπό την παροχή ολοκληρωμένων διαφημιστικών και υποστηρικτικών υπηρεσιών προς τις ροδιακές επιχειρήσεις και οργανισμούς.

Η εταιρία μας έχει την δυνατότητα να προσφέρει υψηλού επιπέδου υπηρεσίες στους τομείς του μάρκετινγκ και των δημοσίων σχέσεων, της οργάνωσης συνεδρίων, της καταχώρησης διαφημιστικών και άλλων κειμένων σε εφημερίδες και περιοδικά τόσο της Ρόδου, όσο και των Αθηνών, καθώς είναι στελεχωμένη με ανθρώπους που γνωρίζουν πολύ καλά τους ανωτέρω τομείς.

Ειδικότερα, όσον αφορά την δική σας επιχείρηση, σας ενημερώνουμε ότι παρέχουμε ολοκληρωμένες υπηρεσίες δημοσίευσης εταιρικών ισολογισμών, απαλλάσσοντας έτσι τους ενδιαφερομένους από κάθε δική τους ενασχόληση.

- ΚΑΤΑΧΩΡΗΣΕΙΣ ΣΤΑ Μ.Μ.Ε.
- ΔΙΑΦΗΜΙΣΤΙΚΕΣ ΕΡΓΑΣΙΕΣ
- ΕΠΙΜΕΛΕΙΑ ΕΚΔΟΣΗΣ ΕΝΤΥΠΩΝ
- ΟΡΓΑΝΩΣΗ ΣΥΝΕΔΡΙΩΝ
- ΔΗΜΟΣΙΕΣ ΣΧΕΣΕΙΣ
- ΜΑΡΚΕΤΙΝΓΚ

ΔΗΜΟΣΙΕΥΣΗ ΙΣΟΛΟΓΙΣΜΩΝ

Παρεχόμενες υπηρεσίες:

- *Αμεση παραλαβή του ισολογισμού από τον χώρο εργασίας σας.*
- *Ηλεκτρονική επεξεργασία με την χρήση κατάλληλου λογισμικού και παράδοσή του ισολογισμού για τελικό έλεγχο και τυχόν αλλαγές ή διορθώσεις.*
- *Δημοσίευση του ισολογισμού σε τοπική εφημερίδα, όπως και σε ημερήσια πολιτική και οικονομική εφημερίδα των Αθηνών.*
- *Παράδοση φακέλου με τα φύλλα των εφημερίδων που δημοσιεύθηκε ο ισολογισμός μετά την δημοσίευση.*
- *Κατάθεση των απαραίτητων δικαιολογητικών στην αρμόδια υπηρεσία της Νομαρχιακής Αυτοδιοίκησης για την προώθηση του ισολογισμού προς δημοσίευση στο Φ.Ε.Κ. Ανωνύμων Εταιριών.*

Αναλαμβάνουμε την παροχή των παραπάνω υπηρεσιών με συνέπεια και υπευθυνότητα, επιτυγχάνοντας το μικρότερο δυνατό κόστος. Ευελπιστούμε σε μια καλή συνεργασία μαζί σας.

Με εκτίμηση
Δημήτριος Αϊβαλής,
Αθανάσιος Μαρασιώτης

Γ. ΣΕΦΕΡΗ 108 • ΡΟΔΟΣ
85100 • ΤΗΛ. 2241065931
• KIN. 6944578577
• FAX 2241065932

AT683

Επί τάπητος τα προβλήματα των φαρμακοποιών

Την Τετάρτη συνέρχεται η γενική συνέλευση του Φαρμακευτικού Συλλόγου Δωδεκανήσου με κύριο θέμα τον απολογισμό για το 2004 τον οποίο θα εισηγηθεί ο πρώην πρόεδρος του συλλόγου Γ. Αρφαράς. Εκτός του απολογισμού, στη συνέλευση αναμένεται να συζητηθούν προβλήματα που αντιμετωπίζει ο κλάδος, με κυριότερο την δυστοκία που παρουσιάζεται όσον αφορά τις πληρωμές των φαρμακοποιών από τα διάφορα ταμεία.

Το Δ.Σ. του συλλόγου εκτός των άλλων, στο αμέσως επόμενο διάστημα έχει προγραμματίσει σειρά σεμιναρίων με σκοπό την ενημέρωση των μελών, τόσο σε γενικότερα επαγγελματικά θέματα όπως το φορολογικό όσο και σε διάφορα επιστημονικά θέματα . Ηδη για τις 3 Απριλίου έχει προγραμματιστεί να γίνει στη Κω ημερίδα του συλλόγου με θέμα την «εναλλακτική φαρμακευτική» και συγκεκριμένα τη βοτανολογία. Όπως δήλωσε στην εφημερίδα μας ο πρόεδρος του συλλόγου Σ. Παμπάκας σκοπός της διοίκησης είναι ο κλάδος να καταστεί ζωτικό κύτταρο των τοπικών κοινωνιών και να παίξει σημαντικότατο ρόλο και στα διάφορα θέματα υγείας αλλά και στα γενικότερα θέματα που αντιμετωπίζουν οι κάτοικοι των νησιών

Εν τω μεταξύ, με αφορμή τη πρόσφατη απόπειρα κλοπής φαρμακείου της Ρόδου, εντός των ημερών μέλη του Δ.Σ. θα συναντηθούν με τον Διευθυντή της Α.Δ. Δωδεκανήσου προκειμένου να εξεταστεί πώς μπορούν οι φαρμακοποιοί να προφυλαχτούν από τέτοιες ενέργειες, ειδικά κατά τις διανυκτερεύσεις.

Η νομοθεσία δεν προβλέπει άδεια λειτουργίας καταστημάτων εν πλω

Δεν υπάρχει δρόμος για πλοίο με κινέζικα και ιταλικά είδη

Δεν υπάρχει λόγος ανησυχίας στον εμπορικό κόσμο της Ρόδου

Δεν υπάρχει περίπτωση να έρθει στο Αιγαίο πλοίο-πολυκατάστημα που θα πουλά ιταλικά και κινέζικα προϊόντα σε χονδρικές και λιανικές τιμές, γιατί η ελληνική νομοθεσία είναι απαγορευτική για τέτοιου είδους επιχειρήσεις. Δεν υπάρχει δηλαδή νομοθετική πρόβλεψη η έδρα μιας επιχείρησης να βρίσκεται εν πλώ.

Τα παραπάνω προέκυψαν, μετά το αποκαλυπτικό ρεπορτάζ αθηναϊκής εφημερίδας (αναδημοσιεύθηκε στην "Γνώμη") από τη συζήτηση που έγινε στο Δ.Σ. της Ομοσπονδίας Εμπορικών Συλλόγων Ελλάδας που συνεδρίασε την περασμένη εβδομάδα στην Αθήνα.

Στο ρεπορτάζ της εφημερίδας "Το Παρόν" υπήρχε επιστολή με ημερομηνία 10 Φεβρουαρίου 2005 και με υπογραφή του Ιωάννη Τζεν ο οποίος είναι επικεφαλής του Γραφείου Οικονομικών και Εμπορικών Υποθέσεων της Ελληνικής πρεσβείας στη Ρώμη.

Η επιστολή απευθυνόταν προς τα ελληνικά υπουργεία Εξωτερικών, Μεταφορών, Εμπορικής Ναυτιλίας καθώς και σε όλα τα Εμπορικά Επιμελητήρια της χώρας και ανέφερε ότι ετοιμάζεται ιταλική εταιρεία να δρομολογήσει μεγάλο πλοίο το οποίο θα περιφέρεται σε λιμάνια νησιών-προφανώς και του Αιγαίου-για να πουλά ιταλικά και κινέζικα προϊόντα.

Σε μια τέτοια περίπτωση δεν είναι δύσκολο να αντιληφθεί κανείς ότι δεν πρόκειται να μείνει μικρομάγαζο για μικρομάγαζο σε όλα τα νησιά μας.

Μια τέτοια εξέλιξη θα ήταν το χαριστικό κτύπημα στον εμπορικό κόσμο του Αιγαίου και όχι μόνο.

Οι παραπάνω πληροφορίες όπως ήταν φυσικό ανησύχησαν τους εκπροσώπους του Εμπορικού κόσμου της Ρόδου οι οποίοι και ασχολήθηκαν.

Ο πρόεδρος του Εμπορικού Συλλόγου Ρόδου και μέλη του δ.σ. της Ομοσπονδίας Εμπορικών Συλλόγων Ελλάδας Παναγιώτης Καραγιάννης το έθεσε κατά την συνεδρίαση της περασμένης εβδομάδας στην Αθήνα. Διαπιστώθηκε κατ' αρχήν ότι τέτοιο έγγραφο δεν τους έχει κοινοποιηθεί.

Το πιο σημαντικό όμως είναι ότι η λειτουργία μιας τέτοιας επιχείρησης δεν μπορεί να υπάρξει, γιατί δεν προβλέπεται από την ελληνική νομοθεσία και τους σχετικούς νόμους, η έδρα μιας εταιρείας να είναι εν πλώ.

Ο κ. Π. Καραγιάννης σε δηλώσεις του σε συντάκτη της "Γνώμης" ήταν κατηγορηματικός: "Τέτοια επιχείρηση δεν μπορεί να λειτουργήσει στην Ελλάδα.

Δεν υπάρχει νόμος που να επιτρέπει η έδρα μιας εταιρείας να βρίσκεται στη θάλασσα". Καλού κακού πάντως θα παρακολουθεί το θέμα η Ομοσπονδία Εμπορικών Συλλόγων Ελλάδας και αν χρειαστεί θα παρέμβει δυναμικά.

Σύσκεψη για τα νησιά

Σύσκεψη με κύριο αντικείμενο την αντιμετώπιση των προβλημάτων των νησιωτικών περιοχών, ειδικά των μικρών νησιών, θα γίνει αύριο το πρωί στο Υπουργείο Αιγαίου και Νησιωτικής Πολιτικής υπό την προεδρία του υπουργού Α. Παυλίδη.

Στην αυριανή σύσκεψη θα συμμετέχουν ο Νομάρχης Δωδεκανήσου Γ. Μαχαιρίδης και ο Νομάρχης Κυκλάδων Δ. Μπάιλας. Μεταξύ των θεμάτων που θα συζητηθούν συμπεριλαμβάνονται το ακτοπλοϊκό, το ενεργειακό , τα έργα υποδομής, η υδροδότηση των νησιών και τα προβλήματα στα αεροδρόμια και στα λιμάνια των νησιών. Οι δύο εκπρόσωποι της πρωτοβάθμιας αυτοδιοίκησης, αναμένεται να ζητήσουν την όσο το δυνατόν γρηγορότερη επίλυση του ακτοπλοϊκού προβλήματος, καθώς είναι σίγουρο ότι σε περίπτωση που τα νησιά εξακολουθήσουν να είναι αποκλεισμένα θα υπάρξουν μεγάλοι κραδασμοί στις τοπικές οικονομίες.

ΔΩΡΟ ΔΙΑΜΟΝΗ ΣΤΗ ΡΩΜΗ

Εσείς απλά πείτε το ΝΑΙ κι εμείς θα οδηγήσουμε την εκδήλωσή σας στην απόλυτη επιτυχία!

Διοργανώνουμε για εσάς:
Γάμους - Βαπτίσεις - Εγκαίνεια
Επιδείξεις Μόδας - Καλλιστεία
Κοσμικά Γεγονότα - Συνέδρια
-και ότι έχει σχέση με τη δημιουργική προβολή σας-

PROMISE
ΔΙΟΡΓΑΝΩΣΗ ΕΚΔΗΛΩΣΕΩΝ
EVENTS PLANNING
ΕΠΙΒΛΕΨΗ

Το δώρο ισχύει για κάθε συνεργασία μας, αξίας πάνω από 1000 Ευρώ.

ΔΗΜΗΤΡΗΣ ΖΟΡΜΠΑΛΑΣ
www.e-promise.gr
e-mail: dzorbalas@e-promise.gr
ΑΘΗΝΑ: 210-2920514 ΗΡΑΚΛΕΙΟ: 2810-881480
ΡΟΔΟΣ:22410-77178
ΚΙΝΗΤΟ:6974329494 FAX: 2810-313462 ΧΠ 2212

MINOAN LINES

Ενημερώνουμε το επιβατικό κοινό ότι στα κάτωθι **ΕΚΤΑΚΤΑ** δρομολόγια για τον μήνα **Απρίλιο** θα έχουν την δυνατότητα να ταξιδέψουν επιβάτες, ΙΧ και φορτηγά απ' ευθείας
ΡΟΔΟ-ΗΡΑΚΛΕΙΟ και **ΗΡΑΚΛΕΙΟ-ΡΟΔΟ** σε 5 ώρες και 45 λεπτά
με τα πολυτελέστατα ταχύπλοα πλοία **"ΚΝΩΣΟΣ ΠΑΛΑΣ", "ΦΑΙΣΤΟΣ ΠΑΛΑΣ", "ΔΑΙΔΑΛΟΣ"**
των Μινωικών Γραμμών

ΔΡΟΜΟΛΟΓΙΑ	ΑΝΑΧΩΡΗΣΗ	ΑΦΙΞΗ
ΚΥΡΙΑΚΗ 10/4/2005		
ΚΝΩΣΟΣ ή ΦΑΙΣΤΟΣ ΠΑΛΑΣ	Από **Ρόδο** 16.00	**Ηράκλειο** 21.45
ΠΕΜΠΤΗ 14/4/2005		
ΚΝΩΣΟΣ ή ΦΑΙΣΤΟΣ ΠΑΛΑΣ	Από **Ρόδο** 16.00	**Ηράκλειο** 21.45
ΔΕΥΤΕΡΑ 18/4/2005		
ΚΝΩΣΟΣ ή ΦΑΙΣΤΟΣ ΠΑΛΑΣ	Από **Ηράκλειο** 07.00	**Ρόδο** 12.45
ΠΕΜΠΤΗ 21/4/2005		
ΔΑΙΔΑΛΟΣ	Από **Ηράκλειο** 23.00	**Ρόδο** 08.00 επόμ.

SKEVOS' TRAVEL AGENCY
RODOS FERRIES SERVICES CO.
Πληροφορίες-Κρατήσεις:
ΑΜΕΡΙΚΗΣ 111-ΡΟΔΟΣ
ΤΗΛ. 22410-75655,
75310• ΦΑΞ: 2241022354
ΧΠ112

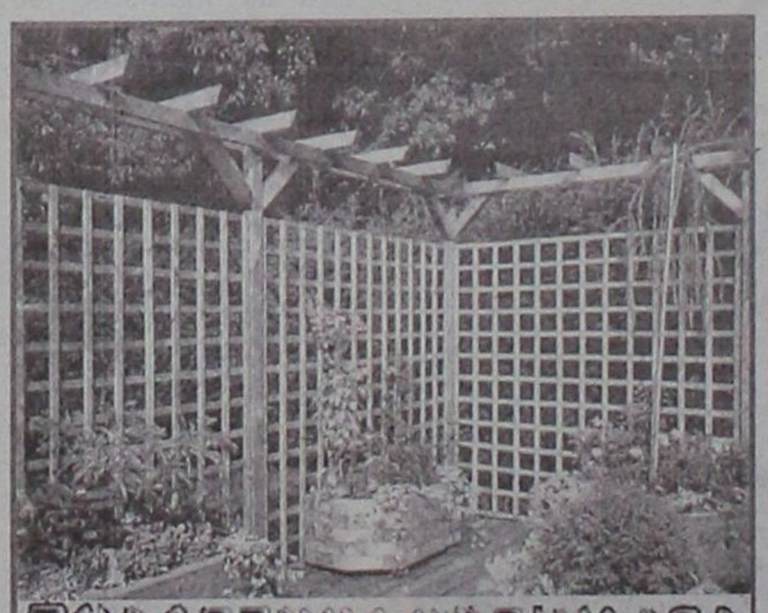

ΞΥΛΟΤΕΧΝΟΥΡΓΗΜΑΤΑ
ΕΜΠΟΤΙΣΜΕΝΗΣ ΞΥΛΕΙΑΣ
ΚΗΠΟΥ - ΒΕΡΑΝΤΑΣ
Προτάσεις & Λύσεις στο χώρο σας
ΕΞΟΦΛΗΣΗ ΕΩΣ ΚΑΙ 36 ΔΟΣΕΙΣ
ΥΠΕΥΘΥΝΟΣ ΚΑΤΑΣΚΕΥΩΝ:
ΣΤΕΦΑΝΗΣ ΑΠΟΣΤΟΛΟΣ• ΤΗΛ. 6946 903331
ΥΠΕΥΘΥΝΟΣ ΠΩΛΗΣΕΩΝ:
ΣΤΕΦΑΝΗΣ ΠΕΤΡΟΣ 6944355694
Δ/ΝΣΗ ΚΑΤΑΣΤΗΜΑΤΟΣ ΕΝΤΟΣ ΕΜΠΟΡ. ΚΕΝΤΡ. ΦΩΚΙΑΛΗ
ΤΗΛ. 2241035091, 2241025135
ΧΠ1937

ΝΑΥΤΙΚΗ ΕΤΑΙΡΕΙΑ
ΤΗΛΟΣ 21ος ΑΙΩΝΑΣ
ΑΝΑΚΟΙΝΩΣΗ

ΣΑΒΒΑΤΟ 19/3/2005

	ΑΦΙΞΗ	ΑΝΑΧΩΡΗΣΗ
ΡΟΔΟΣ		09.00
ΤΗΛΟΣ	10.20	10.30
ΚΑΜΕΙΡΟΣ	11.20	16.30
ΤΗΛΟΣ	17.20	

ΔΕΥΤΕΡΑ 21/3/2005

	ΑΦΙΞΗ	ΑΝΑΧΩΡΗΣΗ
ΤΗΛΟΣ		07.00
ΡΟΔΟΣ	08.20	16.00
ΤΗΛΟΣ	17.30	

ΠΕΜΠΤΗ 24/3/2005

	ΑΦΙΞΗ	ΑΝΑΧΩΡΗΣΗ
ΤΗΛΟΣ		09.00
ΡΟΔΟΣ	10.20	

ΠΑΡΑΣΚΕΥΗ 25/3/2005

	ΑΦΙΞΗ	ΑΝΑΧΩΡΗΣΗ
ΡΟΔΟΣ		19.00
ΤΗΛΟΣ	20.30	

ΣΑΒΒΑΤΟ 26/3/2005

	ΑΦΙΞΗ	ΑΝΑΧΩΡΗΣΗ
ΤΗΛΟΣ		17.00
ΡΟΔΟΣ	18.30	

ΠΛΗΡΟΦΟΡΙΕΣ: ΡΟΔΟΣ ΤΑΡΠΟΝ ΣΠΡΙΝΓΚΣ 44
ΤΗΛ. 2241078052 • ΚΙΝΗΤΟ 6938244523
ΤΗΛΟΣ Τηλ.: 2246044000
ΧΠ1691

Συγκεχυμένες εξακολουθούν να παραμένουν οι εκτιμήσεις

Στον αέρα η υπέρμετρη αισιοδοξία για τη σεζόν

Δεν έχει ξεκαθαρίσει το τοπίο σε Γερμανία και Βρετανία

Συγκεχυμένες εξακολουθούν να είναι οι εκτιμήσεις για το πώς θα κινηθεί η νέα τουριστική περίοδος η οποία ξεκίνησε προχθές με τη άφιξη των πρώτων Γερμανών τουριστών. Τα μηνύματα από όλες τις τουριστικές αγορές του εξωτερικού για τη νέα τουριστική περίοδο μετά και την ολοκλήρωση των κατά κοινή ομολογία επιτυχημένων προβολών του τουριστικού μας προϊόντος είναι αισιόδοξα.

Όπως επίσης δήλωσαν ανεπίσημα σε τουριστικούς επιχειρηματίες της Ρόδου εκπρόσωποι ξένων τουριστικών οργανισμών, η Ρόδος αυτή τη περίοδο «πουλάει» και αν συνεχιστεί η ίδια κατάσταση και κατά τη διάρκεια του Απριλίου είναι πολύ πιθανόν η τουριστική περίοδος του 2005 να χαρακτηριστεί ως η καλύτερη της τελευταίας 5ετίας και να σημάνει τη αρχή για να επανακάμψει τουριστικά το νησί και να συμπεριληφθεί εκ νέου μεταξύ των πρώτων τουριστικών προορισμών σε παγκόσμιο επίπεδο

Αντίθετα, συγκρατημένοι στις προβλέψεις τους είναι γνωστοί Ρόδιοι τουριστικοί παράγοντες, που δείχνουν να μη συμμερίζονται την αισιοδοξία των ξένων τουριστικών στελεχών και αυτό γιατί μέχρι σήμερα τα θετικά αυτά μηνύματα δεν έχουν μετατραπεί σε ανάλογες κρατήσεις.

Όπως συγκεκριμένα είπε στη «Γ» ο κ. Ρίγκας, ιδιοκτήτης του γνωστού τουριστικού πρακτορείου, **οι μέχρι στιγμής κρατήσεις από τις κυριότερες για τη Ρόδο αγορές , δηλαδή της Γερμανίας και της Αγγλίας , δεν συνάδουν με τα αισιόδοξα μηνύματα... Ο κ Ρίγκας τόνισε πως οι κρατήσεις μέχρι τώρα είναι στα περυσινά επίπεδα και είναι άγνωστο αν τελικά στην πορεία υπάρξει αύξηση.**

Ανάλογες με του κ. Ρίγκα είναι οι εκτιμήσεις και του γνωστού τουριστικού πράκτορα κ. Μ. Παλλά .

Λαμβάνοντας ως δεδομένο τη δυστοκία που παρατηρείται ως προς τις κρατήσεις από τις κυριότερες τουριστικές αγορές, ο κ. Παλλάς δήλωσε ότι κανείς σήμερα δεν μπορεί να εκτιμήσει με σιγουριά το πώς θα πάει η σεζόν και ότι υπάρχει κίνδυνος η φετινή κίνηση να είναι στα ίδια επίπεδα με τη περυσινή και πιθανόν και λίγο χαμηλότερη. Σύμφωνα με τον κ. Παλλά στον «αντίποδα» των τελευταίων θετικών μηνυμάτων υπάρχει η μείωση των δωματίων που έχουν κλείσει μέχρι στιγμής οι διάφοροι τουρ οπερεϊτορς, το ότι «χάθηκε» εντελώς για τη Ρόδο το Πάσχα των καθολικών και ότι οι μαζικές αφίξεις θα ξεκινήσουν μετά τις 15 Μαΐου.

• Με τα σημερινά στοιχεία το μόνο που μπορεί να πεις κανείς με σιγουριά είναι ότι το Φαληράκι βρίσκεται σε δύσκολη θέση καθώς εξακολουθεί να μην έχει ζήτηση, ενώ αντίθετα αύξηση αναμένεται στους Πεύκους και πιθανόν στην ευρύτερη περιοχή του Δήμου Λινδίων. Δεδομένη είναι επίσης η αυξηση που θα παρουσιάσει φέτος ο θαλάσσιος τουρισμός και κυρίως οι κρουαζιέρες.

Όσον αφορά τον εσωτερικό τουρισμό τα μηνύματα είναι μάλλον απαισιόδοξα, καθώς εκτιμάται ότι οι συμπατριώτες μας δύσκολα θα επιλέξουν τη Ρόδο και γενικότερα τα Δωδεκάνησα για τις διακοπές τους κυρίως εξ αιτίας του ακτοπλοϊκού προβλήματος.

Οι αρνητικές επιπτώσεις του προβλήματος αυτού για τον τουρισμό της Ρόδου φάνηκαν ήδη στις μαθητικές εκδρομές. Παρά το γεγονός ότι στις μετακινήσεις των μαθητών προς τη Ρόδο θα συνδράμουν, εκτός των πλοίων που εκτελούν τα κανονικά δρομολόγια από και προς τα

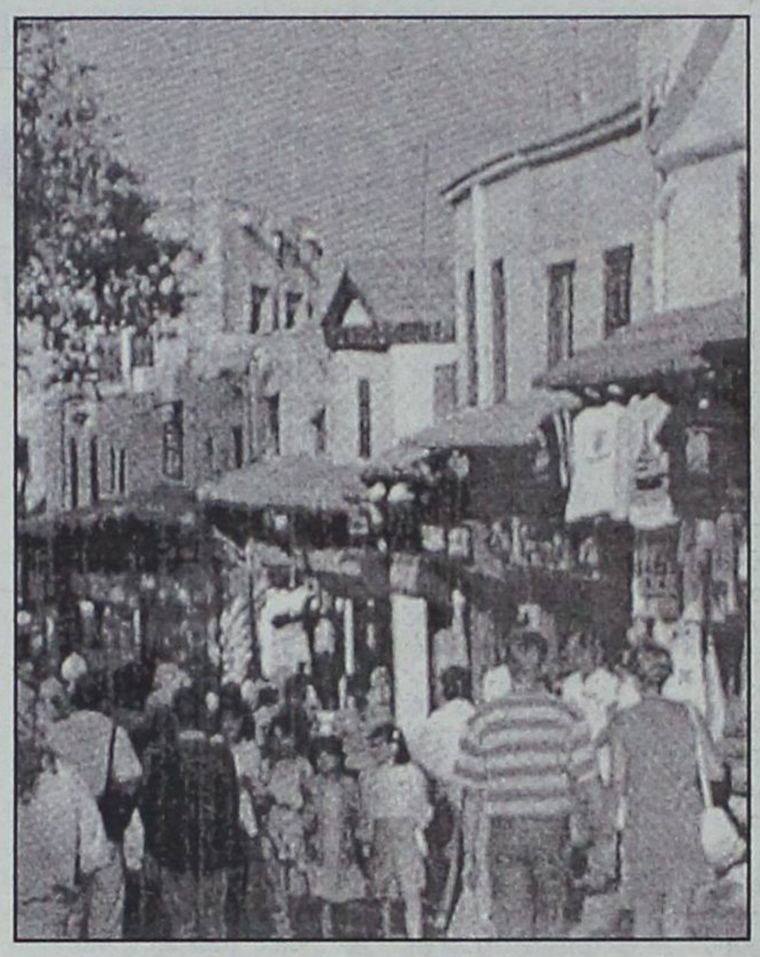

Δωδεκάνησα, και πλοία της MINOAN LINES, που μόνο για τη περίοδο των μαθητικών εκδρομών θα εκτελέσουν εκτάκτως δρομολόγια από τον Πειραιά προς τη Ρόδο και το Ηράκλειο μεταφέροντας μαθητές, πολλά σχολεία προτίμησαν αντί της Ρόδου άλλους τουριστικούς προορισμούς. Φέτος στη Ρόδο δεν αναμένονται περισσότεροι τω 17.000 μαθητών ενώ την ίδια περίοδο πέρυσι το νησί επισκέφτηκαν 22000 περίπου μαθητές.

Ας σημειωθεί πάντως ότι όπως υποστηρίζουν τουριστικοί παράγοντες που εξειδικεύονται στις μαθητικές εκδρομές, η αιτία για τη μείωση του αριθμού των μαθητών δεν είναι μόνο το ακτοπλοϊκό πρόβλημα, αλλά και η αδιαφορία που έχουν επιδείξει οι τοπικές αρχές. Όπως χαρακτηριστικά δήλωσαν στην εφημερίδα μας οι τοπικοί παράγοντες αρκέστηκαν στη συνηθισμένη διαφήμιση και δεν πήραν καμία άλλη πρωτοβουλία σε αντίθεση με ανταγωνιστικούς προορισμούς οι οποίοι έκαναν το παν για να προσελκύσουν μαθητές εκδρομείς.

ΥΠΟΥΡΓΕΙΟ ΕΘΝΙΚΗΣ ΠΑΙΔΕΙΑΣ ΚΑΙ ΘΡΗΣΚΕΥΜΑΤΩΝ
ΓΕΝΙΚΗ ΓΡΑΜΜΑΤΕΙΑ ΕΚΠΑΙΔΕΥΣΗΣ ΕΝΗΛΙΚΩΝ
ΙΝΣΤΙΤΟΥΤΟ ΔΙΑΡΚΟΥΣ ΕΚΠΑΙΔΕΥΣΗΣ ΕΝΗΛΙΚΩΝ

Διά Βίου Μάθηση

ΚΕΝΤΡΑ ΕΚΠΑΙΔΕΥΣΗΣ ΕΝΗΛΙΚΩΝ

ΚΕΝΤΡΑ ΕΚΠΑΙΔΕΥΣΗΣ ΕΝΗΛΙΚΩΝ

Δομές διάχυσης γνώσεων και δεξιοτήτων
Εργαλεία ανάπτυξης και κοινωνικής συνοχής

Ίσες ευκαιρίες για την απόκτηση γνώσεων & δεξιοτήτων σε όλους τους πολίτες της Ελλάδας

Πληροφορίες: Αν. Δαμασκηνού 102, 851 00 Ρόδος • Τηλ. 22410 31727 • www.ideke.edu.gr/kee

ΓΓΕΕ
ΕΛΛΑΔΑ 2008
ΥΠΟΥΡΓΕΙΟ ΕΘΝΙΚΗΣ ΠΑΙΔΕΙΑΣ ΚΑΙ ΘΡΗΣΚΕΥΜΑΤΩΝ
ΕΙΔΙΚΗ ΥΠΗΡΕΣΙΑ ΔΙΑΧΕΙΡΙΣΗΣ ΕΠΕΑΕΚ
ΕΥΡΩΠΑΪΚΗ ΕΝΩΣΗ
ΣΥΓΧΡΗΜΑΤΟΔΟΤΗΣΗ
ΕΥΡΩΠΑΪΚΟ ΚΟΙΝΩΝΙΚΟ ΤΑΜΕΙΟ
ΕΥΡΩΠΑΪΚΟ ΤΑΜΕΙΟ ΠΕΡΙΦΕΡΕΙΑΚΗΣ ΑΝΑΠΤΥΞΗΣ
ΠΑΙΔΕΙΑ ΜΠΡΟΣΤΑ
2ο Επιχειρησιακό Πρόγραμμα
Εκπαίδευσης και Αρχικής
Επαγγελματικής Κατάρτισης

Εισαγγελική παρέμβαση για τη ΔΕΗ Σορωνής μετά από καταγγελίες

Ρύπανση πέρα από τα όρια(;) του νόμου

Οι αρμόδιοι της ΔΕΗ υποστηρίζουν ότι δεν υπάρχει πρόβλημα για τη δημόσια υγεία

Προκαταρκτική εξέταση, σύμφωνα με πληροφορίες, αναμένεται να ζητήσουν οι αρμόδιες εισαγγελικές αρχές για να διαπιστωθεί αν η λειτουργία του εργοστασίου της ΔΕΗ στη Σορωνή προκαλεί ρύπους επικίνδυνους για την υγεία των κατοίκων, κυρίως του δημοτικού διαμερίσματος Θεολόγου του Δήμου Πεταλούδων και το περιβάλλον, όπως υποστηρίζουν οι τοπικοί φορείς και οι κάτοικοι της περιοχής.

Σύμφωνα πάντα με τις ίδιες πληροφορίες, πρόκειται να κληθούν να καταθέσουν τόσο τοπικά στελέχη της ΔΕΗ, όσο και ανώτατα διευθύνοντα στελέχη της επιχείρησης από την Αθήνα Οι υπεύθυνοι της ΔΕΗ υποστηρίζουν ότι η λειτουργία του εργοστασίου δεν δημιουργεί κινδύνους και ότι έχουν ληφθεί όλα τα αναγκαία μέτρα προφύλαξης. Σύμφωνα όμως με μετρήσεις που έγιναν τον προηγούμενο μήνα από τους σταθμούς μέτρησης που είναι εγκατεστημένοι στη περιοχή γύρω του εργοστασίου, διαπιστώθηκε ότι κυρίως κατά τις βραδινές ώρες, η εκπομπή ρύπων υπερβαίνει κατά πολύ τα επιτρεπτά όρια, αγγίζοντας κάποιες ημέρες ιδιαίτερα

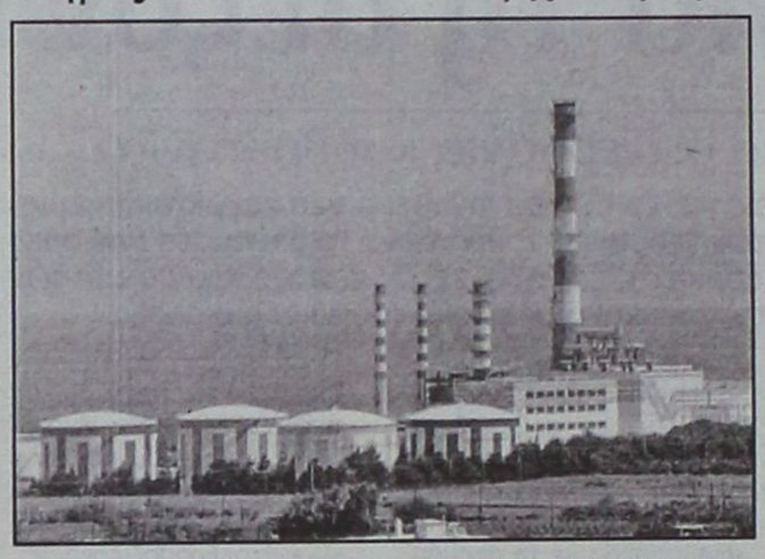

επικίνδυνες τιμές.

Όλα αυτά συμβαίνουν το ίδιο διάστημα που αναμένεται η γνωμοδότηση των αρμοδίων υπηρεσιών για τις περιβαλλοντικές επιπτώσεις που θα έχει για τη περιοχή η εγκατάσταση και λειτουργία ενός ακόμα αεροστροβίλου.

Από τη πλευρά του ο Δήμος Πεταλούδων, επανειλημμένως έχει υποστηρίξει ότι η λειτουργία του εργοστασίου προκαλεί πολύ μεγάλες επιπτώσεις στην περιοχή.

Η τελική στάση της δημοτικής αρχής όμως, είναι σίγουρο ότι θα επηρεαστεί σημαντικά και από την απόφαση στην οποία πρόκειται να καταλήξει αυτές τις ημέρες η δευτεροβάθμια επιτροπή, που έχει αναλάβει να εξετάσει αν μπορεί να αποχαρακτηριστεί από δασική έκταση η περιοχή που έχει επιλεχθεί για τη κατασκευή του νέου εργοστασίου της ΔΕΗ στη Νότια Ρόδο. Αν τελικά δοθεί το «πράσινο φως» και ξεκινήσουν οι διαδικασίες για την εγκατάσταση και λειτουργία του νέου εργοστασίου, θα πρέπει να θεωρηθεί δεδομένο πως η δημοτική αρχή θα θελήσει να βοηθήσει στην αντιμετώπιση του ενεργειακού προβλήματος της Ρόδου μέχρι να λειτουργήσει το νέο εργοστάσιο, χωρίς όμως να επιτρέψει να συνεχίσει να λειτουργεί το νυν εργοστάσιο προκαλώντας ανεξέλεγκτη ρύπανση στη περιοχή.

Εμεινε ενθουσιασμένος από τη Ρόδο και τη Σύμη

Νοστιμιές από τον Μαμαλάκη

Γυρίσματα με τοπικές συνταγές θα μεταδοθούν στις 8 Μαΐου

Κατενθουσιασμένος με τις ομορφιές της Ρόδου και της Σύμης αναχώρησε το περασμένο Σαββάτο για την Αθήνα ο γνωστός γευσιγνώστης και παρουσιαστής της τηλεοπτικής εκπομπής του Μέγκα "Μπουκιά και συχώριο, Ηλίας Μαμαλάκης, μετά από παραμονή μιας εβδομάδας στην περιοχή μας, όπου "κατέγραψε" παραδοσιακές συνταγές και όχι μόνο. Η εκπομπή για τη Ρόδο θα προβληθεί την Κυριακή 17 Απριλίου και στις 8 Μαΐου αυτή για τη Σύμη. Ο κ. Μαμαλάκης επισκέφθηκε τις ωραιότερες περιοχές σε Ρόδο και Σύμη και αναμένεται να κάνει την καλύτερη διαφήμιση -χωρίς κόστος- για τα δύο νησιά σε όλη την Ελλάδα.

Ο κ. Ηλίας Μαμαλάκης μαζί με το εξαμελές συνεργείο της τηλεοπτικής εκπομπής του, βρέθηκε στη Ρόδο από το βράδυ της Παρασκευής 11 Μαρτίου μετά από πρόσκληση του Πολιτιστικού Συλλόγου Γυναικών Ρόδου. Ο γνωστός γευσιγνώστης ήταν κεντρικός ομιλητής σε εκδήλωση πουυ οργανώσε ο Σύλλογος και παρουσίασε και μια τοπική συνταγή. Το τριήμερο που ακολούθησε, ο κ. Μαμαλάκης μαζί με τους συνεργάτες του έκανε γυρίσματα σε διάφορα μέρη της Ρόδου και συνδύασε παραδοσιακά εδέσματα με χαρακτηριστικές περιοχές της Ρόδου. Επισκέφθηκε τη Λίνδο, την Καλλιθέα, τις Επτά Πηγές, το λόφο του Φιλερήμου και κατέληξε στο παλάτι των Ιπποτών.

Οπως δήλωσε ο ίδιος σε συντάκτη της "Γνώμης", έμεινε κατενθουσιασμένος από το νησί μας αλλά και από τους ανθρώπους. "Ακουγα πριν έρθω-ανέφερε ο κ. Μαμαλάκης- ότι ο κόσμος δεν ήταν και τόσο φιλόξενος. Επεσα έξω, φεύγω ενθουσιασμένος από τις ομορφιές της Ρόδου αλλά και από τους ανθρώπους της".

Ο κ. Ηλίας Μαμαλάκης "έκλεισε" τα γυρίσματα της εκπομπής του στη Ρόδο, με τη βιντεοσκόπιση της συνταγής με αφαντενά πιτταρούδια που έγιναν στην πισίνα του ξενοδοχείου Ρόδος Πάλλας σε συνεργασία με τον Πολιτιστικό Σύλλογο Γυναικών Ρόδου. Το αφιέρωμα για τη Ρόδο, τις συνταγές της αλλά και την ιστορία της, όπως ανακοίνωσε ο ίδιος ο κ. Μαμαλάκης θα γίνει την Κυριακή 17 Απριλίου μέσα από το Μέγκα.

Αξίζει να σημειωθεί ότι το συνεργείο του κ. Μαμαλάκη σύμφωνα με πληροφορίες, κατά τις επισκέψεις του σε αρχαιολογικούς χώρους της Ρόδου -πλην Λίνδου- αντιμετώπισε προβλήματα από τους υπεύθυνους της Αρχαιολογίας, γεγονός που κρίνεται επιεικώς απαράδεκτο. Η Ρόδος θα έχει μια μοναδική ευκαιρία διαφήμισης και μάλιστα χωρίς κανένα κόστος στην εσωτερική τουριστική αγορά και κάποιοι παρ' ολίγο να ακυρώσουν τα γυρίσματα, έξω από το Παλάτι των Ιπποτών! Είναι περιττό να τονιστεί, ο σεβασμός που δείχνει τόσο ο ίδιος ο κ. Μαμαλάκης όσο και οι συνεργάτες του στα τοπία και δη στα αρχαιολογικά.

Την περασμένη Τρίτη το βράδυ το επιτελείο της εκπομπής "Μπουκιά και Συχώριο" έφθασε στη Σύμη όπου το υποδέχτηκαν δημοτική αρχή και κάτοικοι με ανοικτές αγκάλες. Εγιναν γυρίσματα σε πέντε περιοχές του νησιού. Επιλέχθηκαν από τις παραδοσιακές συνταγές, τα ακούμια καθώς και τα ντολμαδάκια (γιαπράκια) με κυκλάμινο. Ο κ. Ηλίας Μαμαλάκης δεν έκρυβε την επιθυμία του να μείνει μόνιμα στη Σύμη την οποία χαρακτήρισε ως το ωραιότερο νησί. Η εκπομπή για τη Σύμη θα παιχθεί στο Μέγκα την Κυριακή 8 Μαΐου.

KYDON TOURS

ΕΚΔΡΟΜΕΣ ΚΥΔΩΝ

ΠΟΙΟΤΗΤΑ • ΦΡΟΝΤΙΔΑ • ΕΠΙΤΥΧΙΑ

• ΣΜΥΡΝΗ–ΕΦΕΣΟΣ–ΚΟΥΣΑΝΤΑΣΙ

ΤΕΤΡΑΗΜΕΡΟ 25ης ΜΑΡΤΙΟΥ

Αναχώρηση με ταχύπλοο 24/3/05 15.00 ΡΟΔΟΣ-ΜΑΡΜΑΡΙΣ

Επιστροφή με ταχύπλοο 27/3/05 15.00 ΜΑΡΜΑΡΙΣ-ΡΟΔΟΣ

Περιλαμβάνει:

• Εισιτήρια • Φόρους • Ξενοδοχείο 4 αστέρων στην ΣΜΥΡΝΗ με 3 διανυκτερεύσεις με ημιδιατροφή • Πούλμαν για όλη την διαδρομή • Περιηγήσεις-ξεναγήσεις.

Τιμή κατ' άτομο 210€

Συνοδός κ. Ελένη Ψυλλάκη

• RELAX WEEK END στο ΜΑΡΜΑΡΙΣ

με ταχύπλοο 25/3 09.00-27/3 17.00

Πακέτο ξενοδοχείο 5 αστέρων με ημιδιατροφή • Εισιτήρια• Φόροι

Τιμή κατ' άτομο 120€

• ΕΚΔΡΟΜΕΣ για όλο το κόσμο

• ΠΑΚΕΤΑ για ΠΑΡΙΣΙ–DISNEY με τις καλύτερες τιμές

• ΠΑΚΕΤΑ ΝΕΟΝΥΜΦΩΝ για όλο το κόσμο

• ΕΙΣΙΤΗΡΙΑ ΑΕΡΟΠΟΡΙΚΑ ΙΑΤΑ 30 χρόνια

• ΕΙΣΙΤΗΡΙΑ ΑΚΤΟΠΛΟΪΚΑ με όλες τις εταιρίες

• ΞΕΝΟΔΟΧΕΙΑ ΕΛΛΑΔΑ–ΕΞΩΤΕΡΙΚΟ με τις καλύτερες τιμές

• WESTERN UNION– Μεταφορά χρημάτων σε όλο τον κόσμο

Η πείρα μας 30 ετών στην διάθεσή σας, εμείς γνωρίζουμε πού σας ταξιδεύουμε γιατί έχουμε προηγηθεί!!!

ΠΡΑΚΤΟΡΕΙΟ ΚΥΔΩΝ ΙΑΤΑ

Σας ταξιδεύουμε ΠΑΝΤΟΥ

Εθ. Δωδ/σίων 14 • Ακτή Σαχτούρη 8

Τηλ. 22410-23000, 27900, 27722

E-mail: Kydon@otenet.gr

ΧΠ191

Δρομολόγια του Ταχύπλοου Καταμαράν "ΔΩΔΕΚΑΝΗΣΟΣ ΕΞΠΡΕΣ"

Από: 15 Μαρτίου 2005 έως 14 Μαΐου 2005

DODEKANISOS SEA WAYS

Αναχωρίσεις από την Κολώνα (Θαλασσινή πύλη)

ΚΥΡΙΑΚΗ

ΛΙΜΑΝΙ	ΑΦΙΞΗ	ΑΝΑΧ.
ΡΟΔΟΣ		08.30
ΣΥΜΗ	09.20	09.25
ΚΩΣ	11.00	11.10
ΚΑΛΥΜΝΟΣ	11.50	12.00
ΛΕΡΟΣ	12.50	12.55
ΛΕΙΨΟΙ	13.15	13.20
ΠΑΤΜΟΣ	13.40	13.45
ΛΕΡΟΣ	14.25	14.30
ΚΑΛΥΜΝΟΣ	15.20	15.30
ΚΩΣ	16.10	16.20
ΣΥΜΗ	17.45	17.50
ΡΟΔΟΣ	18.30	

ΔΕΥΤΕΡΑ

ΛΙΜΑΝΙ	ΑΦΙΞΗ	ΑΝΑΧ.
ΑΝΕΚΤΕΛΕΣΤΟ		

ΤΡΙΤΗ

ΛΙΜΑΝΙ	ΑΦΙΞΗ	ΑΝΑΧ.
ΡΟΔΟΣ		08.30
ΚΩΣ	10.40	10.50
ΚΑΛΥΜΝΟΣ	11.30	11.40
ΛΕΡΟΣ	12.30	12.35
ΛΕΙΨΟΙ	12.55	13.00
ΠΑΤΜΟΣ	13.20	13.30
ΛΕΡΟΣ	14.20	14.30
ΚΑΛΥΜΝΟΣ	15.20	15.30
ΚΩΣ	16.10	16.20
ΡΟΔΟΣ	18.30	

ΤΕΤΑΡΤΗ

ΛΙΜΑΝΙ	ΑΦΙΞΗ	ΑΝΑΧ.
ΡΟΔΟΣ		08.30
ΣΥΜΗ	09.20	09.30
ΚΩΣ	11.00	11.10
ΚΑΛΥΜΝΟΣ	11.50	12.00
ΛΕΡΟΣ	12.50	14.30
ΚΑΛΥΜΝΟΣ	15.20	15.30
ΚΩΣ	16.10	16.20
ΣΥΜΗ	17.45	17.50
ΡΟΔΟΣ	18.30	

ΠΕΜΠΤΗ

ΛΙΜΑΝΙ	ΑΦΙΞΗ	ΑΝΑΧ.
ΡΟΔΟΣ		08.30
ΚΩΣ	10.40	10.50
ΚΑΛΥΜΝΟΣ	11.30	11.40
ΛΕΡΟΣ	12.30	12.35
ΛΕΙΨΟΙ	12.55	13.00
ΠΑΤΜΟΣ	13.20	13.30
ΛΕΡΟΣ	14.20	14.30
ΚΑΛΥΜΝΟΣ	15.20	15.30
ΚΩΣ	16.10	16.20
ΡΟΔΟΣ	18.30	

ΠΑΡΑΣΚΕΥΗ

ΛΙΜΑΝΙ	ΑΦΙΞΗ	ΑΝΑΧ.
ΡΟΔΟΣ		08.30
ΚΩΣ	10.40	10.50
ΚΑΛΥΜΝΟΣ	11.30	11.40
ΛΕΡΟΣ	12.30	12.35
ΛΕΙΨΟΙ	12.55	13.00
ΠΑΤΜΟΣ	13.20	13.30
ΛΕΡΟΣ	14.20	14.30
ΚΑΛΥΜΝΟΣ	15.20	15.30
ΚΩΣ	16.10	16.20
ΡΟΔΟΣ	18.30	

ΣΑΒΒΑΤΟ

ΛΙΜΑΝΙ	ΑΦΙΞΗ	ΑΝΑΧ.
ΡΟΔΟΣ		08.30
ΣΥΜΗ	09.20	09.25
ΚΩΣ	11.00	11.10
ΚΑΛΥΜΝΟΣ	11.50	12.00
ΛΕΡΟΣ	12.50	12.55
ΛΕΙΨΟΙ	13.15	13.20
ΠΑΤΜΟΣ	13.40	13.45
ΛΕΡΟΣ	14.25	14.30
ΚΑΛΥΜΝΟΣ	15.20	15.30
ΚΩΣ	16.10	16.20
ΣΥΜΗ	17.45	17.50
ΡΟΔΟΣ	18.30	



• Ταξιδέψτε με το μέλλον σήμερα
• Fully air-conditioned

Πληροφορίες: Δωδεκάνησος Ναυτιλιακή Ν.Ε. Αυστραλίας 3. 85100 Ρόδος Τηλ: 22410 70 590 - Fax: 22410 70 591

website: www.12ne.gr
e-mail: info@12ne.gr

ΑΕ177

Έπιασε τόπο το πείραμα που έγινε στη Θολό το 1994 για τη διαμόρφωση των ακτών με πατέντα

Από τη Ρόδο σ' όλο τον κόσμο!

Δημιουργεί αμμουδιά σε βραχώδεις παραλίες χωρίς να αλλοιώνει το περιβάλλον

Παγκόσμια ευρεσιτεχνία, πρωτότυπη ιδέα και οικολογική λύση. Το Σύστημα Προστασίας και Ανάπλασης Ακτών είναι ένα πρότυπο επιστημονικό σύστημα, που, αν και ξεκίνησε από την Πάτρα, εφαρμόζεται πια σε πολλές χώρες του κόσμου. Ο εμπνευστής του, ο σήμερα ομότιμος καθηγητής Κωνσταντίνος Γούδας, ο μέχρι προ διετίας και 36 χρόνια διευθυντής του Σπουδαστηρίου Μηχανικής του Πανεπιστημίου Πατρών.

«Η επιθυμία πολιτών, τοπικών αρχών παραλιακών πόλεων και επιστημόνων να εξασφαλίσουν ακτές που να μην διαβρώνονται από τη δράση της θάλασσας είναι πολύ παλιά. Άρχισα να ασχολούμαι με το σύστημα προστασίας και ανάπλασης των ακτών το 1993. Κατέθεσα την ιδέα μου στον οργανισμό Βιομηχανικής Ιδιοκτησίας (ΟΒΙ) και, αφού διαπιστώθηκε ότι το σύστημα ήταν παγκοσμίως καινούργιο, κατοχυρώθηκε ως διεθνής ευρεσιτεχνία το 1995», δηλώνει ο Κωνσταντίνος Γούδας.

Όλοι μας έχουμε δει στις ακτές και τα λιμάνια τις προβλήτες και τους κυματοθραύστες που προστατεύουν τη γη από τη θάλασσα. «Οι προβλήτες και οι κυματοθραύστες έχουν την ικανότητα να απορροφούν όλο ή μεγάλο μέρος της κυματικής ενέργειας, που αν προσπέσει σε ακτή ασφαλώς θα τη διαβρώσει και θα καταστρέψει τα κινητά και ακίνητα ανθρώπινα στοιχεία», εξηγεί ο καθηγητής. «Ωστόσο, οι εμπειρίες από τις χιλιάδες τέτοιων κατασκευών που έχουν γίνει δεν είναι καθόλου ικανοποιητικές, κυρίως λόγω του πολλαπλασιασμού και του ξεσπάσματος της θαλάσσιας διάβρωσης πάνω στις ακτές. Δηλαδή αντί να κατευνάσουν τη θάλασσα, την εξαγριώνουν». Αλλά και από κοινωνικής πλευράς η χρήση σκληρών μεθόδων προστασίας είναι αρνητική. Η ρίψη ογκολίθων στην πλευρά της θάλασσας κατά μήκος παραλιακών δρόμων χωρίζει τις παραλιακές κοινωνίες από τη θάλασσα.

Αυτές ήταν οι πρώτες διαπιστώσεις που οδήγησαν τον καθηγητή να ψάξει εναλλακτικές μεθόδους αντιμετώπισης του προβλήματος. «Σκοπός μου ήταν να βρώ μία «απαλή» μέθοδο αντιμετώπισης του θέματος, η οποία θα δαμάσει τη θάλασσα υπέρ του ανθρώπου, αλλά με φυσικό, οικολογικό τρόπο», λέει ο καθηγητής.





Ακτή Θεολόγου, Ρόδος: Η κατάσταση μπροστά στο ξενοδοχείο Doreta του Θεολόγου Ρόδου, πριν και μετά την τοποθέτηση του ΣΠΑΑ (Ευρεσιτεχνία με αριθμό διπλώματος 1001915).

ΑΡΧΗ ΤΟ 1994

Τα πρώτα πειράματα εφαρμογής του Συστήματος Προστασίας και Ανάπλασης Ακτών (ΣΠΑΑ) του καθηγητή Γούδα έγιναν το 1994 στην ακτή του Θεολόγου Ρόδου, με χρηματοδότηση του Πανεπιστημίου Πατρών, από την εν λόγω κοινότητα κατά το ήμισυ και από το Λιμενικό Ταμείο Ρόδου. Υπό την επίβλεψη της ερευνητικής ομάδας του Πανεπιστημίου, τοποθετήθηκε ένα σύστημα από 27 πυθμενικούς προβόλους, οι οποίοι εξασφάλιζαν προστασία σε ακτή ενός χιλιομέτρου.

Η τοποθέτηση ολοκληρώθηκε τον Σεπτέμβριο του 1994, μέσα σε 5 μέρες, παρουσία πολλών τουριστών και κόσμου. «Έρχονταν οι τουρίστες και κοίταζαν από κοντά τι κάναμε. Τους εξηγούσαμε ότι προσπαθούσαμε να κάνουμε τη θάλασσα να "γεννήσει" άμμο. Πραγματικά, το Νοέμβριο του ίδιου χρόνου, το σύστημα είχε κάνει σημαντικά βήματα ανάπλασης της ακτής σε όλο το μήκος της και όλοι ήταν ενθουσιασμένοι».

Μετά την εντυπωσιακή επιτυχία των εφαρμογών του συστήματος στη Ρόδο, ακολούθησαν και άλλα ερευνητικά προγράμματα του Πανεπιστημίου, όλα με την ίδια επιτυχία όσον αφορά την παρεχόμενη προστασία, αλλά και με διαφοροποίηση όσον αφορά την πρόκληση φυσικής προσάμμωσης. Κατασκευές έγιναν σε Μυτιλήνη, Βοιωτία, Κορινθία και Αχαΐα.

Η πληροφορία της ικανότητας του συστήματος του Κωνσταντίνου Γούδα να εξασφαλίζει με οικολογική και απαλή παρέμβαση προστασία σε ακτές που διαβρώνονται ξεπέρασε γρήγορα τα ελληνικά σύνορα, έτσι ώστε να ζητούνται πληροφορίες και να γίνουν και επισκέψεις ξένων τεχνικών για το εφαρμοζόμενο σύστημα.

ΠΑΓΚΟΣΜΙΑ ΑΝΑΓΝΩΡΙΣΗ

Σύντομα, τον καθηγητή κάλεσαν οι Αρχές ξένων χωρών για να εφαρμόσει το πρωτότυπο αυτό σύστημά του. Στην Ιταλία και την Αίγυπτο, το Σύστημα Προστασίας και Ανάπλασης των Ακτών έχει ελληνική υπογραφή. «Αξίζει να ανφέρουμε ιδιαίτερα το έργο προστασίας της ακτής του Ρίου, πολύ κοντά στη γέφυρα, επειδή συνδέεται με την προστασία του παραλιακού δρόμου. Συγκεκριμένα, τα 200 μέτρα που από το 1996 προστατεύονται απο το Σύστημα, παρουσίαζαν πριν καθιζήσεις λόγω υποσκαφής από τη θάλασσα και χρειάζονταν επισκευή κάθε χρονιά. Το Σύστημα που τοποθετήθηκε από το Πανεπίστημιο εξασφάλισε μόνιμη προστασία του δρόμου, δεδομένου ότι όχι μόνο δεν χρειάσθηκε έκτοτε επισκευή αλλά επέτρεψε στον δήμο Ρίου να διαπλατύνει τον δρόμο προς την πλευρά της θάλασσας κατά ένα μέτρο», τονίζει ο καθηγητής.

Η πρόκληση φυσικής προσάμμωσης της προστατευόμενης ακτής, που έγινε με εντυπωσιακό τρόπο στην περίπτωση των έργων όπως στην ακτή του Θεολόγου Ρόδου, δεν είναι βέβαιο ότι θα επαναλαμβάνεται σε όλες τις εφαρμογές. «Αυτό οφείλεται στο γεγονός ότι πολλές ακτές έχουν υποστεί διάβρωση επί πολλές δεκαετίες και έτσι έχουν χάσει παντελώς τα μικρόκοκκα υλικά τους, χαλίκια και άμμο. Στις περιπτώσεις αυτές, η οικολογική μέθοδος του τεχνητού εμπλουτισμού συμπληρώνει την εφαρμογή του Συστήματος, το οποίο μάλιστα παγιδεύει τα προστιθέμενα υλικά και αποτρέπει την ανάγκη συνεχών «εμπλουτισμών», εξηγεί ο Κ. Γούδας.

Το ΣΠΑΑ έχει σήμερα ευρεία αποδοχή σε χώρες, όπως Ιταλία, ΗΠΑ, Ολλανδία, Αυστραλία και άλλες, στις οποίες και εφαρμόζεται. «Παντού αντιμετωπίζει δυσκολίες στην αποδοχή του, μια και ο επαγγελματικός χώρος στον οποίο επιχειρεί να εισχωρήσει δεν είναι κενός. Από τεχνικής πλευράς βέβαια δεν συναντάει σοβαρή κριτική, μια και το ελάχιστο της προσφοράς του είναι άμεση διακοπή κάθε διάβρωσης της ακτής που προστατεύει και μάλιστα χωρίς πρόκληση οικολογικών προβλημάτων στις παρακείμενες ακτές. Είναι επίσης και πολύ φθηνότερος τρόπος αντιμετώπισης του θέματος», καταλήγει ο κ. Γούδας.

ΕΚΘΕΣΗ ΖΩΓΡΑΦΙΚΗΣ

Kozas II GALLERY



STANISLAUS KOENE

17-26 Μαρτίου

ΩΡΕΣ ΛΕΙΤΟΥΡΓΙΑΣ:
Καθημερινά 9:00-14:00, 17:00-22:00
Κυριακές και αργίες 10:00-14:00

Αμμοχώστου 13, Ρόδος
Τηλ. 22410 28725
www.kozas.gr



ΠΡΟΓΡΑΜΜΑ ΔΡΟΜΟΛΟΓΙΩΝ

Ε/Γ-Ο/Γ ΡΟΔΑΝΘΗ-Ε/Γ-Ο/Γ ΜΑΡΙΝΑ - Ε/Γ-Ο/Γ ΑΝΘΗ-ΜΑΡΙΝΑ Ε/Γ ΡΟΜΙΑΝΤΑ

ΡΟΔΟΣ - ΠΕΙΡΑΙΑΣ

ΤΡΙΤΗ 15/02

ΑΝΘΗ-ΜΑΡΙΝΑ 17.00 ΚΩ (20.40)-ΛΕΡΟ (22.50)-ΠΑΤΜΟ (00.10)-ΠΕΙΡΑΙΑ (08.20)

ΤΕΤΑΡΤΗ 16/02

ΡΟΔΑΝΘΗ 16.00 ΚΩ (20.10)-ΚΑΛΥΜΝΟ (21.40)-ΛΕΡΟ (23.00)- ΠΑΤΜΟ (00.30)-ΠΕΙΡΑΙΑ (10.10)

ΠΕΜΠΤΗ 17/02

ΡΟΜΙΑΝΤΑ 04.00 ΣΥΜΗ (05.40)-ΤΗΛΟ (07.50)-ΝΙΣΥΡΟ (09.20)-ΚΩ (11.10)-ΚΑΛΥΜΝΟ (12.40)-ΑΣΤΥΠΑΛΑΙΑ (15.30)-ΚΑΤΑΠΟΛΑ (18.40)-ΑΙΓΙΑΛΗ (19.40)-ΔΟΝΟΥΣΑ (20.50)-ΝΑΞΟ (22.40)-ΠΑΡΟ (00.00)-ΠΕΙΡΑΙΑ (06.00)

ΑΝΘΗ-ΜΑΡΙΝΑ 17.00 ΚΩ (20.40)-ΠΕΙΡΑΙΑ (06.30)

ΠΑΡΑΣΚΕΥΗ 18/02

ΡΟΔΑΝΘΗ 18.00 ΚΩ (22.10)-ΚΑΛΥΜΝΟ (23.40)-ΛΕΡΟ (01.00)- ΠΑΤΜΟ (02.30)-ΠΕΙΡΑΙΑ (11.50)

ΣΑΒΒΑΤΟ 19/02

ΑΝΘΗ-ΜΑΡΙΝΑ 17.00 ΚΩ (20.40)-ΛΕΡΟ (22.50)-ΠΑΤΜΟ (00.10)-ΠΕΙΡΑΙΑ (08.20)

ΚΥΡΙΑΚΗ 20/02

ΜΑΡΙΝΑ 14.00 ΣΥΜΗ (15.40)-ΤΗΛΟ (17.50)-ΝΙΣΥΡΟ (19.20)-ΚΩ (21.10)-ΚΑΛΥΜΝΟ (22.40)-ΑΣΤΥΠΑΛΑΙΑ (01.30)-ΠΕΙΡΑΙΑ (11.20)

ΔΕΥΤΕΡΑ 21/02

ΡΟΔΑΝΘΗ 16.00 ΚΩ (20.10)-ΚΑΛΥΜΝΟ (21.40)-ΛΕΡΟ (23.00)- ΠΑΤΜΟ (00.30)-ΠΕΙΡΑΙΑ (10.10)

ΤΡΙΤΗ 22/02

ΑΝΘΗ-ΜΑΡΙΝΑ 17.00 ΚΩ (20.40)-ΛΕΡΟ (22.50)-ΠΑΤΜΟ (00.10)-ΠΕΙΡΑΙΑ (08.20)

****ΠΡΟΣΦΟΡΑ****

Πακέτα εισιτηρίων άνω των 300,00 ευρώ, μπορείτε να τα εξοφλήσετε σε 4 άτοκες μηνιαίες δόσεις με την πιστωτική σας κάρτα VISA ή MASTER!

* Η εταιρεία μας βρίσκεται στην ευχάριστη θέση να σας ενημερώσει ότι:

1. Θα προσφέρονται ειδικές τιμές σε όλες τις θέσεις για οικογενειακά πακέτα
2. Εισιτήρια μετ' επιστροφής, ειδικές τιμές.
3. Πολλαπλά εισιτήρια minimum 5, 50% έκπτωση.

Πληροφορίες στο κεντρικό πρακτορείο

TSAGARIS TRAVEL

και στον ταξιδιωτικό σας πράκτορα

Τηλ.. (22410) 36170-30406, FAX: 22410-28597 ΧΠ589



Ενώ ξεκινά ολοκληρωμένα η λειτουργία του πληροφοριακού συστήματός του

Παραμένει το μπέρδεμα για τη μεταστέγαση του ΙΚΑ

Σε δύο χρόνια αν αρχίσουν τώρα τα έργα, αλλά ακόμα μελέτη δεν υπάρχει

"Μπερδεμένη" εξακολουθεί να είναι η εικόνα γύρω από την μεταστέγαση του ΙΚΑ Ρόδου στο Παλιό Νοσοκομείο και ουδείς γνωρίζει πότε και εάν θα πραγματοποιηθεί το εν λόγω σχέδιο. Εκείνο που είναι βέβαιο, είναι ότι στις 19 Μαΐου 2005 θα ξεκινήσει τη λειτουργία του το πληροφοριακό σύστημα του τοπικού ΙΚΑ, όλες οι εργασίες δηλαδή θα γίνονται μέσω ηλεκτρονικών υπολογιστών. Για το λόγο αυτό το τριήμερο 16, 17 και 18 Μαΐου, θα κλείσει το υποκατάστημα για να γίνουν οι τελευταίες ρυθμίσεις πριν το σύστημα βγει στον αέρα. Σύμφωνα με πληροφορίες για το θέμα της μεταστέγασης του ΙΚΑ, προς το παρόν υπάρχει μόνο η επιστολή του διοικητή Γ. Βαρθολομαίου προς τον υπουργό Αιγαίου Αρ. Παυλίδη με την οποία ο πρώτος αποδέχεται το αίτημα της μεταφοράς. Πριν από την επιστολή



Βαρθολομαίου είχε γίνει ανταλλαγή επιστολών ανάμεσα στους εμπλεκόμενους υπουργούς Υγείας και Απασχόλησης κ.κ. Ν. Κακλαμάνη και Π. Παναγιωτόπουλο οι οποίοι και έδωσαν το πράσινο φως στον διοικητή του ασφαλιστικού φορέα. Από κει και πέρα θα πρέπει να υπογραφούν μεταξύ τους συμβάσεις και φυσικά να οριστικοποιηθούν τα μέτρα που θα λάβει το ΙΚΑ. Στη συνέχεια θα γίνει η σύνταξη της σχετικής μελέτης για την αναδιάρθρωση των χώρων. Εν ολίγοις, αν όλα εξελιχθούν ομαλά, απαιτείται τουλάχιστον ένας χρονικός ορίζοντας 2 ετών. Φημολογείται ότι πιθανόν στις επόμενες εβδομάδες θα έρθει στη Ρόδο για το σκοπό αυτό κλιμάκιο τεχνικών του ΙΚΑ, κάτι όμως που δεν επιβεβαιώνεται από την τοπική υπηρεσία.

Ανεξάρτητα όμως από την πορεία της μεταστέγασης, το ΙΚΑ Ρόδου προχωρά στην πλήρη μηχανογράφηση των υπηρεσιών του για να μην χαθεί η ευκαιρία που υπάρχει και είναι μοναδική, η δυνατότητα δηλαδή όλες οι εργασίες να διεκπεραιώνονται μέσω ηλεκτρονικών υπολογιστών. Για το λόγο αυτό το προσωπικό εκ περιτροπής παρακολουθεί σεμινάρια στην Αθήνα, τα οποία θα ολοκληρωθούν στα μέσα του Μαΐου.

Σύμφωνα με τους σχεδιασμούς, το ηλεκτρονικό σύστημα θα τεθεί σε λειτουργία στις 19 Μαΐου. Το τριήμερο που προηγείται 16, 17 και 18 Μαΐου, θα κλείσει το υποκατάστημα για τους συναλλασσόμενους, προκειμένου να γίνουν όλες οι απαραίτητες ρυθμίσεις.

Κινητικότητα Βασ. Χρύση

Ο Βουλευτής Δωδεκανήσου κ. Βασίλης Χρύσης την Παρασκευή παρέστη στα εγκαίνια των γραφείων του ΤΑΞΥ στους Δήμους Αφάντου και Αρχαγγέλου, που έγιναν παρουσία του προέδρου του Ταμείου κ. Νίκου Τσουράκη και των δημάρχων αντίστοιχα κ.κ. Σταμάτη Καβάδα και Αλέκου Παπουρά και πολλών δημοτών.

Ο κ. Χρύσης εξήρε τη σημασία της ίδρυσης των γραφείων αυτών στους δήμους Πεταλουδών, Αφάντου και Αρχαγγέλου, τονίζοντας παράλληλα ότι "κάποιες αποφάσεις που παρέμεναν στα χαρτιά ημιτελείς έγιναν πράξη και δε ζητούμε εύσημα γι' αυτό", "είπε χαρακτηριστικά", αλλά απλά ανταποκριθήκαμε στις προσδοκίες και τις απαιτήσεις των πολιτών της περιφέρειας. Το κράτος έρχεται κοντά στον πολίτη. Σήμερα ο ασφαλισμένος του ΤΑΞΥ έχει δίπλα του τον ασφαλιστικό του φορέα, ο οποίος πολύ σύντομα θα αναβαθμιστεί και θα στελεχωθεί, για να προσφέρει τις καλές του υπηρεσίες στον ασφαλισμένο της υπαίθρου".

Το βράδυ της ίδιας μέρας ο κ. Βασίλης Χρύσης παρέστη στη δεξίωση στο ξενοδοχείο Rodos Palace με την ευκαιρία της αλλαγής διοικήσεως της 95 ΑΔΤΕ".

Το Σάββατο το πρωί ο κ. Χρύσης αναχώρησε για την

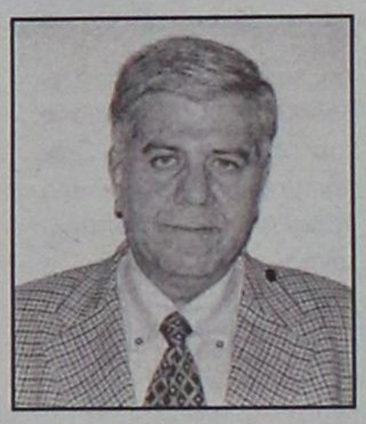

Αθήνα, όπου παρέστη στη συνεδρίαση της Κεντρικής Επιτροπής της Νέας Δημοκρατίας, που πραγματοποιήθηκε στο ξενοδοχείο NOVOTEL. Επίσης το ίδιο βράδυ παρέστη στην εκδήλωση των Δωκανησιακών παροικιακών σωματείων της Αθήνας και του Πειραιά στο Στάδιο Ειρήνης και Φιλίας στο Φάληρο, η οποία διοργανώθηκε στα πλαίσια του εορτασμού της 57ης επετείου της Ενσωμάτωσης της Δωδεκανήσου στον εθνικό κορμό.

Στα πλαίσια αυτών των εορταστικών εκδηλώσεων, την Κυριακή το μεσημέρι ο κ. Χρύσης μετέβη στη Μητρόπολη Αθηνών όπου εψάλη Αρχιερατική Δοξολογία και λίγο αργότερα ακολούθησε κατάθεση στεφάνων στο Μνημείο του Αγνώστου Στρατιώτη καθώς και δεξίωση στο Μέγαρο του Υπουργείου στην πρωτεύουσα, που παρέθεσε ο υπουργός Αιγαίου και Νησιωτικής Πολιτικής.

Πρώτο ταξιδιωτικό site

Παρουσίαση του "Εν Λευκώ" από την εφημερίδα "Τα Νέα"

Παρουσίαση του ΕΝ ΛΕΥΚΩ έκανε η καθημερινή εφημερίδα «ΤΑ ΝΕΑ» την Παρασκευή 18-3-2005 από το ένθετο ΟΡΙΖΟΝΤΕΣ και την στήλη wallpaper που γράφει η έμπειρη στα διαδικτυακά δημοσιογράφος Εύη Ελευθεριάδου. Τίτλος: Ταξιδιάρικες σελίδες. Επίσης η παρουσίαση των ιστοσελίδων του συμπολίτη μας δημοσιογράφου Χρήστου Μυστιλιάδη υπάρχει και στην on line έκδοση της εφημερίδας στη διεύθυνση: http://tanea.dolnet.gr.



Wpaper

ΟΡΙΖΟΝΤΕΣ

ΤΑ ΝΕΑ Παρασκευή 18 Μαρτίου 2005

Ταξιδιάρικες σελίδες. Ενα online μη κερδοσκοπικό περιοδικό για ταξίδια σε όλο τον κόσμο εκδίδεται σε αυτή τη διεύθυνση. Η παγκόσμια μόδα και άνοδος των καλιφορνέζικων κρασιών χάρη στην ταινία «Πλαγίως» είναι τα κεντρικά θέματα των ημερών, μαζί με θέματα για το Παρίσι, το Πήλιο, το Λουγκάνο, την Κω και άλλους προορισμούς και πρακτικές συμβουλές για όλους τους ταξιδιώτες. (http: //www. radiosport. gr/enlefko).

• Το πλήρες κείμενο έχει ως εξής: **http: //www.enlefkotv.com**

Ένα online μη κερδοσκοπικό περιοδικό για ταξίδια σε όλο τον κόσμο εκδίδεται σε αυτή τη διεύθυνση. Η παγκόσμια μόδα και άνοδος των καλιφορνέζικων κρασιών χάρη στην ταινία «Πλαγίως» είναι το κεντρικό θέμα των ημερών, μαζί με θέματα για το Παρίσι, το Πήλιο, το Λουγκάνο, την Κω και άλλους προορισμούς και πρακτικές συμβουλές για όλους τους ταξιδιώτες.

Αξίζει να σημειωθεί ότι σύμφωνα με τις επίσημες μετρήσεις της Microsoft το «ΕΝ ΛΕΥΚΩ» είναι πρώτο πανελαδικά σε όλα τα ταξιδιωτικά sites. Επιπλέον είναι επιλεγμένο από το διάσημο "The Golden Web Awards" και το "Pathfinder" εξειδικευμένο portal του Οργανισμού Λαμπράκη. Επίσης το έχουν προτείνει στους αναγνώστες τους οι εφημερίδες «ΕΘΝΟΣ» της Κυριακής (29-6-2003) και ο «Κόσμος του ΕΠΕΝΔΥΤΗ» (8-1-2005). Η κατασκευή της σελίδας γίνεται από την Web Designers Group.

Συνέντευξη του προέδρου του Οικονομικού Επιμελητηρίου Δωδ/σου κ. Λάζαρου Κασέκα

Τα πιο δύσκολα έχουν περάσει

Διαμορφώνονται συνθήκες που επιτρέπουν περισσότερη αισιοδοξία για το μέλλον

Η πλειοψηφία της κοινής γνώμης υποστηρίζει ότι η τοπική οικονομία αυτή την περίοδο διανύει μία από τις δυσκολότερες φάσεις της και ότι οι μέρες που έρχονται θα είναι ακόμα χειρότερες. Σε αντίθεση με τη άποψη αυτή ο νεοεκλεγείς πρόεδρος του Οικονομικού Επιμελητηρίου Δωδεκανήσου Λάζαρος Κασέκας σε συζήτηση που είχαμε μαζί του υποστηρίζει ότι, χωρίς να παραγνωρίζει τις υπαρκτές δυσκολίες,τα πιο δύσκολα έχουν περάσει και πλέον πρέπει να ατενίζουμε το μέλλον με μεγαλύτερη αισιοδοξία.



Ένα μέλλον στο οποίο,σύμφωνα με τον κ. Κασέκα, το Οικονομικό Επιμελητήριο οφείλει, και θα προσπαθήσει, να αναδειχτεί σαν ένας από τους βασικότερους συντελεστές όσων θα συμβούν. Υποστηρίζει επίσης ότι σημαντικό όπλο για την ανάπτυξη της τοπικής οικονομίας θα αποτελέσει ο νέος αναπτυξιακός νόμος κυτρίως σε συνδυασμό με το νέο φορολογικό νομοσχέδιο. Και επειδή αυτή η εποχή εκτός από την έναρξη της τουριστικής περιόδου σηματοδοτεί και ένα δίμηνο ιδιαίτερας βεβαρυμένης εργασίας για τους συναδέλφους του τους εύχεται καλή δύναμη.

Η συζήτηση που είχαμε με τον κ Κασέκα είχε ως εξής:

Πολλοί υποστηρίζουν ότι η τοπική οικονομία αυτό το χρονικό διάστημα περνά μία από τις δυσκολότερες περιόδους. Ποιά είναι η δική σας εκτίμηση;

"Οπωσδήποτε υπάρχουν σημαντικά προβλήματα σήμερα και πολύ σοβαρά ανοικτά θέματα. Πολλα από αυτά οφείλονται όμως σε δυσκολίες του παρελθόντος και σε αιτίες που έχουν συσσωρεύσει οι αδυναμίες που παρουσίασε η τοπική οικονομία τα τελευταία χρόνια. Υπάρχουν όμως και πολύ μεγάλα θέματα, όπως η κρίση στον τουρισμό που δεν οφείλεται μόνο σε δικές μας αδυναμίες αλλά και σε παγκόσμιους παράγοντες και προβληματισμούς. Γενικότερα πάντως η σημερινή κατάσταση είναι αποτέλεσμα συσσωρευμένων προβλημάτων του παρελθόντος."

Πιστεύετε ότι η ανησυχία που εκφράζουν πολλοί επιχειρηματίες για το μέλλον είναι δικαιολογημένη και ότι η τοπική οικονομία κινδυνεύει να "βιώσει" πρωτόγνωρες καταστάσεις;

"Δεν συμμερίζομαι αυτό το απαισιόδοξο σενάριο. Πιστεύω ότι τα χειρότερα τα περάσαμε. Όσοι "κρατήθηκαν" μέχρι τώρα είμαι σίγουρος ότι θα αντέξουν στις όποιες δυσκολίες του μέλλοντος. Ειλικρινά πιστεύω ότι τα πιο δύσκολα ανήκουν στο παρελθόν. Αισιοδοξώ ότι όχι μόνο για τη Δωδεκάνησο αλλά για όλη τη χώρα τα πράγματα θα πάνε καλύτερα και ο,τι παρά τις δυσκολίες που όλοι αναγνωρίζουμε το μέλλον διαγράφεται ευοίωνο. Βλέπω επίσης συγκεκριμένες κινήσεις της σημερινής κυβέρνησης που εκτιμώ ότι θα αυξήσουν την ανταγωνιστικότητά μας, θα προωθήσουν το τουριστικό μας προϊόν πολύ πιο αποτελεσματικά από αυτό που συνέβαινε μέχρι τώρα".

Αναφέρεστε μόνο στον τουρισμό και όχι σε άλλες δραστηριότητες

"Αν θέλουμε να αναλύουμε και να προγραμματίζουμε σωστά πρέπει να είμαστε ρεαλιστές. Αυτά που μπορούμε να πουλήσουμε σαν τόπος είναι ο ουρανός ο ήλιος και η θάλασσα. Αυτό δεν σημαίνει ότι δεν πρέπει να επιδιώξουμε την εξεύρεση κάποιων εναλλακτικών δραστηριοτήτων. Αν εξετάσουμε προσεκτικά ίσως να υπάρχουν. Η πραγματικότητα πάντως είναι ότι αυτή τη στιγμή τα πάντα για τη Δωδεκάνησο εξαρτώνται από τον τουρισμό"

Η αύξηση της τουριστικής κίνησης που καταγράφουν ανταγωνιστικοί προορισμοί δεν νομίζετε ότι θα συντελέσει στη περαιτέρω μείωση του αριθμού των επισκεπτών στον τόπο μα;

"Δεν πρέπει να μας πιάνει πανικός από τη πιθανή καλή πορεία των ανταγωνιστών μας. Αν πραγματικά επιδείξουμε το ανάλογο ενδιαφέρον και βελτιώσουμε τον τρόπο αντιμετώπισης των όποιων προβλημάτων οι άλλοι πρέπει να φοβούνται εμάς και όχι εμείς αυτούς. Ειδικά για τη Δωδεκάνησο τα πρώτα μηνύματα για για τη φετινή τουριστική κίνηση είναι θετικά. Για φέτος προβλέπεται μία αύξηση, έστω και μικρή, που σε κάθε περίπτωση αποτελεί ένδειξη, για αντιστροφή του κλίματος"

Θα θέλαμε να μας πείτε την άποψή σας για τον νέο αναπτυξιακό νόμο.

Αφού πρώτα σας πω ότι πρόσφατα ολοκληρώθηκαν και οι ερμηνευτικές εγκύκλιοι και πιστεύω ότι οι αρμόδιες υπηρεσίες από την επόμενη εβδομάδα να αρχίσουν να δέχονται αιτήσεις για συμμετοχή στον νέο αναπτυξιακό νόμο θα πρέπει να τονίσω ότι τον νέο αναπτυξιακό νόμο δεν θα πρέπει να τον κρίνουμε από μόνο του αλλά σε συνδυασμό με νόμους που είχαν προηγηθεί, για παράδειγμα τον νέο φορολογικό νόμο που είχε προηγηθεί του αναπτυξιακού. Θα πρέπει δηλαδή να δούμε σε συνάρτηση όλες αυτές τις κυβερνητικές κινήσεις και ανάλογα να τις αξιολογήσουμε. Ειλικρινά πιστεύω ότι ο αναπτυξιακός νόμος προσφέρει μεγάλες ευκαιρίες και δυνατότητες.

Σε συνδυασμό με τον νέο φορολογικό νόμο προσφέρει διεύρυνση της φορολογικής βάσης που στη πράξη σημαίνει νέες θέσεις εργασίας και κατά συνέπεια ανάπτυξη του τόπου. Οι δύο αυτοί νόμοι προσφέρουν μεγάλες ευκαιρίες για ανάπτυξη. Μεγάλες δυνατότητες πάντως δίνουν και τα διάφορα ευρωπαϊκά προγράμματα τα οποία δεν έχουν την αναμενόμενη συμμετοχή εξ αιτίας αφ ενός της ελλειπούς ενημέρωσης και αφ' ετέρου εξαιτίας αυτού που είπα στην αρχή της κουβέντας μας. Στο ότι δηλαδή δεν έχει ανδειχθεί ο πραγματικός ρόλος, οι δυνατότητες και η συμβολή των μελών του κλάδου στα όποια επιχειρηματικά σχέδια"

Κύριε Κασέκα ποιός μπορεί να είναι ο ρόλος του Οικονομικού Επιμελητηρίου στην εποχή που διανύουμε αλλά και στο μέλλον;

"Ο ρόλος του Οικονομικού Επιμελητηρίου στη πορεία της οικονομίας αλλά και όλων των εξελίξεων εκ των πραγμάτων είναι ιδιαίτερα σημαντικός.

Δεν είναι τυχαίο που οι δικές μας προθέσεις συμβαδίζουν απόλυτα με τις ιεραρχικά πρώτες προθέσεις της κεντρικής διοίκησης του Οικονομικού Επιμελητηρίου. Μεταξύ των πρώτων μας στόχων είναι η κατοχύρωση του ρόλου που θεσμικά έχει κληθεί το Επιμελητήριο να διαδραματίσει, αυτόν δηλαδή του οικονομικού συμβούλου της πολιτείας, σε συνδυασμό με την ανάδειξη της επιστημονικής φυσιογνωμίας του, η οποία είναι κοινά αποδεκτό ότι δεν έχει αναδειχτεί στη σωστή της θέση. Όταν λέμε πολιτεία βέβαια δεν εννοούμε μόνο την κεντρική διοίκηση αλλά και τη περιφερειακή διοίκηση ανεξαρτήτως επιπέδου, δηλαδή τους δήμους, τη νομαρχία, την περιφέρεια. Αν πετύχουμε τους στόχους αυτούς πιστεύω ότι ο ρόλος του Οικονομικού Επιμελητηρίου τόσο σε κεντρικό όσο και σε τοπικό επίπεδο θα αποδειχθεί ιδιαίτερα ωφέλιμος".

Σε ποιούς λόγους οφείλεται το ότι το Επιμελητήριο δεν έχει μέχρι στιγμής "καταλάβει" τον ρόλο που του αρμόζει;

"Οι λόγοι για τους οποίους δεν έχει αναδειχτεί μέχρι τώρα η επιστημονική φυσιογνωμία του Οικονομικού Επιμελητηρίου, όπως επίσης το ότι δεν έχει κατοχυρωθεί, στον βαθμό που θα θέλαμε, ο θεσμικός του ρόλος, οφείλεται σε κάποιες συγκυρίες. Η οποιαδήποτε αποτυχία, αν θεωρηθεί αποτυχία, να αναδείξουμε αυτούς τους ρόλους είναι πολύπλευρη. Μέχρι τώρα ήταν αναγκαίο να μπουν σε μια τάξη τα κλαδικά δικαιώματα και οι κλαδικές υποχρεώσεις των μελών του Επιμελητηρίου και πάνω από όλα να κατοχυρωθούν νομικά. Αυτό σε ένα μεγάλο βαθμό έχει επιτευχθεί. Έπρεπε λοιπόν κάποια πράγματα να προηγηθούν ώστε να μπορούμε μετά απρόσκοπτα να επιδοθούμε στην ανάδειξη της επιστημονικής του φυσιογνωμίας και του θεσμικού του ρόλου.

Εμείς σαν νέα διοίκηση βαδίζουμε βάσει συγκεκριμένου προγράμματος για να το πετύχουμε αυτό. Πρέπει πάντως να τονίσω ότι η καταξίωση, η κατοχύρωση, η ανάδειξη, δεν θα προκύψει μόνο με νομοθετήματα που θα εξασφαλίσουν ή θα δυναμώσουν τον ρόλο μας αλλά κυρίως μέσα από τις δικές μας τεκμηριωμένες παρεμβάσεις στα προβλήματα του τόπου μας. Πρωταρχικός μας σκόπος είναι λοιπόν να καταγράψουμε τους προβληματισμούς, να τεκμηριώσουμε τις όποιες λύσεις και να πάρουμε θέσεις σε όλα τα προβλήματα του τόπου και κυρίως σε αυτά που αφορούν ιδιάιτερα τον κλάδο μας".

Εκτός αυτών, υπάρχουν και άλλοι στόχοι τους οποίους έχετε θέσει σαν προτεραιότητες;

Υπάρχει μία σειρά άλλων κλαδικών προβλημάτων που καλούμαστε να αντιμετωπίσουμε, όπως στο να θεσμοθετηθούν οι ρόλοι συναδέλφων που δεν έχουν ακόμα κατοχυρωθεί, όπως για παράδειγμα του οικονομολόγου μελετητή, του οικονομολόγου τραπεζικού, του οικονομολόγου δημόσιας διοίκησης.

Ένα άλλο μεγάλο θέμα είναι η συνεχής επιμόρφωση και ενημέρωση. Με το να έλθει κάποιος σημαντικός επιστήμονας από το κέντρο ως ομιλητής για κάποιο θέμα μπορεί βέβαια να προσφέρει αλλά δεν λύνει το πρόβλημα της ενημέρωσης ειδικά των νεότερων μελών.

Σαν διοίκηση οφείλουμε να παρέχουμε τη μέγιστη δυνατή υποστήριξη στα μέλη μας ειδικά στους νεώτερους συναδελφους.

Για αυτούς τους λόγους το πρώτο πράγμα που κάναμε μετά τον καθορισμό των αρμοδιοτήτων μας ήταν να προχωρήσουμε στη σύσταση επιτροπών οι οποίες εξειδικευμένα πια θα αντιμετωπίσουν ξεχωριστά το κάθε ένα από αυτά τα προβλήματα.

Με την ευκαιρία επιτρέψτε μου επειδή ξεκινά ένα ιδιαίτερα φορτωμένο δίμηνο δουλειάς για όλα σχεδόν τα μέλη του κλάδου να τους ευχηθώ καλή δύναμη".



Με το όνομα του Αλ Άσσαντ

Πολεμικό πλοίο της Συρίας καταπλέει αύριο στη Ρόδο

Παντού δεσπόζει η φωτογραφία του

ΤΗΣ ΒΑΡΒΑΡΑΣ ΜΠΟΓΔΑΝΟΥ

Το εκπαιδευτικό πλοίο "AL ASSAD" του Συριακού Πολεμικού Ναυτικού, αναμένεται να καταπλεύσει αύριο το πρωί στο λιμάνι της Ρόδου, στο πλαίσιο επίσκεψής του σε κράτη της Μεσογείου. Το πλοίο, ένα από τα λίγα που αποτελούν το μικρό στόλο της Συρίας, θα παραμείνει στη Ρόδο για τέσσερις μέρες (έως το Σάββατο 26 Μαρτίου) και στο πλαίσιο αυτό, ο κυβερνήτης του, Ιμπραήμ Αχάντ θα πραγματοποιήσει συναντήσεις με τις αρχές του τόπου.

Το "AL ASSAD" είχε ξαναεπισκεφτεί τη Ρόδο πριν μερικά χρόνια και συγκεκριμένα στις αρχές Σεπτεμβρίου του 2001, κατά τη διάρκεια παλαιότερου εκπαιδευτικού ταξιδιού.

Σκοπός των ταξιδιών αυτών είναι, να έρθουν σε επαφή τα στελέχη του Πολεμικού Ναυτικού της χώρας (ανώτατοι αξιωματικοί, αξιωματικοί και δόκιμοι) με τα γειτονικά κράτη της Μεσογείου, στο πλαίσιο της εκπαίδευσής τους.

Αξίζει να τονιστεί ότι το πλοίο "AL ASSAD", το οποίο σημειωτέον, εξωτερικά δεν έχει την όψη πολεμικού, φέρει το όνομα του τέως προέδρου της Συρίας Χαφέζ Αλ Άσαντ, ο οποίος κυβέρνησε τη χώρα για περίπου 30 χρόνια. Μάλιστα η φωτογραφία του, βρίσκεται σε πολλά σημεία του καραβιού και δίπλα ακριβώς είναι η φωτογραφία του γιού του και διαδόχου του στην προεδρία Μπασάρ Αλ Άσαντ.

Ο Χαφέζ Αλ Άσαντ, στρατηγός και κατόπιν πολιτικός, κατέλαβε την εξουσία το 1970 και από το 1971 ανέλαβε την προεδρία της Συρίας, ενώ από τότε ήταν και γενικός γραμματέας του κόμματος Μπάαθ. Πέθανε σε ηλικία 72 ετών, το έτος 2000.

Τον διαδέχτηκε στην εξουσία, ο γιός του Μπασάρ σε ηλικία 35 ετών, η οφθαλμίατρος και απόφοιτος της Στρατιωτικής Ακαδημίας της Δαμασκού.

Ο Μπασάρ Αλ Άσαντ ανέλαβε την εξουσία και στο κόμμα Μπάαθ και στη διακυβέρνηση της χώρας.

Το πολεμικό πλοίο της Συρίας, κατασκευάστηκε το 1978 στα ναυπηγεία Γκντάνσκ της Πολωνίας. Έχει μήκος 105 μέτρα, πλάτος 17,2 και βύθισμα 4 μέτρα, και εκτόπισμα 3.500 τόνους.

Η βάση του πλοίου, βρίσκεται στη Λατάκια. Έχει πλήρωμα 56 ατόμων, ενώ μπορεί να φιλοξενήσει και επιπλέον 140 άτομα, για τις ανάγκες του εκπαιδευτικού ταξιδιού. Η ανώτατη ταχύτητά του, ανέρχεται σε 16 κόμβους, ενώ έχει αυτονομία 12.500 ναυτικών μιλίων με ταχύτητα 15 κόμβων.



Το "AL ASSAD" στο λιμάνι της Ρόδου, το Σεπτέμβριο του 2001

Οι δημόσιοι Οργανισμοί για να κάνουν οικονομία!

Με πλοία στέλνουν τους λογαριασμούς!

Και φθάνουν στο παρά πέντε, ακόμα δε και μετά τη λήξη τους

Σε απίστευτες... τσιγγουνιές επιδίδονται τις τελευταίες εβδομάδες, οι μεγάλοι Οργανισμοί της ΔΕΗ και του ΟΤΕ, οι οποίοι αποστέλλουν για... να κάνουν οικονομία προφανώς, τους λογαριασμούς των Ροδιτών, όχι αεροπορικώς αλλά ακτοπλοϊκώς, με αποτέλεσμα να παραδίδονται στους δικαιούχους μετά τη... λήξη τους!

Ρεπορτάζ: Μιχάλης Μαστής
Mihalis@rodiaki.gr

Το γεγονός έχει προκαλέσει αναστάτωση αλλά και οργή σε εκατοντάδες καταναλωτές της ΔΕΗ κυρίως αλλά και πολλούς συνδρομητές του ΟΤΕ, οι οποίοι λαμβάνουν στην κυριολεξία στο παρά πέντε τους λογαριασμούς αυτούς, με αποτέλεσμα **αφενός να... τρέχουν και να μην φθάνουν, αφετέρου να βρίσκονται και αντιμέτωποι με την επιβολή μέτρων** (διακοπές τηλεφώνων και ηλεκτρικού καθώς επίσης και χρηματικό πρόστιμο) στην περίπτωση που είναι εκπρόθεσμοι.

Αρχικά οι καταναλωτές και οι συνδρομητές, είχαν την εντύπωση ότι η μεγάλη αυτή καθυστέρηση, οφείλονταν στους αρμοδίους των ΕΛΤΑ της Ρόδου, και μάλιστα, έγιναν και μαζικές διαμαρτυρίες προς την υπηρεσία των ταχυδρομείων.

Όμως, η έρευνα απέδειξε ότι κάθε άλλο παρά οι ταχυδρόμοι ευθύνονταν, αφού όπως προκύπτει από τις ημερομηνίες, οι μεγάλες παρτίδες των λογαριασμών αυτών, έφθαναν στα χέρια των ΕΛΤΑ ακόμα και δύο ή τρεις μέρες πριν από τη λήξη τους!

Όπως επιβεβαίωσε μιλώντας στη «Ροδιακή» **ο προϊστάμενος του αρμόδιου Τμήματος Διανομής των ΕΛΤΑ Ρόδου κ. Σωτήρης Κόντζος, οι λογαριασμοί του ΟΤΕ οι οποίοι λήγουν τυπικά για χιλιάδες συνδρομητές της Ρόδου σήμερα Δευτέρα 21 Μαρτίου, έφθασαν στα ΕΛΤΑ της Ρόδου, μόλις την περασμένη Τετάρτη!**

Με αυτά τα δεδομένα, ακόμα και... έναν ολόκληρο στρατό από διανομείς να είχαν τα ΕΛΤΑ της Ρόδου στην υπηρεσία τους, πάλι θα ήταν αδύνατο να γίνει η διανομή των χιλιάδων αυτών λογαριασμών στο μικρό αυτό χρονικό διάστημα των 3 περίπου ημερών που μεσολαβούν πριν από τη λήξη. «Μηδενίζουμε καθημερινά την αλληλογραφία κι έχουμε καταφέρει χάρη στην πραγματική ευσυνειδησία του προσωπικού μας, να κάνουμε τα αδύνατα δυνατά και να φθάνει έγκαιρα η αλληλογραφία στους παραλήπτες της- υπογράμμισε ο κ. Σωτήρης Κόντζος.

Δεν είναι δυνατόν να χρεώνονται σε εμάς λάθη και παραλήψεις άλλων οργανισμών και υπηρεσιών- κατέληξε». Μάλιστα, επειδή και στο παρελθόν έχουν παρατηρηθεί αυτού του είδους οι καθυστερήσεις με διάφορους οργανισμούς, η τοπική υπηρεσία των ΕΛΤΑ της Ρόδου, ανέφερε εγγράφως το πρόβλημα αυτό, στην περιφερειακή διεύθυνση, ζητώντας έτσι να γίνουν συστάσεις στις υπηρεσίες που εκδίδουν και αποστέλλουν τους λογαριασμούς, έτσι ώστε να μην φθάνουν οι λογαριασμοί στα ΕΛΤΑ της Ρόδου στην κυριολεξία στο παρά πέντε!



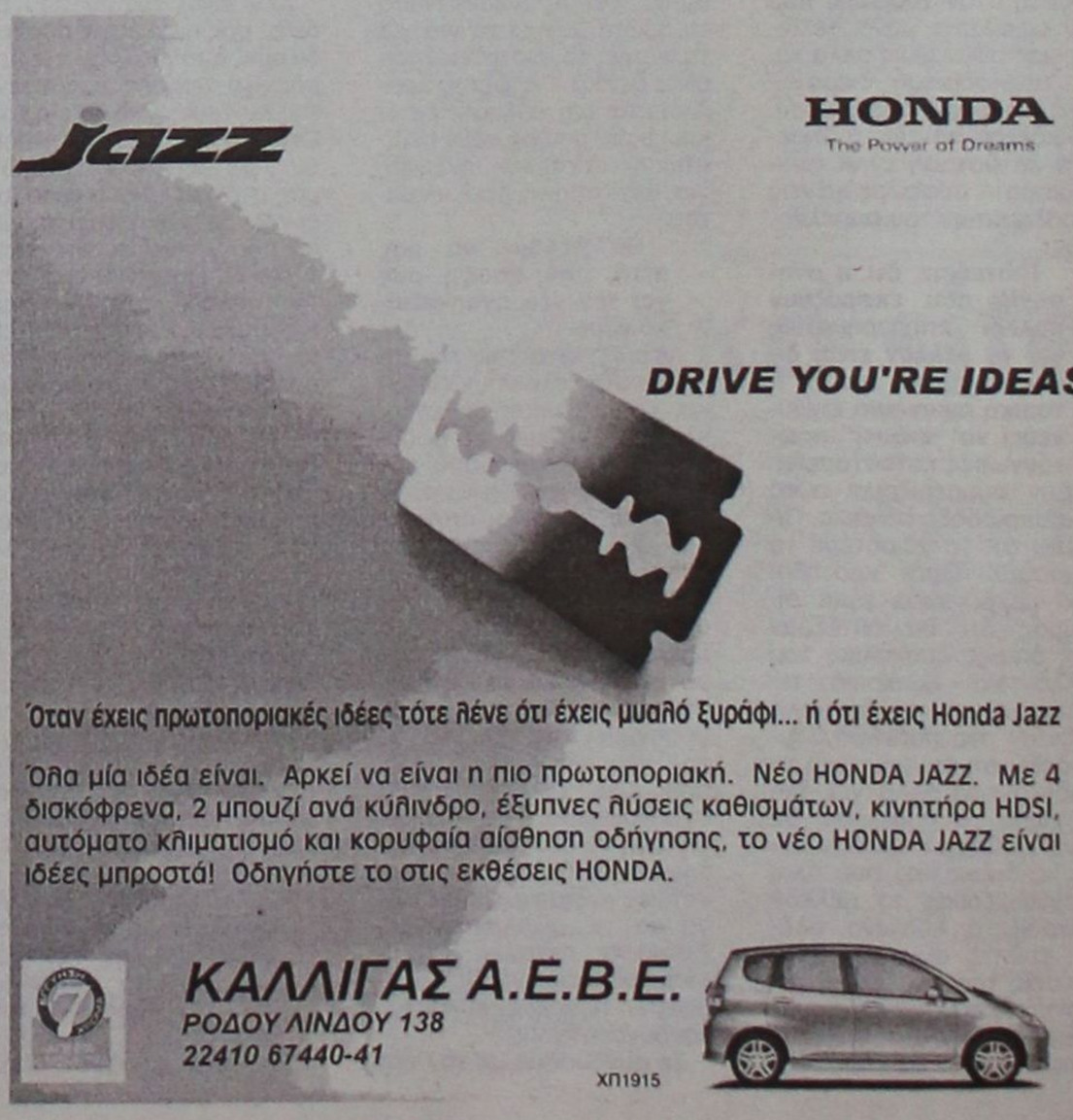

Δεν είναι ξεκάθαρο τι συνέβη με μια επένδυση που ξεπέρασε τα 300 εκατ. ευρώ

Πολλά μποφόρ στο αιολικό πάρκο Ρόδου

Ήδη έγιναν δύο δίκες χωρίς την παρουσία των μέχρι πρότινος διαχειριστών

Μέχρι το τέλος του μήνα αναμένεται να έχει ξεκαθαρίσει το τοπίο με την εταιρεία που διαχειρίζεται το αιολικό πάρκο της Ρόδου.

Οι εκπρόσωποι της γερμανικής εταιρείας που κατέχει το 90% περίπου του Μ.Κ του αιολικού πάρκου έχουν προσφύγει στα δικαστήρια και ζητούν να αναλάβουν την διαχείριση και τη διοίκηση της εταιρείας ύστερα από προβλήματα που παρουσιάστηκαν στους τελευταίους μήνες με την εδώ διαχείριση.

Ήδη έχουν εκδικαστεί μετά από πρωτοβουλία των Γερμανών η αίτηση για τον διορισμό προσωρινής διοίκησης όπως και ασφαλιστικά μέτρα προκειμένου να πάρει στα χέρια της τα βιβλία και ό,τι άλλο σχετίζεται με το Αιολικό πάρκο.

Για το λόγο αυτό βρέθηκαν στη Ρόδο εκπρόσωποι της εταιρείας, οι οποίοι λίγο πριν αναχωρήσουν από το νησί μας, επισκέφθηκαν τον νομάρχη Δωδεκανήσου κ. Μαχαιρίδη και τον διαβεβαίωσαν ότι τους ενδιαφέρει η επένδυση που

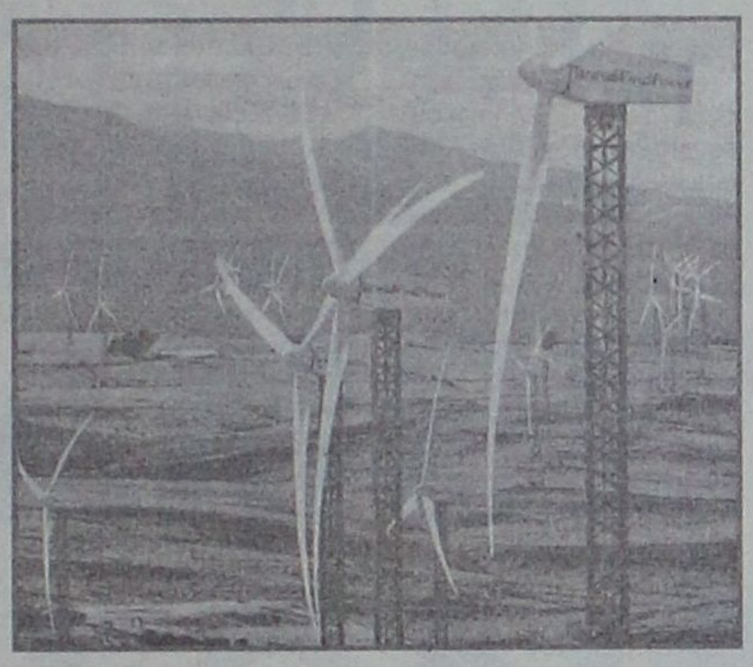

έχει γίνει στον Αττάβυρο και η οποία ξεπερνά τα 300 εκατομμύρια ευρώ.

Στον κ. Μαχαιρίδη ανέφεραν ότι μόλις τελειώσουν με τα δικαστήρια, θα δώσουν συνέντευξη Τύπου στην πόλη μας, όπου και θα παρουσιάσουν το μπίζνες πλάν που έχουν ετοιμάσει.

Σύμφωνα με πληροφορίες, σε επίπεδο διαχείρισης εμφανίζεται να υπάρχει σοβαρό πρόβλημα.

Κάποιος μάλιστα μιλά για ακάλυπτες επιταγές που ξεπερνούν το 1 εκ. ευρώ. Σημειώνεται ότι οι δύο δίκες έγιναν χωρίς την παρουσία των μέχρι σήμερα υπευθύνων για την διοίκηση και διαχείριση του Αιολικού πάρκου.

Σχετικά με τη λειτουργία του Αιολικού Πάρκου στην περιοχή του Αττα-βύρου, όπως έγινε γνωστό έχει μπει στο στάδιο της σύνδεσης με το δίκτυο της ΔΕΗ. Ήδη γίνονται δικιμές με την παρουσία γερμανού μηχανικού.

Σημειώνεται ότι η γερμανική εταιρεία ABB πήρε το μετοχικό πακέτο από μια δανέζικη εταιρεία και σήμερα διαθέτει το 90% περίπου του συνολικού κεφαλαίου.

Είναι πολύ πιθανή η αντικατάσταση της διοίκησής του

Συνεχίζεται η κρίση στο Κέντρο για τα άτομα με ειδικές ανάγκες

Την Τετάρτη σύσκεψη με τον δήμαρχο Γ. Γιαννόπουλο

Συνεχίζεται ο "πόλεμος" και οι "υπόγειες διαδρομές" στο ΚΕΚΥΚΑΜΕΑ και δεν αποκλείεται το Υπουργείο Υγείας να προχωρήσει στην αντικατάσταση της σημερινής διοίκησης του φορέα. Παρά τις προσπάθειες του αντιπροέδρου του ΠΕΣΥΠ Νίκου Καραμαρίτη και τη φαινομενική ηρεμία που επικρατεί τις τελευταίες ημέρες, το ΚΕΚΥΚΑΜΕΑ είναι ένα "καζάνι που βράζει" και μπορεί να τιναχθεί ανά πάσα στιγμή. Κρίσιμη θεωρείται η σύσκεψη που έχει καλέσει για μεθαύριο ο δήμαρχος Ροδίων κ. Γ. Γιαννόπουλος, στην οποία αναμένεται να ξεκαθαριστεί το μέλλον της προγραμματικής σύμβασης που υπάρχει ανάμεσα στο Δήμο Ροδίων και την ΤΕΔΚ με το ΚΕΚΥΚΑΜΕΑ. Την περασμένη εβδομάδα πραγματοποιήθηκε σύσκεψη μετά από πρωτοβουλία του αντιπροέδρου, αρμοδίου στα θέματα πρόνοιας Ν. Καραμαρίτη στην οποία συμμετείχαν όλα τα μέλη του Δ.Σ. του ΚΕΚΥΚΑΜΕΑ. Κατεβλήθη προσπάθεια να αμβλυνθούν οι διαφορές που υπάρχουν ανάμεσα στα διορισμένα από την κυβέρνηση μέλη και τους εκπροσώπους του συλλόγου των ΑΜΕΑ για να μπορέσει η διοίκηση να ασχοληθεί με την πορεία του κέντρου. Φάνηκε ότι βρέθηκε ένα σημείο συνεννόησης ανάμεσα στις δύο αντιμαχόμενες πλευρές, γεγονός που έδωσε την αφορμή στον κ. Καραμαρίτη να δηλώσει ότι "από εδώ και στο εξής το ΚΕΚΥΚΑΜΕΑ δεν πρόκειται να απασχολήσει αρνητικά την κοινή γνώμη". Οι πληροροφίες πάντως επιμένουν να φέρουν έτοιμο τον υφυπουργό Πρόνοιας κ. Κωνσταντόπουλο να σχεδιάζει την αντικατάσταση της σημερινής διοίκησης λόγω των τριβών που έχουν δημιουργηθεί. Με το θέμα ως γνωστόν έχει απασχοληθεί κατ' επανάληψη η Ν.Ε. της Ν.Δ, η οποία μάλιστα έχει ζητήσει να έρθουν ελεγκτές για διαχειριστικό έλεγχο.

Εν τω μεταξύ για το μεσημέρι της ερχόμενης Τετάρτης έχει οριστεί σύσκεψη από το δήμαρχο Ροδίων Γ. Γιαννόπουλο όπου και θα συζητηθεί το μέλλον της προγραμματικής σύμβασης μεταξύ Δήμου-ΤΕΔΚ και ΚΕΚΥΚΑΜΕΑ. Μέχρι σήμερα το βάρος της χρηματοδότησης του Κέντρου παρ' ότι έχει περάσει σε κρατικό έλεγχο, το έχουν δήμος Ροδίων και ΤΕΔΚ και ως εκ τούτου ο κ. Γιαννόπουλος έχει λόγο για τα όσα τεκταίνονται το τελευταίο διάστημα. Αναμένεται επίσης να ξεκαθαριστεί αν ο δήμος Ροδίων σκοπεύει να συνεχίσει την χρηματοδότηση ή όχι προς το ΚΕΚΥΚΑΜΕΑ.

ΠΡΑΚΤΟΡΕΙΟ ΤΑΞΙΔΙΩΝ
ΣΑΒΒΑΣ ΣΑΗΣ

Με την ευκαιρία της λειτουργίας του **νέου** μας πρακτορείου στην οδό Τάρπον Σπρίνγκς 42 (δίπλα στην Τράπεζα Πίστεως)

ΠΡΟΣΦΕΡΟΥΜΕ

τα φθηνότερα αεροπορικά εισιτήρια για όλο τον κόσμο με όλες τις αεροπορικές πτήσεις

ΠΡΟΣΟΧΗ

ΠΛΗΡΟΦΟΡΙΕΣ ΔΕΝ ΔΙΔΟΝΤΑΙ ΑΠΟ ΤΟ ΤΗΛΕΦΩΝΟ ΜΟΝΟ ΠΡΟΣΩΠΙΚΗ ΠΑΡΟΥΣΙΑ ΣΑΣ

ΑΚΟΜΗ

- ΒΙΖΑ επισκέπτου για ΑΥΣΤΡΑΛΙΑ σε μία μέρα
- Εκδοση διαβατηρίων
- Εκδοση αδειών αυτοκινήτων

ΞΕΝΟΔΟΧΕΙΑ ΣΤΗΝ ΑΘΗΝΑ

PRESIDENT Α' ΚΑΤΗΓΟΡΙΑΣ Λεωφόρος Κηφισίας			
Μονόκλινο	€ 60		έως 31/3
Δίκλινο για μονόκλ.	€ 65		«
Δίκλινο	€ 70		«
Τρίκλινο	€ 90		«
ROYAL OLYMPIC LUX κοντά στο Σύνταγμα			
Μονόκλινο	€ 75		έως 31/3
Δίκλινο	€ 85		«
Τρίκλινο	€ 105		«
OLYMPIC PALAS Α' ΚΑΤΗΓΟΡΙΑ Σύνταγμα			
Μονόκλινο	€ 55		έως 31/3
Δίκλινο	€ 70		«
Τρίκλινο	€ 85		«
BEST WESTERN ILISIA Α' ΚΑΤΗΓΟΡΙΑΣ ILISIA Μιχαλακοπούλου			
Μονόκλινο	€ 68	€ 84	1/1-31/3 έως 31/12/04
Δίκλινο	€ 83	€ 93	«
Τρίκλινο	€ 97	€ 110	«
HELLINIS Β' ΚΑΤΗΓΟΡΙΑ ΟΝΑΣΙΟ Συγγρού			
Μονόκλινο	€ 60	€ 50	έως 31/12
Δίκλινο	€ 70	€ 60	
Τρίκλινο	€ 82	€ 70	έως 31/3
ARETOUSA Β' ΚΑΤΗΓΟΡΙΑΣ Μητροπόλεως - Σύνταγμα			
Μονόκλινο			έως 31/3
Δίκλινο			«
Τρίκλινο			«
ASTOR Σύνταγμα			
Μονόκλινο	€ 56		έως 31/3
Δίκλινο γι α μονόκλινο	€ 63		«
Δίκλινο	€ 68		«
Τρίκλινο	€ 80		«
POLIS GRAND HOTEL Β' ΚΑΤΗΓΟΡΙΑΣ Πατησίων & Βερανζέρου 10			
Μονόκλινο	€ 59		έως 31/3
Δίκλινο	€ 69		«
Τρίκλινο	€ 92		«
ΒΕΡΓΙΝΑ Β' ΚΑΤΗΓΟΡΙΑΣ ΘΕΣ/ΚΗ (κεντρικό)			
Μονόκλινο	€ 55		έως 31/3
Δίκλινο	€ 74		«
Τρίκλινο	€ 89		
ANEMONI KENTRIKO-PEIRAI			
Μονόκλινο	€ 55	έως 31/12	€ 58 έως 10/5
Δίκλινο	€ 66		€ 70
Τρίκλινο	€ 78		€ 84

ΣΑΣ ΣΥΜΦΕΡΕΙ ΠΡΙΝ ΚΛΕΙΣΕΤΕ ΟΠΟΥΔΗΠΟΤΕ ΝΑ ΜΑΣ ΕΠΙΣΚΕΦΘΕΙΤΕ

ΠΡΑΚΤΟΡΕΙΟ ΤΑΞΙΔΙΩΝ
ΣΑΒΒΑΣ ΣΑΗΣ

ΤΑΡΠΟΝ ΣΠΡΙΝΓΚΣ 42 (δίπλα στην Τραπ. Πίστεως) · Τηλ. 39781-3

XΠ127

INOX
ECONOMY
ΗΛΙΑΚΑ · ΘΕΡΜΑΝΣΗ · ΕΓΚΑΤΑΣΤΑΣΕΙΣ·ΣΥΝΤΗΡΗΣΗ



- ΑΝΟΞΕΙΔΩΤΟ ΑΤΣΑΛΙ
- ΑΘΡΑΥΣΤΟ ΤΖΑΜΙ
- ΕΠΙΛΕΚΤΙΚΟΣ ΣΥΛΛΕΚΤΗΣ
- ΣΥΝΔΕΕΤΑΙ ΜΕ ΚΑΛΟΡΙΦΕΡ

Ritter HEIZUNG
ΧΥΤΟΣΙΔΗΡΟΙ ΛΕΒΗΤΕΣ ΠΕΤΡΕΛΑΙΟΥ





SATURN A.E.
ΑΤΟΜΙΚΗ ΜΟΝΑΔΑ ΠΕΤΡΕΛΑΙΟΥ

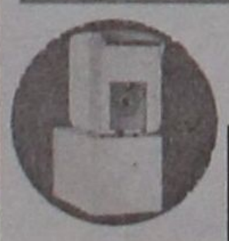

De Dietrich
ΛΕΒΗΤΕΣ ΠΕΤΡΕΛΑΙΟΥ ΑΠΟ ΧΥΤΟΣΙΔΗΡΟ



Superia
Panel Βελγίου



TUBOLUX
Design Πετσετοθήκη

AE037

ΡΙΖΟΣ ΜΙΧΑΗΛ
Αγ. Λαύρας 59 ● τηλ. 2241023073, 6944351212

Εχετε κάρτα Club SMART της SHELL;
ΟΧΙ;

Αποκτήστε την από το πρατήριο της SHELL του
ΑΛΕΞ. ΓΚΙΝΑΚΗ
Αυστραλίας 58 και αποκτήστε
ΠΟΛΛΑ - ΠΟΛΛΑ ΔΩΡΑ

ΑΥΤΟΜΑΤΟ ΠΛΥΣΙΜΟ ΑΥΤΟΚΙΝΗΤΟΥ ΜΕ:
- Ειδικό σαμπουάν με αφροποιητή
- Ειδικό γυαλιστικό χρώματος
- Ειδικό κέρωμα χρώματος

ΜΟΝΟ 3€

AT7934

Αυστραλίας 58 • Τηλ. 22410 31018

Με πρόγραμμα και μεθοδικότητα

Σε τρείς άξονες η "αναγέννηση" του τουρισμού

Αλλάζει το αρνητικό κλίμα που είχε διαμορφωθεί εδώ και μία τετραετία για τον ελληνικό τουρισμό, καθώς τα μηνύματα από τις ξένες αγορές είναι σαφώς καλύτερα απ' ό,τι άλλες χρονιές, ενώ παράλληλα οι πρωτοβουλίες που αναλαμβάνονται και εντός της χώρας από το υπουργείο Τουριστικής Ανάπτυξης έχουν καλλιεργήσει ελπίδες στον επιχειρηματικό τουριστικό κόσμο για ένα καλύτερο μέλλον.

Ουσιαστικά σε διάστημα ενός έτους διακυβέρνησης του τόπου από τη Νέα Δημοκρατία τέθηκαν οι βάσεις για σοβαρές τομές σε τρεις άξονες που επηρεάζουν θετικά τον ελληνικό τουρισμό τόσο βραχυπρόθεσμα όσο και μεσο-μακροπρόθεσμα. Ο πρώτος άξονας αφορά τα κονδύλια διαφήμισης και επικοινωνίας, τα οποία δεκαπλασιάστηκαν φθάνοντας στο ποσό-ρεκόρ των 60 εκατ. ευρώ. Ο δεύτερος άξονας αφορά τον επαναπροσδιορισμό των κινήτρων στον χώρο του τουρισμού με την ψήφιση του αναπτυξιακού νόμου μέσω των διατάξεων του οποίου προβλέπεται σοβαρή ενίσχυση των τουριστικών επιχειρήσεων. Ο τρίτος άξονας αφορά την πρωτοβουλία που ανέλαβε το υπουργείο Τουριστικής Ανάπτυξης σε συνεργασία με το ΥΠΕΧΩΔΕ να καταρτισθεί ειδικός χωροταξικός σχεδιασμός για την υλοποίηση τουριστικών επενδύσεων. Επίσης, τα δύο υπουργεία θα συνεργαστούν στενά και για άλλα θέματα που αφορούν χρήσεις γης, αλλαγή χρήσεων κ.λπ., με στόχο την ενίσχυση και τον εμπλουτισμό της τουριστικής δραστηριότητας. Και οι τρεις άξονες είναι άρρηκτα συνδεδεμένοι μεταξύ τους, καθώς ο βαθμός της επιτυχίας των δράσεων του ενός επηρεάζει άμεσα την πρόοδο των δράσεων του άλλου και αντίστοιχα. Για παράδειγμα, ο αναπτυξιακός νόμος θα παραμείνει ανενεργός για πολλές περιοχές που υπάρχει ενδιαφέρον για τουριστικές επενδύσεις παρά τις ευεργετικές του διατάξεις χωρίς την προώθηση θεμάτων χωροταξικού ανασχεδιασμού σε αυτές. Από τη άλλη, αν δεν προχωρήσει η σταδιακή αναβάθμιση του ελληνικού τουριστικού προϊόντος μέσα από την υλοποίηση σοβαρών επενδύσεων δεν θα μπορεί να υποστηριχθεί μια σοβαρή διαφημιστική καμπάνια στο εξωτερικό με υψηλότερα ακόμη και από τα σημερινά κονδύλια που διατίθενται.

ΕΠΑΦΕΣ

Πάντως, τα νέα από το εξωτερικό για τη φετινή τουριστική σεζόν είναι σίγουρα καλύτερα απ' ό,τι άλλες χρονιές. Χαρακτηριστικό είναι το παράδειγμα της πρόσφατης διεθνούς τουριστικής έκθεσης που πραγματοποιήθηκε στο Βερολίνο (ITB) με τη συμμετοχή 180 χωρών την οποία επισκέφθηκε σύσσωμη η τουριστική ηγεσία πραγματοποιώντας επαφές με εκπροσώπους ξένων τουριστικών οργανισμών. Οι επαφές πραγματοποιήθηκαν στο εντυπωσιακό ελληνικό περίπτερο, συνολικού εμβαδού 2.500 τ.μ., από τον υπουργό Τουριστικής Ανάπτυξης Δημήτρη Αβραμόπουλο, τον υφυπουργό κ. Αναστάσιο Λιάσκο, τον γενικό γραμματέα του υπουργείου κ. Γιώργο Φωτεινόπουλο, τον πρόεδρο και γενικό γραμματέα του ΕΟΤ κ. Αριστείδη Καλογερόπουλο και Χάρη Κοκκώση και την πρόεδρο της Αγροτουριστική Α.Ε. Κ. Μπριγκίττα Παπασταύρου.

Οπως προέκυψε, το τελευταίο διάστημα έχει καταγραφεί μία εντονότερη κινητικότητα ως προς την πραγματοποίηση κρατήσεων για Ελλάδα. Αποτέλεσμα είναι, πλέον, όλοι οι μεγάλοι τουριστικοί οργανισμοί να αναφέρουν αύξηση στις κρατήσεις τους για τη χώρα μας, με σημαντικές διακυμάνσεις όμως, τόσο ως προς τα ποσοστά του καθένα -από +3% έως και 38%- όσο και ως προς τους διάφορους προορισμούς εντός Ελλάδας. Αυτά τα μέχρι στιγμής στοιχεία ωθούν τουριστικούς επιχειρηματίες και παράγοντες της αγοράς να εκτιμούν ότι η χρονιά για την Ελλάδα θα κλείσει με αύξηση της τάξης του 5%-6%.

Ιδιαίτερα σημαντικό κρίνεται το γεγονός της επαναπροσέγγισης της ελληνικής τουριστικής ηγεσίας με τους εκπροσώπους των ξένων τουριστικών οργανισμών. Σημειώνεται ότι τα προηγούμενα χρόνια είχαμε βρεθεί στη μαύρη λίστα των ξένων, καθώς εκτός των άλλων τους χρώσταγε και χρήματα ο ΕΟΤ από ενέργειες συνδιαφήμισης που εκ των υστέρων κρίθηκαν παράνομες από την Ευρωπαϊκή Ενωση. Χαρακτηριστικό είναι το γεγονός ότι κατά τη διάρκεια της Εκθεσης του Βερολίνου αποφασίστηκε ο μεγαλύτερος τουριστικός οργανισμός του κόσμου η TUI, να φέρει στην Ελλάδα, σε πρώτη φάση, σε Κω και Κυλλήνη, τους εκπροσώπους περίπου 900 τουριστικών γραφείων, υλοποιώντας ένα κυλιόμενο fam trip. Σύμφωνα με πληροφορίες, το πρόγραμμα θα υλοποιηθεί σε έξι φάσεις που θα ξεκινήσουν τον Μάιο και θα διαρκέσουν μέχρι τα τέλη Ιουνίου. Κατά τις φετινές επαφές, δεν ετέθησαν από την πλευρά των τουριστικών οργανισμών γενικά σοβαρά προβλήματα για τη χώρα μας, εντούτοις εθίγη σχεδόν από όλους το ζήτημα της ανάγκης βελτίωσης της σχέσης τιμής προς αξία (value for money), πρωτίστως στα εκτός ξενοδοχείου κόστη ζωής.

Μεγάλη αίσθηση από το κανόνι στη "βαριά βιομηχανία"

Κίνδυνος για "ντόμινο" η κατάρρευση του Plotin

Το κλίμα αισιοδοξίας για ανάκαμψη του ελληνικού τουρισμού, λόγω των βάσιμων προβλέψεων για άφιξη των αφίξεων κυρίως από ΗΠΑ και Γερμανία, ήρθε να... χαλάσει η είδηση ότι ένας από τους ιστορικότερους επιχειρηματικούς ομίλους της Ελλάδας βρίσκεται στα όρια της πτώχευσης, σύμφωνα με ρεπορτάζ που δημοσιεύθηκε χθες στην "Απογευματινή". Συγκεκριμένα:

Η οικογένεια Αντωνίου, ιδιοκτήτρια του ομίλου τουριστικών επιχειρήσεων Plotin, καταβάλλει απεγνωσμένες-όπως τις χαρακτηρίζουν επιχειρηματικοί κύκλοι-προσπάθειες για να αποφύγει την πτώχευση με ρευστοποίηση ακίνητης περιουσίας και την υπαγωγή της επιχείρησης στο άρθρο 44. Η είδηση της κατάρρευσης της Plotin Travel ήλθε ως κεραυνός εν αιθρία, καθώς οι ιδιοκτήτες ουδέποτε είχαν δείξει, μέχρι σήμερα τουλάχιστον, σημάδια αφερεγγυότητας. Αξίζει να σημειωθεί ότι συνέταιρος της οικογένειας Αντωνίου, με ποσοστό 43%, ήταν ο γερμανικός οργανισμός Neckermann, που μαζί με την TUI φέρνουν στην Ελλάδα το 50% των ξένων επισκεπτών.

Οι Γερμανοί μάλιστα ισχυροποίησαν τη θέση τους στην παγκόσμια αγορά μετά την εξαγορά του Thomas Cook που είχε ως αποτέλεσμα η Plotin να προσθέσει στο δυναμικό της ένα πολύ σημαντικό κομμάτι Βρετανών τουριστών που επισκέπτονται τη χώρα μας.

Μετά από αυτή την εξέλιξη η αντιπροσώπευση που είχε η Plotin διαμοιράστηκε στους δύο αντιπροσώπους της στην Κρήτη (γραφείο "Ζεύς" της οικογένειας Παπακαλιάτη) και τη Ρόδο ("Ζεύς" του κ. Χαπίπη.

Αξίζει, εξάλλου, να σημειωθεί ότι πλην Κρήτης και Ρόδου η Plotin διακινούσε στην Ελλάδα περίπου 300.000 τουρίστες.

Αγνωστο είναι το ύψος των οφειλών προς προμηθευτές και ξενοδόχους και των δανειακών υποχρεώσεων της Plotin Travel. Σύμφωνα με ορισμένες εκτιμήσεις, το πρόβλημα είναι της τάξεως των 35 εκατ. ευρώ. Προς το παρόν, πηγές της τουριστικής αγοράς κάνουν λόγο για οφειλές 6 εκατ. ευρώ προς ξενοδόχους, ενώ 11 εκατ. ευρώ είναι μόνο οι δανειακές υποχρεώσεις προς την Alpha Bank.

ΤΑ ΣΕΝΑΡΙΑ

Τυπικά η επιχείρηση της οικογένειας Αντωνίου δεν έχει πτωχεύσει, αλλά εμφανίζεται να έχει περιορίσει τη δραστηριότητά της. Ετσι το γραφείο αεροπορικών εισιτηρίων συνεχίζει να λειτουργεί, το ξενοδοχείο Roda Beach της Κέρκυρας πρόκειται να πουληθεί, προκειμένου να γίνει ρευστοποίηση για να καλυφθούν κάποιες από τις υποχρεώσεις. Το πρόβλημα εντοπίζεται στην εταιρεία εισερχόμενου τουρισμού και στα λεωφορεία (τα οποία επίσης θα πουληθούν, όπως όλα δείχνουν).

Για την κατάσταση, όπως διαμορφώθηκε, κυκλοφορούν δύο σενάρια στην τουριστική αγορά.

1. Η Plotin που λειτουργούσε ως εκπρόσωπος της Neckermann, δηλαδή διεκπεραίωσε τα συμβόλαια των Γερμανών-συμπεριλαμβανόμενης και της Thomas Cook-είχε εισπράξει τα χρήματα αλλά δεν τα απέδωσε στους ξενοδόχους-προμηθευτές.

2. Οι Γερμανοί δεν κατέβαλαν στην Plotin τα ποσά που έπρεπε να καταβληθούν στους Ελληνες επιχειρηματίες με τους οποίους είχε συνάψει συμβόλαια και τα οποία έπρεπε να διεκπεραιώσει η οικογένεια Αντωνίου.

Αν ισχύει το πρώτο σενάριο, το ερώτημα είναι: Πού πήγαν αυτά τα χρήματα. Το ενδεχόμενο να κατατέθηκαν σε προσωπικούς λογαριασμούς της οικογένειας Αντωνίου δεν θεωρείται καθόλου πιθανό, καθώς, όπως αναφέρουν κύκλοι της τουριστικής αγοράς, πρόκειται για ανθρώπους έντιμους που δεν χρησιμοποίησαν την επιχειρηματική τους δραστηριότητα ως όχημα εύκολου πλουτισμού. Δεν αποκλείεται όμως τα χρήματα αυτά να χρησιμοποιήθηκαν για την κάλυψη των δανειακών υποχρεώσεων του ομίλου Plotin.

Στην περίπτωση που ισχύει το δεύτερο σενάειριο, ότι δηλαδή οι Γερμανοί δεν ήταν συνεπείς στις υποχρεώσεις τους και άφησαν "μετέωρη" την οικογένεια Αντωνίου, τότε προκύπτουν σοβαρά ερωτήματα για την παγκόσμια τουριστική αγορά μιας και ο Neckermann είναι ένας από τους ισχυρούς "παίκτες".



Αθλητική ΓΝΩΜΗ

24 ΣΕΛΙΔΕΣ

ΔΕΥΤΕΡΑ 21 ΜΑΡΤΙΟΥ 2005

ΕΧΑΣΑΝ ΕΔΑΦΟΣ ΔΥΟ



• *Ηττες σοκ στην έδρα τους Ασπίδα και Ασκληπιός από Άγιο Γεώργιο, Άρη. Μεγάλη νίκη του Κλεόβουλου στ' Απόλλωνα και της Κατταβιάς στα Μάσαρι.* ΣΕΛ. 17-34

ΘΡΙΑΜΒΕΥΤΙΚΑ ΓΕΝΕΘΛΙΑ





• *Ο Διαγόρας σφράγισε την άνοδό του στη Γ' Εθνική συντρίβοντας την Θήβα 5-0. Πανηγύρια στη λήξη με σαμπάνιες* ΣΕΛ. 15

Η ΚΩΣ ΕΣΤΕΙΛΕ ΤΗ ΜΥΚΟΝΟ ΣΤΟΝ ...ΤΑΦΟ!

• *Την κέρδισε 2-1 κι έσωσε οριστικά τον εαυτό της* ΣΕΛ. 14

ΤΑ ...ΑΝΤΕΡΑ ΣΤΗ ΣΕΝΤΡΑ

• *Ο Ευβοιώτης διαιτητής Καμπαξής δεν κράτησε ούτε τα προσχήματα. "Χειρούργησε" στην κυριολεξία τον Ιάλυσο που έχασε στο 87' 1-0 από το Μοσχάτο. Κόκκινες κάρτες στους Σταυρίδη-Μαυρή* ΣΕΛ. 15

ΚΟΛΟΣΣΟΣ ΓΙΑ Α1



• *Εντυπωσιακός συνέτριψε στο ντέρμπι τον Σπόρτιγκ 80-56 και τα παίζει όλα για όλα στο Ηράκλειο. Φραγκιάς: Αν περάσουμε από το Ηράκλειο μπορούμε την άνοδο* ΣΕΛ. 43-44

ΗΤΤΑ ΥΠΟΒΙΒΑΣΜΟΣ ΤΟΥ ΣΤΑΥΡΟΥ ΣΤΗΝ ΠΑΤΡΑ ΣΕΛ. 14

Νίκη παραμονή

- *Η Κως πέρασε από την Μύκονο. Κέρδισε 2-1 την τοπική ομάδα με σκόρερ τον Αντωνόπουλο*

ΜΥΚΟΝΟΣ (Του ανταποκριτού μας ΓΙΩΡΓΟΥ ΑΝΑΓΝΩΣΤΟΥ)

Παίζοντας πολύ καλό ποδόσφαιρο καθ' όλη την διάρκεια του αγώνα η ΑΕ Κως πήρε σπουδαία νίκη μέσα στη Μύκονα επί της τοπικής ομάδας με σκορ 2-1.

Η «βυσσινί» πραγματοποίησαν καλή εμφάνιση σ' ολόκληρη τη διάρκεια του αγώνα.

Η Μύκονος πίεσε απ' την αρχή την περιοχή του **Λουτριώτη** για να διώξει το άγχος με ένα γρήγορο γκολ. Όσο περνούσε όμως η ώρα ο ρυθμός της έπεφτε κι η Κως έβρισκε τους τρόπους να ισορροπήσει το παιχνίδι, αλλά και τους διαδρόμους που οδηγούσαν στην εστία του **Σαγρέ**.

Εάν ο **Αντωνόπουλος** μάλιστα σε δύο περιπτώσεις ήταν ουσιαστικός τότε το σκορ θα είχε ανοίξει νωρίτερα κι ίσως δικαιωματικά οι νικητές να μιλούσαν για θρίαμβο.

Η ΑΕ Κως όμως δεν αρκείτο στην ισοπαλία.

Ήθελε την νίκη και τους τρεις βαθμούς που θα την κρατούσαν και τυπικά στην κατηγορία ενώ παράλληλα θα ωφελούσε και τον έτερο των εκπροσώπων του δωδεκανησιακού ποδοσφαίρου τον Ιάλυσο που κάνει προσπάθεια να αποφύγει τις περιπέτειες.

ΤΑ ΚΑΤΑΦΕΡΕ ΣΤΟ Β' ΗΜΙΧΡΟΝΟ

Οι Κώοι πέρα απ' το ότι αντίστρεψαν τους όρους του παιχνιδιού ήσαν σαφώς ανώτεροι στο β' ημίχρονο. Βλέποντας τους σαφείς προσανατολισμούς της Μυκόνου, έδιναν γήπεδο και έφευγαν γρήγορα στην αντεπίθεση με τον καλύτερο τρόπο.

Πέτυχαν γρήγορα ν' ανοίξουν το σκορ (55') είχαν χαμένο πέναλτι και πέτυχαν στο 80' να σφραγίσουν την νίκη τους με το γκολ του **Αντωνόπουλου.**

Η Μύκονος μείωσε στο 87' αλλά δεν γύρισε το ματς.

ΦΑΣΕΙΣ ΚΑΙ ΓΚΟΛ

Στο 55' από σέντρα του **Κώστογλου,** ο **Αντωνόπουλος** από κοντά έγραψε το 0-1.

Στο 68' ο **Αντωνόπουλος** ανατράπηκε από τον **Μπαλή** και ο κ. **Κουτσόγιαννος** καταλόγισε αμέσως το πέναλτι. Το εκτέλεσε ο **Παπαστάμος** αλλά απέκρουσε ο **Σαγρές.**

Το 0-2 ήρθε στο 80' από ωραία προσπάθεια και κοντινό πλασέ του **Αντωνόπουλου** για να μειώσει στο 87' ο **Συριανός** για τη Μύκονο (1-2).



Ο Αντωνόπουλος (9) πετυχε δύο γκολ κι η Κως πήρε σπουδαία νίκη στη Μύκονο (ΒΙΚΤΩΡ - ΦΩΤΟ ΜΑΡΚΕΤ - ΙΑΛΥΣΟΣ)

Διακρίθηκαν από την Μύκονο οι **Μποτσίβαλης, Γκαλαμέλος.** Από την Κω ξεχώρισαν περισσότερο οι **Χατζηφούντας, Γούλας, Αντωνόπουλος, Παπαστάμος,**. Άριστη ήταν η διαιτησία των Αθηναίων **Κουτσόγιαννου, Συκούρα, Θωμάκου.**

Οι ομάδες:

Μύκονος: *Σαγρές, Μπαϊρακτάρης, Παπουτσής (70' Βασιλείου), Μπαλής, Λιγνός, Συριανός, Σπανός (72' Παχατουρίδης), Μίτκος(55' Βιδάλης), Βάρδαλος, Μποτσίβαλης, Γκαλαμέλος.*

Κως: *Λουτριώτης, Τάλλαρος (46' Κώστογλου), Γουρλάς, Γκουτελίτσας, Γούλας, Ζήκας, Χατζηφούντας, Μάμμης, Αντωνόπουλος, Παπαστάμος, Γλυκοκάλαμος.*

Ταφόπλακα...

- *Ο Σταυρός πάλεψε στην Πάτρα αλλά ηττήθηκε από τον Παμπατραϊκό με 2-1 και αποχαιρέτισε την Α' εθνική*

Ήταν κάτι που φαινόταν απ' την αρχή. Ο Σταυρός έψαχνε την επιτυχία απ' το ξεκίνημα του πρωταθλήματος για νάχει τον πρωτο λόγο στην βαθμολογική σχέση με τις άλλες ομάδες του ομίλου αλλά δεν την είχε ποτέ μέχρι σήμερα. Και δυστυχώς ούτε και χθες τα κατάφερε.

Παίζοντας στην Πάτρα, ηττήθηκε απ' τον Παμπατραϊκό με 2-1. Στην ουσία πρόκειται για αποτέλεσμα υποβιβασμό αφού με την ήττα αυτή δεν έχει πλέον τα περιθώρια να καλύψει τις διαφορές κι έτσι αποχαιρετά την Α' Εθνική. Το γεγονός δεν μειώνει κανένα. Η προσπάθεια έγινε απ' όλους αλλά τα αποτελέσματα που έπρεπε να έρθουν δεν ήρθαν κι έτσι ο Σταυρός αποχαιρετά την κατηγορία.

Ο ΣΤΑΥΡΟΣ ΤΟ ΠΑΛΕΨΕ

Οι κοπέλες του Σταυρού το πάλεψαν. Ξεκίνησαν δυνατά το παιχνίδι αλλά βρέθηκαν νωρίς-νωρίς στο (10') να χάνουν με 1-0.

Το γκολ αυτό έφερε πολύ άγχος στην προσπάθεια αλλά οι ροδιτοπούλες είχαν τη δύναμη να βγουν στην αντεπίθεση και να ισοφαρίσουν με την **Χέλστρομ** στο 35'.

Μια λάθος εκτίμηση σε φάση της άμυνας και της γκολκήπερ του Σταυρού όμως έφερε το 2-2 στο 70'

Ούτε και τότε το έβαλαν κάτω οι κοπέλες της ροδίτικης ομάδας. Πέρασαν στην αντίθεση και απείλησαν τον Παμπατραϊκό αφού τις ενδιέφερε μόνο η νίκη και οι τρεις βαθμοί. Τα δοκάρια όμως σε δύο περιπτώσεις την σταμάτησαν. Ουσιαστικά όταν μια ομάδα φθάνει στο σημείο να κρίνει την παραμονή της από ένα παιχνίδι, φανερώνει έλλειψη πίστης από την αρχή του πρωταθλήματος.

Οι άνθρωποι του Σταυρού πάντως όπως αναφέρουν οι πληροφορίες της «Γ» δεν το βάζουν κάτω. "Ξεκινάμε μια καινούργια προσπάθεια αρχής γενομένης απ' το επόμενο παιχνίδι με σκοπό να μην επαναλάβουμε λάθη του παρελθόντος» δήλωσε χθες από την Πάτρα ο πρόεδρος του Σταυρού **Νίκος Κιόττου**.

ΔΟΚΑΡΙΑ ΚΑΙ ΓΚΟΛ

Στο 10' η **Σωτηροπούλου** με ωραίο πλασέ από το ύψος της περιοχής έγραψε το 1-0.

Ο Σταυρός ισοφάρισε στο 35' με όμορφο πλασέ της **Χέλστρομ** σε 1-1.

Από λάθος της άμυνας και της γκολκήπερ του Σταυρού στο 70' ήρθε το τελικό 2-1 ύστερα από το χλιαρό πλασέ της **Σωτηροπούλου** και πάλι.

Οι κοπέλες του Σταυρού αντεπιτέθηκαν για να ισοφαρίσουν και να πάρουν τη νίκη αλλά το σουτ της **Χέλστρομ** στο 75' και της **Παπαδοπούλου** στο 84' σταμάτησαν στα δοκάρια της αντίπαλης εστίας.

Από τις νικήτριες άρεσαν οι **Σωτηροπούλου, Αναγνωστοπούλου** και **Καραπαππά.**

Από τον Σταυρό διακρίθηκαν οι **Χέλστρομ, Παπαδοπούλου** και **Μπαλάφα.**

Πολύ καλή ήταν η διαιτησία των **Παπαηλιού, Λάζαρης, Στούκα** από τον Σύνδεσμο της Ηλείας.

Οι ομάδας:

Παμπατραϊκός: *Μιότη, Αντωνοπούλου, Μαλιότη, Σωτηροπούλου, Βλαχοπούλου, Ακτά, Σπανού, Γεωργακοπούλου (76' Βασιλοπούλου), Καργέα (46' Ζαμπέτα), Αναγνωστοπούλου, Καραπαππά.*

Σταυρός: *Χατζηομέρ, Μπαλάφα, Βαγιανού, Κοτσάνη (20 Χουβαρδά), Αξιώτη, Παπαδοπούλου, Δράπανου, Ζωίδου (15 Γιαννίκου), Χέλστρομ, Χατζηγιαννάκη, Αρχοντούλη.*

ΠΡΟΛΗΠΤΙΚΑ ΣΤΟ ΝΟΣΟΚΟΜΕΙΟ

Μετά τη λήξη του αγώνα ο πρόεδρος του Σταυρού **Νίκος Κιόττου** συνόδευσε την **Παπαδοπούλου** στο νοσοκομείο. Η παίκτρια της ομάδας του αισθανόταν ζαλάδες και μεταφέρθηκε εκεί προληπτικά.

ΤΑ ΑΠΟΤΕΛΕΣΜΑΤΑ ΤΗΣ 22ης ΑΓΩΝΙΣΤΙΚΗΣ

Διαγόρας - Θήβα	5-0
Αστέρας Σύρου – Πανναξιακός	0-0
Αίας Σαλ - Επαμεινώνδας	2-1
Σαρωνικός – Ερμής Κορ.	1-1
Κιθαιρώνας – Αναγέννηση Σχημ.	2-0
Μύκονος – Κως	1-2
Μοσχάτο – Ιάλυσος	1-0

Η ΕΠΟΜΕΝΗ ΑΓΩΝΙΣΤΙΚΗ (23η)

Θήβα – Πανναξιακός
Επαμεινώνδας – Διαγόρας
Ερμής Κορ. – Αστέρας Συρ.
Αναγέννηση – Αίας Σαλ.
Κως - Σαρωνικός
Μοσχάτο – Κιθαιρώνας
Ιάλυσος – Μύκονος

ΠΕΡΙΦΕΡΕΙΑΚΟ ΠΡΩΤΑΘΛΗΜΑ 2004–2005

	Αίας Σαλαμ.	Αναγέννηση Σ.	Αστέρας Σ.	Διαγόρας	Επαμεινώνδας	Ερμής Κορ.	Θήβα	Ιάλυσος	Κιθαιρών	Κως	Μοσχάτο	Μύκονος	Πανναξιακός	Σαρωνικός
Αίας Σαλαμίνας	■	2-0	4-3	2-1	2-1	1-0	2-0	0-1	1-1	4-0		3-2	2-0	2-1
Αναγέννηση Σχ.		■	2-1			2-2		0-0	2-1	3-1	0-2	0-1	0-2	
Αστέρας Σύρου	1-0	2-1	■	0-0	1-1	2-0	0-0	0-1			1-0	0-1	0-0	1-1
Διαγόρας	3-1		1-0	■	4-1	2-0	5-0	4-1	2-1	2-1	3-1		2-1	7-1
Επαμεινώνδας	2-2	1-0	1-0		■	2-2		5-0	2-2	4-0		1-0	1-1	1-0
Ερμής Κορ.	0-2	2-0		0-4	3-2	■	0-0	2-1	2-0		1-0	1-1	0-0	2-3
Θήβα	1-1	1-0	0-2	0-2	1-2		■	1-0	3-2	0-0	3-0	3-2		3-1
Ιάλυσος	0-0	0-0		0-0	2-1	1-1	0-0	■	3-1	2-2	1-1		0-0	4-0
Κιθαιρώνας	1-0	2-0	1-1	1-4	1-0	0-0	1-0	0-1	■	0-2	1-0	1-1	0-0	
Κως	0-1	6-1	1-0	1-0	4-1	0-0	0-2	2-1	2-0	■	0-1			
Μοσχάτο	1-0	2-0	1-1		2-0	0-1	0-0	1-0		3-1	■	1-0	2-0	1-0
Μύκονος		2-0	0-0	1-5	0-0	2-2	5-1	2-0		1-2	3-3	■	0-1	2-4
Πανναξιακός	3-2	0-0	2-0	1-2	2-1		1-0		3-0	2-0	1-0	3-0	■	
Σαρωνικός		3-1	1-0	0-3	2-0	1-1	0-1		3-3	3-4	0-2	1-1	0-2	■

ΒΑΘΜΟΛΟΓΙΑ ΠΕΡΙΦΕΡΕΙΑΚΟΥ

					ΕΝΤΟΣ			ΕΚΤΟΣ			ΣΥΝΟΛΟ		
Α/Α	ΟΜΑΔΕΣ	ΒΑΘΜ.	ΑΓ.	ΤΕΡΜ.	Ν	Ι	Η	Ν	Ι	Η	Ν	Ι	Η
1.	ΔΙΑΓΟΡΑΣ	56	22	58-13	11	0	0	7	2	2	18	2	2
2.	Πανναξιακός	39	21	25-17	8	1	1	3	5	3	11	6	4
3.	Αίας Σαλ.	38	22	34-24	9	2	1	2	3	5	11	5	6
4.	Μοσχάτο	37	22	24-17	8	2	1	3	2	6	11	4	7
5.	ΑΕ Κως	33	22	31-31	7	1	3	3	2	6	10	3	9
6.	Επαμεινώνδας	30	22	30-31	6	4	0	1	2	9	7	6	9
7.	Θήβα	30	22	20-25	6	2	3	2	4	5	8	6	8
8.	Ερμής Κορ.	28	22	22-26	5	3	3	1	7	3	6	10	6
9.	ΙΑΛΥΣΟΣ	27	22	19-23	3	8	0	3	1	7	6	9	7
10.	Αστέρας Σύρου	23	22	16-19	4	5	2	1	3	7	5	8	9
11.	Κιθαιρώνας	22	22	20-32	5	4	3	0	3	7	5	7	10
12.	Σαρωνικός	22	20	26-40	3	3	5	3	1	6	6	4	11
13.	Μύκονος	19	22	27-34	3	4	4	2	3	6	5	7	10
14.	Αναγέννηση Σχ.	14	22	14-36	3	2	5	0	3	9	3	5	14

Πανηγύρισε νωρίτερα!

• Άνοιξαν σαμπάνιες στο γήπεδο Κοσκινού όπου ο Διαγόρας συνέτριψε τη Θήβα με 5-0 και κατέκτησε και μαθηματικά τον φετινό τίτλο.

Άνοιξαν σαμπάνιες χθες στο γήπεδο Κοσκινού. Ο Διαγόρας παίζοντας κατά διαστήματα καλό ποδόσφαιρο θριάμβευσε επί της νεανικής Θήβας με 5-0 και εξασφάλισε και τυπικά τον φετινό τίτλο, παρουσιάζοντας πολύ καλή εικόνα και κερδίζοντας -εκτός από τα παραπάνω- κι ένα ακόμα νεαρό ποδοσφαιριστή. Το 19χρονο **Κώστα Καλημέρη** ο οποίος ξεκίνησε για πρώτη φορά στην ενδεκάδα του γηραιού σε αγώνα πρωταθλήματος και τα πήγε περίφημα.

Οι κυανέρυρθοι ξεκίνησαν με αλλαγή στον τρόπο ανάπτυξης στον αγωνιστικό χώρο κι όχι σε πρόσωπα. Έπαιξαν απλό και γρήγορο ποδόσφαιρο απ' το ξεκίνημα του αγώνα και δεν ανησύχησαν σε καμία περίπτωση απ' την ομάδα της Θήβας και στα ενενήντα λεπτά του αγώνα.

Στημένος καλά στην άμυνα με τον **Παντελή Αθανασίου** παρτενέρ του **Πέτρου Ρουτζιέρη** αλλά και τους μέσους να κάνουν όμορφα κι απλά το καθήκον τους (ο κ. **Τζαλακώστας** ζητούσε συνεχώς πάσες γρήγορες και κινήσεις στον κενό χώρο).



Ο Τσιαντούλης ήταν απ' τους καλύτερους του Διαγόρα χθες. (ΒΙΚΤΩΡ-ΦΩΤΟ ΜΑΡΚΕΤ-ΙΑΛΥΣΟΣ)

Όταν συνέβαινε αυτό **Τσιαντούλης, Μπαλογιάννης** και ο δραστήριος **Αγγελόπουλος** έκαναν απλά το καθήκον τους.

Το σκορ ήταν 2-0 στο 21' και κάπου εκεί τα πράγματα έγιναν εύκολα για τους πρωταθλητές που μισή ώρα πριν τελειώσει το ματς (64') έφτασαν το σκορ στο 5-0.

Οι φιλοξενούμενοι παρουσιάσθηκαν στο γήπεδο με αρκετές ελλείψεις αλλά αυτό δεν σημαίνει τίποτα. Το φιλότιμο και η προσπάθεια να περιορίσουν το σκορ ήταν τα χαρακτηριστικά που διέκριναν τις κινήσεις των φιλοξενουμένων στον αγωνισιτκό χώρο.

ΠΑΝΗΓΥΡΙΚΟ ΚΛΙΜΑ

Οι παίκτες του Διαγόρα φορώντας καινούργιες φανέλες, φώναξαν το όνομα του συλλόγου στο τέλος του αγώνα, χειροκροτούμενοι απ' τους λιγοστούς φίλους του που βρέθηκαν στο γήπεδο. Αμέσως μετά ένα κιβώτιο σαμπάνιες έκαναν την εμφάνισή τους στον αγωνιστικό χώρο κι άρχισε το πανηγύρι μεταξύ τεχνικής ηγεσίας και ποδοσφαιριστών. Το δικαιούνται εξάλλου.

ΦΑΣΕΙΣ ΚΑΙ ΓΚΟΛ

Στο 29' ο **Καλημέρης** βγήκε από δεξιά, σέντραρε ο **Μπαλογιάννης** στόπαρε και πλάσαρε γράφοντας το 1-0.

Το 2-0 στο 21' από ωραία μπαλιά του **Τσιαντούλη**, ο **Αγγελόπουλος** γύρισε τη μπάλα στον **Σπάρταλη** που από κοντά την έστειλε για δεύτερη φορά στα δίχτυα.

Στο 24' από πλάγιο του **Ανδριώτη**, η κεφαλιά του **Σπάρταλη** έφυγε άουτ.

Ένα λεπτό αργότερα (55') ο **Αγγελόπουλος** τροφοδότησε τον **Τσιαντούλη**, που εκμεταλλευόμενος το λάθος του **Χασάπη** πέτυχε από κοντά το 3-0.

Στο 61' ο **Χασάπης** έδιωξε σε κόρνερ τη λόμπα του **Γιόνοβιτς**.

Ένα λεπτό αργότερα (62') έδιωξε στη γωνιά του το δυνατό σουτ του **Μπαλογιάννη.** Το εκτέλεσε ο **Γιόνοβιτς** κι ο **Μπαλογιάννης** με κεφαλιά πέτυχε το 4-0.



Ο Μπαλογιάννης έχει σκοράρει για πρώτη φορά και αγκαλιάζει τον δημιουργό Καλημέρη δείχνοντας στον πάγκο. (ΒΙΚΤΩΡ-ΦΩΤΟ ΜΑΡΚΕΤ-ΙΑΛΥΣΟΣ)

Σπάρταλης - Αλεξανδρής - Τσιαντούλης άλλαξαν ωραία τη μπάλα στο 64' κι ο τελευταίος με δυνατό σουτ έγραψε το 5-0.

Από τον Διαγόρα κανείς δεν υστέρησε. Υπέρτεροι όμως ήσαν οι **Καλημέρης, Μπαλογιάννης, Τσιαντούλης**. Πολύ καλή η διαιτησία των **Καλογερόπουλου Κωνσταντινίδη** και **Νεοφύτου**.

ΟΙ ΟΜΑΔΕΣ

Διαγόρας: *Κεφάλας, Καλημέρης, Γουλόπουλος, Ρουτζιέρης, Αθανασίου, Γιόνοβιτς, Ανδριώτης, Σπάρταλης, Τσιαντούλης (70' Καστρουνής), Μπαλογιάννης (68' Παφιάκης), Αγγελόπουλος (59' Αλεξανδρής).*

Θήβα: *Χασάπης, Ευθυμίου, Πάλλας, Μαντζούνης, Ρούσσος, Κατακαρίδης, Ανδρέου, Γλυκός, Μίχας (25' Αγοραστός), Καραγεώργος, Ζώκος (75' Καραγιάννης).*

Χωρίς αναισθητικό!!!

• Ο Ευβοιώτης Καμπαξής "χειρούργησε" τον Ιάλυσο που τελείωσε το ματς με εννέα παίκτες και γνώρισε την ήττα στο Μοσχάτο με γκολ οφ-σάιντ (1-0).

• Γκάιδας: "Λυπάμαι πολύ για κάποιους κυρίους..."

ΜΟΣΧΑΤΟ

Στο γήπεδο του Μοσχάτου συνετελέσθηκε ένα "έγκλημα" ποδοσφαιρικό. Εκεί φάνηκε η γύμνια της ελληνικής διαιτησίας και το πόσο εύκολα μπορεί να καταρρακωθεί το κύρος της όταν δίδεται σήμα και σφυρίκτρα στον "χασάπη της Εύβοιας" όπως αποκάλεσαν τον κ. **Καμπαξή** χθες οι Ιαλυσιώτες. Ο εν λόγω κύριος που φορούσε μαύρα και είχε σφυρίκτρα στο στόμα ήταν... ο καλύτερος παίκτης του Μοσχάτου!!! Μέχρι να μπεί το γκολ "έσπρωχνε απροκάλυπτα" τους γηπεδούχους προς την περιοχή του **Αξεξανδρίδη**. Ο Ιάλυσος αντιστεκόταν σθεναρά αλλά στο 87' ο **Καμπαξής** με τον βοηθό του δεν είδαν (!) τρείς παίκτες οφ-σάιντ στην περιοχή του. Άφησαν αναίσχυντα την φράση να εξελιχθεί και να γίνει γκολ κι ο Ιάλυσος να φύγει απ' το Μοσχάτο γνωρίζοντας άδικη ήττα με σκορ 1-0.

ΗΤΑΝ ΚΑΛΑ "ΔΙΑΒΑΣΜΕΝΟΣ"

Ο εν λόγω διαιτητής δεν αρκέσθηκε μόνο στην κατακύρωση του γκολ. Έδειξε κάρτες σε **Σταυρίδη** και **Μαυρή** και τους απέβαλλε με δεύτερες κίτρινες. Οι δυό τους δεν έχουν δικαίωμα συμμετοχής στο ματς με τη Μύκονο όπως κι ο **Τζαφέρης** που είδε τέταρτη κίτρινη κάρτα. Ο κ. **Καμπαξής** δεν τιμωρούσε δυστυχώς τίποτα υπέρ του Ιάλυσου αναγκάζοντας τον παρατηρητή διαιτησίας στο τέλος να πεί πως "Κακώς κατακύρωσε το γκολ ο διαιτητής"! Και τους ανθρώπους του Ιάλυσου να είναι έτοιμοι σήμερα να αποστείλουν έντονη διαμαρτυρία προς όλα τα δικαιοδοτικά όργανα ενώ πολύ πιθανόν να υπάρξει και συνάντηση του προέδρου κ. **Δανελάκη** με τον κ. **Αργυρίου**.

"ΛΥΠΑΜΑΙ ΠΟΛΥ"

Ο **Γιώργος Γκάιδας** δεν μπορεί ακόμα να "συνέλθει" από το εκπληκτικό ευβοιώτικο "χειρουργείο" και μάλιστα χωρίς αναισθητικό. Μπόρεσε απλά να δηλώσει αμέσως μετά τη λήξη του αγώνα τα εξής: "Λυπάμαι πολύ που κάποιοι φέρονται έτσι και δεν σκέφτονται σε καμία περίπτωση τον κόπο τον δικό μας. Θα διαμαρτυρηθούμε προς κάθε κατεύθυνση. Το μόνο που έχω να πω είναι συγχαρητήρια στην κυρία **Φεργάδη**. Στάθηκε στο ύψος της".



Τον Τζαφέρη "σημάδεψε" ο κ. Καμπαξής και δεν παίζει κατά της Μυκόνου. (ΒΙΚΤΩΡ - ΦΩΤΟ ΜΑΡΚΕΤ - ΙΑΛΥΣΟΣ)

ΤΟ ΠΑΙΧΝΙΔΙ

Το παιχνίδι φυσικά μετά τα όσα προηγήθηκαν περνάει σε δεύτερη μοίρα. Ο Ιάλυσος ήταν νωθρός στο α' ημίχρονο. Όσες φορές απειλήθηκε ο **Νίκος Αλεξανδρίδης** και οι αμυντικοί του στάθηκαν στο ύψος των περιστάσεων. Στο β' μέρος όμως η ομάδα του **Γιώργου Γκάιδα** παρουσίασε διαφορετική στον αγωνιστικό χώρο. Ήταν δυνατή και αποφασιστική κι αυτό ίσως "πείραξε" κάποιους που είδαν διαφορετικά αυτή την εικόνα. Οι ερυθροκίτρινοι αμυνόντουσαν κι έβγαιναν στην "κόντρα" αλλά είναι μηδαμινές οι φορές που πήραν υπέρ τους σφύριγμα. Έτσι το παιχνίδι πήγε απ' το 75' και μετα σε "χειρουργείο χωρίς αναισθητικο".

ΤΙ ΕΓΙΝΕ

Σφτο 75' ο Ιάλυσος έμεινε με δέκα λόγω αποβολής με δεύτερη κίτρινη κάρτα του **Σταυρίδη**. Δυό λεπτά αργότερα (77') ο κ. **Καμπαξής** απέβαλε απ' τον πάγκο του Ιάλυσου τον πρόεδρό του κ. **Δανελάκη** γιατί όπως έγραψε και στο φ.α. διαμαρτυρόταν συνεχώς στις αποφάσεις του.

Στο 87' ο **Κουτσιούμπας** που πήρε τη μπάλα σε θέση οφσάιντ σούταρε, η μπάλα αποκρούσθηκε από το οριζόντιο δοκάρι, γύρισε στον **Διονυσόπουλο** που και αυτός ήταν σε θέση οφ-σάιντ που σούταρε από κοντά γράφοντας το τελικό 1-0.

Ένα λεπτό αργότερα (88') ο Ιάλυσος έμεινε και με εννέα αφού ο κ. **Καμπαξής** απέβαλε απ' το παιχνίδι με δύο κίτρινες κάρτες και τον **Μαυρή**.

Από το Μοσχάτο άρεσαν οι **Καρασμάνογλου, Χαρίτος**. Από τον Ιάλυσο του Β' ημιχρόνου δεν υστέρησε κανείς. Διακρίθηκαν από τον Ιάλυσο οι **Αλεξανδρίδης, Κατσαράς, Ράιος**.

Ο κ. **Καμπαξής** και ο βοηθός του κ. **Πισχινάς** μάλλον... θα πρέπει να κάνουν καμία άλλη δουλειά. Η κ. **Φεργάδη** ήταν πολύ καλή.

ΟΙ ΟΜΑΔΕΣ

Μοσχάτο: *Χατζάρας, Γιωργατσόνας, (70' Αθανασόπουλος), Λάβδας, Κοντογιάννης, Καρακαγές, Χαρίτος (38' λ.τ. Κατζιλιέρης), Δερτιλάς (82' Διονυσόπουλος), Μίτα, Καρασμάνογλου, Κουτσιούμπας, Τσάτσος.*

Ιάλυσος: *Αλεξανδρίδης, Κατσαράς, Σταυρίδης, Γκορτζίλας, Χατζηκαλημέρης, Μαυρής, Δελαπόρτας (46' Τζαφέρης), Ράιος, Γεωργαλής (75' Κουρζής), Πολιάς, Μήτρου.*

Καμία εξέλιξη ακόμη

• Από σήμερα αναμένεται να πάρουν χρήματα οι ποδοσφαιριστές της Ρόδου. Τρεις οι απόντες από τη χθεσινή προπόνηση.

Καμία εξέλιξη δεν υπήρξε χθες στα διοικητικά της ομάδας της Ρόδου.

Ο **Κάλλιστος Διακογεωργίου** και ο **Μιχάλης Πιννίκας** ιδιαίτερα ασχολούνται με την συγκρότηση της επιτροπής πρωτοβουλίας αλλά είναι νωρίς ακόμα να πει κανείς ο,τιδήποτε.

Ο **Αντώνης Μανίκας** και οι παίκτες του παράλληλα συνέχισαν την προετοιμασία τους για τον αγώνα της 23ης Μαρτίου στην Πάτρα με προπόνηση επανερχόμενοι από το ρεπό του Σαββάτου.

Ο κώουτς της Ρόδου δεν είχε χθες μαζί του

- Τον **Κώστα Πάττα** που ταλανίζεται από την ίωση της εποχής.
- Τον **Χάρη Μοσχή** που απουσίασε για προσωπικούς λόγους και
- Τον **Ρεΐση Μαΐλη** τον οποίο η θλάση θα τον κρατήσει εκτός αγωνιστικών χώρων για δύο βδομάδες περίπου.
- Οι «πράσινοι» αναμένεται να πάρουν χρήματα ίσως και σήμερα και να πάνε με άλλη ψυχολογία και με λυμένα πόδια στην Πάτρα για το ματς με την Θύελλα.

Προσπέραση του "γηραιού"

Ο Διαγόρας Β. έπεσε από την κορυφή της βαθμολογίας αφού υποχρεώθηκε σε ήττα από τον Δωριέα με σκορ 1-0. Πρώτος πέρασε ο Διαγόρας που νίκησε με το ευρύ σκορ 4-0 την Ρόδο. Στην 2η θέση ισοβάθμησαν τώρα 3 ομάδες, ο Ευαγόρας που νίκησε χθες τον Αγιο Ισίδωρο με 7-0, ο Δωριέας και ο Διαγόρας. Στον β' όμιλο ο Ιάλυσος με το πέσιμο της αυλαίας του πρωταθλήματος στέφθηκε και μαθηματικά πρωταθλητής αφού πήρε χωρίς κόπο το τρίποντο άνευ αγώνα αφού αντίπαλός του ήταν ο Ερμής που είχε αποχωρήσει. Ο Ευκλής τερμάτισε δεύτερος νικώντας τον ουραγό Ακουσίλαο με 2-0. Τρίτος τερμάτισε ο Αστέρας Π. που κέρδισε επίσης τον Κλεάνθη με σκορ 5-0, ενώ στα υπόλοιπα παιχνίδια ο Διγενής επιβλήθηκε επί της Ασπίδας Απ. με 2-1 και τέλος Απόλλων Κ. και Ηλιος αναδείχθηκαν ισόπαλοι χωρίς σκορ.

- *Ο Διαγόρας εκμεταλλευόμενος την ήττα του Διαγόρα Β. από τον Δωριέα, νίκησε στο τοπικό ντέρμπι την Ρόδο και πέρασε στην πρώτη θέση της βαθμολογίας*
- *Και τυπικά πρωταθλητής ο Ιάλυσος στον β' όμιλο με τον Ευκλή να τερματίζει δεύτερος και τρίτο τον Αστέρα Π.*

Α' ΟΜΙΛΟΣ

ΝΙΚΗ Ρ.-ΑΣΚΛΗΠΕΙΟ 1-0

ΑΓ. ΑΠΟΣΤΟΛΟΙ

Καλύτερη η Νίκη Ρ. στο μεγαλύτερο διάστημα του παιχνιδιού νίκησε δίκαια το Ασκληπειό με σκορ 1-0.

Το μοναδικό γκολ που έκρινε την συνάντηση το πέτυχε ο **Κοκιαντώνης** στο 28' με φάουλ. Καλή η διαιτησία των **Γκιούντιτσε, Κλιάρη** και **Τσουρούτη.**

Νίκη Ρ.: *Λιβισιανός, Μαλιάκας, Ρομάν, Κοκιαντώνης, Χριστοφόρου, Σάββενας, Σέντης, Μήλας, Πότσου, Μανιάς, Κούτρης*
Επαιξαν και οι: Λιακακάς, Διακουράκης, Κουτρούλης, Ζαχαρίας, Καρδούλης, Σωτηρίου

Ασκληπειό: *Μπαϊράμης, Γιώργαλος, Μαγκλής, Κούρτης, Χρυσαφίνης, Δέτσης, Καλημέρης, Αλεξίου, Ζανετής, Γιωργάς Β., Γιωργάς Σ.*
Επαιξαν και οι: Μικκιού, Πετρόπουλος, Βενετσάνος, Παπαδόπουλος

ΔΙΑΓΟΡΑΣ Β.-ΔΩΡΙΕΑΣ 0-1

ΑΓ. ΑΠΟΣΤΟΛΟΙ

Παρουσία αρκετού κόσμου ο Δωριέας επιβλήθηκε επί του Διαγόρα Β. με 1-0.

Το μοναδικό γκολ της συνάντησης το πέτυχε ο **Μπέτα** με σουτ στο 28'.

Χωρίς προβλήματα η διαιτησία των **Παπαγεωργίου, Πετρακίδη** και **Τσουρούττη.**

Διαγόρας: *Πετρόπουλος, Σαββάκης, Πάμπαλης, Καρπαθάκης, Χ"σάββας, Χρυσοχόος, Φούντας, Τσακμακίδης, Οσάφι, Λαρδούτσος, Λερογιάννης (Καμπούρης, Κωτίου, Καραγιάννης Ι., Λυκοπάντης, Σπυρόπουλος)*

Δωριέας: *Θεοτοκάτος, Αλιάϊ, Ντουλέ, Μπέτα, Σότα, Καραγιάννης Ε., Καραγιάννης Β., Κιάρι Ο., Τσάλια, Ραντέβ, Σκέβι (Μετσιάνι, Τεραμενάϊ, Κούκια, Μαρίτσας, Φιλιππάκης)*

ΑΓ. ΙΣΙΔΩΡΟΣ-ΕΥΑΓΟΡΑΣ 7-0

ΑΓ. ΑΠΟΣΤΟΛΟΙ

Ανώτερος καθ' όλη την διάρκεια του παιχνιδιού, ο Ευαγόρας δεν είχε πρόβλημα να κερδίσει με 7-0 τον Αγ. Ισίδωρο.

ΤΑ ΓΚΟΛ

10'. Ο **Φράγκος** με ωραίο σουτ άνοιξε το σκορ 0-1.
11'. Σέντρα του **Ροδίτη**, κεφαλιά του **Φράγκου** και το 0-2.
26'. Ο **Φράγκος** το 0-3.
28'. Ο ίδιος παίκτης χατ-τρίκ και 0-4.
30'. Ο **Χρηστάκης** το 0-5.
35'. Ο **Χατζηνικόλας Σ.** το 0-6.
40'. Π **Χατζηνικόλας Σ.** το τελικό 0-7.

Αγ. Ισίδωρος: *Δημητράκης Μ., Ντουρουτλής, Κιαουρτζής Χ., Τριανταφύλλου, Μεγαλούδης, Βονάκης, Βάλας Α., Κιαουρτζής Ι., Χαρτοφύλης, Σαράντης, Κιαουρτζής Ι.Δ.*
Επαιξαν και οι: Φωτεινής, Διακαναστάσης, Κορδάλης, Ζησιμόπουλος, Βόλας Θ.

Ευαγόρας: *Κοντού, Τσιώνης, Τσομάνι, Αλίου, Ροδίτης, Τόσκα, Σοφίλλας, Χρηστάκης, Φράγκος, Ρούσος, Χατζηνικόλας Π.*
Επαιξαν και οι: Χατζηνικόλας Σ., Μπαμάς, Τζέκα

ΡΟΔΟΣ-ΔΙΑΓΟΡΑΣ 0-4

ΑΓ. ΑΠΟΣΤΟΛΟΙ

Στο ντέρμπι της πόλης μας ο Διαγόρας έχοντας ηγέτες τους **Καρπαθάκη** και **Πεταυράκη Τ.** και παρουσία αρκετού κόσμου που ικανοποιήθηκε από το θέαμα, νίκησε 4-0 την Ρόδο.

ΤΑ ΓΚΟΛ

18'. Ο **Χάρντλ** με πλασέ το 0-1.
28'. Ο **Μπάμπος** με σουτ το 0-2.
32'. Ο **Πεταυράκης Τ.** σούταρε η μπάλα κόντραρε σε αμυντικό και 0-3.
40'. Με τον ίδιο τρόπο ο **Πεταυράκης Τ.** και πάλι έγραψε το τελικό 0-4.

Πολύ καλή η διαιτησία των **Τσουρούτη, Παπαγεωργίου** και **Πετρακίδη.**

Ρόδος: *Καβουκλής Ε., Χριστοφίδης, Μπαναής, Φλεβάρης, Σκαρτάδος, Καβουκλής Κ., Βολονάκης, Παπαδόπουλος, Ποζιόπουλος, Παπαντωνίου, Παπουτσογιαννόπουλος*
Επαιξαν και οι: Καρατζής, Διακανθός, Παπακώστας, Διακαναστάσης, Κουρέτας, Χριστόπουλος

Διαγόρας: *Νικολέτος, Μαριετάκης, Πεταυράκης Τ., Πεταυράκης Σ., Κλάψης, Καρπαθάκης, Χαρντλ, Γκένζος, Μπάμπος, Σαρρής, Καϊμαξή*
Επαιξαν και οι: Κρίσπος, Σαντορινιός, Επιφάνης, Κοκολάκης, Κενενούνης

ΑΕΡΑ-ΦΟΙΒΟΣ 3-1

ΑΦΑΝΤΟΥ

Παρουσία αρκετών φιλάθλων στην εξέδρα ΑΕΡΑ και Φοίβος παρουσίασαν ωραίο θέαμα από το οποίο ικανοποιήθηκε ο κόσμος και επικράτησαν οι γηπεδούχοι με σκορ 3-1.

ΤΑ ΓΚΟΛ

2'. Ασίστ του **Λαουδίκου** στο **Νικολή** που με σουτ άνοιξε το σκορ 1-0.
10'. Νέα ασίστ του **Λαουδίκου** στον **Γαργάλη** που με πλασέ έκανε το 2-0.
30'. Ατομική προσπάθεια και σουτ του **Πέρου** και 3-0.
42'. Ο **Κλαδάκης** με ωραία ατομική προσπάθεια έγραψε το τελικό 3-1.

Πολύ καλή η διαιτησία των **Στεφανάκη, Τάση** και **Κανέλλου.**

ΑΕΡΑ: *Καστελοριζιός, Κοτσίλιος, Καντής, Κουμνάκης, Μανέτας, Πέρος, Λαουδίκος, Νικολής, Πολυμερίδης, Γαργάλης, Μοσχούς*
Επαιξαν και οι: Καπάνοβ, Μπαρατσούκ, Αυγερινού, Ζαγοριανός, Λυριστής, Μπακίρης, Χατζημανώλης

Φοίβος: *Ξύπας, Τσουβαλάς, Ιατρού, Χειμωνέτος, Μπαρτατάλας, Παναγιωτάς, Μάτσης Απ., Κλαδάκης, Καλαμιώτης, Καστρινάκης, Παπαγεωργίου*
Επαιξαν και οι: Κοντός, Μέτσκας Α., Ορφανίδης, Γενάτος, Τριγένης, Πελεκάνος, Μάτσης Μ.

Β' ΟΜΙΛΟΣ

ΑΠΟΛΛΩΝ Κ.-ΗΛΙΟΣ 0-0

ΚΑΛΥΘΙΕΣ

Ισόπαλοι χωρίς σκορ αναδείχθηκαν Απόλλων Κ. και Ηλιος κι έτσι οι δύο ομάδες μοιράστηκαν βαθμούς και εντυπώσεις, σε ένα ματς που είχε ωραίο θέαμα και πολλά μικρά παιδιά που αγωνίστηκαν σαν αλλαγές.

Πολύ καλή ήταν η διαιτησία των **Γουλάρα, Χωρίτη** και **Θεοδωρόπουλου.**

Απόλλων Κ.: *Περερής, Τσίκης Σ., Κωβαίος, Σταυρής, Μάστορας, Καφετζής, Τσίτας Ν., Κεπελέ, Τσιρινιώτης, Τσίτας Δ., Τσίκης Α.*
Επαιξαν και οι: Σαββούλης Κ., Χατζηγεωργίου, Συμιακός, Στατίου, Σαββούλης Ν., Κώστας, Χατζηκώστας

Ηλιος: *Κουτσονικόλας, Μουτσοντέμη, Κιλασίν Ε., Ζαμαντάκης, Κιορμπεκίρ, Κιλασίν Ι., Στεφάνου, Πότσος, Παπασταματάκης, Καραβόλιας, Κουμπλεής*
Επαιξαν και οι: Σπαχιού, Σβύνος, Εμίραλης, Μαυρομάτης, Χατζηβαλσάμης, Δεκσίκας, Ζιάρκας

ΔΙΓΕΝΗΣ-ΑΣΠΙΔΑ ΑΠ. 2-1

ΚΟΣΚΙΝΟΥ

Μετά από ένα ωραίο και αμφίρροπο παιχνίδι ο Διγενής επικράτησε τελικά επί της Ασπίδας Απ. με σκορ 2-1 αν και οι φιλοξενούμενοι έχασαν και πέναλτι.

ΦΑΣΕΙΣ ΚΑΙ ΓΚΟΛ

20'. Ο **Διακάκης** άνοιξε το σκορ 1-0.
15'. Ο **Μικκιού Δ.** εκτέλεσε πέναλτι μόλις άουτ.
23'. Ο **Ζαράρης Τσ.** εκτέλεσε εύστοχα πέναλτι και ισοφάρισε σε 1-1.
40'. Ο **Ντάγια** έγραψε το τελικό 2-1.

Πολύ καλή η διαιτησία των **Τσουρούτη, Πετρακίδη.**

Διγενής: *Κλαδάς, Κατσιανάκος, Παπακωνσταντίνου, Κουμεντής, Κωστομοίρης, Μαχραμάς, Κεσερτζής, Κώτης, Μαρκάκης, Διακάκης, Ντάγια*
Επαιξαν και οι: Ορφανός, Χατζηνικόλας, Ταρέ, Σαχινίδης, Παθιάκης, Ναβροζίδης, Κλαδάς

Ασπίδα Απ.: *Χατζηγιαννάκης, Δαλάκας Α., Μικκιού Δ., Ζαράρης Τσ., Τριανταφύλλου Θ., Κοντός Κ., Διαμαντής Κ., Περούλης, Καραγιάννης, Σπανός, Νικολίκας*
Επαιξαν και οι: Καραταπάνης, Παπακυριακού, Κοντός, Περούλης Α., Διαμαντής Ι., Δραμιδράκης Στ., Κανάρης Μ., Μικκιού Γ.

ΕΥΚΛΗΣ-ΑΚΟΥΣΙΛΑΟΣ 2-0

ΚΑΛΑΒΑΡΔΑ

Χωρίς να συναντήσει ιδιαίτερες δυσκολίες ο Ευκλής νίκησε τον Ακουσίλαο με σκορ 2-0 και τερμάτισε έτσι στην δεύτερη θέση της βαθμολογίας.

ΤΑ ΓΚΟΛ

12'. Ο **Αγγελής Β.** άνοιξε το σκορ 1-0.
45'. Ο **Τομάζος** έγραψε το τελικό 2-0.

Χωρίς προβλήματα η διαιτησία του **Γαγάνη.**

Ευκλής: *Μαριεττής, Κασέρης Α., Χαναέβ, Μαγγανάς, Αγγελος, Αγγελής Β., Κασέρης Μ., Τομάζος, Σταθάτος, Διακοδημητρίου, Αγγελής Ε.*
Επαιξε και ο Παπακωνσταντίνου

Ακουσίλαος: *Παπαθεοδώρου, Θεουλάκης, Κάβουρας, Πετρόπουλος, Παπαθεοδώρου Α., Καραγιάννης, Νικολίτσης, Κοτσάνης, Στεφανάκης, Παντελής, Λοΐζος*

ΑΣΤΕΡΑΣ Π.-ΚΛΕΑΝΘΗΣ 5-0

ΠΑΣΤΙΔ .

Ο Αστέρας Π. εκμεταλλευόμενος και το γεγονός ότι ο Κλεάνθης παρουσιάστηκε με αρκετές ελλείψεις, έκανε επίδειξη δυνάμεως και νίκησε με το ευρύ σκορ 5-0.

ΤΑ ΓΚΟΛ

10'. Ο **Κυρίτσης** άνοιξε το σκορ 1-0.
20', 30', 35'. Ο **Πάττας Α.** πέτυχε χατ-τρικ και ανέβασε τον δείκτη του σκορ στο 4-0.
40'. Ο **Ματσαγκούρας** με σουτ έγραψε το τελικό 5-0.

Χωρίς προβλήματα η διαιτησία των **Γκιούντιτσε, Αντωνίου.**

Αστέρας Π.: *Καρελλάκης, Σαββάκης Α., Σαββάκης Κ., Κιγάης, Πάττας Ε., Αυγενικός Αλ., Κυρίτσης, Αυγενικός Μ., Αθανασίου, Πάττας Α., Καρδούλιας*
Επαιξαν και οι: Τσαφής, Σιαλούπ, Ματσαγκούρας, Μανιαδής, Χατζημάρης

Κλεάνθης: *Νικολάου, Βογιατζής, Σαλογιάννης, Σαββάκης, Χατζηαντωνίου, Τσέλος, Ρουμπάς, Σαρρής, Σαμαράς, Τζερεμές, Παπακωνσταντίνου*
Επαιξαν και οι: Μουστάκης, Σαρικάς, Γιαννακάκης, Κουλούμπρης

ΤΑ ΑΠΟΤΕΛΕΣΜΑΤΑ

Α' ΟΜΙΛΟΣ

ΑΕΡΑ-Φοίβος	3-1
Αγ. Ισίδωρος-Ευαγόρας	7-0
Νίκη Ρ.-Ασκληπειό	1-0
Διαγόρας Β.-Δωριέας	0-1
Ρόδος-Διαγόρας	0-4

Β' ΟΜΙΛΟΣ

Ιάλυσος-Ερμής	2-0 ά.α.
Αστέρας Π.-Κλεάνθης	5-0
Ευκλής-Ακουσίλαος	2-0
Διγενής-Ασπίδα Απ.	2-1
Απόλλων Κ.-Ηλιος	0-0

ΕΠΟΜΕΝΗ ΑΓΩΝΙΣΤΙΚΗ (19η)

Α' ΟΜΙΛΟΣ

Ασκληπειό-Διαγόρας
Φοίβος-Νίκη Ρ.
Ευαγόρας-Ρόδος
Δωριέας-Αγ. Ισίδωρος
Διαγόρας Β.-Δόξα Ψ.
Ρεπό ο ΑΕΡΑ

ΒΑΘΜΟΛΟΓΙΑ - Α' ΟΜΙΛΟΣ

ΟΜΑΔΕΣ	ΒΑΘΜΟΙ	ΑΓ.	ΤΕΡΜ.	Ν.	Ι.	Η.
1. Διαγόρας	40	16	59-5	13	1	2
2. Ευαγόρας	38	16	50-5	12	2	2
3. Διαγόρας Β.	38	16	33-8	12	2	2
4. Δωριέας	38	16	3 9-16	12	2	2
5. Νίκη Ρ.	26	17	23-24	8	2	7
6. Ρόδος	23	15	32-20	7	2	6
7. Δόξα Ψ.	18	16	22-27	5	3	8
8. ΑΕΡΑ	16	17	25-43	5	1	11
9. Ασκληπειό	11	17	12-42	3	2	12
10. Αγ. Ισίδωρος	10	16	13-47	3	1	12
11. Φοίβος	2	17	9-76	0	2	15

ΒΑΘΜΟΛΟΓΙΑ - Β' ΟΜΙΛΟΣ

ΟΜΑΔΕΣ	ΒΑΘΜΟΙ	ΑΓ.	ΤΕΡΜ.	Ν.	Ι.	Η.
1.Ιάλυσος	44	18	36-9	14	2	2
2. Ευκλής	44	18	56-14	14	2	2
3. Αστέρας Π.	43	18	59-10	14	1	3
4. Ηλιος	35	18	32-9	10	5	3
5. Διγενής	26	18	26-33	8	2	8
6. Κλεάνθης	23	18	18-22	7	2	9
7. Ασπίδα Απ.	9	18	23-70	2	3	13
8. Απόλλων Κ.	5	18	11-67	1	3	14
9. Ακουσίλαος	3	18	14-38	2	3	13
10. Ερμής	-	-	-	-	-	-

** Ο Ακουσίλαος έχει ένα μηδενισμό και -3 βαθμούς, ενώ ξεκίνησε το πρωτάθλημα με -3. Ο Απόλλων Κ. ξεκίνησε με -1 βαθμό.*

α κατηγορία

Τί κι αν δεν κέρδισε

- ✔ Ο ΑΕΡΑ παρά το 3-3 στο Βάτι αύξησε στους 11 βαθμούς τη διαφορά, αφού ο Κλεάνθης ηττήθηκε στις Καλυθιές, ενώ ο Φοίβος έμεινε στο 0-0 με τον Ανταγόρα.
- ✔ Ο Αρης καταιγιστικός στην Κω νίκησε 5-1 τον Ασκληπιό, ενώ ο Άγιος Γεώργιος δεν "λυπήθηκε" την Ασπίδα Απ. κερδίζοντάς την 2-0.
- ✔ Νίκη-παραμονή του Κλεόβουλου στ' Απόλλωνα, ενώ η Κατταβιά παρέμεινε ζωντανή δραπετεύοντας με το τρίποντο από τα Μάσαρι με γκολ στο 94'.
- ✔ Στο 1-1 έμειναν Ηρακλής και Διγενής με τους Κοσκινιάτες να γλυτώνουν την ήττα στο 95'.

Μπορεί προχθές ο ΑΕΡΑ να μην κέρδισε στο Βάτι τον Διαγόρα αν και κέρδιζε 3-1 (τελικό 3-3), όμως κατάφερε ν' αυξήσει τη διαφορά από τους διώκτες του στους 11 βαθμούς, αφού ο Κλεάνθης ηττήθηκε με 2-0 στις Καλυθιές από τον Απόλλωνα ενώ χθες ο Φοίβος κόλλησε στο 0-0 με τον Ανταγόρα. Οσον αφορά την ουρά τα πράγματα έχουν επικεντρωθεί σε τρεις ομάδες, μετά την νίκη που πέτυχε ο Κλεόβουλος μέσα στ' Απόλλωνα με 1-0 καταφέρνοντας να ξεφύγει κάπως από τις υπόλοιπες ομάδες.

Ο Άρης κερδίζοντας 5-1 μέσα στην Κω τον Ασκληπιό, δεν του έδωσε την ευκαιρία να ανασάνει και να απομακρυνθεί από την επικίνδυνη ζώνη, όπως και ο Άγιος Γεώργιος που νίκησε στην Απολακκιά την Ασπίδα με 2-0 και την περιόρισε σε δύσκολη θέση. Σπουδαία νίκη πέτυχε η Κατταβιά κερδίζοντας τον ουραγό Αστέρα με γκολ στο '94 μένοντας ζωντανή στο κυνήγι της παραμονής.

Τέλος στα Μαριτσά ο Διγενής με γκολ που πέτυχε στο 95' έκλεψε το βαθμό της ισοπαλίας (1-1) από τον Ηρακλή.

ΕΠΟΜΕΝΗ ΑΓΩΝΙΣΤΙΚΗ (26η)

- Φοίβος-Διαγόρας Β.
- ΑΕΡΑ-Ηρακλής
- Ανταγόρας-Ασπίδα Απ.
- Διγενής-Απόλλων Απ.
- Αγ. Γεώργιος-Αστέρας Μ.
- Κλεόβουλος-Ασκληπιός
- Κατταβιά-Απόλλων Κ.
- Άρης-Κλεάνθης

ΟΜΑΔΕΣ	ΠΕΝΑΛΤΙ ΥΠ.	ΠΕΝΑΛΤΙ ΚΑΤ.	ΚΟΚΚΙΝΕΣ ΥΠ.	ΚΟΚΚΙΝΕΣ ΚΑΤ.
Αγ. Γεώργιος	2	5	4	4
ΑΕΡΑ	3	4	13	12
Ανταγόρας	5	6	2	9
Απόλλων Απ.	5	4	7	9
Απόλλων Κ.	4	3	6	11
Αρης	2	4	8	4
Ασκληπιός	3	2		6
Ασπίδα Απ.	4	5	6	3
Αστέρας Μ.	5	6	4	11
Διγενής	2	2	14	6
Διαγόρας Β.	5	6	7	5
Ηρακλής	8	5	7	4
Κατταβιά	1	8	3	5
Κλεάνθης	7	1	14	8
Κλεόβουλος	7	5	5	2
Φοίβος	6	3	9	10

Οι ΣΚΟΡΕΡΣ

		ΣΥΝ	ΣΟΥΤ	ΚΕΦ.	ΠΕΝ.	ΦΑΟΥΛ	ΕΝΤ.	ΕΚΤ.
1.	**Α. Σκυλλαράκης** (Αγ. Γεώργιος)	14	7	2	1	4	5	9
2.	**Ξύπας** (Διαγόρας)	14	11	2	1		6	8
3.	**Τσαλώλης** (Ηρακλής)	13	6	6	1		8	5
4.	**Πολυχρονίου** (Φοίβος)	12	10	1	1		5	7
5.	**Σπανός** (ΑΕΡΑ)	11	11				7	4
6.	**Κυριαζής** (ΑΕΡΑ)	11	9		2		3	8
7.	**Πευκιανάκης** (Αρης)	11	11				5	6
8.	**Κούρος** (Ηρακλής)	11	10		1		8	3
9.	**Μαυρομούστακος** (Αγ. Γεώργιος)	11	9	1	1		6	5
10.	**Κεφαλιανός** (Ασκληπιός)	11	8	3			11	
11.	**Καμπούρης** (Διαγόρας)	10	9		1		5	5
12.	**Πλύγκος** (ΑΕΑΡ)	10	9	1			5	5
13.	**Κρομμύδας** (Κλεάνθης)	8	1	1	6		4	4
14.	**Πέρος** (Αστέρας)	8	5		3		2	6
15.	**Τριπολίτης** (Κατταβιά)	8	4	3	1		5	3
16.	**Σεντονάς** (Απόλλων Απ.)	7	5	2			3	4
17.	**Εγγλέζος** (Απόλλων Απ.)	7	2	2	2	1	5	2
18.	**Σακκάς** (Κλεόβουλος)	7	6			1	3	4
19.	**Μακρής** (Ηρακλής)	7	6		1		5	2
20.	**Σπάρταλης Μ.** (Κλεάνθης)	7	5	2			7	
21.	**Αρβανιτογιάννης** (Ανταγόρας)	7	6	1			5	2
22.	**Καρίκης** (Κλεάνθης)	7	6	1			5	2
23.	**Παπαχριστοδούλου** (Διγενής)	7	6	1			3	4
24.	**Παντίδος** (Αρης)	6	5	1			3	3
25.	**Διακίδης** (Διγενής)	6	5			1	4	2
26.	**Κοσκινιάτης** (Απόλλων Κ.)	6	5			1	5	1
27.	**Ορφανός** (Απόλλων Κ.)	6	3		3		3	3
28.	**Καρτάλης** (Απόλλων Κ.)	6	6				5	1
29.	**Νικολής** (ΑΕΡΑ)	5	4	1			3	2
30.	**Νίκας** (Κατταβιά)	5	4	1			4	1

ΑΥΤΟΓΚΟΛ

1 γκολ: **Ιωαννίδης** (Κλεόβουλος), **Αλαχούζος** (ΑΕΡΑ), **Τσελεπίδης** (Άρης), **Τσελεπίδης** (Άρης), **Γιαλομανδράκης** (Ασκληπιός)



σκορ & σκορερ

- **Αστέρας Μ.-Κατταβιά** 0-1
  94' Καβουκλής
- **Απόλλων Κ.-Κλεάνθης** 2-0
  2' Καρτάλης, 76' Μαχαιρίδης
- **Απόλλων Απ.-Κλεόβουλος** 0-1
  55' Οίκουτας
- **Ηρακλής Μ.-Διγενής** 1-1
  7' Κούρος/95' Παπαχριστοδούλου
- **Διαγόρας Β.-ΑΕΡΑ** 3-3
  46' Παπαδόπουλος, 76' Ξύπας, 90' Καμπούρης/ 25', 50' Πλύγκος, 60' Λυριστής
- **Φοίβος-Ανταγόρας** 0-0
- **Ασπίδα Απ.-Αγ. Γεώργιος** 0-2
  43' Α. Σκυλλαράκης, 85' Μαυρομούστακος
- **Ασκληπιός-Άρης** 1-5
  8' Κεφαλιανός/18 Στ. Παρδαλός, 39', 53', 59' Πευκιανάκης, 75' Σταυ. Μαγιόγλου



Οι ΕΚΤΕΛΕΣΤΕΣ

ΟΝΟΜΑ-ΟΜΑΔΑ	ΕΥΣΤΟΧΑ	ΑΣΤΟΧΑ
Μανωλάς (Ηρακλής)		1
Καβουσανάκης (Ηρακλής)	1	1
Μπιγκό (Αρης)	2	
Κρομμύδας (Κλεάνθης)	6	
Τσαλώλης (Ηρακλής)	1	
Μουσακίνιας (Αστέρας)	1	
Κουλούρας (Διγενής)		1
Καμπούρης (Διαγόρας Β.)	1	2
Π"κωνσταντής (Ηρακλής)	1	1
Εγγλέζος (Απόλλων Απ.)	2	1
Σβύνος (Κατταβιά)	1	
Καταξενός (Απόλλων Κ.)		1
Λαγός (Ανταγόρας)		1
Πολυχρονίου (Φοίβος)	1	1
Μακρής (Ηρακλής)	1	
Μαυρομούστακος (Αγ. Γεώργιος)	1	
Πέρος (Αστέρας)	3	
Θαλασσινός (Ανταγόρας)		1
Αμπελάς (Φοίβος)	3	
Μαθιός (Ασπίδα)	3	
Λυριστής (ΑΕΡΑ)		1
Χατζηχριστοδούλου (Απόλ. Απ.)	1	
Κορνάρος (Κλεόβουλος)	1	2
Κυριαζής (ΑΕΡΑ)	2	
Πουλημάς (Ασκληπιός)	1	
Κυλιμάτος (Ασκληπιός)		1
Π"ιγνατίου (Ανταγόρας)	1	1
Α. Σκυλλαράκης (Αγ. Γεώργιος)	1	
Πατρός (Διγενής)	1	
Καραγιάννης (Ασκληπιός)	1	
Μουδάτσος (Αστέρας)		1
Ορφανός (Απόλλων Κ.)	3	
Αλαντζί (Ασπίδα)		1
Χατζηπέτρος (Απόλλων Απ.)	1	
Κούρος (Ηρακλής)	1	
Γιαννικάκης (Φοίβος)	1	
Καραβόλιας (Κλεάνθης)	1	
Σακκάς (Κλεόβουλος)		1
Φαρμάκαλης (Κλεόβουλος	3	
Ξύπας (Διαγόρας)	1	1
Κανελλόπουλος (Ανταγόρας)	1	

ΠΡΩΤΑΘΛΗΜΑ
Α' ΚΑΤΗΓΟΡΙΑ 2004-2005

	Αγ. Γεώργιος	ΑΕΡΑ	Ανταγόρας	Απόλλων Απ.	Απόλλων Κ.	Άρης	Ασκληπιός	Ασπίδα Απ.	Αστέρας Μ.	Διγενής	Διαγόρας Β.	Ηρακλής	Κατταβιά	Κλεάνθης	Κλεόβουλος	Φοίβος
Αγ. Γεώργιος	■	0-2	1-1	0-1	3-2		2-0	4-1		0-1	2-2	1-3	2-1	2-2	4-0	1-1
ΑΕΡΑ	2-1	■	2-1	2-1	3-2	0-0		1-0	4-2	3-2	2-1			3-0	3-0	0-0
Ανταγόρας	2-0	2-0	■	2-0		1-0	1-0		6-1	1-0	2-2	2-0	3-1	1-0		1-2
Απόλλων Απ.	2-3		1-0	■	1-1	0-3		1-0	3-2	2-1	0-3	1-2	2-1	1-1	0-1	0-2
Απόλλων Κ.		2-1	2-1	2-2	■	1-0	3-1	1-0	4-0	1-2	1-0	2-2	2-0	2-0	1-1	
Άρης	0-1	0-2		1-0	1-0	■	4-0	3-0	5-1	2-0	2-1	2-0			1-1	1-0
Ασκληπιός	1-3	3-3	0-2	3-0	3-3	1-5	■	1-0	5-1		1-3		2-1	3-2	0-3	0-1
Ασπίδα Απ.	0-2	2-4	2-1	2-0		1-3	2-2	■	3-2	0-0		0-0	1-0	0-0	2-1	
Αστέρας Μ.	0-2	0-3		1-2	0-2	0-0			■	0-1		1-2	0-1	0-1	3-1	3-4
Διγενής		1-2	2-1		1-2	1-3	3-0	0-0	2-0	■	1-3	1-1	3-1		0-0	1-2
Διαγόρας Β.	3-0	3-3	2-0		4-0	0-0	1-1	1-0	3-0	1-1	■		1-0	0-1	1-1	2-0
Ηρακλής	2-3	2-1	2-1		3-1	0-0	7-0	4-0	4-0	1-1	1-1	■	1-0		4-0	1-2
Κατταβιά	1-0	0-1	1-1	2-1		1-1	1-0	1-1	2-2		2-2	0-1	■	0-1	0-1	2-1
Κλεάνθης	2-1		6-0	2-1	2-0	2-0	0-1	2-0	3-0	4-1	2-1	0-0	2-2	■		1-1
Κλεόβουλος		1-1	2-4	0-2	0-0	1-0		2-1	1-1	0-1	0-1	3-0		2-3	■	1-1
Φοίβος	3-2	1-2	0-0	0-1	1-3		4-0	1-1		1-0		2-1	2-1	2-1	1-0	■

ΒΑΘΜΟΛΟΓΙΑ
Α' ΚΑΤΗΓΟΡΙΑ 2004–2005

Α/Α	ΟΜΑΔΕΣ	ΒΑΘΜ.	ΑΓ.	ΤΕΡΜ.	ΕΝΤΟΣ Ν	ΕΝΤΟΣ Ι	ΕΝΤΟΣ Η	ΕΚΤΟΣ Ν	ΕΚΤΟΣ Ι	ΕΚΤΟΣ Η	ΣΥΝΟΛΟ Ν	ΣΥΝΟΛΟ Ι	ΣΥΝΟΛΟ Η
1.	ΑΕΡΑ	56	25	50-27	10	3	0	7	3	3	17	5	3
2.	Κλεάνθης	45	25	40-24	9	3	1	4	3	5	13	6	6
3.	Άρης	45	25	37-15	9	1	2	4	5	4	13	6	6
4.	Φοίβος	45	25	33-25	7	2	3	6	4	3	13	6	6
5.	Ηρακλής	43	25	44-25	8	3	2	4	4	4	12	7	6
6.	Διαγόρας Β.	42	25	42-23	7	5	1	4	4	4	11	9	5
7.	Απόλλων Κ.	42	25	40-32	9	3	1	3	3	6	12	6	7
8.	Ανταγόρας	40	25	33-29	10	1	1	2	3	8	12	4	9
9.	Αγ. Γεώργιος	37	25	40-25	5	4	4	6	0	6	11	4	10
10.	Διγενής	30	25	27-31	4	3	5	4	3	6	8	6	11
11.	Απόλλων Απ.	30	25	25-37	5	2	6	4	1	7	9	3	13
12.	Κλεόβουλος	26	25	23-35	3	4	5	2	5	6	5	9	11
13.	Ασκληπιός	22	24	28-51	5	2	6	1	2	8	6	4	14
14.	Ασπίδα Απ.	22	25	19-37	5	4	3	0	3	10	5	7	13
15.	Κατταβιά	21	25	22-34	4	5	4	1	1	10	5	6	14
16.	Αστέρας Μ.	6	24	22-59	1	1	9	0	2	11	1	3	20

Τα μοιράσθηκαν όλα

✔ ΗΡΑΚΛΗΣ ΚΑΙ ΔΙΓΕΝΗΣ ΕΙΧΑΝ ΑΠΟ ΕΝΑ ΚΑΛΟ ΗΜΙΧΡΟΝΟ. ΟΙ ΓΗΠΕΔΟΥΧΟΙ ΠΡΟΗΓΗΘΗΚΑΝ ΣΤΟ 7' ΚΙ ΟΙ ΦΙΛΟΞΕΝΟΥΜΕΝΟΙ ΙΣΟΦΑΡΙΣΑΝ ΣΤΟ '95

ΗΡΑΚΛΗΣ	1
ΔΙΓΕΝΗΣ	1

ΜΑΡΙΤΣΑ

Παιχνίδι δύο όψεων παρακολούθησαν όσοι βρέθηκαν στο γήπεδο των Μαριτσών. Στο α' ημίχρονο ο Ηρακλής σαφώς ανώτερος με πολύ καλή εικόνα στον αγωνιστικό χώρο προηγήθηκε γρήγορα 1-0, δεν του δόθηκε πεντακάθαρο πέναλτι κι είχε αρκετές χαμένες ευκαιρίες.

Στο β' ημίχρονο οι όροι αντιστράφηκαν. Ο Διγενής κυνήγησε την ισοφάριση μέχρι το τέλος και την πέτυχε στο '95, όντας καλύτερος από τον μετριότατο Ηρακλή στο β' ημίχρονο κι έχοντας για κορυφαίο του παίκτη τον **Χρήστο Ζουρίδη** που πραγματοποίησε πολλές αποκρούσεις. Το τελικό 1-1 βρίσκει πάντως περισσότερο ευχαριστημένους τους φιλοξενούμενους.

ΦΟΥΛ ΕΠΙΘΕΣΗ Ο ΗΡΑΚΛΗΣ

Ομολογουμένως η εικόνα του α' ημιχρόνου ταιριάζει στον Ηρακλή. Οι παίκτες του άπλοί, σοβαροί και αποφασιστικοί σαφώς και δικαιούνται περισσότερων του ενός γκολ. Με τους **Παπακωσταντή, Μακρή, Κούρο, Χατζηκωσταντή** σε πολύ καλή μέρα άνοιξαν γρήγορα το σκορ και είδαν λίγο αργότερα τον κ. **Αργυρόπουλο** να τους αρνείται καθαρό πέναλτι στο (15'). Το κρεσέντο της επιθετικότητας συνεχίσθηκε μέχρι το τέλος του ημιχρόνου. Με τον Διγενή σ' αυτό το μέρος ν' απειλεί ουσιαστικά μόνο στη φάση του 35', το 1-0 παρέμεινε.

ΑΛΛΑΖΟΥΝ ΤΑ "ΚΟΖΙΑ"

Στο β' ημίχρονο το σκηνικό άλλαξε. Ο Διγενής έδειξε να πιστεύει στο ότι μπορεί κάτι να πάρει στο παιχνίδι αυτό κι έκανε την αντεπίθεσή του. Βρίσκοντας απέναντί του έναν υπερόπτη Ηρακλή ανέλαβε τα ηνία του αγώνα, έχοντας καλή κυκλοφορία της μπάλας αλλά και φύλακα άγγελο κάτω απ' τα δοκάρια του τον **Χρήστο Ζουρίδη.**

Οι προσπάθειες των παικτών του **Κώστα Λεπτοκαρίδη** καρποφόρησαν σε καίριο χρονικό σημείο με σκόρερ τον **Παπαχριστοδούλου.** Το 1-1 αφήνει από ένα βαθμό στις δύο ομάδες αλλά η συγκομιδή φέρνει χαμόγελα στον Διγενή αφού αυτός ο πόντος ίσως στο τέλος αποδειχθεί χρυσός.

Στο 2' από μπαλιά του **Κούρου** ο **Γιακουμάρος** μέσα απ' την περιοχή σούταρε μόλις άουτ απ' το δεξί κάθετο δοκάρι του **Ζουρίδη.**

Το 1-0 στο 7'. Ο **Μακρής** έφυγε από αριστερά σέντραρε κι ο **Κούρος** με άψογο πλασέ άνοιξε το σκορ.

Στο 14' από μπαλιά του **Χατζηκωσταντή,** ο **Παπακωσταντής** μπήκε στην περιοχή αλλά την ώρα του πλασέ ο **Ζουρίδης** έπεσε κι απέκρουσε.

Στο αμέσως επόμενο λεπτό ο **Μακρής** μπήκε στην περιοχή, "τσιμπάει" τη μπάλα, καθαρό πέναλτι που δεν δόθηκε απ' τον διαιτητή **Αργυρόπουλο.**

Στο 23' ο **Μακρής** έβγαλε ωραία μπαλιά στον **Χατζηκωσταντή** που πλάσαρε αμέσως για να διώξει σε κόρνερ ο **Ζουρίδης.**

Στο 35' ο **Ματακάκης** μπλόκαρε στην γωνία του το σουτ του **Αττιτή.**

Στο 46' ο **Τσαλώλης** έβγαλε μόνο του τον **Κούρο** που πλάσαρε για να διώξει ο **Ζουρίδης.**

Στο 57' το απευθείας χτύπημα φάουλ του **Διακίδη** αποκρούσθηκε απ' το κάθετο δοκάρι της εστίας του **Ματακάκη.**

Στο 63' ο **Ματακάκης** έδιωξε σε κόρνερ την τελευταία στιγμή την κεφαλιά του **Πατρού.**

Στο 80' στη σέντρα του **Παπακωσταντή** απ' το κόρνερ, ο **Χατζηκωσταντής** έπιασε την κεφαλιά για να διώξει ο **Ζουρίδης.**

Στο 90' ο **Ζουρίδης** έδιωξε το γυριστό σουτ του **Κούρου.**

Το 1-1 στο '95. Ο **Κανάκης** σέντραρε στην περιοχή, ο **Ματακάκης** πραγματοποίησε άστοχη έξοδο, η μπάλα ήρθε στον **Παπαχριστοδούλου** που πλάσαρε ψηλοκρεμαστά ισοφαρίζοντας.

Από τον Ηρακλή διακρίθηκαν οι **Παπακωσταντής, Μακρής, Χατζηκωσταντής** και **Γιακουμάρος.** Από τον Διγενή πλην του **Ζουρίδη,** άρεσαν ακόμα οι **Πατρού, Διακίδης** και **Αττιτής.**

Δεν απέφυγε τα λάθη ο κ. **Αργυρόπουλος.** Πιο σοβαρό ο μη καταλογισμός του πέναλτι στο 15' υπέρ του Ηρακλή. Πολύ καλοί ήσαν οι βοηθοί **Φουκάρας** και **Φραγκίνης.**

Οι ομάδες

ΗΡΑΚΛΗΣ Μ.: *Ματακάκης, Παπακωσταντής, Μακρής (72' Θ. Λορέντζος), Τσούφιος, Καβουσανάκης, Γιακουμάρος (65' Τσιαντούλας), Κούρος, Λαυράκης, Μπιλιάς, Χατζηκωσταντής, Τσαλώλης (87' Αναγνώστου)*

ΔΙΓΕΝΗΣ: *Ζουρίδης, Γιοβάνι, Κανάκης, Ζαχαρίας (85' Σιέχ), Πατρού, Καψαλάκης, Διακίδης, Τριανταφύλλου (75' Γ. Μοσκιού), Παπαχριστοδούλου, Αττιτής, Πλύγκος (85' Πανούσης)*



Ο Χατζηκωνσταντής μαρκαρίστηκε από τον Αττιτή και ζητάει πέναλτι από τον διαιτητή (Β. Καστανάκης – www.actionphotography.gr)



Ο Ματακάκης προλαβαίνειμε έξοδο και μπλοκάρει προ του Διακίδη, με τον Μπιλιά να παρακολουθεί (Β. Καστανάκης – www.actionphotography.gr)



Δεν έλειψαν οι δυνατές μονομαχίες. Εδώ Χατζηκωνσταντής και Πατρός μάχονται για τη μπάλα (Β. Καστανάκης – www.actionphotography.gr)



Αδικημένος ο Ζουρίδης

Στην απόδοση των παικτών του στο β' ημίχρονο και ιδιαίτερα σ' αυτή του γκολκήπερ **Ζουρίδη** στάθηκε το Σάββατο στις δηλώσεις του ο **Κώστας Λεπτοκαρίδης:** «*Στο α' ημίχρονο δεν είμασταν καλοί*» τόνισε. «*Στο β' αλλάξαμε πρόσωπο και είχαμε τους αντιπάλους μας στο μισό γήπεδο. Πιέσαμε, δημιουργήσαμε καταστάσεις στην αντίπαλη περιοχή και πήραμε ένα σπουδαίο βαθμό. Θέλω να σταθώ σε δύο πράγματα. Για τον τερματοφύλακα τον **Ζουρίδη** ότι είναι ο καλύτερος στη Δωδεκάνησο κι έχει αδικηθεί. Την επιτυχία την οφείλουμε σε μεγάλο βαθμό σ' αυτόν χωρίς να θέλω να μειώσω την προσπάθεια των υπολοίπων. Επίσης συγχαρητήρια στη διαιτησία και καλή συνέχεια στον Ηρακλή*».

Ενα γκολ σε κάθε ημίχρονο

- *ΗΤΑΝ ΑΡΚΕΤΑ ΓΙΑ ΤΟΝ ΑΠΟΛΛΩΝΑ Κ. ΓΙΑ ΝΑ ΦΤΑΣΕΙ ΣΤΗ ΝΙΚΗ ΕΠΙ ΤΟΥ ΚΛΕΑΝΘΗ ΠΟΥ ΔΕΝ ΙΚΑΝΟΠΟΙΗΣΕ*

ΑΠΟΛΛΩΝ Κ.	2
ΚΛΕΑΝΘΗΣ	0



Ο Μαριάς προσπαθεί να καλύψει τη μπάλα προ του Φρούμη
ΒΙΚΤΩΡ ΦΩΤΟ ΜΑΡΚΕΤ



Ο Καρτάλης εκμεταλλεύθηκε ασταθή απόκρουση του Σαββιδάκη και από κοντά έκανε το 1-0. Αριστερά, μετά το γκολ πανηγυρίζει
ΒΙΚΤΩΡ ΦΩΤΟ ΜΑΡΚΕΤ

ΚΑΛΥΘΙΕΣ

Σε ένα μέτριο ποιοτικά παιχνίδι ο Απόλλων Κ. ήταν καλύτερος στο μεγαλύτερο διάστημα και κέρδισε δίκαια τον Κλεάνθη που έχασε την ευκαιρία να πλησιάσει τον ΑΕΡΑ, με σκορ 2-0.

Οι γηπεδούχοι άνοιξαν το σκορ αρκετά νωρίς με το καλημέρα (μόλις στο 2'). Από εκεί και πέρα προσπάθησαν κυρίως με ανορθόδοξο τρόπο να πιέσουν, χωρίς όμως αποτέλεσμα, κλείνοντας παράλληλα τους διαδρόμους προς την εστία τους και δίνοντας γήπεδο στον Κλεάνθη, οι παίκτες του οποίου δεν μπόρεσαν να διασπάσουν την άμυνα των αντιπάλων τους, με την μπάλα να κυκλοφορεί στον χώρο του κέντρου.

Στην επανάληψη η ποιότητα ανέβηκε σαφώς αφού άνοιξαν κάπως οι άμυνες και είχαμε περισσότερες ευκαιρίες μπροστά στις δύο εστίες με τους παίκτες του Απόλλωνα να έχουν το πάνω χέρι και με τις καλές φάσεις υπέρ τους.

Η πρωτοβουλία των κινήσεων των Καλυθενών είχε ως αποτέλεσμα και την επίτευξη δεύτερου τέρματος, ενώ από την άλλη πλευρά οι φιλοξενούμενοι προσπάθησαν σπασμωδικά να πετύχουν κάτι καλό αλλά εκτός από ένα δοκάρι δεν μπόρεσαν να πετύχουν κάποιο γκολ.

Στο τελευταίο δεκάλεπτο οι Απολλωνιάτες έπαιξαν με δέκα παίκτες λόγω αποβολής του **Μέλλιου.**

ΦΑΣΕΙΣ-ΓΚΟΛ

2': Ο **Ορφανός** εκτέλεσε φάουλ, ο **Σαββιδάκης** δεν μπόρεσε να συγκρατήσει την μπάλα και ο **Καρτάλης** από κοντά έσπρωξε την μπάλα στα δίχτυα και 1-0.

13': Σέντρα του **Καρτάλη,** ο **Καραβόλιας** απέκρουσε με το κεφάλι, αλλά η μπάλα πήρε ψηλοκρεμαστή τροχιά και χτύπησε στο οριζόντιο δοκάρι της εστίας της ομάδας του, παραλίγο αυτογκόλ.

24': Δυνατό σουτ του **Φρούμη** μόλις άουτ.

51': Ατομική προσπάθεια του **Καρτάλη** που βρέθηκε σε θέση τετ-α-τετ και σούταρε αδύναμα αλλά απέκρουσε ο **Σαββιδάκης.**

57': Δυνατό σουτ του **Μέλλιου,** μπλόκαρε ο **Σαββιδάκης.**

60': Ατομική προσπάθεια του **Πάττα** και σουτ στο αριστερό κάθετο δοκάρι.

69': Σουτ του **Ορφανού** από θέση τετ-α-τετ μπλόκαρε ο **Σαββιδάκης.**

76': Ασίστ του **Κουφαλάκη** στον επερχόμενο **Μαχαιρίδη** που αφύλακτος δεν δυσκολεύτηκε να στείλει την μπάλα στα δίχτυα και να γράψει το τελικό 2-0.

81': Ο **Μέλλιος** αποβλήθηκε με δεύτερη κίτρινη κάρτα για φάουλ.

84': Κεφαλιά του **Πάττα** μόλις άουτ.

89': Σέντρα του **Αραμπατζόγλου,** κεφαλιά του **Σπάρταλη Μ.** από κοντά μόλις άουτ.

92': Ο **Φρούμης** ανατράπηκε από τον **Καταξενό** μέσα στην μεγάλη περιοχή αλλά δεν δόθηκε το πέναλτι από τον **Κατσιδώνη** που φάνηκε ότι δεν είχε οπτικό πεδίο.

Πολύ καλή η διαιτησία των **Κατσιδώνη Ε., Λάμπρου, Ασημακόπουλου.**

Από τον Απόλλωνα Κ. ξεχώρισαν οι **Ορφανός, Καταξενός** και **Καρτάλης** ενώ από τον Κλεάνθη οι **Σαββιδάκης, Καραβόλιας** και **Λαζαρίδης.**

Οι ομάδες:

ΑΠΟΛΛΩΝ Κ.: *Κακοσαίος (61' λ.τ. Κώστας), Δημητριάδης, Κουρμαδιάς, Πάλλας, Μαριάς, Μέλλιος, Ορφανός (72' λ.τ. Σταυρής), Καταξενός, Μπριζνόβαλης (59' λ.τ. Κουφαλάκης), Μαχαιρίδης, Καρτάλης*

ΚΛΕΑΝΘΗΣ: *Σαββιδάκης, Χατζηθεοδωράκης, Τριανταφύλλου, Φρούμης, Καραβόλιας, Λαζαρίδης, Πάττας, Αθανασίου (72' Αραμπατζόγλου), Καρίκης (59' Κρομύδας Ν.), Ζουρούδης (59' Σπάρταλης Μ.), Μέμας.*

«Μπορούσαμε πιο γρήγορα»

Απόλυτα ικανοποιημένος από την εμφάνιση αλλά και από τη νίκη της ομάδας του ο προπονητής του Απόλλωνα Κ. **Νίκος Ταχραμάνης** δήλωσε τα εξής:



«Έγινε ένα πολύ όμορφο παιχνίδι με πολλές ευκαιρίες από την ομάδα μου. Μπορούσαμε να τελειώσουμε το παιχνίδι πιο γρήγορα αν αξιοποιούσαμε τις φάσεις που δημιουργήσαμε και τελικά νικήσαμε δίκαια. Είμασταν πολύ καλύτεροι από τον Κλεάνθη και κατά την γνώμη μου το σκορ έπρεπε να είναι μεγαλύτερο. Συγχαρητήρια στους παίκτες μου καθώς και στην διαιτησία. Εύχομαι καλή συνέχεια στον Κλεάνθη».

«Πολύ δουλειά»



Στο ότι η ομάδα του βρέθηκε αρκετά νωρίς πίσω στο σκορ αλλά και στην μη εύρεση διαδρόμων προς την αντίπαλη εστία στάθηκε ο προπονητής του Κλεάνθη **Ανδρέας Σταύρου** ο οποίος για ακόμα μία φορά επισήμανε ότι χρειάζεται πολύ δουλειά. Μας είπε:

«Βρεθήκαμε πολύ νωρίς να κυνηγάμε το σκορ αφού ο αντίπαλος προηγήθηκε στο 2'. Στην συνέχεια μας έδωσε χώρο, έπαιξε πολύ κλειστά και δεν μπορούσαμε να βρούμε διαδρόμους για την εστία του. Στο β' ημίχρονο άνοιξε κάπως το παιχνίδι αλλά πουλήσαμε εύκολα την μπάλα κυρίως από την άμυνα και βρεθήκαμε 3-4 φορές εκτεθειμένοι. Είχαμε κι εμείς 3-4 καλές ευκαιρίες για να ισοφαρίσουμε με πιο σημαντική αυτή με το δοκάρι αλλά σε μία αντεπίθεση του αντιπάλου δεχθήκαμε το δεύτερο γκολ και εκεί τελείωσε το παιχνίδι. Μας περιμένει πολύ δουλειά, θέλουμε υπομονή, ηρεμία αλλά πρέπει να προετοιμαστούμε αυτές τις λίγες ημέρες και για το κύπελλο».



Ο έμπειρος Δημητριάδης δέχεται το μαρκάρισμα του Πάττα
ΒΙΚΤΩΡ ΦΩΤΟ ΜΑΡΚΕΤ

Απολαυστικό παιχνίδι για συλλογή

ΚΑΤΑΠΛΗΚΤΙΚΗ ΠΟΔΟΣΦΑΙΡΙΚΗ ΠΑΡΑΣΤΑΣΗ ΕΔΩΣΑΝ ΔΙΑΓΟΡΑΣ Β. ΚΑΙ ΑΕΡΑ, ΠΟΥ ΜΟΙΡΑΣΤΗΚΑΝ ΤΟΥΣ ΒΑΘΜΟΥΣ, ΤΑ ΕΞΙ ΓΚΟΛ, ΤΙΣ ΑΜΕΤΡΗΤΕΣ ΕΥΚΑΙΡΙΕΣ ΚΑΙ ΤΟ ΧΕΙΡΟΚΡΟΤΗΜΑ ΤΟΥ ΚΟΣΜΟΥ

ΒΑΤΙ

Είναι ακριβώς αυτό που είπαν οι δύο προπονητές μετά την ολοκλήρωση του αγώνα. Τέτοια ματς, όπως το προχθεσινό ανάμεσα στον Διαγόρα Βατίου και τον ΑΕΡΑ, δεν διεξάγονται κάθε μέρα. Ίσως και να μην διεξάγονται κάθε χρόνο στα γήπεδά μας, όμως το ίδιο το τοπικό ποδόσφαιρο τα έχει ανάγκη, για να αναδειχθεί και η δική του ομορφιά, που αξίζει της προσοχής των φιλάθλων.

Το τελικό 3-3 θα μπορούσε να τα πει όλα, όμως πώς να το καταφέρει όταν αποτέλεσε μόνο ένα κομμάτι ενός εκπληκτικού αγώνα που περιλάμβανε εκτός από τα συνολικά έξι γκολ πολλές εκατέρωθεν φάσεις και ένα μοναδικό θέαμα, το οποίο προσέφεραν απλόχερα και οι δύο ομάδες. Χωρίς να αναζητήσουν τους βαθμούς ως αυτοσκοπό, τόσο ο Διαγόρας Βατίου, όσο και ο ΑΕΡΑ έδωσαν την εντύπωση πως μπήκαν στο γήπεδο να το διασκεδάσουν, να παίξουν την μπάλα και να μην...σκάσουν αν έφευγαν με ήττα.

Η περιγραφή ενός τόσο καλού ματς δύσκολα χωράει μέσα σε λίγες γραμμές. Το θέαμα είναι δύσκολο να αποτυπωθεί. Απλά, το μοναδικό διάστημα του παιχνιδιού που υπήρχε ανώτερη ομάδα ήταν το πρώτο ημίωρο, όταν ο ΑΕΡΑ είχε την υπεροχή και πίεσε. Σε όλη την υπόλοιπη διάρκεια επικράτησε η απόλυτη ισορροπία, με τις άμυνες να είναι ανοιχτές και να δημιουργούνται εκατέρωθεν πολλές ευκαιρίες. Αξίζει, δε, να σημειωθεί, πως οι Βατενοί κατάφεραν να ανατρέψουν στο τελευταίο τέταρτο το εις βάρος τους 3-1, ενώ ο ΑΕΡΑ τελείωσε το ματς με δέκα παίκτες λόγω αποβολής με δεύτερη κίτρινη κάρτα του **Γιαννακάκη** δύο λεπτά πριν από την λήξη.



Τα δύο γκολ που πέτυχε ο Πλύγκος δεν στάθηκαν αρκετά για να κερδίσει η ομάδα του

Κ΄ΥΡΙΕς ΦΆΣΕΙς ΚΑΙ ΓΚΟΛ

10: Ο **Κυριαζής** τροφοδότησε τον **Πλύγκο**, ο οποίος πλάσαρε πάνω από τα δοκάρια από θέση τετ α τετ.

25: Ο **Πλύγκος** είχε την έμπνευση να επιχειρήσει την σέντρα-σουτ από τα δεξιά και εν τέλει να στείλει την μπάλα στα δίχτυα, πετυχαίνοντας ένα δύσκολο και πανέμορφο γκολ.

35: Ο **Παπαδημητρίου** απέκρουσε δύσκολα σε κόρνερ το δυνατό σουτ του **Καμπούρη** από το ημικύκλιο της μεγάλης περιοχής.

45: Ο **Παπαδόπουλος** έβγαλε τον **Δημητρόπουλο** σε θέση τετ α τετ, όμως το σουτ του έφυγε ψηλά άουτ.

46: Ο **Παπαδόπουλος** ξεχύθηκε προς την μεγάλη περιοχή του ΑΕΡΑ, πέρασε όποιον βρήκε μπροστά του και με πλασέ από κοντά ισοφάρισε σε 1-1.

50: Ο **Πλύγκος** βρήκε μπροστά του την μπάλα μέσα στην μεγάλη περιοχή, έπιασε χωρίς χρονοτριβή το δυνατό σουτ και η μπάλα, αφού πρώτα χτύπησε στο δοκάρι, κατέληξε στα δίχτυα (1-2).

60: Ο **Λυριστής** έκανε το 1-3 με δυνατό σουτ από το ύψος του πέναλτι.

65: Ο **Μπιλιάς** απέκρουσε δύσκολα σε κόρνερ το διαγώνιο σουτ του **Λυριστή**.

76: Ο **Ξύπας** κατάφερε να μειώσει σε 2-3 με ωραίο σουτ μέσα από την μεγάλη περιοχή.

88: Ο **Γιαννακάκης** είδε την δεύτερη κίτρινη κάρτα του διαιτητή **Χατζηνικόλα** και αποβλήθηκε από το παιχνίδι.

90: Ο **Καμπούρης** ξεχάστηκε από τους αμυντικούς, πήρε την μπάλα και με πλασέ από θέση τετ α τετ διαμόρφωσε το τελικό 3-3.

Καλύτεροι του Διαγόρα Β. ήταν οι **Ξύπας, Καμπούρης, Δημητρόπουλος** και **Παπαδόπουλος**, ενώ από πλευράς ΑΕΡΑ ξεχώρισαν οι **Πλύγκος, Κυριαζής** και **Νικολής.**

Πολύ καλή ήταν η διαιτησία των **Χατζηνικόλα, Ορφανού** και **Γιαννούλη.**

ΔΙΑΓΟΡΑΣ ΒΑΤΙΟΥ	3
ΑΕΡΑ	3

Οι συνθέσεις:

ΔΙΑΓΟΡΑΣ ΒΑΤΙΟΥ: *Μπιλιάς, Λινάρδος (30 Φράγκος), Τσιβρινής, Ζωάννου, Παπαδόπουλος, Φωτεινής, Δημητρόπουλος, Γκαρανάτσιος, Αριστείδου (85 Μαννάκης), Ξύπας, Καμπούρης*

ΑΕΡΑ: *Παπαδημητρίου, Καλογήρου, Κυριαζής, Κατσιδώνης, Κοιλιάς, Γιώργου, Ζέρβας (46 Λυριστής), Δαϊλιάνης (90 Καππάκας), Γιαννακάκης, Νικολής (80 Μπούτης), Πλύγκος*



"Απαγορευτικά τέτοια γκολ"

Κάθε άλλο παρά ικανοποιημένος έμεινε ο τεχνικός του ΑΕΡΑ, **Βαγγέλης Χοσάδας,** από το αποτέλεσμα του αγώνα στο Βάτι, όχι σε σχέση με την δημιουργικότητά της (άλλωστε, αυτή ήταν που συνέβαλε στην διεξαγωγή ενός όμορφου παιχνιδιού) αλλά ως προς την αμυντική της λειτουργία:

«Ήταν ένα δύσκολο παιχνίδι, στο οποίο δεν σταθήκαμε καθόλου καλά αμυντικά. Είχαμε πάρα πολλά προβλήματα και θεωρώ ότι είναι απαγορευτικό για μία σοβαρή ομάδα να δέχεται από το 80 και μετά δύο γκολ και να χάνει μία σίγουρη νίκη μέσα από τα χέρια της. Νομίζω ότι ήμαστε κοντά στον στόχο μας και θα προσπαθήσουμε να τον πετύχουμε στα επόμενα δύο παιχνίδια. Καλή συνέχεια στον Διαγόρα Βατίου».

Παρέμεινε ζωντανή

ΜΕ ΓΚΟΛ ΣΤΟ 94' Η ΚΑΤΤΑΒΙΑ ΚΑΤΑΦΕΡΕ ΝΑ ΚΑΜΨΕΙ ΤΗΝ ΑΝΤΙΣΤΑΣΗ ΤΟΥ ΑΣΤΕΡΑ Μ. ΚΑΙ ΝΑ ΜΠΕΙ ΞΑΝΑ ΣΤΟ "ΠΑΙΧΝΙΔΙ" ΤΗΣ ΠΑΡΑΜΟΝΗΣ

ΜΑΣΑΡΙ (Κώστας Ταράλης)

Νίκη που της έδωσε το δικαίωμα να ελπίζει βάσιμα και πάλι για παραμονή της στην κατηγορία, πέτυχε το Σάββατο η Κατταβιά, κερδίζοντας μέσα στα Μάσαρι τον ουραγό Αστέρα, χάρη σε γκολ που σημειώθηκε στο τελευταίο λεπτό των καθυστερήσεων.

Οι φιλοξενούμενου που ήταν καλύτεροι και δημιούργησαν πολλές φάσεις για να πετύχουν γκολ νωρίτερα, λόγω του άγχους, τα πόδια ήταν βαριά και κάθε φορά που οι επιθετικοί τους βρισκόντουσαν απέναντι από τον αντίπαλο τερματοφύλακα, έκαναν λάθος επιλογή. Ετσι λοιπόν η λύτρωση ήρθε στο τέλος ,χαμογελώντας για πρώτη φορά η τύχη στους Κατταβενούς, οι οποίοι μέχρι τώρα δεν την είχαν μαζί τους.

ΦΆΣΕΙς ΚΑΙ ΓΚΟΛ

19' Ο **Καβουκλής** από πλάγια έκανε ψηλοκρεμαστό πλασέ, απέναντι από το **Νέσγο**, όμως η μπάλα κτύπησε το οριζόντιο δοκάρι κι απομακρύνθηκε στη συνέχεια από τους αμυντικούς.

30' Δυνατό συρτό σουτ του **Πέρου** μπλόκαρε με διπλή προσπάθεια ο **Λορέντζος.**

41' Ο **Καβουκλής** γύρισε την μπάλα στον **Τριπολίτη** που έκανε το πλασέ, για ν' αποκρούσει εκπληκτικά ο **Νέσγος** σε κόρνερ.

44' Μπάσιμο του **Καβουκλή** βρέθηκε απέναντι στο **Νέσγο**, το πλασέ του όμως δεν ήταν καλό κι έφυγε άουτ.

55' Σέντρα του **Πέρου**, ο **Λαμπρινός** στο δεύτερο δοκάρι, έπιασε την καρφωτή κεφαλιά, στέλνοντας τη μπάλα λίγο άουτ.

57' Εκτέλεση φάουλ του **Πέρου**, ο **Θεοδοσίου** έπιασε δυνατή κεφαλιά για να μπλοκάρει ο **Λορέντζος** με τη βοήθεια και του κάθετου δοκαριού.

61' Γυριστό σουτ του **Καβουκλή** από καλή θέση έφυγε λίγο πάνω από τα δοκάρια.

62' Σουτ του **Τριπολίτη** μέσα από την περιοχή απέκρουσε σε κόρνερ ο **Λορέντζος.**

75' Νέο σουτ του **Τριπολίτη** έφυγε ελάχιστα άουτ.

83' Ατομική προσπάθεια του **Καβουκλή** απέφυγε δύο αντιπάλους, βρέθηκε απέναντι στο **Νέσγο**, όμως σούταρε βεβιασμένα για ν' αποκρούσει ο **Νέσγος.**

89' Ο **Νίκας** εκτέλεσε φάουλ, ο **Κωνσταντινίδης** έπιασε κεφαλιά κι ενώ η μπάλα κατευθυνόταν προς τα δίχτυα, παρενέβει ο **Καβουκλής** που με το κεφάλι, προσπάθησε να σιγουρέψει το γκολ, αλλά κατάφερε να την περάσει πάνω από τα δοκάρια.

93' Ο **Μουδάτσος** δέχθηκε την 2η κίτρινη κάρτα για διαμαρτυρία.

94' Γέμισμα του **Κωνσταντόπουλου Στ.** ο **Καβουκλής** πήρε την κεφαλιά στέλνοντας την μπάλα στα δίχτυα λυτρώνοντας ταυτόχρονα την ομάδα του.

ΑΣΤΕΡΑΣ Μ.	0
ΚΑΤΤΑΒΙΑ	1

Καλύτεροι από τον Αστέρα ήταν οι **Νέσγος, Λαμπριανός, Σκούμπρος**, ενώ από τους φιλοξενούμενους οι **Κωνσταντόπουλος Στ., Λορέντζος, Νίκας** και **Καβουκλής.**

Με παράπονα άφησε τους γηπεδούχους η διαιτησία των **Κετσέ, Κόκκινου, Ζανεττή.**

Οι συνθέσεις:

ΑΣΤΕΡΑΣ Μ.: *Νέσγος, Φραντζής, Χ"Κώστας, Κουρμαδιάς, Ζανέττος, Λαμπριανός, Μουδάτσος, Πέρος, Μουσακίνιας (22' Θεοδοσίου), Σκούμπρος, Κούτρης*

ΚΑΤΤΑΒΙΑ: *Λορέντζος, Κωνσταντόπουλος, Κουμπού (46' Κυπριώτης), Γ"ιωάννου, Κτίστης, Κωνσταντόπουλος Κ., Κωνσταντόπουλος Στ., Κατσαμπάς (70' Μενίκος), Νίκας, Καβουκλής, Τριπολίτης, Ματαίου (55' Στεφανάκης)*

Κερδίσαμε δίκαια



Ανακουφισμένος από τη νίκη της ομάδας του ο προπονητής της Κατταβιάς **Μανώλης Φραντζής** μας δήλωσε:

«Μπορεί το γκολ να μπήκε στις καθυστερήσεις αλλά πιστεύω ότι κερδίσαμε δίκαια γιατί χάσαμε πολλές κλασικές ευκαιρίες ως συνήθως αλλά μας χαμογέλασε η τύχη και σε εμάς για μία φορά Παίρνουμε κουράγιο από τη νίκη και βλέπουμε το επόμενο παιχνίδι».

Να αποσυρθούν όσοι δεν προσφέρουν

Καυστικός για άκόμη μία φορά στις δηλώσεις του ο προπονητής του Αστέρα Μ. **Μιχάλης Κυρπώτης** που εκτός των άλλων τα έχει και με τους αρμοδίους της ΕΠΣΔ γιατί βγήκε εκτός αγωνιστικού χώρου χωρίς να είναι τιμωρημένος.



Αναλυτικά οι δηλώσεις του:

«Σήμερα (σ.σ. προχθές) αγωνιστήκαμε με 6 μαθητές και κάποιοι από αυτούς μετά τον αγώνα έκλαιγαν στα αποδυτήρια. Δεν θα κάνουν τα παιδιά μου να σταματήσουν το ποδόσφαιρο. Να αποσυρθούν αυτοί που δεν έχουν τίποτα να προσφέρουν. Με έβγαλε ο διαιτητής εκτός αγωνιστικού χώρου γιατί ήταν γραμμένο στο Φ.Α. μου είπε, ενώ εγώ δεν είμαι τιμωρημένος. Τι άλλο να πω; Ντροπή».



"Εκανε το άθλημα ομορφότερο"

Ούτως ή άλλως ο προπονητής του Διαγόρα Βατίου, **Γιάννης Καμπούρης,** δεν περίμενε βαθμολογικά οφέλη από τον αγώνα με τον ΑΕΡΑ, όμως προφανώς ακόμα και να χρειαζόταν η ομάδα του βαθμούς, είναι δεδομένο πως θα στεκόταν στην ποιότητα του παιχνιδιού και στην ομορφιά που πρόσφερε σε όσους το παρακολούθησαν. Όπως, δηλαδή, έκανε το βράδυ του Σαββάτου, αναγνωρίζοντας παράλληλα και το δίκαιο της πρωτοπορίας των Αφαντενών:

«Έγινε ένα συναρπαστικό παιχνίδι , ίσως το καλύτερο που έχει γίνει φέτος. Και οι δύο ομάδες αξίζουν συγχαρητήρια για την απόδοσή τους. Πρώτα θα τα δώσω στους παίκτες μου, γιατί είχαν το σθένος να καλύψουν το εις βάρος τους 3-1 και μετά στον ΑΕΡΑ, γιατί διαθέτει μία πολύ καλή ομάδα, έχει δείξει μία σταθερότητα σε ολόκληρο το πρωτάθλημα, έχει φανατικό κόσμο και νομίζω πως δίκαια βρίσκεται στην πρώτη θέση. Συγχαρητήρια και στην διαιτησία. Είναι πολύ καλό να γίνονται τέτοια παιχνίδια έστω και στο τοπικό. Τέτοιοι αγώνες ομορφαίνουν το άθλημα».

Χωρίς οίκτο

Ο Άρης αν και "μισός" πέρασε σαν "αστραπή" από την Κω κερδίζοντας τον Ασκληπιό, που έμεινε κοντά στη ζώνη υποβιβασμού

ΑΣΚΛΗΠΙΟΣ	1
ΑΡΗΣ ΑΡΧΑΓΓΕΛΟΥ	5

ΚΩΣ (Γιώργος Αναγνώστου)

«Μόνος του έβγαλε τα μάτια του» ο Ασκληπιός, που την Κυριακή, γνώρισε ταπεινωτική ήττα με 5-1, μέσα στο γήπεδό του από τον Άρη Αρχαγγέλου και έχασε ένα σημαντικό πλεονέκτημα που θα είχε σε περίπτωση νίκης έναντι των άλλων ομάδων που παλεύουν για την παραμονή τους στην κατηγορία.

Οι γηπεδούχοι αν και ξεκίνησαν καλά τον αγώνα, αφού προηγήθηκαν στο 8' και ένα λεπτό αργότερα έχασαν την μεγάλη ευκαιρία να κάνουν τα τέρματά τους δύο, στη συνέχεια έδειξαν ότι δεν είχαν κυρίως τις ψυχικές δυνάμεις να ακολουθήσουν τον γρήγορο ρυθμό που έδωσαν στο παιχνίδι οι Αρχαγγελίτες.

Σημαντικό ρόλο στην αρνητική ψυχολογία των Κώων έπαιξαν και τα τρία πρώτα γκολ «δώρο» που δέχθηκαν, από τα οποία στα δύο έχει μεγάλη ευθύνη ο τερματοφύλακας **Μανόλης Χοχλαστός,** ο οποίος και αντικαταστάθηκε στο 57' από τον 14χρονο **Νίκο Παπαγιαννόπουλο.**

Ο Άρης παίζοντας χωρίς άγχος, δεν πτοήθηκε από το γκολ που δέχθηκε και μπόρεσε να προηγηθεί στο σκορ πριν την λήξη του πρώτου ημιχρόνου. Στο ξεκίνημα της επανάληψης μπόρεσε σε δύο αντεπιθέσεις να σημειώσει άλλα δύο γκολ και κάπου εκεί το παιχνίδι τελείωσε.

Το πέμπτο γκολ ήρθε σαν «κερασάκι στην τούρτα» για την πολύ καλή εμφάνιση των κιτρινόμαυρων που διασκέδασαν με τον καλύτερο τρόπο την ανοιξιάτικη επίσκεψή τους στο νησί του Ιπποκράτη.

Η ήττα αυτή, αλλά και οι τελευταίες κακές εμφανίσεις



Χατ-τρικ πέτυχε ο Μιχάλης Πευκιανάκης
B. Kastanakis-www.actionphotography.gr

της ομάδας, προβληματίζουν έντονα τους ανθρώπους του Ασκληπιού, που ήδη ξεκίνησαν την προσπάθεια ψυχολογικής ανάτασης των παικτών ενόψει των έξι τελευταίων αγώνων που θα κρίνουν αν ο Ασκληπιός θα παίζει και του χρόνου στην Α' κατηγορία Δωδεκανήσου.

Φάσεις και γκολ

8'. Από φάουλ του **Χατζημιχάλη,** ο **Καραγιάννης** έπιασε την πρώτη κεφαλιά και ο **Κεφαλιανός** με νέα κεφαλιά, άνοιξε το σκορ (1-0).

9'. Ο **Ξυπολιτάς** με πλασέ, από θέση τετ α τετ, έστειλε την μπάλα να κτυπήσει στο κάθετο δοκάρι της εστίας του **Σαρικά.**

16'. Ο Άρης ζήτησε πέναλτι σε μαρκάρισμα του **Γιαλομανδράκη** στον **Τσ. Παρδαλού,** μέσα στην περιοχή, αλλά ο κ. **Τσαγγάρης** άφησε το παιχνίδι να συνεχιστεί.

18'. Μ' ένα φάουλ λίγα μέτρα κάτω από το κέντρο του γηπέδου, ο **Στ. Παρδαλός,** έστειλε την μπάλα να κτυπήσει στο οριζόντιο δοκάρι στη συνέχεια στην πλάτη του **Χοχλαστού** (που είχε βγει λίγο έξω από την εστία του) και να καταλήξει στα δίχτυα. Έτσι έγινε το 1-1.

27'. Μοναδική ευκαιρία του Άρη να πάρει προβάδισμα στο σκορ, όταν ο **Στ. Μαγιόγλου** από θέση τετ α τετ δεν μπόρεσε να νικήσει τον **Χοχλαστό.**

32'. Σουτ του **Κεφαλιανού** από πλάγια θέση λίγο άουτ.

35'. Και πάλι ο **Κεφαλιανός,** με σουτ έξω από την περιοχή αυτή τη φορά, δεν βρήκε στόχο.

39'. Οι φιλοξενούμενοι μπήκαν μπροστά στο σκορ με πλασέ του **Πευκιανάκη.**

45'. Ο **Χατζημιχάλης** βρέθηκε με ωραία τρίπλα, μόνος του απέναντι από τον **Σαρικά** αλλά το πλασέ του έστειλε την μπάλα πάνω στον τερματοφύλακα του Άρη.

53'. Τραγικό λάθος του **Χοχλαστού** που έχασε την μπάλα μέσα από τα χέρια του, μετά από σουτ του **Πευκιανάκη,** η οποία κατέληξε στα δίχτυα (1-3).

59'. Ο **Πευκιανάκης** και πάλι με ωραίο πλασέ νίκησε τον νεαρό **Παπαγιαννόπουλο,** πετυχαίνοντας χατ τρικ και ανεβάζοντας τον δείκτη του σκορ σε 1-4.

75'. Η συντριβή για τον Ασκληπιό ολοκληρώθηκε (1-5) με το κοντινό πλασέ του **Στ. Μαγιόγλου.**

Από τον Ασκληπιό δεν διεσώθη κανείς. Καλύτεροι του Άρη ήταν οι **Πευκιανάκης, Στ. Μαγιόγλου** και **Στ. Παρδαλός.**

Πολύ καλή ήταν η διαιτησία των **Τσαγγάρη, Αργυρίου** και **Κατέρη.**

Οι συνθέσεις:

ΑΣΚΛΗΠΙΟΣ: *Χοχλαστός (57' Παπαγιαννόπουλος Ν.), Κιλιμάτος, Αγαπητού (58' Μπροδήμας), Ζαμάγιας, Ξυπολιτάς, Χατζημιχάλης, Καραγιάννης, Μαρίνος Θ. (46' Πουλημάς), Τουλαντάς, Γιαλομανδράκης, Κεφαλιανός.*

ΑΡΗΣ ΑΡΧΑΓΓΕΛΟΥ: *Σαρικάς, Τσελεπίδης (80' Τέζαρης), Κωστάκης, Πευκιανάκης (66' Παρδαλού Α.), Παρδαλός Στ., Παρδαλού Τσ., Μαγιόγλου Σταυρ., Κοτσίκος, Μαγιόγλου Στεργ., Πίτσης, Κοντόγιαννος.*

ΕΦΥΓΕ ΑΜΕΣΩΣ ΛΟΓΩ ΠΥΡΕΤΟΥ



Χωρίς δηλώσεις του προπονητή του Ασκληπιού, **Μιχάλη Παπαγιαννόπουλου,** έμειναν οι εκπρόσωποι του Τύπου μετά το τέλος του αγώνα με τον Αρη. Ο **Παπαγιαννόπουλος** έφυγε κατευθείαν από το γήπεδο, αφού είχε υψηλό πυρετό και πήγε από τον πάγκο στο κρεβάτι.

Η ΦΙΛΟΣΟΦΙΑ ΔΕΝ ΑΛΛΑΖΕΙ



Στην φιλοσοφία η οποία συνοδεύει και θα συνεχίσει να συνοδεύει τον Αρη μέχρι το τέλος του φετινού πρωταθλήματος στάθηκε στις δηλώσεις του μετά το χθεσινό ματς, ο προπονητής της ομάδας, **Στέργος Παρδαλός,** που δεν παρέλειψε να πει και έναν καλό λόγο για τον Ασκληπιό: "Οπως είχα επισημάνει και σε προηγούμενες δηλώσεις μου, μέχρι το τέλος του πρωταθλήματος θα δίνονται ευκαιρίες σε νεαρούς ποδοσφαιριστές χωρίς να αλλάξει η φυσιογνωμία της ομάδας. Εύχομαι στον Ασκληπιό να βρει τον δρόμο του γιατί στηρίζεται σε δικά του παιδιά και αξίζει να υπάρχει σαν ομάδα".

Τί άλλο περίμενε;

Επιπόλαιος ο Φοίβος, δεν κατάφερε να κάμψει την αντίσταση ενός Ανταγόρα, που προφύλαξε ποδοσφαιριστές και κράτησε δυνάμεις ενόψει του τελικού Κυπέλλου με τον Κλεάνθη.

ΦΟΙΒΟΣ	0
ΑΝΤΑΓΟΡΑΣ	0

ΚΡΕΜΑΣΤΗ

Αν ο Φοίβος είχε μία αμυδρή θεωρητική ελπίδα να δει τον ΑΕΡΑ να...τρελαίνεται και να μην θέλει το πρωτάθλημα, την έχασε και αυτή, μετά το χθεσινό 0-0 στο οποίο κόλλησε στην έδρα του με αντίπαλο τον Ανταγόρα. Οι φιλοξενούμενοι ήρθαν στην Ρόδο για να σταθούν απλά με αξιοπρέπεια και να κάνουν χωρίς δυσάρεστες παρενέργειες συντήρηση δυνάμεων ενόψει του μεγάλου τελικού του Κυπέλλου, που θα δώσουν την ερχόμενη Πέμπτη κόντρα στην Κλεάνθη. Γι' αυτό ο **Αντώνης Θαλασσινός** άφησε εκτός πέντε βασικούς ποδοσφαιριστές και επέλεξε μία απόλυτα αμυντική τακτική, η οποία δημιούργησε πολλά προβλήματα στον Φοίβο και τον άφησε με τον έλεγχο στην κυκλοφορία της μπάλας αλλά και με ορισμένες μεγάλες ευκαιρίες, που πέρασαν αναξιοποίητες, κυρίως λόγω της επιπολαιότητας αλλά και του γεγονότος ότι δεν κατάφερε να δημιουργήσει συνεχή και οργανωμένη πίεση. Οι Κώοι σπάνια ξεμύτισαν επιθετικά και δεν απείλησαν, αφού τους ενδιέφερε να κρατήσουν ανέπαφη την εστία τους και τελικά τα κατάφεραν, παρά το γεγονός ότι από το 30ό λεπτό έπαιζαν με παίκτη λιγότερο λόγω αποβολής του Χατζηφούντα με δεύτερη κίτρινη κάρτα.

Φάσεις και γκολ

10'. Ο **Σπαθάρας** απέκρουσε δύσκολα το συρτό σουτ του **Στρατή** μέσα από την μεγάλη περιοχή.

20'. Ο **Γιαλλούσης** επιχείρησε την σέντρα-σουτ, η μπάλα «έγλειψε» το δεξί δοκάρι της εστίας του Ανταγόρα και κατέληξε άουτ.

25'. Καλό σουτ του **Αμπελά** από τα πλάγια αριστερά έφυγε ελάχιστα άουτ.

30'. Ο **Χατζηφούντας** είδε την δεύτερη κίτρινη κάρτα του για διαμαρτυρία και αποβλήθηκε από το παιχνίδι.

36'. Ο **Αμπελάς** έβγαλε τον **Πολυχρονίου** σε θέση τετ α τετ, το πλασέ ήταν καλό, αλλά ελάχιστα πιο ψηλοκρεμαστό απ' ότι χρειαζόταν. Η μπάλα αποκρούστηκε από το οριζόντιο δοκάρι.

61'. Ο **Χατζηδημήτρης** βρέθηκε απέναντι από τον **Καΐκα,** όμως πλάσαρε ελάχιστα άουτ.

62'. Διαγώνιο σουτ του **Καραγιάννη Ν.** έφυγε ελάχιστα άουτ.

63'. Ο **Σπαθάρας** εξουδετέρωσε το πλασέ του **Αμπελά** από θέση τετ α τετ.

88'. Ο **Σπαθάρας** απέκρουσε ξανά σωτήρια κοντινή κεφαλιά του **Χαρικιόπουλου.**

89'. Δυνατή κεφαλιά του **Πολυχρονίου** έφυγε ελάχιστα εκατοστά πάνω από το οριζόντιο δοκάρι.

Καλύτεροι του Φοίβου ήταν οι **Χαρικιόπουλος, Καρύδης** και **Αμπελάς,** ενώ από πλευράς Ανταγόρα ξεχώρισαν οι **Σπαθάρας, Πανταγόπουλος** και **Χατζηδημήτρης.**

Καλή ήταν η διαιτησία των **Κόττορου, Λάμπρου** και **Σάββενα.**

Οι συνθέσεις:

ΦΟΙΒΟΣ: *Καΐκας, Χαρικιόπουλος, Στρατής (79 Μπιλιάς), Γιαλλούσης, Δράκος Π. (52 Καραγιάννης Ν,) Καρύδης, Ορφανίδης (76 Κώστας), Πολυχρονίου, Χριστοδούλου, Παπαγεωρίου, Αμπελάς*

ΑΝΤΑΓΟΡΑΣ: *Σπαθάρας, Χατζηφούντας, Πλατέλας, Θαλασσινός (30 Παλόσης), Λαγός, Κανελλόπουλος, Παναγόπουλος, Τσάτσα, Αρβανιτογιάννης (70 Στεργαλλάς), Χατζηδημήτρης (92 Ζότο), Παπαϊγνατίου*

«ΤΟ ΠΗΡΑΜΕ ΑΨΗΦΙΣΤΑ»



Στην επιπολαιότητα και στην αγωνιστική απειθαρχία απέδωσε ο προπονητής του Φοίβου, **Άκης Δελαπόρτας,** την απώλεια των βαθμών της νίκης στο ματς με τον Ανταγόρα:

«Πήραμε αψήφιστα το παιχνίδι, δώσαμε φτερά στον αντίπαλο και γενικά δεν τα πήγαμε καλά. Είχαμε πολλές ευκαιρίες και πληρώσαμε την αγωνιστική μας απειθαρχία. Αυτή είναι η ομορφιά του ποδοσφαίρου. Καλή επιτυχία στον Ανταγόρα και συγχαρητήρια στην διαιτησία».

ΤΟ ΜΥΑΛΟ ΣΤΟΝ ΤΕΛΙΚΟ



Ελάχιστα ασχολήθηκε ο προπονητής του Ανταγόρα, **Αντώνης Θαλασσινός,** με το χθεσινό ματς, καθώς στο μυαλό του στριφογυρίζει ο τελικός του Κυπέλλου κόντρα στον Κλεάνθη:

«Αφήσαμε πέντε ποδοσφαιριστές εκτός αγώνα για να τους προφυλάξουμε ενόψει του τελικού με τον Κλεάνθη. Τέλος καλό, όλα καλά. Θεωρώ ότι ο τελικός της Πέμπτης θα είναι μία γιορτή του ποδοσφαίρου και θα προσπαθήσουμε για το καλύτερο».

Παρέμεινε "μασκαράς"

ΤΗΝ ΜΑΣΚΑ ΤΟΥ ΝΙΚΗΤΗ ΦΟΡΕΣΕ ΓΙΑ ΔΕΥΤΕΡΗ ΑΓΩΝΙΣΤΙΚΗ Ο ΚΛΕΟΒΟΥΛΟΣ

ΑΠΟΛΛΩΝΑ

Το μασκάρεμα του νικητή ανήμερα των απόκρεω κόντρα στον Ηρακλή Μ. διατήρησε και στις πρώτες ημέρες της Σαρακοστής ο Κλεόβουλος, που πήρε τους τρεις βαθμούς στ' Απόλλωνα κόντρα στην τοπική ομάδα.

Νίκη που τον απομακρύνει από τις θέσεις που οδηγούν στον υποβιβασμό και του ανοίγουν τον δρόμο για την συμμετοχή στο επόμενο πρωτάθλημα.

Ωστόσο όμως το χθεσινό παιχνίδι είχε μία ιδιαιτερότητα. Με την ίδια φορά που είχε κινηθεί πέρυσι ο Απόλλωνας Απ. στις τελευταίες αγωνιστικές, κινείται φέτος ο Κλεόβουλος!!!

Η ΕΙΚΟΝΑ

Το παιχνίδι σε όλη του την διάρκεια ήταν ισορροπημένο με εξαίρεση τα πρώτα τρία λεπτά της επανάληψης όπου οι φιλοξενούμενοι έδειξαν πιο επιθετικοί και έχασαν την ευκαιρία του αγώνα.

Το ραντεβού με το γκολ, δόθηκε στο 55' μετά από ξαφνική αντεπίθεση, που έμελλε να κρίνει και τον τελικό νικητή.

ΦΑΣΕΙΣ-ΓΚΟΛ

16': Σέντρα του **Σακκά** στον **Μακρυδημήτρη,** που πλάσαρε χάνοντας την ισορροπία του, μόλις άουτ.

22': Γέμισμα του **Μακρούνα Β.** στον **Γεωργαλλή,** επιχείρησε να κρεμάσει τον **Ναούμ** που βρισκόταν εκτός θέσης, αλλά το πλασέ του πέρασε μόλις άουτ.

25': Από θέση τετ-α-τετ ο **Πιτσουρδάκης** νικήθηκε από την εντυπωσιακή απόκρουση του **Μακρούνα Ι.**

34': Μακρινό σουτ του **Μακρούνα Β.** μπλόκαρε ο **Ναούμ.**

46': Ατομική προσπάθεια και σέντρα του **Οίκουτα** στον **Φαρμακαλή,** ο οποίος από τα τρία μέτρα πλάσαρε πάνω από το οριζόντιο του **Μακρούνα Β.**

55': Ξαφνικό διαγώνιο σουτ του **Οίκουτα** 1-0.

62': Πάσα του **Οίκουτα** στον **Μακρυδημήτρη,** πλασέ του τελευταίου σύρριζα άουτ.

ΔΙΑΙΤΗΣΙΑ

Αλάνθαστη η διαιτησία των **Ζανεττίδη, Πλακογιάννη, Στεφανάκη.**

ΔΙΑΚΡΙΘΕΝΤΕΣ

Από τον Απόλλωνα ξεχώρισαν οι **Γκαρής** (κορυφαίος), ενώ τον ακολούθησαν σε απόδοση οι **Μακαρούνας Β.** και ο **Τσοπανάκης.**

Από τον Κλεόβουλο οι **Πιτσουρδάκης, Μακρυδημήτρης** και ο **Οίκουτας** για όσο αγωνίστηκε.

ΟΙ ΣΥΝΘΕΣΕΙΣ:

ΑΠΟΛΛΩΝΑΣ ΑΠ.: *Μακρούνας Ι., Κουλουριώτης, Χάσταλης Χ., Μακρούνας Β., Γεωργαλλής (72' Καραμανόλης), Τσοπανάκης, Γκαρής, Παλάζης (58' Διακαναστάσης), Γιαννακόπουλος Π., Γουλάρας (54' Χαρίτος), Μακρούνας Μ.*

ΚΛΕΟΒΟΥΛΟΣ: *Ναούμ, Οικονομάκης, Λάμπης (64' Μιμηγιάννης), Πιτσουρδάκης, Τσακίρης (35' Οίκουτας), (86' Πιζήμολας), Διάκουλας Κ., Μακρυδημήτρης, Παρισίδης, Φαρμακαλής, Σακκάς*

ΑΠΟΛΛΩΝΑΣ ΑΠ.	0
ΚΛΕΟΒΟΥΛΟΣ	1



Ο Β. Μακρούνας κόβει αντεπίθεση του Κλεόβουλου ενώ τον παρακολουθεί ο συμπαίκτης του Γουλάρας

«Δεν ξέρουν τί θέλουν»



Με τον κόσμο της ομάδας τα είχε μετά το τελικό σφύριγμα του **Κώστα Ζανεττίδη** στα Απόλλωνα ο προπονητής των γηπεδούχων **Παναγιώτης Μακρούνας.** Συγκεκριμένα δήλωσε:

«Όλοι στο χωριό φωνάζουν που δεν δίνουμε χρόνο συμμετοχής στους δικούς μας (ντόπιους) ποδοσφαιριστές. Σήμερα που τους χρησιμοποίησα όλοι λένε γιατί το έκανα. Νομίζω πως δεν ξέρουν τί θέλουν».

Προτίμησε τον γκρεμό

ΣΤΑ ΧΕΡΙΑ ΤΗΣ ΕΙΧΕ ΤΟ ΜΑΤΣ ΜΕ ΤΟΝ ΑΓΙΟ ΓΕΩΡΓΙΟ Η ΑΣΠΙΔΑ ΑΠ., ΟΜΩΣ ΑΝΤΙ ΝΑ ΚΑΝΕΙ ΤΙΣ ΕΥΚΑΙΡΙΕΣ ΓΚΟΛ, ΓΝΩΡΙΣΕ ΟΔΥΝΗΡΗ ΗΤΤΑ ΑΠΟ ΤΟΝ ΑΝΕΤΟ ΑΝΤΙΠΑΛΟ ΤΗΣ, ΠΟΥ ΔΕΝ ΣΥΓΧΩΡΗΣΕ

ΑΠΟΛΑΚΚΙΑ

Το άγχος ήταν, είναι και θα είναι πάντα ο χειρότερος σύμβουλος στις δύσκολες στιγμές, μόνο που η Ασπίδα Απολακκιάς έχασε την μία από τις λιγοστές ευκαιρίες που της απέμειναν για να το καταλάβει και να διεκδικήσει την παραμονή της στην κατηγορία. Ο Άγιος Γεώργιος πήρε την νίκη με 2-0 για δύο βασικούς λόγους.

Ήταν άνετος, αφού δεν είχε βαθμολογικό άγχος, και ήξερε πώς να πάρει το αποτέλεσμα. Άφησε την Ασπίδα να τον πιέζει, την χτυπούσε με γρήγορες αντεπιθέσεις και της παρέδωσε ένα οδυνηρό μάθημα αποτελεσματικότητας. Βέβαια, ίσως και να υποχρεωνόταν να αλλάξει την αγωνιστική του τακτική αν οι γηπεδούχοι αξιοποιούσαν κάποια από τις κραυγαλέες ευκαιρίες που δημιούργησαν κυρίως με τον Βαρδόπουλο, ο οποίος αποδείχθηκε ο μοιραίος παίκτης της ομάδας του.

ΦΑΣΕΙΣ ΚΑΙ ΓΚΟΛ

23': Οι φιλοξενούμενοι ζήτησαν πέναλτι σε μαρκάρισμα του **Μελεούνη** πάνω στον **Σκυλλαράκη Α.,** ωστόσο ο διαιτητής **Σιδηρόπουλος** άφησε το παιχνίδι να συνεχιστεί χωρίς να σφυρίξει.

28': Ο **Βαρδόπουλος** βρέθηκε σε θέση τετ α τετ μετά από πάσα του **Γκιζλή,** ωστόσο το πλασέ του έφυγε πάνω από το οριζόντιο δοκάρι του **Δημητρίου.**

35': Ο **Μαυρομούστακος** επιχείρησε να νικήσει με σουτ στην κίνηση από πολύ καλή θέση τον **Χατζηδημητρίου,** όμως η μπάλα έφυγε ελάχιστα άουτ.

36': Ο **Εμίρογλου** έβγαλε σέντρα από τα αριστερά, ο **Μαυρομούστακος** βρέθηκε μόνος του στο ύψος της μικρής περιοχής, όμως πλάσαρε βιαστικά άουτ.

43': Ο Άγιος Γεώργιος κέρδισε έμμεσο, ο **Μαυρομούστακος** εκτέλεσε στρώνοντας την μπάλα στον **Σκυλλαράκη Α.** και εκείνος έκανε με δυνατό σουτ το 0-1.

47': Ο **Παντέρης** έκανε το παράλληλο γύρισμα από τα δεξιά, ο **Δημητρίου** βρέθηκε εκτός θέσης, όμως ο **Βαρδόπουλος** «κατάφερε» να αστοχήσει στο πλασέ που επιχείρησε σε μπροστά στο άδειο τέρμα από το ύψος της μικρής περιοχής.

ΑΣΠΙΔΑ ΑΠ.	0
ΑΓΙΟΣ ΓΕΩΡΓΙΟΣ	2

52': Μετά από κόντρα στα πόδια του **Μαυρομούστακου** ο **Εμίρογλου** επιχείρησε το σουτ, όμως ο Χατζηδημητρίου ήταν σε ετοιμότητα και απέκρουσε με τα πόδια.

54': Μετά από φάουλ από τα δεξιά, ο **Παπαβασιλείου** τροφοδότησε με κεφαλιά τον **Βαρδόπουλο,** που σούταρε από το ύψος του πέναλτι ελάχιστα άουτ.

62': Ο **Διαμαντής** κέρδισε δύο κόντρες, βρέθηκε σε θέση βολής μέσα στην μεγάλη περιοχή, όμως το διαγώνιο σουτ που επιχείρησε ήταν χλιαρό και δεν ανησύχησε τον **Δημητρίου.**

67': Ο **Χατζηδημητρίου** απέκρουσε με τα πόδια το δυνατό διαγώνιο σουτ που έπιασε από τα πλάγια δεξιά ο **Σκυλλαράκης Σ.**

76': Δυνατό σουτ του **Παπαβασιλείου** από τα πλάγια δεξιά έφυγε δίπλα από το αριστερό δοκάρι της εστίας του Αγίου Γεωργίου.

83': Ο **Βαρδόπουλος** βρέθηκε σε θέση τετ α τετ, όμως ούτε αυτή τη φορά κατάφερε να παραβιάσει την αντίπαλη εστία. Βιάστηκε να πλασάρει στέλνοντας την μπάλα άουτ.

85': Μετά από ταχύτατη αντεπίθεση ο **Μαυρομούστακος** δέχτηκε την μπάλα στην πλάτη της αντίπαλης άμυνας, πλάσαρε από θέση τετ α τετ και διαμόρφωσε το τελικό 0-2.

Καλύτεροι των νικητών ήταν οι **Σκυλλαράκης Α., Γκίνος** και **Μαυρομούστακος,** ενώ από πλευράς Ασπίδας ξεχώρισαν οι **Ματθαίος** και **Παντέρης.**

Καλή ήταν η διαιτησία των **Σιδηρόπουλου, Κουρδουκλά** και **Μανέγα.**

Οι συνθέσεις:

ΑΣΠΙΔΑ ΑΠΟΛΑΚΚΙΑΣ: *Χατζηδημητρίου, Ψύλλου, Γκιόκας, Μελεούνης, Αποκούραστος (72 Καλόγλου), Παντέρης, Αλαντζί (60 Διαμαντής), Σταματίου, Βαρδόπουλος, Γκιζλής (46 Παπαβασιλείου), Ματθαίος*

ΑΓΙΟΣ ΓΕΩΡΓΙΟΣ: *Δημητρίου, Παπανθίμου, Μπάρτζος, Λεβέντης, Χατζηστεφανάκης, Γκίνος, Σκυλλαράκης Α. (75 Σκυλλαράκης Χ.), Εμίρογλου (60 Σακελλάρης), Μουστακέλης (46 Σκυλλαράκης Σ.), Μαυρομούστακος, Γκιζλής*

«Δίκαιη ήττα»

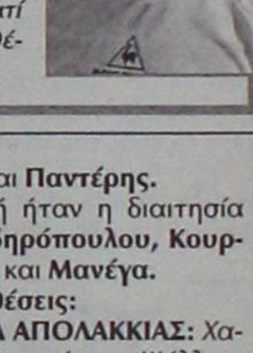

Την παραμικρή διάθεση να κρυφτεί πίσω από το δάχτυλό του δεν είχε ο προπονητής της Ασπίδας, **Λάκης Ζαχαρίας,** που χαρακτήρισε δίκαιη την ήττα της ομάδας του και κακή την εμφάνισή της: *«Στα τελευταία τρία χρόνια που είμαι προπονητής της ομάδας πιστεύω πως ήταν η χειρότερή μας εμφάνιση και χάσαμε δίκαια. Χάσαμε αρκετές ευκαιρίες να πάρουμε την νίκη, όμως αποδείχθηκε πως στα τελευταία παιχνίδια-κλειδιά οι ποδοσφαιριστές μου είναι πολύ αγχωμένοι και δεν μπορούν να αποδώσουν τα αναμενόμενα. Εύχομαι καλή συνέχεια στον Άγιο Γεώργιο».*

Το μυστικό του γ'



ΒΙΚΤΩΡ ΦΩΤΟ ΜΑΡΚΕΤ ΙΑΛΥΣΟΣ

Πέσε και πάρε...

Ο "νέος" Τηλέμαχος Πάτπας ψαρωμένος παίρνει 20 κάμψεις μπροστά στον "πάλιουρα" Κώστα Δημπιριάδη

Συντονισμένη η προσπάθεια...

Μπορεί στον αγωνιστικό χώρο οι ποδοσφαιριστές του Απόλλωνα Κ. να ήταν καλοί, όμως καλοί και συντονισμένοι ήταν και αυτοί του πάγκου που με καλό ρυθμό τρώνε τον πασατέμπο τους.



ΒΙΚΤΩΡ ΦΩΤΟ ΜΑΡΚΕΤ ΙΑΛΥΣΟΣ



ΒΙΚΤΩΡ ΦΩΤΟ ΜΑΡΚΕΤ ΙΑΛΥΣΟΣ

Το άναψε νωρίς

Από το πρώτο πεντάλεπτο ο Δημήτρης Παπαγρηγορίου αναγκάσθηκε ν' ανάψει τσιγάρο

Στήθηκαν...

Ο Σάββας Καραβόλιας και ο Παντελής Αθανασίου (δεν διακρίνονται από μπροστά) έχουν στήσει τη μπάλα και συζητούν τον τρόπο που θα εκτελέσουν το φάουλ

ΒΙΚΤΩΡ ΦΩΤΟ ΜΑΡΚΕΤ ΙΑΛΥΣΟΣ

ΗΜΙΧΡΟΝΟ

Απονομή του κυπέλλου

Μετά το τέλος της νίκης του Καλυμνιακού με το ευρύ σκορ 7-1 επί του Ακουσιλάου ακολούθησε μέσα σε πανηγυρική ατμόσφαιρα η απονομή του κυπέλλου του πρωταθλητή από το μέλος του δ.σ. της ΕΠΣΔ **Γιάννη Κάτρη**, ενώ τα μετάλλια δόθηκαν στους ποδοσφαιριστές από τους παράγοντες της ΕΠΣΔ **Σεβαστό Μανιά** και **Γιώργο Νικολουδάκη.**

Ο κόσμος που έδωσε το παρών συνέθεσε ένα διαφορετικό χρώμα πανηγυρίζοντας έξαλλα και ανάμεσα στους φιλάθλους εκτός από άνδρες, βρέθηκαν γυναίκες και παιδιά και θυμίζοντας άλλες εποχές, δείχνοντας παράλληλα πως είναι διψασμένοι για ποδόσφαιρο.

Μία και φαρμακερή

Για πρώτη φορά στα συνολικά 16 ματς της Α' κατηγορίας που έχει παίξει φέτος ο διαιτητής **Τάσος Σιδηρόπουλος** κλήθηκε να διευθύνει αγώνα της Ασπίδας Απολακκιάς και είναι δεδομένο πως αν ήξεραν οι Απολακκιάτες εκ των προτέρων το προχθεσινό 0-2 από τον Άγιο Γεώργιο, θα ζητούσαν από την ΤΕΔ ή να καθυστερήσει κι άλλο, ή θα φρόντιζαν να εξοπλιστούν με αγιασμό. Ο Σιδηρόπουλος σφύριξε μία χαρά, όμως από γούρι στους γηπεδούχους, άλλο τίποτα...

Σύμπτωση σωτηρίας

Διαβολική σύμπτωση σωτηρίας. Προχθές στα Μάσαρι η Κατταβιά πέτυχε την πρώτη της εκτός έδρας νίκη στο φετινό πρωτάθλημα της Α' κατηγορίας, παίρνοντας ανάσα ζωής στην προσπάθεια που καταβάλλει για να σωθεί. Σύμφωνα με το αρχείο του Ρασήτ Μαρασλή, την τελευταία φορά που η Κατταβιά έφυγε νικήτρια μακριά από την έδρα της ήταν την περίοδο 1992-1993, όταν είχε επικρατήσει για την τελευταία αγωνιστική του πρωταθλήματος της Α' κατηγορίας του Αγίου Ισιδώρου. Οι γηπεδούχοι βρισκόταν τότε στην ίδια κατάσταση που βρίσκεται σήμερα ο Αστέρας Μασάρων. Ήταν ουραγοί και είχαν υποβιβαστεί από νωρίς.



Ο Λάμπρου εκτεθειμένος στον ήλιο



Προστασία με το χέρι του

ΒΙΚΤΩΡ ΦΩΤΟ ΜΑΡΚΕΤ ΙΑΛΥΣΟΣ

Ηλιόπληκτος

Προχθές ο καιρός στη Ρόδο ήταν άκρως καλοκαιρινός και οι συνθήκες ήταν περίπου ιδανικές για να παιχθεί ποδόσφαιρο. Η μεγάλη ηλιοφάνεια όμως δυσκόλεψε όσους βρισκόνταν κόντρα στον ήλιο. Στις Καλυθιές ο α' βοηθός διαιτητής **Χαράλαμπος Λάμπρου** σίγουρα θα προτιμούσε να αγωνιζόταν φορώντας κάποιο καπέλο ή έστω ένα ζευγάρι γυαλιά ηλίου.

Τρέχει με 150

Τις 150 διαιτησίες στο πρωτάθλημα της Α' κατηγορίας συμπλήρωσε το περασμένο Σάββατο ο **Κώστας Ζαννετίδης,** έχοντας δείξει 61 φορές την βούλα του πέναλτι και έχοντας βγάλει 91 φορές την κόκκινη κάρτα. Τα στατιστικά στοιχεία του αρχείου του **Ρασήτ Μαρασλή** μαρτυρούν μεγαλύτερη χαρά των γηπεδούχων όποτε βλέπουν τον **Ζαννετίδη,** αφού στα 150 παιχνίδια της παρουσίας του έχουν επικρατήσει 84 φορές, 41 έφυγαν νικητές οι φιλοξενούμενοι, ενώ 25 ματς έχουν λήξει ισόπαλα.

Μίνι διαιτητικά γενέθλια γιόρτασε το Σάββατο και ο **Δημήτρης Κετσές,** ο οποίος συμπλήρωσε 40 ματς στην Α' κατηγορία.

Κατέβασε τα ρολά

Ο τερματοφύλακας του Αστέρα Μ. **Κυριάκος Νέσγος** είχε πάνω από 1 μήνα να αγωνιστεί. Προχθές κλήθηκε να υπερασπιστεί την εστία της ομάδας του.

Ομολογουμένως ο ανωτέρω έπιασε τα άπιαστα αφού εκτός των άλλων απέκρουσε σε 4 τετ-α-τετ της αντίπαλης ομάδας και μόνο στο τελευταίο λεπτό των καθυστερήσεων ο έμπειρος επιθετικός της Κατταβιάς **Γιώργος Καβουκλής** κατάφερε να πετύχει το γκολ που παράλληλα έδωσε βαθιά βαθμολογική ανάσα στην ομάδα του.

Μετά το τέλος του παιχνιδιού πάντως συμπαίκτες και αντίπαλοι έδωσαν τα εύσημα στον πορτιέρο του Αστέρα Μ.

Είκοσι μέρες στον βοηθό κόουτς του Κιθαιρώνα

Η Πειθαρχική Επιτροπή της ΕΠΟ στην τελευταία της συνεδρίαση πήρε την απόφαση να τιμωρήσει τον Κιθαιρώνα Καπαρελίου με χρηματικό πρόστιμο 1.500 ευρώ ενώ στον βοηθό **Ν. Κόλλια** επιβλήθηκε ποινή απαγόρευσης εισόδου στους αγωνιστικούς χώρους για 20 μέρες και 1.500 ευρώ για επεισόδια στον αγώνα με τον Διαγόρα της 27ης Φεβρουαρίου. Καλά και οι αποφάσεις της Πειθαρχικής.

Τί έγινε σε κείνο το ματς; Θα μας πει κανείς;

Οι ανταποκριτές, όπως συμβαίνει πάντα, "κρύβουν λόγια" σε τέτοιες περιπτώσεις.

Παράδοση ο Διγενής

Το θετικό αποτέλεσμα που απέσπασε το Σάββατο ο Διγενής στα Μαριτσά δεν θα πρέπει να ξενίζει, αφού δεν είναι η μοναδική φορά που φεύγει αήττητος από την έδρα του Ηρακλή. Η παρουσία των Κοσκινιατών προδίδει την ύπαρξη μίας ισχυρής παράδοσης, αφού στα τελευταία έντεκα ματς ο Διγενής μετράει έξι νίκες, τρεις ισοπαλίες, ενώ έχει χάσει από τον Ηρακλή μόλις δύο φορές.

Όσο για το Κλεόβουλο, το Σάββατο ήταν η πρώτη φορά που κατάφερε να κερδίσει στην έδρα του Απόλλωνα Απολλώνων, αφού στα τέσσερα ματς που είχαν δώσει μέχρι προχθές οι δύο ομάδες οι Απολλωνιάτες είχαν νικήσει δύο φορές, ενώ τα άλλα δύο ματς είχαν λήξει ισόπαλα.

Διαγόρας... Μιλάνου

Τι Διαγόρας Βατίου, τι...Ιντερ. Στα χνάρια της ιταλικής ομάδας βαδίζουν οι Βατενοί, που συμπλήρωσαν αισίως κόντρα στον ΑΕΡΑ επτά συνεχόμενες ισοπαλίες, έχοντας μία δυνατή ομάδα που ξεκίνησε με φιλοδοξίες, αλλά που δεν κερδίζει. Κρίμα που για το τοπικό δεν υπάρχει κουπόνι στοιχήματος. Ο Διαγόρας θα αποτελούσε το καλύτερο και πιο αξιόπιστο στάνταρ, χωρίς να αγχώνει τους παίκτες ούτε όταν κερδίζει, ούτε όταν χάνει λίγο πριν από το τέλος. Για παράδειγμα, κόντρα στον Ανταγόρα στην Κω κατάφερε να ισοφαριστεί έχοντας το ματς στα χέρια του, ενώ προχθές κόντρα στον ΑΕΡΑ ισοφάρισε στο τέλος το εις βάρος του 1-3. Μετά σου λένε να μην πιστεύεις στην δύναμη της συνήθειας.

Το αφιέρωσε στον πατέρα του

Η ομάδα του Κλεόβουλου τις τελευταίες αγωνιστικές ευρισκόμενη σε δύσκολη θέση στον βαθμολογικό πίνακα, προσπαθεί να πετύχει τον στόχο της δεν είναι άλλος από την παραμονή στην κατηγορία.

Ενας από τους πρωταγωνιστές σε αυτή την προσπάθεια είναι αναμφίβολα και ο επιθετικός της ομάδας της Λίνδου **Κώστας Οίκουτας.**

Προχθές στ' Απόλλωνα ο εν λόγω παίκτης πέτυχε ένα φανταστικό γκολ και αμέσως μετά έδειξε τον ουρανό και αφιέρωσε το τέρμα στον πατέρα του ο οποίος έχει πεθάνει πριν από λίγο καιρό και σίγουρα η συγκίνηση ήταν διάχυτη στον χώρο.

ΜΙΚΡΕΣ αγγελίες

ΜΕΤΑΦΕΡΘΗΚΑΜΕ!
Θα μας βρίσκετε στα κεντρικά μας γραφεία επί της **Μαρ. Μαλλιαράκη 11** (τελευταία πάροδος Καναδά).
Τα τηλέφωνα παραμένουν τα ίδια:
(22410) 22210, (22410) 75230

ΚΛΑΔΟΓΕΝΗΣ ΜΙΧΑΗΛ
ΠΟΛΙΤΙΚΟΣ ΜΗΧΑΝΙΚΟΣ Ε.Μ.Π.
ΑΤΤΑΒΥΡΟΥ 20-ΡΟΔΟΣ
ΤΗΛ. 2241022394

ΠΩΛΟΥΝΤΑΙ

1. **Μεζονέτες** με απεριόριστη θέα και θέα στη θάλασσα, στο Καρακόνερο, με 3 υπνοδωμάτια, σαλόνι, κουζίνα, 2 λουτρά, αποθήκης και με υπόγειο χώρο στάθμευσης και λοιπών βοηθητικών χώρων, εμβαδού 125 τ.μ. και εμβαδού υπογείου 65 τ.μ., συνολικής επιφάνειας με το υπόγειο 190 τ.μ.
2. **Διαμερίσματα** πολυτελούς κατασκευής με απεριόριστη θέα και θέα στη θάλασσα, στο Καρακόνερο, με 3 υπνοδωμάτια, λουτρού και αποθήκης εμβαδού 105 τ.μ.

ΑΕ0058

ΓΙΑΝΝΗΣ ΝΙΚΟΛΙΔΑΚΗΣ
Μηχανολόγος-Μηχανικός
Γαλλίας 12-Ρόδος • τηλ. (22410)22291, 35103

ΠΩΛΟΥΝΤΑΙ

Πολυτελή διαμερίσματα με απεριόριστη θέα, ιδιωτικούς χώρους parking και αποθήκες
Επί της οδού Σελλά και Αισχίνη (περιοχή Δασκάλων) 77 τ.μ., 99 τ.μ., 119 τ.μ.
Επί της οδού Κων. Υδραίου (πλησίον Ρόδου-Λίνδου), 135 τ.μ., 95 τ.μ., 147 τ.μ.
Γραφείο 105 τ.μ. επί της οδού Εθνικής Αντιστάσεως και Τσαλδάρη

ΧΠ2675

TOP PROPERTIES

GEORGE & SAVAS PIPINOS
ΓΕΩΡΓΙΟΣ & ΣΑΒΒΑΣ ΠΙΠΙΝΟΣ
ΣΥΜΒΟΥΛΟΙ ΚΑΙ ΕΚΤΙΜΗΤΕΣ ΑΚΙΝΗΤΩΝ
REAL ESTATE AGENTS • MEMBER OF F.I.A.B.C.I.-NAEA-C.E.I.

Από το 1971

Email: *gpipinos@otenet.gr* ***URL:*** *www.rhodes-top-properties.com* ***and*** *www.pipinos.gr*

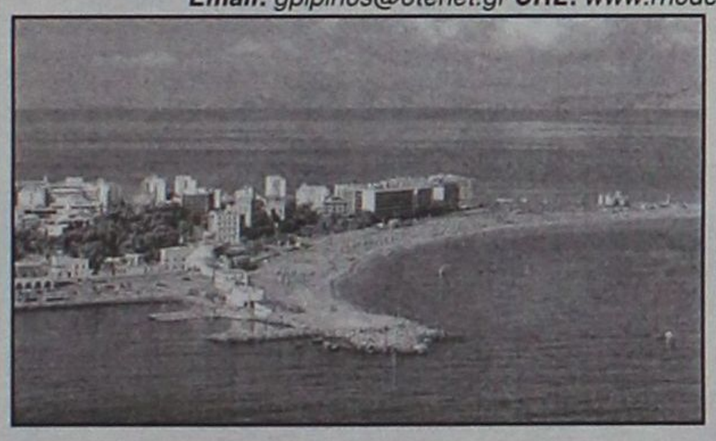

PROPERTIES" είναι ατομική επιχείρηση και ανήκει στους Γεώργιο και Σάββα Πιπίνο. Το γραφείο ασχολείται από το 1971 αποκλειστικά και μόνο με επενδύσεις και REAL ESTATE, στο νησί της Ρόδου και στην ευρύτερη περιοχή της Δωδεκανήσου.

ΑΠΕΥΘΥΝΟΜΑΣΤΕ: Στους **σοβαρούς, απαιτητικούς και επιλεκτικούς** επενδυτές-επιχειρηματίες, Ελληνες και ξένους που ενδιαφέρονται να κάνουν μια σοβαρή επένδυση προβολής στο νησί της Ρόδου.

ΠΡΟΣΦΕΡΟΥΜΕ: Α) Υπηρεσίες και πληροφορίες που γίνονται σε προσωπικό επίπεδο με εχεμύθεια, διακριτικότητα και σοβαρότητα.
Β) Μεγάλη γκάμα υψηλής ποιότητας, ακινήτων, όπως:1) Ξενοδοχεία Α' και Β' κατηγορίας των 600-500-350-300 κλινών, 2) Κεντρικά αστικά ακίνητα κατάλληλα για Τράπεζες-καταστήματα-γραφεία, 3) Παραλιακές εκτάσεις, κατάλληλες για τουριστικές επενδύσεις των 150.000-100.000-70.000-50.000-36.000 τ.μ. και 4) Διαμερίσματα και μεζονέτες προβολής, και 5) Αξιόλογες Παραθεριστικές κατοικίες.

ΣΤΟΧΟΣ ΜΑΣ ΕΙΝΑΙ: Να προσφέρουμε στο αγοραστικό μας κοινό υψηλής ποιότητας ακίνητα και ευκαιρίες στο νησί της Ρόδου. Η τριακονταετής και πλέον πείρα μας στον τομέα αυτό αποτελεί εγγύηση.

ΣΥΝΘΗΜΑ ΜΑΣ ΕΙΝΑΙ: Επενδύστε στη ΡΟΔΟ ΤΩΡΑ, σε ακίνητα που ΑΝΤΕΧΟΥΝ ΣΤΟ ΧΡΟΝΟ

Γεώργιος και Σάββας Πιπίνος
ΜΕΣΙΤΕΣ ΑΣΤΙΚΩΝ ΣΥΜΒΑΣΕΩΝ
Γιατί εμείς γνωρίζουμε καλύτερα!

Since 1971

TOP PROPERTIES is a father and son business. The senior, Mr George S. Pipinos, the founder of the office, has carved over the years a reputation for integrity and excellence in the world of Real Estate in the Dodecanese. The junior, Dr. Savas Pipinos, has returned from his studies in the UK to aid in his father´s footsteps.
AT TOP PROPERTIES we try hard to attract important and selective investors, high calibre businessmen/women and discerning professional people, both Greek and foreign, who wish to acquire substantial and valuable property on Rhodes.
We offer our expertise and advice privately, discreetly and in strict confidence.
We keep a comprehensive list of real estate of the highest specifications:
a. A' and B' class hotels (600, 500, 350, 300 beds capacity)
b. Centrally situated office buildings and other business premises.
c. Seaside land, ideal for development (hotels, holiday resorts, etc), of 150.000, 100.000, 70.000, 50.000, 36.000 square metres.
d. Villas, luxury apartments, detached, semi-detached and terraced houses.
e. Holiday and Retirement Homes.
Our aim is to give our clients the opportunity to acquire value for money, first class real estate on Rhodes. Our 30 and more years of experience is our warranty.
Our motto is Invest in Rhodes, Invest in property, It stands the test of time.



TOP PROPERTIES
George and Savas Pipinos
Because we know best

ΚΕΝΝΕΝΤΥ 38, ΡΟΔΟΣ, 85 100, ΤΗΛ. (22410) 23895,FAX: (22410) 20883
38 KENNEDY STR., RHODES, 85 100, TEL. (22410) 23895, FAX: (22410) 20883
U.K. Direct line: 08717115396

ΧΠ1399

Vitzileos

Μάριος Κ. Βιτζηλαίος
Εθν. Μακαρίου 45,
3ος όροφος
Τηλ: 22410 24900 Φαξ: 22410 25544
Κιν: 6932 704 919 Email : mvre@otenet.gr
www.vitzileos.gr

ΚΑΤΑΣΤΗΜΑΤΑ - ΓΡΑΦΕΙΑ - ΕΠΙΧΕΙΡΗΣΕΙΣ

40 ΤΜ	ΕΠΙΧ/ΣΗ ΧΡΥΣΟΧΟΕΙΟ ΣΤΟ ΜΑΝΔΡΑΚΙ	35.000 €
50 ΤΜ	ΕΠΙΧ/ΣΗ ΚΑΦΕ-ΜΠΑΡ ΣΕ ΛΕΙΤΟΥΡΓΙΑ, Π. ΠΟΛΗ	75.000 €
55 ΤΜ	ΕΠΙΧ/ΣΗ SNACK-BAR ΕΞΟΠΛΙΣΜΕΝΟ ΜΕ ΑΔΕΙΑ ΓΙΑ 30 ΚΑΘΙΣΜΑΤΑ, ΣΤΗΝ ΠΑΛΙΑ ΠΟΛΗ	75.000 €
100 ΤΜ	ΕΠΙΧ/ΣΗ ΣΤΕΓΝΟΚΑΘΑΡΙΣΤΗΡΙΟ ΣΤΑ ΑΦΑΝΤΟΥ ΜΕ ΥΠΟΚ/ΜΑ ΣΤΗ ΡΟΔΟ	120.000 €
120 ΤΜ	ΑΚΙΝΗΤΟ ΜΕ 40 ΤΜ.ΥΠΟΓΕΙΟ, 40 ΤΜ.ΙΣΟΓΕΙΟ, 40 ΤΜ ΟΡΟΦΟΣ ΣΤΟ ΜΑΝΔΡΑΚΙ	300.000 €
120 ΤΜ	& 120 ΤΜ ΟΜΟΡΑ ΕΣΤΙΑΤΟΡΙΑ ΣΤΟ ΦΑΛΗΡΑΚΙ	150.000 €
122 ΤΜ	ΚΑΤΑΣΤΗΜΑ ΜΕ ΠΑΤΑΡΙ ΣΕ ΕΜΠΟΡΙΚΗ ΠΕΡΙΟΧΗ ΣΤΟ ΚΕΝΤΡΟ ΤΗΣ ΠΟΛΗΣ	200.000 €
144 ΤΜ	ΔΙΑΤΗΡΗΤΕΟ ΑΚΙΝΗΤΟ (ισόγειο 72 + όροφος 72 τμ.) ΣΤΗΝ ΨΑΡΟΠΟΥΛΑ	500.000 €
180 ΤΜ	ΑΠΟΘΗΚΗ ΣΤΗΝ ΠΑΝ.ΡΟΔΙΟΥ	82.000 €
200 ΤΜ	ΕΠΙΧ/ΣΗ ΕΣΤΙΑΤΟΡΙΟ, ΣΝΑΚ-ΜΠΑΡ ΣΤΟ ΚΕΝΤΡΟ ΣΕ 880 ΤΜ ΟΙΚΟΠΕΔΟ	150.000 €
240 ΤΜ	ΑΠΟΘΗΚΗ ΣΤΙΣ 7 ΧΟΥΡΜΑΔΙΕΣ	100.000 €
365 ΤΜ	ΕΠΑΓΓΕΛΜΑΤΙΚΟΣ ΧΩΡΟΣ ΜΕ ΠΑΤΑΡΙ, ΠΕΡΙΟΧΗ ΑΣΓΟΥΡΟΥ	400.000 €
	ΞΕΝ/ΧΕΙΟ Β ΚΑΤ. 95 ΔΩΜ. ΣΕ 13 ΣΤΡ. ΣΤΗΝ ΠΑΡΑΛΙΑ ΙΑΛΥΣΟΥ	2.642.000 €
	ΞΕΝ/ΧΕΙΟ Γ ΚΑΤ. 37 ΔΩΜ. 74 ΚΛΙΝΕΣ, ΔΙΣΚΟΘΗΚΗ 250 τμ. & ΜΠΑΡ ΣΤΗΝ ΠΑΡΑΛΙΑ	1.260.000 €
	ΞΕΝ/ΧΕΙΟ 15 ΔΩΜΑΤΙΩΝ ΠΑΝΩ ΣΤΟ ΚΥΜΑ & ΜΟΝΟΚΑΤΟΙΚΙΑ 80 ΤΜ., ΓΕΝΝΑΔΙ	440.000 €
	ΣΥΓΚΡΟΤΗΜΑ 7 ΔΙΑΜΕΡΙΣΜΑΤΩΝ ΜΕ 2 ΜΑΓΑΖΙΑ 250 ΤΜ, ΠΑΡΑΛΙΑ ΙΞΙΑΣ	338.000 €
	ΚΤΙΡΙΑΚΟ ΣΥΓΚΡΟΤΗΜΑ ΣΤΟ ΛΙΜΑΝΙ, ΣΕ 1.808 ΤΜ ΟΙΚΟΠΕΔΟ ΕΠΙ ΤΗΣ ΟΔΟΥ ΑΥΣΤΡΑΛΙΑΣ	1.470.000 €

ΜΕΖΟΝΕΤΕΣ - ΜΟΝΟΚΑΤΟΙΚΙΕΣ ΟΙΚΟΔΟΜΕΣ

80 ΤΜ	ΜΟΝΟΚΑΤΟΙΚΙΑ & ΟΙΚΟΠΕΔΟ 4.000 ΤΜ ΠΑΝΩ ΣΤΟ ΚΥΜΑ, ΣΤΟ ΠΛΗΜΜΥΡΙ	200.000 €
80 ΤΜ	ΜΟΝΟΚΑΤΟΙΚΙΑ ΑΝΑΚΑΙΝΙΣΜΕΝΗ, ΜΕ ΑΥΛΗ ΚΟΝΤΑ ΣΤΟ ΠΑΝΕΠΙΣΤΗΜΙΟ	100.000 €
110 ΤΜ	ΗΜΙΤΕΛΗΣ ΠΕΤΡΙΝΗ ΚΑΤΟΙΚΙΑ ΣΤΗΝ ΠΑΛΙΑ ΠΟΛΗ	200.000 €
113 ΤΜ	ΜΟΝΟΚΑΤΟΙΚΙΑ ΔΙΑΜΟΡΦΩΜΕΝΗ ΣΕ 3 ΣΤΟΥΝΤΙΟ & ΚΑΤΑΣΤΗΜΑ ΜΕ ΑΥΛΗ 30 τμ. - Π.ΠΟΛΗ	265.000 €
135 ΤΜ	ΜΟΝΟΚΑΤΟΙΚΙΑ ΑΝΑΚΑΙΝΙΣΜΕΝΗ ΣΤΑ ΚΡΗΤΙΚΑ	215.000 €
140 ΤΜ	ΜΟΝΟΚΑΤΟΙΚΙΑ ΜΕ 70 ΤΜ ΔΥΝΑΤΟΤΗΤΑ ΧΡΗΣΗΣ ΜΑΓΑΖΙΟΥ ΣΤΙΣ ΚΑΛΛΙΘΙΕΣ	80.000 €
170 ΤΜ	ΝΕΟΚΛΑΣΙΚΟ ΔΙΑΤΗΡΗΤΕΟ ΑΡΧΟΝΤΙΚΟ ΣΕ ΟΙΚΟΠΕΔΟ 1.100 ΤΜ, Σ.Δ. 1,4 ΣΤΟ ΚΕΝΤΡΟ	1.500.000 €
180 ΤΜ	ΤΡΙΩΡΟΦΗ ΟΙΚΟΔΟΜΗ ΣΕ ΜΠΕΤΑ, ΣΤΟ ΦΑΛΗΡΑΚΙ	120.000 €
230 ΤΜ	ΒΙΛΑ ΣΤΗ ΛΑΡΔΟ ΣΕ 7700 τμ. ΟΙΚΟΠΕΔΟ ΜΕ 750 ΟΠΩΡΟΦΟΡΑ ΔΕΝΤΡΑ	323.000 €
280 ΤΜ	ΤΡΙΩΡΟΦΗ ΜΕΖΟΝΕΤΑ ΣΕ ΜΠΕΤΑ, ΕΠΙ ΤΗΣ Λ.ΡΟΔΟΥ-ΛΙΝΔΟΥ, ΣΤΑ ΑΦΑΝΤΟΥ	130.000 €
	ΔΙΩΡΟΦΗ ΜΟΝΟΚΑΤΟΙΚΙΑ ΜΕ 4 ΥΠΝΟΔΩΜΑΤΙΑ, 2 ΜΠΑΝΙΑ, ΣΤΑ ΑΦΑΝΤΟΥ	150.000 €

ΔΙΑΜΕΡΙΣΜΑΤΑ

50 ΤΜ	ΓΚΑΡΣΟΝΙΕΡΑ ΜΕ ΘΕΑ, ΣΤΟ ΓΕΝΝΑΔΙ	53.000 €
60 ΤΜ	ΜΕ 2 ΥΠΝΟΔΩΜΑΤΙΑ, ΦΑΝΤΑΣΤΙΚΗ ΘΕΑ, ΣΤΟ ΓΕΝΝΑΔΙ	55.000 €
80 ΤΜ	ΝΕΟΚΤΙΣΤΟ ΠΟΛΥΤΕΛΕΣ, ΣΤΗΝ ΙΞΙΑ	120.000 €
93 ΤΜ	LUX ΜΕ ΓΚΑΡΑΖ ΚΑΙ ΑΠΟΘΗΚΗ ΣΤΟΝ ΑΓ.ΔΗΜΗΤΡΙΟ	150.000 €
98 ΤΜ	ΣΤΟΝ 1ο ΟΡΟΦΟ, ΜΕ 3 ΥΠΝΟΔΩΜΑΤΙΑ, 1 ΜΠΑΝΙΟ, ΣΤΗΝ ΚΕΝΝΕΝΤΥ	130.000 €
116 ΤΜ	ΠΑΡΑΔΟΣΙΑΚΟ, ΑΠΕΝΑΝΤΙ ΑΠΟ ΚΑΖΙΝΟ	146.700 €
120 ΤΜ	ΣΤΟΝ 1ο ΟΡΟΦΟ, ΜΕ 3 ΥΠΝΟΔΩΜΑΤΙΑ, 2 ΜΠΑΝΙΑ, ΣΤΗΝ ΚΑΠΟΔΙΣΤΡΙΟΥ	147.000 €
220 ΤΜ	ΙΣΟΓΕΙΟ ΜΕ ΚΗΠΟ ΚΑΙ ΓΚΑΡΑΖ, ΣΤΟ ΡΟΔΙΝΙ	360.000 €

ΟΙΚΟΠΕΔΑ

412 ΤΜ	ΣΤΟΝ ΑΓ.ΝΙΚΟΛΑΟ, Σ.Δ.1,20	220.000 €
600 ΤΜ	ΣΤΗ ΣΥΜΗ, ΠΕΡΙΟΧΗ ΛΙΜΑΝΙΟΥ, ΠΑΝΩ ΣΤΟ ΚΥΜΑ	100.000 €
750 ΤΜ	ΣΤΟ ΓΕΝΝΑΔΙ, ΕΝΤΟΣ ΣΧΕΔΙΟΥ	18.000 €
2500 ΤΜ	ΣΤΟ ΓΕΝΝΑΔΙ, ΠΑΝΩ ΣΤΟ ΔΡΟΜΟ ΕΛΑΙΩΝΑΣ-ΦΟΥΡΝΑΚΙ	23.000 €
2600 ΤΜ	ΣΤΗΝ ΚΑΜΕΙΡΟ ΣΚΑΛΑ, ΠΑΝΩ ΣΤΟ ΚΥΜΑ, ΕΝΤΟΣ ΟΙΚΙΣΜΟΥ	85.000 €
3160 ΤΜ	ΣΤΟ ΓΕΝΝΑΔΙ, ΕΝΤΟΣ ΟΙΚΙΣΜΟΥ	100.000 €
3400 ΤΜ	ΣΤΟ ΓΕΝΝΑΔΙ, ΕΝΤΟΣ ΟΙΚΙΣΜΟΥ, ΜΕ ΘΕΑ	88.000 €
4000 ΤΜ	ΕΠΙ ΤΗΣ ΛΕΩΦ.ΡΟΔΟΥ-ΚΑΛΛΙΘΕΑΣ, ΜΕ ΜΟΝΑΔΙΚΗ ΘΕΑ	235.000 €
4075 ΤΜ	ΠΑΡΑΘΑΛΑΣΙΟ, Σ.Δ. 0,2 ΠΑΝΩ ΣΤΟ ΔΡΟΜΟ, ΣΤΗ ΛΕΡΟ	205.000 €
5400 ΤΜ	ΣΤΗΝ ΚΩ, ΣΕ ΕΞΟΧΙΚΗ ΤΟΠΟΘΕΣΙΑ ΠΕΡΙΟΧΗΣ ΨΑΛΙΔΙ	73.000 €
8000 ΤΜ	ΣΤΟ ΦΑΛΗΡΑΚΙ	200.000 €
8500 ΤΜ	& 6500 ΤΜ ΣΤΗΝ ΠΑΡΑΛΙΑ ΑΦΑΝΤΟΥ	Μέτρο/18 €
9000 ΤΜ	ΣΤΑ ΜΑΡΙΤΣΑ, ΕΝΤΟΣ ΖΩΝΗΣ	132.000 €
9760 ΤΜ	ΕΠΙ ΤΗΣ ΛΕΩΦ.ΡΟΔΟΥ-ΛΙΝΔΟΥ	560.000 €
20000 ΤΜ	ΠΑΝΩ ΣΤΟ ΚΥΜΑ, ΚΑΛΑΒΑΡΔΑ	880.00 €
20000 ΤΜ	ΣΤΟ ΠΛΗΜΜΥΡΙ, ΠΑΝΩ ΣΤΟ ΚΥΜΑ	470.000 €
25000 ΤΜ	ΣΤΑ ΚΑΛΑΒΑΡΔΑ	295.000 €
34000 ΤΜ	ΠΑΝΩ ΣΤΟ ΚΥΜΑ ΘΟΛΟΣ	611.000 €
98000 ΤΜ	ΣΤΟ ΤΣΑΙΡΙ, ΛΕΩΦ. ΤΣΑΙΡΙ - ΑΕΡΟΔΡΟΜΙΟ	1.300.000 €
115000ΤΜ	ΣΤΗΝ ΠΥΛΩΝΑ, ΟΙΚΟΠΕΔΙΚΗ ΕΚΤΑΣΗ ΜΕ ΦΑΝΤΑΣΤΙΚΗ ΘΕΑ ΣΤΗ ΘΑΛΑΣΣΑ	680.000 €

ΕΝΟΙΚΙΑΖΟΝΤΑΙ ΚΑΤΑΣΤΗΜΑΤΑ ΕΠΙΧΕΙΡΗΣΕΙΣ

34 ΤΜ	ΚΑΤΑΣΤΗΜΑ ΕΠΙ ΤΗΣ ΣΩΚΡΑΤΟΥΣ, ΠΑΛΙΑ ΠΟΛΗ	1.500 €
93 ΤΜ	ΚΑΤΑΣΤΗΜΑ ΣΤΗΝ ΟΔΟ ΚΑΠΟΔΙΣΤΡΙΟΥ	780 €
800 ΤΜ	ΚΑΤΑΣΤΗΜΑ ΣΤΗ ΘΟΛΟ	2.500 €
2000 ΤΜ	ΠΟΛΥΧΩΡΟΣ ΜΕ 350 ΤΜ ΚΤΙΣΜΕΝΟ ΧΩΡΟ ΚΑΦΕΤΕΡΙΑ & ΣΝΑΚ ΜΠΑΡ ΚΑΙ ΜΕ ΤΟΝ ΥΠΟΛΟΙΠΟ ΑΝΟΙΚΤΟ ΧΩΡΟ ΜΕ BEACH VOLLEY ΚΑΙ SOCCER (5x5), ΜΕ ΕΞΟΠΛΙΣΜΟ ΚΑΙ ΜΕΓΑΛΟ ΠΑΡΚΙΝΓΚ	2.500 €

ΕΝΟΙΚΙΑΖΟΝΤΑΙ ΚΑΤΟΙΚΙΕΣ

25 ΤΜ	ΓΚΑΡΣΟΝΙΕΡΑ ΣΕ ΡΕΤΙΡΕ, ΣΤΟ ΚΑΡΑΚΟΝΕΡΟ	230 €
60 ΤΜ	ΔΙΑΜΕΡΙΣΜΑ ΕΠΙΠΛΩΜΕΝΟ, ΣΤΑ ΤΡΙΑΝΤΑ	300 €
110 ΤΜ	ΔΙΑΜΕΡΙΣΜΑ ΙΣΟΓΕΙΟ ΝΕΟΚΛΑΣΙΚΟ ΣΤΟ ΚΕΝΤΡΟ ΤΗΣ ΠΟΛΗΣ	550 €

ΑΚΙΝΗΤΑ ΑΘΗΝΩΝ

83 ΤΜ	ΔΙΑΜΕΡΙΣΜΑ - ΡΕΤΙΡΕ, ΣΤΟΝ 4ο ΟΡΟΦΟ, ΠΛ. ΚΥΨΕΛΗΣ	123.300 €
86 ΤΜ	ΔΙΑΜΕΡΙΣΜΑ ΣΤΟΝ 4ο ΟΡΟΦΟ, ΣΤΗΝ ΑΓ.ΠΑΡΑΣΚΕΥΗ, ΔΙΠΛΑ ΣΤΟ ΑΜΕΡΙΚΑΝΙΚΟ ΚΟΛΛΕΓΙΟ, ΜΕ 2 ΜΕΓΑΛΑ ΥΠΝΟΔΩΜΑΤΙΑ ΚΑΙ ΘΕΡΜΑΝΣΗ	150.000 €
112 ΤΜ	ΔΙΑΜΕΡΙΣΜΑ, ΑΝΑΚΑΙΝΙΣΜΕΝΟ, ΜΕ ΥΠΕΡΥΨΩΜΕΝΟ ΙΣΟΓΕΙΟ ΚΑΙ ΚΗΠΟ ΣΤΗΝ ΑΝΩ ΓΛΥΦΑΔΑ	170.000 €

ΧΠ1076 **Χθές ήταν όνειρο .. Σήμερα πραγματικότητα!**

ΟΙΚΟΝΟΜΟΛΟΓΟΣ
ΜΕΣΙΤΗΣ ΑΣΤΙΚΩΝ ΣΥΜΒΑΣΕΩΝ
ΕΜΜΑΝΟΥΗΛ ΚΡΑΝΙΔΗΣ

ΕΝΟΙΚΙΑΖΟΝΤΑΙ

1. **ΕΝΟΙΚΙΑΖΕΤΑΙ ή ΠΩΛΕΙΤΑΙ** εστιατόριο στα Κολύμπια πλήρως εξοπλισμένο με καλή πελατεία.
2. Οροφοδιαμέρισμα 130 τ.μ. στο Δήμο Ιαλυσού επιπλωμένο.
3. Στα 100 Μαγαζιά κατάστημα 36 τ.μ. (επισκέψιμος χώρος) και 15 τ.μ. πατάρι για σοβαρούς επιχειρηματίες
4. 1.500 τ.μ. κτίριο στο Φαληράκι με πισίνα, για εστιατόριο, νυχτερινό κέντρο, bar
5. 3άρι διαμέρισμα-α' ορόφου με τα ηλεκτρικά και έπιπλα της κουζίνας, διαθέτει κλιματιστικό, τέντα στην βεράντα και έχει συνδεθεί με το αποχετευτικό της πόλης . Ευρίσκεται σε ήσυχη περιοχή και είναι επί της οδού Ναυπλίου.
6. 4άρι διαμέρισμα μερικώς επιπλωμένο επί της οδού Σκ. Ζερβού, διαθέτει κεντρική θέρμανση.
7. **Ενοικιάζεται** μονοκατοικία 3 υπν. με κήπο στην Παστίδα. Τιμή 800,00€
8. Μονοκατοικία 3 υπν. με κήπο στην Παστίδα. Τιμή 800,00€
9. Ενοικιάζεται κεντρική επιχείρηση - εστιατόριο στα 100 Μαγαζιά.
10. Ενοικιάζεται επιχείρηση - εστιατόριο στο Φαληράκι πάνω στον δρόμο.
11. Ενοικιάζεται κεντρικό εστιατόριο στη Ρόδο
12. Ενοικιάζεται κεντρικό κατάστημα 70 τ.μ. με 40 τ.μ. πατάρι επί της οδού Αλεξάνδρου Διάκου.

Πληρ. Μερκούρης Κρανίδης
27082-6944347405, 6942010248
Αμερικής 50-2ος όροφος, Ρόδος

ΧΠ1092

ΕΝΟΙΚΙΑΖΕΤΑΙ ΧΩΡΟΣ
πάνω από την Τράπεζα Πειραιώς (Αννης Μαρίας)
165 τ.μ. κατάλληλος για γραφεία, ινστιτούτο ομορφιάς κ.λπ.

Πληρ. Δ. Σουγκανίδης, τηλ. 6945417747

ΧΠΚΤΗ-001

ΠΩΛΟΥΝΤΑΙ

Διαμερίσματα λουξ κατασκευής των 82 τ.μ. σε νεόκτιστη οικοδομή στ' Αφάντου.

ΖΗΤΟΥΝΤΑΙ

Οικόπεδα για αντιπαροχή ή ανταλλαγή

ΑΝΑΛΑΜΒΑΝΟΥΜΕ

Ιδιωτικά έργα πάσης φύσεως οικοδομικών εργασιών: -μπετά-κτισίματα-σοβάδες-πλακάκια κ.λπ.

ΧΑΤΖΗΜΙΧΑΛΗΣ ΚΩΝΣΤΑΝΤΙΝΟΣ

ΔΟΜΙΚΟΣ ΕΡΓΟΛΑΒΟΣ ΔΗΜΟΣΙΩΝ και ΙΔΙΩΤΙΚΩΝ ΕΡΓΩΝ

ΚΑΤΑΣΚΕΥΕΣ-ΠΩΛΗΣΕΙΣ-ΑΝΤΙΠΑΡΟΧΕΣ
Τηλ. 2241021834, 6937080125, 6974198504

MZT210211

ΚΤΗΜΑΤΟΜΕΣΙΤΙΚΟ ΓΡΑΦΕΙΟ
ΖΑΦΕΙΡΗΣ Μ. ΚΑΡΑΓΙΑΝΝΗΣ Δ. Ο.Ε.
Πωλήσεις ακινήτων. Τηλ. (2241060380-60381)
17.30-20.30 μ.μ. Δευτέρα-Παρασκευή
Fax: 2241060380 • e-mail: zafkar@hellasnet.gr

• **Κατοικίες**
- Εξοχική κατοικία 50 τ.μ. (υπό ανέγερση) εντός οικοπέδου 440 τ.μ. στην περιοχή Κολυμπίων
- Εξοχική κατοικία 70 τ.μ. (υπό ανέγερση) εντός οικοπέδου 500 τ.μ. στην περιοχή Κολυμπίων
- Μεζονέτα 105 τ.μ. (ημιτελής) εντός οικισμού στον Δήμο Αφάντου

• **Ξενοδοχειακό συγκρότημα**
- Ημιτελής σε μπετά ξενοδοχειακό συγκρότημα Α' κατηγορίας εντός οικοπέδου 22.400 τ.μ.

• **Οικόπεδα**
- Εντός οικισμού στον Δήμο Αφάντου 1250 τ.μ.
- Εντός οικισμού στον Δήμο Αφάντου 2000 τ.μ.
- Στον Δήμο Αφάντου 520 τ.μ. με άδεια οικοδομής 53 τ.μ.
- Στον Δήμο Αφάντου 1000 τ.μ. επί της εθνικής οδού Ρόδου-Λίνδου
- Στον Δήμο Αφάντου 866 τ.μ. επί της εθνικής οδού Ρόδου-Λίνδου
- Εντός οικισμού στην Παστίδα 2000 τ.μ.

• **Αγροτεμάχια**
- Στην περιοχή Κολυμπίων αγροτεμάχια 10.200 τ.μ. (πανοραμική θέα)
- Στην περιοχή Κολυμπίων αγροτεμάχιο 4.969 τ.μ.
- Στην περιοχή Ψίνθου αγροτεμάχιο 22.400 τ.μ.
- Στην περιοχή Ψίνθου αγροτεμάχιο 19.840 τ.μ.
- Στην περιοχή Τραπεζία αγροτεμάχιο 5.800 τ.μ.
- Στον Δήμο Αφάντου αγροτεμάχιο 6.120 τ.μ.
- Στον Δήμο Αφάντου αγροτεμάχιο 11.520 τ.μ.
- Στον Δήμο Αφάντου το 1/2 αγροτεμαχίου 5.080 τ.μ. με ελαιόδεντρα

ΧΠ2499

ΣΑΒΒΑΪΔΗΣ & Συνεργάτες
Μεσίτες & Σύμβουλοι Ακινήτων



ΠΩΛΗΣΕΙΣ

Το γραφείο μας διαθέτει σε αποκλειστικότητα δεκάδες επιλεγμένα ακίνητα

- Διαμέρισμα-Μονοκατοικίες-Μεζονέτες
- Οικόπεδα-Αγροτεμάχια
- Κεντρικά Καταστήματα - Γραφεία - Αυτοτελή Κτίρια
- Ξενοδοχειακές Μονάδες

Η προώθηση και προβολή των ακινήτων σας επιτυγχάνεται με σειρά συστηματικών δράσεων που περιλαμβάνουν

- Συμμετοχή σε εκθέσεις ακινήτων του εξωτερικού
- Διαφήμιση σε εφημερίδες και περιοδικά του κλάδου.
- Υποκαταστήματα σε κεντρικά σημεία της Ρόδου
- Συνεργασία με μεσιτικά γραφεία της Ελλάδας και του εξωτερικού

ΕΚΤΙΜΗΣΕΙΣ

Σε συνεργασία με διεθνή γραφεία συμβούλων ακίνητης περιουσίας και με βάση τα αυστηρά πρότυπα και την μεθολογία του Βρετανικού Ινστιτούτου Ορκωτών Πραγματογνόμων και Εκτιμητών (Royal Institution of Charteted Surveyors) αναλαμβάνουμε εκτιμήσεις ακίνητης περιουσίας.

Προεκτιμήσεις ακινήτων αυθημερόν ΔΩΡΕΑΝ
τηλ 22410-26281 22410-78660 22410-78661

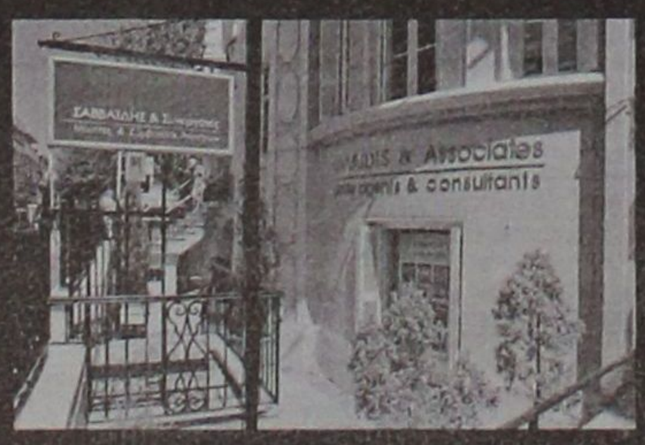





Γρ. Λαμπράκη 14 & Αμερικής, Ρόδος
τηλ: 22410 26281, Φαξ: 22410 34663 e-mail info@savvaidis.gr

ΣΑΒΒΑΪΔΗΣ & Συνεργάτες
Μεσίτες & Σύμβουλοι Ακινήτων

GSIGUX

ΚΤΗΜΑΤΟΜΕΣΙΤΙΚΟ ΓΡΑΦΕΙΟ
ΝΙΚΟΛΑΟΣ Α. ΑΣΒΕΣΤΗΣ

Αγίου Ιωάννου 46, Ρόδος
Τηλ. 22410 32809, 6947848288, 6946 348131 (κος Αλεξίου Γ.)

ΠΩΛΗΣΕΙΣ ΑΚΙΝΗΤΩΝ

1. **ΑΝΑΛΗΨΗ** **Διαμερίσματα** 90, 113 και 122 τ.μ. σε κεντρικό σημείο, πολυτελούς κατασκευής με αυτόνομη θέρμανση και απεριόριστη θέα προς 1.850 ευρώ το τ.μ.
2. **ΡΟΔΙΝΙ** **Διαμέρισμα** 70 τ.μ. σε μικρή οικοδομή πολυτελούς κατασκευής με ιδιόκτητο γκαράζ προς 1900 ευρώ το τ.μ.
3. **ΠΛΗΣΙΟΝ ΜΙΧ. ΠΕΤΡΙΔΗ** **Διαμερίσματα** 82, 85, 87, 113, 115 και 117 τ.μ. πολυτελούς κατασκευής με αυτόνομη θέρμανση και θέση parking προς 1.750 ευρώ το τ.μ.
4. **ΚΑΡΑΚΟΝΕΡΟ** **Διαμερίσματα** πολυτελείας (υπό κατασκευή) των 110 τ.μ. με αυτόνομη θέρμανση, θέση parking προς 1.800 ευρώ το τ.μ.
5. **ΜΙΧ. ΠΕΤΡΙΔΗ** **Διαμερίσματα** 64, 72, 94, 118 και 122 τ.μ. των διαστάσεων πολυτελούς κατασκευής με αυτόνομη θέρμανση και θέσεις parking σε λογικές τιμές
6. **ΠΤΟΛΕΜΑΙΩΝ** **Οροφοδιαμέρισμα** 115 τ.μ. πολυτελούς κατασκευής 195.000 ευρώ
7. **ΣΤ. ΚΩΤΙΑΔΗ** **Διαμερίσματα** 57 τ.μ. 100.000 ευρώ
8. **ΟΔΟΣ ΛΙΝΔΟΥ** **Διαμερίσματα** 45 και 90 τ.μ. πολυτελούς κατασκευής με θέση parking προς 1470 ευρώ το τ.μ.
9. **ΚΑΡΑΚΟΝΕΡΟ** **Μεζονέτα** (υπό κατασκευή) 190 τ.μ. πολυτελούς κατασκευής και με επιπλέον οικόπεδο 160 τ.μ. 322.000 ευρώ
10. **ΚΑΡΑΚΟΝΕΡΟ** **Μεζονέτα** (υπό κατασκευή) 190 τ.μ. πολυτελούς κατασκευής και με επιπλέον οικόπεδο 80 τ.μ. 295.000 ευρώ
11. **ΠΑΣΤΙΔΑ** **Μεζονέτα** (υπό κατασκευή) 140 τ.μ. πολυτελούς κατασκευής, σε οικόπεδο 330 τ.μ. 170.000 ευρώ
12. **ΙΑΛΥΣΟΣ** **Μεζονέτα** (σε μαρμαροσοβά) 210 τ.μ. 175.000 ευρώ
13. **ΙΑΛΥΣΟΣ** **Μεζονέτα** (υπό κατασκευή) 150 τ.μ. με πρόσοψη σε κεντρικό δρόμο, πολυτελούς κατασκευής 250.000 ευρώ.
14. **ΙΑΛΥΣΟΣ** **Μεζονέτα** (ετοιμοπαράδοτη) 180 τ.μ. πολυτελούς κατασκευής 278.796 ευρώ
15. **ΓΕΝΝΑΔΙ** **Μεζονέτες** (ετοιμοπαράδοτες) 102,36 τ.μ. και 107,23 τ.μ. σε οικόπεδα των 900 τ.μ. 220.000 ευρώ
16. **ΓΕΝΝΑΔΙ** **Μεζονέτα** (ετοιμοπαράδοτη) 104,34 τ.μ. 190.000 ευρώ
17. **ΙΑΛΥΣΟΣ** **Μεζονέτες** (σε μαρμαροσοβά) των 225 τ.μ. 205.000 ευρώ, 204 τ.μ. 190.000 ευρώ, 204 τ.μ. 176.000 ευρώ και 185 τ.μ. 161.000 ευρώ

✓ **ΑΝΑΛΑΜΒΑΝΟΥΜΕ:**
- Την αγορά - πώληση κάθε ακινήτου σας
- Την έκδοση του Στεγαστικού σας δανείου με τους καλύτερους όρους της Τραπεζικής αγοράς.

ΧΠ2437

ΕΜΜΑΝΟΥΗΛ ΚΡΑΝΙΔΗΣ
ΟΙΚΟΝΟΜΟΛΟΓΟΣ
ΜΕΣΙΤΗΣ ΑΣΤΙΚΩΝ ΣΥΜΒΑΣΕΩΝ

ΠΩΛΟΥΝΤΑΙ

1) 4άρι **διαμέρισμα** 110 τ.μ. λουξ κατασκευής με ωραία κουζίνα, κεντρική θέρμανση, κλειστή θέση στάθμευσης. Τιμή: 62 εκ. ή 182.000 ευρώ
2) 3άρι **διαμέρισμα** 85 τ.μ. κοντά στον Ηλ/κοσμο του Ξενάκη. Τιμή: 132.000 ευρώ ή 45 εκ.
3) 2άρι **διαμέρισμα** στην Ανάληψη 50 τ.μ. - Ισόγειο α' όροφο. Τιμή: 23 εκ. ή 67.500 ευρώ
4) 4άρι **διαμέρισμα** - 3 υπν. (2 WC) καινούργιο στο Ροδίνι, α' όροφος, μόνο 55 εκ. ή 162.000 ευρώ
5) 34 τ.μ. **κατάστημα** στην Ανάληψη - γωνιακό - ελεύθερο μίσθωσης.
6) 80 τ.μ. **κατάστημα** με πατάρι κοντά στην πλατεία Φώκιαλη
7) **Μεζονέτα** 162 τ.μ. με κήπο στα μπετά ή τελειωμένη κοντά στο Φυτώριο του Δήμου Ιαλυσού.
8) ΛΙΝΔΟΥ - 1400 τ.μ. οικόπεδο έτοιμο διώροφο κτίριο σε 6.000 τ.μ. με πρόσωπο
9) ΠΑΡΑΔΕΙΣΙ - 4.500 τ.μ. αγρός με άδειες δύο οικιών, διαθέτουν φως νερό
10) ΙΑΛΥΣΟΣ - 164 τ.μ. μεζονέτα έτοιμη με ωραίο κήπο 4 υπνοδωματίων και 3 WC με κεντρική θέρμανση
11) ΠΑΡΑΔΕΙΣΙ - οικόπεδο 540 τ.μ. εντός σχεδίου πόλεως

Μεσίτης
Πληρ. Εμμ. Κρανίδης
27082-6944347405, 6942010248
Αμερικής 50-2ος όροφος, Ρόδος

ΧΠ092

ΜΙΣΘΩΣΕΙΣ ΚΑΤΟΙΚΙΩΝ

- **Διαμέρισμα** 85 τ.μ. στην Ανάληψη με (2) δύο υπνοδωμάτια, σαλόνι, κουζίνα, σε άριστη κατάσταση. Μηνιαίο μίσθωμα 400 ευρώ.
- **Διαμέρισμα** 110 τ.μ. με δύο υπνοδωμάτια β' ορόφου, στην Ανάληψη, με καταπληκτική θέα, σαλόνι, κουζίνα. Μηνιαίο μίσθωμα 450 ευρώ.
- **Διαμέρισμα** 75 τ.μ. στην Ιξιά, κοντά στο σούπερ μπάρκετ "CORNER" με (2) δύο υπνοδωμάτια, σαλόνι, κουζίνα. Μηνιαίο μίσθωμα 365 ευρώ.
- **Διαμέρισμα** 85 τ.μ. περιοχή "Μαρινόπουλος" Τσαλδάρη με δύο (2) υπνοδωμάτια, σαλόνι, κουζίνα, με κήπο. Μηνιαίο μίσθωμα 350 ευρώ.
- **Διαμέρισμα** 95 τ.μ. β' ορόφου, στην περιοχή "Μαρινόπουλος" Τσαλδάρη, με δύο υπνοδωμάτια, σαλόνι-κουζίνα, θέρμανση με θερμοπομπούς, πανοραμική θέα. Μηνιαίο μίσθωμα 460 ευρώ.
- **Διαμέρισμα** 85 τ.μ. στην Μητρόπολη α' ορόφου με δύο (2) υπνοδωμάτια, σαλόνι, κουζίνα, 2 μπάνια, θέρμανση με θερμοπομπούς. Μηνιαίο μίσθωμα 420 ευρώ.
- **Διαμέρισμα** 123 τ.μ. β' ορόφου επί της οδού Σοφούλη με (3) τρία υπνοδωμάτια, σαλόνι, πλήρως εξοπλισμένη κουζίνα, άνετες βεράντες, θέρμανση με θερμοσυσσωρευτές, ηλιακό θερμοσίφωνα. Μηνιαίο μίσθωμα 500 ευρώ.
- **Διαμέρισμα** 105 τ.μ. ισόγειο στα Κοσκινού αποτελείται από δύο (2) υπνοδωμάτια, σαλόνι, κουζίνα, χωλ, διαθέτει κεντρική αυτόνομη θέρμανση, τζάκι, αυλή και νυχτερινό ρεύμα και ηλιακό θερμοσίφωνα. Μηνιαίο μίσθωμα 470 ευρώ.
- **Διαμέρισμα** 120 τ.μ. ισόγειο με διαμορφωμένο κήπο, (2) δύο υπνοδωματίων, σαλόνι, κουζίνα, καθιστικό, με κεντρική θέρμανση, ηλιακό θερμοσίφωνα, επί της οδού Θ. Σοφούλη. Μηνιαίο μίσθωμα 500 ευρώ.
- **Διαμέρισμα** 122 τ.μ. α' ορόφου επί της οδού Δενδρινού με 3 υπνοδωμάτια σαλόνι, κουζίνα. Μηνιαίο μίσθωμα 450 ευρώ.
- **Οροφοδιαμέρισμα** 180 τ.μ. επί της οδού Παύλου Μελά, με ανεξάρτητη είσοδο, αποτελείται από (3) τρία υπνοδωμάτια, σαλόνι, κουζίνα, έχει κήπο και μπορεί να χρησιμοποιηθεί ως επαγγελματική στέγη. Μηνιαίο μίσθωμα 580 ευρώ.
- **Οροφοδιαμέρισμα** 140 τ.μ. στην Ιαλυσό, σε μικρή οικοδομή, αποτελείται από (3) τρία υπνοδωμάτια, σαλόνι, κουζίνα, δύο μπάνια, διαθέτει κεντρική αυτόνομη θέρμανση, ηλιακό θερμοσίφωνα. Μηνιαίο μίσθωμα 500 ευρώ.
- **Μεζονέτα** 160 τ.μ. στα Κοσκινού νεόδμητη (3) τριών υπνοδωματίων, πολυτελούς κατασκευής, με κήπο, μεγάλες βεράντες, ηλιακό θερμοσίφωνα, σαλόνι, κουζίνα, δύο μπάνια, αποθήκη. Μηνιαίο μίσθωμα 800 ευρώ.
- **Μεζονέτα** 220 τ.μ. επί της οδού Καναδά (3) τριών υπνοδωματίων, με μεγάλες βεράντες, ηλιακό θερμοσίφωνα, 3 μπάνια, 2 τζάκια, αποθήκη, θυροτηλεόραση. Μηνιαίο μίσθωμα 750 ευρώ.
- **Μονοκατοικία** 140 τ.μ. στο Τσαΐρι εντός οικοπέδου 4.000 τ.μ. αποτελείται από δύο (2) υπνοδωμάτια, σαλόνι, κουζίνα, μπάνιο, διαθέτει κεντρική θέρμανση, ηλιακό θερμοσίφωνα, αυλή, κήπο, πάρκινγκ. Μηνιαίο μίσθωμα 750 ευρώ
- **Μονοκατοικία** 175 τ.μ. εντός της πόλης αποτελείται από τρία (3) υπνοδωμάτια, γραφείο, σαλόνι, κουζίνα, αποθήκη, διαθέτει θέρμανση με θερμοπομπούς και ηλιακό θερμοσίφωνα. Μηνιαίο μίσθωμα 750 ευρώ.
- **Γκαρσονιέρα** 55 τ.μ. επί της οδού Παπανικολάου, περιοχή Καζίνο, β' ορόφου, με ένα υπνοδωμάτιο, σαλόνι, κουζίνα, μπάνιο. Μηνιαίο μίσθωμα 300 ευρώ.
- **Γκαρσονιέρες** 40 τ.μ., πλήρως επιπλωμένες πολυτελούς κατασκευής στο Φαληράκι Μηνιαίο μίσθωμα 240 ευρώ.
- **Γκαρσονιέρες-studios** στη Ιξιά πλήρως επιπλώμενα με μηνιαίο μίσθωμα 300 και 275 ευρώ αντίστοιχα.
- **Studios** πλήρως επιπλωμένο με καινούργιο εξοπλισμό στην Ανάληψη. Μηνιαίο μίσθωμα 300 ευρώ. (Συμπεριλαμβάνονται οι καταναλώσεις σε ΔΕΗ και νερό).
- **Studios** πλήρως επιπλωμένα επί της Ρόδου-Λίνδου. Μηνιαίο μίσθωμα 280 ευρώ.
- **Studios** στα Κοσκινού πλήρως επιπλωμένες με μεγάλη αυλή με γκαζόν με πανοραμική θέα. Μηνιαίο μίσθωμα 200 ευρώ.
- **Studios** πλήρως επιπλωμένα στην παραλία Ιαλυσού, με ιδιόχρηστο πάρκινγκ. Μηνιαίο μίσθωμα 275 ευρώ.

ΕΥΣΤΑΘΙΟΥ - ΕΥΡΩΚΤΗΜΑΤΙΚΗ,
Εθνικής Αντιστάσεως 83
Τηλ. 22410 73819-74917, 6946/103929

ΧΠ401/2029



ΠΩΛΕΙΤΑΙ

στο κέντρο της πόλης Ρόδου
ΑΡΧΟΝΤΙΚΗ ΕΠΑΥΛΗ
επί της οδού Βορείου Ηπείρου, σε 3 επίπεδα, ισόγειο 130 τ.μ., 1ος όροφος 130 τ.μ., 2ος όροφος 100 τ.μ., με κήπο 900 τ.μ., διατηρητέα με Π.Δ.
Αξίας 800.000 ευρώ. Δεκτές προτάσεις.

Πληρ. Εμμ. Κρανίδης & Συνεργάτες
Τηλ. 2241027082, 6944347405, 6942010248, 2ος όροφος, *email: info@kranidis.gr*
Αμερικής 50, Ρόδος

ΧΠ092

ΣΑΣ ΕΝΔΙΑΦΕΡΕΙ!!!
ΠΩΛΕΙΤΑΙ
Ή ΕΝΟΙΚΙΑΖΕΤΑΙ
(ΑΠΟ ΙΔΙΟΚΤΗΤΗ)

Ισόγειος χώρος στεγασμένης επιφανείας 1.350 τ.μ. και 500 τ.μ. αυλή.
Είναι κατάλληλος για όλες τις χρήσεις *(κυρίας χρήσεως και υγειονομικού ενδιαφέροντος)* χωρίς κολώνες και ύψος 7 μέτρα με θέα την θάλασσα.
Πρόσβαση για κάθε τύπου τροχοφόρο και απεριόριστο πάρκιν.
Ευρίσκεται στο Εμπορικό Κέντρο Πανάγου επί της Γ. Σεφέρη 108 πλησίον του νέου νοσοκομείου.

Πληρ. τηλ. 6932612032

ΧΠ499



ΕΝΟΙΚΙΑΖΕΤΑΙ

Πολυτελές διώροφο **κατάστημα,** εμβαδού 400 τ.μ., 200 τ.μ. ισόγειο και 200 τ.μ. 1ος όροφος, στο κέντρο της πόλεως Ρόδου. 4.500€/μίσθωμα το μήνα.

Πληρ. Εμμ. Κρανίδης & Συνεργάτες, τηλ. 2241027082-6944347405, 6942010248, Αμερικής 50, 2ος όροφος, Ρόδος

ΧΠ092

ΤΕΧΝΙΚΗ ΕΤΑΙΡΙΑ

ΠΩΛΟΥΝΤΑΙ

S I D E R • K A T

- Ανεξάρτητες διώροφες μονοκατοικίες εντός οικοπέδου 1.000 τ.μ. με θέα την πόλη της Ρόδου (Εξω από τα Κοσκινού)
- Υπόγεια αποθήκη 200 τ.μ. περιοχή "Ικαρος" (πίσω από την οδό Ατταβύρου)

ΤΖΟΓΙΑΣ ΦΙΛ. & ΤΖΟΓΙΑΣ ΕΥΘ. Ο.Ε.
Τηλ. 22410 30069
Κιν. 6944532903

ΧΠ400

PalatinoVillettes

Νεόδμητες Μονοκατοικίες

στο Κανδυλί σε μπετά επιφανείας 204 τ.μ.

Αποτελούνται από :
Ισόγειο: 74 τ.μ. / Υπόγειο: 74 τ.μ. / Α' όροφο: 56 τ.μ.

Σε 870 τ.μ. έως 1600 τ.μ. Οικόπεδο

- Περιφραγμένο οικόπεδο
- Ατομικό βόθρο
- Θέα σε βουνό και θάλασσα
- Άμεση υπογραφή οριστικού συμβολαίου

Από €138.000

Με προεγκεκριμένο στεγαστικό δάνειο



ευσταθίου
ΕΥΡΩΚΤΗΜΑΤΙΚΗ
ΚΤΗΜΑΤΟΜΕΣΙΤΙΚΟ ΓΡΑΦΕΙΟ

Εθν. Αντιστάσεως 83
Τηλ. 22410 73819, 74917,
Κιν. 6944 374546, 6945 292030
Fax: 22410 38641
e-mail: info@euroktimatiki.gr

ΧΠ401/2029

ΟΙΚΟΔΟΜΙΚΕΣ ΕΠΙΧΕΙΡΗΣΕΙΣ

ΔΙΑΚΟΓΕΩΡΓΙΟΥ ΚΑΛΛΙΣΤΟΣ

ΕΘΝ. ΑΝΤΙΣΤΑΣΕΩΣ 11-ΤΣΑΛΔΑΡΗ 28
ΠΩΛΗΣΕΙΣ ΔΙΑΜΕΡΙΣΜΑΤΩΝ-ΚΑΤΑΣΤΗΜΑΤΑ-ΑΠΟΘΗΚΕΣ-ΑΝΤΑΛΛΑΓΕΣ ΑΚΙΝΗΤΩΝ-ΑΓΟΡΕΣ ΟΙΚΟΠΕΔΩΝ-ΑΝΑΛΑΜΒΑΝΟΥΜΕ ΑΝΤΙΠΑΡΟΧΕΣ

ΠΩΛΟΥΝΤΑΙ ΔΙΑΜΕΡΙΣΜΑΤΑ λουξ κατασκευής με απεριόριστη θέα. Τα διαμερίσματα διαθέτουν θωρακισμένες πόρτες, εντοιχισμένες κουζίνες-ντουλάπες εντοιχισμένες, νιπτήρα με ντουλάπι, κεντρική θέρμανση αυτόνομη, ανοιγόμενα ανακλεινόμενα κουφώματα με διπλά τζάμια, σίτες ρολά, υδραυλικό ασανσέρ, τριφασικό ρεύμα. Ολοι οι χώροι σπατουλαριστοί, εσωτερικές πόρτες MDF, με σχέδιο.

● **ΔΙΑΜΕΡΙΣΜΑΤΑ ΕΠΙ ΤΗΣ:**

1. **ΠΩΛΟΥΝΤΑΙ διαμερίσματα** επί της οδού Χαραλάμπους στο πάρκο, των 105, 125 τ.μ. διαμερίσματα 3άρια-4άρια
2. **ΟΙΚΟΔΟΜΗ** υπό ανέγερση επί της οδού Κ. Παλαιολόγου και Θεοτοκοπούλου **διαμερίσματα** 2άρια, 3άρια, 4άρια,
3. Επί της οδού Μ. Κων/νου-Κ. Παλαιολόγου **γραφείο ιατρείο** 70 τ.μ.
4. **Αποθήκες** πλησίον Στ. Κωτιάδη 130 τ.μ., Λ. Καλλιθέας (Καρακόνερο) 80-300 τ.μ.
5. Πωλούνται στην παραλία Κιοτάρι **μεζονέτες**. Ημιτελείς και τελειωμένες των 80 τ.μ. και 110 τ.μ. σε 1.000 τ.μ. οικόπεδο πολυτελούς κατασκευής.

ΟΙ ΠΩΛΗΣΕΙΣ ΜΠΟΡΟΥΝ ΝΑ ΓΙΝΟΥΝ ΜΕ ΟΛΑ ΤΑ ΔΑΝΕΙΑ ΤΡΑΠΕΖΩΝ ΚΑΙ ΟΡΓΑΝΙΣΜΩΝ
ΑΝΑΛΑΜΒΑΝΟΥΜΕ ΑΝΤΙΠΑΡΟΧΕΣ ΚΑΙ ΑΓΟΡΕΣ ΟΙΚΟΠΕΔΩΝ
ΔΕΧΟΜΑΣΤΕ ΑΝΤΑΛΛΑΓΕΣ ΑΚΙΝΗΤΩΝ

ΠΛΗΡΟΦΟΡΙΕΣ
ΔΙΑΚΟΓΕΩΡΓΙΟΥ ΚΑΛΛΙΣΤΟΣ
Τηλ. 22410-29318, 78501 • Fax: 22410-34598, 78502

ΜΑΤ000118(7)



ΚΤΗΜΑΤΟΜΕΣΙΤΙΚΟ ΓΡΑΦΕΙΟ

ΑΙΓΑΙΟΚΤΗΜΑΤΙΚΗ

ΕΠΙΛΕΓΜΕΝΕΣ ΠΡΟΤΑΣΕΙΣ ΑΚΙΝΗΤΩΝ

- 74 τ.μ. Πειραιώς ισ. (2 υπν.) 85.000 ευρώ
- 82 τ.μ. (2 υπν.) β' ορ. Δασκάλους 80.000 ευρώ
- 90 τ.μ. (2 υπν.) Αλ. Διάκου 120.000 ευρώ
- 108 τ.μ. β' ορ. με θέα Δασκάλους 200.000 ευρώ
- 120 τ.μ. μον/κία Π. Πόλη Ρολόι 125.000 ευρώ
- 130 τ.μ. α' ορ. Ανάληψη 155.000 ευρώ.
- 140 τ.μ. (2 υπν.) - θέα - 2 μπάνια - Παρθενώπης 230.000 ευρώ
- 142 τ.μ. μον/κία Νιοχώρι 150.000 ευρώ
- 174 τ.μ. Ζέφυρος ορ/σμα (4 υπν.) 200.000 ευρώ
- 185 τ.μ. (3 υπν.) Μ. Πετρίδη, ρετιρέ 250.000 ευρώ
- Μον/κία 236 τ.μ. Θολό σε 2.174 τ.μ. οικ/δο έξτρα Σ.Δ.764 τ.μ. 264.000 ευρώ
- Οικ/δο 4 στρ. στο Κανδυλί 120.000 ευρώ.
- Κατάστημα 40 τ.μ. με 70 τ.μ. απ/κη πρ/ση Αννης Μαρίας 115.000 ευρώ
- Γραφεία 23 τ.μ., 45 τ.μ., 67 τ.μ. κοντά στην Ακαδημία Χ2.500 το τ.μ.

ΕΚΤΟΣ ΑΥΤΩΝ ΤΩΝ ΑΚΙΝΗΤΩΝ ΔΙΑΘΕΤΟΥΜΕ ΜΕΓΑΛΗ ΠΟΙΚΙΛΙΑ ΣΕ ΔΙΑΜ/ΤΑ, ΜΕΤ/ΝΑ-ΚΑΙΝΟΥΡΓΙΑ ΣΤΙΣ ΚΑΛΥΤΕΡΕΣ ΤΙΜΕΣ ΤΗΣ ΑΓΟΡΑΣ-ΟΙΚ/ΔΑ ΚΑΙ ΕΝΟΙΚΙΑΣΕΙΣ ΑΚΙΝΗΤΩΝ - ΑΝΤΙΠΑΡΟΧΕΣ

ΡΕΝΑ ΒΑΖΟΥΚΟΥ
(ΜΕΣΙΤΗΣ ΑΣΤΙΚΩΝ ΣΥΜΒΑΣΕΩΝ)
ΔΙΕΥΘ. ΓΡΑΦΕΙΟΥ ΔΗΜ. ΘΕΟΔΩΡΑΚΗ 3
9-1 το πρωί καθημερινά και 6.30-9 απ/τα (Δευτ. και Πέμπτης)
Τηλ. (22410) 22943-28838 FAX: 28838, κιν. 6945466773
email.vazoukou@acn.gr

ΧΠ851

ΟΙΚΟΔΟΜΗ ΡΟΔΟΥ

ΤΕΧΝΙΚΗ–ΚΑΤΑΣΚΕΥΑΣΤΙΚΗ ΕΤΑΙΡΕΙΑ

ΠΩΛΟΥΝΤΑΙ

1) **Καταστήματα, διαμερίσματα και οροφοδιαμερίσματα** στην οδό Αμστερνταμ, Βερολίνου και Μαδρίτης στο Ροδίνι διαφόρων μεγεθών (σε συγκρότημα 9 πολυκατοικιών)
2) **Μονοκατοικίες** 150 τ.μ. η κάθε μία σε κτήμα 2.000 τ.μ. (υπό κατασκευή)
3) **Μονοκατοικίες** στο Κιοτάρι Ασκληπειού (στο κύμα) 120 τ.μ. σε κτήμα 1.300 τ.μ. εκάστη (υπό κατασκευή)
4) **Διώροφες μονοκατοικίες** των 100 τ.μ. στο Γεννάδι, 200 μέτρα από τη θάλασσα σε κτήμα 1.300 τ.μ. (υπό κατασκευή)

Δεκτά δάνεια και ευκολίες πληρωμής έχουμε τις καλύτερες τιμές της αγοράς.

ΟΙΚΟΔΟΜΗ ΡΟΔΟΥ

Καμύνδου 4- Ρόδος-85100 Τηλ.: 22410/60460- 2 Fax: 22410/60463

ΜΑΝΟΛΗΣ ΣΠΥΡΙΔΗΣ
Πολιτικός Μηχανικός Δ.Π.Θ.
(Κιν:693 6660460)

ΚΩΣΤΑΣ ΚΩΝΣΤΙΝΤΙΝΙΔΗΣ
εργολάβος
(ΚΙΝ.: 6978.110.000)

ΕΜΠ00026

St Constantine Residence

ΣΥΓΚΡΟΤΗΜΑ ΚΑΤΟΙΚΙΩΝ ΑΓΙΟΣ ΚΩΝΣΤΑΝΤΙΝΟΣ

Στην περιοχή Κοσκινού κατασκευάζονται Μονοκατοικίες υψηλών προδιαγραφών με υπέροχη θέα βουνό και θάλασσα.





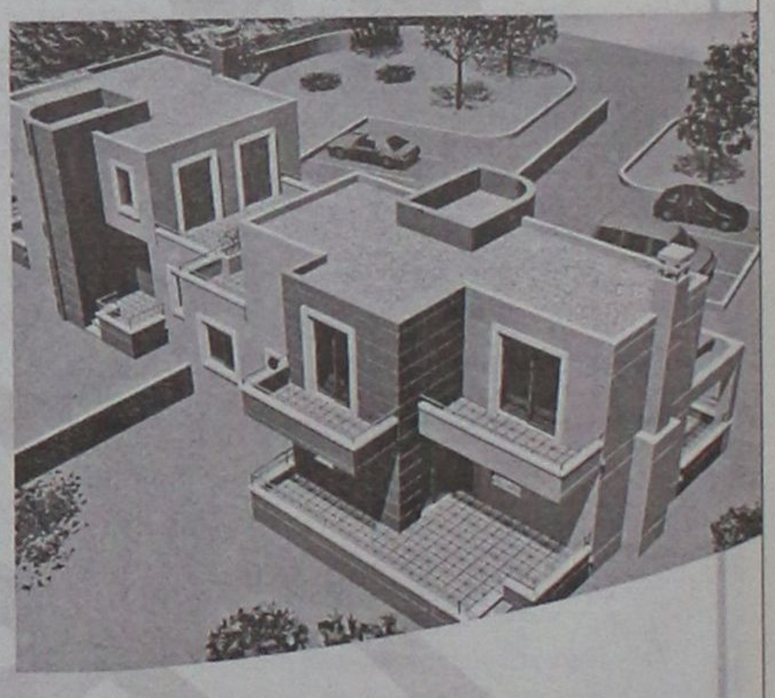

Κάθε κατοικία διαθέτει:

- Αρχιτεκτονικό σχεδιασμό
- Γρανίτες δάπεδα (Mirage)
- Πλήρη θέρμανση
- Τζάκι
- Διαμορφωμένες προσβάσεις με κυβόλιθους και άσφαλτο
- Κουφώματα από P.V.C. (Adler)
- Θωρακισμένη πόρτα
- Μπανιέρα με Υδρομασάζ
- Ιταλική Κουζίνα
- Σε Ευρύχωρο οικόπεδο με διαμορφωμένο τον περιβάλλοντα χώρο

Επιφάνεια
Ισογείου 84 τ.μ. / Α΄ορόφου 74 τ.μ.

Συνολικής επιφανείας 158 τ.μ.

Αρχιτεκτονική Μελέτη - Επίβλεψη:
Χαντζηκωνσταντίνου Παύλος
Χαντζηκωνσταντίνου Μαρία
Αρχιτέκτονες ΕΜΠ

Σε αποκλειστική διάθεση

ευσταθίου ΕΥΡΩΚΤΗΜΑΤΙΚΗ
ΚΤΗΜΑΤΟΜΕΣΙΤΙΚΟ ΓΡΑΦΕΙΟ

Εθν. Αντιστάσεως 83 • Τηλ.: 22410 73819, 74917 • Κιν.: 6944 374546, 6945 292030 • Fax: 22410 38641 • info@euroktimatiki.gr

ΧΠ401/2029

ΠΛΥΝΤΗΡΙΟ ΧΑΛΙΩΝ

Cleaning Pro



πλένουμε & φυλάμε:
• ΧΑΛΙΑ - ΜΟΚΕΤΕΣ - ΦΛΟΚΑΤΕΣ
• ΠΑΠΛΩΜΑΤΑ - ΚΟΥΒΕΡΤΕΣ

☎ 22410.60585

email: abonis@otenet.gr

ΙΔΙΟΚΤΗΤΕΣ ΕΙΔΙΚΕΣ ΕΓΚΑΤΑΣΤΑΣΕΙΣ:
ΝΙΚΗΦ. ΒΡΕΤΤΑΚΟΥ - ΑΣΓΟΥΡΟΥ

ΜΑΘΙΟΣ Δ. & Μ. Ο.Ε.



D & M HOMES

ΑΓΟΡΕΣ ΟΙΚΟΠΕΔΩΝ - ΠΩΛΗΣΕΙΣ ΚΑΤΟΙΚΙΩΝ

Αναλαμβάνουμε τη διεκπεραίωση του δικού σας ακινήτου

.... Με τους καλύτερους όρους της αγοράς

1) Διώροφες **μονοκατοικίες** λουξ κατασκευής των 120 τ.μ. με 330 τ.μ. οικόπεδο σε ονειρεμένη τοποθεσία, περιοχή Ανοιξη, υπό κατασκευή.
2) **Μεζονέτες** λουξ κατασκευής των 140 τ.μ. σε 330 τ.μ. οικόπεδο με φανταστική θέα, περιοχή Κοκκερου - Κοσκινού, υπό κατασκευή
3) **Διαμερίσματα** των 130 τ.μ. -120 τ.μ.-110 τ.μ. στα Κοσκινού
4) **Οικόπεδο** 4.200 τ.μ. στο Τσαΐρι
5) **Μονοκατοικία** υπερλούξ κατασκευής με 1000 τ.μ. οικόπεδο (μόνο σοβαρές προτάσεις).

Με εππελείο έμπειρων συνεργατών η εταιρία μας σας παρέχει την καλύτερη δική σας εξυπηρέτηση.

Αναλαμβάνουμε να διεκπεραιώσουμε τη διαχείριση του οικοπέδου σας με στόχο την καλύτερη αποδοσή του.

ΟΙΚΟΠΕΔΑ
ΑΝΤΙΠΑΡΟΧΕΣ
ΜΟΝΟΚΑΤΟΙΚΙΕΣ

ΖΗΤΟΥΝΤΑΙ ΟΙΚΟΠΕΔΑ

Βερολίνου 11 - Ροδίνι • τηλ.. 2241069515, κιν. 6945525475-6944370132

ΧΠ2652



ΚΤΗΜΑΤΟΜΕΣΙΤΙΚΟ ΓΡΑΦΕΙΟ

ΔΩΔΕΚΑΝΗΣΙΑΚΗ ΚΤΗΜΑΤΙΚΗ

ΠΑΠΟΥΤΣΗΣ ΚΩΝ/ΝΟΣ

ΠΩΛΟΥΝΤΑΙ

1. **Γκαρσονιέρες** 44 τ.μ. ισογείου και 1ου ορόφου στην Ιξιά. Τιμή 71.000€
2. **Γκαρσονιέρα** 47 τ.μ. 1ου ορόφου στο Ροδίνι. Τιμή 70.500€
3. **Διαμερίσματα** 80 τ.μ. ισογείου και 1ου ορόφου στην Ιξιά. Τιμή 129.150€
4. **Διαμερίσματα** 80 τ.μ. ισογείου και 1ου ορόφου στα Κοσκινού. Τιμή 129.150€
5. **Διαμέρισμα** 85 τ.μ. 1ου ορόφου στο Ροδίνι. Τιμή 147.000€
6. **Διαμέρισμα** 87 τ.μ. 2ου ορόφου στη Μητρόπολη. Τιμή 90.000€
7. **Διαμέρισμα** 87 τ.μ. 1ου ορόφου στην Αγ. Αναστασία. Τιμή 105.000€
8. **Διαμέρισμα** 132 τ.μ. 3ου ορόφου (λουξ) στο Ζέφυρος. Τιμή 200.000 €
9. **Μεζονέτα** 100 τ.μ. σε 130 τ.μ. οικόπεδο στ' Αφάντου. Τιμή 119.000€
10. **Μεζονέτα** 120 τ.μ. σε οικόπεδο 1.500 τ.μ. στη Ψίνθο. Τιμή 145.000 €
11. **Μεζονέτα** 135 τ.μ. σε οικόπεδο 250 τ.μ. στην Παστίδα. Τιμή 176.000 €
12. **Μεζονέτα** 142 τ.μ. με αυλή στην Ιαλυσό. Τιμή 190.000 €
13. **Μεζονέτα** 200 τ.μ. σε οικόπεδο 1.300 τ.μ. στα Κοσκινού. Τιμή σε μπετά 132.000 €
14. **Μεζονέτα** 228 τ.μ. σε οικόπεδο 313 τ.μ. στην Ιαλυσό ημιτελής. Τιμή 155.000 €
15. **Μονοκατοικία** διόροφη 110 τ.μ. στην Παλιά Πόλη. Τιμή 103.000 €

ΕΝΟΙΚΙΑΖΟΝΤΑΙ

1. **Διαμέρισμα** 90 τ.μ. 1ου ορόφου στο Μίρα-Μαρε. Μίσθωση: 380 €
2. **STUDIOS πλήρως εξοπλισμένα εντός πόλεως Ρόδου. Μίσθωση: 220-250 €**

ΠΩΛΗΣΕΙΣ ΑΚΙΝΗΤΩΝ – ΟΙΚΟΠΕΔΩΝ– ΜΙΣΘΩΣΕΙΣ ΑΚΙΝΗΤΩΝ

ΩΡΕΣ ΓΡΑΦΕΙΟΥ 09.00-14.00 π.μ. και 17.00-21.00 μ.μ.

ΕΘΝΙΚΗΣ ΑΝΤΙΣΤΑΣΗΣ 45- 1ος ΟΡΟΦΟΣ • ΤΗΛ. - ΦΑΞ

2241025480 κιν. 6977855759 • e-mail: papoutsisk@e-rodos.com

ΧΠ2673

Bedroom ...and more®

Ζητείται πωλήτρια με εμπειρία στη λιανική
Βιογραφικά στο fax: 22410 25008

ΧΠ2403

Από την εταιρεία
ΞΕΝΑΚΗΣ - ΗΛΕΚΤΡΟΚΟΣΜΟΣ

Ζ Η Τ Ε Ι Τ Α Ι

άτομο ηλικίας μέχρι 30 ετών
για το τμήμα παραδόσεων και αποθήκης.
Απαραίτητο δίπλωμα οδήγησης Γ΄ κατηγορίας.
Πληρ. τηλ. 2241026597 κ. Μαριου Μιχάλη

ΧΠ1788

OK SERVICES ΕΠΕ

ΜΙΑ ΑΠΟ ΤΙΣ ΜΕΓΑΛΥΤΕΡΕΣ ΕΤΑΙΡΕΙΕΣ ΤΗΣ ΡΟΔΟΥ ΣΤΟ ΧΩΡΟ ΤΗΣ ΜΠΥΡΑΣ, ΤΟΥ CIDER ΚΑΙ ΤΩΝ ΑΛΚΟΟΛΟΥΧΩΝ ΠΟΤΩΝ

ΖΗΤΕΙ ΝΑ ΠΡΟΣΛΑΒΕΙ
MERCHANDISER
ΓΙΑ SUPER MARKET ΚΑΙ MINI MARKET

Οι υποψήφιοι πρέπει να διαθέτουν:
• Θέληση και δυνατότητα να εργασθούν με ελεύθερο ωράριο
• Απολυτήριο Λυκείου
• Δίπλωμα οδηγήσεως αυτοκινήτου
• Απολυτήριο στρατού (για τους άνδρες)

ΠΡΟΣΦΕΡΟΥΜΕ

✓ Ανταγωνιστικό μισθό
✓ Εταιρικό αυτοκίνητο και κινητό τηλέφωνο

Παρακαλούμε στείλετε βιογραφικά σημειώματα με fax ή e-mail
OK SERVICES ΕΠΕ
Υπόψιν κ. Βουλγαρίδη
FAX: 2241060495
Email: nikos@okservices.gr

Πληρ. τηλ. 2241066227 κ. Βουλγαρίδη
(08.00-13.00 καθημερινά)

ΜΑΤ670

ΕΤΑΙΡΕΙΑ ΠΕΤΡΕΛΑΙΟΕΙΔΩΝ ΖΗΤΕΙ

ΜΗΧΑΝΙΚΟ ΤΕΙ

για τις εγκαταστάσεις της στη Ρόδο και την Αλεξανδρούπολη

Απαραίτητα προσόντα:
• Πτυχίο ΤΕΙ
• Εκπληρωμένη στρατιωτική θητεία
• Γνώση Αγγλικών
• Ηνώση Η/Υ
• Ηλικία μέχρι 35 ετών

Προοπτικές εξέλιξης

Αποστολή βιογραφικών σημειωμάτων
Φαξ: 210-4410581 e-mail: Mary.Kalantoni@ec1.bp.com
Τηλ. 210-4413918 κ. Καλαντώνη
Αναγραφόμενος Κωδικός για την Αλεξανδρούπολη: AP1
Αναγραφόμενος Κωδικός για τη Ρόδο: RP1

ΜΑΤ000680

ΓΥΜΝΑΣΤΕΣ ΖΗΤΟΥΝΤΑΙ

Για την επίβλεψη στην αίθουσα οργάνων και aerobic instructors. Κάτοχοι πτυχίου Τ.Ε.Φ.Α.Α. ή ιδιωτικής σχολής.
Ο γυμναστής που θα επιλέξουμε θα ενταχθεί σε μια εταιρία κορυφαία στο είδος της που έχει ως παράδοση να αναδεικνύει στελέχη από την γραμμή της. Η εταιρία παρέχει σεμινάρια στο άτομο που θα επιλεχθεί και ένα θαυμάσιο χώρο εργασίας.

Πληροφορίες τηλ. 2241070510-11

ΧΠ2394

ΕΜΠΟΡΙΚΗ ΕΠΙΧΕΙΡΗΣΗ ΞΕΝ/ΧΕΙΑΚΟΥ ΕΞΟΠΛΙΣΜΟΥ Α. ΚΑΡΑΓΕΩΡΓΙΟΥ ΕΠΕ

Ζ Η Τ Ο Υ Ν Τ Α Ι

ΠΩΛΗΤΕΣ-ΠΩΛΗΤΡΙΕΣ
ΥΠΑΛΛΗΛΟΣ ΓΡΑΦΕΙΟΥ

Απαιτούμενα προσόντα Πωλητή
Αδεια οδήγησης
Εκπληρωμένες Στρατιωτικές Υποχρεώσεις (για τους άνδρες)
Ηλικία έως 30 ετών
Ευχέρεια Επικοινωνίας
Θα προτιμηθούν οι έχοντες προηγούμενη εργασιακή εμπειρία στο χώρο των πωλήσεων.

Υπάλληλος Γραφείου
Απόφοιτη λυκείου
Αδεια οδήγησης μηχανάκι ή αυτοκινήτου
Ηλικίας έως 25 ετών
Ευχέρεια επικοινωνίας.
Γνώσεις Υπολογιστή/WINDOWS και MS OFFICE

Πληροφορίες απόγευμα 6-9 μ.μ., τηλ. 22410-70630, 70631

ΜΑΤ7922

ΖΗΤΟΥΝΤΑΙ

Από κατάστημα ενδυμάτων στην Παλιά Πόλη
Κοπέλες ως πωλήτριες-υπεύθυνες πωλήσεων

Απαραίτητα προσόντα:
• Γνώση της Αγγλικής καθώς και επιπλέον γλωσσών θα συνεκτιμηθούν.
• Τυχόν προϋπηρεσία θα ληφθεί υπ' όψιν

Για πληροφορίες επικοινωνήστε στο τηλ. 2241038650 από 08.00-16.00 για βιογραφικό σημείωμα στο fax: 2241038785

ΜΧΠ2273

ΥΠΕΥΘΥΝΟΙ ΔΗΜΟΣΙΩΝ ΣΧΕΣΕΩΝ

ΖΗΤΟΥΝΤΑΙ

Από εταιρία γνωστής αλυσίδας γυμναστηρίων για τη θέση του συμβούλου εγγραφών με πείρα στις πωλήσεις και ανώτατο όριο ηλικίας 30 ετών.
Απαραίτητα προσόντα η ευχέρεια λόγου και η κοινωνικότητα.
Το άτομο που θα επιλέξουμε θα έχει την ευκαιρία να εργαστεί σε ένα θαυμάσιο χώρο εργασίας με δυνατότητες ανέλιξης.
Μισθός ικανοποιητικός+bonus

Πληροφορίες τηλ. 2241070510-11

ΧΠ2394

ΠΩΛΗΣΕΙΣ ΑΚΙΝΗΤΩΝ



ΔΙΑΜΕΡΙΣΜΑΤΑ
- Ανάληψη 84 τ.μ. μεταχειρισμένο 106.000 €
- Δασκάλους 195 τ.μ. μεταχειρισμένο 220.000 €
- Ροδίνι 90 τ.μ. λουξ κατασκευής 2ου ορόφου 48.000.000 δρχ.-141.000€
- Ρόδου-Λίνδου 90 τ.μ. λουξ κατασκευής 45.000.000 δρχ.-132.000€
- Αραπάκι 60 τ.μ. 2 ετών λουξ κατασκευής 105.000€
- Ροδίνι 114 τ.μ. λουξ 1,5 ετών 63.000.000 δρχ.-185.000€
- Δασκάλους 86 τ.μ. λουξ κατασκευής 43.000.000 δρχ. -126.200 €
- Ρόδου-Λίνδου 46 τ.μ. λουξ κατασκευής 25.000.000 δρχ.-73.370 €



ΜΕΖΟΝΕΤΕΣ – ΜΟΝΟΚΑΤΟΙΚΙΕΣ
- Κοσκινού 420 τ.μ. σε σοβάδες με 5 στρέμματα οικόπεδο 350.000 €
- Κανδυλί 300 τ.μ διώροφη μεζονέτα με υπόγειο με 1.450 τ.μ. οικόπεδο μέχρι σοβάδες 200.000€
- Κανδυλί 130 τ.μ. διώροφες μεζονέτες με 650 μ. οικόπεδο μέχρι χτισίματα 40.000.000 δρχ. - 117.400 €



ΟΙΚΟΠΕΔΑ
- Κιοτάρι 1.120 τ.μ. κοντά στην θάλασσα με άδεια οικοδομής 26.000.000 δρχ. - 76.300 €
- Κατταβιά 1.730 τ.μ. πάνω στον κεντρικό 14.000 €
- Λαχανιά 2.360 τ.μ. πάνω στον κεντρικό 50 μ. από θάλασσα με άδεια οικοδομής για 8 studios 32.000.000 δρχ. - 94.000 €
- Κατταβιά 900 τ.μ. εντός οικισμού 5.000.000δρχ. - 14.673 €
- Γεννάδι 1000 τ.μ. με άδεια οικοδομής 8.500.000 δρχ.-24.944 €

ΚΑΤΑΣΤΗΜΑΤΑ
- Επιχείρηση οβελιστήριο 70 τ.μ. στην Ιαλυσό 25.000 €
- Επιχείρηση εστιατόριο στο κέντρο της πόλης 50.000 €
- Κατάστημα 58 τμ. στην Ανάληψη 130.000€
- Επιχείρηση μπαρ 140 τ.μ.+80 τ.μ. αυλή στην Παλιά Πόλη
- Νιοχώρι 200 τ.μ. διατηρητέο διώροφο με 250 τ.μ. αυλή με δυνατότητα έξτρα δόμησης 500.000 €

ΚΤΗΜΑΤΑ
- Πλημμύρι 4.500 τ.μ. 50 μέτρα από την θάλασσα 120.000 €
- Γεννάδι 6.500 τ.μ. πάνω στο κύμα 300.000 €
- Γεννάδι 10 στρέμματα πάνω στο κύμα 600.000 €
- Κατταβιά 4.293 τ.μ.σε ύψωμα 800 μ. από κεντρικό 13.000 €
- Κατταβιά 8.200 τ.μ. με θέα 800 τ.μ. από θάλασσα 42.000 €
- Κατταβιά 8.663 τ.μ. προς Πρασονήσι 100 μ. από κεντρικό 51.000 €
- Κατταβιά 8.773 τ.μ. προς Πρασονήσι 200 μ. από κεντρικό 44.000 €
- Λαχανιά 63 στρέμματα σε ύψωμα 102.000.000 δρχ. - 300.000 € δίνεται και για αντιπαροχή.
- Λαχανιά 7.800 τ.μ. σε ύψωμα κοντά στον κεντρικό 31.200.000 δρχ. - 91.570 €
- Καλλιθέα 7.600 τ.μ. κοντά στην θάλασσα 114.000.000 δρχ. - 334.556 €
- Λαχανιά 2.390 τ.μ. 2.500.000 δρχ. - 7.336 €

ΑΠΟΘΗΚΕΣ
- Δασκάλους 70 τ.μ. υπόγεια - 38.150 €
- Δασκάλους 105 τ.μ. υπόγεια 59.000 €

- **ΖΗΤΟΥΝΤΑΙ ΜΕΤΑΧΕΙΡΙΣΜΕΝΑ ΔΙΑΜΕΡΙΣΜΑΤΑ-ΑΜΕΣΗ ΠΩΛΗΣΗ**
- **ΠΩΛΟΥΝΤΑΙ** αποθήκες και βιοτεχνικοί χώροι.
- **ΔΑΝΕΙΑ ΔΕΚΤΑ - ΕΥΚΟΛΙΕΣ ΠΛΗΡΩΜΗΣ**
- **ΑΝΑΛΑΜΒΑΝΟΥΜΕ ΑΝΤΙΠΑΡΟΧΕΣ**

ΣΤΑΜΑΤΗΣ ΜΑΝΩΛΑΚΟΣ

ΩΡΕΣ ΓΡΑΦΕΙΟΥ 8.30-1.00 π.μ. και 5-8 μ.μ.

ΔΗΜ. ΑΝΑΣΤΑΣΙΑΔΗ 45 (ΣΥΝΟΙΚΙΑ ΔΑΣΚΑΛΩΝ) Τηλέφωνα: 2241023815-78275, 6944698056, 6945769958

ΧΠ1588

Η ΕΒΓΑ Α.Β.Ε.Ε είναι μια δυναμικά εξελισσόμενη και αμιγώς ελληνική εταιρία με έντονη εξαγωγική δραστηριότητα. Παράγουμε και διαθέτουμε υψηλής ποιότητας καινοτομικά προϊόντα που κυριαρχούν στον χώρο του σερβιριζόμενου παγωτού, των χυμών, των κρουασάν, καθώς και στα προϊόντα κατεψυγμένης ζύμης. Για την επίτευξη των στόχων μας στηριζόμαστε στη δημιουργικότητα, πρωτοβουλία και ικανότητα των ανθρώπων μας, γι' αυτό και φροντίζουμε για τη συνεχή εκπαίδευση και ενημέρωσή τους.

Ζητάμε:

1 ΥΠΕΥΘΥΝΟ/ Η ΥΠΟΚΑΤΑΣΤΗΜΑΤΟΣ

για την κάλυψη θέσης στο υποκατάστημα Ρόδου

Απαραίτητα προσόντα:

- Πτυχίο Σχολής (ΑΕΙ ή ΤΕΙ κατά προτίμηση Οικονομικής Κατεύθυνσης)
- Πολύ Καλή Γνώση Αγγλικής Γλώσσας
- 3 – 5 έτη Προϋπηρεσία σε αντίστοιχη θέση
- Εμπειρία σε Διοίκηση Ανθρώπων

Πληροφορίες: Δ/νση Ανθρώπινου Δυναμικού
Τηλ.: 210-34 87 585
Fax: 210-34 51 919
e-mail: hrd@evga.net

AT625

Από μεγάλη ξενοδοχειακή μονάδα

ΖΗΤΕΙΤΑΙ ΛΟΓΙΣΤΗΣ

με προηγούμενη εμπειρία
σε λογιστικό περιβάλλον βιβλίων
Γ' κατηγορίας - 12μηνη απασχόληση.

Πληρ. 2241065865

ΜΧΠ2051

ΠΩΛΗΣΕΙΣ ΑΚΙΝΗΤΩΝ

- **Διαμέρισμα** 50 τ.μ. με ένα υπνοδωμάτιο στην Ανάληψη, διαμπερές, σε οικοδομή 5 ετών, υπερυψωμένο ισόγειο, με ηλεκτρική θέρμανση, σε μικρή οικοδομή και σε ήσυχη περιοχή. Αξίας 84.000 ευρώ.
- **Διαμέρισμα** 105 τ.μ. στην Ιαλυσό με δύο υπνοδωμάτια, α' ορόφου σε μικρή οικοδομή. Αξίας 105.600 ευρώ.
- **Διαμέρισμα** 107 τ.μ. στην Αγ. Αναστασία β' ορόφου με 2 υπνοδωμάτια σε άριστη κατάσταση. Αξίας 102.700 ευρώ.
- **Διαμέρισμα** 96 τ.μ. δύο υπνοδωματίων πλησίον Άννης Μαρίας με εντοιχισμένη κουζίνα άνετη βεράντα, άνετο Parking. Αξίας 161.000 ευρώ.
- **Διαμέρισμα** 114 τ.μ. κοντά στο κέντρο του Ροδινιού. Διαμπερές, 3 υπνοδωμάτια με θέα. Αξίας 184.900 ευρώ.
- **Διαμέρισμα** 78 τ.μ. στην Κέννεντυ με 2 υπνοδωμάτια, ανακαινισμένο με θέρμανση. Αξίας 115.000 ευρώ.
- **Διαμέρισμα** 104 τ.μ. στο Ροδίνι, ισόγειο με 2 υπνοδωμάτια με 100 τ.μ. αποκλειστική χρήση αυλής, με διαμορφωμένο κήπο, αποθήκη, parking, εντοιχισμένη κουζίνα. Αξίας 152.000 ευρώ.
- **Διαμέρισμα** 77 τ.μ. στην Ανάληψη με 2 υπνοδωμάτια, συντηρημένο. Αξίας 97.000 ευρώ.
- **Διαμέρισμα** 83 τ.μ. στο Ροδίνι νεόκτιστο με 2 υπνοδωμάτια, διαμπερές με εντοιχισμένη κουζίνα, άνετες βεράντες, εξωτερικό χωροθετημένο parking. Αξίας 141.000 ευρώ.
- **Διαμέρισμα** 67 τ.μ. στον Αγ. Ιωάννη με 2 υπνοδωμάτια. Αξίας 73.000 ευρώ.
- **Οροφοδιαμέρισμα** 124 τ.μ. στην Ιξιά, με 3 υπνοδωμάτια, σε μικρή οικοδομή. Διαθέτει ενδοδαπέδια συστήματα θέρμανσης και δροσισμού, αέρινη στήλη, με υπέροχη θέα, γρανίτες δάπεδα, εντοιχισμένη κουζίνα με οικοσυσκευές, μεγάλο άνετο μπάνιο. Αξίας 228.000 ευρώ.
- **Οροφοδιαμέρισμα** 100 τ.μ. στην Ιαλυσό σε μπετά σε μικρή οικοδομή, 2 διαμερισμάτων με αποκλειστική χρήση αυλής. Αξίας 100.000 ευρώ.
- **Μεζονέτα** διώροφη 110 τ.μ. σε μπετά στην Ιαλυσό με δυνατότητα σοφίτας, ατομικό βόθρο, περιτοιχισμένο οικόπεδο. Αξίας 96.845 ευρώ.
- **Μονοκατοικία** 270 τ.μ. στην παραλία Ιαλυσού, αποτελείται από 100 τ.μ. υπόγειο, 100 τ.μ. ισόγειο και 70 τ.μ. σοφίτα σε οικόπεδο 400 τ.μ. με εντοιχισμένη κουζίνα, θέρμανση, περιτοιχισμένο οικόπεδο. Αξίας 381.500 ευρώ.
- **Νεόδμητη Μονοκατοικία** στην παραλία Ιαλυσού επιφανείας 180 τ.μ. αποτελείται από 65 τ.μ. ισόγειο, 65 τ.μ. Α' όροφο, και 50 τ.μ. σοφίτα, με αρχιτεκτονικό σχεδιασμό, εντοιχισμένη κουζίνα, θέρμανση. Αξίας 390.000 ευρώ.
- **Μονοκατοικία** 200 τ.μ. στην παραλία Ιαλυσού αποτελείται από 70 τ.μ. ισόγειο, 70 τ.μ. Α' όροφο, και 60 τ.μ. σοφίτα, σε οικόπεδο 370 τ.μ. με πισίνα, διαμορφωμένο κήπο, εντοιχισμένη κουζίνα, θέρμανση, ασανσέρ. Αξίας 370.000 ευρώ.
- **Μονοκατοικία** 180 τ.μ. στην Παστίδα, αρίστης κατασκευής σε 300 τ.μ. οικόπεδο, αποτελείται από 60 τ.μ. ισόγειο, 60 τ.μ. Α' όροφο και 60 τ.μ. σοφίτα, με πετρόχτιστα τοιχία περίφραξης, διαμορφωμένο κήπο, εντοιχισμένη κουζίνα, θέρμανση. Αξίας 235.000 ευρώ.
- **Οικόπεδο** 2000 τ.μ. στην Ιαλυσό, στους πρόποδες Φιλερήμου, με άδεια οικοδομής για μονοκατοικία 200 τ.μ. Αξίας 217.000 ευρώ.

ΕΥΣΤΑΘΙΟΥ - ΕΥΡΩΚΤΗΜΑΤΙΚΗ,
Εθνικής Αντιστάσεως 83
Τηλ. 22410 73819-74917, 6944/374546, 6945/292030

ΧΠ401/2029

ΥΠΕΥΘΥΝΟΙ ΥΠΟΔΟΧΗΣ

ΖΗΤΟΥΝΤΑΙ

από εταιρεία γνωστής αλυσίδας γυμναστηρίων για την θέση της υποδοχής με προϋπηρεσία.

Και βασική προϋπόθεση την κοινωνικότητα, και την ευχέρεια λόγου. Το άτομο έως 30 ετών που θα επιλέξουμε θα ενταχθεί σε μια εταιρία κορυφαία στο είδος της που έχει ως παράδοση να αναδεικνύει στελέχη από την γραμμή της. Η εταιρία παρέχει σεμινάρια στο άτομο που θα επιλεχθεί και ένα θαυμάσιο χώρο εργασίας.

Πληρ. τηλ. (22410)70510-11

ΧΠ2394

QUICK CARWASH

ΖΗΤΕΙΤΑΙ ΠΡΟΣΩΠΙΚΟ

Το πρότυπο πλυντήριο αυτοκίνητων
"QUICK CAR WASH" στην περιοχή Ασγούρου
ζητεί προσωπικό
για εργασία όλο τον χρόνο, με ασφάλιση ΙΚΑ
για τις παρακάτω θέσεις εργασίας:

- **Υπαλλήλους για τον καθαρισμό αυτοκινήτων** οι οποίοι θα πρέπει να είναι ηλικίας έως 35 χρόνων και έχοντας εκπληρώσει τις στρατιωτικές τους υποχρεώσεις, τυχόν προϋπηρεσία θα ληφθεί υπόψιν.

- **Υπάλληλοι υποδοχής - εξυπηρέτησης πελατών** οι οποίοι θα πρέπει να είναι ηλικίας έως 35 χρόνων, με ευχάριστη προσωπικότητα, καλή γνώση της Αγγλικής γλώσσας, καλό χειρισμό Η/Υ επιπλέον προσόντα θα ληφθούν υπόψην.

Το QUICK CAR WASH εκτός από το ευχάριστο περιβάλλον και τον πρωτοποριακό τρόπο λειτουργίας του προσφέρει μεγάλες ευκαιρίες εξέλιξης.
Για αιτήσεις και πληροφορίες θα μπορείτε να επικοινωνήσετε στα τηλέφωνα μας: **22410-60150-151**

ΧΠ2091

ΣΑΒΒΑΪΔΗΣ & ΣΥΝΕΡΓΑΤΕΣ
Κτηματομεσιτικό Γραφείο
Γρ. Λαμπράκη 14 ΡΟΔΟΣ 85100
Τηλ. 2241026281

ΠΩΛΗΣΕΙΣ ΑΚΙΝΗΤΩΝ

α) **ΔΙΑΜΕΡΙΣΜΑΤΑ** -1) **ΚΟΣΚΙΝΟΥ** - Εντός οικισμού 1) 60 τ.μ. Ισόγειο - 2) 115 τ.μ. α' ορόφου 3) 55 τ.μ. α' ορόφου 2) **ΡΟΔΟΣ**-1) Ζέφυρος 132 τ.μ. δ' ορόφου 2) Αγ. Νικόλαο Σκεύου Ζερβού 85 τ.μ. α' ορόφου 3) Αη Γιάννη 118 τ.μ. δ' ορόφου 4) Μιχ. Πετρίδη 87 τ.μ. α' ορόφου 5) Αλεξ. Διάκου 150 τ.μ. β' ορόφου 6) Στην Εθνική οδό Ρόδου-Αφάντου ενοικιαζόμενα συγκροτήματα α) 100 τ.μ. β) 132 τ.μ. γ) 132 τ.μ. ιδανικά για εκμετάλλευση.

β) **ΜΟΝΟΚΑΤΟΙΚΙΕΣ - ΙΑΛΥΣΟΣ** 1) Τρεις" 190 τ.μ. σε μπετά διώροφη με υπόγειο-και σε οικόπεδο 1.200 τ.μ. 2) Εντός οικισμού 135 τ.μ. διώροφη 3) 164 τ.μ. διώροφη, 4) 120 τ.μ. διώροφη, 5) 150 τ.μ. διώροφη, - **ΡΟΔΟΣ** 1) Ροδίνι 190 τ.μ. διώροφη 2) Π. Πόλη - α) 150 τ.μ. διώροφη β) 300 τ.μ. διώροφη- γ) 140 τ.μ. διώροφη δ) 352 τ.μ. διώροφη -ε) 144 τ.μ. διώροφη, - **ΚΙΟΤΑΡΙ** παραλιακή 120 τ.μ διώροφη - **ΓΕΝΝΑΔΙ** παραλιακή 104 τ.μ. διώροφη

γ) **ΟΙΚΟΠΕΔΑ ΕΝΤΟΣ ΟΙΚΙΣΜΟΥ -ΡΟΔΟΣ** 1) περιοχή Καναμάτ συνεταιρικές μερίδες Οικοδομ. Συν/σμών "Ο ΒΑΚΧΟΣ- ΕΝΩΣΗ" 400 τμ. με Σ.Δ. 0,6 δόμηση 240 τ.μ. με πανοραμική θέα - 2) Ροδίνι 400 τ.μ. Σ.Δ. 0,4 δόμηση 166 τ.μ. - 3) ΚΟΒΑ με Σ.Δ. 0,8 δόμηση 624 τ.μ. - **ΙΑΛΥΣΟΣ** 535 τ.μ. με Σ.Δ. 0,4 δόμηση 214 τ.μ. - **ΓΕΝΝΑΔΙ** - Εντός οικισμού 400 τ.μ. δόμηση 340 τ.μ. - **ΛΙΝΔΟΣ** 1) 250 τ.μ. δόμηση 250 τ.μ. 2) 320 τ.μ. δόμηση 270 τ.μ.

δ) **ΟΙΚΟΠΕΔΑ ΕΚΤΟΣ ΣΧΕΔΙΟΥ - ΙΑΛΥΣΟΣ** 1) Κανδυλί 4.440 τ.μ. 2) "Τρεις" 4.000 τ.μ. 3) "Άνοιξη" 6957 τ.μ. 4) "Βουνάρα" 4.000 τ.μ. 2) **ΑΣΓΟΥΡΟΥ** 4.000 τ.μ. 3) **ΛΙΝΔΟΣ** - 1) Κάτω Βληχά παραλιακό 8.190 τ.μ. - 2) 12.000 τ.μ. 3) **ΠΕΥΚΟΙ** -Αγ. Θωμάς 6.540 τ.μ. 4) Ψάρτος επί της οδού Λίνδου - Πεύκοι 2.550 τ.μ. 5) Άνω Βληχά 4.000 τ.μ. - **ΓΕΝΝΑΔΙ** 3.112 τ.μ. επί της λεωφ. Ρόδου-Γενάδι - 2) 1.120 τ.μ. επί της παλαιάς οδού παραλιακό.

ε) **ΚΑΤΑΣΤΗΜΑ** στο Φαληράκι - εμπορικό κέντρο 15 τ.μ.

ΕΝΟΙΚΙΑΣΕΙΣ ΑΚΙΝΗΤΩΝ

α) **ΚΑΤΑΣΤΗΜΑΤΑ - ΡΟΔΟΣ** 1) Κεντρικά - Στο "Μαντράκι" 30 τ.μ. 2) Σοφ. Βενιζέλου 35 τ.μ. 3) Καρπάθου 40 τ.μ. -4) Γρ. Λαμπράκη 100 τ.μ. 5) Τάρπον Σπρινγκς 90 τ.μ. 6) Αμερικής 21 τ.μ. - και 270 τ.μ. 7) Δ. Θεοδωράκη 160 τ.μ. - **ΛΙΝΔΟΣ** Επιχείρηση Οβελιστηρίου επικερδής 34 τ.μ. - **ΦΑΛΗΡΑΚΙ** 15 τ.μ. εμπορικό κέντρο

β) **ΚΤΙΡΙΑ - ΡΟΔΟΣ** - 1) Κεντρικά - Παπανικολάου 375 τ.μ. Ισόγειο σ' όροφο γωνιακό και με υπόγειο -2) Αλεξ. Διάκου 205 τ.μ. Ισόγειο α' ορόφου και με υπόγειο -3) 25ης Μαρτίου 354 τ.μ. Ισόγειο σ' όροφο 4) 28 Οκτωβρίου 182 τ.μ. Ισόγειο - α' όροφο.

γ) **ΔΙΑΜΕΡΙΣΜΑΤΑ - ΡΟΔΟΣ** 1) Π. Πόλη γκαρσονιέρα 30 τ.μ. πλήρως εξοπλισμένη - 2) Ροδίνι γκαρσονιέρα 40 τ.μ. Ισόγεια με ξεχωριστή είσοδο πολυτελούς κατασκευής με αυτόνομη θέρμανση πλήρως εξοπλισμένη - 3) Ροδίνι 137 τ.μ. με πάρκιν αυτόνομη θέρμανση 4) Κέννεντυ Β' ορ. 90 τ.μ. 5) Ηρώων Πολυτεχνείου 120 τ.μ. δ' ορόφου ηλ. θέρμανση, τζάκι, 6) Ορκισμ. Δασκάλων 100 τ.μ. Ισόγειο με πάρκιν και κεντρική θέρμανση.

Πληρ. τηλ. 2241026281

ΧΠ659

ΕΥΡΩΣΤΕΓΑΣΤΙΚΗ

ΚΤΗΜΑΤΟΜΕΣΙΤΙΚΟ ΓΡΑΦΕΙΟ
ΧΑΤΖΗΜΑΡΚΟΣ Ν. ΓΕΩΡΓΙΟΣ
Θ. ΣΟΦΟΥΛΗ 153 – Τ.Κ. 85100 ΡΟΔΟΣ

ΠΩΛΟΥΝΤΑΙ ΚΑΙΝΟΥΡΓΙΑ ΔΙΑΜΕΡΙΣΜΑΤΑ ΛΟΥΞ ΚΑΤΑΣΚΕΥΗΣ

1. ΜΙΧ. ΠΕΤΡΙΔΗ : Ανεξάρτητο διαμέρισμα 65 τ.μ – ισόγειο – με αυλή – 2 υπνοδωμάτια – τιμή: 114.400 EURO.
2. ΜΙΧ. ΠΕΤΡΙΔΗ : Διαμερίσματα από 1.760 έως 2.000 EURO\ τ.μ.
3. ΚΑΡΑΚΟΝΕΡΟ: Πωλούνται διαμερίσματα – 3 υπνοδωματίων –112 τ.μ, - 115 τ.μ, - 125 τ.μ, - ισόγεια – 1ου και 2ου ορόφου – προς 1.900 EURO\ τ.μ.
4. ΚΑΝΑΔΑ: Διαμέρισμα 77 τ.μ - 2 υπνοδωμάτια - 2ου ορόφου – τιμή: 146.880 EURO.
5. ΖΕΦΥΡΟΣ: Διαμέρισμα 132 τ.μ – 3ου ορόφου - 3 υπνοδωμάτια - τιμή: 205.000 EURO.
6. ΖΕΦΥΡΟΣ: Διαμέρισμα 136 τ.μ – 3ου ορόφου - 3 υπνοδωμάτια - τιμή: 210.000 EURO.
7. ΖΕΦΥΡΟΣ: Διαμέρισμα 145 τ.μ – 1ου ορόφου - 3 υπνοδωμάτια - τιμή: 250.000 EURO.
8. ΔΕΝΔΡΙΝΟΥ : Διαμερίσματα από 2.000 έως 2.200 EURO\ τ.μ.
9. ΑΡΑΠΑΚΙ : Διαμέρισμα 67 τ.μ – ισόγειο - 2 υπνοδωμάτια - τιμή: 102.700 EURO.
10. ΑΡΑΠΑΚΙ : Διαμέρισμα 82 τ.μ – 1ου ορόφου - 2 υπνοδωμάτια - τιμή: 144.000 EURO.
11. ΑΡΑΠΑΚΙ : Διαμέρισμα 85 τ.μ – 1ου ορόφου - 2 υπνοδωμάτια - τιμή: 149.600 EURO.
12. ΑΡΑΠΑΚΙ : Διαμέρισμα 87 τ.μ – 1ου ορόφου - 2 υπνοδωμάτια - τιμή: 153.000 EURO.
13. ΑΡΑΠΑΚΙ : Διαμέρισμα 117 τ.μ – 3ου ορόφου - 3 υπνοδωμάτια - τιμή: 206.000 EURO.
14. ΑΡΑΠΑΚΙ : Διαμέρισμα 115 τ.μ – 3ου ορόφου - 3 υπνοδωμάτια - τιμή: 202.500 EURO.
15. ΜΙΡΑ ΜΑΡΕ : Διαμέρισμα 40 τ.μ – ισόγειο - τιμή: 73.000 EURO.
16. ΜΙΡΑ ΜΑΡΕ : Διαμέρισμα 100 τ.μ – 1ου ορόφου – και διαμέρισμα 100 τ.μ 2ου ορόφου - 3 υπνοδωματίων - τιμή: 161.000 EURO. Έκαστο.
17. ΡΟΔΙΝΙ : Διαμέρισμα 85τ.μ – 2 υπνοδωματίων – τιμή: 162.000 EURO.
18. ΡΟΔΙΝΙ : Διαμέρισμα 95τ.μ – 3 υπνοδωματίων – τιμή: 181.000 EURO.
19. ΡΟΔΟΥ ΛΙΝΔΟΥ : Διαμερίσματα 80 τ.μ – 2 υπνοδωμάτια - τιμή: 138.500 EURO.
20. ΣΥΝ.ΔΑΣΚΑΛΩΝ: Διαμερίσματα 126 τ.μ – με ιμιυπαίθριους χώρους – 3 υπνοδωμάτια – τιμή : 240.000 EURO.
21. ΣΥΝ.ΔΑΣΚΑΛΩΝ : Διαμερίσματα 142 τ.μ – με ιμιυπαίθριους χώρους – 3 υπνοδωμάτια – τιμή : 270.000 EURO.
22. ΣΥΝ.ΔΑΣΚΑΛΩΝ: Διαμερίσματα 67 τ.μ – ΑΝΕΞΑΡΤΗΤΑ – 2 υπνοδωμάτια – τιμή : 157.000 EURO,- έκαστο.
23. ΚΟΣΚΙΝΟΥ: Διαμέρισμα 90 τ.μ – 1ου ορόφου - 2 υπνοδωμάτια - τιμή: 145.000 EURO.
24. ΚΟΣΚΙΝΟΥ: Διαμερίσματα 80 τ.μ – ισόγεια - 2 υπνοδωματίων- τιμή: 129.000 EURO.
25. ΑΣΓΟΥΡΟΥ : Γκαρσονιέρα 40 τ.μ – 2ου ορόφου – τιμή : 58.700 EURO.
26. ΠΕΡΙΟΧΗ ΒΟΥΝΑΡΑ (ΤΡΙΑΝΤΑ) : Διαμέρισμα 95τ.μ – με αυλή - 2 υπνοδωμάτια – τιμή: 153.000 EURO.
27. ΤΗΛΟΣ: Πωλείται τελειωμένη οικοδομή – αποτελούμενη - από 2 Διαμερίσματα των 60 τ.μ - το καθένα - ένα ισόγειο και ένα 1ου ορόφου – σε κτήμα 4 στρεμμάτων –πλούσιο σε οπωροφόρα δέντρα και γεώτρηση με άφθονο νερό - τιμή : 293.000 EURO.

ΠΩΛΟΥΝΤΑΙ ΜΕΤΑΧΕΙΡΙΣΜΕΝΑ ΔΙΑΜΕΡΙΣΜΑΤΑ

28. ΑΡΑΠΑΚΙ : Διαμέρισμα 76 τ.μ ημιυπόγειο– 2 υπνοδωμάτια – σε πολύ καλή κατάσταση - τιμή: 84.000 EURO.
29. ΖΕΦΥΡΟΣ : Οικοδομή αποτελούμενη από 2 διαμερίσματα των 108 τ.μ – και 3 υπνοδωμάτια το καθένα – ένα ισόγειο και ένα 1ου ορόφου – καθώς επίσης και μία γκαρσονιέρα των 40 τ.μ – τιμή :280.000 EURO.
30. ΤΡΙΑΝΤΑ : Διαμέρισμα 103 τ.μ – 3 υπνοδωμάτια – 3ου ορόφου – ασανσέρ – τιμή: 100.000 EURO.
31. ΑΓΙΟΥ ΓΕΩΡΓΙΟΥ : Διαμέρισμα 80 τ.μ – 2 υπνοδωμάτια – 3ου ορόφου – κεντρική θέρμανση – τιμή: 85.000 EURO.
32. ΤΡΙΑΝΤΑ : Διαμέρισμα 90 τ.μ – 1ου ορόφου - 2 υπνοδωμάτια - τιμή: 100.000 EURO – σε πολύ καλή κατάσταση.
33. ΜΑΡΙΤΣΑ : Οικία 65τ.μ – με αυλή - τιμή: 45.000 EURO.

ΠΩΛΟΥΝΤΑΙ ΜΟΝΟΚΑΤΟΙΚΙΕΣ – ΜΕΖΟΝΕΤΕΣ

34. ΓΕΝΝΑΔΙ: Μονοκατοικίες 105 τ.μ – καινούργιες – διώροφες – 3 υπνοδωμάτια – από 190.000 EURO. – 220.000 EURO.
35. ΤΡΙΑΝΤΑ: Μονοκατοικία 180 τ.μ – με τζάκι – σε πολύ καλή και ήσυχη περιοχή - καινούργια-διώροφη με σοφίτα – 4 υπνοδωμάτια – 2 μπάνια και 3 W.C – με κήπο – με ιδιωτικό parking - τιμή : 293.470 EURO.
36. ΤΡΙΑΝΤΑ: Τριώροφες μονοκατοικίες έως και μαρμαροσουβά – α) 3 X 65 τ.μ – τιμή : 161.400 EURO, β) 3 X 68 τ.μ – τιμή : 176.000 EURO, – γ) 3 X 68 τ.μ – τιμή : 190.750 EURO, δ) 3 X 70 τ.μ – τιμή : 205.400 EURO.
37. ΕΠΙ ΤΗΣ ΛΕΩΦΟΡΟΥ ΠΑΣΤΙΔΑΣ: Μονοκατοικία 170 τ.μ – διώροφη – καινούργια – 3 υπνοδωμάτια – πανοραμική θέα – πολύ μεγάλες βεράντες – σε 2 στρέμματα οικόπεδο – τιμή : 220.000 EURO.
38. ΠΑΣΤΙΔΑ: Μονοκατοικία 135 τ.μ – 3 υπνοδωμάτια – σε μαρμαροσουβά – τιμή : 160.000 EURO.
39. ΙΞΙΑ : Μονοκατοικία 160 τ.μ – διώροφη – με σοφίτα – τιμή: 293.500 EURO.
40. ΜΑΡΙΤΣΑ: Μονοκατοικία 120 τ.μ - 3 υπνοδωμάτια – με αέρα για κτίσιμο άλλα 120 τ.μ - τιμή : 138.000 EURO.
41. ΑΝΩ ΡΟΔΙΝΙ : Μεζονέτα 135 τ.μ – 200 τ.μ αυλή – 3 υπνοδωμάτια - τιμή: 220.000 EURO.
42. ΑΝΩ ΡΟΔΙΝΙ : Μεζονέτα 125 τ.μ – 3 υπνοδωμάτια - τιμή: 190.000 EURO.
43. ΤΡΙΑΝΤΑ: Μεζονέτα 135 τ.μ – μεταχειρισμένη σε πολύ καλή κατάσταση – τιμή: 160.000 EURO.

ΠΩΛΟΥΝΤΑΙ ΚΑΤΑΣΤΗΜΑΤΑ

44. ΔΕΝΔΡΙΝΟΥ: Πωλούνται καταστήματα των 85 τ.μ, - 60 τ.μ, - 54 τ.μ, - 47 τ.μ ,- 31 τ.μ, - προς 3.650 EURO,το μέτρο – μαζί με το υπόγειο ιδίων περίπου τετραγωνικών για το κάθε κατάστημα.

ΠΩΛΟΥΝΤΑΙ ΕΞΟΠΛΙΣΜΕΝΕΣ ΕΠΙΧΕΙΡΗΣΗΣ

45. Πωλείται: επιτυχημένη γνωστή επιχείρηση – cafe – bar – restaurant – 900 τ.μ (με την αυλή), - πλήρως εξοπλισμένη, μέσα στην πόλη – χωρητικότητας 250 ατόμων καθημένων – με ενοίκιο 950 EURO, και νέο 12 ετές συμβόλαιο – τιμή: 150.000 EURO.
46. Πωλείται επιχείρηση - ΣΟΥΠΕΡ ΜΑΡΚΕΤ - συνοικιακή – οικογενειακή, με όλον τον εξοπλισμό και το υπάρχον εμπόρευμα – με μέση ημερήσια είσπραξη 1.000 EURO, βάση βιβλίων. Δεκτός κάθε έλεγχος. Τιμή : 150.000 EURO.
47. ΠΑΛΙΑ ΠΟΛΗ : Πωλούνται επιχειρήσεις – μπαρ – πλήρως εξοπλισμένες – σε πολύ εμπορικά πόστα.
48. ΠΑΛΙΑ ΠΟΛΗ : Πωλείται επιχείρηση – εστιατόριο – μπαρ, - 100 τ.μ – πλήρως εξοπλισμένη – με κατοικία 90 τ.μ , 3 υπνοδωματίων σε εμπορικότατη ζώνη, με νέο 12 ετές συμβόλαιο.
49. ΠΑΛΙΑ ΠΟΛΗ : Πωλείται επιχείρηση 15 τ.μ – τιμή : 65.000 EURO, - σε πολύ εμπορικό πόστο – νέο 12ετές συμβόλαιο.
50. ΠΕΥΚΟΙ: Πωλείται επιχείρηση – φάστ-φούντ,- πλήρως εξοπλισμένη – τιμή : 20.000 EURO, πάνω στον κεντρικό δρόμο Λοθιάρικα Πευκών, αυλή με τραπεζοκαθίσματα 50 τ.μ , και ενοίκιο : 490 EURO.

ΠΩΛΟΥΝΤΑΙ ΚΤΗΜΑΤΑ – ΟΙΚΟΠΕΔΑ

51. ΚΟΣΚΙΝΟΥ : Οικόπεδο 3.300 τ.μ - ΕΝΤΟΣ ΣΧΕΔΙΟΥ ΠΟΛΕΩΣ – πανοραμική θέα – τιμή : 600.000 EURO.
52. ΚΟΣΚΙΝΟΥ: Οικόπεδο 3.800 τ.μ – πανοραμική θέα.
53. ΓΕΝΝΑΔΙ: Πωλείται παραλιακό οικόπεδο 4.300 τ.μ.
54. ΓΕΝΝΑΔΙ: Πωλείται οικόπεδο 1.950 τ.μ , - με άδεια οικοδομής 190 τ.μ – για 2 μονοκατοικίες – τιμή: 45.000 EURO.
55. ΨΙΝΘΟΣ : Πολύ κοντά στο Χωριό – οικόπεδο 6.700 τ.μ – πανοραμική θέα – σε ύψωμα – με δρόμο - τιμή: 27.000 EURO.
56. ΕΠΙ ΤΗΣ ΡΟΔΟΥ - ΛΙΝΔΟΥ: 6.300 τ.μ.
57. ΗΛΙΟΥΠΟΛΗ: Οικόπεδο 38.000 τ.μ.
58. ΠΕΡΙΟΧΗ ΒΟΥΝΑΡΑ (ΤΡΙΑΝΤΑ): Οικόπεδο 1.000 τ.μ.- με άδεια οικοδομής – κτίζει 180 τ.μ , με ιμιυπαίθριους χώρους – τιμή: 88.000 EURO.
59. ΛΕΩΦΟΡΟΣ ΚΑΛΛΙΘΕΑΣ: Οικόπεδο 400 τ.μ. – κτίζει 360 τ.μ.
60. ΣΤΟΥΣ ΠΡΟΠΟΔΕΣ ΦΙΛΕΡΗΜΟΥ: 200 μέτρα από την Παστίδα - οικόπεδο 1700 τ.μ. – με άδεια οικοδομής για 240 τ.μ - τιμή : 65.000 EURO.
61. ΠΑΣΤΙΔΑ: Οικόπεδο 4 στρέμματα - τιμή: 105.000 EURO.
62. ΣΤΕΓΝΑ: Παραλιακό οικόπεδο 4.350 τ.μ.
63. ΤΗΛΟΣ: Πωλείται οικόπεδο - 4 στρέμματα – με θέα στη θάλασσα και δίπλα στο δρόμο – περιοχή «ΛΙΒΑΔΙΑ» κοντά στο λιμάνι - τιμή : 70.000 EURO.

ΠΩΛΟΥΝΤΑΙ ΠΑΝΣΙΟΝ – ΞΕΝΟΔΟΧΕΙΑ

64. ΠΑΛΙΑ ΠΟΛΗ : Πωλείται πανσιόν σε ήρεμη και γραφική περιοχή – αποτελούμενη - από 2 δωμάτια των 50 τ.μ – 3 δωμάτια των 26 τ.μ – 1 δωμάτιο των 40 τ.μ – και αυλή 70 τ.μ – τιμή: 280.000 EURO.
65. ΚΩΣ: Ξενοδοχείο - 18 δωματίων των 28 τ.μ – περιοχή «ΛΑΜΠΗ» - κοντά στο λιμάνι και στην παραλία - σε 5 στρέμματα κτήμα – γεώτρηση με άφθονο νερό – τιμή: 500.000 EURO – ΣΥΖΗΤΕΙΤΑΙ ΚΑΙ ΕΝΟΙΚΙΑΣΗ.

ΒΙΟΤΕΧΝΙΚΟΙ ΧΩΡΟΙ – ΑΠΟΘΗΚΕΣ

66. ΑΣΓΟΥΡΟΥ: Πωλούνται βιοτεχνικοί χώροι – 200 τ.μ – και 400 τ.μ προς 880 EURO το μέτρο.
67. ΣΤ. ΚΩΤΙΑΔΗ: Πωλείται ημιυπόγεια αποθήκη 160 τ.μ –πάνω στον κεντρικό δρόμο - τιμή : 55.000 EURO .
68. ΚΑΡΑΚΟΝΕΡΟ: Πωλούνται αποθήκες – 110τ.μ – 88.000 EURO, και 120 τ.μ – 102.700 EURO.

Αναλαμβάνουμε την πώληση ή ενοικίαση της επιχείρησης ή του ακινήτου σας και την χωρίς χρέωση προβολή του με ένα απλό τηλεφώνημα.
Τηλ. Γραφείου : 22410-29016. Ώρες γραφείου: 18:00 μ.μ έως 20:30 μ.μ.
Πληροφορίες στο κινητό, διαθέσιμο όλες τις ώρες : 6973331692.

ΑΕ0101

Από την εταιρεία ενοικιάσεων αυτοκινήτου

BUDGET-DRIVE

ΖΗΤΟΥΝΤΑΙ

Υπάλληλοι για την περιοχή Νότιας Ρόδου κάτοχοι άδειας οδήγησης και να γνωρίζουν **ΑΓΓΛΙΚΑ-ΓΕΡΜΑΝΙΚΑ.**

Τυχόν προϋπηρεσία θα ληφθεί υπ' όψιν

Για πληροφορίες κ. Χατζηδιάκο,
τηλ. 2241068243, 2241063160

ΧΠ2039

ΑΤΟΜΑ ΓΙΑ ΜΥΟΧΑΛΑΡΩΤΙΚΟ ΜΑΣΑΖ ΖΗΤΟΥΝΤΑΙ

Από εταιρία γνωστής αλυσίδας γυμναστηρίων, κάτοχοι πτυχίου βοηθού φυσιοθεραπευτή ή φυσιοθεραπευτή. Τα άτομα που θα επιλέξουμε θα έχουν την ευκαιρία να εργασθούν σε ένα θαυμάσιο χώρο εργασίας με δυνατότητες ανέλιξης.

Πληροφορίες τηλ. 2241070510

ΧΠ2394

ΖΗΤΟΥΝΤΑΙ

ΠΩΛΗΤΡΙΕΣ

για τουριστικό κατάστημα εντός πόλεως Ρόδου
- Ωράριο συνεχές 8ωρο
- Μισθός 900 ευρώ καθαρά

Πληρ. τηλ. (22410)25936, 74443

MZT020302(1)

ΖΗΤΕΙΤΑΙ

από **EXPERT CLEAN SERVICES**
εταιρεία απορρυπαντικών- χαρτικών
ΠΩΛΗΤΗΣ
με δίπλωμα αυτοκινήτου.
Μισθός ικανοποιητικός και bonus
Πληρ. τηλ. 2241032111, 6945905950

MZT170334

International Yachting Company
Receptionist/Secretary/Office Assistant

If you are interested in a career opportunity our busy International Yachting Company is looking for individuals interested in learning our exciting industry. Our head office in Rhodes has two key positions available for the right people. Both positions require a mature person who is interested in learning new skills, enjoys working with people, is organized, enjoys a professional business office environment and wants to be part of a team. Both these positions support the office manager and require someone with strong secretarial and communication skills. Accounting experience is a plus but not a requirement.

Experience Requirements:
- Intranet/Internet/Email
- Strong Computer Skills, Word, Excel
- General office equipment experience/knowledge

Other Skills/Attributes Required:
- Excellent English both written and verbal
- Excellent Communication and Organizational Skills
- Must be a team player

Please forward CV in both English and Greek including all related expreience to donna@yachtagency.com. We will be scheduling interviews immediately for qualified candidates.

ΧΠ2241

ΤΣΟΥΡΟΥΝΑΚΗΣ Κεφάλαιο

Κτηματομεσιτικό Γραφείο
Γ. ΣΕΦΕΡΗ 12 (παραπλεύρως ΜΗΔΙΑ)
ΤΗΛ/FAX.: (22410) 60060
www.e-kefaleo.com

ΠΩΛΗΣΕΙΣ ΑΚΙΝΗΤΩΝ

ΔΙΑΜΕΡΙΣΜΑΤΑ

- ❑45 τ.μ,ισόγειο,1 υπν/τιου , καινούριο, Καρακόνερο , 24,5εκ - 71.900 €
- ❑50 τ.μ,1ου,1 υπν/τιου , καινούριο, Τριάντα, 27εκ - 79.236€
- ❑57 τ.μ,1ου ,1 υπν/τιου , καινούριο, Ανάληψη, 29εκ - 85.106 €
- ❑70 τ.μ,1ου,2 υπν/τιων Αγ.Ιωάννη, 27εκ – 79.236 €
- ❑70 τ.μ,1ου, 2 υπν/τιων , καινούριο, Τριάντα, 37εκ - 108.584 €
- ❑73 τ.μ,1ου, 2 υπν/τιων , καινούριο, Ιξιά, 33εκ - 96.845 €
- ❑77τ.μ 2ου, 2 υπν/τιων, καινούριο, πάρκιν, Καναδά ,47 εκ-137.931€
- ❑80 τ.μ, ισόγειο, 2υπν/τιων, γκαράζ ,καινούριο, Ιξιά 40 εκ-117.388€
- ❑80 τ.μ, 1ου, 2υπν/τιων, Κένεντυ 41 εκ- 117.388 €
- ❑85τ.μ,1ου ,2 υπν/τιων, καινούριο,πάρκιν Αραπάκι, 49εκ - 143.800 €
- ❑ 85τ.μ,1ου ,2 υπν/τιων, καινούριο, Ροδίνι, 49εκ - 143.800 €
- ❑86τ.μ, 2ου, 2 υπν/τιων , καινούριο, Καρακόνερο, 46.5εκ - 136.463 €
- ❑100 τ.μ ,1ου ,3υπν/τιων, γκαράζ, καινούριο, Ιξιά 52 εκ-152.604 €
- ❑110 τ.μ, 3ου, 3 υπν/τιων , λούξ, Ροδίνι 61εκ -179.000 €
- ❑116 τ.μ,1ου,3 υπν/τιων , καινούριο,πάρκιν, Αραπάκι 65εκ - 190.755 €
- ❑120 τ.μ, ρετιρέ, 3 υπν/τιων καινούριο, πάρκιν, Αν.Μαρίας 80 εκ - 234.776 €

ΜΕΖΟΝΕΤΕΣ-ΜΟΝ/ΚΙΕΣ

- ❑ 90 τ.μ , μεζονέτα , μπετά, 1.000 τ.μ οικόπεδο, θέα Κοσκινού 40 εκ-117.388 €
- ❑ 125 τ.μ ,μεζονέτα , μπετά, 250 τ.μ αυλή Τριάντα 40 εκ-117.388 €
- ❑ 170 τ.μ ,μεζονέτα , μπετά , 200 τ.μ αυλή Τριάντα 42 εκ-123.257 €
- ❑ 176 τ.μ ,μεζονέτα ,μπετά σε 1.350 τ.μ οικόπεδο Τρείς 40εκ-117.388 €
- ❑ 187 τ.μ, μεζονέτα , 3υπν/τιων, σε 2 στρέματα,Τριάντα 121εκ-355.099 €
- ❑ 200 τ.μ ,μεζονέτα μ/σοβά , 3 υπν/τιων ,300 τ.μ οικόπεδο Τριάντα 56εκ-164.343 €
- ❑ 224 τ.μ ,μεζονέτα , 3 υπν/τιων ,καινούρια 300 τ.μ οικόπεδο Τριάντα 80εκ-234.776 €
- ❑203 τ.μ ,μεζονέτα , 3υπν/τιων , σε 2 στρέμα-τα,Τριάντα 131εκ-384.446€

ΟΙΚΟΠΕΔΑ

- ❑1.000τ.μ,με την άδεια, Κοσκινού 24εκ-70.432€

ΕΠΑΓΓΕΛΜΑΤΙΚΟΙ ΧΩΡΟΙ

- ❑ Κατάστημα 180τ.μ ,συν 110τ.μ πατάρι, Καρακόνερο 170 εκ-500.000 €
- ❑ Αποθήκη 95τ.μ, σοβά, ράμπα, Καρακόνερο 16 εκ-46.955 €

ΧΠ1629



ΜΗΧΑΝΗΜΑΤΑ ΥΨΗΛΗΣ ΠΙΕΣΗΣ ΜΕ ΥΔΡΟΒΟΛΗ
ΑΝΑΡΡΟΦΗΣΗ-ΕΚΤΟΞΕΥΣΗ
ΚΑΘΑΡΙΣΜΟΙ-ΨΕΚΑΣΜΟΙ
ΒΟΘΡΩΝ & ΦΡΕΑΤΙΩΝ
ΠΛΥΣΙΜΟ ΠΑΝΤΟΣ ΕΙΔΟΥΣ
ΕΠΙΦΑΝΕΙΑΣ ΜΕ ΥΔΡΟΒΟΛΗ
Κ. ΠΗΔΙΑΚΗΣ
2241091881 -ΚΙΝ. 6977717048
Π. ΚΑΣΕΡΗΣ
2241047915 - ΚΙΝ. 6944325234
ΧΠ2366

ΑΠΟΦΡΑΞΕΙΣ ΡΟΔΟΥ



Κιν. 6932470404 Κιν. 6944361464

Κώστας & Λευτέρης

ΑΠΟΦΡΑΞΕΙΣ ΑΠΟΧΕΤΕΥΤΙΚΩΝ ΑΓΩΓΩΝ ΜΕ ΥΔΡΟΒΟΛΗ, ΚΟΥΖΙΝΕΣ, ΤΟΥΑΛΕΤΕΣ, ΣΙΦΩΝΙΑ, ΥΔΡΟΡΟΕΣ, ΑΠΟΠΥΜΑΝΣΕΙΣ, ΜΗΝΙΑΙΕΣ ΣΥΝΤΗΡΗΣΕΙΣ

ΠΟΥΛΚΑΤΑΣΤΗΜΑΤΑ, ΣΤΡΑΤΟΠΕΔΑ, ΞΕΝΟΔΟΧΕΙΑ, ΝΟΣΟΚΟΜΕΙΑ, ΔΗΜΟΥΣ, ΠΟΥΛΚΑΤΟΙΚΙΕΣ, ΣΠΙΤΙΑ, Κ.Ο.Π.

Άντληση υδάτων από υπόγειους χώρους

Άμεση Εξυπηρέτηση!!!

Τηλ. 22410 85977, 22410 86634
Κιν. 6944361464, 6932470404

ΑΕ151

Ευρωπαϊκή Επενδυτική

Κτηματομεσιτικό Γραφείο
Θεόφιλος Κλωνάρης
Εθνικής Αντίστασης 48 τηλ.2241039300,κιν.6977582152

Πωλείται επικερδής επιχείρηση εστιατορίου σε τουριστική περιοχή της πόλης πλήρως εξοπλισμένη ,με απεριόριστες δυνατότητες λόγω συνταξιοδότησης

ΔΙΑΜΕΡΙΣΜΑΤΑ:

Ισόγειο δυάρι διαμέρισμα υπο κατασκευή με αυλή στην Ανάληψη	€ 85000
Διαμέρισμα 90 τ.μ.στην Μητροπολη,με θέρμανση,τζάκι,αυλή,ανακαινισμένο	€ 90000
Διαμερίσματα 3 υπνοδωματίωνυπο κατασκευή σε μικρή οικοδομή,lux κατασκευής	€ 149000
Διαμέρισμα 115 τ.μ. στα Κοσκινού Α΄ορόφου καινούργιο με 3 υπνοδωμάτια,ευκαιρία	€ 147000
Διαμέρισμα 85 τ.μ.με 2 υπνοδωμάτια,χώρο στάθμευσης και αποθήκη 12τ.μ.	€ 147000
Διαμερίσματα στηνΑνάληψη 105τ.μ.με 3 υπν/τια lux κατασκευής προς	€ 200000
Οροφοδιαμέρισμα 120τ.μ. στην περιοχή Δασκάλωνμε θέα και πάρκιν	€ 220000
Α' όροφος διπλοκατοικίας 103τ.μ. στον Νηρέα κατάλληλο για 2 γκαρσονιέρες	€ 102000
Ρετιρέ διαμέρισμα 120τ.μ. με μεγάλες βεράντες και απεριόριστη θέα υπο κατασκευή	
18 studios ανακαινισμένα, πλήρως επιπλωμένα & εξοπλισμένα πωλούνται και ανα όροφο	
Καινούργιο κατάστημα γωνιακό με 17μ βιτρίνα σε εμπορικό σημείο της πόλης	

ΜΟΝΟΚΑΤΟΙΚΙΕΣ:

Κατοικία στην Παλιά Πόλη 35τ.μ.+35τ.μ.,με άδεια χρήσεως καταστήματος	€ 60000
Μονοκατοικία 65τ.μ. στον Αρχάγγελο σε μαρμαροσοβά με 1 υπν/τιο	€ 65000
Κοσκινού ανεξάρτητη μονοκατοικία 130 τ.μ σε μπετά με απεριόριστη θέα	€ 100000
Μονοκατοικίες στην Ιξιά, κοντά στην Ρόδο 165 τ.μ. με 4 υπνοδωμάτια	€ 280000
Διατηρητέα μονοκατοικία στην Ρόδο 280τ.μ. με αυλή,πλήρως ανακαινισμένη	€ 265000
Μονοκατοικίες ανεξάρτητες στην Ιαλυσό 200τ.μ. κοντά στην Θάλασσα	€ 360000

ΟΙΚΟΠΕΔΑ:

Οικόπεδο 1000τ.μ. στο Τσαίρι με βιοτεχνικό χώρο 300τ.μ. σε θεμελίωση	€ 100000
Οικόπεδο 12000τ.μ.στο Τσαίρι(Αγία Βαρβάρα) περιφραγμένο,ρεύμα,νερό	€ 176000
Οικόπεδο κοντά στο Νοσοκομείο 4000 τ.μ.,πανοραμικό	€ 190000
Οικόπεδο 3600 τ.μ.στην Λαχανιά άρτιο κ οικοδ/μο με θέα θάλασσα	€ 63000

Αγορές-πωλήσεις-μισθώσεις-εκτιμήσεις-Ακινήτων
Δάνεια Δεκτά

ΧΠ2694

NewAge Real Estate

ΜΕΣΙΤΙΚΟ ΓΡΑΦΕΙΟ

Νέα Εποχή στο Χώρο του Ακινήτου

ΜΕΛΕΟΥΝΗ – ΚΕΧΑΓΙΑ ΜΑΙΡΗ

ΠΩΛΟΥΝΤΑΙ

ΔΙΑΜΕΡΙΣΜΑΤΑ

- 70 τ.μ. 2 υπν/τίων στην Πειραιώς. Τιμή 82.000 €
- 80 τ.μ. 2 υπν/τίων στην Εν. Δυνάμεων. Τιμή 110.000 €
- 82 τ.μ. 2 υπν/τίων στην Ανάληψη lux κατασκευής. Τιμή 132.000 €
- 80 τ.μ. 2 υπν/τίων στη Ρόδου Λίνδου lux κατασκευής. Τιμή 132.000 €
- 95 τ.μ. 3 υπν/τίων στην Εν. Δυνάμεων. Τιμή 135.000 €
- 100 τ.μ. 3 υπν/τίων στην Ανάληψη. Τιμή 162.000 €
- 100 τ.μ. 3 υπν/τίων στην Ανάληψη lux κατασκευής. Τιμή 192.000 €
- 120 τ.μ. 3 υπν/τίων στην Θ. Σοφούλη. Τιμή 160.000 €
- 136 τ.μ. 3 υπν/τίων στο Ροδίνι. Τιμή 161.400 €
- 110 τ.μ. 3 υπν/τίων στα Κοσκινού. Τιμή 132.000 €
- 115 τ.μ. 3 υπν/τίων στα Κοσκινού. Τιμή 150.000 €
- 85 τ.μ. 2 υπν/τίων στην Ιαλυσό. Τιμή 105.000 €
- 75 τ.μ. 2 υπν/τίων στ' Αφάντου. Τιμή 110.000 €

ΜΟΝΟΚΑΤΟΙΚΙΕΣ – ΜΕΖΟΝΕΤΕΣ

- 130 τ.μ. 2 ορόφων μπετά σε οικόπεδο 150 τ.μ. στα Κοσκινού. Τιμή 100.000 €
- 140 τ.μ. 2 ορόφων μπετά σε οικόπεδο 1300 τ.μ. στα Κοσκινού. Τιμή 121.000 €
- 210 τ.μ. 3 ορόφων μπετά σε οικόπεδο 1300 τ.μ. στα Κοσκινού. Τιμή 135.000 €
- 180 τ.μ. 3 επιπέδων σε οικόπεδο 1000 τ.μ. στα Κοσκινού. Τιμή 265.000 €
- 135 τ.μ. 2 ορόφων στην Ιαλυσό στους πρόποδες Φιλερήμου σε οικόπεδο 2.000 τ.μ. Τιμή 250.000 €
- 203 τ.μ. 2 ορόφων στην παρ. Ιαλυσού σε οικόπεδο 300 τ.μ. Τιμή 350.000 €
- 200 τ.μ. 2 ορόφων στην παρ. Ιαλυσού σε οικόπεδο 270 τ.μ. Τιμή 300.000 €
- 120 τ.μ. 2 ορόφων στο Κανδυλί μπετά σε οικόπεδο 110 τ.μ. Τιμή 132.000 €
- 210 τ.μ. 3 ορόφων στην Ιαλυσό. Τιμή 220.000 €
- 185 τ.μ. 2 ορόφων προς παρ. Ιαλυσού. Τιμή 315.000 €
- 130 τ.μ. 2 ορόφων προς παρ. Ιαλυσού. Τιμή 220.000 €
- 140 τ.μ. 2 ορόφων στην Παστίδα σε οικόπεδο 270 τ.μ. Τιμή 165.000€

ΟΙΚΟΠΕΔΑ

- 5.000 τ.μ. επί της Ρόδου-Λίνδου. Τιμή 410.000 €
- 2.400 τ.μ. επί της Ρόδου-Αεροδρομίου με Σ.Δ. 0,4. Τιμή 820.000€
- 4.000 τ.μ. στα Κοσκινού με πανοραμική θέα. Τιμή 260.000 €
- 4.000 τ.μ. στο Κανδυλί. Τιμή 120.000 €
- 4.560 τ.μ. επί της Λεωφ. Τσαίρι. Τιμή 108.000 €
- 5.500 τ.μ. στην παρ. Παραδεισίου μπροστά στο κύμα. Τιμή 100.000 €
- 15.000 τ.μ. στον Θεολόγο με πανοραμική θέα. Τιμή 165.000 €
- 5.250 τ.μ. στον Αρχάγγελο. Τιμή 65.000 €
- 4.800 τ.μ. στα Μάσαρι. Τιμή 60.000 €
- 2.200 τ.μ. στο Γεννάδι με πανοραμική θέα. Τιμή 65.000 €
- 3.000 τ.μ. στο Γεννάδι επί της Λεωφόρου κατάλληλο για οποιαδήποτε χρήση. Τιμή 150.000 €
- 800 τ.μ. στο Κιοτάρι μπροστά στη θάλασσα κατάλληλο για επαγγελματική χρήση. Τιμή 120.000 €
- 450 τ.μ. στη Ρόδου-Καλλιθέας έναντι Μαρινόπουλου οικοδόμηση 360 τ.μ. σε 3 ορόφους. Τιμή 150.000 €

Θεμ. Σοφούλη 8 - 85100 Ρόδος Τηλ. & Fax: 22410 23447
Κιν. 6948 808023 - E-mail: info@newage-realestate.gr

ΧΠ2271

ΞΕΝΟΔΟΧΕΙΟ BELVEDERE
ΖΗΤΑ
Β' Μάγειρα
Πληρ. τηλ. 2241089000 πρωινές ώρες ΧΠ820

ΖΗΤΟΥΝΤΑΙ ΚΟΜΠΑΡΣΟΙ

Δια το γύρισμα ταινίας διεθνούς ιστορικού περιεχομένου ζητούνται κομπάρσοι, άντρες, γυναίκες και παιδιά όλων των ηλικιών. Η ταινία θα γυριστεί στην πόλη της Ρόδου και εκτός πόλης της Ρόδου από μέσα Απριλίου έως μέσα Ιουνίου.
Για πληροφορίες παρακαλούμε επικοινωνήστε στους παρακάτω αριθμούς τηλεφώνων:
6948115505
κα Κλοντίανα 6979620946
MZT150320

ΖΗΤΟΥΝΤΑΙ

Πωλητής με εμπειρία στο χώρο των τροφίμων.
Ηλικίες από 28-45 ετών.
Απαραίτητη προϋπηρεσία.
Οδηγός για εποχιακή απασχόληση, με δίπλωμα Γ' κατηγορίας.
Ηλικίες από 25-35 ετών
Τηλ. επικοινωνίας Ρόδος 22410-68111, 64440
MAT000673

Nicolas EXPRESSIONS

ΖΗΤΟΥΝ

Για την στελέχωση του **νέου** τους καταστήματος στη Ρόδο:
1. Κουπέρ
2. Βαφείς
3. Χτένισμα
Πληρ. τηλ. 2241023001
MAT000682

ΖΗΤΕΙΤΑΙ

ΠΩΛΗΤΗΣ-ΠΩΛΗΤΡΙΑ
με πείρα για μόνιμη εργασία στη boutique
ROUBETI UOMO
Μισθός πολύ καλός.
Πλ. Κυπρου 6
Πληρ. τηλ. 2241075712
MAT000681

ΖΗΤΟΥΝΤΑΙ

ΠΩΛΗΤΡΙΕΣ
από εμπορική εταιρεία με καταστήματα εντός πόλεως.
Αποδοχές πολύ καλές.
Προοπτικές εξέλιξης.
Πληρ. τηλ. 2241074443
MZT020302(2)

OK SERVICES ΕΠΕ

ΜΙΑ ΑΠΟ ΤΙΣ ΜΕΓΑΛΥΤΕΡΕΣ ΕΤΑΙΡΕΙΕΣ ΤΗΣ ΡΟΔΟΥ ΣΤΟ ΧΩΡΟ ΤΗΣ ΜΠΥΡΑΣ, ΤΟΥ GIDER ΚΑΙ ΤΩΝ ΑΛΚΟΟΛΟΥΧΩΝ ΠΟΤΩΝ

ΖΗΤΕΙ ΝΑ ΠΡΟΣΛΑΒΕΙ
ΠΩΛΗΤΗ ή ΠΩΛΗΤΡΙΑ
ΓΙΑ SUPER MARKET ΚΑΙ MINI MARKET

Οι υποψήφιοι πρέπει να διαθέτουν:
• Εμπειρία στα ποτά και στη Ροδιακή αγορά
• Θέληση και δυνατότητα να εργασθούν με ελεύθερο ωράριο
• Απολυτήριο Λυκείου
• Δυνατότητα αναπτύξεως πρωτοβουλίας
• Ομαδικό πνεύμα
• Δίπλωμα οδηγήσεως αυτοκινήτου
• Απολυτήριο στρατού (για τους άνδρες)

ΠΡΟΣΦΕΡΟΥΜΕ
✓ Δωδεκάμηνη απασχόληση
✓ Ανταγωνιστικό μισθό
✓ Ποσοστά επί των πωλήσεων
✓ Πλούσιο ενεργό πελατολόγιο
✓ Προϊόντα με μεγάλη ζήτηση
✓ Εταιρικό αυτοκίνητο και κινητό τηλέφωνο

Παρακαλούμε στείλετε βιογραφικά σημειώματα με fax ή e-mail
OK SERVICES ΕΠΕ
Υπόψιν κ. Βουλγαρίδη
FAX: 2241060495
Email: nikos@okservices.gr
Πληρ. τηλ. 2241066227 κ. Βουλγαρίδη
(08.00-13.00 καθημερινά)
MAT070

luca HOTELS & RESORTS
hotel luca faliraki
****

Το ανακαινισμένο ξενοδοχείο Α' κατηγορίας "LUCA CYPRIA FALIRAKI" της αλυσίδας CYPROTELS HOTELS & RESORTS, ζητά για την καλοκαιρινή σεζόν 2004:
1. Συντηρητή γενικών καθηκόντων
2. Sous Chef
Αιτήσεις καθημερινά από 09.30-14.30 στο ξενοδοχείο. Τηλέφωνο: 2241085610. Αποστολή βιογραφικών στο Φαξ: 2241085793 ή στο e-mail: lucahtl1@otenet.gr
n

ΖΗΤΕΙΤΑΙ

σερβιτόρος και σερβιτόρα
με προϋπηρεσία και καλές γνώσεις ξένων γλωσσών
για να εργαστεί σε σοβαρό εστιατόριο
στο κέντρο της πόλης.
Δυνατότητα και χειμερινής απασχόλησης.
Πληρ. τηλ. 6945890870
MAT00675(2)

Από την εταιρεία
I.D.E.A. BAGNO A.E.

ΖΗΤΕΙΤΑΙ ΟΔΗΓΟΣ

Απαραίτητα προσόντα:
• Επαγγελματικό δίπλωμα
• Απόφοιτος Λυκείου
• Γνώση Υπολογιστή
• Ηλικία έως 35 ετών
• Γνώστης δρόμων εντός και εκτός πόλεως

Προσφέρονται:
• 12μηνη απασχόληση
• Ικανοποιητικές αποδοχές

Αποστολή βιογραφικού στη διεύθυνση:
5ο χλμ. Λεωφόρου Λίνδου
Πληρ. τηλ. 2241066200, και στο 2241068204
ΧΠ004

Από HOLIDAY AUTOS RENT A CAR

ΖΗΤΟΥΝΤΑΙ

Υπάλληλοι γραφείου για καλοκαιρινή περίοδο
Απαραίτητα άδεια οδήγησης και γνώση αγγλικής γλώσσας, ενώ θα εκτιμηθεί και η γνώση της γερμανικής γλώσσας.
Πληρ. τηλ. 2241081800 καθημερινά από 10.00-15.00
MAT7933(MZT120310)

Ιβίσκος

Η Εταιρεία Ζητεί
ΟΔΗΓΟΥΣ ΠΩΛΗΤΕΣ

Το προφίλ του ιδανικού υποψήφιου συνδυάζει
✓ Δίπλωμα οδήγησης Γ' κατηγορίας
✓ Ηλικία έως 35 ετών
✓ Απολυτήριο Λυκείου
✓ Δυναμικός με ευχάριστη προσωπικότητα
✓ Άριστη ικανότητα επικοινωνίας, εργατικός και συνεπής.

Προσφέρονται:
✓ Μισθός, μπόνους επί των πωλήσεων και δυνατότητα εξέλιξης.

Αποστολή βιογραφικών: fax: 2241 063471
email: sales@iviskos.gr Τηλ.: 2241 065410
ΧΠ1124

Rodos Gold VOGIATZIS

Rodos Gold

ΖΗΤΟΥΝΤΑΙ
ΠΩΛΗΤΡΙΕΣ
με γνώσεις Γαλλικών ή Ιταλικών ή Ισπανικών
για εργασία στην Rodos Gold Vogiatzis.
Ικανοποιητικός μισθός συν Bonus απόδοσης.
Πληρ. τηλ. 2241086670-3
ΧΠ1139

Από την εταιρεία ΔΑΝΕΖΗΣ ΑΕ Τρόφιμα - Κρασιά

ΖΗΤΕΙΤΑΙ ΟΔΗΓΟΣ-ΠΩΛΗΤΗΣ

με ερασιτεχνική άδεια οδήγησης γνώστης της νήσου Ρόδου και της Δωδεκανήσου κατάλληλος για παραγγελίες-διανομές
Πληρ. τηλ. 2241030976, 6944790696 Αναστάσιο Δανέζη
MAT693

ΖΗΤΕΙΤΑΙ

νεαρός βοηθός μάγειρα
με προϋπηρεσία για να εργαστεί
σε σοβαρό εστιατόριο στο κέντρο της πόλης.
Πληρ. τηλ. 6945890870
MAT000675(1)

PAPASTAMATIOU S.A.

Merchants & Imports in Rhodes since 1945

Αντιπρόσωπος & διανομέας στην Δωδεκάνησο, επωνύμων ποτών όπως τα CHIVAS REGAL, OYZO MINI, JAMESON, HAVANA CLUB, MARTELL, EOLIKI, OLMEGA, RAMAZZOTI και άλλα επιθυμεί να προσλάβει
Για την περιοχή της Δωδεκανήσου

ΠΩΛΗΤΗ Ανδρα ή Γυναίκα

Με
• Υψηλό επίπεδο πρωτοβουλίας & ανοικτό μυαλό
• Θέληση και πίστη για επίτευξη δύσκολων στόχων
• Σχετική εμπειρία του χώρου ποτών και σούπερμαρκετ
• Ηλικία έως 35 ετών
• Δίπλωμα οδήγησης
• Απολυτήριο, τουλάχιστον Λυκείου

Προσφέρει
• Ανταγωνιστικό μισθό
• Bonus ανάλογα με την επίτευξη των στόχων
• Εταιρικό αυτοκίνητο - κινητό τηλέφωνο
• Συνεργασία σαν μέλος μιας πολύ δυναμικής ομάδας πωλήσεων

Οι ενδαφερόμενοι παρακαλούνται να αποστείλουν το βιογραφικό τους σημείωμα στην Διεύθυνση
ΠΑΠΑΣΤΑΜΑΤΙΟΥ ΑΕ Νέα Αγορά 38, 851 00 ΡΟΔΟΣ
Φαξ 2241020528 • Email: palladio@otenet.gr
Πληρ. στα τηλ. 2241027369, 2241029841
MAT000685

Η ΜΑΜΑΛΙΓΚΑΣ ΑΕΒΕ - OPEL

ΖΗΤΕΙ λογίστρια

πτυχιούχο ΑΕΙ/ΤΕΙ
με γνώσεις μηχανογραφικής έκδοσης στοιχείων και τήρησης βιβλίων. Απαραίτητη η προϋπηρεσία.
Θα τηρηθεί απόλυτη εχεμύθεια.
Πληρ. κα. Κατοίκα Χριστίνα τηλ. 2241061005,
ώρες 10 π.μ.-2 μ.μ. (Δευτέρα-Παρασκευή
ΧΠ1276

Are you looking for a new job challenge in Rhodes- Greece? **SAVVAIDIS & Associates Estate Agents (www.savvaidis.gr),** is looking for 2 full-time staff members in the division of sales

support in South Rhodes, for the season (April- October) and in Rhodes City at the central offices, Lambraki 14 all year round.

We seek native English speakers (age between 25 and 35) with good computer and communication skills, an excellent telephone manner and the ability to work in a team. Driving license is necessary. The package involves a generous salary and alongside training on an ongoing basis.
Please reply, preferably via e-mail, with a CV and a recent picture attached.

xenia@savvaidis.gr or fax it: 0030-2241-034663
or call at 22410-70017 ΧΠ659

Από Ξενοδοχειακή Εταιρεία στην Ιαλυσό

ΖΗΤΟΥΝΤΑΙ

Operation Manager με γνώσεις F & B

Διπλωματούχος Υπεύθυνη Θαλασσοθεραπείας (SPA)

Μάγειροι Α' και Β'
Σερβιτόροι και Βοηθοί
Βοηθοί Μπάρμαν
Καμαριέρες
Ηλεκτρολόγος

Πληροφορίες: Γραφείο Προσωπικού,
τηλ. 2241094326 καθημερινά από 10.00-14.00
ΧΠ2698

ΗΜΙΧΡΟΝΟ

ΚΑΛΟΠΙΖΕΤΑΙ ΤΟ ΓΗΠΕΔΟ ΜΑΡΙΤΣΩΝ ΕΝΟΨΕΙ ΤΕΛΙΚΟΥ

Η αλήθεια είναι πώς ο αγωνιστικός χώρος του γηπέδου Μαριτσών είναι σε πολύ καλή κατάσταση. Οταν μάλιστα το βράδυ ανάψουν οι προβολείς τότε η εικόνα είναι ακόμα πιο λαμπρή. Ο κ. **Παπαδημήτρης** και οι άνθρωποί του θα φροντίσουν ακόμα περισσότερο για τον καλωπισμό του γηπέδου αφού επίκειται ο τελικός μεταξύ του Κλεάνθη και του Ανταγόρα της Κω. Σίγουρα εκείνο το βράδυ θ' αξίζει τον κόπο.

ΑΡΚΕΤΕΣ ΣΗΜΕΙΩΣΕΙΣ

Παρατηρητής του κ. **Αργυρόπουλου** στο γήπεδο των Μαριτσών ήταν ο **Μιχάλης Καλαθενός** που φαινόταν πώς κρατούσε αρκετές σημειώσεις για τον διαιτητή του αγώνα ιδιαίτερα στο α' ημίχρονο. Το σοβαρότερο λάθος του παίκτη ήταν ο μή καταλογισμός του πέναλτι στην ανατροπή του **Μακρή** απ' τον **Ζουρίδη.**

Λάβετε υπ' όψιν σας εκτός των ανωτέρω πώς κι οι διαιτητές... είναι άνθρωποι κι είναι φυσιολογικό να κάνουν λάθη!

ΠΑΡΑΤΗΡΗΤΗΣ ΜΕ LAPTOP

Ο γνωστός διαιτητής του Συνδέσμου μας **Αλέκος Γενής** έχει αφήσει την ενεργό δράση, έχει κρεμάσει την σφυρίχτρα του και τώρα πλέον είναι μη εν ενεργεία και ορίζεται ως παρατηρητής διαιτησίας στους αγώνες.

Προχθές (σύμφωνα με ασφαλείς πληροφορίες) βρισκόταν στο γήπεδο Μαριτσών και έπαιρνε μαθήματα από τον **Μιχάλη Καλαθενό** θέλοντας να γίνει πολύ καλός παρατηρητής. Ηδη προσανατολίζεται στο να αποκτήσει φορητό Η/Υ, τον οποίο του έταξε να του το αγοράσει ο **Σταύρος Πηδιάκης** ανήμερα της εορτής του Αγίου... Αλέκου!

ΑΠΟΒΛΗΘΗΚΕ ΕΚΝΕΥΡΙΣΜΕΝΟΣ

Προχθές ο Ακουσίλαος υπέστη συντριπτική ήττα από τον Καλυμνιακό μέσα στην Κάλυμνο. Ο ποδοσφαιριστής των φιλοξενουμένων στην εν λόγω συνάντηση **Μαγγάνης** πήρε τον δρόμο για τα αποδυτήρια στο 80'.

Σε αυτό το λεπτό ο διαιτητής **Γιώργος Κόττορος** έδωσε ένα έμμεσο φάουλ μέσα στην περιοχή του Ακουσίλαου και ο **Μαγγάνης** διαμαρτυρήθηκε έντονα για να αντικρύσει την κίτρινη κάρτα. Στην συνέχεια ο παίκτης εκνευρισμένος κλότσησε την μπάλα στα δίχτυα της ομάδας του, ενώ έβρισε γενικά και έσπρωξε τον ρέφερι, γεγονός που γράφτηκε στο Φ.Α. και πήρε την άγουσα για τ' αποδυτήρια με απ' ευθείας κόκκινη κάρτα και αναμένεται να εισπράξει κάποιες αγωνιστικές από την Πειθαρχική Επιτροπή.

Για άλλον η κάρτα



Ο Γιάννης Αργυρόπουλος δείχνει κίτρινη κάρτα, όμως όχι στον Γιώργο Πατρό όπως μας ξεγελάει ο φακός, αλλά σε συμπαίκτη του που είναι εκτός πλάνου.

B. Kastanakis–www.actionphotography.gr

Κολλημένη με τα... δίχτυα



Ο φακός του Βασίλη Καστανάκη παίζοντας με τη μπάλα στο γήπεδο Μαριτσών την "αιχμαλώτισε" τη στιγμή που καταλήγει στα δίχτυα μετά την επίτευξη ενός γκολ.

Στη συγκεκριμένη φωτό, η μπάλα φαίνεται να είναι κολλημένη με ... τα δίχτυα.

B. Kastanakis–www.actionphotography.gr

Ψηλά το λάβαρο

Τα μυστικά της επιτυχίας του, φανέρωσε ο πρώτος στην τάξη διαιτητής της Δωδεκανήσου **Κώστας Ζανεττίδης** στους δύο βοηθούς του **Πλακογιάννη** και **Στεφανάκη.** Πριν από κάθε παιχνίδι πίνει καφέ προκειμένου να βρίσκεται σε εγρήγορση που συνοδεύεται από μισή μπανάνα, χωρίς όμως να διακρινιστεί ο λόγος για το φρούτο. Στην ανάπαυλα του ημιχρόνου αποτελειώνει την άλλη μισή αλλά και πάλι άφησε αδιευκρίνιστη την μάρκα.

Οποιες και να είναι οι μέθοδοι του **Ζανεττίδη** το Σάββατο στα Απόλλωνα άγγιξε το άριστα, κρατώντας ψηλά την σημαία του συνδέσμου σε ένα παιχνίδι που προκάλεσε πολλές αντιδράσεις!!!

Καμίνι που βράζει

Η ήττα του Απόλλωνα Απ. από τον Κλεόβουλο προκάλεσε μετά το τέλος του αγώνα την αντίδραση των φιλάθλων της γηπεδούχου ομάδας της οποίας αποδέκτης ήταν ο προπονητής **Παναγιώτης Μακαρούνας,**

Ο λόγος που τους προκάλεσε αφορούσε την φιλοσοφία του για το παιχνίδι χρησιμοποιώντας οκτώ μικρούς αλλά και έμπειρους που απέχουν μεγάλο διαστημα **(Κουλουριώτης, Καραμανόλης).**

Δεν το είχε σκοπό

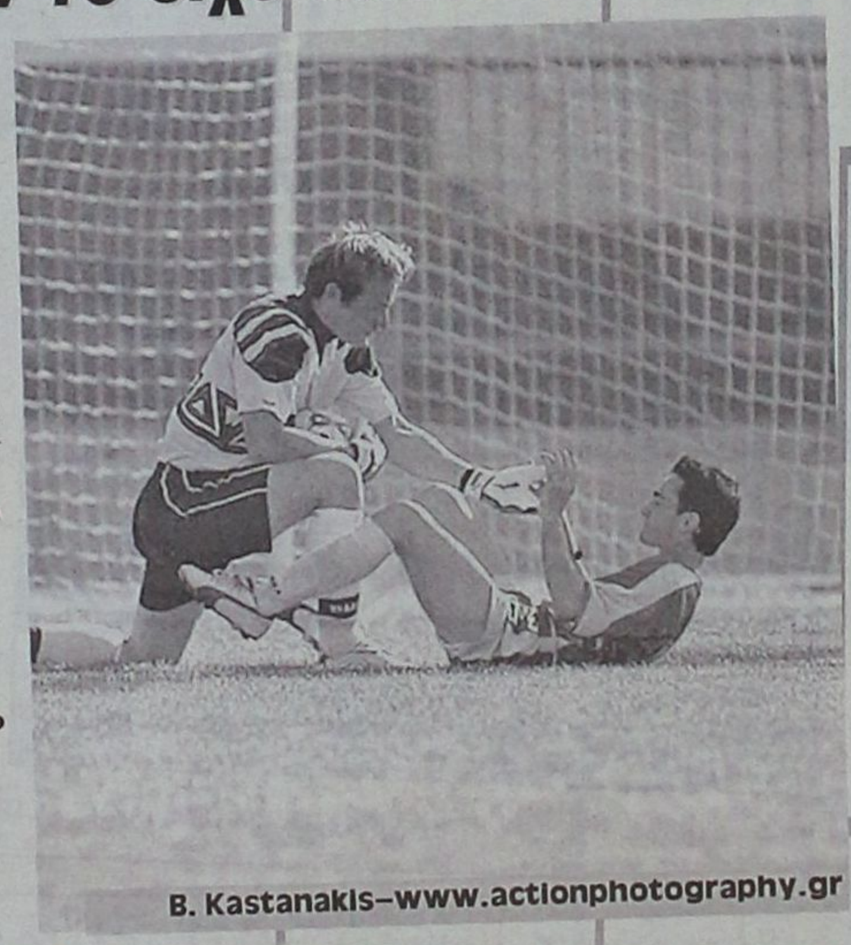

Ο Νίκος Τσαλώλης πεσμένος στο έδαφος στην στάση που έχει συλληφθεί ίσως παρεξηγηθείς, όμως ο τερματοφύλακας του Διγενή Χρήστος Ζουρίδης δεν είχε... κακό σκοπό παρά μόνο να τον βοηθήσει να σηκωθεί.

B. Kastanakis–www.actionphotography.gr

Διαμαρτύρεται ο Ηρακλής

Ανακοίνωση διαμαρτυρίας για την διαιτησία του **Αργυρόπουλου** εξέδωσε ο Ηρακλής Μ.

Αυτούσα η ανακοίνωση είναι η εξής:

"Η μέχρι σήμερα παρουσία μας στους αγωνιστικούς χώρους και η καλή συμπεριφορά των φιλάθλων μας φρονούμε ότι δεν πρέπει να θεωρηθεί αδυναμία του Σωματείου μας να δημιουργούμε δυσάρεστες καταστάσεις για το ποδόσφαιρο.

Ομως πρέπει και οι παράγοντες του κάθε αγώνα (ΔΙΑΙΤΗΤΕΣ) να εκτιμούν αυτή την καλή μας συμπεριφορά και να αποδίδουν δικαιοσύνη, δεν ζητούμε ειδική μεταχείρηση ή εύνοια, ζητούμε δικαιοσύνη και μόνον δικαιοσύνη που δυστυχώς στις τελευταίες αγωνιστικές δεν την έχουμε με αποτέλεσμα η ομάδα μας και οι κόποι των ποδοσφαιριστών μας και το μοντέλο διοίκησης που τ' εφαρμόζουμε να πλήττεται βάναυσα.

Εχει παρατηρηθεί το φαινόμενο μετά τον σάλο με την διαιτησία του κ. **Παπαδόπουλου** η ομάδα μας να έχει μπει στο μάτι του κυκλώνα και σε κάθε αγώνα η ομάδα αδικείται κατάφορα από την διαιτησία, με αποκορύφωμα την διαιτησία των δύο τελευταίων αγωνιστικών με Κλεόβουλο και το Σάββατο από ένα ανεκδιήγητο διαιτητή κ. **Αργυρόπουλο.**

Δεν θα αναφερθούμε και δεν θα επεκταθούμε στα όσα συνέβησαν στον αγώνα με τον Διγενή από τα διαιτητικά λάθη του. Είναι πάρα πολλά και σοβαρά ο κόσμος τα είδε, πιστεύουμε όμως στην ακριβοδίκαιη αναφορά του παρατηρητή διαιτησίας... για τα όσα διέπραξε σε βάρος του Σωματείου μας... και περιμένουμε την παραδειγματική του τιμωρία...και όχι μόνο το κεφάλι του **Παπαδόπουλου**... να παρθούν και άλλα κεφάλια... αν θέλουμε να πιστεύουμε ότι απονέμεται ΔΙΚΑΙΟΣΥΝΗ!!!

Με την αναφορά μας αυτή ζητούμε την προστασία και τον σεβασμό της ομάδας μας στα εναπομείναντα παιχνίδια... Με κανένα τρόπο δεν θέλουμε να μειώσουμε την προσπάθεια του φίλου Σωματείου ΔΙΓΕΝΗ για την απόσπαση ενός θετικού αποτελέσματος... Εμείς σαν Διοίκηση θα συνεχίσουμε την προσπάθεια μας για ένα καλύτερο αύριο του ποδοσφαίρου που υπηρετούμε με τον προσήκοντα σεβασμό χωρίς παράμετρους και χωρίς υστεροβουλία...

Για το Διοικητικό Συμβούλιο
Ο πρόεδρος
Γεώργιος Παπαδημήτρης"

Κάτι δεν του κόλλαγε;

Η παρουσία του περίλυπου **Χρυσόστομου Χάσταλη** στο κέντρο της άμυνάς του, σε ένα αγωνιστικό χώρο άδειο, μετά το τέλος του αγώνα της ομάδας του Απόλλωνα Απ. με τον Κλεόβουλο ήταν όλα τα λεφτά του τρίτου ημιχρόνου που μόλις είχε ξεκινήσει. Εδειχνε να τον ενοχλεί και να μην πιστεύει κάτι, ωστόσο όμως τα συμπεράσματα του τα έχει κρατήσει για τον εαυτό του

Σωστός επιχειρηματίας!

Αίσθηση προκάλεσε η απουσία του προέδρου των Απολλώνων **Τζούλη Μαχραμά** από το παιχνίδι με τον Κλεόβουλο.

Οπως ανάφεραν αυτοί που ρωτήθηκαν για την απουσία του, οφείλονταν στον κατάπλου δύο κρουαζιερόπλοιων και σαν σωστός επιχειρηματίας, παρέμεινε στο μαγαζί του.

Μπορεί όμως ο πρόεδρος να μην είδε το παιχνίδι της ομάδας του κόντρα στον Κλεόβουλο, ωστόσο όμως έβαλε την δικιά του πινελιά!!!

Σε συχνές επικοινωνίες μέσω κινητού τηλεφώνου, συνομιλούσε με τον προπονητή της ομάδας για την εξέλιξη του σκορ!!!

Συσκότιση

Το ηλεκτρονικό ταμπλό του Βενετοκλείου έδειχνε συμπληρωμένα τρία λεπτά στο παιχνίδι του Κολοσσού με τον Σπόρτιγκ όταν ξαφνικά έπεσε η τάση του ρεύματος, ο πίνακας και τα φώτα έσβησαν με αποτέλεσμα το γήπεδο να φωτίζεται μόνο από τα παράθυρα που έμπαινε ο ήλιος.

Φυσικά οι διαιτητές Τζάμος και Θεοδωρόπουλος διέκοψαν το ματς και πέρασαν περίπου πέντε λεπτά για να ξαναρχίσει.

Όπως αποδείχθηκε αργότερα η διακοπή ρεύματος αφορούσε μεγάλη περιοχή της πόλης ωστόσο ακούστηκαν κάποια σχόλια ανθρώπων που θυμήθηκαν το ντέρμπι Πανιώνιος – ΑΕΚ στη Νέα Σμύρνη προ ετών όταν οι προβολείς του σταδίου είχαν σβήσει λίγο πριν το φινάλε.

«Τρία, δύο, ένα...»

Ένα από τα καλύτερα συνθήματα που έχουν ακουστεί τελευταία στο γήπεδο μπάσκετ ειπώθηκε εν χορώ το περασμένο Σάββατο στο κλειστό γυμναστήριο του Βενετοκλείου. Οι Blue Angels είχαν έμπνευση και προς το τέλος του αγώνα με τον Σπόρτιγκ η έδρα του Κολοσσού σείστηκε



από το «τρία, δύο, ένα, γα...στε το Ηράκλειο και πάμε Α1»!!
(ΦΩΤΟ Β. ΚΑΣΤΑΝΑΚΗΣ ACTIONPHOTOGRAPHY)

Εμοιαζε με ανέκδοτο

«Σύρμα» έπεσε στο ημίχρονο του αγώνα Κολοσσός – Σπόρτιγκ για τα αποτελέσματα στα υπόλοιπα παιχνίδια της ημέρας. Το ενδιαφέρον εστίαζε στο ματς του Ηρακλείου στο Περιστέρι και στην αναμέτρηση του ΚΑΟΔ με τον Ηλυσιακό. Η ήττα των Κρητικών δεν φάνηκε να προκαλεί εντύπωση σε αντίθεση με τον διασυρμό του Ηλυσιακού στη Δράμα. Η διαφορά των 20π. που είχαν δημιουργήσει οι Δραμινοί έμοιαζε με ανέκδοτο ενώ το τελικό 80-53 με ψέμα. «Πόσο;» ρώταγαν ξανά και ξανά οι άνθρωποι του Κολοσσού που δεν πίστευαν στα αυτιά τους!

Ξεχωρίζει!



Το τεχνικό τιμ του Κολοσσού εμφανίζεται σε κάθε παιχνίδι ντυμένο ομοιόμορφα είτε πρόκειται για άσπρα πουκάμισα είτε για θαλασσί (πάντα στα χρώματα της ομάδας) και τζιν παντελόνια. Βασίλης Φραγκιάς, Βενέτης Θωμίδης και Μιχάλης Κουταλιανός ακολουθούν την ίδια ...μόδα ωστόσο υπάρχει κάτι με το οποίο ο head coach του Κολοσσού ξεχωρίζει από τους συνεργάτες του. Και συμβαίνει κάθε μα κάθε φορά! Είναι απλό... Ο Φραγκιάς εμφανίζεται μαζί με τους υπόλοιπους φορώντας το πουκάμισο από μέσα αλλά παραδοσιακά κατά τη διάρκεια του παιχνιδιού βγαίνει απ' έξω.

(ΦΩΤΟ Β. ΚΑΣΤΑΝΑΚΗΣ ACTIONPHOTOGRAPHY)

Η ώρα της ξάπλας...



Το παιχνίδι στο Βενετόκλειο είχε κριθεί και τέσσερις παίκτες βρήκαν ευκαιρία να ξαπλώσουν στο παρκέ. Ο Τζάμος (διαιτητής) κάνει σήμα να ...αράξουν άλλοι δύο αφού υπάρχει χώρος και ο Μακρής (No14) απευθύνεται στον Φραγκιά και ρωτάει: «Κόουτς, να ξαπλώσω κι εγώ;»

(ΦΩΤΟ Β. ΚΑΣΤΑΝΑΚΗΣ ACTIONPHOTOGRAPHY)

Ελιξε η ποινή του

Μετά από μιάμιση περίοδο περίπου ο **Γιώργος Ξύπας** έχει το δικαίωμα να αγωνισθεί και πάλι, καθώς χθες έληξε η τιμωρία των 57 αγωνιστικών που του είχαν επιβληθεί μετά το περυσινό παιχνίδι ΑΕΡΑ-Αναγέννηση Εμπ. και το επεισόδιό του με τον διαιτητή **Δημήτρη Κετσέ.**

Το περασμένο καλοκαίρι ο **Ξύπας** μεταγράφηκε στον Φοίβο, προκειμένου να λήξει νωρίτερα η ποινή του. Ετσι λοιπόν εάν ο προπονητής του Φοίβου θελήσει να τον χρησιμοποιήσει στα υπολοιπόμενα παιχνίδια της ομάδας, του θα έχει ακόμη μια λύση στην επίθεσή του.

"Θυμόμαστε..."

Το Σάββατο η Αναγέννηση Εμπ. παρέλαβε το κύπελλο για την κατάκτηση του πρωταθλήματος στον α' όμιλο της β' κατηγορίας. Μ' αυτό τους το επίτευμα οι Εμπωνιάτες μετά από ένα χρόνο απουσίας επιστρέφουν και πάλι στην α' κατηγορία.

Με την ευκαιρία της λήξης της προσωρινής παραμονής τους στην β' κατηγορία, ο πρώην πρόεδρος της Αναγέννησης και εξωδιοικητικός παράγοντας, **Κυριάκος Κουνάκης** με επιστολή του κάνει λόγο για το... χρονικό μιας άδικης τιμωρίας.

Τί ακριβώς αναφέρει η επιστολή του:

Εμείς που πραγματικά ταλαιπωρηθήκαμε ψυχικά σε αφάνταστο βαθμό (σε αντίθεση με αυτούς που με άριστη υποκρισία στα εξωτερικά ιατρεία, με αυτούς που με ελαφρά την καρδία τιμώρησαν, αλλά και με αυτούς που αντί να προστατέψουν κατύφθηναν προς αυτή την τιμωρία), θυμόμαστε πώς σήμερα 19 Μαρτίου 2005 τελειώνει η ταλαιπωρία με τον πιο δίκαιο τρόπο: την επάνοδο της ΑΝΑΓΕΝΝΗΣΗΣ ΕΜΠΩΝΑΣ στην Α' κατηγορία, αλλά και ταυτόχρονα την λήξη της τιμωρίας του **Γιώργου Ξύπα.**

Ευχαριστούμε θερμά όσους πραγματικά πίστεψαν στο "δίκαιό μας" και όχι στο "γράμμα του νόμου" και στο "δεν χωράει ανταπόδειξη".

Κυριάκος Κουνάκης

Πρόσκληση για τον τελικό

Ο Κλεάνθης μετά από 19 χρόνια αγωνίζεται και πάλι σε τελικό κυπέλλου Δωδεκανήσου και όπως είναι φυσικό οι φίλαθλοι της ομάδας του Παραδεισίου προετοιμάζονται κατάλληλα προκειμένου να ενισχύσουν την ομάδα τους η οποία θα αντιμετωπίσει τον Ανταγόρα στις 24 Μαρτίου και ώρα 19.30 στο γήπεδο Μαριτσών.

Οι οργανωμένοι φίλαθλοι του Κλεάνθη οι RATS καλούν όλους τους Παραδεισιώτες σε καθορισμένη ώρα για να πάνε όλοι μαζί στο γήπεδο. Αναλυτικά η πρόσκληση έχει ως εξής:

"Στις 24 Μαρτίου 2005 η ποδοσφαιρική ομάδα του χωριού μας Α.Σ. Κλεάνθης και ώρα 19.30 στο γήπεδο Μαριτσών αγωνίζεται στον τελικό του κυπέλλου Ερασιτεχνών Δωδεκανήσου με τον Ανταγόρα Κω.

Στην προσπάθεια της ομάδας μας για την κατάκτηση του κυπέλλου μετά από 19 χρόνια ξανά, επιβάλλει την παρουσία και την υποστήριξη όλων μας.

Προσυγκέντρωση: Πλατεία Παραδεισίου

Αναχώρηση: 17.30

Σας περιμένουμε
RATS CLUB"

ΔΙΠΛΟ ΠΑΝΗΓΥΡΙ

Η ήττα από την Τήλο ουδόλως εμπόδισε τους ποδοσφαιριστές και τους φίλους της Αναγέννησης να γιορτάσουν την επιστροφή της ομάδας τους στην Α' κατηγορία. Μάλιστα, η γιορτή ήταν διπλή, αφού συμμετείχαν και οι περίπου ογδόντα φίλοι της Τήλου, οι οποίοι πανηγύρισαν έξαλλα την μεγάλη νίκη της ομάδας τους που της δίνει το δικαίωμα να διεκδικήσει και αυτή την άνοδο στην Α' κατηγορία και μάλιστα για πρώτη φορά στην ιστορία της. Η απονομή του κυπέλλου της πρωταθλήματριας έγινε από τον πρόεδρο της ΕΠΣΔ **Κλεόβουλο Χατζηγεωργίου** ενώ οι ποδοσφαιριστές της Αναγέννησης παρέλαβαν τα μετάλλιά τους από τον γενικό γραμματέα της Ενωσης **Μιχάλη Βεργωτή,** καθώς και από τον μη εν ενεργεία διαιτητή **Αντώνη Σαββάκη.**

Στην γιορτή συμμετείχαν και πολλά μικρά παιδιά από τα τμήματα υποδομής της Αναγέννησης, που φορούσαν φανελάκια τα οποία αποτύπωσαν με την λέξη "πρωταθλήτρια" την χαρά για την μεγάλη επιστροφή των Εμπωνιατών.

ΤΟ ΠΑΡΕΛΑΒΕ ΚΑΘΙΣΤΟΣ

Ενα ανεπανάληπτο σκωτσέζικο ντους έζησε το απόγευμα του Σαββάτου ο τερματοφύλακας της Αναγέννησης Εμπωνας **Κώστας Χαλκιόπουλος.**

Η χαρά του για την συμμετοχή στον τελευταίο αγώνα της χρονιάς, που σηματοδοτούσε την επιστροφή της ομάδας στην Α' κατηγορία, όχι μόνο μετριάστηκε από την νίκη της Τήλου, αλλά εξανεμίστηκε στον 70ό λεπτό του αγώνα όταν τραυματίστηκε σοβαρά στο πόδι και εγκατέλειψε το ματς.

Τα συναισθήματά του άρχισαν να αντιστρέφονται μετά την λήξη καθώς αυτός ήταν που παρέλαβε από τον πρόεδρο της ΕΠΣΔ **Κλεόβουλο Χατζηγεωργίου** το κύπελλο της πρωταθλήτριας καθισμένος σε καρέκλα και με το ασθενοφόρο δίπλα του! Οι εξετάσεις στις οποίες αποβλήθηκε ο **Κώστας Χαλκιόπουλος** έδειξαν κάταγμα στο καλάμι και στο πόδι του τοποθετήθηκε γύψος, που θα μείνει για τις επόμενες δέκα εβδομάδες. Πάντως ακόμα και μέσα στην ατυχία του ο τερματοφύλακας της Αναγέννησης ήταν τυχερός, αφού η φύση του κατάγματος ήταν τέτοια που τον γλίτωσε από το χειρουργείο.

Καταιγιστικός ο Διαγόρας

• Σάρωσε με 8-0 τον Αγ. Γεώργιο και βρίσκεται ακόμη πιό κοντά στην κατάκτηση του πρωταθλήματος.

Ακόμη πιό κοντά στην κατάκτηση του πρωταθλήματος βρίσκεται ο Διαγόρας που χθες συνέτριψε στους Αγίους Αποστόλους τον Άγιο Γεώργιο με 8-0 και ξέφυγε 10 βαθμούς από τον δεύτερο Φοίβο που είχε ρεπό.

Σατ άλλα ματς της ημέρας η Ρόδος ξεπέρασε το εμπόδιο του Ασκληπειού και παραμένει στην τρίτη θέση του βαθμολογικού πίνακα έξι βαθμούς πίσω από τον δεύτερο Φοίβο και δεκαέξι από τον "γηραιό".

ΔΙΑΓΟΡΑΣ - ΑΓ. ΓΕΩΡΓΙΟΣ 8-0

ΑΓ. ΑΠΟΣΤΟΛΟΙ

Καταιγιστικός ο Διαγόρας συνέτριψε με 8-0 τον Αγ. Γεώργιο

ΤΑ ΓΚΟΛ

15'. Ο **Ευγενικός** με σουτ το 1-0
20'. Ο **Φεσάκης** με πλασέ το 2-0
32'. Ο **Ευγενικός** με πλασέ το 3-0
55'. Ο **Παπαχριστοδούλου** με σουτ το 4-0
60'. Ο **Τάλιας** με σουτ το 5-0
62'. Ο **Τσακισίρης** με σουτ το 6-0
64'. Ο **Τάλιας** με σουτ το 7-0
68'. Ο **Κανάκης** με πλασέ το 8-0

Υπήρξαν και τρία δοκάρια με τους **Ευγενικό, Τάλια** και **Φεσάκη**.

Χωρίς προβλήματα η διαιτησία των **Κλιάρη, Τσουρούτη** και **Γκιούντιτσε**.

ΟΙ ΣΥΝΘΕΣΕΙΣ

ΔΙΑΓΟΡΑΣ: *Γεωργαλής, Πισσάς, Μπακίδης, Καλημέρης, Καριώτης, Μέντος, Παπαχριστοδούλου, Ζωάννου, Ευγενικός, Φεσάκης, Κοντουδιός.*

Έπαιξαν και οι: *Τσακισίρης, Τάλιας, Κανάκης.*

ΑΓ. ΓΕΩΡΓΙΟΣ: *Κουρσολένης, Πηλίδης Τ., Πανταγιάς, Πατηνιώτης, Κόπελος, Μόσχου, Πάλλας, Παπαδόπουλος, Καφκάκης, Λίλος, Χατζηκώστας.*

Έπαιξαν και οι: *Σκυλλαράκης, Πηλίδης Μ., Καμπατζής*

ΑΣΚΛΗΠΕΙΟ - ΡΟΔΟΣ 0-1

ΑΣΚΛΗΠΕΙΟ

Η Ρόδος καλύτερη καθ' όλη σχεδόν την διάρκεια του παιχνιδιού δεν δυσκολεύτηκε να κερδίσει το Ασκληπειό με σκορ 1-0. Μάλιστα εάν οι επιθετικοί ήταν πιό προσεκτικότεροι στην τελική τους προσπάθεια, θα είχαμε υψηλότερο δείκτη του σκορ.

Το μοναδικό γκολ το πέτυχε ο **Θαλασσινός** στο 10'.

Πολύ καλή η διατησία του **Κουρδουκλά**.

ΟΙ ΣΥΝΘΕΣΕΙΣ

ΑΣΚΛΗΠΕΙΟ: *Μπαϊράμης, Αμαδής, Πιζήμολας, Παπαγιάννης, Βίκα, Κλημαντής, Καστανίδης, Λαουδίκος, Ματσάγκος, Μάντε, Κούρτης.*

Έπαιξε και ο: *Χρυσαφίνης*

ΡΟΔΟΣ.: *Ιωαννίδης, Γκιόνι, Λάζος, Αντωνούρης, Μουτσαής, Πλαγγέντης, Θαλασσινός, Φλεβάρης, Απτόγλου, Ντάντζα, Παντελίδης*

Έπαιξε και ο Ελενας.

ΟΙ ΣΚΟΡΕΡ

Στα 4 γκολ είναι η διαφορά του πρώτου από τον δεύτερο στον πίνακα του σκόρερ.

Εχουμε:

25 γκολ: *Π"γεωργίου (Φοίβος)*
21 γκολ: *Ευγενικός (Διαγόρας)*
13 γκολ: *Χ"διάκος (Κλεάνθης)*
12 γκολ: *Κλημαντής (Ασκληπειό)*
11 γκολ: *Χριστοδούλου (Φοίβος), Μανιάς (Ερμής)*
10 γκολ: *Πλαγγέντης (Ρόδος), Θαλασσινός (Ρόδος)*
8 γκολ: *Γεωργαρέλλης (Ηρακλής)*

ΣΚΟΡ ΚΑΙ ΣΚΟΡΕΡ

● Πετρώνας – ΑΕΡΑ	**0–2 ά.α.**
● Ηρακλής Μ. – Ερμής	**2–0 ά.α.**
● Απόλλων Απ. – Αναγέννηση	**2–0 ά.α.**
● Διαγόρας – Αγ. Γεώργιος	**8–0**

15', 32' Ευγενικός, 20' Φεσάκης, 55' Παπαχριστοδούλου, 60', 64' Τάλιας, 62' Τσακισίρης, 68' Κανάκης

● Ασκληπειό – Ρόδος	**0–1**

10' Θαλασσινός

ΕΠΟΜΕΝΗ ΑΓΩΝΙΣΤΙΚΗ (26η)

Φοίβος - Πετρώνας
ΑΕΡΑ - Ηρακλής Μ.
Ερμής - Απόλλων Απ.
Αγ. Γεώργιος - Ασκληπειό
Άρης - Κλεάνθης

ΒΑΘΜΟΛΟΓΙΑ ΕΦΗΒΙΚΟΥ

Α/Α	ΟΜΑΔΕΣ	ΒΑΘ.	ΑΓ.	ΤΕΡΜ.	Ν.	Ι.	Η.
1.	Διαγόρας	56	21	57-10	18	2	1
2.	Φοίβος	46	20	58-18	15	2	3
3.	Ρόδος	40	19	49-13	12	4	3
4.	Ασκληπειό	37	20	31-24	11	4	5
5.	ΑΕΡΑ	30	20	30-33	10	0	10
6.	Απόλλων Απ.	30	19	28-48	11	0	8
7.	Κλεάνθης	28	20	37-25	8	4	8
8.	Ηρακλής Μ.	25	18	36-32	8	2	8
9.	Αγ. Γεώργιος	21	20	29-62	6	3	11
10.	Αναγέννηση	-	-	-	-	-	-
11.	Ερμής	-	-	-	-	-	-
12.	Αρης	-	-	-	-	-	
13.	Πετρώνας	-	-	-	-	-	-

• Ηρακλής Μ. και Φοίβος ξεκίνησαν με -1 βαθμό, ενώ ο Απόλλων Απ, έχει ένα μηδενισμό και -3 βαθμούς
• Αρης, Αναγέννηση έχουν αποβληθεί
• Ερμής και Πετρώνας αποχώρησαν

RHODES WINDSURFING ACADEMY

Σανίδες για τον τουρισμό

• ΣΕ ΕΥΡΕΙΑ ΕΡΕΥΝΑ ΓΙΑ ΤΟΝ ΑΘΛΗΤΙΚΟ ΤΟΥΡΙΣΜΟ ΜΕΣΑ ΑΠΟ ΤΗΝ ΔΙΟΡΓΑΝΩΣΗ ΤΟΥ ΔΙΕΘΝΟΥΣ ΑΓΩΝΑ ΤΗΣ ΡΟΔΟΥ ΤΟ ΠΕΡΑΣΜΕΝΟ ΚΑΛΟΚΑΙΡΙ ΠΡΟΧΩΡΗΣΕ Η RHODES WINDSURFING ACADEMY.

Μία πρωτοποριακή ιδέα που είχε ως στόχο να ανεδείξει τα οφέλη που έχει για τον τουρισμό και την προβολή της χώρας η σωστή διοργάνωση διεθνών ιστιοπλοϊκών εκδηλώσεων αποφάσισε να υλοποιήσει η Rhodes Windsurfing Academy, η οποία προχώρησε κατά την διάρκεια του διεθνούς αγώνα Windsurfing, που πραγματοποιήθηκε τον περασμένο Ιούνιο στην Ρόδο, σε έρευνα για τον αθλητικό τουρισμο. Τα αποτελέσματα κοινοποιούνται σε όλους τους αρμόδιους φορείς, όπως το υπουργείο Τουρισμού, το υπουργείο Αιγαίου, η Γ.Γ. Αθλητισμού και την ΠΡΟΤΟΥΡ, με την παράκληση να εξεταστούν, και να χρησιμοποιηθούν για την περαιτέρω ανάπτυξη του αθλήματος και του τουρισμού. Αξίζει δε να σημειωθεί, πως η έρευνα φέρει και την σφραγίδα της Διεθνούς Ομοσπονδίας Windsurfing.

Η έρευνα είναι η ακόλουθη:

«Περίληψη ευρημάτων: Ιανουάριος 2005

Η περίληψη αυτή βασίζεται σε έρευνα που διεξάγει στην Ρόδο τον Ιούνιο 2004 από την R.W.A. (Rhodes Windsurfing Academy) σε περίπου 500 άτομα. Οι ερωτηθέντες ήταν επί το πλείστον αθλητές, κριτές, δημοσιογράφοι, επίσημοι τουρίστες. Οι περισσότεροι ήταν έμπειροι αθλητές ηλικίας 20-30 ετών. Οι ερωτηθέντες ήταν ως επί το πλείστον ευρωπαϊκής εθνικότητας με ένα 10% ποσοστό μη ευρωπαϊκής εθνικότητας.

1) Τί σας έκανε να λάβετε μέρος σε ένα πρωτάθλημα Windsurfing;

Οι απαντήσεις εξαρτιόνταν από το εάν ο αθλητής ήταν επαγγελματίας ή ερασιτέχνης. Όλοι οι επαγγελματίες αθλητές θεωρούν την αθλητική σημαντικότητα του γεγονότος και το επίπεδο του χρηματικού επάθλου πρώτης σημασίας. Δεύτερο ακολουθούσε τα προσόντα των διοργανωτών και την ειδικότητα της αγωνιστικής επιτροπής. Οι ερασιτέχνες αθλητές και οι άλλοι ερωτηθέντες, δώσανε περισσότερη έμφαση στο κόστος της συμμετοχής, κοινωνικό - ψυχαγωγικό πρόγραμμα, και εάν ήταν προτεινόμενο γεγονός παρότι θεωρούν την καλή διοργάνωση σημαντικό παράγοντα.

2) Ποιά είναι τα κύρια παράγωγα για ένα πετυχημένο αθλητικό γεγονός;

Και πάλι υπήρχαν διαφορές μεταξύ επαγγελματιών και ερασιτεχνών αθλητών, και των λοιπών ερωτηθέντων, παρότι όλοι θεωρούν τις καιρικές συνθήκες, τοποθεσία και διοργάνωση μεγίστης σημασίας. Οι ερασιτέχνες αθλητές και οι άλλοι ερωτηθέντες, επίσης θεωρούν μεγίστης σημασίας διαθέσιμες υπηρεσίες, διαφήμιση και χρηματικά έπαθλα. Κανείς από τους ερωτηθέντες δεν θεωρούν τα αναφερόμενα παράγοντα ασήμαντα.

3) Αξιολογείστε την ποιότητα των τελευταίων γεγονότων όπου έχετε παραβρεθεί.

Ως επί το πλείστον οι απαντήσεις ήταν βασισμένες σε διοργανώσεις του 2004. Με τους επαγγελματίες αθλητές οι διοργανώσεις ήταν διεθνείς και class πρωταθλήματα, ενώ με τους ερασιτέχνες ήταν εθνικά γεγονότα ή πρωταθλήματα, ενώ για τους άλλους ερωτηθέντες, σημασία είχε η τοποθεσία και οι λοιπές Τουριστικές Υπηρεσίες που προσφέρει ο προορισμός. Οι περισσότεροι περιλαμβάνανε στην αξιολόγησή τους, το 2004 Formula Europeans, Garda (Μάϊος) που ήταν αναμενόμενο, αν λάβουμε υπόψη ότι το γεγονός είχε την μεγαλύτερη συμμετοχή στην ιστορία του Formula πρωταθλήματος! Θεωρήθηκε καλή έως πολύ καλή. Μερικοί ερασιτέχνες υποβάθμισαν το γεγονός λόγω του χαμηλού χρηματικού έπαθλου. Επιπλέον διοργανώσεις που επιλέξανε οι επαγγελματίες ήταν: PWA Sylt (Σεπτ./Οκτ.) - Δεν ήταν δημοφιλής στις γυναίκες! FW Worlds Leda (Αυγ.), Rhodes Grand Prix και Euro-Cup Portugal. Μόνο τα γεγονότα στην Ρόδο και Garda αξιολογήθηκαν πολύ καλά; Η Leba παρότι ήταν καταπληκτική διοργάνωση και είχε καλό χρηματικό έπαθλο δεν έχει καλή φήμη για τις ιστιοπλοϊκές συνθήκες τον Αύγουστο. Το Sylt παραδοσιακά έχει απαιτητικές συνθήκες αλλά αξιολογείτε καλά; Το Euro Cup μέτρια λόγω της χαμηλής συμμετοχής και άσχημων συνθηκών παρότι είχε καλή οργάνωση. Από τους ερασιτέχνες αθλητές, και τους άλλους ερωτηθέντες, η Ρόδος και Garda αξιολογήθηκαν πολύ καλά, και τα υπόλοιπα αγωνίσματα από καλά σε μέτρια.

4) Σκοπεύετε να λαβετε μέρος σε άλλα Windsurfing events στο προσεχές μέλλον;

Συντριπτικό ΝΑΙ στην απάντηση. Ελάχιστοι με αξαίρεση οι top αθλητές σκέπτονται το χώρο προτού του γεγονότος. Οι περισσότεροι θα προτιμούσαν να εξοικειωθούν με το χώρο αγωνίσματος πριν τον αγώνα αλλά πολλοί παράγοντες τους εμπόδισαν, π.χ. διαθέσιμος χρόνος, επιπλέον κόστος και απόσταση από το γεγονός (όσο πιο μακριά είναι το γεγονός τόσες περισσότερες πιθανότητες υπάρχουν για παράταση της επίσκεψης - ειδικά για τους ερασιτέχνες και τους άλλους ερωτηθέντες). Οι επαγγελματίες είναι κυρίως αυτοί που προπονούνται στον χώρο του αθλήματος, παρότι υπάρχουν εξαιρέσεις, ειδικά αφοσιωμένοι ερασιτέχνες αθλητές, συνήθως ώριμοι αθλητές και τουρίστες, λάτρεις του Windsurfing, άνω των 35 ετών (masters). Επίσκεψη στα αξιοθέατα της περιοχής εξαρτάται από τα παραπάνω κριτήρια, στις καιρικές συνθήκες και στην διάρκεια του αθλήματος. Παρόλα αυτά υπάρχει αρκετή τουριστική δραστηριότητα κατά την διάρκεια του αγώνα.

5) Έχετε λάβει μέρος σε αγώνες στην Ρόδο;

Από τους ερωτηθέντες περίπου το 50% είχαν αγωνιστεί στην Ρόδο το 2002 ή το 2004. Όλοι συμφωνούσαν ότι οι αγώνες δεν χρειάζονταν βελτιώσεις και ήταν ικανοποιημένοι με τα αγωνίσματα, συνθήκες του αγώνα, καλή οργάνωση, υποστήριξη του ντόπιου πληθυσμού, καλή στέγαση και γενικώς καλή διαμονή στην Ρόδο, και άλλες υπηρεσίες. Τα προβλήματα που παρουσιάστηκαν π.χ. η καθυστέρηση της πληρωμής του έπαθλου το 2002 δημιούργησε αρνητικότητα, αλλά αφού λύθηκε το πρόβλημα η πλειοψηφία ανακουφίστηκε όταν ένα από τα καλύτερα spot για αγώνες ξαναμπήκε στο διεθνές ημερολόγιο. Σίγουρα υπάρχει χώρος για βελτίωση όπως-υπηρεσίες-αποθήκευση στην παραλία, κοινωνικά γεγονότα και υπηρεσίες internet-, ήταν μερικά που αναφερθήκανε.

6) Πως συγκρίνετε το γεγονός στην Ρόδο με άλλα γεγονότα που έχετε παραβρεθεί;

Όλοι το βρήκανε πολύ καλύτερο όσον αφορά τις καιρικές συνθήκες. Περίπου 50% το βρήκαν ως προς την στέγαση και την υποστήριξη από τις αρχές. Οι περισσότεροι το βρήκαν παρόμοιο ως προς την ψυχαγωγία, τις τεχνικές υπηρεσίες, τη διοργάνωση, τα φαγητά και την εξυπηρέτηση, την πρόθεση και την διαφήμιση, τους θεατές και το ταξιδιωτικό πρόγραμμα.

Απολογισμός:

Από τις απαντήσεις των ερωτηθέντων προκύπτει ότι χρησιμοποιήθηκαν διαφορετικά κριτήρια στην αξιολόγηση των εθνικών και διεθνών αθλημάτων και είναι λογικό το ότι περιμένανε περισσότερα από τους διοργανωτές των διεθνών γεγονότων.

Η γενική άποψη ήταν ότι θα μπορούσαν να γίνουν περισσότερα, και μπορούν να γίνουν έτσι ώστε να προσελκύσουν τις χορηγίες. Παρ' όλα αυτά η Ρόδος και τα παραπάνω top events φαίνεται ότι βαδίζουν σε σωστό δρόμο.

Αχιλλέας Τζίμας: R.W.A. προπονητής και συντονιστής των διοργανώσεων στην Ρόδο.

Χρήστος Πετρέας: καθηγητής και τουριστικός σύμβουλος, επιστημονικός συντονιστής της έρευνας.

ΜΙΚΤΕΣ

Πρώτο τεστ

• ΤΗΝ ΠΑΙΔΙΚΗ ΟΜΑΔΑ ΤΟΥ ΔΩΡΙΕΑ ΘΑ ΑΝΤΙΜΕΤΩΠΙΣΕΙ ΣΤΑ ΑΠΟΚΑΛΥΠΤΗΡΙΑ ΤΗΣ Η ΜΙΚΤΗ ΤΩΝ ΠΡΟΠΑΙΔΩΝ

Τα πρώτα της δείγματα θα παρουσίασει την Τετάρτη η μικτή ομάδα των Προπαίδων, στο πρώτιο της ανεπίσημο ραντεβού.

Η ομάδα του **Αντώνη Οικονόμου** θα αντιμωπίσει σε φιλικό παιχνίδι στα Κοσκινού την παιδική του Δωριέα, στα πλαίσια της προετοιμασίας της για τους δύο επίσημους αγώνες του πρωταθλήματος, με Αθήνα και Πειραιά.

Το φιλικό παιχνίδι δεν θα είναι η μόνη υποχρέωση των ποδοσφαιριστών του για την εβδομάδα.

Σήμερα θα τους έχει στην διάθεσή του στην προγραμματισμένη προπόνηση που θα γίνει και αυτή στο γήπεδο Κοσκινού στις 3 μ.μ., ενώ μετά το τέλος θα έχει συνάντηση με τον πρόεδρο της Τεχνικής Επιτροπής της ΕΠΣΔ **Γιάννη Κάτρη**, προκειμένου να συζητήσουν τους όρους της διεξαγωγής του πρωταθλήματος.

Για την σημερινή προπόνηση έχουν κληθεί οι:

Κουτσονικόλας (Ήλιος), **Γερογιάννης**, **Πατηνιώτης**, **Αλβανός** (Ιάλυσος), **Τσιόνης** (Ευαγόρας), **Λαουδίκος**, **Κοτσίλιος**, **Νικολής** (Α.Ε.Ρ.Α.), **Ματσακούρας**, **Κυρίτσης**, **Αθανασίου** (Αστέρας Π.), **Πεταυράκης**, **Σαρρής**, **Χαρντλ** (Διαγόρας Ρ.), **Τσακμακίδης**, **Χατζησάββας**, **Λερογιάννης** (Διαγόρας Β.), **Χάλαντας** (Δόξας Ψ.), **Κωστομοίρης**, **Διακάκης** (Διεγενής), **Τομάζος** (Ευκλής), **Καραγιάννης** (Δωριέας).

Κερδισμένη η Τήλος

- *Νίκησε την Αναγέννηση 2-0 και τερμάτισε 2η αφήνοντας 3ο τον Ορφέα*
- *Ο Πήγασος στην 6η θέση που πήρε ισοπαλία στις Καλυθιές από τον Ερμή*

Η ομάδα της Τήλου ήταν η μεγάλη κερδισμένη της τελευταίας αγωνιστικής, καθώς κερδίζοντας 2-0 στις Φάνες την Αναγέννηση (της χάλασε τη φιέστα) τερμάτισε δεύτερη κι έτσι θα διεκδικήσει την άνοδο μέσα στην έδρα της φιλοξενώντας στα μπαράζ ανόδου τον Ευαγόρα (3ος του β' ομίλου).

Όσο για τον Ορφέα αν και νίκησε τον Νικαγόρα 2-0 έμεινε τρίτος κι έτσι θα πάει στη Σάλακο για να αντιμετωπίσει στα μπαράζ την Ασπίδα Σ.

Στην ουρά, ο Πήγασος πήρε ισοπαλία 1-1 μέσα στις Καλυθιές και τερμάτισε 6η αφήνοντας στην 7η θέση τον Ερμή.

Ετσι ο Πήγασος θα αντιμετωπίσει στην έδρα του την ΑΕΛ ενώ ο Ερμής θα πάει στην Ψίνθο για να αντιμετωπίσει την Δόξα για τα μπαράζ παραμονής.

Τέλος στην Πάτμο στο τελευταίο παιχνίδι, ο Ξάνθος αναδείχθηκε ισόπαλος 0-0 με τον Αντίμαχο.

ΒΑΘΜΟΛΟΓΙΑ Α' ΟΜΙΛΟΥ

Α/Α	ΟΜΑΔΕΣ	ΒΑΘ.	ΑΓ.	ΤΕΡΜ.	Ν.	Ι.	Η.
1.	Αναγέννηση	31	14	27-8	10	1	3
2.	Τήλος	30	14	34-14	9	3	2
3.	Ορφέας	29	14	31-13	9	2	3
4.	Αντίμαχος	24	14	16-14	7	3	4
5.	Νικαγόρας	17	14	21-23	5	2	7
6.	Πήγασος	12	14	18-29	3	3	8
7.	Ερμής	12	14	17-33	3	3	8
8.	Ξάνθος	4	14	7-43	1	1	12

σκορ & σκορερ

- **Ορφέας-Νικαγόρας** **2-0**
  25' Σαϊμίρ, 90' Πιτσουρδάκης
- **Αναγέννηση-Τήλος** **0-2**
  3', 81' Σακελλάρης Κ. Τ.
- **Ξάνθος-Αντίμαχος** **0-0**
- **Ερμής-Πήγασος** **1-1**
  17' (πεν.) Ηλίας Π./44' Πλαγγέντης

ΟΙ ΣΚΟΡΕΡΣ

Δύο ποδοσφαιριστές τερμάτισαν στην κορυφή των σκόρερ. Εχουμε:

12 γκολ: *Σκαλλέρης (Αντίμαχος), Πιτσουρδάκης (Ορφέας)*

11 γκολ: *Μόσχος (Τήλος)*

9 γκολ: *Ζουρούδης (Αναγέννηση)*

7 γκολ: *Αγκάς (Αναγέννηση), Σακελλάρης Κ. Τ. (Τήλος)*

Δεν την χάρηκε

- *Ο Ορφέας νίκησε τον Νικαγόρα αλλά δεν χάρηκε τη νίκη αφού η Τήλος δεν στραβοπάτησε και τερμάτισε τρίτος*

ΑΓ. ΑΠΟΣΤΟΛΟΙ

Ο Ορφέας ήθελε δύο αποτελέσματα για να καταφέρει να τερματίσει δεύτερος και να αποκτήσει προβάδισμα έδρας για τα μπαράζ της ανόδου αλλά τα κατάφερε στο 1/2 αφού νίκησε μεν το Νικαγόρα με σκορ 2-0 αλλά η Τήλος νίκησε επίσης την Αναγέννηση και βγήκε εκείνη δεύτερη. Οσον αφορά το αγωνιστικό μέρος τώρα, οι γηπεδουχοι ήταν σαφώς καλύτεροι από τους αντιπάλους τους και χωρίς να πιάσουν ιδιαίτερα υψηλή απόδοση έφτασαν στη νίκη η οποία κρίνεται απολύτως δίκαιη.

ΟΡΦΕΑΣ	2
ΝΙΚΑΓΟΡΑΣ	0

ΦΑΣΕΙΣ-ΓΚΟΛ

5'. Σουτ του **Σάζαλη** μέσα από την μεγάλη περιοχή μόλις άουτ.

10'. Σουτ του **Χατζηνικήτα** από πλάγια μόλις άουτ.

25'. Σέντρα-σουτ του **Σαϊμίρ,** η μπάλα πήρε μια παράξενη τροχιά και κατέληξε στα δίχτυα 1-0.

46'. Ασίστ του **Χατζηνικήτα** στον **Πιτσουρδάκη** που σούταρε από θέση τετ-α-τετ, απέκρουσε όμως με τα πόδια ο **Γιαννουκάς.**

70'. Πάσα του **Σαϊμίρ** στον **Κουτρουμάνο** που σούταρε δυνατά αλλά απέκρουσε ο **Γιαννουκάς** σε κόρνερ.

74'. Σουτ του **Πιτσουρδάκη** μέσα από την μεγάλη περιοχή απέκρουσε ο **Γιαννουκάς.**

90'. Διαγώνιο σουτ του **Πιτσουρδάκη** και το τελικό 2-0.

Καλή η διαιτησία των **Κατσιδώνη Π., Γουλάρα** και **Παπαγιαννίδη.**

Από τον Ορφέα διακρίθηκαν οι **Θεοδοσίου, Κουτρουμάνος** και Χατζηνικήτας ενώ από το Νικαγόρα οι **Σπυράτος, Δημητρακιού** και **Ζερβός.**

ΟΡΦΕΑΣ: *Μαθιός Τσ., Καρούσος, Τανίδης, Κελέσογλου, Θεοδοσίου (85' Μπουμπουλάκης), Καράμπης, Καμαράτος (69' Γαϊτάνος), Σαϊμίρ, Πιτσουρδάκης, Κουτρουμάνος, Χ"νικήτας*

ΝΙΚΑΓΟΡΑΣ: *Γιαννουκάς, Χ"γεωργίου, Σπυράτος, Καρούτσος, Μπίλλης Σ., Σάζαλης, Δημητρακιού, Ζερβός, Πέρος, Μπίλλης Γ. (75' Κοκκαλάκης), Σκευοφύλαξ*

Δική της η φιέστα!

Θριαμβευτικό ήταν το περάσμα της Τήλου από την γιορτή ανόδου της Αναγέννησης αφού της χάλασε το πάρτι και κέρδισε το δικαίωμα να διεκδικήσει με πλεονέκτημα έδρας το άλμα στην Α' κατηγορία

ΦΑΝΕΣ

Υπό διαφορετικές συνθήκες η Τήλος μάλλον δεν θα διεκδικούσε κομμάτι από την φιέστα ανόδου της Αναγέννησης, όμως από την στιγμή που η ίδια χρειαζόταν τους βαθμούς από το παιχνίδι, προκειμένου να καταλάβει την δεύτερη θέση της βαθμολογίας και να αποκτήσει το πλεονέκτημα της έδρας στα μπαράζ ανόδου όχι μόνο... καταχράστηκε την φιλοξενία της εορτάζουσας Αναγέννησης, αλλά κέρδισε για... πάρτι της το κομμάτι των εντυπώσεων κερδίζοντας το ματς με το καθαρό 2-0.

Ειδικά στο πρώτο εικοσάλεπτο οι φιλοξενούμενοι ήταν εκρηκτικοί καθώς όχι μόνο πέτυχαν ένα γκολ, αλλά έχασαν τρεις κλασικότατες ευκαιρίες για να καθαρίσουν το ματς.

Η Αναγέννηση ισορρόπησε, κατάφερε να κερδίσει την εδαφική υπεροχή, όμως ήταν απελπιστικά ανούσια. Μέχρι το τέλος του αγώνα δεν κατάφερε να δημιουργήσει ούτε μία αξιόλογη ευκαιρία, σε αντίθεση με την Τήλο, η οποία ευτύχησε σε μία από τις αντεπιθέσεις της να πετύχει δεύτερο γκολ και να σφραγίσει την νίκη της.

ΑΝΑΓΕΝΝΗΣΗ Ε.	0
ΤΗΛΟΣ	2

ΦΑΣΕΙΣ ΚΑΙ ΓΚΟΛ

3'. Ο **Μηλιός** έβγαλε κάθετη μπαλιά, ο **Κοσμάς** δεν κατάφερε να απομακρύνει, η μπάλα έφτασε στον **Σακελλάρη Κ. Τ.,** που με ψύχραιμο πλασέ άνοιξε το σκορ (0-1).

8'. Ο **Χαλκιόπουλος** εξουδετέρωσε το πλασέ του **Μόσχου** από θέση τετ α τετ.

12'. Νέα σωτήρια επέμβαση του **Χαλκιόπουλου,** αυτή τη φορά στο τετ α τετ του **Σακελλάρη Μ.**

20'. Ο **Μόσχος** βρέθηκε μόνος του απέναντι στον τερματοφύλακα της Αναγέννησης, όμως σούταρε πάνω από το οριζόντιο δοκάρι.

65'. Ο **Μόσχος** πάσαρε στην αντεπίθεση παράλληλα για τον **Σακελλάρη Κ. Τ.,** ωστόσο εκείνος έστειλε την μπάλα ψηλά άουτ από απόσταση ενός μέτρου και με την εστία άδεια.

81'. Ο **Μόσχος** πρόλαβε και έβγαλε την σέντρα πριν η μπάλα περάσει την τελική γραμμή και ο **Σακελλάρης Κ. Τ.** διαμόρφωσε με κοντινή κεφαλιά το τελικό 0-2.

Καλύτεροι των νικητών ήταν οι **Αλιφέρης, Χριστοφής** και **Σακελλάρης Κ.Τ.,** ενώ από πλευράς Αναγέννησης ξεχώρισαν οι **Χαλκιόπουλος** και **Ζουρούδης.**

Καλή ήταν η διαιτησία του **Χάλαντα,** ενώ οι βοηθοί του **Αντωνάς** και **Κεφαλάκης** υπέπεσαν σε λάθη.

Οι συνθέσεις:

ΑΝΑΓΕΝΝΗΣΗ ΕΜΠ.: *Χαλκιόπουλος (70' λ.τ. Φλοσκάκης), Βασιλώτος, Κούτρας, Κοσμάς, Κρητικός Β., Θεολόγου, Ζουρούδης, Τσουκαλάς (38' Μαρτάκης), Αγκάς, Θαρρενός Κ., Σφυράκης (81' Βενέτης).*

ΤΗΛΟΣ: *Χ"γεωργίου, Κωστίδης (87' Σακελλάρης Κ.), Μηλιός, Αλιφέρης, Ορφανός, Χριστοφής, Νικολής, Σακελλάρης Η., Σακελλάρης Κ. Τ. (82' Ζγούρος), Μόσχος (90' Βογιατζής), Οικονόμου*

Φτερωτή ισοπαλία

- *Ο Πήγασος πήρε την ισοπαλία από τον Ερμή και τερμάτισε 6ος έχοντας πλεονέκτημα έδρας τους αγώνες μπαράζ για την παραμονή*

ΚΑΛΥΘΙΕΣ

Με το πέσιμο της αυλαίας του πρωταθλήματος ο Πήγασος πήρε το ζητούμενο που ήταν το θετικό αποτέλεσμα αφού αναδείχθηκε ισόπαλος μέσα στις Καλυθιές με τον Ερμή ο οποίος κυνηγούσε μόνο τη νίκη, με σκορ 1-1 κι έτσι η ομάδα με έμβλημα το φτερωτό άλογο τερμάτισε 6η και κέρδισε πλεονέκτημα έδρας στους αγώνες μπαράζ για την παραμονή στην κατηγορία.

Στο αγωνιστικό μέρος τώρα, είχαμε ανοικτό παιχνίδι και από τις δύο ομάδες με τους γηπεδούχους να έχουν την πρωτοβουλία των κινήσεων αλλά παρά το ότι προηγήθηκαν στο σκορ με πέναλτι, ισοφαρίστηκαν λίγο πριν το σφύριγμα της ανάπαυλας και αυτό το 1-1 παρέμεινε μέχρι το τέλος.

Είχαμε και δύο αποβολές στο ματς, μία για κάθε ομάδα.

ΦΑΣΕΙΣ- ΓΚΟΛ

5'. Σουτ του **Μαργαρίτη** από καλή θέση μόλις άουτ.

10'. Δυνατό σουτ του **Κυριαζή** απέκρουσε δύσκολα ο **Σαββιδάκης.**

11'. Συνδυασμός **Πλαγγέντη-Σωτήρχου,** σουτ του δεύτερου μόλις άουτ.

15'. Κόρνερ του **Πολυχρόνη** απέκρουσε πάνω στην γραμμή ο **Σαββιδάκης.**

17'. Ο **Πολυχρόνης** πέρασε δύο παίκτες, ανατράπηκε από τον **Αθανασίου** και πέναλτι. Το εκτέλεσε εύστοχα ο **Ηλίας** και το 1-0.

28'. Πλασέ του **Μαργαρίτη** από θέση τετ-α-τετ πάνω στον **Σαββιδάκη.**

44'. Κεφαλιά του **Πλαγγέντη** που ήταν αμαρκάριστος μετά από πλάγιο φάουλ του **Ψαρά** και η ισοφάριση 1-1.

ΕΡΜΗΣ	1
ΠΗΓΑΣΟΣ	1

53'. Σέντρα του **Χατζηγεωργίου** ο **Μαργαρίτης** από θέση τετ-α-τετ γλίστρησε κι έχασε το κοντρόλ της μπάλας.

55'. Σέντρα σουτ του **Κασταμούλα** λίγο πάνω από το οριζόντιο δοκάρι.

62'. Αποβλήθηκε με δεύτερη κίτρινη ο **Ντιέγκ** για επικίνδυνο παίξιμο.

64'. Δυνατό σουτ του **Χατζηνικόλα** απέκρουσε δύσκολα ο **Σαββιδάκης.**

78'. Σέντρα του **Χατζηγεωργίου,** μονοκόμματο σουτ του **Ηλία** λίγο πάνω από το οριζόντιο άουτ.

80'. Αποβλήθηκε με δεύτερη κίτρινη ο **Μοσχιδιού** για επικίνδυνο παίξιμο.

83'. Σουτ του **Στάθη** από καλή θέση μόλις άουτ.

Καλή η διαιτησία των **Ζανετίδη, Πηδιάκη** και **Ορφανού.** Ο **Πηδιάκης** ελέγχεται μόνο για την φάση του 41' όταν ο **Ντιέγκ** χτύπησε εκτός φάσης τον **Χατζηνικόλα** αλλά δεν κάλεσε τον διαιτητή, όπως υποστηρίζουν οι γηπεδούχοι.

Από τον Ερμή διακρίθηκαν οι **Κασταμούλας, Σταυρής** και **Πολυχρόνης** ενώ από τον Πήγασο οι **Πλαγγέντης** και **Χατζημιχαήλ.**

ΕΡΜΗΣ: *Γιωργάς, Υψηλάντης (65' Στάθης), Κασταμούλας, Σταυρής, Μοσχιδιού, Ηλίας, Κυριαζής, Χατζηνικόλας, Πολυχρόνης, Μαργαρίτης (80' Χάμαλης), Σαββιού (46' Χατζηγεωργίου)*

ΠΗΓΑΣΟΣ: *Σαββιδάκης, Κυριακάκης, Χατζηγεωργίου (75' Καρύπης Κ.), Μπάκαλος, Ντιέγκ, Ψαράς, Καρύπης, Αθανασίου, Πλαγγέντης, Σωτήρχος (46' Ματθαίος), Χατζημιχαήλ.*

Εμειναν στο μηδέν

Ξάνθος και Αντίμαχος παρά τις προσπάθειές τους δεν πέτυχαν γκολ και αναδείχθηκαν ισόπαλοι

ΠΑΤΜΟΣ

Ξάνθος και Αντίμαχος αναδείχθηκαν ισόπαλοι χωρίς τέρματα και μοιράστηκαν βαθμούς κι εντυπώσεις σε ένα παιχνίδι που ο μόνος που είχε κάποιο βαθμολογικό ενδιαφέρον ήταν η ομάδα της Αντιμάχειας που ήλπιζε σε ήττα του Ορφέα αφού μόνο σε τέτοια περίπτωση είχε μαθηματικά ελπίδες για να έμπαινε στα μπαράζ ανόδου.

Η συνάντηση είχε αρκετές χαμένες ευκαιρίες με τους φιλοξενούμενους να έχουν την ελαφρά πρωτοβουλία των κινήσεων.

Σε γενικές γραμμές το αποτέλεσμα κρίνεται δίκαιο.

Χωρίς προβλήματα η διαιτησία των **Αλαχιώτη, Μαυρουδή** και **Λουρμπέα.**

ΞΑΝΘΟΣ	0
ΑΝΤΙΜΑΧΟΣ	0

Από τον Ξάνθο διακρίθηκαν οι **Βουλγαρίδης, Τζάμαλης** και **Γρύλλης** ενώ από τον Αντίμαχο οι **Γιακουμάρος, Σκαλλέρης Μ.** και **Ανδρογιώργης.**

ΞΑΝΘΟΣ: *Τσατσής, Τραυλός (85' Χίτης), Σταματέλου, Βουλγαρίδης (80' Καμίτσης), Αντωνόπουλος (60' Κάπος), Τζάμαλης, Γρύλλης, Παμπρής, Κάβουρας, Πέντες, Μαραβέλιας*

ΑΝΤΙΜΑΧΟΣ: *Γιακουμάρος, Ατσαλάκης (46' Σκαρούλης), Διαμαντής, Σκαλλέρης Μ., Κατσαρός, Δημαράκης, Νικολαΐδης, Πόγιας, Ανδρογιώργης, Μάμμης, Γκίκας.*

β' ΚΑΤΗΓΟΡΙΑ

Πλεονέκτημα Ασπίδα Σ., Δόξα Ψ.

- ΟΙ ΣΑΛΑΚΕΝΟΙ ΤΕΡΜΑΤΙΣΑΝ ΣΤΗΝ 2η ΘΕΣΗ ΚΕΡΔΙΖΟΝΤΑΣ ΤΟ ΠΥΛΙ ΕΝΩ Ο ΕΥΑΓΟΡΑΣ ΤΡΙΤΟΣ ΜΕΤΑ ΤΟ 0-0 ΣΤΗ ΛΕΡΟ
- ΣΥΝΕΤΡΙΒΗ ΣΤΗΝ ΚΑΛΥΜΝΟ Ο ΑΚΟΥΣΙΛΑΟΣ ΠΟΥ ΕΜΕΙΝΕ ΕΚΤΟΣ ΜΠΑΡΑΖ ΑΝΟΔΟΥ, ΕΝΩ Η ΔΟΞΑ Ψ. ΤΕΡΜΑΤΙΣΕ ΣΤΗΝ 6η ΘΕΣΗ

Δύο ήταν οι κερδισμένοι την τελευταία αγωνιστική. Η Ασπίδα που νίκησε 3-0 το Πυλί στην έδρα της και τερμάτισε στην 2η θέση, και η Δόξα Ψ. που νίκησε 2-0 τη Θύελλα και τερμάτισε 6η.

Ετσι οι Σαλακενοί απέκτησαν το πλεονέκτημα έδρας στο μπαράζ της ανόδου όπου θα φιλοξενήσουν την άλλη εβδομάδα τον Ορφέα, ενώ οι Ψινθενοί το πλενέκτημα στο μπαράζ παραμονής και θα αντιμετωπίσουν στην έδρα τους την 7η ομάδα του α' ομίλου.

Κερδισμένος ήταν κι ο Ευαγόρας μετά το 0-0 στην Λέρο (ήθελε τη νίκη για να τερματίσει αυτή 6η) που σε συνδυασμό με την συντριβή του Ακουσίλαου (7-1) στην Κάλυμνο, τερμάτισε 3ος και θα παίξει την άνοδό του με την Τήλο εκτός έδρας.

Να σημειωθεί πως ο Ακουσίλαος έμεινε εκτός των μπαράζ ανόδου και ισοβαθμεί με τον Ευαγόρα που υπερτερεί στα μεταξύ τους παιχνίδια (δύο νίκες).

Επίσης ο Καλυμνιακός αναδείχθηκε πρωταθλητής μένοντας αήττητος επιστρέφοντας έτσι μετά από ένα χρόνο και πάλι στην α' κατηγορία, γνωρίζοντας το Σάββατο στην Κάλυμνο την αποθέωση στους 2.000 περίπου φιλάθλους του κατά την απονομή του κυπέλλου από την ΕΠΣΔ.

ΒΑΘΜΟΛΟΓΙΑ Β' ΟΜΙΛΟΥ (ΤΕΛΙΚΗ)

Α/Α	ΟΜΑΔΕΣ	ΒΑΘ.	ΑΓ.	ΤΕΡΜ.	Ν.	Ι.	Η.
1.	Καλυμνιακός	35	14	53-11	12	2	0
2.	Ασπίδα Σ.	26	14	15-13	8	2	4
3.	Ευαγόρας	23	14	24-17	7	2	5
4.	Ακουσίλαος	23	14	23-26	7	2	5
5.	Πυλί	16	14	14-18	5	3	6
6.	Δόξα Ψ.	12	14	16-29	3	2	9
7.	ΑΕΛ	11	14	10-21	4	2	8
8.	Θύελλα	5	14	6-23	2	2	10

** Ο Καλυμνιακός ξεκίνησε το πρωτάθλημα με -3 βαθμούς, ενώ το Πυλί με -1*

ΟΙ ΣΚΟΡΕΡΣ

Πανηγυρικά πρώτος με 10 γκολ διαφορά τερμάτισε ο **Βεζυρόπουλος** του Καλυμνιακού. Εχουμε:

21 γκολ: *Βεζυρόπουλος (Καλυμνιακός)*

11 γκολ: *Λεντής (Ακουσίλαος)*

10 γκολ: *Χατζηδάκης (Καλυμνιακός), Νικολέττος (Ευαγόρας)*

8 γκολ: *Παπουρδάνος (Ακουσίλαος)*

σκορ & σκορερ

- **Ασπίδα Σ.-Πυλί 3-0**
  38' Πολυχρόνης Μ., 55' Ζερβός, 65' Βαγιαννάκης
- **ΑΕΛ-Ευαγόρας 0-0**
- **Καλυμνιακός-Ακουσίλαος 7-1**
  19' Βαβλάς, 25' Τσαλαπατάνης, 35' Παντελής, 48' Χατζηδάκης, 60', 66' Βεζυρόπουλος, 68' Περεντής/45' (πεν.) Κάβουρας
- **Δόξα Ψ.-Θύελλα 2-0**
  35' (πεν.) Μπατέστας, 75' Μάγγος

Πανηγυρική επιστροφή

Ο ΚΑΛΥΜΝΙΑΚΟΣ ΣΥΝΤΡΙΒΟΝΤΑΣ ΤΟΝ ΑΚΟΥΣΙΛΑΟ ΕΠΕΣΤΡΕΨΕ ΣΤΗΝ Α'ΚΑΤΗΓΟΡΙΑ ΠΑΡΟΥΣΙΑ 2.000 ΠΕΡΙΠΟΥ ΦΙΛΑΘΛΩΝ ΠΟΥ ΕΔΩΣΑΝ ΒΡΟΝΤΕΡΟ ΠΑΡΩΝ

ΚΑΛΥΜΝΙΑΚΟΣ	7
ΑΚΟΥΣΙΛΑΟΣ	1

ΚΑΛΥΜΝΟΣ

Παρουσία 2.000 περίπου φιλάθλων (άντρες, γυναίκες, παιδιά) και μέσα σε μία πανηγυρική ατμόσφαιρα ο Καλυμνιακός μετά από μία αγωνιστική περίοδο επιστρέφει και πάλι στην μεγάλη κατηγορία αφού κέρδισε με το ευρύ σκορ 7-1 τον Ακουσίλαο, που σε συνδυασμό με την ισοπαλία της ΑΕΛ με τον Ευαγόρα η ομάδα των Φανών τερμάτισε τέταρτη.

Το ματς δεν αντέχει σε ιδιαίτερη κριτική αφού οι γηπεδούχοι προηγήθηκαν με 3-0 παίρνοντας έτσι μια διαφορά ασφαλείας. Οι φιλοξενούμενοι το μόνο που κατάφεραν ήταν να μειώσουν το σκορ λίγο πριν την ανάπαυλα.

Στην επανάληψη οι παίκτες του Καλυμνιακού ανέβασαν κι άλλο την απόδοσή τους και έφτασαν τον δείκτη του σκορ στο 7-1.

Μετά το τέλος του παιχνιδιού έγινε η απονομή του κυπέλλου του πρωταθλήτή στην ομάδα της Καλύμνου από το μέλος της ΕΠΣΔ **Γιάννη Κάτρη** μέσα σε έξαλλους πανηγυρισμούς.

ΦΑΣΕΙΣ - ΓΚΟΛ

19': Ο **Βαβλάς** με κεφαλιά άνοιξε το σκορ 1-0.
25': Ο **Τσαλαπατάνης** με σουτ το 2-0.
35': Με σουτ του **Παντελή** έγινε το 3-0.
45': Ο **Κάβουρας** με εύστοχο χτύπημα πέναλτι μείωσε σε 3-1.
48': Ο **Χατζηδάκης** με σουτ το 4-1.
60': Ο **Βεζυρόπουλος** με πλασέ έκανε το 5-1.
66': Ο ίδιος παίκτης με φάση καρμπόν ανέβασε τον δείκτη του σκορ στο 6-1.
68': Ο **Περεντής** με πλασέ έγραψε το τελικό 7-1.
80': Ο **Μαγγάνης** αποβλήθηκε με απ' ευθείας κόκκινη κάρτα για εξύβριση.

Καλή ήταν η διαιτησία των **Κόττορου, Τσομπάνου** και **Πανάτου.**

Από τον Καλυμνιακό ξεχώρισαν οι **Περέντης, Παντελής** και **Βεζυρόπουλος** ενώ από τον Ακουσίλαο προσπάθησαν οι **Μιχαλαριάς** και **Κάβουρας.**

ΚΑΛΥΜΝΙΑΚΟΣ: *Σπανός (53' Πουλάς), Τριαντάφυλλος (67' Σφουγγαριστός), Χαλίκος Θ., Περέντης, Χαλίκος Δ., Βρεττός, Τσαλαπατάνης, Παντελής, Βεζυρόπουλος, Βαβλάς, Χατζηδάκης (55' Καμπούρης)*

ΑΚΟΥΣΙΛΑΟΣ: *Νικηταράς, Στρατάκης, Καρασάββας, Παπουρδάνος, Χατζηελευθέρης, Αρφαράς, Κορκίδας, Μιχαλαριάς, Μαγγάνης, Κάβουρας, Σάββας (53' Λαππάκης, 70' λ.τ. Κοκκάρης)*

Απέκτησε πλεονέκτημα

Η ΔΟΞΑ Ψ. ΠΗΡΕ ΤΗ ΝΙΚΗ ΕΠΙ ΤΗΣ ΘΥΕΛΛΑΣ Π. ΠΟΥ ΕΧΕΙ ΑΠΟΧΑΙΡΕΤΗΣΕΙ ΤΗΝ ΚΑΤΗΓΟΡΙΑ ΚΑΙ ΑΠΕΚΤΗΣΕ ΠΛΕΟΝΕΚΤΗΜΑ ΕΔΡΑΣ ΓΙΑ ΤΑ ΜΠΑΡΑΖ ΠΑΡΑΜΟΝΗΣ

ΔΟΞΑ Ψ.	2
ΘΥΕΛΛΑ Π.	0

ΨΙΝΘΟΣ

Η Δόξα Ψ. ήθελε μόνο τη νίκη και την πήρε χωρίς δυσκολίες επί της ήδη καταδικασμένης ομάδας της Θύελλας Π. με σκορ 2-0 και σε συνδυασμό με την ισοπαλία της ΑΕΛ με τον Ευαγόρα, θα παίζει στα μπαράζ της παραμονής στην κατηγορία έχοντας πλεονέκτημα έδρας.

Το παιχνίδι δεν αντέχει σε ιδιαίτερη κριτική αφού η διαφορά δυναμικότητας ανάμεσα στις δύο ομάδες καθώς η έλλειψη κινήτρου από τους φιλοξενούμενους ήταν κάτι παραπάνω από εμφανής.

Το ματς ήταν ένας μονόλογος των γηπεδούχων, οι οποίοι εκτός από τα δύο γκολ που πέτυχαν είδαν και πέντε φορές το οριζόντιο δοκάρι των αντιπάλων τους να σταματάει σε ισάριθμες προσπάθειές τους για την επίτευξη των άλλων τερμάτων.

ΦΑΣΕΙΣ - ΓΚΟΛ

15': Δυνατό σουτ του **Μάγκου** στο οριζόντιο δοκάρι.
18': Δάση καρμπόν με τον ίδιο παίκτη.
35': Ο **Κωστομοίρης** ανατράπηκε από τον Καραμαρία και πέναλτι. Το εκτέλεσε εύστοχα ο **Μπατέστας** και το 1-0.
40': Σουτ του **Μπατέστα** στο οριζόντιο.
45': Ο **Πετράς** σούταρε και σημάδεψε στο οριζόντιο.
60': Σουτ του **Καρίκη** και πάλι στο οριζόντιο.
75': Σέντρα του **Πετρά,** σουτ του **Μάγκου** μέσα από την περιοχή και το τελικό 2-0.

Χωρίς προβλήματα η διαιτησία των **Πηδιάκη, Λιάπη** και **Μοσχούς.**

Από την Δόξα Ψ. ξεχώρισαν οι **Τσούλλος Κ., Κωστομοίρης Μ.** και **Μπατέστας** ενώ από την Θύελλα προσπάθησαν οι **Καραμαρίας, Αϊβάζης** και **Μπούλαρι.**

ΔΟΞΑ Ψ.: *Χρυσανθής, Τσούλλος Κ., Καρίκης Γ., Κωστομοίρης Μ., Τσοπάνογλου (46' Μπαρμπαντώνης Χ.), Μπατέστας, Μπαρμπαντώνης, Μάγκας, Κακοσαίος (70' Μπάρδος), Πετράς, Κωστομοίρης*

ΘΥΕΛΛΑ Π.: *Ανδριγιαννάκης, Καραμαρίας, Φάκας, Αϊβάζης, Γιαννούρης (75' Φωτεινής Μ.), Τάλλαρος, Βαλουξίδης, Καραμαρίας Σ., Γιαννούρης Α., Καραμαρίας Λ., Μπούλαρι*

Ισοπαλία με αντίκρυσμα

Ο ΕΥΑΓΟΡΑΣ ΑΝΑΔΕΙΧΘΗΚΕ ΙΣΟΠΑΛΟΣ ΣΤΗΝ ΛΕΡΟ ΜΕ ΤΗΝ ΑΕΛ ΚΑΙ ΤΕΡΜΑΤΙΣΕ ΤΡΙΤΟΣ ΚΑΙ ΘΑ ΠΑΙΞΕΙ ΣΤΑ ΜΠΑΡΑΖ ΑΝΟΔΟΥ

ΑΕΛ	0
ΕΥΑΓΟΡΑΣ	0

ΛΕΡΟΣ

Μετά από ένα δυνατό παιχνίδι ΑΕΛ και Ευαγόρας αναδείχθηκαν ισόπαλοι χωρίς σκορ. Η ομάδα της Λέρου ήθελε οπωσδήποτε τη νίκη για να τερματίσει 6η και να πάρει μέρος στα μπαράζ παραμονής με πλεονέκτημα έδρας ενώ ο Ευαγόρας με την ισοπαλία που πήρε και σε συνδυασμό με την ήττα του Ακουσιλάου τερμάτισε τρίτος και θα παίξει στα μπαράζ ανόδου.

Η δύναμη και η νευρικότητα είχαν πρωταρχικό ρόλο κάτι που είχε σαν συνέπεια τρεις αποβολές, δύο για τους γηπεδούχους και μία για τους φιλοξενούμενους.

Η ΑΕΛ προσπάθησε να βρει διαδρόμους για την εστία του Ευαγόρα αλλά η αμυντική διάταξη της ομάδας της πόλης μας ήταν συμπαγής και δεν άφησε ανοίγματα, μη επιτρέποντας έτσι στους αντιπάλους της να απειλήσουν ουσιαστικά.

ΟΙ ΑΠΟΒΟΛΕΣ

Στο 60' αποβλήθηκε με δεύτερη κίτρινη κάρτα ο **Τσίπας** για δυνατό μαρκάρισμα.

Στο 83' ο **Βαλσαμής** κλότσησε αντίπαλο εκτός φάσης και αποβλήθηκε με απ' ευθείας κόκκινη κάρτα.

Στο 90' ο **Οικονόμου** έδωσε κουτουλιά στον **Νικολέττο** και πήρε τον δρόμο για τα αποδυτήρια αντικρύζοντας απ' ευθείας την κόκκινη κάρτα.

Παράπονα έχουν οι γηπεδούχοι από την διαιτησία των **Τσαγγάρη, Κατέρη** και **Λουρμπέτα** ο οποίος πήρε την θέση του **Μιχαλούδη.**

Από την ΑΕΛ ξεχώρισαν οι **Φυλακούρης** και **Μοσχονάς** ενώ από τον Ευαγόρα οι **Συμεωνίδης Γ.** και **Νικολέττος.**

ΑΕΛ: *Κόντογλου, Καρνέζης, Ανέμης, Οικονόμου, Φυλακούρης, Βαλσαμής, Κοτούζος (46' Φουντουλάκης), Κουμουνδούρος, Μοσχονάς, Αρβίθης, Φουντουκάκης*

ΕΥΑΓΟΡΑΣ: *Βενετσιάνος, Κουτσάγιας, Καρδούλιας, Συμεωνίδης Γ., Τσίπας, Κούβαρης (46' Σούλης), Εμίρογλου Κ., Κώστας, Νικολέττος, Παπά, Λιάνι (80' Εμίρογλου Γ.)*

Πήρε αυτό που ήθελε

Η ΑΣΠΙΔΑ Σ. ΚΕΡΔΙΣΕ ΤΟ ΠΥΛΙ, ΠΟΥ ΠΑΡΟΥΣΙΑΣΤΗΚΕ ΜΕ 10 ΠΑΙΚΤΕΣ, ΚΑΤΑΚΤΩΝΤΑΣ ΤΗ 2η ΘΕΣΗ

ΑΣΠΙΔΑ Σ.	3
ΠΥΛΙ	0

ΣΑΛΑΚΟΣ

Χωρίς να συναντήσει ιδιαίτερες δυσκολίες η Ασπίδα Σ. νίκησε το Πυλί που παρουσιάστηκε στο γήπεδο με 10 παίκτες όλους και όλους με σκορ 3-0 και τερμάτισε στην δεύτερη θέση όπου θα αντιμετωπίσει τον Ορφέα στα μπαράζ ανόδου έχοντας πλεονέκτημα έδρας.

Οι γηπεδούχοι εκμεταλλευόμενοι και την αριθμητική τους υπεροχή ανέλαβαν τον έλεγχο του παιχνιδιού από την αρχή και πέτυχαν τρία γκολ που τους έδωσαν τη νίκη.

Εάν μάλιστα ήταν προσεκτικότεροι στην τελική τους προσπάθεια τότε σίγουρα ο δείκτης του σκορ θα ήταν μεγαλύτερος.

ΤΑ ΓΚΟΛ

38': Κεφαλιά του **Πολυχρόνη Μ.** απέκρουσε προσωρινά ο **Χατζηνικόλογλου.** Νέα κεφαλιά του ίδιου παίκτη και η μπάλα στα δίχτυα 1-0.
55': Σουτ του **Ζερβού Β.** έξω από την μεγάλη περιοχή και το 2-0.
65': Ο **Βαγιανάκης** με δυνατό σουτ έγραψε το τελικό 3-0.

Χωρίς προβλήματα η διαιτησία των **Σάββενα, Ρουμάνη** και **Γαγάνη.**

Από την Ασπίδα Σ. ξεχώρισαν οι **Ζερβός, Θυριάκης** και **Μαρουλάκης** ενώ από το Πυλί οι **Χατζησεβαστός** και **Μπρίντζεϊ.**

ΑΣΠΙΔΑ Σ.: *Εγγλέζος, Αγγουράς, Ντούπη (35' λ.τ. Ζερβός), Ευθυμίου, Κάβουρας, Καρασάββας, Θυριάκης, Μαρουλάκης, Πολυχρόνης (60' Βαγιαννάκης), Κοντζάϊ (55' Ομέρ), Παπανικολάου*

ΠΥΛΙ: *Χατζηνικόλογλου, Μαρίνος, Εψιμος, Βρεντζής, Πασχάλης, Μωυσάκης, Χατζησάββας, Μπρίντζεϊ, Κεφαλιανός, Γερασίμου*

γ' ΚΑΤΗΓΟΡΙΑ -Α' ΟΜΙΛΟΣ

Η ώρα της αλήθειας

Εκτός έδρας επιτυχία για τον πρωτοπόρο Δαμάγητο κόντρα στον ΟΦ Ιστρίου. Νίκη που διατηρεί την ομάδα του Σταμάτη Κούρου στην κορυφή, που υποδέχεται την επόμενη αγωνιστική την Εθνικό, στο παιχνίδι που θα κρίνει σε μεγάλο ποσοστό τον πρωταθλητή. Σπουδαία νίκη πέτυχε στην Λάρδο ο Ατρόμητος και παραμένει σε τροχιά ανόδου, εκτοπίζοντας τις ελπίδες του Ηρακλή που έχει παράπονα από την διαπησία. Ο Εθνικός που υπολείπεται ενός αγώνα με την Σύμη, είχε εύκολο πρωινό κόντρα στον ουραγό Ταξιάρχη και ετοιμάζεται για το παιχνίδι της χρονιάς. Με πεντάρες συνέχισαν οι Ευκλής και Αναγέννηση ενώ στο παιχνίδι που άνοιξε την αυλαία Ηλιος και Σύμη μοιράστηκαν τους βαθμούς.

ΕΥΚΛΗΣ-ΠΕΤΡΩΝΑΣ 5-0

ΚΑΛΑΒΑΡΔΑ

Στους πέντε βαθμούς μακριά από την κορυφή παρέμεινε ο Ευκλής που πήρε εύκολα το τρίποντο κόντρα στον Πετρώνα. Νίκη που εξασφαλίστηκε από το πρώτο μέρος, όπου οι γηπεδούχοι πήραν το προβάδισμα στο σκορ με 3-0.

ΦΑΣΕΙΣ-ΓΚΟΛ

7'. Με κοντινό πλασέ ο **Ζερβός** άνοιξε το σκορ 1-0.

23'. Ατομική προσπάθεια και πλασέ του Μυρτό 2-0.

37'. Σέντρα σουτ του **Σχοινάκη** 3-0.

43'. Ανατροπή του **Τριντάν** από τον **Μαυριό,** ο **Σιδηρόπουλος** έδειξε παίζετε.

65' Κάθετη του **Τριντάν** στον **Λαμπρόπουλο Κ.** που πλάσαρε εύστοχα 4-0.

90'. Με σουτ ο **Μυρτό** πέτυχε το τελικό 5-0.

ΔΙΑΙΤΗΣΙΑ

Καλή σε γενικές γραμμές η διαιτησία του Σιδηρόπουλου Α. που ελέγχεται για την φάση του 43'.

Χωρίς προβλήματα ο **Γιαννούλης,** με σοβαρά λάθη ο **Γαγάνης.**

ΞΕΧΩΡΙΣΑΝ

Από τους γηπεδούχους οι **Πεστλίκης, Μυρτό** και ο **Λαμπρόπουλος Κ.,** ενώ από τους φιλοξενούμενους ο **Κόκας.**

ΟΙ ΣΥΝΘΕΣΕΙΣ:

ΕΥΚΛΗΣ: *Σαββάκης, Ζερβός, Λαός, Πεστλίκης, Μύρτο, Χατζησταμάτης, Σαββάκης, Μαντικός, Λαμπρόπουλος Δ., Σχοινάκης, Λαμπρόπουλος Κ.*

ΠΕΤΡΩΝΑΣ: *Τόμπλης, Νικολού, Κασιώτης, Αργυριδάκης, Κόκας, Αργυρός (46' Μπαρμπαντώνης), Παπαοικονόμου, Κατσούλης, Γιωργάς, Μαυριός, Γάσπαρης.*

ΕΘΝΙΚΟΣ-ΤΑΞΙΑΡΧΗΣ 3-1

ΑΡΧΙΠΟΛΗ

Σε τροχιά τίτλου παρέμεινε ο Εθνικός. Νίκησε εύκολα τον ουραγό Ταξιάρχη και πηγαίνει την επόμενη αγωνιστική στη Θολό, για το παιχνίδι που θα κρίνει τον τίτλο. Στο παιχνίδι ήταν οι απόλυτοι κυρίαρχοι, δημιούργησαν αρκετές φάσεις για γκολ, ωστόσο ευτύχησαν σε τρεις περιπτώσεις να "δουν" τα αντίπαλα δίκτια.

ΦΑΣΕΙΣ-ΓΚΟΛ

33'. Σέντρα σουτ του **Τσαγγάρη,** παρά την προσπάθειά του να διώξει ο **Γιωργάς,** η μπάλα κατέληξε στο βάθος της εστίας του 1-0.

41'. Σουτ του **Καντή** η μπάλα χτύπησε στο οριζόντιο.

42'. Από σέντρα του **Φλεβάρη** ο **Στραντζόπουλος** με δυνατό σουτ πέτυχε το 2-0.

47'. Με εύστοχο χτύπημα πέναλτι του **Γεωργίου** οι φιλοξενούμενοι μείωσαν 2-1.

54'. Σουτ του **Στραντζόπουλου** η μπάλα στο δεξί κάθετο δοκάρι.

57'. Ο ίδιός παίκτης με δυνατό σουτ πέτυχε το 3-1, ενώ στο 58' σε κενή εστία πλάσαρε άουτ.

67'. Με μακρινό πλασέ ο **Φλεβάρης,** σημάδεψε το δεξί κάθετο δοκάρι.

ΔΙΑΙΤΗΣΙΑ

Καλός σε γενικές γραμμές ο **Αντωνάς.**

Χωρίς προβλήματα οι βοηθοί **Λιάπη** και ο **Κεφάλας.**

ΞΕΧΩΡΙΣΑΝ

Από τον Εθνικό οι **Καντής, Σωτηράκης** και ο **Φλεβάρης,** ενώ από τον Ταξιάρχη οι **Μαγκαφάκης, Γεωργίου.**

ΟΙ ΣΥΝΘΕΣΕΙΣ:

ΕΘΝΙΚΟΣ: *Σαρικάς, Σφουγγαριστός, Σωτηράκης, Χαρτερός, Τσαγγάρης, Παπανθύμου, Μαργαρίτης (61' Χατζηγεωργίου), Φλεβάρης, Καντής, Φιλίππου, Στραντζόπουλος (75' Κύπουλας).*

ΤΑΞΙΑΡΧΗΣ: *Γιωργάς, Μαγκαφάκης, Καράβελλας, Καλλιστής, Καπισίκης, Πέπα, Κατσανικάκης, Ψαρός, Παπαδημητρίου, Κατσούρος, Γεωργίου.*

ΔΗΜΗΤΡΑ-ΑΝΑΓΕΝΝΗΣΗ Ρ. 2-5

ΔΑΜΑΤΡΙΑ

Η νίκη που πέτυχε η Αναγέννηση κόντρα στην Δήμητρα κόντρα στην Δήμητρα έρχεται σε δεύτερη μοίρα, αφού το γεγονός του αγώνα ήταν τα πέντε γκολ που πέτυχε ο ποδοσφαιριστής των φιλοξενούμενων **Αγγελάκης.**

ΦΑΣΕΙΣ-ΓΚΟΛ

Ο **Αγγελάκης** "έκλεψε" την μπάλα από αντίπαλο, προχώρησε και με πλασέ άνοιξε το σκορ 0-1.

34'. Ο ίδιος παίκτης με πλασέ μετά από πάσα του Αποστολίδη διπλασίασε τα τέρματα της ομάδας του 0-2.

36'. Απευθείας εκτέλεση φάουλ του **Θάνου** 1-2.

45'. Και πάλι ο **Αγγελάκης** με σουτ πέτυχε το 1-3.

Στο 67' και 71' ο επιθετικός της Αναγέννησης ολοκλήρωσε το επιθετικό του κρεσέντο ανεβάζοντας τον δείκτη του σκορ στο 1-5, ενώ παράλληλα πέτυχε και το 5ο!!! προσωπικό του τέρμα.

83'. Με εύστοχο χτύπημα πέναλτι ο **Μανουράς** διαμόρφωσε το τελικό 2-5.

ΔΙΑΙΤΗΣΙΑ

Σε υψηλά επίπεδα κυμάνθηκε η διαιτησία του **Μανέγα.**

Καλοί οι **Ζανεττής, Τάσης.**

ΞΕΧΩΡΙΣΑΝ

Από τους ηττημένους οι **Μανουράς** και ο **Θάνος.** Από τους νικητές οι **Χάλαρης, Καραγιάννης** και ο κορυφαίος του αγώνα **Αγγελάκης.**

ΟΙ ΣΥΝΘΕΣΕΙΣ

ΔΗΜΗΤΡΑ: *Τσιροδήμος, Μανουράς, Πηδιάκης Π., Πηδιάκης Γ., Πάττας, Θάνος, Σαράντου, Τάκκος, Χιώτης, Χατζησάββας, Χατζηαλέκος.*

ΑΝΑΓΕΝΝΗΣΗ Ρ.: *Παττελάκης, Σφήκας (46' Κουτσούκης), Αποστολίδης, Χάλαρης, Κουλουριώτης, Αγγελής, Αγγούριας (46' Πρωτόπαπας), καρπαθάκης, Καραγιάννης Δ., Αγγελάκης, Σαρρής (55' Τόσκας).*

ΟΦ ΙΣΤΡΙΟΥ-ΔΑΜΑΓΗΤΟΣ 0-3

ΓΕΝΝΑΔΙ

Ακόμα μια νίκη πρόσθεσε στο ενεργητικό του ο πρωτοπόρος Δαμάγητος και διατηρεί την διαφορά ασφαλείας των τεσσάρων βαθμών από τον δεύτερο Εθνικό τον οποίο και φιλοξενεί την επόμενη αγωνιστική.

Αντίπαλός του ο ΟΦΙ που έχασε την μεγάλη ευκαιρία να προηγηθεί στα πρώτα λεπτά της συνάντησης.

• Με νίκες προχώρησαν Δαμάγητος, Εθνικός Καμ. συγκρούονται την επόμενη αγωνιστική για τον τίτλο

• Από κοντά και ο Ατρόμητος που κέρδισε τον Ηρακλή Λ.

Οι φιλοξενούμενοι αφυπνίστηκαν και με αντεπίθεση διαρκείας πήγαν στα αποδυτήρια προηγούμενοι με δύο γκολ διαφορά.

Η επανάληψη είχε τον χαρακτήρα της τυπικής διαδικασίας, αφού οι βάσεις είχαν μπει στο Α' μέρος.

ΦΑΣΕΙΣ-ΓΚΟΛ

13'. Από θέση τετ-α-τετ ο **Μπονιάτης** πλάσαρε άουτ.

18'. Δυνατό σουτ του **Ράϊου** 1-0.

26'. Από πλεονεκτική θέση ο **Γρηγοριάδης** πλάσαρε πάνω στον **Παπαβεργή.**

42'. Δυνατό σουτ του **Μπιλιά,** απέκρουσε προς στιγμή ο **Παπαβεργής,** στην επαναφορά ο **Μπάλας** πέτυχε το 0-2.

84'. Και πάλι ο ίδιος παίκτη με κοντινό πλασέ πέτυχε το 0-3.

ΔΙΑΙΤΗΣΙΑ

Καλή η διαιτησία των **Κατσιδώνη Ε., Γουλάρα** και **Κόκκινου.**

ΞΕΧΩΡΙΣΑΝ

Από τον ΟΦΙ οι **Μπονιάτης** και ο **Χωρίτης,** ενώ από τον Δαμάγητο οι **Μπάλας, Ράϊος.**

ΟΙ ΣΥΝΘΕΣΕΙΣ:

ΟΦ ΙΣΤΡΙΟΥ: *Παπαβεργής, Χωρίτης, Βρετινάρης, Νικολίτσης, Σεΐτης (46' Αυγουστάκης), Μπονιάτης, Βενετοκλής, Κωτσάνης, Αποστολάτος (65' Παπακώστας), Μοσχής, Παπαδημητρίου (56' Παπασταμάτης).*

ΔΑΜΑΓΗΤΟΣ: *Χατζηνικόλας, Καμπούρης, Ζαγκανίκας, Τσαλίκης, Παναγιωτίδης, Μπάλας, Γρηγοριάδης (49' Πασάλης), Μπράτιση, Μπολοβίνος, Ράϊος (85' Κουτομανόλης), Μπιλιάς (89' Ιακωβίδης).*

ΗΛΙΟΣ-ΣΥΜΗ 0-0

ΛΥΚΕΙΟ ΙΑΛΥΣΟΥ

Το μόνο που έλειψε από το παιχνίδι που άνοιξε την αυλαία της 18ης αγωνιστικής, ήταν το γκολ.

Πολλές φάσεις, δοκάρια, γρήγορος ρυθμός και άλλα πολλά σε ένα παιχνίδι, χωρίς βαθμολογικό ενδιαφέρον.

Τα περισσότερα στοιχεία "άνηκαν" στους γηπεδούχους, που είχαν την πρωτοβουλία των κινήσεων στο μεγαλύτερο μέρος της συνάντησης, ωστόσο δεν μπόρεσαν να βρουν τον δρόμο προς τα αντίπαλα δίκτυα.

ΦΑΣΕΙΣ-ΓΚΟΛ

15'. Σουτ στην κίνηση του **Μοσκιού,** "τράνταξε" το οριζόντιο δοκάρι του **Γιωργά,** χτύπησε στο έδαφος, για να μπλοκάρει στην συνέχεια ο τερματοφύλακας της Σύμης.

24'. Πανομοιότυπη φάση με πρωταγωνιστή τον **Τσιάτο,** αλλά και πάλι η μπάλα αφού χτύπησε στο οριζόντιο, βρήκε στην γραμμή του τέρματος και μπλόκαρε ο τερματοφύλακας.

87'. Σουτ μέσα από την περιοχή του **Κυπριώτη,** μόλις άουτ.

ΔΙΑΙΤΗΣΙΑ

Χωρίς κανένα πρόβλημα οι **Γουλάρας, Παπαγιαννίδης, Τάσης.**

ΞΕΧΩΡΙΣΑΝ

Από τους γηπεδούχους οι **Κόκας, Κώστας** και ο **Μοσκιού,** ενώ από τους φιλοξενούμενους οι **Κυπριώτης, Γιωργάς** και **καψής.**

ΟΙ ΣΥΝΘΕΣΕΙΣ:

ΗΛΙΟΣ: *Τσιάτος, Κουφού, Μοσκιού, Κώστα, Ζαμαντάκης, Κόκας, Τσιάτος, Γιωργάς, Νγκελίνα, Μουτσουτέμι, Ζαμαντάκης.*

ΣΥΜΗ: *Γιωργάς, Τσαβαρής Β., Μιχαήλου, Καψής, Κουρδουμπάς, Χατζηιωάννου, Βιζιανιάρης, Τσαβαρής Μ., Κυπριώτης, Στεφάνου, Ζουρούδης.*

ΗΡΑΚΛΗΣ Λ.-ΑΤΡΟΜΗΤΟΣ 1-4

ΛΑΡΔΟΣ

Παρά το γεγονός ότι βρέθηκε να χάνει στο μισάωρο, ο Ατρόμητος Διμυλιάς ανέτρεψε την εις βάρος του κατάσταση, συνέτριψε τον Ηρακλή στην Λάρδο με 4-1 και διατήρησε ζωντανές τις ελπίδες του για την κατάκτηση της πρωτιάς και της ανόδου του στην Β' κατηγορία.

Οι γηπεδούχοι άνοιξαν το σκορ στο 30', όταν μετά από κόρνερ του **Καμμά,** ο **Ευαγγελίδης** σκόραρε με καρφωτή κεφαλιά. Στο 35' ο **Γιορδαμνής Ε.** ισοφάρισε με κοντινή κεφαλιά, ενώ τρία λεπτά αργότερα ο **Θυριάκης Κ.** έκανε με πλασέ το 1-2.

Στο 77', οι Λαρδιακοί ζήτησαν πέναλτι σε ανατροπή του **Καμμά** από αμυντικό, ωστόσο έμειναν με το παράπονο, καθώς ο διαιτητής **Αργυρόπουλος** δεν σφύριξε. Στο 86', ο Ατρόμητος σφράγισε την νίκη του στο 86', όταν ο **Γιορδαμνής Ε.** "έγραψε" με πλασέ το 1-3.

Το τελικό 1-4 διαμόρφωσε στο 92' ο **Πάλλας** με μακρινό σουτ. Καλύτεροι των νικητών ήταν οι **Πάλλας** και **Θυριάκης Κ.,** ενώ από πλευράς Ηρακλή ξεχώρισαν οι **Ευαγγελίδης Ι.** και **Ευαγγελίδης Σ.**

Οι γηπεδούχοι έχουν έντονα παράπονα από τον διαιτητή **Αργυρόπουλο** αλλά και από τον πρώτο βοηθό του **Κατσιδώνη Π.,** ο δεύτερος βοηθός **Μοσχούς** ήταν καλός.

ΟΙ ΣΥΝΘΕΣΕΙΣ:

ΗΡΑΚΛΗΣ Λ.: *Μουστάκας, Διακολουκάς, Ευαγγελίδης Ι., Ευαγγελίδης Σ., Νικολής, Διακοβασιλείου, Κοντός, Παπασταματίου, Νικολός, Καμμάς (63' Αθανασάκης), Καμπιώτης.*

ΑΤΡΟΜΗΤΟΣ: *Θυριάκης Μ., Τόππος, Σαββέλος, Στεφανάκης, Κεπέρης (51' Παπαϊωάννου), Μιαούδης, Θυριάκης Κ., Θυριάκη Γ., Πάλλας, Γιορδαμνής Μ., Γιορδαμνής Ε. (80' Γιορδαμνής Σ.).*

ΣΚΟΡ ΚΑΙ ΣΚΟΡΕΡ

● ΟΦ Ιστρίου–Δαμάγητος 0–3

18' Ράιος, 42', 84' Μπάλας

● Ηρακλής Λ.–Ατρόμητος 1–4

30' Ευαγγελίδης Ι./35', 86' Γιορδαμνής Ε., 38' Θυριάκης, 90' Πάλλας

● Ηλιος–Σύμη 0–0

● Δήμητρα–Αναγέννηση Ρ. 2–5

36' Θάνος, (83' (πεν.) Μανουράς/ 2', 34', 45', 67', 71' Αγγελάκης

● Εθνικός–Ταξιάρχης 3–1

47' (πεν.) Γεωργίου/33' Τσαγγάρης, 42', 57' Στραντζόπουλος

● Ευκλής–Πετρώνας 5–0

7' Ζερβός, 23', 90' Μυρτό, 37' Σχοινάκης, 65' Λαμπρόπουλος Κ.

ΕΠΟΜΕΝΗ ΑΓΩΝΙΣΤΙΚΗ (19η)

ΟΦ Ιστρίου-Ευκλής
Δαμάγητος-Εθνικός
Πετρώνας-Δήμητρα
Ταξιάρχης-Ηλιος
Ατρόμητος-Σύμη
Αναγέννηση Ρ.-Ηρακλής Λ.

ΒΑΘΜΟΛΟΓΙΑ Α' ΟΜΙΛΟΥ

Α/Α	ΟΜΑΔΕΣ	ΒΑΘ.	ΑΓ.	ΤΕΡΜ.	Ν.	Ι.	Η.
1.	Δαμάγητος	43	18	46-17	14	1	3
2.	Ατρόμητος	39	18	38-16	11	6	1
3.	Εθνικός	38	17	43-21	12	2	3
4.	Ευκλής	38	18	52-17	12	2	4
5.	Ηρακλής Λ.	33	18	39-18	7	5	5
6.	Αναγέννηση	33	18	39-18	11	2	5
7.	Πετρώνας	26	17	36-35	7	5	5
8.	Ηλιος	14	18	17-38	4	2	12
9.	Σύμη	10	14	14-29	4	1	9
10.	Ο.Φ.Ιστρίου	7	18	20-56	2	1	15
11.	Δήμητρα	2	17	19-58	2	1	14
12.	Ταξιάρχης	1	18	12-54	2	2	14

• Η Αναγέννηση έχει ένα μηδενισμό και -3 βαθμούς

γ' ΚΑΤΗΓΟΡΙΑ -Β' ΟΜΙΛΟΣ

Σταθερή κατάσταση

Αμετάβλητη παραμένει η κατάσταση στην κορυφή μετά και την διεξαγωγή της 18ης αγωνιστικής.

Οι τέσσερις πρώτες ομάδες (Αγ. Ισίδωρος, Αστέρας Π., Ασκληπειό και Ζευς) της βαθμολογίας προχώρησαν με νίκες, διατηρώντας σταθερή την μεταξύ τους διαφορά.

Πιό κάτω ο Μεσαναγρός ανέβηκε δύο θέσεις μετά την εκτός έδρας νίκη του στα Λάερμα και διατηρεί ελπίδες για πλασάρισμα στην πρώτη πεντάδα.

ΑΣΚΛΗΠΕΙΟ - ΑΛΘΑΙΜΕΝΗΣ 2-1

ΑΣΚΛΗΠΕΙΟ

Τα εύκολα δύσκολα έκανε χθες το Ασκληπειό κόντρα στον Αλθαιμένη.

Παρά τα δύο γκολ που πέτυχε στο πρώτο μέρος, είχε αρκετές ευκαιρίες για να εκτοξεύσει το σκορ σε υψηλά επίπεδα τις οποίες και σπατάλησε. Για να φτάσουμε στο 60' όπου οι φιλοξενούμενοι μείωσαν στο σκορ και απείλησαν μέχρι το τέλος για την ισοφάριση.

ΦΑΣΕΙΣ - ΓΚΟΛ

20' Σουτ του **Ματσάγκου** στο δεξί κάθετο δοκάρι.

26' Με προβλή ο **Μπάκαλος Ι.**, άνοιξε το σκορ 1-0.

42' Με δυνατό σουτ ο **Μάχλης** διπλασίασε τα τέρματα της ομάδας του 2-0.

60' Με κοντινό πλασέ ο **Γιαννακάς** μείωσε σε 2-1.

ΔΙΑΙΤΗΣΙΑ

Άριστος ο **Κουρδουκλάς** και οι βοηθοί του **Λιάπη** και **Κεφάλας**.

ΞΕΧΩΡΙΣΑΝ

Από τους νικητές οι **Μπάκαλος Ι.**, **Μάγγος** και ο **Κολέτσης**, ενώ από τον Αλθαιμένη οι **Αρβανίτης** και **Πεζουβάνης**.

ΟΙ ΣΥΝΘΕΣΕΙΣ

Ασκληπειό: *Αμαδής, Τσίμπος, Παπαγιάννης, Μάντα, Κολέτσης, Μάχλης, Μπάκαλος Α. (84' Κλιμαντής), Μπάκαλος Ι., Μάγγος, Ματσάγκος, Παπαβασιλείου.*

Αλθαιμένης: *Γκορτζλας, Καρνάβας, Κόκκινος, Δημητρούλης, Καρπαθάκης, Γιαννακάς, Μακριάς, Μιχαλαριάς, Πεζουβάνης, Αρβανίτης, Κοντογιάννης.*

ΑΣΤΕΡΑΣ Π. - ΡΟΔΙΑΚΟΣ 3-1

ΠΑΣΤΙΔΑ: ΝΙΚΟΣ ΠΑΤΤΑΣ

Σταθερός στην δεύτερη θέση του βαθμολογικού πίνακα παραμένει μετά και το τέλος της 18ης αγωνιστικής ο Αστέρας.

Χθες κέρδισε στην έδρα του εύκολα τον Ροδιακό, σε ένα καλό σε γενικές γραμμές παιχνίδι.

Στο πρώτο μέρος οι γηπεδούχοι αν και πίεσαν, δεν μπόρεσαν να μπούν οργανωμένοι στην αντίπαλη εστία και χρειάστηκαν την συμβολή του έμπειρου **Αθανασίου Δ.** για να βρούν τον δρόμο προς τα αντίπαλα δίκτυα.

Στην επανάληψη ο Αστέρας μπήκε πιό αποφασιστικά και κατάφερε μέσα σε ένα δίλεπτο να βάλει «γερές» βάσεις για τους τρείς βαθμούς της νίκης. Ωστόσο η αγωνιστική τους άνοδος, δεν διατηρήθηκε και μετά το 3-0, αφού έδειξαν σημάδια χαλάρωσης.

Τα εκμεταλλεύτηκαν οι φιλοξενούμενοι που μείωσαν με εύστοχο χτύπημα πέναλτι, ενώ είχαν και δεύτερη ευκαιρία να μειώσουν περισσότερο.

ΦΑΣΕΙΣ - ΓΚΟΛ

22' Από σέντρα του **Νούση**, ο **Ηλιάδης** πλάσαρε στην κίνηση για να μπλοκάρει ο **Μαστής** που έδωσε γρήγορη συνέχεια, η μπάλα έφτασε στον **Αθανασίου Δ.**, απέφυγε δύο αντιπάλους επιχείρησε το σουτ, η μπάλα βρήκε στο δεξί κάθετο δοκάρι και στην συνέχεια κατέληξε στο βάθος της εστίας του **Κουρζάκη**, 1-0.

63' Ασίστ του **Σκόρπου Π.** στον **Λενιού**, που σούταρε στην κίνηση, 2-0.

65' Πανομοιότυπη φάση με τον **Αθανασίου Ι.** να «σερβίρει» στον **Λενιού**, που δεύτερη φορά με πλασέ, δεν άφησε περιθώριο αντίδρασης στον **Κουρζάκη**, 3-0.

69'Ο **Μωραΐτης** ανέτρεψε τον **Δολαπλή** πέναλτι. Το εκτέλεσε εύστοχα ο **Παπαδόπουλος**, 3-1.

71' Το σουτ του **Χριστοδούλου** χτύπησε στο αριστερό κάθετο δοκάρι του **Μαστή**.

ΔΙΑΙΤΗΣΙΑ

Χωρίς προβλήματα οι **Ασημακόπουλος**, **Λάμπρου**, **Γουλάρας**.

ΞΕΧΩΡΙΣΑΝ

Από τους νικητές οι **Χαριτάκης**, **Μωραΐτης**, **Σκόρπος Π.** και ο **Λενιού**, ενώ από τους ηττημένους οι **Ηλιάδης**, **Δολαπλής**.

ΟΙ ΣΥΝΘΕΣΕΙΣ

Αστέρας Π.: *Μαστής, Αθανασίου Δ. (82' Πάττας Ι.), Λιόρδος, Χαριτάκης, Τσαφής, Μωραΐτης, Σκόρπος Π., Λενιού, Καλαγρής (58' Πάττας Α.), Σκόρπος Γ., Αθανασίου Ι. (86' Χρυσοχόος).*

Ροδιακός: *Κουρζάκης, Ζίου, Χατζηστρατής, Κλάδης, Παπαδόπουλος, Δολαπλής, Ντόστι, Γιωργάς (62' Μαλάμης), Ηλιάδης, Νούσης, Χριστοδούλου.*

ΑΓ. ΙΣΙΔΩΡΟΣ - ΟΜΟΝΟΙΑ 1-0

ΑΓ. ΙΣΙΔΩΡΟΣ

Τα βρηκε σκούρα ο πρωτοπόρος Άγιος Ισίδωρος κόντρα στην δυνατή τις τελευταίες αγωνιστικές Ομόνοια.

Ωστόσο πήρε τους τρείς βαθμούς, χάρη στον καλό αγωνιστικό χαρακτήρα που έδειξε κυρίως στην επανάληψη όπου και πέτυχε το χρυσό γκολ.

ΦΑΣΕΙΣ - ΓΚΟΛ

16', 46' και στο 70' ο **Σάββενας Στ.** από θέση τετ α τετ δεν μπόρεσε να νικήσει τον **Λαμπριανό**.

58' Με σουτ ο **Γιαννουκάς** πέτυχε το χρυσό γκολ 1-0.

ΔΙΑΙΤΗΣΙΑ

Χωρίς προβλήματα οι **Πλακογιάννης**, **Γιοβάνι** και **Κεφαλάκης**

ΞΕΧΩΡΙΣΑΝ

Από τον Άγιο οι **Κοντός Γ.**, **Καλαεντζής Ν.** και ο **Ε.** Από την Ομόνοια οι **Μπουδάτσος**, **Κουνουπιώτης** και **Μπαϊράμης Σ.**

ΟΙ ΣΥΝΘΕΣΕΙΣ

Αγ. Ισίδωρος: *Διακαναστάσης, Γιαννουκάς (62' Σκουρμαλάς), Σάββενας Μ., Κοντός Γ., Καλαεντζής Ν., Καλαεντζής Ε., Γιωργαλλής Α., Γιωργαλής Σ., Σάββενας Γ. (59' Γιωργάς), Σάββενας Στ. (88' Γιωργαλλής Μ.), Κουρδουνάκης.*

Ομόνοια.: *Λαμπριανός, Σιεχού, Καρασάββας, Μπαϊράμης Σ., Πιζύμολας (60' Μπαϊράμης Ι.), Αντωναράς Κ.Φ. (76' Κρητικός), Αντωναράς Κ.Σ., Ανανιάδης Κ. (84' Ανανιάδης Γ.), Μπουδάτσος, Κουνουπιώτης, Μανωλάς.*

ΠΟΛΥΣΤΡΑΤΟΣ - ΜΕΣΑΝΑΓΡΟΣ 1-4

ΛΑΕΡΜΑ

Ακόμα μία νίκη πρόσθεσαν στο ενεργητικό τους οι ποδοσφαιριστές του **Κοσμά Σταματάκη**, αν και βρέθηκαν με το «καλημέρα» πίσω στο σκορ.

Με αντεπίθεση διαρκείας απάντησαν σχετικά γρήγορα, ενώ λίγο πριν την ανάπαυλα πήραν κεφάλι στο σκορ.

Στο δευτερο μέρος κυριάρχησαν μετατρέποντας το ρευστό 1-2 μέσα σε ενα τέταρτο σε 1-4.

• Καμία έκπληξη δεν επιφύλασσε η 18η αγωνιστική, με τους πρωτοπόρους να παίρνουν τους βαθμούς της νίκης.

ΦΑΣΕΙΣ- ΓΚΟΛ

3' Κοντινό πλασέ του **Κουρή**, 1-0.

15' Σέντρα του **Αξιώτη**, κεφαλιά του **Τάρλα**, 1-1.

40' Με πλασέ ο **Ευστρατίου**, «γύρισε» το παιχνίδι, 1-2.

55' Δυνατό σουτ του **Καψαλάκη**, η μπάλα στο οριζόντιο, στην επαναφορά ο **Βαρλάμης**, με πλασέ ανέβασε τον δείκτη του σκορ, 1-3.

60' Ο **Κουτσουμπάρης** με κοντινό πλασέ διαμόρφωσε το τελικό 1-4.

ΔΙΑΙΤΗΣΙΑ

Καλή σε γενικές γραμμές η διαιτησία των **Στεφανάκη**, **Κόκκινου**, **Μοσχού**.

ΑΡΕΣΑΝ

Από τους ηττημένους οι **Κουρής**, **Μοσχούς**, ενώ από τους νικητές οι **Κουτσουμπάρης**, **Τάρλας** και **Καψαλάκης**.

ΟΙ ΣΥΝΘΕΣΕΙΣ

Πολύστρατος: *Κουφός, Κατσαράς, Κωστίδης, Αρβανίτης, Κουρής, Μαγιάφης (35' Πατούνας), Χατζησταμάτης, Καστάνιας (80' Καλογερής), Μοσχού, Γιακουμάκης (70' Γιακουμάκης), Παυλής.*

Μεσαναγρός: *Ρίζος, Βαρλάμης, Καψαλάκης, Κουλούρης, Φραγκιαδάκης (75' Μαυρομούστακος), Ροδίτης, Αξιώτης, Κουτσουμπάρης, Τάρλας, Καλόψυχος (56' Ατσάς), Ευστρατίου (82' Γιωργάς).*

ΖΕΥΣ - ΔΩΡΙΕΑΣ 5-2

ΑΓ. ΑΠΟΣΤΟΛΟΙ

Δύο διαφορετικά πρόσωπα παρουσίασε στο χθεσινό παιχνίδι των Αγ. Αποστόλων ο Ζευς κόντρα στον Δωριέα.

Οι τυπικά γηπεδούχοι αγνώριστοι, στο πρώτο μέρος βρέθηκαν πίσω στο σκορ από ένα δυνατό Δωριέα, που έμεινε στον αγωνιστικό χώρο πριν την λήξη με 10 ποδοσφαιριστές.

Η εξέλιξη αυτή σε συνδυασμό με την βελτιωμένη εικόνα των γηπεδούχων, άλλαξε σε μεγάλο βαθμό τα δεδομένα του πρώτου μέρους, αφού κατάφεραν να γυρίσουν το παιχνίδι και να κατακτήσουν μία δίκαια και καθαρή νίκη.

ΦΑΣΕΙΣ - ΓΚΟΛ

15' Το σουτ του **Μουστάκα** απέκρουσε ο **Γιωργάς**.

25' Απευθείας εκτέλεση φάουλ του **Κασιώτη**, 0-1.

43' Αποβλήθηκε ο **Αναστάσης** με δεύτερη κίτρινη κάρτα.

46' Σουτ του **Ρούτσι**, 1-1.

55' Στην προσπάθειά του να διώξει ο **Θαλασσινός** έστειλε την μπάλα στο βάθος της εστίας της ομάδας του, 2-1.

56' Διαγώνιο σουτ του **Καβουκλή**, 3-1.

76' Κοντινό πλασέ του **Καρίπη**, 4-1.

80' Διαγώνιο σουτ του **Καβουκλή**, 5-1.

82' Ο **Γιάννου** με κοντινό πλασέ πέτυχε το τελικό 5-2.

ΔΙΑΙΤΗΣΙΑ

Κανένα πρόβλημα για τους **Παπανικολάου**, **Παπαγιαννίδη** και **Κλιάρη**.

ΞΕΧΩΡΙΣΑΝ

Από τους νικητές οι **Καβουκλής**, **Ροδίτης** και ο **Χατζηστρατής** ενώ από τους ηττημένους οι **Κιάρι Ε.** και ο **Ντουρμισάι**.

ΟΙ ΣΥΝΘΕΣΕΙΣ

Ζευς: *Μπούζι (65' Δελίδης), Σιμιξής, Ρούτσε, Ροδίτης, Λαγκάνης, Αρμάντο, Καβουκλής, Μουστάκας (65' Πλαγγέντης), Καρίπης, Χατζηστρατής, Σακκής (46' Τσιμπούκας).*

Δωριέας: *Γεωργάς, Αναστάσης, Θαλασσινός (66' Κότσι), Χειμωνέττος, Ντουρμισάι, Κιάρι Ε., Γιάννου, Μάχλης, Νουρεδίν (46' Μπέτα), Κιάρι Μ., Κασιώτης (75' Ντούλε).*

ΣΚΟΡ ΚΑΙ ΣΚΟΡΕΡ

● Ασκληπειό – Αλθαιμένης	**2–1**
26' Μπάκαλος Ι., 42' Μάχλης /60' Γιαννακάς	
● Αστέρας Π. – Ροδιακός	**3–1**
22' Αθανασίου Δ., 63', 65' Λενιού /69' (πεν.) Παπαδόπουλος	
● Αγ. Ισίδωρος – Ομόνοια	**1–0**
58' Γιαννουκάς	
● Πολύστρατος – Μεσαναγρός	**1–4**
3' Κουρής /15' Τάρλας, 40' Ευστρατίου, 55' Βαρλάμης, 60' Κουτσουμπάρης	
● Ζευς – Δωριέας	**5–2**
46' Ρούτσι, 55' (αυτ. Θαλασσινός), 56', 80' Καβουκλής, 76' Καρίπης /25' Κασιώτης, 82' Γιάννου	
● Ποσειδώνας Κ. – Ιάλυσος	**3–2**
21' Νασόπουλος, 38', 59' Σακελιάδης /3' Σολακιάν, 74' Τζωρτζής	

ΕΠΟΜΕΝΗ ΑΓΩΝΙΣΤΙΚΗ 19η

Ασκληπειό - Ποσειδώνας Κ.
Αλθαιμένης - Ζευς
Ιάλυσος '97 - Πολύστρατος
Δωριέας - Αγ. Ισίδωρος
Ροδιακός - Ομόνοια
Μεσαναγρός - Αστέρας Π.

ΒΑΘΜΟΛΟΓΙΑ Β' ΟΜΙΛΟΥ

Α/Α	ΟΜΑΔΕΣ	ΒΑΘ.	ΑΓ.	ΤΕΡΜ.	Ν.	Ι.	Η.
1.	Άγ. Ισίδωρος	51	18	57-8	17	0	1
2.	Αστέρας Π.	42	18	43-13	13	3	2
3.	Ασκληπειό	34	18	27-19	11	1	6
4.	Ζευς	33	18	40-23	10	3	5
5.	Πολύστρατος	27	18	42-30	8	3	7
6.	Μεσαναγρός	26	18	35-23	8	2	8
7.	Ομόνοια	24	18	26-21	7	3	8
8.	Ποσειδώνας	24	18	28-18	7	5	6
9.	Ροδιακός	16	18	16-35	4	4	10
10.	Ιάλυσος '97	12	18	21-51	3	3	12
11.	Αλθαιμένης	9	18	10-59	3	0	15
12.	Δωριέας	9	18	25-51	2	3	13

Με τον πάντα δικό σας... Αλλαξογκολιές ...γκολτζή γκολτζή - γκολτζή

www.angelfire.com/pa4/allaksogolies

E-mail: **allaksogolis@yahoo.gr**

Μετά από τόσα θαλασσινά που έχουν ρίξει άγκυρα στο στομάχι μου από την Καθαρή Δευτέρα και μετά, έχω αρχίσει να παθαίνω...ναυτία ! Υπό φυσιολογικές καταστάσεις πίνεις σόδα και συνέρχεσαι, σε τέτοιες περιπτώσεις όμως μάλλον πρέπει να πάρεις πιο δραστικά μέτρα και να αρχίσεις τις...δραμαμίνες. Καταφέρατε να τον σηκώσετε τον...τιμημένο (τον χαρταετό εννοώ πονηροί, σαν δεν ντρεπόσαστε λίγο) ? ή σας έκανε νούμερα και δεν έλεγε να σηκωθεί ? Κάποιοι μπέρδεψαν τον χαρταετό με τον άλλο τον περήφανο βασιλιά των αιθέρων και προσπάθησαν να τον ανεβάσουν χρησιμοποιώντας κάτι μπλε χαπάκια !!!



Έστω και αργά φαίνεται πως κάποιοι αρμόδιοι κατάλαβαν την σημασία και την ανυπολόγιστη αξία του αθλητικού τουρισμού, του τουρισμού δηλαδή ο οποίος συνδυάζεται με μεγάλες αθλητικές διοργανώσεις. Χρόνια το φωνάζουμε εδώ στην Ρόδο, αφού το νησί μας είναι πρωτοπόρο σε όλες τις μορφές τουρισμού, αλλά από κάποιο σημείο και μετά κάπου χαλάει η συνταγή και μένουμε τελευταίοι και ουραγοί. Η δημιουργία αυτοκινητοδρομίου στο Σμαραγδένιο Νησί είναι ένα άπιαστο όνειρο και μακάρι κάποια στιγμή να γίνει και πραγματικότητα, γεγονός που εξασφαλίζει κατά μεγάλο ποσοστό την ύπαρξη ποιοτικού τουρισμού καθ'όλη την διάρκεια του χρόνου αλλά και την προβολή και την διαφήμιση μας παγκοσμίως.

Την Πέμπτη στο γήπεδο Μαριτσών θα γίνει η γιορτή του Κυπέλλου Δωδεκανήσου όπου στον Τελικό θα διασταυρώσουν τα ξίφη τους ο Κλεάνθης με τον Ανταγόρα. Ο Πρόεδρος του Ηρακλή Μ. και ταυτόχρονα οικοδεσπότης, υπόσχεται μία εορταστική ατμόσφαιρα με εκπλήξεις που θα σοκάρουν ευχάριστα τον φιλαθλο κόσμο που θα δώσει το παρών. Πριν όμως θα προηγηθεί ο τελικός του Παιδικού Κυπέλλου με τις ομάδες του Ευαγόρα και του Ιάλυσου όπου κι εκεί πρέπει να ενισχυθεί η προσπάθεια των λιλιπούτειων ποδοσφαιριστών, αφού το χειροκρότημα γι'αυτά τα παιδιά είναι η μεγαλύτερη ανταμοιβή.

Ο Σύνδεσμος των διαιτητών μας τα μέλη του οποίου προέρχονται από την καθιερωμένη ετήσια εκδρομή τους (λεπτομέρειες προσεχώς), φαίνεται πως ήρθε η ώρα να αποκτήσει και πάλι μία θέση στην Α' Εθνική (μετά την γνωστή ιστορία και καρατόμηση του Μιχαλάκη και την μη προώθηση του Τσαγκάρη),αφού ο Κώστας Ζαννετίδης βρίσκεται προ των πυλών και απομένει μόνο η απόφαση από την ΚΕΔ (όπου να υπενθυμίσω ότι μετέχει και ο Παντελής Αργυρίου) για να πραγματοποιηθεί η άνοδος στους πίνακες και μετά από αρκετά χρόνια να έχουμε και πάλι μία σφυρίχτρα μας στην μεγαλύτερη κατηγορία, μαζί με τον Μιχάλη Φραγκίνη ο οποίος αγωνίζεται ως βοηθός διαιτητή. Επειδή όμως πολλές φορές φτάνουμε στην βρύση και δεν πίνουμε νερό ας περιμένουμε πρώτα να πιούμε και νερό !!!

Ώρα για το πρώτο time-out. Ένας τύπος πηγαίνει σ' ένα κλαμπ γυμνιστών.



Στην σημερινή φώτο φιλοξενούμε τον μοναδικό Mr. Kal ο οποίος για νά τα προλάβει όλα έχει μετατραπεί στον καλύτερο οδηγό αγωνιστικών μηχανών σπάζοντας τα ρεκόρ το ένα μετά το άλλο και μάλιστα το καλλιτεχνικό του είναι «Σουμάχερ των μηχανών». Απολαύστε τον !

- Τι ακριβώς γίνεται εδώ; ρωτάει τη γραμματέα. - Είναι πολύ απλό. Βγάζετε όλα σας τα ρούχα και επικοινωνείτε με τη φύση. - Τέλεια. Γράψτε με! Βγάζει λοιπόν τα ρούχα του και βγαίνει έξω... Μια ατέλειωτη παραλία γεμάτοι γυμνούς ανθρώπους. Αρχίζει και περπατάει όταν βλέπει μια ταμπέλα: "Προσοχή στους gay". Συνεχίζει να περπατάει αμέριμνος και να ξανά άλλη μια πινακίδα: "Προσοχή στους gay". Παραξενεύεται, αλλά το αφήνει το θέμα και συνεχίζει χαλαρός τη βόλτα του. Κάποια στιγμή βλέπει μια πολύ μικρή ταμπελίτσα, χαμηλά στην άμμο και σκύβει να διαβάσει: "Συγγνώμη, αλλά είχες δύο ευκαιρίες" !!!

Το 3ο ΤΟΠ Σαφάρι έχει πλέον περάσει στην ιστορία αλλά οι εντυπώσεις που άφησε για ακόμη μία φορά είναι οι καλύτερες. Αυτή η διοργάνωση που έχει γίνει πραγματικότητα χάρις στον ραδιοφωνικό σταθμό του ΤΟΠ-FM, σε συνεργασία με την Λέσχη Τετρακίνησης Ρόδου καθώς και φέτος διεξήχθη υπό την αιγίδα του Δήμου Ροδίων με την συνδρομή του Δήμου Καμείρου, αποδεικνύει πως υπάρχουν πολλές μορφές προβολής του νησιού μας, φτάνει να υπάρχει η θέληση και η διάθεση κάποιων ανθρώπων που μπορούν και βλέπουν πέρα από την μύτη τους και πως πρέπει να προσαρμοζόμαστε ανάλογα με τις επιταγές των καιρών !

Ο σάλος με τις αποκαλύψεις στημένων παιχνιδιών που έχει ξεσπάσει στην Γερμανία σε ένα από τα πιο οργανωμένα και υποδειγματικά πρωταθλήματα ποδοσφαίρου δεν αποκλείεται να επηρεάσει και μάλιστα σε μεγάλο βαθμό και τα Ελληνικά πρωταθλήματα αφού από τις ανακρίσεις των εμπλεκομένων προσώπων έγινε γνωστό ότι και Έλληνας ήταν στο κόλπο για τις εγχώριες διοργανώσεις και ήδη έχουν γίνει κάποιες έρευνες από αξιωματούχους της ΟΥΕΦΑ. Αν υπολογίσουμε ότι ακόμα και ο πρόεδρος του ΟΠΑΠ, του Κρατικού Οργανισμού δηλαδή που διεξάγει τα ποδοσφαιρικά στοιχήματα, παραιτήθηκε (μετά την δυσαρέσκεια του Υφυπουργού Αθλητισμού) λίγες μόλις ημέρες μετά τις δηλώσεις του για στημένα παιχνίδια στην Ελλάδα, ότι δεν πρόκειται να κάνει πίσω και ότι θα φτάσει την υπόθεση στα άκρα, τότε κάτι βρωμάει τόσο πολύ που ακόμα και το πιο μουχλιασμένο ψάρι μπροστά σε τέτοια δυσωδία μυρίζει σαν το πιο αρωματικό λουλούδι !
Όταν το παιδάκι το παραδέχτηκε, η αεροσυνοδός απάντησε:
- Καλά, τότε να πεις στην μητέρα σου ότι δεν υπάρχουν μωρά αεροπλάνα γιατί η Ολυμπιακή πάντα τραβιέται εγκαίρως.
Θα στο εξηγήσει η μητέρα σου !!!

Πάμε τώρα στο ανεκδοτάκι μας. Μια μητέρα με τον μικρό γιο της πετούσαν με την Ολυμπιακή προς την Θεσσαλονίκη. Ο μικρός γιος ρώτησε: - Αν τα μεγάλα σκυλιά έχουν μωρά σκυλάκια και οι μεγάλες γάτες έχουν μωρά γατάκια, γιατί και τα μεγάλα αεροπλάνα δεν έχουν μωρά αεροπλανάκια; Η μητέρα που δεν μπορούσε να σκεφτεί μια απάντηση του είπε να ρωτήσει την αεροσυνοδό για να τον ξεφορτωθεί. Έτσι ο μικρός ρώτησε την αεροσυνοδό: - Αν τα μεγάλα σκυλιά έχουν μωρά σκυλάκια και οι μεγάλες γάτες έχουν μωρά γατάκια, γιατί και τα μεγάλα αεροπλάνα δεν έχουν μωρά αεροπλανάκια; Η αεροσυνοδός τον ρώτησε: - Η μητέρα σου είπε να με ρωτήσεις;

Μπορεί να μην έχουμε κάποια ομάδα που να παίρνει μέρος σε αγώνες Ευρωπαϊκών πρωταθλημάτων και ούτε πρόκειται να αποκτήσουμε τουλάχιστον στα προσεχή χρόνια, αλλά μπορούμε να απολαύσουμε τον μακροβιότερο Σύλλογο του νησιού μας δηλαδή τον Διαγόρα να αγωνίζεται με ομάδα που έπαιξε στο Τσάμπιονς Λιγκ και είχε ρίξει και τριάρα στον Ολυμπιακό. Αναφέρομαι βέβαια στην Μακάμπι Τελ Αβίβ από το Ισραήλ που θα κοντραριστεί φιλικά με τον Γηραιό την Παρασκευή στις 25 Μαρτίου στις 16:00 στο Δημοτικό Στάδιο της πόλης μας, στα πλαίσια του εορτασμού των 100 χρόνων.

Κάθε ημέρα από Δευτέρα έως Παρασκευή 5 με 6, οι ραδιοφωνικές Αλλαξογκολιές βρίσκονται κοντά σας από τις αγαπημένες συχνότητες του TOP FM 102,4-102,7, με δώρα, διαγωνισμούς, εκπλήξεις και φυσικά μπόλικο χιούμορ. Μείνετε συντονισμένοι.

Τίποτα, τίποτα δεν μας σταματά,
Πάσχα σου ερχόμαστε, τρέμετε...αρνιά ! (χέι) !!!
Ο γκολτζής

ΤΖΑΚΙΑ

ΤΖΑΚΙΑ ΤΖΟΤΖΟΛΗΣ ΤΑΣΟΣ

ΤΖΑΚΙΑ
ΜΑΝΤΕΜΕΝΙΑ • ΑΠΛΑ • ΑΕΡΟΘΕΡΜΑ • ΜΕ ΤΖΑΜΙΑ ΚΑΙ ΠΟΡΤΕΣ • ΜΕ ΠΥΡΟΤΟΥΒΛΑ

ΣΟΜΠΕΣ ΜΕ ΞΥΛΑ
ΜΕΓΑΛΗ ΠΟΙΚΙΛΙΑ ΜΟΝΤΕΛΩΝ

ΑΞΕΣΟΥΑΡ ΤΖΑΚΙΩΝ
ΣΚΑΡΕΣ • ΣΙΤΕΣ • ΚΡΕΜΑΝΤΑΛΑΔΕΣ

ΦΟΥΡΝΑΚΙΑ ΚΑΙ ΨΗΣΤΑΡΙΕΣ
ΣΕ ΠΟΛΛΑ ΣΧΕΔΙΑ ΚΑΙ ΜΕΓΕΘΗ

ΚΑΘΑΡΙΣΜΟΙ ΚΑΙ ΣΕΡΒΙΣ ΤΖΑΚΙΩΝ

ΚΟΛΥΜΠΙΑ, ΕΝΑΝΤΙ ΚΑΙ ΠΑΡΑΠΛΕΥΡΩΣ ΙΔΡΥΜΑΤΟΣ

ΚΥΡΙΑΚΕΣ ΑΝΟΙΚΤΑ 11–4

Τηλέφωνο (22410) 56275, χιν. 6942/255848,
τηλ. Fax: 56317, 85103 Κολύμπια, Ρόδος

ΧΠ410

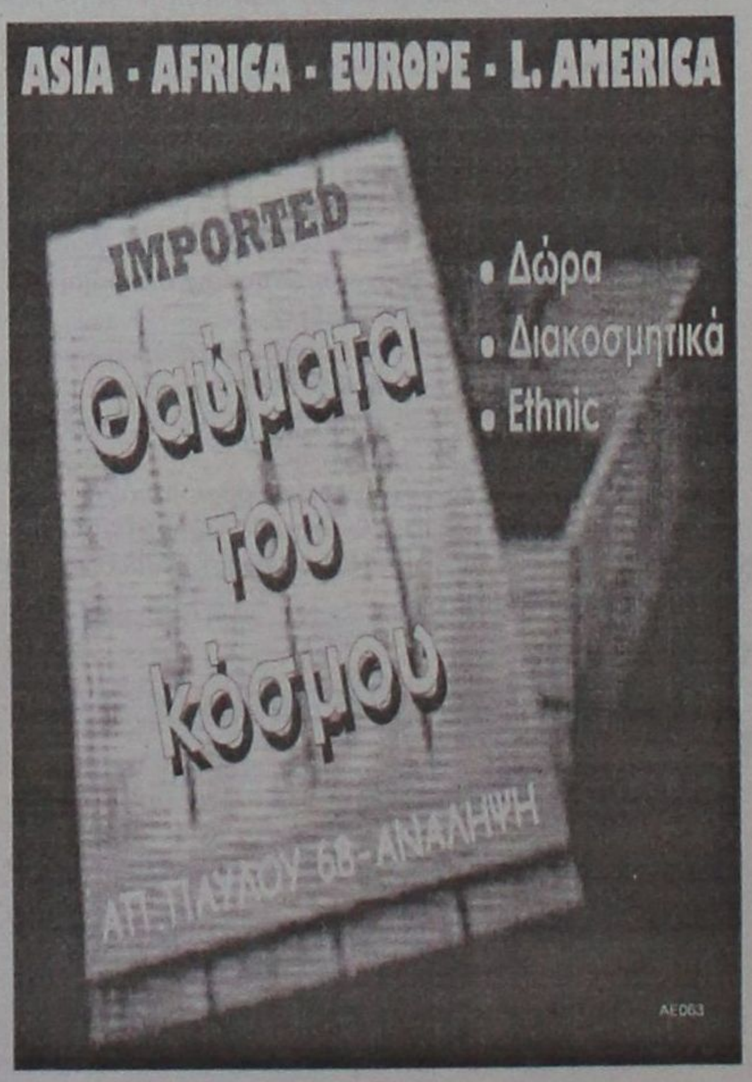

ΝΤΕΤΕΚΤΙΒΣ

30 ΧΡΟΝΙΑ ΜΟΝΙΜΑ ΚΑΙ ΣΤΗ ΡΟΔΟ

35354 - 28780

Π.Π. ΓΕΡΜΑΝΟΥ 6 (ΠΛ. ΦΩΚΙΑΛΗ)
- Η ΛΥΣΗ!!!
ΣΕ ΚΑΘΕ ΣΑΣ ΠΡΟΒΛΗΜΑ
EXPRESS SECURITY

ΧΠΕΜΠ-16

γ' ΕΘΝΙΚΗ-ΤΟΠΙΚΟ ΜΠΑΣΚΕΤ

Με τη ψυχή στο στόμα

- *Μεγάλη νίκη του Ηρακλή 2000 κόντρα στο Ζέφυρο με 57-56 μέσα στο Βενετόκλειο που στέφει πρωταθλήτρια την ομάδα του Δημήτρη Τζομάκα εκτός συγκλονιστικά απροόπτου*
- *Φινάλε γκραν-γκινιόλ είχε το ντέρμπι της 10ης αγωνιστικής με τους γηπεδούχους να δείχνουν τεράστια ψυχικά αποθέματα και να ανατρέπουν μια διαφορά 16 πόντων*



Μια ανάσα από την άνοδο ο Ηρακλής 2000

ΒΕΝΕΤΟΚΛΕΙΟ

Παιχνίδι αντάξιο του χαρακτηρισμού "ντέρμπι" ήταν το χθεσινό ανάμεσα στον Ζέφυρο και τον Ηρακλή 2000. Ηταν η αναμέτρηση της 10ης αγωνιστικής που θα έκρινε σε μεγάλο ποσοστό τον φετινό τίτλο της Β' κατηγορίας.

Η ομάδα της Κω χρειαζόταν πάση θυσία το ροζ φύλλο μέσα στο Βενετόκλειο για να κάνει το άλμα της ανόδου στα τοπικά "σαλόνια" του μπάσκετ. Τα κατάφερε αλλά με τη ψυχή στο στόμα (56-57). Οι φιλοξενούμενοι έμειναν μακριά από τον καλό τους εαυτό πιθανότατα λόγο του άγχους για την κρισιμότητα του αγώνα. Ο **Σάζαλης** έπαιξε με σβηστές μηχανές και έμειναν οι **Αυγουστής** και **Σταύρος** να παλεύουν για τον Ηρακλή 2000.

Σε ανάλογα επίπεδα απόδοσης κυμάνθηκε και ο Ζέφυρος, με τους **Κατεπόδη** και Καλαρίτη να είναι σε άσχημη μέρα ενώ η αφλογιστία στο πρώτο ημίχρονο και η εκνευριστική αστοχία στις βολές (ειδικά στα κρίσιμα σημεία) στοίχισαν τους δύο βαθμούς της νίκης. Μέτρησε όμως πολύ για τους "πράσινους" η αποφασιστικότητα και η υπομονή αφού μπόρεσαν να ανατρέψουν μια διαφορά 16 πόντων!

Στην ουσία, με το "διπλό" αυτό στη Ρόδο ο Ηρακλής 2000 επιστρέφει μετά από τέσσερα χρόνια στην Α' κατηγορία εκτός αν αυτοκτονήσει στα τρία εναπομείναντα παιχνίδια με Ελπίδα, Ηλιο και Κλεόβουλο. Κάτι που φαντάζει αρκετά δύσκολο λόγω της διαφοράς δυναμικότητας των προσεχών αντιπάλων των Κώων.

ΑΠΟΓΟΗΤΕΥΣΗ

Ενα από τα χειρότερα δεκάλεπτα του φετινού πρωταθλήματος ήταν το πρώτο. Οι δύο ομάδες σκόραραν με το σταγονόμετρο ενώ ανταγωνίζονταν στα επιπόλαια λάθη.

Με αιχμή τον **Σιέχ,** ο Ζέφυρος πήρε προβάδισμα 5-2 και 9-5 στο 6' αλλά στη συνέχεια κόλλησαν στη ζώνη του Ηρακλή ο οποίος κατάφερε να προηγηθεί με τρίποντο του **Σταύρου** σχεδόν δύο λεπτά πριν ολοκληρωθεί η περίοδος (10-11).

ΜΟΝΟΤΕΡΜΑ

Το 12-13 έγινε 19-30 για τους φιλοξενούμενους που φάνηκαν πιο σοβαροί στο 2ο δεκάλεπτο. Ετρεξαν πολύ, εκμεταλλεύτηκαν την υπεροχή του Αυγουστή στο καλάθι και τη διάθεση του **Σταύρου** ενώ την ίδια ώρα οι γηπεδούχοι προσπαθούσαν μάταια να βρουν λύσεις από τα 6.25.

ΔΙΑΦΟΡΑ ΚΑΙ ΑΝΑΤΡΟΠΗ

Στο 24' το καλάθι του **Δανά** εκτόξευσε τη διαφορά στη μέγιστη τιμή της (25-41) και προς στιγμήν φάνηκε να "καθαρίζει" εύκολα το ντέρμπι ο Ηρακλής.

Είχε έρθει όμως η ώρα του **Ζαφειράκη.** Ο 18χρονος παίκτης των "πρασίνων" παρά τις πολλές άστοχες προσπάθειές του δεν το έβαλε κάτω και συνέχιζε να σουτάρει από την περιφέρεια. Το αποτέλεσμα τον δικαίωσε αφού με 10π. μείωσε σε 38-45 στο 29' για να κλείσει περισσότερο η ψαλίδα του σκορ στην εκπνοή με καλάθι του **Μητσού.**

Ολο αυτό το διάστημα **Αυγουστής** και **Σταύρος** ήταν καθηλωμένοι στον πάγκο με 4 φάουλ.

ΓΚΡΑΝ ΓΚΙΝΙΟΛ

Η αντεπίθεση του Ζέφυρου δεν σταμάτησε εκεί. Με νέο τρίποντο του **Ζαφειράκη,** οι γηπεδούχοι πλησίασαν στους 2 π. (46-48) στα πρώτα λεπτά της 4ης περιόδου. Η επιστροφή των **Σταύρου** και **Αυγουστή** ήταν επιτακτική ανάγκη για τον Ηρακλή.

Στα μισά του δεκαλέπτου, **Αυγουστής** και **Αγρέλλης Γ.** έδωσαν προβάδισμα στην ομάδα τους (49-54) για να απαντήσει με γκολ-φάουλ ο **Καλαρίτης** (52-54 στο 38'). Το ένα λάθος διαδεχόταν το άλλο και για τις δύο ομάδες και η έλλειψη καθαρού μυαλού ήταν ενδεικτικό στοιχείο της αναμέτρησης.

Στο τελευταίο 1.44" χάθηκαν εφτά πολύ καθοριστικές βολές εκ των οποίων οι 5 ήταν για τον Ηρακλή. Το ματς κυλούσε με τη διαφορά να είναι σταθερή τους 2 π. μέχρι τα τελευταία 11". Σε εκείνο το σημείο ο **Αγρέλλης Δ.** υπέπεσε στο 5ο του φάουλ πάνω στον **Καλαρίτη** ο οποίο ευστόχησε σε μια βολή και μείωσε σε 56-57 που έμελλε να είναι το τελικό.

Και αυτό γιατί ο **Σταύρος** δεν βρήκε στόχο σε 2 βολές στα 10" και στο επιθετικό ριμπάουντ ο **Αυγουστής** έκανε βήματα. Ο Ζέφυρος είχε 6" για να πάρει την νίκη αλλά ο **Κατεπόδης** έκανε το ίδιο λάθος με τον **Αυγουστή.**

Δεκάλεπτα: 10-13, 22-33 (ημιχρ.), 40-47, 56-57

Διαιτητές: Στάλας-Αρνάς

ΖΕΦΥΡΟΣ (Τσακίρης): *Κατεπόδης 9 (1), Ποτόγλου, Σταυρής, Δημητρίου Ν., Σιέχ 10, Ζαφειράκης 17 (5), Καλαρίτης 9, Ρουσακάκης 2, Μητσού 9*

ΗΡΑΚΛΗΣ 2000 (Τζομάκας): *Δανάς 2, Σταύρος 11 (1), Σάζαλης 12 (1), Περαντωνάκης 2, Αγρέλλης Δ. 4, Αγρέλλης Γ. 9 (1), Χατζηπαναγιώτης 2, Αυγουστής 15.*

Γ' ΕΘΝΙΚΗ ΚΑΤΗΓΟΡΙΑ ΑΝΔΡΩΝ 2004-2005 (2ος ΟΜΙΛΟΣ ΝΟΤΟΥ)

Αποτελέσματα 20ης αγωνιστικής

Ιβίσκος – Αγία Παρασκευή	**54-81**
Αρδηττός – Ίκαρος Νέας Σμύρνης	70-68
Προοδευτική – Κάδμος Θηβών	108-81
ΑΕΚΤ – Πανερυθραϊκός	71-74
Λαύριο – Κύδωνας Χανίων	74-45
Ταύρος – Άτταλος	91-65
Ρεπό: Ιωνικός Λαμίας	

ΒΑΘΜΟΛΟΓΙΑ

Ομάδα	Βαθμ	Αγ	Νικ	Ητ	Επιθ	Αμυν	Διαφ
1. Ιωνικός Λαμίας	35	18	17	1	1413	1147	+266
2. Λαύριο	34	19	15	4	1405	1194	+211
3. Ταύρος	32	19	13	6	1345	1302	+43
4. Προοδευτική	31	18	13	5	1462	1361	+101
5. Ίκαρος Νέας Σμύρνης	29	18	11	7	1340	1230	+110
6. Πανερυθραϊκός	29	18	11	7	1336	1265	+71
7. Αγία Παρασκευή	28	19	9	10	1446	1372	+74
8. Άτταλος	27	19	8	11	1491	1503	-12
9. ΑΕΚΤ	27	19	8	11	1303	1359	-56
10. Αρδηττός	27	18	9	9	1275	1237	+38
11. Ιβίσκος	**21**	**18**	**3**	**15**	**1150**	**1471**	**-321**
12. Κάδμος Θηβών	20	18	2	16	1224	1458	-234
13. Κύδωνας Χανίων	20	19	1	18	1193	1484	-291

Ιβίσκος, Πανερυθραϊκός, Αρδηττός, Προοδευτική, Κάδμος, Ίκαρος και Ιωνικός έχουν εκτίσει το ρεπό τους.

Επόμενη αγωνιστική (21η – 27/3/05)

Ιωνικός Λαμίας – Αρδηττός
Ίκαρος Νέας Σμύρνης – Προοδευτική
Πανερυθραϊκός – Κάδμος Θηβών
Κύδωνας Χανίων – Ιβίσκος
Άτταλος – Λαύριο
ΑΕΚΤ – Ταύρος
Ρεπό: Αγία Παρασκευή

Λευκή πετσέτα

- *Απογοητευτικός ήταν αυτή τη φορά ο Ιβίσκος ο οποίος δεν πρόβαλε αντίσταση στην Αγία Παρασκευή (54-81).*

ΒΕΝΕΤΟΚΛΕΙΟ

Παράσταση για έναν ρόλο ήταν ο χθεσινός αγώνας του Ιβίσκου με την Αγία Παρασκευή. Η ομάδα της Ανάληψης επέστρεψε στις κακές και απογοητευτικές εμφανίσεις της και δεν πρόβαλε αντίσταση στην αντίπαλό της από την οποία διασύρθηκε με 54-81.

Οι Ροδίτες δεν ξεπέρασαν την μετριότητα στην αναμέτρηση της 20ης αγωνιστικής και σε καμία περίπτωση δεν παρουσίασαν το φιλότιμο πρόσωπο των τελευταίων αγωνιστικών. Ενδεχομένως να τους πήγε πίσω η αδράνεια της διακοπής του πρωταθλήματος πάντως δεν φάνηκαν καθόλου απειλητικοί και κανένας παίκτης δεν διασώθηκε από το ναυάγιο.

Όχι όμως ότι και η Αγία Παρασκευή ήταν μία καλή ομάδα. Με εξαίρεση 2-3 παίκτες της, η ομάδα των βορείων προαστίων ήταν από τα χειρότερα σύνολα που επισκέφθηκαν ποτέ τη Ρόδο. Παρ' όλα αυτά κατάφερε μόλις στο 5' να ξεφύγει με διαφορά διψήφια (5-16) ενώ στο 14' την εκτόξευσε στο +24 (10-34). Στην επανάληψη και με πρωταγωνιστές τους **Ζερβό** και **Γιαννιώδη** η ΚΑΠ έκανε περίπατο (37-69) και στο τελευταίο δεκάλεπτο απογοήτευσε επίσης με την απόδοσή της.

Δεκάλεπτα: 10-25, 24-45(ημιχρ.), 37-69, 54-81

Διαιτητές: Δημόπουλος – Κιούρκας

Ιβίσκος (Παπακώστας): *Τσιτσούλας 4, Μπελάγιας 17, Παπακώστας, Βλαχοδήμος 11(1), Λιβιεράτος 5(1), Παρδακάς 14, Συντάγγελος, Χαραλαμπόπουλος 2, Κούρος, Μπίλιας 1.*

Αγία Παρασκευή (Χατζηπανηγύρης): *Εμίρης 2, Αλσάνογλου 7(1), Τασιόπουλος 16(2), Ζερβός 24(4), Γιαννιώδης 14, Χατζηαντωνίου, Μούγιος 9, Καρδάρας Γ. 9.*

Αθλητική ΓΝΩΜΗ

Στο πρώτο σκαλί ο Ιπποκράτης

• Η ομάδα του Δημήτρη Δρόσου επικράτησε στον μεγάλο τελικό της ΑΕ Δικαίου με 68-66 και στέφθηκε πρωταθλητής εφήβων για την περίοδο 2004-2005.

• Την τρίτη θέση κατέκτησε ο Κολοσσός, 92-57 τον Ιβίσκο.

Το φετινό φάιναλ φορ των εφήβων είχε μόνο μία διαφορά σε σχέση με το περσινό. Και δεν αναφερόμαστε στην έδρα διεξαγωγής των αγώνων (Κως αντί Ιαλυσός) αλλά στον πρωταθλητή. Όλα τα υπόλοιπα έμειναν ίδια...

Στη θέση του Διαγόρα, δηλαδή στην κορυφή του πρωταθλήματος εφήβων, κάθισε ο Ιπποκράτης ο οποίος επικράτησε στον μεγάλο τελικό της συνήθους φιναλίστ ΑΕ Δικαίου με 68-66. Η ομάδα του Δημήτρη Δρόσου στην κανονική διάρκεια της σεζόν είχε ηττηθεί και τις δύο φορές κατακτώντας την 2η θέση στον όμιλο αλλά στον μεγάλο τελικό της διοργάνωσης, το κακό δεν τρίτωσε.

Με δραματικό τρόπο, με φινάλε που θα ταίριαζε σε ένα τέτοιο ντέρμπι ο Ιπποκράτης σήκωσε την κούπα πανάξια και τώρα ετοιμάζεται για το ταξίδι στην Αθήνα για τα προκριματικά του Πανελλήνιου Πρωταθλήματος όπου θα εκπροσωπήσει τα Δωδεκάνησα.

Η ΑΕ Δικαίου έμεινε πάλι με τη χαρά της πρόκρισης στον τελικό και με την πίκρα της απώλειας του τίτλου. Όσο για τον μικρό τελικό; Καρμπόν του περσινού φάιναλ φορ. Κολοσσός και Ιβίσκος κοντράρίστηκαν για την 3η θέση την οποία κατέκτησαν τελικά οι νεαροί «θαλασσί».

Ο ΜΕΓΑΛΟΣ ΤΕΛΙΚΟΣ

Στην ΑΕ Δικαίου ανήκε ολοκληρωτικά το πρώτο ημίχρονο του τελικού και φάνηκε να είναι το φαβορί για την κατάκτηση του τίτλου.

Χρησιμοποιούσε την γνωστή συνταγή από τις αναμετρήσεις της κανονικής περιόδου και διατηρούσε το προβάδισμα. Ο Ιπποκράτης όμως δεν τα παράτησε. Μπαίνοντας φουριόζος στην επανάληψη, πέτυχε 26π. και κράτησε την αντίπαλό του στους 11. Το προβάδισμα άλλαξε στρατόπεδο όπως και η καλή ψυχολογία.

Στο τέταρτο και τελευταίο δεκάλεπτο, οι τυπικά φιλοξενούμενοι προηγήθηκαν με +7 λίγο πριν το φινάλε του τελικού και οδηγούνταν κατευθείαν στο ροζ φύλλο.

Και τότε μίλησε ο Τρύπας. Με δύο απανωτά τρίποντα μείωσε στον πόντο και χρειάστηκε ένα φάουλ πάνω στον Σκούφη και μόλις μία εύστοχη βολή στο τελευταίο δευτερόλεπτο για να διαμορφωθεί το 66-68 που έστεφε πρωταθλητή τον Ιπποκράτη.

Στα αξιοσημείωτα του μεγάλου τελικού, η παραγωγικότητα του Σκούφη που σταμάτησε στους 34π. ακριβώς δηλαδή τους μισούς της ομάδας του!

Δεκάλεπτα: 18-11, 30-23(ημιχρ.), 41-49, 66-68

Διαιτητές: Βιτζηλαίος – Φάκαρος

ΑΕ Δικαίου (Ντελής): Τρύπας 26(4), Γεωργαδάκης 4, Τριτσάρης Π., Τριτσάρης Α. 5, Μαύρος 14(1), Ρούφας 9, Χατζηδαυίδ 8.

Ιπποκράτης (Δρόσος): Μπαλτατζίδης, Τσιαφίτσας 3, Σκούφης 34(2), Δρόσος 2, Μπότσαρης 3(1), Παρβαντώνης 19(2), Λίτσιος 4, Κοντόβερος, Μουστάκας, Ζελίδης 3.

Ο ΜΙΚΡΟΣ ΤΕΛΙΚΟΣ

Στον Ιβίσκο ξέσπασε ο Κολοσσός καθώς επιβλήθηκε χωρίς ιδιαίτερη αντίσταση με 92-57.

Με αυτό το αποτέλεσμα οι «θαλασσί» κατέκτησαν την τρίτη θέση του πρωταθλήματος ενώ συνέχισαν το νικηφόρο σερί τους απέναντι στον σύλλογο της Ανάληψης.

Δεκάλεπτα: 15-15, 39-18(ημιχρ.) 69-33, 92-57

Διαιτητές: Ζαμάγιας – Κουτσώνη

Κολοσσός (Φραγκεσκάκης): Φράγκος 10, Ματσαμάς 15(1), Ψαρομπάς 2, Αγγελής, Ξυπολιτάς 3, Δεληγιαννάκης 8, Αραπούδης, Βελέντζας 2, Αυγενικού 20, Μαρινάκης Α. 9, Μαρινάκης Π. 17(1), Γιαννακάκης 6.

Ιβίσκος (Κωνσταντινίδης): Μπόσμος 7, Χατζηφούντας 5, Ορφανός, Κούρος, Σότα 5, Κοψιάς 3(1), Στυλιανός 12(2), Γιακουμάκης 15(1), Λασιθιωτάκης 8, Ερνέας, Καρίκας 5(1), Κοψιάς, Στυλιανός 18(2), Γιακουμάκης 21, Λασηθιωτάκης 4, Ερνέας, Καρίκας 4, Κούρος 6.

Ιπποκράτης (Δρόσος): Γλύτσος 2, Χατζηαντωνίου 2, Μπαλτατζίδης 2, Τσιαφίτσας, Σκούφης 20(3), Δρόσος 11(1), Μπότσαρης 10(2), Παρβαντώνης 17(2), Λίτσιος 16, Κοντόβερος, Μουστάκας 1, Ζελίδης 4.

• ΑΕ Δικαίου – Κολοσσός 82-65

Ήταν το ντέρμπι των ημιτελικών ανάμεσα στις δύο ομάδες που τερμάτισαν πρώτες στους δύο ομίλους του πρωταθλήματος. Και όμως... μόνο ντέρμπι δεν ήταν η αναμέτρηση του Κολοσσού με την ΑΕ Δικαίου αφού οι Κώοι πάτησαν γκάζι από τα πρώτα λεπτά φορτώνοντας ανελέητα το αντίπαλο καλάθι κυρίως από την περιφέρεια. Τρύπας, Μαύρος και Χατζηδαυίδ πέτυχαν τους 25 από τους 27π. της ΑΕΔ στο πρώτο δεκάλεπτο ενώ σημείωσαν και πέντε τρίποντα. Στην αντίπερα όχθη Ματσαμάς και Αυγενικού προσπαθούσαν να κρατήσουν τα προσχήματα.

Η «απουσία» του Μαύρου στο δεύτερο δεκάλεπτο και ο περιορισμός του Τρύπα επέτρεψαν στους νεαρούς «θαλασσί» να μειώσουν τη διαφορά πριν πάνε στα αποδυτήρια. Ισορροπημένο ήταν και το τρίτο δεκάλεπτο αλλά με την ΑΕΔ να διατηρεί σταθερά ένα ασφαλές προβάδισμα στο σκορ ενώ η τελευταία περίοδος ήταν φουλ επίθεση εκατέρωθεν. Από την ομάδα του Ντελή άρχισαν να σκοράρουν και άλλοι παίκτες όπως ο Γεωργαδάκης και ο Ρούφας ενώ από τον Κολοσσό την καλή επαφή με το καλάθι κρατούσαν οι Αυγενικού και Ματσαμάς.

Δεκάλεπτα: 27-14, 40-31(ημιχρ.), 56-45, 82-65

Διαιτητές: Βιτζηλαίος – Κουτσώνη

ΑΕ Δικαίου (Ντελής): Τρύπας 35(4), Γεωργαδάκης 6, Τριτσάρης Α., Μαύρος 19(5), Ρούφας 6, Χατζηδαυίδ 16(1).

Κολοσσός (Φραγκεσκάκης): Φράγκος 8, Ματσαμάς 19(1), Ξυπολιτάς 2, Δεληγιαννάκης 4, Αραπούδης, Μαρινάκης Π., Αυγενικού 22(1), Μαρινάκης Α. 5, Γιαννακάκης 5.



Ο πρωταθλητής Ιπποκράτης σε πλήρη διάταξη

ΟΙ ΗΜΙΤΕΛΙΚΟΙ

Εύκολες αποδείχθηκαν οι επικρατήσεις των Ιπποκράτη και ΑΕ Δικαίου στους ημιτελικούς της διοργάνωσης απέναντι σε Ιβίσκο και Κολοσσό αντίστοιχα. Η ομάδα του Δρόσου επιβλήθηκε με 85-60 της ομάδας της Ανάληψης ενώ το συγκρότημα του Ντελή 82-65 των «θαλασσί».

• Ιβίσκος – Ιπποκράτης 60-85

Σκούφης και Παρβαντώνης ξεκίνησαν πολύ δυνατά και έχτισαν από νωρίς διαφορά για την ομάδα τους. Τα πράγματα απλοποιούνταν όσο περνούσε η ώρα για τον Ιπποκράτη που από τα μισά της τρίτης περιόδου και μετά στηρίχθηκε στον Λίτσιο ενώ σημαντικές βοήθειες έδωσε και ο Δρόσος. Ελάχιστα απειλητικός φάνηκε ο Ιβίσκος που εκτός από τους πρώην «θαλασσί» Στυλιανό και Γιακουμάκη δεν είχε κάτι άλλο να επιδείξει στον ημιτελικό.

Δεκάλεπτα: 13-20, 28-41(ημιχρ.), 44-58, 60-85

Διαιτητές: Ζαμάγιας – Φάκαρος

Ιβίσκος (Κωνσταντινίδης): Μπόσμος 2, Χατζηφούντας, Ορφανός, Σότα



Κι άλλος χαμένος τελικός για την ΑΕ Δικαίου

Πρώτος σκόρερ ο Τρύπας

Ο **Γιώργος Τρύπας** της ΑΕ Δικαίου αναδείχθηκε πρώτος σκόρερ του φάιναλ φορ των εφήβων πετυχαίνοντας σχεδόν 60 πόντους σε δύο συναντήσεις. Δεύτερος ήταν ο **Γιώργος Σκούφης** του Ιπποκράτη και τρίτος ο Στέλιος Αυγενικού του Κολοσσού.



Είπε τη μαγική λέξη

ΓΙΑ ΠΡΩΤΗ ΦΟΡΑ ΒΓΗΚΕ ΑΠΟ ΤΑ ΧΕΙΛΗ ΤΟΥ ΒΑΣΙΛΗ ΦΡΑΓΚΙΑ Η ΛΕΞΗ «Α1» Ο ΟΠΟΙΟΣ ΣΥΜΦΩΝΗΣΕ ΜΕ ΤΟ ΕΜΠΝΕΥΣΜΕΝΟ ΣΥΝΘΗΜΑ ΤΩΝ ΦΙΛΑΘΛΩΝ ΓΙΑ ΤΟ ΜΑΤΣ ΜΕ ΤΟ ΗΡΑΚΛΕΙΟ. Ο ΠΡΟΠΟΝΗΤΗΣ ΤΟΥ ΚΟΛΟΣΣΟΥ ΔΕΝ ΠΑΡΕΛΕΙΨΕ ΝΑ ΑΠΟΝΕΙΜΕΙ ΤΑ ΕΥΣΗΜΑ ΣΤΗ ΔΙΑΙΤΗΣΙΑ ΤΩΝ ΤΖΑΜΟΥ ΚΑΙ ΘΕΟΔΩΡΟΠΟΥΛΟΥ ΕΝΩ ΕΣΤΑΞΕ ΓΙΑ ΑΛΛΗ ΜΙΑ ΦΟΡΑ ΜΕΛΙ ΓΙΑ ΤΟΝ ΚΟΣΜΟ.

Ήρθε η ώρα για τον Βασίλη Φραγκιά να μιλήσει επιτέλους ανοιχτά για άνοδο! Φαίνεται πως τη νίκη επί του Σπόρτιγκ την ευχαριστήθηκε πάρα πολύ με αποτέλεσμα να σταματήσει να κρύβεται (όπως είπε) και να ξεστομίσει τη λέξη «Α1».

«Νομίζω ότι **πραγματικά υπάρχει ανακούφιση μετά από το παιχνίδι** σήμερα (σ.σ. προχθές) γιατί **ήταν ένας αγώνας στον οποίο**, μετά τις δεκαπέντε μέρες που δεν είχαμε παιχνίδι και με τα προβλήματα που έχουμε συνηθίσει να ζούμε, **δεν ξέραμε πώς θα εμφανιστούμε**.

Θεωρώ ότι η διάθεση των παιδιών ήταν πάρα πολύ μεγάλη και το βγάλανε στο παρκέ. Ελέγξαμε τα ριμπάουντ, ελέγξαμε τον ρυθμό του παιχνιδιού, μπορέσαμε και κατά κύριο λόγο αποκλείσαμε τους υπόλοιπους παίκτες πλην του **Καράμπουλα**. Είχαμε πει έτσι και αλλιώς αυτός θα βάλει ό,τι είναι να βάλει γιατί είναι ένα παιδί που δύσκολα μπορείς να το μαρκάρεις σε μονές άμυνες αλλά η ομάδα έκανε μία πολύ συνολική δουλειά και μία πολύ μεγάλη προσπάθεια. Ήθελε να κερδίσει το παιχνίδι με όποιο τίμημα και αν ήταν αυτό. Λέγοντας τη λέξη 'τίμημα' εννοώ ότι έπρεπε να 'σκοτωθούμε' στο παρκέ. **Νομίζω ότι όσοι παίξανε, τους αξίζουν πολλά συγχαρητήρια και φυσικά πολλά συγχαρητήρια αξίζουν και στον κόσμο που μας στάθηκε τόσο και μας έδωσε την ενέργεια αλλά και το σύνθημα για την επόμενη εβδομάδα για να πάμε να δούμε τι μπορούμε να κάνουμε στο Ηράκλειο»**.

Ο **Βασίλης Φραγκιάς** συμφώνησε με το σύνθημα που ακούστηκε για πρώτη φορά από τους Blue Angels σχετικά με το ότι μία νίκη στην Κρήτη φέρνει πιο κοντά την Α1: «Σε μεγάλο ποσοστό συμφωνώ με αυτό που άκουσα. **Σίγουρα αν η ομάδα κατορθώσει και πάρει το παιχνίδι μέσα στο Λίντο, πιστεύω ότι θα έχει κάνει ένα πολύ μεγάλο βήμα.**

Αλλά όπως δείχνουν και τα σημερινά (σ.σ. προχθεσινά) αποτελέσματα, δεν υπάρχουν ούτε εύκολα ούτε αδιάφορα παιχνίδια. **Όπως πάνε τα πράγματα αυτή τη στιγμή, μπορεί και οι δύο θέσεις να κριθούν την τελευταία αγωνιστική**. Κάποια στιγμή σήμερα (σ.σ. προχθές) εμείς κυνηγήσαμε και τη διαφορά από τον πρώτο αγώνα γιατί υπάρχει ένα σενάριο με τις ισοβαθμίες. Το Σπόρτιγκ είναι δύο βαθμούς πίσω αλλά ξαφνικά μπορεί να βρεθεί στις πρώτες θέσεις.

Η δική μου σκέψη είναι ήδη στο ματς με το Ηράκλειο. Θα κοιτάξουμε μέσα στην εβδομάδα να δούμε πόσοι είμαστε, πώς είμαστε γιατί ο **Γκογκίδης** έπαιξε σήμερα (σ.σ. προχθές) με ένεση και ήταν πραγματικά συγκινητικός. Ήταν πραγματικός αρχηγός για την ομάδα και κάλυψε το κενό του **Παναγιωτόπουλου**. Ο **Παπαδάτος** νομίζω ότι έκανε μία πολύ μεγάλη προσπάθεια αλλά θεωρώ ότι θα ήταν άδικο να σταθώ σε έναν ή δύο παίκτες. **Όποιος μπήκε μέσα, ακόμα και οι μικροί, έδωσε ό,τι υπήρχε μέσα στην καρδιά και την ψυχή του**.

Από κει και μετά, για μένα είναι έξι παιχνίδια κάτι παραπάνω από τελικοί. **Το μήνυμα είναι πως ό,τι και να γίνεται κάθε εβδομάδα όλοι παίζουμε πλέον πραγματικούς τελικούς. Όλες οι ομάδες**. Πιστεύω επίσης ότι αν πάμε να παίξουμε και κερδίσουμε μέσα στη Χαλκίδα, θα είμαστε πολύ καλά. Πάρα πολύ καλά θα έλεγα.

Επαναλαμβάνω ότι ήταν μεγάλη ανακούφιση το σημερινό (σ.σ. προχθεσινό) γιατί πραγματικά δεν ήξερα πώς θα είναι η ομάδα γι' αυτό και παίξανε άμυνα και οι μέσα και οι έξω και ο κόσμος και όλοι».

Η ήττα του Ηρακλείου στο Περιστέρι δυσκολεύει περισσότερο την αποστολή του Κολοσσού την προσεχή εβδομάδα; «Η αλήθεια είναι κάπου στη μέση. **Σίγουρα τη δυσκολεύει αλλά από τη μία αυτοί θα είναι πολύ αγχωμένοι αφού θα παίζουν το τελευταίο τους χαρτί και από την άλλη προέρχονται από ένα σερί τριών ηττών**. Στη Ξάνθη, μέσα στην έδρα τους από το Αιγάλεω και το σημερινό (σ.σ. προχθεσινό).

Το σημαντικό, πέρα από τους δύο βαθμούς που τους θέλαμε σαν παλαβοί, ήταν το ψυχολογικό. Σήμερα (σ.σ. προχθές) πιστεύω ότι **η ομάδα ανέβηκε πάρα πολύ ψυχολογικά γιατί ό,τι και να συμβαίνει, ό,τι και να γίνεται είμαστε παρόντες.**

Αυτό ήταν και μία απάντηση σε όλους αυτούς που πίστευαν ότι η ομάδα διαλύθηκε, τα παράτησε και όλα αυτά που γράφτηκαν από μερίδα του Τύπου, όχι βέβαια από εσάς. **Η ομάδα έδειξε ότι υπάρχει και ότι θα διεκδικήσει μέχρι το τέλος ό,τι μπορεί. Εδώ που έχουμε φτάσει και για να μην κοροϊδευόμαστε αυτό που μπορεί είναι να ανέβει στην Α1**.

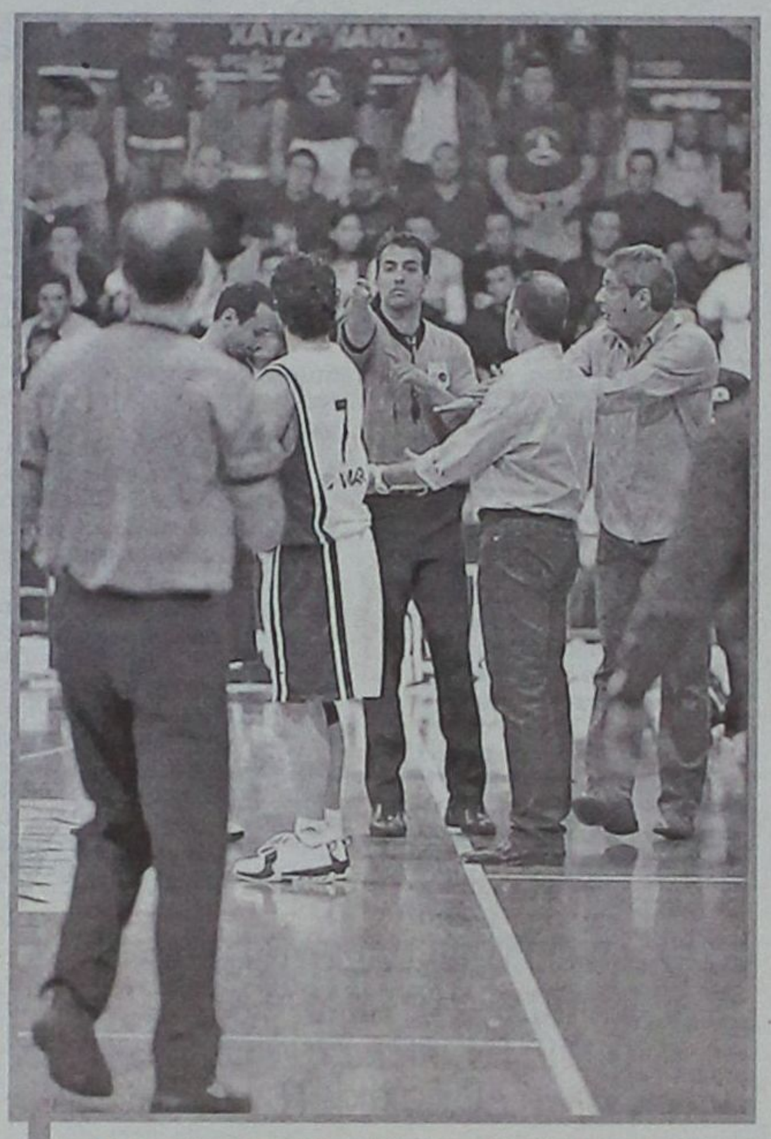

Το καπέλο στον Τζάμο έβγαλε ο Βασίλης Φραγκιά για την διαιτησία του στο ντέρμπι με τον Σπόρτινγκ (Β. Καστανάκης - actionphotography)

Πιστεύω ακόμα ότι **ήταν ένα πολύ καλό μάθημα η διαιτησία**, για να μην λέμε μόνο τα στραβά. Σήμερα (σ.σ. προχθές) ήταν εκπληκτική. **Για μένα ήταν πολύ υψηλού επιπέδου. Ήταν ακριβοδίκαιη, 50-50, σφύριξε αυτό που έπρεπε**. Στις διαμαρτυρίες ήμαστε λίγο υπερφίαλοι γιατί έπρεπε να πιέσουμε. Αλλά ο **Τζάμος** δεν 'μάσησε' και μου είπε σε κάποιο σημείο 'Φραγκιά, αυτά που κάνεις τα ξέρω. Άστο παραμύθι. Σε παίζω καλά'».

Στην Αθήνα ο Παππάς

- Ο νεαρός παίκτης του Κολοσσού θα επισκεφτεί τον γιατρό που του έκανε την επέμβαση στο γόνατο για να μάθει πότε θα μπορεί να μπει σε ρυθμούς προπόνησης.
- Την Τετάρτη η παράσταση στην ΚΕΔ από τον Κωσταρίδη.

Στον πάγκο του Κολοσσού κάθησε και αυτό το Σάββατο ο Χρήστος Παππάς μαζί με τον Σπύρο Λιβιεράτο που λόγω τραυματισμού δεν μπόρεσαν να βοηθήσουν την ομάδα τους. Μετά τη λήξη του παιχνιδιού, ο Παππάς αναχώρησε για την Αθήνα όπου σήμερα θα επισκεφτεί τον γιατρό του, τον άνθρωπο που του έκανε την επέμβαση τόσο πέρσι όσο και φέτος στο γόνατο.

Ο νεαρός γκαρντ των «θαλασσί» σημειώνει μέρα με τη μέρα μεγάλη πρόοδο στην αποκατάσταση του ποδιού του ενώ ακολουθεί ειδικό πρόγραμμα ενδυνάμωσης. Όταν τραυματίστηκε στις 18 Δεκεμβρίου, η πρώτη γνωμάτευση έκανε λόγο για τέσσερις μήνες εκτός δράσης στην καλύτερη περίπτωση (δηλαδή επιστροφή στις 18 Απριλίου) όμως ο 23χρονος παίκτης έχει ξεπεράσει κάθε προσδοκία και ήδη πατάει πολύ καλά στο γήπεδο. Τρέχει χιλιόμετρα στο χόρτο, κάνει σουτ και ειδικές ασκήσεις στο γήπεδο με αποτέλεσμα ο γιατρός του να του πει ότι από ιατρικής άποψης είναι έτοιμος.

Το σημερινό τους ραντεβού ενδεχομένως να είναι και το τελευταίο πριν ο Παππάς επανέλθει σε ρυθμούς προπόνησης. Σίγουρα δεν θα μπορεί αμέσως να ακολουθήσει το εντατικό πρόγραμμα των συμπαικτών του ωστόσο δεν αποκλείεται σε 1-2 εβδομάδες να μπει σε χαλαρούς ρυθμούς. Προέχει η ενδυνάμωσή του αφού έχει μείνει πίσω και η φυσική του κατάσταση. Ο ίδιος αισθάνεται αρκετά καλά και θα επιστρέψει στη Ρόδο πιθανότατα αύριο το βράδυ.

Η ΕΝΣΤΑΣΗ

Για την Τετάρτη ειδοποιήθηκαν οι άνθρωποι της ομάδας σχετικά με την εκδίκαση της ένστασης για επανάληψη του αγώνα με τη Χαλκίδα. Ο πρόεδρος του Κολοσσού ετοιμάζεται να ανέβει στην Αθήνα μεθαύριο το πρωί όπου θα κάνει παράσταση στην ΚΕΔ. Οι «θαλασσί» διαμαρτύρονται για σωρεία παραβάσεων στο τελευταίο λεπτό της αναμέτρησης με την ΑΓΕΧ και ζητούν επιμόνως την επανάληψη του παιχνιδιού. Έχουν πολλά στηρίγματα για την ένσταση αυτή και περιμένουν να δικαιωθούν.

Αξίζει να σημειωθεί πως αν όντως ξαναγίνει το ματς στο κλειστό της Κανήθου, οι Παναγιωτόπουλος και Μπράουν θα έχουν εκτίσει την τιμωρία τους ενώ το πιο πιθανό είναι να έχει και κόσμο στις εξέδρες.

Εξι μνηστήρες για δύο θέσεις

ΟΛΑ ΕΙΝΑΙ ΠΙΘΑΝΑ ΣΤΟ ΦΕΤΙΝΟ ΑΜΦΙΡΡΟΠΟ ΠΡΩΤΑΘΛΗΜΑ ΤΗΣ Α2. ΜΕΓΑΛΟ ΡΟΛΟ ΑΝΑΜΕΝΕΤΑΙ ΝΑ ΠΑΙΞΟΥΝ ΣΤΟ ΤΕΛΟΣ ΟΙ ΙΣΟΒΑΘΜΙΕΣ.

Τα πάνω – κάτω έφερε η 20η αγωνιστική στο πρωτάθλημα της Α2 αφού δύο αποτελέσματα άλλαξαν τον βαθμολογικό πίνακα και απέδειξαν ότι τίποτα δεν είναι δεδομένο σε αυτή την κατηγορία πλην ελάχιστων εξαιρέσεων. Όπως για παράδειγμα ότι στο Βενετόκλειο υπάρχει μόνο ο νόμος του Κολοσσού!

ΤΑ ΠΑΙΧΝΙΔΙΑ ΤΩΝ ΕΞΙ ΠΡΩΤΩΝ:

	21η αγ.	22η αγ.	23η αγ.	24η αγ.	25η αγ.	26η αγ.
Λάρισα	Ξάνθη	Αιγάλεω*	Περιστέρι	Κολοσσός*	Σπόρτιγκ	Ηράκλειο*
Χαλκίδα	Σπόρτιγκ	ΚΑΟΔ*	Ηράκλειο	Νήαρ Ηστ*	ΔΑΣΑΛ	Ξάνθη*
Κολοσσός	Ηράκλειο*	ΔΑΣΑΛ	Δούκας*	Λάρισα	Ηλυσιακός*	Φάληρο
Ηλυσιακός	Νήαρ Ηστ	Ξάνθη*	Αιγάλεω	Περιστέρι*	Κολοσσός	Σπόρτιγκ*
Ηράκλειο	Κολοσσός	Σπόρτιγκ*	Χαλκίδα*	ΔΑΣΑΛ	Δούκας*	Λάρισα
Σπόρτιγκ	Χαλκίδα*	Ηράκλειο	ΔΑΣΑΛ*	Δούκας	Λάρισα*	Ηλυσιακός

* Με αστερίσκο τα εκτός έδρας παιχνίδια.

ΟΙ ΙΣΟΒΑΘΜΙΕΣ

Κολοσσός και Ηλυσιακός μέχρι τώρα έχουν γκ. Έχει τέσσερα ντέρμπι, δύο εντός με Ηράκλειο και Ηλυσιακό και δύο εκτός με Χαλκίδα και Λάρισα.

Όσο για τον Κολοσσό, είναι εφτάψυχος και τώρα στο Ηράκλειο παίζει την άνοδο. Αν περάσει από το Λίντο θα διεκδικήσει και τον τίτλο στο ντέρμπι των Ιλισίων.

Η ήττα του Ηρακλείου (τρίτη συνεχόμενη) στο Περιστέρι υποχρέωσε τους Κρητικούς να υποχωρήσουν κι άλλο και να βρεθούν δύο βαθμούς πίσω από την κορυφή όπου βρίσκεται η Λάρισα. Οι «πράσινοι» όμως έχουν πολύ δύσκολο πρόγραμμα αφού θα κληθούν να ταξιδέψουν και στο Αιγάλεω, και στη Ρόδο ενώ την τελευταία αγωνιστική αντιμετωπίζει το Ηράκλειο μέσα στο Λίντο. Ο διασυρμός του Ηλυσιακού στη Δράμα (και μάλιστα κεκλεισμένων των θυρών) τον πέταξε από την κορυφή της Α2 και στη συνέχεια έχει τρία εκτός έδρας πολύ «πονηρά» ματς. Τον περιμένουν ακόμα η Ξάνθη, το Περιστέρι (που αναδεικνύεται σε ρυθμιστή) και ο Σπόρτιγκ ο οποίος είχε χάσει στα Ιλίσια πολύ δύσκολα (93-91 στην παράταση). Το μόνο δυνατό ντέρμπι που δίνουν οι «κιτρινόμαυροι» στην έδρα τους είναι με τον Κολοσσό την προτελευταία αγωνιστική. Η Χαλκίδα πέρασε άνετα από το Φάληρο αλλά έχει να επισκεφτεί ακόμα τη Δράμα, την Καισαριανή και την Ξάνθη ενώ δεν ευνοείται σε καμία διπλή ισοβαθμία μέχρι στιγμής. Η μόνη ομάδα από τις έξι που έχει λιγοστές ελπίδες να πλασαριστεί στην δυάδα είναι ο Σπόρτιγκ. Έχει τέσσερα ντέρμπι, δύο εντός με Ηράκλειο και Ηλυσιακό και δύο εκτός με Χαλκίδα και Λάρισα.

Όσο για τον Κολοσσό, είναι εφτάψυχος και τώρα στο Ηράκλειο παίζει την άνοδο. Αν περάσει από το Λίντο θα διεκδικήσει και τον τίτλο στο ντέρμπι των Ιλισίων.

ΟΙ ΙΣΟΒΑΘΜΙΕΣ

Κολοσσός και Ηλυσιακός μέχρι τώρα έχουν ντίστοιχα. Απομένουν ακόμα το Ηράκλειο το οποίο είχαν διαλύσει με +27 στη Ρόδο, ο Ηλυσιακός (+7) και η Λάρισα (+2).

Ηλυσιακός: Ευνοείται με Λάρισα (+3) αφού η διαφορά των 8π. δεν καλύφθηκε στον β' γύρο (-5) και με Χαλκίδα (+4). Σε μειονεκτική θέση με Ηράκλειο αφού είχε χάσει με -11 στην πρεμιέρα και κέρδισε με ένα καλάθι στα Ιλίσια. Οριακή νίκη με Σπόρτιγκ (+2) ενώ έχει χάσει με 7π. στη Ρόδο.

Ηράκλειο: Ο μόνος αντίπαλος με τον οποίο έχει ξεκαθαρίσει η κατάσταση είναι ο Ηλυσιακός (+9). Έχει κερδίσει με +6 τη Λάρισα, με +16 τη Χαλκίδα και με +2 τον Σπόρτιγκ. Αντίθετα, η διαφορά των -27 πόντων από τον Κολοσσό δύσκολα καλύπτεται.

Σπόρτιγκ: Μόνο ο Κολοσσός υπερτερεί 100% των Πατησιωτών με το +15 από τα δύο ματς. Από κει και πέρα, εύθραυστο είναι το -2 από Ηλυσιακό και Ηράκλειο ενώ έχει επικρατήσει με +12 της Λάρισας και με +8 της Χαλκίδας.

Ο ΥΠΟΒΙΒΑΣΜΟΣ

Ο ΔΑΣΑΛ έχει χάσει το τρένο της παραμονής εδώ και πάρα πολύ καιρό αφού σε είκοσι αγώνες μέτρησε μόλις μία επιτυχία. Τελείωσε τον α' γύρο χωρίς νίκη και πολύ δύσκολα θα κατακτήσει άλλο ροζ φύλλο μέχρι το τέλος της σεζόν. Έχει να παίξει με Περιστέρι, Κολοσσό, Σπόρτιγκ, Ηράκλειο, Χαλκίδα και Δούκα. Επομένως η μία θέση που οδηγεί πίσω στην Β' εθνική είναι ήδη «καπαρωμένη».

Το ενδιαφέρον επικεντρώνεται αποκλειστικά στη μάχη του ΚΑΟΔ με το Φάληρο. Ένας από τους δύο θα ακολουθήσει τα Λιόσια στην πιο κάτω κατηγορία. Το μεταξύ τους ντέρμπι την προσεχή αγωνιστική στην έδρα των Φαληριωτών πιθανότατα και να κρίνει σε μεγάλο ποσοστό την υπόθεση. Οι γηπεδούχοι χρειάζονται νίκη και διαφορά 8π. αφού στον α' γύρο είχαν ηττηθεί στη Δράμα με 79-72.

ΤΟ ΠΡΟΓΡΑΜΜΑ ΤΟΥΣ:

	21η αγ.	22η αγ.	23η αγ.	24η αγ.	25η αγ.	26η αγ.
ΚΑΟΔ	Φάληρο*	Χαλκίδα	Νήαρ Ηστ	Ξάνθη*	Αιγάλεω	Περιστέρι*
Φάληρο	ΚΑΟΔ	Νήαρ Ηστ*	Ξάνθη	Αιγάλεω*	Περιστέρι	Κολοσσός*

* Με αστερίσκο τα εκτός έδρας παιχνίδια.

Σήκωσέ το, το πονεμένο

ΤΟ ΣΥΝΘΗΜΑ «ΤΡΙΑ, ΔΥΟ, ΕΝΑ, ΝΙΚΗΣΤΕ ΤΟ ΗΡΑΚΛΕΙΟ ΚΑΙ ΠΑΜΕ Α1» ΔΟΝΟΥΣΕ ΤΗΝ ΑΤΜΟΣΦΑΙΡΑ ΤΟΥ ΒΕΝΕΤΟΚΛΕΙΟΥ ΜΕΤΑ ΤΗΝ ΨΥΧΩΜΕΝΗ ΚΑΙ ΠΑΛΙΚΑΡΙΣΙΑ ΝΙΚΗ ΤΟΥ ΑΠΟΔΕΚΑΤΙΣΜΕΝΟΥ ΚΟΛΟΣΣΟΥ ΕΠΙ ΤΟΥ ΣΠΟΡΤΙΓΚ ΜΕ 80-56.



Συγκινητική ήταν η προσπάθεια του Γκογκίδη
(Β. Καστανάκης - actionphotography.gr)

ΒΕΝΕΤΟΚΛΕΙΟ

Πριν από δεκαπέντε βράδια ο Κολοσσός έζησε έναν εφιάλτη. Τον «λήστεψαν» μέσα στη Χαλκίδα, του καταρράκωσαν το ηθικό, τον έστειλαν στον αθλητικό δικαστή και τον ανάγκασαν να παραβεί τις αρχές του και να συντάξει ανακοίνωση διαμαρτυρίας. Δεκαπέντε βράδια μετά άρχισε πάλι να ζει ένα όνειρο. Το όνειρο της Α1.

Δεν είναι τόσο η νίκη επί του Σπόρτιγκ (80-56), ούτε τα άλλα αποτελέσματα της αγωνιστικής. Ήταν κυρίως η κατάθεση ψυχής ήταν αυτός που με έξι διαδοχικούς πόντους έδωσε και επιθετικές λύσεις.

Πολύ απλά, ο Κολοσσός έδειξε ότι είναι καλοκουρδισμένο ρολόι και ακόμα και αν «κλατάρει» ένα γρανάζι (ή πολλά), συνεχίζει να δουλεύει καλά και δεν αχρηστεύεται.

Ο δρόμος για την Α1 περνάει τώρα από την Κρήτη. Το προσεχές Σάββατο οι Ροδίτες αγωνίζονται στο Λίντο κόντρα στο Ηράκλειο το οποίο υπέστη νέο πατατράκ αυτή την αγωνιστική μιας και έχασε οριακά στο Περιστέρι υποχωρώντας στην 3η θέση της Α2. «Ένα ντέρμπι, μία χρονιά» όπως χαρακτηρίστηκε από πολλούς η μεγάλη πρόκληση της 21ης αγωνιστικής του πρωταθλήματος. Το σύνθημα δόθηκε ήδη από τους φίλους της ομάδας στο Βενετόκλειο: «τρία, δύο, ένα κερδίστε το Ηράκλειο και πάμε Α1»!

ΖΩΝΗ ΚΑΙ ΠΑΝΑΠΩΤΑΡΑΚΟΣ

Στα πρώτα λεπτά της αναμέτρησης, η μπάλα πολύ δύσκολα έμπαινε στο πλεκτό γεγονός που ευνοούσε σαφέστατα τους φιλοξενούμενους. Ο Σπόρτιγκ απέκτησε το προβάδισμα έστω και ισχνό (3-6, 8-11) ενώ μόλις στο 4' ο **Γεωργίτσης** χρεώθηκε με 2ο φάουλ για να πάρει τη θέση του γρήγορα ο **Μακρής**. Το

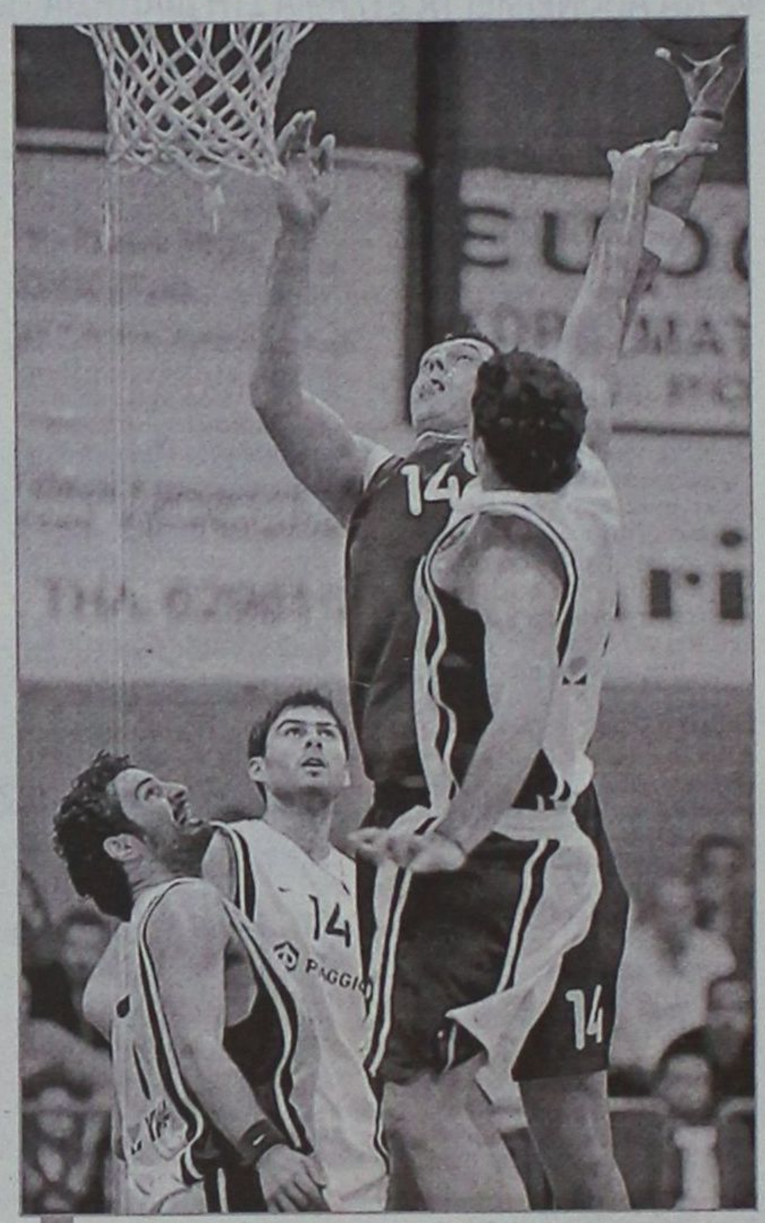

Κατά κράτος έχασε τις μάχες στο καλάθι ο Ιμπέζα
(Β. Καστανάκης - actionphotography.gr)

ΟΛΗ ΤΗ ΧΡΟΝΙΑ ΠΑΙΖΟΥΝ ΤΩΡΑ ΟΙ «ΘΑΛΑΣΣΙ» ΣΤΟ ΗΡΑΚΛΕΙΟ ΤΟ ΟΠΟΙΟ ΓΝΩΡΙΣΕ ΣΤΟ ΠΕΡΙΣΤΕΡΙ ΤΗΝ ΤΡΙΤΗ ΔΙΑΔΟΧΙΚΗ ΤΟΥ ΗΤΤΑ.

των «θαλασσί» στον αγωνιστικό χώρο. Παρατάχθηκαν με ...πεντέμισι παίκτες, φορτώθηκαν με φάουλ, έπαιξαν για πρώτη φορά στα χρονικά 35 λεπτά ζώνη (δεν ανήκει στην φιλοσοφία της ομάδας η συγκεκριμένη άμυνα) και κατάφεραν πανάξια να ακολουθήσουν όλες τις οδηγίες του Φραγκιά προκειμένου να κατακτήσουν το ροζ φύλλο.

Το πιο ενδεικτικό στοιχείο των τεράστιων ψυχικών αποθεμάτων που έχει αυτή η ομάδα ήταν φυσικά η παρουσία του **Χρήστου Γκογκίδη**. Ο αρχηγός του Κολοσσού έκανε ένεση πριν το παιχνίδι, στην προθέρμανση έδειξε να μην πατάει καλά στο παρκέ (από την περασμένη Τετάρτη ταλαιπωρείται από πρήξιμο στον αχίλλειο τένοντα) αλλά ξεκίνησε βασικός και μάλιστα ανέλαβε την δύσκολη αποστολή πάνω στον **Καράμπουλα** ενώ εκτέλεσε χρέη πλέι μέικερ. Όταν οι γηπεδούχοι «κόλλησαν» στις αρχές του τρίτου δεκαλέπτου, μαν του μαν άλλαξε στα μισά της περιόδου για να παίξουν οι γηπεδούχοι άμυνα ζώνης καλά προσαρμοσμένη η οποία και «μπλόκαρε» τον αντίπαλο. Σε συνδυασμό με την απόδοση του **Παναγιωταράκου** που έκανε... τα πάντα στο παρκέ, ο Κολοσσός έκανε το 11-13, 21-15. Η αντεπίθεση ξεκίνησε στο 8' όταν ο **Άλμπερτ** κέρδισε μονομαχία με τον **Ιμπέζα** και εκείνος δέχθηκε Τ.Π. Ο **Παπαδάτος** ήταν εύστοχος στις βολές και ο **Παναγιωταράκος** στην έξτρα επίθεση (17-13).



Οταν πήρε φόρα ο Παπαδάτος στο β' δεκάλεπτο, ο Κολοσσός έχτισε τη διαφορά
(Β. Καστανάκης - actionphotography.gr)

Στα αξιοσημείωτα της περιόδου, η εμφάνιση του **Κώστα Μπέλλου** ο οποίος αντικατέστησε τον **Γκογκίδη** (λόγω φάουλ) 3.46'' πριν το τέλος και τα πήγε περίφημα στο ρόλο που του ανατέθηκε.

ΚΑΙ ΠΑΠΑΔΑΤΟΣ...

Το εκπληκτικό σερί των «θαλασσί» σταμάτησε στο 21-3 όταν στο 15' ο **Παπαδάτος** διαμόρφωσε το σκορ σε 32-16 και έχοντας πετύχει εφτά πόντους από το ξεκίνημα του 2ου δεκαλέπτου.

Η ζώνη παρέμεινε αφού λειτουργούσε πολύ καλά και ο Σπόρτιγκ σημείωσε το πρώτο καλάθι στη συγκεκριμένη περίοδο μόλις 3.50'' πριν το τέλος του ημιχρόνου! Επειδή όμως είναι ομάδα που δεν τα παρατάει εύκολα, μπόρεσε να μειώσει τη διαφορά στους 10π. με τρίποντα του **Σκούταρη**.

Η ΑΡΧΗ ΤΟΥ ΤΕΛΟΥΣ

Το καλάθι του **Καράμπουλα** (36-28) αλλά και η απάντηση στο τρίποντο του Παπαδάτου από τον **Χούμπαυλη** (41-31) στα πρώτα λεπτά της επανάληψης ανησύχησαν για λίγο τον φίλαθλο κόσμο που έβλεπε την ομάδα της Ρόδου να μην μπορεί να ξεφύγει. Τότε έδωσε λύσεις ο **Γκογκίδης** με 6 συνεχόμενους πόντους (47-34) για να αναλάβει στη συνέχεια ο **Γεωργίτσης** (54-36) αν και είδε στο ηλεκτρονικό ταμπλό να αναβοσβήνει το τρίτο λαμπάκι στα προσωπικά του φάουλ στο 27'. Ο **Φραγκιάς** δεν τον έκανε αλλαγή και δικαιώθηκε αφού ο νεαρός παίκτης έδωσε εκ νέου λύση όταν ο **Χούμπαυλης** ευστόχησε ξανά σε σουτ 3π. (56-39). Η είσοδος του **Μακρή** έγινε στα 42'' όταν πια ο **Γεωργίτσης** χρεώθηκε με το 4ο φάουλ του. Ακόμα κι έτσι όμως ο Σπόρτιγκ δεν έδειχνε ικανός να ανατρέψει την εις βάρος του διαφορά. Έκανε κακές επιλογές, δεν μπορούσε με τίποτα να σπάσει την άμυνα των γηπεδούχων παρά τις όμορφες ενέργειες του **Καράμπουλα** ο οποίος φρόντιζε να εισχωρεί στη ρακέτα και να

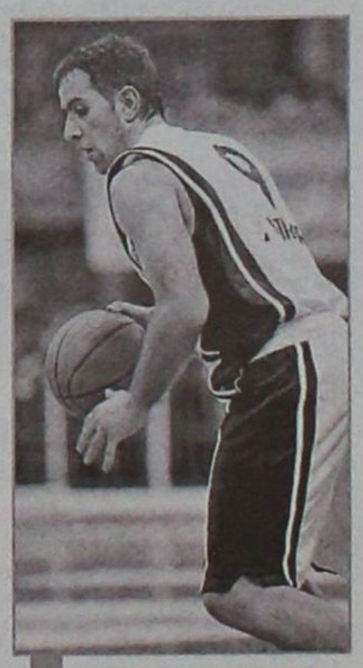

Ανθρωπος για όλες τις δουλειές ήταν και αυτό το Σάββατο ο Πάνος Παναγιωταράκος
(Β. Καστανάκης - actionphotography.gr)

δίνει πάσα έξω την ιδανική στιγμή.

Το 58-45 ήταν και η τελευταία φορά που οι Πατησιώτες κράτησαν την επαφή με το σκορ.

ΣΑΡΩΤΙΚΟΣ

Ο Σπόρτιγκ κόλλησε στους έξι πόντους για εννέα λεπτά ενώ την ίδια ώρα ο Κολοσσός έβαζε χωρίς σταματημό! Με ένα σερί 20-6 το σκορ έγινε 78-51 με δύο βολές του **Μακρή** που ήταν και η μεγαλύτερη διαφορά στο παιχνίδι.

Στο τελευταίο λεπτό ο **Φραγκιάς** χρησιμοποίησε και τους τέσσερις νεαρούς του παίκτες και άφησε μόνο τον **Άλμπερτ** στο παρκέ. Πέντε πόντοι του **Καράμπουλα** και δύο βολές του **Χαραλαμπόπουλου** έγραψαν το τελικό 80-56!

ΚΟΡΥΦΑΙΟΙ

Η νίκη ήταν αποτέλεσμα ομαδικής προσπάθειας και όλοι αξίζουν τίτλο κορυφαίου. **Γκογκίδης, Παναγιωταράκος, Παπαδάτος, Άλμπερτ, Γεωργίτσης, Μακρής** σημείωσαν διψήφιο αριθμό πόντων καλύπτοντας στο έπακρο κάθε απώλεια του Κολοσσού.

Ο Καράμπουλας, ο πρώτος σκόρερ της κατηγορίας, ξεχώρισε από τον Σπόρτιγκ.

ΟΙ ΔΙΑΙΤΗΤΕΣ

Τα φυσιολογικά σφυρίγματα έδρας έδωσαν στο πρώτο ημίχρονο (κυρίως στο 2ο δεκάλεπτο) οι **Τζάμος, Θεοδωρόπουλος** χωρίς να προκαλέσουν σε κανένα σημείο με τις αποφάσεις τους. Στην επανάληψη πέρασαν απαρατήρητοι, γεγονός που σημαίνει ότι ήταν σωστοί σε ό,τι έδιναν.

Δεκάλεπτα: 21-16, 36-26(ημιχρ.), 58-43, 80-56

Διαιτητές: Τζάμος – Θεοδωρόπουλος

Κολοσσός (Φραγκιάς): Περούλης, Βογιατζής, Παπαδάτος 16(2), Γκογκίδης 10, Παναγιωταράκος 14(1), Χαραλαμπόπουλος 2, Άλμπερτ 17, Γεωργίτσης 11(3), Μακρής 10(1), Μπέλλος.

ΣΠΟΡΤΙΓΚ (Λυκογιάννης): Σκουζής 2, Καραγιώργος, Καράμπουλας 22(2), Τελούδης 6, Κλήμης, Κουρλής, Χούμπαυλης 10(2), Σκούταρης 8(2), Κούρτης 3(1), Ιμπέζα 5.

α2 εθνική κατηγορία ανδρών 2004-2005

Αποτελέσματα 20ής αγωνιστικής

Ξάνθη – Δούκας	70-80
Αιγάλεω – ΔΑΣ Άνω Λιοσίων	96-75
Περιστέρι – ΟΦΗ/ Ηράκλειο	69-68
Κολοσσός – Σπόρτιγκ	**80-56**
Παλαιό Φάληρο – ΑΓΕ Χαλκίδας	90-97
Νήαρ Ηστ – ΓΣ Λάρισας	61-74
ΚΑΟ Δράμας – Ηλυσιακός	80-53

ΒΑΘΜΟΛΟΓΙΑ

Ομάδα	Βαθμ	Αγων	Νικ	Ητ	Επιθ	Αμυν	Διαφ
1. ΓΣ Λάρισας	35	20	15	5	1541	1376	+165
2. ΑΓΕ Χαλκίδας	34	20	14	6	1657	1612	+45
3. Κολοσσός	**34**	**20**	**14**	**6**	**1633**	**1454**	**+179**
4. Ηλυσιακός	34	20	14	6	1554	1494	+60
5. ΟΦΗ/ Ηράκλειο	33	20	13	7	1497	1394	+103
6. Σπόρτιγκ	32	20	12	8	1471	1421	+50
7. Νήαρ Ηστ	30	20	10	10	1554	1544	+10
8. Δούκας	30	20	10	10	1425	1440	-15
9. Αιγάλεω	30	20	10	10	1515	1518	-3
10. Περιστέρι	29	20	9	11	1466	1489	-23
11. Ξάνθη	29	20	9	11	1538	1521	+17
12. ΚΑΟΔ	25	20	5	15	1391	1554	-163
13. Παλαιό Φάληρο	24	20	4	16	1521	1719	-198
14. ΔΑΣΑΛ	21	20	1	19	1345	1657	-312

Επόμενη αγωνιστική
(21η– 26/3/05)

Δούκας – Αιγάλεω
ΔΑΣ Άνω Λιοσίων – Περιστέρι
ΟΦΗ/ Ηράκλειο – Κολοσσός
ΑΓΕ Χαλκίδας – Σπόρτιγκ
ΓΣ Λάρισας – Ξάνθη
Ηλυσιακός – Νήαρ Ηστ
Παλαιό Φάληρο – ΚΑΟ Δράμας

ΔΗΜΟΣ ΚΑΛΛΙΘΕΑΣ

Νοικοκυρεμένος και στα οικονομικά

Η λειτουργία ενός Δήμου βασίζεται πρώτιστα στα έσοδά του. Ο Δήμος Καλλιθέας στην προκειμένη περίπτωση έχει έσοδα από:

α) Το κράτος (ΚΑΠ-ΣΑΤΑ-φόρος εισοδήματος)
β) Τον Δημοτικό Φόρο που λειτουργεί σαν διαδημοτική συνεργασία με τους 10 Δήμους του νησιού της Ρόδου
γ) Τους ίδιους πόρους (τέλος φωτισμού και καθαριότητας, τέλος παρεπιδημούντων, ύδρευση κ.τ.λ.)
δ) Την συμμετοχή του σε διάφορα εθνικά και ευρωπαϊκά προγράμματα.

Του *Στέλιου Ρηνιού*, αντιδημάρχου δήμου Καλλιθέας

Είναι σαφές, ότι το στοιχείο εκείνο που δημιουργεί την διαφορετικότητα σε κάθε ΟΤΑ είναι η ικανότητά του να αξιοποιεί τους δικούς του ίδιους πόρους, γιατί τόσο οι κρατικές επιχορηγήσεις, όσο και τα έσοδα από άλλες πηγές καλύπτουν τις πάγιες ανάγκες του ή ικανοποιούν επενδυτικές του παρεμβάσεις.

Ο βαθμός αυτονομίας και αυτοτέλειας ενός Δήμου κατοχυρώνεται από την δυνατότητα να σχεδιάζει, να προγραμματίζει και να υλοποιεί μόνος του.

Τώρα μάλιστα που έχει διευρυνθεί ο ρόλος της αυτοιδοίκησης, τώρα που ο Δήμος καλείται να γίνει ουσιαστικός διαχειριστής των τοπικών θεμάτων, γίνεται επιτακτικότερη η ανάγκη διασφάλισης των ίδιων πόρων, ώστε να μπορεί να ισοσκελίζει την σχέση εσόδων - εξόδων για τις υπηρεσίες που προσφέρει στους κατοίκους του και που ασφαλώς οι υπηρεσίες αυτές θα πρέπει να είναι επαρκείς και ποιοτικές.

Το τέλος φωτισμού και καθαριότητας είναι ένα έσοδο που συγκαταλέγεται στους ίδιους πόρους, είναι ανταποδοτικό **και στην έννοια της ανταποδοτικότητας εμπεριέχονται τα εξής χαρακτηριστικά:**

α) Το ύψος του τέλους θα πρέπει να είναι ανάλογο του κόστους παροχής της αντίστοιχης υπηρεσίας.

β) Τα έσοδα από το τέλος αυτό μπορούν να διατίθενται κατ' αρχήν μόνο για την χρηματοδότηση της αντίστοιχης υπηρεσίας και όχι για άλλες δαπάνες του Δήμου, ενώ αντίστροφα όλες οι δαπάνες των υπηρεσιών καθαριότητας και φωτισμού πρέπει **υποχρεωτικά** να καλύπτονται από το αντίστοιχο τέλος.

γ) Παρά τον ανταποδοτικό χαρακτήρα, το τέλος καθαριότητας καταβάλλεται υποχρεωτικά από όλους τους κατοίκους του Δήμου και όχι μόνο από εκείνους που επιθυμούν να κάνουν ή κάνουν χρήση της σχετικής υπηρεσίας.

Συγκεκριμένα, έχει γίνει δεκτό ότι η καταβολή του τέλους δεν εξαρτάται από την χρησιμοποίηση ή μη της παρεχόμενης υπηρεσίας.

Του τέλους αυτού δεν εξαιρούνται τα ακίνητα που παραμένουν κλειστά και δεν χρησιμοποιούνται, γιατί η επιβολή του δεν αφορά μόνο την περισυλλογή και αποκομιδή των απορριμμάτων που προέρχονται από τα ακίνητα, αλλά και την καθαριότητα των κοινόχρηστων χώρων, δρόμων, πλατειών καθώς επίσης και την χρήση του ΧΥΤΑ.

Αμέσως με την σύστασή του, ο Δήμος Καλλιθέας κλήθηκε να εξομαλύνει τους διαφορετικούς συντελεστές που ίσχυαν στα Κοσκινού, στις Καλυθιές και στη Ψίνθο. Σήμερα υπάρχει ενιαίος συντελεστής 0,90 ευρώ για οικίες και 2,03 ευρώ για επιχειρήσεις.

Είναι δεδομένο ότι στο κόστος της υπηρεσίας αυτής περιλαμβάνονται:

1) Η μισθοδοσία του ανθρώπινου δυναμικού
2) Τα καύσιμα των αυτοκινήτων
3) Η δαπάνη ηλεκτροφωτισμού
4) Η προμήθεια και συντήρηση του εξοπλισμού (απορριμματοφόρα, σάρωθρα, κάδοι κ.λπ.)
5) Τα δικαιώματα της ΔΕΗ από την είσπραξη των τελών
6) Τα ασφάλιστρα των αυτοκινήτων
7) Οι επεκτάσεις των δικτύων ηλεκτροφωτισμού κ.λπ., κ.λπ.

Ο Δήμος εισπράττει ή θα πρέπει να εισπράττει από τους χρήστες του ηλεκτρικού ρεύματος

α) Τέλος φωτισμού και καθαριότητας
β) Τ.Α.Π.
γ) Δ. Φόρο

Ανάλογα πάντα με κριτήρια που καθορίζει ο σχετικός νόμος όπως η επιφάνεια του ακινήτου, η χρήση του, η παλαιότητα του κτίσματος (Τ.Α.Π.) κ.λπ.

Είναι όμως δεδομένο ότι το ισοζύγιο Εσόδων-εξόδων είναι σαφώς ετεροβαρές.

Ο Δήμος ξοδεύει πολύ περισσότερα από όσα εισπράττει.

Εχει δε σαν αποτέλεσμα αφ' ενός μεν να μην μπορεί να βελτιώσει τις παρεχόμενες υπηρεσίες στον τομέα αυτό αφ' ετέρου δε, να στερεί πόρους από άλλες δραστηριότητες όπως η κοινωνική μέριμνα, η προστασία του περιβάλλοντος, η βελτίωση των συγκοινωνιών, αφού καλείται να καλύψει το έλλειμμα που υπάρχει στον τομέα εκείνο. Γι' αυτό αντί να επιβαρύνουμε το ήδη βεβαρημένο βαλάντιο των κατοίκων μας, κάναμε τα εξής:

α) Εκχωρήσαμε την καθαριότητα σε ιδιωτική εταιρία, ύστερα από διεθνή διαγωνισμό, προσδιορίζοντας σε μεγάλο βαθμό το κόστος της περισυλλογής και αποκομιδής των σκουπιδιών. Η εταιρία αυτή διαθέτει δικά της αυτοκίνητα, σάρωθρο, πλυντήριο κάδων καθώς επίσης και το αναλογούν ανθρώπινο δυναμικό.

β) Αποτυπώσαμε τα κτίσματα της τουριστικής ζώνης - μέσω γεωγραφικού πληροφοριακού συστήματος - και καταγράψαμε την χρήση τους, προσδιορίζοντας τα εμβαδά που θα αποσταλούν στη ΔΕΗ μέσω του ολοκληρωμένου υπόβαθρου που δημιουργήσαμε.

Ετσι,

- Συμπιέζουμε το κόστος της δαπάνης, και
- καταμερίζουμε αυτή την δαπάνη με κριτήρια που ανταποκρίνονται στα εμβαδά αλλά και στην χρήση των ακινήτων.

ΠΡΩΤΑ ΘΕΤΙΚΑ ΑΠΟΤΕΛΕΣΜΑΤΑ

α) Πληρέστερη και ποιοτικότερη - κατά γενική ομολογία - καθαριότητα
β) Επέκταση δικτύων ηλεκτροφωτισμού και στα 3 Δ.Δ.
γ) Δεν αναπροσαρμόσαμε τους συντελεστές, δηλαδή δεν κάναμε καμία αύξηση για το 2005.

Οι ρεματιές, τα βουνά ακόμη και οι παρυφές των οικισμών έχουν γεμίσει μπάζα και άχρηστα αντικείμενα.

Ο Δήμος - σύντομα - θα οργανώσει και ΧΥΤΑ μπάζων.

Εμείς διαθέτουμε αυτοκίνητα για να μαζέψουμε τα ογκώδη αντικείμενα που θέλετε να πετάξετε. Μπορείτε να μας καλείτε. Το κόστος γίνεται μικρότερο, αν κάθε κάτοικος λειτουργήσει στοιχειωδώς σωστά. Το περιβάλλον είναι η προοπτική του τόπου μας, παρεμένει πηγή ζωής.

Η αλόγιστη επιβάρυνσή του καταστρέφει τις πλουτοπαραγωγικές πηγές.

Καταβάλλοντας λοιπόν το τέλος φωτισμού και καθαριότητας, συμμετέχετε στην βελτίωση της εικόνας της περιοχής αλλά και στην προσπάθειά μας να προστατεύσουμε το περιβάλλον.

ΣΗΜΕΡΑ 21 ΜΑΡΤΙΟΥ

Παγκόσμια ημέρα ύπνου!

Ο ύπνος αποτελεί μια ζωτική ανάγκη του ανθρώπου και μάλιστα είναι **η τρίτη βασικότερη ανάγκη του ανθρώπου μαζί με το οξυγόνο και το νερό !**

Παρ' όλα ταύτα ο σύγχρονος άνθρωπος εξ αιτίας της υπερεργασίας, του άγχους, της έλλειψης φυσικής άσκησης αλλά και της μείωσης του ελεύθερου χρόνου, έχει μεγάλη δυσκολία στο να απολαύσει έναν καλό –βαθύ ύπνο, με αποτέλεσμα να ξυπνά κουρασμένος και με κακή διάθεση, στοιχεία που αφαιρούν την ευεξία και την ποιότητα της ημέρας.

Διεθνείς έρευνες δείχνουν ότι **50% των ανθρώπων υποφέρει από αϋπνίες,** ενώ εκατομμύρια ακόμη έχουν βασανιστική σχέση με τον ύπνο. Οι ειδικοί επιστήμονες δηλώνουν ότι η κακή ποιότητα του ύπνου εξελίσσεται σε μια **«σιωπηλή επιδημία»** που αυξάνεται με ραγδαίους ρυθμούς στις μεγαλουπόλεις και αποδεδειγμένα «ενοχοποιείται» για **το 25 % των ατυχημάτων !**

Ο **Παγκόσμιος Οργανισμός Υγείας** αναγνωρίζοντας τις διαστάσεις του προβλήματος, και για να μας δείξει πόσο σημαντικό ρόλο παίζει ο Ύπνος στην υγεία μας, καθιέρωσε **την 21η Μαρτίου -την πρώτη ημέρα της Άνοιξης- ως Παγκόσμια Ημέρα Ύπνου.**

Αρκετοί είναι οι παράγοντες που επηρεάζουν την ποιότητα του Ύπνου, αλλά ένα είναι βέβαιο, ότι **ο άνετος, αναπαυτικός και ξεκούραστος Ύπνος «έχει ανάγκη» από το κατάλληλο στρώμα!**

Αλήθεια θυμάστε ποια ήταν η τελευταία φορά που απολαύσατε έναν καλό ύπνο και ξυπνήσατε ξεκούραστοι; Μήπως ήταν πριν πολύ καιρό; Αλήθεια μήπως δεν ήταν καν στο κρεβάτι σας; Μήπως ήταν σε κάποιο ξενοδοχείο ή σε κάποιο φιλικό σας σπίτι; Ή μήπως στον αγαπημένο σας καναπέ;

Αν απαντήσατε **ΝΑΙ** έστω και σε μια από τις παραπάνω ερωτήσεις, τότε πρέπει να σκεφθείτε ότι ***το στρώμα σας στερεί την απόλαυση του ύπνου*** και είναι ώρα να το αλλάξετε! Μην ψάχνετε για εμφανή εξωτερικά σημάδια φθοράς ή την ηλικία του στρώματός σας ! Ο καλύτερος δείκτης προσδιορισμού του χρόνου αλλαγής του στρώματός σας είστε εσείς οι ίδιοι !

- Αν ξυπνάτε με μουδιασμένα άκρα
- Αν ξυπνάτε νιώθοντας κουρασμένοι
- Αν ο τρόπος ζωής σας έχει αλλάξει
- Αν το στρώμα σας ήταν εξαρχής κακής ποιότητας
- Αν δεν κοιμάστε το ίδιο καλά όπως αρχικά
- Αν το στρώμα σας αναδίδει δυσάρεστες οσμές
- Αν το στρώμα σας έχει υποστεί φθορές
- Αν το χρησιμοποιείτε καθημερινά για περισσότερο από 8 χρόνια

...τότε σίγουρα χρειάζεστε ένα νέο στρώμα.

Επιπλέον, οι ανάγκες του σώματός σας για στήριξη και άνεση αλλάζουν με την ηλικία και τις μεταβολές του σωματικού βάρους. Βεβαιωθείτε ότι κάθε μέλος της οικογένειας κοιμάται σε στρώμα που καλύπτει τις ατομικές του ανάγκες. Διότι, ό,τι ήταν άνετο για την ηλικία των 25 ετών, δε μπορεί να είναι άνετο για την ηλικία των 40.

Ο καλός ύπνος είναι η καλύτερη επένδυση ζωής που μπορείτε να κάνετε! Αγοράζοντας ένα καλό σετ ύπνου (στρώμα+ υπόστρωμα) σας εξασφαλίζει άριστη άνεση και στήριξη για πολλά χρόνια και είναι σαφώς μια υγιής επένδυση για την ποιότητα της ζωής σας.

Πώς να διαλέξετε το σωστό στρώμα!

Η αγορά ενός νέου στρώματος είναι πραγματικά εύκολη υπόθεση,αρκεί να συγκεντρώσετε την προσοχή σας σε 4 κυρίως ιδιότητες:

- **Ανεση**
- **Στήριξη**
- **Αντοχή**
- **Ποιότητα Υλικών**

ΑΝΕΣΗ

Η ***άνεση ή η μαλακωσιά*** του στρώματος είναι εντελώς υποκειμενική υπόθεση (προσωπική προτίμηση) και συνδέεται άμεσα με την ανατομικότητα. Ό,τι είναι άνετο για κάποιον μπορεί να μην είναι για κάποιον άλλο.

Κατά συνέπεια, ο μελλοντικός χρήστης του στρώματος πρέπει απαραιτήτως να δοκιμάσει αρκετούς τύπους στρωμάτων, πριν καταλήξει στην αγορά. Για την αγορά του στρώματός σας λοιπόν διαλέξτε ένα κατάστημα που διαθέτει δοκιμαστήρια στρωμάτων. Ένας επαρκής αριθμός στρωμάτων που πρέπει να δοκιμάσετε πριν προβείτε στην αγορά είναι 4-5 διαφορετικοί τύποι.

Η ***ανατομικότητα*** είναι αποτέλεσμα των υλικών που χρησιμοποιούνται πάνω από τα ελατήρια σε συνδυασμό με τον τύπο των ελατηρίων.

Διαφοροποιώντας το πάχος του σύρματος των ελατηρίων, την διάμετρο και των αριθμό των σπειρών αλλά και τα υλικά που τοποθετούνται πάνω από τα ελατήρια, επιτυγχάνουμε διαφορετικά επίπεδα ανατομικότητας και κατά συνέπεια διαφορετικό βαθμό άνεσης και «μαλακωσιάς» στον χρήστη.

Συνεπώς θα πρέπει να προσδιορίσετε το ***προσωπικό σας επίπεδο άνεσης*** και αυτό επιτυγχάνεται μόνο με την δοκιμή.

Όταν το νέο στρώμα προορίζεται για ζευγάρι, τότε θα πρέπει οπωσδήποτε και οι δύο να δοκιμάσουν τα στρώματα πριν καταλήξουν στην τελική επιλογή που θα ικανοποιεί και τους δύο.

ΣΤΗΡΙΞΗ

Η ***στήριξη*** είναι συνάρτηση του πόσο καλά το στρώμα προσφέρει θετική αντίσταση στο βάρος κάθε σώματος. Αναζητείστε ορθοπεδικά στρώματα, που διαθέτουν σωστά ελατήρια για την ορθή στήριξη της σπονδυλικής στήλης, ασχέτως του επιπέδου της μαλακωσιάς που προσφέρουν.

Ο μύθος ***«όσο σκληρότερο τόσο καλύτερο»*** έχει πλέον καταρριφθεί από πρόσφατες ιατρικές έρευνες.

Ένα ***πολύ σκληρό στρώμα*** δεν προσφέρει ισομερή στήριξη σε όλα τα μέρη του σώματος, αλλά το κρατάει μαρμαρωμένο στην επιφάνεια. Έχει την τάση να στηρίζει μόνο τα βαρύτερα μέρη του σώματος , όπως οι ώμοι και η λεκάνη, με αποτέλεσμα να παρεμποδίζεται η κυκλοφορία του αίματος και να προκαλούνται μουδιάσματα στα χέρια και στα πόδια, που επηρεάζουν την ποιότητα του ύπνου.

Ένα ***πολύ μαλακό στρώμα*** δεν κρατά την σπονδυλική στήλη σε ευθεία γραμμή και οι μύες χρειάζεται να είναι σε επιφυλακή όλο το βράδυ για να το επιτύχουν, με αποτέλεσμα το πρωί να ξυπνάτε κουρασμένοι και να πονάτε σε διάφορα μέρη του σώματος. Αυτό φυσικά θα επηρεάσει αρνητικά την διάθεσή σας και την ενέργειά σας όλη την υπόλοιπη ημέρα.

Η ορθή στήριξη ***ξεκινά από την κούνια!*** Γι' αυτό η προσοχή των γονιών όταν ετοιμάζουν το βρεφικό δωμάτιο δεν πρέπει να συγκεντρώνεται στην επιλογή των στολιδιών της κούνιας σε βάρος του ορθού παιδικού στρώματος.

Το ***καλύτερο test για την ορθή στήριξη*** είναι να ξαπλώσετε στο στρώμα στην συνηθισμένη στάση που παίρνετε όταν κοιμάστε και να νοιώσετε την στήριξη. Εάν αισθανθείτε το στρώμα να σας ***πιέζει / ή να βουλιάζετε*** μέσα σε σημείο που να μην μπορείτε να γυρίσετε εύκολα, τότε δεν σας παρέχει την σωστή στήριξη!

Όπως ήδη αναφέρθηκε η στήριξη είναι αποτέλεσμα των ελατηρίων του στρώματος. Ο βαθμός της στήριξης που παρέχουν είναι συνάρτηση του πάχους του σύρματος, της μορφής του , της διαμέτρου, του ύψους του ελατηρίου αλλά και του πλήθους των ελατηρίων σε ένα στρώμα.

Στην έρευνα αγοράς για νέο στρώμα, βεβαιωθείτε ότι ο κατασκευαστής υποβάλλει τα στρώματα που πουλάει σε **Ergocheck.**

Συνέχεια στη σελ. 54

ΙΑΤΡΙΚΗ ΑΝΑΚΟΙΝΩΣΗ
Η ιατρός
ΚΑΤΕΡΙΝΑ Δ. ΒΟΛΟΝΑΚΗ-ΚΑΜΠΕΡΗ
ΕΙΔΙΚΗ ΠΑΘΟΛΟΓΟΣ
Δέχεται: Καθημερινά από 09.00 μέχρι 13.00
και 18.00 μέχρι 20.30
Κ. Τσαλδάρη 1 και Εθν. Αντιστάσεως (άνωθεν ΚΩΤΣΟΒΟΛΟΥ)
Τηλ. Ιατρείου: 2241032096, κιν. 6944626090
AT7833

ΑΚΟΥΣΤΙΚΑ ΒΑΡΗΚΟΪΑΣ
ΑΝΑΛΟΓΙΚΑ - ΠΡΟΓΡΑΜΜΑΤΙΖΟΜΕΝΑ - ΨΗΦΙΑΚΑ
Ακούστε τους ήχους της Ζωής
Στο πληρέστερο Κέντρο Ακουστικών Εφαρμογών στα Δωδεκάνησα. Με τις καλύτερες τιμές και τον καλύτερο διακανονισμό.
Εμπιστευθείτε τους πιο έμπειρους στο χώρο, τους οποίους εμπιστεύονται τα μεγαλύτερα εργοστάσια στον κόσμο.
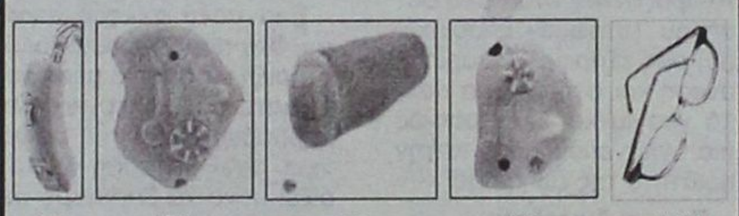
(BTE) (ITE) (CIC) (ITC) (BONE)
BELTONE - STARKEY - HANSATON - UNITRON - SIEMENS
BERNAFON - PHILIPS - COSELGI - REXTON
MICROSON - PURETONE - AUDIFON
ΚΕΝΤΡΟ ΙΑΤΡΙΚΩΝ ΒΟΗΘΗΜΑΤΩΝ
Εθνικής Αντιστάσεως 11 (πρωην Αννης Μαρίας)
Τηλ: 2241020359 Κιν: 6936.70.60.20
Συμβάσεις με όλα τα ταμεία. - Ειδικές τιμές ΟΓΑ
XΠ2367

INEMA
ΙΑΤΡΙΚΟΣ & ΝΟΣΟΚΟΜΕΙΑΚΟΣ ΕΞΟΠΛΙΣΜΟΣ
17 ΧΡΟΝΙΑ ΕΜΠΕΙΡΙΑΣ από το 1988
ΕΙΜΑΣΤΕ ΟΙ ΜΕΓΑΛΥΤΕΡΟΙ ΠΡΟΜΗΘΕΥΤΕΣ ΙΑΤΡΙΚΟΥ – ΟΡΘΟΠΕΔΙΚΟΥ ΚΑΙ ΝΟΣΟΚΟΜΕΙΑΚΟΥ ΥΛΙΚΟΥ ΣΤΗ ΔΩΔΕΚΑΝΗΣΟ
ΕΜΠΙΣΤΕΥΘΕΙΤΕ ΜΑΣ !!!
ΛΕΜΕΣΣΟΥ 2 ΡΟΔΟΣ ΤΗΛ.22410 32238
– FAX.22410 28484
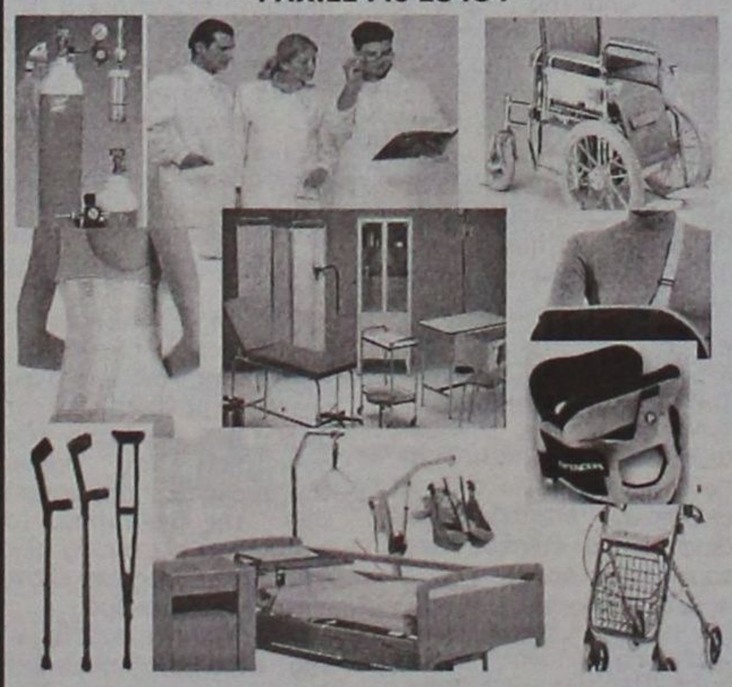
ΑΝΑΠΗΡΙΚΑ ΚΑΡΟΤΣΙΑ–ΒΑΔΙΣΤΙΚΑ -ΟΡΘΟΠΕΔΙΚΑ ΕΙΔΗ–ΜΠΛΟΥΖΕΣ ΙΑΤΡΙΚΕΣ–ΚΑΛΤΣΕΣ ΦΛΕΒΙΤΙΔΑΣ–ΠΕΛΜΑΤΑ–ΟΡΘΟΠΕΔΙΚΑ ΜΑΞΙΛΑΡΙΑ–ΚΡΕΒΑΤΙΑ ΝΟΣΟΚΟΜΕΙΑΚΑ – ΙΑΤΡΙΚΟΣ ΕΞΟΠΛΙΣΜΟΣ ΚΑΙ ΑΝΑΛΩΣΙΜΑ – ΟΡΓΑΝΑ ΧΗΜΕΙΟΥ ΚΑΙ ΚΑΘΕ ΑΛΛΟ ΕΙΔΟΣ ΓΙΑ ΚΑΤ ΟΙΚΟ ΝΟΣΗΛΕΙΑ .
XΠ1720



Ο γιατρός... λέει

Πότε, γιατί διογκώνεται

Ο μεγαλύτερος καθαρά ορογόνος σαλογόνος αδένας είναι η παρωτίδα και βρίσκεται πάνω στον μασητήρα, κάτω από τον έξω ακουστικό πόρο και την κροταφογναθική άρθρωση. Συχνά παρατηρούνται διογκώσεις της παρωτίδας σε παιδιά και ενήλικους, οι οποίες οφείλονται σε πολλές αιτίες.

Η παρωτίδα είναι ο μεγαλύτερος καθαρά ορογόνος σιαλογόνος αδένας. Βρίσκεται πάνω στον μασητήρα, κάτω από τον έξω ακουστικό πόρο και την κροταφογναθική άρθρωση. Εχει σήμερα πυραμίδας, με τη βάση προς τα έξω. Ο έξω λοβός με μικρό πόρο συνδέεται με μικρότερο έσω λοβό ή εν τω βάθει, που αντιστοιχεί στην κορυφή της και φθάνει μέχρι το πλάγιο τοίχωμα του φάρυγγα. Μέσα από την παρωτίδα περνάει το προσωπικό νεύρο, πολύ σημαντικό για τη συμμετρία του προσώπου και τη γεύση. Ο εκφορητικός του πόρος εκβάλλει στο βλεννογόνο της παρειάς απέναντι από τον 2ο άνω γομφίο οδόντρα. Στην παρωτίδα, εκτός από τον γνωστό αδενικής υφής ιστό, υπάρχει και ο δικτυωτός λεμφαδενοειδής ιστός που δημιουργεί τις φλεγμονές και τους όγκους της παρωτίδας.

Οι διογκώσεις της παρωτίδας διακρίνονται σε μονόπλευρες (μιας πλευράς) και αμφοτερόπλευρες.

ΜΟΝΟΠΛΕΥΡΕΣ ΔΙΟΓΚΩΣΕΙΣ

Οφείλονται σε:

- Λιθίαση της παρωτίδας. Λίθος δημιουργείται στο παρέγχυμα (το σώμα) ή στον εκφορητικό πόρο του αδένα. Τα αίτια που τον δημιουργούν δεν είναι απολύτως γνωστά. Σχηματίζεται σε όλες τις ηλικίες από ανθρακικό και φωσφορικό ασβέστιο.
- Οξεία ιογενής παρωτίτιδα. Προσβάλλει συνήθως παιδιά ηλικίας 4-10 ετών και προκαλεί διάχυτη διόγκωση της παρωτίδας με πυρετό, κακουχία και λεμφοκυττάρωση.
- Οξεία πυώδης παρωτίτιδα. Είναι μια σιαλαδενίτιδα που προκαλείται από διάφορα μικρόβια, συνηθέστερα από τον χρυσίζοντα σταφυλόκοκκο, κυρίως μέσα από τον εκφορητικό πόρο, λόγω συνήθως της αφυδάτωσης του ασθενούς. Εμ-

ΑΓΩΓΗ ΛΟΓΟΥ - ΛΟΓΟΘΕΡΑΠΕΙΑ
στο παιδί και τον έφηβο
Χρύσα Καραπαναγιώτου - Χατζηδάκη
Λογοθεραπεύτρια
Πτυχιούχος Α.Τ.Ε.Ι. Πάτρας
Δέχεται με ραντεβού
Στεφ. Καζούλη 18, 85100, Ρόδος
Τηλ.: 22410-25355-Κιν.: 6972 276527
E-mail: karapanagiotou@tee.gr
AE0135

ΟΡΘΟΠΕΔΙΚΑ - ΙΑΤΡΙΚΑ
ΧΑΡΙΤΟΣ

Ορθοπεδικά είδη & κατασκευές
Εξοπλισμός Ιατρείου & αναλώσιμα

Είδη νοσηλείας κατ' οίκον & μηχανήματα οξυγονοθεραπείας
Ακουστικά Βαρηκοΐας

ΕΛΕΥΘ. ΒΕΝΙΖΕΛΟΥ 6 (Δίπλα στη Ροδιακή Έπαυλη) - ΡΟΔΟΣ
Τηλ.: 22410 24112 Fax: 22410 75969 e-mail: orken@rho.forthnet.gr
XΠ2397

ΙΑΤΡΙΚΗ ΑΝΑΚΟΙΝΩΣΗ
Ο ΙΑΤΡΟΣ
ΣΤΕΦΑΝΙΔΗΣ ΚΥΡ. ΚΩΝΣΤΑΝΤΙΝΟΣ
ΕΙΔΙΚΟΣ ΡΕΥΜΑΤΟΛΟΓΟΣ
Δέχεται καθημερινά από τις 9-1 το πρωί και 4-7 μ.μ.
εκτός Σαββάτου και Κυριακή
ΑΛΕΞΑΝΔΡΟΥ ΔΙΑΚΟΥ 74
Τηλ. 2241077004
MAT000423

ΣΩΜΑΤΙΚΟΙ ΠΟΝΟΙ ;
Υπάρχει Ελπίδα !
Δοκιμάστε BOWTECH
Η τεχνική BOWEN είναι μια ολιστική, ήπια, θεραπευτική μέθοδος με δυναμικά αποτελέσματατα. Λειτουργεί σαν φυσικό αναλγητικό και φέρνει το σώμα σε ισορροπία. Κλείστε σήμερα ραντεβού για μια εξατομικευμένη θεραπεία.
Αυχενικό
Προβλήματα Ώμων
Οσφυαλγία
Ημικρανίες
Σκολίωση, Κύφωση
Προβλήματα γονάτων
Αρθρίτιδες

Η τεχνική BOWEN Εφαρμόζεται κατ' αποκλειστικότητα στο κέντρο μας
Τερζόπουλος Τάσος
Φυσικοθεραπευτής
Αναγνωρισμένος Θεραπευτής BOWEN
Παπαλουκά 19 Α
Τηλ : 22410-20982
Κιν : 6932-560083
XΠ1004

ντά και πέρα



η παρωτίδα

φανίζεται περισσότερο σε καταβεβλημένα άτομα με κακή υγιεινή του στόματος ή σε άτομα που έχουν υποβληθεί σε χημειοθεραπεία ή ακτινοβολία. Υπάρχει κίνδυνος δημιουργίας αποστήματος.

◗ Χρόνια σιαλαδενίτιδα. Είναι χρόνια υποτροπιάζουσα φλεγμονή της παρωτίτιδας λόγω λιθίασης, με καταστροφή του αδένα από ινώδη ιστό.

◗ Κύστεις παρωτίδας (σιαλοκήλη). Ο σχηματισμός κύστης μέσα στην παρωτίδα μπορεί να οφείλεται σε σιαλαδενίτιδα, σιαλολιθίαση ή σε τραυματισμό (μετατραυματική σιαλοκήλη).

◗ Χρόνια υποτροπιάζουσα. Ενοχοποιούνται διάφορα αίτια, όπως ιογενείς λοιμώξεις, συγγενείς ανωμαλίες και διάφορες ανοσοπαθολογικές διαταρταχές.

Στις συγγενείς ανωμαλίες πρέπει να αναφέρουμε τη σιαλεκτασία (στα παιδιά), η οποία χαρακτηρίζεται από προοδευτική καταστροφή του αδένα λόγω στένωσης των πόρων και σχηματισμού κύστεων.

◗ Ογκοι παρωτίδας (καλοήθεις και κακοήθεις).

• **Καλοήθεις όγκοι:** Στα παιδιά έχουμε κυρίως αιμαγγειώματα και λεμφαγγειώματα. Στους ενήλικους, κυσταδενολεμφώματα, λιπώματα, νευρινώματα, πολύμορφο αδένωμα, ο συχνότερος όγκος της παρωτίδας (οζώδης ανώδυνη διόγκωση της παρωτίδας χωρίς παράλυση του προσωπικού νεύρου, με βραδεία ανάπτυξη).

• **Κακοήθεις όγκοι:** Ορισμένα χαρακτηριστικά πρέπει να εμβάλουν σε υποψία κακοήθειας, όπως η παράλυση του προσωπικού νεύρου, το άλγος, η ταχεία ανάπτυξη του όγκου, η εμφάνιση διογκωμένων λεμφαδένων. Οι συνηθέστεροι κακοήθεις όγκοι είναι: το κυλίνδρωμα, το αδενοκαρκίνωμα, το λέμφωμα, το μελάνωμα, οι μεταστατικοί όγκοι κ.ά.

◗ Διογκώσεις λεμφογαγγλίων μέσα στην παρωτίδα (φλεγμονώδεις ή νεοπλασματικές).

ΑΜΦΟΤΕΡΟΠΛΕΥΡΕΣ ΔΙΟΓΚΩΣΕΙΣ

Οφείλονται σε:

◗ σακχαρώδη διαβήτη,
◗ σαρκοείδωση, φυματίωση, ακτινομυκητίαση,
◗ υποθυρεοειδισμό,
◗ νόσο Cushing,
◗ αβιταμινώσεις,

κίρρωση του ήπατος, νοσήματα ήπατος,

◗ ψυχογενή ανορεξία (π.χ. σε φυλακισμένους),
◗ εμμηνόπαυση στις γυναίκες,
◗ χρόνια κατάχρηση οινοπνευματωδών,
◗ ορισμένα φάρμακα, όπως: αντισυλληπτικά, αντιυπερτασικά, ψυχοτρόπα, συμπαθομιμητικά (σε θεραπεία άσθματος),
◗ λεμφοεπιθηλιακές διογκώσεις-νόσος Mikulcz, σύνδρομο sjogren (ξηροστομία, ξηροφθαλμία), αυτοάνοσα νοσήματα,
◗ σιαλαδενίτιδα που οφείλεται στον ιό της ανοσοανεπάρκειας του ανθρώπου HIV,
◗ σιαλαδενίτιδα που οφείλεται στον κυτταρομεγαλοϊό-συχνότερα σε παιδιά μικρότερα των 2 ετών,
◗ αλλεργία σε ορισμένες τροφές,
◗ ακτινοθεραπεία (επώδυνη διόγκωση λόγω φλεγμονής του αδένα).

Η θεραπεία είναι συνάρτηση πολλών παραγόντων και παραμέτρων, απαιτεί εμπειρία και λεπτούς χειρισμούς.

Η χειρουργική της παρωτίδας είναι μια πρόκληση για τους χειρουργούς λόγω κυρίως του προσωπικού νεύρου που τη διαπερνά και των παραλύσεων που πολλές φορές προκαλούνται (ασυμμετρία προσώπου).

Νέο φάρμακο για τη σκλήρυνση

Ενα νέο φάρμακο με καλύτερα αποτελέσματα με τη μέχρι σήμερα θεραπευτική αγωγή για την αντιμετώπιση της νόσου της σκλήρυνσης κατά πλάκας πρόκειται να κυκλοφορήσει σύντομα στην παγκόσμια αγορά, όπως ανακοίνωσε ο καθηγητής Ανοσολογίας στο Ινστιτούτο Ερευνών Scripps στην Καλιφόρνια των ΗΠΑ Αργύρης Θεοφιλόπουλος, στο πλαίσιο του Πανελλήνιου Συνεδρίου Ανοσολογίας, στη Θεσσαλονίκη.

Καλύτερο από την ιντερφερόνη Β, που χορηγείται στους ασθενείς με τη νόσο το έκρινε η αρμόδια υπηρεσία στις ΗΠΑ (FDA). Το φάρμακο, επισήμανε ο Θεοφιλόπουλος, εμφανίζει κατά 85% μεγαλύτερη αποτελεσματικότητα σε σύγκριση με τα υπάρχοντα φάρμακα, ενώ παράλληλα λειτουργεί ανασταλτικά στην επανεμφάνιση της νόσου.

Η χρήση θα είναι ενδοφλέβια, μηνιαία, ενώ η δράση του στηρίζεται στη δημιουργία αντισωμάτων που δεν επιτρέπουν την εισχώρηση περιφερειακών λεμφοκυττάρων στον εγκέφαλο, αναστέλλοντας έτσι την εμφάνιση των συμπτωμάτων της σκλήρυνσης κατά πλάκας.

ΙΑΤΡΙΚΗ ΑΝΑΚΟΙΝΩΣΗ
Ο ιατρός
ΓΕΩΡΓΙΟΣ Κ. ΓΕΩΡΓΑΣ
ΕΝΔΟΚΡΙΝΟΛΟΓΟΣ-ΔΙΑΒΗΤΟΛΟΓΟΣ
Δέχεται με ραντεβού
Δευτέρα έως Παρασκευή 09.00-13.00
και 17.30-20.30 εκτός Τετάρτης απόγευμα
ΙΑΤΡΕΙΟ: Ερυθρού Σταυρού 23 - Ρόδος
Τηλ.: 2241032734, κιν. 6937739008, fax 2241032735
ΜΑΤ370

ΛΟΥΤΣΙΟΥ ΖΑΦΕΙΡΟΥΛΑ
ΨΥΧΟΛΟΓΟΣ - ΠΑΙΔΟΨΥΧΟΛΟΓΟΣ - ΠΑΙΔΑΓΩΓΟΣ
Πτυχιούχος UNIVERSITY OF CENTRAL LANCASHIRE UK, ΠΑΝΕΠΙΣΤΗΜΙΟΥ ΑΙΓΑΙΟΥ
MSc ΠΑΙΔΟΨΥΧΟΛΟΓΙΑΣ UNIVERSITY OF LONDON
Μέλος της Ενωσης Βρετανών Ψυχολόγων (BPS)
Διάγνωση-Αντιμετώπιση:
✓ Ειδικών Μαθησιακών Δυσκολιών (δυσλεξία - δυσγραφία - δυσαριθμησία)
✓ Υπερκινητικότητας - Διάσπασης προσοχής
Αντιμετώπιση προβλημάτων:
✓ Επιθετικότητας - συστολής - άγχους - κατάθλιψης
✓ Σύναψης - διατήρησης φιλικών σχέσεων
✓ Μειωμένης επιθυμίας για σχολείο - Μειωμένης σχολικής επίδοσης
Συμβουλευτική - Αντιμετώπιση Οικογενειακών προβλημάτων:
✓ Σχέσεις γονέων - γονέων παιδιών - αδελφιών
✓ Διαζύγιο - πένθος - προβλήματα υγείας
✓ Εφηβικής ηλικίας
Ψυχολογική Υποστήριξη - Ψυχοθεραπεία Παιδιών / εφήβων / ενηλίκων για:
✓ Ελλειψη αυτοπεποίθησης - αυτοεκτίμησης - αυτοσεβασμού
✓ Αντιμετώπιση άγχους - κατάθλιψης
✓ Χειρισμό συναισθημάτων - έλεγχο θυμού / παρορμήσεων
✓ Ανάπτυξη κινήτρων για προσωπική -επαγγελματική επιτυχία
✓ Σχέσεις εξάρτησης: ζήλια - ενοχές - παθολογική αγάπη - συγκρούσεις - φόβος μοναξιάς
Δέχεται με ραντεβού τηλ. 2241064841, 6945234100,
Κωνσταντινουπόλεως 48, Ρόδος
ΧΠ2624

ΚΕΝΤΡΟ ΥΠΟΣΤΗΡΙΞΗΣ ΨΥΧΟΛΟΓΙΚΩΝ ΠΡΟΒΛΗΜΑΤΩΝ
ΣΙΑΓΚΑ ΚΩΝΣΤΑΝΤΙΝΑ
ΨΥΧΟΛΟΓΟΣ
Απόφοιτος Αριστοτελείου Πανεπιστημίου Θεσσαλονίκης
τηλ. 6945557447
ΚΥΠΡΙΩΤΗ ΑΛΕΞΙΑ
ΨΥΧΟΛΟΓΟΣ
ΨΥΧΟΛΟΓΟΣ ΥΓΕΙΑΣ
Απόφοιτος Πανεπιστημίου Κρήτης, MSC Surrey University of England
τηλ. 6944717520
Δέχονται κατόπιν ραντεβού
Στεφ. Καζούλη 18-1ος όροφος
τηλ. 2241022102
ΧΠ2763

ΜΑΡΙΑ ΣΑΝΤΟΡΙΝΙΟΥ
ΚΛΙΝΙΚΗ ΨΥΧΟΛΟΓΟΣ-ΨΥΧΟΛΟΓΟΣ ΤΩΝ ΚΟΙΝΩΝΙΚΩΝ ΟΜΑΔΩΝ
Πτυχιούχος Κρατικού Πανεπιστημίου της Ρώμης «La Sapienza».
— Κλινική διάγνωση ψυχοπαθολογίας παιδιού, εφήβου και ενηλίκου.
— Ατομική και οικογενειακή ψυχολογική υποστήριξη και θεραπεία κατάθλιψης, φοβίας, κρίσης πανικού, μετατραυματικού στρες (διαζύγιο, πένθος, χωρισμός, αποτυχία, ασθένεια), βουλιμίας, ανορεξίας, διαταραχών προσωπικότητας, έλλειψη αυτοεκτίμησης, εθισμού, κακοποίησης.
— Ψυχολογική φροντίδα και προετοιμασία ανύπαντρης εγκύου και ζευγαριών, στην απόκτηση πρώτου παιδιού.
Επίσκεψη μόνο με ραντεβού.
Τηλέφωνα: 22410 28851 και 6946252407
Λάρνακας 6 (Εθν. Αντιστάσεως)
ΑΤ7817

Κέντρο Συμβουλευτικής & Αξιολόγησης Προσωπικότητας Παιδιών & Ενηλίκων
ΠΑΠΑΓΕΩΡΓΙΟΥ ΘΑΝΟΣ
Ψυχολόγος - Ψυχοθεραπευτής
ΠΑΝΕΠΙΣΤΗΜΙΟΥ ΑΘΗΝΩΝ
- Διερεύνηση Προσωπικότητας (Προφίλ- Δεξιότητες-Αδυναμίες)
- Δείκτης Νοημοσύνης Παιδιών και Ενηλίκων
- Μαθησιακές Δυσκολίες και Δυσλεξία
- Θεραπευτική Αντιμετώπιση Φοβιών-Ειδικών Φοβιών, Κατάθλιψης, Διαταραχής πανικού, Ψυχοσωματικών προβλημάτων, Τραυματικών γεγονότων ζωής (πένθος, χωρισμός, σχολική αποτυχία), Συναισθηματικών διαταραχών, Διαταραχών Διατροφής (βουλιμία-ανορεξία).
- Αντιμετώπιση προβλημάτων συμπεριφοράς παιδιών σε σχολείο-σπίτι
- Ανάπτυξη Κοινωνικών Δεξιοτήτων
- Βελτίωση Σχέσεων-Πρόγραμμα Ελέγχου Συγκρούσεων
- Βελτίωση Αυτοεκτίμησης-Αυτοεικόνας
- Συμβουλευτική Οικογένιας & Ζεύγους
Κ. Παλαιολόγου 105 - Ρόδος
Τηλ:22410 78668- Κιν: 6947371250 - Μόνο με Ραντεβού
ΧΤ2040

ΧΡΙΣΤΙΝΑ ΣΑΒΒΑΚΗ-ΓΚΡΑΝΖΑΝ
Κλινική Ψυχολόγος
Πτυχιούχος Γαλλίας
Μεταπτυχιακή εκπαίδευση (Dess) στην Κλινική Ψυχολογία Ενηλίκου-Εφήβου & Παιδιού
Ψυχολογικό εργαστήρι
Για τον ενήλικο
-Ψυχολογική αξιολόγηση & διάγνωση
-Ψυχολογική υποστήριξη
-Συμβουλευτική ατόμου, ζεύγους, οικογένειας
-Ψυχοδυναμική ψυχοθεραπεία
-Ομάδες αυτογνωσίας μέσα από την τέχνη
Για το παιδί
-Αξιολόγηση νοητικής & συναισθηματικής σφαίρας προσωπικότητας
-Διάγνωση μαθησιακών δυσκολιών & διαταραχών συμπεριφοράς
-Ψυχοθεραπεία μέσω παιχνιδιού & εικαστικών
κωνσταντίνου υδραίου 24
τηλ. 2241077350, κιν. 6937684251
δέχεται με ραντεβού
ΧΠ1511

ΚΕΝΤΡΟ ΕΙΔΙΚΩΝ ΘΕΡΑΠΕΙΩΝ ΤΟΥ ΠΑΙΔΙΟΥ ΔΩΔΕΚΑΝΗΣΟΥ
ΚΩΝ/ΝΟΣ ΜΠΑΔΑΝΗΣ - ΣΟΥΖΗ ΓΕΩΡΓΙΛΟΠΟΥΛΟΥ
ΕΡΓΟΘΕΡΑΠΕΥΤΗΣ ΠΤΥΧΙΟΥΧΟΣ ΜΕΘΟΔΟΥ BOBATH N.D.T
ΜΕΘΟΔΟΣ PORTAGE
ΑΙΣΘΗΤΗΡΙΑΚΗΣ ΟΛΟΚΛΗΡΩΣΗΣ (S.I.)
ΜΕΤΕΚΠΑΙΔΕΥΣΗ ΣΤΙΣ ΝΕΥΡΟΛΟΓΙΚΕΣ ΚΑΙ ΚΙΝΗΤΙΚΕΣ ΔΙΑΤΑΡΑΧΕΣ
ΛΟΓΟΠΑΘΟΛΟΓΟΣ ΜΕΤΑΠΤΥΧΙΑΚΟ ΑΚΟΥΟΛΟΓΙΑΣ
Αποστόλου Παύλου 84, Ρόδος 85100,
τηλ. / fax (22410)60999/60579
ΧΠ1871/1872

ΜΝΗΜΟΣΥΝΑ



Την 21η μηνός Μαρτίου ημέρα Δευτέρα και ώρα 4.30 μ.μ. εις τον Ιερό Ναό Αγίου Νικολάου Παραδεισίου, τελούμε 9μηνο μνημόσυνο υπέρ αναπαύσεως της ψυχής του λατρευτού μας συζύγου, πατέρα, υιού, αδελφού και θείου

ΣΤΕΦΑΝΟΥ ΚΑΡΑΓΙΑΝΝΗ

Η σύζυγος: Δέσποινα
Τα παιδιά: Αγγέλα, Νικόλας, Κώστας
Η μητέρα: Κατίνα
Τ' αδέλφια, τ' ανίψια και οι λοιποί συγγενείς

MZT190302

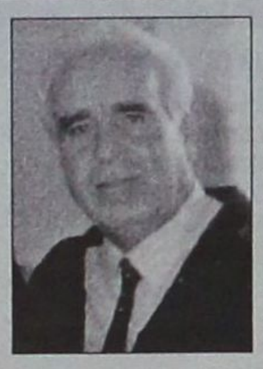

Την 22α μηνός Μαρτίου ημέρα Τρίτη και ώρα 8 π.μ. εις τον Ιερό Ναό Ταξιαρχών νεκροταφείου Ρόδου, τελούμε 9ήμερο μνημόσυνο υπέρ αναπαύσεως της ψυχής του λατρευτού μας συζύγου, πατέρα, παππού, αδελφού και θείου

ΑΘΑΝΑΣΙΟΥ ΚΟΥΤΙΔΗ

Η σύζυγος: Ευδοκία
Τα παιδιά: Κατερίνα-Κώστας
Τα εγγόνια: Μιχάλης-Πόπη, Θάνος-Ξένια
Ο αδελφός, τ' ανίψια και οι λοιποί συγγενείς

MZT190310



Την 23η μηνός Μαρτίου ημέρα Τετάρτη και ώρα 8 π.μ. εις τον Ιερό Ναό Παναγίας Καθολικής στ' Αφάντου, τελούμε 40ήμερο μνημόσυνο υπέρ αναπαύσεως της ψυχής του λατρευτού μας συζύγου, πατέρα, παππού, αδελφού και θείου

ΙΩΑΝΝΟΥ ΣΑΛΟΝΙΚΙΟΥ

Η σύζυγος: Μοσχούλα
Τα παιδιά: Παντελής-Διονυσία
Τα εγγόνια, τ' αδέλφια, τ' ανίψια και οι λοιποί συγγενείς

MZT180310



Την 23η μηνός Μαρτίου ημέρα Τετάρτη και ώρα 8 π.μ. εις τον Ιερό Ναό Αγίου Νικολάου Παστίδας, τελούμε 40ήμερο μνημόσυνο υπέρ αναπαύσεως της ψυχής του λατρευτού μας συζύγου, πατέρα, παππού, αδελφού και θείου

ΙΑΚΩΒΟΥ ΠΑΤΤΑ

Η σύζυγος: Γραμματική
Τα παιδιά: Παρασκευή, Σταματία-Μανώλης Παπαδάκη, Δέσποινα-Κων/νος Χατζίκου, Γιώργος-Μαρία
Τα εγγόνια, τ' αδέλφια, τ' ανίψια και οι λοιποί συγγενείς

MZT190308

ΑΠΩΛΕΙΑ

Πριν από μερικές ημέρες, στην ευρύτερη περιοχή του Δ.Δ. Κρεμαστής, χάθηκε **ένα μικρό εικόνισμα του Αγίου Νικολάου.**
Η εικόνα που δεν έχει καμία εμπορική αξία, αποτελεί οικογενειακό κειμήλιο με ανεκτίμητη συναισθηματική αξία.
Αν κάποιος χριστιανός τη βρει, παρακαλείται να επικοινωνήσει με την **κ. Σταματία στο τηλ. 6976407464 και θα αμοιφθεί.**

MZT160308

Ρόδος, 16/3/2005
Αριθμ. Πρωτ.: Ν.Σ. 124

ΕΛΛΗΝΙΚΗ ΔΗΜΟΚΡΑΤΙΑ
ΠΕΡΙΦΕΡΕΙΑ ΝΟΤΙΟΥ ΑΙΓΑΙΟΥ
ΝΟΜΟΣ ΔΩΔΕΚΑΝΗΣΟΥ
ΝΟΜΑΡΧΙΑΚΗ ΑΥΤ/ΣΗ ΔΩΔ/ΣΟΥ
ΝΟΜΑΡΧΙΑΚΟ ΣΥΜΒΟΥΛΙΟ

ΑΝΑΚΟΙΝΩΣΗ

Με την παρούσα ανακοινώνουμε ότι στις 16-3-2005 μας κοινοποιήθηκε για δημοσιοποίηση η με αριθμό 141/10-3-05 θετική γνωμοδότηση της Περιφέρειας Νοτίου Αιγαίου-Γενική Διεύθυνση Περιφέρειας-Τμήμα ΠΕ.ΧΩ. Δωδ/σου, η οποία αφορά «Προκαταρκτική περιβαλλοντική εκτίμηση και αξιολόγηση ξενοδοχειακής μονάδας ΑΑ' τάξης με την επωνυμία "PORTO BELLO ROYAL" συνολικής δυναμικότητας 732 κλινών (εκ των οποίων 600 υφιστάμενες και 132 νέες) στη θέση "Γουρνιάτης" Δήμου Ηρακλειδών, Νήσου Κω Νομού Δωδεκανήσου ιδιοκτησίας της "ΑΝΑΠΤΥΞΗ ΑΙΓΑΙΟΥ Α.Ε.".
Καλούμε κάθε ενδιαφερόμενο προκειμένου να λάβει γνώση της ανωτέρω γνωμοδότησης και της συνοδευτικής αυτής σχετικής Μελέτης (Π.Π.Ε.), να αποταθεί στο Τοπικό Γραφείο Περιβάλλοντος του Τ.Π. και Π.Ε. της Ν.Α. Δωδ/σου (κ. Αρη Σκιαδόπουλο, τηλ. 22410-30413).
Η προαναφερόμενη απόφαση θα αναρτηθεί, για τις προσεχείς μέρες, στον πίνακα ανακοινώσεων της Νομαρχίας.

Ο πρόεδρος του Ν.Σ. Δωδ/σου
Φώτης Χατζηδιάκος

Ρόδος, 16/3/2005
Αριθμ. Πρωτ.: Ν.Σ. 121

ΕΛΛΗΝΙΚΗ ΔΗΜΟΚΡΑΤΙΑ
ΠΕΡΙΦΕΡΕΙΑ ΝΟΤΙΟΥ ΑΙΓΑΙΟΥ
ΝΟΜΟΣ ΔΩΔΕΚΑΝΗΣΟΥ
ΝΟΜΑΡΧΙΑΚΗ ΑΥΤ/ΣΗ ΔΩΔ/ΣΟΥ
ΝΟΜΑΡΧΙΑΚΟ ΣΥΜΒΟΥΛΙΟ

ΑΝΑΚΟΙΝΩΣΗ

Με το υπ' αριθμ. πρωτ. 314/11-3-2005 έγγραφο της Περιφέρειας Νοτίου Αιγαίου-Γενική Διεύθυνση Περιφέρειας-Τμήμα ΠΕ.ΧΩ.Δωδ/σου, μας διαβιβάστηκαν για γνωμοδότηση η Μελέτη Περιβαλλοντικών Επιπτώσεων (Μ.Π.Ε.) υφιστάμενης ξενοδοχειακής μονάδας με τον τίτλο "ΜΕΣΟΓΕΙΟΣ", 2 αστέρων ως προς την κατηγοριοποίηση δυναμικότητας 66 κλινών στη θέση "ΨΑΛΙΔΙ" Δήμου Κω, Νήσου Ρόδου Νομού Δωδεκανήσου, ιδιοκτησίας "ΕΥΑΓΓΕΛΙΑΣ Ν. ΣΤΑΜΑΤΑΚΗ".
Καλούμε κάθε ενδιαφερόμενο να υποβάλλει τις έγγραφες παρατηρήσεις του ως προς το περιεχόμενο της παραπάνω Μελέτης, μέσα σε προθεσμία δεκαπέντε (15) ημερών από την ημερομηνία δημοσίευσης της παρούσας στον ημερήσιο τοπικό Τύπο.
Οι ενστάσεις θα υποβάλλονται:
1. Στην Γραμματεία της Νομαρχιακής Επιτροπής της Ν.Α. Δωδ/σου.
2. Στην ανωτέρω αναφερομένη Υπηρεσία και θα κοινοποιούνται στο Τοπικό Γραφείο Περιβάλλοντος του Τ.Π. και Π.Ε. της Ν.Α. Δωδ/σου (υπόψη κ. Αρη Σκιαδόπουλου τηλ. 22410-30413), όπου βρίσκεται η ανωτέρω Μελέτη και μπορεί κάθε ενδιαφερόμενος να λάβει γνώση αυτής.

Ο πρόεδρος του Ν.Σ. Δωδ/σου
Φώτης Χατζηδιάκος

Ρόδος, 16/3/2005
Αριθμ. Πρωτ.: Ν.Σ. 120

ΕΛΛΗΝΙΚΗ ΔΗΜΟΚΡΑΤΙΑ
ΠΕΡΙΦΕΡΕΙΑ ΝΟΤΙΟΥ ΑΙΓΑΙΟΥ
ΝΟΜΟΣ ΔΩΔΕΚΑΝΗΣΟΥ
ΝΟΜΑΡΧΙΑΚΗ ΑΥΤ/ΣΗ ΔΩΔ/ΣΟΥ
ΝΟΜΑΡΧΙΑΚΟ ΣΥΜΒΟΥΛΙΟ

ΑΝΑΚΟΙΝΩΣΗ

Με την παρούσα ανακοινώνουμε ότι στις 16-3-2005 παρελήφθη από το Γραφείο μας η με αριθμ. πρωτ. 78/11-3-2005 Απόφαση της Περιφέρειας Νοτίου Αιγαίου-Γενική Διεύθυνση Περιφέρειας-Τμήμα ΠΕ.ΧΩ. Δωδ/σου με θέμα: «Υπαγωγή στην κατηγορία 4 της με αρ. Η.Π. 15393/2332/5.8.2002 ΚΥΑ σύμφωνα με τη διαδικασία του άρθρου 9 της Η.Π. 1104/703/Φ104/14.3.2003 ΚΥΑ του έργου "Υφιστάμενη ξενοδοχειακή μονάδα δυναμικότητας 70 κλινών εντός του οικισμού ΣΚΑΛΑ νήσου Πάτμου, Νομού Δωδεκανήσου, ιδιοκτησίας κ. Χριστόδουλου Γρύλλη"».
Καλούμε κάθε ενδιαφερόμενο προκειμένου να λάβει γνώση της ανωτέρω απόφασης, να αποταθεί στο Τοπικό Γραφείο Περιβάλλοντος του Τ.Π. και Π.Ε. της Ν.Α. Δωδ/σου (κ. Αρη Σκιαδόπουλο, τηλ. 22410-30413).
Η προαναφερόμενη απόφαση θα αναρτηθεί, για τις προσεχείς μέρες, στον πίνακα ανακοινώσεων της Νομαρχίας.

Ο πρόεδρος του Ν.Σ. Δωδ/σου
Φώτης Χατζηδιάκος

ΔΗΜΟΤΙΚΗ ΕΠΙΧΕΙΡΗΣΗ ΥΔΡΕΥΣΗΣ-ΑΠΟΧΕΤΕΥΣΗΣ ΔΗΜΟΥ ΙΑΛΥΣΟΥ
Δ.Ε.Υ.Α.Ι.

Αριθ. Πρωτ. 370/2005
Ιαλυσός, 17/3/2005

ΑΝΑΚΟΙΝΩΣΗ

Καλούνται οι καταναλωτές που υδρεύονται από το Δημοτικό Δίκτυο Ιαλυσού να μεριμνήσουν για την εξόφληση τυχόν ληξιπρόθεσμων οφειλών το αργότερο μέχρι **31-03-2005.**
Η επιχείρηση σύμφωνα με το άρθρο 32 του ισχύοντος Κανονισμού Υδρευσης και την υπ' αριθμό 32/2004 εγκεκριμένη απόφαση του Δ.Σ. από 01-04-2005 θα προχωρήσει σε διακοπές παροχών υδροδότησης για τις οποίες σύμφωνα με τα τηρούμενα αρχεία εκκρεμούν ληξιπρόθεσμες οφειλές.

Ο δ/ντής της ΔΕΥΑΙ
Μελεούνης Ιωάννης

Ρόδος, 16/3/2005
Αριθμ. Πρωτ.: Ν.Σ. 117

ΕΛΛΗΝΙΚΗ ΔΗΜΟΚΡΑΤΙΑ
ΠΕΡΙΦΕΡΕΙΑ ΝΟΤΙΟΥ ΑΙΓΑΙΟΥ
ΝΟΜΟΣ ΔΩΔΕΚΑΝΗΣΟΥ
ΝΟΜΑΡΧΙΑΚΗ ΑΥΤ/ΣΗ ΔΩΔ/ΣΟΥ
ΝΟΜΑΡΧΙΑΚΟ ΣΥΜΒΟΥΛΙΟ

ΑΝΑΚΟΙΝΩΣΗ

Με την παρούσα ανακοινώνουμε ότι στις 15-3-2005 παρελήφθη από το Γραφείο μας η με αριθμ. πρωτ. 141610/25-2-2005 Κοινή Απόφαση υπ. Περιβάλλοντος Χωροταξίας και Δημοσίων Εργων, υπ. Ανάπτυξης, υπ. Αγροτικής Ανάπτυξης και Τροφίμων με θέμα: «Εγκριση περιβαλλοντικών όρων του έργου: "Αναβάθμιση των α) γραμμή μεταφοράς ηλεκτρικής ενέργειας 150 ΚV Σορωνή-Αφάντου και β) εγκαταστάσεων Υ/Σ Αφάντου»».
Καλούμε κάθε ενδιαφερόμενο προκειμένου να λάβει γνώση της ανωτέρω απόφασης, να αποταθεί στο Τοπικό Γραφείο Περιβάλλοντος του Τ.Π. και Π.Ε. της Ν.Α. Δωδ/σου (κ. Αρη Σκιαδόπουλο, τηλ. 22410-30413).
Η προαναφερόμενη απόφαση θα αναρτηθεί, για τις προσεχείς μέρες, στον πίνακα ανακοινώσεων της Νομαρχίας.

Ο πρόεδρος του Ν.Σ. Δωδ/σου
Φώτης Χατζηδιάκος

Ρόδος, 16/3/2005
Αριθμ. Πρωτ.: Ν.Σ. 118

ΕΛΛΗΝΙΚΗ ΔΗΜΟΚΡΑΤΙΑ
ΠΕΡΙΦΕΡΕΙΑ ΝΟΤΙΟΥ ΑΙΓΑΙΟΥ
ΝΟΜΟΣ ΔΩΔΕΚΑΝΗΣΟΥ
ΝΟΜΑΡΧΙΑΚΗ ΑΥΤ/ΣΗ ΔΩΔ/ΣΟΥ
ΝΟΜΑΡΧΙΑΚΟ ΣΥΜΒΟΥΛΙΟ

ΑΝΑΚΟΙΝΩΣΗ

Με το υπ' αριθμ. πρωτ. 121841/797/15-3-2005 έγγραφο του ΥΠΕΧΩΔΕ-Γενική Διεύθυνση Περιβάλλοντος-Δ/νση Περιβ/κού Σχεδιασμού-Τμήμα Γεν. Περιβ/κών Θεμάτων, μας διαβιβάστηκε για γνωμοδότηση η Μελέτη Περιβαλλοντικών Επιπτώσεων (Μ.Π.Ε.) που αφορά υφιστάμενη ξενοδοχειακή μονάδα τεσσάρων (4) αστέρων (Α' τάξης), με τίτλο "MEDITERRANEAN", δυναμικότητας 464 κλινών, στην πόλη της Ρόδου του Δήμου Ροδίων Ν. Δωδεκανήσου, ιδιοκτησίας της "Β.Α. ΚΑΜΠΟΥΡΑΚΗΣ Α.Ε.".
Καλούμε κάθε ενδιαφερόμενο να υποβάλλει τις έγγραφες παρατηρήσεις του ως προς το περιεχόμενο της παραπάνω Μελέτης, μέσα σε προθεσμία δεκαπέντε (15) ημερών από την ημερομηνία δημοσίευσης της παρούσας στον ημερήσιο τοπικό Τύπο.
Οι ενστάσεις θα υποβάλλονται:
1. Στην Γραμματεία της Νομαρχιακής Επιτροπής της Ν.Α. Δωδ/σου.
2. Στην ανωτέρω αναφερομένη Υπηρεσία και θα κοινοποιούνται στο Τοπικό Γραφείο Περιβάλλοντος του Τ.Π. και Π.Ε. της Ν.Α. Δωδ/σου (υπόψη κ. Αρη Σκιαδόπουλου τηλ. 22410-30413), όπου βρίσκεται η ανωτέρω Μελέτη και μπορεί κάθε ενδιαφερόμενος να λάβει γνώση αυτής.

Ο πρόεδρος του Ν.Σ. Δωδ/σου
Φώτης Χατζηδιάκος

Η σταυροφορία του Κώστα Καραμανλή

Καταπολεμώντας τη διαφθορά σε μια χώρα διαποτισμένη από αυτήν

THE ECONOMIST

Λίγους μήνες μετά την εκλογή του στην πρωθυπουργία τον Μάρτιο του 2004, ο Κώστας Καραμανλής εξέπληξε τους συμπολίτες του διακηρύσσοντας ότι η Ελλάδα κυβερνάται από «νταβατζήδες». Ο κ. Καραμανλής ηθελημένα χρησιμοποίησε την έκφραση αυτή, για να στιγματίσει μια συγκεκριμένη ομάδα επιχειρηματιών, η οποία, χάρη στις «αγαστές» σχέσεις της με την προηγούμενη σοσιαλιστική κυβέρνηση και με βαρόνους των μέσων ενημέρωσης, είχε εξασφαλίσει το «πλεονέκτημα» σε δημόσια έργα, αξίας μεγαλύτερης των 2 ή 2,5 δισ. δολαρίων ετησίως, κατά την προετοιμασία των Ολυμπιακών Αγώνων του 2004. Σήμερα, η εξυγίανση του δημόσιου βίου, διαβρωμένου, όπως πιστεύουν οι περισσότεροι Ελληνες, από βαθιά διαφθορά μετά την πολύχρονη διακυβέρνηση των σοσιαλιστών, αποτελεί προτεραιότητα της κεντροδεξιάς κυβέρνησης του Κώστα Καραμανλή.

Μέχρι στιγμής τα αποτελέσματα της Σταυροφορίας είναι αμφίρροπα. Σύμφωνα με τη δημοσιονομική απογραφή, που διενεργήθηκε κατόπιν εντολής του Ελληνα πρωθυπουργού, οι σοσιαλιστές είχαν αποπροσανατολίσει την Ευρωπαϊκή Επιτροπή με παραπλανητικά στοιχεία και δείκτες, προκειμένου να επιτύχουν την ένταξη στο ευρώ. Ομως, η παραπλάνηση έβλαψε και τη φήμη της κυβέρνησης Καραμανλή. Το έλλειμμα του προϋπολογισμού, διογκωμένο από τις δαπάνες των Ολυμπιακών Αγώνων, υπερέβη το 6% του ΑΕΠ και κατά δυο φορές το προβλεπόμενο από το Σύμφωνο Σταθερότητας ανώτατο όριο. Ετσι τώρα, με την ελληνική οικονομία υπό την αυστηρή επιτήρηση της Κομισιόν, ο κ. Καραμανλής δεν έχει παρά ελάχιστα περιθώρια ελιγμών στη φορολογική πολιτική.

Εξάλλου, έρευνα του Κοινοβουλίου για μίζες ύψους εκατομμυρίων δολαρίων από μεσάζοντες μεγάλων προμηθευτών όπλων προς αξιωματούχους της σοσιαλιστικής κυβέρνησης, «λίμνασε» λόγω έλλειψης αποδεικτικών στοιχείων και παραστατικών. Πέραν αυτού, ο νέος νόμος για τα μέσα ενημέρωσης, που απαγορεύει στους μεγαλομέτοχους εφημερίδων και τηλεοπτικών σταθμών - όπως και στους συγγενείς τους- να έχουν μετοχές εταιρειών, που διεκδικούν συμβόλαια του δημοσίου, ίσως να αντίκειται στη νομοθεσία της Ε.Ε.

Οι επικριτές του κ. Καραμανλή, μεταξύ αυτών και ο πρόεδρος του ΣΕΒ, χαρακτήρισαν το νόμο παράλογο και ισχυρίστηκαν ότι οι επιπλέον γραφειοκρατικοί μηχανισμοί, που χρειάζονται για την αποσαφήνιση των σχέσεων μεταξύ μετόχων, θα αποθαρρύνει τους ξένους επενδυτές, τους οποίους τόσο θέλει να προσελκύσει η κυβέρνηση.

Οι πρώτοι καρποί

Σε άλλους τομείς, ωστόσο, η εκστρατεία κάθαρσης του κ. Καραμανλή, μάλλον αποφέρει καρπούς. Ο



υπουργός Δικαιοσύνης Αναστάσιος Παπαληγούρας μελετά μεθοδικότατα στίβες φακέλων με υποθέσεις δωροδοκίας Ελλήνων ανώτατων δικαστικών. Ηδη 20 δικαστές ανακρίνονται, ενώ διαπιστώθηκε ότι ο τραπεζικός λογαριασμός δικαστικού στην Κρήτη, κατηγορούμενου για δωροληψία και ξέπλυμα χρήματος, περιείχε μεγάλα ποσά από εμβάσματα ιδιοκτήτη νυχτερινού κέντρου και από τους δικηγόρους, που εκπροσωπούσαν έμπορο ναρκωτικών. Επίσης, ορισμένοι δικαστές φαίνεται να συνδέονται με σπείρα που «έστηνε δίκες» και που είχε οργανώσει Ελληνας ορθόδοξος ιερέας με διασυνδέσεις στον υπόκοσμο.

Σωρεία άλλων σκανδάλων ήρθε στην επιφάνεια: στημένοι ποδοσφαιρικοί αγώνες, φακελάκια ασθενών προς ιατρούς, δωροδοκίες αξιωματικών του στρατού, προκειμένου να απαλλάξουν από τη στρατιωτική θητεία ανθρώπους του θεάματος.

Ο κ. Καραμανλής επιμένει ότι η εκστρατεία του θα συνεχιστεί και στην επέτειο του ενός χρόνου από την εκλογική νίκη της Νέας Δημοκρατίας επανέλαβε ότι η Ελλάδα πρέπει να καταστεί χώρα, στην οποία οι νόμοι εφαρμόζονται σε όλα τα κοινωνικά στρώματα. Το ερώτημα, όμως, είναι εάν ο ίδιος και το κόμμα του θα κατορθώσουν να εξαλείψουν τη διαφθορά, βαθιά ριζωμένη στην ελληνική κοινωνία.

ΕΛΛΗΝΙΚΗ ΔΗΜΟΚΡΑΤΙΑ
ΝΟΜΑΡΧΙΑΚΗ ΑΥΤΟΔΙΟΙΚΗΣΗ ΔΩΔΕΚΑΝΗΣΟΥ
ΔΙΕΥΘΥΝΣΗ ΤΕΧΝΙΚΩΝ ΥΠΗΡΕΣΙΩΝ
ΤΜΗΜΑ ΕΚΠΟΝΗΣΗΣ & ΕΠΙΒΛΕΨΗΣ ΜΕΛΕΤΩΝ

ΠΕΡΙΛΗΨΗ ΔΙΑΚΗΡΥΞΗΣ ΜΕΙΟΔΟΤΙΚΟΥ ΔΙΑΓΩΝΙΣΜΟΥ

Ο Νομάρχης Δωδεκανήσου προκηρύσσει Δημόσιο Ανοικτό μειοδοτικό Διαγωνισμό, με το σύστημα δημοπρασίας **«προσφορά με ελεύθερη συμπλήρωση τιμολογίου»,** για την ανάδειξη αναδόχου εκτέλεσης του έργου: **«Κατασκευή 13ου Δημοτικού Σχολείου Ρόδου. Οικοδομικές εργασίες-Η/Μ Εγκαταστάσεις»,** προϋπολογιζόμενης συνολικής δαπάνης κατά τη μελέτη: **1.980.000,00€,** (συμπεριλαμβανομένου του Φ.Π.Α.), σύμφωνα με το άρθρο **9** του **Π.Δ. 609/85** περί "Κατασκευής Δημοσίων Εργων", εκτελεστικού του Ν. 1418/84 "Δημόσια Εργα και ρυθμίσεις συναφών θεμάτων", όπως ισχύει μετά την τροποποίησή του και τη συμπλήρωσή του από τους Νόμους 2229/94, 2308/95, 2338/95, 2372/96, 2940/01 ΦΕΚ180Α/6-8-2001), 3021/02 (ΦΕΚ 143Α/19-6-2002), Ν. 3212/03 (ΦΕΚ 308Α/31-12-2003) και το Ν. 3263 (ΦΕΚ179Α/28-09-2004), των εκτελεστικών τους Π.Δ. 609/85 και 472/85 όπως ισχύουν μετά την τροποποίησή τους από τα Π.Δ. 368/94, 285/97, 402/96, 210/97, 218/99 καθώς και τις σχετικές υπουργικές αποφάσεις και εγκυκλίους που έχουν εκδοθεί σε εφαρμογή τους.

1. Το έργο **συγχρηματοδοτείται από την ΕΥΡΩΠΑΪΚΗ ΕΝΩΣΗ-ΕΤΠΑ κατά 75% και από ΕΘΝΙΚΟΥΣ ΠΟΡΟΥΣ κατά 25%.**
2. α. Ως ημερομηνία λήξης της προθεσμίας παραλαβής των προσφορών στο διαγωνισμό, ορίζεται η **11-04-2005,** ημέρα **ΔΕΥΤΕΡΑ** και ώρα **10 π.μ.** στα γραφεία της Δ.Τ.Υ. στη Ρόδο-Νομαρχιακό Μέγαρο.

β. Αν για οποιονδήποτε σοβαρό λόγο δεν διεξαχθεί η δημοπρασία την **11-04-2005,** τότε θα διενεργηθεί την **18-04-2005,** ημέρα **Δευτέρα** και ώρα **10 π.μ.** στα γραφεία της Δ.Τ.Υ. στη Ρόδο-Νομαρχιακό Μέγαρο.

3. Στον διαγωνισμό δικαιούνται να συμμετάσχουν:

3.1. Μεμονωμένες εργοληπτικές επιχειρήσεις:

α. Εγγεγραμμένες στο ελληνικό μητρώο ΜΕΕΠ του Υ.ΠΕ.ΧΩ.ΔΕ., εφόσον ανήκουν στη **2η, 3η καθώς και στην 4η για εργοληπτικές επιχειρήσεις με έδρα νομού, τάξη,** για κατηγορία έργων **ΟΙΚΟΔΟΜΙΚΑ** και στην **1η, 2η, καθώς και στην 3η για εργοληπτικές επιχειρήσεις με έδρα νομού, τάξη,** για έργα κατηγορίας **Η/Μ**.

β. Προερχόμενες από κράτη μέλη της Ευρωπαϊκής Ενωσης ή του Ευρωπαϊκού Οικονομικού Χώρου (Ε.Ο.Χ.) ή της Σ.Δ.Σ. του Π.Ο.Ε., όπου τηρούνται επίσημοι κατάλογοι αναγνωρισμένων εργοληπτών, εφόσον είναι εγγεγραμμένες σε αυτούς και σε τάξη και κατηγορία αντίστοιχη με **2η και 3η** τάξη για έργα κατηγορίας **ΟΙΚΟΔΟΜΙΚΑ** και στην **1η και 2η** για έργα κατηγορίας **Η/Μ** του Ελληνικού Μητρώου ΜΕΕΠ.

γ. Προερχόμενες από κράτη μέλη της Ευρωπαϊκής Ενωσης ή του Ευρωπαϊκού Οικονομικού Χώρου (Ε.Ο.Χ.) ή της Σ.Δ.Σ. του Π.Ο.Ε., όπου δεν τηρούνται επίσημοι κατάλογοι αναγνωρισμένων εργοληπτών, εφόσον αποδεικνύουν ότι έχουν εκτελέσει παρόμοια ποιοτικά και ποσοτικά έργα με το δημοπρατούμενο.

δ. Για την κατηγορία **Η/Μ** μπορούν να συμμετέχουν και αναβαθμισμένες Κοινοπραξίες Εργοληπτικών Επιχειρήσεων **2Α²** τάξης, σύμφωνα με το άρθρο 4 παρ. 42 του Ν. 2940/01.

3.2 Κοινοπραξίες Εργοληπτικών Επιχειρήσεων των παραπάνω περιπτώσεων α, β, γ και δ σε οποιονδήποτε συνδυασμό μεταξύ τους υπό τον όρο ότι κάθε Εργοληπτική Επιχείρηση θα συμμετέχει με ποσοστό συμμετοχής όχι μικρότερο από 25%.

Κάθε εργοληπτική επιχείρηση θα συμμετέχει μεμονωμένα ή σε ένα μόνο κοινοπρακτικό σχήμα. Κατά τα λοιπά εφαρμόζονται οι ισχύουσες διατάξεις για την συμμετοχή εργοληπτικών επιχειρήσεων σε διαγωνισμούς για την κατασκευή Δημοσίων Εργων.

4. Η εγγύηση συμμετοχής ορίζεται στο **2%** (δύο επί τοις εκατό) του ανωτέρω προϋπολογισμού (χωρίς το Φ.Π.Α.), **τριάντα πέντε χιλιάδες σαράντα πέντε ευρώ (35.045,00€)** και θα απευθύνεται προς τη "ΝΟΜΑΡΧΙΑΚΗ ΑΥΤΟΔΙΟΙΚΗΣΗ ΔΩΔΕΚΑΝΗΣΟΥ-ΔΙΕΥΘΥΝΣΗ ΤΕΧΝΙΚΩΝ ΥΠΗΡΕΣΙΩΝ".

5. Τα τεύχη μειοδοτικού διαγωνισμού χορηγούνται όλες τις εργάσιμες ημέρες και ώρες στα γραφεία της Δ.Τ.Υ. της Ν.Α. Δωδεκανήσου, μέχρι **05/04/2005,** έξι (6) ημερολογιακές ημέρες πριν από την ημερομηνία διεξαγωγής της Δημοπρασίας, μετά την προσκόμιση τριπλότυπης απόδειξης της Ταμειακής Υπηρεσίας της Ν.Α. Δωδκεανήσου και με την καταβολή των εξόδων παραγωγής των τευχών, που ανέρχεται στο ποσό των 10,00€. Αντίγραφα μελετών μπορούν να πάρουν με δαπάνες και φροντίδα τους, κατόπιν αιτήσεώς τους. Πληροφορίες κ. Μιχάλη Περνάρη τηλ. 22410-46580/46581.

Ο Αντινομάρχης
Ευστάθιος Κουσουρνάς

ΑΔΕΛΦΟΤΗΤΑ ΗΠΕΙΡΩΤΩΝ ΡΟΔΟΥ
«ΤΟ ΣΟΥΛΙ»

Κάλεσμα

Ο **πρόεδρος και τα μέλη του Δ.Σ. της Αδελφότητας Ηπειρωτών Ρόδου "Το Σούλι"** καλούν τους Ηπειρώτες και τους φίλους στη μεγάλη ετήσια χοροεσπερίδα μας **την Πέμπτη στις 24/3/05 και ώρα 8.30 το βράδυ στο ξενοδοχείο Faliraki Beach (στο Φαληράκι)** με γνήσια παραδοσιακή ηπειρώτικη πενταμελή ορχήστρα από τα Γιάννενα. Θα σας συναρπάσει το διάσημο δίδυμο **Πετρολούκας Χαλκιάς** (κλαρίνο) και **Αντώνης Κυρίτσης** (τραγούδι).

Επειδή η προσέλευση αναμένεται να είναι μαζικότατη παρακαλούμε να προμηθευτείτε έγκαιρα τις προσκλήσεις για δική μας διευκόλυνση αλλά και για δικό μας σωστό προγραμματισμό.

Εξαιρετικό μενού και πλούσια λαχειαγορά!!!

Για το Διοικητικό Συμβούλιο

Ο πρόεδρος — **Η γ. γραμματέας**
Γιάννης Φούκας — **Δήμητρα Λάμπρου**

Για προσκλήσεις και επικοινωνία: Γιάννης Φούκας 2241092020, κινητό 6945970181, Χάρης Παπαγεωργίου 2241077726 & 6945853577 και Δημήτρης Αθανασίου 2241022621 & 694452894.

MZT170303

ΕΛΛΗΝΙΚΗ ΔΗΜΟΚΡΑΤΙΑ
ΠΕΡΙΦΕΡΕΙΑ ΝΟΤΙΟΥ ΑΙΓΑΙΟΥ
ΝΟΜΟΣ ΔΩΔΕΚΑΝΗΣΟΥ
ΔΗΜΟΣ ΚΑΡΠΑΘΟΥ

ΕΡΓΟ: Κατασκευή Υδατοδεξαμενής στα Πηγάδια Καρπάθου

Χρηματοδότηση: Π.Ε.Π. Ν. Αιγαίου 2000-2006

ΚΑΡΠΑΘΟΣ, 16/3/05

ΠΕΡΙΛΗΨΗ ΔΙΑΚΗΡΥΞΗΣ

Ο δήμαρχος Καρπάθου προκηρύσσει δημόσιο μειοδοτικό διαγωνισμό με το σύστημα **«Ανοικτής δημοπρασίας»** (σύστημα υποβολής προσφοράς με επί μέρους ποσοστά έκπτωσης κατά ομάδες ομοειδών εργασιών και έλεγχο ομαλότητας) για την ανάδειξη αναδόχου εκτέλεσης του έργου: **«Κατασκευή Υδατοδεξαμενής στα Πηγάδια Καρπάθου».**

Η συνολική δαπάνη του έργου, κατά τον προϋπολογισμό μελέτης της Υπηρεσίας, ανέρχεται σε **209.912 €** (συμπεριλαμβανομένου του Φ.Π.Α. και της Αναθεώρησης) και χρηματοδοτείται από το Π.Ε.Π. Ν. Αιγαίου 2000-2006 με πιστώσεις του Ε.Τ.Π.Α.

Το έργο εντάσσεται στην κατηγορία έργων "Υδραυλικά".

Η δημοπρασία θα γίνει, από την κατά νόμο επιτροπή, την **7ην Απριλίου 2005** ημέρα Πέμπτη και ώρα 10 π.μ., στα γραφεία του Δήμου Καρπάθου, Ταχ. Δ/νση: Πηγάδια Καρπάθου, Τ.Κ. 85700, τηλ. 22450-22688.

Αν για οποιοδήποτε λόγο δεν διεξαχθεί η δημοπρασία την ανωτέρω ημερομηνία, τότε θα διενεργηθεί την **11ην Απριλίου 2005,** ημέρα Δευτέρα και ώρα 10 π.μ.

Στη δημοπρασία γίνονται δεκτές:

α. Εγγεγραμμένες στο Ελληνικό Μητρώο ΜΕΕΠ του Υ.ΠΕ.ΧΩ.Δ.Ε., εφόσον ανήκουν στην κατηγορία «Υδραυλικά», τάξης από Α2 έως 2ης ανεξαρτήτου έδρας (προϋπολογιζόμενη δαπάνη έργου μαζί με τα απρόβλεπτα 180.352,26€),

β. Προερχόμενες από κράτη μέλη της Ευρωπαϊκής Ενωσης ή του Ευρωπαϊκού Οικονομικού Χώρου (Ε.Ο.Χ.) ή της Σ.Δ.Σ. του Π.Ο.Ε., όπου τηρούνται επίσημοι κατάλογοι αναγνωρισμένων εργοληπτών, εφόσον είναι εγγεγραμμένες σε αυτούς και σε τάξη και κατηγορία αντίστοιχη με την αναφερόμενη παραπάνω.

Για τη συμμετοχή στον διαγωνισμό **πρέπει απαραιτήτως να κατατεθεί από κάθε διαγωνιζόμενο** (εγγυητική επιστολή ποσού **3.607€** (ποσοστό 2% του προϋπολογισμού), **καθώς και τα δικαιολογητικά των άρθρων 23 και 24 της διακήρυξης, σύμφωνα με το Ν. 3263/2004.**

Οι ενδιαφερόμενοι δύνανται να παραλαμβάνουν τα τεύχη δημοπράτησης από την Τεχνική Υπηρεσία του Δήμου Καρπάθου, Ταχ. Δ/νση: Πηγάδια Καρπάθου, Τ.Κ. 85700, τηλ. 2245022688, μέχρι και 6 (έξι) ημερολογιακές ημέρες πριν την ημερομηνία διεξαγωγής της δημοπρασίας, κατά τις εργάσιμες ημέρες και ώρες.

Ο δήμαρχος Καρπάθου
Μιχάλης Γ. Ιωαννίδης

Ανάπτυξη της Μεσογειακής Πολιτιστικής Κληρονομιάς

Καλό το συνέδριο, αλλά δεν το "αξιοποιήσαμε"

Προκλητικές δηλώσεις Ισραηλινού συνέδρου

Το Σάββατο το βράδυ, έληξαν οι εργασίες της διήμερης συνάντησης με θέμα "Ανάπτυξη της Μεσογειακής Πολιτιστικής Ταυτότητας", που πραγματοποιήθηκε στην επίσημη αίθουσα συνεδρίων, στο Παλάτι του Μεγάλου Μαγίστρου, στο πλαίσιο του ευρωμεσογειακού προγράμματος DELTA-Ανάπτυξη Τοπικών Πολιτιστικών Συστημάτων (Ευρωμεσογειακή Συνεργασία), Διεύθυνση Ευρωπαϊκής Ενωσης, του Υπουργείου Πολιτισμού και του Αρχαιολογικού Ινστιτούτου Αγαιακών Σπουδών με διευθύντρια την Αρχαιολόγο κ. Αγγελική Γιαννικουρή. Συμμετείχαν περισσότερες από δέκα χώρες (Ιταλία, Αλγερία, Παλαιστίνη, Ισπανία, Γαλλία, Ελλάδα, Ισραήλ, Ιταλία, Μάλτα, Μαρόκο και το Ηνωμένο Βασίλειο με τον Καθηγητή Ανθρωπολογίας του London Metropolitan University Tom Selwyn) με 50 συνέδρους. Η παρουσία δύο υπουργών, Αιγαίου Αριστοτέλη Παυλίδη και Πολιτισμού της Παλαιστινιακής Αρχής Yahya Yakhlef, υπογράμμιζε τη σημαντικότητα της συνόδου όπου συμμετείχε η ελίτ των επιστημόνων και της τεχνολογίας από κάθε χώρα.

Στην εύλογη απορία για τη μη συμμετοχή της γειτονικής Τουρκίας και άλλων Μεσογειακών χωρών, η απάντηση ήταν ότι "η Ευρωπαϊκή Ένωση είναι αυτή που κάθε φορά επιλέγει ποιές χώρες θα εκπροσωπηθούν. Επιλέγονται κράτη που πληρούν ορισμένες προϋποθέσεις και είναι πρόθυμα όχι μόνον να συμμετέχουν, αλλά και να θέσουν σ' εφαρμογή τις αποφάσεις που λαμβάνει η ολομέλεια. Σ' αυτό το εργαστήρι, επελέγησαν οι χώρες που προαναφέρονται". 'Εντονη και η παρουσία της UNESCO (όπου εκπροσωπούνται 190 χώρες) με την κ. Κατερίνα Κενού, διευθύντρια του Τμήματος "Πολιτικής και Διαπολιτισμικού Διαλόγου", η οποία τόνισε: "Η Μεσόγειος θεωρείται "λίκνο της Ευρώπης", και δεν πρέπει να χρησιμοποιούμε τον πολιτισμό ως "Δούρειο Ίππο" για να εξυπηρετούμε άλλους σκοπούς".

● Ενδιαφέρουσες εισηγήσεις και διάλογοι ανάμεσα στους συνέδρους, με απόψεις και ερωτήματα ρητορικά, φιλοσοφικά, πολιτικά. Ο υπουργός Αιγαίου, τόνισε ότι: "Η πραγματικότητα αποδεικνύει ότι ο τουρισμός είναι βαθύτατα πολιτικό θέμα. Δεν υπάρχουν τουριστικές ανταλλαγές στην περιοχή μας, τουλάχιστον στον επιθυμητό βαθμό. Οι αραβικές χώρες αδυνατούν λόγω γεγονότων ν' αναπτύξουν τουρισμό καθώς πρωτεύον θέμα είναι η πολιτική σταθερότητα. Στην Κύπρο έχει δημιουργηθεί κατάσταση που δεν επιτρέπει να προβληθεί η πολιτιστική κληρονομιά όπως πρέπει.

Οι όχι πλήρως εξομαλυμένες σχέσεις με την γείτονα Τουρκία και γραφειοκρατικές δυσκολίες για τη βίζα, καθώς και η εξαιρετικά αυστηρή τήρηση των όρων της Συνθήκης Σέγκεν, δεν διευκόλυναν τις τουριστικές συναλλαγές. Με την Τουρκία έχουμε υπογράψει τουριστική συμφωνία η οποία ασήμαντα απέδωσε". Διευκρίνησε ότι η Ελλάδα έχει υπογράψει παρόμοιες συμφωνίες με 10 ακόμα κράτη όπως Ιράκ, Συρία κ.λπ. αλλά δεν απέδωσαν λόγω πολιτικής κατάστασης στις περιοχές. Είπα: "Το παρόν είναι μελαγχολικό, οι προοπτικές καλύτερες. Ο τουρισμός αναπτύσσεται όπου υπάρχει ειρήνη", και κατέληξε: "Η Ρόδος που σας φιλοξενεί, μπορεί να παίξει για μία ακόμη φορά εξαιρετικό ρόλο στην συνεργασία αυτή. Το 1948 στο "Ρόδων", βρέθηκαν εκπρόσωποι αραβικών χωρών και Ισραήλ, με πρόταση να πραγματοποιηθεί συνάντηση Παλαιστινίων και Ισραηλινών. Η Ρόδος παραμένει η μήτρα του Μεσο-Ανατολικού τουρισμού".

Ενδιαφέρουσα επίσης η τοποθέτηση του Υπουργού Πολιτισμού της Παλαιστινιακής Αρχής Yahya Yakhlef, που εξέφρασε τα "αισθήματα φιλίας και θερμότατης εκτίμησης για την Ελλάδα, που είναι τμήμα του πολιτισμού της Μεσογείου", υπογραμμίζοντας: "μοιραζόμαστε στον ίδιο πολιτισμό διότι οι σχέσεις μας με την αρχαία Ελλάδα και το Βυζάντιο άφησαν τα χνάρια τους στην περιοχή μας, στη φιλοσοφία, στη σκέψη, στην Τέχνη". Μίλησε ακόμα, "για τα σκοτεινά χρόνια της Ισραηλινής κατοχής" και την απομόνωση της κοινότητάς τους και κατέληξε: "Πιστεύουμε ότι μπορούμε να συμβάλλουμε στην προσέγγιση του Μεσογειακού Πολιτισμού".

● Ο Ισραηλινός ομιλητής Amos Ron, Λέκτορας Τουρισμού και Γεωγραφίας του Jordan Valley College του Ισραήλ, με θέμα "Επιστήμη και Υπερ Πνευματικότητα" δημιούργησε έντονες αντιδράσεις με την αναφορά του στους Αγίους Τόπους, όπου οι Ισραηλινοί έχουν "ανακατασκευάσει" χώρο για "ψυχαγωγία Καθολικών και Προτεστάντων Αμερικανών", που σύμφωνα με τη γνώμη τους είναι ίδιος με αυτόν που έγινε ο "Μυστικός Δείπνος" και ερασιτέχνες εθελοντές παίζουν ρόλους θεατρικούς αναπαριστάνοντας την εποχή εκείνη.

Ανταπάντησαν η Αρχαιολόγος Μαρία Μιχαλάκη και ο Άγγλος Καθηγητής Ανθρωπολογίας Tom Selwyn λέγοντας φλεγματικά: "Πλήρης παρερμηνεία της επιστήμης. Η διάνοιά σας βρίσκεται σε πλήρη σύγχυση"!

Στην ερώτηση ορθόδοξης: "Γιατί δεν αναφέρθηκε καθόλου στους Ορθοδόξους, ενώ ο Πανάγιος Τάφος ανήκει στους ορθόδοξους και φιλοξενείται σε χώρα που το 95% είναι ορθόδοξοι, απάντησε: "Δεν είχα επαρκή βιβλιογραφία στ' αγγλικά". Και μεις θεωρούμε την απάντηση επιεικώς "ανεπαρκή" (απαράδεκτη).

Από τους ομιλητές ξεχώρισε επίσης ο Δρ. Ηλίας Κόλλιας όπως και οι αρχαιολόγοι Αγγελική Γιαννικουρή, Μελίνα Φιλήμωνος, Μάνια Μιχαηλίδου, Μαρία Μιχαλάκη, Πάρις Παπαθεοδώρου, οι αρχιτέκτονες Αικατερίνη Ντέλλα και Μαρία Χριστίνα Γεωργαλή, η πολ. Μηχανικός Μαρία Πίκουλα που έπαιξαν άψογα το ρόλο των οικοδεσποτών και ξενάγησαν τους συνέδρους στην Μεσαιωνική Τάφρο, στην Παλιά Πόλη, στη Λίνδο, στο Αγά Τζαμί, στο Χαμάμ, στην Ακρόπολη, στο Αρχοντικό Παπακωνσταντή κ.ά.

Επίσης, η Αρχαιολογική Υπηρεσία, δώρισε στους συνέδρους από έναν υπέροχο τόμο στ' αγγλικά, "Μεσαιωνική Πόλη Ρόδου-έργα αποκατάστασης 1985-2000" (255 σελίδες), της αρχιτέκτονος Κατερίνας Μανούσου-Ντέλλα, έκδοση που χρηματοδοτήθηκε από το Γ' Κοινοτικό πλαίσιο στήριξης του ΥΠ.ΠΟ. με επιστημονική επιμέλεια Δρ. Ηλία Κόλλια. Ο Δήμος δώρισε το βιβλίο "Προστασία Μεσαιωνικής Πόλης-οικοδομικά υλικά & τέχνες στη Μεσαιωνική Πόλη" του Πάρι Παπαθεοδώρου και "19 Χρόνια Παρουσίας στην Παλιά Πόλη της Ρόδου- κατάλογος έργων" (Προγραμματική Σύμβαση ΤΑΠΑ).

Ο εκπρόσωπος του Υπ. Πολιτισμού που ρωτήθηκε για το πώς "διαφημίστηκε" η Δωδεκάνησος, τα νησιά του Βόρειου Αιγαίου και η Ελλάδα με τα μοναδικά πολιτιστικά της μνημεία, στους εξέχοντες συνέδρους απάντησε: "Οι εκδόσεις που δόθηκαν, ήταν με χρηματοδότηση του Υπουργείου"(!) Είπαν επίσης ότι μοιράστηκαν "κάποια φυλλάδια", τα οποία όμως δεν είδαμε. Στην ερώτητη "πώς θα γίνουν γνωστά τα όσα συζητήθηκαν κι αποφασίστηκαν στη διήμερη συνάντηση", οι εκπρόσωποι του Υπ. Πολιτισμού απάντησαν: "Ο κάθε εκπρόσωπος θα ανακοινώσει στη χώρα του τα συμπεράσματα και τρόπους δράσης και θα ενημερώσει τους πολίτες". Ο κ. Κατσαρός του Υπ. Πολιτισμού είπε επίσης ότι δεν ενδιαφέρονται οι πολίτες για τα επιδοτούμενα προγράμματα από την Ε.Ε. και μετά από σχετική ερώτηση, έδωσε το τηλέφωνο πληροφοριών του Υπουργείου 210-3230894.

Γεγονός αναμφισβήτητο: Η Αρχαιολογική μας Υπηρεσία για την οποία πρέπει να τρέφομε ιδιαίτερα αισθήματα εκτίμησης, υπήρξε άψογη γι' αυτό και όλοι οι σύνεδροι έφυγαν γοητευμένοι από το νησί, το Παλάτι, τη φιλοξενία, τον πολιτισμό μας. Ομως, δεν επωφεληθήκαμε επαρκώς από την παρουσία τους, για την προβολή των νησιών μας, καθώς και τα μοναδικά μας μνημεία πολιτισμού της υπόλοιπης Ελλάδας.

Μαίρη Ηλία Παπανδρέου



ΕΠΙΜΕΛΕΙΑ: ΚΥΡΙΑΚΗ ΠΕΤΡΙΔΟΥ

επιλογές...

• *Ring 2 (Σήμα Κινδύνου 2)*

Ταινία τρόμου, σίκουελ του «Ring», σε σκηνοθεσία Hideo Nikata, η οποία προβάλλεται σε α' παγκόσμια προβολή, από το «Παλλάς» 5 cinemas center.

Πρωταγωνιστεί η ***Ναόμι Γουότς*** («21 Gramms», «The Ring»). Μαζί της η ***Σίσσυ Σπέισεκ*** κ.α.

Η υπόθεση: Η Rachel Keller με τον γιο της Aidan κατάφεραν να σωθούν από την κατάρα της Samara και της σατανικής βιντεοκασέτας και μετακόμισαν πια σε ήσυχο προάστιο. Όμως ένας περίεργος θάνατος θα επαναφέρει τον τρόμο και το κυνηγητό θα ξαναρχίσει. Η Samara ψάχνει απεγνωσμένα την μητρική αγάπη που στερήθηκε δύο φορές και ο Aidan θα βρεθεί στο στόχαστρό της. Ο κύκλος ανοίγει και πάλι και το κακό πρέπει να κάνει τον κύκλο του...



Το 1998 στην Ιαπωνία ο Hideo Nakata σκηνοθετεί μια ταινία ονόματι "Ringu" και σπέρνει τον πανικό στους συμπατριώτες του και στα ταμεία των κινηματογράφων. Τον επόμενο χρόνο σκηνοθετεί το sequel "Ringu 2" που είναι σαφώς κατώτερο του πρώτου. Το 2000 το τρίτο μέρος καλείται να δώσει εξηγήσεις για το τι συνέβη πιο πριν, με τον τίτλο "Ringu 0" χωρίς όμως τον σκηνοθέτη των δύο πρώτων. Μια τόσο επιτυχημένη saga δεν αργεί να προσελκύσει το αμερικάνικο ενδιαφέρον. Το 2002 δημιουργείται το remake του πρώτου με τον τίτλο "The Ring". Έχει λίγες αλλά προσεγμένες σεναριακές διαφορές, σκηνοθέτη τον Gore "Pirates Of The Caribbean" Verbinski και πρωταγωνίστρια την πάντα άψογη Naomi Watts. Η ταινία αποσπά καλές κριτικές, κάνει καλή πορεία στο box-office και γίνεται αποδεκτή ακόμα και από όσους απεχθάνονται τα αμερικάνικα remakes. Αναμενόμενο ήταν να γυριστεί και το "The Ring 2". Η έκπληξη όμως είναι το γεγονός ότι το σενάριο του "The Ring 2" δεν βασίζεται στο "Ringu 2" αλλά ξαναγράφτηκε από την αρχή! Στη σκηνοθετική καρέκλα προσκλήθηκε ο Hideo Nakata για να προσδώσει κάτι από το αρχικό ύφος στο κλίμα.

Η αλήθεια είναι πως περιμέναμε κάτι καλύτερο. Οι fans δεν θα ενθουσιαστούν καθώς σεναριακά το project και μπάζει νερά.. και δεν παρουσιάζει κάτι καινούργιο. Σε τελική ανάλυση καταντά ολίγον βαρετό, ενώ το τελευταίο μισάωρο αντί να απογειώνεται μάλλον βυθίζεται. Σκηνοθετικά ο Nakata χάνει το παιχνίδι...

(Πηγή: www.cinenews.gr)

• *Αγγίζοντας το κενό Touching the Void)*

Περιπέτεια, βασισμένη σε μια αληθινή ιστορία, από τον βραβευμένο με Όσκαρ σκηνοθέτη Κέβιν Μακ Ντόναλντ, η οποία προβάλλεται από το «Μετροπόλ Odeon».

Πρωταγωνιστούν: ***Νίκολας Άαρον, Σάιμον Γέιτς, Μπρένταν Μακ Κέι, Όλι Ρίαλ***



Η υπόθεση: Οι βρετανοί ορειβάτες Σίμσον και Γέιτς ήταν οι πρώτοι που δοκίμασαν να κατακτήσουν την κορυφή «Σιούλα Γκράντε» των περουβιανών Άνδεων. Στην προσπάθεια αυτή, ο Σίμσον τραυματίστηκε και ο Γέιτς, για να μην σκοτωθούν κι οι δύο, πήρε την τραγική απόφαση να κόψει το σκοινί που τους ένωνε. Πέφτοντας στη χαράδρα, ο Σίμσον δεν είχε θεωρητικά καμιά πιθανότητα να επιβιώσει. Κι όμως, σήμερα μας διηγείται το θαύμα της σωτηρίας του...

Πρόκειται για μια αληθινή ιστορία επιβίωσης επικών διαστάσεων, εξαιρετική απόδοση του ομώνυμου βιβλίου του πρωταγωνιστή-ορειβάτη Τζο Σίμσον. Ρεαλιστικές σκηνές που κόβουν την ανάσα, συνεντεύξεις και μαρτυρίες σε πρώτο πρόσωπο από τους πραγματικούς ήρωες, σε μια ταινία όπου η αλήθεια συναγωνίζεται τα πιο ευφάνταστα σενάρια! Όταν ο Σίμσον έγραφε το ομώνυμο βιβλίο περιγράφοντας την περιπέτεια ζωής και θανάτου που έζησαν αυτός και ο συν-ορειβάτης του Σάιμον Γέιτς, ήθελε ουσιαστικά να αποκαταστήσει τη φήμη του φίλου του. Ο Γέιτς είχε δεχτεί πολλά επικριτικά σχόλια για τη συμπεριφορά του απέναντι στον Σίμσον, η οποία είχε θεωρηθεί αντιδεοντολογική, εγωιστική και κυνική. Ο Σίμσον, όμως, αποφάσισε να ενημερώσει τον κόσμο για το πως έγιναν τα πράγματα αληθινά και να εξηγήσει -έχοντάς τα ζήσει ο ίδιος σε όλη τους τη διάσταση- ότι ο Γέιτς δεν είχε πραγματικά καμία άλλη επιλογή...

ΠΑΛΛΑΣ 5 CINEMAS CENTER
18/3/2005 - 24/3/2005
www.cinemapallas .gr
Για κρατήσεις
22410 24475/70678
Δημοκρατίας 13, Ρόδος

RING2
ΣΕ 1η ΠΑΓΚΟΣΜΙΑ ΠΡΟΒΟΛΗ!
Ο ΚΥΚΛΟΣ ΤΟΥ ΤΡΟΜΟΥ ΤΩΡΑ ΚΛΕΙΝΕΙ!!!
Αίθουσα 5 ώρες έναρξης // •17:50 •20:20 •22:40

SAW
ΑΠΟ ΠΕΜΠΤΗ 24 ΜΑΡΤΙΟΥ
Η ΑΠΟΛΥΤΗ ΑΠΕΙΚΟΝΙΣΗ ΤΟΥ ΤΡΟΜΟΥ
ώρες έναρξης // •17:50 •20:15 •22:35

FINDING NEVERLAND
Ο Johnny Depp στην πολυαναμενομενη, βραβευμένη με ΟΣΚΑΡ, δραματική ταινία, στη σφαίρα της φαντασίας του J. M. Barrie, συγγραφέα του Πίτερ Παν!!!
Αίθουσα MAIK ARTISTIC TEAM 3 •17:40 •20:10 •22:40

CONSTANTINE
ΤΟ ΘΡΙΛΕΡ ΠΟΥ ΠΕΡΙΜΕΝΟΥΝ ΟΛΟΙ !!!
Η διάσημη σειρά κόμικς Hellblazer μεταφέρεται στον κινηματογράφο με πρωταγωνιστή τον Κιάνου Ρίβς!!!
Αίθουσα expert Κωσταρίδης 2 ώρες έναρξης // •17:40 •20:10 •22:40

DELIVERY
Η τελευταία ταινία του Νίκου Παναγιωτόπουλου
ΣΥΜΜΕΤΟΧΗ ΣΤΑ ΦΕΣΤΙΒΑΛ ΒΕΝΕΤΙΑΣ ΚΑΙ ΜΟΝΤΡΕΑΛ
Αίθουσα SFERA 1 ώρες έναρξης // •17:40 •20:00 •22:20

Meet the Fockers
Ρόμπερτ Ντε Νίρο, Μπεν Στίλερ, Ντάστιν Χόφμαν, Μπάρμπαρα Στρέιζαντ
!!! Πεθερός & γαμπρος σε νέες ξεκαρδιστικές αντιπαλότητες!!!
Αίθουσα ΒΑΚΑ 4 έναρξη // •20:10 •22:40

ΥΠΟΨΗΦΙΑ ΓΙΑ ΟΣΚΑΡ ΚΑΛΥΤΕΡΗΣ ΤΑΙΝΙΑΣ ΚΙΝΟΥΜΕΝΩΝ ΣΧΕΔΙΩΝ
Μια απίθανη κωμωδία κινουμένων σχεδίων για όλη την οικογένεια!!!
Αίθουσα ΒΑΚΑ 4 ώρες έναρξης // •17:50

ΠΑΡΑΣΚΕΥΗ 25 ΜΑΡΤΙΟΥ
THE CHORUS
Η υποψήφια για ΟΣΚΑΡ Ευρωπαϊκή ταινία -φαινόμενο της χρονιάς!!! 10.000.000 θεατές μόνο στη Γαλλία!!!
Το πιό υπέροχο μάθημα ζωής που ...είδατε ποτέ

METROPOL MULTICINEMA ODEON
ΕΒΔΟΜΑΔΙΑΙΟ ΠΡΟΓΡΑΜΜΑ
weekly program
18/03/05 - 24/03/05
www.rodosvitrina.gr/metropol.htm

ΠΟΙΟΣ ΕΙΝΑΙ ΤΟ ΑΦΕΝΤΙΚΟ IN GOOD COMPANY
Η ΑΠΟΛΥΤΗ ΚΑΥΣΤΙΚΗ ΚΩΜΩΔΙΑ ΤΟΥ ΦΕΤΙΝΟΥ ΧΕΙΜΩΝΑ.
ΑΙΘΟΥΣΑ 1
ΩΡΕΣ ΕΝΑΡΞΗΣ / SHOW TIMES 17:30, 20:00, 22:30

ΤΟ ΜΥΣΤΙΚΟ ΤΗΣ VERA DRAKE
Ενα συγκινητικό ΑΡΙΣΤΟΥΡΓΗΜΑ του ΜΑΙΚ Λι.
(Μυστικά και Ψέματα)
ΣΥΖΥΓΟΣ.ΜΗΤΕΡΑ.ΕΓΚΛΗΜΑΤΙΑΣ.
ΑΙΘΟΥΣΑ 2
Πρωταγωνιστούν: Ιμέλντα Στάντον, Φιλ Ντέβις, Πίτερ Γουέιτ
ΩΡΕΣ ΕΝΑΡΞΗΣ / SHOW TIMES 17:15, 19:45, 22:20
ΠΕΜΠΤΗ 24 / 03 Η ΤΑΙΝΙΑ ΘΑ ΠΡΟΒΛΗΘΕΙ : 20:00, 22:30

ΤΟ ΚΡΥΦΤΟ HIDE AND SEEK
Ένα ΑΠΡΟΒΛΕΠΤΟ ΨΥΧΟΛΟΠΙΚΟ ΘΡΙΛΕΡ με τον ΡΟΜΠΕΡΤ ΝΤΕ ΝΙΡΟ.
ΚΡΥΨΟΥ... ΑΝ ΜΠΟΡΕΙΣ
ΑΙΘΟΥΣΑ 3
ΩΡΕΣ ΕΝΑΡΞΗΣ / SHOW TIMES 20:30, 22:40

ΑΓΓΙΖΟΝΤΑΣ ΤΟ ΚΕΝΟ TOUCHING THE VOID
Μία δυνατή περιπέτεια βασισμένη σε αληθινή ιστορία!!!
ΑΙΘΟΥΣΑ 3
ΩΡΑ ΕΝΑΡΞΗΣ / SHOW TIME 18:15

ΠΕΜΠΤΗ 24 / 03
RACING STRIPES
Από τις εργαστήρι των ειδικών εφέ του δημιούργησαν το γουρουνάκι "Μπέρτι" και τον "Πίτερ Παν" έρχεται ο Στράβος ένα ζωηρό ΠΟΥΛΑΡΙ που μεγάλωσε σε μία φάρμα πιστεύοντας ότι είναι όλοι κοίρους. Υπάρχει όμως ένα πρόβλημα: Ο Στράβος είναι ...ζέβρα!
ΩΡΕΣ ΕΝΑΡΞΗΣ /SHOW TIMES : 15:45, 17:45

ΠΑΡΑΣΚΕΥΗ 25 / 03
Ο ΜΕΤΡ ΤΟΥ ΖΕΥΓΑΡΩΜΑΤΟΣ
HITCH
Μία απολαυστική κωμωδία με τον ΓΟΥΙΛ ΣΜΙΘ.
Τι είναι αυτό που θέλουν οι γυναίκες για να βγούν ραντεβού με έναν άνδρα?

Η ΠΤΗΣΗ ΤΟΥ ΦΟΙΝΙΚΑ
Μακριά από τον πολιτισμό... Δέκα επιζήσαντες... Μια ελπίδα σωτηρίας... Μια εκρηκτική περιπέτεια δράσης!!!

INFORMATION - RESERVATIONS ΠΛΗΡΟΦΟΡΙΕΣ - ΚΡΑΤΗΣΕΙΣ
22410 28400

Άρτος (;) Θεάματα (;)... ... Και τηλεόραση (όπως λέμε τηλοψία...)

ΕΤ1

07.00 **Ουράνιο τόξο**
07.30 **Τα διδυμάκια**
08.00 **Φραπαιδιά και μαρμελλάδα.** Μια εκπομπή για την αισιόδοξη πλευρά της καθημερινότητας με φαντασία, χαμόγελο και δημιουργική διάθεση.
10.10 **Η ιστορία των χρόνων μου** (Ε)
11.10 **Εποχές και συγγραφείς** (Ε)
12.00 **Λωξάντρα** (Ε)
13.00 **Η άγρια πανίδα της Βόρειας Αμερικής**
14.00 **Μένουμε Ελλάδα**
14.55 **Τσικιτίτας**
15.30 **Τάκα τακ.** Ψυχαγωγικό παιχνίδι για παιδιά.
16.00 **Εχει γούστο.** Εκπομπή με την Μπήλιω Τσουκαλά.
18.00 **Πρωτάθλημα Α1 βόλεϊ.**
19.50 **Σαν σήμερα**
20.00 **Η άγρια Αυστραλασίας**
20.50 **Το καρναβάλι των ψευδαισθήσεων**
21.50 **Θέατρο.** «Ten blocks on the Camino Real»
23.00 **Ειδήσεις**
24.00 **Οι δρόμοι.** Ο Αρης Σκιαδόπουλος μας παρουσιάζει πρόσωπα από τον χώρο της τέχνης και της πολιτικής.
01.00 **Ξένη ταινία.** «Τρεις ντάμες κι ένας άσος»

ΝΕΤ

05.45 **Πρώτη γραμμή.** Ενημερωτική εκπομπή με τον Βασίλη Λυριτζή και τον Δημήτρη Οικονομέα.
10.00 **Ειδήσεις**
10.10 **Καθημερινά.** Με τον Κωνσταντίνο Ζούλα και την Πηνελόπη Κατσάτου.
12.00 **Ειδήσεις**
13.00 **«P-R».** Καθημερινά και για δύο ώρες το επιτυχημένο δίδυμο Ρίκα Βαγιάννη και Λένα Αρώνη.
15.00 **Ειδήσεις**
16.00 **Ατίθασα νιάτα.** Νεανική - κοινωνική σειρά.
17.00 **Ηρθε η ώρα σας**
18.00 **Ειδήσεις**
19.00 **Ελληνική ταινία.** «Το φιντανάκι»
20.45 **Euromania news**
21.00 **Ειδήσεις**
22.00 **Ρεπορτάζ χωρίς σύνορα.** Δημοσιογραφική εκπομπή έρευνας με τον Στέλιο Κούλογλου.
23.00 **Προσκήνιο.** Ενημερωτική εκπομπή με τον Γιάννη Πολίτη.
24.00 **Ξένη ταινία.** «Ο τυφλός Σαμουράι». Περιπέτεια.
01.00 **Ειδήσεις**
01.15 **Ξένη ταινία** (Σ)

ΕΤ3

07.30 **Μαθηματικά αστέρια**
08.00 **Η Μάγκι και το άγριο τερατάκι**
08.30 **Η Ελλάδα της φιλοξενίας**
09.00 **Πρωινό πανόραμα.** Ντοκιμαντέρ.
11.00 **Μάμα μία.**
12.30 **E-life** (Ε)
13.00 **Ειδήσεις**
14.30 **Με μια τρίτη ματιά**
16.00 **Ειδήσεις**
16.20 **Εκτη αίσθηση**
16.30 **Ο κόσμος των σπορ**
17.00 **Απευθείας μετάδοση ποδοσφαιρικού αγώνα Β' Εθνικής**
19.00 **Ειδήσεις**
20.30 **Το φινάλε της μεγάλης απόφασης.** Ενημερωτική εκπομπή.
21.00 **Δευτέρας παρουσία.** Talk show με τη Σύνθια Σάπικα.
22.00 **EPT-3 Sports arena**
24.00 **Ειδήσεις**
00.30 **Ξένη ταινία.** «Φιλαδέλφια, ώρα μηδέν». Δραματική περιπέτεια.
02.30 **Με μια τρίτη ματιά** (Ε)
04.00 **Πρωινό πανόραμα** (Ε)
06.00 **Μάμα μία** (Ε)

FILMNET

06.40 **E! Entertainemt**
07.35 **Ξένη ταινία.** «Ανύπαντρη μητέρα». Δραματική.
09.15 **Ξένη ταινία.** «Υποχρεωτικές διακοπές». Οικογενειακή.
11.15 **Ξένη ταινία.** «Αρκετά» Ερωτικό δράμα.
13.15 **Ξένη ταινία.** «Το νιαούρισμα της γάτας». Ερωτικό δράμα.
15.15 **Ξένη ταινία.** «Το τρίο της Μπέλβιλ». Κωμωδία κινουμένων σχεδίων.
16.40 **Ξένη ταινία.** «Τούτσι»
18.40 **Ξένη ταινία.** «Στα πέρατα του κόσμου»
21.00 **Ξένη ταινία.** «Γκίγκλι, ένας ζόρικος έρωτας». Ρομαντική κομεντί.
23.05 **Lost**
00.05 **Ξένη ταινία.** «Η κυρία Τζόουνς»
01.35 **Ξένη ταινία.** «Η ζωή του Ντέιβιντ Γκέιλ»
03.45 **Στα παρασκήνια του Χόλιγουντ**
04.45 **Ξένη ταινία.** «Συμμορίες ανηλίκων»

ALTER

06.15 **Παιδικό πρόγραμμα**
09.30 **Ειδήσεις**
10.00 **Καθαρές κουβέντες.** Με τον Γιώργο Βαρεμένο και τη Μάγδα Τσέγκου.
12.25 **Τρώω υγιεινά**
12.30 **Ειδήσεις**
13.45 **Top secret.** Με τον Στέφανο Χίο και τη Ντέσσυ Κουβελογιάννη.
16.15 **Ειδήσεις**
16.20 **Ελληνική ταινία.** «Και δειλός και τολμηρός». Κωμωδία.
18.15 **Top secret τελευταία έκδοση**
18.45 **Το πρώτο θέμα**
19.00 **Ειδήσεις**
20.00 **Η φωνή του πολίτη**
21.00 **Ελληνική ταινία.** «Μάντεψε τι κάνω τα βράδια». Κωμωδία.
22.55 **Auto Alter.** Ενημερωτική εκπομπή με θέματα για το αυτοκίνητο.
23.00 **Μήτσι - Χώστα** (Ε)
23.30 **Τετ-α-τετ**
03.15 **Sex and the city**
03.30 **Aphrodisia**
03.45 **Ξένη ταινία.**

MEGA

05.45 **Πρωινό MEGA.** Με τη Μάρω Λεονάρδου και τον Ιορδάνη Χασαπόπουλο.
08.00 **Κοινωνία ώρα 8.** Με το Νίκο Κακαουνάκη.
10.00 **Τα μυστικά της Βέφας.** Με τη Βέφα Αλεξιάδου.
11.00 **Ομορφος κόσμος το πρωί.** Με τον Γρηγόρη Αρναούτογλου.
14.00 **Ειδήσεις**
15.00 **Ντόλτσε Βίτα** (Ε)
16.30 **Η ζωή μας μια βόλτα** (Ε) Κοινωνική σειρά.
17.30 **Ματιές στα γεγονότα**
17.40 **Απαγορευμένη αγάπη** Ελληνική κοινωνική-δραματική σειρά
18.20 **Φιλοδοξίες.** Ελληνική κοινωνική-δραματική σειρά.
19.00 **Βέρα στο δεξί.** Κοινωνική σειρά.
20.00 **Κεντρικό δελτίο ειδήσεων**
21.00 **Η απλή μέθοδος των τριών.** Κωμική σειρά.
22.00 **Εραστής δυτικών προαστίων.** Κωμική σειρά.
23.00 **Μετράω στιγμές**
23.50 **Ανατροπή.** Ενημερωτική εκπομπή με τον Γιάννη Πρετεντέρη.
01.15 **Τελευταία γεγονότα**
01.30 **Ξένη ταινία.** «Essex boys»
03.30 **Τηλεμάρκετινγκ**
04.00 **Ανθρώπινες ιστορίες** (Ε)
05.00 **Αφρικα** (Ε) Κοινωνική σειρά.

ANT1

05.40 **Καλημέρα με τον ANT-1** Ζωντανή ενημερωτική εκπομπή.
06.50 **Καλημέρα Ελλάδα.** Με τον Γιώργο Παπαδάκη.
10.00 **Πρωινός καφές.** Με την Ελένη Μενεγάκη.
13.00 **Τα νέα του ANT1 σε 1'**
14.00 **Αποκάλυψη ...τώρα.** Με την Τατιάνα Στεφανίδου.
16.00 **Και οι παντρεμένοι έχουν ψυχή** (Ε) Κωμική σειρά.
16.50 **Super game.**
16.55 **Ανάλυσέ το**
17.00 **Για μια γυναίκα κι ένα αυτοκίνητο** (Ε)
18.00 **Ειδήσεις στη νοηματική**
18.15 **Super game.** Τηλεπαιχνίδι με τη Μαρία Σπυριδάκη.
18.20 **Καλημέρα ζωή.** Καθημερινή κοινωνική σειρά.
19.15 **Η λάμψη.** Καθημερινή κοινωνική σειρά του Νίκου Φώσκολου.
20.00 **Τα νέα του ANT1**
21.00 **Το καφέ της Χαράς.** Κωμική σειρά. Παίζουν: Χάρης Ρώμας, Ρένια Λουιζίδου, Τζόυς Ευείδη
22.00 **Σαν γλυκό του κουταλιού.** Κοινωνική-δραματική σειρά.
23.00 **Fame story**
23.45 **Με τα μάτια της Ελλης**
01.15 **Νυχτερινές ειδήσεις**
01.45 **Στα άδυτα της C.I.A.** Περιπέτεια κατασκοπίας.
02.45 **Διάγνωση: Φόνος.** Σειρά μυστηρίου.

alpha

05.40 **Καινούργια ημέρα.** Με την Ρίτσα Μπιζόγλη.
06.45 **Καλημέρα σας.** Με τον Γιώργο Αυτιά
10.00 **Πρωινό Κους - Κους.** Με τους Κατερίνα Καραβάτου, Δημήτρη Σαράντο και Κλεοπάτρα Πατλάκη.
13.00 **Για ένα φιλί.** Δραματική σειρά.
14.00 **Ειδήσεις**
15.00 **Θα σε δω στο πλοίο** (Ε) Κωμική σειρά.
16.00 **Αυτό που θέλουν οι γυναίκες.** Ψυχαγωγικό μαγκαζίνο με τον Ανδρέα Μικρούτσικο.
17.50 **Ειδήσεις στη νοηματική γλώσσα**
18.00 **Ελληνική ταινία.** «Τα δύο πόδια σε ένα παπούτσι». Κωμωδία.
20.00 **Ειδήσεις**
21.00 **Πάτρα - Βενετία** (Ε) Κωμική σειρά.
22.00 **Αρχιπέλαγος.** Ερωτική - δραματική σειρά. Παίζουν: Γιώργος Βογιατζής, Θανάσης Ευθυμιάδης
23.00 **Ξέχασέ με.** Ερωτικό δράμα.
24.00 **ΟΛΑ 5.** Εκπομπή με τον Θέμο Αναστασιάδη.
02.00 **Ειδήσεις**
02.15 **Ξένη ταινία.** «Αγγελική εκδίκηση». Θρίλερ.
04.15 **Τηλεαγορές**
04.30 **Πέρα από τον ορίζοντα** (Ε)

STAR

06.45 **Κάθε μέρα καλημέρα.** Με τον Τέρενς Κουίκ. Μαζί του η Εφη Λιβανίου.
10.00 **Ολε.** Με τη Ρούλα Κορομηλά και τον Κώστα Φραγκολιά.
13.00 **Ειδήσεις**
14.00 **Super star.** Με τη Χριστίνα Λαμπίρη
16.20 **Ειδήσεις**
16.30 **Μαριάννα της νύχτας.** Αισθηματική σειρά
17.30 **Χουάνα, η παρθένα.** Αισθηματική σειρά
18.30 **Ζίνα.** Μυθολογική περιπέτεια
19.30 **Ειδήσεις**
21.00 **Ξένη ταινία.** «Υπεράνω του νόμου». Περιπέτεια.
23.00 **Ξένη ταινία.** «Η σκιά της κολάσεως». Τρόμου. Παίζουν: Μάικλ Ρούκερ, Αντιου Τζάκσον
01.00 **Νόμος και τάξη: Ειδική ομάδα.** Αστυνομική σειρά.
02.00 **Ειδήσεις**
02.15 **Ξένη ταινία.** «Το ταξίδι του μέλιτος». Δραματική.
04.15 **Αστέρια στο πεντάγραμμο**

Sport 5

17.00 **NBA**
19.00 **Τάδε έφη**
20.00 **Πορτ. πρωτάθλημα**
20.30 **Champions zone**
22.30 **Πορτ. πρωτάθλημα**
00.30 **Οποιος αντέξει**
02.00 **Πορτ. πρωτάθλημα**
04.00 **Ιταλ. πρωτάθλημα**

ΤΑ ΛΟΓΙΚΑ
ΤΑ ΠΑΡΑΛΟΓΑ
ΤΑ ΕΞΩΦΡΕΝΙΚΑ

(αρχειοθέτηση: κνικ)

... Επιασε "λούβα" ο Διαγόρας



«Θεωρώ πως το σύμπλεγμα του Διαγόρα, στην Ψαροπούλα, αποτελείται από τρία ξυλάγγουρα που κάποιος τα κόλλησε το ένα με το άλλο, επειδή δεν ήξερε τι άλλο να τα κάνει».

Βαγγέλης Παυλίδης, σκιτσογράφος

Η άποψη αυτή για τον ανδριάντα του **Διαγόρα** και των υιών του, είναι αυστηρά προσωπική. Εκείνο όμως που είναι αδιαμφισβήτητο είναι ότι το "σύμπλεγμα" το έχει ζώσει ολούθε η ***"λέρα"*** και βοηθούντων και των οξειδώσεων, η εμφάνιση των Ροδίων υπερμάχων του αθλητισμού είναι αρκούντως καταθλιπτική για όλους, φιλάθλους και μη.

Και μια παρατήρηση:

Αν περνάς από πίσω από το σύμπελγμα η θέα των υπερμεγεθών "ποπών" δενε ίναι δα και το πλέον αισθητικό.

Οι αρμόδιοι φαίνεται δεν έλαβαν υπόψη τους ότι "συμπλέγματα" τοιούτου είδους, τα βάζουν σε τέτοιες θέσεις ώστε τα επίμαχα σημεί ανα καλύπτονται από τούχους με πρασινάδα, δεντράκια του καλού θεού, ή τεχνητούς λοφίσκους με αιωρούμενα ύδατα, οι τεχνικές "κάλυψης" είναι πάμπολλες.

Ομως εδώ προτίμησαν την εύκολη λύση.

Εστησαν το *"σύμπλεγμα"* στη μέση της πλατείας και όλο το σύνολο μοιάζει με ένα ***"ράουντ αμπάουντ"***, στολισμένο με δύο τσίτσιδους νεανίες που γυροφέρνουν στο πουθενά ένα χλαμυδάτο γέροντα.

Σημείωση: Το 'χουμε ξαναγράψει.

Η πλατεία στην οποία δεσπόζει το άγαλμα είναι "λογοδοσμένη" σε ένα αρχιμανδρίτη, ήρωα της αντίστασης ενάντια στους ναζιστές Γερμανούς.

Και παραείναι "εξαντρίκ" η αντίφαση.

Αστε, που και ο πλέον καλόπιστος ξένος που διαβάσει μόνον την πινακίδα της πλατείας θα νομίσει ότι ο ιερωμένος βγήκε στην τσάρκα με τα *"τεκνά"* του να πάρουν τον αέρα τους.

... Συγχώρεση!, αλλά είναι και το κλίμα των ημερών βλέπετε!

... Ο ταχυδρόμος πέρασε



Ο κ. Γιώργος, χρόνια τώρα, είναι ο ευσυνείδητος ταχυδρόμος στην περιοχή του Αϊ-Γιάννη.

... Καμιά φορά, όμως, βρίσκεται μπροστά σε απρόβλεπτες συναντήσεις, παρ' ότι ο "φύλακας" σκύλος αυτού του σπιτιού είναι ιδιαίτερα φιλικός!

... Θεάσεις

... Μια χουρμαδιά πάνω από τη Νέα Αγορά!



Έτος και επί τα αυτά

Έχει μείνει στη μνήμη μου η εικόνα του χαροκαμένου πατέρα, έξω από τα σινεμά που παίζεται η ταινία του Γιάνναρη θέμα της η γνωστή λεωφορειοπειρατία και ο θάνατος ενός νεαρού Ελληνα γιατί κάποιοι άφησαν τα πράγματα-τότε-να εξελιχθούν από μόνα τους.

Είναι ίσως η μοναδική περίπτωση για την οποία δεν μπορεί κανείς μας, να μιλήσει για ρατσισμό. Ενας χαροκαμένος πατέρας που δεν πήρε ποτέ και από κανένα απαντήσεις για το πώς έχασε το βλαστάρι του.

Βλέπεις τη γενειοφορεμένη φιγούρα και αδυνατείς να πεις οτιδήποτε. Ενας πατέρας-εντελώς μόνος του-να συνεχίζει να κλαίει για το γιό του, που άδικα έχασε.

Τον βλέπω συχνά στα τηλεοπτικά παράθυρα να ζητά εξηγήσεις για το αναπάντεχο. Ομως δεν βρίσκεται κανένας-και εδώ βρίσκεται η σύγχρονη ελληνική τραγωδία-να του πει δύο λόγια παρηγοριάς.

Φιγούρα τραγική όπου σιωπάμε όλοι. Ομως αυτός από τους ισχυρούς ζητά μια απάντηση και αυτή δυστυχώς δεν έρχεται. Ετσι το μόνο που του μένει είναι να διαμαρτύρεται έξω από τους σινεμάδες που δείχνουν το δικό του δράμα.

Γράφει η **ΗΡΩΔΙΑΣ** *(Α-λογο-κρίτως)*

Δύο γνωστοί πολιτικοί έδωσαν ραντεβού στο περιστύλιο της βουλής! Οχι ως απλοί θνητοί, αλλά με την βουλευτική ιδιότητα. Ποιοί είναι αυτοί; Ενα θα σας πω, εμφανίστηκαν προσφάτως σε τηλεοπτική εκπομπή και διασταύρωσαν τα ξίφη τους! Ο ένας ανήκει στη ΝΔ και ο άλλος στο ΠΑΣΟΚ. Το κουίζ είναι πανεύκολο!

Για πολλά πιθανώς μπορεί να κατηγορηθεί ο υπουργός Αιγαίου Αγ. Παυλίδης από "φίλους και εχθρούς". Για ένα όμως θα συμφωνήσουν όλοι, ότι δηλαδή διαθέτει



χιούμορ και μάλιστα σε μεγάλη δόση. Πήγε στον Αρχάγγελο την Καθαρά Δευτέρα και όρκισαν να τον μαυρίσουν οι Αρχαγγελίτες. "Παιδιά έφαγα το μαύρο στις 7 Μαρτίου, νομίζω ότι είναι αρκετό", τους είπε και καθάρισε κυριολεκτικά. Πήγε στο χορό των ιστιοπλόων, όπου ως γνωστό το έθιμο επιβάλλει το αναγκαστικό μασκάρεμα. Πήγε με το κοστουμάκι του και όταν τον ρώτησαν τί παριστάνει απάντησε «Εχω ντυθεί υπουργός Αιγαίου» και τους έστειλε. Σε αυτό το επίπεδο ο Τέλης είναι ακτύπητος. Την ίδια ώρα κινδυνεύεις στο ελάχιστο χιούμορ με κάποιους άλλους να βρεις το μπελά σου.

Παρά τα ταξίδια στην Αμερική και στην Ε.Ε. ο υφυπουργός Εξωτερικών Γ. Βαληνάκης βρήκε τον καιρό και ασχολήθηκε-με τους δύο αγνοούμενους ψαράδες απότ την Κάλυμνο. Εστειλε τον Σεκερη στην Αλικαρνασό ενώ "άνοιξε" το Υπουργείο Εξωτερικών στους τοπικούς δημοσιογράφους. Για πρώτη φορά είχαμε άμεση και σωστή ενημέρωση από το ΥΠ.ΕΞ και αυτό χάρις στον υφυπουργό μας. Είναι σημαντικό τελικά να βρίσκονται οι σωστοί άνθρωποι στις σωστές θέσεις.



"Γάτα" ο κοντός, δεν πιάνεται στην πολιτική και τα τερτίπια της. Εκεί που θεωρούσαμε όλοι ότι βρισκόταν στη γωνία βγήκε μπροστά και η "άμυνα" της Ν.Δ. τα βρήκε σκούρα. Ο Σάββας τους επέστρεψε το μπαλάκι και τώρα αναμένουμε τις εξελίξεις που ίσως να είναι και απρόβλεπτες. Είναι γερός πολιτικός παίκτης και αυτό οφείλουν ακόμη και τώρα να του υπολογίσουν. Θα φύγει από το "παιχνίδι" των νομαρχιακών εκλογών, αλλά το τίμημα θα είναι ακριβό. Ορισμένους-μόνο τη φωτογραφία τους δεν έβαλε-τους έστειλε κανονικά! Τί διαβολικό σχέδιο, τί για ανυπαρξία νησιωτικών πολιτικών... και τί δεν τους έσουρε! Οσοι αισιοδοξούν για "βελούδινο διαζύγιο" μάλλον είναι βαθεία νυχτωμένοι.

Επωνύμως

Τα επόμενα βήματα του Γ. Παπανδρέου

Αναμφισβήτητα η ανανέωση της **κομματικής ηγεσίας** που επιχείρησε ο Γιώργος Παπανδρέου ήταν σημαντική. Και στο επίπεδο του Πολιτικού Συμβουλίου, πόσο μάλλον στη θέση του γραμματέα του κόμματος. Με τη συγκεκριμένη κίνησή του ο πρόεδρος του ΠΑΣΟΚ επιχείρησε να υλοποιήσει το σύνθημα που άκουσε περισσότερο από κάθε άλλο στη διάρκεια της ηγεσίας του: «Γιώργο προχώρα, άλλαξέ τα όλα».. Και πράγματι, σε επίπεδο συμβολικό τουλάχιστον, άλλαξε πολλά. Αλλαξε με τον δικό του τρόπο το Εθνικό Συμβούλιο, το Πολιτικό Συμβούλιο, τον γραμματέα του κόμματος.
Είχαν προηγηθεί και άλλου είδους συμβολικού χαρακτήρα κινήσεις του κ. Παπανδρέου, όπως η κατάρτιση του ευρωψηφοδελτίου κ.ά. Αυτό που απομένει, ωστόσο, είναι ν' αλλάξει νοοτροπίες και πολιτικές, προγράμματα και θέσεις.
Και εδώ θα παιχτεί το μεγάλο στοίχημα για τον πρόεδρο του ΠΑΣΟΚ.



Γράφει
η Ρένα Βενιανάκη
revenianaki@yahoo.com

Θα καταφέρει άραγε να αρθρώσει έναν πολιτικό λόγο ο οποίος αφ' ενός μεν θα είναι πειστικός και ελκυστικός για το μέσο ψηφοφόρο, αφ' ετέρου δε, δεν θα παραπέμπει σε καμία περίπτωση στο ΠΑΣΟΚ το οποίο αποδοκιμάστηκε στις κάλπες περίπου ένα χρόνο πριν; Θα κάνει ανοίγματα προς την Αριστερά, τα οποία δεν θα έχουν φραστικό και εντυπωσιακό χαρακτήρα, αλλά θα βασίζονται σε μια προγραμματικού χαρακτήρα συμφωνία; Θα γείρει προς τα αριστερά με ένα κυβερνητικό πρόγραμμα που θα προώθεί την ισοκατανομή του πλούτου;
Σε αυτά -και όχι μόνο- τα ερωτήματα θα κληθεί να δώσει σαφείς και συγκεκριμένες απαντήσεις ο πρόεδρος του ΠΑΣΟΚ. Και μάλιστα να το κάνει σύντομα, μια και τα προβλήματα από την κυβερνητική πολιτική ήδη σωρεύονται και απαιτούν λύσεις και συνάμα προοπτικές. Στο χέρι του κ. Παπανδρέου και των στενών συνεργατών του είναι αν θα καταφέρουν να δώσουν πειστικές απαντήσεις.

ΓΙΑΝΝΗΣ ΠΑΝΤΕΛΑΚΗΣ
(Από την Ελευθεροτυπία)

ΣΗΜΕΡΑ 21 ΜΑΡΤΙΟΥ

Παγκόσμια ημέρα ύπνου!

Συνέχεια από σελ. 45

Το ***Ergocheck*** είναι ένα test που μετράει την πίεση που ασκεί το στρώμα πάνω στο ανθρώπινο σώμα. Υπερβολική πίεση, όπως προαναφέραμε, προκαλεί την παρεμπόδιση της ομαλής κυκλοφορίας του αίματος και καταλήγει σε μουδιάσματα.

ΑΝΤΟΧΗ

Επειδή η αγορά του στρώματος είναι μια σημαντική επένδυση για σας, αναμφίβολα ***θα θέλετε ένα σύστημα ύπνου με μεγάλη διάρκεια ζωής***. Συνεπώς η αντοχή είναι πολύ σημαντικός παράγων.

Ο τύπος των ελατηρίων αλλά και των λοιπών υλικών γεμίσματος που χρησιμοποιούνται παίζουν καθοριστικό ρόλο στη διάρκεια ζωής ενός στρώματος. Επειδή όμως όλα αυτά τα υλικά είναι στο εσωτερικό του στρώματος και δεν μπορείτε να τα ελέγξετε, αλλά ακόμη και αν μπορούσατε, πάλι δεν θα είχατε την απαραίτητη τεχνογνωσία για να τα κρίνετε, πρέπει να επιλέγετε με μεγάλη προσοχή τον κατασκευαστή του στρώματός σας.

Γι' αυτό για να εξασφαλίσετε την αντοχή και διάρκεια ζωής του στρώματος σας καλόν είναι να το αγοράσετε από έναν κατασκευαστή που είναι ***αξιόπιστος,*** που διαθέτει ***πολύχρονη εμπειρία*** και ***τεχνογνωσία*** και που δεν κινδυνεύει να ***κλείσει η επιχείρησή*** του από την μια στιγμή στην άλλη, ώστε να μπορεί να σας παρέχει την απαραίτητη υποστήριξη και after sales service και μετά την αγορά.

Παράλληλα θα πρέπει απαραίτητα να ζητάτε γραπτή εγγύηση για το στρώμα που αγοράζετε. Αλλά ακόμη και στην περίπτωση ύπαρξης γραπτής εγγύησης, αν δεν πληροί τις παραπάνω 3 προϋποθέσεις, το πιο πιθανόν είναι ότι δεν εξασφαλίζεται η μεγάλη διάρκεια ζωής του στρώματος.

ΟΙΚΟΛΟΓΙΚΑ ΥΛΙΚΑ

Για να διασφαλίσετε ότι ο ύπνος σας πέρα από ξεκούραστος είναι και **υγιεινός,** θα πρέπει όλα τα υλικά που έχουν χρησιμοποιηθεί για την κατασκευή του στρώματος να είναι **οικολογικά** και να μην περιέχουν βλαβερές ουσίες για τον άνθρωπο ή το περιβάλλον. Διότι αυτές οι ουσίες «εξατμίζονται» καθημερινά στον χώρο της κρεβατοκάμαρας και μπορεί να προκαλέσουν σοβαρά προβλήματα υγείας.

Βεβαιωθείτε λοιπόν κατά την αγορά του στρώματος, ότι η ποιότητα των υλικών του έχει ελεγχθεί από την Ευρωπαϊκή Ένωση και του έχει απονεμηθεί το οικολογικό σήμα ***Ecolabel.*** Μόνον έτσι θα είστε σίγουροι ότι προστατεύετε την υγεία σας και την υγεία των αγαπημένων σας προσώπων.

Τα στρώματα, για να τους απονεμηθεί το Ecolabel, υποβάλλονται σε μια σειρά αυστηρών τεστ σε εξειδικευμένα εργαστήρια της Ευρωπαϊκής Ένωσης. Η απονομή του Ecolabel σε ένα στρώμα, προϋποθέτει επίσης ότι πέρασε επιτυχώς το ***τεστ 10-ετούς αντοχής.***

Η Μέτρηση της Ποιότητας του Υπνου

Ο ύπνος είναι στην πραγματικότητα μια επιστήμη. Η ποιότητά του μπορεί πλέον να μετρηθεί!

Αναλύοντας την πίεση που ασκείται μεταξύ του ***Ανθρωπίνου σώματος*** και του ***στρώματος***, μπορεί κανείς να προσδιορίσει τα σημεία στα οποία ασκείται «δυσάρεστη» πίεση που παρεμποδίζει την κυκλοφορία του αίματος. Η μέτρηση αυτή επιτυγχάνεται με την χρήση του ***ERGOCHECK***, ενός επαναστατικού συστήματος με 648 αισθητήρες πίεσης, ισομερώς κατανεμημένους μεταξύ του στρώματος και του ξαπλωμένου ανθρώπου.

Κλινικές έρευνες έχουν δείξει ότι αν οι πιέσεις που ασκούνται στο σώμα είναι άνω των αποδεκτών ορίων (32 mm στην κλίμακα Mercury), τότε η ομαλή ροή του αίματος παρεμποδίζεται ή σταματά, προκαλώντας μυϊκούς πόνους , μουδιάσματα στα άκρα και συνεχές στριφογύρισμα στον ύπνο με αποτέλεσμα να επηρεάζεται η ποιότητα του ύπνου.

Κατά συνέπεια, στην έρευνα αγοράς για νέο στρώμα, βεβαιωθείτε ότι ο κατασκευαστής υποβάλλει τα στρώματα που πουλάει σε ***ERGOCHECK.***

Πολιτιστικές διαδρομές

Κωνσταντίνου Γκάβρανιτζ

Τα αρχαία Ροδίτικα νομίσματα

... Στο νησί της Ρόδου οι τρεις πόλεις της χρησιμοποίησαν δύο διαφορετικά μετρικά συστήματα μέχρι το 449 π.Χ., όταν χρειάστηκε να τα εγκαταλείψουν, αφού κανένα δεν ήταν Αττικό.

• ***Η Κάμιρος***, με το φύλλο συκής ως έμβλημα. Στον οπισθότυπο έφεραν έγκοιλο σταυροειδές τετράγωνο.

• ***Η Λίνδος***, χρησιμοποίησε στα νομίσματά της μια παραλλαγή του παλαιού Μιλησιακού συστήματος το οποίο στην εξέλιξή του πλησίασε να αντιστοιχεί στο θρακικό σύστημα μονάδων της Μακεδονίας, των Αβδήρων και της Μαρωνείας. Στον εμπροσθότυπο είχαν κεφαλή λέοντος με ανοικτά τα σαγόνια του και στον οπισθότυπο εντός κοίλου τετραγώνου μαλλιαρό κάπρο, με την λέξη ***"Λινδίων"*** κυκλικά.

• ***Η Ιαλυσός***, χρησιμοποίησε στα νομίσματά της το ίδιο με εκείνο της Λίνδου σύστημα.

Το 408 π.Χ. δημιουργείται ο λεγόμενος "συνοικισμός" δηλαδή η συγχώνευση των τριών μεγάλων πόλεων και η μεταφορά της πόλεως στο βορειότερο άκρο της νήσου, τη σημερινή πόλη της Ρόδου. Οι τρεις πόλεις αποτελούσαν πλέον δήμους της ενιαίας πόλεως - κράτους.

Οι Ροδίτες, αν και σύμμαχοι της Σπάρτης - που ευρίσκονταν σε εμπόλεμη κατάσταση με την Αθήνα - οργάνωσαν τη νέα πόλη τους στηριζόμενοι επάνω στο Αθηναϊκό πρότυπο.

Η υιοθέτηση όλων σχεδόν των Αθηναϊκών μεθόδων, από τους Ροδίτες, εξηγεί και τη δημιουργία ενός νέου ροδίτικου νομισματικού συστήματος, που εστηρίζετο στο Αττικό πρότυπο. Και αυτό όταν οι άλλες Μικρασιατικές Ελληνικές πόλεις εξεδήλωναν την επιθυμία τους να απέχουν από τη συμμαχία τους με την Αθήνα κι εξέδωσαν μάλιστα νέα νομίσματα με βάση το νομισματικό σύστημα της Χίου.

Μετά δύο χρόνια από την εφαρμογή του Αττικού νομισματικού συστήματος, οι Ροδίτες διεπίστωσαν ότι είχαν κάνει μετρολογικό και εμπορικό λάθος. Ετσι κατάργησαν το Αττικό και υιοθέτησαν το Χιακό σύστημα και αυτοί, ώστε να βοηθηθούν καλύτερα στις εμπορικές τους πράξεις με τους γείτονες λαούς και χώρες. Επομένως έρχονται και αυτοί να εκδώσουν δικό τους νόμισμα, με το κρά νομίσματα για τοπική χρήση ή και για τις ευρύτερες περιοχές.



Νόμισμα της Ιαλυσού. Στο εμπροσθότυπο φέρει τμήμα φτερωτού κάπρου και στο οπισθότυπο κεφαλή αετού καθώς και την επιγραφή "Ιαλύσιον"

"λαλούν" σύμβολον.

Στη μία όψη των νομισμάτων τους επέλεξαν την κεφαλή του Ηλίου, καθόσον ήθελαν να καταδείξουν την μεσημβρινή του δόξα (αφού έχει αρκετή ηλιοφάνεια καθ' όλο το έτος το νησί), με την χάραξη στρογγυλού προσώπου με άφθονους βοστρίχους να κυματίζουν πίσω, ως από δυνατό άνεμο (άλλο ένα φυσικό φαινόμενο που υπάρχει στο νησί, οι συχνοί άνεμοι).

Οι Ροδίτες στα νομίσματά τους είχαν τις μετωπικές μορφές, που ήδη είχαν υιοθετηθεί και από άλλες πόλεις, όπως από την Αμφίπολη, την Καφτάνη, τις Συρακούσες και τον Αίνο. Εκείνο όμως που πέτυχαν ήταν να εμφυσήσουν μια ελκυστική γνησιότητα στα πρώτα τους νομίσματα με μετωπική μορφή.

Το ρόδο, σύμβολο της πόλεώς τους, έγινε ο μόνιμος οπισθότυπος. Επάνω του υπήρχε η γλυπτή επιγραφή ***"ΡΟΔΙΩΝ"***, ενώ κοντά στο άνθος εχαράσσετο το έμβλημα του επώνυμου άρχοντα.

Η τυπική ελευθερία που είχαν οι ελληνικές πόλεις την εποχή των διαδόχων του Μεγάλου Αλεξάνδρου, είχε ως ανατανάκλαση την έκδοση και κοπή δικών τους νομισμάτων. Ετσι πολλές πόλεις τόσο στην Ελλάδα και τα νησιά της, όσο και στη Μικρά Ασία, συνέχισαν να εκδίδουν μι-

Σιγά - σιγά όμως αυτά τα τοπικά νομίσματα απεσύρθησαν της κυκλοφορίας τους από τις εμπορικές αγορές και αντικαταστάθηκαν από νομίσματα των μεγάλων βασιλείων, των συναπισμών και των δύο πλουσιότερων πόλεων της εποχής, των Αθηνών και της Ρόδου.

Οι Ροδίτες επέτυχαν να κρατηθούν μακριά από κάθε σύγκρουση με τις μεγάλες δυνάμεις, προς κοινό τους όφελος. Η Ρόδος έτσι ήλεγχε τα γειτονικά νησιά κι ένα μέρος της Ανατολίας. Παρέμεινε μικρή, αλλά ανεξάρτητη δύναμη, πετυχαίνοντας να αντικαταστήσει την αθηναϊκή θαλασσοκρατία, κυρίως μετά την πτώση του Δημητρίου του Πολιορκητή, με εκείνη της δικής της στην Ανατολική Μεσόγειο. Τα νομίσματά της, που βασικά εστηρίζοντο στο παλαιό νομισματικό πρότυπο της Χίου, συνέχισαν να κόβονται σε αναλλοίωτους τύπους, μέχρι την περίφημη πολιορκία της από τον Δημήτριο το 305 π.Χ. με ισχύ στα δίδραχμα, ενώ τον 4ο αιώνα κυριάρχησαν τα τετράδραχμα.

Από τα νομίσματα και τα άλλα λάφυρα της πολιορκίας οι Ροδίτες, όπως έχει λεχθεί, εξασφάλισαν αρκετή ποσότητα χαλκού, ώστε να γίνει η κατασκευή του περίφημου ***Κολοσσού***, προς ένδειξη της ευγνωμοσύνης τους στο θεό Ηλιο για τη λύτρωσή τους.

Η χαρακτηριστική κεφαλή του αγάλματος με μαλλιά που κυματίζουν και στεφάνι από ακτίνες χαράχθηκε σταθερά και μόνιμα στα νομίσματα, που κόπηκαν σε μεγάλες ποσότητες και σε διάφορες αξίες (τετράδραχμα, δίδραχμα ή κλάσματά τους). Μερικά από αυτά τα τετράδραχμα που ευρέθησαν τον Μεσαίωνα, διατηρήθηκαν σε χριστιανικές εκκλησίες, διότι θεωρήθηκαν ότι παρίσταναν τον Χριστό με το αγκάθινο στεφάνι από την μία όψη και από την άλλη το ρόδον της Ιεριχού, σύμβολο της Αναστάσεως του Κυρίου.

Η Ροδίτικη ακμή είναι μεταξύ του 306 και 126 π.Χ., καθώς ο στόλος τους κυριαρχούσε στις θάλασσες, πατάσσοντας μάλιστα την πειρατεία. Η Ρώμη καλλιέργησε τη φιλία της με την Ρόδο, διότι τους βοήθησαν σε δύο ναυτικές νίκες (στη Σίδη το 191 π.Χ. και στη Μυόνησο το 190 π.Χ.). Σε αντάλλαγμα της βοήθειας η Ρόδος απέκτησε πρόσθετη κυριαρχία στη Μικρά Ασία.

Την εποχή αυτή κόβονται στη Ρόδο χρυσοί στατήρες, μισά και τέταρτά τους, στους τύπους των ασημένιων νομισμάτων του Φιλίππου του Β' και του Λυσιμάχου με την προσθήκη ενός μικρού ρόδου, της επιγραφής ΡΟ και του ονόματος των επωνύμων.

Οταν το 167 π.Χ, η Ρώμη αφαίρεσε από τη Ρόδο όλες τις κτήσεις της και μείωσε ταυτόχρονα τη ναυτική της δύναμη, κάνοντας τη Δήλο ελεύθερο λιμάνι, η νομισματοκοπεία της νήσου περιορίσθηκε πλέον μόνο σε μικρών διαστάσεων νομίσματα.

Υιοθετούνται τα Πτολεμαϊκά πρότυπα κι εκδίδονται σε μεγάλο μέγεθος νομίσματα από χαλκό. Είναι η εποχή της απραξίας και της παντελούς διαλύσεως ως κράτους και της αλλοτριώσεως του λαού.

Σε μερικά νομίσματα μάλιστα εμφανίζονται νέες παραστάσεις, όπως η κεφαλή του Διονύσου και η μορφή της Νίκης πάνω σε πλώρη πλοίου (όπως του αγάλματος το οποίο αφιέρωσαν στο ιερό των Καβείρων της Σαμοθράκης, την γνωστή ***"Νίκη της Σαμοθράκης"***), που κρατά κλαδί φοίνικα στο αριστερό και στο δεξί της χέρι.

(Από το περιοδικό "Αερόπος")

Οικόθεν

Σαραντάκος Καργάκος

Η άνοδος του τουρισμού

Η άνοδος του τουρισμού συναρτάται με την άνοδο-εννοώ ποιοτική-του ελληνικού λαού. Ο μαζικός τουρισμός, ο τουρισμός του ***"συρτακίου"***, του ***"τζατζικίου"***, της ***"κραιπάλης"***, του ***"καμακιού"*** και του ***"εκρεμαλισμού"***, εξάντλησε τα όριά του. Αρκετά βεβήλωσε τον τόπο και τον ελληνικό λαό. Αν θέλουμε τουρισμό με μέλλον, πρέπει να στραφούμε προς το ***μορφωτικό τουρισμό,*** προς τον επισκέπτη ή παραθεριστή αξιώσεων κι όχι προς τον ***"λετσοτουρίστα"***.

Ετσι θα πάψουν, για παράδειγμα, από μια χώρα που ανέδειξε τον Λέχαρ να μας έρχονται ***λεχρίτες*** και να συμμείγνυνται με την ημετέρα λεχροσύνη. Ο μορφωτικός τουρισμός προϋποθέτει μορφωμένο λαό, γι' αυτό φρονώ πως είναι αναγκαία η ***τουριστική επανεκπαίδευση*** του λαού μας. Πρωτίστως απαιτείται μια αγωγή καλής συμπεριφοράς. Πρέπει να πεισθεί και ο τελευταίος σερβιτόρος ότι το χαμόγελο φέρνει λεφτά. Το κατσούφικο, το γυναλέο, το βαρυμάγκικο ύφος ***«Αμα γουστάρεις... Α(ν) σ' αρέσει...»*** διώχνει λεφτά.

Ο ξένος δεν έρχεται στην Ελλάδα για να χορτάσει θόρυβο. Ο καλός επισκέπτης, αυτός που θ' αγαπήσει τη χώρα και θα μιλήσει για τη χώρα, θέλει κάποιους τόπους ησυχίας, γαλήνης, ηρεμίας. Τέτοιοι στην Ελλάδα είναι μόνο τα νεκροταφεία. Κι αυτά όχι πάντα. Χρειάζονται χώροι απολύτου γαλήνης, που να πηγαίνει ο άλλος και να ηρεμεί το πνεύμα και την ψυχή του. Κάποιοι αγαπούν την εξερεύνηση του βυθού. Πόσο έχει αναπτυχθεί ο υποβρύχιος τουρισμός, η υποβρύχια ξενάγηση σε υποβρύχιους αρχαιολογικούς χώρους, που είναι άπειροι στην Ελλάδα;

Αλλ' ο επισκέπτης που φθάνει σε μια πόλη, σ' ένα χωριό, σ' ένα νησί, τι μαθαίνει γι' αυτό, αν δεν έχει δικό του ξενόγλωσσο τουριστικό οδηγό; Αφήνω που κάποιοι ξένοι *"οδηγοί"* είναι παλαιωμένοι και κακογραμμένοι. Οι δικοί μας αρχαιολογικοί οδηγοί είναι γραμμένοι για ειδικούς, με ύφος σπουδαιοφανές και στρυφνό. Χρειάζονται μικρά βιβλία, γλαφυρά, μεταφρασμένα σε πολλές γλώσσες, εικονογραφημένα, που να χαίρεται ο επισκέπτης να τα διαβάζει. Και να τα διατηρεί σαν ενθύμια. Σε κάθε δωμάτιο ξενοδοχείου να υπάρχουν τέτοια βιβλία, ακόμη κι αν υπάρχει κίνδυνος κλοπής. Να ξέρει ο επισκέπτης τί πρέπει να δει.

Ακόμη σε κάθε πόλη, σε κάθε τουριστικής περιοχή πρέπει ν' αναπτυχθεί ειδικού τύπου ***οικοτεχνία παραγωγής τοπικών προϊόντων,*** ώστε να μπορεί να αγοράζει κανείς το λεγόμενο ***"κατίτι"***. Π.χ. η Κομοτηνή έχει το σουτζούκι, η Φλώρινα τα γλυκά κουταλιού. Δεν αφήνουν αυτά λίγα λεφτά.

Γιατί όλα τα δωμάτια των ξενοδοχείων να μην είναι υποχρεωτικώς στολισμένα με ελληνικά τοπία; Τους πίνακες ας τους προσφέρει δωρεάν το υπουργείο Τουρισμού. Γιατί μεγάλα ξενοδοχεία-ακόμη και του κέντρου-δεν έχουν υψωμένη την ελληνική σημαία; Τους προσβάλλει; Γιατί το υπουργείο Τουρισμού να μην εκδίδει σε μηνιαία βάση ένα δίγλωσσο περιοδικό ποικίλης, αλλά τουριστικού ενδιαφέροντος, ύλης; Ποιός θα ενημερώσει για τις νέες αρχαιολογικές ανακαλύψεις;

...Καλή είναι η διαφήμιση στο εξωτερικό, αλλ' αν ο ξένος δεν περάσει καλά, η διαφήμιση γίνεται δυσφήμιση. Η Ελβετία δεν διαφημίζεται, σε διαφημίζει, επειδή την επισκέπτεσαι!

...Γιατί πετσοκόβουν τα αρμιρίκια;



Είναι το μόνιμο ετήσιο ερώτημα που απευθύνουμε στους κάθε λογής αρμόδιους.
"Γιατί εκεί στην Φανερωμένη πετσοκόβουν τα δέντρα κάθε χειμώνα και δεν τα αφήνουν τα μεγαλώσουν λίγο;"
...Μήπως για να μην βρίσκουν σκιά οι κολυμβητές και να είναι *"εξαναγκασμένοι"* να απευθύνονται στο *"σέρβις"* των ομπρελάδων;

...Η Ολυμπιακή, ο Ωνάσης και οι πτήσεις τσάρτερ προς Ρόδο

Πολλά έχουν ειπωθεί για τις σχέσεις του ***Ωνάση*** με τη Χούντα. Οτι έκανε δουλειές κάτω από το τραπέζι, περνώντας *"στη ζούλα"* διατάγματα που τον ευνοούσαν οικονομικά. Οτι παραχώρησε βίλα του στο Λαγονήσι στον Παπαδόπουλο.

Ομως, η χούντα αρκετές φορές λειτούργησε εναντίον του συμφέροντος της ***Ολυμπιακής*** και κατ' επέκταση του Ωνάση, παρέχοντας άδειες σε ανταγωνιστικές αεροπορικές εταιρείες για απευθείας πτήσεις τσάρτερ σε Κέρκυρα και ***Ρόδο.***



...Στην Αστυπάλαια με το "Δημητρούλα"

Ο ***"Στραβόξυλος"*** από τις στήλες του *"Εφοπλιστή"* περιγράφει με χιούμορ της αλλαγές στον τίτλο εφοπλιστικής εταιρείας, που ευθύνεται για το *"ναυάγιο"* του *"Σάμινα Εξπρές"*. Μέσα σε έξι χρόνια, τέσσερις ονομασίες, με τελευταία την *"Hellenic Seaways"*.

Ενώ το "GA", ε;

«Αλλο πράγμα. Είναι μια υπογραφή. Μια εγγύηση. Πώς λέγαμε παλαιότερα Αδερφοί Καρασκουριά και ξέραμε τι μας περιμένει; Πώς ακούγαμε ΕΞΠΡΕΣ και ξέραμε 16 και με το ζόρι; Ετσι και τώρα άμα δούμε γυναικείο όνομα σε βαπόρι, ξέρουμε. Περιμένουμε μια στιβαρότητα, ένα βάρος, ένα σίδερο, κάποιους τόνους. Οχι σαν τα σημερινά, τα καφεκούτια. Το είπε άλλωστε ξεκάθαρα ο άνθρωπος.

- «Ψάξτε να μου βρείτε άλλο παρόμοιο»!

Πού να το βρούμε, κύριε, που τα έχουν κάνει όλα βελόνες! Στο Ρολ να ψάξουμε; Ασε που τα ίδια μας έλεγες και πριν από έξι μήνες και να που εσύ βρήκες κι ας μην είχε και το προηγούμενο ταίρι στον κόσμο! Κι όχι μόνο αυτό, αλλά έχεις, λέει, κι άλλα δύο στην καβάτζα!

- «Δεν τ' αγόρασα», τους λέει, «το Γενάρη, διότι δεν είχα μία, ταπί και ψύχραιμος, αλλά θα τα πάρω το Μάρτη, που θα έχω ξαναμαζέψει χρήμα»!

*Μάγος είναι ο μπαγάσας, δεν εξηγείται αλλιώς. Πόσα να βγάλει μέσα στο Φλεβάρη, ρε παιδί μου; Ολη η Ευρωπαϊκή Ενωση να πάει στην **Αστυπάλαια** με το **"Ρομίλντα"** και να γυρίσει με το **"Δημητρούλα"**, πάλι δεν βγαίνουν με την έκπτωση που κάνει! Τα έβαλα κάτω με τα μαθηματικά, όπου, όπως είναι παγκοσμίως γνωστόν, είμαι δύναμη. Κάτι άλλο έχει στο μυαλό του. Και δεν μπορούνε να το βρούνε ούτε ο Μάκης, ούτε ο Περικλής, ούτε κανένας άλλος και ξεσπάνε στο όνομα. Μόνο εμένα πάει κάπου το μυαλό μου. 17.000 τόνοι σίδερο είναι αυτοί. Ετσι και τους κόψεις το "μουστάκι", πάρουν κάνα δυο κόμβους, φτιάσεις την πρύμνη, τους περάσεις κι ένα χέρι μπογιά, δεν θα βρεθεί κανένας μουστερής να τα "σκοτώσεις"; Αφού την ξέρεις τη δουλειά. Τα μισά στο παντελόνι, τα μισά στην τράπεζα για να μη σκούζει-πας παρακάτω. Το επόμενο. Κι ύστερα το επόμενο! Δεν βρίσκεται στον κόσμο άλλο!*

Εμένα μου λες;

*Τσουλάς όμως δυο τρία χρόνια. Κι ύστερα από τρία χρόνια, κύριε διευθυντά μου, έχει ο Θεός. Μεγάλος είναι ο Γιαραμπής. Εδώ δεν ξέρουμε τι θάχει γίνει το Σιγουέις μεθαύριο, έχουμε την απαίτηση να ξέρουμε τι θάχει γίνει το **"G.A."** ύστερα από τρία χρόνια; Αφήστε που αυτό τουλάχιστον έχει βαστήξει άλλα δεκαεφτά.*

...Μην τα ισοπεδώνουμε κι όλα»!

...απείρου κάλλους

Οικοδομική άδεια που δεν υπάρχει στα αρχεία της Πολεοδομίας Κω, παρουσιάστηκε στο δικαστήριο (μετά από μήνυση που υποβλήθηκε και την αυτόφωρη διαδικασία που ακολουθήθηκε) από υπάλληλο εταιρείας ετοίμου σκυροδέματος, η οποίας τους είχε δοθεί από τον κ. ***Κωνσταντίνο Μήτση*** για να ρίξουν μπετά στα νέα κτίσματα που γίνονται για την επέκταση του ξενοδοχείου "PAMIPA" στο Ψαλίδι.

Σύμφωνα με τον κ. Σταύρο Μήτση:

«Δεν υφίσταται θέμα νομιμότητας των εργασιών. Η Πολεοδομία μας καθυστερεί. Δεν ανακατεύομαι με θέματα οικοδομής. Η δουλειά μου είναι άλλη στο ξενοδοχείο. Ο επιβλέπων των εργασιών είναι ο κ. Κωνίνος Μήτσης".

...Πατμιάδα Σχολή

Σύμφωνα με τα στοιχεία του Υπουργείου Παιδείας, σε όλη την Ελλάδα λειτουργούν 24 εκκλησιαστικά γυμνάσιαλύκεια από τα οποία 2 στην Πάτμο.

Οι μαθητές της ***Πατμιάδας Σχολής*** δεν υπερβαίνουν τους 34 (18 στο Λύκειο και 16 στο Γυμνάσιο).

Κατά την παράδοση της Ορθοδοξίας σ' αυτά τα σχολεία και στις σχολές φοιτούν μόνο άρρενες. Για να φοιτήσει κανείς είναι υποχρεωτική η σύστατική επιστολή του οικείου μητροπολίτη, «που θα μαρτυρεί για το ήθος, το εκκλησιαστικό φρόνημα και την ιερατική κλίση του υποψηφίου».

Τα εκκλησιαστικά γυμνάσια και λύκεια είναι ισότιμα με τα αντίστοιχα σχολεία της δευτεροβάθμιας γενικής εκπαίδευσης. Στους απόφοιτους δίνεται η δυνατότητα να χειροτονηθούν, εντασσόμενοι στην γ' κατηγορία ιερέων που έχει χαμηλές μισθολογικές απολαβές.

Στα λύκεια λειτουργεί και τέταρτη τάξη, καθαρά ιερατική, στην οποία έχουν δικαίωμα εγγραφής απόφοιτοι όχι μόνο των εκκλησιαστικών, αλλά και των γενικών λυκείων, με αποκλειστικό σκοπό να χειροτονηθούν ιερείς. Εφόσον οι μαθητές ολοκληρώσουν τον κύκλο των μαθημάτων που έχει καθαρά θεολογική κατεύθυνση και χειροτονηθούν εντάσσονται στη β' μισθολογική κλίμακα των ιερέων. Οσοι μαθητές ολοκληρώσουν την τριετή φοίτησή τους στα εκκλησιαστικά λύκεια και δεν θέλουν να χειροτονηθούν, μπορούν να λάβουν μέρος στις πανελλαδικές εξετάσεις για την εισαγωγή τους στα ΑΕΙ, ως υποψήφιοι της θεωρητικής κατεύθυνσης.

Το χρυσόβουλο δωρητήριο της Πάτμου

Παγκόσμιο μνημείο "Τεκμηριωμένης Κληρονομιάς"

Ετσι δόθηκε το νησί το 1088 από τον αυτοκράτορα Κομνηνό στον Όσιο Χριστόδουλο

Είναι γνωστό ότι η Πάτμος συγκαταλέγεται μεταξύ των πόλεων παγκόσμιας κληρονομιάς εξαιτίας της ανακήρυξης του Ιερού Σπηλαίου της Αποκάλυψης και του παραδοσιακού οικισμού της Χώρας από την Ουνέσκο, μνημεία παγκόσμιας κληρονομιάς.

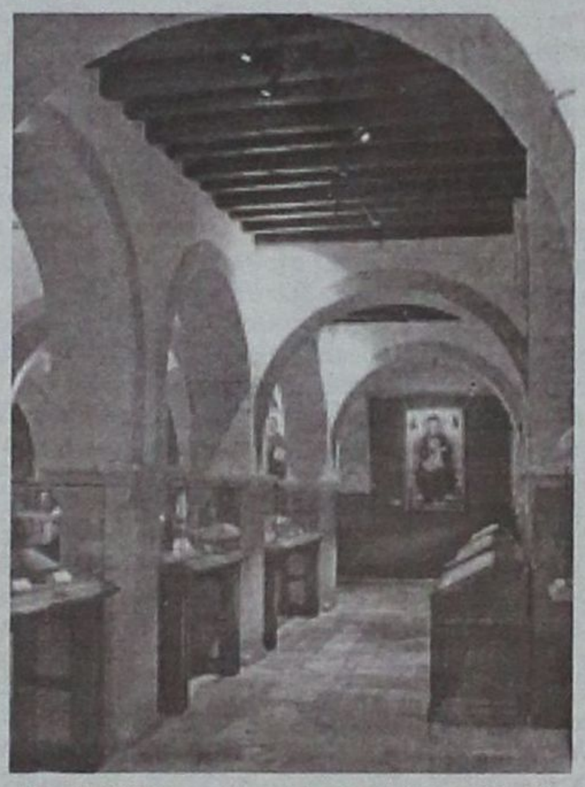

Φωτό:(Κ.Σταμπούλης)Το μουσείο της Μονής Πάτμου όπου φυλασσεται το χρυσόβουλο

Εκτός όμως από αυτή την πολιτιστική αναγνώριση η Πάτμος απολαμβάνει πλέον και μιας άλλης εξ ίσου σημαντικής.

Με πρόταση του ελληνικού τμήματος της Διεθνούς επιτροπής UNESCO "Μνήμη του Κόσμου", στον Παγκόσμιο Κατάλογο Τεκμηριωμένης Κληρονομιάς της UNESCO, καταγράφηκε ο "Χρυσόβουλος λόγος" (Χρυσόβουλο) ή η περγαμηνή του Αυτοκράτορος Αλεξίου του Α' του Κομνηνού, που σκοπό έχει την διατήρηση της παγκοσμίου γραπτής κληρονομιάς και τη διασφάλιση της παγκοσμίου πρόσβασης στη γραπτή αυτή κληρονομιά

Ο "Χρυσόβουλος λόγος" που εδόθη στον Όσιο Χριστόδουλο τον Απρίλιο του 1088 αποτελεί το Έγγραφον - Τεκμήριον το οποίο προσδιορίζει το καθεστώς ιδιοκτησίας αλλά και της όλης υπάρξεως της Ιεράς Μονής του Αγίου Ιωάννου του Θεολόγου.

ΣΜ. ΜΟΥΛΙΑΤΗ

Για τα Εκκλησιαστικά την Ημέρα της Ορθοδοξίας

Πρώτη ηχηρή παρέμβαση από τον Κάρολο Παπούλια

Διακριτοί οι ρόλοι • Αποδοκιμασίες κατά Ειρηναίου

Τον σεβασμό των διακριτών ρόλων Κράτους- Εκκλησίας που ορίζει το Σύνταγμα ζήτησε ο Πρόεδρος της Δημοκρατίας Κάρολος Παπούλιας, στο πλαίσιο του καθιερωμένου γεύματος που παρέθεσε προς τιμήν του Αρχιεπισκόπου Χριστόδουλου και των μελών της Διαρκούς Ιεράς Συνόδου, στο Προεδρικό Μέγαρο.





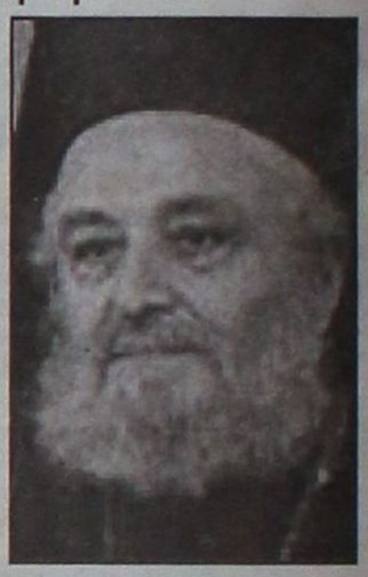

«Οι υπερβάσεις των ορίων προκαλούν δυσάρεστες και επικίνδυνες συνέπειες στη λειτουργία της Κοινωνίας. Το Σύνταγμα ορίζει τους διακριτούς ρόλους και σας καλώ να ανταποκριθείτε στο αίτημα της κοινωνίας, για την κάθαρση της Εκκλησίας» ανέφερε στην προσφώνησή του ο κ. Παπούλιας, παρουσία και της υπουργού Παιδείας και Θρησκευμάτων Μαριέττας Γιαννάκου.

Ο κ. Χριστόδουλος αφού συνεχάρη τον κ. Παπούλια για την ανάληψη των καθηκόντων του και τον διαβεβαίωσε ότι η Εκκλησία θα είναι στο πλευρό του, δήλωσε χαρακτηριστικά πως «η Εκκλησία είναι γνώστης των διακριτών ρόλων» και τόνισε πως «ο σεβασμός εκατέρωθεν είναι αυτός που εγγυάται την καλή συνύπαρξη Εκκλησίας - Πολιτείας».

Ο κ. Παπούλιας παρέστη χθες το πρωί στον πανηγυρικό εορτασμό της Κυριακής της Ορθοδοξίας, στην Μητρόπολη Αθηνών, στη διάρκεια του οποίου ανέγνωσε το «Σύμβολο της Πίστεως» και το «Πάτερ ημών», όπως προβλέπει το τελετουργικό.

ΚΑΤΑ ΕΙΡΗΝΑΙΟΥ

Συγκεντρώσεις διαμαρτυρίας πραγματοποίησαν αραβικές ορθόδοξες κοινότητες έξω από το Πατριαρχείο Ιεροσολύμων και ναούς, αντιδρώντας στις αποκαλύψεις για πώληση ακινήτων σε Ισραηλινούς επιχειρηματίες.

Μάλιστα, στις 11 χθες το πρωί οπότε και ολοκληρώθηκε η λειτουργία στο Ναό της Αναστάσεως, χοροστατούντος του Πατριάρχη Ιεροσολύμων Ειρηναίου Α', ομάδες διαδηλωτών πέταξαν προκηρύξεις και φώναζαν συνθήματα εναντίον του, την ώρα που εν πομπή εγκατέλειπε το Ναό της Αναστάσεως, για να μεταβεί στο Πατριαρχείο.

Ο κ. Ειρηναίος δυσανασχέτησε με την παρέμβαση αυτή, ενώ ισχυρές αστυνομικές δυνάμεις επιχείρησαν να κρατήσουν σε απόσταση τους διαδηλωτές καί συνέλαβαν αυτούς που πέταξαν τις προκηρύξεις. Στη συνέχεια, ο Πατριάρχης κατευθύνθηκε στον πατριαρχικό θρόνο συνοδεία αστυνομικών.

Συνελήφθη ο φονιάς του 17χρονου μαθητή

Στην περιοχή Κλειστό της Αρτας εντοπίστηκε τελικά και συνελήφθη ο 44χρονος Δημήτρης Μαζαράκος, ο οποίος την περασμένη Τετάρτη πυροβόλησε και σκότωσε τον 17χρονο μαθητή Χρήστο Ρουμελιώτη. Τον δράστη εντόπισε το πρωί της Κυριακής κάτοικος της περιοχής.

Ο Μαζαράκος κρατείται στο κτίριο της αστυνομίας. Οι Αρχές έχουν λάβει αυστηρά μέτρα ασφάλειας για τυχόν επεισόδια από συγγενείς του άτυχου μαθητή.

Στον οδοντιατρικό Σύλλογο Ρόδου

Εκλογή θρίλερ

«Εκλογές θρίλερ» ως προς το αποτέλεσμα μπορούν να χαρακτηριστούν οι χθεσινές αρχαιρεσίες του Οδοντιατρικού Συλλόγου για την ανάδειξη του προέδρου και των μελών του δ.σ. του συλλόγου.

Στις εκλογές πήραν μέρος δύο παρατάξεις με επικεφαλής τον κ. Ελ. Αναστασιάδη και τον κ. Φ. Λεβέντη αντίστοιχα.

Το αποτέλεσμα κρίθηκε τελικά με διαφορά μόνο μιας ψήφου. Συγκεκριμένα η παράταξη του κ. Λεβέντη έλαβε 59 ψήφους και η παράταξη του κ. Αναστασιάδη 58.

Ας σημειωθεί ότι ο κ. Αναστασιάδης διετέλεσε πρόεδρος του συλλόγου επί δέκα συνεχή χρόνια.

ΣΥΝΕΤΑΙΡΙΣΤΙΚΗ ΤΡΑΠΕΖΑ ΔΩΔΕΚΑΝΗΣΟΥ ΣΥΝ.Π.Ε.

ΠΡΟΚΗΡΥΞΗ ΠΡΟΣΛΗΨΗΣ ΥΠΑΛΛΗΛΟΥ

Η Συνεταιριστική Τράπεζα Δωδεκανήσου ΣΥΝ.Π.Ε. ανακοινώνει ότι προκειμένου να προβεί στην πρόσληψη 1 υπαλλήλου, για το κατάστημά της στην Κάρπαθο, προσκαλεί τους ενδιαφερόμενους που διαθέτουν τα παρακάτω προσόντα να υποβάλουν τις σχετικές αιτήσεις, αφού προμηθευτούν από το Κεντρικό Κατάστημα της Τράπεζας (Εθνικής Αντιστάσεως 51, Ρόδος) ή το Κατάστημα Καρπάθου (Δημοκρατίας και Ακροπόλεως, Πηγάδια Καρπάθου, τηλ. 2245029040) την αναλυτική προκήρυξη του διαγωνισμού.

ΠΡΟΣΟΝΤΑ

Πτυχιούχοι Τ.Ε.Ι. Σχολής Οικονομικής Κατεύθυνσης ή Ι.Ε.Κ. με κατεύθυνση Λογιστικής ή Διοίκησης Επιχειρήσεων ή Τραπεζικών Εργασιών - Ηλικία έως 36 ετών - Μόνιμη κατοικία στην Κάρπαθο - Χρήση Η/Υ - Καλή γνώση μίας ξένης γλώσσας- Επιθυμητή η προϋπηρεσία σε Τράπεζα.

Οι αιτήσεις των υποψηφίων θα υποβάλλονται ή θα αποστέλλονται στο κατάστημα Καρπάθου στα Πηγάδια ή στο Κατάστημα της Συνεταιριστικής Τράπεζας στη Ρόδο (Εθν. Αντιστάσεως 51, 85100 Ρόδος), κατά τις εργάσιμες ημέρες και ώρες. **Προθεσμία υποβολής αιτήσεων μέχρι και Παρασκευή 1 Απριλίου 2005.** Τυχόν αιτήσεις που έχουν υποβληθεί πριν την παρούσα δημοσίευση δεν θα ληφθούν υπόψη.

Για συμπληρωματικές πληροφορίες ή διευκρινήσεις οι ενδιαφερόμενοι μπορούν να απευθύνονται στον κ. Μπονιάτη (22410 80550) ή στον κ. Οικονόμου στην Κάρπαθο (22450 29040). Λεπτομέρειες στο website της Τράπεζας στην διεύθυνση www.bankdodecanese.gr

Ρόδος 15 Μαρτίου 2005

Από το Δ.Σ.

ΧΠ433

«ΑΓΓΕΛΑ ΠΑΠΑΖΟΓΛΟΥ» με την ΑΝΝΑ ΒΑΓΕΝΑ

στο ρόλο της αναγνώστριας: ΚΑΤΕΡΙΝΑ ΘΕΟΧΑΡΗ
κείμανο: από το βιβλίο του Γ. Παπάζογλου
«ΟΝΕΙΡΑΤΑ ΤΗΣ ΑΚΑΥΤΗΣ ΚΑΙ ΤΗΣ ΚΑΜΕΝΗΣ ΣΜΥΡΝΗΣ»
θεατρική προσαρμογή & μουσική επιμέλεια: Λ. Λιάβας
σκηνικά & κοστούμια: Μ. Σπηλιόπουλος
επιμ. φωτισμού: Δ. Δαμαλάς

ΤΕΤΑΡΤΗ 23 ΜΑΡΤΙΟΥ 2005
ΣΤΙΣ 21:00
ΕΘΝΙΚΟ ΘΕΑΤΡΟ

Η παράσταση ανεβαίνει με την στήριξη του ΔΗ.ΠΕ.ΘΕ Ρόδου

Προπώληση εισιτηρίων: ΕΘΝΙΚΟ ΘΕΑΤΡΟ & ΡΟΔΙΑΚΗ ΕΠΑΥΛΗ
Καθημερινα κατά τις ώρες 08:00-14:00
Πληρ. στα τηλ. (22410)-30668-36710-33343

ΠΩΛΟΥΝΤΑΙ

ΜΟΝΟΚΑΤΟΙΚΙΕΣ

λουξ κατασκευής έναντι Μίρα Μάρε (Ιξιά)
των 140 τ.μ., 160 τ.μ., 180 τ.μ., 200 τ.μ.
και με υπόγειο για γκαράζ.

Πληροφ. Γεώργιο Ιωαννίδη
Τηλ. 22410 23271/22307 Κιν. 6932 296983 ΑΕ193