ΓΝΩΜΗ

ΕΒΔΟΜΑΔΙΑΙΑ ΕΦΗΜΕΡΙΔΑ ΤΗΣ ΔΩΔΕΚΑΝΗΣΟΥ

ΔΕΥΤΕΡΑ
4 ΑΠΡΙΛΙΟΥ 2005
ΑΡΙΘΜΟΣ ΦΥΛΛΟΥ: 1.637
ΤΙΜΗ ΕΥΡΩ 0,90

ΡΑΓΚΟΥΤΟ
Wine Music Bar

ΣΤΟ ΤΟΠΙΚΟ ΠΑΣΟΚ



Ενοχλούν οι κινήσεις Κρεμαστινού

Η επαναδραστηριοποίηση του Δημήτρη Κρεμαστινού προβληματίζει βουλευτές και πολιτευτές του ΠΑΣΟΚ.

ΣΕΛΙΔΑ 4

ΚΑΙ ΧΘΕΣ



Παρέλαση κατηγόρων στην Κάλυμνο

Συνεχίζονται οι καταθέσεις κατά του μητροπολίτη Νεκταρίου, ενώ τα ψηφίσματα βγαίνουν σωρηδόν...

ΣΕΛΙΔΑ 9

Από εκατομμύρια καθολικούς σ' όλο τον κόσμο

"Υστατο χαίρε" για τον Πάπα Ιωάννη Παύλο τον Β'



ΜΗΝΥΜΑΤΑ ΑΠΟ ΠΑΤΡΙΑΡΧΗ ΚΑΙ ΞΕΝΟΥΣ ΗΓΕΤΕΣ

• *Εκατοντάδες χιλιάδες καθολικών έσπευσαν στο Βατικανό για να αποχαιρετίσουν τον ποντίφικα, την προσωπικότητα του οποίου εξαίρουν με μηνύματά τους δεκάδες ηγέτες.*

ΣΕΛΙΔΑ 2

"Ατυπος" προεκλογικός αγώνας σ' όλους τους δήμους

ΧΟΡΕΥΟΥΝ πριν ξεκινήσουν ...τα όργανα!

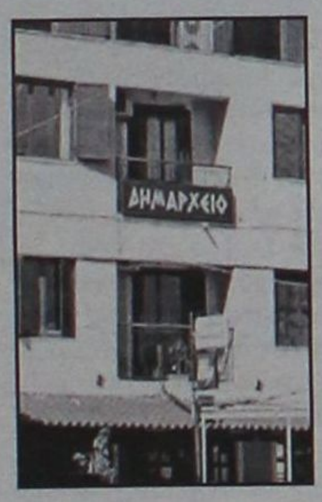

Ποιοί φέρονται ως υποψήφιοι δήμαρχοι

Εκίνησε ο προεκλογικός αγώνας στους δήμους της Ρόδου, αφού οι επίδοξοι υποψήφιοι δεν έχουν υπομονή. Αλλωστε τα κόμματα συνήθως προσαρμόζονται στα τετελεσμένα. Και αυτό το γνωρίζουν οι πάντες...

ΣΕΛΙΔΑ 3

Μ. ΚΑΜΠΟΥΡΟΠΟΥΛΟΣ:



Δικαίωμα της Ν.Δ. να επιλέξει

Για τις νομαρχιακές εκλογές, την παράταξη του κ. Σ. Καραγιάννη, αλλά και για τοπικά θέματα μιλά ο κ. Μ. Καμπουρόπουλος σε συνέντευξή του.

ΣΕΛΙΔΑ 5

Ο Β. ΣΤΑΥΡΙΑΝΟΣ



Ζητά νέο έλεγχο στο Δήμο

Να παρέμβουν τα όργανα της πολιτείας στο δήμο Πεταλούδων, ζητά ο κ. Βασίλης Σταυριανός.

ΣΕΛΙΔΑ 8

Προσπάθειες να αντιμετωπισθεί το ενεργειακό

Ηρθαν τα πρώτα κομμάτια από το νέο αεροστρόβιλο!



ΘΑ ΤΕΘΕΙ ΣΕ ΠΛΗΡΗ ΛΕΙΤΟΥΡΓΙΑ ΠΕΡΙ ΤΑ ΤΕΛΗ ΤΟΥ ΙΟΥΛΙΟΥ

Παρελήφθησαν τα πρώτα κομμάτια του νέου αεροστρόβιλου, που θα εγκατασταθεί στο εργοστάσιο της ΔΕΗ στη Σορωνή. Στο μεταξύ ετέθη μερικώς σε λειτουργία η μία από τις δύο γαλλικές μηχανές.

ΣΕΛΙΔΑ 6

ΜΕΤΑ ΤΗΝ ΓΝΩΜΑΤΕΥΣΗ ΠΟΥ ΕΚΑΝΕ Η ΚΟΜΙΣΙΟΝ

Προς... νομιμοποίηση και τα "βραχιολάκια"!



• Καθ' όλα νόμιμα είναι τα προγράμματα all inclusive, απαντά η Κομισιόν σε ερώτηση που κατατέθηκε. Οι επιχειρηματίες της Ρόδου θα πρέπει να το πάρουν απόφαση. Τρόπον αντιμετώπισης του φαινομένου δεν φαίνονται στον ορίζοντα.

ΣΕΛΙΔΑ 7

ΑΝΟΙΚΤΗ ΠΡΟΣΚΛΗΣΗ
ΠΡΟΣ ΑΘΛΗΤΙΚΑ ΣΩΜΑΤΕΙΑ ΔΩΔ/ΣΟΥ
Οι εταιρείες
errea και ΤΖΕΛΑΛΗΣ
σας προσκαλούν σε μια βραδιά με στυλ... αθλητικό!
Γνωρίστε από κοντά τα προϊόντα αλλά και τους ειδικούς στην αθλητική ένδυση και ιατρική.
ΣΑΣ ΠΕΡΙΜΕΝΟΥΜΕ
ΤΗΝ ΔΕΥΤΕΡΑ 4 ΑΠΡΙΛΙΟΥ
ΩΡΕΣ ΕΝΑΡΞΗΣ 17.00 ΚΑΙ 19.00
Ξενοδοχείο MEDITERRANEAN
Οδό Κω, 35 Ρόδος· Τηλ. 22410 24661
AT859

* ΣΤΟΡΙΑ - μεταλλικά-ξύλινα-υφασμάτινα
* ΚΟΥΡΤΙΝΟΒΕΡΓΕΣ - INOX (Casa Valentina)
* ROMAN - ο τελειότερος νέος μηχανισμός
* ΚΟΡΝΙΖΕΣ - ΑΦΙΣΕΣ - ΒΙΤΡΩ - ΨΗΦΙΔΩΤΑ
* ΠΡΟΪΟΝΤΑ μη ανταγωνιστικά στην ελληνική αγορά
ΑΤΕΑΣ Α.Ε. ΣΥΜ. ΧΟΥ, ΜΗΔΕΙΑ 22410 63602-63339

ΗΜΕΡΟΛΟΓΙΟ

Δευτέρα 4 Απριλίου 2005
Γεωργίου οσίου του εν Μαλαιώ

Ανατολή ηλίου: 06.06'
Δύση ηλίου: 18.51'
Σελήνη 26 ημερών

ΦΑΡΜΑΚΕΙΑ

Σήμερα διημερεύει το φαρμακείο του Φωτάκη Φωτεινού (κληρονόμοι) στη Νέα Αγορά 20 και διανυκτερεύει του κ. Πύργου Γ. στην Απ. Παύλου 70 (Ανάληψη).

ΒΕΝΖΙΝΑΔΙΚΑ

Σήμερα διανυκτερεύουν τα βενζινάδικα: Σταυριανάκης (Ψαροπούλα), Τζωρτζής (Ροδίνι), Τζωρτζής (Ιαλυσός), Κεφάλας (Κρεμαστή), Καραγιάννης (Σορωνή), Φλοσκάκης (Εμπωνα), Κοιλιάς (Αφάντου), Καλλιθενός (Αρχάγγελος).

ΛΑΪΚΕΣ ΑΓΟΡΕΣ

Τετάρτη : στο Δημοτικό Νεκροταφείο.
Πέμπτη: στην οδό Βύρωνος
Παρασκευή: στην οδό Πτολεμαίων (Ανάληψη)
Σάββατο: στο Δημοτικό Νεκροταφείο.

ΑΕΡΟΠΟΡΙΚΑ ΔΡΟΜΟΛΟΓΙΑ

ΟΛΥΜΠΙΑΚΗ ΑΕΡΟΠΟΡΙΑ

Από Ρόδο-Αθήνα
- Καθημερινά 07.10, 13.40
- Πέμπτη 20.10, 22.45
- Καθημερινά πλην Πέμπτης 19.40, 22.25
- Καθημερινά πλην Κυριακής 10.40

Από Αθήνα-Ρόδο
- Καθημερινά 05.30,12.00
- Πέμπτη 18.30, 21.05
- Καθημερινά πλην Πέμπτης 18.00, 20.45
- Καθημερινά πλην Κυριακής 09.00

Από Ρόδο-Θεσσαλονίκη
- Δευτέρα - Τετάρτη 09.45
- Πέμπτη 10.45
- Σάββατο 15.15
- ΔΕΥ-ΤΕΤ-ΠΑΡ-ΚΥΡ 16.10

Από Ρόδο-Ηράκλειο
- Δευτέρα - Παρασκευή-Κυριακή 17.45
- Τρίτη - Πέμπτη 18.30
- Τετάρτη - Σάββατο 19.20

ΑΠΟ ΗΡΑΚΛΕΙΟ-ΡΟΔΟ
- Δευτέρα-Παρασκευή-Κυριακή 19.05
- Τρίτη-Πέμπτη 19.50
- Τετάρτη - Σάββατο 20.40

Από Ρόδο-ΚΑΡΠΑΘΟ
- ΔΕΥ-ΠΕΜ-ΠΑΡ-ΣΑΒ 07.00, 10.40
- Τετάρτη-Κυριακή 10.40, 14.20

Από Ρόδο-Κάσο
- ΔΕΥ-ΠΕΜ-ΠΑΡ-ΣΑΒ 07.00
- Τετάρτη-Κυριακή 10.40

Από Ρόδο-ΚΑΣΤΕΛΛΟΡΙΖΟ
- ΔΕΥ-ΤΕΤ-ΠΑΡ-ΣΑΒ-ΚΥΡ 07.10

ΑΠΟ ΡΟΔΟ-ΧΙΟ
- Τρίτη στις 10.40 και Πέμπτη στις 10.45'

Ρόδος-Μυτιλήνη
- Δευτέρα-Τετάρτη στις 09.45, Τρίτη στις 10.40', Πέμπτη στις 10.45' και Σάββατο στις 15.15

ΡΟΔΟΣ- ΣΑΜΟΣ
- Τρίτη στις 10.40', Σάββατο στις 15.15

Ρόδος-Λήμνος
- Δευτέρα-Τετάρτη στις 09.45', Τρίτη στις 10.40', Πέμπτη στις 10.45' και Σάββατο στις 15.15'

AEGEAN AIRLINES

ΑΠΟ ΡΟΔΟ-ΑΘΗΝΑ
Καθημερινές πτήσεις 14.15-16.30-19.50-22.40

ΑΠΟ ΑΘΗΝΑ-ΡΟΔΟ
Καθημερινά πτήση 05.30-08.45-14.50-18.10-21.00

ΑΠΟ ΡΟΔΟ-ΗΡΑΚΛΕΙΟ
Καθημερινά πτήση 763-14.30

ΑΠΟ ΗΡΑΚΛΕΙΟ-ΡΟΔΟ
Καθημερινά πτήση 764-16.05

ΑΠΟ ΡΟΔΟ-ΘΕΣΣΑΛΟΝΙΚΗ
Καθημερινά πτήση 10.20

ΑΠΟ ΘΕΣΣΑΛΟΝΙΚΗ-ΡΟΔΟ
Καθημερινά πτήση 12.20

Χρήσιμα τηλέφωνα κρατήσεων: (22410) 24400.

Το θέμα της ημέρας

Θλίψη σε όλο τον κόσμο για τον θάνατο του ποντίφικα

"Υστατο χαίρε" για τον Πάπα

Χιλιάδες πιστοί έσπευσαν στο Βατικανό. Στο όραμά του για ενότητα όλων των χριστιανών αναφέρθηκε ο Βαρθολομαίος

Εκατομμύρια καθολικών σε όλο τον κόσμο θρηνούν για το θάνατο του Πάπα Ιωάννη Παύλου Β', ενώ εκατοντάδες χιλιάδες πιστοί έσπευσαν στο Βατικανό για το ύστατο «χαίρε». Μήνυματα για την προσωπικότητα του ποντίφικα από δεκάδες ξένους ηγέτες.

Στη Νέα Υόρκη, ο γενικός γραμματέας του ΟΗΕ Κόφι Ανάν μίλησε για έναν ηγέτη που εργαζόταν για την ειρήνη: «Ανησυχούσε για τον κόσμο στον οποίο ζούμε και όπως κι εγώ, ένιωθε και εκείνος ότι στον πόλεμο, όλοι χάνουμε.»

Ο Αμερικανός πρόεδρος Τζορτζ Ο. Μπους εξέφρασε τη βαθιά του λύπη σημειώνοντας ότι ο κόσμος έχασε έναν πρωταθλητή της ελευθερίας.

Ο Πολωνός πρόεδρος Αλεξάντερ Κβασνιέφσκι περιέγραψε τον συμπατριώτη του ως έναν άνθρωπο που κατάφερε να κινήσει γη και ουρανό.

Ο πρώην πρόεδρος της χώρας Λεχ Βαλέσα δήλωσε ότι χωρίς τον Πάπα δεν θα είχε υπάρξει το τέλος του κομμουνισμού ή θα συνέβαινε πολύ αργότερα και θα ήταν αιματηρό.

«Ο πάπας Ιωάννης Παύλος Β' ήταν μια εξαιρετική φυσιογνωμία του καιρού μας, η οποία συνδέθηκε με μια ολόκληρη εποχή» αναφέρει ο πρόεδρος της Ρωσίας Βλαντίμιρ Πούτιν.

Συγκίνηση στην Ισπανία και την Γαλλία. Μεσίστιες οι σημαίες στις δύο χώρες, ενώ τη λύπη τους εξέφρασαν ο πρωθυπουργός της Ισπανίας, Χοσέ Θαπατέρο, ο πρόεδρος της Γαλλικής Δημοκρατίας Ζακ Σιράκ και ο Γάλλος πρωθυπουργός Ζαν Πιερ Ραφαρέν.

Ο πρόεδρος της Ευρωπαϊκής Επιτροπής Ζοζέ Μανουέλ Ντουράο Μπαρόζο χαιρέτισε τον «ιστορικό» ρόλο του ποντίφικα στην «επανένωση» της Ευρώπης, «σε σημείο ώστε να αξίζει τον τίτλο του ιδρυτή πατέρα της ενωμένης Ευρώπης».

Εκατομμύρια καθολικοί συνέρρευσαν σε εκκλησίες στις Φιλιππίνες. Η πρόεδρος Γκλόρια Αρόγιο τον χαρακτήρισε «ήρωα» για τους καταπιεσμένους και «υπέρμαχο της οικογένειας των Φιλιππίνων». Στη Ρωσία, ο Μιχαήλ Γκορμπατσόφ, ο τελευταίος ηγέτης της ΕΣΣΔ, δήλωσε ότι ο Πάπας ήταν ο υπ' αριθμόν ένα ανθρωπιστής του πλανήτη. Στην Αυστραλία, ο πρωθυπουργός αναφέρθηκε στο θάνατο του ποντίφικα κάνοντας λόγο για την απώλεια ενός «μεγάλου πολιτικού άνδρα» και πρόσθεσε ότι έπαιξε σημαντικό ρόλο στον Ψυχρό Πόλεμο και στη μάχη της Δύσης εναντίον του κομμουνιστικού συνασπισμού. Εκατομμύρια καθολικοί θρηνούν τον θάνατο του πάπα στην Αφρική, στη Νότια και Κεντρική Αμερική και στην Ασία. Σε πολλές ισλαμικές χώρες αξιωματούχοι και κληρικοί σημείωσαν ότι ο πάπας εργάστηκε για την αποφυγή του λεγόμενου «πολέμου των πολιτισμών». Ο Πάπας Ιωάννης Παύλος Β' είχε ταξιδέψει σε πάνω από 20 ισλαμικές χώρες, και η αντίθεσή του στους πολέμους στο Αφγανιστάν και το Ιράκ τον είχαν καταστήσει συμπαθή σε πολλούς μουσουλμάνους.



Το τελευταίο μήνυμα του ποντίφικα

Το τελευταίο μήνυμα του ποντίφικα διάβασε ο Αρχιεπίσκοπος Λεονάρντο Σάντρι:

«Στην ανθρωπότητα, που φαίνεται μερικές φορές αποπροσανατολισμένη και κυριαρχημένη από τις δυνάμεις του κακού, του εγωισμού και του φόβου, ο αναστημένος Κύριος μας προσφέρει ως δώρο την αγάπη του, μας συγχωρεί, μας συμφιλιώνει και ανοίγει την ψυχή του στην ελπίδα. Η αγάπη διαμορφώνει τις καρδιές και χαρίζει την ειρήνη».

Το μεσημέρι της Κυριακής, η σορός του μεταφέρθηκε σε αίθουσα του δευτέρου ορόφου του αποστολικού μεγάρου για να αποδοθούν οι τιμές από την ιταλική πολιτική ηγεσία και τον κλήρο.

Πρώτος έσπευσε ο πρόεδρος της Ιταλικής Δημοκρατίας Κάρλο Ατζέλιο Τσιάμπι.

ΜΗΝΥΜΑ ΒΑΡΘΟΛΟΜΑΙΟΥ

Τη βαθιά του λύπη για το θάνατο του Πάπα Ιωάννη Παύλου Β' εξέφρασε ο Οικουμενικός Πατριάρχης, Βαρθολομαίος, σημειώνοντας ιδιαίτερα το όραμά του για την αποκατάσταση της ενότητας όλων των χριστιανών του πλανήτη.

Στο μήνυμά του ο κ. Βαρθολομαίος σημειώνει: «Συμμετέχομεν εις το πένθος των απανταχού της γης εκατομμυρίων Ρωμαιοκαθολικών αδελφών μας.

» [...] ο προσφιλής αδελφός οραματίσθη την αποκατάστασιν της ενότητος των Χριστιανών και ειργάσθη δια την επίτευξιν της.

» Μόλις ένα έτος μετα την εκλογή του επεσκέφθη το Οικουμενικόν Πατριαρχείον και μαζί με τον Πατριάρχην Δημήτριον εξήγγειλαν την σύστασιν της Μικτης Επιτροπής διά την εναρξιν του Θεολογικου Διαλόγου Ορθοδόξων - Ρωμαιοκαθολικών. «Δεν εφείσθη κόπων και θυσιών διά να μεταφέρη το μήνυμα του Ευαγγελίου εις όλον τον κόσμον και να συμβάλη εις την εδραίωσιν της ειρήνης. Η ιστορία ασφαλώς θα αναφέρη και την αποφασιστικήν συμβολήν του εις την κατάρρευσιν του άθεου κομμουνισμού. «Ελλείπουν σήμερον οι τολμηροί οραματισταί όπως ήτο ο απελθών Πάπας. Κατά την διέλευσίν του από την ιεραρχίαν και δη από την κορυφήν της Ρωμαιοκαθολικης Εκκλησίας αφήκε βαθιά τα ίχνη του και έθεσεν ανεξίτηλον την σφραγίδα της ισχυράς προσωπικότητος του».

ΔΕΧΟΝΤΑΙ ΤΟ ΚΟΙΝΟ

Ο Νομάρχης Δωδεκανήσου **Γιάννης Μαχαιρίδης** και οι Βοηθοί Νομάρχη **Στάθης Κουσουρνάς** και **Νίκος Ζωίδης** δέχονται το κοινό κάθε Τρίτη και Πέμπτη, από τις 11.00-13.00 το μεσημέρι.

ΤΑΞΙ

ΡΑΔΙΟ ΤΑΞΙ: 2241-0-64712, 2241-0-64790.

ΧΡΗΣΙΜΑ ΤΗΛΕΦΩΝΑ

ΝΟΣΟΚΟΜΕΙΟ:	2241-080000
ΑΜΕΣΗ ΔΡΑΣΗ ΠΥΡ/ΚΗΣ:	199
ΛΙΜΕΝΑΡΧΕΙΟ:	2241-0-22220, 2241-0-27695
ΒΛΑΒΕΣ Δ.Ε.Η.:	1050
ΒΛΑΒΕΣ Ο.Τ.Ε.:	121
ΑΜΕΣΗ ΔΡΑΣΗ:	100
ΒΛΑΒΕΣ ΥΔΡΕΥΣΗΣ:	2241-0-68750, 2241-0-68755
ΝΟΜΑΡΧΙΑ:	2241-0-46502
ΠΕΡ/ΚΗ Δ/ΝΣΗ	2241-0-38174
ΔΗΜΟΣ:	2241-0-46200
ΔΗΜ. ΕΠΙΧ. ΚΑΘΑΡ.:	2241-0-77600
ΥΠΗΡ. ΑΠΟΚΟΜΙΔΗΣ:	2241-0-61057
ΤΡΟΧΑΙΑ:	2241-0-44131
ΠΛΗΡΟΦ. Ο.Τ.Ε :	11888
ΔΕΛΤΙΟ ΚΑΙΡΟΥ:	149
ΛΑΧΕΙΑ:	1444
ΠΡΟΠΟ - ΛΟΤΤΟ:	1444
ΡΟΔΑ:	2241-0-26300
ΚΤΕΛ:	2241-0-27706
Ο.Α.Ε.Δ.:	2241-0-23265
Ι.Κ.Α.:	2241-0-64912
ΤΑΞ.Υ.:	2241-0-68701, 2241-0-68702
ΟΛΥΜΠΙΑΚΗ:	2241-0-24555
ΕΡΓΑΤ. ΚΕΝΤΡΟ:	2241-0-24730
AEGEAN AIRLINES	2241-0-98345

ΚΤΕΟ

- Από **την 1η Μαρτίου 2005** έως **και τις 29 Απριλίου 2005,** παντός είδους σχήματα **με αριθμούς κυκλοφορίας ΡΟΒ 7001 έως και 7500.**
- Από **την 5η Ιανουαρίου 2005** έως **και τις 31 Μαρτίου 2005,** ολα τα σχήματα με μικτό βάρος από 3,5Τ έως και 10Τ με οποιονδήποτε συνδυασμό γραμμάτων (ανεξαρτήτως αριθμού) περιοχής ευθύνης της Νομαρχιακής Αυτοδιοίκησης Δωδεκανήσου (έδρα του σχήματος).
- Από **1η Μαρτίου 2005** έως **και τις 29 Απριλίου 2005,** όλα τα σχήματα με αριθμούς κυκλοφορίας άλλων συγκοινωνιακών περιοχών τα οποία: α) Εχουν μεταβιβαστεί στην περιοχή ευθύνης της Νομαρχιακής Αυτοδιοίκησης Δωδεκανήσου (έδρα του σχήματος) μετά την 30-9-2002, β) Δεν έχουν ξαναελεγχθεί σε οποιοδήποτε Κ.Τ.Ε.Ο. και Γ) έχουν συμπληρώσει 4ετία από την ημερομηνία πρώτης κυκλοφορίας τους.

Η ΓΝΩΜΗ

Εβδομαδιαία Εφημερίδα της Ρόδου
Έτος Ιδρύσεως 1973
ΕΚΔΟΤΗΣ
Δ. Τσοπανάκης
ΑΘΛΗΤΙΚΑ
Μανόλης Μπάτης,
Νικήτας Κουσκούσης
ΓΡΑΦΕΙΑ ΣΥΝΤΑΞΗΣ
Μάρκου Μαλλιαράκη 11
Τηλ.2241-0- 24610,
2241-0-75640
Fax (22410) 75641
ΛΟΓΙΣΤΗΡΙΟ - ΔΙΑΦΗΜΙΣΕΙΣ
Μάρκου Μαλλιαράκη 11
Τηλ. 2241-0-22210
2241-0-75230
Fax (22410) 22471

Ατυπη προεκλογική περίοδος με επίδοξους υποψήφιους να κάνουν επαφές

Στον χορό πριν αρχίσουν... τα όργανα!

Ποιοί επιδεικνύουν ενδιαφέρον για τις δημοτικές εκλογές • Σταυρόλεξο για δυνατούς λύτες ο Δήμος Ροδίων αφού πολλά θα εξαρτηθούν από την τελική απόφαση του κ. Γιαννόπουλου

Δεκαοκτώ μήνες απομένουν μέχρι τις επόμενες δημοτικές εκλογές και ήδη έχει αρχίσει να σκιαγραφείται στους περισσότερους δήμους της Ρόδου η εικόνα για το ποιοί φέρονται ως πιθανότεροι για υποψήφιοι. Ακόμη βέβαια είναι νωρίς να μιλάμε για οριστική κατάληψη και τα πάντα είναι πιθανόν να ανατραπούν.

Οι επιθυμούντες όμως να είναι υποψήφιοι και τα πολιτικά κόμματα έχουν ήδη ξεκινήσει διερευνητικές επαφές προκειμένου να ισχυροποιήσουν τη θέση τους. Οι μέχρι στιγμής πληροφορίες για το τί συμβαίνει στους δήμους του νησιού ως προς τις επόμενες εκλογές έχουν ως εξής:

ΔΗΜΟΣ ΡΟΔΙΩΝ

Οσο παραμένει έωλο το αν θα είναι ή όχι εκ νέου υποψήφιος ο Γ. Γιαννόπουλος τα όποια σενάρια ακούγονται από τη πλευρά του ΠΑΣΟΚ και όχι μόνο για τις επόμενες εκλογές αποτελούν περισσότερο μύχιους πόθους των ενδιαφερομένων.

Από την πλευρά της αντιπολίτευσης η συνοχή και η στήριξη που δίνουν οι σύμβουλοι και τα στελέχη της παράταξης στον Χ. Χατζηευθυμίου θα λειτουργήσει πιθανότατα σαν ανάχωμα στις όποιες βλέψεις για υποψηφιότητα στελεχών που πρόσκεινται στη Νέα Δημοκρατία.

Κάτι από τον χώρο της αριστεράς, ιδιαίτερα από τον Συνασπισμό, έχουν ξεκινήσει οι πρώτες συζητήσεις για τη στάση που θα κρατήσουν στον Δήμο Ροδίων. Το δεδομένο μέχρι στιγμής είναι πως οι σχέσεις μεταξύ του Γ. Γιαννόπουλου και του Συνασπισμού βρίσκονται στη χειρότερη κατάσταση, γεγονός που οδηγεί την τοπική οργάνωση του ΣΥΝ να βολιδοσκοπεί διάφορα τοπικά στελέχη για να ηγηθούν διευρυμένου ψηφοδελτίου.

ΔΗΜΟΣ ΙΑΛΥΣΟΥ

Ο κ. Τ. Καραβόλιας αντιδήμαρχος κατά την πρώτη θητεία του κ. Στάγκα φέρεται μέχρι τώρα ότι θα τεθεί επικεφαλής των αντιπολιτευόμενων τον νυν δήμαρχο δυνάμεων.

Σύμφωνα με τις πληροφορίες ο κ. Καραβόλιας έχει ήδη έλθει σε συμφωνία με τοπικά στελέχη προκειμένου αφ' ενός να τύχει της στήριξής τους και αφ' ετέρου να συμμετέχουν αρκετοί από αυτούς στον συνδυασμό του.

ΔΗΜΟΣ ΚΑΛΛΙΘΕΑΣ

Ο αντιδήμαρχος Γ. Φλεβάρης και ο νομαρχιακός σύμβουλος Θ. Σωτρίλλης είναι τα ονόματα που ακούγονται σαν πιθανοί "διάδοχοι" του Γ. Ιατρίδη ο οποίος έχει δηλώσει ότι δεν θα είναι εκ νέου υποψήφιος.

Πιθανότατα όμως να υπάρξει και άλλος υποψήφιος που να προέρχεται από τον χώρο της Ν.Δ. η οποία δείχνει ιδιαίτερο ενδιαφέρον για τον συγκεκριμένο δήμο.

ΔΗΜΟΣ ΑΦΑΝΤΟΥ





Ο νυν δήμαρχος κ. Καβάδας, η επικεφαλής της ελάσσονος μειοψηφίας κ. Καραγιάννη και το στέλεχος της Ν.Δ. κ. Σπανός ακούγονται ως οι πιθανοί υποψήφιοι για τις επόμενες δημοτικές εκλογές.

Αντίθετα ο πρώην δήμαρχος και νυν επικεφαλής της μείζονος μειοψηφίας κ. Σταυρής μάλλον θα απέχει των εκλογικών διαδικασιών.

ΔΗΜΟΣ ΑΡΧΑΓΓΕΛΟΥ

Σε διερευνητικό επίπεδο είναι ακόμα οι συζητήσεις για το ποιός ή ποιοί θα βρεθούν αντιμέτωποι στις κάλπες με τον σημερινό δήμαρχο κ. Παπουρά. Ο επικεφαλής της μειοψηφίας κ. Κολιάδης προβληματίζεται για το αν θα επαναδιεκδικήσει την δημαρχία ενώ ακούγεται ως πιθανός υποψήφιος ο κ. Κλαδογένης.





ΔΗΜΟΣ ΠΕΤΑΛΟΥΔΩΝ

Ο νυν δήμαρχος Μ. Κορδίνας και ο δημοτικός σύμβουλος της μειοψηφίας μέλος του Δ.Σ. της ΤΕΔΚ, Α. Αρφαράς ακούγονται σαν οι πιθανότεροι υποψήφιοι για τις επόμενες δημοτικές εκλογές.

Μάλλον θα πρέπει να αποκλειστεί το ενδεχόμενο να είναι και πάλι υποψήφιος ο επικεφαλής της μειοψηφίας κ. Σταυριανός ενώ δεν φαίνεται να προχωρεί η υποψηφιότητα του γιατρού Ι. Σοκορέλου.

ΔΗΜΟΣ ΛΙΝΔΙΩΝ

Οι δύο μονομάχοι των προηγούμενων εκλογών κ. Μανώλης Παλλάς και Γ. Θαρρενός (αν και ο πρώτος δήλωσε ότι δεν θα είναι υποψήφιος) και ο δημοτικός σύμβουλος Α. Χατζηϊωάννου φέρονται ως οι επικρατέστεροι για να διεκδικήσουν τον δημαρχιακό θώκο στις επόμενες εκλογές.

ΔΗΜΟΣ ΝΟΤΙΑΣ ΡΟΔΟΥ

Ο σημερινός επικεφαλής της μειοψηφίας Φ. Ζανετίδης μάλλον δεν πρόκειται να θέσει εκ νέου υποψηφιότητα, γεγονός που "οδηγεί" πολλούς να θέλουν να βρεθούν αντίπαλοι του Μ. Σαββή στις επόμενες εκλογές, χωρίς όμως να υπάρχει μέχρι σήμερα κάποιος επικρατέστερος.

Το βέβαιο είναι πως από την πλευρά της Νέας Δημοκρατίας υπάρχει έντονο ενδιαφέρον για τον δήμο και εδώ και καιρό έχουν ξεκινήσει οι συζητήσεις με διάφορους πιθανούς υποψήφιους.

ΔΗΜΟΣ ΚΑΜΕΙΡΟΥ

"Αλλαγή φρουράς" θα συμβεί στις επόμενες εκλογές στον Δήμο Καμείρου καθώς ο δήμαρχος Σ. Δημητράς και ο επικεφαλής της μειοψηφίας Θ. Μαρασιώτης δεν θα είναι υποψήφιοι.

Ως επικρατέστεροι για να διεκδικήσουν τον δημαρχιακό θώκο ακούγονται οι κ. Ευθυμίου, Ρεουλάς και Χατζησάββας.

ΔΗΜΟΣ ΑΤΤΑΒΥΡΟΥ

Επανάληψη του σκηνικού των προηγούμενων εκλογών αναμένεται να συμβεί και στις επόμενες εκλογές. Εκτός από τον σημερινό δήμαρχο κ. Κυριακούλη και τον επικεφαλής της αντιπολίτευσης Μ. Πιτροπάκη κανένας άλλος μέχρι στιγμής τουλάχιστον, δεν ακούγεται ως πιθανός διεκδικητής της δημαρχίας.

Συνεχίζονται σε "καθημερινή βάση" οι διαβουλεύσεις

Ψάχνει η Ν.Ε. της Ν.Δ. για τις Νομαρχιακές

Δεν έχει καεί το "χαρτί" του κ. Σάββα Καραγιάννη

Ανοίξαμε και σας περιμένουμε! Αυτός θα μπορούσε να είναι ο τίτλος για την τοπική Νέα Δημοκρατία και την προσπάθειά της να αναζητήσει πρόσωπα που θα μπορούσαν να ηγηθούν ενός νομαρχιακού ψηφοδελτίου στις προσεχείς εκλογές, το οποίο με αξιώσεις θα μπορούσε να διεκδικήσει τη νίκη.

Εκτός από τον πρώην νομάρχη κ. Σάββα Καραγιάννη για τον οποίο υποστηρίζουν ότι εξακολουθεί να είναι η πρώτη επιλογή, άρχισαν ήδη να συνομιλούν και με άλλους παράγοντες προκειμένου μετά τον Σεπτέμβριο να λάβουν τις αποφάσεις τους.

"Ανοιχτή" να συζητήσει με παράγοντες που εκφράζουν ενδιαφέρον για την κάθοδο στις προσεχείς νομαρχιακές κλογές εμφανίζεται η Ν.Ε. της Νέας Δημοκρατίας και ήδη έχουν αρχίσει οι πρώτες διαβουλεύσεις, με ονόματα που έχουν "παίξει" κατά καιρούς στα νομαρχιακά σενάρια. Εκτός από τον δήμαρχο Καλλιθέας κ. Γ. Ιατρίδη, γίνονται συζητήσεις με παράγοντα προερχόμενο από τις παραγωγικές τάξεις καθώς και με άλλους που έχουν επιδείξει ανάλογη διάθεση κατά το παρελθόν.

Ανεξάρτητα από τα παραπάνω, στελέχη της Ν.Ε. επιμένουν στην άποψη ότι ο πρώην νομάρχης κ. Σ. Καραγιάννης εξακολουθεί να αποτελεί την πρώτη επιλογή



προς αξιολόγηση παρά τα όσα έχουν συμβεί τις τελευταίες ημέρες με την ανταλλαγή επιστολών ανάμεσα στις δύο πλευρές και οι οποίες οδήγησαν στη διακοπή των μεταξύ τους συνομιλιών. Στην υπόθεση αυτή πάντως, το σοβαρότερο ρόλο θα παίξει ο ίδιος ο κ. Σάββας Καραγιάννης, στο κατά πόσο δηλαδή θα δεχθεί να είναι υποψήφιος κάτω από τις συνθήκες που έχουν διαμορφωθεί εντός του κυβερνώντος κόμματος.

Το επόμενο χρονικό διάστημα θεωρείται εξαιρετικά κρίσιμο, αφού θα ολοκληρωθεί ο κύκλος των διαβουλεύσεων από την πλευρά της Νομαρχιακής Αναγέννησης, η οποία στη συνέχεια θα κληθεί να λάβει τις οριστικές αποφάσεις της σχετικά με το μέλλον της.

Από τη Νέα Δημοκρατία - τέλος- γίνεται γνωστό ότι για την όποια επιλογή, καθοριστική σημασία θα έχουν τα αποτελέσματα των δημοσκοπήσεων που θα γίνουν μέσα στους επόμενους μήνες όπου και θα "μετρηθούν" οι επικρατέστεροι υποψήφιοι.



ΜΟΝΑΔΙΚΟ ΠΑΣΧΑ–ΠΡΩΤΟΜΑΓΙΑ στη ΧΑΛΚΙΔΙΚΗ

(με κρουαζιέρα στο **Αγ. Ορος**)

από 29/4–2/5

κατ' ευθεία από **Ρόδο-Θεσ/κη**

ΤΙΜΟΚΑΤΑΛΟΓΟΣ

Ξενοδοχείο: PALLADIUM	**Κατ.:**	**4*Εκδρομή**	**Fly & Drive**
Θέση: Κασσάνδρα		269€	289€
Ξενοδοχείο: KRYOPIGI BEACH	**Κατ.:**	**4*Εκδρομή**	**Fly & Drive**
Θέση: Κρυοπηγή		289€	309€
Ξενοδοχείο: PALLINI BEACH	**Κατ.:**	**4*Εκδρομή**	**Fly & Drive**
Θέση: Κασσάνδρα		329€	349€
Ξενοδοχείο: LAGOMANDRA	**Κατ.:**	**4*Εκδρομή**	**Fly & Drive**
Θέση: Σιθωνία		269€	289€
Ξενοδοχείο: MELITON P. CARRAS	**Κατ.:**	**5*Εκδρομή**	**Fly & Drive**
Θέση: Σιθωνία		399€	419€

Στην τιμή περιλαμβάνονται:
- Αεροπορικά εισιτήρια με την AEGEAN AIRLINES για Θεσσαλονίκη
- Την διαμονή στο ξενοδοχείο της επιλογής σας
- Πρωινό και ένα δείπνο καθημερινά (το Σάββατο αναστάσιμο δείπνο και την Κυριακή γεύμα με συνοδεία ζωντανής ορχήστρας αντί των δείπνων)
- Τις εκδρομές-ξεναγήσεις που περιλαμβάνονται στο πρόγραμμα
- Αρχηγό-συνοδό του γραφείου μας
- Την κρουαζιέρα στο Αγιο Ορος
- Ταξιδιωτική ασφάλιση και ασφάλεια αστικής ευθύνης

Δεν περιλαμβάνονται: Φόροι αεροδρομίων, επιπλέον γεύματα και δείπνα, φιλοδωρήματα και είσοδοι μουσείων.

FRY & DRIVE: Στο πρόγραμμα Fly & Drive περιλαμβάνονται αεροπορικά εισιτήρια-διαμονή στο ξενοδοχείο της επιλογής σας με όλα τα δείπνα και γεύματα και Ι.Χ. αυτοκίνητο που παραλαμβάνεται και παραδίδεται στο αεροδρόμιο Θεσσαλονίκης

ΠΤΗΣΕΙΣ

29/4 ΡΟΔΟ-ΘΕΣ/ΚΗ 10.00-11.10

2/5 ΘΕΣ/ΚΗ-ΡΟΔΟ 23.59-01.10 (ΠΩΛΟΥΝΤΑΙ ΚΑΙ ΕΙΣΙΤΗΡΙΑ ΜΟΝΟ)

ΠΑΣΧΑ στην ΠΑΤΜΟ–ΛΕΙΨΟΥΣ από 27/4–2/5

ΑΚΟΜΗ

ΠΑΣΧΑ στην **ΒΑΡΚΕΛΩΝΗ** ή **ΜΑΔΡΙΤΗ**
στην **ΠΡΑΓΑ**
στην **ΙΤΑΛΙΑ**
στην **ΒΙΕΝΝΗ-ΒΟΥΔΑΠΕΣΤΗ**
στο **ΠΑΡΙΣΙ**

ΠΑΚΕΤΑ ΓΙΑ ΟΛΟ ΤΟ ΚΟΣΜΟ ΜΕ ΣΥΝΕΧΕΙΣ ΑΝΑΧΩΡΗΣΕΙΣ

Πληροφορίες – Προγράμματα

ΠΡΑΚΤΟΡΕΙΟ ΤΑΞΙΔΙΩΝ

ΣΑΒΒΑΣ ΣΑΗΣ

Τάρπον Σπρινγκς 42 (δίπλα στην Alpha Bank)

Τηλ. 2241037711, 39781–3 ΧΠ127

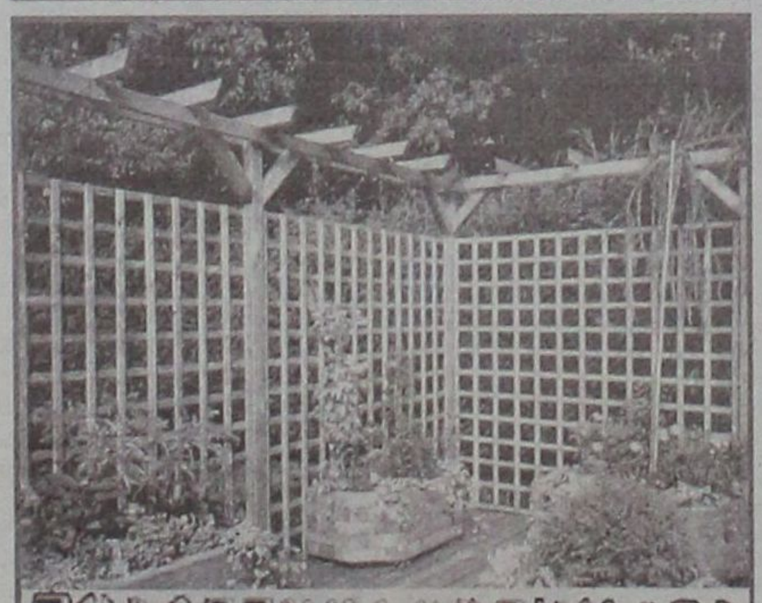

ΞΥΛΟΤΕΧΝΟΥΡΓΗΜΑΤΑ

ΕΜΠΟΤΙΣΜΕΝΗΣ ΞΥΛΕΙΑΣ

ΚΗΠΟΥ - ΒΕΡΑΝΤΑΣ

Προτάσεις & Λύσεις στο χώρο σας

ΕΞΟΦΛΗΣΗ ΕΩΣ ΚΑΙ 36 ΔΟΣΕΙΣ

ΥΠΕΥΘΥΝΟΣ ΚΑΤΑΣΚΕΥΩΝ:
ΣΤΕΦΑΝΗΣ ΑΠΟΣΤΟΛΟΣ· ΤΗΛ. 6946 903331

ΥΠΕΥΘΥΝΟΣ ΠΩΛΗΣΕΩΝ:
ΣΤΕΦΑΝΗΣ ΠΕΤΡΟΣ 6944355694

Δ/ΝΣΗ ΚΑΤΑΣΤΗΜΑΤΟΣ ΕΝΤΟΣ ΕΜΠΟΡ. ΚΕΝΤΡ. ΦΩΚΙΑΛΗ

Τ

ΧΠ1937

Προβληματισμένοι βουλευτές και πολίτες

"Ενοχλούν" οι κινήσεις του Δημ. Κρεμαστινού!

- Πιθανή η επανάκαμψή του στον πολιτικό στίβο
- Τα χάλασαν Κ. Σκανδαλίδης-Γ. Νικητιάδης

Πολιτική επαναδραστηριοποίηση του πρώην υπουργού Υγείας Δημήτρη Κρεμαστινού στο Νομό Δωδ/σου στα πλαίσια του νέου ΠΑΣΟΚ διαβλέπουν παράγοντες του κόμματος το επόμενο χρονικό διάστημα. Δεν αποκλείουν ακόμη και την επάνοδό του στο ψηφοδέλτιο των επόμενων βουλευτικών εκλογών γεγονός που θα μπορούσε να επηρεάσει σημαντικά τον πολιτικό χάρτη της Δωδ/σου.

Η πληροφορία αυτή περί επανάκαμψης του κ. Κρεμαστινού στα πολιτικά δρώμενα του Νομού κυκλοφορεί στους κύκλους του ΠΑΣΟΚ τόσο σε κεντρικό επίπεδο όσο και σε τοπικό και όπως όλα δείχνουν δεν είναι μακράν της πραγματικότητας. Η πρώτη ένδειξη ήταν η τοποθέτησή του ως επικεφαλής του κλιμακίου από τη Χαριλάου Τρικούπη στον προσυνεδριακό διάλογο που διεξήχθη στο Νότιο Συγκρότημα. Και όπως φαίνεται θα υπάρξει και συνέχεια, η οποία θα διαταράξει τα λιμνάζοντα νερά ανάμεσα στους πρωτοκλασσάτους του ΠΑΣΟΚ στην περιοχή μας.

Ηδη οι νυν βουλευτές έχουν πάρει το μήνυμα και εντείνουν τις προσπάθειές τους για μεγαλύτερη παρουσία εντός



και εκτός ΠΑΣΟΚ. Η ύπαρξη πολύ καλών σχέσεων του πρώην υπουργού με τον πρόεδρο του ΠΑΣΟΚ Γιώργο Παπανδρέου αλλά και με το στενό κύκλο του αρχίζει να δημιουργεί "εφιάλτες" σε αρκετούς που θεωρούσαν ότι ο κ. Κρεμαστινός αποτελούσε παρελθόν για τη Δωδεκάνησο.

Στην αποχώρησή του από την πολιτική δράση εκτός από το ασυμβίβαστο, καθοριστικό ρόλο έπαιξε και η απαξιωτική στάση του τότε πρωθυπουργού στο πρόσωπό του, κάτι που σήμερα δεν υπάρχει.

Αν συνυπολογίσει κανείς ότι στις προτελευταίες εκλογές, η παρουσία του κ. Κρεμαστινού εξασφάλισε την τρίτη έδρα στο ΠΑΣΟΚ διεμβολίζοντας σε σημαντικό βαθμό το χώρο της Νέας Δημοκρατίας, η επάνοδός του στο ψηφοδέλτιο του Νομού δεν θα αποτελούσε έκπληξη.

Σύμφωνα με πληροφορίες υπέρ της άποψης αυτής τάσσεται-όπως όλα δείχνουν-και ο πρώην υπουργός κ. Κ. Σκανδαλίδης, ο οποίος φέρεται να έχει "άρει" την εμπιστοσύνη του στο πρόσωπο του κ. Γ. Νικητιάδη. Σε ότι αφορά το ασυμβίβαστο, αυτό μέχρι τις εκλογές πολύ πιθανόν να έχει ξεπεραστεί και να μην αποτελεί εμπόδιο στο δρόμο του πρώην υπουργού.

Τρία ολόκληρα χρόνια πριν τις εκλογές

"Μάχη" γυναικών στο ΠΑΣΟΚ με βλέμμα στο ψηφοδέλτιο

Το θέμα απασχολεί και τη Νέα Δημοκρατία

Από τώρα ξεκίνησε η μάχη στο τοπικό ΠΑΣΟΚ για την σύνθεση του ψηφοδελτίου των βουλευτικών εκλογών που θα γίνουν σε τρία χρόνια!

Στη μάχη αυτή πρωταγωνιστούν τρεις γυναίκες που επιδιώκουν από νωρίς να κατοχυρώσουν τη θέση τους και να συμπερι-

Ρεπορτάζ
Λουκάς Μαστής
loukas@rodiaki.gr

ληφθούν στο ψηφοδέλτιο.

Και οι τρεις διαθέτουν αρκετές ελπίδες και είναι δεδομένο ότι μία από αυτές θα είναι σίγουρα στο ψηφοδέλτιο, γεγονός που δικαιολογεί την πρόωρη κινητικότητα που αναπτύσσεται.

Πρόκειται για την κ. Σούλα Ευθυμίου, την κ. Τόνια Μοροπούλου, και την κ. Βένη Χιωτάκη, μεταξύ των οποίων η μάχη θα είναι ιδιαίτερα σκληρή.

Το δεδομένο είναι ότι το ψηφοδέλτιο του ΠΑΣΟΚ στην Δωδεκάνησο (όπως και των άλλων κομμάτων) στις βουλευτικές εκλογές που θα γίνουν τον Μάρτιο του 2008 θα περιλαμβάνει 7 υποψηφίους και θα ισχύει δισταυρία, σύμφωνα με τον εκλογικό νόμο που έχει ψηφιστεί. Σχεδόν δεδομένο επίσης πρέπει να θεωρείται ότι έστω και λόγω ποσόστωσης, στο ψηφοδέλτιο θα πρέπει να υπάρχει μια γυναίκα.

Για τον λόγο αυτό, οι διαγκωνισμοί για την κατάληψη της συγκεκριμένης θέσης έχουν ξεκινήσει και προφανώς μέσα στους επόμενους μήνες θα γίνονται πιο έντονοι και πιο ορατοί.

Φαβορί πάντως θεωρείται με τα ισχύοντα δεδομένα **η**



κ. Σούλα Ευθυμίου. Στα όπλα της περιλαμβάνονται οι καλές σχέσεις που διαθέτει με τον πρόεδρο του ΠΑΣΟΚ κ. Γ. Παπανδρέου, εξαιτίας άλλωστε των οποίων είχε συμπεριληφθεί στο ψηφοδέλτιο των εκλογών για το Ευρωκοινοβούλιο (σε μη εκλόγιμη θέση) τον Ιούνιο του 2004. Διαθέτει επίσης ως όπλο την μακρόχρονη παρουσία της στα κομματικά δρώμενα, ως επικεφαλής του τομέα γυναικών, ενώ στα υπέρ της είναι και το γεγονός ότι στις εκλογές του 2003 τέθηκε εκτός ψηφοδελτίου την τελευταία στιγμή, με τις γνωστές συνοπτικές διαδικασίες για να κρατηθούν οι εσωκομματικές ισορροπίες.

Σημαντικές ελπίδες έχει και η κ. **Τόνια Μοροπούλου** παρά τις "αντιπάθειες" που έχει σε μερίδα κομματικών στελεχών. Η κ. Μοροπούλου, είναι προβεβλημένο στέλεχος, και διαθέτει καλές σχέσεις με τα κορυφαία ηγετικά στελέχη του ΠΑΣΟΚ. Και σε τοπικό επίπεδο υπάρχουν στελέχη που είναι υπέρ της υποψηφιότητας της, κυρίως στη Ρόδο.

Θεωρείται μάλιστα ότι την κρίσιμη ώρα της επιλογής θα δοθεί σκληρή μάχη μεταξύ της κ. Μοροπούλου και της κ. Ευθυμίου, δεδομένου ότι και οι δύο δεν χωράνε στο ίδιο ψηφοδέλτιο.

Αουτσάιντερ της μάχης θεωρείται **η κ. Βένη Χιωτάκη**, κυρίως από το ότι η ίδια δημοσίως δεν έχει εκφράσει την πρόθεσή της να πολιτευτεί ξανά.

Το γεγονός όμως ότι στις πρόσφατες εσωκομματικές εκλογές που έγιναν για την ανάδειξη αντιπροσώπων στο συνέδριο του ΠΑΣΟΚ η κ. Χιωτάκη εμφανίστηκε και εξελέγη σε πολύ καλή σειρά, πυροδότησε τα σενάρια για το ενδιαφέρον της.

Για τους γνωρίζοντες τους συσχετισμούς και τις ισορροπίες, στο τοπικό ΠΑΣΟΚ, η εκτίμηση που επικρατεί είναι ότι εφόσον η κ. Χιωτάκη αποφασίσει να διεκδικήσει την συμμετοχή της στο ψηφοδέλτιο, είναι πιθανόν από φαβορί να μετατραπεί σε αουτσάιντερ.

Ως εκ τούτου θα πρέπει να αναμένονται ιδιαίτερα ενδιαφέρουσες εξελίξεις, μέσα στο προσεχές χρονικό διάστημα, παρά το ότι ο καιρός μέχρι τις βουλευτικές εκλογές είναι πολύς, και πολλά είναι αυτά που μπορεί να επαναπροσδιοριστούν μέσα στο προσεχές χρονικό διάστημα.

Ηδη όμως, σε τοπικό επίπεδο, είναι κοινό μυστικό ότι οι τρεις κυρίες του ΠΑΣΟΚ έχουν αρχίσει να δραστηριοποιούνται και να "χτίζουν" συνεργασίες προσβλέποντας να έχουν την καλύτερη θέση όταν ξεκινήσει η μάχη του ψηφοδελτίου.



ΣΤΗ ΝΕΑ ΔΗΜΟΚΡΑΤΙΑ

Η συμμετοχή γυναίκας στο ψηφοδέλτιο είναι ένα θέμα που εκ των πραγμάτων θα απασχολήσει και την τοπική Νέα Δημοκρατία, όχι όμως αυτή την περίοδο.

Αυτονόητο θεωρείται ότι θα υπάρχει στο ψηφοδέλτιο γυναίκα, οπότε ίσως να ξεκινήσουν πιο γρήγορα οι διεργασίες για την ανάδειξή της.

Σ' αυτή την περίπτωση η μόνη ενδιαφερόμενη μέχρι τώρα είναι η πρώην αντιδήμαρχος Αθηναίων κ. **Ευαγγελία Ζουρούδη-Βελέντζα**, η οποία κατάγεται από τη Σύμη, και η οποία στις τελευταίες βουλευτικές εκλογές είχε διεκδικήσει τη συμμετοχή της στο ψηφοδέλτιο της Δωδεκανήσου χωρίς όμως επιτυχία.

Ο νομαρχιακός σύμβουλος Μανώλης Καμπουρόπουλος μιλά στη "Γνώμη"

Δικαίωμα της Νέας Δημοκρατίας να επιλέγει τους υποψήφιούς της

Τον τελικό έλεγχο έχουν τα όργανά της και δεν λειτουργεί βάσει των επιδιώξεων και των φιλοδοξιών κάποιων συγκεκριμένων ατόμων

Συνέντευξη στην
ΡΕΝΑ ΒΕΝΙΑΝΑΚΗ

Αισιόδοξος για τα τουριστικά μας πράγματα εμφανίζεται ο νομαρχιακός σύμβουλος και πρώην πρόεδρος του ΔΟΤ Μανώλης Καμπουρόπουλος, σε συνέντευξή του προς τη "Γνώμη". «Από τότε που ανέλαβε τη διακυβέρνηση της χώρας -αναφέρει- η Νέα Δημοκρατία, ασχολούμαστε πιο σοβαρά με τον τομέα του τουρισμού. Αλλάξαμε την τουριστική μας πολιτική και ο τουρισμός αντιμετωπίζεται πλέον ως δυναμικός κλάδος της οικονομίας μας».

Και συνεχίζει: «Η διαφήμιση της χώρας είναι πολύπλευρη και συντονισμένη. Βέβαια, απαιτούνται δομικές αλλαγές και κυρίως απομάκρυνση από τα παλιά μοντέλα τουριστικής ανάπτυξης που μας ακολουθούν από τη δεκαετία του '70».

Εκτιμά ότι πρέπει να δοθεί έμφαση στο σχεδιασμό μιας περιφερειακής τουριστικής ανάπτυξης σύμφωνης με τις ιδιαιτερότητες της κάθε περιοχής. Για το λόγο αυτό προτείνει τη δημιουργία μιας Γραμματείας που θα έχει συντονιστικό ρόλο.

Ο κ. Μανώλης Καμπουρόπουλος στη συνέντευξη μιλά και για τις προσεχείς νομαρχιακές εκλογές και για τις σχέσεις ανάμεσα στη Νομαρχιακή Αναγέννηση και τη Νέα Δημοκρατία, που ως γνωστόν το τελευταίο διάστημα περνούν μεγάλη κρίση.

Αποδέχεται το δικαίωμα στη Νέα Δημοκρατία στην επιλογή του υποψήφιου νομάρχη, αρκεί να λειτουργήσει με γνώμονα το κοινό καλό και όχι στη βάση προσωπικών επιδιώξεων.

ΕΡ.: Σε σύντομο διάστημα, όπως ειπώθηκε, θα συνεδριάσει ξανά η Νομαρχιακή Αναγέννηση για να λάβει τις αποφάσεις της, αφού πρώτα γίνει συνάντηση με τα κόμματα και τους φορείς. Τι εκτιμάτε, θα βγει κάτι;

ΑΠ.: Είναι αλήθεια ότι η Νομαρχιακή Αναγέννηση ξεκινά μια σειρά από επαφές και συναντήσεις με πολιτικά κόμματα και τοπικούς φορείς, προκειμένου να αφουγκραστεί τους προβληματισμούς που υπάρχουν και να ασχοληθεί με υπαρκτά προβλήματα, που απαντώνται τόσο σε θεσμικό όσο και σε τοπικό επίπεδο.

Τα προβλήματα του θεσμικού ρόλου της Νομαρχιακής Αυτοδιοίκησης, που αφορούν κυρίως τη λειτουργία, το ρόλο και τους πόρους (οικονομικούς και ανθρώπινους) που τη διέπουν τέθηκαν και στην ολομέλεια της παράταξής μας. Είναι έντονος ο προβληματισμός στον κύριο Καραγιάννη όσο και στους υπόλοιπους νομαρχιακούς συμβούλους για το ρόλο που καλείται να παίξει ο δεύτερος βαθμός αυτοδιοίκησης. Θέμα που εξαρτάται κυρίως από την πολιτεία. Αυτή έχει το κύριο λόγο για την εξέλιξή του, αλλά και τη συσχέτισή του με την Περιφέρεια.

Σχετικά με τα τοπικά προβλήματα, είμαστε ανοικτοί στο διάλογο με τους φορείς, τα κόμματα και γενικά με όλους τους συμπολίτες μας. Από την αρχή της ίδρυσης της παράταξής μας ήμασταν κοντά στους κατοίκους όλου του Νομού και δεχόμασταν πάντα τις γνώσεις και τις εμπειρίες τους, που πολλές φορές αποδείχτηκαν εποικοδομητικές. Στηριζόμασταν και συνεχίζουμε να το κάνουμε στη καλή πίστη και αμοιβαία συνεργασία με την κοινωνία των πολιτών, τους δημόσιους και ιδιωτικούς φορείς με στόχο την πρόοδο και ανάπτυξη του τόπου. Πιστεύω πως και τώρα, αν υπάρχει καλή θέληση και από τις δυο πλευρές για έντιμη συνεργασία θα υπάρξουν θετικά και θεαματικά αποτελέσματα, τόσο με τα κόμματα όσο και με τους φορείς.

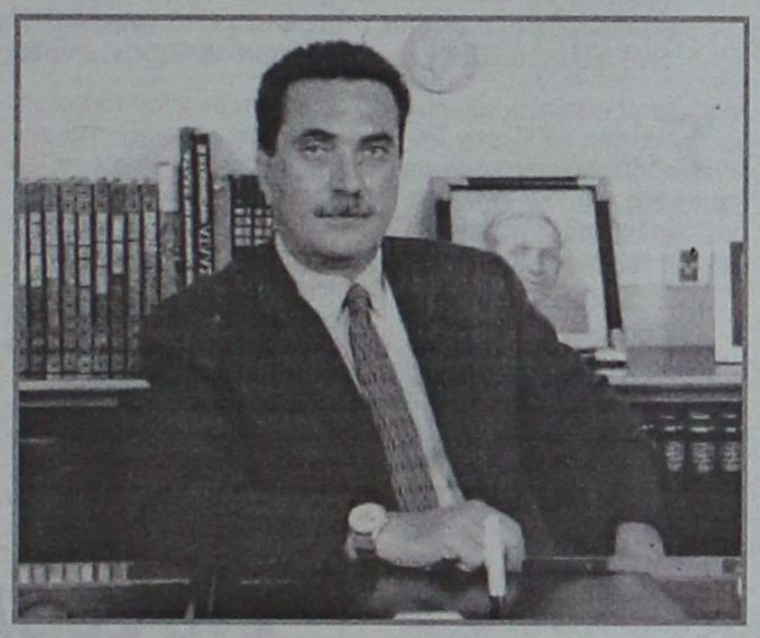

> Η ύπαρξη και λειτουργία της παράταξης «Νομαρχιακή Αναγέννηση» είναι επιβεβλημένη

ΕΡ.: Η Νέα Δημοκρατία συνεχίζει να μιλά για επιλογή από μηδενική βάση. Συμφωνείτε με αυτή τη βάση;

ΑΠ.: Όλα τα πολιτικά κόμματα έχουν τα θεσμικά τους όργανα, τα οποία φέρουν την ευθύνη για το σχεδιασμό της πορείας τους στις τοπικές κοινωνίες. Βάσει του σχεδιασμού επιλέγονται και τα πρόσωπα, που θα τους εκπροσωπούν και θα συνεργαστούν. Αυτό τους καθιστά υπεύθυνους για την επιλογή τους. Και έχω μάθει από τη ζωή ότι η κάθε επιλογή έχει το τίμημά της, θετικό ή αρνητικό. Θεωρώ ότι η Νέα Δημοκρατία έχει και ικανά στελέχη, όπως και την εμπειρία να διαλέγει και να αποφασίζει για τις συνεργασίες της. Όσον αφορά τη μηδενική βάση, για την οποία μιλά, αν αυτή εννοείται ως εκείνη η εκκίνηση, με την οποία θα παρακαμφθούν μικροπροβλήματα του παρελθόντος, τότε συμφωνώ απόλυτα

ΕΡ.: Υπάρχει εκτίμηση - ανεξάρτητα από τις δημόσιες δηλώσεις- ότι τα πράγματα θα οδηγηθούν σε «διαζύγιο» επειδή κάποιοι από το χώρο της Νέας Δημοκρατίας το επιδιώκουν. Τι λετε το «χάσμα» που έχει δημιουργηθεί μπορεί να γεφυρωθεί;

ΑΠ.: Η Νέα Δημοκρατία είναι μια μεγάλη παράταξη, η οποία λειτουργεί συλλογικά προτάσσοντας το κοινό καλό. Όπως σε κάθε δημοκρατική παράταξη, που σέβεται τα μέλη της, έτσι και εδώ τον τελικό λόγο έχουν τα εκλεγμένα όργανά της. Δεν λειτουργεί βάσει των επιδιώξεων κάποιων συγκεκριμένων ατόμων, αλλιώς δεν θα είχαμε το νικηφόρο αποτέλεσμα των εκλογών. Δεν υπάρχουν χάσματα, αλλά διάλογος και απόψεις που εισακούγονται.

Αυτοί ήταν και οι λόγοι που μας οδήγησαν στην συγκρότηση επιτροπής διαχείρισης των εκλογικών θεμάτων της τοπικής αυτοδιοίκησης. Αποκλειστικός της σκοπός είναι η ανίχνευση των βέλτιστων οδών και η επιλογή των καλύτερων θέσεων με στόχο το νικηφόρο αποτέλεσμα. Προσωπικά, θεωρώ ότι όσοι ασχολούμαστε με τα πολιτικά θέματα θα πρέπει να λειτουργούμε με γνώμονα το κοινό καλό και όφελος και όχι βάσει προσωπικών μας επιδιώξεων.

ΕΡ.: Σε περίπτωση οριστικής ρήξης η «Νομαρχιακή Αναγέννηση» θα πρέπει να διατηρηθεί; Μπορεί να συνεχίσει και με ποιόν επικεφαλή; Σε τέτοια περίπτωση θα διεκδικήσετε εσείς τη θέση αυτή;

ΑΠ.: Αυτοί οι προβληματισμοί τέθηκαν στην εισήγησή μου στην ολομέλεια της «Νομαρχιακής Αναγέννησης». Πιστεύω ότι η παράταξή μας έχει άκρως αυτοδιοικητικό χαρακτήρα και αποτελείται από συνειδητοποιημένα στελέχη στην αυτοδιοικητική λογική, ικανότατα και με πλούσια εμπειρία. Ως εκ τούτου μπορεί και πρέπει να έχει μια σημαντική παρουσία στον τόπο. Μπορεί ακόμη να είναι ένας χώρος παραγωγής στελεχών για όλους τους βαθμούς αυτοδιοίκησης. Η ύπαρξη και λειτουργία της είναι επιβεβλημένη, ακόμη και ως χώρος προβληματισμού.

Αυτή τη στιγμή η Νομαρχιακή Αναγέννηση υπάρχει, λειτουργεί, και μάλιστα επιτυχημένα, έχει τα όργανά της και τον αρχηγό της. Ας αφήσουμε λοιπόν, τις εξελίξεις να τρέξουν και είμαι σίγουρος ότι τα όργανά της θα αποφασίσουν σωστά για την περαιτέρω πορεία της.

ΕΡ.: Υπάρχουν πληροφορίες ότι η Ν.Ε. της Ν.Δ. συζητά ονόματα όπως του κ. Ιατρίδη, αλλά και άλλων. Αν γίνει μια τέτοια επιλογή τι θα πράξετε; Θα είστε και πάλι υποψήφιος νομαρχιακός σύμβουλος ή θα επιλέξτε το σπίτι σας;

ΑΠ.: Η Νέα Δημοκρατία έχει όχι μόνο δικαίωμα, αλλά επιβάλλεται να μιλά με οποιονδήποτε κρίνει. Το επικροτώ, γιατί έτσι πρέπει να κάνει ένα κόμμα που θέλει να παραμείνει ζωντανό και να εκφράζει τον λαό. Σχετικά με μας, που έχουμε επιλεγεί από τον λαό και μάλιστα με ισχυρές πλειοψηφίες, οφείλουμε να υπηρετούμε τον τόπο. Δεν έχουμε δικαίωμα να «πάμε σπίτι μας». Δεν είναι στη δικαιοδοσία μας αυτή η απόφαση. Οφείλουμε να είμαστε παρόντες στα πολιτικά δρώμενα για όσο καιρό ο κόσμος μας τιμά με την ψήφο του. Ουσιαστικά ο λαός είναι αυτός που αποφασίζει πότε θα «πάμε σπίτι μας». Βέβαια, έχουμε το δικαίωμα να αποφασίζουμε πού και πώς θα ενεργοποιηθούμε.

ΕΡ.: Θα ήθελα ένα σχόλιο για τη σημερινή Νομαρχιακή Αρχή. Παράγει έργο;

ΑΠ.: Το έχω δηλώσει επανειλημμένα ότι η σημερινή αρχή βαδίζει βάση ενός στρατηγικού προγραμματισμού, που εμείς ως νομαρχιακή αρχή είχαμε σχεδιάσει. Παλεύει με σημαντικά προβλήματα, που ταλανίζουν τον τόπο για πολλά χρόνια. Προβλήματα, που εμείς αναδείξαμε

> Τί λέει για τη Νομαρχιακή Αρχή και το μέλλον του τουρισμού μας

(συγκοινωνιακό, ενεργειακό, υγεία, άνυδρα νησιά, υποδομές κ.ά) και στα οποία παρ'όλο που πέρασαν σχεδόν τα μισά της θητείας της, δεν μπόρεσε να δρομολογήσει λύσεις. Επίσης, έχει εγκαταλείψει πρωτοβουλίες και δράσεις, που με πολύ κόπο είχαμε προγραμματίσει και είχαν όραμα. Όλοι μας βλέπουμε ότι εγκαινιάζονται μόνο έργα, τα οποία εμείς είχαμε προγραμματίσει και ξεκινήσει. Το μόνο σίγουρο είναι ότι αναπτύσσει μια πολύ καλή επικοινωνιακή πολιτική.

Συνέχεια στη σελ. 49

Από την άλλη δηλώνει ότι και η Νομαρχιακή Αναγέννηση, που ως παράταξη έχει άκρως αυτοδιοικητικό χαρακτήρα, έχει δικαίωμα στη συνέχεια: «Η ύπαρξη και λειτουργία της είναι επιβεβλημένη ακόμη και ως χώρος προβληματισμού. Εχει ικανότατα στελέχη και μπορεί και πρέπει να έχει μια σημαντική παρουσία στον τόπο».

Αναφορικά με το τι θα πράξει ο ίδιος, τονίζει κατηγορηματικά ότι «δεν έχουμε το δικαίωμα να πάμε στο σπίτι μας. Οφείλουμε να είμαστε παρόντες -συνεχίζει- στα πολιτικά δρώμενα για όσο καιρό ο κόσμος μας τιμά με την ψήφο του».

Τοποθετείται και για τη σημερινή νομαρχιακή αρχή, για την οποία υποστηρίζει ότι βαδίζει βάσει ενός στρατηγικού προγραμματισμού, που είχε σχεδιάσει η Νομαρχιακή Αναγέννηση. «Παλεύει με προβλήματα που είχαμε εμείς αναδείξει χωρίς να μπορεί να δρομολογήσει λύσεις. Εχει εγκαταλείψει πρωτοβουλίες και δράσεις που είχαμε προγραμματίσει. Το μόνο που κάνει είναι να εγκαινιάζει έργα που εμείς ξεκινήσαμε».

ΞΕΚΙΝΗΣΕ την Παρασκευή η διαδικασία

Αιτήσεις στον ΟΑΕΔ για τα οικογενειακά επιδόματα

Ποιά δικαιολογητικά απαιτούνται

Από την περασμένη Παρασκευή 1η Απριλίου ξεκίνησε η διαδικασία κατάθεσης των δικαιολογητικών για την χορήγηση των οικογενειακών επιδομάτων του 2005, σύμφωνα με οδηγίες που καθορίζει σε ανακοίνωσή του ο ΟΑΕΔ.

Η διαδικασία που ξεκίνησε αφορά τους δικαιούχους με δύο παιδιά και άνω ενώ η τελευταία μέρα κατάθεσης των δικαιολογητικών για όλες τις κατηγορίες δικαιούχων είναι η 31η Ιανουαρίου 2006.

Το ποσό του οικογενειακού επιδόματος για το 2005 ξεκινά από τα 98,64 ευρώ ετησίως για δικαιούχους με ένα παιδί, φθάνει στα 843,72 ευρώ για δικαιούχους με 4 τέκνα (μαζί με το επίδομα 3ου παιδιού) και κλιμακώνεται ανάλογα με τον αριθμό των προστατευόμενων τέκνων.

Επίσης, το επίδομα προσαυξάνεται κατά 44,04 ευρώ ετησίως, για κάθε παιδί, στις εξής περιπτώσεις:

1) Για ορφανά και από τους δύο γονείς.
2) Για ανάπηρα παιδιά.
3) Για παιδιά εκτός γάμου μη αναγνωρισθέντα.
4) Όταν πρόκειται για δικαιούχο της οποίας ο σύζυγος υπηρετεί στις Ένοπλες Δυνάμεις.

Σε ό,τι αφορά στην προσαύξηση αυτού του επιδόματος για τον γονέα, αυτή χορηγείται μόνο εφόσον: ο/η δικαιούχος δεν συνταξιοδοτείται λόγω θανάτου του άλλου συζύγου ή η μηνιαία σύνταξή του/της δεν είναι μεγαλύτερη από το 20πλάσιο του ημερομίσθιου του ανειδίκευτου εργάτη που ισχύει την 1η Ιανουαρίου του έτους επιδότησης ή εφόσον ο/η ανάπηρος σύζυγος δεν συνταξιοδοτείται ή η μηνιαία σύνταξή του/της δεν είναι μεγαλύτερη από το 20πλάσιο ημερομίσθιο του ανειδίκευτου εργάτη που ισχύει την 1η Ιανουαρίου του έτους επιδότησης.

Σημειωτέον, το ημερομίσθιο του ανειδίκευτου εργάτη ανέρχεται από 1/1/2005 στο ποσό των 25,56 ευρώ. Επομένως για να χορηγηθεί η ως άνω προσαύξηση στον/στην δικαιούχο πρέπει η μηνιαία σύνταξή του/της να μην είναι μεγαλύτερη από 511,2 ευρώ.

Η μηνιαία σύνταξη που λαμβάνεται υπόψη για τη σύγκριση με το εικοσαπλάσιο ημερομίσθιο του ανειδίκευτου εργάτη, είναι εκείνη του μηνός Απριλίου του έτους επιδότησης. Το ποσό της μηνιαίας σύνταξης που υπολογίζεται προκειμένου να καταβληθεί ή όχι η προσαύξηση των οικογενειακών επιδομάτων, είναι το ακαθάριστο και όχι το καθαρό ποσό που εισπράττει ο ασφαλισμένος.

ΟΙ ΠΡΟΥΠΟΘΕΣΕΙΣ ΧΟΡΗΓΗΣΗΣ ΤΟΥ ΟΙΚΟΓΕΝΕΙΑΚΟΥ ΕΠΙΔΟΜΑΤΟΣ

Η απαραίτητη προϋπόθεση για τη λήψη του επιδόματος είναι η πραγματοποίηση 50 ημερών εργασίας κατά το προηγούμενο της επιδότησης ημερολογιακό έτος (2004) ή δίμηνη τακτική επιδότηση λόγω ανεργίας ή δίμηνη συνεχή ανικανότητα για εργασία.

Τα παιδιά για τα οποία καταβάλλεται επίδομα, πρέπει α) να έχουν ηλικία μέχρι 18 ετών, β) αν σπουδάζουν να είναι ηλικίας μέχρι 22 ετών, γ) αν είναι ανίκανα για εργασία, όσο χρόνο διαρκεί η ανικανότητα να είναι άγαμα και να διαμένουν στην Ελλάδα ή σε χώρα μέλος της Ευρωπαϊκής Ένωσης.

Αντίθετα, δεν δικαιούνται επίδομα παιδιών οι μισθωτοί, που βάσει συλλογικής σύμβασης εργασίας, νόμου, κανονισμού επιχείρησης ή άλλων διατάξεων, λαμβάνουν από τον εργοδότη τους μεγαλύτερο ποσό επιδόματος παιδιών από εκείνο που χορηγεί ο ΔΛΟΕΜ.

ΝΤΕΤΕΚΤΙΒΣ

Συνταξιούχος Αστυνομικός Ασφάλειας
ΑΝΑΛΑΜΒΑΝΟΥΜΕ
Υποθέσεις ανηλίκων, οικογενειακές, προσωπικές κ.τλ.
ΔΙΑΘΕΤΟΥΜΕ ΤΑ ΠΛΕΟΝ ΣΥΓΧΡΟΝΑ ΟΠΤΙΚΟΑΚΟΥΣΤΙΚΑ ΣΥΣΤΗΜΑΤΑ
100% ΕΧΕΜΥΘΕΙΑ
ΡΩΜΗΣ 22 - ΡΟΔΙΝΙ
ΚΙΝ.6946997967
MZT230319

Μέχρι το τέλος Απριλίου θα είναι όλα εδώ

Ηρθαν τα πρώτα κομμάτια του νέου αεροστροβίλου

Στα τέλη Ιουλίου θα λειτουργήσει πλήρως • Σε λειτουργία, αλλά όχι πλήρως, ετέθη και η μία γαλλική μηχανή

Τα πρώτα κομμάτια της νέας μηχανής παραγωγής ηλεκτρικού ρεύματος που θα εγκατασταθεί στο εργοστάσιο της ΔΕΗ στη Σορωνή, έφθασαν ήδη στο νησί της Ρόδου πριν από μερικές μέρες και μέχρι το τέλος Απριλίου, οι αρμόδιοι εκτιμούν ότι θα έχουν μεταφερθεί και τα υπόλοιπα για να ξεκινήσει έτσι η συναρμολόγηση του νέου αεροστροβίλου, ο οποίος σύμφωνα με το χρονοδιάγραμμα, θα λειτουργήσει μέχρι το τέλος Ιουλίου, προσθέτοντας έτσι άλλα 28 εξαιρετικά πολύτιμα Μεγαβάτ, στο δίκτυο ηλεκτροδότησης του νησιού μας.

Στην ουσία, οι αρμόδιοι της ΔΕΗ στη Ρόδου, **δίνουν μάχη με το χρόνο και την επικείμενη άνοδο της ζήτησης σε ηλεκτρικό ρεύμα**, έτσι ώστε

Του Μιχάλη Μαστή
mihalis@rodiaki.gr

να μπορέσουν αφενός να ολοκληρώσουν την επισκευή για τις τρεις γαλλικές μονάδες παραγωγής ηλεκτρικού ρεύματος, αφετέρου **να εγκαταστήσουν και να λειτουργήσουν τη νέα μονάδα (αεριοστρόβιλο) ισχύος 28 Μεγαβάτ**, απομακρύνοντας όσο γίνεται το ενδεχόμενο μιας δραματικής εξέλιξης που θα έφθανε ακόμη και στις εκ περιτροπής διακοπές του ηλεκτρικού ρεύματος, μέσα στην τουριστική σεζόν.

Ήδη εδώ και αρκετές μέρες, η μία από τις τρεις γαλλικές ντιζελομηχανές, που είχε παρουσιάσει βλάβη, **προσφέρει καθημερινά έως και 14 Μεγαβάτ ενισχύοντας έτσι το δίκτυο, (αποφασίστηκε να μην λειτουργήσει με μεγαλύτερη ισχύ, για να μην δημιουργηθούν απρόοπτα)** ενώ σύμφωνα με τις εκτιμήσεις των Γάλλων τεχνικών που έχουν αναλάβει τη συντήρησή της, αποκατάσταση και λειτουργία θα υπάρξει και για την δεύτερη ιδίου τύπου μηχανή παραγωγής ηλεκτρικού ρεύματος μέχρι τις 25 Απριλίου.

Η τρίτη (που είχε πάθει πρώτη τη ζημιά) είναι προγραμματισμένη να επισκευαστεί και να λειτουργήσει παράλληλα μέσα στο πρώτο δεκαήμερο του Μαΐου.

Αυτό που έχει διευκρινιστεί πάντως, είναι ότι εξαιτίας του... βεβαρημένου τεχνολογικά μητρώου που έχουν οι μηχανές αυτές, η λειτουργία τους, ακόμη και η πλήρη επισκευή τους, για ένα σημαντικό χρονικό διάστημα θα είναι περίπου στο 50 έως 60% της πραγματικής δύναμης που μπορούν να παράγουν σε ηλεκτρικό ρεύμα.

Ουσιαστικά δηλαδή, ο νέος αεροστρόβιλος που θα τοποθετηθεί και θα λειτουργήσει μέσα στον Αύγουστο στη Ρόδο, θα καλύψει τα κενά που θα παρουσιαστούν εκ των πραγμάτων από τις τρεις μηχανές παραγωγής ηλεκτρικού ρεύματος.

Σε κάθε περίπτωση πάντως, **η πλήρης λειτουργία του, θα διασφαλίσει την ομαλή ηλεκτροδότηση για το νησί της Ρόδου,** με το δεδομένο πάντα ότι δεν θα υπάρξουν απρόοπτα και βλάβες τέτοιες που θα διαταράξουν τον προγραμματισμό που έχει γίνει.

Στο εδώλιο στελέχη του ΣΔΟΕ

Στο ακροατήριο του Τριμελούς Πλημμελειοδικείου της Ρόδου, το οποίο θα συνεδριάσει την επόμενη Παρασκευή 15 Απριλίου, παραπέμπονται να δικαστούν, ο πρώην προϊστάμενος του Σώματος Δίωξης Οικονομικού Εγκλήματος καθώς επίσης και άλλα 3 άτομα που υπηρετούσαν τότε στο ΣΔΟΕ, κατηγορούμενοι για παραβίαση οικιακού ασύλου και ηθική αυτουργία αντίστοιχα.

Η υπόθεση αφορά την «έφοδο» που έκαναν οι Ράμπο του ΣΔΟΕ στα σπίτια δύο καθηγητών του Δημοσίου το απόγευμα της 10ης Μαΐου 1999 την οποία ο τότε αντεισαγγελέας Πρωτοδικών Ρόδου κ. Ν. Αντωναράκος, χαρακτήρισε παράτυπη με εισαγγελική διάταξη που εξέδωσε.

Η συγκεκριμένη διάταξη που επέφερε και την ποινική δίωξη στην συνέχεια, εκδόθηκε τον περασμένο Απρίλιο, όταν ο ένας από τους δύο καθηγητές, σε βάρος των οποίων κινήθηκε η διαδικασία παραπομπής τους στη δικαιοσύνη (τελικά και οι δύο αθωώθηκαν από τα αρμόδια δικαστήρια) ζήτησε να εξεταστεί το ενδεχόμενο να ασκηθούν ποινικές διώξεις σε βάρος του τότε προϊσταμένου του ΣΔΟΕ κ. Γιώργου Γερογιαννάκη.

Μεταξύ των άλλων, ο αρμόδιος αντεισαγγελέας, στην διάταξή του φαίνεται να καταλήγει ότι η έφοδος που έγινε από την ομάδα των «Ράμπο» του ΣΔΟΕ στα σπίτια των δύο καθηγητών το απόγευμα της 10ης Μαΐου 1999, ήταν παράτυπη, καθώς δεν υπήρχε σχετική δικαστική απόφαση και ούτε ήταν παρόν αρμόδιος δικαστικός εκπρόσωπος όπως προβλέπει η σχετική διάταξη του νόμου, με αποτέλεσμα να εξετάζεται το ενδεχόμενο να έχει τελεσθεί το αδίκημα της παραβίασης του οικογενειακού ασύλου.

Συνήγοροι υπεράσπισης των κατηγορουμένων θα είναι οι γνωστοί δικηγόροι κ.κ. **Γιάννης Χαρίτος και Άκης Δημητριάδης,** αντίστοιχα.

Δρομολόγια του Ταχύπλοου Καταμαράν "ΔΩΔΕΚΑΝΗΣΟΣ ΕΞΠΡΕΣ"
Από: 15 Μαρτίου 2005 έως 14 Μαΐου 2005

DODEKANISOS SEA WAYS

Αναχωρίσεις από την Κολώνα (Θαλασσινή πύλη)

ΚΥΡΙΑΚΗ

ΛΙΜΑΝΙ	ΑΦΙΞΗ	ΑΝΑΧ.
ΡΟΔΟΣ		08.30
ΣΥΜΗ	09.20	09.25
ΚΩΣ	11.00	11.10
ΚΑΛΥΜΝΟΣ	11.50	12.00
ΛΕΡΟΣ	12.50	12.55
ΛΕΙΨΟΙ	13.15	13.20
ΠΑΤΜΟΣ	13.40	13.45
ΛΕΡΟΣ	14.25	14.30
ΚΑΛΥΜΝΟΣ	15.20	15.30
ΚΩΣ	16.10	16.20
ΣΥΜΗ	17.45	17.50
ΡΟΔΟΣ	18.30	

ΔΕΥΤΕΡΑ

ΛΙΜΑΝΙ	ΑΦΙΞΗ	ΑΝΑΧ.
ΑΝΕΚΤΕΛΕΣΤΟ		

ΤΡΙΤΗ

ΛΙΜΑΝΙ	ΑΦΙΞΗ	ΑΝΑΧ.
ΡΟΔΟΣ		08.30
ΚΩΣ	10.40	10.50
ΚΑΛΥΜΝΟΣ	11.30	11.40
ΛΕΡΟΣ	12.30	12.35
ΛΕΙΨΟΙ	12.55	13.00
ΠΑΤΜΟΣ	13.20	13.30
ΛΕΡΟΣ	14.20	14.30
ΚΑΛΥΜΝΟΣ	15.20	15.30
ΚΩΣ	16.10	16.20
ΡΟΔΟΣ	18.30	

ΤΕΤΑΡΤΗ

ΛΙΜΑΝΙ	ΑΦΙΞΗ	ΑΝΑΧ.
ΡΟΔΟΣ		08.30
ΣΥΜΗ	09.20	09.30
ΚΩΣ	11.00	11.10
ΚΑΛΥΜΝΟΣ	11.50	12.00
ΛΕΡΟΣ	12.50	14.30
ΚΑΛΥΜΝΟΣ	15.20	15.30
ΚΩΣ	16.10	16.20
ΣΥΜΗ	17.45	17.50
ΡΟΔΟΣ	18.30	

ΠΕΜΠΤΗ

ΛΙΜΑΝΙ	ΑΦΙΞΗ	ΑΝΑΧ.
ΡΟΔΟΣ		08.30
ΚΩΣ	10.40	10.50
ΚΑΛΥΜΝΟΣ	11.30	11.40
ΛΕΡΟΣ	12.30	12.35
ΛΕΙΨΟΙ	12.55	13.00
ΠΑΤΜΟΣ	13.20	13.30
ΛΕΡΟΣ	14.20	14.30
ΚΑΛΥΜΝΟΣ	15.20	15.30
ΚΩΣ	16.10	16.20
ΡΟΔΟΣ	18.30	

ΠΑΡΑΣΚΕΥΗ

ΛΙΜΑΝΙ	ΑΦΙΞΗ	ΑΝΑΧ.
ΡΟΔΟΣ		08.30
ΚΩΣ	10.40	10.50
ΚΑΛΥΜΝΟΣ	11.30	11.40
ΛΕΡΟΣ	12.30	12.35
ΛΕΙΨΟΙ	12.55	13.00
ΠΑΤΜΟΣ	13.20	13.30
ΛΕΡΟΣ	14.20	14.30
ΚΑΛΥΜΝΟΣ	15.20	15.30
ΚΩΣ	16.10	16.20
ΡΟΔΟΣ	18.30	

ΣΑΒΒΑΤΟ

ΛΙΜΑΝΙ	ΑΦΙΞΗ	ΑΝΑΧ.
ΡΟΔΟΣ		08.30
ΣΥΜΗ	09.20	09.25
ΚΩΣ	11.00	11.10
ΚΑΛΥΜΝΟΣ	11.50	12.00
ΛΕΡΟΣ	12.50	12.55
ΛΕΙΨΟΙ	13.15	13.20
ΠΑΤΜΟΣ	13.40	13.45
ΛΕΡΟΣ	14.25	14.30
ΚΑΛΥΜΝΟΣ	15.20	15.30
ΚΩΣ	16.10	16.20
ΣΥΜΗ	17.45	17.50
ΡΟΔΟΣ	18.30	



• Ταξιδέψτε με το μέγα την ώρα
• Fully air-conditioned.

Πληροφορίες: Δωδεκάνησος Ναυτιλιακή Ν.Ε.
Αυστραλίας 3. 85100 Ρόδος
Τηλ: 22410 70 590 - Fax: 22410 70 591

website: www.12ne.gr
e-mail: info@12ne.gr

ΑΕ177

Μέχρι και το τέλος Απριλίου

Συνωστισμός στα Δικαστήριά μας!

"Φορτωμένα" όλα τα πινάκια!

Ούτε... καρφίτσα δεν θα πέφτει στα δικαστήρια της Ρόδου, από σήμερα έως και την Μεγάλη Εβδομάδα (τέλος Απριλίου) όπου έχουν προγραμματιστεί να διεξαχθούν δεκάδες δίκες σε όλα τα επίπεδα. Τα πινάκια, θα είναι φορτωμένα για τα καλά, τόσο για το Μονομελές όσο και για το Τριμελές Πλημμελειοδικείο της Ρόδου, ενώ οι συνεδριάσεις μέχρι το τέλος Μαΐου, υπολογίζεται ότι θα ξεπεράσουν τις 40! Αντίστοιχα «φορτωμένα» θα είναι τα πινάκια των Εφετείων Δωδεκανήσου, που έχουν προγραμματίσει να συνεδριάσουν αύριο Τρίτη και την ερχόμενη Πέμπτη 7 Απριλίου αντίστοιχα, με δεκάδες υποθέσεις, που αφορούν διάφορα αδικήματα.

Ενδεικτικό στοιχείο της κατάστασης είναι ότι μόνο σήμερα, έχουν προγραμματίσει να συνεδριάσουν τόσο το Μικτό Ορκωτό Εφετείο Δωδεκανήσου και το Πρωτοβάθμιο Μικτό Ορκωτό Δικαστήριο Ρόδου, όπου θα ασχοληθούν αντίστοιχα με υποθέσεις που έχουν απασχολήσει έντονα την κοινή γνώμη της Δωδεκανήσου και όχι μόνο.

Η πρώτη περίπτωση, που θα εξεταστεί από το Πρωτοβάθμιο Μικτό Ορκωτό Δικαστήριο, αφορά έναν 22χρονο Σουηδό ο οποίος είχε κατηγορηθεί κατά την διάρκεια των διακοπών που έκανε στο νησί της Κω πριν από τρία περίπου χρόνια, ότι είχε επιτεθεί και είχε μαχαιρώσει έναν 23χρονο Έλληνα



Ο νεαρός, όπως και Μέσα Ενημέρωσης της χώρας του, ισχυρίζεται ότι είναι αθώος, ωστόσο όμως τα στοιχεία που συγκέντρωσαν σε βάρος του οι αρμόδιες ελληνικές αρχές, κρίθηκαν ενοχοποιητικά. Μάλιστα, οι σουηδικές αρχές, αλλά και οι συνήγοροι του νεαρού, είχαν ζητήσει την παρέμβαση των ελληνικών αρχών, έτσι ώστε η υπόθεση να φθάσει το ταχύτερο δυνατό στο ακροατήριο.

Με την υπόθεση, είχε ασχοληθεί το σύνολο των Μέσων Ενημέρωσης της Σουηδίας, κάνοντας λόγο για απίστευτες καταστάσεις που διαδραματίστηκαν στην περιοχή της Δωδεκανήσου, σε βάρος του συμπατριώτη τους ο οποίος εξακολουθεί να δηλώνει αθώος.

Από τον Οκτώβριο του 2004, η υπόθεση του νεαρού Σουηδού, Calle Jonsson απασχολεί έντονα τα Μέσα Ενημέρωσης, και μάλιστα με τέτοιο τρόπο **ως να έχουν στο συρτάρι τους αδιάσειστα στοιχεία για την αθωότητά του.**

Ο Calle Jonsson μαθητής τότε του Λυκείου κατά τη διάρκεια ταξιδιού στην Κω πριν από τρία χρόνια, **κατηγορήθηκε για επίθεση με μαχαίρι εναντίον ενός 23χρονου Έλληνα υπηκόου.** Συνελήφθη και κρατήθηκε στις φυλακές του Αυλώνα καθώς τέστ DNA έδειξε ότι αίμα του Jonsson βρέθηκε στην μπλούζα του θύματος.

Η δεύτερη περίπτωση που θα εκδικαστεί από το Μικτό Ορκωτό Εφετείο Δωδεκανήσου, αφορά έναν 36χρονο Ροδίτη, ο οποίος τον Νοέμβριο του 2003, είχε καταδικαστεί πρωτόδικα σε ποινή κάθειρξης (23 ετών και 6 μηνών) για σειρά κακουργηματικών πράξεων, σε βάρος μιας 30χρονης γυναίκας με την οποία διατηρούσε ερωτικές σχέσεις.

Το αρμόδιο πρωτοβάθμιο δικαστήριο, που χρειάστηκε πέντε ολόκληρες μέρες, για να εξετάσει την συγκεκριμένη περίπτωση, είχε επιβάλλει την ποινή κάθειρξης, σε βάρος του 36χρονου ροδίτη, λαμβάνοντας υπόψη τις κατηγορίες που είχαν σχηματιστεί σε βάρος του, καθώς επίσης και τις μαρτυρικές καταθέσεις της 30χρονης Γεωργίας Τριανταφυλλίδη, (η οποία κατάγεται από τη Βόρειο Ελλάδα, αλλά διέμενε μόνιμα στην Γερμανία με τους γονείς της) που είχε καταγγείλει φρικιαστικούς βασανισμούς σε βάρος της, από τον 36χρονο, που όπως υποστήριξε ήθελε να την... εξαγνίσει!

Σύμφωνα με το κατηγορητήριο, είχαν απαγγελθεί σε βάρος του κατηγορίες για: Βιασμό κατ' εξακολούθηση, αρπαγή, σκοπούμενη και επικίνδυνη σωματική βλάβη και Κλοπή.

Η τότε εισαγγελέας του Δικαστηρίου του Μικτού Ορκωτού Δικαστηρίου Κω, κ. Όλγα Σμυρλή, αξίζει να αναφερθεί ότι στην αγόρευσή της, είχε προτείνει την ενοχή του Σεβαστάκη αλλά μόνο για το αδίκημα της σκοπούμενης σωματικής βλάβης.

Μετά από σύσκεψη όμως πέντε και πλέον ωρών, το αρμόδιο δικαστήριο, αποφάσισε την επιβολή της συγκεκριμένης ποινής σε βάρος του κατηγορουμένου.

Ο Σεβαστάκης, ενώπιον του δικαστηρίου, αξίζει να σημειωθεί ότι, αρνήθηκε όλες τις κατηγορίες που είχαν αποδοθεί σε βάρος του, χαρακτήρισε φαντασιόπληκτη την 30χρονη καταγγέλλουσα με την οποία διατηρούσε σχέση και υπογράμμισε ότι οι κατηγορίες σε βάρος του, ήταν προϊόν δικό της, σε συνεργασία με τον πατέρα της, ο οποίος και έκανε την καταγγελία σε βάρος του, καταθέτοντας σχετική αναφορά στον εισαγγελέα.

Μετά και την γνωμάτευση της Κομισιόν

Τα "βραχιολάκια" πήραν το δρόμο της νομιμοποίησης

Δεν αντιστρατεύονται τους κανόνες ανταγωνισμού

Τα τουριστικά πρόγραμματα all inclusive δεν αντιστρατεύονται τους κανόνες ανταγωνισμού της Ευρωπαϊκής Επιτροπής, αναφέρει σε επίσημη απάντησή της η Κομισιόν, υπ' όψιν της οποίας τέθηκε το συγκεκριμένο θέμα.

Στην ουσία με την απάντηση αυτή η Ευρωπαϊκή Επιτροπή "νομιμοποίησε" τους τουρίστες με τα βραχιολάκια, και εξάλειψε και τις τελευταίες ελπίδες αρκετών επαγγελματιών της Ρόδου (και άλλων περιοχών της χώρας) που εξαιτίας του all inclusive έχουν υποστεί σοβαρές οικονομικές ζημιές.

Οπως άλλωστε έχουν επισημάνει οι τουριστικοί παράγοντες και σε τοπικό επίπεδο, το all inclusive είναι πρόγραμμα που έχει αποδειχτεί η αγορά και μάλιστα ζητείται ιδιαίτερα από τους τουρίστες - καταναλωτές. Δεν είναι τυχαίο άλλωστε ότι στους περισσότερο ανταγωνιστικούς προορισμούς προς την Ελλάδα, όπως, για παράδειγμα την Τουρκία, το σύστημα αυτό είναι συνεχώς αναπτυσσόμενο και φθάνει μέχρι και σε ποσοστό 60% των ξενοδοχειακών κλινών.

Η απάντηση της Ευρωπαϊκής Ενωσης δόθηκε στον ευρωβουλευτή του ΛΑΟΣ κ. Γ. Καρατζαφέρη, ο οποίος είχε καταθέσει σχετική ερώτηση.

Επί της ερωτήσεως αυτής, η Κομισόν αναφέρει τα εξής:

«Η Επιτροπή δεν διαθέτει λεπτομερή στοιχεία σχετικά με τη δομή και τις επιπτώσεις των τουριστικών προγραμμάτων "all - inclusive". Ο Παγκόσμιος Οργανισμός Τουρισμού ορίζει τα προγράμματα διακοπών "all - inclusive" ως εξής: τα τουριστικά θέρετρα "all - inclusive" περιλαμβάνουν σχεδόν τα πάντα στην προκαθορισμένη τιμή, δηλ. μεταφορά προς το αεροδρόμιο, μεταφορά των αποσκευών, κρατικούς φόρους, διαμονή, όλα τα γεύματα, πρόχειρα γεύματα (σνακ), κατανάλωση ποτών και τσιγάρων, χρήση όλων των δομών και του εξοπλισμού και πιστοποιημένους εκπαιδευτές για τις διάφορες δραστηριότητες. Ακόμη και τα φιλοδωρήματα και η νυχτερινή διασκέδαση περιλαμβάνονται σε αυτό το



προπληρωμένο ποσό. Εντούτοις, υπάρχει μεγάλη ποικιλία και διάφοροι τύποι προγραμμάτων "all - inclusive".

Οι καταναλωτές που ταξιδεύουν στα κράτη-μέλη μπορούν να επιλέξουν προγράμματα διακοπών "all-inclusive", προγράμματα "dynamic packaging" (όπου ο καταναλωτής δημιουργεί μόνος του το πακέτο διακοπών που τον ενδιαφέρει) ή προγράμματα μεμονωμένων διακοπών. Σύμφωνα με τις κατά προσέγγισιν εκτιμήσεις της Eurostat τα ταξίδια που πραγματοποιούνται στο πλαίσιο του προγράμματος "all - inclusive" ανέρχονται σε ποσοστό μικρότερο του 5% του συνόλου των ταξιδιών. Αυτό αποτελεί σαφή ένδειξη ότι οι καταναλωτές έχουν τη δυνατότητα να επιλέγουν ή όχι τα προγράμματα "all - inclusive". Πρέπει επίσης να ληφθεί υπόψη ότι η ύπαρξη υψηλού μεριδίου αγοράς για τα προγράμματα "all - inclusive" σε μια χώρα μπορεί να οφείλεται στην απουσία ή έλλειψη τουριστικής υποδομής υψηλής ποιότητας στον τόπο τουριστικού προορισμού. Ωστόσο, τα κράτη μέλη μπορούν να κάνουν χρήση των διαρθρωτικών ταμείων όσον αφορά δραστηριότητες που συνδέονται με τον τουρισμό, ενώ το πολυετές πρόγραμμα για τις επιχειρήσεις και την επιχειρηματικότητα αφορά τις μικρομεσαίες επιχειρήσεις (ΜΜΕ) σε όλους τους οικονομικούς τομείς.

Τα άρθρα 81 και 82 της Συνθήκης ΕΚ ορίζουν τους κανόνες ανταγωνισμού στην εσωτερική αγορά. Σύμφωνα με αυτούς τους κανόνες απαγορεύονται συμφωνίες μεταξύ επιχειρήσεων που δύνανται να επηρεάσουν το εμπόριο μεταξύ κρατών μελών και που έχουν ως αντικείμενο ή ως αποτέλεσμα την παρεμπόδιση, τον περιορισμό ή τη στρέβλωση του ανταγωνισμού εντός της κοινής αγοράς. Επιπλέον απαγορεύεται κατά το μέτρο που δύναται να επηρεάσει το εμπόριο μεταξύ των κρατών μελών, η καταχρηστική εκμετάλλευση από μία ή περισσότερες επιχειρήσεις, της δεσπόζουσας θέσης τους εντός της κοινής αγοράς ή σημαντικού τμήματός της.

Ο κ. βουλευτής εκφράζει την ανησυχία του για τις επιπτώσεις των τουριστικών προγραμμάτων "all - inclusive" τους τοπικούς παράγοντες παροχής υπηρεσιών και αγαθών. Οπως προαναφέρθηκε, οι ευρωπαϊκοί κανόνες ανταγωνισμού εφαρμόζονται μόνο κατά το μέτρο που δύναται να επηρεάσουν το εμπόριο μεταξύ των κρατών μελών. Δεν εφαρμόζονται σε προβλήματα ανταγωνισμού που κάνουν την εμφάνισή τους στις τοπικές αγορές. Συνεπώς, πρέπει να αξιολογηθεί ξεχωριστά για κάθε περίπτωση, αν εφαρμόζονται οι ευρωπαϊκοί ή οι εθνικοί κανόνες ανταγωνισμού σε ειδικές συμφωνίες ή πρακτικές στην αγορά των τουριστικών προγραμμάτων «all - inclusive». Οπου εφαρμόζονται αυτοί οι κανόνες, η συμβατότητα δύναται να αξιολογηθεί με σαφήνεια μόνο για κάθε περίπτωση ξεχωριστά».

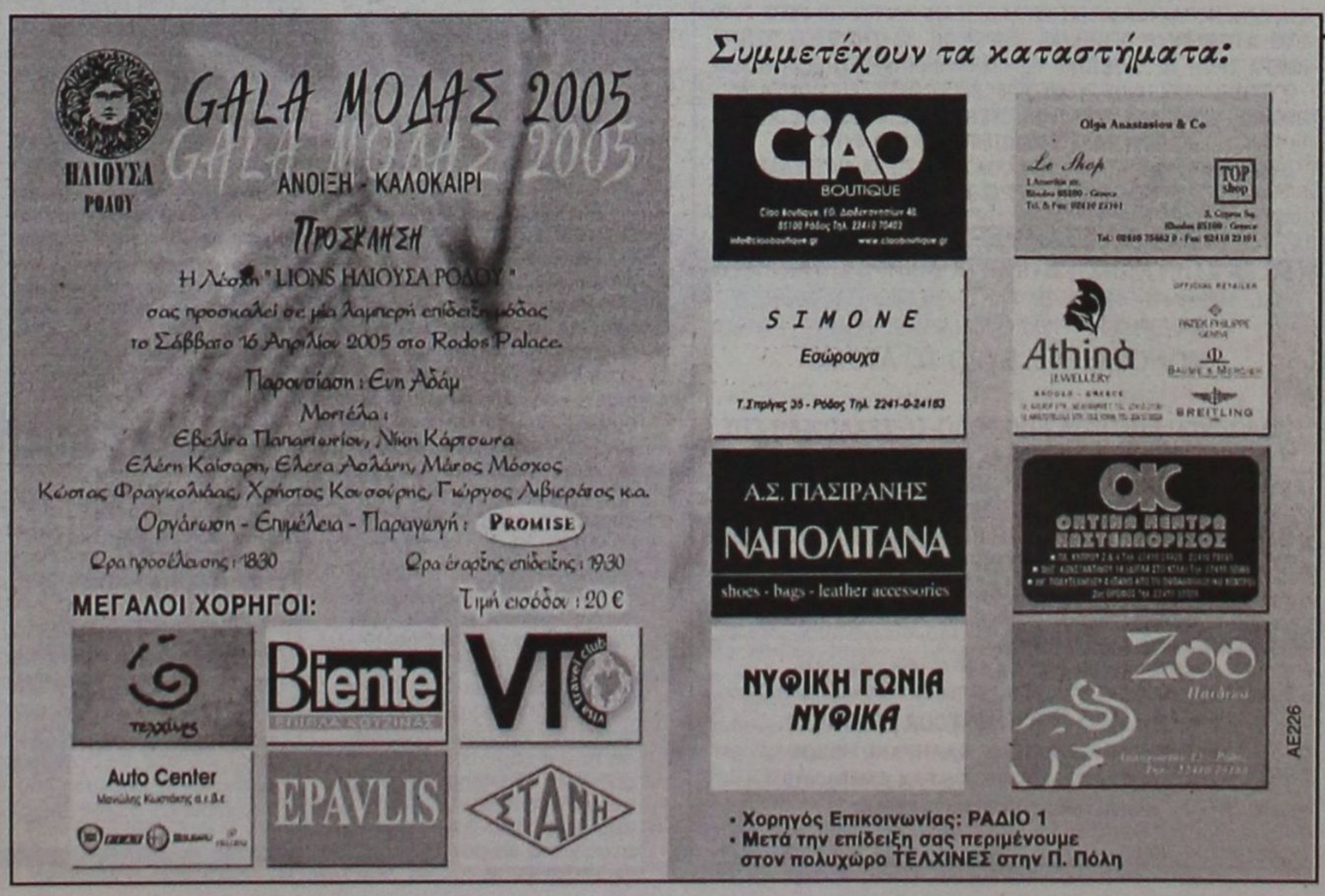

PELLOS TRAVEL
ΠΟΙΟΤΗΤΑ -ΟΡΓΑΝΩΣΗ-ΕΓΓΥΗΣΗ

ΕΚΔΡΟΜΕΣ ΑΠΡΙΛΙΟΥ-ΜΑΪΟΥ

16/4-21/4 ΕΞΑΗΜΕΡΗ ΕΚΔΡΟΜΗ
ΣΤΗΝ ΚΩΝΣΤΑΝΤΙΝΟΥΠΟΛΗ-ΠΡΙΓΚΗΠΟΝΗΣΣΑ
ΡΟΔΟΣ-ΜΑΡΜΑΡΙΣ-ΕΦΕΣΣΟΣ-ΣΜΥΡΝΗ-ΠΡΟΥΣΑ-ΚΩΝΣΤΑΝΤΙΝΟΥΠΟΛΗ-ΒΑΝΤΙΡΜΑ-ΣΜΥΡΝΗ-ΑΥΔΙΝΙ-ΜΑΡΜΑΡΙΣ-ΡΟΔΟΣ
(ΜΟΝΟ ΜΕ 295 ΕΥΡΩ ΤΟ ΑΤΟΜΟ)
ΠΕΡΙΛΑΜΒΑΝΟΝΤΑΙ: 1 ΔΙΑΝΥΚΤΕΡΕΥΣΗ ΣΤΗ ΣΜΥΡΝΗ, 1 ΜΑΡΜΑΡΙΣ ΚΑΙ 3 ΚΩΝΣΤΑΝΤΙΝΟΥΠΟΛΗ. ΕΙΣΙΤΗΡΙΑ ΡΟΔΟΣ-ΜΑΡΜΑΡΙΣ-ΡΟΔΟΣ, ΦΟΡΟΙ ΤΟΥΡΚΙΑΣ, ΞΕΝΑΓΗΣΕΙΣ, ΜΕΤΑΦΟΡΕΣ ΜΕ ΚΛΙΜΑΤΙΖΟΜΕΝΑ ΠΟΥΛΜΑΝ, ΞΕΝΟΔΟΧΕΙΑ 4****ΚΑΙ 5*** ΑΣΤΕΡΩΝ ΜΕ ΗΜΙΔΙΑΤΡΟΦΗ -ΤΑΞΙΔΙΩΤΙΚΗ ΑΣΦΑΛΕΙΑ-Φ.Π.Α
ΔΕΝ ΠΕΡΙΛΑΜΒΑΝΟΝΤΑΙ: ΑΡΧΑΙΟΛΟΓΙΚΟΙ ΧΩΡΟΙ-ΔΙΑΣΚΕΔΑΣΗ
Η ΠΕΙΡΑ ΜΑΣ ΣΤΗ ΤΟΥΡΚΙΑ (ΛΟΓΩ ΤΩΝ ΠΟΛΛΩΝ ΤΑΞΙΔΙΩΝ ΜΑΣ) ΣΑΣ ΕΓΓΥΑΤΑΙ ΠΟΙΟΤΗΤΑ-ΑΣΦΑΛΕΙΑ -ΕΥΧΑΡΙΣΤΟ ΤΑΞΙΔΙ- ΚΑΙ ΘΑ ΕΧΕΤΕ ΕΠΙΣΗΣ ΜΑΖΙ ΜΑΣ ΣΤΗ ΔΙΑΘΕΣΗ ΣΑΣ ΑΡΚΕΤΟ ΧΡΟΝΟ ΓΙΑ ΤΑ ΨΩΝΙΑ ΣΑΣ. ΣΥΝΟΔΟΣ ΓΡΑΦΕΙΟΥ.Α .ΠΑΠΑΣΑΒΒΑΣ

16/4-19/4 ΑΜΟΡΓΟΣ-ΤΡΙΗΜΕΡΗ ΕΚΔΡΟΜΗ ΜΕ BLUE STAR
Αναχ.16/4 10.00 ΤΟ ΠΡΩΙ ΣΑΒΒΑΤΟ Επισ. 19/4 ΗΜΕΡΑ ΤΡΙΤΗ ΣΤΙΣ 0.7.00 ΤΟ ΠΡΩΙ Ξενοδοχεια με Β/Β- εκδρομές-Συν.Γραφείου.Φ.Π.Α
ΤΙΜΗ ΜΟΝΟ ΜΕ 155 ΕΥΡΩ ΤΟ ΑΤΟΜΟ.

ΠΑΣΧΑ ΣΤΗΝ ΧΑΛΚΙΔΙΚΗ - ΚΡΟΥΑΖΙΕΡΑ ΑΓΙΟΝ ΟΡΟΣ
ΑΠΟ 29/4 ΕΩΣ 2/5 ΑΕΡΟΠΟΡΙΚΗ ΚΑΤΕΥΘΕΙΑΝ ΑΠΟ ΡΟΔΟ-ΘΕΣΣΑΛΟΝΙΚΗ-ΡΟΔΟΣ
ΠΕΡΙΛΑΜΒΑΝΟΝΤΑΙ: ΑΕΡΟΠΟΡΙΚΑ ΕΙΣΙΤΗΡΙΑ ΡΟΔΟΣ-ΘΕΣΣΑΛΟΝΙΚΗ-ΔΙΑΜΟΝΗ ΣΕ ΞΕΝΟΔΟΧΕΙΟ- ΠΡΩΙΝΟ ΚΑΙ ΔΕΙΠΝΟ ΚΑΘΕ ΜΕΡΑ-ΠΑΣΧΑΛΙΑΤΙΚΟ ΡΕΒΕΓΙΟΝ- ΕΚΔΡΟΜΕΣ- ΞΕΝΑΓΗΣΕΙΣ- ΣΥΝΟΔΟΣ ΓΡΑΦΕΙΟΥ- ΚΡΟΥΑΖΙΕΡΑ ΣΤΟ ΑΓΙΟΝ ΟΡΟΣ- ΤΑΞΙΔΙΩΤΙΚΗ ΑΣΦΑΛΕΙΑ
ΔΕΝ ΠΕΡΙΛΑΜΒΑΝΟΝΤΑΙ: ΦΟΡΟΙ ΑΕΡΟΔΡΟΜΙΩΝ- ΕΠΙΠΛΕΟΝ ΓΕΥΜΑΤΑ ΚΑΙ ΦΙΛΟΔΩΡΗΜΑΤΑ- ΚΑΙ ΕΙΣΟΔΟΙ ΣΕ ΜΟΥΣΕΙΑ.

ΠΑΣΧΑ ΣΤΗΝ ΙΤΑΛΙΑ
(ΡΩΜΗ-ΦΛΩΡΕΝΤΙΑ-ΠΙΖΑ-ΒΕΝΕΤΙΑ)
28/4-3/5 ΕΞΑΗΜΕΡΗ ΑΕΡΟΠΟΡΙΚΗ ΑΠΕΥΘΕΙΑΣ ΑΠΟ ΡΟΔΟ
ΞΕΝΟΔΟΧΕΙΑ 4 ΑΣΤΕΡΩΝ ΜΕ ΗΜΙΔΙΑΤΡΟΦΗ-ΞΕΝΑΓΗΣΕΙΣ-ΤΑΞ.ΑΣΦΑΛΕΙΑ-ΕΚΔΡΟΜΕΣ-ΜΕΤΑΦΟΡΕΣ-ΣΥΝΟΔΟΣ ΓΡΑΦΕΙΟΥ-Φ.Π.Α

ΠΑΣΧΑ ΣΤΗΝ ΠΑΤΜΟ-ΛΕΙΨΟΥΣ 28/4-2/5
ΑΝΑΧΩΡΗΣΗ. Μ.ΠΕΜΠΤΗ ΜΕ BLUE STAR ΣΤΙΣ 19.00 μ.μ.
ΕΠΙΣΤΡΟΦΗ ΔΕΥΤΕΡΑ ΤΟΥ ΠΑΣΧΑ ΤΟ ΑΠΟΓΕΥΜΑ
ΞΕΝΟΔΟΧΕΙΑ 3 ΑΣΤΕΡΩΝ ΜΕ ΠΡΩΙΝΟ-ΞΕΝΑΓΗΣΕΙΣ-ΕΚΔΡΟΜΕΣ-ΜΕΤΑΦΟΡΕΣ-ΣΥΝΟΔΟΣ ΓΡΑΦΕΙΟΥ-Φ.Π.Α

27/4-2/5 ΠΑΣΧΑ ΣΤΗΝ ΠΡΑΓΑ-ΒΟΥΔΑΠΕΣΤΗ
(ΕΞΑΗΜΕΡΗ ΕΚΔΡΟΜΗ)
ΞΕΝΟΔΟΧΕΙΑ 4 ΑΣΤΕΡΩΝ ΜΕ ΗΜΙΔΙΑΤΡΟΦΗ-ΞΕΝΑΓΗΣΕΙΣ-ΕΚΔΡΟΜΕΣ-ΜΕΤΑΦΟΡΕΣ-ΣΥΝΟΔΟΣ ΓΡΑΦΕΙΟΥ-Φ.Π.Α

28/4-2/5 ΠΑΣΧΑ ΣΤΗΝ ΚΥΠΡΟ-ΑΕΡΟΠΟΡΙΚΗ ΕΚΔΡΟΜΗ
ΜΕ ΑΠΕΥΘΕΙΑΣ ΠΤΗΣΗ
ΞΕΝΟΔΟΧΕΙΑ 4 ΑΣΤΕΡΩΝ ΜΕ ΗΜΙΔΙΑΤΡΟΦΗ-ΞΕΝΑΓΗΣΕΙΣ-ΕΚΔΡΟΜΕΣ-ΜΕΤΑΦΟΡΕΣ-ΣΥΝΟΔΟΣ ΓΡΑΦΕΙΟΥ-Φ.Π.Α-
ΔΕΝ ΠΕΡΙΛΑΜΒΑΝΕΤΑΙ -ΡΕΒΕΓΙΟΝ ΠΑΣΧΑ-ΕΙΣΟΔΟΙ ΣΕ ΜΟΥΣΕΙΑ

28/4-3/5 ΠΑΣΧΑ ΣΤΗΝ ΑΙΓΥΠΤΟ
(ΕΞΑΗΜΕΡΗ ΑΕΡΟΠΟΡΙΚΗ)
ΚΑΙΡΟ-ΑΛΕΞΑΝΔΡΕΙΑ-ΚΡΟΥΑΖΙΕΡΑ ΝΕΙΛΟΥ
ΞΕΝΟΔΟΧΕΙΑ 4 ΚΑΙ 5 ΑΣΤΕΡΩΝ ΜΕ ΗΜΙΔΙΑΤΡΟΦΗ-ΞΕΝΑΓΗΣΕΙΣ-ΤΑΞ.ΑΣΦΑΛΕΙΑ-ΕΚΔΡΟΜΕΣ-ΜΕΤΑΦΟΡΕΣ-ΣΥΝΟΔΟΣ ΓΡΑΦΕΙΟΥ-Φ.Π.Α

ΠΑΣΧΑ ΣΤΙΣ ΚΥΚΛΑΔΕΣ –ΕΞΑΗΜΕΡΗ ΕΚΔΡΟΜΗ
ΠΑΡΟΣ-ΤΗΝΟΣ-ΣΥΡΟΣ
28/4-3/5 ΜΕ BLUE STAR FERRIES
ΣΤΑ ΠΑΝΕΜΟΡΦΑ ΝΗΣΙΑ ΤΩΝ ΚΥΚΛΑΔΩΝ ΑΝΑΧΩΡΗΣΗ: 28/4 ΣΤΙΣ 10.00 ΗΜΕΡΑ ΠΕΜΠΤΗ ΜΕ BLUE STAR ΕΠΙΣΤΡΟΦΗ 3/5 ΣΤΙΣ 0.9.30 ΤΟ ΠΡΩΙ ΗΜΕΡΑ ΤΡΙΤΗ ΜΕ BLUE STAR ΠΕΡΙΛΑΜΒΑΝΟΝΤΑΙ .ΕΙΣΙΤΗΡΙΑ ΡΟΔΟΣ-ΣΥΡΟΣ-ΠΑΡΟΣ-ΤΗΝΟΣ-ΣΥΡΟΣ- ΡΟΔΟΣ ΣΕ Γ.ΘΕΣΗ ΞΕΝΟΔΟΧΕΙΑ ΜΕ ΠΡΩΙΝΟ - ΕΚΔΡΟΜΕΣ ΣΤΗ -ΠΑΡΟ-ΣΥΡΟ (ΓΥΡΟΣ ΝΗΣΙΟΥ)- ΜΕΤΑΦΟΡΕΣ ΜΕ ΠΟΥΛΜΑΝ -ΤΑΞΙΔΙΩΤΙΚΗ ΑΣΦΑΛΕΙΑ-Φ.Π.Α
ΔΕΝ ΠΕΡΙΛΑΜΒΑΝΟΝΤΑΙ. ΑΡΧΑΙΟΛΟΓΙΚΟΙ ΧΩΡΟΙ-ΔΙΑΣΚΕΔΑΣΗ
ΤΙΜΗ 225 ΕΥΡΩ ΤΟ ΑΤΟΜΟ

28/4-3/5 ΕΞΑΗΜΕΡΗ ΕΚΔΡΟΜΗ
ΠΑΣΧΑ ΣΤΗΝ ΚΩΝΣΤΑΝΤΙΝΟΥΠΟΛΗ-ΠΡΙΓΚΗΠΟΝΗΣΣΑ
ΡΟΔΟΣ-ΜΑΡΜΑΡΙΣ-ΕΦΕΣΣΟΣ-ΣΜΥΡΝΗ-ΠΡΟΥΣΑ-ΚΩΝΣΤΑΝΤΙΝΟΥΠΟΛΗ-ΒΑΝΤΙΡΜΑ-ΣΜΥΡΝΗ-ΑΥΔΙΝΙ-ΜΑΡΜΑΡΙΣ-ΡΟΔΟΣ
ΜΟΝΟ ΜΕ 295 ΕΥΡΩ ΤΟ ΑΤΟΜΟ

ΠΩΛΟΥΝΤΑΙ ΕΙΣΙΤΗΡΙΑ ΑΠΟ ΡΟΔΟ- ΘΕΣΣΑΛΟΝΙΚΗ ΣΤΙΣ 10/4, 29/4 ΚΑΘΩΣ ΚΑΙ ΓΙΑ ΜΕΜΟΝΩΜΕΝΟΥΣ.
ΕΙΣΙΤΗΡΙΑ ΜΕ ΟΑ, AEGEAN ΚΑΙ CHARTER ΓΙΑ ΟΛΟ ΤΟΝ ΚΟΣΜΟ
ΑΕΡΟΠΟΡΙΚΑ ΕΙΣΙΤΗΡΙΑ-ΑΚΤΟΠΛΟΪΚΑ.ΕΙΔΙΚΑ ΠΑΚΕΤΑ ΓΙΑ ΜΕΜΟΝΩΜΕΝΟΥΣ, ΣΥΛΛΟΓΟΥΣ, ΝΕΟΝΥΜΦΟΥΣ ΓΙΑ ΕΛΛΑΔΑ, ΚΥΠΡΟ-ΑΦΡΙΚΗ-ΤΥΝΗΣΙΑ-Α-ΕΥΡΩΠΗ(ΙΤΑΛΙΑ-ΡΩΜΗ-ΒΕΝΕΤΙΑ-ΠΡΑΓΑ-ΠΑΡΙΣΙ-ΛΟΝΔΙΝΟ) ΚΑΙ ΓΙΑ ΟΛΟ ΤΟΝ ΚΟΣΜΟ

ΓΙΑ ΠΕΡΙΣΣΟΤΕΡΕΣ ΠΛΗΡΟΦΟΡΙΕΣ, ΚΡΑΤΗΣΕΙΣ ΚΑΙ ΑΝΑΛΥΤΙΚΑ ΠΡΟΓΡΑΜΜΑΤΑ ΣΤΟ ΠΡΑΚΤΟΡΕΙΟ ΓΕΝΙΚΟΥ ΤΟΥΡΙΣΜΟΥ:
PELLOS TRAVEL-TOUR OPERATOR
ΛΕΩΦΟΡΟΣ ΚΑΛΛΙΘΕΑΣ, ΦΑΛΗΡΑΚΙ, ΡΟΔΟΣ
ΤΗΛ. 2241087615, 2241052276 FAX 2241087616
e-mail pellostravel@hellasnet.gr
ΑΕ0127

ΑΠΟ ΤΗΝ μειοψηφία του δημοτικού συμβουλίου Πεταλούδων

Γενική επίθεση κατά της δημοτικής αρχής

Ο κ. Σταυριανός κατηγορεί τον κ. Κορδίνα για τους χειρισμούς του και ζητά την παρέμβαση των αρμοδίων αρχών

Γενική επίθεση κατά της δημοτικής αρχής Πεταλούδων εξαπέλυσε χθες η παράταξη της μειοψηφίας υπό τον Β. Σταυριανό για χειρισμούς ζητημάτων που έγιναν από την πρώτη. Στην ανακοίνωση που εξεδόθηκε γίνεται λόγος για εμπαιγμό του δ.σ. και των δημοτών και ζητείται ευθέως η παρέμβαση της επίσημης πολιτείας για την αποκατάσταση όλων των κακώς κειμένων στο Δήμο Πεταλούδων.

Η μειοψηφία κατηγορεί τον δήμαρχο κ. Μ. Κορδίνα για πειραματισμούς στα θέματα του αεροδρομίου, της ΔΕΗ αλλά και της λήψης του δανείου και επαναφέρει τα ερωτήματα για το προσωπικό και την οικονομική κατάσταση του Δήμου για τα οποία δεν έχει λάβει ακόμη απάντηση.

Δεν αφήνει τέλος ασχολίαστη τη στάση των κομματικών παραγόντων του ΠΑΣΟΚ που στήριξαν την υποψηφιότητα του κ. Κορδίνα χρίζοντας τον εκλεκτό του.

Η ανακοίνωση της δημοτικής μειοψηφίας έχει ως εξής:

«Το μαύρο άσπρο επιχείρησε να κάνει ο κ. Κορδίνας στην τελευταία συνεδρίαση του δημοτικού συμβουλίου δηλώνοντας ότι τελικά δεν υπήρχε απαρτία στην έκτακτη συνεδρίαση της 19 Μαρτίου 2005, μοναδικό θέμα της οποίας ήταν η έγκριση των όρων δανείου ύψους 1.363.027 ευρώ, ή κατά την πρόσκληση 1.494.690, παρόλο που η απόφαση εστάλη κανονικά για έγκριση στην Περιφέρεια εμφανίζοντας 13 δημοτικούς συμβούλους παρόντες αντί για 12 που πραγματικά παρέστησαν. Μάλιστα η απόφαση έλαβε έγκριση από τον ίδιο το γ.γ. της Περιφέρειας αυθημερόν. Στις 24/3, δηλαδή έξι ημέρες μετά, η παράταξή μας κατέθεσε προσφυγή στην Περιφέρεια για την ακύρωση της απόφασης διότι στη συνεδρίαση παρέστησαν 12 δημοτικοί σύμβουλοι σε σύνολο 25, δηλαδή δεν υπήρχε νόμιμη απαρτία. Μετά την κατάθεση της ένστασής μας επιχειρήθηκε με έγγραφο του δημάρχου να ακυρωθεί (!) η συνεδρίαση με το αιτιολογικό ότι πράγματι δεν υπήρχε απαρτία. Είναι μάλλον η πρώτη φορά που απόφαση δημοτικού συμβουλίου ανακαλείται με έγγραφο του δημάρχου. Δηλαδή έπρεπε να περάσουν έξι ημέρες για να αντιληφθεί ο πρόεδρος του δημοτικού συμβουλίου και ο δήμαρχος ότι δεν υπήρχε απαρτία στη συνεδρίαση; Επί της ουσίας του θέματος, για μια συνεδρίαση που είχαμε στη διάθεσή μας ένα ολόκληρο χρόνο, αυτή έγινε έκτακτα χωρίς ο πρόεδρος του δ.σ. να μπει στον κόπο να μας εξηγήσει τους λόγους του κατεπείγοντος.

Θα μπορούσε κανείς να ισχυρισθεί ότι το θέμα είναι τυπικό και δεν αξίζει να προκληθεί τόσος θόρυβος. Όμως η τακτική του κ. Κορδίνα προς το δημοτικό συμβούλιο και η απαξιωτική του στάση προς αυτό είναι γνωστή και έχει εκδηλωθεί πολλές φορές. Τι έχει κάνει ο κ. Κορδίνας για το θέμα του αεροδρομίου και της Δ.Ε.Η



εκτός από το να εκτοξεύει απειλές και λεονταρισμούς στο δ.σ. και να μην εφαρμόζει τις αποφάσεις που έχουν ληφθεί σχετικά; Σε ποιο δικαστήριο προσέφυγε και πότε; Τι έγιναν οι διαβεβαιώσεις για επίλυση του θέματος του νερού της Κρεμαστής που δόθηκαν πέντε ολόκληρους μήνες πριν; Πόσο αξίζει η υγεία των κατοίκων και ποιους τελικά εμπαίζει η δημοτική αρχή όταν στις 25 Οκτωβρίου του 2004 έφερε θέμα δανεισμού (και πάλι) της Δ.Ε.Υ.Α.Π για να λυθεί το πρόβλημα και από τότε ούτε φωνή ούτε ακρόαση.

Οι πειραματισμοί βέβαια του δημάρχου δε σταματούν εδώ. Η τουριστική περίοδος έχει ήδη αρχίσει και μόλις τώρα ξεκινούν οι ενέργειες προς την κατεύθυνση της υπογραφής προγραμματικής σύμβασης μεταξύ δήμου και επιχείρησης Πεταλούδων για την ομαλή λειτουργία της Κοιλάδας. Όσο για την κατάσταση στην ίδια την Κοιλάδα των Πεταλούδων, αυτή είναι χειρότερη από ποτέ άλλοτε. Από βιότοπος για τις πεταλούδες κοντεύει να γίνει βιότοπος για τις κατσίκες. Όχι μόνο δε γίνεται ανανέωση της χλωρίδας με καινούργια δέντρα αλλά και αυτά που υπάρχουν έχουν αφεθεί στο έλεός τους. Η Κοιλάδα των Πεταλούδων που με το ιδανικό μικροκλίμα εξασφαλίζει το θαύμα αυτό της φύσης έχει μετατραπεί σε θερμοκήπιο και δε θα αργήσει η ώρα της αντίστροφης μέτρησης για το βιότοπο. Ωστόσο λήφθηκε μέριμνα το εισιτήριο να γίνει πέντε ευρώ ώστε να μπαλωθούν οι τρύπες του δήμου που κλείσιμο δεν έχουν.

Απολογούμενος ο δήμαρχος για τις πολλές προσλήψεις που έχει κάνει και εξακολουθεί να κάνει, ισχυρίζεται ότι οι υπηρεσίες του δήμου λειτουργούν άψογα. Πού είναι λοιπόν οι ισολογισμοί του 2001, 2002, 2003 και 2004; Και πού είναι οι απολογισμοί του 2003 και 2004; Ο ίδιος ο κ. Κορδίνας διαβεβαίωσε στην συνεδρίαση και πάλι της 25 Οκτωβρίου ότι αρχής γενομένης από τον Ιανουάριο του 2005 και σταδιακά μέχρι το Μάρτη του 2005 θα είχε ολοκληρωθεί αυτή η διαδικασία. Πού είναι το πόρισμα των ορκωτών λογιστών που διόρισε το δ.σ. πριν από ένα ολόκληρο χρόνο και οι οποίοι υποτίθεται θα μας έδιναν οικονομικά στοιχεία μέχρι το Μάιο του 2004; Τελικά εμπαίζεται ή δεν εμπαίζεται το δημοτικό συμβούλιο;

Όταν όμως εμπαίζεται το δημοτικό συμβούλιο εμπαίζονται και όλοι οι πολίτες του δήμου και βέβαια όχι μόνο αυτοί που στις εκλογές ψήφισαν τη δικιά μας παράταξη. Ας μας δώσει επιτέλους απαντήσεις στα ερωτήματα που έχουν υποβληθεί με αιτήσεις μας από το 2003.

1. Ζητήσαμε κατάσταση των εργαζομένων στο δήμο, στους οργανισμούς και στις επιχειρήσεις με τη συνδρομή του κ. Εισαγγελέα αλλά καμία απάντηση δε λάβαμε.
2. Ζητήσαμε κατάσταση με τους οφειλέτες και χρεώστες του δήμου αλλά καμία απάντηση δε λάβαμε.
3. Ζητήσαμε τις αποφάσεις του δημάρχου, καμία απάντηση δε λάβαμε.
4. Ζητήσαμε ο απολογισμός του 2003 να προηγηθεί της ψήφισης του προϋπολογισμού του 2005, αλλά ούτε αυτό κατέστη δυνατό.
5. Ζητήσαμε να μας δοθούν το σύνολο των παρακρατηθέντων από τους εργολάβους φόρων και μη αποδοθέντων έως σήμερα στη Δ.Ο.Υ Ρόδου, αλλά καμία απάντηση δε λάβαμε.
6. Ζητήσαμε να μας δοθεί κατάσταση με τις οφειλόμενες ασφαλιστικές εισφορές προς Ι.Κ.Α, Τ.Α.Δ.Κ.Υ και Τ.Υ.Δ.Κ.Υ., αλλά καμία απάντηση δε λάβαμε.
7. Ζητήσαμε στη συζήτηση του μοναδικού κατά την τρέχουσα τετραετία απολογισμού που έχει έλθει ως σήμερα στο δ.σ. (2002) να μας δοθούν καταστάσεις όλων των ενταλμάτων πληρωμών ανά κωδικό και όλων των γραμματίων είσπραξης, πράγμα που ήταν εκ του νόμου υποχρεωμένοι να καταθέσουν, αλλά καμία απάντηση δε λάβαμε.

Όμως όλα αυτά είναι μια καλή απάντηση και σε εκείνους τους κομματικούς παράγοντες που μέσα και έξω από το δήμο Πεταλούδων στήριξαν την υποψηφιότητα του κ. Κορδίνα, χρίζοντάς τον ως τον εκλεκτό τους.

Εμείς πάντως ως παράταξη της μειοψηφίας και ασκώντας το θεσμικό μας ρόλο, ζητάμε να προχωρήσει ο δήμαρχος στην εκτέλεση όλων των δεσμεύσεων που έχει αναλάβει το δημοτικό συμβούλιο. Ζητάμε επίσης από όλα τα μέλη του δ.σ. να λάβουν όποιες αποφάσεις χρειάζονται για να ξεκαθαρίσει επιτέλους το ομιχλώδες τοπίο στο δήμο μας. Ζητάμε τέλος από την επίσημη πολιτεία να παρέμβει σε όσα ζητήματα την αφορούν για την αποκατάσταση όλων των κακώς κειμένων στο δήμο μας. Δηλώνουμε την αντίθεση σε κάθε προσπάθεια συγκάλυψης των προβλημάτων, όμως ταυτόχρονα δηλώνουμε ότι θα είμαστε και αρωγοί στις όποιες προσπάθειες κινηθούν προς τη σωστή κατεύθυνση, όπως άλλωστε η παρουσία μας μέχρι τώρα έχει αποδείξει».

Μικρές αυξήσεις στις τιμές των καυσίμων

Μικρές αυξήσεις καταγράφονται τις τελευταίες μέρες και στην αγορά της Ρόδου, σε ό,τι αφορά την βενζίνη και το πετρέλαιο κίνησης στους καταναλωτές,

Τουλάχιστον 1,5 λεπτό ακριβότερα βρήκαν την Παρασκευή την βενζίνη και το πετρέλαιο κίνησης οι καταναλωτές και στην περιοχή της Ρόδου. Σ' αυτό συνέτειναν η άνοδος στην διάρκεια της περασμένης εβδομάδας, κατά 2% στις διεθνείς τιμές του αργού πετρελαίου, η ενίσχυση του δολαρίου έναντι του ευρώ και ο νέος αυξημένος ΦΠΑ.

Σύμφωνα με τις τελευταίες τιμοληψίες του υπουργείου Ανάπτυξης, η μέση τιμή την προηγούμενη εβδομάδα για την αμόλυβδη βενζίνη έφθασε τα 86 λεπτά, για το πετρέλαιο κίνησης τα 87 λεπτά, ενώ το πετρέλαιο θέρμανσης παρέμεινε σταθερό στα 48-50 λεπτά.

Το ακριβότερο πετρέλαιο κίνησης, αλλά και η υψηλότερη φορολογία, επιβαρύνουν ακόμη περισσότερο τα μεταφορικά κόστη και αναπόφευκτα οι επαγγελματίες του κλάδου θα μετακυλήσουν το κόστος στον τελικό καταναλωτή.

Εγκαινιάσθηκαν τα γραφεία της Οργάνωσης "Γυναίκες Χωρίς Σύνορα"

Από το περασμένο Σάββατο η διεθνής εθελοντική οργάνωση "Γυναίκες χωρίς Συνορα" απέκτησε στέγη στη Νέα Αγορά ύστερα από την απόφαση του δημάρχου Ρόδου Γιώργου Γιαννόπουλου να παραχωρήσει ένα χώρο για την καλύτερη λειτουργία της.

Τα εγκαίνια έγιναν με κάθε επισημότητα και με την παρουσία του υπουργού Αιγαίου Αριστοτέλη Παυλίδη ο οποίος εκφράστηκε με τα πιο θερμά λόγια για τη δράση της οργάνωσης "Γυναίκες χωρίς Σύνορα" που έχει περάσει τα σύνορα της Ελλάδας και έχει απλωθεί σε ολόκληρο τον κόσμο.

Ο αγιασμός έγινε από τον μητροπολίτη Ρόδου κ. Κύριλλο με τη βοήθεια και του πρωτοσύγκελου κ. Παΐσιου. Ο κ. Κύριλλος συνεχάρη το προεδρείο της οργάνωσης και ευχήθηκε να είναι πάντα πρωτοπόρες οι "Γυναίκες Χωρίς Σύνορα" στο δύσκολο έργο που επιτελούν.



Αμέσως μετά, η πρόεδρος κ. Χρυσούλα Καϊλή βράβευσε τον δήμαρχο Ροδίων κ. Γ. Γιαννόπουλο για τη μέχρι τώρα προσφορά του ιδίου αλλά και του δ.σ. στο σύνολό του προς τον Σύλλογό τους και του απένειμε το έμβλημα των "Γυναικών Χωρίς Σύνορα" σε ασημένια κατασκευή.

Το ίδιο έμβλημα απένειμε και στον ιδιοκτήτη της εφημερίδας "Πρόοδος" κ. Γ. Διαμαντίδη για την στήριξή του στις δράσεις της οργάνωσης.

Ανάλογες διακρίσεις απενεμήθηκαν στην Περιφέρεια Νοτίου Αιγαίου στον πρώην δήμαρχο Ρόδου κ. Μ. Κόκκινο, τον φοροτεχνικό Τ. Κωνσταντίνου, καθώς και σε άλλα άτομα που με διάφορους τρόπους έχουν βοηθήσει την οργάνωση.

Ο δήμαρχος Ροδίων κ. Γ. Γιαννόπουλος στον χαιρετισμό του, τόνισε ότι ο δήμος ήταν υποχρεωμένος να σταθεί στο πλευρό των γυναικών της οργάνωσης, αφού μέσα από το έργο τους απέδειξαν και αποδεικνύουν καθημερινά πώς η προσφορά στη κοινωνία δεν περνά αναγκαστικά από τους συμβατικούς φορείς της πολιτείας, από ένα συμβούλιο δημοτικό ή νομαρχιακό, αλλά ότι αυτό συναρτάται με το μεράκι και την διάθεση του ανθρώπου.

Απεργία δικαστικών υπαλλήλων Ρόδου

Σε δυναμικές κινητοποιήσεις αποφάσισαν να προχωρήσουν οι δικαστικοί υπάλληλοι και στο νησί της Ρόδου, διεκδικώντας έτσι την επίλυση μιας σειράς χρόνιων προβλημάτων που αντιμετωπίζει ο κλάδος τους.

Τα δικαστήρια και στη Ρόδο θα... βάλουν λουκέτο την ερχόμενη Δευτέρα 11 Απριλίου, από την 24ωρη απεργιακή κινητοποίηση που έχουν προγραμματίσει οι εκπρόσωποι της Πανελλήνιας Ομοσπονδίας, ενώ μία ακόμα στάση εργασίας θα πραγματοποιήσουν και την 1η Ιουνίου.

Οι δικαστικοί υπάλληλοι διεκδικούν συγκεκριμένα ενόψει και της συζήτησης που θα γίνει στη Διαρκή επιτροπή της Βουλής για τη διάταξη και την επέκταση του ωραρίου:

- Πιστή εφαρμογή του ωραρίου των ακροατηρίων.
- Βελτίωση των συνθηκών εργασίας, με προσλήψεις εξειδικευμένων υπαλλήλων για μηχανοργάνωση κλπ.
- Ειδικό μισθολόγιο και επίλυση κατηγοριακού.
- Συνταξιοδότησή τους από το Ταμείο Νομικών, ταυτόχρονα με το δημόσιο.,
- Τήρηση των πρακτικών συνεδριάσεων
- Κάλυψη των εξόδων κίνησης και μετακίνησης.
- Υπογραφή σχεδίου απόφασης για διανεμητικό λογαριασμό.
- Επιστροφή των μπλοκ είσπραξης χρημάτων από μετατροπές των ποινών.

Στην Κάλυμνο όπου βρίσκεται η Εξαρχία

Συνεχίζονται οι καταθέσεις για το "έργο" του Νεκτάριου

Νέα κρίση σοβεί στην Ιερά Μονή της Πάτμου

Με ψηφίσματα από τους περισσότερους φορείς της Καλύμνου με τα οποία ζητείται η παραίτηση του μητροπολίτη Νεκτάριου, "υποδέχθηκε" το νησί των σφουγγαράδων την Εξαρχία του Οικουμενικού Πατριαρχείου που έφθασε στο νησί χθες στις 2.30 τα ξημερώματα. Η Εξαρχία ξεκίνησε χθες το απόγευμα την "ακρόαση" στην εκκλησία του Αγίου Θεολόγου για τα "έργα και τις ημέρες" του κ. Νεκτάριου και αναμένεται να ολοκληρώσει το έργο της απόψε το βράδυ.

Η Εξαρχία που καλείται να διερευνήσει τις καταγγελίες που έχουν γίνει εις βάρος του μητροπολίτη Λέρου, Αστυπάλαιας και Καλύμνου, κ. Νεκτάριου, ξεκίνησε πρώτα από τη Λέρο, συνεχίζει στην Κάλυμνο και θα καταλήξει στην Αστυπάλαια πιθανότατα αύριο το απόγευμα. Αποτελείται από τον μητροπολίτη Κυδωνίας και Αποκορώνου κ. Ειρηναίο, τον μητροπολίτη Ικονίου κ. Θεόκλητο και τον αρχιγραμματέα της Ιεράς Συνόδου του Πατριαρχείου κ. Ελπιδοφόρο.

Σύμφωνα με τις πληροφορίες που έχουν φθάσει στο νησί της Καλύμνου, τα μέλη της Εξαρχίας μαζί με τον κ. Νεκτάριο, επρόκειτο να φθάσουν χθες το μεσημέρι με το πλοίο "Δωδεκάνησος Εξπρές".

Μάλιστα τους περίμεναν στο λιμάνι όλες οι τοπικές αρχές της Καλύμνου. Για άγνωστους λόγους, πήραν το πλοίο της γραμμής και έφθασαν στις 2.30 τα ξημερώματα οπότε και δεν υπήρχε ψυχή στο λιμάνι. Ισως αυτό να επιδίωκαν, να φθάσουν δηλαδή απαρατήρητοι στη Κάλυμνο.



Χθες το πρωί τέλεσαν λειτουργία στο ναό του Αγίου Σάββα και εξέδωσαν ανακοίνωση με την οποία καλούσαν όποιους ήθελαν να μιλήσουν, το απόγευμα μετά τις τρεις, στο ναό του Αγίου Θεολόγου.

Κατά τις εκτιμήσεις υπολογίζεται ότι πάνω από 40 άτομα θα επιδιώξουν να μιλήσουν με τα μέλη της Εξαρχίας.

Μεταξύ άλλων είναι ο νομαρχιακός σύμβουλος Μ. Αλαχούζος, ο δημοτικός σύμβουλος Σ. Ζερβός, ο πρώην δήμαρχος Καλύμνου Δ. Διακομιχάλης και πολλοί άλλοι. Κάποιοι από αυτούς ανήκουν στους υποστηρικτές του Νεκτάριου. Οι συναντήσεις της Εξαρχίας με τους πιστούς θα συνεχιστούν και σήμερα σε άλλη εκκλησία. Εν τω μεταξύ έχουν εκδοθεί ψηφίσματα από πολλούς συλλόγους, με τα οποία ζητείται η παραίτηση του κ. Νεκτάριου.

Μεταξύ άλλων, 4 ψηφίσματα έχουν εκδόσει η Β' ΕΛΜΕ Δωδ/σου, ο Σύλλογος Δασκάλων, η Καλυμνιακή Ένωση Ξενοδόχων, ο Σύλλογος Εμπόρων, οι Σύλλογοι Υδραυλικών και Ηλεκτρολόγων και άλλοι. Ξεχωρίζει ψήφισμα της Εκκλησιαστικής Επιτροπής του Αγίου Μάμα καθώς και 15 ιερέων του νησιού.

Εξάλλου, κατά την συνεδρίαση του δ.σ. Καλύμνου που συνεδρίασε το Σάββατο το βράδυ, κατατέθηκε πρόταση για την έκδοση ανάλογου ψηφίσματος από τον κ. Σ. Ζερβό, αλλά δεν συζητήθηκε επειδή απουσίαζε το σύνολο της μείζονος αντιπολίτευσης.

Πληροφορίες-τέλος-αναφέρουν ότι ίσως η Εξαρχία μεταβεί και στην Πάτμο για να δει τα τεκταινόμενα και στο εκεί Ιερό Μοναστήρι. Τις τελευταίες ημέρες επανήλθαν οι φήμες για αλλαγή του ηγουμένου στο Μοναστήρι του Αγίου Θεολόγου με αφορμή την απόρριψη πρότασης του π. Αντύπα Νικηταρά από το Οικουμενικό Πατριαρχείο για την ένταξη στη μοναστική αδελφότητα δύο νέων μοναχών.

Επαγγέλματα και "παραεπαγγέλματα" που ευδοκιμούν στη Ρόδο

"Πενία" τέχνας κατεργάζεται...

Φρουτάδες, μασέρ στις παραλίες αλλά και "υπεύθυνοι" ξενυχτάδικων

"Η πενία τέχνας κατεργάζεται". Το αρχαίο αυτό ρητό φαίνεται να έχει πλήρη ισχύ στις ημέρες μας όπου και η ανεργία μεγαλώνει και οι θέσεις εργασίας περιορίζονται.

Ειδικά σε τουριστικά μέρη όπως τη Ρόδο εκατοντάδες "εργαζόμενοι" δραστηριοποιούνται κάθε σαιζόν σε "δουλειές του ποδαριού" κάποιες από τις οποίες αξίζει να τις παρατηρήσει κανείς με προσοχή λόγω της εφευρετικότητάς τους.

Η "Γ" σήμερα σας παρουσιάζει μερικές από τις δραστηριότητες αυτές. Από τα γνωστότερα και πιο παλιά "επαγγέλματα του αέρα" είναι οι φρουτάδες. Πρόκειται για αυτούς που πωλούν στις παραλίες φρούτα και αναψυκτικά στους λουόμενους σε τιμές αρκετά πιο ακριβές από αυτές που πωλούν τα διάφορα καταστήματα. Αν σκεφτεί κανείς ότι οι συγκεκριμένοι επαγγελματίες "κάθε τρείς και λίγο" πληρώνουν τσουχτερά πρόστιμα εύκολα συμπεραίνει πως τα έσοδα από τη συγκεκριμένη δραστηριότητα είναι αρκετά μεγάλα.

Στον ίδιο χώρο, δηλαδή στις παραλίες, δραστηριοποιούνται τα τελευταία τρία χρονια οι μασέρ. Οι περισσότεροι από αυτούς που ασκούν το συγκεκριμένο επάγγελμα έλκουν την καταγωγή τους από χώρες της Ανατολής.

Το κόστος για τη συγκεκριμένη υπηρεσία εξαρτάται από το πόση ώρα μασάζ θέλει ο κάθε πελάτης και κυμαίνεται μεταξύ 20-30 ευρώ.

Περιπλανώμενοι πωλητές: Συνηθίζουν να πηγαίνουν σε μέρη που συγκεντρώνονται πολλοί τουρίστες, (καφετέριες, εστιατόρια κ.λπ.) και να προσπαθούν να πουλήσουν τα προϊόντα τους. Μεταξύ των πωλητών αυτών ανήκουν και κάποιοι που πωλούν πίνακες ζωγραφικής υποστηρίζοντες ότι είναι δικά τους έργα. Στη συγκεκριμένη δραστηριότητα τα τελευταία χρόνια δραστηριοποιούνται πολλοί Αφρικανοί που πωλούν κυρίως πλαστά CD.

Υπεύθυνοι δημοσίων σχέσεων: Τον βαρύγδουπο αυτό τίτλο κατέχουν

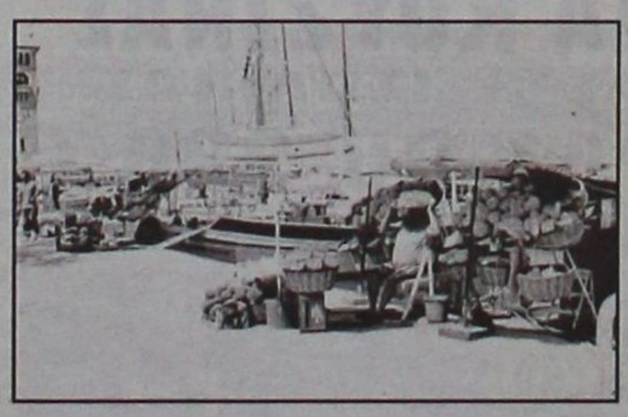

όσοι απασχολούνται με το να "προβάλλουν" κάποια επιχείρηση. Οι επαγγελματίες που ασχολούνται με αυτή τη δραστηριότητα είναι ιδιοκτήτες ανάλογων γραφείων ή εργάζονται σε αυτά. Υπάρχουν όμως και εκατοντάδες άλλοι που ασχολούνται με το μοίρασμα φυλλαδίων ή άλλων διαφημιστικών εντύπων, με το να προσεγγίζουν άτομα που έχουν τη δυνατότητα να επηρεάζουν ομάδες πελατών, για παράδειγμα τους προέδρους των μαθητικών κοινοτήτων, προκειμένου να τους πείσουν να επισκεφθούν κάποια επιχείρηση.

Η αμοιβή τους είναι προκαθορισμένη περίπου 30 ευρώ ημερησίως ή όπως λένε στη "πιάτσα" εκτιμάται με το κεφάλι, με το πόσους δηλαδή πελάτες φέρνει στην επιχείρηση.

Υπεύθυνοι καταστήματος: Το καινούργιο αυτό "φρούτο" άρχισε να ευδοκιμεί στα τέλη της δεκαετίας του '90 και πλέον αποτελεί μια πραγματικότητα στην αγορά εργασίας της Ρόδου.

Τί ακριβώς σημαίνει αυτή η θέση; Οπως είναι γνωστό για να λειτουργήσει μια επιχείρηση απαιτείται στην άδειά του να αναφέρεται το όνομα του προσώπου ο οποίος αναλαμβάνει την ευθύνη για την επιχείρηση. Οι ιδιοκτήτες κάποιων επιχειρήσεων, κυρίως κέντρων διασκέδασης και εστιατορίων, προκειμένου να μην εμπλέκονται οι ίδιοι, "βαπτίζουν" κάποιον άλλον υπεύθυνο, έναντι φυσικά κάποιας αμοιβής και αυτός πλέον είναι ο υπόλογος για οποιοδήποτε πρόβλημα έχει η επιχείρηση.

Η αμοιβή του "υπεύθυνου" ανέρχεται μηνιαίως στα 150-200 ευρώ. Οσοι "εξασκούν" αυτό το επάγγελμα, είναι φυσικό προκειμένου να εξοικονομήσουν "τα προς το ζειν" - να ορίζονται υπεύθυνοι σε τουλάχιστον πέντε με έξι καταστήματα. Και αυτή η δουλειά βέβαια είναι ανασφαλής καθώς σε περίπτωση, μεν προστίμου θα πληρώσει ο πραγματικός υπεύθυνος, εάν όμως για κάποια παράβαση απαιτείται η προσαγωγή του ενώπιον των αρχών, κινδυνεύει να βρεθεί ενώπιον των δικαστών οι οποίοι θα τον κρίνουν ως τον νόμιμο υπεύθυνο.

Αυτά είναι μερικά από τα αεριτζίδικα επαγγέλματα. Υπάρχουν και άλλα και σίγουρα του χρόνου εάν δεν καλυτερεύσει η οικονομική κατάσταση θα δούμε και πολλά περισσότερα.

Συνεδριάζει το δ.σ. της ΤΕΔΚ

Την προσεχή Τρίτη 5 Απριλίου, πρόκειται να συνεδριάσει το διοικητικό συμβούλιο της Τοπικής Ενωσης Δήμων και Κοινοτήτων.

Τα θέματα που θα συζητηθούν στην συνεδρίαση είναι τα εξής:

1. Διάθεση αδρανών αποβλήτων στο βόρειο τρίγωνο της Ρόδου.
2. Λειτουργία καταστημάτων υγειονομικού ενδιαφέροντος (ενιαίο ωράριο κλπ.).
3. Θαλάσσιες συγκοινωνίες.
4. Συζήτηση-έγκριση συστατικής πράξης Συμπολιτειών για την Δημοτική Αστυνομία.
5. Λειτουργία-Εξέλιξη Συνδέσμου Ορεινών και μειονεκτικών περιοχών. Συζήτηση για πιθανές συνεργασίες.
6. Παρουσίαση προγράμματος "Ηλεκτρονικού επιχειρείν ΤΕΔΚ-υπουργείου Ανάπτυξης Γ.Γ.Ε.Τ.
7. Προτάσεις-διάφορα.

Ελεγχοι για τυχερά παιχνίδια

Ελέγχους σε όλο τον νομό προκειμένου να παταχθούν τα παράνομα τυχερά παιχνίδια διενεργεί η Α.Δ. Δωδεκανήσου.

Στα πλαίσια των ελέγχων αυτών από αστυνομικούς της Υποδιεύθυνσης Ασφαλείας Ρόδου και του Α.Τ. Αστυπάλαιας συνελήφθησαν το Σάββατο δύο υπεύθυνοι καταστημάτων στην Αστυπάλαια επειδή, ο μεν ένας είχε τοποθετήσει ηλεκτρονικό υπολογιστή χωρίς να έχει προβλεπόμενη άδεια ενώ ο δεύτερος είχε μετατρέψει ηλεκτρονικό υπολογιστή σε "κουλοχέρη"

Συνάντηση Σκανδαλάκη με τον κ. Βαρθολομαίο

Διαβουλεύσεις στο Φανάρι για την κατάσταση στα Ιεροσόλυμα

Εισηγήσεις στην Κυβέρνηση για αντικατάσταση του Ειρηναίου με "εξωκληματικό" ιεράρχη

Με τον Οικουμενικό Πατριάρχη συναντήθηκε την Κυριακή ο υφυπουργός Εξωτερικών. Σε δηλώσεις του, ο Παναγιώτης Σκανδαλάκης είπε ότι τα γεγονότα στο Πατριαρχείο Ιεροσολύμων επέβαλαν τη συνάντηση με τον κ. Βαρθολομαίο.

«Ήλθαμε στο Οικουμενικό Πατριαρχείο για να προσευχηθούμε τη μεγάλη ημέρα για την Ορθοδοξία, την ημέρα αυτή της Σταυροπροσκυνήσεως. Εκκλησιαστήκαμε και στη συνέχεια συναντηθήκαμε με τον Οικουμενικό Πατριάρχη» είπε ο Έλληνας υφυπουργός.

Σε ερώτηση για το αν ο Πατριάρχης Ιεροσολύμων πρέπει να παραιτηθεί, καθώς μάλιστα πλησιάζει το Πάσχα, ο κ. Σκανδαλάκης απάντησε ότι η Ελλάδα δεν μπορεί να επέμβει στα διοικητικά και τη λειτουργία των Πατριαρχείων, ωστόσο, «στις δυσκολίες είναι πάντα παρούσα».

Στη συνάντηση συμμετείχαν ο εκπρόσωπος Τύπου του υπουργείου Εξωτερικών Γιώργος Κουμουτσάκος και ο γενικός πρόξενος της Ελλάδας στην Κωνσταντινούπολη Αλέξης Αλεξανδρής.

Στη συνάντηση συμμετείχε επίσης ο διευθυντής του γραφείου του Οικουμενικού Πατριαρχείου, μητροπολίτης Σεβαστείας Δημήτριος.

ΕΙΣΗΓΗΣΕΙΣ ΣΤΗΝ ΚΥΒΕΡΝΗΣΗ!

Παρά την κατηγορηματική δήλωση του Πατριάρχη Ιεροσολύμων ότι δεν πρόκειται να παραιτηθεί, στο Μέγαρο Μαξίμου γίνονται εισηγήσεις για τον πιθανό διάδοχό του. Στάση αναμονής τηρεί το Οικουμενικό Πατριαρχείο, το οποίο υπενθυμίζει ότι δεν αναμειγνύεται στο θέμα.



Όπως αναφέρεται το Φανάρι υπενθυμίζει ότι έως σήμερα κανείς δεν ζήτησε την αρωγή του Οικουμενικού Πατριαρχείου, αλλά σπεύδει να σημειώσει ότι η αποφυγή της εμπλοκής στις υποθέσεις των άλλων Εκκλησιών είναι απόρροια της πεποίθησης ότι οι εξωτερικές επεμβάσεις δημιουργούν προβλήματα και τελικά δεν βοηθούν στην αντιμετώπισή τους.

Το Οικουμενικό Πατριαρχείο θεωρεί ότι το πρόβλημα που δημιουργήθηκε στα Ιεροσόλυμα πρέπει να αντιμετωπιστεί εκεί.

Παρακολουθεί, ωστόσο με αγωνία την επιμονή με την οποία ο Πατριάρχης αναζητεί την επιβεβαίωση της θέσης του.

Σχετικά με την διαδοχή του κ. Ειρηναίου, η «Κυριακάτικη Ελευθεροτυπία» σημειώνει ότι η ελληνική κυβέρνηση εξετάζει ήδη συγκεκριμένα ονόματα. Παρά την κατηγορηματική δήλωση παράγοντα του υπουργείου Εξωτερικών, ότι η Αθήνα δεν θα υποστηρίξει «εξωκληματικό» -ιεράρχη εκτός αγιοταφικής κοινότητας- στο Μέγαρο Μαξίμου υπάρχει εισήγηση υπέρ του μητροπολίτη Θηβών Ιερώνυμου.

Για «εξωκληματικό» υποψήφιο (με τα ίδια ακριβώς επιχειρήματα) μίλησε και ο Γ. Παπανδρέου στο Πολιτικό Συμβούλιο του ΠΑΣΟΚ. Η εφημερίδα υποστηρίζει ότι στις προηγούμενες εκλογές για τον πατριαρχικό θρόνο των Ιεροσολύμων ο Γ.Παπανδρέου ως υπουργός Εξωτερικών είχε υποστηρίξει τη λύση του Δαμασκηνού Ελβετίας.

Οι εξελίξεις διαδοχής ενδέχεται να επιταχυνθούν, καθώς το Ισραήλ προτίθεται εντός των επομένων 24ώρων να δηλώσει ότι δεν αναγνωρίζει καμία από τις συμφωνίες που πρόσφατα σύναψε ο πατριάρχης με τις ιορδανικές αρχές.

Χαμηλές θερμοκρασίες και σήμερα

Δυσάρεστη έκπληξη αποτέλεσε για τους κατοίκους της Ρόδου, η χθεσινή πτώση της θερμοκρασίας!

Εκεί που οι περισσότεροι ετοιμαζόταν να βγάλουν από τις ντουλάπες τα καλοκαιρινά ρούχα, άρχισαν να αναζητούν τα χειμωνιάτικα!

Ανάλογες βέβαια καιρικές συνθήκες (και χειρότερες) επικρατούν σε όλες τις περιοχές της χώρας.

Και τις επόμενες όμως μέρες, ο καιρός αναμένεται να είναι στα ίδια επίπεδα, θα υπάρχουν δηλαδή οι χαμηλές θερμοκρασίες.

Ειδικότερα σε ό,τι αφορά την Ρόδο, οι προβλέψεις των μετεωρολόων για σήμερα και αύριο είναι οι εξής: Σήμερα η μέγιστη θερμοκρατία θα είναι 15 βαθμοί και την Τρίτη 17 βαθμοί. Τις πρωινές ώρες η θερμοκρασία θα κυμαίνεται στους 9 βαθμούς.

Αλβανός διέρρηξε διαμέρισμα

Ενας 41χρονος Αλβανός υπήκοος φέρεται ως ο υπεύθυνος κλοπής που έγινε σε διαμέρισμα ενός 39χρονου Ροδίτη από το οποίο αφαιρέθηκαν 1.400 ευρώ και διάφορα τιμαλφή.

Ο 41χρονος εργαζόταν μαζί με το θύμα σε οικοδομές, κατόρθωσε να δημιουργήσει αντικλείδι του σπιτιού του θύματος και εκμεταλλευόμενος την απουσία του εισήλθε στο διαμέρισμα.



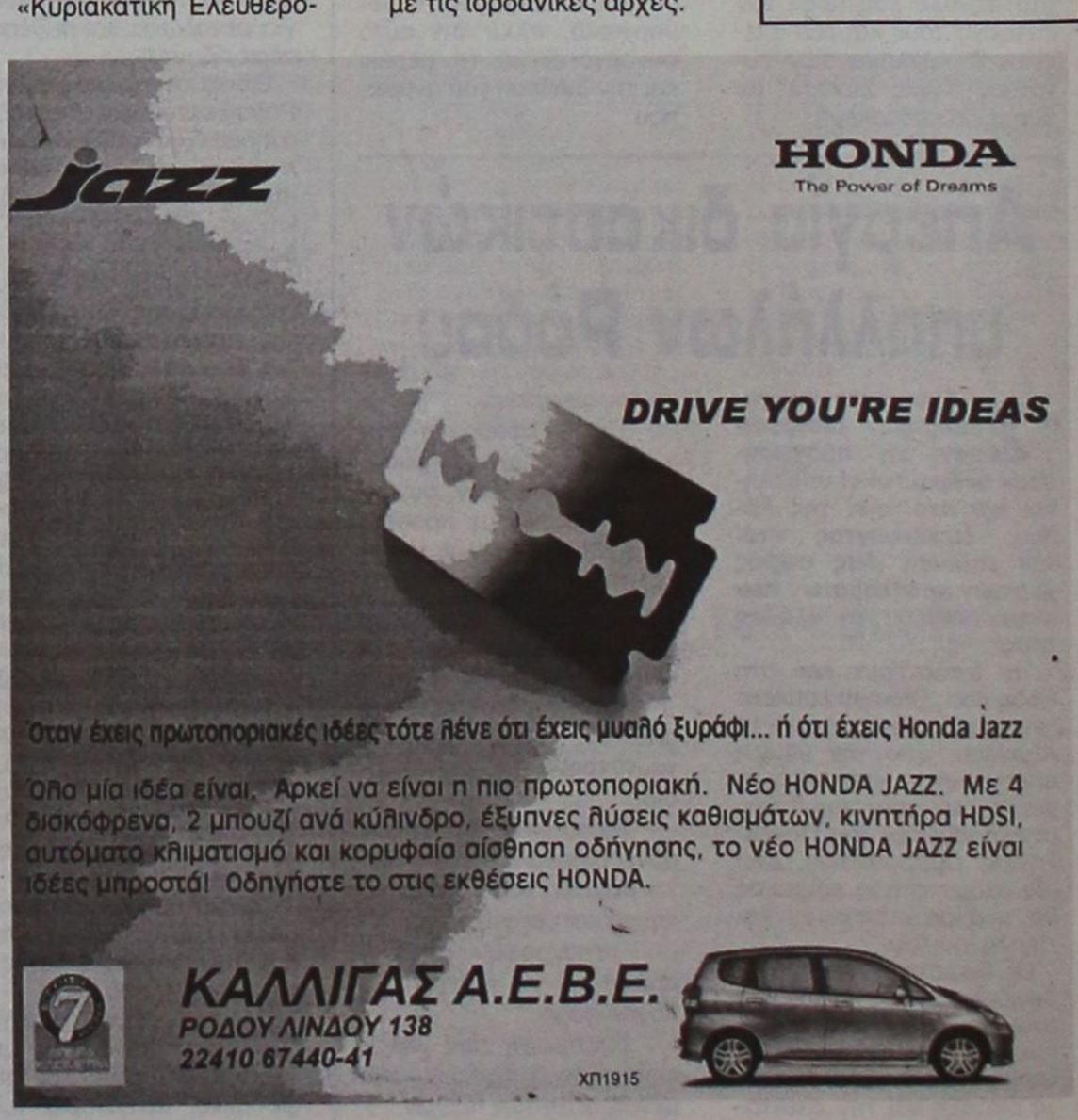

Ο κ. Σαρρής, πρόεδρος των Εστιατόρων αξιολογεί τα μηνύματα και δηλώνει απερίφραστα

Το 2005 θα είναι η χρονιά ανάκαμψης του ροδιακού τουρισμού

Μύθος τα περί ακρίβειας της Ρόδου. Υπεύθυνοι για την κρίση οι φορείς που δεν λειτούργησαν ποτέ συλλογικά

Τα μηνύματα που έρχονται από όλα τα μέρη για τη φετινή τουριστική περίοδο είναι θετικά και προβλέπουν σημαντική αύξηση της τουριστικής κίνησης. Μεταξύ αυτών που αισιοδοξούν ότι το 2005 θα είναι ιδιαίτερα καλή χρονιά για τον τουρισμό της Ρόδου είναι και ο πρόεδρος του Σωματείου Εστιατόρων κ. Σαρρής.

Ο κ. Σαρρής όμως παρά την αισιοδοξία του δηλώνει πως εξαρτάται απόλυτα από εμάς για το αν η φετινή τουριστική άνοδος θα αποτελέσει την αρχή για την εκ νέου τουριστική άνθιση της Ρόδου ή αν θα είναι ένα απλό διάλειμμα στη χρόνια τουριστική κρίση.

Για όλα αυτά, αλλά και για τα ιδιαίτερα προβλήματα του κλάδου που εκπροσωπεί είχαμε μία πολύ ενδιαφέρουσα συζήτηση. Ξεκινήσαμε βέβαια από τις προβλέψεις για τη φετινή σεζόν.

«Η φετινή σεζόν θα είναι καλύτερη από τις προηγούμενες και προσωπικά θεωρώ ότι το 2005 θα χαρακτηριστεί ως η χρονιά της ανάκαμψης για τον τουρισμό της Ρόδου. Σύμφωνα με τα όσα μας έχουν δηλώσει οι εκπρόσωποι των μεγάλων τουριστικών γραφείων πολύ πιθανό η αύξηση που θα σημειωθεί, σε σχέση με το 2004, να φτάσει και το 12%. Ειδικά μετά την ολοκλήρωση της προβολής μας στη γερμανική αγορά και στις γύρω της Γερμανίας χώρες το μήνυμα που παίρνουμε από παντού είναι ότι η Ρόδος «πουλάει». Δεν πρέπει όμως, επειδή φέτος όλα τα στοιχεία δείχνουν ότι θα πάμε καλά, να μας πιάσει αχαλίνωτος ενθουσιασμός. Είναι πολύ εύκολο αν δεν προσπαθήσουμε να διορθώσουμε τα κακώς κείμενα όχι μόνο να μην επωφεληθούμε από την θετική έκβαση της τουριστικής κίνησης αλλά να βρεθούμε και σε δυσχερέστερη θέση από αυτή που είμαστε. Ας μου επιτρέψετε να σας δώσω ένα παράδειγμα. Προ μηνός περίπου ήλθε το πρώτο γκρουπ από Γερμανία με την Ολυμπιακή με στάση στην Θεσσαλονίκη και την Αθήνα γιατί δεν υπήρχε τσάρτερ. Οι τουρίστες για να έλθουν στο νησί αναγκάστηκαν να ταξιδέψουν δεκατρείς ώρες. Την ίδια εποχή από την Φραγκφούρτη έφευγαν τσάρτερς για τη Μαγιόρκα με πτήση δύο ωρών με εισιτήριο 29 ευρώ. Όταν οι κύριοι ανταγωνιστές σου είναι τόσο μπροστά από σένα πως μπορούμε να ζητάμε να έχουμε αύξηση της τουριστικής μας κίνησης αλλά παράλληλα και ποιοτικό τουρισμό; Επαναλαμβάνω λοιπόν ότι προκειμένου να μη χάσουμε την ευκαιρία που μας παρουσιάζεται φέτος θα πρέπει επιτέλους όλοι μας, φορείς και ιδιώτες, να προσπαθήσουμε να διορθώσουμε τα κακώς κείμενα και να αναβαθμίσουμε το τουριστικό μας προϊόν».

ΕΡ.: Πολλοί υποστηρίζουν όμως κ. Σαρρή ότι δεν είναι η ποιότητα του τουριστικού μας προϊόντος που έπαιξε τον σημαντικότερο ρόλο στη κρίση που περάσαμε τα τελευταία χρόνια, αλλά το ότι η Ρόδος, ως προς τις υπηρεσίες που παρέχει στους τουρίστες, είναι πολύ πιο ακριβή σε σχέση με ανταγωνιστικούς προορισμούς. Πριν λίγο καιρό μάλιστα η Ρόδος χαρακτηρίστηκε ως η πιο ακριβή πόλη της Ελλάδας, όσον αφορά το κόστος ζωής.

ΑΠ: «Για να ξεκαθαρίσουμε το θέμα θα πρέπει να συνειδητοποιήσουμε ότι οι Ρόδιοι επαγγελματίες, ας πούμε για παράδειγμα οι εστιάτορες, καθορίζουν τις τιμές που πουλούν ανάλογα με το κόστος των πρώτων υλών αλλά και τα υπόλοιπα έξοδα που επιβαρύνουν το τελικό προϊόν Σαφέστατα, άμα μας συγκρίνουν με προορισμούς της Τουρκίας ή της Βουλγαρίας, ή άλλων χωρών εκτός ευρωζώνης ,είμαστε πιο ακριβοί, όπως είναι όμως όλοι οι εντός Ευρωπαϊκής Ένωσης προορισμοί. Όσον αφορά το ζήτημα που δημιουργήθηκε σχετικά με το ότι η Ρόδος είναι η πιο ακριβή, ως προς το κόστος ζωής, πόλη της Ελλάδας σας τονίζω ότι όχι μόνο δεν ευσταθεί αλλά είναι δημιούργημα κάποιων μέσων μαζικής ενημέρωσης. Υποτίθεται ότι συνέκριναν το κόστος ζωής σε μία σειρά πόλεων και η Ρόδος κατέλαβε τη πρώτη θέση. Μέσα σε δεκαπέντε μέρες, και αφού πρώτα διαμαρτυρηθήκαμε, έγινε εκ νέου μέτρηση και σε αυτήν πιο ακριβή πόλη βγήκε η Κοζάνη, η οποία στη προηγούμενη μέτρηση είχε καταλάβει τη πρώτη θέση, ενώ η Ρόδος από πρώτη κατετάγη πέμπτη. Για να πούμε τελικά τα πράγματα με το όνομά τους η «είδηση» για την ακρίβεια της Ρόδου ήταν προϊόν εσωτερικού ανταγωνισμού».

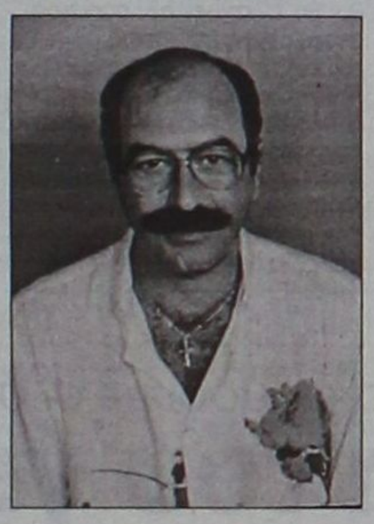

ΕΡ.: Ποιές κατά τη γνώμη σας είναι οι κύριες αιτίες για τη κρίση των προηγούμενων χρόνων και που πιθανόν να μην επιτρέψουν να επωφεληθούμε από τη φετινή ανοδική τουριστική κίνηση;

ΑΠ: «Οι κύριοι υπεύθυνοι για τη κρίση αλλά και για το αν θα χάσουμε τη δυνατότητα να επωφεληθούμε από τη καλή, όπως όλα τα στοιχεία μέχρι σήμερα δείχνουν, σεζόν είναι οι φορείς είτε αυτοί είναι κρατικοί, είτε δημοτικοί, είτε συνδικαλιστικοί. Το κυριότερο λάθος που κάνουμε μέχρι σήμερα είναι ότι δεν ενδιαφερόμαστε για το συνολικό καλό αλλά για το συμφέρον του κλάδου που εκπροσωπούμε. Λειτουργεί ο καθένας όπως του αρέσει. Ο ξενοδόχος ενδιαφέρεται για τα συμφέροντα των ξενοδόχων, ο εστιάτορας για τα συμφέροντα των εστιατόρων και πάει λέγοντας Δεν υπάρχει λοιπόν ένα μάστερ πλαν με βάση το οποίο να καθορίζουμε τόσο τις γενικότερες κινήσεις μας όσο και τι πρέπει να κάνει ο κάθε κλάδος ξεχωριστά. Όσο συνεχίζουμε με αυτή τη λογική δεν θα μπορέσουμε να προχωρήσουμε και η φετινή σεζόν θα αποτελέσει απλά μία αναλαμπή στη γενικότερη κρίση. Αν αντίθετα αντιληφθούν όλοι οι φορείς ότι οφείλουμε να παίρνουμε την οποιαδήποτε απόφαση και να κάνουμε τις ανάλογες κινήσεις με βάση ένα μελετημένο και σωστά δομημένο πρόγραμμα, τότε ευελπιστώ ότι η Ρόδος όχι μόνο θα ανακάμψει αλλά θα τεθεί εκ νέου επικεφαλής του παγκόσμιου τουρισμού. Ευθύνες όμως έχουν και οι επαγγελματίες και οι εργαζόμενοι στον τουρισμό. Και κυρίως αυτοί που ενδιαφέρονται μόνο για το «εύκολο κέρδος».

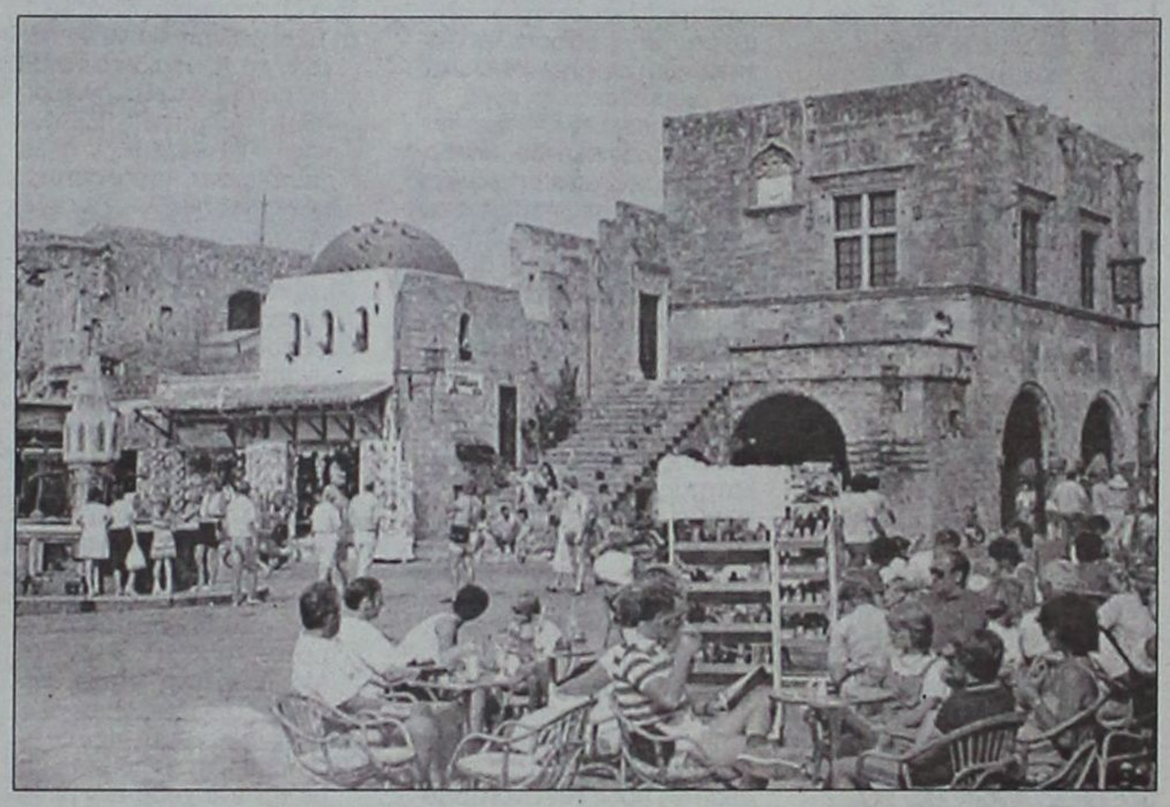

Όταν λέω εύκολο κέρδος δεν εννοώ το παράνομο κέρδος ή την αισχροκέρδια. Αναφέρομαι στην επιθυμία κάποιων να αποκτήσουν πολλά χρήματα χωρίς να παρέχουν ανάλογες υπηρεσίες και προϊόντα Ας μη κρυβόμαστε. Ένας μεγάλος αριθμός επιχειρηματιών και εργαζομένων στον τουρισμό, την εποχή που η Ρόδος τουριστικά μεσορανούσε, συνήθισε στο να εισπράττει χρήματα χωρίς μεγάλο κόπο.Τα πράγματα όμως σήμερα έχουν αλλάξει εντελώς Δεν μπορείς να κερδίζεις αν δεν έχεις την ανάλογη ποιότητα στις υπηρεσίες και στα προϊόντα που προσφέρεις στον τουρίστα. Όταν μάλιστα έχεις να αντιμετωπίσεις τόσο μεγάλο ανταγωνισμό, η θεωρία του εύκολου κέρδους πολύ εύκολα μπορεί να ανατρέψει την όποια καλή εξέλιξη και να σε οδηγήσει σε καταστάσεις χειρότερες από αυτές που ζήσαμε τα προηγούμενα χρόνια».



ΕΡ.: Αναφέρεστε πάρα πολύ στους ανταγωνιστές της Ρόδου. Πιστεύετε πως μπορούμε να αντιμετωπίσουμε τους νέους κυρίως τουριστικούς προορισμούς;

ΑΠ.: «Ανταγωνιστές της Ρόδου τα προηγούμενα χρόνια ήταν η Ισπανία, η Γαλλία, η Ιταλία. Σήμερα θεωρούμε τη Τουρκία, τη Βουλγαρία, την Αίγυπτο που πριν μερικά χρόνια δεν τους συμπεριλαμβάναμε στους τουριστικούς προορισμούς. Κατά τη γνώμη μου αυτό είναι λάθος. Δεν λέω βέβαια να μην ενδιαφερόμαστε για το τι συμβαίνει και σε αυτές τις χώρες. Πρέπει όμως να συνειδητοποιήσουμε ότι αυτοί οι προορισμοί σε καμία περίπτωση δεν θα μπορούσαν να πλήξουν τον τουρισμό της Ρόδου αν εμείς οι ίδιοι δεν είχαμε κάνει λάθη. Θα μου πείτε ότι είναι πιο φτηνοί και για αυτό συγκεντρώνουν πολλούς τουρίστες. Μα η Ρόδος δεν έγραψε τέτοια χρυσή ιστορία στον τουρισμό επειδή ήταν φτηνός προορισμός αλλά επειδή έχει μοναδικές δυνατότητες. Για παράδειγμα, είμαστε το μόνο μέρος που προσφέρεται λόγω της ηλιοφάνειας για 365 μέρες τουρισμό τον χρόνο. Αν δεν είμαστε ικανοί να θέλγουμε ογδόντα χιλιάδες επισκέπτες από τα εκατομύρια που διακινούνται κάθε μέρα ανά τον κόσμο, την αιτία δεν θα πρέπει να την αναζητήσουμε στους ανταγωνιστές μας, αλλά σε μας τους ίδιους».

ΕΡ.: Κλείνοντας την κουβέντα μας θα ήθελα να σας ρωτήσω για τα προβλήματα που αντιμετωπίζει ο κλάδος που εκπροσωπείτε και αν πιστεύετε ότι είναι δυνατόν να ξεπερασθούν;

ΑΠ: «Κατ' αρχήν πρέπει όλοι να συνειδητοποιήσουμε ότι ο κλάδος των εστιατορίων είναι από τους βασικότερους παράγοντες του τουρισμού που όμως πλήττεται από πάρα πολλά προβλήματα. Μπορώ από τη θέση μου να σας πω έγκυρα ότι σε περίπτωση που, ό μη γένοιτο, η φετινή χρονιά κινηθεί όπως τις προηγούμενες πολλοί συνάδελφοι θα αναγκαστούν να κλείσουν τις επιχειρήσεις τους καθώς θα αδυνατούν να συνεχίσουν να τις λειτουργούν. Έχουμε αναφερθεί κατά κόρο σε αυτά, όπως στο all inclusive, στον αθέμιτο ανταγωνισμό που προέρχεται κυρίως από τις επιχειρήσεις που ενώ δεν έχουν άδεια για φαγητό έχουν μετατραπεί σε εστιατόρια προσφέροντας αναμφίβολου ποιότητας προϊόντα και σε πολλά άλλα. Αντιμετωπίζουμε επίσης ένα πολύ μεγάλο θεσμικό πρόβλημα και αναφέρομαι στο νομικό πλαίσιο που διέπει τη λειτουργία των εστιατορίων παράλληλα με την ευρωπαϊκή οδηγία, η οποία όμως σε κάποια σημεία έρχεται σε αντίθεση με τα όσα ορίζει η Ελληνική νομοθεσία. Καταλαβαίνετε λοιπόν ότι δεν γνωρίζουμε τι πρέπει να ακολουθήσουμε για να είμαστε απόλυτα νόμιμοι. Δεν ξέρουμε από που ελεγχόμαστε, σε τι ελεγχόμαστε και με βάση ποιόν νόμο.

Ανεξάρτητα πάντως των όποιων προβλημάτων είναι πολύ θετικό ότι το σύνολο σχεδόν των συναδέλφων έχει συνειδητοποιήσει πως πρέπει και εμείς να αναβαθμίσουμε τις υπηρεσίες μας. Αυτό άλλωστε φάνηκε και από τη μαζική προσέλευση στο πρόσφατο σεμινάριο. Αξίζει να σημειωθεί παράλληλα ότι σαν σωματείο φέτος συμφωνήσαμε με τον διευθυντή της Τουριστικής Σχολής, τον κ. Στάμο, οι σπουδαστές της ΑΣΤΕΡ να μπορούν να κάνουν τη πρακτική τους στις επιχειρήσεις μας. Με αυτόν τον τρόπο και εμείς θα μπορέσουμε να αναβαθμίσουμε τις υπηρεσίες μας και οι σπουδαστές να εργαστούν και εκτός των ξενοδοχείων».

Χρειάζεται σύνθετη στρατηγική για την ανάπτυξη των νησιών μας

Του **Δημήτρη Κουρκουμέλη**, γ. γραμματέα του υπουργείου Αιγαίου και Νησιωτικής Πολιτικής



Η δεκαετίας του '90 και της εφαρμογής του Β΄ ΚΠΣ, οι κατευθύνσεις της Ευρωπαϊκής Επιτροπής για τις περιοχές του Στόχου 1 (στις οποίες ανήκει μέχρι σήμερα το σύνολο της Ελλάδας) συνιστούσαν τη στροφή από τις κλασικές υποδομές (μεταφορικές, κτιριακές κ.λπ.) σε δράσεις που υποστήριζαν πιο άμεσα την επιχειρηματικότητα (π.χ. ενισχύσεις ίδρυσης νέων επιχειρήσεων), την ανταγωνιστικότητα (π.χ. έρευνα και τεχνολογία, καινοτομία, περιβάλλον) και την απασχόληση (π.χ. κατάρτιση). Οι κατευθύνσεις αυτές, που διαχρονικά (σε πρώτο στάδιο κατά τον σχεδιασμό και την αναθεώρηση του Γ΄ ΚΠΣ και σε δεύτερο στάδιο εν όψει του σχεδιασμού της επόμενης, 4ης, προγραμματικής περιόδου) έγιναν πιο πιεστικές, απορρέουν από εύλογα επιχειρήματα. Πρώτον, οι κλασικές (δημόσιες) υποδομές δημιουργούν μεν εξωτερικές οικονομίες και συνεπώς συμβάλλουν στην ανταγωνιστικότητα αρκετών κλάδων, όχι όμως όλων, τουλάχιστον στον ίδιο βαθμό επιπλέον, οι κλάδοι που ωφελούνται είναι συχνά οι πιο παραδοσιακοί και όχι εκείνοι που αποτελούν την αιχμή των σύγχρονων οικονομιών. Δεύτερον, σε όλους τους τομείς, υπάρχουν νέα οικονομικά οφέλη που συνδέονται για παράδειγμα με τη γνώση και δεν εκπορεύονται από τις κλασικές υποδομές αλλά από δράσεις άυλου χαρακτήρα. Τρίτον, η ανάπτυξη και η ανταγωνιστικότητα έχουν ως προϋπόθεση τις υποδομές αλλά δεν απορρέουν αυτόματα από αυτές. Σε τελική ανάλυση, μόνο η κινητοποίηση των επιχειρήσεων, δηλαδή των ατόμων και των ιδιωτικών κεφαλαίων, οδηγεί σε παραγωγικές επενδύσεις.

ΥΠΟΔΟΜΕΣ

Η στρατηγική αυτή έχει αποδειχτεί όντως αποτελεσματική - αλλά όχι σε όλες τις περιπτώσεις. Απέδωσε κυρίως σε οικονομίες και κοινωνίες που δεν βρίσκονταν μεν αρχικά σε έντονη αναπτυξιακή τροχιά, αλλά που είχαν κατά κανόνα τα εξής χαρακτηριστικά: Αποδεκτό επίπεδο βασικών υποδομών (ιδίως όσον αφορά την προσπελασιμότητα), συγκριτικά αποτελεσματική δημόσια διοίκηση, σχετικά αναπτυγμένη κουλτούρα επιχειρηματικότητας και ανάλογο επίπεδο εκπαίδευσης και δεξιοτήτων του ανθρώπινου δυναμικού. Οι συνθήκες αυτές υπήρχαν στις περιφέρειες που συνηθίζεται να χαρακτηρίζονται ως «ενδιάμεσες» από άποψη αναπτυξιακής δυναμικής; π.χ. συγκεκριμένες περιφέρειες της βόρειας Ισπανίας, της νότιας Γαλλίας, της Ιταλίας και το σύνολο της Ιρλανδίας, οι οποίες πράγματι επέδειξαν κατά την τελευταία δεκαετία ικανοποιητικές επιδόσεις. Στις περιπτώσεις αυτές φαίνεται ότι υπήρχε μια αρχική κρίσιμη μάζα αναπτυξιακών παραμέτρων, που επέτρεψαν στην παραπάνω στρατηγική να αποδώσει. Δεν υπήρξαν, όμως, ανάλογα αποτελέσματα σε περιοχές, οι οποίες χαρακτηρίζονται συνήθως από: α) μειωμένη προσπελασιμότητα που τις αποκόπτει από τις ευρύτερες αγορές, η οποία απορρέει είτε από πολύ χαμηλό επίπεδο υποδομών είτε από μόνιμα γεωγραφικά μειονεκτήματα, β) ιδιαίτερα ασθενή οικονομική βάση, είτε από κλαδική άποψη είτε από άποψη διάρθρωσης (ιδίως υπερβολικός κατακερματισμός) και γ) αναποτελεσματική δημόσια διοίκηση. Στις περιπτώσεις αυτές, η στρατηγική της επιχειρηματικότητας και της ανταγωνιστικότητας δεν απέδωσε, προφανώς επειδή δεν υπήρχαν κάποιοι αναγκαίοι κρίκοι της συνολικής αναπτυξιακής αλυσίδας, η έλλειψη των οποίων αποδείχθηκε δυσαναπλήρωτη.

Τα νησιά αποτελούν χαρακτηριστικό παράδειγμα. Ο γεωγραφικός κατακερματισμός και η περιμετρική τους θέση ως προς τον αναπτυξιακό πυρήνα της Ε.Ε. δυσκολεύουν τόσο την εξωτερική προσπελασιμότητα όσο και την ενδο-περιφερειακή συνοχή. Στα ελληνικά νησιά, τα χωρικά αυτά μειονεκτήματα είναι ιδιαίτερα έντονα λόγω του, ως επί το πλείστον, πολύ μικρού μεγέθους, ενώ επιτείνονται από τις διαρθρωτικές αδυναμίες της ελληνικής οικονομίας και διοίκησης. Ετσι, το επίπεδο ανάπτυξης στις νησιωτικές περιφέρειες παραμένει συγκριτικά χαμηλό. Αισθητή αύξηση του περιφερειακού ΑΕΠ υπήρξε μόνο στην περίπτωση του Νοτίου Αιγαίου, αλλά και εκεί πρόκειται μάλλον για στατιστικό φαινόμενο που τροφοδοτείται από μικρό αριθμό τουριστικών νησιών (Ρόδος, Κως, Μύκονος, Σαντορίνη κλπ.) παρά για συνολική πρόοδο και βελτίωση των δεικτών.

Η αντιμετώπιση αυτών των προβλημάτων στο μέλλον δεν μπορεί να προέλθει από μια μηχανιστική μεταφορά των νέων στρατηγικών κατευθύνσεων. Θα ήταν, βέβαια, εξίσου λάθος να θεωρηθεί ότι μια επιστροφή στην παραδοσιακή κατεύθυνση που εστιάζεται στις μεταφορικές και τεχνικές υποδομές, τις κατασκευές, ως «μοχλού» της ανάπτυξης, και τη συνεχή στήριξη μη βιώσιμων κλάδων και επιχειρήσεων, μπορεί να έχει αποτέλεσμα. Αυτό που απαιτείται είναι ένα αναπτυξιακό πρόγραμμα που δεν θα διαμορφωθεί με βάση στερεότυπα, αλλά που θα λάβει υπόψη του τις συγκεκριμένες συνθήκες του νησιωτικού χώρου, τις αδυναμίες του και τα ιδιαίτερα συγκριτικά πλεονεκτήματά του, σε σχέση με ένα ξεκάθαρο πρότυπο που τίθεται ως στόχος.

ΧΑΡΑΚΤΗΡΙΣΤΙΚΑ

Ετσι λοιπόν, υποθέτοντας ότι η χώρα μας θα αναπτύξει κατά την 4η προγραμματική περίοδο Περιφερειακά και Τομεακά προγράμματα που θα στηριχθούν στις Στρατηγικές Κατευθύνσεις και τους Κανονισμούς που διαμορφώνονται αυτή τη στιγμή, είναι αναγκαία η προώθηση ενός νέου και αυτοτελούς μέσου για τον νησιωτικό χώρο με τρία (3) χαρακτηριστικά:

α) Εξασφάλιση επιπλέον πόρων για τα νησιά που αποτελούν το κατεξοχήν ευαίσθητο τμήμα της Ελληνικής Περιφέρειας, αλλά ταυτόχρονα κεφάλαιο όχι μόνο για την Ελλάδα αλλά και ολόκληρη την Ε.Ε. από πλευράς περιβαλλοντικής σημασίας και φυσικού κάλλους.

β) Θεραπεία των κρίσιμων αναπτυξιακών προϋποθέσεων που δεν αντιμετωπίστηκαν επαρκώς από το περιεχόμενο των προηγούμενων ΚΠΣ.

γ) Συμπληρωματικότητα με τα περιφερειακά και τα λοιπά τομεακά προγράμματα, που δεν θίγονται από το νέο χρηματοδοτικό μέσο.

Με δεδομένη αυτήν την επιλογή, τέσσερις (4) είναι οι άξονες προτεραιότητας:

1) Η άρση της απομόνωσης με την ενίσχυση των μεταφορικών υποδομών (σε μια λογική συνδυασμένων μεταφορών και όχι διασποράς) αλλά και των τηλεπικοινωνιών και των δυνατοτήτων που προκύπτουν από την κοινωνία της πληροφορίας (κάτι που δεν σημαίνει μόνο τηλεπικοινωνιακές υποδομές αλλά και προώθηση συγκεκριμένων εφαρμογών από τον ιδιωτικό και τον δημόσιο τομέα, όπως η ηλεκτρονική εργασία και οι ηλεκτρονικές υπηρεσίες).
2) Το περιβάλλον και ο χωροταξικός σχεδιασμός, ώστε να αξιοποιηθεί ο πλούτος του φυσικού και οικιστικού περιβάλλοντος, τόσο ως αναπτυξιακός πόρος όσο και ως παράγοντας της ποιότητας ζωής, χρησιμοποιώντας παρεμβάσεις σε υποδομές αλλά και θεσμικές ρυθμίσεις και οικονομικά εργαλεία. Η οριστική επίλυση των πολλαπλών ζητημάτων χρήσεων γης, των παραδοσιακών οικισμών, του αιγιαλού και της παραλίας, των περιοχών natura και η ολοκλήρωση σημαντικού ποσοστού έργων περιβάλλοντος (βιολογικοί, αποχετεύσεις, ΧΥΤΑ κ.λπ.) θα επιτρέψει για πρώτη φορά να διαμορφωθεί ένα επαρκές αναπτυξιακό υπόβαθρο στα νησιά. Ο τουρισμός και η δεύτερη κατοικία έχουν προφανή διασύνδεση με το περιβάλλον, αλλά υπάρχουν και πολλές άλλες δραστηριότητες που τείνουν να χωροθετούνται πλέον διεθνώς με περιβαλλοντικά κριτήρια, όπως δείχνει η ανάπτυξη του λεγόμενου «μεσογειακού τόξου».
3) Η εξάλειψη του προβλήματος της υδροδότησης και της ενεργειακής ανεπάρκειας, τα οποία όσο υφίστανται έντονα αποτελούν αξεπέραστο εμπόδιο στην αναπτυξιακή διαδικασία.
4) Η αντιμετώπιση των αδυναμιών της δημόσιας διοίκησης, που στην περίπτωση των νησιών έχουν πρόσθετα ειδικά χαρακτηριστικά (δυσκολίες συντονισμού υπηρεσιών και επαφής με τον πολίτη, χαμηλή ελκυστικότητα για νέο ανθρώπινο δυναμικό με υψηλό επίπεδο εκπαίδευσης).

Οι άξονες αυτοί συνεπικουρούνται φυσικά από ένα σχεδιασμό που θα περιλαμβάνει αναγκαίες υποδομές παραδοσιακού τύπου, κυρίως όμως, θα δίνει μεγάλο βάρος στο ανθρώπινο δυναμικό (εκπαίδευση και κατάρτιση) στην εφαρμοσμένη έρευνα και θα ενισχύει την επιχειρηματικότητα απευθείας με ενίσχυση επενδύσεων, έχοντας λάβει υπόψη τα χαρακτηριστικά των ενδιαφερόμενων επιχειρήσεων (συνήθως ΜΜΕ) και συμβάλλοντας στην άρση των εμποδίων για την ανέλιξή τους. Ο σχεδιασμός θα πρέπει να συνδυάζει την αναπτυξιακή με τη χωρική προσέγγιση, δηλαδή να έχει εδαφικο-χωροταξικό χαρακτήρα, γιατί στην περίπτωση των νησιών, από εκεί πηγάζουν τα πλεονεκτήματα αλλά και οι αδυναμίες.

Διακρίνοντας τις επιμέρους κατηγορίες νησιών στο σύνολο του νησιωτικού χώρου και αξιοποιώντας οικονομίες κλίμακας, η πολιτική αυτή ξεκινά σε μία στιγμή που η εδαφική συνοχή και η νησιωτικότητα αποτελούν πλέον περιεχόμενο του Ευρωπαϊκού Συνταγματικού πλαισίου. Ταυτόχρονα, όμως, η χώρα μας αντιμετωπίζει τη σταδιακή αποκλιμάκωση των κοινοτικών χρηματοδοτήσεων και του περιθωρίου κρατικών ενισχύσεων. Είναι δηλαδή η ώρα να στηριχθούμε περισσότερο στις δυνάμεις μας κάνοντας τις σωστές στρατηγικές επιλογές.

ΤΙ ΔΕΝ έγινε τόσα χρόνια για να φθάσουμε σ' αυτό το σημείο

Η αξιοποίηση του γκολφ

Γράφει ο Δρ. **Αντώνης Θ. Περίδης**

Το 1968 η τότε ελληνική κυβέρνηση με αναγκαστική απαλλοτρίωση αφαίρεσε από μικροϊδιοκτήτες με μικρό αντίτιμο μια έκταση στην περιοχή των δήμων Αφάντου και Καλλιθέας του νησιού της Ρόδου περίπου 1.800 στρεμμάτων στο προνομιούχο κομμάτι γης στην παραλία του κόλπου Αφάντου Ρόδου) με σκοπό την παραγωγική ανάπτυξή τους προς όφελος των δημοτών και του Κράτους.

Από τότε μέχρι σήμερα πέρασαν τριάντα επτά (37) χρόνια και αντί ανάπτυξης βλέπουμε υποανάπτυξη και μαράζωμα της περιοχής. Ο τότε 1968 υπουργός κ. Μπαλόπουλος είχε μεγαλόπνοα σχέδια για τη γηπεδική αυτή έκταση (ελικοδρόμια γήπεδα γκολφ - ιπποδρόμιο - πισίνα πολυτελείας). Τι υλοποίσε το κράτος μέχρι σήμερα; Ένα γήπεδο γκολφ που μαραζώνει, ένα κλειστό χώρο προθέρμανσης αλόγων που έχει μετατραπεί σε αποθήκη, χώρους για να σταβλίζονται τα άλογα, άλογα δεν πήραν ποτέ, πισίνα ολυμπιακών διαστάσεων που χορτάριασε γιατί χρησιμοποιοήθηκε μόνο μια φορά καμία αθλητική εγκατάσταση και καμία ξενοδοχειακή κλίνη πολυτελείας.

Οι βουλευτές του Νομού τα τελευταία τριάντα χρόνια είναι όλο λόγια θεωρητικά για το συγκεκριμένο θέμα - οι διατελέσαντες νομάρχες παρακολουθούσαν το θέμα λες και δεν τους ενδιέφερε υπερβολικά, η Τοπική Ένωση Δήμων και Κοινοτήτων με τους δημάρχους ανήμπορη και μη έχουσα στην ουσία συγκεκριμένη γνώμη - άποψη απλά διεκδικούσε τι; Δικαιολογημένα και αυτοί απ' ότι φαίνεται γιατί δεν έχουν επενδυτικές - αναπτυξιακές γνώσεις και δυνατότητες.

Μια μερίδα ντόπιων επιχειρηματιών το έβλεπαν με το κοντόφθαλμο μάτι του ανταγωνιστικού ζημιογόνου παράγοντα για τις δικές τους επιχειρήσεις, αν έχουν το Θεό τους. Ο συλλογικός τουριστικός φορέας και το Επιμελητήριο έδειξαν μια πρωτοφανή για διεθνή δεδομένα αδράνεια με διάφορες αντιαναπτυξιακές δικαιολογίες.

Μερικές όμορες και γειτονικές γηπεδικές εκτάσεις αξιοποιήθηκαν, δεν έχουν όμως το δυναμισμό εκείνο που θα τους έδινε ο πόλος έλξης αν αξιοποιούνταν όπως υπόσχονταν τα περίπου 1.800 στρέμματα που είναι το καλύτερο κομμάτι γης στην παραλία του κόλπου Αφάντου - Ρόδου.

Μεταξύ αυτών κι εγώ γίναμε όμηροι της κρατικής αντιαναπτυξιακής αδεξιότητας και ανικανότητας. Δεν υλοποιήθηκε ποτέ ο πόλος έλξης που περιμέναμε μετά την αναγκαστική απαλλοτρίωση ιδιωτικών περιουσιών για κοινό αναπτυξιακό σκοπό, αντί αυτού εισπράττουμε υποανάπτυξη από ένα κράτος που διαφημίζει τα κίνητρά του για επένδυση και αναπτυξη.

Ποιός ύστερα από 37 χρόνια αμφιβάλλει ότι αν δεν γινόταν η αναγκαστική απαλλοτρίωση η περιοχή σήμερα με την ιδιωτική πρωτοβουλία και δυναμική θα ήταν και ανεπτυγμένη - παραγωγική - αποδοτική όπως συνέβη με την περιοχή Φαληρακίου - Ρόδου.

Ποιός σήμερα ύστερα από 37 χρόνια αμφισβητεί ότι το Ελληνικό κράτος αδικοπραγεί έναντι των πολιτών του στη συγκεκριμένη παραγωγική δραστηριότητα;

Ποιός σήμερα μπορεί να αρνηθεί τα διαφυγόντα κέρδη (αναγκαστικά ζημιογόνος περιοχή) που έπρεπε να είχαν δημότες - επενδυτές όμοροι και γείτονες - και δήμοι; Έφτασε κάπου στο τέλος του κάποιος διαγωνισμός με την προηγούμενη κυβέρνηση για την αξιοποίηση και η νέα κυβέρνηση τον ακύρωσε;

Χρονοβόρες άκαρπες γραφειοκρατικές αντιεπενδυτικές διαδικασίες. Μέχρι πότε; Μήπως οι θιγόμενοι, που είναι πολλοί, πρέπει να κινηθούν εναντίον του κράτους δικαστικά; Άραγε θα βρούν τη δίκαιη λύση που είναι η υλοποίηση των υπεσχημένων λόγων ανάπτυξης που γι' αυτό έγινε η αναγκαστική απαλλοτρίωση ή και η χρονοβόρα απόδοση της δικαιοσύνης αποδειχθεί εν τέλει μια ουτοπία. Τι μέλλει γενέσθαι κύριοι διαχειριστές της κρατικής εξουσίας και περιουσίας;

Αθλητική ΓΝΩΜΗ
20 ΣΕΛΙΔΕΣ
ΔΕΥΤΕΡΑ 4 ΑΠΡΙΛΙΟΥ 2005

ΙΔΡΩΣΕ Ο ΚΟΛΟΣΣΟΣ ΝΑ ΚΕΡΔΙΣΕΙ (79-72) ΤΟΝ ΔΑΣΑΛ ΠΟΥ ΤΟ ΠΑΛΕΨΕ ΜΕΧΡΙ ΤΕΛΟΣ

ΣΕΛ. 44

✔ *Η Ρόδος με ανανεωμένο πρόσωπο γνώρισε την ήττα στο Κερατσίνι (1-0). Δεν ακολούθησε την αποστολή ο Χάρης Μοσχής κι αντιμετωπίζει το ενδεχόμενο βαρειάς τιμωρίας*

Κρίθηκε στη λεπτομέρεια!

ΚΕΡΑΤΣΙΝΙ (Αποστολή Μανώλης Μπάτης)

Τελικά η Ρόδος δεν τα κατάφερε στο Κερατσίνι κόντρα στην ομώνυμη τοπική ομάδα ηττήθηκε με 1-0 πληρώνοντας την δημιουργηθείσα τελευταία "χαλαρή κατάσταση" στο στρατόπεδό της, αλλά και την μέτρια εικόνα που παρουσίασε χθες. Ηταν ένα παιχνίδι που ποιοτικά δεν ξεπέρασε την μετριότητα. Για λογαριασμό της Ρόδου φάνηκε ξεκάθαρα η έλλειψη στόχων και προσανατολισμών μετά την "εγκατάσταση" στην πέμπτη θέση του βαθμολογικού πίνακα και την "γρήγορη" παραμονή στην γ' εθνική, ενώ αντίθετα η ομάδα του Κερατσινίου ήθελε περισσότερο τη νίκη και τους τρεις βαθμούς για ν' απομακρυνθεί από την επικίνδυνη ζώνη.

ΗΤΤΑ ΜΕ ΚΕΡΔΟΣ

Η Ρόδος δεν κέρδισε στο Κερατσίνι. Γνώρισε την ήττα, αλλά είχε... και κέρδος! Ο **Αντώνης Μανίκας** είχε σ' αυτό το ματς την ευκαιρία να δώσει χρόνο συμμετοχής και σ' άλλα παιδιά. Ξεκίνησαν απ' την αρχή στο παιχνίδι οι **Ροδανάκης, Μακρυδημήτρης, Στόιος**, ενώ στο β' ημίχρονο αγωνίσθηκε ο **Δανάς** με τον **Γκινή** στο 70' να παίρνει το χρίσμα σε ματς πρωταθλήματος για πρώτη φορά φέτος. Ο κόουτς της Ρόδου αποκόμισε θετικές εντυπώσεις από τις προσπάθειες που κατέβαλαν οι θεωρούμενες "ρεζέρβες" της ομάδας, αλλά είχε και μία απώλεια που ομολογουμένως στενοχώρησε τον **Αντώνη Μανίκα** και τους ιθύνοντες της ΠΑΕ.

ΔΕΝ ΤΑΞΙΔΕΨΕ Ο ΜΟΣΧΗΣ

Οι της αποστολής της Ρόδου μάταια περίμεναν τον **Χάρη Μοσχή** στο αεροδρόμιο. Ο ποδοσφαιριστής δεν εμφανίσθηκε και αναζητήθηκε άμεσα από τους συνοδούς της αποστολής που δεν τον βρήκαν πουθενά, ενώ το τηλέφωνό του ήταν κλειστό. Οπως είναι πια φυσικό, ο **Αντώνης Μανίκας** θα παραπέμψει τον **Μοσχή** στο δ.σ. της ΠΑΕ για το ό,τι δεν ακολούθησε την αποστολή και λογικά θα του επιβληθεί η ανάλογη ποινή.

ΚΡΙΘΗΚΕ ΣΤΗ ΛΕΠΤΟΜΕΡΕΙΑ

Ηταν ένα παιχνίδι που κρίθηκε στη λεπτομέρεια. Η Ρόδος μπορούσε να πάρει τον βαθμό αν πρόσεχαν οι αμυντικοί της περισσότερο στις φάσεις που δημιούργησαν οι παίκτες του Κερατσινίου. Παρά το γκολ η Ρόδος στάθηκε πολύ καλά αμυντικά και οι επιθετικοί της θα μπορούσαν να φθάσουν στο γκολ αν ήταν πιο προσεκτικοί στην τελική προσπάθεια κι αν ο Αθηναίος **Παππάς** με τους βοηθούς του δεν σταματούσαν τους "πράσινους" σε μία - δύο περιπτώσεις με ανύπαρκτα οφσάιντ.

Το Κερατσίνι απ' την πλευρά του παρά τη νίκη του δεν έδειξε τίποτα το ιδιαίτερο. Δημιούργησε ευκαιρίες που "έσβηναν" στον **Ροδανάκη**, και "φωνάζει" για μία περίπτωση πέναλτι που αποτελεί το σοβαρότερο λάθος του διαιτητή στο χθεσινό παιχνίδι.

ΓΚΟΛ ΚΑΙ ΦΑΣΕΙΣ

Στο 25' την σέντρα σουτ του **Καλύβα**, έδιωξε σε κόρνερ ο **Ροδανάκης**. Πέντε λεπτά αργότερα (30') ο **Τσουκαλίδης** άλλαξε ωραία τη μπάλλα με τον **Πάττα** από δεξιά κι η μπαλιά βγήκε κάθετα στον **Νταμιάνοβιτς** που δεν ήταν οφ-σάιντ. Ο κ. **Παππάς** με υπόδειξη του βοηθού του κ. **Κριμιτσά** σταμάτησε την φάση και τον **Νταμιάνοβιτς** που ήταν σε προφανή θέση για γκολ.

Στο 43' ο **Χωριανόπουλος** με δυνατό σουτ από το ύψος της περιοχής ανάγκασε τον **Ροδανάκη** σε νέα καλή απόκρουση.

Στο 45' ο **Νταμιάνοβιτς** έβγαλε ωραία μπαλλιά στον **Γκεοργκίεφ** που σούταρε μέσα απ' την περιοχή αλλά μπλόκαρε ο **Βουτσινάς.**

Στο 68' το 1-0. Ο **Μίχος** χτύπησε φάουλ απ' τ' αριστερά, ο **Ζάχος** έπιασε το σουτ, αλλά δεν του βγήκε καλό, η μπάλα ήρθε στον **Χωριανόπουλο** που πλάσαρε στέλνοντας τη μπάλα στα δίχτυα.

Στο 72' συνέβη το μεγαλύτερο λάθος του διαιτητή. Ο **Στ. Καντιμοίρης** ανέτρεψε τον **Κριπιντίρη** που έκανε και λίγο θέατρο. Ηταν πέναλτι που δεν δόθηκε από τον κ. **Παππά** ο οποίος πήγε στον παίκτη του Κερατσινίου και του βγαλε 2η κίτρινη κάρτα, αποβάλοντάς τον απ' το παιχνίδι. Ο **Κριπιντίρης** είχε δεχθεί την πρώτη κίτρινη κάρτα στο 57'.

Τέλος στο 81' ο **Τουρνάς**, τροφοδότησε τον **Πετρόπουλο** που απέφυγε και τον **Ροδανάκη**, αλλά έφυγε πλάγια και κλείσθηκε από **Πάττα** και **Στόιο** και σούταρε άουτ.

Από το Κερατσίνι διακρίθηκαν περισσότερο οι **Χωριανόπυολος, Μίχος** και **Ζάχος** ενώ από τη Ρόδο άρεσαν οι **Πάττας, Στόιος, Στ. Καντιμοίρης** και ο **Νταμιάνοβιτς** όσο έπαιξε.

Αν εξαιρέσει κανείς την φάση του 72' ήταν καλή κατά τα άλλα η διαιτησία των **Παππά, Γκούντρα, Κριμιτσά** από την Αθήνα που κιτρίνησαν τους **Σκαλίδη, Ζάχο, Στόιο, Δανά** και **Γκεοργκίεφ.**

Οι ομάδες:

ΚΕΡΑΤΣΙΝΙ: *Βουτσινάς, Χωριανόπουλος, Μίχος, Βατής, Ζάχος, Καλύβας, Κλείσαρης, Κριπιντίρης, Τουρνάς, Σκαλίδης (77' Τσιρτσίκος, Πετρόπουλος , 92' Σκάρος).*

ΡΟΔΟΣ: *Ροδανάκης, Πάττας, Μαλλιάκας (46' Τζήκας), Μακρυδημήτρης, Στόιος, Μαΐλης, Ισκάς (70' Γκινής), Τσουκαλίδης, Στ. Καντιμοίρης, Νταμιάνοβιτς (58' Δανάς), Γκεοργκίεφ.*

ΠΡΩΤΑΘΛΗΜΑ Γ' ΕΘΝΙΚΗΣ 2004–2005

	ΑΓ. ΔΗΜΗΤΡΙΟΣ	ΑΘΗΝΑΪΔΑ	ΑΤΣΑΛΕΝΙΟΣ	ΑΧΑΪΚΗ	ΑΧΑΡΝΑΪΚΟΣ	ΒΥΖΑΣ	ΕΘΝΙΚΟΣ	ΗΡΟΔΟΤΟΣ	ΘΡΑΣΥΒΟΥΛΟΣ	ΘΥΕΛΛΑ Π.	ΚΕΡΑΤΣΙΝΙ	ΛΗΛΑΣ	ΜΑΛΛΙΑ	ΜΑΡΚΟ	ΠΑΜΙΣΟΣ	ΡΟΔΟΣ	ΧΑΪΔΑΡΙ
ΑΓ. ΔΗΜΗΤΡΙΟΣ	■	2-0	2-0	5-0	0-1	1-1	0-1	1-2	1-2			1-1		2-0		0-0	0-1
ΑΘΗΝΑΪΔΑ	1-3	■	2-0		0-0	1-1	2-3	1-3	0-4			0-1	5-1		4-2	1-2	0-3
ΑΤΣΑΛΕΝΙΟΣ	2-1		■	2-1		1-0	0-0		0-0	0-3	1-2	2-0	1-1	2-2			1-3
ΑΧΑΪΚΗ	2-2	4-1		■	1-3		2-2	2-0	1-1	2-1		1-0	2-5		1-0	2-2	1-1
ΑΧΑΡΝΑΪΚΟΣ		4-0	1-0	0-0	■			2-1	0-0	3-1	3-1	0-0		4-0	3-0	1-1	
ΒΥΖΑΣ	2-2	1-0	1-1		1-1	■		0-0	1-3		1-1	0-0	3-0	0-0	1-0		1-2
ΕΘΝΙΚΟΣ	0-0				1-0	4-1	■		1-1	2-1	0-0	2-0	1-0	2-0	3-0		1-1
ΗΡΟΔΟΤΟΣ			0-0	0-0	1-1		1-2	■		0-1	0-1	1-0	0-1	1-0		0-0	1-3
ΘΡΑΣΥΒΟΥΛΟΣ		3-0	3-3	0-0		2-0			■	1-0	1-0	1-0	2-0		3-1	3-0	
ΘΥΕΛΛΑ Π.	3-0	0-0	0-0	3-3	0-1	1-1	2-0	1-1		■	1-1					2-1	2-1
ΚΕΡΑΤΣΙΝΙ		2-0		3-0	1-2		1-1	0-1	0-1		■		1-1		5-1	1-0	0-1
ΛΗΛΑΣ	0-0	1-0	2-0	1-2			1-0		2-2	1-0	2-2	■	1-0	1-1	2-0		
ΜΑΛΛΙΑ	1-2		0-0	0-1	0-1	1-0		2-0			3-1		■	3-3	0-0	1-0	1-0
ΜΑΡΚΟ	1-2			1-0	2-3	0-1	0-2		2-2	1-1	0-0	3-2	1-0	■	0-0		0-1
ΠΑΜΙΣΟΣ	1-0	1-0			0-2	1-0	0-2	2-1	0-0	1-0		3-1	1-0	2-3	■	0-2	
ΡΟΔΟΣ	1-0		2-0		1-0	2-0	1-0	1-0	0-2	2-0	0-0		1-1	1-0		■	
ΧΑΪΔΑΡΙ		1-2	1-0	3-1			2-0	4-0	5-3	2-0	0-1	2-0			3-1	3-1	■

ΒΑΘΜΟΛΟΓΙΑ

Γ' ΕΘΝΙΚΗΣ

Α/Α	ΟΜΑΔΕΣ	ΒΑΘΜ.	ΑΓ.	ΤΕΡΜ.	ΕΝΤΟΣ Ν	Ι	Η	ΕΚΤΟΣ Ν	Ι	Η	ΣΥΝΟΛΟ Ν	Ι	Η
1.	Θρασύβουλος	54	25	45-18	9	2	0	6	7	1	15	9	1
2.	Χαϊδάρι	51	24	43-18	9	1	2	7	2	3	16	3	5
3.	Αχαρναϊκός	50	25	37-16	7	4	0	7	4	3	14	8	3
4.	Εθνικός	49	25	32-16	8	4	0	6	3	4	14	7	4
5.	ΡΟΔΟΣ	39	24	23-20	9	2	1	2	4	6	11	6	7
6.	Αγ. Δημήτριος	32	25	31-26	6	2	5	3	5	4	8	8	9
7.	Λήλας Βασ.	31	25	22-27	7	4	2	1	3	8	8	7	10
8.	Αχαϊκή	30	24	31-41	5	5	2	2	4	6	7	9	8
9.	Θύελλα Πατρ.	29	24	27-26	4	7	1	3	1	8	7	8	9
10.	Μάλλια	28	25	24-30	5	3	4	2	4	7	7	7	11
11.	Βύζας Μεγ.	28	25	24-27	4	7	3	2	3	6	6	10	9
12.	Πάμισος	27	25	19-35	7	1	5	1	2	9	8	3	14
13.	Ατσαλένιος	27	24	19-28	5	4	3	1	5	7	6	9	9
14.	Κερατσίνι	26	24	21-25	3	3	6	3	6	3	6	9	9
15.	Μαρκό	21	24	22-36	3	5	5	1	4	6	4	9	11
16.	Ηρόδοτος	21	24	14-27	2	4	6	3	2	7	5	6	13
17.	Αθηναΐδα	19	24	22-43	3	2	7	2	2	8	5	4	15

• *Το Κερατσίνι έχει -1 βαθμό.*

ΤΑ ΑΠΟΤΕΛΕΣΜΑΤΑ ΤΗΣ 26ης ΑΓΩΝΙΣΤΙΚΗΣ

Αγ. Δημήτριος - Εθνικός	0-1
Κερατσίνι - Ρόδος	1-0
Λήλας - Θρασύβουλος	2-2
Ηρόδοτος - Αχαϊκή	0-0
Βύζας - Μάλλια	3-0
Θύελλα Π. - Ατσαλένιος	0-0
Πάμισος - Αχαρναϊκός	0-2
Χαϊδάρι - Αθηναΐδα	1-2
Ρεπό είχε η Μαρκό	

Η ΕΠΟΜΕΝΗ ΑΓΩΝΙΣΤΙΚΗ (27η)

Εθνικός - Ρόδος
Θρασύβουλος - Αγ. Δημήτριος
Αχαϊκή - Κερατσίνι
Μάλλια - Λήλας
Ατσαλένιος - Ηρόδοτος
Αχαρναϊκός - Βύζας
Αθηναΐδα - Θύελλα Π.
Χαϊδάρι - Μαρκό
Ρεπό έχει ο Πάμισος

Σαν... σε προπόνηση

- *Ο ΔΙΑΓΟΡΑΣ ΕΠΙΚΡΑΤΗΣΕ ΑΝΕΤΑ ΤΗΣ ΑΝΑΓΕΝΝΗΣΗΣ ΣΧΗΜ. ΜΕ 3-0. Ο ΒΑΣΙΛΗΣ ΤΖΑΛΑΚΩΣΤΑΣ ΣΥΝΕΧΙΖΕΙ ΝΑ "ΤΣΕΚΑΡΕΙ" ΤΟΥΣ ΠΑΙΚΤΕΣ ΤΟΥ*

Σε χαλαρούς ρυθμούς ο Διαγόρας ολοκλήρωσε χθες με επιτυχία μια ακόμα αγωνιστική του υποχρέωση. Νίκησε πιο άνετα απ' ότι δείχνει το τελικό 3-0 την Αναγέννηση Σχηματαρίου με τον προπονητή του να παίρνει την ευκαιριά να δοκιμάζει και να τσεκάρει κι άλλους ποδοσφαιριστές σε μια προσπάθεια οργάνωσης και προγραμματισμού για την Γ' Εθνική. Ο Βασίλης Τζαλακώστας "τσέκαρε" χθες Φωτεινή, Κοσμά αλλά και Κρομύδα.

ΕΒΓΑΖΕ ΓΚΟΛ ΟΠΟΤΕ ΗΘΕΛΕ

Ηταν ματς που δεν αντέχει σε κριτική. Μπορεί και οι δύο ομάδες να έπαιξαν ελεύθερα αφού έχουν "ξεκαθαρίσει" σε ότι αφορά τους στόχους αλλά ο Διαγόρας ήταν ο μεγάλος κυρίαρχος. Με κατοχή μπάλλας, καλή κυκλοφορία και σωστή ανάπτυξη, οπότε έβγαιναν οι κυανέρυθροι μπροστά στον **Μεγαρίτη,** είτε δημιουργούσαν ευκαιρία είτε πετύχαιναν γκολ.

Ο **Βασίλης Τζαλακώστας** χρησιμοποίησε τον **Φωτεινή** κάτω απ' τα γκολπόστ και παρτενέρ του **Ρουτζιέρη** τον **Π. Αθανασίου,** ενώ την θέση του **Μπαλογιάννη** που ήταν στον πάγκο πήρε στην ενδεκάδα ο νεαρός **Κοσμάς** τον οποίο θέλησε να "τσεκάρει" ο τεχνικός του Διαγόρα.

Οι ευκαιρίες που χάθηκαν πολλές με τους κυανέρυθρους να προηγούνται στο 22' και να κάνουν το 2-0 στο 33' με το πέναλτι του **Γιόνοβιτς.**

Οι της Αναγέννησης ομολογουμένως δεν αντέχουν σε κριτική. Ηρθαν έντεκα ίσα-ίσα στη Ρόδο και αναλώθηκαν από νωρίς στο πώς θα περιορίσουν το εις βάρος τους σκορ.

ΙΔΙΟ ΜΟΤΙΒΟ ΣΤΟ Β' ΜΕΡΟΣ

Ο Διαγόρας συνέχισε στους ίδιους ρυθμούς στο Β' ημίχρονο. Ο **Σπάρταλης** έκανε νωρίς-νωρίς το 3-0 και κάπου εκεί το ματς τελείωσε με τον τεχνικό του Διαγόρα να ρίχνει στο ματς στη συνέχεια τον **Κρομύδα,** τον **Μαχλή,** αλλά και τον **Μπαλογιάννη.** Οι χαμένες ευκαιρίες πάρα πολλές με τον Διαγόρα όμως να μην ανησυχεί αφού το σκορ ήταν ήδη στο 3-0.

ΦΑΣΕΙΣ ΚΑΙ ΓΚΟΛ



Ο Στέργος Κοσμάς ξεκίνησε στο χθεσινό παιχνίδι (ΒΙΚΤΩΡ - ΦΩΤΟ ΜΑΡΚΕΤ - ΙΑΛΥΣΟΣ)

Στο 2' ο **Μεγαρίτης** έδιωξε σε κόρνερ το σουτ του **Σπάρταλη.**

Στο 5' το δυνατό σουτ του **Παφιάκη** έφυγε λίγο άουτ.

Τέσσερα λεπτά αργότερα (11') ο **Μεγαρίτης** έδιωξε το κοντινό πλασέ του **Τσιαντούλη** από τη σέντρα του **Παφιάκη.**

Στο 22' από κόρνερ του **Γιόνοβιτς,** ο **Ρουτζιέρης** με κεφαλιά στο πρώτο δοκάρι, πέτυχε το 1-0.

Στο 26' από μπαλιά του **Αγγελόπουλου** ο **Τσιαντούλης** από καλή θέση σούταρε άουτ.

Στην αντεπίθεση ο **Θεοδωρακάκος** έφυγε μόνος του αλλά ο **Φωτεινής** έδιωξε το πλασέ που επιχείρησε ο επιθετικός της Αναγέννησης.

Στο 33' ο **Νικολάου** κράτησε και γκρέμισε τον **Παφιάκη** μέσα στην περιοχή. Ο κ. **Νικολαδός** κατελόγισε πέναλτι. Το εκτέλεσε ο **Γιόνοβιτς,** απέκρουσε ο **Μεγαρίτης** αλλά με νέα προσπάθεια ο **Γιόνοβιτς** πέτυχε το 2-0.

Το 3-0 ήρθε στο 46' μ' ένα ξερό δυνατό σουτ του **Σπάρταλη** μέσα απ' την περιοχή.

Στο 56' το σουτ του **Γουλόπουλου** αποκρούσθηκε από το δεξί κάθετο δοκάρι του **Μεγάριτη.**

Διακρίθηκαν από τον Διαγόρα οι **Ρουτζιέρης, Γουλόπουλος, Καλημέρης,** ενώ καλοί ήσαν όσο έπαιξαν και οι **Μαχλής-Κρομύδας.** Από την Αναγέννηση απλά ξεχώρισαν οι **Αναστασιάδης, Νικολάου** και ο **Μεγαρίτης.**

Αριστοι ήσαν οι **Νικολαδός, Τσικούρας, Καρούσης** από την Αθήνα που διηύθυναν το παιχνίδι.

Οι ομάδες:

ΔΙΑΓΟΡΑΣ: *Φωτεινής, Καλημέρης, Γουλόπουλος, Ρουτζιέρης, Αθανασίου, Γιόνοβιτς (57' Μαχλής), Κοσμάς (66' Κρομύδας), Σπάρταλης, Τσιαντούλης, Παφιάκης, Αγγελόπουλος (70' Μπαλογιάννης).*

ΑΝΑΓΕΝΝΗΣΗ: *Μεγαρίτης, Φλώτσιος, Κεραμιδάς, Αναστασιάδης, Νικολάου, Φυλακτός, Γκίκας, Κανέλλος, Λάμπρου, Διαμαντής, Θεοδωρακάκος.*

"Σταυρώθηκε" πρόωρα!

- *Οι κοπέλες του Σταυρού αποχαιρέτησαν την Α' Εθνική με βαριά ήττα από τον Εργοτέλη*

"Κύκνειο άσμα" μπορεί να χαρακτηρισθεί για τον Σταυρό το τελευταίο παιχνίδι στην Α' Εθνική σε ό,τι αφορά την φετινή ποδοσφαιρική περίοδο. Στον εξ αναβολής αγώνα συνετρίβη στο γήπεδο Κοσκινού από τον ανώτερο Εργοτέλη με 7-1 και ομολογουμένως "σταυρώθηκε πρόωρα".

Οι κοπέλες του **Θόδωρα Σαχινίδη** προσπάθησαν αλλά το μόνο που κατάφεραν ήταν να μειώσουν, στο 30' και τίποτε περισσότερο. Υπολείποντων ξεκάθαρα των κοριτσιών του Εργοτέλη που επικράτησαν εύκολα του **Σταυρού** αφού στο 26' βρέθηκαν να προηγούνται 0-3.

Αυτό που πρέπει να κάνει ο Σταυρός από δω και πέρα είναι να οργανωθεί και να προγραμματίσει χωρίς να επιζητεί τις επιτυχίες άμεσα. Για να έρθουν αυτές και να μπουν βάσεις χρειάζεται πολλή δουλειά και κοινή προσπάθεια διοίκησης, τεχνικής ηγεσίας και κόσμου.

ΤΑ ΓΚΟΛ ΤΟΥ ΑΓΩΝΑ

Στο 16' πέτυχε το 0-1 για τον Εργοτέλη η **Φινοκαλιώτη.**

Το 0-2 σημειώθηκε στο 23' από ωραία προσπάθεια της **Παπαματθαιάκη** και το 0-3 στο 26' από την ίδια παίκτρια.

Στο 30' σε προσπάθεια της **Χέλστρομ** η **Κούναλη** απέκρουσε με το χέρι κι ο κ. **Αργυρόπουλος** κατελόγισε πέναλτι. Το εκτέλεσε η **Παπαδοπούλου** πετυχαίνοντας το 1-3.

Το 1-4 σημείωσε στο 37' η **Χριστάκη.** Στο 40' η **Σιδηρά** ανέβασε τον δείκτη του σκορ σε 1-5.

Στο 58' από πάσα της **Αδαμάκη** η **Λαζαροπούλου** πέτυχε το 1-6 με ωραία προσπάθεια.

Το σκορ έκλεισε στο 77' η **Βλαχάκη** πάλι από μπαλιά της **Αδαμάκη.**

Από τον Σταυρό απλά διεσώθησαν οι **Χέλστρομ, Αξιώτη, Χουβαρδά** και **Δράπανου.** Από τον Εργοτέλη διακρίθηκαν περισσότερο οι **Αδαμάκη, Παπαματθαιάκη** και **Κούναλη.** Χωρίς δυσκολία η διαιτησία των **Αργυρόπουλου, Σαββιδάκη, Μοσχούς.**



Χέλστρομ και Χατζηγιαννάκη προσπάθησαν αλλά δεν μπόρεσαν να περιορίσουν το μέγεθος της ήττας

Οι ομάδες:

ΣΤΑΥΡΟΣ: *Βαλσαμίδου, Δράπανου, Βαγιανού, Κοτσάνη (50' Κουρδουμπά), Παπαδοπούλου, Χουβαρδά, Αξιώτη, Χέλστρομ, Γιαννίκου (76' Κιόττου), Φράγκου (70' Μαλλιάκα), Χατζηγιαννάκη.*

ΕΡΓΟΤΕΛΗΣ: *Αποστολάκη, Χριστάκη, Φινοκαλιώτη (38' Μαθιουδάκη), Γκάβα (55' Βλαχάκη), Δούκα, Καλλιόπη, Παπαματθαιάκη, Αδαμάκη, Φραγκιαδάκη, Κούναλη, Σιδηρά (46' Λαζαροπούλου).*

ΠΡΑΚΤΟΡΕΙΟ ΤΑΞΙΔΙΩΝ

ΣΑΒΒΑΣ ΣΑΗΣ

Με την ευκαιρία της λειτουργίας του **νέου** μας πρακτορείου στην οδό Τάρπον Σπρίνγκς 42 (δίπλα στην Τράπεζα Πίστεως)

ΠΡΟΣΦΕΡΟΥΜΕ

τα φθηνότερα αεροπορικά εισιτήρια για όλο τον κόσμο με όλες τις αεροπορικές πτήσεις

ΠΡΟΣΟΧΗ

ΠΛΗΡΟΦΟΡΙΕΣ ΔΕΝ ΔΙΔΟΝΤΑΙ ΑΠΟ ΤΟ ΤΗΛΕΦΩΝΟ ΜΟΝΟ ΠΡΟΣΩΠΙΚΗ ΠΑΡΟΥΣΙΑ ΣΑΣ

ΑΚΟΜΗ

- ΒΙΖΑ επισκέπτου για ΑΥΣΤΡΑΛΙΑ σε μία μέρα
- Εκδοση διαβατηρίων
- Εκδοση αδειών αυτοκινήτων

ΞΕΝΟΔΟΧΕΙΑ ΣΤΗΝ ΑΘΗΝΑ

PRESIDENT Α' ΚΑΤΗΓΟΡΙΑΣ Λεωφόρος Κηφισίας			
Μονόκλινο	€ 60		έως 31/3
Δίκλινο για μονόκλ.	€ 65		«
Δίκλινο	€ 70		«
Τρίκλινο	€ 90		«
ROYAL OLYMPIC LUX κοντά στο Σύνταγμα			
Μονόκλινο	€ 75		έως 31/3
Δίκλινο	€ 85		«
Τρίκλινο	€ 105		«
OLYMPIC PALAS Α' ΚΑΤΗΓΟΡΙΑ Σύνταγμα			
Μονόκλινο	€ 55		έως 31/3
Δίκλινο	€ 70		«
Τρίκλινο	€ 85		«
BEST WESTERN ILISIA Α' ΚΑΤΗΓΟΡΙΑΣ ILISIA Μιχαλακοπούλου			
Μονόκλινο	€ 68	€ 84	1/1-31/3 έως 31/12/04
Δίκλινο	€ 83	€ 93	«
Τρίκλινο	€ 97	€ 110	«
HELLINIS Β' ΚΑΤΗΓΟΡΙΑ ΟΝΑΣΙΟ Συγγρού			
Μονόκλινο	€ 60	€ 50	έως 31/12
Δίκλινο	€ 70	€ 60	
Τρίκλινο	€ 82	€ 70	έως 31/3
ARETOUSA Β' ΚΑΤΗΓΟΡΙΑΣ Μητροπόλεως - Σύνταγμα			
Μονόκλινο			έως 31/3
Δίκλινο			«
Τρίκλινο			«
ASTOR Σύνταγμα			
Μονόκλινο	€ 56		έως 31/3
Δίκλινο γι α μονόκλινο	€ 63		«
Δίκλινο	€ 68		«
Τρίκλινο	€ 80		«
POLIS GRAND HOTEL Β' ΚΑΤΗΓΟΡΙΑΣ Πατησίων & Βερανζέρου 10			
Μονόκλινο	€ 59		έως 31/3
Δίκλινο	€ 69		«
Τρίκλινο	€ 92		«
ΒΕΡΓΙΝΑ Β' ΚΑΤΗΓΟΡΙΑΣ ΘΕΣ/ΚΗ (κεντρικό)			
Μονόκλινο	€ 55		έως 31/3
Δίκλινο	€ 74		«
Τρίκλινο	€ 89		
ANEMONI KENTRIKO-PEIRAI			
Μονόκλινο	€ 55	έως 31/12	€ 58 έως 10/5
Δίκλινο	€ 66		€ 70
Τρίκλινο	€ 78		€ 84

ΣΑΣ ΣΥΜΦΕΡΕΙ ΠΡΙΝ ΚΛΕΙΣΕΤΕ ΟΠΟΥΔΗΠΟΤΕ ΝΑ ΜΑΣ ΕΠΙΣΚΕΦΘΕΙΤΕ

ΠΡΑΚΤΟΡΕΙΟ ΤΑΞΙΔΙΩΝ

ΣΑΒΒΑΣ ΣΑΗΣ

ΤΑΡΠΟΝ ΣΠΡΙΝΓΚΣ 42 (δίπλα στην Τραπ. Πίστεως) **· Τηλ. 39781-3**

ΧΠ127

Ξύλο στη φυσούνα!

• Επίθεση από παράγοντες του Σαρωνικού σε Πολιά και Μήτρου πριν την έναρξη του αγώνα στον οποίο ο Ιάλυσος ηττήθηκε με 3-1.

ΑΙΓΙΝΑ (Ιδιαίτερη ανταπόκριση)

Ο Ιάλυσος ήταν καλός για ένα ημίχρονο αλλά δεν τα κατάφερε στην Αίγινα. Οι ερυθροκίτρινοι ηττήθηκαν απ' τον Σαρωνικό με 3-1 αλλά για να συμβεί αυτό μεσολάβησαν κάποιες "ιδιαίτερες συνθήκες" που μεταφράζονται σε σκηνές τρομοκρατίας.

Σύμφωνα με τα όσα καταγγέλλουν οι άνθρωποι του Ιάλυσου παράγοντες της τοπικής ομάδας προπηλάκισαν λίγο πριν ξεκινήσει το παιχνίδι τους ποδοσφαιριστές του Ιάλυσου στη φυσούνα του γηπέδου. Εγκυρες πληροφορίες από την Αίγινα ανέφεραν χθες πως δέχθηκαν επίθεση οι **Μιχάλης Πολιάς** και **Νεκτάριος Μήτρου** με απότερο σκοπό να τρομοκρατηθούν και να μην έχουν την ανάλογη απόδοση.

Επενέβησαν συμπαίκτες τους και οι πιο ψύχραιμοι για ν' αποκατασταθεί η τάξη αλλά οι Αιγινίτες συνέχισαν απτόητοι με βαρελότα και κροτίδες να πέφτουν δίπλα στον πάγκο όπου στεκόταν ο πρόεδρος του Ιάλυσου **Τσ. Δανελλάκης,** ο τεχνικός του Ιάλυσου **Γιώργος Γκάιδας** και οι παίκτες του πάγκου.

ΚΑΛΟΣ ΣΤΟ Α' ΗΜΙΧΡΟΝΟ

Παρόλα αυτά ο Ιάλυσος μπήκε αποφασισμένος να πάρει αυτό που ήθελε. Δυνατός, αποφασιστικός και έξυπνα στημένος στον αγωνιστικό χώρο πέτυχε γρήγορα να προηγηθεί αφού:

- Αφήνοντας γήπεδο στον Σαρωνικό και παίρνοντας τη μπάλα στον χώρο του κέντρου με τους έμπειρους **Ράιο, Πολιά** και **Καλημέρη** έβγαινε γρήγορα στην αντεπίθεση και πέτυχε να προηγηθεί στο 21' με το γκολ του **Μήτρου.**

Οι ερυθροκίτρινοι συνέχισαν με τον ίδιο ρυθμό αλλά μέχρι το 40'. Στο λεπτό αυτό τραυματίσθηκε ο **Πολιάς** και κάπου εκεί η "χημεία" χάθηκε. Και σαν να μην έφτανε αυτό ήρθε η ισοφάριση στις καθυστερήσεις του α' ημιχρόνου για ν' αλλάξει άρδην η ψυχολογία των παικτών προς την αρνητική πλευρά.

Βέβαια και να υπάρξει κακή εμφάνιση στο β' ημίχρονο ιδιαίτερα μετά το 61' όταν δηλαδή ο **Κακκαράς** πέτυχε το 2-1. Ηρθε το 3-1 στο 72' από τον **Πιζιότα** και η επεισοδιακή τελετή έλαβε τέλος.

ΤΑ ΤΕΣΣΕΡΑ ΓΚΟΛ

Το 0-1 ήρθε στο 21' όταν από μπαλιά του **Ράιου,** ο **Μήτρου** από κοντά έστειλε τη μπάλα στα δίχτυα.

Στις καθυστερήσεις του α' ημιχρόνου ο **Μητρόπουλος** εκμεταλλεύθηκε την αδράνεια της άμυνας και σκόραρε ισοφαρίζοντας σε 1-1.

Στο 61' ο **Κακκαράς** με σουτ μέσα απ' την περιοχή πέτυχε το 2-1 για να κλείσει το σκορ στο 72' ο **Πηζιότας** γράφοντας το 3-1.

Μητρόπουλος και **Κακκαράς** ήσαν οι καλύτεροι του Σαρωνικού ενώ απ' τον Ιάλυσο συγκινητική ήταν η παρουσία των **Ράιου,** και **Μήτρου.**

Αριστη ήταν η διαιτησία των Αθηναίων **Φλαμπούρη, Κάτσικα** και **Παπουτσή.**

ΣΑΡΩΝΙΚΟΣ: *Μυτιληναίος, Διβόλης, Λαζάρου (75' Αποσπόρης), Λουβάρης, Γρηγοριάδης, Χρύσης (25' Ρομοζόγλου), Πιζιότας, Τζαναβάρας, Κακαρας, Μητρόπουλος, Ρέτος (42' Καρβούνης)*

ΙΑΛΥΣΟΣ: *Αλεξανδρίδης, Χ"καλημέρης, Γκορτζίλας, Μαυρής, Κακλαμάνος, Τζαφέρης, Πολιάς (40' λ.τ. Κουρζής), Ράιος, Μήτρου (83' Δελαπόρτας), Καλημέρης, Μαθιός*

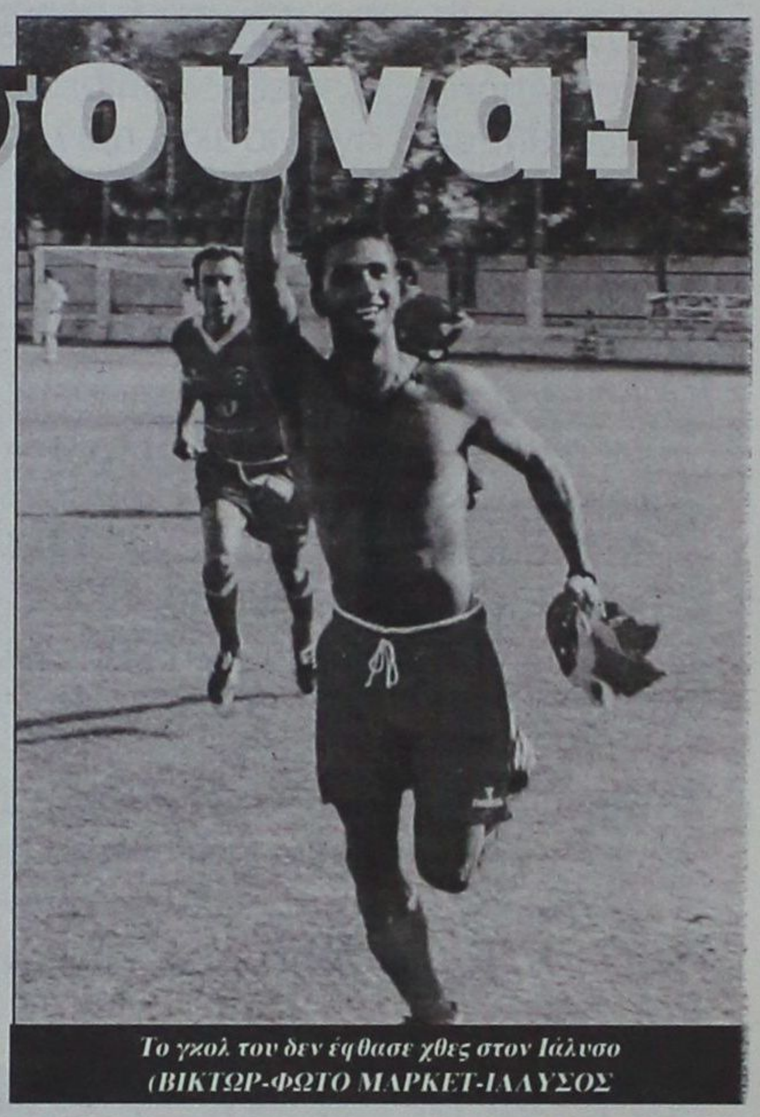

Το γκολ του δεν έφθασε χθες στον Ιάλυσο
(ΒΙΚΤΩΡ-ΦΩΤΟ ΜΑΡΚΕΤ-ΙΑΛΥΣΟΣ

ΤΑ ΑΠΟΤΕΛΕΣΜΑΤΑ ΤΗΣ 24ης ΑΓΩΝΙΣΤΙΚΗΣ

Επαμεινώνδας Λ.-Θήβα	1-1
Πανναξιακός-Ερμής Κορ.	1-2
Διαγόρας-Αναγέννηση Σχημ.	3-0
Αστέρας Σ.-Κως	3-0
Αίας Σαλ-Μοσχάτο	3-1
Σαρωνικός-Ιάλυσος	3-1
Μύκονος-Κιθαιρώνας	2-1

Η ΕΠΟΜΕΝΗ ΑΓΩΝΙΣΤΙΚΗ (25η)

Θήβα-Ερμής Κορ.
Αναγέννηση Σχημ.-Επαμεινώνδας
Κως-Πανναξιακός
Μοσχάτο-Διαγόρας
Ιάλυσος-Αστέρας Σύρου
Μύκονος-Αίας Σαλ.
Κιθαιρώνας-Σαρωνικός

ΠΕΡΙΦΕΡΕΙΑΚΟ ΠΡΩΤΑΘΛΗΜΑ 2004–2005

	Αίας Σαλαμ.	Αναγέννηση Σ.	Αστέρας Σ.	Διαγόρας	Επαμεινώνδας	Ερμής Κορ.	Θήβα	Ιάλυσος	Κιθαιρών	Κως	Μοσχάτο	Μύκονος	Πανναξιακός	Σαρωνικός
Αίας Σαλαμίνας	■	2-0	4-3	2-1	2-1	1-0	2-0	0-1	1-1	4-0	3-1	3-2	2-0	2-1
Αναγέννηση Σχ.		■	2-1			2-2		0-0	2-1	3-1	0-2	0-1	0-2	
Αστέρας Σύρου	1-0	2-1	■	0-0	1-1	2-0	0-0	0-1		3-0	1-0	0-1	0-0	1-1
Διαγόρας	3-1	3-0	1-0	■	4-1	2-0	5-0	4-1	2-1	2-1	3-1		2-1	7-1
Επαμεινώνδας	2-2	1-0	1-0	0-0	■	2-2	1-1	5-0	2-2	4-0		1-0	1-1	1-0
Ερμής Κορ.	0-2	2-0	0-4	0-4	3-2	■	0-0	2-1	2-0		1-0	1-1	0-0	2-3
Θήβα	1-1	1-0	0-2	0-2	1-2		■	1-0	3-2	0-0	3-0	3-2	0-0	3-1
Ιάλυσος	0-0	0-0		0-0	2-1	1-1	0-0	■	3-1	2-2	1-1	0-0	0-0	4-0
Κιθαιρώνας	1-0	2-0	1-1	1-4	1-0	0-0	1-0	0-1	■	0-2	1-0	1-1	0-0	
Κως	0-1	6-1	1-0	1-0	4-1	0-0	0-2	2-1	2-0	■	0-1			0-1
Μοσχάτο	1-0	2-0	1-1		2-0	0-1	0-0	1-0	1-1	3-1	■	1-0	2-0	1-0
Μύκονος		2-0	0-0	1-5	0-0	2-2	5-1	2-0	2-1	1-2	3-3	■	0-1	2-4
Πανναξιακός	3-2	0-0	2-0	1-2	2-1	1-2	1-0		3-0	2-0	1-0	3-0	■	
Σαρωνικός		3-1	1-0	0-3	2-0	1-1	0-1	3-1	3-3	3-4	0-2	1-1	0-2	■

ΒΑΘΜΟΛΟΓΙΑ ΠΕΡΙΦΕΡΕΙΑΚΟΥ

Α/Α	ΟΜΑΔΕΣ	ΒΑΘΜ.	ΑΓ.	ΤΕΡΜ.	ΕΝΤΟΣ Ν	Ι	Η	ΕΚΤΟΣ Ν	Ι	Η	ΣΥΝΟΛΟ Ν	Ι	Η
1.	ΔΙΑΓΟΡΑΣ	60	24	61-13	12	0	0	7	3	2	19	3	2
2.	Αίας Σαλ.	44	24	41-27	10	2	1	3	3	5	13	5	6
3.	Πανναξιακός	43	24	26-19	9	1	2	3	6	3	12	7	5
4.	Μοσχάτο	38	24	26-21	8	3	1	3	2	7	11	5	8
5.	Ερμής Κορ.	34	24	26-27	6	3	3	2	7	3	8	10	6
6.	ΑΕ Κως	33	24	31-35	7	1	4	3	2	7	10	3	11
7.	Θήβα	32	24	21-26	6	3	3	2	5	5	8	8	8
8.	Επαμεινώνδας	29	24	31-32	6	6	0	1	2	9	7	8	9
9.	ΙΑΛΥΣΟΣ	28	24	20-26	3	9	0	3	1	8	6	10	8
10.	Αστέρας Σύρου	26	24	19-21	5	5	2	1	3	8	6	8	10
11.	Σαρωνικός	25	24	30-41	4	3	5	4	1	6	9	4	11
12.	Κιθαιρώνας	23	24	22-35	5	4	3	0	4	8	5	8	11
13.	Μύκονος	23	24	29-35	4	4	4	2	4	6	6	8	10
14.	Αναγέννηση Σχ.	14	24	16-43	3	2	6	0	3	10	3	5	16

• Ο Σαρωνικός έχει ένα μηδενισμό και -3 βαθμούς

Φυσιολογική κατάταξη

• Η ελλειπέστατη Κως έχασε από τον Αστέρα Σύρου με 3-0 αλλά δεν κινδυνεύει

ΣΥΡΟΣ (Ιδιαίτερη ανταπόκριση).

"Ηταν στραβό το κλίμα, τόφαγε κι ο γάιδαρος" ισχύει για την ΑΕ Κω και το παιχνίδι που έδωσε χθες στην Σύρο κόντρα στον επίσης ουραγό Αστέρα. Οι "βυσσινί" ήταν μακρυά από τις καλές τους εμφανίσεις και ηττήθηκαν από την εκεί τοπική ομάδα με 3-0.



Ο Λουτριώτης είδε την εστία του να παραβιάζεται τρεις φορές χθες
(ΒΙΚΤΩΡ-ΦΩΤΟ ΜΑΡΚΕΤ-ΙΑΛΥΣΟΣ

Ηταν ένα παιχνίδι που έγινε κάτω από κακές καιρικές συνθήκες. Του αγώνα πρέπει να σημειωθεί πως προηγήθηκε ένα έντονο ψυλόβροχο ενώ κατά τη διάρκειά του, υπήρχε τσουχτερό κρύο (5°C).

Ηταν ένα ήσυχο παιχνίδι που έγινε παρουσία τριακοσίων φίλων του ποδοσφαίρου που αψήφησαν τις κακές καιρικές συνθήκες και πήγαν στο γήπεδο.

Η Αθλητική Ενωση Κω δεν παρουσίασε τίποτα επιθετικά. Οι παίκτες της αναλώθηκαν στο να επιζητούν ιδιαίτερα από το 16' και μετέπειτα τον περιορισμό του σκορ που σ' αυτό το λεπτό ήταν στο 2-0.

Ο Αστέρας λοιπόν προηγήθηκε γρήγορα έχοντας και βοηθό τον άερα που φύσαγε. Ετσι με άλλη ψυχολογία επέβαλε τον ρυθμό του στο παιχνίδι και επικράτησε εύκολα επί ενός αντιπάλου που παρουσιάσθηκε στο γήπεδο με τον **Στάθη Γκουντελίτσα** στον πάγκο του αλλά και με πολλές ελλείψεις στη σύνθεσή του.

Οι γηπεδούχοι συνέχισαν και στο β' ημίχρονο με τον ίδιο ρυθμό και πέτυχαν το 3-0 στο 61'.

Οι "βυσσινοί" που σ' αυτό το παιχνίδι έδειξαν το κακό τους πρόσωπο δεν αντιμετωπίζουν κανένα πρόβλημα αφού έχουν μείνει στην κατηγορία και μαθηματικά και επικεντρώνουν πλέον το ενδιαφέρον τους στο "τσεκάρισμα" των "μικρών" της ομάδας που δεν έχουν πάρει ακόμα τον απαραίτητο χρόνο συμμετοχής σε αγώνα πρωταθλήματος.

ΦΑΣΕΙΣ ΚΑΙ ΓΚΟΛ

Στο 6' ο **Πρίντεζης** με κοντινό πλασέ μέσα απ' την περιοχή έστειλε τη μπάλα στα δίχτυα του **Λουτριώτη** πετυχαίνοντας το 1-0.

Στο 16' ύστερα από ωραία εναλλαγή της μπάλας με τους **Πρίντεζη-Τσιάκαλο** ο **Μασούρας** από κοντά έγραψε το 2-0.

Στο 37' και το 39' σε μονοδικά τετ-α-τετ ο **Βαβουλιώτης** μπροστά στον **Λουτριώτη** πλάσαρε άουτ.

Στο 61' από σέντρα του **Μασούρα, ο Τάχτας** πλάσαρε γράφοντας το 3-0.

Στο 68' η κεφαλιά του **Παπαδάκη** έγλυψε το οριζόντιο δοκάρι κι έφυγε άουτ.

Στο 74' το δυνατό σουτ του **Δημητρακόπουλου** έδιωξε ο **Λουτριώτης.**

Σημειώνεται πως από το 70' ο Αστέρας Σύρου έπαιζε με δέκα παίκτες λόγω τραυματισμού του **Πρίντεζη** που μεταφέρθηκε στο Νοσοκομείο της Ερμούπολης.

Από τους γηπεδούχους διακρίθηκαν οι **Βάσσαλος, Μασιούρας, Βαβουλιώτης** και ο **Πρίντεζης.**

Από την Κω προσπάθησαν απλά οι **Χ"φούντας** και ο **Συλαϊδόπουλος.**

Αριστη ήταν η διαιτησία του κ. **Σταθόπουλου.**

Οι ομάδες:

ΑΣΤΕΡΑΣ ΣΥΡΟΥ: *Καραγιάννης, Καμζελής, Κούτολος, Βασσάλος, Τσιάκαλος (37' Μαραγκός), Μασούρας, Κυπαρίσσης, Παπαδάκης, Βαβουλιώτης (59' Τάχτας), Πρίντεζης, Ξενικάκης (60' Δημητρακόπουλος)*

ΑΕ ΚΩΣ: *Λουτριώτης, Κώστογλου Μ. (55' Γκούβαλης), Γουρλάς, Μάμμης Δ., Τάλλαρος, Ζήκας, Χ"φούντας, Μάμμης Μ., Αντωνόπουλος (75' Δρόσος), Μποΐλής Γ. (62' Κώστογλου Σ.), Συλαϊδόπουλος*

Τελείωσε τα ...μαθηματικά

- ✔ Ο ΑΕΡΑ πήρε το τρίποντο που ήθελε στ' Απόλλωνα κι εξασφάλισε το πρωτάθλημα 3 αγωνιστικές πριν το τέλος
- ✔ Νίκη παραμονή της Κατταβιάς με 1-0 στον Αρχάγγελο, κοντά στον υποβιβασμό Ασπίδα Απ. και Ασκληπιός μετά τις εντός έδρας ήττες με Φοίβο (2-3) και Διγενή (1-3) αντίστοιχα
- ✔ Επιστροφή στις νίκες για Διαγόρα Β. και Κλεάνθη με τους Βατενούς να κερδίζουν (2-0) στο ντέρμπι του Ηρακλή και οι Παραδεισιώτες 4-0 τον Κλεόβουλο
- ✔ Νίκη γοήτρου του Απόλλωνα Κ. με 2-1 επί του Αγίου Γεωργίου, ενώ αναβλήθηκε το Αστέρας Μ.-Ανταγόρας αφού δεν μπόρεσαν να έρθουν οι Κώοι

Και μαθηματικά πλέον πρωταθλητής στέφθηκε το Σάββατο ο ΑΕΡΑ, που κέρδισε μέσα στ' Απόλλωνα 5-2 την τοπική ομάδα, τρεις αγωνιστικές πριν το τέλος του πρωταθλήματος. Ετσι οι Αφαντενοί μετά από 30 χρόνια αναδείχθηκαν και πάλι πρωταθλητές στην μεγάλη τοπική κατηγορία και την επόμενη περίοδο θα μας αντιπροσωπεύσουν στο περιφερειακό πρωτάθλημα μαζί με τις υπόλοιπες ομάδες, που ήδη βρίσκονται εκεί. Στην 2η θέση έμεινε μόνος ο Φοίβος που κέρδισε 3-2 στην Απολακκιά την Ασπίδα την οποία άφησε 4 βαθμούς κάτω από την επικίνδυνη ζώνη. Το μπαμ της αγωνιστικής έγινε στον Αρχάγγελο με την Κατταβιά να φεύγει νικήτρια με 1-0 επί του Άρη και να θέτει γερές βάσεις για την παραμονή της στην κατηγορία.

Αντίθετα ο Ασκληπιός Κω δεν κατάφερε να κερδίσει ούτε χθες τον Διγενή αφού ηττήθηκε 3-1 στην Κω κι έτσι ουσιαστικά ακολουθεί την επιστροφή για την Β' κατηγορία.

Την ήττα υπέστει και ο Κλεόβουλος στο Παραδείσι χάνοντας 4-0 από τον Κλεάνθη που επέστρεψε στις νίκες, ενώ στο ντέρμπι του Βατίου, ο Διαγόρας επικράτησε με 2-0 του Ηρακλή Μ.

Στις Καλυθιές σ' ένα αδιάφορο παιχνίδι, ο Απόλλων πήρε τη νίκη γοήτρου με 2-1 από τον Άγιο Γεώργιο, ενώ τέλος το παιχνίδι Αστέρας Μ.-Ανταγόρας αναβλήθηκε καθώς λόγω του απαγορευτικού απόπλου που ίσχυσε το Σάββατο δεν επέστρεψε στους Κώους να έρθουν στο νησί μας αφού δεν υπήρχε πλοίο. Γι' αυτό το παιχνίδι θα αποφασίσει στην επόμενη συνεδρίασή της η ΕΣΠΔ.

ΕΠΟΜΕΝΗ ΑΓΩΝΙΣΤΙΚΗ (28η)

- Ασπίδα Απ.-Διαγόρας Β.
- Ηρακλής-Απόλλων Απ.
- Φοίβος-Αστέρας
- ΑΕΡΑ-Ασκληπιός
- Ανταγόρας-Απόλλων Κ.
- Διγενής-Κλεάνθη
- Αγ. Γεώργιος-Άρης
- Κλεόβουλος-Κατταβιά

ΟΜΑΔΕΣ	ΠΕΝΑΛΤΙ ΥΠ.	ΠΕΝΑΛΤΙ ΚΑΤ.	ΚΟΚΚΙΝΕΣ ΥΠ.	ΚΟΚΚΙΝΕΣ ΚΑΤ.
Αγ. Γεώργιος	2	5	4	4
ΑΕΡΑ	3	4	15	12
Ανταγόρας	5	6	2	9
Απόλλων Απ.	5	5	7	9
Απόλλων Κ.	4	3	6	11
Αρης	2	4	8	4
Ασκληπιός	4	2		6
Ασπίδα Απ.	5	6	7	3
Αστέρας Μ.	5	6	4	11
Διγενής	3	3	14	6
Διαγόρας Β.	5	6	7	7
Ηρακλής	8	5	7	6
Κατταβιά	1	8	3	5
Κλεάνθης	7	1	14	8
Κλεόβουλος	7	5	5	2
Φοίβος	7	4	11	11

ΟΙ ΣΚΟΡΕΡΣ

		ΣΥΝ	ΣΟΥΤ	ΚΕΦ.	ΠΕΝ.	ΦΑΟΥΛ	ΕΝΤ.	ΕΚΤ.
1.	**Ξύπας** (Διαγόρας)	16	13	2	1		7	9
2.	**Σκυλλαράκης** (Αγ. Γεώργιος)	15	8	2	1	4	5	10
3.	**Τσαλώλης** (Ηρακλής)	13	6	6	1		8	5
4.	**Πολυχρονίου** (Φοίβος)	12	10	1	1		5	7
5.	**Μαυρομούστακος** (Αγ. Γεώργιος)	12	10	1	1		7	5
6.	**Πλύγκος** (ΑΕΡΑ)	12	11	1			5	7
7.	**Σπανός** (ΑΕΡΑ)	11	11				7	4
8.	**Κυριαζής** (ΑΕΡΑ)	11	9		2		3	8
9.	**Πευκιανάκης** (Άρης)	11	11				5	6
10.	**Κούρος** (Ηρακλής)	11	10		1		8	3
11.	**Κεφαλιανός** (Ασκληπιός)	11	8	3			11	
12.	**Πέρος** (Αστέρας)	11	8		3		5	6
13.	**Καμπούρης** (Διαγόρας)	11	10		1		6	5
14.	**Σπάρταλης Μ.** (Κλεάνθης)	9	7	2			9	
15.	**Κρομμύδας** (Κλεάνθης)	8	1	1	6		4	4
16.	**Τριπολίτης** (Κατταβιά)	8	4	3	1		5	3
17.	**Μακρής** (Ηρακλής)	8	7		1		5	3
18.	**Αρβανιτογιάννης** (Ανταγόρας)	8	7	1			6	2
19.	**Σεντονάς** (Απόλλων Απ.)	7	5	2			3	4
20.	**Εγγλέζος** (Απόλλων Απ.)	7	2	2	2	1	5	2
21.	**Σακκάς** (Κλεόβουλος)	7	6			1	3	7
22.	**Καρίκης** (Κλεάνθης)	7	6	1			5	2
23.	**Παπαχριστοδούλου** (Διγενής)	7	6	1			3	4
24.	**Λυριστής** (ΑΕΡΑ)	7	7				3	4
25.	**Παντίδος** (Άρης)	6	5	1			3	3
26.	**Διακίδης** (Διγενής)	6	5			1	4	2
27.	**Κοσκινιάτης** (Απόλλων Κ.)	6	5			1	5	1
28.	**Ορφανός** (Απόλλων Κ.)	6	3		3		3	3
29.	**Κάρταλης** (Απόλλων Κ.)	6	5				5	1
30.	**Μουσακίνιας** (Αστέρας)	6	5		1		3	3

ΑΥΤΟΓΚΟΛ

1 γκολ: **Ιωαννίδης** (Κλεόβουλος), **Αλαχούζος** (ΑΕΡΑ), **Τσελεπίδης** (Άρης), **Γιαλομανδράκης** (Ασκληπιός), **Ψύλλος** (Ασπίδα Απ.).



σκορ & σκορερ

○ **Αρης-Κατταβιά** 0-1
77' Κ. Κωνσταντόπουλος

○ **Ασπίδα Απ.-Φοίβος** 2-3
31' (πεν.) Παντερής, 92' Γκιόκας/74' Αμπελάς, 85' (αυτογκολ) Ψύλλος, 88' (πεν.) Καραγιάννης Κ.

○ **Κλεάνθης-Κλεόβουλος** 4-0
24' Αραμπατζόγλου, 58' Αθανασίου, 74', 87' Σπάρταλης Μ.

○ **Διαγόρας Β.-Ηρακλής** 2-0
55' Ξύπας, 70' Καμπούρης

○ **Απόλλων Κ.-Αγ. Γεώργιος** 2-1
•28' Κατταξενός, 80' Κουρμαδιάς/25' Σκυλλαράκης Α.

○ **Απόλλων Απ.-ΑΕΡΑ** 2-5
38' Β. Μακαρούνας, 58' Διακαναστάσης/17', 46' Λυριστής, 39' Γιαννακάκης, 43', 68' Πλύγκος

○ **Ασκληπιός-Διγενής** 13
84' (πεν.) Καραγιάννης/30', 78' Πλύγκος, 81' Πανούσης

○ **Αστέρας Μ.-Ανταγόρας (Αναβλήθηκε)**



ΟΙ ΕΚΤΕΛΕΣΤΕΣ

ΟΝΟΜΑ-ΟΜΑΔΑ	ΕΥΣΤΟΧΑ	ΑΣΤΟ	Α
Μανωλάς (Ηρακλής)			1
Καβουσανάκης (Ηρακλής)	1		1
Μπιγκό (Αρης)	2		
Κρομμύδας (Κλεάνθης)	6		
Τσαλώλης (Ηρακλής)	1		
Μουσακίνιας (Αστέρας)	1		
Κουλούρας (Διγενής)			1
Καμπούρης (Διαγόρας Β.)	1		2
Π"κωνσταντής (Ηρακλής)	1		1
Εγγλέζος (Απόλλων Απ.)	2		1
Σβύνος (Κατταβιά)	1		
Καταξενός (Απόλλων Κ.)			1
Λαγός (Ανταγόρας)			1
Πολυχρονίου (Φοίβος)	1		1
Μακρής (Ηρακλής)	1		
Μαυρομούστακος (Αγ. Γεώργιος)	1		
Πέρος (Αστέρας)	3		
Θαλασσινός (Ανταγόρας)			1
Αμπελάς (Φοίβος)	3		
Μαθιός (Ασπίδα)	3		
Λυριστής (ΑΕΡΑ)			1
Χατζηχριστοδούλου (Απόλ. Απ.)	1		
Κορνάρος (Κλεόβουλος)	1		2
Κυριαζής (ΑΕΡΑ)	2		
Πουλημάς (Ασκληπιός)	1		
Κυλιμάτος (Ασκληπιός)			1
Π"ιγνατίου (Ανταγόρας)	1		1
Α. Σκυλλαράκης (Αγ. Γεώργιος)	1		
Πατρός (Διγενής)	2		
Καραγιάννης (Ασκληπιός)	2		
Μουδάτσος (Αστέρας)			1
Ορφανός (Απόλλων Κ.)	3		
Αλαντζί (Ασπίδα)			1
Χατζηπέτρος (Απόλλων Απ.)	1		
Κούρος (Ηρακλής)	1		
Γιαννικάκης (Φοίβος)	1		
Καραβόλιας (Κλεάνθης)	1		
Σακκάς (Κλεόβουλος)			1
Φαρμάκαλης (Κλεόβουλος	3		
Ξύπας (Διαγόρας)	1		1
Κανελλόπουλος (Ανταγόρας)	1		
Παντερής (Ασπίδα)	1		
Καραγιάννης Κ. (Φοίβος)	1		

ΒΑΘΜΟΛΟΓΙΑ

Α΄ ΚΑΤΗΓΟΡΙΑ 2004–2005

Α/Α	ΟΜΑΔΕΣ	ΒΑΘΜ.	ΑΓ.	ΤΕΡΜ.	ΕΝΤΟΣ Ν	ΕΝΤΟΣ Ι	ΕΝΤΟΣ Η	ΕΚΤΟΣ Ν	ΕΚΤΟΣ Ι	ΕΚΤΟΣ Η	ΣΥΝΟΛΟ Ν	ΣΥΝΟΛΟ Ι	ΣΥΝΟΛΟ Η
1.	ΑΕΡΑ	60	27	56-30	10	4	0	8	3	3	18	6	3
2.	Φοίβος	51	27	38-28	8	2	3	7	4	3	15	6	6
3.	Άρης	48	27	38-16	10	1	3	4	5	4	14	6	7
4.	Κλεάνθης	48	27	44-25	10	3	1	4	3	6	14	6	7
5.	Διαγόρας Β.	45	27	45-25	8	5	1	4	4	5	12	9	5
6.	Απόλλων Κ.	45	27	43-35	10	3	1	3	3	7	13	6	8
7.	Ηρακλής	44	27	45-30	8	3	2	4	5	5	12	8	7
8.	Ανταγόρας	43	26	37-30	11	1	1	2	3	8	13	4	9
9.	Αγ. Γεώργιος	37	27	42-29	5	4	5	6	0	7	11	4	12
10.	Διγενής	33	27	31-32	5	3	5	5	3	6	10	6	11
11.	Απόλλων Απ.	30	27	27-43	5	2	7	4	1	8	9	3	15
12.	Κατταβιά	27	27	25-35	5	5	4	2	1	10	7	6	14
13.	Κλεόβουλος	26	26	23-39	3	4	5	3	4	7	6	8	12
14.	Ασκληπιός	22	26	28-54	5	2	7	1	2	9	6	4	16
15.	Ασπίδα Απ.	22	27	22-44	5	4	4	0	3	11	5	7	15
16.	Αστέρας Μ.	12	26	27-60	2	1	9	1	2	11	3	3	20

ΠΡΩΤΑΘΛΗΜΑ Α' ΚΑΤΗΓΟΡΙΑ 2004-2005

	Αγ. Γεώργιος	ΑΕΡΑ	Ανταγόρας	Απόλλων Απ.	Απόλλων Κ.	Άρης	Ασκληπιός	Ασπίδα Απ.	Αστέρας Μ.	Διγενής	Διαγόρας Β.	Ηρακλής	Κατταβιά	Κλεάνθης	Κλεόβουλος	Φοίβος
Αγ. Γεώργιος	■	0-2	1-1	0-1	3-2		2-0	4-1	1-2	0-1	2-2	1-3	2-1	2-2	4-0	1-1
ΑΕΡΑ	2-1	■	2-1	2-1	3-2	0-0		1-0	4-2	3-2	2-1	1-1		3-0	3-0	0-0
Ανταγόρας	2-0	2-0	■	2-0		1-0	1-0	4-1	6-1	1-0	2-2	2-0	3-1	1-0		1-2
Απόλλων Απ.	2-3	2-5	1-0	■	1-1	0-3		1-0	3-2	2-1	0-3	1-2	2-1	1-1	0-1	0-2
Απόλλων Κ.	2-1	2-1	2-1	2-2	■	1-0	3-1	1-0	4-0	1-2	1-0	2-2	2-0	2-0	1-1	
Άρης	0-1	0-2		1-0	1-0	■	4-0	3-0	5-1	2-0	2-1	2-0	0-1	1-0	1-1	1-0
Ασκληπιός	1-3	3-3	0-2	3-0	3-3	1-5	■	1-0	5-1	1-3	1-3		2-1	3-2	0-3	0-1
Ασπίδα Απ.	0-2	2-4	2-1	2-0		1-3	2-2	■	3-2	0-0		0-0	1-0	0-0	2-1	2-3
Αστέρας Μ.	0-2	0-3		1-2	0-2	0-0	3-0		■	0-1		1-2	0-1	0-1	3-1	3-4
Διγενής		1-2	2-1	1-0	1-2	1-3	3-0	0-0	2-0	■	1-3	1-1	3-1		0-0	1-2
Διαγόρας Β.	3-0	3-3	2-0		4-0	0-0	1-1	1-0	3-0	1-1	■	2-0	1-0	0-1	1-1	2-0
Ηρακλής	2-3	2-1	2-1		3-1	0-0	7-0	4-0	4-0	1-1	1-1	■	1-0		4-0	1-2
Κατταβιά	1-0	0-1	1-1	2-1	2-1	1-1	1-0	1-1	2-2		2-2	0-1	■	0-1	0-1	2-1
Κλεάνθης	2-1		6-0	2-1	2-0	2-0	0-1	2-0	3-0	4-1	2-1	0-0	2-2	■	4-0	1-1
Κλεόβουλος		1-1	2-4	0-2	0-0	1-0		2-1	1-1	0-1	0-1	3-0		2-3	■	1-1
Φοίβος	3-2	1-2	0-0	0-1	1-3		4-0	1-1		1-0	2-1	2-1	2-1	2-1	1-0	■

Ανοιξαν σαμπάνιες

• Την πολυπόθητη νίκη που εξασφαλίζει και μαθηματικά τον τίτλο, πέτυχε στ' Απόλλωνα ο ΑΕΡΑ που κέρδισε εύκολα τον Απόλλωνα Απ.



Ο Μιχάλης Λυριστής άνοιξε το σκορ (ΒΙΚΤΩΡ ΦΩΤΟ ΜΑΡΚΕΤ)

Απόλλωνα

Με «χρυσά γράμματα» γράφτηκε η δεύτερη ημέρα του μήνα Απριλίου του έτους, για την ομάδα του Α.Ε.Ρ.Α. που κατάφερε μετά από 30 χρόνια να κόψει πρώτη το νήμα και να στεφθεί πρωταθλήτρια Δωδεκανήσου τρεις αγωνιστικές πριν από το πέσιμο της αυλαίας.

Νίκη που πανηγύρισαν έντονα και οι εκατό περίπου φιλαθλοι, που ακολούθησαν την ομάδα στα Απόλλωνα και έδωσαν με την παρουσία τους έντονο χρώμα στις εξέδρες του γηπέδου, μαζί με τους ιθύνοντες των πρωταθλητών που έστησαν τρελό πανηγύρι μετατρέποντας την έδρα των Απολλώνων σε δικιά τους.

Η εικόνα

Το παιχνίδι ξεκίνησε με τους γηπεδούχους να είναι πιο δυναμικοί και να δείχνουν την διάθεση να θέλουν να καθαρίσουν το παιχνίδι από τα πρώτα μόλις λεπτά. Ωστόσο έπρεπε να φτάσουμε στο 17' λεπτό για να καρποφορήσουν οι προσπάθειές τους και να πάρουν το προβάδισμα.

Το σκηνικό δεν άλλαξε με τους φιλοξενούμενους να είναι αυτοί που ήλεγχαν τον χώρο της μεσαίας γραμμής και επέβαλαν το ρυθμό τους, αλλά η εικόνα τους στον αγωνιστικό χώρο δεν ήταν ανάλογη της εξέλιξης στο σκορ.

Ο Απόλλωνας έφερε το παιχνίδι στα ίσα επτά λεπτά πριν να σημειωθούν τα πρώτα σαράντα πέντε και όλα έδειχναν πως θα πάλευε τα παιχνίδι ώσπου το επέτρεπαν οι δυνάμεις τους.

Βέβαια άλλα περίμεναν και άλλα βρήκαν, αφού δεν πίστευαν πως οι πρωταθλητές μέσα σε διάστημα επτά λεπτών θα πετύχαιναν τρία γκολ και θα έδιναν τυπικό χαρακτήρα στα υπόλοιπα 44' που απέμεναν ωσότου συμπληρωθούν τα ενενήντα.

Με δύο γκολ στα τελευταία λεπτά του πρώτου μέρους και ένα με το «καλημέρα» στην επανάληψη πήραν κεφάλι στο σκορ με 4-1 σφραγίζοντας ουσιαστικά τόσο την νίκη όσο και τον τίτλο του πρωταθλητή.

Φάσεις -γκολ

17' Το δυνατό σουτ του **Λυριστή** έστειλε την μπάλα πρώτα στο δεξί κάθετο δοκάρι και στην συνέχεια στο βάθος της εστίας του **Παπαδημητρίου** 0-1.

38' Με διαγώνιο σουτ του **Μακαρούνα Β,** ο Απόλλωνας ισοφάρισε προσωρινά το σκορ1-1.

39' Σύγχυση στα καρέ του Απόλλωνα με τους φιλοξενούμενους να παίζουν «βόλεϊ» με το κεφάλι, ωστόσο τον τελευταίο λόγο των είχε ο **Γιαννακάκης** που με τρίτη κατά σειρά κεφαλιά έστειλε την μπάλα στα δίχτυα 1-2. Σε αυτή την φάση διαμαρτυρήθηκαν οι Απολλωνιστές για αντικανονική θέση του σκόρερ έναντι των αμυνόμενων ποδοσφαιριστών

43' Το διαγώνιο πλασέ του **Πλύγκου** έστειλε με «αέρα» δύο γκολ την ομάδα του στα αποδυτήρια.

46' Σέντρα του **Κυριαζή**, «αεροπλανική» ενέργεια και γυριστό σου του **Λυριστή** 1-4.

58' Με δυνατό σουτ ο **Διακαναστάσης** μείωσε προσωρινά για την ομάδα του σε 2-4.

Και στο 68'ο **Πλύγκος** έδωσε την χαριστική βολή και παράλληλα το γκολ που ανέδειξε και τυπικά ως πρωταθλητή της περιόδου που διανύουμε.

Διαιτησία

Χωρίς προβλήματα η διαιτησία του **Κετσέ** και του πρώτου βοηθού **Χάλαντα**.

Ο **Λάμπρου** ελέγχεται για την φάση του 39'.

Ξεχώρισαν

Από τους γηπεδούχους καλύτερη σε απόδοση ήταν ο **Γκαρής** και ο **Χάσταλης, ενώ** από τους πρωταθλητές δεν υστέρησε κανείς, με τους **Λυριστή** και **Πλύγκο** να κερδίζουν τις εντυπώσεις με τα δύο τέρματα που πέτυχαν

Οι συνθέσεις

Απόλλωνας Απ: *Χατζηχριστοδούλου, Χατζηπέτρος, Κουλουριώτης, Χάσταλης, Γκαρής, Θεοδοσίου (54'Διακαναστάσης), Μακαρούνας Β. (65'Καραμανόλης), Τσοπανάκης, Χαρίτος Β, Χαρίτος Μ. (47'Γιωργαλλής), Μακαρούνας*

Α.Ε.Ρ.Α: *Παπαδημητρίου, Καππάκας(82 Καππάκας), Γιώργου,Κατσιδώνης,Πλύγκος, Κυριαζής, Αλαχούζος, Γιαννακάκης, Δαϊλιάνης, Λυριστής 65 Ζέρβας), Νικολής (72'Κοιλιάς).*

ΑΠΟΛΛΩΝΑΣ Α.	2
ΑΕΡΑ	5

Ανώτερος ο ΑΕΡΑ



Χωρίς να ψάξει να βρει δικαιολογίες ο προπονητής του Απόλλωνα Απ. Παναγιώτης Μακαρούνας αναγνώρισε την ανωτερότητα του αντιπάλου. Δήλωσε :

«Ήταν ανώτερος ο ΑΕΡΑ και χάσαμε δίκαια, αν και διαμαρτυρόμαστε για το δεύτερο γκολ που πέτυχαν. Συγχαρητήρια για την κατάκτηση του τίτλου και καλή συνέχεια στο νέο πρωτάθλημα».

"Ημασταν καλύτερη ομάδα"



Το όνομά του με την κατάκτηση του πρωταθλήματος μετά από 30 χρόνια συνέδεσε ο προπονητής του ΑΕΡΑ **Βαγγέλης Χοσάδας**. Στις δηλώσεις του πραγματοποίησε ένα μίνι απολογισμό, ενώ δεν παρέλειψε να ευχαριστήσει όσους συνέβαλαν στην επιτυχία. Δήλωσε:

"Νομίζω έγινε μία τεράστια προσπάθεια την φετινή χρονιά από τους ποδοσφαιριστές για να φτάσουμε σε αυτό το αποτέλεσμα που είχαμε οριοθετήσει από την αρχή. Σίγουρα είμασταν η καλύτερη ομάδα φέτος στο πρωτάθλημα και δίκαια πήραμε τον τίτλο.

Θα ευχαριστήσω τους συνεργάτες μου και τους ποδοσφαιριστές και τον κόσμο του χωριού, γιατί όλοι μαζί βοηθήσαμε γι' αυτό το αποτέλεσμα".

Βαρέθηκε τις απώλειες

• Κάποτε θα κατάφερνε ο Διαγόρας Β. να ξεφύγει από την συνήθεια των χαμένων βαθμών και το πέτυχε προχθές απέναντι στον Ηρακλή Μαριτσών

ΒΑΤΙ

Έπρεπε να περάσουν εννέα ολόκληρες αγωνιστικές για να θυμηθούν οι ποδοσφαιριστές του Διαγόρα Βατίου τα μοναδικά συναισθήματα που δημιουργεί η νίκη, άσχετα αν βαθμολογικά δεν εμπεριείχε το παραμικρό αντίκρισμα. Το 2-0, με το οποίο επικράτησαν οι Βατενοί του Ηρακλή Μαριτσών, αφενός έσπασε ένα αρνητικό τους σερί και αφετέρου απέδειξε πως το κίνητρό τους κατά την διάρκεια των αγώνων δεν έχει σβήσει, στο μέτρο που το δίνει η προσπάθεια για την τελική κατάληψη της τιμητικής τρίτης θέσης. Ως ποιότητα και θέαμα το προχθεσινό ματς δεν άφησε πολλά.

Με τον δυνατό αέρα να εγκλωβίζει σε όλη την διάρκεια την διάθεση των ποδοσφαιριστών των δύο ομάδων να παίξουν καλό και ελεύθερο ποδόσφαιρο, ο Ηρακλής ήταν αυτός που είχε την ελαφρά υπεροχή στο πρώτο μέρος, χωρίς να την μετατρέπει σε κάτι το ουσιαστικότερο. Πάντως, οι ούτως ή άλλως λιγοστές φάσεις δημιουργήθηκαν για λογαριασμό των γηπεδούχων, οι οποίοι κατάφεραν να εκμεταλλευτούν στο δεύτερο ημίχρονο σε αντίθεση με τους αντιπάλους τους την για τους ίδιους ευνοϊκή φορά του ανέμου, να κυριαρχήσουν, να πετύχουν δύο γκολ και να φτάσουν στην κατάκτηση της νίκης. Τουλάχιστον στο δεύτερο μέρος η ποιότητα του αγώνα βελτιώθηκε αισθητά και ο κόσμος που αντιστάθηκε στο κρύο βρήκε τις ευκαιρίες του να ζεσταθεί.

ΦΑΣΕΙΣ ΚΑΙ ΓΚΟΛ

20: Ο **Ματακάκης** απέκρουσε θαυμάσια το κοντινό σουτ του **Καμπούρη**, ο οποίος κέρδισε την μπάλα στην επιστροφή, σούταρε ξανά με δύναμη, όμως αυτή την φορά την λύση την έδωσαν οι αμυντικοί του Ηρακλή πάνω στην γραμμή.

30: Οι γηπεδούχοι διαμαρτυρήθηκαν έντονα για μαρκάρισμα αμυντικών πάνω στον **Δημητρόπουλο,** χωρίς ο διαιτητής **Κατσιδώνης Π.** να δει παράβαση.

55: Ο **Καμπούρης** πλαγιοκόπησε από τα δεξιά την άμυνα του Ηρακλή, έβγαλε την παράλληλη σέντρα και ο **Ξύπας,** που πετάχτηκε στην πορεία της μπάλας, δεν είχε πρόβλημα να ανοίξει το σκορ με κοντινό πλασέ (1-0). Οι φιλοξενούμενοι διαμαρτυρήθηκαν για οφσάιντ.

ΔΙΑΓΟΡΑΣ Β.	2
ΗΡΑΚΛΗΣ Μ.	0

70: Ο **Ματακάκης** κατάφερε να αποκρούσει με έξοχη επέμβαση το δυνατό σουτ του **Φράγκου** από το ύψος του πέναλτι, όχι όμως και το νέο βολέ του **Καμπούρη** στο «ριμπάουντ». Το 2-0 ήταν γεγονός και έμεινε μέχρι το τέλος.

75: Ο **Καμπούρης** βρέθηκε σε θέση τετ α τετ με τον **Ματακάκη,** όμως ο τερματοφύλακας του Ηρακλή σφράγισε με μία ακόμα θαυμάσια απόκρουση την πολύ καλή του εμφάνιση στο προχθεσινό παιχνίδι.

Καλύτεροι των νικητών ήταν οι **Ξύπας, Τσιβρινής** και όσο έπαιξε ο **Δημητρόπουλος,** ενώ από πλευράς Ηρακλή άρεσαν οι **Ματακάκης** και **Τσαλώλης.**

Ο διαιτητής **Κατσιδώνης Π.** ελέγχεται για την φάση του 30ού λεπτού. Κατά τα άλλα ήταν καλός, όπως καλοί ήταν και οι βοηθοί του **Κατσιδώνης Ε.** και **Καραχανής.**

Οι συνθέσεις:

ΔΙΑΓΟΡΑΣ ΒΑΤΙΟΥ: *Μπιλιάς, Αριστείδου, Κουλουμπράκης, Καρπαθάκης, Τσιβρινής, Φράγκος, Γκαρανάτσιος, Παπαδόπουλος, Καμπούρης (85 Μαννάκης), Δημητρόπουλος (46 λ.τ. Λινάρδος), Ξύπας*

ΗΡΑΚΛΗΣ ΜΑΡΙΤΣΩΝ: *Ματακάκης, Παπακωνσταντής (35 λ.τ. Γιωργαρέλης), Μακρής (85 Λαυράκης), Τσούφιος, Μανωλάς, Ζάταρας (70 Γιακουμάρος), Κούρος, Λορέντζος, Μπιλιάς, Τσιαντούλας, Τσαλώλης*

Αποτέλεσμα σαν καθρέφτης



Απόλυτα αντιπροσωπευτικό του τι έγινε στον αγωνιστικό χώρο ήταν σύμφωνα με τον προπονητή του Διαγόρα Βατίου, **Γιάννη Καμπούρη,** το 2-0 που έμεινε από τον αγώνα με τον Ηρακλή Μαριτσών. Μάλιστα, δεν δίστασε να επαναλάβει πως η φετινή χρονιά δεν μπορεί να εκτιμηθεί από την ομάδα του ως επιτυχημένη:

«Νομίζω ότι η νίκη μας ήταν δίκαιη. Στο πρώτο ημίχρονο είχαμε κόντρα τον αέρα και ο Ηρακλής είχε μία ελαφρά υπεροχή, όμως τις καλές ευκαιρίες τις είχαμε εμείς. Το δεύτερο ημίχρονο, στο οποίο είχαμε τον αέρα βοηθό, μας ανήκε ολοκληρωτικά. Πετύχαμε δύο γκολ, χάσαμε κλασικές ευκαιρίες να διευρύνουμε το προβάδισμά μας και δεν απειληθήκαμε σχεδόν καθόλου. Στα τελευταία παιχνίδια παίζουμε ελεύθερα και αυτό θα κάνουμε μέχρι το τέλος για να κλείσει η χρονιά που δεν μπορούμε να πούμε ότι ήταν επιτυχημένη. Συγχαρητήρια στην διαιτησία και καλή συνέχεια στον Ηρακλή».

Απόδραση σωτηρίας

Η ΚΑΤΤΑΒΙΑ ΠΑΙΖΟΝΤΑΣ ΜΕ ΨΥΧΗ ΚΑΙ ΠΑΘΟΣ ΚΕΡΔΙΣΕ ΤΟΝ ΑΓΝΩΡΙΣΤΟ ΑΡΗ ΚΙ ΕΚΑΝΕ ΕΝΑ ΜΕΓΑΛΟ ΒΗΜΑ ΓΙΑ ΤΗΝ ΠΑΡΑΜΟΝΗ ΤΗΣ ΣΤΗΝ ΚΑΤΗΓΟΡΙΑ

ΑΡΧΑΓΓΕΛΟΣ

Την έκπληξη της αγωνιστικής σημείωσε το Σάββατο στο γήπεδο Αρχαγγέλου η ομάδα της Κατταβιάς, καταφέρνοντας να κερδίσει με 1-0 τον Αρη, πετυχαίνοντας να κάνει το μεγαλύτερο βήμα για την παραμονή της στην κατηγορία.

Οι φιλοξενούμενοι παίζοντας με ψυχή και πάθος κατάφεραν να εγκλωβίσουν τους γηπεδούχους και μ' ένα γκολ 13' πριν τη λήξη του παιχνιδιού έκλεψαν την υπερπολύτιμη νίκη και τους τρεις βαθμούς που τους έφερε σε πλεονεκτική θέση στην "μάχη" για τη σωτηρία, έναντι των υπολοίπων ομάδων.

Το ημίχρονο ξεκίνησε με τους Αρειανούς να έχουν την εδαφική υπεροχή και να πιέζουν στο μισό γήπεδο για την επίτευξη ενός γκολ. Στο 10λεπτο ο διαιτητής **Παπανικολάου** τους αρνήθηκε καθαρό πέναλτι σε ανατροπή του **Σταύρου Μαγιόγλου,** αλλά στη συνέχεια παρά την πίεση που άσκησαν δεν μπόρεσαν να δημιουργήσουν τη μεγάλη ευκαιρία, αντίθετα μετά το 20λεπτο οι φιλοξενούμενοι παίζοντας με αντεπιθέσιες έγιναν ιδιαίτερα απειλητικοί και θα μπορούσαν να είχαν ανοίξει το σκορ.

Στην επανάληψη το σκηνικό δεν άλλαξε. Ο Αρης πίεζε για το γκολ με την Κατταβιά να συνεχίζει να απειλεί στην κόντρα.

Το παιχνίδι κυλούσε στο ίδιο μοτίβο, ώσπου μετά από μια στημένη φάση οι φιλοξενούμενοι πέτυχαν γκολ το οποίο κράτησαν μέχρι το τέλος.

ΦΑΣΕΙΣ-ΓΚΟΛ

ΑΡΗΣ	0
ΚΑΤΤΑΒΙΑ	1

10': Ο **Σταύρος Μαγιόγλου** απέφυγε τον **Παπαϊωάννου** μέσα στην περιοχή και η στιγμή που ήταν απέναντι από το **Λορέντζο** έτοιμος να σουτάρει, δέχθηκε κλοτσιά από τον αμυντικό της Κατταβιάς κι έπεσε στο έδαφος, χωρίς όμως ο διαιτητής **Σάββας Παπανικολάου** να υποδείξει το καθαρό πέναλτι, ξεσηκώνοντας τις διαμαρτυρίες των γηπεδούχων.

25': Από κάθετη πάσα του **Κ. Κωνσταντόπουλου,** ο **Καβουκλής** πρόλαβε την έξοδο του **Σαρικά** "τσίμπησε" τη μπάλα αλλά έφτασε στην αγκαλιά του τερματοφύλακα του Αρη.

26': Νέα μπαλιά του **Κ. Κωνσταντόπουλου,** προς τον **Τριπολίτη** που έφυγε πίσω από την πλάτη της άμυνας αλλά το σουτ που επιχείρησε έφυγε ψηλά άουτ.

35': Κάθετη πάσα του **Κωνσταντόπουλου Κ.** στον **Τριπολίτη** που έφυγε μόνος, όμως το πλασέ του απέκρουσε με τα πόδια ο εξερχόμενος **Σαρικάς.**

45': Λάθος γύρισμα του **Τραχανά** προς τον **Σαρικά,** επωφελήθηκε ο **Τριπολίτης** που από πλάγια πήγε να κάνει το σουτ, αλλά ο **Στ. Μαγιόγλου** πρόλαβε να βάλει την κόντρα, η μπάλα πήρε ύψος, ο **Τριπολίτης** έπιασε την κεφαλιά για να μπλοκάρει ο **Σαρικάς.**

64': Σέντρα του **Πευκιανάκη** από αριστερά ο **Παντίδος** έτρεξε για την κεφαλιά, αλλά ο **Παπαϊωάννου** πρόλαβε κι έβαλε το κεφάλι πρώτος και παραλίγο να πετύχει αυτογκόλ, όμως για καλή του τύχη ο **Λορέντζος** απέκρουσε εκπληκτικά σε κόρνερ.

68': Εκτέλεση φάουλ του **Κουμπιού** από αριστερά, ο **Κ. Κωνσταντόπουλος**μόνος από κοντά δεν μπόρεσε να σημαδέψει.

70': Ο **Σταύρος Μαγιόγλου**βγήκε μόνος απέναντι στον **Λορέντζο,** όμως το πλασέ του ήταν άστοχο.

77': Νέα εκτέλεση φάουλ του **Κουμπιού** αυτή τη φορά από δεξιά, ο **Κ. Κωνσταντόπουλος,** στο δεύτερο δοκάρι ανενόχλητος με κεφαλιά πέτυχε το 0-1.

85': Σουτ του **Αντ. Παρδαλού** μέσα από την περιοχή κτύπησε στην εξωτερική πλευρά των δικτύων.

Από τον κακό Αρη δεν διακρίθηκε κανείς, ενώ από την Κατταβιά δεν υστέρησε κανείς.

Με λάθη ο διαιτητής **Σάββας Παπανικολάου,** χωρίς προβλήματα οι επόπτες **Γιαννούλης, Λάμπρου.**

ΟΙ ΟΜΑΔΕΣ:

ΚΑΤΤΑΒΙΑ: *Λορέντζος, Κωνσταντόπουλος Σ., Κουμπιός (82' Νισύριος), Παπαϊωάννου, Κτίστης, Κωνσταντόπουλος Κ., Κατσαμπάς, Νίκας, Καβουκλής (79' Μερκούρης), Τριπολίτης, Στεφανάκης*

ΑΡΗΣ: *Σαρικάς, Παρδαλός Τσ. (58' Παντίδος), Τραχανάς, Κωστάκης Μ., Φουτούλης, Μαγιόγλου Στ. (78' Πίτσης), Μαγιόγλου Σταύρος, Τσελεπίδης, Πευκιανάκης, Μπιγκό, Κοτσίκος (62' Παρδαλός Αντ.).*



Παπαϊωάννου (αριστερά) και Κτίστης κράτησαν το μηδέν στην άμυνά τους



«Η χειρότερη εμφάνιση»

Δεν μιλιόταν ο προπονητής του Αρη **Στέργος Παρδαλός** μετά το παιχνίδι με την Κατταβιά καθώς και στις δηλώσεις του ήταν λιγομίλητος.

«Ειμασταν απαράδεκτοι, κάναμε τη χειρότερή μας εμφάνιση. Συγχαρητήρια στην Κατταβιά που ήταν μαχητική».



«Μας δίνει κουράγιο»

Αρκετά χαρούμενος όπως ήταν φυσικό έδειχνει μετά το τέλος του παιχνιδιού, ο προπονητής της Κατταβιάς, **Μανώλης Φραντζής.**

«Ξέραμε ότι έπρεπε να παίξουμε καλά για να πάρουμε την ισοπαλία, όμως το πάθος που επέδειξαν οι ποδοσφαιριστές μου και έχοντας τη βοήθεια της τύχης, καταφέραμε να πετύχουμε στο γκολ και να πάρουμε τη νίκη που μας δίνει κουράγιο για τη συνέχεια.

Τώρα βλέπουμε το επόμενο παιχνίδι».

Της ψαλίδισε τις ελπίδες

Ο ΦΟΙΒΟΣ ΠΑΡΑ ΤΟ ΟΤΙ ΕΠΑΙΖΕ ΜΕ 10 ΠΑΙΚΤΕΣ ΓΙΑ ΜΙΣΗ ΩΡΑ, ΝΙΚΗΣΕ ΤΗΝ ΑΣΠΙΔΑ ΑΠ. Η ΟΠΟΙΑ ΝΙΩΘΕΙ ΤΟΝ ΥΠΟΒΙΒΑΣΜΟ ΝΑ ΤΗΝ ΠΛΗΣΙΑΖΕΙ

ΑΠΟΛΑΚΚΙΑ (Κ. ΤΑΡΑΛΗΣ)

Η Ασπίδα δεν μπόρεσε να πάρει έστω και έναν βαθμό αφού ηττήθηκε από τον Φοίβο με σκορ 3-2 και βλέπει πλέον ακόμη πιο σκοτεινό και αβέβαιο το μέλλον της στην Α' τοπική κατηγορία αφού και τα υπόλοιπα αποτελέσματα ήταν εις βάρος της, σε αντίθεση με την ομάδα της Κρεμαστής που παρά το ότι έπαιζε με δέκα παίκτες για μισή ώρα περίπου και παρά το ότι βρέθηκε πίσω στο σκορ, κατάφερε να ανατρέψει τα δεδομένα που υπήρχαν και να νικήσει.

Στο Α' ημίχρονο ο Φοίβος είχε την εδαφική υπεροχή και τις ευκαιρίες αλλά η Ασπίδα Απ. ήταν αυτή που σκόραρε σε μια ολιγωρία της άμυνας των αντιπάλων της.

Στην επανάληψη η μπάλα κυκλοφορούσε στον χώρο του κέντρου χωρίς πολλές ευκαιρίες.

Στο 61' αποβλήθηκε ο **Παπαγεωργίου** αλλά αντί αυτό το γεγονός να επιδράσει θετικά στους γηπεδούχους, αυτοί έμειναν από δυνάμεις και δεν μπόρεσαν να το εκμεταλλευθούν σε αντίθεση με τους Κρεμαστενούς που από εκείνο το σημείο και μετά ανέβασαν την απόδοσή τους, πίεσαν την αντίπαλη εστία και το 0-1 το μετέτρεψαν σε 1-3.

Στις καθυστερήσεις το μόνο που κατάφεραν οι παίκτες της Ασπίδας ήταν απλώς να μειώσουν στο σκορ και τίποτα περισσότερο.

ΦΑΣΕΙΣ-ΓΚΟΛ

4': Σέντρα του **Παντέρη,** τακουνάκι του **Ματθαίου** στο πρώτο δοκάρι, από καλή θέση ο **Βαρδόπουλος** δεν μπόρεσε να σπρώξει την μπάλα στα δίχτυα.

9': Φάουλ του **Αμπελά** μόλις άουτ.

12': Λάθος της άμυνας της Ασπίδας, από καλή θέση ο **Παπαγεωργίου** σούταρε πάνω από το οριζόντιο.

25': Ο **Αμπελάς** ανατράπηκε καθαρά από τον **Μελεούνη** μέσα στην μεγάλη περιοχή αλλά ο διαιτητής άφησε το πλεονέκτημα αφού η μπάλα έφτασε στον **Ορφανίδη** που από καλή θέση σούταρε μόλις άουτ. Σε αυτό το σημείο είχαμε τις διαμαρτυρίες του Φοίβου για την ανατροπή.

ΑΣΠΙΔΑ ΑΠ.	2
ΦΟΙΒΟΣ	3

31': Λάθος γύρισμα του **Καρύδη** στον **Σταματίου,** εκμεταλλεύθηκε ο **Βαρδόπουλος** που ανατράπηκε από τον **Σταματίου** και πέναλτι. Το εκτέλεσε ο **Παντέρης,** ο **Σταματίου** ακούμπησε την μπάλα αλλά δεν μπόρεσε να αποκρούσει και το 1-0.

34': Δυνατό σουτ του **Γιαλλούση,** μπλόκαρε ο **Χατζηδημητρίου.**

61': Ο **Παπαγεωργίου** αποβλήθηκε με δεύτερη κίτρινη κάρτα για σκληρό μαρκάρισμα πάνω στον **Αλανζί.**

74': Ο **Ορφανίδης** βρήκε τον **Αμπελά** που με γυριστό πλασέ ισοφάρισε σε 1-1.

80': Σλάλομ του **Καραγιάννη Ν.** που σούταρε αλλά απέκρουσε προσωρινά ο **Χάτζηδημητρίου.** Νέο σουτ του **Ορφανίδη** πάνω από το οριζόντιο άουτ.

85': Σέντρα του **Γιαλλούση,** ο **Ψύλλου** προσπάθησε να διώξει με κεφαλιά αλλά έστειλε την μπάλα στα δίχτυα της ομάδας του αυτογκόλ και 1-2.

88': Ατομική προσπάθεια του **Γιαλλούση** που ανατράπηκε από τον **Γκιόκα** και πέναλτι. Το εκτέλεσε εύστοχα ο **Καραγιάννης Κ.** και 1-3.

92': Ατομική προσπάθεια του **Παπαβασιλείου** που έβγαλε ασίστ στον **Γκιόκα** που έγραψε το τελικό 2-3.

Μέτρια η διαιτησία των **Χατζηνικόλα, Μίχα, Λαγογιάνη.**

Από την Ασπίδα ξεχώρισαν οι **Γκιόκας, Παντέρης** και **Ματθαίου** ενώ από τον Φοίβο οι **Στρατής, Ορφανίδης** και **Αμπελάς.**

ΟΙ ΟΜΑΔΕΣ:

ΑΣΠΙΔΑ ΑΠ.: *Χατζηδημητρίου, Γκιόκας, Καλόγλου (11' λ.τ. Γκιζλής), Μελεούνης, Ψύλλου, Αποκούραστος (81' Διαμαντής), Σταματίου, Βαρδόπουλος, Αλανζί, Παντέρης, Ματθαίος (81' Παπαβασιλείου)*

ΦΟΙΒΟΣ: *Σταματίου, Χαρικιόπουλος, Στρατής, Γιαλλούσης (90' Γιαννικάκης), Δράκος Π, Καρύδης (61' Καραγιάννης Ν.), Ορφανίδης, Παπαγεωργίου, Αμπελάς (87' Χριστοδούλου), Μπρίνζεϊ, Καραγιάννης Κ.*

Για την ιστορία του



Στο γεγονός ότι η ομάδα του παίζει πάντα για την ιστορία του αναφέρθηκε ο προπονητής του Φοίβου **Ακης Δελαπόρτας** που δήλωσε: *«Στο α' ημίχρονο είμασταν μέτριοι, ενώ μετά την αποβολή του Παπαγεωργίου νομίζω ότι μπήκαμε για τα καλά στο παιχνίδι. Μέσα σε 30 λεπτά γυρίσαμε το ματς και πήραμε μια μεγάλη νίκη. Θέλω να τονίσω ότι ο Φοίβος παίζει για την δική του ιστορία η οποία είναι πολύ μεγάλη, διαψεύδοντας τις Κασσάνδρες των τελευταίων ημερών. Συγχαρητήρια στους παίκτες μου. Ευχαριστούμε για την φιλοξενία την ομάδα της Ασπίδας Απ.».*



Σύγχυση στην άμυνα του Αγίου Γεωργίου μετά από εκτέλεση κόρνερ.
ΒΙΚΤΩΡ ΦΩΤΟ ΜΑΡΚΕΤ

Σούπα με γκολ

ΧΑΣΙΜΟ ΧΡΟΝΟΥ ΗΤΑΝ ΤΟ ΜΑΤΣ ΑΝΑΜΕΣΑ ΣΤΟΝ ΑΠΟΛΛΩΝΑ Κ. ΚΑΙ ΤΟΝ ΑΓΙΟ ΓΕΩΡΓΙΟ. ΚΑΚΟ ΑΠΟ ΤΟ ΞΕΚΙΝΗΜΑ ΜΕΧΡΙ ΤΟ ΤΕΛΟΣ, ΧΑΡΙΣΕ ΣΤΟΝ ΚΟΣΜΟ ΜΟΝΟ ΤΑ ΤΡΙΑ ΓΚΟΛ, ΔΥΟ ΕΚ ΤΩΝ ΟΠΟΙΩΝ ΠΕΤΥΧΑΝ ΟΙ ΓΗΠΕΔΟΥΧΟΙ

ΚΑΛΥΘΙΕΣ

Μόνο τα τρία γκολ που σημειώθηκαν έμειναν για να θυμίζουν πως το απόγευμα του Σαββάτου παίχτηκε στο γήπεδο των Καλυθιών ποδοσφαιρικός αγώνας ανάμεσα στον Απόλλωνα και τον Αγιο Γεώργιο, το τέλος του οποίου βρήκε νικητές τους γηπεδούχους με 2-1.

Είναι δύσκολο να βρει όποιος επιχειρήσει να σκαλίσει με λεπτομέρεια το ματς ποιός ακριβώς ήταν ο λόγος που οι δύο ομάδες έδωσαν την εντύπωση πως έκαναν αγγαρεία, παρουσιάζοντας ένα κακό θέαμα από την αρχή μέχρι το τέλος.

Προφανώς ήταν ο συνδυασμός όλων των δεδομένων που δεν έδιναν την παραμικρή υπόσχεση λίγο πριν από την σέντρα. Ο δυνατός αέρας, η απουσία βαθμολογικών κινήτρων και η έλλειψη διάθεσης από τους ποδοσφαιριστές να δουν το ματς ζεστά. Μόνο όταν προηγήθηκε ο "Αγιος" στα μισά του πρώτου μέρους ζωήρεψαν λίγο τα πράγματα, με τους γηπεδούχους να προσπαθούν και να φτάνουν γρήγορα στο γκολ της ισοφάρισης. Επρόκειτο. απλά για μία αναλαμπή, αφού ο ρυθμός έπεσε ξανά και ως κύριο χαρακτηριστικό του αγώνα παρέμειναν τα αμέτρητα εκατέρωθεν λάθη και ένα κρύο παιχνίδι κέντρου. Ούτε στο δεύτερο ημίχρονο διαφοροποιήθηκε η κατάσταση. Απλά, η αποβολή του **Γκίνου** στο 67ο λεπτό άλλαξε τις ισορροπίες, έγειρε την πλάστιγγα στο πλευρό του Απόλλωνα και του έδωσε την ευκαιρία να πετύχει προς το τέλος το γκολ της νίκης.

ΑΠΟΛΛΩΝ Κ.		2
ΑΓΙΟΣ ΓΕΩΡΓΙΟΣ		1

ΦΑΣΕΙΣ ΚΑΙ ΓΚΟΛ

18' Ο **Μαχαιρίδης** βρέθηκε μόνος του απέναντι στον **Δημητρίου**, ωστόσο ο τελευταίος απέκρουσε θαυμάσια σε κόρνερ το πλασέ.

25' Ο **Σκυλλαράκης Α.** δεν άφησε τον **Πάλλα** να διορθώσει το λάθος του. Εκλεψε την μπάλα, βγήκε σε θέση τετ -α- τετ με τον **Κακοσαίο** και με άψογο πλασέ έκανε το 0-1.

28' Ο **Μέλιος** εκτέλεσε κόρνερ, ο **Πάλλας** κέρδισε την πρώτη κεφαλιά, η μπάλα έφτασε στα πόδια του **Καταξενού** και εκείνος ισοφάρισε για λογαριασμό του Απόλλωνα με όμορφο σουτ από πλάγια θέση (1-1).

67' Ο **Γκίνος** αντίκρισε την δεύτερη κίτρινη κάρτα του και αποβλήθηκε από το παιχνίδι.

80' Οι γηπεδούχοι συνδυάστηκαν άψογα με τον **Καρτάλη** να πασάρει στον **Κοσκινιάτη**, αυτόν να αφήνει την μπάλα στον **Κουρμαδιά** και τον τελευταίο να μην αστοχεί από κοντά. Το ζυγισμένο πλασέ του διαμόρφωσε το τελικό 2-1.

Καλύτεροι των νικητών ήταν οι **Κοσκινιάτης, Ορφανός** και **Καταξενός**, ενώ από πλευράς Αγίου Γεωργίου διακρίθηκαν οι **Χατζησταμάτης, Μαυρομούστακος** και **Λεβέντης.**

Καλή ήταν σε γενικές γραμμές η διαιτησία των **Πηδιάκη, Τσαγγάρη** και **Ζανεττή.**

Οι συνθέσεις:

ΑΠΟΛΛΩΝ ΚΑΛΥΘΙΩΝ: Κακοσαίος, Μαχαιρίδης (70' Σταυρής), Μαριάς, Κοσκινιάτης, Μέλιος, Μπριζνόβαλης (57' Καρτάλης), Ορφανός, Καταξενός, Δημητριάδης (81' Γρηγοράς), Πάλλας, Κουρμαδιάς.

ΑΓΙΟΣ ΓΕΩΡΓΙΟΣ: Δημητρίου, Παπανθίμου, Μπάρτζος (90' Παλογιάννης), Χατζησταμάτης, Λεβέντης, Γκίνος (67' Κόκκινος), Σκυλλαράκης Α., Σκυλλαράκης Χ. (46' Χατζημανώλης), Εμίρογλου, Μαυρομούστακος, Γκιζλής (15' λ.τ. Σακελλάρης)

Κακό παιχνίδι



Δεν έμεινε ικανοποιημένος από την απόδοση των παικτών του, ωστόσο η ομάδα του θα συνεχίσει να παίζει για την ιστορία της, όπως μας δήλωσε ο προπονητής του Απόλλωνα Κ. **Νίκος Ταχραμάνης.**

«Εγινε ένα πολύ κακό παιχνίδι. Δεν είμασταν καθόλου καλοί σε αυτό το ματς. Μετά την αποβολή του παίκτη του Αγίου Γεωργίου βρήκαμε χώρους και πήραμε τη νίκη. Συνεχίζουμε την προσπάθειά μας. Θα παίξουμε μέχρι το τέλος για την ιστορία του Απόλλωνα. Εύχομαι καλή συνέχεια στον Αγ. Γεώργιο. Συγχαρητήρια στην διαιτησία».



Ο Γιάννης Χατζηπαπάς (αριστερά) τρέχει να αγκαλιάσει τον Μαχαιρίδη
ΒΙΚΤΩΡ ΦΩΤΟ ΜΑΡΚΕΤ



Χάρης Σκυλλαράκης (αριστερά) και Βασίλης Μέλιος (δεξιά) διεκδικούν τη μπάλα με τον Γκίνο (μέσο) να φτιάχνει τα μαλλιά του
ΒΙΚΤΩΡ ΦΩΤΟ ΜΑΡΚΕΤ

Ουσιαστικός και σοβαρός!

• Ο Κλεάνθης γύρισε στις επιτυχίες θριαμβεύοντας επί του Κλεόβουλου

ΠΑΡΑΔΕΙΣΙ

Μετά την απώλεια του Κυπέλλου Δωδεκανήσου πριν λίγες μέρες ο Κλεάνθης επανήλθε κατά τον καλύτερο τρόπο στις επιτυχίες. Η ομάδα του Ανδρέα Σταύρου με σημαντικές απουσίες επικράτησε εύκολα του Κλεόβουλου με 4-0 αφού οι παίκτες της έκαναν αυτό ακριβώς που δεν μπόρεσαν-ιδιαίτερα στο α' ημίχρονο-να κάνουν οι φιλοξενούμενοι.

Αξιοποίησαν εύκολα τις ευκαιρίες που τους παρουσιάσθηκαν σε αντίθεση με τους παίκτες του Κλεόβουλου που δεν έβρισκαν δίχτυα.

Το ματς ξεκίνησε αναγνωριστικά με τις δύο ομάδες να παίζουν ελεύθερο ποδόσφαιρο αφού ο Κλεάνθης ήθελε να ξεπεράσει κατά τον καλύτερο τρόπο τον ατυχή τελικό, ενώ ο Κλεόβουλος χρειαζόταν τους βαθμούς που θα τον οδηγούσαν στην παραμονή στην κατηγορία.

Η ομάδα της Λίνδου έχασε στο ξεκίνημα ευκαιρίες αλλά οι γηπεδούχοι αφού ήλεγξαν τον ρυθμό του αγώνα προηγήθηκαν νωρίς (24'). Οι του Κλεόβουλου πίεσαν στη συνέχεια αλλά δύσκολα ξεπερνούσαν την καλοστημένη άμυνα του Κλεάνθη ενώ δεν εκμεταλλεύθηκαν σωστά τις στημένες φάσεις και τις κεφαλιές των "ψηλών", σημείο στο οποίο ο **Σαββιδάκης** και η άμυνά του έδειξαν νάχουν πρόβλημα.

Στο β' ημίχρονο ο **Κλεάνθης** έκανε νωρίς το 2-0 μ' ένα όμορφο γκολ του **Π. Αθανασίου** και κάπου εκεί το ματς τελείωσε. Ο Κλεόβουλος εγκαταλείποντας την άμυνα βγήκε μπροστά για να μειώσει και να ξαναμπεί στο παιχνίδι αλλά δεν τα κατάφερε σε αντίθεση με τους γηπεδούχους που παίζοντας σοβαρά έφθασαν άνετα στο 4-0 στο 87'.

ΦΑΣΕΙΣ ΚΑΙ ΓΚΟΛ

Στο 8' την κεφαλιά του **Φαρμακαλή**, έδιωξε την τελευταία στιγμή ο **Σαββιδάκης** και το οριζόντιο δοκάρι.

Στο 10' από κόρνερ του **Τσακίρη** η κεφαλιά του **Οικονομάκη** έφυγε άουτ.

Στο 13' ο **Φρούμης** ελίχθηκε στην περιοχή αλλά πλάσσαρε λίγο άουτ από το δεξί κάθετο δοκάρι του **Διάκουλα Ι.**

Στο 23' ο **Διάκουλας** μπλόκαρε δυνατό σουτ.

Το 1-0 στο 24'. Ο **Σπάρταλης Μ.** αρχικά πλάσαρε, απέκρουσε ο **Διάκουλας Ι.** κι ο **Αραμπατζόγλου** από κοντά έστειλε τη μπάλα στα δίχτυα.

Στο 27' απ' το φάουλ του **Πιτσουρδάκη**, ο **Μιμηγιάννης** σε κενή εστία με κεφαλιά έστειλε τη μπάλα άουτ.

Στο 58' ο **Π. Αθανασίου** με δυνατό σουτ έστειλε τη μπάλλα στα δίχτυα του **Διάκουλα Ι.** γράφοντας το 2-0.

Στο 68' από το κόρνερ του **Φαρμακαλή** ο **Μιμηγιάννης** έπιασε την κεφαλιά για να διώξει στη γραμμή ο **Αραμπατζόγλου.**

Στο 74' το 3-0. Ο **Φρούμης** έβγαλε μάτι τον **Σπάρταλη Μ.** που απέφυγε έναν αντίπαλό του και σούταρε στέλνοντας τη μπάλα στα δίχτυα.

Στο 87' ο **Καρίκης** προσπάθησε απ' τ' αριστερά, έβγαλε τη σέντρα και ο **Δ. Ζουρούδης** τη γύρισε στον **Μ. Σπάρταλη** που από κοντά πλάσαρε γράφοντας το 4-0.

Καλύτεροι από τον θρίαμβο του Κλεάνθη ήσαν οι **Φρούμης, Αραμπατζόγλου, Π. Αθανασίου** και **Μ. Σπάρταλης.** Από τον Κλεόβουλο ξεχώρισαν περισσότερο οι **Φαρμακαλής, Τσακίρης** και **Οικονομάκης.**

Αριστη ήταν η διαιτησία των κ.κ. **Σιδηρόπουλου, Φραγκίνη, Φουκαρά.**

Οι ομάδες

ΚΛΕΑΝΘΗΣ: *Σαββιδάκης, Χ"θεοδωράκης, Τριανταφύλλου, Μανιάς, Φρούμης (74' Καρακώστας), Αθανασίου (78' Καρίκης), Πάττας (89' Χ"σάββας), Αραμπατζόγλου, Σπάρταλης Μ., Ζουρούδης, Σπάρταλης Α.*

ΚΛΕΟΒΟΥΛΟΣ: *Διάκουλας Ι., Χνίρης, Μιμηγιάννης, Πιτσουρδάκης, Οικονομάκης, Ιωαννίδης Ε. (64' Πιζήμολας), Διάκουλας Κ., Κορνάρος (58' Πόλος), Μακρυδημήτρης Α. (58' Οίκουτας), Φαρμακαλής, Τσακίρης*

ΚΛΕΑΝΘΗΣ	4
ΚΛΕΟΒΟΥΛΟΣ	0



Ο Γιώργος Τσακίρης με ωραία τριπλα ξεφεύγει του Νίκου Τριανταφύλλου
B. Kastanakis-www.actionphotography.gr



Να χτίσουμε σε καλές βάσεις

Ικανοποιημένος απ' την εμφάνιση και τη νίκη της ομάδας του ήταν μετά τη λήξη του αγώνα ο **Ανδρέας Σταύρου** που δήλωσε χαρακτηριστικά: "Κάναμε σε γενικές γραμμές μία πολύ καλή εμφάνιση μετά τις τελευταίες αποτυχίες και την ήττα στον τελικό. Σίγουρα η τύχη δεν ήταν τότε με το μέρος μας αλλά πρέπει να κοιτάμε μπροστά. Ετσι στην ομάδα γίνεται μιά καλύτερη προσπάθεια τις τελευταίες μέρες για ν' αλλάξουμε τη νοοτροπία και τα μυαλά σε κάποιους. Συνεχίζουμε τη δουλειά μας για να χτίσουμε πάνω σε καλές βάσεις. Συγχαρητήρια και στον Κλεόβουλο και του εύχομαι να πετύχει στους στόχους του".

ΑΠΟΔΕΧΘΗΚΕ ΤΗ ΜΟΙΡΑ ΤΟΥ

• Ο Ασκληπιός έδειξε στο χθεσινό παιχνίδι με τον Διγενή πως δεν πιστεύει στην παραμονή του στην κατηγορία. Έχασε με κατεβασμένα τα χέρια από μία ομάδα που έπαιξε με στοιχειώδη διάθεση και χωρίς άγχος.

Νέο Στάδιο Ανταγόρα (Του Γιώργου Αναγνώστου)

Παρά το γεγονός ότι μαθηματικά το τρένο της Α' κατηγορίας δεν έχει χαθεί για τον Ασκληπιό, μάλλον θα πρέπει να λογίζεται από χθες ως η δεύτερη ομάδα που υποβιβάζεται μετά τον Αστέρα Μασσάρων, πολύ απλά γιατί οι ίδιοι οι ποδοσφαιριστές του δεν δείχνουν να πιστεύουν πως μπορούν να αποφύγουν το μοιραίο.

Μεγαλύτερη απόδειξη από το χθεσινό ματς κόντρα στον Διγενή δεν υπάρχει. Οι Κοσκινιάτες πήραν μία άνετη νίκη με 3-1, χωρίς καν να χρειαστεί να παίξουν κάποια σπουδαία μπάλα, γιατί στο κάτω κάτω χθες δεν βρήκαν απέναντί τους ομάδα που έδινε τον υπέρτατο αγώνα για να σωθεί. Το άγχος της ήταν πολύ μεγαλύτερο από την δίψα της. Άγχος, που αφορούσε περισσότερο την αναμονή του τελικού χτυπήματος παρά την ανάγκη να έρθουν οι υπερπολύτιμοι βαθμοί.

Το τοπίο ήταν ξεκάθαρο από την αρχή. Ο Διγενής ήταν άνετος, έγινε ακόμα περισσότερο στο ημίωρο, όταν πέτυχε το πρώτο του γκολ και από εκεί και πέρα δεν δυσκολεύτηκε όχι μόνο να το κρατήσει, αλλά και να εκτοξεύσει το προβάδισμά του μέσα σε ένα τρίλεπτο στο τελευταίο τέταρτο της αναμέτρησης στα τρία γκολ.

ΑΣΚΛΗΠΙΟΣ	1
ΔΙΓΕΝΗΣ	3

Οι γηπεδούχοι δεν κατάφεραν να προβάλουν αντίσταση σε κανένα σημείο της αναμέτρησης. Παρουσίασαν ένα σύνολο ασύνδετο, χωρίς ψυχολογία και χωρίς προσανατολισμούς, το οποίο αποδέχθηκε την μοίρα του ηττημένου από την αρχή και το μόνο που κατάφερε ήταν να πετύχει προς το τέλος του αγώνα το γκολ της τιμής.

Φάσεις και Γκολ

5': Φάουλ του **Πατρού** λίγο έξω από την μεγάλη περιοχή αποκρούστηκε από το οριζόντιο δοκάρι της εστίας του Ασκληπιού.

11': Ο **Χοχλαστός** απέκρουσε δύσκολα σε κόρνερ το μακρινό σουτ του **Πλύγκου.**

30': Κατά την διάρκεια γρήγορης αντεπίθεσης ο **Πλύγκος** πήρε την μπάλα στην πλάτη της άμυνας, πέρασε και τον **Χοχλαστό** και με πλασέ στην κενή εστία έκανε το 0-1.

49': Ο **Καψαλάκης** πλαγιοκόπησε από τα δεξιά την άμυνα των γηπεδούχων, έκοψε για τον **Παπαχριστοδούλου**, εκείνος βρέθηκε φάτσα με το άδειο τέρμα, ωστόσο το πλασέ του έφυγε άουτ, αφού πρώτα η μπάλα βρήκε στο οριζόντιο δοκάρι.

59': Δυνατό σουτ του **Ζαμάγια** έφυγε λίγο άουτ.

72': Ο **Διακάκης** έστειλε την μπάλα ελάχιστα έξω από τα δοκάρια με το σουτ που έπιασε στην κίνηση μετά την σέντρα του **Πλύγκου.**

78': Ο **Πανούσης** ξεχύθηκε μόνος του προς την εστία του **Χοχλαστού**, πάνω στην έξοδο του τελευταίου έδωσε δίπλα του για τον **Πλύγκο** και εκείνος δεν είχε πρόβλημα να κάνει από κοντά το 0-2.

81': Νέα γρήγορη αντεπίθεση για τον **Διγενή**, με τον **Καψαλάκη** να βγάζει σε θέση τετ α τετ τον **Πανούση** και εκείνος να ανεβάζει τον δείκτη του σκορ από πλάγια θέση στο 0-3.

84': Ο **Καραγιάννης** ανατράπηκε από τον **Καψαλάκη** και ο διαιτητής **Κατσιδώνης Ε.** καταλόγισε αμέσως το πέναλτι. Την εκτέλεση ανέλαβε ο ίδιος ο **Καραγιάννης**, ο οποίος διαμόρφωσε το τελικό 1-3.

Καλύτεροι του Διγενή ήταν οι **Πλύγκος, Πατρός** και όσο έπαιξε ο **Πανούσης**, ενώ μόνο ο **Καραγιάννης** ξεχώρισε από το χθες κακό σύνολο του Ασκληπιού.

Πολύ καλή ήταν η διαιτησία των **Κατσιδώνη Ε., Φεσσάρα** και **Φραγκιαδάκη** (είχε οριστεί ο **Αλαχιώτης**, όμως δεν κατάφερε να ταξιδέψει στην Κω λόγω απαγορευτικού).

Οι συνθέσεις:

ΑΣΚΛΗΠΙΟΣ: *Χοχλαστός, Κιλιμάτος, Αγαπητού, Ζαμάγιας, Ξυπολιτάς, Πουλημάς, Καραγιάννης, Τουλαντάς (46' Παπαγιαννόπουλος Μ.), Κεφαλιανός, Γιαλομανδράκης, Βασιλάκος (87 Μπουτσακτσής)*

ΔΙΓΕΝΗΣ: *Ζουρίδης, Ταμπουράς, Καννάκης, Ζαχαρίας, Πατρός, Καψαλάκης, Διακίδης (40' λ.τ. Πανούσης), Γιοβάνι (83' Μαχραμάς), Παπαχριστοδούλου (82' Τάγια), Πλύγκος, Διακάκης*



"ΟΡΘΟΠΟΔΗΣΑΜΕ ΜΕ ΔΟΥΛΕΙΑ"

Ένα γενικότερο στίγμα της εικόνας του Διγενή με αφορμή το χθεσινό νικηφόρο παιχνίδι κόντρα στον Ασκληπιό επιχείρησε να δώσει ο προπονητής των Κοσκινιατών, **Κώστας Λεπτοκαρίδης:**

«Κάθε ομάδα παίζει για την νίκη και σήμερα παίξαμε για να κερδίσουμε, παρά το γεγονός ότι ήρθαμε στην Κω με οκτώ βασικούς και με τους υπόλοιπους παίκτες να είναι μικρής ηλικίας. Όταν ήρθα στον Διγενή είχαμε μόλις τρεις βαθμούς και ήμασταν σε άθλια κατάσταση, όμως δουλέψαμε σκληρά και ορθοποδήσαμε».



"Ο ΚΥΚΛΟΣ ΜΑΣ ΕΚΛΕΙΣΕ"

Σύμφωνα με τον προπονητή του Ασκληπιού, **Μιχάλη Παπαγιαννόπουλο**, η χθεσινή ήττα από τον Διγενή δεν ισοδυναμεί μόνο με τον υποβιβασμό της ομάδας του στην Β' κατηγορία, αλλά παράλληλα κλείνει και έναν κύκλο ύπαρξής της με την σημερινή της μορφή. Το ζητούμενο είναι πλέον οι κινήσεις της επόμενης μέρας:

«Συγχαρητήρια στον Διγενή, ο οποίος αδικείται από την βαθμολογική του θέση. Η ομάδα μου είναι άξια της μοίρας της. Στο πιο σημαντικό παιχνίδι αναγκάστηκα να είμαι εγώ ο δωδέκατος παίκτης της. Από σήμερα ο Ασκληπιός είναι στην Β' κατηγορία. Αποφάσισα από το επόμενο παιχνίδι να προωθήσω στην ομάδα παίκτες της παιδικής ομάδας. Με αυτό το έμψυχο υλικό δεν καταφέραμε να παραμείνουμε στην κατηγορία. Θα κάνω την έκθεσή μου στην διοίκηση, καθώς η ομάδα χρειάζεται αναδιοργάνωση και ένα νέο ξεκίνημα όπως πριν από έξι χρόνια. Η σημερινή ομάδα έκανε τον κύκλο της».

γ' ημίχρονο



Δεν έλειψαν τα δυνατά μαρκαρίσματα στο γήπεδο Καλυθιών. Εδώ ο Γιάννης Χατζηστεφάνης του Αγίου Γεωργίου με δύναμη προσπαθεί να κερδίσει τη μπάλα από τον Μαριά του Απόλλωνα

ΒΙΚΤΩΡ ΦΩΤΟ ΜΑΡΚΕΤ ΙΑΛΥΣΟΣ



Τον κόσμο ανάποδα είδε στη συγκεκριμένη φάση ο ποδοσφαιριστής του Κλεόβουλου καθώς ο μέσος του Κλεάνθη Θεόδωρος Φρούμης μπήκε πιο δυνατά στη φάση περιμένοντας τη μπάλα να κατέβει

B.Kastanakis www.actionphotography.gr

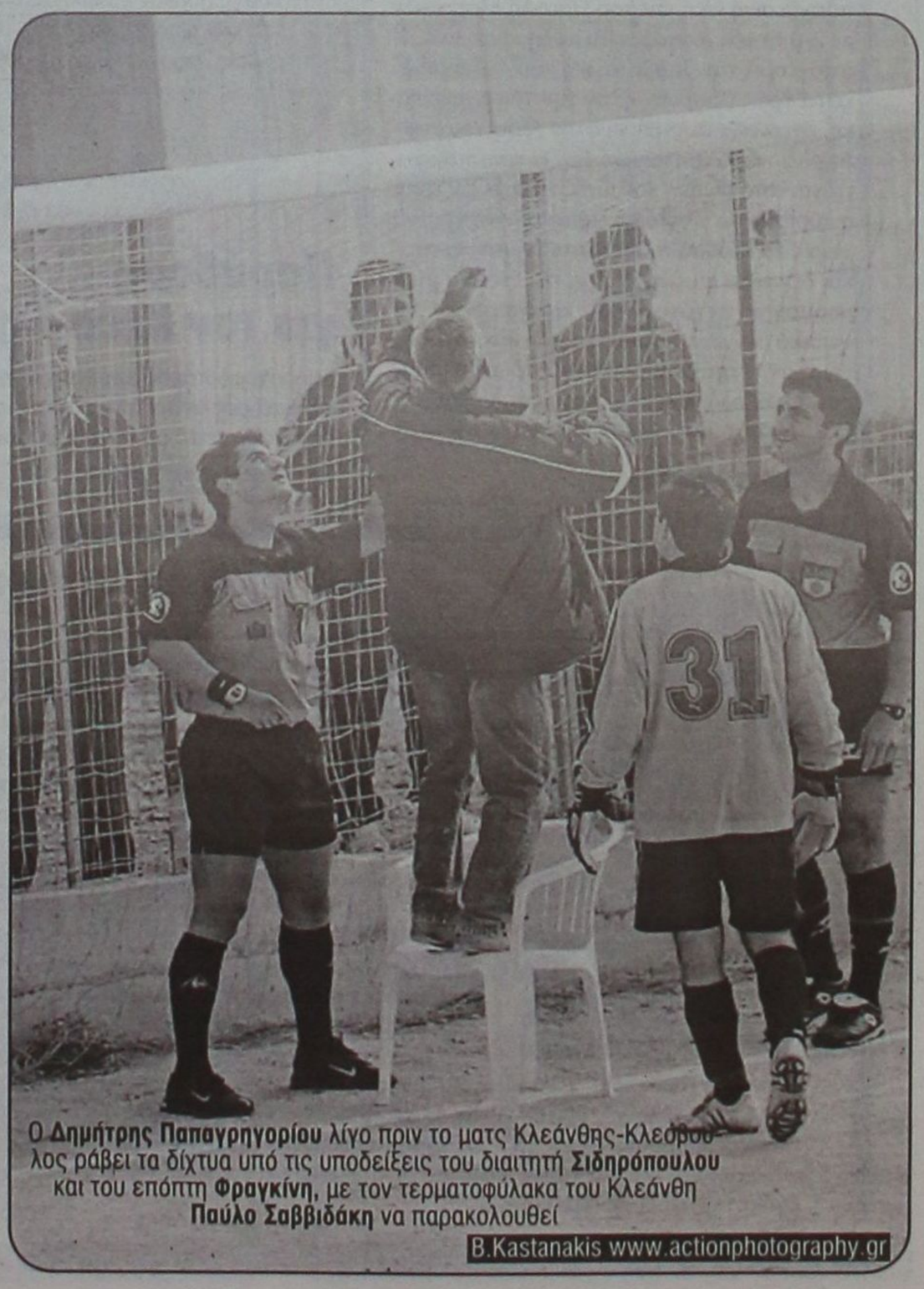

Ο **Δημήτρης Παπαγρηγορίου** λίγο πριν το ματς Κλεάνθης-Κλεόβουλος ράβει τα δίχτυα υπό τις υποδείξεις του διαιτητή **Σιδηρόπουλου** και του επόπτη **Φραγκίνη**, με τον τερματοφύλακα του Κλεάνθη **Παύλο Σαββιδάκη** να παρακολουθεί

B.Kastanakis www.actionphotography.gr

Γ' ΗΜΙΧΡΟΝΟ

Στις Καλυθιές ο Τζαλακώστας

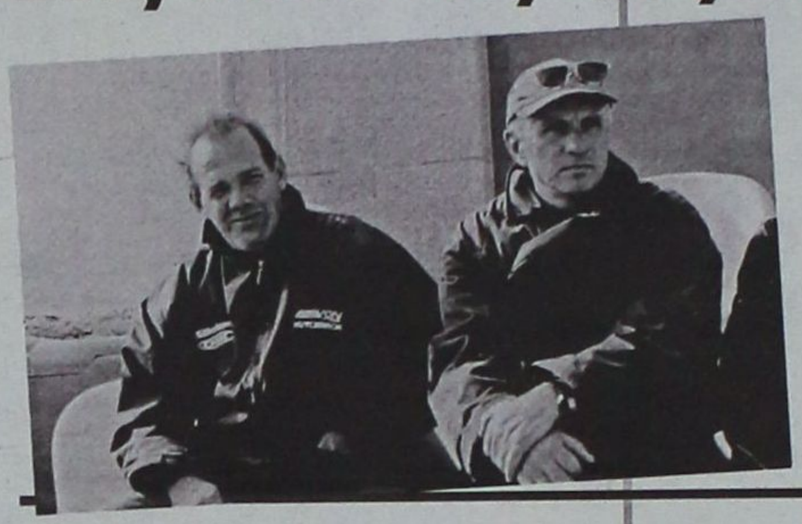

Ο προπονητής του Διαγόρα **Βασίλης Τζαλακώστας** και ο γενικός του αρχηγός **Νίκος Νίκανδρος** πήγαν στις Καλυθιές για να παρακολουθήσουν τον αγώνα του Απόλλωνα Καλυθιών με τον Αγιο Γεώργιο. Του κινούσαν το ενδιαφέρον:

- Ο **Λουκάς Τσοπανάκης** και ο
- **Βασίλης Ορφανός**

Ο τεχνικός του Διαγόρα δεν αποκάλυψε τις εντυπώσεις του και τα συμπεράσματά του, αλλά προσβλέποντας στην Γ' εθνική, έγκυρες πηγές ανέφεραν χθες πως του άρεσε ο **Γιάννης Κοσκινιάτης**, αλλά κι ο **Βασίλης Ορφανός.** Ο **Λουκάς Τσοπανάκης** δεν αγωνίσθηκε. Εξάλλου έχει επικεντρώσει το ενδιαφέρον στις σπουδές του.

Καπερώνης κι όχι Κούτσικας

Οταν τέθηκε το ζήτημα των παραιτήσεων της τεχνικής ηγεσίας της Κω στο όνομα του γυμναστή από κεκτημένη ταχύτητα αναφέρθηκε το όνομα του **Λεωνίδα Κούτσικα.** Η "Α.Γ." οφείλει να διευκρινήσει πως η παραίτηση δεν αφορούσε τον κ. **Κούτσικα**, αλλά τον **Γιάννη Καπερώνη**. Αυτά προς αποφυγή παρεξηγήσεων...

Δύο κοιλιές είναι πολλές

Αν ο Διαγόρας Βατίου συμμετείχε στο κουπόνι του στοιχήματος, είναι δεδομένο πως το περασμένο Σάββατο θα συγκέντρωνε τα πυρά των απανταχού τζογαδόρων, που έχασαν ένα ιδανικό στάνταρ. Εννέα ολόκληρες αγωνιστικές είχαν να κερδίσουν οι Βατενοί, με απολογισμό επτά ισοπαλίες και δύο ήττες. Η τελευταία φορά πριν από την προχθεσινή νίκη επί του Ηρακλή Μαριτσών με 2-0 που ο Διαγόρας Β. αύξησε σε ένα απόγευμα την βαθμολογική του συγκομιδή κατά τρεις βαθμούς ήταν την 17η αγωνιστική, όταν είχε συντρίψει στην έδρα του τον Απόλλωνα Καλυθιών με 4-0. Η κάτι παραπάνω από δίμηνη κοιλιά των Βατενών είναι η κύρια αιτία που ολοκληρώνουν τη χρονιά χωρίς το κέρδος του πρωταθλήματος, αν και δεν είναι η μόνη. Ακόμα και έτσι θα μπορούσαν να πετύχουν κάτι καλύτερο, αν φυσικά δεν είχε προηγηθεί ένα κάκιστο ξεκίνημα στην αρχή του φετινού πρωταθλήματος. Οι δύο κοιλιές βαραίνουν πολύ και δεν... πέφτουν σε διάστημα 30 αγωνιστικών...

Στην αποστολή σαν κόουτς

Ο υπηρεσιακός τεχνικός της Α.Ε. Κω ταξίδεψε τελικά στη Σύρο για τον αγώνα με τον Αστέρα. Ο **Στάθης Γκουντελίτσας** δεν έβαλε τον εαυτό του στη λίστα των ποδοσφαιριστών, εξαιτίας ενός τραυματισμού που τον ταλαιπωρεί. Ο **Γκουντελίτσας** πήγε τελικά στο ταξίδι, αλλά για να κοουτσάρει την ελλιπέστατη ομάδα του.

"Θα μιλήσω στο τέλος"

Ο **Ανδρέας Καϊσερλης** δεν έχει πει τίποτα ακόμα. Ο τέως προπονητής της Α.Ε. Κω σε δηλώσεις του στην "Α.Γ." τόνισε πριν από λίγες μέρες πως "θα μιλήσει στο τέλος του πρωταθλήματος. Είναι πάρα πολλά που με απασχολούν, αλλά δεν είναι επί του παρόντος. Να τελειώσει το πρωτάθλημα και θα βάλουμε τα πράγματα στη θέση τους».

Παγκύρια στ' Αφάντου

Υποδοχή ηρώων επιφύλαξαν οι πολυάριθμοι φίλοι του ΑΕΡΑ στους ποδοσφαιριστές κατά την άφιξή τους στην πλατεία του χωριού. Πανηγύρια, σαμπάνιες και ρυθμικά συνθήματα τύπου "Νάτοι, νάτοι οι πρωταθλητές" ηχούσαν συνεχώς, μετατρέποντας με την βοήθεια καπνογόνων την πλατεία σε ένθερμη εξέδρα.
Το γλέντι συνεχίστηκε στους ίδιους ρυθμούς μέχρι πρωίας, σε κατάστημα της περιοχής, με το ποτό και τα πούρα να έχουν την τιμητική τους.

Παράδοση για τον Κλεάνθη

Μία ισχυρή παράδοση έχει χτίσει ο Κλεάνθης στις εντός έδρας αναμετρήσεις του με τον Κλεόβουλο. Στα τελευταία επτά ματς οι Παραδεισιώτες μετρούν πέντε νίκες, ενώ δύο ματς έχουν λήξει ισόπαλα.

Η πιο ευτυχισμένη επίσκεψη

Η έβδομη επίσκεψη του ΑΕΡΑ στην έδρα του Απόλλωνα Απολλώνων ήταν για τους Αφαντενούς μακράν η πιο επιτυχημένη και αποδοτική σε σχέση με όλες τις προηγούμενες, τόσο σε σχέση με το κέρδος από το ματς, όσο και ως προς το συνολικό όφελος για την ομάδα. Μέχρι το περασμένο Σάββατο, ο ΑΕΡΑ μετρούσε στο γήπεδο των Απολλώνων μόλις δύο βαθμούς από ισάριθμες ισοπαλίες, ενώ τέσσερεις ήταν οι φορές που έφυγε ηττημένος. Σύμφωνα με το αρχείο του στατιστικολόγου της «Α.Γ.», Ρασήτ Μαρασλή, η παράδοση έσπασε προχθές με τον πλέον εντυπωσιακό τρόπο. Ο ΑΕΡΑ πέρασε από τα Απόλλωνα με το θριαμβευτικό 5-2 και συνέχισε να πανηγυρίζει μέχρι το πρωί, αφού με την νίκη του σφράγισε και μαθηματικά την κατάκτηση του φετινού πρωταθλήματος.

Ετοιμος για νέα καριέρα



Το ποδοσφαιρικό αρχείο έχει να επιδείξει αμέτρητες ιστορίες ποδοσφαιριστών που διέπρεψαν σε θέσεις τελείως διαφορετικές από αυτές που ξεκίνησαν και έδειξαν να κατέχουν. Από την προηγούμενη εβδομάδα υπάρχουν σημάδια ότι μία τέτοια ιστορία θα γράψει και ο Στέφανος Λινάρδος του Διαγόρα Βατίου, που από αμυντικός ξεκίνησε και...σέντερ φορ καταλήγει! Ο Γιάννης Καμπούρης είχε την έμπνευση να τοποθετήσει τον Λινάρδο στην κορυφή της επίθεσης στο φιλικό που έδωσαν την περασμένη Τετάρτη οι Βατενοί κόντρα στον Άγιο Ισίδωρο. Η διαφορά δυναμικότητας που χωρίζει τις δύο ομάδες είναι δεδομένη, όμως σίγουρα δεν μπορεί να μειώσει το γεγονός ότι ο Στέφανος Λινάρδος πέτυχε τρία γκολ! Αυτός είναι και ο λόγος που όταν μπήκε αλλαγή στο ξεκίνημα του δευτέρου ημιχρόνου του προχθεσινού αγώνα του Διαγόρα Β. με αντίπαλο τον Ηρακλή Μαριτσών, δοκίμασε ξανά στην επίθεση και παρά το γεγονός ότι δεν σκόραρε, βοήθησε πολύ και έδειξε καλά στοιχεία. Αν μέχρι και το τέλος του πρωταθλήματος συνεχίσει και αρχίσει να βρίσκει δίχτυα, οι Βατενοί θα ψάχνουν το καλοκαίρι για αμυντικό αλλά θα τρίβουν τα χέρια τους με μία καλή ανακάλυψη...κλασικού φορ περιοχής.



Τον έχασε η ιατρική

Οικονομικά σπούδασε ο παράγοντας του Απόλλωνα Καλυθιών, Γιώργος Κωβαίος, όμως όπως αποδείχθηκε προχθές στο εντός έδρας ματς της ομάδας του με τον Άγιο Γεώργιο, τον έχασε η ιατρική! Ο γιατρός αγώνα καθυστέρησε να πάει στο γήπεδο και επειδή οι ποδοσφαιριστές δεν μπορούσαν να τον περιμένουν για να αρχίσουν να παίζουν μπάλα και να τραυματίζονται, υπήρξαν φάσεις στις οποίες χρειάστηκε η παρέμβαση ανθρώπου που να γνωρίζει τα βασικά και να ξέρει να χρησιμοποιεί σωστά τουλάχιστον το ψυκτικό. Και αυτός ήταν ο Γιώργος Κωβαίος, που όποτε το απαίτησαν οι περιστάσεις έφευγε βολίδα μέσα στο γήπεδο με ένα μπουκάλι νερό στο ένα χέρι και ψυκτικό στο άλλο και πρόσφερε άμεσα τις πρώτες βοήθειες. Αποτελεσματικά και πειστικά, σαν να έκανε χρόνια την δουλειά, οπότε όταν έφτασε στο γήπεδο ο γιατρός του αγώνα, τα βρήκε όλα εντάξει. Βέβαια, το θέμα δεν έχει μόνο ανάλαφρη διάσταση. Το ψυκτικό δεν είναι το αναψυκτικό που ...πάει με όλα και η υγεία των αθλητών δεν είναι λογιστικό βιβλίο για να ξέρει να βγάλει άκρη με τα μάτια κλειστά ο Γιώργος Κωβαίος. Ποιος είχε πει πως ένα παιχνίδι δεν πρέπει να ξεκινάει όταν δεν υπάρχει γιατρός; Και βασικά ποιος είναι αυτός που παίρνει το ρίσκο να αναλάβει την ευθύνη για την υγεία των ποδοσφαιριστών...

Αρωμα Εθνικής

Εδώ και αρκετές μέρες βρίσκεται στη Ρόδο η διεθνής με την εθνική ομάδα γυναικών στους πρόσφατους Ολυμπιακούς Αγώνες, Αναστασία Κωστάκη. Η γνωστή μπασκετμπολίστρια έχει ιδιαίτερους δεσμούς με το «σμαραγδένιο» νησί και το Σάββατο ήταν παρούσα στο Βενετόκλειο για να παρακολουθήσει τον αγώνα του Κολοσσού με τον ΔΑΣΑΛ.

Αγγελίες



ΜΕΤΑΦΕΡΘΗΚΑΜΕ!
Θα μας βρίσκετε στα κεντρικά μας γραφεία επί της Μαρ. Μαλλιαράκη 11 (τελευταία πάροδος Καναδά).
Τα τηλέφωνα παραμένουν τα ίδια:
(22410) 22210, (22410) 75230

RHODES-GREECE
CAIRO PALACE

ΕΝΟΙΚΙΑΖΕΤΑΙ
ΚΑΤΑΣΤΗΜΑ
30 τ.μ. στον όροφο των καταστημάτων επί του αίθριου του εμπορικού κέντρου
Πληρ. Κα ΦΡΑΝΣΙΣ ΝΙΟΤΗ
τηλ. 2241027600, κιν. 6944618757, 6973572262
φαξ 2241023462
email: fniotis@otenet.gr
XP2379

Μετακομίζετε;
γρήγορα
εύκολα
οικονομικά
MET.PO
MET.PO
ΡΟΔΟΣ: τηλ. 2241024388/6948003320
ΑΘΗΝΑ: τηλ. 2103464235/3476818-008
ΕΝΤΟΣ ΝΗΣΟΥ ΚΑΙ ΠΡΟΣ ΟΛΗ ΤΗΝ ΕΛΛΑΔΑ
MAT424

Vitzileos
Μάριος Κ. Βιτζηλαίος
Εθν. Μακαρίου 45, 3ος όροφος
Τηλ: 22410 24900 Φαξ: 22410 25544
Κιν: 6932 704 919 Email : mvre@otenet.gr
www.vitzileos.gr
ΚΑΤΑΣΤΗΜΑΤΑ - ΓΡΑΦΕΙΑ - ΕΠΙΧΕΙΡΗΣΕΙΣ

40 ΤΜ	ΕΠΙΧ/ΣΗ ΧΡΥΣΟΧΟΕΙΟ ΣΤΟ ΜΑΝΔΡΑΚΙ	35.000 €
50 ΤΜ	ΕΠΙΧ/ΣΗ ΚΑΦΕ-ΜΠΑΡ ΣΕ ΛΕΙΤΟΥΡΓΙΑ, Π. ΠΟΛΗ	75.000 €
55 ΤΜ	ΕΠΙΧ/ΣΗ SNACK-BAR ΕΞΟΠΛΙΣΜΕΝΟ ΜΕ ΑΔΕΙΑ ΓΙΑ 30 ΚΑΘΙΣΜΑΤΑ, ΣΤΗΝ ΠΑΛΙΑ ΠΟΛΗ	75.000 €
100 ΤΜ	ΕΠΙΧ/ΣΗ ΣΤΕΓΝΟΚΑΘΑΡΙΣΤΗΡΙΟ ΣΤΑ ΑΦΑΝΤΟΥ ΜΕ ΥΠΟΚ/ΜΑ ΣΤΗ ΡΟΔΟ	120.000 €
120 ΤΜ	ΑΚΙΝΗΤΟ ΜΕ 40 ΤΜ.ΥΠΟΓΕΙΟ, 40 ΤΜ.ΙΣΟΓΕΙΟ, 40 ΤΜ ΟΡΟΦΟΣ ΣΤΟ ΜΑΝΔΡΑΚΙ	300.000 €
120 ΤΜ	& 120 ΤΜ ΟΜΟΡΑ ΕΣΤΙΑΤΟΡΙΑ ΣΤΟ ΦΑΛΗΡΑΚΙ	150.000 €
122 ΤΜ	ΚΑΤΑΣΤΗΜΑ ΜΕ ΠΑΤΑΡΙ ΣΕ ΕΜΠΟΡΙΚΗ ΠΕΡΙΟΧΗ ΣΤΟ ΚΕΝΤΡΟ ΤΗΣ ΠΟΛΗΣ	200.000 €
144 ΤΜ	ΔΙΑΤΗΡΗΤΕΟ ΑΚΙΝΗΤΟ (ισόγειο 72 + όροφος 72 τμ.) ΣΤΗΝ ΨΑΡΟΠΟΥΛΑ	500.000 €
180 ΤΜ	ΑΠΟΘΗΚΗ ΣΤΗΝ ΠΑΝ.ΡΟΔΙΟΥ	82.000 €
200 ΤΜ	ΕΠΙΧ/ΣΗ ΕΣΤΙΑΤΟΡΙΟ, ΣΝΑΚ-ΜΠΑΡ ΣΤΟ ΚΕΝΤΡΟ ΣΕ 880 ΤΜ ΟΙΚΟΠΕΔΟ	150.000 €
240 ΤΜ	ΑΠΟΘΗΚΗ ΣΤΙΣ 7 ΧΟΥΡΜΑΔΙΕΣ	100.000 €
365 ΤΜ	ΕΠΑΓΓΕΛΜΑΤΙΚΟΣ ΧΩΡΟΣ ΜΕ ΠΑΤΑΡΙ, ΠΕΡΙΟΧΗ ΑΣΓΟΥΡΟΥ	400.000 €
	ΞΕΝ/ΧΕΙΟ Β ΚΑΤ. 95 ΔΩΜ. ΣΕ 13 ΣΤΡ. ΣΤΗΝ ΠΑΡΑΛΙΑ ΙΑΛΥΣΟΥ	2.642.000 €
	ΞΕΝ/ΧΕΙΟ Γ ΚΑΤ. 37 ΔΩΜ. 74 ΚΛΙΝΕΣ, ΔΙΣΚΟΘΗΚΗ 250 τμ. & ΜΠΑΡ ΣΤΗΝ ΠΑΡΑΛΙΑ	1.260.000 €
	ΞΕΝ/ΧΕΙΟ 15 ΔΩΜΑΤΙΩΝ ΠΑΝΩ ΣΤΟ ΚΥΜΑ & ΜΟΝΟΚΑΤΟΙΚΙΑ 80 ΤΜ., ΓΕΝΝΑΔΙ	440.000 €
	ΣΥΓΚΡΟΤΗΜΑ 7 ΔΙΑΜΕΡΙΣΜΑΤΩΝ ΜΕ 2 ΜΑΓΑΖΙΑ 250 ΤΜ, ΠΑΡΑΛΙΑ ΙΞΙΑΣ	338.000 €
	ΚΤΙΡΙΑΚΟ ΣΥΓΚΡΟΤΗΜΑ ΣΤΟ ΛΙΜΑΝΙ, ΣΕ 1.808 ΤΜ ΟΙΚΟΠΕΔΟ ΕΠΙ ΤΗΣ ΟΔΟΥ ΑΥΣΤΡΑΛΙΑΣ	1.470.000 €
	ΜΕΖΟΝΕΤΕΣ - ΜΟΝΟΚΑΤΟΙΚΙΕΣ ΟΙΚΟΔΟΜΕΣ	
80 ΤΜ	ΜΟΝΟΚΑΤΟΙΚΙΑ & ΟΙΚΟΠΕΔΟ 4.000 ΤΜ ΠΑΝΩ ΣΤΟ ΚΥΜΑ, ΣΤΟ ΠΛΗΜΜΥΡΙ	200.000 €
80 ΤΜ	ΜΟΝΟΚΑΤΟΙΚΙΑ ΑΝΑΚΑΙΝΙΣΜΕΝΗ, ΜΕ ΑΥΛΗ ΚΟΝΤΑ ΣΤΟ ΠΑΝΕΠΙΣΤΗΜΙΟ	100.000 €
110 ΤΜ	ΗΜΙΤΕΛΗΣ ΠΕΤΡΙΝΗ ΚΑΤΟΙΚΙΑ ΣΤΗΝ ΠΑΛΙΑ ΠΟΛΗ	200.000 €
113 ΤΜ	ΜΟΝΟΚΑΤΟΙΚΙΑ ΔΙΑΜΟΡΦΩΜΕΝΗ ΣΕ 3 ΣΤΟΥΝΤΙΟ & ΚΑΤΑΣΤΗΜΑ ΜΕ ΑΥΛΗ 30 τμ. - Π.ΠΟΛΗ	265.000 €
135 ΤΜ	ΜΟΝΟΚΑΤΟΙΚΙΑ ΑΝΑΚΑΙΝΙΣΜΕΝΗ ΣΤΑ ΚΡΗΤΙΚΑ	215.000 €
140 ΤΜ	ΜΟΝΟΚΑΤΟΙΚΙΑ ΜΕ 70 ΤΜ ΔΥΝΑΤΟΤΗΤΑ ΧΡΗΣΗΣ ΜΑΓΑΖΙΟΥ ΣΤΙΣ ΚΑΛΛΙΘΙΕΣ	80.000 €
170 ΤΜ	ΝΕΟΚΛΑΣΙΚΟ ΔΙΑΤΗΡΗΤΕΟ ΑΡΧΟΝΤΙΚΟ ΣΕ ΟΙΚΟΠΕΔΟ 1.100 ΤΜ, Σ.Δ. 1,4 ΣΤΟ ΚΕΝΤΡΟ	1.500.000 €
180 ΤΜ	ΤΡΙΩΡΟΦΗ ΟΙΚΟΔΟΜΗ ΣΕ ΜΠΕΤΑ, ΣΤΟ ΦΑΛΗΡΑΚΙ	120.000 €
230 ΤΜ	ΒΙΛΑ ΣΤΗ ΛΑΡΔΟ ΣΕ 7700 τμ. ΟΙΚΟΠΕΔΟ ΜΕ 750 ΟΠΩΡΟΦΟΡΑ ΔΕΝΤΡΑ	323.000 €
280 ΤΜ	ΤΡΙΩΡΟΦΗ ΜΕΖΟΝΕΤΑ ΣΕ ΜΠΕΤΑ, ΕΠΙ ΤΗΣ Λ.ΡΟΔΟΥ-ΛΙΝΔΟΥ, ΣΤΑ ΑΦΑΝΤΟΥ	130.000 €
	ΔΙΩΡΟΦΗ ΜΟΝΟΚΑΤΟΙΚΙΑ ΜΕ 4 ΥΠΝΟΔΩΜΑΤΙΑ, 2 ΜΠΑΝΙΑ, ΣΤΑ ΑΦΑΝΤΟΥ	150.000 €
	ΔΙΑΜΕΡΙΣΜΑΤΑ	
50 ΤΜ	ΓΚΑΡΣΟΝΙΕΡΑ ΜΕ ΘΕΑ, ΣΤΟ ΓΕΝΝΑΔΙ	53.000 €
60 ΤΜ	ΜΕ 2 ΥΠΝΟΔΩΜΑΤΙΑ, ΦΑΝΤΑΣΤΙΚΗ ΘΕΑ, ΣΤΟ ΓΕΝΝΑΔΙ	55.000 €
80 ΤΜ	ΝΕΟΚΤΙΣΤΟ ΠΟΛΥΤΕΛΕΣ, ΣΤΗΝ ΙΞΙΑ	120.000 €
93 ΤΜ	LUX ΜΕ ΓΚΑΡΑΖ ΚΑΙ ΑΠΟΘΗΚΗ ΣΤΟΝ ΑΓ.ΔΗΜΗΤΡΙΟ	150.000 €
98 ΤΜ	ΣΤΟΝ 1ο ΟΡΟΦΟ, ΜΕ 3 ΥΠΝΟΔΩΜΑΤΙΑ, 1 ΜΠΑΝΙΟ, ΣΤΗΝ ΚΕΝΝΕΝΤΥ	130.000 €
116 ΤΜ	ΠΑΡΑΔΟΣΙΑΚΟ, ΑΠΕΝΑΝΤΙ ΑΠΟ ΚΑΖΙΝΟ	146.700 €
120 ΤΜ	ΣΤΟΝ 1ο ΟΡΟΦΟ, ΜΕ 3 ΥΠΝΟΔΩΜΑΤΙΑ, 2 ΜΠΑΝΙΑ, ΣΤΗΝ ΚΑΠΟΔΙΣΤΡΙΟΥ	147.000 €
220 ΤΜ	ΙΣΟΓΕΙΟ ΜΕ ΚΗΠΟ ΚΑΙ ΓΚΑΡΑΖ, ΣΤΟ ΡΟΔΙΝΙ	360.000 €
	ΟΙΚΟΠΕΔΑ	
412 ΤΜ	ΣΤΟΝ ΑΓ.ΝΙΚΟΛΑΟ, Σ.Δ.1,20	220.000 €
600 ΤΜ	ΣΤΗ ΣΥΜΗ, ΠΕΡΙΟΧΗ ΛΙΜΑΝΙΟΥ, ΠΑΝΩ ΣΤΟ ΚΥΜΑ	100.000 €
750 ΤΜ	ΣΤΟ ΓΕΝΝΑΔΙ, ΕΝΤΟΣ ΣΧΕΔΙΟΥ	18.000 €
2500 ΤΜ	ΣΤΟ ΓΕΝΝΑΔΙ, ΠΑΝΩ ΣΤΟ ΔΡΟΜΟ ΕΛΑΙΩΝΑΣ-ΦΟΥΡΝΑΚΙ	23.000 €
2600 ΤΜ	ΣΤΗΝ ΚΑΜΕΙΡΟ ΣΚΑΛΑ, ΠΑΝΩ ΣΤΟ ΚΥΜΑ, ΕΝΤΟΣ ΟΙΚΙΣΜΟΥ	85.000 €
3160 ΤΜ	ΣΤΟ ΓΕΝΝΑΔΙ, ΕΝΤΟΣ ΟΙΚΙΣΜΟΥ	100.000 €
3400 ΤΜ	ΣΤΟ ΓΕΝΝΑΔΙ, ΕΝΤΟΣ ΟΙΚΙΣΜΟΥ, ΜΕ ΘΕΑ	88.000 €
4000 ΤΜ	ΕΠΙ ΤΗΣ ΛΕΩΦ.ΡΟΔΟΥ-ΚΑΛΛΙΘΕΑΣ, ΜΕ ΜΟΝΑΔΙΚΗ ΘΕΑ	235.000 €
4075 ΤΜ	ΠΑΡΑΘΑΛΑΣΙΟ, Σ.Δ. 0,2 ΠΑΝΩ ΣΤΟ ΔΡΟΜΟ, ΣΤΗ ΛΕΡΟ	205.000 €
5400 ΤΜ	ΣΤΗΝ ΚΩ, ΣΕ ΕΞΟΧΙΚΗ ΤΟΠΟΘΕΣΙΑ ΠΕΡΙΟΧΗΣ ΨΑΛΙΔΙ	73.000 €
8000 ΤΜ	ΣΤΟ ΦΑΛΗΡΑΚΙ	200.000 €
8500 ΤΜ	& 6500 ΤΜ ΣΤΗΝ ΠΑΡΑΛΙΑ ΑΦΑΝΤΟΥ	Μέτρο/18 €
9000 ΤΜ	ΣΤΑ ΜΑΡΙΤΣΑ, ΕΝΤΟΣ ΖΩΝΗΣ	132.000 €
9760 ΤΜ	ΕΠΙ ΤΗΣ ΛΕΩΦ.ΡΟΔΟΥ-ΛΙΝΔΟΥ	560.000 €
20000 ΤΜ	ΠΑΝΩ ΣΤΟ ΚΥΜΑ, ΚΑΛΑΒΑΡΔΑ	880.00 €
20000 ΤΜ	ΣΤΟ ΠΛΗΜΜΥΡΙ, ΠΑΝΩ ΣΤΟ ΚΥΜΑ	470.000 €
25000 ΤΜ	ΣΤΑ ΚΑΛΑΒΑΡΔΑ	295.000 €
34000 ΤΜ	ΠΑΝΩ ΣΤΟ ΚΥΜΑ ΘΟΛΟΣ	611.000 €
98000 ΤΜ	ΣΤΟ ΤΣΑΙΡΙ, ΛΕΩΦ. ΤΣΑΙΡΙ - ΑΕΡΟΔΡΟΜΙΟ	1.300.000 €
115000ΤΜ	ΣΤΗΝ ΠΥΛΩΝΑ, ΟΙΚΟΠΕΔΙΚΗ ΕΚΤΑΣΗ ΜΕ ΦΑΝΤΑΣΤΙΚΗ ΘΕΑ ΣΤΗ ΘΑΛΑΣΣΑ	680.000 €
	ΕΝΟΙΚΙΑΖΟΝΤΑΙ ΚΑΤΑΣΤΗΜΑΤΑ ΕΠΙΧΕΙΡΗΣΕΙΣ	
34 ΤΜ	ΚΑΤΑΣΤΗΜΑ ΕΠΙ ΤΗΣ ΣΩΚΡΑΤΟΥΣ, ΠΑΛΙΑ ΠΟΛΗ	1.500 €
93 ΤΜ	ΚΑΤΑΣΤΗΜΑ ΣΤΗΝ ΟΔΟ ΚΑΠΟΔΙΣΤΡΙΟΥ	780 €
800 ΤΜ	ΚΑΤΑΣΤΗΜΑ ΣΤΗ ΘΟΛΟ	2.500 €
2000 ΤΜ	ΠΟΛΥΧΩΡΟΣ ΜΕ 350 ΤΜ ΚΤΙΣΜΕΝΟ ΧΩΡΟ ΚΑΦΕΤΕΡΙΑ & ΣΝΑΚ ΜΠΑΡ ΚΑΙ ΜΕ ΤΟΝ ΥΠΟΛΟΙΠΟ ΑΝΟΙΚΤΟ ΧΩΡΟ ΜΕ BEACH VOLLEY ΚΑΙ SOCCER (5x5), ΜΕ ΕΞΟΠΛΙΣΜΟ ΚΑΙ ΜΕΓΑΛΟ ΠΑΡΚΙΝΓΚ	2.500 €
	ΕΝΟΙΚΙΑΖΟΝΤΑΙ ΚΑΤΟΙΚΙΕΣ	
25 ΤΜ	ΓΚΑΡΣΟΝΙΕΡΑ ΣΕ ΡΕΤΙΡΕ, ΣΤΟ ΚΑΡΑΚΟΝΕΡΟ	230 €
60 ΤΜ	ΔΙΑΜΕΡΙΣΜΑ ΕΠΙΠΛΩΜΕΝΟ, ΣΤΑ ΤΡΙΑΝΤΑ	300 €
110 ΤΜ	ΔΙΑΜΕΡΙΣΜΑ ΙΣΟΓΕΙΟ ΝΕΟΚΛΑΣΙΚΟ ΣΤΟ ΚΕΝΤΡΟ ΤΗΣ ΠΟΛΗΣ	550 €
	ΑΚΙΝΗΤΑ ΑΘΗΝΩΝ	
83 ΤΜ	ΔΙΑΜΕΡΙΣΜΑ - ΡΕΤΙΡΕ, ΣΤΟΝ 4ο ΟΡΟΦΟ, ΠΛ. ΚΥΨΕΛΗΣ	123.300 €
86 ΤΜ	ΔΙΑΜΕΡΙΣΜΑ ΣΤΟΝ 4ο ΟΡΟΦΟ, ΣΤΗΝ ΑΓ.ΠΑΡΑΣΚΕΥΗ, ΔΙΠΛΑ ΣΤΟ ΑΜΕΡΙΚΑΝΙΚΟ ΚΟΛΛΕΓΙΟ, ΜΕ 2 ΜΕΓΑΛΑ ΥΠΝΟΔΩΜΑΤΙΑ ΚΑΙ ΘΕΡΜΑΝΣΗ	150.000 €
112 ΤΜ	ΔΙΑΜΕΡΙΣΜΑ, ΑΝΑΚΑΙΝΙΣΜΕΝΟ, ΜΕ ΥΠΕΡΥΨΩΜΕΝΟ ΙΣΟΓΕΙΟ ΚΑΙ ΚΗΠΟ ΣΤΗΝ ΑΝΩ ΓΛΥΦΑΔΑ	170.000 €

XΠ1076 **Χθές ήταν όνειρο .. Σήμερα πραγματικότητα!**

TOP PROPERTIES
GEORGE & SAVAS PIPINOS
ΓΕΩΡΓΙΟΣ & ΣΑΒΒΑΣ ΠΙΠΙΝΟΣ
ΣΥΜΒΟΥΛΟΙ ΚΑΙ ΕΚΤΙΜΗΤΕΣ ΑΚΙΝΗΤΩΝ
REAL ESTATE AGENTS • MEMBER OF F.I.A.B.C.I.-NAEA-C.E.I.
Email: gpipinos@otenet.gr URL: www.rhodes-top-properties.com and www.pipinos.gr
Από το 1971



Η **"TOP PROPERTIES"** είναι ατομική επιχείρηση και ανήκει στους Γεώργιο και Σάββα Πιπίνο. Το γραφείο ασχολείται από το 1971 αποκλειστικά και μόνο με επενδύσεις και REAL ESTATE, στο νησί της Ρόδου και στην ευρύτερη περιοχή της Δωδεκανήσου.

ΑΠΕΥΘΥΝΟΜΑΣΤΕ: Στους **σοβαρούς, απαιτητικούς και επιλεκτικούς** επενδυτές-επιχειρηματίες, Ελληνες και ξένους που ενδιαφέρονται να κάνουν μια σοβαρή επένδυση προβολής στο νησί της Ρόδου.

ΠΡΟΣΦΕΡΟΥΜΕ: Α) Υπηρεσίες και πληροφορίες που γίνονται σε προσωπικό επίπεδο με εχεμύθεια, διακριτικότητα και σοβαρότητα.
Β) Μεγάλη γκάμα υψηλής ποιότητας, ακινήτων, όπως:1) Ξενοδοχεία Α' και Β' κατηγορίας των 600-500-350-300 κλινών, 2) Κεντρικά αστικά ακίνητα κατάλληλα για Τράπεζες-καταστήματα-γραφεία, 3) Παραλιακές εκτάσεις, κατάλληλες για τουριστικές επενδύσεις των 150.000-100.000-70.000-50.000-36.000 τ.μ. και 4) Διαμερίσματα και μεζονέτες προβολής, και 5) Αξιόλογες Παραθεριστικές κατοικίες.
ΣΤΟΧΟΣ ΜΑΣ ΕΙΝΑΙ: Να προσφέρουμε στο αγοραστικό μας κοινό υψηλής ποιότητας ακίνητα και ευκαιρίες στο νησί της Ρόδου. Η τριακονταετής και πλέον πείρα μας στον τομέα αυτό αποτελεί εγγύηση.
ΣΥΝΘΗΜΑ ΜΑΣ ΕΙΝΑΙ: Επενδύστε στη ΡΟΔΟ ΤΩΡΑ, σε ακίνητα που ΑΝΤΕΧΟΥΝ ΣΤΟ ΧΡΟΝΟ

Γεώργιος και Σάββας Πιπίνος
ΜΕΣΙΤΕΣ ΑΣΤΙΚΩΝ ΣΥΜΒΑΣΕΩΝ
Γιατί εμείς γνωρίζουμε καλύτερα!

Since 1971

TOP PROPERTIES is a father and son business. The senior, Mr George S. Pipinos, the founder of the office, has carved over the years a reputation for integrity and excellence in the world of Real Estate in the Dodecanese. The junior, Dr. Savas Pipinos, has returned from his studies in the UK to aid in his father´s footsteps.
AT TOP PROPERTIES we try hard to attract important and selective investors, high calibre businessmen/women and discerning professional people, both Greek and foreign, who wish to acquire substantial and valuable property on Rhodes.
We offer our expertise and advice privately, discreetly and in strict confidence.
We keep a comprehensive list of real estate of the highest specifications:
a. A' and B' class hotels (600, 500, 350, 300 beds capacity)
b. Centrally situated office buildings and other business premises.
c. Seaside land, ideal for development (hotels, holiday resorts, etc), of 150.000, 100.000, 70.000, 50.000, 36.000 square metres.
d. Villas, luxury apartments, detached, semi-detached and terraced houses.
e. Holiday and Retirement Homes.
Our aim is to give our clients the opportunity to acquire value for money, first class real estate on Rhodes. Our 30 and more years of experience is our warranty.
Our motto is Invest in Rhodes, Invest in property, It stands the test of time.



TOP PROPERTIES
George and Savas Pipinos
Because we know best

KENNENTY 38, ΡΟΔΟΣ, 85 100, ΤΗΛ. (22410) 23895,FAX: (22410) 20883
38 KENNEDY STR., RHODES, 85 100, TEL. (22410) 23895, FAX: (22410) 20883
U.K. Direct line: 08717115396
XΠ399

ΕΝΟΙΚΙΑΖΕΤΑΙ ΧΩΡΟΣ
πάνω από την Τράπεζα Πειραιώς (Αννης Μαρίας)
165 τ.μ. κατάλληλος για γραφεία, ινστιτούτο ομορφιάς κ.λπ.

Πληρ. Δ. Σουγκανίδης, τηλ. 6945417747
ΧΠΚΤΗ-001

ΕΝΟΙΚΙΑΖΕΤΑΙ
στην οδό Ν. Πλαστήρα 29
(πρώην BENNETON) **κατάστημα** 30 τ.μ.
Πληρ. Δ. Σουγκανίδης
Τηλ. 6945417747
ΧΠΚΤΗ-001

Hilton
Rhodes Resort

ΕΝΟΙΚΙΑΖΕΤΑΙ
κατάστημα για χρήση κομμωτηρίου εντός ξενοδοχείου HILTON RHODES RESORT
Πληρ. τηλ. 2241075000, Κα Τσακίρη Τσαμπίκα
ΜΑΤ000600



ΕΝΟΙΚΙΑΖΟΝΤΑΙ

Καταστήματα στην Κάλαθο, 300 μέτρα από την θάλασσα με αυλή 1.000 τ.μ.
Α) 80 τ.μ. Χρήση καταστήματος ως εστιατόριο. Ενοίκιο 1.500 €/ μήνα.
Β) 65 τ.μ. Χρήση καταστήματος για Ενοικιαζόμενα Αυτοκίνητα ή Μοτοποδήλατα. Ενοίκιο 900 €/ μήνα.

Πληρ. Εμμ. Κρανίδης & Συνεργάτες
Τηλ. 22410 27082- 6944347405, 6942010248,
2ος όροφος, E-mail: info@kranidis.gr, Αμερικής 50, Ρόδος 85100
ΧΠ092

ΕΝΟΙΚΙΑΖΕΤΑΙ
ισόγειος χώρος
1.050 τ.μ. στην λεωφόρο Ρόδου-Λίνδου
Πληρ. τηλ. 6936113132
ΜΧΠ792

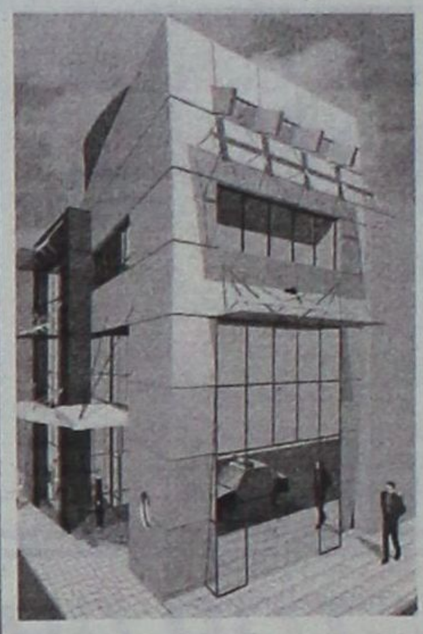

ΕΝΟΙΚΙΑΖΕΤΑΙ
Πολυτελές διώροφο **κατάστημα,** εμβαδού 400 τ.μ., 200 τ.μ. ισόγειο και 200 τ.μ. 1ος όροφος, στο κέντρο της πόλεως Ρόδου. 4.500€/μίσθωμα το μήνα.

Πληρ. Εμμ. Κρανίδης & Συνεργάτες, τηλ. 2241027082- 6944347405, 6942010248, Αμερικής 50, 2ος όροφος, Ρόδος
ΧΠ092

ΣΑΒΒΑΪΔΗΣ & Συνεργάτες

Μεσίτες & Σύμβουλοι Ακινήτων

ΠΩΛΗΣΕΙΣ

Το γραφείο μας διαθέτει σε αποκλειστικότητα δεκάδες επιλεγμένα ακίνητα

- Διαμέρισμα-Μονοκατοικίες-Μεζονέτες
- Οικόπεδα-Αγροτεμάχια
- Κεντρικά Καταστήματα - Γραφεία - Αυτοτελή Κτίρια
- Ξενοδοχειακές Μονάδες

Η προώθηση και προβολή των ακινήτων σας επιτυγχάνεται με σειρά συστηματικών δράσεων που περιλαμβάνουν

- Συμμετοχή σε εκθέσεις ακινήτων του εξωτερικού
- Διαφήμιση σε εφημερίδες και περιοδικά του κλάδου.
- Υποκαταστήματα σε κεντρικά σημεία της Ρόδου
- Συνεργασία με μεσιτικά γραφεία της Ελλάδας και του εξωτερικού

ΕΚΤΙΜΗΣΕΙΣ

Σε συνεργασία με διεθνή γραφεία συμβούλων ακίνητης περιουσίας και με βάση τα αυστηρά πρότυπα και την μεθολογία του Βρετανικού Ινστιτούτου Ορκωτών Πραγματογνόμων και Εκτιμητών (Royal Institution of Charteted Surveyors) αναλαμβάνουμε εκτιμήσεις ακίνητης περιουσίας.



Προεκτιμήσεις ακινήτων αυθημερόν ΔΩΡΕΑΝ
τηλ 22410-26281 22410-78660 22410-78661







Γρ. Λαμπράκη 14 & Αμερικής, Ρόδος
τηλ: 22410 26281, Φαξ: 22410 34663 e-mail info@savvaidis.gr

ΣΑΒΒΑΪΔΗΣ & Συνεργάτες
Μεσίτες & Σύμβουλοι Ακινήτων

XΠ659

ΜΗΝΙΑΙΑ ΕΝΟΙΚΙΑΣΗ ΔΩΜΑΤΙΩΝ ΣΕ ΞΕΝΟΔΟΧΕΙΟ

Το ξενοδοχείο **ΕΛΕΝΑ**
που βρίσκεται στο κέντρο της πόλεως Ρόδου,
σε μικρή απόσταση από το λιμάνι και το Πανεπιστήμιο
επί της οδού Γρίβα 78,
ΕΝΟΙΚΙΑΖΕΙ ΔΩΜΑΤΙΑ
ιδανικά για φοιτητές, στρατιωτικούς κ.λπ.
Το δωμάτιο διαθέτει:
α) ατομικό μπάνιο
β) τηλέφωνο
γ) ραδιόφωνο
δ) τηλεόραση
ε) ψυγείο
στ) θέρμανση
ζ) ζεστό νερό
η) εβδομαδιαίος καθαρισμός δωματίου και
θ) διάθεση ιματισμού (σεντόνια, κουβέρτες)

Πληρ. τηλ. 2241024755, 2241093019

MZT180325

ΓΙΑΝΝΗΣ ΝΙΚΟΛΙΔΑΚΗΣ

Μηχανολόγος-Μηχανικός
Γαλλίας 12-Ρόδος • τηλ. (22410)22291, 35103

ΠΩΛΟΥΝΤΑΙ

Πολυτελή διαμερίσματα με απεριόριστη θέα, ιδιωτικούς χώρους parking και αποθήκες
Επί της οδού Σελλά και Αισχίνη (περιοχή Δασκάλων)
77 τ.μ., 99 τ.μ., 119 τ.μ.
Επί της οδού Κων. Υδραίου (πλησίον Ρόδου-Λίνδου), 135 τ.μ., 95 τ.μ., 147 τ.μ.

Γραφείο 105 τ.μ. επί της οδού Εθνικής Αντιστάσεως και Τσαλδάρη

ΧΠ2675

PalatinoVillettes

Νεόδμητες Μονοκατοικίες

στο Κανδυλί σε μπετά επιφανείας 204 τ.μ.

Αποτελούνται από :
Ισόγειο: 74 τ.μ. / Υπόγειο: 74 τ.μ. / Α' όροφο: 56 τ.μ.

Σε 870 τ.μ. έως 1600 τ.μ. Οικόπεδο

- Περιφραγμένο οικόπεδο
- Ατομικό βόθρο
- Θέα σε βουνό και θάλασσα
- Άμεση υπογραφή οριστικού συμβολαίου

Από €138.000

Με προεγκεκριμένο στεγαστικό δάνειο



ΧΠ401/2029

ευσταθίου
ΕΥΡΩΚΤΗΜΑΤΙΚΗ
ΚΤΗΜΑΤΟΜΕΣΙΤΙΚΟ ΓΡΑΦΕΙΟ

Εθν. Αντιστάσεως 83
Τηλ. 22410 73819, 74917,
Κιν. 6944 374546, 6945 292030
Fax: 22410 38641
e-mail: info@euroktimatiki.gr

ΕΝΟΙΚΙΑΖΟΝΤΑΙ

διαμερίσματα

α) ισογείου, β) 1ου ορόφου από ιδιοκτήτη αποτελούμενο από δύο (2) υπνοδωμάτια, καθιστικό, μπάνιο, 60 τ.μ. μη επιπλωμένα, σε ωραία και ήσυχη τοποθεσία στην περιοχή Ιξιά έναντι Ξενοδοχείου Mira Mare (οδός Τελχινών 7) με αυλή ή βεράντα, κατάλληλα για ζευγάρια, στρατιωτικούς, δημοσίους υπαλλήλους κ.λπ.
Τιμή ενοικίου 280 ευρώ

Πληρ. τηλ. 2241031054, κιν. 6932473467

MZT280344

ΠΩΛΟΥΝΤΑΙ

πολυτελή **διαμερίσματα**
πλήρως εξοπλισμένα α) 102 τ.μ. 3 υπνοδωματίων, β) 87 τ.μ. 2 υπνοδωματίων, γ) 36 τ.μ.
Ιδιόκτητο πάρκιν στο κέντρο της Ιαλυσού

Πληρ. τηλ. 2241076985, 6932386180
Γεωργίου Νικόλαος

ΜΑΤ000691

ΜΙΣΘΩΣΕΙΣ ΚΑΤΟΙΚΙΩΝ

- **Διαμέρισμα** 85 τ.μ. στην Ανάληψη με (2) δύο υπνοδωμάτια, σαλόνι, κουζίνα, σε άριστη κατάσταση. Μηνιαίο μίσθωμα 400 ευρώ.
- **Διαμέρισμα** 110 τ.μ. με δύο υπνοδωμάτια β' ορόφου, στην Ανάληψη, με καταπληκτική θέα, σαλόνι, κουζίνα. Μηνιαίο μίσθωμα 450 ευρώ.
- **Διαμέρισμα** 75 τ.μ. στην Ιξιά, κοντά στο σούπερ μπάρκετ "CORNER" με (2) δύο υπνοδωμάτια, σαλόνι, κουζίνα. Μηνιαίο μίσθωμα 365 ευρώ.
- **Διαμέρισμα** 85 τ.μ. περιοχή "Μαρινόπουλος" Τσαλδάρη με δύο (2) υπνοδωμάτια, σαλόνι, κουζίνα, με κήπο. Μηνιαίο μίσθωμα 350 ευρώ.
- **Διαμέρισμα** 95 τ.μ. β' ορόφου, στην περιοχή "Μαρινόπουλος" Τσαλδάρη, με δύο υπνοδωμάτια, σαλόνι-κουζίνα, θέρμανση με θερμοπομπούς, πανοραμική θέα. Μηνιαίο μίσθωμα 450 ευρώ.
- **Διαμέρισμα** 85 τ.μ. στην Μητρόπολη α' ορόφου με δύο (2) υπνοδωμάτια, σαλόνι, κουζίνα, 2 μπάνια, θέρμανση με θερμοπομπούς. Μηνιαίο μίσθωμα 420 ευρώ.
- **Δαμέρισμα** 120 τ.μ. β' ορόφου στην περιοχή "Μαρινόπουλος" Τσαλδάρη με τρία (3) υπνοδωμάτια, σαλόνι, κουζίνα, δύο μπάνια, τζάκι και θέρμανση με θερμοπομπούς. Μηνιαίο μίσθωμα 500 ευρώ.
- **Διαμέρισμα** 122 τ.μ. α' ορόφου επί της οδού Δενδρινού με 3 υπνοδωμάτια σαλόνι, κουζίνα. Μηνιαίο μίσθωμα 450 ευρώ.
- **Οροφοδιαμέρισμα** 115 τ.μ. ισόγειο στα Κοσκινού με υπέροχη θέα, αποτελείται από δύο (2) υπνοδωμάτια, σαλόνι, διαθέτει καινούργιο ηλιακό θερμοσίφωνα, νυχτερινό ρεύμα, αυτόνομη θέρμανση, τζάκι, κουζίνα με τις ηλεκτρικές συσκευές, χωρίς κοινόχρηστα και βόθρο. Μηνιαίο μίσθωμα 470 ευρώ.
- **Οροφοδιαμέρισμα** 180 τ.μ. επί της οδού Παύλου Μελά, με ανεξάρτητη είσοδο, αποτελείται από (3) τρία υπνοδωμάτια, σαλόνι, κουζίνα, έχει κήπο και μπορεί να χρησιμοποιηθεί ως επαγγελματική στέγη. Μηνιαίο μίσθωμα 580 ευρώ.
- **Οροφοδιαμέρισμα** 140 τ.μ. στην Ιαλυσό, σε μικρή οικοδομή, αποτελείται από (3) τρία υπνοδωμάτια, σαλόνι, κουζίνα, δύο μπάνια, διαθέτει κεντρική αυτόνομη θέρμανση, ηλιακό θερμοσίφωνα. Μηνιαίο μίσθωμα 500 ευρώ.
- **Μεζονέτα** 160 τ.μ. στα Κοσκινού νεόδμητη (3) τριών υπνοδωματίων, πολυτελούς κατασκευής, με κήπο, μεγάλες βεράντες, ηλιακό θερμοσίφωνα, σαλόνι, κουζίνα, δύο μπάνια, αποθήκη. Μηνιαίο μίσθωμα 790 ευρώ.
- **Μεζονέτα** 220 τ.μ. επί της οδού Καναδά (3) τριών υπνοδωματίων, με μεγάλες βεράντες, ηλιακό θερμοσίφωνα, 3 μπάνια, 2 τζάκια, αποθήκη, θυροτηλεόραση. Μηνιαίο μίσθωμα 750 ευρώ.
- **Μονοκατοικία** 140 τ.μ. στο Τσαΐρι εντός οικοπέδου 4.000 τ.μ. αποτελείται από δύο (2) υπνοδωμάτια, σαλόνι, κουζίνα, μπάντο, διαθέτει κεντρική θέρμανση, ηλιακό θερμοσίφωνα, αυλή, κήπο, πάρκινγκ. Μηνιαίο μίσθωμα 750 ευρώ
- **Μονοκατοικία** 175 τ.μ. εντός της πόλης αποτελείται από τρία (3) υπνοδωμάτια, γραφείο, σαλόνι, κουζίνα, αποθήκη, διαθέτει θέρμανση με θερμοπομπούς και ηλιακό θερμοσίφωνα. Μηνιαίο μίσθωμα 750 ευρώ.
- **Γκαρσονιέρα** 55 τ.μ. επί της οδού Παπανικολάου, περιοχή Καζίνο, β' ορόφου, με ένα υπνοδωμάτιο,σαλόνι, κουζίνα, μπάνιο. Μηνιαίο μίσθωμα 300 ευρώ.
- **Γκαρσονιέρες** 40 τ.μ., πλήρως επιπλωμένες πολυτελούς κατασκευής στο Φαληράκι Μηνιαίο μίσθωμα 240 ευρώ.
- **Γκαρσονιέρες-studios** στη Ιξιά πλήρως επιπλώμενα με μηνιαίο μίσθωμα 300 και 275 ευρώ αντίστοιχα.
- **Studios** πλήρως επιπλωμένο με καινούργιο εξοπλισμό στην Ανάληψη. Μηνιαίο μίσθωμα 300 ευρώ. (Συμπεριλαμβάνονται οι καταναλώσεις σε ΔΕΗ και νερό).
- **Studios** πλήρως επιπλωμένα επί της Ρόδου-Λίνδου. Μηνιαίο μίσθωμα 280 ευρώ.
- **Studios** στα Κοσκινού πλήρως επιπλωμένες με μεγάλη αυλή με γκαζόν με πανοραμική θέα. Μηνιαίο μίσθωμα 200 ευρώ.
- **Studios** πλήρως επιπλωμένα στην παραλία Ιαλυσού, με ιδιόχρηστο πάρκινγκ. Μηνιαίο μίσθωμα 275 ευρώ.

ΕΥΣΤΑΘΙΟΥ - ΕΥΡΩΚΤΗΜΑΤΙΚΗ,
Εθνικής Αντιστάσεως 83
Τηλ. 22410 73819-74917, 6946/103929

ΧΠ401/2029

ΧΑΡΗΣ Α.Ε.

ΚΑΤΑΣΚΕΥΕΣ - ΑΓΟΡΕΣ - ΠΩΛΗΣΕΙΣ - ΑΝΤΙΠΑΡΟΧΕΣ

ΠΩΛΟΥΝΤΑΙ προς κατασκευή

1) Κοντά στη Ρόδο σε πευκόφυτη περιοχή σε 1200 τ.μ. οικόπεδο, 70 τ.μ. ισογ. συν 70 τ.μ. ημιϋπόγειο 170.000 ευρώ τελειωμένες
2) Κανδυλί σε 1.000 τ.μ. οικοπεδο 150 τ.μ. συν ημιϋπόγειο 230.000 ευρώ
3) Κανδυλί σε 2.000 τ.μ. οικόπεδο 200 τ.μ. συν ημιϋπόγειο 310.000 ευρώ
4) Κρεμαστή σε 1.000 τ.μ. οικόπεδο 150 τ.μ. συν υπόγειο 220.000 δρχ.

Πληρ. Μακρής-Τσιμπλής Χρ.,
τηλ. 2241032159, 6945420349

MZT310320

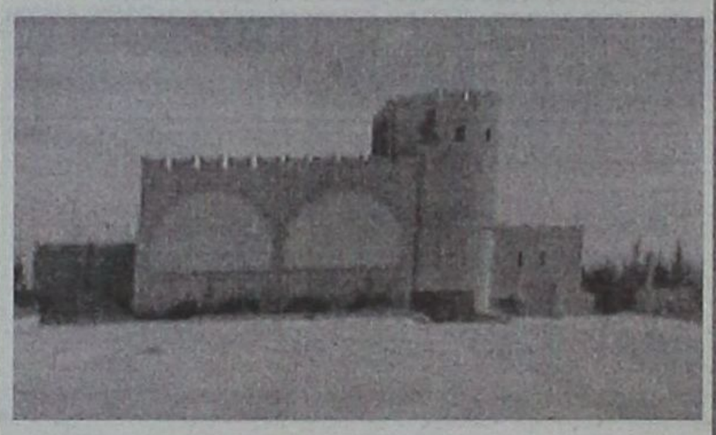

ΕΝΟΙΚΙΑΖΕΤΑΙ

στο **Φαληράκι Κτίριο** το οποίο αποτελείται από:
Α) Υπόγειο, Β) Ισόγειο με πισίνα, Γ) 1ος όροφος και 2.500 τ.μ. χώρο στάθμευσης Ι.Χ. Βρίσκεται πάνω σ' ένα λόφο με ωραία θέα και είναι κατάλληλο για Εστιατόριο, Νυχτερινό Κέντρο- BAR και Δισκοθήκη.

Πληρ. Εμμ. Κρανίδης & Συνεργάτες
Τηλ. 22410 27082- 6944347405, 6942010248,
2ος όροφος, E-mail: info@kranidis.gr, Αμερικής 50,
Ρόδος 85100

ΧΠ092

SIDER•KAT

ΤΕΧΝΙΚΗ ΕΤΑΙΡΙΑ

ΠΩΛΟΥΝΤΑΙ

- Ανεξάρτητες διώροφες μονοκατοικίες εντός οικοπέδου 1.000 τ.μ. με θέα την πόλη της Ρόδου (Εξω από τα Κοσκινού)
- Υπόγεια αποθήκη 200 τ.μ. περιοχή "Ικαρος" (πίσω από την οδό Ατταβύρου)

ΤΖΟΓΙΑΣ ΦΙΛ. & ΤΖΟΓΙΑΣ ΕΥΘ. Ο.Ε.
Τηλ. 22410 30069
Κιν. 6944532903

ΧΠ400

ΜΗΝΙΑΙΑ ΕΝΟΙΚΙΑΣΗ ΔΩΜΑΤΙΩΝ ΣΕ ΞΕΝΟΔΟΧΕΙΟ

Το **ξενοδοχείο ΝΟΥΦΑΡΑ** που βρίσκεται στο **κέντρο της πόλεως Ρόδου (10 λεπτά από το Παν/μιο Αιγαίου) επί της Γρ. Λαμπράκη 35**, ενοικιάζει δωμάτια σε φοιτητές και σε οποιονδήποτε άλλο ενδιαφερόμενο:

Το δωμάτιο διαθέτει:
1) Ατομικό μπάνιο
2) Τηλέφωνο
3) Ραδιόφωνο
4) Τηλεόραση
5) Ψυγείο
6) Θέρμανση
7) Ζεστό νερό
8) Κοινόχρηστο χώρο για επιτραπέζια παιχνίδια
9) Εβδομαδιαίως καθαρισμός δωματίου και
10) Διάθεση ιματισμού (σεντόνια, κουβέρτες)

Τιμή δίκλινου δωματίου (1 άτομο) 260 ευρώ ανά μήνα
Τιμή δίκλινου δωματίου (2 άτομα) 330 ευρώ ανά μήνα

Πληρ. τηλ. 2241024545

ΜΑΤ7914

ΚΤΗΜΑΤΟΜΕΣΙΤΙΚΟ ΓΡΑΦΕΙΟ
ΖΑΦΕΙΡΗΣ Μ. ΚΑΡΑΓΙΑΝΝΗΣ Δ. Ο.Ε.

Πωλήσεις ακινήτων. Τηλ. (2241060380-60381)
17.30-20.30 μ.μ. Δευτέρα-Παρασκευή
Fax: 2241060380 • e-mail: zafkar@hellasnet.gr

• Κατοικίες

- Εξοχική κατοικία 50 τ.μ. (υπό ανέγερση) εντός οικοπέδου 440 τ.μ. στην περιοχή Κολυμπίων
- Εξοχική κατοικία 70 τ.μ. (υπό ανέγερση) εντός οικοπέδου 500 τ.μ. στην περιοχή Κολυμπίων
- Μεζονέτα 105 τ.μ. (ημιτελής) εντός οικισμού στον Δήμο Αφάντου

• Ξενοδοχειακό συγκρότημα

- Ημιτελής σε μπετά ξενοδοχειακό συγκρότημα Α' κατηγορίας εντός οικοπέδου 22.400 τ.μ.

• Οικόπεδα

- Εντός οικισμού στον Δήμο Αφάντου 1250 τ.μ.
- Εντός οικισμού στον Δήμο Αφάντου 2000 τ.μ.
- Στον Δήμο Αφάντου 520 τ.μ. με άδεια οικοδομής 53 τ.μ.
- Στον Δήμο Αφάντου 1000 τ.μ. επί της εθνικής οδού Ρόδου-Λίνδου
- Στον Δήμο Αφάντου 866 τ.μ. επί της εθνικής οδού Ρόδου-Λίνδου
- Εντός οικισμού στην Παστίδα 2000 τ.μ.

• Αγροτεμάχια

- Στην περιοχή Κολυμπίων αγροτεμάχια 10.200 τ.μ. (πανοραμική θέα)
- Στην περιοχή Κολυμπίων αγροτεμάχιο 4.969 τ.μ.
- Στην περιοχή Ψίνθου αγροτεμάχιο 22.400 τ.μ.
- Στην περιοχή Ψίνθου αγροτεμάχιο 19.840 τ.μ.
- Στην περιοχή Τραπεζία αγροτεμάχιο 5.800 τ.μ.
- Στον Δήμο Αφάντου αγροτεμάχιο 6.120 τ.μ.
- Στον Δήμο Αφάντου αγροτεμάχιο 11.520 τ.μ.
- Στον Δήμο Αφάντου το 1/2 αγροτεμαχίου 5.080 τ.μ. με ελαιόδεντρα

ΧΠ2499

ΕΜΜΑΝΟΥΗΛ ΚΡΑΝΙΔΗΣ
ΟΙΚΟΝΟΜΟΛΟΓΟΣ
ΜΕΣΙΤΗΣ ΑΣΤΙΚΩΝ ΣΥΜΒΑΣΕΩΝ

ΠΩΛΟΥΝΤΑΙ

1) 4άρι **διαμέρισμα** 110 τ.μ. λουξ κατασκευής με ωραία κουζίνα, κεντρική θέρμανση, κλειστή θέση στάθμευσης. Τιμή: 62 εκ. ή 182.000 ευρώ
2) 3άρι **διαμέρισμα** 85 τ.μ. κοντά στον Ηλ/κοσμο του Ξενάκη. Τιμή: 132.000 ευρώ ή 45 εκ.
3) 2άρι **διαμέρισμα** στην Ανάληψη 50 τ.μ. - Ισόγειο α' όροφο. Τιμή: 23 εκ. ή 67.500 ευρώ
4) 4άρι **διαμέρισμα** - 3 υπν. (2 WC) καινούργιο στο Ροδίνι, α' όροφος, μόνο 55 εκ. ή 162.000 ευρώ
5) 34 τ.μ. **κατάστημα** στην Ανάληψη - γωνιακό - ελεύθερο μίσθωσης.
6) 80 τ.μ. **κατάστημα** με πατάρι κοντά στην πλατεία Φώκιαλη
7) **Μεζονέτα** 162 τ.μ. με κήπο στα μπετά ή τελειωμένη κοντά στο Φυτώριο του Δήμου Ιαλυσού.
8) ΛΙΝΔΟΥ - 1400 τ.μ. οικόπεδο έτοιμο διώροφο κτίριο σε 6.000 τ.μ. με πρόσωπο
9) ΠΑΡΑΔΕΙΣΙ - 4.500 τ.μ. αγρός με άδειες δύο οικιών, διαθέτουν φως νερό
10) ΙΑΛΥΣΟΣ - 164 τ.μ. μεζονέτα έτοιμη με ωραίο κήπο 4 υπνοδωματίων και 3 WC με κεντρική θέρμανση
11) ΠΑΡΑΔΕΙΣΙ - οικόπεδο 540 τ.μ. εντός σχεδίου πόλεως

Μεσίτης
Πληρ. Εμμ. Κρανίδης
27082-6944347405, 6942010248
Αμερικής 50-2ος όροφος, Ρόδος

ΧΠ092

ΕΜΜΑΝΟΥΗΛ ΚΡΑΝΙΔΗΣ
ΟΙΚΟΝΟΜΟΛΟΓΟΣ
ΜΕΣΙΤΗΣ ΑΣΤΙΚΩΝ ΣΥΜΒΑΣΕΩΝ

ΕΝΟΙΚΙΑΖΟΝΤΑΙ

1. **ΕΝΟΙΚΙΑΖΕΤΑΙ ή ΠΩΛΕΙΤΑΙ** εστιατόριο στα Κολύμπια πλήρως εξοπλισμένο με καλή πελατεία.
2. Οροφοδιαμέρισμα 130 τ.μ. στο Δήμο Ιαλυσού επιπλωμένο.
3. Στα 100 Μαγαζιά κατάστημα 36 τ.μ. (επισκέψιμος χώρος) και 15 τ.μ. πατάρι για σοβαρούς επιχειρηματίες
4. 1.500 τ.μ. κτίριο στο Φαληράκι με πισίνα, για εστιατόριο, νυχτερινό κέντρο, bar
5. 3άρι διαμέρισμα-α' ορόφου με τα ηλεκτρικά και έπιπλα της κουζίνας, διαθέτει κλιματιστικό, τέντα στην βεράντα και έχει συνδεθεί με το αποχετευτικό της πόλης. Ευρίσκεται σε ήσυχη περιοχή και είναι επί της οδού Ναυπλίου.
6. 4άρι διαμέρισμα μερικώς επιπλωμένο επί της οδού Σκ. Ζερβού, διαθέτει κεντρική θέρμανση.
7. **Ενοικιάζεται** μονοκατοικία 3 υπν. με κήπο στην Παστίδα. Τιμή 800,00€
8. Μονοκατοικία 3 υπν. με κήπο στην Παστίδα. Τιμή 800,00€
9. Ενοικιάζεται κεντρική επιχείρηση - εστιατόριο στα 100 Μαγαζιά.
10. Ενοικιάζεται επιχείρηση - εστιατόριο στο Φαληράκι πάνω στον δρόμο.
11. Ενοικιάζεται κεντρικό εστιατόριο στη Ρόδο
12. Ενοικιάζεται κεντρικό κατάστημα 70 τ.μ. με 40 τ.μ. πατάρι επί της οδού Αλεξάνδρου Διάκου.

Πληρ. Μερκούρης Κρανίδης
27082-6944347405, 6942010248
Αμερικής 50-2ος όροφος, Ρόδος

ΧΠ092

St Constantine Residence
ΣΥΓΚΡΟΤΗΜΑ ΚΑΤΟΙΚΙΩΝ ΑΓΙΟΣ ΚΩΝΣΤΑΝΤΙΝΟΣ

Στην περιοχή Κοσκινού κατασκευάζονται Μονοκατοικίες υψηλών προδιαγραφών με υπέροχη θέα βουνό και θάλασσα.





Κάθε κατοικία διαθέτει:
- Αρχιτεκτονικό σχεδιασμό
- Γρανίτες δάπεδα (Mirage)
- Πλήρη θέρμανση
- Τζάκι
- Διαμορφωμένες προσβάσεις με κυβόλιθους και άσφαλτο
- Κουφώματα από P.V.C. (Adler)
- Θωρακισμένη πόρτα
- Μπανιέρα με Υδρομασάζ
- Ιταλική Κουζίνα
- Σε Ευρύχωρο οικόπεδο με διαμορφωμένο τον περιβάλλοντα χώρο

Επιφάνεια
Ισογείου 84 τ.μ. / Α΄ορόφου 74 τ.μ.

Συνολικής επιφανείας 158 τ.μ.

Αρχιτεκτονική Μελέτη - Επίβλεψη:
Χαντζηκωνσταντίνου Παύλος
Χαντζηκωνσταντίνου Μαρία
Αρχιτέκτονες ΕΜΠ

Σε αποκλειστική διάθεση

ευσταθίου ΕΥΡΩΚΤΗΜΑΤΙΚΗ
ΚΤΗΜΑΤΟΜΕΣΙΤΙΚΟ ΓΡΑΦΕΙΟ

Εθν. Αντιστάσεως 83 • Τηλ.: 22410 73819, 74917 • Κιν.: 6944 374546, 6945 292030 • Fax: 22410 38641 • info@euroktimatiki.gr

ΧΠ4011/2004

Η επιχείρηση FAST FOOD "TAKIS TASTE"

επεκτείνεται και

ΠΟΥΛΑΕΙ

το υπάρχον **κατάστημα,**

με τεράστιο πελατολόγιο.

Συζητήσιμες μόνο σοβαρές προτάσεις.

Πληρ. τηλ. 6973305193 ώρες επικοινωνίας 17.30-21.30

MZT300323

ΜΑΘΙΟΣ Δ. & Μ. Ο.Ε.



D & M HOMES

ΑΓΟΡΕΣ ΟΙΚΟΠΕΔΩΝ - ΠΩΛΗΣΕΙΣ ΚΑΤΟΙΚΙΩΝ

Αναλαμβάνουμε τη διεκπεραίωση του δικού σας ακινήτου

.... Με τους καλύτερους όρους της αγοράς

1) Διώροφες **μονοκατοικίες** λουξ κατασκευής των 120 τ.μ. με 330 τ.μ. οικόπεδο σε ονειρεμένη τοποθεσία, περιοχή Ανοιξη, υπό κατασκευή.
2) **Μεζονέτες** λουξ κατασκευής των 140 τ.μ. σε 330 τ.μ. οικόπεδο με φανταστική θέα, περιοχή Κοκκερου - Κοσκινού, υπό κατασκευή
3) **Διαμερίσματα** των 130 τ.μ. -120 τ.μ.-110 τ.μ. στα Κοσκινού
4) **Οικόπεδο** 4.200 τ.μ. στο Τσαΐρι
5) **Μονοκατοικία** υπερλούξ κατασκευής με 1000 τ.μ. οικόπεδο (μόνο σοβαρές προτάσεις).

Με εππελείο έμπειρων συνεργατών η εταιρία μας σας παρέχει την καλύτερη δική σας εξυπηρέτηση.
Αναλαμβάνουμε να διεκπεραιώσουμε τη διαχείριση του οικοπέδου σας με στόχο την καλύτερη αποδοσή του.

ΟΙΚΟΠΕΔΑ
ΑΝΤΙΠΑΡΟΧΕΣ
ΜΟΝΟΚΑΤΟΙΚΙΕΣ

ΖΗΤΟΥΝΤΑΙ ΟΙΚΟΠΕΔΑ

Βερολίνου 11 - Ροδίνι • τηλ.. 2241069515, κιν. 6945525475-6944370132

XT2652



ΚΤΗΜΑΤΟΜΕΣΙΤΙΚΟ ΓΡΑΦΕΙΟ

ΔΩΔΕΚΑΝΗΣΙΑΚΗ ΚΤΗΜΑΤΙΚΗ

ΠΑΠΟΥΤΣΗΣ ΚΩΝ/ΝΟΣ

ΠΩΛΟΥΝΤΑΙ

1. **Γκαρσονιέρες** 44 τ.μ. ισογείου και 1ου ορόφου στην Ιξιά. Τιμή 71.000€
2. **Γκαρσονιέρα** 47 τ.μ. 1ου ορόφου στο Ροδίνι. Τιμή 70.500€
3. **Διαμερίσματα** 80 τ.μ. ισογείου και 1ου ορόφου στην Ιξιά. Τιμή 129.150€
4. **Διαμερίσματα** 80 τ.μ. ισογείου και 1ου ορόφου στα Κοσκινού. Τιμή 129.150€
5. **Διαμέρισμα** 85 τ.μ. 1ου ορόφου στο Ροδίνι. Τιμή 147.000€
6. **Διαμέρισμα** 87 τ.μ. 2ου ορόφου στη Μητρόπολη. Τιμή 90.000€
7. **Διαμέρισμα** 87 τ.μ. 1ου ορόφου στην Αγ. Αναστασία. Τιμή 105.000€
8. **Διαμέρισμα** 132 τ.μ. 3ου ορόφου (λουξ) στο Ζέφυρος. Τιμή 200.000 €
9. **Μεζονέτα** 100 τ.μ. σε 130 τ.μ. οικόπεδο στ' Αφάντου. Τιμή 119.000€
10. **Μεζονέτα** 120 τ.μ. σε οικόπεδο 1.500 τ.μ. στη Ψίνθο. Τιμή 145.000 €
11. **Μεζονέτα** 135 τ.μ. σε οικόπεδο 250 τ.μ. στην Παστίδα. Τιμή 176.000 €
12. **Μεζονέτα** 142 τ.μ. με αυλή στην Ιαλυσό. Τιμή 190.000 €
13. **Μεζονέτα** 200 τ.μ. σε οικόπεδο 1.300 τ.μ. στα Κοσκινού. Τιμή σε μπετά 132.000 €
14. **Μεζονέτα** 228 τ.μ. σε οικόπεδο 313 τ.μ. στην Ιαλυσό ημιτελής. Τιμή 155.000 €
15. **Μονοκατοικία** διόροφη 110 τ.μ. στην Παλιά Πόλη. Τιμή 103.000 €

ΕΝΟΙΚΙΑΖΟΝΤΑΙ

1. **Διαμέρισμα** 90 τ.μ. 1ου ορόφου στο Μίρα-Μαρε. Μίσθωση: 380 €
2. **STUDIOS πλήρως εξοπλισμένα εντός πόλεως Ρόδου. Μίσθωση: 220-250 €**

ΠΩΛΗΣΕΙΣ ΑΚΙΝΗΤΩΝ – ΟΙΚΟΠΕΔΩΝ– ΜΙΣΘΩΣΕΙΣ ΑΚΙΝΗΤΩΝ

ΩΡΕΣ ΓΡΑΦΕΙΟΥ 09.00-14.00 π.μ. και 17.00-21.00 μ.μ.

ΕΘΝΙΚΗΣ ΑΝΤΙΣΤΑΣΗΣ 45- 1ος ΟΡΟΦΟΣ • ΤΗΛ. - ΦΑΞ

2241025480 κιν. 6977855759 • e-mail: papoutsisk@e-rodos.com

XΠ2673

ΟΙΚΟΔΟΜΙΚΕΣ ΕΠΙΧΕΙΡΗΣΕΙΣ

ΔΙΑΚΟΓΕΩΡΓΙΟΥ ΚΑΛΛΙΣΤΟΣ

ΕΘΝ. ΑΝΤΙΣΤΑΣΕΩΣ 11-ΤΣΑΛΔΑΡΗ 28

ΠΩΛΗΣΕΙΣ ΔΙΑΜΕΡΙΣΜΑΤΩΝ-ΚΑΤΑΣΤΗΜΑΤΑ-ΑΠΟΘΗΚΕΣ-ΑΝΤΑΛΛΑΓΕΣ ΑΚΙΝΗΤΩΝ-ΑΓΟΡΕΣ ΟΙΚΟΠΕΔΩΝ-ΑΝΑΛΑΜΒΑΝΟΥΜΕ ΑΝΤΙΠΑΡΟΧΕΣ

ΠΩΛΟΥΝΤΑΙ ΔΙΑΜΕΡΙΣΜΑΤΑ λουξ κατασκευής με απεριόριστη θέα. Τα διαμερίσματα διαθέτουν θωρακισμένες πόρτες, εντοιχισμένες κουζίνες-ντουλάπες εντοιχισμένες, νιπτήρα με ντουλάπι, κεντρική θέρμανση αυτόνομη, ανοιγόμενα ανακλεινόμενα κουφώματα με διπλά τζάμια, σίτες ρολά, υδραυλικό ασανσέρ, τριφασικό ρεύμα. Ολοι οι χώροι σπατουλαριστοί, εσωτερικές πόρτες MDF, με σχέδιο.

● **ΔΙΑΜΕΡΙΣΜΑΤΑ ΕΠΙ ΤΗΣ:**

1. **ΠΩΛΟΥΝΤΑΙ διαμερίσματα** επί της οδού Χαραλάμπους στο πάρκο, των 105, 125 τ.μ. διαμερίσματα 3άρια-4άρια
2. **ΟΙΚΟΔΟΜΗ** υπό ανέγερση επί της οδού Κ. Παλαιολόγου και Θεοτοκοπούλου **διαμερίσματα** 2άρια, 3άρια, 4άρια,
3. Επί της οδού Μ. Κων/νου-Κ. Παλαιολόγου **γραφείο ιατρείο** 70 τ.μ.
4. **Αποθήκες** πλησίον Στ. Κωτιάδη 130 τ.μ., Λ. Καλλιθέας (Καρακόνερο) 80-300 τ.μ.
5. Πωλούνται στην παραλία Κιοτάρι **μεζονέτες.** Ημιτελείς και τελειωμένες των 80 τ.μ. και 110 τ.μ. σε 1.000 τ.μ. οικόπεδο πολυτελούς κατασκευής.

ΟΙ ΠΩΛΗΣΕΙΣ ΜΠΟΡΟΥΝ ΝΑ ΓΙΝΟΥΝ ΜΕ ΟΛΑ ΤΑ ΔΑΝΕΙΑ ΤΡΑΠΕΖΩΝ ΚΑΙ ΟΡΓΑΝΙΣΜΩΝ
ΑΝΑΛΑΜΒΑΝΟΥΜΕ ΑΝΤΙΠΑΡΟΧΕΣ ΚΑΙ ΑΓΟΡΕΣ ΟΙΚΟΠΕΔΩΝ
ΔΕΧΟΜΑΣΤΕ ΑΝΤΑΛΛΑΓΕΣ ΑΚΙΝΗΤΩΝ

ΠΛΗΡΟΦΟΡΙΕΣ
ΔΙΑΚΟΓΕΩΡΓΙΟΥ ΚΑΛΛΙΣΤΟΣ

Τηλ. 22410-29318, 78501 • Fax: 22410-34598, 78502

MAT000118(7)

ΠΩΛΗΣΕΙΣ ΑΚΙΝΗΤΩΝ

- **Διαμέρισμα** 50 τ.μ. με ένα υπνοδωμάτιο στην Ανάληψη, διαμπερές, σε οικοδομή 5 ετών, υπερυψωμένο ισόγειο, με ηλεκτρική θέρμανση, σε μικρή οικοδομή και σε ήσυχη περιοχή. Αξίας 84.000 ευρώ.
- **Διαμέρισμα** 105 τ.μ. στην Ιαλυσό με δύο υπνοδωμάτια, α' ορόφου σε μικρή οικοδομή. Αξίας 105.600 ευρώ.
- **Διαμέρισμα** 107 τ.μ. στην Αγ. Αναστασία β' ορόφου με 2 υπνοδωμάτια σε άριστη κατάσταση. Αξίας 102.700 ευρώ.
- **Διαμέρισμα** 96 τ.μ. δύο υπνοδωματίων πλησίον Άννης Μαρίας με εντοιχισμένη κουζίνα άνετη βεράντα, άνετο Parking. Αξίας 161.000 ευρώ.
- **Διαμέρισμα** 114 τ.μ. κοντά στο κέντρο του Ροδινιού. Διαμπερές, 3 υπνοδωμάτια με θέα. Αξίας 184.900 ευρώ.
- **Διαμέρισμα** 78 τ.μ. στην Κέννεντυ με 2 υπνοδωμάτια, ανακαινισμένο με θέρμανση. Αξίας 115.000 ευρώ.
- **Διαμέρισμα** 104 τ.μ. στο Ροδίνι, ισόγειο με 2 υπνοδωμάτια με 100 τ.μ. αποκλειστική χρήση αυλής, με διαμορφωμένο κήπο, αποθήκη, parking, εντοιχισμένη κουζίνα. Αξίας 152.000 ευρώ.
- **Διαμέρισμα** 77 τ.μ. στην Ανάληψη με 2 υπνοδωμάτια, συντηρημένο. Αξίας 97.000 ευρώ.
- **Διαμέρισμα** 83 τ.μ. στο Ροδίνι νεόκτιστο με 2 υπνοδωμάτια, διαμπερές με εντοιχισμένη κουζίνα, άνετες βεράντες, εξωτερικό χωροθετημένο parking. Αξίας 141.000 ευρώ.
- **Διαμέρισμα** 67 τ.μ. στον Αγ. Ιωάννη με 2 υπνοδωμάτια. Αξίας 73.000 ευρώ.
- **Οροφοδιαμέρισμα** 124 τ.μ. στην Ιξιά, με 3 υπνοδωμάτια, σε μικρή οικοδομή. Διαθέτει ενδοδαπέδια συστήματα θέρμανσης και δροσισμού, αέρινη στήλη, με υπέροχη θέα, γρανίτες δάπεδα, εντοιχισμένη κουζίνα με οικοσυσκευές, μεγάλο άνετο μπάνιο. Αξίας 228.000 ευρώ.
- **Οροφοδιαμέρισμα** 100 τ.μ. στην Ιαλυσό σε μπετά σε μικρή οικοδομή, 2 διαμερισμάτων με αποκλειστική χρήση αυλής. Αξίας 100.000 ευρώ.
- **Μεζονέτα** διώροφη 110 τ.μ. σε μπετά στην Ιαλυσό με δυνατότητα σοφίτας, ατομικό βόθρο, περιτοιχισμένο οικόπεδο. Αξίας 96.845 ευρώ.
- **Μονοκατοικία** 270 τ.μ. στην παραλία Ιαλυσού, αποτελείται από 100 τ.μ. υπόγειο, 100 τ.μ. ισόγειο και 70 τ.μ. σοφίτα σε οικόπεδο 400 τ.μ. με εντοιχισμένη κουζίνα, θέρμανση, περιτοιχισμένο οικόπεδο. Αξίας 381.500 ευρώ.
- **Νεόδμητη Μονοκατοικία** στην παραλία Ιαλυσού επιφανείας 180 τ.μ. αποτελείται από 65 τ.μ. ισόγειο, 65 τ.μ. Α' όροφο, και 50 τ.μ. σοφίτα, με αρχιτεκτονικό σχεδιασμό, εντοιχισμένη κουζίνα, θέρμανση. Αξίας 390.000 ευρώ.
- **Μονοκατοικία** 200 τ.μ. στην παραλία Ιαλυσού αποτελείται από 70 τ.μ. ισόγειο, 70 τ.μ. Α' όροφο, και 60 τ.μ. σοφίτα, σε οικόπεδο 370 τ.μ. με πισίνα, διαμορφωμένο κήπο, εντοιχισμένη κουζίνα, θέρμανση, ασανσέρ. Αξίας 370.000 ευρώ.
- **Μονοκατοικία** 180 τ.μ. στην Παστίδα, αρίστης κατασκευής σε 300 τ.μ. οικόπεδο, αποτελείται από 60 τ.μ. ισόγειο, 60 τ.μ. Α' όροφο κάι 60 τ.μ. σοφίτα, με πετρόχτιστα τοιχία περίφραξης, διαμορφωμένο κήπο, εντοιχισμένη κουζίνα, θέρμανση. Αξίας 235.000 ευρώ.
- **Οικόπεδο** 2000 τ.μ. στην Ιαλυσό, στους πρόποδες Φιλερήμου, με άδεια οικοδομής για μονοκατοικία 200 τ.μ. Αξίας 217.000 ευρώ.

ΕΥΣΤΑΘΙΟΥ - ΕΥΡΩΚΤΗΜΑΤΙΚΗ,
Εθνικής Αντιστάσεως 83
Τηλ. 22410 73819-74917, 6944/374546, 6945/292030

XΠ1401/2029

ΚΛΑΔΟΓΕΝΗΣ ΜΙΧΑΗΛ
ΠΟΛΙΤΙΚΟΣ ΜΗΧΑΝΙΚΟΣ Ε.Μ.Π.
ΑΤΤΑΒΥΡΟΥ 20-ΡΟΔΟΣ
ΤΗΛ. 2241022394

ΠΩΛΟΥΝΤΑΙ

1. **Μεζονέτες** με απεριόριστη θέα και θέα στη θάλασσα, στο Καρακόνερο, με 3 υπνοδωμάτια, σαλόνι, κουζίνα, 2 λουτρά, αποθήκης και με υπόγειο χώρο στάθμευσης και λοιπών βοηθητικών χώρων, εμβαδού 125 τ.μ. και εμβαδού υπογείου 65 τ.μ., συνολικής επιφάνειας με το υπόγειο 190 τ.μ.
2. **Διαμερίσματα** πολυτελούς κατασκευής με απεριόριστη θέα και θέα στη θάλασσα, στο Καρακόνερο, με 3 υπνοδωμάτια, λουτρού και αποθήκης εμβαδού 105 τ.μ.

AE0058

ΠΩΛΟΥΝΤΑΙ

1. 400 τ.μ. σε 3 ορόφους με 2.500 τ.μ. οικόπεδο μεζονέτα νεόδμητη Παστίδα - ευκαιρία!!!
2. 115 τ.μ. οροφοδιαμέρισμα 12ετίας ευκαιρία!!!
3. 85 τ.μ. με 85 τ.μ. αποθήκη και διαμέρισμα Δαμασκηνού μεταχειρισμένο πάρα πολύ καλή τιμή
4. 80 τ.μ. 3ου ορόφου διαμέρισμα 25ετίας Ροδίνι πράγματι - πραγματική ευκαιρία!!!
5. 35 τ.μ. studios δίχωρα - Καλυθιές καλή τιμή
6. 5.000 τ.μ. στην Τήλο - Λειβάδια - με άδεια σε εξέλιξη 40 δωμ. για hotel πολύ καλή τιμή
7. 5.300 τ.μ. πανοραμικό οικόπεδο ευρύτερη περιοχή Φαληρακίου - καλή τιμή

ΕΝΟΙΚΙΑΖΟΝΤΑΙ

1. 35 τ.μ. studios επιπλωμένα (ανακαινισμένα πρόσφατα) στο κέντρο της πόλεως
2. 80 τ.μ. διαμέρισμα στις Καλυθιές - θέρμανση - αιρ κοντίσιον - κεντρικό
3. 100 τ.μ. με αυλή ψησταριά - εστιατόριο Φαληράκι ευκαιρία
4. 50 τ.μ. με αυλή καφετέρια - bar (Φαληράκι)
5. 120 τ.μ. με αυλή καφετέρια - Φαληράκι

ΚΤΗΜΑΤΟΜΕΣΙΤΙΚΟ ΓΡΑΦΕΙΟ

ΝΙΚΟΣ ΧΑΤΖΗΔΙΑΚΟΣ

ΤΗΛ. 2241032885-6 ΚΙΝ. 6977570105 MZT280338

ΣΑΒΒΑΪΔΗΣ & ΣΥΝΕΡΓΑΤΕΣ
Κτηματομεσιτικό Γραφείο
Γρ. Λαμπράκη 14 ΡΟΔΟΣ 85100
Τηλ. 2241026281

ΠΩΛΗΣΕΙΣ ΑΚΙΝΗΤΩΝ

α) **ΔΙΑΜΕΡΙΣΜΑΤΑ** -1) **ΚΟΣΚΙΝΟΥ** - Εντός οικισμού 1) 60 τ.μ. Ισόγειο - 2) 115 τ.μ. α' ορόφου 3) 55 τ.μ. α' ορόφου 2) **ΡΟΔΟΣ**-1) Ζέφυρος 132 τ.μ. δ' ορόφου 2) Αγ. Νικόλαο Σκεύου Ζερβού 85 τ.μ. α' ορόφου 3) Αη Γιάννη 118 τ.μ. δ' ορόφου 4) Μιχ. Πετρίδη 87 τ.μ. α' ορόφου 5) Αλεξ. Διάκου 150 τ.μ. β' ορόφου 6) Στην Εθνική οδό Ρόδου-Αφάντου ενοικιαζόμενα συγκροτήματα α) 100 τ.μ. β) 132 τ.μ. γ) 132 τ.μ. ιδανικά για εκμετάλλευση.

β) **ΜΟΝΟΚΑΤΟΙΚΙΕΣ - ΙΑΛΥΣΟΣ** 1) "Τρεις" 190 τ.μ. σε μπετά διώροφη με υπόγειο-και σε οικόπεδο 1.200 τ.μ. 2) Εντός οικισμού 135 τ.μ. διώροφη 3) 164 τ.μ. διώροφη, 4) 120 τ.μ. διώροφη, 5) 150 τ.μ. διώροφη, - **ΡΟΔΟΣ** 1) Ροδίνι 190 τ.μ. διώροφη 2) Π. Πόλη - α) 150 τ.μ. διώροφη β) 300 τ.μ. διώροφη- γ) 140 τ.μ. διώροφη δ) 352 τ.μ. διώροφη -ε) 144 τ.μ. διώροφη, - **ΚΙΟΤΑΡΙ** παραλιακή 120 τ.μ διώροφη - **ΓΕΝΝΑΔΙ** παραλιακή 104 τ.μ. διώροφη

γ) **ΟΙΚΟΠΕΔΑ ΕΝΤΟΣ ΟΙΚΙΣΜΟΥ -ΡΟΔΟΣ** 1) περιοχή Καναμάτ συνεταιρικές μερίδες Οικοδομ. Συν/σμών "Ο ΒΑΚΧΟΣ- ΕΝΩΣΗ" 400 τμ. με Σ.Δ. 0,6 δόμηση 240 τ.μ. με πανοραμική θέα - 2) Ροδίνι 400 τ.μ. Σ.Δ. 0,4 δόμηση 166 τ.μ. - 3) ΚΟΒΑ με Σ.Δ. 0,8 δόμηση 624 τ.μ. - **ΙΑΛΥΣΟΣ** 535 τ.μ. με Σ.Δ. 0,4 δόμηση 214 τ.μ. - **ΓΕΝΝΑΔΙ** - Εντός οικισμού 400 τ.μ. δόμηση 340 τ.μ. - **ΛΙΝΔΟΣ** 1) 250 τ.μ. δόμηση 250 τ.μ. 2) 320 τ.μ. δόμηση 270 τ.μ.

δ) **ΟΙΚΟΠΕΔΑ ΕΚΤΟΣ ΣΧΕΔΙΟΥ - ΙΑΛΥΣΟΣ** 1) Κανδυλί 4.440 τ.μ. 2) "Τρεις" 4.000 τ.μ. 3) "Ανοιξη" 6957 τ.μ. 4) "Βουνάρα" 4.000 τ.μ. 2) **ΑΣΓΟΥΡΟΥ** 4.000 τ.μ. 3) **ΛΙΝΔΟΣ** - 1) Κάτω Βληχά παραλιακό 8.190 τ.μ. - 2) 12.000 τ.μ. 3) **ΠΕΥΚΟΙ** -Αγ. Θωμάς 6.540 τ.μ. 4) Ψάρτος επί της οδού Λίνδου - Πεύκοι 2.550 τ.μ. 5) Ανω Βληχά 4.000 τ.μ. - **ΓΕΝΝΑΔΙ** 3.112 τ.μ. επί της λεωφ. Ρόδου-Γενάδι - 2) 1.120 τ.μ. επί της παλαιάς οδού παραλιακό.

ε) **ΚΑΤΑΣΤΗΜΑ** στο Φαληράκι - εμπορικό κέντρο 15 τ.μ.

ΕΝΟΙΚΙΑΣΕΙΣ ΑΚΙΝΗΤΩΝ

α) **ΚΑΤΑΣΤΗΜΑΤΑ** - **ΡΟΔΟΣ** 1) Κεντρικά - Στο "Μαντράκι" 30 τ.μ. 2) Σοφ. Βενιζέλου 35 τ.μ. 3) Καρπάθου 40 τ.μ. -4) Γρ. Λαμπράκη 100 τ.μ. 5) Τάρπον Σπρινγκς 90 τ.μ. 6) Αμερικής 21 τ.μ. - και 270 τ.μ. 7) Δ. Θεοδωράκη 160 τ.μ. - **ΛΙΝΔΟΣ** Επιχείρηση Οβελιστηρίου επικερδής 34 τ.μ. - **ΦΑΛΗΡΑΚΙ** 15 τ.μ. εμπορικό κέντρο

β) **ΚΤΙΡΙΑ** - **ΡΟΔΟΣ** - 1)Κεντρικά - Παπανικολάου 375 τ.μ. Ισόγειο α' όροφο γωνιακό και με υπόγειο -2) Αλεξ. Διάκου 205 τ.μ. Ισόγειο α' ορόφου και με υπόγειο -3) 25ης Μαρτίου 354 τ.μ. Ισόγειο α' όροφο 4) 28 Οκτωβρίου 182 τ.μ. Ισόγειο - α' όροφο.

γ) **ΔΙΑΜΕΡΙΣΜΑΤΑ** - **ΡΟΔΟΣ** 1) Π. Πόλη γκαρσονιέρα 30 τ.μ. πλήρως εξοπλισμένη - 2) Ροδίνι γκαρσονιέρα 40 τ.μ. Ισόγεια με ξεχωριστή είσοδο πολυτελούς κατασκευής με αυτόνομη θέρμανση πλήρως εξοπλισμένη - 3) Ροδίνι 137 τ.μ. με πάρκιν αυτόνομη θέρμανση 4) Κέννεντυ Β' ορ. 90 τ.μ. 5) Ηρώων Πολυτεχνείου 120 τ.μ. δ' ορόφου ηλ. θέρμανση, τζάκι, 6) Οικισμ. Δασκάλων 100 τ.μ. Ισόγειο με πάρκιν και κεντρική θέρμανση.

Πληρ. τηλ. 2241026281 ΧΠ659

ΠΩΛΟΥΝΤΑΙ

Διαμερίσματα λουξ κατασκευής των 82 τ.μ. σε νεόκτιστη οικοδομή στ' Αφάντου.

ΖΗΤΟΥΝΤΑΙ

Οικόπεδα για αντιπαροχή ή ανταλλαγή

ΑΝΑΛΑΜΒΑΝΟΥΜΕ

Ιδιωτικά έργα πάσης φύσεως οικοδομικών εργασιών: -μπετά-κτισίματα-σοβάδες-πλακάκια κ.λπ.

ΧΑΤΖΗΜΙΧΑΛΗΣ ΚΩΝΣΤΑΝΤΙΝΟΣ

ΔΟΜΙΚΟΣ ΕΡΓΟΛΑΒΟΣ ΔΗΜΟΣΙΩΝ και ΙΔΙΩΤΙΚΩΝ ΕΡΓΩΝ

ΚΑΤΑΣΚΕΥΕΣ-ΠΩΛΗΣΕΙΣ-ΑΝΤΙΠΑΡΟΧΕΣ

Τηλ. 2241021834, 6937080125, 6974198504

MZT010406

ΚΤΗΜΑΤΟΜΕΣΙΤΙΚΟ ΓΡΑΦΕΙΟ
ΝΙΚΟΛΑΟΣ Α. ΑΣΒΕΣΤΗΣ

Αγίου Ιωάννου 46, Ρόδος
Τηλ. 22410 32809, 6947848288, 6946 348131 (κος Αλεξίου Γ.)

ΠΩΛΗΣΕΙΣ ΑΚΙΝΗΤΩΝ

1. **ΑΝΑΛΗΨΗ** **Διαμερίσματα** 90, 113 και 122 τ.μ. σε κεντρικό σημείο, πολυτελούς κατασκευής με αυτόνομη θέρμανση και απεριόριστη θέα προς 1.850 ευρώ το τ.μ.
2. **ΡΟΔΙΝΙ** **Διαμέρισμα** 70 τ.μ. σε μικρή οικοδομή πολυτελούς κατασκευής με ιδιόκτητο γκαράζ προς 1900 ευρώ το τ.μ.
3. **ΠΛΗΣΙΟΝ ΜΙΧ. ΠΕΤΡΙΔΗ** **Διαμερίσματα** 82, 85, 87, 113, 115 και 117 τ.μ. πολυτελούς κατασκευής με αυτόνομη θέρμανση και θέση parking προς 1.750 ευρώ το τ.μ.
4. **ΚΑΡΑΚΟΝΕΡΟ** **Διαμερίσματα** πολυτελείας (υπό κατασκευή) των 110 τ.μ. με αυτόνομη θέρμανση, θέση parking προς 1.800 ευρώ το τ.μ.
5. **ΜΙΧ. ΠΕΤΡΙΔΗ** **Διαμερίσματα** 64, 72, 94, 118 και 122 τ.μ. των διαστάσεων πολυτελούς κατασκευής με αυτόνομη θέρμανση και θέσεις parking σε λογικές τιμές
6. **ΠΤΟΛΕΜΑΙΩΝ** **Οροφοδιαμέρισμα** 115 τ.μ. πολυτελούς κατασκευής 195.000 ευρώ
7. **ΣΤ. ΚΩΤΙΑΔΗ** **Διαμερίσματα** 57 τ.μ. 100.000 ευρώ
8. **ΟΔΟΣ ΛΙΝΔΟΥ** **Διαμερίσματα** 45 και 90 τ.μ. πολυτελούς κατασκευής με θέση parking προς 1470 ευρώ το τ.μ.
9. **ΚΑΡΑΚΟΝΕΡΟ** **Μεζονέτα** (υπό κατασκευή) 190 τ.μ. πολυτελούς κατασκευής και με επιπλέον οικόπεδο 160 τ.μ. 322.000 ευρώ
10. **ΚΑΡΑΚΟΝΕΡΟ** **Μεζονέτα** (υπό κατασκευή) 190 τ.μ. πολυτελούς κατασκευής και με επιπλέον οικόπεδο 80 τ.μ. 295.000 ευρώ
11. **ΠΑΣΤΙΔΑ** **Μεζονέτα** (υπό κατασκευή) 140 τ.μ. πολυτελούς κατασκευής, σε οικόπεδο 330 τ.μ. 170.000 ευρώ
12. **ΙΑΛΥΣΟΣ** **Μεζονέτα** (σε μαρμαροσοβά) 210 τ.μ. 175.000 ευρώ
13. **ΙΑΛΥΣΟΣ** **Μεζονέτα** (υπό κατασκευή) 150 τ.μ. με πρόσοψη σε κεντρικό δρόμο, πολυτελούς κατασκευής 250.000 ευρώ.
14. **ΙΑΛΥΣΟΣ** **Μεζονέτα** (ετοιμοπαράδοτη) 180 τ.μ. πολυτελούς κατασκευής 278.796 ευρώ
15. **ΓΕΝΝΑΔΙ** **Μεζονέτες** (ετοιμοπαράδοτες) 102,36 τ.μ. και 107,23 τ.μ. σε οικόπεδα των 900 τ.μ. 220.000 ευρώ
16. **ΓΕΝΝΑΔΙ** **Μεζονέτα** (ετοιμοπαράδοτη) 104,34 τ.μ. 190.000 ευρώ
17. **ΙΑΛΥΣΟΣ** **Μεζονέτες** (σε μαρμαροσοβά) των 225 τ.μ. 205.000 ευρώ, 204 τ.μ. 190.000 ευρώ, 204 τ.μ. 176.000 ευρώ και 185 τ.μ. 161.000 ευρώ

✓ **ΑΝΑΛΑΜΒΑΝΟΥΜΕ:**
- Την αγορά - πώληση κάθε ακινήτου σας
- Την έκδοση του Στεγαστικού σας δανείου με τους καλύτερους όρους της Τραπεζικής αγοράς.

ΧΠ2437

ΖΗΤΟΥΝΤΑΙ
ΟΙΚΟΠΕΔΑ, ΠΑΛΙΑ ΣΠΙΤΙΑ, ΔΙΑΜΕΡΙΣΜΑΤΑ, ΚΑΤΟΙΚΙΕΣ
γενικότερα σε ολόκληρο το νησί της Ρόδου.
Μεσίτες αποκλείονται.
Πληρ. τηλ. 6944543785

MZT310319

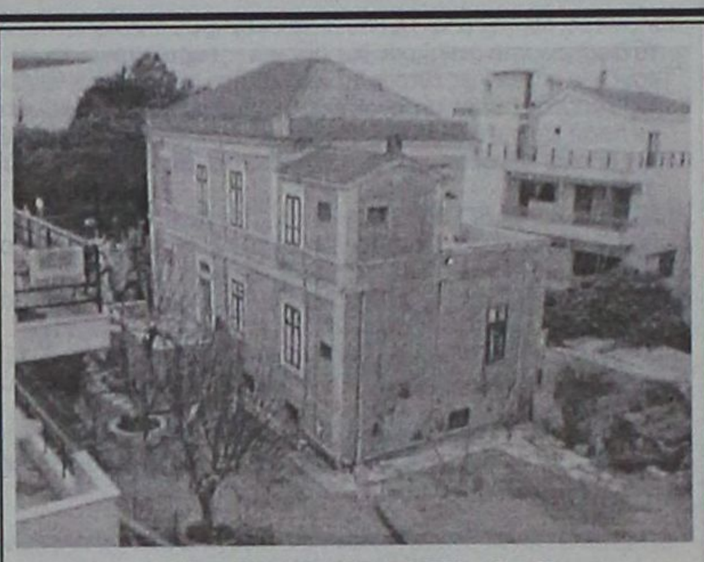

ΠΩΛΕΙΤΑΙ
στο κέντρο της πόλης Ρόδου
ΑΡΧΟΝΤΙΚΗ ΕΠΑΥΛΗ
επί της οδού Βορείου Ηπείρου, σε 3 επίπεδα, ισόγειο 130 τ.μ., 1ος όροφος 130 τ.μ., 2ος όροφος 100 τ.μ., με κήπο 900 τ.μ., διατηρητέα με Π.Δ. Αξίας 800.000 ευρώ. Δεκτές προτάσεις.

Πληρ. Εμμ. Κρανίδης & Συνεργάτες
Τηλ. 2241027082, 6944347405, 6942010248,
2ος όροφος, *email: info@kranidis.gr*
Αμερικής 50, Ρόδος

ΧΠ092

ΣΑΣ ΕΝΔΙΑΦΕΡΕΙ!!!
ΠΩΛΕΙΤΑΙ
Ή ΕΝΟΙΚΙΑΖΕΤΑΙ
(ΑΠΟ ΙΔΙΟΚΤΗΤΗ)

Ισόγειος χώρος στεγασμένης επιφανείας 1.350 τ.μ. και 500 τ.μ. αυλή.
Είναι κατάλληλος για όλες τις χρήσεις *(κυρίας χρήσεως και υγειονομικού ενδιαφέροντος)* χωρίς κολώνες και ύψος 7 μέτρα με θέα την θάλασσα.
Πρόσβαση για κάθε τύπου τροχοφόρο και απεριόριστο πάρκιν.
Ευρίσκεται στο Εμπορικό Κέντρο Πανάγου επί της Γ. Σεφέρη 108 πλησίον του νέου νοσοκομείου.

Πληρ. τηλ. 6932612032

ΧΠ499

ΕΥΡΩΣΤΕΓΑΣΤΙΚΗ

ΚΤΗΜΑΤΟΜΕΣΙΤΙΚΟ ΓΡΑΦΕΙΟ
ΧΑΤΖΗΜΑΡΚΟΣ Ν. ΓΕΩΡΓΙΟΣ
Θ. ΣΟΦΟΥΛΗ 153 – Τ.Κ. 85100 ΡΟΔΟΣ

ΠΩΛΟΥΝΤΑΙ ΚΑΙΝΟΥΡΓΙΑ ΔΙΑΜΕΡΙΣΜΑΤΑ ΛΟΥΞ ΚΑΤΑΣΚΕΥΗΣ

1. ΜΙΧ. ΠΕΤΡΙΔΗ : Ανεξάρτητο διαμέρισμα 65 τ.μ – ισόγειο – με αυλή – 2 υπνοδωμάτια – τιμή: 114.400 EURO.
2.ΜΙΧ. ΠΕΤΡΙΔΗ : Διαμερίσματα από 1.760 έως 2.000 EURO\ τ.μ.
3. ΚΑΡΑΚΟΝΕΡΟ: Πωλούνται διαμερίσματα – 3 υπνοδωματίων –112 τ.μ, - 115 τ.μ, - 125 τ.μ, - ισόγεια – 1ου και 2ου ορόφου – προς 1.900 EURO\ τ.μ.
4. ΚΑΝΑΔΑ: Διαμέρισμα 77 τ.μ - 2 υπνοδωμάτια - 2ου ορόφου – τιμή: 146.880 EURO.
5. ΖΕΦΥΡΟΣ: Διαμέρισμα 132 τ.μ – 3ου ορόφου - 3 υπνοδωμάτια - τιμή: 205.000 EURO.
6. ΖΕΦΥΡΟΣ: Διαμέρισμα 136 τ.μ – 3ου ορόφου - 3 υπνοδωμάτια - τιμή: 210.000 EURO.
7. ΖΕΦΥΡΟΣ: Διαμέρισμα 145 τ.μ – 1ου ορόφου - 3 υπνοδωμάτια - τιμή: 250.000 EURO.
8. ΔΕΝΔΡΙΝΟΥ : Διαμερίσματα από 2.000 έως 2.200 EURO\ τ.μ.
9. ΑΡΑΠΑΚΙ : Διαμέρισμα 67 τ.μ – ισόγειο - 2 υπνοδωμάτια - τιμή: 102.700 EURO.
10. ΑΡΑΠΑΚΙ : Διαμέρισμα 82 τ.μ – 1ου ορόφου - 2 υπνοδωμάτια - τιμή: 144.000 EURO.
11. ΑΡΑΠΑΚΙ : Διαμέρισμα 85 τ.μ – 1ου ορόφου - 2 υπνοδωμάτια - τιμή: 149.600 EURO.
12. ΑΡΑΠΑΚΙ : Διαμέρισμα 85 τ.μ – 3ου ορόφου (ρετιρέ) - 2 υπνοδωμάτια - τιμή: 149.600 EURO.
13. ΑΡΑΠΑΚΙ : Διαμέρισμα 87 τ.μ – 1ου ορόφου - 2 υπνοδωμάτια - τιμή: 153.000 EURO.
14. ΑΡΑΠΑΚΙ : Διαμέρισμα 117 τ.μ – 3ου ορόφου (ρετιρέ) - 3 υπνοδωμάτια - τιμή: 206.000 EURO.
15. ΑΡΑΠΑΚΙ : Διαμέρισμα 115 τ.μ – 3ου ορόφου (ρετιρέ) - 3 υπνοδωμάτια - τιμή: 202.500 EURO.
16. ΜΙΡΑ ΜΑΡΕ : Διαμέρισμα 40 τ.μ – ισόγειο - τιμή: 73.000 EURO.
17. ΜΙΡΑ ΜΑΡΕ : Διαμέρισμα 100 τ.μ – 1ου ορόφου – και διαμέρισμα 100 τ.μ 2ου ορόφου - 3 υπνοδωματίων - τιμή: 161.000 EURO. Έκαστο.
18. ΡΟΔΙΝΙ : Διαμέρισμα 85τ.μ – 2 υπνοδωματίων – τιμή: 162.000 EURO.
19. ΡΟΔΙΝΙ : Διαμέρισμα 95τ.μ – 3 υπνοδωματίων – τιμή: 181.000 EURO.
20. ΡΟΔΟΥ ΛΙΝΔΟΥ : Διαμερίσματα 80 τ.μ – 2 υπνοδωμάτια - τιμή: 138.500 EURO.
21. ΣΥΝ.ΔΑΣΚΑΛΩΝ: Διαμερίσματα 126 τ.μ – με ιιιιπαίθριους χώρους – 3 υπνοδωμάτια – τιμή : 240.000 EURO.
22. ΣΥΝ.ΔΑΣΚΑΛΩΝ : Διαμερίσματα 142 τ.μ – με ιιιιπαίθριους χώρους – 3 υπνοδωμάτια – τιμή : 270.000 EURO.
23. ΣΥΝ.ΔΑΣΚΑΛΩΝ: Διαμερίσματα 67 τ.μ – ΑΝΕΞΑΡΤΗΤΑ – 2 υπνοδωμάτια – τιμή : 157.000 EURO,- έκαστο.
24. ΚΟΣΚΙΝΟΥ: Διαμέρισμα 90 τ.μ – 1ου ορόφου - 2 υπνοδωμάτια - τιμή: 145.000 EURO.
25. ΚΟΣΚΙΝΟΥ: Διαμερίσματα 80 τ.μ – ισόγεια - 2 υπνοδωματίων- τιμή: 129.000 EURO.
26. ΑΣΓΟΥΡΟΥ : Γκαρσονιέρα 40 τ.μ – 2ου ορόφου – τιμή : 58.700 EURO.
27. ΠΕΡΙΟΧΗ ΒΟΥΝΑΡΑ (ΤΡΙΑΝΤΑ) : Διαμέρισμα 95τ.μ – με αυλή - 2 υπνοδωμάτια – τιμή: 153.000 EURO,
28. ΤΗΛΟΣ: Πωλείται τελειωμένη οικοδομή – αποτελούμενη - από 2 Διαμερίσματα των 60 τ.μ - το καθένα - ένα ισόγειο και ένα 1ου ορόφου – σε κτήμα 4 στρεμμάτων –πλούσιο σε οπωροφόρα δέντρα και γεωτρηση με άφθονο νερό - τιμή : 293.000 EURO.

ΠΩΛΟΥΝΤΑΙ ΜΕΤΑΧΕΙΡΙΣΜΕΝΑ ΔΙΑΜΕΡΙΣΜΑΤΑ

29. KENNENTY: Διαμέρισμα ισόγειο 63 τ.μ. 2 υπνοδωματίων με αυλή. Τιμή 68.000 EURO
30. ΑΡΑΠΑΚΙ : Διαμέρισμα 76 τ.μ - ημιυπόγειο– 2 υπνοδωμάτια – σε πολύ καλή κατάσταση - τιμή: 84.000 EURO.
31. ΖΕΦΥΡΟΣ : Οικοδομή αποτελούμενη από 2 διαμερίσματα των 108 τ.μ – και 3 υπνοδωμάτια το καθένα – ένα ισόγειο και ένα 1ου ορόφου – καθώς επίσης και μία γκαρσονιέρα των 40 τ.μ – τιμή :280.000 EURO.
32. ΤΡΙΑΝΤΑ : Διαμέρισμα 103 τ.μ – 3 υπνοδωμάτια – 3ου ορόφου – ασανσέρ – τιμή: 100.000 EURO.
33. ΜΑΡΙΤΣΑ : Οικία 65τ.μ – με αυλή - τιμή: 45.000 EURO.

ΠΩΛΟΥΝΤΑΙ ΜΟΝΟΚΑΤΟΙΚΙΕΣ – ΜΕΖΟΝΕΤΕΣ

34. ΓΕΝΝΑΔΙ: Μονοκατοικίες 105 τ.μ – καινούργιες – διώροφες – 3 υπνοδωμάτια – από 190.000 EURO. – 220.000 EURO.
35. ΤΡΙΑΝΤΑ: Μονοκατοικία 180 τ.μ – με τζάκι – σε πολύ καλή και ήσυχη περιοχή - καινούργια- διώροφη με σοφίτα – 4 υπνοδωμάτια – 2 μπάνια και 3 W.C – με κήπο – με ιδιωτικό parking - τιμή : 293.470 EURO.
36. ΤΡΙΑΝΤΑ: Τριώροφες μονοκατοικίες έως και μαρμαροσουβά – α) 3 X 65 τ.μ – τιμή : 161.400 EURO, β) 3 X 68 τ.μ – τιμή : 176.000 EURO, – γ) 3 X 68 τ.μ – τιμή : 190.750 EURO, δ) 3 X 70 τ.μ – τιμή : 205.400 EURO.
37. ΕΠΙ ΤΗΣ ΛΕΩΦΟΡΟΥ ΠΑΣΤΙΔΑΣ: Μονοκατοικία 170 τ.μ – διώροφη – καινούργια – 3 υπνοδωμάτια – πανοραμική θέα – πολύ μεγάλες βεράντες – σε 2 στρέμματα οικόπεδο.
38. ΠΑΣΤΙΔΑ: Μονοκατοικία 135 τ.μ – 3 υπνοδωμάτια – σε μαρμαροσουβά – τιμή : 160.000 EURO.
39. ΙΞΙΑ : Μονοκατοικία 160 τ.μ – διώροφη – με σοφίτα – τιμή: 293.500 EURO.
40. ΜΑΡΙΤΣΑ: Μονοκατοικία 120 τ.μ - 3 υπνοδωμάτια – με αέρα για κτίσιμο άλλα 120 τ.μ - τιμή : 138.000 EURO.
41. ΑΝΩ ΡΟΔΙΝΙ : Μεζονέτα 135 τ.μ – 200 τ.μ αυλή – 3 υπνοδωμάτια - τιμή: 220.000 EURO.
42. ΑΝΩ ΡΟΔΙΝΙ : Μεζονέτα 125 τ.μ – 3 υπνοδωμάτια - τιμή: 190.000 EURO.
43. ΤΡΙΑΝΤΑ: Μεζονέτα 135 τ.μ – μεταχειρισμένη σε πολύ καλή κατάσταση – τιμή: 160.000 EURO.

ΠΩΛΟΥΝΤΑΙ ΚΑΤΑΣΤΗΜΑΤΑ

44. ΔΕΝΔΡΙΝΟΥ: Πωλούνται καταστήματα των 85 τ.μ, - 60 τ.μ, - 54 τ.μ, - 47 τ.μ ,- 31 τ.μ, - προς 3.650 EURO,το μέτρο – μαζί με το υπόγειο ιδίων περίπου τετραγωνικών για το κάθε κατάστημα.
45. ΖΕΦΥΡΟΣ: Κατάστημα 68 τ.μ – πάνω στον παραλιακό δρόμο – με αυλή, κατάλληλο για οποιαδήποτε χρήση.

ΠΩΛΟΥΝΤΑΙ ΕΞΟΠΛΙΣΜΕΝΕΣ ΕΠΙΧΕΙΡΗΣΕΙΣ

46. Πωλείται: επιτυχημένη γνωστή επιχείρηση – cafe – bar – restaurant – 900 τ.μ (με την αυλή), - πλήρως εξοπλισμένη, μέσα στην πόλη – χωρητικότητας 250 ατόμων καθήμενων – με ενοίκιο 950 EURO, και νέο 12 ετές συμβόλαιο – τιμή: 150.000 EURO.
47. Πωλείται επιχείρηση - ΣΟΥΠΕΡ ΜΑΡΚΕΤ - συνοικιακή – οικογενειακή, με όλον τον εξοπλισμό και το υπάρχον εμπόρευμα – με μέση ημερήσια είσπραξη 1.000 EURO, βάση βιβλίων. Δεκτός κάθε έλεγχος. Τιμή : 150.000 EURO.
48. ΠΑΛΙΑ ΠΟΛΗ : Πωλείται πλήρως εξοπλισμένη επιχείρηση μπαρ 70 τ.μ – μαζί με τα συστήματα ήχου – χωρητικότητος 50 καθήμενων – μίσθωμα 900 EURO - νέο συμβόλαιο - τιμή : 115.000 EURO.
49. ΠΑΛΙΑ ΠΟΛΗ : Πωλούνται επιχειρήσεις – μπαρ – πλήρως εξοπλισμένες – σε πολύ εμπορικά πόστα.
50. ΠΑΛΙΑ ΠΟΛΗ : Πωλείται επιχείρηση – εστιατόριο – μπαρ, - 100 τ.μ – πλήρως εξοπλισμένη – με κατοικία 90 τ.μ , 3 υπνοδωματίων σε εμπορικότατη ζώνη, με νέο 12 ετές συμβόλαιο.
51. ΠΑΛΙΑ ΠΟΛΗ : Πωλείται επιχείρηση 15 τ.μ – τιμή : 65.000 EURO, - σε πολύ εμπορικό πόστο – νέο 12ετές συμβόλαιο.
52. ΚΙΟΤΑΡΙ: Στο εμπορικό κέντρο, πωλείται φάστ – φούντ – εξοπλισμένη επιχείρηση μαζί με το ακίνητο 25 τ.μ, και αυλή 20τ.μ – τιμή: 100.000 EURO.

ΠΩΛΟΥΝΤΑΙ ΚΤΗΜΑΤΑ – ΟΙΚΟΠΕΔΑ

53. ΑΣΓΟΥΡΟΥ : Οικόπεδο 6.700 τ.μ – προσβάσιμο από δυο δρόμους , κατάλληλο για οποιαδήποτε χρήση – τιμή: 280.000 EURO.
54. ΚΟΣΚΙΝΟΥ : Οικόπεδο 2.950 τ.μ - ΕΝΤΟΣ ΣΧΕΔΙΟΥ ΠΟΛΕΩΣ – πανοραμική θέα – τιμή : 650.000 EURO.
55. ΚΟΣΚΙΝΟΥ: Οικόπεδο 3.800 τ.μ – πανοραμική θέα-τιμή 320.000 EURO.
56. ΓΕΝΝΑΔΙ: Πωλείται παραλιακό οικόπεδο 4.300 τ.μ.
57. ΓΕΝΝΑΔΙ: Πωλείται οικόπεδο 1.950 τ.μ , - με άδεια οικοδομής 190 τ.μ – για 2 μονοκατοικίες – τιμή: 45.000 EURO.
58. ΓΕΝΝΑΔΙ: Παραλιακό οικόπεδο 2.200 τ.μ - με άδεια οικοδομής 200 τ.μ– τιμή: 100.000 EURO.
59. ΨΙΝΘΟΣ : Κτήμα 7 στρέμματα – τιμή: 23.000 EURO.
60. ΨΙΝΘΟΣ : Πολύ κοντά στο Χωριό – οικόπεδο 6.700 τ.μ – πανοραμική θέα – σε ύψωμα – με δρόμο - τιμή: 27.000 EURO.
61. ΑΦΑΝΤΟΥ : Οικόπεδο 4.480 τ.μ – με ρεύμα, δρόμο, και νερό, - μετά την γέφυρα – 200 m, από τη λεωφόρο – τιμή: 57.000 EURO.
62. ΕΠΙ ΤΗΣ ΡΟΔΟΥ - ΛΙΝΔΟΥ: 6.300 τ.μ.
63. ΗΛΙΟΥΠΟΛΗ: Οικόπεδο 38.000 τ.μ - πωλείται μόνον ολόκληρο ή το μισό.
64. ΣΤΟΥΣ ΠΡΟΠΟΔΕΣ ΦΙΛΕΡΗΜΟΥ: 200 μέτρα από την Παστίδα - οικόπεδο 1700 τ.μ. – με άδεια οικοδομής για 198 τ.μ - τιμή : 65.000 EURO.
65. ΠΑΣΤΙΔΑ: Οικόπεδο 4 στρέμματα - τιμή: 105.000 EURO.
66. ΣΤΕΓΝΑ: Παραλιακό οικόπεδο 4.350 τ.μ.
67. ΤΗΛΟΣ: Πωλείται οικόπεδο - 4 στρέμματα – με θέα στη θάλασσα και δίπλα στο δρόμο – περιοχή «ΛΙΒΑΔΙΑ» κοντά στο λιμάνι - τιμή : 70.000 EURO.

ΠΩΛΟΥΝΤΑΙ ΠΑΝΣΙΟΝ – ΞΕΝΟΔΟΧΕΙΑ

68. ΠΑΛΙΑ ΠΟΛΗ : Πωλείται πανσιόν σε ήρεμη και γραφική περιοχή – αποτελούμενη - από 2 δωμάτια των 50 τ.μ – 3 δωμάτια των 26 τ.μ – 1 δωμάτιο των 40 τ.μ – και αυλή 70 τ.μ – τιμή: 280.000 EURO.
69. ΚΩΣ: Ξενοδοχείο - 18 δωματίων των 28 τ.μ – περιοχή «ΛΑΜΠΗ» - κοντά στο λιμάνι και στην παραλία - σε 5 στρέμματα κτήμα – γεώτρηση με άφθονο νερό – τιμή: 500.000 EURO – ΣΥΖΗΤΕΙΤΑΙ ΚΑΙ ΕΝΟΙΚΙΑΣΗ.

ΒΙΟΤΕΧΝΙΚΟΙ ΧΩΡΟΙ – ΑΠΟΘΗΚΕΣ

70. ΡΟΔΟΥ ΛΙΝΔΟΥ: Απέναντι από Μαρινόπουλο, κατάστημα αποπερατωμένο, βιοτεχνικός χώρος 60 τ.μ – τιμή: 65.000 EURO.
71. ΑΣΓΟΥΡΟΥ: Πωλούντάι βιοτεχνικοί χώροι – 200 τ.μ – και 400 τ.μ προς 880 EURO το μέτρο.
72. ΣΤ. ΚΩΤΙΑΔΗ: Πωλείται ημιυπόγεια αποθήκη 160 τ.μ –πάνω στον κεντρικό δρόμο - τιμή : 55.000 EURO .
73. ΚΑΡΑΚΟΝΕΡΟ: Πωλούνται αποθήκες – 110τ.μ – 88.000 EURO, και 120 τ.μ – 102.700 EURO.
74. ΑΝΑΛΗΨΗ: Πάνω στον κεντρικό δρόμο, πωλείται υπόγειο 150 τ.μ, κατάλληλο για κατάστημα ή αποθήκη – τιμή: 100.000 EURO.

Αναλαμβάνουμε την πώληση ή ενοικίαση της επιχείρησης ή του ακινήτου σας και την χωρίς χρέωση προβολή του με ένα απλό τηλεφώνημα.
Πληροφορίες στο κινητό, διαθέσιμο όλες τις ώρες : 6973331692.
Τηλ. Γραφείου : 22410-29016. Ώρες γραφείου: 18:00 μ.μ έως 20:30 μ.μ.
Λοιπές ώρες και Σαββάτο, με ραντεβού.

ΑΕ0101

ΠΩΛΗΣΕΙΣ ΑΚΙΝΗΤΩΝ

○ ΔΙΑΜΕΡΙΣΜΑΤΑ
- Ανάληψη 78 τ.μ. μεταχειρισμένο 110.000€
- Δασκάλους 195 τ.μ. μεταχειρισμένο 220.000 €
- Ροδίνι 90 τ.μ. λουξ κατασκευής 2ου ορόφου 48.000.000 δρχ.-141.000€
- Ρόδου-Λίνδου 90 τ.μ. λουξ κατασκευής 45.000.000 δρχ.-132.000€
- Αραπάκι 60 τ.μ. 2 ετών λουξ κατασκευής 105.000€
- Δασκάλους 86 τ.μ. λουξ κατασκευής 43.000.000 δρχ. -126.200 €
- Ρόδου-Λίνδου 46 τ.μ. λουξ κατασκευής 25.000.000 δρχ.-73.370 €

○ ΜΕΖΟΝΕΤΕΣ – ΜΟΝΟΚΑΤΟΙΚΙΕΣ
- Κοσκινού 420 τ.μ. σε σοβάδες με 5 στρέμματα οικόπεδο 350.000 €
- Κανδυλί 130 τ.μ. διώροφες μεζονέτες με 650 μ. οικόπεδο μέχρι χτισίματα 40.000.000 δρχ. -117.400 €

○ ΟΙΚΟΠΕΔΑ
- Κανδυλί 2.885 τ.μ. κοντά στους Καστελλοριζιούς 211.000 €
- Κιοτάρι 1.120 τ.μ. κοντά στην θάλασσα με άδεια οικοδομής 26.000.000 δρχ. - 76.300 €
- Κατταβιά 1.730 τ.μ. πάνω στον κεντρικό 14.000 €
- Λαχανιά 2.360 τ.μ. πάνω στον κεντρικό 50 μ. από θάλασσα με άδεια οικοδομής για 8 studios 32.000.000 δρχ. - 94.000 €
- Κατταβιά 900 τ.μ. εντός οικισμού 5.000.000δρχ. - 14.673 €
- Γεννάδι 1000 τ.μ. με άδεια οικοδομής 8.500.000 δρχ.- 24.944 €

○ ΚΑΤΑΣΤΗΜΑΤΑ
- Επιχείρηση οβελιστήριο 70 τ.μ. στην Ιαλυσό 20.000 €
- Επιχείρηση εστιατόριο στο κέντρο της πόλης 50.000 €
- Κατάστημα 58 τμ. στην Ανάληψη 130.000€
- Επιχείρηση μπαρ 140 τ.μ.+80 τ.μ. αυλή στην Παλιά Πόλη
- Νιοχώρι 200 τ.μ. διατηρητέο διώροφο με 250 τ.μ. αυλή με δυνατότητα έξτρα δόμησης 500.000 €

○ ΚΤΗΜΑΤΑ
- Αφάντου 7 στρέμματα 150 μ. από θάλασσα 132.000 €
- Αφάντου 5.500 τ.μ. περιοχή Ατσιπά 117.400 €
- Αφάντου προς Ψίνθο 4.400 τ.μ. με απεριόριστη θέα με άδεια οικοδομής 132.000 €
- Αφάντου προς Κολύμπια 8 στρέμματα συντελεστή 1 94.000 €
- Πλημμύρι 4.500 τ.μ. 50 μέτρα από την θάλασσα 120.000 €
- Κατταβιά 4.293 τ.μ.σε ύψωμα 800 μ. από κεντρικό 13.000 €
- Κατταβιά 8.200 τ.μ. με θέα 800 τ.μ. από θάλασσα 42.000 €
- Κατταβιά 8.663 τ.μ. προς Πρασονήσι 100 μ. από κεντρικό 51.000 €
- Κατταβιά 8.773 τ.μ. προς Πρασονήσι 200 μ. από κεντρικό 44.000 €
- Λαχανιά 63 στρέμματα σε ύψωμα 102.000.000 δρχ. - 300.000 € δίνεται και για αντιπαροχή.
- Λαχανιά 7.800 τ.μ. σε ύψωμα κοντά στον κεντρικό 31.200.000 δρχ. - 91.570 €
- Καλλιθέα 7.600 τ.μ. κοντά στην θάλασσα 114.000.000 δρχ. - 334.556 €
- Λαχανιά 2.390 τ.μ. 2.500.000 δρχ. - 7.336 €

○ ΑΠΟΘΗΚΕΣ
- Δασκάλους 70 τ.μ. υπόγεια - 38.150 €
- Δασκάλους 105 τ.μ. υπόγεια 59.000 €

- **ΖΗΤΟΥΝΤΑΙ ΜΕΤΑΧΕΙΡΙΣΜΕΝΑ ΔΙΑΜΕΡΙΣΜΑΤΑ-ΑΜΕΣΗ ΠΩΛΗΣΗ**
- **ΠΩΛΟΥΝΤΑΙ** αποθήκες και βιοτεχνικοί χώροι.
- **ΔΑΝΕΙΑ ΔΕΚΤΑ - ΕΥΚΟΛΙΕΣ ΠΛΗΡΩΜΗΣ**
- **ΑΝΑΛΑΜΒΑΝΟΥΜΕ ΑΝΤΙΠΑΡΟΧΕΣ**

ΣΤΑΜΑΤΗΣ ΜΑΝΩΛΑΚΟΣ
ΩΡΕΣ ΓΡΑΦΕΙΟΥ 8.30-1.00 π.μ. και 5-8 μ.μ.
ΔΗΜ. ΑΝΑΣΤΑΣΙΑΔΗ 45 (ΣΥΝΟΙΚΙΑ ΔΑΣΚΑΛΩΝ) Τηλέφωνα: 2241023815-78275, 6944698056, 6945769958

ΧΠ1588

Ανοιξαν σαμπάνιες

• Την πολυπόθητη νίκη που εξασφαλίζει και μαθηματικά τον τίτλο, πέτυχε στ' Απόλλωνα ο ΑΕΡΑ που κέρδισε εύκολα τον Απόλλωνα Απ.



Ο Μιχάλης Λυριστής άνοιξε το σκορ (ΒΙΚΤΩΡ ΦΩΤΟ ΜΑΡΚΕΤ)

Απόλλωνα

Με «χρυσά γράμματα» γράφτηκε η δεύτερη ημέρα του μήνα Απριλίου του έτους, για την ομάδα του Α.Ε.Ρ.Α. που κατάφερε μετά από 30 χρόνια να κόψει πρώτη το νήμα και να στεφθεί πρωταθλήτρια Δωδεκανήσου τρεις αγωνιστικές πριν από το πέσιμο της αυλαίας.

Νίκη που πανηγύρισαν έντονα και οι εκατό περίπου φιλαθλοι, που ακολούθησαν την ομάδα στα Απόλλωνα και έδωσαν με την παρουσία τους έντονο χρώμα στις εξέδρες του γηπέδου, μαζί με τους ιθύνοντες των πρωταθλητών που έστησαν τρελό πανηγύρι μετατρέποντας την έδρα των Απολλώνων σε δικιά τους.

Η εικόνα

Το παιχνίδι ξεκίνησε με τους γηπεδούχους να είναι πιο δυναμικοί και να δείχνουν την διάθεση να θέλουν να καθαρίσουν το παιχνίδι από τα πρώτα μόλις λεπτά. Ωστόσο έπρεπε να φτάσουμε στο 17' λεπτό για να καρποφορήσουν οι προσπάθειές τους και να πάρουν το προβάδισμα.

Το σκηνικό δεν άλλαξε με τους φιλοξενούμενους να είναι αυτοί που ήλεγχαν τον χώρο της μεσαίας γραμμής και επέβαλαν το ρυθμό τους, αλλά η εικόνα τους στον αγωνιστικό χώρο δεν ήταν ανάλογη της εξέλιξης στο σκορ.

Ο Απόλλωνας έφερε το παιχνίδι στα ίσα επτά λεπτά πριν να σημειωθούν τα πρώτα σαράντα πέντε και όλα έδειχναν πως θα πάλευε τα παιχνίδι ώσπου το επέτρεπαν οι δυνάμεις τους.

Βέβαια άλλα περίμεναν και άλλα βρήκαν, αφού δεν πίστευαν πως οι πρωταθλητές μέσα σε διάστημα επτά λεπτών θα πετύχαιναν τρία γκολ και θα έδιναν τυπικό χαρακτήρα στα υπόλοιπα 44' που απέμεναν ωσότου συμπληρωθούν τα ενενήντα.

Με δύο γκολ στα τελευταία λεπτά του πρώτου μέρους και ένα με το «καλημέρα» στην επανάληψη πήραν κεφάλι στο σκορ με 4-1 σφραγίζοντας ουσιαστικά τόσο την νίκη όσο και τον τίτλο του πρωταθλητή.

Φάσεις -γκολ

17' Το δυνατό σουτ του **Λυριστή** έστειλε την μπάλα πρώτα στο δεξί κάθετο δοκάρι και στην συνέχεια στο βάθος της εστίας του **Παπαδημητρίου** 0-1.

38' Με διαγώνιο σουτ του **Μακαρούνα Β,** ο Απόλλωνας ισοφάρισε προσωρινά το σκορ1-1.

39' Σύγχυση στα καρέ του Απόλλωνα με τους φιλοξενούμενους να παίζουν «βόλεϊ» με το κεφάλι, ωστόσο τον τελευταίο λόγο των είχε ο **Γιαννακάκης** που με τρίτη κατά σειρά κεφαλιά έστειλε την μπάλα στα δίχτυα 1-2. Σε αυτή την φάση διαμαρτυρήθηκαν οι Απολλωνιστές για αντικανονική θέση του σκόρερ έναντι των αμυνόμενων ποδοσφαιριστών

43' Το διαγώνιο πλασέ του **Πλύγκου** έστειλε με «αέρα» δύο γκολ την ομάδα του στα αποδυτήρια.

46' Σέντρα του **Κυριαζή**, «αεροπλανική» ενέργεια και γυριστό σου του **Λυριστή** 1-4.

58' Με δυνατό σουτ ο **Διακαναστάσης** μείωσε προσωρινά για την ομάδα του σε 2-4.

Και στο 68'ο **Πλύγκος** έδωσε την χαριστική βολή και παράλληλα το γκολ που ανέδειξε και τυπικά ως πρωταθλητή της περιόδου που διανύουμε.

Διαιτησία

Χωρίς προβλήματα η διαιτησία του **Κετσέ** και του πρώτου βοηθού **Χάλαντα**.

Ο **Λάμπρου** ελέγχεται για την φάση του 39'.

Ξεχώρισαν

Από τους γηπεδούχους καλύτερη σε απόδοση ήταν ο **Γκαρής** και ο **Χάσταλης, ενώ** από τους πρωταθλητές δεν υστέρησε κανείς, με τους **Λυριστή** και **Πλύγκο** να κερδίζουν τις εντυπώσεις με τα δύο τέρματα που πέτυχαν

Οι συνθέσεις

Απόλλωνας Απ: *Χατζηχριστοδούλου, Χατζηπέτρος, Κουλουριώτης, Χάσταλης, Γκαρής, Θεοδοσίου (54'Διακαναστάσης), Μακαρούνας Β. (65'Καραμανόλης), Τσοπανάκης, Χαρίτος Β, Χαρίτος Μ. (47'Γιωργαλλής), Μακαρούνας*

Α.Ε.Ρ.Α: *Παπαδημητρίου, Καππάκας(82 Καππάκας), Γιώργου,Κατσιδώνης,Πλύγκος, Κυριαζής, Αλαχούζος, Γιαννακάκης, Δαϊλιάνης, Λυριστής 65 Ζέρβας), Νικολής (72'Κοιλιάς).*

ΑΠΟΛΛΩΝΑΣ Α.		2
ΑΕΡΑ		5

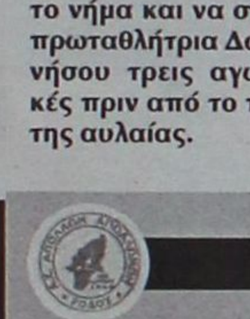

Ανώτερος ο ΑΕΡΑ

Χωρίς να ψάξει να βρει δικαιολογίες ο προπονητής του Απόλλωνα Απ. Παναγιώτης Μακαρούνας αναγνώρισε την ανωτερότητα του αντιπάλου. Δήλωσε :

«Ήταν ανώτερος ο ΑΕΡΑ και χάσαμε δίκαια, αν και διαμαρτυρόμαστε για το δεύτερο γκολ που πέτυχαν. Συγχαρητήρια για την κατάκτηση του τίτλου και καλή συνέχεια στο νέο πρωτάθλημα».



"Ημασταν καλύτερη ομάδα"

Το όνομά του με την κατάκτηση του πρωταθλήματος μετά από 30 χρόνια συνέδεσε ο προπονητής του ΑΕΡΑ **Βαγγέλης Χοσάδας**. Στις δηλώσεις του πραγματοποίησε ένα μίνι απολογισμό, ενώ δεν παρέλειψε να ευχαριστήσει όσους συνέβαλαν στην επιτυχία. Δήλωσε:

"Νομίζω έγινε μία τεράστια προσπάθεια την φετινή χρονιά από τους ποδοσφαιριστές για να φτάσουμε σε αυτό το αποτέλεσμα που είχαμε οριοθετήσει από την αρχή. Σίγουρα είμασταν η καλύτερη ομάδα φέτος στο πρωτάθλημα και δίκαια πήραμε τον τίτλο.

Θα ευχαριστήσω τους συνεργάτες μου και τους ποδοσφαιριστές και τον κόσμο του χωριού, γιατί όλοι μαζί βοηθήσαμε γι' αυτό το αποτέλεσμα".

Βαρέθηκε τις απώλειες

• Κάποτε θα κατάφερνε ο Διαγόρας Β. να ξεφύγει από την συνήθεια των χαμένων βαθμών και το πέτυχε προχθές απέναντι στον Ηρακλή Μαριτσών

ΒΑΤΙ

Έπρεπε να περάσουν εννέα ολόκληρες αγωνιστικές για να θυμηθούν οι ποδοσφαιριστές του Διαγόρα Βατίου τα μοναδικά συναισθήματα που δημιουργεί η νίκη, άσχετα αν βαθμολογικά δεν εμπεριείχε το παραμικρό αντίκρισμα. Το 2-0, με το οποίο επικράτησαν οι Βατενοί του Ηρακλή Μαριτσών, αφενός έσπασε ένα αρνητικό τους σερί και αφετέρου απέδειξε πως το κίνητρό τους κατά την διάρκεια των αγώνων δεν έχει σβήσει, στο μέτρο που το δίνει η προσπάθεια για την τελική κατάληψη της τιμητικής τρίτης θέσης. Ως ποιότητα και θέαμα το προχθεσινό ματς δεν άφησε πολλά.

Με τον δυνατό αέρα να εγκλωβίζει σε όλη την διάρκεια την διάθεση των ποδοσφαιριστών των δύο ομάδων να παίξουν καλό και ελεύθερο ποδόσφαιρο, ο Ηρακλής ήταν αυτός που είχε την ελαφρά υπεροχή στο πρώτο μέρος, χωρίς να την μετατρέπει σε κάτι το ουσιαστικότερο. Πάντως, οι ούτως ή άλλως λιγοστές φάσεις δημιουργήθηκαν για λογαριασμό των γηπεδούχων, οι οποίοι κατάφεραν να εκμεταλλευτούν στο δεύτερο ημίχρονο σε αντίθεση με τους αντιπάλους τους την για τους ίδιους ευνοϊκή φορά του ανέμου, να κυριαρχήσουν, να πετύχουν δύο γκολ και να φτάσουν στην κατάκτηση της νίκης. Τουλάχιστον στο δεύτερο μέρος η ποιότητα του αγώνα βελτιώθηκε αισθητά και ο κόσμος που αντιστάθηκε στο κρύο βρήκε τις ευκαιρίες του να ζεσταθεί.

ΦΑΣΕΙΣ ΚΑΙ ΓΚΟΛ

20: Ο **Ματακάκης** απέκρουσε θαυμάσια το κοντινό σουτ του **Καμπούρη**, ο οποίος κέρδισε την μπάλα στην επιστροφή, σούταρε ξανά με δύναμη, όμως αυτή την φορά την λύση την έδωσαν οι αμυντικοί του Ηρακλή πάνω στην γραμμή.

30: Οι γηπεδούχοι διαμαρτυρήθηκαν έντονα για μαρκάρισμα αμυντικών πάνω στον **Δημητρόπουλο,** χωρίς ο διαιτητής **Κατσιδώνης Π.** να δει παράβαση.

55: Ο **Καμπούρης** πλαγιοκόπησε από τα δεξιά την άμυνα του Ηρακλή, έβγαλε την παράλληλη σέντρα και ο **Ξύπας,** που πετάχτηκε στην πορεία της μπάλας, δεν είχε πρόβλημα να ανοίξει το σκορ με κοντινό πλασέ (1-0). Οι φιλοξενούμενοι διαμαρτυρήθηκαν για οφσάιντ.

ΔΙΑΓΟΡΑΣ Β.		2
ΗΡΑΚΛΗΣ Μ.		0

70: Ο **Ματακάκης** κατάφερε να αποκρούσει με έξοχη επέμβαση το δυνατό σουτ του **Φράγκου** από το ύψος του πέναλτι, όχι όμως και το νέο βολέ του **Καμπούρη** στο «ριμπάουντ». Το 2-0 ήταν γεγονός και έμεινε μέχρι το τέλος.

75: Ο **Καμπούρης** βρέθηκε σε θέση τετ α τετ με τον **Ματακάκη,** όμως ο τερματοφύλακας του Ηρακλή σφράγισε με μία ακόμα θαυμάσια απόκρουση την πολύ καλή του εμφάνιση στο προχθεσινό παιχνίδι.

Καλύτεροι των νικητών ήταν οι **Ξύπας, Τσιβρινής** και όσο έπαιξε ο **Δημητρόπουλος,** ενώ από πλευράς Ηρακλή άρεσαν οι **Ματακάκης** και **Τσαλώλης.**

Ο διαιτητής **Κατσιδώνης Π.** ελέγχεται για την φάση του 30ού λεπτού. Κατά τα άλλα ήταν καλός, όπως καλοί ήταν και οι βοηθοί του **Κατσιδώνης Ε.** και **Καραχανής.**

Οι συνθέσεις:

ΔΙΑΓΟΡΑΣ ΒΑΤΙΟΥ: *Μπιλιάς, Αριστείδου, Κουλουμπράκης, Καρπαθάκης, Τσιβρινής, Φράγκος, Γκαρανάτσιος, Παπαδόπουλος, Καμπούρης (85 Μαννάκης), Δημητρόπουλος (46 λ.τ. Λινάρδος), Ξύπας*

ΗΡΑΚΛΗΣ ΜΑΡΙΤΣΩΝ: *Ματακάκης, Παπακωνσταντής (35 λ.τ. Γιωργαρέλης), Μακρής (85 Λαυράκης), Τσούφιος, Μανωλάς, Ζάταρας (70 Γιακουμάρος), Κούρος, Λορέντζος, Μπιλιάς, Τσιαντούλας, Τσαλώλης*



Αποτέλεσμα σαν καθρέφτης

Απόλυτα αντιπροσωπευτικό του τι έγινε στον αγωνιστικό χώρο ήταν σύμφωνα με τον προπονητή του Διαγόρα Βατίου, **Γιάννη Καμπούρη,** το 2-0 που έμεινε από τον αγώνα με τον Ηρακλή Μαριτσών. Μάλιστα, δεν δίστασε να επαναλάβει πως η φετινή χρονιά δεν μπορεί να εκτιμηθεί από την ομάδα του ως επιτυχημένη:

«Νομίζω ότι η νίκη μας ήταν δίκαιη. Στο πρώτο ημίχρονο είχαμε κόντρα τον αέρα και ο Ηρακλής είχε μία ελαφρά υπεροχή, όμως τις καλές ευκαιρίες τις είχαμε εμείς. Το δεύτερο ημίχρονο, στο οποίο είχαμε τον αέρα βοηθό, μας ανήκε ολοκληρωτικά. Πετύχαμε δύο γκολ, χάσαμε κλασικές ευκαιρίες να διευρύνουμε το προβάδισμά μας και δεν απειληθήκαμε σχεδόν καθόλου. Στα τελευταία παιχνίδια παίζουμε ελεύθερα και αυτό θα κάνουμε μέχρι το τέλος για να κλείσει η χρονιά που δεν μπορούμε να πούμε ότι ήταν επιτυχημένη. Συγχαρητήρια στην διαιτησία και καλή συνέχεια στον Ηρακλή».

Απόδραση σωτηρίας

Η ΚΑΤΤΑΒΙΑ ΠΑΙΖΟΝΤΑΣ ΜΕ ΨΥΧΗ ΚΑΙ ΠΑΘΟΣ ΚΕΡΔΙΣΕ ΤΟΝ ΑΓΝΩΡΙΣΤΟ ΑΡΗ ΚΙ ΕΚΑΝΕ ΕΝΑ ΜΕΓΑΛΟ ΒΗΜΑ ΓΙΑ ΤΗΝ ΠΑΡΑΜΟΝΗ ΤΗΣ ΣΤΗΝ ΚΑΤΗΓΟΡΙΑ



Παπαϊωάννου (αριστερά) και Κτίστης κράτησαν το μηδέν στην άμυνά τους

ΑΡΧΑΓΓΕΛΟΣ

Την έκπληξη της αγωνιστικής σημείωσε το Σάββατο στο γήπεδο Αρχαγγέλου η ομάδα της Κατταβιάς, καταφέρνοντας να κερδίσει με 1-0 τον Αρη, πετυχαίνοντας να κάνει το μεγαλύτερο βήμα για την παραμονή της στην κατηγορία.

Οι φιλοξενούμενοι παίζοντας με ψυχή και πάθος κατάφεραν να εγκλωβίσουν τους γηπεδούχους και μ' ένα γκολ 13' πριν τη λήξη του παιχνιδιού έκλεψαν την υπερπολύτιμη νίκη και τους τρεις βαθμούς που τους έφερε σε πλεονεκτική θέση στην "μάχη" για τη σωτηρία, έναντι των υπολοίπων ομάδων.

Το ημίχρονο ξεκίνησε με τους Αρειανούς να έχουν την εδαφική υπεροχή και να πιέζουν στο μισό γήπεδο για την επίτευξη ενός γκολ. Στο 10λεπτο ο διαιτητής **Παπανικολάου** τους αρνήθηκε καθαρό πέναλτι σε ανατροπή του **Σταύρου Μαγιόγλου,** αλλά στη συνέχεια παρά την πίεση που άσκησαν δεν μπόρεσαν να δημιουργήσουν τη μεγάλη ευκαιρία, αντίθετα μετά το 20λεπτο οι φιλοξενούμενοι παίζοντας με αντεπιθέσιες έγιναν ιδιαίτερα απειλητικοί και θα μπορούσαν να είχαν ανοίξει το σκορ.

Στην επανάληψη το σκηνικό δεν άλλαξε. Ο Αρης πίεζε για το γκολ με την Κατταβιά να συνεχίζει να απειλεί στην κόντρα.

Το παιχνίδι κυλούσε στο ίδιο μοτίβο, ώσπου μετά από μια στημένη φάση οι φιλοξενούμενοι πέτυχαν γκολ το οποίο κράτησαν μέχρι το τέλος.

ΑΡΗΣ 0

ΚΑΤΤΑΒΙΑ 1

ΦΑΣΕΙΣ-ΓΚΟΛ

10': Ο **Σταύρος Μαγιόγλου** απέφυγε τον **Παπαϊωάννου** μέσα στην περιοχή και η στιγμή που ήταν απέναντι από το **Λορέντζο** έτοιμος να σουτάρει, δέχθηκε κλοτσιά από τον αμυντικό της Κατταβιάς κι έπεσε στο έδαφος, χωρίς όμως ο διαιτητής **Σάββας Παπανικολάου** να υποδείξει το καθαρό πέναλτι, ξεσηκώνοντας τις διαμαρτυρίες των γηπεδούχων.

25': Από κάθετη πάσα του **Κ. Κωνσταντόπουλου,** ο **Καβουκλής** πρόλαβε την έξοδο του **Σαρικά** "τσίμπησε" τη μπάλα αλλά έφτασε στην αγκαλιά του τερματοφύλακα του Αρη.

26': Νέα μπαλιά του **Κ. Κωνσταντόπουλου,** προς τον **Τριπολίτη** που έφυγε πίσω από την πλάτη της άμυνας αλλά το σουτ που επιχείρησε έφυγε ψηλά άουτ.

35': Κάθετη πάσα του **Κωνσταντόπουλου Κ.** στον **Τριπολίτη** που έφυγε μόνος, όμως το πλασέ του απέκρουσε με τα πόδια ο εξερχόμενος **Σαρικάς.**

45': Λάθος γύρισμα του **Τραχανά** προς τον **Σαρικά,** επωφελήθηκε ο **Τριπολίτης** που από πλάγια πήγε να κάνει το σουτ, αλλά ο **Στ. Μαγιόγλου** πρόλαβε να βάλει την κόντρα, η μπάλα πήρε ύψος, ο **Τριπολίτης** έπιασε την κεφαλιά για να μπλοκάρει ο **Σαρικάς.**

64': Σέντρα του **Πευκιανάκη** από αριστερά ο **Παντίδος** έτρεξε για την κεφαλιά, αλλά ο **Παπαϊωάννου** πρόλαβε κι έβαλε το κεφάλι πρώτος και παραλίγο να πετύχει αυτογκόλ, όμως για καλή του τύχη ο **Λορέντζος** απέκρουσε εκπληκτικά σε κόρνερ.

68': Εκτέλεση φάουλ του **Κουμπιού** από αριστερά, ο **Κ. Κωνσταντόπουλος** μόνος από κοντά δεν μπόρεσε να σημαδέψει.

70': Ο **Σταύρος Μαγιόγλου** βγήκε μόνος απέναντι στον **Λορέντζο,** όμως το πλασέ του ήταν άστοχο.

77': Νέα εκτέλεση φάουλ του **Κουμπιού** αυτή τη φορά από δεξιά, ο **Κ. Κωνσταντόπουλος,** στο δεύτερο δοκάρι ανενόχλητος με κεφαλιά πέτυχε το 0-1.

85': Σουτ του **Αντ. Παρδαλού** μέσα από την περιοχή κτύπησε στην εξωτερική πλευρά των δικτύων.

Από τον κακό Αρη δεν διακρίθηκε κανείς, ενώ από την Κατταβιά δεν υστέρησε κανείς.

Με λάθη ο διαιτητής **Σάββας Παπανικολάου,** χωρίς προβλήματα οι επόπτες **Γιαννούλης, Λάμπρου.**

ΟΙ ΟΜΑΔΕΣ:

ΚΑΤΤΑΒΙΑ: *Λορέντζος, Κωνσταντόπουλος Σ., Κουμπιός (82' Νισύριος), Παπαϊωάννου, Κτίστης, Κωνσταντόπουλος Κ., Κατσαμπάς, Νίκας, Καβουκλής (79' Μερκούρης), Τριπολίτης, Στεφανάκης*

ΑΡΗΣ: *Σαρικάς, Παρδαλός Τσ. (58' Παντίδος), Τραχανάς, Κωστάκης Μ., Φουτούλης, Μαγιόγλου Στ. (78' Πίτσης), Μαγιόγλου Σταύρος, Τσελεπίδης, Πευκιανάκης, Μπιγκό, Κοτσίκος (62' Παρδαλός Αντ.).*



«Η χειρότερη εμφάνιση»

Δεν μιλιόταν ο προπονητής του Αρη **Στέργος Παρδαλός** μετά το παιχνίδι με την Κατταβιά καθώς και στις δηλώσεις του ήταν λιγομίλητος.

«Είμασταν απαράδεκτοι, κάναμε τη χειρότερή μας εμφάνιση. Συγχαρητήρια στην Κατταβιά που ήταν μαχητική».



«Μας δίνει κουράγιο»

Αρκετά χαρούμενος όπως ήταν φυσικό έδειχνει μετά το τέλος του παιχνιδιού, ο προπονητής της Κατταβιάς, **Μανώλης Φραντζής.**

«Ξέραμε ότι έπρεπε να παίξουμε καλά για να πάρουμε την ισοπαλία, όμως το πάθος που επέδειξαν οι ποδοσφαιριστές μου και έχοντας τη βοήθεια της τύχης, καταφέραμε να πετύχουμε στο γκολ και να πάρουμε τη νίκη που μας δίνει κουράγιο για τη συνέχεια.

Τώρα βλέπουμε το επόμενο παιχνίδι».

Της ψαλίδισε τις ελπίδες

Ο ΦΟΙΒΟΣ ΠΑΡΑ ΤΟ ΟΤΙ ΕΠΑΙΖΕ ΜΕ 10 ΠΑΙΚΤΕΣ ΓΙΑ ΜΙΣΗ ΩΡΑ, ΝΙΚΗΣΕ ΤΗΝ ΑΣΠΙΔΑ ΑΠ. Η ΟΠΟΙΑ ΝΙΩΘΕΙ ΤΟΝ ΥΠΟΒΙΒΑΣΜΟ ΝΑ ΤΗΝ ΠΛΗΣΙΑΖΕΙ

ΑΠΟΛΑΚΚΙΑ (Κ. ΤΑΡΑΛΗΣ)

Η Ασπίδα δεν μπόρεσε να πάρει έστω και έναν βαθμό αφού ηττήθηκε από τον Φοίβο με σκορ 3-2 και βλέπει πλέον ακόμη πιο σκοτεινό και αβέβαιο το μέλλον της στην Α' τοπική κατηγορία αφού και τα υπόλοιπα αποτελέσματα ήταν εις βάρος της, σε αντίθεση με την ομάδα της Κρεμαστής που παρά το ότι έπαιζε με δέκα παίκτες για μισή ώρα περίπου και παρά το ότι βρέθηκε πίσω στο σκορ, κατάφερε να ανατρέψει τα δεδομένα που υπήρχαν και να νικήσει.

Στο Α' ημίχρονο ο Φοίβος είχε την εδαφική υπεροχή και τις ευκαιρίες αλλά η Ασπίδα Απ. ήταν αυτή που σκόραρε σε μια ολιγωρία της άμυνας των αντιπάλων της.

Στην επανάληψη η μπάλα κυκλοφορούσε στον χώρο του κέντρου χωρίς πολλές ευκαιρίες.

Στο 61' αποβλήθηκε ο **Παπαγεωργίου** αλλά αντί αυτό το γεγονός να επιδράσει θετικά στους γηπεδούχους, αυτοί έμειναν από δυνάμεις και δεν μπόρεσαν να το εκμεταλλευθούν σε αντίθεση με τους Κρεμαστενούς που από εκείνο το σημείο και μετά ανέβασαν την απόδοσή τους, πίεσαν την αντίπαλη εστία και το 0-1 το μετέτρεψαν σε 1-3.

Στις καθυστερήσεις το μόνο που κατάφεραν οι παίκτες της Ασπίδας ήταν απλώς να μειώσουν στο σκορ και τίποτα περισσότερο.

ΑΣΠΙΔΑ ΑΠ. 2

ΦΟΙΒΟΣ 3

ΦΑΣΕΙΣ-ΓΚΟΛ

4': Σέντρα του **Παντέρη,** τακουνάκι του **Ματθαίου** στο πρώτο δοκάρι, από καλή θέση ο **Βαρδόπουλος** δεν μπόρεσε να σπρώξει την μπάλα στα δίχτυα.

9': Φάουλ του **Αμπελά** μόλις άουτ.

12': Λάθος της άμυνας της Ασπίδας, από καλή θέση ο **Παπαγεωργίου** σούταρε πάνω από το οριζόντιο.

25': Ο **Αμπελάς** ανατράπηκε καθαρά από τον **Μελεούνη** μέσα στην μεγάλη περιοχή αλλά ο διαιτητής άφησε το πλεονέκτημα αφού η μπάλα έφτασε στον **Ορφανίδη** που από καλή θέση σούταρε μόλις άουτ. Σε αυτό το σημείο είχαμε τις διαμαρτυρίες του Φοίβου για την ανατροπή.

31': Λάθος γύρισμα του **Καρύδη** στον **Σταματίου,** εκμεταλλεύθηκε ο **Βαρδόπουλος** που ανατράπηκε από τον **Σταματίου** και πέναλτι. Το εκτέλεσε ο **Παντέρης,** ο **Σταματίου** ακούμπησε την μπάλα αλλά δεν μπόρεσε να αποκρούσει και το 1-0.

34': Δυνατό σουτ του **Γιαλλούση,** μπλόκαρε ο **Χατζηδημητρίου.**

61': Ο **Παπαγεωργίου** αποβλήθηκε με δεύτερη κίτρινη κάρτα για σκληρό μαρκάρισμα πάνω στον **Αλανζί.**

74': Ο **Ορφανίδης** βρήκε τον **Αμπελά** που με γυριστό πλασέ ισοφάρισε σε 1-1.

80': Σλάλομ του **Καραγιάννη Ν.** που σούταρε αλλά απέκρουσε προσωρινά ο **Χάτζηδημητρίου.** Νέο σουτ του **Ορφανίδη** πάνω από το οριζόντιο άουτ.

85': Σέντρα του **Γιαλλούση,** ο **Ψύλλου** προσπάθησε να διώξει με κεφαλιά αλλά έστειλε την μπάλα στα δίχτυα της ομάδας του αυτογκόλ και 1-2.

88': Ατομική προσπάθεια του **Γιαλλούση** που ανατράπηκε από τον **Γκιόκα** και πέναλτι. Το εκτέλεσε εύστοχα ο **Καραγιάννης Κ.** και 1-3.

92': Ατομική προσπάθεια του **Παπαβασιλείου** που έβγαλε ασίστ στον **Γκιόκα** που έγραψε το τελικό 2-3.

Μέτρια η διαιτησία των **Χατζηνικόλα, Μίχα, Λαγογιάνη.**

Από την Ασπίδα ξεχώρισαν οι **Γκιόκας, Παντέρης** και **Ματθαίου** ενώ από τον Φοίβο οι **Στρατής, Ορφανίδης** και **Αμπελάς.**

ΟΙ ΟΜΑΔΕΣ:

ΑΣΠΙΔΑ ΑΠ.: *Χατζηδημητρίου, Γκιόκας, Καλόγλου (11' λ.τ. Γκιζλής), Μελεούνης, Ψύλλου, Αποκούραστος (81' Διαμαντής), Σταματίου, Βαρδόπουλος, Αλανζί, Παντέρης, Ματθαίος (81' Παπαβασιλείου)*

ΦΟΙΒΟΣ: *Σταματίου, Χαρικιόπουλος, Στρατής, Γιαλλούσης (90' Γιαννικάκης), Δράκος Π, Καρύδης (61' Καραγιάννης Ν.), Ορφανίδης, Παπαγεωργίου, Αμπελάς (87' Χριστοδούλου), Μπρίνζεϊ, Καραγιάννης Κ.*

Για την ιστορία του



Στο γεγονός ότι η ομάδα του παίζει πάντα για την ιστορία του αναφέρθηκε ο προπονητής του Φοίβου **Ακης Δελαπόρτας** που δήλωσε: *«Στο α' ημίχρονο είμασταν μέτριοι, ενώ μετά την αποβολή του Παπαγεωργίου νομίζω ότι μπήκαμε για τα καλά στο παιχνίδι. Μέσα σε 30 λεπτά γυρίσαμε το ματς και πήραμε μια μεγάλη νίκη. Θέλω να τονίσω ότι ο Φοίβος παίζει για την δική του ιστορία η οποία είναι πολύ μεγάλη, διαψεύδοντας τις Κασσάνδρες των τελευταίων ημερών. Συγχαρητήρια στους παίκτες μου. Ευχαριστούμε για την φιλοξενία την ομάδα της Ασπίδας Απ.».*



Σύγχυση στην άμυνα του Αγίου Γεωργίου μετά από εκτέλεση κόρνερ.
ΒΙΚΤΩΡ ΦΩΤΟ ΜΑΡΚΕΤ

Σούπα με γκολ

ΧΑΣΙΜΟ ΧΡΟΝΟΥ ΗΤΑΝ ΤΟ ΜΑΤΣ ΑΝΑΜΕΣΑ ΣΤΟΝ ΑΠΟΛΛΩΝΑ Κ. ΚΑΙ ΤΟΝ ΑΓΙΟ ΓΕΩΡΓΙΟ. ΚΑΚΟ ΑΠΟ ΤΟ ΞΕΚΙΝΗΜΑ ΜΕΧΡΙ ΤΟ ΤΕΛΟΣ, ΧΑΡΙΣΕ ΣΤΟΝ ΚΟΣΜΟ ΜΟΝΟ ΤΑ ΤΡΙΑ ΓΚΟΛ, ΔΥΟ ΕΚ ΤΩΝ ΟΠΟΙΩΝ ΠΕΤΥΧΑΝ ΟΙ ΓΗΠΕΔΟΥΧΟΙ

ΚΑΛΥΘΙΕΣ

Μόνο τα τρία γκολ που σημειώθηκαν έμειναν για να θυμίζουν πως το απόγευμα του Σαββάτου παίχτηκε στο γήπεδο των Καλυθιών ποδοσφαιρικός αγώνας ανάμεσα στον Απόλλωνα και τον Αγιο Γεώργιο, το τέλος του οποίου βρήκε νικητές τους γηπεδούχους με 2-1.

Είναι δύσκολο να βρει όποιος επιχειρήσει να σκαλίσει με λεπτομέρεια το ματς ποιός ακριβώς ήταν ο λόγος που οι δύο ομάδες έδωσαν την εντύπωση πως έκαναν αγγαρεία, παρουσιάζοντας ένα κακό θέαμα από την αρχή μέχρι το τέλος.

Προφανώς ήταν ο συνδυασμός όλων των δεδομένων που δεν έδιναν την παραμικρή υπόσχεση λίγο πριν από την σέντρα. Ο δυνατός αέρας, η απουσία βαθμολογικών κινήτρων και η έλλειψη διάθεσης από τους ποδοσφαιριστές να δουν το ματς ζεστά. Μόνο όταν προηγήθηκε ο "Αγιος" στα μισά του πρώτου μέρους ζωήρεψαν λίγο τα πράγματα, με τους γηπεδούχους να προσπαθούν και να φτάνουν γρήγορα στο γκολ της ισοφάρισης. Επρόκειτο απλά για μία αναλαμπή, αφού ο ρυθμός έπεσε ξανά και ως κύριο χαρακτηριστικό του αγώνα παρέμειναν τα αμέτρητα εκατέρωθεν λάθη και ένα κρύο παιχνίδι κέντρου. Ούτε στο δεύτερο ημίχρονο διαφοροποιήθηκε η κατάσταση. Απλά, η αποβολή του **Γκίνου** στο 67ο λεπτό άλλαξε τις ισορροπίες, έγειρε την πλάστιγγα στο πλευρό του Απόλλωνα και του έδωσε την ευκαιρία να πετύχει προς το τέλος το γκολ της νίκης.

ΑΠΟΛΛΩΝ Κ.		2
ΑΓΙΟΣ ΓΕΩΡΓΙΟΣ		1

ΦΑΣΕΙΣ ΚΑΙ ΓΚΟΛ

18' Ο **Μαχαιρίδης** βρέθηκε μόνος του απέναντι στον **Δημητρίου**, ωστόσο ο τελευταίος απέκρουσε θαυμάσια σε κόρνερ το πλασέ.

25' Ο **Σκυλλαράκης Α.** δεν άφησε τον **Πάλλα** να διορθώσει το λάθος του. Εκλεψε την μπάλα, βγήκε σε θέση τετ -α- τετ με τον **Κακοσαίο** και με άψογο πλασέ έκανε το 0-1.

28' Ο **Μέλιος** εκτέλεσε κόρνερ, ο **Πάλλας** κέρδισε την πρώτη κεφαλιά, η μπάλα έφτασε στα πόδια του **Καταξενού** και εκείνος ισοφάρισε για λογαριασμό του Απόλλωνα με όμορφο σουτ από πλάγια θέση (1-1).

67' Ο **Γκίνος** αντίκρισε την δεύτερη κίτρινη κάρτα του και αποβλήθηκε από το παιχνίδι.

80' Οι γηπεδούχοι συνδυάστηκαν άψογα με τον **Καρτάλη** να πασάρει στον **Κοσκινιάτη**, αυτόν να αφήνει την μπάλα στον **Κουρμαδιά** και τον τελευταίο να μην αστοχεί από κοντά. Το ζυγισμένο πλασέ του διαμόρφωσε το τελικό 2-1.

Καλύτεροι των νικητών ήταν οι **Κοσκινιάτης, Ορφανός** και **Καταξενός**, ενώ από πλευράς Αγίου Γεωργίου διακρίθηκαν οι **Χατζησταμάτης, Μαυρομούστακος** και **Λεβέντης.**

Καλή ήταν σε γενικές γραμμές η διαιτησία των **Πηδιάκη, Τσαγγάρη** και **Ζανεττή.**

Οι συνθέσεις:

ΑΠΟΛΛΩΝ ΚΑΛΥΘΙΩΝ: Κακοσαίος, Μαχαιρίδης (70' Σταυρής), Μαριάς, Κοσκινιάτης, Μέλιος, Μπριζνόβαλης (57' Καρτάλης), Ορφανός, Καταξενός, Δημητριάδης (81' Γρηγοράς), Πάλλας, Κουρμαδιάς.

ΑΓΙΟΣ ΓΕΩΡΓΙΟΣ: Δημητρίου, Παπανθίμου, Μπάρτζος (90' Παλογιάννης), Χατζησταμάτης, Λεβέντης, Γκίνος (67' Κόκκινος), Σκυλλαράκης Α., Σκυλλαράκης Χ. (46' Χατζημανώλης), Εμίρογλου, Μαυρομούστακος, Γκιζλής (15' λ.τ. Σακελλάρης)

Κακό παιχνίδι



Δεν έμεινε ικανοποιημένος από την απόδοση των παικτών του, ωστόσο η ομάδα του θα συνεχίσει να παίζει για την ιστορία της, όπως μας δήλωσε ο προπονητής του Απόλλωνα Κ. **Νίκος Ταχραμάνης.**

«Εγινε ένα πολύ κακό παιχνίδι. Δεν είμασταν καθόλου καλοί σε αυτό το ματς. Μετά την αποβολή του παίκτη του Αγίου Γεωργίου βρήκαμε χώρους και πήραμε τη νίκη. Συνεχίζουμε την προσπάθειά μας. Θα παίξουμε μέχρι το τέλος για την ιστορία του Απόλλωνα. Εύχομαι καλή συνέχεια στον Αγ. Γεώργιο. Συγχαρητήρια στην διαιτησία».



Ο Γιάννης Χατζηταμάτης (αριστερά) τρέχει να αναχώσει τον Μαχαιρίδη
ΒΙΚΤΩΡ ΦΩΤΟ ΜΑΡΚΕΤ



Χάρης Σκυλλαράκης (αριστερά) και Βασίλης Μέλιος (δεξιά) διεκδικούν τη μπάλα με τον Γκίνο (μέσο) να φτιάχνει τα μαλλιά του
ΒΙΚΤΩΡ ΦΩΤΟ ΜΑΡΚΕΤ

Ουσιαστικός και σοβαρός!

• Ο Κλεάνθης γύρισε στις επιτυχίες θριαμβεύοντας επί του Κλεόβουλου

ΠΑΡΑΔΕΙΣΙ

Μετά την απώλεια του Κυπέλλου Δωδεκανήσου πριν λίγες μέρες ο Κλεάνθης επανήλθε κατά τον καλύτερο τρόπο στις επιτυχίες. Η ομάδα του Ανδρέα Σταύρου με σημαντικές απουσίες επικράτησε εύκολα του Κλεόβουλου με 4-0 αφού οι παίκτες της έκαναν αυτό ακριβώς που δεν μπόρεσαν-ιδιαίτερα στο α' ημίχρονο-να κάνουν οι φιλοξενούμενοι.

Αξιοποίησαν εύκολα τις ευκαιρίες που τους παρουσιάσθηκαν σε αντίθεση με τους παίκτες του Κλεόβουλου που δεν έβρισκαν δίχτυα.

Το ματς ξεκίνησε αναγνωριστικά με τις δύο ομάδες να παίζουν ελεύθερο ποδόσφαιρο αφού ο Κλεάνθης ήθελε να ξεπεράσει κατά τον καλύτερο τρόπο τον ατυχή τελικό, ενώ ο Κλεόβουλος χρειαζόταν τους βαθμούς που θα τον οδηγούσαν στην παραμονή στην κατηγορία.

Η ομάδα της Λίνδου έχασε στο ξεκίνημα ευκαιρίες αλλά οι γηπεδούχοι αφού ήλεγξαν τον ρυθμό του αγώνα προηγήθηκαν νωρίς (24'). Οι του Κλεόβουλου πίεσαν στη συνέχεια αλλά δύσκολα ξεπερνούσαν την καλοστημένη άμυνα του Κλεάνθη ενώ δεν εκμεταλλεύθηκαν σωστά τις στημένες φάσεις και τις κεφαλιές των "ψηλών", σημείο στο οποίο ο **Σαββιδάκης** και η άμυνά του έδειξαν νάχουν πρόβλημα.

Στο β' ημίχρονο ο **Κλεάνθης** έκανε νωρίς το 2-0 μ' ένα όμορφο γκολ του **Π. Αθανασίου** και κάπου εκεί το ματς τελείωσε. Ο Κλεόβουλος εγκαταλείποντας την άμυνα βγήκε μπροστά για να μειώσει και να ξαναμπεί στο παιχνίδι αλλά δεν τα κατάφερε σε αντίθεση με τους γηπεδούχους που παίζοντας σοβαρά έφθασαν άνετα στο 4-0 στο 87'.

ΦΑΣΕΙΣ ΚΑΙ ΓΚΟΛ

Στο 8' την κεφαλιά του **Φαρμακαλή,** έδιωξε την τελευταία στιγμή ο **Σαββιδάκης** και το οριζόντιο δοκάρι.

Στο 10' από κόρνερ του **Τσακίρη** η κεφαλιά του **Οικονομάκη** έφυγε άουτ.

Στο 13' ο **Φρούμης** ελίχθηκε στην περιοχή αλλά πλάσαρε λίγο άουτ από το δεξί κάθετο δοκάρι του **Διάκουλα Ι.**

Στο 23' ο **Διάκουλας** μπλόκαρε δυνατό σουτ.

Το 1-0 στο 24'. Ο **Σπάρταλης Μ.** αρχικά πλάσαρε, απέκρουσε ο **Διάκουλας Ι.** κι ο **Αραμπατζόγλου** από κοντά έστειλε τη μπάλα στα δίχτυα.

Στο 27' απ' το φάουλ του **Πιτσουρδάκη,** ο **Μιμηγιάννης** σε κενή εστία με κεφαλιά έστειλε τη μπάλα άουτ.

Στο 58' ο **Π. Αθανασίου** με δυνατό σουτ έστειλε τη μπάλλα στα δίχτυα του **Διάκουλα Ι.** γράφοντας το 2-0.

Στο 68' από το κόρνερ του **Φαρμακαλή** ο **Μιμηγιάννης** έπιασε την κεφαλιά για να διώξει στη γραμμή ο **Αραμπατζόγλου.**

Στο 74' το 3-0. Ο **Φρούμης** έβγαλε μάτι τον **Σπάρταλη Μ.** που απέφυγε έναν αντίπαλό του και σούταρε στέλνοντας τη μπάλα στα δίχτυα.

Στο 87' ο **Καρίκης** προσπάθησε απ' τ' αριστερά, έβγαλε τη σέντρα και ο **Δ. Ζουρούδης** τη γύρισε στον **Μ. Σπάρταλη** που από κοντά πλάσαρε γράφοντας το 4-0.

Καλύτεροι από τον θρίαμβο του Κλεάνθη ήσαν οι **Φρούμης, Αραμπατζόγλου, Π. Αθανασίου** και **Μ. Σπάρταλης.** Από τον Κλεόβουλο ξεχώρισαν περισσότερο οι **Φαρμακαλής, Τσακίρης** και **Οικονομάκης.**

Αριστη ήταν η διαιτησία των κ.κ. **Σιδηρόπουλου, Φραγκίνη, Φουκαρά.**

Οι ομάδες

ΚΛΕΑΝΘΗΣ: *Σαββιδάκης, Χ"θεοδωράκης, Τριανταφύλλου, Μανιάς, Φρούμης (74' Καρακώστας), Αθανασίου (78' Καρίκης), Πάττας (89' Χ"σάββας), Αραμπατζόγλου, Σπάρταλης Μ., Ζουρούδης, Σπάρταλης Α.*

ΚΛΕΟΒΟΥΛΟΣ: *Διάκουλας Ι., Χινίρης, Μιμηγιάννης, Πιτσουρδάκης, Οικονομάκης, Ιωαννίδης Ε. (64' Πιζήμολας), Διάκουλας Κ., Κορνάρος (58' Πόλος), Μακρυδημήτρης Α. (58' Οίκουτας), Φαρμακαλής, Τσακίρης*

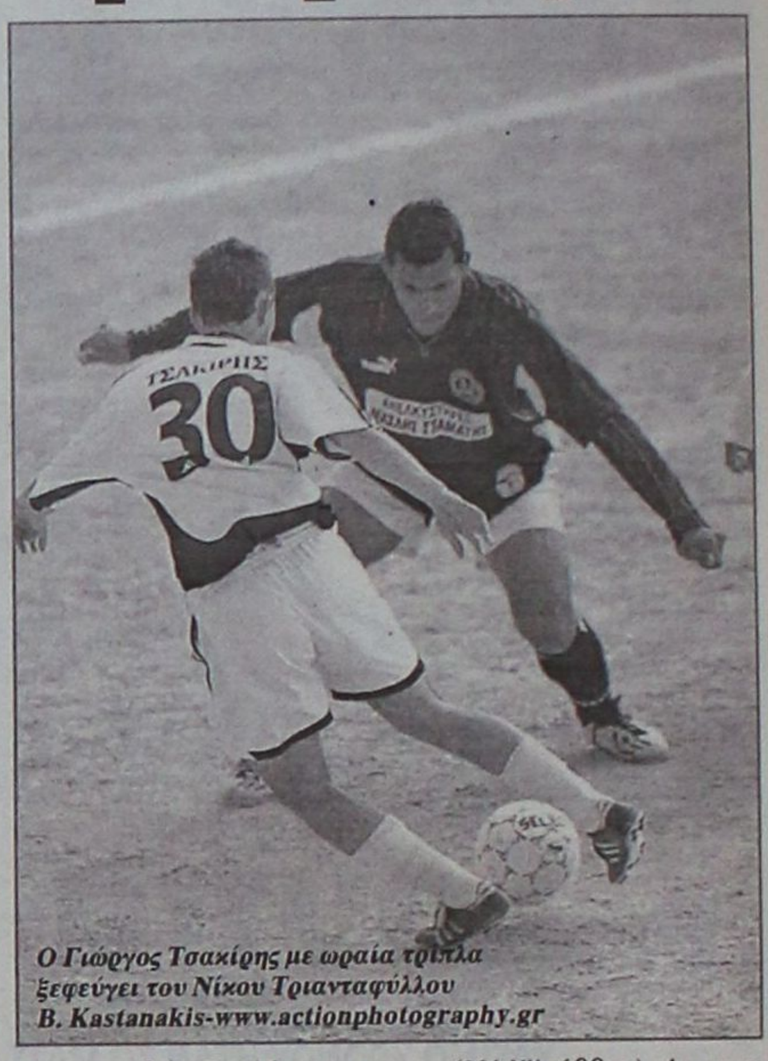

Ο Γιώργος Τσακίρης με ωραία τριπλα ξεφεύγει του Νίκου Τριανταφύλλου
B. Kastanakis-www.actionphotography.gr



Να χτίσουμε σε καλές βάσεις

Ικανοποιημένος απ' την εμφάνιση και τη νίκη της ομάδας του ήταν μετά τη λήξη του αγώνα ο **Ανδρέας Σταύρου** που δήλωσε χαρακτηριστικά: "Κάναμε σε γενικές γραμμές μία πολύ καλή εμφάνιση μετά τις τελευταίες αποτυχίες και την ήττα στον τελικό. Σίγουρα η τύχη δεν ήταν τότε με το μέρος μας αλλά πρέπει να κοιτάμε μπροστά. Ετσι στην ομάδα γίνεται μιά καλύτερη προσπάθεια τις τελευταίες μέρες για ν' αλλάξουμε τη νοοτροπία και τα μυαλά σε κάποιους. Συνεχίζουμε τη δουλειά μας για να χτίσουμε πάνω σε καλές βάσεις. Συγχαρητήρια και στον Κλεόβουλο και του εύχομαι να πετύχει στους στόχους του".

ΑΠΟΔΕΧΘΗΚΕ ΤΗ ΜΟΙΡΑ ΤΟΥ

• Ο Ασκληπιός έδειξε στο χθεσινό παιχνίδι με τον Διγενή πως δεν πιστεύει στην παραμονή του στην κατηγορία. Έχασε με κατεβασμένα τα χέρια από μία ομάδα που έπαιξε με στοιχειώδη διάθεση και χωρίς άγχος.

Νέο Στάδιο Ανταγόρα (Του Γιώργου Αναγνώστου)

Παρά το γεγονός ότι μαθηματικά το τρένο της Α' κατηγορίας δεν έχει χαθεί για τον Ασκληπιό, μάλλον θα πρέπει να λογίζεται από χθες ως η δεύτερη ομάδα που υποβιβάζεται μετά τον Αστέρα Μασσάρων, πολύ απλά γιατί οι ίδιοι οι ποδοσφαιριστές του δεν δείχνουν να πιστεύουν πως μπορούν να αποφύγουν το μοιραίο.

Μεγαλύτερη απόδειξη από το χθεσινό ματς κόντρα στον Διγενή δεν υπάρχει. Οι Κοσκινιάτες πήραν μία άνετη νίκη με 3-1, χωρίς καν να χρειαστεί να παίξουν κάποια σπουδαία μπάλα, γιατί στο κάτω κάτω χθες δεν βρήκαν απέναντί τους ομάδα που έδινε τον υπέρτατο αγώνα για να σωθεί. Το άγχος της ήταν πολύ μεγαλύτερο από την δίψα της. Άγχος, που αφορούσε περισσότερο την αναμονή του τελικού χτυπήματος παρά την ανάγκη να έρθουν οι υπερπολύτιμοι βαθμοί.

Το τοπίο ήταν ξεκάθαρο από την αρχή. Ο Διγενής ήταν άνετος, έγινε ακόμα περισσότερο στο ημίωρο, όταν πέτυχε το πρώτο του γκολ και από εκεί και πέρα δεν δυσκολεύτηκε όχι μόνο να το κρατήσει, αλλά και να εκτοξεύσει το προβάδισμά του μέσα σε ένα τρίλεπτο στο τελευταίο τέταρτο της αναμέτρησης στα τρία γκολ.

ΑΣΚΛΗΠΙΟΣ	1
ΔΙΓΕΝΗΣ	3

Οι γηπεδούχοι δεν κατάφεραν να προβάλουν αντίσταση σε κανένα σημείο της αναμέτρησης. Παρουσίασαν ένα σύνολο ασύνδετο, χωρίς ψυχολογία και χωρίς προσανατολισμούς, το οποίο αποδέχθηκε την μοίρα του ηττημένου από την αρχή και το μόνο που κατάφερε ήταν να πετύχει προς το τέλος του αγώνα το γκολ της τιμής.

Φάσεις και Γκολ

5': Φάουλ του **Πατρού** λίγο έξω από την μεγάλη περιοχή αποκρούστηκε από το οριζόντιο δοκάρι της εστίας του Ασκληπιού.

11': Ο **Χοχλαστός** απέκρουσε δύσκολα σε κόρνερ το μακρινό σουτ του **Πλύγκου.**

30': Κατά την διάρκεια γρήγορης αντεπίθεσης ο **Πλύγκος** πήρε την μπάλα στην πλάτη της άμυνας, πέρασε και τον **Χοχλαστό** και με πλασέ στην κενή εστία έκανε το 0-1.

49': Ο **Καψαλάκης** πλαγιοκόπησε από τα δεξιά την άμυνα των γηπεδούχων, έκοψε για τον **Παπαχριστοδούλου,** εκείνος βρέθηκε φάτσα με το άδειο τέρμα, ωστόσο το πλασέ του έφυγε άουτ, αφού πρώτα η μπάλα βρήκε στο οριζόντιο δοκάρι.

59': Δυνατό σουτ του **Ζαμάγια** έφυγε λίγο άουτ.

72': Ο **Διακάκης** έστειλε την μπάλα ελάχιστα έξω από τα δοκάρια με το σουτ που έπιασε στην κίνηση μετά την σέντρα του **Πλύγκου.**

78': Ο **Πανούσης** ξεχύθηκε μόνος του προς την εστία του **Χοχλαστού,** πάνω στην έξοδο του τελευταίου έδωσε δίπλα του για τον **Πλύγκο** και εκείνος δεν είχε πρόβλημα να κάνει από κοντά το 0-2.

81': Νέα γρήγορη αντεπίθεση για τον **Διγενή,** με τον **Καψαλάκη** να βγάζει σε θέση τετ α τετ τον **Πανούση** και εκείνος να ανεβάζει τον δείκτη του σκορ από πλάγια θέση στο 0-3.

84': Ο **Καραγιάννης** ανατράπηκε από τον **Καψαλάκη** και ο διαιτητής **Κατσιδώνης Ε.** καταλόγισε αμέσως το πέναλτι. Την εκτέλεση ανέλαβε ο ίδιος ο **Καραγιάννης,** ο οποίος διαμόρφωσε το τελικό 1-3.

Καλύτεροι του Διγενή ήταν οι **Πλύγκος, Πατρός** και όσο έπαιξε ο **Πανούσης,** ενώ μόνο ο **Καραγιάννης** ξεχώρισε από το χθες κακό σύνολο του Ασκληπιού.

Πολύ καλή ήταν η διαιτησία των **Κατσιδώνη Ε., Φεσσάρα** και **Φραγκιαδάκη** (είχε οριστεί ο **Αλαχιώτης,** όμως δεν κατάφερε να ταξιδέψει στην Κω λόγω απαγορευτικού).

Οι συνθέσεις:

ΑΣΚΛΗΠΙΟΣ: *Χοχλαστός, Κιλιμάτος, Αγαπητού, Ζαμάγιας, Ξυπολιτάς, Πουλημάς, Καραγιάννης, Τουλαντάς (46' Παπαγιαννόπουλος Μ.), Κεφαλιανός, Γιαλομανδράκης, Βασιλάκος (87 Μπουτσακτσής)*

ΔΙΓΕΝΗΣ: *Ζουρίδης, Ταμπουράς, Καννάκης, Ζαχαρίας, Πατρός, Καψαλάκης, Διακίδης (40' λ.τ. Πανούσης), Γιοβάνι (83' Μαχραμάς), Παπαχριστοδούλου (82' Τάγια), Πλύγκος, Διακάκης*

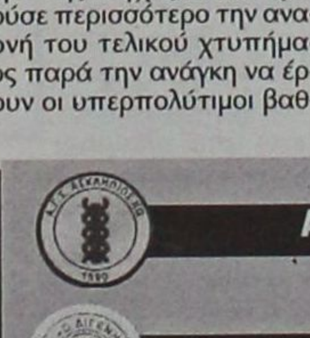

"ΟΡΘΟΠΟΔΗΣΑΜΕ ΜΕ ΔΟΥΛΕΙΑ"

Ένα γενικότερο στίγμα της εικόνας του Διγενή με αφορμή το χθεσινό νικηφόρο παιχνίδι κόντρα στον Ασκληπιό επιχείρησε να δώσει ο προπονητής των Κοσκινιατών, **Κώστας Λεπτοκαρίδης:**

«Κάθε ομάδα παίζει για την νίκη και σήμερα παίξαμε για να κερδίσουμε, παρά το γεγονός ότι ήρθαμε στην Κω με οκτώ βασικούς και με τους υπόλοιπους παίκτες να είναι μικρής ηλικίας. Όταν ήρθα στον Διγενή είχαμε μόλις τρεις βαθμούς και ήμασταν σε άθλια κατάσταση, όμως δουλέψαμε σκληρά και ορθοποδήσαμε».

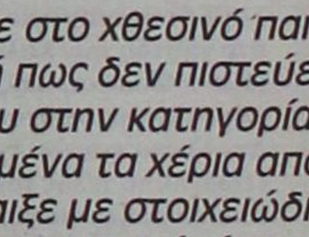

"Ο ΚΥΚΛΟΣ ΜΑΣ ΕΚΛΕΙΣΕ"

Σύμφωνα με τον προπονητή του Ασκληπιού, **Μιχάλη Παπαγιαννόπουλο,** η χθεσινή ήττα από τον Διγενή δεν ισοδυναμεί μόνο με τον υποβιβασμό της ομάδας του στην Β' κατηγορία, αλλά παράλληλα κλείνει και έναν κύκλο ύπαρξής της με την σημερινή της μορφή. Το ζητούμενο είναι πλέον οι κινήσεις της επόμενης μέρας:

«Συγχαρητήρια στον Διγενή, ο οποίος αδικείται από την βαθμολογική του θέση. Η ομάδα μου είναι άξια της μοίρας της. Στο πιο σημαντικό παιχνίδι αναγκάστηκα να είμαι εγώ ο δωδέκατος παίκτης της. Από σήμερα ο Ασκληπιός είναι στην Β' κατηγορία. Αποφάσισα από το επόμενο παιχνίδι να προωθήσω στην ομάδα παίκτες της παιδικής ομάδας. Με αυτό το έμψυχο υλικό δεν καταφέραμε να παραμείνουμε στην κατηγορία. Θα κάνω την έκθεσή μου στην διοίκηση, καθώς η ομάδα χρειάζεται αναδιοργάνωση και ένα νέο ξεκίνημα όπως πριν από έξι χρόνια. Η σημερινή ομάδα έκανε τον κύκλο της».

γ' ημίχρονο



Δεν έλειψαν τα δυνατά μαρκαρίσματα στο γήπεδο Καλυθιών. Εδώ ο Γιάννης Χατζησταράτης του Αγίου Γεωργίου με δύναμη προσπαθεί να κερδίσει τη μπάλα από τον Μαριά του Απόλλωνα

ΒΙΚΤΩΡ ΦΩΤΟ ΜΑΡΚΕΤ ΙΑΛΥΣΟΣ



Τον κόσμο ανάποδα είδε στη συγκεκριμένη φάση ο ποδοσφαιριστής του Κλεόβουλου καθώς ο μέσος του Κλεάνθη Θεόδωρος Φρούμης μπήκε πιο δυνατά στη φάση περιμένοντας τη μπάλα να κατέβει

B.Kastanakis www.actionphotography.gr



Ο Δημήτρης Παπαγρηγορίου λίγο πριν το ματς Κλεάνθης-Κλεόβουλος ράβει τα δίχτυα υπό τις υποδείξεις του διαιτητή **Σιδηρόπουλου** και του επόπτη **Φραγκίνη**, με τον τερματοφύλακα του Κλεάνθη **Παύλο Σαββιδάκη** να παρακολουθεί

B.Kastanakis www.actionphotography.gr

Γ' ΗΜΙΧΡΟΝΟ

Στις Καλυθιές ο Τζαλακώστας



Ο προπονητής του Διαγόρα **Βασίλης Τζαλακώστας** και ο γενικός του αρχηγός **Νίκος Νίκανδρος** πήγαν στις Καλυθιές για να παρακολουθήσουν τον αγώνα του Απόλλωνα Καλυθιών με τον Αγιο Γεώργιο. Του κινούσαν το ενδιαφέρον:

- Ο **Λουκάς Τσοπανάκης** και ο
- **Βασίλης Ορφανός**

Ο τεχνικός του Διαγόρα δεν αποκάλυψε τις εντυπώσεις του και τα συμπεράσματά του, αλλά προσβλέποντας στην Γ' εθνική, έγκυρες πηγές ανέφεραν χθες πως του άρεσε ο **Γιάννης Κοσκινιάτης**, αλλά κι ο **Βασίλης Ορφανός.** Ο **Λουκάς Τσοπανάκης** δεν αγωνίσθηκε. Εξάλλου έχει επικεντρώσει το ενδιαφέρον στις σπουδές του.

Καπερώνης κι όχι Κούτσικας

Οταν τέθηκε το ζήτημα των παραιτήσεων της τεχνικής ηγεσίας της Κω στο όνομα του γυμναστή από κεκτημένη ταχύτητα αναφέρθηκε το όνομα του **Λεωνίδα Κούτσικα.** Η "Α.Γ." οφείλει να διευκρινήσει πως η παραίτηση δεν αφορούσε τον κ. **Κούτσικα**, αλλά τον **Γιάννη Καπερώνη**. Αυτά προς αποφυγή παρεξηγήσεων...

Δύο κοιλιές είναι πολλές

Αν ο Διαγόρας Βατίου συμμετείχε στο κουπόνι του στοιχήματος, είναι δεδομένο πως το περασμένο Σάββατο θα συγκέντρωνε τα πυρά των απανταχού τζογαδόρων, που έχασαν ένα ιδανικό στάνταρ. Εννέα ολόκληρες αγωνιστικές είχαν να κερδίσουν οι Βατενοί, με απολογισμό επτά ισοπαλίες και δύο ήττες. Η τελευταία φορά πριν από την προχθεσινή νίκη επί του Ηρακλή Μαριτσών με 2-0 που ο Διαγόρας Β. αύξησε σε ένα απόγευμα την βαθμολογική του συγκομιδή κατά τρεις βαθμούς ήταν την 17η αγωνιστική, όταν είχε συντρίψει στην έδρα του τον Απόλλωνα Καλυθιών με 4-0. Η κάτι παραπάνω από δίμηνη κοιλιά των Βατενών είναι η κύρια αιτία που ολοκληρώνουν τη χρονιά χωρίς το κέρδος του πρωταθλήματος, αν και δεν είναι η μόνη. Ακόμα και έτσι θα μπορούσαν να πετύχουν κάτι καλύτερο, αν φυσικά δεν είχε προηγηθεί ένα κάκιστο ξεκίνημα στην αρχή του φετινού πρωταθλήματος. Οι δύο κοιλιές βαραίνουν πολύ και δεν... πέφτουν σε διάστημα 30 αγωνιστικών...

Στην αποστολή σαν κόουτς

Ο υπηρεσιακός τεχνικός της Α.Ε. Κω ταξίδεψε τελικά στη Σύρο για τον αγώνα με τον Αστέρα. Ο **Στάθης Γκουντελίτσας** δεν έβαλε τον εαυτό του στη λίστα των ποδοσφαιριστών, εξαιτίας ενός τραυματισμού που τον ταλαιπωρεί. Ο **Γκουντελίτσας** πήγε τελικά στο ταξίδι, αλλά για να κοουτσάρει την ελλιπέστατη ομάδα του.

"Θα μιλήσω στο τέλος"

Ο **Ανδρέας Καϊσερλης** δεν έχει πει τίποτα ακόμα. Ο τέως προπονητής της Α.Ε. Κω σε δηλώσεις του στην "Α.Γ." τόνισε πριν από λίγες μέρες πως "θα μιλήσει στο τέλος του πρωταθλήματος. Είναι πάρα πολλά που με απασχολούν, αλλά δεν είναι επί του παρόντος. Να τελειώσει το πρωτάθλημα και θα βάλουμε τα πράγματα στη θέση τους».

Παγωμένη Πανηγύρια στ' Αφάντου

Υποδοχή ηρώων επιφύλαξαν οι πολυάριθμοι φίλοι του ΑΕΡΑ στους ποδοσφαιριστές κατά την άφιξή τους στην πλατεία του χωριού. Πανηγύρια, σαμπάνιες και ρυθμικά συνθήματα τύπου "Νάτοι, νάτοι οι πρωταθλητές" ηχούσαν συνεχώς, μετατρέποντας με την βοήθεια καπνογόνων την πλατεία σε ένθερμη εξέδρα.

Το γλέντι συνεχίστηκε στους ίδιους ρυθμούς μέχρι πρωίας, σε κατάστημα της περιοχής, με το ποτό και τα πούρα να έχουν την τιμητική τους.

Παράδοση για τον Κλεάνθη

Μία ισχυρή παράδοση έχει χτίσει ο Κλεάνθης στις εντός έδρας αναμετρήσεις του με τον Κλεόβουλο. Στα τελευταία επτά ματς οι Παραδεισιώτες μετρούν πέντε νίκες, ενώ δύο ματς έχουν λήξει ισόπαλα.

Η πιο ευτυχισμένη επίσκεψη

Η έβδομη επίσκεψη του ΑΕΡΑ στην έδρα του Απόλλωνα Απολλώνων ήταν για τους Αφαντενούς μακράν η πιο επιτυχημένη και αποδοτική σε σχέση με όλες τις προηγούμενες, τόσο σε σχέση με το κέρδος από το ματς, όσο και ως προς το συνολικό όφελος για την ομάδα. Μέχρι το περασμένο Σάββατο, ο ΑΕΡΑ μετρούσε στο γήπεδο των Απολλώνων μόλις δύο βαθμούς από ισάριθμες ισοπαλίες, ενώ τέσσερεις ήταν οι φορές που έφυγε ηττημένος. Σύμφωνα με το αρχείο του στατιστικολόγου της «Α.Γ.», Ρασήτ Μαρασλή, η παράδοση έσπασε προχθές με τον πλέον εντυπωσιακό τρόπο. Ο ΑΕΡΑ πέρασε από τα Απόλλωνα με το θριαμβευτικό 5-2 και συνέχισε να πανηγυρίζει μέχρι το πρωί, αφού με την νίκη του σφράγισε και μαθηματικά την κατάκτηση του φετινού πρωταθλήματος.

Ετοιμος για νέα καριέρα



Το ποδοσφαιρικό αρχείο έχει να επιδείξει αμέτρητες ιστορίες ποδοσφαιριστών που διέπρεψαν σε θέσεις τελείως διαφορετικές από αυτές που ξεκίνησαν και έδειξαν να κατέχουν. Από την προηγούμενη εβδομάδα υπάρχουν σημάδια ότι μία τέτοια ιστορία θα γράψει και ο Στέφανος Λινάρδος του Διαγόρα Βατίου, που από αμυντικός ξεκίνησε και...σέντερ φορ καταλήγει! Ο Γιάννης Καμπούρης είχε την έμπνευση να τοποθετήσει τον Λινάρδο στην κορυφή της επίθεσης στο φιλικό που έδωσαν την περασμένη Τετάρτη οι Βατενοί κόντρα στον Άγιο Ισίδωρο. Η διαφορά δυναμικότητας που χωρίζει τις δύο ομάδες είναι δεδομένη, όμως σίγουρα δεν μπορεί να μειώσει το γεγονός ότι ο Στέφανος Λινάρδος πέτυχε τρία γκολ! Αυτός είναι και ο λόγος που όταν μπήκε αλλαγή στο ξεκίνημα του δευτέρου ημιχρόνου του προχθεσινού αγώνα του Διαγόρα Β. με αντίπαλο τον Ηρακλή Μαριτσών, δοκίμασε ξανά στην επίθεση και παρά το γεγονός ότι δεν σκόραρε, βοήθησε πολύ και έδειξε καλά στοιχεία. Αν μέχρι και το τέλος του πρωταθλήματος συνεχίσει και αρχίσει να βρίσκει δίχτυα, οι Βατενοί θα ψάχνουν το καλοκαίρι για αμυντικό αλλά θα τρίβουν τα χέρια τους με μία καλή ανακάλυψη...κλασικού φορ περιοχής.



Τον έχασε η ιατρική

Οικονομικά σπούδασε ο παράγοντας του Απόλλωνα Καλυθιών, Γιώργος Κωβαίος, όμως όπως αποδείχθηκε προχθές στο εντός έδρας ματς της ομάδας του με τον Άγιο Γεώργιο, τον έχασε η ιατρική! Ο γιατρός αγώνα καθυστέρησε να πάει στο γήπεδο και επειδή οι ποδοσφαιριστές δεν μπορούσαν να τον περιμένουν για να αρχίσουν να παίζουν μπάλα και να τραυματίζονται, υπήρξαν φάσεις στις οποίες χρειάστηκε η παρέμβαση ανθρώπου που να γνωρίζει τα βασικά και να ξέρει να χρησιμοποιεί σωστά τουλάχιστον το ψυκτικό. Και αυτός ήταν ο Γιώργος Κωβαίος, που όποτε το απαίτησαν οι περιστάσεις έφευγε βολίδα μέσα στο γήπεδο με ένα μπουκάλι νερό στο ένα χέρι και ψυκτικό στο άλλο και πρόσφερε άμεσα τις πρώτες βοήθειες. Αποτελεσματικά και πειστικά, σαν να έκανε χρόνια την δουλειά, οπότε όταν έφτασε στο γήπεδο ο γιατρός του αγώνα, τα βρήκε όλα εντάξει. Βέβαια, το θέμα δεν έχει μόνο ανάλαφρη διάσταση. Το ψυκτικό δεν είναι το αναψυκτικό που ...πάει με όλα και η υγεία των αθλητών δεν είναι λογιστικό βιβλίο για να ξέρει να βγάλει άκρη με τα μάτια κλειστά ο Γιώργος Κωβαίος. Ποιος είχε πει πως ένα παιχνίδι δεν πρέπει να ξεκινάει όταν δεν υπάρχει γιατρός; Και βασικά ποιος είναι αυτός που παίρνει το ρίσκο να αναλάβει την ευθύνη για την υγεία των ποδοσφαιριστών...

Αρωμα Εθνικής

Εδώ και αρκετές μέρες βρίσκεται στη Ρόδο η διεθνής με την εθνική ομάδα γυναικών στους πρόσφατους Ολυμπιακούς Αγώνες, Αναστασία Κωστάκη. Η γνωστή μπασκετμπολίστρια έχει ιδιαίτερους δεσμούς με το «σμαραγδένιο» νησί και το Σάββατο ήταν παρούσα στο Βενετόκλειο για να παρακολουθήσει τον αγώνα του Κολοσσού με τον ΔΑΣΑΛ.

Αγγελίες



ΜΕΤΑΦΕΡΘΗΚΑΜΕ!
Θα μας βρίσκετε στα κεντρικά μας γραφεία επί της **Μαρ. Μαλλιαράκη 11** (τελευταία πάροδος Καναδά).
Τα τηλέφωνα παραμένουν τα ίδια:
(22410) 22210, (22410) 75230

RHODES-GREECE
CAIRO PALACE

ΕΝΟΙΚΙΑΖΕΤΑΙ
ΚΑΤΑΣΤΗΜΑ
30 τ.μ. στον όροφο των καταστημάτων επί του αίθριου του εμπορικού κέντρου
Πληρ. Κα ΦΡΑΝΣΙΣ ΝΙΟΤΗ
τηλ. 2241027600, κιν. 6944618757, 6973572262
φαξ 2241023462
email: fniotis@otenet.gr
XP2379

Μετακομίζετε;
γρήγορα
εύκολα
οικονομικά
MET.PO
ΡΟΔΟΣ: τηλ. 2241024388/6948003320
ΑΘΗΝΑ: τηλ. 2103464235/3476818-008
ΕΝΤΟΣ ΝΗΣΟΥ ΚΑΙ ΠΡΟΣ ΟΛΗ ΤΗΝ ΕΛΛΑΔΑ
MAT424

Vitzileos
Μάριος Κ. Βιτζηλαίος
Εθν. Μακαρίου 45, 3ος όροφος
Τηλ: 22410 24900 Φαξ: 22410 25544
Κιν: 6932 704 919 Email : mvre@otenet.gr
www.vitzileos.gr

ΚΑΤΑΣΤΗΜΑΤΑ - ΓΡΑΦΕΙΑ - ΕΠΙΧΕΙΡΗΣΕΙΣ

40 ΤΜ	ΕΠΙΧ/ΣΗ ΧΡΥΣΟΧΟΕΙΟ ΣΤΟ ΜΑΝΔΡΑΚΙ	35.000 €
50 ΤΜ	ΕΠΙΧ/ΣΗ ΚΑΦΕ-ΜΠΑΡ ΣΕ ΛΕΙΤΟΥΡΓΙΑ, Π. ΠΟΛΗ	75.000 €
55 ΤΜ	ΕΠΙΧ/ΣΗ SNACK-BAR ΕΞΟΠΛΙΣΜΕΝΟ ΜΕ ΑΔΕΙΑ ΓΙΑ 30 ΚΑΘΙΣΜΑΤΑ, ΣΤΗΝ ΠΑΛΙΑ ΠΟΛΗ	75.000 €
100 ΤΜ	ΕΠΙΧ/ΣΗ ΣΤΕΓΝΟΚΑΘΑΡΙΣΤΗΡΙΟ ΣΤΑ ΑΦΑΝΤΟΥ ΜΕ ΥΠΟΚ/ΜΑ ΣΤΗ ΡΟΔΟ	120.000 €
120 ΤΜ	ΑΚΙΝΗΤΟ ΜΕ 40 ΤΜ.ΥΠΟΓΕΙΟ, 40 ΤΜ.ΙΣΟΓΕΙΟ, 40 ΤΜ ΟΡΟΦΟΣ ΣΤΟ ΜΑΝΔΡΑΚΙ	300.000 €
120 ΤΜ	& 120 ΤΜ ΟΜΟΡΑ ΕΣΤΙΑΤΟΡΙΑ ΣΤΟ ΦΑΛΗΡΑΚΙ	150.000 €
122 ΤΜ	ΚΑΤΑΣΤΗΜΑ ΜΕ ΠΑΤΑΡΙ ΣΕ ΕΜΠΟΡΙΚΗ ΠΕΡΙΟΧΗ ΣΤΟ ΚΕΝΤΡΟ ΤΗΣ ΠΟΛΗΣ	200.000 €
144 ΤΜ	ΔΙΑΤΗΡΗΤΕΟ ΑΚΙΝΗΤΟ (ισόγειο 72 + όροφος 72 τμ.) ΣΤΗΝ ΨΑΡΟΠΟΥΛΑ	500.000 €
180 ΤΜ	ΑΠΟΘΗΚΗ ΣΤΗΝ ΠΑΝ.ΡΟΔΙΟΥ	82.000 €
200 ΤΜ	ΕΠΙΧ/ΣΗ ΕΣΤΙΑΤΟΡΙΟ, ΣΝΑΚ-ΜΠΑΡ ΣΤΟ ΚΕΝΤΡΟ ΣΕ 880 ΤΜ ΟΙΚΟΠΕΔΟ	150.000 €
240 ΤΜ	ΑΠΟΘΗΚΗ ΣΤΙΣ 7 ΧΟΥΡΜΑΔΙΕΣ	100.000 €
365 ΤΜ	ΕΠΑΓΓΕΛΜΑΤΙΚΟΣ ΧΩΡΟΣ ΜΕ ΠΑΤΑΡΙ, ΠΕΡΙΟΧΗ ΑΣΓΟΥΡΟΥ	400.000 €
	ΞΕΝ/ΧΕΙΟ Β ΚΑΤ. 95 ΔΩΜ. ΣΕ 13 ΣΤΡ. ΣΤΗΝ ΠΑΡΑΛΙΑ ΙΑΛΥΣΟΥ	2.642.000 €
	ΞΕΝ/ΧΕΙΟ Γ ΚΑΤ. 37 ΔΩΜ. 74 ΚΛΙΝΕΣ, ΔΙΣΚΟΘΗΚΗ 250 τμ. & ΜΠΑΡ ΣΤΗΝ ΠΑΡΑΛΙΑ	1.260.000 €
	ΞΕΝ/ΧΕΙΟ 15 ΔΩΜΑΤΙΩΝ ΠΑΝΩ ΣΤΟ ΚΥΜΑ & ΜΟΝΟΚΑΤΟΙΚΙΑ 80 ΤΜ., ΓΕΝΝΑΔΙ	440.000 €
	ΣΥΓΚΡΟΤΗΜΑ 7 ΔΙΑΜΕΡΙΣΜΑΤΩΝ ΜΕ 2 ΜΑΓΑΖΙΑ 250 ΤΜ, ΠΑΡΑΛΙΑ ΙΞΙΑΣ	338.000 €
	ΚΤΙΡΙΑΚΟ ΣΥΓΚΡΟΤΗΜΑ ΣΤΟ ΛΙΜΑΝΙ, ΣΕ 1.808 ΤΜ ΟΙΚΟΠΕΔΟ ΕΠΙ ΤΗΣ ΟΔΟΥ ΑΥΣΤΡΑΛΙΑΣ	1.470.000 €

ΜΕΖΟΝΕΤΕΣ - ΜΟΝΟΚΑΤΟΙΚΙΕΣ ΟΙΚΟΔΟΜΕΣ

80 ΤΜ	ΜΟΝΟΚΑΤΟΙΚΙΑ & ΟΙΚΟΠΕΔΟ 4.000 ΤΜ ΠΑΝΩ ΣΤΟ ΚΥΜΑ, ΣΤΟ ΠΛΗΜΜΥΡΙ	200.000 €
80 ΤΜ	ΜΟΝΟΚΑΤΟΙΚΙΑ ΑΝΑΚΑΙΝΙΣΜΕΝΗ, ΜΕ ΑΥΛΗ ΚΟΝΤΑ ΣΤΟ ΠΑΝΕΠΙΣΤΗΜΙΟ	100.000 €
110 ΤΜ	ΗΜΙΤΕΛΗΣ ΠΕΤΡΙΝΗ ΚΑΤΟΙΚΙΑ ΣΤΗΝ ΠΑΛΙΑ ΠΟΛΗ	200.000 €
113 ΤΜ	ΜΟΝΟΚΑΤΟΙΚΙΑ ΔΙΑΜΟΡΦΩΜΕΝΗ ΣΕ 3 ΣΤΟΥΝΤΙΟ & ΚΑΤΑΣΤΗΜΑ ΜΕ ΑΥΛΗ 30 τμ. - Π.ΠΟΛΗ	265.000 €
135 ΤΜ	ΜΟΝΟΚΑΤΟΙΚΙΑ ΑΝΑΚΑΙΝΙΣΜΕΝΗ ΣΤΑ ΚΡΗΤΙΚΑ	215.000 €
140 ΤΜ	ΜΟΝΟΚΑΤΟΙΚΙΑ ΜΕ 70 ΤΜ ΔΥΝΑΤΟΤΗΤΑ ΧΡΗΣΗΣ ΜΑΓΑΖΙΟΥ ΣΤΙΣ ΚΑΛΛΙΘΙΕΣ	80.000 €
170 ΤΜ	ΝΕΟΚΛΑΣΙΚΟ ΔΙΑΤΗΡΗΤΕΟ ΑΡΧΟΝΤΙΚΟ ΣΕ ΟΙΚΟΠΕΔΟ 1.100 ΤΜ, Σ.Δ. 1,4 ΣΤΟ ΚΕΝΤΡΟ	1.500.000 €
180 ΤΜ	ΤΡΙΩΡΟΦΗ ΟΙΚΟΔΟΜΗ ΣΕ ΜΠΕΤΑ, ΣΤΟ ΦΑΛΗΡΑΚΙ	120.000 €
230 ΤΜ	ΒΙΛΑ ΣΤΗ ΛΑΡΔΟ ΣΕ 7700 τμ. ΟΙΚΟΠΕΔΟ ΜΕ 750 ΟΠΩΡΟΦΟΡΑ ΔΕΝΤΡΑ	323.000 €
280 ΤΜ	ΤΡΙΩΡΟΦΗ ΜΕΖΟΝΕΤΑ ΣΕ ΜΠΕΤΑ, ΕΠΙ ΤΗΣ Λ.ΡΟΔΟΥ-ΛΙΝΔΟΥ, ΣΤΑ ΑΦΑΝΤΟΥ	130.000 €
	ΔΙΩΡΟΦΗ ΜΟΝΟΚΑΤΟΙΚΙΑ ΜΕ 4 ΥΠΝΟΔΩΜΑΤΙΑ, 2 ΜΠΑΝΙΑ, ΣΤΑ ΑΦΑΝΤΟΥ	150.000 €

ΔΙΑΜΕΡΙΣΜΑΤΑ

50 ΤΜ	ΓΚΑΡΣΟΝΙΕΡΑ ΜΕ ΘΕΑ, ΣΤΟ ΓΕΝΝΑΔΙ	53.000 €
60 ΤΜ	ΜΕ 2 ΥΠΝΟΔΩΜΑΤΙΑ, ΦΑΝΤΑΣΤΙΚΗ ΘΕΑ, ΣΤΟ ΓΕΝΝΑΔΙ	55.000 €
80 ΤΜ	ΝΕΟΚΤΙΣΤΟ ΠΟΛΥΤΕΛΕΣ, ΣΤΗΝ ΙΞΙΑ	120.000 €
93 ΤΜ	LUX ΜΕ ΓΚΑΡΑΖ ΚΑΙ ΑΠΟΘΗΚΗ ΣΤΟΝ ΑΓ.ΔΗΜΗΤΡΙΟ	150.000 €
98 ΤΜ	ΣΤΟΝ 1ο ΟΡΟΦΟ, ΜΕ 3 ΥΠΝΟΔΩΜΑΤΙΑ, 1 ΜΠΑΝΙΟ, ΣΤΗΝ ΚΕΝΝΕΝΤΥ	130.000 €
116 ΤΜ	ΠΑΡΑΔΟΣΙΑΚΟ, ΑΠΕΝΑΝΤΙ ΑΠΟ ΚΑΖΙΝΟ	146.700 €
120 ΤΜ	ΣΤΟΝ 1ο ΟΡΟΦΟ, ΜΕ 3 ΥΠΝΟΔΩΜΑΤΙΑ, 2 ΜΠΑΝΙΑ, ΣΤΗΝ ΚΑΠΟΔΙΣΤΡΙΟΥ	147.000 €
220 ΤΜ	ΙΣΟΓΕΙΟ ΜΕ ΚΗΠΟ ΚΑΙ ΓΚΑΡΑΖ, ΣΤΟ ΡΟΔΙΝΙ	360.000 €

ΟΙΚΟΠΕΔΑ

412 ΤΜ	ΣΤΟΝ ΑΓ.ΝΙΚΟΛΑΟ, Σ.Δ.1,20	220.000 €
600 ΤΜ	ΣΤΗ ΣΥΜΗ, ΠΕΡΙΟΧΗ ΛΙΜΑΝΙΟΥ, ΠΑΝΩ ΣΤΟ ΚΥΜΑ	100.000 €
750 ΤΜ	ΣΤΟ ΓΕΝΝΑΔΙ, ΕΝΤΟΣ ΣΧΕΔΙΟΥ	18.000 €
2500 ΤΜ	ΣΤΟ ΓΕΝΝΑΔΙ, ΠΑΝΩ ΣΤΟ ΔΡΟΜΟ ΕΛΑΙΩΝΑΣ-ΦΟΥΡΝΑΚΙ	23.000 €
2600 ΤΜ	ΣΤΗΝ ΚΑΜΕΙΡΟ ΣΚΑΛΑ, ΠΑΝΩ ΣΤΟ ΚΥΜΑ, ΕΝΤΟΣ ΟΙΚΙΣΜΟΥ	85.000 €
3160 ΤΜ	ΣΤΟ ΓΕΝΝΑΔΙ, ΕΝΤΟΣ ΟΙΚΙΣΜΟΥ	100.000 €
3400 ΤΜ	ΣΤΟ ΓΕΝΝΑΔΙ, ΕΝΤΟΣ ΟΙΚΙΣΜΟΥ, ΜΕ ΘΕΑ	88.000 €
4000 ΤΜ	ΕΠΙ ΤΗΣ ΛΕΩΦ.ΡΟΔΟΥ-ΚΑΛΛΙΘΕΑΣ, ΜΕ ΜΟΝΑΔΙΚΗ ΘΕΑ	235.000 €
4075 ΤΜ	ΠΑΡΑΘΑΛΑΣΙΟ, Σ.Δ. 0,2 ΠΑΝΩ ΣΤΟ ΔΡΟΜΟ, ΣΤΗ ΛΕΡΟ	205.000 €
5400 ΤΜ	ΣΤΗΝ ΚΩ, ΣΕ ΕΞΟΧΙΚΗ ΤΟΠΟΘΕΣΙΑ ΠΕΡΙΟΧΗΣ ΨΑΛΙΔΙ	73.000 €
8000 ΤΜ	ΣΤΟ ΦΑΛΗΡΑΚΙ	200.000 €
8500 ΤΜ	& 6500 ΤΜ ΣΤΗΝ ΠΑΡΑΛΙΑ ΑΦΑΝΤΟΥ	Μέτρο/18 €
9000 ΤΜ	ΣΤΑ ΜΑΡΙΤΣΑ, ΕΝΤΟΣ ΖΩΝΗΣ	132.000 €
9760 ΤΜ	ΕΠΙ ΤΗΣ ΛΕΩΦ.ΡΟΔΟΥ-ΛΙΝΔΟΥ	560.000 €
20000 ΤΜ	ΠΑΝΩ ΣΤΟ ΚΥΜΑ, ΚΑΛΑΒΑΡΔΑ	880.00 €
20000 ΤΜ	ΣΤΟ ΠΛΗΜΜΥΡΙ, ΠΑΝΩ ΣΤΟ ΚΥΜΑ	470.000 €
25000 ΤΜ	ΣΤΑ ΚΑΛΑΒΑΡΔΑ	295.000 €
34000 ΤΜ	ΠΑΝΩ ΣΤΟ ΚΥΜΑ ΘΟΛΟΣ	611.000 €
98000 ΤΜ	ΣΤΟ ΤΣΑΙΡΙ, ΛΕΩΦ. ΤΣΑΙΡΙ - ΑΕΡΟΔΡΟΜΙΟ	1.300.000 €
115000ΤΜ	ΣΤΗΝ ΠΥΛΩΝΑ, ΟΙΚΟΠΕΔΙΚΗ ΕΚΤΑΣΗ ΜΕ ΦΑΝΤΑΣΤΙΚΗ ΘΕΑ ΣΤΗ ΘΑΛΑΣΣΑ	680.000 €

ΕΝΟΙΚΙΑΖΟΝΤΑΙ ΚΑΤΑΣΤΗΜΑΤΑ ΕΠΙΧΕΙΡΗΣΕΙΣ

34 ΤΜ	ΚΑΤΑΣΤΗΜΑ ΕΠΙ ΤΗΣ ΣΩΚΡΑΤΟΥΣ, ΠΑΛΙΑ ΠΟΛΗ	1.500 €
93 ΤΜ	ΚΑΤΑΣΤΗΜΑ ΣΤΗΝ ΟΔΟ ΚΑΠΟΔΙΣΤΡΙΟΥ	780 €
800 ΤΜ	ΚΑΤΑΣΤΗΜΑ ΣΤΗ ΘΟΛΟ	2.500 €
2000 ΤΜ	ΠΟΛΥΧΩΡΟΣ ΜΕ 350 ΤΜ ΚΤΙΣΜΕΝΟ ΧΩΡΟ ΚΑΦΕΤΕΡΙΑ & ΣΝΑΚ ΜΠΑΡ ΚΑΙ ΜΕ ΤΟΝ ΥΠΟΛΟΙΠΟ ΑΝΟΙΚΤΟ ΧΩΡΟ ΜΕ BEACH VOLLEY ΚΑΙ SOCCER (5x5), ΜΕ ΕΞΟΠΛΙΣΜΟ ΚΑΙ ΜΕΓΑΛΟ ΠΑΡΚΙΝΓΚ	2.500 €

ΕΝΟΙΚΙΑΖΟΝΤΑΙ ΚΑΤΟΙΚΙΕΣ

25 ΤΜ	ΓΚΑΡΣΟΝΙΕΡΑ ΣΕ ΡΕΤΙΡΕ, ΣΤΟ ΚΑΡΑΚΟΝΕΡΟ	230 €
60 ΤΜ	ΔΙΑΜΕΡΙΣΜΑ ΕΠΙΠΛΩΜΕΝΟ, ΣΤΑ ΤΡΙΑΝΤΑ	300 €
110 ΤΜ	ΔΙΑΜΕΡΙΣΜΑ ΙΣΟΓΕΙΟ ΝΕΟΚΛΑΣΙΚΟ ΣΤΟ ΚΕΝΤΡΟ ΤΗΣ ΠΟΛΗΣ	550 €

ΑΚΙΝΗΤΑ ΑΘΗΝΩΝ

83 ΤΜ	ΔΙΑΜΕΡΙΣΜΑ - ΡΕΤΙΡΕ, ΣΤΟΝ 4ο ΟΡΟΦΟ, ΠΛ. ΚΥΨΕΛΗΣ	123.300 €
86 ΤΜ	ΔΙΑΜΕΡΙΣΜΑ ΣΤΟΝ 4ο ΟΡΟΦΟ, ΣΤΗΝ ΑΓ.ΠΑΡΑΣΚΕΥΗ, ΔΙΠΛΑ ΣΤΟ ΑΜΕΡΙΚΑΝΙΚΟ ΚΟΛΛΕΓΙΟ, ΜΕ 2 ΜΕΓΑΛΑ ΥΠΝΟΔΩΜΑΤΙΑ ΚΑΙ ΘΕΡΜΑΝΣΗ	150.000 €
112 ΤΜ	ΔΙΑΜΕΡΙΣΜΑ, ΑΝΑΚΑΙΝΙΣΜΕΝΟ, ΜΕ ΥΠΕΡΥΨΩΜΕΝΟ ΙΣΟΓΕΙΟ ΚΑΙ ΚΗΠΟ ΣΤΗΝ ΑΝΩ ΓΛΥΦΑΔΑ	170.000 €

XΠ076 **Χθές ήταν όνειρο .. Σήμερα πραγματικότητα!**



TOP PROPERTIES

GEORGE & SAVAS PIPINOS
ΓΕΩΡΓΙΟΣ & ΣΑΒΒΑΣ ΠΙΠΙΝΟΣ
ΣΥΜΒΟΥΛΟΙ ΚΑΙ ΕΚΤΙΜΗΤΕΣ ΑΚΙΝΗΤΩΝ
REAL ESTATE AGENTS • MEMBER OF F.I.A.B.C.I.-NAEA-C.E.I.

Email: gpipinos@otenet.gr URL: www.rhodes-top-properties.com and www.pipinos.gr

Από το 1971

Η **"TOP PROPERTIES"** είναι ατομική επιχείρηση και ανήκει στους Γεώργιο και Σάββα Πιπίνο. Το γραφείο ασχολείται από το 1971 αποκλειστικά και μόνο με επενδύσεις και REAL ESTATE, στο νησί της Ρόδου και στην ευρύτερη περιοχή της Δωδεκανήσου.

ΑΠΕΥΘΥΝΟΜΑΣΤΕ: Στους **σοβαρούς, απαιτητικούς και επιλεκτικούς** επενδυτές-επιχειρηματίες, Ελληνες και ξένους που ενδιαφέρονται να κάνουν μια σοβαρή επένδυση προβολής στο νησί της Ρόδου.

ΠΡΟΣΦΕΡΟΥΜΕ: Α) Υπηρεσίες και πληροφορίες που γίνονται σε προσωπικό επίπεδο με εχεμύθεια, διακριτικότητα και σοβαρότητα.
Β) Μεγάλη γκάμα υψηλής ποιότητας, ακινήτων, όπως:1) Ξενοδοχεία Α' και Β' κατηγορίας των 600-500-350-300 κλινών, 2) Κεντρικά αστικά ακίνητα κατάλληλα για Τράπεζες-καταστήματα-γραφεία, 3) Παραλιακές εκτάσεις, κατάλληλες για τουριστικές επενδύσεις των 150.000-100.000-70.000-50.000-36.000 τ.μ. και 4) Διαμερίσματα και μεζονέτες προβολής, και 5) Αξιόλογες Παραθεριστικές κατοικίες.

ΣΤΟΧΟΣ ΜΑΣ ΕΙΝΑΙ: Να προσφέρουμε στο αγοραστικό μας κοινό υψηλής ποιότητας ακίνητα και ευκαιρίες στο νησί της Ρόδου. Η τριακονταετής και πλέον πείρα μας στον τομέα αυτό αποτελεί εγγύηση.

ΣΥΝΘΗΜΑ ΜΑΣ ΕΙΝΑΙ: Επενδύστε στη ΡΟΔΟ ΤΩΡΑ, σε ακίνητα που ΑΝΤΕΧΟΥΝ ΣΤΟ ΧΡΟΝΟ

Γεώργιος και Σάββας Πιπίνος
ΜΕΣΙΤΕΣ ΑΣΤΙΚΩΝ ΣΥΜΒΑΣΕΩΝ
Γιατί εμείς γνωρίζουμε καλύτερα!

Since 1971

TOP PROPERTIES is a father and son business. The senior, Mr George S. Pipinos, the founder of the office, has carved over the years a reputation for integrity and excellence in the world of Real Estate in the Dodecanese. The junior, Dr. Savas Pipinos, has returned from his studies in the UK to aid in his father´s footsteps.
AT TOP PROPERTIES we try hard to attract important and selective investors, high calibre businessmen/women and discerning professional people, both Greek and foreign, who wish to acquire substantial and valuable property on Rhodes.
We offer our expertise and advice privately, discreetly and in strict confidence.
We keep a comprehensive list of real estate of the highest specifications:
a. A' and B' class hotels (600, 500, 350, 300 beds capacity)
b. Centrally situated office buildings and other business premises.
c. Seaside land, ideal for development (hotels, holiday resorts, etc), of 150.000, 100.000, 70.000, 50.000, 36.000 square metres.
d. Villas, luxury apartments, detached, semi-detached and terraced houses.
e. Holiday and Retirement Homes.
Our aim is to give our clients the opportunity to acquire value for money, first class real estate on Rhodes. Our 30 and more years of experience is our warranty.
Our motto is Invest in Rhodes, Invest in property, It stands the test of time.



TOP PROPERTIES
George and Savas Pipinos
Because we know best

KENNENTY 38, ΡΟΔΟΣ, 85 100, ΤΗΛ. (22410) 23895,FAX: (22410) 20883
38 KENNEDY STR., RHODES, 85 100, TEL. (22410) 23895, FAX: (22410) 20883
U.K. Direct line: 08717115396

XΠ399

ΕΝΟΙΚΙΑΖΕΤΑΙ ΧΩΡΟΣ
πάνω από την Τράπεζα Πειραιώς (Αννης Μαρίας)
165 τ.μ. κατάλληλος για γραφεία, ινστιτούτο ομορφιάς κ.λπ.

Πληρ. Δ. Σουγκανίδης, τηλ. 6945417747

ΧΠΚΤΗ-001

ΕΝΟΙΚΙΑΖΕΤΑΙ
στην οδό Ν. Πλαστήρα 29
(πρώην BENNETON) **κατάστημα** 30 τ.μ.
Πληρ. Δ. Σουγκανίδης
Τηλ. 6945417747

ΧΠΚΤΗ-001

Hilton
Rhodes Resort

ENOIKIAZETAI
κατάστημα για χρήση κομμωτηρίου εντός ξενοδοχείου
HILTON RHODES RESORT
Πληρ. τηλ. 2241075000, Κα Τσακίρη Τσαμπίκα

ΜΑΤ000600

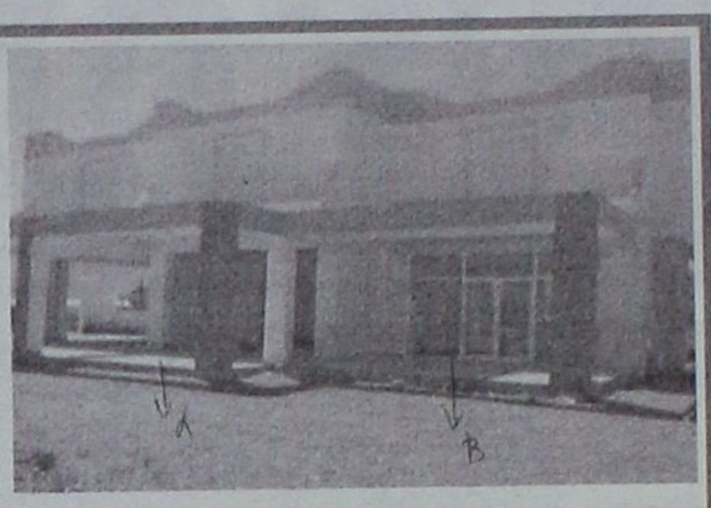

ΕΝΟΙΚΙΑΖΟΝΤΑΙ

Καταστήματα στην Κάλαθο, 300 μέτρα από την θάλασσα με αυλή 1.000 τ.μ.
Α) 80 τ.μ. Χρήση καταστήματος ως εστιατόριο. Ενοίκιο 1.500 €/ μήνα.
Β) 65 τ.μ. Χρήση καταστήματος για Ενοικιαζόμενα Αυτοκίνητα ή Μοτοποδήλατα. Ενοίκιο 900 €/ μήνα.

Πληρ. Εμμ. Κρανίδης & Συνεργάτες
Τηλ. 22410 27082- 6944347405, 6942010248,
2ος όροφος, E-mail: info@kranidis.gr, Αμερικής 50,
Ρόδος 85100

ΧΠ092

ΕΝΟΙΚΙΑΖΕΤΑΙ
ισόγειος χώρος
1.050 τ.μ. στην λεωφόρο Ρόδου-Λίνδου

Πληρ. τηλ. 6936113132

ΜΧΠ792

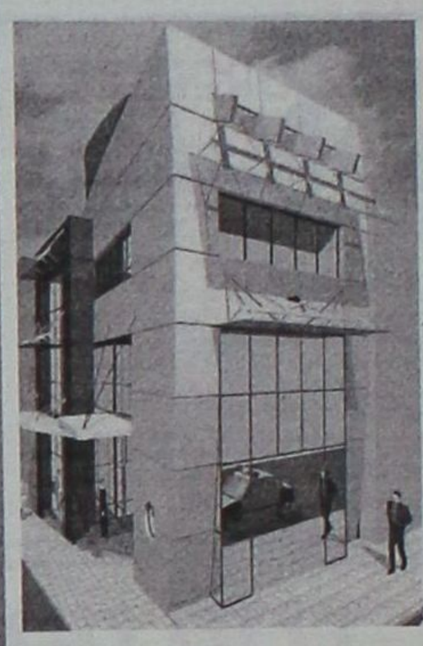

ΕΝΟΙΚΙΑΖΕΤΑΙ

Πολυτελές διώροφο **κατάστημα,** εμβαδού 400 τ.μ., 200 τ.μ. ισόγειο και 200 τ.μ. 1ος όροφος, στο κέντρο της πόλεως Ρόδου. 4.500€/μίσθωμα το μήνα.

Πληρ. Εμμ. Κρανίδης & Συνεργάτες, τηλ. 2241027082- 6944347405, 6942010248, Αμερικής 50, 2ος όροφος, Ρόδος

ΧΠ092

ΣΑΒΒΑΪΔΗΣ & Συνεργάτες

Μεσίτες & Σύμβουλοι Ακινήτων

ΠΩΛΗΣΕΙΣ

Το γραφείο μας διαθέτει σε αποκλειστικότητα δεκάδες επιλεγμένα ακίνητα

- Διαμέρισμα-Μονοκατοικίες-Μεζονέτες
- Οικόπεδα-Αγροτεμάχια
- Κεντρικά Καταστήματα - Γραφεία - Αυτοτελή Κτίρια
- Ξενοδοχειακές Μονάδες

Η προώθηση και προβολή των ακινήτων σας επιτυγχάνεται με σειρά συστηματικών δράσεων που περιλαμβάνουν

- Συμμετοχή σε εκθέσεις ακινήτων του εξωτερικού
- Διαφήμιση σε εφημερίδες και περιοδικά του κλάδου.
- Υποκαταστήματα σε κεντρικά σημεία της Ρόδου
- Συνεργασία με μεσιτικά γραφεία της Ελλάδας και του εξωτερικού

ΕΚΤΙΜΗΣΕΙΣ

Σε συνεργασία με διεθνή γραφεία συμβούλων ακίνητης περιουσίας και με βάση τα αυστηρά πρότυπα και την μεθολογία του Βρετανικού Ινστιτούτου Ορκωτών Πραγματογνόμων και Εκτιμητών (Royal Institution of Charteted Surveyors) αναλαμβάνουμε εκτιμήσεις ακίνητης περιουσίας.



Προεκτιμήσεις ακινήτων αυθημερόν ΔΩΡΕΑΝ
τηλ 22410-26281 22410-78660 22410-78661







Γρ. Λαμπράκη 14 & Αμερικής, Ρόδος
τηλ: 22410 26281, Φαξ: 22410 34663 e-mail info@savvaidis.gr

ΣΑΒΒΑΪΔΗΣ & Συνεργάτες
Μεσίτες & Σύμβουλοι Ακινήτων

ΧΠ659

ΜΗΝΙΑΙΑ ΕΝΟΙΚΙΑΣΗ ΔΩΜΑΤΙΩΝ ΣΕ ΞΕΝΟΔΟΧΕΙΟ

Το ξενοδοχείο **ΕΛΕΝΑ**
που βρίσκεται στο κέντρο της πόλεως Ρόδου,
σε μικρή απόσταση από το λιμάνι και το Πανεπιστήμιο
επί της οδού Γρίβα 78,
ΕΝΟΙΚΙΑΖΕΙ ΔΩΜΑΤΙΑ
ιδανικά για φοιτητές, στρατιωτικούς κ.λπ.
Το δωμάτιο διαθέτει:
α) ατομικό μπάνιο
β) τηλέφωνο
γ) ραδιόφωνο
δ) τηλεόραση
ε) ψυγείο
στ) θέρμανση
ζ) ζεστό νερό
η) εβδομαδιαίος καθαρισμός δωματίου και
θ) διάθεση ιματισμού (σεντόνια, κουβέρτες)

Πληρ. τηλ. 2241024755, 2241093019

MZT180325

ΓΙΑΝΝΗΣ ΝΙΚΟΛΙΔΑΚΗΣ

Μηχανολόγος-Μηχανικός
Γαλλίας 12-Ρόδος • τηλ. (22410)22291, 35103

ΠΩΛΟΥΝΤΑΙ

Πολυτελή διαμερίσματα με απεριόριστη θέα, ιδιωτικούς χώρους parking και αποθήκες
Επί της οδού Σελλά και Αισχίνη (περιοχή Δασκάλων)
77 τ.μ., 99 τ.μ., 119 τ.μ.
Επί της οδού Κων. Υδραίου (πλησίον Ρόδου-Λίνδου),
135 τ.μ., 95 τ.μ., 147 τ.μ.

Γραφείο 105 τ.μ. επί της οδού Εθνικής Αντιστάσεως και Τσαλδάρη

ΧΠ2675

PalatinoVillettes

Νεόδμητες Μονοκατοικίες

στο Κανδυλί σε μπετά επιφανείας 204 τ.μ.

Αποτελούνται από :
Ισόγειο: 74 τ.μ. / Υπόγειο: 74 τ.μ. / Α' όροφο: 56 τ.μ.

Σε 870 τ.μ. έως 1600 τ.μ. Οικόπεδο

- Περιφραγμένο οικόπεδο
- Ατομικό βόθρο
- Θέα σε βουνό και θάλασσα
- Άμεση υπογραφή οριστικού συμβολαίου

Από €138.000

Με προεγκεκριμένο στεγαστικό δάνειο



ΧΠ401/2029

ευσταθίου
ΕΥΡΩΚΤΗΜΑΤΙΚΗ
ΚΤΗΜΑΤΟΜΕΣΙΤΙΚΟ ΓΡΑΦΕΙΟ

Εθν. Αντιστάσεως 83
Τηλ. 22410 73819, 74917,
Κιν. 6944 374546, 6945 292030
Fax: 22410 38641
e-mail: info@euroktimatiki.gr

ΕΝΟΙΚΙΑΖΟΝΤΑΙ

διαμερίσματα

α) ισογείου, β) 1ου ορόφου από ιδιοκτήτη αποτελούμενο από δύο (2) υπνοδωμάτια, καθιστικό, μπάνιο, 60 τ.μ. μη επιπλωμένα, σε ωραία και ήσυχη τοποθεσία στην περιοχή Ιξιά έναντι Ξενοδοχείου Mira Mare (οδός Τελχινών 7) με αυλή ή βεράντα, κατάλληλα για ζευγάρια, στρατιωτικούς, δημοσίους υπαλλήλους κ.λπ.
Τιμή ενοικίου 280 ευρώ

Πληρ. τηλ. 2241031054, κιν. 6932473467

MZT280344

ΠΩΛΟΥΝΤΑΙ

πολυτελή **διαμερίσματα**
πλήρως εξοπλισμένα α) 102 τ.μ. 3 υπνοδωματίων, β) 87 τ.μ. 2 υπνοδωματίων, γ) 36 τ.μ.
Ιδιόκτητο πάρκιν στο κέντρο της Ιαλυσού

Πληρ. τηλ. 2241076985, 6932386180
Γεωργίου Νικόλαος

ΜΑΤ000691

ΜΙΣΘΩΣΕΙΣ ΚΑΤΟΙΚΙΩΝ

- **Διαμέρισμα** 85 τ.μ. στην Ανάληψη με (2) δύο υπνοδωμάτια, σαλόνι, κουζίνα, σε άριστη κατάσταση. Μηνιαίο μίσθωμα 400 ευρώ.
- **Διαμέρισμα** 110 τ.μ. με δύο υπνοδωμάτια β' ορόφου, στην Ανάληψη, με καταπληκτική θέα, σαλόνι, κουζίνα. Μηνιαίο μίσθωμα 450 ευρώ.
- **Διαμέρισμα** 75 τ.μ. στην Ιξιά, κοντά στο σούπερ μπάρκετ "CORNER" με (2) δύο υπνοδωμάτια, σαλόνι, κουζίνα. Μηνιαίο μίσθωμα 365 ευρώ.
- **Διαμέρισμα** 85 τ.μ. περιοχή "Μαρινόπουλος" Τσαλδάρη με δύο (2) υπνοδωμάτια, σαλόνι, κουζίνα, με κήπο. Μηνιαίο μίσθωμα 350 ευρώ.
- **Διαμέρισμα** 95 τ.μ. β' ορόφου, στην περιοχή "Μαρινόπουλος" Τσαλδάρη, με δύο υπνοδωμάτια, σαλόνι-κουζίνα, θέρμανση με θερμοπομπούς, πανοραμική θέα. Μηνιαίο μίσθωμα 450 ευρώ.
- **Διαμέρισμα** 85 τ.μ. στην Μητρόπολη α' ορόφου με δύο (2) υπνοδωμάτια, σαλόνι, κουζίνα, 2 μπάνια, θέρμανση με θερμοπομπούς. Μηνιαίο μίσθωμα 420 ευρώ.
- **Δαμέρισμα** 120 τ.μ. β' ορόφου στην περιοχή "Μαρινόπουλος" Τσαλδάρη με τρία (3) υπνοδωμάτια, σαλόνι, κουζίνα, δύο μπάνια, τζάκι και θέρμανση με θερμοπομπούς. Μηνιαίο μίσθωμα 500 ευρώ.
- **Διαμέρισμα** 122 τ.μ. α' ορόφου επί της οδού Δενδρινού με 3 υπνοδωμάτια σαλόνι, κουζίνα. Μηνιαίο μίσθωμα 450 ευρώ.
- **Οροφοδιαμέρισμα** 115 τ.μ. ισόγειο στα Κοσκινού με υπέροχη θέα, αποτελείται από δύο (2) υπνοδωμάτια, σαλόνι, διαθέτει καινούργιο ηλιακό θερμοσίφωνα, νυχτερινό ρεύμα, αυτόνομη θέρμανση, τζάκι, κουζίνα με τις ηλεκτρικές συσκευές, χωρίς κοινόχρηστα και βόθρο. Μηνιαίο μίσθωμα 470 ευρώ.
- **Οροφοδιαμέρισμα** 180 τ.μ. επί της οδού Παύλου Μελά, με ανεξάρτητη είσοδο, αποτελείται από (3) τρία υπνοδωμάτια, σαλόνι, κουζίνα, έχει κήπο και μπορεί να χρησιμοποιηθεί ως επαγγελματική στέγη. Μηνιαίο μίσθωμα 580 ευρώ.
- **Οροφοδιαμέρισμα** 140 τ.μ. στην Ιαλυσό, σε μικρή οικοδομή, αποτελείται από (3) τρία υπνοδωμάτια, σαλόνι, κουζίνα, δύο μπάνια, διαθέτει κεντρική αυτόνομη θέρμανση, ηλιακό θερμοσίφωνα. Μηνιαίο μίσθωμα 500 ευρώ.
- **Μεζονέτα** 160 τ.μ. στα Κοσκινού νεόδμητη (3) τριών υπνοδωματίων, πολυτελούς κατασκευής, με κήπο, μεγάλες βεράντες, ηλιακό θερμοσίφωνα, σαλόνι, κουζίνα, δύο μπάνια, αποθήκη. Μηνιαίο μίσθωμα 790 ευρώ.
- **Μεζονέτα** 220 τ.μ. επί της οδού Καναδά (3) τριών υπνοδωματίων, με μεγάλες βεράντες, ηλιακό θερμοσίφωνα, 3 μπάνια, 2 τζάκια, αποθήκη, θυροτηλεόραση. Μηνιαίο μίσθωμα 750 ευρώ.
- **Μονοκατοικία** 140 τ.μ. στο Τσαΐρι εντός οικοπέδου 4.000 τ.μ. αποτελείται από δύο (2) υπνοδωμάτια, σαλόνι, κουζίνα, μπάνιο, διαθέτει κεντρική θέρμανση, ηλιακό θερμοσίφωνα, αυλή, κήπο, πάρκινγκ. Μηνιαίο μίσθωμα 750 ευρώ
- **Μονοκατοικία** 175 τ.μ. εντός της πόλης αποτελείται από τρία (3) υπνοδωμάτια, γραφείο, σαλόνι, κουζίνα, αποθήκη, διαθέτει θέρμανση με θερμοπομπούς και ηλιακό θερμοσίφωνα. Μηνιαίο μίσθωμα 750 ευρώ.
- **Γκαρσονιέρα** 55 τ.μ. επί της οδού Παπανικολάου, περιοχή Καζίνο, β' ορόφου, με ένα υπνοδωμάτιο,σαλόνι, κουζίνα, μπάνιο. Μηνιαίο μίσθωμα 300 ευρώ.
- **Γκαρσονιέρες** 40 τ.μ., πλήρως επιπλωμένες πολυτελούς κατασκευής στο Φαληράκι Μηνιαίο μίσθωμα 240 ευρώ.
- **Γκαρσονιέρες-studios** στη Ιξιά πλήρως επιπλώμενα με μηνιαίο μίσθωμα 300 και 275 ευρώ αντίστοιχα.
- **Studios** πλήρως επιπλωμένο με καινούργιο εξοπλισμό στην Ανάληψη. Μηνιαίο μίσθωμα 300 ευρώ. (Συμπεριλαμβάνονται οι καταναλώσεις σε ΔΕΗ και νερό).
- **Studios** πλήρως επιπλωμένα επί της Ρόδου-Λίνδου. Μηνιαίο μίσθωμα 280 ευρώ.
- **Studios** στα Κοσκινού πλήρως επιπλωμένες με μεγάλη αυλή με γκαζόν με πανοραμική θέα. Μηνιαίο μίσθωμα 200 ευρώ.
- **Studios** πλήρως επιπλωμένα στην παραλία Ιαλυσού, με ιδιόχρηστο πάρκινγκ. Μηνιαίο μίσθωμα 275 ευρώ.

ΕΥΣΤΑΘΙΟΥ - ΕΥΡΩΚΤΗΜΑΤΙΚΗ,
Εθνικής Αντιστάσεως 83
Τηλ. 22410 73819-74917, 6946/103929

ΧΠ401/2029

ΧΑΡΗΣ Α.Ε.

ΚΑΤΑΣΚΕΥΕΣ - ΑΓΟΡΕΣ - ΠΩΛΗΣΕΙΣ - ΑΝΤΙΠΑΡΟΧΕΣ

ΠΩΛΟΥΝΤΑΙ προς κατασκευή

1) Κοντά στη Ρόδο σε πευκόφυτη περιοχή σε 1200 τ.μ. οικόπεδο, 70 τ.μ. ισογ. συν 70 τ.μ. ημιϋπόγειο 170.000 ευρώ τελειωμένες
2) Κανδυλί σε 1.000 τ.μ. οικοπεδο 150 τ.μ. συν ημιϋπόγειο 230.000 ευρώ
3) Κανδυλί σε 2.000 τ.μ. οικόπεδο 200 τ.μ. συν ημιϋπόγειο 310.000 ευρώ
4) Κρεμαστή σε 1.000 τ.μ. οικόπεδο 150 τ.μ. συν υπόγειο 220.000 δρχ.

Πληρ. Μακρής-Τσιμπλής Χρ.,
τηλ. 2241032159, 6945420349

MZT310320

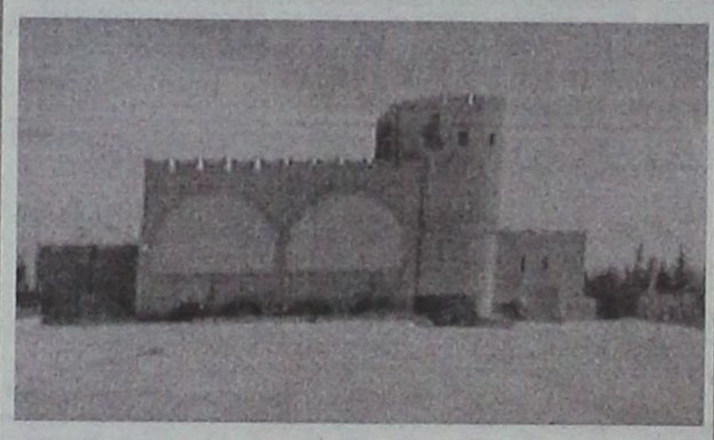

ΕΝΟΙΚΙΑΖΕΤΑΙ

στο **Φαληράκι Κτίριο** το οποίο αποτελείται από:
Α) Υπόγειο, Β) Ισόγειο με πισίνα, Γ) 1ος όροφος και 2.500 τ.μ. χώρο στάθμευσης Ι.Χ. Βρίσκεται πάνω σ' ένα λόφο με ωραία θέα και είναι κατάλληλο για Εστιατόριο, Νυχτερινό Κέντρο- BAR και Δισκοθήκη.

Πληρ. Εμμ. Κρανίδης & Συνεργάτες
Τηλ. 22410 27082- 6944347405, 6942010248,
2ος όροφος, E-mail: info@kranidis.gr, Αμερικής 50,
Ρόδος 85100

ΧΠ092

SIDER•KAT

ΤΕΧΝΙΚΗ ΕΤΑΙΡΙΑ

ΠΩΛΟΥΝΤΑΙ

- Ανεξάρτητες διώροφες μονοκατοικίες εντός οικοπέδου 1.000 τ.μ. με θέα την πόλη της Ρόδου (Εξω από τα Κοσκινού)
- Υπόγεια αποθήκη 200 τ.μ. περιοχή "Ικαρος" (πίσω από την οδό Ατταβύρου)

ΤΖΟΓΙΑΣ ΦΙΛ. & ΤΖΟΓΙΑΣ ΕΥΘ. Ο.Ε.
Τηλ. 22410 30069
Κιν. 6944532903

ΧΠ400

ΜΗΝΙΑΙΑ ΕΝΟΙΚΙΑΣΗ ΔΩΜΑΤΙΩΝ ΣΕ ΞΕΝΟΔΟΧΕΙΟ

Το **ξενοδοχείο ΝΟΥΦΑΡΑ** που βρίσκεται στο **κέντρο της πόλεως Ρόδου (10 λεπτά από το Παν/μιο Αιγαίου) επί της Γρ. Λαμπράκη 35,** ενοικιάζει δωμάτια σε φοιτητές και σε οποιονδήποτε άλλο ενδιαφερόμενο:

Το δωμάτιο διαθέτει:
1) Ατομικό μπάνιο
2) Τηλέφωνο
3) Ραδιόφωνο
4) Τηλεόραση
5) Ψυγείο
6) Θέρμανση
7) Ζεστό νερό
8) Κοινόχρηστο χώρο για επιτραπέζια παιχνίδια
9) Εβδομαδιαίως καθαρισμός δωματίου και
10) Διάθεση ιματισμού (σεντόνια, κουβέρτες)

Τιμή δίκλινου δωματίου (1 άτομο) 260 ευρώ ανά μήνα
Τιμή δίκλινου δωματίου (2 άτομα) 330 ευρώ ανά μήνα

Πληρ. τηλ. 2241024545

ΜΑΤ7914

ΚΤΗΜΑΤΟΜΕΣΙΤΙΚΟ ΓΡΑΦΕΙΟ
ΖΑΦΕΙΡΗΣ Μ. ΚΑΡΑΓΙΑΝΝΗΣ Δ. Ο.Ε.

Πωλήσεις ακινήτων. Τηλ. (2241060380-60381)
17.30-20.30 μ.μ. Δευτέρα-Παρασκευή
Fax: 2241060380 • e-mail: zafkar@hellasnet.gr

• Κατοικίες

- Εξοχική κατοικία 50 τ.μ. (υπό ανέγερση) εντός οικοπέδου 440 τ.μ. στην περιοχή Κολυμπίων
- Εξοχική κατοικία 70 τ.μ. (υπό ανέγερση) εντός οικοπέδου 500 τ.μ. στην περιοχή Κολυμπίων
- Μεζονέτα 105 τ.μ. (ημιτελής) εντός οικισμού στον Δήμο Αφάντου

• Ξενοδοχειακό συγκρότημα

- Ημιτελής σε μπετά ξενοδοχειακό συγκρότημα Α' κατηγορίας εντός οικοπέδου 22.400 τ.μ.

• Οικόπεδα

- Εντός οικισμού στον Δήμο Αφάντου 1250 τ.μ.
- Εντός οικισμού στον Δήμο Αφάντου 2000 τ.μ.
- Στον Δήμο Αφάντου 520 τ.μ. με άδεια οικοδομής 53 τ.μ.
- Στον Δήμο Αφάντου 1000 τ.μ. επί της εθνικής οδού Ρόδου-Λίνδου
- Στον Δήμο Αφάντου 866 τ.μ. επί της εθνικής οδού Ρόδου-Λίνδου
- Εντός οικισμού στην Παστίδα 2000 τ.μ.

• Αγροτεμάχια

- Στην περιοχή Κολυμπίων αγροτεμάχια 10.200 τ.μ. (πανοραμική θέα)
- Στην περιοχή Κολυμπίων αγροτεμάχιο 4.969 τ.μ.
- Στην περιοχή Ψίνθου αγροτεμάχιο 22.400 τ.μ.
- Στην περιοχή Ψίνθου αγροτεμάχιο 19.840 τ.μ.
- Στην περιοχή Τραπεζία αγροτεμάχιο 5.800 τ.μ.
- Στον Δήμο Αφάντου αγροτεμάχιο 6.120 τ.μ.
- Στον Δήμο Αφάντου αγροτεμάχιο 11.520 τ.μ.
- Στον Δήμο Αφάντου το 1/2 αγροτεμαχίου 5.080 τ.μ. με ελαιόδεντρα

ΧΠ2499

ΕΜΜΑΝΟΥΗΛ ΚΡΑΝΙΔΗΣ
ΟΙΚΟΝΟΜΟΛΟΓΟΣ
ΜΕΣΙΤΗΣ ΑΣΤΙΚΩΝ ΣΥΜΒΑΣΕΩΝ

ΠΩΛΟΥΝΤΑΙ

1) 4άρι **διαμέρισμα** 110 τ.μ. λουξ κατασκευής με ωραία κουζίνα, κεντρική θέρμανση, κλειστή θέση στάθμευσης. Τιμή: 62 εκ. ή 182.000 ευρώ
2) 3άρι **διαμέρισμα** 85 τ.μ. κοντά στον Ηλ/κοσμο του Ξενάκη. Τιμή: 132.000 ευρώ ή 45 εκ.
3) 2άρι **διαμέρισμα** στην Ανάληψη 50 τ.μ. - Ισόγειο α' όροφο. Τιμή: 23 εκ. ή 67.500 ευρώ
4) 4άρι **διαμέρισμα** - 3 υπν. (2 WC) καινούργιο στο Ροδίνι, α' όροφος, μόνο 55 εκ. ή 162.000 ευρώ
5) 34 τ.μ. **κατάστημα** στην Ανάληψη - γωνιακό - ελεύθερο μίσθωσης.
6) 80 τ.μ. **κατάστημα** με πατάρι κοντά στην πλατεία Φώκιαλη
7) **Μεζονέτα** 162 τ.μ. με κήπο στα μπετά ή τελειωμένη κοντά στο Φυτώριο του Δήμου Ιαλυσού.
8) ΛΙΝΔΟΥ - 1400 τ.μ. οικόπεδο έτοιμο διώροφο κτίριο σε 6.000 τ.μ. με πρόσωπο
9) ΠΑΡΑΔΕΙΣΙ - 4.500 τ.μ. αγρός με άδειες δύο οικιών, διαθέτουν φως νερό
10) ΙΑΛΥΣΟΣ - 164 τ.μ. μεζονέτα έτοιμη με ωραίο κήπο 4 υπνοδωματίων και 3 WC με κεντρική θέρμανση
11) ΠΑΡΑΔΕΙΣΙ - οικόπεδο 540 τ.μ. εντός σχεδίου πόλεως

Μεσίτης
Πληρ. Εμμ. Κρανίδης
27082-6944347405, 6942010248
Αμερικής 50-2ος όροφος, Ρόδος

ΧΠ092

ΕΜΜΑΝΟΥΗΛ ΚΡΑΝΙΔΗΣ
ΟΙΚΟΝΟΜΟΛΟΓΟΣ
ΜΕΣΙΤΗΣ ΑΣΤΙΚΩΝ ΣΥΜΒΑΣΕΩΝ

ΕΝΟΙΚΙΑΖΟΝΤΑΙ

1. **ΕΝΟΙΚΙΑΖΕΤΑΙ ή ΠΩΛΕΙΤΑΙ** εστιατόριο στα Κολύμπια πλήρως εξοπλισμένο με καλή πελατεία.
2. Οροφοδιαμέρισμα 130 τ.μ. στο Δήμο Ιαλυσού επιπλωμένο.
3. Στα 100 Μαγαζιά κατάστημα 36 τ.μ. (επισκέψιμος χώρος) και 15 τ.μ. πατάρι για σοβαρούς επιχειρηματίες
4. 1.500 τ.μ. κτίριο στο Φαληράκι με πισίνα, για εστιατόριο, νυχτερινό κέντρο, bar
5. 3άρι διαμέρισμα-α' ορόφου με τα ηλεκτρικά και έπιπλα της κουζίνας, διαθέτει κλιματιστικό, τέντα στην βεράντα και έχει συνδεθεί με το αποχετευτικό της πόλης. Ευρίσκεται σε ήσυχη περιοχή και είναι επί της οδού Ναυπλίου.
6. 4άρι διαμέρισμα μερικώς επιπλωμένο επί της οδού Σκ. Ζερβού, διαθέτει κεντρική θέρμανση.
7. **Ενοικιάζεται** μονοκατοικία 3 υπν. με κήπο στην Παστίδα. Τιμή 800,00€
8. Μονοκατοικία 3 υπν. με κήπο στην Παστίδα. Τιμή 800,00€
9. Ενοικιάζεται κεντρική επιχείρηση - εστιατόριο στα 100 Μαγαζιά.
10. Ενοικιάζεται επιχείρηση - εστιατόριο στο Φαληράκι πάνω στον δρόμο.
11. Ενοικιάζεται κεντρικό εστιατόριο στη Ρόδο
12. Ενοικιάζεται κεντρικό κατάστημα 70 τ.μ. με 40 τ.μ. πατάρι επί της οδού Αλεξάνδρου Διάκου.

Πληρ. Μερκούρης Κρανίδης
27082-6944347405, 6942010248
Αμερικής 50-2ος όροφος, Ρόδος

ΧΠ092

St Constantine Residence
ΣΥΓΚΡΟΤΗΜΑ ΚΑΤΟΙΚΙΩΝ ΑΓΙΟΣ ΚΩΝΣΤΑΝΤΙΝΟΣ

Στην περιοχή Κοσκινού κατασκευάζονται Μονοκατοικίες υψηλών προδιαγραφών με υπέροχη θέα βουνό και θάλασσα.

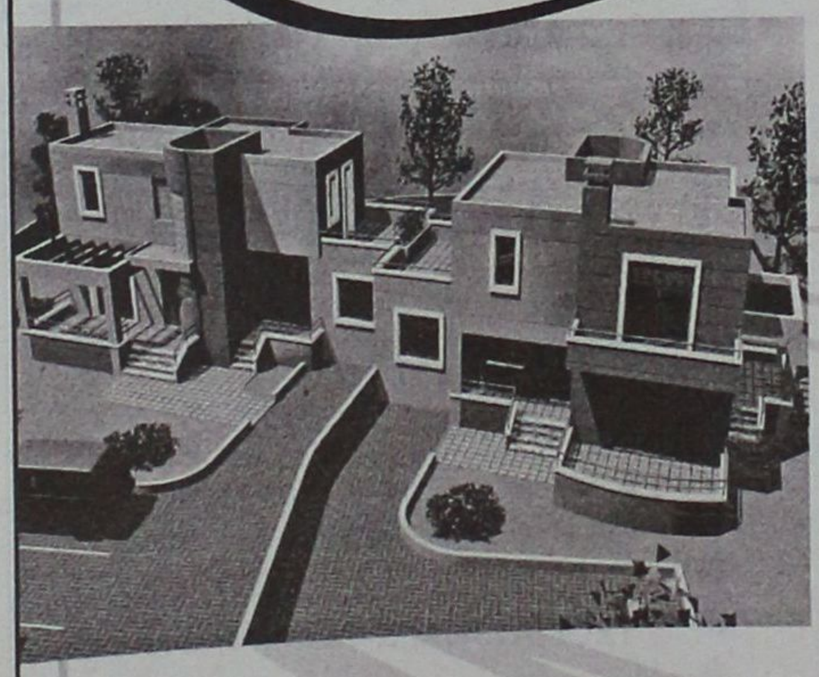

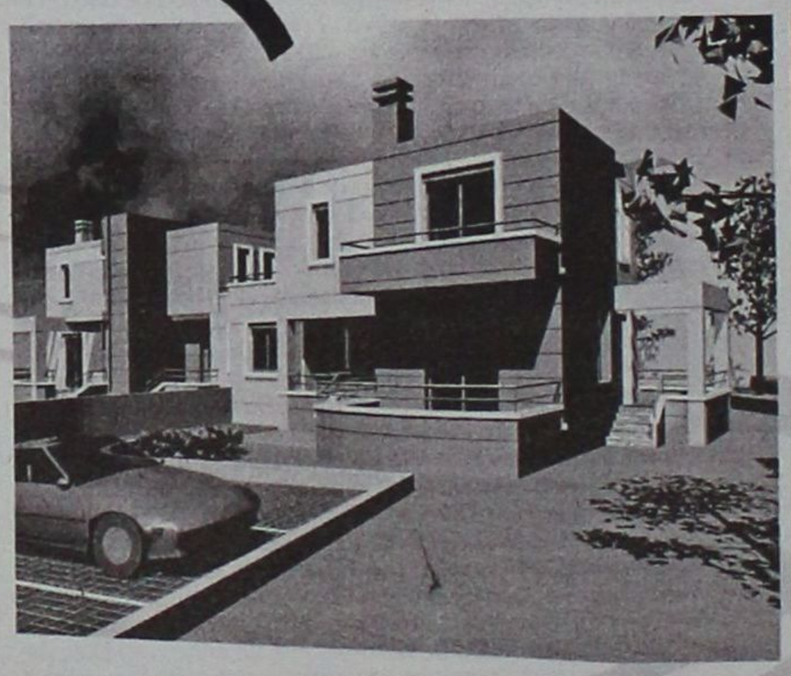

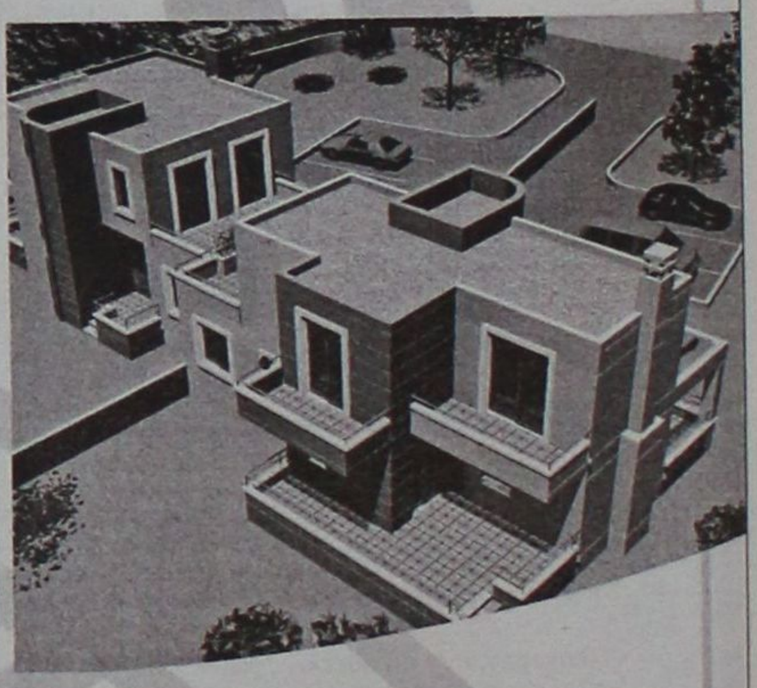

Κάθε κατοικία διαθέτει:

- Αρχιτεκτονικό σχεδιασμό
- Γρανίτες δάπεδα (Mirage)
- Πλήρη θέρμανση
- Τζάκι
- Διαμορφωμένες προσβάσεις με κυβόλιθους και άσφαλτο
- Κουφώματα από P.V.C. (Adler)
- Θωρακισμένη πόρτα
- Μπανιέρα με Υδρομασάζ
- Ιταλική Κουζίνα
- Σε Ευρύχωρο οικόπεδο με διαμορφωμένο τον περιβάλλοντα χώρο

Επιφάνεια
Ισογείου 84 τ.μ. / Α΄ορόφου 74 τ.μ.

Συνολικής επιφανείας 158 τ.μ.

Αρχιτεκτονική Μελέτη - Επίβλεψη:
Χαντζηκωνσταντίνου Παύλος
Χαντζηκωνσταντίνου Μαρία
Αρχιτέκτονες ΕΜΠ

Σε αποκλειστική διάθεση

ευσταθίου ΕΥΡΩΚΤΗΜΑΤΙΚΗ
ΚΤΗΜΑΤΟΜΕΣΙΤΙΚΟ ΓΡΑΦΕΙΟ

Εθν. Αντιστάσεως 83 • Τηλ.: 22410 73819, 74917 • Κιν.: 6944 374546, 6945 292030 • Fax: 22410 38641 • info@euroktimatiki.gr

Η επιχείρηση FAST FOOD "TAKIS TASTE"

επεκτείνεται και

ΠΟΥΛΑΕΙ

το υπάρχον **κατάστημα,**

με τεράστιο πελατολόγιο.

Συζητήσιμες μόνο σοβαρές προτάσεις.

Πληρ. τηλ. 6973305193 ώρες επικοινωνίας 17.30-21.30

MZT300323

ΜΑΘΙΟΣ Δ. & Μ. Ο.Ε.



D & M HOMES

ΑΓΟΡΕΣ ΟΙΚΟΠΕΔΩΝ - ΠΩΛΗΣΕΙΣ ΚΑΤΟΙΚΙΩΝ

Αναλαμβάνουμε τη διεκπεραίωση του δικού σας ακινήτου

.... Με τους καλύτερους όρους της αγοράς

1) Διώροφες **μονοκατοικίες** λουξ κατασκευής των 120 τ.μ. με 330 τ.μ. οικόπεδο σε ονειρεμένη τοποθεσία, περιοχή Ανοιξη, υπό κατασκευή.
2) **Μεζονέτες** λουξ κατασκευής των 140 τ.μ. σε 330 τ.μ. οικόπεδο με φανταστική θέα, περιοχή Κοκκερου - Κοσκινού, υπό κατασκευή
3) **Διαμερίσματα** των 130 τ.μ. -120 τ.μ.-110 τ.μ. στα Κοσκινού
4) **Οικόπεδο** 4.200 τ.μ. στο Τσαΐρι
5) **Μονοκατοικία** υπερλούξ κατασκευής με 1000 τ.μ. οικόπεδο (μόνο σοβαρές προτάσεις).

Με επιπλείο έμπειρων συνεργατών η εταιρία μας σας παρέχει την καλύτερη δική σας εξυπηρέτηση.
Αναλαμβάνουμε να διεκπεραιώσουμε τη διαχείριση του οικοπέδου σας με στόχο την καλύτερη αποδοσή του.

ΟΙΚΟΠΕΔΑ
ΑΝΤΙΠΑΡΟΧΕΣ
ΜΟΝΟΚΑΤΟΙΚΙΕΣ

ΖΗΤΟΥΝΤΑΙ ΟΙΚΟΠΕΔΑ

Βερολίνου 11 - Ροδίνι • τηλ. 2241069515, κιν. 6945525475-6944370132

XΠ2652



ΚΤΗΜΑΤΟΜΕΣΙΤΙΚΟ ΓΡΑΦΕΙΟ

ΔΩΔΕΚΑΝΗΣΙΑΚΗ ΚΤΗΜΑΤΙΚΗ

ΠΑΠΟΥΤΣΗΣ ΚΩΝ/ΝΟΣ

ΠΩΛΟΥΝΤΑΙ

1. **Γκαρσονιέρες** 44 τ.μ. ισογείου και 1ου ορόφου στην Ιξιά. Τιμή 71.000€
2. **Γκαρσονιέρα** 47 τ.μ. 1ου ορόφου στο Ροδίνι. Τιμή 70.500€
3. **Διαμερίσματα** 80 τ.μ. ισογείου και 1ου ορόφου στην Ιξιά. Τιμή 129.150€
4. **Διαμερίσματα** 80 τ.μ. ισογείου και 1ου ορόφου στα Κοσκινού. Τιμή 129.150€
5. **Διαμέρισμα** 85 τ.μ. 1ου ορόφου στο Ροδίνι. Τιμή 147.000€
6. **Διαμέρισμα** 87 τ.μ. 2ου ορόφου στη Μητρόπολη. Τιμή 90.000€
7. **Διαμέρισμα** 87 τ.μ. 1ου ορόφου στην Αγ. Αναστασία. Τιμή 105.000€
8. **Διαμέρισμα** 132 τ.μ. 3ου ορόφου (λουξ) στο Ζέφυρος. Τιμή 200.000 €
9. **Μεζονέτα** 100 τ.μ. σε 130 τ.μ. οικόπεδο στ' Αφάντου. Τιμή 119.000€
10. **Μεζονέτα** 120 τ.μ. σε οικόπεδο 1.500 τ.μ. στη Ψίνθο. Τιμή 145.000 €
11. **Μεζονέτα** 135 τ.μ. σε οικόπεδο 250 τ.μ. στην Παστίδα. Τιμή 176.000 €
12. **Μεζονέτα** 142 τ.μ. με αυλή στην Ιαλυσό. Τιμή 190.000 €
13. **Μεζονέτα** 200 τ.μ. σε οικόπεδο 1.300 τ.μ. στα Κοσκινού. Τιμή σε μπετά 132.000 €
14. **Μεζονέτα** 228 τ.μ. σε οικόπεδο 313 τ.μ. στην Ιαλυσό ημιτελής. Τιμή 155.000 €
15. **Μονοκατοικία** διόροφη 110 τ.μ. στην Παλιά Πόλη. Τιμή 103.000 €

ΕΝΟΙΚΙΑΖΟΝΤΑΙ

1. **Διαμέρισμα** 90 τ.μ. 1ου ορόφου στο Μίρα-Μαρε. Μίσθωση: 380 €
2. **STUDIOS πλήρως εξοπλισμένα εντός πόλεως Ρόδου. Μίσθωση: 220-250 €**

ΠΩΛΗΣΕΙΣ ΑΚΙΝΗΤΩΝ – ΟΙΚΟΠΕΔΩΝ– ΜΙΣΘΩΣΕΙΣ ΑΚΙΝΗΤΩΝ

ΩΡΕΣ ΓΡΑΦΕΙΟΥ 09.00-14.00 π.μ. και 17.00-21.00 μ.μ.

ΕΘΝΙΚΗΣ ΑΝΤΙΣΤΑΣΗΣ 45- 1ος ΟΡΟΦΟΣ • ΤΗΛ. - ΦΑΞ

2241025480 κιν. 6977855759 • e-mail: papoutsisk@e-rodos.com

XΠ2673

ΟΙΚΟΔΟΜΙΚΕΣ ΕΠΙΧΕΙΡΗΣΕΙΣ

ΔΙΑΚΟΓΕΩΡΓΙΟΥ ΚΑΛΛΙΣΤΟΣ

ΕΘΝ. ΑΝΤΙΣΤΑΣΕΩΣ 11-ΤΣΑΛΔΑΡΗ 28

ΠΩΛΗΣΕΙΣ ΔΙΑΜΕΡΙΣΜΑΤΩΝ-ΚΑΤΑΣΤΗΜΑΤΑ-ΑΠΟΘΗΚΕΣ-ΑΝΤΑΛΛΑΓΕΣ ΑΚΙΝΗΤΩΝ-ΑΓΟΡΕΣ ΟΙΚΟΠΕΔΩΝ-ΑΝΑΛΑΜΒΑΝΟΥΜΕ ΑΝΤΙΠΑΡΟΧΕΣ

ΠΩΛΟΥΝΤΑΙ ΔΙΑΜΕΡΙΣΜΑΤΑ λουξ κατασκευής με απεριόριστη θέα. Τα διαμερίσματα διαθέτουν θωρακισμένες πόρτες, εντοιχισμένες κουζίνες-ντουλάπες εντοιχισμένες, νιπτήρα με ντουλάπι, κεντρική θέρμανση αυτόνομη, ανοιγόμενα ανακλεινόμενα κουφώματα με διπλά τζάμια, σίτες ρολά, υδραυλικό ασανσέρ, τριφασικό ρεύμα. Ολοι οι χώροι σπατουλαριστοί, εσωτερικές πόρτες MDF, με σχέδιο.

● **ΔΙΑΜΕΡΙΣΜΑΤΑ ΕΠΙ ΤΗΣ:**

1. **ΠΩΛΟΥΝΤΑΙ διαμερίσματα** επί της οδού Χαραλάμπους στο πάρκο, των 105, 125 τ.μ. διαμερίσματα 3άρια-4άρια
2. **ΟΙΚΟΔΟΜΗ** υπό ανέγερση επί της οδού Κ. Παλαιολόγου και Θεοτοκοπούλου **διαμερίσματα** 2άρια, 3άρια, 4άρια,
3. Επί της οδού Μ. Κων/νου-Κ. Παλαιολόγου **γραφείο ιατρείο** 70 τ.μ.
4. **Αποθήκες** πλησίον Στ. Κωτιάδη 130 τ.μ., Λ. Καλλιθέας (Καρακόνερο) 80-300 τ.μ.
5. Πωλούνται στην παραλία Κιοτάρι **μεζονέτες**. Ημιτελείς και τελειωμένες των 80 τ.μ. και 110 τ.μ. σε 1.000 τ.μ. οικόπεδο πολυτελούς κατασκευής.

ΟΙ ΠΩΛΗΣΕΙΣ ΜΠΟΡΟΥΝ ΝΑ ΓΙΝΟΥΝ ΜΕ ΟΛΑ ΤΑ ΔΑΝΕΙΑ ΤΡΑΠΕΖΩΝ ΚΑΙ ΟΡΓΑΝΙΣΜΩΝ
ΑΝΑΛΑΜΒΑΝΟΥΜΕ ΑΝΤΙΠΑΡΟΧΕΣ ΚΑΙ ΑΓΟΡΕΣ ΟΙΚΟΠΕΔΩΝ
ΔΕΧΟΜΑΣΤΕ ΑΝΤΑΛΛΑΓΕΣ ΑΚΙΝΗΤΩΝ

ΠΛΗΡΟΦΟΡΙΕΣ
ΔΙΑΚΟΓΕΩΡΓΙΟΥ ΚΑΛΛΙΣΤΟΣ

Τηλ. 22410-29318, 78501 • Fax: 22410-34598, 78502

MAT000118(7)

ΠΩΛΗΣΕΙΣ ΑΚΙΝΗΤΩΝ

- **Διαμέρισμα** 50 τ.μ. με ένα υπνοδωμάτιο στην Ανάληψη, διαμπερές, σε οικοδομή 5 ετών, υπερυψωμένο ισόγειο, με ηλεκτρική θέρμανση, σε μικρή οικοδομή και σε ήσυχη περιοχή. Αξίας 84.000 ευρώ.
- **Διαμέρισμα** 105 τ.μ. στην Ιαλυσό με δύο υπνοδωμάτια, α' ορόφου σε μικρή οικοδομή. Αξίας 105.600 ευρώ.
- **Διαμέρισμα** 107 τ.μ. στην Αγ. Αναστασία β' ορόφου με 2 υπνοδωμάτια σε άριστη κατάσταση. Αξίας 102.700 ευρώ.
- **Διαμέρισμα** 96 τ.μ. δύο υπνοδωματίων πλησίον Άννης Μαρίας με εντοιχισμένη κουζίνα άνετη βεράντα, άνετο Parking. Αξίας 161.000 ευρώ.
- **Διαμέρισμα** 114 τ.μ. κοντά στο κέντρο του Ροδινιού. Διαμπερές, 3 υπνοδωμάτια με θέα. Αξίας 184.900 ευρώ.
- **Διαμέρισμα** 78 τ.μ. στην Κέννεντυ με 2 υπνοδωμάτια, ανακαινισμένο με θέρμανση. Αξίας 115.000 ευρώ.
- **Διαμέρισμα** 104 τ.μ. στο Ροδίνι, ισόγειο με 2 υπνοδωμάτια με 100 τ.μ. αποκλειστική χρήση αυλής, με διαμορφωμένο κήπο, αποθήκη, parking, εντοιχισμένη κουζίνα. Αξίας 152.000 ευρώ.
- **Διαμέρισμα** 77 τ.μ. στην Ανάληψη με 2 υπνοδωμάτια, συντηρημένο. Αξίας 97.000 ευρώ.
- **Διαμέρισμα** 83 τ.μ. στο Ροδίνι νεόκτιστο με 2 υπνοδωμάτια, διαμπερές με εντοιχισμένη κουζίνα, άνετες βεράντες, εξωτερικό χωροθετημένο parking. Αξίας 141.000 ευρώ.
- **Διαμέρισμα** 67 τ.μ. στον Αγ. Ιωάννη με 2 υπνοδωμάτια. Αξίας 73.000 ευρώ.
- **Οροφοδιαμέρισμα** 124 τ.μ. στην Ιξιά, με 3 υπνοδωμάτια, σε μικρή οικοδομή. Διαθέτει ενδοδαπέδια συστήματα θέρμανσης και δροσισμού, αέρινη στήλη, με υπέροχη θέα, γρανίτες δάπεδα, εντοιχισμένη κουζίνα με οικοσυσκευές, μεγάλο άνετο μπάνιο. Αξίας 228.000 ευρώ.
- **Οροφοδιαμέρισμα** 100 τ.μ. στην Ιαλυσό σε μπετά σε μικρή οικοδομή, 2 διαμερισμάτων με αποκλειστική χρήση αυλής. Αξίας 100.000 ευρώ.
- **Μεζονέτα** διώροφη 110 τ.μ. σε μπετά στην Ιαλυσό με δυνατότητα σοφίτας, ατομικό βόθρο, περιτοιχισμένο οικόπεδο. Αξίας 96.845 ευρώ.
- **Μονοκατοικία** 270 τ.μ. στην παραλία Ιαλυσού, αποτελείται από 100 τ.μ. υπόγειο, 100 τ.μ. ισόγειο και 70 τ.μ. σοφίτα σε οικόπεδο 400 τ.μ. με εντοιχισμένη κουζίνα, θέρμανση, περιτοιχισμένο οικόπεδο. Αξίας 381.500 ευρώ.
- **Νεόδμητη Μονοκατοικία** στην παραλία Ιαλυσού επιφανείας 180 τ.μ. αποτελείται από 65 τ.μ. ισόγειο, 65 τ.μ. Α' όροφο, και 50 τ.μ. σοφίτα, με αρχιτεκτονικό σχεδιασμό, εντοιχισμένη κουζίνα, θέρμανση. Αξίας 390.000 ευρώ.
- **Μονοκατοικία** 200 τ.μ. στην παραλία Ιαλυσού αποτελείται από 70 τ.μ. ισόγειο, 70 τ.μ. Α' όροφο, και 60 τ.μ. σοφίτα, σε οικόπεδο 370 τ.μ. με πισίνα, διαμορφωμένο κήπο, εντοιχισμένη κουζίνα, θέρμανση, ασανσέρ. Αξίας 370.000 ευρώ.
- **Μονοκατοικία** 180 τ.μ. στην Παστίδα, αρίστης κατασκευής σε 300 τ.μ. οικόπεδο, αποτελείται από 60 τ.μ. ισόγειο, 60 τ.μ. Α' όροφο και 60 τ.μ. σοφίτα, με πετρόχτιστα τοιχία περίφραξης, διαμορφωμένο κήπο, εντοιχισμένη κουζίνα, θέρμανση. Αξίας 235.000 ευρώ.
- **Οικόπεδο** 2000 τ.μ. στην Ιαλυσό, στους πρόποδες Φιλερήμου, με άδεια οικοδομής για μονοκατοικία 200 τ.μ. Αξίας 217.000 ευρώ.

ΕΥΣΤΑΘΙΟΥ - ΕΥΡΩΚΤΗΜΑΤΙΚΗ,
Εθνικής Αντιστάσεως 83
Τηλ. 22410 73819-74917, 6944/374546, 6945/292030

XΠ1401/2029

ΚΛΑΔΟΓΕΝΗΣ ΜΙΧΑΗΛ
ΠΟΛΙΤΙΚΟΣ ΜΗΧΑΝΙΚΟΣ Ε.Μ.Π.
ΑΤΤΑΒΥΡΟΥ 20-ΡΟΔΟΣ
ΤΗΛ. 2241022394

ΠΩΛΟΥΝΤΑΙ

1. **Μεζονέτες** με απεριόριστη θέα και θέα στη θάλασσα, στο Καρακόνερο, με 3 υπνοδωμάτια, σαλόνι, κουζίνα, 2 λουτρά, αποθήκης και με υπόγειο χώρο στάθμευσης και λοιπών βοηθητικών χώρων, εμβαδού 125 τ.μ. και εμβαδού υπογείου 65 τ.μ., συνολικής επιφάνειας με το υπόγειο 190 τ.μ.
2. **Διαμερίσματα** πολυτελούς κατασκευής με απεριόριστη θέα και θέα στη θάλασσα, στο Καρακόνερο, με 3 υπνοδωμάτια, λουτρού και αποθήκης εμβαδού 105 τ.μ.

AE0058

ΠΩΛΟΥΝΤΑΙ

1. 400 τ.μ. σε 3 ορόφους με 2.500 τ.μ. οικόπεδο μεζονέτα νεόδμητη Παστίδα - ευκαιρία!!!
2. 115 τ.μ. οροφοδιαμέρισμα 12ετίας ευκαιρία!!!
3. 85 τ.μ. με 85 τ.μ. αποθήκη και διαμέρισμα Δαμασκηνού μεταχειρισμένο πάρα πολύ καλή τιμή
4. 80 τ.μ. 3ου ορόφου διαμέρισμα 25ετίας Ροδίνι πράγματι - πραγματική ευκαιρία!!!
5. 35 τ.μ. studios δίχωρα - Καλυθιές καλή τιμή
6. 5.000 τ.μ. στην Τήλο - Λειβάδια - με άδεια σε εξέλιξη 40 δωμ. για hotel πολύ καλή τιμή
7. 5.300 τ.μ. πανοραμικό οικόπεδο ευρύτερη περιοχή Φαληρακίου - καλή τιμή

ΕΝΟΙΚΙΑΖΟΝΤΑΙ

1. 35 τ.μ. studios επιπλωμένα (ανακαινισμένα πρόσφατα) στο κέντρο της πόλεως
2. 80 τ.μ. διαμέρισμα στις Καλυθιές - θέρμανση - αιρ κοντίσιον - κεντρικό
3. 100 τ.μ. με αυλή ψησταριά - εστιατόριο Φαληράκι ευκαιρία
4. 50 τ.μ. με αυλή καφετέρια - bar (Φαληράκι)
5. 120 τ.μ. με αυλή καφετέρια - Φαληράκι

ΚΤΗΜΑΤΟΜΕΣΙΤΙΚΟ ΓΡΑΦΕΙΟ
ΝΙΚΟΣ ΧΑΤΖΗΔΙΑΚΟΣ
ΤΗΛ. 2241032885-6 ΚΙΝ. 6977570105 MZT280338

ΣΑΒΒΑΪΔΗΣ & ΣΥΝΕΡΓΑΤΕΣ
Κτηματομεσιτικό Γραφείο
Γρ. Λαμπράκη 14 ΡΟΔΟΣ 85100
Τηλ. 2241026281

ΠΩΛΗΣΕΙΣ ΑΚΙΝΗΤΩΝ

α) **ΔΙΑΜΕΡΙΣΜΑΤΑ** - 1) **ΚΟΣΚΙΝΟΥ** - Εντός οικισμού 1) 60 τ.μ. Ισόγειο - 2) 115 τ.μ. α' ορόφου 3) 55 τ.μ. α' ορόφου 2) **ΡΟΔΟΣ**-1) Ζέφυρος 132 τ.μ. δ' ορόφου 2) Αγ. Νικόλαο Σκεύου Ζερβού 85 τ.μ. α' ορόφου 3) Αη Γιάννη 118 τ.μ. δ' ορόφου 4) Μιχ. Πετρίδη 87 τ.μ. α' ορόφου 5) Αλεξ. Διάκου 150 τ.μ. β' ορόφου 6) Στην Εθνική οδό Ρόδου-Αφάντου ενοικιαζόμενα συγκροπήματα α) 100 τ.μ. β) 132 τ.μ. γ) 132 τ.μ. ιδανικά για εκμετάλλευση.

β) **ΜΟΝΟΚΑΤΟΙΚΙΕΣ - ΙΑΛΥΣΟΣ** 1) "Τρεις" 190 τ.μ. σε μπετά διώροφη με υπόγειο-και σε οικόπεδο 1.200 τ.μ. 2) Εντός οικισμού 135 τ.μ. διώροφη 3) 164 τ.μ. διώροφη, 4) 120 τ.μ. διώροφη, 5) 150 τ.μ. διώροφη, - **ΡΟΔΟΣ** 1) Ροδίνι 190 τ.μ. διώροφη 2) Π. Πόλη - α) 150 τ.μ. διώροφη β) 300 τ.μ. διώροφη- γ) 140 τ.μ. διώροφη δ) 352 τ.μ. διώροφη -ε) 144 τ.μ. διώροφη, - **ΚΙΟΤΑΡΙ** παραλιακή 120 τ.μ διώροφη - **ΓΕΝΝΑΔΙ** παραλιακή 104 τ.μ. διώροφη

γ) **ΟΙΚΟΠΕΔΑ ΕΝΤΟΣ ΟΙΚΙΣΜΟΥ -ΡΟΔΟΣ** 1) περιοχή Καναμάτ συνεταιρικές μερίδες Οικοδομ. Συν/σμών "Ο ΒΑΚΧΟΣ- ΕΝΩΣΗ" 400 τμ. με Σ.Δ. 0,6 δόμηση 240 τ.μ. με πανοραμική θέα - 2) Ροδίνι 400 τ.μ. Σ.Δ. 0,4 δόμηση 166 τ.μ. - 3) ΚΟΒΑ με Σ.Δ. 0,8 δόμηση 624 τ.μ. - **ΙΑΛΥΣΟΣ** 535 τ.μ. με Σ.Δ. 0,4 δόμηση 214 τ.μ. - **ΓΕΝΝΑΔΙ** - Εντός οικισμού 400 τ.μ. δόμηση 340 τ.μ. - **ΛΙΝΔΟΣ** 1) 250 τ.μ. δόμηση 250 τ.μ. 2) 320 τ.μ. δόμηση 270 τ.μ.

δ) **ΟΙΚΟΠΕΔΑ ΕΚΤΟΣ ΣΧΕΔΙΟΥ - ΙΑΛΥΣΟΣ** 1) Κανδυλί 4.440 τ.μ. 2) "Τρεις" 4.000 τ.μ. 3) "Άνοιξη" 6957 τ.μ. 4) "Βουνάρα" 4.000 τ.μ. 2) **ΑΣΓΟΥΡΟΥ** 4.000 τ.μ. 3) **ΛΙΝΔΟΣ** - 1) Κάτω Βληχά παραλιακό 8.190 τ.μ. - 2) 12.000 τ.μ. 3) **ΠΕΥΚΟΙ** -Αγ. Θωμάς 6.540 τ.μ. 4) Ψάρτος επί της οδού Λίνδου - Πεύκοι 2.550 τ.μ. 5) Άνω Βληχά 4.000 τ.μ. - **ΓΕΝΝΑΔΙ** 3.112 τ.μ. επί της λεωφ. Ρόδου-Γενάδι - 2) 1.120 τ.μ. επί της παλαιάς οδού παραλιακό.

ε) **ΚΑΤΑΣΤΗΜΑ** στο Φαληράκι - εμπορικό κέντρο 15 τ.μ.

ΕΝΟΙΚΙΑΣΕΙΣ ΑΚΙΝΗΤΩΝ

α) **ΚΑΤΑΣΤΗΜΑΤΑ** - **ΡΟΔΟΣ** 1) Κεντρικά - Στο "Μαντράκι" 30 τ.μ. 2) Σοφ. Βενιζέλου 35 τ.μ. 3) Καρπάθου 40 τ.μ. -4) Γρ. Λαμπράκη 100 τ.μ. 5) Τάρπον Σπρινγκς 90 τ.μ. 6) Αμερικής 21 τ.μ. - και 270 τ.μ. 7) Δ. Θεοδωράκη 160 τ.μ. - **ΛΙΝΔΟΣ** Επιχείρηση Οβελιστηρίου επικερδής 34 τ.μ. - **ΦΑΛΗΡΑΚΙ** 15 τ.μ. εμπορικό κέντρο

β) **ΚΤΙΡΙΑ** - **ΡΟΔΟΣ** - 1)Κεντρικά - Παπανικολάου 375 τ.μ. Ισόγειο α' όροφο γωνιακό και με υπόγειο -2) Αλεξ. Διάκου 205 τ.μ. Ισόγειο α' ορόφου και με υπόγειο -3) 25ης Μαρτίου 354 τ.μ. Ισόγειο α' όροφο 4) 28 Οκτωβρίου 182 τ.μ. Ισόγειο - α' όροφο.

γ) **ΔΙΑΜΕΡΙΣΜΑΤΑ** - **ΡΟΔΟΣ** 1) Π. Πόλη γκαρσονιέρα 30 τ.μ. πλήρως εξοπλισμένη - 2) Ροδίνι γκαρσονιέρα 40 τ.μ. Ισόγεια με ξεχωριστή είσοδο πολυτελούς κατασκευής με αυτόνομη θέρμανση πλήρως εξοπλισμένη - 3) Ροδίνι 137 τ.μ. με πάρκιν αυτόνομη θέρμανση 4) Κέννεντυ Β' ορ. 90 τ.μ. 5) Ηρώων Πολυτεχνείου 120 τ.μ. δ' ορόφου ηλ. θέρμανση, τζάκι, 6) Οικισμ. Δασκάλων 100 τ.μ. Ισόγειο με πάρκιν και κεντρική θέρμανση.

Πληρ. τηλ. 2241026281 XΠ659

ΠΩΛΟΥΝΤΑΙ

Διαμερίσματα λουξ κατασκευής των 82 τ.μ. σε νεόκτιστη οικοδομή στ' Αφάντου.

ΖΗΤΟΥΝΤΑΙ

Οικόπεδα για αντιπαροχή ή ανταλλαγή

ΑΝΑΛΑΜΒΑΝΟΥΜΕ

Ιδιωτικά έργα πάσης φύσεως οικοδομικών εργασιών: -μπετά-κτισίματα-σοβάδες-πλακάκια κ.λπ.

ΧΑΤΖΗΜΙΧΑΛΗΣ ΚΩΝΣΤΑΝΤΙΝΟΣ

ΔΟΜΙΚΟΣ ΕΡΓΟΛΑΒΟΣ ΔΗΜΟΣΙΩΝ και ΙΔΙΩΤΙΚΩΝ ΕΡΓΩΝ

ΚΑΤΑΣΚΕΥΕΣ-ΠΩΛΗΣΕΙΣ-ΑΝΤΙΠΑΡΟΧΕΣ

Τηλ. 2241021834, 6937080125, 6974198504

MZT010406

ΚΤΗΜΑΤΟΜΕΣΙΤΙΚΟ ΓΡΑΦΕΙΟ
ΝΙΚΟΛΑΟΣ Α. ΑΣΒΕΣΤΗΣ

Αγίου Ιωάννου 46, Ρόδος
Τηλ. 22410 32809, 6947848288, 6946 348131 (κος Αλεξίου Γ.)

ΠΩΛΗΣΕΙΣ ΑΚΙΝΗΤΩΝ

1. **ΑΝΑΛΗΨΗ** **Διαμερίσματα** 90, 113 και 122 τ.μ. σε κεντρικό σημείο, πολυτελούς κατασκευής με αυτόνομη θέρμανση και απεριόριστη θέα προς 1.850 ευρώ το τ.μ.
2. **ΡΟΔΙΝΙ** **Διαμέρισμα** 70 τ.μ. σε μικρή οικοδομή πολυτελούς κατασκευής με ιδιόκτητο γκαράζ προς 1900 ευρώ το τ.μ.
3. **ΠΛΗΣΙΟΝ ΜΙΧ. ΠΕΤΡΙΔΗ** **Διαμερίσματα** 82, 85, 87, 113, 115 και 117 τ.μ. πολυτελούς κατασκευής με αυτόνομη θέρμανση και θέση parking προς 1.750 ευρώ το τ.μ.
4. **ΚΑΡΑΚΟΝΕΡΟ** **Διαμερίσματα** πολυτελείας (υπό κατασκευή) των 110 τ.μ. με αυτόνομη θέρμανση, θέση parking προς 1.800 ευρώ το τ.μ.
5. **ΜΙΧ. ΠΕΤΡΙΔΗ** **Διαμερίσματα** 64, 72, 94, 118 και 122 τ.μ. των διαστάσεων πολυτελούς κατασκευής με αυτόνομη θέρμανση και θέσεις parking σε λογικές τιμές.
6. **ΠΤΟΛΕΜΑΙΩΝ** **Οροφοδιαμέρισμα** 115 τ.μ. πολυτελούς κατασκευής 195.000 ευρώ
7. **ΣΤ. ΚΩΤΙΑΔΗ** **Διαμερίσματα** 57 τ.μ. 100.000 ευρώ
8. **ΟΔΟΣ ΛΙΝΔΟΥ** **Διαμερίσματα** 45 και 90 τ.μ. πολυτελούς κατασκευής με θέση parking προς 1470 ευρώ το τ.μ.
9. **ΚΑΡΑΚΟΝΕΡΟ** **Μεζονέτα** (υπό κατασκευή) 190 τ.μ. πολυτελούς κατασκευής και με επιπλέον οικόπεδο 160 τ.μ. 322.000 ευρώ
10. **ΚΑΡΑΚΟΝΕΡΟ** **Μεζονέτα** (υπό κατασκευή) 190 τ.μ. πολυτελούς κατασκευής και με επιπλέον οικόπεδο 80 τ.μ. 295.000 ευρώ
11. **ΠΑΣΤΙΔΑ** **Μεζονέτα** (υπό κατασκευή) 140 τ.μ. πολυτελούς κατασκευής, σε οικόπεδο 330 τ.μ. 170.000 ευρώ
12. **ΙΑΛΥΣΟΣ** **Μεζονέτα** (σε μαρμαροσοβά) 210 τ.μ. 175.000 ευρώ
13. **ΙΑΛΥΣΟΣ** **Μεζονέτα** (υπό κατασκευή) 150 τ.μ. με πρόσοψη σε κεντρικό δρόμο, πολυτελούς κατασκευής 250.000 ευρώ.
14. **ΙΑΛΥΣΟΣ** **Μεζονέτα** (ετοιμοπαράδοτη) 180 τ.μ. πολυτελούς κατασκευής 278.796 ευρώ
15. **ΓΕΝΝΑΔΙ** **Μεζονέτες** (ετοιμοπαράδοτες) 102,36 τ.μ. και 107,23 τ.μ. σε οικόπεδα των 900 τ.μ. 220.000 ευρώ
16. **ΓΕΝΝΑΔΙ** **Μεζονέτα** (ετοιμοπαράδοτη) 104,34 τ.μ. 190.000 ευρώ
17. **ΙΑΛΥΣΟΣ** **Μεζονέτες** (σε μαρμαροσοβά) των 225 τ.μ. 205.000 ευρώ, 204 τ.μ. 190.000 ευρώ, 204 τ.μ. 176.000 ευρώ και 185 τ.μ. 161.000 ευρώ

✓ **ΑΝΑΛΑΜΒΑΝΟΥΜΕ:**
- Την αγορά - πώληση κάθε ακινήτου σας
- Την έκδοση του Στεγαστικού σας δανείου με τους καλύτερους όρους της Τραπεζικής αγοράς.

ΧΠ2437

ΖΗΤΟΥΝΤΑΙ
ΟΙΚΟΠΕΔΑ, ΠΑΛΙΑ ΣΠΙΤΙΑ, ΔΙΑΜΕΡΙΣΜΑΤΑ, ΚΑΤΟΙΚΙΕΣ
γενικότερα σε ολόκληρο το νησί της Ρόδου.
Μεσίτες αποκλείονται.
Πληρ. τηλ. 6944543785

MZT310319



ΠΩΛΕΙΤΑΙ
στο κέντρο της πόλης Ρόδου
ΑΡΧΟΝΤΙΚΗ ΕΠΑΥΛΗ
επί της οδού Βορείου Ηπείρου, σε 3 επίπεδα, ισόγειο 130 τ.μ., 1ος όροφος 130 τ.μ., 2ος όροφος 100 τ.μ., με κήπο 900 τ.μ., διατηρητέα με Π.Δ. Αξίας 800.000 ευρώ. Δεκτές προτάσεις.

Πληρ. Εμμ. Κρανίδης & Συνεργάτες
Τηλ. 2241027082, 6944347405, 6942010248,
2ος όροφος, *email: info@kranidis.gr*
Αμερικής 50, Ρόδος

ΧΠ092

ΣΑΣ ΕΝΔΙΑΦΕΡΕΙ!!!
ΠΩΛΕΙΤΑΙ
Ή ΕΝΟΙΚΙΑΖΕΤΑΙ
(ΑΠΟ ΙΔΙΟΚΤΗΤΗ)

Ισόγειος χώρος στεγασμένης επιφανείας 1.350 τ.μ. και 500 τ.μ. αυλή.
Είναι κατάλληλος για όλες τις χρήσεις *(κυρίας χρήσεως και υγειονομικού ενδιαφέροντος)* χωρίς κολώνες και ύψος 7 μέτρα με θέα την θάλασσα.
Πρόσβαση για κάθε τύπου τροχοφόρο και απεριόριστο πάρκιν.
Ευρίσκεται στο Εμπορικό Κέντρο Πανάγου επί της Γ. Σεφέρη 108 πλησίον του νέου νοσοκομείου.

Πληρ. τηλ. 6932612032

ΧΠ499

ΕΥΡΩΣΤΕΓΑΣΤΙΚΗ

ΚΤΗΜΑΤΟΜΕΣΙΤΙΚΟ ΓΡΑΦΕΙΟ
ΧΑΤΖΗΜΑΡΚΟΣ Ν. ΓΕΩΡΓΙΟΣ
Θ. ΣΟΦΟΥΛΗ 153 – Τ.Κ. 85100 ΡΟΔΟΣ

ΠΩΛΟΥΝΤΑΙ ΚΑΙΝΟΥΡΓΙΑ ΔΙΑΜΕΡΙΣΜΑΤΑ ΛΟΥΞ ΚΑΤΑΣΚΕΥΗΣ

1. ΜΙΧ. ΠΕΤΡΙΔΗ : Ανεξάρτητο διαμέρισμα 65 τ.μ – ισόγειο – με αυλή – 2 υπνοδωμάτια – τιμή: 114.400 EURO.
2.ΜΙΧ. ΠΕΤΡΙΔΗ : Διαμερίσματα από 1.760 έως 2.000 EURO\ τ.μ.
3. ΚΑΡΑΚΟΝΕΡΟ: Πωλούνται διαμερίσματα – 3 υπνοδωματίων –112 τ.μ, - 115 τ.μ, - 125 τ.μ, - ισόγεια – 1ου και 2ου ορόφου – προς 1.900 EURO\ τ.μ.
4. ΚΑΝΑΔΑ: Διαμέρισμα 77 τ.μ - 2 υπνοδωμάτια - 2ου ορόφου – τιμή: 146.880 EURO.
5. ΖΕΦΥΡΟΣ: Διαμέρισμα 132 τ.μ – 3ου ορόφου - 3 υπνοδωμάτια - τιμή: 205.000 EURO.
6. ΖΕΦΥΡΟΣ: Διαμέρισμα 136 τ.μ – 3ου ορόφου - 3 υπνοδωμάτια - τιμή: 210.000 EURO.
7. ΖΕΦΥΡΟΣ: Διαμέρισμα 145 τ.μ – 1ου ορόφου - 3 υπνοδωμάτια - τιμή: 250.000 EURO.
8. ΔΕΝΔΡΙΝΟΥ : Διαμερίσματα από 2.000 έως 2.200 EURO\ τ.μ.
9. ΑΡΑΠΑΚΙ : Διαμέρισμα 67 τ.μ – ισόγειο - 2 υπνοδωμάτια - τιμή: 102.700 EURO.
10. ΑΡΑΠΑΚΙ : Διαμέρισμα 82 τ.μ – 1ου ορόφου - 2 υπνοδωμάτια - τιμή: 144.000 EURO.
11. ΑΡΑΠΑΚΙ : Διαμέρισμα 85 τ.μ – 1ου ορόφου - 2 υπνοδωμάτια - τιμή: 149.600 EURO.
12. ΑΡΑΠΑΚΙ : Διαμέρισμα 85 τ.μ – 3ου ορόφου (ρετιρέ) - 2 υπνοδωμάτια - τιμή: 149.600 EURO.
13. ΑΡΑΠΑΚΙ : Διαμέρισμα 87 τ.μ – 1ου ορόφου - 2 υπνοδωμάτια - τιμή: 153.000 EURO.
14. ΑΡΑΠΑΚΙ : Διαμέρισμα 117 τ.μ – 3ου ορόφου (ρετιρέ) - 3 υπνοδωμάτια - τιμή: 206.000 EURO.
15. ΑΡΑΠΑΚΙ : Διαμέρισμα 115 τ.μ – 3ου ορόφου (ρετιρέ) - 3 υπνοδωμάτια - τιμή: 202.500 EURO.
16. ΜΙΡΑ ΜΑΡΕ : Διαμέρισμα 40 τ.μ – ισόγειο - τιμή: 73.000 EURO.
17. ΜΙΡΑ ΜΑΡΕ : Διαμέρισμα 100 τ.μ – 1ου ορόφου – και διαμέρισμα 100 τ.μ 2ου ορόφου - 3 υπνοδωματίων - τιμή: 161.000 EURO. Έκαστο.
18. ΡΟΔΙΝΙ : Διαμέρισμα 85τ.μ – 2 υπνοδωματίων – τιμή: 162.000 EURO.
19. ΡΟΔΙΝΙ : Διαμέρισμα 95τ.μ – 3 υπνοδωματίων – τιμή: 181.000 EURO.
20. ΡΟΔΟΥ ΛΙΝΔΟΥ : Διαμερίσματα 80 τ.μ – 2 υπνοδωμάτια - τιμή: 138.500 EURO.
21. ΣΥΝ.ΔΑΣΚΑΛΩΝ: Διαμερίσματα 126 τ.μ – με ημιυπαίθριους χώρους – 3 υπνοδωμάτια – τιμή : 240.000 EURO.
22. ΣΥΝ.ΔΑΣΚΑΛΩΝ : Διαμερίσματα 142 τ.μ – με ημιυπαίθριους χώρους – 3 υπνοδωμάτια – τιμή : 270.000 EURO.
23. ΣΥΝ.ΔΑΣΚΑΛΩΝ: Διαμερίσματα 67 τ.μ – ΑΝΕΞΑΡΤΗΤΑ – 2 υπνοδωμάτια – τιμή : 157.000 EURO,- έκαστο.
24. ΚΟΣΚΙΝΟΥ: Διαμέρισμα 90 τ.μ – 1ου ορόφου - 2 υπνοδωμάτια - τιμή: 145.000 EURO.
25. ΚΟΣΚΙΝΟΥ: Διαμερίσματα 80 τ.μ – ισόγεια - 2 υπνοδωματίων- τιμή: 129.000 EURO.
26. ΑΣΓΟΥΡΟΥ : Γκαρσονιέρα 40 τ.μ – 2ου ορόφου – τιμή : 58.700 EURO.
27. ΠΕΡΙΟΧΗ ΒΟΥΝΑΡΑ (ΤΡΙΑΝΤΑ) : Διαμέρισμα 95τ.μ – με αυλή - 2 υπνοδωμάτια – τιμή: 153.000 EURO,
28. ΤΗΛΟΣ: Πωλείται τελειωμένη οικοδομή – αποτελούμενη - από 2 Διαμερίσματα των 60 τ.μ - το καθένα - ένα ισόγειο και ένα 1ου ορόφου – σε κτήμα 4 στρεμμάτων –πλούσιο σε οπωροφόρα δέντρα και γεώτρηση με άφθονο νερό - τιμή : 293.000 EURO.

ΠΩΛΟΥΝΤΑΙ ΜΕΤΑΧΕΙΡΙΣΜΕΝΑ ΔΙΑΜΕΡΙΣΜΑΤΑ

29. ΚΕΝΝΕΝΤΥ: Διαμέρισμα ισόγειο 63 τ.μ. 2 υπνοδωματίων με αυλή. Τιμή 68.000 EURO
30. ΑΡΑΠΑΚΙ : Διαμέρισμα 76 τ.μ - ημιυπόγειο– 2 υπνοδωμάτια – σε πολύ καλή κατάσταση - τιμή: 84.000 EURO.
31. ΖΕΦΥΡΟΣ : Οικοδομή αποτελούμενη από 2 διαμερίσματα των 108 τ.μ – και 3 υπνοδωμάτια το καθένα – ένα ισόγειο και ένα 1ου ορόφου – καθώς επίσης και μία γκαρσονιέρα των 40 τ.μ – τιμή :280.000 EURO.
32. ΤΡΙΑΝΤΑ : Διαμέρισμα 103 τ.μ – 3 υπνοδωμάτια – 3ου ορόφου – ασανσέρ – τιμή: 100.000 EURO.
33. ΜΑΡΙΤΣΑ : Οικία 65τ.μ – με αυλή - τιμή: 45.000 EURO.

ΠΩΛΟΥΝΤΑΙ ΜΟΝΟΚΑΤΟΙΚΙΕΣ – ΜΕΖΟΝΕΤΕΣ

34. ΓΕΝΝΑΔΙ: Μονοκατοικίες 105 τ.μ – καινούργιες – διώροφες – 3 υπνοδωμάτια – από 190.000 EURO. – 220.000 EURO.
35. ΤΡΙΑΝΤΑ: Μονοκατοικία 180 τ.μ – με τζάκι – σε πολύ καλή και ήσυχη περιοχή - καινούργια-διώροφη με σοφίτα – 4 υπνοδωμάτια – 2 μπάνια και 3 W.C – με κήπο – με ιδιωτικό parking - τιμή : 293.470 EURO.
36. ΤΡΙΑΝΤΑ: Τριώροφες μονοκατοικίες έως και μαρμαροσουβά – α) 3 Χ 65 τ.μ – τιμή : 161.400 EURO, β) 3 Χ 68 τ.μ – τιμή : 176.000 EURO, – γ) 3 Χ 68 τ.μ – τιμή : 190.750 EURO, δ) 3 Χ 70 τ.μ – τιμή : 205.400 EURO.
37. ΕΠΙ ΤΗΣ ΛΕΩΦΟΡΟΥ ΠΑΣΤΙΔΑΣ: Μονοκατοικία 170 τ.μ – διώροφη – καινούργια – 3 υπνοδωμάτια – πανοραμική θέα – πολύ μεγάλες βεράντες – σε 2 στρέμματα οικόπεδο.
38. ΠΑΣΤΙΔΑ: Μονοκατοικία 135 τ.μ – 3 υπνοδωμάτια – σε μαρμαροσουβά – τιμή : 160.000 EURO.
39. ΙΞΙΑ : Μονοκατοικία 160 τ.μ – διώροφη – με σοφίτα – τιμή: 293.500 EURO.
40. ΜΑΡΙΤΣΑ: Μονοκατοικία 120 τ.μ - 3 υπνοδωμάτια – με αέρα για κτίσιμο άλλα 120 τ.μ - τιμή : 138.000 EURO.
41. ΑΝΩ ΡΟΔΙΝΙ : Μεζονέτα 135 τ.μ – 200 τ.μ αυλή – 3 υπνοδωμάτια - τιμή: 220.000 EURO.
42. ΑΝΩ ΡΟΔΙΝΙ : Μεζονέτα 125 τ.μ – 3 υπνοδωμάτια - τιμή: 190.000 EURO.
43. ΤΡΙΑΝΤΑ: Μεζονέτα 135 τ.μ – μεταχειρισμένη σε πολύ καλή κατάσταση – τιμή: 160.000 EURO.

ΠΩΛΟΥΝΤΑΙ ΚΑΤΑΣΤΗΜΑΤΑ

44. ΔΕΝΔΡΙΝΟΥ: Πωλούνται καταστήματα των 85 τ.μ, - 60 τ.μ, - 54 τ.μ, - 47 τ.μ ,- 31 τ.μ, - προς 3.650 EURO,το μέτρο – μαζί με το υπόγειο ιδίων περίπου τετραγωνικών για το κάθε κατάστημα.
45. ΖΕΦΥΡΟΣ: Κατάστημα 68 τ.μ – πάνω σταν παραλιακό δρόμο – με αυλή, κατάλληλο για οποιαδήποτε χρήση.

ΠΩΛΟΥΝΤΑΙ ΕΞΟΠΛΙΣΜΕΝΕΣ ΕΠΙΧΕΙΡΗΣΕΙΣ

46. Πωλείται: επιτυχημένη γνωστή επιχείρηση – cafe – bar – restaurant – 900 τ.μ (με την αυλή), - πλήρως εξοπλισμένη, μέσα στην πόλη – χωρητικότητας 250 ατόμων καθήμενων – με ενοίκιο 950 EURO, και νέο 12 ετές συμβόλαιο – τιμή: 150.000 EURO.
47. Πωλείται επιχείρηση - ΣΟΥΠΕΡ ΜΑΡΚΕΤ - συνοικιακή – οικογενειακή, με όλον τον εξοπλισμό και το υπάρχον εμπόρευμα – με μέση ημερήσια είσπραξη 1.000 EURO, βάση βιβλίων. Δεκτός κάθε έλεγχος. Τιμή : 150.000 EURO.
48. ΠΑΛΙΑ ΠΟΛΗ : Πωλείται πλήρως εξοπλισμένη επιχείρηση μπαρ 70 τ.μ – μαζί με τα συστήματα ήχου – χωρητικότητος 50 καθήμενων – μίσθωμα 900 EURO - νέο συμβόλαιο - τιμή : 115.000 EURO.
49. ΠΑΛΙΑ ΠΟΛΗ : Πωλούνται επιχειρήσεις – μπαρ – πλήρως εξοπλισμένες – σε πολύ εμπορικά πόστα.
50. ΠΑΛΙΑ ΠΟΛΗ : Πωλείται επιχείρηση – εστιατόριο – μπαρ, - 100 τ.μ – πλήρως εξοπλισμένη – με κατοικία 90 τ.μ , 3 υπνοδωματίων σε εμπορικότατη ζώνη, με νέο 12 ετές συμβόλαιο.
51. ΠΑΛΙΑ ΠΟΛΗ : Πωλείται επιχείρηση 15 τ.μ – τιμή : 65.000 EURO, - σε πολύ εμπορικό πόστο – νέο 12ετές συμβόλαιο.
52. ΚΙΟΤΑΡΙ: Στο εμπορικό κέντρο, πωλείται φάστ – φούντ – εξοπλισμένη επιχείρηση μαζί με το ακίνητο 25 τ.μ, και αυλή 20τ.μ – τιμή: 100.000 EURO.

ΠΩΛΟΥΝΤΑΙ ΚΤΗΜΑΤΑ – ΟΙΚΟΠΕΔΑ

53. ΑΣΓΟΥΡΟΥ : Οικόπεδο 6.700 τ.μ – προσβάσιμο από δυο δρόμους , κατάλληλο για οποιαδήποτε χρήση – τιμή: 280.000 EURO.
54. ΚΟΣΚΙΝΟΥ : Οικόπεδο 2.950 τ.μ - ΕΝΤΟΣ ΣΧΕΔΙΟΥ ΠΟΛΕΩΣ – πανοραμική θέα – τιμή : 650.000 EURO.
55. ΚΟΣΚΙΝΟΥ: Οικόπεδο 3.800 τ.μ – πανοραμική θέα-τιμή 320.000 EURO.
56. ΓΕΝΝΑΔΙ: Πωλείται παραλιακό οικόπεδο 4.300 τ.μ.
57. ΓΕΝΝΑΔΙ: Πωλείται οικόπεδο 1.950 τ.μ , - με άδεια οικοδομής 190 τ.μ – για 2 μονοκατοικίες – τιμή: 45.000 EURO.
58. ΓΕΝΝΑΔΙ: Παραλιακό οικόπεδο 2.200 τ.μ - με άδεια οικοδομής 200 τ.μ– τιμή: 100.000 EURO.
59. ΨΙΝΘΟΣ : Κτήμα 7 στρέμματα – τιμή: 23.000 EURO.
60. ΨΙΝΘΟΣ : Πολύ κοντά στο Χωριό – οικόπεδο 6.700 τ.μ – πανοραμική θέα – σε ύψωμα – με δρόμο - τιμή: 27.000 EURO.
61. ΑΦΑΝΤΟΥ : Οικόπεδο 4.480 τ.μ – με ρεύμα, δρόμο, και νερό, - μετά την γέφυρα – 200 m, από τη λεωφόρο – τιμή: 57.000 EURO.
62. ΕΠΙ ΤΗΣ ΡΟΔΟΥ - ΛΙΝΔΟΥ: 6.300 τ.μ.
63. ΗΛΙΟΥΠΟΛΗ: Οικόπεδο 38.000 τ.μ.- πωλείται μόνον ολόκληρο ή το μισό.
64. ΣΤΟΥΣ ΠΡΟΠΟΔΕΣ ΦΙΛΕΡΗΜΟΥ: 200 μέτρα από την Παστίδα - οικόπεδο 1700 τ.μ. – με άδεια οικοδομής για 198 τ.μ - τιμή : 65.000 EURO.
65. ΠΑΣΤΙΔΑ: Οικόπεδο 4 στρέμματα - τιμή: 105.000 EURO.
66. ΣΤΕΓΝΑ: Παραλιακό οικόπεδο 4.350 τ.μ.
67. ΤΗΛΟΣ: Πωλείται οικόπεδο - 4 στρέμματα – με θέα στη θάλασσα και δίπλα στο δρόμο – περιοχή «ΛΙΒΑΔΙΑ» κοντά στο λιμάνι - τιμή : 70.000 EURO.

ΠΩΛΟΥΝΤΑΙ ΠΑΝΣΙΟΝ – ΞΕΝΟΔΟΧΕΙΑ

68. ΠΑΛΙΑ ΠΟΛΗ : Πωλείται πανσιόν σε ήρεμη και γραφική περιοχή – αποτελούμενη - από 2 δωμάτια των 50 τ.μ – 3 δωμάτια των 26 τ.μ – 1 δωμάτιο των 40 τ.μ – και αυλή 70 τ.μ – τιμή: 280.000 EURO.
69. ΚΩΣ: Ξενοδοχείο - 18 δωματίων των 28 τ.μ – περιοχή «ΛΑΜΠΗ» - κοντά στο λιμάνι και στην παραλία - σε 5 στρέμματα κτήμα – γεώτρηση με άφθονο νερό – τιμή: 500.000 EURO – ΣΥΖΗΤΕΙΤΑΙ ΚΑΙ ΕΝΟΙΚΙΑΣΗ.

ΒΙΟΤΕΧΝΙΚΟΙ ΧΩΡΟΙ – ΑΠΟΘΗΚΕΣ

70. ΡΟΔΟΥ ΛΙΝΔΟΥ: Απέναντι από Μαρινόπουλο, κατάστημα αποπερατωμένο, βιοτεχνικός χώρος 60 τ.μ – τιμή: 65.000 EURO.
71. ΑΣΓΟΥΡΟΥ: Πωλούντάι βιοτεχνικοί χώροι – 200 τ.μ – και 400 τ.μ προς 880 EURO το μέτρο.
72. ΣΤ. ΚΩΤΙΑΔΗ: Πωλείται ημιυπόγεια αποθήκη 160 τ.μ –πάνω στον κεντρικό δρόμο - τιμή : 55.000 EURO .
73. ΚΑΡΑΚΟΝΕΡΟ: Πωλούνται αποθήκες – 110τ.μ – 88.000 EURO, και 120 τ.μ – 102.700 EURO.
74. ΑΝΑΛΗΨΗ: Πάνω στον κεντρικό δρόμο, πωλείται υπόγειο 150 τ.μ, κατάλληλο για κατάστημα ή αποθήκη – τιμή: 100.000 EURO.

Αναλαμβάνουμε την πώληση ή ενοικίαση της επιχείρησης ή του ακινήτου σας και την χωρίς χρέωση προβολή του με ένα απλό τηλεφώνημα.
Πληροφορίες στο κινητό, διαθέσιμο όλες τις ώρες : 6973331692.
Τηλ. Γραφείου : 22410-29016. Ώρες γραφείου: 18:00 μ.μ έως 20:30 μ.μ.
Λοιπές ώρες και Σαββάτο, με ραντεβού.

AE0101

ΠΩΛΗΣΕΙΣ ΑΚΙΝΗΤΩΝ



○ ΔΙΑΜΕΡΙΣΜΑΤΑ
- Ανάληψη 78 τ.μ. μεταχειρισμένο 110.000€
- Δασκάλους 195 τ.μ. μεταχειρισμένο 220.000 €
- Ροδίνι 90 τ.μ. λουξ κατασκευής 2ου ορόφου 48.000.000 δρχ.-141.000€
- Ρόδου-Λίνδου 90 τ.μ. λουξ κατασκευής 45.000.000 δρχ.-132.000€
- Αραπάκι 60 τ.μ. 2 ετών λουξ κατασκευής 105.000€
- Δασκάλους 86 τ.μ. λουξ κατασκευής 43.000.000 δρχ. -126.200 €
- Ρόδου-Λίνδου 46 τ.μ. λουξ κατασκευής 25.000.000 δρχ.-73.370 €



○ ΜΕΖΟΝΕΤΕΣ – ΜΟΝΟΚΑΤΟΙΚΙΕΣ
- Κοσκινού 420 τ.μ. σε σοβάδες με 5 στρέμματα οικόπεδο 350.000 €
- Κανδυλί 130 τ.μ. διώροφες μεζονέτες με 650 μ. οικόπεδο μέχρι χτισίματα 40.000.000 δρχ. -117.400 €

○ ΟΙΚΟΠΕΔΑ
- Κανδυλί 2.885 τ.μ. κοντά στους Καστελλοριζιούς 211.000 €
- Κιοτάρι 1.120 τ.μ. κοντά στην θάλασσα με άδεια οικοδομής 26.000.000 δρχ. - 76.300 €
- Κατταβιά 1.730 τ.μ. πάνω στον κεντρικό 14.000 €
- Λαχανιά 2.360 τ.μ. πάνω στον κεντρικό 50 μ. από θάλασσα με άδεια οικοδομής για 8 studios 32.000.000 δρχ. - 94.000 €
- Κατταβιά 900 τ.μ. εντός οικισμού 5.000.000δρχ. - 14.673 €
- Γεννάδι 1000 τ.μ. με άδεια οικοδομής 8.500.000 δρχ.- 24.944 €

○ ΚΑΤΑΣΤΗΜΑΤΑ
- Επιχείρηση οβελιστήριο 70 τ.μ. στην Ιαλυσό 20.000 €
- Επιχείρηση εστιατόριο στο κέντρο της πόλης 50.000 €
- Κατάστημα 58 τμ. στην Ανάληψη 130.000€
- Επιχείρηση μπαρ 140 τ.μ.+80 τ.μ. αυλή στην Παλιά Πόλη
- Νιοχώρι 200 τ.μ. διατηρητέο διώροφο με 250 τ.μ. αυλή με δυνατότητα έξτρα δόμησης 500.000 €

○ ΚΤΗΜΑΤΑ
- Αφάντου 7 στρέμματα 150 μ. από θάλασσα 132.000 €
- Αφάντου 5.500 τ.μ. περιοχή Ατσιπά 117.400 €
- Αφάντου προς Ψίνθο 4.400 τ.μ. με απεριόριστη θέα με άδεια οικοδομής 132.000 €
- Αφάντου προς Κολύμπια 8 στρέμματα συντελεστή 1 94.000 €
- Πλημμύρι 4.500 τ.μ. 50 μέτρα από την θάλασσα 120.000 €
- Κατταβιά 4.293 τ.μ.σε ύψωμα 800 μ. από κεντρικό 13.000 €
- Κατταβιά 8.200 τ.μ. με θέα 800 τ.μ. από θάλασσα 42.000 €
- Κατταβιά 8.663 τ.μ. προς Πρασονήσι 100 μ. από κεντρικό 51.000 €
- Κατταβιά 8.773 τ.μ. προς Πρασονήσι 200 μ. από κεντρικό 44.000 €
- Λαχανιά 63 στρέμματα σε ύψωμα 102.000.000 δρχ. - 300.000 € δίνεται και για αντιπαροχή.
- Λαχανιά 7.800 τ.μ. σε ύψωμα κοντά στον κεντρικό 31.200.000 δρχ. - 91.570 €
- Καλλιθέα 7.600 τ.μ. κοντά στην θάλασσα 114.000.000 δρχ. - 334.556 €
- Λαχανιά 2.390 τ.μ. 2.500.000 δρχ. - 7.336 €



○ ΑΠΟΘΗΚΕΣ
- Δασκάλους 70 τ.μ. υπόγεια - 38.150 €
- Δασκάλους 105 τ.μ. υπόγεια 59.000 €

- **ΖΗΤΟΥΝΤΑΙ ΜΕΤΑΧΕΙΡΙΣΜΕΝΑ ΔΙΑΜΕΡΙΣΜΑΤΑ-ΑΜΕΣΗ ΠΩΛΗΣΗ**
- **ΠΩΛΟΥΝΤΑΙ** αποθήκες και βιοτεχνικοί χώροι.
- **ΔΑΝΕΙΑ ΔΕΚΤΑ - ΕΥΚΟΛΙΕΣ ΠΛΗΡΩΜΗΣ**
- **ΑΝΑΛΑΜΒΑΝΟΥΜΕ ΑΝΤΙΠΑΡΟΧΕΣ**

ΣΤΑΜΑΤΗΣ ΜΑΝΩΛΑΚΟΣ

ΩΡΕΣ ΓΡΑΦΕΙΟΥ 8.30-1.00 π.μ. και 5-8 μ.μ.
ΔΗΜ. ΑΝΑΣΤΑΣΙΑΔΗ 45 (ΣΥΝΟΙΚΙΑ ΔΑΣΚΑΛΩΝ) Τηλέφωνα: 2241023815-78275, 6944698056, 6945769958

ΧΠ1588

International Yachting Company
POSITION: Receptionist / Assistant

Our head office in Rhodes is looking for a MATURE and ORGANIZED individual to be part of our team. They must enjoy a professional business office environment and they must have a good command of the English language. They would support the office manager and the rest of the team.

QUALIFICATIONS:

1. Strong Secretarial and Communications skills
2. Intranet, Internet and Email
3. Knowledge of Word and Excel
4. Good use of office equipment
5. Knowledge of English and Greek

If you meet all of the above criteria please send your resume or CV to **donna@a 1 yachting.com**

We will be scheduling interviews immediately for qualified candidates

ΧΠ2241

ΕΡΓΑΣΤΗΡΙΟ ΘΕΩΡΗΤΙΚΩΝ ΣΠΟΥΔΩΝ ΗΛΕΚΤΡΟΝΙΚΩΝ ΥΠΟΛΟΓΙΣΤΩΝ

Program

Ecdl Kids & Equal Skills

Για ΠΑΙΔΙΑ και ΕΝΗΛΙΚΕΣ

ΕΠΙΣΗΜΟ ΕΞΕΤΑΣΤΙΚΟ ΚΕΝΤΡΟ ΤΗΣ ECDL HELLAS

ECDL Diploma

ΤΜΗΜΑΤΑ ΓΙΑ:
Παιδιά
Ενήλικες
Αρχάριους
Επαγγελματίες

ΕΓΓΡΑΦΕΣ ΤΩΡΑ

Νεύθυνση Εκπαίδευση

ΔΙΔΑΣΚΟΝΤΑΙ:
MS-OFFICE - ΠΡΟΓΡΑΜΜΑΤΙΣΜΟΣ
ΑΡΧΙΤΕΚΤΟΝΙΚΗ ΣΧΕΔΙΑΣΗ - ΜΑΚΕΤΕΣ
ΒΙΟΤΕΧΝΙΚΑ - ΛΟΓΙΣΤΙΚΑ ΠΡΟΓΡΑΜΜΑΤΑ
ΔΑΚΤΥΛΟΓΡΑΦΗΣΗ - ΣΧΕΔΙΑΣΜΟΣ ΣΤΟΙΧΕΙΩΝ

Ανεύρεση Εργασίας

Αναδείξαμε 1ο μαθητή σε Ολυμπιάδα Πληροφορικής

Μανόλης Ι. Σοφίκλος

Τηλ.(22410)31761
ΚΟΔΡΙΓΚΤΩΝΟΣ 91 - ΡΟΔΟΣ

ΧΠ941

ΤΣΟΥΡΟΥΝΑΚΗΣ Κεφάλαιο

Κτηματομεσιτικό Γραφείο

Γ. ΣΕΦΕΡΗ 12 (παραπλεύρως ΜΗΔΙΑ)
ΤΗΛ/FAX.: (22410) 60060
www.e-kefaleo.com

ΠΩΛΗΣΕΙΣ ΑΚΙΝΗΤΩΝ

ΔΙΑΜΕΡΙΣΜΑΤΑ

❑45 τ.μ,ισόγειο,1 υπν/τιου , καινούριο, Καρακόνερο , 24,5εκ - 71.900 €

❑50 τ.μ,1ου,1 υπν/τιου , καινούριο, Τριάντα, 27εκ - 79.236€

❑57 τ.μ,1ου ,1 υπν/τιου , καινούριο, Ανάληψη, 29εκ - 85.106 €

❑70 τ.μ,1ου,2 υπν/τιων Αγ.Ιωάννη, 27εκ – 79.236 €

❑70 τ.μ,1ου, 2 υπν/τιων , καινούριο, Τριάντα, 37εκ - 108.584 €

❑73 τ.μ,1ου, 2 υπν/τιων , καινούριο, Ιξιά, 33εκ - 96.845 €

❑77τ.μ 2ου, 2 υπν/τιων, καινούριο, πάρκιν, Καναδά ,47 εκ-137.931€

❑80 τ.μ, ισόγειο, 2υπν/τιων, γκαράζ ,καινούριο, Ιξιά 40 εκ-117.388€

❑80 τ.μ, 1ου, 2υπν/τιων, Κένεντυ 41 εκ- 117.388 €

❑85τ.μ,1ου ,2 υπν/τιων, καινούριο,πάρκιν Αραπάκι, 49εκ - 143.800 €

❑ 85τ.μ,1ου ,2 υπν/τιων, καινούριο, Ροδίνι, 49εκ - 143.800 €

❑86τ.μ, 2ου, 2 υπν/τιων , καινούριο, Καρακόνερο, 46.5εκ - 136.463 €

❑100 τ.μ ,1ου ,3υπν/τιων, γκαράζ, καινούριο, Ιξιά 52 εκ-152.604 €

❑110 τ.μ, 3ου, 3 υπν/τιων , λούξ, Ροδίνι 61εκ -179.000 €

❑116 τ.μ,1ου,3 υπν/τιων , καινούριο,πάρκιν, Αραπάκι 65εκ - 190.755 €

❑120 τ.μ, ρετιρέ, 3 υπν/τιων καινούριο, πάρκιν, Αν.Μαρίας 80 εκ - 234.776 €

ΜΕΖΟΝΕΤΕΣ-ΜΟΝ/ΚΙΕΣ

❑ 90 τ.μ , μεζονέτα , μπετά, 1.000 τ.μ οικόπεδο, θέα Κοσκινού 40 εκ-117.388 €

❑ 125 τ.μ ,μεζονέτα , μπετά, 250 τ.μ αυλή Τριάντα 40 εκ-117.388 €

❑ 170 τ.μ ,μεζονέτα , μπετά , 200 τ.μ αυλή Τριάντα 42 εκ-123.257 €

❑ 176 τ.μ ,μεζονέτα ,μπετά σε 1.350 τ.μ οικόπεδο Τρείς 40εκ-117.388 €

❑ 187 τ.μ, μεζονέτα , 3υπν/τιων, σε 2 στρέματα,Τριάντα 121εκ-355.099 €

❑ 200 τ.μ ,μεζονέτα μ/σοβά , 3 υπν/τιων ,300 τ.μ οικόπεδο Τριάντα 56εκ-164.343 €

❑ 224 τ.μ ,μεζονέτα , 3 υπν/τιων ,καινούρια 300 τ.μ οικόπεδο Τριάντα 80εκ-234.776 €

❑203 τ.μ ,μεζονέτα , 3υπν/τιων , σε 2 στρέμα-τα,Τριάντα 131εκ-384.446€

ΟΙΚΟΠΕΔΑ

❑1.000τ.μ,με την άδεια, Κοσκινού 24εκ-70.432€

ΕΠΑΓΓΕΛ/ΚΟΙ ΧΩΡΟΙ

❑ Κατάστημα 180τ.μ ,συν 110τ.μ πατάρι, Καρακόνερο 170 εκ-500.000 €

❑ Αποθήκη 95τ.μ, σοβά, ράμπα, Καρακόνερο 16 εκ-46.955 €

ΧΠ1629

Ευρωπαϊκή Επενδυτική

Κτηματομεσιτικό Γραφείο
Θεόφιλος Κλωνάρης
Εθνικής Αντίστασης 48 τηλ.2241039300,κιν.6977582152

ΔΙΑΜΕΡΙΣΜΑΤΑ:

Ισόγειο δυάρι διαμέρισμα υπο κατασκευή με αυλή στην Ανάληψη	€ 85000
Διαμέρισμα Β ορόφου 90 τ.μ. στην Μητροπολη, με θέρμανση.Τραπεζικα Δάνεια Δεκτά	€ 95000
Α' όροφος διπλοκατοικίας 103τ.μ. στον Νηρέα κατάλληλο για 2 γκαρσονιέρες	€ 102000
Διαμέρισμα 75 τ.μ. 2 υπνοδωματίων υπο κατασκευή με θέρμανση ,Κ.Υδραίου	€ 137000
Διαμέρισμα 85 τ.μ.με 2 υπνοδωμάτια,χώρο στάθμευσης και αποθήκη ΕΤΟΙΜΟΠΑΡΑΔΟΤΟ	€ 150000
Οροφοδιαμέρισμα 120τ.μ. στην περιοχή Δασκάλων με θέα και πάρκιν	€ 220000
Διαμέρισμα πολυτελούς κατασκευης με 3 υπνοδωμάτια κοντά στον Μαρινόπουλο	€ 253000
Ρετιρέ διαμέρισμα 120τ.μ. με μεγάλες βεράντες και απεριόριστη θέα υπο κατασκευή	προνομιούχο

ΜΟΝΟΚΑΤΟΙΚΙΕΣ:

Κατοικία στην Παλιά Πόλη 35τ.μ.+35τ.μ.,με άδεια χρήσεως καταστήματος	€ 60000
Μονοκατοικία 65τ.μ. στον Αρχάγγελο σε μαρμαροσοβά με 1 υπν/τιο	€ 65000
Μονοκατοικίες στην Ιξιά, κοντά στην Ρόδο 165 τ.μ. με 4 υπνοδωμάτια	€ 280000
Μονοκατοικία ανεξάρτητη στην Ιαλυσό 200τ.μ. κοντά στην Θάλασσα πολυτελούς κατασκευής	€ 380000
Μονοκατοικίες στα Κοσκινού σε ήσυχη περιοχή,υπο κατασκεύη με δυνατότητα επεμβάσεων	
Κατοικίες υπο κατασκευή στην Λαχανιά κατάλληλες για εξοχικές κατοικίες σε λογικές τιμές	

ΟΙΚΟΠΕΔΑ - ΚΑΤΑΣΤΗΜΑΤΑ:

Οικόπεδο 5300τ.μ.στην Λίνδο(Ψάλτους) με θέα κατάλληλο για κατοικία(ες)	€ 156000
Οικόπεδο 1000τ.μ. στο Τσαίρι με βιοτεχνικό χώρο 300τ.μ. σε θεμελίωση+300 όροφος	€ 100000
Οικόπεδο 3600 τ.μ.στην Λαχανιά άρτιο κ οικοδ/μο με θέα θάλασσα	€ 63000
Οικοπεδο στο Γεννάδι(Άγιο Γεώργιο) 4000τ.μ. 100 μέτρα από τον κεντρικο δρόμο προς	€ 61000
Καινούργιο κατάστημα γωνιακό με 17μ βιτρίνα σε εμπορικό σημείο της Ανάληψης	
Προνομιακό ακίνητο στο Φαληράκι,κοντά στην Θάλασσα και σε ξενοδοχεία σε οικόπεδο 500τ.μ.	
Πωλείται επιχείρηση αναψυκτήριου με τον εξοπλισμό,σε λογική τιμή ή ενοικιάζεται το ακίνητο	

Εστιατόριο σε πλεονεκτική θέση,με εξασφαλισμένη πελατεία και απεριόριστες δυνατότητες πωλείται λόγω συνταξιοδότησης.Δεκτές ευκολίες πληρωμής

Αγορές-πωλήσεις-μισθώσεις-εκτιμήσεις-Ακινήτων

Λάνεια Λεκτά

ΧΠ2694

Καριέρα στο real estate

Η ΕΠΙΧΕΙΡΗΣΗ

Η **Savvaidis & Associates**, απο το 1983 προσφέρει υπηρεσίες διαμεσολάβησης ακινήτων στο νησί της Ρόδου. Για το υψηλό επίπεδο υπηρεσιών της η εταιρεία έχει βραβευθεί για δύο συνεχή έτη ως Best Agent for Greece 2003 - 2004 από το έγκυρο περιοδικό International Homes (UK).

ΣΤΕΛΕΧΟΣ ΠΩΛΗΣΕΩΝ (Sales Support Executive)

Ο ΥΠΟΨΗΦΙΟΣ

- Άνδρας / γυναίκα έως 35 ετών, με δυναμική προσωπικότητα.
- Πτυχιούχος ΤΕΙ - ΑΕΙ στη Διοίκηση Επιχειρήσεων
- Άριστος χρήστης εφαρμογών MS OFFICE.
- Εκτενής γνώση του internet.
- Άριστη γνώση της Αγγλικής Γλώσσας σε γραπτό και προφορικό λόγο.
- Κάτοχος αυτοκινήτου.

Η ΘΕΣΗ

- Υποστήριξη πωλήσεων ακινήτων.
- Δημιουργία και υποστήριξη πελατολογίου.
- Στελέχωση υποκαταστημάτων.
- Σύγχρονο και φιλικό εργασιακό περιβάλλον
  Συνεχές on the job training

αποστείλατε βιογραφικό σας με φωτογραφία στο **info@savvaidis.gr**

SAVVAIDIS & Associates
Real Estate Agents & Consultants

Γρηγ. Λαμπράκη 14, Ρόδος
Τηλ. 22410-26281
http://www.savvaidis.gr

ΧΠ659

NewAge
Real Estate
ΜΕΣΙΤΙΚΟ ΓΡΑΦΕΙΟ

Νέα Εποχή στο Χώρο του Ακινήτου

ΜΕΛΕΟΥΝΗ – ΚΕΧΑΓΙΑ ΜΑΙΡΗ

ΠΩΛΟΥΝΤΑΙ

ΔΙΑΜΕΡΙΣΜΑΤΑ

- 50 τ.μ. στην Ανάληψη. Τιμή 90.000 €
- 70 τ.μ. 2 υπν/τίων στην Πειραιώς. Τιμή 82.000 €
- 80 τ.μ. 2 υπν/τίων στην Εν. Δυνάμεων. Τιμή 110.000 €
- 80 τ.μ. 2 υπν/τίων στη Ρόδου Λίνδου lux κατασκευής. Τιμή 132.000 €
- 82 τ.μ. 2 υπν/τίων στην Ανάληψη lux κατασκευής. Τιμή 132.000 €
- 95 τ.μ. 3 υπν/τίων στην Εν. Δυνάμεων. Τιμή 135.000 €
- 100 τ.μ. 3 υπν/τίων στην Ανάληψη. Τιμή 162.000 €
- 100 τ.μ. 3 υπν/τίων στην Ανάληψη lux κατασκευής. Τιμή 192.000 €
- 105 τ.μ. 3 υπν/τιων στο Καρακόνερο με απεριόριστη θέα. Τιμή 190.000 €
- 120 τ.μ. 3 υπν/τίων στην Θ. Σοφούλη. Τιμή 160.000 €
- 120 τ.μ. 3 υπν/τίων 2 WC στην Ανάληψη. Τιμή 195.000 €
- 136 τ.μ. 3 υπν/τίων στο Ροδίνι. Τιμή 161.400 €
- 75 τ.μ. 2 υπν/τίων στ' Αφάντου. Τιμή 110.000 €

ΜΟΝΟΚΑΤΟΙΚΙΕΣ – ΜΕΖΟΝΕΤΕΣ

- 120 τ.μ. 2 ορόφων στο Κανδυλί μπετά σε οικόπεδο 110 τ.μ. Τιμή 132.000 €
- 130 τ.μ. 2 ορόφων προς παρ. Ιαλυσού. Τιμή 220.000 €
- 135 τ.μ. 2 ορόφων στην Ιαλυσό στους πρόποδες Φιλερήμου σε οικόπεδο 650 τ.μ. Τιμή 250.000 €
- 140 τ.μ. 2 ορόφων στην Παστίδα σε οικόπεδο 270 τ.μ. Τιμή 165.000€
- 140 τ.μ. 2 ορόφων μπετά σε οικόπεδο 1300 τ.μ. στα Κοσκινού. Τιμή 121.000 €
- 150 τ.μ. 3 υπν/τίων 2 WC στο Καρακόνερο με απεριόριστη θέα. Δίδεται η δυνατότητα και για υπόγειο. Τιμή 248.000 €
- 180 τ.μ. 3 επιπέδων σε οικόπεδο 1000 τ.μ. στα Κοσκινού. Τιμή 265.000 €
- 185 τ.μ. 2 ορόφων προς παρ. Ιαλυσού. Τιμή 315.000 €
- 200 τ.μ. 2 ορόφων στην παρ. Ιαλυσού σε οικόπεδο 270 τ.μ. Τιμή 300.000 €
- 203 τ.μ. 2 ορόφων στην παρ. Ιαλυσού σε οικόπεδο 300 τ.μ. Τιμή 350.000 €
- 210 τ.μ. 3 ορόφων μπετά σε οικόπεδο 1300 τ.μ. στα Κοσκινού. Τιμή 138.000 €
- 210 τ.μ. 3 ορόφων στην Ιαλυσό. Τιμή 220.000 €

ΟΙΚΟΠΕΔΑ

- 5.000 τ.μ. επί της Ρόδου-Λίνδου. Τιμή 410.000 €
- 2.400 τ.μ. επί της Ρόδου-Αεροδρομίου με Σ.Δ. 0,4. Τιμή 820.000€
- 1.000 τ.μ. στα Κοσκινού εντός ζώνης. Τιμή 100.000 €
- 2.000 τ.μ. στα Κοσκινού εντός ζώνης. Τιμή 200.000 €
- 4.000 τ.μ. στα Κοσκινού με πανοραμική θέα. Τιμή 260.000 €
- 4.000 τ.μ. στο Κανδυλί. Τιμή 120.000 €
- 5.250 τ.μ. στο Κανδυλί. Τιμή 139.000 €
- 4.560 τ.μ. επί της Λεωφ. Τσαίρι. Τιμή 108.000 €
- 5.500 τ.μ. στην παρ. Παραδεισίου μπροστά στο κύμα. Τιμή 100.000€
- 15.000 τ.μ. στον Θεολόγο με πανοραμική θέα. Τιμή 165.000 €
- 5.250 τ.μ. στον Αρχάγγελο. Τιμή 65.000 €
- 4.800 τ.μ. στα Μάσσαρη. Τιμή 60.000 €
- 2.200 τ.μ. στο Γεννάδι με πανοραμική θέα. Τιμή 65.000 €
- 3.000 τ.μ. στο Γεννάδι επί της Λεωφόρου κατάλληλο για οποιαδήποτε χρήση. Τιμή 150.000 €
- 800 τ.μ. στο Κιοτάρι μπροστά στη θάλασσα κατάλληλο για επαγγελματική χρήση. Τιμή 120.000 €

Θεμ. Σοφούλη 8 - 85100 Ρόδος Τηλ. & Fax: 22410 23447
Κιν. 6948 808023 - E-mail: info@newage-realestate.gr

ΧΠ2671

ΑΠΟ ΕΜΠΟΡΙΚΗ ΚΑΙ ΕΙΣΑΓΩΓΙΚΗ ΕΤΑΙΡΙΑ ΤΡΟΦΙΜΩΝ

ΖΗΤΕΙΤΑΙ
ΠΩΛΗΤΗΣ- ΠΩΛΗΤΡΙΑ

ΑΠΑΡΑΙΤΗΤΑ ΠΡΟΣΟΝΤΑ:
- Ελληνική υπηκοότητα
- Εμπειρία στις πωλήσεις
- Δυναμικό χαρακτήρα, με ανεπτυγμένη ικανότητα επικοινωνίας και διαπραγμάτευσης με τον πελάτη
- Γνώση της Αγγλικής γλώσσας
- Απολυτήριο Λυκείου (για τους άνδρες και απολυτήριο στρατού)
- Δίπλωμα οδήγησης

(Τυχόν προϋπηρεσία σε πωλήσεις τροφίμων επαγγελματικής συσκευασίας και κατεψυγμένων προϊόντων, και ειδικότερα στην περιοχή της Νότιας Ρόδου, θα ληφθεί σοβαρά υπ΄ όψιν)

ΠΡΟΣΦΕΡΟΝΤΑΙ:
- Μισθός και ποσοστά
- Εποχιακή απασχόληση
- Εταιρικό αυτοκίνητο και τηλέφωνο
- Προοπτικές εξέλιξης και ανάπτυξης

Πληροφορίες καθημερινά 11.00 έως 16.00 εκτός Κυριακής στα τηλέφωνα 2241086282 και 6937287111

MAT7940

ΚΤΗΜΑΤΟΜΕΣΙΤΙΚΟ ΓΡΑΦΕΙΟ
ΝΙΚΟΣ ΧΑΤΖΗΔΙΑΚΟΣ
Κ. ΥΔΡΑΙΟΥ ΚΑΙ ΣΤ. ΚΩΤΙΑΔΗ
ΤΗΛ/ΝΑ 2241032885-6 ΚΙΝ. 6977570105

ΠΩΛΗΣΕΙΣ

ΔΙΑΜΕΡΙΣΜΑΤΑ- ΜΕΖΟΝΕΤΕΣ- ΜΟΝΟΚΑΤΟΙΚΙΕΣ-ΓΡΑΦΕΙΑ-ΑΠΟΘΗΚΕΣ-ΟΙΚΟΠΕΔΑ-ΑΓΡΟΤΕΜΑΧΙΑ-ΕΠΙΧΕΙΡΗΣΕΙΣ

ΔΙΑΜΕΡΙΣΜΑΤΑ
1. 110 τ.μ. νεόδμητο καλή τιμή. Δασκάλους - ρετιρέ
2. 85 τ.μ. μεταχειρισμένο 12ετίας ανακαινισμένο Κ. Υδραίου
3. 85 τ.μ. μεταχειρισμένο - Δαμασκηνού - με 85 τ.μ. αποθήκη - ευκαιρία super
4. 110 τ.μ. μετ/νο Ανάληψη - οροφοδιαμέρισμα καλή τιμή
5. 85 τ.μ. μετ/νο Θ. Σοφούλη
6. 80 τ.μ. μετ/νο πενταετίας - Ανάληψη
7. 80 τ.μ. μετ/νο Ροδίνι super ευκαιρία
8. 90 τ.μ. νεόδμητο - πάρκιν - αποθήκη καλή τιμή
9. 105 τ.μ. νεόδμητο - Καλυθιές - ισόγειο καλή τιμή
10. 60 και 105 τ.μ. Ιαλυσός - μεταχειρισμένα
11. 85 τ.μ. Ροδίνι - αποθήκη + πάρκιν - πολύ καλή κατασκευή
12. 122 τ.μ. 1ου ορόφου επί Καναδά μεταχειρισμένο
13. 85 τ.μ. Ρόδου-Λίνδου κοντά σε σχολείο μεταχ/νο
14. 35 τ.μ. γκαρσονιέρα με θέα απεριόριστη
15. 100 τ.μ. με αέρινη στήλη - Καρακόνερο - νεόδμητο - ημιτελές
16. 70 τ.μ. μεταχ/νο - θέα - καλή τιμή - Κάλυμνος
17. 85 τ.μ. μετ/νο σε μικρή πολυκατοικία (πλ. Αμερικής - Αθήνα)
18. 60 τ.μ. Π. Αγορά σε δύο ορόφους
19. 100 τ.μ. ισόγειο - 28ης Οκτωβρίου - κεντρικό
20. 100 και 120 τ.μ. πολυτελούς κατσακευής - Ανάληψη

Επίσης σε μεγάλη γκάμα τ. μ. και περιοχών (πόλεως) υπό κατασκευή διαμερίσματα

ΜΕΖΟΝΕΤΕΣ
1. 150 τ.μ. Ιαλυσός -σχεδόν παραλία νεόδμητες
2. 105 τ.μ. ΜΗΔΕΙΑ - μετ/νη - πάρκιν - αποθήκη
3. 150 τ.μ. πανοραμικές - Κοσκινού - νεόδμητες
4. 200 τ.μ. - μπετά - με 2000 τ.μ. οικόπεδο - πρόποδες Φιλερήμου
5. 480 τ.μ. σε 2 ορόφους με 4000 τ.μ. οικόπεδο πρόποδες Φιλερήμου
6. 450 τ.μ. σε 3 ορόφους με 2.500 τ.μ. οικόπεδο ευκαιρία πραγματική

ΙΑΛΥΣΟΣ-ΚΟΣΚΙΝΟΥ-ΠΑΣΠΑ διαφόρων τ.μ. υπό κατασκευή.

ΜΟΝΟΚΑΤΟΙΚΙΕΣ
1. 120 τ.μ. περιοχή Ιαλυσού
2. 90 τ.μ. (καμαρική παλαιά) Καλυθιές
3. 45 τ.μ. ανακαινισμένη - Απόλλωνα
4. 65 τ.μ. με 2.500 τ.μ. οικόπεδο - θέα - Ελεούσα
5. 26 τ.μ. με αυλή - Σάλακος
6. 200 τ.μ. σε 2 ορόφους - παλαιά - πόλεως

ΚΑΤΑΣΤΗΜΑΤΑ-STUDIOS-ΞΕΝΟΔΟΧΕΙΑ
1. 40 τ.μ. κατ/μα Ανάληψη - Αθηνών
2. 95 τ.μ. κατ/μα Ροδίνι
3. 45 τ.μ. κατ/μα ξενοδ/κή περιοχή πόλεως - ευκαιρία
4. 120 τ.μ. κατ/μα παραλία - Ιαλυσού
5. 15 διαμερίσματα και 2 studios εν λειτουργία με άδεια ΕΟΤ πόλεως
6. 70, 90, 100 κλινών ξενοδοχεία πόλεως
7. 80 κλινών προοπτικής για 150 ξενοδοχείο 12ετίας πανοραμικό - Αφάντου - με όλα τα απαραίτητα τμήματα
8. 70, 90, 100, 1280, 200 κλινών ξενδοχεία ανατολική πλευρά νησιού
10. 65 τ.μ. γραφείο ορόφου κεντρικότατο πόλεως

ΟΙΚΟΠΕΔΑ - ΑΓΡΟΤΕΜΑΧΙΑ
1. 8.000 τ.μ. επαρχιακή οδός Τσαΐρι-αεροδρόμιο
2. 28.000 τ.μ. 200 μέτρα από οδό Τσαΐρι - Αεροδρόμιο
3. 5.300 τ.μ. πανοραμικό ευρύτερη περιοχή Φαληρακίου
4. 18.000 τ.μ. Ρόδου-Λίνδου - εμπορικότατο σημείο
5. 90 τ.μ. οικόπεδο οικισμού Καλυθιών
6. 235 τ.μ. οικόπεδο πόλεως Σ.Δ. 0,6
7. 5.800 τ.μ. οικόπεδο παραλία Σορωνής
8. 33.000 τ.μ. πανοραμικό Φαληράκι
9. 6.500 τ.μ. σχεδόν παραλία - πραγματική ευκαιρία
10. 6.000 τ.μ. παραλιακό Φαληράκι
11. 4.000-7.000-12.000 τ.μ. ευρύτερη περιοχή Φαληρακίου
12. 3.500 τ.μ. οικόπεδο Τσαΐρι - αεροδρόμιο

ΕΝΟΙΚΙΑΖΟΝΤΑΙ

1. 100 τ.μ. εστιατόριο με 100 αυλή - Φαληράκι
2. 50 τ.μ. με αυλή μπαρ - καφετέρια - Φαληράκι
3. 60 τ.μ. κατάστημα κεντρικότατο - Φαληράκι
4. 120 τ.μ. καφετέρια με αυλή - Φαληράκι
5. 25 τ.μ. studio επιπλωμένο - Μητρόπολη
6. 35 με 40 τ.μ. 2χωρες γκαρσονιέρες επιπλωμένες κέντρο πόλεως
7. 85 τ.μ. διαμέρισμα - Δασκάλους

✓ Η διεκπεραίωση του δανείου σας από πιστωτικά ιδρύματα (τράπεζες) και κρατικούς οργανισμούς με τις δικές σας επιλογές και οδηγίες είναι του γραφείου μας. Εσείς δεν επιβαρύνεστε extra - απλά δεν ταλαιπωρείστε.

✓ Την οποιαδήποτε πώληση ακινήτου σας και ενοικίαση αναλαμβάνει το γραφείο μας.

✓ Στη διάθεση σας για την οποιαδήποτε πληροφορία - ενημέρωσή σας.

Τηλ/να 2241032885, 2241032886, κιν. 6977570105

MZT280337

ΖΗΤΕΙΤΑΙ
πτυχιούχος αισθητικός
για το HEALTH & SPA CLUB του ξενοδοχείου LINDOS MARE στην Λίνδο.

Προϋπηρεσία και γνώση ξένων γλωσσών - απαραίτητη.

Αποστολή βιογραφικού: **info@lindosmare.gr, fax 2244 0 31131**

ή στην διεύθυνση **LINDOS MARE HOTEL 85107 ΛΙΝΔΟΣ.**

Τηλέφωνο για πληροφορίες 2244 0 31130

MAT000822

ΥΠΕΥΘΥΝΟΙ ΔΗΜΟΣΙΩΝ ΣΧΕΣΕΩΝ
ΖΗΤΟΥΝΤΑΙ

Από εταιρία γνωστής αλυσίδας γυμναστηρίων για τη θέση του συμβούλου εγγραφών με πείρα στις πωλήσεις και ανώτατο όριο ηλικίας 30 ετών.

Απαραίτητα προσόντα η ευχέρεια λόγου και η κοινωνικότητα.

Το άτομο που θα επιλέξουμε θα έχει την ευκαιρία να εργαστεί σε ένα θαυμάσιο χώρο εργασίας με δυνατότητες ανέλιξης.

Μισθός ικανοποιητικός - bonus.

Πληρ. τηλ. 2241070510-11

ΧΠ2394

ΠΩΛΟΥΝΤΑΙ

α) πωλούνται **πολυτελή διαμερίσματα** έναντι Μίρα - Μάρε λουξ κατασκευής ετοιμοπαράδοτα άμεση κατοίκιση. Τα διαμερίσματα διαθέτουν θωρακισμένη εξώπορτα εντοιχιζόμενη κουζίνα, ατομική θέρμανση παροχές, αιρ κοντίσιον, ηλεκτροστατικά αλουμίνια ανοιγόμενα ανακλεινόμενα με διπλά τζάμια ρολά και σίτες. Παροχές ηλιακού, ατομικό κλειστό γκαράζ σε καταπληκτικές τιμές. Γίνονται ευκολίες πληρωμής δάνεια δεκτά. Τα διαμερίσματα είναι των 100 , 80, 40 τ.μ.

α) Επί της Καμείρου και Μιχαήλ Πετρίδη **πωλούνται διαμερίσματα**, λουξ κατασκευής έτοιμα προς κατοίκιση των 115, 86, 81 και 85 τ.μ. Τα διαμερίσματα διαθέτουν θωρακισμένη εξώπορτα εντοιχιζόμενη κουζίνα, ηλεκτροστατικά αλουμίνια, διπλά τζάμια, ρολά ασφαλείας, ατομική θέρμανση, παροχές ηλιακού και αιρ κοντίσιον, γκαράζ κλειστό σε προσιτές τιμές. Γίνονται ευκολίες πληρωμής και δάνεια δεκτά από όλες τις τράπεζες και δανειστικών οργανισμών. Αμεσα συμβόλαια και διεκπεραίωση.

γ) Τριάντα, πωλούνται δύο **διαμερίσματα** των 100 τ.μ. τεσσάρια ισόγειο και πρώτος όροφος σε διώροφη οικοδομή λουξ κατασκευής, σε προσιτές τιμές. Γίνονται ευκολίες πληρωμής και δάνεια δεκτά.

δ) Κοσκινού, **πωλείται μεζονέτα** 110 τ.μ. ημιτελή ή απoπερατωμένη σε τιμή ευκαιρίας. Γίνονται ευκολίες πληρωμής και δάνεια δεκτά.

Πληρ. κ. Γιάννης Κώτης
τηλ. 2241060507, 6947665081, 6945163721

MZT290342

ΟΙΚΟΔΟΜΗ ΡΟΔΟΥ

ΤΕΧΝΙΚΗ-ΚΑΤΑΣΚΕΥΑΣΤΙΚΗ ΕΤΑΙΡΕΙΑ
ΠΩΛΟΥΝΤΑΙ

1) **Καταστήματα, διαμερίσματα και οροφοδιαμερίσματα** στην οδό Αμστερνταμ, Βερολίνου και Μαδρίτης στο Ροδίνι διαφόρων μεγεθών (σε συγκρότημα 9 πολυκατοικιών)
2) **Μονοκατοικίες** 150 τ.μ. η κάθε μία σε κτήμα 2.000 τ.μ. (υπό κατασκευή)
3) **Μονοκατοικίες** στο Κιοτάρι Ασκληπειού (στο κύμα) 120 τ.μ. σε κτήμα 1.300 τ.μ. εκάστη (υπό κατασκευή)
4) **Διώροφες μονοκατοικίες** των 100 τ.μ. στο Γεννάδι, 200 μέτρα από τη θάλασσα σε κτήμα 1.300 τ.μ. (υπό κατασκευή)

Δεκτά δάνεια και ευκολίες πληρωμής έχουμε τις καλύτερες τιμές της αγοράς.

ΟΙΚΟΔΟΜΗ ΡΟΔΟΥ

Καμύνδου 4- Ρόδος-85100 Τηλ.: 22410/60460- 2 Fax: 22410/60463

ΜΑΝΟΛΗΣ ΣΠΥΡΙΔΗΣ
Πολιτικός Μηχανικός Δ.Π.Θ.
(Κιν:693 6660460)

ΚΩΣΤΑΣ ΚΩΝΣΤΙΝΤΙΝΙΔΗΣ
εργολάβος
(ΚΙΝ.: 6978.110.000)

ΕΜΠ00026

Από τον Σουηδικό Φούρνο **SWEDCO**

ΖΗΤΟΥΝΤΑΙ

α) **Ψήστης** με ανάλογη εμπειρία για μόνιμη απασχόληση, 6 ημέρες την εβδομάδα και ωράριο από 4.00-12.00 μ.μ.

β) **Φούρναρης** να εργασθεί μία με δύο ημέρες την εβδομάδα, ωράριο 3.00-11.00 π.μ.

Αιτήσεις καθημερινά 8.00-15.00 στα γραφεία μας οδό **Δημοκρατίας & Δωδ/κής Νεολαίας** (Σινεμά Παλλάς) **τηλ. 2241027575.** Απαραίτητη πρόσφατη φωτογραφία.

MAT000830

ΖΗΤΟΥΝΤΑΙ
από Τεχνικό Γραφείο
Μηχανολόγοι, Ηλεκτρολόγοι Μηχανικοί
Απόφοιτοι ΑΕΙ ή ΤΕΙ
Απαραίτητη προϋπόθεση και γνώση AUTOCAD
Πληρ. τηλ. 2241066181 ώρες 9-1 και 6-8

MAT000829

ΖΗΤΟΥΝΤΑΙ ΗΘΟΠΟΙΟΙ και ΚΟΜΠΑΡΣΟΙ

Για το γύρισμα ταινίας **διεθνούς παραγωγής** και **ιστορικού περιεχομένου,** με ημερήσια αμοιβή, κάθε ηλικίας και κάθε εθνικότητας. **Ανδρες, γυναίκες, ηλικιωμένοι, παιδιά.** Η ταινία θα γυριστεί εντός και εκτός πόλεως Ρόδου, από μέσα Απριλίου έως τα μέσα Ιουνίου. Οι ενδιαφερόμενοι επικοινωνήστε με τον παρακάτω αριθμό τηλεφώνου

Τσαμάτη Κλωντιάννα - 6948115505

Ή ελάτε στο Εθνικό Θέατρο από **Δευτέρα - Σάββατο** από τις **9 το πρωί** έως τις **8 το βράδυ**

AT836

ΕΥΚΑΙΡΙΑ

- **Καντηλί** 2.500 στρεμ.
- **Αφάντου** οικόπεδα 27 και 22 στρεμ. με θέα θάλασσα
- **Λαχανιά** με θέα θάλασσα 4 στρεμ.
- **Αρχίπολη** 2 στρεμ. εκτός ζώνης
- **Κάλαθος** 4 στρεμ. με θέα θάλασσα
- **Γεννάδι** οικόπεδο 500 τ.μ.

Πληρ. τηλ. 6973887192, 2241090960

MZT290319(2)



ΚΤΗΜΑΤΟΜΕΣΙΤΙΚΟ ΓΡΑΦΕΙΟ
ΑΙΓΑΙΟΚΤΗΜΑΤΙΚΗ
ΕΠΙΛΕΓΜΕΝΕΣ ΠΡΟΤΑΣΕΙΣ ΑΚΙΝΗΤΩΝ

- 75 τ.μ. Δενδρινού με αυλή (υπ.) 2 υπν.) 62.000 ευρώ (μετρητά)
- 78 τ.μ. Πειραιώς ισ. (2 υπν.) 85.000 ευρώ
- 85 τ.μ. α' ορ. Μιχ. Πετρίδη 95.000 ευρώ
- 90 τ.μ. (2 υπν.) Αλ. Διάκου 120.000 ευρώ (2 διαμ/τα)
- 108 τ.μ. β' ορ. με θέα Δασκάλους 200.000 ευρώ
- 117 τ.μ. καινούργιο ρετιρέ Αραπάκι 190.000 ευρώ
- 120 τ.μ. μον/κία Π. Πόλη Ρολόι 125.000 ευρώ
- 140 τ.μ. (3 υπν.) - θέα - 2 μπάνια - Παρθενόπης 230.000 ευρώ
- 142 τ.μ. μον/κία Νιοχώρι 150.000 ευρώ
- 133 τ.μ. μονοκατοικία Αγ. Αναστασία σε 324 τμ. οικ/δο 130.000 ευρώ
- 236 τ.μ. μονοκατοικία Θολό σε 2.174 τ.μ. οικ/δο με έξτρα Σ.Δ. 764 τ.μ. 264.000 ευρώ
- 3 οικοδομικές μερίδες οικ/κου συν/σμου ΑΥΤΟΣΤΕΓΑΣΗΣ
- Οικ/δο 4 στρ. στο Κανδυλί 120.000 ευρώ.
- Κατάστημα 40 τ.μ. με 70 τ.μ. απ/κη πρ/ση Αννης Μαρίας 115.000 ευρώ
- Γραφεία 23 τ.μ., 45 τ.μ., 67 τ.μ. κοντά στην Ακαδημία Χ2.500 το τ.μ.

ΕΚΤΟΣ ΑΥΤΩΝ ΤΩΝ ΑΚΙΝΗΤΩΝ ΔΙΑΘΕΤΟΥΜΕ ΜΕΓΑΛΗ ΠΟΙΚΙΛΙΑ ΣΕ ΔΙΑΜ/ΤΑ (ΜΕΤ/ΝΑ-ΚΑΙΝΟΥΡΓΙΑ) ΣΤΙΣ ΚΑΛΥΤΕΡΕΣ ΤΙΜΕΣ ΤΗΣ ΑΓΟΡΑΣ-ΟΙΚ/ΔΑ ΚΑΙ ΕΝΟΙΚΙΑΣΕΙΣ ΑΚΙΝΗΤΩΝ - ΑΝΤΙΠΑΡΟΧΕΣ

ΡΕΝΑ ΒΑΖΟΥΚΟΥ
(ΜΕΣΙΤΗΣ ΑΣΤΙΚΩΝ ΣΥΜΒΑΣΕΩΝ)
ΔΙΕΥΘ. ΓΡΑΦΕΙΟΥ ΔΗΜ. ΘΕΟΔΩΡΑΚΗ 3
9-1 το πρωί καθημερινά και 6.30-9 απ/τα (Δευτ. και Πέμπτης)
Τηλ. (22410) 22943-28838 FAX: 28838, κιν. 6945466773
email.vazoukou@acn.gr

ΧΠ851

Η ΜΑΜΑΛΙΓΚΑΣ ΑΕΒΕ - OPEL

ΖΗΤΕΙ λογίστρια

πτυχιούχο ΑΕΙ/ΤΕΙ
με γνώσεις μηχανογραφικής έκδοσης στοιχείων και τήρησης βιβλίων. Απαραίτητη η προϋπηρεσία.
Θα τηρηθεί απόλυτη εχεμύθεια.

Πληρ. κα. Κατοίκα Χριστίνα τηλ. 2241061005,
ώρες 10 π.μ.-2 μ.μ. (Δευτέρα-Παρασκευή

ΧΠ1276

ΖΗΤΕΙΤΑΙ

πωλητής-πωλήτρια
για προώθηση προϊόντων και εμπορευμάτων της εταιρίας **ΦΟΥΡΝΟΙ ΡΟΔΟΥ ΑΕΒΕ.**
Προϋποθέσεις:
1) Γνώση της αγοράς
2) Προϋπηρεσία προαιρετικά
3) Να διαθέτει αυτοκίνητο
Πληροφορίες στο τηλέφωνο 2241082656 εσωτερικό 11

ΧΠ434

ΑΠΟ ΜΑΚΕΔΟΝΙΚΕΣ ΓΡΑΜΜΕΣ

ΤΣΙΜΕΝΙΔΗΣ Α.Ε.

ΖΗΤΟΥΝΤΑΙ

οδηγοί με δίπλωμα ε' κατηγορίας και γ' κατηγορίας και **εργάτης** για 12μηνη εργασία

Πληρ. τηλ. 2241060345 ΜΑΤ000854

Μεγάλη Εμπορική και Βιομηχανική εταιρία της Ρόδου, με οργανωμένες δραστηριότητες πωλήσεων και διανομής στην Δωδεκάνησο

ζητά

ΔΙΕΥΘΥΝΤΗ ΠΩΛΗΣΕΩΝ

Ο ιδανικός υποψήφιος πρέπει να διαθέτει:
- Πτυχίο οικονομικής ή άλλης σχολής (ΑΕΙ)
- Να είναι Ελληνας πολίτης
- Εκπληρωμένες τις στρατιωτικές του υποχρεώσεις
- Προϋπηρεσία στο χώρο των πωλήσεων επιθυμητή
- Γνώση Η/Υ
- Δυναμική και ευχάριστη προσωπικότητα
- Οργανωτικές και ηγετικές ικανότητες

Προσφέρονται:
- Πολύ καλές αποδοχές βάσει προσόντων
- Αυτοκίνητο, κινητό και laptop της εταιρείας
- 12μηνη απασχόληση.

Η εταιρεία δεσμεύεται για τον διακριτικό και εχέμυθο χειρισμό των βιογραφικών σημειωμάτων των ενδιαφερομένων που θα αποσταλούν προς την Διεύθυνση Προσωπικού Τ.Θ. 441, 85100 Ρόδος.

ΧΠ090

QUICK CARWASH

ΖΗΤΕΙΤΑΙ ΠΡΟΣΩΠΙΚΟ

Το πρότυπο πλυντήριο αυτοκίνητων
"QUICK CAR WASH" στην περιοχή Ασγούρου
ζητεί προσωπικό
για εργασία όλο τον χρόνο, με ασφάλιση ΙΚΑ
για τις παρακάτω θέσεις εργασίας:

- **Υπαλλήλους για τον καθαρισμό αυτοκινήτων** οι οποίοι θα πρέπει να είναι ηλικίας έως 35 χρόνων και έχοντας εκπληρώσει τις στρατιωτικές τους υποχρεώσεις, τυχόν προϋπηρεσία θα ληφθεί υπόψιν.

- **Υπάλληλοι υποδοχής - εξυπηρέτησης πελατών** οι οποίοι θα πρέπει να είναι ηλικίας έως 35 χρόνων, με ευχάριστη προσωπικότητα, καλή γνώση της Αγγλικής γλώσσας, καλό χειρισμό Η/Υ επιπλέον προσόντα θα ληφθούν υπόψην.

Το QUICK CAR WASH εκτός από το ευχάριστο περιβάλλον και τον πρωτοποριακό τρόπο λειτουργίας του προσφέρει μεγάλες ευκαιρίες εξέλιξης.
Για αιτήσεις και πληροφορίες θα μπορείτε να επικοινωνήσετε στα τηλέφωνα μας: **22410-60150-151**

ΧΠ2091

ΖΗΤΕΙΤΑΙ

ΠΩΛΗΤΡΙΑ
με καλή γνώση Αγγλικών για να εργασθεί σε κατάστημα τουριστικών ειδών στην Παλιά Πόλη. Ωράριο συνεχές. Μισθός ικανοποιητικός. Ηλικία μέχρι 35 ετών.
Θα προτιμηθεί με γνώση και Γερμανικών.
Πληρ. τηλ. 2241021491, 6948544001

ΜΑΤ000827

Το εστιατόριο New Yellow Spot
στην οδό Γρίβα 28

ΖΗΤΕΙ

άτομα των κάτωθι ειδικοτήτων:
α) Ατομα με γνώση γυράδικου
β) Ατομα για διανομή κατ΄ οίκον
γ) Πιτσαδόρο
Για πληροφορίες τηλ. 2241033077

ΜΑΤ000816

SATO
OFFICE SYSTEMS

ΠΩΛΗΤΗ-ΠΩΛΗΤΡΙΑ

ΓΙΑ ΤΟ ΚΑΤΑΣΤΗΜΑ ΤΗΣ ΡΟΔΟΥ
ΜΠΟΝΗΣ Ε.Π.Ε.

ΖΗΤΑΜΕ

Οι κατάλληλοι υποψήφιοι θα πρέπει να διαθέτουν τα εξής προσόντα:

- Ανω των 25 ετών
- Εμπειρία στις πωλήσεις
- Ανεση και ευχέρεια στην επικοινωνία
- Καλή γνώση της αγγλικής γλώσσας
- Καλή γνώση ηλεκτρονικού υπολογιστή

Η εταιρεία προσφέρει:
- Ικανοποιητικό μισθό και bonus επί των πωλήσεων
- Συνεχή εκπαίδευση στις σύγχρονες μεθόδους πωλήσεων

ΒΙΟΓΡΑΦΙΚΑ ΣΤΟ FAX: 2241070213
e-mail: sato@microwordl.gr
ΠΛΗΡΟΦΟΡΙΕΣ 11.00-13.00, 17.00-19.00
ΣΤΟ ΤΗΛ. 2241075533

ΧΠ1175

ΛΕΒΕΝΤΗΣ
PIZZA-RESTAURANT

Από το 1990, το εστιατόριο ΛΕΒΕΝΤΗΣ, έχει ταυτισθεί με την ποιότητα και τη γεύση, έχοντας κερδίσει την εμπιστοσύνη ενός σημαντικού τμήματος της Ροδίτικης αγοράς. Στα πλαίσια της διαρκούς βελτίωσης της στελέχωσης του, αναζητά, για το κεντρικό εστιατόριο της εταιρείας στη Ρόδο.

ΜΑΓΕΙΡΑ
ΒΟΗΘΟ ΠΙΤΣΑΓΙΟΛΟ
ΜΠΟΥΦΕΤΖΗ
ΛΑΝΤΖΑ

Για τις τρεις πρώτες θέσεις η προγενέστερη εμπειρία θεωρείται απαραίτητη.

Προσφέρεται δυνατότητα για 12-μηνη απασχόληση, είτε σε πλήρη, είτε σε part-time βάση, άριστο εργασιακό περιβάλλον, και ανταγωνιστικές αποδοχές αναλόγως της εμπειρίας.

Οι ενδιαφερομενοι (-ες) παρακαλούνται να περασουν από το εστιατόριο και να συμπληρώσουν την αντίστοιχη αίτηση.

Εθνικής Αντιστάσεως 28Α, Ρόδος Τηλ: 22410 22375 ΧΠ1921

ΦΑΓΗΤΟ ΜΕ ΠΟΙΟΤΗΤΑ & ΓΕΥΣΗ

KARAOKE

Προς ξενοδόχους και κέντρα διασκέδασης
ΠΡΟΣΦΕΡΟΥΜΕ
το πληρέστερο KARAOKE SHOW του νησιού.
Αγγλικά και σε πολλές άλλες γλώσσες.
Επίσης πάρα πολλά ελληνικά τραγούδια.
Καθώς και live Elvis show μόνο μια μέρα της εβδομάδας ακόμη ελεύθερη.
Πληρ. τηλ. 6932155284 Nick

MZT290344

Η εταιρεία VITORGAN ΕΠΕ
κορυφαία στον χώρο των φαρμακείων με φαρμακευτικά και καλλυντικά προϊόντα

ΖΗΤΑ ΠΩΛΗΤΕΣ

με άριστη γνώση της αγοράς φαρμακείου
για ολική ή μερική απασχόληση
στα φαρμακεία της περιοχής του.
Αποστολή βιογραφικών
στο fax 2107600015 κο Αμπατζόγλου

ΜΑΤ000797

ΓΥΜΝΑΣΤΕΣ ΖΗΤΟΥΝΤΑΙ

Για την επίβλεψη στην αίθουσα οργάνων και aerobic instructors. Κάτοχοι πτυχίου Τ.Ε.Φ.Α.Α. ή ιδιωτικής σχολής.
Ο γυμναστής που θα επιλέξουμε θα ενταχθεί σε μια εταιρία κορυφαία στο είδος της που έχει ως παράδοση να αναδεικνύει στελέχη από την γραμμή της. Η εταιρία παρέχει σεμινάρια στο άτομο που θα επιλεχθεί και ένα θαυμάσιο χώρο εργασίας.

Πληροφορίες τηλ. 2241070510-11

ΧΠ2394

ΖΗΤΟΥΝΤΑΙ

ΠΩΛΗΤΡΙΕΣ

από εμπορική εταιρεία με καταστήματα εντός πόλεως.
Αποδοχές πολύ καλές.
Προοπτικές εξέλιξης.
Πληρ. τηλ. 2241074443

MZT020302(2)

ΖΗΤΟΥΝΤΑΙ

Από α λα καρτ εστιατόριο μικρού ξενοδοχείου στην Ιξιά,
σερβιτόροι (ες) και βοηθοί
για τη σαιζόν 2005.
Απαραίτητη προϋπόθεση η γνώση της Αγγλικής γλώσσας, ωράριο εναλλάξ, θα συνεκτιμηθούν τυχόν εμπειρία ή επιπλέον γνώσεις Γερμανικών ή Ολλανδικών.
Αριστες συνθήκες εργασίας, φιλικό περιβάλλον.
Πληρ. - τηλ. 6932473467 -
αποστολή βιογραφικών - φαξ 2241090390

MZT280343

Are you looking for a new job challenge in Rhodes- Greece? **SAVVAIDIS & Associates Estate Agents (www.savvaidis.gr),** is looking for 2 full-time staff members in the division of sales

support in South Rhodes, for the season (April- October) and in Rhodes City at the central offices, Lambraki 14 all year round.

We seek native English speakers (age between 25 and 35) with good computer and communication skills, an excellent telephone manner and the ability to work in a team. Driving license is necessary. The package involves a generous salary and alongside training on an ongoing basis.
Please reply, preferably via e-mail, with a CV and a recent picture attached.

xenia@savvaidis.gr or fax it: 0030-2241-034663
or call at 22410-70017 ΧΠ659

ALEX BEACH
Hotel - Bungalows
στο Θεολόγο

ΖΗΤΑ ΠΡΟΣΩΠΙΚΟ
Των κάτωθι ειδικοτήτων
Σερβιτόρους & βοηθούς σερβιτόρων
Ευχέρεια επικοινωνίας, Γερμανικά
και ανάλογη προϋπηρεσία

Πληρ./αιτήσεις καθημερινά στο ξεν/χείο από 08.30-13.00
τηλ. 2241082422, 2241082059, φαξ 2241082424
MAT794

ΖΗΤΟΥΝΤΑΙ
ΠΩΛΗΤΡΙΕΣ
για τουριστικό κατάστημα εντός πόλεως Ρόδου
- Ωράριο συνεχές 8ωρο
- Μισθός 900 ευρώ καθαρά

Πληρ. τηλ. (22410)25936, 74443
MZT010401

ΖΗΤΕΙΤΑΙ
διαιτολόγος (ΤΕΙ ή ΑΕΙ)
για να εργασθεί σε Εργομετρικό Κέντρο - Γυμναστήριο, με μερική ή πλήρη απασχόληση **(ωράριο 15.00-23.00)** απαραίτητα πτυχία Αγγλικών (επίπεδο Lower) και Η/Υ (M.C. Office).
Ωράριο επικοινωνίας **08.30-22.00, Δευτέρα-Παρασκευή** στο τηλ/νο **2241073712.**

Παρακαλούμε να σταλεί το πλήρες βιογραφικό σας σημείωμα στο Fax 2241025610
ΧΠΠΑΡ 39

Από εμπορική εταιρεία
ΠΩΛΟΥΝΤΑΙ
τα παρακάτω φορτηγά αυτοκίνητα κλειστού τύπου σε καλή κατάσταση

1. **MERCEDES** οφελ. φορτίο 2304 kg
2. **MERCEDES** οφελ. φορτίο 2180 kg
3. **KIA MOTORS** οφελ. φορτίο 1420 kg
4. **PIAGGIO PORTER** οφελ. φορτίο 575 kg
5. **PIAGGIO PORTER** οφελ. φορτίο 680 kg

Πληροφορίες στο τηλέφωνο 2241023088
MAT000858

ΖΗΤΕΙΤΑΙ
δεσποινίδα ή κυρία
άνω των 25 ετών για να εργασθεί μόνιμα στη Reception Εργομετρικού Κέντρου - Γυμναστηρίου, ως υπάλληλος γραφείου, με μερική απασχόληση (ωράριο 19.00-23.00) απαραίτητα πτυχία Αγγλικών και Η/Υ (M.C. Office). Θα προτιμηθούν οι πτυχιούχες σχολής γραμματέων.
Ωράριο επικοινωνίας **08.30-22.00, Δευτέρα-Παρασκευή** στο τηλ/νο **2241073712.**
Παρακαλούμε να σταλεί το πλήρες βιογραφικό σας σημείωμα στο Fax 2241025610
ΧΠΠΑΡ 39

The reservation Department of Club Greece
IS LOOKING TO RECRUIT AN ENGLISH PERSON
The candidate should have knowledge of:
- Excellent command of English (additional languages will be advantage but not essential)
- Computer knowleddge (excel, word, etc.)

For more information and to book appointment for interview please contact Mrs. Katerina Ragazzi on 2241094245 from Monday to Friday 10hoo-18h00.
Please send your CV by email (kragazzi@clubgreece.gr of: 2241093355).
MAT000823

ΠΩΛΕΙΤΑΙ
ΨΥΓΕΙΟ ΖΑΧΑΡΟΠΛΑΣΤΕΙΟΥ
σχεδόν καινούργιο (χρήση 1 σεζόν) διαστάσεις 2,5 μήκος - 1 μ. πλάτος, πομπέ τζάμι μπροστά, επενδυμένο με ξύλο, λόγω αλλαγής χρήσεως από 3.300 (αγορά) πωλείται 1.700 ευρώ.
Πληρ. τηλ. 6977004776, 2241062449
MZT280332

ΖΗΤΕΙΤΑΙ
ΜΕΤΑΧΕΙΡΙΣΜΕΝΗ HARLEY DAVIDSON
για αγορά που να είναι σε πολύ καλή κατάσταση.
Πληρ. τηλ. 6937058301
MZT280330

Από μεγάλη ξενοδοχειακή μονάδα
ΖΗΤΕΙΤΑΙ ΛΟΓΙΣΤΗΣ
με προηγούμενη εμπειρία
σε λογιστικό περιβάλλον βιβλίων
Γ' κατηγορίας - 12μηνη απασχόληση.
Πληρ. 2241065865
MXΠ2051

ΖΗΤΟΥΝΤΑΙ
Από κατάστημα ενδυμάτων στην Παλιά Πόλη
Κοπέλες ως πωλήτριες-υπεύθυνες πωλήσεων
Απαραίτητα προσόντα:
- Γνώση της Αγγλικής καθώς και επιπλέον γλωσσών θα συνεκτιμηθούν.
- Τυχόν προϋπηρεσία θα ληφθεί υπ' όψιν

Για πληροφορίες επικοινωνήστε στο τηλ. 2241038650 από 08.00-16.00 για βιογραφικό σημείωμα στο fax: 2241038785
MXΠ2273

Η εταιρεία SIXT- Ενοικιάσεις αυτοκινήτων
ΖΗΤΑ ΥΠΑΛΛΗΛΟΥΣ
για τις ανάγκες των γραφείων μας σε **ΡΟΔΟ** και **ΚΟΛΥΜΠΙΑ,** για πενθήμερη εργασία με σπαστό ωράριο (πρωί-απόγευμα) για παραδόσεις - παραλαβές αυτοκινήτων.
Προϋποθέσεις: Δίπλωμα οδήγησης, απολυτήριο Λυκείου, καλή γνώση μιας ξένης γλώσσας - Γερμανικά ή Αγγλικά ή Γαλλικά.
Πληρ. τηλ. 2241093307 από 09.00-14.00
MAT000744

The WATER PARK
Faliraki - Rodos HELLAS
Το Υδροπάρκο αναψυχής
«The Waterpark - Faliraki - Rodos"

επιθυμεί να προσλάβει νέα άτομα -κορίτσια και αγόρια- για τη στελέχωση του
τμήματος των ελεγκτών τσουλήθρας-ναυαγοσωστών.

Μοναδικά απαιτούμενα προσόντα υπευθυνότητα, συνέπεια και όρεξη για καλή συνεργασία.
Απαιτούμενη εκπαίδευση αναφορικά με τους κανόνες λειτουργίας των παιγνιδιών προσφέρεται δωρεάν από το προσωπικό του πάρκου.

Για πληροφορίες και συμπλήρωση αιτήσεων (απαιτείται πρόσφατη φωτογραφία) οι ενδιαφερόμενοι μπορούν να επικοινωνούν καθημερινά από 09.00-15.00 στο
τηλέφωνο : 2241 - 084404.
Email: info@water-park.gr
ΧΠ321

TOP CARS
ΠΡΩΤΗ ΣΕ ΕΙΣΑΓΩΓΕΣ ΑΥΤΟΚΙΝΗΤΩΝ ΣΤΑ ΔΩΔΕΚΑΝΗΣΑ
ΕΙΣΑΓΩΓΕΣ ΑΓΟΡΕΣ - ΠΩΛΗΣΕΙΣ - ΑΝΤΑΛΛΑΓΕΣ ΜΕΤΑΧΕΙΡΙΣΜΕΝΩΝ ΑΥΤΟΚΙΝΗΤΩΝ

1. **JEEP GRAND CHEROKEE DIESEL μοντ. 2003** 3.100 cc, ηλιοροφή, 6 αερόσακοι, ABS, klima, ηλεκ. καθρέπτες, θερμαινόμενο-δερμάτινο σαλόνι με μνήμες, TV, τηλέφωνο, πλήρες ηχοσύστημα **ΕΙΣΑΓΩΓΗΣ**
2. **MERCEDES SLK 200 KOMPRESSOR μοντ. 2002** δίχρωμο δερμάτινο σαλόνι, ABS, 4 αερόσακοι, ηλεκ. καθίσματα, ESP, klima, ζάντες αλουμινίου, ηχοσύστημα **ΕΙΣΑΓΩΓΗΣ**
3. **ALFA ROMEO A 156 μοντ. 2004** Δερμάτινο σαλόνι, ABS, klima, ηχοσύστημα, SUN ROOF, SPOR KIT, ζάντες αλουμινίου, σπόιλερ.
4. **FIAT BARCHETTA CABRIO (Συλλεκτικό) μοντ. 1999** δερμάτινο σαλόνι, ABS, ηλεκτ. καθίσματα, ηλεκτ. καθρέπτες, ηχοσύστημα, μπάρες αλουμινίου, ζάντες αλουμινίου
5. **MERCEDES C200 AVANTGARDE μοντ. 2003** δερμάτινο σαλόνι, ABS, τηλέφωνο, ηλεκτρ. καθίσματα, full extra **ΕΙΣΑΓΩΓΗΣ**
6. **MERCEDES SPORT C200** μοντ. 2003 full extra **ΕΙΣΑΓΩΓΗΣ**
7. **JEEP CHEROKEE LIMITED 2500cc** DIESEL, μοντ. 2004 δερμάτινο-θερμαινόμενο, σαλόνι, sun roof, τηλέφωνο, ABS, ESP, full extra (σχεδόν καινούργιο)
8. **MERCEDES cabrio** μοντ. 2004, δερμάτινο σαλόνι, τηλέφωνο, ABS, θερμαινόμενο σαλόνι, αυτόματοσειριακό, park - tronik, σχεδόν καινούργιο **ΕΙΣΑΓΩΓΗΣ**
9. **BMW X5 diesel** μοντ. 2003 δερμάτινο σαλόνι, τηλέφωνο, sun roof, 6 αερόσακοι, ηλεκτρ. παράθυρα, full extra **ΕΙΣΑΓΩΓΗΣ**
10. **2 SMART PASSION μοντ. 2002** γυάλινο οροφή, klima, δερμάτινο σαλόνι, αυτόματο-σειριακό, ζάντες αλουμινίου.
11. **TOYOTA RAV4 diesel μοντ. 2003** full extra **ΕΙΣΑΓΩΓΗΣ**
12. **MERCEDES C180 μοντ. 1997** δερμάτινο σαλόνι-θερμαινόμενο, klima ESP, ABS, 4 αερόσακοι, full extra **ΕΙΣΑΓΩΓΗΣ**
13. **MITSUBISHI PAJERO PININ** μοντ. 2003 full extra
14. **PEUGEOT RALLY** μοντ. 2001 16V full extra
15. **TOYOTA CELICA** μοντ. 1993 άριστη κατάστση
16. **ALFA ROMEO GT** 0 χλμ. ευκαιρία full extra 1800 cc
17. **FIAT SPORT COUPE** 220 PS συλλεκτικό full full extra
18. **OPEL ASTRA** 1400 συναγερμός, ABS, ηλεκτρ. παράθυρα, ζάντες αλουμινίου, full extra
19. **MERCEDES SLK 200 KOMPRESSOR** μοντ. 2002 σχεδόν καινούργιο full extra
20. **BMW 318 CI μοντ. 2002,** δερμάτινο σαλόνι, ABS, ESP, ζάντες αλουμινίου, ηχοσύστημα **ΕΙΣΑΓΩΓΗΣ**
21. **BMW 318 ci μοντ. 2003** full extra **ΕΙΣΑΓΩΓΗΣ**
22. **BMW COUPE** μοντ. 2002, άντες αλουμινίου, ηχοσύστημα, ESP, ABS, ηλεκτρ. παράθυρα, full extra
23. **OPEL ZAFIRA** (πολυμορφικό) TURBO 200 PS 10 αερόσακοι, ηχοσύστημα, δερμάτινα καθίσματα, ΡΕΓΚΑΡΟ, ABS, ESP, SUN ROOF, full extra σχεδόν καινούργιο.
24. **MERCEDES E200 ELEGANCE** δερμάτινο σαλόνι, ABS, ESP, ζάντες αλουμινίου, sun roof, άριστη κατάσταση
25. **BMW is 145 PS** μοντ. 1996 αερόσακος, klima, ηχοσύστημα, συναγερμός
26. **TOYOTA COROLLA** μοντ. 1999 1600 cc 16V full extra
27. **BMW 320** 170 PS 6 κύλινδροι, δρμάτινο σαλόνι, klima, ABS, ESP, ηλεκτρ. παράθυρα, τηλέφωνο, ζάντες αλουμινίου, 4 αερόσακοι, ηχοσύστημα **ΕΙΣΑΓΩΓΗΣ**
28. **SKODA FABIA** μοντ. 2001, klima, ηλεκτρ. παράθυρα, ABS
29. **LANCIA DELTA** 1600 cc μοντ. 1998, klima ABS, δερμάτινο σαλόνι, ηλεκτρ. παράθυρα
30. **FIAT SEICENTO** μοντ. 2002, 2 αυτοκίνητα, klima, ABS, υδραυλικό τιμόνι, 2 αερόσακοι
31. **DAEWOO ATOS** 1000 cc μοντ. 2000, klima, ηλεκτρ. παράθυρα, 2 αερόσακοι.

ΕΠΑΓΓΕΛΜΑΤΙΚΑ
1. **FIAT DUCATO** μοντ. 2000, DIESEL **ΕΙΣΑΓΩΓΗΣ**
2. **FORD COMBO** μοντ. 1998 DIESEL **ΕΙΣΑΓΩΓΗΣ**
3. **MERCEDES VITO 110** μοντ.. 1999 **ΕΙΣΑΓΩΓΗΣ**
4. **MERCEDES VITO** 110 ψυγείο **ΕΙΣΑΓΩΓΗΣ**
5. **MERCEDES 412** μοντ. 2001 ανατροπή **ΕΙΣΑΓΩΓΗΣ**
6. **MERCEDES 312** μοντ.. 1999 ανατροπή **ΕΙΣΑΓΩΓΗΣ**
7. **MITSUBISHI L200** 4 πορτο μοντ. 1999 full extra **ΕΙΣΑΓΩΓΗΣ**
8. **MITSUBISHI CANTER** μοντ. 1996 ανατροπή

✓ Ενα χρόνο γραπτή εγγύηση
✓ Από 0-72 δόσεις
✓ Αγοράζουμε το παλιό σας αυτοκίνητο

- 1ο κατάστημα: Λ. Ελευθερίας Κρεμαστή τηλ. (22410)96889, κιν. 6972261775
- 2ο κατάστημα: 2ο χλμ. Λ. Ρόδου-Λίνδου τηλ. (22410)69518 fax 2241069517

ΧΠ2457

ΖΗΤΕΙΤΑΙ
από την Rodos Gold Vogiatzis
καθαρίστρια, ωράριο συνεχές
Πληροφορίες τηλ. 2241086670/3 κ. Δημήτρη
ΧΠ139

Audi

1. AUDI S3-1800 CC TURBO QUATTRO μοντ. 8ος/2002, χρώμα ΜΑΥΡΟ
(ABS, ESP, EDL, δερμάτινο υδρ. τιμόνι, 4 αερόσακοι, sport bucket καθίσματα, sport ανάρτηση, ηλ. παράθυρα, κεντρικό κλείδωμα, ηλεκ. καθρέπτες, clima δι-ζωνικό, ζάντες αλουμινίου 17', ηχοσύστημα R/CD)
2. VW GOLF 1400 CC μοντ. 2001, 3ΘΥΡΟ, χρώμα ΜΠΛΕ ΤΖΑΖ
(ABS, υδρ.τιμόνι, 4 αερόσακοι, ηλ. παράθυρα, κεντρικό κλείδωμα, ηλεκ. καθρέπτες, air condition, ηχοσύστημα)
3. VW POLO1200 CC μοντ. 2001, 5ΘΥΡΟ, χρώμα ΑΣΗΜΙ
(ABS, υδρ. τιμόνι, sport καθίσματα, 4 αερόσακοι, ηλ. παράθυρα, κεντρικό κλείδωμα, ηλεκ. καθρέπτες, CLIMATIC, φώτα ομίχλης, ηχοσύστημα)
4. SKODA FABIA 1400 cc μοντ. 2001 χρώμα ΘΑΛΑΣΣΙ
(υδρ. τιμόνι, αερόσακκος οδηγού, ηλ. παράθυρα, κεντρικό κλείδωμα, air condition, ηχοσύστημα)
5. VW GOLF VARIANT -1400 CC μοντ. 1996, 5ΘΥΡΟ, χρώμα ΜΑΥΡΟ
(υδρ. τιμόνι, R/C).
6. AUDI A3 - 1600 CC μοντ. 2003, χρώμα ΚΟΚΚΙΝΟ
(ABS, ESP, EDL, BAS, δερμάτινο, υδρ.τιμόνι, 6 αερόσακοι, sport ανάρτηση, ηλ. παράθυρα, κεντρικό κλείδωμα, ηλεκ. καθρέπτες, clima διζωνικό, ζάντες αλουμινίου 17', ηχοσύστημα R/CD)
7. AUDI A3 - 1600 CC μοντ. 1999, χρώμα ΜΠΟΡΝΤΩ
(ABS, υδρ. τιμόνι, αερόσακοι, ηλ. παράθυρα, κεντρικό κλείδωμα, ηλεκ. καθρέπτες, ηχοσύστημα)
8. AUDI A4 - μοντ. 1997, χρώμα ΜΠΛΕ
(ABS, υδρ. τιμόνι, 4 αερόσακοι, δερμάτινο σαλόνι, ηλ. παράθυρα, κεντρικό κλείδωμα, ηλεκ. καθρέπτες, climatronic, ζάντες αλουμινίου, ηχοσύστημα)
9. RENAULT MEGANE COUPE-1600 CC μοντ. 2001, χρώμα ΑΣΗΜΙ 3θυρο
(ABS, υδρ. τιμόνι, ηλ. παράθυρα, κεντρικό κλείδωμα, ζάντες αλουμινίου, συναγερμός, ηχοσύστημα)
10. RENAULT TWINGO 1150 CC μοντ. 1998, χρώμα ΓΚΡΙ, 3θυρο
(ηλ. παράθυρα, ηχοσύστημα)
11. FIAT PUNTO 1250 CC μοντ. 1998, χρώμα ΑΣΗΜΙ, 5θυρο
(υδρ. τιμόνι, 2 ηλ. παράθυρα, κεντρικό κλείδωμα, αεροτομή, ζάντες αλουμινίου, ηχοσύστημα)
12. FIAT PUNTO 1250 CC μοντ. 2001 χρώμα ΑΣΗΜΙ, 5θυρο
(ABS, υδρ. τιμόνι, 2 αερόσακοι, ηλ. παράθυρα, κεντρικό κλείδωμα, ζάντες αλουμινίου, ηχοσύστημα)
13. FIAT MAREA 1250 CC μοντ. 2000, χρώμα ΑΣΗΜΙ
(υδρ. τιμόνι, air condition, 2 αερόσακοι, 2 ηλ. παράθυρα, κεντρικό κλείδωμα, ηχοσύστημα)
14. FIAT BRAVO 1150 CC μοντ. 1999 χρώμα ΓΑΛΑΖΙΟ
(υδρ. τιμόνι, air condition, αερόσακοι οδηγού, 2 ηλ. παράθυρα, κεντρικό κλείδωμα, ηχοσύστημα).
15. MAZDA 323 - 1600 CC μοντ. 1997, χρώμα ΠΡΑΣΙΝΟ
(υδρ.τιμόνι, 2 ηλ. παράθυρα, κεντρικό κλείδωμα, ηλεκ. καθρέπτες, air condition, ηχοσύστημα, συναγερμός)
16. HONDA CIVIC 1500 CC μοντ. 1994, χρώμα ΑΣΗΜΙ
(ABS, υδρ. τιμόνι, 4 ηλ. παράθυρα, κεντρικό κλείδωμα, ηχοσύστημα).
17. ROVER 214 SI 1400 CC μοντ. 1992, χρώμα ΓΚΡΙ
(υδρ. τιμόνι, κεντρικό κλείδωμα, ηχοσύστημα).
18. ALPHA ROMEO 155 -1600 CC μοντ. 1993, χρώμα ΜΑΥΡΟ
(υδρ. τιμόνι, αερόσακος οδηγού, 2 ηλ. παράθυρα, κεντρικό κλείδωμα, κλιματισμός, ηχοσύστημα)
19. PEUGEOT 306 XR 1400 CC μοντ. 1993 χρώμα ΑΝΘΡΑΚΙ
(2, ηλ. παράθυρα, κεντρικό κλείδωμα, ηχοσύστημα).
20. RENAULT CLIO - 1190 CC μοντ. 1995, χρώμα ΜΟΛΥΒΙ, 5θυρο
(R/C)
21. KIA PRIDE 1300 CC μοντ. 1999 χρώμα ΑΣΗΜΙ, 4ΘΥΡΟ
(υδρ. τιμόνι, A/C, 2 ηλ. παράθυρα, ζάντες αλουμινίου, ηχοσύστημα)
22. FORD FUSION 1400 CC μοντ. 2004 χρώμα ΜΠΟΡΝΤΩ
(ABS, A/C, υδρ. τιμόνι, DVD, 2 αερόσακοι, 2 ηλ. παράθυρα, κεντρικό κλείδωμα, ηχοσύστημα)
23. BMW 316 1600 CC μοντ. 1992, χρώμα ΜΠΟΡΝΤΩ
(ABS, υδρ. τιμόνι, ηλ. παράθυρα, κεντρικό κλείδωμα, ηχοσύστημα)
24. VW PASSAT - 1600 CC μοντ. 1999, χρώμα ΓΑΛΑΖΙΟ
(ABS, υδρ.τιμόνι, 4 αερόσακοι, ηλ. παράθυρα, κεντρικό κλείδωμα, ηλεκ. καθρέπτες, CLIMATRONIC, ηχοσύστημα)
25. VW POLO CLASSIC - 1400 CC μοντ. 1998, 3ΘΥΡΟ χρώμα ΠΡΑΣΙΝΟ
(υδρ.τιμόνι, ηλ. παράθυρα, κεντρικό κλείδωμα, ηλεκ., ζάντες αλουμινίου, ηχοσύστημα)
26. ALPHA ROMEO 33 -1350 CC μοντ. 1993, χρώμα ΚΟΚΚΙΝΟ χλμ. 109.000
(2 ηλ. παράθυρα, κεντρικό κλείδωμα)
27. RENAULT MEGANE - 1400 CC μοντ. 1996, χρώμα ΜΟΛΥΒΙ
(υδρ.τιμόνι, ηλ. παράθυρα, κεντρικό κλείδωμα, air condition, ηχοσύστημα)
28. RENAULT TWINGO 1150 CC μοντ. 1998, χρώμα ΜΠΟΡΝΤΩ, 3θυρο
(υδρ.. τιμόνι, 2 ηλ. παράθυρα, ηχοσύστημα)
29. TOYOTA AVENSIS - 1600 CC μοντ. 1999, SEDAN, χρώμα ΜΑΥΡΟ
(ABS, υδρ.τιμόνι, 2 αερόσακοι, ηλ. παράθυρα, κεντρικό κλείδωμα, air condition, ηλεκ. καθρέπτες, συναγερμός, ηχοσύστημα)
30. TOYOTA COROLLA 1350 CC μοντ. 19994, χρώμα ΠΡΑΣΙΝΟ
(υδρ. τιμόνι, ηλ. παράθυρα, συναγερμός, air condition, ηχοσύστημα)
31. NISSAN PRIMERA 1600 CC μοντ. 1991 χρώμα ΛΕΥΚΟ
(υδρ. τιμόνι, ηλ. παράθυρα, κεντρικό κλείδωμα, air condition, ηχοσύστημα)
32. ALPHA ROMEO 164- 2000 CC μοντ. 1991, χρώμα ΜΠΛΕ
(υδρ. τιμόνι, 2 ηλ. παράθυρα, κεντρικό κλείδωμα)
33. FIAT PUNTO 1250 CC μοντ. 1996 χρώμα ΜΠΟΡΝΤΩ 3θυρο.
(υδρ. τιμόνι, 2 ηλ. παράθυρα, κεντρικό κλείδωμα, ηχοσύστημα).
34.ROVER 200 1400 CC χρώμα ΑΣΗΜΙ 5θυρο
(υδρ. τιμόνι, 2 αερόσακοι, ηλ. παράθυρα, κεντρικό κλείδωμα, air condition, ζάντες αλουμινίου, ηχοσύστημα)
35. TOYOTA YARIS 1300 CC μοντ. 2004, 5ΘΥΡΟ, χρώμα ΜΠΛΕ
(ABS, υδρ. τιμόνι, 2 αερόσακοι, ηλ. παράθυρα, κεντρικό κλείδωμα, air condition, ζάντες αλουμινίου, ηχοσύστημα)
36. FORD MONDEO 1600 CC μοντ. 1994, χρώμα ΜΠΟΡΝΤΩ
(ABS, υδρ.τ ιμόνι, 2 ηλ. παράθυρα, κεντρικό κλείδωμα, ηχοσύστημα)
37. HYUNDAI ELANTRA 1600 CC μοντ. 2000, χρώμα ΑΣΗΜΙ
(ABS, υδρ. τιμόνι, 4 αερόσακοι, ηλ. παράθυρα, κεντρικό κλείδωμα, ηλεκ. καθρέπτες, A/C, ηχοσύστημα)
38. NISSAN MICRA 1000 CC μοντ. 1995, χρώμα ΤΙΡΚΟΥΑΖ
39. FORD MONDEO 1600 CC μοντ. 1994, χρώμα ΜΠΟΡΝΤΩ
(ABS, υδρ. τιμόνι, 2 ηλ. παράθυρα, κεντρικό κλείδωμα, ηχοσύστημα)
40. PEUGEOT 306 XR 1400 CC μοντ. 1995, χρώμα ΑΝΘΡΑΚΙ
(2 ηλ. παράθυρα, κεντρικό κλείδωμα, ηχοσύστημα)

CAR EXPERTS
ΞΕΝΑΚΗΣ ΑΥΤΟΚΙΝΗΤΑ ΑΕΒΕ
Εξουσιοδοτημένος Έμπορος Kosmocar A.E.
Πωλησεις-Service-Ανταλλακτικά
10ο χλμ. Ρόδου-Λίνδου, τηλ. 2241086777, fax 2241086788
1 έτος γραπτή εγγύηση με δυνατότητα επέκτασης έως 3 έτη
0% ΠΡΟΚΑΤΑΒΟΛΗ ΕΩΣ 72 ΔΟΣΕΙΣ
ΧΠ1687

ΤΑΠΗΤΟΚΑΘΑΡΙΣΤΗΡΙΟ
Ο ΔΡΑΚΟΣ
Αναλαμβάνουμε υπεύθυνα
καθαρισμό και **φύλαξη**
χαλιά • μοκέτες • φλοκάτες
Ειδικός καθαρισμός μεταξωτών και χειροποίητων χαλιών.
Επί τόπου καθαρισμοί
μοκετών • σαλονιών • πούλμαν
με **20ετή πείρα.**
Πληρ. τηλ. 2241026805, 2241051024, 6974208020
MAT290319(1)

ΠΩΛΟΥΝΤΑΙ
1) YAMAHA VIRAGO
250 cc, άριστη κατάσταση, 35.000 km, 800€
2) YAMAHA TDR
250 cc, άριστο, 40.000 km, 800€
3) SUZUKI FREEWIND
650 cc, άριστο από γενικό σέρβις, καινούργια λάστιχα, 35.000 km, 3.500€
4) SUZUKI GSXF
400 cc, άριστο, 1.000€
5) 2 PEUGEOT
50 cc, καινούργια κατάσταση, 700€
6) PIAGGIO HEXAGON
125 cc, άριστο, 1.000€
Παρέχεται εγγύηση και ευκολίες πληρωμής
Πληρ. τηλ. 6944174849 Στέλιος, τηλ. 6997212256 Γιώργος
MZT010411

GM AUTO Special
ΕΙΣΑΓΩΓΕΣ - ΕΜΠΟΡΙΑ - ΑΝΤΑΛΛΑΓΕΣ ΑΥΤΟΚΙΝΗΤΩΝ & ΑΞΕΣΟΥΑΡ
ΓΙΩΡΓΟΣ Π. ΜΥΡΙΑΛΛΑΚΗΣ
Λεωφόρος Ηρακλειδών (δίπλα ταβέρνα "Αντώνης") Ιαλυσός
τηλ. 2241096692 κιν. 6945991030, fax 2241096632
email: gm-cars@otenet.gr
ΕΙΣΑΓΩΓΕΣ - ΠΩΛΗΣΕΙΣ - ΑΝΤΑΛΛΑΓΕΣ ΜΕΤΑΧΕΙΡΙΣΜΕΝΩΝ ΑΥΤΟΚΙΝΗΤΩΝ
- **MERCEDES C220 CDI TURBO** (πετρέλαιο) Kompressor μοντέλο 2001-02, μαύρο μεταλλικό, ηλεκτρική ηλιοροφή, klima, τηλέφωνο full super extra... **ΕΙΣΑΓΩΓΗ ΓΕΡΜΑΝΙΑ**
- **MERCEDES C200 Kompressor** μεταλ. χρώμα πράσινο, μοντέλο 2001, δερμάτινο σαλόνι, υδραυλ. οροφή, NABIGATION, οθόνη, full full extra, κατακαινούργιο. **ΕΙΣΑΓΩΓΗ ΓΕΡΜΑΝΙΑ**
- **MAZDA 6** μοντέλο 7/2004, 9.000 km, full extra, ηχοσ/μα BOSE 6 CD, ρυθμιζόμενες αναρτήσεις, αυτόματο πιλότο, ζάντες αλουμινίου, 6 αερόσακους, ABS, EBD, υδρ/κό τιμόνι, φιμέ τζάμια, χειροποίητο, Body Kit, αλοκαίνουργιο!!!
- **BMW 316i Limusene** μαύρο μεταλλικό, 1800 cc, klima, και full extra... **ΕΙΣΑΓΩΓΗ ΓΕΡΜΑΝΙΑ**
- **JEEP CHEROKEE** 2.500 cc, turbo diesel, μοντ. 2003 με 6 αερόσακους, ABS, ηλεκτρ. παράθ., καθρέπτες, ηλεκτρ. καθίσματα, RCD κ.λπ. **ΕΙΣΑΓΩΓΗ ΓΕΡΜΑΝΙΑ.**
- **AUDI TT CABRIO** μοντ. 2001, 180 PS, χρώμα γκρι μεταλλ., δερμάτινα χειροποίητα καθ/τα BASKETBALL, Rd/caset, CD 10άρι (ΗΛΕΚΤΡΙΚΗ ΑΥΤΟΜΑΤΗ ΟΡΟΦΗ), ηλεκτρ. ανεμοθραύστη, ΚΑΤΑΣΤΑΣΗ ΑΡΙΣΤΗ
- **MERCEDES CLK 200 Kompressor,** 192 PS, μοντέλο 2003, μαύρο μεταλ. ζάντες AMIZE, λάστιχα 245, υδραυλ. οροφή, ηλεκτρ. θερμαινομ. καθρέπτες, ηλεκτρ. καθρέπτες, KLIMA, RCD, πολλαπλό τιμόνι, αυτόματο πιλότο, immobilizer κ.λπ.
- **BMW 318i Cambrio** 1800 cc, πράσινο σκούρο μεταλλικό, ηλεκτρική οροφή αναδιπλούμενη εσωτερικά, ζάντες αλουμινίου, full service BMW ηχοσύστημα SONY με τηλ/σμό 63.000 χλμ. κατάσταση άριστη, μοντέλο 1996. Τιμή 22.800!!
- **HONDA AKORD PLUS** έκδοση sport 6 μηνών 2004, 14.000 χμ. σχεδόν καινούργιο. Αυτόματο συριακό, δερμάτινο σαλόνι, klima, ηλεκτρική οροφή, αισθ. παρκαρίσματος. Ασημί μεταλλικό.
- **AUDI A4 TURBO** 1800 cc, μοντ. '96, ασημί μεταλλικό. Συναγερμός, ηχοσύστημα, CDR, 81.500 χλμ. klima, και σκάστρα turbo.
- **FIAT MAREA** λευκό μοντέλο 98/99 με AIR/CON, Rad/caset, ηλεκτρ. παρ. υδραυλ. τιμόνι, κατάσταση άριστη
- **KIA SPORTAGE** cabrio μαύρο μοντ. 2003 full ηλιακές μπάρες, sport αναρτήσεις, δερμάτινο σαλόνι, air/con, ABS, υδραυλ. τιμόνι, ζάντες αλουμινίου, rad/case.
- **MERCEDES E190** μοντέλο '93, μαύρο μεταλλικό, ABS, εγκατάσταση τηλεφώνου, Radio/Caset. Σύλινη επένδυση κονσόλλα. Κατάσταση αρίστη!!! Τιμή 10.500 ευρώ.
- **NISSAN PRIMERA** /2000 μοντ. 1600 cc. Μεταλλικό μπλε, δερμάτινο σαλόνι, AIR/CON, ηχοσύστημα, ξύλινη κονσόλα, ζάντες αλουμινίου, κατάσταση υπεραρίστη. ΕΥΚΑΙΡΙΑ!!
- **BMW 518i** ασημί μεταλλ., δερμάτινο σαλόνι, CD/RD, ζάντες αλουμινίου, λάστιχα καινούργια, ηλεκτρ. καθρέπτες, κλειδαριές, AIR/COND, full service, BMW, βιβλίο. ΤΙΜΗ ΕΚΠΛΗΞΗ, ΕΥΚΑΙΡΙΑ!
- **FIAT PUNTO** μοντ. 2000 1 χέρι, χρυσαφί μεταλλικό, air condition, υδραυλικό ηλεκτρικό τιμόνι, ηλεκ. παράθυρα, RCD, ενισχυτής, ζάντες αλουμινίου, spoiler ABARTH, τιμή 6.500!!
- **CITROEN C3** μοντέλο 2003, 1.400cc, exclusive, μπορντώ χρώμα, μεταλλικό, Rd/cd Pioneer, Full extra, καινούργιο
- **FIAT PANDA 2** αυτοκίνητο μπλε και πράσινο 1.250 cc του 2005 μοντ. ΚΑΙΝΟΥΡΓΙΑ 0 ΧΙΛΙΟΜΕΤΡΑ. Κέρδος από αγορά της αντιπροσωπείας 1.200 ευρώ!!

ΕΠΑΓΓΕΛΜΑΤΙΚΑ
- **FIAT DUCATO 10** λευκό μοντέλο '98 , 16.500 χλμ. 2 πλαϊνές πόρτες.

Ολα ετοιμοπαράδοτα.
Σε καταπληκτική κατάσταση

✓ Οι επιλογές των αυτοκινήτων μας εγγυώνται την ποιότητα και την σιγουριά.
✓ Επισκεφθείτε μας πριν αποφασίσετε
✓ Αναλαμβάνουμε την χρηματοδότηση σας με τα χαμηλότερα επιτόκια.
✓ Θα χαρούμε να σας ξεναγήσουμε

Από 0% προκαταβολή έως 72 μην. δόσεις
AT54

AUTO ΕΠΙΛΟΓΕΣ
ΕΚΘΕΣΗ ΜΕΤΑΧΕΙΡΙΣΜΕΝΩΝ ΑΥΤΟΚΙΝΗΤΩΝ
ΚΟΥΚΟΥΡΑΣ ΑΛΕΞΑΝΔΡΟΣ
ΛΕΩΦ. ΡΟΔΟΥ-ΛΙΝΔΟΥ 255 • ΤΗΛ. (22410)60910
www.autoepiloges.com

ΑΓΟΡΑ-ΠΩΛΗΣΗ-ΑΝΤΑΛΛΑΓΗ ΜΕΤΑΧΕΙΡΙΣΜΕΝΩΝ ΑΥΤΟΚΙΝΗΤΩΝ

1. MERCEDES CLK 200 ELEGANCE, 2000cc, μοντ. 2001, ασημί. ΑΥΤΟΜΑΤΟ
- 4 αερόσακοι, ABS,klima ,parktronic,αισθ. βροχής, τιμ. πολ/ών χρήσεων, ηλ. ηλιορ.,δερμ. σαλόνι, κεντρ. κλειδ., ηλ. παράθ, ζάντες αλουμ. και ηχοσύστημα

2. BMW 316 Ci 1600cc, μοντ. 2001, μπλέ.
- 4 αερόσακοι, ABS, ASC, klima, δερμάτινο σαλόνι, κεντρ. κλειδ., ηλ. παράθ., υδρ. τιμόνι, ζάντες αλουμινίου και ηχοσύστημα

3. CHRYSLER STRATUS CABRIO LX 2D 2000cc, μοντ. 1997, κυπαρισσί.
- αερόσ. οδηγού – συνοδ , ABS, air condition,δερμάτινο σαλόνι, υδρ. τιμόνι, κεντρ. κλειδ., ηλ. παράθ., ζάντες αλουμινίου,αυτ. πιλότο,ηλ. κουκούλα, προβ. ομίχλης και ηχοσύστημα

4. MERCEDES E220 COUPE, 150HP , 2200cc, μοντ. 1994, λευκό.
- αερόσ. οδηγού – συνοδ., ALD, θερμ.καθισμ, ξυλ. επένδ, δερμ. σαλόνι,σπορ ανάρηση, ζάντ. αλουμ.,ηλ. ηλιοροφή, τηλ. αυτ/του, ενισχυτής και ηχοσύστημα

5. MERCEDES E200 KOMPRESSOR ELEGANCE, 163HP , 2000cc, μοντ. 2002, ασημί.
- 8 αερόσακοι, ABS, ESP, klima, κεντρ. κλειδ., ηλ. παράθ., υδρ. τιμόνι, ζάντες αλουμινίου, ξύλ. επένδ. και ηχοσύστημα

6. TOYOTA RAV4, 2000cc,μοντ. 2001, σαμπανιζέ.
- αερόσ. οδηγού – συνοδ., ABS, air condition, κεντρ. κλειδ., ηλ. παράθ., υδρ. τιμόνι, ηλ. καθρέπτες,σκαλοπάτια, , κοτσαδόρος , pull-bar, κοτσαδόρος και ηχοσύστημα

7 JEEP CHEROKEE 4000cc, μοντ.1997, μπλέ. ΑΥΤΟΜΑΤΟ
- ABS, air condition , κεντρ. κλειδ., ηλ. παράθ.,υδρ. τιμ.,δερμ. σαλόνι και ηχοσύστημα

8. AUDI A4 , 1600cc,μοντ. 2000, μπλέ.
- 4 αερόσακοι , ABS, klima, κεντρ. κλειδ., ηλ. παράθ., υδρ. τιμόνι, ζάντες αλουμινίου , προβ. ομίχλης και ηχοσύστημα

9. NISSAN PRIMERA 1600cc, μοντ. 2000, θαλασσί.
- αερόσακοι , κλίμα, ABS, κεντρ. κλειδ., ηλ. παράθ., υδρ. τιμόνι, ηλ. καθρ, και ηχοσύστημα.

10. OPEL VECTRA 1600cc, μοντ. 2000, μπλέ .
- 4 αερόσακοι , ABS, air condition, κεντρ. κλειδ., ηλ. παράθ., υδρ. τιμόνι.,ξυλ. επενδ., ζάντ. αλουμ. και ηχοσύστημα.

11. TOYOTA CELICA 1800cc, μοντ. 1996, κόκκινο .
- αερόσ. οδηγού – συνοδ., κεντρ. κλειδ., ηλ. παράθ., υδρ. τιμόνι., ζάντ. αλουμ. και ηχοσύστημα.

12. RENAULT MEGANE 1400 cc, μοντ. 2003, μαύρο.
4 αερόσακοι, ABS, air condition, κεντρ. κλειδ., υδρ. τιμ.,ηλ. παραθ. και ηχοσύστημα

13. OPEL ASTRA 1400 cc, μοντ. 2003, ασημί.
- αεροσ. οδηγού - συνοδηγού, κεντρ. κλειδ. με τηλεχ., υδρ. τιμόνι, ζάντες αλουμινίου και ηχοσύστημα

14. TOYOTA COROLLA 1400cc, 16V 97HP, μοντ. 2000, μπλέ .
- αερόσ. οδηγού – συνοδ., κεντρ. κλειδ., ηλ. παράθ., υδρ. τιμόνι., air condition, συναγρμός, ζάντ. αλουμ. και ηχοσύστημα.

15. HYUNDAI COUPE 2000cc, 136HP μοντ. 1999, μπλέ -πέρλα.
- ABS,δερμάτινο σαλόνι, υδρ. τιμόνι, κεντρ. κλειδ., ηλ. παράθ., ζάντες αλουμ.,σπόϊλερ, συναγερμός, λευκά όργανα και ηχοσύστημα με 2ενισχυτές.

16. OPEL ASTRA SPORT 1400cc, μοντ. 2000, μπλέ .
- αερόσ. οδηγού – συνοδ.,ABS, air condition, κεντρ. κλειδ., ηλ. παράθ., υδρ. τιμόνι., ζάντ. αλουμ. και ηχοσύστημα.

17. PEUGEOT RALLYE 1600cc, μοντ. 1997, λευκό .
- ηλ. παράθ., υδρ. τιμόνι., ζάντ. αλουμ. και ηχοσύστημα.

18. OPEL VECTRA 1600cc, μοντ. 1996, χρυσαφί .
- αερόσ. οδηγού – συνοδ., ABS, air condition, κεντρ. κλειδ., ηλ. παράθ., υδρ. τιμόνι και ηχοσύστημα.

19. TOYOTA COROLLA 1400cc, 16V 97HP, μοντ. 2001, κεραμιδί.
- αερόσ. οδηγού – συνοδ., κεντρ. κλειδ., ηλ. παράθ., υδρ. τιμόνι., ABS, air condition, συναγρμός, ζάντ. αλουμ. και ηχοσύστημα.

20. FIAT SEICENTO 1100cc , μοντ. 2001, μπλέ .
- κεντρ. κλειδ., ηλ. παράθ., και ηχοσύστημα.

21. OPEL ASTRA 5 Dr 1400cc , μοντ. 2002, μπλέ.
- αερόσακος οδηγού- συνοδηγού, air condition κεντρ. κλειδ, υδρ. τιμόνι και ηχοσύστημα.

22. FORD FIESTA 1300cc, μοντ. 1997, μπορντώ.
- Υδρ. τιμ. και ηχοσύστημα.

23. RENAULT TWINGO 1200cc, μοντ. 1994, μαύρο.
- ηχοσύστημα

24. PEUGEOT 106, 1100cc, μοντ. 1994, μολυβί.
- κεντρ. κλειδ., ηλ. παράθ.και ηχοσύστημα

25. BMW 518 1800cc, μοντ. 1991, λευκό .
- κεντρ. κλειδ., ηλ. παράθ., υδρ. τιμόνι και ηχοσύστημα.

26. DAEWOO LANOS 4dr 1300cc, μοντ. 1998, μπορντώ.
- υδρ. τιμόνι, κεντρ. κλειδ., ηλ. παράθ.,air condition, ζάντες αλουμ., και ηχοσύστημα
- μα

27. OPEL ASTRA 1400 cc, μοντ. 2003, ασημί.
- αεροσ. οδηγού - συνοδηγού, κεντρ. κλειδ. με τηλεχ., υδρ. τιμόνι και ηχοσύστημα

ΑΠΟ 0% ΠΡΟΚΑΤΑΒΟΛΗ ΕΩΣ 72 ΜΗΝΙΑΙΕΣ ΔΟΣΕΙΣ
ΜΕ ΤΑ ΧΑΜΗΛΟΤΕΡΑ ΕΠΙΤΟΚΙΑ ΤΗΣ ΑΓΟΡΑΣ
ΧΠ1210

ΠΛΥΝΤΗΡΙΟ ΧΑΛΙΩΝ

Cleaning Pro



πλένουμε & φυλάμε:
• ΧΑΛΙΑ - ΜΟΚΕΤΕΣ - ΦΛΟΚΑΤΕΣ
• ΠΑΠΛΩΜΑΤΑ - ΚΟΥΒΕΡΤΕΣ

☎ 22410.60585

email: abonis@otenet.gr

ΙΔΙΟΚΤΗΤΕΣ ΕΙΔΙΚΕΣ ΕΓΚΑΤΑΣΤΑΣΕΙΣ:
ΝΙΚΗΦ. ΒΡΕΤΤΑΚΟΥ - ΑΣΓΟΥΡΟΥ

ΑΠΟΦΡΑΞΕΙΣ ΡΟΔΟΥ



Κιν. 6932470404 Κιν. 6944361464

Κώστας & Λευτέρης

ΑΠΟΦΡΑΞΕΙΣ ΑΠΟΧΕΤΕΥΤΙΚΩΝ ΑΓΩΓΩΝ ΜΕ ΥΔΡΟΒΟΛΗ,
ΚΟΥΖΙΝΕΣ, ΤΟΥΑΛΕΤΕΣ, ΣΙΦΩΝΙΑ, ΥΔΡΟΡΟΕΣ,
ΑΠΟΛΥΜΑΝΣΕΙΣ, ΜΗΝΙΑΙΕΣ ΣΥΝΤΗΡΗΣΕΙΣ

ΠΟΛΥΚΑΤΑΣΤΗΜΑΤΑ, ΣΤΡΑΤΟΠΕΔΑ, ΞΕΝΟΔΟΧΕΙΑ,
ΝΟΣΟΚΟΜΕΙΑ, ΔΗΜΟΥΣ, ΠΟΛΥΚΑΤΟΙΚΙΕΣ, ΣΠΙΤΙΑ, Κ.Ο.Π.
Αντληση υδατων από υπόγειους χωρους

Αμεση Εξυπηρέτηση!!!

Τηλ. 22410 85977, 22410 86634
Κιν. 6944361464, 6932470404 AE151

ΝΑΥΤΙΚΗ ΕΤΑΙΡΕΙΑ
ΤΗΛΟΣ 21ος ΑΙΩΝΑΣ

ΠΡΟΓΡΑΜΜΑ SEA STAR από 3/4-10/4

ΚΥΡΙΑΚΗ 3/4/2005

	ΑΦΙΞΗ	ΑΝΑΧΩΡΗΣΗ
ΤΗΛΟΣ		19.00
ΡΟΔΟΣ	20.20	

ΔΕΥΤΕΡΑ 4/4/2005

	ΑΦΙΞΗ	ΑΝΑΧΩΡΗΣΗ
ΡΟΔΟΣ		17.00
ΤΗΛΟΣ	18.20	

ΤΡΙΤΗ 5/4/2005

	ΑΦΙΞΗ	ΑΝΑΧΩΡΗΣΗ
ΤΗΛΟΣ		8.00
ΡΟΔΟΣ	9.20	

ΤΕΤΑΡΤΗ 6/4/2005

	ΑΦΙΞΗ	ΑΝΑΧΩΡΗΣΗ
ΡΟΔΟΣ		8.30
ΤΗΛΟΣ	9.50	18.00
ΡΟΔΟΣ	19.20	

ΠΑΡΑΣΚΕΥΗ 8/4/2005

	ΑΦΙΞΗ	ΑΝΑΧΩΡΗΣΗ
ΡΟΔΟΣ		19.00
ΤΗΛΟΣ	20.20	

ΚΥΡΙΑΚΗ 10/4/2005

	ΑΦΙΞΗ	ΑΝΑΧΩΡΗΣΗ
ΤΗΛΟΣ		19.00
ΡΟΔΟΣ	20.20	

ΠΛΗΡΟΦΟΡΙΕΣ: ΡΟΔΟΣ ΤΑΡΠΟΝ ΣΠΡΙΝΓΚΣ 44
ΤΗΛ. 2241078052 • ΚΙΝΗΤΟ 6938244523
ΤΗΛΟΣ Τηλ.: 2246044000

XΠ1691

Εχετε κάρτα club SMART της SHELL;
ΟΧΙ;
Αποκτήστε την από το πρατήριο της SHELL του
ΑΛΕΞ. ΓΚΙΝΑΚΗ
Αυστραλίας 58 και αποκτήστε
ΠΟΛΛΑ - ΠΟΛΛΑ ΔΩΡΑ
ΑΥΤΟΜΑΤΟ ΠΛΥΣΙΜΟ ΑΥΤΟΚΙΝΗΤΟΥ ΜΕ:
• Ειδικό σαμπουάν με αφροποιητή
• Ειδικό γυαλιστικό χρώματος
• Ειδικό κέρωμα χρώματος
ΜΟΝΟ 3€
Αυστραλίας 58 • Τηλ. 22410 31018

A17934

GLASS CLEANING
ΟΛΟΚΛΗΡΩΜΕΝΑ ΣΥΣΤΗΜΑΤΑ ΚΑΘΑΡΙΣΜΟΥ
ΤΑ ΠΑΝΤΑ ΓΙΑ ΤΗΝ ΚΑΘΑΡΙΟΤΗΤΑ
ISO 9001 / 2000
HACCP



ΑΠΟΡΡΥΠΑΝΤΙΚΑ - ΧΑΡΤΙΚΑ
ΜΗΧΑΝΕΣ ΚΑΘΑΡΙΣΜΟΥ
Κατάστημα Glass Cleaning
Καναβά 21 - Ρόδος
τηλ.: 22410 22.893
Επαγγελματικά προϊόντα ιδανικά και για το σπίτι
Ιδιοκτήτης Καταστήματος: Ζαγκάτυης Κωνσταντίνος
GLASS CLEANING ΑΒΕΕ
ΟΛΟΚΛΗΡΩΜΕΝΑ ΣΥΣΤΗΜΑΤΑ ΚΑΘΑΡΙΣΜΟΥ

XΠ2542



ELECTRO NET
ΜΟΣΧΙΔΗΣ
ΠΛΑΤΕΙΑ ΦΩΚΙΑΛΗ
80011900500-35846



AEG ΔΔΔ STIFTUNG WARENTEST GUT test

ΤΟ ΠΛΕΟΝ ΕΞΕΙΔΙΚΕΥΜΕΝΟ
ΚΑΤΑΣΤΗΜΑ ΣΤΙΣ
ΕΝΤΟΙΧΙΖΟΜΕΝΕΣ ΣΤΕΚΕΤΕΣ

AE0016



18-192
ζήτα μου ό,τι θες

ΑΛΟΥΜΙΝΟΚΑΤΑΣΚΕΥΕΣ
ΑΝΑΚΑΙΝΙΣΕΙΣ ΣΠΙΤΙΩΝ – ΓΡΑΦΕΙΩΝ
ΑΝΤΛΙΕΣ ΝΕΡΟΥ
ΑΠΟΛΥΜΑΝΣΕΙΣ ΑΠΕΝΤΟΜΩΣΕΙΣ
ΑΥΤΟΝΟΜΕΣ ΘΕΡΜΑΝΣΕΙΣ
ΑΠΟΦΡΑΞΕΙΣ
ΒΑΨΙΜΑΤΑ
ΓΚΑΡΑΖΟΠΟΡΤΕΣ
ΓΥΨΙΝΕΣ ΔΙΑΚΟΣΜΗΣΕΙΣ
ΓΚΡΕΜΙΣΜΑΤΑ – ΧΤΙΣΜΑΤΑ
ΔΟΡΥΦΟΡΙΚΕΣ ΚΕΡΑΙΕΣ
ΕΠΑΓΓΕΛΜΑΤΙΚΑ ΨΥΓΕΙΑ
ΕΠΙΤΟΠΟΥ ΚΑΘΑΡΙΣΜΟΙ ΣΠΙΤΙΩΝ
ΗΛΕΚΤΡΙΚΑ ΕΓΚΑΤΑΣΤΑΣΕΙΣ
ΗΛΙΑΚΟΙ ΘΕΡΜΟΣΙΦΩΝΕΣ
ΗΧΟΜΟΝΩΣΕΙΣ
ΘΥΡΟΤΗΛΕΦΩΝΑ
ΘΥΡΟΤΗΛΕΟΡΑΣΕΙΣ
ΚΑΘΑΡΙΣΜΟΙ ΠΟΛΥΚΑΤΟΙΚΙΩΝ
ΚΑΘΑΡΙΣΜΟΙ ΧΩΡΩΝ
ΚΑΥΣΤΗΡΕΣ
ΚΕΝΤΡΙΚΕΣ ΚΕΡΑΙΕΣ
ΚΕΝΤΡΙΚΕΣ ΘΕΡΜΑΝΣΕΙΣ
ΚΕΝΤΡΙΚΕΣ ΜΟΝΑΔΕΣ ΚΛΙΜΑΤΙΣΜΟΥ
ΚΛΕΙΔΙΑ – ΚΛΕΙΔΑΡΙΕΣ
ΚΑΓΓΕΛΑ
ΛΕΒΗΤΕΣ
ΜΟΝΩΣΕΙΣ
ΜΕΡΕΜΕΤΙΑ
ΜΑΡΜΑΡΑ
ΜΠΕΤΟΝ
ΝΤΟΥΛΑΠΙΑ
ΞΥΛΟΥΡΓΙΚΑ
ΟΙΚΟΔΟΜΙΚΕΣ ΕΡΓΑΣΙΕΣ
ΠΛΑΚΑΚΙΑ
ΠΟΡΤΕΣ ΑΥΤΟΜΑΤΕΣ
ΠΟΡΤΕΣ ΘΩΡΑΚΙΣΜΕΝΕΣ
ΠΟΡΤΕΣ ΠΥΡΑΣΦΑΛΕΙΑΣ
ΠΟΡΤΕΣ SECURITY
ΠΛΥΝΤΗΡΙΑ
ΠΛΑΣΤΙΚΑ ΠΑΤΩΜΑΤΑ
ΠΙΣΙΝΕΣ
ΡΑΜΠΟΤΕ
ΡΟΛΑ ΣΠΙΤΙΩΝ – ΚΑΤΑΣΤΗΜΑΤΩΝ
ΣΤΕΓΑΝΟΠΟΙΗΣΕΙΣ
ΣΥΝΑΓΕΡΜΟΙ
ΣΟΒΑΤΙΣΜΑΤΑ
ΤΑΠΕΤΣΑΡΙΕΣ ΕΠΙΠΛΩΝ
ΤΕΝΤΕΣ
ΤΖΑΜΙΑ
ΤΗΛΕΟΡΑΣΕΙΣ
ΥΔΡΑΥΛΙΚΑ
ΕΓΚΑΤΑΣΤΑΣΕΙΣ - ΕΠΙΣΚΕΥΕΣ

18-192 ζήτα μου ό,τι θες

✔ ΑΝΑΚΑΙΝΙΣΕΙΣ ΣΠΙΤΙΩΝ – ΚΑΤΑΣΤΗΜΑΤΩΝ

ΗΛΙΑΚΟΠΟΥΛΟΣ Κ.-ΜΠΡΟΚΟΣ Δ. ΟΕ
ΤΗΛ. 2241070866

A.T.824

ΗΜΙΧΡΟΝΟ

Το άγχος των τιμίων αδιάφορων

Το να είσαι βαθμολογικά αδιάφορος αποδεικνύεται πως είναι πολύ πιο επίπονο από το να έχεις στόχους, αφού το άγχος είναι πολύ μεγαλύτερο αν σε ενδιαφέρει να διατηρήσεις προς τα έξω μία καλή εικόνα. Υπό αυτό το πρίσμα μία ήττα που για σένα πρακτικά δεν σημαίνει τίποτα και ξεχνιέται στο λεπτό είναι πολύ πιο επίπονη από την απώλεια ακόμα και ενός καθοριστικού ντέρμπι. Οι πληροφορίες αναφέρουν πως οι άνθρωποι του Άρη είναι από το απόγευμα του Σαββάτου απόλυτα σκασμένοι για την ήττα που γνώρισαν από την Κατταβιά, αφού τώρα θα είναι υποχρεωμένοι να ανέχονται τα κάθε λογής σχόλια και να αποδείξουν πως δεν είναι ελέφαντες. Σχόλια, τα οποία ευδοκιμούν μόνο σε εποχές παρασκηνίου και πονηριάς στον χώρο του ποδοσφαίρου, λες και δεν γίνεται ή απαγορεύεται ο διψασμένος για την νίκη αντίπαλος να είναι καλύτερος ή απλά πιο τυχερός και να κερδίζει ένα ματς.

Βέβαια, για να υπάρχουν περίεργα σχόλια και υποψίες για το κάθε τι που δεν φαίνεται αναμενόμενο (γιατί στα ενενήντα λεπτά ενός αγώνα δεν υπάρχει φυσιολογικό και αφύσικο), σημαίνει πως κάπου, κάποτε (ίσως και όχι τόσο...παλιά) έχουν δοθεί βάσιμες αφορμές και υπήρξαν πραγματικοί λόγοι για να αναπτύσσονται ψίθυροι. Και αυτό είναι το μεγάλο κρίμα για τους τίμιους, που δεν μπορούν να αποδείξουν την τιμιότητά τους στην στραβή, αν και κανονικά θα έπρεπε να φροντίζουν οι άλλοι να αποδεικνύουν την ατιμία τους...

Βολές κατά της ΕΠΣΔ

Την έντονη δυσαρέσκειά του εξέφρασε κατά της Επιτροπής Ορισμού Αγώνων της ΕΠΣΔ ο πρόεδρος του Πετρώνα, **Κώστας Παπαοικονόμου**, με αφορμή το αίτημά του που δεν έγινε αποδεκτό για την αναβολή του χθεσινού αγώνα κόντρα στον Ηρακλή Λ.

Οπως ο ίδιος δήλωσε *«κατέθεσα αίτημα στην επιτροπή για την αναβολή του αγώνα, καθώς 8 ποδοσφαιριστές της ομάδας μου νεαροί στην ηλικία, συμμετέχουν σε μαθητικές εκδρομές και ήταν δύσκολο από εμάς να καταρτίσουμε εντεκάδα. Προσπαθούμε να έχουμε περισσότερο τα παιδιά στον αθλητισμό, αλλά κάποιοι δεν το θέλουν»*.

Όλοι στον Δούκα!

Περισσότερη αγωνία είχαν οι παράγοντες του Κολοσσού για τα αποτελέσματα σε Δράμα, Ξάνθη και Αιγάλεω παρά για το ματς με τα Λιόσια. Τα κινητά πήραν φωτιά για να μάθουν τι συνέβη στα παιχνίδια των υπόλοιπων διεκδικητών του τίτλου (και της ανόδου) και φυσικά απογοητεύτηκαν όταν ενημερώθηκαν για την τροπή που πήραν τα πράγματα στο Αιγάλεω και τη Δράμα. Ο Γυμναστικός ανέτρεψε διαφορά 18 πόντων ενώ η Χαλκίδα πέρασε δια πυρός και σιδήρου. Μόνο η ήττα του Ηλυσιακού μετρίασε κάπως την απογοήτευση.

Το μυαλό όλων στράφηκε στο προσεχές ντέρμπι με τον Δούκα. «Αν περάσουμε από εκεί, ανεβήκαμε» ήταν η άποψη που κυκλοφόρησε ευρέως στα διάφορα πηγαδάκια.

Ο Κολοσσός ετοιμάζει εκδρομή για το «ματς της χρονιάς» όπως χαρακτηρίστηκε και το ΔΣ αναμένεται να παραβρεθεί σχεδόν σύσσωμο στην Αθήνα.

Προορίζεται για βοηθητικό

Ολος ο κόσμος στο Παραδείσι αναρωτιέται τι θα γίνει με τον νυν αγωνιστικό χώρο, όταν θα ξεκινήσουν οι εργασίες για να μετατραπεί σε αθλητικό στολίδι "το γήπεδο των πιθαριών". Σαββατιάτικες έγκυρες πηγές ανέφεραν πως θα γίνει βοηθητικό, αλλά και χώρος εξάσκησης της ακαδημίας, αλλά και των τμημάτων υποδομών του Κλεάνθη.

Απουσίες στο Βενετόκλειο

Το όνομα «ΔΑΣΑΛ» φαίνεται πως δεν ...ενέπνευσε τους φιλάθλους του Κολοσσού αφού για πρώτη φορά φέτος οι εξέδρες είχαν κατά τόπους κάποια κενά. Το Βενετόκλειο δεν γέμισε όπως σε άλλους αγώνες, ίσως γιατί ορισμένοι προέβλεψαν τη νίκη κόντρα στον ουραγό της Α2.

Όμως και όσοι φίλοι ήταν στο γήπεδο, δεν δημιούργησαν ανάλογη ατμόσφαιρα με περασμένα ματς παρά το γεγονός ότι η ομάδα προερχόταν από σπουδαία νίκη μέσα στο Ηράκλειο. Προφανώς έπαιξε ρόλο το ότι σ Κολοσσός δεν ανέβασε στροφές στο παιχνίδι με τα Λιόσια.

Τά 'βαλαν... με άλλους!

Ομολογουμένως κανείς δεν περίμενε την εξέλιξη στην Απολλακιά. Η Ασπίδα γνώρισε την ήττα από τον Φοίβο με 2-3 κι όπως συμβαίνει συνήθως οι άνθρωποι της Κρεμαστής περίμεναν ν' αντιμετωπίσουν και την "μουρμούρα" των γηπεδούχων. Μουρμούρες του στυλ "θα μας ρίξετε", "έτσι να παίξετε και με άλλους" κ.λπ. Οι φίλοι της Ασπίδας σεβάσθηκαν το γεγονός πως ο Φοίβος έχει ιστορία, δεν είπαν λέξη για το 2-3, αλλά μαθαίνοντας το αποτέλεσμα του Αρχαγγέλου τά 'βαλαν με εκείνους. Αυτά έχει το ποδόσφαιρο.

Δεν άντεξε στον πειρασμό

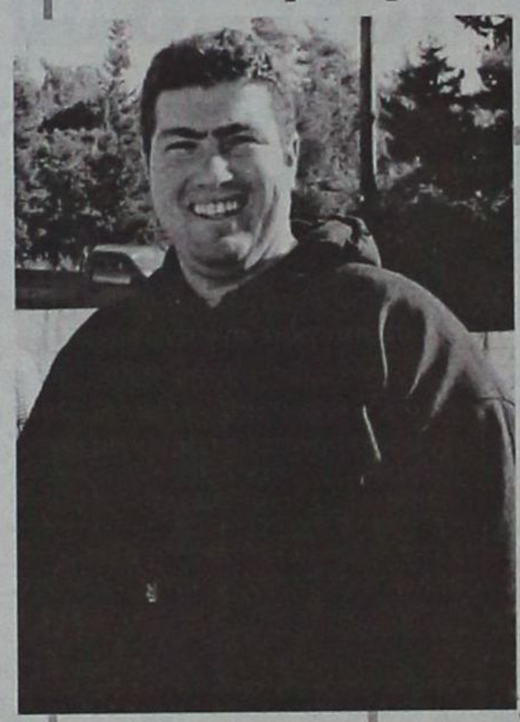

Παρότι είναι φανατικός καπνιστής, έμενε μακριά από τους "δυνατούς" καρκινοσωλήνες. Χθες, όμως, δεν μπόρεσε να αρνηθεί στην ευγενική πρόταση του γενικού αρχηγού της ομάδας, του **Νίκου Νικολή**, κάτι που άλλωστε το απαιτούσαν και οι καταστάσεις και άναψε το πούρο του πρωταθλητή.

Ο λόγος για τον αρχιτέκτονα του ΑΕΡΑ, **Βαγγέλη Χοσάδα**, που πανηγύρισε όπως και όλα τ' Αφάντου την κατάκτηση του πρωταθλήματος.

Οι ωραιότεροι παγκίτες

Θα συμφωνήσετε κι εσείς πως όταν δεν υπάρχει άγχος και βαθμολογική πίεση ακόμα και ο πάγκος είναι ένα σημείο που μπορείς να περνάς καλά με την παρέα σου και να χαμογελάς.



ΒΙΚΤΩΡ - ΦΩΤΟ ΜΑΡΚΕΤ - ΙΑΛΥΣΟΣ

Οπως κάνουν οι ποδοσφαιριστές του Αγίου Γεωργίου (από τα αριστερά προς τα δεξιά): **Μιχάλης Κουτσουμπάρης, Μανώλης Χατζημανώλης, Τσαμπίκος Παλογιάννης και Γιώργος Νικήτας.**

Ταύρος μαινόμενος

Συνήθως οι έντονες αντιδράσεις προέρχονται από την πλευρά των ηττημένων. Το βράδυ του Σαββάτου όμως ο αναβρασμός επικρατούσε στο στρατόπεδο των νικητών. Ο Κολοσσός μπορεί να πήρε το ροζ φύλλο απέναντι στον ΔΑΣΑΛ αλλά δεν ικανοποίησε με την απόδοσή του. Αυτό ανάγκασε τον Βασίλη Φραγκιά να γίνει έξαλλος στα αποδυτήρια, τόσο στην ανάπαυλα όσο και μετά το τέλος του αγώνα.

Ο προπονητής των «θαλασσί» τους είχε αρκετή ώρα μέσα στα αποδυτήρια και τους μιλούσε σε όχι και τόσο ήπιους τόνους.Στα διπλανά αποδυτήρια εν τω μεταξύ, η απόλυτη σιγή...

Παρακολουθούσε όρθιος

Φορτωμένος από νωρίς με φάουλ, αναγκάστηκε να παρακολουθήσει το μεγαλύτερο μέρος της αναμέτρησης καθισμένος στον πάγκο. «Καθισμένος» τρόπος του λέγειν.

Ο Δημήτρης Μακρής πεταγόταν κάθε τρεις και λίγο σαν ελατήριο από τη θέση του για να φωνάξει στους συμπαίκτες του και να τους ενθαρρύνει.

Μάλιστα, στο 4ο δεκάλεπτο όταν ο ΔΑΣΑΛ έκανε την αντεπίθεσή του ήταν ο μοναδικός παίκτης του Κολοσσού στον πάγκο που στεκόταν όρθιος, χειροκροτούσε και παρότρυνε τους «θαλασσί».

Μόλις ο Θοδωρής Γεωργίτσης χρεώθηκε με το 5ο φάουλ, ξεκούμπωσε το πάνω μέρος της φόρμας του για να μπει στο παρκέ αλλά ο Βασίλης Φραγκιάς έριξε στον αγώνα τον Παναγιωτόπουλο. Ο Μακρής κάθισε στον πάγκο αλλά ένα λεπτό αργότερα σηκώθηκε μετά το νεύμα του προπονητή του και πλησίασε την γραμματεία. Η ροή του παιχνιδιού δεν επέτρεπε την αλλαγή και ο 27χρονος φόργουορντ όση ώρα περίμενε να μπει στο ματς συνέχιζε να χειροκροτεί και να φωνάζει «πάμε – πάμε».

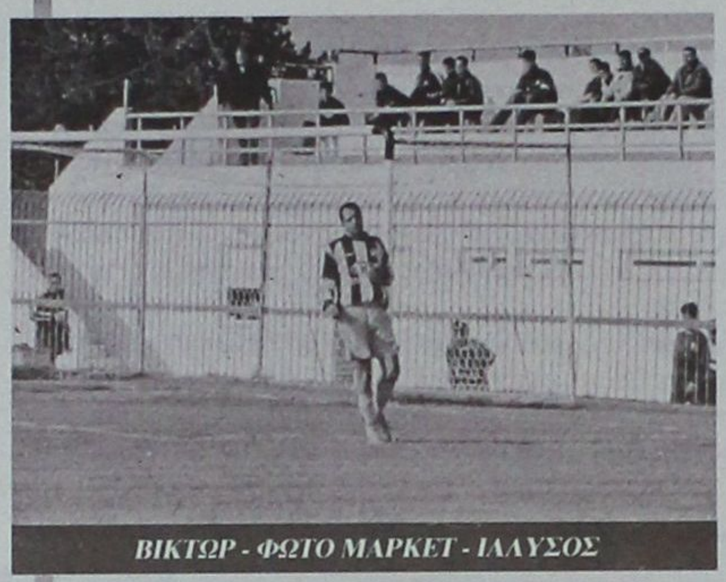

ΒΙΚΤΩΡ - ΦΩΤΟ ΜΑΡΚΕΤ - ΙΑΛΥΣΟΣ

Συνέχισε να εκτελεί

Για καλό και για κακό, ο φωτογραφικός φακός του **Βίκτωρα** αποθανάτισε τον στράικερ του Αγίου Γεωργίου Μαλώνας, **Αργύρη Σκυλλαράκη**, λίγα δευτερόλεπτα μετά το δέκατο πέμπτο χτύπημά του στο φετεινό πρωτάθλημα της Α' κατηγορίας, για να βρίσκεται στην διάθεση των φιλάθλων ένα στιγμιότυπο ίσως του πρώτου σκόρερ της φετινής αγωνιστικής περιόδου.
Το "ίσως" θα φύγει από την μέση αν ο **Σκυλλαράκης** καταφέρει να καλύψει την ελάχιστη διαφορά του ενός γκολ που τον χωρίζει από τον **Αντώνη Ξύπα** του Διαγόρα Βατίου. Αυτό δεν εξαρτάται μόνο από τον ίδιο, αλλά και από τους συμπαίκτες του, που θέλουν να συνεχίσουν να του σερβίρουν τα γκολ και μετά να τον συγχαίρουν, όπως έκαναν προχθές στις Καλυθιές. Εκεί, πάντως, πανηγύρισαν στο τέλος οι παίκτες του Απόλλωνα...



ΒΙΚΤΩΡ - ΦΩΤΟ ΜΑΡΚΕΤ - ΙΑΛΥΣΟΣ

ΠΡΟΠΑΙΔΕΣ

Αποτελούν παρελθόν

Τελεσίδικα εκτός μικτής μένουν οι Αθανασίου και Ματσακούρας

Οριστικά εκτός της Μικτής ομάδας των Προπαίδων μένουν οι **Αθανασίου** και **Ματσακούρας**. Μέχρι και χθες δεν σημειώθηκε καμία εξέλιξη τόσο από τους ποδοσφαιριστές όσο και από την τεχνική επιτροπή που δεν επενέβη για να βρει λύση στο θέμα **Ματσακούρα**, με αποτέλεσμα τον αποκλεισμό του. Ωστόσο η προετοιμασία της ομάδας για τα δύο παιχνίδια του πρωταθλήματος συνεχίζεται σήμερα στο γήπεδο Κοσκινού με την καθιερωμένη προπόνηση της εβδομάδας. Την Τετάρτη αναμένεται να γίνει φιλικό παιχνίδι, αλλά αυτό θα εξαρτηθεί και από την απόφαση της νεοσύστατης επιτροπής γηπέδων του δήμου Καλλιθέας, για το αν θα επιτρέψει στη μικτή ομάδα να μπει στο γήπεδο, χωρίς όμως ακόμη να έχει ανακοινωθεί ο αντίπαλος, αφού πρωτεύον θέμα αποτελεί το γήπεδο και στη συνέχεια να βρεθεί ο αντίπαλος.
Για την αυριανή προπόνηση κλήθηκαν οι εξής:
Κυρίτσης (Αστέρας Π.), Κουτσονικόλας (Ηλιος), Γερογιάννης, Πατηνιώτης, Αλβανός (Ιάλυσος), Τσιόνης (Ευαγόρας), Λαουδίκος, Κοτσίλιος, Νικολής (Α.Ε.Ρ.Α) Πεταυράκης, Σαρρής, Χάντλ (Διαγόρας Ρ.), Τσακμακίδης, Χατζησάββας, Λερογιάννης (Διαγόρας Β.), Χάλαντας (Δόξα Ψ.), Κωστομοίρης, Διακάκης (Δηγενής), Τομάζος (Ευκλής), Καραγιάννης (Δωριέας).

Οι παλιές αγάπες πάνε στον "Παράδεισο"

Την ευκαιρία να δει παιχνίδι της πρώην ομάδας του βρήκε ο ποδοσφαιριστής του Ηρακλή Μ. Τάσος Καβουσανάκης, που βρέθηκε το Σάββατο στις Καλυθιές, για να παρακολουθήσει το παιχνίδι του Απόλλωνα Κ. με τον Αγ. Γεώργιο.



ΒΙΚΤΩΡ - ΦΩΤΟ ΜΑΡΚΕΤ - ΙΑΛΥΣΟΣ

Η φανέλα με το Νο6

Όταν ο Κολοσσός βγήκε για ζέσταμα, ανάμεσα στους παίκτες εμφανίστηκε και ο Χρήστος Παππάς. Ο άτυχος παίκτης των «θαλασσί» μετά τον τραυματισμό του στις 18 Δεκεμβρίου ξαναφόρεσε τη φανέλα με το Νο6 αν και δεν ήταν σε θέση να βοηθήσει αγωνιστικά την ομάδα του. Κάθισε στον πάγκο μαζί με τους συμπαίκτες του και παρακολούθησε ως μέλος της δωδεκάδας τον αγώνα.
Είναι ειλημμένη απόφαση του Βασίλη Φραγκιά ο 24χρονος γκαρντ σε όλα τα ματς, είτε εντός είτε εκτός, να βρίσκεται στην αποστολή.



B. Kastanakis - www.actionphotography.gr

«Δεν τον ακούμπησα...»

Σε κάποια στιγμή του παιχνιδιού στο γήπεδο Παραδεισίου, ο ποδοσφαιριστής του Κλεόβουλου, **Μιμιγιάννης**, έκανε φάουλ σε ποδοσφαιριστή του Κλεάνθη που βρέθηκε στο έδαφος.
Στη φωτό ο αμυντικός του Κλεόβουλου εξηγεί στους **Πάττα** και **Μ. Σπάρταλη** ότι δεν τον ακούμπησε, ενώ ο διαιτητής **Σιδηρόπουλος** παρακολουθεί τον τραυματισμένο ποδοσφαιριστή.

Οδοστρωτήρας...



Με δύναμη και πάθος αγωνίσθηκαν οι ποδοσφαιριστές του Κλεάνθη κόντρα στον "διψασμένο" Κλεόβουλο.
Στην συγκεκριμένη φάση (φωτό) ο ***Μανιάς*** *με δύναμη κερδίζει την μπάλα από τον* ***Γιώργο Τσακίρη*** *που βρέθηκε στο έδαφος, ενώ ο* ***Αλέξανδρος Σπάρταλης*** *ακολουθεί τη φάση.*

B. Kastanakis - www.actionphotography.gr

ΑΠΑΡΑΔΕΚΤΟ ΓΕΓΟΝΟΣ!!!

Η ΕΠΣΔ το έχει μετατρέψει σε κανόνα, αλλά υπάρχουν και εξαιρέσεις που δεν πρέπει να περνούν απαρατήρητες. Ιδιαίτερα στα ματς της Α' κατηγορίας του τοπικού επιβάλλεται στον αγωνιστικό χώρο να υπάρχει γιατρός αγώνος, που δηλώνεται στο φύλλο αγώνος. Αυτός είναι που επιλαμβάνεται ελαφρών ή σοβαρών τραυματισμών.
Ο εκάστοτε γηπεδούχος φροντίζει στο γήπεδό του την ώρα διεξαγωγής του αγώνα να υπάρχει οπωσδήποτε γιατρός.
Στην Απολακκιά το Σάββατο δεν υπήρχε, άγνωστο γιατί. Δεν έγινε γνωστό, αν η Ασπίδα φρόντισε γι' αυτό, αλλά το γεγονός αυτό καθεαυτό είναι απαράδετο!
Τις πρώτες βοήθειες, όσες φορές χρειάστηκε, τις πρόσφεραν οι πάγκοι των ομάδων κι ευτυχώς οι τραυματισμοί δεν ήταν σοβαροί. Ευχή όλων είναι να μην επαναληφθεί τέτοιο γεγονός. Ούτε στην Απολακκιά, ούτε σε άλλο γήπεδο.

Καθιστή διαμαρτυρία

Στον φίλο της φωτογραφίας δεν άρεσε ένα σφύριγμα του διαιτητή ***Σιδηρόπουλου*** *στο παιχνίδι Κλεάνθης - Κλεόβουλος και καθιστός από την καρέκλα του διαμαρτύρεται με τον δικό του τρόπο.*



B. Kastanakis - www.actionphotography.gr

Γ' ΚΑΤΗΓΟΡΙΑ-(Α' ΟΜΙΛΟΣ)

Αγκαλιά με την άνοδο

Μία ανάσα από την κατάκτηση της 1ης θέσης και την άνοδο στην Β' Κατηγορία βρίσκεται ο Δαμάγητος ο οποίος πέρασε σαν σίφουνας από το γήπεδο του Λυκείου Ιαλυσού κερδίζοντας 4-1 τον Ήλιο.

Οι Θολοενοί μ' αυτή τη νίκη και σε συνδυασμό με τα στραβοπατήματα του Ατρόμητου και Εθνικού αποσπάσθηκαν 5 βαθμούς από την 2η θέση και πλέον χρειάζονται μια νίκη στα υπολειπόμενα παιχνίδια για να πάρουν την πρώτη θέση.

Ο Ατρόμητος αναδείχθηκε ισόπαλος 1-1 στο εντός έδρας ντέρμπι με την Αναγέννηση Ρ. ενώ στο 1-1 έληξε και το άλλο ντέρμπι του ομίλου μεταξύ του Εθνικού με τον Ευκλή.

Στα υπόλοιπα ματς, ο Ηρακλής Λ. κέρδισε 3-1 τον Πετρώνα ενώ η Δήμητρα με τον ΟΦΙστρίου αναδείχθηκαν ισόπαλοι 0-0.

Τέλος ο Ταξιάρχης δεν ταξίδεψε στη Σύμη κι έτσι το ματς το κερδίζει στα χαρτιά η Σύμη.

ΗΡΑΚΛΗΣ Λ. - ΠΕΤΡΩΝΑΣ 3-1

ΛΑΡΔΟΣ

Σε ένα αδιάφορο βαθμολογικά παιχνίδι ο Ηρακλής κατέκτησε εύκολα τους τρείς βαθμούς της νίκης, επί του Πετρώνα.

Ωστόσο το κύριο χαρακτηριστικό της αναμέτρησης ήταν ο δυνατός αέρας που έπνεε στην περιοχή που είχε ως αποτέλεσμα να «επηρεάσει» την εξέλιξη του αγώνα.

ΦΑΣΕΙΣ- ΓΚΟΛ

20' Απευθείας εκτέλεση φάουλ του **Νικολή**, 1-0.

51' Με την βοήθεια του αέρα η κεφαλιά του **Νικολού** κατέληξε στο βάθος της εστίας του **Τόπλη**, 2-0.

82' Με κοντινό πλασέ ο **Κασιώτης** μείωσε το σκορ, 2-1.

87' Παρόμοια φάση με αυτή του δεύτερου γκολ των γηπεδούχων με τον **Καμπιώτη** έξω από την μεγάλη περιοχή, να πιάνει την κεφαλιά και η μπάλα να καταλήγει στα δύκτια του Πετρώνα, 3-1.

ΔΙΑΙΤΗΣΙΑ

Κανένα πρόβλημα για τον **Τσαγγάρη**, **Παπανικολάου** και **Λάμπρου**.

ΞΕΧΩΡΙΣΑΝ

Από τον Ηρακλή οι **Νικολής**, **Καμπιώτης** και ο **Νικολός**. Από τον Πετρώνα ο **Ξετρίχης** και ο **Καλλιόζης**.

ΟΙ ΣΥΝΘΕΣΕΙΣ

Ηρακλής Λ.: *Χριστοδούλου, Νικολής, Διακοβασιλείου, Παπασταματίου, Καμπιώτης, Αθανασάκης, Κωσταράς, Νικηταράς, Νικολός, Τσανικίδης, Κεφάλας.*

Πετρώνας: *Τόπλης, Δότας, Κασιώτης, Τόπλης Ε., Ξετρίχης, Κόκας, Μαυριός Ν., Μαυριός Κ., Γιακουμάκης, Καλλιόζης, Γάσπαρης, Κωτσίκος.*

ΗΛΙΟΣ - ΔΑΜΑΓΗΤΟΣ 1-4

ΛΥΚΕΙΟ ΙΑΛΥΣΟΥ

Στο πιό δύσκολο παιχνίδι από τα τρία που απέμειναν ο πρωτοπόρος Δαμάγητος πήρε εύκολα το τρίποντο κόντρα στον Ήλιο.

Οι επίδοξοι πρωταθλητές έβαλαν τις βάσεις από το πρώτο μέρος, όπου και προηγήθηκαν με δύο γκολ, ενώ στην επανάληψη χωρίς να χαλαρώσουν εδραίωσαν την νίκη τους.

ΦΑΣΕΙΣ - ΓΚΟΛ

12' Το δυνατό σουτ του **Γρηγοριάδη** πέρασε μόλις άουτ.

21' Εκτέλεση φάουλ του **Τσαλίκη** στην «καρδιά» της περιοχής πετάχτηκε ο **Καραγιάννης** και με καρφωτή κεφαλιά, άφησε «άγαλμα» τον **Κουτσονικόλα**, 0-1.

Πανομοιότυπη φάση για τους φιλοξενούμενους στο 28', με διαφορετικούς πρωταγωνιστές. Εκτέλεση φάουλ του **Ζαγκανίκα** κεφαλιά του **Μπράτιτση**, 0-2.

70' Εκτέλεση κόρνερ του **Ζαγκανίκα** κεφαλιά του **Γρηγορά**, 0-3.

71' Με την ίδια σέντρα απάντησε ο Ήλιος με δυνατό σουτ του **Κώστα**, 1-3 ενώ το τελικό 77' πέτυχε με «φωτοβολίδα» ο **Ράιος**, 1-4.

ΔΙΑΙΤΗΣΙΑ

Δεν αντιμετώπισε πρόβλημα ο **Χατζηνικόλας** και οι βοηθοί του **Ορφανός**, **Ζαννετής**.

ΞΕΧΩΡΙΣΑΝ

Από τον Ήλιο ο **Κόκας**, ενώ από τον Δαμάγητο οι **Γρηγοράς**, **Ράϊος** και ο επαναεμφανιζόμενος **Καραγιάννης**.

ΟΙ ΣΥΝΘΕΣΕΙΣ

Ήλιος: *Κουτσονικόλας (46' Τσάτος), Μοσκιού, Κώστας, Κόκας, Τσιάτος, Νγκελίνα, Ζαμαντάκης, Μουτσοντέμι Μ., Γεωργάς, Μουτσοντέμι Ε., Νεοφύτου (55' Κιλασίν Ε.).*

Δαμάγητος: *Χατζηνικόλας, Ζαγκανίκας, Γρηγοράς, Καμπούρης, Ράιος, Γρηγοριάδης (77' Πασάλης), Τσαλίκης (84' Κοντομανώλης), Μπιλιάς, Μπάλα, Καραγιάννης, Μπράτιτσης (66' Καρπάθιος).*

ΑΝΑΓΕΝΝΗΣΗ - ΑΤΡΟΜΗΤΟΣ 1-1

ΑΓ. ΑΠΟΣΤΟΛΟΙ

Εκτός διεκδίκησης του πρωταθλήματος έμεινε ο Ατρόμητος με την ισοπαλία που απέσπασε στο χθεσινό παιχνίδι κόντρα στην Αναγέννηση.

Αν και κατάφεραν να ισοφαρίσουν σχετικά γρήγορα το γκολ που δέχτηκαν και είχαν ολόκληρο ημίχρονο για να ανατρέψουν εντελώς το αποτέλεσμα δεν το κατάφεραν αν και πίεσαν στο τελευταίο τέταρτο την Αναγέννηση που είχε την πρωτοβουλία για 75 λεπτά.

ΦΑΣΕΙΣ - ΓΚΟΛ

15' Σουτ του **Σαρρή**, η μπάλα στο αριστερό κάθετο δοκάρι και στην συνέχεια άουτ.

41' Με κοντινό πλασέ ο **Καρπαθάκης** έδωσε το προβάδισμα στην ομάδα του, 1-0.

43' Απάντησαν οι φιλοξενούμενοι με εύστοχο χτύπημα πέναλτι του **Θυριάκη Γ.**, 1-1.

73' Ο **Τόππος** με δυνατό σουτ σημάδεψε το αριστερό κάθετο δοκάρι της Αναγέννησης.

ΔΙΑΙΤΗΣΙΑ

Δύσκολο απόγευμα είχαν οι **Σιδηρόπουλος Α.**, **Φουκάρας** και **Λιάπη**

ΑΡΕΣΑΝ

Από τους γηπεδούχους οι **Αγγελάκης**, **Κουλουριώτης** και ο **Καρπαθάκης** ενώ από τους φιλοξενούμενους οι **Θυριάκης Γ.**, **Γιορδαμνής Ν.** και ο **Σαββέλος**.

ΟΙ ΣΥΝΘΕΣΕΙΣ

Αναγέννηση Ρ.: *Πατελάκης, Καραγιάννης Δ., Αποστολίδης (66' Σφήκας), Χάλαρης, Κουλουριώτης, Αγγελής, Αγγούριας (82' Τόσκα), Καρπαθάκης, Πρωτόπαππας, Αγγελάκης, Σαρρής Ν. (60' Χατζηχριστοδούλου).*

Ατρόμητος: *Θυριάκης Π., Τόππος, Σαββέλος, Στεφανάκης, Μιαούδης, Πάλλας (58' Κανδίνος), Θυριάκης Κ., Θυριάκης Γ., Γιορδμανής Σ. (47' Παπαϊωάννου), Γιορδαμνής Ν., Γιορδαμνής Ε.*

• Ο Δαμάγητος πέρασε νικηφόρα από την Ιαλυσό κερδίζοντας 4-1 τον Ήλιο και πλέον χρειάζεται ένα βαθμό για να εξασφαλίσει την πρώτη θέση.

• Σκόνταψαν Ατρόμητος και Εθνικός που έμειναν στο 1-1 με Αναγέννηση Ρ. και Ευκλή αντίστοιχα.

ΕΘΝΙΚΟΣ - ΕΥΚΛΗΣ 1-0

ΑΡΧΙΠΟΛΗ

Με το «φτωχό» αλλά πολύτιμο 1-0 κέρδισε ο Εθνικός τον Ευκλή και παραμένει ζωντανός στο κυνήγι του τίτλου.

Βέβαια η απόδοσή του κυμάνθηκε σε υψηλά επίπεδα και το αποτέλεσμα δεν αντικατοπτρίζει και την εμφάνισή του, αφού έλεγχε το παιχνίδι και στα δύο ημίχρονα για να πετύχει και άλλα γκολ, επί του Ευκλή που προσπάθησε να «χτυπήσει» το παιχνίδι.

ΦΑΣΕΙΣ - ΓΚΟΛ

3' Από θέση τετ-α-τετ ο **Καντής** πλάσαρε πάνω στον **Σαββάκη**.

62' Το δυνατό σουτ του **Μανέττα** «τράνταξε» το οριζόντιο του **Σαββάκη**.

65' Σέντρα του **Μαργαρίτη** στον **Μανέττα**, που κοντρόλαρε και με δυνατό διαγώνιο σουτ άνοιξε το σκορ, 1-0.

72' Αποβλήθηκε από το παιχνίδι ο **Καντής** για επικίνδυνο παίξιμο.

ΔΙΑΙΤΗΣΙΑ

Καλή η διαιτησία των **Αργυρόπουλου**, **Μίχα** και **Κατσιδώνη Π.**

ΞΕΧΩΡΙΣΑΝ

Από τους νικητές οι **Καντής**, **Φιλίππου** και ο **Μανέττας** ενώ από τους ηττημένους οι **Σαββάκης**, **Πεστλίκης** και **Μυρτό**.

ΟΙ ΣΥΝΘΕΣΕΙΣ

Εθνικός: *Σαρίκας, Σφουγγαριστός (70' Φλεβάρης Ι.), Σωτηράκης, Χαρτερός, Φιλίππου, Παπανθύμου, Μαργαρίτης, Τσαγγάρης (88' Στραντζόπουλος), Καντής, Μανέττας, Φλεβάρης Δ. (65' Αλεξανδράκης)*

Ευκλής: *Σαββάκης, Ζερβός, Λαός, Χατζησταμάτας (82' Κανάκης), Κασιώτης, Λαμπρόπουλος Κ. (80' Μαντικός), Πεστλίκης, Μύρτο, Λαμπρόπουλος Δ., Σαββάκης, Σχοινάκης (46' Αναγνώστου).*

ΔΗΜΗΤΡΑ - Ο.Φ. ΙΣΤΡΙΟΥ 0-0

ΔΑΜΑΤΡΙΑ

Σε «αγγαρία» των δύο εξελίχθηκε η αναμέτρηση που δεν είχε να προσφέρει και πολλά πράγματα σε αυτούς που το παρακολούθησαν.

Ωστόσο ο Ο.Φ.Ι. ήταν αυτός που είχε στο μεγαλύτερο διάστημα την υπεροχή, την οποία όμως δεν μπόρεσε να εκμεταλλευτεί ενώ κινδύνεψε τα τελευταία λεπτά να φύγει ηττημένος.

ΦΑΣΕΙΣ - ΓΚΟΛ

18' Απευθείας εκτέλεση φάουλ του **Σαράντου** απέκρουσε εντυπωσιακά ο **Παπαβεργής**.

20' Το σουτ του **Νικολίτση** πέρασε μόλις άουτ.

80' Από θέση τετ-α-τετ ο **Μπονιάτης** πλάσαρε πάνω από το οριζόντιο.

85' Κεφαλιά εξ' επαφής του **Σταμάτη** απέκρουσε εντυπωσιακά ο **Παπαβεργής**.

ΔΙΑΙΤΗΣΙΑ

Χωρίς προβλήματα οι **Στεφανάκης**, **Μοσχούς** και ο **Κεφαλάκης**.

ΞΕΧΩΡΙΣΑΝ

Από τους γηπεδούχους άρεσαν οι **Σαράντου**, **Σταμάτης** και ο **Μανουράς**, ενώ από του φιλοξενούμενους οι **Παπαβεργής**, **Μαυράκης** και ο **Χωρίτης**.

ΟΙ ΣΥΝΘΕΣΕΙΣ

Δήμητρα: *Τάκκος, Σαράντου, Πηδιάκης Γ., Τσιμέττας, Θάνος, Πάττας, Μανουράς (80' Εξαδάχτυλος), Χατζηαλέκος (46' Τσιροδήμος Σ.), Σταμάτης (62' Πηδιάκης Π.), Καριπίδης, Παναής*

Ο.Φ.Ιστρίου: *Παπαβεργής, Βρετινάρης, Νικολίτσης, Σεΐτης, Μπονιάτης, Βενετοκλής, Κοτσάνης (65' Παπακώστας), Παπαδημητρίου, Μαυράκης, Χωρίτης, Καβουκλής*

ΣΥΜΗ - ΤΑΞΙΑΡΧΗΣ (Δεν έγινε)

Εύκολους βαθμούς κατέκτησε η Σύμη, από την στιγμή που ο προγραμματισμένος αντίπαλός της δεν ταξίδεψε για το μεταξύ τους παιχνίδι, χωρίς να συντρέχουν λόγοι ανωτέρας βίας.

Το θέμα φτάνει στην Πειθαρχική Επιτροπή για το τυπικό της υπόθεσης με την εφαρμογή του ΚΑΠ που μεταφράζεται σε μηδενισμό -3 βαθμούς και -1 για το νέο πρωτάθλημα για την ομάδα του Ταξιάρχη.

ΣΚΟΡ ΚΑΙ ΣΚΟΡΕΡ

● Ηλιος – Δαμάγητος	**1–4**
71' Κώστας /21' Καραγιάννης, 28' Μπράτιτσης, 70' Γρηγοράς, 77' Ράιος	
● Ηρακλής Λ. – Πετρώνας	**3–1**
20' Νικολής, 51' Νικολού, 87' Καμπιώτης /82' Κασιώτης	
● Εθνικός – Ευκλής	**1–0**
65' Μανέττας	
● Αναγέννηση Ρ. – Ατρόμητος	**1–1**
41' Καρπαθάκης /43' (πεν.) Θυριάκης Γ.	
● Σύμη – Ταξιάρχης	**(Δεν έγινε)**
● Δήμητρα – Ο.Φ. Ιστρίου	**0–0**

ΕΠΟΜΕΝΗ ΑΓΩΝΙΣΤΙΚΗ (21η)

Εθνικός - Δήμητρα
Ατρόμητος - Ταξιάρχης
Πετρώνας - Αναγέννηση
Δαμάγητος - Σύμη
Ο.Φ.Ιστρίου - Ηρακλής Λ.
Ευκλής - Ήλιος

ΒΑΘΜΟΛΟΓΙΑ Α' ΟΜΙΛΟΣ

Α/Α	ΟΜΑΔΕΣ	ΒΑΘ.	ΑΓ.	ΤΕΡΜ.
1.	Δαμάγητος	47	20	52-20
2.	Ατρόμητος	43	20	41-17
3.	Εθνικός	42	19	46-23
4.	Ευκλής	39	20	55-21
5.	Αναγέννηση	37	20	41-20
6.	Ηρακλής Λ.	37	20	43-20
7.	Πετρώνας	29	19	40-39
8.	Ηλιος	17	20	19-42
9.	Σύμη	14	17	18-31
10.	Ο.Φ.Ιστρίου	9	20	23-59
11.	Δήμητρα	3	19	20-61
12.	Ταξιάρχης	1	19	12-59

• Η Αναγέννηση έχει ένα μηδενισμό και -3 βαθμούς

γ' ΚΑΤΗΓΟΡΙΑ -Β' ΟΜΙΛΟΣ

Ημέρα των γηπεδούχων

Ημέρα των γηπεδούχων μπορεί να χαρακτηρισθεί η 20η αγωνιστική καθώς στα πέντε από τα έξι παιχνίδια βγήκαν νικητές. Στο μόνο ματς που δεν είχαμε νικητή την γηπεδούχο ομάδα ήταν στα Λάερμα, όπου Πολύστρατος και Ασκληπειό αναδείχθηκαν ισόπαλοι 1-1 στο τοπικό ντέρμπι. Ο πρωταθλητής Αγιος Ισίδωρος πρόσθεσε στη συγκομιδή του άλλη μια νίκη κερδίζοντας εντός τον Αλθαιμένη με 3-1 ενώ με το ίδιο σκορ νίκησε και ο Ζεύς τον Ποσειδώνα Καρπάθου. Ο Αστέρας Π. επικράτησε του Ιάλυσου '97 με 4-1, ενώ η Ομόνοια νίκησε 2-0 τον Δωριέα. Τέλος η Μεσαναγρός ήταν η νικήτρια (1-0) στη συνάντηση με τον Ροδιακό.

ΖΕΥΣ-ΠΟΣΕΙΔΩΝΑΣ Κ. 3-1

ΑΓ. ΑΠΟΣΤΟΛΟΙ

Καλύτερος σε όλη την διάρκεια του αγώνα ο Ζεύς έφτασε στην νίκη, κόντρα στον Ποσειδώνα που πάλεψε το παιχνίδι.

Οι γηπεδούχοι ευτύχησαν να προηγηθούν νωρίς στο σκορ, ενώ στο εικοσάλεπτο της επανάληψης διπλασίασαν τα τέρματά τους. Η απάντηση ήρθε με την μείωση του σκορ, ωστόσο οι του Ζεύς απάντησαν γρήγορα, επαναφέροντας την κατάσταση.

ΦΑΣΕΙΣ-ΓΚΟΛ

10'. Με εύστοχο χτύπημα πέναλτι από την ανατροπή του **Καβουκλή,** ο **Μουστάκας** άνοιξε το σκορ 1-0.

65'. Με δυνατό σουτ ο **Ροδίτης,** διπλασίασε τα τέρματα της ομάδας του 2-0.

72'. Ο Ποσειδώνας μείωσε με δυνατό σουτ του **Καζιλιέρη** 2-1.

78'. Ο **Γιωργούδης** με πλασέ πέτυχε το τελικό 3-1.

ΔΙΑΙΤΗΣΙΑ

Δεν αντιμετώπισαν προβλήματα οι **Φουκάρας, Πηδιάκης** και **Κασιώτης.**

ΞΕΧΩΡΙΣΑΝ

Από τον Ζεύς οι **Καβουκλής, Σαλονικιός, Ροδίτης.**
Από τον Ποσειδώνα οι **Καζιλιέρης, Φουντής.**

Οι συνθέσεις:

ΖΕΥΣ: *Μπούζι, Σιμιξής, Αρμάντο (71' Πλαγγέντης), Ροδίτης, Σαλονικιός, Ρούτσι, Καβουκλής, Μουστάκας (18' Τσιμπούκας), Χατζηστρατής (λ.τ. 18' Γιωργούδης), Καρίπης, Σακκής.*

ΠΟΣΕΙΔΩΝ Κ.: *Οικονόμος, Χειράκης, Φουντής, Κατωγερίτης, Καζιλιέρης, Ανδρέου, Νασόπουλος (46' Βασιλαράκης), Λύκος, Βασιλειάδης, Χαλιάς, Κασυκάκης.*

ΑΣΤΕΡΑΣ Π.-ΙΑΛΥΣΟΣ '97 4-1

ΠΑΣΤΙΔΑ

Για ένα ημίχρονο κράτησε το ενδιαφέρον στο γήπεδο Παστίδας. Οι γηπεδούχοι δέχτηκαν την ψυχρολουσία της ισοφάρισης στο τέλος του πρώτου μέρους, αλλά κατάφεραν με επιθετικό μονόλογο στην επανάληψη να πετύχουν τρία ακόμη τέρματα και να πάρουν μία εύκολη νίκη, έχοντας παράλληλα αρκετούς νεαρούς ποδοσφαιριστές στην σύνθεσή τους.

ΦΑΣΕΙΣ-ΓΚΟΛ

5'. Με δυνατό σουτ ο **Αθανασίου** άνοιξε το σκορ 1-0.

44'. Απάντησαν οι φιλοξενούμενοι με γυριστό σουτ του **Σολακιάν** 1-1.

48'. Με σουτ ο **Σκόρπος Π.** έδωσε και πάλι το προβάδισμα 2-1.

58'. Βαθιά μπαλιά του **Σκόρπου Π.** στον **Σκόρπο Γ.** που πρόλαβε με κεφαλιά την έξοδο του τερματοφύλακα, δίνοντας παράλληλα στην μπάλα τροχιά προς τα δίχτυα 3-1.

74'. Με εύστοχο χτύπημα πέναλτι ο **Σκόρπος Π.** πέτυχε το 4-1, ενώ το τελικό 5-1 πέτυχε στο 87' ο ταλαντούχος **Καλαγρής.**

ΔΙΑΤΗΣΙΑ

Χωρίς προβλήματα οι **Ρουμάνης, Σάββενας, Αντωνάς.**

ΞΕΧΩΡΙΣΑΝ

Από τους παίκτες οι **Καλαγρής, Σκόρπος Π.** και **Σκόρπος Γ.** ενώ από τους ηττημένους ο **Σολακιάν.**

Οι συνθέσεις:

ΑΣΤΕΡΑΣ Π.: *Μαστής, Χαριτάκης, Αθανασίου Δ. (83' Πάττας Α.), Σπάρταλης, Λιόρδος, Καλαγρής, Σκόρπος Π., Τσαφής (78' Αυγενικού), Αθανασίου Ι. (58' Σκόρπος Γ.), Λενιού, Καρδούλιας.*

ΙΑΛΥΣΟΣ '97: *Παπαδόπουλος, Καμπουράκης Γ., Καμπουράκης Μ., Σολακιάν, Φαρμακίδης, Τζωρτζής (85' Καΐζερλη), Αλ-Ραντζλέ (52' Κιοκεκλή), Σταματίου, Κώτσου, Μεϊμαράκης, Άναμας.*

ΑΓ. ΙΣΙΔΩΡΟΣ-ΑΛΘΑΙΜΕΝΗΣ 3-1

ΑΓ. ΙΣΙΔΩΡΟΣ

Με τις ρεζέρβες αγωνίστηκε ο Αγιος χωρίς όμως να ξεχάσει τις συνήθειές του.

Εύκολη νίκη κόντρα στον Αλθαιμένη που προσπάθησε για το καλύτερο και έφυγε με μικρό σκορ από την έδρα των πρωταθλητών.

Το παιχνίδι έγινε υπό την επίρροια του δυνατού αέρα που έπνεε στην περιοχή.

ΦΑΣΕΙΣ-ΓΚΟΛ

15'. Με πλασέ ο **Γιωργαλλής Α.** έδωσε το προβάδισμα στον Αγιο 1-0.

18'. Μακρινό σουτ του **Δημητρούλη,** με την βοήθεια του άερα η μπάλα κατέληξε στα δίχτυα του **Γιωργαλλή Μ.** (1-1).

Στο 20' ο **Γιωργάς** με δυνατό σουτ επανάφερε την τάξη 2-1.

33'. Δυνατό σουτ του **Σαββάκη Σ.** η μπάλα στο οριζόντιο και στην συνέχεια κατέληξε άουτ.

65'. Δυνατό σουτ του **Γιωργαλλή** απέκρουσε ο **Γκορτζίλας** και με κεφαλιά ο επερχόμενος **Σάββενας Σ.** πέτυχε το τελικό 3-1.

ΔΙΑΙΤΗΣΙΑ

Κανένα πρόβλημα για τους **Κλιάρη, Στεφανάκη** και **Γουλάρα.**

ΞΕΧΩΡΙΣΑΝ

Από τους νικητές οι **Κοντός, Μαστόρου** και **Γιωργαλλής Σ.**
Από τους ηττημένους οι **Καρνάβας** και **Πεζουβάνης.**

ΑΓ. ΙΣΙΔΩΡΟΣ: *Γιωργαλλής Μ., Γιωργαλλής Σ., Σάββενας Σ. (68 Σάββενας Γ.), Μαστόρου, Αναστασάς, Γιωργαλλής Α., Κοντός, Γιωργάς, Γιωργαλλής Μ., Κουρδουνάκης (46' Σκουρμαλάς), Μαούνης.*

ΑΛΘΑΙΜΕΝΗΣ: *Γκορτζίλας, Καρπαθάκης Ν., Γιαννακάς, Πεζουβάνης, Καρνάβας, Μιχαλαριάς, Δημητρούλης, Κόκκινος, Αντζουλάτος, Καρπαθάκης Γ., Κορές (68' Μακριάς).*

ΜΕΣΑΝΑΓΡΟΣ-ΡΟΔΙΑΚΟΣ 1-0

ΜΕΣΑΝΑΓΡΟΣ

Μετά από ένα μέτριο ποιοτικά παιχνίδι εξαιτίας και του δυνατού άερα που φυσούσε αλλά και του τσουχτερού κρύου, η ομάδα της Μεσαναγρού νίκησε τελικά τον Ροδιακό με σκορ 1-0.

Το παιχνίδι σε γενικές γραμμές ήταν μοιρασμένο με την μπάλα να κυκλοφορεί κυρίως στον χώρο του κέντρου με συνέπεια να λείψουν οι καλές φάσεις μπροστά στις δύο εστίες και τους γηπεδούχους να πετυχαίνουν ένα γκολ ένα τέταρτο πριν την λήξη του παιχνιδιού, το οποίο ήταν αρκετό για να τους δώσει τη νίκη.

ΦΑΣΕΙΣ-ΓΚΟΛ

60'. Σουτ του **Χριστοδούλου** απέκρουσε ο **Ρίζος.**

75'. Ο **Ευστρατίου** με κεφαλιά έστειλε την μπάλα στα δίχτυα και έγραψε το τελικό 1-0.

82'. Δυνατό σουτ του **Ντόστι** απέκρουσε ο **Ρίζος.**

90'. Φάουλ του **Αξιώτη,** η μπάλα έφυγε μόλις άουτ.

Χωρίς προβλήματα η διαιτησία των **Γαγάνη, Γιοβάνι** και **Τάση.**

Από την Μεσαναγρό διακρίθηκαν οι **Αξιώτης, Ευστρατίου** και **Κουλούρης** ενώ από τον Ροδιακό οι **Κουρζάνης, Μάλαμης** και

ΣΚΟΡ ΚΑΙ ΣΚΟΡΕΡ

● Αγ. Ισίδωρος–Αλθαιμένης	**3–1**
15' Γεωργαλλής, 20' Γιωργάς, 65' Σάββενας/18' Δημητρούλης	
● Αστέρας Π.–Ιάλυσος '97	**4–1**
5' Αθανασίου, 48' 74' (πεν.) Σκόρπος Π., 58' Σκόρπος Γ./44' Σολακιάν	
● Ζεύς–Ποσειδώνας Κ.	**3–1**
10' (πεν.) Μουστάκας, 65' Ροδίτης, 78' Γεωργούδης/72' Γεωργούδης	
● Μεσαναγρός–Ροδιακός	**1–0**
75' Ευστρατίου	
● Ομόνοια–Δωριέας	**2–0**
25' Μανωλάς, 60' Καρασάββας	
● Πολύστρατος–Ασκληπειό	**1–1**
68' Αρβανίτης/12' Μάγγος	

ΕΠΟΜΕΝΗ ΑΓΩΝΙΣΤΙΚΗ 21η

Ζεύς-Πολύστρατος
Ροδιακός-Δωριέας
Ιάλυσος '97-Μεσαναγρός
Αλθαιμένης-Ομόνοια
Ασκληπειό-Αστέρας Π.
Ποσειδώνας Κ.-Αγ. Ισίδωρος

ΒΑΘΜΟΛΟΓΙΑ Β' ΟΜΙΛΟΣ

Α/Α	ΟΜΑΔΕΣ	ΒΑΘ.	ΑΓ.	ΤΕΡΜ.
1.	Αγ. Ισίδωρος	57	20	63-2
2.	Αστέρας Π.	48	20	50-15
3.	Ζεύς	39	20	45-26
4.	Ασκληπειό	38	20	29-20
5.	Πολύστρατος	29	20	43-33
6.	Μεσαναγρός	29	20	37-26
7.	Ομόνοια	28	20	28-21
8.	Ποσειδών Καρπ.	24	20	29-22
9.	Ροδιακός	17	20	16-35
10.	Ιάλυσος '97	13	20	24-57
11.	Αλθαιμένης	9	20	11-64
12.	Δωριέας	9	20	25-56

• Φυσιολογικά κύλησαν τα αποτελέσματα της 20ης με τον Αγιο Ισίδωρο να συμπληρώνει άλλη μια νίκη στη συλλογή του

Ντόστι.

ΜΕΣΑΝΑΓΡΟΣ: *Ρίζος, Καψαλλάκης, Φραγκιαδάκης, Βασιλείου (45' Ροδίτης), Αξιώτης, Κουτουμάρης, Τάρλας, Ευστρατίου, Κουλούρης, Ατσάς, Σταματάκης.*

ΡΟΔΙΑΚΟΣ: *Κουρζάκης, Μάλαμης, Κλάδης, Παπάς (82' Ναύσης), Ζίου, Παπαδόπουλος, Χριστοδούλου, Ντόστι, Αντωνίου, Γεωργάς, Ηλιάδης.*

ΟΜΟΝΟΙΑ Γ.-ΔΩΡΙΕΑΣ 2-0

ΓΕΝΝΑΔΙ

Χωρίς να συναντήσει ιδιαίτερες δυσκολίες η Ομόνοια Γενναδίου επιβλήθηκε επί του Δωριέα νικώντας με 2-0.

Οι γηπεδούχοι ανέλαβαν την πρωτοβουλία των κινήσεων από την αρχή και δεν άφησαν περιθώρια αντίδρασης στους αντιπάλους τους.

Πέτυχαν από ένα γκολ σε κάθε ημίχρονο και αυτά τα δύο γκολ ήταν αρκετά για να δώσουν την νίκη στην ομάδα του Γενναδίου, οι επιθετικοί της οποίας εάν ήταν προσεκτικότεροι στην τελική τους προσπάθεια τότε σίγουρα ο δείκτης του σκορ θα ήταν μεγαλύτερος.

ΦΑΣΕΙΣ-ΓΚΟΛ

25'. Σουτ του **Κουνουπνιώτη,** δεν μπορεί να συγκρατήσει την μπάλα και ο επερχόμενος **Μανωλάς** με πλασέ άνοιξε το σκορ 1-0.

46'. Πλασέ του Κιάρη από θέση τετ-α-τετ μόλις άουτ.

60'. Εκτέλεση φάουλ του **Καρασάββα** έξω από την μεγάλη περιοχή και η μπάλα σε δίχτυα 2-0.

70'. Σουτ του **Αντωναρά** μόλις άουτ.

72'. Σουτ του **Καρασάββα** απέκρουσε ο Κιάρι.

80'. Πλασέ του **Ανανιάδη** πάνω από το οριζόντιο άουτ.

89'. Σουτ του **Αντωναρά** από θέση τετ-α-τετ μόλις άουτ.

Χωρίς προβλήματα η διαιτησία των **Πλακογιάννη, Μοσχού, Κεφαλάκη.**

Από την Ομόνοια ξεχώρισαν οι **Μπαϊράμης Στ., Χατζηκώστας** και **Μπαϊράμης Σκ.** ενώ από τον Δωριέα οι **Κιάρι** και **Κιάρι Ε.**

ΟΜΟΝΟΙΑ Γ.: *Λαμπριανός, Καρασάββας, Μπαϊράμης Στ., Αντωναράς, Κουνουπνιώτης, Μανωλάς, Μπαϊράμης Ι., Μπαϊράμης Σκ., Σαββάκης (46' Ανανιάδης), Ακούρης (46' Μουδάτσος), Χατζηκώστας.*

ΔΩΡΙΕΑΣ: *Κιάρι, Κότσι, Θαλασσινός, Μπέτα (61' Ντερομενάι), Ντουρμισάρι, Κιάρι Ε., Σκεύι (70' Μαρίτσας), Ντούλε (48' Ευσταθίου), Νουρεδίν, Κιάρι Μ., Κασιώτης.*

ΠΟΛΥΣΤΡΑΤΟΣ-ΠΑΣ ΑΣΚΛΗΠΕΙΟΥ 1-1

ΛΑΕΡΜΑ

Την μεγάλη ευκαιρία να βελτιώσει την βαθμολογική του συγκομιδή έχασε χθες, ο Πολύστρατος, που αν και ήταν καλύτερος και είχε τις ευκαιρίες, κύλησε στο 1-1 με το Ασκληπειό.

Οι φιλοξενούμενοι κατάφεραν να αιφνιδιάσουν, να προηγηθούν νωρίς και να αντέξουν την αντεπίθεση διαρκείας που εξαπέλυσε μέχρι το τέλος του πρώτου μέρους ο Πολύστρατος, κυρίως χάρη στον τερματοφύλακά τους **Χάμαλη,** που βρέθηκε σε καταπληκτική μέρα και έκανε σειρά σωτήριων επεμβάσεων.

Ο ρυθμός έπεσε στο δεύτερο ημίχρονο, με τον Πολύστρατο να καταφέρνει να φτάνει στο γκολ της ισοφάρισης, αλλά να μην ολοκληρώνει την ανατροπή.

ΦΑΣΕΙΣ-ΓΚΟΛ

3'. Δυνατό σουτ του **Παπαβασιλείου** από καλή θέση έφυγε ελάχιστα άουτ.

12'. Μετά από φάουλ του **Λεβάκη,** ο **Μάγγος** έκανε με δυνατή κεφαλιά το 0-1.

15'. Σουτ του **Αρβανίτη** από καλή θέση έφυγε άουτ.

18'. Ο **Χάμαλης** απέκρουσε εντυπωσιακά το απ' ευθείας φάουλ του **Αρβανίτη.**

22'. Ο **Χάμαλης** είπε ξανά όχι, αυτή τη φορά σε σουτ του **Κωστίδη** μέσα από την μεγάλη περιοχή.

30'. Σέντρα του **Κωστίδη,** κοντινή κεφαλιά του **Αρβανίτη,** νέα απόκρουση του **Χάμαλη.**

33'. Εκπληκτική σέντρα-σουτ το **Κωστίδη** εξουδετερώθηκε από τον **Χάμαλη.**

34'. Ο **Κωστίδης** έβγαλε τον **Κουρή** σε θέση τετ-α-τετ όμως ο **Χάμαλης** απέκρουσε το πλασέ.

48'. Κεφαλιά του **Μόσχου** από σέντρα του **Καστάνια** έφυγε ξυστά άουτ.

68'. Ο **Κωστίδης** βρήκε με σέντρα τον **Αρβανίτη,** ο οποίος διαμόρφωσε το τελικό 1-1 με σουτ στην κλειστή γωνία.

82'. Ο **Λεβάκης** βρέθηκε μόνος του απέναντι στο άδειο τέρμα, όμως αστόχησε, στέλνοντας με πλασέ την μπάλα πρώτα στο οριζόντιο δοκάρι και στην συνέχεια άουτ.

Καλύτεροι του Πολύστρατου ήταν οι **Κωστίδης, Αρβανίτης** και όσο έπαιξε ο **Παυλής,** ενώ από πλευράς Ασκληπειού ξεχώρισαν οι **Χάμαλης** και **Παπαβασιλείου.**

Σε λάθη υπέπεσε ο διαιτητής **Παπαγιαννίδης,** αφήνοντας παραπονούμενος τους γηπεδούχους. Καλά τα πήγαν οι βοηθοί **Σαββιδάκης** και **Κεφάλας.**

Οι συνθέσεις:

ΠΟΛΥΣΤΡΑΤΟΣ: *Κουφός, Κωστίδης, Αρβανίτης, Κουρής (83' Πατούνας), Χατζησταμάτης, Καστάνιας, Μόσχου, Γιακουμάκος, Παυλής (65' λ.τ. Καρπαθίου), Καλογερής Σ., Καλογερής Ι.*

ΑΣΚΛΗΠΕΙΟ: *Χάμαλης, Τσίμπος, Παπαγιάννης, Μαντές, Κωλέτσης, Μάχλης, Μπάκαλος Α., Λεβάκης, Παπαβασιλείου, Ματσάγκος, Μάγγος (88' Καστανίδης)*

ΕΦΗΒΙΚΟ-ΠΑΙΔΙΚΟ

Παρέμεινε η διαφορά

• Διαγόρας και Φοίβος αναδείχθηκαν ισόπαλοι με σκορ 2-2 και συνεχίζει να προηγείται ο πρώτος με διαφορά 7 βαθμών από τον δεύτερο

Παρουσία αρκετού κόσμου Διαγόρας και Φοίβος με την εμφάνιση που πραγματοποίησαν απέδειξαν πως δεν βρίσκονται τυχαία στις πρώτες θέσεις της βαθμολογίας και το τελικό 2-2 τους μοίρασε βαθμούς και εντυπώσεις. Στο άλλο παιχνίδι που συμπλήρωσε την αγωνιστική ο Απόλλων Απ. επικράτησε του ΑΕΡΑ με σκορ 3-2. Κατά τ' άλλα Ηρακλής Μ., Κλεάνθης και Ρόδος πήραν ξεκούραστα το τρίποντο αφού βάσει προγράμματος αντιμετώπιζαν τους Πετρώνα, Αναγέννηση Εμπ. και Άρη αντίστοιχα.

ΠΑΟ ΔΙΑΓΟΡΑΣ-ΦΟΙΒΟΣ 2-2

ΑΓ. ΑΠΟΣΤΟΛΟΙ

Την ευκαιρία να πλησιάσει τον πρωτοπόρο Διαγόρα έχασε ο Φοίβος, που ναι μεν ήταν καλύτερος στο χθεσινό ντέρμπι με τους "κυανέρυθρους", ωστόσο έμεινε στο 2-2.

Μόλις στο 10ο λεπτό οι Κρεμαστενοί έχασαν την πρώτη τους ευκαιρία, όταν φάουλ του **Αξιώτη** αποκρούστηκε από το οριζόντιο δοκάρι, ενώ οι φιλοξενούμενοι διαμαρτυρήθηκαν έντονα στο 15ο λεπτό, όταν ο διαιτητής **Τσουρούτης** αρνήθηκε να καταλογίσει πέναλτι σε ανατροπή του **Αξιώτη** από τον **Καριώτη.** Το σκορ άνοιξε για λογαριασμό του Διαγόρα στο 31ο λεπτό με θαυμάσιο σουτ του **Ευγενικού,** στο 45' ο **Γιαννικάκης** έφερε το ματς στα ίσια με δυνατό σουτ από κοντά, ενώ στο 55ο λεπτό και πάλι ο **Ευγενικός** έκανε με σουτ το 2-1.

Στο 60ο λεπτό ο **Παπαγεωργίου** έχασε την μεγάλη ευκαιρία να ισοφαρίσει όταν είδε τον **Κοντό** να αποκρούει το πέναλτι που κέρδισε ο ίδιος, ενώ το τελικό 2-2 διαμορφώθηκε στο 66ο λεπτό με δυνατό σουτ του **Καρυπίδη.**

Σε αρκετά λάθη υπέπεσε ο διαιτητής **Τσουρούτης** (άφησε παραπονούμενους κυρίως τους Κρεμαστενούς), ενώ οι βοηθοί του, **Πετρακίδης** και **Χωρίτης** τα πήγαν καλά.

ΟΙ ΣΥΝΘΕΣΕΙΣ:

ΠΑΟ ΔΙΑΓΟΡΑΣ: *Κοντός, Καραγιάννης, Σταθόπουλος, Καριώτης, Καλημέρης, Μέντος, Μπακίδης, Ζωάννου, Τσακισίρης, Ευγενικός, Κοντουδιός. Επαιξαν και οι: Καννάκης, Δημητρίου, Τούλιας.*

ΦΟΙΒΟΣ: *Τζουμάκας, Γιαννικάκης, Φτάκλας, Γιάννου, Αξιώτης, Μπιλιάς, Στούρης, Δούλος, Χριστοδούλου, Παπαγεωργίου, Καρυπίδης. Επαιξαν και οι: Καστρινάκης, Μοσκιού, Πανταζόπουλος*

ΑΠΟΛΛΩΝ ΑΠ.-ΑΕΡΑ 3-1

ΑΠΟΛΛΩΝΑ

Παρά το ότι προηγήθηκε στο σκορ ο ΑΕΡΑ τελικά υποχρεώθηκε σε ήττα από τον δυνατό Απόλλων Απ. με σκορ 3-1.

Τα γκολ

10' Ο **Μοσχούς Στ.** άνοιξε το σκορ 0-1

30' Ο **Μακαρούνας Μ.** ισοφάρισε σε 1-1

40' Ο **Γουμαράς** έκανε το 2-1.

45' Ο **Γιαννακόπουλος** έγραψε το τελικό 3-1

Πολύ καλή η διαιτησία του **Γκιούντιτσε.**

ΑΠΟΛΛΩΝ ΑΠ.: *Μακαρούνας, Γουμαράς, Κιρίνης, Στατιού, Πλάτσης, Μακαρούνας Μ., Παλάζης Τ., Κυριαζάκος Χρ., Τσοπανάκης γρ., Γιαννακόπουλος, Χατζηκοσμάς. Έπαιξαν και οι: Πίσσας, Χατζηγιαννάκης, Πονήρης.*

ΑΕΡΑ: *Καβάδας, Παπανθύμου, Λαουδίκος, Πύργιογλης Π., Διάκου, Πύργιολης Θ., Λυριστής, Μοσχούς Στ., Νικολής Σ., Κανέλος, Λαουδίκος Χρ. Έπαιξαν και οι: Νικολής Α., Μοσχούς Η., Μπακίρης*

ΣΚΟΡ ΚΑΙ ΣΚΟΡΕΡ

● Απόλλων Απ.–ΑΕΡΑ	**3–1**
● Διαγόρας–Φοίβος	**2–2**
● Πετρώνας–Ηρακλής Μ.	**0–2 ά.α.**
● Κλεάνθης–Αναγέννηση Εμπ.	**2–0 ά.α.**
● Άρης–Ρόδος	**0–2 ά.α**

ΕΠΟΜΕΝΗ ΑΓΩΝΙΣΤΙΚΗ (28η)

Διαγόρας-Πετρώνας
Ηρακλής Μ.-Απόλλων Απ.
Φοίβος-Ασκληπειό
Ερμής-Κλεάνθης
Αγ. Γεώργιος-Άρης
Αναγέννηση Εμπ.-Ρόδος

ΟΙ ΣΚΟΡΕΡ

Στα 2 γκολ μειώθηκε η διαφορά του πρώτου από τον δεύτερο στον πίνακα των σκόρερ.

Εχουμε:

25 γκολ: *Π"γεωργίου (Φοίβος)*
23 γκολ: *Ευγενικός (Διαγόρας)*
14 γκολ: *Κλημαντής (Ασκληπειό)*
13 γκολ: *Χ"διάκος (Κλεάνθης)*
11 γκολ: *Χριστοδούλου (Φοίβος), Μανιάς (Ερμής)*
10 γκολ: *Πλαγγέντης (Ρόδος), Θαλασσινός (Ρόδος)*
8 γκολ: *Γεωργαρέλλης (Ηρακλής)*

ΒΑΘΜΟΛΟΓΙΑ ΕΦΗΒΙΚΟΥ

Α/Α	ΟΜΑΔΕΣ	ΒΑΘ.	ΑΓ.	ΤΕΡΜ.	Ν.	Ι.	Η.
1.	Διαγόρας	57	22	59-12	18	3	1
2.	Φοίβος	50	22	62-20	16	3	3
3.	Ρόδος	43	20	51-13	13	4	3
4.	Ασκληπειό	40	21	34-24	12	4	5
5.	Απόλλων Απ.	36	21	33-48	13	0	8
6.	Κλεάνθης	34	22	41-25	10	4	8
7.	ΑΕΡΑ	33	22	35-37	11	0	11
8.	Ηρακλής Μ.	28	20	39-36	9	2	9
9.	Αγ. Γεώργιος	21	21	29-65	6	3	12
10.	Αναγέννηση	-	-	-	-	-	-
11.	Ερμής	-	-	-	-	-	-
12.	Αρης	-	-	-	-	-	
13.	Πετρώνας	-	-	-	-	-	-

• Ηρακλής Μ. και Φοίβος ξεκίνησαν με -1 βαθμό, ενώ ο Απόλλων Απ. έχει ένα μηδενισμό και -3 βαθμούς
• Αρης, Αναγέννηση έχουν αποβληθεί
• Ερμής και Πετρώνας αποχώρησαν

ΠΑΙΔΙΚΟ

Τρεις στην κορυφή

• Στο ντέρμπι της αγωνιστικής Διαγόρας και Ευαγόρας αναδείχθηκαν ισόπαλοι δίνοντας έτσι την ευκαιρία στους Διαγόρα Β. και Δωριέα που συνέχισαν με νίκες, να πιάσουν τον "Γηραιό" στην πρώτη θέση

Παρουσία αρκετού κόσμου Διαγόρας και Ευαγόρας διασταύρωσαν τα ξίφη τους και αναδείχθηκαν ισόπαλοι 0-0 μοιράζοντας βαθμούς κι εντυπώσεις με την πρώτη ομάδα να παραμένει στην κορυφή ενώ την δεύτερη να πέφτει στην τέταρτη θέση. Ο Διαγόρας Β. συνέτριψε με 6-0 εκτός έδρας τον ΑΕΡΑ και ανέβηκε στην δεύτερη θέση, ενώ ακολουθεί ο Δωριέας που νίκησε την Ρόδο με σκορ 1-0. Οι τρεις πρώτες ομάδες ισοβαθμούν αφού έχουν από 44 βαθμούς. Η Δόξα Ψ. ηττήθηκε από τον Αγ. Ισίδωρο εκτός έδρας με σκορ 2-1 και παρέμεινε στην 7η θέση. Τέλος ο ουραγός Φοίβος υπέστη μια ακόμη ήττα αυτή την φορά από το Ασκληπειό με σκορ 1-0.

ΡΟΔΟΣ-ΔΩΡΙΕΑΣ 0-1

ΑΓ. ΑΠΟΣΤΟΛΟΙ

Μετά από ένα δυνατό παιχνίδι ο Δωριέας επικράτησε τελικά της Ρόδου με σκορ 1-0. Το μοναδικό γκολ που έκρινε την συνάντηση το πέτυχε ο **Κιάρι** με σουτ στο 3-0.

Καλή η διαιτησία των **Κασιώτη, Τσουρούτη** και **Πετρακίδη.**

ΡΟΔΟΣ: *Χρυσόπουλος, Σκαρτάδος, Φλεβάρης, Βολονάκης, Παπαντωνίου, Καβουκλής Κ., Κουρέτα, Καραγιάννης, Παπαδόπουλος, Χριστοφίδης. Επαιξαν και οι: Καβουκλής Ε., Διακανθής, Διακαναστάσης.*

ΔΩΡΙΕΑΣ: *Θεοτοκάτος, Κιάρι, Φλιππάκης, Καραγιάννης Ε., Ντερμενάς, Αλιάς, Σκεύος, Καραγιάννης Β., Μπέτα, Ντούλε. Επαιξαν και οι: Κούκιας Δ., Ροδίτης, Πρωτόπαπας, Μερτσάνι, Κούκια Κ.*

ΔΙΑΓΟΡΑΣ-ΕΥΑΓΟΡΑΣ 0-0

ΑΓ. ΑΠΟΣΤΟΛΟΙ

Παρά τις ευκαιρίες που δημιούργησαν αμφότεροι ο Διαγόρας και Ευαγόρας αναδείχθηκαν ισόπαλοι χωρίς τέρματα και μοιράστηκαν βαθμούς κι εντυπώσεις.

ΦΑΣΕΙΣ

5' Πλασέ του **Τσομάνι** μόλις άουτ.

15' Σουτ του **Μπάμπου** στο αριστερό κάθετο δοκάρι.

26' Σουτ του **Χατζηνικόλα Π.** το δεξί κάθετο δοκάρι.

30' Ο **Φράγκος** σημείωσε γκολ αλλά ακυρώθηκε ως επιθετικό φάουλ.

32' Ο **Καρπαθάκης** έδωσε στον **Πεταυράκη Τ.** που πλάσαρε αλλά απέκρουσε με τα πόδια ο **Ντάκο.**

Καλή η διαιτησία των **Γαγάνη, Πετρακίδη** και **Τσουρούτη.**

ΔΙΑΓΟΡΑΣ: *Νικολέτος, Μαριετάκης, Πεταυράκης Σ., Πεταυράκης Τ., Κλάψης, Καρπαθάκης, Γκέντζο, Μπάμπος, Σαρρής, Πισσάς, Φασάκης. Επαιξαν και οι: Κενενούνης, Βάβουλας, Χαρυτάς, Καϊμαζή.*

ΕΥΑΓΟΡΑΣ: *Ντάκο, Τσιώνης, Τζέκας, Ροδίτης, Αλιάου, Τόσκα, Σοφίλας, Χρηστάκης, Φράγκος, Χατζηνικόλας Π., Τσομάνι.*

ΦΟΙΒΟΣ-ΑΣΚΛΗΠΕΙΟ 0-1

ΚΡΕΜΑΣΤΗ

Μετά από μια αμφίρροπη συνάντηση τελικά το Ασκληπειό επικράτησε επί του Φοίβου με σκορ 1-0. Το μοναδικό γκολ του παιχνιδιού το πέτυχε ο **Κούρτης** με σουτ στο 40'.

Αριστη ήταν η διαιτησία του **Κασιώτη.**

ΤΑ ΑΠΟΤΕΛΕΣΜΑΤΑ

Ρόδος-Δωριέας	0-1
Διαγόρας-Ευαγόρας	0-0
Φοίβος-Ασκληπειό	0-1
ΑΕΡΑ-Διαγόρας Β.	0-6
Αγ. Ισίδωρος-Δόξα Ψ.	2-1

ΕΠΟΜΕΝΗ ΑΓΩΝΙΣΤΙΚΗ 21η

Ασκληπειό-Ευαγόρας
Δωριέας-Διαγόρας
Διαγόρας Β.-Νίκη Ρ.
Δόξα Ψ.-Ρόδος
Αγ. Ισίδωρος-ΑΕΡΑ

ΒΑΘΜΟΛΟΓΙΑ - Α' ΟΜΙΛΟΣ

ΟΜΑΔΕΣ	ΒΑΘΜΟΙ	ΑΓ.	ΤΕΡΜ.	Ν.	Ι.	Η.
1. Διαγόρας	44	18	62-5	14	2	2
2. Διαγόρας Β.	44	18	41-8	14	2	2
3. Δωριέας	44	18	45-17	14	2	2
4. Ευαγόρας	42	18	55-5	13	3	2
5. Νίκη Ρ.	29	18	25-25	9	2	7
6. Ρόδος	23	17	32-26	7	2	8
7. Δόξα Ψ.	18	18	23-31	5	3	10
8. ΑΕΡΑ	16	18	25-49	5	1	12
9. Ασκληπειό	14	19	13-45	4	2	13
10. Αγ. Ισίδωρος	13	18	16-53	4	1	13
11. Φοίβος	2	19	10-79	0	2	17

ΔΑΕΡΑ-ΔΙΑΓΟΡΑΣ Β. 0-6

ΑΦΑΝΤΟΥ

Σαφώς ανώτερος ο Διαγόρας Β. δεν συνάντησε ιδιαίτερες δυσκολίες στο να κερδίσει τον ΑΕΡΑ με το ευρύ σκορ 6-0.

ΤΑ ΓΚΟΛ

18' Ο **Σαββάκης** το 0-1.

22' Ο **Τσακμακίδης** το 0-2.

28' Ο **Χατζησάββας** το 0-3

40' Ο **Τσακμακίδης** το 0-4

46' Ο **Παπαγεωργίου** το 0-5

49' Ο **Καρπαθάκης** έγραψε το τελικό 0-6.

Πολύ καλή η διαιτησία των **Γκιούντιτσε, Χωρίτη, Θεοδωρόπουλου.**

ΑΕΡΑ: *Καστελοριζός, Κατσώλος, Καντής, Κουμνάκης, Μανέτας, Πέρρος, Πολυμερίδης, Λαουδίκος, Νικολής, Μοσχούς, Χατζημανώλης. Επαιξαν και οι: Μπακίρης, Μπαρατσούκ, Ζαβοριανός.*

ΔΙΑΓΟΡΑΣ Β.: *Πάμπαλης, Σαββάκης, Φούντας, Καρπαθάκης, Τσακμακίδης, Καραγιάννης, Χατζησάββας, Καραγιάννης Ι., Οσάντι, Λερογιάννης, Λαρδούτσος. Επαιξαν και οι: Παπαγεωργίου, Χρυσοχόου, Πούλας.*

ΑΓ. ΙΣΙΔΩΡΟΣ-ΔΟΞΑ Ψ. 2-1

ΑΓ. ΑΠΟΣΤΟΛΟΙ

Καλύτερος ο Αγ. Ισίδωρος νίκησε δίκαια την Δόξα Ψ. που προσπάθησε αλλά δεν τα κατάφερε με σκορ 2-1.

ΤΑ ΓΚΟΛ

27' Ο **Γεωργούλης** με σουτ άνοιξε το σκορ 0-1.

35' Ο **Διακαναστάσης** με πλασέ ισοφάρισε σε 1-1.

40' Ο **Δημητράκης Μ.** έγραψε το τελικό 2-1.

Μέτρια η διαιτησία των **Τσουρούττη, Γαγάνη** και **Πετρακίδη.**

ΑΓ. ΙΣΙΔΩΡΟΣ: *Κιαουρτζής Γ., Δημητράκης Π., Φωτεινής, Σαράντης, Τριανταφύλλου, Ντουρουτλής, Βονάκης, Βάλας Α., Κιαουρτζής Ι., Διακαναστάσης, Δημητράκης Μ. Επαιξαν και οι: Βάλης Θ., Καρδάλης, Κιαουρτζής Χ., Κιαουρτζής Ι.Δ.*

ΔΟΞΑ Ψ.: *Αφαντενός, Παπανικολάου, Τσούλλος Θ., Κώστας, Πλύγκος Ι., Μαριάς, Γεωργούλλης, Τσούλλος Μ., Ευθυμίου, Χάλαντας, Μάρκου. Επαιξαν και οι: Τσούλλος Ε., Κωστομοίρης, Πλύγκος Στ.*

Με τον πάντα δικό σας...

Αλλαξογκολιές

...γκολτζή γκολτζή - γκολτζή

www.angelfire.com/pa4/allaksogolies

E-mail: allaksogolis@yahoo.gr

Τελικά η Πρωταπριλιά είναι εθνική εορτή για τους Έλληνες. Το ψέμα από αρχαιοτάτων χρόνων έπαιζε πάντα πρωταγωνιστικό ρόλο στην ζωή μας αλλά τώρα τελευταία το φαινόμενο τείνει να πάρει διαστάσεις χιονοθύελλας. Από τον Αίσωπο μέχρι και τους σύγχρονους παραμυθάδες της εποχής μας, η μη αλήθεια στην καθημερινότητα μας φαντάζει σαν το αλατοπίπερο στην σαλάτα! Χρόνια Πολλά σε όλους.



Κανονικά θα έπρεπε να θεσπιστούν βραβεία και να βραβεύονται οι καλύτεροι του είδους ανάλογα με το μέγεθος και την ποιότητα του ψέματος που έχουν πει την χρονιά που πέρασε. Το σίγουρο είναι πως τα πρωτεία θα τα κατέχουν οι τριακόσιοι (όχι του Λεωνίδα, αυτοί ήταν οι μόνοι αληθινοί) της Βουλής και έπονται Υπουργοί, δημοσιογράφοι, καλλιτέχνες, αιρετοί τοπικοί άρχοντες και άλλοι άνθρωποι που ασχολούνται κυρίως με τα κοινά.

Ευτυχώς και εδώ στον τόπο μας τα ψέματα δεν λείπουν και ποτέ δεν έλειπαν από εδώ. Πάρτε για παράδειγμα τα μεγάλα αθλητικά έργα που ολοένα γίνονται και συνεχώς δημιουργούνται μόνο μέσα στην σφαίρα της φαντασίας μας.
Το κολυμβητήριο Ολυμπιακών διαστάσεων που βρίσκεται στο γήπεδο του γκολφ μετά από τόσα χρόνια απραξίας και μη χρησιμοποίησης του έχει μετατραπεί σε χώρο συγκέντρωσης βρόχινου νερού και λυμάτων κάθε είδους πτηνών και τρωκτικών που έχουν βαλθεί να συμμετάσχουν σε Ολυμπιακούς αγώνες και προετοιμάζονται καταλλήλως.

Το Παλαί Ντε Σπορ περιμένει και αυτό με την σειρά του να φιλοξενήσει τον Κολοσσό του χρόνου όταν θα αγωνίζεται στην Α1, τους Αγώνες Νήσων το 2007 που θα γίνουν στο νησί μας καθώς και όλα τα Διεθνείς αγώνες που χρειάζονται κλειστά γήπεδα μεγάλου βεληνεκούς, σύγχρονα και άνετα εξοπλισμένα με την τελευταία λέξη της τεχνολογίας. Το ότι όλα αυτό το σκηνικό βρίσκεται ακόμη στις μακέτες παραπέμπει στην κατασκευή του νέου εργοστασίου της ΔΕΗ που τόσες φορές που έχει φτιαχτεί (στα λόγια) θα έπρεπε το ηλεκτρικό ρεύμα να τρέχει από τα...μπατζάκια μας !

Το Δημοτικό μας Στάδιο «Ο Διαγόρας» εάν είχε στόμα δεν θα φώναζε όπως θα προτρέχατε να πείτε. Εάν μπορούσε να μιλήσει θα ζητούσε επίμονα να κάνει πλαστική (!) αλλά με αλλαγή τάπητα και γενικότερα όλης της όποιας υποδομής που υπάρχει εκεί εδώ και χρόνια.
Εάν συνεχιστεί η διατήρηση του υπάρχοντος αγωνιστικού χώρου, σύντομα θα πρέπει να βάφουμε τον τάπητα με πράσινη μπογιά μπας και σωθεί κάπως η κατάσταση τουλάχιστον από οπτικής άποψης.

Ώρα για το πρώτο time-out. Ήταν ένας παλιατζής στη Νέα Υόρκη. Κάθε μέρα γυρνούσε στους δρόμους και διαλαλούσε την πραμάτεια του. Μια μέρα περνάει κάτω από ένα ουρανοξύστη. Τον βλέπει μια γριά και του φωνάζει: - Παλιατζή, παλιατζή



Στην σημερινή φωτογραφία φιλοξενούμε τον μεγάλο Μανώλη Χατζημανώλη που προσφέρει στον χώρο του ποδοσφαίρου για 50 ολόκληρα χρόνια. Αγωνίστηκε σαν επόπτης Α' Εθνικής, διαιτητής Β' Εθνικής και τα τελευταία 10 χρόνια έχει την ιδιότητα του παρατηρητή διαιτησίας. Όπως είναι φυσικό η προϋπηρεσία του αυτή δεν μπορούσε να περάσει απαρατήρητη και έτσι αν και κάπως καθυστερημένα σας παρουσιάζουμε αποκλειστική φώτο από το EURO της Πορτογαλίας που παραβρέθηκε σαν επίτιμος καλεσμένος της ΕΠΟ, όπου ο παραπάνω πανηγυρίζει την κατάκτηση του Ευρωπαϊκού Κυπέλλου από την Ελλάδα, σαν μικρό παιδί μέσα από τον αγωνιστικό χώρο. Απολαύστε τον !

ανέβα επάνω. Πάει να ανεβεί αυτός, αλλά ήταν το ασανσέρ χαλασμένο και η γριά έμενε στον 124ο όροφο. Τι να κάνει ο παλιατζής, ανεβαίνει με τα πόδια. Ανέβαινε, ανέβαινε, τελικά έφτασε στο διαμέρισμα της γριάς. - Τι θέλεις; λέει στη γριά.
- Τώρα δε θέλω τίποτα, το μετάνιωσα, του λέει η γριά.
Μέσα στη τσατίλα ο παλιατζής σηκώνεται και φεύγει βρίζοντας. Μετά από μερικές μέρες περνάει πάλι από τον ίδιο ουρανοξύστη και του λέει να ανέβει πάνω κάποιος γέρος, στον 123ο αυτή τη φορά. Πάλι χαλασμένο ήταν το ασανσέρ και ανέβηκε με τα πόδια. Φτάνει στο διαμέρισμα και του λέει ο γέρος: - Είδες πουστιά που σου 'παιξε η γριά;

Μετά τον κορεσμό από το θέμα της Ελληνικής σημαίας και το κράτημα της ή μη από αλλοδαπούς μαθητές των σχολείων της χώρας μας, οι μεγάλοι δημοσιογραφάρες της πρωτεύουσας προσπάθησαν να μετατοπίσουν το βάρος στον αγώνα της Εθνικής μας με την Αλβανία.
Μιας και προς γενική απογοήτευση τους οι προσδοκίες τους (των μεγαλοδημοσιογράφων ντε!) για επεισόδια και φασαρίες διαψεύσθηκαν το ξανάριξαν στην δοκιμασμένη συνταγή (ένεκα και έλευσης της Μεγαλοβδομάδας) στις ιστορίες με τους ιερωμένους και τους...Βαβύλιδες !

Το μόνο που δεν έχουμε δει ακόμα είναι να κυκλοφορήσουν λαμπάδες με αφορμή την κατάκτηση του EURO 2004 στην Πορτογαλία αλλά μην στεναχωριέστε. Είναι κάτι παραπάνω από σίγουρο πως θα το ζήσουμε κι αυτό. Είπαμε, η επιτυχία-επιτυχία αλλά και η εκμετάλλευση-εκμετάλλευση.
Η Ελληνική σημαία από την παραγκώνιση της έχει μετατραπεί σε απαραίτητο αξεσουάρ αλλά έχει ξεφύγει από τα όρια. Σε λίγο δεν αποκλείεται να βγουν και σώβρακα με τα εμβλήματα και τα χρώματα της γαλανόλευκης πάνω του (πριν την χρήση του βεβαίως-βεβαίως).

Πάμε για το ανεκδοτάκι μας. Οι τρεις γιοι έφυγαν από το σπίτι τους και ξενιτεύτηκαν και έγιναν πλούσιοι. Όταν κάποια στιγμή συναντήθηκαν, μίλησαν και συμφώνησαν να κάνουν από ένα δώρο στην μητέρα τους για να της δείξουν την ευγνωμοσύνη τους.
Πρώτος, ο μεγαλύτερος είπε: - Έχτισα ένα μεγάλο και άνετο σπίτι στην μητερούλα μας. - Της έκανα δώρο μια πολυτελέστατη Mercedes με έναν οδηγό, είπε ο δεύτερος.
- Θυμόσαστε πόσο η μητέρα μας ευχαριστιόταν να διαβάζει την Βίβλο, είπε ο τρίτος. Τώρα, όμως, που δεν μπορεί να δει καλά, σκέφτηκα κάτι άλλο. Της έστειλα ένα παπαγάλο ο οποίος γνωρίζει ΟΛΗ την Βίβλο απ' έξω. Έτσι, η μαμά δεν έχει παρά να πει το κεφάλαιο και το εδάφιο που θέλει και ο παπαγάλος θα το απαγγείλει!
Λίγο καιρό αργότερα, ένα γράμμα έφτασε από την μητέρα. Μεγάλε γιε μου, έγραφε.
Το σπίτι που μου έχτισες είναι ΤΕΡΑΣΤΙΟ. Μένω μόνο σε ένα από τα δωμάτια αλλά αναγκάζομαι να καθαρίζω όλα τα υπόλοιπα δωμάτια. Γιε μου μεσαίε, είμαι πολύ μεγάλη για να ταξιδεύω. Μένω συνεχώς στο σπίτι και σπάνια χρησιμοποιώ την Mercedes. Και αυτός ο οδηγός είναι πολύ μυστήριος. Μεγάλος μπελάς. Μικρέ μου γιε. Σε ευχαριστώ πολύ. Το κοτόπουλο ήταν νοστιμότατο !!!

Κάθε ημέρα από Δευτέρα έως Παρασκευή 5 με 6, οι ραδιοφωνικές Αλλαξογκολιές βρίσκονται κοντά σας από τις αγαπημένες συχνότητες του TOP FM 102,4-102,7, με δώρα, διαγωνισμούς, εκπλήξεις και φυσικά μπόλικο χιούμορ. Μείνετε συντονισμένοι.

Η μέρα φεύγει, η σιωπή των αμνών...έρχεται
Ο γκολτζής

International Yachting Company
POSITION: Receptionist / Assistant

Our head office in Rhodes is looking for a MATURE and ORGANIZED individual to be part of our team. They must enjoy a professional business office environment and they must have a good command of the English language. They would support the office manager and the rest of the team.

QUALIFICATIONS:

1. Strong Secretarial and Communications skills
2. Intranet, Internet and Email
3. Knowledge of Word and Excel
4. Good use of office equipment
5. Knowledge of English and Greek

If you meet all of the above criteria please send your resume or CV to **donna@a 1 yachting.com**
We will be scheduling interviews immediately for qualified candidates

ΧΠ2241

ΕΡΓΑΣΤΗΡΙΟ ΕΛΕΥΘΕΡΩΝ ΣΠΟΥΔΩΝ ΗΛΕΚΤΡΟΝΙΚΩΝ ΥΠΟΛΟΓΙΣΤΩΝ

Program

Ecdl Kids
& Equal Skills

Για ΠΑΙΔΙΑ και ΕΝΗΛΙΚΕΣ
ΕΠΙΣΗΜΟ ΕΞΕΤΑΣΤΙΚΟ ΚΕΝΤΡΟ ΤΗΣ ECDL HELLAS

ΤΜΗΜΑΤΑ ΓΙΑ:
Παιδιά
Ενήλικες
Αρχάριους
Επαγγελματίες

ΕΓΓΡΑΦΕΣ ΤΩΡΑ

Ευέλικτη Εκπαίδευση
ΔΙΔΑΣΚΟΝΤΑΙ:
MS-OFFICE - ΠΡΟΓΡΑΜΜΑΤΙΣΜΟΣ
ΑΡΧΙΤΕΚΤΟΝΙΚΗ ΣΧΕΔΙΑΣΗ - ΜΑΚΕΤΑ
ΕΜΠΟΡΙΚΑ - ΛΟΓΙΣΤΙΚΑ ΠΡΟΓΡΑΜΜΑΤΑ
ΔΑΚΤΥΛΟΓΡΑΦΗΣΗ - ΣΧΕΔΙΑΣΜΟΣ ΣΤΟΙΧΕΙΩΝ

ECDL Diploma

Ανεύρεση Εργασίας
Αναδείξαμε 1ο μαθητή σε Ολυμπιάδα Πληροφορικής

Μανώλης Ι. Σοφίλλος
Τηλ.(22410)31761
ΚΟΔΡΙΓΚΤΩΝΟΣ 91 - ΡΟΔΟΣ

ΧΠ941

ΤΣΟΥΡΟΥΝΑΚΗΣ Κεφάλαιο

Κτηματομεσιτικό Γραφείο

Γ. ΣΕΦΕΡΗ 12 (παραπλεύρως ΜΗΔΙΑ)
ΤΗΛ/FAX.: (22410) 60060
www.e-kefaleo.com

ΠΩΛΗΣΕΙΣ ΑΚΙΝΗΤΩΝ

ΔΙΑΜΕΡΙΣΜΑΤΑ

- ❑45 τ.μ,ισόγειο,1 υπν/τιου , καινούριο, Καρακόνερο , 24,5εκ - 71.900 €
- ❑50 τ.μ,1ου,1 υπν/τιου , καινούριο, Τριάντα, 27εκ - 79.236€
- ❑57 τ.μ,1ου ,1 υπν/τιου , καινούριο, Ανάληψη, 29εκ - 85.106 €
- ❑70 τ.μ,1ου,2 υπν/τιων Αγ.Ιωάννη, 27εκ – 79.236 €
- ❑70 τ.μ,1ου, 2 υπν/τιων , καινούριο, Τριάντα, 37εκ - 108.584 €
- ❑73 τ.μ,1ου, 2 υπν/τιων , καινούριο, Ιξιά, 33εκ - 96.845 €
- ❑77τ.μ 2ου, 2 υπν/τιων, καινούριο, πάρκιν, Καναδά ,47 εκ- 137.931€
- ❑80 τ.μ, ισόγειο, 2υπν/τιων, γκαράζ ,καινούριο, Ιξιά 40 εκ- 117.388€
- ❑80 τ.μ, 1ου, 2υπν/τιων, Κένεντυ 41 εκ- 117.388 €
- ❑85τ.μ,1ου ,2 υπν/τιων, καινούριο,πάρκιν Αραπάκι, 49εκ - 143.800 €
- ❑ 85τ.μ,1ου ,2 υπν/τιων, καινούριο, Ροδίνι, 49εκ - 143.800 €
- ❑86τ.μ, 2ου, 2 υπν/τιων , καινούριο, Καρακόνερο, 46.5εκ - 136.463 €
- ❑100 τ.μ ,1ου ,3υπν/τιων, γκαράζ, καινούριο, Ιξιά 52 εκ- 152.604 €
- ❑110 τ.μ, 3ου, 3 υπν/τιων , λούξ, Ροδίνι 61εκ -179.000 €
- ❑116 τ.μ,1ου,3 υπν/τιων , καινούριο,πάρκιν, Αραπάκι 65εκ - 190.755 €
- ❑120 τ.μ, ρετιρέ, 3 υπν/τιων καινούριο, πάρκιν, Αν.Μαρίας 80 εκ - 234.776 €

ΜΕΖΟΝΕΤΕΣ-ΜΟΝ/ΚΙΕΣ

- ❑ 90 τ.μ , μεζονέτα , μπετά, 1.000 τ.μ οικόπεδο, θέα Κοσκινού 40 εκ-117.388 €
- ❑ 125 τ.μ ,μεζονέτα , μπετά, 250 τ.μ αυλή Τριάντα 40 εκ- 117.388 €
- ❑ 170 τ.μ ,μεζονέτα , μπετά , 200 τ.μ αυλή Τριάντα 42 εκ- 123.257 €
- ❑ 176 τ.μ ,μεζονέτα ,μπετά σε 1.350 τ.μ οικόπεδο Τρεις 40εκ-117.388 €
- ❑ 187 τ.μ, μεζονέτα , 3υπν/τιων, σε 2 στρέματα,Τριάντα 121εκ-355.099 €
- ❑ 200 τ.μ ,μεζονέτα μ/σοβά , 3 υπν/τιων ,300 τ.μ οικόπεδο Τριάντα 56εκ-164.343 €
- ❑ 224 τ.μ ,μεζονέτα , 3 υπν/τιων ,καινούρια 300 τ.μ οικόπεδο Τριάντα 80εκ-234.776 €
- ❑203 τ.μ ,μεζονέτα , 3υπν/τιων , σε 2 στρέμα-τα,Τριάντα 131εκ-384.446€

ΟΙΚΟΠΕΔΑ

- ❑1.000τ.μ,με την άδεια, Κοσκινού 24εκ-70.432€

ΕΠΑΓΓΕΛ/ΚΟΙ ΧΩΡΟΙ

- ❑ Κατάστημα 180τ.μ ,συν 110τ.μ πατάρι, Καρακόνερο 170 εκ-500.000 €
- ❑ Αποθήκη 95τ.μ, σοβά, ράμπα, Καρακόνερο 16 εκ- 46.955 €

ΧΠ1629

Ευρωπαϊκή Επενδυτική

Κτηματομεσιτικό Γραφείο
Θεόφιλος Κλωνάρης
Εθνικής Αντίστασης 48 τηλ.2241039300,κιν.6977582152

ΔΙΑΜΕΡΙΣΜΑΤΑ:

Ισόγειο δυάρι διαμέρισμα υπο κατασκευή με αυλή στην Ανάληψη	€ 85000
Διαμέρισμα Β ορόφου 90 τ.μ. στην Μητροπολη, με θέρμανση.Τραπεζικα Δάνεια Δεκτά	€ 95000
Α' όροφος διπλοκατοικίας 103τ.μ. στον Νηρέα κατάλληλο για 2 γκαρσονιέρες	€ 102000
Διαμέρισμα 75 τ.μ. 2 υπνοδωματίων υπο κατασκευή με θέρμανση ,Κ.Υδραίου	€ 137000
Διαμέρισμα 85 τ.μ.με 2 υπνοδωμάτια,χώρο στάθμευσης και αποθήκη ΕΤΟΙΜΟΠΑΡΑΔΟΤΟ	€ 150000
Οροφοδιαμέρισμα 120τ.μ. στην περιοχή Δασκάλων με θέα και πάρκιν	€ 220000
Διαμέρισμα πολυτελούς κατασκευης με 3 υπνοδωμάτια κοντά στον Μαρινόπουλο	€ 253000
Ρετιρέ διαμέρισμα 120τ.μ. με μεγάλες βεράντες και απεριόριστη θέα υπο κατασκευή	προνομιούχο

ΜΟΝΟΚΑΤΟΙΚΙΕΣ:

Κατοικία στην Παλιά Πόλη 35τ.μ.+35τ.μ.,με άδεια χρήσεως καταστήματος	€ 60000
Μονοκατοικία 65τ.μ. στον Αρχάγγελο σε μαρμαροσοβά με 1 υπν/τιο	€ 65000
Μονοκατοικίες στην Ιξιά, κοντά στην Ρόδο 165 τ.μ. με 4 υπνοδωμάτια	€ 280000
Μονοκατοικία ανεξάρτητη στην Ιαλυσό 200τ.μ. κοντά στην Θάλασσα πολυτελούς κατασκευής	€ 380000
Μονοκατοικίες στα Κοσκινού σε ήσυχη περιοχή,υπο κατασκεύη με δυνατότητα επεμβάσεων	
Κατοικίες υπο κατασκευή στην Λαχανιά κατάλληλες για εξοχικές κατοικίες σε λογικές τιμές	

ΟΙΚΟΠΕΔΑ - ΚΑΤΑΣΤΗΜΑΤΑ:

Οικόπεδο 5300τ.μ.στην Λίνδο(Ψάλτους) με θέα κατάλληλο για κατοικία(ες)	€ 156000
Οικόπεδο 1000τ.μ. στο Τσαίρι με βιοτεχνικό χώρο 300τ.μ. σε θεμελίωση+300 όροφος	€ 100000
Οικόπεδο 3600 τ.μ.στην Λαχανιά άρτιο κ οικοδ/μο με θέα θάλασσα	€ 63000
Οικοπεδο στο Γεννάδι(Άγιο Γεώργιο) 4000τ.μ. 100 μέτρα από τον κεντρικο δρόμο προς	€ 61000
Καινούργιο κατάστημα γωνιακό με 17μ βιτρίνα σε εμπορικό σημείο της Ανάληψης	
Προνομιακό ακίνητο στο Φαληράκι,κοντά στην Θάλασσα και σε ξενοδοχεία σε οικόπεδο 500τ.μ.	
Πωλείται επιχείρηση αναψυκτήριου με τον εξοπλισμό,σε λογική τιμή ή ενοικιάζεται το ακίνητο	

Εστιατόριο σε πλεονεκτική θέση,με εξασφαλισμένη πελατεία και απεριόριστες δυνατότητες πωλείται λόγω συνταξιοδότησης.Δεκτές ευκολίες πληρωμής

Αγορές-πωλήσεις-μισθώσεις-εκτιμήσεις-Ακινήτων
Λάνεια Λεκτά

ΧΠ2694

Καριέρα στο real estate

Η ΕΠΙΧΕΙΡΗΣΗ

Η **Savvaidis & Associates**, απο το 1983 προσφέρει υπηρεσίες διαμεσολάβησης ακινήτων στο νησί της Ρόδου. Για το υψηλό επίπεδο υπηρεσιών της η εταιρεία έχει βραβευθεί για δύο συνεχή έτη ως Best Agent for Greece 2003 - 2004 από το έγκυρο περιοδικό International Homes (UK).

ΣΤΕΛΕΧΟΣ ΠΩΛΗΣΕΩΝ (Sales Support Executive)

Ο ΥΠΟΨΗΦΙΟΣ

- Άνδρας / γυναίκα έως 35 ετών, με δυναμική προσωπικότητα.
- Πτυχιούχος ΤΕΙ - ΑΕΙ στη Διοίκηση Επιχειρήσεων
- Άριστος χρήστης εφαρμογών MS OFFICE.
- Εκτενής γνώση του internet.
- Άριστη γνώση της Αγγλικής Γλώσσας σε γραπτό και προφορικό λόγο.
- Κάτοχος αυτοκινήτου.

Η ΘΕΣΗ

- Υποστήριξη πωλήσεων ακινήτων.
- Δημιουργία και υποστήριξη πελατολογίου.
- Στελέχωση υποκαταστημάτων.
- Σύγχρονο και φιλικό εργασιακό περιβάλλον
  Συνεχές on the job training

αποστείλατε βιογραφικό σας με φωτογραφία στο **info@savvaidis.gr**

SAVVAIDIS & Associates
Real Estate Agents & Consultants

Γρηγ. Λαμπράκη 14, Ρόδος
Τηλ. 22410-26281
http://www.savvaidis.gr

ΧΠ659

NewAge
Real Estate
ΜΕΣΙΤΙΚΟ ΓΡΑΦΕΙΟ

Νέα Εποχή στο Χώρο του Ακινήτου

ΜΕΛΕΟΥΝΗ – ΚΕΧΑΓΙΑ ΜΑΙΡΗ

ΠΩΛΟΥΝΤΑΙ

ΔΙΑΜΕΡΙΣΜΑΤΑ

- 50 τ.μ. στην Ανάληψη. Τιμή 90.000 €
- 70 τ.μ. 2 υπν/τίων στην Πειραιώς. Τιμή 82.000 €
- 80 τ.μ. 2 υπν/τίων στην Ευ. Δυνάμεων. Τιμή 110.000 €
- 80 τ.μ. 2 υπν/τίων στη Ρόδου Λίνδου lux κατασκευής. Τιμή 132.000 €
- 82 τ.μ. 2 υπν/τίων στην Ανάληψη lux κατασκευής. Τιμή 132.000 €
- 95 τ.μ. 3 υπν/τίων στην Ευ. Δυνάμεων. Τιμή 135.000 €
- 100 τ.μ. 3 υπν/τίων στην Ανάληψη. Τιμή 162.000 €
- 100 τ.μ. 3 υπν/τίων στην Ανάληψη lux κατασκευής. Τιμή 192.000 €
- 105 τ.μ. 3 υπν/τιων στο Καρακόνερο με απεριόριστη θέα. Τιμή 190.000 €
- 120 τ.μ. 3 υπν/τίων στην Θ. Σοφούλη. Τιμή 160.000 €
- 120 τ.μ. 3 υπν/τίων 2 WC στην Ανάληψη. Τιμή 195.000 €
- 136 τ.μ. 3 υπν/τίων στο Ροδίνι. Τιμή 161.400 €
- 75 τ.μ. 2 υπν/τίων στ' Αφάντου. Τιμή 110.000 €

ΜΟΝΟΚΑΤΟΙΚΙΕΣ – ΜΕΖΟΝΕΤΕΣ

- 120 τ.μ. 2 ορόφων στο Κανδυλί μπετά σε οικόπεδο 110 τ.μ. Τιμή 132.000 €
- 130 τ.μ. 2 ορόφων προς παρ. Ιαλυσού. Τιμή 220.000 €
- 135 τ.μ. 2 ορόφων στην Ιαλυσό στους πρόποδες Φιλερήμου σε οικόπεδο 650 τ.μ. Τιμή 250.000 €
- 140 τ.μ. 2 ορόφων στην Παστίδα σε οικόπεδο 270 τ.μ. Τιμή 165.000€
- 140 τ.μ. 2 ορόφων μπετά σε οικόπεδο 1300 τ.μ. στα Κοσκινού. Τιμή 121.000 €
- 150 τ.μ. 3 υπν/τίων 2 WC στο Καρακόνερο με απεριόριστη θέα. Δίδεται η δυνατότητα και για υπόγειο. Τιμή 248.000 €
- 180 τ.μ. 3 επιπέδων σε οικόπεδο 1000 τ.μ. στα Κοσκινού. Τιμή 265.000 €
- 185 τ.μ. 2 ορόφων προς παρ. Ιαλυσού. Τιμή 315.000 €
- 200 τ.μ. 2 ορόφων στην παρ. Ιαλυσού σε οικόπεδο 270 τ.μ. Τιμή 300.000 €
- 203 τ.μ. 2 ορόφων στην παρ. Ιαλυσού σε οικόπεδο 300 τ.μ. Τιμή 350.000 €
- 210 τ.μ. 3 ορόφων μπετά σε οικόπεδο 1300 τ.μ. στα Κοσκινού. Τιμή 138.000 €
- 210 τ.μ. 3 ορόφων στην Ιαλυσό. Τιμή 220.000 €

ΟΙΚΟΠΕΔΑ

- 5.000 τ.μ. επί της Ρόδου-Λίνδου. Τιμή 410.000 €
- 2.400 τ.μ. επί της Ρόδου-Αεροδρομίου με Σ.Δ. 0,4. Τιμή 820.000€
- 1.000 τ.μ. στα Κοσκινού εντός ζώνης. Τιμή 100.000 €
- 2.000 τ.μ. στα Κοσκινού εντός ζώνης. Τιμή 200.000 €
- 4.000 τ.μ. στα Κοσκινού με πανοραμική θέα. Τιμή 260.000 €
- 4.000 τ.μ. στο Κανδυλί. Τιμή 120.000 €
- 5.250 τ.μ. στο Κανδυλί. Τιμή 139.000 €
- 4.560 τ.μ. επί της Λεωφ. Τσαίρι. Τιμή 108.000 €
- 5.500 τ.μ. στην παρ. Παραδεισίου μπροστά στο κύμα. Τιμή 100.000€
- 15.000 τ.μ. στον Θεολόγο με πανοραμική θέα. Τιμή 165.000 €
- 5.250 τ.μ. στον Αρχάγγελο. Τιμή 65.000 €
- 4.800 τ.μ. στα Μάσσαρη. Τιμή 60.000 €
- 2.200 τ.μ. στο Γεννάδι με πανοραμική θέα. Τιμή 65.000 €
- 3.000 τ.μ. στο Γεννάδι επί της Λεωφόρου κατάλληλο για οποιαδήποτε χρήση. Τιμή 150.000 €
- 800 τ.μ. στο Κιοτάρι μπροστά στη θάλασσα κατάλληλο για επαγγελματική χρήση. Τιμή 120.000 €

Θεμ. Σοφούλη 8 - 85100 Ρόδος Τηλ. & Fax: 22410 23447
Κιν. 6948 808023 - E-mail: info@newage-realestate.gr

ΧΠ2671

ΑΠΟ ΕΜΠΟΡΙΚΗ ΚΑΙ ΕΙΣΑΓΩΓΙΚΗ ΕΤΑΙΡΙΑ ΤΡΟΦΙΜΩΝ

ΖΗΤΕΙΤΑΙ
ΠΩΛΗΤΗΣ- ΠΩΛΗΤΡΙΑ

ΑΠΑΡΑΙΤΗΤΑ ΠΡΟΣΟΝΤΑ:
- Ελληνική υπηκοότητα
- Εμπειρία στις πωλήσεις
- Δυναμικό χαρακτήρα, με ανεπτυγμένη ικανότητα επικοινωνίας και διαπραγμάτευσης με τον πελάτη
- Γνώση της Αγγλικής γλώσσας
- Απολυτήριο Λυκείου (για τους άνδρες και απολυτήριο στρατού)
- Δίπλωμα οδήγησης

(Τυχόν προϋπηρεσία σε πωλήσεις τροφίμων επαγγελματικής συσκευασίας και κατεψυγμένων προϊόντων, και ειδικότερα στην περιοχή της Νότιας Ρόδου, θα ληφθεί σοβαρά υπ΄ όψιν)

ΠΡΟΣΦΕΡΟΝΤΑΙ:
- Μισθός και ποσοστά
- Εποχιακή απασχόληση
- Εταιρικό αυτοκίνητο και τηλέφωνο
- Προοπτικές εξέλιξης και ανάπτυξης

Πληροφορίες καθημερινά 11.00 έως 16.00 εκτός Κυριακής στα τηλέφωνα 2241086282 και 6937287111

MAT7940

ΚΤΗΜΑΤΟΜΕΣΙΤΙΚΟ ΓΡΑΦΕΙΟ

ΝΙΚΟΣ ΧΑΤΖΗΔΙΑΚΟΣ
Κ. ΥΔΡΑΙΟΥ ΚΑΙ ΣΤ. ΚΩΤΙΑΔΗ
ΤΗΛ/ΝΑ 2241032885-6 ΚΙΝ. 6977570105

ΠΩΛΗΣΕΙΣ

ΔΙΑΜΕΡΙΣΜΑΤΑ- ΜΕΖΟΝΕΤΕΣ- ΜΟΝΟΚΑΤΟΙΚΙΕΣ-ΓΡΑΦΕΙΑ-ΑΠΟΘΗΚΕΣ-ΟΙΚΟΠΕΔΑ-ΑΓΡΟΤΕΜΑΧΙΑ-ΕΠΙΧΕΙΡΗΣΕΙΣ

ΔΙΑΜΕΡΙΣΜΑΤΑ
1. 110 τ.μ. νεόδμητο καλή τιμή. Δασκάλους - ρετιρέ
2. 85 τ.μ. μεταχειρισμένο 12ετίας ανακαινισμένο Κ. Υδραίου
3. 85 τ.μ. μεταχειρισμένο - Δαμασκηνού - με 85 τ.μ. αποθήκη - ευκαιρία super
4. 110 τ.μ. μετ/νο Ανάληψη - οροφοδιαμέρισμα καλή τιμή
5. 85 τ.μ. μετ/νο Θ. Σοφούλη
6. 80 τ.μ. μετ/νο πενταετίας - Ανάληψη
7. 80 τ.μ. μετ/νο Ροδίνι super ευκαιρία
8. 90 τ.μ. νεόδμητο - πάρκιν - αποθήκη καλή τιμή
9. 105 τ.μ. νεόδμητο - Καλυθιές - ισόγειο καλή τιμή
10. 60 και 105 τ.μ. Ιαλυσός - μεταχειρισμένα
11. 85 τ.μ. Ροδίνι - αποθήκη - πάρκιν - πολύ καλή κατασκευή
12. 122 τ.μ. 1ου ορόφου επί Καναδά μεταχειρισμένο
13. 85 τ.μ. Ρόδου-Λίνδου κοντά σε σχολείο μετ/νο
14. 35 τ.μ. γκαρσονιέρα με θέα απεριόριστη
15. 100 τ.μ. με αέρινη στήλη - Καρακόνερο - νεόδμητο - ημιτελές
16. 70 τ.μ. μετ/νο - θέα - καλή τιμή - Κάλυμνος
17. 85 τ.μ. μετ/νο σε μικρή πολυκατοικία (πλ. Αμερικής - Αθήνα)
18. 60 τ.μ. Π. Αγορά σε δύο ορόφους
19. 100 τ.μ. ισόγειο - 28ης Οκτωβρίου - κεντρικό
20. 100 και 120 τ.μ. πολυτελούς κατσακευής - Ανάληψη

Επίσης σε μεγάλη γκάμα τ. μ. και περιοχών (πόλεως) υπό κατασκευή διαμερίσματα

ΜΕΖΟΝΕΤΕΣ
1. 150 τ.μ. Ιαλυσός -σχεδόν παραλία νεόδμητες
2. 105 τ.μ. ΜΗΔΕΙΑ - μετ/νη - πάρκιν - αποθήκη
3. 150 τ.μ. πανοραμικές - Κοσκινού - νεόδμητες
4. 200 τ.μ. - μπετά - με 2000 τ.μ. οικόπεδο - πρόποδες Φιλερήμου
5. 480 τ.μ. σε 2 ορόφους με 4000 τ.μ. οικόπεδο πρόποδες Φιλερήμου
6. 450 τ.μ. σε 3 ορόφους με 2.500 τ.μ. οικόπεδο ευκαιρία πραγματική

ΙΑΛΥΣΟΣ-ΚΟΣΚΙΝΟΥ-ΠΑΣΤΙΔΑ διαφόρων τ.μ. υπό κατασκευή.

ΜΟΝΟΚΑΤΟΙΚΙΕΣ
1. 120 τ.μ. περιοχή Ιαλυσού
2. 90 τ.μ. (καμαρική παλαιά) Καλυθιές
3. 45 τ.μ. ανακαινισμένη - Απόλλωνα
4. 65 τ.μ. με 2.500 τ.μ. οικόπεδο - θέα - Ελεούσα
5. 26 τ.μ. με αυλή - Σάλακος
6. 200 τ.μ. σε 2 ορόφους - παλαιά - πόλεως

ΚΑΤΑΣΤΗΜΑΤΑ-STUDIOS-ΞΕΝΟΔΟΧΕΙΑ
1. 40 τ.μ. κατ/μα Ανάληψη - Αθηνών
2. 95 τ.μ. κατ/μα Ροδίνι
3. 45 τ.μ. κατ/μα ξενοδ/κή περιοχή πόλεως - ευκαιρία
4. 120 τ.μ. κατ/μα παραλία - Ιαλυσού
5. 15 διαμερίσματα και 2 studios εν λειτουργία με άδεια ΕΟΤ πόλεως
6. 70, 90, 100 κλινών ξενοδοχεία πόλεως
7. 80 κλινών προοπτικής για 150 ξενοδοχείο 12ετίας πανοραμικό - Αφάντου - με όλα τα απαραίτητα τμήματα
8. 70, 90, 100, 1280, 200 κλινών ξενδοχεία ανατολική πλευρά νησιού
10. 65 τ.μ. γραφείο ορόφου κεντρικότατο πόλεως

ΟΙΚΟΠΕΔΑ - ΑΓΡΟΤΕΜΑΧΙΑ
1. 8.000 τ.μ. επαρχιακή οδός Τσαϊρι-αεροδρόμιο
2. 28.000 τ.μ. 200 μέτρα από οδό Τσαϊρι - Αεροδρόμιο
3. 5.300 τ.μ. πανοραμικό ευρύτερη περιοχή Φαληρακίου
4. 18.000 τ.μ. Ρόδου-Λίνδου - εμπορικότατο σημείο
5. 90 τ.μ. οικόπεδο οικισμού Καλυθιών
6. 235 τ.μ. οικόπεδο πόλεως Σ.Δ. 0,6
7. 5.800 τ.μ. οικόπεδο παραλία Σορωνής
8. 33.000 τ.μ. πανοραμικό Φαληράκι
9. 6.500 τ.μ. σχεδόν παραλία - πραγματική ευκαιρία
10. 6.000 τ.μ. παραλιακό Φαληράκι
11. 4.000-7.000-12.000 τ.μ. ευρύτερη περιοχή Φαληρακίου
12. 3.500 τ.μ. οικόπεδο Τσαϊρι - αεροδρόμιο

ΕΝΟΙΚΙΑΖΟΝΤΑΙ
1. 100 τ.μ. εστιατόριο με 100 αυλή - Φαληράκι
2. 50 τ.μ. με αυλή μπαρ - καφετέρια - Φαληράκι
3. 60 τ.μ. κατάστημα κεντρικότατο - Φαληράκι
4. 120 τ.μ. καφετέρια με αυλή - Φαληράκι
5. 25 τ.μ. studio επιπλωμένο - Μητρόπολη
6. 35 με 40 τ.μ. 2χωρες γκαρσονιέρες επιπλωμένες κέντρο πόλεως
7. 85 τ.μ. διαμέρισμα - Δασκάλους

✓ Η διεκπεραίωση του δανείου σας από πιστωτικά ιδρύματα (τράπεζες) και κρατικούς οργανισμούς με τις δικές σας επιλογές και οδηγίες είναι του γραφείου μας. Εσείς δεν επιβαρύνεστε extra - απλά δεν ταλαιπωρείστε.

✓ Την οποιαδήποτε πώληση ακινήτου σας και ενοικίαση αναλαμβάνει το γραφείο μας.

✓ Στη διάθεση σας για την οποιαδήποτε πληροφορία - ενημέρωσή σας.

Τηλ/να 2241032885, 2241032886, κιν. 6977570105

MZT280337

ΖΗΤΕΙΤΑΙ
πτυχιούχος αισθητικός
για το HEALTH & SPA CLUB του ξενοδοχείου LINDOS MARE στην Λίνδο.

Προϋπηρεσία και γνώση ξένων γλωσσών - απαραίτητη.

Αποστολή βιογραφικού: **info@lindosmare.gr, fax 2244 0 31131**
ή στην διεύθυνση **LINDOS MARE HOTEL 85107 ΛΙΝΔΟΣ.**
Τηλέφωνο για πληροφορίες 2244 0 31130

MAT000822

ΥΠΕΥΘΥΝΟΙ ΔΗΜΟΣΙΩΝ ΣΧΕΣΕΩΝ
ΖΗΤΟΥΝΤΑΙ

Από εταιρία γνωστής αλυσίδας γυμναστηρίων για τη θέση του συμβούλου εγγραφών με πείρα στις πωλήσεις και ανώτατο όριο ηλικίας 30 ετών.

Απαραίτητα προσόντα η ευχέρεια λόγου και η κοινωνικότητα.

Το άτομο που θα επιλέξουμε θα έχει την ευκαιρία να εργαστεί σε ένα θαυμάσιο χώρο εργασίας με δυνατότητες ανέλιξης.

Μισθός ικανοποιητικός - bonus.

Πληρ. τηλ. 2241070510-11

ΧΠ2394

ΠΩΛΟΥΝΤΑΙ

α) πωλούνται **πολυτελή διαμερίσματα** έναντι Μίρα - Μάρε λουξ κατασκευής ετοιμοπαράδοτα άμεση κατοίκιση. Τα διαμερίσματα διαθέτουν θωρακισμένη εξώπορτα εντοιχιζόμενη κουζίνα, ατομική θέρμανση παροχές, αιρ κοντίσιον, ηλεκτροστατικά αλουμίνια ανοιγόμενα ανακλεινόμενα με διπλά τζάμια ρολά και σίτες. Παροχές ηλιακού, ατομικό κλειστό γκαράζ σε καταπληκτικές τιμές. Γίνονται ευκολίες πληρωμής δάνεια δεκτά. Τα διαμερίσματα είναι των 100 , 80, 40 τ.μ.

α) Επί της Καμείρου και Μιχαήλ Πετρίδη **πωλούνται διαμερίσματα**, λουξ κατασκευής έτοιμα προς κατοίκιση των 115, 86, 81 και 85 τ.μ. Τα διαμερίσματα διαθέτουν θωρακισμένη εξώπορτα εντοιχιζόμενη κουζίνα, ηλεκτροστατικά αλουμίνια, διπλά τζάμια, ρολά ασφαλείας, ατομική θέρμανση, παροχές ηλιακού και αιρ κοντίσιον, γκαράζ κλειστό σε προσιτές τιμές. Γίνονται ευκολίες πληρωμής και δάνεια δεκτά από όλες τις τράπεζες και δανειστικών οργανισμών. Αμεσα συμβόλαια και διεκπεραίωση.

γ) Τριάντα, πωλούνται δύο **διαμερίσματα** των 100 τ.μ. τεσσάρια ισόγειο και πρώτος όροφος σε διώροφη οικοδομή λουξ κατασκευής, σε προσιτές τιμές. Γίνονται ευκολίες πληρωμής και δάνεια δεκτά.

δ) Κοσκινού, **πωλείται μεζονέτα** 110 τ.μ. ημιτελή ή απoπερατωμένη σε τιμή ευκαιρίας. Γίνονται ευκολίες πληρωμής και δάνεια δεκτά.

Πληρ. κ. Γιάννης Κώτης
τηλ. 2241060507, 6947665081, 6945163721

MZT290342

ΟΙΚΟΔΟΜΗ ΡΟΔΟΥ

ΤΕΧΝΙΚΗ–ΚΑΤΑΣΚΕΥΑΣΤΙΚΗ ΕΤΑΙΡΕΙΑ
ΠΩΛΟΥΝΤΑΙ

1) **Καταστήματα, διαμερίσματα και οροφοδιαμερίσματα** στην οδό Αμστερνταμ, Βερολίνου και Μαδρίτης στο Ροδίνι διαφόρων μεγεθών (σε συγκρότημα 9 πολυκατοικιών)
2) **Μονοκατοικίες** 150 τ.μ. η κάθε μία σε κτήμα 2.000 τ.μ. (υπό κατασκευή)
3) **Μονοκατοικίες** στο Κιοτάρι Ασκληπειού (στο κύμα) 120 τ.μ. σε κτήμα 1.300 τ.μ. εκάστη (υπό κατασκευή)
4) **Διώροφες μονοκατοικίες** των 100 τ.μ. στο Γεννάδι, 200 μέτρα από τη θάλασσα σε κτήμα 1.300 τ.μ. (υπό κατασκευή)

Δεκτά δάνεια και ευκολίες πληρωμής έχουμε τις καλύτερες τιμές της αγοράς.

ΟΙΚΟΔΟΜΗ ΡΟΔΟΥ

Καμύνδου 4- Ρόδος-85100 Τηλ.: 22410/60460- 2 Fax: 22410/60463

ΜΑΝΟΛΗΣ ΣΠΥΡΙΔΗΣ
Πολιτικός Μηχανικός Δ.Π.Θ.
(Κιν:693 6660460)

ΚΩΣΤΑΣ ΚΩΝΣΤΙΝΤΙΝΙΔΗΣ
εργολάβος
(ΚΙΝ.: 6978.110.000)

ΕΜΠ00026

Από τον Σουηδικό Φούρνο **SWEDCO**

ΖΗΤΟΥΝΤΑΙ

α) **Ψήστης** με ανάλογη εμπειρία για μόνιμη απασχόληση, 6 ημέρες την εβδομάδα και ωράριο από 4.00-12.00 μ.μ.

β) **Φούρναρης** να εργασθεί μία με δύο ημέρες την εβδομάδα, ωράριο 3.00-11.00 π.μ.

Αιτήσεις καθημερινά 8.00-15.00 στα γραφεία μας οδό **Δημοκρατίας & Δωδ/κής Νεολαίας** (Σινεμά Παλλάς) **τηλ. 2241027575.** Απαραίτητη πρόσφατη φωτογραφία.

MAT000830

ΖΗΤΟΥΝΤΑΙ
από Τεχνικό Γραφείο
Μηχανολόγοι, Ηλεκτρολόγοι Μηχανικοί
Απόφοιτοι ΑΕΙ ή ΤΕΙ
Απαραίτητη προϋπόθεση και γνώση AUTOCAD
Πληρ. τηλ. 2241066181 ώρες 9-1 και 6-8

MAT000829

ΖΗΤΟΥΝΤΑΙ ΗΘΟΠΟΙΟΙ και ΚΟΜΠΑΡΣΟΙ

Για το γύρισμα ταινίας **διεθνούς παραγωγής** και **ιστορικού περιεχομένου,** με ημερήσια αμοιβή, κάθε ηλικίας και κάθε εθνικότητας. **Ανδρες, γυναίκες, ηλικιωμένοι, παιδιά.** Η ταινία θα γυριστεί εντός και εκτός πόλεως Ρόδου, από μέσα Απριλίου έως τα μέσα Ιουνίου. Οι ενδιαφερόμενοι επικοινωνήστε με τον παρακάτω αριθμό τηλεφώνου

Τσαμάτη Κλωντιάννα - 6948115505

Ή ελάτε στο Εθνικό Θέατρο από **Δευτέρα - Σάββατο** από τις **9 το πρωί** έως τις **8 το βράδυ**

AT836

ΕΥΚΑΙΡΙΑ

- **Καντηλί** 2.500 στρεμ.
- **Αφάντου** οικόπεδα 27 και 22 στρεμ. με θέα θάλασσα
- **Λαχανιά** με θέα θάλασσα 4 στρεμ.
- **Αρχίπολη** 2 στρεμ. εκτός ζώνης
- **Κάλαθος** 4 στρεμ. με θέα θάλασσα
- **Γεννάδι** οικόπεδο 500 τ.μ.

Πληρ. τηλ. 6973887192, 2241090960

MZT290319(2)



ΚΤΗΜΑΤΟΜΕΣΙΤΙΚΟ ΓΡΑΦΕΙΟ

ΑΙΓΑΙΟΚΤΗΜΑΤΙΚΗ
ΕΠΙΛΕΓΜΕΝΕΣ ΠΡΟΤΑΣΕΙΣ ΑΚΙΝΗΤΩΝ

- 75 τ.μ. Δενδρινού με αυλή (υπ.) 2 υπν.) 62.000 ευρώ (μετρητά)
- 78 τ.μ. Πειραιώς ισ. (2 υπν.) 85.000 ευρώ
- 85 τ.μ. α' ορ. Μιχ. Πετρίδη 95.000 ευρώ
- 90 τ.μ. (2 υπν.) ΑΛ. Διάκου 120.000 ευρώ (2 διαμ/τα)
- 108 τ.μ. β' ορ. με θέα Δασκάλους 200.000 ευρώ
- 117 τ.μ. καινούργιο ρετιρέ Αραπάκι 190.000 ευρώ
- 120 τ.μ. μον/κία Π. Πάλη Ρολόι 125.000 ευρώ
- 140 τ.μ. (3 υπν.) - θέα - 2 μπάνια - Παρθενώνης 230.000 ευρώ
- 142 τ.μ. μον/κία Νιοχώρι 150.000 ευρώ
- 133 τ.μ. μονοκατοικία Αγ. Αναστασία σε 324 τμ. οικ/δο 130.000 ευρώ
- 236 τ.μ. μονοκατοικία Θολό σε 2.174 τ.μ. οικ/δο με έξτρα Σ.Δ. 764 τ.μ. 264.000 ευρώ
- 3 οικοδομικές μερίδες οικ/κου συν/σμου ΑΥΤΟΣΤΕΓΑΣΗΣ
- Οικ/δο 4 στρ. στο Κανδυλί 120.000 ευρώ.
- Κατάστημα 40 τ.μ. με 70 τ.μ. απ/κη πρ/ση Αννης Μαρίας 115.000 ευρώ
- Γραφεία 23 τ.μ., 45 τ.μ., 67 τ.μ. κοντά στην Ακαδημία Χ2.500 το τ.μ.

ΕΚΤΟΣ ΑΥΤΩΝ ΤΩΝ ΑΚΙΝΗΤΩΝ ΔΙΑΘΕΤΟΥΜΕ ΜΕΓΑΛΗ ΠΟΙΚΙΛΙΑ ΣΕ ΔΙΑΜ/ΤΑ (ΜΕΤ/ΝΑ-ΚΑΙΝΟΥΡΓΙΑ) ΣΤΙΣ ΚΑΛΥΤΕΡΕΣ ΤΙΜΕΣ ΤΗΣ ΑΓΟΡΑΣ-ΟΙΚ/ΔΑ ΚΑΙ ΕΝΟΙΚΙΑΣΕΙΣ ΑΚΙΝΗΤΩΝ - ΑΝΤΙΠΑΡΟΧΕΣ

ΡΕΝΑ ΒΑΖΟΥΚΟΥ
(ΜΕΣΙΤΗΣ ΑΣΤΙΚΩΝ ΣΥΜΒΑΣΕΩΝ)
ΔΙΕΥΘ. ΓΡΑΦΕΙΟΥ ΔΗΜ. ΘΕΟΔΩΡΑΚΗ 3
9-1 το πρωί καθημερινά και 6.30-9 απ/τα (Δευτ. και Πέμπτης)
Τηλ. (22410) 22943-28838 FAX: 28838, κιν. 6945466773
email.vazoukou@acn.gr

ΧΠ851

Η ΜΑΜΑΛΙΓΚΑΣ ΑΕΒΕ - OPEL

ΖΗΤΕΙ λογίστρια

πτυχιούχο ΑΕΙ/ΤΕΙ
με γνώσεις μηχανογραφικής έκδοσης στοιχείων και τήρησης βιβλίων. Απαραίτητη η προϋπηρεσία.
Θα τηρηθεί απόλυτη εχεμύθεια.

Πληρ. κα. Κατοίκα Χριστίνα τηλ. 2241061005,
ώρες 10 π.μ.-2 μ.μ. (Δευτέρα-Παρασκευή

ΧΠ1276

ΖΗΤΕΙΤΑΙ

πωλητής-πωλήτρια
για προώθηση προϊόντων και εμπορευμάτων της εταιρίας **ΦΟΥΡΝΟΙ ΡΟΔΟΥ ΑΕΒΕ.**
Προϋποθέσεις:
1) Γνώση της αγοράς
2) Προϋπηρεσία προαιρετικά
3) Να διαθέτει αυτοκίνητο
Πληροφορίες στο τηλέφωνο 2241082656 εσωτερικό 11

ΧΠ434

ΑΠΟ ΜΑΚΕΔΟΝΙΚΕΣ ΓΡΑΜΜΕΣ
ΤΣΙΜΕΝΙΔΗΣ Α.Ε.

ΖΗΤΟΥΝΤΑΙ

οδηγοί με δίπλωμα ε' κατηγορίας και γ' κατηγορίας και **εργάτης** για 12μηνη εργασία

Πληρ. τηλ. 2241060345 ΜΑΤ000854

Μεγάλη Εμπορική και Βιομηχανική εταιρία της Ρόδου, με οργανωμένες δραστηριότητες πωλήσεων και διανομής στην Δωδεκάνησο

ζητά

ΔΙΕΥΘΥΝΤΗ ΠΩΛΗΣΕΩΝ

Ο ιδανικός υποψήφιος πρέπει να διαθέτει:
- Πτυχίο οικονομικής ή άλλης σχολής (ΑΕΙ)
- Να είναι Ελληνας πολίτης
- Εκπληρωμένες τις στρατιωτικές του υποχρεώσεις
- Προϋπηρεσία στο χώρο των πωλήσεων επιθυμητή
- Γνώση Η/Υ
- Δυναμική και ευχάριστη προσωπικότητα
- Οργανωτικές και ηγετικές ικανότητες

Προσφέρονται:
- Πολύ καλές αποδοχές βάσει προσόντων
- Αυτοκίνητο, κινητό και laptop της εταιρείας
- 12μηνη απασχόληση.

Η εταιρεία δεσμεύεται για τον διακριτικό και εχέμυθο χειρισμό των βιογραφικών σημειωμάτων των ενδιαφερομένων που θα αποσταλούν προς την Διεύθυνση Προσωπικού Τ.Θ. 441, 85100 Ρόδος.

ΧΠ090

QUICK CARWASH

ΖΗΤΕΙΤΑΙ ΠΡΟΣΩΠΙΚΟ

Το πρότυπο πλυντήριο αυτοκίνητων
"QUICK CAR WASH" στην περιοχή Ασγούρου
ζητεί προσωπικό
για εργασία όλο τον χρόνο, με ασφάλιση ΙΚΑ
για τις παρακάτω θέσεις εργασίας:

- **Υπαλλήλους για τον καθαρισμό αυτοκινήτων** οι οποίοι θα πρέπει να είναι ηλικίας έως 35 χρόνων και έχοντας εκπληρώσει τις στρατιωτικές τους υποχρεώσεις, τυχόν προϋπηρεσία θα ληφθεί υπόψιν.

- **Υπάλληλοι υποδοχής - εξυπηρέτησης πελατών** οι οποίοι θα πρέπει να είναι ηλικίας έως 35 χρόνων, με ευχάριστη προσωπικότητα, καλή γνώση της Αγγλικής γλώσσας, καλό χειρισμό Η/Υ επιπλέον προσόντα θα ληφθούν υπόψην.

Το QUICK CAR WASH εκτός από το ευχάριστο περιβάλλον και τον πρωτοποριακό τρόπο λειτουργίας του προσφέρει μεγάλες ευκαιρίες εξέλιξης.
Για αιτήσεις και πληροφορίες θα μπορείτε να επικοινωνήσετε στα τηλέφωνα μας: **22410-60150-151**

ΧΠ2091

ΖΗΤΕΙΤΑΙ

ΠΩΛΗΤΡΙΑ
με καλή γνώση Αγγλικών για να εργασθεί σε κατάστημα τουριστικών ειδών στην Παλιά Πόλη. Ωράριο συνεχές. Μισθός ικανοποιητικός. Ηλικία μέχρι 35 ετών.
Θα προτιμηθεί με γνώση και Γερμανικών.
Πληρ. τηλ. 2241021491, 6948544001

ΜΑΤ000827

Το εστιατόριο New Yellow Spot
στην οδό Γρίβα 28

ΖΗΤΕΙ

άτομα των κάτωθι ειδικοτήτων:
α) Ατομα με γνώση γυράδικου
β) Ατομα για διανομή κατ΄ οίκον
γ) Πιτσαδόρο
Για πληροφορίες τηλ. 2241033077

ΜΑΤ000816

SATO
OFFICE SYSTEMS

ΠΩΛΗΤΗ-ΠΩΛΗΤΡΙΑ

ΓΙΑ ΤΟ ΚΑΤΑΣΤΗΜΑ ΤΗΣ ΡΟΔΟΥ
ΜΠΟΝΗΣ Ε.Π.Ε.

ΖΗΤΑΜΕ

Οι κατάλληλοι υποψήφιοι θα πρέπει να διαθέτουν τα εξής προσόντα:

- Ανω των 25 ετών
- Εμπειρία στις πωλήσεις
- Ανεση και ευχέρεια στην επικοινωνία
- Καλή γνώση της αγγλικής γλώσσας
- Καλή γνώση ηλεκτρονικού υπολογιστή

Η εταιρεία προσφέρει:
- Ικανοποιητικό μισθό και bonus επί των πωλήσεων
- Συνεχή εκπαίδευση στις σύγχρονες μεθόδους πωλήσεων

ΒΙΟΓΡΑΦΙΚΑ ΣΤΟ FAX: 2241070213
e-mail: sato@microwordl.gr
ΠΛΗΡΟΦΟΡΙΕΣ 11.00-13.00, 17.00-19.00
ΣΤΟ ΤΗΛ. 2241075533

ΧΠ1175

ΛΕΒΕΝΤΗΣ
PIZZA-RESTAURANT

Από το 1990, το εστιατόριο ΛΕΒΕΝΤΗΣ, έχει ταυτισθεί με την ποιότητα και τη γεύση, έχοντας κερδίσει την εμπιστοσύνη ενός σημαντικού τμήματος της Ροδίτικης αγοράς. Στα πλαίσια της διαρκούς βελτίωσης της στελέχωσης του, αναζητά, για το κεντρικό εστιατόριο της εταιρείας στη Ρόδο.

ΜΑΓΕΙΡΑ
ΒΟΗΘΟ ΠΙΤΣΑΓΙΟΛΟ
ΜΠΟΥΦΕΤΖΗ
ΛΑΝΤΖΑ

Για τις τρεις πρώτες θέσεις η προγενέστερη εμπειρία θεωρείται απαραίτητη.

Προσφέρεται δυνατότητα για 12-μηνη απασχόληση, είτε σε πλήρη, είτε σε part-time βάση, άριστο εργασιακό περιβάλλον, και ανταγωνιστικές αποδοχές αναλόγως της εμπειρίας.

Οι ενδιαφερόμενοι (-ες) παρακαλούνται να περάσουν από το εστιατόριο και να συμπληρώσουν την αντίστοιχη αίτηση.

Εθνικής Αντιστάσεως 28Α, Ρόδος Τηλ: 22410 22375

ΧΠ1921

ΦΑΓΗΤΟ ΜΕ ΠΟΙΟΤΗΤΑ & ΓΕΥΣΗ

KARAOKE

Προς ξενοδόχους και κέντρα διασκέδασης
ΠΡΟΣΦΕΡΟΥΜΕ
το πληρέστερο KARAOKE SHOW του νησιού.
Αγγλικά και σε πολλές άλλες γλώσσες.
Επίσης πάρα πολλά ελληνικά τραγούδια.
Καθώς και live Elvis show μόνο μια μέρα της εβδομάδας ακόμη ελεύθερη.
Πληρ. τηλ. 6932155284 Nick

ΜΖΤ290344

Η εταιρεία VITORGAN ΕΠΕ
κορυφαία στον χώρο των φαρμακείων με φαρμακευτικά και καλλυντικά προϊόντα

ΖΗΤΑ ΠΩΛΗΤΕΣ

με άριστη γνώση της αγοράς φαρμακείου
για ολική ή μερική απασχόληση
στα φαρμακεία της περιοχής του.
Αποστολή βιογραφικών
στο fax 2107600015 κο Αμπατζόγλου

ΜΑΤ000797

ΓΥΜΝΑΣΤΕΣ ΖΗΤΟΥΝΤΑΙ

Για την επίβλεψη στην αίθουσα οργάνων και aerobic instructors. Κάτοχοι πτυχίου Τ.Ε.Φ.Α.Α. ή ιδιωτικής σχολής.
Ο γυμναστής που θα επιλέξουμε θα ενταχθεί σε μια εταιρία κορυφαία στο είδος της που έχει ως παράδοση να αναδεικνύει στελέχη από την γραμμή της. Η εταιρία παρέχει σεμινάρια στο άτομο που θα επιλεχθεί και ένα θαυμάσιο χώρο εργασίας.

Πληροφορίες τηλ. 2241070510-11

ΧΠ2394

ΖΗΤΟΥΝΤΑΙ

ΠΩΛΗΤΡΙΕΣ

από εμπορική εταιρεία με καταστήματα εντός πόλεως.
Αποδοχές πολύ καλές.
Προοπτικές εξέλιξης.
Πληρ. τηλ. 2241074443

ΜΖΤ020302(2)

ΖΗΤΟΥΝΤΑΙ

Από α λα καρτ εστιατόριο μικρού ξενοδοχείου στην Ιξιά,
σερβιτόροι (ες) και βοηθοί
για τη σαιζόν 2005.
Απαραίτητη προϋπόθεση η γνώση της Αγγλικής γλώσσας, ωράριο εναλλάξ, θα συνεκτιμηθούν τυχόν εμπειρία ή επιπλέον γνώσεις Γερμανικών ή Ολλανδικών.
Αριστες συνθήκες εργασίας, φιλικό περιβάλλον.
Πληρ. - τηλ. 6932473467 -
αποστολή βιογραφικών - φαξ 2241090390

ΜΖΤ280343

Are you looking for a new job challenge in Rhodes- Greece? **SAVVAIDIS & Associates Estate Agents (www.savvaidis.gr),** is looking for 2 full-time staff members in the division of sales

support in South Rhodes, for the season (April- October) and in Rhodes City at the central offices, Lambraki 14 all year round.

We seek native English speakers (age between 25 and 35) with good computer and communication skills, an excellent telephone manner and the ability to work in a team. Driving license is necessary. The package involves a generous salary and alongside training on an ongoing basis.
Please reply, preferably via e-mail, with a CV and a recent picture attached.

xenia@savvaidis.gr or fax it: 0030-2241-034663
or call at 22410-70017

ΧΠ659

ALEX BEACH
Hotel - Bungalows
στο Θεολόγο

ΖΗΤΑ ΠΡΟΣΩΠΙΚΟ
Των κάτωθι ειδικοτήτων
Σερβιτόρους & βοηθούς σερβιτόρων
Ευχέρεια επικοινωνίας, Γερμανικά
και ανάλογη προϋπηρεσία

Πληρ./αιτήσεις καθημερινά στο ξεν/χείο από 08.30-13.00
τηλ. 2241082422, 2241082059, φαξ 2241082424
MAT794

ΖΗΤΟΥΝΤΑΙ
ΠΩΛΗΤΡΙΕΣ
για τουριστικό κατάστημα εντός πόλεως Ρόδου
- Ωράριο συνεχές 8ωρο
- Μισθός 900 ευρώ καθαρά

Πληρ. τηλ. (22410)25936, 74443
MZT010401

ΖΗΤΕΙΤΑΙ
διαιτολόγος (ΤΕΙ ή ΑΕΙ)
για να εργασθεί σε Εργομετρικό Κέντρο - Γυμναστήριο, με μερική ή πλήρη απασχόληση **(ωράριο 15.00-23.00)** απαραίτητα πτυχία Αγγλικών (επίπεδο Lower) και Η/Υ (M.C. Office).
Ωράριο επικοινωνίας **08.30-22.00, Δευτέρα-Παρασκευή** στο τηλ/νο **2241073712.**

Παρακαλούμε να σταλεί το πλήρες βιογραφικό σας σημείωμα στο Fax 2241025610
ΧΠΠΑΡ 39

Από εμπορική εταιρεία
ΠΩΛΟΥΝΤΑΙ
τα παρακάτω φορτηγά αυτοκίνητα κλειστού τύπου σε καλή κατάσταση

1. **MERCEDES** οφελ. φορτίο 2304 kg
2. **MERCEDES** οφελ. φορτίο 2180 kg
3. **KIA MOTORS** οφελ. φορτίο 1420 kg
4. **PIAGGIO PORTER** οφελ. φορτίο 575 kg
5. **PIAGGIO PORTER** οφελ. φορτίο 680 kg

Πληροφορίες στο τηλέφωνο 2241023088
MAT000858

ΖΗΤΕΙΤΑΙ
δεσποινίδα ή κυρία
άνω των 25 ετών για να εργασθεί μόνιμα στη Reception Εργομετρικού Κέντρου - Γυμναστηρίου, ως υπάλληλος γραφείου, με μερική απασχόληση (ωράριο 19.00-23.00) απαραίτητα πτυχία Αγγλικών και Η/Υ (M.C. Office). Θα προτιμηθούν οι πτυχιούχες σχολής γραμματέων.
Ωράριο επικοινωνίας **08.30-22.00, Δευτέρα-Παρασκευή** στο τηλ/νο **2241073712.**
Παρακαλούμε να σταλεί το πλήρες βιογραφικό σας σημείωμα στο Fax 2241025610
ΧΠΠΑΡ 39

The reservation Department of Club Greece
IS LOOKING TO RECRUIT AN ENGLISH PERSON
The candidate should have knowledge of:
- Excellent command of English (additional languages will be advantage but not essential)
- Computer knowleddge (excel, word, etc.)

For more information and to book appointment for interview please contact Mrs. Katerina Ragazzi on 2241094245 from Monday to Friday 10hoo-18h00.
Please send your CV by email (kragazzi@clubgreece.gr of: 2241093355).
MAT000823

ΠΩΛΕΙΤΑΙ
ΨΥΓΕΙΟ ΖΑΧΑΡΟΠΛΑΣΤΕΙΟΥ
σχεδόν καινούργιο (χρήση 1 σεζόν) διαστάσεις 2,5 μήκος - 1 μ. πλάτος, πομπέ τζάμι μπροστά, επενδυμένο με ξύλο, λόγω αλλαγής χρήσεως από 3.300 (αγορά) πωλείται 1.700 ευρώ.
Πληρ. τηλ. 6977004776, 2241062449
MZT280332

ΖΗΤΕΙΤΑΙ
ΜΕΤΑΧΕΙΡΙΣΜΕΝΗ HARLEY DAVIDSON
για αγορά που να είναι σε πολύ καλή κατάσταση.
Πληρ. τηλ. 6937058301
MZT280330

Από μεγάλη ξενοδοχειακή μονάδα
ΖΗΤΕΙΤΑΙ ΛΟΓΙΣΤΗΣ
με προηγούμενη εμπειρία
σε λογιστικό περιβάλλον βιβλίων
Γ' κατηγορίας - 12μηνη απασχόληση.
Πληρ. 2241065865
ΜΧΠ2051

ΖΗΤΟΥΝΤΑΙ
Από κατάστημα ενδυμάτων στην Παλιά Πόλη
Κοπέλες ως πωλήτριες-υπεύθυνες πωλήσεων
Απαραίτητα προσόντα:
- Γνώση της Αγγλικής καθώς και επιπλέον γλωσσών θα συνεκτιμηθούν.
- Τυχόν προϋπηρεσία θα ληφθεί υπ' όψιν

Για πληροφορίες επικοινωνήστε στο τηλ. 2241038650 από 08.00-16.00 για βιογραφικό σημείωμα στο fax: 2241038785
ΜΧΠ2273

Η εταιρεία SIXT- Ενοικιάσεις αυτοκινήτων
ΖΗΤΑ ΥΠΑΛΛΗΛΟΥΣ
για τις ανάγκες των γραφείων μας σε **ΡΟΔΟ** και **ΚΟΛΥΜΠΙΑ,** για πενθήμερη εργασία με σπαστό ωράριο (πρωί-απόγευμα) για παραδόσεις - παραλαβές αυτοκινήτων.
Προϋποθέσεις: Δίπλωμα οδήγησης, απολυτήριο Λυκείου, καλή γνώση μιας ξένης γλώσσας - Γερμανικά ή Αγγλικά ή Γαλλικά.
Πληρ. τηλ. 2241093307 από 09.00-14.00
MAT000744

WATER PARK
Το Υδροπάρκο αναψυχής
«The Waterpark - Faliraki - Rodos"

επιθυμεί να προσλάβει νέα άτομα -κορίτσια και αγόρια- για τη στελέχωση του
τμήματος των ελεγκτών τσουλήθρας-ναυαγοσωστών.

Μοναδικά απαιτούμενα προσόντα υπευθυνότητα, συνέπεια και όρεξη για καλή συνεργασία.
Απαιτούμενη εκπαίδευση αναφορικά με τους κανόνες λειτουργίας των παιγνιδιών προσφέρεται δωρεάν από το προσωπικό του πάρκου.

Για πληροφορίες και συμπλήρωση αιτήσεων (απαιτείται πρόσφατη φωτογραφία) οι ενδιαφερόμενοι μπορούν να επικοινωνούν καθημερινά από 09.00-15.00 στο
τηλέφωνο : 2241 - 084404.
Email: info@water-park.gr
ΧΠ321

TOP CARS
ΠΡΩΤΗ ΣΕ ΕΙΣΑΓΩΓΕΣ ΑΥΤΟΚΙΝΗΤΩΝ ΣΤΑ ΔΩΔΕΚΑΝΗΣΑ
ΕΙΣΑΓΩΓΕΣ ΑΓΟΡΕΣ - ΠΩΛΗΣΕΙΣ - ΑΝΤΑΛΛΑΓΕΣ ΜΕΤΑΧΕΙΡΙΣΜΕΝΩΝ ΑΥΤΟΚΙΝΗΤΩΝ

1. **JEEP GRAND CHEROKEE DIESEL μοντ. 2003** 3.100 cc, ηλιοροφή, 6 αερόσακοι, ABS, klima, ηλεκ. καθρέπτες, θερμαινόμενο-δερμάτινο σαλόνι με μνήμες, TV, τηλέφωνο, πλήρες ηχοσύστημα **ΕΙΣΑΓΩΓΗΣ**
2. **MERCEDES SLK 200 KOMPRESSOR μοντ. 2002** δίχρωμο δερμάτινο σαλόνι, ABS, 4 αερόσακοι, ηλεκ. καθίσματα, ESP, klima, ζάντες αλουμινίου, ηχοσύστημα **ΕΙΣΑΓΩΓΗΣ**
3. **ALFA ROMEO A 156 μοντ. 2004** Δερμάτινο σαλόνι, ABS, klima, ηχοσύστημα, SUN ROOF, SPOR KIT, ζάντες αλουμινίου, σπόιλερ.
4. **FIAT BARCHETTA CABRIO (Συλλεκτικό) μοντ. 1999** δερμάτινο σαλόνι, ABS, ηλεκτ. καθίσματα, ηλεκτ. καθρέπτες, ηχοσύστημα, μπάρες αλουμινίου, ζάντες αλουμινίου
5. **MERCEDES C200 AVANTGARDE μοντ. 2003** δερμάτινο σαλόνι, ABS, τηλέφωνο, ηλεκτρ. καθίσματα, full extra **ΕΙΣΑΓΩΓΗΣ**
6. **MERCEDES SPORT C200** μοντ. 2003 full extra **ΕΙΣΑΓΩΓΗΣ**
7. **JEEP CHEROKEE LIMITED 2500cc** DIESEL, μοντ. 2004 δερμάτινο-θερμαινόμενο, σαλόνι, sun roof, τηλέφωνο, ABS, ESP, full extra (σχεδόν καινούργιο)
8. **MERCEDES cabrio** μοντ. 2004, δερμάτινο σαλόνι, τηλέφωνο, ABS, θερμαινόμενο σαλόνι, αυτόματοσειριακό, park - tronik, σχεδόν καινούργιο **ΕΙΣΑΓΩΓΗΣ**
9. **BMW X5 diesel** μοντ. 2003 δερμάτινο σαλόνι, τηλέφωνο, sun roof, 6 αερόσακοι, ηλεκτρ. παράθυρα, full extra **ΕΙΣΑΓΩΓΗΣ**
10. **2 SMART PASSION μοντ. 2002** γυάλινο οροφή, klima, δερμάτινο σαλόνι, αυτόματο-σειριακό, ζάντες αλουμινίου.
11. **TOYOTA RAV4 diesel μοντ. 2003** full extra **ΕΙΣΑΓΩΓΗΣ**
12. **MERCEDES C180 μοντ. 1997** δερμάτινο σαλόνι-θερμαινόμενο, klima ESP, ABS, 4 αερόσακοι, full extra **ΕΙΣΑΓΩΓΗΣ**
13. **MITSUBISHI PAJERO PININ** μοντ. 2003 full extra
14. **PEUGEOT RALLY** μοντ. 2001 16V full extra
15. **TOYOTA CELICA** μοντ. 1993 άριστη κατάστση
16. **ALFA ROMEO GT** 0 χλμ. ευκαιρία full extra 1800 cc
17. **FIAT SPORT COUPE** 220 PS συλλεκτικό full full extra
18. **OPEL ASTRA** 1400 συναγερμός, ABS, ηλεκτρ. παράθυρα, ζάντες αλουμινίου, full extra
19. **MERCEDES SLK 200 KOMPRESSOR** μοντ. 2002 σχεδόν καινούργιο full extra
20. **BMW 318 CI μοντ. 2002,** δερμάτινο σαλόνι, ABS, ESP, ζάντες αλουμινίου, ηχοσύστημα **ΕΙΣΑΓΩΓΗΣ**
21. **BMW 318 ci μοντ. 2003** full extra **ΕΙΣΑΓΩΓΗΣ**
22. **BMW COUPE** μοντ. 2002, άντες αλουμινίου, ηχοσύστημα, ESP, ABS, ηλεκτρ. παράθυρα, full extra
23. **OPEL ZAFIRA** (πολυμορφικό) TURBO 200 PS 10 αερόσακοι, ηχοσύστημα, δερμάτινα καθίσματα, ΡΕΓΚΑΡΟ, ABS, ESP, SUN ROOF, full extra σχεδόν καινούργιο.
24. **MERCEDES E200 ELEGANCE** δερμάτινο σαλόνι, ABS, ESP, ζάντες αλουμινίου, sun roof, άριστη κατάσταση
25. **BMW is 145 PS** μοντ. 1996 αερόσακος, klima, ηχοσύστημα, συναγερμός
26. **TOYOTA COROLLA** μοντ. 1999 1600 cc 16V full extra
27. **BMW 320** 170 PS 6 κύλινδροι, δρμάτινο σαλόνι, klima, ABS, ESP, ηλεκτρ. παράθυρα, τηλέφωνο, ζάντες αλουμινίου, 4 αερόσακοι, ηχοσύστημα **ΕΙΣΑΓΩΓΗΣ**
28. **SKODA FABIA** μοντ. 2001, klima, ηλεκτρ. παράθυρα, ABS
29. **LANCIA DELTA** 1600 cc μοντ. 1998, klima ABS, δερμάτινο σαλόνι, ηλεκτρ. παράθυρα
30. **FIAT SEICENTO** μοντ. 2002, 2 αυτοκίνητα, klima, ABS, υδραυλικό τιμόνι, 2 αερόσακοι
31. **DAEWOO ATOS** 1000 cc μοντ. 2000, klima, ηλεκτρ. παράθυρα, 2 αερόσακοι.

ΕΠΑΓΓΕΛΜΑΤΙΚΑ
1. **FIAT DUCATO** μοντ. 2000, DIESEL **ΕΙΣΑΓΩΓΗΣ**
2. **FORD COMBO** μοντ. 1998 DIESEL **ΕΙΣΑΓΩΓΗΣ**
3. **MERCEDES VITO 110** μοντ.. 1999 **ΕΙΣΑΓΩΓΗΣ**
4. **MERCEDES VITO** 110 ψυγείο **ΕΙΣΑΓΩΓΗΣ**
5. **MERCEDES 412** μοντ. 2001 ανατροπή **ΕΙΣΑΓΩΓΗΣ**
6. **MERCEDES 312** μοντ.. 1999 ανατροπή **ΕΙΣΑΓΩΓΗΣ**
7. **MITSUBISHI L200** 4 πορτο μοντ. 1999 full extra **ΕΙΣΑΓΩΓΗΣ**
8. **MITSUBISHI CANTER** μοντ. 1996 ανατροπή

✓ Ενα χρόνο γραπτή εγγύηση
✓ Από 0-72 δόσεις
✓ Αγοράζουμε το παλιό σας αυτοκίνητο

- 1ο κατάστημα: Λ. Ελευθερίας Κρεμαστή τηλ. (22410)96889, κιν. 6972261775
- 2ο κατάστημα: 2ο χλμ. Λ. Ρόδου-Λίνδου τηλ. (22410)69518 fax 2241069517

ΧΠ2457

ΖΗΤΕΙΤΑΙ

από την Rodos Gold Vogiatzis
καθαρίστρια, ωράριο συνεχές
Πληροφορίες τηλ. 2241086670/3 κ. Δημήτρη

ΧΠ139

Audi

1. AUDI S3-1800 CC TURBO QUATTRO μοντ. 8ος/2002, χρώμα ΜΑΥΡΟ
(ABS, ESP, EDL, δερμάτινο υδρ. τιμόνι, 4 αερόσακοι, sport bucket καθίσματα, sport ανάρτηση, ηλ. παράθυρα, κεντρικό κλείδωμα, ηλεκ. καθρέπτες, clima δι-ζωνικό, ζάντες αλουμινίου 17', ηχοσύστημα R/CD)
2. VW GOLF 1400 CC μοντ. 2001, 3ΘΥΡΟ, χρώμα ΜΠΛΕ ΤΖΑΖ
(ABS, υδρ.τιμόνι, 4 αερόσακοι, ηλ. παράθυρα, κεντρικό κλείδωμα, ηλεκ. καθρέπτες, air condition, ηχοσύστημα)
3. VW POLO1200 CC μοντ. 2001, 5ΘΥΡΟ, χρώμα ΑΣΗΜΙ
(ABS, υδρ. τιμόνι, sport καθίσματα, 4 αερόσακοι, ηλ. παράθυρα, κεντρικό κλείδωμα, ηλεκ. καθρέπτες, CLIMATIC, φώτα ομίχλης, ηχοσύστημα)
4. SKODA FABIA 1400 cc μοντ. 2001 χρώμα ΘΑΛΑΣΣΙ
(υδρ. τιμόνι, αερόσακκος οδηγού, ηλ. παράθυρα, κεντρικό κλείδωμα, air condition, ηχοσύστημα)'
5. VW GOLF VARIANT -1400 CC μοντ. 1996, 5ΘΥΡΟ, χρώμα ΜΑΥΡΟ
(υδρ. τιμόνι, R/C).
6. AUDI A3 - 1600 CC μοντ. 2003, χρώμα ΚΟΚΚΙΝΟ
(ABS, ESP, EDL, BAS, δερμάτινο, υ-δρ.τιμόνι, 6 αερόσακοι, sport ανάρτηση, ηλ. παράθυρα, κεντρικό κλείδωμα, ηλεκ. καθρέπτες, clima διζωνικό, ζάντες α-λουμινίου 17', ηχοσύστημα R/CD)
7. AUDI A3 - 1600 CC μοντ. 1999, χρώμα ΜΠΟΡΝΤΩ
(ABS, υδρ. τιμόνι, αερόσακοι, ηλ. παράθυρα, κεντρικό κλείδωμα, ηλεκ. καθρέπτες, ηχοσύστημα)
8. AUDI A4 - μοντ. 1997, χρώμα ΜΠΛΕ
(ABS, υδρ. τιμόνι, 4 αερόσακοι, δερμάτινο σαλόνι, ηλ. παράθυρα, κεντρικό κλείδωμα, ηλεκ. καθρέπτες, climatronic, ζάντες αλουμινίου, ηχοσύστημα)
9. RENAULT MEGANE COUPE-1600 CC μοντ. 2001, χρώμα Α-ΣΗΜΙ 3θυρο
(ABS, υδρ. τιμόνι, ηλ. παράθυρα, κεντρικό κλείδωμα, ζάντες αλουμινίου, συναγερμός, ηχοσύστημα)
10. RENAULT TWINGO 1150 CC μοντ. 1998, χρώμα ΓΚΡΙ, 3θυρο
(ηλ. παράθυρα, ηχοσύστημα)
11. FIAT PUNTO 1250 CC μοντ. 1998, χρώμα ΑΣΗΜΙ, 5θυρο
(υδρ. τιμόνι, 2 ηλ. παράθυρα, κεντρικό κλείδωμα, αεροτομή, ζάντες αλουμινίου, ηχοσύστημα)
12. FIAT PUNTO 1250 CC μοντ. 2001 χρώμα ΑΣΗΜΙ, 5θυρο
(ABS, υδρ. τιμόνι, 2 αερόσακοι, ηλ. παράθυρα, κεντρικό κλείδωμα, ζάντες αλουμινίου, ηχοσύστημα)
13. FIAT MAREA 1250 CC μοντ. 2000, χρώμα ΑΣΗΜΙ
(υδρ. τιμόνι, air condition, 2 αερόσακοι, 2 ηλ. παράθυρα, κεντρικό κλείδωμα, ηχοσύστημα)
14. FIAT BRAVO 1150 CC μοντ. 1999 χρώμα ΓΑΛΑΖΙΟ
(υδρ. τιμόνι, air condition, αερόσακοι οδηγού, 2 ηλ. παράθυρα, κεντρικό κλείδωμα, ηχοσύστημα).
15. MAZDA 323 - 1600 CC μοντ. 1997, χρώμα ΠΡΑΣΙΝΟ
(υδρ.τιμόνι, 2 ηλ. παράθυρα, κεντρικό κλείδωμα, ηλεκ. καθρέπτες, air condition, ηχοσύστημα, συναγερμός)
16. HONDA CIVIC 1500 CC μοντ. 1994, χρώμα ΑΣΗΜΙ
(ABS, υδρ. τιμόνι, 4 ηλ. παράθυρα, κεντρικό κλείδωμα, ηχοσύστημα).
17. ROVER 214 Si 1400 CC μοντ. 1992, χρώμα ΓΚΡΙ
(υδρ. τιμόνι, κεντρικό κλείδωμα, ηχοσύστημα).
18. ALPHA ROMEO 155 -1600 CC μοντ. 1993, χρώμα ΜΑΥΡΟ
(υδρ. τιμόνι, αερόσακος οδηγού, 2 ηλ. παράθυρα, κεντρικό κλείδωμα, κλιματισμός, ηχοσύστημα)
19. PEUGEOT 306 XR 1400 CC μοντ. 1993 χρώμα ΑΝΘΡΑΚΙ
(2, ηλ. παράθυρα, κεντρικό κλείδωμα, ηχοσύστημα).
20. RENAULT CLIO - 1190 CC μοντ. 1995, χρώμα ΜΟΛΥΒΙ, 5θυρο
(R/C)
21. KIA PRIDE 1300 CC μοντ. 1999 χρώμα ΑΣΗΜΙ, 4ΘΥΡΟ
(υδρ. τιμόνι, A/C, 2 ηλ. παράθυρα, ζάντες αλουμινίου, ηχοσύστημα)
22. FORD FUSION 1400 CC μοντ. 2004 χρώμα ΜΠΟΡΝΤΩ
(ABS, A/C, υδρ. τιμόνι, DVD, 2 αερόσακοι, 2 ηλ. παράθυρα, κεντρικό κλείδωμα, ηχοσύστημα)
23. BMW 316 1600 CC μοντ. 1992, χρώμα ΜΠΟΡΝΤΩ
(ABS, υδρ. τιμόνι, ηλ. παράθυρα, κεντρικό κλείδωμα, ηχοσύστημα)
24. VW PASSAT - 1600 CC μοντ. 1999, χρώμα ΓΑΛΑΖΙΟ
(ABS, υδρ.τιμόνι, 4 αερόσακοι, ηλ. παράθυρα, κεντρικό κλείδωμα, ηλεκ. καθρέπτες, CLIMATRONIC, ηχοσύστημα)
25. VW POLO CLASSIC - 1400 CC μοντ. 1998, 3ΘΥΡΟ χρώμα ΠΡΑΣΙΝΟ
(υδρ.τιμόνι, ηλ. παράθυρα, κεντρικό κλείδωμα, ηλεκ., ζάντες αλουμινίου, ηχοσύστημα)
26. ALPHA ROMEO 33 -1350 CC μοντ. 1993, χρώμα ΚΟΚΚΙΝΟ χλμ. 109.000
(2 ηλ. παράθυρα, κεντρικό κλείδωμα)
27. RENAULT MEGANE - 1400 CC μοντ. 1996, χρώμα ΜΟΛΥΒΙ
(υδρ.τιμόνι, ηλ. παράθυρα, κεντρικό κλείδωμα, air condition, ηχοσύστημα)
28. RENAULT TWINGO 1150 CC μοντ. 1998, χρώμα ΜΠΟΡΝΤΩ, 3θυρο
(υδρ.. τιμόνι, 2 ηλ. παράθυρα, ηχοσύστημα)
29. TOYOTA AVENSIS - 1600 CC μοντ. 1999, SEDAN, χρώμα ΜΑΥΡΟ
(ABS, υδρ.τιμόνι, 2 αερόσακοι, ηλ. παράθυρα, κεντρικό κλείδωμα, air condition, ηλεκ. καθρέπτες, συναγερμός, ηχοσύστημα)
30. TOYOTA COROLLA 1350 CC μοντ. 19994, χρώμα ΠΡΑΣΙΝΟ
(υδρ. τιμόνι, ηλ. παράθυρα, συναγερμός, air condition, ηχοσύστημα)
31. NISSAN PRIMERA 1600 CC μοντ. 1991 χρώμα ΛΕΥΚΟ
(υδρ. τιμόνι, ηλ. παράθυρα, κεντρικό κλείδωμα, air condition, ηχοσύστημα)
32. ALPHA ROMEO 164- 2000 CC μοντ. 1991, χρώμα ΜΠΛΕ
(υδρ. τιμόνι, 2 ηλ. παράθυρα, κεντρικό κλείδωμα)
33. FIAT PUNTO 1250 CC μοντ. 1996 χρώμα ΜΠΟΡΝΤΩ 3θυρο.
(υδρ. τιμόνι, 2 ηλ. παράθυρα, κεντρικό κλείδωμα, ηχοσύστημα).
34.ROVER 200 1400 CC χρώμα Α-ΣΗΜΙ 5θυρο
(υδρ. τιμόνι, 2 αερόσακοι, ηλ. παράθυρα, κεντρικό κλείδωμα, air condition, ζάντες αλουμινίου, ηχοσύστημα)
35. TOYOTA YARIS 1300 CC μοντ. 2004, 5ΘΥΡΟ, χρώμα ΜΠΛΕ
(ABS, υδρ. τιμόνι, 2 αερόσακοι, ηλ. παράθυρα, κεντρικό κλείδωμα, air condition, ζάντες αλουμινίου, ηχοσύστημα)
36. FORD MONDEO 1600 CC μοντ. 1994, χρώμα ΜΠΟΡΝΤΩ
(ABS, υδρ.τ ιμόνι, 2 ηλ. παράθυρα, κεντρικό κλείδωμα, ηχοσύστημα)
37. HYUNDAI ELANTRA 1600 CC μοντ. 2000, χρώμα ΑΣΗΜΙ
(ABS, υδρ. τιμόνι, 4 αερόσακοι, ηλ. παράθυρα, κεντρικό κλείδωμα, ηλεκ. καθρέπτες, A/C, ηχοσύστημα)
38. NISSAN MICRA 1000 CC μοντ. 1995, χρώμα ΤΙΡΚΟΥΑΖ
39. FORD MONDEO 1600 CC μοντ. 1994, χρώμα ΜΠΟΡΝΤΩ
(ABS, υδρ. τιμόνι, 2 ηλ. παράθυρα, κεντρικό κλείδωμα, ηχοσύστημα)
40. PEUGEOT 306 XR 1400 CC μοντ. 1995, χρώμα ΑΝΘΡΑΚΙ
(2 ηλ. παράθυρα, κεντρικό κλείδωμα, ηχοσύστημα)

CAR EXPERTS

ΞΕΝΑΚΗΣ ΑΥΤΟΚΙΝΗΤΑ ΑΕΒΕ
Εξουσιοδοτημένος Έμπορος Kosmocar A.E.
Πωλήσεις-Service-Ανταλλακτικά
10ο χλμ. Ρόδου-Λίνδου, τηλ. 2241086777, fax 2241086788

1 έτος γραπτή εγγύηση με δυνατότητα επέκτασης έως 3 έτη

0% ΠΡΟΚΑΤΑΒΟΛΗ ΕΩΣ 72 ΔΟΣΕΙΣ

ΧΠ1687

ΤΑΠΗΤΟΚΑΘΑΡΙΣΤΗΡΙΟ

Ο ΔΡΑΚΟΣ

Αναλαμβάνουμε υπεύθυνα
καθαρισμό και **φύλαξη**

χαλιά • μοκέτες • φλοκάτες
Ειδικός καθαρισμός μεταξωτών και χειροποίητων χαλιών.

Επί τόπου καθαρισμοί
μοκετών • σαλονιών • πούλμαν
με **20ετή πείρα.**

Πληρ. τηλ. 2241026805, 2241051024, 6974208020

MAT290319(1)

ΠΩΛΟΥΝΤΑΙ

1) YAMAHA VIRAGO
250 cc, άριστη κατάσταση, 35.000 km, 800€
2) YAMAHA TDR
250 cc, άριστο, 40.000 km, 800€
3) SUZUKI FREEWIND
650 cc, άριστο από γενικό σέρβις, καινούργια λάστιχα, 35.000 km, 3.500€
4) SUZUKI GSXF
400 cc, άριστο, 1.000€
5) 2 PEUGEOT
50 cc, καινούργια κατάσταση, 700€
6) PIAGGIO HEXAGON
125 cc, άριστο, 1.000€

Παρέχεται εγγύηση και ευκολίες πληρωμής

Πληρ. τηλ. 6944174849 Στέλιος, τηλ. 6997212256 Γιώργος

MZT010411

GM AUTO Special

ΕΙΣΑΓΩΓΕΣ - ΕΜΠΟΡΙΑ - ΑΝΤΑΛΛΑΓΕΣ ΑΥΤΟΚΙΝΗΤΩΝ & ΑΞΕΣΟΥΑΡ

ΓΙΩΡΓΟΣ Π. ΜΥΡΙΑΛΛΑΚΗΣ
Λεωφόρος Ηρακλειδών (δίπλα ταβέρνα "Αντώνης") Ιαλυσός
τηλ. 2241096692 κιν. 6945991030, fax 2241096632
email: gm-cars@otenet.gr

ΕΙΣΑΓΩΓΕΣ - ΠΩΛΗΣΕΙΣ - ΑΝΤΑΛΛΑΓΕΣ ΜΕΤΑΧΕΙΡΙΣΜΕΝΩΝ ΑΥΤΟΚΙΝΗΤΩΝ

- **MERCEDES C220 CDI TURBO** (πετρέλαιο) Kompressor μοντέλο 2001-02, μαύρο μεταλλικό, ηλεκτρική ηλιοροφή, klima, τηλέφωνο full super extra... **ΕΙΣΑΓΩΓΗ ΓΕΡΜΑΝΙΑ**
- **MERCEDES C200 Kompressor** μεταλ. χρώμα πράσινο, μοντέλο 2001, δερμάτινο σαλόνι, υδραυλ. οροφή, NABIGATION, οθόνη, full full extra, κατακαινούργιο. **ΕΙΣΑΓΩΓΗ ΓΕΡΜΑΝΙΑ**
- **MAZDA 6** μοντέλο 7/2004, 9.000 km, full extra, ηχοσ/μα BOSE 6 CD, ρυθμιζόμενες αναρτήσεις, αυτόματο πιλότο, ζάντες αλουμινίου, 6 αερόσακους, ABS, EBD, υδρ/κό τιμόνι, φιμέ τζάμια, χειροποίητο, Body Kit, αλαικαίνουργιο!!!
- **BMW 316i Limusene** μαύρο μεταλλικό, 1800 cc, klima, και full extra... **ΕΙΣΑΓΩΓΗ ΓΕΡΜΑΝΙΑ**
- **JEEP CHEROKEE** 2.500 cc, turbo diesel, μοντ. 2003 με 6 αερόσακους, ABS, ηλεκτρ. παράθ., καθρέπτες, ηλεκτρ. καθίσματα, RCD κ.λπ. **ΕΙΣΑΓΩΓΗ ΓΕΡΜΑΝΙΑ.**
- **AUDI TT CABRIO** μοντ. 2001, 180 PS, χρώμα γκρι μεταλλ., δερμάτινα χειροποίητα καθ/τα BASKETBALL, Rd/caset, CD 10άρα (ΗΛΕΚΤΡΙΚΗ ΑΥΤΟΜΑΤΗ ΟΡΟΦΗ), ηλεκτρ. ανεμοθραύστη, ΚΑΤΑΣΤΑΣΗ ΑΡΙΣΤΗ
- **MERCEDES CLK 200 Kompressor**, 192 PS, μοντέλο 2003, μαύρο μεταλ. ζάντες AMIZE, λάστιχα 245, υδραυλ. οροφή, ηλεκτρ. θερμαινομ. καθρέπτες, ηλεκτρ. καθρέπτες, KLIMA, RCD, πολλαπλό τιμόνι, αυτόματο πιλότο, immobilizer κ.λπ.
- **BMW 318i Cambrio** 1800 cc, πράσινο σκούρο μεταλλικό, ηλεκτρική οροφή αναδιπλούμενη εσωτερικά, ζάντες αλουμινίου, full service BMW ηχοσύστημα SONY με τηλ/σμό 63.000 χλμ. κατάσταση άριστη, μοντέλο 1996. Τιμή 22.800!!
- **HONDA AKORD PLUS** έκδοση sport 6 μηνών 2004, 14.000 χμ. σχεδόν καινούργιο. Αυτόματο συριακό, δερμάτινο σαλόνι, klima, ηλεκτρική οροφή, αισθ. παρκαρίσματος. Ασημί μεταλλικό.
- **AUDI A4 TURBO** 1800 cc, μοντ. '96, ασημί μεταλλικό. Συναγερμός, ηχοσύστημα, CDR, 81.500 χλμ. klima, και σκάστρα turbo.
- **FIAT MAREA** λευκό μοντέλο 98/99 με AIR/CON, Rad/caset, ηλεκτρ. παρ. υδραυλ. τιμόνι, κατάσταση άριστη
- **KIA SPORTAGE** cabrio μαύρο μοντ. 2003 full πλαινές μπάρες, sport αναρτήσεις, δερμάτινο σαλόνι, air/con, ABS, υδραυλ. τιμόνι, ζάντες αλουμινίου, rad/case.
- **MERCEDES E190** μοντέλο '93, μαύρο μεταλλικό, ABS, εγκατάσταση τηλεφώνου, Radio/Caset. Ξύλινη επένδυση κονσόλλα. Κατάσταση αρίστη!!! Τιμή 10.500 ευρώ
- **NISSAN PRIMERA** /2000 μοντ. 1600 cc. Μεταλλικό μπλε, δερμάτινο σαλόνι, AIR/CON, ηχοσύστημα, ξύλινη κονσόλα, ζάντες αλουμινίου, κατάσταση υπεραρίστη. ΕΥΚΑΙΡΙΑ!!
- **BMW 518i** ασημί μεταλλ., δερμάτινο σαλόνι, CD/RD, ζάντες αλουμινίου, λάστιχα καινούργια, ηλεκτρ. καθρέπτες, κλειδαριές, AIR/COND, full service, BMW, βιβλίο. ΤΙΜΗ ΕΚΠΛΗΞΗ, ΕΥΚΑΙΡΙΑ!
- **FIAT PUNTO** μοντ. 2000 1 χέρι, χρυσαφί μεταλλικό, air condition, υδραυλικό ηλεκτρικό τιμόνι, ηλεκ. παράθυρα, RCD, ενισχυτής, ζάντες αλουμινίου, spoiler ABARTH, τιμή 6.500!!!
- **CITROEN C3** μοντέλο 2003, 1.400cc, edusive, μπορντώ χρώμα, μεταλλικό, Rd/cd Pioneer, Full extra, καινούργιο
- **FIAT PANDA 2** αυτοκίνητα μπλε και πράσινο 1.250 cc του 2005 μοντ. ΚΑΙΝΟΥΡΓΙΑ 0 ΧΙΛΙΟΜΕΤΡΑ. Κέρδος από αγορά της αντιπροσωπείας 1.200 ευρά!!!

ΕΠΑΓΓΕΛΜΑΤΙΚΑ

- **FIAT DUCATO 10** λευκό μοντέλο '98, 16.500 χλμ. 2 πλαϊνές πόρτες

Ολα ετοιμοπαράδοτα.
Σε καταπληκτική κατάσταση

✓ Οι επιλογές των αυτοκινήτων μας εγγυώνται την ποιότητα και την σιγουριά.
✓ Επισκεφθείτε μας πριν αποφασίσετε
✓ Αναλαμβάνουμε την χρηματοδότηση σας με τα χαμηλότερα επιτόκια.
✓ Θα χαρούμε να σας ξεναγήσουμε

Από 0% προκαταβολή έως 72 μην. δόσεις

AT54

ΑΥΤΟ ΕΠΙΛΟΓΕΣ

ΕΚΘΕΣΗ ΜΕΤΑΧΕΙΡΙΣΜΕΝΩΝ ΑΥΤΟΚΙΝΗΤΩΝ
ΚΟΥΚΟΥΡΑΣ ΑΛΕΞΑΝΔΡΟΣ
ΛΕΩΦ. ΡΟΔΟΥ-ΛΙΝΔΟΥ 255 • ΤΗΛ. (22410)60910
www.autoepiloges.com

ΑΓΟΡΑ-ΠΩΛΗΣΗ-ΑΝΤΑΛΛΑΓΗ ΜΕΤΑΧΕΙΡΙΣΜΕΝΩΝ ΑΥΤΟΚΙΝΗΤΩΝ

1. MERCEDES CLK 200 ELEGANCE, 2000cc, μοντ. 2001, ασημί. ΑΥΤΟΜΑΤΟ
- 4 αερόσακοι, ABS,klima ,parktronic,αισθ. βροχής, τιμ. πολ/ών χρήσεων, ηλ. ηλιορ.,δερμ. σαλόνι, κεντρ. κλειδ., ηλ. παράθ, ζάντες αλουμ. και ηχοσύστημα

2. BMW 316 Ci 1600cc, μοντ. 2001, μπλέ.
- 4 αερόσακοι, ABS, ASC, klima, δερμάτινο σαλόνι, κεντρ. κλειδ., ηλ. παράθ., υδρ. τιμόνι, ζάντες αλουμινίου και ηχοσύστημα

3. CHRYSLER STRATUS CABRIO LX 2D 2000cc, μοντ. 1997, κυπαρισσί.
- αερόσ. οδηγού – συνοδ , ABS, air condition,δερμάτινο σαλόνι, υδρ. τιμόνι, κεντρ. κλειδ., ηλ. παράθ., ζάντες αλουμινίου,αυτ. πιλότο,ηλ. κουκούλα, προβ. ομίχλης και ηχοσύστημα

4. MERCEDES E220 COUPE, 150HP , 2200cc, μοντ. 1994, λευκό.
- αερόσ. οδηγού – συνοδ., ALD, θερμ.καθισμ, ξυλ. επένδ, δερμ. σαλόνι,σπορ ανάρηση, ζάντ. αλουμ.,ηλ. ηλιοροφή, τηλ. αυτ/του, ενισχυτής και ηχοσύστημα

5. MERCEDES E200 KOMPRESSOR ELEGANCE, 163HP , 2000cc, μοντ. 2002, ασημί.
- 8 αερόσακοι, ABS, ESP, klima, κεντρ. κλειδ., ηλ. παράθ., υδρ. τιμόνι, ζάντες αλουμινίου, ξύλ. επένδ. και ηχοσύστημα

6. TOYOTA RAV4, 2000cc,μοντ. 2001, σαμπανιζέ.
- αερόσ. οδηγού – συνοδ., ABS, air condition, κεντρ. κλειδ., ηλ. παράθ., υδρ. τιμόνι, ηλ. καθρέπτες,σκαλοπάτια, , κοτσαδόρος , pull-bar, κοτσαδόρος και ηχοσύστημα

7 JEEP CHEROKEE 4000cc, μοντ.1997, μπλέ. ΑΥΤΟΜΑΤΟ
- ABS, air condition , κεντρ. κλειδ., ηλ. παράθ.,υδρ. τιμ.,δερμ. σαλόνι και ηχοσύστημα

8. AUDI A4 , 1600cc,μοντ. 2000, μπλέ.
- 4 αερόσακοι , ABS, klima, κεντρ. κλειδ., ηλ. παράθ., υδρ. τιμόνι, ζάντες αλουμινίου , προβ. ομίχλης και ηχοσύστημα

9. NISSAN PRIMERA 1600cc, μοντ. 2000, θαλασσί.
- αερόσακοι , κλίμα, ABS, κεντρ. κλειδ., ηλ. παράθ., υδρ. τιμόνι, ηλ. καθρ, και ηχοσύστημα.

10. OPEL VECTRA 1600cc, μοντ. 2000, μπλέ .
- 4 αερόσακοι , ABS, air condition, κεντρ. κλειδ., ηλ. παράθ., υδρ. τιμόνι.,ξυλ. επενδ., ζάντ. αλουμ. και ηχοσύστημα.

11. TOYOTA CELICA 1800cc, μοντ. 1996, κόκκινο .
- αερόσ. οδηγού – συνοδ., κεντρ. κλειδ., ηλ. παράθ., υδρ. τιμόνι., ζάντ. αλουμ. και ηχοσύστημα.

12. RENAULT MEGANE 1400 cc, μοντ. 2003, μαύρο.
4 αερόσακοι, ABS, air condition, κεντρ. κλειδ., υδρ. τιμ.,ηλ. παραθ. και ηχοσύστημα

13. OPEL ASTRA 1400 cc, μοντ. 2003, ασημί.
- αεροσ. οδηγού - συνοδηγού, κεντρ. κλειδ. με τηλεχ., υδρ. τιμόνι, ζάντες αλουμινίου και ηχοσύστημα

14. TOYOTA COROLLA 1400cc, 16V 97HP, μοντ. 2000, μπλέ .
- αερόσ. οδηγού – συνοδ., κεντρ. κλειδ., ηλ. παράθ., υδρ. τιμόνι., air condition, συναγρμός, ζάντ. αλουμ. και ηχοσύστημα.

15. HYUNDAI COUPE 2000cc, 136HP μοντ. 1999, μπλέ -πέρλα.
- ABS,δερμάτινο σαλόνι, υδρ. τιμόνι, κεντρ. κλειδ., ηλ. παράθ., ζάντες αλουμ.,σπόιλερ, συναγερμός, λευκά όργανα και ηχοσύστημα με 2ενισχυτές.

16. OPEL ASTRA SPORT 1400cc, μοντ. 2000, μπλέ .
- αερόσ. οδηγού – συνοδ.,ABS, air condition, κεντρ. κλειδ., ηλ. παράθ., υδρ. τιμόνι., ζάντ. αλουμ. και ηχοσύστημα.

17. PEUGEOT RALLYE 1600cc, μοντ. 1997, λευκό .
- ηλ. παράθ., υδρ. τιμόνι., ζάντ. αλουμ. και ηχοσύστημα.

18. OPEL VECTRA 1600cc, μοντ. 1996, χρυσαφί .
- αερόσ. οδηγού – συνοδ., ABS, air condition, κεντρ. κλειδ., ηλ. παράθ., υδρ. τιμόνι και ηχοσύστημα.

19. TOYOTA COROLLA 1400cc, 16V 97HP, μοντ. 2001, κεραμιδί.
- αερόσ. οδηγού – συνοδ., κεντρ. κλειδ., ηλ. παράθ., υδρ. τιμόνι., ABS, air condition, συναγρμός, ζάντ. αλουμ. και ηχοσύστημα.

20. FIAT SEICENTO 1100cc , μοντ. 2001, μπλέ .
- κεντρ. κλειδ., ηλ. παράθ., και ηχοσύστημα.

21. OPEL ASTRA 5 Dr 1400cc , μοντ. 2002, μπλέ.
- αερόσακος οδηγού- συνοδηγού, air condition κεντρ. κλειδ, υδρ. τιμόνι και ηχοσύστημα.

22. FORD FIESTA 1300cc, μοντ. 1997, μπορντώ.
- Υδρ. τιμ. και ηχοσύστημα.

23. RENAULT TWINGO 1200cc, μοντ. 1994, μαύρο.
- ηχοσύστημα

24. PEUGEOT 106, 1100cc, μοντ. 1994, μολυβί.
- κεντρ. κλειδ., ηλ. παράθ.και ηχοσύστημα

25. BMW 518 1800cc, μοντ. 1991, λευκό .
- κεντρ. κλειδ., ηλ. παράθ., υδρ. τιμόνι και ηχοσύστημα.

26. DAEWOO LANOS 4dr 1300cc, μοντ. 1998, μπορντώ.
- υδρ. τιμόνι, κεντρ. κλειδ., ηλ. παράθ.,air condition, ζάντες αλουμ., και ηχοσύστημα

27. OPEL ASTRA 1400 cc, μοντ. 2003, ασημί.
- αεροσ. οδηγού - συνοδηγού, κεντρ. κλειδ. με τηλεχ., υδρ. τιμόνι και ηχοσύστημα

ΑΠΟ 0% ΠΡΟΚΑΤΑΒΟΛΗ ΕΩΣ 72 ΜΗΝΙΑΙΕΣ ΔΟΣΕΙΣ
ΜΕ ΤΑ ΧΑΜΗΛΟΤΕΡΑ ΕΠΙΤΟΚΙΑ ΤΗΣ ΑΓΟΡΑΣ

ΧΠ1210

ΠΛΥΝΤΗΡΙΟ ΧΑΛΙΩΝ

Cleaning Pro



πλένουμε & φυλάμε:
• ΧΑΛΙΑ - ΜΟΚΕΤΕΣ - ΦΛΟΚΑΤΕΣ
• ΠΑΠΛΩΜΑΤΑ - ΚΟΥΒΕΡΤΕΣ

☎ 22410.60585

MAT7867

email: abonis@otenet.gr

ΙΔΙΟΚΤΗΤΕΣ ΕΙΔΙΚΕΣ ΕΓΚΑΤΑΣΤΑΣΕΙΣ:
ΝΙΚΗΦ. ΒΡΕΤΤΑΚΟΥ - ΑΣΓΟΥΡΟΥ

ΑΠΟΦΡΑΞΕΙΣ ΡΟΔΟΥ



Κιν. 6932470404 Κιν. 6944361464

Κώστας & Λευτέρης

ΑΠΟΦΡΑΞΕΙΣ ΑΠΟΧΕΤΕΥΤΙΚΩΝ ΑΓΩΓΩΝ ΜΕ ΥΔΡΟΒΟΛΗ,
ΚΟΥΖΙΝΕΣ, ΤΟΥΑΛΕΤΕΣ, ΣΙΦΩΝΙΑ, ΥΔΡΟΡΟΕΣ,
ΑΠΟΛΥΜΑΝΣΕΙΣ, ΜΗΝΙΑΙΕΣ ΣΥΝΤΗΡΗΣΕΙΣ

ΠΟΛΥΚΑΤΑΣΤΗΜΑΤΑ, ΣΤΡΑΤΟΠΕΔΑ, ΞΕΝΟΔΟΧΕΙΑ,
ΝΟΣΟΚΟΜΕΙΑ, ΔΗΜΟΥΣ, ΠΟΛΥΚΑΤΟΙΚΙΕΣ, ΣΠΙΤΙΑ, Κ.Ο.Π.
Αντληση υδατων από υπόγειους χωρους

Αμεση Εξυπηρέτηση!!!

Τηλ. 22410 85977, 22410 86634
Κιν. 6944361464, 6932470404 AE151

ΝΑΥΤΙΚΗ ΕΤΑΙΡΕΙΑ
ΤΗΛΟΣ 21ος ΑΙΩΝΑΣ

ΠΡΟΓΡΑΜΜΑ SEA STAR από 3/4-10/4

ΚΥΡΙΑΚΗ 3/4/2005

	ΑΦΙΞΗ	ΑΝΑΧΩΡΗΣΗ
ΤΗΛΟΣ		19.00
ΡΟΔΟΣ	20.20	

ΔΕΥΤΕΡΑ 4/4/2005

	ΑΦΙΞΗ	ΑΝΑΧΩΡΗΣΗ
ΡΟΔΟΣ		17.00
ΤΗΛΟΣ	18.20	

ΤΡΙΤΗ 5/4/2005

	ΑΦΙΞΗ	ΑΝΑΧΩΡΗΣΗ
ΤΗΛΟΣ		8.00
ΡΟΔΟΣ	9.20	

ΤΕΤΑΡΤΗ 6/4/2005

	ΑΦΙΞΗ	ΑΝΑΧΩΡΗΣΗ
ΡΟΔΟΣ		8.30
ΤΗΛΟΣ	9.50	18.00
ΡΟΔΟΣ	19.20	

ΠΑΡΑΣΚΕΥΗ 8/4/2005

	ΑΦΙΞΗ	ΑΝΑΧΩΡΗΣΗ
ΡΟΔΟΣ		19.00
ΤΗΛΟΣ	20.20	

ΚΥΡΙΑΚΗ 10/4/2005

	ΑΦΙΞΗ	ΑΝΑΧΩΡΗΣΗ
ΤΗΛΟΣ		19.00
ΡΟΔΟΣ	20.20	

ΠΛΗΡΟΦΟΡΙΕΣ: ΡΟΔΟΣ ΤΑΡΠΟΝ ΣΠΡΙΝΓΚΣ 44
ΤΗΛ. 2241078052 • ΚΙΝΗΤΟ 6938244523
ΤΗΛΟΣ Τηλ.: 2246044000

XΠ1691

Εχετε κάρτα club SMART της SHELL;
ΟΧΙ:
Αποκτήστε την από το πρατήριο της SHELL του
ΑΛΕΞ. ΓΚΙΝΑΚΗ
Αυστραλίας 58 και αποκτήστε
ΠΟΛΛΑ - ΠΟΛΛΑ ΔΩΡΑ

ΑΥΤΟΜΑΤΟ ΠΛΥΣΙΜΟ ΑΥΤΟΚΙΝΗΤΟΥ ΜΕ:
• Ειδικό σαμπουάν με αφροποιητή
• Ειδικό γυαλιστικό χρώματος
• Ειδικό κέρωμα χρώματος

ΜΟΝΟ 3€

AT7934

Αυστραλίας 58 • Τηλ. 22410 31018

GLASS CLEANING
ΟΛΟΚΛΗΡΩΜΕΝΑ ΣΥΣΤΗΜΑΤΑ ΚΑΘΑΡΙΣΜΟΥ
ΤΑ ΠΑΝΤΑ ΓΙΑ ΤΗΝ ΚΑΘΑΡΙΟΤΗΤΑ
ISO 9001 / 2000
HACCP



ΑΠΟΡΡΥΠΑΝΤΙΚΑ - ΧΑΡΤΙΚΑ
ΜΗΧΑΝΕΣ ΚΑΘΑΡΙΣΜΟΥ
Κατάστημα Glass Cleaning
Καναβά 21 - Ρόδος
τηλ.: 22410 22.883

Επαγγελματικά προϊόντα ιδανικά και για το σπίτι

Ιδιοκτήτης Καταστήματος: Ζαγκάτυης Κωνσταντίνος

XΠ2542

GLASS CLEANING AGEE
ΟΛΟΚΛΗΡΩΜΕΝΑ ΣΥΣΤΗΜΑΤΑ ΚΑΘΑΡΙΣΜΟΥ

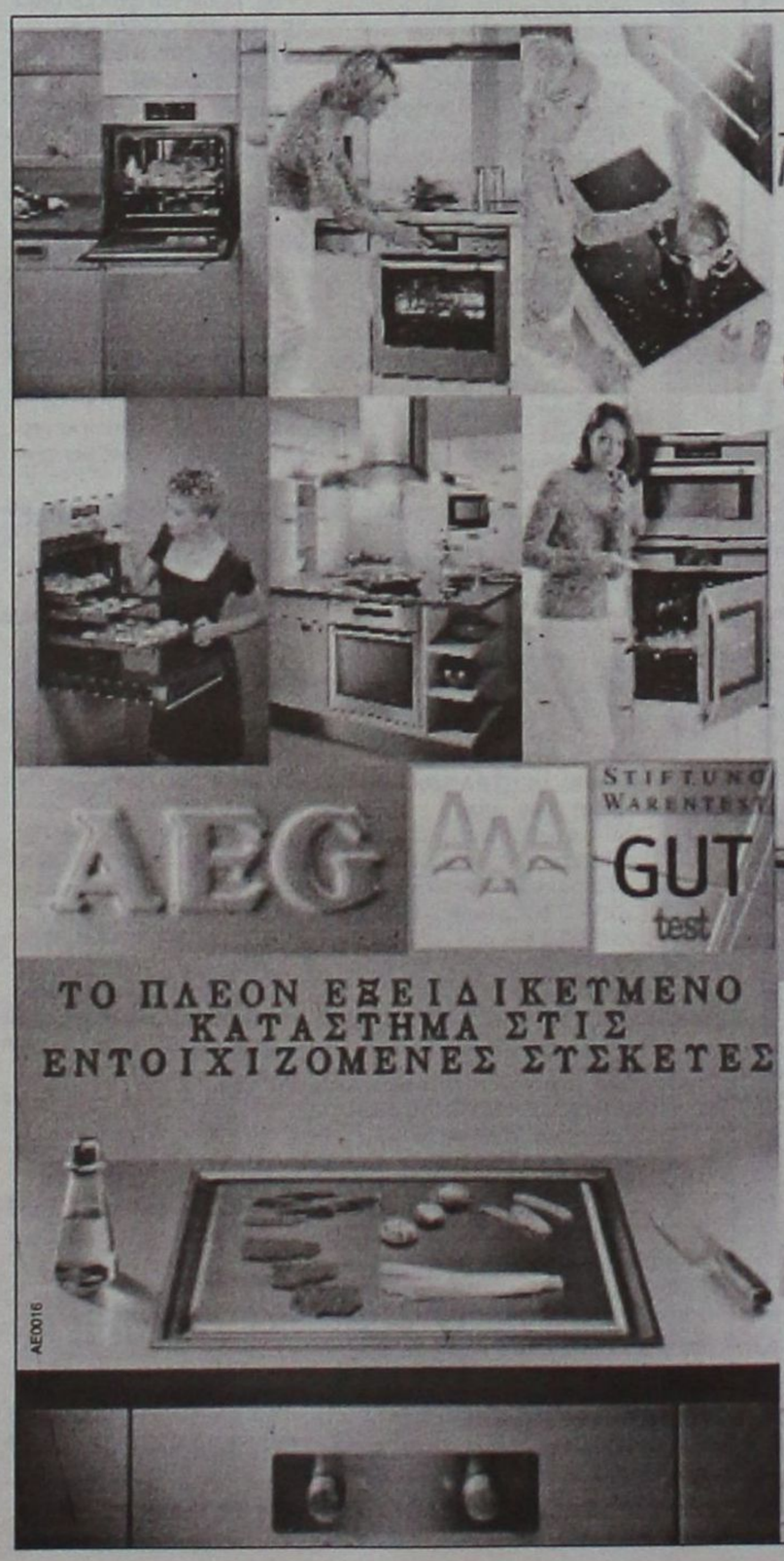

18-192
ζήτα μου ό,τι θες

ΑΛΟΥΜΙΝΟΚΑΤΑΣΚΕΥΕΣ
ΑΝΑΚΑΙΝΙΣΕΙΣ ΣΠΙΤΙΩΝ – ΓΡΑΦΕΙΩΝ
ΑΝΤΛΙΕΣ ΝΕΡΟΥ
ΑΠΟΛΥΜΑΝΣΕΙΣ ΑΠΕΝΤΟΜΩΣΕΙΣ
ΑΥΤΟΝΟΜΕΣ ΘΕΡΜΑΝΣΕΙΣ
ΑΠΟΦΡΑΞΕΙΣ
ΒΑΨΙΜΑΤΑ
ΓΚΑΡΑΖΟΠΟΡΤΕΣ
ΓΥΨΙΝΕΣ ΔΙΑΚΟΣΜΗΣΕΙΣ
ΓΚΡΕΜΙΣΜΑΤΑ – ΧΤΙΣΙΜΑΤΑ
ΔΟΡΥΦΟΡΙΚΕΣ ΚΕΡΑΙΕΣ
ΕΠΑΓΓΕΛΜΑΤΙΚΑ ΨΥΓΕΙΑ
ΕΠΙΤΟΠΟΥ ΚΑΘΑΡΙΣΜΟΙ ΣΠΙΤΙΩΝ
ΗΛΕΚΤΡΙΚΑ ΕΓΚΑΤΑΣΤΑΣΕΙΣ
ΗΛΙΑΚΟΙ ΘΕΡΜΟΣΙΦΩΝΕΣ
ΗΧΟΜΟΝΩΣΕΙΣ
ΘΥΡΟΤΗΛΕΦΩΝΑ
ΘΥΡΟΤΗΛΕΟΡΑΣΕΙΣ
ΚΑΘΑΡΙΣΜΟΙ ΠΟΛΥΚΑΤΟΙΚΙΩΝ
ΚΑΘΑΡΙΣΜΟΙ ΧΩΡΩΝ
ΚΑΥΣΤΗΡΕΣ
ΚΕΝΤΡΙΚΕΣ ΚΕΡΑΙΕΣ
ΚΕΝΤΡΙΚΕΣ ΘΕΡΜΑΝΣΕΙΣ
ΚΕΝΤΡΙΚΕΣ ΜΟΝΑΔΕΣ ΚΛΙΜΑΤΙΣΜΟΥ
ΚΛΕΙΔΙΑ – ΚΛΕΙΔΑΡΙΕΣ
ΚΑΓΓΕΛΑ
ΛΕΒΗΤΕΣ
ΜΟΝΩΣΕΙΣ
ΜΕΡΕΜΕΤΙΑ
ΜΑΡΜΑΡΑ
ΜΠΕΤΟΝ
ΝΤΟΥΛΑΠΙΑ
ΞΥΛΟΥΡΓΙΚΑ
ΟΙΚΟΔΟΜΙΚΕΣ ΕΡΓΑΣΙΕΣ
ΠΛΑΚΑΚΙΑ
ΠΟΡΤΕΣ ΑΥΤΟΜΑΤΕΣ
ΠΟΡΤΕΣ ΘΩΡΑΚΙΣΜΕΝΕΣ
ΠΟΡΤΕΣ ΠΥΡΑΣΦΑΛΕΙΑΣ
ΠΟΡΤΕΣ SECURITY
ΠΛΥΝΤΗΡΙΑ
ΠΛΑΣΤΙΚΑ ΠΑΤΩΜΑΤΑ
ΠΙΣΙΝΕΣ
ΡΑΜΠΟΤΕ
ΡΟΛΑ ΣΠΙΤΙΩΝ – ΚΑΤΑΣΤΗΜΑΤΩΝ
ΣΤΕΓΑΝΟΠΟΙΗΣΕΙΣ
ΣΥΝΑΓΕΡΜΟΙ
ΣΟΒΑΤΙΣΜΑΤΑ
ΤΑΠΕΤΣΑΡΙΕΣ ΕΠΙΠΛΩΝ
ΤΕΝΤΕΣ
ΤΖΑΜΙΑ
ΤΗΛΕΟΡΑΣΕΙΣ
ΥΔΡΑΥΛΙΚΑ
ΕΓΚΑΤΑΣΤΑΣΕΙΣ - ΕΠΙΣΚΕΥΕΣ

18-192 ζήτα μου ό,τι θες

✔ ΑΝΑΚΑΙΝΙΣΕΙΣ ΣΠΙΤΙΩΝ – ΚΑΤΑΣΤΗΜΑΤΩΝ

ΗΛΙΑΚΟΠΟΥΛΟΣ Κ.-ΜΠΡΟΚΟΣ Δ. ΟΕ
ΤΗΛ. 2241070866

AT.824

Γ' ΗΜΙΧΡΟΝΟ

Το άγχος των τιμίων αδιάφορων

Το να είσαι βαθμολογικά αδιάφορος αποδεικνύεται πως είναι πολύ πιο επίπονο από το να έχεις στόχους, αφού το άγχος είναι πολύ μεγαλύτερο αν σε ενδιαφέρει να διατηρήσεις προς τα έξω μία καλή εικόνα. Υπό αυτό το πρίσμα μία ήττα που για σένα πρακτικά δεν σημαίνει τίποτα και ξεχνιέται στο λεπτό είναι πολύ πιο επίπονη από την απώλεια ακόμα και ενός καθοριστικού ντέρμπι. Οι πληροφορίες αναφέρουν πως οι άνθρωποι του Άρη είναι από το απόγευμα του Σαββάτου απόλυτα σκασμένοι για την ήττα που γνώρισαν από την Κατταβιά, αφού τώρα θα είναι υποχρεωμένοι να ανέχονται τα κάθε λογής σχόλια και να αποδείξουν πως δεν είναι ελέφαντες. Σχόλια, τα οποία ευδοκιμούν μόνο σε εποχές παρασκηνίου και πονηριάς στον χώρο του ποδοσφαίρου, λες και δεν γίνεται ή απαγορεύεται ο διψασμένος για την νίκη αντίπαλος να είναι καλύτερος ή απλά πιο τυχερός και να κερδίζει ένα ματς.

Βέβαια, για να υπάρχουν περίεργα σχόλια και υποψίες για το κάθε τι που δεν φαίνεται αναμενόμενο (γιατί στα ενενήντα λεπτά ενός αγώνα δεν υπάρχει φυσιολογικό και αφύσικο), σημαίνει πως κάπου, κάποτε (ίσως και όχι τόσο...παλιά) έχουν δοθεί βάσιμες αφορμές και υπήρξαν πραγματικοί λόγοι για να αναπτύσσονται ψίθυροι. Και αυτό είναι το μεγάλο κρίμα για τους τίμιους, που δεν μπορούν να αποδείξουν την τιμιότητά τους στην στραβή, αν και κανονικά θα έπρεπε να φροντίζουν οι άλλοι να αποδεικνύουν την ατιμία τους...

Βολές κατά της ΕΠΣΔ

Την έντονη δυσαρέσκειά του εξέφρασε κατά της Επιτροπής Ορισμού Αγώνων της ΕΠΣΔ ο πρόεδρος του Πετρώνα, **Κώστας Παπαοικονόμου**, με αφορμή το αίτημά του που δεν έγινε αποδεκτό για την αναβολή του χθεσινού αγώνα κόντρα στον Ηρακλή Λ.

Οπως ο ίδιος δήλωσε *«κατέθεσα αίτημα στην επιτροπή για την αναβολή του αγώνα, καθώς 8 ποδοσφαιριστές της ομάδας μου νεαροί στην ηλικία, συμμετέχουν σε μαθητικές εκδρομές και ήταν δύσκολο από εμάς να καταρτίσουμε εντεκάδα. Προσπαθούμε να έχουμε περισσότερο τα παιδιά στον αθλητισμό, αλλά κάποιοι δεν το θέλουν».*

Προορίζεται για βοηθητικό

Ολος ο κόσμος στο Παραδείσι αναρωτιέται τι θα γίνει με τον νυν αγωνιστικό χώρο, όταν θα ξεκινήσουν οι εργασίες για να μετατραπεί σε αθλητικό στολίδι "το γήπεδο των πιθαριών". Σαββατιάτικες έγκυρες πηγές ανέφεραν πως θα γίνει βοηθητικό, αλλά και χώρος εξάσκησης της ακαδημίας, αλλά και των τμημάτων υποδομών του Κλεάνθη.

Απουσίες στο Βενετόκλειο

Το όνομα «ΔΑΣΑΛ» φαίνεται πως δεν ...ενέπνευσε τους φιλάθλους του Κολοσσού αφού για πρώτη φορά φέτος οι εξέδρες είχαν κατά τόπους κάποια κενά. Το Βενετόκλειο δεν γέμισε όπως σε άλλους αγώνες, ίσως γιατί ορισμένοι προέβλεψαν τη νίκη κόντρα στον ουραγό της Α2.

Όμως και όσοι φίλοι ήταν στο γήπεδο, δεν δημιούργησαν ανάλογη ατμόσφαιρα με περασμένα ματς παρά το γεγονός ότι η ομάδα προερχόταν από σπουδαία νίκη μέσα στο Ηράκλειο. Προφανώς έπαιξε ρόλο το ότι σ Κολοσσός δεν ανέβασε στροφές στο παιχνίδι με τα Λιόσια.

Τά 'βαλαν... με άλλους!

Ομολογουμένως κανείς δεν περίμενε την εξέλιξη στην Απολλακιά. Η Ασπίδα γνώρισε την ήττα από τον Φοίβο με 2-3 κι όπως συμβαίνει συνήθως οι άνθρωποι της Κρεμαστής περίμεναν ν' αντιμετωπίσουν και την "μουρμούρα" των γηπεδούχων. Μουρμούρες του στυλ "θα μας ρίξετε", "έτσι να παίξετε και με άλλους" κ.λπ. Οι φίλοι της Ασπίδας σεβάσθηκαν το γεγονός πως ο Φοίβος έχει ιστορία, δεν είπαν λέξη για το 2-3, αλλά μαθαίνοντας το αποτέλεσμα του Αρχαγγέλου τά 'βαλαν με εκείνους. Αυτά έχει το ποδόσφαιρο.

Δεν άντεξε στον πειρασμό

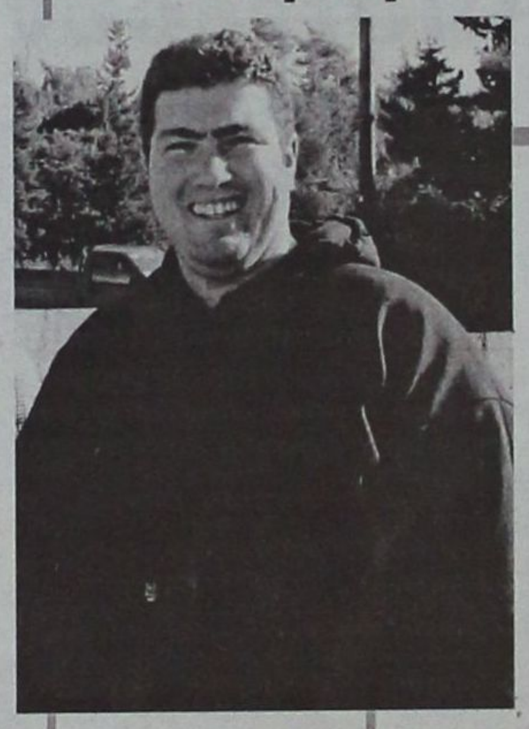

Παρότι είναι φανατικός καπνιστής, έμενε μακριά από τους "δυνατούς" καρκινοσωλήνες. Χθες, όμως, δεν μπόρεσε να αρνηθεί στην ευγενική πρόταση του γενικού αρχηγού της ομάδας, του **Νίκου Νικολή**, κάτι που άλλωστε το απαιτούσαν και οι καταστάσεις και άναψε το πούρο του πρωταθλητή.

Ο λόγος για τον αρχιτέκτονα του ΑΕΡΑ, **Βαγγέλη Χοσάδα**, που πανηγύρισε όπως και όλα τ' Αφάντου την κατάκτηση του πρωταθλήματος.

Όλοι στον Δούκα!

Περισσότερη αγωνία είχαν οι παράγοντες του Κολοσσού για τα αποτελέσματα σε Δράμα, Ξάνθη και Αιγάλεω παρά για το ματς με τα Λιόσια. Τα κινητά πήραν φωτιά για να μάθουν τι συνέβη στα παιχνίδια των υπόλοιπων διεκδικητών του τίτλου (και της ανόδου) και φυσικά απογοητεύτηκαν όταν ενημερώθηκαν για την τροπή που πήραν τα πράγματα στο Αιγάλεω και τη Δράμα. Ο Γυμναστικός ανέτρεψε διαφορά 18 πόντων ενώ η Χαλκίδα πέρασε δια πυρός και σιδήρου. Μόνο η ήττα του Ηλυσιακού μετρίασε κάπως την απογοήτευση.

Το μυαλό όλων στράφηκε στο προσεχές ντέρμπι με τον Δούκα. «Αν περάσουμε από εκεί, ανεβήκαμε» ήταν η άποψη που κυκλοφόρησε ευρέως στα διάφορα πηγαδάκια.

Ο Κολοσσός ετοιμάζει εκδρομή για το «ματς της χρονιάς» όπως χαρακτηρίστηκε και το ΔΣ αναμένεται να παραβρεθεί σχεδόν σύσσωμο στην Αθήνα.

Οι ωραιότεροι παγκίτες

Θα συμφωνήσετε κι εσείς πως όταν δεν υπάρχει άγχος και βαθμολογική πίεση ακόμα και ο πάγκος είναι ένα σημείο που μπορείς να περνάς καλά με την παρέα σου και να χαμογελάς.



ΒΙΚΤΩΡ - ΦΩΤΟ ΜΑΡΚΕΤ - ΙΑΛΥΣΟΣ

Οπως κάνουν οι ποδοσφαιριστές του Αγίου Γεωργίου (από τα αριστερά προς τα δεξιά): **Μιχάλης Κουτσουμπάρης, Μανώλης Χατζημανώλης, Τσαμπίκος Παλογιάννης και Γιώργος Νικήτας.**

Ταύρος μαινόμενος

Συνήθως οι έντονες αντιδράσεις προέρχονται από την πλευρά των ηττημένων. Το βράδυ του Σαββάτου όμως ο αναβρασμός επικρατούσε στο στρατόπεδο των νικητών. Ο Κολοσσός μπορεί να πήρε το ροζ φύλλο απέναντι στον ΔΑΣΑΛ αλλά δεν ικανοποίησε με την απόδοσή του. Αυτό ανάγκασε τον Βασίλη Φραγκιά να γίνει έξαλλος στα αποδυτήρια, τόσο στην ανάπαυλα όσο και μετά το τέλος του αγώνα.

Ο προπονητής των «θαλασσί» τους είχε αρκετή ώρα μέσα στα αποδυτήρια και τους μιλούσε σε όχι και τόσο ήπιους τόνους.Στα διπλανά αποδυτήρια εν τω μεταξύ, η απόλυτη σιγή...

Παρακολουθούσε όρθιος

Φορτωμένος από νωρίς με φάουλ, αναγκάστηκε να παρακολουθήσει το μεγαλύτερο μέρος της αναμέτρησης καθισμένος στον πάγκο. «Καθισμένος» τρόπος του λέγειν.

Ο Δημήτρης Μακρής πεταγόταν κάθε τρεις και λίγο σαν ελατήριο από τη θέση του για να φωνάξει στους συμπαίκτες του και να τους ενθαρρύνει.

Μάλιστα, στο 4ο δεκάλεπτο όταν ο ΔΑΣΑΛ έκανε την αντεπίθεσή του ήταν ο μοναδικός παίκτης του Κολοσσού στον πάγκο που στεκόταν όρθιος, χειροκροτούσε και παρότρυνε τους «θαλασσί».

Μόλις ο Θοδωρής Γεωργίτσης χρεώθηκε με το 5ο φάουλ, ξεκούμπωσε το πάνω μέρος της φόρμας του για να μπει στο παρκέ αλλά ο Βασίλης Φραγκιάς έριξε στον αγώνα τον Παναγιωτόπουλο. Ο Μακρής κάθισε στον πάγκο αλλά ένα λεπτό αργότερα σηκώθηκε μετά το νεύμα του προπονητή του και πλησίασε την γραμματεία. Η ροή του παιχνιδιού δεν επέτρεπε την αλλαγή και ο 27χρονος φόργουορντ όση ώρα περίμενε να μπει στο ματς συνέχιζε να χειροκροτεί και να φωνάζει «πάμε – πάμε».

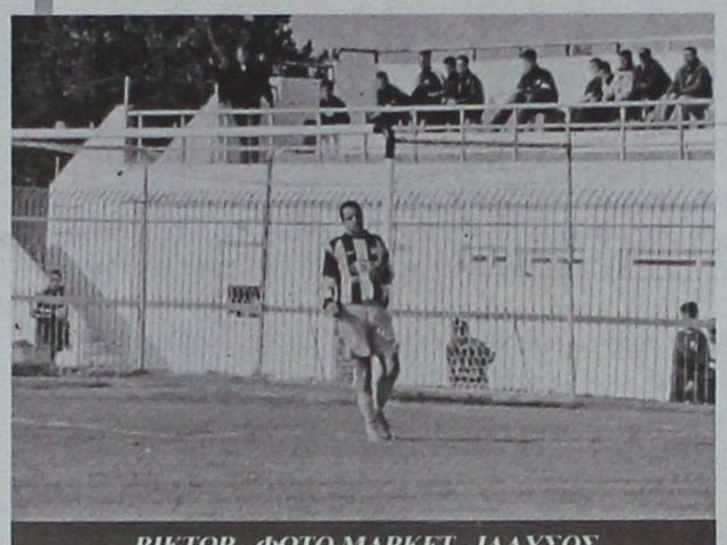

ΒΙΚΤΩΡ - ΦΩΤΟ ΜΑΡΚΕΤ - ΙΑΛΥΣΟΣ

Συνέχισε να εκτελεί

Για καλό και για κακό, ο φωτογραφικός φακός του **Βίκτωρα** αποθανάτισε τον στράικερ του Αγίου Γεωργίου Μαλώνας, **Αργύρη Σκυλλαράκη**, λίγα δευτερόλεπτα μετά το δέκατο πέμπτο χτύπημά του στο φετεινό πρωτάθλημα της Α' κατηγορίας, για να βρίσκεται στην διάθεση των φιλάθλων ένα στιγμιότυπο ίσως του πρώτου σκόρερ της φετινής αγωνιστικής περιόδου.
Το "ίσως" θα φύγει από την μέση αν ο **Σκυλλαράκης** καταφέρει να καλύψει την ελάχιστη διαφορά του ενός γκολ που τον χωρίζει από τον **Αντώνη Ξύπα** του Διαγόρα Βατίου. Αυτό δεν εξαρτάται μόνο από τον ίδιο, αλλά και από τους συμπαίκτες του, που θέλουν να συνεχίσουν να του σερβίρουν τα γκολ και μετά να τον συγχαίρουν, όπως έκαναν προχθές στις Καλυθιές. Εκεί, πάντως, πανηγύρισαν στο τέλος οι παίκτες του Απόλλωνα...



ΒΙΚΤΩΡ - ΦΩΤΟ ΜΑΡΚΕΤ - ΙΑΛΥΣΟΣ

ΠΡΟΠΑΙΔΕΣ

Αποτελούν παρελθόν

Τελεσίδικα εκτός μικτής μένουν οι Αθανασίου και Ματσακούρας

Οριστικά εκτός της Μικτής ομάδας των Προπαίδων μένουν οι **Αθανασίου** και **Ματσακούρας**. Μέχρι και χθες δεν σημειώθηκε καμία εξέλιξη τόσο από τους ποδοσφαιριστές όσο και από την τεχνική επιτροπή που δεν επενέβη για να βρει λύση στο θέμα **Ματσακούρα**, με αποτέλεσμα τον αποκλεισμό του. Ωστόσο η προετοιμασία της ομάδας για τα δύο παιχνίδια του πρωταθλήματος συνεχίζεται σήμερα στο γήπεδο Κοσκινού με την καθιερωμένη προπόνηση της εβδομάδας. Την Τετάρτη αναμένεται να γίνει φιλικό παιχνίδι, αλλά αυτό θα εξαρτηθεί και από την απόφαση της νεοσύστατης επιτροπής γηπέδων του δήμου Καλλιθέας, για το αν θα επιτρέψει στη μικτή ομάδα να μπει στο γήπεδο, χωρίς όμως ακόμη να έχει ανακοινωθεί ο αντίπαλος, αφού πρωτεύον θέμα αποτελεί το γήπεδο και στη συνέχεια να βρεθεί ο αντίπαλος.
Για την αυριανή προπόνηση κλήθηκαν οι εξής:
Κυρίτσης (Αστέρας Π.), Κουτσονικόλας (Ήλιος), Γερογιάννης, Πατηνιώτης, Αλβανός (Ιάλυσος), Τσιόνης (Ευαγόρας), Λαουδίκος, Κοτσίλιος, Νικολής (Α.Ε.Ρ.Α) Πεταυράκης, Σαρρής, Χάντλ (Διαγόρας Ρ.), Τσακμακίδης, Χατζησάββας, Λερογιάννης (Διαγόρας Β.), Χάλαντας (Δόξα Ψ.), Κωστομοίρης, Διακάκης (Δηγενής), Τομάζος (Ευκλής), Καραγιάννης (Δωριέας).

Οι παλιές αγάπες πάνε στον "Παράδεισο"

Την ευκαιρία να δει παιχνίδι της πρώην ομάδας του βρήκε ο ποδοσφαιριστής του Ηρακλή Μ. Τάσος Καβουσανάκης, που βρέθηκε το Σάββατο στις Καλυθιές, για να παρακολουθήσει το παιχνίδι του Απόλλωνα Κ. με τον Αγ. Γεώργιο.



ΒΙΚΤΩΡ - ΦΩΤΟ ΜΑΡΚΕΤ - ΙΑΛΥΣΟΣ

Η φανέλα με το Νο6

Όταν ο Κολοσσός βγήκε για ζέσταμα, ανάμεσα στους παίκτες εμφανίστηκε και ο Χρήστος Παππάς. Ο άτυχος παίκτης των «θαλασσί» μετά τον τραυματισμό του στις 18 Δεκεμβρίου ξαναφόρεσε τη φανέλα με το Νο6 αν και δεν ήταν σε θέση να βοηθήσει αγωνιστικά την ομάδα του. Κάθισε στον πάγκο μαζί με τους συμπαίκτες του και παρακολούθησε ως μέλος της δωδεκάδας τον αγώνα.
Είναι ειλημμένη απόφαση του Βασίλη Φραγκιά ο 24χρονος γκαρντ σε όλα τα ματς, είτε εντός είτε εκτός, να βρίσκεται στην αποστολή.



B. Kastanakis - www.actionphotography.gr

«Δεν τον ακούμπησα...»

Σε κάποια στιγμή του παιχνιδιού στο γήπεδο Παραδεισίου, ο ποδοσφαιριστής του Κλεόβουλου, **Μιμιγιάννης**, έκανε φάουλ σε ποδοσφαιριστή του Κλεάνθη που βρέθηκε στο έδαφος.
Στη φωτό ο αμυντικός του Κλεόβουλου εξηγεί στους **Πάττα** και **Μ. Σπάρταλη** ότι δεν τον ακούμπησε, ενώ ο διαιτητής **Σιδηρόπουλος** παρακολουθεί τον τραυματισμένο ποδοσφαιριστή.

Οδοστρωτήρας...



Με δύναμη και πάθος αγωνίσθηκαν οι ποδοσφαιριστές του Κλεάνθη κόντρα στον "διψασμένο" Κλεόβουλο.
*Στην συγκεκριμένη φάση (φωτό) ο **Μανιάς** με δύναμη κερδίζει την μπάλα από τον **Γιώργο Τσακίρη** που βρέθηκε στο έδαφος, ενώ ο **Αλέξανδρος Σπάρταλης** ακολουθεί τη φάση.*

B. Kastanakis - www.actionphotography.gr

ΑΠΑΡΑΔΕΚΤΟ ΓΕΓΟΝΟΣ!!!

Η ΕΠΣΑ το έχει μετατρέψει σε κανόνα, αλλά υπάρχουν και εξαιρέσεις που δεν πρέπει να περνούν απαρατήρητες. Ιδιαίτερα στα ματς της Α' κατηγορίας του τοπικού επιβάλλεται στον αγωνιστικό χώρο να υπάρχει γιατρός αγώνος, που δηλώνεται στο φύλλο αγώνος. Αυτός είναι που επιλαμβάνεται ελαφρών ή σοβαρών τραυματισμών.
Ο εκάστοτε γηπεδούχος φροντίζει στο γήπεδό του την ώρα διεξαγωγής του αγώνα να υπάρχει οπωσδήποτε γιατρός.
Στην Απολακκιά το Σάββατο δεν υπήρχε, άγνωστο γιατί. Δεν έγινε γνωστό, αν η Ασπίδα φρόντισε γι' αυτό, αλλά το γεγονός αυτό καθεαυτό είναι απαράδετο!
Τις πρώτες βοήθειες, όσες φορές χρειάστηκε, τις πρόσφεραν οι πάγκοι των ομάδων κι ευτυχώς οι τραυματισμοί δεν ήταν σοβαροί. Ευχή όλων είναι να μην επαναληφθεί τέτοιο γεγονός. Ούτε στην Απολακκιά, ούτε σε άλλο γήπεδο.

Καθιστή διαμαρτυρία

*Στον φίλο της φωτογραφίας δεν άρεσε ένα σφύριγμα του διαιτητή **Σιδηρόπουλου** στο παιχνίδι Κλεάνθης - Κλεόβουλος και καθιστός από την καρέκλα του διαμαρτύρεται με τον δικό του τρόπο.*



B. Kastanakis - www.actionphotography.gr

Γ' ΚΑΤΗΓΟΡΙΑ-(Α' ΟΜΙΛΟΣ)

Αγκαλιά με την άνοδο

Μία ανάσα από την κατάκτηση της 1ης θέσης και την άνοδο στην Β' Κατηγορία βρίσκεται ο Δαμάγητος ο οποίος πέρασε σαν σίφουνας από το γήπεδο του Λυκείου Ιαλυσού κερδίζοντας 4-1 τον Ήλιο.

Οι Θολοενοί μ' αυτή τη νίκη και σε συνδυασμό με τα στραβοπατήματα του Ατρόμητου και Εθνικού αποσπάσθηκαν 5 βαθμούς από την 2η θέση και πλέον χρειάζονται μια νίκη στα υπολειπόμενα παιχνίδια για να πάρουν την πρώτη θέση.

Ο Ατρόμητος αναδείχθηκε ισόπαλος 1-1 στο εντός έδρας ντέρμπι με την Αναγέννηση Ρ. ενώ στο 1-1 έληξε και το άλλο ντέρμπι του ομίλου μεταξύ του Εθνικού με τον Ευκλή.

Στα υπόλοιπα ματς, ο Ηρακλής Λ. κέρδισε 3-1 τον Πετρώνα ενώ η Δήμητρα με τον ΟΦΙστρίου αναδείχθηκαν ισόπαλοι 0-0.

Τέλος ο Ταξιάρχης δεν ταξίδεψε στη Σύμη κι έτσι το ματς το κερδίζει στα χαρτιά η Σύμη.

ΗΡΑΚΛΗΣ Λ. - ΠΕΤΡΩΝΑΣ 3-1

ΛΑΡΔΟΣ

Σε ένα αδιάφορο βαθμολογικά παιχνίδι ο Ηρακλής κατέκτησε εύκολα τους τρείς βαθμούς της νίκης, επί του Πετρώνα.

Ωστόσο το κύριο χαρακτηριστικό της αναμέτρησης ήταν ο δυνατός αέρας που έπνεε στην περιοχή που είχε ως αποτέλεσμα να «επηρεάσει» την εξέλιξη του αγώνα.

ΦΑΣΕΙΣ- ΓΚΟΛ

20' Απευθείας εκτέλεση φάουλ του **Νικολή**, 1-0.

51' Με την βοήθεια του αέρα η κεφαλιά του **Νικολού** κατέληξε στο βάθος της εστίας του **Τόπλη**, 2-0.

82' Με κοντινό πλασέ ο **Κασιώτης** μείωσε το σκορ, 2-1.

87' Παρόμοια φάση με αυτή του δεύτερου γκολ των γηπεδούχων με τον **Καμπιώτη** έξω από την μεγάλη περιοχή, να πιάνει την κεφαλιά και η μπάλα να καταλήγει στα δύκτια του Πετρώνα, 3-1.

ΔΙΑΙΤΗΣΙΑ

Κανένα πρόβλημα για τον **Τσαγγάρη**, **Παπανικολάου** και **Λάμπρου**.

ΞΕΧΩΡΙΣΑΝ

Από τον Ηρακλή οι **Νικολής**, **Καμπιώτης** και ο **Νικολός**. Από τον Πετρώνα ο **Ξετρίχης** και ο **Καλλιόζης**.

ΟΙ ΣΥΝΘΕΣΕΙΣ

Ηρακλής Λ.: *Χριστοδούλου, Νικολής, Διακοβασιλείου, Παπασταματίου, Καμπιώτης, Αθανασάκης, Κωσταράς, Νικηταράς, Νικολός, Τσανικίδης, Κεφάλας.*

Πετρώνας: *Τόπλης, Δότας, Κασιώτης, Τόπλης Ε., Ξετρίχης, Κόκας, Μαυριός Ν., Μαυριός Κ., Γιακουμάκης, Καλλιόζης, Γάσπαρης, Κωτσίκος.*

ΗΛΙΟΣ - ΔΑΜΑΓΗΤΟΣ 1-4

ΛΥΚΕΙΟ ΙΑΛΥΣΟΥ

Στο πιό δύσκολο παιχνίδι από τα τρία που απέμειναν ο πρωτοπόρος Δαμάγητος πήρε εύκολα το τρίποντο κόντρα στον Ήλιο.

Οι επίδοξοι πρωταθλητές έβαλαν τις βάσεις από το πρώτο μέρος, όπου και προηγήθηκαν με δύο γκολ, ενώ στην επανάληψη χωρίς να χαλαρώσουν εδραίωσαν την νίκη τους.

ΦΑΣΕΙΣ - ΓΚΟΛ

12' Το δυνατό σουτ του **Γρηγοριάδη** πέρασε μόλις άουτ.

21' Εκτέλεση φάουλ του **Τσαλίκη** στην «καρδιά» της περιοχής πετάχτηκε ο **Καραγιάννης** και με καρφωτή κεφαλιά, άφησε «άγαλμα» τον **Κουτσονικόλα**, 0-1.

Πανομοιότυπη φάση για τους φιλοξενούμενους στο 28', με διαφορετικούς πρωταγωνιστές. Εκτέλεση φάουλ του **Ζαγκανίκα** κεφαλιά του **Μπράτιτση**, 0-2.

70' Εκτέλεση κόρνερ του **Ζαγκανίκα** κεφαλιά του **Γρηγορά**, 0-3.

71' Με την ίδια σέντρα απάντησε ο Ήλιος με δυνατό σουτ του **Κώστα**, 1-3 ενώ το τελικό 77' πέτυχε με «φωτοβολίδα» ο **Ράιος**, 1-4.

ΔΙΑΙΤΗΣΙΑ

Δεν αντιμετώπισε πρόβλημα ο **Χατζηνικόλας** και οι βοηθοί του **Ορφανός**, **Ζαννετής**.

ΞΕΧΩΡΙΣΑΝ

Από τον Ήλιο ο **Κόκας**, ενώ από τον Δαμάγητο οι **Γρηγοράς**, **Ράϊος** και ο επαναεμφανιζόμενος **Καραγιάννης**.

ΟΙ ΣΥΝΘΕΣΕΙΣ

Ήλιος: *Κουτσονικόλας (46' Τσάτος), Μοσκιού, Κώστας, Κόκας, Τσιάτος, Νγκελίνα, Ζαμαντάκης, Μουτσοντέμι Μ., Γεωργάς, Μουτσοντέμι Ε., Νεοφύτου (55' Κιλασίν Ε.).*

Δαμάγητος: *Χατζηνικόλας, Ζαγκανίκας, Γρηγοράς, Καμπούρης, Ράιος, Γρηγοριάδης (77' Πασάλης), Τσαλίκης (84' Κοντομανώλης), Μπιλιάς, Μπάλα, Καραγιάννης, Μπράτιτσης (66' Καρπάθιος).*

ΑΝΑΓΕΝΝΗΣΗ - ΑΤΡΟΜΗΤΟΣ 1-1

ΑΓ. ΑΠΟΣΤΟΛΟΙ

Εκτός διεκδίκησης του πρωταθλήματος έμεινε ο Ατρόμητος με την ισοπαλία που απέσπασε στο χθεσινό παιχνίδι κόντρα στην Αναγέννηση.

Αν και κατάφεραν να ισοφαρίσουν σχετικά γρήγορα το γκολ που δέχτηκαν και είχαν ολόκληρο ημίχρονο για να ανατρέψουν εντελώς το αποτέλεσμα δεν το κατάφεραν αν και πίεσαν στο τελευταίο τέταρτο την Αναγέννηση που είχε την πρωτοβουλία για 75 λεπτά.

ΦΑΣΕΙΣ - ΓΚΟΛ

15' Σουτ του **Σαρρή**, η μπάλα στο αριστερό κάθετο δοκάρι και στην συνέχεια άουτ.

41' Με κοντινό πλασέ ο **Καρπαθάκης** έδωσε το προβάδισμα στην ομάδα του, 1-0.

43' Απάντησαν οι φιλοξενούμενοι με εύστοχο χτύπημα πέναλτι του **Θυριάκη Γ.**, 1-1.

73' Ο **Τόππος** με δυνατό σουτ σημάδεψε το αριστερό κάθετο δοκάρι της Αναγέννησης.

ΔΙΑΙΤΗΣΙΑ

Δύσκολο απόγευμα είχαν οι **Σιδηρόπουλος Α.**, **Φουκάρας** και **Λιάπη**

ΑΡΕΣΑΝ

Από τους γηπεδούχους οι **Αγγελάκης**, **Κουλουριώτης** και ο **Καρπαθάκης** ενώ από τους φιλοξενούμενους οι **Θυριάκης Γ.**, **Γιορδαμνής Ν.** και ο **Σαββέλος**.

ΟΙ ΣΥΝΘΕΣΕΙΣ

Αναγέννηση Ρ.: *Πατελάκης, Καραγιάννης Δ., Αποστολίδης (66' Σφήκας), Χάλαρης, Κουλουριώτης, Αγγελής, Αγγούριας (82' Τόσκα), Καρπαθάκης, Πρωτόπαππας, Αγγελάκης, Σαρρής Ν. (60' Χατζηχριστοδούλου).*

Ατρόμητος: *Θυριάκης Π., Τόππος, Σαββέλος, Στεφανάκης, Μιαούδης, Πάλλας (58' Κανδίνος), Θυριάκης Κ., Θυριάκης Γ., Γιορδμανής Σ. (47' Παπαϊωάννου), Γιορδαμνής Ν., Γιορδαμνής Ε.*

• Ο Δαμάγητος πέρασε νικηφόρα από την Ιαλυσό κερδίζοντας 4-1 τον Ήλιο και πλέον χρειάζεται ένα βαθμό για να εξασφαλίσει την πρώτη θέση.

• Σκόνταψαν Ατρόμητος και Εθνικός που έμειναν στο 1-1 με Αναγέννηση Ρ. και Ευκλή αντίστοιχα.

ΕΘΝΙΚΟΣ - ΕΥΚΛΗΣ 1-0

ΑΡΧΙΠΟΛΗ

Με το «φτωχό» αλλά πολύτιμο 1-0 κέρδισε ο Εθνικός τον Ευκλή και παραμένει ζωντανός στο κυνήγι του τίτλου.

Βέβαια η απόδοσή του κυμάνθηκε σε υψηλά επίπεδα και το αποτέλεσμα δεν αντικατοπτρίζει και την εμφάνισή του, αφού έλεγχε το παιχνίδι και στα δύο ημίχρονα για να πετύχει και άλλα γκολ, επί του Ευκλή που προσπάθησε να «χτυπήσει» το παιχνίδι.

ΦΑΣΕΙΣ - ΓΚΟΛ

3' Από θέση τετ-α-τετ ο **Καντής** πλάσαρε πάνω στον **Σαββάκη**.

62' Το δυνατό σουτ του **Μανέττα** «τράνταξε» το οριζόντιο του **Σαββάκη**.

65' Σέντρα του **Μαργαρίτη** στον **Μανέττα**, που κοντρόλαρε και με δυνατό διαγώνιο σουτ άνοιξε το σκορ, 1-0.

72' Αποβλήθηκε από το παιχνίδι ο **Καντής** για επικίνδυνο παίξιμο.

ΔΙΑΙΤΗΣΙΑ

Καλή η διαιτησία των **Αργυρόπουλου**, **Μίχα** και **Κατσιδώνη Π.**

ΞΕΧΩΡΙΣΑΝ

Από τους νικητές οι **Καντής**, **Φιλίππου** και ο **Μανέττας** ενώ από τους ηττημένους οι **Σαββάκης**, **Πεστλίκης** και **Μυρτό**.

ΟΙ ΣΥΝΘΕΣΕΙΣ

Εθνικός: *Σαρίκας, Σφουγγαριστός (70' Φλεβάρης Ι.), Σωτηράκης, Χαρτερός, Φιλίππου, Παπανθύμου, Μαργαρίτης, Τσαγγάρης (88' Στραντζόπουλος), Καντής, Μανέττας, Φλεβάρης Δ. (65' Αλεξανδράκης)*

Ευκλής: *Σαββάκης, Ζερβός, Λαός, Χατζησταμάτας (82' Κανάκης), Κασιώτης, Λαμπρόπουλος Κ. (80' Μαντικός), Πεστλίκης, Μύρτο, Λαμπρόπουλος Δ., Σαββάκης, Σχοινάκης (46' Αναγνώστου).*

ΔΗΜΗΤΡΑ - Ο.Φ. ΙΣΤΡΙΟΥ 0-0

ΔΑΜΑΤΡΙΑ

Σε «αγγαρία» των δύο εξελίχθηκε η αναμέτρηση που δεν είχε να προσφέρει και πολλά πράγματα σε αυτούς που το παρακολούθησαν.

Ωστόσο ο Ο.Φ.Ι. ήταν αυτός που είχε στο μεγαλύτερο διάστημα την υπεροχή, την οποία όμως δεν μπόρεσε να εκμεταλλευτεί ενώ κινδύνεψε τα τελευταία λεπτά να φύγει ηττημένος.

ΦΑΣΕΙΣ - ΓΚΟΛ

18' Απευθείας εκτέλεση φάουλ του **Σαράντου** απέκρουσε εντυπωσιακά ο **Παπαβεργής**.

20' Το σουτ του **Νικολίτση** πέρασε μόλις άουτ.

80' Από θέση τετ-α-τετ ο **Μπονιάτης** πλάσαρε πάνω από το οριζόντιο.

85' Κεφαλιά εξ' επαφής του **Σταμάτη** απέκρουσε εντυπωσιακά ο **Παπαβεργής**.

ΔΙΑΙΤΗΣΙΑ

Χωρίς προβλήματα οι **Στεφανάκης**, **Μοσχούς** και ο **Κεφαλάκης**.

ΞΕΧΩΡΙΣΑΝ

Από τους γηπεδούχους άρεσαν οι **Σαράντου**, **Σταμάτης** και ο **Μανουράς**, ενώ από του φιλοξενούμενους οι **Παπαβεργής**, **Μαυράκης** και ο **Χωρίτης**.

ΟΙ ΣΥΝΘΕΣΕΙΣ

Δήμητρα: *Τάκκος, Σαράντου, Πηδιάκης Γ., Τσιμέττας, Θάνος, Πάττας, Μανουράς (80' Εξαδάχτυλος), Χατζηαλέκος (46' Τσιροδήμος Σ.), Σταμάτης (62' Πηδιάκης Π.), Καριπίδης, Παναής*

Ο.Φ.Ιστρίου: *Παπαβεργής, Βρετινάρης, Νικολίτσης, Σείτης, Μπονιάτης, Βενετοκλής, Κοτσάνης (65' Παπακώστας), Παπαδημητρίου, Μαυράκης, Χωρίτης, Καβουκλής*

ΣΥΜΗ - ΤΑΞΙΑΡΧΗΣ (Δεν έγινε)

Εύκολους βαθμούς κατέκτησε η Σύμη, από την στιγμή που ο προγραμματισμένος αντίπαλός της δεν ταξίδεψε για το μεταξύ τους παιχνίδι, χωρίς να συντρέχουν λόγοι ανωτέρας βίας.

Το θέμα φτάνει στην Πειθαρχική Επιτροπή για το τυπικό της υπόθεσης με την εφαρμογή του ΚΑΠ που μεταφράζεται σε μηδενισμό -3 βαθμούς και -1 για το νέο πρωτάθλημα για την ομάδα του Ταξιάρχη.

ΣΚΟΡ ΚΑΙ ΣΚΟΡΕΡ

● Ήλιος – Δαμάγητος	**1–4**
71' Κώστας /21' Καραγιάννης, 28' Μπράτιτσης, 70' Γρηγοράς, 77' Ράιος	
● Ηρακλής Λ. – Πετρώνας	**3–1**
20' Νικολής, 51' Νικολού, 87' Καμπιώτης /82' Κασιώτης	
● Εθνικός – Ευκλής	**1–0**
65' Μανέττας	
● Αναγέννηση Ρ. – Ατρόμητος	**1–1**
41' Καρπαθάκης /43' (πεν.) Θυριάκης Γ.	
● Σύμη – Ταξιάρχης	**(Δεν έγινε)**
● Δήμητρα – Ο.Φ. Ιστρίου	**0–0**

ΕΠΟΜΕΝΗ ΑΓΩΝΙΣΤΙΚΗ (21η)

Εθνικός - Δήμητρα
Ατρόμητος - Ταξιάρχης
Πετρώνας - Αναγέννηση
Δαμάγητος - Σύμη
Ο.Φ.Ιστρίου - Ηρακλής Λ.
Ευκλής - Ήλιος

ΒΑΘΜΟΛΟΓΙΑ Α' ΟΜΙΛΟΣ

Α/Α	ΟΜΑΔΕΣ	ΒΑΘ.	ΑΓ.	ΤΕΡΜ.
1.	Δαμάγητος	47	20	52-20
2.	Ατρόμητος	43	20	41-17
3.	Εθνικός	42	19	46-23
4.	Ευκλής	39	20	55-21
5.	Αναγέννηση	37	20	41-20
6.	Ηρακλής Λ.	37	20	43-20
7.	Πετρώνας	29	19	40-39
8.	Ηλιος	17	20	19-42
9.	Σύμη	14	17	18-31
10.	Ο.Φ.Ιστρίου	9	20	23-59
11.	Δήμητρα	3	19	20-61
12.	Ταξιάρχης	1	19	12-59

• Η Αναγέννηση έχει ένα μηδενισμό και -3 βαθμούς

γ' ΚΑΤΗΓΟΡΙΑ -Β' ΟΜΙΛΟΣ

Ημέρα των γηπεδούχων

Ημέρα των γηπεδούχων μπορεί να χαρακτηρισθεί η 20η αγωνιστική καθώς στα πέντε από τα έξι παιχνίδια βγήκαν νικητές. Στο μόνο ματς που δεν είχαμε νικητή την γηπεδούχο ομάδα ήταν στα Λάερμα, όπου Πολύστρατος και Ασκληπειό αναδείχθηκαν ισόπαλοι 1-1 στο τοπικό ντέρμπι. Ο πρωταθλητής Αγιος Ισίδωρος πρόσθεσε στη συγκομιδή του άλλη μια νίκη κερδίζοντας εντός τον Αλθαιμένη με 3-1 ενώ με το ίδιο σκορ νίκησε και ο Ζεύς τον Ποσειδώνα Καρπάθου. Ο Αστέρας Π. επικράτησε του Ιάλυσου '97 με 4-1, ενώ η Ομόνοια νίκησε 2-0 τον Δωριέα. Τέλος η Μεσαναγρός ήταν η νικήτρια (1-0) στη συνάντηση με τον Ροδιακό.

ΖΕΥΣ-ΠΟΣΕΙΔΩΝΑΣ Κ. 3-1

ΑΓ. ΑΠΟΣΤΟΛΟΙ

Καλύτερος σε όλη την διάρκεια του αγώνα ο Ζεύς έφτασε στην νίκη, κόντρα στον Ποσειδώνα που πάλεψε το παιχνίδι.

Οι γηπεδούχοι ευτύχησαν να προηγηθούν νωρίς στο σκορ, ενώ στο εικοσάλεπτο της επανάληψης διπλασίασαν τα τέρματά τους. Η απάντηση ήρθε με την μείωση του σκορ, ωστόσο οι του Ζεύς απάντησαν γρήγορα, επαναφέροντας την κατάσταση.

ΦΑΣΕΙΣ-ΓΚΟΛ

10'. Με εύστοχο χτύπημα πέναλτι από την ανατροπή του **Καβουκλή,** ο **Μουστάκας** άνοιξε το σκορ 1-0.

65'. Με δυνατό σουτ ο **Ροδίτης,** διπλασίασε τα τέρματα της ομάδας του 2-0.

72'. Ο Ποσειδώνας μείωσε με δυνατό σουτ του **Καζιλιέρη** 2-1.

78'. Ο **Γιωργούδης** με πλασέ πέτυχε το τελικό 3-1.

ΔΙΑΙΤΗΣΙΑ

Δεν αντιμετώπισαν προβλήματα οι **Φουκάρας, Πηδιάκης** και **Κασιώτης.**

ΞΕΧΩΡΙΣΑΝ

Από τον Ζεύς οι **Καβουκλής, Σαλονικιός, Ροδίτης.**
Από τον Ποσειδώνα οι **Καζιλιέρης, Φουντής.**

Οι συνθέσεις:

ΖΕΥΣ: *Μπούζι, Σιμιξής, Αρμάντο (71' Πλαγγέντης), Ροδίτης, Σαλονικιός, Ρούτσι, Καβουκλής, Μουστάκας (18' Τσιμπούκας), Χατζηστρατής (λ.τ. 18' Γιωργούδης), Καρίπης, Σακκής.*

ΠΟΣΕΙΔΩΝ Κ.: *Οικονόμος, Χειράκης, Φουντής, Κατωγερίτης, Καζιλιέρης, Ανδρέου, Νασόπουλος (46' Βασιλαράκης), Λύκος, Βασιλειάδης, Χαλιάς, Κασυκάκης.*

ΑΣΤΕΡΑΣ Π.-ΙΑΛΥΣΟΣ '97 4-1

ΠΑΣΤΙΔΑ

Για ένα ημίχρονο κράτησε το ενδιαφέρον στο γήπεδο Παστίδας. Οι γηπεδούχοι δέχτηκαν την ψυχρολουσία της ισοφάρισης στο τέλος του πρώτου μέρους, αλλά κατάφεραν με επιθετικό μονόλογο στην επανάληψη να πετύχουν τρία ακόμη τέρματα και να πάρουν μία εύκολη νίκη, έχοντας παράλληλα αρκετούς νεαρούς ποδοσφαιριστές στην σύνθεσή τους.

ΦΑΣΕΙΣ-ΓΚΟΛ

5'. Με δυνατό σουτ ο **Αθανασίου** άνοιξε το σκορ 1-0.

44'. Απάντησαν οι φιλοξενούμενοι με γυριστό σουτ του **Σολακιάν** 1-1.

48'. Με σουτ ο **Σκόρπος Π.** έδωσε και πάλι το προβάδισμα 2-1.

58'. Βαθιά μπαλιά του **Σκόρπου Π.** στον **Σκόρπο Γ.** που πρόλαβε με κεφαλιά την έξοδο του τερματοφύλακα, δίνοντας παράλληλα στην μπάλα τροχιά προς τα δίχτυα 3-1.

74'. Με εύστοχο χτύπημα πέναλτι ο **Σκόρπος Π.** πέτυχε το 4-1, ενώ το τελικό 5-1 πέτυχε στο 87' ο ταλαντούχος **Καλαγρής.**

ΔΙΑΤΗΣΙΑ

Χωρίς προβλήματα οι **Ρουμάνης, Σάββενας, Αντωνάς.**

ΞΕΧΩΡΙΣΑΝ

Από τους παίκτες οι **Καλαγρής, Σκόρπος Π.** και **Σκόρπος Γ.** ενώ από τους ηττημένους ο **Σολακιάν.**

Οι συνθέσεις:

ΑΣΤΕΡΑΣ Π.: *Μαστής, Χαριτάκης, Αθανασίου Δ. (83' Πάττας Α.), Σπάρταλης, Λιόρδος, Καλαγρής, Σκόρπος Π., Τσαφής (78' Αυγενικού), Αθανασίου Ι. (58' Σκόρπος Γ.), Λενιού, Καρδούλιας.*

ΙΑΛΥΣΟΣ '97: *Παπαδόπουλος, Καμπουράκης Γ., Καμπουράκης Μ., Σολακιάν, Φαρμακίδης, Τζωρτζής (85' Καΐζερλη), Αλ-Ραντζλέ (52' Κιοκεκλή), Σταματίου, Κώτσου, Μεϊμαράκης, Άναμας.*

ΑΓ. ΙΣΙΔΩΡΟΣ-ΑΛΘΑΙΜΕΝΗΣ 3-1

ΑΓ. ΙΣΙΔΩΡΟΣ

Με τις ρεζέρβες αγωνίστηκε ο Αγιος χωρίς όμως να ξεχάσει τις συνήθειές του.

Εύκολη νίκη κόντρα στον Αλθαιμένη που προσπάθησε για το καλύτερο και έφυγε με μικρό σκορ από την έδρα των πρωταθλητών.

Το παιχνίδι έγινε υπό την επίρροια του δυνατού αέρα που έπνεε στην περιοχή.

ΦΑΣΕΙΣ-ΓΚΟΛ

15'. Με πλασέ ο **Γιωργαλλής Α.** έδωσε το προβάδισμα στον Αγιο 1-0.

18'. Μακρινό σουτ του **Δημητρούλη,** με την βοήθεια του άερα η μπάλα κατέληξε στα δίχτυα του **Γιωργαλλή Μ.** (1-1).

Στο 20' ο **Γιωργάς** με δυνατό σουτ επανάφερε την τάξη 2-1.

33'. Δυνατό σουτ του **Σαββάκη Σ.** η μπάλα στο οριζόντιο και στην συνέχεια κατέληξε άουτ.

65'. Δυνατό σουτ του **Γιωργαλλή** απέκρουσε ο **Γκορτζίλας** και με κεφαλιά ο επερχόμενος **Σάββενας Σ.** πέτυχε το τελικό 3-1.

ΔΙΑΙΤΗΣΙΑ

Κανένα πρόβλημα για τους **Κλιάρη, Στεφανάκη** και **Γουλάρα.**

ΞΕΧΩΡΙΣΑΝ

Από τους νικητές οι **Κοντός, Μαστόρου** και **Γιωργαλλής Σ.**
Από τους ηττημένους οι **Καρνάβας** και **Πεζουβάνης.**

ΑΓ. ΙΣΙΔΩΡΟΣ: *Γιωργαλλής Μ., Γιωργαλλής Σ., Σάββενας Σ. (68 Σάββενας Γ.), Μαστόρου, Αναστασάς, Γιωργαλλής Α., Κοντός, Γιωργάς, Γιωργαλλής Μ., Κουρδουνάκης (46' Σκουρμαλάς), Μαούνης.*

ΑΛΘΑΙΜΕΝΗΣ: *Γκορτζίλας, Καρπαθάκης Ν., Γιαννακάς, Πεζουβάνης, Καρνάβας, Μιχαλαριάς, Δημητρούλης, Κόκκινος, Αντζουλάτος, Καρπαθάκης Γ., Κορές (68' Μακριάς).*

ΜΕΣΑΝΑΓΡΟΣ-ΡΟΔΙΑΚΟΣ 1-0

ΜΕΣΑΝΑΓΡΟΣ

Μετά από ένα μέτριο ποιοτικά παιχνίδι εξαιτίας και του δυνατού άερα που φυσούσε αλλά και του τσουχτερού κρύου, η ομάδα της Μεσαναγρού νίκησε τελικά τον Ροδιακό με σκορ 1-0.

Το παιχνίδι σε γενικές γραμμές ήταν μοιρασμένο με την μπάλα να κυκλοφορεί κυρίως στον χώρο του κέντρου με συνέπεια να λείψουν οι καλές φάσεις μπροστά στις δύο εστίες και τους γηπεδούχους να πετυχαίνουν ένα γκολ ένα τέταρτο πριν την λήξη του παιχνιδιού, το οποίο ήταν αρκετό για να τους δώσει τη νίκη.

ΦΑΣΕΙΣ-ΓΚΟΛ

60'. Σουτ του **Χριστοδούλου** απέκρουσε ο **Ρίζος.**

75'. Ο **Ευστρατίου** με κεφαλιά έστειλε την μπάλα στα δίχτυα και έγραψε το τελικό 1-0.

82'. Δυνατό σουτ του **Ντόστι** απέκρουσε ο **Ρίζος.**

90'. Φάουλ του **Αξιώτη,** η μπάλα έφυγε μόλις άουτ.

Χωρίς προβλήματα η διαιτησία των **Γαγάνη, Γιοβάνι** και **Τάση.**

Από την Μεσαναγρό διακρίθηκαν οι **Αξιώτης, Ευστρατίου** και **Κουλούρης** ενώ από τον Ροδιακό οι **Κουρζάνης, Μάλαμης** και

ΣΚΟΡ ΚΑΙ ΣΚΟΡΕΡ

● Αγ. Ισίδωρος–Αλθαιμένης 3–1
15' Γεωργαλλής, 20' Γιωργάς, 65' Σάββενας/18' Δημητρούλης

● Αστέρας Π.–Ιάλυσος '97 4–1
5' Αθανασίου, 48' 74' (πεν.) Σκόρπος Π., 58' Σκόρπος Γ./44' Σολακιάν

● Ζεύς–Ποσειδώνας Κ. 3–1
10' (πεν.) Μουστάκας, 65' Ροδίτης, 78' Γεωργούδης/72' Γεωργούδης

● Μεσαναγρός–Ροδιακός 1–0
75' Ευστρατίου

● Ομόνοια–Δωριέας 2–0
25' Μανωλάς, 60' Καρασάββας

● Πολύστρατος–Ασκληπειό 1–1
68' Αρβανίτης/12' Μάγγος

ΕΠΟΜΕΝΗ ΑΓΩΝΙΣΤΙΚΗ 21η

Ζεύς-Πολύστρατος
Ροδιακός-Δωριέας
Ιάλυσος '97-Μεσαναγρός
Αλθαιμένης-Ομόνοια
Ασκληπειό-Αστέρας Π.
Ποσειδώνας Κ.-Αγ. Ισίδωρος

ΒΑΘΜΟΛΟΓΙΑ Β' ΟΜΙΛΟΣ

Α/Α	ΟΜΑΔΕΣ	ΒΑΘ.	ΑΓ.	ΤΕΡΜ.
1.	Αγ. Ισίδωρος	57	20	63-2
2.	Αστέρας Π.	48	20	50-15
3.	Ζεύς	39	20	45-26
4.	Ασκληπειό	38	20	29-20
5.	Πολύστρατος	29	20	43-33
6.	Μεσαναγρός	29	20	37-26
7.	Ομόνοια	28	20	28-21
8.	Ποσειδών Καρπ.	24	20	29-22
9.	Ροδιακός	17	20	16-35
10.	Ιάλυσος '97	13	20	24-57
11.	Αλθαιμένης	9	20	11-64
12.	Δωριέας	9	20	25-56

• Φυσιολογικά κύλησαν τα αποτελέσματα της 20ης με τον Αγιο Ισίδωρο να συμπληρώνει άλλη μια νίκη στη συλλογή του

Ντόστι.

ΜΕΣΑΝΑΓΡΟΣ: *Ρίζος, Καψαλλάκης, Φραγκιαδάκης, Βασιλείου (45' Ροδίτης), Αξιώτης, Κουτουμάρης, Τάρλας, Ευστρατίου, Κουλούρης, Ατσάς, Σταματάκης.*

ΡΟΔΙΑΚΟΣ: *Κουρζάκης, Μάλαμης, Κλάδης, Παπάς (82' Ναύσης), Ζίου, Παπαδόπουλος, Χριστοδούλου, Ντόστι, Αντωνίου, Γεωργάς, Ηλιάδης.*

ΟΜΟΝΟΙΑ Γ.-ΔΩΡΙΕΑΣ 2-0

ΓΕΝΝΑΔΙ

Χωρίς να συναντήσει ιδιαίτερες δυσκολίες η Ομόνοια Γενναδίου επιβλήθηκε επί του Δωριέα νικώντας με 2-0.

Οι γηπεδούχοι ανέλαβαν την πρωτοβουλία των κινήσεων από την αρχή και δεν άφησαν περιθώρια αντίδρασης στους αντιπάλους τους.

Πέτυχαν από ένα γκολ σε κάθε ημίχρονο και αυτά τα δύο γκολ ήταν αρκετά για να δώσουν την νίκη στην ομάδα του Γενναδίου, οι επιθετικοί της οποίας εάν ήταν προσεκτικότεροι στην τελική τους προσπάθεια τότε σίγουρα ο δείκτης του σκορ θα ήταν μεγαλύτερος.

ΦΑΣΕΙΣ-ΓΚΟΛ

25'. Σουτ του **Κουνουπνιώτη,** δεν μπορεί να συγκρατήσει την μπάλα και ο επερχόμενος **Μανωλάς** με πλασέ άνοιξε το σκορ 1-0.

46'. Πλασέ του Κιάρη από θέση τετ-α-τετ μόλις άουτ.

60'. Εκτέλεση φάουλ του **Καρασάββα** έξω από την μεγάλη περιοχή και η μπάλα σε δίχτυα 2-0.

70'. Σουτ του **Αντωναρά** μόλις άουτ.

72'. Σουτ του **Καρασάββα** απέκρουσε ο Κιάρι.

80'. Πλασέ του **Ανανιάδη** πάνω από το οριζόντιο άουτ.

89'. Σουτ του **Αντωναρά** από θέση τετ-α-τετ μόλις άουτ.

Χωρίς προβλήματα η διαιτησία των **Πλακογιάννη, Μοσχού, Κεφαλάκη.**

Από την Ομόνοια ξεχώρισαν οι **Μπαϊράμης Στ., Χατζηκώστας** και **Μπαϊράμης Σκ.** ενώ από τον Δωριέα οι **Κιάρι** και **Κιάρι Ε.**

ΟΜΟΝΟΙΑ Γ.: *Λαμπριανός, Καρασάββας, Μπαϊράμης Στ., Αντωναράς, Κουνουπνιώτης, Μανωλάς, Μπαϊράμης Ι., Μπαϊράμης Σκ., Σαββάκης (46' Ανανιάδης), Ακούρης (46' Μουδάτσος), Χατζηκώστας.*

ΔΩΡΙΕΑΣ: *Κιάρι, Κότσι, Θαλασσινός, Μπέτα (61' Ντερομενάι), Ντουρμισάρι, Κιάρι Ε., Σκεύι (70' Μαρίτσας), Ντούλε (48' Ευσταθίου), Νουρεδίν, Κιάρι Μ., Κασιώτης.*

ΠΟΛΥΣΤΡΑΤΟΣ-ΠΑΣ ΑΣΚΛΗΠΕΙΟΥ 1-1

ΛΑΕΡΜΑ

Την μεγάλη ευκαιρία να βελτιώσει την βαθμολογική του συγκομιδή έχασε χθες, ο Πολύστρατος, που αν και ήταν καλύτερος και είχε τις ευκαιρίες, κύλησε στο 1-1 με το Ασκληπειό.

Οι φιλοξενούμενοι κατάφεραν να αιφνιδιάσουν, να προηγηθούν νωρίς και να αντέξουν την αντεπίθεση διαρκείας που ξαπέλυσε μέχρι το τέλος του πρώτου μέρους ο Πολύστρατος κυρίως χάρη στον τερματοφύλακά τους **Χάμαλη,** που βρέθηκε σε καταπληκτική μέρα και έκανε σειρά σωτήριων επεμβάσεων.

Ο ρυθμός έπεσε στο δεύτερο ημίχρονο, με τον Πολύστρατο να καταφέρνει να φτάνει στο γκολ της ισοφάρισης, αλλά να μην ολοκληρώνει την ανατροπή.

ΦΑΣΕΙΣ-ΓΚΟΛ

3'. Δυνατό σουτ του **Παπαβασιλείου** από καλή θέση έφυγε ελάχιστα άουτ.

12'. Μετά από φάουλ του **Λεβάκη,** ο **Μάγγος** έκανε με δυνατή κεφαλιά το 0-1.

15'. Σουτ του **Αρβανίτη** από καλή θέση έφυγε άουτ.

18'. Ο **Χάμαλης** απέκρουσε εντυπωσιακά το απ' ευθείας φάουλ του **Αρβανίτη.**

22'. Ο **Χάμαλης** είπε ξανά όχι, αυτή τη φορά σε σουτ του **Κωστίδη** μέσα από την μεγάλη περιοχή.

30'. Σέντρα του **Κωστίδη,** κοντινή κεφαλιά του **Αρβανίτη,** νέα απόκρουση του **Χάμαλη.**

33'. Εκπληκτική σέντρα-σουτ το **Κωστίδη** εξουδετερώθηκε από τον **Χάμαλη.**

34'. Ο **Κωστίδης** έβγαλε τον **Κουρή** σε θέση τετ-α-τετ όμως ο **Χάμαλης** απέκρουσε το πλασέ.

48'. Κεφαλιά του **Μόσχου** από σέντρα του **Καστάνια** έφυγε ξυστά άουτ.

68'. Ο **Κωστίδης** βρήκε με σέντρα τον **Αρβανίτη,** ο οποίος διαμόρφωσε το τελικό 1-1 με σουτ στην κλειστή γωνία.

82'. Ο **Λεβάκης** βρέθηκε μόνος του απέναντι στο άδειο τέρμα, όμως αστόχησε, στέλνοντας με πλασέ την μπάλα πρώτα στο οριζόντιο δοκάρι και στην συνέχεια άουτ.

Καλύτεροι του Πολύστρατου ήταν οι **Κωστίδης, Αρβανίτης** και όσο έπαιξε ο **Παυλής,** ενώ από πλευράς Ασκληπειού ξεχώρισαν οι **Χάμαλης** και **Παπαβασιλείου.**

Σε λάθη υπέπεσε ο διαιτητής **Παπαγιαννίδης,** αφήνοντας παραπονούμενους τους γηπεδούχους. Καλά τα πήγαν οι βοηθοί **Σαββιδάκης** και **Κεφάλας.**

Οι συνθέσεις:

ΠΟΛΥΣΤΡΑΤΟΣ: *Κουφός, Κωστίδης, Αρβανίτης, Κουρής (83' Πατούνας), Χατζησταμάτης, Καστάνιας, Μόσχου, Γιακουμάκος, Παυλής (65' λ.τ. Καρπαθίου), Καλογερής Σ., Καλογερής Ι.*

ΑΣΚΛΗΠΕΙΟ: *Χάμαλης, Τσίμπος, Παπαγιάννης, Μαντές, Κωλέτσης, Μάχλης, Μπάκαλος Α., Λεβάκης, Παπαβασιλείου, Ματσάγκος, Μάγγος (88' Καστανίδης)*

ΕΦΗΒΙΚΟ-ΠΑΙΔΙΚΟ

Παρέμεινε η διαφορά

• Διαγόρας και Φοίβος αναδείχθηκαν ισόπαλοι με σκορ 2-2 και συνεχίζει να προηγείται ο πρώτος με διαφορά 7 βαθμών από τον δεύτερο

Παρουσία αρκετού κόσμου Διαγόρας και Φοίβος με την εμφάνιση που πραγματοποίησαν απέδειξαν πως δεν βρίσκονται τυχαία στις πρώτες θέσεις της βαθμολογίας και το τελικό 2-2 τους μοίρασε βαθμούς και εντυπώσεις. Στο άλλο παιχνίδι που συμπλήρωσε την αγωνιστική ο Απόλλων Απ. επικράτησε του ΑΕΡΑ με σκορ 3-2. Κατά τ' άλλα Ηρακλής Μ., Κλεάνθης και Ρόδος πήραν ξεκούραστα το τρίποντο αφού βάσει προγράμματος αντιμετώπιζαν τους Πετρώνα, Αναγέννηση Εμπ. και Άρη αντίστοιχα.

ΠΑΟ ΔΙΑΓΟΡΑΣ-ΦΟΙΒΟΣ 2-2

ΑΓ. ΑΠΟΣΤΟΛΟΙ

Την ευκαιρία να πλησιάσει τον πρωτοπόρο Διαγόρα έχασε ο Φοίβος, που ναι μεν ήταν καλύτερος στο χθεσινό ντέρμπι με τους "κυανέρυθρους", ωστόσο έμεινε στο 2-2.

Μόλις στο 10ο λεπτό οι Κρεμαστενοί έχασαν την πρώτη τους ευκαιρία, όταν φάουλ του **Αξιώτη** αποκρούστηκε από το οριζόντιο δοκάρι, ενώ οι φιλοξενούμενοι διαμαρτυρήθηκαν έντονα στο 15ο λεπτό, όταν ο διαιτητής **Τσουρούτης** αρνήθηκε να καταλογίσει πέναλτι σε ανατροπή του **Αξιώτη** από τον **Καριώτη.** Το σκορ άνοιξε για λογαριασμό του Διαγόρα στο 31ο λεπτό με θαυμάσιο σουτ του **Ευγενικού,** στο 45' ο **Γιαννικάκης** έφερε το ματς στα ίσια με δυνατό σουτ από κοντά, ενώ στο 55ο λεπτό και πάλι ο **Ευγενικός** έκανε με σουτ το 2-1.

Στο 60ο λεπτό ο **Παπαγεωργίου** έχασε την μεγάλη ευκαιρία να ισοφαρίσει όταν είδε τον **Κοντό** να αποκρούει το πέναλτι που κέρδισε ο ίδιος, ενώ το τελικό 2-2 διαμορφώθηκε στο 66ο λεπτό με δυνατό σουτ του **Καρυπίδη.**

Σε αρκετά λάθη υπέπεσε ο διαιτητής **Τσουρούτης** (άφησε παραπονούμενους κυρίως τους Κρεμαστενούς), ενώ οι βοηθοί του, **Πετρακίδης** και **Χωρίτης** τα πήγαν καλά.

ΟΙ ΣΥΝΘΕΣΕΙΣ:

ΠΑΟ ΔΙΑΓΟΡΑΣ: *Κοντός, Καραγιάννης, Σταθόπουλος, Καριώτης, Καλημέρης, Μέντος, Μπακίδης, Ζωάννου, Τσακισίρης, Ευγενικός, Κοντουδιός. Επαιξαν και οι: Καννάκης, Δημητρίου, Τούλιας.*

ΦΟΙΒΟΣ: *Τζουμάκας, Γιαννικάκης, Φτάκλας, Γιάννου, Αξιώτης, Μπλιάς, Στούρης, Δούλος, Χριστοδούλου, Παπαγεωργίου, Καρυπίδης. Επαιξαν και οι: Καστρινάκης, Μοσκιού, Πανταζόπουλος*

ΑΠΟΛΛΩΝ ΑΠ.-ΑΕΡΑ 3-1

ΑΠΟΛΛΩΝΑ

Παρά το ότι προηγήθηκε στο σκορ ο ΑΕΡΑ τελικά υποχρεώθηκε σε ήττα από τον δυνατό Απόλλων Απ. με σκορ 3-1.

Τα γκολ

10' Ο **Μοσχούς Στ.** άνοιξε το σκορ 0-1

30' Ο **Μακαρούνας Μ.** ισοφάρισε σε 1-1

40' Ο **Γουμαράς** έκανε το 2-1.

45' Ο **Γιαννακόπουλος** έγραψε το τελικό 3-1

Πολύ καλή η διαιτησία του **Γκιούντιτσε.**

ΑΠΟΛΛΩΝ ΑΠ.: *Μακαρούνας, Γουμαράς, Κιρίνης, Στατιού, Πλάτσης, Μακαρούνας Μ., Παλάζης Τ., Κυριαζάκος Χρ., Τσοπανάκης γρ., Γιαννακόπουλος, Χατζηκοσμάς. Έπαιξαν και οι: Πίσσας, Χατζηγιαννάκης, Πονήρης.*

ΑΕΡΑ: *Καβάδας, Παπανθύμου, Λαουδίκος, Πύργιογλης Π., Διάκου, Πύργιολης Θ., Λυριστής, Μοσχούς Στ., Νικολής Σ., Κανέλος, Λαουδίκος Χρ. Επαιξαν και οι: Νικολής Α., Μοσχούς Η., Μπακίρης*

ΣΚΟΡ ΚΑΙ ΣΚΟΡΕΡ

● Απόλλων Απ.–ΑΕΡΑ	**3–1**
● Διαγόρας–Φοίβος	**2–2**
● Πετρώνας–Ηρακλής Μ.	**0–2 ά.α.**
● Κλεάνθης–Αναγέννηση Εμπ.	**2–0 ά.α.**
● Άρης–Ρόδος	**0–2 ά.α**

ΕΠΟΜΕΝΗ ΑΓΩΝΙΣΤΙΚΗ (28η)

Διαγόρας-Πετρώνας
Ηρακλής Μ.-Απόλλων Απ.
Φοίβος-Ασκληπειό
Ερμής-Κλεάνθης
Αγ. Γεώργιος-Άρης
Αναγέννηση Εμπ.-Ρόδος

ΟΙ ΣΚΟΡΕΡ

Στα 2 γκολ μειώθηκε η διαφορά του πρώτου από τον δεύτερο στον πίνακα των σκόρερ.

Εχουμε:

25 γκολ: *Π"γεωργίου (Φοίβος)*
23 γκολ: *Ευγενικός (Διαγόρας)*
14 γκολ: *Κλημαντής (Ασκληπειό)*
13 γκολ: *Χ"διάκος (Κλεάνθης)*
11 γκολ: *Χριστοδούλου (Φοίβος), Μανιάς (Ερμής)*
10 γκολ: *Πλαγγέντης (Ρόδος), Θαλασσινός (Ρόδος)*
8 γκολ: *Γεωργαρέλλης (Ηρακλής)*

ΒΑΘΜΟΛΟΓΙΑ ΕΦΗΒΙΚΟΥ

Α/Α	ΟΜΑΔΕΣ	ΒΑΘ.	ΑΓ.	ΤΕΡΜ.	Ν.	Ι.	Η.
1.	Διαγόρας	57	22	59-12	18	3	1
2.	Φοίβος	50	22	62-20	16	3	3
3.	Ρόδος	43	20	51-13	13	4	3
4.	Ασκληπειό	40	21	34-24	12	4	5
5.	Απόλλων Απ.	36	21	33-48	13	0	8
6.	Κλεάνθης	34	22	41-25	10	4	8
7.	ΑΕΡΑ	33	22	35-37	11	0	11
8.	Ηρακλής Μ.	28	20	39-36	9	2	9
9.	Αγ. Γεώργιος	21	21	29-65	6	3	12
10.	Αναγέννηση	-	-	-	-	-	-
11.	Ερμής	-	-	-	-	-	-
12.	Αρης	-	-	-	-	-	
13.	Πετρώνας	-	-	-	-	-	-

• Ηρακλής Μ. και Φοίβος ξεκίνησαν με -1 βαθμό, ενώ ο Απόλλων Απ. έχει ένα μηδενισμό και -3 βαθμούς
• Αρης, Αναγέννηση έχουν αποβληθεί
• Ερμής και Πετρώνας αποχώρησαν

ΠΑΙΔΙΚΟ

Τρεις στην κορυφή

• Στο ντέρμπι της αγωνιστικής Διαγόρας και Ευαγόρας αναδείχθηκαν ισόπαλοι δίνοντας έτσι την ευκαιρία στους Διαγόρα Β. και Δωριέα που συνέχισαν με νίκες, να πιάσουν τον "Γηραιό" στην πρώτη θέση

Παρουσία αρκετού κόσμου Διαγόρας και Ευαγόρας διασταύρωσαν τα ξίφη τους και αναδείχθηκαν ισόπαλοι 0-0 μοιράζοντας βαθμούς κι εντυπώσεις με την πρώτη ομάδα να παραμένει στην κορυφή ενώ την δεύτερη να πέφτει στην τέταρτη θέση. Ο Διαγόρας Β. συνέτριψε με 6-0 εκτός έδρας τον ΑΕΡΑ και ανέβηκε στην δεύτερη θέση, ενώ ακολουθεί ο Δωριέας που νίκησε την Ρόδο με σκορ 1-0. Οι τρεις πρώτες ομάδες ισοβαθμούν αφού έχουν από 44 βαθμούς. Η Δόξα Ψ. ηττήθηκε από τον Αγ. Ισίδωρο εκτός έδρας με σκορ 2-1 και παρέμεινε στην 7η θέση. Τέλος ο ουραγός Φοίβος υπέστη μια ακόμη ήττα αυτή την φορά από το Ασκληπειό με σκορ 1-0.

ΡΟΔΟΣ-ΔΩΡΙΕΑΣ 0-1

ΑΓ. ΑΠΟΣΤΟΛΟΙ

Μετά από ένα δυνατό παιχνίδι ο Δωριέας επικράτησε τελικά της Ρόδου με σκορ 1-0. Το μοναδικό γκολ που έκρινε την συνάντηση το πέτυχε ο **Κιάρι** με σουτ στο 3-0.

Καλή η διαιτησία των **Κασιώτη, Τσουρούτη** και **Πετρακίδη.**

ΡΟΔΟΣ: *Χρυσόπουλος, Σκαρτάδος, Φλεβάρης, Βολονάκης, Παπαντωνίου, Καβουκλής Κ., Κουρέτα, Καραγιάννης, Παπαδόπουλος, Χριστοφίδης. Επαιξαν και οι: Καβουκλής Ε., Διακανθής, Διακαναστάσης.*

ΔΩΡΙΕΑΣ: *Θεοτοκάτος, Κιάρι, Φιλιππάκης, Καραγιάννης Ε., Ντερομενάς, Αλιάς, Σκεύος, Καραγιάννης Β., Μπέτα, Ντούλε. Επαιξαν και οι: Κούκιας Δ., Ροδίτης, Πρωτόπαπας, Μερτσάνι, Κούκια Κ.*

ΔΙΑΓΟΡΑΣ-ΕΥΑΓΟΡΑΣ 0-0

ΑΓ. ΑΠΟΣΤΟΛΟΙ

Παρά τις ευκαιρίες που δημιούργησαν αμφότεροι ο Διαγόρας και Ευαγόρας αναδείχθηκαν ισόπαλοι χωρίς τέρματα και μοιράστηκαν βαθμούς κι εντυπώσεις.

ΦΑΣΕΙΣ

5' Πλασέ του **Τσομάνι** μόλις άουτ.

15' Σουτ του **Μπάμπου** στο αριστερό κάθετο δοκάρι.

26' Σουτ του **Χατζηνικόλα Π.** το δεξί κάθετο δοκάρι.

30' Ο **Φράγκος** σημείωσε γκολ αλλά ακυρώθηκε ως επιθετικό φάουλ.

32' Ο **Καρπαθάκης** έδωσε στον **Πεταυράκη Τ.** που πλάσαρε αλλά απέκρουσε με τα πόδια ο **Ντάκο.**

Καλή η διαιτησία των **Γαγάνη, Πετρακίδη** και **Τσουρούτη.**

ΔΙΑΓΟΡΑΣ: *Νικολέτος, Μαριετάκης, Πεταυράκης Σ., Πεταυράκης Τ., Κλάψης, Καρπαθάκης, Γκέντζο, Μπάμπος, Σαρρής, Πισσάς, Φασάκης. Επαιξαν και οι: Κενενούνης, Βάβουλας, Χαρυτάς, Καϊμαζή.*

ΕΥΑΓΟΡΑΣ: *Ντάκο, Τσιώνης, Τζέκας, Ροδίτης, Αλιάου, Τόσκα, Σοφίλας, Χρηστάκης, Φράγκος, Χατζηνικόλας Π., Τσομάνι.*

ΦΟΙΒΟΣ-ΑΣΚΛΗΠΕΙΟ 0-1

ΚΡΕΜΑΣΤΗ

Μετά από μια αμφίρροπη συνάντηση τελικά το Ασκληπειό επικράτησε επί του Φοίβου με σκορ 1-0. Το μοναδικό γκολ του παιχνιδιού το πέτυχε ο **Κούρτης** με σουτ στο 40'.

Αριστη ήταν η διαιτησία του **Κασιώτη.**

ΤΑ ΑΠΟΤΕΛΕΣΜΑΤΑ

Ρόδος-Δωριέας	0-1
Διαγόρας-Ευαγόρας	0-0
Φοίβος-Ασκληπειό	0-1
ΑΕΡΑ-Διαγόρας Β.	0-6
Αγ. Ισίδωρος-Δόξα Ψ.	2-1

ΕΠΟΜΕΝΗ ΑΓΩΝΙΣΤΙΚΗ 21η

Ασκληπειό-Ευαγόρας
Δωριέας-Διαγόρας
Διαγόρας Β.-Νίκη Ρ.
Δόξα Ψ.-Ρόδος
Αγ. Ισίδωρος-ΑΕΡΑ

ΒΑΘΜΟΛΟΓΙΑ - Α' ΟΜΙΛΟΣ

ΟΜΑΔΕΣ	ΒΑΘΜΟΙ	ΑΓ.	ΤΕΡΜ.	Ν.	Ι.	Η.
1. Διαγόρας	44	18	62-5	14	2	2
2. Διαγόρας Β.	44	18	41-8	14	2	2
3. Δωριέας	44	18	45-17	14	2	2
4. Ευαγόρας	42	18	55-5	13	3	2
5. Νίκη Ρ.	29	18	25-25	9	2	7
6. Ρόδος	23	17	32-26	7	2	8
7. Δόξα Ψ.	18	18	23-31	5	3	10
8. ΑΕΡΑ	16	18	25-49	5	1	12
9. Ασκληπειό	14	19	13-45	4	2	13
10. Αγ. Ισίδωρος	13	18	16-53	4	1	13
11. Φοίβος	2	19	10-79	0	2	17

ΦΟΙΒΟΣ: *Ξύπας, Γιαννικάκης, Παμπάκας, Γενάτος, Μάτσης, Μέτσκας, Καστρινάκης, Τουβράς, Τσουβαλάς, Καλαμιώτης, Παναγιωτάς. Επαιξαν και οι: Τριγένης, Χειμωνέτος, Παπαγεωργίου, Κοντός, Μάτσης, Κλαδάκης.*

ΑΣΚΛΗΠΕΙΟ: *Μπαϊράμης, Βενετσάνος, Μάγκλης, Γεώργαλος, Τζανετής, Δέτσης, Γεωργάς Β., Καλημέρης, Κούρτης, Γεωργάς Στ., Μαχαίρας. Επαιξαν και οι: Μικιού, Αλεξίου, Κούρτης Εμ., Παπαδόπουλος, Μουστάκας, Χρυσαφίνης, Πετρόπουλος.*

ΑΕΡΑ-ΔΙΑΓΟΡΑΣ Β. 0-6

ΑΦΑΝΤΟΥ

Σαφώς ανώτερος ο Διαγόρας Β. δεν συνάντησε ιδιαίτερες δυσκολίες στο να κερδίσει τον ΑΕΡΑ με το ευρύ σκορ 6-0.

ΤΑ ΓΚΟΛ

18' Ο **Σαββάκης** το 0-1.

22' Ο **Τσακμακίδης** το 0-2.

28' Ο **Χατζησάββας** το 0-3

40' Ο **Τσακμακίδης** το 0-4

46' Ο **Παπαγεωργίου** το 0-5

49' Ο **Καρπαθάκης** έγραψε το τελικό 0-6.

Πολύ καλή η διαιτησία των **Γκιούντιτσε, Χωρίτη, Θεοδωρόπουλου.**

ΑΕΡΑ: *Καστελοριζός, Κατσούλος, Καντής, Κουμνάκης, Μανέτας, Πέρρος, Πολυμερίδης, Λαουδίκος, Νικολής, Μοσχούς, Χατζημανώλης. Επαιξαν και οι: Μπακίρης, Μπαρατσούκ, Ζαβοριανός.*

ΔΙΑΓΟΡΑΣ Β.: *Πάμπαλης, Σαββάκης, Φούντας, Καρπαθάκης, Τσακμακίδης, Καραγιάννης, Χατζησάββας, Καραγιάννης Ι., Οσάντι, Λερογιάννης, Λαρδούτσος. Επαιξαν και οι: Παπαγεωργίου, Χρυσοχόου, Πούλας.*

ΑΓ. ΙΣΙΔΩΡΟΣ-ΔΟΞΑ Ψ. 2-1

ΑΓ. ΑΠΟΣΤΟΛΟΙ

Καλύτερος ο Αγ. Ισίδωρος νίκησε δίκαια την Δόξα Ψ. που προσπάθησε αλλά δεν τα κατάφερε με σκορ 2-1.

ΤΑ ΓΚΟΛ

27' Ο **Γεωργούλης** με σουτ άνοιξε το σκορ 0-1.

35' Ο **Διακαναστάσης** με πλασέ ισοφάρισε σε 1-1.

40' Ο **Δημητράκης Μ.** έγραψε το τελικό 2-1.

Μέτρια η διαιτησία των **Τσουρούτη, Γαγάνη** και **Πετρακίδη.**

ΑΓ. ΙΣΙΔΩΡΟΣ: *Κιαουρτζής Γ., Δημητράκης Π., Φωτεινής, Σαράντης, Τριανταφύλλου, Ντουρουτλής, Βονάκης, Βάλας Α., Κιαουρτζής Ι., Διακαναστάσης, Δημητράκης Μ. Επαιξαν και οι: Βάλης Θ., Καρδάλης, Κιαουρτζής Χ., Κιαουρτζής Ι.Δ.*

ΔΟΞΑ Ψ.: *Αφαντενός, Παπανικολάου, Τσούλλος Θ., Κώστας, Πλύγκος Ι., Μαριάς, Γεωργούλλης, Τσούλλος Μ., Ευθυμίου, Χάλαντας, Μάρκου. Επαιξαν και οι: Τσούλλος Ε., Κωστομοίρης, Πλύγκος Στ.*

Με τον πάντα δικό σας...

Αλλαξογκολιές

... γκολτζή - γκολτζή

www.angelfire.com/pa4/allaksogolies

E-mail: allaksogolis@yahoo.gr

Τελικά η Πρωταπριλιά είναι εθνική εορτή για τους Έλληνες. Το ψέμα από αρχαιοτάτων χρόνων έπαιζε πάντα πρωταγωνιστικό ρόλο στην ζωή μας αλλά τώρα τελευταία το φαινόμενο τείνει να πάρει διαστάσεις χιονοθύελλας. Από τον Αίσωπο μέχρι και τους σύγχρονους παραμυθάδες της εποχής μας, η μη αλήθεια στην καθημερινότητα μας φαντάζει σαν το αλατοπίπερο στην σαλάτα! Χρόνια Πολλά σε όλους.



Κανονικά θα έπρεπε να θεσπιστούν βραβεία και να βραβεύονται οι καλύτεροι του είδους ανάλογα με το μέγεθος και την ποιότητα του ψέματος που έχουν πει την χρονιά που πέρασε. Το σίγουρο είναι πως τα πρωτεία θα τα κατέχουν οι τριακόσιοι (όχι του Λεωνίδα, αυτοί ήταν οι μόνοι αληθινοί) της Βουλής και έπονται Υπουργοί, δημοσιογράφοι, καλλιτέχνες, αιρετοί τοπικοί άρχοντες και άλλοι άνθρωποι που ασχολούνται κυρίως με τα κοινά.

Ευτυχώς και εδώ στον τόπο μας τα ψέματα δεν λείπουν και ποτέ δεν έλειπαν από εδώ. Πάρτε για παράδειγμα τα μεγάλα αθλητικά έργα που ολοένα γίνονται και συνεχώς δημιουργούνται μόνο μέσα στην σφαίρα της φαντασία μας.
Το κολυμβητήριο Ολυμπιακών διαστάσεων που βρίσκεται στο γήπεδο του γκολφ μετά από τόσα χρόνια απραξίας και μη χρησιμοποίησης του έχει μετατραπεί σε χώρο συγκέντρωσης βρόχινου νερού και λυμάτων κάθε είδους πτηνών και τρωκτικών που έχουν βαλθεί να συμμετάσχουν σε Ολυμπιακούς αγώνες και προετοιμάζονται καταλλήλως.

Το Παλαί Ντε Σπορ περιμένει και αυτό με την σειρά του να φιλοξενήσει τον Κολοσσό του χρόνου όταν θα αγωνίζεται στην Α1, τους Αγώνες Νήσων το 2007 που θα γίνουν στο νησί μας καθώς και όλα τα Διεθνείς αγώνες που χρειάζονται κλειστά γήπεδα μεγάλου βεληνεκούς, σύγχρονα και άνετα εξοπλισμένα με την τελευταία λέξη της τεχνολογίας. Το ότι όλα αυτό το σκηνικό βρίσκεται ακόμη στις μακέτες παραπέμπει στην κατασκευή του νέου εργοστασίου της ΔΕΗ που τόσες φορές που έχει φτιαχτεί (στα λόγια) θα έπρεπε το ηλεκτρικό ρεύμα να τρέχει από τα...μπατζάκια μας !

Το Δημοτικό μας Στάδιο «Ο Διαγόρας» εάν είχε στόμα δεν θα φώναζε όπως θα προτρέχατε να πείτε. Εάν μπορούσε να μιλήσει θα ζητούσε επίμονα να κάνει πλαστική (!) αλλά με αλλαγή τάπητα και γενικότερα όλης της όποιας υποδομής που υπάρχει εκεί εδώ και χρόνια.
Εάν συνεχιστεί η διατήρηση του υπάρχοντος αγωνιστικού χώρου, σύντομα θα πρέπει να βάφουμε τον τάπητα με πράσινη μπογιά μπας και σωθεί κάπως η κατάσταση τουλάχιστον από οπτικής άποψης.

Ώρα για το πρώτο time-out. Ήταν ένας παλιατζής στη Νέα Υόρκη. Κάθε μέρα γυρνούσε στους δρόμους και διαλαλούσε την πραμάτεια του. Μια μέρα περνάει κάτω από ένα ουρανοξύστη. Τον βλέπει μια γριά και του φωνάζει: - Παλιατζή, παλιατζή



Στην σημερινή φωτογραφία φιλοξενούμε τον μεγάλο Μανώλη Χατζημανώλη που προσφέρει στον χώρο του ποδοσφαίρου για 50 ολόκληρα χρόνια. Αγωνίστηκε σαν επόπτης Α' Εθνικής, διαιτητής Β' Εθνικής και τα τελευταία 10 χρόνια έχει την ιδιότητα του παρατηρητή διαιτησίας. Όπως είναι φυσικό η προϋπηρεσία του αυτή δεν μπορούσε να περάσει απαρατήρητη και έτσι αν και κάπως καθυστερημένα σας παρουσιάζουμε αποκλειστική φώτο από το EURO της Πορτογαλίας που παραβρέθηκε σαν επίτιμος καλεσμένος της ΕΠΟ, όπου ο παραπάνω πανηγυρίζει την κατάκτηση του Ευρωπαϊκού Κυπέλλου από την Ελλάδα, σαν μικρό παιδί μέσα από τον αγωνιστικό χώρο. Απολαύστε τον !

ανέβα επάνω. Πάει να ανεβεί αυτός, αλλά ήταν το ασανσέρ χαλασμένο και η γριά έμενε στον 124ο όροφο. Τι να κάνει ο παλιατζής, ανεβαίνει με τα πόδια. Ανέβαινε, ανέβαινε, τελικά έφτασε στο διαμέρισμα της γριάς. - Τι θέλεις; λέει στη γριά.
- Τώρα δε θέλω τίποτα, το μετάνιωσα, του λέει η γριά.
Μέσα στη τσατίλα ο παλιατζής σηκώνεται και φεύγει βρίζοντας. Μετά από μερικές μέρες περνάει πάλι από τον ίδιο ουρανοξύστη και του λέει να ανέβει πάνω κάποιος γέρος, στον 123ο αυτή τη φορά. Πάλι χαλασμένο ήταν το ασανσέρ και ανέβηκε με τα πόδια. Φτάνει στο διαμέρισμα και του λέει ο γέρος: - Είδες πουστιά που σου 'παιξε η γριά;

Μετά τον κορεσμό από το θέμα της Ελληνικής σημαίας και το κράτημα της ή μη από αλλοδαπούς μαθητές των σχολείων της χώρας μας, οι μεγάλοι δημοσιογραφάρες της πρωτεύουσας προσπάθησαν να μετατοπίσουν το βάρος στον αγώνα της Εθνικής μας με την Αλβανία.
Μιας και προς γενική απογοήτευση τους οι προσδοκίες τους (των μεγαλοδημοσιογράφων ντε!) για επεισόδια και φασαρίες διαψεύσθηκαν το ξανάριξαν στην δοκιμασμένη συνταγή (ένεκα και έλευσης της Μεγαλοβδομάδας) στις ιστορίες με τους ιερωμένους και τους...Βαβύλιδες !

Το μόνο που δεν έχουμε δει ακόμα είναι να κυκλοφορήσουν λαμπάδες με αφορμή την κατάκτηση του EURO 2004 στην Πορτογαλία αλλά μην στεναχωριέστε. Είναι κάτι παραπάνω από σίγουρο πως θα το ζήσουμε κι αυτό. Είπαμε, η επιτυχία-επιτυχία αλλά και η εκμετάλλευση-εκμετάλλευση.
Η Ελληνική σημαία από την παραγκώνιση της έχει μετατραπεί σε απαραίτητο αξεσουάρ αλλά έχει ξεφύγει από τα όρια. Σε λίγο δεν αποκλείεται να βγουν και σώβρακα με τα εμβλήματα και τα χρώματα της γαλανόλευκης πάνω του (πριν την χρήση του βεβαίως-βεβαίως).

Πάμε για το ανεκδοτάκι μας. Οι τρεις γιοι έφυγαν από το σπίτι τους και ξενιτεύτηκαν και έγιναν πλούσιοι. Όταν κάποια στιγμή συναντήθηκαν, μίλησαν και συμφώνησαν να κάνουν από ένα δώρο στην μητέρα τους για να της δείξουν την ευγνωμοσύνη τους.
Πρώτος, ο μεγαλύτερος είπε: - Έχτισα ένα μεγάλο και άνετο σπίτι στην μητερούλα μας. - Της έκανα δώρο μια πολυτελέστατη Mercedes με έναν οδηγό, είπε ο δεύτερος.
- Θυμόσαστε πόσο η μητέρα μας ευχαριστιόταν να διαβάζει την Βίβλο, είπε ο τρίτος. Τώρα, όμως, που δεν μπορεί να δει καλά, σκέφτηκα κάτι άλλο. Της έστειλα ένα παπαγάλο ο οποίος γνωρίζει ΟΛΗ την Βίβλο απ' έξω. Έτσι, η μαμά δεν έχει παρά να πει το κεφάλαιο και το εδάφιο που θέλει και ο παπαγάλος θα το απαγγείλει!
Λίγο καιρό αργότερα, ένα γράμμα έφτασε από την μητέρα. Μεγάλε γιε μου, έγραφε.
Το σπίτι που μου έχτισες είναι ΤΕΡΑΣΤΙΟ. Μένω μόνο σε ένα από τα δωμάτια αλλά αναγκάζομαι να καθαρίζω όλα τα υπόλοιπα δωμάτια. Γιε μου μεσαίε, είμαι πολύ μεγάλη για να ταξιδεύω. Μένω συνεχώς στο σπίτι και σπάνια χρησιμοποιώ την Mercedes. Και αυτός ο οδηγός είναι πολύ μυστήριος. Μεγάλος μπελάς. Μικρέ μου γιε. Σε ευχαριστώ πολύ. Το κοτόπουλο ήταν νοστιμότατο !!!

Κάθε ημέρα από Δευτέρα έως Παρασκευή 5 με 6, οι ραδιοφωνικές Αλλαξογκολιές βρίσκονται κοντά σας από τις αγαπημένες συχνότητες του TOP FM 102,4-102,7, με δώρα, διαγωνισμούς, εκπλήξεις και φυσικά μπόλικο χιούμορ. Μείνετε συντονισμένοι.

Η μέρα φεύγει, η σιωπή των αμνών...έρχεται
Ο γκολτζής

γ' ΕΘΝΙΚΗ - Α' ΑΝΔΡΩΝ

Γλυκόπικρη επιτυχία

• Παλικαρίσια νίκη του Ιάλυσου στην έδρα του Διαγόρα με 65-61 αλλά δεν μπόρεσε να ανατρέψει το -11 του πρώτου αγώνα και έμεινε εκτός τελικού

ΔΙΑΓΟΡΑ

Ό,τι δεν κατάφερε να πετύχει την περασμένη Κυριακή παρά το προβάδισμά του για ενάμισι ημίχρονο, το κατάφερε χθες το βράδυ. Ο Ιάλυσος μετά από τρεις ήττες με αντίπαλο τον Διαγόρα επικράτησε των «κυανέρυθρων» με 65-61 μέσα στην τέντα ωστόσο δεν μπόρεσε να καλύψει τη διαφορά των έντεκα πόντων με την οποία είχε χάσει στο πρώτο ματς και έμεινε εκτός τελικού. Άδικος αποκλεισμός για την ομάδα του Γιώργου Χατζηκαλημέρη που ήταν εμφανώς καλύτερη και στις δύο αναμετρήσεις με τον Διαγόρα.

Ο «γηραιός» υπέστη την δεύτερη ήττα του τη φετινή σεζόν ωστόσο δεν την «πλήρωσε» ακριβά και τώρα θα πρέπει να ανασυνταχθεί εν όψει Ηρακλή Λάρδου, την πρώτη ομάδα που τον υποχρέωσε σε απώλεια ροζ φύλλου.

Στο χθεσινό ντέρμπι, έγιναν τα πάντα. Για ποιότητα δεν το συζητάμε αλλά τέτοια ώρα, τέτοια λόγια! Ανατροπές επί ανατροπών, σκληρές μάχες στο παρκέ, φαλτσοσφυρίγματα και τραυματισμοί ήταν μερικά από τα στοιχεία που σημάδεψαν τον επαναληπτικό. Από τη μία πλευρά, μία ομάδα καλά διαβασμένη πάνω σε αυτό που ήθελε από το παιχνίδι (Ιάλυσος) και από την άλλη, ένα αποδεκατισμένο σύνολο που σχεδόν σε κανένα σημείο του αγώνα δεν μπήκε στην ψυχολογία του (Διαγόρας).

Ο Ιάλυσος έδειξε νωρίς τις προθέσεις του (2-6 με τρίποντο Πολίτη), επέβαλλε τον ρυθμό του και δεν άφησε το βαρύ πυροβολικό του αντιπάλου του (ψηλούς) να κάνουν το παιχνίδι τους. Δεν τους άφησε να τρέξουν, δεν τους άφησε να δημιουργήσουν προϋποθέσεις για πετυχημένες προσπάθειες και στο 7' ο Πολίτης ανέβασε τη διαφορά στο +6 (11-17). Αυτό φάνηκε πως ήταν μόνο η αρχή αφού στο 12' με αιχμή τον Γιάννη Τσέρκη, ο Ιάλυσος έβαλε τις βάσεις για την ανατροπή (15-25).

Ένα σερί 8-0 του «γηραιού» ήταν αρκετό για να γίνει ξανά το ματς ντέρμπι. Απέφυγε τα περιττά λάθη, απλοποίησε το παιχνίδι του, έτρεξε, εκμεταλλεύτηκε αιφνιδιασμούς και μείωσε στο καλάθι (23-25, 25-27, 27-29). Στο 17' ο Στεργάκης κάνει φάουλ στον Πολυχρόνη και δέχεται και ΤΠ από τον Κουνελλέ για διαμαρτυρία. Ο παίκτης του Διαγόρα όμως είναι άστοχος στις δύο βολές αλλά όχι και ο Χαλβατζής που ισοφάρισε σε 29-29.

Ένα καλάθι του Πολυχρόνη στο ξεκίνημα του τρίτου δεκαλέπτου έβαλε σε θέση οδηγού για πρώτη φορά τους γηπεδούχους (32-31) αλλά ο Στεργάκης εκτέλεσε τον Διαγόρα από τα 6.25 δίνοντας εκ νέου προβάδισμα στον Ιάλυσο (32-34). Εκεί ανέλαβε δράση ο Χαλβατζής (38-36) ενώ βαθιά ανάσα ήταν για τους «κυανέρυθρους» το τρίποντο του Σκορδάλη (41-38). Η ζημιά για την ομάδα του Σάκη Καλαμπόκα έγινε από τη φθορά των φάουλ. Δούβαλης, Πολυχρόνης, Σκορδάλης ήταν ...στα όρια και δεν υπήρχαν εναλλακτικές λύσεις. Την πρώτη απώλεια όμως την είχε ο Ιάλυσος όταν στο 29' ο Γιάννης Μοσχής σωριάστηκε στο παρκέ σφαδάζοντας από πόνους. Όλοι πίστεψαν ότι επρόκειτο για γόνατο αλλά τελικά ήταν βαρύ διάστρεμμα (μετά τη λήξη του αγώνα μεταφέρθηκε στο νοσοκομείο).

Πόντο – πόντο κύλησε το παιχνίδι με τις δύο ομάδες να εναλλάσσονται στο προβάδισμα του σκορ. Το 41-44 έγινε 46-44, λίγο αργότερα 50-47 αλλά και 50-53. Ο Διαγόρας έχασε με 5φ. Δούβαλη και Πολυχρόνη και ο Ιάλυσος τον πρώτο σκόρερ της αναμέτρησης, τον Τσέρκη. 4.40'' πριν το φινάλε ο Ηλιού ισοφάρισε από τη γραμμή των βολών (53-53) για να εξελιχθεί το ματς σε θρίλερ. Στο 38' αποχώρησε με 5φ. και ο Σκορδάλης και με βολές ο Στεργάκης έδωσε αέρα τριών πόντων στους φιλοξενούμενους (57-60). Τον μιμήθηκε ο Χαλβατζής (59-60) για να ακολουθήσει το 5φ. του Τσαλικίδη. Από την βασική πεντάδα έμεινε μόνο ο Χαλβατζής ενώ έπαιξαν και οι Μαρκάκης, Καθοπούλης οι οποίοι ουδέποτε έκαναν προπόνηση με τον Διαγόρα εδώ και καιρό.

Το παιχνίδι πήγε στις βολές. Ο Πολίτης έκανε το 59-61 και ο Χαλβατζής ισοφάρισε ένα λεπτό πριν το τέλος. Ο Στεργάκης βγήκε στην επίθεση, δέχθηκε ένα μεγαλοπρεπές κόψιμο από τον Χαλβατζή αλλά τα παιχνίδια της μπάλας ήθελαν... Ιάλυσο. Στην καραμπόλα κερδισμένος βγήκε ο Λάκουρας (61-63) και στα 40'' ο Στεργάκης διαμόρφωσε με βολές το τελικό 61-65. Ο Διαγόρας προσπάθησε να εκμεταλλευτεί τον χρόνο αλλά οι επιλογές του δεν ήταν και οι καλύτερες.

Στεργάκης, Πολίτης και Τσέρκης ήταν οι κορυφαίοι από τους «ερυθροκίτρινους» ενώ από το ναυάγιο του «γηραιού» διασώθηκαν οι Σκορδάλης και Χαλβατζής.

Από την εξέλιξη και τη ροή του αγώνα παρασύρθηκαν οι διαιτητές Κουνελλές και Φάκαρος. Έχασαν τον έλεγχο του παιχνιδιού, φόρτωσαν με πάρα πολλά φάουλ και τις δύο ομάδες ενώ στην αρχή έδειξαν ότι θα επιτρέψουν το σκληρό παιχνίδι.

Δεκάλεπτα: 13-19, 30-30(ημιχρ.), 43-44, 61-65

Διαιτητές: Κουνελλές Ν. – Φάκαρος

Διαγόρας (Καλαμπόκας): *Κατσαλίγκος, Καθοπούλης, Μαρκάκης, Τσαλικίδης, Πολυχρόνης 8, Δούβαλης 15, Χαλβατζής 21, Σκορδάλης 13(2), Τρίμμης, Ηλιού 4.*

Ιάλυσος (Χατζηκαλημέρης): *Παντσέλιας, Στεργάκης 14(2), Πολίτης 15(2), Μοσχής 6, Τσέρκης 20, Λάκουρας 2, Γρηγοράς 8.*

Ανθισε ο Ιβίσκος

Για άλλη μια φορά απέδειξε ότι είναι ικανός για το χειρότερο αλλά και για το καλύτερο! Λύγισε τον Άτταλο στο Βενετόκλειο με 83-81 ενώ εξαιρετική εμφάνιση πραγματοποίησε ο Στάθης Βλαχοδήμος

ΒΕΝΕΤΟΚΛΕΙΟ

Ο καλύτερος φετινός Ιβίσκος έκανε την εμφάνισή του χθες το απόγευμα στο Βενετόκλειο. Αποδίδοντας αρκετά καλό μπάσκετ και με έναν εκπληκτικό Στάθη Βλαχοδήμο που θυμήθηκε τις παλιές καλές εποχές, η ομάδα της Ρόδου επιβλήθηκε του Άτταλου με 83-81 και κατέκτησε το τέταρτο ροζ φύλλο στη Γ' εθνική. Στο πρώτο δεκάλεπτο, όλα λειτουργούσαν στην εντέλεια. Το 4-4 έγινε 11-4 με καλάθι του Μπελάγια ενώ στο 7' η διαφορά πήγε στο +10 (16-6). Η άμυνα των φιλοξενουμένων έμπαζε από παντού την στιγμή που η μπάλα χαμογελούσε πλατιά στον Ιβίσκο και του έκανε όλα τα χατίρια.

Η προσπάθεια του Χαραλαμπόπουλου έγραψε το 32-21 στο ξεκίνημα της δεύτερης περιόδου όμως τόσο ο Νίκου όσο και ο κορυφαίος χθες του Άτταλου Ρουσσόπουλος ψαλίδισαν τη διαφορά (32-28 και 40-37).

Η σιγή του Βλαχοδήμου και η κούραση έφεραν την ανατροπή στο β' ημίχρονο. Για πρώτη φορά μπροστά ο Άτταλος στο 21' με τον Κώνστα (50-51) ενώ στο 36' οι Αθηναίοι ξέφυγαν και με +7 (69-76). Με κοντό σχήμα και προσωπικές προσπάθειες του Μπελάγια, οι γηπεδούχοι μείωσαν σε 74-76 αλλά Χαρακτινός και Ρουσσόπουλος διαμόρφωσαν το 74-79 στο 38'.

Το παιχνίδι δεν είχε τελειώσει και ο Ιβίσκος φυσικά δεν τα παράτησε. Με τρίποντο του Βλαχοδήμου πλησίασε στο καλάθι (77-79) και η απάντηση στις εύστοχες βολές του Νίκου (77-81) ήταν ένα νέο τρίποντο, αυτή τη φορά από τον Λιβιεράτο (80-81), μόλις 1.06'' πριν το φινάλε. Ακολούθησαν τρεις διαδοχικές επιθέσεις από Ρουσσόπουλο, Μπελάγια και Νίκου και στα 3'' ο Λιβιεράτος πήρε το ριμπάουντ βγάζοντας μόνο του τον Μπελάγια ο οποίος με ένα γκολ – φάουλ έγραψε το τελικό 83-81.

Την σπουδαία αυτή νίκη δικαίως την πανηγύρισαν έξαλλα οι γηπεδούχοι.

Δεκάλεπτα: 26-19, 45-41(ημιχρ.), 58-62, 83-81

Ιβίσκος (Παπακώστας): *Παρδακάς 3, Μπελάγιας 18, Παπακώστας 6, Βλαχοδήμος 30(7), Λιβιεράτος 11(3), Τσιτσούλας, Χαραλαμπόπουλος 2, Κούρος 9, Μπίλιας 4.*

Άτταλος (Γιάνναρης): *Νίκου 12(1), Κώνστας 10, Ρουσσόπουλος 20(3), Μαστρακούλης 3(1), Πρας 8(2), Φώτης 2, Βανταράκης, Χαρακτινός 17(3), Ντυφαντής 9.*

Α' ΚΑΤΗΓΟΡΙΑ ΑΝΔΡΩΝ

ΗΜΙΤΕΛΙΚΗ ΦΑΣΗ

Ηρακλής Λάρδου – Ιπποκράτης	48-40
Ιάλυσος – **Διαγόρας**	65-76
Ιπποκράτης – Ηρακλής Λάρδου	39-39
Διαγόρας - **Ιάλυσος**	61-65

ΤΕΛΙΚΗ ΦΑΣΗ (στις 2 νίκες)

Διαγόρας – Ηρακλής Λάρδου (9-10/4)
Ηρακλής Λάρδου – Διαγόρας (16-17/4)
Διαγόρας – Ηρακλής Λάρδου (23-24/4)

Γ' ΕΘΝΙΚΗ ΚΑΤΗΓΟΡΙΑ ΑΝΔΡΩΝ 2004-2005 (2ος ΟΜΙΛΟΣ ΝΟΤΟΥ)

Αποτελέσματα 16ης αγωνιστικής

Αρδηττός – Αγία Παρασκευή	77-78
Προοδευτική – Ιωνικός Λαμίας	84-68
Κάδμος Θηβών – Ίκαρος Νέας Σμύρνης	66-100
Ταύρος – Πανερυθραϊκός	78-77
Ιβίσκος – Άτταλος	**83-81**
Λαύριο – ΑΕΚΤ	62-64

Ρεπό: Κύδωνας Χανίων

ΒΑΘΜΟΛΟΓΙΑ

Ομάδα	Βαθμ	Αγ	Νικ	Ητ	Επιθ	Αμυν	Διαφ
1. Ιωνικός Λαμίας	38	20	18	2	1549	1290	+259
2. Λαύριο	36	21	15	6	1533	1340	+193
3. Ταύρος	36	21	15	6	1513	1454	+59
4. Προοδευτική	34	20	14	6	1612	1514	+98
5. Ίκαρος Νέας Σμύρνης	33	20	13	7	1525	1362	+163
6. Πανερυθραϊκός	32	20	12	8	1503	1407	+96
7. Αγία Παρασκευή	30	20	10	10	1524	1449	+75
8. ΑΕΚΤ	30	21	9	12	1442	1511	-69
9. Άτταλος	30	21	9	12	1654	1652	+2
10. Αρδηττός	29	20	9	11	1411	1383	+28
11. Ιβίσκος	24	20	4	16	1311	1633	-322
12. Κάδμος Θηβών	22	20	2	18	1354	1648	-294
13. Κύδωνας Χανίων	22	20	2	18	1274	1562	-288

** Άτταλος, ΑΕΚΤ, Ταύρος και Λαύριο δεν έχουν εκτίσει το ρεπό τους*

Επόμενη αγωνιστική (23η – 10/4/05)

Αγία Παρασκευή – Προοδευτική
Ιωνικός Λαμίας – Κάδμος Θηβών
Πανερυθραϊκός – Ίκαρος Νέας Σμύρνης
Κύδωνας Χανίων – Αρδηττός
ΑΕΚΤ – Ιβίσκος
Ταύρος – Λαύριο
Ρεπό: Άτταλος

Στον τελικό ο Ηρακλής

• Η ομάδα της Λάρδου ήρθε ισόπαλη με τον Ιπποκράτη μέσα στην Κω (39-39) και πήρε το εισιτήριο της πρόκρισης.

ΚΛΕΙΣΤΟ ΚΩ

Ο επαναληπτικός αγώνας της ημιτελικής φάσης της Α' ανδρών ανάμεσα στον Ιπποκράτη και τον Ηρακλή Λάρδου ήταν ακόμα χειρότερος από το πρώτο ματς στην τέντα (48-40).

Στο άκουσμα και μόνο του τελικού σκορ 39-39, εύκολα καταλαβαίνει κανείς ότι το παιχνίδι κυμάνθηκε σε πολύ χαμηλά επίπεδα ποιότητας παρά την δυναμικότητα των δύο ομάδων και την συνολική παρουσία τους έως τώρα στο πρωτάθλημα.

Στην ουσία του θέματος, ο Ηρακλής Λάρδου πήρε το εισιτήριο για τους τελικούς.

Διατήρησε τη διαφορά του πρώτου αγώνα χωρίς μάλιστα να χάσει στην Κω και ετοιμάζεται πλέον να διεκδικήσει τον τίτλο.

Δεκάλεπτα: 12-13, 22-16(ημιχρ.), 26-30, 39-39

Διαιτητές: Ξανθός – Ζαμάγιας

Ιπποκράτης (Χλαπάνης): Αμανατίδης 3, Σκούφης 2, Πλευράκης 7, Τσιλιγκίρης 4, Σάββας 12, Γιάννου 5, Μαλλιούρας 6.

Ηρακλής Λάρδου (Μάγος): Καρανικόλας 5(1), Καραβοκυρός 8, Τσιγάρος Μ. 6(1), Στάλλας 3, Τρίτος 3, Τσιγάρος Σ. 10(2), Νικηφορίδης 4.

Τους έπληξαν οι αναβολές

• Ηρακλής 2000 και Ζέφυρος δεν μετακινήθηκαν το Σάββατο για να αντιμετωπίσουν Διαγόρα και Ιπποκράτη αντίστοιχα.

Ούτε ένα μπαράζ διεξήχθη το σαββατοκύριακο για το παιδικό πρωτάθλημα.

Ο Ιβίσκος παραιτήθηκε από τον επαναληπτικό με την ΑΕ Δικαίου και η ομάδα της Κω έγινε η πρώτη που πέρασε στο φάιναλ φορ ενώ οι Ηρακλής 2000 και Ζέφυρος δεν ταξίδεψαν σε Ρόδο και Κω αντίστοιχα.

Βέβαια, και σε αυτή την περίπτωση «μυρίζει» έντονα μηδενισμός καθώς ορισμένα δρομολόγια έγιναν κανονικά. Για παράδειγμα το Σάββατο ο Ηρακλής Λάρδου μετακινήθηκε στην Κω για να αντιμετωπίσει τον Ιπποκράτη στη ρεβάνς της Α' ανδρών, όχι όμως και η παιδική ομάδα του Ζέφυρου που θα έπαιζε στις 18.00' με τον Ιπποκράτη.

Στην περίπτωση του αγώνα Διαγόρας – Ηρακλής 2000 που ήταν και το πιο ενδιαφέρον ματς της προημιτελικής φάσης τα πράγματα είναι λίγο πιο περίπλοκα.

Πρώτα απ' όλα, οι διαιτητές δεν πήγαν στο γήπεδο το μεσημέρι του Σαββάτου σε αντίθεση με τους γηπεδούχους. Υπήρξε μία ειδοποίηση για διεξαγωγή του αγώνα την επόμενη μέρα αλλά ούτε αυτό έγινε παρά την εξυπηρέτηση με το καταμαράν και την απευθείας αναχώρηση το βράδυ με το Blue Star. Για την τύχη των αγώνων θα αποφασίσει η Τοπική Επιτροπή. Αν θα επαναορίσει δηλαδή τα μπαράζ Ιπποκράτης – Ζέφυρος και Διαγόρας – Ηρακλής 2000 ή αν θα μηδενίσει τις φιλοξενούμενες ομάδες για την μη μετάβασή τους.

ΠΑΙΔΙΚΟ

Το τελευταίο εισιτήριο

• Τα μπαράζ της προημιτελικής φάσης ολοκληρώνονται σήμερα με την αναμέτρηση Κολοσσός – Ελπίς.

Κλείνει σήμερα το βράδυ στο Βενετόκλειο η αυλαία της προημιτελικής φάσης του παιδικού πρωταθλήματος. Κολοσσός και Ελπίς διεκδικούν το τελευταίο εισιτήριο για το φάιναλ φορ αν και οι «θαλασσί» με την μεγάλη υπέρ τους διαφορά από το πρώτο παιχνίδι θεωρητικά έχουν εξασφαλίσει την πρόκρισή τους.

Η σημερινή ρεβάνς:

• **Βενετόκλειο (21.00') Κολοσσός – Ελπίς**

Διαιτητές: Ξανθός – Κουνελλές Ηλ.

Εμφάνιση πρωταθλητή

• Ο Ηρακλής 2000 δεν συνάντησε δυσκολίες απέναντι στην Ελπίδα και έκανε ακόμα ένα βήμα προς την κατοχύρωση του τίτλου (91-56).

ΚΛΕΙΣΤΟ ΚΩ

Στο κλειστό γυμναστήριο της Κω αντί στο ανοιχτό της Καρδάμαινας λόγω των καιρικών συνθηκών διεξήχθη χθες η αναμέτρηση της 11ης αγωνιστικής μεταξύ του πρωτοπόρου Ηρακλή 2000 και της Ελπίδας Πεταλούδων. Οι Κώοι επιβλήθηκαν με 91-56 ξεσπώντας στον αντίπαλό τους μετά το οριακό ματς στο Βενετόκλειο κόντρα στον Ζέφυρο.

Με το νέο θετικό αποτέλεσμα βρέθηκαν ακόμα πιο κοντά στο να κατοχυρώσουν τον φετινό τίτλο του πρωταθλητή αλλά και την άνοδο στην Α' κατηγορία Δωδεκανήσου. Η ομάδα του Δημήτρη Τζομάκα μπήκε πολύ δυναμικά στον αγωνιστικό χώρο, φόρτωνε ασταμάτητα τσ καλάθι της Ελπίδας με πέντε παίκτες να σημειώνουν διψήφιο αριθμό πόντων.

Οι φιλοξενούμενοι προσπάθησαν με έξι παίκτες όλους και όλους να κάνουν το καλύτερο δυνατό αλλά δεν άντεξαν την επιθετική έκρηξη των γηπεδούχων.

Δεκάλεπτα: 26-14, 51-35(ημιχρ.), 76-43, 91-56

Διαιτητές: Ζαμάγιας – Αυγουλάς

Ηρακλής 2000 (Τζομάκας): Σταύρος 2, Σάζαλης 19(1), Περαντωνάκης 6, Αγρέλλης Δ. 10, Παπουλάκος 11(1), Αγρέλλης Γ. 8(1), Χατζηπαναγιώτης 18, Αυγουστής 15, Πασσαρής, Τάλλαρος 2.

Ελπίς (Κανέλλης): Ψαράς 11(1), Παπαοικονόμου 8, Βαλσαμίδης 8, Λουκάκης 4, Μαλλιάκας 19(2), Καντιμοίρης 6.

AUTO ΕΠΙΛΟΓΕΣ
ΚΟΥΚΟΥΡΑΣ ΑΛΕΞΑΝΔΡΟΣ
ΕΚΘΕΣΗ ΕΜΠΟΡΙΑΣ ΕΠΙΛΕΓΜΕΝΟΥ ΜΕΤΑΧΕΙΡΙΣΜΕΝΟΥ ΑΥΤΟΚΙΝΗΤΟΥ
ΛΕΩΦ. ΡΟΔΟΥ-ΛΙΝΔΟΥ 255
ΤΗΛ. 22410/60910,
FAX: 22410/60920

- Πώληση μεταχειρισμένων αυτοκινήτων ελεγμένα σε 70 σημεία.
- Αγορά μεταχειρισμένων αυτοκινήτων.
- Ανταλλαγή με οποιοδήποτε μοντέλο της αρεσκείας σας.
- Χρηματοδότηση με τα χαμηλότερα επιτόκια της αγοράς.

ΧΠ1210

Β' ΚΑΤΗΓΟΡΙΑ ΑΝΔΡΩΝ

Β' ΚΑΤΗΓΟΡΙΑ ΑΝΔΡΩΝ

Αποτελέσματα 11ης αγωνιστικής

Κλεόβουλος – Ζέφυρος	40-73
Σταυρός – Σύμη	85-67
Ηρακλής 2000 – Ελπίς	91-56
Ρεπό: Ήλιος	

Βαθμολογία
(σε 11 αγώνες)

1. Ηρακλής 2000	9-1	699-516	19
2. Ζέφυρος	7-3	660-531	17
3. Σταυρός	7-2	634-471	16
4. Σύμη	6-4	570-469	16
5. Κλεόβουλος	2-7	368-542	11
6. Ελπίδα	1-8	442-624	9
7. Ήλιος	1-8	336-556	8

* ο Ήλιος έχει δύο μηδενισμούς ενώ η Ελπίς έναν.

Επόμενη αγωνιστική (12η)

Ελπίς – Κλεόβουλος
Ήλιος – Ηρακλής 2000
Σταυρός – Ζέφυρος
Ρεπό: Σύμη

«Θα πρέπει να σκοτωθούμε στον Δούκα»

• Παρά την εμφανή απογοήτευσή του, ο Βασίλης Φραγκιάς έδωσε σύνθημα νίκης για το καθοριστικό ραντεβού του προσεχούς Σαββάτου.

Δεν ήθελε να γίνει μάντης κακών αλλά η εμπειρία του είναι τέτοια που οι φόβοι του τελικά επαληθεύθηκαν. Ο Βασίλης Φραγκιάς πριν καν από το ντέρμπι με το Ηράκλειο στο Λίντο ανησυχούσε για το παιχνίδι με τον ΔΑΣΑΛ. Ήξερε πως απέναντι σε μια ...κατά κόσμον ομάδα, ένα καλό σύνολο «εγκλωβίζεται» και παρασύρεται. Πόσο μάλλον αν την προηγούμενη αγωνιστική πετυχαίνει κάτι απίστευτο.

Ο προπονητής του Κολοσσού πέρασε μία πολύ άσχημη βραδιά στο Βενετόκλειο. Οι εκφράσεις του, οι μορφασμοί του και φυσικά τα ξεσπάσματά του τόσο στον πάγκο όσο και στα αποδυτήρια «μιλούσαν» από μόνα τους. Στη συνέντευξη Τύπου πάντως κατάφερε να είναι ήρεμος και ...μετρημένος σε αυτά που έλεγε.

«Το παιχνίδι λίγο ως πολύ ήταν όπως το περιμέναμε. Δηλαδή **αντιμετωπίσαμε μια ομάδα που έπαιξε με ένα πολύ παράδοξο σχήμα στο οποίο εμείς δεν μπορέσαμε με καμία δύναμη να ανταποκριθούμε** αφού ούτε ψηλοί υπήρχαν από την άλλη ομάδα ούτε τεσσάρια μιας και έλειπαν τόσο ο **Καμαριώτης** όσο και ο **Καλφόπουλος**.

Το μυαλό μας σίγουρα ήταν πιο πολύ στο παιχνίδι με τον Δούκα και πολύ λιγότερο στο σημερινό (σ.σ. προχθεσινό) **και αυτό φάνηκε καθ' όλη τη διάρκεια των 40 λεπτών.** Είχαμε μία διαφορά ασφαλείας συνέχεια αλλά η ομάδα δεν μπόρεσε να 'χτίσει' μία μεγαλύτερη και να τελειώσει το παιχνίδι νωρίτερα. Δεν νομίζω ότι μπορούμε να πούμε περισσότερα τεχνικά πράγματα γιατί απλά παίχθηκε ένα μπάσκετ πάρα πολύ ελεύθερο και από τις δύο ομάδες. **Εμείς αποσυντονιστήκαμε τελείως από τον τρόπο που έπαιζαν τα Λιόσια.** Προσπάθησαν να δώσουν αργό ρυθμό στον αγώνα.

Στον κόσμο που ήρθε και σήμερα (σ.σ. προχθές) για να μας βοηθήσει, δεν νομίζω ότι θα μείνει κάτι από το παιχνίδι εκτός από τους δύο βαθμούς της νίκης.

Για μας από τη Δευτέρα (σ.σ. σήμερα) **ξεκινάει πλέον η προετοιμασία για τα τρία επόμενα ματς που εγώ θα τα χαρακτηρίσω σούπερ τελικούς. Αυτά θα κρίνουν το κατά πόσο η ομάδα θα μπορέσει να είναι του χρόνου στην Α1.** Πιστεύω ότι αν η ομάδα δείξει στον Δούκα το πρόσωπο που έδειξε στα τελευταία παιχνίδια με Σπόρτιγκ και Ηράκλειο, θα μπορέσει να πάρει τους δύο βαθμούς απέναντι σε μια πάρα πολύ καλή ομάδα. **Θα πρέπει να πάμε να 'σκοτωθούμε' πραγματικά για να πάρουμε την υπερπολύτιμη νίκη γιατί όπως είναι γνωστό δεν έχεις δικαίωμα πλέον να κάνεις ήττα στα επόμενα τρία παιχνίδια.**

Πιστεύω ότι έτσι όπως ήρθε η κατάσταση στην βαθμολογία θα χρειαστούμε οπωσδήποτε τη νίκη είτε στον Δούκα είτε στον Ηλυσιακό και σίγουρα εδώ μέσα με τη Λάρισα. Αλλά όσο νωρίτερα μπορέσουμε να ξεμπερδέψουμε, δηλαδή να κερδίσουμε το εκτός έδρας τόσο το καλύτερο για να μην πάμε με την πλάτη στον τοίχο μέσα στα Ιλίσια. Προτιμώ να συγκεντρωθούμε τώρα σε αυτό το παιχνίδι (σ.σ. με τον Δούκα) γιατί θεωρώ ότι θα είναι καθοριστικό βήμα για την άνοδό μας».



Όλη την εβδομάδα προειδοποιούσε τους παίκτες του ο Βασίλης Φραγκιάς να προσέξουν το ματς με τα Λιόσια. (Β. Κατσαναγκης - actionphotography)

Α2 ΕΘΝΙΚΗ ΚΑΤΗΓΟΡΙΑ ΑΝΔΡΩΝ 2004-2005

Αποτελέσματα 22ης αγωνιστικής

Περιστέρι – Δούκας	75-64
Κολοσσός – ΔΑΣ Άνω Λιοσίων	**79-72**
Σπόρτιγκ – ΟΦΗ/ Ηράκλειο	67-62
ΚΑΟ Δράμας – ΑΓΕ Χαλκίδας	69-72
Αιγάλεω – ΓΣ Λάρισας	77-81
Ξάνθη – Ηλυσιακός	76-66
Νήαρ Ηστ – Παλαιό Φάληρο	80-73

Βαθμολογία

Ομάδα	Βαθμ	Αγων	Νικ	Ητ	Επιθ	Αμυν	Διαφ
1. ΓΣ Λάρισας	39	22	17	5	1693	1522	+171
2. Κολοσσός	**38**	**22**	**16**	**6**	**1786**	**1588**	**+198**
3. ΑΓΕ Χαλκίδας	38	22	16	6	1825	1773	+52
4. Ηλυσιακός	37	22	15	7	1696	1640	+56
5. Σπόρτιγκ	35	22	13	9	1630	1579	+51
6. ΟΦΗ/ Ηράκλειο	35	22	13	9	1621	1535	+86
7. Νήαρ Ηστ	33	22	11	11	1704	1693	+11
8. Περιστέρι	33	22	11	11	1626	1602	+24
9. Δούκας	33	22	11	11	1552	1576	-24
10. Αιγάλεω	32	22	10	12	1653	1662	-9
11. Ξάνθη	32	22	10	12	1683	1658	+25
12. Παλαιό Φάληρο	27	22	5	17	1683	1870	-187
13. ΚΑΟΔ	27	22	5	17	1531	1715	-184
14. ΔΑΣΑΛ	23	22	1	21	1466	1821	-355

Επόμενη αγωνιστική (23η– 9/4/05)

Δούκας – Κολοσσός
ΔΑΣ Άνω Λιοσίων – Σπόρτιγκ
ΑΓΕ Χαλκίδας – ΟΦΗ/ Ηράκλειο
ΓΣ Λάρισας – Περιστέρι
Ηλυσιακός – Αιγάλεω
Παλαιό Φάληρο – Ξάνθη
ΚΑΟ Δράμας – Νήαρ Ηστ

Ο αγώνας με αριθμούς

Α.Ο. ΚΟΛΟΣΣΟΣ Ρόδου

No	Name	Field Goals M/A	%	2 points M/A	%	3 Points M/A	%	Free Throws M/A	%	Rebounds DR	OR	TOT	AS	TO	ST	BS	PF	FO	PTS
4	Παναγιωτόπουλος, Αλέξαν	0 / 10	0%	0 / 3	0%	0 / 7	0%	0 / 0	0%	0	2	2	0	2	0	0	1	0	0
5	Περούλης, Ευστάθιος	0 / 0	0%	0 / 0	0%	0 / 0	0%	0 / 0	0%	0	0	0	0	0	0	0	0	0	0
6	Παππάς, Χρήστος	0 / 0	0%	0 / 0	0%	0 / 0	0%	0 / 0	0%	0	0	0	0	0	0	0	0	0	0
7	Παπαδάτος, Αλέξανδρος	9 / 19	47%	5 / 9	56%	4 / 10	40%	0 / 0	0%	3	0	3	2	4	4	0	4	4	22
8	Γκογκίδης, Χρήστος	5 / 9	56%	4 / 7	57%	1 / 2	50%	1 / 1	100%	3	0	3	4	1	1	0	2	2	12
9	Παναγιωταράκος, Παναγι	4 / 8	50%	3 / 6	50%	1 / 2	50%	3 / 5	60%	1	2	3	1	1	3	0	3	3	12
10	Χαραλαμπόπουλος, Γεώρ	0 / 0	0%	0 / 0	0%	0 / 0	0%	0 / 0	0%	0	0	0	0	0	0	0	0	0	0
11	Βογιατζής, Ιωάννης	0 / 0	0%	0 / 0	0%	0 / 0	0%	0 / 0	0%	0	0	0	0	0	0	0	0	0	0
12	Αλμπερτ, Αλφόνσο	5 / 10	50%	5 / 10	50%	0 / 0	0%	3 / 4	75%	4	4	8	1	2	1	1	0	3	13
13	Γεωργίτσης, Θεόδωρος	3 / 6	50%	0 / 3	0%	3 / 3	100%	4 / 4	100%	4	4	8	1	1	0	0	5	3	13
14	Μακρής, Δημήτριος	1 / 1	100%	0 / 0	0%	1 / 1	100%	2 / 2	100%	2	2	4	1	0	1	0	4	2	5
15	Μπέλλος, Κώστας	1 / 1	100%	1 / 1	100%	0 / 0	0%	0 / 0	0%	2	0	2	0	0	0	0	0	0	2
	Totals	28 / 64	44%	18 / 39	46%	10 / 25	40%	13 / 16	81%	19	14	33	10	11	10	1	19	17	79

ΔΑΣ ΑΝΩ ΛΙΟΣΙΩΝ

No	Name	Field Goals M/A	%	2 points M/A	%	3 Points M/A	%	Free Throws M/A	%	Rebounds DR	OR	TOT	AS	TO	ST	BS	PF	FO	PTS
4	Παπαγιαννακόπουλος, Κω	0 / 0	0%	0 / 0	0%	0 / 0	0%	0 / 0	0%	0	0	0	0	0	0	0	0	0	0
5	Μπατός, Παναγιώτης	0 / 2	0%	0 / 0	0%	0 / 2	0%	0 / 0	0%	0	1	1	0	5	0	0	2	1	0
6	Κομπολιέτας, Δημήτρης	1 / 3	33%	0 / 0	0%	1 / 3	33%	0 / 0	0%	0	0	0	0	0	0	0	1	0	3
7	Μαντζιώρης, Νίκος	7 / 8	88%	4 / 5	80%	3 / 3	100%	1 / 2	50%	3	2	5	0	4	1	0	3	3	18
8	Σταθούλης, Γιώργος	6 / 16	38%	5 / 11	45%	1 / 5	20%	2 / 2	100%	2	0	2	0	3	1	1	4	3	15
9		0 / 0	0%	0 / 0	0%	0 / 0	0%	0 / 0	0%	0	0	0	0	0	0	0	0	0	0
10	Αγγελάκης, Αγγελος	0 / 1	0%	0 / 0	0%	0 / 1	0%	0 / 0	0%	0	0	0	0	0	0	0	0	0	0
11		0 / 0	0%	0 / 0	0%	0 / 0	0%	0 / 0	0%	0	0	0	0	0	0	0	0	0	0
12	Σωτηριάδης, Σωτήρης	5 / 5	100%	2 / 2	100%	3 / 3	100%	2 / 3	67%	1	0	1	0	0	0	0	1	3	15
13	Σολομωνίδης, Παναγιώτης	5 / 6	83%	5 / 5	100%	0 / 1	0%	1 / 1	100%	3	0	3	1	1	2	0	4	2	11
14	Κοριζής, Μάρκος	3 / 6	50%	3 / 5	60%	0 / 1	0%	4 / 1	36%	6	2	8	0	2	0	0	3	7	10
15		0 / 0	0%	0 / 0	0%	0 / 0	0%	0 / 0	0%	0	0	0	0	0	0	0	0	0	0
	Totals	27 / 47	57%	19 / 28	68%	8 / 19	42%	10 / 19	53%	15	5	20	1	15	4	1	18	19	72

Σαν πρωταπριλιάτικο αστείο...

- *Σε ντέρμπι εξελίχθηκε η αναμέτρηση του Κολοσσού με τον καταδικασμένο ΔΑΣΑΛ (79-72). Η νίκη έμοιαζε με ήττα αφού οι «θαλασσί» επέτρεψαν με τον τρόπο τους στον αντίπαλο να κάνει την καλύτερη φετινή του εμφάνιση και να απειλήσει με την έκπληξη της σεζόν!*
- *Σε ηγέτη των Ροδιτών αναδεικνύεται ο Αλέξης Παπαδάτος.*

ΒΕΝΕΤΟΚΛΕΙΟ

Αν οι παίκτες του Κολοσσού ήταν παλαιοημερολογίτες, ίσως να ήταν πιο κατανοητό το ότι βρίσκονταν εκτός τόπου και χρόνου το περασμένο Σάββατο. Αλλά το μυαλό τους δεν ήταν πιο πίσω, ήταν πιο ...μπροστά! Η σκέψη τριγυρνούσε στο ντέρμπι με τον Δούκα και όχι στον αγώνα με τον ΔΑΣΑΛ.

Η αναμέτρηση με την ομάδα των Άνω Λιοσίων αντιμετωπίστηκε ως αγγαρεία από τον Κολοσσό παρά τις απανωτές προειδοποιήσεις του **Βασίλη Φραγκιά**. Οι «θαλασσί» ήξεραν εκ των προτέρων το αποτέλεσμα και θεώρησαν ότι θα κατακτήσουν τους δύο βαθμούς με άνεση και χωρίς να φουλάρουν τις μηχανές τους. Τελικά, βρέθηκαν προ εκπλήξεως αφού ο ΔΑΣΑΛ απαλλαγμένος από άγχος και παίζοντας ένα ...άναρχο μπάσκετ βραχυκύκλωσε τους γηπεδούχους που χρειάστηκαν (ξανά) τη συμβολή του **Αλέξη Παπαδάτου** για να πάρουν το ροζ φύλλο με 79-72. Παρεπιμπτόντως, αυτό ήταν το σκορ του ντέρμπι με τον Ηλυσιακό!!!

Από το πουθενά, ο ΔΑΣΑΛ έγινε ο πιο δύσκολος αντίπαλος μέσα στο Βενετόκλειο μετά την Ξάνθη. Και αυτό το επέτρεψαν οι ίδιοι οι παίκτες του Κολοσσού. Μπορεί να είναι φτιαγμένοι για τα δύσκολα αλλά όταν υποδέχονται στην έδρα τους τον ουραγό της κατηγορίας τον οποίο έχουν κερδίσει μέσα στα Λιόσια με 20π., οφείλουν να αρπάξουν την ευκαιρία και –αν μη τι άλλο;- να κεράσουν τον κόσμο τους θέαμα. Εξάλλου, θα μπορούσαν να δημιουργήσουν τις κατάλληλες συνθήκες για να δώσουν χρόνο συμμετοχής και στους νεαρούς συμπαίκτες τους.

Τίποτα από όλα αυτά δεν συνέβη γιατί το ματσάκι εξελίχθηκε σε ντέρμπι. Και δεν είναι η πρώτη φορά που συμβαίνει. Προ διετίας, ήταν ο Μέγας Αλέξανδρος, πέρσι ο Ιωνικός Νικαίας. Φέτος ήταν η σειρά του ΔΑΣΑΛ.

«Όαση» ήταν η εμφάνιση του **Αλέξη Παπαδάτου**. Ο έμπειρος παίκτης του Κολοσσού ήταν χάρμα οφθαλμών και



Ο Θοδωρής Γεωργίτσης φορτώθηκε νωρίς με φάουλ και το καλό του ξεκίνημα δεν είχε την ανάλογη συνέχεια
(Β. Καστανάκης-actionphotography.gr)

η μόνη αξιόπιστη λύση στην επίθεση. Ήταν ο πρωταγωνιστής του ξεσπάσματος του Κολοσσού στο β' δεκάλεπτο ενώ την ίδια ώρα οι ψηλοί των γηπεδούχων είχαν βρει τον μπελά τους από το ανορθόδοξο σχήμα του ΔΑΣΑΛ. Οι φιλοξενούμενοι αναγκαστικά παρατάχθηκαν χωρίς ψηλούς αφού τόσο ο **Καμαριώτης** όσο και ο **Καλφόπουλος** δεν ακολούθησαν την αποστολή στη Ρόδο. Αντί όμως οι ψηλοί του Κολοσσού να κάνουν πάρτι στη ρακέτα, μπλόκαραν με αυτό το ...κάτι σαν μπάσκετ του ΔΑΣΑΛ, φορτώθηκαν πάρα πολύ νωρίς με φάουλ οι **Γεωργίτσης** και **Μακρής** (παίκτες που θα μπορούσαν να βγουν και μακριά από το καλάθι και που ξεκίνησαν σχετικά θετικά στο ματς) με αποτέλεσμα ο **Κορίζης** με τον **Ματζιώρη** να κάνουν «ζημιά» στη ρακέτα (μάζεψαν τα δεκατρία από τα συνολικά είκοσι «σκουπίδια» των Άνω Λιοσίων). Συνήθως «βαρόμετρο» για τον Κολοσσό είναι η απόδοση του **Παναγιωταράκου**. Ξεκίνησε όμως πολύ νωθρά αλλά χάρη στο ξέσπασμά του στις αρχές της τρίτης περιόδου, οι «θαλασσί» έχτισαν τη διαφορά ασφαλείας.

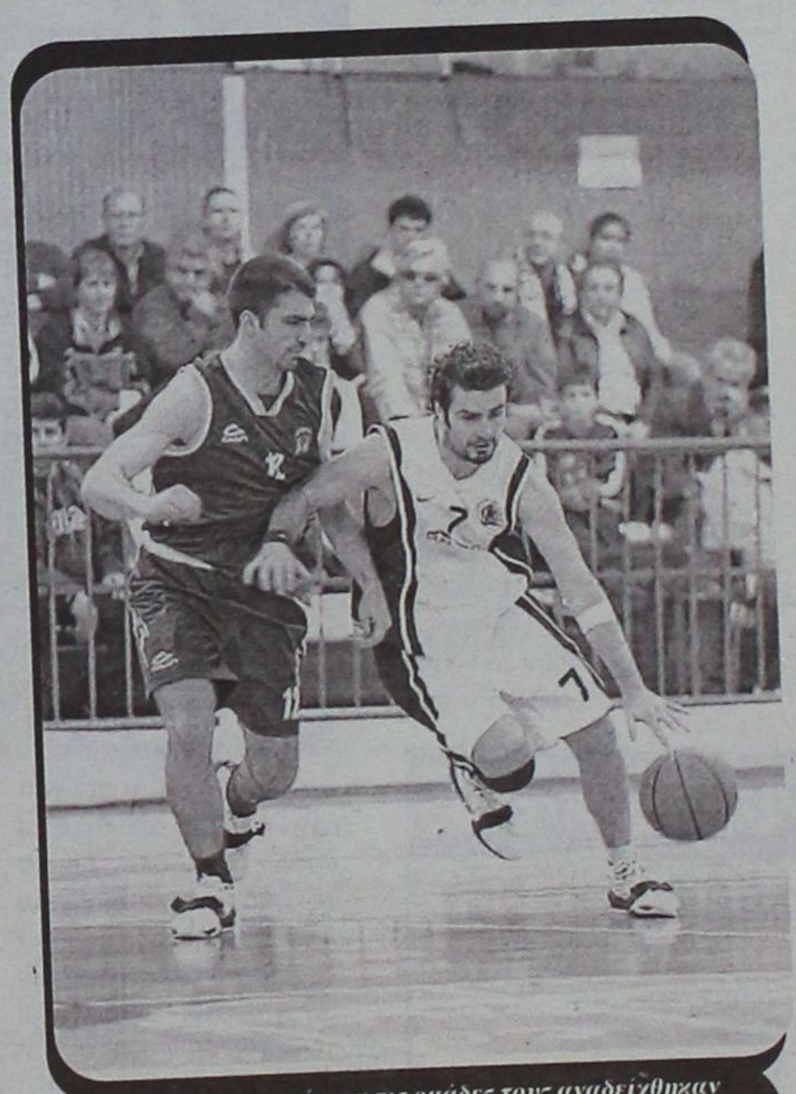

Σε πρωταγωνιστές για τις ομάδες τους αναδείχθηκαν οι Αλέξης Παπαδάτος και Σωτήρης Σωτηριάδης
(Β. Καστανάκης-actionphotography.gr)

Η ουσία πάντως είναι πως στο σακούλι προστέθηκαν ακόμα δύο βαθμοί. Το ματς θα ξεχαστεί γρήγορα αφού οι επόμενες τρεις εβδομάδες είναι «όλα τα λεφτά» για την πορεία του Κολοσσού προς τα μεγάλα σαλόνια του ελληνικού μπάσκετ. Εννοείται ότι οι «θαλασσί» δεν θα έχουν καμία σχέση σε ό,τι αφορά την εμφάνισή τους με το περασμένο Σάββατο. Δούκας, Λάρισα και Ηλυσιακός είναι οι αντίπαλοι στη συνέχεια. Τρεις αγωνιστικές με την εγρήγορση να χτυπάει κόκκινο.

ΑΙΦΝΙΔΙΑΣΤΗΚΑΝ

Ένα από τα πιο αγχωτικά δεκάλεπτα ήταν το πρώτο του αγώνα με τα Λιόσια. Οι φιλοξενούμενοι προηγήθηκαν με 0-4 για να δώσει προβάδισμα με τρίποντο ο **Γεωργίτσης** (6-5). Το γκολ – φάουλ του **Σολομωνίδη** έφερε ξανά μπροστά τον ΔΑΣΑΛ (11-14) αλλά ένα νέο τρίποντο (αυτή τη φορά από τον **Μακρή**) ισοφάρισε σε 14-14.

Ο ίδιος παίκτης από τη γραμμή των βολών έδωσε εκ νέου προβάδισμα στους γηπεδούχους (16-15) για να κλείσει το δεκάλεπτο με το εύθραυστο και μάλλον αιφνιδιαστικό 18-16.

Μέχρι τα μισά και της δεύτερης περιόδου, το ματς κυλούσε πόντο – πόντο με τον ΔΑΣΑΛ να έχει το προβάδισμα και τον Κολοσσό να κυνηγάει στο σκορ.

ΠΑΠΑΔΑΤΟΣ

Με τους **Γεωργίτση** και **Μακρή** φορτωμένους από τρία φάουλ, ο Κολοσσός κατάφερε να κάνει το 25-25, 34-25 μέσα σε διάστημα τριών λεπτών χάρη στον **Παπαδάτο** που ανέβασε κατακόρυφα την απόδοσή του.



Αν και υπερείχε των αντιπάλων του, ο Αλφόνσο Άλμπερτ τα βρήκε σκούρα απέναντι στο ανορθόδοξο σχήμα του ΔΑΣΑΛ
(Β. Καστανάκης-actionphotography.gr)

Προς στιγμήν, φάνηκε ότι ο Κολοσσός θα 'καθάριζε' εύκολα αλλά στο 17' ο **Μακρής** κάθεται στον πάγκο με 4φ. ενώ ο **Παναγιωτόπουλος**, μετά από αποχή δύο αγωνιστικών λόγω τιμωρίας, δεν βρέθηκε σε καθόλου καλή μέρα. Τα σουτ δεν του πήγαιναν με τίποτα παρά την εμπιστοσύνη που του έδειχναν τόσο ο **Φραγκιάς** όσο και οι συμπαίκτες του.

Ο «φαρμακερός» σουτέρ του Κολοσσού στην επανεμφάνισή του είχε 0/10 προσπάθειες και η εντυπωσιακή επιστροφή που όλοι περίμεναν δεν έγινε.

Οι γηπεδούχοι κόλλησαν επιθετικά και ο **Ματζιώρης** άρχισε να ψαλιδίζει τη διαφορά (34-30) ενώ με ένα αμαρκάριστο τρίποντο – απάντηση στο γκολ – φάουλ του **Παναγιωταράκου** έστειλε τις δύο ομάδες στα αποδυτήρια με 37-33.

ΤΟ ΚΑΛΟ ΔΕΚΑΛΕΠΤΟ

Ο Κολοσσός έχει δημιουργήσει πλέον παράδοση στο τρίτο δεκάλεπτο. Είναι το ...καλό του ίσως γιατί στα αποδυτήρια ο **Φραγκιάς** λέει τα «κατάλληλα» πράγματα.

Στην τρίτη περίοδο λοιπόν οι Ροδίτες μπήκαν πολύ δυναμικά στο παρκέ και με αιχμή τον **Παναγιωταράκο**, ξέφυγαν με 46-35 στο 23'. Οι επιθετικές προσπάθειες μοιράστηκαν και στο 26' ο **Παπαδάτος** έγραψε το 56-37 που ήταν και η μεγαλύτερη διαφορά στην αναμέτρηση.

Τα «ό,τι κάτσει» τρίποντα των **Σωτηριάδη, Ματζιώρη** και **Κομποδιέτα** περιόρισαν την έκταση της διαφοράς (66-51).

ΜΕ ΣΩΤΗΡΙΑΔΗ – ΣΤΑΘΟΥΛΗ

Όταν οι «θαλασσί» ξέφυγαν με 71-54 στο ξεκίνημα του 4ου δεκαλέπτου, κανείς δεν φανταζόταν ότι θα ίδρωνε για να κερδίσει τον ΔΑΣΑΛ.

Βρέθηκαν όμως οι **Σωτηριάδης** και **Σταθούλης** να πετυχαίνουν 19 πόντους (10 και 9 αντίστοιχα) και να μειώνουν αρχικά σε 71-61 και στο 39' σε 77-67. Μπορεί να μην υπήρχε αρκετός χρόνος για να γίνει η μεγάλη ανατροπή αλλά το πείσμα του ΔΑΣΑΛ έφτανε και περίσσευε για να κάνει το 79-72 και να υπερηφανεύεται ότι δυσκόλεψε μέσα στο γήπεδό του τον περίφημο Κολοσσό!

Δεκάλεπτα: 18-16, 37-33(ημιχρ.), 66-51, 79-72

Διαιτητές: Τσιαμπέρας – Πολυχρονίδης

Κολοσσός (Φραγκιάς): Παναγιωτόπουλος, Παπαδάτος 22(4), Γκογκίδης 12(1), Παναγιωταράκος 12(1), Άλμπερτ 13, Γεωργίτσης 13(3), Μακρής 5(1), Μπέλλος 2.

ΔΑΣ Άνω Λιοσίων (Συκαράς): Μπατός, Κομποδιέτας 5(1), Ματζιώρης 18(3), Σταθούλης 13(1), Άγγελάκης, Σωτηριάδης 13(3), Σολομωνίδης 11, Κορίζης 12.

Το μοντέλο των on line κρατήσεων σε ξενοδοχεία δεν δείχνει να έχει γίνει ακόμη αποδεκτό στην Ελλάδα, όπου η συγκεκριμένη αγορά μοιάζει να βρίσκεται σε εμβρυικό στάδιο. Αν και δεν υπάρχουν επίσημα στοιχεία, η αίσθηση στην ελληνική τουριστική αγορά είναι ότι το ποσοστό των κρατήσεων που γίνεται στα ξενοδοχεία της χώρας μας μέσω του Internet είναι εξαιρετικά χαμηλό και δεν αποκλείεται να είναι ακόμη και κάτω από... 1%. Πάντως, θα πρέπει να σημειωθεί ότι έχουν ξεκινήσει ορισμένες προσπάθειες τόσο από πρακτορεία όσο και από ενώσεις ξενοδόχων και μεμονωμένες ξενοδοχειακές μονάδες προς αυτή την κατεύθυνση. Ομως, είναι προφανές ότι ακόμα βρισκόμαστε στα πρώτα βήματα, ενώ ένα άλλο σημαντικό πρόβλημα είναι ότι οι Ελληνες χρήστες είναι σχετικά επιφυλακτικοί όσον αφορά το θέμα της χρήσης της πιστωτικής τους κάρτας στο Internet. Παράλληλα, ένας εξαιρετικά μεγάλος αριθμός ξενοδοχείων διαθέτει τη δική του ιστοσελίδα, ενώ επιπλέον υπάρχουν και αρκετοί on line κατάλογοι με λίστες ξενοδοχείων σε ολόκληρη την Ελλάδα, όπου ο επισκέπτης μπορεί να βρει στοιχεία επικοινωνίας με τα ξενοδοχεία, τις υπηρεσίες του οποίου ενδιαφέρεται να χρησιμοποιήσει.

ΜΕΤΑ τη διαπίστωση ότι στις μεγάλες αγορές οι πελάτες το προτιμούν

Οι ξενοδόχοι ερωτοτροπούν τώρα με το μοντέλο των on line κρατήσεων...

Βρισκόμαστε ακόμα σε εμβρυικό στάδιο, αλλά οι προσπάθειες ξεκίνησαν



Πριν λίγες ημέρες δημοσιεύτηκε μια ιστορική ανακοίνωση από τα ηλεκτρονικά μέσα ενημέρωσης: «Οι καταναλωτές πλέον προτιμούν να κάνουν κράτηση σε ξενοδοχεία on line από όλους τους άλλους δυνατούς (offline) τρόπους!» (Πηγή-Keynoe Systems Inc. www.keynote.com).

Τα ποσοστά που προέκυψαν από την έρευνα είναι χαρακτηριστικά, καθώς πλέον το 67% των κρατήσεων στις ΗΠΑ γίνονται με online τρόπους σε σχέση με το 57% που γίνονται από το τηλέφωνο και μόνο το 16% που επισκέπτονται τα πρακτορεία ταξιδιών για τις κρατήσεις τους. Μόλις το 2003 αυτά τα ποσοστά ήταν τελείως διαφορετικά με το 63% να εμπιστεύονται τις τηλεφωνικές κρατήσεις ενώ μόνο το 50% εμπιστευόταν κάποιον online τρόπο.

ΤΑ ΚΡΙΤΗΡΙΑ:

Παρά την αλλαγή στο "κανάλι", η τιμή εξακολουθεί να είναι το σημαντικότερο κριτήριο επιλογής ξενοδοχείου με ποσοστό 61%. Η δυνατότητα σύγκρισης τιμών θεωρείται πολύ σημαντικό κριτήριο με ποσοστό 46% και τρίτο κριτήριο έρχεται η ποικιλία στην επιλογή ξενοδοχείου και υπηρεσιών με ποσοστό 33%. Αυτά τα στοιχεία εξηγούν σε μεγάλο βαθμό τη στροφή προς τις ηλεκτρονικές κρατήσεις, καθώς εκεί δίνεται η δυνατότητα στον καταναλωτή όχι μόνο να ικανοποιεί και τα 3 αυτά κριτήρια, αλλά και να έχει τον απόλυτο έλεγχο των κινήσεών του.

Φυσικά αυτά τα στοιχεία μπορεί να εκπλήσσουν πολύ κόσμο. Αλλους γιατί δεν είχαν προβλέψει αυτή τη στροφή στις ηλεκτρονικές κρατήσεις και άλλους γιατί δεν περίμεναν να γίνει τόσο γρήγορα!

Ετσι, εντελώς ξαφνικά, το ενδιαφέρον για τις ηλεκτρονικές κρατήσεις φούντωσε.

Μέχρι τώρα, όλοι πιστεύαμε ότι οι ηλεκτρονικές πωλήσεις είναι καλές και χρήσιμες, αλλά τα υπόλοιπα μέσα ξεπερνούσαν κατά πολύ αυτή τη σχετικά νέα ηλεκτρονική οντότητα. Το Internet.

Η ΜΕΤΑΣΤΡΟΦΗ:

Φαίνεται όμως ότι τα πράγματα αλλάζουν και αλλάζουν πολύ γρήγορα! Μεγάλο ρόλο σε αυτή τη μεγάλη στροφή στις ηλεκτρονικές κρατήσεις έχουν μεγάλες αλυσίδες ξενοδοχείων καθώς επιτέλους αντιμετώπισαν σοβαρά το Internet.

Μόλις τρία χρόνια νωρίτερα, εταιρείες άλλων κλάδων είχαν την πρωτοπορία στη χρήση του Internet ως μέσου κρατήσεων. Πολλοί όμως έξυπνοι ειδικοί στο Marketing σε αυτές τις μεγάλες αλυσίδες έχουν φροντίσει να το αλλάξουν αυτό.

Το επόμενο μεγάλο βήμα από τις αλυσίδες θα είναι να αλλάξουν γνώμη και να επιτρέπουν, ίσως ακόμα και να παροτρύνουν, τα ξενοδοχεία τους να αποκτήσουν τις δικές τους ιστοσελίδες (web-sites) με την προϋπόθεση ότι θα χρησιμοποιήσουν τη μηχανή κρατήσεων της αλυσίδας (franchise booking engine).

Σε τελική ανάλυση, δε χρειάζεται να υπάρχει ξεχωριστή μηχανή κρατήσεων. Η συλλογή στοιχείων θα ήταν το κύριο όφελος από αυτήν την πολιτική αλλά η εμπειρία δείχνει ότι πολύ λίγα ξενοδοχεία το αξιοποίησαν ποτέ αυτό.

Τα τμήματα Marketing των αλυσίδων το μελετούν καθώς δεν υπάρχει, στην ουσία, κανένας λόγος να διατηρούν ξεχωριστά booking engine. Και τότε, μια πραγματική σύμπραξη θα γεννηθεί!

Οι αλυσίδες αντιμετώπιζαν ιδιαίτερα νευρικά την πιθανότητα τα ξενοδοχεία τους να έχουν δικά τους web-sites.

Η πιθανή έλλειψη ελέγχου των τιμών ήταν μια τρομακτική προοπτική, καθώς οι ανεξάρτητες μηχανές κρατήσεων μπορεί να υπονομεύσουν τις προσπάθειες μιας αλυσίδες. Επιτρέποντας και ενθαρρύνοντας την ύπαρξη ξεχωριστών web-sites, τα οποία όμως χρησιμοποιούν τη μηχανή κρατήσεων της αλυσίδας δίνεται ουσιαστικά ώθηση στις ηλεκτρονικές κρατήσεις.

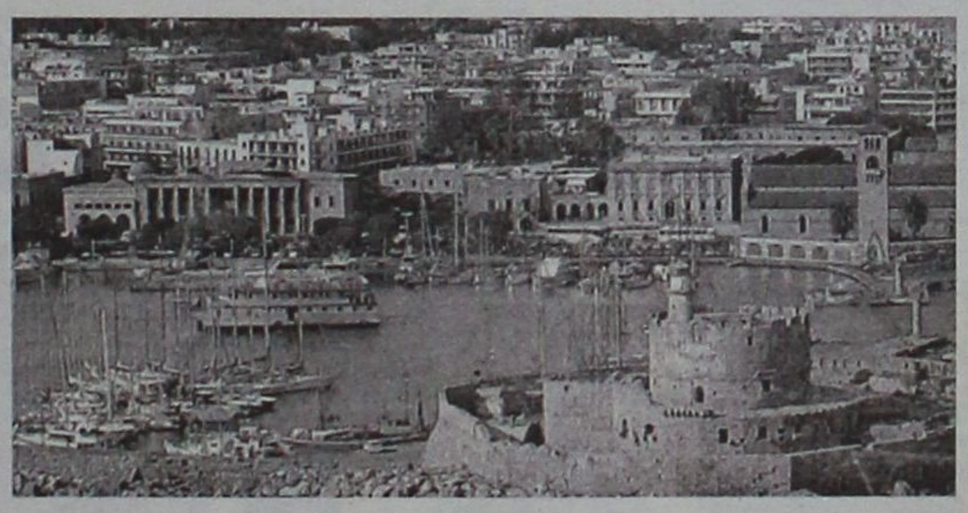

Με αυτόν τον τρόπο, ένα ξενοδοχείο μπορεί να εκμεταλλευτεί όχι μόνο τη δημοτικότητα του ονόματός του αλλά να αξιοποιήσει και την αποδοτικότητα των μηχανών αναζήτησης που υπάρχουν.

Το γεγονός παραμένει ότι οι περισσότερες αναζητήσεις ξενοδοχείων γίνονται με βασικό κριτήριο την τοποθεσία (location - driven).

Οι αλυσίδες λοιπόν θα έχουν τη δυνατότητα να κερδίσουν πολλά και να μη χάσουν τίποτα. Αποκτούν τη δυνατότητα να ελέγχουν πλήρως τις ηλεκτρονικές κρατήσεις!

Η ΣΧΕΣΗ ΚΟΣΤΟΥΣ-ΑΠΟΔΟΣΗΣ

Εξάλλου, το Internet ως εργαλείο marketing είναι ο αναμφισβήτητος παγκόσμιος πρωταθλητής με την καλύτερη σχέση κόστους προς απόδοση.

Με μερικές εκατοντάδες ευρώ μπορεί κανείς να προβάλλει το προϊόν του σε εκατομμύρια ταξιδιώτες (και πιθανούς πελάτες)!

Κερδισμένες οι επιχειρήσεις που θα εκμεταλλευτούν το Διαδίκτυο

Τώρα πλέον που υπάρχει και απτή απόδειξη ότι η χρήση του Internet είναι σημαντική και αυξανόμενη, θα ήταν παράλογο για οποιοδήποτε ξενοδοχείο, επιχείρηση ενοικιαζόμενων διαμερισμάτων ή οποιασδήποτε άλλης μορφής κατάλυμα να μην εμπλακεί πλήρως σε αυτό. Οι μεμονωμένες επιχειρήσεις, ειδικότερα, πρέπει να αναμειχθούν πλήρως στη διαδικασία των ηλεκτρονικών κρατήσεων και να καλύψουν όσο μεγαλύτερο φάσμα από αυτές γίνεται (GBS, IDS, Booking Engine στο web-site τους κ.λπ.).

Και καλό είναι να συνεργαστούν για αυτό το σκοπό με κάποια μεγάλη και αξιόπιστη εταιρεία.

Αν δεν έχουν ήδη δικό τους web-site είναι εξαιρετικά εύκολο να αποκτήσουν. Αν έχουν ήδη ένα web-site αλλά δεν αποδίδει όσο θα ήθελαν, μια ανάλυση θα αποκαλύψει το γιατί.

Οταν επιλέγεται μια μηχανή κρατήσεων προκειμένου να προσφέρονται real-time κρατήσεις on line οι επιλογές είναι πολλές. Και οι πιο γνωστές μηχανές κρατήσεων δεν είναι απαραίτητα οι καλύτερες. Οπως και να έχει, η εξέλιξη του Internet βρίσκεται σε κομβικό σημείο.

Και όποιος το εκμεταλλευτεί νωρίτερα από τον ανταγωνισμό, θα βγει περισσότερο κερδισμένος.

ΙΑΤΡΙΚΗ ΑΝΑΚΟΙΝΩΣΗ
Ο ΙΑΤΡΟΣ
ΣΤΕΦΑΝΙΔΗΣ ΚΥΡ. ΚΩΝΣΤΑΝΤΙΝΟΣ
ΕΙΔΙΚΟΣ ΡΕΥΜΑΤΟΛΟΓΟΣ
Δέχεται καθημερινά από τις 9-1 το πρωί και 4-7 μ.μ.
εκτός Σαββάτου και Κυριακή
ΑΛΕΞΑΝΔΡΟΥ ΔΙΑΚΟΥ 74
Τηλ. 2241077004
Α.Τ.849



Ο γιατρός... κο

Αλλεργική (ενο

Φλεγμονή στο βλεννογόνο της μύτης αλλεργικής αιτιολογίας είναι η αλλεργική ρινίτιδα, η οποία ταλαιπωρεί χιλιάδες άτομα, με αυξητικές συνεχώς τάσεις. Στην Ελλάδα είναι εξαιρετικά συχνή και προσβάλλει το 25% των νεαρών ενηλίκων. Χωρίς βεβαίως να είναι θανατηφόρα, η αλλεργική ρινίτιδα μπορεί να δημιουργήσει επιπλοκές και είναι παράγοντας κινδύνου για εκδήλωση άσθματος. Φαρμακοθεραπεία, αλλά και ειδική ανοσοθεραπεία προσφέρουν σημαντικά αποτέλεσματα στους πάσχοντες.

Ρινίτιδα είναι ένας γενικός όρος και σημαίνει φλεγμονή της ρινός. Οταν λέμε αλλεργική ρινίτιδα εννοούμε ότι υπάρχει στο βλεννογόνο της μύτης αλλεργικής αιτιολογίας φλεγμονή, η οποία προκαλεί τα γνωστά συμπτώματα της ρινίτιδας.

Πόσο συχνή είναι η αλλεργική ρινίτιδα;

Τα χαρακτηριστικά συμπτώματα είναι:

• ρινική συμφόρηση ή απόφραξη, ρινική έκκριση ή καταρροή, φταρνίσματα, ρινικός κνησμός.

Και δευτερευόντως μπορεί να συνυπάρχουν: Ελάττωση γεύσης και όσφρησης, στοματική αναπνοή, ερεθισμός ρινοφάρυγγα, ξηρότητα φάρυγγα και οπισθορρινική έκκριση.

Τι προκαλεί την αλλεργική ρινίτιδα;

Τα αλλεργιογόνα και συγκεκριμένα τα αερομεταφερόμενα αλλεργιογό-

ΚΕΝΤΡΟ ΥΠΟΣΤΗΡΙΞΗΣ ΨΥΧΟΛΟΓΙΚΩΝ ΠΡΟΒΛΗΜΑΤΩΝ

ΣΙΑΓΚΑ ΚΩΝΣΤΑΝΤΙΝΑ
ΨΥΧΟΛΟΓΟΣ
Απόφοιτος Αριστοτελείου Πανεπιστημίου Θεσσαλονίκης
τηλ. 6945557447

ΚΥΠΡΙΩΤΗ ΑΛΕΞΙΑ
ΨΥΧΟΛΟΓΟΣ
ΨΥΧΟΛΟΓΟΣ ΥΓΕΙΑΣ
Απόφοιτος Πανεπιστημίου Κρήτης, MSC Surrey University of England
τηλ. 6944717520

Δέχονται κατόπιν ραντεβού
Στεφ. Καζούλη 18-1ος όροφος
τηλ. 2241022102
ΧΠ2763

ΑΓΩΓΗ ΛΟΓΟΥ-ΛΟΓΟΘΕΡΑΠΕΙΑ
στο παιδί και τον έφηβο
.....Χρύσα Καραπαναγιώτου-Χατζηδάκη.....
.....Λογοθεραπεύτρια.....
.....Πτυχιούχος Α.Τ.Ε.Ι. Πάτρας.....
δέχεται με ραντεβού
Στεφ. Καζούλη 18 & Βενετοκλέων, Ρόδος 85100
τηλ.: 22410 25355 - κιν.: 6972276527
e-mail: karapanagiotou@tee.gr
AE0135

ΛΟΓΟΣ • ΟΜΙΛΙΑ • ΦΩΝΗ • ΑΚΟΗ
• ΜΑΘΗΣΙΑΚΕΣ ΔΥΣΚΟΛΙΕΣ
• ΔΥΣΛΕΞΙΑ
ΛΕΟΝΤΙΤΣΗ ΧΑΡΟΥΛΑ
Λογοθεραπεύτρια
ΔΕΧΕΤΑΙ ΜΕ ΡΑΝΤΕΒΟΥ
Πλατ. Βρούχου 1
Τηλ. 2241033537, 6946549289
email: hara-leontitsi@yahoo.gr
AE200

ΛΟΥΤΣΙΟΥ ΖΑΦΕΙΡΟΥΛΑ
ΨΥΧΟΛΟΓΟΣ - ΠΑΙΔΟΨΥΧΟΛΟΓΟΣ - ΠΑΙΔΑΓΩΓΟΣ
Πτυχιούχος UNIVERSITY OF CENTRAL LANCASHIRE UK,
ΠΑΝΕΠΙΣΤΗΜΙΟΥ ΑΙΓΑΙΟΥ
MSc ΠΑΙΔΟΨΥΧΟΛΟΓΙΑΣ UNIVERSITY OF LONDON
Μέλος της Ενωσης Βρετανών Ψυχολόγων (BPS)

Διάγνωση-Αντιμετώπιση:
✓ Ειδικών Μαθησιακών Δυσκολιών (δυσλεξία - δυσγραφία - δυσαριθμησία)
✓ Υπερκινητικότητας - Διάσπασης προσοχής

Αντιμετώπιση προβλημάτων:
✓ Επιθετικότητας - συστολής - άγχους - κατάθλιψης
✓ Σύναψης - διατήρησης φιλικών σχέσεων
✓ Μειωμένης επιθυμίας για σχολείο - Μειωμένης σχολικής επίδοσης

Συμβουλευτική - Αντιμετώπιση Οικογενειακών προβλημάτων:
✓ Σχέσεις γονέων - γονέων παιδιών - αδελφών
✓ Διαζύγιο - πένθος - προβλήματα υγείας
✓ Εφηβικής ηλικίας

Ψυχολογική Υποστήριξη - Ψυχοθεραπεία Παιδιών / εφήβων / ενηλίκων για:
✓ Ελλειψη αυτοπεποίθησης - αυτοεκτίμησης - αυτοσεβασμού
✓ Αντιμετώπιση άγχους - κατάθλιψης
✓ Χειρισμό συναισθημάτων - έλεγχο θυμού / παρορμήσεων
✓ Ανάπτυξη κινήτρων για προσωπική -επαγγελματική επιτυχία
✓ Σχέσεις εξάρτησης: ζήλια - ενοχές - παθολογική αγάπη - συγκρούσεις - φόβος μοναξιάς

Δέχεται με ραντεβού τηλ. 2241064841, 6945234100,
Κωνσταντινουπόλεως 48, Ρόδος
ΧΠ2624

INEMA
ΙΑΤΡΙΚΟΣ & ΝΟΣΟΚΟΜΕΙΑΚΟΣ ΕΞΟΠΛΙΣΜΟΣ
17 ΧΡΟΝΙΑ ΕΜΠΕΙΡΙΑΣ από το 1988
ΕΙΜΑΣΤΕ ΟΙ ΜΕΓΑΛΥΤΕΡΟΙ ΠΡΟΜΗΘΕΥΤΕΣ ΙΑΤΡΙΚΟΥ – ΟΡΘΟΠΕΔΙΚΟΥ ΚΑΙ ΝΟΣΟΚΟΜΕΙΑΚΟΥ ΥΛΙΚΟΥ ΣΤΗ ΔΩΔΕΚΑΝΗΣΟ
ΕΜΠΙΣΤΕΥΘΕΙΤΕ ΜΑΣ !!!
ΛΕΜΕΣΣΟΥ 2 ΡΟΔΟΣ ΤΗΛ.22410 32238
– FAX.22410 28484



ΑΝΑΠΗΡΙΚΑ ΚΑΡΟΤΣΙΑ–ΒΑΔΙΣΤΙΚΑ -ΟΡΘΟΠΕΔΙΚΑ ΕΙΔΗ–ΜΠΛΟΥΖΕΣ ΙΑΤΡΙΚΕΣ–ΚΑΛΤΣΕΣ ΦΛΕΒΙΤΙΔΑΣ–ΠΕΛΜΑΤΑ–ΟΡΘΟΠΕΔΙΚΑ ΜΑΞΙΛΑΡΙΑ–ΚΡΕΒΑΤΙΑ ΝΟΣΟΚΟΜΕΙΑΚΑ – ΙΑΤΡΙΚΟΣ ΕΞΟΠΛΙΣΜΟΣ ΚΑΙ ΑΝΑΛΩΣΙΜΑ – ΟΡΓΑΝΑ ΧΗΜΕΙΟΥ ΚΑΙ ΚΑΘΕ ΑΛΛΟ ΕΙΔΟΣ ΓΙΑ ΚΑΤ ΟΙΚΟ ΝΟΣΗΛΕΙΑ .
ΧΠ1720

ΟΡΘΟΠΕΔΙΚΑ - ΙΑΤΡΙΚΑ
ΧΑΡΙΤΟΣ



Ορθοπεδικά είδη & κατασκευές
Εξοπλισμός Ιατρείου & αναλώσιμα
Είδη νοσηλείας κατ' οίκον & μηχανήματα οξυγονοθεραπείας
Ακουστικά Βαρηκοΐας
ΧΠ2397
ΕΛΕΥΘ. ΒΕΝΙΖΕΛΟΥ 6 (Δίπλα στη Ροδιακή Επαυλη) - ΡΟΔΟΣ
Τηλ.: 22410 24112 Fax: 22410 75969 e-mail: orken@rho.forthnet.gr

ΜΑΡΙΑ ΣΑΝΤΟΡΙΝΙΟΥ
ΚΛΙΝΙΚΗ ΨΥΧΟΛΟΓΟΣ-ΨΥΧΟΛΟΓΟΣ ΤΩΝ ΚΟΙΝΩΝΙΚΩΝ ΟΜΑΔΩΝ
Πτυχιούχος Κρατικού Πανεπιστημίου της Ρώμης «La Sapienzá».

— Κλινική διάγνωση ψυχοπαθολογίας παιδιού, εφήβου και ενηλίκου.
— Ατομική και οικογενειακή ψυχολογική υποστήριξη και θεραπεία κατάθλιψης, φοβίας, κρίσης πανικού, μετατραυματικού στρες (διαζύγιο, πένθος, χωρισμός, αποτυχία, ασθένεια), βουλιμίας, ανορεξίας, διαταραχών προσωπικότητας, έλλειψη αυτοεκτίμησης, εθισμού, κακοποίησης.
— Ψυχολογική φροντίδα και προετοιμασία ανύπαντρης εγκύου και ζευγαριών, στην απόκτηση πρώτου παιδιού.

Επίσκεψη μόνο με ραντεβού.

Τηλέφωνα: 22410 28851 και 6946252407
Λάρνακας 6 (Εθν. Αντιστάσεως)
ΑΤ7817

ντά και πέρα



χλητική) ρινίτιδα

να (γύρη δέντρων και φυτών, σπόρια μυκήτων, αλλεργιογόνα οικόσιτων ζώων και των ακάρεων της οικιακής σκόνης, αλλεργιογόνα σχετιζόμενα με το χώρο εργασίας).

Για την εποχική μορφή της αλλεργικής ρινίτιδας συνήθως τα αίτια είναι η γύρη των φυτών και σπανίως τα ακάρεα της οικιακής σκόνης και οι μύκητες. Αντιθέτως, για την καθ' όλο το έτος (ολοετή) μορφή συνήθως ευθύνονται τα ακάρεα της οικιακής σκόνης, οι μύκητες, τα αλλεργιογόνα των ζώων και σπανίως η γύρη φυτών, όπως του φυτού parietaria (περδικάκι) ή των αγρωστωδών.

Πώς ταξινομείται η αλλεργική ρινίτιδα;

Η παραδοσιακή ταξινόμηση της αλλεργικής ρινίτιδας μέχρι πρότινος ήταν, με βάση τη διάρκεια των συμπτωμάτων, σε εποχική ή ολοετή (χρόνια). Τα τελευταία χρόνια έχει συσταθεί μια διεθνής ομάδα εργασίας με ειδικούς επιστήμονες (ονομάζεται ARIA), η οποία έχει προτείνει νέα ταξινόμηση, αφού έλαβε υπόψη της και την ποιότητα ζωής, επειδή αυτή υποβαθμίζεται σημαντικά στους πάσχοντες από αλλεργική ρινίτιδα.

Ετσι σήμερα η αλλεργική ρινίτιδα διαχωρίζεται:

• Ανάλογα με τη διάρκεια των συμπτωμάτων: σε διαλείπουσα όταν εμφανίζονται συμπτώματα λιγότερο από 4 ημέρες την εβδομάδα ή για συνολικό διάστημα μικρότερο των 4 εβδομάδων. Στην αντίθετη περίπτωση ονομάζεται εμμένουσα:

• Ανάλογα με την ποιότητα ζωής σε

● **ήπια:**

• ο ύπνος είναι φυσιολογικός.

• δεν υπάρχει καμία μείωση των καθημερινών δραστηριοτήτων, στον αθλητισμό και στον ελεύθερο χρόνο,

• η απόδοση στην εργασία ή το σχολείο είναι φυσιοογική,

• δεν υπάρχει κανένα ενοχλητικό σύμπτωμα.

● **μη φυσιολογικός ύπνος:**

• μείωση των καθημερινών δραστηριοτήτων, στον αθλητισμό και στον ελεύθερο χρόνο,

• μη φυσιολογική απόδοση στην εργασία ή το σχολείο,

• υπάρχουν ενοχλητικά συμπτώματα

Τι επιπλοκές μπορεί να προκαλέσει η αλλεργική ρινίτιδα;

Η αλλεργική ρινίτιδα δεν είναι θανατηφόρα, αλλά μπορεί να δημιουργήσει επιπλοκές και είναι παράγοντας κίνδυνου για εκδήλωση άσθματος. Οι σημαντικότερες επιπλοκές είναι:

• παραρρινοκολπίτιδα,

• μέση ωτίδιδα,

• λοιμώξεις ανώτερου αναπνευστικού,

• ρινικοί πολύποδες,

• διαταραχές της κρανιοπροσωπικής ανάπτυξης στα παιδιά

• διαταραχές άπνοιας στον ύπνο.

Αλλά το σημαντικότερο πρόβλημα είναι η δραματική μείωση της ποιότητας ζωής των ασθενών, με ό,τι αυτό συνεπάγεται σε προσωπικό, κοινωνικό και επαγγελματικό επίπεδο.

Πώς θα ξεχωρίσω εάν πρόκειται για αλλεργική ρινίτιδα ή απλό κρυολόγημα;

Τα συμπτώματα, όπως ελέχθη, είναι παρόμοια. Υπάρχουν όμως κάποια σημεία που διαφοροποιούν τις δύο καταστάσεις και μπορεί να αξιολογηθούν ακόμη και από τον ίδιο τον ασθενή.

● **Συμπτώματα:** Στο κρυολόγημα συνήθως πρώτα εμφανίζονται οι πταρμοί, μετά η ρινική καταρροή και τελευταία η ρινική συμφόρηση. Στην αλλεργική ρινίτιδα εμφανίζονται όλα μαζί.

● **Διάρκεια των συμπτωμάτων:** Στο κρυολόγημα συνήθως η διάρκεια δεν ξεπερνά τις 7 έως 10 ημέρες το μέγιστο, ενώ στην αλλεργική ρινίτιδα επιμένουν όσο το άτομο εκτίθεται στο υπεύθυνο αλλεργιογόνο (για παράδειγμα, όσο διαρκεί η αυξημένη πυκνότητα γύρης στην ατμόσφαιρα την άνοιξη ή το αλλεργικό στη γάτα άτομο επισκεφθεί σπίτι που φιλοξενεί γάτα).

● **Ρινικές εκκρίσεις:** Συνήθως το κρυολόγημα προκαλεί παραγωγή κιτρινωπής ή κιτρινοπράσινης χροιάς εκκρίσεις, ενώ αντιθέτως στην αλλεργική ρινίτιδα οι εκκρίσεις είναι λευκές και υδαρείς.

● **Πταρμοί:** Είναι πολύ συχνοί στην αλλεργική ρινίτιδα και συνήθως εμφανίζονται "κατά ριπάς", δηλαδή 3-4 πταρμοί συνεχείς.

● **Εποχή του έτους:** Το κρυολόγημα είναι συχνά τους χειμερινούς μήνες, ενώ η αλλεργική ρινίτιδα εμφανίζεται συνήθως άνοιξη και φθινόπωρο (χωρίς αυτό να σημαίνει ότι δεν μπορεί να έχει ολοετή κατανομή).

● **Πυρετός:** Στο κοινό κρυολόγημα συχνά συνυπάρχει και πυρετική κίνηση, ενώ κατά τεκμήριο απουσιάζει στην αλλεργική ρινίτιδα.

Πώς θεραπεύεται η αλλεργική ρινίτιδα;

Η πρόληψη είναι η καλύτερη, αποτελεσματικότερη και φθηνότερη λύση. Δυστυχώς, δεν είναι πάντοτε εφικτή. Η φαρμακοθεραπεία δίνει σήμερα πολύ καλά έως άριστα αποτελέσματα. Η ειδική ανοσοθεραπεία (εμβόλια) προσφέρει σημαντικά και προπαντός αιτιολογική θεραπεία, μειώνοντας τα συμπτώματα κατά 60-80% (ή και περισσότερα) και πιθανότατα μειώνει σημαντικά την πιθανότητα εμφάνισης αλλεργικού άσθματος.

• Τα αντιισταμινικά είναι τα φάρμακα πρώτης επιλογής. Σήμερα πρέπει να προτιμώνται τα νεότερης γενιάς, διότι δεν προκαλούν σημαντικά ή και καθόλου καταστολή (ή υπνηλία) και έτσι δεν περιορίζουν τη δραστηριότητα του ατόμου, και επιπλέον είναι φάρμακα ασφαλή σε μακροχρόνια χορήγηση.

Χαρακτηριστική είναι μια πρόσφατη μελέτη (XPERT, Xozal in Persistent Rhinitis Trial), που δημοσιεύθηκε το 2004 σε ένα από τα πλέον έγκυρα επιστημονικά περιοδικά, το "Journal of Allergy and Clinical Immunology" (JACI, 2004, 114/838-844) και αφορούσε την αποτελεσματικότητα του αντιισταμινικού λεβοσετιριζίνη στην εμμένουσα (χρόνια) αλλεργική ρινίτιδα.

Ηταν μια πολυκεντρική μελέτη με μεγάλο αριθμό ασθενών από διάφορα ευρωπαϊκά κέντρα και έδειξε ότι η θεραπεία μόνο με την ουσία αυτή για 6 μήνες μειώνει κατά το ήμισυ τα συμπτώματα, βελτιώνει κατά 50% την ποιότητα ζωής των ασθενών, μειώνει κατά 60% την ποιότητα ζωής των ασθενών, μειώνει κατά 60% τις απουσίες από την εργασία και επιπλέον επιφέρει μείωση του συνολικού κόστους της θεραπείας για την εμμένουσα ρινίτιδα κατά 32%.

• Τα τοπικά κορτικοειδή σε μορφή σπρέι είναι τα αποτελεσματικά και ασφαλή φάρμακα για την αντιμετώπιση της αλλεργικής ρινίτιδας και συνδυάζονται άριστα με τα αντιισταμινικά φάρμακα.

Πρέπει να τονιστεί ότι η αποτελεσματικότητα κάθε φαρμακευτικής αγωγής έχει άμεση σχέση με τη σωστή χρήση των φαρμάκων, τόσο με τη δοσολογία και τον χρόνο αγωγής όσο και με την τεχνική (για τα ενδορρινικά σπρέι).

Αυτονόητο είναι ότι πρέπει να αποφεύγονται ερεθιστικοί παράγοντες, οι οποίοι μπορεί να πυροδοτήσουν τα συμπτώματα, όπως οι απότομες μεταβολές της θερμοκρασίας, η υγρασία, η έκθεση σε έντονες οσμές και σκόνη, ακόμα και η ψυχοσυναισθηματική φόρτιση.

ΙΑΤΡΙΚΗ ΑΝΑΚΟΙΝΩΣΗ

ΜΑΝΩΛΗΣ ΓΛΥΝΟΣ
ΟΔΟΝΤΙΑΤΡΟΣ

Το οδοντιατρείο του
Μανώλη Γλυνού
μεταφέρθηκε
στην Ακτή Μιαούλη 8 στην Ψαροπούλα

Τηλ.: 2241037600

ΑΤ853

ΑΚΟΥΣΤΙΚΑ ΒΑΡΗΚΟΪΑΣ
Από 380 €



Μοναδική Ευκαιρία:
ΑΠΟΣΥΡΕΤΕ
ΤΟ ΠΑΛΙΟ ΣΑΣ ΑΚΟΥΣΤΙΚΟ
ΚΑΙ ΑΠΟΚΤΗΣΤΕ
ΕΝΑ ΣΥΓΧΡΟΝΟ ΜΕ ΚΕΡΔΟΣ
ΜΕΧΡΙ 400 €

ΚΕΝΤΡΟ ΙΑΤΡΙΚΩΝ ΒΟΗΘΗΜΑΤΩΝ
Εθνικής Αντιστάσεως 11 (πρώην Αννης Μαρίας)
Τηλ: 2241020359 Κιν: 6936.70.60.21
Συμβάσεις με όλα τα ταμεία. - Ειδικές Τιμές για Ο.Γ.Α
Σε 6 άτοκες δόσεις χωρίς Πιστωτική Κάρτα

ΧΡΙΣΤΙΝΑ ΣΑΒΒΑΚΗ-ΓΚΡΑΝΖΑΝ
Κλινική Ψυχολόγος
Πτυχιούχος Γαλλίας
Μεταπτυχιακή εκπαίδευση (Dess)
στην Κλινική Ψυχολογία
Ενηλίκου-Εφήβου & Παιδιού

ψυχολογικό εργαστήρι

Για τον ενήλικο
-Ψυχολογική αξιολόγηση & διάγνωση
-Ψυχολογική υποστήριξη
-Συμβουλευτική ατόμου, ζεύγους, οικογένειας
-Ψυχοδυναμική ψυχοθεραπεία
-Ομάδες αυτογνωσίας μέσα από την τέχνη

Για το παιδί
-Αξιολόγηση νοητικής & συναισθηματικής σφαίρας προσωπικότητας
-Διάγνωση μαθησιακών δυσκολιών & διαταραχών συμπεριφοράς
-Ψυχοθεραπεία μέσω παιχνιδιού & εικαστικών

κωνσταντίνου υδραίου 24
τηλ. 2241077350, κιν. 6937684251
δέχεται με ραντεβού
ΧΠ11511

ΚΕΝΤΡΟ ΕΙΔΙΚΩΝ ΘΕΡΑΠΕΙΩΝ ΤΟΥ ΠΑΙΔΙΟΥ ΔΩΔΕΚΑΝΗΣΟΥ

ΚΩΝ/ΝΟΣ ΜΠΑΔΑΝΗΣ - ΣΟΥΖΗ ΓΕΩΡΓΙΛΟΠΟΥΛΟΥ

ΕΡΓΟΘΕΡΑΠΕΥΤΗΣ ΠΤΥΧΙΟΥΧΟΣ ΜΕΘΟΔΟΥ BOBATH N.D.T
ΜΕΘΟΔΟΣ PORTAGE
ΑΙΣΘΗΤΗΡΙΑΚΗΣ ΟΛΟΚΛΗΡΩΣΗΣ (S.I.)
ΜΕΤΕΚΠΑΙΔΕΥΣΗ ΣΤΙΣ ΝΕΥΡΟΛΟΓΙΚΕΣ ΚΑΙ ΚΙΝΗΤΙΚΕΣ ΔΙΑΤΑΡΑΧΕΣ

ΛΟΓΟΠΑΘΟΛΟΓΟΣ ΜΕΤΑΠΤΥΧΙΑΚΟ ΑΚΟΥΟΛΟΓΙΑΣ

Αποστόλου Παύλου 84, Ρόδος 85100,
τηλ. / fax (22410)60999/60579
ΧΠ1871/1872

ΚΗΔΕΙΑ

Τον λατρευτό μας σύζυγο πατέρα και παππού
ΣΤΕΦΑΝΟ ΖΕΝΕΤΟΥΛΗ
ετών 73
θανόντα κηδεύουμε σήμερα Δευτέρα 4 Απριλίου 2005 και ώρα 4 μ.μ. από τον Ιερό Ναό Κοιμήσεως Θεοτόκου Ασκληπειού Ρόδου
Η σύζυγος: Ελένη
Τα παιδιά: Μαρία - Παναγιώτης Σανιός, Δημήτρης - Βασιλεία, Σταματία - Μιχάλης Καρακατσάνης
Τα εγγόνια και οι λοιποί συγγενείς ΧΠ2830

ΜΝΗΜΟΣΥΝΑ



Την 6η μηνός Απριλίου ημέρα Τετάρτη και ώρα 8 π.μ. εις τον Ιερό Ναό Ταξιαρχών νεκροταφείου Ρόδου, τελούμε ετήσιο μνημόσυνο υπέρ αναπαύσεως της ψυχής του λατρευτού μας συζύγου, πατέρα και παππού
ΔΗΜΗΤΡΙΟΥ ΑΓΑΠΗΤΙΔΗ
Η σύζυγος: Τζένη
Τα παιδιά: Γιώργος-Ανθούλα, Μαρία, Μάρκος-Κατερίνα
Τα εγγόνια και οι λοιποί συγγενείς MZT020420



Την 6η μηνός Απριλίου ημέρα Τετάρτη και ώρα 8 π.μ. εις τον Ιερό Ναό Ταξιαρχών νεκροταφείου Ρόδου, τελούμε 9ήμερο μνημόσυνο υπέρ αναπαύσεως της ψυχής της λατρευτής μας μητέρας, γιαγιάς και προγιαγιάς
ΑΝΝΑΣ ΤΕΡΕΖΑΚΗ
Τα παιδιά: Γιώργος-Κική, Αντώνης-Τσαμπίκα
Τα εγγόνια, τα δισέγγονα και οι λοιποί συγγενείς MZT020409

ΕΛΛΗΝΙΚΗ ΔΗΜΟΚΡΑΤΙΑ
ΝΟΜΟΣ ΔΩΔΕΚΑΝΗΣΟΥ
Δ.Ε.Υ.Α.Κ.
Αρ. Πρωτ.: 495
Καλυθιές, 31/03/2005

ΠΕΡΙΛΗΨΗ
ΔΙΑΚΗΡΥΞΗΣ ΔΙΑΓΩΝΙΣΜΟΥ

Ο δήμαρχος Καλλιθέας και πρόεδρος της Δ.Ε.Υ. Καλλιθέας Ρόδου, με βάση την υπ' αριθ. **15/2005** απόφαση του Διοικητικού Συμβουλίου, η οποία επικυρώθηκε με την υπ' αριθ. **2095/22-02-2005** όμοια της Περιφέρειας Ν. Αιγαίου Διεύθ. Τοπικής Αυτ/σης και Διοίκησης Ν. Δωδ/σου προκηρύσσει ανοικτή δημοπρασία με σφραγισμένες προσφορές για την εκμίσθωση:
1. Δύο (2) φορτηγών
2. Δύο (2) εκσκαφέων
3. Ενα (1) φορτωτάκι

Για το σκοπό αυτό προσκαλεί όσους διαθέτουν χωματουργικά μηχανήματα και φορτηγά να περάσουν από τα γραφεία της Δ.Ε.Υ.Α.Κ. και να παραλάβουν το έντυπο προσφοράς της Υπηρεσίας καθώς και τους όρους συμμετοχής στο μειοδοτικό διαγωνισμό κατά τις εργάσιμες ημέρες και ώρες στα γραφεία της Δ.Ε.Υ.Α.Κ., Αλεξάνδρου Διάκου 20 Καλλιθέα (τηλ. 2241060667).
Η τιμή προσφοράς ισχύει μέχρι 31 Δεκεμβρίου 2005.
Οι προσφορές μαζί με τα συνημμένα σε αυτές ζητούμενα δικαιολογητικά θα υποβληθούν στο γραφείο πρωτοκόλλου της Δ.Ε.Υ.Α.Κ. μέχρι τη Δευτέρα 11 Απριλίου του έτους 2005.
Οι προσφορές θα υποβληθούν σε κλειστό φάκελο που εξωτερικά θα αναγράφονται αναλυτικά όλα τα στοιχεία του προσφέροντας και με την ένδειξη "Προσφορά για μίσθωση μηχανημάτων-αυτοκινήτων έτους 2005".
Το άνοιγμα των προσφορών θα γίνει από την επιτροπή διεξαγωγής την Τετάρτη 13η Απριλίου του 2005 στα γραφεία της Δ.Ε.Υ.Α.Κ. στις 10 π.μ.

Ο πρόεδρος
Ιατρίδης Ιωάννης
δήμαρχος Καλλιθέας

ΔΕΤΑΠ — ΚΕΤΑ ΝΟΤΙΟΥ ΑΙΓΑΙΟΥ

Η **ΔΕΤΑΠ**, αναπτυξιακή εταιρεία
του **Επιμελητηρίου Δωδεκανήσου**,
με την ιδιότητα του συνεργάτη της ΕΛΑΝΕΤ,
Ενδιάμεσου Φορέα Διαχείρισης του Ε.Π. ΑΝ
σε συνεργασία με το
Κέντρο Επιχειρηματικής και Τεχνολογικής Ανάπτυξης ΚΕΤΑ Νοτίου Αιγαίου
οργανώνουν ενημερωτική εκδήλωση πληροφόρησης με θέμα:
Εφαρμογές Ανανεώσιμων Πηγών Ενέργειας
Παρουσίαση του Προγράμματος
«Ενίσχυση Καινοτόμων Ενεργειακών Επενδύσεων στη Νησιωτική Χώρα»

Δευτέρα 4 Απριλίου 2005, ώρα 19:00

στην συνεδριακή αίθουσα «Γεώργιος Καραγιάννης» του Επιμελητηρίου Δωδεκανήσου
Γρ. Λαμπράκη 8, Ρόδος
Πληροφορίες τηλ. 22410 44280, 22410 30662
ΕΠ ΔΗΜ141

Ρόδος, 30/3/2005
Αριθμ. Πρωτ.: Ν.Σ. 146

ΕΛΛΗΝΙΚΗ ΔΗΜΟΚΡΑΤΙΑ
ΠΕΡΙΦΕΡΕΙΑ ΝΟΤΙΟΥ ΑΙΓΑΙΟΥ
ΝΟΜΟΣ ΔΩΔΕΚΑΝΗΣΟΥ
ΝΟΜΑΡΧΙΑΚΗ ΑΥΤ/ΣΗ ΔΩΔ/ΣΟΥ
ΝΟΜΑΡΧΙΑΚΟ ΣΥΜΒΟΥΛΙΟ

ΑΝΑΚΟΙΝΩΣΗ

Με την παρούσα ανακοινώνουμε ότι στις 30-3-2005 παρελήφθη από το Γραφείο μας η με αριθμ. πρωτ. 1122/04/21-3-2005 Απόφαση της Περιφέρειας Νοτίου Αιγαίου-Γενική Διεύθυνση Περιφέρειας-Τμήμα ΠΕ.ΧΩ. Δωδ/σου με θέμα: «Εγκριση περιβαλλοντικών όρων του έργου "Αποβάθρα φόρτωσης λατομικών προϊόντων και οδού προσπέλασης στην θέση "Βαθιά Λαγκάδα" Νήσου Λέρου Νομού Δωδεκανήσου».
Καλούμε κάθε ενδιαφερόμενο, προκειμένου να λάβει γνώση της ανωτέρω απόφασης, να αποταθεί στο Τοπικό Γραφείο Περιβάλλοντος του Τ.Π. και Π.Ε. της Ν.Α. Δωδ/σου (κ. Αρη Σκιαδόπουλο, τηλ. 22410-30413).
Η προαναφερόμενη απόφαση θα αναρτηθεί, για τις προσεχείς μέρες, στον πίνακα ανακοινώσεων της Νομαρχίας.

Ο πρόεδρος του Ν.Σ. Δωδ/σου
Φώτης Χατζηδιάκος

Ρόδος, 30/3/2005
Αριθμ. Πρωτ.: Ν.Σ. 158

ΕΛΛΗΝΙΚΗ ΔΗΜΟΚΡΑΤΙΑ
ΠΕΡΙΦΕΡΕΙΑ ΝΟΤΙΟΥ ΑΙΓΑΙΟΥ
ΝΟΜΟΣ ΔΩΔΕΚΑΝΗΣΟΥ
ΝΟΜΑΡΧΙΑΚΗ ΑΥΤ/ΣΗ ΔΩΔ/ΣΟΥ
ΝΟΜΑΡΧΙΑΚΟ ΣΥΜΒΟΥΛΙΟ

ΑΝΑΚΟΙΝΩΣΗ

Με το υπ' αριθμ. πρωτ. 381/28-3-2005 έγγραφο της Περιφέρειας Νοτίου Αιγαίου-Γενική Διεύθυνση Περιφέρειας-Τμήμα ΠΕ.ΧΩ. Δωδ/σου, μας διαβιβάστηκε για γνωμοδότηση η από Ιανουάριος του 2005 Μελέτη Περιβαλλοντικών Επιπτώσεων (Μ.Π.Ε.) υφιστάμενης ξενοδοχειακής μονάδας με τον τίτλο "ΗΛΙΟΣ", τριών αστέρων ως προς την κατηγοριοποίηση, δυναμικότητας 103 κλινών στην περιοχή ΑΜΟΟΠΗ Δήμου Καρπάθου, Νήσου Καρπάθου, Νομού Δωδεκανήσου, ιδιοκτησίας της "ΞΤΕΕ Γ.Ν. ΙΩΑΝΝΙΔΗΣ Α.Ε.".
Καλούμε κάθε ενδιαφερόμενο να υποβάλλει τις έγγραφες παρατηρήσεις του ως προς το περιεχόμενο της παραπάνω Μελέτης, μέσα σε προθεσμία δεκαπέντε (15) ημερών από την ημερομηνία δημοσίευσης της παρούσας στον ημερήσιο τοπικό Τύπο.
Οι ενστάσεις θα υποβάλλονται:
1. Στην Γραμματεία της Νομαρχιακής Επιτροπής της Ν.Α. Δωδ/σου.
2. Στην ανωτέρω αναφερομένη Υπηρεσία και θα κοινοποιούνται στο Τοπικό Γραφείο Περιβάλλοντος του Τ.Π. και Π.Ε. της Ν.Α. Δωδ/σου (υπόψη κ. Αρη Σκιαδόπουλου τηλ. 22410-30413), όπου βρίσκεται η ανωτέρω Μελέτη και μπορεί κάθε ενδιαφερόμενος να λάβει γνώση αυτής.

Ο πρόεδρος του Ν.Σ. Δωδ/σου
Φώτης Χατζηδιάκος

ΣΥΓΧΑΡΗΤΗΡΙΟΝ

Στην αγαπημένη μας ανιψιά και εξαδέλφη **Ασημίνα Τσιμπιδάκη** του Θεόδωρου και της Ελπίδας που πήρε το διδακτορικό του Πανεπιστημίου Αιγαίου παμψηφεί με άριστα στην Εξελικτική Ψυχολογία και Ειδική Αγωγή του Τμήματος Επιστημών της Προσχολικής Αγωγής και του Εκπαιδευτικού Σχεδιασμού, θερμά συγχαρητήρια και καλή σταδιοδρομία.
Η θεία Φωφώ Τσιμπιδάκη
Τα εξαδέλφια Μιχάλης-Ευαγγελία Μπαριανάκη
MXP12238

Ρόδος, 30/3/2005
Αριθμ. Πρωτ.: Ν.Σ. 150

ΕΛΛΗΝΙΚΗ ΔΗΜΟΚΡΑΤΙΑ
ΠΕΡΙΦΕΡΕΙΑ ΝΟΤΙΟΥ ΑΙΓΑΙΟΥ
ΝΟΜΟΣ ΔΩΔΕΚΑΝΗΣΟΥ
ΝΟΜΑΡΧΙΑΚΗ ΑΥΤ/ΣΗ ΔΩΔ/ΣΟΥ
ΝΟΜΑΡΧΙΑΚΟ ΣΥΜΒΟΥΛΙΟ

ΑΝΑΚΟΙΝΩΣΗ

Με την παρούσα ανακοινώνουμε ότι στις 30-3-2005 παρελήφθη από το Γραφείο μας η με αριθμ. πρωτ. 1376/04/23-3-2005 Απόφαση της Περιφέρειας Νοτίου Αιγαίου-Γενική Διεύθυνση Περιφέρειας-Τμήμα ΠΕ.ΧΩ. Δωδ/σου με θέμα: «Εγκριση περιβαλλοντικών όρων για την λειτουργία της υφιστάμενης ξενοδοχειακής μονάδας με τον τίτλο "ΣΚΑΛΑ", 3 αστέρων ως προς την κατηγοριοποίηση, δυναμικότητας 150 κλινών στην Σκάλα Πάτμου, Δήμου Πάτμου Νομού Δωδεκανήσου, ιδιοκτησίας της "ΠΟΡΤΟ ΣΚΑΛΑ Α.Ε.".
Καλούμε κάθε ενδιαφερόμενο, προκειμένου να λάβει γνώση της ανωτέρω απόφασης, να αποταθεί στο Τοπικό Γραφείο Περιβάλλοντος του Τ.Π. και Π.Ε. της Ν.Α. Δωδ/σου (κ. Αρη Σκιαδόπουλο, τηλ. 22410-30413).
Η προαναφερόμενη απόφαση θα αναρτηθεί, για τις προσεχείς μέρες, στον πίνακα ανακοινώσεων της Νομαρχίας.

Ο πρόεδρος του Ν.Σ. Δωδ/σου
Φώτης Χατζηδιάκος

Ωρες Θείας Λειτουργίας-Mass Times
Καλοκαίρι 2005-Summer 2005

Από 1η Απριλίου 2005
From 1st April 2005

Ιερά Μονή Παναγίας της Νίκης (Santa Maria Church)
Δευτέρα-Παρασκευή Monday-Friday 6.00 μ.μ./p.m.
Σάββατο Saturday 6.00 μ.μ./p.m.
Κυριακή Sunday 11.00 π.μ./a.m. & 6.00 μ.μ./p.m.

Ιερός Καθολικός Ναός Αγ. Φραγκίσκου (St Francis Church)
Δευτέρα-Παρασκευή Monday-Friday 7.00 μ.μ./p.m.
Σάββατο Saturday 10.00 π.μ./a.m.
Κυριακή Sunday 10.00 π.μ./a.m.

Ιερός Καθολικός Ναός Αγ. Άννας, Ιξιά (St. Anne's Church, Ixia)
Σάββατο Saturday 7.00 μ.μ./p.m.

Επιθυμούμε να ενημερώσουμε τους Καθολικούς Πιστούς της Ρόδου ότι τη δεύτερη Παρασκευή κάθε μήνα, και ώρα 11.00 π.μ., τελούμε λειτουργία υπέρ αναπαύσεως των ψυχών των νεκρών στο παρεκκλήσι του Ιερού Σταυρού στο νεκροταφείο.
Η επόμενη λειτουργία θα τελεστεί 8 Απριλίου 2005, και ώρα 11.00 π.μ.

We wish to advise all Roman Catholics on Rhodes that a Mass fot the repose of the souls of the dead is celebrated at 11.00 a.m. on the second Friday of each month in the chapel of the Holy Cross at the cemetery.
The next mass will be on 8th April 2005 at 11.00 a.m.
MZT300338

ΕΛΛΗΝΙΚΗ ΔΗΜΟΚΡΑΤΙΑ
ΠΕΡΙΦΕΡΕΙΑ ΝΟΤΙΟΥ ΑΙΓΑΙΟΥ
ΝΟΜΟΣ ΔΩΔΕΚΑΝΗΣΟΥ
ΔΗΜΟΣ ΑΡΧΑΓΓΕΛΟΥ

Αρχάγγελος, 29/03/2005
Αρ. Πρωτ. 2397

ΠΕΡΙΛΗΨΗ ΔΙΑΚΗΡΥΞΗΣ ΔΗΜΟΠΡΑΣΙΑΣ

Ο δήμαρχος Αρχαγγέλου προκηρύσσει Δημόσιο Ανοικτό Μειοδοτικό Διαγωνισμό με το σύστημα Δημοπρασίας **«προσφορά με επί μέρους ποσοστά έκπτωσης και έλεγχο ομαλότητας»** (άρθρο 7 του Π.Δ. 609/85), για την ανάδειξη αναδόχου εκτέλεσης του έργου: **«Κατασκευή τουαλετών στο Δημοτικό Σχολείο Μασσάρων»,** προϋπ. 32.770,00 ευρώ (με πρόβλεψη αναθεώρησης και ΦΠΑ).

Για την δημοπράτηση του έργου, την εκτέλεση της σύμβασης και την κατασκευή του ισχύουν οι διατάξεις, όπως έχουν τροποποιηθεί και συμπληρωθεί και ισχύουν σήμερα, των Νόμων 1418/84 και 3263/04 και των Προεδρικών Διαταγμάτων 609/85, 171/1987 («Οργανα που αποφασίζουν ή γνωμοδοτούν και ειδικές ρυθμίσεις σε θέματα έργων που εκτελούνται από τους ΟΤΑ και άλλες σχετικές διατάξεις», τον Ν. 3021/02 (ΦΕΚ Α' 143) «Περιορισμοί στη σύναψη δημοσίων συμβάσεων με πρόσωπα που δραστηριοποιούνται ή συμμετέχουν σε επιχειρήσεις μέσων ενημέρωσης και άλλες διατάξεις» και οποιαδήποτε τροποποίηση ή συμπλήρωση πιθανόν να υπάρξει στην προαναφερθείσα νομοθεσία μέχρι την ημερομηνία δημοσίευσης της παρούσας.

Ο διαγωνισμός θα διεξαχθεί στις **21 Απριλίου** του έτους **2005,** ημέρα Πέμπτη, στα γραφεία της τεχνικής υπηρεσίας του Δήμου Αρχαγγέλου από την αρμόδια επιτροπή, με ώρα λήξης παραλαβής των προσφορών την 10η π.μ. Αν για οποιοδήποτε σοβαρό λόγο δεν διεξαχθεί η δημοπρασία την 21/04/05 τότε θα διενεργηθεί την 25η Απριλίου του έτους 2005 ημέρα Δευτέρα με ώρα λήξης την 10η π.μ.

Στην δημοπρασία γίνονται δεκτές εργοληπτικές επιχειρήσεις:

α) Ελληνικές ή Αλλοδαπές από χώρες μέλη της Ε.Ε. και του Ε.Ο.Χ. εγγεγραμμένες στο ΜΕΕΠ: **για έργα κατηγορίας ΟΙΚΟΔΟΜΙΚΑ**

i) Α1 τάξης έως 1ης τάξης ανεξαρτήτως Νομού **και για έργα κατηγορίας Η/Μ**

i) Α1 τάξης έως 1ης τάξης ανεξαρτήτως Νομού

β) Κοινοπραξίες εργοληπτικών επιχειρήσεων των παραπάνω περιπτώσεων.

Η προθεσμία για την περαίωση του έργου ορίζεται σε ενενήντα (90) ημερολογιακές ημέρες.

Η εγγύηση για την συμμετοχή στη δημοπρασία ορίζεται σε 2% επί του προϋπολογισμού της μελέτης (χωρίς ΦΠΑ) δηλ. **580,00 ευρώ** και βεβαιώνεται με την προσκόμιση ισόποσου γραμματίου του Ταμείου Παρακαταθηκών και Δανείων ή εγγυητική επιστολή αναγνωρισμένης τράπεζας ή του ΤΣΜΕΔΕ.

Το έργο χρηματοδοτείται από ίδιους πόρους.

Σε περίπτωση τροποποίησης των ορίων των πτυχίων θα δύναται να συμμετέχουν στον διαγωνισμό οι προβλεπόμενες από τις ισχύουσες διατάξεις την ημέρα του διαγωνισμού επιχειρήσεις.

Τον ανάδοχο του έργου βαρύνουν όλες οι νόμιμες κρατήσεις υπέρ του Δημοσίου, τρίτων, εισφορές ΙΚΑ κ.λπ. Ο ΦΠΑ βαρύνει τον κύριο του έργου.

Οι δαπάνες δημοσίευσης της παρούσας βαρύνουν τον ανάδοχο του έργου.

Το σφραγισμένο έντυπο Οικονομικής Προσφοράς, το οποίο θα συμπληρώσουν οι διαγωνιζόμενοι για την προσφορά τους, το πλήρες κείμενο της διακήρυξης καθώς και τα τεύχη δημοπράτησης διατίθενται μέχρι και έξι ημερολογιακές ημέρες πριν από την ημερομηνία διενέργειας του διαγωνισμού στα γραφεία της Τεχνικής Υπηρεσίας του Δήμου Αρχαγγέλου τις εργάσιμες ημέρες και ώρες με την καταβολή ποσού 10€.

Αρχάγγελος, 23/03/2005
Ο δήμαρχος
Αλέξανδρος Παν. Παπουράς

Δικαίωμα της Νέας Δημοκρατίας να επιλέγει τους υπογήφιούς της

Συνέχεια από τη σελ. 5

ΕΡ.: Το τελευταίο διάστημα παρακολουθούμε να γίνονται και να λέγονται πολλά και διάφορα για τον τουρισμό και τα προβλήματα που έχουμε, θα αλλάξει κάτι;

ΑΠ.: Είναι γεγονός ότι εδώ και ένα χρόνο, από τότε δηλαδή που ανέλαβε τη διακυβέρνηση της χώρας η Νέα Δημοκρατία, ασχολούμαστε πιο σοβαρά με τον τομέα του τουρισμού. Αλλάξαμε την τουριστική μας πολιτική και της δώσαμε την πρέπουσα σημασία. Ο τουρισμός αντιμετωπίζεται πλέον ως δυναμικός κλάδος της οικονομίας μας. Εξάλλου πάρα πολλές φορές ο ίδιος ο πρωθυπουργός δήλωσε ότι θεωρεί τον τουρισμό ως την μελλοντική προμετωπίδα της αναπτυξιακής προσπάθειας της χώρας.

Η διαφήμιση της χώρας μας σήμερα είναι πολύπλευρη και συντονισμένη. Βλέπουμε ότι οι πιστώσεις για την προβολή της είναι πολύ μεγαλύτερες και όλες οι προσπάθειες και δράσεις συντονισμένες. Βέβαια ο τουρισμός δεν είναι μόνο διαφήμιση. Απαιτούνται δομικές αλλαγές και κυρίως απομάκρυνση από τα παλιά μοντέλα τουριστικής ανάπτυξης που μας ακολουθούν από τις δεκαετίες του '70 και '80. Οι απαιτήσεις του τουρίστα σήμερα είναι τελείως διαφορετικές. Σε παγκόσμια κλίμακα έχουν αναπτυχθεί νέες υπηρεσίες βασισμένες στη νέα τεχνολογία, ενώ νέες μορφές τουρισμού κερδίζουν όλο και μεγαλύτερο μερίδιο. Με δεδομένο δε, ότι το μεγαλύτερο κομμάτι της τουριστικής μας κίνησης απαντιέται στην περιφέρεια, θα πρέπει να ρίξουμε μεγάλο βάρος στο σχεδιασμό μιας περιφερειακής τουριστικής ανάπτυξης, σύμφωνης με τις ιδιαιτερότητες και τις ανάγκες της κάθε περιφέρειας χωριστά. Θα μπορούσα να προτείνω ο σχεδιασμός αυτός να γίνει και βάσει Νομού, γιατί η χώρα μας έχει πολλές ιδιομορφίες και διαφορετικές απαιτήσεις. Γι' αυτό πιστεύω ότι επιβάλλεται η δημιουργία Γραμματείας Περιφερειακής Τουριστικής Πολιτικής, με συντονιστικό ρόλο. Εκείνο που με προβληματίζει περισσότερο από όλα είναι η εξάρτηση του ελληνικού τουρισμού από τους tour operators. Νομίζω ότι θα πρέπει να βρεθούν λύσεις από το νεοσυσταθέν υπουργείο Τουρισμού και λύσεις υπάρχουν. Η δημιουργία, πάντως του Υπουργείου Τουρισμού ήταν ένα πολύ σημαντικό βήμα, του οποίου τα αποτελέσματα δεν μπορεί να είναι άμεσα, αλλά θα γίνουν αντιληπτά στο προσεχές μέλλον. Θεωρώ ότι θα είναι θετικά, αρχής γενομένης από τη φετινή χρονιά, που θα παρουσιάσει μια μικρή βελτίωση στην τουριστική κίνηση.

ΕΡ.: Και πάλι το ακτοπλοϊκό στην πρώτη γραμμή της επικαιρότητας. Πώς βλέπετε την αντιμετώπισή του από την κυβέρνηση της Νέας Δημοκρατίας;

ΑΠ.: Το ακτοπλοϊκό είναι ένα τεράστιο πρόβλημα για το Νομό μας. Κανένας δε το αμφισβητεί και κανένας δεν μπορεί να είναι υπερήφανος για την εικόνα που παρουσιάζει στο σύνολο των νησιών μας. Θα πρέπει να τονίσουμε όμως, ότι είναι ένα πρόβλημα που κληροδοτήθηκε στην σημερινή ηγεσία του υπουργείου Εμπορικής Ναυτιλίας από τις προηγούμενες ηγεσίες.

Οι εισηγητικές προτάσεις που κάναμε σαν Νομαρχιακή Αρχή, την προηγούμενη τετραετία καθώς και οι ώρες συζήτησης στα τότε Νομαρχιακά Συμβούλια ατελείωτες. Το πρόβλημα επιδεινώθηκε με το κλείσιμο της ΔΑΝΕ. Πιστεύω ότι θα πρέπει να απαιτήσουμε τη λύση του προβλήματος στη βάση ενός κοινού διεκδικητικού πλαισίου, το οποίο θα ικανοποιεί τις ανάγκες όλων των νησιών και δεν θα καπηλεύεται από ορισμένους με στόχο το μικροπολιτικό όφελος. Οι πληροφορίες που έχω μου επιβεβαιώνουν ότι καταβάλλονται μεγάλες προσπάθειες από την σημερινή ηγεσία του υπουργείου προκειμένου να λυθεί οριστικά το πρόβλημα.

ΕΡ.: Και πριν και τώρα ακούμε πολλά περί νησιωτικών πολιτικών. Μήπως τις έχετε εντοπίσει εσείς κάπου και εμείς αδυνατούμε;

ΑΠ.: Οι νησιωτικές πολιτικές είναι ένα μείζον θέμα, που η εγκατάλειψή τους αποδεικνύει την αδιαφορία των μέχρι τώρα κυβερνήσεων για το νησιωτικό χώρο. Άσχετα, αν σήμερα ως αντιπολίτευση τα φέρνει στην επιφάνεια σε επιμέρους θέματα (π.χ το ακτοπλοϊκό) για να αποκομίσουν μικροκομματικά οφέλη. Η αλήθεια είναι ότι, ναι μεν η νησιωτικότητα και οι νησιωτικές πολιτικές προβλέπονται στο ελληνικό σύνταγμα, δεν προβλέπονται όμως στο ευρωπαϊκό. Χάσαμε τη μεγάλη ευκαιρία να το θέσουμε στη Σύνοδο Κορυφής που έγινε στη Χαλκίδα και τότε η Ελλάδα είχε την προεδρία. Εμείς τότε, ως αντιπολίτευση, είχαμε διαβεβαιώσεις ότι θα τεθεί το θέμα.

Νομίζω ότι τα προβλήματα που αντιμετωπίζουν τα νησιά οφείλονται στην ανυπαρξία θεσμοθετημένων νησιωτικών πολιτικών. Θέμα που πιστεύω ότι επιβάλλεται, από όλες τις Νομαρχιακές Αυτοδιοικήσεις του νησιωτικού χώρου, να αναδείξουν, να προτείνουν λύσεις και δράσεις και να απαιτήσουν την υλοποίησή τους. Θα έπρεπε η Νομαρχιακή Αυτοδιοίκηση Δωδεκανήσου να είχε πάρει την πρωτοβουλία αυτή. Πρόκειται για σοβαρό θέμα που θα έπρεπε εμείς ως 2ος Βαθμός Αυτοδιοίκησης να προβάλλουμε και όχι να παραμένουμε απλά ως διαχειριστές των προβλημάτων. Είναι καιρός να αναληφθούν δράσεις και να σταματήσουν η κακομοιριά και τα παράπονα.

Ρόδος, 30/3/2005
Αριθμ. Πρωτ.: Ν.Σ. 152

ΕΛΛΗΝΙΚΗ ΔΗΜΟΚΡΑΤΙΑ
ΠΕΡΙΦΕΡΕΙΑ ΝΟΤΙΟΥ ΑΙΓΑΙΟΥ
ΝΟΜΟΣ ΔΩΔΕΚΑΝΗΣΟΥ
ΝΟΜΑΡΧΙΑΚΗ ΑΥΤ/ΣΗ ΔΩΔ/ΣΟΥ
ΝΟΜΑΡΧΙΑΚΟ ΣΥΜΒΟΥΛΙΟ

ΑΝΑΚΟΙΝΩΣΗ

Με την παρούσα ανακοινώνουμε ότι στις 30-3-2005 μας κοινοποιήθηκε για δημοσιοποίηση η με αριθμό 183/23-3-2005 θετική γνωμοδότηση της Περιφέρειας Νοτίου Αιγαίου-Γενική Διεύθυνση Περιφέρειας-Τμήμα ΠΕ.ΧΩ. Δωδ/σου, η οποία αφορά «Προκαταρκτική περιβαλλοντική εκτίμηση και αξιολόγηση του έργου: μετεγκατάσταση, εκσυγχρονισμό και επέκταση μονάδας ιχθυοκαλλιέργειας υφιστάμενης δυναμικότητας 120τον/ετησίως στην περιοχή "Ακρ. Κεφάλα" της Νήσου Καλύμνου Νομού Δωδεκανήσου.

Καλούμε κάθε ενδιαφερόμενο, προκειμένου να λάβει γνώση της ανωτέρω γνωμοδότησης και της συνοδευτικής αυτής σχετικής Μελέτης (Π.Π.Ε), να αποταθεί στο Τοπικό Γραφείο Περιβάλλοντος του Τ.Π. και Π.Ε. της Ν.Α. Δωδ/σου (κ. Αρη Σκιαδόπουλο, τηλ. 22410-30413).

Η προαναφερόμενη απόφαση θα αναρτηθεί, για τις προσεχείς μέρες, στον πίνακα ανακοινώσεων της Νομαρχίας.

Ο πρόεδρος του Ν.Σ. Δωδ/σου
Φώτης Χατζηδιάκος

Ρόδος, 30/3/2005
Αριθμ. Πρωτ.: Ν.Σ. 147

ΕΛΛΗΝΙΚΗ ΔΗΜΟΚΡΑΤΙΑ
ΠΕΡΙΦΕΡΕΙΑ ΝΟΤΙΟΥ ΑΙΓΑΙΟΥ
ΝΟΜΟΣ ΔΩΔΕΚΑΝΗΣΟΥ
ΝΟΜΑΡΧΙΑΚΗ ΑΥΤ/ΣΗ ΔΩΔ/ΣΟΥ
ΝΟΜΑΡΧΙΑΚΟ ΣΥΜΒΟΥΛΙΟ

ΑΝΑΚΟΙΝΩΣΗ

Με την παρούσα ανακοινώνουμε ότι στις 30-3-2005 παρελήφθη από το Γραφείο μας η με αριθμ. πρωτ. 1266/04/21-3-2005 Απόφαση της Περιφέρειας Νοτίου Αιγαίου-Γενική Διεύθυνση Περιφέρειας-Τμήμα ΠΕ.ΧΩ. Δωδ/σου με θέμα: «Εγκριση περιβαλλοντικών όρων για την λειτουργία της υφιστάμενης ξενοδοχειακής μονάδας 2 αστέρων ως προς την κατηγοριοποίηση, με τον τίτλο "ΑΤΛΑΝΤΙΣ" δυναμικότητας 71 κλινών στα ΠΗΓΑΔΙΑ Δήμου Καρπάθου, Νομού Δωδεκανήσου, ιδιοκτησίας της "Ξ.Τ.Ε.Ε. ΠΑΝΑΓΙΑ ΒΡΑΧΟΥ Α.Ε.".

Καλούμε κάθε ενδιαφερόμενο, προκειμένου να λάβει γνώση της ανωτέρω απόφασης, να αποταθεί στο Τοπικό Γραφείο Περιβάλλοντος του Τ.Π. και Π.Ε. της Ν.Α. Δωδ/σου (κ. Αρη Σκιαδόπουλο, τηλ. 22410-30413).

Η προαναφερόμενη απόφαση θα αναρτηθεί, για τις προσεχείς μέρες, στον πίνακα ανακοινώσεων της Νομαρχίας.

Ο πρόεδρος του Ν.Σ. Δωδ/σου
Φώτης Χατζηδιάκος

Ρόδος, 30/3/2005
Αριθμ. Πρωτ.: Ν.Σ. 148

ΕΛΛΗΝΙΚΗ ΔΗΜΟΚΡΑΤΙΑ
ΠΕΡΙΦΕΡΕΙΑ ΝΟΤΙΟΥ ΑΙΓΑΙΟΥ
ΝΟΜΟΣ ΔΩΔΕΚΑΝΗΣΟΥ
ΝΟΜΑΡΧΙΑΚΗ ΑΥΤ/ΣΗ ΔΩΔ/ΣΟΥ
ΝΟΜΑΡΧΙΑΚΟ ΣΥΜΒΟΥΛΙΟ

ΑΝΑΚΟΙΝΩΣΗ

Με την παρούσα ανακοινώνουμε ότι στις 30-3-2005 παρελήφθη από το Γραφείο μας η με αριθμ. πρωτ. 1045/04/21-3-2005 Απόφαση της Περιφέρειας Νοτίου Αιγαίου-Γενική Διεύθυνση Περιφέρειας-Τμήμα ΠΕ.ΧΩ. Δωδ/σου με θέμα: «Ανανέωση ισχύος και τροποποίηση της με αρ. πρ. 33513/16.1.95 Κ.Υ.Α. έγκρισης περιβαλλοντικών όρων της εγκατάστασης επεξεργασίας και καθαρισμού λυμάτων του Δήμου Λέρου που βρίσκεται στην περιοχή "Ασπρη Πούντα" Νήσου Λέρου Νομού Δωδεκανήσου.

Καλούμε κάθε ενδιαφερόμενο, προκειμένου να λάβει γνώση της ανωτέρω απόφασης, να αποταθεί στο Τοπικό Γραφείο Περιβάλλοντος του Τ.Π. και Π.Ε. της Ν.Α. Δωδ/σου (κ. Αρη Σκιαδόπουλο, τηλ. 22410-30413).

Η προαναφερόμενη απόφαση θα αναρτηθεί, για τις προσεχείς μέρες, στον πίνακα ανακοινώσεων της Νομαρχίας.

Ο πρόεδρος του Ν.Σ. Δωδ/σου
Φώτης Χατζηδιάκος

Επιτυχημένη η "Οικο-αγορά"!

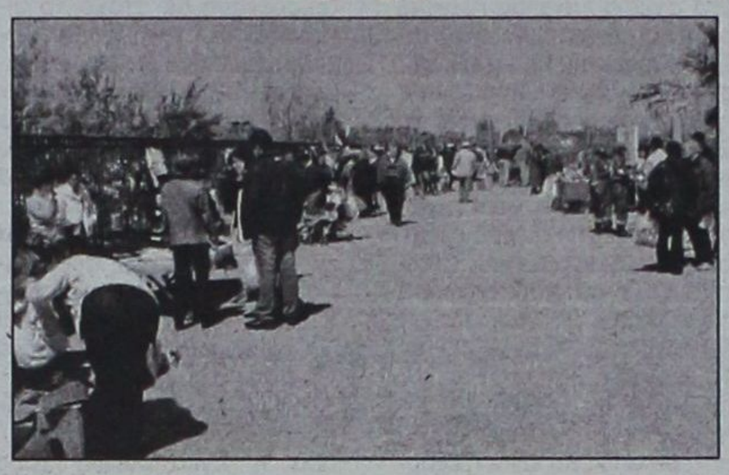



Εκατοντάδες μικροί και μεγάλοι πολίτες της Ρόδου επισκέφτηκαν χθες στις εγκαταστάσεις του Καρακόνερου το πρώτο eco-bazaar που διοργανώθηκε από τον Σύλλογο Πολυπολιτισμικών Οικογενειών Ρόδου (Σ.Π.Ο.Ρ.) σε συνεργασία με την Νομαρχία Δωδεκανήσου, τον Δήμο Ροδίων και του ΔΟΝΑ.

Σκοπός της εκδήλωσης ήταν αφ' ενός οι πολίτες να γνωρίσουν τους σκοπούς του σχολείου και παράλληλα να αναπτύξουν την οικολογική τους συνείδηση και αφ' ετέρου να συγκεντρωθούν χρήματα για τις ανάγκες και τις διάφορες δραστηριότητες του σχολείου.

Οι δεκάδες επισκέπτες της χθεσινής πρώτης "οικο-αγοράς", είχαν την ευκαιρία να αγοράσουν ο,τιδήποτε μεταχειρισμενο όπως: Ρούχα, παιχνίδια, ποδήλατα, βιβλία, μπιμπελό, και ό,τι άλλο οκολογικό ενώ υπήρχε και μπουφές

Την παράσταση έκλεψαν τα μικρά παιδιά που έκαναν ιππασία σε pony και το καταχάρηκαν αφού στη Ρόδο, σπάνια έχουν την ευκαιρία.

Οπως τόνιζαν οι υπεύθυνοι μετά την μεγάλη επιτυχία που είχε η χθεσινή εκδήλωση στοχεύουν να την επαναλαμβάνουν κάθε χρόνο και να την καταστήσουν θεσμό.

Σημειώνεται ότι, στο κέντρο του Συλλόγου εκπαιδεύονται σήμερα 150 παιδιά, ηλικίας από 3 έως 18 ετών, σε 9 διαφορετικές μητρικές γλώσσες.

Ημερίδα από το "Ορόσημο - Θεμέλιο"

Ημερίδα στα πλαίσια της ανακήρυξης του έτους 2005 ως "Παγκόσμιου Έτους Φυσικής", διοργανώνει το ερχόμενο Σάββατο 9 Απριλίου, στις 6 το απόγευμα, στο ξενοδοχείο "Grand Hotel", ο εκπαιδευτικός οργανισμός Ορόσημο - Θεμέλιο.

Ο περσινός πρώτος σταθμός ήταν η διοργάνωση ημερίδας με θέμα την υγεία, και απέδειξε ότι το "ταξίδι" αυτό βρήκε πολλούς πρόθυμους συνταξιδιώτες και αποτέλεσε ισχυρό ερέθισμα για τη συνέχιση της φετινής πορείας προς το δεύτερο σταθμό, την Αστροφυσική και την Αστρονομία.

Έτσι, φέτος, λόγω του εορτασμού του "Παγκόσμιου Έτους Φυσικής" από τη Διεθνή Κοινότητα των Φυσικών, για να τιμηθεί η συμπλήρωση 100 χρόνων από την έκδοση των πρωτοποριακών εργασιών του Άλμπερτ Αινστάιν, επιχειρούν, με τη σειρά τους, να εξερευνήσουν «το μαγικό κόσμο των πλανητών και να μυηθούν σε κάποια από τα μυστικά και τα μυστήρια που επιμελώς κρύβουν».

Αυτή τη χρονιά, λοιπόν, ο εκπαιδευτικός οργανισμός, στρέφοντας τα βλέμματα στο σύμπαν, στον πολύπλοκο μηχανισμό του και τη θαυμαστή εσωτερική του αλληλουχία, διοργανώνει την ημερίδα του ερχόμενο Σαββάτου, σε συνεργασία με τα κέντρα εκμάθησης ηλεκτρονικών υπολογιστών Interactive Learning και με τη συμμετοχή καταρτισμένων στο αντικείμενο προσωπικοτήτων.

Ο κ. Μουσάς Ξενοφών (διευθυντής του Τομέα Αστροφυσικής - Αστρονομίας και Μηχανικής του Πανεπιστημίου Αθηνών) με την ομιλία του **«Ο ήλιος κι εμείς», ο κ. Πετούσης Βλάσης** (Φυσικός με μεταπτυχιακό στα Ηλεκτρονικά και υποψήφιος Διδάκτωρ πανεπιστημίου Αθηνών) με τις ομιλίες του **«Οι πλανήτες του ηλιακού μας συστήματος» και «Αλβέρτος Αϊνστάιν: ο άνθρωπος που ξαναέκτισε το σύμπαν, ο κ. Κουντούρης Αναστάσιος** (Φιλόλογος, υποψήφιος Διδάκτωρ του Πανεπιστημίου Αιγαίου) και η κ. **Διακουμή Κασσιανή** (Φυσικός) με την ομιλία τους **«Ανθρωπομετρώντας το σύμπαν»** και ο κ. **Κουφός Στράτος** (ερασιτέχνης Αστρονόμος) με την ομιλία του **«Ίππαρχος ο Ρόδιος: ο πατέρας της Αστρονομίας»** θα είναι οι οδηγοί στο δεύτερο, "διαπλανητικό" αυτή τη φορά ταξίδι μας.

Η εκδήλωση θα πλαισιωθεί από επίδειξη ρομποτικής του παιδικού τμήματος της σχολής Η/Υ Interactive Learning με θέμα: «Προσεδάφιση και έρευνα στον Άρη» με την καθοδήγηση του κ. Μπουζουράκη Ηλία. Ταυτόχρονα με την ημερίδα θα πραγματοποιηθεί έκθεση έργων τέχνης του κ. Φεϊζίδη Κων/νου και της κ. Διακουμή Κασσιανής (Φυσικών του Ορόσημο) και αστροφωτογραφίας του κ. Κουφού Στράτου με γενικό τίτλο «Παράλληλα σύμπαντα ή παράλληλα εγώ;» Τέλος θα ακολουθήσει νυχτερινή παρατήρηση ουράνιων σωμάτων από τηλεσκόπιο.

ΑΙΜΟΔΟΣΙΑ ΑΠΟ ΤΟ ΤΕΕ ΤΟΥ ΟΑΕΔ

ΤΗΝ ΤΕΤΑΡΤΗ

Μία αξιέπαινη πρωτοβουλία ανέλαβε το ΤΕΕ Ρόδου του ΟΑΕΔ το οποίο, σε συνεργασία με τον Σύλλογο Εθελοντών Αιμοδοτών, πραγματοποιεί, την ερχόμενη Τετάρτη 6 Απριλίου εθελοντική αιμοδοσία, στα πλαίσια της κοινωνικής του προσφοράς.

Συγκεκριμένα, την ερχόμενη Τετάρτη, από τις 12 το μεσημέρι, έως τις 5 το απόγευμα, θα πραγματοποιηθεί εθελοντική αιμοδοσία στο χώρο του σχολείου (σ.σ. Θ. Σοφούλη 93), στην οποία θα συμμετάσχουν μαθητές και μαθήτριες αλλά και υπάλληλοι, εκπαιδευτικοί και διοικητικοί. Θα πρέπει να επισημανθεί ότι είναι η πρώτη φορά που σχολείο αναλαμβάνει μία τέτοια πρωτοβουλία κοινωνικής προσφοράς και καλό είναι να ανταποκριθούν στο κάλεσμα αυτό όσοι περισσότεροι συμπολίτες μας μπορούν αφού, όπως επισημαίνεται στη σχετική ανακοίνωση: «Σε μία εποχή όπου γινόμαστε καθημερινά μάρτυρες της απαξίωσης και εξάλειψης των ανθρωπίνων αξιών, πιστεύουμε ότι με το να δώσεις αίμα απλώς δίνεις 10' από το χρόνο σου και αρκετή από την αγάπη σου για τον συνάνθρωπο».

Οι συντελεστές του "Στραβομούτσουνου"

Επιτυχημένη ήταν η παράσταση που "ανέβασαν" το περασμένο Σάββατο οι μαθητές της τάξης ΣΤ2 του 12ου Δημοτικού Σχολείου Ρόδου, στον χώρο του σχολείου. Τα παιδιά επέλεξαν το έργο "Ο Στραβομούτσουνος", του Γιάννη Καλαντζόπουλου ακριβώς λόγω των μηνυμάτων αλλά και του συμβολισμού του!

Σημειώνεται ότι τόσο η μουσική όσο και τα τραγούδια του έργου δημιουργήθηκε από τους φοιτητές του τμήματος Μουσικών Σπουδών του ΑΠΘ, στα πλαίσια του μαθήματος "Η σύνθεση στη Δημιουργική μουσική Παιδαγωγικής". Ερχόμενοι, μάλιστα, στη Ρόδο, οι φοιτητές και αυριανοί δάσκαλοι μουσικής στα σχολεία, συνεργάστηκαν με τα παιδιά του σχολείου, ενσωματώνοντας μουσικές ιδέες των παιδιών στη διάρκεια του χτισίματος του έργου. Αντιμετώπισαν τα παιδιά ως ισότιμα μέλη μιας δημιουργικής ομάδας έτσι ώστε να αναδειχθεί ο συλλογικός χαρακτήρας της τέχνης και του θεάτρου. Αξίζει να αναφέρουμε τους μαθητές - συντελεστές της παράστασης που με τόσο μεράκι την έστησαν!

Έπαιξαν (σ.σ. με σειρά εμφάνισης):

Αφηγητές: Τσιμπιδάκη Μιχαλίτσα, Λεριάς Ελευθέριος, Οικονόμου Μυρτώ, Παπουτσής Γιώργος, Κουρκουμέλη Αποστολία

Στραβομούτσουνος: Τσάκας Κωνσταντίνος

Περαστικοί: Κασέρης Αναστάσιος, Παπανικολάου Λουκία, Σαρδέλη Ζηνοβία

Κυρ Κότσυφας: Καματερός Γιώργος

Κουκουβάγια: Τσοπανάκη Ιωάννα

Αλεπού: Στάτη Ειρήνη

Αλεπουδάκι: Τάλια Βαπτιστίνη

Σκίουρος: Κομίνιας Γιάννης

Κ. Αρκούδος: Μαριού Μάνος

Κα. Αρκούδα: Ζήφου Καλλιόπη

Γεωργοί: Αργυρουδάκης Φίλιππος, Γιανναράς Γιώργος, Πελεκάνος Αντώνης

Χαφιές: Κασέρης Αναστάσιος

Μάγος Αρπαχτάρης: Αργυρίου Χρήστος

Υπασπιστής: Στεργιόπουλος Πολυχρόνης

Γέρος: Κασέρης Αναστάσιος

Γριά: Χατζηστεφάνου Ιωάννα

Σκηνοθεσία: Μανής Κωνσταντίνος

Μουσική επιμέλεια: Κανελλόπουλος Παναγιώτης - μαντολίνο, Αργυρουδάκης Φίλιππος - μαντολίνο, Βερβέρης Αντώνης - σαντούρι, Γεωργελή Χριστίνα - βιολί, Γκουντάνος Θάνος - κιθάρα, Μακέστα Ματίνα - βιολοντσέλο, Παπαδάκης Ισίδωρος - ηλεκτρική κιθάρα, Παρασκευάς Βαγγέλης - πιάνο, Τσιμπεντονίδης Νίκος - κρουστά, Τσολάκη Μαρία - κρουστά, Ψαλτοπούλου Πελαγία - φλογέρες, μελόντικα

Σκηνικά: Ζερβού Βαλεντίνα, Οικονόμου Κούλα, Χατζάκη Όλγα

Κοστούμια: Κατσιμπράκη Αλεξία

Επιμέλεια: Σοφού Ελένη

Cine Phile

ΕΠΙΜΕΛΕΙΑ: ΚΥΡΙΑΚΗ ΠΕΤΡΙΔΟΥ

Ψηφιοποίηση του Χόλιγουντ!

Η Sony Pictures ανακοίνωσε ότι τον επόμενο χρόνο θα διαθέσει τις δημοφιλέστερες ταινίες της σε ψηφιακή μορφή για υπολογιστές, κινητά τηλέφωνα και άλλες φορητές συσκευές -η εταιρεία σκοπεύει να δημιουργήσει το αντίστοιχο του iTunes για το σινεμά, δήλωσε στέλεχός της!

«Προσπαθώ να δημιουργήσω το νέο ***«αντι-Napster»*** δήλωσε ο Μάικλ Αριέτα, αντιπρόεδρος της Sony Pictures, μιλώντας στο συνέδριο ***Digital Holywood*** που πραγματοποιείται στη Σάντα Μόνικα μέχρι την Παρασκευή.

Σε διάστημα ενός έτους, είπε ο Αριέτα, η Sony θα έχει ψηφιοποιήσει 500 ταινίες για διάφορες πλατφόρμες -τα φιλμ θα είναι διαθέσιμα για κινητά τηλέφωνα σε μορφή μνήμης flash, ενώ παράλληλα επεκτείνονται τα διαδικτυακά καταστήματα ταινιών.



Στόχος της Sony, αλλά και άλλων εταιρειών που συμμετείχαν στο συνέδριο, είναι να αντιμετωπίσουν την απώλεια εσόδων από την διακίνηση πειρατικών ταινιών στο Διαδίκτυο και παράλληλα να δημιουργήσουν μια νέα αγορά ψηφιακού περιεχομένου.

«Θέλουμε να καθορίσουμε επιχειρηματικά μοντέλα, μοντέλα τιμολόγησης και μοντέλα διανομής όπως ο [πρόεδρος της Apple] ***Στιβ Τζομπς*** έκανε για τη μουσική, αλλά αυτή τη φορά για τη βιομηχανία κινηματογράφου» δήλωσε ο Αριέτα στο ***CNet.com.***

Τη δημιουργία της αγοράς αυτής θα επιτρέψουν οι ευρυζωνικές συνδέσεις στο Διαδίκτυο, για το γρήγορο κατέβασμα ταινιών υψηλής ανάλυσης, αλλά και η κυκλοφορία φορητών συσκευών βίντεο, όπως το ***Playstaytion Portable*** της Sony και ορισμένα κινητά τηλέφωνα.

Πάντως οι σύνεδροι, σημειώνει το Cnet, συμφώνησαν ότι μέχρι σήμερα παραμένουν εμπόδια στην ψηφιοποίηση του Χόλιγουντ, όπως η διαχείριση των πνευματικών δικαιωμάτων, η απουσία απλών και συμβατών συσκευών αναπαραγωγής, αλλά και η απρόθυμη υποδοχή από το κοινό.

(Πηγή: www.in.gr)

* Φιλόδοξο ριμέικ

Μετά από πολλούς που ήρθαν αλλά... δεν έμειναν, τελικά ο Mark S. Waters ("Τα κακά Κορίτσια") θα είναι ο σκηνοθέτης του ***The Secret Life of Walter Mitty***, ριμέικ της ομώνυμης ταινίας του 1947 με τους ***Danny Kaye***, ***Virginia Mayo*** και ***Boris Karloff.*** Πρόκειται για μια κωμωδία με πρωταγωνιστή έναν λογιστή που ονειρεύεται μια ζωή τυχοδιώκτη/ήρωας και το όνειρό του γίνεται πραγματικότητα όταν μια μυστηριώδης γυναίκα του δίνει ένα βιβλίο-χάρτη θησαυρού. Ανάμεσα στους σκηνοθέτες που είχαν ενδιαφερθεί για το project ήταν οι *Spielberg, Ron Howard* και ***Chuck Russell*** ενώ ακόμα δεν έχουν ανακοινωθεί πιθανά ονόματα για το καστ. Πάντως, ο Spielberg φαινόταν να προτιμούσε τον ***Jim Carrey*** για τον πρωταγωνιστικό ρόλο, κάτι που η ***Paramount*** εξετάζει ακόμα.

.....

* Dangerous Parkings

Ο ***Guy Pearce*** πιθανότατα θα πρωταγωνιστήσει στο φιλμ ***Dangerous Parkings*** - όχι δεν πρόκειται για ντοκιμαντέρ οδήγησης. Η ταινία, βασισμένη στο μυθιστόρημα του ***Stuart Browne***, έχει σαν κεντρικούς χαρακτήρες έναν σκηνοθέτη και έναν αυτοκαταστροφικό αλκοολικό τύπο (Pearce) που αποφασίζει να αλλάξει τη ζωή του όταν μαθαίνει ότι έχει καρκίνο. Η σκηνοθεσία θα είναι του ***Peter Howitt*** (Sliding Doors - Απροσμενος Ερωτας) ενώ η ***Mena Suvari*** είναι και αυτή σε συζητήσεις για ένα ρόλο.

(Πηγή: www.cine.gr)

ΠΑΛΛΑΣ 5 CINEMAS CENTER
1/4/2005 - 7/4/2005
www.cinemapallas .gr
Για κρατήσεις
22410 24475/70670
Δημοκρατίας 13, Ρόδος

HEAD IN THE CLOUDS
ΣΑΝ ΠΡΟΧΩΡΗΣΟΥΝ ΣΤΑ ΣΥΝΝΕΦΑ
ΣΑΡΛΙΖ ΘΕΡΟΝ, ΠΕΝΕΛΟΠΕ ΚΡΟΥΖ, ΣΤΟΥΑΡΤ ΤΑΟΥΝΣΕΝΤ. Ένα τολμηρό ερωτικό τρίγωνο στη δίνη του Β Παγκοσμίου Πολέμου.
Αίθουσα 5 ώρες έναρξης // •17:40 •20:10 •22:40

HOTEL RWANDA
ΜΙΑ ΠΡΑΓΜΑΤΙΚΗ ΙΣΤΟΡΙΑ
ΥΠΟΨΗΦΙΑ ΓΙΑ 3 ΟΣΚΑΡ
Αίθουσα SFERA 1 ώρες έναρξης // •17:40 •20:00 •22:30

SAW
ΣΕ 1η ΠΑΝΕΛΛΗΝΙΑ ΠΡΟΒΟΛΗ!
ΕΣΥ ΠΟΣΟ ΑΙΜΑ ΘΑ ΕΧΥΝΕΣ ΓΙΑ ΝΑ ΕΠΙΒΙΩΣΕΙΣ ?
Αίθουσα MAIK ARTISTIC TEAM 3 εναρξη // •20:15 •22:35

FINDING NEVERLAND
Ο ΔΑΝΟΝΤΑΣ ΤΗΝ ΧΟΡΑ ΤΟΥ ΠΕΤΕΡ
Ο Johnny Depp στην πολυαναμενόμενη, βραβευμένη με ΟΣΚΑΡ, δραματική ταινία, στη σφοίρα της φαντασίας του J. M. Barrie, συγγραφέα του Πίτερ Παν!!!
Αίθουσα ΣΑΚΑ 4 ώρες έναρξης // •17:50 •20:10

THE CHORUS
ΤΑ ΠΑΙΔΙΑ ΤΗΣ ΧΟΡΩΔΙΑΣ
Η υποψήφια για ΟΣΚΑΡ Ευρωπαϊκή ταινία -φαινόμενο της χρονιάς!!!
Αίθουσα ΣΑΚΑ 4 ώρες έναρξης // •22:25

RING 2
ΣΗΜΑ ΚΙΝΔΥΝΟΥ 2
ΣΕ 1η ΠΑΓΚΟΣΜΙΑ ΠΡΟΒΟΛΗ!
Ο ΚΥΚΛΟΣ ΤΟΥ ΤΡΟΜΟΥ ΤΩΡΑ ΚΛΕΙΝΕΙ!!!
Αίθουσα expert Κωτσιρίδης 2 ώρες έναρξης // •17:50 •20:20 •22:35

Ο ΚΑΡΧΑΡΙΟΜΑΧΟΣ
ΥΠΟΨΗΦΙΑ ΓΙΑ ΟΣΚΑΡ ΚΑΛΥΤΕΡΗΣ ΤΑΙΝΙΑΣ ΚΙΝΟΥΜΕΝΩΝ ΣΧΕΔΙΩΝ
Μια απίθανη κωμωδία κινουμένων σχεδίων για όλη την οικογένεια!!!
Αίθουσα MAIK ARTISTIC TEAM 3 ώρες έναρξης // •17:40

ΠΑΡΑΣΚΕΥΗ 1 ΑΠΡΙΛΙΟΥ
THE INTERPRETER
Η ΔΙΕΡΜΗΝΕΑΣ
Οι βραβευμένοι Νικόλ Κίντμαν και Σόν Πέν!!!
ΣΕ ΠΡΩΤΗ ΠΑΓΚΟΣΜΙΑ ΠΡΕΜΙΕΡΑ

HOSTAGE
ΔΙΠΛΗ ΟΜΗΡΙΑ
Ο Μπρους Γουίλις επιστρέφει, σε μία περιπέτεια με καταιγιστική δράση και σασπένς
ΧΠ1967

METROPOL MULTICINEMA ODEON
22410 28400
INFORMATION - RESERVATIONS
ΠΛΗΡΟΦΟΡΙΕΣ - ΚΡΑΤΗΣΕΙΣ
ΕΒΔΟΜΑΔΙΑΙΟ ΠΡΟΓΡΑΜΜΑ weekly program
01/04/05 - 07/04/05
www.rodosvitrina.gr/metropol.htm

BE COOL
ΤΖΟΝ ΤΡΑΒΟΛΤΑ, ΟΥΜΑ ΘΕΡΜΑΝ
Μία από τις πιό ανεπανάληπτες κωμωδίες του φετινού χειμώνα με ένα ξεκαρδιστικό κάστ.
ΟΛΟΙ ΘΕΛΟΥΝ ΝΑ ΠΙΑΣΟΥΝ ΤΗΝ ΚΑΛΗ!!
ΑΙΘΟΥΣΑ 1
ΩΡΕΣ ΕΝΑΡΞΗΣ / SHOW TIMES 17:40, 20:10, 22:40

ΣΤΡΑΪΠΣ Ο ΠΡΩΤΑΘΛΗΤΗΣ • RACING STRIPES
Από το εργαστήρι των ειδικών εφέ που δημιούργησαν το γουρουνάκι " Μπέιμπ " και τον " Πίτερ Πάν " έρχεται ο Στράϊπς.
ΩΡΕΣ ΕΝΑΡΞΗΣ / SHOW TIMES 17:30
ΠΡΟΒΑΛΛΕΤΑΙ ΜΟΝΟ ΣΤΑ ΕΛΛΗΝΙΚΑ
ΑΙΘΟΥΣΑ 2

Η ΠΤΗΣΗ ΤΟΥ ΦΟΙΝΙΚΑ • FLIGHT OF THE PHOENIX
Μακριά από τον πολιτισμό...Δέκα επιζήσαντες...
Μία ελπίδα σωτηρίας...
Μία εκρηκτική περιπέτεια δράσης!!!
Πρωταγωνιστούν : Ντένις Κουέϊντ, Τζιοβάνι Ριμπιζι, Μιράντα Οτο
ΑΙΘΟΥΣΑ 2
ΩΡΕΣ ΕΝΑΡΞΗΣ / SHOW TIMES 19:45, 22:15

ΤΟ ΦΕΛΑΝΤΑΚΙ
Η μεγάλη παρέα του αξιαγάπητου και διάσημου Γουίνι επιστρέφει και γίνεται ακόμη μεγαλύτερη με το χαριτωμένο και... παρεξηγημένο φελαντάκι.
ΩΡΕΣ ΕΝΑΡΞΗΣ / SHOW TIMES *16:30, 18:15
*Η προβολή των 16:30 είναι μόνο για Παρασκευή, Σάββατο, Κυριακή
ΠΡΟΒΑΛΛΕΤΑΙ ΜΟΝΟ ΣΤΑ ΕΛΛΗΝΙΚΑ
ΑΙΘΟΥΣΑ 3

Ο ΜΕΤΡ ΤΟΥ ΖΕΥΓΑΡΩΜΑΤΟΣ • HITCH
Ο Μέτρ του ζευγαρώματος Γουίλ Σμίθ παραδίδει μαθήματα... επιτυχημένων ραντεβού σε μία απολαυστική κωμωδία.
Τι είναι αυτό που θέλουν οι γυναίκες για να βγούν ραντεβού με έναν άνδρα?
Πρωταγωνιστεί: ΓΟΥΙΛ ΣΜΙΘ
ΑΙΘΟΥΣΑ 3
ΩΡΕΣ ΕΝΑΡΞΗΣ / SHOW TIMES 20:00, 22:30

ΠΡΟΣΕΧΩΣ
MELINDA and MELINDA
Η νέα κωμωδία του Γούντι Άλεν
Υπάρχουν δύο πλευρές σε κάθε ιστορία...
θα δείτε και τις δύο!!!

Άρτος (;) Θεάματα (;)...

... Και τηλεόραση (όπως λέμε τηλοψία...)

ΕΤ1

07.00 **Ουράνιο τόξο**
07.30 **Τα διδυμάκια**
08.00 **Φραπαιδιά και μαρμελλάδα.** Μια εκπομπή για την αισιόδοξη πλευρά της καθημερινότητας με φαντασία, χαμόγελο και δημιουργική διάθεση.
10.10 **Η ιστορία των χρόνων μου** (Ε)
11.10 **Εποχές και συγγραφείς** (Ε)
12.00 **Λωξάντρα** (Ε)
13.00 **Το μέλλον είναι άγριο**
14.00 **Μένουμε Ελλάδα**
14.55 **Τσικιτίτας**
15.30 **Τάκα τακ.**
16.00 **Εχει γούστο.** Εκπομπή με την Μπήλιω Τσουκαλά.
18.00 **Βιογραφίες: Σύγχρονο Χόλιγουντ**
19.00 **Ιστορία**
20.00 **Η άγρια Αυστραλασία**
21.00 **Σαν σήμερα**
21.15 **Ξένη ταινία.** «Οι κανόνες του παιχνιδιού».
22.55 **Εικόνες του 21ου αιώνα**
23.00 **Ειδήσεις**
24.00 **Οι δρόμοι.** Ο Αρης Σκιαδόπουλος μας παρουσιάζει πρόσωπα από τον χώρο της τέχνης και της πολιτικής.
01.00 **Ξένη ταινία.** «Το γλυκό των Χριστουγέννων»

NET

05.45 **Πρώτη γραμμή.** Ενημερωτική εκπομπή με τον Βασίλη Λυριτζή και τον Δημήτρη Οικονομέα.
10.00 **Ειδήσεις**
10.10 **Καθημερινά.** Με τον Κωνσταντίνο Ζούλα και την Πηνελόπη Κατσάτου.
12.00 **Ειδήσεις**
13.00 **«P-R».** Καθημερινά και για δύο ώρες το επιτυχημένο δίδυμο Ρίκα Βαγιάννη και Λένα Αρώνη.
15.00 **Ειδήσεις**
16.00 **Ατίθασα νιάτα.** Νεανική - κοινωνική σειρά.
17.00 **Ηρθε η ώρα σας**
18.00 **Ειδήσεις**
19.00 **Ελληνική ταινία.** «Κορίτσια της Αθήνας». Κωμωδία.
20.45 **Euromania news**
21.00 **Ειδήσεις**
22.00 **Ρεπορτάζ χωρίς σύνορα.** Με τον Στέλιο Κούλογλου.
23.00 **Προσκήνιο.** Ενημερωτική εκπομπή με τον Γιάννη Πολίτη.
24.00 **Champion NET**
01.30 **Αστυνομικές ιστορίες**
02.30 **Μάτλοκ** (Ε)

ΕΤ3

07.30 **Μαθηματικά αστέρια**
08.00 **Μια φορά κι έναν καιρό... οι εφευρέτες**
08.30 **Τέχνη "ποιώ" καλή**
09.00 **Πρωινό πανόραμα.** Ντοκιμαντέρ.
11.00 **Μάμα μία.**
12.30 **E-life** (Ε)
13.00 **Ειδήσεις**
14.30 **Με μια τρίτη ματιά**
16.00 **Ειδήσεις**
16.20 **Εκτη αίσθηση**
16.30 **Ο κόσμος των σπορ**
17.00 **Ποδόσφαιρο**
19.00 **Ειδήσεις**
20.15 **Μακρινές φιλίες.** Παρουσιάζει ο Λευτέρης Παπαδόπουλος
20.30 **Ενστάσεις**
21.00 **Δευτέρας παρουσία.** Talk show με τη Σύνθια Σάπικα.
22.00 **EPT-3 Sports arena.** Αθλητική εκπομπή.
24.00 **Ειδήσεις**
00.30 **Ξένη ταινία.** «Ολα των αντρών δύσκολα». Δράμα. Παίζουν: Σαν Γιανγκ, Τζον Χερντ, Ντίλαν Γουόλς
02.30 **Με μια τρίτη ματιά** (Ε)
04.00 **Πρωινό πανόραμα** (Ε)
06.00 **Μάμα μία** (Ε)

FILMNET

05.35 **Ξένη ταινία.** «Κυνηγός εξωγήινων». Θρίλερ επιστημονικής φαντασίας.
07.10 **Ξένη ταινία.** «Πώς να χωρίσετε σε δέκα μέρες». Ρομαντική κομεντί.
09.10 **Ξένη ταινία.** «Υπόθεση πολύ προσωπική». Δραματική κομεντί.
11.15 **Ξένη ταινία.** «Ο γιος της νύφης». Δραματική κομεντί.
13.25 **Ξένη ταινία.** «Ποπ σταρ». Οικογενειακή κωμωδία.
15.05 **Ξένη ταινία.** «Blackball»
16.50 **Ξένη ταινία.** «Αδίστακτα πρόσωπα»
19.15 **Ξένη ταινία.** «Κωδικός: Cypher»
21.00 **Ξένη ταινία.** «Το καφέ της απάτης»
23.00 **Ξένη ταινία.** «Οι αγνοούμενοι»
24.00 **Ξένη ταινία.** «Ενας χωριάτης για τη χλόη»
02.10 **Ξένη ταινία.** «Σκοτεινά κίνητρα»
03.40 **Ξένη ταινία.** «Η πόλη του Θεού»

ALTER

06.15 **Παιδικό πρόγραμμα**
09.30 **Ειδήσεις**
10.00 **Καθαρές κουβέντες.** Με τον Γιώργο Βαρεμένο και τη Μάγδα Τσέγκου.
12.25 **Τρώω υγιεινά**
12.30 **Ειδήσεις**
13.45 **Top secret.** Με τον Στέφανο Χίο και τη Ντέσσυ Κουβελογιάννη.
16.15 **Ειδήσεις**
16.20 **Ελληνική ταινία.** «Ο τελευταίος άντρας». Κωμωδία.
18.15 **Top secret τελευταία έκδοση**
18.45 **Το πρώτο θέμα**
19.00 **Ειδήσεις**
20.00 **Η φωνή του πολίτη**
21.00 **Ελληνική ταινία.** «Ελα ν' αγαπηθούμε νταρλινγκ». Κωμωδία.
22.55 **Auto Alter.** Ενημερωτική εκπομπή με θέματα για το αυτοκίνητο.
23.00 **Μήτσι - Χώστα** (Ε) Με τον Γιώργο Μητσικώστα.
23.30 **Τετ-α-τετ**
01.30 **Sex and the city**
03.30 **Aphrodisia**
03.45 **Ξένη ταινία.**

MEGA

05.45 **Πρωινό MEGA.** Με τη Μάρω Λεονάρδου και τον Ιορδάνη Χασαπόπουλο.
08.00 **Κοινωνία ώρα 8.** Με το Νίκο Κακαουνάκη.
10.00 **Τα μυστικά της Βέφας.** Με τη Βέφα Αλεξιάδου.
11.00 **Ομορφος κόσμος το πρωί.** Με τον Γρηγόρη Αρναούτογλου.
14.00 **Ειδήσεις**
15.00 **Ντόλτσε Βίτα** (Ε)
16.30 **Η ζωή μας μια βόλτα** (Ε) Κοινωνική σειρά.
17.30 **Ματιές στα γεγονότα**
17.40 **Απαγορευμένη αγάπη** Ελληνική κοινωνική-δραματική σειρά
18.20 **Φιλοδοξίες.** Ελληνική κοινωνική-δραματική σειρά.
19.00 **Βέρα στο δεξί.** Κοινωνική σειρά.
20.00 **Κεντρικό δελτίο ειδήσεων**
21.00 **Η απλή μέθοδος των τριών.** Κωμική σειρά.
22.00 **Εραστής δυτικών προαστίων.** Κωμική σειρά.
23.00 **Μετράω στιγμές**
23.50 **Ανατροπή.** Ενημερωτική εκπομπή με τον Γιάννη Πρετεντέρη.
01.15 **Τελευταία γεγονότα**
01.30 **Ξένη ταινία.** «The straight story»
03.30 **Τηλεμάρκετινγκ**
04.00 **Μόνοι στο σπίτι** (Ε)
05.00 **Χάρολντ, ο μικρός ζωγράφος** (Ε) Κοινωνική σειρά.

ANT1

05.40 **Καλημέρα με τον ANT-1** Ζωντανή ενημερωτική εκπομπή.
06.50 **Καλημέρα Ελλάδα.** Με τον Γιώργο Παπαδάκη.
10.00 **Πρωινός καφές.** Με την Ελένη Μενεγάκη.
13.00 **Τα νέα του ANT1 σε 1'**
14.00 **Αποκάλυψη ...τώρα.** Με την Τατιάνα Στεφανίδου.
16.00 **Και οι παντρεμένοι έχουν ψυχή** (Ε) Κωμική σειρά.
16.50 **Super game.**
16.55 **Ανάλυσέ το**
17.00 **Κωνσταντίνου και Ελένης** (Ε)
18.00 **Ειδήσεις στη νοηματική**
18.15 **Super game.** Τηλεπαιχνίδι με τη Μαρία Σπυριδάκη.
18.20 **Καλημέρα ζωή.** Καθημερινή κοινωνική σειρά.
19.15 **Η λάμψη.** Καθημερινή κοινωνική σειρά του Νίκου Φώσκολου.
20.00 **Τα νέα του ANT1**
21.00 **Το καφέ της Χαράς.** Κωμική σειρά. Παίζουν: Χάρης Ρώμας, Ρένια Λουιζίδου, Τζόυς Ευείδη
23.00 **Fame story - Backstage**
22.45 **Σαν γλυκό του κουταλιού.** Κοινωνική-δραματική σειρά.
23.45 **Με τα μάτια της Ελλης**
01.15 **Νυχτερινές ειδήσεις**
01.45 **Διάγνωση: Φόνος.** Σειρά μυστηρίου.
02.45 **Τηλεμάρκετινγκ**
03.20 **Κατά λάθος λυκάνθρωπος**

alpha

05.40 **Καινούργια ημέρα.** Με την Ρίτσα Μπιζόγλη.
06.45 **Καλημέρα σας.** Με τον Γιώργο Αυτιά
10.00 **Πρωινό Κους - Κους.** Με τους Κατερίνα Καραβάτου, Δημήτρη Σαράντο και Κλεοπάτρα Πατλάκη.
13.00 **Για ένα φιλί.** Δραματική σειρά.
14.00 **Ειδήσεις**
15.00 **Θα σε δω στο πλοίο** (Ε) Κωμική σειρά.
16.00 **Αυτό που θέλουν οι γυναίκες.** Ψυχαγωγικό μαγκαζίνο με τον Ανδρέα Μικρούτσικο.
17.50 **Ειδήσεις στη νοηματική γλώσσα**
18.00 **Ελληνική ταινία.** «Ο γυναικάς». Κωμωδία. παίζουν: Χρήστος Ευθυμίου, Σμάρω Στεφανίδου, Σμαρούλα Γιούλη
20.00 **Ειδήσεις**
21.00 **Ολα του γάμου δισ... κόλα.** Κωμική σειρά.
22.00 **Αρχιπέλαγος.** Ερωτική - δραματική σειρά. Παίζουν: Γιώργος Βογιατζής, Θανάσης Ευθυμιάδης
23.00 **Mr. Bean.** Κωμική σειρά.
23.40 **ΟΛΑ 5.** Εκπομπή με τον Θέμο Αναστασιάδη.
01.45 **Ειδήσεις**
02.00 **Ξένη ταινία.** «Οι μαζορέτες από την κόλαση»
04.15 **Τηλεαγορές**
04.30 **Πρωινό κους - κους** (Ε)

STAR

06.45 **Κάθε μέρα καλημέρα.** Με τον Τέρενς Κουίκ. Μαζί του η Εφη Λιβανίου.
10.00 **Ολε.** Με τη Ρούλα Κορομηλά και τον Κώστα Φραγκολιά.
13.00 **Ειδήσεις**
14.00 **Super star.** Με τη Χριστίνα Λαμπίρη
16.20 **Ειδήσεις**
16.30 **Μαριάννα της νύχτας.** Αισθηματική σειρά
17.30 **Χουάνα, η παρθένα.** Αισθηματική σειρά
18.30 **Ζίνα.** Μυθολογική περιπέτεια
19.30 **Ειδήσεις**
21.00 **Ξένη ταινία.** «Παγκόσμιος στρατιώτης». Περιπέτεια. Παίζουν: Ζαν Κλοντ Βαν Νταμ, Ντολφ Λούνγκρεν, Εντ Ο' Ρος, Τζέρι Ορμπαχ.
23.00 **Ξένη ταινία.** «Κόκκινοι ουρανοί». Περιπέτεια.
01,00 **Νόμος και τάξη: Ειδική ομάδα.** Αστυνομική σειρά.
02.00 **Ειδήσεις**
02.15 **Ξένη ταινία.** «Η μάχη της ερήμου». Πολεμική περιπέτεια.
04.15 **Αστέρια στο πεντάγραμμο**

SPORT 5

17.00 **NBA**
19.00 **Τάδε έφη**
20.00 **Αγγλικό ποδόσφαιρο**
21.00 **Champions zone**
24.00 **Οποιος αντέξει**
02.00 **Πορτογαλικό πρωτάθλημα**
04.00 **Ιταλ. πρωτάθλημα**
06.00 **Αγώνες μπιλιάρδου**

ΤΑ ΛΟΓΙΚΑ ΤΑ ΠΑΡΑΛΟΓΑ ΤΑ ΕΞΩΦΡΕΝΙΚΑ

(αρχειοθέτηση: κνικ)

...Βυθίζονται οι παραλίες



...Με τα "περιμετρικά" έργα η παραλία στο "Ζέφυρος" σε λίγο θα θυμίζει Πέραμα ή Κερατσίνι!

Στον ...βυθό της θάλασσας κινδυνεύουν να βρεθούν τις επόμενες δεκαετίες αρκετές παράκτιες περιοχές της Ελλάδας. Σύμφωνα με εκτιμήσεις επιστημόνων, η στάθμη της θάλασσας θ' ανέβει ως το τέλος του αιώνα από μισό έως ένα μέτρο και θα σκεπάσει ένα σημαντικό κομμάτι της παραλιακής ζώνης της χώρας, που εκτείνεται συνολικά σε μήκος 2.000 χιλιομέτρων!

Ολα αυτά τα φαινόμενα εξαρτώνται άμεσα από τις παγκόσμιες κλιματικές αλλαγές που εκδηλώνονται ήδη εξαιτίας ανθρωπογενών δραστηριοτήτων και έχουν ως συνέπεια την άνοδο της θερμοκρασίας του πλανήτη, το λειώσιμο τεράστιων ποσοτήτων πάγου, αλλά και το φαινόμενο της θερμικής διαστολής της θάλασσας, δηλαδή της διόγκωσης των μορίων νερού που οδηγεί σε αύξηση του όγκου των ωκεανών.

Οσον αφορά το νησί μας οι μόνες παραλίες που δεν κινδυνεύουν είναι αυτές με τις βραχώδεις ακτές στην δυτική πλευρά, από την Κρητηνία και κάτω, ενώ όλες οι άλλες είναι δυνητικά υποψήφιες για να καλυφθούν από την θάλασσα.

Εκτός από την παραλία του Ζέφυρου, που με τα *"περιμετρικά"* έργα και τις συνεχιζόμενες *"παράνομες"* αμμοληψίες-δέκα μέτρα από την ακτή-η παραλία, θα μεταλλαχθεί σε *"πρώην"* σε 5-6 χρόνια.

...Αφού πρώτα μετεξελιχθεί σε ένα απροσδιόριστο "στιλ" μεταξύ Κερατσίνι και Περάματος!

...Τουριστικαί θεάσεις



...Τοπίο στην Ψαροπούλα. Δέντρο με παράπλευρες ντάνες από "ξαπλωτούρες" τυλιγμένες στο πλαστικό, μαζί με μερικές ανένταχτες και αλανιάρες!

...Τεχνολογικά Επιτεύγματα

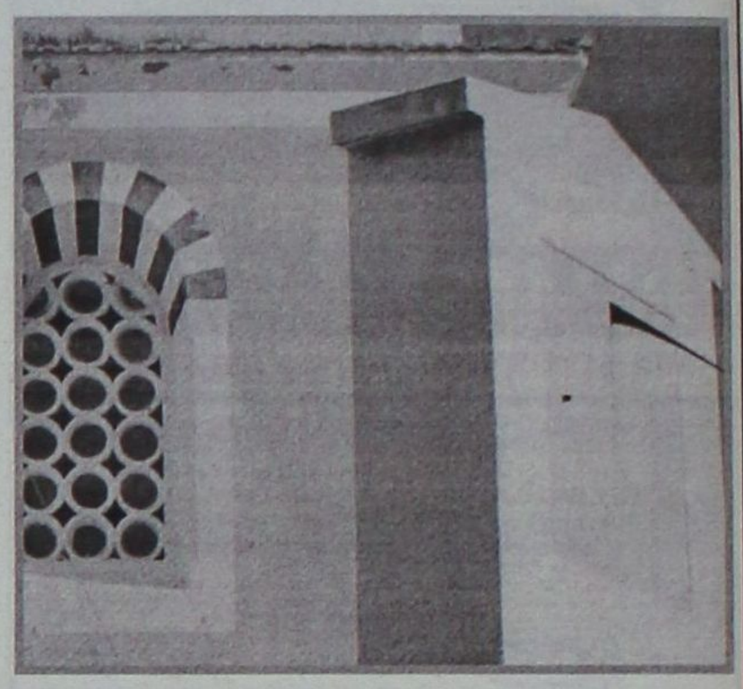

Το κομψό ηλιακό ρολόι που λειτουργεί εδώ και αιώνες στην Παλιά Πόλη, στο τζαμί του Σουλεϊμάν
(Φωτό: Ανδριανός Λυμπερόπουλος)



Το ρολόι στην Ακαδημία. Εδώ και χρόνια τα 'χει "φτύσει", του 'χουν "λασκάρει" οι τσιμούχες και τα γρανάζια και μένει μόνιμα παράλυτο στις 8 και 04.
...Καμιά "πατέντα" για να επιδιορθωθεί από κάποιον μερακλή μάστορα;

(Φωτό: Ανδριανός Λυμπερόπουλος)



Ενα μεγάλο τμήμα από την διακόσμηση του "Ψαροπουλείου" έχει πέσει-δείγμα της επιμέλειας κατασκευής-εδώ και κάτι μήνες.
...Για να μην καταπέσει και το υπόλοιπο που απέμεινε, το έχουν "δέσει" με ένα σύρμα!

Έτος και επί τα αυτά

Σοβαρά πράγματα

Πολλά περιμένουν να δούν τα μάτια μας, αλλά αυτό που ζήσαμε στο τελευταίο Νομαρχιακό Συμβούλιο όχι. Να κινδυνεύει δηλαδή με διχασμό ένα ολόκληρο νησί -της Καρπάθου- για το όνομα που θα δοθεί στο αεροδρόμιο του νησιού! Φαίνεται ότι εκεί κάτω, έλυσαν όλα τ' άλλα προβλήματα και τους έμεινε αυτό!

Μπλέχθηκαν και οι ήρωες του νησιού! Σε λίγο βλέπω να γίνεται «διαγωνισμός ηρώων», ποιός ήρωας δηλαδή είναι καλύτερος από τον άλλο για να δώσει το όνομά του στο αεροδρόμιο! Αν δεν τα βρούν σύντομα, φοβάμαι ότι θα σηκωθούν από το μνήμα τους οι ήρωες του νησιού και θα τους κυνηγούν!

Εμείς, αλήθεια στη Ρόδο πώς μας ξέφυγε το ζήτημα αυτό, -η ονομασία του αεροδρομίου- και δεν μαλλιοτραβηχτήκαμε; Δόθηκε το όνομα του Διαγόρα χωρις ν' ανοίξει μύτη! Ίσως γιατί με το συγκεκριμένο όνομα δεν θα μπορούσε κανείς να παίξει! Η στήλη μία ιδέα ρίχνει για τους Καρπάθιους: Γιατί όχι αεροδρόμιο Καρπάθου;

Γράφει η **ΗΡΩΔΙΑΣ** *(Α-λογο-κρίτως)*

«Σύνοδο υφυπουργών» είχαμε την περασμένη Παρασκευή στη πόλη μας. Πρώτος, ο συμπατριώτης μας υφυπουργός Εξωτερικών Γ. Βαληνάκης και ακολούθησαν οι Π. Σκανδαλάκης και Αν. Λιάσκος. Είχαμε βέβαια και την έντονη παρουσία του υπουργού Τουρισμού Δ. Αβραμόπουλου. Απεναντίας οι δικοί μας ήταν εξαφανισμένοι. Λόγω φόρτου εργασίας ή μήπως για τίποτε άλλο; Πάντως καλή είναι αυτή η παρουσία. Όλο και κάτι θα ακούν, όλο και κάτι μπορεί να κάνουν. Εξάλλου και οι διαπροσωπικές γνωριμίες βοηθούν τα μέγιστα αρκετές φορές.

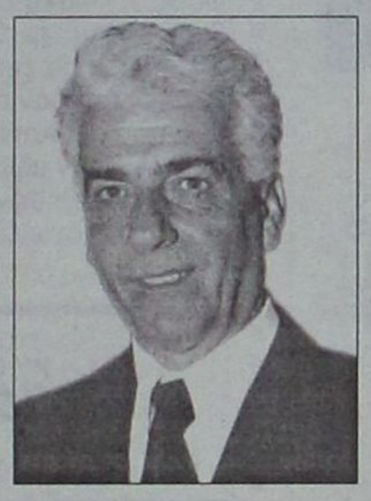

Σωστή η επισήμανση του βουλευτή Κώστα Καΐσερλη στη τελευταία σύσκεψη για το ακτοπλοϊκό στη Νομαρχία Δωδ/σου, ότι δηλαδή δεν υπάρχει μια κοινή τεκμηριωμένη πρόταση σε επίπεδο νομού. Η μόνη πρόταση που μπορεί να σταθεί είναι του ΕΒΕΔ, τόνισε ο βουλευτής του ΠΑΣΟΚ προς αποχώρηση του Νομάρχη Δωδ/σου. Και επ' αυτού δεν νομίζω να πέφτει έξω. Αν ακούσεις τους περισσότερους από τους εκπροσώπους, άλλα λέει ο ένας άλλα ο άλλος και η ζωή συνεχίζεται! Πρέπει να τεκμηριώνουμε τις προτάσεις μας, τόνισε ο κ. Καΐσερλης γιατί σήμερα τα γενικά και τα αόριστα δεν μπορούν πουθενά να σταθούν.

Έτοιμος να κατέβει ως επικεφαλής συνδυασμού εμφανίζεται ο Νίκος Χαραλάμπης στην περίπτωση που δεν είναι ξανά υποψήφιος ο Γιώργος Γιαννόπουλος. Όπως δήλωσε πρόσφατα σε τηλεοπτική εκπομπή, συζητά με ανθρώπους και προετοιμάζει το ψηφοδέλτιό του. Και η ΝΔ τι θα γίνει, ερωτήθηκε, και η απάντησή του ήταν ότι γι' αυτά οι πλέον αρμόδιοι είναι οι δημότες και <u>όχι τα κόμματα.</u>

Εκείνος πάντως που δηλώνει "ενεργός πολίτης" και τίποτε άλλο είναι ο ο Φώτης Κωστόπουλος. Φαίνεται ότι ο γνωστός δικηγόρος προχώρησε σε απομυθοποίηση της πολιτικής και των πολιτικών με αφορμή τα όσα συνέβησαν στις τελευταίες βουλευτικές εκλογές και δεν έχει καμία διάθεση να αναμειχθεί ξανά στα πολιτικά παιχνίδια. Είμαι στο σπίτι μου και στο γραφείο μου και θα μιλώ από εδώ και στο εξής ως ενεργός πολίτης και μόνο. Όποιος πεί ότι αυτή δεν είναι μία "υγιής" πολιτική στάση θα είναι άδικος. Και βέβαια μία τέτοια αλλαγή στάσης επιβεβαιώνει ότι η ζωή δεν είναι μόνο στη πολιτική. Είναι και αλλού και ίσως εκεί να είναι πολύ πιό ωραία.

Τον "κυνηγούν" οι Γιώργηδες φαίνεται, τον υπουργό Αιγαίου Αρ. Παυλίδη ο οποίος εύχεται να μην προκύψει και άλλος! Μιλώντας στα εγκαίνια των νέων γραφείων της οργάνωσης "Γυναίκες Χωρίς Σύνορα" ο υπουργός απευθυνόμενος στον δήμαρχο Ροδίων είπε με το γνωστό του στυλ "βοήθησε ο ένας Γεώργιος, βοήθησε και ο έτερος-ο εκδότης της "Προόδου"-ελπίζω να μην μας προκύψει και τρίτος Γεώργιος"! Ποιός μπορεί να είναι ο τρίτος Γεώργιος που τρομάζει τον υπουργό Αιγαίου, μα ο αρχηγός του ΠΑΣΟΚ Γιώργος Παπανδρέου! Το ψάξαμε λίγο αλλά καταλήξαμε στο σωστό!





Επωνύμως

Ποιό κράτος;

Συνηθίζουμε να μιλάμε για το κράτος θεωρώντας ότι αυτό υπάρχει και είναι πανέτοιμο να επέμβει οποτεδήποτε προκύψει θέμα! Ελα όμως που κάνουμε λάθος. Συχνά πυκνά διαπιστώνουμε ότι η εικόνα του ισχυρού κράτους υπάρχει δυστυχώς μόνο στο μυαλό μας! Τελευταίο περιστατικό αλλά και κορυφαίο, το πρωταπριλιάτικο αστείο του Μάκη Τριανταφυλλόπουλου. Με συγχωρείτε αλλά αν αυτό συνέβαινε σε μια σοβαρή χώρα, αμέσως θα έπεφταν κεφάλια! Είναι δυνατόν να μην γνωρίζουν, να μην αντιληφθούν τη μπλόφα του Μάκη με τον υπ' αριθμό ένα Έλληνα καταζητούμενο; Είναι δυνατόν να καταφθάνουν τα περιπολικά για να τον αρπάξουν τάχα μου-από το στούντιο του ALTER;



Γράφει
η Ρένα Βενιανάκη
revenianaki@yahoo.com

Αυτό που συνέβει τα ξημερώματα της πέρασμένης Πέμπτης, ήταν η γελοιοποίηση του κράτους και της δήθεν ασφάλειας που παρέχει.

Καλά, έξω από το σταθμό, ήταν και οι τηλεοπτικές κάμερες. Από αυτές όμως ο Ελληνας πολίτης το μόνο που περιμένει είναι η σωστή καταγραφή των γεγονότων και τίποτε άλλο.

Παρ' όλο τον εξευτελισμό δεν άνοιξε μύτη. Και γιατί άλλωστε; Ετσι και αλλιώς και αυτό όπως τόσα άλλα θα ξεχαστούν.

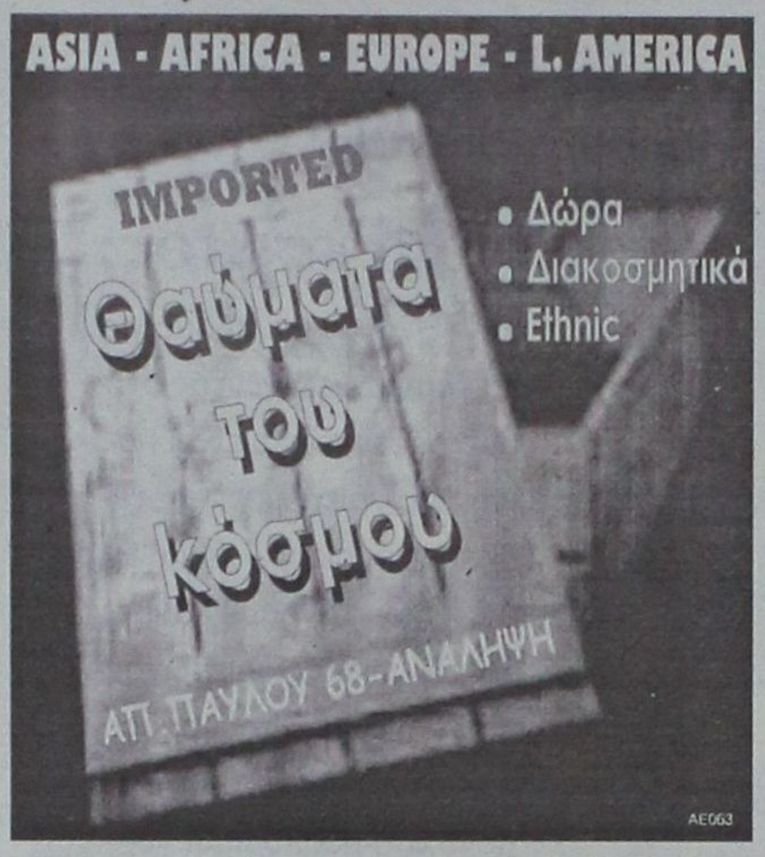



SHIPPING COMPANY OF SYMI

Α.Ν.Ε.Σ.

ΑΝΩΝΥΜΗ ΝΑΥΤΙΛΙΑΚΗ ΕΤΑΙΡΕΙΑ ΣΥΜΗΣ

ΔΡΟΜΟΛΟΓΙΑ Ε/Γ-Ο/Γ ΣΥΜΗ

ΑΠΡΙΛΙΟΥ

	Ε/Γ-Ο/Γ ΣΥΜΗ	Υ/Γ ΑΙΓΛΗ
ΗΜΕΡ/ΝΙΑ	**ΩΡΑ/ΔΙΑΔΡΟΜΗ**	**ΩΡΑ/ΔΙΑΔΡΟΜΗ**
31/03 Πεμτ.	07.30 ΣΥΜΗ-ΡΟΔΟ 15.00 ΡΟΔΟ-ΣΥΜΗ	09.00 ΡΟΔΟ-ΣΥΜΗ 16.00 ΣΥΜΗ-ΡΟΔΟ
01/04 Παρ.		09.00 ΡΟΔΟ-ΣΥΜΗ 16.00 ΣΥΜΗ-ΡΟΔΟ
02/04 Σαβ.	06.30 ΣΥΜΗ-ΡΟΔΟ 18.30 ΡΟΔΟ-ΣΥΜΗ	09.00 ΡΟΔΟ-ΣΥΜΗ 16.00 ΣΥΜΗ-ΡΟΔΟ
03/04 Κυρ.		09.00 ΡΟΔΟ-ΣΥΜΗ 16.00 ΣΥΜΗ-ΡΟΔΟ
04/04 Δευτ.	06.30 ΣΥΜΗ-ΡΟΔΟ 18.30 ΡΟΔΟ-ΣΥΜΗ	09.00 ΡΟΔΟ-ΣΥΜΗ 16.00 ΣΥΜΗ-ΡΟΔΟ
05/04 Τριτ.	06.30 ΣΥΜΗ-ΡΟΔΟ 09.00 ΡΟΔΟ-ΠΑΝΟΡΜ.-ΣΥΜΗ 15.45 ΣΥΜΗ-ΡΟΔΟ 18.30 ΡΟΔΟ-ΣΥΜΗ	09.00 ΡΟΔΟ-ΜΑΡΜΑΡΙΣ 16.00 ΜΑΡΜΑΡΙΣ-ΡΟΔΟΣ
06/04 Τετ.	06.30 ΣΥΜΗ-ΡΟΔΟ 18.30 ΡΟΔΟ-ΣΥΜΗ	09.00 ΡΟΔΟ-ΣΥΜΗ 16.00 ΣΥΜΗ ΡΟΔΟ
07/04 Πεμτ.	06.30 ΣΥΜΗ-ΡΟΔΟ 09.00 ΡΟΔΟ-ΠΑΝΟΡΜ.-ΣΥΜΗ 15.45 ΣΥΜΗ-ΡΟΔΟ	09.00 ΡΟΔΟ-ΜΑΡΜΑΡΙΣ 16.00 ΜΑΡΜΑΡΙΣ-ΡΟΔΟΣ 18.30 ΡΟΔΟ-ΣΥΜΗ
08/04 Παρ.	09.00 ΡΟΔΟ-ΠΑΝΟΡΜ.-ΣΥΜΗ 15.45 ΣΥΜΗ-ΡΟΔΟ	07.30 ΣΥΜΗ-ΡΟΔΟ 09.00 ΡΟΔΟ-ΜΑΡΜΑΡΙΣ 16.00 ΜΑΡΜΑΡΙΣ-ΡΟΔΟΣ 18.30 ΡΟΔΟ-ΣΥΜΗ
09/04 Σαβ.	09.00 ΡΟΔΟ-ΠΑΝΟΡΜ.-ΣΥΜΗ 15.45 ΣΥΜΗ-ΡΟΔΟ	07.30 ΣΥΜΗ-ΡΟΔΟ 09.00 ΡΟΔΟ-ΣΥΜΗ 10.15 ΣΥΜΗ-ΝΤΑΤΣΑ 15.30 ΝΤΑΤΣΑ-ΣΥΜΗ 17.00 ΣΥΜΗ-ΡΟΔΟ 18.30 ΡΟΔΟ-ΣΥΜΗ
10/04 Κυρ.	09.00 ΡΟΔΟ-ΠΑΝΟΡΜ.-ΣΥΜΗ 15.45 ΣΥΜΗ-ΡΟΔΟ 18.30 ΡΟΔΟ-ΣΥΜΗ	07.30 ΣΥΜΗ-ΡΟΔΟ 09.00 ΡΟΔΟ-ΣΥΜΗ 17.00 ΣΥΜΗ-ΡΟΔΟ

Τα δρομολόγια μπορούν να τροποποιηθούν λόγω εκτάκτων συγκοινωνιακών αναγκών ή καιρικών συνθηκών

Παρακαλούμε πριν ταξιδέψετε επικοινωνήστε με την Εταιρία:

www.anes.gr

Γραφείο ΣΥΜΗΣ Τηλ.: (22460) 71444 - Φαξ: (22460) 71373

Γραφείο ΡΟΔΟΥ Τηλ.: (22410) 37769 - Φαξ: (22410) 34493

ΧΠ285

Πολιτιστικές διαδρομές

... Κωστής Παπαγιώργης: Εμμανουήλ Ξάνθος, ο Φιλικός

Σε αντίθεση με την Επανάσταση του '21, που εξ υπαρχής βρήκε πρόθυμους ιστορικούς και απομνημονευματογράφους, η **Φιλική Εταιρεία**, στερήθηκε αυτήν την εύνοια.

Η αποτυχία της εξέγερσης στη Βλαχομπογδανία και ο ξεσηκωμός που ακολούθησε όχι μόνο μείωσαν την αξία της Εταιρείας, αλλά την έθεσαν στο περιθώριο των γεγονότων.

Κανείς δεν ήθελε να ασχοληθεί με την προεπαναστατική εποχή, καθιερώθηκε όμως για συνοπτική αναφορά, η οποία αξιοποιούσε διάχυτες πληροφορίες και ασυνάρτητο υλικό που με τον καιρό αμφισβήθηκε και μερικώς αχρηστεύθηκε.

Το εντυπωσιακό ειναι ότι αν ο σύγχρονος Ελληνας θέλει να πληροφορηθεί άμεσα τα πεπραγμένα, είναι αναγκασμένος να κινηθεί ανάμεσα σε κακόψυχες κατηγελίες, σπαρακτικές επιθέσεις και φαύλες διαστρεβλώσεις γεγονότων και προσώπων.

Το κενό αυτό έρχεται να πληρώσει το δοκίμιο του ***Κωστή Παπαγιώργη*** για τον ***Πάτμιο*** συνιδρυτή της ***Φιλικής Εταιρείας***, που στην ουσία αποτελεί μια διεξοδική και νηφάλια επισκόπηση όλων των *"δρώμενων"* της Φιλικής Εταιρείας (εκδόσεις "Καστανιώτη", σελ. 298, 2005, τιμή 15 ευρώ).

... Ταξίδια στην Ελλάδα

Κυκλοφόρησε το νέο τεύχος του ταξιδιωτικού περιοδικού ***"Ελληνικό Πανόραμα"***, που ασχολείται αποκλειστικά με την *"ανακάλυψη"* των φυσικών και πολιτιστικών θησαυρών της πατρίδας μας.

Σ' αυτό το τεύχος περιδιαβάζουμε στο σπηλαιολογικό - γεωλογικό πάρκο της ***Αλιστράτης*** Σερρών, στα χειμωνιάτικα ***Μέθανα***, στον ορεινό όγκο ***Μουζακίου*** Καρδίτσης, στο σπήλαιο ***Καστανιάς*** Λακωνίας και στο φαράγγι ***Ριντόμου.***

Επίσης διασκεδάζουμε με τον ***Βλάχικο γάμο*** στην Θήβα και επισκεπτόμαστε το ***Μουσείο Ισλαμικής Τέχνης*** στην Αθήνα.



... Εγχειριδιο Ελληνομάθειας

«Γνωρίζετε πότε έγινε η μάχη στα Λεύκτρα και η ναυμαχία της Λήμνου; Γνωρίζετε πόσες φορές κάθισε στον πρωθυπουργικό θώκο ο Αλέξανδρος Κουμουνδούρος και ποιος είναι ο μακροβιότερος πρωθυπουργός της Ελλάδας; Γνωρίζετε πόσες και ποιες τραγωδίες έγραψε ο Σοφοκλής και ποιά είναι τα έργα - ιστορικά και πολιτικά - του Ξενοφώντος;»

Σ' αυτά και σε άλλα πολλά ερωτήματα δίνει απαντήσεις το εξαιρετικά ενδιαφέρον, όσο και πρωτότυπο βιβλίο του γνωστού δημοσιογράφου ***Φώτη Χρονόπουλου,*** *«Ποιός; Τι; Πού; Πότε;»*, το οποίο κυκλοφόρησε από τις εκδόσεις "Περίπλους (σελ. 288, Αθήνα 2005, τιμή: 13 ευρώ).

Το βιβλίο αυτό είναι ένα εγχειρίδιο ελληνομάθειας και παρουσιάζει τα πρόσωπα και τα γεγονότα της μακραίωνης και πσλυκύμαντης ελληνικής ιστορίας στη συνοπτικότερη επιτομή που κυκλοφόρησε ποτέ. Βιβλίο χρήσιμο σε μαθητές, σπουδαστές, δασκάλους και καθηγητές, καθέναν που ασχολείται με το δημόσιο λόγο, μελετητές, εν τέλει σε κάθε Ελληνες, στο οποίο ο αναγνώστης εύκολα και γρήγορα εντοπίζει το στοιχείο που τον ενδιαφέρει.

... Γιάννης Σκαρίμπας: Ο φτωχούλης της Χαλκίδας

Το νέο τεύχος του περιοδικού ***"manifesto"*** (Ανοιξη 2005, τ. 2) είναι αφιερωμένο στον μοναχικό τελωνοφύλακα του Ευρίπου, τον αξέχαστο ***Γιάννη Σκαρίμπα*** και φιλοξενεί στις σελίδες του ένα ανέκδοτο διήγημά του και 11 μελέτες για το έργο του - πεζογραφικό, ποιητικό και ιστορικό. Μεταξύ αυτών που γράφουν είναι και Ροδίτης δοκιμιογράφος και ιστορικός ***Κώστα Χατζηαντωνίου*** που αναλύει την σχέση του Σκαρίμπα με το 1821.

Το περιοδικό εκτός από αυτό το αφιέρωμα περιλαμβάνει και την σύνηθη πολιτική και πολιτιστική ύλη από την τρέχουσα πραγματικότητα:

- Μιχάλης Χαραλαμπίδης: *"Η ιστορία και το μέλλον μιας ευγενούς ιδέας, το Πατριαρχείο",*

- Γ. Ροδοκανάκης: *"Αγωνη γραμμή",*

- Ο ζωγράφος ***Γιώργος Κορδής*** *συζητά με τον Θεόδωρο Παντούλα,*

- Κωνσταντίνος Μπλάθρας: *"Σαρλώ ο τύπος του 20ού αιώνα",*

- Ο Αλκίνοος Ιωαννίδης *συζητά με τον Γιάννη Ζίγκιρη*

- Κώστας Χατζηαντωνίου: *"Το χαμένο τριώδιο και η σκανδαλολογία",*

- Θεόδωρος Παντούλας: *"Αυθαίρετη γραμμή":*

«Ακόμη και υπό οθωμανική ή ενετική κυριαρχία *οι έλληνες συνέχιζαν να παράγουν πολιτισμό.*

Ποιόν πολιτισμό;

Αυτόν που σταυροκοπιόταν πριν φάει ψωμί, που πιανόταν χέρι - χέρι στους χορούς του, που νοιαζόταν τι ψυχή θα παραδώσει, αυτόν που ήξερε και το "ευχαριστώ" και τη "συγνώμη", αυτόν που κατόρθωσε ζηλευτούς κοινοτικούς θεσμούς και κοινωνικές δομές. Αυτόν που "και δέκα χιλιάδες τάλαρα" να του έδιναν δεν καταδεχόταν να ξεπουλήσει τα ιερά του αγάλματα.

Ολα όμως αυτά, κατά πως φάνηκε, ντρόπιαζαν το όψιμο ευρωπαϊκό μας πρόσωπο. Γι' αυτό αποδειχθήκαμε παντελώς ανίκανοι να διαχειριστούμε το παρελθόν μας - δηλαδή το μέλλον μας».



Οικόθεν

...Τα μεταλλαγμένα τρόφιμα στο τραπέζι μας

*«**Τρομακτικές διαστάσεις** έχει λάβει η εισαγωγή και κατανάλωση μεταλλαγμένων προϊόντων στην Ελλάδα. Οπως φαίνεται από τα επίσημα στοιχεία των αρμόδιων υπουργείων, τουλάχιστον 500.000 τόνοι μεταλλαγμένων μπήκαν στην Ελλάδα μέσα στο 2004. Οι 200.000 τόνοι φέρεται να πήγαν για ανθρώπινη κατανάλωση και 300.000 τόνοι για ζωοτροφές. Οι ποσότητες αυτές αφορούν σόγια, σογιάλευρο και καλαμπόκι, που έχουν εισαχθεί από τρίτες χώρες και, βασικά, από Αργεντινή και ΗΠΑ.*

***Αγνωστες,** όμως, είναι οι ποσότητες μεταλλαγμένων που μπήκαν από τις χώρες της Ε.Ε. και τα τυποποιημένα προϊόντα που περιέχουν γενετικά τροποποιημένους οργανισμούς (γ.τ.ο.). Γιατί όπως φαίνεται μέχρι τώρα οι ελληνικές αρχές διαβάζουν μόνο τα συνοδευτικά πιστοποιητικά στις εισαγωγές από τρίτες χώρες, που αναγράφουν ότι πρόκειται για εγκεκριμένους από την ΕΕ γενετικά τροποποιημένους οργανισμούς!*

***Ομως, αν αναζητήσει κανείς** πού πήγαν και τι έγιναν μετά αυτές οι ποσότητες, μάλλον δε θα βρει τίποτα. Γιατί στην Ελλάδα δεν τηρείται ούτε η διαδικασία της ιχνηλασιμότητας. Δηλαδή,η παρακολούθηση ολόκληρης της διαδρομής των εισαχθέντων μεταλλαγμένων προϊόντων. Επίσης, δεν ελέγχεται καν η σήμανση των προϊόντων, που περιέχουν γενετικά τροποποιημένους οργανισμούς.*

***Βέβαια,** εδώ η ΕΕ έχει θέσει και ένα ακόμα "παράθυρο": Ορίζει ότι για να αναγράφεται στην ετικέτα ενός προϊόντος ότι εμπεριέχει γ.τ.ο, θα πρέπει η ύπαρξη αυτών, στο συγκεκριμένο προϊόν, να ξεπερνά το 0,9%, εφόσον δεν είναι εγκεκριμένοι από την αρμόδια Διεύθυνση της ΕΕ και άνω του 0,5%, αν είναι εγκεκριμένοι.*

***Αλλά ποιός και πώς** μπορεί να ελέγξει σε ένα προϊόν, αν τα ποσοστά αυτά είναι μικρότερα και μεγαλύτερα από αυτά τα όρια; Και σε πόσα προϊόντα αναγράφεται κάτι τέτοιο;... Αφήστε, που τα κρέατα και τα προϊόντα, που προέρχονται από ζώα που τράφηκαν με γενετικά τροποποιημένους οργανισμούς, δεν υποχρεούνται να έχουν σήμανση!».*

...Live your Myth in Greece

Η διεθνής διαφημιστική καμπάνια του ΕΟΤ, ύψους 21 δισ. δρχ. βρίσκεται σε εξέλιξη και είναι επικεντρωμένη-κυρίως-σε αφίσες με το εξής περιεχόμενο:

***Στην πρώτη** δείχνουμε ένα ζευγάρι να κοιτιέται τρυφερά μέσα σε μια ωραιότατη πισίνα στο χείλος της Καλντέρας της Οίας. Στο πρώτο πλάνο περιμένουν κάτι πορτοκαλί κοκτέιλ και δεξιά επάνω, ένας μικρός φτερωτός Ερως*



τους σημαδεύει πονηρά με το βέλος του.

***Σε άλλη καταχώριση** πάλι μια γοργόνα αιωρείται πάνω από κάποιο αρχαίο ναό.*

***Σε μια άλλη** ένα παιδάκι περπατά στην παραλία...*

«Ζήστε τον μύθο σας στην Ελλάδα...».

...Και τελικά ποιά είναι η ονομασία μας;

***- Hellas,** που γράφαμε με καμάρι στους Ολυμπιακούς Αγώνες;*

*- Ή μήπως **Greece** που διαλαλούμε στην τουριστική διαφημιστική καμπάνια;*

Και αν τα μπλέξουν οι υποψήφιοι πελάτες-τουρίστες;

...Πρωτοτυπίες!

...Σαβουάρ-βιβρ και φόροι

«Φόρος εισοδήματος. Φόρος μισθωτών υπηρεσιών. Φόρος ελευθερίων επαγγελμάτων. Φόρος Προστιθέμενης Αξίας. Φόρος κληρονομίας. Φόρος ακίνητης περιουσίας. Φόρος μεταβίβασης. Φόρος κερδών τυχερών παιγνίων. Φόρος χάρτου. Ειδικός φόρος. Εκτακτος φόρος. Φόρος εισαγωγής. Φόρος πολυτελείας. Φόρος καυσίμων. Φόρος προϊόντων καπνού. Δημοτικός φόρος (τα λένε και τέλη). Τέλη κυκλοφορίας. Τέλη χαρτοσήμου. Τέλη κυκλοφορίας.

***Δεν σκοπεύω να γεμίσω τη στήλη με όλους τους φόρους,** τα τέλη και τα παράβολα που συνοδεύουν κάθε μας πράξη, κάθε ανάσα, από την ώρα που γεννιόμαστε μέχρι ...ξέρετε πότε (φτου και μακριά). Είμαστε τόσο συνεταίροι με το κράτος, που μας φαίνεται εντελώς φυσικό. Παίρνουμε και μια δυνατή αναπνοή όταν μπαίνουν νέοι, φόροι και προχωράμε. Με ρυθμό μάμπο. Αγκαλίτσα με την εφορία.*

Αυτό που αυξάνουν τους φόρους για να σώσουμε την οικονομία εμένα δεν μου ακούγεται καθόλου εντάξει. Οχι ότι δεν θέλω να σωθεί η οικονομία, αλίμονο: Να την περιποιηθώ εγώ την οικονομία, να τη γιατροπορεύσω, να τη συντρέξω μέχρι να σταθεί στα πόδια της. Αλλά οι νέοι φόροι ίσα



(Του **Στάθη,** από την "Ελευθεροτυπία")

ίσα που φτάνουν για να σωθεί η οικονομία. Δηλαδή; Για βελτίωση της ποιότητας ζωής μου, υγεία, παιδεία, τέχνη, δρόμοι, περιβάλλον, να μην το περιμένω και πολύ άμεσα. Εντάξει. Μαζί σας. Βάλτε φόρους. Αλλά, σας παρακαλώ, θέλω να μου τα παίρνετε με καλό τρόπο. Γλυκά»!

***(Ρίκα Βαγιάννη,** από την "Απογευματινή")*

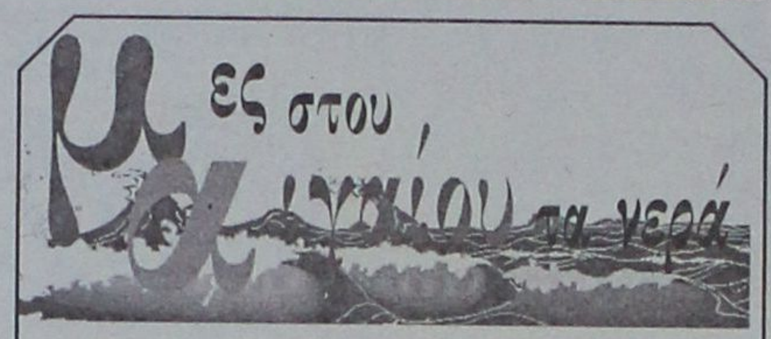

...Αυξήσεις έως 6% στα πλοία;

***Από 3,4% έως 6%** εκτιμάται ότι θα είναι οι αυξήσεις στα ακτοπλοϊκά εισιτήρια, σύμφωνα με αρμόδιους παράγοντες του υπουργείου Εμπορικής Ναυτιλίας. Οι αυξήσεις αναμένεται να ισχύσουν μέσα στον επόμενο ενάμιση μήνα και είναι απόρροια του νέου συστήματος υπολογισμού των ναύλων που προωθεί το ΥΕΝ.*

***Σύμφωνα** με το νέο σύστημα, τα εισιτήρια θα είναι πετρελαιοεξαρτώμενα. Οταν δηλαδή το πετρέλαιο θα έχει υψηλή τιμή οι ναύλοι θα αυξάνονται, ενώ όταν θα έχουν χαμηλή τιμή τα εισιτήρια θα είναι πιο φθηνά.*

***Υπενθυμίζεται** ότι ήδη έχουν απελευθερωθεί οι ναύλοι της οικονομικής θέσης για τα λιμάνια της Ραφήνας, της Ελευσίνας, της Κύμης και του Λαυρίου.*

...Καφές βαπορίσιος

Την αντίθεσή της** με την πρόθεση του υπουργείου Ανάπτυξης να καταργήσει το ανώτατο ποσοστό κέρδους και τις ανώτατες τιμές σε δεκάδες προϊόντα-κυρίως τυποποιημένα σνακς και καφέδες-που πωλούνται κατ' αρχάς από τα κυλικεία των πλοίων εκφράζει με επιστολή της προς τον αρμόδιο υφυπουργό Ανάπτυξης Γ. Παπαθανασίου η **Ενωση Καταναλωτών Ελλάδας.

***Η Ενωση επισημαίνει** ότι σε μια εποχή που οι καταναλωτές έρχονται καθημερινά αντιμέτωποι με την ακρίβεια, αυτό που θα περίμενε κανείς είναι η εντατικοποίηση των ελέγχων για τη διαμόρφωση των τιμών τουλάχιστον σε καντίνες για τις οποίες ισχύουν οι ανώτατες τιμές πώλησης με βάση την ισχύουσα αγορανομική διάταξη και όχι η κατάργηση των σχετικών διατάξεων.*

***Καλεί την πολιτική ηγεσία** του υπουργείου να μην υπογράψει την άρση του πλαφόν, που, όπως αναφέρει, σε συνδυασμό με τις αυξήσεις στα ναύλα των επιβατηγών πλοίων θα επιβαρύνουν υπέρμετρα τις μετακινήσεις των μισθοσυντήρητων νοικοκυριών.*

...Σάμος: "Παρέλαση" για το ακοπλοϊκό

***Με πορεία-διαδήλωση** ενάντια στις απαράδεκτες ακτοπλοϊκές συγκοινωνίες, στην προαναγγελία νέων αυξήσεων στα εισιτήρια, στην πλήρη απελευθέρωση των ακτοπλοϊκών συγκοινωνιών και το πρόβλημα της ακτοπλοϊκής σύνδεσης της Σάμου με τη Θεσσαλονίκη, άνοιξε η παρέλαση για την 25η Μάρτη στην πρωτεύουσα του νησιού.*

***Με απόφαση** της Γραμματείας της Επιτροπής Αγώνα, στην οποία συμμετείχαν 40 φορείς της Σάμου και ο νομάρχης, πραγματοποιήθηκε συγκέντρωση και πριν ξεκινήσει η παρέλαση, προηγήθηκε πορεία και διαμαρτυρία εν μέσω χειροκροτημάτων του κόσμου και μπροστά στον δυσφορούντα γγ του υπουργείου Αιγαίου Δ. Κουρκουμέλη.*

***Οι διαδηλωτές** με συνθήματα απαίτησαν τη μείωση της τιμής των εισιτηρίων κατά 50%, τη μόνιμη σύνδεση με σύγχρονα και φθηνά πλοία, πλοία για τους νησιώτες και όχι για τα κέρδη των εφοπλιστών. Στη συνέχεια, στάθηκαν με το πανό της Επιτροπής απέναντι από τους επισήμους μέχρι το τέλος της παρέλασης.*

***Η Επιτροπή** δηλώνει αποφασισμένη να συνεχίσει τις κινητοποιήσεις και θα συμμετάσχει στη συνεδρίαση της **Παναιγαιακής Επιτροπής Αγώνα,** που θα γίνει σήμερα στον Πειραιά.*

...Η σφαγή των αμνών στην Κάσο

Απορεί ο κ. ***Γιάννης Σταυρακάκης,*** μεταλλικές κατασκευές, Ιλιον Αττικής:

***«Θα σφάξουν 11.000 αιγοπρόβατα στην Κάσο** και θα ταφούν σε ειδικό χώρο στο νησί. Θα ακολουθήσουν παρόμοια προγράμματα και για τα νησιά Σύμη, Νίσυρο, Αστυπάλαια.*

Κοίταξα την ημερομηνία καὶ έγραφε 19 Μαρτίου 2005. Αρα δεν ήταν πρωταπριλιάτικο.

Το κόστος για τη σφαγή είναι δεδομένο. Η πείνα στους αφρικανικούς λαούς δεδομένη. Καταψύκτες υπάρχουν ...κι αυτό δεδομένο.

***Οταν δούλευα στο Τσαντ,** πριν από 15 χρόνια, οι μαύροι εργάτες έπαιρναν ημερομίσθιο 20 ελληνικές δραχμές και μ' αυτά μπορούσαν ν' αγοράσουν 2 Kg ψωμί ή 3 μπουκάλια μπίρα. Το μεσημέρι τρώγανε μια χούφτα φιστίκια, και για να 'ρθουν στη δουλειά περπατούσαν 3 ώρες το πρωί και άλλες τόσες το απόγευμα.*

Τα θυμάμαι όλα τούτα και σκέπτομαι μήπως πρέπει οι αρμόδιοι να δώσουν την εντολή να κόψουν πρώτα το λαιμό τους»...

Νησιωτικό λόμπυ

Δεν είναι άσχημη η ιδέα του Επιμελητηριακού Ομίλου Ανάπτυξης Ελληνικών Νησιών (ΕΟΑΕΝ) για την δημιουργία λόμπυ από τους βουλευτές όλων των νησιωτικών περιοχών της χώρας.

Αντίθετα θα λέγαμε ότι είναι ενδιαφέρουσα, φτάνει να την δουν με την σοβαρότητα που πρέπει οι κοινοβουλευτικοί εκπρόσωποι των νησιών και να δράσουν ανάλογα.

Ατυπα πάντως, τα τελευταία χρόνια υπάρχει ένας δίαυλος επικοινωνίας μεταξύ των βουλευτών από τα νησιά (όλων των κομμάτων) και κάποιες μάχες δόθηκαν στη Βουλή για κοινά θέματα.

Ευκαιρία λοιπόν να γίνει πιο οργανωμένη η προσπάθεια.

Υπέρ του χωρισμού κράτους-Εκκλησίας τάχθηκε ο πρώην υπουργός κ. Κώστας Σκανδαλίδης, με ομιλία του σε εκδήλωση της φοιτητικής παράταξης του ΠΑΣΟΚ προχθές στη Θεσσαλονίκη. Και τόσα χρόνια που ήταν το ΠΑΣΟΚ στην κυβέρνηση γιατί δεν το έκανε;

ΠΡΟΣΕΧΗΜΙΟ... ΠΑΡΑΣΕΧΗΜΙΟ

καλά μεγάλα δαιμόνια

ΠΟΛΙΤΙΚΑ - ΠΑΡΑΠΟΛΙΤΙΚΑ

Προσπάθεια αποδυνάμωσης

Χρόνια στην πολιτική ο κ. Σάββας Καραγιάννης, ξέρει να "διαβάζει" νωρίς τις πολιτικές κινήσεις και να καταλαβαίνει πού το πάει ο καθένας.

Και ήταν προφητικός πράγματι στο συνέδριο της "Νομαρχιακής Αναγέννησης" όταν στον χαιρετισμό του είχε προβλέψει τις μετέπειτα εξελίξεις. Τόνισε τότε, μεταξύ άλλων τα εξής:

«...Δεν μπορώ, γι' αυτό να κατανοήσω τους βαθύτερους λόγους κάποιων, που τόλμησαν πολύ ενωρίς να ξεκινήσουν μια προσπάθεια αποδυνάμωσης της Νομαρχιακής Αναγέννησης διαφοροποιώντας με από τα μέλη της, επιδιώκοντας τη διάσπασή της και τη διατάραξη ομοιογένειας και συνοχής των μελών και στελεχών της, καταφέρνοντάς το δυστυχώς σε κάποιο βαθμό μέχρι τώρα. Δεν πειράζει, συμβαίνουν καμιά φορά κι αυτά, αρκεί όμως ναληφθούν πολύ σοβαρά υπόψη από όλους μας...».



Είναι να μην χαίρεται;

Αυτός που χαίρεται περισσότερο, με τις επισκέψεις των κανονιοφόρων του Πολεμικού Ναυτικού σε νησιά της Δωδεκανήσου και τις ιατρικές υπηρεσίες που προσφέρουν οι γιατροί που επιβαίνουν σ' αυτές είναι ο νομάρχης Δωδεκανήσου κ. Γ. Μαχαιρίδης!

«Νομιμοποιείται» έτσι να αποσύρει από την κυκλοφορία το πλωτό πολυιατρείο (το γνωστό δελφίνι), για την λειτουργία του οποίου η νομαρχιακή αυτοδιοίκηση δαπανά αρκετές χιλιάδες ευρώ τον χρόνο.

Και τώρα που υπάρχει εναλλακτική λύση... είναι να μην χαίρεται ο κ. Μαχαιρίδης;

Φαίνεται πως ο γραμματέας της νομαρχιακής επιτροπής του Συνασπισμού κ. Δ. Γάκης, έδωσε γραμμή στον πρόεδρο του κόμματος κ. Αλ. Αλαβάνο για τις νομαρχιακές και δημοτικές εκλογές. Οπως δήλωσε ο κ. Αλαβάνος, ο Συνασπισμός θα είναι απορριπτικός στο ενδεχόμενο συνεργασίας του Συνασπισμού με ΝΔ, ΠΑΣΟΚ και ΚΚΕ, σε ό,τι αφορά τις δημοτικές εκλογές. Αυτό περίπου δεν έχει πει πολλές φορές τον τελευταίο καιρό ο κ. Γάκης;

Προγραμματικές συμβάσεις

Δέκα προγραμματικές συμβάσεις με νομαρχιακούς οργανισμούς και επιχειρήσεις, αποφάσισε να συνάψει το νομαρχιακό συμβούλιο Δωδεκανήσου στην τελευταία συνεδρίασή του και οι σχετικές αποφάσεις πάρθηκαν σε 2-3 λεπτά.

Το γεγονός όμως δεν πέρασε ασχολίαστο από τον νομαρχιακό σύμβουλο της μειοψηφίας κ. Μιχ. Μπαριανάκη, που θυμήθηκε τι συνέβαινε στο προηγούμενο νομαρχιακό συμβούλιο (επί Καραγιάννη) όταν γινόταν συζήτηση για προγραμματικές συμβάσεις.

«Το τι τραβούσαμε από τον κ. Ζωΐδη και τον κ. Χατζηδιάκο με τις αντιρρήσεις που είχαν για τις συμβάσεις δεν λέγεται» είπε στην διάρκεια της συνεδρίασης ο κ. Μπαριανάκης, που παράλληλα θυμήθηκε και το ...βρίσιμο που έπεφτε από τον πρώην νομάρχη κ. Παρασκευά, για το ίδιο θέμα.

Και δεν του απάντησαν (τί να του έλεγαν άλλωστε; ότι δεν ήταν έτσι;)

Οι μπελάδες

Τώρα που για δύο χρόνια ρυθμίστηκε το θέμα της λειτουργίας των ξενοδοχείων του κ. Ν. Νικολαΐδη στα Καλύμπια, να υποθέσουμε ότι θα βρουν την ησυχία τους οι υπηρεσιακοί παράγοντες, οι οποίοι είχαν βρει τον μπελά τους όλο αυτό το διάστημα;

Αδίκως μάλιστα οι περισσότεροι; (σ.σ. όχι όλοι διότι κάποιοι είχαν και τις ευθύνες τους).

Τον υπερκαλύπτει



Αισθητή την παρουσία του έχει καταφέρει να κάνει ο κ. Καλλ. Διακογεωργίου από τα νέα του καθήκοντα ως επίκουρος δημάρχου έχοντας την ευθύνη των τεχνικών υπηρεσιών κ.λπ. Αρκετές φορές μάλιστα υπερκαλύπτει και τις αρμοδιότητες του αντιδημάρχου κ. Ηρακλείδη που είναι υπεύθυνος για την εμφάνιση της πόλης, ο οποίος μάλλον δεν έχει ακόμα ανεβάσει στροφές στις μηχανές του.

Ετσι που πάει όμως ο κ. Διακογεωργίου θα τον καταστήσει ανενεργό

Θα είναι μέσα;

Δάνειο 3 δισεκατομμυρίων ευρώ θα πάρει η κυβέρνηση από την Ευρωπαϊκή Τράπεζα Επενδύσεων με στόχο την βελτίωση των λιμενικών εγκαταστάσεων, σε μια σειρά από λιμάνια της χώρας.



Ελπίζουμε ότι ο υπουργός Εμπορικής Ναυτιλίας κ. Μαν. Κεφαλογιάννης θα έχει στους προγραμματισμούς του και το λιμάνι της Ακαντιάς, το οποίο κάποτε θα πρέπει να τελειώσει!

Αν δεν το έχει, ας του θυμήσει κάποιος, ότι προσωπικά ο πρωθυπουργός κ. Καραμανλής, ως αρχηγός της αξιωματικής αντιπολίτευσης είχε επισκεφθεί 2 φορές το λιμάνι της Ακαντιάς και είχε εκφράσει την δυσαρέσκειά του, για το ότι δεν προχωρούν τα έργα.

Από κούνημα

Εμβρόντητος έμεινε ο Πατριάρχης από "εξηγήσεις" του μητροπολίτη Λέρου κ. Νεκτάριου, που πήρε πρόσφατα στο Φανάρι. Και τι δεν είπε, σύμφωνα με έγκυρες πληροφορίες, ο θεομπαίχτης.

«Ο Βαβύλης είναι πραγματικός άγγελος και θα τον υπερασπιστώ στη δίκη»! Ο Παναγιότατος τον ρώτησε επίσης γιατί οπλοφορεί και ακούστηκε το αμίμητο:

«Περιπολούσα με έναν στρατιώτη, νύχτα τις βραχονησίδες. Το παιδί φοβόταν και αγόρασα όπλο». «Να το δώσεις πίσω», τον συμβούλευσε ο Βαρθολομαίος.

«Δυστυχώς το έχασα», ήταν η απάντηση. *«Μια μέρα που ήμασταν πάνω στο φουσκωτό, είχε κύμα, το όπλο ήταν στο τσαντάκι μου και από το κούνημα έπεσε στη θάλασσα»!*

Κάποιος μητροπολίτης ειρωνεύτηκε, λέγοντας *«αδελφέ, το φουσκωτό κουνιόταν αριστερά-δεξιά ή πάνω-κάτω»*, αλλά η ιλαρότητα πάγωσε από το βλοσυρό βλέμμα του Πατριάρχη, που ζήτησε κοφτά να πάει Εξαρχία στην Κάλυμνο για να ερευνήσει τις καταγγελίες...

(Σχόλιο από την εφημερίδα ΤΟ ΘΕΜΑ)

Χωρίς χρίσμα

Σε αλλαγή στρατηγικής και προς τις δημοτικές εκλογές προσανατολίζεται η Νέα Δημοκρατία σύμφωνα με πληροφορίες που δημοσιεύτηκαν χθες.

Η Ν.Δ. δείχνει να υιοθετεί τις προτάσεις και τις εισηγήσεις κορυφαίων στελεχών της να μη δώσει κομματικό χρίσμα σε κανέναν υποψήφιο δήμαρχο, ακόμα και στους εκλεγμένους με τη σημαία της, με μόνη εξαίρεση τα μεγάλα αστικά κέντρα (Αθήνα, Θεσσαλονίκη, Πειραιάς, Πάτρα και Λάρισα) και τις νομαρχίες όλης της χώρας.

Είναι ενδιαφέρον μάλιστα το σκεπτικό των εισηγήσεων αυτών, αλλά θα δούμε αν θα υιοθετηθεί από τα κομματικά όργανα.

Ανάλογο ενδιαφέρον υπάρχει και για την περιοχή μας, διότι ...πολλοί είναι αυτοί που ετοιμάζονται και έχουν το μυαλό τους στις δημοτικές εκλογές.

Οι εντυπώσεις

Πριν δύο δεκαετίες το Μαρμαρίς ήταν ψαροχώρι και το θυμούνται αυτό αρκετά καλά πολλοί Ροδίτες, που το είχαν επισκεφτεί. Τώρα όπως διαπίστωσε και η αντιπροσωπεία της Δωδεκανήσου που βρέθηκε προχθές στην Τουρκία, έχει μετατραπεί σε σύγχρονο τουριστικό θέρετρο, και σχεδόν όλοι οι τοπικοί παράγοντες δήλωσαν εντυπωσιασμένοι.

Ελπίζουμε κάποιοι από αυτούς, να έκαναν συγκρίσεις για το πόσο ...πίσω μείναμε εμείς σαν περιοχή όταν οι άλλοι απέναντι έτρεχαν με χίλια!

Τουλάχιστον προβληματίστηκαν;

Ευχαριστίες

Τον δήμαρχο του Μαρμαρίς για τις εξυπηρετήσεις που προσφέρει στους... ψηφοφόρους του, ευχαρίστησε προχθές ο δήμαρχος Ρόδου κ. Γιαννόπουλος, κλείνοντας την ομιλία του στη συνάντηση των αντιπροσωπειών που έγινε για το "Ιντερεγκ".

Οι πληροφορίες λένε ότι οι ψηφοφόροι αυτοί του δημάρχου Ρόδου που κατοικούν στο Μαρμαρίς, μπορεί να ξεπερνούν και τους 200!

ΠΩΛΟΥΝΤΑΙ
ΜΟΝΟΚΑΤΟΙΚΙΕΣ
λουξ κατασκευής έναντι Μίρα Μάρε (Ιξιά)
των 140 τ.μ., 160 τ.μ., 180 τ.μ., 200 τ.μ.
και με υπόγειο για γκαράζ.
Πληροφ. Γεώργιο Ιωαννίδη
Τηλ. 22410 23271/22307 Κιν. 6932 296983