ΓΝΩΜΗ

ΠΛΗΡΩΜΕΝΟ ΤΕΛΟΣ Ταχ. Γραφείο Κ ΡΟΔΟΥ Αριθμ. Άδειας 1 1979

ΕΛΤΑ Hellenic Post

ΔΕΥΤΕΡΑ
18 ΑΠΡΙΛΙΟΥ 2005
ΑΡΙΘΜΟΣ ΦΥΛΛΟΥ: 1.639
ΤΙΜΗ ΕΥΡΩ 0,90

ΕΒΔΟΜΑΔΙΑΙΑ ΕΦΗΜΕΡΙΔΑ ΤΗΣ ΔΩΔΕΚΑΝΗΣΟΥ

ΝΕΑ ΕΡΕΥΝΑ

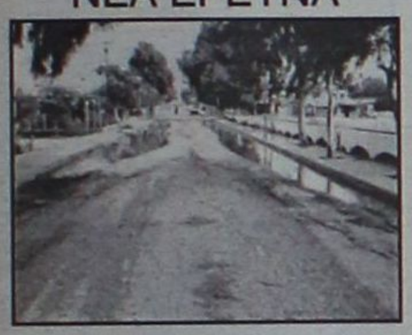

Το δάσος που έγινε ...αγρός!

Από... λάθος της υπηρεσίας δάσος χαρακτηρίσθηκε αγρός και φυσικά αποψιλώθηκε. Η έρευνα ξεκίνησε.

ΣΕΛΙΔΑ 3

Τ. ΚΑΡΑΜΑΡΙΟΣ



Δουλειά και όχι... ανακατέματα

Για τα τοπικά προβλήματα μιλά ο Τ. Καραμάριος, αφήνωντας αιχμές για... κάποιες ενέργειες.

ΣΕΛΙΔΑ 7

Κόντρες Γ. Μαχαιρίδη και Ν. Ζωίδη στη Νομαρχία

Ξέσπασε καυγάς στο "Μέγαρο"

ΑΙΤΙΑ ΟΙ ΠΡΟΣΕΧΕΙΣ ΝΟΜΑΡΧΙΑΚΕΣ ΕΚΛΟΓΕΣ

• Αντιπαράθεση νομάρχη και αντινομάρχη βρίσκεται σε πλήρη εξέλιξη. Αιτία οι πληροφορίες που θέλουν





ΕΡΩΤΟΤΡΟΠΕΙ ΜΕ ΤΗΝ Ν.Δ. Ο ΑΝΤΙΝΟΜΑΡΧΗΣ!

τον κ. Ζωίδη να "καλοβλέπει" μια συνεργασία με τη Ν.Δ. στις εκλογές!

ΣΕΛΙΔΑ 4

Παραμένουν ανεκπλήρωτες πολλές "υποσχέσεις"

ΑΜΕΛΕΙΑ κατ' εξακολούθηση που κάνει ζημιά

"Χαβούζα" αντί για μαρίνα το Μαντράκι, ενώ το αεροδρόμιο αφέθηκε στην τύχη του



Ανεκπλήρωτες και φέτος οι υποσχέσεις για μεταφορά των ημεροπλοίων από το Μαντράκι, ενώ το αεροδρόμιο παραμένει "γιαπί" χωρίς να λαμβάνεται καμία μέριμνα από τους υπευθύνους. Αυτές και πολλές άλλες εξίσου σημαντικές παραλήψεις προκαλούν αναμφίβολα ζημιά στη Ρόδο.

ΣΕΛΙΔΑ 2

ΜΑΘΗΤΙΚΕΣ ΕΚΔΡΟΜΕΣ



Κερδίσαμε μάχες, όχι τον πόλεμο

Ενθουσιασμένοι με τη Ρόδο δηλώνουν οι μαθητές που μίλησαν στην "Γ". Μια μάχη κερδήθηκε.

ΣΕΛΙΔΑ 8

ΛΟΓΩ ΒΙΖΑΣ

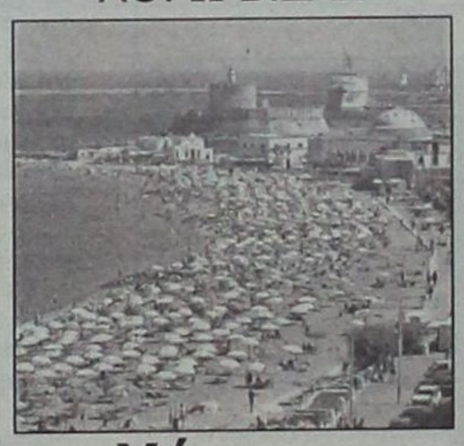

Χάσαμε οριστικά τους Ρώσους

Είχαν εκφράσει πρόθεση να έρθουν στην Ελλάδα 500.000 Ρώσοι αλλά δεν τα κατάφεραν.

ΣΕΛΙΔΑ 5

ΤΡΙΤΟΚΟΣΜΙΚΕΣ ΚΑΤΑΣΤΑΣΕΙΣ ΣΤΟΥΣ ΔΡΟΜΟΥΣ

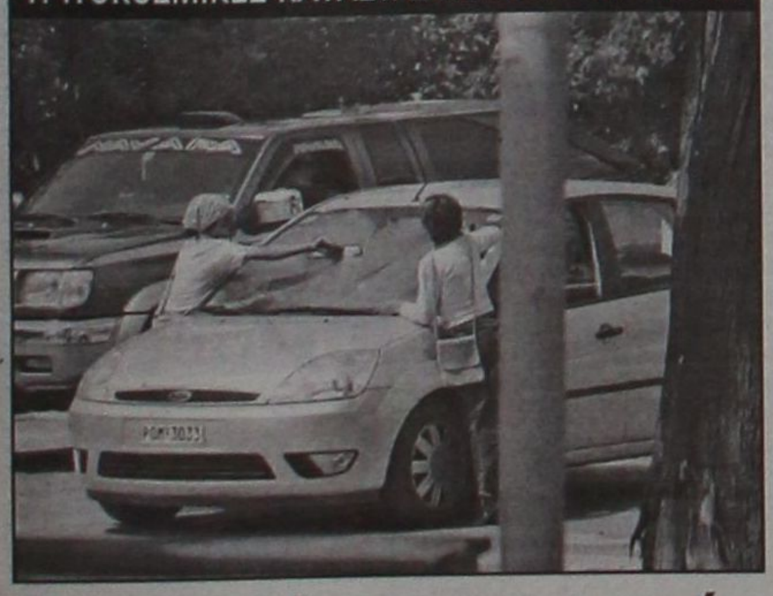

Τα παιδιά των φαναριών

Πηδάνε στ' αυτοκίνητα μ' ένα σφουγγάρι, με κίνδυνο της ζωής τους υπό τα βλέμματα των γονιών που δίδουν εντολές!

ΣΕΛΙΔΑ 6

ΑΠΟΘΕΩΣΗ ΣΤΗΝ ΟΜΑΔΑ ΜΠΑΣΚΕΤ

Ηταν ένας... Κολοσσός

Την πόρτα της Α1 κατηγορίας του μπάσκετ άνοιξε η ομάδα του Κολοσσού με τη νίκη της επί της Λάρισας. Αποθέωση των θριαμβευτών μετά τον αγώνα, που είναι πλέον αγκαλιά με την άνοδο.

ΣΕΛΙΔΕΣ 13 και 44



* ΣΤΟΡΙΑ - μεταλλικά-ξύλινα-υφασμάτινα
* ΚΟΥΡΤΙΝΟΒΕΡΓΕΣ - INOX (Casa Valentina)
* ROMAN - ο τελειότερος νέος μηχανισμός
* ΚΟΡΝΙΖΕΣ - ΑΦΙΣΕΣ - ΒΙΤΡΩ - ΨΗΦΙΔΩΤΑ
* ΠΡΟΪΟΝΤΑ μη ανταγωνιστικά στην ελληνική αγορά

ΑΤΣΑΣ Α.Σ. εμπ. κεν. ΜΗΔΕΙΑ 22410 63602-66339

Ψαροταβέρνα ΕΛΕΝΑ



Απολαύστε τα **φρέσκα ψάρια** μας και τους **θαλασσινούς μεζέδες** μας σ΄ έναν πλήρως ανανεωμένο χώρο δίπλα στη θάλασσα.

Ανοικτά καθημερινά από το μεσημέρι μέχρι αργά το βράδυ

ΠΑΡΑΛΙΑ ΣΟΡΩΝΗΣ - ΤΗΛ. 2241041821 AT1122

www.paffuto.com

AE276

ΗΜΕΡΟΛΟΓΙΟ

Δευτέρα 18 Απριλίου 2005
Ιωάννου οσίου, Αθανασίας της εξ Αιγίνης νεομ.

Ανατολή ηλίου: 05.46'
Δύση ηλίου: 19.04'
Σελήνη 10 ημερών

ΦΑΡΜΑΚΕΙΑ

Σήμερα διημερεύει το φαρμακείο του κ. Καζουλλάκη Ιπ. στην Ερυθρού Σταυρού και Αλ. Διάκου 61 (π. Νοσοκομείο) και διανυκτερεύει της κ. Σταματίου στη Γ. Σεφέρη 80 (Μήδεια).

ΒΕΝΖΙΝΑΔΙΚΑ

Σήμερα διανυκτερεύουν τα βενζινάδικα: Ακρίτας (Γ. Σέφερη), Τσαγκαράκης (Λ. Καλλιθέας), Κοντομανώλης (Ιαλυσός), Πισσαδάκης (Παραδείσι), Πάππου (Παραδείσι), Θεουλάκης (Εμπωνα), Κοιλιάς (Αφάντου), Νέσγος (Μάσαρι).

Τετάρτη: στο Δημοτικό Νεκροταφείο.

Πέμπτη: στην οδό Βύρωνος

Παρασκευή: στην οδό Πτολεμαίων (Ανάληψη)

Σάββατο: στο Δημοτικό Νεκροταφείο.

ΛΑΪΚΕΣ ΑΓΟΡΕΣ

ΑΕΡΟΠΟΡΙΚΑ ΔΡΟΜΟΛΟΓΙΑ

ΟΛΥΜΠΙΑΚΗ ΑΕΡΟΠΟΡΙΑ

ΑΠΟ ΡΟΔΟ-ΑΘΗΝΑ
- Καθημερινά 07.10, 13.40
- Πέμπτη 20.10, 22.45
- Καθημερινά πλην Πέμπτης 19.40, 22.25
- Καθημερινά πλην Κυριακής 10.40

ΑΠΟ ΑΘΗΝΑ-ΡΟΔΟ
- Καθημερινά 05.30,12.00
- Πέμπτη 18.30, 21.05
- Καθημερινά πλην Πέμπτης 18.00, 20.45
- Καθημερινά πλην Κυριακής 09.00

ΑΠΟ ΡΟΔΟ-ΘΕΣΣΑΛΟΝΙΚΗ
- Δευτέρα - Τετάρτη 09.45
- Πέμπτη 10.45
- Σάββατο 15.15
- ΔΕΥ-ΤΕΤ-ΠΑΡ-ΚΥΡ 16.10

ΑΠΟ ΡΟΔΟ-ΗΡΑΚΛΕΙΟ
- Δευτέρα - Παρασκευή-Κυριακή 17.45
- Τρίτη - Πέμπτη 18.30
- Τετάρτη - Σάββατο 19.20

ΑΠΟ ΗΡΑΚΛΕΙΟ-ΡΟΔΟ
- Δευτέρα-Παρασκευή-Κυριακή 19.05
- Τρίτη-Πέμπτη 19.50
- Τετάρτη - Σάββατο 20.40

ΑΠΟ ΡΟΔΟ-ΚΑΡΠΑΘΟ
- ΔΕΥ-ΠΕΜ-ΠΑΡ-ΣΑΒ 07.00, 10.40
- Τετάρτη-Κυριακή 10.40, 14.20

ΑΠΟ-ΡΟΔΟ-ΚΑΣΟ
- ΔΕΥ-ΠΕΜ-ΠΑΡ-ΣΑΒ 07.00
- Τετάρτη-Κυριακή 10.40

ΑΠΟ ΡΟΔΟ-ΚΑΣΤΕΛΛΟΡΙΖΟ
- ΔΕΥ-ΤΕΤ-ΠΑΡ-ΣΑΒ-ΚΥΡ 07.10

ΑΠΟ ΡΟΔΟ-ΧΙΟ
- Τρίτη στις 10.40 και Πέμπτη στις 10.45'

ΡΟΔΟΣ-ΜΥΤΙΛΗΝΗ
- Δευτέρα-Τετάρτη στις 09.45, Τρίτη στις 10.40', Πέμπτη στις 10.45' και Σάββατο στις 15.15

ΡΟΔΟΣ- ΣΑΜΟΣ
- Τρίτη στις 10.40', Σάββατο στις 15.15

ΡΟΔΟΣ-ΛΗΜΝΟΣ
- Δευτέρα-Τετάρτη στις 09.45', Τρίτη στις 10.40', Πέμπτη στις 10.45' και Σάββατο στις 15.15'

AEGEAN AIRLINES

ΑΠΟ ΡΟΔΟ-ΑΘΗΝΑ
Καθημερινές πτήσεις 14.15-16.30-19.50-22.40

ΑΠΟ ΑΘΗΝΑ-ΡΟΔΟ
Καθημερινά πτήση 05.30-08.45-14.50-18.10-21.00

ΑΠΟ ΡΟΔΟ-ΗΡΑΚΛΕΙΟ
Καθημερινά πτήση 763-14.30

ΑΠΟ ΗΡΑΚΛΕΙΟ-ΡΟΔΟ
Καθημερινά πτήση 764-16.05

ΑΠΟ ΡΟΔΟ-ΘΕΣΣΑΛΟΝΙΚΗ
Καθημερινά πτήση 10.20

ΑΠΟ ΘΕΣΣΑΛΟΝΙΚΗ-ΡΟΔΟ
Καθημερινά πτήση 12.20

Χρήσιμα τηλέφωνα κρατήσεων: (22410) 24400.

Το θέμα της ημέρας

Ανεκπλήρωτες και φέτος πολλές υποσχέσεις

Οι "παραλείψεις" κάνουν στη Ρόδο μεγάλη ζημιά!

Το Μαντράκι παραμένει χαβούζα για "σαπιοκάραβα" ενώ στο αεροδρόμιο περιμένουν ...μάννα εξ ουρανού!

Για μια ακόμη φορά, οι αρχικές υποσχέσεις για άμεση επίλυση εκκρεμοτήτων φαίνεται ότι θα παραμείνουν απλά υποσχέσεις με ό, τι συνεπάγεται μια τέτοια εξέλιξη για τον ροδιακό τουρισμό. Και δεν αναφερόμαστε στην κατασκευή έργων υποδομής, ένα άλλο τεράστιο πρόβλημα που μας απασχολεί χρόνια, αλλά σε απλές διευθετήσεις που θα βοηθούσαν στη βελτίωση των παρεχομένων υπηρεσιών.

Σε μια περίοδο που η Κυβέρνηση δια του υπουργείου Τουρισμού καταβάλλει ιδιαίτερες προσπάθειες για να διορθώσει τα κακώς κείμενα στην τουριστική μας βιομηχανία, οι τοπικές αρχές δείχνουν αδύναμες να ακολουθήσουν τουλάχιστον στους ίδιους ρυθμούς, με αποτέλεσμα να διαιωνίζεται μια κατάσταση που κατά κοινή ομολογία αποτελεί την γεννεσιουργό αιτία προβλημάτων και παραπόνων ντόπιων και ξένων. Παραδείγματα παραλείψεων υπάρχουν πάμπολλα. Θα αρκεσθούμε όμως σε δύο που κυριολεκτικά ...βγάζουν μάτι.

ΜΑΡΙΝΑ ΜΑΝΔΡΑΚΙΟΥ

Χρόνια τώρα γίνονται αναφορές στο θέμα μια και είναι ηλίου... φαεινότερο **ότι η σημερινή "χαβούζα" με τα "σαπιοκάραβα" όπως είναι το Μαντράκι,** όχι μόνο εξυπηρετεί τον ροδιακό τουρισμό αλλά αποτελεί αιτία δυσφήμισής μας. Και αναφερόμαστε σε μια από τις ωραιότερες μαρίνες στον κόσμο, αυτό είναι το Μαντράκι, που όμως δεν μπορούμε ή δεν θέλουμε να αξιοποιήσουμε!

Για την αξιοποίηση του Μανδρακίου, για την μεταφορά δηλαδή των ημεροπλοίων έχουν ληφθεί πάμπολλες αποφάσεις τόσο από το Νομαρχιακό Συμβούλιο (παλαιότερα) όσο και από το Δημοτικό Συμβούλιο Ρόδου. Καμία από τις αποφάσεις όμως αυτές δεν υλοποιήθηκε. Απλά κατά διαστήματα έγιναν κάποιες ανακοινώσεις "για άμεση μεταφορά ημεροπλοίων κ.λπ." και τίποτα παραπάνω.

Είναι γεγονός ότι για να υλοποιηθεί η απόφαση αυτή έπρεπε να ξεπερασθούν πολλά προβλήματα. Και τέτοια προβλήματα είναι κατ' αρχάς η άρνηση των ιδιοκτητών ημεροπλοίων να αλλάξουν στέκι, η καθυστέρηση έκδοσης απόφασης που θα χαρακτήριζε το Μαντράκι "μαρίνα" και πάνω απ' όλα η έλλειψη υποδομών τόσο στην μαρίνα του Μανδρακίου όσο και στην Κολώνα. **Τα προβλήματα αυτά όμως στο μεγαλύτερο μέρος τους έχουν ξεπερασθεί** και απομένει μόνο το θέμα της κατασκευής έργων υποδομής ώστε να μετατραπεί (το Μαντράκι) σε μαρίνα πολυτελείας.

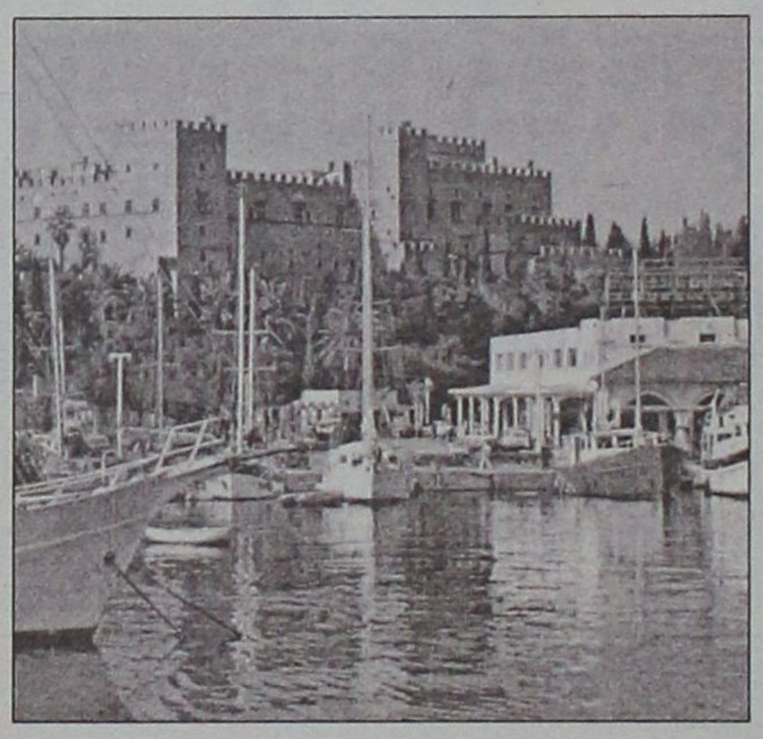

Ολα δείχνουν όμως ότι αυτά θα γίνουν από τον ιδιώτη που θα αναλάβει την εκμετάλλευση του Μανδρακίου, γεγονός που επιβεβαιώνεται από το ότι στην προκήρυξη για τη νέα μαρίνα περιλαμβάνεται παράγραφος στην οποία αναφέρεται ότι ο πλειοδότης μπορεί να αναλάβει και την εκμετάλευση του Μανδρακίου. Αυτό όμως, η ενοικίαση δηλαδή του λιμανιού του Μανδρακίου σε ιδιώτη είτε μέσω του διαγωνισμού για τη νέα μαρίνα που γίνεται σε λίγες ημέρες είτε με διαγωνισμό που θα προκηρύξει το Λιμενικό Ταμείο, δεν εμποδίζει την άμεση μεταφορά των ημεροπλοίων και τη χρησιμοποίηση του Μανδρακίου όπως είναι σήμερα τη στιγμή μάλιστα που δεν υπάρχει άλλος χώρος για την εξυπηρέτηση των θαλαμηγών. Υπάρχει δηλαδή μια "παράλειψη" μια καθυστέρηση υλοποίησης ειλλημένων αποφάσεων που δικαιολογημένα προκαλεί αντιδράσεις, αντιδράσεις που ολοένα και "φουντώνουν".

ΑΕΡΟΔΡΟΜΙΟ

Φαίνεται ότι το έχει η τύχη της Ρόδου να βρίσκεται μπροστά σε απρόβλεπτα προβλήματα που επιτείνουν το πρόβλημα. Ενα τέτοιο πρόβλημα προέκυψε και στο αεροδρόμιο της Ρόδου λόγω αδύναμίας του εργολάβου να συνεχίσει τα έργα επέκτασης των κτιριακών εγκαταστάσεων. Αυτό δεν σημαίνει όμως ότι θα πρέπει να σηκώσουμε τα χέρια ψηλά και να ...κλαίμε για την κακομοιριά μας. Δεν σημαίνει ότι θα πρέπει και φέτος να αφήσουμε στο έλεος του Θεού τους χιλιάδες τουρίστες που περνάνε από το αεροδρόμιο τους θερινούς μήνες εγκαταλείποντας κάθε προσπάθεια βελτίωσης των παρεχομένων υπηρεσιών.

Πέρυσι δόθηκαν κάποιες υποσχέσεις για διευθετήσεις των χώρων υποδομής και για τοποθέτηση τεντών ώστε να μην παραμένουν οι τουρίστες επί ώρες μέσα στον ήλιο. Ελπίζουμε ότι οι υποσχέσεις θα τηρηθούν τουλάχιστον εφέτος. Αν όχι την ευθύνη για ό,τι συμβεί θα έχουν αυτοί που ενώ γνωρίζουν το πρόβλημα δεν έχουν κινηθεί ακόμα επειδή εξακολουθούν να είναι δέσμιοι γραφειοκρατικών αντιλήψεων.

Με τα όσα αναφέρθηκαν παραπάνω και με πολλά που μπορούσαν να αναφερθούν ακόμα (ΔΕΗ, δρόμοι, καθαριότητα στους επισκέψιμους τουλάχιστον χώρους κ.λπ), γίνεται αντιληπτό ότι τα προβλήματα στη Ρόδο διαιωνίζονται και είναι καιρός κάποιοι επιτέλους να αναλάβουν πρωτοβουλίες, αναλογιζόμενοι τις ευθύνες τους.

Το ...μάννα δεν πρόκειται να έρθει εξ ουρανού...

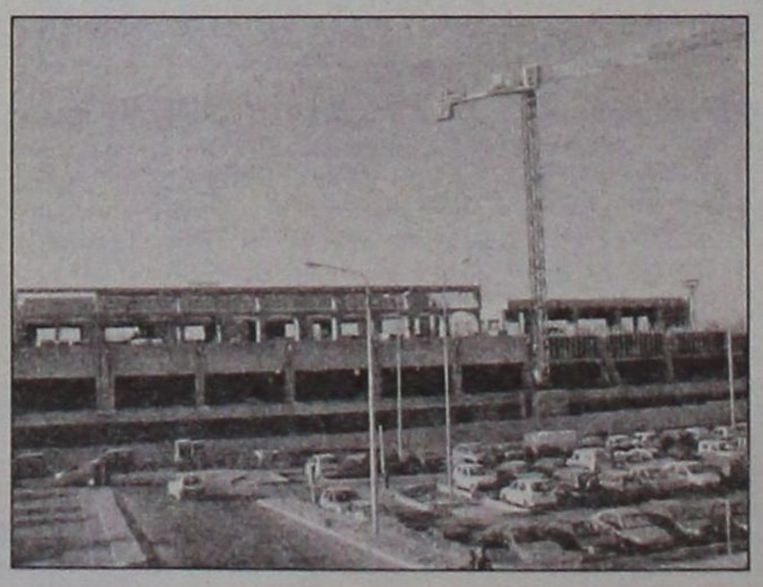

ΔΕΧΟΝΤΑΙ ΤΟ ΚΟΙΝΟ

Ο Νομάρχης Δωδεκανήσου **Γιάννης Μαχαιρίδης** και οι Βοηθοί Νομάρχη **Στάθης Κουσουρνάς** και **Νίκος Ζωίδης** δέχονται το κοινό κάθε Τρίτη και Πέμπτη, από τις 11.00-13.00 το μεσημέρι.

ΤΑΞΙ

ΡΑΔΙΟ ΤΑΞΙ: 2241-0-64712, 2241-0-64790.

ΧΡΗΣΙΜΑ ΤΗΛΕΦΩΝΑ

ΝΟΣΟΚΟΜΕΙΟ:	2241-080000
ΑΜΕΣΗ ΔΡΑΣΗ ΠΥΡ/ΚΗΣ:	199
ΛΙΜΕΝΑΡΧΕΙΟ:	2241-0-22220, 2241-0-27695
ΒΛΑΒΕΣ Δ.Ε.Η.:	1050
ΒΛΑΒΕΣ Ο.Τ.Ε.:	121
ΑΜΕΣΗ ΔΡΑΣΗ:	100
ΒΛΑΒΕΣ ΥΔΡΕΥΣΗΣ:	2241-0-68750, 2241-0-68755
ΝΟΜΑΡΧΙΑ:	2241-0-46502
ΠΕΡ/ΚΗ Δ/ΝΣΗ	2241-0-38174
ΔΗΜΟΣ:	2241-0-46200
ΔΗΜ. ΕΠΙΧ. ΚΑΘΑΡ.:	2241-0-77600
ΥΠΗΡ. ΑΠΟΚΟΜΙΔΗΣ:	2241-0-61057
ΤΡΟΧΑΙΑ:	2241-0-44131
ΠΛΗΡΟΦ. Ο.Τ.Ε:	11888
ΔΕΛΤΙΟ ΚΑΙΡΟΥ:	149
ΛΑΧΕΙΑ:	1444
ΠΡΟΠΟ - ΛΟΤΤΟ:	1444
ΡΟΔΑ:	2241-0-26300
ΚΤΕΛ:	2241-0-27706
Ο.Α.Ε.Δ.:	2241-0-23265
Ι.Κ.Α.:	2241-0-64912
ΤΑΞ.Υ.:	2241-0-68701, 2241-0-68702
ΟΛΥΜΠΙΑΚΗ:	2241-0-24555
ΕΡΓΑΤ. ΚΕΝΤΡΟ:	2241-0-24730
AEGEAN AIRLINES	2241-0-98345

ΚΤΕΟ

- Από **την 1η Μαρτίου 2005** έως **και τις 29 Απριλίου 2005,** παντός είδους οχήματα **με αριθμούς κυκλοφορίας ΡΟΒ 7001 έως και 7500.**
- Από **την 5η Ιανουαρίου 2005** έως **και τις 31 Μαρτίου 2005,** ολα τα οχήματα με μικτό βάρος από 3,5Τ έως και 10Τ με οποιονδήποτε συνδυασμό γραμμάτων (ανεξαρτήτως αριθμού) περιοχής ευθύνης της Νομαρχιακής Αυτοδιοίκησης Δωδεκανήσου (έδρα του σχήματος).
- Από **1η Μαρτίου 2005** έως **και τις 29 Απριλίου 2005,** όλα τα οχήματα με αριθμούς κυκλοφορίας άλλων συγκοινωνιακών περιοχών τα οποία: α) Εχουν μεταβιβαστεί στην περιοχή ευθύνης της Νομαρχιακής Αυτοδιοίκησης Δωδεκανήσου (έδρα του σχήματος) μετά την 30-9-2002, β) Δεν έχουν ξαναελεγχθεί σε οποιοδήποτε Κ.Τ.Ε.Ο. και Γ) έχουν συμπληρώσει 4ετία από την ημερομηνία πρώτης κυκλοφορίας τους.

Η ΓΝΩΜΗ

Εβδομαδιαία Εφημερίδα της Ρόδου
Έτος Ιδρύσεως 1973
ΕΚΔΟΤΗΣ
Δ. Τσοπανάκης
ΑΘΛΗΤΙΚΑ
Μανόλης Μπάτης,
Νικήτας Κουσκούσης
ΓΡΑΦΕΙΑ ΣΥΝΤΑΞΗΣ
Μάρκου Μαλλιαράκη 11
Τηλ.2241-0- 24610,
2241-0-75640
Fax (22410) 75641
ΛΟΓΙΣΤΗΡΙΟ - ΔΙΑΦΗΜΙΣΕΙΣ
Μάρκου Μαλλιαράκη 11
Τηλ. 2241-0-22210
2241-0-75230
Fax (22410) 22471

Συνεργείο της εκπομπής "Ζούγκλα" βρίσκεται στο νησί μας

Ερευνα για νέο "σκάνδαλο" στη Ρόδο!

Η καταγγελία αφορά ξενοδοχείο στην περιοχή Κολυμπίων στο οποίο πουλήθηκε από τον κ. Φωτιάδη τ. υφυπουργό Οικονομικών, μέρος του ποταμού Λουτάνη!

Με την περίπτωση εξαγοράς δημόσιας έκτασης από ξενοδοχειακή επιχείρηση του νησιού μας, ασχολείται ο γνωστός δημοσιογράφος κ. Μάκης Τριανταφυλλόπουλος, συνεργάτες του οποίου με τηλεοπτικό συνεργείο βρέθηκαν στη Ρόδο τις προηγούμενες μέρες και ζήτησαν επί του θέματος εξηγήσεις από υπηρεσιακούς παράγοντες.



Σύμφωνα με πληροφορίες η υπόθεση αφορά ξενοδοχείο στα Κολύμπια ο ιδιοκτήτης του οποίου εξαγόρασε παρακείμενη δημόσια έκταση 17 περίπου στρεμμάτων έναντι ανάλογου τιμήματος. Η εξαγορά, σύμφωνα με τις ίδιες πληροφορίες έγινε όχι μέσω των αρμοδίων τοπικών υπηρεσιών αλλά απευθείας από το υπουργείο Οικονομικών και συγκεκριμένα από τον πρώην υφυπουργό Οικονομικών κ. Απόστολο Φωτιάδη πριν από 4 περίπου χρόνια.

Το ενδιαφέρον στη συγκεκριμένη περίπτωση εστιάζεται στο γεγονός, σύμφωνα τουλάχιστον με τις καταγγελίες που υπάρχουν και προκάλεσαν το ενδιαφέρον του κ. Μάκη Τριανταφυλλόπουλου, ότι η δημόσια έκταση που εξαγοράστηκε είναι μέρος της κοίτης του χείμαρρου Λουτάνη! Στο κομμάτι αυτό της έκτασης σύμφωνα πάντα με τις ίδιες καταγγελίες, έχει κτιστεί μέρος του ξενοδοχείου με ό,τι αυτό συνεπάγεται.

Πράγματι την περασμένη εβδομάδα, συνεργείο του κ. Τριανταφυλλόπουλου βρέθηκε στο νησί μας και ασχολήθηκε διεξοδικά με το θέμα επισκεπτόμενο διάφορες δημόσιες υπηρεσίες που έχουν αρμοδιότητα επί του θέματος, αλλά και την περιοχή των Κολυμπίων όπου βρίσκεται το συγκεκριμένο ξενοδοχείο, το οποίο ανήκει σε ροδίτη επιχειρηματία.

Δεν έγινε πάντως γνωστό, αν από την διερεύνηση της υπόθεσης προέκυψαν στοιχεία, που να δικαιολογούν τις καταγγελίες που έγιναν και προκάλεσαν το δημοσιογραφικό ενδιαφέρον. Αξιοσημείωτο είναι το γεγονός ότι η συγκεκριμένη δημόσια έκταση εξαγοράστηκε από τον επιχειρηματία στα Κολύμπια όχι με την συνήθη σε αυτές τις περιπτώσεις διαδικασία με δημοπρασία, αλλά με απευθείας απόφαση του υπουργείου Οικονομικών το 2001, που φέρει την υπογραφή του τότε υφυπουργού κ. Απόστολου Φωτιάδη.

Αξιοσημείωτο επίσης, είναι σύμφωνα με τις σχετικές καταγγελίες που έχουν γίνει ότι και άλλα ξενοδοχεία στην ίδια περιοχή έχουν κτίσει εγκαταστάσεις στην κοίτη του χειμάρρου, πράγμα που αν αληθεύει αποτελεί μείζον πρόβλημα, προστιθέμενο στα όσα πολεοδομικά υπάρχουν στις ξενοδοχειακές και τουριστικές επιχειρήσεις.

Σύμφωνα με άλλες πληροφορίες για το συγκεκριμένο ξενοδοχείο έχουν γίνει καταγγελίες στα αρμόδια υπουργεία και υπηρεσίες πριν από μερικούς μήνες από άλλο επιχειρηματία, ο οποίος κατήγγειλε παρανομίες και αυθαιρεσίες σε 23 ξενοδοχειακές μονάδες του νησιού της Ρόδου, υπόθεση που ήδη έχει περιέλθει στην αρμοδιότητα της Δικαιοσύνης. Στην καταγγελία αυτή γινόταν συγκεκριμένη αναφορά στην περίπτωση του επίμαχου ξενοδοχείου. Αποτελεί δηλαδή μέρος του πολέμου των επιχειρηματικών συμφερόντων που τα τελευταία χρόνια μαίνεται στο νησί μας, με αλλεπάλληλες καταγγελίες αποτέλεσμα των οποίων είναι να έχουν εμπλακεί σε αυτές υπηρεσιακοί παράγοντες με ευνόητες παρενέργειες, παράλληλα με την εμπλοκή της δικαιοσύνης σε όλα αυτά τα θέματα.

Από τις νέες εξελίξεις πάντως αποδεικνύεται ότι ο χορός των καταγγελιών καλά κρατεί!



Το σχολείο που

• Πρωτα-γωνιστεί στον εκπαιδευτικό χώρο, σε πανελλαδικό επίπεδο
• Πρωτο-στατεί στη δημιουργία εκπαιδευτικών καινοτομιών
• Πρωτο-τυπεί στη σύνθεση νέου εκπαιδευτικού υλικού

αναδεικνύει αξίες

• Πρωτο-πορiακές, μέσα από την ενθάρρυνση της πρωτοβουλίας
• Πρωτα-ρχικές, μέσα από την ανάπτυξη της συνεργασίας
• Πρωτό-γνωρες, μέσα από την πληθώρα των γνώσεων

είναι σχολείο

• Πρώτης επιλογής, ως προς την ποιότητα της διδασκαλίας
• Πρώτης γραμμής, ως προς τη διαμόρφωση των χαρακτήρων
• Πρώτο και καλύτερο στην προτίμησή σας

με προσωπικότητα!

Ενημερωθείτε για τα Εκπαιδευτικά μας Προγράμματα

Ξεναγηθείτε στις εγκαταστάσεις μας

Επωφεληθείτε πρώτοι από τις ειδικές προσφορές μας, για εγγραφές μέχρι τέλος Μαΐου

www.rhodian-pedia.gr • info@rhodian-pedia.gr

ΡΟΔΙΩΝ ΠΑΙΔΕΙΑ
Αναδεικνύει Αξίες

ΗΛΙΑ ΒΕΝΕΖΗ - ΗΛΙΟΥΠΟΛΗ, ΡΟΔΟΣ • ΤΗΛ.: 22410 60750 / FAX: 22410 60751

Το σχολείο της Μάθησης

AE272

Ξενοδοχεία , Ενοικιαστές, Διαφημιστές
Μια Καινούργια πρόταση σας περιμένει.

4 τροχοί, 4 θέσεις, ατελείωτη διασκέδαση

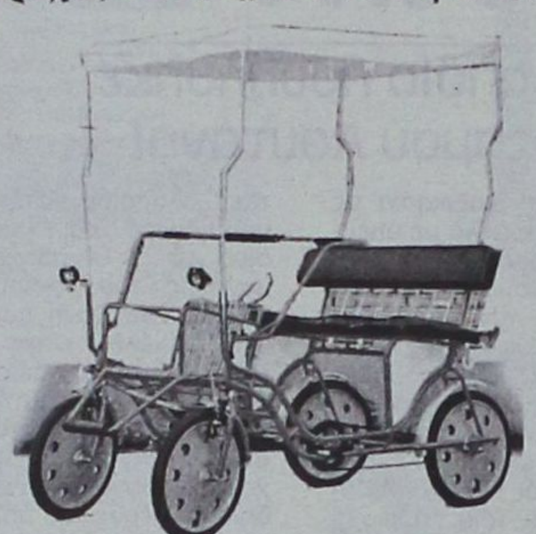

Καλέστε μας στο τηλέφωνο για μία επίδειξη
AT1057

Παπανικολάου Τραϊανός
Καρδάμαινα Κως
Τηλ/Φαξ 22420-92508 693-7327323

ΜΟΝΑΔΙΚΟ ΠΑΣΧΑ ΠΡΩΤΟΜΑΓΙΑ στη ΧΑΛΚΙΔΙΚΗ

(με κρουαζιέρα στο **Αγ. Ορος**)
από 29/4–2/5
κατ' ευθεία από **Ρόδο-Θεσ/κη**

ΤΙΜΟΚΑΤΑΛΟΓΟΣ

	Κατ.:	4*Εκδρομή	Fly & Drive
Ξενοδοχείο: PALLADIUM			
Θέση: Κασσάνδρα		269€	289€
Ξενοδοχείο: KRYOPIGI BEACH	Κατ.:	4*Εκδρομή	Fly & Drive
Θέση: Κρυοπηγή		289€	309€
Ξενοδοχείο: PALLINI BEACH	Κατ.:	4*Εκδρομή	Fly & Drive
Θέση: Κασσάνδρα		329€	349€
Ξενοδοχείο: LAGOMANDRA	Κατ.:	4*Εκδρομή	Fly & Drive
Θέση: Σιθωνία		269€	289€
Ξενοδοχείο: MELITON P. CARRAS	Κατ.:	5*Εκδρομή	Fly & Drive
Θέση: Σιθωνία		399€	419€

Στην τιμή περιλαμβάνονται:
- Αεροπορικά εισιτήρια με την AEGEAN AIRLINES για Θεσσαλονίκη
- Την διαμονή στο ξενοδοχείο της επιλογής σας
- Πρωινό και ένα δείπνο καθημερινά (το Σάββατο αναστάσιμο δείπνο και την Κυριακή γεύμα με συνοδεία ζωντανής ορχήστρας αντί των δείπνων)
- Τις εκδρομές-ξεναγήσεις που περιλαμβάνονται στο πρόγραμμα
- Αρχηγό-συνοδό του γραφείου μας
- Την κρουαζιέρα στο Αγιο Ορος
- Ταξιδιωτική ασφάλιση και ασφάλεια αστικής ευθύνης

Δεν περιλαμβάνονται: Φόροι αεροδρομίων, επιπλέον γεύματα και δείπνα, φιλοδωρήματα και είσοδοι μουσείων.

FRY & DRIVE: Στο πρόγραμμα Fly & Drive περιλαμβάνονται αεροπορικά εισιτήρια-διαμονή στο ξενοδοχείο της επιλογής σας με όλα τα δείπνα και γεύματα και Ι.Χ. αυτοκίνητο που παραλαμβάνεται και παραδίδεται στο αεροδρόμιο Θεσσαλονίκης

ΠΤΗΣΕΙΣ
29/4 ΡΟΔΟ-ΘΕΣ/ΚΗ 10.00-11.10
2/5 ΘΕΣ/ΚΗ-ΡΟΔΟ 23.59-01.10 (ΠΩΛΟΥΝΤΑΙ ΚΑΙ ΕΙΣΙΤΗΡΙΑ ΜΟΝΟ)

ΠΑΣΧΑ στην ΠΑΤΜΟ–ΛΕΙΨΟΥΣ
από 27/4–2/5
ΤΙΜΗ 199€

ΑΚΟΜΗ
ΠΑΣΧΑ στην ΒΑΡΚΕΛΩΝΗ ή ΜΑΔΡΙΤΗ
στην ΠΡΑΓΑ
στην ΙΤΑΛΙΑ
στην ΒΙΕΝΝΗ-ΒΟΥΔΑΠΕΣΤΗ
στο ΠΑΡΙΣΙ

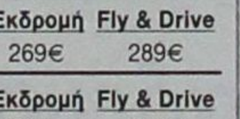

ΠΑΚΕΤΑ ΓΙΑ ΟΛΟ ΤΟ ΚΟΣΜΟ ΜΕ ΣΥΝΕΧΕΙΣ ΑΝΑΧΩΡΗΣΕΙΣ

Πληροφορίες – Προγράμματα
ΠΡΑΚΤΟΡΕΙΟ ΤΑΞΙΔΙΩΝ
ΣΑΒΒΑΣ ΣΑΗΣ
Τάρπον Σπρινγκς 42 (δίπλα στην Alpha Bank)
Τηλ. 2241037711, 39781–3
ΧΠ127

Νομάρχης σε αντιπαράθεση με το στενό συνεργάτη του

Σε δοκιμασία οι σχέσεις Γ. Μαχαιρίδη και Ν. Ζωίδη!

Αιτία η διαρκής ογκούμενη φημολογία για "συνεργασία" του αντινομάρχη με τη ΝΔ στις προσεχείς νομαρχιακές εκλογές

Σε δοκιμασία αναμένονται να βρεθούν οι σχέσεις του νομάρχη Δωδεκανήσου κ. Γιάννη Μαχαιρίδη με τον στενό συνεργάτη του κ. Νίκο Ζωίδη, λόγω του φλερτ που ο τελευταίος διατηρεί με παράγοντες της Νέας Δημοκρατίας και των φημολογιών που υπάρχουν σύμφωνα με τις οποίες συζητείται και το ενδεχόμενο ο αντινομάρχης να ηγηθεί συνδυασμού στις εκλογές του 2006 με την στήριξη και της Νέας Δημοκρατίας.

Ρεπορτάζ
Λουκάς Μαστής
loukas@rodiaki.gr

Οι πληροφορίες που έχουν περιέλθει το τελευταίο χρονικό διάστημα υπόψη του κ. Μαχαιρίδη τον έχουν κάνει έξαλλο, και δεν αποκλείεται να υπάρξουν εξελίξεις μέσα στο προσεχές χρονικό διάστημα χωρίς να αποκλείεται το ενδεχόμενο και της ρήξης των σχέσεων των δύο ανδρών. Προς το παρόν αυτό που είναι δεδομένο είναι η δυσαρέσκεια του κ. Μαχαιρίδη και ο προβληματισμός που υπάρχει για την στάση του αντινομάρχη τον οποίο το περιβάλλον του κ. Μαχαιρίδη τον κατηγορεί ότι υποθάλπει και συντηρεί τέτοιου είδους σενάρια.

Η υπόθεση βέβαια δεν προέκυψε τώρα αφού εδώ και αρκετούς μήνες είχε προκύψει στο προσκήνιο το συγκεκριμένο θέμα, λόγω και των καλών προσωπικών σχέσεων που διατηρεί με παράγοντες της Νέας Δημοκρατίας ο κ. Ζωίδης. Χρειάστηκε να γίνουν απανωτές διαψεύσεις και διευκρινήσεις για να πέσουν οι τόνοι αλλά όπως αποδεικνύεται από την εξέλιξη των πραγμάτων επρόκειτο για προσωρινή ύφεση.

Μετά τις εξελίξεις που υπήρξαν σε ό,τι αφορά την



υποψηφιότητα του πρώην νομάρχη κ. Σάββα Καραγιάννη τα σενάρια αυτά επαναπυροδοτήθηκαν για δύο βασικούς λόγους

-από εκτιμήσεις στελεχών της Νομαρχιακής Αναγέννησης, της παράταξης δηλαδή του κ. Σάββα Καραγιάννη, σύμφωνα με τις οποίες ομάδα παραγόντων της τοπικής Νέας Δημοκρατίας προωθεί την υποψηφιότητα Ζωίδη και για αυτό και υπονομεύτηκε με τον τρόπο που υπονομεύτηκε η συνεργασία με τον πρώην νομάρχη. Αυτοί δηλαδή που καταθέτουν την εκτίμηση αυτή θεωρούν πως μεθοδεύτηκε έντεχνα η ρήξη με τον κ. Σάββα Καραγιάννη για να ανοίξει ο δρόμος για τον κ. Ζωίδη. Οι υποστηρίζοντες αυτή την άποψη προχωρούν το σενάριο και παραπέρα λέγοντας πως επίτηδες «καίγονται» οι υποψηφιότητες και άλλων στελεχών με το να δημοσιοποιούνται τα ονόματά τους την συγκεκριμένη χρονική περίοδο.

-Ο δεύτερος λόγος είναι το γεγονός ότι το όνομα του κ. Ζωίδη συμπεριλήφθηκε στην δημοσκόπηση για τους υποψήφιους νομάρχες που υποτίθεται ότι διενήργησε η Νέα Δημοκρατία, σύμφωνα τουλάχιστον με τα όσα είχε δηλώσει ο πρόεδρος της ΝΟΔΕ κ. Μαρτίνης. Και μόνο αυτό το γεγονός από μόνο του δείχνει πράγματι το ενδιαφέρον που υπάρχει από την πλευρά της ΝΔ για το ενδεχόμενο υποψηφιότητας του κ. Ζωίδη. Στην δημοσκόπηση αυτή σύμφωνα με πληροφορίες συμπεριελήφθησαν τα ονόματα των κ.κ. Μαχαιρίδη, Καραγιάννη, Ζωίδη, Τατάκη, Καμπουρόπουλου, Ιατρίδη και της κ. Αλίκης Μοσχή.

Σημειώνεται πως σε παλαιότερες δηλώσεις του ο πρόεδρος της ΝΟΔΕ κ. Μαρτίνης είχε εμμέσως



πλην σαφώς κάνει γνωστό ότι η ΝΔ ενδιαφέρεται για την υποψηφιότητα του νυν αντινομάρχη τονίζοντας χαρακτηριστικά ότι αν ο κ. Ζωίδης βρίσκεται την κατάλληλη ώρα στο σωστό σημείο θα συζητηθεί η περίπτωσή του.

Στον κύκλο των στενών συνεργατών του νομάρχη κ. Γιάννη Μαχαιρίδη επικρατούν παρόμοιες εκτιμήσεις και για τον λόγο αυτό

Συνέχεια στη σελ. 49

PORTO CARRAS
ΕΚΠΛΗΚΤΙΚΗ ΠΡΟΣΦΟΡΑ
ΜΟΝΟ 269 €
Δείτε την διαφήμιση αριστερά

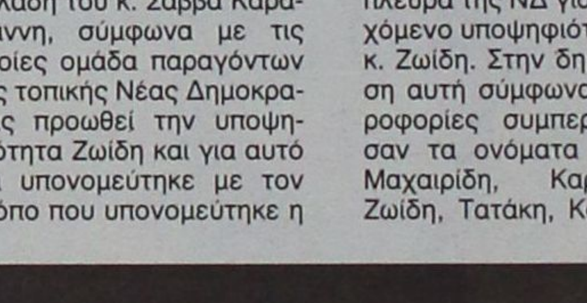

ΣΑΗΣ ΤΡΑΒΕΛ
ΧΠ127

Η βίζα φρενάρει τον ελληνικό τουρισμό

Διώξαμε τους Ρώσους!

Πάνω από 500.000 τουρίστες εκτιμάται ότι θα χάσει φέτος η Ελλάδα λόγω γραφειοκρατίας. Παραμάγαζα πωλούν θεωρήσεις διαβατηρίων

Η αρρυθμία της κρατικής μηχανής αποδεικνύεται τελικώς εγκληματική για τον ελληνικό τουρισμό και την οικονομία. Η αδυναμία της να δώσει εδώ και τώρα λύση στο πρόβλημα της γρήγορης έκδοσης της βίζας των τουριστών από τις ανατολικοευρωπαϊκές χώρες προβλέπεται να στερήσει εφέτος τη χώρα από τουλάχιστον 500.000 ξένους επισκέπτες, οι οποίοι θα μπορούσαν να σώσουν τον τουρισμό και να βοηθήσουν στην αντιμετώπιση μέρους των δημοσίων ελλειμμάτων.

Στην παραπάνω εκτίμηση καταλήγουν κορυφαίοι εκπρόσωποι της τουριστικής αγοράς, ζητώντας από την κυβέρνηση να λάβει άμεσα μέτρα. Το ερώτημα που θέτουν τουριστικοί επιχειρηματίες που γνωρίζουν την ρωσική αγορά είναι: *«Πώς είναι δυνατόν οι Ισπανοί να βγάζουν τη βίζα σε ένα 24ωρο και εμείς να θεωρούμε επιτυχία τις 72 ώρες».* Η στροφή πολλών ελλήνων επιχειρηματιών στις ανατολικοευρωπαϊκές αγορές είναι εύλογη, αφού σε αυτές τις χώρες η έννοια τουριστική κρίση δείχνει "άγνωστη λέξη". Το 2004 επισκέφθηκαν την Τουρκία περίπου 2 εκατομμύρια Ρώσοι ενώ τη χώρα μας μόλις 140.000 Η καθυστέρηση στην έκδοση της βίζας εξακολουθεί να παραμένει το βασικό εμπόδιο για την αύξηση του αριθμού των τουριστών από τις ανατολικοευρωπαϊκές χώρες. *«Οι Ισπανοί έλυσαν το πρόβλημα θεσμοθετώντας την online βίζα Σένγκεν που τους έδωσε τη δυνατότητα έκδοσής της σε 24 ώρες».*



Ταξιδιωτικό γραφείο της Οδησσού στην Ουκρανία δημοσιεύει σε ιστοσελίδα στο Internet αγγελία σύμφωνα με την οποία είναι δυνατή η έκδοση βίζας αν ο πελάτης είναι διατεθειμένος να πληρώσει 650 ευρώ συν τους φόρους. Με δύο λόγια, έξω από τα προξενεία έχουν στηθεί "παραμάγαζα" που εκμεταλλεύονται τη διάθεση εκείνων που θέλουν να επισκεφθούν την Ελλάδα. Και οι τιμές φτάνουν ως και 2.500 ευρώ!

Οι αγαπημένοι προορισμοί των Ρώσων αποτυπώνονται και στα στοιχεία που συγκέντρωσε ο Σύνδεσμος Τουριστικών Πρακτόρων της χώρας (RATA). Σύμφωνα με αυτά, η Τουρκία και η Κίνα κατείχαν τα σκήπτρα. Αυξάνοντας μάλιστα κατά 60% τις πωλήσεις τους δεν άφησαν κανένα περιθώριο στον ανταγωνισμό να αμφισβητήσει την κυριαρχία τους. Στην τρίτη θέση βρέθηκε η Αίγυπτος, η Πολωνία, ο Οργανισμός Τουρισμού της οποίας έσπευσε να ανοίξει γραφεία στη Μόσχα κερδίζοντας ως "αντάλλαγμα" αύξηση 7% στις κρατήσεις. Οι Ευρωπαίοι επίσης δεν τα πάνε άσχημα. Στους κερδισμένους του 2004 περιλαμβάνεται η Γαλλία, που κερδίζει τους ρώσους τουρίστες υψηλού εισοδήματος, αλλά και η Αυστρία και η Βρετανία.

Η αλήθεια είναι ότι το τελευταίο διάστημα έχει καταγραφεί μια ελαφρά στροφή στο ρωσικό κοινό υπέρ της χώρας μας, η οποία όμως πρέπει να ενισχυθεί. *«Οι εκατοντάδες γιγαντοαφίσες που αναρτήθηκαν σε κεντρικό σημείο της Μόσχας και οι οποίες προβάλλουν την Ελλάδα ήταν ένα ισχυρό κίνητρο για την τόνωση του ενδιαφέροντος του ρωσικού κοινού»* λέει ο κ. Α. Χατζής, διευθυντής του γραφείου του ΕΟΤ στη Μόσχα, προσθέτοντας: *«Ανάλογα προγράμματα έχουν σχεδιαστεί και για τους επόμενους μήνες και πιστεύουμε ότι αυτό θα ενισχύσει αισθητά το τουριστικό ρεύμα προς την Ελλάδα»*

Με στόχο να αποσπάσουν έστω και ένα μικρό τμήμα των 5 εκατομμυρίων πλούσιων Ρώσων που ταξιδεύουν κάθε χρόνο στο εξωτερικό, αρκετές ελληνικές επιχειρήσεις έχουν διεισδύσει στη ρωσική αγορά.

Είναι ενδιαφέρον πάντως. να σημειωθεί ότι ο τουρισμός πόλης δεν έχει ιδιαίτερη απήχηση στους Ρώσους. Αντιθέτως, προτιμούν τα ακριβά θέρετρα στα νησιά, την Κρήτη και τη Χαλκιδική, ενώ σημαντικό κομμάτι από αυτούς δείχνει προτίμηση και στα ξενοδοχεία που έχουν κέντρα θαλασσοθεραπείας.

Οι ελληνικοί ξενοδοχειακοί όμιλοι πάντως αποφεύγουν να κάνουν δουλειές απευθείας με τους Ρώσους τουρ οπερέιτορ, επιλέγοντας να συνεργάζονται μόνο με ταξιδιωτικά γραφεία που έχουν αντιπροσώπους στην Ελλάδα. Με τον τρόπο αυτό αισθάνονται πιο ασφαλείς στις συναλλαγές τους. Προβλήματα υπάρχουν και στη διακίνηση των τουριστών και σχετίζονται άμεσα με τις βίζες και τη λαθρομετανάστευση.

Για την προσέλκυση τουριστικών επενδύσεων

Σκληρή αλλά και άνιση "μάχη" με την Τουρκία!

ΕΚΕΙΝΟΙ ΠΡΟΣΦΕΡΟΥΝ ΕΜΕΙΣ ΑΚΟΜΑ... ΨΑΧΝΟΥΜΕ

Οικονομικές και πολιτικές διαστάσεις για την «ισορροπία δυνάμεων» που θα διαμορφωθεί στην περιοχή της Νοτιοανατολικής Ευρώπης αποκτά ο αγώνας δρόμου Ελλάδας και Τουρκίας για την προσέλκυση άμεσων ξένων επενδύσεων στον τουρισμό.

Τα τελευταία χρόνια η Ελλάδα μένει στάσιμη, με τις αφίξεις καθηλωμένες στα 12-12,5 εκατ. τουρίστες, ενώ αντίθετα η γειτονική Τουρκία αναπτύσσεται ραγδαία με βασικό όπλο τις χαμηλές τιμές αλλά και ένα πολύ ελκυστικό πακέτο προώθησης ξένων επενδύσεων.

Η γειτονική χώρα, είναι ο ανερχόμενος «σταρ» της περιοχής. Το 1980 είχε να επιδείξει μόλις 1,2 εκατ. τουρίστες. Ακολουθώντας μια ξέφρενη «κούρσα» ανόδου η Τουρκία έφθασε πέρυσι τα 17 εκατ. τουρίστες, ενώ -αν επαληθευθούν οι προβλέψεις- φέτος θα καταρρίψει κάθε προηγούμενο ρεκόρ, με 20 εκατ. επισκέπτες.

Ταυτόχρονα, την τελευταία εικοσαετία πολλαπλασίασε τα έσοδά της από τον τουρισμό (από 400 εκατ. δολ. το 1980 σε 11,9 δισ. δολ. το 2002), ενώ οι ξενοδοχειακές κλίνες δεκαπλασιάστηκαν -από 65.000 το 1984 σε 600.000 το 2002. Το Παγκόσμιο Συμβούλιο για τα Ταξίδια και τον Τουρισμό (WTTC) προβλέπει ότι θα είναι ο ταχύτερα αναπτυσσόμενος τουριστικός προορισμός τα επόμενα δέκα χρόνια, ενώ ο στρατηγικός σχεδιασμός ανάπτυξης του τουρκικού τουρισμού μάλιστα θέτει ως στόχο η χώρα να φθάσει τα 42 εκατ. τουρίστες μέχρι το 2023.

Την ίδια στιγμή στην Ελλάδα προηγούμενες προβλέψεις, που μιλούσαν για 20 εκατ. αφίξεις τουριστών μέχρι το 2010, «εκλογικεύονται» σε έναν πιο ρεαλιστικό -αλλά εξίσου φιλόδοξο στόχο- για 16,5 εκατ. τουρίστες έως το 2010.

ΟΙ ΕΠΕΝΔΎΣΕΙΣ

Στον ακήρυκτο «πόλεμο» που έχει ξεσπάσει μεταξύ Ελλάδας και Τουρκίας για την προσέλκυση ξένων τουριστικών επενδύσεων βασικό «όπλο» τους είναι οι νέοι αναπτυξιακοί νόμοι που παρουσίασαν πρόσφατα. Κάπου εδώ, όμως, σταματούν οι ομοιότητες.

Σε μια στιγμή που υπουργείο Τουριστικής Ανάπτυξης και ΥΠΕΧΩΔΕ πελαγοδρομούν ακόμα αναζητώντας τρόπους να δώσουν «σάρκα και οστά» στην πρωθυπουργική εξαγγελία για ένα χωροταξικό σχέδιο για τον τουρισμό, η Τουρκία έχει ήδη έτοιμα σχέδια και πακέτα κινήτρων.

Οι Τούρκοι προσφέρουν ακόμα και δωρεάν εκτάσεις σε ιδιώτες οι οποίοι μπορούν να τις βάλουν υποθήκη προκειμένου να εξασφαλίσουν τα απαιτούμενα δάνεια.

Το τουρκικό υπουργείο Τουρισμού και Πολιτισμού θα μπορεί μάλιστα να προσφέρει σε ιδιώτες επενδυτές ακόμα και δασικές εκτάσεις αν αυτό κριθεί απαραίτητο για να υλοποιηθεί μια επένδυση.

Στην ηγεσία του ελληνικού υπουργείου Τουριστικής Ανάπτυξης δεν έχουν αυταπάτες. Γνωρίζουν ότι «κυνηγάμε τους άλλους στο θέμα των επενδύσεων αφού σχέδιο δεν υπάρχει, αλλά ούτε και συνεννόηση με πιθανούς ξένους επενδυτές» όπως έλεγε χαρακτηριστικά αρμόδιος κυβερνητικός παράγοντας.

Σε ένα μήνα θα είναι έτοιμο το γενικό πλαίσιο του τουριστικού χωροταξικού σχεδίου. Δεν έχει προσδιοριστεί όμως ακόμα με ακρίβεια ποιες περιοχές θα αποτελέσουν τους πόλους της νέας τουριστικής ανάπτυξης.







Με πρωταγωνιστές τα παιδιά των φαναριών που ολοένα και πληθαίνουν

Τριτοκοσμικές εικόνες στους δρόμους μας...

Σκηνές τριτοκοσμικές διαδραματίζονται καθημερινά στην πόλη της Ρόδου, με τα παιδιά των φαναριών, τα οποία με την προτροπή των γονιών τους, και την κοινωνική ανοχή όλων μας, βιώνουν πολλαπλούς κινδύνους, προκαλώντας παράλληλα αρκετές φορές και δεκάδες συμπολίτες μας.

Σκαρφαλώνουν ακόμα και πάνω σε κινούμενα αυτοκίνητα για το μεροκάματο αδιαφορώντας για τους κινδύνους. Και όλα αυτά με την προτροπή των γονιών τους

Ρεπορτάζ:
Μιχάλης Μαστής
mihalis@rodiaki.gr

Στην κυριολεξία, το κακό με τα παιδιά που τα εκμεταλλεύονται τα κυκλώματα για να αποκομίζουν το πενιχρό μεροκάματό τους, έχει ξεπεράσει κάθε προηγούμενο τις τελευταίες εβδομάδες. Παρά τις προσπάθειες των αρμόδιων αστυνομικών αρχών, της Εισαγγελικής Αρχής αλλά και των κοινωνικών φορέων που έγιναν το προηγούμενο χρονικό διάστημα, η κατάσταση εξελίσσεται από το κακό στο χειρότερο δεδομένου ότι τα ανήλικα παιδιά που επαιτούν στα φανάρια κεντρικών περιοχών της Ρόδου, (με το πρόσχημα που πλυσίματος του παρμπρίζ) αυξάνεται ολοένα και περισσότερο.

Το γεγονός αυτό, εκ των πραγμάτων εκτός από θλιβερό φαινόμενο, προκαλεί παράλληλα αγανάκτηση και ανησυχία σε μεγάλη μερίδα των συμπολιτών μας.

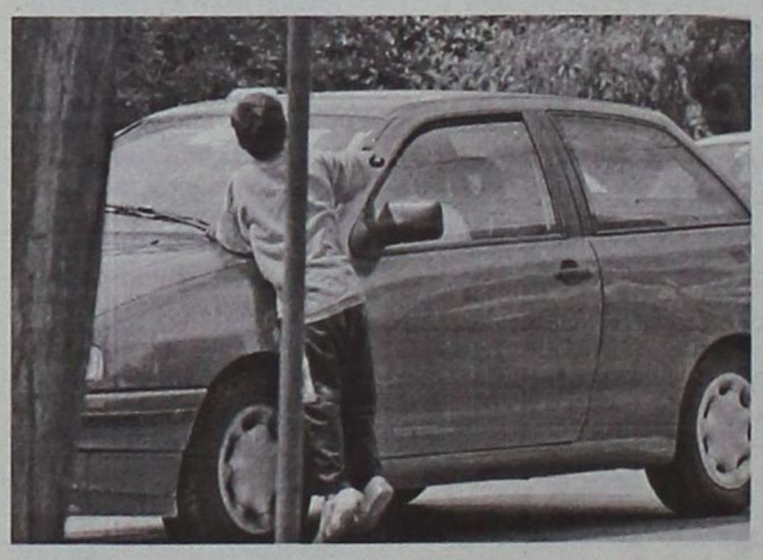

ΞΕΠΕΡΑΣΑΝ ΤΑ ΟΡΙΑ ΤΟΥ ΘΡΑΣΟΥΣ

Τις τελευταίες μέρες, μάλιστα, σύμφωνα με καταγγελίες, η κατάσταση έχει παραγίνει, αφού ορισμένα από τα «παιδιά των φαναριών» έχουν αποθρασυνθεί πλήρως, **φθάνοντας μάλιστα στο σημείο να φτύσουν(!) και συμπολίτισσά μας, η οποία είχε την... ατυχία να μην τους δώσει χρηματικό ποσό που της ζήτησαν!**

Μόνο στον κόμβο των φαναριών στην συμβολή των οδών Εθνικής Αντιστάσεως και Λίνδου, ο αριθμός των μικρών αυτών παιδιών κατά την διάρκεια της χθεσινής μέρας, έφθανε τα 7 άτομα!

Τα περιστατικά της επαιτείας στα οποία χρησιμοποιούνται στην κυριολεξία από τους γονείς τους μικρά παιδιά, έχουν κάνει έντονα την εμφάνισή τους και στο νησί της Ρόδου τα τελευταία χρόνια, αλλά ωστόσο τις τελευταίες εβδομάδες το κακό έχει παραγίνει. **Στην... βιομηχανία αυτή του παραλόγου, αξίζει να σημειωθεί ότι οι «επαγγελματίες» του είδους, δεν διστάζουν να χρησιμοποιήσουν ακόμη και παιδιά με ειδικές ανάγκες**, τα οποία αφήνουν μόνα τους σε κεντρικούς κόμβους της πόλης μας, έτσι ώστε να... ζητιανέψουν έμμεσα ή άμεσα, από τους οδηγούς των διερχόμενων οχημάτων.

Σε αρκετές περιπτώσεις μάλιστα, έχει παρατηρηθεί το φαινόμενο να υπάρχει πραγματικός κίνδυνος **να τραυματιστούν σοβαρά τα παιδιά αυτά από τα διερχόμενα οχήματα, δεδομένου ότι τα ίδια δεν είναι σε θέση να ελέγξουν και να υπολογίσουν σωστά τους κινδύνους που προκύπτουν.**

Σε κάθε περίπτωση πάντως, τα περιστατικά αυτά δεν είναι ούτε μεμονωμένα, αλλά ούτε και ασήμαντα, αφού σε δεκάδες υπολογίζονται πλέον τα ανήλικα παιδιά και στο νησί της Ρόδου, που ολοένα και περισσότερο κάνουν την εμφάνισή τους στους δρόμους, σε καταστήματα, και υπηρεσίες, ζητιανεύοντας στην κυριολεξία, με υπόδειξη των γονιών και των συγγενών τους.

ΒΙΟΜΗΧΑΝΙΑ ΕΠΑΙΤΕΙΑΣ

Τα περισσότερα από αυτά μάλιστα, αξίζει να σημειωθεί ότι δεν διαμένουν στη Ρόδο και ότι έρχονται περιστασιακά μαζί με τους γονείς τους μόνο και μόνο για να επιδοθούν σε αυτού του είδους την επαιτεία. Από τις περιοχές που παρουσιάζουν μεγάλο αριθμό παιδιών να ζητιανεύουν είναι η Παλιά Πόλη, όπου έχει ξεκινήσει για τα καλά η κατάσταση αυτή, το κέντρο της Πόλης και διάφορες υπηρεσίες και οργανισμοί, στους οποίους έχουν στρατοπεδεύσει πολλοί από τους επιτήδειους.

Το ζήτημα των «παιδιών των φαναριών» αλλά και αυτών που υποχρεώνονται σε κανονική επαιτεία κάθε άλλο παρά με αστυνομικού τύπου μέτρα μπορεί να αντιμετωπιστεί. Αυτό που απαιτείται κυρίως, για την ουσιαστική αντιμετώπιση του προβλήματος είναι η ευαισθητοποίηση των αρμοδίων φορέων και αρχών έτσι ώστε να υπάρξει αποτελεσματική παρέμβαση σε πολλαπλά επίπεδα.

Το ζήτημα, μετά από σχετικά δημοσιεύματα πριν από ενάμιση περίπου χρόνο, είχε **προκαλέσει και την εισαγγελική παρέμβαση**, καθώς ο αρμόδιος λειτουργός, διέταξε έρευνα για να διαπιστωθεί: Αν κατά πόσο τίθεται σε άμεσο κίνδυνο η σωματική ακεραιότητα των παιδιών αυτών, αν εξωθούνται στην επαιτεία και βεβαίως αν υπάρχουν και ευθύνες των ίδιων των γονέων που σε πολλές περιπτώσεις τα καθοδηγούν επακριβώς, εγκαταλείποντάς τα επί αρκετές ώρες σε κεντρικά σημεία της πόλης μας, για να **εξασφαλίσουν το... μεροκάματο του τρόμου.**

Πασχαλινή Απόδραση στη Νότια Ρόδο!
Γιορτάστε την Ανάσταση & το Πάσχα στο Ξενοδοχείο "SUNRISE"

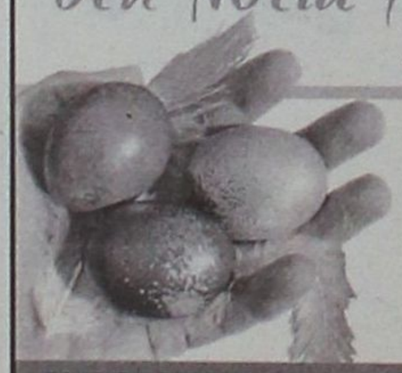

ROOMS • STUDIOS • APARTMENTS
HOTEL SUNRISE
TARGET Design Group

SUNRISE HOTEL - ΠΑΣΧΑ 2005	ΤΙΜΗ ανά άτομο
4 Διανυκτερεύσεις με ημιδιατροφή (πρωινό-βραδινό) & Πασχαλινό γεύμα	€ 110,00
3 Διανυκτερεύσεις με ημιδιατροφή (πρωινό-βραδινό) & Πασχαλινό γεύμα	€ 90,00
Πασχαλινό Γεύμα με κρασί (χωρίς παραμονή)	€ 15,00
Εβδομαδιαία παραμονή	€ 200,00

* Παιδιά έως 12 ετών έκπτωση 50%



Για Πληροφορίες / Κρατήσεις (Τάσος Χατζηλιαμής)
Πρακτορείο Rodos Tours - Αμμοχώστου 29, Ρόδος
Τηλ. 22410 21010 - Fax: 22410 74025 - Κιν. 6977 989 189
ΑΕ245

MITSIS HOTELS
HOTEL Rodos Maris
ULTRA ALL-INCLUSIVE HOTEL

ΕΟΡΤΑΣΜΟΣ
ΠΑΣΧΑ ΚΑΙ ΠΡΩΤΟΜΑΓΙΑΣ

Οπως κάθε χρόνο έτσι και φέτος πιστοί στα έθιμα και τις παραδόσεις το ξενοδοχείο μας Rodos Maris στο μαγευτικό Κιστάρι, διοργανώνει ένα πλούσιο εορταστικό προγραμμα τις ημέρες του Πάσχα.
Ελάτε κοντά μας σε ένα ιδιαίτερα ευχάριστο, οικογενειακό και γιορτινό περιβάλλον και αφήστε τα υπόλοιπα σε εμάς.

ΤΙΜΕΣ
Για **4 διανυκτερεύσεις 59€** ανά άτομο/νύχτα
Για παραμονή **μικρότερη των 4 ημερών 65€** ανά άτομο/νύχτα

ΠΡΟΣΦΟΡΑ
*1ο παιδί έως 12 ετών **ΔΩΡΕΑΝ***
*2ο παιδί έως 12 ετών **50% έκπτωση***
*Το τρίτο άτομο στο δωμάτιο **30% έκπτωση***

Στην τιμή περιλαμβάνονται
* Ολα τα γεύματα και ποτά (πρωί, μεσημέρι, βράδυ)
* Το Αναστάσιμο Δείπνο
* Το πασχαλινό γεύμα σε πλούσιο μπουφέ με ντόπια αρνιά στη σούβλα και ζωντανή μουσική
* Ολες οι υπηρεσίες του ξενοδοχείου μας που περιλαμβάνονται στο ultra all-inclusive πρόγραμμα του ξενοδοχείου μας.

Πληροφορίες / Κρατήσεις
Τηλ. 22440-47000 & 22440-47261
Fax:222440-47051
e-mail: info@mitsis-rodosmaris.com
ΑΕ246

Εντονα προβληματισμένος για τα πολλά προβλήματα που συνεχίζουν να υπάρχουν στην περιοχή μας εμφανίζεται σε συνέντευξή του στη "Γνώμη" ο βουλευτής της Νέας Δημοκρατίας Αν. Καραμάριος ο οποιος τονίζει ακόμη μια φορά ότι «όλοι οφείλουμε να συνεργαστούμε για την επίλυσή τους». Εμμέσως πλην σαφώς ασκεί κριτική στο υπουργείο Αιγαίου λέγοντας ότι «σπασμωδικές κινήσεις και πρωτοβουλίες αξιωματούχων που στοχεύουν στο "ανακάτεμα" των προβλημάτων και στη "μονομερή" επίλυσή τους, δεν αποδίδουν». Εγώ ζητώ συνεργασία-συνεχίζει ο κ. Καραμάριος-αλλά δυστυχώς εκείνοι που όφειλαν να πρωτοστατούν "κωφεύουν" συνεχώς. Την επισήμανση την απευθύνω σε όλους-καταλήγει ο βουλευτής-γιατί δεν επιθυμώ να συμπράξω σε τέτοιου είδους πολιτικές και ίσως φανούν αργότερα επιζήμιες.

Στο θέμα των μειωμένων συντελεστών ΦΠΑ ο δωδεκανήσιος βουλευτής δεν δέχεται την άποψη που εξέφρασε πρόσφατα ο βουλευτής Πειραιώς Π. Μαντούβαλος, ότι ο νομός μας είναι τυχερός και πρέπει όλοι να δηλώνουμε ευχαριστημένοι! «Ε όχι και τυχεροί. Κανένας δεν μας χάρισε τίποτα. Αντίθετα μας χρωστούν πολλά».

Ο κ. Αν. Καραμάριος επιτίθεται στο ΠΑΣΟΚ για τη συζήτηση που συχνά-πυκνά επαναφέρει στο προσκήνιο περί "των δικών μας παιδιών": «Αυτή η καραμέλα πρέπει επιτέλους να σταματήσει από εκείνους που βολεύτηκαν παντοιοτρόπως τόσα χρόνια. Ας σταματήσουμε να αναμασάμε αυτό το πρόβλημα και να δούμε πως μπορούμε να σταθούμε όλοι μας ίσοι απέναντι στο νόμο».

Ο βουλευτής σχολιάζοντας τις εξαγγελίες του πρωθυπουργού για τουρισμό υψηλής ποιότητας δώδεκα μήνες το χρόνο σε όλη τη χώρα υποστηρίζει ότι αυτό είναι δυνατόν υπό την προϋπόθεση να αφοσιωθούμε όλοι σε αυτό το στόχο και αντιμετωπίσουμε με περισσότερη προσοχή το όλο "σύστημα" του τουρισμού.

Απαντώντας-τέλος-σε ερώτηση σχετική με τα όσα έχουν συμβεί τις τελευταίες εβδομάδες ανάμεσα στη Ν.Δ. και την Νομαρχιακή Αναγέννηση, ο κ. Αν. Καραμάριος αποφεύγει να πάρει θέση λέγοντας ότι «πάγια αρχή μου είναι να μην αναμειγνύομαι σε θέματα που τον πρώτο λόγο έχει το κόμμα μου». Και συμπληρώνει: «Οταν έρθει η κατάλληλη ώρα, όλοι μας θα αναλάβουμε τις ευθύνες μας»

Ο βουλευτής **Αν. Καραμάριος** δηλώνει προβληματισμένος και αφήνει αιχμές

Με "ανακατέματα" δεν πρόκειται να δώσουμε λύση στα προβλήματά μας

Ζητά κοινή προσπάθεια από πολιτικούς και άλλους τοπικούς φορείς δηλώνοντας ότι δεν αρκούν οι εξαγγελίες και οι προθέσεις για να πάμε καλύτερα

Συνέντευξη στη
Ρένα Βενιανάκη



ΕΡ.: Κύριε βουλευτά, ακούσαμε τον πρωθυπουργό από το βήμα της ετήσιας γ.σ. του Συνδέσμου Ελληνικών Τουριστικών Επιχειρήσεων να μιλά για τουρισμό υψηλής ποιότητας, δώδεκα μήνες το χρόνο σε όλη τη χώρα. Ο στόχος αυτός μπορεί να επιτευχθεί; Αν ναι, πώς;

ΑΠ.: Βεβαίως και μπορεί να επιτευχθεί, εάν όλοι μας αφοσιωθούμε σ' αυτό το στόχο. Και για να γίνει αυτό θα πρέπει να δούμε συνολικά το όλο "σύστημα" του τουρισμού με περισσότερη προσοχή. Να δούμε δηλ. τις περιοχές της Ελλάδας, τι προσφέρει η κάθε μία και τι μπορεί ν' αναδειχθεί ούτως ώστε να μπορεί ο κάθε τουρίστας ν' απολαύσει τις διακοπές του, με περισσότερη άνεση και με όσο το δυνατόν λιγότερα έξοδα. Αυτό προϋποθέτει σωστό προγραμματισμό, σωστή οργάνωση υποδομών και καλές συγκοινωνίες. Αν όλα αυτά μπορέσουμε να τα ξεπεράσουμε, τότε η Ελλάδα και φυσικά ο νομός μας, θα μπορέσει να έχει τουρισμό όλο το χρόνο.

ΕΡ.: Γίνεται μεγάλη κουβέντα εντός και εκτός Ν.Δ., συζήτηση για τα "δικά μας παιδιά" και την τακτοποίησή τους στο δημόσιο. Ποιά είναι η γνώμη σας;

ΑΠ.: Αυτή πια η "καραμέλα" ας σταματήσει να λέγεται από μέρους εκείνων που "βολεύτηκαν" παντοιοτρόπως τόσα χρόνια -και αυτό αφορά αποκλειστικά τη μεριά της αντιπολίτευσης- κι ας δούμε πράγματι το κατάντημα της διακυβέρνησης του κόμματός τους που επί τόσα χρόνια δημιούργησε τις στρατιές των δικών τους κομματικών λειτουργών και υπαλλήλων και άφησε στη γωνία πολλά παιδιά, που δεν ήσαν "δικά τους". Ας σταματήσουμε λοιπόν να αναμασάμε αυτό το πρόβλημα κι ας δούμε επιτέλους πως μπορούμε να σταθούμε όλοι μας ίσοι απέναντι στο νόμο. Δικαίως, λοιπόν, διαμαρτύρονται οι "από την εδώ μεριά" πολίτες, όταν βλέπουν αυτές τις αδικίες και ορθώς ανοίγουν κάθε φορά αυτό το θέμα.

ΕΡ.: Το "Σκοπιανό" ξαναείναι στην πολιτική επικαιρότητα. Πρέπει να "κλείσει" αυτή η ιστορία και πώς;

ΑΠ.: Και αυτό το πρόβλημα, δυστυχώς, ταλανίζει τη χώρα μας, γιατί επί τόσα χρόνια οι κυβερνήσεις του παρελθόντος το άφηναν στο "ράφι". Το Σκοπιανό είναι υπαρκτό πρόβλημα και πρέπει να επιλυθεί. Προσωπικά πιστεύω ακράδαντα ότι οι "Μακεδόνες" είναι φυλή ελληνική, άρα είναι Ελληνες και το να προσπαθείται σκόπιμα να δημιουργείται τέτοιο θέμα, σκοντάφτει στην ιστορική διαδρομή που τους διαψεύδει πανηγυρικά. Αυτό οφείλουν ν' αντιληφθούν οι γείτονές μας αν θέλουν το κράτος τους να επιβιώσει.

ΕΡ.: Σε τοπικό επίπεδο, πώς βλέπετε την εξέλιξη των "ανοιχτών θεμάτων"; Ακτοπλοϊκό, ενεργειακό, έργα υποδομής κ.ά. Τί λέτε; Η ενασχόληση του υπουργού Αιγαίου με πολλά από αυτά έχει βοηθήσει;

ΑΠ.: Πολλά τα προβλήματα, πολλές οι υποχρεώσεις μας. Αυτή είναι η πραγματικότητα δυστυχώς και όλοι μας οφείλουμε να συνεργαστούμε για την επίλυσή τους. Σπασμωδικές κινήσεις και πρωτοβουλίες αξιωματούχων που στοχεύουν στο "ανακάτεμα" των προβλημάτων και στη "μονομερή" επίλυσή τους, δεν αποδίδουν. Γι' αυτό και επίμονα ζητώ τη συνεργασία και τη ριζική αντιμετώπιση των προβλημάτων μας, αλλά δυστυχώς εκείνοι που όφειλαν να πρωτοστατούν "κωφεύουν" συνεχώς. Αυτή η επισήμανση απευθύνεται προς όλους γιατί δεν επιθυμώ να συμπράττω με τέτοιου είδους πολιτικές που ίσως αργότερα να φανούν επιζήμιες με την ανοχή όλων μας.

ΕΡ.: Ακούσαμε πρόσφατα από τον βουλευτή κ. Μαντούβαλο ότι πρέπει να είμαστε τυχεροί για τη διατήρηση των μειωμένων συντελεστών ΦΠΑ. Συμφωνείτε;

ΑΠ.: Ε, όχι και τυχεροί. Ο,τι αποκτήσαμε το αποκτήσαμε δικαιωματικά. Κανένας δεν μας χάρισε τίποτα. Αντίθετα μας χρωστούν πολλά. Οι Δωδεκανήσιοι είναι μπροστάρηδες σε πολλά και αυτό θα συνεχίσουμε με όποιες δυνάμεις μπορούμε.

ΕΡ.: Πρόσφατα είχαμε "αναταράξεις" στο χώρο της τοπικής Ν.Δ. λόγω των όσων έγιναν με τον κ. Σ. Καραγιάννη με αποτέλεσμα να επικριθούν οι χειρισμοί της Ν.Ε. από μερίδα στελεχών του κόμματός σας. Πιστεύετε ότι έγιναν σωστοί χειρισμοί ή μήπως έγιναν σοβαρά λάθη;

ΑΠ.: Δεν θα σχολιάσω αυτά τα γεγονότα, γιατί πάγια αρχή μου είναι να μην αναμειγνύομαι σε θέματα, που τον πρώτο λόγο έχει το κόμμα μου. Οταν έρθει η κατάλληλη ώρα, όλοι μας θα αναλάβουμε τις ευθύνες μας πολύ περισσότερο όταν θα χρειαστεί να αναλάβουν και κάποιοι άλλοι ενεργό ρόλο.

ΕΡ.: Υπό ποίες προϋποθέσεις μπορεί ν' αλλάξει ο πολιτικός χάρτης στη Δωδεκάνησο στις προσεχείς νομαρχιακές και δημοτικές εκλογές;

ΑΠ.: Με μια κατάλληλη οργάνωση στη συνολική προσπάθειά μας, να επιτύχουμε το καλύτερο. Σ' αυτό προέχει η επιλογή ικανών και καταξιωμένων ανθρώπων, που ευτυχώς στον τόπο μας υπάρχουν αρκετοί.

ΛΑΪΚΟ ΛΑΧΕΙΟ
ΚΛΗΡΩΝΕΙ ΚΑΘΕ ΤΡΙΤΗ
ΕΝΑΣ ΣΤΟΥΣ ΕΠΤΑ ΚΕΡΔΙΖΕΙ
71% ΤΟΥ ΚΑΘΑΡΟΥ ΤΖΙΡΟΥ ΣΤΟΥΣ ΤΥΧΕΡΟΥΣ
ΜΕ 2,00 € ΚΕΡΔΗ ΜΕΧΡΙ 2.000.000 €
ΚΕΡΔΗ ΤΡΙΔΥΜΟΥ ΜΕΧΡΙ 2.500.000 €
ΧΙΛΙΑΔΕΣ ΑΛΛΟΙ ΤΥΧΕΡΟΙ ΜΕ ΜΙΚΡΑ ΚΑΙ ΜΕΓΑΛΑ ΚΕΡΔΗ
ΧΠ263

ok. SERVICES
ΖΑΓΟΡΙ
ΦΥΣΙΚΟ ΜΕΤΑΛΛΙΚΟ ΝΕΡΟ
ΟΧΙ ΑΠΛΑ ΕΜΦΙΑΛΩΜΕΝΟ...
ΜΕΤΑΛΛΙΚΟ!
ΑΕ267
OK SERVICES ΑΕ ΤΗΛ. 2241066227 & 66228 E-MAIL: sales@okservices.gr

ANEK FERRIES

ΠΑΣΧΑΛΙΝΗ ΕΚΔΡΟΜΗ

Easter

Η εταιρεία μας για τις Αγιες Ημέρες του Πάσχα διοργανώνει 3ήμερη εκδρομή με το F/B ΡΟΔΑΝΘΗ

• Αναχώρηση από ΡΟΔΟ:

Μ. Παρασκευή 29/04,
15.30 προς ΚΑΛΥΜΝΟ, άφιξη 19.30

•Παραμονή στην ΚΑΛΥΜΝΟ μέχρι Μ. Σάββατο

• Αναχώρηση από ΚΑΛΥΜΝΟ:

Μ. Σάββατο 30/04,
15.00 προς ΠΑΤΜΟ, άφιξη 18.00

• Αναχώρηση από ΠΑΤΜΟ:

Δευτέρα του Πάσχα 02/05,
03.00 προς ΛΕΡΟ, άφιξη 04.30

• Αναχώρηση από ΛΕΡΟ 02/05:

05.00 προς ΚΑΛΥΜΝΟ, άφιξη 06.30

• Αναχώρηση από ΚΑΛΥΜΝΟ 02/05:

07.00 προς ΚΩ, άφιξη 08.00

• Αναχώρηση από ΚΩ 02/05:

08.30 προς ΤΗΛΟ, άφιξη 10.30

• Αναχώρηση από ΤΗΛΟ 02/05:

ΤΙΜΕΣ ΚΑΤ' ΑΤΟΜΟ:
• 2ΚΛΙΝΗ ΕΞΩΤΕΡΙΚΗ (ΑΑ2) .....€ 150
• 2ΚΛΙΝΗ ΕΣΩΤΕΡΙΚΗ (Α2) .....€ 130
• 4ΚΛΙΝΗ ΕΞΩΤΕΡΙΚΗ (Α4) .....€ 120
• 4ΚΛΙΝΗ ΕΣΩΤΕΡΙΚΗ (ΑΒ4, Β) .....€ 100
• IX €40
ΣΤΗΝ ΤΙΜΗ ΠΕΡΙΛΑΜΒΑΝΕΤΑΙ ΤΟ ΔΕΙΠΝΟ ΤΗΣ ΑΝΑΣΤΑΣΕΩΣ!!!

Πληροφορίες στα τηλ.
ΡΟΔΟΣ: 22410-36170/35086/30406
ΠΕΙΡΑΙΑΣ: 210-4582640

XT589

ΜΑΘΗΤΙΚΟΣ ΤΟΥΡΙΣΜΟΣ

Κερδίσαμε μια μάχη όχι όμως τον πόλεμο

Ενθουσιασμένοι δηλώνουν οι μαθητές -εκδρομείς από την μέχρι τώρα παραμονή τους στο νησί!

Λίγες μόνο μέρες μετά την έναρξη της τουριστικής περιόδου και όπως κάθε χρόνο έτσι και φέτος η Ρόδος υποδέχεται χιλιάδες μαθητές εκδρομείς. Το "σημείο συνάντησης" των διαφόρων σχολείων, όπως άλλωστε συμβαίνει και με όλους τους επισκέπτες είναι η Μεσαιωνική Πόλη.

Στην οδό Σωκράτους και στους γύρω δρόμους, τα παιδιά με το κέφι και τη ζωντάνια τους δημιουργούν μία πολύ όμορφη εικόνα προκαλώντας χαμόγελα απορίας στους λιγοστούς ξένους τουρίστες που προφανώς δεν γνωρίζουν ότι οι διακοπές τους θα συνέπεσαν με τις μαθητικές εκδρομές.

Το πολύ ευχάριστο κλίμα μας δίνει μιας πρώτης τάξεως ευκαιρία για να πλησιάσουμε τους μαθητές και να τους ρωτήσουμε τόσο για τις εντυπώσεις τους στο νησί όσο και για το, αν εξακολουθούν να συμβαίνουν τα διάφορα "άσχημα φαινόμενα" που παραλίγο να "οδηγήσουν" το νησί εκτός των προορισμών των μαθητών.

«Η εκδρομή αυτή θα μας μείνει αξέχαστη. Η Ρόδος είναι ένα πανέμορφο νησί, περνάμε καταπληκτικά και μακάρι να μην μέναμε μόνο πέντε μέρες αλλά πολύ περισσότερο.

Οσο για τα προβλήματα που είχαμε ακούσει ότι θα αντιμετωπίσουμε σας διαβεβαιώνουμε πως μέχρι τώρα δεν υπήρξε τίποτα τέτοιο. Το μόνο "πρόβλημα" που έχουμε



είναι ότι δεν κοιμόμαστε πολλές ώρες καθώς ξενυχτάμε κάθε βράδυ», μας δήλωσαν παιδιά από το 1ο ΤΕΕ και το 4ο Λύκειο Δάφνης.

Ανάλογα ήταν και τα συναισθήματα μαθητών από το Λύκειο της Καβάλας.

«Είχαμε τελικά απόλυτο δίκιο που στην αρχή της χρονιάς επιλέξαμε τη Ρόδο για την εκδρομή μας παρά το ότι κάποιοι μας συμβούλευαν να πάμε σε άλλα μέρη.

Ολα είναι υπέροχα, περνάμε πολύ καλά και δεν αντιμετωπίζουμε κανένα πρόβλημα. Αν είχαμε τη δυνατότητα να οργανώναμε ξανά την εκδρομή μας πάλι θα επιλέγαμε να έλθουμε στη Ρόδο».

Το πολύ καλό κλίμα που επικρατεί μεταξύ των μαθητών και η μη ύπαρξη προβλημάτων έχει εύλογα συντελέσει στο να είναι ήρεμοι και οι καθηγητές που συνοδεύουν τα παιδιά και να απολαμβάνουν και αυτοί την εκδρομή τους.

«Προσωπικά φοβόμουν με όσα είχα ακούσει από άλλους συναδέλφους για το τι γινόταν τα προηγούμενα χρόνια πως θα αντιμετωπίζαμε πολλά προβλήματα. Είμαι όμως πολύ ευτυχής που οι φόβοι μου αυτοί διαψεύστηκαν από την πρώτη μέρα που φτάσαμε στο νησί, καθώς όχι μόνο δεν αντιμετωπίζουμε προβλήματα αλλά τα πάντα λειτουργούν πολύ ομαλά», μας δήλωσε συνοδός καθηγητής του ΤΕΕ Ρέντη καταλήγοντας στο ότι η Ρόδος είναι ιδανικός τόπος για τις μαθητικές εκδρομές.

Παρόμοια άποψη μας εξέφρασε καθηγητής λυκείου του Πειραιά ο οποίος έδειξε εντυπωσιασμένος από την καλυτέρευση του όλου κλίματος.

«Είναι η τέταρτη φορά που έρχομαι στη Ρόδο σαν συνοδός καθηγητής και αυτό που μπορώ να σας πω ότι από πέρυσι αλλά ειδικά φέτος η κατάσταση είναι πολύ καλύτερη.

Θα πρέπει να συνεχισθεί η προσπάθεια από τους τοπικούς φορείς

Τα πρώτα χρόνια αντιμετωπίζαμε πολλά προβλήματα, κυρίως με τους "κράχτες" που ασκούσαν εντονότατη πίεση για να οδηγήσουν τα παιδιά σε συγκεκριμένα κέντρα διασκέδασης. Κάποια φορά μάλιστα έφτασαν στο σημείο να με απειλήσουν επειδή προσπάθησα να τους απομακρύνω.

Αυτά τα φαινόμενα έχουν

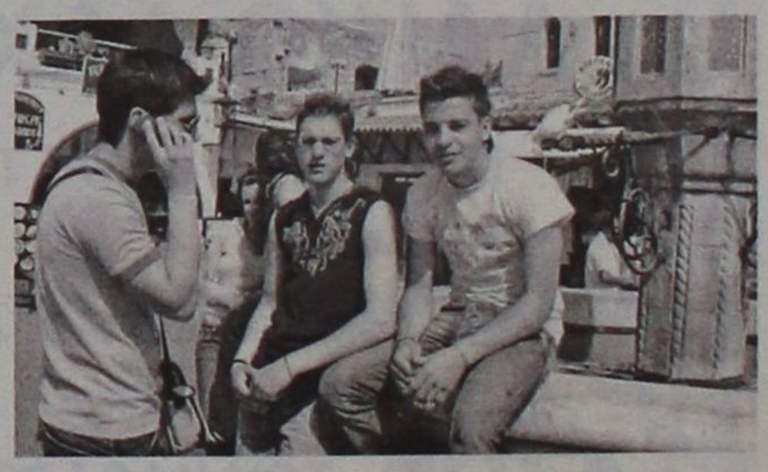

σχεδόν εξαλειφθεί. Το μόνο μας "παράπονο" είναι ότι τα πράγματα και κυρίως η διασκέδαση είναι πολύ ακριβά, ειδικά για τους μαθητές που δεν έχουν πολλά χρήματα να ξοδέψουν».

Μπορεί, όπως μας επιβεβαίωσαν καθηγητές και μαθητές, η κατάσταση να είναι κατά πολύ καλύτερη από τα προηγούμενα χρόνια, κάποιοι όμως εξακολουθούν να παραπονιούνται.

«Μπορεί οι "κράχτες" να μην πιέζουν τόσο έντονα τους μαθητές όσο τα προηγούμενα χρόνια, αυτό όμως δεν σημαίνει ότι οι μαθητές "είναι ελεύθεροι" να επιλέξουν οι ίδιοι από πού θα ψωνίσουν ή πού θα διασκεδάσουν.

Συγκεκριμένοι καταστηματάρχες έχουν έλθει πριν την περίοδο των εκδρομών σε συνεννόηση με τα διάφορα τουριστικά πρακτορεία, οι εκπρόσωποι των οποίων, παίρνοντας προφανώς κάποια μίζα, επηρεάζουν τα παιδιά για να ξοδέψουν τα χρήματά τους σε συγκεκριμένες επιχειρήσεις. Αυτή η τακτική έχει σαν αποτέλεσμα να είναι κάθε μέρα γεμάτα συγκεκριμένα καταστήματα και οι υπόλοιποι μόνο από "σπόντα" να έχουμε κάποιους μαθητές», μας δήλωσε καταστηματάρχης της Παλιάς Πόλης και μαζί του συμφώνησαν αρκετοί συνάδελφοί του.

Οι πολύ θετικές αυτές εντυπώσεις πιθανόν να κάνουν κάποιους να σκεφτούν πως εξαλείφθηκε ο κίνδυνος να μην βρίσκεται πλέον η Ρόδος πρώτη στις προτιμήσεις των μαθητών.

Είναι όμως έτσι; καταλληλότερος να απαντήσει στο συγκεκριμένο ερώτημα είναι ο ιδιοκτήτης ενός από τα πλέον γνωστά τουριστικά γραφεία που επί χρόνια ασχολείται με τις μαθητικές εκδρομές.

«Επρεπε να φτάσουμε στο σημείο να κινδυνεύει η Ρόδος να χάσει τους μαθητές για να καταλάβουν οι αρμόδιοι αλλά και οι επιχειρηματίες πως πρέπει να αλλάξουν ριζικά κάποια πράγματα. Αυτό όμως που πρέπει όλοι να συνειδητοποιήσουν είναι πως παρά το γεγονός ότι φέτος δεν έχουμε αντιμετωπίσει μέχρι στιγμής κανένα πρόβλημα, εξακολουθεί να υφίσταται μεγάλος κίνδυνος απώλειας μαθητών καθώς ο ανταγωνισμός γίνεται όλο και ισχυρότερος.

Παράλληλα πρέπει επιτέλους να δοθεί λύση στο ακτοπλοϊκό πρόβλημα.

Αν φέτος χάσαμε περί τους 8.000 μαθητές σε σχέση με πέρυσι οφείλεται κυρίως στο ότι το ταξίδι προς τη Ρόδο είναι πολύ πιο δύσκολο απ' ότι στους υπόλοιπους προορισμούς.

Και επιτέλους ας προνοήσουν οι αρμόδιοι να έχουν ολοκληρωθεί τα διάφορα έργα πριν την έναρξη των μαθητικών εκδρομών» κατέληξε ο συγκεκριμένος πράκτορας.

ΥΠΕΡ ΠΡΟΣΦΟΡΑ

Η MAISON AGORA

μετά από μια επιτυχημένη συνεργασία

με **4 επώνυμους**

ιταλικούς οίκους επίπλων κουζίνας

και επιθυμώντας όλοι να γνωρίσουν την ποιότητα

και τις τιμές της, προσφέρει:

Ιταλικά έπιπλα κουζίνας μασίφ, δρυς ή καρυδιά

10m με απορροφητήρα .....2.200€

6m με απορροφητήρα .....1.900€

Πληροφορίες
κ. ΤΣΑΡΟΥΧΑ ΓΕΩΡΓΙΟ
Τηλ. 2244044656, 6977681144, 6944658888,
fax: 2244031863

AT7948

Λόγω αύξησης ΦΠΑ... στην υπόλοιπη χώρα

Οι στρογγυλοποιήσεις πέφτουν τώρα... βροχή στην αγορά της Ρόδου!

Καταγγελίες αναγνωστών στη "Γνώμη"

Η αύξηση των συντελεστών ΦΠΑ παρότι στη Δωδεκάνησο οι συντελεστές παρέμειναν σταθεροί, ήταν "λογικό" να επηρεάσουν και την αγορά της Ρόδου αν και αυτό αμφισβητείται από πολλούς.

Από του σημείου αυτού μέχρι του να έχουμε αυξήσεις της τάξεως του 15-20% πάει πολύ. Το κατήγγειλαν στην εφημερίδα μας καταναλωτές που υποστηρίζουν ότι σε συγκεκριμένα μεγάλα σούπερ μάρκετ της πόλης, οι υπεύθυνοι εκμεταλλευόμενοι προφανώς την αστάθεια που έχει δημιουργηθεί λόγω των νέων μέτρων "φροντίζουν" και ανεβάζουν τις τιμές κατά "το δοκούν".

Σε επικοινωνία που είχαμε με υπεύθυνο πολυκαταστήματος αρνήθηκε ότι συμβαίνει κάτι τέτοιο και υποστήριξε ότι οι τιμές που ισχύουν στη Ρόδο, τουλάχιστον στα μεγάλα πολυκαταστήματα είναι ανάλογες



με αυτές που ισχύουν στην υπόλοιπη Ελλάδα.

Η απάντηση αυτή βέβαια δεν αρκεί για να καλύψει τα δικαιολογημένα παράπονα των καταναλωτών που καταλαβαίνουν ότι κάποιοι κερδοσκοπούν εις βάρος τους.

Τα παράπονα όμως δεν αφορούν μόνο τα μεγάλα πολυκαταστήματα ή τα διάφορα S/M.

Παρόμοια είναι και για τις τιμές των προϊόντων που επικρατούν στις λαϊκές αγορές.

Για να επιβεβαιώσουμε του "λόγου το αληθές" επισκεφθήκαμε λαϊκή αγορά της πόλης και συνομιλήσαμε με καταναλωτές και εμπόρους.

«Η κατάσταση πλέον είναι απελπιστική», δήλωσε διαμαρτυρόμενος ο κ. Μυλωνάς, συνταξιούχος που συναντήσαμε σε λαϊκή αγορά της πόλης.

«Σε καμία περίπτωση τα πρόσφατα μέτρα που πήρε η κυβέρνηση δεν δικαιολογούν να αυξηθούν οι τιμές όλων σχεδόν των προϊόντων κατά 15-20% από την αρχή του χρόνου. Αρα κάποιοι κερδοσκοπούν σε βάρος του καταναλωτή. Θα πρέπει η πολιτεία να κάνει συνεχείς ελέγχους και να τιμωρήσει αυστηρότατα κάποιους, προκειμένου να συνετισθούν οι υπόλοιποι».

Μαζί του συμφωνούσαν και άλλοι καταναλωτές που δηλώνουν ότι εκεί που έχουν φτάσει οι τιμές αδυνατούν πλέον να αγοράσουν ακόμα και τα πλέον αναγκαία.

Αμεσοι αποδέκτες των διαμαρτυριών είναι αυτοί που πουλούν τα προϊόντα στις λαϊκές, οι οποίοι όμως αν και αναγνωρίζουν ότι οι τιμές είναι ακριβές, υποστηρίζουν ότι για την κατάσταση αυτή δεν είναι υπεύθυνοι οι ίδιοι.

«Εμείς προσπαθούμε να κρατήσουμε τις τιμές σε λογικά επίπεδα προκειμένου να μπορεί ο πελάτης να αγοράζει και να έχουμε κατανάλωση. Οταν όμως ανεβαίνουν συνεχώς οι τιμές των λιπασμάτων, των μεταφορικών, των καυσίμων και όλων των άλλων ειδών που χρησιμοποιούμε δεν μπορούμε να πουλάμε όσο πουλούσαμε και προηγούμενα. Αναγκαστικά θα προσαρμόσουμε τις τιμές μας ανάλογα με το κόστος μας» μας δήλωσε ένας παραγωγός οπωροκηπευτικών.

Κανείς λοιπόν δεν δηλώνει "ένοχος" για την αύξηση των τιμών που παρατηρείται συνεχώς το τελευταίο διάστημα και στις λαϊκές αγορές.

Παρ' όλα αυτά οι τιμές συνεχίζουν να "τραβούν την ανηφόρα" και να δυσκολεύουν όλο και περισσότερο την καθημερινότητα των πολιτών.

Εκεί όμως που οι τιμές δείχνουν να έχουν "εντελώς ξεφύγει" είναι σε πολλές τσυριστικές επιχειρήσεις.

Με μία απλή ανάγνωση των τιμών των προϊόντων που βρίσκονται στα ράφια τους, εύκολα διαπιστώνει κανείς ότι είναι κατά πολύ ακριβότερες από τις τιμές των υπολοίπων καταστημάτων της πόλης. Μια μικρή αύξηση των τιμών σε σχέση με τα μεγάλα καταστήματα και τα S/M θα μπορούσε να χαρακτηριστεί φυσιολογική. Πόσο όμως "φυσιολογικό" είναι να πωλούνται προϊόντα ευρείας κατανάλωσης κατά 50-80% ακριβότερα από τα υπόλοιπα καταστήματα;

Μόνο τυχαίο δεν είναι λοιπόν ότι από την πρώτη κιόλας εβδομάδα της φετινής τουριστικής περιόδου ξεκίνησαν τα παράπονα και οι καταγγελίες των τουριστών.

Απ' όλα τα παραπάνω βγαίνει μόνο ένα συμπέρασμα:

Ανεξάρτητα από το αν τα πρόσφατα μέτρα επέφεραν μια σχετική αύξηση των τιμών, η κατάσταση που επικρατεί στην αγορά της Ρόδου αποδεικνύει ότι κάποιοι επιτήδειοι κερδοσκοπούν σε μεγάλο βαθμό κατά των Ροδίων καταναλωτών και των επισκεπτών της πόλης.

Θα πρέπει λοιπόν, ειδικά τώρα που πλησιάζουμε στις άγιες ημέρες του Πάσχα, οπότε αναμένεται και αύξηση της κίνησης της αγοράς, να γίνονται συνεχείς ελέγχοι από τα αρμόδια όργανα της πολιτείας και οι όποιοι παραβάτες να τιμωρηθούν υποδειγματικά.

Με επίσημο έγγραφο της αρμόδιας υπηρεσίας

Η δασική έκταση από ...λάθος έγινε αγρός!

Τώρα ανακαλείται η απόφαση, αλλά στο μεταξύ έχει αποψιλωθεί η έκταση από τον ιδιοκτήτη

Σε "θέατρο του παραλόγου" εξελίσσεται η υπόθεση με μια δασική έκταση 5 στρεμμάτων στα Κοσκινού, η οποία από λάθος (!) του Δασαρχείου χαρακτηρίστηκε ως αγρός!

Την ώρα που ο γ.γ. της Περιφέρειας Νοτίου Αιγαίου έχει ξεκινήσει τη διαδικασία ακύρωσης της σχετικής πράξης και ήδη έχει στο γραφείο του εισήγηση από υπεύθυνους του Δασαρχείου, ο Δ/ντής Δασών κ. Κοντίτσης, με έγγραφό του προς την Πολεοδομία της Νομαρχίας κάνει λόγο για περιβαλλοντική καταστροφή (!) και ζητά-κατόπιν εορτής- τη δική της παρέμβαση στο πλαίσιο των αρμοδιοτήτων της. Το δάσος των 5 στρεμμάτων πάντως έχει εξαφανιστεί και η περιοχή έχει μεταβληθεί σε κρανίου τόπο. Υπάρχει ήδη εισαγγελική παρέμβαση η οποία και θα προσπαθήσει να εντοπίσει τις ευθύνες, κάτι, όχι και τόσο δύσκολο...

Η υπόθεση αυτή ξεκίνησε εδώ και δύο χρόνια. Με ημερομηνία 16/5/2003, εκδίδεται πράξη χαρακτηρισμού έκτασης με αρ. πρωτοκ. 2067 με την οποία το τμήμα Δ της ΚΜ 1028Α. γαιών Κοσκινού χαρακτηρίζεται ως γεωργική έκταση.

Το αμέσως επόμενο χρονικό διάστημα η συγκεκριμένη έκταση "αλλάζει χέρια" και πριν από λίγο καιρό ο νέος ιδιοκτήτης βάζει τις μπουλτόζες και αρχίζει την κοπή δέντρων. Ξεσηκώνονται οι περίοικοι και σε νέα αυτοψία που διενεργήθηκε από άλλον υπάλληλο διαπιστώνεται ότι η πράξη αποχαρακτηρισμού είναι λανθασμένη. Μάλιστα σε αυτή την επίσκεψη του Δασαρχείου συνελήφθη ο χειριστής της μπουλντόζας ο οποίος και θα προσαχθεί σε τακτική δικάσιμο.



Ο γενικός γραμματέας της Περιφέρειας κ. Χ. Κόκκινος μετά από ενημέρωση που είχε, μίλησε δημοσίως για λάθος του Δασαρχείου που έγινε επί εποχής της προκατόχου του και δήλωσε ότι θα γίνουν δεσμευτικές κινήσεις.

Την περασμένη Τετάρτη 13 Απριλίου η τμηματάρχης του Δασαρχείου κ. Μπαλατσούκα με εισήγησή της προς την Διεύθυνση Δασών ζητά την ανάκληση της πράξης χαρακτηρισμού μετά την διαπίστωση ότι αυτή στηρίχθηκε σε λανθασμένη εκτίμηση. Με το ίδιο έγγραφο ενημερώθηκε η Περιφέρεια Νοτίου Αιγαίου καθώς και ο Εισαγγελέας Ρόδου.

Δύο ημέρες μετά, ο δασάρχης κ. Κοντίτσης, απευθύνει έγγραφο προς την Πολεοδομία της Νομαρχίας και της υποδεικνύει να εξετάσει αν έχουν εκδοθεί οι απαραίτητες αδειοδοτήσεις για τις επεμβάσεις που έχουν γίνει. Στο εν λόγω έγγραφο δεν γίνεται καμιά αναφορά στη λανθασμένη πράξη της Δ/νσης Δασών.

Ο διευθυντής Δασών μεταξύ άλλων αναφέρει τα εξής:

Χωματουργικά μηχανήματα προέβησαν σε μεγάλης κλίμακας εργασίες εκχωματώσεως εντός τμήματος της έκτασης που σύμφωνα με την ανωτέρω σχετική πράξη χαρακτηρισμού είχε χαρακτηρισθεί ως γεωργική έκταση. Εξαιτίας των εργασιών αυτών αλλά και της αμέλειας των υπευθύνων, μεγάλη ποσότητα μπάζων απερρίφθησαν στο τμήμα της μερίδας που είναι ήδη χαρακτηρισμένο ως δάσος σύμφωνα με την ανωτέρω σχετική πράξη χαρακτηρισμού, με συνέπεια την εκρίζωση δένδρων, το σπάσιμο πολλών κλάδων, την σχεδόν πλήρη κάλυψη της υπόροφης δασικής βλάστησης αλλά και το μπάζωμα του χειμάρρου που βρίσκεται στο ΒΔ όριο της μερίδας. Για τις ανωτέρω παράνομες ενέργειες που τιμωρούνται σύμφωνα με τις δασικές διατάξεις, η Υπηρεσία μας έχει ήδη προβεί σε αυτόφωρη ποινική διαδικασία και σε κατάσχεση ενός προωθητήρα D9.

Εξ όσων γνωρίζουμε οι προαναφερθείσες εργασίες απαιτούν και άλλου είδους αδειοδοτήσεις, όπως έκδοση οικοδομικής άδειας, τήρηση διαδικασίας ειδικής αδειοδότησης (ΕΠΑΕ) για τις μεγάλης κλίμακας επεμβάσεις στη μορφολογία του εδάφους, που είχε σαν συνέπεια την περιβαλλοντική καταστροφή, οριοθέτηση των δύο ρεμάτων στα ΒΔ και στα ΝΑ της μερίδας. Σημειωτέον ότι στην περιβαλλοντική μελέτη που προβλέπεται για την οριοθέτησή τους, θα πρέπει να αναφέρεται ότι αυτά φέρουν βλάστηση από πεύκα, κυπαρίσσια μέσης και μεγάλης ηλικίας και δασικούς θάμνους καθώς και μεγάλη ποικιλία πτηνοπανίδας.

Στα πλαίσια της συνεργασίας των Υπηρεσιών μας που φέρουν από κοινού την ευθύνη της προστασίας του περιβάλλοντος αλλά και λόγω της δημοσιότητας που έχει τύχει το θέμα στα τοπικά μέσα ενημέρωσης, σας αναφέρουμε τα ανωτέρω για να ελέγξετε αν υπάρχουν τυχόν ενέργειες αρμοδιότητάς σας.

Αξίζει να σημειωθεί ότι ο ιδιώτης που έχει αγοράσει την έκταση ισχυρίζεται ότι ενήργησε νόμιμα αφού στα χέρια του έχει την πράξη χαρακτηρισμού και απειλεί να προσφύγει κατά του Δασαρχείου.

Η ΞΕΝΑΚΗΣ
α.ε.β.ε
εξουσιοδοτημένος έμπορος και after sales ΤΟΥΟΤΑ στα Δωδεκάνησα

Σας περιμένουμε στο 10ο χλμ. Ρόδου -Λίνδου
τηλ. 2241086690 • fax 2241086910

Βρίσκεται στην ευχάριστη θέση να πληροφορήσει το κοινό και τους αγαπητούς ιδιοκτήτες αυτοκινήτων ΤΟΥΟΤΑ ότι μεταφέρθηκε στις νέες υπερσύγχρονες εγκαταστάσεις της

Στο ολοκληρωμένο κτιριακό μας συγκρότημα λειτουργεί έκθεση αυτοκινήτων, ανταλλακτικά, συνεργείο, φανοποιείο, βαφείο

αε262

ΠΡΟΤΑΣΕΙΣ ΓΙΑ ΕΠΕΝΔΥΣΕΙΣ

Ανοίγουν προοπτικές για τον "Ανω Καλαμώνα"!

Ελπιδοφόρα η συνάντηση της Παρασκευής

Νέες προοπτικές για την αξιοποίηση του Καλαμώνα αλλά και της ευρύτερης περιοχής του Δήμου Πεταλούδων πρόκειται να ανοίξουν στη περίπτωση που γίνουν αποδεκτές και υλοποιηθούν οι προτάσεις που κατατέθηκαν από δύο εταιρείες αμερικανικών συμφερόντων και που αφορούν τη δημιουργία γηπέδου Γκολφ αλλά και ενός «Golf Village», ενός οργανωμένου δηλαδή οικισμού με πολυτελείς βίλες πέριξ του γηπέδου, κατέθεσαν εταιρείες αμερικανικών συμφερόντων.

Σκοπός των δύο αυτών εταιρειών είναι η κατασκευή ενός ολοκληρωμένου και πλήρως λειτουργικού Συγκροτήματος Γκολφ υψηλοτάτων διεθνών προδιαγραφών, το οποίο θα περιλαμβάνει πίστα γκολφ με 18 οπές και την ανάπτυξη του «Golf Village» στον περιβάλλοντα χώρο.

Πρόκειται για τις εταιρείες «Lone Tree Financial, Inc.» - χρηματοοικονομική και κτηματική εταιρεία παροχής δανείων- που εδρεύει στο Μέριλαντ των ΗΠΑ και την «Robbins and Associates International Inc», αρχιτεκτονική εταιρεία εξειδικευμένη στον σχεδιασμό και την κατασκευή γκολφ- που εδρεύει στην πολιτεία Βόρεια Καρολίνα των ΗΠΑ, οι οποίες μετά από σειρά διαβουλεύσεων γνωστοποίησαν με επιστολή τους στο δήμαρχο, τις προθέσεις τους για την κατασκευή γκολφ στην περιοχή του Καλαμώνα, μετά και σχετική μελέτη που εκπόνησαν.

Ο Έλληνας μάλιστα εκπρόσωπος των εταιρειών κ. Δημήτρης Ρέβελας συναντήθηκε την περασμένη Παράσκευή, 15 Απριλίου, με τα μέλη της παράταξης της πλειοψηφίας του δ.σ., και τους ενημέρωσε αναλυτικά για το επενδυτικό σχέδιο των επιχειρηματιών. Οι Αμερικανοί επιχειρηματίες ζητούν την σύναψη σύμβασης για την μακροχρόνια - διάρκειας τουλάχιστον 50 χρόνων - χρηματική επιμίσθωση των 623 στρεμμάτων του κτήματος του Καλαμώνα, ιδιοκτησίας ΕΘΙΑΓΕ και την αγορά 300 στρεμμάτων στον περιβάλλοντα χώρο για τη δημιουργία του «Golf Village».

«Η επένδυση, ανέφερε ο κ. Ρέβελας, «για την κατασκευή του γηπέδου γκολφ επαγγελματικών προδιαγραφών ανέρχεται στα 5-6 εκατομμύρια» και θα ολοκληρωθεί μέσα σε 18 μήνες, αρχές δηλαδή της σαιζόν του 2007 θα είναι έτοιμη προς λειτουργία . Έχουμε εκπονήσει τη σχετική μελέτη και πιστεύουμε πως θα γίνει μια σπουδαία πίστα γκολφ η οποία μπορεί να προστεθεί στον παγκόσμιο χάρτη του γκολφ. Θα προσελκύσει δε όλους τους παίκτες- λάτρεις του αθλήματος απ΄ όλο τον κόσμο που αναζητούν νέες πίστες και μάλιστα σε ένα τόσο όμορφο μέρος, όπως τη Ρόδο και ειδικότερα στον Καλαμώνα που γειτνιάζει με την Κοιλάδα των Πεταλούδων, γεγονός που καθιστά την περιοχή όπου θα κατασκευάσουμε το γκολφ, πιο θελκτική για επενδυτές, παίκτες και τουρίστες".

Ιδιαίτερα θετικός απέναντι στο συγκεκριμένο αίτημα είναι ο δήμαρχος Πεταλούδων Μ. Κορδίνας.

«Πρόκειται για μια μεγάλη επένδυση, μια σημαντική τουριστική υποδομή, που θα γίνει σ' ένα ζωτικό κομμάτι της περιοχής και η οποία όχι μόνο θα ομορφήνει και θα αξιοποιήσει την περιοχή αλλά θα επιμηκύνει την τουριστική περίοδο, θα φέρει τουρίστες υψηλών εισοδημάτων, βοηθώντας καθοριστικά στην τουριστική ανάπτυξη του δήμου μας», δήλωσε ο κ. Κορδίνας, επισημαίνοντας βέβαια πως η υλοποίηση του όλου σχεδίου εξαρτάται αποκλειστικά από το ΕΘΙΑΓΕ, αφού ως γνωστόν σε αυτό ανήκει ο Καλαμώνας και απλώς ενοικιάζεται στο δήμο

Με γνώμονα όμως τη γενικότερη τουριστική πολιτική της κυβέρνησης, όπως αυτή εκφράστηκε μάλιστα και με δηλώσεις του πρωθυπουργού σύμφωνα με τις οποίες πρέπει να αξιοποιείται κάθε ευκαιρία για την περαιτέρω τουριστική ανάπτυξη της χώρας, με την προώθηση εναλλακτικών μορφών τουρισμού και μάλιστα σε περιοχές που δεν έχουν ακόμα αξιοποιηθεί, λογικά αμναμένεται το ΕΘΙΑΓΕ να συμφωνήσει για την υλοποίηση της συγκεκριμένης επένδυσης. Στο αμέσως επόμενο δε χρονικό διάστημα η δημοτική αρχή του Δήμου Πεταλούδων θα έλθει σε επαφή με τη διοίκηση του ΕΘΙΑΓΕ για μία πρώτη συζήτηση του θέματος. Το ΕΘΙΑΓΕ λοιπόν θα κρίνει την ανάπτυξη του δήμου και ελπίζουμε ότι η τελική έκβαση θα είναι θετική. Εξάλλου αυτή η επένδυση θα δώσει ένα ποιοτικό άλμα στο θεματικό τουρισμό αλλά και συνολικά στο τουριστικό πακέτο που προσφέρει το νησί μας.

Συνεργασία για αντιμετώπιση της κινέζικης απειλής

Πήραν τα "όπλα" και οι εμπορικοί σύλλογοι!

Θέσεις μάχης παίρνουν οι εμπορικοί σύλλογοι όλης της χώρας, προκειμένου ν' ανακόψουν την επέλαση των κινεζικών επιχειρήσεων στην ελληνική αγορά.

Με νόμιμες διαδικασίες που ήδη ευρίσκονται σε εξέλιξη ελπίζουν ότι σύντομα θα κλείσουν τα κινέζικα μαγαζιά

Με κινήσεις αιφνιδιασμού και κάτω από τα φώτα της δημοσιότητας, οι έλληνες έμποροι (υπο)κίνησαν μέσω των συλλόγων τους νομικές διαδικασίες, που ελπίζουν ότι θα οδηγήσουν τους επόμενους μήνες πολλές κινέζικες επιχειρήσεις είτε σε λουκέτο είτε σε «χέρια» Ελλήνων.

Πριν από ένα μήνα η Εθνική Συνομοσπονδία Ελληνικού Εμπορίου (ΕΣΕΕ) εξέδωσε εγκύκλιο την οποία απέστειλε σε όλα τα εμπορικά και επαγγελματικά επιμελητήρια της χώρας. Σε αυτή, καλούσε τα επιμελητήρια να ζητήσουν από τους κινέζους επιχειρηματίες να προσκομίσουν εκ νέου τις άδειες εργασίας που έχουν λάβει από τη χώρα μας, καθώς και από άλλες χώρες της Ευρωπαϊκής Ενωσης, όπως την Ιταλία και την Ολλανδία.

Σε αυτό ακριβώς το χαρτί ποντάρουν οι έλληνες επιχειρηματίες: οι άδειες εργασίας των Κινέζων είναι «εξαρτημένης εργασίας» και επιτρέπουν στους κατόχους τους να εργάζονται ως υπάλληλοι και εργάτες. Για να ασκήσει κάποιος αλλοδαπός επιχειρηματική δραστηριότητα πρέπει να διαθέτει την ανάλογη άδεια (μη εξαρτημένης εργασίας). Για να πάρει κάποιος αλλοδαπός άδεια ν' ανοίξει επιχείρηση, πρέπει να ακολουθήσει ειδική διαδικασία: να καταθέσει στο υπουργείο Εσωτερικών οικονομικοτεχνική μελέτη για την επένδυση, να αναφέρει την πηγή προέλευσης των κεφαλαίων κ.ά.

Οπως υποστηρίζουν μέλη της ΕΣΕΕ, σήμερα στην Ελλάδα υπάρχουν περίπου 1.500 ατομικές επιχειρήσεις Κινέζων, οι οποίες «άνοιξαν» βιβλία στην εφορία με «λάθος» άδειες εργασίας, που δεν τους επέτρεπαν να ξεκινήσουν δική τους επιχείρηση.

Μερικοί από αυτούς βέβαια είχαν άδειες «ανεξάρτητης» εργασίας,



από αυτές όμως που δίνονται, για παράδειγμα, σε κηπουρούς, οι οποίες δεν τους δίνουν το δικαίωμα να αρχίσουν επιχειρηματική δραστηριότητα.

Οι νομαρχίες, ωστόσο, χωρίς να λάβουν υπόψη τη σχετική νομοθεσία που ισχύει από το 2001, εξέδιδαν πιστοποιητικά στους Κινέζους, οι οποίοι και τα προσκόμισαν στα επιμελητήρια προκειμένου να εγγραφούν σε αυτά, και στη συνέχεια να λάβουν τις απαραίτητες βεβαιώσεις για να κάνουν «έναρξη» στην εφορία ως επιχειρηματίες.

Οταν τα επιμελητήρια έλαβαν την εγκύκλιο της ΕΣΕΕ, έστειλαν στους Κινέζους-μέλη τους επιστολές με τις οποίες τους ζητούσαν εντός δέκα ημερών να προσκομίσουν για έλεγχο τις άδειες εργασίας τους. Η προθεσμία που είχαν δώσει τα επιμελητήρια έληξε προ ολίγων ημερών και σύμφωνα με πληροφορίες, σχεδόν κανένας Κινέζος δεν προσκόμισε τα σχετικά έγγραφά του.

ΔΙΑΓΡΑΦΗ

Τώρα, οι εμπορικοί σύλλογοι θ' ακολουθήσουν νομικές διαδικασίες προκειμένου να διαγραφούν οι Κινέζοι από τα επιμελητήρια, κίνηση που θα τους δημιουργήσει προβλήματα με την εφορία και ενδέχεται να τους οδηγήσει σε κλείσιμο ή σε πώληση των επιχειρήσεών τους. Οι Κινέζοι, και κυρίως αυτοί που έχουν άδεια ανεξάρτητης εργασίας (όχι όμως για εμπορική δραστηριότητα), αναμένεται με τη σειρά τους να προσφύγουν στη Δικαιοσύνη. Αυτό που ελπίζουν τα μέλη της ΕΣΕΕ είναι, ότι όλη αυτή η διαδικασία -αν μη τι άλλο- θα ανακόψει την ταχύτητα με την οποία αναπτύσσεται η κινεζική επιχειρηματικότητα και κυρίως το κομμάτι της που σχετίζεται με τα λαθραία προϊόντα που «βαφτίζονται» και έρχονται στη χώρα μας ως κοινοτικά μέσω Ιταλίας.

Σήμερα υπολογίζεται ότι σε Αθήνα και Πειραιά υπάρχουν 230 εισαγωγείς τέτοιων προϊόντων. Αυτά τα διοχετεύουν στα 3.000 καταστήματα που διατηρούν 1.500 κινέζοι επιχειρηματίες (πολλοί επιχειρηματίες έχουν πλέον 2-3 μαγαζιά), τα οποία λειτουργούν βέβαια και ως χονδρεμπορικά για 50.000 πλανόδιους (Ασιάτες κυρίως) μικροπωλητές.

Δρομολόγια του Ταχύπλοου Καταμαράν "ΔΩΔΕΚΑΝΗΣΟΣ ΕΞΠΡΕΣ"
Από: 15 Μαρτίου 2005 έως 14 Μαΐου 2005

DODEKANISOS SEA WAYS

Αναχωρίσεις από την Κολώνα (Θαλασσινή πύλη)

ΚΥΡΙΑΚΗ

ΛΙΜΑΝΙ	ΑΦΙΞΗ	ΑΝΑΧ.
ΡΟΔΟΣ		08.30
ΣΥΜΗ	09.20	09.25
ΚΩΣ	11.00	11.10
ΚΑΛΥΜΝΟΣ	11.50	12.00
ΛΕΡΟΣ	12.50	12.55
ΛΕΙΨΟΙ	13.15	13.20
ΠΑΤΜΟΣ	13.40	13.45
ΛΕΡΟΣ	14.25	14.30
ΚΑΛΥΜΝΟΣ	15.20	15.30
ΚΩΣ	16.10	16.20
ΣΥΜΗ	17.45	17.50
ΡΟΔΟΣ	18.30	

ΔΕΥΤΕΡΑ

ΛΙΜΑΝΙ	ΑΦΙΞΗ	ΑΝΑΧ.
ΑΝΕΚΤΕΛΕΣΤΟ		

ΤΡΙΤΗ

ΛΙΜΑΝΙ	ΑΦΙΞΗ	ΑΝΑΧ.
ΡΟΔΟΣ		08.30
ΚΩΣ	10.40	10.50
ΚΑΛΥΜΝΟΣ	11.30	11.40
ΛΕΡΟΣ	12.30	12.35
ΛΕΙΨΟΙ	12.55	13.00
ΠΑΤΜΟΣ	13.20	13.30
ΛΕΡΟΣ	14.20	14.30
ΚΑΛΥΜΝΟΣ	15.20	15.30
ΚΩΣ	16.10	16.20
ΡΟΔΟΣ	18.30	

ΤΕΤΑΡΤΗ

ΛΙΜΑΝΙ	ΑΦΙΞΗ	ΑΝΑΧ.
ΡΟΔΟΣ		08.30
ΣΥΜΗ	09.20	09.30
ΚΩΣ	11.00	11.10
ΚΑΛΥΜΝΟΣ	11.50	12.00
ΛΕΡΟΣ	12.50	14.30
ΚΑΛΥΜΝΟΣ	15.20	15.30
ΚΩΣ	16.10	16.20
ΣΥΜΗ	17.45	17.50
ΡΟΔΟΣ	18.30	

ΠΕΜΠΤΗ

ΛΙΜΑΝΙ	ΑΦΙΞΗ	ΑΝΑΧ.
ΡΟΔΟΣ		08.30
ΚΩΣ	10.40	10.50
ΚΑΛΥΜΝΟΣ	11.30	11.40
ΛΕΡΟΣ	12.30	12.35
ΛΕΙΨΟΙ	12.55	13.00
ΠΑΤΜΟΣ	13.20	13.30
ΛΕΡΟΣ	14.20	14.30
ΚΑΛΥΜΝΟΣ	15.20	15.30
ΚΩΣ	16.10	16.20
ΡΟΔΟΣ	18.30	

ΠΑΡΑΣΚΕΥΗ

ΛΙΜΑΝΙ	ΑΦΙΞΗ	ΑΝΑΧ.
ΡΟΔΟΣ		08.30
ΚΩΣ	10.40	10.50
ΚΑΛΥΜΝΟΣ	11.30	11.40
ΛΕΡΟΣ	12.30	12.35
ΛΕΙΨΟΙ	12.55	13.00
ΠΑΤΜΟΣ	13.20	13.30
ΛΕΡΟΣ	14.20	14.30
ΚΑΛΥΜΝΟΣ	15.20	15.30
ΚΩΣ	16.10	16.20
ΡΟΔΟΣ	18.30	

ΣΑΒΒΑΤΟ

ΛΙΜΑΝΙ	ΑΦΙΞΗ	ΑΝΑΧ.
ΡΟΔΟΣ		08.30
ΣΥΜΗ	09.20	09.25
ΚΩΣ	11.00	11.10
ΚΑΛΥΜΝΟΣ	11.50	12.00
ΛΕΡΟΣ	12.50	12.55
ΛΕΙΨΟΙ	13.15	13.20
ΠΑΤΜΟΣ	13.40	13.45
ΛΕΡΟΣ	14.25	14.30
ΚΑΛΥΜΝΟΣ	15.20	15.30
ΚΩΣ	16.10	16.20
ΣΥΜΗ	17.45	17.50
ΡΟΔΟΣ	18.30	



• Ταξιδέψτε με το μέλλον στο χέρι
• Fully air-conditioned

Πληροφορίες: Δωδεκάνησος Ναυτιλιακή Ν.Ε.
Αυστραλίας 3, 85100 Ρόδος
Τηλ: 22410 70 590 - Fax: 22410 70 591

website: www.12ne.gr
e-mail: info@12ne.gr

ΑΕ177

Ξεκίνησε το 1996 και συνεχίζεται μέχρι σήμερα

Ο "κλεφτοπόλεμος" στα Ιμια έχει τη δική του ιστορία...

Το παρασκήνιο της επίσκεψης του κ. Π. Μολυβιάτη στην Αγκυρα

Από το 1996 όπως επισημαίνει σε ρεπορτάζ ο γνωστός δημοσιογράφος Αλέξης Παπαχελάς διαδραματίζεται ένας συνεχής "κλεφτοπόλεμος" γύρω από τις βραχονησίδες των Ιμίων, ο οποίος άλλοτε μοιάζει με ελληνοτουρκικό κωμικό σκετς και άλλοτε πάλι με σοβαρή κρίση.

Οσα συνέβησαν στο Αιγαίο την περασμένη εβδομάδα αποτελούν ρουτίνα αλλά απέκτησαν μεγάλη σημασία μόνον επειδή βρισκόταν στην Αγκυρα ο υπουργός Εξωτερικών Πέτρος Μολυβιάτης. Ολα άρχισαν το πρωί της Τρίτης, όταν ένα ελληνικό αλιευτικό ψάρευε στην περιοχή των Ιμίων. Μέσα σε 45 λεπτά πλησίασε στην περιοχή ακταιωρός του τουρκικού λιμενικού και το "επεισόδιο" άρχισε.

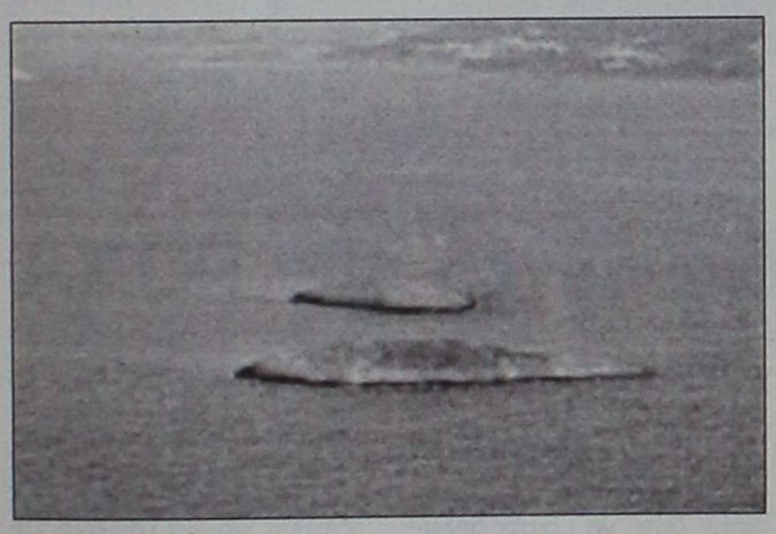

Για το ελληνικό υπουργείο Αμυνας η παρουσία μιας ακταιωρού κοντά στα Ιμια δεν προκαλεί ιδιαίτερη ανησυχία. Τα αρχεία του Πενταγώνου δείχνουν ότι αυτό συμβαίνει από το 1996 τουλάχιστον μία-δύο φορές κάθε μήνα με μέσο όρο παραμονής των τουρκικών σκαφών 1-2 ώρες. Σχετική έξαρση σημειώθηκε το 2003, αλλά και τον περασμένο Οκτώβριο, όταν σημειώθηκαν έξι τέτοια επεισόδια μέσα σε έναν μήνα. Οι εντολές είναι σαφείς: «Μην κλιμακώνετε, μη στρατιωτικοποιείτε το συμβάν». Πρακτικά αυτό σημαίνει ότι στην ίδια περιοχή στέλνεται περιπολικό του Λιμενικού και όχι σκάφος του Ναυτικού, έτσι ώστε να αποφευχθεί η ανεξέλεγκτη κλιμάκωση του 1996. Την ίδια ώρα παίζεται ένα, επίσης κλασικό, παιχνίδι νεύρων. Οι Ελληνες δίνουν εντολές, από ανοιχτές συχνότητες, σε σκάφη Πολεμικού Ναυτικού να πλησιάσουν δήθεν στην περιοχή, ενώ στην πραγματικότητα βρίσκονται σε απόσταση ασφαλείας. Και αυτό σε μια προσπάθεια να δοκιμασθούν οι προθέσεις της άλλης πλευράς.

Γύρω στις οκτώ το βράδυ της περασμένης Τρίτης τα ελληνικά ραντάρ και οι επιτόπιοι παρατηρητές εντόπισαν μια δεύτερη τουρκική ακταιωρό, η οποία έμπαινε στα ελληνικά χωρικά ύδατα και πλησίαζε τα Ιμια. Το ερώτημα ήταν άμεσο: πρόκειται για κλιμάκωση της τουρκικής παρουσίας ή για απλή αντικατάσταση; Ο υπουργός Αμυνας τηλεφώνησε στον κ. Μολυβιάτη στην Αγκυρα και τον ενημέρωσε για την εξέλιξη αυτή. Ο υπουργός Εξωτερικών δεν έκρυψε την ανησυχία του, φοβούμενος μια "προβοκάτσια" ακραίων στρατιωτικών με στόχο την υπονόμευση των σχέσεων των δύο χωρών.

Ως τις οκτώ και μισή η τακτική εικόνα στην Αθήνα είχε ξεκαθαρίσει καθώς έγινε σαφές ότι επρόκειτο για αντικατάσταση και όχι για κλιμάκωση. Παρ' όλα αυτά οι επιτελείς του Πενταγώνου ανησυχούσαν γιατί ήταν η πρώτη φορά που τουρκικό σκάφος θα παρέμενε στην περιοχή όλο το βράδυ και τόσο πολλές ώρες. Ο κ. Μολυβιάτης ενημερώθηκε για τις εξελίξεις και τηλεφώνησε στον πρωθυπουργό ζητώντας οδηγίες. Ο κ. Καραμανλής συμφώνησε με την εισήγηση του στενού του συνεργάτη, που ήταν να μην αποχωρήσει ο ίδιος από την Τουρκία, προκειμένου να μην επιδεινωθεί η ατμόσφαιρα και να λυθεί το ζήτημα μεταξύ των δύο υπουργών. Το κλίμα ήταν ήδη παγωμένο στην Αγκυρα και ο τούρκος πρεσβευτής στην Αθήνα, που ήταν και αυτός στην Αγκυρα, ζητούσε επίμονα από τον εκπρόσωπο Τύπου του υπουργείου Εξωτερικών Γιώργο Κουμουτσάκο να ενημερωθεί για το κλίμα που επικρατούσε στα ελληνικά ΜΜΕ. Οι Τούρκοι αντιλαμβάνονται ότι το κλίμα είχε βαρύνει και από το ύφος του κ. Μολυβιάτη ο οποίος ζήτησε από τον κ. Γκιουλ να μιλήσουν για λίγο τετ α τετ. Το μήνυμα δόθηκε και από έλληνες διπλωμάτες σε άτυπες συζητήσεις με τούρκους συναδέλφους τους: «Δεν είναι δυνατόν να κάνετε αυτά τα πράγματα στο Αιγαίο όσο ο υπουργός βρίσκεται εδώ φιλοξενούμενός σας. Εσείς θα έχετε την ευθύνη για το φιάσκο της επίσκεψης». Λίγο πριν από το δείπνο Μολυβιάτης και Γκιουλ συζήτησαν όρθιοι για πέντε περίπου λεπτά και συμφώνησαν να μιλήσουν πάλι την επομένη το πρωί, αφού πρώτα ο τούρκος υπουργός θα συνεννοούνταν με την ηγεσία των τουρκικών Ενόπλων Δυνάμεων. Μεταξύ τους συμφώνησαν πάντως ότι τα πλοία έπρεπε να αποχωρήσουν από την περιοχή ώστε να αποφευχθεί η κλιμάκωση του επεισοδίου.

Το επόμενο πρωί τούρκοι αξιωματούχοι ενημέρωσαν τους συμβούλους του κ. Μολυβιάτη ότι υπήρχε συμφωνία για την αποχώρηση των δύο σκαφών στις δώδεκα το μεσημέρι. Λίγο αργότερα επανήλθαν και δήλωσαν ότι επιθυμία του αρχηγού Ενόπλων Δυνάμεων κ. Οζκιόκ ήταν να ολοκληρωθεί η απομάκρυνσή τους πριν από τις ένδεκα ώστε να μην επισκιασθεί η συνάντηση του κ. Μολυβιάτη με τον τούρκο πρωθυπουργό Ταγίπ Ερντογάν. Ο υπουργός Εθνικής Αμυνας ενημερώθηκε από τον κ. Μολυβιάτη και δόθηκε η εντολή να αποχωρήσει η ελληνική ακταιωρός. Στην περιοχή είχε όμως φτάσει εν τω μεταξύ ένα ταχύπλοο με τούρκους δημοσιογράφους και το Πεντάγωνο έδωσε την εντολή να μην αποχωρήσει το ελληνικό σκάφος αν δεν φύγουν και αυτοί.

Οι τούρκοι αξιωματούχοι έδειξαν μεγάλη άνεση στον χειρισμό του θέματος δηλώνοντας μάλιστα "εκπληκτοι για την υπερβολική αντίδραση της Αθήνας". «Είχα την εντύπωση ότι δεν είχαν κανένα πρόβλημα με την απόσυρση του σκάφους τους, καθάρισαν το θέμα μέσα σε λίγη ώρα» ανέφερε χαρακτηριστικά έλληνας αξιωματούχος, ο οποίος πρόσθεσε ότι «βεβαίως έχω την υποψία πως δοκίμαζαν τις αντιδράσεις μας».



Οι ελληνικές υπηρεσίες προσπαθούν να βρουν ποιός πήρε την απόφαση για να στηθεί ένα σκηνικό κρίσης στα Ιμια. Ορισμένοι πιστεύουν ότι όσα συνέβαιναν στα Ιμια ήταν εν γνώσει του κ. Ερντογάν και αποτελούσαν μια υπενθύμιση προς την Αθήνα ότι «ακόμη και αν εσείς δεν θέλετε τώρα τη διαπραγμάτευση για το Αιγαίο επειδή θέλετε να κερδίσετε χρόνο, εμείς θα σας υπενθυμίζουμε με έντονο τρόπο ότι θέματα όπως οι γκρίζες ζώνες παραμένουν στο τραπέζι, είναι ανοιχτά και πρέπει να λυθούν γιατί προκαλούν συνεχώς κρίσεις». Μία άλλη ερμηνεία εμφανίζει το τουρκικό ναυτικό να λειτουργεί σχετικώς αυτόνομα, αγνοώντας το πολιτικό κόστος των ενεργειών του και την πολιτική ηγεσία.

Γεγονός είναι ότι οι κ.κ. Καραμανλής και Ερντογάν έχουν συζητήσει πολλές φορές σε κατ' ιδίαν συνομιλίες τους τα τελευταία δύο χρόνια τις εντάσεις στο Αιγαίο. Ο κ. Καραμανλής είχε εκφράσει την άποψη ότι οι συνεχείς παραβιάσεις του ελληνικού εναέριου χώρου δεν έχουν νόημα, καθώς είναι πολυδάπανες και προκλητικές, ενώ με μία-δύο συμβολικές παραβιάσεις τον χρόνο θα μπορούσαν να παραμείνουν ενεργοί οι τουρκικές διεκδικήσεις, με πολύ μικρότερο πολιτικό και οικονομικό κόστος. Ο κ. Ερντογάν απαντούσε στερεότυπα ότι «ας πάρουμε εμείς την ημερομηνία έναρξης των ενταξιακών διαπραγματεύσεων με την ΕΕ και θα δείτε θεαματική βελτίωση σε αυτόν τον τομέα». Η ημερομηνία δόθηκε, αλλά η Αθήνα δεν έχει διαπιστώσει καμία βελτίωση, αντιθέτως θεωρεί ότι όσα συνέβησαν στα Ιμια αποτελούν πρόκληση, καθώς όχι απλώς επισκίασαν την επίσκεψη Μολυβιάτη, αλλά προκάλεσαν και μείζον πολιτικό ζήτημα.



ΝΟΜΑΡΧΙΑΚΟ ΣΥΜΒΟΥΛΙΟ ΕΦΗΒΩΝ

Ικανοποίηση για τη νέα γενιά της Δωδεκανήσου

Συζήτηση για τον ρατσισμό και την ανεργία τη δεύτερη ημέρα

Υπερήφανος για τη νέα γενιά της Δωδεκανήσου δήλωσε ο νομάρχης Δωδεκανήσου Γ. Μαχαιρίδης κλείνοντας τις εργασίες του Νομαρχιακού Συμβουλίου Εφήβων το μεσημέρι του περασμένου Σαββάτου. Το μόνο που δυσαρέστησε τον κ. Μαχαιρίδη ήταν η έλλειψη δυναμισμού και επαναστατικότητας των νεαρών νομαρχιακών συμβούλων στη διεκδίκηση των αιτημάτων τους.

Οι έφηβοι νομαρχιακοί σύμβουλοι είχαν τη δυνατότητα να ενημερωθούν για τα ναρκωτικά από τον πρόεδρο του ΟΚΑΝΑ κ. Χρ. Γιαννάκη, ο οποίος βρέθηκε στη Νομαρχία για να συζητήσει με τη νομαρχιακή αρχή. Κρίθηκε πιο ωφέλιμο να μιλήσει με τους εφήβους, οι οποίοι ζήτησαν να έχουν στα σχολεία τους σωστή και συνεχή ενημέρωση για το κοινωνικό αυτό πρόβλημα.

Κατά τη δεύτερη και τελευταία ημέρα συνεδρίασης του Ν.Σ. Εφήβων έγινε συζήτηση για τον ρατσισμό, την ανεργία, τον επαγγελματικό προσανατολισμό, ενώ οι έφηβοι επανέφεραν τα προβλήματα που αντιμετωπίζουν κάποια σχολεία. Ο νομαρχιακός σύμβουλος από την Κάλυμνο Γ. Μαρτίνος έθεσε το ακτοπλοϊκό πρόβλημα του νησιού του ενώ σε μια "αντιπαράθεση" ανάμεσα σε εφήβους Τεχνικών Λυκείων και Λυκείων για τη γνώση και τα πτυχία , απάντησε μ' ένα ποίημα του Κ. Παλαμά "οι Πατέρες" και έκλεψε την παράσταση. Ο νομάρχης Δωδ/σου δίνοντάς του το σχετικό δίπλωμα τον αποκάλεσε "αστέρι" των Ν.Σ. Εφήβων και από το χειροκρότημα φάνηκε ότι συμφώνησαν όλοι οι νομαρχιακοί σύμβουλοι.

Μιλώντας σε συντάκτη της "Γνώμης" ο νεαρός Καλύμνιος είπε ότι απήγγειλε το συγκεκριμένο ποίημα - είναι το πιο αγαπημένο του - γιατί ήθελε να τονίσει ότι οι νέοι πρέπει να επενδύσουν στη γνώση και να διευρύνουν όλα όσα κληρονομούν από τους προγόνους τους.

Ο νομάρχης Δωδ/σου δεν έκρυψε την ικανοποίησή του από τις απόψεις που κατέθεσαν και το διάλογο που αναπτύχθηκε στις δύο συνεδριάσεις του Ν.Σ. Εφήβων. «Αυτή η Νεολαία - ανέφερε ο νομάρχης - είναι πολύ πιο μπροστά από ότι εμείς όταν ήμασταν στην ηλικία τους. Εχει και γνώση και κρίση. Είμαι σίγουρος ότι εσείς θα τα πάτε καλύτερα από εμάς». Ιδιαίτερη εντύπωση στον κ. Μαχαιρίδη προκάλεσε η αποδοχή των νεαρών συμβούλων της πολυπολιτισμικής κοινωνίας που βιώνουμε τα τελευταία χρόνια. Το μόνο αρνητικό που επεσήμανε ο κ. Μαχαιρίδης ήταν η απουσάι επαναστατικότητας εκ μέρους των νεαρών συμβούλων. «Εγώ θα ήθελα να κτυπήσετε το χέρι στο τραπέζι και να απαιτήσετε την επίλυση των προβλημάτων σας και όχι να παρακαλάτε».

Οι εργασίες του Ν.Σ. Εφήβων έκλεισαν με την απονομή διπλωμάτων και με μια αναμνηστική φωτογραφία όλων των συμμετεχόντων.

Κατά τη λειτουργία στον Άγιο Σάββα

Ξέσπασε σε ...λυγμούς χθες ο μητροπολίτης Νεκτάριος

Εξέφρασε το παράπονό του για τη θέση που πήραν τοπικοί φορείς • Σήμερα φεύγει για το Φανάρι

Λίγα εικοσιτετράωρα πριν από τη συνεδρίαση της Ιεράς συνόδου του Οικουμενικού Πατριαρχείου όπου θα συζητηθεί το πόρισμα της εξαρχείας για το "βίο και τη πολιτεία" του μητροπολίτη Νεκτάριου, ο τελευταίος "έριξε" το δάκρυ της ζωής του χθες κατά τη χειροτονία ενός διάκου στην εκκλησία του Αγίου Σάββα στο νησί της Καλύμνου. Εξέφρασε μάλιστα εν μέσω δακρύω το παράπονο γιατί πουθενά στην Ελλάδα όπου έχουν εμφανιστεί προβλήματα με άλλους μητροπολίτες, δεν έχουν λάβει αποφάσεις Επαρχιακά και Δημοτικά Συμβούλια όπως συνέβη στην Κάλυμνο.

Ως γνωστόν την ερχόμενη Παρασκευή 22 Απριλίου πρόκειται να συνεδριάσει η Ιερά Σύνοδος του Πατριαρχείου, η οποία και θα κληθεί να αποφασίσει για το μέλλον του μητροπολίτη Λέρου. Στη συνεδρίαση θα κατατεθεί το πόρισμα της εξαρχείας που είχε επισκεφθεί πριν από λίγες εβδομάδες στα τρία νησιά της "επικρατείας" του κ. Νεκτάριου και είχε τη δυνατότητα να μιλήσει με αρκετό κόσμο για "το βίο και την πολιτεία" του Μητροπολίτη.

Ο κ. Νεκτάριος κατά τη χθεσινή λειρουργία στην εκκλησία του Αγίου Σάββα έκλαιγε συνεχώς και εξέφρασε το παράπονό του για τα ψηφίσματα που έχουν εκδώσει εναντίον του τόσο το δ.σ. Καλύμνου όσο και το Επαρχιακό Συμβούλιο. Σήμερα αναμένεται να αναχωρίσει για την Κωνσταντινούπολη προκειμένου να συμμετάσχει στη συνεδρίαση της Ιεράς Συνόδου που θα γίνει την ερχόμενη Παρασκευή.

Σύμφωνα με πληροφορίες άνθρωποι προσκείμενοι στον κ. Νεκτάριο εκφράζουν την αισιοδοξία ότι δεν θα απομακρυνθεί από τη θέση του. Πάντως η χθεσινή συμπεριφορά του κατά τη λειτουργία, μόνο αυτό δεν έδειχνε.

Η "άλλη πλευρά" είναι σε αναμονή. σε περίπτωση που το Οικουμενικό Πατριαρχείο τον διατηρήσει στη θέση του, πολύ πιθανόν να ξεκινήσουν κινητοποιήσεις εναντίον του.

Έλεγχοι για κροτίδες

Συνεχείς ελέγχους κάνουν οι αστυνομικοί των αρμοδίων υπηρεσιών της Α.Δ. Δωδεκανήσου προκειμένου να περιοριστεί το φαινόμενο της διάθεσης και πώλησης κροτίδων. Σε έναν από αυτούς τους ελέγχους συνελήφθη το Σάββατο στις 11.30 το πρωί ένας 58χρονος στην κατοχή του οποίου βρέθηκαν 500 κροτίδες.

Τροχαίο ατύχημα

Τη συνδρομή τριών ανδρών της ΠΥΡ χρειάστηκε ένας Ρόδιος οδηγός προκειμένου να απεγκλωβιστεί μέσα από το αυτοκίνητό του, μετά από σύγκρουση που είχε με άλλο Ι.Χ. Το ατύχημα συνέβη χθες στις 1.25' τα ξημερώματα στην Εθνική οδό Ρόδου-Λίνδου

Μετά την παραίτηση του κ. Ζαβόλα

"Ψάχνουν" διευθυντή στο ΡΟΔΑ

Αντιδράσεις για τις προσωρινές λύσεις που προτάθηκαν

Στην πλήρωση της θέσης του Διευθυντή μέσω προκήρυξης προσανατολίζεται το δ.σ. της ΡΟΔΑ μετά την παραίτηση του Νικήτα Ζαβόλα. Μέχρι να γίνει αυτό, ο Διευθύνων Σύμβουλος της επιχείρησης που θα οριστεί σύντομα θα εκτελεί μέχρι την πρόσληψη χρέη διευθυντή.

Τις παραπάνω αποφάσεις προσανατολίζεται να λάβει το δ.σ. της ΡΟΔΑ μετά τα όσα συνέβησαν στο παρασκήνιο, στην προσπάθειά του να αντιμετωπίσει το "κενό" του Διευθυντή με την προσωρινή αντικατάσταση από την αρχαιότερη υπάλληλο της Επιχείρησης. Σύμφωνα με πληροφορίες το δ.σ. της ΡΟΔΑ προχώρησε στην κίνηση αυτή να ορίσει δηλαδή προσωρινά στη θέση του Διευθυντή την κ. Φαίδρα Σαρρή η οποία είναι η παλαιότερη υπάλληλος. Υπήρξε σφοδρή αντίδραση από την πλευρά του προσωπάρχη κ. Χρ. Παναγέα ο οποίος επικαλέστηκε διάταξη του εσωτερικού κανονισμού της επιχείρησης, σύμφωνα με την οποία σε απουσία Διευθυντή, χρέη ασκεί ο προσωπάρχης. Οπως λέγεται δημιουργήθηκε σοβαρό ζήτημα και για το λόγο αυτό συμφωνήθηκε να οριστεί άμεσα Διευθύνων Σύμβουλος στον οποίο θα ανατεθούν και τα καθήκοντα του Διευθυντή για όσο διάστημα απαιτηθεί έως ότου προσληφθεί μέσω προκήρυξης ο νέος διευθυντής.



Υπενθυμίζεται ότι επί προεδρίας Γ. Τσιγάρου όταν απομακρύνθηκε ο τότε Διευθυντής Π. Καστρουνής για αρκετούς μήνες ο προσωπάρχης τον αναπλήρωσε. Το "όνομα" όμως αυτό φαίνεται ότι είχε προβλήματα και για το λόγο αυτό το νέο δ.σ. δεν προέκρινε τη λύση αυτή.

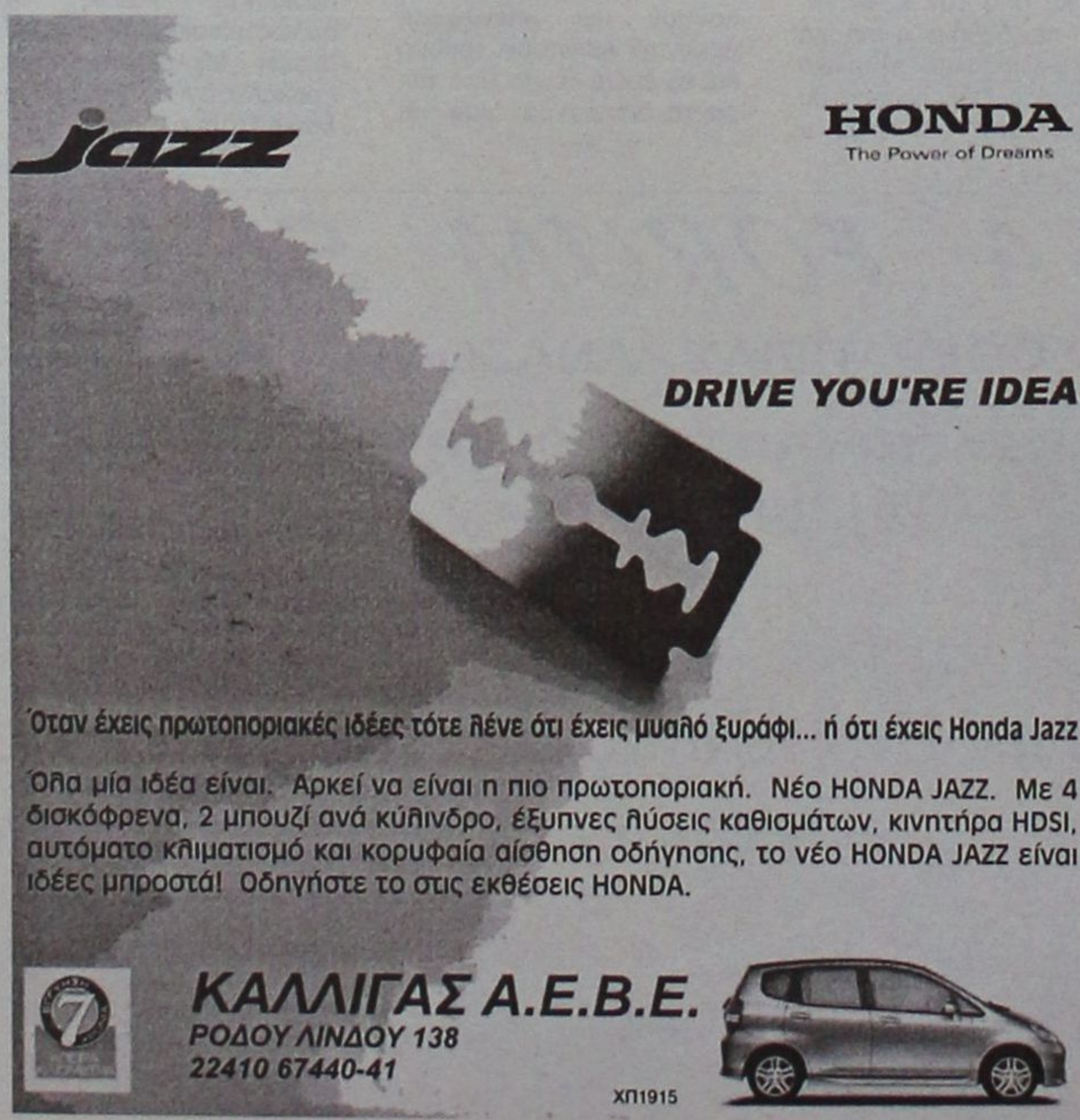



20 ΣΕΛΙΔΕΣ

Αθλητική ΓΝΩΜΗ

ΔΕΥΤΕΡΑ 18 ΑΠΡΙΛΙΟΥ 2005





Η Α1 θέλει τον Κολοσσό της

✔ Στην παρέα των «μεγάλων» του ελληνικού μπάσκετ θα ανήκει την προσεχή αγωνιστική περίοδο η ομάδα της Ρόδου που πλέον γλυκοκοιτάζει την κούπα του πρωταθλήματος!

✔ Γιορτάζει όλο το νησί από το περασμένο Σάββατο, μετά τον θρίαμβο επί της Λάρισας

Όσο και να σκαλίσει κανείς τα λεξικά του για να βρει τις ιδανικές και πλέον κατάλληλες λέξεις και εκφράσεις για να περιγράψει συναισθήματα, εικόνες θριάμβου και καταστάσεις πρωτόγνωρες για τα τοπικά δεδομένα, μάταιη θα αποδειχθεί η προσπάθεια. «Ο Κολοσσός είναι στην Α1». Αυτή είναι η ουσία της υπόθεσης. Άντε τώρα να την «διανθίσεις».

Άραγε έχουμε καταλάβει 100% τι έχει συμβεί; Έχουμε αντιληφθεί ως νησί το μέγεθος της επιτυχίας; Την νέα αγωνιστική περίοδο που θα ξεκινήσει τον Οκτώβριο μία ομάδα από τη Ρόδο θα συμμετάσχει στην κορυφαία κατηγορία του ελληνικού μπάσκετ. Θα ανήκει στην παρέα των «μεγάλων» όπως είναι ο Παναθηναϊκός, ο Ολυμπιακός, η ΑΕΚ, ο ΠΑΟΚ, ο Άρης, ο Ηρακλής, ο Πανιώνιος, το Μαρούσι, ο Μακεδονικός κ.λ.π. Ό,τι παρακολουθούσαμε τόσα χρόνια από την τηλεόραση, τώρα θα το βλέπουμε ζωντανά με μία δική μας ομάδα να βρίσκεται εκεί! Στα μεγάλα σαλόνια. Αυτή την εποχή γράφεται ιστορία. Η σεζόν 2004-2005, η χρονιά των Ολυμπιακών Αγώνων και της κατάκτησης του Πανευρωπαϊκού Πρωταθλήματος στα γήπεδα της Πορτογαλίας έχει για κερασάκι στην τούρτα την άνοδο του Κολοσσού στην Α1!!

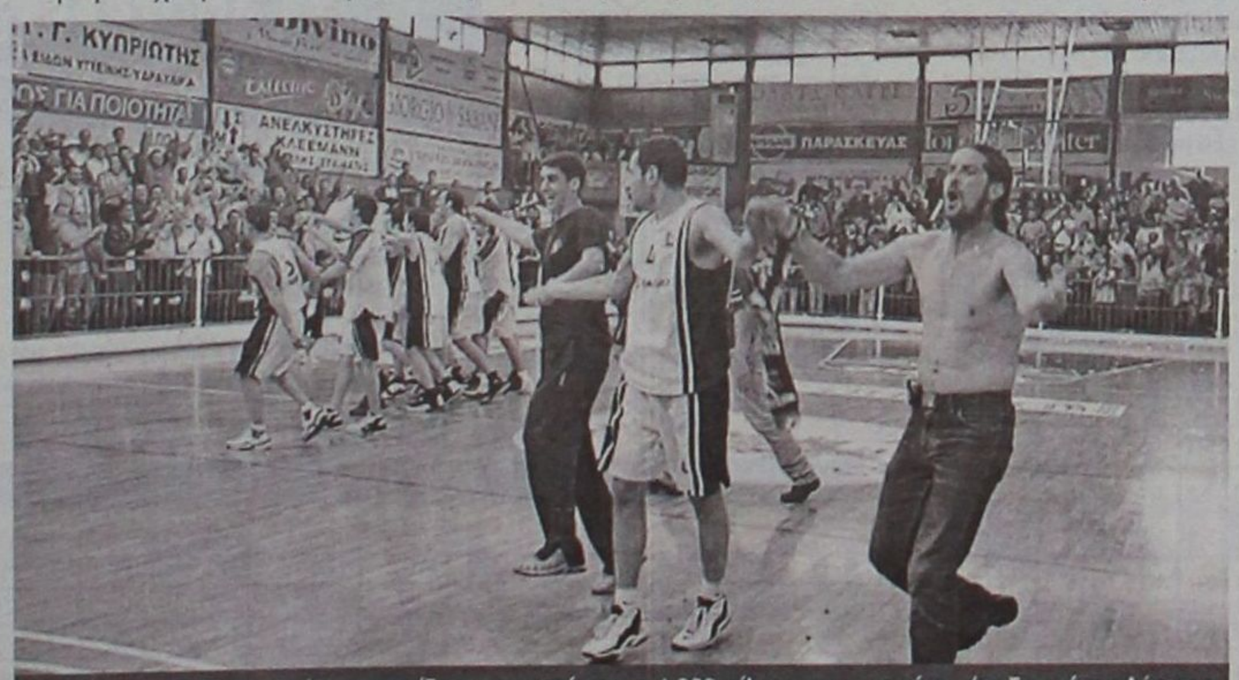

Οι παίκτες του Κολοσσού πανηγυρίζουν μπροστά στους 1.000 φίλους τους τη νίκη - άνοδο επί της Λάρισας

(Β. Καστανάκης - actionphotography)

Η ΠΟΡΕΙΑ

Η πορεία ξεκίνησε το φθινόπωρο 2001 με το «θαλασσί τρένο» να φτάνει στον τίτλο του πρωταθλητή της Γ' εθνικής με σερί 22-2. Στη Β' εθνική πια, ο Κολοσσός πραγματοποιεί σπουδαίες εμφανίσεις και στο τέλος καταλαμβάνει την 4η θέση, ισοβαθμώντας με τον Δούκα και μένοντας μόλις δύο βαθμούς πίσω από την πρωταθλήτρια Ξάνθη και έναν βαθμό από τον ΔΑΣΑΛ που προβιβάστηκαν απευθείας στην Α2. Εξάλλου, στα μέσα της σεζόν η τεχνική ηγεσία αλλάζει χέρια και αναλαμβάνει ο Βασίλης Φραγκιάς.

Τα τερτίπια της ΕΕΑ μέσα στο κατακαλόκαιρο του 2003 (τέλη Αυγούστου) δίνουν, έστω και από το παραθυράκι, το εισιτήριο της ανόδου στους Ροδίτες. Τρεις άνοδοι σε τρία χρόνια. Και στο τέρμα του τούνελ, ξεπρόβαλλε δειλά – δειλά το όραμα της Α1. Η «παρθενική» χρονιά στην Α2 ήταν επίσης γεμάτη επιτυχίες παρά το γεγονός ότι η ομάδα «μονταριζόταν» για την Β' εθνική και παρά το ότι ήρθαν παίκτες την τελευταία στιγμή. Το «μαγικό ραβδάκι» είχε αγγίξει τον Κολοσσό και ως το απόλυτο άουτ – σάιντερ πλαθε Σάββατο και μετά από ποτάμια ιδρώτα. Ούτε από τιμωρίες της ΕΕΑ, ούτε από wild cards του ΕΣΑΚΕ, ούτε από διάφορες άλλες «σπόντες». Ο Κολοσσός ήθελε να διαβεί τις πόρτες της Α1 με το σπαθί του. Και τα κατάφερε!

Η χρονιά που ξεκίνησε με πολλά όνειρα και αισιοδοξία, με πίστη και όρεξη είχε και πάρα πολλές ατυχίες. Κανείς δεν θέλει να θυμάται πόσο οριακά είχαν γίνει τα πράγματα για τους «θαλασσί» όταν ήρθαν οι σοβαροί τραυματισμοί, όταν ο αριθμός των παικτών μειώθηκε επικίνδυνα, όταν ήρθαν οι τιμωρίες. Όταν προέκυψαν τα «χαστούκια» από τους ουραγούς και οι κακές διαιτησίες.

Η τύχη όμως πάντα χαμογελάει στους τολμηρούς. Και οι παίκτες του Κολοσσού είχαν την τόλμη να γυρίσουν «τούμπα» το πρωτάθλημα και να κάνουν τα πάντα να περνάνε από το χέρι τους. Μάγκες.

Η ΑΝΟΔΟΣ

Μετά το στραπάτσο της Χαλκίδας, ο Κολοσσός «πετάει» από νίκη σε νίκη. Πέρασε από Ηράκλειο, από Δούκα και έκαμψε μέσα στο Βενετόκλειο την αντίσταση του σκληροτράχηλου Σπόρτιγκ, του ουραγού ΔΑΣΑΛ και της πολύ καλής Λάρισας. Βρίσκεται αυτή τη στιγμή σε θέση οδηγού στην Α2 και με 2Χ2 στέφεται πρωταθλητής. Τώρα καλείται να περάσει από την έδρα του αδιάφορου πλέον Ηλυσιακού και στις 7 Μαΐου να υποδεχθεί το Παλαιό Φάληρο για να σηκώσει την κούπα! Δύο αγώνες. Δύο ανάσες από την απόλυτη «τρέλα». Δύο τόσο μικρά αλλά και τόσο μεγάλα βήματα για την πανηγυρική άνοδο.

Ο ΚΟΣΜΟΣ

Σε αυτούς τους χαλεπούς καιρούς, η Ρόδος έψαχνε ...κάτι για το οποίο να αισθανθεί ξανά υπερήφανη. Αυτό το «κάτι» της το πρόσφερε ο αθλητισμός και συγκεκριμένα το μπάσκετ. Και ακόμα πιο συγκεκριμένα ο Κολοσσός.

Το νησί γιορτάζει. Άνδρες και γυναίκες, μικροί και μεγάλοι έχουν να λένε για την ομάδα του νησιού τους που του χρόνου θα παίξει κόντρα στις ομάδες που οι περισσότεροι έχουν μάθει να υποστηρίζουν. Στην Α1 όμως όλοι θα είναι με τον Κολοσσό.

Συντριβή στο φινάλε

• Η ΑΕ Κως δεν μπόρεσε να αντισταθεί στην ανωτερότητα του Ερμή και υπέστη βαριά ήττα στον Κορυδαλλό με σκορ 6-1.

Η ΑΕ Κως είχε την ατυχία να πέσει το Σάββατο πάνω στον καλύτερο Ερμή Κορυδαλλού ενώ παράλληλα οι βυσσινί να μην πιάσουν την απόδοση που έπρεπε.

Παρουσιάσθηκαν αδιάφοροι και γνώρισαν την συντριβή με 6-1 από την ομάδα του Πειραιά που σύμφωνα με τις ανταποκρίσεις πραγματοποίησε την καλύτερη φετινή της εμφάνιση.

Ο **Στάθης Γκουντελίτσας** παρέταξε κατά του Ερμή το καλύτερο δυνατό σχήμα που είχε στη διάθεσή του. Παίκτες νεαρούς που έπρεπε να πάρουν την εμπειρία του περιφερειακού ακόμα μια φορά. Ετσι δημιουργήθηκε η μεγάλη διαφορά αγωνιστικής συμπεριφοράς και όπως ήταν φυσικό επακόλουθο αυτή ήταν που έφερε την ήττα για την ομάδα του νησιού του Ιπποκράτη που έχει εξασφαλίσει προ πολλού την παραμονή στην Κατηγορία.

Οι γηπεδούχοι λοιπόν ήταν οι δίκαιοι θριαμβευτές του παιχνιδιού του Σαββάτου. Επαιξαν πολύ καλό ποδόσφαιρο κι έκλεισαν νικηφόρα την φετινή χρονιά ανανεώνοντας το ραντεβού τους με τους υπόλοιπους για το ερχόμενο φθινόπωρο.

Μόλις στο 4' ο **Μπούκης** με σούτ εξω από την περιοχή έγραψε για τον Ερμή το 1-0.

Ο ίδιος παίκτης τέσσερα λεπτά αργότερα πέτυχε το 2-0 με απευθείας χτύπημα φάουλ.

Η ΑΕ Κώς αντιπαρήλθε και προσπάθησε να ανασυνταχθεί προκειμένου να αποφύγει την συντριβή χωρίς όμως να τα καταφέρει.

Η Κώς μείωσε στο 37' με δυνατό σούτ του **Μποϊλή** σε 2-1.

Στο β' ημίχρονο ο Ερμής ήταν σαρωτικός. Πέτυχε άλλα τέσσερα γκολ κι έφτασε εύκολα στον θρίαμβο.

Στο 62' ο **Λαζάκης** με σούτ μέσα απ' την περιοχή ύστερα από αδράνεια της άμυνας της Κω έγραψε το 3-1.

Στο 70' ο ίδιος παίκτης ανέβασε τον δείκτη του σκόρ σε 4-1.

Το 5-1 πέτυχε στο 74' ο **Μουστάκας** για να κλείσει το σκόρ στο 78' ο **Ταμπουράκης** από κοντά δίνοντας διαστάσεις θριάμβου στη νίκη της ομάδας του.

Γουρλάς, Μποϊλής, Μάμμης, ήταν οι πιο καλοί της ΑΕ Κω.

Από τον Ερμή καλύτεροι ήσαν οι **Μπούκης, Λαζάκης** και **Χονδροκούκης**.

Πολύ καλή ήταν η διαιτησία των **Βέρρη, Βογιατζή** και **Τατά.**

Οι ομάδες

ΕΡΜΗΣ ΚΟΡΥΔΑΛΛΟΥ: *Φούτσης, Γκιουράνης (71' Τζιώτης), Χονδροκούκης, Σιδηρόπουλος, Γιαννακάρης, Μπούκης, Πούλιος (21' Σωτηρόπουλος), Παναγιώτου, Ταμπουράκης, Λαζάκης, Μαρούσης (15' λ.τ. Μουστάκας).*

ΑΕ ΚΩΣ: *Λουτριώτης (63' Παπαδόπουλος), Στρατής, Γουρλάς, Μάμμης ,Τάλλαρος, Δρόσος, Κώστογλου, Μποϊλής, Αντωνόπουλος, Παπαστάμος, Συλιαδόπουλος.*

Εγινε... επαγγελματίας!!!

• Ο Διαγόρας έφτασε εύκολα στη νίκη επί της Μυκόνου με 5-0 και πέρασε και τυπικά στα μεγάλα σαλόνια του ελληνικού ποδοσφαίρου. Ο Πέτρος Ρουτζιέρης πήρε απ' τα χέρια του προέδρου της ΕΠΣΔ την πρώτη απονομή της φετινής επιτυχίας



Ο Πέτρος Ρουτζιέρης κι ο πρόεδρος του Διαγόρα Κώστας Χρυσοχοΐδης με την κούπα του πρωταθλητή (ΒΙΚΤΩΡ-ΦΩΤΟ ΜΑΡΚΕΤ-ΙΑΛΥΣΟΣ)

Κανείς δεν μπορεί να ξέρει που το πάει ο νέος Διαγόρας και για να ακριβολογήσουμε ο πρωταθλητής Διαγόρας. Από χθές οι κυανέρυθροι ανήκουν πλέον στις επαγγελματικές κατηγορίες του ελληνικού ποδοσφαίρου. Είναι πρωταθλητές στον έβδομο όμιλο και προγραμματίζουν πλέον για την Γ' εθνική κατηγορία.

Ο Διαγόρας έπαιξε όσο έπρεπε για να φθάσει στο θρίαμβο με 5-0 επί της Μυκόνου που αγωνίσθηκε σαν να έπαιζε σε τελικό διοργάνωσης που την ενδιέφερε άμεσα και ήθελε την κατάκτησή του. Σκληρά δυνατά και αποφασιστικά μεχρι... να μπεί το πρώτο γκόλ!

Ο Διαγόρας ήταν απ' την αρχή σοβαρός και αποφασιστικός, θέλοντας να αποδείξει στους δυνατούς Μυκονιάτες πως αυτός είναι το αφεντικό και στην τελευταία αναμέτρηση του φετινού μαραθωνίου. Οσο κι άν έπαιξαν δυνατά οι Μυκονιάτες, ο Διαγόρας ποτέ δεν έχασε τον ελεγχο του αγώνα αλλά ούτε και ανησύχησε από τις επιθέσεις των φιλοξενουμένων.

Η άμυνα του δυνατή όπως πάντα, ενώ στο χώρο της μεσαίας γραμμής δέσποζαν οι μορφές των **Σάσα Γιόνοβιτς, Παντελή Αθανασίου** αλλά και του πολύ καλού και χθες **Κώστα Καλημέρη**. Επιθετικά ήταν ζήτημα χρόνου το γκόλ καθώς είχαν κέφια οι **Στέλιος Τσιαντούλης, Παναγιώτης Αγγελόπουλος** αλλά καί ο **Φώτης Μπαλογιάννης.**

Οι της Μυκόνου στηρίχθηκαν περισσότερο στις προσπάθειες των εμπειριών **Λιγνού, Γκαλαμέλου** καί τού δραστήριου **Μάνεση**.Τα πάντα ήταν ζήτημα επίτευξης του πρώτου γκόλ που ήρθε με τη συμπλήρωσή του 37ου λεπτού.

Η επίτευξή του έφερε ακόμα περισσότερη άνεση στους γηπεδούχους που εύκολα έφτασαν στο θριαμβευτικό 5-0 σφραγίζοντας κατά τον καλύτερο τρόπο την φετινή τους πορεία και φορώντας τα γιορτινά τους για άλλη μια φορά μέσα στον ίδιο χρόνο.

ΦΑΣΕΙΣ ΚΑΙ ΓΚΟΛ

Στο 7' από μπαλιά του **Τσιαντούλη** ο **Σπάρταλης** από κοντά δεν μπόρεσε να παραβιάσει την εστία τού **Σαγρέ**.

Το σουτ του **Αγγελόπουλου** στο 30'από καλή θέση έφυγε άουτ.

Το σκόρ άνοιξε στό 37'. Ο **Γιόνοβιτς** έβγαλε ωραία σέντρα από αριστερά κι ο **Μπαλογιάννης** από το ύψος της μικρής περιοχής με κεφαλιά δεν άφησε περιθώριο αντίδρασης στον **Σαγρέ** και έκανε τό 1-0.

Ενα λεπτό αργότερα ο **Τσιαντούλης** μπήκε μόνος στην περιοχή, την κατάλληλη στιγμή σούταρε αλλά είδε την μπάλλα να αποκρούεται από το αριστερό κάθετο δοκάρι της εστίας του **Σαγρέ**.

Καλή φάση για τούς φιλοξενούμενους ήταν στο 53' όταν ο **Γκαλαμέλος** σούταρε στην εξωτερική πλευρά των δικτύων του **Κεφάλα**.

Στο 56' ο **Αγγελόπουλος** έφυγε από δεξιά και την κατάλληλη στιγμή γύρισε τη μπάλα στον **Μπαλογιάννη** που σούταρε συρτά και δυνατά. Στην πορεία της μπάλας πετάχθηκε ο **Τσιαντούλης** κι από κοντά πέτυχε το 2-0.

Στο 60' ο **Γιόνοβιτς** εκτέλεσε κόρνερ κι ο **Π. Αθανασίου** με όμορφη κεφαλιά πέτυχε το 3-0.

Το 4-0 ήρθε στο 66'. Ο **Μπαλογιάννης** μπήκε στην περιοχή γύρισε τη μπάλα κι ο επερχόμενος **Σπάρταλης** την έστειλε στα δίκτυα.

Το σκόρ έκλεισε στο 75'. Από βαθιά μπαλιά του **Ρουτζιέρη** ο **Αγγελόπουλος** απέφυγε έναν αντίπαλό του και πλάσαρε τον γκολκίπερ της Μυκόνου γράφοντας το τελικό 5-0.

Διακρίθηκαν από τους Διαγοριδείς οι **Καλημέρης, Αθανασίου, Γιόνοβιτς.** Από την Μύκονο άρεσαν περισσότερο οι **Λιγνός, Μάνεσης, Γκαλαμέλος**.

Πολύ καλή ήταν η διαιτησία τών κ.κ. **Μαντάκη, Νεοφύτου, Καλαϊτζόγλου**.

Οι ομάδες

ΔΙΑΓΟΡΑΣ: *Κεφάλας, Καλημέρης, Βασιλάκης, Ρουτζιέρης, Αθανασίου, Γουλόπουλος (62' Μαχλής), Σπάρταλης, Γιόνοβιτς (67'Ανδριώτης), Μπαλογιάννης, Αγγελόπουλος, Τσιαντούλης (62'Αλεξανδρης).*

ΜΥΚΟΝΟΣ: *Σαγρές, Μίτκος (63'Δρόσος), Αργυρίου (70'Δημητρίου), Λιγνός, Θεόφιλος, Μπαλλής, Μπαιρακτάρης, Συριανός (5'λ.τ. Σκούταρης), Μάνεσης, Κοτσίβαλης, Γκαλαμέλος.*

Η ΑΠΟΝΟΜΗ

Μετά το τέλος του αγώνα οι ποδοσφαιριστές του Διαγόρα πέταξαν στους φίλους τους τις φανέλες τους ενώ ο πρόεδρος του συλλόγου περιχαρής αφού συνεχάρη τους πάντες κάλεσε τον πρόεδρο της ΕΠΣΔ **Κλεόβουλο Χατζηγεωργίου** ο οποίος αφού συνεχάρη Διοίκηση τεχνική ηγεσία και φυσικά τους ποδοσφαιριστές, απένειμε στην πρώτη απονομή το κύπελλο του πρωταθλητή στον αρχηγό του Διαγόρα **Πέτρο Ρουτζιέρη** κάτω από τους πανηγυρισμούς των λιγοστών οπαδών του πρωταθλητή που...ήσαν προμηθευμένοι με όλα τα σχετικά.

ΤΑ ΑΠΟΤΕΛΕΣΜΑΤΑ ΤΗΣ ΤΕΛΕΥΤΑΙΑΣ ΑΓΩΝΙΣΤΙΚΗΣ

Αναγέννηση Σχημ.-Θήβα	2-6
Ερμής Κορ.-Κως	6-1
Επαμεινώνδας-Μοσχάτο	0-1
Πανναξιακός-Ιάλυσος	4-0
Διαγόρας-Μύκονος	5-0
Αστέρας Σύρου-Κιθαιρώνας Καπ.	3-1
Σαρωνικός-Αίας Σαλ.	0-1

ΠΕΡΙΦΕΡΕΙΑΚΟ ΠΡΩΤΑΘΛΗΜΑ 2004–2005

	Αίας Σαλαμ.	Αναγέννηση Σ.	Αστέρας Σ.	Διαγόρας	Επαμεινώνδας	Ερμής Κορ.	Θήβα	Ιάλυσος	Κιθαιρών	Κως	Μοσχάτο	Μύκονος	Πανναξιακός	Σαρωνικός
Αίας Σαλαμίνας	■	2-0	4-3	2-1	2-1	1-0	2-0	0-1	1-1	4-0	3-1	3-2	2-0	2-1
Αναγέννηση Σχ.	1-3	■	2-1	0-2	0-1	2-2	2-6	0-0	2-1	3-1	0-2	0-1	0-2	
Αστέρας Σύρου	1-0	2-1	■	0-0	1-1	2-0	0-0	0-1	3-1	3-0	1-0	0-1	0-0	1-1
Διαγόρας	3-1	3-0	1-0	■	4-1	2-0	5-0	4-1	2-1	2-1	3-1	5-0	2-1	7-1
Επαμεινώνδας	2-2	1-0	1-0	0-0	■	2-2	1-1	5-0	2-2	4-0	0-1	1-0	1-1	1-0
Ερμής Κορ.	0-2	2-0	0-4	0-4	3-2	■	0-0	2-1	2-0	6-1	1-0	1-1	0-0	2-3
Θήβα	1-1	1-0	0-2	0-2	1-2	2-1	■	1-0	3-2	0-0	3-0	3-2	0-0	3-1
Ιάλυσος	0-0	0-0	1-0	0-0	2-1	1-1	0-0	■	3-1	2-2	1-1	0-0	0-0	4-0
Κιθαιρώνας	1-0	2-0	1-1	1-4	1-0	0-0	1-0	0-1	■	0-2	1-0	1-1	0-0	0-1
Κως	0-1	6-1	1-0	1-0	4-1	0-0	0-2	2-1	2-0	■	0-1	2-0	0-2	0-1
Μοσχάτο	1-0	2-0	1-1	1-3	2-0	0-1	0-0	1-0	1-1	3-1	■	1-0	2-0	1-0
Μύκονος	2-2	2-0	0-0	1-5	0-0	2-2	5-1	2-0	2-1	1-2	3-3	■	0-1	2-4
Πανναξιακός	3-2	0-0	2-0	1-2	2-1	1-2	1-0	4-0	3-0	2-0	1-0	3-0	■	2-0
Σαρωνικός		3-1	1-0	0-3	2-0	1-1	0-1	3-1	3-3	3-4	0-2	1-1	0-2	■

ΒΑΘΜΟΛΟΓΙΑ
ΠΕΡΙΦΕΡΕΙΑΚΟΥ

					ΕΝΤΟΣ			ΕΚΤΟΣ			ΣΥΝΟΛΟ		
Α/Α	ΟΜΑΔΕΣ	ΒΑΘΜ.	ΑΓ.	ΤΕΡΜ.	Ν	Ι	Η	Ν	Ι	Η	Ν	Ι	Η
1.	ΔΙΑΓΟΡΑΣ	66	26	69-14	13	0	0	8	3	2	21	3	2
2.	Πανναξιακός	49	26	32-19	10	1	2	4	6	3	14	7	5
3.	Αίας Σαλ.	48	26	44-29	10	2	1	4	4	5	14	6	6
4.	Μοσχάτο	41	26	28-24	8	3	2	4	2	7	12	5	9
5.	Θήβα	38	26	29-29	7	3	3	3	5	5	10	8	8
6.	Ερμής Κορ.	37	26	33-30	7	3	3	2	7	4	9	10	7
7.	ΑΕ Κως	33	26	32-43	7	1	5	3	2	8	10	3	13
8.	Επαμεινώνδας	32	26	33-33	6	6	1	2	2	9	8	8	10
9.	ΙΑΛΥΣΟΣ	31	26	21-30	4	9	0	3	1	9	7	10	9
10.	Σαρωνικός	31	26	31-35	4	3	6	5	1	6	9	4	13
11.	Αστέρας Σ.	29	26	22-23	6	5	2	1	3	9	7	8	11
12.	Μύκονος	24	26	31-42	4	5	4	2	4	7	6	9	11
13.	Κιθαιρώνας	23	26	23-39	5	4	4	0	4	9	5	8	13
14.	Αναγέννηση Σχ.	14	26	18-51	3	2	8	0	3	10	3	5	18

Νίκησε αέρα και Αχαϊκή!

• Με σκόρερς τους Αραμπατζή – Δάνα η Ρόδος κέρδισε 2-0 την Πατρινή ομάδα παρά την μέτρια εμφάνισή της.

Η Ρόδος δεν φείδεται ούτε προβλημάτων που αντιμετώπισε. Η τεχνική της ηγεσία και οι παίκτες της κάνουν αυτό που πρέπει για να φθάσουν στην νίκη και να μαζεύουν όσο το δυνατόν περισσότερους βαθμούς.

Στο δημοτικό στάδιο παρά τον αέρα και παρά την άθλια κατάσταση του αγωνιστικού χώρου, οι «πράσινοι» κέρδισαν 2-0 την Αχαϊκή ύστερα από μια μέτρια εμφάνιση. Οι ποδοσφαιριστές της είχαν την ουσία ενώ δεν απειλήθηκαν σχεδόν καθόλου.

ΜΑΧΗ ΜΕ ΤΟΝ ΑΕΡΑ

Η Ρόδος ξεκίνησε αποφασιστικά το παιχνίδι θέλοντας να πετύχει το γρήγορο γκολ που θα έδιωχνε το άγχος από τους παίκτες της. Οι «πράσινοι» όμως είχαν να αντιμετωπίσουν πέραν των αντιπάλων της Αχαϊκής και τον δυνατό αέρα που φύσαγε στο δημοτικό στάδιο την ώρα του αγώνα και δυσχεραίνε τις προσπάθειες των παικτών και των δύο ομάδων.

Στο α' ημίχρονο οι παίκτες του **Αντώνη Μανίκα** είχαν από νωρίς – την πρωτοβουλία των κινήσεων.

Ο κόουτς της Ρόδου προτίμησε τον **Ναλμπάντη** τελευταίο στην άμυνα, τοποθετώντας παράλληλα τον **Μαΐλη** στον δικό του ρόλο στο χώρο του κέντρου.

Η Ρόδος είχε καλή κυκλοφορία της μπάλας και σωστή ανάπτυξη απ' τα άκρα αλλά έμεινε μακριά από τις ευκαιρίες τις κλασικές, αφενός εξαιτίας του αέρα, και αφετέρου από το ότι η Αχαϊκή εύκολα ή δύσκολα κρατούσε μακριά τους επιθετικούς της Ρόδου που απειλησαν ελάχιστες φορές.

Την ίδια ώρα η Αχαϊκή τα-μπουρωμένη μπροστά στον Κοέντα την περισσότερη ώρα του ημιχρόνου επεδίωκε τις γρήγορες αντεπιθέσεις κύρια με τους **Αποσκίτη – Παρασκευόπουλο.** Μάλιστα σε μια απ' αυτές παραλίγο να προηγηθεί, αλλά ο **Θεοφάνους** ήταν στη θέση του.

Ποιοτικά το ματς δεν δρέπει δάφνες. Χωρίς φάσεις και χωρίς ουσία «κοίμησε» τους λιγοστούς - δυστυχώς – θεατές που βρέθηκαν στο γήπεδο.

ΟΥΣΙΑ ΣΤΟ Β' ΗΜΙΧΡΟΝΟ

Στο β' μέρος είχε η Αχαϊκή τον αέρα με το μέρος της. Οι παίκτες της όμως σε καμία περίπτωση δεν απείλησαν τον **Θεοφάνους.** Οι παίκτες του Αντώνη Μανίκα κυκλοφόρησαν και πάλι σωστά την μπάλα έφθασαν σχετικά γρήγορα στην επίτευξη του πρώτου γκολ κι έχοντας ποιότητα στο παιχνίδι τους δεν ανησύχησαν καθόλου από την αντίδραση προς στιγμήν της Αχαϊκής. Αντίθετα με κόντρα τον άνεμο πέτυχαν άλλο ένα όμορφο γκολ στις καθυστερήσεις, φτάνοντας μια πεντακάθαρη νίκη και ανατρέποντας την παράδοση που τους θέλει να χάνουν και να δέχονται γκολ στην έδρα τους. Η διαφορά στον αγωνιστικό χώρο ήταν εμφανής και η νίκη δίκαιη παρά το ότι η εικόνα της Ρόδου δεν ξεπέρασε τη μετριότητα. Αυτό συνέβη γιατί υπήρχε ο δυνατός αέρας που σε συνδυασμό με τον πολύ κακό αγωνιστικό χώρο εμπόδισαν τους παίκτες της Ρόδου να κάνουν αυτό που ήθελαν.

ΤΑ ΓΚΟΛ ΚΑΙ ΟΙ ΚΥΡΙΕΣ ΦΑΣΕΙΣ

Στο 7' το δυνατό σουτ του **Αραμπατζή** έφυγε άουτ. Τρία λεπτά αργότερα (10'), το απευθείας χτύπημα φάουλ του **Νταμιάνοβιτς** έφυγε κι αυτό άουτ.

Στο 20' ο **Κοέντας** μπλόκαρε τη σέντρα σουτ του **Μαΐλη.**

Στο 37' ο **Θεοφάνους** μπλόκαρε στην αντεπίθεση της Αχαϊκής το σουτ από το ύψος της περιοχής του **Αποσκίτη.**

Στο 40' απ' την ωραία προσπάθεια του **Αραμπατζή** ο **Γ. Καντιμοίρης** σούταρε ψηλά άουτ.

Στο 58'το 1-0. Ο **Νταμιάνοβιτς** εκτέλεσε φάουλ, ο **Γκεοργκίεφ** γύρισε τη μπάλα στον **Αραμπατζή** που με κοντινό πλασέ άνοιξε το σκορ.

Στο 85' το συρτό φάουλ του **Μαΐλη** έφυγε λίγο άουτ.

Στο 92' το συρτό σουτ του **Μποζίλωφ** έφυγε μόλις άουτ.

Το 2-0 στο 93'. Ο **Στ. Καντιμοίρης** έβγαλε ωραία μπαλιά στον **Δανά** που με δυνατό σουτ νίκησε τον **Κοέντα.**

Από τη Ρόδο διακρίθηκαν οι **Τσουκαλίδης, Ναλμπάντης** και **Σαλαμαστράκης,** ενώ από την Πατρινή ομάδα οι **Σπυρόπουλος, Αποσκίτης** και ο **Στάϊκος** όσο έπαιξε.

Καλή σε γενικές γραμμές ήταν η διαιτησία των Αθηναίων **Στάϊκου, Λάμπρου, Παπαχαραλάμπους.** Κίτρινες κάρτες είδαν οι **Σ. Καντιμοίρης, Σαλαμαστράκης** και **Αποσκίτης.**

Οι ομάδες:

Ρόδος: *Θεοφάνους, Μαΐλης, Γκεοργκίεφ, Μαλλιάκας, Αραμπατζής (74' Δάνας), Νταμιάνοβιτς (70 Ισκάς), Τσουκαλίδης, Στ. Καντιμοίρης, Γ. Καντιμοίρης (80' Μακρυδημήτρης), Σαλαμαστράκης, Ναλμπάντης, Ροδανάκης, Πάττας, Τζήκας, Ισκάς, Δανάς, Μακρυδημήτρης, Γκινής.*

Αχαϊκή: *Κοέντας, Καραμπλάκας, Φλιππας, Φωτεινάτος, Αποστολίδης, Γεωργόπουλος, Μπάμπαρης, Σπυρόπουλος, Παρασκευόπουλος (67' Μποζίλωφ), Αποσκίτης, Στάϊκος (76' Έντουαρντ), Λάζαρης, Κονταρής, Ρηγόπουλος, Ζήγκοε, Μποζίλωφ, Έντουαρντ, Καλιαμής.*

Διαιτησία: *Σιδέρης, Λάμπρου, Παπαχαραλάμπους (Αθηνών).*

ΤΑ ΑΠΟΤΕΛΕΣΜΑΤΑ ΤΗΣ 28ης ΑΓΩΝΙΣΤΙΚΗΣ

Θρασύβουλος – Εθνικός	1-1
Ρόδος – Αχαϊκή	2-0
Αγ. Δημήτριος – Μάλλια	1-0
Κερατσίνι – Ατσαλένιος	3-1
Λήλας – Αχαρναϊκός	3-1
Ηρόδοτος – Αθηναΐδα	0-0
Θύελλα Π. – Μαρκό	2-0
Πάμισος – Χαϊδάρι	2-3

Ρεπό έχει ο Βύζας.

Η ΕΠΟΜΕΝΗ ΑΓΩΝΙΣΤΙΚΗ (29η)

Εθνικός – Αχαϊκή
Μάλλια – Θρασύβουλος
Ατσαλένιος – Ρόδος
Αχαρναϊκός – Αγ. Δημήτριος
Αθηναΐδα – Κερατσίνι
Μαρκό – Ηρόδοτος
Χαϊδάρι – Βύζας
Θύελλα Π. – Πάμισος
Ρεπό έχει ο Λήλας.

ΒΑΘΜΟΛΟΓΙΑ

Γ' ΕΘΝΙΚΗΣ

					ΕΝΤΟΣ			ΕΚΤΟΣ			ΣΥΝΟΛΟ		
Α/Α	ΟΜΑΔΕΣ	ΒΑΘΜ.	ΑΓ.	ΤΕΡΜ.	Ν	Ι	Η	Ν	Ι	Η	Ν	Ι	Η
1.	Θρασύβουλος	58	27	47-19	10	3	0	6	7	1	16	10	1
2.	Χαϊδάρι	57	26	50-21	10	1	2	8	2	3	18	3	5
3.	Αχαρναϊκός	53	27	39-19	8	4	0	7	4	4	15	8	4
4.	Εθνικός	53	27	34-17	9	4	0	6	4	4	15	8	4
5.	ΡΟΔΟΣ	42	26	25-21	10	2	1	2	4	7	12	6	8
6.	Αγ. Δημήτριος	35	27	32-26	7	2	5	3	5	5	9	8	10
7.	Λήλας Βασ.	34	27	26-31	8	4	2	1	3	9	9	7	11
8.	Θύελλα Πατρ.	33	26	31-28	5	7	1	3	2	8	8	9	9
9.	Αχαϊκή	33	26	33-44	6	5	2	2	4	7	8	9	9
10.	Μάλλια	31	27	27-32	6	3	4	4	2	5	8	7	12
11.	Ατσαλένιος	30	26	22-31	6	4	3	1	5	8	7	9	10
12.	Κερατσίνι	29	26	25-28	4	3	6	3	6	4	7	9	10
13.	Βύζας Μεγ.	28	26	24-28	4	7	3	2	3	7	6	10	10
14.	Πάμισος	27	26	21-38	7	1	6	1	2	9	8	3	15
15.	Ηρόδοτος	22	26	14-29	2	5	6	3	2	8	5	7	14
16.	Αθηναΐδα	21	26	24-45	3	3	7	2	3	8	5	6	15
17.	Μαρκό	21	26	23-42	3	5	5	1	4	8	4	9	13

• Το Κερατσίνι έχει -1 βαθμό.

Ηταν αναμενόμενο

• Ο Ιάλυσος ύστερα από την νυχτερινή περιπέτεια ηττήθηκε στη Νάξο από τον Πανναξιακό με το βαρύ 4-0.

ΝΑΞΟΣ (Ιδιαίτερη ανταπόκριση) -Βαριά ήταν τελικά η ήττα που γνώρισε στη Νάξο ο Ιάλυσος. Ηττήθηκε από τον δεύτερο της βαθμολογίας Πανναξιακό με 4-0 αφού επηρεασμένος από τα γεγονότα της νύχτας δεν μπόρεσε να βρει ρυθμό και δεν κατάφερε να απειλήσει την εστία του **Σταυριανού** παρά μόνο από πολύ μακρυά.

Σημαντικό ρόλο στην εξέλιξη του παιχνιδιού έπαιξε ο τραυματισμός στο ημίχρονο του **Ράϊου** αλλά και από το ξεκίνημα σχεδόν του αγώνα του νεαρού **Τζαφέρη** με αποτέλεσμα η ομάδα του **Γιώργου Γκάϊδα** να αποδυναμωθεί και να μην αποδώσει όπως αποδίδει συνήθως στους αγωνιστικούς χώρους και παίρνει αποτελέσματα.

Ο Ιάλυσος ξεκίνησε αναγνωριστικά. Προσέχοντας περισσότερο την άμυνά τους, οι παίκτες του προσπάθησαν να παίξουν ελεύθερα - αφού δεν υπήρχε το βαθμολογικό άγχος - και να απειλήσουν την εστία των γηπεδούχων.

Τους έβγαλε από τον στόχο τους ο τραυματισμός του **Τζαφέρη** αρκετά νωρίς. Αποσυντονίσθηκαν με αποτέλεσμα σε επτά λεπτά να δεχθούν δύο γκόλ και κάπου εκεί να μη μπορούν να αντιδράσουν.

Το γεγονός του 2-0 σε συνδυασμό με τη νέα αποχώρηση του **Ράϊου** αυτή τη φορά έφερε σε άλλα τέσσερα λεπτά ακόμα δύο γκόλ με αποτέλεσμα το ματς να μην έχει τον ρυθμό που έπρεπε την τελευταία μισή ώρα κι ο **Γιώργος Γκάϊδας** να βρεί την ευκαιρία να δώσει ευκαιρίες σε ακόμα δύο νεαρούς ποδοσφαιριστές τον **Παπαλαζάρου** και τον **Παναγιώτου**.

Η ουσία είναι πως... Τέλος καλό όλα καλά για τον Ιάλυσο που πέτυχε τον στόχο του την φετινή περίοδο.

ΤΑ ΤΕΣΣΕΡΑ ΓΚΟΛ

Το σκόρ ανοιξε στο 28' με ωραία προσπάθεια ο **Στύλος** (1-0).

Το 2-0 σημείωσε στο 35' ο ίδιος παίκτης με κοντινό πλασέ διπλασιάζοντας τα προσωπικά του τέρματα παράλληλα.

Το 3-0 έγραψε στο 49' ο **Αγγελής** για να κλείσει το σκόρ στο 53' πάλι ο **Στύλος** (4-0).

Διακρίθηκαν από τους νικητές οι **Δασκαλάκης, Κατσάνης** και φυσικά ο **Στύλος.** Από τον Ιάλυσο άρεσαν οι **Κακλαμάνος, Μαυρής** και ο **Ράϊος** όσο επαιξε.

Πολύ καλή ήταν η διαιτησία του κ. **Γεωργαράκου.**

Οι ομάδες

ΠΑΝΝΑΞΙΑΚΟΣ *Σταυριανός, Φλεριανός (52' Κωστόπουλος), Αγγελής (52' Βασαλάκης), Δεκερίδης, Φωκάς, Κεκέλης, Δασκαλάκης, Μαστρογιάννης, Στύλος (75' Κρητικός), Παπαγιαννόπουλος, Κατσάνης.*

ΙΑΛΥΣΟΣ *Πεστλίκης, Σταυρίδης, Κατσαράς, Κακλαμάνος, Μαυρής, Κουρζής, Τριανταφύλλου, Ράϊος (46' Γκορτζλας), Μήτρου (84' Παπαλαζάρου), Τζαφέρης (22' Παναγιώτου).*

Δίκαιο το 2-0

• Σάκης Γεωργόπουλος: «Ομολογώ πως τα συναισθήματά μου είναι περίεργα».

Ο προπονητής της Αχαϊκής Βασίλης Στασινόπουλος δεν έμεινε για δηλώσεις στο τέλος. Έφυγε αμέσως για να προλάβει το πλοίο καθώς είναι γνωστή η φοβία του για τις αεροπορικές πτήσεις. Αντ' αυτού δηλώσεις έκανε ένας φίλος απ' τα παλιά. Για πολλά χρόνια ο Σάκης Γεωργόπουλος φόρεσε τη φανέλα της Ρόδου και της «Ένωσης Ρόδου-Διαγόρα». Υπήρξε για μικρό διάστημα συμπαίκτης του Αντώνη Μανίκα, ενώ χθες υποκαθιστώντας τον προπονητή του τόνισε: «Ήρθαμε στη Ρόδο για πόντο ή πόντους. Με τέτοια εμφάνιση όμως δεν μπορούσαμε κάτι, κόντρα στη Ρόδο αφού ήταν καλύτερη σε όλο το παιχνίδι, είχε καλή κυκλοφορία της μπάλας και πέτυχε δύο γκολ παρά τον αντίθετο άνεμο. Τα δικά μου συναισθήματα σήμερα οφείλω να ομολογήσω ήταν περίεργα. Εύχομαι στη Ρόδο να βρει την υγεία της και εύχομαι η συνέχεια να είναι καλύτερη απ' την φετινή».

ΔΙΚΑΙΟ ΤΟ ΑΠΟΤΕΛΕΣΜΑ

Ο Αντώνης Μανίκας ήταν σαφής: «Νομίζω ότι είναι δίκαιο το αποτέλεσμα. Προσαρμοσθήκαμε γρήγορα στο παιχνίδι, ενώ εκτός από μία φάση δεν απειληθήκαμε καν. Καταφέραμε σ' ένα κακό γήπεδο να βάλουμε τη μπάλα κάτω και να μεταφέρουμε το ματς στην άλλη περιοχή. Αυτή η ποιότητά μας επιβραβεύθηκε με δύο γκολ ενώ ένα ακόμα θετικό, είναι ότι στην έδρα μας έχουμε δεχθεί μόνο τρία γκολ ενώ και εκτός δεν πάμε άσχημα».

Ξεκαθάρισμα στο νήμα

- ✔ Ο Κλεόβουλος νίκησε 4-1 τον Αγιο Γεώργιο κι εξασφάλισε την παραμονή του, ενώ η Ασπίδα Απ. με τη νίκη της στα Μάσαρι (1-0) κρατήθηκε ζωντανή και κυνηγάει την Κατταβιά που επικράτησε του Διγενή με 3-2.
- ✔ Πολύτιμο βαθμό στο Βάτι (0-0) πήρε ο Απόλλων Απ. που χρειάζεται ακόμη έναν, ενώ στο ντέρμπι του Παραδεισίου Κλεάνθης και ΑΕΡΑ αναδείχθηκαν ισόπαλοι 2-2.
- ✔ Απέδρασε με τη νίκη από τις Καλυθιές ο Φοίβος (1-0) ενώ Αρης και Ηρακλής νίκησαν Ανταγόρα (3-0) και Ασκληπιό (4-0) αντίστοιχα.

Τρεις είναι οι ομάδες που απέμειναν για να αποφύγουν την 3η θέση που οδηγεί στην Β' κατηγορία, αφού ο Κλεόβουλος την γλύτωσε κερδίζοντας τον Αγιο Γεώργιο 4-1.

Ετσι λοιπόν μετά τη νίκη της Ασπίδας Απ. μέσα στα Μάσαρι επί του Αστέρα, η αγωνία θα παραμείνει μέχρι και την τελευταία αγωνιστική που είναι το ερχόμενο Σαββατοκύριακο. Η Κατταβιά προχθές κατάφερε να κερδίσει τον Διγενή (3-2) και χρειάζεται ακόμη ένα βαθμό για να εξασφαλίσει την παραμονή της και θα τον διεκδικήσει εκτός έδρας με τον πρωταθλητή ΑΕΡΑ.

Ενα βαθμό χρειάζεται και ο Απόλλων Απ. μετά την ισοπαλία (0-0) που πήρε στο Βάτι επί του Διαγόρα.

Στο ντέρμπι που έγινε στο Παραδεισι Κλεάνθης και ΑΕΡΑ αναδείχθηκαν ισόπαλοι 2-2 με τους Αφαντενούς να ισοφαρίζουν στις καθυστερήσεις με πέναλτι, ενώ με νίκη έφυγε από τις Καλυθιές ο Φοίβος κερδίζοντας (1-0) τον Απόλλωνα και παρέμεινε έτσι στην 2η θέση. Στην Κω ο Ηρακλής κέρδισε εύκολα 4-0 τον Ασκληπιό ενώ τέλος χθες ο Αρης επικράτησε του Ανταγόρα με 3-0.

ΕΠΟΜΕΝΗ ΑΓΩΝΙΣΤΙΚΗ (30η-τελευταία)

- Αστέρας Μ.-Διαγόρας Β.
- Απόλλων Απ.-Ασκληπιός
- Ασπίδα Απ.-Απόλλων Κ.
- Ηρακλής-Κλεάνθης
- Φοίβος-Αρης
- ΑΕΡΑ-Κατταβιά
- Ανταγόρας-Κλεόβουλος
- Διγενής-Αγ. Γεώργιος

ΟΜΑΔΕΣ	ΠΕΝΑΛΤΙ ΥΠ.	ΠΕΝΑΛΤΙ ΚΑΤ.	ΚΟΚΚΙΝΕΣ ΥΠ.	ΚΟΚΚΙΝΕΣ ΚΑΤ.
Αγ. Γεώργιος	2	6	4	4
ΑΕΡΑ	5	5	15	12
Ανταγόρας	5	6	2	9
Απόλλων Απ.	5	5	7	10
Απόλλων Κ.	4	4	6	11
Αρης	2	4	8	4
Ασκληπιός	4	3		6
Ασπίδα Απ.	5	6	7	3
Αστέρας Μ.	5	6	4	12
Διγενής	3	3	14	6
Διαγόρας Β.	5	6	7	7
Ηρακλής	8	5	8	6
Κατταβιά	1	8	3	5
Κλεάνθης	8	2	14	8
Κλεόβουλος	8	5	5	2
Φοίβος	8	4	12	11

ΟΙ ΣΚΟΡΕΡΣ

		ΣΥΝ	ΣΟΥΤ	ΚΕΦ.	ΠΕΝ.	ΦΑΟΥΛ	ΕΝΤ.	ΕΚΤ.
1.	**Ξύπας** (Διαγόρας)	18	15	2	1		7	11
2.	**Τσαλώλης** (Ηρακλής)	17	9	7	1		10	7
3.	**Σκυλλαράκης** (Αγ. Γεώργιος)	16	9	2	1	4	6	10
4.	**Μαυρομούστακος** (Αγ. Γεώργιος)	14	12	1	1		8	6
5.	**Πέρος** (Αστέρας)	13	10		3		6	7
6.	**Πλύγκος** (ΑΕΡΑ)	13	11	1	1		5	8
7.	**Πολυχρονίου** (Φοίβος)	12	10	1	1		5	7
8.	**Κυριαζής** (ΑΕΡΑ)	12	10		2		4	8
9.	**Σπανός**(ΑΕΡΑ)	11	11				7	4
10.	**Πευκιανάκης** (Αρης)	11	11				5	6
11.	**Κούρος** (Ηρακλής)	11	10		1		8	3
12.	**Κεφαλιανός** (Ασκληπιός)	11	8	3			11	
13.	**Καμπούρης** (Διαγόρας)	11	10		1		6	5
14.	**Μακρής** (Ηρακλής)	11	10		1		6	5
15.	**Σακκάς** (Κλεόβουλος)	11	9		1	1	7	4
16.	**Σπάρταλης** (Κλεάνθης)	9	7	2			9	
17.	**Κρομμύδας** (Κλεάνθης)	9	1	1	7		5	4
18.	**Τριπολίτης** (Κατταβιά)	8	4	3	1		5	3
19.	**Αρβανιτογιάννης** (Ανταγόρας)	8	7	1			6	2
20.	**Εγγλέζος** (Απόλλων Απ.)	8	3	2	2	1	5	3
21.	**Π"χριστοδούλου** (Διγενής)	8	7	1			4	4
22.	**Λυριστής** (ΑΕΡΑ)	8	8				3	5
23.	**Σεντονάς** (Απόλλων Απ.)	7	6	1			5	2
24.	**Καρίκης** (Κλεάνθης)	7	6	1			5	2
25.	**Μουσακίνιας** (Αστέρας)	7	6		1		3	4
26.	**Παντίδος** (Αρης)	6	5	1			3	3
27.	**Διακίδης** (Διγενής)	6	5			1	4	2
28.	**Κοσκινιάτης** (Απόλλων Κ.)	6	5			1	5	1
29.	**Ορφανός** (Απόλλων Κ.)	6	3		3		3	3
30.	**Κάρταλης** (Απόλλων Κ.)	6	6				5	1

ΑΥΤΟΓΚΟΛ
1 γκολ: **Ιωαννίδης** (Κλεόβουλος), **Αλαχούζος** (ΑΕΡΑ), **Τσελεπίδης** (Αρης), **Γιαλομανδράκης** (Ασκληπιός), **Ψύλλος** (Ασπίδα Απ.).



σκορ & σκορερ

- **Αστέρας Μ.-Ασπίδα Απ. 0-1**
  2' Αλαντζί
- **Κλεόβουλος-Αγ. Γεώργιος 4-1**
  45', 58' (πεν.) Σακκάς/56' Ιωαννίδης, 83' Μακρυδημήτρης/79' Μαυρομούστακος
- **Κατταβιά-Διγενής 3-2**
  25' Νίκας, 35' Π"ιωάννου, 60' Καβουκλής/50' Πατρός, 70' Πλύγκος
- **Κλεάνθης-ΑΕΡΑ 2-2**
  33' Αθανασίου, 88 (πεν.), Κρομμύδας/72' Λυριστής, 92' (πεν.) Πλύγκος
- **Ασκληπιός-Ηρακλής 0-4**
  19', 52' Μακρής, 63', 70' Τσαλώλης
- **Απόλλων Κ.-Φοίβος 0-1**
  25' (πεν.) Καραγιάννης Κ.
- **Διαγόρας Β.-Απόλλων Απ. 0-0**
- **Αρης-Ανταγόρας 3-0**
  13' Μπιγκό, 18' Κοτσίκος, 65' Κωστάκης Μ.



ΟΙ ΕΚΤΕΛΕΣΤΕΣ

ΟΝΟΜΑ-ΟΜΑΔΑ	ΕΥΣΤΟΧΑ	ΑΣΤΟΧΑ
Μανωλάς (Ηρακλής)		1
Καβουσανάκης (Ηρακλής)	1	1
Μπιγκό (Αρης)	2	
Κρομμύδας (Κλεάνθης)	7	
Τσαλώλης (Ηρακλής)	1	
Μουσακίνιας (Αστέρας)	1	
Κουλούρας (Διγενής)		1
Καμπούρης (Διαγόρας Β.)	1	2
Π"κωνσταντής (Ηρακλής)	1	1
Εγγλέζος (Απόλλων Απ.)	2	1
Σβύνος (Κατταβιά)	1	
Καταξενός (Απόλλων Κ.)		1
Λαγός (Ανταγόρας)		1
Πολυχρονίου (Φοίβος)	1	1
Μακρής (Ηρακλής)	1	
Μαυρομούστακος (Αγ. Γεώργιος)	1	
Πέρος (Αστέρας)	3	
Θαλασσινός (Ανταγόρας)		1
Αμπελάς (Φοίβος)	3	
Μαθιός (Ασπίδα)	3	
Λυριστής (ΑΕΡΑ)		1
Χατζηχριστοδούλου (Απόλ. Απ.)	1	
Κορνάρος (Κλεόβουλος)	1	2
Κυριαζής (ΑΕΡΑ)	2	1
Πουλημάς (Ασκληπιός)	1	
Κυλιμάτος (Ασκληπιός)		1
Π"ιγνατίου (Ανταγόρας)	1	1
Α. Σκυλλαράκης (Αγ. Γεώργιος)	1	
Πατρός (Διγενής)	2	
Καραγιάννης (Ασκληπιός)	2	
Μουδάτσος (Αστέρας)		1
Ορφανός (Απόλλων Κ.)	3	
Αλαντζί (Ασπίδα)		1
Χατζηπέτρος (Απόλλων Απ.)	1	
Κούρος (Ηρακλής)	1	
Γιαννικάκης (Φοίβος)	1	
Καραβόλιας (Κλεάνθης)	1	
Σακκάς (Κλεόβουλος)	1	1
Φαρμάκαλης (Κλεόβουλος	3	
Ξύπας (Διαγόρας)	1	1
Κανελλόπουλος (Ανταγόρας)	1	
Παντερής (Ασπίδα)	1	
Καραγιάννης Κ. (Φοίβος)	2	
Πλύγκος (ΑΕΡΑ)	1	

ΒΑΘΜΟΛΟΓΙΑ

Α' ΚΑΤΗΓΟΡΙΑ 2004–2005

Α/Α	ΟΜΑΔΕΣ	ΒΑΘΜ.	ΑΓ.	ΤΕΡΜ.	ΕΝΤΟΣ Ν	ΕΝΤΟΣ Ι	ΕΝΤΟΣ Η	ΕΚΤΟΣ Ν	ΕΚΤΟΣ Ι	ΕΚΤΟΣ Η	ΣΥΝΟΛΟ Ν	ΣΥΝΟΛΟ Ι	ΣΥΝΟΛΟ Η
1.	ΑΕΡΑ	64	29	60-32	11	4	0	8	4	3	19	7	3
2.	Φοίβος	54	29	40-30	8	2	4	8	4	3	16	6	7
3.	Αρης	52	29	43-18	11	1	3	3	6	4	15	7	7
4.	Ηρακλής	50	29	53-31	9	3	2	5	5	5	14	8	7
5.	Κλεάνθης	49	29	46-29	10	4	1	4	3	7	14	7	8
6.	Ανταγόρας	47	29	39-34	12	1	1	2	4	9	14	5	10
7.	Διαγόρας Β.	46	29	47-28	8	6	1	4	4	6	12	10	7
8.	Απόλλων Κ.	45	29	44-37	10	4	1	3	3	8	13	7	9
9.	Διγενής	39	29	35-35	6	3	5	5	3	7	11	6	12
10.	Αγ. Γεώργιος	38	29	45-34	5	5	5	6	0	8	11	5	13
11.	Κλεόβουλος	33	29	29-32	5	5	5	3	4	7	8	9	12
12.	Κατταβιά	31	29	28-37	6	5	4	2	2	10	8	7	14
13.	Απόλλων Απ.	31	29	28-47	5	2	7	4	2	9	9	4	16
14.	Ασπίδα Απ.	28	29	26-46	6	4	4	1	3	11	7	7	15
15.	Ασκληπιός	22	29	28-62	5	2	8	1	2	12	6	4	18
16.	Αστέρας Μ.	16	29	29-62	2	2	10	2	2	11	4	3	21

ΠΡΩΤΑΘΛΗΜΑ Α' ΚΑΤΗΓΟΡΙΑ 2004-2005

	Αγ. Γεώργιος	ΑΕΡΑ	Ανταγόρας	Απόλλων Απ.	Απόλλων Κ.	Αρης	Ασκληπιός	Ασπίδα Απ.	Αστέρας Μ.	Διγενής	Διαγόρας Β.	Ηρακλής	Κατταβιά	Κλεάνθης	Κλεόβουλος	Φοίβος
Αγ. Γεώργιος	■	0-2	1-1	0-1	3-2	2-2	2-0	4-1	1-2	0-1	2-2	1-3	2-1	2-2	4-0	1-1
ΑΕΡΑ	2-1	■	2-1	2-1	3-2	0-0	2-0	1-0	4-2	3-2	2-1	1-1		3-0	3-0	0-0
Ανταγόρας	2-0	2-0	■	2-0	2-1	1-0	1-0	4-1	6-1	1-0	2-2	2-0	3-1	1-0		1-2
Απόλλων Απ.	2-3	2-5	1-0	■	1-1	0-3		1-0	3-2	2-1	0-3	1-2	2-1	1-1	0-1	0-2
Απόλλων Κ.	2-1	2-1	2-1	2-2	■	1-0	3-1	1-0	4-0	1-2	1-0	2-2	2-0	2-0	1-1	0-1
Αρης	0-1	0-2	2-0	1-0	1-0	■	4-0	3-0	5-1	2-0	2-1	2-0	0-1	1-0	1-1	1-0
Ασκληπιός	1-3	3-3	0-2	3-0	3-3	1-5	■	1-0	5-1	1-3	1-3	0-4	2-1	3-2	0-3	0-1
Ασπίδα Απ.	0-2	2-4	2-1	2-0		1-3	2-2	■	3-2	0-0	3-2	0-0	1-0	0-0	2-1	2-3
Αστέρας Μ.	0-2	0-3	0-0	1-2	0-2	0-0	3-0	0-1	■	0-1		1-2	0-1	0-1	3-1	3-4
Διγενής		1-2	2-1	1-0	1-2	1-3	3-0	0-0	2-0	■	1-3	1-1	3-1	2-0	0-0	1-2
Διαγόρας Β.	3-0	3-3	2-0	0-0	4-0	0-0	1-1	1-0	3-0	1-1	■	2-0	1-0	0-1	1-1	2-0
Ηρακλής	2-3	2-1	2-1	4-1	3-1	0-0	7-0	4-0	4-0	1-1	1-1	■	1-0		4-0	1-2
Κατταβιά	1-0	0-1	1-1	2-1	2-1	1-1	1-0	1-1	2-2	3-2	2-2	0-1	■	0-1	0-1	2-1
Κλεάνθης	2-1	2-2	6-0	2-1	2-0	2-0	0-1	2-0	3-0	4-1	2-1	0-0	2-2	■	4-0	1-1
Κλεόβουλος	4-1	1-1	2-4	0-2	0-0	1-0	2-0	2-1	1-1	0-1	0-1	3-0	0-0	2-3	■	1-1
Φοίβος	3-2	1-2	0-0	0-1	1-3		4-0	1-1	1-2	1-0	2-1	2-1	2-1	2-1	1-0	■



Ο Κοσμάς Καραγιάννης ευστοχεί στο πέναλτι πετυχαίνοντας το μοναδικό γκολ της συνάντησης
ΒΙΚΤΩΡ ΦΩΤΟ ΜΑΡΚΕΤ



Ο Αγαπητός Αμπελάς ήταν αυτός που κέρδισε το πέναλτι
ΒΙΚΤΩΡ ΦΩΤΟ ΜΑΡΚΕΤ

Διόρθωσε την γκέλα

ΜΕΤΑ ΤΗΝ ΕΝΤΟΣ ΕΔΡΑΣ ΗΤΤΑ ΑΠΟ ΤΟΝ ΑΣΤΕΡΑ Μ., Ο ΦΟΙΒΟΣ ΝΙΚΗΣΕ ΣΤΙΣ ΚΑΛΥΘΙΕΣ ΤΟΝ ΑΠΟΛΛΩΝΑ Κ. ΚΑΙ ΔΙΑΤΗΡΗΘΗΚΕ ΣΤΗΝ ΔΕΥΤΕΡΗ ΘΕΣΗ

Το στραβοπάτημα της προηγούμενης αγωνιστικής διόρθωσε το Σάββατο η ομάδα του, κερδίζοντας μέσα στις Καλυθιές τον Απόλλωνα με 1-0.

Μ' αυτή τη νίκη οι Κρεμαστενοί διατηρήθηκαν στην δεύτερη θέση, ενώ ταυτόχρονα απέκτησαν σημαντικό προβάδισμα, αφού την τελευταία αγωνιστική υποδέχονται στην έδρα τους τον Άρη από τον οποίο κινδυνεύουν να χάσουν τη θέση μόνο με ήττα (εάν βέβαια χθες ο Άρης κέρδισε τον Ανταγόρα).

Ο Φοίβος έφτασε στην νίκη χάρη σε γκολ που σημείωσε στο α' ημίχρονο, από τα 11 βήματα σχετικά νωρίς (25'). Στην συνέχεια παίζοντας με σφιχτή άμυνα κατόρθωσε να κρατήσει μέχρι το τέλος, παρά την πίεση που δέχτηκε στο β' ημίχρονο από τους γηπεδούχους.

Οι Καλυθενοί είχαν την μεγάλη ευκαιρία να προηγηθούν με το «καλημέρα» αλλά ο Κουρμαδιάς σημάδεψε τη συμβολή των δοκών. Στη συνέχεια αφού δέχθηκαν την ψυχρολουσία βγήκαν στην αντεπίθεση, δημιούργησαν ευκαιρίες για να ισοφαρίσουν, αλλά περισσότερο λόγω της αστοχίας τους δεν το κατάφεραν κι αποχαιρέτησαν με ήττα τους φιλάθλους τους στο τελευταίο εντός έδρας παιχνίδι τους.

ΦΑΣΕΙΣ ΚΑΙ ΓΚΟΛ:

4'. Ο **Κουρμαδιάς** επιχείρησε ωραία προσπάθεια έφτασε έξω από την περιοχή και εξαπέλυσε δυνατό σουτ στέλνοντας τη μπάλα να κτυπήσει στη συμβολή των δοκών του **Καΐκα.**

ΑΠΟΛΛΩΝ Κ.	0
ΦΟΙΒΟΣ	1

25'. Ο **Αμπελάς** ανατράπηκε στην περιοχή από τον **Κακοσαίο** και ο διαιτητής υπέδειξε το σημείο του πέναλτι δεχόμενος τις διαμαρτυρίες των γηπεδούχων. Το πέναλτι ανέλαβε να εκτελέσει ο **Κοσμάς Καραγιάννης,** γράφοντας το 0-1.

57'. Ο **Καρτάλης** μέσα από τη μικρή περιοχή σούταρε πάνω από τα δοκάρια άουτ.

90'. Ωραία προσπάθεια του **Κατταξενού** που έδωσε στον **Πάλλα,** ο οποίος σε κενή εστία έστειλε την μπάλα άουτ.

Καλύτεροι από τους γηπεδούχους ήταν οι **Ορφανός** (κορυφαίος του αγώνα), **Κοσκινιάτης, Κατταξενός,** ενώ από τους φιλοξενούμενους οι **Χαρικιόπουλος, Αμπελάς** και **Γιαλλούσης.**

Καλή η διαιτησία των **Ζαννετίδη** (ελέγχεται για το πέναλτι), **Χατζηνικόλα, Λάμπρου.**

Συνθέσεις:

ΑΠΟΛΛΩΝ Κ.: *Κακοσαίος, Κουρμαδιάς, (60' Μαχαιρίδης), Γρηγοράς, Παλλάς, Μαριάς, Μέλλιος (70' Σταυρής), Κοσκινιάτης, Ορφανός, Κατταξενός, Καρτάλης, Κουφαλάκης(70' Δημητριάδης)*

ΦΟΙΒΟΣ: *Καΐκας, Στρατής, Καρύδης, Χαρικιόπουλος. Αμπελάς, Καραγιάννης, Χριστοδούλου, Γιαλλούσης, Ορφανίδης, Μπιλιάς (80' Γιαννικάκης), Παπαγεωργίου (57' Μπρίνι).*

«Δεν είχαμε την τύχη»

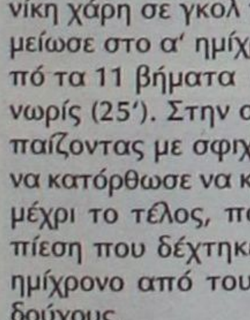

Η τύχη δεν ήταν με το μέρος της ομάδας του, προχθές, σύμφωνα με τον προπονητή του Απόλλωνα Κ., **Νίκο Ταχραμάνη.** *«Ήταν ένα πολύ καλό παιχνίδι με πολλές χαμένες ευκαιρίες για την ομάδα μου. Τα παιδιά προσπάθησαν, αλλά δυστυχώς δεν είχαμε την τύχη με το μέρος μας. Συγχαρητήρια στην ομάδα του Φοίβου για τη*

Πήγε, προπονήθηκε, έφυγε

ΑΝΕΤΟ ΑΠΟΓΕΥΜΑ ΠΕΡΑΣΕ ΣΤΗΝ ΚΩ ΑΠΕΝΑΝΤΙ ΣΤΟΝ ΑΠΟΓΟΗΤΕΥΜΕΝΟ ΑΣΚΛΗΠΙΟ Ο ΗΡΑΚΛΗΣ ΜΑΡΙΤΣΩΝ, ΠΟΥ ΔΕΝ ΔΥΣΚΟΛΕΥΤΗΚΕ ΝΑ ΠΕΤΥΧΕΙ ΜΙΑ ΕΥΡΕΙΑ ΣΕ ΕΚΤΑΣΗ ΕΚΤΟΣ ΕΔΡΑΣ ΝΙΚΗ

ΚΩς (ΤΟΥ ΓΙΩΡΓΟΥ ΑΝΑΓΝΩΣΤΟΥ)

Για τον Ασκληπιό το φετινό πρωτάθλημα της Α' κατηγορίας τελείωσε εδώ και λίγες αγωνιστικές και όσοι αμφέβαλαν γι' αυτό, σίγουρα θα πείστηκαν μετά το προχθεσινό 0-4 με το οποίο ηττήθηκε από τον Ηρακλή Μαριτσών, χωρίς να προβάλλει την παραμικρή αντίσταση.

Το τελικό σκορ περιγράφει ανάγλυφα τη διαφορά που παρουσίασαν οι δύο ομάδες στον αγωνιστικό χώρο. Ο Ηρακλής είχε την ποιότητα και την στοιχειώδη διάθεση να παίξει μπάλα, το έκανε και έφτασε στην άνετη νίκη, σε ένα ματς που δεν μπορεί να αντέξει σε ιδιαίτερη κριτική.

ΦΆΣΕΙς ΚΑΙ ΓΚΟΛ

19': Ο **Μακρής** βρέθηκε σε θέση βολής απέναντι από τον **Παπαγιαννόπουλο Ν.** και με ωραίο πλασέ άνοιξε το σκορ (0-1).

47': Δυνατό σουτ του Κούρου από πλάγια θέση κατέληξε ελάχιστα άουτ.

52': Ο **Παπαγιαννόπουλος Ν.** δε κατάφερε να μπλοκάρει την σέντρα του **Λορέντζου,** η μπάλα έφτασε στον **Μακρή** και εκείνος έκανε με κοντινό σουτ το 0-2.

63': **Καβουσανάκης** και **Τσαλώλης** έπαιξαν θαυμάσια το ένα -δύο εξουδετερώνοντας τον τερματοφύλακα του Ασκληπιού και ο **Τσαλώλης** ανέβασε τον δείκτη του σκορ με πλασέ σε κενή εστία στο 0-3.

68': Ο **Αγαπητού** απέκρουσε με το σώμα πάνω στην γραμμή το πλασέ του **Τσαλώλη** μέσα από την μεγάλη περιοχή.

ΑΣΚΛΗΠΙΟΣ	0
ΗΡΑΚΛΗΣ Μ.	4

70': Κατά την διάρκεια γρήγορης αντεπίθεσης ο **Μακρής** ξεχύθηκε μόνος του προς την εστία του **Παπαγιαννόπουλου Ν.,** πάνω στην έξοδό του έδωσε δίπλα του στον **Τσαλώλη** (προτίμησε να συνεργαστεί θυσιάζοντας το δικό του χατ τρικ) και εκείνος διαμόρφωσε σαν σε προπόνηση το τελικό 0-4.

77': Ο **Βασιλάκος** έβγαλε σέντρα για τον **Κεφαλιανό,** ωστόσο η κεφαλιά του τελευταίου έφυγε ελάχιστα πάνω από το οριζόντιο δοκάρι.

Καλύτεροι των νικητών ήταν οι **Κούρος** και **Τσαλώλης,** ενώ από πλευράς Ασκληπιού ξεχώρισαν οι **Καραγιάννης** και **Κιλιμάτος.**

Κανένα πρόβλημα δεν αντιμετώπισαν ο διαιτητής **Αργυρίου** και οι βοηθοί του **Βασιλείου** και **Μουστάκας.**

Οι συνθέσεις:

ΑΣΚΛΗΠΙΟΣ: *Παπαγιαννόπουλος Ν., Καραγιάννης, Κιλιμάτος, Αγαπητού, Ζαμάγιας, Παπαγιαννόπουλος Μ., Χατζημιχάλης (49' λ.τ. Μπουτσακτσής), Μαρίνος (59' Χατζησουλεϊμάν), Τουλαντάς, Γιαλομανδράκης (46' Κεφαλιανός), Βασιλάκος.*

ΗΡΑΚΛΗΣ ΜΑΡΙΤΣΩΝ: *Ματακάκης, Μακρής (72' Γεωργαρέλλης), Λορέντζος, Τσούφιος, Μανωλάς, Γιακουμάρος (65' Τσιαντούλας), Κούρος, Λαυράκης, Μπιλιάς (59' Παπακωνσταντής), Καβουσανάκης, Τσαλώλης.*

α κατηγορία

Αθλητική ΓΝΩΜΗ

Ισοπαλία σε γκολ και πέναλτι

Ο ΑΕΡΑ ΜΕ ΠΕΝΑΛΤΙ ΣΤΟ 92' ΙΣΟΦΑΡΙΣΕ ΤΟΝ ΚΛΕΑΝΘΗ ΠΟΥ ΠΡΟΗΓΗΘΗΚΕ ΕΠΙΣΗΣ ΜΕ ΠΕΝΑΛΤΙ

ΚΛΕΑΝΘΗΣ	2
ΑΕΡΑ	2

ΠΑΡΑΔΕΙΣΙ

Μετά από ένα μοιρασμένο παιχνίδι ανάμεσα στις δύο ομάδες, Ο Κλεάνθης και η πρωταθλήτρια ομάδα του ΑΕΡΑ αναδείχθηκαν ισόπαλοι με σκορ 2-2 και μοιράστηκαν βαθμούς κι εντυπώσεις.

Σε γενικές γραμμές το ματς δεν ικανοποίησε με την γενική του εικόνα ωστόσο δεν έλειψαν οι καλές φάσεις μπροστά στις δύο εστίες.

Οι γηπεδούχοι ξεκίνησαν αναλαμβάνοντας την ελαφρά πρωτοβουλία των κινήσεων χωρίς όμως να καταφέρουν να απειλήσουν ουσιαστικά αφού δεν έβρισκαν ανοιχτούς διαδρόμους για την αντίπαλη εστία ενώ στο ίδιο χρονικό διάστημα οι φιλοξενούμενοι ήταν αυτοί που έβγαιναν μπροστά με αξιώσεις και έφτασαν πιο κοντά στην επίτευξη ενός τέρματος.

Μετά την συμπλήρωση του ημιώρου όμως η ομάδα του Παραδεισίου ήταν αυτή που προηγήθηκε στο σκορ και έχασε την ευκαιρία να διπλασιάσει τα τέρματά της αφού είχε και δοκάρι και το 1-0 παρέμεινε μέχρι την ανάπαυλα.

Στην επανάληψη ήρθε η απάντηση από τους πρωταθλητές οι οποίοι πέτυχαν την ισοφάριση και έδωσαν νέο ενδιαφέρον στο παιχνίδι και αφού είχε προηγηθεί και δεύτερο δοκάρι του Κλεάνθη. Ενώ όλα έδειχναν ότι η συνάντηση θα έληγε 1-1 στα τελευταία λεπτά έμελλε να αλλάξει ο δείκτης του σκορ αλλά όχι και η μοιρασιά στους βαθμούς.

Λίγο πριν την λήξη της κανονικής διάρκειας οι παίκτες του Κλεάνθη με εύστοχο χτύπημα πέναλτι πήραν και πάλι προβάδισμα στο σκορ αλλά στις καθυστερήσεις ήρθε εκ νέου η ισοφάριση με τον ίδιο ακριβώς τρόπο, από τα 11 βήματα.

ΦΑΣΕΙς-ΓΚΟΛ

5': Σέντρα του **Νικολή,** ο **Πλύγκος** δεν μπόρεσε με το κεφάλι να σπρώξει την μπάλα στα δίχτυα.

26': Δυνατό σουτ του **Πλύγκου** μόλις άουτ.

33': Δυνατό σουτ του **Αθανασίου** έξω από την μεγάλη περιοχή η μπάλα χτύπησε στον Δαϊλιάνη άλλαξε πορεία και κατέληξε στα δίχτυα του Παπαδημητρίου, 1-0.

35': Μπαλιά του **Καρίκη,** σουτ του **Σπάρταλη Μ.** από κοντά, η μπάλα στο οριζόντιο.

51': Σέντρα του **Αλαχούζου,** κεφαλιά του **Πλύγκου,** απέκρουσε δύσκολα ο **Σαββιδάκης** σε κόρνερ. Μετά την εκτέλεση του κόρνερ ο **Πλύγκος** έπιασε και πάλι την κεφαλιά πάνω στην γραμμή στο αριστερό κάθετο δοκάρι, έδιωξε σε κόρνερ ο **Χατζηθεοδωράκης.**

53': Κεφαλιά του **Καραβόλια** μετά από κόρνερ, μόλις άουτ.



72': Στρώσιμο ψηλοκρεμαστό του **Κυριαζή** στον **Λυριστή** που έπιασε το μονοκόματο σουτ και πέτυχε ένα εντυπωσιακό γκολ ισοφαρίζοντας σε 1-1.

80': Φάουλ του **Αραμπατζόγλου,** κοντινή κεφαλιά του **Καραβόλια** στο δεξί κάθετο δοκάρι και άουτ.

81': Φάουλ του **Λυριστή,** κοντινή κεφαλιά του **Κυριαζή** μόλις άουτ.

88': Μπαλιά του **Λαζαρίδη** στον **Αραμαπατζόγλου** που ανατράπηκε από τον **Παπαδημητρίου** και πέναλτι. Το εκτέλεσε εύστοχα ο **Κρομύδας** και 2-1.

92': Πέναλτι σε ανατροπή του **Κανέλλου** από τον **Καραβόλια.** Το εκτέλεσε εύστοχα ο **Πλύγκος** και διαμόρφωσε το τελικό 2-2. Σε αυτό το σημείο είχαμε τις έντονες διαμαρτυρίες των παικτών του Κλεάνθη.

Πολύ καλή η διαιτησία των **Κόττορου, Κατσιδώνη Ε.** και **Αργυρόπουλου,** με τον διαιτητή να ελέγχεται μόνο για την φάση του δεύτερου πέναλτι.

Από τον Κλεάνθη διακρίθηκαν οι **Χατζηθεοδωράκης, Καραβόλιας** και **Λαζαρίδης** ενώ από τον ΑΕΡΑ οι **Πλύγκος, Κυριαζής** και **Νικολής.**

ΚΛΕΑΝΘΗς: *Σαββιδάκης, Χατζηθεοδωράκης, Τριανταφύλλου, Σπάρταλης Α., Καραβόλιας, Λαζαρίδης, Πάντας, Καρίκης (60' Αραμπατζόγλου), Σπάρταλης Μ., Αθανασίου (70' Ζουρούδης), Κρομύδας.*

ΑΕΡΑ: *Παπαδημητρίου, Ζέρβας (54' Λυριστής), Καππάκας (54' Κανέλλος Ν.), Κατσιδώνης, Πλύγκος, Κυριαζής, Αλαχούζος, Καλογήρου, Γιώργου (77' Τσακίρης), Δαϊλιάνης, Νικολής.*



Πιο αισιόδοξα το μέλλον

Στην φάση του δεύτερου πέναλτι με το οποίο ισοφάρισε στο τελικό 2-2 ο ΑΕΡΑ επικέντρωσε τις δηλώσεις του ο προπονητής του Κλεάνθη **Ανδρέας Σταύρου** που μας δήλωσε :

«Έγινε ένα πολύ ωραίο παιχνίδι με αρκετές φάσεις μπροστά στις δύο εστίες με 4 γκολ. Το σκορ βέβαια μας αδικεί καθότι είχαμε πολλές ευκαιρίες και 2 δοκάρια και η ισοφάριση ήρθε στις καθυστερήσεις μετά από ένα πέναλτι που δεν έγινε και δεν εκτίμησε σωστά την φάση ο διαιτητής.

Συγχαρητήρια στον ΑΕΡΑ για την άνοδο του και του εύχομαι να εκπληρώσει τους καινούργιους στόχους που θα θέσει.

Εμείς από την πλευρά μας θέλουμε να ολοκληρώσουμε αυτή την κακή χρονιά και να κοιτάξουμε πιο αισιόδοξα το μέλλον».

Ολα ...μηδέν!

ΧΩΡΙΣ ΓΚΟΛ ΕΛΗΞΕ Ο ΑΓΩΝΑΣ ΔΙΑΓΟΡΑ ΒΑΤΙΟΥ ΚΑΙ ΑΠΟΛΛΩΝΑ ΑΠ. ΜΕ ΤΟΥΣ ΦΙΛΟΞΕΝΟΥΜΕΝΟΥΣ ΝΑ ΕΙΝΑΙ ΟΙ ΚΕΡΔΙΣΜΕΝΟΙ ΑΠ' ΤΟΝ ΒΑΘΜΟ

ΒΑΤΙ (Ιδιαίτερη ανταπόκριση)

ΔΙΑΓΟΡΑΣ Β.	0
ΑΠΟΛΛΩΝ ΑΠ.	0

Ηταν ένα ματς που δεν δρέπει δάφνες ποιοτικά. Διαγόρας Βατίου και Απόλλων Απ. ήρθαν ισόπαλοι με 0-0 χωρίς να καταβάλλουν ιδιαίτερη προσπάθεια για να φθάσουν στην νίκη παρουσιάζοντας ένα θέαμα που κυμάνθηκε από μέτρια εως κακά επίπεδα.

Οι κυανέρυθροι είχαν την υπεροχή έχασαν ευκαιρίες αλλά δεν έφτασαν ποτέ στο γκολ και στην ουσία ενός αγώνα.

Ο Απόλλων ενδιαφερόταν φυσικά για βαθμούς καθώς ήθελε να εξασφαλίσει και τυπικά την παραμονή του στην κατηγορία.

Προσέξε την άμυνά του και προσπάθησε με γρήγορες αντεπιθέσεις ν' απειλήσει τον γκολκλίπερ του Διαγόρα **Αναστασά** ο οποίος αν εξαιρέσει κανείς κάποιες περιπτώσεις που "ανησύχησε" δεν απειλήθηκε.

Οι φιλοξενούμενοι πάντως έχασαν την ευκαιρία του αγώνα στο 34'.

ΟΙ ΚΥΡΙΕΣ ΦΑΣΕΙΣ

Οι Απολλωνιστές έπαιζαν το σύστημα των αντεπιθέσεων με μοναδικό προωθημένο τον **Εγγλέζο** και πιο πίσω αγωνιζόμενο τον νεαρό **Διακαναστάση.**

Στο 34' λοιπόν ο **Εγγλέζος** μπήκε στην περιοχή αλλά μπροστά στον **Αναστασά** πλάσαρε ψηλά άουτ.

Λίγο πριν στο 32' όπως και στο 35' ο **Παπαδόπουλος** από το ύψος της περιοχής σούταρε δυνατά με την μπάλα να φεύγει λίγο έξω απ' τα γκολπόστ του **Χατζηχριστοδούλου.**

Το ίδιο αποτέλεσμα είχε στο 43' το δυνατό σουτ του **Γκαρανάτσιου** και

στο **49'** το δυνατό σουτ του **Γιάννη Καμπούρη.**

Ουσία λοιπόν δεν υπήρξε, με αποτέλεσμα το 0-0 να παραμείνει.

Από τον Διαγόρα Βατίου διακρίθηκαν περισσότερο οι **Παπαδόπουλος, Τσιβρινής, Αριστείδου** και από τον Απόλλωνα Απολλώνων οι **Διακαναστάσης, Β. Χαρίτος, Γκαρής** και **Χατζηπέτρος.**

Πολύ καλή ήταν η διαιτησία των κ. **Τσαγγάρη, Μίχα, Σταυριανού.**

Οι ομάδες:

ΔΙΑΓΟΡΑΣ ΒΑΤ.: *Αναστασάς, Μάκρας, Παπαδόπουλος, Καρπαθάκης, Τσιβρινής, Μανάκης, Ξύπας, Γκαρανάτσιος (52' Καμπούρης), Λινάρδος (46' Φράγκος), Αριστείδου, Δημητρόπουλος (46' Κουλουμπράκης).*

ΑΠΟΛΛΩΝ ΑΠ.: *Χατζηχριστοδούλου, Χατζηπέτρος, Β. Μακαρούνας, Γκαρής, Χάσταλης, Κουλουριώτης, Μ. Μακαρούνας, Β. Χαρίτος, Διακαναστάσης, Εγγλέζος (86' Χαρίτος Ε.), Γ. Μακαρούνας.*



Η επιμονή του πρωταθλητή

Ακόμα και στο ματς με τον Κλεάνθη ο προπονητής του ΑΕΡΑ, **Βαγγέλης Χοσάδας**, εντόπισε το στοιχείο που χάρισε στην ομάδα του τον τίτλο:

«Ηταν ένα ανοιχτό παιχνίδι. Υπήρχαν πολλές ευκαιρίες από την πλευρά και των δύο ομάδων, θα μπορούσαν να σημειωθούν κι' άλλα τέρματα και νομίζω ότι το τελικό αποτέλεσμα ήταν δίκαιο. Νομίζω πως η ομάδα μου πήρε το πρωτάθλημα γιατί παλεύει σε όλα τα παιχνίδια μέχρι την εκπνοή. Οπως ακριβώς έγινε και το Σάββατο με την ισοφάριση στο τελευταίο λεπτό. Εύχομαι στον Κλεάνθη να υλοποιήσει του χρόνου αυτά που θέλει να κάνει σαν ομάδα».

Ηταν ελεύθερο παιχνίδι



Ο **Γιάννης Καμπούρης** στάθηκε περισσότερο στο γεγονός της απώλειας των ευκαιριών του Διαγόρα, τονίζοντας μετά τη λήξη του ματς τα εξής:

«Ηταν ένα παιχνίδι ελεύθερο όχι όμως καλό. Παρόλα αυτά χάθηκαν ευκαιρίες για να σκοράρουμε αλλά το γκολ δεν μπήκε και μείναμε στο 0-0».

Ήταν θέμα ηρεμίας



Με σαφώς μεγαλύτερη ηρεμία αντιμετωπίζει από το Σάββατο το τελευταίο ματς της χρονιάς κόντρα στον Ασκληπειό ο προπονητής του Απόλλωνα Απ., **Παναγιώτης Μακαρούνας:**

«Παλέψαμε χωρίς άγχος κόντρα στον Διαγόρα Β., παίξαμε ανοιχτά για το αποτέλεσμα και το πήραμε. Μας βγήκε το παιχνίδι. Τώρα πλέον βλέπουμε το ματς με τον Ασκληπειό διαφορετικά. Συγχαρητήρια στη διαιτησία και καλή τύχη στο μέλλον στον Διαγόρα Βατίου».

Λύτρωση σε αρχή και τέλος

ΜΕ ΤΟ ΞΕΚΙΝΗΜΑ ΤΟΥ ΑΓΩΝΑ ΚΟΝΤΡΑ ΣΤΟΝ ΑΣΤΕΡΑ ΜΑΣΣΑΡΩΝ ΠΕΤΥΧΕ Η ΑΣΠΙΔΑ ΑΠ. ΤΟ ΓΚΟΛ ΤΗΣ ΜΕΓΑΛΗΣ ΝΙΚΗΣ ΤΗΣ ΠΟΥ ΤΗΝ ΚΡΑΤΑΕΙ ΖΩΝΤΑΝΗ ΣΤΟ ΠΑΙΧΝΙΔΙ ΤΗΣ ΠΑΡΑΜΟΝΗΣ. ΣΤΗΝ ΕΚΠΝΟΗ ΤΗΝ ΓΛΙΤΩΣΕ ΤΟ ΟΡΙΖΟΝΤΙΟ ΔΟΚΑΡΙ.

ΜΑΣΣΑΡΙ (Του Κώστα Τάραλη)

Μία στιγμή στο ξεκίνημα χρειάστηκε η Ασπίδα Απολακκιάς για να χτίσει την παρακαταθήκη μίας τεράστιας επιτυχίας μέσα στην έδρα του Αστέρα Μασσάρων, η οποία της δίνει το δικαίωμα να εξαργυρώσει στο τελευταίο παιχνίδι της φετινής αγωνιστικής περιόδου (εντός έδρας με αντίπαλο τον Απόλλωνα Καλυθιών) αυτό για το οποίο παλεύει φέτος, την παραμονή της στην κατηγορία.

Τι άλλο χρειάστηκε; Το δικό της κουράγιο, λίγη δόση τύχης στο τέλος του αγώνα και τις αποκρούσεις του προχθές εκπληκτικού τερματοφύλακά της Χατζηδημητρίου, ο οποίος κράτησε στις λίγες αλλά εξαιρετικά επικίνδυνες στιγμές του Αστέρα το 0-1, που σφράγισε το ματς και κράτησε την Ασπίδα ζωντανή. Όσο για τον Αστέρα, με την παρουσία του στον αγωνιστικό χώρο έδειξε πως δεν είχε καμία διάθεση να χαριστεί και κυνήγησε μέχρι το τέλος τουλάχιστον τον βαθμό της ισοπαλίας.

Ποιοτικά ο αγώνας δεν ξέφυγε σε κανένα σημείο του από την μετριότητα. Ναι μεν υπήρχε πάθος και από τις δύο πλευρές, ωστόσο αυτό δεν μετουσιώθηκε σε καλό ποδόσφαιρο και αν έμεινε κάτι στον φιλαθλο κόσμο, ήταν η αγωνία μέχρι το τελευταίο



Ο Αλαντζί με το γκολ που πέτυχε, κράτησε ζωντανή την Ασπίδα

σφύριγμα του διαιτητή. Οι φιλοξενούμενοι ευτύχησαν να προηγηθούν με το καλημέρα και να διατηρήσουν στην συνέχεια μία ελαφρά εδαφική υπεροχή. Στο δεύτερο μέρος ο Αστέρας ανέβηκε, πήρε τα ηνία, όχι όμως σε σημείο που θα του επέτρεπε να κυριαρχήσει απόλυτα. Είχε τις φάσεις για τη ισοφάριση, όμως δεν τις έκανε γκολ, όπως δεν μετέτρεψε η Ασπίδα σε δεύτερη επιτυχία τις σαφώς λιγότερες δικές της στιγμές.

ΦΑΣΕΙΣ ΚΑΙ ΓΚΟΛ

2': Ο **Νεσγός** απέκρουσε εκπληκτικά σε κόρνερ το απευθείας φάουλ του **Ψύλλου.** Μετά την εκτέλεση οι αμυντικοί έδιωξαν άτσαλα, η μπάλα έφτασε στο ημικύκλιο της μεγάλης περιοχής στον **Αλαντζί,** που με δυνατό διαγώνιο σουτ διαμόρφωσε το τελικό 0-1.

11': Ο **Βαρδόπουλος** έφυγε από τα δεξιά, έκανε την παράλληλη μπαλιά για τον **Ματθαίο**, ο οποίος σούταρε από καλή θέση ελάχιστα έξω από το αριστερό δοκάρι.

45': Σουτ του **Παντέρη** λίγο έξω από την μεγάλη περιοχή έφυγε ελάχιστα άουτ.

55': Ο **Χατζηκώστας** πραγματοποίησε θαυμάσια ατομική προσπάθεια, έπιασε ένα δυνατό σουτ από το ύψος της περιοχής, ωστόσο ο **Χατζηδημητρίου** εκτινάχθηκε στο δεξί παραθυράκι της εστίας του και απέκρουσε εκπληκτικά.

61': Ο **Κουρδουνάκης** πέρασε μέσα από όμιλο παικτών, έβγαλε την μπάλα για τον **Μουκακίνια** που βρέθηκε σε θέση βολής, όμως ο Χατζηδημητρίου βρισκόταν ξανά σε ετοιμότητα και απέκρουσε εκπληκτικά σε κόρνερ.

73': Δυνατό σουτ του **Βαρδόπουλου** από τα πλάγια δεξιά έφυγε ελάχιστα άουτ.

79': Ο **Χατζηδημητρίου** απέκρουσε ξανά σε κόρνερ την κεφαλιά που έπιασε ο **Σκούμπρος** μετά την σέντρα του **Κουρδουνάκη.**

85': Ο **Ματθαίος** μπήκε ωραία μέσα στην μεγάλη περιοχή του Αστέρα, επιχείρησε το παράλληλο γύρισμα, ωστόσο ο **Διαμαντής** δεν πρόλαβε για εκατοστά να απλώσει το πόδι του και να τελειώσει το ματς.

89': Ο **Φραντζής** εκτέλεσε φάουλ, ο **Αλαντζί** γύρισε την μπάλα με το κεφάλι προς τα πίσω στην προσπάθειά του να απομακρύνει, ο **Κουρδουνάκης** πετάχτηκε στην πλάτη της άμυνας, έπιασε την κεφαλιά, ωστόσο η μπάλα αποκρούστηκε από το οριζόντιο δοκάρι και έφυγε άουτ.

Καλύτεροι των νικητών ήταν οι **Χατζηδημητρίου, Μελεούνης, Αποκούραστος** και **Αλαντζί,** ενώ από πλευράς Αστέρα διακρίθηκαν οι **Φραντζής, Λαμπριανός** και **Κουρδουνάκης.**

Πραγματικό ρεσιτάλ έδωσε ο διαιτητής **Σιδηρόπουλος** και οι βοηθοί του **Γιαννούλης** και **Ρουμάνης.**

Οι συνθέσεις:

ΑΣΤΕΡΑΣ ΜΑΣΣΑΡΩΝ: *Νεσγός, Φραντζής, Λεβεντέρης, Ζαννέτος, Λαμπριανός, Σκαφίδας, Κουρμαδιάς (46' Σκούμπρος), Κουρδουνάκης, Θεοδοσίου, Μουσακίνιας, Πέρος (6 λ.τ. Χατζηκώστας).*

ΑΣΠΙΔΑ ΑΠΟΛΑΚΚΙΑΣ: *Χατζηδημητρίου, Γκιόκας (64' Καλόγλου), Μελεούνης, Ψύλλου, Αποκούραστος, Σταματίου, Αλαντζί, Παντέρης (82' Διαμαντής), Ματθαίος, Βαρδόπουλος, Γκιζλής (87' Καραγιάννης).*

ΑΣΤΕΡΑΣ ΜΑΣΣΑΡΩΝ	0
ΑΣΠΙΔΑ ΑΠΟΛΑΚΚΙΑΣ	1

«Δικαιούμασταν την ισοπαλία»



Κανένα παράπονο δεν είχε από τους ποδοσφαιριστές του ο προπονητής του Αστέρα Μασσάρων, **Μιχάλης Κυπριώτης,** τονίζοντας, μάλιστα, εμμέσως πλην σαφώς πως η ομάδα του δεν μπορεί να κατηγορηθεί από κανέναν και για τίποτα:

«Είχαμε την ατυχία να βρεθούμε πολύ νωρίς πίσω στο σκορ και να κάνουμε αναγκαστική αλλαγή τον Πέρο στο πρώτο πεντάλεπτο του αγώνα. Τον χρησιμοποίησα με δική μου ευθύνη καθώς δεν ήταν εκατό τοις εκατό έτοιμος. Στην συνέχεια αντιδράσαμε, πιέσαμε τον αντίπαλό μας, δημιουργήσαμε τις ευκαιρίες με αποκορύφωμα το δοκάρι στο 90ό λεπτό, όμως σταθήκαμε άτυχοι. Δικαιούμασταν τουλάχιστον τον βαθμό της ισοπαλίας. Έχουμε την ευθύνη για την πορεία της δικής μας ομάδας και καμίας άλλης. Έμεινε μία εβδομάδα για να γυρίσουμε επιτέλους σελίδα».

Το έφερε στον πόντο

ΣΤΑ ΔΙΚΑ ΤΗΣ ΠΟΔΙΑ ΣΤΗΡΙΖΕΙ ΠΛΕΟΝ Η ΚΑΤΤΑΒΙΑ ΤΗΝ ΠΑΡΑΜΟΝΗ ΤΗΣ ΣΤΗΝ Α' ΚΑΤΗΓΟΡΙΑ. ΜΕΤΑ ΤΗΝ ΠΡΟΧΘΕΣΙΝΗ ΤΕΡΑΣΤΙΑΣ ΣΗΜΑΣΙΑΣ ΝΙΚΗ ΕΠΙ ΤΟΥ ΔΙΓΕΝΗ ΘΑ ΠΑΛΕΨΕΙ ΓΙΑ ΤΟΝ ΒΑΘΜΟ ΤΗΣ ΣΩΤΗΡΙΑΣ ΚΟΝΤΡΑ ΣΤΟΝ ΠΡΩΤΑΘΛΗΤΗ ΑΕΡΑ

ΚΑΤΤΑΒΙΑ

Ένας και μοναδικό βαθμό απέχει από προχθές η Κατταβιά από την εξασφάλιση της παραμονής της στην Α' κατηγορία (καθόλου εύκολο, βέβαια, καθώς θα κληθεί να τον αποσπάσει στην έδρα του πρωταθλητή ΑΕΡΑ), μετά την επικράτησή της επί του Διγενή με 3-2.

Σε ένα ματς με μονόπλευρο ενδιαφέρον και άγχος δεν μπορεί να αναζητήσει κανείς την ποιότητα, παρά μόνο το σασπένς, το οποίο κράτησε ζωντανό το ενδιαφέρον μέχρι το τέλος. Η Κατταβιά μπήκε στο γήπεδο αποφασισμένη να εξασφαλίσει από νωρίς το προβάδισμα και να «κλειδώσει» το ματς. Κάτι που πρόδιδε το υπέρ της 2-0 του πρώτου μέρους, ως απόρροια της κυριαρχίας της στο ψηλό παιχνίδι και του ελέγχου του ρυθμού του ματς. Στην επανάληψη, όμως, αποδείχθηκε πως η διαφορά ακόμα και των δύο τερμάτων θα μπορούσε να μην είχε αποδειχθεί αρκετή, αφού ο Διγενής ανέβηκε αισθητά, μείωσε σε 2-1, μείωσε ξανά σε 3-2 όταν η Κατταβιά φάνηκε για δεύτερη φορά να καθαρίζει το ματς και απείλησε με την ισοφάριση. Αυτή δεν ήρθε ποτέ, καθώς οι γηπεδούχοι επιστράτευσαν όλη την ψυχραιμία και το πάθος που διέθεταν και κράτησαν μέχρι το τέλος την υπερπολύτιμη νίκη, που τους δίνει το δικαίωμα να ελπίζουν σε σωτηρία.

ΚΑΤΤΑΒΙΑ	3
ΔΙΓΕΝΗΣ	2

ΦΑΣΕΙΣ ΚΑΙ ΓΚΟΛ

20': Δυνατό σουτ του **Καβουκλή** από καλή θέση αποκρούστηκε από το οριζόντιο δοκάρι του **Ζουρίδη.**

25': Μετά από σέντρα του **Κουμπιού,** ο **Νίκας** έκανε με θαυμάσια κεφαλιά το 1-0.

30: Ο **Δατσέρης Ι.** απέκρουσε δύσκολα το σουτ του **Πλύγκου** από το ύψος της μεγάλης περιοχής.

35: Ο **Κουμπιός** εκτέλεσε κόρνερ, ο **Παπαϊωάννου** νίκησε στον αέρα τους αντίπαλους αμυντικούς και με καρφωτή κεφαλιά έκανε το 2-0.

50': Το δυνατό σουτ του **Πατρού** μέσα από την μεγάλη περιοχή βρήκε στόχο και ο Διγενής μείωσε σε 2-1.

60': Μετά από νέο κόρνερ του **Κουμπιού,** η κεφαλιά του **Νίκα** αποκρούστηκε από το οριζόντιο δοκάρι. Η μπάλα έφτασε στον **Καβουκλή** και εκείνος έδωσε στην Κατταβιά ξανά αέρα δύο τερμάτων (3-1).

70': Το τελικό 3-2 διαμορφώθηκε μετά από ωραία ατομική προσπάθεια και δυνατό σουτ του **Πλύγκου** μέσα από την μεγάλη περιοχή.

85': Ο **Ζουρίδης** απέκρουσε θαυμάσια το πλασέ του **Καβουκλή** από θέση τετ α τετ.

Καλύτεροι των νικητών ήταν οι **Νίκας, Παπαϊωάννου** και **Νισύριος,** ενώ από πλευράς Διγενή διακρίθηκαν οι **Ζαχαρίας, Πλύγκος** και **Πατρός.**

Πολύ καλή ήταν η διαιτησία των **Φραγκίνη, Πηδιάκη** και **Στεφανάκη.**

Οι συνθέσεις:

ΚΑΤΤΑΒΙΑ: *Δατσέρης Ι., Κουμπιός, Στεφανάκης (65' Δατσέρης Ε.), Παπαϊωάννου, Κτίστης, Κατσαμπάς, Κωνσταντόπουλος Στ., Νισύριος, Κωνσταντόπουλος Κ., Καβουκλής, Νίκας (85' Κυπριώτης).*

ΔΙΓΕΝΗΣ: *Ζουρίδης, Ταμπουράς, Καννάκης, Ζαχαρίας, Πατρός (80' Διακάκης), Καψαλάκης, Πανούσης, Γιοβάνι (80' Μαχραμάς), Παπαχριστοδούλου (46' λ.τ. Διακίδης), Αττιτής, Πλύγκος.*

«Κακή ψυχολογία ο Ζουρίδης»



Στην κακή ψυχολογική κατάσταση του τερματοφύλακά του στάθηκε ο προπονητής του Διγενή, **Κώστας Λεπτοκαρίδης,** όπως και στις ευκαιρίες που έχασε η ομάδα του:

*«Ήμασταν καλύτεροι σε όλη την διάρκεια του αγώνα, όμως είχαμε σε κακή μέρα τον τερματοφύλακά μας **Ζουρίδη**, ο οποίος βρισκόταν σε πολύ κακή ψυχολογική κατάσταση λόγω οικογενειακού προβλήματος. Δυστυχώς, αναγκάστηκε να παίξει γιατί δεν είχαμε άλλη λύση, με συνέπεια να μην μας βοηθήσει όπως μας βοήθησε στα προηγούμενα παιχνίδια. Πάντως, καταφέραμε να αντιδράσουμε, πετυχαίνοντας δύο γκολ και δημιουργώντας πολλές ευκαιρίες, όμως δεχτήκαμε τα γκολ σε καίρια σημεία».*

«Και τώρα ο... βαθμός»



Σπουδαία η νίκη επί του Διγενή, όμως ακόμα πιο σπουδαίος θα είναι ο βαθμός τον οποίαζητάει από τους ποδοσφαιριστές του ο προπονητής της Κατταβιάς, **Μανώλης Φραντζής,** την επόμενη αγωνιστική στην έδρα του πρωταθλητή ΑΕΡΑ:

«Νικήσαμε έναν δύσκολο αντίπαλο. Στο πρώτο ημίχρονο προηγηθήκαμε με 2-0, στην επανάληψη χαλαρώσαμε, μετά τα γκολ που δεχτήκαμε αγχωθήκαμε, όμως στο τέλος τα κατφέραμε. Το μυαλό μας βρίσκεται πλέον στο επόμενο παιχνίδι, από το οποίο θέλουμε έναν βαθμό για να σωθούμε».

«Με το σπαθί μας»



Τα εύσημα στους παίκτες του απέδωσε ο προπονητής της Ασπίδας Απολακκιάς, **Λάκης Ζαχαρίας,** τονίζοντας πως η νίκη της ομάδας του ήταν απόλυτα δίκαιη αλλά και αφήνοντας αιχμές για την αγωνιστική συμπεριφορά του αντιπάλου:

«Κερδίσαμε με το σπαθί μας μία ομάδα που έπαιξε με πολύ πάθος και δύναμη, μία ομάδα που δεν τήρησε ούτε το fair play κατά την διάρκεια του αγώνα. Ήμασταν καλύτεροι σε όλη την διάρκεια του αγώνα, δημιουργήσαμε οκτώ κλασικές ευκαιρίες και θα μπορούσαμε να είχαμε καθαρίσει το παιχνίδι από το πρώτο τέταρτο. Οι ποδοσφαιριστές μου έκαναν το μέχρι σήμερα καλύτερο παιχνίδι τους. Συγχαρητήρια στους ποδοσφαιριστές μου και στην διαιτησία».

"Παρέμεινε" σοφός

• Με μεγαλειώδη τρόπο συνοδεύτηκε η παραμονή του Κλεόβουλου στην κατηγορία

ΛΙΝΔΟΣ

Ένοικος και του νέου πρωταθλήματος της Α' τοπικής κατηγορίας θα είναι ο Κλεόβουλος, που μετά την προχθεσινή του νίκη στην προτελευταία αγωνιστική κόντρα στην ομάδα της Μαλώνας, εξασφάλισε και μαθηματικά την παραμονή του στην κατηγορία.

Οι Λινδιακοί έπρεπε να τελειώσουν την υπόθεση παραμονή από αυτό το παιχνίδι, αφού την τελευταία αγωνιστική θα αναμετριόντουσαν σε μια από τις πιο δύσκολες έδρες, στην Κω με τον Ανταγόρα και οι πιθανότητες να διεκδικήσουν εκεί μέσα την παραμονή βάσει της λογικής ήταν περιορισμένες.

Κατάφεραν να πάρουν τους τρεις πολυπόθητους βαθμούς κόντρα στον Άγ. Γεώργιο που έπαιξε για την ιστορία του και το κατάφεραν με έναν πάρα πολύ χορταστικό τρόπο.

Τέσσερα γκολ και καλή εμφάνιση ήταν η απόρροια της θέλησης για την παραμονή της ομάδας στην κατηγορία.

ΕΙΚΟΝΑ

Οι γηπεδούχοι ήθελαν από τα πρώτα μόλις λεπτά να πετύχουν το γρήγορο γκολ που θα τους βοηθούσε να αποβάλλουν το άγχος της σημαντικότητας του αγώνα. Μπήκαν πιο δυναμικά και με σύμμαχο τον ευνοϊκό άνεμο, προσπάθησαν να αιφνιδιάσουν. Έφτασαν πολύ κοντά στην επιτυχία στο 4' λεπτό, αλλά η προσπάθεια του Ιωαννίδη κατέληξε στο οριζόντιο δοκάρι μετά την επέμβαση του Δημητρίου, ενώ στο 10' διαμαρτυρήθηκαν για πέναλτι.

Συνέχιζαν να έχουν την πρωτοβουλία των κινήσεων έναντι του Αγ. Γεωργίου που προσπαθούσε με αντεπιθέσεις και είχαν στο τρίλεπτο 32'- 34' ισάριθμα αλλεπάλληλα σουτ, ωστόσο κανένα δεν ανησύχησε σημαντικά τον τερματοφύλακα των φιλοξενούμενων.

Ευτύχησαν στο 38' να έχουν την εύνοια του διαιτητή της αναμέτρησης σε δυνατό από πίσω μαρκάρισμα του Σακκά πάνω στον Γκίνο, αλλά το γεγονός που στιγμάτισε το παιχνίδι, ήταν η αποβολή του Σακελλάρη τρία λεπτά αργότερα, που αποδείχθηκε «βαρόμετρο» της εξέλιξης του αγώνα.

Οι γηπεδούχοι πλέον με παίχτη παραπάνω μπόρεσαν να πάνε στα αποδυτήρια έχοντας προηγηθεί στο σκορ ενώ παράλληλα είχαν βάλει τα θεμέλια της νίκης-παραμονής.

Στην επανάληψη οι φιλοξενούμενοι μπήκαν πιο δυναμικά αν και υπολείποντανποδοσφαιριστή, προσπάθησαν να απαντήσουν, αλλά ο Κλεόβουλος ήταν αυτός που «χαμογέλασε».

Μέσα σε διάστημα δύο λεπτών (56'-58') πέτυχε ακόμα δύο τέρματα και ουσιαστικά έδωσε την απάντηση για το ποια ομάδα θα έφευγε με «ψηλά το κεφάλι» από το γήπεδο. Τα υπόλοιπα που ακολούθησαν, δεν άλλαξαν τον ρου του αγώνα, παρά τα δύο γκολ που μπήκαν, ένα για κάθε ομάδα.

ΚΛΕΟΒΟΥΛΟΣ 4

ΑΓ. ΓΕΩΡΓΙΟΣ 1

ΦΑΣΕΙΣ-ΓΚΟΛ

4' Σέντρα του Οικονομάκη, κεφαλιά του Ιωαννίδη, η μπάλα κατευθύνθηκε προς τα δίχτυα, αλλά την τελευταία στιγμή πετάχτηκε ο Δημητρίου στην αριστερή του γωνία, απέκρουσε τη μπάλα και αυτή χτύπησε στο οριζόντιο δοκάρι, στη συνέχεια έδιωξαν οι αμυντικοί. Στο 10' οι Λινδιακοί διαμαρτύρονται για πέναλτι σε ανατροπή του Τσακίρη από τον Εμίρογλου. Στο 32' το ξαφνικό σουτ του Σακκά απέκρουσε ο Δημητρίου, ενώ στο 33' και στο 34' τα σουτ των Πόλλου και Κορνάρου πέρασαν ελάχιστα άουτ. Στο 38' ο Κετσές δεν τιμωρεί ανάλογα το μαρκάρισμα από πίσω του Σακκά πάνω στον Γκίνο, ενώ στο 45' ο ταλαντούχος επιθετικός της Λίνδου δημιουργεί το πρώτο μεγάλο ρίγμα στην άμυνα του Αγίου μετά από παράλληλη πάσα του Πόλλου και με δυνατό σουτ στέλνει την μπάλα στα δίχτυα, 1-0.

56' Σέντρα του Τσακίρη, κεφαλιά «ψαράκι», του Ιωαννίδη, κανένα περιθώριο αντίδρασης στον Δημητρίου. 2-0.

58' Κατά μέτωπο επίθεση του Πόλλου που βρέθηκε στο έδαφος από μαρκάρισμα του Χατζησταμάτη, (πέναλτι).

Την εσχάτη των ποινών εκτέλεσε εύστοχα ο Σακκάς, 3-0

66' Διαγώνιο σουτ του Χατζημανώλη απέκρουσε προς στιγμή ο Διάκουλας, στην επαναφορά ο Γκίνος με δυνατό σουτ σημάδεψε το αριστερό κάθετο δοκάρι.

70' Διαμαρτυρίες για πέναλτι των φιλοξενούμενων σε ανατροπή του Αργύρη Σκυλλαράκη, αλλά ο Κετσές είχε αντίθετη άποψη.

79' Μπαλιά του Χατζημανώλη, πλασέ στην κίνηση του Μαυρομούστακου, η μπάλα στο οριζόντιο και στη συνέχεια στο βάθος των διχτύων του Διάκουλα. 3-1.

83' Ατομική προσπάθεια και παράλληλη σέντρα του Σακκά στον Μακρυδημήτρη που δεν είχε κανένα πρόβλημα να πλασάρει με επιτυχία τον Δημητρίου, 4-1.

Διαιτησία

Η διαιτησία του Κετσέ ελέγχεται για την φάση του 38'. Χωρίς προβλήματα οι βοηθοί Κατσιδώνης Π. και Φουκάρας.

Ξεχώρισαν

Από τους νικητές καλύτεροι σε απόδοση ήταν οι Σακκάς,Ιωαννίδης και ο Κορνάρος, ενώ από τους ηττημένους οι Χατζησταμάτης,Χατζημανόλης και ο Γκίνος.

Οι συνθέσεις

Κλεόβουλος: *Διάκουλας Γ., Χουΐρης(75' Παρισίδης), Λάμπης, Πιτσουρδάκης, Ιωαννίδης, Οικονομάκης, Διάκουλας Κ., Κορνάρος, Πόλλος, Τσακίρης (63' Μακρυδημήτρης), Σακκάς (84' Λάμπης).*

Αγ. Γεώργιος: *Δημητρίου, Παπανθύμου, Μπαρτζός, Χατζησταμάτης, Χατζημανόλης, Γκίνος (80' Παλογιάννης), Λεβέντης (78' Κουτσουμπάρης), Σκυλλαράκης Χ., Εμίρογλου (61' Σκυλλαράκης Α.), Μαυρομούστακος, Σακελλάρης.*

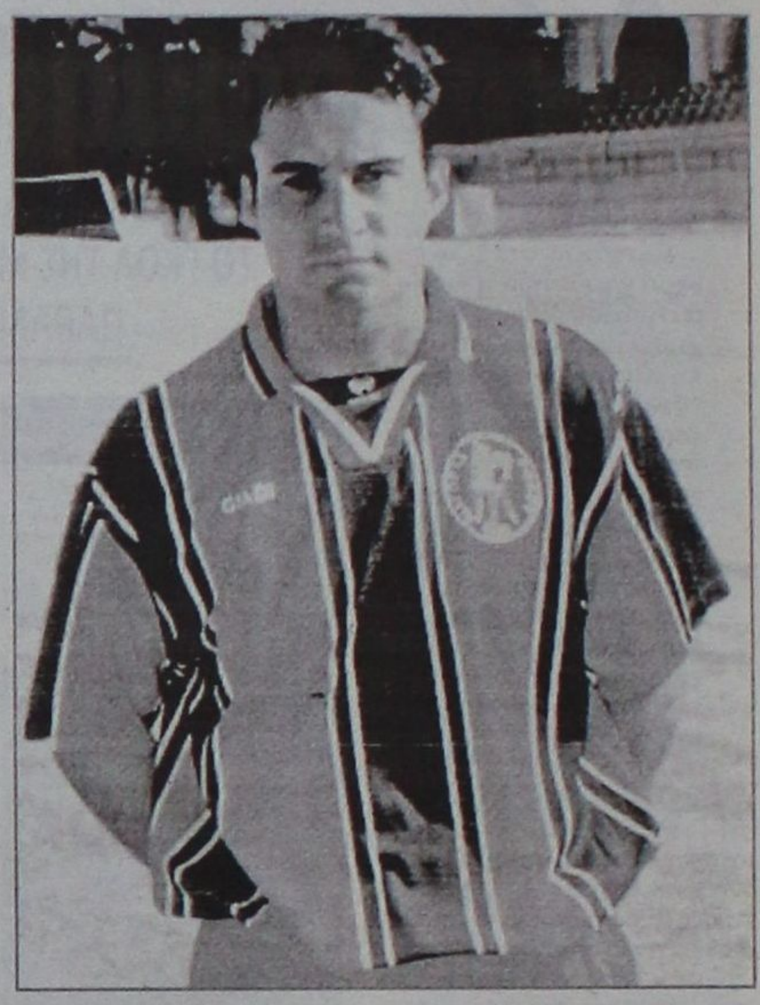

Ο Βασίλης Σακκάς σκόραρε δύο φορές, κερδίζοντας τον Αγιο Γεώργιο, που έπαιξε για 50' με 10 παίκτες

"Ζωντανός" στο κυνήγι...

• Ο Αρης κέρδισε, όπως εξελίχθηκε το παιχνίδι , εύκολα τον Ανταγόρα και θα διεκδικήσει μέχρι τέλους την άτυπη 2η θέση

ΑΡΧΑΓΓΕΛΟΣ

Ο Αρης ήταν ο νικητής της χθεσινής συνάντησης που έκλεισε την αυλαία της 29ης αγωνιστικής, κερδίζοντας τον Ανταγόρα με 3-0.

Μ' αυτή τη νίκη οι Αρχαγγελίτες παρέμειναν ζωντανοί στο κυνήγι της 2ης θέσης την οποία θα διεκδικήσουν την ερχόμενη εβδομάδα από το Φοίβο, με τον οποίο και θα συναντηθούν στο γήπεδο Κρεμαστής.

Το χθεσινό παιχνίδι παρά το ότι το παρακολούθησαν ελάχιστοι φίλαθλοι ήταν σχετικά καλό. Οι γηπεδούχοι μπαίνοντας πιο δραστήρια στο παιχνίδι κατάφεραν νωρίς να προηγηθούν από στημένη φάση, ενώ 5' αργότερα διπλασίασαν τα τέρματά τους.

Ο Αρης συνέχισε να έχει την υπεροχή σ' όλη τη διάρκεια του ημιχρόνου έχοντας σε καλή ημέρα τους **Φουτούλη, Κοντόγιαννο και Τσελεπίδη**, που από τη δεξιά πλευρά ταλαιπώρησαν πολύ τους αντιπάλους τους.

Στην επανάληψη ο **Αντώνης Θαλασσινός** προσπάθησε να κάνει πιο επιθετική την ομάδα του κάνοντας κάποιες εσωτερικές αλλαγές. Προσπάθησαν να δημιουργήσουν την ευκαιρία που θα τους έβαζε στο παιχνίδι και το κατάφεραν, αλλά δεν βρήκαν στόχο. Ετσι οι γηπεδούχοι πετυχαίνοντας ένα τρίτο γκολ, έφεραν και πάλι το παιχνίδι στα μέτρα τους ελέγχοντας την εξελιξή του μέχρι το τέλος.

ΑΡΗΣ 3

ΑΝΤΑΓΟΡΑΣ 0

ΦΑΣΕΙΣ - ΓΚΟΛ

13'. Από λάθος γύρισμα του **Παλλόση**, ο **Παντίδος** έγινε κάτοχος της μπάλα έκανε το σουτ, αλλά αυτό κόντραρε στα πόδια του **Παναγόπουλου** κι έφυγε κόρνερ. Την εκτέλεσή του ανέλαβε ο **Στ. Παρδαλός** και ο **Μπιγκό** με ψηλοκρεμαστή κεφαλιά έκανε το 1-0.

18'. Ωραία προσπάθεια του **Τσελεπίδη** από αριστερά, απέφυγε τον **Τσάτσα,** γύρισε την μπάλα στον **Κοτσίκο** που από κοντά με πλασέ έκανε το 2-0.

37'. Ο **Κοτσίκος** με αλλεπάλληλες προσποιήσεις μέσα στην περιοχή προσπάθησε να κάνει το πλασέ αλλά ήταν αδύναμο.

55'. Από μπροστινή μπαλιά του **Κοντού**, ο **Πλατέλλας** βρέθηκε μόνος απέναντι στον **Σαρικά** που ενώ τον πέρασε την στιγμή του πλασέ ο τερματοφύλακας του Αρη πρόλαβε και μπλόκαρε σωτήρια.

57'. Ο **Φουτούλης** από δεξιά γύρισε στον **Παντίδο** που μέσα από την περιοχή έκανε το σουτ, που όμως κόντραρε σε αμυντικό κι έφυγε άουτ.

65'. Ο **Πίτσης** εκτέλεσε κόρνερ κι ο **Κωστάκης Μ.** με κεφαλιά έστειλε την μπάλα να περάσει τη γραμμή του τέρματος παρά την προσπάθεια του **Λαγού** (3-0).

Καλύτεροι από τον Αρη, οι **Φουτούλης, Κοντόγιαννος, Τσελεπίδης, Μπιγκό και Κωστάκης Μ.,** ενώ από τον Ανταγόρα οι **Κοντός, Χατζηφούντας, Παναγόπουλος.**

Χωρίς προβλήματα η διαιτησία των **Παπανικολάου, Σάββενα, Μανέγα.**

ΑΡΗΣ: *Σαρικάς, Κοντόγιαννος (60' Πίτσης), Κωστάκης Μ., Φουτούλης, Τραχανάς (80' Αργυρός), Τσελεπίδης, Παρδαλός Στ. (60' Παρδαλός Τσ.), Κοτσίκος, Μαγιόγλου Στέργος, Μπιγκό, Παντίδος.*

ΑΝΤΑΓΟΡΑΣ: *Σπαθάρας, Χατζηφούντας, Πλατέλλας, Τσάτσα, Λαγός, Κανελλόπουλος, Παναγόπουλος (79' Σοτίρι), Παλλόσης (82' Ζότο), Θαλασσινός, Κοντός, Στεργαλάς.*

"Να κερδίζουμε κάθε παιχνίδι"

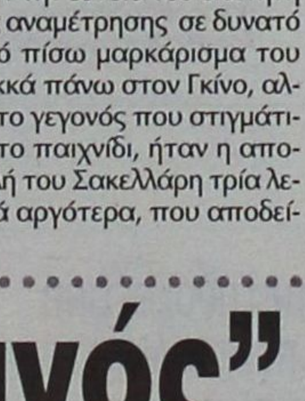

Ικανοποιημένος ήταν ο προπονητής του Αρη, **Στέργος Παρδαλός**, από την εμφάνιση των ποδοσφαιριστών του.

«Ο μόνος στόχος που μας έχει μείνει, είναι να κερδίζουμε κάθε παιχνίδι, ενώ ταυτόχρονα μας δίνεται η δυνατότητα να πάρουν παιχνίδια στα πόδια τους παίκτες που έχουν αγωνισθεί λίγο ή καθόλου. Αυτό θα επιδιώξουμε και στο τελευταίο παιχνίδι».

"Προσπαθήσαμε, αλλά..."



Την ανωτερότητα του Αρη παραδέχθηκε εμμέσως πλην σαφώς, ο προπονητής του Ανταγόρα, **Αντώνης Θαλασσινός**.

«Ηρθαμε για να έρθουμε, φέρνοντας αρκετούς μικρούς ποδοσφαιριστές.

Προσπαθήσαμε, αλλά δεν καταφέραμε να πάρουμε κάτι θετικό».

γ' ημίχρονο

ΨΑΧΝΟΥΝ ΚΙ ΑΛΛΟΥΣ



Την πύκνωση των τάξεών τους αναζητούν οι φίλοι του Διαγόρα της GATE 6. Η Γ' Εθνική έχει άλλες απαιτήσεις και σίγουρα χρειάζεται πολύ μεγαλύτερη στήριξη η ομάδα απ' ότι φέτος. Ο Διαγόρας έχει πάρα πολλούς φίλους. Θέλουν όμως "τσίγκλισμα".
(ΒΙΚΤΩΡ-ΦΩΤΟ ΜΑΡΚΕΤ-ΙΑΛΥΣΟΣ)

ΜΑΚΡΙΑ ΑΠΟ ΤΟΥΣ ΕΠΙΣΗΜΟΥΣ



Ο πρόεδρος της ΕΠΣΔ άφησε τον Μιχάλη Βεργωτή να πάει στα επίσημα να καθήσει δίπλα στον Κάλλιστο Διακογεωργίου. Εκείνος προτίμησε την ησυχία, το περιθώριο, αλλά και την συντροφιά του Γιάννη Κάτρη, του Γιάννη Σκιαθίτη και του παπά Ισίδωρου. Είχε τους λόγους του να παρακολουθήσει ο "Κλεό" το τελευταίο ματς των πρωταθλημάτων... ήσυχα. Στη συνέχεια έκανε την απονομή στον Πέτρο Ρουτζιέρη.

ΕΤΟΙΜΟΙ ΚΑΙ ΟΙ ΤΡΕΙΣ

Ένας ήρθε απ' τον βορρά. Οι άλλοι δυό προέρχονται απ' τα σπλάχνα του Διαγόρα. Κι οι τρεις αποτελούν το μέλλον του σε ό,τι αφορά το έμψυχο υλικό του. Γρηγόρης Γουλόπουλος, Παντελής Αθανασίου και Κώστας Καλημέρης έχουν προσφέρει πολλά στη φετινή πορεία του Διαγόρα. Δίκαια φορούν και καμαρώνουν με τη φανέλα του πρωταθλητή. Κι οι τρεις είναι έτοιμοι για πολλά πράγματα!



ΒΙΚΤΩΡ ΦΩΤΟ ΜΑΡΚΕΤ ΙΑΛΥΣΟΣ

ΜΕΓΑΛΗ Η ΠΡΟΣΦΟΡΑ ΤΟΥ

Μακάρι όλες οι ομάδες να είχαν στα γραφεία τους οργανωτή όλων όσων διαδραματίζονται σ' αυτές τον Μιχάλη Μάχλη. Είναι ο άνθρωπος που τα κάνει ΟΛΑ και συνεπώς είναι πολύτιμη η προσφορά του σε μια ακόμα κατάκτηση του Διαγόρα. Θάλεγε κανείς πως δικαιούται τον τίτλο του πρωτεργάτη. Ευχή όλων είναι φεύγοντας ο Μ.Μ. από τον γηραιό ν' αφήσει πίσω του ικανότατο διάδοχο στο πόστο του.

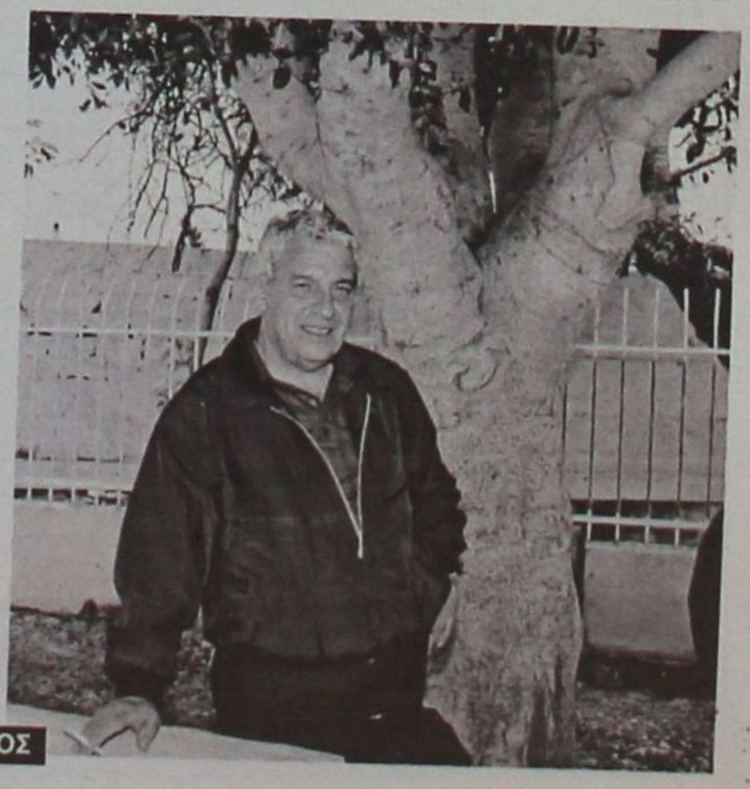

ΒΙΚΤΩΡ ΦΩΤΟ ΜΑΡΚΕΤ ΙΑΛΥΣΟΣ

Γ' ΗΜΙΧΡΟΝΟ

Παραλίγο

Προχθές στο γήπεδο Παραδεισίου ο ποδοσφαιριστής του Κλεάνθη **Σπάρταλης Α.** επιχείρησε ένα δυνατό σουτ έξω από την γραμμή της μεγάλης περιοχής. Η μπάλα πήρε μια ψηλοκρεμαστή τροχιά και χτύπησε στον τοίχο που υπάρχει έξω από τον περίβολο του γηπέδου. Λίγα εκατοστά να πήγαινε πιο αριστερά τότε θα χτυπούσε τα μεγάφωνα που είναι εγκατεστημένα εκεί, οπότε κάποιος το πέταξε από την εξέδρα : «Σιγά ρε **Αλέξανδρε.** Τι θα ακούμε μετά στο ημίχρονο»;

ΣΑΦΑΡΙ



« Ο Μιχάλης Σαββάκης στην θέση του οδηγού»

Το παιχνίδι του πρωταθλητή ΑΕΡΑ με τον Κλεάνθη παρακολούθησε το μέλος του δ.σ. της ΕΠΣΔ γιατρός **Μιχάλης Σαββάκης** ο οποίος διακρίνεται για τα φιλοολυμπιακά του αισθήματα. Παρά το ότι ο Παναθηναϊκός κέρδιζε μέσα στην έδρα του Εργοτέλη, ο γιατρός δεν έχασε καθόλου το χιούμορ του, αφού η νίκη του Κολοσσού επί της Λάρισας είχε ξεκαθαρίσει, ενώ δεν παρέλειψε να πειράξει τον **Νίκο Κυπραίο** που μάζευε χαμομήλι, συλλαμβανόμενος στο τζιπ του συμπεριλαμβάνοντας όλα τα προσόντα για να ξεκινήσει κάποιο σαφάρι.

ΧΑΜΟΜΗΛΙ



«Ο Νίκος Κυπραίος καθώς μαζεύει χαμομήλι»

Το μέλος της ΤΕΔ **Νίκος Κυπραίος** βρέθηκε στις εξέδρες του γηπέδου του Παραδεισίου και παρακολούθησε την συνάντηση Κλεάνθης-ΑΕΡΑ. Αμέσως μετά την λήξη του παιχνιδιού και λίγο πριν αποχωρήσει, βρήκε την ευκαιρία για να μαζέψει φρέσκο χαμομήλι το οποίο υπάρχει άφθονο στο παλαιό γήπεδο που βρίσκεται δίπλα από το καινούργιο.

ΣΑΪΤΕΣ

Μέχρι τώρα νομίζαμε ότι τα είχαμε δει όλα όσον αφορά τα κάθε λογής αντικείμενα που πετάγονται μέσα στους αγωνιστικούς χώρους. Το Σάββατο όμως στο Παραδείσι η φαντασία κάποιων νεαρών φιλάθλων πρωτοτύπησε. Αντί να πετάνε απλά χαρτάκια για να ενισχύουν την ομάδα τους πέταξαν..σαΐτες ! Φαίνεται ότι η παρουσία δίπλα του αεροδρομίου καθώς και οι συχνές εμφανίσεις των αεροσκαφών, επηρέασαν και το ποδόσφαιρο.

ΞΕΚΙΝΗΣΑΝ ΤΑ ΕΡΓΑ

Όπως είχαν υποσχεθεί οι αρμόδιοι τα έργα ξεκίνησαν και πάλι στο γήπεδο Παραδεισίου. Ο Δήμος Πεταλούδων σε συνεργασία με την Αρχαιολογική Υπηρεσία προχωρούν στην αποτύπωση των ευρημάτων που έχουν ανακαλυφθεί στο γήπεδο και αμέσως μετά την ολοκλήρωση της παραπάνω εργασίας θα δοθεί ο αγωνιστικός χώρος στον εργολάβο, ο οποίος θα αναλάβει να το παραδώσει στην συνέχεια πράσινο μετά την εμφύτευση φυσικού χλοοτάπητα, στα πρότυπα του γηπέδου των Μαριτσών.

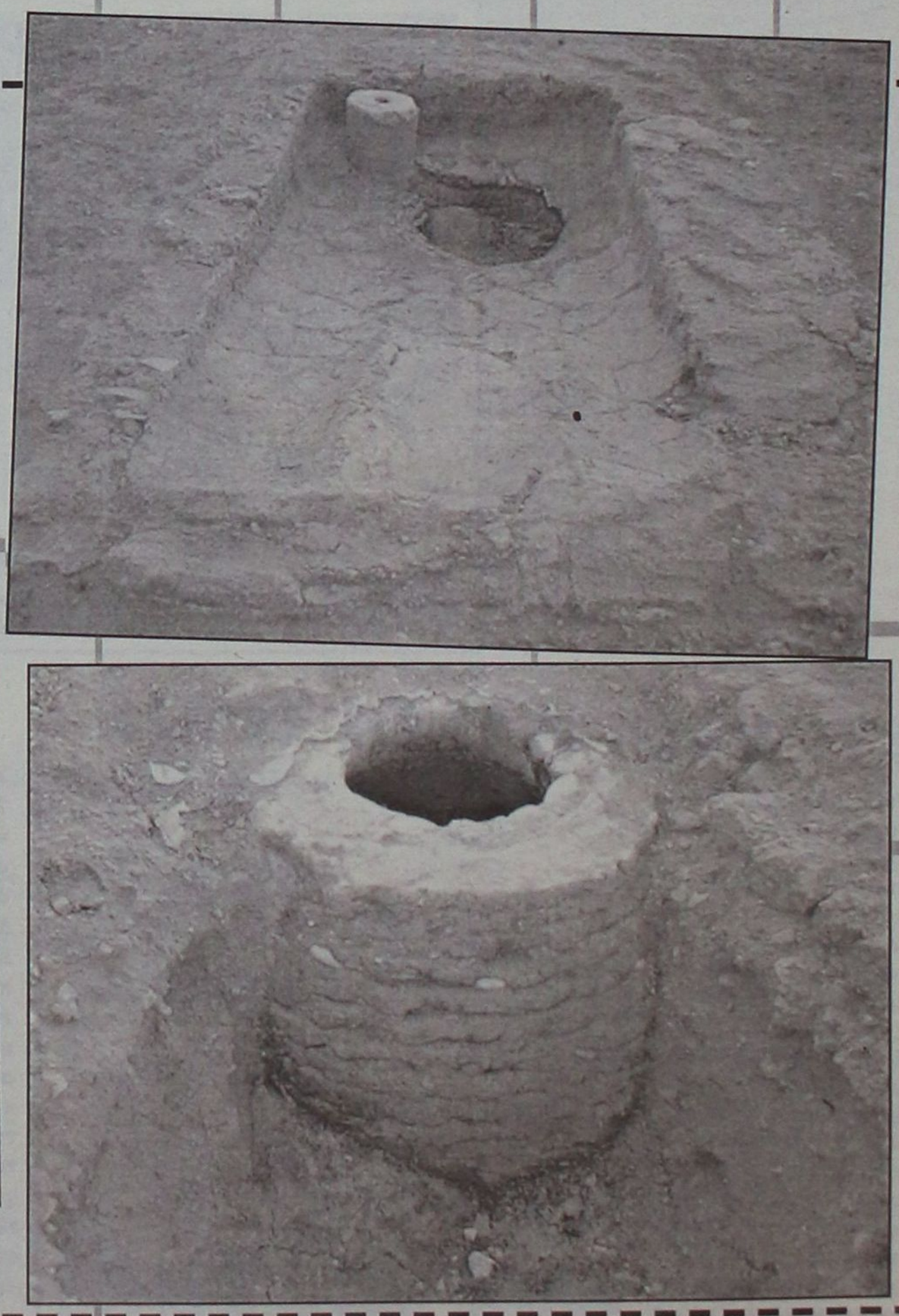



« Οι εργασίες προχωράνε κανονικά με την ανάδειξη των ευρημάτων στο Παραδείσι»

Αγγελίες



ΜΕΤΑΦΕΡΘΗΚΑΜΕ!
Θα μας βρίσκετε
στα κεντρικά μας
γραφεία επί της
Μαρ. Μαλλιαράκη 11
(τελευταία πάροδος
Καναδά).
Τα τηλέφωνα παραμένουν
τα ίδια:
(22410) 22210,
(22410) 75230

RHODES-GREECE
CAIRO PALACE

ΕΝΟΙΚΙΑΖΕΤΑΙ
ΚΑΤΑΣΤΗΜΑ
30 τ.μ. στον όροφο των καταστημάτων
επί του αίθριου του εμπορικού κέντρου
Πληρ. Κα ΦΡΑΝΣΙΣ ΝΙΟΤΗ
τηλ. 2241027600, κιν. 6944618757, 6973572262
φαξ 2241023462
email: fniotis@otenet.gr XP2379

Μετακομίζετε;
γρήγορα
εύκολα
οικονομικά
MET.PO
MET.PO ΡΟΔΟΣ: τηλ. 2241024388/6948003320
ΑΘΗΝΑ: τηλ. 2103464235/3476818-008
ΕΝΤΟΣ ΝΗΣΟΥ ΚΑΙ ΠΡΟΣ ΟΛΗ ΤΗΝ ΕΛΛΑΔΑ
MAT424

Vitzileos
Μάριος Κ. Βιτζηλαίος
Κτηματομεσιτικό Γραφείο
Εθν. Μακαρίου 45,
3ος όροφος
Τηλ: 22410 24900 Φαξ: 22410 25544
Κιν: 6932 704 919 Email : mvre@otenet.gr
www.vitzileos.gr

ΚΑΤΑΣΤΗΜΑΤΑ - ΓΡΑΦΕΙΑ - ΕΠΙΧΕΙΡΗΣΕΙΣ

40 ΤΜ	ΕΠΙΧ/ΣΗ ΧΡΥΣΟΧΟΕΙΟ ΣΤΟ ΜΑΝΔΡΑΚΙ	35.000 €
50 ΤΜ	ΕΠΙΧ/ΣΗ ΚΑΦΕ-ΜΠΑΡ ΣΕ ΛΕΙΤΟΥΡΓΙΑ, Π. ΠΟΛΗ	75.000 €
55 ΤΜ	ΕΠΙΧ/ΣΗ SNACK-BAR ΕΞΟΠΛΙΣΜΕΝΟ ΜΕ ΑΔΕΙΑ ΓΙΑ 30 ΚΑΘΙΣΜΑΤΑ, ΣΤΗΝ ΠΑΛΙΑ ΠΟΛΗ	75.000 €
100 ΤΜ	ΕΠΙΧ/ΣΗ ΣΤΕΓΝΟΚΑΘΑΡΙΣΤΗΡΙΟ ΣΤΑ ΑΦΑΝΤΟΥ ΜΕ ΥΠΟΚ/ΜΑ ΣΤΗ ΡΟΔΟ	120.000 €
120 ΤΜ	ΑΚΙΝΗΤΟ ΜΕ 40 ΤΜ.ΥΠΟΓΕΙΟ, 40 ΤΜ.ΙΣΟΓΕΙΟ, 40 ΤΜ ΟΡΟΦΟΣ ΣΤΟ ΜΑΝΔΡΑΚΙ	300.000 €
120 ΤΜ	& 120 ΤΜ ΟΜΟΡΑ ΕΣΤΙΑΤΟΡΙΑ ΣΤΟ ΦΑΛΗΡΑΚΙ	150.000 €
122 ΤΜ	ΚΑΤΑΣΤΗΜΑ ΜΕ ΠΑΤΑΡΙ ΣΕ ΕΜΠΟΡΙΚΗ ΠΕΡΙΟΧΗ ΣΤΟ ΚΕΝΤΡΟ ΤΗΣ ΠΟΛΗΣ	200.000 €
144 ΤΜ	ΔΙΑΤΗΡΗΤΕΟ ΑΚΙΝΗΤΟ (ισόγειο 72 + όροφος 72 τμ.) ΣΤΗΝ ΨΑΡΟΠΟΥΛΑ	450.000 €
180 ΤΜ	ΑΠΟΘΗΚΗ ΣΤΗΝ ΠΑΝ.ΡΟΔΙΟΥ	82.000 €
200 ΤΜ	ΕΠΙΧ/ΣΗ ΕΣΤΙΑΤΟΡΙΟ, ΣΝΑΚ-ΜΠΑΡ ΣΤΟ ΚΕΝΤΡΟ ΣΕ 880 ΤΜ ΟΙΚΟΠΕΔΟ	150.000 €
240 ΤΜ	ΑΠΟΘΗΚΗ ΣΤΙΣ 7 ΧΟΥΡΜΑΔΙΕΣ	100.000 €
365 ΤΜ	ΕΠΑΓΓΕΛΜΑΤΙΚΟΣ ΧΩΡΟΣ ΜΕ ΠΑΤΑΡΙ, ΠΕΡΙΟΧΗ ΑΣΓΟΥΡΟΥ	400.000 €
	ΞΕΝ/ΧΕΙΟ Β ΚΑΤ. 95 ΔΩΜ. ΣΕ 13 ΣΤΡ. ΣΤΗΝ ΠΑΡΑΛΙΑ ΙΑΛΥΣΟΥ	2.642.000 €
	ΞΕΝ/ΧΕΙΟ 15 ΔΩΜΑΤΙΩΝ ΠΑΝΩ ΣΤΟ ΚΥΜΑ & ΜΟΝΟΚΑΤΟΙΚΙΑ 80 ΤΜ., ΓΕΝΝΑΔΙ	440.000 €
	ΣΥΓΚΡΟΤΗΜΑ 7 ΔΙΑΜΕΡΙΣΜΑΤΩΝ ΜΕ 2 ΜΑΓΑΖΙΑ 250 ΤΜ, ΠΑΡΑΛΙΑ ΙΞΙΑΣ	338.000 €
	ΚΤΙΡΙΑΚΟ ΣΥΓΚΡΟΤΗΜΑ ΣΤΟ ΛΙΜΑΝΙ, ΣΕ 1.808 ΤΜ ΟΙΚΟΠΕΔΟ ΕΠΙ ΤΗΣ ΟΔΟΥ ΑΥΣΤΡΑΛΙΑΣ	1.470.000 €
2300 ΤΜ	ΒΙΟΤΕΧΝΙΚΟΣ ΧΩΡΟΣ ΣΕ 6.000 ΤΜ ΟΙΚΟΠΕΔΟ ΕΠΙ ΤΗΣ ΛΕΩΦ. ΡΟΔΟΥ - ΛΙΝΔΟΥ	2.650.000 €
	ΜΕΖΟΝΕΤΕΣ - ΜΟΝΟΚΑΤΟΙΚΙΕΣ ΟΙΚΟΔΟΜΕΣ	
113 ΤΜ	ΜΟΝΟΚΑΤΟΙΚΙΑ ΔΙΑΜΟΡΦΩΜΕΝΗ ΣΕ 3 ΣΤΟΥΝΤΙΟ & ΚΑΤΑΣΤΗΜΑ ΜΕ ΑΥΛΗ 30 τμ. - Π.ΠΟΛΗ	265.000 €
135 ΤΜ	ΜΟΝΟΚΑΤΟΙΚΙΑ ΑΝΑΚΑΙΝΙΣΜΕΝΗ ΣΤΑ ΚΡΗΤΙΚΑ	215.000 €
140 ΤΜ	ΜΟΝΟΚΑΤΟΙΚΙΑ ΜΕ 70 ΤΜ ΔΥΝΑΤΟΤΗΤΑ ΧΡΗΣΗΣ ΜΑΓΑΖΙΟΥ ΣΤΙΣ ΚΑΛΛΙΘΙΕΣ	70.000 €
170 ΤΜ	ΝΕΟΚΛΑΣΙΚΟ ΔΙΑΤΗΡΗΤΕΟ ΑΡΧΟΝΤΙΚΟ ΣΕ ΟΙΚΟΠΕΔΟ 1.100 ΤΜ, Σ.Δ. 1,4 ΣΤΟ ΚΕΝΤΡΟ	1.500.000 €
180 ΤΜ	ΤΡΙΩΡΟΦΗ ΟΙΚΟΔΟΜΗ ΣΕ ΜΠΕΤΑ, ΣΤΟ ΦΑΛΗΡΑΚΙ	120.000 €
230 ΤΜ	ΒΙΛΑ ΣΤΗ ΛΑΡΔΟ ΣΕ 7700 τμ. ΟΙΚΟΠΕΔΟ ΜΕ 750 ΟΠΩΡΟΦΟΡΑ ΔΕΝΤΡΑ	323.000 €
280 ΤΜ	ΤΡΙΩΡΟΦΗ ΜΕΖΟΝΕΤΑ ΣΕ ΜΠΕΤΑ, ΕΠΙ ΤΗΣ Λ.ΡΟΔΟΥ-ΛΙΝΔΟΥ, ΣΤΑ ΑΦΑΝΤΟΥ	130.000 €
	ΔΙΩΡΟΦΗ ΜΟΝΟΚΑΤΟΙΚΙΑ ΜΕ 4 ΥΠΝΟΔΩΜΑΤΙΑ, 2 ΜΠΑΝΙΑ, ΣΤΑ ΑΦΑΝΤΟΥ	150.000 €
	ΔΙΑΜΕΡΙΣΜΑΤΑ	
50 ΤΜ	ΓΚΑΡΣΟΝΙΕΡΑ ΜΕ ΘΕΑ, ΣΤΟ ΓΕΝΝΑΔΙ	53.000 €
60 ΤΜ	ΜΕ 2 ΥΠΝΟΔΩΜΑΤΙΑ, ΦΑΝΤΑΣΤΙΚΗ ΘΕΑ, ΣΤΟ ΓΕΝΝΑΔΙ	55.000 €
80 ΤΜ	ΝΕΟΚΤΙΣΤΟ ΠΟΛΥΤΕΛΕΣ, ΣΤΗΝ ΙΞΙΑ	120.000 €
93 ΤΜ	LUX ΜΕ ΓΚΑΡΑΖ ΚΑΙ ΑΠΟΘΗΚΗ ΣΤΟΝ ΑΓ.ΔΗΜΗΤΡΙΟ	150.000 €
98 ΤΜ	ΣΤΟΝ 1ο ΟΡΟΦΟ, ΜΕ 3 ΥΠΝΟΔΩΜΑΤΙΑ, 1 ΜΠΑΝΙΟ, ΣΤΗΝ ΚΕΝΝΕΝΤΥ	130.000 €
116 ΤΜ	ΠΑΡΑΔΟΣΙΑΚΟ, ΑΠΕΝΑΝΤΙ ΑΠΟ ΚΑΖΙΝΟ	146.700 €
120 ΤΜ	ΣΤΟΝ 1ο ΟΡΟΦΟ, ΜΕ 3 ΥΠΝΟΔΩΜΑΤΙΑ, 2 ΜΠΑΝΙΑ, ΣΤΗΝ ΚΑΠΟΔΙΣΤΡΙΟΥ	147.000 €
220 ΤΜ	ΙΣΟΓΕΙΟ ΜΕ ΚΗΠΟ ΚΑΙ ΓΚΑΡΑΖ ΣΤΟ ΡΟΔΙΝΙ	360.000 €
	ΟΙΚΟΠΕΔΑ	
412 ΤΜ	ΣΤΟΝ ΑΓ.ΝΙΚΟΛΑΟ, Σ.Δ.1,20	220.000 €
600 ΤΜ	ΣΤΗ ΣΥΜΗ, ΠΕΡΙΟΧΗ ΛΙΜΑΝΙΟΥ, ΠΑΝΩ ΣΤΟ ΚΥΜΑ	100.000 €
750 ΤΜ	ΣΤΟ ΓΕΝΝΑΔΙ, ΕΝΤΟΣ ΣΧΕΔΙΟΥ	18.000 €
2500 ΤΜ	ΣΤΟ ΓΕΝΝΑΔΙ, ΠΑΝΩ ΣΤΟ ΔΡΟΜΟ ΕΛΑΙΩΝΑΣ-ΦΟΥΡΝΑΚΙ	23.000 €
2600 ΤΜ	ΣΤΗΝ ΚΑΜΕΙΡΟ ΣΚΑΛΑ, ΠΑΝΩ ΣΤΟ ΚΥΜΑ, ΕΝΤΟΣ ΟΙΚΙΣΜΟΥ	85.000 €
3160 ΤΜ	ΣΤΟ ΓΕΝΝΑΔΙ, ΕΝΤΟΣ ΟΙΚΙΣΜΟΥ	100.000 €
3400 ΤΜ	ΣΤΟ ΓΕΝΝΑΔΙ, ΕΝΤΟΣ ΟΙΚΙΣΜΟΥ, ΜΕ ΘΕΑ	88.000 €
4000 ΤΜ	ΕΠΙ ΤΗΣ ΛΕΩΦ.ΡΟΔΟΥ-ΚΑΛΛΙΘΕΑΣ, ΜΕ ΜΟΝΑΔΙΚΗ ΘΕΑ	235.000 €
4075 ΤΜ	ΠΑΡΑΘΑΛΑΣΙΟ, Σ.Δ. 0,2 ΠΑΝΩ ΣΤΟ ΔΡΟΜΟ, ΣΤΗ ΛΕΡΟ	205.000 €
5400 ΤΜ	ΣΤΗΝ ΚΩ, ΣΕ ΕΞΟΧΙΚΗ ΤΟΠΟΘΕΣΙΑ ΠΕΡΙΟΧΗΣ ΨΑΛΙΔΙ	73.000 €
8000 ΤΜ	ΣΤΟ ΦΑΛΗΡΑΚΙ	200.000 €
8500 ΤΜ	& 6500 ΤΜ ΣΤΗΝ ΠΑΡΑΛΙΑ ΑΦΑΝΤΟΥ	Μέτρο/18 €
9000 ΤΜ	ΣΤΑ ΜΑΡΙΤΣΑ, ΕΝΤΟΣ ΖΩΝΗΣ	132.000 €
9760 ΤΜ	ΕΠΙ ΤΗΣ ΛΕΩΦ.ΡΟΔΟΥ-ΛΙΝΔΟΥ	560.000 €
20000 ΤΜ	ΠΑΝΩ ΣΤΟ ΚΥΜΑ, ΚΑΛΑΒΑΡΔΑ	880.000 €
20000 ΤΜ	ΣΤΟ ΠΛΗΜΜΥΡΙ, ΠΑΝΩ ΣΤΟ ΚΥΜΑ	470.000 €
25000 ΤΜ	ΣΤΑ ΚΑΛΑΒΑΡΔΑ	295.000 €
34000 ΤΜ	ΠΑΝΩ ΣΤΟ ΚΥΜΑ ΘΟΛΟΣ	611.000 €
98000 ΤΜ	ΣΤΟ ΤΣΑΙΡΙ, ΛΕΩΦ. ΤΣΑΙΡΙ - ΑΕΡΟΔΡΟΜΙΟ	1.300.000 €
115000ΤΜ	ΣΤΗΝ ΠΥΛΩΝΑ, ΟΙΚΟΠΕΔΙΚΗ ΕΚΤΑΣΗ ΜΕ ΦΑΝΤΑΣΤΙΚΗ ΘΕΑ ΣΤΗ ΘΑΛΑΣΣΑ	680.000 €
	ΕΝΟΙΚΙΑΖΟΝΤΑΙ ΚΑΤΑΣΤΗΜΑΤΑ ΕΠΙΧΕΙΡΗΣΕΙΣ	
34 ΤΜ	ΚΑΤΑΣΤΗΜΑ ΕΠΙ ΤΗΣ ΣΩΚΡΑΤΟΥΣ, ΠΑΛΙΑ ΠΟΛΗ	1.500 €
93 ΤΜ	ΚΑΤΑΣΤΗΜΑ ΣΤΗΝ ΟΔΟ ΚΑΠΟΔΙΣΤΡΙΟΥ	780 €
800 ΤΜ	ΚΑΤΑΣΤΗΜΑ ΣΤΗ ΘΟΛΟ	2.500 €
2000 ΤΜ	ΠΟΛΥΧΩΡΟΣ ΜΕ 350 ΤΜ ΚΤΙΣΜΕΝΟ ΧΩΡΟ ΚΑΦΕΤΕΡΙΑ & ΣΝΑΚ ΜΠΑΡ ΚΑΙ ΜΕ ΤΟΝ ΥΠΟΛΟΙΠΟ ΑΝΟΙΚΤΟ ΧΩΡΟ ΜΕ BEACH VOLLEY ΚΑΙ SOCCER (5x5), ΜΕ ΕΞΟΠΛΙΣΜΟ ΚΑΙ ΜΕΓΑΛΟ ΠΑΡΚΙΝΓΚ	2.500 €
	ΕΝΟΙΚΙΑΖΟΝΤΑΙ ΚΑΤΟΙΚΙΕΣ	
25 ΤΜ	ΓΚΑΡΣΟΝΙΕΡΑ ΣΕ ΡΕΤΙΡΕ, ΣΤΟ ΚΑΡΑΚΟΝΕΡΟ	230 €
60 ΤΜ	ΔΙΑΜΕΡΙΣΜΑ ΕΠΙΠΛΩΜΕΝΟ, ΣΤΑ ΤΡΙΑΝΤΑ	300 €
80 ΤΜ	ΔΙΑΜΕΡΙΣΜΑ ΣΤΟΝ 1ο ΟΡΟΦΟ, ΜΕ 2 ΥΠΝΟΔΩΜΑΤΙΑ ΠΛΗΡΩΣ ΕΞΟΠΛΙΣΜΕΝΗ ΚΟΥΖΙΝΑ ΣΤΟ ΜΑΝΔΡΑΚΙ	500 €
110 ΤΜ	ΔΙΑΜΕΡΙΣΜΑ ΙΣΟΓΕΙΟ ΝΕΟΚΛΑΣΙΚΟ ΣΤΟ ΚΕΝΤΡΟ ΤΗΣ ΠΟΛΗΣ	550 €
120 ΤΜ	ΕΠΙΠΛΩΜΕΝΟ ΔΙΑΜΕΡΙΣΜΑ ΣΤΟΝ 1ο ΟΡΟΦΟ ΜΕ 3 ΥΠΝΟΔΩΜΑΤΙΑ ΣΤΟ ΚΕΝΤΡΟ ΤΗΣ ΠΟΛΗΣ	700 €
	ΑΚΙΝΗΤΑ ΑΘΗΝΩΝ	
83 ΤΜ	ΔΙΑΜΕΡΙΣΜΑ - ΡΕΤΙΡΕ, ΣΤΟΝ 4ο ΟΡΟΦΟ, ΠΛ. ΚΥΨΕΛΗΣ	123.300 €
86 ΤΜ	ΔΙΑΜΕΡΙΣΜΑ ΣΤΟΝ 4ο ΟΡΟΦΟ, ΣΤΗΝ ΑΓ.ΠΑΡΑΣΚΕΥΗ, ΔΙΠΛΑ ΣΤΟ ΑΜΕΡΙΚΑΝΙΚΟ ΚΟΛΛΕΓΙΟ, ΜΕ 2 ΜΕΓΑΛΑ ΥΠΝΟΔΩΜΑΤΙΑ ΚΑΙ ΘΕΡΜΑΝΣΗ	150.000 €
112 ΤΜ	ΔΙΑΜΕΡΙΣΜΑ, ΑΝΑΚΑΙΝΙΣΜΕΝΟ, ΜΕ ΥΠΕΡΥΨΩΜΕΝΟ ΙΣΟΓΕΙΟ ΚΑΙ ΚΗΠΟ ΣΤΗΝ ΑΝΩ ΓΛΥΦΑΔΑ	170.000 €

ΧΠ076 **Χθές ήταν όνειρο .. Σήμερα πραγματικότητα!**
Design www.targetrodos.gr

TOP PROPERTIES

GEORGE & SAVAS PIPINOS
ΓΕΩΡΓΙΟΣ & ΣΑΒΒΑΣ ΠΙΠΙΝΟΣ
ΣΥΜΒΟΥΛΟΙ ΚΑΙ ΕΚΤΙΜΗΤΕΣ ΑΚΙΝΗΤΩΝ
REAL ESTATE AGENTS • MEMBER OF F.I.A.B.C.I.-NAEA-C.E.I.

Email: *gpipinos@otenet.gr* ***URL:*** *www.rhodes-top-properties.com* ***and*** *www.pipinos.gr*

Από το 1971

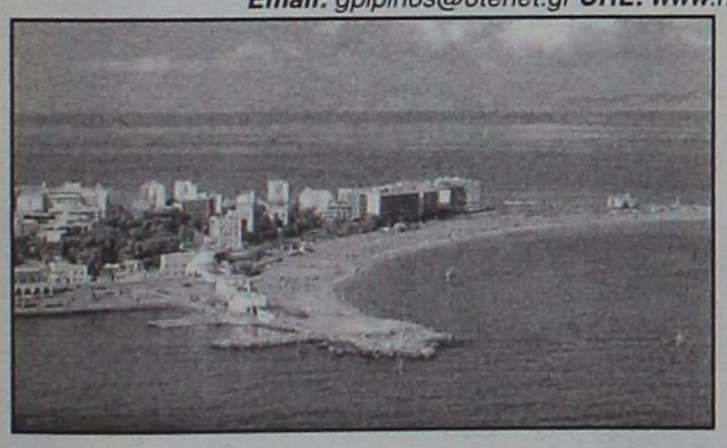

Η **"TOP PROPERTIES"** είναι ατομική επιχείρηση και ανήκει στους Γεώργιο και Σάββα Πιπίνο. Το γραφείο ασχολείται από το 1971 αποκλειστικά και μόνο με επενδύσεις και REAL ESTATE, στο νησί της Ρόδου και στην ευρύτερη περιοχή της Δωδεκανήσου.

ΑΠΕΥΘΥΝΟΜΑΣΤΕ: Στους **σοβαρούς, απαιτητικούς και επιλεκτικούς** επενδυτές-επιχειρηματίες, Ελληνες και ξένους που ενδιαφέρονται να κάνουν μια σοβαρή επένδυση προβολής στο νησί της Ρόδου.

ΠΡΟΣΦΕΡΟΥΜΕ: Α) Υπηρεσίες και πληροφορίες που γίνονται σε προσωπικό επίπεδο με εχεμύθεια, διακριτικότητα και σοβαρότητα.
Β) Μεγάλη γκάμα υψηλής ποιότητας, ακινήτων, όπως:1) Ξενοδοχεία Α' και Β' κατηγορίας των 600-500-350-300 κλινών, 2) Κεντρικά αστικά ακίνητα κατάλληλα για Τράπεζες-καταστήματα-γραφεία, 3) Παραλιακές εκτάσεις, κατάλληλες για τουριστικές επενδύσεις των 150.000-100.000-70.000-50.000-36.000 τ.μ. και 4) Διαμερίσματα και μεζονέτες προβολής, και 5) Αξιόλογες Παραθεριστικές κατοικίες.

ΣΤΟΧΟΣ ΜΑΣ ΕΙΝΑΙ: Να προσφέρουμε στο αγοραστικό μας κοινό υψηλής ποιότητας ακίνητα και ευκαιρίες στο νησί της Ρόδου. Η τριακονταετής και πλέον πείρα μας στον τομέα αυτό αποτελεί εγγύηση.

ΣΥΝΘΗΜΑ ΜΑΣ ΕΙΝΑΙ: Επενδύστε στη ΡΟΔΟ ΤΩΡΑ, σε ακίνητα που ΑΝΤΕΧΟΥΝ ΣΤΟ ΧΡΟΝΟ

Γεώργιος και Σάββας Πιπίνος
ΜΕΣΙΤΕΣ ΑΣΤΙΚΩΝ ΣΥΜΒΑΣΕΩΝ
Γιατί εμείς γνωρίζουμε καλύτερα!

Since 1971

TOP PROPERTIES is a father and son business. The senior, Mr George S. Pipinos, the founder of the office, has carved over the years a reputation for integrity and excellence in the world of Real Estate in the Dodecanese. The junior, Dr. Savas Pipinos, has returned from his studies in the UK to aid in his father´s footsteps.
AT TOP PROPERTIES we try hard to attract important and selective investors, high calibre businessmen/women and discerning professional people, both Greek and foreign, who wish to acquire substantial and valuable property on Rhodes.
We offer our expertise and advice privately, discreetly and in strict confidence.
We keep a comprehensive list of real estate of the highest specifications:
a. A' and B' class hotels (600, 500, 350, 300 beds capacity)
b. Centrally situated office buildings and other business premises.
c. Seaside land, ideal for development (hotels, holiday resorts, etc), of 150.000, 100.000, 70.000, 50.000, 36.000 square metres.
d. Villas, luxury apartments, detached, semi-detached and terraced houses.
e. Holiday and Retirement Homes.
Our aim is to give our clients the opportunity to acquire value for money, first class real estate on Rhodes. Our 30 and more years of experience is our warranty.
Our motto is Invest in Rhodes, Invest in property, It stands the test of time.



TOP PROPERTIES
George and Savas Pipinos
Because we know best

ΚΕΝΝΕΝΤΥ 38, ΡΟΔΟΣ, 85 100, ΤΗΛ. (22410) 23895,FAX: (22410) 20883
38 KENNEDY STR., RHODES, 85 100, TEL. (22410) 23895, FAX: (22410) 20883
U.K. Direct line: 08717115396

XΠ399

ΕΝΟΙΚΙΑΖΕΤΑΙ

ισόγειος χώρος

1.000 τ.μ. στη Λεωφ. Ρόδου-Λίνδου

Πληρ. τηλ. 6936113132 ΜΑ001012(1)

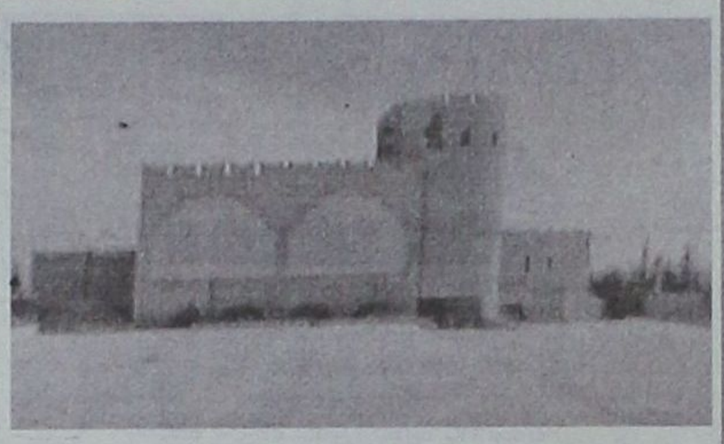

ΕΝΟΙΚΙΑΖΕΤΑΙ

στο **Φαληράκι Κτίριο** το οποίο αποτελείται από:
Α) Υπόγειο, Β) Ισόγειο με πισίνα, Γ) 1ος όροφος και 2.500 τ.μ. χώρο στάθμευσης Ι.Χ. Βρίσκεται πάνω σ' ένα λόφο με ωραία θέα και είναι κατάλληλο για Εστιατόριο, Νυχτερινό Κέντρο-BAR και Δισκοθήκη.

Πληρ. Εμμ. Κρανίδης & Συνεργάτες
Τηλ. 22410 27082- 6944347405, 6942010248, 2ος όροφος,
E-mail: info@kranidis.gr, Αμερικής 50, Ρόδος 85100

ΧΠ092

ΕΝΟΙΚΙΑΖΕΤΑΙ

διαμέρισμα 110 τ.μ.
στην οδό Καναδά πλήρως επιπλωμένο
και με ηλεκτρικές συσκευές. Μηνιαίο μίσθωμα 600 ευρώ.
Πληρ. τηλ. 6945771838

MZT120430

ΜΗΝΙΑΙΑ ΕΝΟΙΚΙΑΣΗ ΔΩΜΑΤΙΩΝ ΣΕ ΞΕΝΟΔΟΧΕΙΟ

Το ξενοδοχείο **ΕΛΕΝΑ**
που βρίσκεται στο κέντρο της πόλεως Ρόδου,
σε μικρή απόσταση από το λιμάνι και το Πανεπιστήμιο
επί της οδού Γρίβα 78,
ΕΝΟΙΚΙΑΖΕΙ ΔΩΜΑΤΙΑ
ιδανικά για φοιτητές, στρατιωτικούς κ.λπ.
Το δωμάτιο διαθέτει:
α) ατομικό μπάνιο
β) τηλέφωνο
γ) ραδιόφωνο
δ) τηλεόραση
ε) ψυγείο
στ) θέρμανση
ζ) ζεστό νερό
η) εβδομαδιαίος καθαρισμός δωματίου και
θ) διάθεση ιματισμού (σεντόνια, κουβέρτες)

Πληρ. τηλ. 2241024755, 2241093019

MZT180325

ΕΝΟΙΚΙΑΖΟΝΤΑΙ

στην Ιξιά στο Εμπορικό Κέντρο RHODESLAND
(ανάμεσα στο Mira - Mare και Avra Beach),
2 χώροι ισόγειοι.
Περίπου 37 τ.μ. ο ένας και 40 τ.μ. ο άλλος,
κατάλληλοι για γραφεία ή καταστήματα.
Πληρ. Δημ. Σουγκανίδης τηλ. 6945417747

ΧΠΚΤΗ-001

ΕΝΟΙΚΙΑΖΕΤΑΙ

βιοτεχνικός χώρος
250 τ.μ. με αυλή 150 κατάλληλος για όλες τις χρήσεις
(λειτουργούσε ως συνεργείο αυτοκινήτων),
επί της οδού Ρόδου-Λίνδου (3ο χιλιόμετρο), δίπλα στο ΙΚΑ.

Πληρ. τηλ. 2241039852

ΜΧΡ12245

ΕΝΟΙΚΙΑΖΕΤΑΙ ΧΩΡΟΣ

πάνω από την Τράπεζα Πειραιώς
(Αννης Μαρίας)
165 τ.μ. κατάλληλος για γραφεία,
ινστιτούτο ομορφιάς κ.λπ.
Πληρ. Δ. Σουγκανίδης, τηλ. 6945417747

ΧΠΚΤΗ-001

ΣΑΒΒΑΪΔΗΣ & Συνεργάτες

Μεσίτες & Σύμβουλοι Ακινήτων



ΠΩΛΗΣΕΙΣ

Το γραφείο μας διαθέτει σε αποκλειστικότητα δεκάδες επιλεγμένα ακίνητα

- Διαμέρισμα-Μονοκατοικίες-Μεζονέτες
- Οικόπεδα-Αγροτεμάχια
- Κεντρικά Καταστήματα - Γραφεία - Αυτοτελή Κτίρια
- Ξενοδοχειακές Μονάδες

Η προώθηση και προβολή των ακινήτων σας επιτυγχάνεται με σειρά συστηματικών δράσεων που περιλαμβάνουν

- Συμμετοχή σε εκθέσεις ακινήτων του εξωτερικού
- Διαφήμιση σε εφημερίδες και περιοδικά του κλάδου.
- Υποκαταστήματα σε κεντρικά σημεία της Ρόδου
- Συνεργασία με μεσιτικά γραφεία της Ελλάδας και του εξωτερικού

ΕΚΤΙΜΗΣΕΙΣ

Σε συνεργασία με διεθνή γραφεία συμβούλων ακίνητης περιουσίας και με βάση τα αυστηρά πρότυπα και την μεθολογία του Βρετανικού Ινστιτούτου Ορκωτών Πραγματογνόμων και Εκτιμητών (Royal Institution of Charteted Surveyors) αναλαμβάνουμε εκτιμήσεις ακίνητης περιουσίας.

Προεκτιμήσεις ακινήτων αυθημερόν ΔΩΡΕΑΝ
τηλ 22410-26281 22410-78660 22410-78661







Γρ. Λαμπράκη 14 & Αμερικής, Ρόδος
τηλ: 22410 26281, Φαξ: 22410 34663 e-mail info@savvaidis.gr

ΣΑΒΒΑΪΔΗΣ & Συνεργάτες
Μεσίτες & Σύμβουλοι Ακινήτων

ΧΠ659

ΜΑΘΙΟΣ Δ. & Μ. Ο.Ε.



D & M HOMES

ΑΓΟΡΕΣ ΟΙΚΟΠΕΔΩΝ - ΠΩΛΗΣΕΙΣ ΚΑΤΟΙΚΙΩΝ

Αναλαμβάνουμε τη διεκπεραίωση του δικού σας ακινήτου

.... Με τους καλύτερους όρους της αγοράς

1) Διώροφες **μονοκατοικίες** λουξ κατασκευής των 120 τ.μ. με 330 τ.μ. οικόπεδο σε ονειρεμένη τοποθεσία, περιοχή Ανοιξη, υπό κατασκευή.
2) **Μεζονέτες** λουξ κατασκευής των 140 τ.μ. σε 330 τ.μ. οικόπεδο με φανταστική θέα, περιοχή Κοκκερου - Κοσκινού, υπό κατασκευή
3) **Διαμερίσματα** των 130 τ.μ. -120 τ.μ.-110 τ.μ. στα Κοσκινού
4) **Οικόπεδο** 4.200 τ.μ. στο Τσαΐρι
5) **Μονοκατοικία** υπερλούξ κατασκευής με 1000 τ.μ. οικόπεδο (μόνο σοβαρές προτάσεις).

Με επτελείο έμπειρων συνεργατών η εταιρία μας σας παρέχει την καλύτερη δική σας εξυπηρέτηση.

Αναλαμβάνουμε να διεκπεραιώσουμε τη διαχείριση του οικοπέδου σας με στόχο την καλύτερη αποδοσή του.

ΟΙΚΟΠΕΔΑ

ΑΝΤΙΠΑΡΟΧΕΣ

ΜΟΝΟΚΑΤΟΙΚΙΕΣ

ΖΗΤΟΥΝΤΑΙ ΟΙΚΟΠΕΔΑ

Βερολίνου 11 - Ροδίνι • τηλ. 2241069515, κιν. 6945525475-6944370132

XΠ2652

PalatinoVillettes

Νεόδμητες Μονοκατοικίες

στο Κανδυλί σε μπετά επιφανείας 204 τ.μ.

Αποτελούνται από :

Ισόγειο: 74 τ.μ. / Υπόγειο: 74 τ.μ. / Α' όροφο: 56 τ.μ.

Σε 870 τ.μ. έως 1600 τ.μ. Οικόπεδο

- Περιφραγμένο οικόπεδο
- Ατομικό βόθρο
- Θέα σε βουνό και θάλασσα
- Άμεση υπογραφή οριστικού συμβολαίου

Από €138.000

Με προεγκεκριμένο στεγαστικό δάνειο

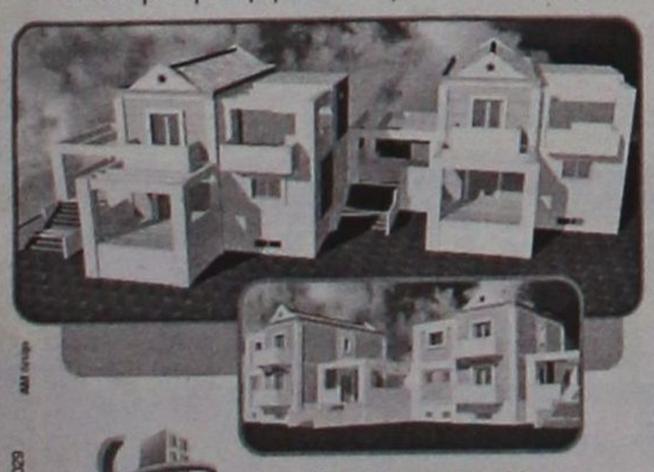

ΑΜ 5η/ψ

XΠ1401/2029

ευσταθίου
ΕΥΡΩΚΤΗΜΑΤΙΚΗ
ΚΤΗΜΑΤΟΜΕΣΙΤΙΚΟ ΓΡΑΦΕΙΟ

Εθν. Αντιστάσεως 83
Τηλ. 22410 73819, 74917,
Κιν. 6944 374546, 6945 292030
Fax: 22410 38641
e-mail: info@euroktimatiki.gr

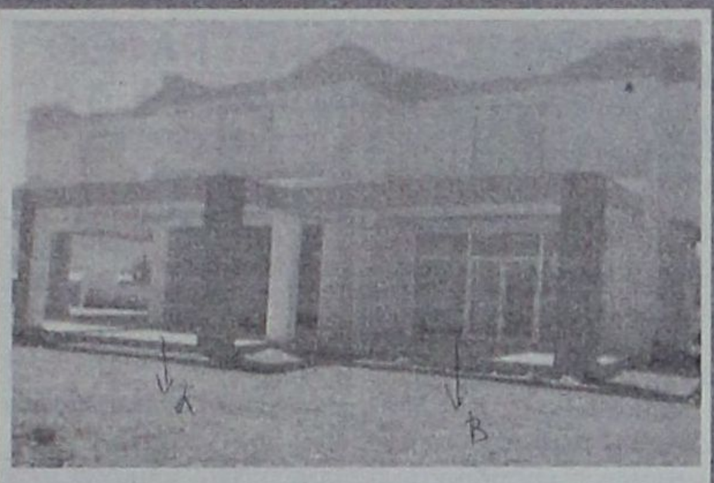

ΕΝΟΙΚΙΑΖΟΝΤΑΙ

Καταστήματα στην Κάλαθο, 300 μέτρα από την θάλασσα με αυλή 1.000 τ.μ.
Α) 80 τ.μ. Χρήση καταστήματος ως εστιατόριο. Ενοίκιο 1.500 €/ μήνα.
Β) 65 τ.μ. Χρήση καταστήματος για Ενοικιαζόμενα Αυτοκίνητα ή Μοτοποδήλατα. Ενοίκιο 900 €/ μήνα.

Πληρ. Εμμ. Κρανίδης & Συνεργάτες
Τηλ. 22410 27082- 6944347405, 6942010248, 2ος όροφος,
E-mail: info@kranidis.gr, Αμερικής 50, Ρόδος 85100

XΠ092

ΜΙΣΘΩΣΕΙΣ ΚΑΤΟΙΚΙΩΝ

- **Διαμέρισμα** 85 τ.μ. στην Ανάληψη με (2) δύο υπνοδωμάτια, σαλόνι, κουζίνα, σε άριστη κατάσταση. Μηνιαίο μίσθωμα 400 ευρώ.
- **Διαμέρισμα** 90 τ.μ. στο κέντρο β' ορόφου, ανακαινισμένο, κοντά στη θάλασσα, με δύο υπνοδωμάτια, σαλόνι, κουζίνα, θέρμανση. Μηνιαίο μίσθωμα 450 ευρώ.
- **Διαμέρισμα** 110 τ.μ. με δύο υπνοδωμάτια β' ορόφου, στην Ανάληψη, με καταπληκτική θέα, σαλόνι, κουζίνα. Μηνιαίο μίσθωμα 450 ευρώ.
- **Διαμέρισμα** 75 τ.μ. στην Ιξιά, κοντά στο σούπερ μπάρκετ "CORNER" με (2) δύο υπνοδωμάτια, σαλόνι, κουζίνα. Μηνιαίο μίσθωμα 365 ευρώ.
- **Διαμέρισμα** 90 τ.μ. στο Καρακόνερο σε νεόδμητη οικοδομή αποτελείται από σαλόνι, κουζίνα, δύο (2) υπνοδωμάτια, μπάνιο, διαθέτει και κεντρική θέρμανση και ηλιακό θερμοσίφωνα. Μηνιαίο μίσθωμα 540 ευρώ.
- **Διαμέρισμα** επί της οδού Λίνδου 60 τ.μ. **επιπλωμένο** με ένα (1) υπνοδωμάτιο, σαλόνι, κουζίνα, σε άριστη κατάσταση. Μηνιαίο μίσθωμα 400 ευρώ.
- **Διαμέρισμα** 85 τ.μ. περιοχή "Μαρινόπουλος" Τσαλδάρη με δύο (2) υπνοδωμάτια, σαλόνι, κουζίνα, με κήπο. Μηνιαίο μίσθωμα 350 ευρώ.
- **Διαμέρισμα** 95 τ.μ. β' ορόφου, στην περιοχή "Μαρινόπουλος" Τσαλδάρη, με δύο υπνοδωμάτια, σαλόνι-κουζίνα, θέρμανση με θερμοπομπούς, πανοραμική θέα. Μηνιαίο μίσθωμα 450 ευρώ.
- **Διαμέρισμα** 85 τ.μ. στην Μητρόπολη α' ορόφου με δύο (2) υπνοδωμάτια, σαλόνι, κουζίνα, 2 μπάνια, θέρμανση με θερμοπομπούς. Μηνιαίο μίσθωμα 420 ευρώ.
- **Δαμέρισμα** 120 τ.μ. β' ορόφου στην περιοχή "Μαρινόπουλος" Τσαλδάρη με τρία (3) υπνοδωμάτια, σαλόνι, κουζίνα, δύο μπάνια, τζάκι και θέρμανση με θερμοπομπούς. Μηνιαίο μίσθωμα 500 ευρώ.
- **Διαμέρισμα** 122 τ.μ. α' ορόφου επί της οδού Δενδρινού με 3 υπνοδωμάτια σαλόνι, κουζίνα. Μηνιαίο μίσθωμα 450 ευρώ.
- **Οροφοδιαμέρισμα** 115 τ.μ. ισόγειο στα Κοσκινού με υπέροχη θέα, αποτελείται από δύο (2) υπνοδωμάτια, σαλόνι, διαθέτει καινούργιο ηλιακό θερμοσίφωνα, νυχτερινό ρεύμα, αυτόνομη θέρμανση, τζάκι, κουζίνα με τις ηλεκτρικές συσκευές, χωρίς κοινόχρηστα και βόθρο. Μηνιαίο μίσθωμα 450 ευρώ.
- **Οροφοδιαμέρισμα** 180 τ.μ. επί της οδού Παύλου Μελά, με ανεξάρτητη είσοδο, αποτελείται από (3) τρία υπνοδωμάτια, σαλόνι, κουζίνα, έχει κήπο και μπορεί να χρησιμοποιηθεί ως επαγγελματική στέγη. Μηνιαίο μίσθωμα 580 ευρώ.
- **Οροφοδιαμέρισμα** 140 τ.μ. στην Ιαλυσό, σε μικρή οικοδομή, αποτελείται από (3) τρία υπνοδωμάτια, σαλόνι, κουζίνα, δύο μπάνια, διαθέτει κεντρική αυτόνομη θέρμανση, ηλιακό θερμοσίφωνα. Μηνιαίο μίσθωμα 500 ευρώ.
- **Μεζονέτα** 160 τ.μ. στα Κοσκινού νεόδμητη (3) τριών υπνοδωματίων, πολυτελούς κατασκευής, με κήπο, μεγάλες βεράντες, ηλιακό θερμοσίφωνα, σαλόνι, κουζίνα, δύο μπάνια, αποθήκη. Μηνιαίο μίσθωμα 790 ευρώ.
- **Μεζονέτα** 220 τ.μ. επί της οδού Καναδά (3) τριών υπνοδωματίων, με μεγάλες βεράντες, ηλιακό θερμοσίφωνα, 3 μπάνια, 2 τζάκια, αποθήκη, θυροτηλεόραση. Μηνιαίο μίσθωμα 700 ευρώ.
- **Μονοκατοικία** 140 τ.μ. στο Τσαΐρι εντός οικοπέδου 4.000 τ.μ. αποτελείται από δύο (2) υπνοδωμάτια, σαλόνι, κουζίνα, μπάνιο, διαθέτει κεντρική θέρμανση, ηλιακό θερμοσίφωνα, αυλή, κήπο, πάρκινγκ. Μηνιαίο μίσθωμα 750 ευρώ
- **Μονοκατοικία** 175 τ.μ. εντός της πόλης αποτελείται από τρία (3) υπνοδωμάτια, γραφείο, σαλόνι, κουζίνα, αποθήκη, διαθέτει θέρμανση με θερμοπομπούς και ηλιακό θερμοσίφωνα. Μηνιαίο μίσθωμα 750 ευρώ.
- **Γκαρσονιέρα** 55 τ.μ. επί της οδού Παπανικολάου, περιοχή Καζίνο, β' ορόφου, με ένα υπνοδωμάτιο, σαλόνι, κουζίνα, μπάνιο. Μηνιαίο μίσθωμα 300 ευρώ.
- **Γκαρσονιέρες** 40 τ.μ., πλήρως επιπλωμένες πολυτελούς κατασκευής στο Φαληράκι Μηνιαίο μίσθωμα 240 ευρώ.
- **Γκαρσονιέρες-studios** στη Ιξιά πλήρως επιπλώμενα με μηνιαίο μίσθωμα 300 και 275 ευρώ αντίστοιχα.
- **Studios** πλήρως επιπλωμένο με καινούργιο εξοπλισμό στην Ανάληψη. Μηνιαίο μίσθωμα 250 ευρώ.
- **Studios** πλήρως επιπλωμένα επί της Ρόδου-Λίνδου. Μηνιαίο μίσθωμα 280 ευρώ.
- **Studios** στα Κοσκινού πλήρως επιπλωμένες με μεγάλη αυλή με γκαζόν με πανοραμική θέα. Μηνιαίο μίσθωμα 200 ευρώ.
- **Studios** πλήρως επιπλωμένα στην παραλία Ιαλυσού, με ιδιόχρηστο πάρκινγκ. Μηνιαίο μίσθωμα 275 ευρώ.

ΕΥΣΤΑΘΙΟΥ - ΕΥΡΩΚΤΗΜΑΤΙΚΗ,
Εθνικής Αντιστάσεως 83
Τηλ. 22410 73819-74917, 6946/103929

XΠ1401/2029

ΟΙΚΟΝΟΜΟΛΟΓΟΣ
ΜΕΣΙΤΗΣ ΑΣΤΙΚΩΝ ΣΥΜΒΑΣΕΩΝ

ΕΜΜΑΝΟΥΗΛ ΚΡΑΝΙΔΗΣ

ΕΝΟΙΚΙΑΖΟΝΤΑΙ

1. **ΕΝΟΙΚΙΑΖΕΤΑΙ** επί της οδού Κορδικτώνος 2άρι διαμέρισμα 50 τ.μ. μίσθωμα 350 ευρώ το μήνα
2. **ΕΝΟΙΚΙΑΖΕΤΑΙ** στο Ροδίνι 2άρι διαμέρισμα ισόγειο 50 τ.μ. καινούργιο με θέρμανση
3. **ΕΝΟΙΚΙΑΖΕΤΑΙ** στους Δασκάλους 2άρι διαμέρισμα 50 τ.μ. μίσθωμα 450 ευρώ το μήνα
4. **ΕΝΟΙΚΙΑΖΕΤΑΙ** στην Ιαλυσό 2άρι διαμέρισμα 50 τ.μ. μίσθωμα 280 ευρώ το μήνα.
5. **ΕΝΟΙΚΙΑΖΕΤΑΙ** στο Ροδίνι 4άρι διαμέρισμα καινούργιο γ' ορόφου
6. **ΕΝΟΙΚΙΑΖΕΤΑΙ ή ΠΩΛΕΙΤΑΙ** εστιατόριο στα Κολύμπια πλήρως εξοπλισμένο με καλή πελατίεα
7. **ΕΝΟΙΚΙΑΖΕΤΑΙ** στα 100 Μαγαζιά κατάστημα 36 τ.μ. (επισκέψιμος χώρος) και 15 τ.μ. πατάρι για σοβαρούς επιχειρηματίες
8. **ΕΝΟΙΚΙΑΖΕΤΑΙ** 1.500 τ.μ. κτίριο στο Φαληράκι με πισίνα, για εστιατόριο, νυχερινό κέντρο, bar.
9. **ΕΝΟΙΚΙΑΖΕΤΑΙ** κεντρική επιχείρηση - εστιατόριο στα 100 μαγαζιά
10. **ΕΝΟΙΚΙΑΖΕΤΑΙ** κεντρικό εστιατόριο στη Ρόδο.

Πληρ. Εμμ. Κρανίδης & Συνεργάτης
τηλ. 2241027082-6944347405, 6942010248
2ος όροφος
email: info@kranidis.gr
www. kranidis.gr
Αμερικής 50, Ρόδος

XΠ092

ΓΙΑΝΝΗΣ ΝΙΚΟΛΙΔΑΚΗΣ

Μηχανολόγος-Μηχανικός
Γαλλίας 12-Ρόδος • τηλ. (22410)22291, 35103

ΠΩΛΟΥΝΤΑΙ

Πολυτελή διαμερίσματα με απεριόριστη θέα, ιδιωτικούς χώρους parking και αποθήκες
Επί της οδού Σελλά και Αισχίνη (περιοχή Δασκάλων)
77 τ.μ., 99 τ.μ., 119 τ.μ.
Επί της οδού Κων. Υδραίου (πλησίον Ρόδου-Λίνδου), 135 τ.μ., 95 τ.μ., 147 τ.μ.

Γραφείο 105 τ.μ. επί της οδού Εθνικής Αντιστάσεως και Τσαλδάρη

XΠ2675



ΕΝΟΙΚΙΑΖΕΤΑΙ

Πολυτελές διώροφο **κατάστημα,** εμβαδού 400 τ.μ., 200 τ.μ. ισόγειο και 200 τ.μ. 1ος όροφος, στο κέντρο της πόλεως Ρόδου. 4.500€/μίσθωμα το μήνα.

Πληρ. Εμμ. Κρανίδης & Συνεργάτες, τηλ. 2241027082-6944347405, 6942010248, Αμερικής 50, 2ος όροφος, Ρόδος

XΠ092

SIDER•KAT

ΤΕΧΝΙΚΗ ΕΤΑΙΡΙΑ

ΠΩΛΟΥΝΤΑΙ

- Ανεξάρτητες διώροφες μονοκατοικίες εντός οικοπέδου 1.000 τ.μ. με θέα την πόλη της Ρόδου (Εξω από τα Κοσκινού)
- Υπόγεια αποθήκη 200 τ.μ. περιοχή "Ικαρος" (πίσω από την οδό Ατταβύρου)

ΤΖΟΓΙΑΣ ΦΙΛ. & ΤΖΟΓΙΑΣ ΕΥΘ. Ο.Ε.

Τηλ. 22410 30069
Κιν. 6944532903

XΠ400

ΕΜΜΑΝΟΥΗΛ ΚΡΑΝΙΔΗΣ
ΟΙΚΟΝΟΜΟΛΟΓΟΣ
ΜΕΣΙΤΗΣ ΑΣΤΙΚΩΝ ΣΥΜΒΑΣΕΩΝ

ΠΩΛΟΥΝΤΑΙ

1) 4άρι **διαμέρισμα** 110 τ.μ. λουξ κατασκευής με ωραία κουζίνα, κεντρική θέρμανση, κλειστή θέση στάθμευσης. Τιμή: 62 εκ. ή 182.000 ευρώ
2) 3άρι **διαμέρισμα** 85 τ.μ. κοντά στον Ηλ/κοσμο του Ξενάκη. Τιμή: 132.000 ευρώ ή 45 εκ.
3) 2άρι **διαμέρισμα** στην Ανάληψη 50 τ.μ. - Ισόγειο α' όροφο. Τιμή: 23 εκ. ή 67.500 ευρώ
4) 4άρι **διαμέρισμα** - 3 υπν. (2 WC) καινούργιο στο Ροδίνι, α' όροφος, μόνο 55 εκ. ή 162.000 ευρώ
5) 34 τ.μ. **κατάστημα** στην Ανάληψη - γωνιακό - ελεύθερο μίσθωσης.
6) 80 τ.μ. **κατάστημα** με πατάρι κοντά στην πλατεία Φώκιαλη
7) **Μεζονέτα** 162 τ.μ. με κήπο στα μπετά ή τελειωμένη κοντά στο Φυτώριο του Δήμου Ιαλυσού.
8) ΛΙΝΔΟΥ - 1400 τ.μ. οικόπεδο έτοιμο διώροφο κτίριο σε 6.000 τ.μ. με πρόσωπο
9) ΠΑΡΑΔΕΙΣΙ - 4.500 τ.μ. αγρός με άδειες δύο οικιών, διαθέτουν φως νερό
10) ΙΑΛΥΣΟΣ - 164 τ.μ. μεζονέτα έτοιμη με ωραίο κήπο 4 υπνοδωματίων και 3 WC με κεντρική θέρμανση
11) ΠΑΡΑΔΕΙΣΙ - οικόπεδο 540 τ.μ. εντός σχεδίου πόλεως

Μεσίτης
Πληρ. Εμμ. Κρανίδης
27082-6944347405, 6942010248
Αμερικής 50-2ος όροφος, Ρόδος

ΧΠ092

ΚΤΗΜΑΤΟΜΕΣΙΤΙΚΟ ΓΡΑΦΕΙΟ
ΖΑΦΕΙΡΗΣ Μ. ΚΑΡΑΓΙΑΝΝΗΣ Δ. Ο.Ε.

Πωλήσεις ακινήτων. Τηλ. (2241060380-60381)
17.30-20.30 μ.μ. Δευτέρα-Παρασκευή
Fax: 2241060380 • e-mail: zafkar@hellasnet.gr

• Κατοικίες
- Εξοχική κατοικία 50 τ.μ. (υπό ανέγερση) εντός οικοπέδου 440 τ.μ. στην περιοχή Κολυμπίων
- Εξοχική κατοικία 70 τ.μ. (υπό ανέγερση) εντός οικοπέδου 500 τ.μ. στην περιοχή Κολυμπίων
- Μεζονέτα 105 τ.μ. (ημιτελής) εντός οικισμού στον Δήμο Αφάντου

• Ξενοδοχειακό συγκρότημα
- Ημιτελής σε μπετά ξενοδοχειακό συγκρότημα Α' κατηγορίας εντός οικοπέδου 22.400 τ.μ.

• Οικόπεδα
- Εντός οικισμού στον Δήμο Αφάντου 1250 τ.μ.
- Εντός οικισμού στον Δήμο Αφάντου 2000 τ.μ.
- Στον Δήμο Αφάντου 520 τ.μ. με άδεια οικοδομής 53 τ.μ.
- Στον Δήμο Αφάντου 1000 τ.μ. επί της εθνικής οδού Ρόδου-Λίνδου
- Στον Δήμο Αφάντου 866 τ.μ. επί της εθνικής οδού Ρόδου-Λίνδου
- Εντός οικισμού στην Παστίδα 2000 τ.μ.

• Αγροτεμάχια
- Στην περιοχή Κολυμπίων αγροτεμάχια 10.200 τ.μ. (πανοραμική θέα)
- Στην περιοχή Κολυμπίων αγροτεμάχιο 4.969 τ.μ.
- Στην περιοχή Ψίνθου αγροτεμάχιο 22.400 τ.μ.
- Στην περιοχή Ψίνθου αγροτεμάχιο 19.840 τ.μ.
- Στην περιοχή Τραπεζία αγροτεμάχιο 5.800 τ.μ.
- Στον Δήμο Αφάντου αγροτεμάχιο 6.120 τ.μ.
- Στον Δήμο Αφάντου αγροτεμάχιο 11.520 τ.μ.
- Στον Δήμο Αφάντου το 1/2 αγροτεμαχίου 5.080 τ.μ. με ελαιόδεντρα

ΧΠ2499

ΣΑΣ ΕΝΔΙΑΦΕΡΕΙ!!!
ΠΩΛΕΙΤΑΙ
Ή ΕΝΟΙΚΙΑΖΕΤΑΙ
(ΑΠΟ ΙΔΙΟΚΤΗΤΗ)

Ισόγειος χώρος στεγασμένης επιφανείας 1.350 τ.μ. και 500 τ.μ. αυλή.
Είναι κατάλληλος για όλες τις χρήσεις *(κυρίας χρήσεως και υγειονομικού ενδιαφέροντος)* χωρίς κολώνες και ύψος 7 μέτρα με θέα την θάλασσα.
Πρόσβαση για κάθε τύπου τροχοφόρο και απεριόριστο πάρκιν.
Ευρίσκεται στο Εμπορικό Κέντρο Πανάγου επί της Γ. Σεφέρη 108 πλησίον του νέου νοσοκομείου.

Πληρ. τηλ. 6932612032

ΧΠ499

St Constantine Residence
ΣΥΓΚΡΟΤΗΜΑ ΚΑΤΟΙΚΙΩΝ ΑΓΙΟΣ ΚΩΝΣΤΑΝΤΙΝΟΣ

Στην περιοχή Κοσκινού κατασκευάζονται Μονοκατοικίες υψηλών προδιαγραφών με υπέροχη θέα βουνό και θάλασσα.





Κάθε κατοικία διαθέτει:
- Αρχιτεκτονικό σχεδιασμό
- Γρανίτες δάπεδα (Mirage)
- Πλήρη θέρμανση
- Τζάκι
- Διαμορφωμένες προσβάσεις με κυβόλιθους και άσφαλτο
- Κουφώματα από P.V.C. (Adler)
- Θωρακισμένη πόρτα
- Μπανιέρα με Υδρομασάζ
- Ιταλική Κουζίνα
- Σε Ευρύχωρο οικόπεδο με διαμορφωμένο τον περιβάλλοντα χώρο

Επιφάνεια
Ισογείου 84 τ.μ. / Α΄ορόφου 74 τ.μ.

Συνολικής επιφανείας 158 τ.μ.

Αρχιτεκτονική Μελέτη - Επίβλεψη:
Χαντζηκωνσταντίνου Παύλος
Χαντζηκωνσταντίνου Μαρία
Αρχιτέκτονες ΕΜΠ

Σε αποκλειστική διάθεση

ευσταθίου ΕΥΡΩΚΤΗΜΑΤΙΚΗ
ΚΤΗΜΑΤΟΜΕΣΙΤΙΚΟ ΓΡΑΦΕΙΟ

Εθν. Αντιστάσεως 83 • Τηλ.: 22410 73819, 74917 • Κιν.: 6944 374546, 6945 292030 • Fax: 22410 38641 • info@euroktimatiki.gr

ΧΠ1401/2029

ΤΑ ΜΟΝΑΔΙΚΑ ΥΠΕΡΣΥΓΧΡΟΝΑ

ΤΑΠΗΤΟΚΑ-ΘΑΡΙΣΤΗΡΙΑ ΚΛΕΟΠΑΤΡΑ

Τέλος στα προβλήματα με το πλύσιμο των χαλιών σας

Η εταιρία μας πρωτοπορεί με το ΝΕΟ υπερσύγχρονο Πλυντήριο Ταπήτων.
Προσφέρουμε άψογο και προσεγμένο πλύσιμο, καθάρισμα, φύλαξη & επιδιορθώσεις σε όλους τους τύπους χαλιών, χειροποίητα χαλιά μηχανής, ανατολίτικα, μοκέτες, καμπέ, μεταξωτά, φλοκάτες, παπλώματα

ΚΑΙ ΤΟ 2005 Η ΦΥΛΑΞΗ ΔΩΡΕΑΝ

- *Επιτόπου καθαρισμούς σαλονιών, μοκετών*
- *Παραλαβή & παράδοση κατ' οίκον σε όλη την Ρόδο*
- *Ενημερωθείτε για την συντήρηση των χαλιών σας*

Τηλ. 2241051996, κιν. 6945793626, Fax: 2241051322

ΚΟΥΦΑΛΑΚΗΣ ΣΤΑΥΡΟΣ

MAT7915

ΣΑΒΒΑΪΔΗΣ & ΣΥΝΕΡΓΑΤΕΣ
Κτηματομεσιτικό Γραφείο
Γρ. Λαμπράκη 14 ΡΟΔΟΣ 85100
Τηλ. 2241026281

ΠΩΛΗΣΕΙΣ ΑΚΙΝΗΤΩΝ

α) **ΔΙΑΜΕΡΙΣΜΑΤΑ** - 1) **ΚΟΣΚΙΝΟΥ** - Εντός οικισμού 1) 60 τ.μ. Ισόγειο - 2) 115 τ.μ. α' ορόφου 3) 55 τ.μ. α' ορόφου 2) **ΡΟΔΟΣ**-1) Ζέφυρος 132 τ.μ. δ' ορόφου 2) Αγ. Νικόλαο Σκεύου Ζερβού 85 τ.μ. α' ορόφου 3) Αη Γιάννη 118 τ.μ. δ' ορόφου 4) Μιχ. Πετρίδη 87 τ.μ. α' ορόφου 5) Αλεξ. Διάκου 150 τ.μ. β' ορόφου 6) Στην Εθνική οδό Ρόδου-Αφάντου ενοικιαζόμενα συγκροτήματα α) 100 τ.μ. β) 132 τ.μ. γ) 132 τ.μ. ιδανικά για εκμετάλλευση.

β) **ΜΟΝΟΚΑΤΟΙΚΙΕΣ - ΙΑΛΥΣΟΣ** 1) "Τρεις" 190 τ.μ. σε μπετά διώροφη με υπόγειο-και σε οικόπεδο 1.200 τ.μ. 2) Εντός οικισμού 135 τ.μ. διώροφη 3) 164 τ.μ. διώροφη, 4) 120 τ.μ. διώροφη, 5) 150 τ.μ. διώροφη, - **ΡΟΔΟΣ** 1) Ροδίνι 190 τ.μ. διώροφη 2) Π. Πόλη - α) 150 τ.μ. διώροφη β) 300 τ.μ. διώροφη- γ) 140 τ.μ. διώροφη δ) 352 τ.μ. διώροφη -ε) 144 τ.μ. διώροφη, - **ΚΙΟΤΑΡΙ** παραλιακή 120 τ.μ διώροφη - **ΓΕΝΝΑΔΙ** παραλιακή 104 τ.μ. διώροφη

γ) **ΟΙΚΟΠΕΔΑ ΕΝΤΟΣ ΟΙΚΙΣΜΟΥ -ΡΟΔΟΣ** 1) περιοχή Καναμάτ συνεταιρικές μερίδες Οικοδομ. Συν/σμών "Ο ΒΑΚΧΟΣ- ΕΝΩΣΗ" 400 τ.μ. με Σ.Δ. 0,6 δόμηση 240 τ.μ. με πανοραμική θέα - 2) Ροδίνι 400 τ.μ. Σ.Δ. 0,4 δόμηση 166 τ.μ. - 3) ΚΟΒΑ με Σ.Δ. 0,8 δόμηση 624 τ.μ. - **ΙΑΛΥΣΟΣ** 535 τ.μ. με Σ.Δ. 0,4 δόμηση 214 τ.μ. - **ΓΕΝΝΑΔΙ** - Εντός οικισμού 400 τ.μ. δόμηση 340 τ.μ. - **ΛΙΝΔΟΣ** 1) 250 τ.μ. δόμηση 250 τ.μ. 2) 320 τ.μ. δόμηση 270 τ.μ.

δ) **ΟΙΚΟΠΕΔΑ ΕΚΤΟΣ ΣΧΕΔΙΟΥ - ΙΑΛΥΣΟΣ** 1) Κανδυλί 4.440 τ.μ. 2) "Τρεις" 4.000 τ.μ. 3) "Άνοιξη" 6957 τ.μ. 4) "Βουνάρα" 4.000 τ.μ. 2) **ΑΣΓΟΥΡΟΥ** 4.000 τ.μ. 3) **ΛΙΝΔΟΣ** - 1) Κάτω Βληχά παραλιακό 8.190 τ.μ. - 2) 12.000 τ.μ. 3) **ΠΕΥΚΟΙ** -Αγ. Θωμάς 6.540 τ.μ. 4) Ψάρτος επί της οδού Λίνδου - Πεύκοι 2.550 τ.μ. 5) Ανω Βληχά 4.000 τ.μ. - **ΓΕΝΝΑΔΙ** 3.112 τ.μ. επί της λεωφ. Ρόδου-Γεννάδι - 2) 1.120 τ.μ. επί της παλαιάς οδού παραλιακό.

ε) **ΚΑΤΑΣΤΗΜΑ** στο Φαληράκι - εμπορικό κέντρο 15 τ.μ.

ΕΝΟΙΚΙΑΣΕΙΣ ΑΚΙΝΗΤΩΝ

α) **ΚΑΤΑΣΤΗΜΑΤΑ - ΡΟΔΟΣ** 1) Κεντρικά - Στο "Μαντράκι" 30 τ.μ. 2) Σοφ. Βενιζέλου 35 τ.μ. 3) Καρπάθου 40 τ.μ. -4) Γρ. Λαμπράκη 100 τ.μ. 5) Τάρπον Σπρινγκς 90 τ.μ. 6) Αμερικής 21 τ.μ. - και 270 τ.μ. 7) Δ. Θεοδωράκη 160 τ.μ. - **ΛΙΝΔΟΣ** Επιχείρηση Οβελιστηρίου επικερδής 34 τ.μ. - **ΦΑΛΗΡΑΚΙ** 15 τ.μ. εμπορικό κέντρο

β) **ΚΤΙΡΙΑ - ΡΟΔΟΣ** - 1)Κεντρικά - Παπανικολάου 375 τ.μ. Ισόγειο α' όροφο γωνιακό και με υπόγειο -2) Αλεξ. Διάκου 205 τ.μ. Ισόγειο α' ορόφου και με υπόγειο -3)25ης Μαρτίου 354 τ.μ. Ισόγειο α' όροφο 4) 28 Οκτωβρίου 182 τ.μ. Ισόγειο - α' όροφο.

γ) **ΔΙΑΜΕΡΙΣΜΑΤΑ - ΡΟΔΟΣ** 1) Π. Πόλη γκαρσονιέρα 30 τ.μ. πλήρως εξοπλισμένη - 2) Ροδίνι γκαρσονιέρα 40 τ.μ. Ισόγεια με ξεχωριστή είσοδο πολυτελούς κατασκευής με αυτόνομη θέρμανση πλήρως εξοπλισμένη - 3) Ροδίνι 137 τ.μ. με πάρκιν αυτόνομη θέρμανση 4) Κέννεντυ Β' ορ. 90 τ.μ. 5) Ηρώων Πολυτεχνείου 120 τ.μ. δ' ορόφου ηλ. θέρμανση, τζάκι, 6) Οικισμ. Δασκάλων 100 τ.μ. Ισόγειο με πάρκιν και κεντρική θέρμανση.

Πληρ. τηλ. 2241026281

ΧΠ659

ΤΑΠΗΤΟΚΑΘΑΡΙΣΤΗΡΙΑ

COLOSSOS
Clean Carpert

Το καθημερινό καθήκον μας είναι να διασφαλίσουμε το συμφέρον σας οικονομικά και ποιοτικά

ΑΝΑΛΑΜΒΑΝΟΥΜΕ ΚΑΘΑΡΙΣΜΟΥΣ ΧΑΛΙΩΝ, ΜΟΚΕΤΩΝ ΣΑΛΟΝΙΩΝ & ΣΑΛΟΝΙΩΝ ΑΥΤΟΚΙΝΗΤΩΝ

Παραλαβή & Παράδοση Κατ' οίκον

ΔΩΡΕΑΝ ΦΥΛΑΞΗ

ΜΑΤΣΗΣ Ν. ΔΗΜΗΤΡΗΣ

Τηλ. 22410-91143
κιν. 6936671996
ΙΑΛΥΣΟΣ

MAT0008855

ΠΩΛΟΥΝΤΑΙ
ΠΡΟΚΑΤΑΣΚΕΥΑΣΜΕΝΑ ΚΤΙΡΙΑ
για επαγγελματική εγκατάσταση
απεριορίστων διαστάσεων σε τιμή από 90 ευρώ ανά τ.μ.
ΠΡΟΚΑΤ ΔΕΞΑΜΕΝΕΣ ΝΕΡΟΥ
από 30 m ως 2.500 m3
ΠΡΟΚΑΤ ΜΟΝΑΔΕΣ ΒΙΟΛΟΓΙΚΟΥ ΚΑΘΑΡΙΣΜΟΥ
για ξενοδοχεία, οικισμούς πόλεων
και βιομηχανικές εγκαταστάσεις

Πληρ. τηλ.6932440566 φαξ 2241093843
email evangelos@hol.gr
www.EvangelosTrade.com

MAT1085

ΚΤΗΜΑΤΟΜΕΣΙΤΙΚΟ ΓΡΑΦΕΙΟ
ΝΙΚΟΛΑΟΣ Δ. ΑΣΒΕΣΤΗΣ
ΓΕΩΡΓΙΟΣ Η. ΑΛΕΞΙΟΥ

ΠΩΛΗΣΕΙΣ - ΕΚΤΙΜΗΣΕΙΣ -
ΑΝΤΙΠΑΡΟΧΕΣ - ΕΠΕΝΔΥΤΙΚΕΣ ΠΡΟΤΑΣΕΙΣ

Αγίου Ιωάννου 46, Ρόδος
Τηλ. 22410 32809, 6947848288, 6946 348131

ΠΩΛΗΣΕΙΣ ΑΚΙΝΗΤΩΝ

ΠΩΛΕΙΤΑΙ Διαμέρισμα ρετιρέ 120 τ.μ. (με τρία υπνοδωμάτια) σε κεντρικότατο σημείο της Ανάληψης με ΑΠΕΡΙΟΡΙΣΤΗ ΘΕΑ πολυτελούς κατασκευής, θωρακισμένη πόρτα, αυτόνομη κεντρική θέρμανση, και σε πολύ λογική τιμή.

1. **ΑΝΑΛΗΨΗ** Διαμερίσματα 91 και 113 τ.μ. σε κεντρικό σημείο, πολυτελούς κατασκευής με αυτόνομη θέρμανση και απεριόριστη θέα προς 1.850 ευρώ το τ.μ.
2. **ΑΝΑΛΗΨΗ** Διαμέρισμα 64 τ.μ. προς 1750 ευρώ ανά τ.μ.
3. **ΡΟΔΙΝΙ** Διαμέρισμα 70 τ.μ. σε μικρή οικοδομή πολυτελούς κατασκευής με ιδιόκτητο γκαράζ προς 1900 ευρώ το τ.μ.
4. **ΠΛΗΣΙΟΝ ΜΙΧ. ΠΕΤΡΙΔΗ** Διαμερίσματα 82, 85, 113, 115 και 117 τ.μ. πολυτελούς κατασκευής με αυτόνομη θέρμανση και θέση parking προς 1.750 ευρώ το τ.μ.
5. **ΚΑΡΑΚΟΝΕΡΟ** Διαμερίσματα πολυτελείας (υπό κατασκευή) των 110 τ.μ. με αυτόνομη θέρμανση, θέση parking προς 1.800 ευρώ το τ.μ.
6. **ΜΙΧ. ΠΕΤΡΙΔΗ** Διαμερίσματα 64, 72, 94, 118 και 122 τ.μ. των διαστάσεων πολυτελούς κατασκευής με αυτόνομη θέρμανση και θέσεις parking σε λογικές τιμές
7. **ΡΟΔΙΝΙ** Διαμερίσματα 44 και 90 τ.μ. πολυτελούς κατασκευής με θέση parking προς 1600 ευρώ το τ.μ.
8. **ΚΑΡΑΚΟΝΕΡΟ** Μεζονέτα (υπό κατασκευή) συνολικής επιφανείας 190 τ.μ. πολυτελούς κατασκευής και με επιπλέον οικόπεδο 160 τ.μ. 322.000 ευρώ - Μεζονέτα 190 τ.μ. με οικόπεδο 80 τ.μ. 295.000 ευρώ
9. **ΠΑΣΤΙΔΑ** Μεζονέτα (υπό κατασκευή) 140 τ.μ. πολυτελούς κατασκευής, σε οικόπεδο 330 τ.μ. 170.000 ευρώ
10. **ΙΑΛΥΣΟΣ** Μεζονέτα 150 τ.μ. σε οικόπεδο 650 τ.μ. σε κεντρικότατο σημείο, με πρόσοψη σε κεντρικό δρόμο, 176.000 ευρώ σε μαρμαροσοβά και 250.000 ευρώ αποπερατωμένη
11. **ΙΑΛΥΣΟΣ** Μεζονέτα (ετοιμοπαράδοτη) 180 τ.μ. πολυτελούς κατασκευής με τέσσερα υπνοδ. τέσσερα μπάνια - κεντρ. θέρμανση-τζάκι- οικόπεδο 250 τ.μ. 278.796 ευρώ
12. **ΓΕΝΝΑΔΙ** Μεζονέτες (ετοιμοπαράδοτες) 102,36 -104,34-107,23 τ.μ. πολυτελούς κατασκευής και απεριόριστη θέα σε οικόπεδα των 900 τ.μ. σε λογική τιμή
13. **ΙΑΛΥΣΟΣ** Μεζονέτες (σε μαρμαροσοβά) των 225 τ.μ. 205.000 ευρώ, 204 τ.μ. 190.000 ευρώ, 204 τ.μ. 176.000 ευρώ και 165 τ.μ. 161.000 ευρώ με ανεξάρτητα οικόπεδα και σε πολύ καλή περιοχή.
14. **ΚΟΣΚΙΝΟΥ** Μεζονέτες 150 τ.μ. με απεριόριστη θέα σε οικόπεδο 1.500 τ.μ. 218.000 ευρώ σε μαρμαροσοβά και 280.000 ευρώ αποπερατωμένη
15. **ΡΟΔΙΝΙ** Μεζονέτα (ετοιμοπαράδοτη) 130 τ.μ. πολυτελούς κατασκευής σε ανεξάρτητο οικόπεδο 220.000 ευρώ.
16. **ΓΕΝΝΑΔΙ** Οικόπεδο 2.360 τ.μ. με άδεια οικοδομής (200 τ.μ. κύριας χρήσεως, 200 τ.μ. υπόγειο, 40 τ.μ. ημιυπαίθριο) με πρόσοψη στο κεντρικό δρόμο, καταπληκτική θέα, σε απόσταση 50 μέτρων από τη θάλασσα σε πολύ καλή τιμή.

XΠ2437

ΑΓΟΡΑΖΩ

- ΧΡΥΣΑΦΙΚΑ
- ΚΟΣΜΗΜΑΤΑ
- ΝΟΜΙΣΜΑΤΑ
- ΧΡΥΣΑ ΔΟΝΤΙΑ
- ΜΕΤΟΧΕΣ
- ΩΡΟΛΟΓΙΑ
- ΑΝΤΙΚΕΣ

Δάνεια επί ενεχύρω

«ΜΠΑΜΠΗΣ»

Δημ. Θεοδωράκη 15
(1ος όροφος)
ΡΟΔΟΣ

MAT1113

NewAge
Real Estate
ΜΕΣΙΤΙΚΟ ΓΡΑΦΕΙΟ

Νέα Εποχή στο Χώρο του Ακινήτου

ΜΕΛΕΟΥΝΗ – ΚΕΧΑΓΙΑ ΜΑΙΡΗ

ΠΩΛΟΥΝΤΑΙ

ΔΙΑΜΕΡΙΣΜΑΤΑ

- 50 τ.μ. στην Ανάληψη. Τιμή 90.000 €
- 70 τ.μ. 2 υπν/τίων στην Πειραιώς. Τιμή 82.000 €
- 80 τ.μ. 2 υπν/τίων στην Ev. Δυνάμεων. Τιμή 110.000 €
- 80 τ.μ. 2 υπν/τίων στη Ρόδου Λίνδου lux κατασκευής. Τιμή 132.000 €
- 82 τ.μ. 2 υπν/τίων στην Ανάληψη lux κατασκευής. Τιμή 132.000 €
- 95 τ.μ. 3 υπν/τίων στην Ev. Δυνάμεων. Τιμή 135.000 €
- 100 τ.μ. 3 υπν/τίων στην Ανάληψη. Τιμή 162.000 €
- 100 τ.μ. 3 υπν/τίων στην Ανάληψη lux κατασκευής. Τιμή 192.000 €
- 105 τ.μ. 3 υπν/τιων στο Καρακόνερο με απεριόριστη θέα. Τιμή 190.000 €
- 120 τ.μ. 3 υπν/τίων στην Θ. Σοφούλη. Τιμή 160.000 €
- 120 τ.μ. 3 υπν/τίων 2 WC στην Ανάληψη. Τιμή 195.000 €
- 136 τ.μ. 3 υπν/τίων στο Ροδίνι. Τιμή 161.400 €
- 75 τ.μ. 2 υπν/τίων στ' Αφάντου. Τιμή 110.000 €

ΜΟΝΟΚΑΤΟΙΚΙΕΣ – ΜΕΖΟΝΕΤΕΣ

- 120 τ.μ. 2 ορόφων στο Κανδυλί μπετά σε οικόπεδο 110 τ.μ. Τιμή 132.000 €
- 130 τ.μ. 2 ορόφων προς παρ. Ιαλυσού. Τιμή 220.000 €
- 135 τ.μ. 2 ορόφων στην Ιαλυσό στους πρόποδες Φιλερήμου σε οικόπεδο 650 τ.μ. Τιμή 250.000 €
- 140 τ.μ. 2 ορόφων στην Παστίδα σε οικόπεδο 270 τ.μ. Τιμή 165.000€
- 140 τ.μ. 2 ορόφων μπετά σε οικόπεδο 1300 τ.μ. στα Κοσκινού. Τιμή 121.000 €
- 150 τ.μ. 3 υπν/τίων 2 WC στο Καρακόνερο με απεριόριστη θέα. Δίδεται η δυνατότητα και για υπόγειο. Τιμή 248.000 €
- 180 τ.μ. 3 επιπέδων σε οικόπεδο 1000 τ.μ. στα Κοσκινού. Τιμή 265.000 €
- 185 τ.μ. 2 ορόφων προς παρ. Ιαλυσού. Τιμή 315.000 €
- 200 τ.μ. 2 ορόφων στην παρ. Ιαλυσού σε οικόπεδο 270 τ.μ. Τιμή 300.000 €
- 203 τ.μ. 2 ορόφων στην παρ. Ιαλυσού σε οικόπεδο 300 τ.μ. Τιμή 350.000 €
- 210 τ.μ. 3 ορόφων μπετά σε οικόπεδο 1300 τ.μ. στα Κοσκινού. Τιμή 138.000 €
- 210 τ.μ. 3 ορόφων στην Ιαλυσό. Τιμή 220.000 €

ΟΙΚΟΠΕΔΑ

- 5.000 τ.μ. επί της Ρόδου-Λίνδου. Τιμή 410.000 €
- 2.400 τ.μ. επί της Ρόδου-Αεροδρομίου με Σ.Δ. 0,4. Τιμή 820.000€
- 1.000 τ.μ. στα Κοσκινού εντός ζώνης. Τιμή 100.000 €
- 2.000 τ.μ. στα Κοσκινού εντός ζώνης. Τιμή 200.000 €
- 4.000 τ.μ. στα Κοσκινού με πανοραμική θέα. Τιμή 260.000 €
- 4.000 τ.μ. στο Κανδυλί. Τιμή 120.000 €
- 5.250 τ.μ. στο Κανδυλί. Τιμή 139.000 €
- 4.560 τ.μ. επί της Λεωφ. Τσαίρι. Τιμή 108.000 €
- 5.500 τ.μ. στην παρ. Παραδεισίου μπροστά στο κύμα. Τιμή 100.000€
- 15.000 τ.μ. στον Θεολόγο με πανοραμική θέα. Τιμή 165.000 €
- 5.250 τ.μ. στον Αρχάγγελο. Τιμή 65.000 €
- 4.800 τ.μ. στα Μάσσαρη. Τιμή 60.000 €
- 2.200 τ.μ. στο Γεννάδι με πανοραμική θέα. Τιμή 65.000 €
- 3.000 τ.μ. στο Γεννάδι επί της Λεωφόρου κατάλληλο για οποιαδήποτε χρήση. Τιμή 150.000 €
- 800 τ.μ. στο Κιοτάρι μπροστά στη θάλασσα κατάλληλο για επαγγελματική χρήση. Τιμή 120.000 €

Θεμ. Σοφούλη 8 - 85100 Ρόδος Τηλ. & Fax: 22410 23447
Κιν. 6948 808023 - E-mail: info@newage-realestate.gr

XΠ2671

Ευρωπαϊκή Επενδυτική

Κτηματομεσιτικό Γραφείο
Θεόφιλος Κλωνάρης
Εθνικής Αντίστασης 48 τηλ.2241039300,κιν.6977582152

ΔΙΑΜΕΡΙΣΜΑΤΑ:

Ισόγειο δυάρι διαμέρισμα υπο κατασκευή με αυλή στην Ανάληψη	€ 85000
Διαμέρισμα Β ορόφου 90 τ.μ. στην Μητροπολη, με θέρμανση.Τραπεζικα Δάνεια Δεκτά	€ 95000
Α' όροφος διπλοκατοικίας 103τ.μ. στον Νηρέα κατάλληλο για 2 γκαρσονιέρες	€ 102000
Διαμέρισμα 75 τ.μ. 2 υπνοδωματίων υπο κατασκευή με θέρμανση ,Κ.Υδραίου	€ 137000
Διαμέρισμα 85 τ.μ.με 2 υπνοδωμάτια,χώρο στάθμευσης και αποθήκη ΕΤΟΙΜΟΠΑΡΑΔΟΤΟ	€ 150000
Οροφοδιαμέρισμα 120τ.μ. στην περιοχή Δασκάλων με θέα και πάρκιν	€ 220000
Διαμέρισμα πολυτελούς κατασκευης με 3 υπνοδωμάτια κοντά στον Μαρινόπουλο	€ 253000
Ρετιρέ διαμέρισμα 120τ.μ. με μεγάλες βεράντες και απεριόριστη θέα υπο κατασκευή	προνομιούχο

ΜΟΝΟΚΑΤΟΙΚΙΕΣ:

Κατοικία στην Παλιά Πόλη 35τ.μ.+35τ.μ.,με άδεια χρήσεως καταστήματος	€ 60000
Μονοκατοικία 65τ.μ. στον Αρχάγγελο σε μαρμαροσοβά με 1 υπν/τιο	€ 65000
Μονοκατοικίες στην Ιξιά, κοντά στην Ρόδο 165 τ.μ. με 4 υπνοδωμάτια	€ 280000
Μονοκατοικία ανεξάρτητη στην Ιαλυσό 200τ.μ. κοντά στην Θάλασσα πολυτελούς κατασκευής	€ 380000
Μονοκατοικίες στα Κοσκινού σε ήσυχη περιοχή,υπο κατασκεύη με δυνατότητα επεμβάσεων	
Κατοικίες υπο κατασκευή στην Λαχανιά κατάλληλες για εξοχικές κατοικίες σε λογικές τιμές	

ΟΙΚΟΠΕΔΑ - ΚΑΤΑΣΤΗΜΑΤΑ:

Οικόπεδο 5300τ.μ.στην Λίνδο(Ψάλτους) με θέα κατάλληλο για κατοικία(ες)	€ 156000
Οικόπεδο 1000τ.μ. στο Τσαίρι με βιοτεχνικό χώρο 300τ.μ. σε θεμελίωση+300 όροφος	€ 100000
Οικόπεδο 3600 τ.μ.στην Λαχανιά άρτιο κ οικοδ/μο με θέα θάλασσα	€ 63000
Οικοπεδο στο Γεννάδι(Άγιο Γεώργιο) 4000τ.μ. 100 μέτρα από τον κεντρικο δρόμο προς	€ 61000
Καινούργιο κατάστημα γωνιακό με 17μ βιτρίνα σε εμπορικό σημείο της Ανάληψης	
Προνομιακό ακίνητο στο Φαληράκι,κοντά στην Θάλασσα και σε ξενοδοχεία σε οικόπεδο 500τ.μ.	
Πωλείται επιχείρηση αναψυκτήριου με τον εξοπλισμό,σε λογική τιμή ή ενοικιάζεται το ακίνητο	

Εστιατόριο σε πλεονεκτική θέση,με εξασφαλισμένη πελατεία και απεριόριστες δυνατότητες πωλείται λόγω συνταξιοδότησης.Δεκτές ευκολίες πληρωμής

Αγορές-πωλήσεις-μισθώσεις-εκτιμήσεις-Ακινήτων
Λάνεια Λεκτά

XΠ2694



ΠΩΛΕΙΤΑΙ

στο κέντρο της πόλης Ρόδου
ΑΡΧΟΝΤΙΚΗ ΕΠΑΥΛΗ
επί της οδού Βορείου Ηπείρου, σε 3 επίπεδα, ισόγειο 130 τ.μ., 1ος όροφος 130 τ.μ., 2ος όροφος 100 τ.μ., με κήπο 900 τ.μ., διατηρητέα με Π.Δ. Αξίας 800.000 ευρώ. Δεκτές προτάσεις.

Πληρ. Εμμ. Κρανίδης & Συνεργάτες
Τηλ. 2241027082, 6944347405, 6942010248,
2ος όροφος, *email: info@kranidis.gr*
Αμερικής 50, Ρόδος

ΧΠ092



ΚΤΗΜΑΤΟΜΕΣΙΤΙΚΟ ΓΡΑΦΕΙΟ

ΔΩΔΕΚΑΝΗΣΙΑΚΗ ΚΤΗΜΑΤΙΚΗ

ΠΑΠΟΥΤΣΗΣ ΚΩΝ/ΝΟΣ

Π Ω Λ Ο Υ Ν Τ Α Ι

1. **Γκαρσονιέρες** 44 τ.μ. ισογείου και 1ου ορόφου στην Ιξιά. Τιμή 71.000€
2. **Γκαρσονιέρα** 47 τ.μ. 1ου ορόφου στο Ροδίνι. Τιμή 70.500€
3. **Διαμερίσματα** 80 τ.μ. ισογείου και 1ου ορόφου στην Ιξιά. Τιμή 129.150€
4. **Διαμερίσματα** 80 τ.μ. ισογείου και 1ου ορόφου στα Κοσκινού. Τιμή 129.150€
5. **Διαμερίσμα** 85 τ.μ. 1ου ορόφου στο Ροδίνι. Τιμή 147.000€
6. **Διαμερίσμα** 87 τ.μ. 2ου ορόφου στη Μητρόπολη. Τιμή 90.000€
7. **Διαμερίσμα** 87 τ.μ. 1ου ορόφου στην Αγ. Αναστασία. Τιμή 105.000€
8. **Διαμερίσμα** 132 τ.μ. 3ου ορόφου (λουξ) στο Ζέφυρος. Τιμή 200.000 €
9. **Μεζονέτα** 100 τ.μ. σε 130 τ.μ. οικόπεδο στ' Αφάντου. Τιμή 119.000€
10. **Μεζονέτα** 120 τ.μ. σε οικόπεδο 1.500 τ.μ. στη Ψίνθο. Τιμή 145.000 €
11. **Μεζονέτα** 135 τ.μ. σε οικόπεδο 250 τ.μ. στην Παστίδα. Τιμή 176.000 €
12. **Μεζονέτα** 142 τ.μ. με αυλή στην Ιαλυσό. Τιμή 190.000 €
13. **Μεζονέτα** 200 τ.μ. σε οικόπεδο 1.300 τ.μ. στα Κοσκινού. Τιμή σε μπετά 132.000 €
14. **Μεζονέτα** 228 τ.μ. σε οικόπεδο 313 τ.μ. στην Ιαλυσό ημιτελής. Τιμή 155.000 €
15. **Μονοκατοικία** διόροφη 110 τ.μ. στην Παλιά Πόλη. Τιμή 103.000 €

Ε Ν Ο Ι Κ Ι Α Ζ Ο Ν Τ Α Ι

1. **Διαμέρισμα** 90 τ.μ. 1ου ορόφου στο Μίρα-Μαρε. Μίσθωση: 380 €
2. **STUDIOS πλήρως εξοπλισμένα εντός πόλεως Ρόδου. Μίσθωση: 220-250** €

ΠΩΛΗΣΕΙΣ ΑΚΙΝΗΤΩΝ – ΟΙΚΟΠΕΔΩΝ– ΜΙΣΘΩΣΕΙΣ ΑΚΙΝΗΤΩΝ
ΩΡΕΣ ΓΡΑΦΕΙΟΥ 09.00-14.00 π.μ. και 17.00-21.00 μ.μ.
ΕΘΝΙΚΗΣ ΑΝΤΙΣΤΑΣΗΣ 45- 1ος ΟΡΟΦΟΣ • ΤΗΛ. - ΦΑΞ
2241025480 κιν. 6977855759 • e-mail: papoutsisk@e-rodos.com

ΧΠ2673

ΠΩΛΕΙΤΑΙ

ΕΠΙΧΕΙΡΗΣΗ CAFE BAR
υψηλού ενδιαφέροντος σε νεοκλασικό κτίριο 170 τ.μ. σε κεντρικό σημείο της πόλης.
Πληρ. Μαίρη Μελεούνη
NEW AGE REAL ESTATE
τηλ. 2241023447, 6948808023

ΧΠΚΤΗ021

ΠΩΛΗΣΕΙΣ ΑΚΙΝΗΤΩΝ

- **Διαμέρισμα** 105 τ.μ. στην Ιαλυσό με δύο υπνοδωμάτια, α' ορόφου σε μικρή οικοδομή. Αξίας 105.600 ευρώ.
- **Διαμέρισμα** 107 τ.μ. στην Αγ. Αναστασία β' ορόφου με 2 υπνοδωμάτια σε άριστη κατάσταση. Αξίας 102.700 ευρώ.
- **Διαμέρισμα** 96 τ.μ. δύο υπνοδωματίων πλησίον Άννης Μαρίας με εντοιχισμένη κουζίνα άνετη βεράντα, άνετο Parking. Αξίας 161.000 ευρώ.
- **Διαμέρισμα** 114 τ.μ. κοντά στο κέντρο του Ροδινιού. Διαμπερές, 3 υπνοδωμάτια με θέα. Αξίας 184.900 ευρώ.
- **Διαμέρισμα** 78 τ.μ. στην Κέννεντυ με 2 υπνοδωμάτια, ανακαινισμένο με θέρμανση. Αξίας 115.000 ευρώ.
- **Διαμέρισμα** 104 τ.μ. στο Ροδίνι, ισόγειο με 2 υπνοδωμάτια με 100 τ.μ. αποκλειστική χρήση αυλής, με διαμορφωμένο κήπο, αποθήκη, parking, εντοιχισμένη κουζίνα. Αξίας 152.000 ευρώ.
- **Διαμέρισμα** 77 τ.μ. στην Ανάληψη με 2 υπνοδωμάτια, συντηρημένο. Αξίας 97.000 ευρώ.
- **Διαμέρισμα** 83 τ.μ. στο Ροδίνι νεόκτιστο με 2 υπνοδωμάτια, διαμπερές με εντοιχισμένη κουζίνα, άνετες βεράντες, εξωτερικό χωροθετημένο parking. Αξίας 141.000 ευρώ.
- **Διαμέρισμα** 67 τ.μ. στον Αγ. Ιωάννη με 2 υπνοδωμάτια. Αξίας 73.000 ευρώ.
- **Οροφοδιαμέρισμα** 124 τ.μ. στην Ιξιά, με 3 υπνοδωμάτια, σε μικρή οικοδομή. Διαθέτει ενδοδαπέδια συστήματα θέρμανσης και δροσισμού, αέρινη στήλη, με υπέροχη θέα, γρανίτες δάπεδα, εντοιχισμένη κουζίνα με οικοσυσκευές, μεγάλο άνετο μπάνιο. Αξίας 228.000 ευρώ.
- **Οροφοδιαμέρισμα** 100 τ.μ. στην Ιαλυσό σε μπετά σε μικρή οικοδομή, 2 διαμερισμάτων με αποκλειστική χρήση αυλής. Αξίας 100.000 ευρώ.
- **Μεζονέτα** διώροφη 110 τ.μ. σε μπετά στην Ιαλυσό με δυνατότητα σοφίτας, ατομικό βόθρο, περιτοιχισμένο οικόπεδο. Αξίας 96.845 ευρώ.
- **Μονοκατοικία** στην Παστίδα 142 τ.μ. σε μπετά, με περιτοιχισμένο οικόπεδο, ατομικό βόθρο, υπέροχη θέα. Αξίας 124.000 ευρώ
- **Μονοκατοικία** 270 τ.μ. στην παραλία Ιαλυσού, αποτελείται από 100 τ.μ. υπόγειο, 100 τ.μ. ισόγειο και 70 τ.μ. σοφίτα σε οικόπεδο 400 τ.μ. με εντοιχισμένη κουζίνα, θέρμανση, περιτοιχισμένο οικόπεδο. Αξίας 381.500 ευρώ.
- **Νεόδμητη Μονοκατοικία** στην παραλία Ιαλυσού επιφανείας 180 τ.μ. αποτελείται από 65 τ.μ. ισόγειο, 65 τ.μ. Α' όροφο, και 50 τ.μ. σοφίτα, με αρχιτεκτονικό σχεδιασμό, εντοιχισμένη κουζίνα, θέρμανση. Αξίας 390.000 ευρώ.
- **Μονοκατοικία** 200 τ.μ. στην παραλία Ιαλυσού αποτελείται από 70 τ.μ. ισόγειο, 70 τ.μ. Α' όροφο, και 60 τ.μ. σοφίτα, σε οικόπεδο 370 τ.μ. με πισίνα, διαμορφωμένο κήπο, εντοιχισμένη κουζίνα, θέρμανση, ασανσέρ. Αξίας 370.000 ευρώ.
- **Μονοκατοικία** 180 τ.μ. στην Παστίδα, αρίστης κατασκευής σε 300 τ.μ. οικόπεδο, αποτελείται από 60 τ.μ. ισόγειο, 60 τ.μ. Α' όροφο και 60 τ.μ. σοφίτα, με πετρόχτιστα τοιχία περίφραξης, διαμορφωμένο κήπο, εντοιχισμένη κουζίνα, θέρμανση. Αξίας 235.000 ευρώ.
- **Οικόπεδο** 2000 τ.μ. στην Ιαλυσό, στους πρόποδες Φιλερήμου, με άδεια οικοδομής για μονοκατοικία 200 τ.μ. Αξίας 217.000 ευρώ.

ΕΥΣΤΑΘΙΟΥ - ΕΥΡΩΚΤΗΜΑΤΙΚΗ,
Εθνικής Αντιστάσεως 83
Τηλ. 22410 73819-74917, 6944/374546, 6945/292030

ΧΠ401/2029

ΕΥΡΩΣΤΕΓΑΣΤΙΚΗ

ΚΤΗΜΑΤΟΜΕΣΙΤΙΚΟ ΓΡΑΦΕΙΟ
ΧΑΤΖΗΜΑΡΚΟΣ Ν. ΓΕΩΡΓΙΟΣ
Θ. ΣΟΦΟΥΛΗ 153 – Τ.Κ. 85100 ΡΟΔΟΣ

ΠΩΛΟΥΝΤΑΙ ΚΑΙΝΟΥΡΓΙΑ ΔΙΑΜΕΡΙΣΜΑΤΑ ΛΟΥΞ ΚΑΤΑΣΚΕΥΗΣ

1. ΜΙΧ. ΠΕΤΡΙΔΗ : Ανεξάρτητο διαμέρισμα 65 τ.μ – ισόγειο – με αυλή – 2 υπνοδωμάτια – τιμή: 114.400 EURO.
2. ΜΙΧ. ΠΕΤΡΙΔΗ : Διαμερίσματα από 1.760 έως 2.000 EURO\ τ.μ.
3. ΚΑΡΑΚΟΝΕΡΟ: Πωλούνται διαμερίσματα – 3 υπνοδωματίων –112 τ.μ, - 115 τ.μ, - 125 τ.μ, - ισόγεια – 1ου και 2ου ορόφου – προς 1.900 EURO\ τ.μ.
4. ΚΑΝΑΔΑ: Διαμέρισμα 77 τ.μ - 2 υπνοδωμάτια - 2ου ορόφου – τιμή: 146.880 EURO.
5. ΖΕΦΥΡΟΣ: Διαμέρισμα 132 τ.μ – 3ου ορόφου - 3 υπνοδωμάτια - τιμή: 205.000 EURO.
6. ΖΕΦΥΡΟΣ: Διαμέρισμα 136 τ.μ – 3ου ορόφου - 3υπνοδωμάτια - τιμή: 210.000 EURO.
7. ΖΕΦΥΡΟΣ: Διαμέρισμα 145 τ.μ – 1ου ορόφου - 3 υπνοδωμάτια - τιμή: 250.000 EURO.
8. ΔΕΝΔΡΙΝΟΥ : Διαμερίσματα από 2.000 έως 2.200 EURO\ τ.μ.
9. ΑΡΑΠΑΚΙ : Διαμέρισμα 67 τ.μ – ισόγειο - 2 υπνοδωμάτια - τιμή: 102.700 EURO.
10. ΑΡΑΠΑΚΙ : Διαμέρισμα 82 τ.μ – 1ου ορόφου - 2 υπνοδωμάτια - τιμή: 144.000 EURO.
11. ΑΡΑΠΑΚΙ : Διαμέρισμα 85 τ.μ – 1ου ορόφου - 2 υπνοδωμάτια - τιμή: 149.600 EURO.
12. ΑΡΑΠΑΚΙ : Διαμέρισμα 85 τ.μ – 3ου ορόφου (ρετιρέ) - 2 υπνοδωμάτια - τιμή: 149.600 EURO.
13. ΑΡΑΠΑΚΙ : Διαμέρισμα 87 τ.μ – 1ου ορόφου - 2 υπνοδωμάτια - τιμή: 153.000 EURO.
14. ΑΡΑΠΑΚΙ : Διαμέρισμα 117 τ.μ – 3ου ορόφου (ρετιρέ) - 3 υπνοδωμάτια - τιμή: 206.000 EURO.
15. ΑΡΑΠΑΚΙ : Διαμέρισμα 115 τ.μ – 3ου ορόφου (ρετιρέ) - 3 υπνοδωμάτια - τιμή: 202.500 EURO.
16. ΜΙΡΑ ΜΑΡΕ : Διαμέρισμα 40 τ.μ – ισόγειο - τιμή: 73.000 EURO.
17. ΜΙΡΑ ΜΑΡΕ : Διαμέρισμα 100 τ.μ – 1ου ορόφου - 3 υπνοδωματίων - τιμή: 161.000 EURO.
18. ΜΙΡΑ ΜΑΡΕ : Διαμέρισμα 100 τ.μ - 2ου ορόφου - 3 υπνοδωματίων - τιμή: 161.000 EURO.
19. ΜΙΡΑ ΜΑΡΕ : Ισόγεια διαμερίσματα 80 τ.μ - 2 υπνοδωματίων - τιμή: 129.000 EURO.
20. ΡΟΔΙΝΙ : Διαμέρισμα 85τ.μ – 2 υπνοδωματίων – τιμή: 162.000 EURO.
21. ΡΟΔΙΝΙ : Διαμέρισμα 95τ.μ – 3 υπνοδωματίων – τιμή: 181.000 EURO.
22. ΡΟΔΟΥ ΛΙΝΔΟΥ : Διαμερίσματα 80 τ.μ – 2 υπνοδωμάτια - τιμή: 138.500 EURO.
23. ΣΥΝ.ΔΑΣΚΑΛΩΝ: Διαμερίσματα 126 τ.μ – με ιιμιπαίθριους χώρους – 3 υπνοδωμάτια – τιμή : 240.000 EURO.
24. ΣΥΝ.ΔΑΣΚΑΛΩΝ : Διαμερίσματα 142 τ.μ – με ιμιπαίθριους χώρους – 3 υπνοδωμάτια – τιμή : 270.000 EURO.
25. ΣΥΝ.ΔΑΣΚΑΛΩΝ: Διαμερίσματα 67 τ.μ – ΑΝΕΞΑΡΤΗΤΑ – 2 υπνοδωμάτια – τιμή : 157.000 EURO,- έκαστο.
26. ΚΟΣΚΙΝΟΥ: Διαμέρισμα 90 τ.μ – 1ου ορόφου - 2 υπνοδωμάτια - τιμή: 145.000 EURO.
27. ΚΟΣΚΙΝΟΥ: Διαμερίσματα 80 τ.μ – ισόγεια - 2 υπνοδωματίων- τιμή: 129.000 EURO.
28. ΑΣΓΟΥΡΟΥ : Γκαρσονιέρα 40 τ.μ – 2ου ορόφου – τιμή : 58.700 EURO.
29. ΠΕΡΙΟΧΗ ΒΟΥΝΑΡΑ (ΤΡΙΑΝΤΑ) : Διαμέρισμα 95τ.μ – με αυλή - 2 υπνοδωμάτια – τιμή: 153.000 EURO.

ΠΩΛΟΥΝΤΑΙ ΜΕΤΑΧΕΙΡΙΣΜΕΝΑ ΔΙΑΜΕΡΙΣΜΑΤΑ

30.ΚΕΝΝΕΝΤΥ:Διαμέρισμα ισόγειο 63 τ.μ – 2 υπνοδωματίων – με αυλή – τιμή: 68.000 EURO.
31. ΠΕΡΙΟΧΗ ΑΓ. ΝΙΚΟΛΑΟΥ.: Διαμέρισμα ισόγειο 75 τ.μ – 2 υπνοδωματίων – τιμή: 75.000 EURO
32. ΠΕΡΙΟΧΗ ΑΓ. ΝΙΚΟΛΑΟΥ.: Διαμέρισμα 1ου ορόφου 75 τ.μ – 2 υπνοδωματίων – τιμή: 75.000 EURO
33. ΠΕΡΙΟΧΗ ΑΓ. ΝΙΚΟΛΑΟΥ.: Διαμέρισμα 2ου ορόφου 60 τ.μ – 2 υπνοδωματίων – τιμή: 45.000 EURO
34. ΠΙΝΔΟΥ Γκαρσονιέρα 24 τ.μ – τιμή: 22.000 EURO.
35. ΠΕΡΙΟΧΗ ΑΝΑΛΗΨΗ: Ημιυπόγειος βοηθητικός χώρος 73 τ.μ - σε σοβάδες, με αυλή 40 τ.μ – τιμή : 50.000 EURO.
36. ΑΡΑΠΑΚΙ : Διαμέρισμα 76 τ.μ –βοηθητικός χώρος – 2 υπνοδωμάτια – σε πολύ καλή κατάσταση - τιμή: 84.000 EURO.
37. ΤΡΙΑΝΤΑ : Διαμέρισμα 103 τ.μ – 3 υπνοδωμάτια – 3ου ορόφου – ασανσέρ – τιμή: 100.000 EURO.
38. ΚΑΛΛΙΘΕΑΣ: Διώροφος οικία 190 τ.μ – τιμή: 250.000 EURO.
39. ΜΑΡΙΤΣΑ: Οικία 65 τ.μ – με αυλή 100 τ.μ – τιμή: 50.000 EURO.
40. ΕΠΙ ΤΗΣ ΚΑΝΑΔΑ: Διαμέρισμα 125 τ.μ - 1ου ορόφου - 3 υπνοδωματίων – και 85 τ.μ βεράντα - τιμή: 125.000 EURO.

ΠΩΛΟΥΝΤΑΙ ΜΟΝΟΚΑΤΟΙΚΙΕΣ – ΜΕΖΟΝΕΤΕΣ

41. ΓΕΝΝΑΔΙ: Μονοκατοικίες 105 τ.μ – καινούργιες – διώροφες – 3 υπνοδωμάτια – από 190.000 EURO. – 220.000 EURO.
42. ΤΡΙΑΝΤΑ: Μονοκατοικία 180 τ.μ – με τζάκι – σε πολύ καλή και ήσυχη περιοχή - καινούργια- διώροφη με σοφίτα – 4 υπνοδωμάτια – 2 μπάνια και 3 W.C – με κήπο – με ιδιωτικό parking - τιμή : 293.470 EURO.
43. ΤΡΙΑΝΤΑ: Τριώροφες μονοκατοικίες έως και μαρμαροσοβά – α) 3 Χ 65 τ.μ – τιμή : 161.400 EURO, β) 3 Χ 68 τ.μ – τιμή : 176.000 EURO, – γ) 3 Χ 68 τ.μ – τιμή : 190.750 EURO, δ) 3 Χ 70 τ.μ – τιμή : 205.400 EURO.
44. ΕΠΙ ΤΗΣ ΛΕΩΦΟΡΟΥ ΠΑΣΤΙΔΑΣ: Μονοκατοικία 170 τ.μ – διώροφη – καινούργια – 3 υπνοδωμάτια – πανοραμική θέα – πολύ μεγάλες βεράντες – σε 2 στρέμματα οικόπεδο.
45. ΠΑΣΤΙΔΑ: Μονοκατοικία 135 τ.μ – 3 υπνοδωμάτια – σε μαρμαροσοβά – τιμή : 160.000 EURO.
46. ΙΞΙΑ : Μονοκατοικία 160 τ.μ – διώροφη – με σοφίτα – τιμή: 293.500 EURO.
47. ΑΝΩ ΡΟΔΙΝΙ : Μεζονέτα 135 τ.μ – 200 τ.μ αυλή – 3 υπνοδωμάτια - τιμή: 220.000 EURO.
48. ΑΝΩ ΡΟΔΙΝΙ : Μεζονέτα 125 τ.μ – 3 υπνοδωμάτια - τιμή: 190.000 EURO.
49. ΜΑΡΙΤΣΑ: Μεταχειρισμένη μονοκατοικία 120 τ.μ – 3 υπνοδωματίων – με αέρα για κτίσιμο άλλα 120 τ.μ – με αυλή 180 τ.μ – τιμή: 138.000 EURO.

ΠΩΛΟΥΝΤΑΙ ΚΑΤΑΣΤΗΜΑΤΑ

50. ΔΕΝΔΡΙΝΟΥ: Πωλούνται καταστήματα των 85 τ.μ, - 60 τ.μ, - 54 τ.μ, - 47 τ.μ ,- 31 τ.μ, - προς 3.650 EURO,το μέτρο – μαζί με το υπόγειο ιδίων περίπου τετραγωνικών για το κάθε κατάστημα.
51. ΖΕΦΥΡΟΣ: Κατάστημα 68 τ.μ – πάνω στον παραλιακό δρόμο – με αυλή, κατάλληλο για οποιοδήποτε χρήση.

ΠΩΛΟΥΝΤΑΙ ΕΞΟΠΛΙΣΜΕΝΕΣ ΕΠΙΧΕΙΡΗΣΗΣ

52. ΠΕΥΚΟΙ: Πωλείται επιχείρηση φάστ - φούντ 40 τ.μ πλήρως εξοπλισμένη και αυλή 50 τ.μ με τραπεζοκαθίσματα, πάνω στον κεντρικό δρόμο << Λιθάρικα Πευκών >>, 2 χιλιόμετρα από τη διασταύρωση Λάρδος – Πεύκοι, τιμή: 20.000 EURO και μίσθωμα 490 EURO.
53. ΠΛΑΤΕΙΑ ΑΓ.ΝΙΚΟΛΑΟΥ: Πωλείται πλήρως εξοπλισμένη επιχείρηση φαστ φουντ – ψητοπωλείο με αυλή για τραπεζοκαθίσματα. Νέο 12 ετές συμβόλαιο – τιμή: 45.000 EURO.
54. Πωλείται: επιτυχημένη γνωστή επιχείρηση – cafe – bar – restaurant – 900 τ.μ (με την αυλή), - πλήρως εξοπλισμένη, μέσα στην πόλη – χωρητικότητας 250 ατόμων καθήμενων – με ενοίκιο 950 EURO, και νέο 12 ετές συμβόλαιο – τιμή: 150.000 EURO.
55. Πωλείται επιχείρηση - ΣΟΥΠΕΡ ΜΑΡΚΕΤ - συνοικιακή – οικογενειακή, με όλον τον εξοπλισμό και το υπάρχον εμπόρευμα – με μέση ημερήσια είσπραξη 1.000 EURO, βάση βιβλίων. Δεκτός κάθε έλεγχος. Τιμή : 150.000 EURO.
56. ΠΑΛΙΑ ΠΟΛΗ : Πωλείται πλήρως εξοπλισμένη επιχείρηση μπαρ 70 τ.μ – μαζί με τα συστήματα ήχου – χωρητικότητος 50 καθήμενων – μίσθωμα 900 EURO - νέο συμβόλαιο - τιμή : 115.000 EURO.
57. ΠΑΛΙΑ ΠΟΛΗ : Πωλείται επιχείρηση 15 τ.μ – τιμή : 65.000 EURO, - σε πολύ εμπορικό πόστο – νέο 12ετές συμβόλαιο.
58. ΚΙΟΤΑΡΙ: Στο εμπορικό κέντρο, πωλείται φάστ – φούντ – εξοπλισμένη επιχείρηση μαζί με το ακίνητο 25 τ.μ, και αυλή 20τ.μ – τιμή: 100.000 EURO.
59. ΠΑΛΙΑ ΠΟΛΗ : Πωλείται επιχείρηση εστιατόριο – μπαρ , 100 τ.μ - πλήρως εξοπλισμένο, με κατοικία άνωθεν αυτού 90 τ.μ, 3 υπνοδωματίων σε εμπορικότατη ζώνη. – τιμή: 110.000 EURO. Μίσθωμα 820 EURO.

ΠΩΛΟΥΝΤΑΙ ΚΤΗΜΑΤΑ – ΟΙΚΟΠΕΔΑ

60. ΕΠΙ ΤΗΣ ΛΕΩΦ. ΡΟΔΟΥ - ΚΑΛΛΙΘΕΩΝ : Προνομιούχο οικόπεδο 825 τ.μ με άδεια οικοδομής 108 τ.μ κύριος χρήσης – τιμή: 100.000 EURO.
61. ΑΣΓΟΥΡΟΥ : Οικόπεδο 6.700 τ.μ – προσβάσιμο από δυο δρόμους , κατάλληλο για οποιαδήποτε χρήση – τιμή: 280.000 EURO.
62. ΣΥΝΕΤΑΙΡΙΣΜΟΣ ΞΥΛΟΥΡΓΩΝ: Πωλείται συνεταιριστική μερίδα με άδεια οικοδομής για 510 τ.μ – τιμή : 33.000 EURO.
63. ΚΟΣΚΙΝΟΥ : Οικόπεδο 2.950 τ.μ - ΕΝΤΟΣ ΣΧΕΔΙΟΥ ΠΟΛΕΩΣ – πανοραμική θέα – τιμή : 650.000 EURO.
64. ΚΟΣΚΙΝΟΥ: Οικόπεδο 3.750 τ.μ – πανοραμική θέα - τιμή 320.000 EURO
65. ΨΙΝΘΟΣ : Κτήμα 7 στρέμματα – ισόπεδο με το δρόμο - 7 χιλιόμετρα από το χωριό - τιμή: 23.000 EURO.
66. ΨΙΝΘΟΣ : Πολύ κοντά στο Χωριό – κτήμα 6.700 τ.μ – πανοραμική θέα – σε ύψωμα – με δρόμο - τιμή: 27.000 EURO.
67. ΑΦΑΝΤΟΥ : Κτήμα 4.480 τ.μ – με ρεύμα, δρόμο, και νερό, - μετά την γέφυρα – 200 m, από τη λεωφόρο – τιμή: 57.000 EURO.
68. ΣΤΟΥΣ ΠΡΟΠΟΔΕΣ ΦΙΛΕΡΗΜΟΥ: 200 μέτρα από την Παστίδα - οικόπεδο 2.000 τ.μ. – με άδεια οικοδομής για 198 τ.μ - τιμή : 65.000 EURO.
69. ΠΑΣΤΙΔΑ: Κτήμα 4 στρέμματα - τιμή: 105.000 EURO.

ΠΩΛΟΥΝΤΑΙ ΠΑΝΣΙΟΝ – ΞΕΝΟΔΟΧΕΙΑ

70. ΠΑΛΙΑ ΠΟΛΗ : Πωλείται πανσιόν σε ήρεμη και γραφική περιοχή – αποτελούμενη - από 2 δωμάτια των 50 τ.μ – 3 δωμάτια των 26 τ.μ – 1 δωμάτιο των 40 τ.μ – και αυλή 70 τ.μ – τιμή: 280.000 EURO.
71. ΚΩΣ: Ξενοδοχείο - 18 δωματίων των 28 τ.μ – περιοχή «ΛΑΜΠΗ» - κοντά στο λιμάνι και στην παραλία - σε 5 στρέμματα κτήμα – γεώτρηση με άφθονο νερό – τιμή: 500.000 EURO – ΣΥΖΗΤΕΙΤΑΙ ΚΑΙ ΕΝΟΙΚΙΑΣΗ.

ΒΙΟΤΕΧΝΙΚΟΙ ΧΩΡΟΙ – ΑΠΟΘΗΚΕΣ

72. ΡΟΔΟΥ ΛΙΝΔΟΥ: Απέναντι από Μαρινόπουλο, κατάστημα αποπερατωμένο, βιοτεχνικός χώρος 60 τ.μ – τιμή: 65.000 EURO.
73. ΑΣΓΟΥΡΟΥ: Πωλούνται βιοτεχνικοί χώροι – 200 τ.μ – και 400 τ.μ προς 880 EURO το μέτρο.
74. ΣΤ. ΚΩΤΙΑΔΗ: Πωλείται ημιυπόγεια αποθήκη 160 τ.μ –πάνω στον κεντρικό δρόμο - τιμή : 55.000 EURO.
75. ΚΑΡΑΚΟΝΕΡΟ: Πωλούνται αποθήκες – 110τ.μ – 88.000 EURO, και 120 τ.μ – 102.700 EURO.
76. ΑΝΑΛΗΨΗ: Πάνω στον κεντρικό δρόμο, πωλείται υπόγειο 150 τ.μ, κατάλληλο για κατάστημα ή αποθήκη – τιμή: 100.000 EURO.

Αναλαμβάνουμε την πώληση ή ενοικίαση της επιχείρησης ή του ακινήτου σας και την χωρίς χρέωση προβολή του με ένα απλό τηλεφώνημα.
Πληροφορίες στο κινητό, διαθέσιμο όλες τις ώρες : 6973331692.
Τηλ. Γραφείου : 22410-29016. Ώρες γραφείου: 18:00 μ.μ έως 20:30 μ.μ.
Λοιπές ώρες και Σαββάτο, με ραντεβού.

ΑΕΟ101

ΠΩΛΗΣΕΙΣ ΑΚΙΝΗΤΩΝ



Ο ΔΙΑΜΕΡΙΣΜΑΤΑ
- Ρόδου - Λίνδου 90 τ.μ. λουξ κατασκευής 2ου ορόφου 147.000 €
- Ρόδου-Λίνδου 90 τ.μ. λουξ κατασκευής 145.000 €
- Ροδίνι 48 τ.μ. λουξ κατασκευής 2 ετών 88.000 €
- Παλιά Πόλη 126 τ.μ. διώροφη μονοκατοικία 108.584 €
- Ανάληψη 80 τ.μ. μεταχειρισμένα 106.000 €
- Ανάληψη 78 τ.μ. μεταχειρισμένο 110.000€
- Δασκάλους 195 τ.μ. μεταχειρισμένο 220.000 €
- Αραπάκι 60 τ.μ. 2 ετών λουξ κατασκευής 105.000€
- Δασκάλους 86 τ.μ. λουξ κατασκευής 43.000.000 δρχ. -126.200 €
- Ρόδου-Λίνδου 46 τ.μ. λουξ κατασκευής 25.000.000 δρχ.-73.370 €



Ο ΜΕΖΟΝΕΤΕΣ – ΜΟΝΟΚΑΤΟΙΚΙΕΣ
- Κοσκινού 420 τ.μ. σε σοβάδες με 5 στρέμματα οικόπεδο 350.000 €
- Κανδυλί 130 τ.μ. διώροφες μεζονέτες με 650 μ. οικόπεδο μέχρι χτισίματα 40.000.000 δρχ. -117.400 €



Ο ΟΙΚΟΠΕΔΑ
- Κανδυλί 2.885 τ.μ. κοντά στους Καστελλοριζιούς 211.000 €
- Κατταβιά 1.730 τ.μ. πάνω στον κεντρικό 14.000 €
- Λαχανιά 2.360 τ.μ. πάνω στον κεντρικό 50 μ. από θάλασσα με άδεια οικοδομής για 8 studios 32.000.000 δρχ. - 94.000 €
- Κατταβιά 900 τ.μ. εντός οικισμού 5.000.000δρχ. - 14.673 €
- Γεννάδι 1000 τ.μ. με άδεια οικοδομής 8.500.000 δρχ.- 24.944 €

Ο ΚΑΤΑΣΤΗΜΑΤΑ
- Επιχείρηση οβελιστήριο 70 τ.μ. στην Ιαλυσό 20.000 €
- Επιχείρηση μπαρ 140 τ.μ.+80 τ.μ. αυλή στην Παλιά Πόλη
- Νιοχώρι 200 τ.μ. διατηρητέο διώροφο με 250 τ.μ. αυλή με δυνατότητα έξτρα δόμησης 500.000 €

Ο ΚΤΗΜΑΤΑ
- Ρόδου-Αεροδρομίου 20 στρέμματα 1.000.000 €
- Ηλιούπολη 9.600 τ.μ. 700.000 ευρώ
- Αφάντου 7 στρέμματα 150 μ. από θάλασσα 132.000 €
- Αφάντου 5.500 τ.μ. περιοχή Ατσιπά 117.400 €
- Αφάντου προς Ψίνθο 4.400 τ.μ. με απεριόριστη θέα με άδεια οικοδομής 132.000 €
- Αφάντου προς Κολύμπια 8 στρέμματα συντελεστή 1 94.000 €
- Πλημμύρι 4.500 τ.μ. 50 μέτρα από την θάλασσα 120.000 €
- Κατταβιά 4.293 τ.μ.σε ύψωμα 800 μ. από κεντρικό 13.000 €
- Κατταβιά 8.200 τ.μ. με θέα 800 τ.μ. από θάλασσα 42.000 €
- Κατταβιά 8.663 τ.μ. προς Πρασονήσι 100 μ. από κεντρικό 51.000 €
- Κατταβιά 8.773 τ.μ. προς Πρασονήσι 200 μ. από κεντρικό 44.000 €
- Λαχανιά 63 στρέμματα σε ύψωμα 102.000.000 δρχ. - 300.000 € δίνεται και για αντιπαροχή.
- Λαχανιά 7.800 τ.μ. σε ύψωμα κοντά στον κεντρικό 31.200.000 δρχ. - 91.570 €
- Καλλιθέα 7.600 τ.μ. κοντά στην θάλασσα 114.000.000 δρχ. - 334.556 €
- Λαχανιά 2.390 τ.μ. 2.500.000 δρχ. - 7.336 €

Ο ΑΠΟΘΗΚΕΣ
- Δασκάλους 70 τ.μ. υπόγεια - 38.150 €
- Δασκάλους 105 τ.μ. υπόγεια 59.000 €

- **ΖΗΤΟΥΝΤΑΙ ΜΕΤΑΧΕΙΡΙΣΜΕΝΑ ΔΙΑΜΕΡΙΣΜΑΤΑ-ΑΜΕΣΗ ΠΩΛΗΣΗ**
- **ΠΩΛΟΥΝΤΑΙ** αποθήκες και βιοτεχνικοί χώροι.
- **ΔΑΝΕΙΑ ΔΕΚΤΑ - ΕΥΚΟΛΙΕΣ ΠΛΗΡΩΜΗΣ**
- **ΑΝΑΛΑΜΒΑΝΟΥΜΕ ΑΝΤΙΠΑΡΟΧΕΣ**

ΣΤΑΜΑΤΗΣ ΜΑΝΩΛΑΚΟΣ

ΩΡΕΣ ΓΡΑΦΕΙΟΥ 8.30-1.00 π.μ. και 5-8 μ.μ.
ΔΗΜ. ΑΝΑΣΤΑΣΙΑΔΗ 45 (ΣΥΝΟΙΚΙΑ ΔΑΣΚΑΛΩΝ) Τηλέφωνα: 2241023815-78275, 6944698056, 6945769958

ΧΠ1588

Από ιδιώτη

ΠΩΛΕΙΤΑΙ

οικόπεδο

εντός ζώνης στη λεωφόρο προς Μαριτσά με θέα 1200 τ.μ. Κάλυψη οικοδομήσιμο 200 τ.μ. Τιμή 80.000 ευρώ ή και το μισό οικόπεδο.

Πληρ. τηλ. 2241094562, 6948881164 κ. Μανώλη

MZT130408

ΠΩΛΟΥΝΤΑΙ

πολυτελή **διαμερίσματα**

πλήρως εξοπλισμένα α) 102 τ.μ. 3 υπνοδωματίων, β) 87 τ.μ. 2 υπνοδωματίων, γ) 36 τ.μ. Ιδιόκτητο πάρκιν στο κέντρο της Ιαλυσού

Πληρ. τηλ. 2241076985, 6932386180
Γεωργίου Νικόλαος

MAT000691

ΠΩΛΟΥΝΤΑΙ

ΑΠΟ ΤΟΝ ΦΩΤΑΚΗ ΜΙΧΑΗΛ ΚΑΤΑΣΚΕΥΑΣΤΗ

ΔΙΑΜΕΡΙΣΜΑΤΑ - ΚΑΤΑΣΤΗΜΑΤΑ - ΑΠΟΘΗΚΕΣ

Στην περιοχή Καρακόνερο Φανερωμένης

α) **ΔΙΑΜΕΡΙΣΜΑΤΑ** των 75-50-35 τ.μ. αρίστης κατασκευής
β) **ΚΑΤΑΣΤΗΜΑΤΑ** των 300-180-120 τ.μ. ύψους 5,5 μέτρων γωνιακά με άνετο πάρκιν
γ) **ΑΠΟΘΗΚΕΣ** των 380-190 τ.μ. ύψους 4,5 μέτρων με άνετη ράμπα κατάλληλη για φορτηγά και νταλίκες.

Αναλαμβάνουμε αντιπαροχές και ανταλλαγές ακινήτων

Πληρ. τηλ. 2241020949, κιν. 6932326055

MAT000933

ΚΛΑΔΟΓΕΝΗΣ ΜΙΧΑΗΛ
ΠΟΛΙΤΙΚΟΣ ΜΗΧΑΝΙΚΟΣ Ε.Μ.Π.
ΑΤΤΑΒΥΡΟΥ 20-ΡΟΔΟΣ
ΤΗΛ. 2241022394

ΠΩΛΟΥΝΤΑΙ

1. **Μεζονέτες** με απεριόριστη θέα και θέα στη θάλασσα, στο Καρακόνερο, με 3 υπνοδωμάτια, σαλόνι, κουζίνα, 2 λουτρά, αποθήκης και με υπόγειο χώρο στάθμευσης και λοιπών βοηθητικών χώρων, εμβαδού 125 τ.μ. και εμβαδού υπογείου 65 τ.μ., συνολικής επιφάνειας με το υπόγειο 190 τ.μ.
2. **Διαμερίσματα** πολυτελούς κατασκευής με απεριόριστη θέα και θέα στη θάλασσα, στο Καρακόνερο, με 3 υπνοδωμάτια, λουτρού και αποθήκης εμβαδού 105 τ.μ.

AE0058

ΠΩΛΗΣΕΙΣ ΑΚΙΝΗΤΩΝ

1) **ΠΩΛΟΥΝΤΑΙ** στην περιοχή Αγίου Νικολάου οδό Σκεύου Ζερβού διαμερίσματα: α) 85 τ.μ. α' ορόφου νεόκτιστο αρίστης κατασκευής τίμημα 135.000 ευρώ, β) - 44 τ.μ. α' ορόφου νεόκτιστο αρίστης κατασκευής 70.000 ευρώ
2) **ΠΩΛΕΙΤΑΙ** στην περιοχή Καναμάτ Ρόδου 400 τ.μ. με Σ.Δ. 0,6 κάλυψη 45% οικοδομικότητα 240 τ.μ. και με πανοραμική θέα
3) **ΠΩΛΕΙΤΑΙ** οικόπεδο στο Γεννάδι εντός σχεδίου 400 τ.μ. με οικοδομικότητα 330 τ.μ. σε αξιόλογη και αναβαθμισμένη περιοχή τίμημα 50.000 ευρώ
4) **ΠΩΛΕΙΤΑΙ** στη Λίνδο οικόπεδο εντός σχεδίου α) 250 τ.μ. με Σ.Δ. 1 οικοδομικότητα 250 τ.μ. με πανοραμική θέα τίμημα 110.000 ευρώ, β) 328 τ.μ. με Σ.Δ. 0,8 οικοδομικότητα 262 τ.μ. τίμημα 150.000 ευρώ γ) οικόπεδο επί της επαρχιακής οδού Λίνδου-Πεύκοι 2.500 τ.μ. με άδεια οικοδομής οικοδομικότητα 240 τ.μ. σε αξιόλογη και αναβαθμισμένη περιοχή τίμημα 150.000 ευρώ, δ) οικόπεδο επί της επαρχιακής οδού Πεύκοι-Λάρδου κοντά στην παραλία τίμημα 280.000 ευρώ,
5) **ΟΙΚΟΠΕΔΟ** στα Κοσκινού 4.002 τ.μ. με πανοραμική θέα τίμημα 308.000 ευρώ
6) **ΟΙΚΟΠΕΔΟ** επί της επαρχιακής οδού Κρεμαστής-Μαριτσά 9.500 ευρώ εντός ζώνης 500 μέτρα από τον οικισμό Κρεμαστής τίμημα 250.000 ευρώ.

ΕΝΟΙΚΙΑΣΕΙΣ ΑΚΙΝΗΤΩΝ

1) **ΕΝΟΙΚΙΑΖΕΤΑΙ** στην Λίνδο studio τρίκλινο αρίστης κατασκευής πλήρως εξοπλισμένο με μηνιαίο μίσθωμα 300 ευρώ,
2) **ΕΝΟΙΚΙΑΖΕΤΑΙ** κατάστημα κεντρικότατο περιοχή "Μαντράκι" 50 τ.μ. με αποθήκη 17 τ.μ.
3) **ΕΝΟΙΚΙΑΖΕΤΑΙ** κτίριο στην οδό Παπανικολάου γωνιακό 530 τ.μ. (υπόγειο 155 τ.μ., ισόγειο 220 τ.μ. και α' όροφος 155 τ.μ.) κατάλληλο για εστιατόριο - καφετέρια - μπαρ και οποιαδήποτε άλλη εμπορική και επαγγελματική χρήση.

Πληρ. κ. Ανέστη τηλ. κιν. 6947047651 ΧΠ659

ΠΩΛΟΥΝΤΑΙ

Διαμερίσματα λουξ κατασκευής των 82 τ.μ. σε νεόκτιστη οικοδομή στ' Αφάντου.

ΖΗΤΟΥΝΤΑΙ

Οικόπεδα για αντιπαροχή ή ανταλλαγή

ΑΝΑΛΑΜΒΑΝΟΥΜΕ

Ιδιωτικά έργα πάσης φύσεως οικοδομικών εργασιών: -μπετά-κτισίματα-σοβάδες-πλακάκια κ.λπ.

ΧΑΤΖΗΜΙΧΑΛΗΣ ΚΩΝΣΤΑΝΤΙΝΟΣ

ΔΟΜΙΚΟΣ ΕΡΓΟΛΑΒΟΣ ΔΗΜΟΣΙΩΝ και ΙΔΙΩΤΙΚΩΝ ΕΡΓΩΝ

ΚΑΤΑΣΚΕΥΕΣ-ΠΩΛΗΣΕΙΣ-ΑΝΤΙΠΑΡΟΧΕΣ
Τηλ. 2241021834, 6937080125, 6974198504

MZT010406

LANDSCOPE

ΠΩΛΗΣΕΙΣ ΑΚΙΝΗΤΩΝ

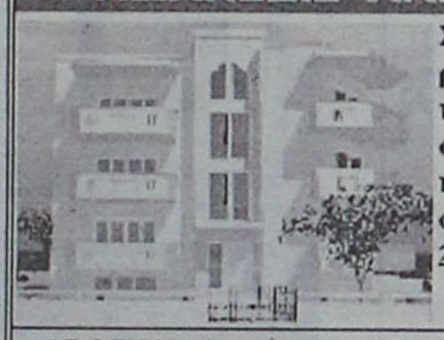

Συγκρότημα διαμερισμάτων, 85τμ, πολυτελούς κατασκευής, άριστος περιβάλλων χώρος ανελκυστήρας, 2 υ/δ, 1 λουτρό.
ΤΙΜΗ : € 162.000

- **ΑΡΑΠΑΚΙ** διαμέρισμα 65τμ, επιπλωμένο ηλεκτρικές συσκευές. Τιμή: € 105.000
- **ΑΝΑΛΥΨΗ** διαμέρισμα 98τμ 2+1 υ/δ, άριστης κατασκευής. Τιμή: € 187.000
- **ΔΑΣΚΑΛΟΥΣ** διαμερίσματα τα ισόγειο, 1ος, 2ος, 85τμ σε άριστη θέση. Τιμή: € 162.000
- **ΡΟΔΙΝΙ** μεζονέτα 90τμ, πολυτελούς κατασκευής. Τιμή: € 162.000
- **ΙΑΛΥΣΟΣ** μεζονέτες, 160τμ, 3 υ/δ, ηλιακός αυτόνομη θέρμανση. Τιμή: € 220.000
- **ΙΑΛΥΣΟΣ** μεζονέτες νεόδμητες 140 τμ πλήρες. Τιμή: € 191.000
- **ΙΑΛΥΣΟΣ** μεζονέτες νεόδμητες 125τμ πλήρες. Τιμή: € 161.500
- **ΙΑΛΥΣΟΣ** μεζονέτες, πολυτελους κατασκευής 150τμ με κήπο 650τμ. Τιμή: € 250.000
- **ΚΟΣΚΙΝΟΥ** μον/τοικία 140τμ, υπέροχη θέα με κήπο 1000τμ. Τιμή: € 110.000 (ΜΠΕΤΑ)
- **ΚΟΣΚΙΝΟΥ** μον/τοικία 140τμ, θέα θάλασσα με κήπο 1300τμ. Τιμή: € 290.000
- **ΚΟΣΚΙΝΟΥ** μον/τοικία 206τμ με κήπο 2000τμ μοναδικής αρχιτεκτονικής. Τιμή: € 450.000 AE255

ΕΘΝΙΚΗΣ ΑΝΤΙΣΤΑΣΗΣ & ΤΣΑΛΔΑΡΗ
(πάνω απο τον Κωτσόβολο)
ΤΗΛ / ΦΑΞ : 22410 28629
ΚΙΝ : 6976 872626 / 6972 257246

ΟΙΚΟΔΟΜΗ ΡΟΔΟΥ

ΤΕΧΝΙΚΗ–ΚΑΤΑΣΚΕΥΑΣΤΙΚΗ ΕΤΑΙΡΕΙΑ

ΠΩΛΟΥΝΤΑΙ

1) **Καταστήματα, διαμερίσματα και οροφοδιαμερίσματα** στην οδό Αμστερνταμ, Βερολίνου και Μαδρίτης στο Ροδίνι διαφόρων μεγεθών (σε συγκρότημα 9 πολυκατοικιών)
2) **Μονοκατοικίες** 150 τ.μ. η κάθε μία σε κτήμα 2.000 τ.μ. (υπό κατασκευή)
3) **Μονοκατοικίες** στο Κιοτάρι Ασκληπειού (στο κύμα) 120 τ.μ. σε κτήμα 1.300 τ.μ. εκάστη (υπό κατασκευή)
4) **Διώροφες μονοκατοικίες** των 100 τ.μ. στο Γεννάδι, 200 μέτρα από τη θάλασσα σε κτήμα 1.300 τ.μ. (υπό κατασκευή)

Δεκτά δάνεια και ευκολίες πληρωμής έχουμε τις καλύτερες τιμές της αγοράς.

ΟΙΚΟΔΟΜΗ ΡΟΔΟΥ

Καμύνδου 4- Ρόδος-85100 Τηλ.: 22410/60460- 2 Fax: 22410/60463

ΜΑΝΟΛΗΣ ΣΠΥΡΙΔΗΣ
Πολιτικός Μηχανικός Δ.Π.Θ.
(Κιν:693 6660460)

ΚΩΣΤΑΣ ΚΩΝΣΤΙΝΤΙΝΙΔΗΣ
εργολάβος
(ΚΙΝ.: 6978.110.000) ΕΜΠ00026

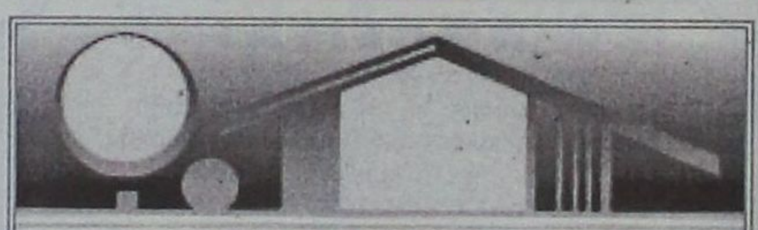

ΚΤΗΜΑΤΟΜΕΣΙΤΙΚΟ ΓΡΑΦΕΙΟ

ΑΙΓΑΙΟΚΤΗΜΑΤΙΚΗ

ΕΠΙΛΕΓΜΕΝΕΣ ΠΡΟΤΑΣΕΙΣ ΑΚΙΝΗΤΩΝ

- 65 τ.μ. (ισ.) καινούργιο Μ. Πετρίδη 114.000 ευρώ
- 78 τ.μ. Πειραιώς ισ. (2 υπν.) 85.000 ευρώ
- 85 τ.μ. α' ορ. Μιχ. Πετρίδη 95.000 ευρώ
- 90 τ.μ. (2 υπν.) Αλ. Διάκου 120.000 ευρώ (2 διαμ/τα)
- 108 τ.μ. β' ορ. με θέα Δασκάλους 190.000 ευρώ
- 117 τ.μ. καινούργιο ρετιρέ Αραπάκι 200.000 ευρώ
- 120 τ.μ. μον/κία Π. Πόλη Ρολόι 125.000 ευρώ
- 140 τ.μ. (3 υπν.) - (2 μπάνια) - θέα - θέρμανση, 5 ετών - Παρθενόπης
- 120 τ.μ. (β') ορ/σμα - καινούργιο - λουξ κατασκευής - Ηρωίδας Αναστασίας 220.000 ευρώ (ΔΔ)
- 133 τ.μ. μονοκατοικία Αγ. Αναστασία σε 324 τμ. οικ/δο 130.000 ευρώ
- 236 τ.μ. μονοκατοικία Θολό σε 2.174 τ.μ. οικ/δο με έξτρα Σ.Δ. 764 τ.μ. 264.000 ευρώ
- 3 οικοδομικές μερίδες οικ/κου συν/σμου ΑΥΤΟΣΤΕΓΑΣΗΣ
- Οικ/δο 4 στρ. στο Κανδυλί 120.000 ευρώ.
- Κατάστημα 40 τ.μ. με 70 τ.μ. απ/κη πρ/ση Αννης Μαρίας 115.000 ευρώ
- Γραφεία 23 τ.μ., 45 τ.μ., 67 τ.μ. κοντά στην Ακαδημία Χ2.500 το τ.μ.

ΕΝΟΙΚΙΑΖΕΤΑΙ ΔΙΩΡΟΦΟ ΚΕΝΤΡΙΚΟ ΚΑΤΑΣΤΗΜΑ ΣΤΟ ΜΑΝΔΡΑΚΙ

ΕΚΤΟΣ ΑΥΤΩΝ ΤΩΝ ΑΚΙΝΗΤΩΝ ΔΙΑΘΕΤΟΥΜΕ ΜΕΓΑΛΗ ΠΟΙΚΙΛΙΑ ΣΕ ΔΙΑΜ/ΤΑ (ΜΕΤ/ΝΑ-ΚΑΙΝΟΥΡΓΙΑ) ΣΤΙΣ ΚΑΛΥΤΕΡΕΣ ΤΙΜΕΣ ΤΗΣ ΑΓΟΡΑΣ-ΟΙΚ/ΔΑ ΚΑΙ ΕΝΟΙΚΙΑΣΕΙΣ ΑΚΙΝΗΤΩΝ - ΑΝΤΙΠΑΡΟΧΕΣ

ΡΕΝΑ ΒΑΖΟΥΚΟΥ

(ΜΕΣΙΤΗΣ ΑΣΤΙΚΩΝ ΣΥΜΒΑΣΕΩΝ)
ΔΙΕΥΘ. ΓΡΑΦΕΙΟΥ ΔΗΜ. ΘΕΟΔΩΡΑΚΗ 3
9-1 το πρωί καθημερινά και 6.30-9 απ/τα (Δευτ. και Πέμπτης)
Τηλ. (22410) 22943-28838 FAX: 28838, κιν. 6945466773
email.vazoukou@acn.gr

ΧΠ851



ΖΗΤΕΙΤΑΙ
ΠΕΠΕΙΡΑΜΕΝΗ ΥΠΑΛΛΗΛΟΣ

δεσποινίς ή κυρία για 12μηνη απασχόληση σε υπό ίδρυση γραφείο **Γενικού Τουρισμού** στο κέντρο της πόλης. Απαραίτητη προϋπηρεσία στο CRS GALILEO και καλή γνώση της αγγλικής γλώσσας και υπολογιστών.

Πρόσθετα προσόντα:
- Γνώση επιπλέον γλωσσών
- Πιστοποίηση ΙΑΤΑ

Αποδοχές αναλόγως προσόντων

Πληρ. τηλ. 2241020019, 6936933396

MZT150427

ΠΟΛΥΕΘΝΙΚΗ ΕΤΑΙΡΕΙΑ

ΖΗΤΑ
ΞΕΝΟΔΟΧ/ΛΟΥΣ

για συνεργασία μέσα από το χώρο τους

ΠΡΟΣΦΕΡΟΥΜΕ

2.000 ευρώ μηνιαίο εισόδημα.

Ενημερωθείτε πριν ανοίξει η σεζόν

Πληρ. τηλ. 6945915043

MZT150406

ΠΩΛΕΙΤΑΙ
εξ' ολοκλήρου **κτήμα**

οικοδομήσιμο 11.390 τ.μ. στην Κάλαθο

με θέα τη θάλασσα σε τουριστική περιοχή.

Τιμή 18.000 ευρώ το στρέμμα

Πληρ. τηλ. 2244032041, 6944169623, 2244031754, 6979783641

MZT110426

Χ.Α.Ρ.Η.Σ. ΑΕ
ΚΑΤΑΣΚΕΥΕΣ - ΑΓΟΡΕΣ - ΠΩΛΗΣΕΙΣ - ΑΝΤΙΠΑΡΟΧΕΣ

ΠΩΛΟΥΝΤΑΙ προς κατασκευή

1) Κοντά στη Ρόδο σε πευκόφυτη περιοχή σε 1200 τ.μ. οικόπεδο, 70 τ.μ. ισογ. συν 70 τ.μ. ημιϋπόγειο 170.000 ευρώ τελειωμένες
2) Κανδυλί σε 1.000 τ.μ. οικόπεδο 150 τ.μ. συν ημιϋπόγειο 230.000 ευρώ
3) Κανδυλί σε 2.000 τ.μ. οικόπεδο 200 τ.μ. συν ημιϋπόγειο 310.000 ευρώ
4) Κρεμαστή σε 1.000 τ.μ. οικόπεδο 150 τ.μ. συν υπόγειο 220.000 ευρώ.

Πληρ. Μακρής-Τσιμπλής Χρ., τηλ. 2241032159, 6945420349

MZT150424

ΕΡΓΑΣΤΗΡΙΟ ΕΛΕΥΘΕΡΩΝ ΣΠΟΥΔΩΝ ΗΛΕΚΤΡΟΝΙΚΩΝ ΥΠΟΛΟΓΙΣΤΩΝ

Program PM

Ecdl Kids & Equal Skills

"Για ΠΑΙΔΙΑ και ΕΝΗΛΙΚΕΣ"
ΕΠΙΣΗΜΟ ΕΞΕΤΑΣΤΙΚΟ ΚΕΝΤΡΟ ΤΗΣ ECDL HELLAS

ECDL Diploma

ΤΜΗΜΑΤΑ ΓΙΑ:
Παιδιά
Ενήλικες
Αρχάριους
Επαγγελματίες

ΕΓΓΡΑΦΕΣ ΤΩΡΑ

Νεανική Εκπαίδευση

ΔΙΔΑΣΚΟΝΤΑΙ:
MS-OFFICE - ΠΡΟΓΡΑΜΜΑΤΙΣΜΟΣ
ΑΡΧΙΤΕΚΤΟΝΙΚΗ-ΣΧΕΔΙΑΣΗ - ΜΑΚΕΤΑ
ΕΜΠΟΡΙΚΑ - ΛΟΓΙΣΤΙΚΑ ΠΡΟΓΡΑΜΜΑΤΑ
ΔΑΚΤΥΛΟΓΡΑΦΗΣΗ - ΣΧΕΔΙΑΣΜΟΣ ΣΤΟΙΧΕΙΩΝ

Ανεύρεση Εργασίας

Αναδείξαμε 1ο μαθητή σε Ολυμπιάδα Πληροφορικής

Μανώλης Ι. Σοφίκλας

Τηλ.(22410)31761
ΚΟΔΡΙΓΚΤΩΝΟΣ 91 - ΡΟΔΟΣ

ΧΠ941

ΤΑΠΗΤΟΚΑΘΑΡΙΣΤΗΡΙΑ

ΠΑΝΕΛΛΑΔΙΚΟ ΔΙΚΤΥΟ

***Art Clean* EXPRESS**

Είμαστε λίιιι...γο πιο μπροστά από τους άλλους!

ΠΛΥΣΙΜΟ-ΑΠΟΛΥΜΑΝΣΗ-ΦΥΛΑΞΗ
ΧΑΛΙΩΝ- ΜΟΚΕΤΩΝ - ΣΑΛΟΝΙΩΝ *(και επί τόπου)*
ΠΑΠΛΩΜΑΤΑ - ΚΟΥΒΕΡΤΕΣ - ΦΛΟΚΑΤΕΣ
ΣΤΕΓΝΟ ΓΙΑ ΜΕΤΑΞΩΤΑ ΚΑΙ ΧΕΙΡΟΠΟΙΗΤΑ
ΑΔΙΑΒΡΟΧΟΠΟΙΗΣΕΙΣ & ΕΠΙΔΙΟΡΘΩΣΕΙΣ ΤΑΠΗΤΩΝ

ΠΑΡΑΛΑΒΗ - ΠΑΡΑΔΟΣΗ ΚΑΤ' ΟΙΚΟΝ

ΔΩΡΕΑΝ ΦΥΛΑΞΗ

ΑΛΑΦΑΚΗΣ ΤΑΣΟΣ
ΤΗΛ. ΧΩΡΙΣ ΧΡΕΩΣΗ
80011400400
ΤΗΛ. 2241094815-
ΚΙΝ. 6944350247

ΧΠ2286

ΤΑΠΗΤΟΚΑ-ΘΑΡΙΣΤΗΡΙΟ

WASH AND CARE
ΚΑΘΑΡΙΣΜΟΣ ΚΑΙ ΦΡΟΝΤΙΔΑ

Καθαρισμός - Χαλιών - Μοκετών

ΦΑΡΜΑΚΙΔΗΣ ΕΥΣΤΑΘΙΟΣ

5ο χλμ. Ρόδου-Λίνδου 237
Τηλ. 2241068189,
6948512246

MAT001016



ΜΗΧΑΝΗΜΑΤΑ ΥΨΗΛΗΣ ΠΙΕΣΗΣ ΜΕ ΥΔΡΟΒΟΛΗ
ΑΝΑΡΡΟΦΗΣΗ-ΕΚΤΟΞΕΥΣΗ
ΚΑΘΑΡΙΣΜΟΙ-ΨΕΚΑΣΜΟΙ ΒΟΘΡΩΝ & ΦΡΕΑΤΙΩΝ
ΠΛΥΣΙΜΟ ΠΑΝΤΟΣ ΕΙΔΟΥΣ ΕΠΙΦΑΝΕΙΑΣ ΜΕ ΥΔΡΟΒΟΛΗ

Κ. ΠΗΔΙΑΚΗΣ
2241091881 -ΚΙΝ. 6977717048
Π. ΚΑΣΕΡΗΣ
2241047915 - ΚΙΝ. 6944325234

ΧΠ2366

Ιβίσκος

Η εταιρεία **ΖΗΤΕΙ**

ΟΔΗΓΟΥΣ

με δίπλωμα οδήγησης Γ' κατηγορίας για διανομή τροφίμων

Πληρ. τηλ. 6944633636-2241065410

ΧΠ1124

ΥΠΕΥΘΥΝΟΙ ΔΗΜΟΣΙΩΝ ΣΧΕΣΕΩΝ
ΖΗΤΟΥΝΤΑΙ

Από εταιρία γνωστής αλυσίδας γυμναστηρίων για τη θέση του συμβούλου εγγραφών με πείρα στις πωλήσεις και ανώτατο όριο ηλικίας 30 ετών.

Απαραίτητα προσόντα η ευχέρεια λόγου και η κοινωνικότητα.

Το άτομο που θα επιλέξουμε θα έχει την ευκαιρία να εργαστεί σε ένα θαυμάσιο χώρο εργασίας με δυνατότητες ανέλιξης.

Μισθός ικανοποιητικός - bonus.

Πληρ. τηλ. 2241070510-11

ΧΠ2394

International Yachting Company
POSITION: Receptionist / Assistant

Our head office in Rhodes is looking for a MATURE and ORGANIZED individual to be part of our team. They must enjoy a professional business office environment and they must have a good command of the English language. They would support the office manager and the rest of the team.

QUALIFICATIONS:

1. Strong Secretarial and Communications skills
2. Intranet, Internet and Email
3. Knowledge of Word and Excel
4. Good use of office equipment
5. Knowledge of English and Greek

If you meet all of the above criteria please send your resume or CV to **donna@a 1 yachting.com**

We will be scheduling interviews immediately for qualified candidates

ΧΠ2241

ΤΣΟΥΡΟΥΝΑΚΗΣ Κεφάλαιο

Κτηματομεσιτικό Γραφείο

Γ. ΣΕΦΕΡΗ 12 (παραπλεύρως ΜΗΔΙΑ)
ΤΗΛ/FAX.: (22410) 60060
www.e-kefaleo.com

ΠΩΛΗΣΕΙΣ ΑΚΙΝΗΤΩΝ

ΔΙΑΜΕΡΙΣΜΑΤΑ

❑45 τ.μ,ισόγειο,1 υπν/τιου , καινούριο, Καρακόνερο , 24,5εκ - 71.900 €

❑50 τ.μ,1ου,1 υπν/τιου , καινούριο, Τριάντα, 27εκ - 79.236€

❑57 τ.μ,1ου ,1 υπν/τιου , καινούριο, Ανάληψη, 29εκ - 85.106 €

❑70 τ.μ,1ου,2 υπν/τιων Αγ.Ιωάννη, 27εκ – 79.236 €

❑70 τ.μ,1ου, 2 υπν/τιων , καινούριο, Τριάντα, 37εκ - 108.584 €

❑73 τ.μ,1ου, 2 υπν/τιων , καινούριο, Ιξιά, 33εκ - 96.845 €

❑77τ.μ 2ου, 2 υπν/τιων, καινούριο, πάρκιν, Καναδά ,47 εκ-137.931€

❑80 τ.μ, ισόγειο, 2υπν/τιων, γκαράζ ,καινούριο, Ιξιά 40 εκ-117.388€

❑80 τ.μ, 1ου, 2υπν/τιων, Κένεγτυ 41 εκ- 117.388 €

❑85τ.μ,1ου ,2 υπν/τιων, καινούριο,πάρκιν Αραπάκι, 49εκ - 143.800 €

❑ 85τ.μ,1ου ,2 υπν/τιων, καινούριο, Ροδίνι, 49εκ - 143.800 €

❑86τ.μ, 2ου, 2 υπν/τιων , καινούριο, Καρακόνερο, 46.5εκ - 136.463 €

❑100 τ.μ ,1ου ,3υπν/τιων, γκαράζ, καινούριο, Ιξιά 52 εκ-152.604 €

❑110 τ.μ, 3ου, 3 υπν/τιων , λούξ, Ροδίνι 61εκ -179.000 €

❑116 τ.μ,1ου,3 υπν/τιων , καινούριο,πάρκιν, Αραπάκι 65εκ - 190.755 €

❑120 τ.μ, ρετιρέ, 3 υπν/τιων καινούριο, πάρκιν, Αν.Μαρίας 80 εκ - 234.776 €

ΜΕΖΟΝΕΤΕΣ-ΜΟΝ/ΚΙΕΣ

❑ 90 τ.μ , μεζονέτα , μπετά, 1.000 τ.μ οικόπεδο, θέα Κοσκινού 40 εκ-117.388 €

❑ 125 τ.μ ,μεζονέτα , μπετά, 250 τ.μ αυλή Τριάντα 40 εκ-117.388 €

❑ 170 τ.μ ,μεζονέτα , μπετά , 200 τ.μ αυλή Τριάντα 42 εκ-123.257 €

❑ 176 τ.μ ,μεζονέτα ,μπετά σε 1.350 τ.μ οικόπεδο Τρείς 40εκ-117.388 €

❑ 187 τ.μ, μεζονέτα , 3υπν/τιων, σε 2 στρέματα,Τριάντα 121εκ-355.099 €

❑ 200 τ.μ ,μεζονέτα μ/σοβά , 3 υπν/τιων ,300 τ.μ οικόπεδο Τριάντα 56εκ-164.343 €

❑ 224 τ.μ ,μεζονέτα , 3 υπν/τιων ,καινούρια 300 τ.μ οικόπεδο Τριάντα 80εκ-234.776 €

❑203 τ.μ ,μεζονέτα , 3υπν/τιων , σε 2 στρέμα-τα,Τριάντα 131εκ-384.446€

ΟΙΚΟΠΕΔΑ

❑1.000τ.μ,με την άδεια, Κοσκινού 24εκ-70.432€

ΕΠΑΓΓΕΛ/ΚΟΙ ΧΩΡΟΙ

❑ Κατάστημα 180τ.μ ,συν 110τ.μ πατάρι, Καρακόνερο 170 εκ-500.000 €

❑ Αποθήκη 95τ.μ, σοβά, ράμπα, Καρακόνερο 16 εκ-46.955 €

ΧΠ1629

Καριέρα στο real estate

Η ΕΠΙΧΕΙΡΗΣΗ

Η **Savvaidis & Associates**, απο το 1983 προσφέρει υπηρεσίες διαμεσολάβησης ακινήτων στο νησί της Ρόδου. Για το υψηλό επίπεδο υπηρεσιών της η εταιρεία έχει βραβευθεί για δύο συνεχή έτη ως Best Agent for Greece 2003 – 2004 από το έγκυρο περιοδικό International Homes (UK).

ΣΤΕΛΕΧΟΣ ΠΩΛΗΣΕΩΝ (Sales Support Executive)

Ο ΥΠΟΨΗΦΙΟΣ

- Άνδρας / γυναίκα έως 35 ετών, με δυναμική προσωπικότητα.
- Πτυχιούχος ΤΕΙ - ΑΕΙ στη Διοίκηση Επιχειρήσεων
- Άριστος χρήστης εφαρμογών MS OFFICE.
- Εκτενής γνώση του internet.
- Άριστη γνώση της Αγγλικής Γλώσσας σε γραπτό και προφορικό λόγο.
- Κάτοχος αυτοκινήτου.

Η ΘΕΣΗ

- Υποστήριξη πωλήσεων ακινήτων.
- Δημιουργία και υποστήριξη πελατολογίου.
- Στελέχωση υποκαταστημάτων.
- Σύγχρονο και φιλικό εργασιακό περιβάλλον.
- Συνεχές on the job training

Αποστείλατε βιογραφικό σας με φωτογραφία στο **info@savvaidis.gr**

SAVVAIDIS & Associates
Real Estate Agents & Consultants

Γρηγ. Λαμπράκη 14, Ρόδος
Τηλ. 22410-26281
http://www.savvaidis.gr

ΧΠ659

Από την Β. ΚΟΖΑΣ & ΣΙΑ Ο.Ε.

ΖΗΤΟΥΝΤΑΙ

ΟΔΗΓΟΙ

με δίπλωμα Γ' κατηγορίας
για διανομή τροφίμων
Πληρ. τηλ. 22410/65655/66675/68643

ΜΑΤ001014

Από το ξενοδοχείο ΔΙΟΝΥΣΟΣ στην ιξιά

ΖΗΤΕΙΤΑΙ

BARMAN

με ανάλογη προϋπηρεσία
σε BAR ξενοδοχείου Α' κατηγορίας.
Συστάσεις απαραίτητες.

Για περισσότερες πληρ. στο τηλ. 2241023021

ΜΑΤ001084

Μεγάλη Εμπορική και Βιομηχανική εταιρία της Ρόδου, με οργανωμένες δραστηριότητες πωλήσεων και διανομής στην Δωδεκάνησο

ζητά

ΔΙΕΥΘΥΝΤΗ ΠΩΛΗΣΕΩΝ

Ο ιδανικός υποψήφιος πρέπει να διαθέτει:
- Πτυχίο οικονομικής ή άλλης σχολής (ΑΕΙ)
- Να είναι Ελληνας πολίτης
- Εκπληρωμένες τις στρατιωτικές του υποχρεώσεις
- Προϋπηρεσία στο χώρο των πωλήσεων επιθυμητή
- Γνώση Η/Υ
- Δυναμική και ευχάριστη προσωπικότητα
- Οργανωτικές και ηγετικές ικανότητες

Προσφέρονται:
- Πολύ καλές αποδοχές βάσει προσόντων
- Αυτοκίνητο, κινητό και laptop της εταιρείας
- 12μηνη απασχόληση.

Η εταιρεία δεσμεύεται για τον διακριτικό και εχέμυθο χειρισμό των βιογραφικών σημειωμάτων των ενδιαφερομένων που θα αποσταλούν προς την Διεύθυνση Προσωπικού Τ.Θ. 441, 85100 Ρόδος.

ΧΠ1090

Hilton
Rhodes Resort

Μια ξεχωριστή ιδέα για ξεχωριστούς ανθρώπους

Το Hilton Rhodes Resort με 401 δωμάτια, συνδυάζει τα πρότυπα ενός σύγχρονου ξενοδοχείου διακοπών με τις υπηρεσίες και την φιλοξενία ενός πολυτελούς ξενοδοχείου. Απευθύνεται σε όσους αναζητούν ένα ιδιαίτερο περιβάλλον με τα υψηλότερα επίπεδα προσωπικής εξυπηρέτησης και άνεσης, αναβαθμισμένες υπηρεσίες και μια σειρά αποκλειστικών προνομίων που ξεκινούν από τη στιγμή της άφιξης.

Η δική σας ευκαιρία για το πο απολαυστικό επαγγελματικό σας ταξίδι, μπορεί να αρχίσει αυτό το καλοκαίρι, με την υπογραφή εγγύησης της αλυσίδας Hilton! Γίνε μέλος της πιο αξιόπιστης παγκόσμιας οικογένειας με περισσότερα από 3.500 ξενοδοχεία σε 60 χώρες στον κόσμο.

Guest Relations Agent

Απαραίτητα Προσόντα
- Απόφοιτος ξενοδοχειακής σχολής της Ελλάδος ή αντίστοιχης εξωτερικού
- Προϋπηρεσία 2 ετών στη ξενοδοχειακή βιομηχανία
- Άριστη γνώση Ελληνικών και Αγγλικών (γραπτά και προφορικά) και πολύ καλή επικοινωνία σε Γερμανικά και Ιταλικά
- Ηλικίας έως 30 ετών
- Πολύ καλή γνώση Η/Υ και ειδικά σε MS Office και Fidelio
- Ο/Η ιδανικός/κή υποψήφιος, θα πρέπει να είναι άνθρωπος της φιλοξενίας και να ταιριάζει σε περιβάλλον εξυπηρέτησης υψηλού επιπέδου
- Δυναμική και ευχάριστη προσωπικότητα, διαθέτοντας εξαιρετική αισθητική και άριστη ικανότητα επικοινωνίας
- Οργανωτικές ικανότητες και μεθοδικότητα

Προσφέρουμε
- Μοντέρνο εργασιακό περιβάλλον με την εγγύηση του ονόματος Hilton
- Διαρκή εκπαίδευση
- Προοπτικές εξέλιξης βάση απόδοσης
- Ανταγωνιστικές αποδοχές

Οι ενδιαφερόμενοι να αποστείλουν Βιογραφικό Σημείωμα έως τις 18 Απριλίου 2005 υπόψη του Διευθυντή Ανθρώπινου Δυναμικού, κυρίου Αποστόλη Καραγιάννη στην ηλεκτρονική διεύθυνση Karayiannis.Apostolos@hilton.com

ΜΑΤ001052

ΓΥΜΝΑΣΤΕΣ ΖΗΤΟΥΝΤΑΙ

Για την επίβλεψη στην αίθουσα οργάνων και aerobic instructors. Κάτοχοι πτυχίου Τ.Ε.Φ.Α.Α. ή ιδιωτικής σχολής.
Ο γυμναστής που θα επιλέξουμε θα ενταχθεί σε μια εταιρία κορυφαία στο είδος της που έχει ως παράδοση να αναδεικνύει στελέχη από την γραμμή της. Η εταιρία παρέχει σεμινάρια στο άτομο που θα επιλεχθεί και ένα θαυμάσιο χώρο εργασίας.

Πληροφορίες τηλ. 2241070510-11

ΧΠ2394

ΖΗΤΟΥΝΤΑΙ

ΠΩΛΗΤΡΙΕΣ

από εμπορική εταιρεία με καταστήματα εντός πόλεως
- Αποδοχές πολύ καλές
- Προοπτικές εξέλιξης

Πληρ. τηλ. (22410)74443

ΜΖΤ070428

ΖΗΤΕΙΤΑΙ
ΒΟΗΘΟΣ ΛΟΓΙΣΤΗ

με προϋπηρεσία για τρίμηνη απασχόληση.
Γνώση Αγγλικής γλώσσας θα θεωρηθεί προσόν.

Πληρ. κα Νικολακάκη τηλ. 6947639734

ΜΑΤ001067

Καταστήματα ενδυμάτων:
Παλιά Πόλη & Ιαλυσός

ΖΗΤΟΥΝΤΑΙ

ΠΩΛΗΤΡΙΕΣ

- Καλή γνώση Αγγλικής & επιπλέον γλωσσών
- Προϋπηρεσία θα ληφθεί υπ'οψιν
- Μισθός , ΙΚΑ & Bonus
- Συνεχές Ωράριο

ΜΧΠ2273

tel.: 22410 **38650,** fax: **38785,** mob.: **6944146214**

ΖΗΤΟΥΝΤΑΙ

Από την παραγωγή κινηματογραφικής ταινίας που θα γυριστεί στη Ρόδο διάφορες ειδικότητες:
- **Υπάλληλοι γραφείου**
- **Μαραγκοί και βοηθοί μαραγκού**
- **Ελαιοχρωματιστές και βοηθοί ελαιοχρωματιστού**
- **Οδηγοί με επαγγελματικό δίπλωμα**
- **Νεαροί και νεαρές για σερβιτόροι**
- **Εργάτες**
- **Νεαροί με μηχανάκι**

Για πληροφορίες καλέστε το νούμερο **6973018606 Τάκης Βλάσης** ή ελάτε στο **GRAND HOTEL νούμερο 129** ΜΑΤ001066

ΖΗΤΟΥΝΤΑΙ

ΠΩΛΗΤΡΙΕΣ

για τουριστικό κατάστημα εντός πόλεως Ρόδου
- Ωράριο συνεχές 8ωρο
- Μισθός 900 ευρώ καθαρά

Πληρ. τηλ. (22410)25936

ΜΖΤ010401

Από μεγάλη ξενοδοχειακή μονάδα

ΖΗΤΕΙΤΑΙ ΛΟΓΙΣΤΗΣ

με προηγούμενη εμπειρία
σε λογιστικό περιβάλλον βιβλίων
Γ' κατηγορίας - 12μηνη απασχόληση.

Πληρ. 2241065865

ΜΧΠ2051

ΟΜΙΛΟΣ ΚΩΤΣΟΒΟΛΟΣ

Ο ΜΕΓΑΛΥΤΕΡΟΣ ΟΜΙΛΟΣ ΚΑΤΑΣΤΗΜΑΤΩΝ ΛΙΑΝΙΚΗΣ ΠΩΛΗΣΗΣ ΗΛΕΚΤΡΙΚΩΝ ΚΑΙ ΗΛΕΚΤΡΟΝΙΚΩΝ ΣΥΣΚΕΥΩΝ

ΖΗΤΑ

ΤΑΜΙΕΣ ΜΕΡΙΚΗΣ ΑΠΑΣΧΟΛΗΣΗΣ (PART-TIME)

Απαραίτητα προσόντα:
- Απόφοιτοι Λυκείου
- Γνώσεις Η/Υ
- Επικοινωνιακές ικανότητες
- Εκπληρωμένες στρατιωτικές υποχρεώσεις (οι άνδρες)

Ευχάριστη προσωπικότητα, ενεργητικότητα και διάθεση εξυπηρέτησης, θα πρέπει να χαρακτηρίζουν τους ιδανικούς υποψήφιους.

Η Εταιρεία προσφέρει ικανοποιητικές αποδοχές, πολύ καλές συνθήκες εργασίας, συνεχή εκπαίδευση και προοπτικές εξέλιξης σε ένα ταχύτατα αναπτυσσόμενο Όμιλο Εταιρειών.

Οι ενδιαφερόμενοι παρακαλούνται να απευθύνονται στο κατάστημα της **ΚΩΤΣΟΒΟΛΟΣ στη Ρόδο, Εθν. Αντιστάσεως και Τσαλδάρη (κ. Ραχανιώτη ή κα Γραβάνη).**

ΤΟ ΞΕΝΟΔΟΧΕΙΟ

Blue Sky Beach Hotel

ΣΤΗΝ ΠΟΛΗ ΤΗΣ ΡΟΔΟΥ

ΖΗΤΕΙ

ΣΕΡΒΙΤΟΡΟΥΣ

Οι ενδιαφερόμενοι παρακαλούνται να συμπληρώσουν αίτηση στο ξενοδοχείο καθημερινά εκτός Σαββάτου και Κυριακής.

Από 09.00 έως 13.00
Τηλέφωνα επικοινωνίας:
22411-033768 και 2241-033778

blue sky BEACH HOTEL RHODES

Blue Sky Hotel Beach
Πλατεία Ψαροπούλας
Τηλ.: 2241-033768, 2241-033778

ΜΑΤ001112

Η "Δ. ΘΕΟΔΩΡΟΠΟΥΛΟΣ Α.Ε."
ΑΝΤΙΠΡΟΣΩΠΟΣ ΦΑΓΕ Α.Ε.

Ζ Η Τ Α

MERCHANDISER

για την περιοχή της Ρόδου

Απαραίτητα προσόντα:
- Δυναμική προσωπικότητα και ικανότητες επικοινωνίας
- Τυχόν προϋπηρεσία θα θεωρηθεί επιπρόσθετο προσόν
- Να διαθέτει αυτοκίνητο

Για πληρ. 6977704576 κ. ΚΕΡΑΜΙΔΑ ΑΧΙΛΛΕΑ

Αποστολή βιογραφικών: fax 2241066989

ΜΑΤ001110

Από την εταιρεία

AUTO CENTER

Μανώλης Κωστάκης Α.Ε.Β.Ε.

14ο χλμ. Ρόδου-Αεροδρομίου, Παραδεισι 851 06 Ρόδος

ΖΗΤΕΙΤΑΙ

Ατομο δραστήριο, φιλόδοξο με ευχέρεια στην επικοινωνία, χρήστης Η/Υ, με δίπλωμα οδήγησης, να εργασθεί ως **πωλητής αυτοκινήτων.**
Μισθός ικανοποιητικός και bonus.

Για πληροφορίες παρακαλούμε να απευθύνεστε στον κύριο Κωστάκη Νίκο στο τηλέφωνο **2241082000**

ΧΠ096

Από την εταιρεία
ΞΕΝΑΚΗΣ - ΗΛΕΚΤΡΟΚΟΣΜΟΣ

Ζ Η Τ Ε Ι Τ Α Ι

άτομο ηλικίας μέχρι 30 ετών
για το τμήμα παραδόσεων και αποθήκης.
Απαραίτητο δίπλωμα οδήγησης Γ' κατηγορίας.

Πληρ. τηλ. 2241026597 κ. Μάριου Μιχάλη

ΧΠ788

ΠΩΛΕΙΤΑΙ
πλήρης **εξοπλισμός για fast food**
καινούργιος σε πολύ καλή τιμή.
Πληρ. τηλ. 6937337412, 6936729990
κ. Λαουδίκο
MZT120407

TUI Hellas
Would you like to join our excursion escort team?
We seek for:
Slovenian and Dutch/French
(pref. native or bilingual) speaking
people, who enjoy escorting tourist groups
on our excursions

Information: TUI Hellas S.A., Australias Str. 114
phone 2241089501, Monday-Friday: 10.00-15.00 hrs
MAT001096

cakewalk
DESIGNER KIDS WEAR
Adorable Funky Stylish Unique Hip Cute



Τώρα και στη Ρόδο !!!!!
Ρούχα για νεογέννητα εώς 4 χρονών.
Στο δεύτερο όροφο του καταστήματος:
9months
Αλ. Διάκου 50 , Ρόδος.Τηλ: 2241074430
AT7947

Εχετε χρέη;
Ολοι μας είμαστε υπερχρεωμένοι.
Οι λόγοι μας για τον
κάθε ένα μας διαφορετικοί.
Αλλά όλοι έχουμε το ίδιο πρόβλημα!!!
Επενδύστε τον ελεύθερο χρόνο σας...
Κερδίστε ακόμα και μέσα από τον χώρο σας
500 € - 2000 € Μηνιαίως.
ΠΛΗΡΟΦΟΡΙΕΣ ΓΙΑ ΡΑΝΤΕΒΟΥ
ΚΙΝ. **6947004475**
MZT130418

ΑΠΟΦΡΑΞΕΙΣ ΡΟΔΟΥ



Κιν. 6932470404 Κιν. 6944361464
Κώστας & Λευτέρης
ΑΠΟΦΡΑΞΕΙΣ ΑΠΟΧΕΤΕΥΤΙΚΩΝ ΑΓΩΓΩΝ ΜΕ ΥΔΡΟΒΟΛΗ,
ΚΟΥΖΙΝΕΣ, ΤΟΥΑΛΕΤΕΣ, ΣΙΦΩΝΙΑ, ΥΔΡΟΡΟΕΣ,
ΑΠΟΛΥΜΑΝΣΕΙΣ, ΜΗΝΙΑΙΕΣ ΣΥΝΤΗΡΗΣΕΙΣ
ΠΟΛΥΚΑΤΑΣΤΗΜΑΤΑ, ΣΤΡΑΤΟΠΕΔΑ, ΞΕΝΟΔΟΧΕΙΑ,
ΝΟΣΟΚΟΜΕΙΑ, ΔΗΜΟΥΣ, ΠΟΛΥΚΑΤΟΙΚΙΕΣ, ΣΠΙΤΙΑ, Κ.Λ.Π.
Αντληση υδάτων από υπόγειους χώρους
Αμεση εξυπηρέτηση!!!
Τηλ. 22410 85977, 22410 86634
Κιν. 6944361464, 6932470404
AE151

ΡΟΔΙΩΝ ΠΑΙΔΕΙΑ
Αναδεικνύει Αξίες
ΔΗΜΟΤΙΚΟ • ΓΥΜΝΑΣΙΟ • ΛΥΚΕΙΟ

ΠΡΟΣΚΛΗΣΗ ΕΚΔΗΛΩΣΗΣ ΕΝΔΙΑΦΕΡΟΝΤΟΣ ΓΙΑ ΠΡΟΣΛΗΨΗ ΔΙΔΑΚΤΙΚΟΥ ΠΡΟΣΩΠΙΚΟΥ

«Πέτυχε στη ζωή του εκείνος που κοίταξε να βρίσκει το καλύτερο στους άλλους και έδωσε σ' αυτούς το καλύτερο που είχε»

Τα **ΕΚΠΑΙΔΕΥΤΗΡΙΑ «ΡΟΔΙΩΝ ΠΑΙΔΕΙΑ»** προκειμένου να καλύψουν τις ανάγκες τους σε διδακτικό προσωπικό για το σχολικό έτος 2005-2006, αποφάσισαν την πρόσληψη Εκπαιδευτικών Δημοτικού, Γυμνασίου και Λυκείου με άρτια επιστημονική κατάρτιση, υπευθυνότητα και παιδαγωγική ευαισθησία.

Α. ΠΡΟΣΟΝΤΑ ΚΑΙ ΤΡΟΠΟΣ ΠΡΟΣΛΗΨΗΣ

- Οι εκπαιδευτικοί πρέπει να είναι κάτοχοι αναγνωρισμένων πανεπιστημιακών τίτλων σπουδών των Α.Ε.Ι της ημεδαπής ή ισότιμου ιδρύματος της αλλοδαπής.
- Κατά την αξιολόγηση των υποψηφίων θα εκτιμηθούν ιδιαίτερα οι αναγνωρισμένοι μεταπτυχιακοί τίτλοι σπουδών Α.Ε.Ι. της ημεδαπής ή ισότιμου ιδρύματος της αλλοδαπής, καθώς επίσης και οι συστατικές επιστολές.
- Η επιλογή των εκπαιδευτικών πραγματοποιείται από το Συμβούλιο Επιλογής Διδακτικού Προσωπικού. Το Σ.Ε.ΔΙ.Π. μετά από αξιολόγηση των προσόντων των υποψηφίων καταρτίζει τη λίστα των επικρατέστερων από την οποία διενεργεί συνεντεύξεις και προβαίνει στην τελική επιλογή των προσώπων που θα στελεχώσουν τα Εκπαιδευτήρια.

Β. ΥΠΟΨΗΦΙΟΤΗΤΕΣ

Οι ενδιαφερόμενοι πρέπει να υποβάλουν αίτηση συνοδευόμενη από τα παρακάτω δικαιολογητικά:

- Βιογραφικό σημείωμα.
- Αντίγραφα τίτλων σπουδών, αναλυτικών βαθμολογιών, δημοσιεύσεων και λοιπών βεβαιωτικών εγγράφων.
- Συστατικές επιστολές.
- Μια πρόσφατη φωτογραφία.

Γ. ΠΡΟΘΕΣΜΙΑ

Η αίτηση και τα δικαιολογητικά των υποψηφίων πρέπει να υποβληθούν στα Εκπαιδευτήρια από **14/4/2005** μέχρι **6/5/2005.**

Οι εκπαιδευτικοί που στο παρελθόν έχουν υποβάλει αίτηση καλούνται να εκδηλώσουν εκ νέου το ενδιαφέρον τους καταθέτοντας πρόσφατο βιογραφικό σημείωμα.

info@rhodian-pedia.gr www.rhodian-pedia.gr
ΗΛΙΑ ΒΕΝΕΖΗ-ΗΛΙΟΥΠΟΛΗ, 851 00 ΡΟΔΟΣ • ΤΗΛ.: 22410 60750 / FAX: 22410 60751
Το σχολείο της Μάθησης
AE261

TOP CARS
ΠΡΩΤΗ ΣΕ ΕΙΣΑΓΩΓΕΣ ΑΥΤΟΚΙΝΗΤΩΝ ΣΤΑ ΔΩΔΕΚΑΝΗΣΑ
ΕΙΣΑΓΩΓΕΣ ΑΓΟΡΕΣ - ΠΩΛΗΣΕΙΣ - ΑΝΤΑΛΛΑΓΕΣ ΜΕΤΑΧΕΙΡΙΣΜΕΝΩΝ ΑΥΤΟΚΙΝΗΤΩΝ

1. **JEEP GRAND CHEROKEE DIESEL μοντ. 2003** 3.100 cc, ηλιοροφή, 6 αερόσακοι, ABS, klima, ηλεκ. καθρέπτες, θερμαινόμενο-δερμάτινο σαλόνι με μνήμες, TV, τηλέφωνο, πλήρες ηχοσύστημα **ΕΙΣΑΓΩΓΗΣ**
2. **MERCEDES SLK 200 KOMPRESSOR μοντ. 2002** δίχρωμο δερμάτινο σαλόνι, ABS, 4 αερόσακοι, ηλεκ. καθίσματα, ESP, klima, ζάντες αλουμινίου, ηχοσύστημα **ΕΙΣΑΓΩΓΗΣ**
3. **ALFA ROMEO A 156 μοντ. 2004** Δερμάτινο σαλόνι, ABS, klima, ηχοσύστημα, SUN ROOF, SPOR KIT, ζάντες αλουμινίου, σπόιλερ.
4. **FIAT BARCHETTA CABRIO (Συλλεκτικό) μοντ. 1999** δερμάτινο σαλόνι, ABS, ηλεκτ. καθίσματα, ηλεκτ. καθρέπτες, ηχοσύστημα, μπάρες αλουμινίου, ζάντες αλουμινίου
5. **MERCEDES C200 AVANTGARDE μοντ. 2003** δερμάτινο σαλόνι, ABS, τηλέφωνο, ηλεκτρ. καθίσματα, full extra **ΕΙΣΑΓΩΓΗΣ**
6. **MERCEDES SPORT C200** μοντ. 2003 full extra **ΕΙΣΑΓΩΓΗΣ**
7. **JEEP CHEROKEE LIMITED 2500cc** DIESEL, μοντ. 2004 δερμάτινο-θερμαινόμενο, σαλόνι, sun roof, τηλέφωνο, ABS, ESP, full extra (σχεδόν καινούργιο)
8. **MERCEDES cabrio** μοντ. 2004, δερμάτινο σαλόνι, τηλέφωνο, ABS, θερμαινόμενο σαλόνι, αυτόματο-σειριακό, park - tronik, σχεδόν καινούργιο **ΕΙΣΑΓΩΓΗΣ**
9. **BMW X5 diesel** μοντ. 2003 δερμάτινο σαλόνι, τηλέφωνο, sun roof, 6 αερόσακοι, ηλεκτρ. παράθυρα, full extra **ΕΙΣΑΓΩΓΗΣ**
10. **2 SMART PASSION μοντ. 2002** γυάλινο οροφή, klima, δερμάτινο σαλόνι, αυτόματο-σειριακό, ζάντες αλουμινίου.
11. **TOYOTA RAV4 diesel μοντ. 2003** full extra **ΕΙΣΑΓΩΓΗΣ**
12. **MERCEDES C180 μοντ. 1997** δερμάτινο σαλόνι-θερμαινόμενο, klima ESP, ABS, 4 αερόσακοι, full extra **ΕΙΣΑΓΩΓΗΣ**
13. **MITSUBISHI PAJERO PININ** μοντ. 2003 full extra
14. **PEUGEOT RALLY** μοντ. 2001 16V full extra
15. **TOYOTA CELICA** μοντ. 1993 άριστη κατάστση
16. **ALFA ROMEO GT** 0 χλμ. ευκαιρία full extra 1800 cc
17. **FIAT SPORT COUPE** 220 PS συλλεκτικό full full extra
18. **OPEL ASTRA** 1400 συναγερμός, ABS, ηλεκτρ. παράθυρα, ζάντες αλουμινίου, full extra
19. **MERCEDES SLK 200 KOMPRESSOR** μοντ. 2002 σχεδόν καινούργιο full extra
20. **BMW 318 CI μοντ. 2002,** δερμάτινο σαλόνι, ABS, ESP, ζάντες αλουμινίου, ηχοσύστημα **ΕΙΣΑΓΩΓΗΣ**
21. **BMW 318 ci μοντ. 2003** full extra **ΕΙΣΑΓΩΓΗΣ**
22. **BMW COUPE** μοντ. 2002, άντες αλουμινίου, ηχοσύστημα, ESP, ABS, ηλεκτρ. παράθυρα, full extra
23. **OPEL ZAFIRA** (πολυμορφικό) TURBO 200 PS 10 αερόσακοι, ηχοσύστημα, δερμάτινα καθίσματα, ΡΕΓΚΑΡΟ, ABS, ESP, SUN ROOF, full extra σχεδόν καινούργιο.
24. **MERCEDES E200 ELEGANCE** δερμάτινο σαλόνι, ABS, ESP, ζάντες αλουμινίου, sun roof, άριστη κατάσταση
25. **BMW is 145 PS** μοντ. 1996 αερόσακος, klima, ηχοσύστημα, συναγερμός
26. **TOYOTA COROLLA** μοντ. 1999 1600 cc 16V full extra
27. **BMW 320** 170 PS 6 κύλινδροι, δρμάτινο σαλόνι, klima, ABS, ESP, ηλεκτρ. παράθυρα, τηλέφωνο, ζάντες αλουμινίου, 4 αερόσακοι, ηχοσύστημα **ΕΙΣΑΓΩΓΗΣ**
28. **SKODA FABIA** μοντ. 2001, klima, ηλεκτρ. παράθυρα, ABS
29. **LANCIA DELTA** 1600 cc μοντ. 1998, klima ABS, δερμάτινο σαλόνι, ηλεκτρ. παράθυρα
30. **FIAT SEICENTO** μοντ. 2002, 2 αυτοκίνητα, klima, ABS, υδραυλικό τιμόνι, 2 αερόσακοι
31. **DAEWOO ATOS** 1000 cc μοντ. 2000, klima, ηλεκτρ. παράθυρα, 2 αερόσακοι.

ΕΠΑΓΓΕΛΜΑΤΙΚΑ

1. **FIAT DUCATO** μοντ. 2000, DIESEL**ΕΙΣΑΓΩΓΗΣ**
2. **FORD COMBO** μοντ. 1998 DIESEL **ΕΙΣΑΓΩΓΗΣ**
3. **MERCEDES VITO 110** μοντ.. 1999 **ΕΙΣΑΓΩΓΗΣ**
4. **MERCEDES VITO** 110 ψυγείο **ΕΙΣΑΓΩΓΗΣ**
5. **MERCEDES 412** μοντ. 2001 ανατροπή **ΕΙΣΑΓΩΓΗΣ**
6. **MERCEDES 312** μοντ.. 1999 ανατροπή **ΕΙΣΑΓΩΓΗΣ**
7. **MITSUBISHI L200** 4 πορτο μοντ. 1999 full extra **ΕΙΣΑΓΩΓΗΣ**
8. **MITSUBISHI CANTER** μοντ. 1996 ανατροπή

✓ Ενα χρόνο γραπτή εγγύηση
✓ Από 0-72 δόσεις
✓ Αγοράζουμε το παλιό σας αυτοκίνητο

• 1ο κατάστημα: Λ. Ελευθερίας Κρεμαστή τηλ. (22410)96889, κιν. 6972261775
• 2ο κατάστημα: 2ο χλμ. Λ. Ρόδου-Λίνδου τηλ. (22410)69518 fax 2241069517
XΠ2457

ΤΑΠΗΤΟΚΑΘΑΡΙΣΤΗΡΙΟ

Ο ΔΡΑΚΟΣ

Αναλαμβάνουμε υπεύθυνα
καθαρισμό και **φύλαξη**

χαλιά • μοκέτες • φλοκάτες
Ειδικός καθαρισμός μεταξωτών
και χειροποίητων χαλιών.

Επί τόπου καθαρισμοί
μοκετών • σαλονιών • πούλμαν
με **20ετή πείρα.**

Πληρ. τηλ. 2241026805, 2241051024, 6974208020

MAT001068

HONDA ΜΟΤΟ ΚΑΛΛΙΓΑΣ

ΠΩΛΟΥΝΤΑΙ

ΤΑ ΜΟΝΑΔΙΚΑ ΜΕΤΑΧΕΙΡΙΣΜΕΝΑ ΜΕ ΕΓΓΥΗΣΗ

- AFRICA TWIN 2002 μαύρο 10.000 χλμ.
- AFRICA TWIN 2002 κόκκινο μπλε άσπρο 11.000 χλμ.
- VARADERO 2001 μπλε 23.000 χλμ. με πολλά extra
- VARADERO 2001 χρυσαφί 33.000 χλμ.
- TRANSALP 650 2001 ασημί 7000 χλμ.
- TRANSALP 600 1999 μαύρο 29.000 χλ.μ.

ΕΡΝΕΣΤ ΜΠΕΒΙΝ 43 • ΤΗΛ. (22410)29429, 76033

MAT000944

GM AUTO

ΕΙΣΑΓΩΓΕΣ - ΕΜΠΟΡΙΑ - ΑΝΤΑΛΛΑΓΕΣ ΑΥΤΟΚΙΝΗΤΩΝ & ΑΞΕΣΟΥΑΡ

Special

ΓΙΩΡΓΟΣ Π. ΜΥΡΙΑΛΛΑΚΗΣ

Λεωφόρος Ηρακλειδών (δίπλα ταβέρνα "Αντώνης") Ιαλυσός
τηλ. 2241096692 κιν. 6945991030, fax 2241096632
email: gm-cars@otenet.gr

ΕΙΣΑΓΩΓΕΣ - ΠΩΛΗΣΕΙΣ - ΑΝΤΑΛΛΑΓΕΣ ΜΕΤΑΧΕΙΡΙΣΜΕΝΩΝ ΑΥΤΟΚΙΝΗΤΩΝ

- **MERCEDES C220 CDI TURBO** (πετρέλαιο) Kompressor μοντέλο 2001-02, μαύρο μεταλλικό, ηλεκτρική ηλιοροφή, klima, τηλέφωνο full super extra... **ΕΙΣΑΓΩΓΗ ΓΕΡΜΑΝΙΑ**
- **MERCEDES C200 Kompressor** μεταλ. χρώμα πράσινο, μοντέλο 2001, δερμάτινο σαλόνι, υδραυλ. οροφή, NABIGATION, οθόνη, full full extra, κατακαινούργιο. **ΕΙΣΑΓΩΓΗ ΓΕΡΜΑΝΙΑ**
- **MAZDA 6** μοντέλο 7/2004, 9.000 km, full extra, ηχοσ/μα BOSE 6 CD, ρυθμιζόμενες αναρτήσεις, αυτόματο πιλότο, ζάντες αλουμινίου, 6 αερόσακους, ABS, EBD, υδρ/κό τιμόνι, φιμέ τζάμια, χειροποίητο, Body Kit, αλλοκαίνουργιο!!!
- **BMW 316i Limusene** μαύρο μεταλλικό, 1800 cc, klima, και full extra... **ΕΙΣΑΓΩΓΗ ΓΕΡΜΑΝΙΑ**
- **JEEP CHEROKEE** 2.500 cc, turbo diesel, μοντ. 2003 με 6 αερόσακους, ABS, ηλεκτρ. παράθ., καθρέπτες, ηλεκτρ. καθίσματα, RCD κ.λπ. **ΕΙΣΑΓΩΓΗ ΓΕΡΜΑΝΙΑ.**
- **AUDI TT CABRIO** μοντ. 2001, 180 PS, χρώμα γκρι μεταλλ., δερμάτινα χειροποίητα καθ/τα BASEBALL, Rd/caset, CD 10άρα (ΗΛΕΚΤΡΙΚΗ ΑΥΤΟΜΑΤΗ ΟΡΟΦΗ), ηλεκτρ. ανεμοθραύστη, ΚΑΤΑΣΤΑΣΗ ΑΡΙΣΤΗ
- **MERCEDES C 200 Compressor AVANGARNTE**, 192 PS, μοντέλο 2003, μαύρο μεταλ. ζάντες AMIZE, λάστιχα 245, υδραυλ. οροφή, ηλεκτρ. θερμαινομ. καθρέπτες, ηλεκτρ. καθρέπτες, KLIMA, RCD, πολλαπλό τιμόνι, αυτόματο πιλότο, immobilizer κ.λπ.
- **BMW 318i Cambrio** 1800 cc, πράσινο σκούρο μεταλλικό, ηλεκτρική οροφή αναδιπλούμενη εσωτερικά, ζάντες αλουμινίου, full service BMW ηχοσύστημα SONY με τηλ/σμό 63.000 χλμ. κατάσταση άριστη, μοντέλο 1996. Τιμή 22.800!!
- **HONDA AKORD PLUS** έκδοση sport 6 μηνών 2004, 14.000 χμ. σχεδόν καινούργιο. Αυτόματο συρτικά, δερμάτινο σαλόνι, klima, ηλεκτρική οροφή, ασθ. παρκαρίσματος. Ασημί μεταλλικό.
- **AUDI A4 TURBO** 1800 cc, μοντ. '96, ασημί μεταλλικό. Συναγερμός, ηχοσύστημα, CDR, 81.500 χλμ. klima, και σκάστρα turbo.
- **FIAT MAREA** λευκό μοντέλο 98/99 με AIR/CON, Rad/caset, ηλεκτρ. παρ. υδραυλ. τιμόνι, κατάσταση άριστη
- **MERCEDES E190** μοντέλο '93, μαύρο μεταλλικό, ABS, εγκατάσταση τηλεφώνου, Radio/Caset. Ξύλινη επένδυση κονσόλλα. Κατάσταση αρίστη!!! Τιμή 10.500 ευρώ.
- **NISSAN PRIMERA** /2000 μοντ. 1600 cc. Μεταλλικό μπλε, δερμάτινο σαλόνι, AIR/CON, ηχοσύστημα, ξύλινη κονσόλα, ζάντες αλουμινίου, κατάσταση υπεραρίστη. ΕΥΚΑΙΡΙΑ!!
- **BMW 518i** ασημί μεταλλ., δερμάτινο σαλόνι, CD/RD, ζάντες αλουμινίου, λάστιχα καινούργια, ηλεκτρ. καθρέπτες, κλειδαριές, AIR/COND, full service, BMW, βιβλία. ΤΙΜΗ ΕΚΠΛΗΞΗ, ΕΥΚΑΙΡΙΑ!
- **FIAT PUNTO** μοντ. 2000 1 χέρι, χρυσαφί μεταλλικό, air condition, υδραυλικό ηλεκτρικό τιμόνι, ηλεκ. παράθυρα, RCD, ενισχυτής, ζάντες αλουμινίου, spoiler ABARTH, τιμή 6.500!!!
- **CITROEN C3** μοντέλο 2003, 1.400cc, edusive, μπορντώ χρώμα, μεταλλικό, Rd/cd Pioneer, Full extra, καινούργιο
- **FIAT PANDA** χρώματος μπλε 1.250 cc μοντ. 2005 ΚΑΙΝΟΥΡΓΙΟ με 0 ΧΙΛΙΟΜΕΤΡΑ. Κέρδος από τιμή αντιπροσωπείας 1.200 ευρώ! (φθηνότερο)!
- **FIAT STILO** μοντέλο 12/2004-5 1400 cc 4 μηνών, 5.200 km μόνο, 16 V/95 PS, 6 airbags, ζάντες αλουμ. 16'' /CDR/AIRCON/6ταχυτο, αεροτομή οροφής

ΕΠΑΓΓΕΛΜΑΤΙΚΑ

- **FIAT DUCATO 10** λευκό μοντέλο '98, 16.500 χλμ. 2 πλαϊνές πόρτες.

Ολα ετοιμοπαράδοτα.
Σε καταπληκτική κατάσταση

✓ Οι επιλογές των αυτοκινήτων μας εγγυώνται την ποιότητα και την σιγουριά.
✓ Επισκεφθείτε μας πριν αποφασίσετε
✓ Αναλαμβάνουμε την χρηματοδότηση σας με τα χαμηλότερα επιτόκια.
✓ Θα χαρούμε να σας ξεναγήσουμε

Από 0% προκαταβολή έως 72 μην. δόσεις

AT264

ΕΛΛΗΝΙΔΑ - ΦΟΙΤΗΤΡΙΑ

ΖΗΤΑ ΓΝΩΡΙΜΙΑ

κυρίου και ότι προκύψει.
Πληρ. τηλ. 6947296019

MZT120403

ΞΕΝΑΚΗΣ ΑΥΤΟΚΙΝΗΤΑ ΑΕΒΕ

Εξουσιοδοτημένος Έμπορος Kosmocar A.E.
Πωλήσεις-Service-Ανταλλακτικά
10ο χλμ. Ρόδου-Λίνδου, τηλ. 2241086777, fax 2241086788

1. VW GOLF 1400 CC μοντ. 2001, 3ΘΥΡΟ, χρώμα ΜΠΛΕ ΤΖΑΖ
(ABS, υδρ.τιμόνι, 4 αερόσακοι, ηλ. παράθυρα, κεντρικό κλείδωμα, ηλεκ. καθρέπτες, air condition, ηχοσύστημα)

2. VW POLO 1200 CC μοντ. 2001, 5ΘΥΡΟ, χρώμα ΑΣΗΜΙ
(ABS, υδρ. τιμόνι, sport καθίσματα, 4 αερόσακοι, ηλ. παράθυρα, κεντρικό κλείδωμα, ηλεκ. καθρέπτες, CLIMATIC, φώτα ομίχλης, ηχοσύστημα)

3. SKODA FABIA 1400 cc μοντ. 2001 χρώμα ΘΑΛΑΣΣΙ
(υδρ. τιμόνι, αερόσακκος οδηγού, ηλ. παράθυρα, κεντρικό κλείδωμα, air condition, ηχοσύστημα)

4. VW GOLF VARIANT -1400 CC μοντ. 1996, 5ΘΥΡΟ, χρώμα ΜΑΥΡΟ
(υδρ. τιμόνι, R/C).

5. AUDI A3 - 1600 CC μοντ. 2003, χρώμα ΚΟΚΚΙΝΟ
(ABS, ESP, EDL, BAS, δερμάτινο, υδρ.τιμόνι, 6 αερόσακοι, sport ανάρτηση, ηλ. παράθυρα, κεντρικό κλείδωμα, ηλεκ. καθρέπτες, clima διζωνικό, ζάντες αλουμινίου 17', ηχοσύστημα R/CD)

6. AUDI S3-1800 CC TURBO QUATTRO μοντ. 8ος/2002, χρώμα ΜΑΥΡΟ
(ABS, ESP, EDL, δερμάτινο υδρ. τιμόνι, 4 αερόσακοι, sport bucket καθίσματα, sport ανάρτηση, ηλ. παράθυρα, κεντρικό κλείδωμα, ηλεκ. καθρέπτες, clima διζωνικό, ζάντες αλουμινίου 17', ηχοσύστημα R/CD)

7. AUDI A3 - 1600 CC μοντ. 1999, χρώμα ΜΠΟΡΝΤΩ
(αερόσακοι, ηλ. παράθυρα, κεντρικό κλείδωμα, ηλεκ. καθρέπτες, ηχοσύστημα)

8. AUDI A4 - μοντ. 1997, χρώμα ΜΠΛΕ χλμ. 144.000
(ABS, υδρ. τιμόνι, 4 αερόσακοι, δερμάτινο σαλόνι, ηλ. παράθυρα, κεντρικό κλείδωμα, ηλεκ. καθρέπτες, climatronic, ζάντες αλουμινίου, ηχοσύστημα)

9. RENAULT MEGANE COUPE- 1600 CC μοντ. 2001, χρώμα ΑΣΗΜΙ 3θυρο
(ABS, υδρ. τιμόνι, ηλ. παράθυρα, κεντρικό κλείδωμα, ζάντες αλουμινίου, συναγερμός, ηχοσύστημα)

10. RENAULT TWINGO 1150 CC μοντ. 1998, χρώμα ΓΚΡΙ, 3θυρο
(ηλ. παράθυρα, ηχοσύστημα)

11. FIAT PUNTO 1250 CC μοντ. 1998, χρώμα ΑΣΗΜΙ, 5θυρο
(υδρ. τιμόνι, 2 ηλ. παράθυρα, κεντρικό κλείδωμα, αεροτομή, ζάντες αλουμινίου, ηχοσύστημα)

12. FIAT PUNTO 1250 CC μοντ. 2001 χρώμα ΑΣΗΜΙ, 5θυρο
(ABS, υδρ. τιμόνι, 2 αερόσακοι, ηλ. παράθυρα, κεντρικό κλείδωμα, ζάντες αλουμινίου, ηχοσύστημα)

13. FIAT MAREA 1250 CC μοντ. 2000, χρώμα ΑΣΗΜΙ
(υδρ. τιμόνι, air condition, 2 αερόσακοι, 2 ηλ. παράθυρα, κεντρικό κλείδωμα, ηχοσύστημα)

14. FIAT BRAVO 1150 CC μοντ. 1999 χρώμα ΓΑΛΑΖΙΟ
(υδρ. τιμόνι, air condition, αερόσακος οδηγού, 2 ηλ. παράθυρα, κεντρικό κλείδωμα, ηχοσύστημα).

15. HONDA CIVIC 1500 CC μοντ. 1994, χρώμα ΑΣΗΜΙ
(ABS, υδρ. τιμόνι, 4 ηλ. παράθυρα, κεντρικό κλείδωμα, ηχοσύστημα).

16. HYUNDAI ACCENT 1300 CC μοντ. 1999, χρώμα ΑΣΗΜΙ
(υδρ. τιμόνι, 4 ηλ. παράθυρα, κεντρικό κλείδωμα, ηχοσύστημα).

17. ROVER 414 Si 1400 CC μοντ. 1995, χρώμα ΜΠΛΕ
(υδρ. τιμόνι, 4 ηλ. παράθυρα, κεντρικό κλείδωμα, ηλιοροφή, ηχοσύστημα).

18. ROVER 214 Si 1400 CC μοντ. 1992, χρώμα ΓΚΡΙ
(υδρ. τιμόνι, κεντρικό κλείδωμα, ηχοσύστημα).

19. ALPHA ROMEO 155 -1600 CC μοντ. 1993, χρώμα ΜΑΥΡΟ
(υδρ. τιμόνι, αερόσακος οδηγού, 2 ηλ. παράθυρα, κεντρικό κλείδωμα, κλιματισμός, ηχοσύστημα)

20. PEUGEOT 306 XR 1400 CC μοντ. 1993 χρώμα ΑΝΘΡΑΚΙ
(2, ηλ. παράθυρα, κεντρικό κλείδωμα, ηχοσύστημα).

21. RENAULT CLIO - 1190 CC μοντ. 1995, χρώμα ΜΟΛΥΒΙ, 5θυρο
(R/C)

22. KIA PRIDE 1300 CC μοντ. 1999 χρώμα ΑΣΗΜΙ, 4ΘΥΡΟ
(υδρ. τιμόνι, A/C, 2 ηλ. παράθυρα, ζάντες αλουμινίου, ηχοσύστημα)

23. FORD FUSION 1400 CC μοντ. 2004 χρώμα ΜΠΟΡΝΤΩ
(ABS, A/C, υδρ. τιμόνι, DVD, 2 αερόσακοι, 2 ηλ. παράθυρα, κεντρικό κλείδωμα, ηχοσύστημα)

24. FIAT FIORINO 1700 CC DIESEL μοντ. 1995 χρώμα ΛΕΥΚΟ
(υδρ. τιμόνι, ηχοσύστημα)

25. SUZUKI ALTO 1000 μοντ. 2004 χρώμα ΜΠΛΕ
(air condition, ηχοσύστημα)

26. SEAT IBIZA 1400 CC μοντ. 1995, χρώμα ΠΡΑΣΙΝΟ
(κεντρικό κλείδωμα, ηχοσύστημα)

27. BMW 316 1600 CC μοντ. 1992, χρώμα ΜΠΟΡΝΤΩ
(ABS, υδρ. τιμόνι, ηλ. παράθυρα, κεντρικό κλείδωμα, ηχοσύστημα)

28. TRANSPORTER 1900 TURBO DIESEL, μοντ. 1999 χρώμα ΛΕΥΚΟ
(υδρ. τιμόνι)

29. VW PASSAT - 1600 CC μοντ. 1999, χρώμα ΓΑΛΑΖΙΟ
(ABS, υδρ.τιμόνι, 4 αερόσακοι, ηλ. παράθυρα, κεντρικό κλείδωμα, ηλεκ. καθρέπτες, CLIMATRONIC, ηχοσύστημα)

30. VW POLO CLASSIC - 1400 CC μοντ. 1998, 3ΘΥΡΟ χρώμα ΠΡΑΣΙΝΟ
(υδρ.τιμόνι, ηλ. παράθυρα, κεντρικό κλείδωμα, ηλεκ., ζάντες αλουμινίου, ηχοσύστημα)

31. ALPHA ROMEO 33 -1350 CC μοντ. 1993, χρώμα ΚΟΚΚΙΝΟ
(2 ηλ. παράθυρα, κεντρικό κλείδωμα)

32. RENAULT MEGANE - 1400 CC μοντ. 1996, χρώμα ΜΟΛΥΒΙ
(υδρ.τιμόνι, ηλ. παράθυρα, κεντρικό κλείδωμα, air condition, ηχοσύστημα)

33. RENAULT TWINGO 1150 CC μοντ. 1998, χρώμα ΜΠΟΡΝΤΩ, 3θυρο
(υδρ., τιμόνι, 2 ηλ. παράθυρα, ηχοσύστημα)

34. TOYOTA AVENSIS - 1600 CC μοντ. 1999, SEDAN, χρώμα ΜΑΥΡΟ
(ABS, υδρ.τιμόνι, 2 αερόσακοι, ηλ. παράθυρα, κεντρικό κλείδωμα, air condition, ηλεκ. καθρέπτες, συναγερμός, ηχοσύστημα)

35. TOYOTA COROLLA 1350 CC μοντ. 1994, χρώμα ΠΡΑΣΙΝΟ
(υδρ. τιμόνι, ηλ. παράθυρα, συναγερμός, air condition, ηχοσύστημα)

36. ALPHA ROMEO 164- 2000 CC μοντ. 1991, χρώμα ΜΠΛΕ
(υδρ. τιμόνι, 2 ηλ. παράθυρα, κεντρικό κλείδωμα)

37. FIAT PUNTO 1250 CC μοντ. 1996 χρώμα ΜΠΟΡΝΤΩ 3θυρο.
(υδρ. τιμόνι, 2 ηλ. παράθυρα, κεντρικό κλείδωμα, ηχοσύστημα).

38. FIAT MAREA 1400 CC μοντ. 1997 χρώμα ΜΠΛΕ
(υδρ. τιμόνι, 2 ηλ. παράθυρα, ζάντες αλουμινίου, προβολείς ομίχλης, ηχοσύστημα)

39.ROVER 200 1400 CC χρώμα ΑΣΗΜΙ 5θυρο
(υδρ. τιμόνι, 2 αερόσακοι, κεντρικό κλείδωμα, ηχοσύστημα)

40. PEUGEOT 106 110 CC μοντ. 1998 χρώμα ΜΠΟΡΝΤΩ
(2 ηλ. παράθυρα, κεντρικό κλείδωμα, ηχοσύστημα)

41. FORD MONDEO 1600 CC μοντ. 1994, χρώμα ΜΠΟΡΝΤΩ
(ABS, υδρ.τιμόνι, 2 ηλ. παράθυρα, κεντρικό κλείδωμα, ηχοσύστημα)

42. NISSAN MICRA 1000 CC μοντ. 1995, χρώμα ΤΙΡΚΟΥΑΖ

43. FIAT STILO 1400 CC μοντ. 2004, χρώμα ΑΣΗΜΙ 5θυρο
(ABS,υδρ. τιμόνι, 6 αερόσακοι, ηλ. παράθυρα, κεντρικό κλείδωμα, ηχοσύστημα)

44. PEUGEOT 306 XR 1400 CC μοντ. 1995, χρώμα ΑΝΘΡΑΚΙ
(2 ηλ. παράθυρα, κεντρικό κλείδωμα, ηχοσύστημα)

47. VW BORA 1600 cc μοντ. χρώμα ΑΣΗΜΙ
(ABS, υδρ. τιμόνι, 4 αερόσακοι, ηλ. παράθυρα, κεντρικό κλείδωμα, ηλεκ. καθρέπτης, CLIMATRONIC, ηχοσύστημα)

48. ROVER 414 Si 1400 CC μοντ. 1996, χρώμα ΠΡΑΣΙΝΟ
(υδρ. τιμόνι, 4 ηλ. παράθυρα, κεντρικό κλείδωμα/ηλιοροφή, ζάντες αλουμινίου, ηχοσύστημα).

0% ΠΡΟΚΑΤΑΒΟΛΗ ΕΩΣ 72 ΔΟΣΕΙΣ

XΠ1587

AUTO ΕΠΙΛΟΓΕΣ

ΕΚΘΕΣΗ ΜΕΤΑΧΕΙΡΙΣΜΕΝΩΝ ΑΥΤΟΚΙΝΗΤΩΝ
ΚΟΥΚΟΥΡΑΣ ΑΛΕΞΑΝΔΡΟΣ
ΛΕΩΦ. ΡΟΔΟΥ-ΛΙΝΔΟΥ 255 • ΤΗΛ. (22410)60910
www.autoepiloges.com

ΑΓΟΡΑ-ΠΩΛΗΣΗ-ΑΝΤΑΛΛΑΓΗ ΜΕΤΑΧΕΙΡΙΣΜΕΝΩΝ ΑΥΤΟΚΙΝΗΤΩΝ

1. BMW Z3 1900cc face lift, μοντ. 2000, πράσινο
- αερόσ. οδηγού – συνοδ , ABS, ASC, air condition, μπέζ δέρμα, ηλεκ. κουκούλα, κεντρ. κλειδ., ηλ. παράθ, ζάντες αλουμ. BBS 17΄, σπορ ανάρτηση και ηχοσύστημα

2. MERCEDES CLK 200 ELEGANCE, 2000cc, μοντ. 2001, ασημί. ΑΥΤΟΜΑΤΟ
- 4 αερόσακοι, ABS,klima ,parktronic,αισθ. βροχής, τιμ. πολ/ών χρήσεων, ηλ. ηλιορ.,δερμ. σαλόνι, κεντρ. κλειδ., ηλ. παράθ, ζάντες αλουμ. και ηχοσύστημα

3. BMW 316 4Dr 1800cc, μοντ. 2002, μαύρο.
- 4 αερόσακοι, ABS,ASC, klima ,parktronic,αισθ. βροχής, τιμ. πολ/ών χρήσεων, schnitzer καθρ.- εξάτμιση-, ζάντες αλουμ. , συναγερμός, κεντρ. κλειδ., ηλ. παράθ και ηχοσύστημα

4. ROVER MGF 1800cc, μοντ. 2000, πράσινο. CABRIO
- αερόσ. οδηγού – συνοδ , ABS, air condition, δερμ. σαλόνι, κεντρ. κλειδ., ηλ. παράθ, ζάντες αλουμ. και ηχοσύστημα

5. MAZDA MX-5 1600cc, μοντ. 2001, μαύρο.
- αερόσ. οδηγού – συνοδ, ABS, ESP, air condition, δερμάτινο σαλόνι, ξυλ. επένδ, κεντρ. κλειδ., ηλ. παράθ., υδρ. τιμόνι, ζάντες αλουμινίου και ηχοσύστημα

6. CHRYSLER STRATUS CABRIO LX 2D 2000cc, μοντ. 1997, κυπαρισσί.
- αερόσ. οδηγού – συνοδ , ABS, air condition,δερμάτινο σαλόνι, υδρ. τιμόνι, κεντρ. κλειδ., ηλ. παράθ.,ζάντες αλουμινίου,αυτ. πιλότο,ηλ. κουκούλα, προβ. ομίχλης και ηχοσύστημα

7. MERCEDES E220 COUPE, 150HP , 2200cc, μοντ. 1994, λευκό.
- αερόσ. οδηγού – συνοδ., ALD, θερμ.καθισμ, ξυλ. επένδ, δερμ. σαλόνι,σπορ ανάρηση, ζάντ. αλουμ.,ηλ. ηλιοροφή, τηλ. αυτ/του, ενισχυτής και ηχοσύστημα

8. BMW 318 is 1800cc, 140HP μοντ. 1995, μαύρο.
- ABG, ABS, air condition , ζάντες αλουμ. , συναγερμός, κεντρ. κλειδ., ηλ. παράθ, υδρ. τιμόνι και ηχοσύστημα

9. TOYOTA RAV4, 2000cc,μοντ. 2001, σαμπανιζέ.
- αερόσ. οδηγού – συνοδ., ABS, air condition, κεντρ. κλειδ., ηλ. παράθ., υδρ. τιμόνι, ηλ. καθρέπτες,σκαλοπάτια, , κοτσαδόρος , pull-bar, κοτσαδόρος και ηχοσύστημα

10. JEEP CHEROKEE 4000cc, μοντ.1997, μπλέ. ΑΥΤΟΜΑΤΟ
- ABS, air condition , κεντρ. κλειδ., ηλ. παράθ.,υδρ. τιμ.,δερμ. σαλόνι και ηχοσύστημα

11. AUDI A4 , 1600cc,μοντ. 2000, μπλέ.
- 4 αερόσακοι , ABS, klima, κεντρ. κλειδ., ηλ. παράθ., υδρ. τιμόνι, ζάντες αλουμινίου , προβ. ομίχλης και ηχοσύστημα

12. NISSAN PRIMERA 1600cc, μοντ. 2000, θαλασσί.
- αερόσακοι , κλίμα, ABS, κεντρ. κλειδ., ηλ. παράθ., υδρ. τιμόνι, ηλ. καθρ, και ηχοσύστημα.

13. OPEL VECTRA 1600cc, μοντ. 2000, μπλέ .
- 4 αερόσακοι , ABS, air condition, κεντρ. κλειδ., ηλ. παράθ., υδρ. τιμόνι.,ξυλ. επενδ., ζάντ. αλουμ. και ηχοσύστημα.

14. TOYOTA CELICA 1800cc, μοντ. 1996, κόκκινο .
- αερόσ. οδηγού – συνοδ., κεντρ. κλειδ., ηλ. παράθ., υδρ. τιμόνι., ζάντ. αλουμ. και ηχοσύστημα.

15. OPEL ASTRA SPORT 1400cc, μοντ. 11/2002, μαύρο
- 4 αερόσακοι., ABS, air condition, κεντρ. κλειδ., ηλ. παράθ., υδρ. τιμόνι., ζάντ. αλουμ. και ηχοσύστημα.

16. NISSAN ALMERA MOTIVA 1500cc, μοντ. 2003, μπλέ .
- αεροσ. οδηγού – συνοδηγού, air condition, κεντρ. κλειδ., ηλ. παράθ., υδρ. τιμόνι και ηχοσύστημα

17. OPEL ASTRA 1400 cc, μοντ. 2003, ασημί.
- αεροσ. οδηγού - συνοδηγού, κεντρ. κλειδ. με τηλεχ., υδρ. τιμόνι, ζάντες αλουμινίου και ηχοσύστημα

18. TOYOTA COROLLA 1400cc, 16V 97HP, μοντ. 2000, μπλέ .
- αερόσ. οδηγού – συνοδ., κεντρ. κλειδ., ηλ. παράθ., υδρ. τιμόνι., air condition, συναγρμός, ζάντ. αλουμ. και ηχοσύστημα.

19. HYUNDAI COUPE 2000cc, 136HP μοντ. 1999, μπλέ -πέρλα.
- ABS,δερμάτινο σαλόνι, υδρ. τιμόνι, κεντρ. κλειδ., ηλ. παράθ., ζάντες αλουμ.,σπόιλερ, συναγερμός, λευκά όργανα και ηχοσύστημα με 2ενισχυτές.

20. RENAULT MEGANE COUPE 1400cc, μοντ. 2001, κίτρινο
- 4 αερόσακοι, ABS, air condition, υδρ. τιμόνι, κεντρ. κλειδ., ηλ. παράθ., ζάντες αλουμ.,σπόιλερ,ηχοσύστημα.

21. FORD FOCUS 1400 cc, μοντ. 2001, ασημί. SEDAN
- αερόσ. οδηγού – συνοδ, ABS, air condition, κεντρ. κλειδ., υδρ. τιμ.,ηλ. παραθ. και ηχοσύστημα

22. FORD FOCUS 5DR 1400 cc, μοντ. 2002, ασημί.
- αερόσ. οδηγού – συνοδ, ABS, air condition, ζάντες αλουμινίου, κεντρ. κλειδ., υδρ. τιμ.,ηλ. παραθ. και ηχοσύστημα

23. OPEL ASTRA SPORT 1400cc, μοντ. 2000, μπλέ .
- αερόσ. οδηγού – συνοδ.,ABS, air condition, κεντρ. κλειδ., ηλ. παράθ., υδρ. τιμόνι., ζάντ. αλουμ. και ηχοσύστημα.

24. PEUGEOT RALLYE 1600cc, μοντ. 1997, λευκό .
- ηλ. παράθ., υδρ. τιμόνι., ζάντ. αλουμ. και ηχοσύστημα.

25. OPEL VECTRA 1600cc, μοντ. 1996, χρυσαφί .
- αερόσ. οδηγού – συνοδ., ABS, air condition, κεντρ. κλειδ., ηλ. παράθ., υδρ. τιμόνι και ηχοσύστημα.

26. TOYOTA COROLLA 1400cc, 16V 97HP, μοντ. 2001, κεραμιδί.
- αερόσ. οδηγού – συνοδ., κεντρ. κλειδ., ηλ. παράθ., υδρ. τιμόνι., ABS, air condition, συναγρμός, ζάντ. αλουμ. και ηχοσύστημα.

27. FIAT PUNTO GT 1400cc, μοντ. 1995, κόκκινο .
- ABG, κεντρ. κλειδ., ηλ. παράθ., υδρ. τιμόνι, ζάντες αλουμ. και ηχοσύστημα.

28. OPEL ASTRA 5 Dr 1400cc , μοντ. 2002, μπλέ.
- αερόσακος οδηγού- συνοδηγού, air condition κεντρ. κλειδ, υδρ. τιμόνι και ηχοσύστημα.

29. RENAULT TWINGO 1200cc, μοντ. 1994, μαύρο.
- ηχοσύστημα

30. PEUGEOT 106, 1100cc, μοντ. 1994, μολυβί.
- κεντρ. κλειδ., ηλ. παράθ.και ηχοσύστημα

31. BMW 518 1800cc, μοντ. 1991, λευκό .
- κεντρ. κλειδ., ηλ. παράθ., υδρ. τιμόνι και ηχοσύστημα.

32. DAEWOO LANOS 4dr 1300cc, μοντ. 1998, μπορντώ.
- υδρ. τιμόνι, κεντρ. κλειδ., ηλ. παράθ.,air condition, ζάντες αλουμ., και ηχοσύστημα

33. OPEL ASTRA 1400 cc, μοντ. 2003, ασημί.
- αεροσ. οδηγού - συνοδηγού, κεντρ. κλειδ. με τηλεχ., υδρ. τιμόνι και ηχοσύστημα

ΑΠΟ 0% ΠΡΟΚΑΤΑΒΟΛΗ ΕΩΣ 72 ΜΗΝΙΑΙΕΣ ΔΟΣΕΙΣ

ΜΕ ΤΑ ΧΑΜΗΛΟΤΕΡΑ ΕΠΙΤΟΚΙΑ ΤΗΣ ΑΓΟΡΑΣ

XΠ1210

HURRICANE 4,9

Πωλείται catamaran HURRICANE 4,9 κίτρινο, με τρεϊλερ, μαϊστρα και φλόκο.
Όλα τα ξάρτια, fittings και σχοινιά καινούρια, σε πολύ καλή κατάσταση, έχει χρησιμοποιηθεί λίγο και προσεκτικά.
Βρίσκεται στη Ρόδο και μπορείτε να το δείτε με ραντεβού.
Παραδοτέο άμεσα.

Τηλ: 6945953895

MXR12272

ΚΥΝΟΤΡΟΦΕΙΟ-ΕΚΠΑΙΔΕΥΤΗΡΙΟ ΣΚΥΛΩΝ
ΙΑΛΥΣΟΣ
ΛΕΝΤΗΣ ΓΕΩΡΓΙΟΣ
☎ 2241093512

ΚΥΝΟΤΡΟΦΕΙΟ - ΕΚΠΑΙΔΕΥΤΗΡΙΟ ΣΚΥΛΩΝ ΚΑΙ ΞΕΝΩΝΑΣ ΓΙΑ ΤΟΥΣ ΜΙΚΡΟΥΣ ΣΑΣ ΦΙΛΟΥΣ

- Βασική υπακοή
- Αρνηση τροφής
- Σωματοφύλακας
- Φύλακας χώρου
- Ζευγαρώματα
- Διόρθωση προβληματικής συμπεριφοράς
- Καθαρόαιμα κουτάβια

Διατίθενται κουτάβια ελληνικά ποιμενικά

Υπεύθυνος: Λεντής Γεώργιος
Ιαλυσός Ρόδος 85101 • τηλ. **6945932738, 2241093512**
κ. **Βασίλης 6947935451**

MZT110410

18-192
ζήτα μου ό,τι θες

ΑΛΟΥΜΙΝΟΚΑΤΑΣΚΕΥΕΣ
ΑΝΑΚΑΙΝΙΣΕΙΣ ΣΠΙΤΙΩΝ – ΓΡΑΦΕΙΩΝ
ΑΝΤΛΙΕΣ ΝΕΡΟΥ
ΑΠΟΛΥΜΑΝΣΕΙΣ ΑΠΕΝΤΟΜΩΣΕΙΣ
ΑΥΤΟΝΟΜΕΣ ΘΕΡΜΑΝΣΕΙΣ
ΑΠΟΦΡΑΞΕΙΣ
ΒΑΨΙΜΑΤΑ
ΓΚΑΡΑΖΟΠΟΡΤΕΣ
ΓΥΨΙΝΕΣ ΔΙΑΚΟΣΜΗΣΕΙΣ
ΓΚΡΕΜΙΣΜΑΤΑ – ΧΤΙΣΙΜΑΤΑ
ΔΟΡΥΦΟΡΙΚΕΣ ΚΕΡΑΙΕΣ
ΕΠΑΓΓΕΛΜΑΤΙΚΑ ΨΥΓΕΙΑ
ΕΠΙΤΟΠΟΥ ΚΑΘΑΡΙΣΜΟΙ ΣΠΙΤΙΩΝ
ΗΛΕΚΤΡΙΚΑ ΕΓΚΑΤΑΣΤΑΣΕΙΣ
ΗΛΙΑΚΟΙ ΘΕΡΜΟΣΙΦΩΝΕΣ
ΗΧΟΜΟΝΩΣΕΙΣ
ΘΥΡΟΤΗΛΕΦΩΝΑ
ΘΥΡΟΤΗΛΕΟΡΑΣΕΙΣ
ΚΑΘΑΡΙΣΜΟΙ ΠΟΛΥΚΑΤΟΙΚΙΩΝ
ΚΑΘΑΡΙΣΜΟΙ ΧΩΡΩΝ
ΚΑΥΣΤΗΡΕΣ
ΚΕΝΤΡΙΚΕΣ ΚΕΡΑΙΕΣ
ΚΕΝΤΡΙΚΕΣ ΘΕΡΜΑΝΣΕΙΣ
ΚΕΝΤΡΙΚΕΣ ΜΟΝΑΔΕΣ ΚΛΙΜΑΤΙΣΜΟΥ
ΚΛΕΙΔΙΑ – ΚΛΕΙΔΑΡΙΕΣ
ΚΑΓΓΕΛΑ
ΛΕΒΗΤΕΣ
ΜΟΝΩΣΕΙΣ
ΜΕΡΕΜΕΤΙΑ
ΜΑΡΜΑΡΑ
ΜΠΕΤΟΝ
ΝΤΟΥΛΑΠΙΑ
ΞΥΛΟΥΡΓΙΚΑ
ΟΙΚΟΔΟΜΙΚΕΣ ΕΡΓΑΣΙΕΣ
ΠΛΑΚΑΚΙΑ
ΠΟΡΤΕΣ ΑΥΤΟΜΑΤΕΣ
ΠΟΡΤΕΣ ΘΩΡΑΚΙΣΜΕΝΕΣ
ΠΟΡΤΕΣ ΠΥΡΑΣΦΑΛΕΙΑΣ
ΠΟΡΤΕΣ SECURITY
ΠΛΥΝΤΗΡΙΑ
ΠΛΑΣΤΙΚΑ ΠΑΤΩΜΑΤΑ
ΠΙΣΙΝΕΣ
ΡΑΜΠΟΤΕ
ΡΟΛΑ ΣΠΙΤΙΩΝ – ΚΑΤΑΣΤΗΜΑΤΩΝ
ΣΤΕΓΑΝΟΠΟΙΗΣΕΙΣ
ΣΥΝΑΓΕΡΜΟΙ
ΣΟΒΑΤΙΣΜΑΤΑ
ΤΑΠΕΤΣΑΡΙΕΣ ΕΠΙΠΛΩΝ
ΤΕΝΤΕΣ
ΤΖΑΜΙΑ
ΤΗΛΕΟΡΑΣΕΙΣ
ΥΔΡΑΥΛΙΚΑ
ΕΓΚΑΤΑΣΤΑΣΕΙΣ - ΕΠΙΣΚΕΥΕΣ

18-192 ζήτα μου ό,τι θες

✔ ΑΝΑΚΑΙΝΙΣΕΙΣ ΣΠΙΤΙΩΝ – ΚΑΤΑΣΤΗΜΑΤΩΝ

ΗΛΙΑΚΟΠΟΥΛΟΣ Κ.-ΜΠΡΟΚΟΣ Δ. ΟΕ
ΤΗΛ. 2241070866

A.T.824

ΠΛΥΝΤΗΡΙΟ ΧΑΛΙΩΝ
Cleaning Pro

MAT7867

πλένουμε & φυλάμε:
- ΧΑΛΙΑ - ΜΟΚΕΤΕΣ - ΦΛΟΚΑΤΕΣ
- ΠΑΠΛΩΜΑΤΑ - ΚΟΥΒΕΡΤΕΣ

☎ 22410.60585

email: abonis@otenet.gr

ΙΔΙΟΚΤΗΤΕΣ ΕΙΔΙΚΕΣ ΕΓΚΑΤΑΣΤΑΣΕΙΣ:
ΝΙΚΗΦ. ΒΡΕΤΤΑΚΟΥ - ΑΣΓΟΥΡΟΥ

ΝΑΥΤΙΚΗ ΕΤΑΙΡΕΙΑ
ΤΗΛΟΣ 21ος ΑΙΩΝΑΣ

ΠΡΟΓΡΑΜΜΑ SEA STAR από 10/4-17/4

ΠΕΜΠΤΗ 14/4/2005

	ΑΦΙΞΗ	ΑΝΑΧΩΡΗΣΗ
ΤΗΛΟΣ		17.00
ΡΟΔΟΣ	18.20	Δ.

ΠΑΡΑΣΚΕΥΗ 15/4/2005

	ΑΦΙΞΗ	ΑΝΑΧΩΡΗΣΗ
ΡΟΔΟΣ		08.00
ΤΗΛΟΣ	09.20	17.30
ΡΟΔΟΣ	18.50	Δ.

ΔΕΥΤΕΡΑ 18/4/2005

	ΑΦΙΞΗ	ΑΝΑΧΩΡΗΣΗ
ΡΟΔΟΣ		17.00
ΤΗΛΟΣ	18.20	Δ.

ΚΥΡΙΑΚΗ 17/4/2005

	ΑΦΙΞΗ	ΑΝΑΧΩΡΗΣΗ
ΡΟΔΟΣ		17.00
ΤΗΛΟΣ	18.20	18.30
ΡΟΔΟΣ	19.50	Δ.

ΤΡΙΤΗ 19/4/2005

	ΑΦΙΞΗ	ΑΝΑΧΩΡΗΣΗ
ΤΗΛΟΣ		08.00
ΡΟΔΟΣ	09.20	17.00
ΤΗΛΟΣ	18.20	Δ.

ΠΕΜΠΤΗ 21/4/2005

	ΑΦΙΞΗ	ΑΝΑΧΩΡΗΣΗ
ΤΗΛΟΣ		09.00
ΡΟΔΟΣ	10.20	Δ.

ΠΛΗΡΟΦΟΡΙΕΣ: ΡΟΔΟΣ, ΤΑΡΠΟΝ ΣΠΡΙΝΓΚΣ 44
ΤΗΛ. 2241078052 • ΚΙΝΗΤΟ 6938244523
ΤΗΛΟΣ Τηλ.: 2246044000

ΧΠ1691

SHIPPING COMPANY OF SYMI
Α.Ν.Ε.Σ.
ΑΝΩΝΥΜΗ ΝΑΥΤΙΛΙΑΚΗ ΕΤΑΙΡΕΙΑ ΣΥΜΗΣ

ΔΡΟΜΟΛΟΓΙΑ Ε/Γ-Ο/Γ ΣΥΜΗ
ΑΠΡΙΛΙΟΥ

	Ε/Γ-Ο/Γ ΣΥΜΗ	Υ/Γ ΑΙΓΛΗ
ΗΜΕΡ/ΝΙΑ	ΩΡΑ/ΔΙΑΔΡΟΜΗ	ΩΡΑ/ΔΙΑΔΡΟΜΗ
17/04 Κυρ.	09.00 ΡΟΔΟ-ΠΑΝΟΡΜ.-ΣΥΜΗ 15.45 ΣΥΜΗ-ΡΟΔΟ 18.30 ΡΟΔΟ-ΣΥΜΗ	07.30 ΣΥΜΗ-ΡΟΔΟ 09.00 ΡΟΔΟ-ΣΥΜΗ 17.00 ΣΥΜΗ-ΡΟΔΟ
18/04 Δευτ.	06.30 ΣΥΜΗ-ΡΟΔΟ 09.00 ΡΟΔΟ-ΠΑΝΟΡΜ.-ΣΥΜΗ 15.45 ΣΥΜΗ-ΡΟΔΟ 18.30 ΡΟΔΟ-ΣΥΜΗ	09.00 ΡΟΔΟ-ΜΑΡΜΑΡΙΣ 16.00 ΜΑΡΜΑΡΙΣ-ΡΟΔΟ
19/04 Τριτ.	06.30 ΣΥΜΗ-ΡΟΔΟ 09.00 ΡΟΔΟ-ΠΑΝΟΡΜ.-ΣΥΜΗ 15.45 ΣΥΜΗ-ΡΟΔΟ	09.00 ΡΟΔΟ-ΜΑΡΜΑΡΙΣ 16.00 ΜΑΡΜΑΡΙΣ-ΡΟΔΟΣ 18.30 ΡΟΔΟ-ΣΥΜΗ
20/04 Τετ.	09.00 ΡΟΔΟ-ΠΑΝΟΡΜ.-ΣΥΜΗ 15.45 ΣΥΜΗ-ΡΟΔΟ	07.30 ΣΥΜΗ-ΡΟΔΟ 18.30 ΡΟΔΟ-ΣΥΜΗ
21/04 Πεμτ.	09.00 ΡΟΔΟ-ΠΑΝΟΡΜ.-ΣΥΜΗ 15.45 ΣΥΜΗ-ΡΟΔΟ	07.30 ΣΥΜΗ-ΡΟΔΟ 09.00 ΡΟΔΟ-ΜΑΡΜΑΡΙΣ 16.00 ΜΑΡΜΑΡΙΣ-ΡΟΔΟΣ 18.30 ΡΟΔΟ-ΣΥΜΗ
22/04 Παρ.	09.00 ΡΟΔΟ-ΠΑΝΟΡΜ.-ΣΥΜΗ 15.45 ΣΥΜΗ-ΡΟΔΟ 18.30 ΡΟΔΟ-ΣΥΜΗ	07.30 ΣΥΜΗ-ΡΟΔΟ 09.00 ΡΟΔΟ-ΜΑΡΜΑΡΙΣ 16.00 ΜΑΡΜΑΡΙΣ-ΡΟΔΟΣ
23/04 Σαβ.	06.30 ΣΥΜΗ-ΡΟΔΟ 09.00 ΡΟΔΟ-ΠΑΝΟΡΜ.-ΣΥΜΗ 15.45 ΣΥΜΗ-ΡΟΔΟ 18.30 ΡΟΔΟ-ΣΥΜΗ	09.00 ΡΟΔΟ-ΣΥΜΗ 10.15 ΣΥΜΗ-ΝΤΑΤΣΑ 15.30 ΝΤΑΤΣΑ-ΣΥΜΗ 17.00 ΣΥΜΗ-ΡΟΔΟ
24/04 Κυρ.	06.30 ΣΥΜΗ-ΡΟΔΟ 09.00 ΡΟΔΟ-ΠΑΝΟΡΜ.-ΣΥΜΗ 15.45 ΣΥΜΗ-ΡΟΔΟ 18.30 ΡΟΔΟ-ΣΥΜΗ	09.00 ΡΟΔΟ-ΣΥΜΗ 17.00 ΣΥΜΗ-ΡΟΔΟ
25/04 Μ. Δευτ.	06.30 ΣΥΜΗ-ΡΟΔΟ 09.00 ΡΟΔΟ-ΠΑΝΟΡΜ.-ΣΥΜΗ 15.45 ΣΥΜΗ-ΡΟΔΟ 18.30 ΡΟΔΟ-ΣΥΜΗ	09.00 ΡΟΔΟ-ΣΥΜΗ 10.30 ΣΥΜΗ-ΡΟΔΟ

Τα δρομολόγια μπορούν να τροποποιηθούν λόγω εκτάκτων συγκοινωνιακών αναγκών ή καιρικών συνθηκών

Παρακαλούμε πριν ταξιδέψετε επικοινωνήστε με την Εταιρία:
www.anes.gr

Γραφείο ΣΥΜΗΣ Τηλ.: *(22460) 71444 - Φαξ: (22460) 71373*

Γραφείο ΡΟΔΟΥ Τηλ.: *(22410) 37769 - Φαξ: (22410) 34493*

XT1285



ΠΛΑΤΕΙΑ ΦΩΚΙΑΛΗ
8001900500-35846
ELECTRONET
ΜΟΣΧΙΔΗΣ

ΤΑ' ΒΑΛΕ ΜΕ ΤΟΝ... ΕΠΟΠΤΗ!

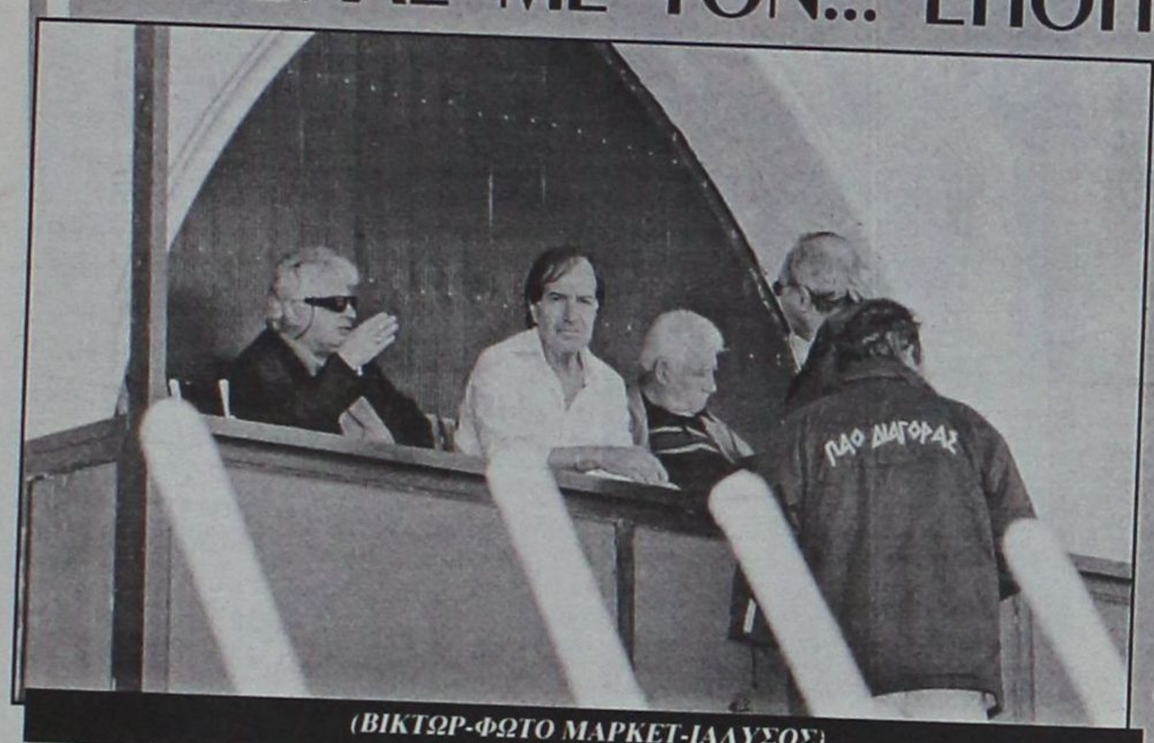

(ΒΙΚΤΩΡ-ΦΩΤΟ ΜΑΡΚΕΤ-ΙΑΛΥΣΟΣ)

Το διαιτητικό τρίο στην εξέδρα του Δημ. Σταδίου το απάρτιζαν το Σάββατο οι Παντελής Αργυρίου, Τάσος Καραμαρίας και Γιάννης Κωνσταντίνου. Ο Σταύρος Ηρακλείδης τά' βαλε όπως δείχνει η φωτογραφία του Βίκτωρα με τον πρώτο επόπτη του Παντελή. Ο Παντελής όμως κοιτάζει τον συμπατριώτη του φωτογράφο σκεπτόμενος άλλα πράγματα προφανώς. Στον διαμαρτυρόμενο κ. Ηρακλείδη απαντάει ο πρώτος επόπτης.

ΚΟΥΑΡΤΕΤΟ ΠΑΡΑΓΟΝΤΩΝ



« Οι παρατηρητές Νικολάου, Παυλούς (σ.σ. Νταϊφάς), Σταματίου και Μανέγας»

Στο Παραδείσι παρά το ότι δεν υπήρχε βαθμολογικό ενδιαφέρον το Σάββατο, στον αγωνιστικό χώρο έδωσαν το παρών τέσσερις παρατηρητές αγώνων, οι οποίοι δεδομένης και της καλοκαιρίας κάθισαν δίπλα στους πάγκους των ομάδων για να έχουν τον ήλιο από πίσω τους.

ΚΟΝΤΑ ΣΤΟ ΠΟΔΟΣΦΑΙΡΟ

Ο αντιδήμαρχος του Δήμου Πεταλούδων **Γιάννης Αφεντούλης** πάντα είναι κοντά στο ποδόσφαιρο. Πόσο μάλλον όταν αγωνίζεται η ομάδα του χωριού του ο Κλεάνθης και μάλιστα εντός έδρας.

Εκτός από το ότι έχει αναπτύξει ένα τεράστιο δίκτυο δημοσίων σχέσεων και φιλίας όσον αφορά τον πολιτικό τομέα, κάτι αντίστοιχο και σε μεγαλύτερο βαθμό έχει πραγματοποιήσει και στον αθλητικό χώρο.



«Ο αντιδήμαρχος Πεταλούδων Γιάννης Αφεντούλης τα λέει με τον βοηθό του Γ.Κόττορου προχθές, Βαγγέλη Κατσιδώνη»

Παρών και στα πανηγύρια

Ο Αγιος Ισίδωρος ευχαριστεί τον δήμο Καλλιθέας για την παραχώρηση του γηπέδου Κοσκινού για τον αγώνα με τον Πολύστρατο, τον Διγενή Κοσκινού για την άψογη φιλοξενία και ιδιαιτέρως τον πρόεδρο κ. **Ηλιάδη Μανώλη** καθώς επίσης και τους φιλάθλους της ομάδας για την συμπαράστασή τους σε όλο το πρωτάθλημα και ειδικά για την συμμετοχή τους στον εορτασμό της ανόδου στο γήπεδο Κοσκινού.

"ΗΡΕΜΑ ΤΣΟΠΑΝΗ"

Το δυνατό μαρκάρισμα του **Μακρυδημήτρη** του Κλεόβουλου πάνω στον **Χατζηνόλη** του Αγ. Γεωργίου σε φάση από το μεταξύ τους παιχνίδι, ανάγκασε τον τελευταίο στην προσπάθειά του να ηρεμήσει τον αντίπαλο, να εκστομήσει την παρακάτω φράση -χαρακτηρισμό: « ήρεμα τσοπάνη».

ΑΠΟΤΕΛΕΙ ΠΑΡΕΛΘΟΝ

Η αψυχολόγητη ενέργεια του **Σακελλάρη** να χτυπήσει εκτός φάσης αντίπαλο στο παιχνίδι της ομάδας του με τον Κλεόβουλο, ανάγκασε τον βοηθό διαιτητή **Παναγιώτη Κατσιδώνη** που είδε την κίνησή του, να φωνάξει αμέσως τον **Κετσέ,** ο οποίος τον απέβαλε μερικά δευτερόλεπτα αργότερα.

Ο πρώην παίχτης του Κλεόβουλου προσπάθησε να κινηθεί προς τον **Κετσέ** ωστόσο σταμάτησε μετά από ενέργεια του Χατζησταμάτη που τον πήρε καροτσάκι και τον έβγαλε εκτός αγωνιστικού χώρου, προκειμένου να μην δημιουργήσει αρνητικές επιπτώσεις τόσο για τον ίδιο όσο και για την ομάδα.

Η κίνησή του όμως αυτή σχολιάστηκε από τον προπονητή της ομάδας **Στάθη Φαρμακίδη** που δήλωσε χαρακτηριστικά στον πρόεδρο **Θεοδόση Στεφανάκη** που βρίσκονταν δίπλα του στον πάγκο «αυτός τελείωσε».

ΕΛΙΚΟΠΤΕΡΟ

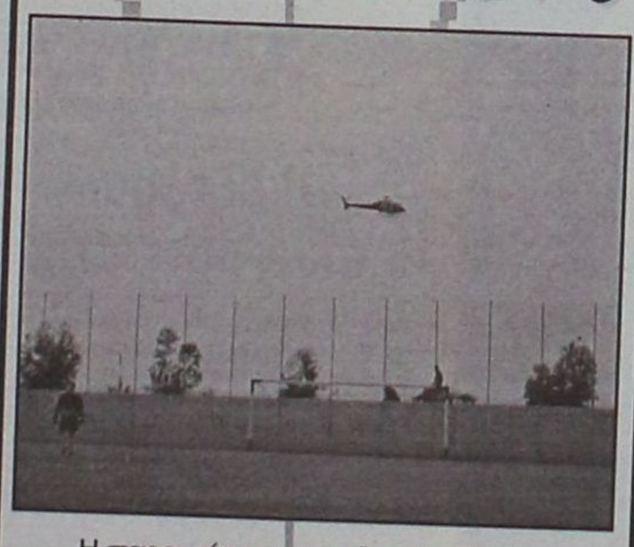

Η παρουσία του αεροδρομίου δίπλα στο γήπεδο του Κλεάνθη, δίνει την ευκαιρία σε όσους βρίσκονται στους αγώνες της ομάδας στο Παραδείσι να απολαύσουν και εικόνες που ξεφεύγουν από την καθημερινότητα και δίνουν ένα διαφορετικό χρώμα στην ζωή μας.

Προχθές εκτός από τα τόσα αεροπλάνα που έχουν περάσει δίπλα από το γήπεδο, πέταξε ένα ελικόπτερο, το οποίο αποθανάτισε ο φακός μας την ώρα που βρισκόταν ακριβώς πάνω από το τέρμα.

ΜΗΝ ΜΕ ΞΕΧΑΣΕΙΣ

Έκπληξη προκάλεσε η αρχική σύνθεση που κατέβασε ο προπονητής του Αγ. Γεωργίου **Στάθης Φαρμακίδης** στο παιχνίδι με τον Κλεόβουλο.

Στα πρώτα έντεκα ονόματα δεν υπήρχε αυτό του διεκδικητή της πρώτης θέσης στον πίνακα των σκόρερ **Αργύρη Σκυλλαράκη,** που ήρθε σχετικά καθυστερημένος στο γήπεδο.

Η απάντηση που έδωσε ο πρόεδρος της ομάδας **Θεοδόσης Στεφανάκης** ανέφερε τον τραυματισμό του ποδοσφαιριστή στην προπόνηση της Τρίτης, που δεν του επέτρεπε να ξεκινήσει στην αρχική εντεκάδα.

Όταν όμως ήρθε η στιγμή για να πάρει λεπτά συμμετοχής στο παιχνίδι και αφού είχε πραγματοποιήσει το καθιερωμένο ζέσταμα και κατευθύνονταν προς το σημείο που θα γίνονταν η αλλαγή, απευθύνθηκε προς τον προπονητή του και του ανέφερε τα εξής «είμαι στο κέντρο μην με ξεχάσεις».

Μια βραδιά στον «Εσπερινό»

Μία τέτοια επιτυχία δεν νοείται να μην συνοδεύεται από ...πανηγυρισμούς και εκτός γηπέδου! Η διοίκηση του Κολοσσού προσκάλεσε την ομάδα και το τεχνικό τιμ στον «Εσπερινό» για να διασκεδάσουν την άνοδο στην Α1 ωστόσο όπως «διέρρευσε» έπονται και μπουζούκια μετά το παιχνίδι με το Παλαιό Φάληρο στις 7 Μαΐου! Εκεί θα γίνει το μεγάλο γλέντι. Προχθές ήταν τα ...προεόρτια.

Ήταν σχεδόν όλοι εκεί. Οι παίκτες με τις συντρόφους τους, ο Βασίλης Φραγκιάς, ο Βενέτης Θωμίδης, ο Μιχάλης Κουταλιανός, ο Αλέξανδρος Αυγενικός, ο Θεόφιλος Ξυπολιτάς και φυσικά το δ.σ. με τις συζύγους.

Για αρκετή ώρα γινόταν προβολή του αγώνα με τον Δούκα στα εκπαιδευτήρια ενώ δεν άργησαν να ανάψουν και τα πούρα της νίκης! Περιττό να πει κανείς ότι το κλίμα ήταν παραπάνω από ενθουσιώδες. Ήταν κλίμα ...πρωταθλητών!

Εννοείται βέβαια ότι δεν έλειψαν και οι χοροί. Από τσιφτετέλια μέχρι ζεϊμπέκικα. Από τον πρόεδρο Κώστα Κωσταρίδη και τη σύζυγό του μέχρι και τον γενικό γραμματέα Παντελή Γεωργάκη που έδωσε ρέστα στη ζεϊμπεκιά! Ο Αντώνης Οικονομάκης έπιασε κάποια στιγμή και το μικρόφωνο γνωρίζοντας την αποθέωση από το δ.σ.

Σε μια βραδιά για πρωταθλητές δεν θα μπορούσε να απουσιάζει το διάσημο από την εποχή του Euro τραγούδι «Σήκωσέ το». Πρώτες έδωσαν το σύνθημα οι σύζυγοι των παραγόντων που χειροκροτούσαν και τραγουδούσαν ρυθμικά. Στη συνέχεια ρεσιτάλ έδωσε ο Αλφόνσο Άλμπερτ που ...μπήκε στο χορό. Με τα 211 εκατοστά του να κινούνται στους ήχους του «Σήκωσέ το», ήταν μία εικόνα που αξίζει όσες χίλιες λέξεις!

Με αυτό το τραγούδι, ο αρχηγός των «θαλασσί» Χρήστος Γκογκίδης έκανε πρόβες με στυλ ...Ζαγοράκη για τη στιγμή που θα σηκώσει την κούπα!!

Θα ήταν μεγάλη παράλειψη πάντως αν δεν αναφέραμε ότι η «ψυχή» της παρέας, αυτός που δεν σταμάτησε στιγμή να χορεύει και να τραγουδάει ήταν ο Μπάμπης Σταυρόπουλος. Ως υπεύθυνος των ακαδημιών του συλλόγου, μάλλον έχει μείνει «παιδί» και ο ενθουσιασμός του ήταν άκρατος.



(Β. Καστανάκης – actionphotography)

Επιστροφή με αποθέωση

Το χρονόμετρο του αγώνα έδειχνε το έκτο λεπτό της δεύτερης περιόδου όταν ο Αλέξης Παπαδάτος έδωσε τη θέση του στον Χρήστο Παππά. Ο 25χρονος παίκτης του Κολοσσού πάτησε και πάλι παρκέ σε επίσημο παιχνίδι της ομάδας του μετά από το άτυχο περιστατικό της 18ης Δεκεμβρίου. Σε χρόνο – ρεκόρ επέστρεψε στην ενεργό δράση πραγματοποιώντας έναν άθλο και φυσικά ήταν πολύ λογικό να γνωρίσει την αποθέωση του κόσμου όταν σηκώθηκε από τον πάγκο για να βγάλει τη φόρμα του.

Οι οπαδοί του Κολοσσού φώναζαν δυνατά «Χρήστος Παππάς» δίνοντας κουράγιο στον πόιντ γκαρντ των «θαλασσί» στην επανεμφάνισή του με τη φανέλα με το Νο6!

Και ο υπουργός με τον Κολοσσό!

Ανάμεσα στους παραβρισκόμενους στον «Εσπερινό», ήταν και ο υπουργός Αιγαίου και Νησιωτικής Περιοχής Αριστοτέλης Παυλίδης. Κάθισε για πολύ λίγο αλλά είχε μακρά συζήτηση με τον πρόεδρο του Κολοσσού Κώστα Κωσταρίδη. Μήπως το θέμα της συζήτησης αφορούσε το γήπεδο;

Τι τσολιάς, τι Φραγκιάς!

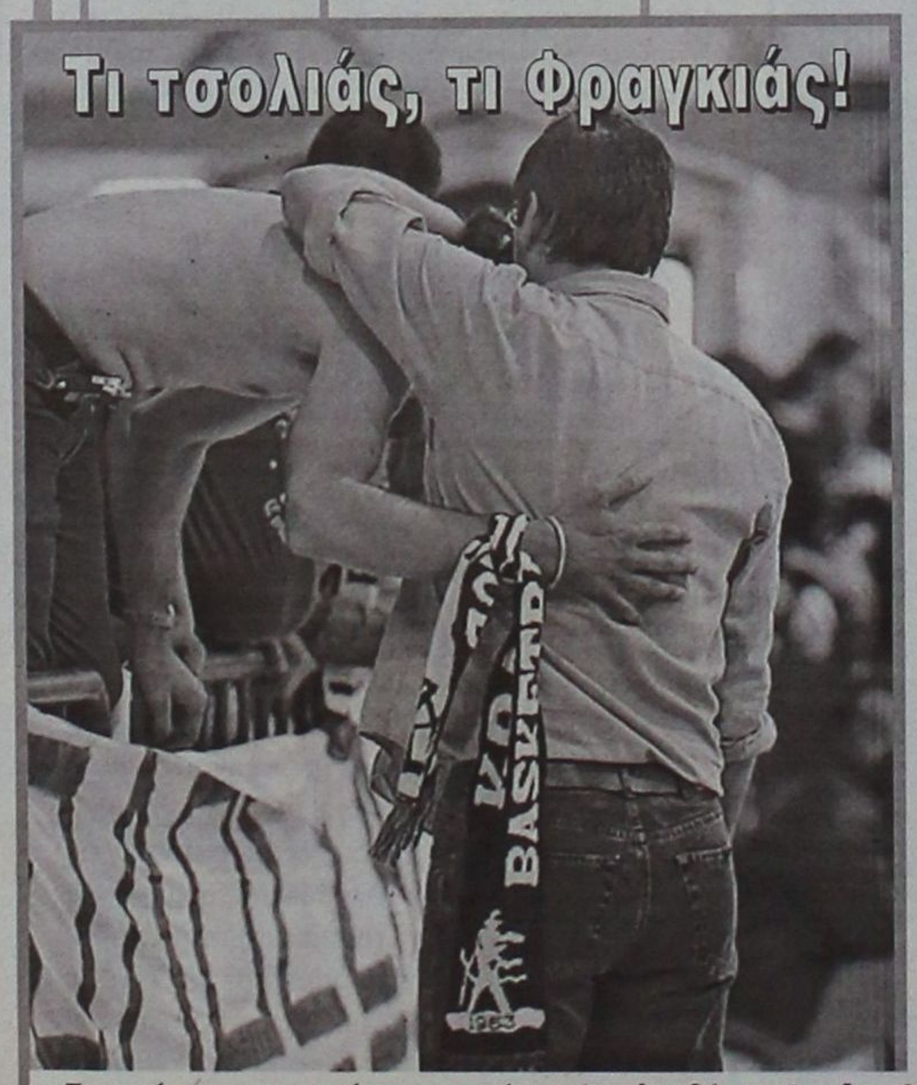

Την αγάπη και την εκτίμηση του κόσμου απολαμβάνει ο Βασίλης Φραγκιάς. Στα δυόμισι χρόνια που είναι στη Ρόδο, ο κόσμος τον έχει αγκαλιάσει γιατί έχει καταλάβει ότι αυτός είναι ο «πρωτομάστορας» στην υλοποίηση του ονείρου. Ο προπονητής του Κολοσσού ήταν το πιμώμενο πρόσωπο στα συνθήματα των οπαδών. Στις 16.40' βγήκαν στον αγωνιστικό χώρο οι διαιτητές και μερικά δευτερόλεπτα αργότερα ο Φραγκιάς. Το γήπεδο σείστηκε. Οι πανηγυρισμοί ήταν έξαλλοι και λίγο πιο μετά ακούστηκε το «Φραγκιά με σένα, μαζί στην Α1».

Το κορυφαίο πάντως σύνθημα για τον κόουτς των «θαλασσί» επώθηκε προς το φινάλε της αναμέτρησης. Εμπνευσμένοι οι φίλοι του Κολοσσού από το Euro έκαναν μία μικρή παράφραση στο σύνθημα «είναι βαριά η π... του τσολιά». Αντί για «τσολιάς» χρησιμοποιήθηκε το «Φραγκιάς».

(Β. Καστανάκης – actionphotography)

Η εξέδρα του φροντιστή

Την τιμητική του είχε στον αγώνα με τη Λάρισα και ο φροντιστής του Κολοσσού Αλέξανδρος Αυγενικός. Κάποια στιγμή περνώντας μπροστά από την αριστερή εξέδρα, ακούστηκε ρυθμικά το όνομά του («Αλέκος»). Είναι γεγονός ότι έχει πολλές συμπάθειες αλλά προχθές απέδειξε ότι έχει και δικό του κοινό!

Λαϊκή απαίτηση!!



(Β. Καστανάκης – actionphotography)

Το τεραστίων διαστάσεων πανό όπου αναγραφόταν «112 ημέρες= Α1 Κολοσσός. Τέρμα τα ψέμματα. Επέκταση του γηπέδου. Τ Ω Ρ Α!!!» εντυπωσίασε όποιον έμπαινε το Σάββατο στο Βενετόκλειο. Είχε αναρτηθεί πάνω από τη φυσούνα και το μάτι έπεφτε πάνω του αμέσως. Ο κόσμος προφανώς έχει αγανακτήσει με το γηπεδικό θέμα και ζητάει ή μάλλον απαιτεί πλέον από τις Αρχές του τόπου να κάνουν την επέκταση. 112 μέρες μέχρι την έναρξη του νέου πρωταθλήματος της Α1 εθνικής κατηγορίας και ο κόσμος θέλει γήπεδο!

Εκτός όμως από το πανό, υπήρχαν και τα ανάλογα συνθήματα που ακούστηκαν το Σάββατο για πρώτη φορά. «Γήπεδο – γήπεδο» ήταν το πρώτο και ακολούθησε το «εεε, οοο, ρίξτε το μπουρ...λο και φτιάξτε γήπεδο»!

Είναι γεγονός ότι αυτό που συνέβη προχθές στο Βενετόκλειο ήταν άνευ προηγουμένου. Οι φίλαθλοι ανταποκρίθηκαν στην έκκληση της διοίκησης και η προσέλευση ξεκίνησε στις 15.00'. Μία ώρα πριν το τζάμπολ οι δύο πλαϊνές κερκίδες ήταν κατάμεστες ενώ υπήρχαν ακόμα όρθιοι στους διαδρόμους του γηπέδου, κρεμασμένοι στα κάγκελα αλλά και καθιστοί στο πάτωμα!! Η ατμόσφαιρα ήταν συγκλονιστικότερη από ποτέ. Χαρακτηριστικό είναι ότι από τη φασαρία με τις κόρνες και τα τύμπανα, πολλά από τα σφυρίγματα των διαιτητών δεν ακούγονταν μέσα στο παρκέ και αρκετές φάσεις συνεχίστηκαν παρά το σφύριγμα.

Ουδείς αμφισβητεί ότι αν το Σάββατο υπήρχε το Παλέ Ντε Σπορ των 3000 θέσεων, δεν θα έπεφτε καρφίτσα...

«Κολοσσέ έλα στο λαό σου»



(Β. Καστανάκης – actionphotography)

Το φινάλε του ντέρμπι βρήκε τους παίκτες του Κολοσσού στο κέντρο του γηπέδου αγκαλιασμένους να πανηγυρίζουν τη νίκη τους. Αυτό συμβαίνει κάθε φορά. Αλλά το συγκεκριμένο παιχνίδι δεν ήταν όπως όλα τα προηγούμενα! Δύο φορές μπήκαν και βγήκαν στα αποδυτήρια οι παίκτες για να πανηγυρίσουν ξανά και ξανά τη νίκη – άνοδο στην Α1. Την πρώτη φορά βγήκαν για το πασίγνωστο «όλε – όλε» μπροστά και στις τρεις εξέδρες του γηπέδου ενώ τη δεύτερη είχαν πληροφορηθεί την ήττα της Χαλκίδας στην Καισαριανή και ορισμένοι βγήκαν ημίγυμνοι για να αρχίσουν και πάλι να χοροπηδάνε έξαλλα!

Έναν μίνι γύρο του θριάμβου έκανε ο αρχηγός του Κολοσσού, Χρήστος Γκογκίδης ο οποίος ξεκίνησε από τον πάγκο και τρέχοντας άκρη – άκρη μέχρι την άλλη πλευρά έκανε χάι φάιβ με τους φιλάθλους.

Αξίζει να σημειωθεί πως το Βενετόκλειο δεν είχε αδειάσει. Μάλιστα, το τελευταίο τρίλεπτο του αγώνα, ο κόσμος το παρακολούθησε όρθιος!!

Μοιράστηκαν την κορυφή

Ομως ήταν και το πιο πιθανό δεν αποφεύχθηκε το μπαράζ για την ανάδειξη της πρώτης ομάδας στον α' όμιλο, καθώς το Σάββατο, Διαγόρας και Διαγόρας Β. νίκησαν στα παιχνίδια της τελευταίας αγωνιστικής (22ης) Δόξα Ψ. (3-0) και Φοίβο (3-1) αντίστοιχα, ισοβαθμώντας έτσι στην κορυφή. Το σίγουρο είναι ότι και οι δύο πέρασαν τους αγώνες κατάταξης για την ανάδειξη του πρωταθλητή Ρόδου, απλά θα πρέπει μετά το παιχνίδι μπαράζ να ξεκαθαρισθεί με ποιές ομάδες του Β' ομίλου θα παίξει ο καθένας.

Στα υπόλοιπα παιχνίδια της 22ης αγωνιστικής η Νίκη Ρ. κέρδισε εύκολα 4-0 τον Αγιο Ισίδωρο ενώ Ρόδος και Ευαγόρας νίκησαν με το ίδιο σκορ (2-0) ΑΕΡΑ και Δωριέα με τον Ευαγόρα τελικά να τερματίζει στην 3η θέση.

ΔΙΑΓΟΡΑΣ-ΔΟΞΑ Ψ. 3-0

ΑΓ. ΑΠΟΣΤΟΛΟΙ

Ανώτερος ο Διαγόρας δεν δυσκολεύθηκε να επικρατήσει στο τελευταίο παιχνίδι του πρωταθλήματος, της Δόξας Ψ. νικώντας την 3-0 και να τερματίσει έτσι στην 1η θέση (με συγκάτοικο το Βάτι).

Οι γηπεδούχοι αφού πρώτα στο 5' είχαν δοκάρι με τον **Καρπαθάκη,** στο 15' ο **Τσαμπίκος Πεταυράκης** ανέλαβε δράση. Με σουτ έκανε το 1-0 ενώ στο 22' με πλασέ το 2-0. Ο ίδιος παίκτης στο35' έγραψε το τελικό 3-0 σημειώνοντας χατ-τρικ.

Διαιτήτευσαν οι **Γκιούντιτσες, Πετρακίδης.** Δεν προσήλθε ο **Θεοδωρόπουλος.**

ΟΙ ΣΥΝΘΕΣΕΙΣ

Διαγόρας: *Νικολέττος, Μαριετάκης, Πεταυράκης Σ., Πεταυράκης Τσ., Βαβούλας, Καρπαθάκης, Κλάψης, Σαρής, Κετσές, Γκέζο, Χαρτζ (Ρόσπος, Καϊμακτσής, Κοκολάκης, Κενξενούνης, Επιφάνης, Σαντορινιός).*

Δόξα Ψ.: *Παπανικολάου, Τσούλος Γ.Θ., Κώστας, Πλύγκος Ι., Γεωργούλης, Τσούλος Γ., Στελλάς, Πλύγκος Σ., Μάρκου, Αφαντενός.*

ΕΥΑΓΟΡΑΣ-ΔΩΡΙΕΑΣ 2-0

ΑΓ. ΑΠΟΣΤΟΛΟΙ

Ο Ευαγόρας ήταν ο νικητής του ντέρμπι για την κατάκτηση της 3ης θέσης του ομίλου καθώς κέρδισε με 2-0 τον Δωριέα που έμεινε τελικά στην 4η θέση.

Και τα δύο γκολ της συνάντησης τα έβαλε ο **Φράγκος** στο 30' με σουτ και στο 40' με πλασέ.

Διαιτήτευσαν οι **Τσουρούττης, Πετρακίδης, Χωρίτης.**

ΟΙ ΣΥΝΘΕΣΕΙΣ

Ευαγόρας: *Τάκο, Τσιώνης, Τζέκας, Τσόμαν, Ροδίτης, Αλιάου, Τόσκα, Σοφίλας, Φράγκος, Χατζηνικόλας Σ., Χατζηνικόλας Π. (Ρόζος, Κοντού, Χρηστάκης).*

Δωριέας: *Κριάρι Ο., Ζότα, Αλιάι, Ντούλε, Φιλιππάκης, Καραγιάννης Ε., Σκέβι, Τεραμενάϊ, Κούκια, Τσάλικα, Πρωτόπαπας (Καλιοτζής, Κούκια Μ., Ζαμάρας, Ροδίτης).*

ΡΟΔΟΣ-ΑΕΡΑ 2-0

ΑΓ. ΑΠΟΣΤΟΛΟΙ

Καλύτερη χθες το πρωί η ομάδα της Ρόδου, πετυχαίνοντας δύο γκολ στο β' ημίχρονο, επικράτησε της ομάδας του ΑΕΡΑ με 2-0.

Το σκορ άνοιξε στο 35' ο **Παπαντωνίου** με πλασέ ενώ ο ίδιος παίκτης στο 46' με νέο πλασέ έκανε το τελικό 2-0.

Διαιτήτευσαν οι **Τσουρούττης, Πετρακίδης, Τάσης.**

ΟΙ ΣΥΝΘΕΣΕΙΣ

Ρόδος: *Καβουκλής Ε., Μπανάκης, Χριστοφίδης, Βολονάκης, Σκαρτάδος, Φλεβάρης, Καβουκλής Κ., Παπαδόπουλος, Παπουτσογιαννόπουλος, Παπαντωνίου, Πολιόπουλος (Διακαναστάσης, Διακανθός, Ντούπι, Παπακώστας, Καρπατζής, Κουρέτας).*

ΑΕΡΑ: *Καστελοριζιός, Κοτσίλος, Πέρος, Καντής, Νικολής, Μανέττας, Πολυμερίδης, Λαουδίκος, Μπαρατζούκ, Γαγάλης, Καπάνοβ (Χατζημανώλης, Μπακίρης,Ζαγοριανός, Μοσχούς, Κουμνάκης, Λυριστής, Κασιώτης).*

ΝΙΚΗ Ρ.-ΑΓ. ΙΣΙΔΩΡΟΣ 4-0

ΑΓ. ΑΠΟΣΤΟΛΟΙ

Εύκολο απόγευμα είχε το Σάββατο η Νίκη Ρ. που στο τελευταίο φετινό παιχνίδι, νίκησε τον Αγιο Ισίδωρο με 4-0.

Το 1-0 έκανε ο **Σάββενας** με απευθείας κτύπημα φάουλ ενώ στο 15' ο **Κοκιαντώνης** με πλασέ έγραψε το 2-0.

Στο 21' ήταν η σειρά του **Πότσου** με νέο πλασέ να κάνει το 3-0 για να έρθει στο 45' ο **Α. Βόλας** και να διαμορφώσει το τελικό 4-0.

Διαιτήτευσε ο **Κεφαλάκης** με βοηθούς τους **Τάση, Αντωνίου.**

ΟΙ ΣΥΝΘΕΣΕΙΣ

Νίκη Ρ.: *Λυβισιανός, Πότσος, Ρομάν, Κιοκιαντώγνης, Μαλλιάκας, Χριστοφόρου, Σάββενας, Ζαχαρίας, Σέντης, Μανιάς, Μήλας (Διακουράκης, Κόντρης, Σωτηρίου, Κουτρούλης, Ρεμπελάκης, Καραγιάννης, Κορδάλης).*

Αγ. Ισίδωρος: *Δημητράκης Μ., Φωτεινής, Δημητράκης Π., Σαράντης, Τριανταφύλλου, Ντουρουτλής, Βονάκης, Κιαουρτζής, Χαρτοφύλλης, Διακαναστάσης, Βόλας Α. (Μεγαλούδης, Παφιάκης, Βόλας Θ., Ζημόπουλος).*

ΦΟΙΒΟΣ - ΔΙΑΓΟΡΑΣ Β. 1-4

ΚΡΕΜΑΣΤΗ

Παρά το ότι προηγήθηκε ο Φοίβος η συνέχεια ανήκε στον Διαγόρα Β. ο οποίος ισοφάρισε αρχικά και κατόπιν πέτυχε τρία ακόμη γκολ παίρνοντας τη νίκη με σκορ 4-1.

ΤΑ ΓΚΟΛ

7' ο **Τουβράς** άνοιξε το σκορ 1-0.
8' ο **Καραγιάννης Ε.** ισοφάρισε σε 1-1.
10' ο **Τσακμακίδης Σπ.** το 1-2.
13' ο ίδιος παίκτης το 1-3.
15' ο **Καραγιάννης Ε.** έγραψε το τελικό 1-4.

Χωρίς προβλήματα η διαιτησία των **Παγάη, Τάση.**

ΟΙ ΣΥΝΘΕΣΕΙΣ

Φοίβος: *Ξύπας, Γιαννικάκης, Γιαννάτος, Καστρωνάκης, Τουβράς, Μπαρτατίλας, Μέτσκας, Τσουβαλάς, Καλαμιώτης, Παπαγεωργίου, Ιατρού.* Επαιξαν και οι: *Κλαδάκης, Πελεκάνος, Μάτσης, Ορφανίδης, Παναγιωτάς.*

Διαγόρας Β.: *Πετρόπουλος, Σαββάκης, Καρπαθάκης, Τσακμακίδης Σπλ, Καραγιάννης Ε., Χατζησάββας, Καραγιάννης Ι., Οσάφι, Λερογιάννης, Λαρδούτσος, Πουλιάς.* Επαιξαν και οι: *Παπαγεωργίου, Μπαμπάλης, Μπεντελέ, Καμπούρης, Τσακμακίδης Λ.*

ΤΑ ΑΠΟΤΕΛΕΣΜΑΤΑ

Φοίβος-Διαγόρας Β.	1-4
Νίκη Ρ.-Αγ. Ισίδωρος	4-0
Ρόδος-ΑΕΡΑ	2-0
Ευαγόρας-Δωριέας	2-0
Διαγόρας-Δόξα Ψ.	3-0

Ρεπό το Ασκληπειό

ΒΑΘΜΟΛΟΓΙΑ - Α' ΟΜΙΛΟΣ

ΟΜΑΔΕΣ	ΒΑΘΜΟΙ	ΑΓ.	ΤΕΡΜ.	Ν.	Ι.	Η.
1. Διαγόρας	50	20	67-5	16	2	2
2. Διαγόρας Β.	50	20	48-9	16	2	2
3. Ευαγόρας	48	20	62-6	15	3	2
4. Δωριέας	44	20	45-21	14	2	4
5. Νίκη Ρ.	32	20	29-26	10	2	8
6. Ρόδος	27	20	37-27	8	3	9
7. Δόξα Ψ.	19	20	24-37	5	4	11
8. ΑΕΡΑ	19	20	29-52	6	1	13
9. Ασκληπειό	14	20	14-50	4	2	14
10. Αγ. Ισίδωρος	13	20	17-61	4	1	15
11. Φοίβος	2	20	11-83	0	2	18

• Νίκησαν και την τελευταία αγωνιστική Διαγόρας και Βάτι κι έτσι δεν αποφεύχθηκε το μεταξύ τους μπαράζ για την 1η θέση

ΕΦΗΒΙΚΟ

Το απόλαυσαν και οι δύο

• Την ήττα από το Ασκληπειό γνώρισε ο πρωταθλητής Διαγόρας σε ένα θαυμάσιο παιχνίδι

Με ήττα από το Ασκληπειό ολοκλήρωσε τις υποχρεώσεις του για το φετινό πρωτάθλημα της εφήβων ο Διαγόρας, ωστόσο αυτό δεν μπορεί να του στερήσει την χαρά για την κατάκτηση του φετινού τίτλου. Η προτελευταία αγωνιστική περιελάμβανε και το ματς του Κλεάνθη με τον ΑΕΡΑ, στο οποίο επικράτησαν άνετα οι γηπεδούχοι.

ΠΑΣ ΑΣΚΛΗΠΕΙΟΥ-ΠΑΟ ΔΙΑΓΟΡΑΣ 1-0

ΑΣΚΛΗΠΕΙΟ

Μεγάλη νίκη γοήτρου επί του πρωταθλητή Διαγόρα πέτυχε χθες το μεσημέρι ο ΠΑΣ Ασκληπειού. Το τελικό 1-0 διαμορφώθηκε στο 68' λεπτό με το απευθείας φάουλ του **Κλημαντή.**

Κύριο χαρακτηριστικό του αγώνα ήταν το πολύ καλό ποδόσφαιρο που έπαιξαν και οι δύο ομάδες και οι πολλές ευκαιρίες που δημιούργησαν.

Διαιτητής του αγώνα ήταν ο **Παναγιώτης Γκιούντιτσε.**

ΟΙ ΣΥΝΘΕΣΕΙΣ

ΠΑΣ Ασκληπειού: *Κανιός, Αγαδής, Παπαγιάννης, Βίκα, Πιζήμολας, Διακολουκάς, Μαντές, Κλημεντής, Κατσάγκος, Καλημέρης, Κούρτης.*

ΠΑΟ Διαγόρας: *Γεωργαλής, Δημητρίου, Σταθόπουλος, Καριώτης, Καλημέρης, Φεσσάκης, Παπαχριστοδούλου, Καράγιάννης, Τσακισίρης, Μαυρουδής, Αυγενικός.* Επαιξαν και οι: *Κοντουδιός, Ζωάννου, Μέντος.*

ΚΛΕΑΝΘΗΣ-ΑΕΡΑ 4-0

ΠΑΡΑΔΕΙΣΙ

Χωρίς να συναντήσει ιδιαίτερα προβλήματα ο Κλεάνθης νίκησε τον ΑΕΡΑ με το ευρύ σκορ 4-0.

ΤΑ ΓΚΟΛ

10' ο **Χατζηδιάκος** άνοιξε το σκορ 1-0.
20' ο ίδιος παίκτης έκανε το 2-0.
35' ο **Χατζησάββας** ανέβασε τον δείκτη του σκορ στο 3-0.
60' ο **Χατζηαντωνίου** έγραψε το τελικό 4-0.

Πολύ καλή η διαιτησία του **Αντωνά.**

Από τον Κλεάνθη ξεχώρισαν οι **Χατζησάββας, Χατζηδιάκος** και **Χατζηαντωνίου** ενώ από τον ΑΕΡΑ οι **Νικλής Γ., Λαουδίκος** και **Μοσχούς Η.**

ΟΙ ΣΥΝΘΕΣΕΙΣ

Κλεάνθης: *Χριστοφοράκης, Μιχαήλογλου, Κουντουράκης, Ζαχάλου,λ Τζανουδάκος, Μαλτέζος, Χατζησάββας, Σαρικάς, Παρίδης, Χατζηαντωνίου, Χατζηδιάκος.* Επαιξε και ο *Καλούδης.*

ΑΕΡΑ: *Κεφαλιανός, Αυγερινού, Κάζας, Νικολής Γ., Πέρος, Πύργιαγλης Λ., Νικολής Α., Κοτσίλας, Λαουδίκος, Πύργιαγλης Αχ., Διακίδης.* Επαιξαν και οι: *Μοσχούς Η., Ηλίας Η., Δημητράκης, Δοντάς, Μοσχούς Σ., Μπακίρης.*

ΟΙ ΣΚΟΡΕΡ

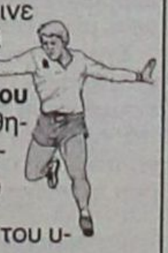

Μια αγωνιστική έμεινε για να ολοκληρωθεί το πρωτάθλημα και ο **Παπαγεωργίου** του Φοίβου αναδείχθηκε πρώτος σκόρερ αφού ο **Ευγενικός** του Διαγόρα ολοκλήρωσε τις φετινές του υποχρεώσεις.

Η κατάσταση
26 γκολ: Παπαγεωργίου *(Φοίβος)*
23 γκολ: Ευγενικός *(Διαγόρας)*
15 γκολ: Χατζηδιάκος *(Κλεάνθης)*
14 γκολ: Κλημαντής *(Ασκληπειό)*
11 γκολ: Χριστοδούλου *(Φοίβος),* **Μανιάς** *(Ερμής).*

ΣΚΟΡ ΚΑΙ ΣΚΟΡΕΡ

● Κλεάνθης–ΑΕΡΑ	**4–0**
1-', 20' Χατζηδιάκος, 35' Χατζησάββας, 60' Χατζηαντωνίου	
● Ασκληπειό–Διαγόρας	**1–0**
68' Κλημεντής	
● Πετρώνας–Απόλλων ΑΠ.	**0–2 α.ά.**
● Ρόδος–Ερμής	**2–0 α.ά.**
● Αναγέννηση Εμπ.–Αγ. Γεώργιος	**0–2 α.ά.**

ΕΠΟΜΕΝΗ ΑΓΩΝΙΣΤΙΚΗ (30η)

Ασκληπειό-Πετρώνας
Ηρακλής Μ.-Κλεάνθης
Φοίβος-Αρης
ΑΕΡΑ-Ρόδος
Ερμής-Αγ. Γεώργιος

ΒΑΘΜΟΛΟΓΙΑ ΕΦΗΒΙΚΟΥ

Α/Α	ΟΜΑΔΕΣ	ΒΑΘ.	ΑΓ.	ΤΕΡΜ.	Ν.	Ι.	Η.
1.	Διαγόρας	60	24	61-13	19	3	2
2.	Φοίβος	50	23	61-22	16	3	4
3.	Ρόδος	49	22	55-13	14	4	3
4.	Ασκληπειό	46	23	37-25	14	4	5
5.	Κλεάνθης	40	24	47-25	12	4	8
6.	Απόλλων Απ.	36	23	35-50	14	0	9
7.	ΑΕΡΑ	33	23	35-41	11	0	12
8.	Ηρακλής Μ.	31	21	41-36	10	2	9
9.	Αγ. Γεώργιος	27	23	33-65	8	3	12
10.	Αναγέννηση	-	-	-	-	-	-
11.	Ερμής	-	-	-	-	-	-
12.	Αρης	-	-	-	-	-	
13.	Πετρώνας	-	-	-	-	-	-

• Ηρακλής Μ. και Φοίβος ξεκίνησαν με -1 βαθμό, ενώ ο Απόλλων Απ. έχει 2 μηδενισμούς και -6 βαθμούς

• Αρης και Αναγέννηση έχουν αποβληθεί ενώ Ερμής και Πετρώνας παραιτήθηκαν.

Έκλεισε πανηγυρικά

• Με φιέστα και πέντε γκολ ολοκλήρωσε της εμφανίσεις του ο πρωταθλητής Δαμάγητος

Χαρές και πανηγύρια στο γήπεδο Μαριτσών για την πρωταθλήτρια ομάδα του Δαμάγητου. Σε ένα παιχνίδι που είχε καθαρά διαδικαστικό χαρακτήρα πήρε τους τρεις βαθμούς της νίκης και έκλεισε με επιτυχία την χρονιά.

Στην δεύτερη θέση τερμάτισε ο Ατρόμητος που πήρε το τρίποντο κόντρα στον Πετρώνα.

Με την ίδια συγκομιδή βαθμών τερμάτισαν οι Εθνικός και Ευκλής, με τους δύο να περνούν νικηφόρα από Λάρδο και Σύμη αντίστοιχα.

Τέλος με νίκη έκλεισε και η Αναγέννηση κόντρα στον μαχητικό Ο.Φ.Ι.



Τους κόπους της χρονιάς πανηγύρισε χθες στα Μαριτσά ο Δαμάγητος

ΣΥΜΗ-ΕΥΚΛΗΣ 0-1

ΣΥΜΗ

Με επιτυχία ολοκλήρωσε τις υποχρεώσεις του στο πρωτάθλημα η ομάδα του Ευκλή που πήρε τους τρεις πολύτιμους βαθμούς στην Σύμη κόντρα στην τοπική ομάδα

ΦΑΣΕΙΣ- ΓΚΟΛ

Παρά την αντίξοες συνθήκες που επικρατούσαν κατά την διάρκεια του αγώνα (ισχυρός αέρας) οι δύο ομάδες προσπάθησαν για το καλύτερο , ωστόσο ο ένας μόνο μπόρεσε να φύγει με το χαμόγελο στα χείλη.

ΦΑΣΕΙΣ-ΓΚΟΛ

Το γκολ που έδωσε παράλληλα και τη νίκη πέτυχε στο 65' ο Μυρτό μετά από ατομική προσπάθεια και πλασέ.

ΔΙΑΙΤΗΣΙΑ

Καλός σε γενικές γραμμές ο Αντωνάς και οι βοηθοί του Λιάπη, Κασιώτης.

ΞΕΧΩΡΙΣΑΝ

Από τους γηπεδούχους ο Χατζηιωάννου, ενώ από τους φιλοξενούμενους οι Μυρτό με τον Πεστλίκη.

ΟΙ ΣΥΝΘΕΣΕΙΣ

ΣΥΜΗ: Γιωργάς, Τσαβαρής Β., Κουρδουμπάς, Καψής, Χατζηωάννου, Βιζιανάρης, Μιχαήλου(79 Τσαβαρής Η.), Ζουρούδης (46'Καραβαΐλης), Ζουρούδης Μ., Κάλιαρος, Μαστρογιαννάκης (46'Τσαβαρής Μ).

ΕΥΚΛΗΣ: Τόπος, Ζερβός, Μαριέτος (66'Μαγκανάς), Σχοινάκης, Μυρτό, Κολεζάκης (46'Κανάκης), Χατζησταμάτας, Διακοδημητρίου, Σαββάκης Σ., Αγγελής Ε. (76'Αγγελής Β), Πετσλίκης.

ΗΡΑΚΛΗΣ Λ.-ΕΘΝΙΚΟΣ 2-5

ΛΑΡΔΟΣ

Με πεντάρα συνοδευμένη από καλή απόδοση, ολοκλήρωσε η ομάδα του Εθνικού τις υποχρεώσεις της στο φετινό πρωτάθλημα της Γ' τοπικής κατηγορίας για τον Α' όμιλο.

Μπορεί να μην καταφέρει να κόψει πρώτη το νήμα, ωστόσο απέδειξε πως η χρονιά ήταν αρκετά εποικοδομητική, αφού ξαναβρήκε τον χαμένο της εαυτό των τελευταίων χρόνων και μπόρεσε μετά από καιρό να βάλει στόχους.

Στο παιχνίδι αν και δεν μπόρεσε να βρει τον δρόμο για τα αντίπαλα δίχτυα στο πρώτο μέρος, βρέθηκε σχετικά νωρίς στην επανάληψη πίσω στο σκορ, μπόρεσε να γυρίσει ένα δύσκολο παιχνίδι, επί του Ηρακλή που απέδειξε και αυτός με την φετινή πορεία του, πως είναι μία υπολογίσιμη δύναμη και πανηγύρισε την νίκη.

ΦΑΣΕΙΣ –ΓΚΟΛ

15' Διαγώνιο σουτ του Ευαγγελίδη Σ, κατέληξε άουτ , αφού πρώτα χτύπησε στο δεξί κάθετο δοκάρι της εστίας του Αγγέλου.

52' Με κοντινό πλασέ ο Αθανασάκης άνοιξε το σκορ 1-0.

Οι φιλοξενούμενοι απάντησαν στο 60'μετά από εκτέλεση φάουλ του Τσαγγάρη και καρφωτή κεφαλιά στην κίνηση του Μανέττα 1-1.

66' Με κοντινό πλασέ του Μανέττα ο Εθνικός γύρισε «τούμπα» το παιχνίδι 1-2.

70' Μακρινό πλασέ του Καντή που είδε εκτός θέσης τον Μουστάκα, πέρασε την μπάλα πάνω από το σώμα του και αυτή κατέληξε στα δίχτυα 1-3.

Με εύστοχο χτύπημα πέναλτι του Κωσταρά ο Ηρακλής «ξαναμπήκε» στο παιχνίδι 2-3. Ωστόσο η χαρά του κράτησε για λίγο αφού δέκα λεπτά αργότερα ο Εθνικός έβαλε ταφόπλακα στα όνειρά του για θετικό αποτέλεσμα με το τέταρτο γκολ που ο Χαρτερός από τα έντεκα μέτρα (πεναλτι) 2-4.

Το «κερασάκι στην τούρτα» το έβαλε ο Καντής στο 88'μετά από εντυπωσιακή ατομική προσπάθεια και κοντινό πλασέ 2-5.

ΔΙΑΙΤΗΣΙΑ

Χωρίς προβλήματα η διαιτησία των Ασημακόπουλου, Γιαννούλη και Κεφαλάκη.

ΞΕΧΩΡΙΣΑΝ

Από τους γηπεδούχους καλύτεροι ήταν οι Ευαγγελίδης Σ. με τον Αθανασάκη, ενώ από τους φιλοξενούμενους δεν υστέρησε κανείς, ωστόσο άρεσαν περισσότερο

Οι Μανέττας , Καντής και ο Σφουγγαριστός

Οι συνθέσεις

ΗΡΑΚΛΗΣ Λ.: Μουστάκας, Διακολουκάς, Καμπιώτης Σ. Κωσταράς, Ευαγγελίδης Σ., Ευαγγελίδης Ι., Αθανασάκης, Διακοβασιλείου, Ευαγγελόπουλος, Κοντός (61'Καφάλας), Μπενούρ(80'Καμπιώτης Α).

ΕΘΝΙΚΟΣ: Αγγέλου, Χατζηγεωργίου, Αλεξανδράκης, Χαρτερός, Παπανθύμου, Μαργαρίτης, Καντής, Τσαγγάρης, Σφουγγαριστός, Μαννέτας, Στρατζόπουλος.

ΗΛΙΟΣ-ΔΗΜΗΤΡΑ 2-0

ΛΥΚΕΙΟ ΙΑΛΥΣΟΥ

Μονόπλευρο ήταν το σκηνικό που εξελίχθηκε στο παιχνίδι που άνοιξε την αυλαία της τελευταίας αγωνιστικής για τον πρώτο όμιλο.

Οι γηπεδούχοι που είχαν από την αρχή του αγώνα την αριθμητική υπεροχή, αφού οι αντίπαλοί τους παρουσιάστηκαν και ξεκίνησαν με δέκα ποδοσφαιριστές το παιχνίδι, δεν αντιμετώπισαν κανένα πρόβλημα και για ενενήντα λεπτά έπαιζαν τους αντιπάλους τους στο μισό.

ΦΑΣΕΙΣ- ΓΚΟΛ

36' Ο Μουτσοντέμι Ε με σουτ στην κίνηση έστειλε την μπάλα στο παραθυράκι του Τσιμέτα και άνοιξε το σκορ 1-0.

59' Απευθείας εκτέλεση φάουλ του Σαράντου , η μπάλα κατέληξε στο βάθος της εστίας των γηπεδούχων, ωστόσο το γκολ δεν μέτρησε αφού ο Πλακογιάννης είχε υποδείξει έμμεσο φάουλ.

81' Με μακρινό πλασέ του Κόκα Δ, ο Ήλιος εδραίωσε την νίκη του 2-0

ΔΙΑΙΤΗΣΙΑ

Καλή η διαιτησία των Πλακογιάννη , Ασημακόπουλου και Επαμενώνδα

ΞΕΧΩΡΙΣΑΝ

Από τους γηπεδούχους ξεχώρισαν οι Τσιάτος, Μουτσοντέμι Ε. και ο Κόκας Μ, ενώ από την Δήμητρα ο Σαράντου

Οι συνθέσεις :

ΗΛΙΟΣ: Κουτσονικόλας, Κιλασίν Χ., Τσιάτος, Ζαμαντάκης, Μοσκιού (79'Κόκας Δ., Μουτσοντέμι Μ.,Κόκας Μ., Μουτσοντέμι Ε., Κώστα (52'Καραβόλιας), Γιωργάς, Κιλασίν Ε. (64' Νεόφυτος).

ΔΗΜΗΤΡΑ: Τσιμέτας, Μανουράς, Παναής, Σαράντου, Πηδιάκης Π., Εξαδάχτυλος, Πάττας, Πηδιάκης Γ., Χιώτης, Καριπίδης

ΤΑΞΙΑΡΧΗΣ-ΔΑΜΑΓΗΤΟΣ 0-5

ΜΑΡΙΤΣΑ

Με επιτυχία ολοκληρώθηκε η φιέστα των πρωταθλητών του πρώτου ομίλου, αφού πήραν τη νίκη κόντρα στον Ταξιάρχη, σήκωσαν την κούπα υπό την παρουσία και τις επιδοκιμασίες, αλλά το ζεστό χειροκρότημα των πολυάριθμων φίλων τους που βρέθηκαν στο γήπεδο Μαριστών για να πανηγυρίσουν το «γύρισμα» της σελίδας για τους Θολοενούς.

Η φιέστα συνοδεύτηκε και με πέντε γκολ που δεν χρίζουν το παιχνίδι για περαιτέρω κριτική.

ΦΑΣΕΙΣ -ΓΚΟΛ

12' Μπάλα με κοντινό πλασέ το 0-1.

41'Στην προσπάθειά του να διώξει ο Γεωργίου μετά από σέντρα του Ράιου, έστειλε την μπάλα στο βάθος της εστίας της ομάδας του 0-2.

62'Σουτ του Μπράτιτση 3-0.

66'Με προβολή ο Καραγιάννης πέτυχε το 0-4.

78'Ο Πασάλης με δυνατό σουτ πέτυχε το τελικό 0-5.

ΔΙΑΙΤΗΣΙΑ

Εύκολο έργο είχαν οι Πηδιάκης Στεφανάκης,Σιδηρόπουλος Τ.

ΞΕΧΩΡΙΣΑΝ

Από τους τυπικά γηπεδούχους διασωθεί μόνο ο Αθανασάκης, ενώ από τους πρωταθλητές δεν υστέρησε κανείς

Οι συνθέσεις

Ταξιάρχης: Γιωργάς, Μαγκαφάκης, Καράβελας, Καλλιστής, Ψαρός, Γεωργίου, Κατσούρος (64'Κοτσάνης), Κατσανικάκης, Παπαδημητρίου, Αθανασάκης, Πέπα(32'Καπισίκης).

ΔΑΜΑΓΗΤΟΣ: Χατζηνικόλας, Ζαγκανίκας, Γρηγοράς, Καμπούρης, Ράϊος, Γρηγοριάδης, Τσαλίκης, Μπάλα (66' Πασάλης), Καραγιάννης (68'Ιακωβίδης), Μπράντιτση, Καρπάθιος (58'Κοντομανόλης)

ΑΝΑΓΕΝΝΗΣΗ Ρ.-Ο.Φ. ΙΣΤΡΙΟΥ 1-0

ΑΓ. ΑΠΟΣΤΟΛΟΙ

Ο δυνατός αέρας που έπνεε στη περιοχή εμπόδισε τις δύο ομάδες να παίξουν καλό ποδόσφαιρο και να προβάλουν τα θετικά στοιχεία που τις χαρακτηρίζουν. Ωστόσο οι γηπεδούχοι που ήταν καλύτεροι στο πρώτο μέρος, πήραν το προβάδισμα στο σκορ που ήταν αρκετό για να τους χαρίσει και τη νίκη.

Ο δρόμος τους όμως μέχρι να πραγματοποιηθεί αυτό, δεν ήταν στρωμένος με «ροδοπέταλα» αφού οι του Ο.Φ.Ι πίεσαν κυρίως στην επανάληψη, έπαιξαν σχεδόν στο μισό τους αντιπάλους του ωστόσο δεν μπόρεσαν να διασπάσουν την καλοστημένη άμυνα των γηπεδούχων, ενώ φωνάζουν και για μία περίπτωση που δεν τους δόθηκε πέναλτι.

ΦΑΣΕΙΣ –ΓΚΟΛ

30' Ο Αγγελάκης με ψηλοκρεμαστό πλασέ πέτυχε το 1-0.

68' Το δυνατό σουτ του Νικολίτση κατέληξε στο αριστερό κάθετο δοκάρι

72' Μακρινό σουτ του ίδιου παίχτη απομάκριναν οι αμυντικοί των γηπεδούχων , ωστόσο υπήρχαν διαμαρτυρίες για πέναλτι.

ΔΙΑΙΤΗΣΙΑ

Η διαιτησία του Πλακογιάννη ελέγχεται για την φάση του 72'. Χωρίς προβλήματα οι βοηθοί Λάμπρου, Κατσιδώνης Π

ΞΕΧΩΡΙΣΑΝ

Από την Αναγέννηση οι Καρπαθάκης, Αγγελάκης και ο Κουλουριώτης, ενώ από το Ο.Φ.Ι οι Νικολίτσης, Σεΐτης και Μπονιάτης.

Οι συνθέσεις

ΑΝΑΓΕΝΝΗΣΗ Ρ.: Σφήκας,Καραγιάννηςς Δ., Αποστολίδης, Πρωτόπαπας, Κουλουριώτης, Αγγελής, Αγγούριας (58'Τόσκα), Καρπαθάκης, Γιωργαλλής (36'Πατελλάκης), Αγγελάκης, Σαρρής Ν..

Ο.Φ.ΙΣΤΡΙΟΥ: Παπαδημητρίου, Βρετινάρης, Νικολίτσης, Σεΐτης, Μπονιάτης, Βενετοκλής, Μαυράκης, Χωρίτης(65'Παπακώστας), Καβουκλής, Αποστολάτος, Αυγουστάκης.

ΑΤΡΟΜΗΤΟΣ-ΠΕΤΡΩΝΑΣ 3-0

ΔΙΜΥΛΙΑ

Εύκολα και χωρίς να συναντήσει ιδιαίτερα προβλήματα ο Ατρόμητος έκλεισε νικηφόρα το πρωτάθλημα και κατάκτησε την δεύτερη θέση που αποσκοπεί περισσότερο στο γόητρο.

Στο τελευταίο παιχνίδι υπό αντίξοες συνθήκες (δυνατός αέρας) επιβλήθηκε των αντιπάλων του και έφτασε δίκαια στη νίκη επί του Πετρώνα που δικαιούταν τουλάχιστον ένα γκολ.

ΦΑΣΕΙΣ -ΓΚΟΛ

2' Απευθείας εκτέλεση φάουλ του Θυριάκη Γ 1-0.

18'19' Με απευθείας εκτέλεση φάουλ και εξίσου εκτέλεση κόρνερ ο Παπαοικονόμου σημάδεψε τα δοκάρια του Ατρόμητου.

80' Απευθείας εκτέλεση φάουλ του Γιορδαμνή Ν. 2-0

89' Απευθείας εκτέλεση κόρνερ του Πακίδη , δεν άφησε περιθώρια αντίδρασης στον αντίπαλο τερματοφύλακα

ΔΙΑΙΤΗΣΙΑ

Καλή η διαιτησία των Κατσιδώνη Π, Γιαννούλη και Γιοβάνι

ΞΕΧΩΡΙΣΑΝ

Από τους γηπεδούχους ο Γιορδαμνής Ν. με τον Μιαούδη, ενώ από τους φιλοξενούμενους οι Παπαοικονόμου και Κασιώτης.

Οι συνθέσεις

ΑΤΡΟΜΗΤΟΣ: Θυριάκης Μ., Τόππος, Σαββέλος(62'Γιορδαμνής Σ), Παπαϊωάννου, Μιαούδης, Πάλλας, Γιορδαμνής Ε., Θυριάκης Γ., Γιορδαμνής Μ. (61'Πακίδης), Θυριάκης Κ., Κανδίνος

ΠΕΤΡΩΝΑΣ: Τόπλης Σ., Κοτσίκος, Κατσούλης, Μπαρμπαντώνης, Σιμιού, Φουτούλης, Κασιώτης, Παπαοικονόμου, Τόμπλης Ε., Χατζηνικολού, Κασιώτης.

ΒΑΘΜΟΛΟΓΙΑ Α' ΟΜΙΛΟΣ

Α/Α	ΟΜΑΔΕΣ	ΒΑΘ.	ΑΓ.	ΤΕΡΜ.
1.	Δαμάγητος	53	22	59-20
2.	Ατρόμητος	49	22	47-19
3.	Εθνικός	46	22	51-25
4.	Ευκλής	46	22	57-22
5.	Αναγέννηση	43	22	47-22
6.	Ηρακλής	38	22	47-25
7.	Πετρώνας	26	22	42-49
8.	Ηλιος	20	22	22-45
9.	Σύμη	17	22	18-34
10.	Ο.Φ.Ιστρίου	10	22	25-62
11.	Δήμητρα	4	22	20-63
12.	Ταξιάρχης	1	22	4-68

• Αναγέννηση, Σύμη και Πετρώνας έχουν ένα μηδενισμό και -3 βαθμούς

ΣΚΟΡ ΚΑΙ ΣΚΟΡΕΡ

• Ηλιος–Δήμητρα 2–0

36' Μουτσοντέμι Ε., 81' Κόκα Δ.

• Ηρακλής Λ.–Εθνικός 2–5

60' Ευαγγελίδης Σ., 75' (πεν.) Κωσταράς/60', 66' Μανέττας, 70', 88' Καντής, 85' (πεν.) Χαρτερός.

• Αναγέννηση Ρ.–Ο.Φ.Ι στρίου 1–0

30' Αγγελάκης

• Σύμη–Ευκλής 0–1

30' Μυρτό

• Ατρόμητος–Πετρώνας 3–0

2' Θυριάκης Γ., 80' Γιορδαμνής Ν., 89' Πακίδης

• Ταξιάρχης–Δαμάγητος 0–5

12' Μπάλα, 41' (αυτ.) Γεωργίου, 62' Μπράντιτση, 66' Καραγιάννης, 78' Πασάλης

γ' ΚΑΤΗΓΟΡΙΑ -Β' ΟΜΙΛΟΣ

Γιόρτασε την ανωτερότητά του

Για μία ακόμη φορά η ομάδα του Αγ. Ισιδώρου απέδειξε πως αδικείται όταν αγωνίζεται για το πρωτάθλημα της τρίτης κατηγορίας. Το Σάββατο το βράδυ σε ένα παιχνίδι που είχε γιορταστικό χαρακτήρα συνέτριψε τον Πολύστρατο και δεν άφησε κανένα περιθώριο για να του χαλάσει την γιορτή.

Με νίκη αποχαιρέτησε την περίοδο και ο Αστέρας επί του Ζευς, όπως και η Ομόνοια που έκανε τα εύκολα δύσκολα κόντρα στον Ποσειδώνα. Νίκη που τον βρήκε να τερματίζει στην έκτη θέση της τελικής κατάταξης πήρε και ο Μεσαναγρός επί του Ασκληπειού, ενώ με τρίποντο έκλεισαν και οι Ροδιακός με τον Ήλιο.

Το παιχνίδι του Δωριέα με τον Ταξιάρχη δεν έγινε.



Η πρωταθλήτρια ομάδα του Αγ. Ισιδώρου στιγμάτισε με την παρουσία της το φετινό πρωτάθλημα

Μεσαναγρός –Ασκληπειό 3-2

ΜΕΣΑΝΑΓΡΟΣ

Τα εύκολα δύσκολα προσπάθησε να κάνει η ομάδα του Μεσαναγρού που παρουσιάστηκε με αρκετά δυναμική στο πρώτο μέρος και πήρε το προβάδισμα στο σκορ με 3-0. Ωστόσο η συνέχεια δεν ήταν ανάλογη για αυτή, αφού χαλάρωσε και έδωσε την ευκαιρία στους αντιπάλους τους να αντεπιτεθούν και να ελπίζουν στο θετικό αποτέλεσμα

Φάσεις –γκολ

15' Με καρφωτή κεφαλιά ο **Κουλούρης** άνοιξε το σκορ 1-0.

Με τον ίδιο τρόπο ο **Ευστρατίου** στο 30' διπλασίασε τα τέρματα της ομάδας του 2-0.

45' Εκτέλεση κόρνερ του Αξιώτη κεφαλιά του **Βασιλείου** 3-0.

65' Με πλασέ ο **Ματσάγκος** μείωσε σε 3-1.

78' Με εύστοχο χτύπημα πέναλτι ο **Μάγγος** διαμόρφωσε το τελικό 3-2.

Ξεχώρισαν

Από τους νικητές οι **Κουλούρης, Αξιώτης** και ο **Ευστρατίου**, ενώ από τους φιλοξενούμενους οι **Ματσάγκος και Μάγγος.**

Διαιτησία

Ρουμάνης, Κατταβενός, Τάσης

Οι συνθέσεις :

Μεσαναγρός: *Ρίζος, Αξιώτης, Τάρλας, Ευστρατίου, Ατσάς, Σταματάκης, Βασιλείου (80'Ρούσος), Κουλούρης, Γιωργάς (75' Ροδίτης), Μακριας, Κουτσουμπάρης.*

Ασκληπειό: *Κουγκράς (46'λ.τ Αμαδής), Μπάκαλος, Παπαγιάννης, Μάντε (75'Πιζήμολα), Κολέτσης, Μάχλης, Λεβάκης (90'Κούρτη), Κυπριώτης, Παπαβασιλείου, Ματσάγκος, Μάγγος*

Αγ. Ισίδωρος – Πολύστρατος 7-0

ΚΟΣΚΙΝΟΥ

Μέσα σε πανηγυρική ατμόσφαιρα και με αρκετό κόσμο στις εξέδρες του γηπέδου Κοσκινού ο Αγιος Ισίδωρος γιόρτασε την επάνοδό του στη Β' κατηγορία με επιβλητική νίκη επί του Πολύστρατου με 7-0.

Το αγωνιστικό μέρος του αγώνα περνά σε δεύτερη μοίρα μπροστά στα πανηγύρια των ποδοσφαιριστών και παραγόντων του Αγίου Ισιδώρου με την λήξη του αγώνα.

Μετά την λήξη του αγώνα δόθηκαν τα μετάλια και το κύπελο από τον δήμαρχο Αταβύρου τον κ. **Κυριακούλη Παναγιώτη.**

Την ΕΠΣΔ εκπροσώπησε ο γεν. γραμματέας **Βεργωτής Μιχάλης.**

Κύριο χαρακτηριστικό του αγώνα τα 4 γκόλ του βετεράνου **Γιαννουκά Μιχάλη.**

Φάσεις -γκολ

20' Απευθείας εκτέλεση κόρνερ του **Καλαεντζή Ν.** το 1-0.

23' Πλασέ του **Γιαννουκά** από το ύψος της μικρής περιοχής 2-0.

38' Κόρνερ του **Καλαεντζή Ν.** πλασαριστά στον **Γιαννουκά** πλασέ το 3-0.

55' Φάουλ του **Καλαεντζή Ν.**, πλασέ του **Γεωργαλλή Σ.** το 4-0.

75' Δυνατό σουτ του **Γιαννουκά** έξω από περιοχή το 5-0.

78' Ατομική προσπάθεια και πλασέ του **Σάββενα Στ.** το 6-0.

85' Πλασαριστό σουτ του **Γιαννουκά** από κοντά το 7-0.

Συνθέσεις:

Αγ. Ισίδωρος: *Διακοναστάσης, Γεωργαλλής Σ., Σάββενας Σ., Μαστόρου (63' Αναστασάς), Γεωργαλλής Α., Καλαεντζής Ν., Γιαννουκάς, Κοντός Γ., Γεωργαλλής Μ. (57' Γεωργάς), Κουρδουνάκης, Σάββενας Μ. (55' Σάββενας Γ.)*

Πολύστρατος: *Κουφός, Κωστίδης, Αρβανίτης, Κουρής, Χατζησταμάτης, Καστάνιας, Μόσχου, Καλογερής, Παυλής (68' Μαγιάφης), Χατζηπαυλής, Γιακουμάκης.*

Αστέρας Π. - Ζευς 3-2

ΠΑΣΤΙΔΑ

Αμφίρροπο και με πολλά γκολ παιχνίδι έγινε στην Παστίδα, με την γηπεδούχο ομάδα να καταφέρνει να πάρει τους τρεις βαθμούς της νίκης στο τελευταίο δεκάλεπτο με εύστοχο χτύπημα πέναλτι.

Παρά τον δυνατό αέρα που έπνεε στην περιοχή οι δύο ομάδες προσπάθησαν να παίξουν μπάλα και να επιβραβεύσουν όσους βρέθηκαν στο γήπεδο για την επιλογή τους.

Πέντε γκολ και ένα χαμένο πέναλτι σε συνδυασμό με το καλό θέαμα επιβεβαίωσε και την βαθμολογική θέση των δύο ομάδων στο φετινό πρωτάθλημα.

Φάσεις –γκολ

30' Με δυνατό σουτ ο **Ρούτσι** έβαλε την ομάδα του μπροστά στο σκορ 0-1.

43' Οι φιλοξενούμενοι έχασαν μεγάλη ευκαιρία να διπλασιάσουν τα τέρματά τους, αφού από το σημείο του πέναλτι ο **Ροδίτης** δεν μπόρεσε να νικήσει τον **Μαστή** που απέκρουσε εντυπωσιακά.

55' Με καρφωτή κεφαλιά ο **Μάνος** έφερε το παιχνίδι στα ίσα 1-1, ενώ τρία λεπτά αργότερα ο ίδιος ποδοσφαιριστής έδωσε το προβάδισμα στην ομάδα του 2-1.

65' Και πάλι ο **Ρούτσι** «χτύπησε» με κοντινό πλασέ 2-2.

Την λύτρωση για τους γηπεδούχους έδωσε με εύστοχο χτύπημα πέναλτι ο **Μωραΐτης** στο 80'. 3-2.

Διαιτησία

Κανένα πρόβλημα για τους **Χατζηνικόλα, Κατταβενό,Στεφανάκη.**

Ξεχώρισαν

Από τους νικητές πολύ καλή παρουσία είχε ο **Μάνος, Μαστής** και ο **Χρυσοχός** για το διάστημα που αγωνίστηκε.

Από τους ηττημένους οι **Ρούτσι** και ο **Καβουκλής**.

ΣΚΟΡ ΚΑΙ ΣΚΟΡΕΡ

● Ομόνοια Γ. – Ποσειδώνας Κ. **3–2**
15' Κουνουπιώτης, 60' Αντωναράς Φ., 96' Σεϊχού/ 70΄Πανάρετος, 82' Καζιλιέρης.

● Ροδιακός –Ιάλυσος '97 **4–1**
40' Ντόστι, 45', 60', 70' Νούσης/62' Κιοκεκλή

● Αγ. Ισίδωρος –Πολυστρατος **7–0**
20' Καλαεντζής Ν., 23', 38', 75', 85' Γιαννουκάς, 55' Γιωργαλλής Σ., 78' Σάββενας Στ.

● Αστέρας Π. –Ζευς **3–2**
55', 58΄ Μάνος,80΄(πέν.) Μωραΐτης/30΄65΄Ρούτσι.

● Μεσαναγρός –Ασκληπειός **3–2**
15΄Κουλούρης, 30΄Ευστρατίου, 45΄Αξιώτης/65΄Ματσάγκος78 (πεν.) Μάγγος

● Δωριέας –Αλθαιμένης **(Ανεβλήθη)**

ΒΑΘΜΟΛΟΓΙΑ – Β' ΟΜΙΛΟΣ

Α/Α	ΟΜΑΔΕΣ	ΒΑΘ.	ΑΓ.	ΤΕΡΜ.
1.	Αγ. Ισίδωρος	63	22	70-9
2.	Αστέρας Π.	51	22	53-18
3.	Ασκληπειό	41	22	32-23
4.	Ζευς	40	22	58-32
5.	Ομόνοια	34	22	33-24
6.	Μεσαναγρός	32	22	41-30
7.	Πολύστρατος	30	22	46-43
8.	Ποσειδών Καρπ.	25	22	31-25
9.	Ροδιακός	23	22	22-36
10.	Ιάλυσος '97	16	22	29-62
11.	Δωριέας	9	21	26-58
12.	Αλθαιμένης	9	21	12-56

•. Την εντυπωσιακή του πορεία και την κατάκτηση του πρωταθλήματος γιόρτασε και επίσημα ο Αγ. Ισίδωρος

Αστέρας Π: *Μαστής, Κώστας (80' Σκόρπος Π.), Λιόρδος, Καλαγρής, Τσαφής (40'Μάνος), Πάττας Α., Καρδούλιας, Πάττας Ι. (46' Χρυσοχός), Αυγενικού, Μωραΐτης, Αθανασίου.*

Ζευς: *Μπούζι, Πλαγγέντης, Ρούτσι, Καβουκλής, Αρμάντο, Καρίπης, Σακής, Τσιμπούκας, Ροδίτης, Λαγκάνης, Βελίδης.*

Δωριέας – Αλθαιμένης (Διεκόπη)

Μία εκκρεμότητα απέμεινε για να ολοκληρωθεί και τυπικά το πρωτάθλημα της τρίτης τοπικής κατηγορίας για τον Β' όμιλο.

Το χθεσινό προγραμματισμένο παιχνίδι μεταξύ των δύο ομάδων δεν έγινε, αφού οι ισχυροί άνεμοι που έπνεαν στην περιοχή, καθιστούσαν επικίνδυνο για την σωματική ακεραιότητα των αθλητών τον αγωνιστικό χώρο. Το παιχνίδι είχε οριστεί να σφυρίξει ο **Βασίλης Τσαγγάρης** και αντί αυτού με βάση την κατάσταση, συμπλήρωσε το φύλλο αγώνα, το οποίο αναφέρει τα εξής:

«Λόγω των θυελλωδών ανέμων αναβάλλεται το παιχνίδι διότι χώματα και άλλα αντικείμενα δημιουργούσαν κίνδυνο στην σωματική ακεραιότητα των ποδοσφαιριστών. Επίσης η μπάλα σε κανένα σημείο του γηπέδου δεν ακινητοποιούνταν». Βάσει της προκήρυξης το παιχνίδι αναμένεται να ξεκινήσει την Τετάρτη στις 5 μ.μ.

Ομόνοια -Ποσειδώνας Κ. 3-2

ΓΕΝΝΑΔΙ

Πολύ σκληρός για να πεθάνει αποδείχθηκε για μία ακόμη φορά ο Ποσειδώνας.

Αν και από το 20' έπαιζε με λιγότερο ποδοσφαιριστή και με εις βάρος του σκορ το πάλεψε ακόμη και όταν βρέθηκε πίσω με 2-0 και κατάφερε να φέρει το παιχνίδι στα ίσα. Ωστόσο η καλή του αγωνιστική παρουσία δεν συνοδεύτηκε με βαθμό, αφού λύγισε στο έκτο λεπτό των καθυστερήσεων.

Φάσεις -γκολ

15' Με κοντινό πλασέ ο **Κουνουπιώτης** άνοιξε το σκορ 1-0.

20' Αποβλήθηκε με δεύτερη κίτρινη (κόκκινη) ο **Καμπούρης** για αντικανονικό μαρκάρισμα.

60' Ψηλοκρεμαστό πλασέ του **Αντωναρά Φ.** 2-0.

70' Με δυνατό σουτ ο **Πανάρετος** μείωσε για την ομάδα του 2-1.

82' Ο **Καζιλιέρης** με κοντινό πλασέ έφερε το παιχνίδι στα ίσα 2-2.

Το γκολ της νίκης πέτυχε στης καθυστερήσεις ο **Σεϊχού** με κοντινό πλασέ 3-2.

Διαιτησία

Χωρίς προβλήματα η διαιτησία των **Χάλαντα, Κατταβενού και Κασιώτη.**

Ξεχώρισαν

Από την γηπεδούχο ομάδα ο **Κουνουπιώτης** και ο **Μπαϊράμης Ι.,** ενώ από τη φιλοξενούμενη οι **Φουντής, Καζιλιέρης** και ο **Καουκάκης**.

Οι συνθέσεις:

Ομόνοια Γ.: *Λαμπριανός, Καρασάββας, Μπαϊράμης Σ., Αντωναράς Κ., Κουνουπιώτης, Χατζηκώστας, Κρητικός (50' Σεϊχού), Ακκούρης, Μουδάτσος (61' Πιζήμολας), Μπαϊράμης Ι., Αντωναράς Φ. (57' Βελίδης).*

Ποσειδώνας Κ.: *Παπαργύρης, Χειράκης, Φουντής, Κατωγυρίτης (72' Παχούλης), Καζιλιέρης, Καμπούρης, Νασόπουλος, Καουκάκης, Βασιλειάδης (61' Πανάρετος), Ανδρέου, Οικονόμος.*

Ροδιακός - Ιάλυσος '97: 4-1

ΑΓ. ΑΠΟΣΤΟΛΟΙ

Ανώτερος ο Ροδιακός δεν δυσκολεύτηκε να κερδίσει τον Ιάλυσο '97 και να κλείσει τη σεζόν με μια ευρεία νίκη. Το 4-1 αποδεικνύει και τη διαφορά ανάμεσα στις δύο ομάδες. Πρόσωπο του αγώνα ο **Νούσης**, που σημείωσε τα 3 από τα 4 γκολ για τους γηπεδούχους.

Το 1-0 έγινε στο 40' από τον **Ντόστι** μετά από πάσα του **Νούτ**, ενώ στην εκπνοή του ημιχρόνου (45') ο **Νούσης** με κεφαλιά έγραψε το 2-0.

Στο 60' ο ίδιος παίκτης με σουτ έκανε το 3-0 για να έρθει στο 62' ο **Κιοκεκλή** από πλευράς Ιάλυσου και να μειώσει με σουτ σε 3-1.

Στο 70' ο **Νούσης** πετυχαίνοντας χατ τρικ διαμόρφωσε με σουτ το 4-1.

Καλύτεροι από τους νικητές ήταν οι **Νούσης, Ντόστι, Δολαπλής,** ενώ από τους ηττημένους οι **Κώτσου, Κιοκεκλή, Σταματίου.**

Χωρίς προβλήματα η διαιτησία των **Σάββενα, Λιάπη, Μανέγα.**

Ροδιακός: *Κουρζάκης, Μαλαμής, Κλάδης, Νούσης, Αντωνίου, Ζίου, Παπαδόπουλος, Χριστοδούλου, Ντόστι, Γιωργάς, Δολαπλής.*

Ιάλυσος '97: *Παπαδόπουλος Μ., Καμπουράκης Γ., Καμπουράκης Μ., Σολακιάν, Φαρμακίδης (46' Συκόφυλος), Κώτσου, Καζερτζή, Κιοκεκλή, Σταματίου, Ράτζλε, Ανανίας.*

Με τον πάντα δικό σας...

Αλλαξογκολιές

... γκολτζή - γκολτζή

www.angelfire.com/pa4/allaksogolies

E-mail: allaksogolis@yahoo.gr

Ενώ πλησιάζουμε στην Εβδομάδα των Παθών και ανάλογα με το τι μας δείχνει η τηλεόραση θα παίρνουμε και το θλιμμένο ύφος μας αν και με τον ρυθμό που μεταβάλλεται η επικαιρότητα που μας σερβίρουν, καθόλου απίθανο να μην γιορτάσουμε ακόμα και το Πάσχα φέτος. Που ξέρετε? Μπορεί να υπάρχει ακόμη μία πικάντικη ιστοριούλα με κανένα ιερωμένο και το γεγονός αυτό από μόνο του να μας απασχολήσει τα...μάλλα !



Πάει και το ντέρμπι των αιωνίων. Δηλώσεις εκατέρωθεν, σχόλια, προτροπές, φανατισμοί κ.α. πέρασαν και αυτά στην ιστορία του Ελληνικού ποδοσφαίρου. Τελικά εμείς οι Έλληνες πρέπει συνέχεια να ασχολούμαστε με οτιδήποτε άλλο εκτός από τον εαυτό μας. Είναι οφθαλμοφανές ότι μέσω την ριάλιτυ παιχνιδιών ή μέσω των τηλεοπτικών ειδήσεων, ταυτιζόμαστε με κάποιον άλλο ή άλλους, τους οποίους τοποθετούμε στην θέση μας και μαζί με αυτούς ζούμε κι εμείς την ζωή μας. Ποδόσφαιρο λέγεται αυτό, σαπουνόπερες (βλ. Φωσκολιάδα) ονομάζονται, γενικά το πρόβλημα είναι τεράστιο και η αποβλάκωση πρέπει κάπου να σταματήσει, εκτός κι αν είναι στα γονίδια μας να αποχαυνωνόμαστε μπροστά σε ένα χαζοκούτι, χωρίς υπόνοια κρίσης ή αντίδρασης.

Τα παιχνίδια συνεχίζονται όσον αφορά τις επικείμενες εκλογές της ΕΠΣΔ και τώρα βέβαια είναι η καταλληλότερη εποχή για να πραγματοποιήσουν κάποιοι τα όποια ρουσφέτια προκειμένου να εισπράξουν στην συνέχεια το αντάλλαγμα που δεν είναι άλλο από τις ψήφους. Σε αντίθεση με το πρόγραμμα που εφαρμόζεται Πετρέλαιο-φάρμακα (δηλαδή η χώρα δίνει πετρέλαιο για να πάρει φάρμακα) εδώ στην χώρα μας είχαμε και έχουμε ανέκαθεν το σύστημα ρουσφέτι-ψήφος !!!

Για να μην πιπιλάμε συνεχώς την καραμέλα ότι μόνο στην Ελλάδα απολαμβάνουμε σκηνές απείρου κάλλους από τους χουλιγκάνους κάθε είδους που συρρέουν στα γήπεδα, διαπιστώσαμε ότι έχουμε αρκετά κοινά με τους Ιταλούς οι οποίοι έγιναν ρεζίλι διεθνώς μετά τις απαράδεκτες πράξεις των οπαδών της Ίντερ και συνάμα ο Βασιλιάς των Σπορ δέχθηκε ακόμα μία μαχαιριά. Το πιο λαοφιλές άθλημα (τουλάχιστον μέχρι τώρα) κάπου έχει χάσει τον έλεγχο και τον προσανατολισμό του, αφού η εισροή μεγάλων κεφαλαίων στο χώρο καθώς και η μετατροπή των ομάδων σε πολυεθνικές ανώνυμες εταιρείες με διαφημίσεις, ποσοστά από την τηλεόραση, από το στοίχημα κ.α. μετέβαλλαν το Σπορ σε ένα τερατούργημα με απρόβλεπτες ακόμη συνέπειες αφού ουκ ολίγοι το χρησιμοποιούν για την προώθηση των ατομικών τους συμφερόντων με όποιο κόστος κι αν γίνεται αυτό.

Ώρα για το πρώτο time-out που προέρχεται από το Καθιστό Μπάσο. Ο τύπος μπαίνει αγριεμένος σπίτι. Ανοίγει την πόρτα της κρεβατοκάμαρας και βλέπει την γυναίκα του ξαπλωμένη με άλλον άντρα. "Ποιος είσαι εσύ ρε ηλίθιε;;;", λέει εκνευρισμένος. "Ποιος είμαι'γώ; Ποιος είμαι'γώ; Εγώ είμαι αυτός που πληρώνει κάθε μήνα το φροντιστήριο των παιδιών σου! Εγώ είμαι αυτός που έδωσα τα λεφτά για να ξεχρεώσεις το αμάξι σου! Εγώ είμαι αυτός που έδωσα λεφτά στην γυναίκα σου και πήρε καινούργια έπιπλα βρε άχρηστε!" Και ο κερατάς: "Ε, τότε σκεπάσου ρε φίλε μην κρυώσεις!"!!!

Η αγωνιστική περίοδος τελειώνει σχεδόν σε όλες τις κατηγορίες του ποδοσφαίρου στην Δωδεκάνησο κι έτσι έχουμε κοντράστ συναισθημάτων αφού από την μία αυτοί που πήραν τον τίτλο και ανεβαίνουν κατηγορία το πανηγυρίζουν δεόντως όπως και αυτοί που πέτυχαν τον στόχο που είχαν θέσει όπως είναι η παραμονή στην κατηγορία και από την άλλη βρίσκονται οι «απέναντι» αυτοί δηλαδή που δεν ευτύχησαν να δουν τα όνειρα τους να μετουσιώνονται σε πράξεις είτε επειδή δεν κατάφεραν να πετύχουν την άνοδο ή ακόμα χειρότερα, υποβιβάστηκαν. Ευτυχώς ή δυστυχώς δεν γίνεται να κερδίζουν όλοι κι εκεί ακριβώς βρίσκεται και η μαγεία της στρογγυλής Θεάς.



Στην σημερινή φωτογραφία φιλοξενούμε τον μεγάλο Γιαν, ο οποίος συνεπαρμένος από την μεγάλη επιτυχία της ομάδας, συμμετέχει και αυτός και μάλιστα από αγωνιστικής πλευράς στον θρίαμβο, καρφώνοντας άνετα στο καλάθι, ενώ πολύ σύντομα θα σας αποκαλύψω φωτογραφίες με όλα τα μέλη της Διοίκησης του Κολοσσού, την ώρα που παίζουν μπάσκετ. Απολαύστε τον !

Το καλοκαιράκι πλησιάζει ολοταχώς και εκτός από κάποιες περιπτώσεις δυστυχώς δεν βλέπω φως όσον αφορά τις Αθλητικές εκδηλώσεις που θα πραγματοποιήσουμε στο νησί μας και που αυτές θα αποτελέσουν την καλύτερη ευκαιρία για να προβληθούμε διεθνώς. Διοργανώσεις όπως τα παγκόσμια σιρκουί του Μπιτς Βόλεϊ τις οποίες θεωρούσαμε δεδομένες, δεν πρόκειται -τουλάχιστον φέτος- να τις απολαύσουμε μπροστά στο Δημαρχείο. Θα φιλοξενήσουμε Μπιτς Σόκκερ στην παραλία Τσαμπίκας αλλά από εκεί και πέρα (εγώ δεν γνωρίζω κάτι περισσότερο μέχρις στιγμής) δεν φαίνεται φως στο τούνελ. Μήπως μας φωτίσει τελικά η Αγγελική (η Νικολούλη ντε) ?

Η Κολοσσάρα για ακόμη μία φορά απέδειξε πως σε αυτή την ομάδα τίποτα δεν γίνεται στην τύχη, παρά μόνο πως τα πάντα είναι αποτέλεσμα σωστής δουλειάς και οργάνωσης. Ο δρόμος για την Α1 μετά και τη νίκη στο ντέρμπι με την Λάρισα είναι διάπλατα ανοιχτός και το μόνο που απομένει είναι το κερασάκι στην τούρτα που δεν είναι άλλο από το Παλαί Ντε Σπορ. Το εν λόγω γήπεδο το οποίο βεβαίως και δεν φτιάχνεται από την μια στιγμή στην άλλη, θα έπρεπε ήδη να έχει ξεκινήσει η κατασκευή του και όχι ακόμα να είμαστε στα λόγια και στις ευχές. Η Α1 βρίσκεται ένα βήμα μπροστά μας και το αστείο-τραγικό (?) της υπόθεσης θα είναι να έχουμε ομάδα της Ρόδου για πρώτη φορά στα χρονικά να συμμετέχει στην μεγαλύτερη κατηγορία της χώρας και ελλείψει γηπέδου να αναγκάζεται να δηλώνει έδρα άλλες περιοχές της Ελλάδας !

Πάμε για το ανεκδοτάκι μας που επίσης προέρχεται από το Καθιστό Μπάσο. Νταβραντισμένος ηλιοκαμένος παραλιακός τύπος πετυχαίνει σε μια παραλία, ξανθιά θεά από το Βορρά. Την αρχίζει στο μπίρι-μπίρι και μετά από 2 ώρες καταλήγουν σε ένα δωμάτιο να κάνουν άγριο σεξ. Αναστεναγμοί, αγκομαχητά κλπ. Ο τύπος σκέφτεται: "Καλά μεγάλε, είσαι άπαιχτος". Στο τέλος κάθιδρος την ρωτάει σε άπταιστα Greeklish: "You finish?""No" απαντάει αυτή. Φτου κι από την αρχή, βάζει μπρος όλη του τη μαστοριά, ξανά αναστεναγμοί, βογκητά στο τέλος κι έχοντας χάσει 2 κιλά ιδρώτα τη ρωτάει: "You finish?""No" απαντάει πάλι αυτή. "Τη τρέλα μου" ο τύπος, ξανά από την αρχή , βάζει μπρος κάτι νέα κόλπα που έμαθε τελευταία, αναστεναγμοί, βογκητά, στο τέλος η ξανθιά ούρλιαζε από ηδονή. "Ε, τι διάολο, τώρα θα τα κατάφερα" σκέφτεται ο τύπος. Οπότε ρωτάει ξανά: "You finish?""No" απαντάει πάλι δυσαρεστημένα αυτή. Τα παίρνει ο τύπος την βάζει κάτω και της αλλάζει τον αδόξαστο. Στο τέλος αγριεμένος την ξαναρωτάει: "You finish μωρή?" "No I'm from Sweden" !!!

Κάθε ημέρα από Δευτέρα έως Παρασκευή 5 με 6, οι ραδιοφωνικές Αλλαξογκολιές βρίσκονται κοντά σας από τις αγαπημένες συχνότητες του TOP FM 102,4-102,7, με δώρα, διαγωνισμούς, εκπλήξεις και φυσικά μπόλικο χιούμορ. Μείνετε συντονισμένοι.

Μανταλένα-Μανταλένα, ερχόμαστε στην Α1
Ο γκολτζής

β' ΚΑΤΗΓΟΡΙΑ-ΡΕΠΟΡΤΑΖ

Με τα φτερά της ψυχής του

• Με δύο γκολ στις αρχές του δευτέρου ημιχρόνου ο Ερμής ανέτρεψε την εις βάρος του κατάσταση και εξασφάλισε την παραμονή του στην Β' κατηγορία, στέλνοντας την Δόξα στην κόλαση.

ΔΟΞΑ ΨΙΝΘΟΥ	1
ΕΡΜΗΣ	2

ΨΙΝΘΟΣ

Ακόμα ακούγονται από τα αποδυτήρια του γηπέδου της Ψίνθου οι ξέφρενοι πανηγυρισμοί των ποδοσφαιριστών του Ερμή, που κατάφεραν να σώσουν στο χθεσινό μπαράζ παραμονής την φετινή χρονιά στην Β' κατηγορία και να δώσουν το εισιτήριο του υποβιβασμού στην γηπεδούχο Δόξα. Το τελικό 2-1 υπέρ των Καλυθενών σφράγισε την ανωτερότητα που έδειξαν στη μεγαλύτερη διάρκεια του αγώνα κόντρα σε μία Δόξα, που ξεκίνησε το ματς ιδανικά, αλλά στην συνέχεια λύγισε από το άγχος και από το ξέσπασμα του Ερμή στις αρχές του δευτέρου ημιχρόνου. Οι γηπεδούχοι προηγήθηκαν μόλις στο 5ο λεπτό, όταν ο Μάγγος άνοιξε το σκορ με θαυμάσια κεφαλιά έπειτα από κόρνερ. Ο Ερμής συνήλθε σχετικά γρήγορα από την ψυχρολουσία, πήρε στα χέρια του τον έλεγχο στο χώρο της μεσαίας γραμμής και πίεσε για την ισοφάριση. Στο πρώτο μέρος έμεινε απλά να τραβάει τα μαλλιά του, αφού σε τουλάχιστον τρεις περιπτώσεις οι επιθετικοί του έχασαν τεράστιες ευκαιρίες να φέρουν το ματς στα ίσια. Στο δεύτερο ημίχρονο οι φιλοξενούμενοι στάθηκαν πιο τυχεροί. Στο 49ο λεπτό ο Ηλίας ισοφάρισε με δυνατό διαγώνιο σουτ από τα πλάγια δεξιά, ενώ τρία λεπτά αργότερα ήρθε η ολική ανατροπή, με το σουτ του Πολυχρόνη από το ύψος της μεγάλης περιοχής (1-2). Μάλιστα, οι Καλυθενοί έχασαν την ευκαιρία να καθαρίσουν το ματς στο 67ο λεπτό, όταν το σουτ του Κασταμούλα αποκρούστηκε από το δεξί δοκάρι της εστίας του Χρυσανθή. Η προσπάθησε να αντιδράσει, όμως όπως αποδείχθηκε μέχρι και το τέλος του αγώνα ούτε την διαύγεια είχε, ούτε και τις δυνάμεις για να σηκωθεί ξανά στα πόδια της και να πάει το ματς στην παράταση. Ο Ερμής κράτησε με ηρεμία ανέπαφη την εστία του και μαζί την παραμονή του στην κατηγορία.

Είναι απαραίτητο να σημειωθεί, πως το Φύλλο Αγώνα είναι αρκετά επιβαρυντικό για τους γηπεδούχους. Όπως γράφτηκε, στο 34ο λεπτό του αγώνα στον αγωνιστικό χώρο έπεσε κροτίδα, στο δεύτερο ημίχρονο τουλάχιστον τρεις φορές οι οπαδοί της Δόξας πέταξαν νερό στον πρώτο βοηθό Δημήτρη Κετσέ, ενώ μετά την λήξη της αναμέτρησης περίπου είκοσι άτομα μπήκαν στον αγωνιστικό χώρο και χτυπούσαν την πόρτα των αποδυτηρίων των διαιτητών, με αποτέλεσμα ο παρατηρητής Ανδρέας Μανέγας να αναγκαστεί να καλέσει αστυνομική δύναμη, η οποία έφτασε λίγη ώρα αργότερα.

Διαιτητής του αγώνα ήταν ο Κώστας Ζαννετίδης, με βοηθούς τους Δημήτρη Κετσέ και Άγγελο Φουκάρα, με τους γηπεδούχους να έχουν παράπονα.

Οι συνθέσεις:

ΔΟΞΑ ΨΙΝΘΟΥ: *Χρυσανθής, Τσούλος, Καρίκης (78' Ζωίδης), Κωστομοίρης Μ., Μπατέστας, Μπαρμπαντώνης Ι., Μάγγος, Κακοσαίος, Πετράς, Κωστομοίρης Γ. (67' Δημητρίου, 83' λ.τ. Μπάρδος), Μπαρμπαντώνης Χ.*

ΕΡΜΗΣ: *Γιωργάς, Σεντεμέντες, Κασταμούλας, Σταυρής, Κώστας (46' Υψηλάντης), Ηλίας, Κυριαζής, Χατζηνικόλας (89' Σαββιού), Πολυχρόνης, Μπεκιράς, Στάθης (70' Μαργαρίτης).*

Φεύγουν Ανδριώτης-Αλεξανδρής

• Ο Βασίλης Τζαλακώστας τους διεμήνυσε πως δεν τους χρειάζεται άλλο.

Δυό απ' τους ποδοσφαιριστές των πρωταθλητών φαίνεται πως αποτελούν παρελθόν από το ρόστερ του Διαγόρα. Σύμφωνα με έγκυρες πληροφορίες από το στρατόπεδο του Διαγόρα οι Νίκος Ανδριώτης και Στέλιος Αλεξανδρής ζήτησαν τις απαραίτητες διευκολύνσεις για να πάνε στις πατρίδες τους να κάνουν Πάσχα.

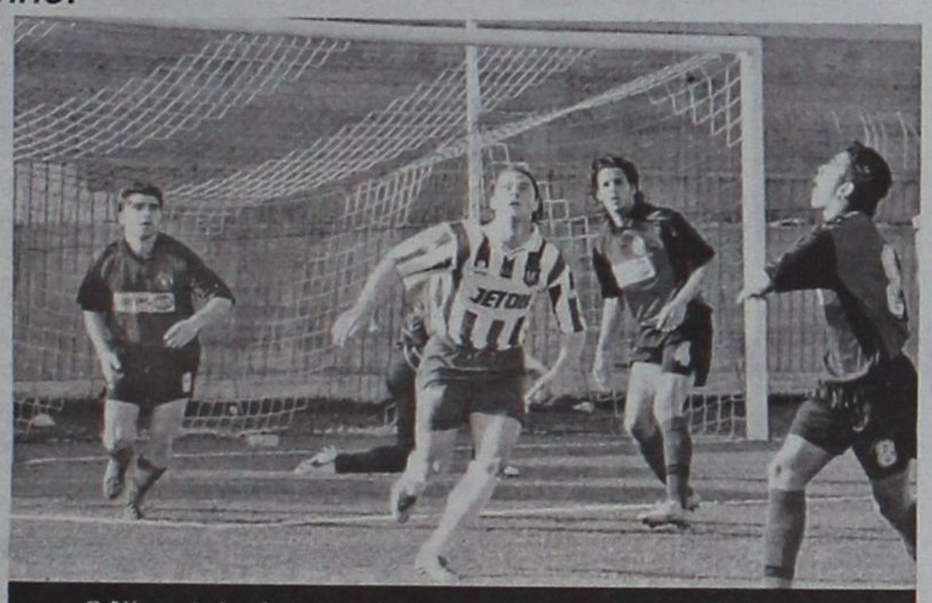

Ο Νίκος Ανδριώτης δεν είναι στα πλάνα του Βασίλη Τζαλακώστα για τη νέα περίοδο
(ΒΙΚΤΩΡ-ΦΩΤΟ ΜΑΡΚΕΤ-ΙΑΛΥΣΟΣ)

Επειδή όμως οι προπονήσεις στον Διαγόρα θα συνεχισθούν και προκειμένου να μην ταλαιπωρούνται οι ποδοσφαιριστές αλλά κι ο κόουτς του συλλόγου να ξεκαθαρίζει σε ότι αφορά το ρόστερ του, διεμήνυσε στους δύο πώς δεν τους χρειάζεται άλλο.

Αυτό σημαίνει πώς οι δύο ποδοσφαιριστές δεν βρίσκονται στα πλάνα του για την επόμενη σεζόν που ο Διαγόρας θα αγωνίζεται στην Γ Εθνική Κατηγορία.

Είναι πάντως φυσιολογικό να συμβαίνει κάτι τέτοιο αφού το περιφερειάκό τέλειωσε κι ο Διαγόρας θα θελήσει να κάνει αλλαγές στο ρόστερ του αφού είναι διαφορετικές οι απαιτήσεις στην πιο πάνω κατηγορία. Ετσι "Ανδριώτης και Αλεξανδρής αποτελούν κατά τα φαινόμενα παρελθόν για τον Διαγόρα που θα κάνει κι άλλες αλλαγές στο ρόστερ του. Οι αμέσως προσεχείς μέρες είναι πάντως ιδιαίτερα καθοριστικές για το συγκεκριμένο ζήτημα με τον Βασίλη Τζαλακώστα να έχει βέβαια τον πρώτο λόγο.

Ο Γαμβρούδης στον ΑΕΡΑ;

Από τώρα οι παράγοντες του ΑΕΡΑ, ψάχνουν να βρουν λύσεις για να φτιάξουν ισχυρό διοικητικό συμβούλιο. Ανάμεσα στους παράγοντες που "πολιορκούνται ασφυκτικά" είναι ο **Βάϊος Γαμβρούδης** που όμως ακόμα δεν έχει δώσει την τελική απάντηση.

Η γκάφα της χρονιάς

** Οι παράγοντες του Πήγασου δεν πήραν είδηση πως η θεώρηση της κατάστασης υγείας των ποδοσφαιριστών είχε λήξει πριν από πέντε μέρες και καταδίκασαν την ομάδα τους σε υποβιβασμό στην Γ' κατηγορία χωρίς να χρειαστεί να ξεκινήσει το μπαράζ παραμονής με την ΑΕ Λέρου*

Ούτε ο πιο αισιόδοξος ποδοσφαιριστής της Αθλητικής Ένωσης Λέρου δεν θά μπορούσε να φανταστεί πως η ομάδα του θα έφτανε χθες τόσο εύκολα στην παραμονή της στην Β' κατηγορία. Η κούραση του ταξιδιού και το δεδομένο μειονέκτημα που δημιουργούσε το εκτός έδρας ματς με τον Πήγασο ούτε καν επηρέασαν την έκβαση της χθεσινής μάχης του γηπέδου των Αγίων Αποστόλων, πολύ απλά γιατί αυτή δεν έγινε! Ο Πήγασος καταδίκασε τον ίδιο του τον εαυτό σε υποβιβασμό, καθώς στο κρισιμότερο παιχνίδι της χρονιάς, στο οποίο όλα τα προγνωστικά ήταν με το μέρος του, οι παράγοντές του δεν πήραν χαμπάρι πως η θεώρηση της κατάστασης υγείας των ποδοσφαιριστών είχε λήξει εδώ και πέντε μέρες και έπρεπε να ανανεωθεί. Ο διαιτητής Τάσος Σιδηρόπουλος κράτησε αμέσως την κατάσταση υγείας, ζήτησε την θεωρημένη και από την στιγμή που οι άνθρωποι του Πήγασου δεν την παρουσίασαν, τήρησε τον κανονισμό και έκλεισε το Φύλλο Αγώνα. Οι πληροφορίες αναφέρουν πως οι παράγοντες του Πήγασου έγραψαν τα ονόματα των ποδοσφαιριστών της ομάδας τους σε χαρτί και έτρεξαν αμέσως στο νοσοκομείο της Ρόδου για να τα σφραγίσουν, λέγοντας στον Σιδηρόπουλο πως επικοινώνησαν με τον ίδιο τον πρόεδρο της ΕΠΣΔ, Κλεόβουλο Χατζηγεωργίου και ισχυριζόμενοι πως ο τελευταίος τους είπε να στείλουν με φαξ την φωτοτυπία των θεωρήσεων που είχαν στα χέρια τους στα γραφεία της Ένωσης. Ο Κλεόβουλος Χατζηγεωργίου διέψευσε κατηγορηματικά πως μίλησε με τους ανθρώπους του Πήγασου, ενώ ούτως ή άλλως ο διαιτητής έκλεισε τα αυτιά του στις παρακλήσεις και έκλεισε το Φύλλο Αγώνα.

Το ματς κατακυρώνεται υπέρ της ΑΕ Λέρου με 2-0 και από την βαθμολογία του Πήγασου αφαιρούνται τρεις βαθμοί.

Είσαι Ολυμπιακός, παίξε μπάλα

ΚΑΝΕ ΤΟ ΟΝΕΙΡΟ ΣΟΥ ΠΡΑΓΜΑΤΙΚΟΤΗΤΑ
ΠΑΙΞΕ ΣΤΟ ΚΑΡΑΪΣΚΑΚΗ

*Για δεύτερη συνεχή χρονιά οι αθλητικές εγκαταστάσεις 5Χ5 του **Ευγένιου Καταξενού** στο Φαληράκι, θα φιλοξενήσουν το πανελλήνιο τουρνουά μελών του Ολυμπιακού*

Με το σύνθημα **«Είσαι μέλος, παίξε μπάλα, κάνε το όνειρό σου πραγματικότητα και παίξε στο Καραϊσκάκη»**, στις εγκαταστάσεις του Ευγένιου Καταξενού στο Φαληράκι θα διεξαχθεί το **πανελλήνιο πρωτάθλημα 5Χ5 για τα μέλη του Ολυμπιακού.**

Ο **ΟΛΥΜΠΙΑΚΟΣ** ο μεγαλύτερος σύλλογος στην Ελλάδα διοργανώνει για 2η συνεχόμενη χρονιά το πρωτάθλημα ποδοσφαίρου για τα μέλη του σε όλη την Ελλάδα. Δίνει τη δυνατότητα της άθλησης και της χαράς του παιχνιδιού σε όλα τα μέλη του κάθε ηλικίας για να αποδείξει ότι ο αθλητισμός είναι χαρά και δίνει ζωή, επίσης:

- Τους δίνει την ευκαιρία να γνωριστούν μεταξύ τους σε ευχάριστες συνθήκες καλλιεργώντας

- Μιά νέα αθλητική κουλτούρα ένα αθλητικό πολιτισμό στον οποίο δεν έχουν θέση η βία και ο φανατισμός.

Το πρωτάθλημα θα διεξαχθεί σε οκτώ περιφέρειες ανά την Ελλάδα και συγκεκριμένα ***Μακεδονία-Θράκη, Νησιά Αιγαίου, Κρήτη, Αττική, Ανατολική Στερεά - Εύβοια, Πελοπόννησος, Δυτική Στερεά – Ιόνιο – Ήπειρος, Θεσσαλία.***

ΤΡΟΠΟΣ ΔΙΕΞΑΓΩΓΗΣ

Η πρωταθλήτρια ομάδα της κάθε περιοχής (Ρόδος) θα αγωνισθεί με τις αντίστοιχες της περιφέρειάς της (Σύρος, Κως, Χίος, Μυτιλήνη) για την ανάδειξη του περιφερειακού νικητή.

Οι νικητές από κάθε περιφέρεια (8 ομάδες) θα ταξιδέψουν στην Αθήνα και κατόπιν κλήρωσης θα βγουν τα ζευγάρια των τελικών.

Οι αγώνες των τελικών θα είναι νοκ-άουτ και οι ηττημένοι θα παίξουν αγώνες κατάταξης. Αξιοσημείωτο είναι ότι οι Ημιτελικοί – Τελικός θα γίνουν στο στάδιο Καραϊσκάκη.

Πληροφορίες, δηλώσεις συμμετοχής 5Χ5 στα τηλέφωνα 6932962098 – 2241086057. Τμήμα εξυπηρέτησης και εγγραφής μελών Ολυμπιακού , τηλ: 6945887215 κ. Θόδωρα Χαματζόγλου.

Θα τηρηθεί σειρά προτεραιότητας.

Οι δηλώσεις συμμετοχής θα γίνονται μέχρι τις 22 Απριλίου.

AT1104

Κυανέρυθρο το στέμμα

- *Ο Διαγόρας μετέτρεψε και τον δεύτερο τελικό σε τυπική διαδικασία αφού επιβλήθηκε σχετικά άνετα του Ηρακλή Λάρδου με 85-64 και στέφθηκε πρωταθλητής Δωδεκανήσου.*

ΚΓ «ΔΙΑΓΟΡΑ»

Το μεσημέρι του Σαββάτου ο ποδοσφαιρικός Διαγόρας πανηγύρισε την άνοδό του στη Γ' εθνική κατηγορία και την στέψη του πρωταθλητή στον 7ο όμιλο του Περιφερειακού Πρωταθλήματος. Το ίδιο βράδυ τον μιμήθηκε και ο μπασκετικός Διαγόρας.

Επικράτησε του Ηρακλή Λάρδου στο πλαίσιο του δεύτερου τελικού στην τέντα με 85-64 και με νίκες 2-0 πήρε την κούπα της Α' κατηγορίας ανδρών.

Πλέον ετοιμάζεται για τα μπαράζ ανόδου στη Γ' εθνική στις 23-27 Απριλίου στην Αθήνα όπου ουσιαστικά θα κριθεί όλη του η χρονιά.

Στο αγωνιστικό κομμάτι, οι «κυανέρυθροι» είχαν από την αρχή το προβάδισμα στο σκορ και απλά φρόντιζαν να διατηρούν τις ...αποστάσεις τους. Σε αυτό «βοήθησε» κατά κάποιον τρόπο και οι απώλειες του Ηρακλή. Πρώτα ο **Μωυσής Σακκής**, στη συνέχεια ο **Γιώργος Νικηφορίδης** και τέλος ο **Κώστας Τρίτος**. Οι απώλειες αυτές ήταν αποτέλεσμα αποφάσεων των διαιτητών.

Από κει και πέρα, σε μεγάλη μέρα βρέθηκε ο Δούβαλης και μάλιστα στο μικρό διάστημα που αντικαταστάθηκε από τον **Μαρκάκη** ο Ηρακλής μείωσε σε 36-44 στα μισά της τρίτης περιόδου.

Όσον αφορά τις διαφορές, η μεγαλύτερη ήταν το 62-85 με συνεχόμενα τρίποντα του **Γιάννη Σκορδάλη** λίγο πριν τη λήξη του τελικού.



Δεκάλεπτα: 14-21, 26-42(ημιχρ.), 45-59, 64-85

Διαιτητές: Βιτζηλαίος – Κουνελλές Ν.

Ηρακλής Λάρδου (Μάγος): *Καλλιγάς 16(2), Καρανικόλας, Καραβοκυρός 2, Σακκής, Στάλας 4, Τρίτος 17, Τσιγάρος Σ. 5, Νικηφορίδης 4, Τσιγάρος Μ. 16(1).*

Διαγόρας (Καλαμπόκας): *Κατσαλίγκος 2, Μαρουλλάκης, Μαρκάκης 6, Τσαλικίδης 4, Πολυχρόνης 1, Αβεκλούριος 12(2), Δούβαλης 23, Χαλβατζής 15, Σκορδάλης 19(4), Τρίμμης 3.*

Δεν έκρινε την άνοδο

- *Αν και προσπάθησε, ο Ιβίσκος απέφυγε τελικά το ρόλο του ρυθμιστή και ηττήθηκε από τον φιλόδοξο Ταύρο με 78-98.*

ΒΕΝΕΤΟΚΛΕΙΟ

Τον δεύτερο του ομίλου Ταύρο υποδέχθηκε χθες το απόγευμα ο Ιβίσκος και προσπάθησε να κάνει την έκπληξη – ρύθμιση της αγωνιστικής.

Οι φιλοξενούμενοι χρειάζονταν πάση θυσία τη νίκη για να παραμείνουν σε τροχιά ανόδου και σε θέση ισχύος από το Λαύριο και την Προοδευτική.

Τελικά πήραν το φύλλο αγώνος με 98-78 άν και δέχθηκαν προς το τέλος μία σχετική πίεση από τους Ροδίτες.

Η διαφορά όμως ήταν τέτοια που δεν ανατρεπόταν. Στο πρώτο δεκάλεπτο τα πράγματα ήταν ρευστά αφού το 5-4 έγινε με συνεχόμενα τρίποντα 7-13 αλλά και 11-13 στο 6'. Το +10 διαμορφώθηκε στα τελευταία 30'' της περιόδου όταν ο **Ξενάκης** πέτυχε γκολ- φάουλ και ο **Σκούταρης** στην εκπνοή το καλάθι του αιφνιδιασμού.

Στη συνέχεια η διαφορά σταθεροποιήθηκε πάνω από τους δέκα πόντους (27-40) αν και στο διάστημα που ο **Τσιτσούλας** αντικατέστησε τον **Λιβιεράτο**, ο Ιβίσκος πλησίασε σε 39-45 περίπου ενάμισι λεπτό πριν τη λήξη του ημιχρόνου. Η νέα αλλαγή όμως συνοδεύτηκε με ξέσπασμα του Ταύρου (39-52).

Η ψαλίδα μεγάλωνε (42-65) και δεν απειλήθηκε παρά την επιμονή των γηπεδούχων στο τελευταίο δεκάλεπτο (76-90).

Δεκάλεπτα: 15-25, 39-52(ημιχρ.), 55-73, 78-98

Διαιτητές: Βιτζηλαίος – Κουνελλές Ν.

Ιβίσκος (Παπακώστας): *Μπελάγιας 13, Τσιτσούλας 6, Βλαχοδήμος 17(1), Λιβιεράτος 6(2), Παρδακάς 20(3), Συντάγγελος 7, Κούρος Π. 2, Κούρος Γ. 3, Μπίλιας 4.*

Ταύρος (Καλογήρου): *Αλεξίου 21(4), Μαγκούνης 10, Παπαντωνίου, Διαμαντής 11, Ζησιμόπουλος 8(2), Στρατάκης 21(1), Σκούταρης 18(1), Κρητικός 2, Ξενάκης 7.*

Ανετες πρωταθλήτριες

- *Τα κορίτσια του Ιάλυσου επικράτησαν και εντός έδρας του Ιπποκράτη με 51-31 και στέφθηκαν πρωταθλήτριες στην κατηγορία των Νεανίδων.*

Η απόλυτη επιβεβαίωση των προγνωστικών εκτυλίχθηκε στο παρκέ του Κλειστού Γυμναστηρίου της Ιαλυσού στο πλαίσιο του δεύτερου τελικού του πρωταθλήματος των νεανίδων ανάμεσα στον Ιάλυσο και τον Ιπποκράτη. Τα κορίτσια του **Γιώργου Χατζηκαλημέρη** στέφθηκαν πρωταθλήτριες της φετινής αγωνιστικής περιόδου, μετά το επιβλητικό 51-31 με το οποίο επικράτησαν της ομάδας της Κω, δείχνοντας πως σε συνδυασμό με την άνετη επικράτηση στον πρώτο τελικό έφτασαν απόλυτα δίκαια στην κατάκτηση του τίτλου.

Από τον χθεσινό αγώνα, που διεξήχθη μπροστά στα μάτια αρκετών φίλων του μπάσκετ, θα μείνει καταρχήν η αμφίρροπη εξέλιξη στα πρώτα δύο δεκάλεπτα και η μετατροπή των τελευταίων δύο σε περίπατο από πλευράς Ιάλυσου.

Οι «ερυθροκίτρινες» μπήκαν στο παρκέ έχοντας κατά νου τα άνετα δεδομένα του αγώνα της Κω, με αποτέλεσμα ο Ιπποκράτης να εκμεταλλευτεί την χαλαρή παρουσία του αντιπάλου του και να διατηρεί ένα έστω και οριακό προβάδισμα.

Στην ανάπαυλα οι παρατηρήσεις του **Γιώργου Χατζηκαλημέρη** άλλαξαν την αγωνιστική συμπεριφορά των αθλητριών του, οι οποίες χάρη στην εξαιρετικά πιεστική του άμυνα και τους πολλούς αιφνιδιασμούς που έβγαλαν πέτυχαν ένα σερί 17-1 και αποκατέστησαν την τάξη, φτάνοντας στο τέλος στο απόλυτα δίκαιο 51-31.

Οι Κώες το πάλεψαν όσο μπορούσαν, όμως μόλις ο Ιάλυσος ανέβασε στροφές, υποτάχθηκαν απόλυτα φυσιολογικά σε μία καλύτερη και πιο διχασμένη ομάδα.

Διαιτητές του αγώνα ήταν οι **Στέλιος Βιτζηλαίος** και **Γιάννης Στάλας**, ενώ μετά το τέλος του αγώνα οι πρωταθλήτριες παρέλαβαν από τον Δήμο Ιαλυσού μία αναμνηστική πλακέτα ως ένδειξη αναγνώρισης για την φετινή τους προσπάθεια, η οποία θα συνεχιστεί πλέον στο Πανελλήνιο Πρωτάθλημα.

Τα δεκάλεπτα: 10-12, 21-23, 38-24, 51-31

Οι πόντοι:

Ιάλυσος (Χατζηκαλημέρης): *Κυπραίου 8, Καρακοβούνη 7, Λούλου 7(1), Μιλένκοβιτς 8, Γαλαχουσίδη 6, Χειμωνέτου 10, Τοντόροβα 5, Μανδραγού, Παπαοικονόμου, Ορφανού, Νικολίτση, Διακοκομνηνού*

Ιπποκράτης (Δανελάκη): *Πατμίου 15(1), Κουσιαντά 10, Σβύνου 2, Μαρκόγλου Σ. 4, Αβακιάν, Καστελοριζιού, Μαρκόγλου Κ., Σκούφη, Στάκου, Σακέλλη*

Γ' ΕΘΝΙΚΗ ΚΑΤΗΓΟΡΙΑ ΑΝΔΡΩΝ 2004-2005 (2ος ΟΜΙΛΟΣ ΝΟΤΟΥ)

Αποτελέσματα 24ης αγωνιστικής

Κάδμος Θηβών – Αγία Παρασκευή	62-86
Ίκαρος Νέας Σμύρνης – Ιωνικός Λαμίας	73-66
Λαύριο – Πανερυθραϊκός	79-70
Προοδευτική – Κύδωνας Χανίων	20-0(α.α.)
Αρδηττός – Άτταλος	86-77
Ιβίσκος – Ταύρος	**78-98**

Ρεπό: ΑΕΚΤ

ΒΑΘΜΟΛΟΓΙΑ

Ομάδα	Βαθμ	Αγ	Νικ	Ητ	Επιθ	Αμυν	Διαφ
1. Ιωνικός Λαμίας	41	22	19	3	1704	1427	+277
2. Ταύρος	40	23	17	6	1675	1594	+81
3. Λαύριο	39	23	16	7	1674	1472	+202
4. Προοδευτική	38	22	16	6	1709	1583	+126
5. Ίκαρος Νέας Σμύρνης	37	22	15	7	1680	1504	+176
6. Πανερυθραϊκός	34	22	12	10	1649	1568	+81
7. Αγία Παρασκευή	33	22	11	11	1679	1588	+91
8. ΑΕΚΤ	32	22	10	12	1524	1568	-44
9. Αρδηττός	32	22	10	12	1578	1544	+34
10. Άτταλος	31	22	9	13	1731	1738	-7
11. Ιβίσκος	**26**	**22**	**4**	**18**	**1446**	**1813**	**-367**
12. Κάδμος Θηβών	24	22	2	20	1478	1823	-345
13. Κύδωνας Χανίων	24	22	3	19	1358	1663	-305

** Ταύρος και Λαύριο δεν έχουν εκτίσει το ρεπό τους.*

*** ο Κύδωνας έχει έναν μηδενισμό.*

Επόμενη αγωνιστική (25η – 24/4/05)

Αγία Παρασκευή – Ίκαρος Νέας Σμύρνης
Πανερυθραϊκός – Ιωνικός Λαμίας
Κύδωνας Χανίων – Κάδμος Θηβών
Άτταλος – Προοδευτική
ΑΕΚΤ – Αρδηττός
Λαύριο – Ιβίσκος
Ρεπό: Ταύρος

Αφιερωμένη στον κόσμο

• *Αρκετά συγκινημένος τόσο από την επιτυχία του Κολοσσού όσο και από την αγάπη του κόσμου προς το πρόσωπό του, ο Βασίλης Φραγκιάς απλά... αφιέρωσε τη νίκη.*

Σε πελάγη ευτυχίας έπλεε μετά το τέλος του ντέρμπι με τη Λάρισα ο **Βασίλης Φραγκιάς** και είχε φυσικά κάθε δικαίωμα για να το κάνει. Η ομάδα του βρίσκεται με ενάμισι πόδι στην Α1 αφού χρειάζεται μία νίκη στα δύο ματς που απομένουν για να «κλειδώσει» το εισιτήριο ενώ έγινε αποδέκτης της μεγάλης αγάπης που τρέφει ο κόσμος για αυτόν.

Αφού απαλλάχθηκε από το βουτηγμένο στις σαμπάνιες μπλε πουκάμισό του και ήπιε μία γουλιά για να χαλαρώσει, μίλησε για το παιχνίδι και φυσικά για τον κόσμο:

«Θέλω να ξεκινήσω με ένα πολύ μεγάλο ευχαριστώ στον κόσμο γιατί πραγματικά όταν η ομάδα, από την κούραση και το άγχος, έκανε μία κοιλιά στο τέταρτο δεκάλεπτο της έδωσε όχι μόνο ενέργεια αλλά και την πολύ μεγάλη ώθηση για να μπορέσουμε να σταθούμε στα πόδια μας, να ξεπεράσουμε προβλήματα με φάουλ και με κούραση, προβλήματα άγχους και να πάρουμε μία νίκη απέναντι στην καλύτερη ομάδα που πέρασε ποτέ από τη Ρόδο.

Η Λάρισα έδειξε ότι σε όλη τη διάρκεια του παιχνιδιού ήταν μέσα. Σημαντικό ρόλο έπαιξε για μένα το ότι πήραμε πολύ γρήγορα μία διαφορά η οποία όμως ήταν λίγο πλασματική αφού είχαμε ένα απίστευτο ποσοστό ευστοχίας στα τρίποντα.

Ήξερα και περίμενα ότι κάποια στιγμή το παιχνίδι θα πήγαινε πάλι κοντά στο σκορ και θεωρούσα εκείνη τη στιγμή ότι θα έπρεπε να βρούμε τις λύσεις γιατί τα σφυρίγματα ήταν πάρα πολλά και για τις δύο ομάδες. Υπήρχε πολύ μεγάλη φθορά στα φάουλ και ουσιαστικά ο **Παναγιωταράκος** ήταν αφοπλισμένος από το πρώτο ημίχρονο, ο **Άλμπερτ** το ίδιο και σε πολύ κρίσιμα σημεία δεν τον είχαμε κοντά μας. Ο **Θοδωρής** (σ.σ. **Γεωργίτσης**) προς τιμήν του έκανε ένεση για να παίξει αφού όλη την εβδομάδα δεν είχε κάνει ούτε μία προπόνηση και πήγε πάρα πολύ καλά. Γενικά, όλα τα παιδιά πραγματικά έκαναν κάτι παραπάνω από κατάθεση ψυχής για να υλοποιήσουν το όνειρο όχι μόνο του Κολοσσού αλλά ενός ολόκληρου νησιού.

Σήμερα (σ.σ. προχθές) είναι η πρώτη φορά που δεν θα σκεφτούμε το επόμενο παιχνίδι με τον Ηλυσιακό. Θα χαλαρώσουμε λίγο το βράδυ, θα ξεκουραστούμε και θα ασχοληθούμε με αυτό από αύριο (σ.σ. χθες) αφού πλέον χρειαζόμαστε μία νίκη στα δύο παιχνίδια για να μπορέσει η ομάδα αυτό που μέχρι πριν λίγο καιρό φαινόταν όνειρο να το κάνει πραγματικότητα. **Είμαι πάρα πολύ υπερήφανος για τους παίκτες μου. Για μια ακόμα φορά μας έβγαλαν όλους ασπροπρόσωπους. Επίσης, είμαι πάρα πολύ υπερήφανος που στα 2 ½ χρόνια που είμαι στη Ρόδο ο κόσμος μ' έχει αγκαλιάσει με τον τρόπο που μου έδειξαν και σήμερα** (σ.σ. προχθές), **ανεξάρτητα αν κάποια στιγμή αυτά που ακούστηκαν ήταν λίγο... ανήθικα** (σ.σ. σχετικά με τον τσολιά). **Πραγματικά, ήταν συγκινητικοί και θέλω να τους ευχαριστήσω.**

Σήμερα (σ.σ. προχθές) **κάναμε ένα μεγάλο βήμα για την άνοδο και νομίζω ότι από τη Δευτέρα θα είμαστε πάλι προσγειωμένοι γιατί ακόμα δεν έχουμε ολοκληρώσει την αποστολή μας. Για να μην κρυβόμαστε όμως, το καθοριστικό βήμα έγινε.**

Μας βοηθάει σίγουρα και η ήττα που έκανε η Χαλκίδα στην Καισαριανή. Πιστεύω ότι πλέον είναι θέμα χρόνου η ομάδα να μπει στα σαλόνια.

Έχουμε αφήσει πολλές ομάδες με μεγάλη ιστορία πίσω μας και εμείς πήγαμε, θα έλεγα, ταχύρυθμα στην Α1.

Θέλω να αφιερώσω τη νίκη στον κόσμο που τόσο μας έχει βοηθήσει όλο αυτόν τον καιρό είτε οικονομικά, είτε ηθικά, είτε με την παρουσία του στο γήπεδο.

Τέλος, θέλω να διευκρινίσω και κάτι. Επειδή μίλησα με τον **Γιάννη Τζήμα** (σ.σ. προπονητής ΓΣΛ), οι δηλώσεις που παρουσιάστηκαν αυτή την εβδομάδα δεν ήταν δικές του. Εγώ τον ξέρω πολλά χρόνια και είναι ένα παιδί που το ήθος του είναι γνωστό στο χώρο του μπάσκετ. Κάποια πράγματα που είπε παραποιήθηκαν. Ξέρω ότι το πνεύμα του δεν ήταν για να θίξει την ομάδα μας. Ξέρω ότι μας σεβάστηκαν και στα δύο παιχνίδια, ακριβώς όπως κάναμε και εμείς. Θεωρώ ότι το θέμα πρέπει να λήξει γιατί ο **Τζήμας** δεν έχει δώσει ποτέ δικαίωμα. Εύχομαι στην ομάδα του ό,τι καλύτερο για τη συνέχεια».



Διπλό λόγο είχε ο Βασίλης Φραγκιάς για να χαμογελάει το βράδυ του Σαββάτου (Β. Καστανάκης – actionphotography)

Η ΜΑΧΗ ΤΗΣ ΑΝΟΔΟΥ

	25η αγωνιστική	26η αγωνιστική
Κολοσσός	Ηλυσιακός*	Παλαιό Φάληρο
ΓΣ Λάρισας	Σπόρτιγκ	Ηράκλειο*
Χαλκίδα	ΔΑΣΑΛ	Ξάνθη*

* με αστερίσκο τα εκτός έδρας παιχνίδια.

Η ΜΑΧΗ ΤΗΣ ΠΑΡΑΜΟΝΗΣ

	25η αγωνιστική	26η αγωνιστική
ΚΑΟΔ	Αιγάλεω	Περιστέρι*
ΑΟΠΦ	Περιστέρι	Κολοσσός*

* με αστερίσκο τα εκτός έδρας παιχνίδια.

Γ' ΕΘΝΙΚΗ ΚΑΤΗΓΟΡΙΑ ΑΝΔΡΩΝ 2004-2005

Αποτελέσματα 24ης αγωνιστικής

Σπόρτιγκ – Δούκας		68-65
ΟΦΗ/ Ηράκλειο – ΔΑΣ Άνω Λιοσίων		86-56
Νήαρ Ηστ – ΑΓΕ Χαλκίδας	(παρ.)	102-97
Κολοσσός – ΓΣ Λάρισας		**82-75**
Περιστέρι – Ηλυσιακός	(παρ.)	90-85
Αιγάλεω – Παλαιό Φάληρο		99-84
Ξάνθη – ΚΑΟ Δράμας		72-81

ΒΑΘΜΟΛΟΓΙΑ

Ομάδα	Βαθμ	Αγ	Νικ	Ητ	Επιθ	Αμυν	Διαφ
1. Κολοσσός	42	24	18	6	1919	1710	+209
2. ΓΣ Λάρισας	42	24	18	6	1860	1695	+165
3. ΑΓΕ Χαλκίδας	41	24	17	7	2009	1954	+55
4. Ηλυσιακός	39	24	15	9	1840	1802	+38
5. Σπόρτιγκ	39	24	15	9	1768	1686	+82
6. ΟΦΗ/ Ηράκλειο	38	24	14	10	1789	1704	+85
7. Νήαρ Ηστ	36	24	12	12	1873	1870	+3
8. Αιγάλεω	36	24	12	12	1824	1804	+20
9. Περιστέρι	36	24	12	12	1807	1780	+27
10. Δούκας	35	24	11	13	1800	1746	+54
11. Ξάνθη	34	24	10	14	1833	1824	+9
12. ΚΑΟΔ	31	24	7	17	1692	1854	-162
13. Παλαιό Φάληρο	30	24	6	18	1852	2047	-195
14. ΔΑΣΑΛ	25	24	1	23	1590	1980	-390

Επόμενη αγωνιστική (25η– 23/4/05)

Δούκας – ΟΦΗ/ Ηράκλειο
ΑΓΕ Χαλκίδας – ΔΑΣ Άνω Λιοσίων
ΓΣ Λάρισας – Σπόρτιγκ
Ηλυσιακός – Κολοσσός
Παλαιό Φάληρο – Περιστέρι
ΚΑΟ Δράμας – Αιγάλεω
Νήαρ Ηστ - Ξάνθη

AUTO ΕΠΙΛΟΓΕΣ
ΚΟΥΚΟΥΡΑΣ ΑΛΕΞΑΝΔΡΟΣ
ΕΚΘΕΣΗ ΕΜΠΟΡΙΑΣ ΕΠΙΛΕΓΜΕΝΟΥ ΜΕΤΑΧΕΙΡΙΣΜΕΝΟΥ ΑΥΤΟΚΙΝΗΤΟΥ
ΛΕΩΦ. ΡΟΔΟΥ-ΛΙΝΔΟΥ 255
ΤΗΛ. 22410/60910,
FAX: 22410/60920

- Πώληση μεταχειρισμένων αυτοκινήτων ελεγμένα σε 70 σημεία.
- Αγορά μεταχειρισμένων αυτοκινήτων. .
- Ανταλλαγή με οποιοδήποτε μοντέλο της αρεσκείας σας.
- Χρηματοδότηση με τα χαμηλότερα επιτόκια της αγοράς.

XΠ1210

Τα «σμαράγδια» είναι παντοτινά

- *Ο Κολοσσός αγκάλιασε την άνοδο στην Α1 επιστρέφοντας στην κορυφή του πρωταθλήματος καθώς επιβλήθηκε της αξιόμαχης Λάρισας με 82-75 μέσα στο Βενετόκλειο, την ώρα που η Χαλκίδα έχανε στην Καισαριανή.*
- *Ομάδα – ορχήστρα οι «θαλασσί», πήραν τεράστια ώθηση από τον ΑΠΙΣΤΕΥΤΟ κόσμο τους που γέμισαν κάθε πιθανή και απίθανη γωνιά του γηπέδου.*

ΒΕΝΕΤΟΚΛΕΙΟ

Αν κάποιος δεν κατάφερνε το περασμένο Σάββατο να βρει εισιτήριο για το ντέρμπι αλλά ούτε να το παρακολουθήσει από την τηλεόραση και απλά έβρισκε την ευκαιρία να περάσει έξω από τα αποδυτήρια αμέσως μετά τη λήξη του αγώνα, θα καταλάβαινε,αμέσως τι είχε συμβεί. Και μόνο η μυρωδιά της σαμπάνιας που αναδιδόταν έφτανε και περίσσευε για να ληφθεί το μήνυμα...

Το ματς με την Λάρισα είχε χαρακτηριστεί ως ο τελικός των τελικών. Αφ' ενός γιατί η νίκη εξασφαλίζει σε τεράστιο ποσοστό το ένα εισιτήριο της ανόδου και αφ' ετέρου γιατί αντιμέτωπες ήταν οι δύο καλύτερες ομάδες του πρωταθλήματος. Επειδή όμως το ντέρμπι διεξαγόταν στο Βενετόκλειο όπου υπάρχει μόνο ο νόμος του Κολοσσού, το ροζ φύλλο έμεινε στη Ρόδο και παράλληλα τσέκαρε τη θέση των «θαλασσί» στα μεγάλα σαλόνια του ελληνικού μπάσκετ!

Το τελικό 82-75 γράφτηκε ήδη με χρυσά γράμματα στην Βίβλο του ροδίτικου συλλόγου. Ήταν ένα απόγευμα που χαράκτηκε στις μνήμες όχι μόνο των παικτών, του προπονητικού τιμ και της διοίκησης του Κολοσσού αλλά και στο μυαλό των 1000 οπαδών που ήταν στο γήπεδο και των εκατοντάδων ακόμα που το παρακολούθησαν από την τηλεόραση. Απ' όποια πλευρά και να το δει κάποιος, το παιχνίδι της 24ης αγωνιστικής ήταν απλά... μαγικό.

Επί της ουσίας, οι «θαλασσί» παίζοντας ακριβώς όσο καλά χρειαζόταν για να κατακτήσουν τους δύο βαθμούς, έκαναν το άλμα για την Α1. Σε συνδυασμό με την ήττα της Χαλκίδας στην Καισαριανή, θέλουν πλέον μία νίκη στα δύο ματς με Ηλυσιακό και

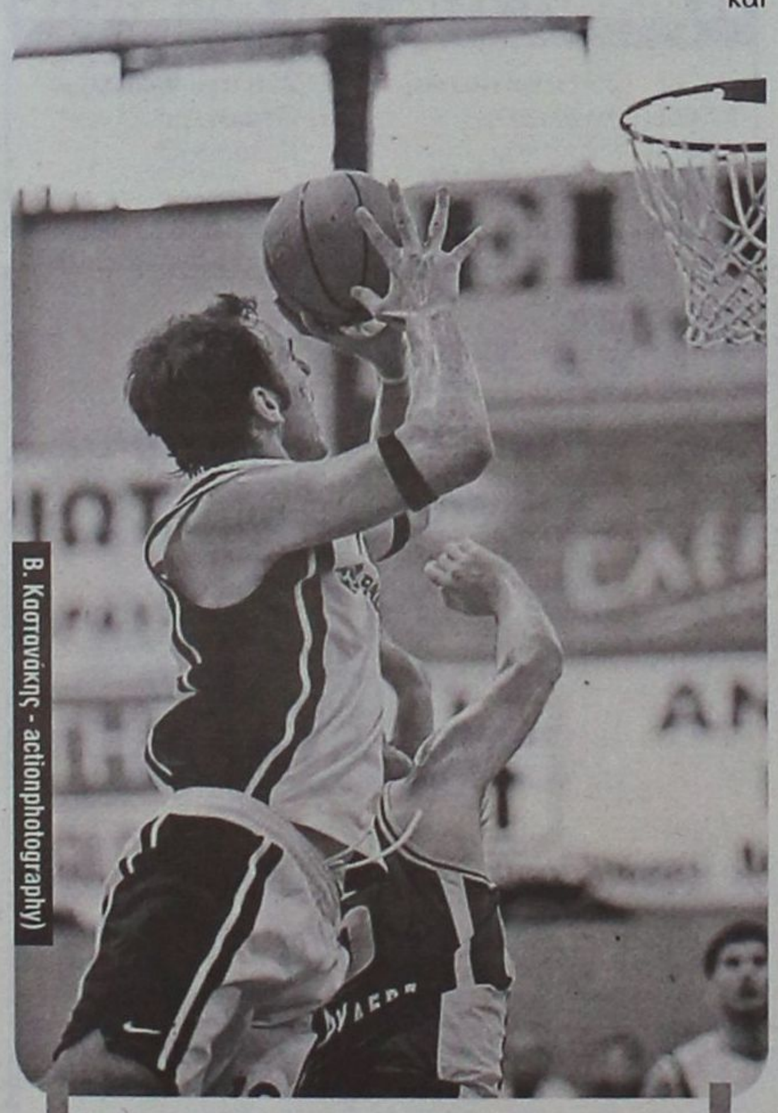

Β. Κασταγάκης - actionphotography)

Η φθορά των φάουλ δεν άφησε τον Αλφόνσο Αλμπερτ να "στοιχειώσει" τις δύο ρακέτες

Φάληρο για να είναι και μαθηματικά στην κορυφαία κατηγορία. Επειδή όμως τρώγοντας ανοίγει η όρεξη, σκέφτονται πώς θα συνεχίσουν το νικηφόρο σερί τους, πώς θα κάνουν το 2Χ2 και πώς θα ...εξασκήσουν τα χέρια τους για να σηκώσουν το τρόπαιο του πρωταθλητή στη φιέστα με τους Φαληριώτες στις 7 Μαΐου!

Στο αγωνιστικό καθαρά κομμάτι του ντέρμπι, οι δύο ομάδες επιβεβαίωσαν την ανωτερότητά τους στην Α2. Η Λάρισα πραγματικά έγινε η καλύτερη ομάδα που πέρασε από το «σμαραγδένιο» νησί. Ήταν πεισματάρα, δεν τα παράτησε σε κανένα σημείο του αγώνα, έδειξε προσωπικότητα και χαρακτήρα. Το σερί των δέκα νικών «έσπασε» όμως γιατί απέναντί της βρέθηκε ο Κολοσσός. Ένας Κολοσσός βγαλμένος από τα όνειρα των οπαδών του που μπήκε πολύ δυναμικά στον αγωνιστικό χώρο, έδειξε από νωρίς τα «δόντια» του και δεν λιποψύχησε όταν βρέθηκε αιφνιδιαστικά πίσω στο σκορ στα μισά της τελευταίας περιόδου. Ένας Κολοσσός που είχε αρχή, μέση και τέλος. Είχε εφτά καλοκουρδισμένα όργανα σε μία ομάδα – ορχήστρα. Είχε μαέστρο τον Βασίλη Φραγκιά και κοινό τους 1000 τρελαμένους οπαδούς των «θαλασσί» που κατέκλυσαν το γή-

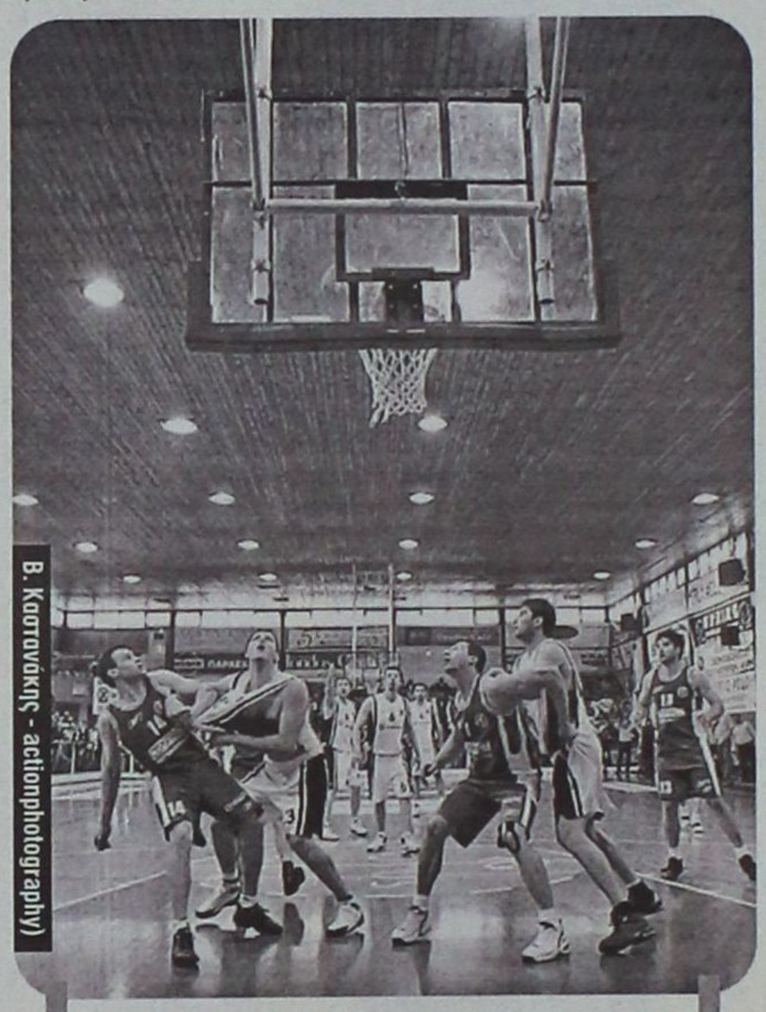

Β. Κασταγάκης - actionphotography)

Δυνατές οι μάχες κάτω από τα καλάθια των δύο ομάδων

πεδο μία ώρα πριν το τζάμπολ. Δημιούργησαν μία εκπληκτική ατμόσφαιρα και μία φανατισμένη έδρα που περιορίστηκε μόνο στα συνθήματα. Για αυτόν τον κόσμο, αξίζει ένα μεγαλύτερο γήπεδο. Και για αυτήν την ομάδα, ένα Παλέ Ντε Σπορ.

ΑΦΕΝΤΙΚΟ

Μέσα σε εκρηκτική ατμόσφαιρα στην εξέδρα, ο Κολοσσός προηγήθηκε στο 2' με 8-0 χάρη στα δύο απανωτά τρίποντα του Δημήτρη Μακρή από τις αγαπημένες του θέσεις (γωνίες) τα οποία και πανηγύρισε δεόντως! Η Λάρισα σχετικά γρήγορα μείωσε σε 8-6 και σε 11-9 στα μισά του δεκαλέπτου ενώ ο Πάνος Παναγιωταράκος μόλις στο 3' έδωσε τη θέση του στον Αλέξη Παναγιωτόπουλο λόγω των 2 φάουλ που του χρέωσαν. Η (έστω και αναγκαστική) αλλαγή ήταν που απέδωσε επιθετικά για τους γηπεδούχους μιας και ο Παναγιωτόπουλος με 2/2 τρίποντα έκανε το εύθραυστο 11-9, 17-9 στο 7'. Το σερί του Κολοσσού σταμάτησε στο 11-1 (22-10) μόλις 45'' πριν το τέλος της περιόδου. Τα ποσοστά ευστοχίας για τους «θαλασσί» ήταν εκπληκτικά και χαρακτηριστικό των παικτών ήταν η παντελής έλλειψη άγχους. Τουλάχιστον αυτό επέτρεπαν να περάσει προς τα έξω. Ακόμα και χωρίς τον Αλέξη Παπαδάτο που είχε σιγήσει από το μαρκάρισμα του έμπειρου Γιάννη Γάκη, οι Ροδίτες ήταν μία κλάση ανώτεροι από τον αντίπαλό τους και έδειχναν να κρατούν την πλήρη έλεγχο του αγώνα στα χέρια τους.

Ωστόσο μία φάση στα 26'', έδωσε το δικαίωμα στον ΓΣΛ να μειώσει σε 22-15. Ο Άλμπερτ κάνει το 2ο φάουλ του και ο Γκογκίδης είπε κάτι στον διαιτητή. Δέχθηκε αμέσως την Τεχνική Ποινή και οι Μπόγδανος, Γάκης με 3/4 βολές έκαναν το 22-13. Στην έξτρα επίθεση, ο Μπόγδανος διαμόρφωσε το 22-15 του δεκαλέπτου.

ΥΠΕΡΟΧΗ

Με πρωταγωνιστές τους Γεωργίτση, Παναγιωτόπουλο και Γκογκίδη ο Κολοσσός συνέχισε να κρατάει τα ηνία του ντέρμπι έστω και χωρίς τον Άλμπερτ κάτω από τη ρακέτα. Η διαφορά άρχισε να μεγαλώνει και έφτασε δύο φορές στο +15 (36-21, 38-23).

Η επιλογή της άμυνας ζώνης από τους γηπεδούχους σε συνδυασμό με την είσοδο του Βούγισιτς βοήθησαν τους Θεσσαλούς να μειώσουν σε 38-31 με ένα σερί 10-2 μέσα σε τεσσεράμισι λεπτά! Το δίδυμο Παππάς – Παπαδάτος (μετά από πολλούς μήνες) δεν είχε τα αναμενόμενα αποτελέσματα ενώ οι Γκογκίδης και Μακρής φορτώθηκαν με το δεύτερο προσωπικό τους φάουλ. Και αυτό ήταν μόνο η αρχή της τρομερής φθοράς που υπέστησαν και οι δύο ομάδες στο τρίτο δεκάλεπτο.

Η ΩΡΑ ΤΗΣ ΣΦΥΡΙΧΤΡΑΣ

Στην πρώτη κιόλας φάση του β' ημιχρόνου και ενώ ο Άλμπερτ επέστρεψε στο παρκέ μετά από αρκετή ώρα, χρεώθηκε με το 3ο φάουλ αλλά και με το 4ο μόλις στο 14'!! Αυτό διευκόλυνε τον Μάνο Χαλκιαδάκη να αναλάβει δράση κοντά στο καλάθι και να διατηρεί την ομάδα του σε απόσταση 7-9 πόντων (46-39). Μάλιστα, με δύο βολές στο 17' μείωσε ακόμα περισσότερο (48-42).

Πώς είχαν τα φάουλ στην 3η περίοδο; Με το τέταρτο φορτώθηκαν οι Άλμπερτ, Παναγιωταράκος, Μπόγδανος, Αγγελακόπουλος και με το τρίτο οι Βούγισιτς, Παπαδάτος, Μακρής και Γεωργίτσης.

Στη ροή τώρα του αγώνα, ο Γκογκίδης έδωσε ανάσα στον Κολοσσό (50-42) για να ακολουθήσει η Τεχνική Ποινή του Κατσαρέ. 2.22'' πριν το τέλος του δεκαλέπτου, ο παίκτης της Λάρισας βγήκε στον αιφνιδιασμό, δέχθηκε φάουλ που δεν δόθηκε και αμέσως ΤΠ για διαμαρτυρία (που δεν ήταν έντονη). Ο Παπαδάτος πέτυχε τους πρώτους του πόντους στο παιχνίδι και ο Γεωργίτσης στην έξτρα επίθεση ανέβασε τη διαφορά στο 54-42.

Παρ' όλα αυτά, οι «πράσινοι» με τους Παπαχρήστο και Τότσιο ψαλίδισαν εκ νέου τη διαφορά (54-47) και χρειάστηκε η ψυχραιμία του Γεωργίτση από τη γραμμή των βολών και του Μακρή από τα 6.25, 20'' πριν το τέλος για να γίνει το 59-47. Αυτό θα μπορούσε να είναι και το σκορ της περιόδου αν ο Γεωργίτσης δεν έκανε το 3ο του φάουλ στο τελευταίο δευτερόλεπτο και ο Τότσιος δεν ευστοχούσε στις δύο βολές (59-49).

ΑΠΟ ΤΗΝ ΚΟΛΑΣΗ ΣΤΟΝ ΠΑΡΑΔΕΙΣΟ

Εφιαλτικό ήταν το παιχνίδι για τον Κολοσσό μέχρι το 34'. Η Λάρισα άρχισε να βρίσκει στόχο από την περιφέρεια και το 59-47 έγινε 63-65 με τρίποντο του Γάκη. Αυτή ήταν η πρώτη αλλά και η τελευταία φορά που ο Γυμναστικός πέρασε μπροστά στο σκορ.

Η πίεση, το άγχος και η κούραση «θόλωσαν» το μυαλό των γηπεδούχων που υπέπεσαν σε αρκετά λάθη σε αυτό το τετράλεπτο και σε κακές επιλογές στην επίθεση. Η ισοφάριση ήρθε άμεσα με τον Ισπανό ενώ καθοριστικό ήταν το κλέψιμο του Παπαδάτου στην επαναφορά της μπάλας για τους φιλοξενούμενους (67-65). Στο 35' ο Αγγελακόπουλος αποχώρησε με 5φ. και ο Άλμπερτ με μία βολή έγραψε το 68-65. Το 4φ. του Παπαδάτου έφερε τον Γάκη στη γραμμή των βολών (68-67) αλλά ήταν το δικό του τρίποντο που «λύτρωσε» τον Κολοσσό (71-67) στο κομβικό σημείο του παιχνιδιού! Ο Γάκης δεν κατάφερε να απαντήσει και οι Παναγιωταράκος – Άλμπερτ μεγάλωσαν τη διαφορά (75-67) στο 38'. Κάπου εκεί το ματς τελείωσε.

ΚΟΡΥΦΑΙΟΙ

Όταν έχεις μία ομάδα – ορχήστρα σημαίνει ότι ο καθένας είναι πολύτιμος και δεν μπορεί να ξεχωρίσει κάποιος. Όλοι οι «θαλασσί» συνέβαλλαν στο μεγάλο αυτό αποτέλεσμα, άλλος περισσότερο και άλλος λιγότερο. Αν ψάξουμε για MVP, θα είναι εύ-



Β. Κασταγάκης - actionphotography)

Η επιστροφή του Χρήστου Παππά περιελάμβανε και μερικές εντυπωσιακές φιγούρες!

κολο: ο κόσμος!!

Από την Λάρισα που δικαίωσε με την εμφάνισή της και το πείσμα της την (μέχρι πρότινος) βαθμολογική της θέση, κορυφαίος ήταν ο 36χρονος Γιάννης Γάκης!

Όσο για τους διαιτητές Μπήτη και Φούφη φόρτωσαν με πάρα πολλά φάουλ και τις δύο ομάδες ενώ σφύριξαν «έδρα» σε φυσιολογικά επίπεδα. Πάντως για την εμπειρία τους και για την θητεία τους στην Α1 θα μπορούσαν να είναι πολύ καλύτεροι.

Δεκάλεπτα: 22-15, 38-31(ημιχρ.), 59-49, 82-75

Διαιτητές: *Μπήτης – Φούφης*

Κολοσσός (Φραγκιάς): *Παναγιωτόπουλος 14(3), Παππάς 1, Παπαδάτος 11(1), Γκογκίδης 13(1), Παναγιωταράκος 6, Άλμπερτ 11, Γεωργίτσης 15(1), Μακρής 11(3).*

Γυμναστικός (Τζήμας): *Ουίλιαμς 2, Γάκης 15(2), Τσουρέλης, Παπαχρήστος 4, Κατσαρές, Μπόγδανος 7, Αγγελακόπουλος 5(1), Βούγισιτς 8(2), Τότσιος 22(1), Χαλκιαδάκης 12.*

Ημερίδα στην πόλη μας για Αστροφυσική-Αστρονομία

Διοργανωτής ήταν ο εκπαιδευτικός Οργανισμός Ορόσημο-Θεμέλιο

Με αφορμή την **ανακήρυξη της φετινής χρονιάς από τη Διεθνή κοινότητα Φυσικών ως «Έτος Αϊνστάιν»**, αφού το 2005 συμπληρώνεται μια εκατονταετηρίδα από τότε που ο Αϊνστάιν δημοσίευσε τις ρηξικέλευθες εργασίες του, **ο εκπαιδευτικός οργανισμός «Ορόσημο – Θεμέλιο»** πραγματοποίησε το περασμένο Σάββατο 9 Απριλίου 2005 **ημερίδα** στο ξενοδοχείο Grand Hotel με θέμα την **Αστροφυσική και την Αστρονομία.** Συνεχίζοντας τον **κύκλο εκδηλώσεων** που εγκαινίασε την προηγούμενη χρονιά με τον τίτλο **«Ταξίδι – Ορόσημο» και αποσκοπώντας σε μια πιο εποικοδομητική και ουσιαστική επαφή με** την εκπαιδευτική κοινότητα και τη ροδιακή κοινωνία, ο εκπαιδευτικός οργανισμός οργάνωσε μια πραγματικά αξιέπαινη εκδήλωση και μας ταξίδεψε αυτή τη φορά στο μαγικό, μυστηριώδη – παρόλ' αυτά γοητευτικό- χώρο του σύμπαντος και των πλανητών.

Τη διεύθυνση του εκπαιδευτικού οργανισμού εκπροσώπησε με μια σύντομη ομιλία του κ. **Αθανάσιος Βυρίνης**, ο οποίος τόνισε πως το "ταξίδι – Ορόσημο" ανοίγει νέους δρόμους στο κοπιαστικό ταξίδι της μάθησης και είναι μια έκφανση της προσπάθειας του εκπαιδευτικού οργανισμού για διεύρυνση των πνευματικών οριζόντων των μαθητών του, μέσα από την καλλιέργεια των ενδιαφερόντων τους καθώς και τη διέγερση και γόνιμη αξιοποίηση των προβληματισμών τους. Ευχαριστώντας τους συντελεστές της ημερίδας και το κοινό για την πρόθυμη ανταπόκρισή του στο κάλεσμα του "Ορόσημο" παραχώρησε το λόγο στον **πρωτοσύγκελο κ. Παΐσιο** και **το δήμαρχο Ρόδου κ. Γιαννόπουλο,** που με τη σειρά τους χαιρέτισαν την πρωτοβουλία του εκπαιδευτικού οργανισμού και επαίνεσαν την ευρύτερη προσφορά του στο μαθητικό κόσμο και τη ροδιακή κοινότητα. Τέλος, την εκδήλωση χαιρέτισε και **ο κ. Ι. Ανδρονικίδης, πρόεδρος και διευθύνων Σύμβουλος της σχολής εκμάθησης Η/Υ "Interactive Learning"**, με την οποία το "Ορόσημο" συνεργάζεται από το 2002, εξασφαλίζοντας στους σπουδαστές ένα απαραίτητο εφόδιο ζωής στη σύγχρονη Κοινωνία της Πληροφορίας.

Στην -κατά κοινή ομολογία- επιτυχημένη ημερίδα συμμετείχαν **καταρτισμένες στο αντικείμενο προσωπικότητες** που με τις εισηγήσεις τους κατόρθωσαν να διαφωτίσουν το πολυπληθές ακροατήριο τόσο για τις θεωρίες του Αϊνστάιν, όσο και για τους πλανήτες που περιλαμβάνονται στο ηλιακό σύστημα. Ακόμη, ξετυλίγοντας το νήμα του χρόνου παρουσίασαν τις θεωρίες που διατυπώθηκαν για το σύμπαν από την Αρχαία Ελλάδα ως την εποχή του Μεσαίωνα και τη συμβολή του νησιού μας στην εξέλιξη της επιστήμης της Αστρονομίας.

Τον κύκλο των ομιλιών εγκαινίασε **ο κ. Βλάσης Πετούσης** ***(Φυσικός, με μεταπτυχιακό στις σύγχρονες Ηλεκτρονικές Τεχνολογίες και υποψήφιος Διδάκτωρ Πανεπιστημίου Αθηνών).*** Στην πρώτη ομιλία του με τίτλο **"Αλβέρτος Αϊνστάιν: ο άνθρωπος που ξανάχτισε το σύμπαν"**, παρουσίασε τόσο την επιστημονική ιδιοφυΐα του νομπελίστα φυσικού (έρευνες, θεωρίες, προβληματισμούς, παγκόσμια αναγνώριση) όσο την αινιγματική προσωπικότητα ενός ανθρώπου που συνέβαλε τα μέγιστα στην εξέλιξη της Φυσικής επιστήμης. Μάλιστα οι παρευρισκόμενοι είχαν την ευκαιρία να ακούσουν και μια ομιλία του ίδιου του Αϊνστάιν, στην οποία παρουσίαζε τη "θεωρία της σχετικότητας". Στη δεύτερη ομιλία του ο **κ. Πετούσης** με τίτλο **"Οι πλανήτες του ηλιακού μας συστήματος"** αποκάλυψε μέσα από φωτογραφίες τους 9 πλανήτες του ηλιακού συστήματος, τα βασικά τους χαρακτηριστικά και τις ιδιαιτερότητες, τα μυστήρια που τους περιβάλλουν και τη λειτουργία τους μέσα στο ηλιακό σύστημα.

Το κέντρο του ηλιακού συστήματος, το αστέρι από το οποίο πηγάζει το φως και η ενέργεια στη Γη, τον ήλιο, περιέγραψε στην ομιλία που ακολούθησε με τίτλο **"Ο ήλιος κι εμείς"** **ο κ. Ξενοφών Μουσάς** ***(Καθηγητής Φυσικής του Διαστήματος στο Πανεπιστήμιο Αθηνών, διευθυντής του Τομέα Αστροφυσικής – Αστρονομίας και Μηχανικής).*** Αφού παρουσίασε τα χαρακτηριστικά του και τα εντυπωσιακά φαινόμενα που συμβαίνουν σ' αυτόν τόνισε τις επιδράσεις του σε όλο το πλανητικό σύστημα -του οποίου αποτελεί το επίκεντρο- και κυρίως στη Γη και τον άνθρωπο.

Οι τρεις επόμενοι ομιλητές ήταν με τις εισηγήσεις τους οι οδηγοί μιας εντυπωσιακής περιήγησης σε βασικές θεωρήσεις για τη σύσταση και τη δομή του σύμπαντος από την Αρχαία Ελλάδα ως την Ευρώπη του Μεσαίωνα, που αποκάλυψε την εξέλιξη της ανθρώπινης διανόησης. Δύο καθηγητές του φροντιστηρίου "Ορόσημο", ο **κ. Αναστάσιος Κουντούρης** ***(Φιλόλογος, υποψήφιος Διδάκτωρ του Πανεπιστημίου Αιγαίου)*** και η **κ. Κασιανή Διακουμή** ***(Φυσικός)*** ταξίδεψαν το ακροατήριο στις απαρχές και την εξελικτική πορεία της Αστρονομίας και της Αστροφυσικής **"Άνθρωπο – μετρώντας το σύμπαν".** Παρουσίασαν δηλαδή αδρομερώς τις απόψεις που διατυπώθηκαν από ανήσυχα και φιλοπερίεργα πνεύματα της Αρχαιότητας για τις δυο επιστήμες, αποδεικνύοντας πως αποτέλεσαν το έρεισμα, πάνω στο οποίο στηρίχθηκαν Ευρωπαίοι επιστήμονες, όπως ο Κέπλερ και ο Κοπέρνικός, για να διατυπώσουν τις δικές τους, αποδεκτές μέχρι σήμερα, θεωρίες.

Συμπληρώνοντάς τους **ο κ. Στράτος Κουφός** ***(ερασιτέχνης Αστρονόμος)*** στην ομιλία του με τίτλο **"Ο Ίππαρχος και η Αστρονομία στην αρχαία Ρόδο" «προσγείωσε» το κοινό στον ίδιο τόπο, όμως χιλιάδες χρόνια πριν, τότε που στη Ρόδο ο Ίππαρχος, ο επονομαζόμενος και "πατέρας της Αστρονομίας", έθετε τα θεμέλια της αστρονομικής επιστήμης στην Ελλάδα.** Ο κ. Κουφός αναφέρθηκε τόσο στις θεωρίες του Ιππάρχου, όσο και στα τεχνολογικά του επιτεύγματα, δηλαδή στα αστρονομικά όργανα που κατασκεύασε, συμβάλλοντας έτσι στην εξέλιξη της Αστρονομίας.

Το ταξίδι στο σύμπαν δεν τέλειωσε με τις διαφωτιστικές και ενδιαφέρουσες ομιλίες (στο τέλος των οποίων διατυπώθηκαν διευκρινιστικές ερωτήσεις από το κοινό), αλλά διατήρησε αμείωτο το ενδιαφέρον του ακροατηρίου με επιδείξεις, εκθέσεις και παρατήρηση των πλανητών από τηλεσκόπιο.

Ειδικότερα, το παιδικό τμήμα της σχολής Η/Υ **Interactive Learning** παρουσίασε μια **επίδειξη ρομποτικής** με θέμα **"Προσεδάφιση και έρευνα στον Άρη"**, (προσομοίωση του προγράμματος Pathfinder της ΝΑΣΑ) υπό την καθοδήγηση του κ. **Η. Μουζουράκη,** υπεύθυνου του παιδαγωγικού τμήματος της σχολής και, καθοδηγώντας το ρομπότ από τη γη με τη χρήση Η/Υ, τα παιδιά εξερεύνησαν τον κόκκινο πλανήτη (σε μακέτα που κατασκεύασαν). **Επίσης, όλοι οι παρευρισκόμενοι είχαν την ανεπανάληπτη εμπειρία της παρατήρησης των πλανητών με τηλεσκόπιο, η οποία αναμφισβήτητα ενθουσίασε και ταυτόχρονα προκάλεσε δέος στους παρατηρητές του ουράνιου θόλου.** Παράλληλα, την ημερίδα πλαισίωσε σχετική **έκθεση έργων τέχνης**, του κ. Κ. Φειζίδη και της κ. Κ Διακουμή, και **αστροφωτογραφίας** του κ. Σ. Κουφού, με θέμα **«Παράλληλα σύμπαντα ή παράλληλα εγώ»**, προσεγγίζοντας το σύμπαν από τη σκοπιά της Τέχνης.

Η ημερίδα έκλεισε με τις ευχαριστίες που απηύθυνε εκ μέρους της διεύθυνσης του εκπαιδευτικού οργανισμού «Ορόσημο – Θεμέλιο» ο κ. **Κωνσταντίνος Φειζίδης** στους συντελεστές και τους χορηγούς της, καθώς και με την ικανοποίηση που εξέφρασε για την αθρόα προσέλευση του κοινού και την ενθαρρυντική ανταπόκριση και σύμπλευση της ροδιακής κοινωνίας στο «Ταξίδι- Ορόσημο». Ένα ταξίδι στη γνώση, που θα συνεχιστεί με την ίδια συνέπεια και τον ίδιο ενθουσιασμό για τους επόμενους σταθμούς του. **Εις το επανειδείν!**

Η αξιολόγηση των εκπαιδευτικών...

Γράφει ο **Νταβέλης Αφεντούλης**

Τα τελευταία χρόνια μια καινούργια λέξη έχει ενσωματωθεί στο ελληνικό εκπαιδευτικό σύστημα, η Αξιολόγηση. Αν και πολύς λόγος γίνεται για την αναγκαιότητά της, η χώρα μας είναι η μοναδική στην Ευρωπαϊκή Ενωση που δεν έχει καθιερώσει ακόμη σύστημα αξιολόγησης των εκπαιδευτικών.

Στα χαρτιά, η αξιολόγηση του διδακτικού προσωπικού των σχολείων τυπικά υφίστατο από το 1997, αφού προβλεπόταν από το νόμο 2525 του Γερ. Αρσένη. Αν και οι ρυθμίσεις εκείνες είχαν φθάσει στο τελευταίο στάδιο σχεδιασμού τους δεν εφαρμόσθηκαν ποτέ.

Πέντε χρόνια μετά, ο Π. Ευθυμίου σχεδίασε νέο σύστημα αξιολόγησης του εκπαιδευτικού έργου ανατρέποντας εξ ολοκλήρου αυτό του προκατόχου του. Οι σχετικές ρυθμίσεις που περιέγραφαν το νέο σύστημα αξιολόγησης του εκπαιδευτικού έργου ανατρέποντας εξ ολοκλήρου αυτό του προκατόχου του. Οι σχετικές ρυθμίσεις που περιέγραφαν το νέο σύστημα αξιολόγησης πέρασαν από τη Βουλή το Φεβρουάριο του 2002 στο Νόμο 2986/02. Το στοιχείο που διαφοροποιούσε εντελώς το νέο σύστημα από αυτό του Γ. Αρσένη ήταν ότι η αξιολόγηση θα είχε προαιρετικό χαρακτήρα. Επίσης το νέο σύστημα προβλεπόταν να μην είναι ελεγκτικό για τον αξιολογούμενο αλλά σχεδιάστηκε, με βάση την αναγκαία παιδαγωγική διάσταση.

Σύμφωνα με αυτό το σύστημα αξιολόγησης του εκπαιδευτικού έργου η αξιολόγηση του εκπαιδευτικού προβλεπόταν να περνάει από δύο στάδια.

1. Από το σχολικό σύμβουλο.
2. Από το διευθυντή.

Η τελική αποτίμηση της αξιολόγησης θα προέκυπτε κατά 70% από το παιδαγωγικό και 30% από το διοικητικό έργο του.

Τίποτα απ' όλα αυτά όμως δεν ίσχυσε τελικά και τα πάντα παραπέμφθηκαν στις καλένδες.

Οσον αφορά τις θέσεις της Ν.Δ., όπως περιγράφονται στο πλήρες κείμενό της για την Παιδεία τον Μάιο του 2003, φαίνονται οι προθέσεις της για ένα σύστημα αξιολόγησης του εκπαιδευτικού μέσα από μια διαδικασία που θα αποβλέπει στο να ενισχύσει τον εκπαιδευτικό στην αυτογνωσία του ως προς την επιστημονική του συγκρότηση, την παιδαγωγική του κατάρτιση και τη διδακτική του ευστοχία. Θεωρεί δε, ότι δεν πρέπει να συνδέεται με τη μισθολογική του εξέλιξη ούτε με την τοποθέτησή του σε σχολική μονάδα. Προβλέπει και αυτή, ως άξονα της αξιολόγησης το Δ/ντή και τον Σχολικό Σύμβουλο.

Τα θέματα της Παιδείας η Ν.Δ. ως κυβέρνηση, τα παρέπεμψε στο Εθνικό Συμβούλιο Παιδείας, η συνεδρίαση του οποίου βρίσκεται σε εξέλιξη και τα αποτελέσματά του, τα περιμένουμε με αγωνία, αφού οι εμπλεκόμενοι φορείς μέσα από τη διαδικασία του γόνιμου, θέλω να πιστεύω, διαλόγου θα πρέπει να καταλήξουν σε αποφάσεις οι οποίες θεωρητικά θα συντελέσουν τα μέγιστα στη διαμόρφωση πολιτικής που θα αφορά πέραν όλων των άλλων και στην αξιολόγηση του εκπαιδευτικού έργου.

Τα Δευτεροβάθμια συνδικαλιστικά όργανα των εκπαιδευτικών έχουν σαφώς αρνητική στάση στο θέμα της αξιολόγησης του εκπαιδευτικού έργου. Οι αρνητικές τους θέσεις για το εν λόγω ζήτημα περιγράφονται κατά καιρούς με διάφορες ανακοινώσεις στα ΜΜΕ αναφερόμενες σε μηχανισμούς Διοικητικού ελέγχου, χειραγώγησης και συμμόρφωσης των εκπαιδευτικών.

Οι ανησυχίες των εκπαιδευτικών έτσι όπως εκφράζονται μέσα από τις ανακοινώσεις των συνδικαλιστικών τους οργάνων δεν είναι αβάσιμες. Περιγράφουν στην ουσία μία νοοτροπία που προϋπάρχει εδώ και πάρα πολλά χρόνια. Αυτήν του αποκλεισμού των μη ημετέρων πολιτικά και την ενίσχυση αντιστοίχως των ημετέρων. Αναδύει επίσης την ανάγκη διαμόρφωσης συγκεκριμένων κανόνων αξιολόγησης οι οποίοι θα καθορίζουν το κοινό πλαίσιο με βάση το οποίο θα πρέπει να γίνει αυτή, αποκλείοντας τις πολιτικές παρεμβάσεις, τις προσωπικές αντιπάθειες και συμπάθειες που συνήθως υποβόσκουν στο μικρόκοσμο μιας σχολικής μονάδας ή μιας εκπαιδευτικής περιφέρειας. Οταν βρεθεί το αξιολογικό σύστημα που θα καταφέρει να ξεδιαλύνει το ομιχλώδες τοπίο της προκατάληψης από τα υποκειμενικά στοιχεία που χαρακτηρίζουν, όχι μόνο το εκπαιδευτικό μας σύστημα αλλά ευρύτερα την ελληνική κοινωνική πραγματικότητα τότε θα μπορέσει ο σημερινός εκπαιδευτικός να το αποδεχθεί και να συμμετάσχει ενεργά στην υλοποίησή του.

Η διαδικασία της αξιολόγησης πρέπει να καθορίζεται με πλήρη σαφήνεια. Τα κριτήρια της αξιολόγησης πρέπει να είναι σαφή, αντικειμενικά, επιστημονικά και παιδαγωγικά αξιόπιστα. Οι μέθοδοι αξιολόγησης πρέπει να σέβονται απολύτως την παιδαγωγική ελευθερία των εκπαιδευτικών, να ενθαρρύνουν την πρωτοβουλία και να αναγνωρίζουν την υπευθυνότητά τους.

Οι εκπαιδευτικοί τόσο στη βασική τους κατάρτιση, όσο και στην επιμόρφωσή τους πρέπει να εκπαιδεύονται, στην πράξη, στις επιστημονικά και παιδαγωγικά δόκιμες μεθόδους, αξιολόγησης και αυτοαξιολόγησης. Αξιολόγηση της ίδιας διαδικασίας αξιολόγησης καθώς και αξιολόγηση των αξιολογητών, σε σχέση με την επάρκεια του έργου τους.

Απομακρύνεται ο κίνδυνος για νέες διακοπές νερού

Απομακρύνεται ο κίνδυνος για τις παρατεταμένες διακοπές του νερού, που καταγράφονταν μέσα την θερινή περίοδο σε ξενοδοχεία της περιοχής Κρητικών και Ιξιάς, τα οποία υδροδοτούνταν από το δίκτυο της ΔΕΥΑΡ, μετά την σχετική παρέμβαση που ολοκλήρωσαν οι αρμόδιες υπηρεσίες την περασμένη εβδομάδα.



Όπως δήλωσε ο συνεπίκουρος δημάρχου κ. Κάλλιστος Διακογεωργίου, η διακοπή του νερού που σημειώθηκε την περασμένη Πέμπτη σε πολλές περιοχές της πόλης μας, αφορούσε το «τεστ στεγανότητας» που έγινε στη νέα δεξαμενή των Αγίων Αποστόλων, η οποία θα αυξήσει τα αποθέματα της ΔΕΥΑΡ ειδικά στις περιοχές αυτές όπου τους θερινούς μήνες παρουσιάζονταν μειωμένη πίεση, με αποτέλεσμα πολλά ξενοδοχεία της περιοχής να υφίστανται το πρόβλημα της διακοπής υδροδότησης ειδικά την περίοδο αιχμής.

Δεν κατασκεύαζε αντίγραφα

Δεν κατασκεύαζε και δεν διέθετε προς πώληση αντίγραφα δερματίνων ειδών του γνωστού γαλλικού οίκου Λουί Βιτόν, ο βιοτέχνης από την περιοχή Σγουρού, που συνελήφθη χθες από τις αστυνομικές αρχές.

Στη βιοτεχνία, όπως διαπιστώθηκε στη συνέχεια, δεν υπήρχαν μήτρες με το λογότυπο του γαλλικού οίκου, όπως και δεν υπήρχαν τόπια με δέρμα της Λουί Βιτόν. «Υπήρχε ένα παλιό άχρηστο κομμάτι δέρματος για τσάντες» αναφέρεται σε σχετική ανακοίνωση της βιοτεχνίας διαψεύδοντας με τον τρόπο αυτό τα όσα περιγράφονταν σε σχετική ανακοίνωση, των αρμοδίων αρχών.

ΙΑΤΡΙΚΗ ΑΝΑΚΟΙΝΩΣΗ
Ο ΙΑΤΡΟΣ
ΣΤΕΦΑΝΙΔΗΣ ΚΥΡ. ΚΩΝΣΤΑΝΤΙΝΟΣ
ΕΙΔΙΚΟΣ ΡΕΥΜΑΤΟΛΟΓΟΣ
Δέχεται καθημερινά από τις 9-1 το πρωί και 4-7 μ.μ.
εκτός Σαββάτου και Κυριακή
ΑΛΕΞΑΝΔΡΟΥ ΔΙΑΚΟΥ 74
Τηλ. 2241077004
Α.Τ.849



Ο γιατρός... κο

Επίθεση στις αλ

Νέα επιστημονική μέθοδος θεραπεύει οριστικά την αλλεργία στις γάτες

Είναι πρόβλημα για πολλούς ανθρώπους. Αγαπάτε τη γάτα σας, αλλά όποτε έρχεται κοντά σας, σας πιάνει φτάρνισμα, το πρόσωπό σας φουντώνει ή τα μάτια σας αρχίζουν να δακρύζουν.

Δεν χρειάζεται να ζείτε με αυτά τα συμπτώματα. Η επιστήμη έρχεται να δώσει νέες ελπίδες. Σύμφωνα με το περιοδικό «Nature Medicine», επιστήμονες ανακάλυψαν μία μέθοδο για την αντιμετώπιση των αλλεργιών που προκαλούν οι γάτες, η οποία κάποτε θα σημάνει την οριστική θεραπεία τους. Ο Άντριου Σάξον από το Πανεπιστήμιο της Καλιφόρνιας (Λος Άντζελες) χορήγησε σε ποντίκια - τα οποία με γενετική μέθοδο είχαν γίνει αλλεργικά στις γάτες - μία νέα πρωτεΐνη εν μέρει γατίσια και εν μέρει ανθρώπινη. Μέσα σε έναν μήνα τα ποντίκια θεραπεύτηκαν από την αλλεργία. Σύμφωνα με τον δόκτορα Σάξον, αυτή η μέθοδος θα μπορούσε να εφαρμοστεί και σε ενδεχομένως θανατηφόρες αλλεργίες σε τρόφιμα.

Ο οργανισμός

Η αλλεργία είναι μία υπεραντίδραση του ανοσοποιητικού συστήματος σε πρωτεΐνες που φυσιολογικά δεν προκαλούσαν πρόβλημα. Τέτοιες πρωτεΐνες, γνωστές ως αλλεργιογόνες, υπάρχουν στις γάτες, τα άλογα, τα καρύδια, το γάλα και τη γύρη. Ο δόκτωρ Σάξον παρομοιάζει την αλλεργική αντίδραση με τις «παράπλευρες απώλειες» μιας στρατιωτικής επίθεσης. «Είναι βλάβες που προκαλούνται εξαιτίας της δικής σου επίθεσης», λέει.

Όταν ξένες πρωτεΐνες εισέρχονται στο σώμα, το ανοσοποιητικό σύστημα ετοιμάζεται να αμυνθεί. Αυτό είναι χρήσιμο αν η ξένη πρωτεΐνη είναι μικρόβιο, αλλά αν η γύρη ή η αλλεργιογόνος ουσία της γάτας εκληφθεί για μικρόβιο, το ανοσοποιητικό σύστημα αντιδρά μερι-

ΚΕΝΤΡΟ ΥΠΟΣΤΗΡΙΞΗΣ ΨΥΧΟΛΟΓΙΚΩΝ ΠΡΟΒΛΗΜΑΤΩΝ
ΣΙΑΓΚΑ ΚΩΝΣΤΑΝΤΙΝΑ
ΨΥΧΟΛΟΓΟΣ
Απόφοιτος Αριστοτελείου Πανεπιστημίου Θεσσαλονίκης
τηλ. 6945557447
ΚΥΠΡΙΩΤΗ ΑΛΕΞΙΑ
ΨΥΧΟΛΟΓΟΣ
ΨΥΧΟΛΟΓΟΣ ΥΓΕΙΑΣ
Απόφοιτος Πανεπιστημίου Κρήτης, MSC Surrey University of England
τηλ. 6944717520
Δέχονται κατόπιν ραντεβού
Στεφ. Καζούλη 18-1ος όροφος
τηλ. 2241022102
ΧΠ2763

ΑΓΩΓΗ ΛΟΓΟΥ-ΛΟΓΟΘΕΡΑΠΕΙΑ
στο παιδί και τον έφηβο
.....Χρύσα Καραπαναγιώτου-Χατζηδάκη.....
.....Λογοθεραπεύτρια.....
.....Πτυχιούχος Α.Τ.Ε.Ι. Πάτρας.....
δέχεται με ραντεβού
Στεφ. Καζούλη 18 & Βενετοκλέων, Ρόδος 85100
τηλ.: 22410 25355 - κιν.: 6972276527
e-mail: karapanagiotou@tee.gr
ΑΕ0135

ΛΟΓΟΣ • ΟΜΙΛΙΑ • ΦΩΝΗ • ΑΚΟΗ
• ΜΑΘΗΣΙΑΚΕΣ ΔΥΣΚΟΛΙΕΣ
• ΔΥΣΛΕΞΙΑ
ΛΕΟΝΤΙΤΣΗ ΧΑΡΟΥΛΑ
Λογοθεραπεύτρια
ΔΕΧΕΤΑΙ ΜΕ ΡΑΝΤΕΒΟΥ
Πλατ. Βρούχου 1
Τηλ. 2241033537, 6946549289
email: hara-leontitsi@yahoo.gr
ΑΕ200

ΙΑΤΡΙΚΗ ΑΝΑΚΟΙΝΩΣΗ
Η ιατρός
ΚΑΤΕΡΙΝΑ Δ. ΒΟΛΟΝΑΚΗ-ΚΑΜΠΕΡΗ
ΕΙΔΙΚΗ ΠΑΘΟΛΟΓΟΣ
Δέχεται: Απόγευμα 5.30 μ.μ. έως 8.30 μ.μ.
Πρωί ΜΟΝΟ ΜΕ ΡΑΝΤΕΒΟΥ
Κ. Τσαλδάρη 1 και Εθν. Αντιστάσεως
(άνωθεν ΚΩΤΣΟΒΟΛΟΥ)
Τηλ. Ιατρείου: 2241032096, κιν. 6944626090
ΑΤ1070

INEMA
ΙΑΤΡΙΚΟΣ & ΝΟΣΟΚΟΜΕΙΑΚΟΣ ΕΞΟΠΛΙΣΜΟΣ
17 ΧΡΟΝΙΑ ΕΜΠΕΙΡΙΑΣ από το 1988
ΕΙΜΑΣΤΕ ΟΙ ΜΕΓΑΛΥΤΕΡΟΙ ΠΡΟΜΗΘΕΥΤΕΣ ΙΑΤΡΙΚΟΥ – ΟΡΘΟΠΕΔΙΚΟΥ ΚΑΙ ΝΟΣΟΚΟΜΕΙΑΚΟΥ ΥΛΙΚΟΥ ΣΤΗ ΔΩΔΕΚΑΝΗΣΟ
ΕΜΠΙΣΤΕΥΘΕΙΤΕ ΜΑΣ !!!
ΛΕΜΕΣΣΟΥ 2 ΡΟΔΟΣ ΤΗΛ.22410-32238 – FAX.22410 28484
ΑΝΑΠΗΡΙΚΑ ΚΑΡΟΤΣΙΑ–ΒΑΔΙΣΤΙΚΑ -ΟΡΘΟΠΕΔΙΚΑ ΕΙΔΗ–ΜΠΛΟΥΖΕΣ ΙΑΤΡΙΚΕΣ–ΚΑΛΤΣΕΣ ΦΛΕΒΙΤΙΔΑΣ–ΠΕΛΜΑΤΑ–ΟΡΘΟΠΕΔΙΚΑ ΜΑΞΙΛΑΡΙΑ–ΚΡΕΒΑΤΙΑ ΝΟΣΟΚΟΜΕΙΑΚΑ – ΙΑΤΡΙΚΟΣ ΕΞΟΠΛΙΣΜΟΣ ΚΑΙ ΑΝΑΛΩΣΙΜΑ – ΟΡΓΑΝΑ ΧΗΜΕΙΟΥ ΚΑΙ ΚΑΘΕ ΑΛΛΟ ΕΙΔΟΣ ΓΙΑ ΚΑΤ ΟΙΚΟ ΝΟΣΗΛΕΙΑ .
ΧΠ1720

ΟΡΘΟΠΕΔΙΚΑ - ΙΑΤΡΙΚΑ
ΧΑΡΙΤΟΣ
Ορθοπεδικά είδη & κατασκευές
Εξοπλισμός Ιατρείου & αναλώσιμα
Είδη νοσηλείας κατ' οίκον & μηχανήματα οξυγονοθεραπείας
Ακουστικά Βαρηκοΐας
ΕΛΕΥΘ. ΒΕΝΙΖΕΛΟΥ 6 (Δίπλα στη Ροδιακή Έπαυλη) - ΡΟΔΟΣ
Τηλ.: 22410 24112 Fax: 22410 75969 e-mail: orken@rho.forthnet.gr
ΧΠ2397

ΛΟΥΤΣΙΟΥ ΖΑΦΕΙΡΟΥΛΑ
ΨΥΧΟΛΟΓΟΣ - ΠΑΙΔΟΨΥΧΟΛΟΓΟΣ - ΠΑΙΔΑΓΩΓΟΣ
Πτυχιούχος UNIVERSITY OF CENTRAL LANCASHIRE UK, ΠΑΝΕΠΙΣΤΗΜΙΟΥ ΑΙΓΑΙΟΥ
MSc ΠΑΙΔΟΨΥΧΟΛΟΓΙΑΣ UNIVERSITY OF LONDON
Μέλος της Ενωσης Βρετανών Ψυχολόγων (BPS)
Διάγνωση-Αντιμετώπιση:
✓ Ειδικών Μαθησιακών Δυσκολιών (δυσλεξία - δυσγραφία - δυσαριθμησία)
✓ Υπερκινητικότητας - Διάσπασης προσοχής
Αντιμετώπιση προβλημάτων:
✓ Επιθετικότητας - συστολής - άγχους - κατάθλιψης
✓ Σύναψης - διατήρησης φιλικών σχέσεων
✓ Μειωμένης επιθυμίας για σχολείο - Μειωμένης σχολικής επίδοσης
Συμβουλευτική - Αντιμετώπιση Οικογενειακών προβλημάτων:
✓ Σχέσεις γονέων - γονέων παιδιών - αδελφών
✓ Διαζύγιο - πένθος - προβλήματα υγείας
✓ Εφηβικής ηλικίας
Ψυχολογική Υποστήριξη - Ψυχοθεραπεία Παιδιών / εφήβων / ενηλίκων για:
✓ Έλλειψη αυτοπεποίθησης - αυτοεκτίμησης - αυτοσεβασμού
✓ Αντιμετώπιση άγχους - κατάθλιψης
✓ Χειρισμό συναισθημάτων - έλεγχο θυμού / παρορμήσεων
✓ Ανάπτυξη κινήτρων για προσωπική -επαγγελματική επιτυχία
✓ Σχέσεις εξάρτησης: ζήλια - ενοχές - παθολογική αγάπη - συγκρούσεις - φόβος μοναξιάς
Δέχεται με ραντεβού τηλ. 2241064841, 6945234100,
Κωνσταντινουπόλεως 48, Ρόδος
ΧΠ2624

ντά και πέρα



λεργίες

κές φορές με ακατάλληλο τρόπο. Παράγει μεγάλες ποσότητες ενός αντισώματος, το οποίο ονομάζεται ανοσοσφαιρίνη Ε (IgE). Αυτό προκαλεί την αποδέσμευση μιας χημικής ουσίας που ονομάζεται ισταμίνη, η οποία προκαλεί συμπτώματα φλόγωσης, ερυθήματος και πρηξίματος.

Δηλητήριο

Στη σύγχρονη αγωγή των αλλεργιών, οι γιατροί χορηγούν στους ασθενείς μικρές δόσεις της αλλεργιογόνου ουσίας για πολλά χρόνια, σε μία προσπάθεια να διατηρήσει το ανοσοποιητικό σύστημα την ικανότητα να την αναγνωρίζει. «Όμως είναι σαν να χορηγείς μικρές δόσεις από δηλητήριο», λέει ο δόκτωρ Σάξον στην εφημερίδα «Γκάρντιαν». «Εμείς θέλουμε να εκπαιδεύσουμε το ανοσοποιητικό σύστημα χωρίς να το αρρωσταίνουμε».

«Εκπαιδεύουν» το ανοσοποιητικό σύστημα

ΜΕ ΤΗ ΝΕΑ ΜΕΘΟΔΟ χρησιμοποιείται μία πρωτεΐνη η οποία εκπαιδεύει το ανοσοποιητικό σύστημα χωρίς να το αρρωσταίνει. Ο δόκτωρ Σάξον συνδύασε την αλλεργιογόνο ουσία της γάτας με μία ανθρώπινη πρωτεΐνη, η οποία φυσιολογικά δρα ως «φρένο» στο ανοσοποιητικό σύστημα. Όταν αυτή η υβριδική πρωτεΐνη μπαίνει στο σώμα, το μέρος της που προέρχεται από τη γάτα κάνει το ανοσοποιητικό σύστημα να παράγει IgE στο πλαίσιο μιας αλλεργικής αντίδρασης. Το ανθρώπινο μέρος της πρωτεΐνης ηρεμεί τα πράγματα και επαναφέρει το ανοσοποιητικό σύστημα στη φυσιολογική του κατάσταση.

Ο δόκτωρ Σάξον πιστεύει ότι αυτή η μέθοδος θα οδηγήσει σε αγωγές με τις οποίες οι αλλεργίες θα μπορούν να θεραπεύονται οριστικά σε λιγότερο από έναν μήνα, ενώ σήμερα οι διαθέσιμες θεραπευτικές αγωγές διαρκούν έως και πέντε χρόνια. Για να ολοκληρώσει την έρευνά του για την αλλεργία από τις γάτες θα χρειαστεί μερικά χρόνια ακόμη - όσα θα χρειαστούν και οι άνθρωποι που τις αγαπούν να υπομένουν το φτάρνισμα.

Οι μισοί Ευρωπαίοι θα υποφέρουν από αλλεργίες έως το 2015

Ως το 2015, οι μισοί Ευρωπαίοι πιθανόν να υποφέρουν από κάποιας μορφής αλλεργία, αν παραμείνει εκτός ελέγχου η κλιμακούμενη επιδημία που ευθύνεται για το γεγονός ότι εκατομμύρια παιδιά απουσιάζουν από το σχολείο τους και ενήλικοι από τη δουλειά τους.

Σύμφωνα με τους ερευνητές προβλέπουν ότι ώς το 2015 οι μισοί από εμάς θα έχουμε κάποια αλλεργία που σε μερικές περιπτώσεις - π.χ. τσίμπημα μέλισσας ή σφήκας - θα είναι θανατηφόρα, ενώ σε άλλες θα μειώνει σημαντικά την ποιότητα της ζωής μας. Περισσότεροι από το ένα τρίτο των ανθρώπων που πάσχουν από αλλεργίες δεν μπορούν να πάνε σε εστιατόρια ή πρέπει να αποφεύγουν ερεθίσματα όπως αρώματα, υγρά καθαρισμού και ζώα. Το άσθμα είναι από μόνο του υπεύθυνο για την απώλεια δισεκατομμυρίων ωρών εργασίας κάθε χρόνο στην Ευρωπαϊκή Ένωση. Πιο ανησυχητικές είναι, όμως, οι αλλεργίες των παιδιών και αυτές ευθύνονται για την αύξηση του αριθμού των ασθματικών. Σήμερα το 80% των κρουσμάτων άσθματος πιστεύεται πως οφείλεται σε αλλεργία. Το άσθμα είναι η κύρια αιτία για την οποία τα παιδιά χάνουν τα μαθήματά τους και αποτελεί την κορυφαία αιτία για τη νοσηλεία παιδιών σε όλο τον κόσμο.

Σε δύο χρόνια

Ο καθηγητής Πολ βαν Κάουβενμπεργκε, πρύτανης της Ιατρικής Σχολής του Πανεπιστημίου της Γάνδης στο Βέλγιο, είναι ο συντονιστής του πενταετούς ερευνητικού προγράμματος με την ονομασία Ευρωπαϊκό Δίκτυο Αλλεργίας και Άσθματος, στο οποίο θα συμμετάσχουν 25 Πανεπιστήμια και ερευνητικά ινστιτούτα. Η Ευρωπαϊκή Επιτροπή αναμένεται να αφιερώσει στην έρευνα 14,4 εκατομμύρια ευρώ. «Ελπίζω ότι έπειτα από δύο χρόνια θα έχουμε ήδη κάποιες απαντήσεις και μέσα σε πέντε χρόνια θα έχουμε τελικές απαντήσεις», δήλωσε ο βαν Κάουβενμπεργκε.

Ιδιαίτερη σημασία θα δοθεί στην υπόθεση ότι η αύξηση των αλλεργιών πιθανόν να συνδέεται άμεσα με τον τρόπο ζωής μας. Τα παιδιά που εκτίθενται σε περισσότερες μολύνσεις τα πρώτα χρόνια της ζωής τους είναι λιγότερο ευάλωτα σε αλλεργίες και τα παιδιά που μεγαλώνουν σε αγροκτήματα είναι λιγότερο πιθανό να εμφανίσουν αλλεργικό κατάρρου, άσθμα ή έκζεμα. Άλλοι ερευνητές θα εξετάσουν αν οι άνθρωποι που εργάζονται σε γραφεία είναι περισσότερο ευάλωτοι. Το φύλο είναι επίσης ένα θέμα - στην παιδική ηλικία τα αγόρια είναι πιθανότερο να παρουσιάσουν άσθμα απ' ό,τι τα κορίτσια, αλλά η τάση αντιστρέφεται στην εφηβεία. Η ρύπανση από μόρια πετρελαίου ευθύνεται επίσης. «Άνθρωποι που ζουν σε απόσταση 50 μέτρων από αυτοκινητόδρομο έχουν περισσότερες πιθανότητες να αναπτύξουν αλλεργίες», λέει ο καθηγητής βαν Κάουβενμπεργκε.

ΙΑΤΡΙΚΗ ΑΝΑΚΟΙΝΩΣΗ

ΜΑΝΩΛΗΣ ΓΛΥΝΟΣ
ΟΔΟΝΤΙΑΤΡΟΣ

Το οδοντιατρείο του
Μανώλη Γλυνού
μεταφέρθηκε
στην Ακτή Μιαούλη 8 στην Ψαροπούλα

Τηλ.: 2241037600

ΑΤ853

ΜΑΡΙΑ ΣΑΝΤΟΡΙΝΙΟΥ

ΚΛΙΝΙΚΗ ΨΥΧΟΛΟΓΟΣ-ΨΥΧΟΛΟΓΟΣ ΤΩΝ ΚΟΙΝΩΝΙΚΩΝ ΟΜΑΔΩΝ

Πτυχιούχος Κρατικού Πανεπιστημίου της Ρώμης «La Sapienza».

— Κλινική διάγνωση ψυχοπαθολογίας παιδιού, εφήβου και ενηλίκου.
— Ατομική και οικογενειακή ψυχολογική υποστήριξη και θεραπεία κατάθλιψης, φοβίας, κρίσης πανικού, μετατραυματικού στρες (διαζύγιο, πένθος, χωρισμός, αποτυχία, ασθένεια), βουλιμίας, ανορεξίας, διαταραχών προσωπικότητας, έλλειψη αυτοεκτίμησης, εθισμού, κακοποίησης.
— Ψυχολογική φροντίδα και προετοιμασία ανύπαντρης εγκύου και ζευγαριών, στην απόκτηση πρώτου παιδιού.

Επίσκεψη μόνο με ραντεβού.

Τηλέφωνα: 22410 28851 και 6946252407
Λάρνακας 6 (Εθν. Αντιστάσεως)

AT7817

ΑΚΟΥΣΤΙΚΑ ΒΑΡΗΚΟΪΑΣ

ΑΝΑΛΟΓΙΚΑ - ΠΡΟΓΡΑΜΜΑΤΙΖΟΜΕΝΑ - ΨΗΦΙΑΚΑ

Ακούστε τους ήχους της Ζωής

Στο πληρέστερο Κέντρο Ακουστικών Εφαρμογών στα Δωδεκάνησα. Με τις καλύτερες τιμές και τον καλύτερο διακανονισμό.
Εμπιστευθείτε τους πιο έμπειρους στο χώρο, επιλέγοντας ανάμεσα στους μεγαλύτερους κατασκευαστές ακουστικών βαρηκοίας στον κόσμο.



BELTONE - STARKEY - HANSATON - UNITRON - SIEMENS
BERNAFON - PHILIPS - COSELGI - REXTON
MICROSON - PURETONE - AUDIFON

ΚΕΝΤΡΟ ΙΑΤΡΙΚΩΝ ΒΟΗΘΗΜΑΤΩΝ

Εθνικής Αντιστάσεως 11 (πρωην Αννης Μαρίας)
Τηλ: 2241020359 Κιν: 6936.70.60.20
Συμβάσεις με όλα τα ταμεία. - Ειδικές τιμές ΟΓΑ

ΧΡΙΣΤΙΝΑ ΣΑΒΒΑΚΗ-ΓΚΡΑΝΖΑΝ
Κλινική Ψυχολόγος
Πτυχιούχος Γαλλίας
Μεταπτυχιακή εκπαίδευση (Dess) στην Κλινική Ψυχολογία Ενηλίκου-Εφήβου & Παιδιού

Ψυχολογικό εργαστήρι

Για τον ενήλικο

-Ψυχολογική αξιολόγηση & διάγνωση
-Ψυχολογική υποστήριξη
-Συμβουλευτική ατόμου, ζεύγους, οικογένειας
-Ψυχοδυναμική ψυχοθεραπεία
-Ομάδες αυτογνωσίας μέσα από την τέχνη

Για το παιδί

-Αξιολόγηση νοητικής & συναισθηματικής σφαίρας προσωπικότητας
-Διάγνωση μαθησιακών δυσκολιών & διαταραχών συμπεριφοράς
-Ψυχοθεραπεία μέσω παιχνιδιού & εικαστικών

κωνσταντίνου υδραίου 24
τηλ. 2241077350, κιν. 6937684251
δέχεται με ραντεβού

XΠ1511

ΚΕΝΤΡΟ ΕΙΔΙΚΩΝ ΘΕΡΑΠΕΙΩΝ ΤΟΥ ΠΑΙΔΙΟΥ ΔΩΔΕΚΑΝΗΣΟΥ

ΚΩΝ/ΝΟΣ ΜΠΑΔΑΝΗΣ - ΣΟΥΖΗ ΓΕΩΡΓΙΛΟΠΟΥΛΟΥ

ΕΡΓΟΘΕΡΑΠΕΥΤΗΣ ΠΤΥΧΙΟΥΧΟΣ ΜΕΘΟΔΟΥ BOBATH N.D.T
ΜΕΘΟΔΟΣ PORTAGE
ΑΙΣΘΗΤΗΡΙΑΚΗΣ ΟΛΟΚΛΗΡΩΣΗΣ (S.I.)
ΜΕΤΕΚΠΑΙΔΕΥΣΗ ΣΤΙΣ ΝΕΥΡΟΛΟΓΙΚΕΣ ΚΑΙ ΚΙΝΗΤΙΚΕΣ ΔΙΑΤΑΡΑΧΕΣ

ΛΟΓΟΠΑΘΟΛΟΓΟΣ ΜΕΤΑΠΤΥΧΙΑΚΟ ΑΚΟΥΟΛΟΓΙΑΣ

Αποστόλου Παύλου 84, Ρόδος 85100,
τηλ. / fax (22410)60999/60579

XΠ1871/1872

ΜΝΗΜΟΣΥΝΑ

Την 20ή μηνός Απριλίου ημέρα Τετάρτη και ώρα 8.30 π.μ. εις τον Ιερό Ναό Ταξιαρχών νεκροταφείου Ρόδου, τελούμε 6μηνο μνημόσυνο υπέρ αναπαύσεως της ψυχής του λατρευτού μας συζύγου, πατέρα, παππού, αδελφού και θείου

ΔΗΜΗΤΡΙΟΥ ΓΚΙΚΑ

Η σύζυγας: Ανθίππη
Τα παιδιά: Αντώνης-Βάσω, Δέσποινα
Τα εγγόνια, τ' αδέλφια, τ' ανίψια και οι λοιποί συγγενείς

ΧΠ2830



Την 20ή μηνός Απριλίου ημέρα Τετάρτη και ώρα 8 π.μ. εις τον Ιερό Ναό Αγίου Νικολάου Ρόδου, τελούμε 6μηνο μνημόσυνο υπέρ αναπαύσεως της ψυχής της πολυαγαπημένης μας και αξέχαστης μητέρας, αδελφής και θείας

ΜΑΡΙΑΣ ΞΑΝΘΟΥ ΚΑΡΑΜΑΝΗ

Η κόρη: Ειρήνη Καραμανή
Τ' αδέλφια: Ζαφειρία Ξάνθου, Ουρανία-Στέργος Τσάπη, Βασίλης-Πόπη Ξάνθου

MXP12292



Την 20η μηνός Απριλίου ημέρα Τετάρτη και ώρα 8 π.μ. εις τον Ιερό Ναό Αγίου Γεωργίου Ανω, τελούμε 2ετές μνημόσυνο υπέρ αναπαύσεως της ψυχής της λατρευτής μας μητέρας, γιαγιάς, προγιαγιάς και θείας

ΧΑΡΙΤΩΜΕΝΗΣ ΧΑΤΖΗΝΙΚΟΛΑΟΥ

Τα παιδιά: Σεβαστή-Νίνο, Διονύσης, Μιχάλης-Δώρα, Αναστασία, Χαράλαμπος-Ευδοξία, Θανάσης-Τασία, Νίκος-Χριστίνα, Ευαγγελία.
Τα εγγόνια, τ' ανίψια και οι λοιποί συγγενείς

MZT150405

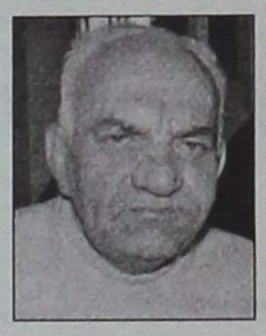

Την 20ή μηνός Απριλίου ημέρα Τετάρτη και ώρα 8 π.μ. εις τον Ιερό Ναό Ταξιαρχών νεκροταφείου Ρόδου, τελούμε 3μηνο μνημόσυνο υπέρ αναπαύσεως της ψυχής του λατρευτού μας συζύγου, πατέρα, παππού και προπάππου

ΑΛΕΞΑΝΔΡΟΥ ΜΑΓΚΑΦΑ

Η σύζυγος: Ειρήνη
Τα παιδιά: Βασίλης-Λίτσα, Τάσος-Σέβα, Σταύρος-Φιλιώ
Τα εγγόνια, τα δισέγγονα και οι λοιποί συγγενείς

MXP12288

ΕΛΛΗΝΙΚΗ ΔΗΜΟΚΡΑΤΙΑ
Β' Πε.Σ.Υ.Π. ΝΟΤΙΟΥ ΑΙΓΑΙΟΥ
ΓΕΝΙΚΟ ΝΟΣΟΚΟΜΕΙΟ ΡΟΔΟΥ
"ΑΝΔΡΕΑΣ ΠΑΠΑΝΔΡΕΟΥ"

ΠΡΟΚΗΡΥΞΗ

Το Γενικό Νοσοκομείο Ρόδου προκηρύσσει δημόσιο ανοικτό διαγωνισμό με θέμα: **«Ανάδειξη χορηγητών ιατρικών γαντιών»** με κριτήριο κατακύρωσης την χαμηλότερη τιμή, συνολικού προϋπολογισμού 64.930,00€ (συμπεριλαμβανομένου του Φ.Π.Α.) (α/α διακήρυξης 15/2005).
Ο διαγωνισμός θα γίνει την 16-05-2005 ημέρα Δευτέρα και ώρα 12η μεσημβρινή ενώπιον αρμοδίας επιτροπής, ενώ οι προσφορές θα κατατίθενται στη Γραμματεία του Νοσοκομείου μέχρι την 16-5-2005 ημέρα Δευτέρα και ώρα 12η μεσημβρινή.
Ημερομηνία δημοσίευσης της παρούσας προκήρυξης στον ελληνικό Τύπο την 15-4-2005.
Πληροφορίες για όσους ενδιαφέρονται θα δίδονται από το Λογιστήριο του Νοσοκομείου (τηλ. 2241080163 και Fax 2241080026) κατά τις εργάσιμες ημέρες και ώρες (Μπούρχας Λεωνίδας).
Η διακήρυξη θα διατίθεται από το Λογιστήριο έναντι απόδειξης ή αντικαταβολής (για όσες διακηρύξεις θα στέλνονται ταχυδρομικά) με την καταβολή του ποσού των 20,00€.

Ρόδος 14-4-2005
ΚΕΦΑΛΑΣ ΙΩΑΝΝΗΣ
Διοικητής

ΚΗΔΕΙΑ



Την λατρευτή μας αδελφή και θεία

ΒΙΚΤΩΡΙΑ ΚΑΡΑΓΙΑΝΝΗ

Ετών 82

θανούσα χθες, κηδεύουμε σήμερα Δευτέρα 18 Απριλίου 2005, στις 11 π.μ. εκ του Ιερού Ναού Αγίου Σεργίου στο Κοιμητήριο Ιαλυσού.
Τα αδέλφια: Γεώργιος, Ελευθέριος, Βαρβάρα
Τα ανίψια και οι λοιποί συγγενείς.

MXP12297

ΕΛΛΗΝΙΚΗ ΔΗΜΟΚΡΑΤΙΑ
ΠΕΡΙΦΕΡΕΙΑ ΝΟΤΙΟΥ ΑΙΓΑΙΟΥ
ΝΟΜΑΡΧΙΑΚΗ ΑΥΤΟΔΙΟΙΚΗΣΗ ΔΩΔΕΚΑΝΗΣΟΥ
ΔΗΜΟΣ ΚΑΡΠΑΘΟΥ
ΕΡΓΟ: Συντήρηση και επισκευή Μεγάρου Πυλών
Αριθ. Πρωτ.: 2549

ΠΕΡΙΛΗΨΗ ΔΙΑΚΗΡΥΞΗΣ

Ο Δήμαρχος Καρπάθου, προκηρύσσει δημόσιο μειοδοτικό διαγωνισμό με το σύστημα "Ανοικτής Δημοπρασίας (σύστημα υποβολής προσφοράς με επί μέρους ποσοστά έκπτωσης κατά ομάδες ομοειδών εργασιών και έλεγχο ομαλότητας), για την ανάδειξη αναδόχου εκτέλεσης του έργου: "Συντήρηση & Επισκευή Μεγάρου Πυλών".
Η συνολική δαπάνη του έργου, κατά τον προϋπολογισμό μελέτης της Υπηρεσίας, ανέρχεται σε 45.000,00 ευρώ συμπεριλαμβανομένου του Φ.Π.Α. και χρηματοδοτείται από ίδιους πόρους.
Το έργο εντάσσεται στην κατηγορία έργων "Οικοδομικών".
Η δημοπρασία θα γίνει, από την κατά νόμο επιτροπή, την 9η Μαΐου 2005, ημέρα Δευτέρα και προθεσμία παραλαβής των προσφορών στο διαγωνισμό, ώρα 10 π.μ., στα γραφεία του Δήμου Καρπάθου, Ταχ. Δ/νση Πηγάδια Καρπάθου, Τ.Κ. 85700, τηλ. 22450-22688/22121.
Αν για οποιοδήποτε λόγο δεν διεξαχθεί η δημοπρασία την ανωτέρω ημερομηνία, τότε θα διενεργηθεί την 12η Μαΐου 2005, ημέρα Πέμπτη και ώρα 10 π.μ.
Στη δημοπρασία γίνονται δεκτές:
Εργοληπτικές Επιχειρήσεις Δημοσίων Έργων εγγεγραμμένες στο ΜΕΕΠ στην κατηγορία έργων "Οικοδομικών", Α1 και 1η τάξη, ανεξαρτήτως έδρας ή Κοινοπραξίες Επιχειρήσεων, που καλύπτουν τις ανωτέρω κατηγορίες, όπως προβλέπεται στο Ν. 2940/2001, καθώς και Μεμονωμένες ή Κοινοπραξίες Εργοληπτικών Επιχειρήσεων των άλλων χωρών-μελών της Ε.Ε. και του Ε.Ο.Χ., μη εγγεγραμμένες στο ΜΕΕΠ του ΥΠΕΧΩΔΕ, σύμφωνα με τις ισχύουσες διατάξεις.
Για τη συμμετοχή στον διαγωνισμό, πρέπει να κατατεθεί από κάθε διαγωνιζόμενο εγγυητική επιστολή ποσού 1.194,69 ευρώ, ποσοστό 3% της προϋπολογιζόμενης δαπάνης του έργου, μειωμένης κατά τη δαπάνη Φ.Π.Α. η εγγυητική επιστολή πρέπει να έχει εκδοθεί από Τράπεζα που λειτουργεί νόμιμα στην Ελλάδα ή σε άλλο κράτος-μέλος της Ευρωπαϊκής Ενωσης, το ΤΣΜΕΔΕ κ.λπ., κατά τις διατάξεις του άρθρου 23 του Π.Δ. 609/85. Να είναι γραμμένη στα ελληνικά ή να συνοδεύεται από επίσημη μετάφραση της στην ελληνική γλώσσα.
Οι ενδιαφερόμενοι δύνανται να παραλαμβάνουν τα τεύχη δημοπράτησης από την Τεχνική Υπηρεσία του Δήμου Καρπάθου, Ταχ. Δ/νση: Πηγάδια Καρπάθου, Τ.Κ 85700, τηλ. 2245022688/22121, μέχρι και την τελευταία εργάσιμη ημέρα της προηγούμενης από την δημοπρασία εβδομάδας, κατά τις εργάσιμες ημέρες και ώρες.

Κάρπαθος, 11.4.05

Για τον δήμο Καρπάθου
Ο δήμαρχος
ΜΙΧΑΗΛ ΙΩΑΝΝΙΔΗΣ

ΛΕΣΧΗ LIONS ΡΟΔΟΥ

ΚΑΛΕΣΜΑ

"ΒΑΖΟΥΜΕ ΤΗΝ ΠΡΟΣΠΑΘΕΙΑ, ΒΑΖΕΤΕ ΤΑ ΒΙΒΛΙΑ;"
Η ΛΕΣΧΗ LIONS ΡΟΔΟΥ, σας καλεί την **ΤΡΙΤΗ 19 ΑΠΡΙΛΙΟΥ 2005 και ώρα 19.30** στην πλατεία Δημαρχείου Ρόδου στον τηλεμαραθώνιο προσφοράς για τη βιβλιοθήκη της Αστυπάλαιας.
Ελάτε να ενώσουμε τις δυνάμεις μας και να κάνουμε την προσφορά υπόθεση όλων μας.
ΚΑΛΕΣΜΕΝΟΣ: Ο ηθοποιός **ΧΡΙΣΤΟΦΟΡΟΣ ΠΑΠΑΚΑΛΙΑΤΗΣ**
ΧΟΡΕΥΟΥΝ: Τα χορευτικά **Αρχαγγέλου-Ιαλυσού-Καλλιθέας-Ατταβύρου-Συλλόγου Ηπειρωτών**
ΕΚΘΕΣΗ ΠΕΡΙΠΤΕΡΩΝ: Πολιτιστικών και Παροικιακών Σωματείων της Ρόδου

Να είστε όλοι εκεί!

MAT1123

Ρόδος, 13/4/2005
Αριθμ. Πρωτ.: Ν.Σ. 177

ΕΛΛΗΝΙΚΗ ΔΗΜΟΚΡΑΤΙΑ
ΠΕΡΙΦΕΡΕΙΑ ΝΟΤΙΟΥ ΑΙΓΑΙΟΥ
ΝΟΜΟΣ ΔΩΔΕΚΑΝΗΣΟΥ
ΝΟΜΑΡΧΙΑΚΗ ΑΥΤ/ΣΗ ΔΩΔ/ΣΟΥ
ΝΟΜΑΡΧΙΑΚΟ ΣΥΜΒΟΥΛΙΟ

ΑΝΑΚΟΙΝΩΣΗ

Με την παρούσα ανακοινώνουμε ότι στις 13-4-2005 μας κοινοποιήθηκε για δημοσιοποίηση η με αριθμό 332/7-04-05 θετική γνωμοδότηση της Περιφέρειας Νοτίου Αιγαίου-Γενική Διεύθυνση Περιφέρειας-Τμήμα ΠΕ.ΧΩ.Δωδ/σου, η οποία αφορά «Προκαταρκτική Περιβαλλοντική εκτίμηση και Αξιολόγηση του έργου: Κτηνοτροφικό πάρκο στην περιοχή Τούρκα του Δ.Δ. Διμυλιάς του Δήμου Καμείρου».
Καλούμε κάθε ενδιαφερόμενο προκειμένου να λάβει γνώση του περιεχομένου της ανωτέρω γνωμοδότησης και της συνοδευτικής αυτής σχετικής Μελέτης (Π.Π.Ε.), να αποταθεί στο Τοπικό Γραφείο Περιβάλλοντος του Τ.Π. και Π.Ε. της Ν.Α. Δωδ/σου (κ. Αρη Σκιαδόπουλο, τηλ. 22410-30413).
Η προαναφερόμενη γνωμοδότηση θα αναρτηθεί, για τις προσεχείς μέρες, στον πίνακα ανακοινώσεων της Νομαρχίας.

Ο πρόεδρος του Ν.Σ. Δωδ/σου
Φώτης Χατζηδιάκος

Ρόδος, 13/4/2005
Αριθμ. Πρωτ.: Ν.Σ. 182

ΕΛΛΗΝΙΚΗ ΔΗΜΟΚΡΑΤΙΑ
ΠΕΡΙΦΕΡΕΙΑ ΝΟΤΙΟΥ ΑΙΓΑΙΟΥ
ΝΟΜΟΣ ΔΩΔΕΚΑΝΗΣΟΥ
ΝΟΜΑΡΧΙΑΚΗ ΑΥΤ/ΣΗ ΔΩΔ/ΣΟΥ
ΝΟΜΑΡΧΙΑΚΟ ΣΥΜΒΟΥΛΙΟ

ΑΝΑΚΟΙΝΩΣΗ

Με την παρούσα ανακοινώνουμε ότι στις 13-4-2005 παρελήφθη από το Γραφείο μας η με αριθμ. πρωτ. 330/7-4-2005 Απόφαση της Περιφέρειας Νοτίου Αιγαίου-Γενική Δ/νση Περιφέρειας-Τμήμα ΠΕ.ΧΩ. Δωδ/σου με θέμα: «Υπαγωγή στην κατηγορία β4 της με αρ. Η.Π. 15393/2332/5.8.2002 ΚΥΑ σύμφωνα με τη διαδικασία του άρθρου 9 της Η.Π. 1104/703/Φ104/14.3.2003 ΚΥΑ του έργου "Ξενοδοχείο τύπου επιπλωμένης κατοικίας δυναμικότητας 3 κλινών, που βρίσκεται στη περιοχή Εμπορειός του Δήμου Χάλκης, Νομού Δωδ/σου, ιδιοκτησίας, ΓΕΩΡΓΙΟΥ ΜΑΥΡΑΚΗ"».
Καλούμε κάθε ενδιαφερόμενο προκειμένου να λάβει γνώση της ανωτέρω απόφασης, να αποταθεί στο Τοπικό Γραφείο Περιβάλλοντος του Τ.Π. και Π.Ε. της Ν.Α. Δωδ/σου (κ. Αρη Σκιαδόπουλο, τηλ. 22410-30413).
Η προαναφερόμενη απόφαση θα αναρτηθεί, για τις προσεχείς μέρες, στον πίνακα ανακοινώσεων της Νομαρχίας.

Ο πρόεδρος του Ν.Σ. Δωδ/σου
Φώτης Χατζηδιάκος

Ο επικεφαλής της μειοψηφίας κ. Θ. Κολιάδης

Καταγγέλλει το δήμαρχο Αρχαγγέλου κ. Παπουρά!

Αιτία, όπως αναφέρει, η ανάρμοστη συμπεριφορά του

Αποτελεί σύνηθες φαινόμενο όλες οι συνεδριάσεις των δημοτικών συμβουλίων του δήμου Αρχαγγέλου να καταλήγουν όχι μόνο σε προστριβές αλλά σε ύβρεις προς την αντιπολίτευση από την πλευρά του δημάρχου κ. Παπουρά όταν θέματα που προτείνει δεν εγκρίνονται ή όταν η μειοψηφία ή και ακόμα σύμβουλοι της πλειοψηφίας έχουν άλλη άποψη. Οι ύβρεις και οι απειλές εκτοξεύονται από το δήμαρχο, που όπως πάντα με τον γνωστό του πια τρόπο σε όλους, υβρίζει, απειλεί, εξευτελίζει τους συμβούλους της μειοψηφίας, το πρόσωπό μου ή συμβούλους της πλειοψηφίας.

Επειδή όλα έχουν ένα όριο και επειδή οι ανοχές τελειώνουν μετά την τελευταία συνεδρίαση της Δημοτικής Επιχείρησης Υδρευσης Αποχέτευσης, όπου εξεστόμισε ύβρεις και συκοφαντίες εναντίον μου, καθώς και απειλές και κατά της σωματικής μου ακεραιότητας (φαινόμενο που επαναλαμβάνεται) είμαι πια υποχρεωμένος να προσφύγω στις Αρχές, προκειμένου να υπερασπιστώ και τον εαυτό μου και την παράταξη που ηγούμαι αλλά και να διαφυλάξω το κύρος της δημοκρατίας και της δημοκρατικής διαδικασίας που έχουμε κατακτήσει στα κοινά.

Δεν μπορεί ο κ. Παπουράς συστηματικά να σπιλώνει και να απειλεί τους πάντες επειδή ο ίδιος δεν σέβεται τίποτα. Είναι ακατανόμαστες οι ύβρεις και οι συκοφαντίες που εκτοξεύει ο κ. Παπουράς σε κάθε ευκαιρία στις συνεδριάσεις. Είμαι, όμως, υποχρεωμένος να προσφύγω στον εισαγγελέα και στις αρχές για να διαφυλάξω και την προσωπική μου αξιοπρέπεια και την αξιοπρέπεια θεσμών, όπως είναι αυτός του δημάρχου και του δημοτικού συμβουλίου.

Δυστυχώς, η εν γένει συμπεριφορά του σημερινού δημάρχου του δήμου Αρχαγγέλου υποβαθμίζει και το γενικό επίπεδο του δήμου μας, που κατά γενική ομολογία είναι



δημοκρατικό και αξιοπρεπές. Δεν μπορεί η αλαζονεία ενός ατόμου να σπιλώνει ένα ολόκληρο δήμο. Το φαινόμενο "Παπουράς" ίσως αποτελεί την μοναδική περίπτωση στο πανελλήνιο. Να προσπαθεί να σπιλώνει, να απειλεί και να συκοφαντεί τους αντιπάλους του για να τους εξοντώσει. Αλήθεια, θα μπορέσει ποτέ να μάθει να αντιμετωπίζει τους αντιπάλους του ή αυτούς που έχουν άλλη άποψη από τη δική του "πολιτικά";

Συνήθη θύματά του αποτελούν οι σύμβουλοι της μειοψηφίας και τελευταία σύμβουλοι της πλειοψηφίας, που διαφωνούν μαζί του. Ηδη εκκρεμούν μηνυτήριες αναφορές εναντίον του.

Ο τόπος και τα σημερινά δεδομένα χρειάζονται ανθρώπους που να μπορούν να συζητούν "πολιτισμένα και δημοκρατικά" για να λύσουν τα προβλήματα που δυστυχώς είναι πολλά στο δήμο Αρχαγγέλου. Αντ' αυτού δημιουργείται όξυνση και διχασμός με αποτέλεσμα να υπολειτουργούν τα όργανα (δημ. συμβούλιο, συμβούλια επιχειρήσεων κ.λπ.).

Καταγγέλλω όλα τα παραπάνω γιατί **η αξιοπρέπεια είναι το πρώτιστο στην κοινωνία που ζούμε.** Οσοι δεν μπορούν να το καταλάβουν φαίνεται ότι δεν μπορούν να ενταχθούν, να ζήσουν και να λειτουργήσουν αρμονικά μέσα στο κοινωνικό σύνολο.

Με τιμή
Θεοδόσης Κολιάδης
Δημοτικός σύμβουλος και τ. δήμαρχος Αρχαγγέλου, επικεφαλής της παράταξης "Ενωτική Δημοτική Κίνηση Αρχαγγέλου - Μαλώνας - Μασάρων"».

Εργα της Ν. Ρόδου στα ΠΕΠ Ν. Αιγαίου

Δύο πολύ σπουδαία έργα για τη Νότια Ρόδο αλλά και γενικότερα για την περιοχή εντάχθηκαν πρόσφατα στα ΠΕΠ Νοτίου Αιγαίου. Πρόκειται για το έργο ύδρευσης Κατταβιάς προϋπολογισμού 1.100.000 ευρώ και τον χώρο Υγειονομικής Ταφής που θα κατασκευαστεί στο Γεννάδι προϋπολογισμού 4.013.000 ευρώ. Οπως δήλωσε στην εφημερίδα ο δήμαρχος Νότιας Ρόδου Μ. Σαββής και τα δύο αυτά έργα χαρακτηρίζονται ιδιαίτερα σημαντικά για την περιοχή. Με το έργο της ύδρευσης της Κατταβιάς η περιοχή προβλέπεται να παίρνει νερό από τη Λαχανιά, και θα επιλυθεί έτσι ένα χρόνιο πρόβλημα, ενώ θα δοθεί προοπτική ανάπτυξης σε όλη την περιοχή. Από την άλλη, η λειτουργία του ΧΥΤΑ στο Γεννάδι, εκτός από τον δήμο Νότιας Ρόδου, θα εξυπηρετεί και τους δήμους Λινδίων, Αρχαγγέλου, Καμείρου και Αταβύρου. Σύμφωνα με τον προγραμματισμό τα δύο αυτά έργα πρόκειται να δημοπρατηθούν μέσα στο 2005.

ΣΥΓΧΑΡΗΤΗΡΙΟ

Συγχαίρω τους παρακάτω μαθητές μου για την επιτυχία τους στο διαγωνισμό της Χ.Ο.Ν. (χορωδία και ορχήστρα νέων) που έλαβε χώρα στην Αθήνα στις 8-9 Απριλίου.

- **Μιχαλίτσα Μαρία Πελίκα,** Α' Βραβείο της Χ.Ο.Ν.
- **Γρηγόρης Πελίκας,** Α' Βραβείο της Χ.Ο.Ν. και Χρυσό μετάλλιο της UNESCO.

Σας εύχομαι καλή πρόοδο
η καθηγήτριά σας **Λίλιαν Μπέρδη** MZT160412

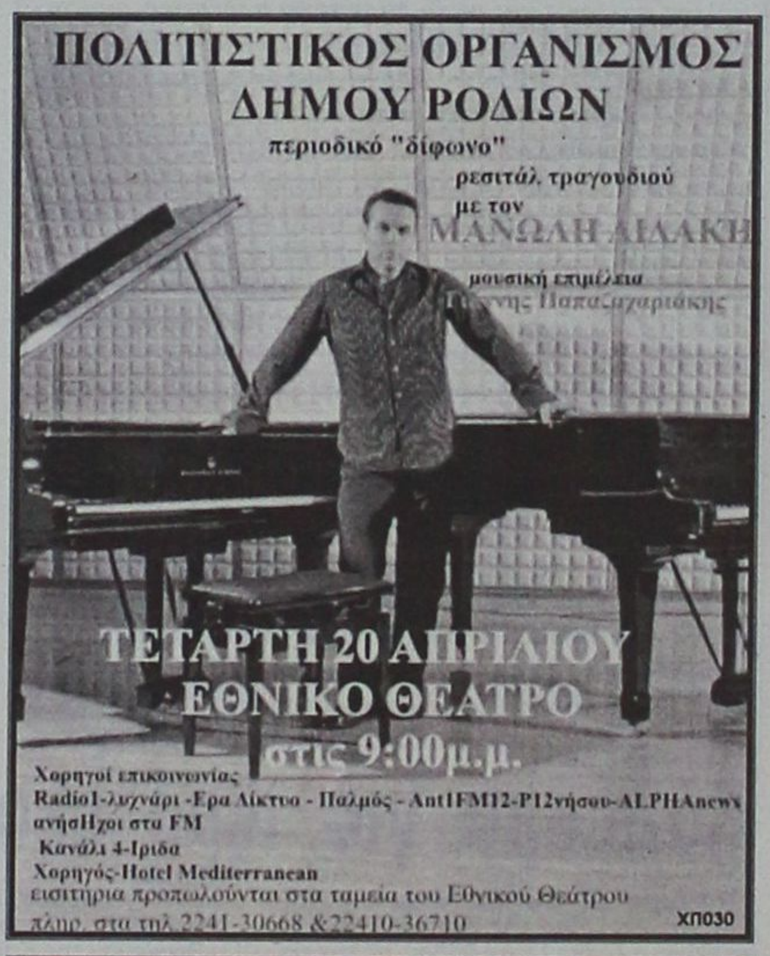

Ο αντιδήμαρχος Πεταλούδων για το οστεοφυλάκιο

Είναι απλώς σε κακή κατάσταση

Απάντηση σε καταγγελία, που δημοσιεύθηκε στη "Γνώμη"

Μπορεί το οστεοφυλάκιο του νεκροταφείου της Κρεμαστής να μην είναι στην καλύτερη δυνατή κατάσταση, σε καμία περίπτωση όμως δεν ισχύουν τα όσα κατήγγειλε αναγνώστρια της "Γ" και κυρίως οτι "τα οστά των νεκρών γίνονται βορά των σκύλων". Αυτά τονίζει σε απαντητική των καταγγελιών επιστολή που μας έστειλε ο αντιδήμαρχος του Δήμου Πεταλούδων κ. Τιβριντίδης.

Στην επιστολή του ο κ αντιδήμαρχος αναφέρει τα εξής



«. Με αφορμή το δημοσίευμα στο προηγούμενο φύλλο (11-4-05) της εφημερίδος σας που αναφέρεται στην καταγγελία της συμπολίτισσάς μας κ. Σταθή σχετικά με την κατάσταση του οστεοφυλακίου του νεκροταφείου της Κρεμαστής, θα θέλαμε να σας ενημερώσουμε για το πώς ακριβώς έχει η κατάσταση. Κατανοούμε βέβαια την αγανάκτηση της συμπολίτισσας μας, θεωρούμε όμως ότι καταφεύγει στην υπερβολή με τα όσα αναλυτικά περιγράφει. Μπορεί βέβαια η θέση και η κατασκευή του οστεοφυλακίου να μην είναι η καλύτερη δυνατή, απέχει όμως μακράν από τους χαρακτηρισμούς που δίδονται στην επιστολή, πολύ δε περισσότερο από το ότι «τα οστά των νεκρών γίνονται βορά των σκυλιών». Διαψεύδουμε κατηγορηματικά επίσης ότι η δημοτική αρχή δεν ενδιαφέρεται για το συγκεκριμένο θέμα. Το ζήτημα κατασκευής του νέου οστεοφυλακίου και μας έχει απασχολήσει και έχει προγραμματισθεί να γίνει στο αμέσως επόμενο χρονικό διάστημα. Κι όχι φυσικά εξαιτίας της καταγγελίας αλλά γιατί έχει ήδη δρομολογηθεί.

Αναφορικά τώρα με τη φωτογραφία που έχει δημοσιευθεί, όπου φαίνεται το οστεοφυλάκιο σπασμένο, αυτό ήταν προσωρινό και η ζημιά έχει πλέον αποκατασταθεί. Το οστεοφυλάκιο έχει φτιαχτεί και «τα οστά των νεκρών συγχωριανών μας είναι καλά φυλαγμένα». Ο σεβασμός εξάλλου στους νεκρούς δεν είναι ίδιον ορισμένων μόνον ανθρώπων αλλά όλων μας, εξ ου και είναι ατυχής η παρατήρησή της περί «ανυποληψίας και ατίμωσης».

Το θέμα της κατασκευής του νέου οστεοφυλακίου που θα πληροί όλες τις προδιαγραφές θα απασχολήσει μάλιστα και το Δημοτικό Συμβούλιο στην επόμενη συνεδρίασή του.

Θα ήθελα τέλος να υπογραμμίσω πως ενόψει και του Πάσχα, όλα τα νεκροταφεία έχουν καθαρισθεί, έχουν βαφτεί, έχουν τοποθετηθεί επιπλέον τέσσερις βρύσες στο νεκροταφείο της Κρεμαστής, ενώ οι νεωκόροι επιβλέπουν σε καθημερινή βάση για τυχόν επιδιορθώσεις ή άλλες ανάγκες που τυχόν προκύψουν στα νεκροταφεία όλων των δημοτικών διαμερισμάτων».

Σε δοκιμασία οι σχέσεις Γ. Μαχαιρίδη και Ν. Ζωίδη!

Συνέχεια από τη σελ. 4

το κλίμα είναι κάπως βαρύ για τον κ. Ζωίδη. Υποστηρίζουν μάλιστα ότι όλα αυτά δεν γίνονται εν αγνοία του αντινομάρχη παρά το γεγονός ότι ο κ. Ζωίδης κατ' επανάληψη τους τελευταίους μήνες έχει δηλώσει κατηγορηματικά πως δεν προτίθεται να βρεθεί απέναντι από τον κ. Μαχαιρίδη αν αυτός είναι υποψήφιος στις εκλογές του 2006.

Το γεγονός όμως, ότι τόσο στην παράταξη του νομάρχη κ. Μαχαιρίδη όσο και στην παράταξη του πρώην νομάρχη κ. Σάββα Καραγιάννη υπάρχει ταύτιση απόψεων σε ό, τι αφορά τις μεθοδεύσεις για την επιβολή της υποψηφιότητας του κ. Ζωίδη, είναι κάτι που δεν πρέπει να περάσει απαρατήρητο. Οι παράγοντες εκείνοι της Νέας Δημοκρατίας που βλέπουν με καλό μάτι ένα τέτοιο σενάριο τονίζουν ότι ο νυν αντινομάρχης σε περίπτωση που θα υποστηριχθεί από τη Νέα Δημοκρατία θα είναι μια πολύ ισχυρή υποψηφιότητα απέναντι στον κ. Μαχαιρίδη αφού διεμβολίζει και τον χώρο του ΠΑΣΟΚ αλλά και επαναπατρίζει ψηφοφόρους της Νέας Δημοκρατίας που είχαν ψηφίσει το νυν νομάρχη. Πρόκειται βέβαια για σενάρια τα οποία εμπεριέχουν και μεγάλο βαθμό δυσκολίας για να υλοποιηθούν. Φυσικά σε μια τέτοια περίπτωση θα υπάρξουν αντιδράσεις από τον χώρο της Νέας Δημοκρατίας και κυρίως από τα στελέχη εκείνα που ενδιαφέρονται να ηγηθούν αυτά του συνδυασμού που θα υποστηρίξει η Νέα Δημοκρατία.

Ολο αυτό το σκηνικό σε συνδυασμό με τα όσα στο παρασκήνιο κυκλοφορούν φαίνεται να έχουν δυσαρεστήσει σφόδρα τον νομάρχη κ. Μαχαιρίδη και για τον λόγο αυτό προβλέπεται πως οι σχέσεις του με τον αντινομάρχη κ. Ζωίδη πρόκειται να τεθούν σε δοκιμασία. Δεν αποκλείεται μάλιστα να ζητηθεί και η συνδρομή της κομματικής οργάνωσης του ΠΑΣΟΚ για να καθίσει ήσυχα ο κ. Ζωίδης και να μην φλερτάρει πολιτικά με την Νέα Δημοκρατία, ενώ μέχρι και το ενδεχόμενο να καθαιρεθεί ο αντινομάρχης από το αξίωμα που κατέχει συζητούν κάποιοι εκ των συνεργατών του κ. Μαχαιρίδη.

Ρόδος 13/4/2005
Αριθμ. Πρωτ.: Ν.Σ. 184

ΕΛΛΗΝΙΚΗ ΔΗΜΟΚΡΑΤΙΑ
ΠΕΡΙΦΕΡΕΙΑ ΝΟΤΙΟΥ ΑΙΓΑΙΟΥ
ΝΟΜΟΣ ΔΩΔΕΚΑΝΗΣΟΥ
ΝΟΜΑΡΧΙΑΚΗ ΑΥΤ/ΣΗ ΔΩΔ/ΣΟΥ
ΝΟΜΑΡΧΙΑΚΟ ΣΥΜΒΟΥΛΙΟ

ΑΝΑΚΟΙΝΩΣΗ

Με την παρούσα ανακοινώνουμε ότι την 13-4-2005 μας κοινοποιήθηκε για δημοσιοποίηση η με αριθμό 435/7-3-05 θετική γνωμοδότηση της Περιφέρειας Νοτίου Αιγαίου-Γενική Διεύθυνση Περιφέρειας-Τμήμα ΠΕ.ΧΩ.Δωδ/σου, η οποία αφορά «Προκαταρκτική Περιβαλλοντική Εκτίμηση και Αξιολόγηση του έργου: Μονάδα παραγωγής ενέργειας από το Βιοαέριο της Χωματερής Δήμου Ροδίων Νομού Δωδεκανήσου».

Καλούμε κάθε ενδιαφερόμενο προκειμένου να λάβει γνώση του περιεχομένου της ανωτέρω γνωμοδότησης και της συνοδευτικής αυτής σχετικής Μελέτης (Π.Π.Ε.), να αποταθεί στο Τοπικό Γραφείο Περιβάλλοντος του Τ.Π. και Π.Ε. της Ν.Α. Δωδ/σου (κ. Αρη Σκιαδόπουλο, τηλ. 22410-30413).

Η προαναφερόμενη γνωμοδότηση θα αναρτηθεί, για τις προσεχείς μέρες, στον πίνακα ανακοινώσεων της Νομαρχίας.

Ο πρόεδρος του Ν.Σ. Δωδ/σου
Φώτης Χατζηδιάκος

Η επιτυχία του ecokids

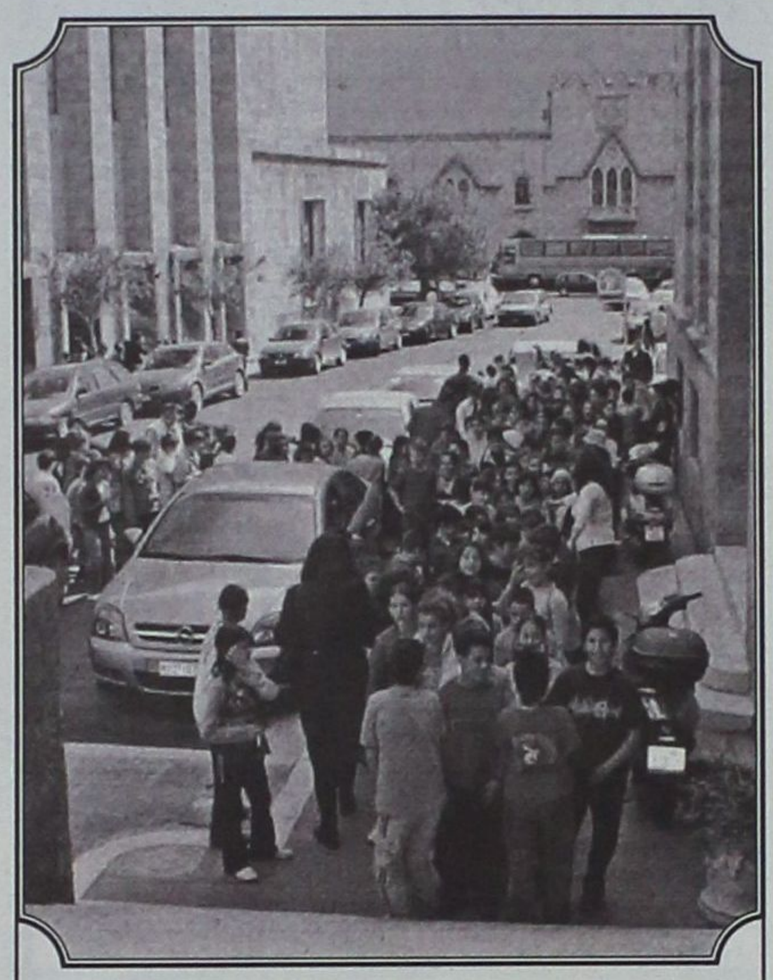

Τελικά απέδωσε και με το παραπάνω η ιδέα των διοργανωτών του Διεθνούς Κινηματογραφικού Φεστιβάλ της Ρόδου «ecofilms 2005» να διοργανώσουν προφεστιβαλικές εκδηλώσεις με αποδέκτες τα παιδιά!

Η ανταπόκριση των μαθητών από ολόκληρη την Δωδεκάνησο να παρακολουθήσουν τις προβολές του «ecofilms 2005», οι οποίες ξεκίνησαν την περασμένη Πέμπτη και ολοκληρώνεται την ερχόμενη Παρασκευή, καταδεικνύει ότι όταν τα παιδιά έχουν τα σωστά ερεθίσματα αλλά και προσπάθειες είναι καλά οργανωμένες, τότε το ενδιαφέρον τους όχι μόνο είναι δεδομένο αλλά και μεγάλο.

Όσον αφορά στις προφεστιβαλικές εκδηλώσεις, ο θετικός τους αντίκτυπος είναι πολλαπλός.

Καταρχάς, τα παιδιά έρχονται σε επαφή με την τέχνη και δη με αυτή του Κινηματογράφου και ψυχαγωγούνται με τον καλύτερο δυνατό τρόπο.

Παράλληλα, παίρνουν οικολογικά μηνύματα που συμβάλλουν στην ανάπτυξη της οικολογικής τους συνείδησης και τέλος, στα σχέδια των διοργανωτών είναι να αναπτύξουν δημιουργικά και την φαντασία των παιδιών ώστε να βρεθούν κι εκείνα στη θέση των δημιουργών!...

Από τη Δωδεκανησιακή Μέλισσα

Πασχαλινό μπαζάρ

Την Τετάρτη στο «Ακταίον»

Η Δωδεκανησιακή Μέλισσα, με το Πασχαλιάτικο Μπαζάρ που ανοίγει την Τετάρτη 20 Απριλίου 2005 στις 6.00 το απόγευμα στο ΑΚΤΑΙΟΝ όπως κάθε χρόνο, μας θυμίζει την παρουσία της με ένα πλήθος αγαθά για το Πάσχα, τη γιορταστική διακόσμηση τού σπιτιού και το νηστίσιμο και πασχαλιάτικο παραδοσιακό τραπέζι!

Ειδικά φέτος θα πουληθούν σπεσιαλιτέ του Πάσχα και από την Κω, Κάλυμνο, Κάρπαθο και Νίσυρο, είδη που δεν βρίσκονται στα μαγαζιά της Ρόδου.

Το Σωματείο αυτό έχει έδρα την Αθήνα αλλά μόνο ένα παράρτημα στα νησιά και αυτό είναι στη Ρόδο από το 1986.

Στην τοπική κοινωνία έχει μια πολύ έντονη παρουσία με διάφορες εκδηλώσεις, μία από τις οποίες είναι το Πασχαλιάτικο και Πρωτομαγιάτικο Μπαζάρ του.

Από τα έσοδα που θα συγκεντρωθούν θα ενισχυθούν οι υποτροφίες που παρέχει σε δωδεκανήσιους φοιτητές.

Το σχολικό έτος 2005-2006 σπουδάζει 55 παιδιά από τη Δωδεκάνησο.

Αξίζει να πλαισιώσουμε με αγάπη και να κάνουμε τα Πασχαλιάτικα δώρα μας από την πολύ αξιόλογη και πάντα φροντισμένη δωροαγορά.

Η λειτουργία του θα συνεχιστεί και την Πέμπτη 21 Απριλίου από τις 10.00 το πρωί μέχρι τις 10.00 το βράδι στην αίθουσα εκδηλώσεων του ΑΚΤΑΙΟΝ.

Rhodes calling...

Αύριο, Τρίτη 19 Απριλίου, στις 5.00 το απόγευμα, πραγματοποιείται, στην πλατεία Ελευθερίας, η συναυλία για τους μαθητές-εκδρομείς που βρίσκονται στη Ρόδο, την οποία διοργανώνει ο ραδιοφωνικός σταθμός «ανησΗχοι στα FM» και τελεί υπό την αιγίδα του ΔΟΤ και του ΠΡΟΤΟΥΡ.

Σ' αυτή θα συμμετάσχουν αγαπημένοι ερμηνευτές και συγκεκριμένα: Ο Ορφέας Περίδης, ο Πάνος Κατσιμίχας, ο Νίκος Ναντής και οι Αργοναύτες.

Οι παραπάνω, ούτως αναφέρεται στη σχετική ανακοίνωση, θα συμμετάσχουν:

"Σε μια συναυλία με λόγο σοβαρό: τη χαρά της μουσικής, του τραγουδιού, της επικοινωνίας, του έρωτα και της παρέας, επειδή ο νεανικός ενθουσιασμός της εκδρομής ξεχύνεται στην πόλη, επειδή η άνοιξη μας ξεσηκώνει, επειδή οι TV- έγκλειστοι αστέρες τις πίστας μας προσβάλλουν, επειδή η «τέχνη» του strass και η δικτατορία του glamour πολύ μας θυμώνει. Επειδή, τελικά, έτσι μας αρέσει..

Μια συναυλία- γιορτή. Φιλοδοξία μας να είναι η πρώτη ενός ραντεβού διαρκείας. Που θα μας φέρνει κάθε χρόνο, κάθε άνοιξη, εδώ. Τη βαφτίσαμε RHODES CALLING- η Ρόδος (σας) καλεί. Ή αν το προτιμάτε, το κάλεσμα της Ρόδου. Επειδή το νησί μας δεν είναι τουριστικό κλισέ. Η γοητεία του αλλού βρίσκεται. Κι είναι καιρός να μοιραστούμε και με τους φίλους το μυστικό.

Κάλεσμα για ιερό σκοπό από τη Λέσχη Lions

Κάλεσμα για να στηθεί ένας πολυχώρος στο γυμνάσιο της Αστυπάλαιας, απευθύνει η λέσχη Lions Ρόδου, με την εκδήλωση που διοργανώνει, αύριο Τρίτη 19 Απριλίου, στις 7.30 το βράδυ, στην πλατεία Δημαρχείου.

Πρόκειται για μια προσπάθεια που ξεκίνησε η Λέσχη, η οποία κορυφώνεται αύριο και αξίζει να σημειωθεί ότι θα την στηρίξει με την παρουσία του στην εκδήλωση ο γνωστός ηθοποιός Χριστόφορος Παπακαλιάτης ο οποίος βρίσκεται στο νησί μας.

Είναι ένας τηλεμαραθώνιος προσφοράς για να στηθεί ο χώρος αυτός ο οποίος περιλαμβάνει βιβλιοθήκη, αναγνωστήριο, αίθουσες προβολών-διαλέξεων κ.λπ.

Στοχεύει στη δημιουργία ενός ζεστού χώρου όπου οι νέοι και οι ανήσυχοι άνθρωποι θα αναζητούν πνευματική τροφή.

Στην αυριανή εκδήλωση, θα συμμετάσχουν παραδοσιακά χορευτικά συγκροτήματα από τους δήμους Αρχαγγέλου, Καλυθιών, Ιαλυσού, Ατταβύρου, από τους συλλόγους Ηπειρωτών Ρόδου και τη «Βρυκούς» της Καρπάθου.

Ακόμη, θα στηθούν περίπτερα που θα εκθέσουν παραδοσιακά, αντιπροσωπευτικά είδη από τους πολιτιστικούς συλλόγους Αστυπάλαιας, Αρχαγγέλου, Ατταβύρου, Κάσου, Θρακομακεδόνων, Ποντίων, Νοτίας Ρόδου και Ολύμπου Καρπάθου. Την εκδήλωση αναμένεται να παρακολουθήσουν υψηλοί προσκεκλημένοι από το χώρο της πολιτικής, των γραμμάτων και των τεχνών οι οποίοι στηρίζουν αυτή τη σημαντική προσπάθεια.

Η Λέσχη Lions Ρόδου, αναφέρει χαρακτηριστικά στην ανακοίνωσή της, «Άνθρωποι κάθε ηλικίας και κάθε τάξης στηρίξτε την αξιόλογη πρωτοβουλία της Λέσχης Lions. Καταθέστε με την καρδιά σας παλιά βιβλία, εξοπλισμό όπως τηλεόρασεις, υπολογιστές, επιτραπέζια ή ηλεκτρονικά παιχνίδια ή ακόμα και οικονομική ενίσχυση.

Ας δείξουμε και πάλι τη λεβεντιά του ελληνισμού και τον ανυπέρβλητο πολιτισμό μας.

Ας αντισταθούμε στις σειρήνες της εποχής που αιχμαλωτίζουν το μυαλό στο έλος της στασιμότητας.

Ελάτε να κάνουμε πράξη την αλληλεγγύη, την συμπαράσταση, την αδελφοσύνη.

Ας μην ξεχνάμε ότι κάθε βιβλιοθήκη που φτιάχνεται είναι ένας ακόμα γάντζος για να σταθούμε όρθιοι στα βράχια του Αιγαίου. Να στήσουμε μετερίζια και να παλέψουμε για την επικράτηση της ύπαρξης μας.

Ελάτε να πλημμυρίσουμε τη βραδιά αυτή τις καρδιές μας, μα κυρίως των συμπατριωτών μας Αστυπαλαιωτών, με το νέκταρ της μέθεξης μιας άλλης Ανατολής.

Γιατί πραγματικά, Όλοι μαζί μπορούμε...»

Σεμινάριο για εκπαιδευτικούς ολοήμερου

Σεμινάριο για την επιμόρφωση των Διευθυντών Δημοτικών Σχολείων καθώς και των εκπαιδευτικών που διδάσκουν σε αυτά, πραγματοποιείται σήμερα 18 Απριλίου και 1αύριο 19 Απριλίου, από τις 8.00 το πρωί έως τις 4.00 το απόγευμα, στο ξενοδοχείο Grand Hotel.

Σημειώνεται ότι στις 14 Απριλίου πραγματοποιήθηκε αντίστοιχο σεμινάριο στην πόλη της Κω.

Πρόκειται για αποκεντρωμένα περιφερειακά σεμινάρια που γίνονται στα πλαίσια της εφαρμογής του Υποέργου 10 «Περιφερειακά και Τοπικά Επιμορφωτικά Σεμινάρια 2004-2006 της πράξης «Ολοήμερα Δημοτικά Σχολεία», τα οποία έχουν ως στόχο την επιμόρφωση των εκπαιδευτικών που διδάσκουν στο πρόγραμμα του ολοήμερου.

Την ευθύνη της οργάνωσης και διεξαγωγής των σεμιναρίων στο Νομό Δωδεκανήσου έχει τριμελής Επιτροπή «με πρόεδρο τον Διευθυντή Α' βάθμιας Εκπαίδευσης του νομού Βασίλειο Ζερβό και μέλη τον προϊστάμενο του 1ου Γραφείου Α' βάθμιας Εκπαίδευσης Δωδεκανήσου Ηλία Βασιλειάδη Άθενα και τον Σχολικό Σύμβουλο Β' Εκπαιδευτικής Περιφέρειας Π.Ε. Ν. Δωδεκανήσου, Ιωάννη Κώνστα».

Το περιεχόμενο του σεμιναρίου περιλαμβάνει τους εξής άξονες:

- Σκοπός και περιεχόμενο του Ολοήμερου Δημοτικού Σχολείου.

- Οργάνωση, διοίκηση και εποπτεία του Ολοήμερου Δημοτικού Σχολείου.

- Διαχείριση σχολικών χώρων, οργάνωση δραστηριοτήτων.

- Διδακτική προσέγγιση των αντικειμένων του Ολοήμερου Δ.Σ.

- Γενικά παιδαγωγικά θέματα (διαπροσωπικές σχέσεις, ψυχολογία των παιδιών, σχέσεις συνεργασίας με φορείς του κοινωνικού περίγυρου).

- Η επιστημονική – παιδαγωγική καθοδήγηση των εκπαιδευτικών του Ολοήμερου Σχολείου και το παιδαγωγικό κλίμα του σχολείου.

- Συνεργασία μεταξύ σχολείου – γονέων και κοινή αντιμετώπιση θεμάτων του Ολοήμερου σχολείου.



ΕΠΙΜΕΛΕΙΑ: ΚΥΡΙΑΚΗ ΠΕΤΡΙΔΟΥ

Πενέλοπε Κρουζ: Μια Ισπανίδα στο Χόλιγουντ

Τα τελευταία χρόνια έχει καταφέρει να απασχολεί συνεχώς τις στήλες των κοσμικών και κινηματογραφικών περιοδικών. Δεν είναι τυχαίο πως στο internet πάνω από 67.000 sites αναφέρονται σε εκείνη. Η ισπανίδα καλλονή που ακούει στο όνομα Penelope Cruz Sanchez γεννήθηκε στις 28 Απριλίου 1974 στη Μαδρίτη της Ισπανίας.

Ο έμπορος πατέρας της Eduardo, η κομμώτρια μητέρα της Encarna και τα δυο μικρότερα αδέρφια της ζούσαν όλοι μαζί στο προάστιο Alcodendas περίπου πέντε χιλιόμετρα έξω από τη Μαδρίτη. Η Penelope από πολύ νεαρή ηλικία άρχισε να μιμείται διαφημιστικά τηλεοπτικά σποτ και στα τέσσερά της χρόνια ο χορός ήταν αυτός που τη μάγεψε και κυριάρχησε στη ζωή της.

Η φήμη της εξαπλώθηκε στη χώρα της όταν στα δεκαέξι της άρχισε να παρουσιάζει παιδικά τηλεοπτικά προγράμματα. Αργότερα άρχισε να δίνει περισσότερο βάρος στον κινηματογράφο, αποκτώντας μια συνεχώς ανοδική καριέρα. Πρώτα ήρθε η εμφάνισή της στην ερωτική ταινία ***«The Greek Labyrinth»*** (1993) του Rafael Alcazar με τον Timothy Dalton. Στη συνέχεια η Penelope εμφανίστηκε σε δυο ταινίες που την έφεραν στο προσκήνιο όχι μόνο στην Ισπανία αλλά και παγκόσμιως. Η πρώτη ήταν το ***«Belle Epoque»*** (1992) του Fernando Trueba, ταινία που απέσπασε εννιά βραβεία Goya (ισπανικά Oscar) και βραβείο Oscar στη κατηγόρια ξενόγλωσσης ταινίας. Η δεύτερη εξίσου μεγάλη επιτυχία ήρθε με τη ταινία ***«Jamon Jamon»*** (1993) του Bigas Luna, οπότε η Penelope Cruz προτάθηκε για άλλη μια φορά για βραβείο Goya ενώ η ταινία βραβεύτηκε με το Αργυρό Λιοντάρι στο Φεστιβάλ της Βενετίας.



Πολύ σύντομα η Cruz έγινε ένα από τα πρωτοκλασάτα ονόματα της ισπανικής showbiz! Συνέχισε να συμπληρώνει το βιογραφικό της με 3-4 ταινίες κάθε χρόνο, μεταξύ των οποίων τα ***«Butterfly Effect»*** (βραβείο ερμηνείας στο Φεστιβάλ Penisola Comedy) και ***«Entre Rojas».*** Το 1996 παίζει στο ***«Love Can Seriously Damage Your Health»*** και ένα χρόνο αργότερα κερδίζει ένα μικρό ρόλο στο δανέζικο δράμα ***«A Corner Of Paradise».*** Η Penelope Cruz αρπάζει την ευκαιρία όταν καλείται να συμμετέχει στην ταινία του Pedro Almodovar, ***«Carne Tremula»*** και την ίδια χρόνια κάνει μια ακόμα σπουδαία επιλογή πρωταγωνιστώντας στο ***«Abre Los Ojos»*** (remake του οποίου αποτελεί το Vanilla Sky) του Alejandro Amenabar.

Σταδιακά στρέφεται σε αγγλόφωνους ρόλους, χωρίς να αρνείται ρόλους στην Ισπανία όπως στο ***«The Girl Of Your Dreams»*** του Fernando Trueba (το οποίο κέρδισε βραβείο Goya). Η χρόνια έληξε με μια μικρή παραγωγή του Hollywood με τίτλο ***«The Hi - Lo Country».*** Ήταν η πρώτη made in Hollywood ταινία για την Penelope. Στο ευρύ κοινό έγινε γνωστή με το «Όλα Για Τη Μητέρα Μου - Todo Sobre Mi Madre» το 1999, υπό τη σκηνοθετική καθοδήγηση του Pedro Almodovar. Το 2000 έδωσε στην Cruz τον πρώτο αμερικανικό πρωταγωνιστικό ρόλο στη ταινία ***«Woman On Top»*** ενώ λίγο αργότερα ήρθε ένας ακόμη πρώτος ρόλος δίπλα στον Matt Damon στη ταινία ***«All The Pretty Horses».***

Από εκείνο το σημείο και μετά οι πρωταγωνιστικοί ρόλοι έρχονταν βροχή: ***«Blow»*** με τον Johnny Depp και ***«Captain Corelli' s Mandolin»*** με τον Nicolas Cage. Στο τέλος του 2001 η Penelope Cruz έπαιξε στην πιο σημαντική ταινία για την καριέρα της μαζί με τους Tom Cruise και Cameron Diaz: το ***Vanilla Sky***. Αυτό το remake του ***«Abre Los Ojos»*** άλλαξε δραματικά τη ζωή της Cruz, προσφέροντάς της όχι μόνο δόξα και μια χρήμα, αλλά και μια πολύ-διαφημισμένη σχέση με τον Tom Cruise.

Το 2002 τη συναντάμε πλάι στους Billy Bob Thornton και Charlize Theron στο ***«Waking Up In Reno»,*** και το 2003 στα ***«Masked And Anonymous», «Fanfan la Tulipe»*** και το πολύ γνωστό ***«Gothika»*** μαζί με την Halle Berry. Τη σεζόν 2004-2005 προβλήθηκαν και στη χώρα μας οι -μάλλον αδιάφορες- ταινίες ***«Noel»*** και ***«Head In The Clouds»*** ενώ αυτή την περίοδο έκανε πρεμιέρα και η περιπέτεια ***«Sahara»*** η οποία προβάλλεται και στη Ρόδο από την περασμένη Παρασκευή. Οι κακές γλώσσες λένε πως η γνωριμία της με τον ***Mathew McConaughey*** στα γυρίσματα της ταινίας, την έκανε να αφήσει πίσω της τη σχέση με τον ***Tom Cruise.*** Στα επόμενα -επαγγελματικά- της σχέδια περιλαμβάνονται ταινίες με τίτλους όπως: ***«Chromophobia», «Bandidas», «Volver»*** και ***«The Loop».***

(Πηγή:www.cinenews.gr)

ΠΑΛΛΑΣ 5 CINEMAS CENTER
15/4/2005 - 21/4/2005
www.cinemapallas.gr
Για κρατήσεις
22410 24475/70670
Δημοκρατίας 13, Ρόδος

SON OF THE MASK ΜΑΣΚΑ JUNIOR
Η ΜΑΣΚΑ ΕΠΕΣΤΡΕΨΕ !!!
Αίθ. 5 • 16:00 • 18:00 • 20:10 • 22:30
*Επιπλέον παράσταση μόνο Σαββάτο & Κυριακή

THE FINAL CUT
ΤΕΛΙΚΗ ΠΡΑΞΗ
Ο Ρόμπιν Ουίλλιαμς και ο Τζένης Καβίλελ σε ένα δυνατό θρίλερ φαντασίας!!!
Αίθ. SFERA 1 • 15:45 • 18:00 • 20:15 • 22:30
*Επιπλέον παράσταση μόνο Σαββάτο & Κυριακή

the interpreter
Η ΔΙΕΡΜΗΝΕΑΣ
ΣΕ 1η ΠΑΝΕΛΛΗΝΙΑ ΠΡΟΒΟΛΗ!
Το πολυαναμενόμενο αστυνομικό, πολιτικό θρίλερ με την Νικόλ Κίντμαν και Σον Πεν!!!
Αίθουσα expert Κωσταρίδης 2
ώρες έναρξης // • 17:30 • 20:00 • 22:40

HOSTAGE ΔΙΠΛΗ ΟΜΗΡΙΑ
ΣΕ 1η ΠΑΝΕΛΛΗΝΙΑ ΠΡΟΒΟΛΗ!
Ο Μπρους Γουίλις επιστρέφει, σε μία περιπέτεια με καταιγιστική δράση και αισπένς
Αίθ. BAKO 4 • 15:35 • 17:55 • 20:15 • 22:35
*Επιπλέον παράσταση μόνο Σαββάτο & Κυριακή

RING 2
ΣΗΜΑ ΚΙΝΔΥΝΟΥ 2
Ο ΚΥΚΛΟΣ ΤΟΥ ΤΡΟΜΟΥ ΤΩΡΑ ΚΛΕΙΝΕΙ!!!
Αίθουσα MAIK ARTISTIC TEAM 3 • 20:10 • 22:30

FINDING NEVERLAND
Ψ'ΑΧΝΟΝΤΑΣ ΤΗΝ ΧΩΡΑ ΤΟΥ ΠΟΤΕ
Ο Johnny Depp στην πολυαναμενόμενη, βραβευμένη με ΟΣΚΑΡ, δραματική ταινία, στη σφαίρα της φαντασίας του J. M. Barrie, συγγραφέα του Πίτερ Παν!!!
Αίθουσα MAIK ARTISTIC TEAM 3 • 15:30 • 17:50
*Επιπλέον παράσταση μόνο Σαββάτο & Κυριακή

ΚΥΡΙΑΚΗ 17 ΑΠΡΙΛΙΟΥ ΣΤΟ ΠΑΛΛΑΣ
ΤΟ ΠΑΙΔΙΚΟ ΘΕΑΤΡΟ "ΔΕΛΦΙΝΑΚΙ"
ΠΑΡΟΥΣΙΑΖΕΙ ΤΟ ΕΡΓΟ
Ο ΜΑΓΙΚΟΣ ΚΟΣΜΟΣ ΤΗΣ ΠΑΡΑΜΥΘΟΥΠΟΛΗΣ
Οι κλασικοί ήρωες των παραμυθιών ζωντανεύουν στην θεατρική μας σκηνή!!!
ΠΑΡΑΣΤΑΣΕΙΣ // • 10:30π.μ. • 12:30μ.μ. • 3:00μ.μ.

ΠΑΡΑΣΚΕΥΗ 22 ΑΠΡΙΛΙΟΥ
Miss Congeniality 2
ΜΙΣ ΜΕ ΤΟ ΖΟΡΙ 2
Η Σάντρα Μπούλοκ επιστρέφει στο sequel της ποσίγνωστης κωμικής περιπέτειας!!

LEMONY SNICKET
A SERIES OF UNFORTUNATE EVENTS
ΛΕΜΟΝΙ ΣΝΙΚΕΤ
ΜΙΑ ΣΕΙΡΑ ΑΠΟ ΑΤΥΧΗ ΓΕΓΟΝΟΤΑ
Η πολυαναμενόμενη κωμική περιπέτεια φαντασίας με τον Τζιμ Κάρεϊ!!!

METROPOL MULTICINEMA ODEON
22410 28400
INFORMATION - RESERVATIONS
ΠΛΗΡΟΦΟΡΙΕΣ - ΚΡΑΤΗΣΕΙΣ
ΕΒΔΟΜΑΔΙΑΙΟ ΠΡΟΓΡΑΜΜΑ weekly program
15/04/05 - 21/04/05
www.rodosvitrina.gr/metropol.htm

ΣΑΧΑΡΑ
SAHARA
Ετοιμαστείτε για την περιπέτεια της ζωής σας!!!
ΚΑΝΤΕ ΕΓΚΑΙΡΑ ΤΙΣ ΚΡΑΤΗΣΕΙΣ ΣΑΣ
ΑΙΘΟΥΣΑ 1 ΩΡΕΣ ΕΝΑΡΞΗΣ / SHOW TIMES 17:15, 19:45, 22:15

Η ΠΡΩΤΗ ΦΟΡΑ ΠΟΥ ΠΕΘΑΝΑ
THE JACKET
(Θρίλερ)
Όταν πεθάνεις, το μόνο που θέλεις είναι να γυρίσεις πίσω.
ΑΙΘΟΥΣΑ 3 ΩΡΕΣ ΕΝΑΡΞΗΣ / SHOW TIMES 20:15, 22:30

Ο ΜΕΤΡ ΤΟΥ ΖΕΥΓΑΡΩΜΑΤΟΣ • HITCH
(Κωμωδία)
Ο Γουίλ Σμίθ παραδίδει μαθήματα ...επιτυχημένων ραντεβού.
ΑΙΘΟΥΣΑ 3 ΩΡΑ ΕΝΑΡΞΗΣ / SHOW TIME 20:15

ΛΕΥΚΟΣ ΘΟΡΥΒΟΣ
WHITE NOISE
Ένα δυνατό θρίλερ με τον Μάϊκλ Κίτον
ΑΙΘΟΥΣΑ 3 ΩΡΑ ΕΝΑΡΞΗΣ / SHOW TIME 22:40

ROBOTS
Περιπέτεια κινουμένων σχεδίων στα ελληνικά.
Από τους δημιουργούς της " Εποχής των Παγετώνων "
ΑΙΘΟΥΣΑ 3 ΩΡΑ ΕΝΑΡΞΗΣ / SHOW TIME 16:15, 18:15

ΣΤΡΑΪΠΣ, Ο ΠΡΩΤΑΘΛΗΤΗΣ
RACING STRIPES
Παιδική υπερπαραγωγή στα ελληνικά.
ΑΙΘΟΥΣΑ 2 ΩΡΑ ΕΝΑΡΞΗΣ / SHOW TIME 18:00

ΤΟ ΦΕΛΑΝΤΑΚΙ
ΚΑΙ Η ΜΕΓΑΛΗ ΠΑΡΕΑ ΤΟΥ ΓΟΥΙΝΙ
Κινούμενα σχέδια της Disney στα ελληνικά.
ΑΙΘΟΥΣΑ 2 ΩΡΑ ΕΝΑΡΞΗΣ / SHOW TIME 16:30

ΠΑΡΑΣΚΕΥΗ
MELINDA and MELINDA
Η νέα κωμωδία του Γούντι Άλεν.
Υπάρχουν δύο πλευρές σε κάθε ιστορία...
θα δείτε και τις δύο!!!
XN1046

Άρτος (;) Θεάματα (;)...

... Και τηλεόραση (όπως λέμε τηλοψία...)

ΕΤ1

07.00 **Ουράνιο τόξο**
07.30 **Τα διδυμάκια**
08.00 **Φραπαιδιά και μαρμελλάδα.** Μια εκπομπή για την αισιόδοξη πλευρά της καθημερινότητας με φαντασία, χαμόγελο και δημιουργική διάθεση.
10.10 **Η ιστορία των χρόνων μου** (Ε)
11.10 **Εποχές και συγγραφείς** (Ε)
12.00 **Λωξάντρα** (Ε)
13.00 **Στα όρια του αδύνατου**
14.00 **Μένουμε Ελλάδα**
14.55 **Τσικπίτας**
15.30 **Τάκα τακ.**
16.00 **Εχει γούστο.** Εκπομπή με την Μπήλιω Τσουκαλά.
18.00 **Πρωτάθλημα Α1 Εθνικής βόλεϊ**
20.00 **Ποδηλατικός γύρος Ελλάδας**
20.10 **Κιλιμάντζαρο: Το βουνό των ονείρων**
21.00 **Ξένη ταινία.** «Η Αλίκη στη χώρα των θαυμάτων»
22.50 **Σαν σήμερα**
23.00 **Ειδήσεις**
24.00 **Χρυσοί σκούφοι**
01.00 **Ξένη ταινία.** «Στην κόλαση της ανταρσίας». Περιπέτεια.

ΝΕΤ

05.45 **Πρώτη γραμμή.** Ενημερωτική εκπομπή με τον Βασίλη Λυριτζή και τον Δημήτρη Οικονομέα.
10.00 **Ειδήσεις**
10.10 **Καθημερινά.** Με τον Κωνσταντίνο Ζούλα και την Πηνελόπη Κατσάτου.
12.00 **Ειδήσεις**
13.00 **«P-R».** Καθημερινά και για δύο ώρες το επιτυχημένο δίδυμο Ρίκα Βαγιάννη και Λένα Αρώνη.
15.00 **Ειδήσεις**
16.00 **Ατίθασα νιάτα.** Νεανική - κοινωνική σειρά.
17.00 **Ηρθε η ώρα σας**
18.00 **Ειδήσεις**
19.00 **Ελληνική ταινία.** «Εγκλημα στην Ομόνοια». Αστυνομική περιπέτεια.
20.45 **Euromania news**
21.00 **Ειδήσεις**
22.00 **Ρεπορτάζ χωρίς σύνορα.** Με τον Στέλιο Κούλογλου.
23.00 **Προσκήνιο.** Ενημερωτική εκπομπή με τον Γιάννη Πολίτη.
24.00 **Ξένη ταινία.** «Η ιστορία ενός εγκλήματος»
01.00 **Ειδήσεις**
01.15 **Ξένη ταινία** (Σ)

ΕΤ3

07.30 **Μαθηματικά αστέρια**
08.00 **Μια φορά κι έναν καιρό... οι εφευρέτες**
08.30 **Η ποίηση της χώρας μας**
09.00 **Πρωινό πανόραμα.** Ντοκιμαντέρ.
11.00 **Μάμα μία.**
12.30 **E-life** (Ε)
13.00 **Ειδήσεις**
14.30 **Με μια τρίτη ματιά**
16.00 **Ειδήσεις**
16.20 **Εκτη αίσθηση**
16.30 **Ο κόσμος των σπορ**
17.00 **Ποδόσφαιρο**
19.00 **Ειδήσεις**
20.15 **Μακρινές φιλίες.** Παρουσιάζει ο Λευτέρης Παπαδόπουλος
20.30 **Ενστάσεις**
21.00 **Δευτέρας παρουσία.** Talk show με τη Σύνθια Σάπικα.
22.00 **EPT-3 Sports arena.** Αθλητική εκπομπή.
24.00 **Ειδήσεις**
00.30 **Ξένη ταινία.** «Μικρή αδελφή». Δράμα.
02.30 **Με μια τρίτη ματιά** (Ε)
04.00 **Πρωινό πανόραμα** (Ε)
06.00 **Μάμα μία** (Ε)

FILMNET

05.50 **Ξένη ταινία.** «Οπλισμένος και επικίνδυνος». Δράσης.
07.30 **Ξένη ταινία.** «Mambo Italiano». Κωμωδία.
09.25 **Ξένη ταινία.** «Οι θρύλοι του πάθους». Ρομαντικό δράμα.
11.40 **Ελληνική ταινία.** «Οι γενναίοι της Σαμοθράκης»
13.10 **Ξένη ταινία.** «Κυνηγητής στη "Μαύρη Ηπειρο"». Οικογενειακή περιπέτεια.
15.05 **Ξένη ταινία.** «Brown sugar»
17.00 **Ξένη ταινία.** «Ο γιος της νύφης»
19.10 **Ξένη ταινία.** «Πιάστε τον κοντό»
21.00 **Ξένη ταινία.** «Σε δύσκολη θέση». Ρομαντικό δράμα.
23.00 **Οι αγνοούμενοι**
24.00 **Ξένη ταινία.** «Το σκάνδαλο»
01.30 **Ξένη ταινία.** «Μάθημα ανατομίας 2»
03.15 **Ελληνική ταινία.** «Hardcore»

ALTER

06.15 **Παιδικό πρόγραμμα**
09.30 **Ειδήσεις**
10.00 **Καθαρές κουβέντες.** Με τον Γιώργο Βαρεμένο και τη Μάγδα Τσέγκου.
12.25 **Τρώω υγιεινά**
12.30 **Ειδήσεις**
13.45 **Top secret.** Με τον Στέφανο Χίο και τη Ντέσσυ Κουβελογιάννη.
16.15 **Ειδήσεις**
16.20 **Ελληνική ταινία.** «Η γυναικάρα από το Κιλκίς». Κωμωδία.
18.15 **Top secret τελευταία έκδοση**
18.45 **Το πρώτο θέμα**
19.00 **Ειδήσεις**
20.00 **Η φωνή του πολίτη**
21.00 **Ελληνική ταινία.** «Τροχονόμος Βαρβάρα». Κωμωδία.
22.55 **Auto Alter.** Ενημερωτική εκπομπή με θέματα για το αυτοκίνητο.
23.00 **Μήτσι - Χώστα** (Ε) Με τον Γιώργο Μητσικώστα.
23.30 **Τετ-α-τετ**
01.30 **Sex and the city.** Κοινωνική σειρά.
03.30 **Aphrodisia**
03.45 **Ξένη ταινία.** «Ο τελευταίος βιασμός»

MEGA

05.45 **Πρωινό MEGA.** Με τη Μάρω Λεονάρδου και τον Ιορδάνη Χασαπόπουλο.
08.00 **Κοινωνία ώρα 8.** Με το Νίκο Κακαουνάκη.
10.00 **Τα μυστικά της Βέφας.** Με τη Βέφα Αλεξιάδου.
11.00 **Ομορφος κόσμος το πρωί.** Με τον Γρηγόρη Αρναούτογλου.
14.00 **Ειδήσεις**
15.00 **Ντόλτσε Βίτα** (Ε)
16.30 **Να με προσέχεις** (Ε) Κοινωνική σειρά.
17.30 **Ματιές στα γεγονότα**
17.40 **Απαγορευμένη αγάπη** Ελληνική κοινωνική-δραματική σειρά
18.20 **Φιλοδοξίες.** Ελληνική κοινωνική-δραματική σειρά.
19.00 **Βέρα στο δεξί.** Κοινωνική σειρά.
20.00 **Κεντρικό δελτίο ειδήσεων**
21.00 **Η απλή μέθοδος των τριών.** Κωμική σειρά.
22.00 **Εραστής δυτικών προαστίων.** Κωμική σειρά.
23.00 **Μετράω στιγμές**
23.50 **Ανατροπή.** Ενημερωτική εκπομπή με τον Γιάννη Πρετεντέρη.
01.15 **Τελευταία γεγονότα**
01.30 **Ξένη ταινία.** «Χαϊλάντερ, ο αθάνατος»
03.30 **Τηλεμάρκετινγκ**
04.15 **Χάρολντ, ο μικρός ζωγράφος** (Ε) Κοινωνική σειρά.

ANT1

05.40 **Καλημέρα με τον ANT-1** Ζωντανή ενημερωτική εκπομπή.
06.50 **Καλημέρα Ελλάδα.** Με τον Γιώργο Παπαδάκη.
10.00 **Πρωινός καφές.** Με την Ελένη Μενεγάκη.
13.00 **Τα νέα του ANT1 σε 1'**
14.00 **Αποκάλυψη ...τώρα.** Με την Τατιάνα Στεφανίδου.
16.00 **Και οι παντρεμένοι έχουν ψυχή** (Ε) Κωμική σειρά.
16.50 **Super game.**
16.55 **Ανάλυσέ το**
17.00 **Κωνσταντίνου και Ελένης** (Ε) Κωμική σειρά.
18.00 **Ειδήσεις στη νοηματική**
18.15 **Super game.** Τηλεπαιχνίδι με τη Μαρία Σπυριδάκη.
18.20 **Καλημέρα ζωή.** Καθημερινή κοινωνική σειρά.
19.15 **Η λάμψη.** Καθημερινή κοινωνική σειρά του Νίκου Φώσκολου.
20.00 **Τα νέα του ANT1**
21.00 **16ος διαγωνισμός ομορφιάς: Σταρ Ελλάς - Μις Ελλάς - Μις Γιανγκ 2005 - Ημιτελικός**
00.30 **Νυχτερινές ειδήσεις**
01.00 **Διάγνωση: Φόνος.** Σειρά μυστηρίου.
03.00 **Τηλεμάρκετινγκ**
03.20 **Κατά λάθος λυκάνθρωπος**
04.00 **Φλιντ, ο ταξιδιώτης του χρόνου**

alpha

05.40 **Καινούργια ημέρα.** Με την Ρίτσα Μπιζόγλη.
06.45 **Καλημέρα σας.** Με τον Γιώργο Αυτιά
10.00 **Πρωινό Κους - Κους.** Με τους Κατερίνα Καραβάτου, Δημήτρη Σαράντο και Κλεοπάτρα Πατλάκη.
13.00 **Για ένα φιλί.** Δραματική σειρά.
14.00 **Ειδήσεις**
15.00 **Θα σε δω στο πλοίο** (Ε) Κωμική σειρά.
16.00 **Αυτό που θέλουν οι γυναίκες.** Ψυχαγωγικό μαγκαζίνο με τον Ανδρέα Μικρούτσικο.
17.50 **Ειδήσεις στη νοηματική γλώσσα**
18.00 **Ελληνική ταινία.** «Ο ταυρομάχος προχωρεί». Κωμωδία. Παίζουν: Κώστας Χατζηχρήστος, Νίκος Φέρμας
20.00 **Ειδήσεις**
21.00 **Ολα του γάμου δισ... κόλα.** Κωμική σειρά.
22.00 **Αρχιπέλαγος.** Ερωτική - δραματική σειρά. Παίζουν: Γιώργος Βογιατζής, Θανάσης Ευθυμιάδης
23.00 **Mr. Bean.** Κωμική σειρά.
23.40 **ΟΛΑ 5.** Εκπομπή με τον Θέμο Αναστασιάδη.
01.45 **Ειδήσεις**
02.00 **Ξένη ταινία.** «Η σκλάβα του Νέρωνα»
04.15 **Τηλεαγορές**
04.30 **Πρωινό κους - κους** (Ε)

STAR

06.45 **Κάθε μέρα καλημέρα.** Με τον Τέρενς Κουίκ. Μαζί του η Εφη Λιβανίου.
10.00 **Ολε.** Με τη Ρούλα Κορομηλά και τον Κώστα Φραγκολιά.
13.00 **Ειδήσεις**
14.00 **Super star.** Με τη Χριστίνα Λαμπίρη
16.20 **Ειδήσεις**
16.30 **Μαριάννα της νύχτας.** Αισθηματική σειρά
17.30 **Χουάνα, η παρθένα.** Αισθηματική σειρά
18.30 **Ζίνα.** Μυθολογική περιπέτεια
19.30 **Ειδήσεις**
21.00 **Ξένη ταινία.** «Ξαφνική απειλή». Περιπέτεια. Παίζουν: Ζαν Κλοντ Βαν Νταμ
23.15 **Ξένη ταινία.** «Πύθωνες». Θρίλερ. Παίζουν: Γουίλιαμ Ζάμπκα, Ντάνα Λάμπρουκ
01.00 **Νόμος και τάξη: Ειδική ομάδα.** Αστυνομική σειρά.
02.00 **Ειδήσεις**
02.15 **Ξένη ταινία.** «Στους ρυθμούς της ντίσκο». Κοινωνική.
04.30 **Αστέρια στο πεντάγραμμο**

SUPER S

17.00 **NBA**
19.00 **Τάδε έφη**
20.00 **Αγγλικό ποδόσφαιρο**
21.00 **Champions zone**
24.00 **Οποιος αντέξει.** Αθλητική εκπομπή.
02.00 **Πορτογαλικό πρωτάθλημα**
04.00 **Ιταλ. πρωτάθλημα**
06.00 **Αγώνες μπιλιάρδου**

ΤΑ ΛΟΓΙΚΑ ΤΑ ΠΑΡΑΛΟΓΑ ΤΑ ΕΞΩΦΡΕΝΙΚΑ

(αρχειοθέτηση: κνικ)

...Χωματερή η Πύλη του Πρωτομάστορα



Δυστυχώς δεν τους σταματά τίποτα...

Από την μια κομπορρημονούν για την ***Παλιά Πόλη,*** που έχει συνακηρυχθεί ***"Παγκόσμιο Μνημείο Πολιτιστικής Κληρονομιάς",*** από την άλλη κάνουν ότι τους περνά από το χέρι τους για να εκχυδαΐσουν τον χώρο, ή στην καλύτερη περίπτωση δεν πράττουν τίποτα για εξαλείψουν τις ασχημίες.

Πάρτε για παράδειγμα τον ***"Δρόμο των Κανονιών",*** την γραφική οδό μεταξύ της Πύλης του Αγίου Αντωνίου και της Πύλης του Πρωτομάστορα, εκεί όπου είναι το στέκι των υπαίθριων ζωγράφων.

Σε ένα μήκος που δεν ξεπερνά τα 150 μέτρα υπάρχουν:

- 8 κιβώτια με τα συμπράγκαλα των ζωγράφων παρατημένα ανάμεσα στα παγκάκια για να ξεχειμωνιάσουν...

- Καμιά 20αριά σωλήνες τεράστιου μεγέθους, εδώ και ένα χρόνο...

- Και τέλος η μικρή πλατεία στο βάθος έχει καταντήσει μια χωματερή με μπάζα, που είναι αραγμένα από πέρυσι το καλοκαίρι...

Αλεγκρία πολίτες!

Αν αυτά συμβαίνουν σε μια μικροκλίμακα 100-150 μέτρων, σε ένα από τα πλέον γραφικά σημεία, μπροστά στα μάτια μας, φανταστείτε τί γίνεται σε όλη την Μεσαιωνική Πόλη.

...Και μετά τρέχουμε στις τουριστικές εκθέσεις να πλασάρουμε το "προϊόν" μας, να ξεπουλήσουμε την "πραμάτειά" μας!

Υ.Γ.: Δυόμιση μήνες μετά η κατάσταση αντί να βελτιωθεί έχει χειροτερέψει:

- Τα "κιβώτια" των ζωγράφων έχουν φτάσει τα είκοσι,
- Τα σκουπίδια είναι καθημερινό θέαμα
- Τα μπάζα στο τέλος του δρόμου των κανονιών, εκεί που σχηματίζεται η μικρή πλατεία, παραμένουν ακόμη, καταλαμβάνοντας ...τα 4/5 του χώρου.

...Το υπόλοιπο 1/5 της πλατείας είναι καπαρωμένο επί 12ώρου βάσεως από τα παρκαρισμένα αμάξια!

...Τουριστικοί κράχτες για κράξιμο

Κάνουν *συσκέψεις και δίνουν οδηγίες στα γραφεία Τύπου του εξωτερικού για την προβολή της. Στο υπουργείο Εξωτερικών συντάσσουν τηλεγραφήματα με σχετικές συστάσεις στις ευρωπαϊκές πρεσβείες. Στον ΕΟΤ λένε ότι πιθανή βράβευσή της θα φέρει τουρίστες στην Ελλάδα το καλοκαίρι. Η ΕΡΤ στέλνει ηχητικό και οπτικό υλικό προς πάσα κατεύθυνση. Και ο υπουργός Γεωργίας την πήρε μαζί του σε διεθνή έκθεση στην Πορτογαλία.*

Μια ολόκληρη *κυβέρνηση ασχολείται με την Ελενα Παπαρίζου. Η ελληνοσουηδέζα τραγουδίστρια είναι η αιχμή μιας μεγάλης εθνικής προσπάθειας δια της συμμετοχής της στον διαγωνισμό τραγουδιού της Γιουροβίζιον. Τρία υπουργεία κόβουν και ράβουν την εσθήτα της αγαλματώδους Ελενας.*

Διπλωμάτες και ακόλουθοι Τύπου *στο εξωτερικό πρέπει να ασκήσουν λόμπι για να πάρει η Ελενα ψήφους και να ολοκληρώσει αυτό που δεν πέτυχε ο Σάκης. Κονδύλια δαπανώνται για την παραγωγή του σόου. Κάπως έτσι η εικόνα της χώρας στο εξωτερικό αντιμετωπίζεται σαν κάτι μεταξύ εθνικού ρεάλιτι και μιας βραδιάς στα μπουζούκια».*

Δημήτρης Μποτόπουλος, από "Τα Νέα"

... Από την Επίδαυρο, στην κα Παπαρίζου

«Αλλοτε είχαμε ως τουριστική αιχμή, *ως δόλωμα τον Παρθενώνα, τους Δελφούς, την Ολυμπία, παράλληλα, τους υπέροχους δημοτικούς χορούς μας που κωδικοποίησε η Ντόρα Στράτου, ύστερα ήταν η Επίδαυρος της μεγάλης εποχής με Παξινού, Μινωτή, Κωτσόπουλο, Συνοδινού, παράλληλα με περιοδείες του Ροντήρη με την Παπαθανασίου σχεδόν σ' ολόκληρο τν κόσμο.*

Υστερα ήρθε *ο Κουν με τους "Ορνιθες" και από κοντά ο Βολανάκης, ο Ευαγγελάτος. Ακόμη και ο Σπαθάρης έπαιξε στη Σορβόνη. Αργότερα ο Θεοδωράκης με τη Φαραντούρη, τον Πανδή και με το "Αξιον εστί" έφτασαν να χαρίζουν ένα ακόμη Νόμπελ στην Ελλάδα. Η Νανά Μούσχουρη, ο Σγούρος, ο Καβάκος, ο Μιλτιάδης Καρύδης κ.ά. ήταν πολιτιστικοί μας πρεσβευτές.*

Και εφέτος, *μας εκπροσωπεί με τεράστιο-όπως διαβάζωκόστος, ζεστά, ζεστά ευρώ, η κυρία Παπαρίζου και η κυρία Πασχαλίδου. Περιφέροντας ένα αμερικανοειδές μακαρονοειδές υβρίδιο, που οι είκοσι σημαντικοί μας ζώντες συνθέτες δε θα το έγραφαν ούτε με μαστίγωση, με αγγλικά επαρχιακού ιδιωτικού ινστιτούτου (...) τι θα προσελκύσουν τρομάρα τους.*

Τουρίστες;

Και γιατί *δε θα πάνε στα επαρχιακά φεστιβάλ έρασιτεχνών των χωρών τους, αν πρόκειται να ξοδέψουν χρήματα για να επισκεφθούν μια χώρα με γούστο Παπαρίζου;»*

Κώστας Γεωργουσόπουλος, θεατρολόγος, ποιητής

...Ο μύθος της Ρόδου

«Αν κρίνουμε από τον εικαστικό *και τον λεκτικό εξοπλισμό στον οποίο στηρίζεται η νέα τουριστική εκστρατεία, υπό το σλόγκαν "**Ζήσε τον μύθο σου στην Ελλάδα**", υποχρεωνόμαστε να πιστέψουμε τρία τινά:*

Πρώτον, *ότι η σχετική ρητορική παραμένει καθηλωμένη στην εποχή που ο τουρισμός ήταν στα γεννοφάσκια του.*

Δεύτερον, *ότι τούτος ο ευλογημένος τόπος δεν έχει υποστεί καμία φθορά τις τελευταίες δεκαετίες, είναι ίδιος κι απαράλλαχτος όπως κι όταν οι θάλασσές μας ήταν ακόμα καθαρές κι ατρύγητες από τη ρύπανση και τα σκάφη του χρηματιστηριακού ή άλλως πως αεριτζίδικου νεοπλουτισμού, τα ποτάμια μας δεν είχαν παραδοθεί και αυτά στην "ήπια" αξιοποίηση, η δε λέξη "φιλοξενία" ήταν κάτι πιο απτό από λήμμα λεξικού και μπορούσε ο καθείς, μ' ένα δισάκι και μόνο στον ώμο, να αναζητήσει τα φαντάσματα των αρχαίων ή αλμυρούς έρωτες, σίγουρος ότι, όπου κι αν ζητούσε ένα ποτήρι νερό, σε σπίτι ή καφενείο, θα 'βρισκε να ξεδιψάσει.*

Τέλος, *ο επίμονος και επίμονα επιδερμικός διαφημιστικός/μυθοποιητικός λόγο και οι συνοδευτικές εικόνες μας υπαγορεύουν το δόγμα ότι στη μακάρια Ελλάδα η τουριστική ανάπτυξη δεν έχει όρια, δεν πρέπει καν να έχει όρια, έστω κι αν αυτό σημαίνει ότι θα καταντήσει (αν δεν της έχει ήδη συμβεί) ένα απέραντο σκηνικό προορισμένο για θερινή και μόνον κατανάλωση.*

*Οσοι κατοικούμε στην επικράτειά της και δεν είμαστε περιστασιακοί επισκέπτες της (οι οποίοι εκ των πραγμάτων αρκούνται στην κατανάλωση του προφανούς και του φημισμένου), όσοι ξέρουμε ότι οι ψαράδες της, ας πούμε, έχουν κι άλλους λόγους ύπαρξης εκτός από το να τους μεταχειρίζονται σαν φόντο σε καρτ-ποστάλ, ότι οι ανεξέλεγκτες χωματερές της είναι περισσότερες από τους αρχαιολογικούς χώρους ή ότι οι αρχαιολογικοί χώροι δεν έχουν λύσει ακόμα το αστείο πρόβλημα της αξιοπρεπούς τουαλέτας, έχουμε πολλούς λόγους να εικάσουμε ότι ένα σλόγκαν όπως το **"Ζήσε τον μύθο σου στην Ελλάδα"** είναι ένα γλυκερό ρητορικό κατασκεύασμα τόσο πειστικό όσο και τα ανάλογα της πολιτικής, από την "αλλαγή στην αλλαγή" ως την "άμεση συμμετοχική δημοκρατία" και τη "σεμνότητα και ταπεινότητα".*

Δεν είναι λίγη η Ελλάδα που απέμεινε, *για να απιστήσουμε εδώ στον μελαγχολικό λόγο του Οδυσσέα Ελύτη, αλλά ακριβώς επειδή έχει τη μοίρα της στο χρόνο, επειδή μετέχει στην ιστορία και δεν είναι οντότητα υπερβατική, αλλάζει, δεν μένει άφθιτη και αμόλυντη. Και, κυρίως, έχει όρια. Εχει λοιπόν στενότατα όρια και στις δυνατότητές της να αντέξει και άλλους, παραπανίσιους τουρίστες. Τα όρια αυτά δεν οφείλονται αποκλειστικά στη γεωγραφία, αλλά και στο γεγονός ότι η τουριστική "λογική" που διέπει ανέκαθεν την Πολιτεία και την κοινωνία τηρεί με θρησκευτική ευλάβεια το "φάγωμεν και πίωμεν, αύριον γαρ αποθνήσκομεν".*

Ποιό το αποτέλεσμα; *Μπορεί η Μύκονος (ή τα Χανιά ή η Ρόδος ή η Κέρκυρα ή...) να ήταν μύθος μια φορά κι έναν καιρό, ήδη όμως είναι ένας μύθος του ίδιου του πρότερου εαυτούς της.*

...Για όσους έχουν μάτια *και βλέπουν, ο μύθος της άφθαρτης, ερωτικής Ελλάδας πάει να ξεπέσει σε κακόγουστο παραμύθι!».*

Παντελής Μπουκάλας: "Η Ελλάδα και οι τουριστικοί μύθοι"

Έτσι κι επί τα αυτά

Έτσι

"Η γνώση είναι δύναμη", υποστήριξε η γραμματέας του Ν.Σ. Εφήβων και συμφωνώ απολύτως μαζί της. Ακόμη και αν δεν σου εξασφαλίσει το πτυχίο του Πανεπιστημίου, σίγουρη εργασία, σου δίνει γνώσεις που μετατρέπονται σε δύναμη. Ηθελα να της το πώ, δεν μπόρεσα. Γι' αυτό και το γράφω σήμερα.

Να προστέσω ότι και η ομορφιά είναι δύναμη, όπως έλεγε ένας καθηγητής μου. Ισως με τα χρόνια να το ξεχνάμε αυτό και να μένουμε μόνο στη γνώση. Και αυτό είναι λάθος. Η εμπειρία της ζωής προς τη νεότητα, που μόλις τώρα ξεκινά τη μεγάλη διαδρομή.

Ηταν όμως και ο "ποιητής" από το νησί των σφουγγαράδων. Και είναι φυσικό η Κάλυμνος να "γεννά" ποιητές που περνούν τη ζωή μέσα από το "κόσκινο" της μαγείας, μετατρέποντάς την σε πίνακα ζωγραφικής. Ηταν το "αστέρι" της συνεδρίασης κατά τον Γ. Μαχαιρίδη. Η στήλη θα συμφωνήσει απολύτως μαζί του.

Γράφει η **ΗΡΩΔΙΑΣ**
(Α-λογο-κρίτως)

Φωτιές άναψε στα δημοσιογραφικά γραφεία η αποκάλυψη του προέδρου της ΝΟΔΕ Τώνη Μαρτίνη στο TV-4 και στην εκπομπή "Επόμενη Μέρα" για την διενέργεια δημοσκόπησης από τη Νέα Δημοκρατία σχετικά με τους υποψήφιους νομάρχες των προσεχών εκλογών. Τα υπόλοιπα μέλη της Ν.Ε. δέχτηκαν την επόμενη "βροχή" από τηλεφωνήματα δημοσιογράφων για να επαληθεύσουν τις πληροφορίες αλλά και για να συλλέξουν παραπάνω στοιχεία. Οι περισσότερες προσπάθειες απέτυχαν αφού οι περισσότεροι από τους ερωτηθέντες δηλώναν πλήρη άγνοια. Η "Ροδιακή" παρουσίασε έξι ονόματα τα οποία κινούνται εντός της πραγματικότητας. Η τελευταία πληροφορία είναι ότι η δημοσκόπιση έγινε από τη Ρηγίλλης προκειμένου να ξέρει που βρίσκεται όταν θα έρθει η ώρα της επιλογής.

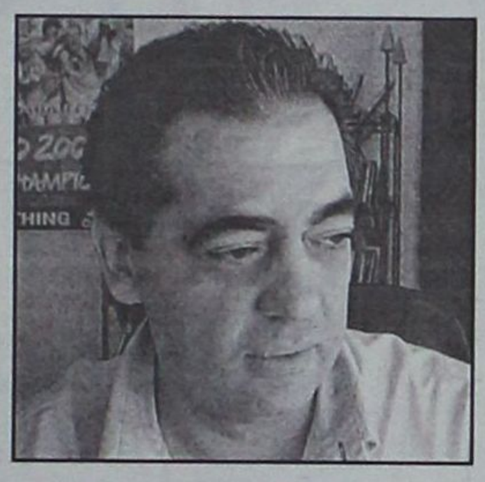

Αξίζει να σημειωθεί, ότι η νομαρχολογία είναι η μόνιμη συζήτηση στα πολιτικά στέκια της Ρόδου τις τελευταίες ημέρες. Ποιός είναι αυτός που μπορεί να "παίξει μπάλα" στη Νομαρχία μετά τη διαφαινόμενη αποχώρηση του Σάββα Καραγιάννη από το "τιμόνι" της Νομαρχιακής Αναγέννησης. Ενα από τα ονόματα που γίνεται αντικείμενο συζητήσεων είναι και αυτό του αντινομάρχη που - ως φαίνεται - συνεχίζει να "ερωτοτροπεί" με την ιδέα της καθόδου του ως επικεφαλής νομαρχιακού ψηφοδελτίου.



Και ιδού ένα παράδειγμα: Σάββατο μεσημέρι σε γνωστή καφετέρια της Ρόδου εμφανίζεται γνωστός παράγων της Ν.Δ. ο οποίος ήταν προηγουμένως σε ένα άλλο κοντινό πολιτικό στέκι και λέει με πονηρό χαμόγελο: "Παιδιά ο Ζωΐδης κερνά απέναντι σάντουιτς και είναι μαζί με τη μισή Νέα Δημοκρατία"! Παρ' ολίγον να... μετακομίσουμε απέναντι για το κέρασμα! Στη παρέα των απέναντι ήταν και γνωστοί "προξενητάδες" της πολιτικής. Ο Νικολάκης να προσέχει γιατί τα προηγούμενα "συνοικέσια" ως γνωστόν είχαν πάει κατά διαβόλου...

Ομολογουμένως με τόσα που ακούμε καθημερινά μια "ανοσία" την έχουμε πάθει, αλλά αυτό πάει πολύ. Εκανε -λέει- λάθος (!) το Δημαρχείο και τα πέντε στρέμματα δάσους, τα είδε αγρό! Θα πείτε ότι πού είναι το πρόβλημα, στην έκταση για το νέο εργοστάσιο της ΔΕΗ, τις 10 χαρουπιές της είδε ως δάσος και μάλιστα πυκνό (!), οπότε προς τί η απορία μας... Μπέρδεψαν -λέει-τα στρέμματα και έγινε το λάθος! Και έτσι να είναι πόσοι μπορεί αλήθεια να το πιστέψουν;

Επωνύμως

Πάλι... "απομονώθηκε" και "στριμώχθηκε" η Τουρκία!

«Ακούγαμε χθες στα ραδιόφωνα υπουργούς και κυβερνητικούς βουλευτές να επισημαίνουν, με αφορμή τα τελευταία γεγονότα στα Ιμια, τη στιγμή που ο Ελληνας υπουργός Εξωτερικών πραγματοποιούσε επίσημες συνομιλίες στην Αγκυρα, πως με τη στάση της και τη συμπεριφορά της αυτή η Τουρκία «επιδεινώνει ακόμη περισσότερο τη θέση της και απομονώνεται συνεχώς...». Και θυμηθήκαμε πως το ίδιο επιχείρημα προβαλλόταν και επί των ημερών του ΠΑΣΟΚ στην εξουσία, κάθε φορά που η «φίλη και σύμμαχος» κλιμάκωνε τις προκλήσεις της σε επίπεδο υψηλότερο του «συνήθους» (αν και όχι αντίστοιχο της προχθεσινής πολύ προσεκτικά προετοιμασμένης πρόκλησης που κανείς δεν αμφιβάλλει ότι απέβλεπε στο να «στιγματίσει» την επίσκεψη Μολυβιάτη στην τουρκική πρωτεύουσα...) και η ελληνική αντίδραση παρέμενε στο τυπικό πλαίσιο της ανοχής και της απλής «καταγγελίας» – περισσότερο για λόγους εσωτερικής κατανάλωσης.



Γράφει
η Ρένα Βενιανάκη
revenianaki@yahoo.com

Δεν γνωρίζουμε αν η επανάληψη αυτού του «επιχειρήματος» εντάσσεται σε κάποιο μη γνωστό στον κόσμο ευρύτερο διπλωματικό σχεδιασμό που αποβλέπει «κάπου», αλλά έχουμε την άποψη πως σε ολόκληρο τον κόσμο θα πρέπει να είμαστε οι μόνοι που πιστεύουμε πως με τα προκλητικά της αυτά καμώματα η Τουρκία «απομονώνεται» καί «στριμώχνεται»! (...)

Δηλαδή, για να καταλάβουμε, αν δεν ήταν «στριμωγμένη» και «απομονωμένη» και αν η διεθνής θέση της δεν είχε «επιδεινωθεί», τι... χειρότερο θα έκανε, πόσο περισσότερο προκλητική θα ήταν – εκτός πια και αν πιστεύουμε σοβαρά πως η Τουρκία μελετά ακόμη και πολεμικές επιχειρήσεις εναντίον της Ελλάδος! Αυτό που επιχειρεί, με πρόγραμμα και συνέπεια, η Αγκυρα (με την ανοχή και τη στήριξη «υψηλών προστατών») είναι να καταδείξει ότι την ένταξή της στην Ε.Ε. τη θέλει με τους δικούς της όρους, ως περιφερειακής υπερδύναμης δηλαδή, που διατηρεί ακέραιους τους στόχους και τις γεωπολιτικές βλέψεις της, και δεν διανοείται να προχωρήσει σε συμβιβασμούς και απεμπολήσεις «κεκτημένων»...».

Θ. Οικονομόπουλος - "Καθημερινή"

PELLOS TRAVEL

ΠΟΙΟΤΗΤΑ -ΟΡΓΑΝΩΣΗ-ΕΓΓΥΗΣΗ

ΕΚΔΡΟΜΕΣ ΑΠΡΙΛΙΟΥ-ΜΑΪΟΥ

18/4-21/4 ΤΕΤΡΑΗΜΕΡΗ ΕΚΔΡΟΜΗ
ΜΑΡΜΑΡΙΣ - ΚΟΥΣΑΝΤΑΣΙ - ΕΦΕΣΣΟΣ - ΣΜΥΡΝΗ
ΞΕΝΟΔΟΧΕΙΟ 4**** ΜΕ ΗΜΙΔΙΑΤΡΟΦΗ
ΜΟΝΟ 169 ευρώ

ΠΑΣΧΑ ΣΤΗ ΚΩΝΣΤΑΝΤΙΝΟΥΠΟΛΗ-ΠΡΙΓΚΗΠΟΝΗΣΣΑ
ΕΞΑΗΜΕΡΗ ΕΚΔΡΟΜΗ ΑΠΟ 28/4-3/5
ΜΑΡΜΑΡΙΣ-ΕΦΕΣΣΟΣ-ΣΜΥΡΝΗ-ΠΡΟΥΣΑ-ΚΩΝΣΤΑΝΤΙΝΟΥΠΟΛΗ-ΒΑΝΤΙΡΜΑ-ΣΜΥΡΝΗ-ΜΑΡΜΑΡΙΣ
ΞΕΝΟΔΟΧΕΙΑ 4**** ΑΣΤΕΡΩΝ ΜΕ ΠΡΩΙΝΟ-ΦΑΓΗΤΟ
ΕΙΣΙΤΗΡΙΑ ΡΟΔΟΣ-ΜΑΡΜΑΡΙΣ-ΡΟΔΟΣ-ΦΟΡΟΙ ΤΟΥΡΚΙΑΣ-ΞΕΝΑΓΗΣΕΙΣ- ΜΕΤΑΦΟΡΕΣ ΜΕ ΚΛΙΜΑΤΙΖΟΜΕΝΑ ΠΟΥΛΜΑΝ-ΤΑΞΙΔΙΩΤΙΚΗ ΑΣΦΑΛΕΙΑ-Φ.Π.Α.
Η ΠΕΙΡΑ ΜΑΣ ΣΤΗΝ ΤΟΥΡΚΙΑ ΛΟΓΩ ΤΩΝ ΠΟΛΛΩΝ ΤΑΞΙΔΙΩΝ ΜΑΣ ΣΑΣ ΕΓΓΥΑΤΑΙ ΠΟΙΟΤΗΤΑ-ΑΣΦΑΛΕΙΑ-ΕΥΧΑΡΙΣΤΟ ΤΑΞΙΔΙ ΚΑΙ ΘΑ ΕΧΕΤΕ ΕΠΙΣΗΣ ΜΑΖΙ ΜΑΣ ΣΤΗ ΔΙΑΘΕΣΗ ΣΑΣ ΑΡΚΕΤΟ ΧΡΟΝΟ ΓΙΑ ΤΑ ΨΩΝΙΑ ΣΑΣ.
ΣΥΝΟΔΟΣ ΓΡΑΦΕΙΟΥ: Α. ΠΑΠΑΣΑΒΒΑΣ

ΠΑΣΧΑ ΣΤΑ ΠΑΝΕΜΟΡΦΑ ΝΗΣΙΑ ΤΩΝ ΚΥΚΛΑΔΩΝ
ΜΕ BLUE STAR FERRIES
ΣΥΡΟΣ-ΠΑΡΟΣ-ΤΗΝΟΣ-ΑΝΤΙΠΑΡΟΣ (28/4-3/5)
ΜΟΝΟ ΜΕ 225 ΕΥΡΩ ΤΟ ΑΤΟΜΟ
ΑΝΑΧΩΡΗΣΗ 28/4/05 Μ.ΠΕΜΠΤΗ ΣΤΙΣ 17.00 ΜΜ ΑΠΟΓΕΥΜΑ
ΕΠΙΣΤΡΟΦΗ 3/5/05 ΤΡΙΤΗ ΤΟΥ ΠΑΣΧΑ ΣΤΙΣ 09.00 ΤΟ ΠΡΩΙ
ΠΕΡΙΛΑΜΒΑΝΟΝΤΑΙ: ΕΙΣΙΤΗΡΙΑ ΡΟΔΟΣ-ΣΥΡΟΣ-ΠΑΡΟΣ-ΤΗΝΟΣ-ΣΥΡΟΣ-ΡΟΔΟΣ ΣΕ Γ ΘΕΣΗ-ΞΕΝΟΔΟΧΕΙΑ ΜΕ ΠΡΩΙΝΟ-ΜΕΤΑΦΟΡΕΣ-ΞΕΝΑΓΗΣΕΙΣ-ΤΞΙΔΙΩΤΙΚΗ ΑΣΦΑΛΕΙΑ-Φ.ΠΑ
ΤΑΞΙΔΙΩΤΙΚΗ ΑΣΦΑΛΕΙΑ –ΣΥΝΟΔΟΣ ΓΡΑΦΕΙΟΥ
ΔΕΝ ΠΕΡΙΛΑΜΒΑΝΟΝΤΑΙ: ΡΕΒΕΓΙΟΝ ΠΑΣΧΑ-ΕΙΣΟΔΟΙ ΣΕ ΑΡΧΑΙΟΛΟΓΙΚΟΙ ΧΩΡΟΙ-ΔΙΑΣΚΕΔΑΣΗ

ΠΑΣΧΑ ΣΤΗΝ ΧΑΛΚΙΔΙΚΗ- ΚΡΟΥΑΖΙΕΡΑ ΣΤΟ ΑΓΙΟΝ ΟΡΟΣ ΑΠΟ 29/04 ΕΩΣ 2/5
ΑΕΡΟΠΟΡΙΚΗ ΑΠΕΥΘΕΙΑΣ ΑΠΟ ΡΟΔΟ-ΘΕΣΣΑΛΟΝΙΚΗ-ΡΟΔΟ.
ΠΕΡΙΛΑΜΒΑΝΟΝΤΑΙ: ΑΕΡΟΠΟΡΙΚΑ ΕΙΣΙΤΗΡΙΑ ΡΟΔΟΣ- ΘΕΣΣΑΛΟΝΙΚΗ- ΡΟΔΟΣ- ΔΙΑΜΟΝΗ ΣΕ ΞΕΝΟΔΟΧΕΙΟ ΜΕ ΠΡΩΙΝΟ ΚΑΙ ΔΕΙΠΝΟ ΚΑΘΕ ΜΕΡΑ- ΠΑΣΧΑΛΙΑΤΙΚΟ ΡΕΒΕΓΙΟΝ- ΕΚΔΡΟΜΕΣ- ΞΕΝΑΓΗΣΕΙΣ- ΣΥΝΟΔΟΣ ΓΡΑΦΕΙΟΥ- ΚΡΟΥΑΖΙΕΡΑ ΑΤΟ ΑΓΙΟΝ ΟΡΟΣ- ΤΑΞΙΔΙΩΤΙΚΗ ΑΣΦΑΛΕΙΑ
ΔΕΝ ΠΕΡΙΛΑΜΒΑΝΟΝΤΑΙ: ΦΟΡΟΙ ΑΕΡΟΔΡΟΜΙΩΝ- ΕΠΙΠΛΕΟΝ ΓΕΥΜΑΤΑ ΚΑΙ ΦΙΛΟΔΩΡΗΜΑΤΑ- ΕΙΣΟΔΟΙ ΣΕ ΜΟΥΣΕΙΑ.

ΠΑΣΧΑ ΣΤΗΝ ΠΑΤΜΟ-ΛΕΙΨΟΥΣ 28/4 – 2/5
ΜΕ BLUE STAR FERRIES
ΑΝΑΧΩΡΗΣΗ Μ. ΠΕΜΠΤΗ ΕΠΙΣΤΡΟΦΗ ΔΕΥΤΕΡΑ ΤΟΥ ΠΑΣΧΑ ΤΟ ΑΠΟΓΕΥΜΑ
ΞΕΝΟΔΟΧΕΙΑ 3 ΑΣΤΕΡΩΝ ΜΕ ΠΡΩΙΝΟ- ΞΕΝΑΓΗΣΕΙΣ- ΕΚΔΡΟΜΕΣ-ΜΕΤΑΦΟΡΕΣ-ΣΥΝΟΔΟΣ ΓΡΑΦΕΙΟΥ-Φ.Π.Α.

ΠΑΣΧΑ ΣΤΗΝ ΙΤΑΛΙΑ (ΡΩΜΗ-ΦΛΩΡΕΝΤΙΑ-ΠΙΖΑ-ΒΕΝΕΤΙΑ)
28/4-3/5 ΕΞΑΗΜΕΡΗ ΑΕΡΟΠΟΡΙΚΗ ΕΚΔΡΟΜΗ ΑΠΕΥΘΕΙΑΣ ΑΠΟ ΡΟΔΟ
ΞΕΝΟΔΟΧΕΙΑ 4 ΑΣΤΕΡΩΝ ΜΕ ΗΜΙΔΙΑΤΡΟΦΗ-ΞΕΝΑΓΗΣΕΙΣ-ΤΑΞΙΔΙΩΤΙΚΗ ΑΣΦΑΛΕΙΑ-ΕΚΔΡΟΜΕΣ-ΜΕΤΑΦΟΡΕΣ-ΣΥΝΟΔΟΣ ΓΡΑΦΕΙΟΥ-Φ.Π.Α.

ΠΑΣΧΑ ΣΤΗΝ ΚΥΠΡΟ 29/4 – 4/5
ΜΕ ΑΠΕΥΘΕΙΑΣ ΠΤΗΣΗ
ΠΕΡΙΛΑΜΒΑΝΟΝΤΑΙ: ΞΕΝΟΔΟΧΕΙΑ 4 ΑΣΤΕΡΩΝ ΜΕ ΗΜΙΔΙΑΤΡΟΦΗ-ΞΕΝΑΓΗΣΕΙΣ-ΕΚΔΡΟΜΕΣ-ΜΕΤΑΦΟΡΕΣ-ΣΥΝΟΔΟΣ ΓΡΑΦΕΙΟΥ-Φ.Π.Α.
ΔΕΝ ΠΕΡΙΛΑΜΒΑΝΟΝΤΑΙ: ΡΕΒΕΓΙΟΝ ΠΑΣΧΑ-ΕΙΣΟΔΟΙ ΣΕ ΜΟΥΣΕΙΑ-ΔΙΑΣΚΕΔΑΣΗ

*ΜΑΡΜΑΡΙΣ ΔΙΗΜΕΡΑ ΤΡΙΗΜΕΡΑ ΣΑΒΒΑΤΟ ΚΑΙ ΚΥΡΙΑΚΗ ΑΠΟ 100 ΕΥΡΩ ΤΟ ΑΤΟΜΟ ΜΕ ΗΜΙΔΙΑΤΡΟΦΗ. ΞΕΝΟΔΟΧΕΙΑ 4**** ΚΑΙ 5***** ΑΣΤΕΡΩΝ.*
ΠΩΛΟΥΝΤΑΙ ΕΙΣΙΤΗΡΙΑ ΓΙΑ ΑΠΟ ΡΟΔΟ- ΘΕΣΣΑΛΟΝΙΚΗ ΓΙΑ ΤΙΣ 29/04 ΚΑΘΩΣ ΚΑΙ ΓΙΑ ΜΕΜΟΝΩΜΕΝΟΥΣ.
ΕΙΣΙΤΗΡΙΑ ΜΕ ΟΑ, AEGEAN ΚΑΙ CHARTER ΓΙΑ ΟΛΟ ΤΟΝ ΚΟΣΜΟ. ΑΕΡΟΠΟΡΙΚΑ ΚΑΙ ΑΚΤΟΠΛΟΪΚΑ ΕΙΣΙΤΗΡΙΑ. ΕΙΔΙΚΑ ΠΑΚΕΤΑ ΓΙΑ ΜΕΜΟΝΩΜΕΝΟΥΣ, ΣΥΛΛΟΓΟΥΣ, ΝΕΟΝΥΜΦΟΥΣ ΓΙΑ ΕΛΛΑΔΑ, ΚΥΠΡΟ, ΑΦΡΙΚΗ, ΤΥΝΗΣΙΑ, ΑΙΓΥΠΤΟΣ, ΜΑΡΟΚΟ, ΕΥΡΩΠΗ(ΙΤΑΛΙΑ,ΡΩΜΗ,ΒΕΝΕΤΙΑ,ΠΡΑΓΑ,ΠΑΡΙΣΙ, ΛΟΝΔΙΝΟ) ΚΑΙ ΓΙΑ ΟΛΟ ΤΟΝ ΚΟΣΜΟ.

ΓΙΑ ΠΕΡΙΣΣΟΤΕΡΕΣ ΠΛΗΡΟΦΟΡΙΕΣ, ΚΡΑΤΗΣΕΙΣ ΚΑΙ ΑΝΑΛΥΤΙΚΑ ΠΡΟΓΡΑΜΜΑΤΑ ΣΤΟ ΠΡΑΚΤΟΡΕΙΟ ΓΕΝΙΚΟΥ ΤΟΥΡΙΣΜΟΥ:

PELLOS TRAVEL - TOUR OPERATOR
ΛΕΩΦΟΡΟΣ ΚΑΛΛΙΘΕΑΣ 125, ΦΑΛΗΡΑΚΙ, ΡΟΔΟΣ
ΤΗΛ: 2241087615, 2241052276 FAX: 2241087616
Email: pellostravel@hellasnet.gr

AE0127

Πολιτιστικές διαδρομές

... Ροδίτικος οίνος

• Ο Ροδίτικος αμπελώνας

Ο ροδίτικος αμπελώνας ευνοείται από την ηλιοφάνεια, τις υψηλές και συχνές βροχοπτώσεις και τις δροσερές θαλασσινές αύρες από το Μάιο έως το Σεπτέμβριο. Συγκεκριμένα, ετησίως οι βροχερές ημέρες δεν ξεπερνούν τις 70 (κατά μέσο όρο 63 χιλιοστά) και η μέση ετήσια θερμοκρασία είναι 19 βαθμοί Κελσίου.

Ο τρύγος είναι πρώιμος και συμπληρώνεται μέσα σ' ένα επταήμερο. Ξεκινάει το δεύτερο δεκαπενθήμερο του Αυγούστου για τις λευκές ποικιλίες και γύρω στις 10 Σεπτεμβρίου για τις κόκκινες.

Στην Ελλάδα έχουν αναγνωριστεί 28 περιοχές Ονομασίας Προέλευσης, από τις οποίες οι 2 στη Ρόδο και συγκεκριμένα:

• ***ΡΟΔΟΣ ΟΠΕ*** *(Ονομασία Προελεύσεως Ελεγχόμενη). Περιλαμβάνει τις περιοχές των κοινοτήτων της Ρόδου που καλλιεργούν την ποικιλία μοσχάτο λευκό.*

• ***ΡΟΔΟΣ ΟΠΑΠ*** *(Ονομασία Προελεύσεως Ανωτέρας Ποιότητας). Περιλαμβάνει δύο ζώνες, μια της λευκής ποικιλίας αθήρι, οροθετημένης μεταξύ των κοινοτήτων και άλλη της ερυθρής ποικιλίας αμοργιανό, που περιλαμβάνει τις κοινότητες Κρητηνίας, Σιάνων, Μονόλιθου, Αγίου Ισιδώρου, Απολλώνων, Εμπωνα, Σαλάκου, Μανδρικού, Καλαβάρδων, Φανών, Σορωνής, Θεολόγου, Δαματρίας και Μαριτσών.*

• Τα σταφύλια

Αθήρι

Η ποικιλία αθήρι, ξεχωριστή από τους ιστορικούς χρόνους, έχει πολύ χαμηλή στρεμματική απόδοση, λαμπερούς πρασινόχρυσους χρωματισμούς, με τσαμπιά χυμώδη και ψιλόρωγα. Το αθήρι δίνει κρασιά με φρέσκια φρουτώδη γεύση και με απαλό άρωμα.

• **Αμοργιανό**

Μια σπάνια ποικιλία κόκκινου σταφυλιού, που φημολογείται ότι προέρχεται από το κλωνάρι μαντιλάρι και μεγαλώνει στα νησιά του Αιγαίου και στην Κρήτη. Τα ροζέ κρασιά του χαρακτηρίζονται από φρουτώδη γεύση, απαλό άρωμα και ρουμπινί χρώμα με βιολετιές ανταύγειες, ενώ τα κόκκινα από πλούσια σε όγκο γεύση, με αίσθηση μπαχαρικών, αρώματα πρωτόγνωρα και ζωηρό και βαθύ ζεστό κόκκινο χρώμα.

• **Η σούμα του Εμπωνα**

Η γεύση της θυμίζει τη ρακή της Κρήτης, όμως το άρωμα της λόγω της ποικιλίας των σταφυλιών από την οποία προέρχεται είναι τελείως διαφορετική. Στο χωριό Εμπωνας, στο όρος Αττάβυρος, εκεί όπου βρίσκονται οι δύο σημαντικότεροι αμπελώνες του νησιού, της EMERY και της C.A.I.R., στα τέλη Σεπτεμβρίου αρχίζει η διαδικασία για την παραγωγή της σούμας. Οι ρώγες των σταφυλιών καθαρίζονται από τα τσάμπουρα και στη συνέχεια πολτοποιούνται με τη βοήθεια ενός αναδευτήρα. Ο χυμός των σταφυλιών βράζεται σε μεγάλα καζάνια και μεταφέρεται σε βαρέλια, σε δροσερό μέρος. Η σούμα σερβίρεται παγωμένη.

• **Λικέρ από βότανα**

Στη Φιλέρημο της Ρόδου, ο Δημήτρης Συκόφυλος κρατάει καλά κρυμμένη τη συνταγή του λικέρ των Σταυροφόρων. Αυτό το σκούρο πράσινο ποτό, που η φήμη του έχει ξεπεράσει τα όρια του νησιού, περιέχει επτά βότανα, μαζεμένα όλα από τα οροπέδια της Φιλερήμου. Δυστυχώς ή ευτυχώς, η σύσταση του ποτού κρατιέται ως εφτασφράγιστο μυστικό πάντως τέσσερα βασικά συστατικά του είναι η ρίγανη, το φασκόμηλο (αγαπημένο βότανο των Ροδιτών), το θυμάρι και η γνωστή από την αρχαιότητα για τις φαρμακευτικές ιδιότητές της αψιθιά.

Η γεύση του είναι εντελώς ξεχωριστή, αφού κάτω από τη γλυκύτητα μπορεί να νιώσει κανείς την επιθετική μυρωδιά του θυμαριού, την πιπεράτη ένταση της ρίγανης και του φασκόμηλου και την πικράδα της αψιθιάς.

• **Οικονοποιήματα Κουνάκη**

Το οινοποιείο κτίστηκε το 1928 από τον παππού Κυριάκο Κουνάκη και από τότε λειτουργεί χωρίς διακοπή. Βρίσκεται στο χωριό Εμπωνας της Ρόδου, στις πλαγιές του Αττάβυρου, και στεγάζεται σε παραδοσιακού ρυθμού ιδιόκτητα κτήρια από πωρόλιθο, που εξασφαλίζουν ιδανικές συνθήκες φωτισμού, θερμοκρασίας και υγρασίας και τα οποία αναπαλαιώθηκαν το 1997.

Οι αμπελώνες βρίσκονται σε ορεινά κτήματα της περιοχής Αττάβυρου, στη ζώνη ΟΠΑΠ Ρόδου. Σε υψόμετρο 600 μ. και με βορειοδυτική διεύθυνση καλλιεργούν τις τοπικές ποικιλίες αθήρι, μανδιλαριά (αμοργιανό), μοσχάτο, καθώς και ευρωπαϊκές ποικιλίες, όπως Merlot, Grenache rouge, Sagrantino και Chardonnay. Η καλλιέργεια γίνεται χωρίς τη χρήση νερού (άνυδρα) και η στρεμματική απόδοση είναι περίπου 800 κιλά ανά στρέμμα.



Καραβάτζιο: "Ιππότης του Τάγματος των Ιπποτών της Ρόδου"

Σήμερα το οινοποιείο παράγει με παραδοσιακό τρόπο περίπου 30.000 φιάλες μοναδικού οίνου ετησίως. Η πλειοψηφία των σταφυλιών προέρχεται από ιδιόκτητους αμπελώνες και συμπληρώνεται με αυστηρά επιλεγμένες παραγωγές της περιοχής του Εμπωνα.

Μυρσίνα Λαμπράκη: "Νήσων Γεύσεις"

Οικοθέν

...Τα χελιδόνια θα 'ρθουν και φέτος;



(Εικονογράφηση: Κώστας Σφήκας)

Χελιδόνια και σταχτάρες: είναι οι αγγελιοφόροι της άνοιξης. Στο μοναχικό ταξίδι της επιστροφής στη χώρα μας, όμως, δεν έχουν ν' αντιμετωπίσουν μόνο τις ξαφνικές θύελλες και τους έντονους ανέμους, αλλά κι εμάς τους ίδιους, που με τις δραστηριότητές μας έχουμε μετατραπεί στους χειρότερους εχθρούς τους...

***«Τα χελιδόνια και οι σταχτάρες** είναι πουλιά που τρέφονται με έντομα που τα κυνηγούν και τα πιάνουν στον αέρα. Οπως είναι συνεπώς φυσικό, τα πουλιά αυτά φεύγουν από την πατρίδα μας το χειμώνα, γιατί τότε δεν υπάρχουν έντομα και ξανάρχονται την άνοιξη. Ζουν συνολικά στην Ελλάδα πέντε είδη χελιδονιών (H.rundidae) και τρία είδη σταχτάρων (Apodidae). Ολα διαχειμάζουν στην Αφρική και έρχονται προς το τέλος Μαρτίου, γύρω στη γιορτή του Ευαγγελικσμού (25 Μαρτίου) ή με την έναρξη της αστρονομικής άνοιξης (21 Μαρτίου).*

***Σε κανένα από τα οχτώ είδη** δεν παρατηρείται μαζική άφιξη, σε κοπάδια. Το ταξίδι τους είναι μοναχικό και βασίζονται στη μεγάλη τους ταχύτητα, για να διασχίσουν την έρημο και το Λιβυκό πέλαγος, ώσπου να φτάσουν σε κάποιο ελληνικό νησί και να ξεκουραστούν παίρνοντας δυνάμεις.*

***Το ταξίδι από τις ακτές της Αιγύπτου** ως τα κοντινότερα ελληνικά νησιά γίνεται αυθημερόν και ύστερα από μερικές μέρες ξεκούρασης συνεχίζουν για βορειότερες περιοχές, μέσα στην Ελλάδα, στις άλλες χώρες της Βαλκανικής ή και ακόμη βορειότερα.*

***Παλιά οι άνθρωποι** πίστευαν πως τα χελιδόνια τα μεταφέρουν πάνω στη ράχη τους οι γερανοί και οι πελαργοί, πουλιά μεγάλα και ανθεκτικά στο μακρύ και επίπονο ταξίδι. Σήμερα ξέρουμε ότι αυτές οι απόψεις είναι μόνο μύθοι. Τα χελιδόνια και οι σταχτάρες ταξιδεύουν ολομόναχα και υφίστανται αρκετές απώλειες κατά το ταξίδι τους αυτό. Η κυριότερη αιτία απωλειών είναι οι ξαφνικές θύελλες και οι ενάντιοι άνεμοι. Υπάρχουν όμως και άτομα που πεθαίνουν αφού φτάσουν στον προορισμό τους, επειδή έχουν κάψει στη διάρκεια του ταξιδιού όλο το λίπος του σώματός τους».*

...Μηδέν και για το περιβάλλον

Μία από τις χειρότερες θέσεις και από πλευράς προστασίας του περιβάλλοντος καταλαμβάνει η Ελλάδα, μεταξύ των 25 κρατών-μελών της Ευρωπαϊκής Ενωσης.

Σύμφωνα με τα στοιχεία που δημοσίευσε η Eurostat, το 2002 η Ελλάδα κατείχε την τέταρτη χειρότερη θέση σε εκπομπές αερίων που σχετίζονται με το φαινόμενο του θερμοκηπίου. Σε δυσμενέστερη θέση ήταν η Ισπανία, η Πορτογαλία και η Μάλτα.

Για το 2010, όμως, η πρόβλεψη της Eurostat είναι ότι η Ελλάδα θα ανέβει στην πρώτη θέση του πίνακα, στην χειρότερη δηλαδή για την επιβάρυνση του περιβάλλοντος, μαζί με την Πορτογαλία.

...Και οι πολίτες είναι υπεύθυνοι για τα χάλια του περιβάλλοντος

Φταίμε πρώτα εμείς, οι πολίτες δηλαδή, μετά το κράτος και κατόπιν οι επιχειρήσεις, είναι ένα από τα συμπεράσματα πανελλαδικής έρευνας που έγινε σε δείγμα 2.000 ατόμων για λογαριασμό της Ελληνικής Εταιρείας Περιβάλλοντος και Πολιτιστικής Κληρονομιάς με τίτλο: ***«Η περιβαλλοντική συνείδηση του Ελληνα»*** (ανάλογη είχε γίνει το 2001, αλλά αυτή τη φορά περιλαμβάνονται και τα νησιά Αιγαίου και Ιονίου).

Μεγάλος αριθμός, αλλά κάπως μειωμένος σε σχέση με το 2001, συνεχίζει να εκφράζει δυσαρέσκεια για το επίπεδο ενημέρωσης για τις λύσεις των προβλημάτων, με μερική εξαίρεση την περιβαλλοντική εκπαίδευση στα σχολεία, που είναι και δημοφιλέστατη και ικανοποιεί το ήμισυ του δείγματος στην ηλικιακή ομάδα 13-18 ετών.

Για το ποιός ευθύνεται για τα περιβαλλοντικά προβλήματα, η πλειοψηφία του συνόλου των ερωτηθέντων απάντησε διάφορα και εν σειρά:

- *«Φταίει η συμπεριφορά του καθενός μας».*
- *«Το κράτος-η κυβέρνηση».*
- *«Οι ιδιωτικές επιχειρήσεις».*
- *«Οι δήμοι, οι κοινότητες, οι νομάρχες».*
- *«Ολα τα πολιτικά κόμματα».*
- *«Οι επαγγελματικές ομάδες».*



...Ο Υψιστος και τα Δωδεκάνησα

Μετά τον πόλεμο, όταν ο τότε αρχιεπίσκοπος Δαμασκηνός με την ιδιότητα του πρωθυπουργού και αντιβασιλιά, επρόκειτο να ταξιδέψει στην Αγγλία, όπου θα συζητιόταν η ***ενσωμάτωση της Δωδεκανήσου,*** γνωστός εκδότης τον *"ξεπροβόδισε"* λέγοντάς του:

«Σεβασμιώτατε, ο θεός να βάλει το χέρι του».

Ετοιμότατος, καθότι τετραπέρατος, ο Δαμασκηνός, παρατήρησε: *«Ο Θεός να το βάλει, εσύ να μην το βάλεις!»...*

...Ωπα, ώπα στην Πάτμο

Αρχές Μαΐου στην Πάτμο ξεκινούν τα γυρίσματα της ταινίας ***"Ωπα",*** βρετανική παραγωγή της "Cinema 7 Productions". Γνωστός στο ελληνικό κοινό ο σκηνοθέτης *Ydayan Prasad,* καθώς είχε αποσπάσει το βραβείο Καλύτερης Ταινίας στο Διεθνές Φεστιβάλ Κινηματογράφου Θεσσαλονίκης με το φιλμ "Brothers in Trouble".

Είναι μια ρομαντική κωμωδία με ήρωα τον Ερίκ, Αμερικανό αρχαιολόγο, που ερωτεύεται στην Κατερίνα. Οταν ανακαλύπτει ότι ο αρχαιολογικός θησαυρός που αναζητά με πάθος βρίσκεται κάτω από την ταβέρνα της Κατερίνας, τα πράγματα γίνονται περίπλοκα για όλους. Η εμμονή του θα τον ωθήσει να καταστρέψει τη ζωή της γυναίκας που αγαπάει ή θα θριαμβεύσει ο έρωτας;

Στην ταινία πρωταγωνιστούν ο Matthew Modine και η Χριστίνα Κοντσέττα-Ελληνίδα ηθοποιός με καριέρα στο Μπροντουγέι και στην αμερικανική τηλεόραση.

Τα γυρίσματα θα γίνουν για έξι εβδομάδες στην Πάτμο, με τη συμμετοχή Ελλήνων και ξένων ηθοποιών.

...Συμβαίνουν και στην Κω

Ενας μεγάλος αριθμός ***Καταστημάτων Υγειονομικού Ενδιαφέροντος (ΚΥΕ)*** στον Δήμο Κω λειτουργούν σχεδόν ανεξέλεγκτα, με την ανοχή της δημοτικής αρχής.

Οι διαπιστώσεις αυτές είναι του Σώματος Επιθεωρητών-Ελεγκτών Δημόσιας Διοίκησης ύστερα από έρευνα που διενεργήθηκε στο νησί του Ιπποκράτη.

Στο πόρισμά τους οι επιθεωρητές, που αφορούσε τις διαδικασίες για την χορήγηση αδειών ίδρυσης και λειτουργίας μπαρ, εστιατορίων, κέντρων μουσικής, καφετέριες, καφενεία, ζαχαροπλαστεία, αναψυκτήρια κ.λπ., την χορήγηση αδειών χρήσης μουσικών οργάνων, την χρήση κοινοχρήστων χώρων και την χρήση αιγιαλιού-παραλίας, διαπιστώνουν τις εξής παραβάσεις:

- Σε ποσοστό 88% του συνόλου του δείγματος των καταστημάτων που ηλέχθησαν δεν διαθέτουν άδεια μουσικών οργάνων,
- Το 42% παραβιάζει το ωράριο λειτουργίας για την μουσική,
- Το 35% υπερβαίνουν το επιστρεπόμενο όριο ηχοστάθμης,
- Το 50% έχει κάνει αυθαίρετη τροποποίηση των όρων λειτουργίας,
- Το 38% δεν διαθέτει πυρασφάλεια,
- Το 31% κάνουν χρήση κοινόχρηστου χώρου χωρίς άδεια,
- Το 23% έχει κάνει παράνομη αλλαγή χρήσης,
- Το 15% δεν διαθέτουν πυροπροστασία και τέλος,
- Στο 88% έχουν βεβαιωθεί παραβάσεις για διάφορα άλλα θέματα πέραν των ανωτέρω.

Από τα παραπάνω συνάγεται ότι η δραστηριότητα των καταστημάτων όπως ορίζεται από την άδεια χρήσης έχει παρανόμως τροποποιηθεί, χωρίς, όμως, η Δημοτική αρχή να εφαρμόζει ουσιαστικά την νομοθεσία.

Συγκεκριμένα:

- *Δεν καταχωρούνται οι μυνήσεις που έχουν υποβληθεί στον Δήμο και οι ενέργειες της υπηρεσίας κατά περίπτωση (έγγραφη προειδοποίηση, επιβολή των προβλεπομένων διοικητικών κυρώσεων).*
- *Κατά τον δειγματοληπτικό έλεγχο διαπιστώθηκε ότι στην χρονική περίοδο 2001-2004, το 28% των καταστημάτων που ελέχθηκαν λειτουργούσε χωρίς άδεια ίδρυσης και λειτουργίας για μικρό ή μεγάλο χρονικό διάστημα,*
- *Το 30% δεν έχει άδεια καταλληλότητας, και δεν έχουν υποβληθεί οι νόμιμες κυρώσεις,*
- *Δίνονται άδειας για λειτουργία Καταστημάτων Υγειονομικού Ενδιαφέροντος σε περιοχές ανάπλασης και σε ζώνες προστασίας παραδοσιακών συνόλων, όπου σύμφωνα με απόφαση της Νομαρχίας δεν επιτρέπεται.*
- *Η αρμόδια υπηρεσία του Δήμου δεν προβαίνει στην επιβολή διοικητικών κυρώσεων και στη βεβαίωση προστίμων στις περιπτώσεις που διαπιστώνεται χρήση κοινόχρηστου χώρου για την τοποθέτηση τραπεζοκαθισμάτων χωρίς την απαιτούμενη άδεια.*

ΠΡΟΣΕΧΗΤΟ... ΠΑΡΑΣΕΧΗΤΟ

καλά μεγάλα... δαιμόνια

ΠΟΛΙΤΙΚΑ... ΠΑΡΑΠΟΛΙΤΙΚΑ

Κάτι τρέχει

Μόλις πρέμησαν τα πράγματα στο τμήμα Πολεοδομίας της νομαρχίας ...άρχισαν πάλι τα παρατράγουδα!

Την περασμένη εβδομάδα εμφανίστηκε-αιφνιδίως-συνεργείο τηλεοπτικού σταθμού (από τον κ. Μάκη Τριανταφυλλόπουλο συγκεκριμένα) και ζητούσε εξηγήσεις για ξενοδοχειακή μονάδα στα Κολύμπια.

Αυτή την φορά το ενδιαφέρον δεν αφορούσε τα ξενοδοχεία του κ. Νικολαΐδη, αλλά άλλη ξενοδοχειακή μονάδα, με την οποία κάτι τρέχει σε ό,τι αφορά την εξαγορά δημόσιας έκτασης.

Ποιός είναι μπλεγμένος; Ο πρώην υφυπουργός Οικονομικών και γνωστός ...λάτρης της Ρόδου (σπυράκια έβγαζε μόλις άκουγε αίτημα του νησιού) κ. Απόστολος Φωτιάδης.

Τα νεώτερα στις οθόνες σας!



Ποιά δημοσκόπηση;

Τους δημοσιογράφους για να μάθουν για την δημοσκόπηση (που υποτίθεται ότι έκανε η Ν.Δ. για τους υποψήφιους νομάρχες) ρωτούσαν τα μέλη της νομαρχιακής επιτροπής της Νέας Δημοκρατίας, διότι αυτά δεν είχαν ιδέα!

Τί να υποθέσουμε; Οτι δεν ενημερώθηκαν για να μη "διαρρεύσει" το αποτέλεσμα της δημοσκόπησης;

Αν πάντως υπάρχει τέτοια δημοσκόπηση, δήλωσε ο νομαρχιακός σύμβουλος κ. Ανδρέας Κούκουλας, να την παρουσιάσει η ΝΟΔΕ δημόσια κι εγώ δεσμεύομαι, όπως χαρακτηριστικά τόνισε να είμαι υποψήφιος, με αυτόν που έχει το μεγαλύτερο ποσοστό!

Ψάχνοντας πάντως ...μπορεί να την βρουν την δημοσκόπηση!

Δεν τους δόθηκε άδεια

Στις βραχονησίδες Ιμια επρόκειτο να πάει στις 29 Μαρτίου ομάδα επιστημόνων του Μουσείου Φυσικής Ιστορίας της Κρήτης αλλά ...έφθασε μέχρι την Κάλυμνο, διότι δεν της δόθηκε άδεια!

Επόμενο ήταν να ξεσπάσει σάλος και εύλογες διαμαρτυρίες και χρειάστηκε να εκδόσει ανακοίνωση το Μουσείο Φυσικής Ιστορίας, στην οποία αναφερόταν τα εξής:

«Οταν ήδη βρισκόταν η ερευνητική ομάδα στην Κάλυμνο, πληροφορήθηκε ότι για να επισκεφθεί συγκεκριμένες νησίδες ανατολικά της Καλύμνου, χρειαζόταν ειδική άδεια από τις στρατιωτικές Αρχές, άδεια που ζητήσαμε άμεσα.

Δυστυχώς όμως, όπως μας αναφέρθηκε τηλεφωνικά, η άδεια λόγω περιορισμένου χρόνου δεν μπορούσε να εκδοθεί, παρά τη θετική τους διάθεση».



Σύμφωνα επίσης με όσα έγιναν γνωστά το πρόγραμμα "Πυθαγόρας" προβλέπει την μελέτη της πανίδας στις νησιωτικές περιοχές της Σαντορίνης, της Αστυπάλαιας, της Νισύρου και της Καλύμνου και έχει στόχο να συγκρίνει τα είδη που απαντώνται σε αυτά και να μελετήσει τη μετανάστευση και την εξέλιξή τους.

Το ΜΦΙ, ευελπιστεί ότι τελικά, σε δύο μήνες που θα επαναληφθεί η αποστολή θα δοθεί η δυνατότητα να ολοκληρωθεί η έρευνα.

Παλιό το κόλπο



Εγώ είμαι δήμαρχος Καλλιθέας, λέει και ξαναλέει αυτές τις μέρες δεξιά και αριστερά ο δήμαρχος Καλλιθέας κ. Γιάννης Ιατρίδης, θέλοντας να αποστασιοποιηθεί από την "νομαρχολογία" που φούντωσε, ύστερα από την δημοσιοποίηση της απόφασης του πρώην νομάρχη κ. Σάββα Καραγιάννη να μην είναι υποψήφιος.

Χρόνια στο κουρμπέτι ο κ. Ιατρίδης κατάλαβε ότι κάποιοι ρίχνουν το όνομά του στην πιάτσα ως υποψηφίου νομάρχη, μόνο και μόνο για να τον θέσουν νωρίς εκτός παιχνιδιού!

Παλιό το κόλπο άλλωστε, ενδεχομένως να το έχει καταγράψει και ο Μακιαβέλλι.

Σνομπάρισμα

Επιδεικτικά σνόμπαραν κάποιοι παράγοντες την συνεδρίαση του νομαρχιακού συμβουλίου Εφήβων, που πραγματοποιήθηκε την Παρασκευή και το Σάββατο στη Ρόδο.

Σιγά τώρα που ...θα καταδεχόταν να ακούσουν τις απόψεις των παιδιών! Είχαν άλλωστε και σοβαρότερες ασχολίες, όπως τουλάχιστον κάποιοι εξ αυτών δήλωσαν.

Επειδή προφανώς υπάρχουν τέτοιες αντιλήψεις, γι' αυτό εδώ και δεκαετίες αναμασούμε τα ίδια και τα ίδια, χωρίς να γίνεται τίποτα!

Υποθετική ερώτηση

Πολλά σχόλια προκάλεσε η απόφαση του Δικαστηρίου την περασμένη εβδομάδα, για την αθώωση του νεαρού Σουηδού Κάλε Γιόνσον ο οποίος βρέθηκε κατηγορούμενος για απόπειρα ανθρωποκτονίας.

Ενα από αυτά τα σχόλια, το διαβάσαμε στην ελληνοσουηδική ιστοσελίδα Grekisk Svensk Portal και το παραθέτουμε:

«Αραγε πόσα χρόνια φυλάκιση θα είχε φάει ένας νεαρός Ελληνας που θα είχε διαπράξει ακριβώς την ίδια πράξη ενάντια σε κάποιον νεαρό Σουηδό, από ένα σουηδικό δικαστήριο το οποίο θα είχε ακριβώς τα ίδια στοιχεία στην διάθεσή του; Υποθετική ερώτηση, αλλά αν θέλετε δοκιμάστε να δώσετε μία υποθετική απάντηση!!!

Σχόλιο της Σύνταξης».

Δεν πρόλαβε να γίνει γνωστή η παραίτηση του διευθυντή της ΡΟΔΑ κ. Νικήτα Ζαβόλα (λόγω ασυμφωνίας με την διοίκηση της επιχείρησης) και ...παρουσιάστηκαν οι μνηστήρες, που θεωρούν μάλιστα δεδομένο ότι αυτά θα καταλάβουν την θέση. Ενας-ένας παιδιά μην σπρώχνεστε

ΠΩΛΟΥΝΤΑΙ
ΜΟΝΟΚΑΤΟΙΚΙΕΣ
λουξ κατασκευής έναντι Μίρα Μάρε (Ιξιά)
των 140 τ.μ., 160 τ.μ., 180 τ.μ., 200 τ.μ.
και με υπόγειο για γκαράζ.
Πληροφ. Γεώργιο Ιωαννίδη
Τηλ. 22410 23271/22307 Κιν. 6932 296983
AE193

ΣΧΟΛΗ ΧΟΡΟΥ
ΣΟΦΙΑ ΜΕΛΙΣΣΟΥΡΓΟΥ
10 ΧΡΟΝΙΑ
ΜΕΡΟΣ Α' "Ο Μολυβένιος Στρατιώτης"
ΜΕΡΟΣ Β' Jazz Flamenco Latin
23-24 ΑΠΡΙΛΙΟΥ 2005 - ΩΡΑ: 7:00 μ.μ.
ΕΘΝΙΚΟ ΘΕΑΤΡΟ ΡΟΔΟΥ
ΜΕΡΟΣ ΤΩΝ ΕΣΟΔΩΝ ΘΑ ΔΙΑΤΕΘΟΥΝ ΓΙΑ ΤΟΝ ΕΛΛΗΝΙΚΟ ΕΡΥΘΡΟ ΣΤΑΥΡΟ

Ξένοιαστο Πάσχα με το Εορτοδάνειο της Τράπεζας Δωδεκανήσου
• ποσό έως 9.000 €
• με επιτόκιο 5,9% για έξη μήνες και μόνο 8,9% για όλη την υπόλοιπη διάρκεια
• με διάρκεια εξόφλησης έως και 60 μήνες
• με περίοδο χάριτος έξη μήνες
• χωρίς έξοδα φακέλου
Διαθέσιμο από 18 Απριλίου έως 20 Μαΐου 2005
ΣΥΝΕΤΑΙΡΙΣΤΙΚΗ ΤΡΑΠΕΖΑ ΔΩΔΕΚΑΝΗΣΟΥ
1995 - 2005
10 χρόνια εμπιστοσύνης
Κεντ. Κατάστημα: Εθν. Αντιστάσεως 51, Τηλ. Κέντρο: 22410 80600, Φαξ: 22410 80655
XΠ433

Ανακοίνωση
Το γνωστό σας εστιατόριο-πιτσαρία
Makkaponi
Tipical Food
σας ανακοινώνει ότι για την καλύτερη εξυπηρέτησή σας μικρύναμε τις αποστάσεις.
Μεταφερθήκαμε από το Χαράκι
και τώρα πια η
Πιτσαρία - εστιατόριο "Makkaponi"
και η γευσιγνωσία του Romolo θα βρίσκονται
σύντομα
ακόμα πιο κοντά σας στη
λεωφόρο Ρόδου- Καλλιθέας,
100 μέτρα από το EDEN ROCK
Τηλ. 2241063366
AT1089