ΓΝΩΜΗ

ΕΒΔΟΜΑΔΙΑΙΑ ΕΦΗΜΕΡΙΔΑ ΤΗΣ ΔΩΔΕΚΑΝΗΣΟΥ

ΔΕΥΤΕΡΑ
13 ΙΟΥΝΙΟΥ 2005
ΑΡΙΘΜΟΣ ΦΥΛΛΟΥ: 1.647
ΤΙΜΗ ΕΥΡΩ 0,90

ΣΗΜΕΡΑ Η ΣΥΖΗΤΗΣΗ ΣΤΟ ΥΠΕΧΩΔΕ

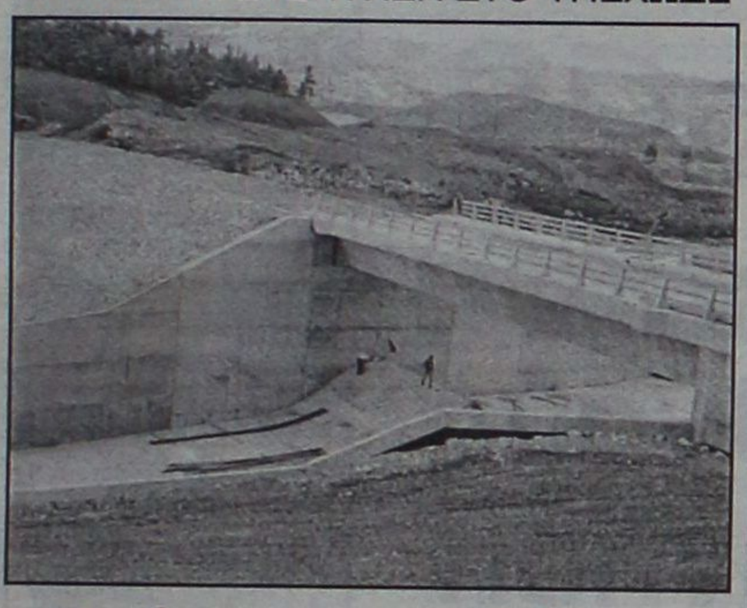

Πρώτη προτεραιότητα η αποπεράτωση του φράγματος του Γαδουρά

Κρίσιμη η σημερινή συνάντηση υπουργού ΠΕΧΩΔΕ-Νομάρχη για τα έργα υποδομής, αφού απ' αυτή θα διαφανούν τα σχέδια του υπουργού.

ΣΕΛΙΔΑ 4

ΕΝΑΣ ΕΠΙΧΕΙΡΗΜΑΤΙΑΣ ΣΤΗΝ ΑΣΤΥΠΑΛΑΙΑ

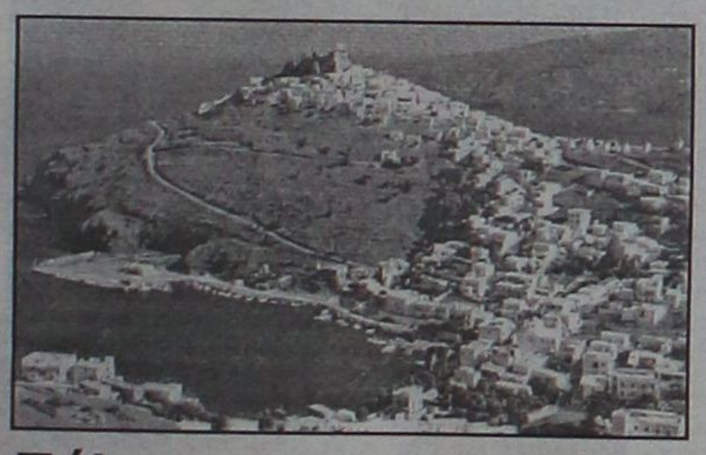

Τόλμησε να προσφύγει και κέρδισε τη μάχη από το δυσκίνητο κράτος!

Η αρμόδια επιτροπή του ΥΠΕΣ υποχρέωσε την ΚΕΔ να του καταβάλει πρόστιμο επειδή δεν τον εξυπηρέτησε έγκαιρα.

ΣΕΛΙΔΑ 12



ΡΟΔΟΣ: ΒΕΝΕΤΟΚΛΕΩΝ 37α, Τηλ.: 22074, 25800
ΙΑΛΥΣΟΣ: ΔΗΜΟΚΡΑΤΙΑΣ 60, τηλ.: 90133

Λειτούργησαν άψογα τα καπετανάτα

Ιδια γεύση και στις εκλογές του ΠΑΣΟΚ για την Περιφέρεια



● *Πραγματοποιήθηκαν χθες στον Πειραιά οι εκλογές για την Περιφερειακή Επιτροπή Ν. Αιγαίου του ΠΑΣΟΚ. Ποιοί εκλέγονται από την Δωδεκάνησο.*

ΣΕΛΙΔΑ 3

Από την κυβέρνηση μετά την ψήφο εμπιστοσύνης

ΒΗΜΑ ΤΑΧΥ και σίγουρο!

Αποφασισμένος να προχωρήσει σε ρήξεις ο πρωθυπουργός • Μαζί του η πλειοψηφία των πολιτών

ΜΗΝΥΜΑ ΠΡΟΣ ΥΠΟΥΡΓΟΥΣ ΚΑΙ ΣΤΕΛΕΧΗ



Αναβαπτισμένη μετά την ψήφο εμπιστοσύνης της Βουλής, η κυβέρνηση επιταχύνει τους ρυθμούς της ώστε να επιτύχει σε σύντομο χρονικό διάστημα τους στόχους που έθεσε. Ο κ. Καραμανλής είναι αποφασισμένος να προχωρήσει άμεσα σε ρήξεις. Ταυτόχρονα παρήγγειλε σε υπουργούς και στελέχη ότι δεν θα ανεχθεί και άλλες παρεκκλίσεις από την κυβερνητική γραμμή.

ΣΕΛΙΔΑ 2

ΓΙΑ ΤΟΝ ΔΗΜΑΡΧΟ



Καμία ανησυχία

Παρέμεινε και χθες στο Νοσοκομείο για να ολοκληρωθούν οι ιατρικές εξετάσεις.

ΣΕΛΙΔΑ 5

Ο ΔΗΜΑΡΧΟΣ ΚΑΛΛΙΘΕΑΣ ΓΙΑΝΝΗΣ ΙΑΤΡΙΔΗΣ

Αφήνει ανοικτή πόρτα για τις Νομαρχιακές!

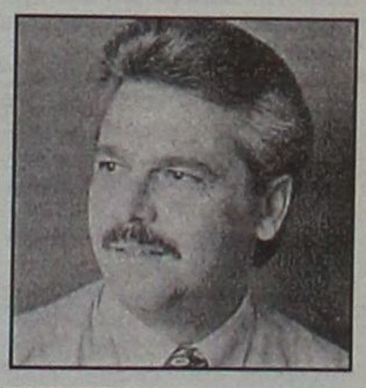

Σε σύσκεψη που έδωσε στη "Γνώμη" τόνισε ότι θα ανακοινώσει τις αποφάσεις του τον Σεπτέμβριο. Τί λέει για τον τουρισμό και το Φαληράκι.

ΣΕΛΙΔΑ 8



Τα παραλιακά "φιλέτα" προσελκύουν επενδυτές

Κατατίθεται το ν/σ για τον αιγιαλό και αμέσως ξεκινούν οι επαφές της ΚΕΔ με ξένους επενδυτές που ενδιαφέρονται.

ΣΕΛΙΔΑ 5

ΓΙΑ ΤΟΝ ΔΗΜΗΤΡΑΚΗ

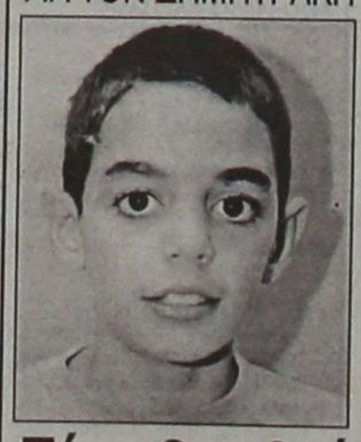

Είχε βρεθεί μόσχευμα

Ο Σουηδός δότης όμως πέθανε πριν προλάβουν οι γιατροί να προχωρήσουν στις διαδικασίες.

ΣΕΛΙΔΑ 10

ΠΡΩΤΕΣ ΕΚΤΙΜΗΣΕΙΣ ΜΕΤΑ ΤΙΣ ΔΗΛΩΣΕΙΣ

Ο χορός των βάσεων..

● *Οι πρώτες εκτιμήσεις για τις βάσεις των σχολών είδαν το φως της δημοσιότητας.*

ΣΕΛΙΔΑ 9

* ΚΟΥΡΤΙΝΟΒΕΡΓΑ - Φ35 ΜΠΡΟΥΤΖΟΣ (CASA VALENTINA)
* 2,00 μέτρα κομπλέ μόνο 59,99 €
* Με τέρματα ΜΟΥΡΑΝΟ μόνο 72,99 €
ΤΣΑΣ Α.Σ. εμπ. κεν. ΜΗΔΕΙΑ 22410 63602-66339
ΧΤ8615

ΗΜΕΡΟΛΟΓΙΟ

Δευτέρα 13 Ιουνίου 2005
Ακυλίνης μάρτυρος
Ανατολή ηλίου: 05.02'
Δύση ηλίου: 19.48'
Σελήνη 7 ημερών

ΦΑΡΜΑΚΕΙΑ

Σήμερα διημερεύει το φαρμακείο της Γρεβενιώτου Βασιλικής στην οδό Ηρώων Πολυτεχνείου 21 (Ακαδημία) και διανυκτερεύει το φαρμακείο του Λαρδόπουλου Πετρ. στην οδό Αποστ. Παύλου 20 (Ανάληψη).

ΒΕΝΖΙΝΑΔΙΚΑ

Σήμερα διανυκτερεύουν τα βενζινάδικα: Ακρίτας ΕΠΕ (Γ. Σαφέρη), Τσαγκαράκης Μανόλης (Λ. Καλλιθέας), Παναγιωτίδης Αδαμ (Κρεμαστή), Πάππου Καρολ. (Παραδείσι), Θεουλάκης Ι. (Εμπωνα), Κοιλιάς Αλ. (Αφάντου), Οίκουτας Μ. (Αρχάγγελος)

ΛΑΪΚΕΣ ΑΓΟΡΕΣ

Τετάρτη: στο Δημοτικό Νεκροταφείο.
Πέμπτη: στην οδό Βύρωνος.
Παρασκευή: στην οδό Πτολεμαίων (Ανάληψη).
Σάββατο: στο Δημοτικό Νεκροταφείο.

ΑΕΡΟΠΟΡΙΚΑ ΔΡΟΜΟΛΟΓΙΑ

ΟΛΥΜΠΙΑΚΗ ΑΕΡΟΠΟΡΙΑ

ΑΠΟ ΡΟΔΟ-ΑΘΗΝΑ
- Καθημερινά 07.10, 13.40
- Πέμπτη 20.10, 22.45
- Καθημερινά πλην Πέμπτης 19.40, 22.25
- Καθημερινά πλην Κυριακής 10.40

ΑΠΟ ΑΘΗΝΑ-ΡΟΔΟ
- Καθημερινά 05.30,12.00
- Πέμπτη 18.30, 21.05
- Καθημερινά πλην Πέμπτης 18.00, 20.45
- Καθημερινά πλην Κυριακής 09.00

ΑΠΟ ΡΟΔΟ-ΘΕΣΣΑΛΟΝΙΚΗ
- Δευτέρα - Τετάρτη 09.45
- Πέμπτη 10.45
- Σάββατο 15.15
- ΔΕΥ-ΤΕΤ-ΠΑΡ-ΚΥΡ 16.10

ΑΠΟ ΡΟΔΟ-ΗΡΑΚΛΕΙΟ
- Δευτέρα - Παρασκευή-Κυριακή 17.45
- Τρίτη - Πέμπτη 18.30
- Τετάρτη - Σάββατο 19.20

ΑΠΟ ΗΡΑΚΛΕΙΟ-ΡΟΔΟ
- Δευτέρα-Παρασκευή-Κυριακή 19.05
- Τρίτη-Πέμπτη 19.50
- Τετάρτη - Σάββατο 20.40

ΑΠΟ ΡΟΔΟ-ΚΑΡΠΑΘΟ
- ΔΕΥ-ΠΕΜ-ΠΑΡ-ΣΑΒ 07.00, 10.40
- Τετάρτη-Κυριακή 10.40, 14.20

ΑΠΟ-ΡΟΔΟ-ΚΑΣΟ
- ΔΕΥ-ΠΕΜ-ΠΑΡ-ΣΑΒ 07.00
- Τετάρτη-Κυριακή 10.40

ΑΠΟ ΡΟΔΟ-ΚΑΣΤΕΛΛΟΡΙΖΟ
- ΔΕΥ-ΤΕΤ-ΠΑΡ-ΣΑΒ-ΚΥΡ 07.10

ΑΠΟ ΡΟΔΟ-ΧΙΟ
- Τρίτη στις 10.40 και Πέμπτη στις 10.45'

ΡΟΔΟΣ-ΜΥΤΙΛΗΝΗ
- Δευτέρα-Τετάρτη στις 09.45, Τρίτη στις 10.40', Πέμπτη στις 10.45' και Σάββατο στις 15.15

ΡΟΔΟΣ- ΣΑΜΟΣ
- Τρίτη στις 10.40', Σάββατο στις 15.15

ΡΟΔΟΣ-ΛΗΜΝΟΣ
- Δευτέρα-Τετάρτη στις 09.45', Τρίτη στις 10.40', Πέμπτη στις 10.45' και Σάββατο στις 15.15'

AEGEAN AIRLINES

ΑΠΟ ΡΟΔΟ-ΑΘΗΝΑ
Καθημερινές πτήσεις 14.15-16.30-19.50-22.40

ΑΠΟ ΑΘΗΝΑ-ΡΟΔΟ
Καθημερινά πτήση 05.30-08.45-14.50-18.10-21.00

ΑΠΟ ΡΟΔΟ-ΗΡΑΚΛΕΙΟ
Καθημερινά πτήση 763-14.30

ΑΠΟ ΗΡΑΚΛΕΙΟ-ΡΟΔΟ
Καθημερινά πτήση 764-16.05

ΑΠΟ ΡΟΔΟ-ΘΕΣΣΑΛΟΝΙΚΗ
Καθημερινά πτήση 10.20

ΑΠΟ ΘΕΣΣΑΛΟΝΙΚΗ-ΡΟΔΟ
Καθημερινά πτήση 12.20

Χρήσιμα τηλέφωνα κρατήσεων:
(22410) 24400.

Το θέμα της ημέρας

Μετά την παροχή ψήφου εμπιστοσύνης από τη Βουλή

Με γρήγορους ρυθμούς θα τρέξει η Κυβέρνηση

Ο κ. Καραμανλής ανοίγει όλα τα μέτωπα και ταυτόχρονα προειδοποιεί ότι δεν θα ανεχθεί άλλες παραλείψεις

Με νωπή την αναβάπτιση από την κοινοβουλευτική κολυμβήθρα, η οποία επιβεβαιώθηκε από τη μεταμεσονύχτια ψηφοφορία για την παροχή ψήφου εμπιστοσύνης, και με την «ασφάλεια», που προσφέρει η ευρεία πλειοψηφική τάση, που δημιουργείται στην κοινωνία υπέρ των μεταρρυθμίσεων, η κυβέρνηση και ο πρωθυπουργός Κ. Καραμανλής εντατικοποιούν τους ρυθμούς υλοποίησης των τομών και ρήξεων που έχουν προαναγγείλει. Ταυτοχρόνως, ο κ. Καραμανλής, «απαλλαγμένος» πλέον από την πίεση του ανασχηματισμού (ο οποίος αναβάλλεται επί του παρόντος) διαμηνύει προς πάσα κατεύθυνση ότι εφ εξής όποιος προβαίνει σε δηλώσεις ή αστοχίες που δημιουργούν πρόβλημα στην κυβέρνηση, θα απαλλάσσεται «αυτομάτως» των καθηκόντων του, χωρις αυτό να προϋποθέτει και γενικότερες αλλαγές στη σύνθεση του κυβερνητικού σχήματος. «Εφ εξής θα υπάρχει μηδενική ανοχή για πράξεις ή παραλείψεις που εκθέτουν την κυβέρνηση και την πολιτική της», φέρεται ειπών ο πρωθυπουργός.

Στόχος του κ. Καραμανλή, όπως εξομολογείται στους συνεργάτες του, είναι να ανοίξει και να κλείσει όσο το δυνατόν περισσότερα ζητήματα στον μικρότερο δυνατό χρόνο. Και αυτό, για δύο λόγους:

- για να «ζαλίσει» τους αντιπάλους του, οι οποίοι όπως φάνηκε από τους ισχυρούς εσωτερικούς κραδασμούς που προκάλεσε στο ΠΑΣΟΚ η συμφωνία για τον ΟΤΕ, δυσκολεύονται να βρουν τον αντιπολιτευτικό τους βηματισμό, και
- για να προλάβει τις προθεσμίες που ήδη «τρέχουν», αλλά και για να αξιοποιήσει το κλίμα συναίνεσης που έχει δημιουργηθεί στην κοινωνία για την προώθηση των απαιτούμενων αλλαγών, την υπεροχή του ιδίου και του κόμματός του έναντι του ΠΑΣΟΚ και του κ. Γ. Παπανδρέου και τη συνήθη «χαλαρότητα», που επιφέρει η θερινή ραστώνη.

Πάντα κατά τις ίδιες πηγές, ο κ. Καραμανλής και οι στενοί του συνεργάτες, γνωρίζουν ότι βρίσκεται προ των πυλών η μεγαλύτερη ίσως σύγκρουση της κυβέρνησης με τις συνδικαλιστικές ηγεσίες και προετοιμάζονται ήδη για ένα εξαιρετικά θερμό καλοκαίρι.

Ο κύβος, ωστόσο, έχει ριφθεί. Οπως αναφέρουν υψηλόβαθμα κυβερνητικά στελέχη, την Τρίτη η κυβέρνηση θα καταθέσει στη Βουλή τη ρύθμιση, που αφορά το ασφαλιστικό των τραπεζών. Θα ακολουθήσει άλλη ρύθμιση για εργασιακά ζητήματα (όπως αυτά των υπερωριών και του χρόνου απασχόλησης) καθώς και η υλοποίηση της λεγόμενης νέας γενιάς των αποκρατικοποιήσεων, αρχής γενομένης από τις ζημιογόνες ΔΕΚΟ (ΟΣΕ, συγκοινωνίες, ΕΒΟ κ.ά.). Γι' αυτές, πάντα κατά τις παραπάνω πηγές, το κυβερνητικό σχέδιο προβλέπει σε πρώτη φάση την υπαγωγή τους στο υπουργείο Οικονομίας και σε δεύτερο τη σταδιακή εξυγίανσή τους. Κατά γενική παραδοχή στο κυβερνητικό στρατόπεδο, η τριήμερη διαδικασία στη Βουλή, πρόσφερε μια μοναδική ευκαιρία στην κυβέρνηση να πείσει την κοινή γνώμη, πρώτον, ότι οι αλλαγές που επιδιώκονται δεν είναι απλώς αναγκαίες, αλλά επί της ουσίας συνιστούν την τελευταία, ίσως, ελπίδα για ανάπτυξη και νοικοκύρεμα του δημοσιονομικού χάους. Και δεύτερον, ότι για τη σημερινή κατάσταση της οικονομίας και ως εκ τούτου για όσα επώδυνα, πλην αναγκαία δρομολογηθούν, το κύριο βάρος της ευθύνης ανήκει στις κυβερνήσεις του ΠΑΣΟΚ.



ΟΙ ΔΗΜΟΣΚΟΠΗΣΕΙΣ

Το επιτελείο του Μεγάρου Μαξίμου, μάλιστα, αναμένει ότι τα παραπάνω συμπεράσματα θα αποτυπωθούν και στις νέες δημοσκοπήσεις που αναμένεται να δουν το φως της δημοσιότητας το επόμενο δεκαήμερο.

Συγκεκριμένα, με βάση και τα ποιοτικά στοιχεία των ερευνών που το τελευταίο εικοσαήμερο διενεργούνται για λογαριασμό του κυβερνώντος κόμματος, οι συνεργάτες του πρωθυπουργού προβλέπουν ότι η πολιτική «αυλαία» για το καλοκαίρι θα πέσει με την κυβέρνηση να εδραιώνει την υπεροχή της στην πολιτική σκηνή και το ΠΑΣΟΚ και την ηγεσία του να συνεχίζουν την πτωτική πορεία που ακολουθούν μετά το τελευταίο συνέδριο.

«Οι οιωνοί είναι θετικοί. Το ζητούμενο είναι να αναδείξουμε τον καλύτερο εαυτό μας και να αποφύγουμε τα "αυτογκόλ"», σχολιάζουν βουλευτές και στελέχη, που εσχάτως αισθάνονται λιγότερο «στριμωγμένοι στη γωνία».

Η Ν.Ε. της Ν.Δ. ανοίγει τον φάκελο των εκλογών

Ξεκινούν διαδικασίες

Ερχεται κλιμάκιο της Κεντρικής Διοίκησης

Ανοίγει και πάλι το θέμα των προσεχών νομαρχιακών εκλογών στην τοπική Νέα Δημοκρατία με την άφιξη κλιμακίου από τη Ρηγίλλης στα μέσα Ιουλίου το οποίο θα συναντηθεί με όλους τους παράγοντες του κυβερνώντος κόμματος που ασχολούνται με την Αυτοδιοίκηση. Επικεφαλής του κλιμακίου θα είναι ο βουλευτής και πρόεδρος της Κεντρικής Επιτροπής για την Τοπική Αυτοδιοίκηση - της γνωστής μας ΚΕΤΑ - Δάνης Τζιαμτζής και θα συνοδεύεται από άλλα στελέχη της κεντρικής διοίκησης.

Σύμφωνα με πληροφορίες από κεντρικό επίπεδο η επίσκεψη - της οποίας η ακριβής ημερομηνία δεν έχει ακόμη προσδιοριστεί - υπολογίζεται στα μέσα του επόμενου μήνα - θα έχει σαν στόχο την προετοιμασία της Νέας Δημοκρατίας σε τοπικό επίπεδο ενόψει της επίσημης ενασχόλησης της με τις δημοτικές και νομαρχιακές εκλογές από τον προσεχή Σεπτέμβριο. Κατά τις ίδιες πληροφορίες ο κ. Δ. Τζιαμτζής και το υπόλοιπο κλιμάκιο θα συναντηθούν με τους νομαρχιακούς συμβούλους, τους δημάρχους και δημοτικούς συμβούλους που πρόσκεινται στη Νέα Δημοκρατία και θα ανταλλάξουν απόψεις για το πώς θα πρέπει να πάει το κόμμα στις δημοτικές και νομαρχιακές εκλογές, και φυσικά για την διαδικασία που θα ακολουθηθεί σχετικά με την επιλογή του υποψήφιου νομάρχη αλλά και των υποψηφίων δημάρχων που θα στηριχθούν.

Θα πρέπει να αναμένεται συνάντηση με τον δήμαρχο Καλλιθέας Γ. Ιατρίδη που εξακολουθεί να δείχνει ενδιαφέρον για μια κάθοδο στις νομαρχιακές εκλογές. Παρόμοια συνάντηση θα γίνει και με τον αντινομάρχη Ν. Ζωΐδη ο οποίος παρά τα αντιθέτως διαδιδόμενα συνεχίζει να απασχολείται με τις προσεχείς νομαρχιακές εκλογές και συνεχίζει τις συναντήσεις με διάφορους τοπικούς παράγοντες. Δεν θα είναι απίθανο να επιδιωχθεί και συνάντηση του κ. Τζιαμτζή με τον πρώην νομάρχη κ. Σ. Καραγιάννη αφού επίσημα η Ν.Δ. δεν έχει διακόψει τη συζήτηση μαζί του.

Η επιλογή του υποψήφιου νομάρχη συνεχίζει να προβληματίζει έντονα τη Ν.Ε. της Νέας Δημοκρατίας, η οποία αφήνει όλα τα ενδεχόμενα ανοιχτά ως προς την επιλογή του υποψηφίου, το μόνο σενάριο που αρνείται και να το συζητήσει είναι η κάθοδος ενός κοινού ψηφοδελτίου ΠΑΣΟΚ και ΝΔ υπό τον σημερινό νομάρχη.

Σε μια τέτοια περίπτωση δηλώνουν σε κατ' ιδίαν συζητήσεις κορυφαίοι κομματικοί παράγοντες θα κατεβάσουμε τα ρολά και θα πάμε σπίτια μας.

Την ερχόμενη Δευτέρα - τέλος - η Ν.Ε. θα συνεδριάσει "εκτός των τειχών" στο νησί της Τήλου. Η συνεδρίαση θα έχει ανοιχτό χαρακτήρα και ένα από τα θέματα που θα συζητηθούν θα αφορά την ανάπτυξη του νησιού με ομιλητή τον Κ. Αρχοντάκη.

ΔΕΧΟΝΤΑΙ ΤΟ ΚΟΙΝΟ

Ο Νομάρχης Δωδεκανήσου **Γιάννης Μαχαιρίδης** και οι Βοηθοί Νομάρχη **Στάθης Κουσουρνάς** και **Νίκος Ζωίδης** δέχονται το κοινό κάθε Τρίτη και Πέμπτη, από τις 11.00-13.00 το μεσημέρι.

ΤΑΞΙ

ΡΑΔΙΟ ΤΑΞΙ ΠΟΛΕΩΣ: 2241-0-69800
ΡΑΔΙΟ ΤΑΞΙ ΕΚΤΟΣ ΠΟΛΕΩΣ: 2241-0-69600

ΧΡΗΣΙΜΑ ΤΗΛΕΦΩΝΑ

ΝΟΣΟΚΟΜΕΙΟ:	2241-0-80000
ΑΜΕΣΗ ΔΡΑΣΗ ΠΥΡ/ΚΗΣ:	199
ΛΙΜΕΝΑΡΧΕΙΟ:	2241-0-22220, 2241-0-27695
ΒΛΑΒΕΣ Δ.Ε.Η.:	1050
ΒΛΑΒΕΣ Ο.Τ.Ε.:	121
ΑΜΕΣΗ ΔΡΑΣΗ:	100
ΒΛΑΒΕΣ ΥΔΡΕΥΣΗΣ:	2241-0-68750, 2241-0-68755
ΝΟΜΑΡΧΙΑ:	2241-0-46502
ΠΕΡ/ΚΗ Δ/ΝΣΗ	2241-0-38174
ΔΗΜΟΣ:	2241-0-46200
ΔΗΜ. ΕΠΙΧ. ΚΑΘΑΡ.:	2241-0-77600
ΥΠΗΡ. ΑΠΟΚΟΜΙΔΗΣ:	2241-0-61057
ΤΡΟΧΑΙΑ:	2241-0-44131
ΠΛΗΡΟΦ. Ο.Τ.Ε:	11888
ΔΕΛΤΙΟ ΚΑΙΡΟΥ:	149
ΛΑΧΕΙΑ:	1444
ΠΡΟΠΟ - ΛΟΤΤΟ:	1444
ΡΟΔΑ:	2241-0-26300
ΚΤΕΛ:	2241-0-27706
Ο.Α.Ε.Δ.:	2241-0-23265
Ι.Κ.Α.:	2241-0-64912
ΤΑΞ.Υ.:	2241-0-68701, 2241-0-68702
ΟΛΥΜΠΙΑΚΗ:	2241-0-24555
ΕΡΓΑΤ. ΚΕΝΤΡΟ:	2241-0-24730
AEGEAN AIRLINES	2241-0-98345

ΚΤΕΟ

- Από **την 2 Μαΐου 2005** έως **και τις 30 Ιουνίου 2005** παντός είδους οχήματα **με αριθμούς κυκλοφορίας ΡΟΒ 7501 έως και 8000.**
- Από **2 Μαΐου 2005** έως **και 30 Ιουνίου 2005,** όλα τα φορτηγά οχήματα ιδιωτικής χρήσης με χαρακτηριστικά πινακίδας **"ΡΟΜ"** ανεξαρτήτως αριθμού μικρού βάρους άνω των **10 Τ (ΦΙΧ>10Τ)** περιοχής ευθύνης της Νομαρχιακής Αυτοδιοίκησης Δωδεκανήσου (έδρα του οχήματος).
- *** **Επίσης θα ελέγχονται όσα οχήματα υποχρεούνται βάσει παλαιότερων προγραμμάτων πρόσκλησης.**

Η ΓΝΩΜΗ

Εβδομαδιαία Εφημερίδα της Ρόδου
Έτος Ιδρύσεως 1973
ΕΚΔΟΤΗΣ
Δ. Τσοπανάκης
ΑΘΛΗΤΙΚΑ
Μανόλης Μπάτης,
Νικήτας Κουσκούσης
ΓΡΑΦΕΙΑ ΣΥΝΤΑΞΗΣ
Μάρκου Μαλλιαράκη 11
Τηλ.2241-0- 24610,
2241-0-75640
Fax (22410) 75641
ΛΟΓΙΣΤΗΡΙΟ - ΔΙΑΦΗΜΙΣΕΙΣ
Μάρκου Μαλλιαράκη 11
Τηλ. 2241-0-22210
2241-0-75230
Fax (22410) 22471

Οχι στα "βιλαέτια" είπε ο αρχηγός, "σκοτώθηκαν" γύρω από τις κάλπες οι υποψήφιοι

Εκαναν τα αντίθετα απ' ό,τι τους είπε!

Εγιναν χθες οι εκλογές για την Περιφερειακή Επιτροπή Ν. Αιγαίου του ΠΑΣΟΚ

Με την παρουσία του προέδρου του ΠΑΣΟΚ Γ. Παπανδρέου ολοκληρώθηκε χθες το μεσημέρι το ιδρυτικό συνέδριο της Περιφέρειας Νοτίου Αιγαίου του κινήματος, που έγινε στα γραφεία του ΟΛΠ. Αμέσως μετά ξεκίνησε η ψηφοφορία για την εκλογή της 15μελούς Περιφερειακής Επιτροπής. Με απόφασή του το συνέδριο ορίζει αναλογική εκπροσώπηση των τριών Ν.Ε. στο Νότιο Αιγαίο. Η αναλογία έχει ως εξής: 6 μέλη στη Ν.Ε. του Νοτίου Συγκροτήματος Δωδ/σου, 4 στο Βόρειο και 5 στο νομό Κυκλάδων. Για τη θέση του γραμματέα της ΠΕ προορίζεται ο πρώην βουλευτής Δωδ/σου Β. Παπανικόλας σύμφωνα με τις διαβουλεύσεις που φαίνεται ότι έγιναν.



Οι εργασίες του Περιφερειακού Συνεδρίου ξεκίνησαν το Σάββατο και ολοκληρώθηκαν χθες. Συμμετείχαν περί τα 200 μέλη, 130 από τις Κυκλάδες και τα υπόλοιπα από τη Δωδεκάνησο. Παραβρέθηκαν και μίλησαν οι τρεις βουλευτές του Νοτίου Αιγαίου Κ. Καΐσερλης, Β. Παρασκευάς και Π. Ρήγας, οι πρώην βουλευτές Κ. Σφυρίου και Β. Παπανικόλας, ο οποίος και διεκδικεί τη θέση του γραμματέα, ενώ έδωσαν το παρόν και οι βουλευτές Κ. Σκανδαλίδης και Γρ. Νιώτης. Υποψήφιοι για την Π.Ε. από το Νότιο Συγκρότημα ήταν οι: Β. Παπανικόλας, Δ. Μοσχογιάννης, Φ. Χατζηδιάκος, Στ. Κουσουρνάς, Αν. Διάκος, Π. Καλαμπόκης, Β. Χιωτάκη και Δ. Κοκκάρη. Από το Βόρειο Συγκρότημα ήταν οι: Β. Χατζηγιακουμής, Γ. Θανάτσης, Φ. Δραμουντανή και Π. Στεφαδούρου.

Να σημειωθεί ότι παρολίγο να σημειωθεί εμπλοκή στην αναλογική εκπροσώπηση των τριών Ν.Ε. λόγω του ότι η συμφωνία που έγινε προέβλεπε όσα μέλη αναλογούν στην κάθε Ν.Ε., τόσες να είναι οι υποψηφιότητες λαμβάνοντας υπόψιν και την υποχρεωτική εκπροσώπηση των γυναικών. Αυτό δεν τηρήθηκε από την αντιπροσωπεία του Νοτίου Συγκροτήματος, της οποίας οι υποψηφιότητες έφθασαν τους οκτώ από έξι που έπρεπε να είναι. Κάποιες "ομάδες" αρνήθηκαν να αποσύρουν τους εκπροσώπους τους (!) λέγοντας ότι δεν μπορούν να μην έχουν πρόσβαση! Τελικώς μετά από αρκετές επαφές αποφασίστηκε η αναλογική εκπροσώπηση από το συνέδριο με μοναδική αντίδραση από 3 μέλη της Κω!

Ο Γ. ΠΑΠΑΝΔΡΕΟΥ

Στην ομιλία του ο πρόεδρος του ΠΑΣΟΚ Γ. Παπανδρέου, είπε ότι "καταρρέει ο μύθος του υπεράνω πρωθυπουργού" και τόνισε: "Δεν είναι οι κακοί υπουργοί και ο καλός πρωθυπουργός, αλλά είναι η κακή κυβέρνηση με επικεφαλής τον Κ. Καραμανλή".

Η κυβέρνηση της ΝΔ, πρόσθεσε ο κ. Παπανδρέου, παίρνει τον κατήφορο και ευθύνη του ΠΑΣΟΚ είναι να μην της επιτρέψει να συμπαρασύρει και τη χώρα. Γι' αυτό, πρόσθεσε, το ΠΑΣΟΚ θα αγωνιστεί, θα αντισταθεί και θα παλέψει για να ανατρέψει το πολιτικό σκηνικό για να πάει η Ελλάδα μπροστά.

Ο κ. Παπανδρέου αναφέρθηκε δια μακρών στα εσωτερικά του κόμματός του, τονίζοντας ότι στον ένα χρόνο που βρίσκεται στην ηγεσία έγιναν πολύ σημαντικές αλλαγές στο Κίνημα, ενώ κατηγόρησε τη ΝΔ ότι στα 13 χρόνια που βρέθηκε στην αντιπολίτευση δεν έκανε ούτε μια αλλαγή στο κόμμα.

ΟΧΙ ΣΕ ΒΙΛΑΕΤΙΑ

Ο πρόεδρος του ΠΑΣΟΚ έστειλε πολλά μηνύματα στο εσωτερικό του κόμματός του. Ανέφερε ότι οι προσωπικές φιλοδοξίες είναι μεν θεμιτές, αλλά δεν μπορούν να οδηγούν σε μικρά φέουδα, μικρομάγαζα και βιλαέτια, που αποδυναμώνουν το Κίνημα. «Αν είσαι κατακερματισμένος», πρόσθεσε, «δεν θα μπορέσεις να τα βάλεις με ισχυρά συμφέροντα, ο ισχυρός θα σου επιβληθεί». «Εμείς δεν είμαστε με κανένα κατεστημένο, είμαστε με τον Έλληνα πολίτη», υπογράμμισε.

Απάντησε και σε όσα από τα στελέχη του ΠΑΣΟΚ υποστήριξαν ή υποστηρίζουν ότι το Κίνημα δεν έχει «στίγμα». «Εχουμε το στίγμα μας, από την ίδρυση του Κινήματος, από το 1974», τόνισε ο κ. Παπανδρέου. Σχετικά με τις διάφορες φωνές που ακούγονται στο εσωτερικό του Κινήματος, ο κ. Παπανδρέου ξεκαθάρισε τη στάση του. Αφού δήλωσε το σεβασμό του στη διαφορετική άποψη, τόνισε ότι τώρα που το ΠΑΣΟΚ απέκτησε όργανα, όλες οι συζητήσεις πρέπει να γίνονται σε αυτά και όχι στα τηλεοπτικά παράθυρα, «πρέπει να τελειώσει αυτό το παιχνίδι», ανέφερε χαρακτηριστικά. Και πρόσθεσε ότι «χρέος των στελεχών, που έχουν την ευθύνη του Κινήματος, είναι να περάσουν από τα τηλεοπτικά παράθυρα τις από κοινού επεξεργασμένες θέσεις, οργανωμένα και συστηματικά».

ΠΟΙΟΙ ΕΚΛΕΓΟΝΤΑΙ

Σύμφωνα με τα αποτελέσματα που ανακοινώθηκαν αργά χθες το βράδυ, κατά σειρά ψήφων για την Περιφερειακή Επιτροπή από το Νότιο Συγκρότημα Δωδ/σου εκλέγονται:

1. Χατζηδιάκος Φ.	46
2. Κουσουρνάς Σ.	43
3. Παπανικόλας Β.	38
4. Καλαμπόκης Π.	31
5. Χιωτάκη Βενετία	26
6. Κοκκάρη Δ.	20

Οι υπόλοιποι υποψήφιοι από το Νότιο Συγκρότημα έλαβαν:

1. Μοσχογιάννης Δ.	29
2. Διάκος Αν.	19

Από το Βόρειο Συγκρότημα εκλέγονται και οι 4 υποψήφιοι, που συμμετείχαν στις εκλογές. Η σειρά ψήφων είναι:

1. Θανάτσης Γ.	26
2. Χατζηγιακουμής Β.	23
3. Στεφαδούρου Π.	21
4. Δραμουντανή Β.	8

Από τις Κυκλάδες εκλέγονται κατά σειρά οι:

1. Προϋσαλόγλου - Ρήγα Αλ.	50
2. Μπαΐλα Ευαγ.	35
3. Μαράκης Ι.	30
4. Χανιώτης Γ.	29
5. Χρυσολουρά Ε.	13

Για την Επιτροπή Οικονομικού Ελέγχου εκλέγονται και οι τρεις υποψήφιοι. Κατά σειρά έλαβαν τους παρακάτω ψήφους:

1. Περδίκης Γ.	52
2. Βιρβίλης Θ.	40
3. Μανάγης Γ.	39
4. Κουτρούλια Αλ.	22
5. Γεωργιάδη Δ.	16

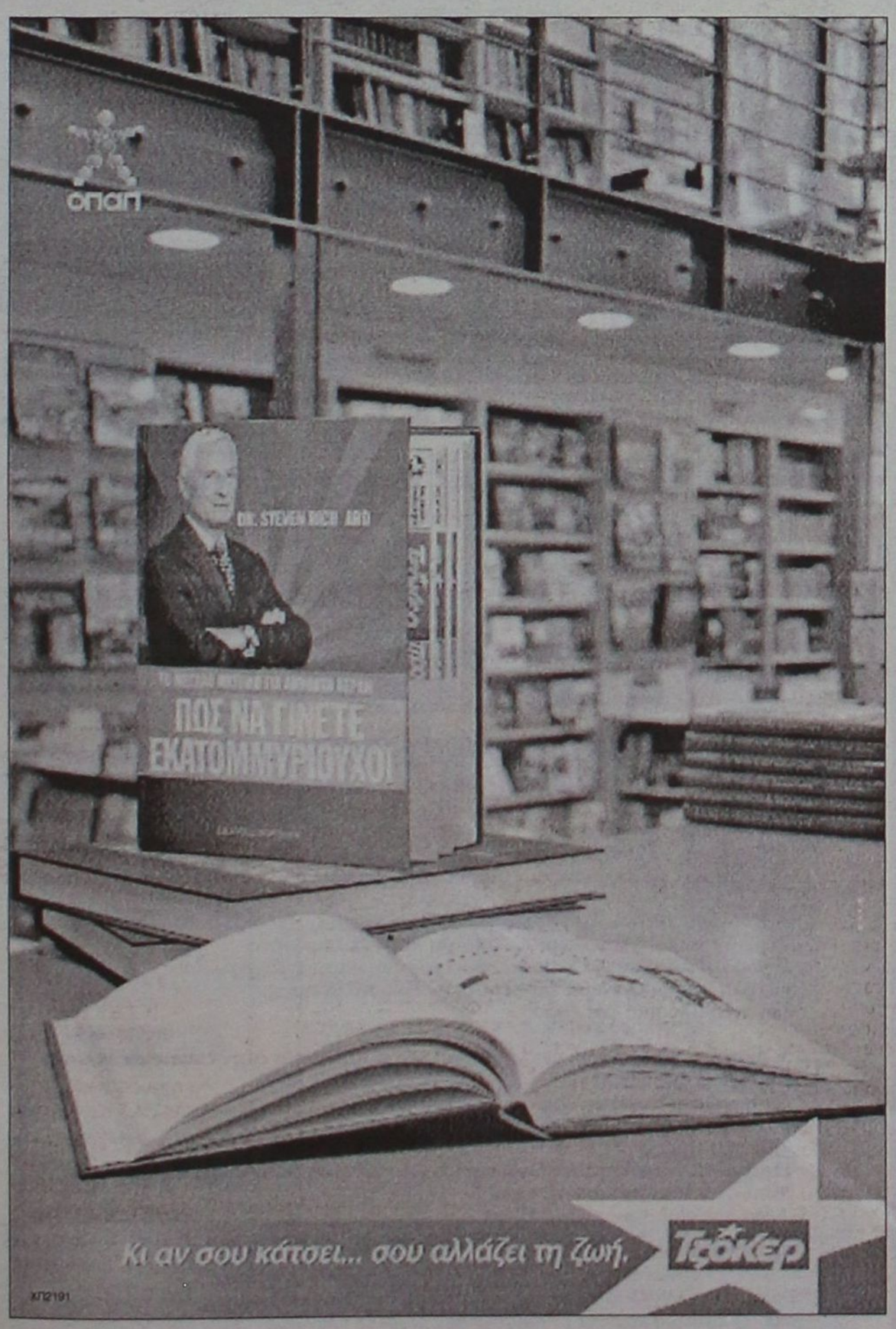

CHAMPION MOTORS

ΤΩΡΑ ΚΑΙ ΣΤΗΝ ΡΟΔΟ



990 €



1090 €

ΟΙ ΤΙΜΕΣ ΕΙΝΑΙ ΜΕ ΤΟ ΚΑΣΚΟ ΣΤΟ ΧΕΡΙ.

- ΠΛΗΡΟΙ ΤΙΣ ΕΥΡΩΠΑΪΚΕΣ ΠΡΟΔΙΑΓΡΑΦΕΣ ΑΣΦΑΛΕΙΑΣ
- ΕΝΑ ΧΡΟΝΟ ΕΓΓΥΗΣΗ
- ΜΕ 0% ΠΡΟΚΑΤΑΒΟΛΗ ΚΑΙ ΑΠΟ 6 ΕΩΣ 36 ΔΟΣΕΙΣ
- ΜΕ ΠΛΗΡΗ ΣΕΙΡΑ ΑΝΤΑΛΛΑΚΤΙΚΩΝ ΣΤΗ ΡΟΔΟ

ΔΩΡΟ:
ΣΥΝΑΓΕΡΜΟΣ ΚΑΙ ΑΥΤΟΜΑΤΗ ΗΛΕΚΤΡΟΝΙΚΗ ΕΚΚΙΝΗΣΗ ΑΠΟ ΚΟΜΠΙΟΥΤΕΡ!

> ΜΕΛΛΙΝΗΣ ΧΡΗΣΤΟΣ - ΚΟΛΟΚΟΤΡΩΝΗ 28
ΜΟΤΟ RODOS CLUB - ΛΕΩΦΟΡΟΣ ΔΗΜΟΚΡΑΤΙΑΣ, ΠΑΡΑΔΕΙΣΙ

Α.Τ.1805(Γ)

MIDDLESEX
UNIVERSITY LONDON

The Guardian
University
League Table
May 2004

Δεχόμαστε αιτήσεις γιά προγράμματα που ξεκινούν τόν Σεπτέμβριο 2005 & Φεβρουάριο 2006 στο Λονδίνο.

Τό Πανεπιστήμιο δίνει πτυχία Bachelor, Master & PhD σέ περισσότερα από 120 προγραμματα - Business, Media, Law, Computing, Psychology, Translation, Criminology, Art/Design κλπ – επισκεφθείτε στό Ιντερνετ τό **www.mdx.ac.uk**

Σάς παρέχουμε ολοκληρωμένη υποστήριξη – ενημέρωση, συμπλήρωση αίτησης, εύρεση εστίας, εγγραφή κλπ - χωρίς καμμία οικονομική επιβάρυνση
Για πληροφορίες παρακαλώ όπως επικοινωνήσετε με τον κ. Δ. Ρέβελα στο τηλ :210-6800824, fax :210-9659924 ή e-mail: studiesuk@otenet.gr

AE269

Middlesex University International

Στο αίτημα για ξεμπλοκάρισμα των **έργων υποδομής**

Το φράγμα του Γαδουρά πρώτη προτεραιότητα

Σήμερα η συνάντηση του κ. Γ. Σουφλιά με το Νομάρχη Γ. Μαχαιρίδη. Ποιά έργα περιλαμβάνει η ατζέντα

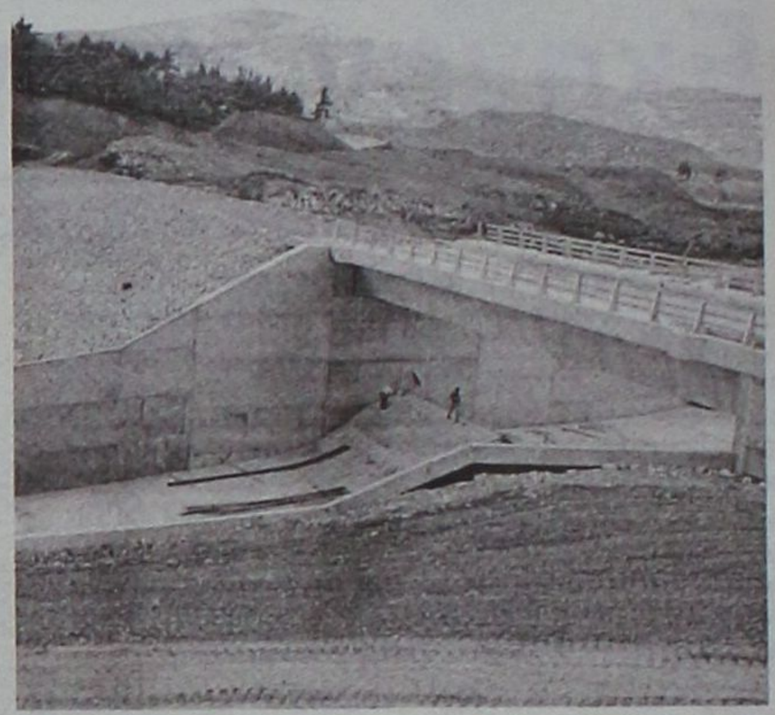

Το Φράγμα Γαδουρά, είναι ένα από τα θέματα που θα συζητήσει σήμερα ο νομάρχης Δωδ/σου Γ. Μαχαιρίδης, με τον υπουργό ΠΕΧΩΔΕ Γ. Σουφλιά στη συνάντηση που θα έχουν οι δύο άνδρες στην Αθήνα. Περιελήφθη ήδη στο υπόμνημα με τα οκτώ συνολικά έργα -τα οποία είναι ζωτικής σημασίας για την περιοχή- που στάλθηκε προ ημερών στον υπουργό για ενημέρωση.

Το έργο παρακολουθείται στενά από τη νομαρχιακή αυτοδιοίκηση Δωδ/σου, και τόσο ο νομάρχης όσο και ο αντινομάρχης **Στάθης Κουσουρνάς** ενημερώνονται συνεχώς για την πορεία του, ενώ πραγματοποιούν και επιτόπιες επισκέψεις.

Μάλιστα ο κ. **Κουσουρνάς** δεν έκρυψε τον προβληματισμό του για την κατάσταση που υπάρχει σήμερα, καθώς όπως δήλωσε στη "Γνώμη", αν δεν υπάρξει εξέλιξη στις διαδικασίες για τη συνέχισή του, το εργοτάξιο **θα διαλυθεί**. Ηδη το περισσότερο προσωπικό έχει απολυθεί και απλώς γίνονται συντηρήσεις. Οπως είναι γνωστό, για να ολοκληρωθεί η πρώτη φάση του έργου, απαιτείται ποσό 20 εκ. ευρώ, το οποίο σύμφωνα με τις διαβεβαιώσεις έχει εξασφαλιστεί.

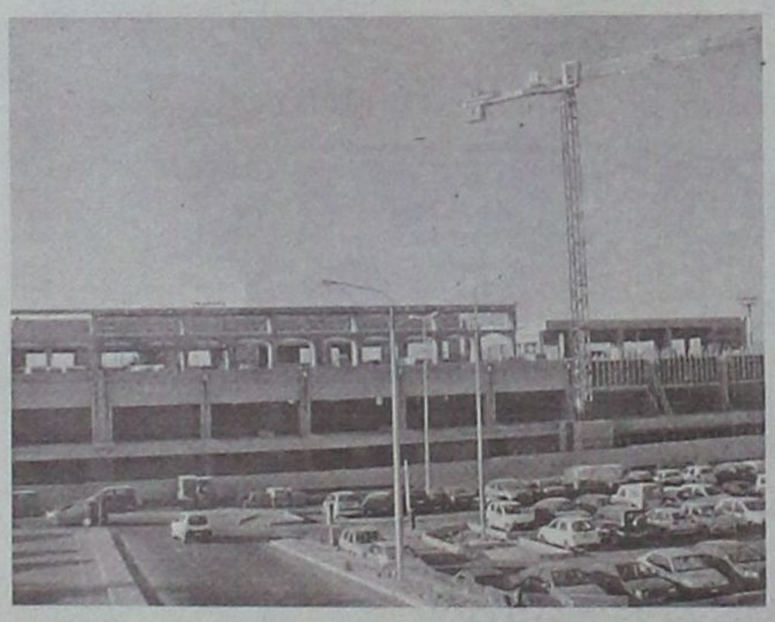



Αυτό που απομένει είναι να αποφασίσει το ΥΠΕΧΩΔΕ με ποιό τρόπο θα προχωρήσει στα τεχνικά έχοντας να επιλέξει ανάμεσα στον παλιό εργολάβο ή σε νέο.

Αν επιλεγεί η πρώτη λύση, τότε πιθανόν να έχουν ολοκληρωθεί οι εργασίες μέχρι τέλος του χρόνου κάτι που θα επιτρέψει την αποταμίευση νερού. Αν καταφύγει στη δεύτερη λύση, τότε θα απαιτηθεί νέα δημοπράτηση που σημαίνει καθυστέρηση κατά περίπου ένα χρόνο.

"Μας ενδιαφέρει να υπάρξει άμεση εκκίνηση για να μην έχουμε ζημιές το χειμώνα", δήλωσε ο κ. Κουσουρνάς, ο οποίος τόνισε ότι θα ζητηθεί από τον υπουργό να δεσμευτεί, ώστε να γίνουν άμεσα τα επόμενα βήματα.

ΤΟ ΦΡΑΓΜΑ

Σήμερα, το μεγαλύτερο μέρος της νήσου Ρόδου υδρεύεται κυρίως από σύμπλεγμα γεωτρήσεων. Η αλόγιστη εκμετάλλευση αυτών των πόρων δεν μπορεί να συνεχιστεί επ' αόριστον. Λόγω της υπερβολικής άντλησης του υδροφόρου ορίζοντα έχει αρχίσει να παρουσιάζεται η υφαλμύρωσή του σε πολλές περιοχές, αλλά και η πτώση στάθμης του υπογείου ορίζοντα. Αμεση συνέπεια των φαινομένων αυτών αποτελούν η μείωση της παροχής των γεωτρήσεων αλλά και η αύξηση του βάθους στις νέες γεωτρήσεις που ανοίγονται.

Τη λύση στο πρόβλημα υδροδότησης έρχεται να δώσει ο χείμαρρος Γαδουρά που εκβάλλει στο μέσον περίπου της ανατολικής πλευράς του νησιού. Η κατασκευή του φράγματος Γαδουρά, ενός μεγάλου έργου που ξεκίνησε το 2002, πρόκειται να λύσει τα σημαντικά και καίρια προβλήματα υδροδότησης της ευρύτερης περιοχής της πόλης της Ρόδου, όλων των παράκτιων οικισμών της ανατολικής και βορειοδυτικής πλευράς του νησιού, αλλά και των γειτονικών άνυδρων νησιών όπως η Χάλκη, η Σύμη, το Καστελόριζο κ.ά.

Μόνο με την κατασκευή του φράγματος σε συνδυασμό με την προγραμματισμένη και ασφαλή -για τον υπόγειο ορίζοντα- εκμετάλλευση των ήδη υπαρχόντων γεωτρήσεων, μπορούν να εξασφαλιστούν επαρκείς ποσότητες κατάλληλης ποιότητας νερού για την υδροδότηση της περιοχής.

Το φράγμα Γαδουρά έρχεται να δώσει τη λύση σε χιλιάδες νοικοκυριά της Ρόδου και της ευρύτερης ζώνης. Η περιοχή της Ρόδου που θα εξυπηρετηθεί από το έργο συγκεντρώνει σχεδόν το σύνολο της τουριστικής κίνησης του νησιού και έχει μόνιμο πληθυσμό 86.000 κατοίκων (σύμφωνα με απογραφή του 1991), που αποτελούν περίπου το 88% του συνολικού πληθυσμού του νησιού.

ΟΙ ΣΤΟΧΟΙ

Το ενιαίο έργο ύδρευσης που περιλαμβάνει το Φράγμα Γαδουρά, διυλιστήριο νερού, αλλά και αγωγούς μεταφοράς αυτού, στοχεύει σε τρεις κυρίως κατευθύνσεις:

• στην επίλυση του προβλήματος ανεπάρκειας νερού στην δεδομένη περιοχή ως το έτος 2039

• στην επίτευξη διαρκούς ανάπτυξης του νησιού μέσω ενός αποδοτικού συστήματος διαχείρισης που θα διασφαλίσει την προστασία και ελεγχόμενη χρήση των υδάτινων πόρων

• στην προστασία από την υφαλμύρωση των υπόγειων υδάτων και στην ασφαλή εκμετάλλευση των αποθεμάτων ποσίμου νερού στο νησί.

Για το έτος 2039, που αποτελεί και στόχο του έργου, έχει εκτιμηθεί ότι:

• ο πληθυσμός της Ρόδου που θα εξυπηρετηθεί από το Φράγμα, συμπεριλαμβανομένων των μονίμων και εκτάκτων κατοίκων και των τουριστών θα είναι 300.000 άτομα

• η ετήσια ζήτηση του νερού, περιλαμβανομένης και της ποσότητας (0,5Χεκατ. $μ^3$/έτος) για την ύδρευση των άνυδρων γειτονικών νησιών θα είναι 26,5 εκατ. $μ^3$.

• το μήνα αιχμής η μέση ημερήσια ζήτηση θα είναι 120.000 $μ^3$/ημ.

Η δημιουργία του υδατινου ταμιευτήρα θα συμβάλει καθοριστικά:

• στον εμπλουτισμό της υπόγειας υδροφορίας

• στην ανάπτυξη σπουδαίου υδροβιότοπου

• στην παραλίμνια τουριστική ανάπτυξη

• στη δημιουργία κρίσιμης αντιπυρικής ζώνης

• στην ασφαλή διαχείριση των πλημμυρικών φαινομένων.

Σύμφωνα με τα στοιχεία των αρμοδίων, το μέσο ετήσιο ισοζύγιο ικανοποίησης των ανεπτυγμένων αναγκών ύδρευσης το έτος 2039 διαμορφώνεται ως εξής:

- από τον ταμιευτήρα Γαδουρά: 18 εκατομ. $μ^3$
- από γεωτρήσεις: 7,5 εκατομ. $μ^3$
- από πηγές: 1 εκατομ. $μ^3$

Η συνολική ποσότητα νερού, θα ανέρχεται σε 26,5 εκατομ. $μ^3$

Την κατασκευή του έργου είχε αναλάβει η κοινοπραξία ΜΕΤΩΝ - ΑΕΓΕΚ.

ΤΑ ΑΛΛΑ ΕΡΓΑ

Θα πρέπει να σημειωθεί ότι στη σημερινή σύσκεψη στο υπουργείο ΠΕΧΩΔΕ εκτός από τη συνέχιση των έργων του Φράγματος του Γαδουρά θα γίνει συζήτηση και για άλλα έργα που καρκινοβατούν. Τέτοια είναι το λιμάνι της Ακαντιάς, ο νέος περιφερειακός δρόμος, έργα οδοποιΐας στη Ρόδο και άλλα νησιά, διαπλάτυνση εθνικής οδού Ρόδου - Λινδου, μελέτη για τη νέα είσοδο της πόλης Ρόδου, έργα επέκτασης αεροδρομίου κ.λπ.

Kolymbia 85103, Rhodes, Greece
Tel: 22410 56265/26263-7/56202
Fax: 22410 56262
e-mail: info@irenepalace.gr, sales@irenepalace.gr
www.irenepalace.gr

Hotel Irene Palace

Μύρισε καλοκαίρι!!!



Τριήμερο Αγίου Πνεύματος
στο Irene Palace, στα Κολύμπια

Το πρόγραμμα περιλαμβάνει:

• **Σάββατο 18 Ιουνίου:** δείπνο - ιταλική βραδιά, KARAOKE, πρόγραμμα ψυχαγωγίας για μικρούς και μεγάλους

• **Κυριακή 19 Ιουνίου:** παραδοσιακή μαγειρική - γεύσεις από το χθες
Ζύμωμα χωριάτικου ψωμιού, ψήσιμο στον ξυλόφουρνο
Προβολή ταινίας για παιδιά, πλούσιο πρόγραμμα ψυχαγωγίας για όλη την οικογένεια, Barbeque με πλούσιο μπουφέ, ζωντανή μουσική και χορό

• **Δευτέρα 20 Ιουνίου:** εκκλησιασμό και αρτοκλασία στην εκκλησούλα της Αγίας Ειρήνης.
Διαμονή στο δωμάτιο έως αργά το απόγευμα, βόλτα με το γαϊδαράκο το Μάρκο
Όλες τις ημέρες:
Παιχνίδια και αθλητικές δραστηριότητες για μικρούς και μεγάλους
Mini club για παιδιά 4-12 ετών
Teen age club για τους εφήβους

Το ένα παιδί 0-12 ετών ΔΩΡΕΑΝ
Το δεύτερο και τρίτο παιδί 2-12 ετών με 50% έκπτωση
Τιμή 85€ κατ' άτομο (ενήλικες) για όλο το τριήμερο (δύο διανυκτερεύσεις), σε δίκλινο δωμάτιο. Τη Δευτέρα κρατάτε το δωμάτιό σας μέχρι το απόγευμα, χωρίς χρέωση

AE441

Οι παραλιακές εκτάσεις προσελκύουν

Φιλέτα για επενδύσεις

Κατατίθεται το νέο νομοσχέδιο για τον αιγιαλό

Ο αιγιαλός των ελληνικών ακτών, που φτάνουν τα 300.000 χιλιόμετρα, και χιλιάδες στρέμματα δημοσίων εκτάσεων γίνονται η νέα «αιχμή» της κυβέρνησης για την προσέλκυση επενδύσεων: Υστερα από δορυφορική φωτογράφιση θα επανακαθοριστούν οι όροι δόμησης στις παραλίες, ενώ θα καθιερωθούν μακροχρόνιες εκμισθώσεις περιουσιακών στοιχείων της Κτηματικής Εταιρείας του Δημοσίου (ΚΕΔ).

Παράλληλα, η κυβέρνηση μελετά τη μείωση της φορολογίας σε επιχειρήσεις με διεθνείς δραστηριότητες που θα επιλέξουν για έδρα τους την Ελλάδα. Συγκεκριμένα:

1. Μέσα στο καλοκαίρι θα κατατεθεί νέο θεσμικό πλαίσιο για τον αιγιαλό από τα υπουργεία ΠΕΧΩΔΕ, Τουρισμού, Εμπορικής Ναυτιλίας και Οικονομίας.

Παρά τον νέο νόμο του 2001 δεν έχει αποτυπωθεί - ακόμη - «το τμήμα της ξηράς που καλύπτεται από κύμα όταν οι άνεμοι πνέουν με ένταση 8 μποφόρ», κατά τον επίσημο ορισμό. Το υπουργείο Τουρισμού, που επείγεται να προχωρήσει σε τουριστικές επενδύσεις, υποστηρίζει ότι δεν έχει χαρτογραφηθεί ο αιγιαλός (που αποτελεί δημόσια περιουσία) ούτε και σε αξιοποιήσιμες εκτάσεις, χιλιάδων στρεμμάτων. Σε άλλες περιπτώσεις έγιναν νόμιμες επενδύσεις που όμως «βάλλονται» από προσφυγές ιδιωτών ή ανταγωνιστών. Επιπλέον, η κάθε νομαρχία διαθέτει τη δική της επιτροπή που «μετρά» τον αιγιαλό του νομού, αλλά δραστηριοποιείται όποτε υπάρξει αίτημα ιδιώτη που θέλει να χτίσει, με αποτέλεσμα η συνολική χάραξη να προχωρεί ασυντόνιστα με βήμα σημειωτόν.

-Σύμφωνα λοιπόν με τις προβλέψεις



του σχετικού νομοσχεδίου, θα γίνει εξαρχής αερο-φωτογράφιση των ακτών μέσω δορυφόρου.

-Στη συνέχεια, θα τεθούν νέα όρια εντός των οποίων μπορεί να γίνει οικοδόμηση: «η χάραξη του αιγιαλού, αν και προβλεπόταν, δεν έγινε κατά την κτηματογράφηση. Κάποτε το όριο ήταν 70 μέτρα από τον αιγιαλό, μετά μειώθηκε στα 30 και με τον τελευταίο νόμο ισορρόπησε στα 50 μέτρα. Ομως, η πρακτική εφαρμογή απέδειξε ότι δεν υπερβαίνει τα 30», παρατηρεί κυβερνητικός παράγοντας.

-Πού θα «κάτσει» το όριο; Το μελετά επιτροπή των τεσσάρων υπουργείων, το πόρισμα της οποίας αναμένεται εντός του Ιουνίου.

2. Στο νομοσχέδιο για τη συγχρηματοδότηση έργων δημοσίου και ιδιωτικού τομέα εντάσσεται ρύθμιση για τη δυνατότητα της Κτηματικής Εταιρείας του Δημοσίου να αξιοποιεί την περιουσία της. Κατά τις πληροφορίες θα δίνεται στην ΚΕΔ η δυνατότητα «πώλησης, ή μίσθωσης με συμφωνία ανακατασκευής από τον εκμισθωτή ή μακροχρόνιας μίσθωσης μέχρι, τουλάχιστον, 99 έτη». Η έμφαση δίνεται στη μακροχρόνια μίσθωση, «ως κίνητρο για τον ιδιώτη να επενδύσει έχοντας εξασφαλίσει την απόσβεση των εξόδων του και την αποκομιδή κέρδους από την επένδυση».

3. Εντός του Ιουλίου, τέλος, αναμορφώνεται και ο «υπέργηρος» νόμος 89/1967, ο οποίος δίνει κίνητρα σε επιχειρήσεις με διεθνή δραστηριότητα να έχουν την έδρα τους στην Ελλάδα. Το κυριότερο σημείο;

Η μείωση της φορολογίας, έως και κάτω του 20% επί των κερδών, έναντι του 32% που ισχύει για τις υπόλοιπες. Φυσικά, όχι επί των κερδών που απορρέουν από το σύνολο των δραστηριοτήτων της επιχείρησης, αλλά μόνο από εκείνα της εγχώριας δράσης της.

Κατά τις πληροφορίες, το οικονομικό επιτελείο έχει έρθει ήδη σε επαφή με περίπου δεκαπέντε τέτοιους ομίλους και έχει πάρει το «πράσινο φως» ότι θα μεταφέρουν την έδρα τους στο ελληνικό έδαφος. Στόχος; Νέα κεφάλαια και νέες θέσεις εργασίας που είναι ο διπλός «καημός» της κυβέρνησης...

Καθησυχαστικοί οι γιατροί

Καμία ανησυχία για την κατάσταση της υγείας του κ. Γ. Γιαννόπουλου

Παραμένει στο Τζάννειο για να γίνουν οι απαραίτητες εξετάσεις



Σήμερα κατά πάσα πιθανότητα θα βγει από το νοσοκομείο ο δήμαρχος Ρόδου, ύστερα από τη μικρή περιπέτεια υγείας που είχε.

Οπως έγινε γνωστό η κατάσταση της υγείας του δεν εμπνέει καμία ανησυχία.

Από το πρωί του Σαββάτου, ο κ. Γιαννόπουλος μεταφέρθηκε στο Τζάννειο νοσοκομείο Πειραιά, ύστερα από ενοχλήσεις που ένιωθε στην καρδιά, ενώ βρισκόταν στο χώρο που διεξαγόταν το περιφερειακό συνέδριο του ΠΑΣΟΚ για το Νότιο Αιγαίο.

Αισθάνθηκε αδιαθεσία και τον μετέφερε στο Τζάνειο ο δήμαρχος Τήλου κ. Αναστ. Αλιφέρης, που είναι γιατρός.

Επρόκειτο, σύμφωνα με όσα έγιναν γνωστά, για ελαφρύ ισχαιμικό επεισόδιο λόγω άγχους και κούρασης.

Στο νοσοκομείο έγιναν όλες οι απαραίτητες εξετάσεις, από τις οποίες προέκυψε ότι δεν συντρέχει λόγος ανησυχίας.

Και χθες ο κ. Γιαννόπουλος για προληπτικούς κυρίως λόγους, αλλά και για να ολοκληρωθεί ο κύκλος των εξετάσεων, παρέμεινε στο νοσοκομείο, από το οποίο θα βγει σήμερα για να επιστρέψει στη Ρόδο.

Αγνωστο παραμένει αν θα επιστρέψει αμέσως στη Ρόδο. Τον κ. Γιαννόπουλο επισκέφθηκαν και χθες πολλοί ροδίτες που διαμένουν στην Αθήνα αλλά και οι σύνεδροι που μετέχουν στο Συνέδριο Νοτίου Αιγαίου του ΠΑΣΟΚ.

ΚΕΝΤΡΑ ΞΕΝΩΝ ΓΛΩΣΣΩΝ

ΜΕΡΚΟΥΡΗ & ΓΙΑΝΝΗ ΚΟΝΤΟΥ

Εκμεταλλευτείτε το Καλοκαίρι!

ΕΙΔΙΚΑ ΚΑΛΟΚΑΙΡΙΝΑ ΤΜΗΜΑΤΑ
(ΥΛΗ 1 ΧΡΟΝΙΑΣ ΣΕ 1 1/2 ΜΗΝΑ)

α) ΓΕΡΜΑΝΙΚΩΝ

για ZERTIFIKAT - MITTELSTUFE ΚΡΑΤΙΚΟ Β2, C1 } για τις εξετάσεις Οκτωβρίου 2005

β) ΑΓΓΛΙΚΩΝ

για LOWER - PROFICIENCY ΤΑΞΕΙΣ C, D } για τις εξετάσεις Δεκεμβρίου - Μαίου 2005 - 2006

ΠΡΟΕΓΓΡΑΦΕΣ - ΠΛΗΡΟΦΟΡΙΕΣ ΓΙΑ ΟΛΑ ΤΑ ΤΜΗΜΑΤΑ ΑΡΧΙΣΑΝ

ΕΙΔΙΚΑ ΤΜΗΜΑΤΑ: Γ - Δ ΔΗΜΟΤΙΚΟΥ ΣΤΑ ΓΕΡΜΑΝΙΚΑ
PRE JUNIOR Α - Β ΔΗΜΟΤΙΚΟΥ ΣΤΑ ΑΓΓΛΙΚΑ

Τα Γερμανικά απο φέτος και στα Δημοτικα Σχολεία Ε, Στ Δημοτικού!!

1ο Διδ/ριο: Αγ. Αναργύρων 11Α (στο Βενετόκλειο)
2ο Διδ/ριο: Δ. Αναστασιάδη 47 (στους Δασκάλους)
3ο Διδ/ριο: Παρισίων 1 και Λονδίνου (στο Ροδίνι)
Τηλ. 22410 35289 & 22410 23973



Επειδή, όλα τα προϊόντα δεν είναι μιας χρήσης...

... φροντίστε όταν πρόκειται για «φθηνό» δίκυκλο να υπάρχουν ανταλλακτικά!

Εγγυημένο **service,** υποστήριξη μετά την πώληση, **ευνοϊκή χρηματοδότηση** και άριστη σχέση **τιμής-ποιότητας!** Μ'άλλα λόγια φροντίστε να είναι από τη **ΒΑΚΑΡ.**

Γιατί μόνο η **ΒΑΚΑΡ** σας προσφέρει όλα τα παραπάνω και μαζί το τετράχρονο **SOCUDO**. Μόνο με **1100€** σε **20 πραγματικά άτοκες δόσεις** και με την εγγύηση του Ευρωπαϊκού ομίλου **KAWASAKI - PEUGEOT.** Γιατί τα δίκυκλα είναι για πολλές χρήσεις!

ΒΑΚΑΡ ΑΕ ΕΞΟΠΛΙΣΜΟΣ ΜΟΤΟ

Σεβασμός στον Αναβάτη!

3° χμ. Λεωφ. Ρόδου Λίνδου • Τηλ: 22410 69000 • www.vacar.gr

Για τα νέα Κέντρα Εκπαιδεύσεως Νεοσυλλέκτων που λειτουργούν στα νησιά

Καταγράφονται μόνο θετικές γνώμες!

Οι καταταγέντες σ' αυτό των Αφάντου προέρχονται από τη Ρόδο και τ' άλλα νησιά μας και θα παραμείνουν σ' αυτό μέχρι την ολοκλήρωση της θητείας τους

Μείωση των κοινωνικών και οικονομικών προβλημάτων των οικογενειών του Αιγαίου επιτυγχάνεται με τη λειτουργία των Κέντρων Εκπαιδεύσεως Νεοσυλλέκτων σε 6 βασικά νησιά. Οι καταταγέντες προέρχονται από τα ίδια ή γειτονικά νησιά και παραμένουν σ' αυτά μέχρι την ολοκλήρωση της θητείας τους. Την απήχηση του μέτρου αποδεικνύουν τα ποσοστά των παραμενόντων που έφθασαν στο 99%.

Θετικότατα είναι τα συμπεράσματα που προέκυψαν από την έναρξη της λειτουργίας των Κέντρων Εκπαιδεύσεως Νεοσυλλέκτων σε τρία μεγάλα νησιά του Αιγαίου (Λήμνο, Χίο, Αφάντου Ρόδου).

Εντός των επόμενων μηνών θα κληθούν να καταταγούν στρατεύσιμοι σε τρία ακόμη νησιά, τη Λέσβο, τη Σάμο και την Κω.

Η δημιουργία των έξι μικρών Κέντρων Εκπαιδεύσεως, δύναμης έως 250 ατόμων, εντάσσεται στο πλαίσιο της αναδιοργάνωσης του Στρατού που εκπονεί η ηγεσία του ΓΕΣ (περιλαμβάνεται η μείωση της θητείας) κατόπιν εγκρίσεως της πολιτικής ηγεσίας του υπουργείου Εθνικής Αμυνας και η λειτουργία τους "αγκαλιάζεται" από τους κατοίκους της νησιωτικής Ελλάδας και τους τοπικούς φορείς. Η προσπάθεια συμβάλλει δε στη βελτίωση του επιπέδου της παρεχόμενης βασικής εκπαίδευσης των νεοσυλλέκτων, που θεωρείται ο ακρογωνιαίος λίθος της εκπαίδευσης του στρατιώτη στη διάρκεια της θητείας του, ενώ αποφορτίζει και τα μεγάλα Κέντρα Εκπαιδεύσεως στις αστικές περιοχές. Πέραν της εξυπηρέτησης των επιχειρησιακών και εκπαιδευτικών αναγκών, οι καταταγέντες είναι στην πλειοψηφία τους κάτοικοι των νησιών όπου εδρεύουν τα Κέντρα ή του ευρύτερου νησιωτικού συμπλέγματος. Το γεγονός αυτό ενισχύει το φρόνημα των ίδιων των στρατευμένων και το αίσθημα ασφάλειας στα νησιά, ενώ τους δίδεται το δικαίωμα να παραμείνουν στους τόπους καταγωγής ή διαμονής τους και να εκπληρώσουν εκεί τις στρατιωτικές τους υποχρεώσεις, αφού από το Κέντρο τοποθετούνται και μετατίθενται σε μονάδες εκστρατείας του νησιού. Δεδομένης της μη μετάθεσης των στρατιωτών σε μονάδες της ηπειρωτικής Ελλάδας επιτυγχάνεται μεγάλη οικονομία στους οικογενειακούς προϋπολογισμούς.



ΤΑ ΟΦΕΛΗ

Συγκεκριμένα, τα συμπεράσματα που προέκυψαν από την ανάλυση της λειτουργίας των τριών Κέντρων Εκπαιδεύσεως Νεοσυλλέκτων στα νησιά του Αιγαίου, Λήμνο, Χίο και Ρόδο, όσον αφορά στα οφέλη από αυτά, όπως τα κατέγραψε και τα κωδικοποίησε η αρμόδια υπηρεσία του ΓΕΣ είναι τα εξής:

• **Μείωση του αριθμού των απαλλασσόμενων στρατευσίμων,** όπως καταδεικνύουν τα στοιχεία της 2005 Β' ΕΣΣΟ. Στο Κέντρο της Λήμνου κατετάγησαν 97 νεοσύλλεκτοι και παρέμειναν όλοι, όπως και στο Κέντρο της Χίου, ενώ στη Ρόδο από τους 227 που πέρασαν την πύλη του στρατοπέδου μόνο οι 7 πήραν απαλλαγή. Από τα τρία Κέντρα το ποσοστό των παραμενόντων έφθασε το 99%, έναντι του 89% που καταγράφηκε στα μεγάλα Κέντρα. Σε αντίστοιχα υψηλά ποσοστά κινήθηκε και η αναλογία κληθέντων και καταταγέντων.

Θετική απήχηση στις τοπικές κοινωνίες για οικονομικούς και κοινωνικούς λόγους, γεγονός που φανερώνει και το έμπρακτο ενδιαφέρον του υπουργείου Εθνικής Αμυνας για τη μείωση των προβλημάτων των κατοίκων των ακριτικών νησιών.

Μείωση των κοινωνικών και οικονομικών προβλημάτων, τόσο των νεοσύλλεκτων, αλλά κυρίως των οικογενειών τους. Δηλαδή, δεν απαιτείται η μετάβαση στον ηπειρωτικό χώρο των παιδιών τους, τουλάχιστον δύο φορές στη διάρκεια της βασικής εκπαίδευσης. Η οικονομία αυτή μεταφράζεται στο ποσό των 1.500 ευρώ.

Αναβάθμιση της εκπαίδευσης των νεοσυλλέκτων, καθόσον ο μικρός αριθμός των καταταγέντων στα μικρά Κέντρα συμβάλλει τα μέγιστα σε αυτή την κατεύθυνση. Ενδεικτικά αναφέρεται ότι τα μεγάλα Κέντρα λειτουργούν με 1.700 στρατιώτες, ενώ στα μικρά ο αντίστοιχος αριθμός δεν ξεπερνάει τα 250 άτομα.

Ευκολότερη προσαρμογή των νεοσυλλέκτων στη στρατιωτική ζωή και μεγαλύτερη δυνατότητα των διοικήσεων να αφουγκραστούν τα προβλήματα που παρουσιάζονται από την κατάταξη των νέων στο Στρατό και να αποτρέψουν τυχόν δυσάρεστες καταστάσεις.

Δημιουργία "πνεύματος" μονάδας και συνεχής ανύψωση του ηθικού των νεοσυλλέκτων, που συμβάλλει στην εξαφάνιση της φοβίας προς τη στρατιωτική ζωή.

Άνετη προσαρμογή των νεοσυλλέκτων στο ιδιαίτερο επιχειρησιακό περιβάλλον των νήσων, αφού μετά την εκπαίδευσή τους τοποθετούνται στο σύνολό τους σε μονάδες εκστρατίας των ίδιων νησιών. Σημειώνεται πως τα έξι Κέντρα Εκπαιδεύσεως στα νησιά του Αιγαίου θα λειτουργούν και ως Ειδικά Κέντρα Εκπαιδεύσεως ή Πτέρυγες Εκπαιδεύσεως κατά την περίοδο που δεν θα κατατάσσονται νεοσύλλεκτοι. Επιπλέον θα αποτελούν μονάδες πυρήνων για τη γρηγορότερη ενεργοποίησή τους σε περίπτωση επιστράτευσης.

Οι γιατροί του ΤΑΞΥ με αίτημα στον εισαγγελέα

Ζητούν την απομάκρυνση των κεραιών κινητής τηλεφωνίας

Να ελεγχθεί η νομιμότητα των κεραιών κινητής τηλεφωνίας και ραδιοτηλεοπτικών σταθμών που έχουν τοποθετηθεί δίπλα από τα γραφεία του ΤΑΞΥ, ζητούν οι γιατροί του ταμείου, με έγγραφό τους προς τον Περιφερειάρχη Νοτίου Αιγαίου κ. Χαρ. Κόκκινο και τον εισαγγελέα Πρωτοδικών Ρόδου κ. Γ. Οικονόμου.

Οπως μάλιστα υποστηρίζουν οι γιατροί εκφράζοντας την ανησυχία τους, από τότε που εγκαταστάθηκαν οι κεραίες κινητής τηλεφωνίας, οι εργαζόμενοι του ταμείου διαμαρτύρονται για πονοκεφάλους, ζαλάδες κ.λπ.

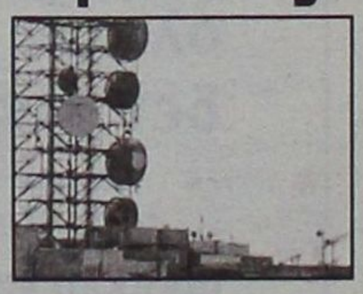

Ειδικότερα, στο έγγραφο που στάλθηκε, αναφέρονται τα εξής:

«Σας γνωρίζουμε ότι στο διπλανό κτίριο που στεγάζονται τα γραφεία και τα ιατρεία του ΤΑΞΥ Ρόδου και σε απόσταση λιγότερη των 10 μέτρων, έχουν εγκατασταθεί κεραίες κινητής τηλεφωνίας, ραδιοφωνικών και τηλεοπτικών σταθμών και διάφοροι αναμεταδότες ασύρματης επικοινωνίας. Επειδή τον τελευταίο καιρό πολλοί εργαζόμενοι του Ταμείου μας παραπονούνται συχνά για πονοκεφάλους, ζαλάδες και διάφορα άλλα ενοχλήματα και επειδή σίγουρα εκπέμπεται ακτινοβολία που είναι επικίνδυνη για την υγεία μας, παρακαλούμε όπως προβείτε άμεσα στον έλεγχο της νομιμότητας και της τήρησης των περιβαλλοντολογικών κανόνων των ανωτέρω εγκαταστάσεων».

ΑΝΑΚΟΙΝΩΣΗ

Το Κατάστημα Επισκευής Ταπετσαριών του **Αντωνίου Βυζαντίνη**

και των υιών του **Χρήστου & Νίκου,**

γνωστοποιεί στην αξιότιμη πελατεία του ότι **παραμένει στην ίδια διεύθυνση στην οδό Μ. Μαλλιαράκη 7,** δίπλα στις εφημερίδες **ΡΟΔΙΑΚΗ** και **ΠΡΟΟΔΟ**, καθώς και ότι ουδεμία σχέση έχει με το κατάστημα του Γεωργίου Βυζαντίνη.

Τηλ. επικοιν. 22410 36426 - 2241031255

Σας ευχαριστούμε για την εκτίμηση που μας έχετε και για την προτίμησή σας

AT1770

TECHNO CAMP

...μια φορά κι έναν καιρό... στις διακοπές

...όταν αξιοποιούμε δημιουργικά τον ελεύθερο χρόνο μας στα TECHNOKids®

Classic Technocamp για παιδία 6-8 ετών

Φέτος το καλοκαίρι οι μικροί μας φίλοι μπορούν να εκφραστούν καλλιτεχνικά, δημιουργώντας τα δικά τους αυτοκόλλητα, κορνίζες, αφίσες, κάρτες και σήματα. Θα έχουν όμως και την μοναδική ευκαιρία να συντάξουν το δικό τους ηλεκτρονικό βιβλίο με θέμα το καλοκαίρι.

Classic Technocamp για παιδία 8-12 ετών

TECHNOThink Θα ετοιμάσουμε γρίφους στο Microsoft Excel! θα φτιάξουμε...τρελές προτάσεις, και κουίζ που θα δυσκολέψουν ακόμη και τους πιο δυνατούς λύτες!

TECHNOPhotos Στην ενότητα αυτή θα βγούμε σε ψηφιακές φωτογραφίες! Θα τις επεξεργαστούμε, και θα φτιάξουμε το πορτραίτο μας κάνοντας κολάζ άλλων φωτογραφιών!

TECHNOWebsite Θα ετοιμάσουμε τις δικές μας ιστοσελίδες! θα επιλέξουμε το θέμα και τις πληροφορίες, θα προσθέσουμε εικόνες, κινούμενο κείμενο και μουσική πριν τις ανεβάσουμε στο internet!

TECHNOSurvivor Τα παιδιά θα κάνουν μια καλοκαιρινή βουτιά στα άδυτα των υπολογιστών. Θα γνωρίσουν τι κρύβει το κουτί, θα μάθουν τη γλώσσα του Η/Υ και οι γνώσεις τους θα τους δώσουν πόντους...και δώρα!!

TECHNOCelebrity Τα παιδιά θα επισκεφθούν ιστοσελίδες με διάσημες προσωπικότητες. Αφού αποθηκεύσουν φωτογραφίες τους, θα τους μεταμορφώσουν με χρήση ειδικών προγραμμάτων και τέλος θα ετοιμάσουν παρουσιάσεις των...κατορθωμάτων τους!

Classic Technocamp IC3 άνω των 12 ετών

Τα μεγάλα παιδιά μπορούν να αποκτήσουν την πρώτη απαραίτητη πιστοποίηση πληροφορικής σε ένα μόνο μήνα. Οι ενότητες του IC3 είναι οι εξής

Θεμελιώδεις Αρχές Υπολογιστών
Εφαρμογές Κλειδιά (Word, Excel)
Ζωή στο Δίκτυο (Internet)

Επιπλέον μπορείτε να διαλέξετε και ταχύρρυθμο σεμινάριο για **Hardware** ή **Photoshop** (περιορισμένες θέσεις, δηλώστε έγκαιρα συμμετοχή)

Authorized Center

Microsoft Office Specialist Authorised Testing Centre

ECDL

TECHNOKids® TECHNOPLUS®

ΔΙΕΘΝΗ ΚΕΝΤΡΑ ΕΚΜΑΘΗΣΗΣ ΥΠΟΛΟΓΙΣΤΩΝ.

Όλοι μαθαίνουν σε μας

Εθνικής Αντιστάσεως 18, τηλ.:22410 70880,ΣΕ 29 ΧΩΡΕΣ ΣΕ ΟΛΟ ΤΟΝ ΚΟΣΜΟ ΚΑΙ ΣΕ 40 ΣΗΜΕΙΑ ΣΤΗΝ ΕΛΛΑΔΑ

AE449

Πώς μπορεί ένα εστιατόριο να αποδείξει οτι σέβεται τους πελάτες του;







EURO CERT

ΕΥΡΩΠΑΪΚΗ ΕΤΑΙΡΙΑ ΕΛΕΓΧΩΝ ΚΑΙ ΠΙΣΤΟΠΟΙΗΣΕΩΝ Α.Ε.
EUROPEAN INSPECTION AND CERTIFICATION COMPANY S.A.

ΠΙΣΤΟΠΟΙΗΤΙΚΟ ΣΥΣΤΗΜΑΤΟΣ ΔΙΑΧΕΙΡΙΣΗΣ ΤΗΣ ΑΣΦΑΛΕΙΑΣ ΤΡΟΦΙΜΩΝ
CERTIFICATE OF FOOD SAFETY MANAGEMENT SYSTEM (HACCP)

ΑΡΙΘΜΟΣ ΠΙΣΤΟΠΟΙΗΤΙΚΟΥ : CERTIFICATE No : 137/11/2005

ΜΕ ΤΟ ΠΑΡΟΝ ΠΙΣΤΟΠΟΙΕΙΤΑΙ ΟΤΙ ΤΟ ΣΥΣΤΗΜΑ HACCP ΤΗΣ
«ΛΕΒΕΝΤΗΣ PIZZA RESTAURANT»
ΑΦΟΙ ΛΕΒΕΝΤΗ Ο.Ε.
ΕΘΝΙΚΗΣ ΑΝΤΙΣΤΑΣΕΩΣ 28Α - ΡΟΔΟΣ
THIS IS TO CERTIFY THAT THE HACCP SYSTEM OF
"LEVENTIS BROS PIZZA RESTAURANT"
28A ETHNIKIS ANTISTASEOS Str. - RODOS - GREECE
ΣΥΜΜΟΡΦΟΝΕΤΑΙ ΜΕ ΤΙΣ ΑΠΑΙΤΗΣΕΙΣ ΤΟΥ ΠΡΟΤΥΠΟΥ
HAS BEEN FOUND TO CONFORM TO THE STANDARD
ΕΛΟΤ 1416 :2000 & FAO / WHO CODEX ALIMENTARIUS

Η ΠΙΣΤΟΠΟΙΗΣΗ ΙΣΧΥΕΙ ΓΙΑ ΤΟ ΚΑΤΩΘΙ ΠΕΔΙΟ ΕΦΑΡΜΟΓΗΣ:
ΛΕΙΤΟΥΡΓΙΑ ΠΙΤΣΑΡΙΑΣ ΚΑΙ ΕΣΤΙΑΤΟΡΙΟΥ, ΔΙΑΝΟΜΗ ΕΤΟΙΜΩΝ ΖΕΣΤΩΝ ΚΑΙ ΚΡΥΩΝ ΠΙΑΤΩΝ
THIS CERTIFICATE IS VALID FOR THE FOLLOWING PRODUCT OR SERVICE RANGES:
PIZZA RESTAURANT AND RESTAURANT OPERATION, DISTRIBUTION OF COOKED WARM AND COLD MEALS

Ημερομηνία Αρχικής Έκδοσης : Κύπρος, 2005-03-30
Date of Initial Issue

Το πιστοποιητικό ισχύει ως την : 2008-03-29
This Certificate is valid until

Η μη συμπλήρωση των όρων της σύμβασης Αρ 28/2005 μπορεί να καταστήσει άκυρο το πιστοποιητικό.
Lack of fulfillment of condition as set out in the contract No. 28/2005 may render this certificate invalid

ΕΣΥΔ
ΑΡ. ΠΙΣΤ. 96
ACC. NO 96

Τσιτσέρου 73 & Χαρ. Τρικούπη 145 64 Κηφισιά
Τηλ.: ++30 210 62.52.495, 30 210 62.53.927 - Fax: ++30 210 62.52.495
Internet site: www.eurocert.gr - e-mail:eurocert@otenet.gr

Δ/Σ 14/Ε1/26-07-2001

Κτίζοντας Αξίες...

Οι αδελφοί Μιχάλης, Βασίλης και Γιώργος Λεβέντης γεννήθηκαν στη μικρή πόλη Windsor του Οντάριο, στον Καναδά. Οι πρώτες μνήμες τους ταυτίζονται με το εστιατόριο Paul's Coffee Shop που διατηρούσε ο πατέρας τους, ο Paul – Πολυχρόνης - Λεβέντης.

Τα τρία αδέλφια μεγάλωσαν μέσα στο οικογενειακό εστιατόριο που πρόσφερε ελληνικά φαγητά και pizza. Οι εντολές του πατέρα δεν άφηναν περιθώρια άλλων επιλογών: Καθένας έπρεπε να ξεκινήσει τη δουλειά στο εστιατόριο στα 10 του χρόνια: «Κάθε απόγευμα μετά το σχολείο, και φυσικά ολόκληρο το καλοκαίρι: Ξεκινάτε τον πρώτο χρόνο στη λάντζα, ύστερα από ένα χρόνο παίρνετε προαγωγή στην κουζίνα και στο καθάρισμα. Ακολουθεί η προαγωγή στο σερβίρισμα και αργότερα βλέπουμε για το delivery...». Επιθυμία του πατέρα ήταν να μάθουν τα παιδιά το μυστικό της δικής του επιτυχίας: Σκληρή δουλειά και καθημερινή ενασχόληση με την επιχείρηση για πολλές ώρες. Στα ρεπό τους, έπρεπε να προσφέρουν κοινωνική εργασία φροντίζοντας εθελοντικά ηλικιωμένους της περιοχής.

Το 1981 η οικογένεια αποφασίζει να επιστρέψει στην Ελλάδα. Το 1990 οι οικονομίες της οικογένειας επενδύονται στο Εστιατόριο Λεβέντης, που αρχικά στεγαζόταν στο ισόγειο του σημερινού κτιρίου στην οδό Εθνικής Αντίστασης, σερβίροντας γύρο, sandwiches και pizza. Στο νέο μαγαζί απασχολούνταν όλη η οικογένεια: Ο πατέρας στις προμήθειες και στο ψήσιμο του ψωμιού, η μητέρα στην κουζίνα και τα αδέλφια στο σερβίρισμα και τις εξωτερικές δουλειές.

Ακούγοντας τον Πελάτη...

Το μαγαζί πάει καλά, όμως τα αδέλφια, που σιγά-σιγά αναλαμβάνουν τη διοίκηση έχουν ανήσυχο πνεύμα: Το 1998 αποφασίζουν να διενεργήσουν μια έρευνα αγοράς: «Πρέπει να μάθουμε τη γνώμη των πελατών μας, τα υπέρ και τα κατά μας». Σαν αποτέλεσμα, το 1999 ολοκληρώνεται η πλήρης ανακαίνιση του εστιατορίου, ξεκινά η συνεργασία με νέα στελέχη και εξειδικευμένους συνεργάτες, ενώ παράλληλα, ανανεώνεται το μενού. Η συνέχεια είναι λίγο-πολύ γνωστή: Πλήρης μηχανογράφηση, τηλεφωνικό κέντρο ISDN, ειδικές προσφορές, νέα πιάτα με βάση προτάσεις & ιδέες των πελατών, έρευνες ικανοποίησης σε ετήσια βάση, επέκταση στις Καλυθιές, παιδική χαρά στο 2ο όροφο και διοργάνωση παιδικών πάρτι. Όλα πλέον με στόχο την γρηγορότερη και ποιοτικότερη εξυπηρέτηση των πελατών.

Εξασφαλίζοντας την Ποιότητα...

Το σημαντικότερο όμως, μέχρι σήμερα βήμα, για την παροχή υπηρεσιών υψηλού επιπέδου και ποιότητας είναι η πρόσφατη πιστοποίηση του Εστιατορίου Λεβέντης κατά HACCP: Το καλύτερο σύστημα πιστοποίησης της ασφάλειας των τροφίμων που εφαρμόζεται διεθνώς. Η προσαρμογή του εστιατορίου στα πρότυπα του HACCP έγινε σε συνεργασία με το Αναλυτικό Εργαστήριο Ελέγχου Διμέλλης Απόστολος & Συνεργάτες που έχει αναλάβει και το συνεχή προληπτικό έλεγχο. Το HACCP πιστοποιεί την τήρηση όλων των κανόνων υγιεινής και σωστής διαχείρισης τροφίμων, σε όλα τα στάδια: Από την παραλαβή των υλικών μέχρι το σερβίρισμα στο εστιατόριο ή τη διανομή του φαγητού στο σπίτι σας.

Μέσω μιας σειράς αυστηρών διαδικασιών, και συστηματικών ελέγχων που ξεκινούν από προδιαγραφές της κουζίνας, τον έλεγχο των προμηθειών, τη σωστή συντήρηση των πρώτων υλών που περιλαμβάνει ακόμα και συνεχή ηλεκτρονική καταγραφή της θερμοκρασίας των ψυγείων, την εκπαίδευση του προσωπικού, μέχρι και τον συστηματικό μικροβιολογικό έλεγχο σε δείγματα φαγητών που εξασφαλίζει την ποιότητα των προϊόντων, το σύστημα HACCP αποτελεί ακόμη μία έμπρακτη απόδειξη σεβασμού προς τους πελάτες μας!

ΛΕΒΕΝΤΗΣ
PIZZA-RESTAURANT

MARKET PLAN+TSIRIGAS

"Μπορώ να σταθώ απέναντι στο οποιοδήποτε και να διεκδικήσω επί ίσοις όροις τη Νομαρχία Δωδ/σου. Δεν έχω φοβηθεί μέχρι σήμερα, ούτε θα φοβηθώ τον όποιο αντίπαλο. Ξέρω να διεκδικώ και να κερδίζω. Αν αποφασίσω να κάνω το βήμα αυτό, να είστε σίγουρη ότι η προοπτική μου θα είναι η νίκη στις εκλογές". Η παραπάνω δήλωση ανήκει στο δήμαρχο Καλλιθέας Γιάννη Ιατρίδη ο οποίος συνεχίζει να δείχνει ενδιαφέρον για μια κάθοδο στις προσεχείς νομαρχιακές εκλογές χωρίς όμως μέχρι σήμερα να έχει πάρει καμιά οριστική απόφαση. Σε συνέντευξή του στη "Γνώμη" ο κ. Ιατρίδης δηλώνει ότι το ενδεχόμενο αυτό εξακολουθεί να τον προβληματίζει αλλά οι οριστικές αποφάσεις του θα ληφθούν τον προσεχή Σεπτέμβριο: "Η απόφαση που θα πάρω μέχρι τον Σεπτέμβριο, θα είναι οριστική, αν θα στραφώ στη Νομαρχία, αν θα μείνω στο δήμο ή αν πάω σπίτι μου. Οτι και αν αποφασίσω θα είναι καλοσχεδιασμένο και πολλή δουλειά στο παρασκήνιο. Δεν έχω δικαίωμα να παρασύρω ούτε συνεργάτες, ούτε κόμματα. Γιαυτό και οφείλω να είμαι προσεκτικός στις αποφάσεις μου".

Ο δήμαρχος Καλλιθέας Γ. Ιατρίδης στη συνέντευξη καταθέτει προτάσεις για την έξοδο από την τουριστική κρίση, δηλώνει περήφανος -και δικαιολογημένα, για την αναστήλωση του μνημείου της Καλλιθέας και προειδοποιεί το Τοπικό Αρχαιολογικό Συμβούλιο ενόψει της συνεδρίασης του στις 14 Ιουνίου -για το έργο στο άλσος της Καλλιθέας- ότι αν δεν εγκρίνουν την τροποποιημένη μελέτη, θα πρέπει να μετακομίσουν σε άλλο νησί!

Στη συνέντευξη ο δήμαρχος Καλλιθέας μεταξύ άλλων:

• Χαρακτηρίζει ως πολύ σημαντικό το Workshop του γερμανικού περιοδικού γιατί μάθαμε πράγματα που μέχρι τότε τα αγνοούσαμε.

• Θεωρεί ως αναγκαία ενέργεια, τη συνεργασία με αεροπορικές εταιρείες που έρχονται στο νησί μας οι οποίες λόγω απουσίας κινήτρων, από το 2000 έχουν δρομολογήσει μικρότερα αεροπλάνα. Πρέπει να προσπαθούμε συνεχώς -υπογραμμίζει- και όχι μόνο όταν βρισκόμαστε σε κρίση.

Ζητά να ενεργοποιηθεί επιτέλους το περίφημο Δωδεκανησιακό λόμπυ προκειμένου να πάψουμε να είμαστε ουραγοί: "Ας βγούμε από τον μικρόκοσμο μας, ας συμφωνήσουμε σε πέντε πράγματα και από κοινού να τα διεκδικήσουμε".

• Δηλώνει ευτυχής γιατί σήμερα το έργο αναστήλωσης της Καλλιθέας βρίσκεται προς το τέλος: "Δουλέψαμε πολύ εγώ και οι συνεργάτες μου. Αν δεν είχαμε παρέμβει, σήμερα, δεν θα υπήρχε η Ροτόντα".

• Αγανακτεί για τη στάση της Αρχαιολογίας και εν όψει της αυριανής συνεδρίασής του ΤΑΣ στη οποία θα πρέπει να εγκριθεί η τροποποιημένη μελέτη για το δάσος της Καλλιθέας. Ο κ. Ιατρίδης εμφανίζεται αγανακτισμένος και όχι άδικα αφού ο δήμος Καλλιθέας υλοποίησε την μελέτη του Δασαρχείου: "Εμείς κάναμε αυτό που μας είπε το Δασαρχείο, δεν ήταν δικές μας ιδέες και είχαν συμφωνήσει όλες οι εμπλεκόμενες υπηρεσίες. Τα συγκρουόμενα προσωπικά ζητήματα αρχιτεκτόνων και δασικών δεν μπορούν να αποτελούν τροχοπέδη για τον τόπο. Αν δεν το συζητήσουν το θέμα, αν δεν συμφωνήσουν, θα πρέπει να βρουν νησί να μετακομίσουν".

Ετσι απαντά ο δήμαρχος Καλλιθέας κ. Γ. Ιατρίδης στην ερώτηση αν θα είναι υποψήφιος Νομάρχης

Υπομονή μέχρι τον Σεπτέμβριο!

Αφήνει ανοικτά όλα τα ενδεχόμενα και δηλώνει ότι δεν φοβάται σαν αντίπαλο τον Γ. Μαχαιρίδη • Τί λέει για την κρίση στον τουρισμό και το Φαληράκι

Συνέντευξη στη
ΡΕΝΑ ΒΕΝΙΑΝΑΚΗ

ΕΡ.: Να ξεκινήσω κύριε Δήμαρχε από τον τουρισμό και να σταθώ στο Workshop του γερμανικού περιοδικού που έγινε πρόσφατα στη Ρόδο. Ποιά ήταν τα συμπεράσματα τα οποία θα πρέπει να αξιοποιήσουμε;

ΑΠ.: Θα πρέπει να πω ότι ήταν ένα πολύ σημαντικό γεγονός και μάθαμε πράγματα που δεν τα ξέραμε. Πληροφορηθήκαμε ότι τα μικρά τουριστικά γραφεία στη Γερμανία δεν γνωρίζουν πού είναι η Ρόδος και μιλάμε για μια χώρα από την οποία έχουμε κάθε χρόνο ένα μεγάλο αριθμό τουριστών. Αν πάμε στη Γαλλία, εδώ είμαστε ακόμα χειρότερα. Τη Ρόδο δεν την γνωρίζει κανένας. Εδώ χρειάζεται να παρέμβουμε. Βλέπουμε από το 2000 μέχρι σήμερα οι πτήσεις -τα καθίσματα των αεροπλάνων- έχουν μειωθεί. Αυτό σημαίνει ότι δεν έρχεται κόσμος. Αν δείτε πόσο μειώθηκαν τα καθίσματα των αεροπλάνων από το 2000 και μετά, θα δείτε ένα απίστευτο νούμερο. Γιατί οι τουροπερέιτορς απευθυνονται προς την Τουρκία; Τους δίνει παροχές που δεν μπορούμε να τις δώσουμε εμείς επειδή ανήκουμε στην Ε.Ε. Ηταν πολύ σωστή σε αυτό το σημείο η παρέμβαση του υπουργού Αιγαίου όπως και η αναφορά του για την ασκούμενη πολιτική τιμών από τους μεγάλους τουροπερέιτορς.

ΕΡ. Το ερώτημα είναι "τί κάνουμε".

ΑΠ.: Πρέπει να πάμε στις αεροπορικές εταιρείες όπως ήρθε η Λουξέρ. Πρέπει να κινηθούμε προς αυτή την κατεύθυνση. Οχι μόνο η Ρόδος αλλά και η Κως που φοβάμαι ότι θα έχει χειρότερη μοίρα από αυτή του νησιού μας. Πρέπει λοιπόν κατά τη γνώμη μου να πάμε να τους βρούμε με συγκεκριμένες προτάσεις και να συζητήσουμε μαζί τους. Για το σκοπό αυτό πρέπει να έχουμε μια έρευνα από την ΔΕΤΑΠ, από την ΕΞΡ αλλά και τους Δήμους. Εχω καταθέσει κάποιες προτάσεις. Μια πρώτη αφορά τη δημιουργία εταιρείας τσάρτερ που το βλέπω δύσκολο. Διαφορετικά θα πρέπει να επιλέξουμε μεταξύ μίσθωσης ή συνεργασίας με κάποιες από τις αεροπορικές εταιρείες. Αυτά είναι τα τρία σενάρια που μπορούν να παιχθούν. Το ζητούμενο είναι να ερευνήσουμε και να εντοπίσουμε ποιό από τα τρία σενάρια είναι εφικτό.

ΕΡ.: Κύριε Ιατρίδη λέτε να φέρουμε αεροπλάνα, εδώ έχουμε πρόβλημα με τα καράβια... Πλήττεται όπως ξέρετε ο εσωτερικός τουρισμός λόγω της ελλιπούς ακτοπλοϊκής σύνδεσης με τη λοιπή Ελλάδα.

ΑΠ.: Συμφωνώ απολύτως μαζί σας. Έχουμε φθάσει στο σημείο να θέλουμε 150 ευρώ για να πάμε στην Αθήνα την ώρα που με 19 ευρώ μπορείς να πας στο Μόναχο. Πώς να έρθει μια τετραμελής οικογένεια για διακοπές στη Ρόδο.; Εκτός από αυτό η Ρόδος θα πρέπει να επιτέλους να αποκτήσει ένα εξπρές δρομολόγιο με τον Πειραιά και να μην χρειαστεί 25 ώρες για να φθάσεις στην Αθήνα. Πρέπει επιτέλους να αρχίσουμε να διεκδικούμε για το ακτοπλοϊκό και όχι μόνο. Γιαυτό θεωρώ ότι πρέπει να δημιουργηθεί επιτέλους το δωδεκανησιακό λόμπυ. Επιτέλους θα πρέπει ό,τι παροχές έχει ο Αθηναίος, να αποκτήσει και ο νησιώτης. Χρειάζεται οργανωμένη πίεση προς τους υπουργούς. Θα πρέπει να συνειδητοποιήσουμε όλοι -βουλευτές, Αυτοδιοίκηση, παραγωγικές τάξεις- ότι η Δωδ/σος είναι ουραγός και πηγαίνει από το κακό στο χειρότερο και να αντιδράσουμε. Δεν μπορούμε να συνεχίσουμε με αυτούς τους ρυθμούς. Να βγούμε από το μικρόκοσμό μας, να συμφωνήσουμε σε πέντε πράγματα και να δράσουμε.

ΕΡ.: Να επανέλθω στα καθαρώς τουριστικά πράγματα και να σταθούμε στο Φαληράκι. Ακούμε και φέτος πολλα παράπονα από επιχειρηματίες οι οποίοι οργανώνονται κιόλας για πρώτη φορά. Τί γίνεται;

ΑΠ.: Καλό είναι αυτό που γίνεται αλλά η ενεργοποίηση δεν είναι μόνο στην κρίση. Η προσπάθεια πρέπει να γίνεται όταν βρίσκεσαι στην κορυφή όπου πρέπει να διατηρηθείς. Οταν όμως δεν βλέπουμε πέρα από το δάκτυλό μας, εκεί έχουμε όλοι ευθύνη. Η τουριστική κρίση -πρέπει να πω- ότι δεν αφορά μόνο το Φαληράκι αλλά όλο το νησί. Εδώ βέβαια φαίνεται περισσότερο επειδή η περιοχή διαθέτει το 1/3 των κλινών στη Ρόδο. Το να αρχίσουμε να ρίχνουμε ευθύνες ο ένας στον άλλο είναι το ποιό εύκολο πράγμα. Για να αλλάξει η φορά των πραγμάτων πρέπει να γίνουμε επαγγελματίες και να προσπαθούμε συνεχώς και όχι μόνο στις περιόδους των κρίσεων.

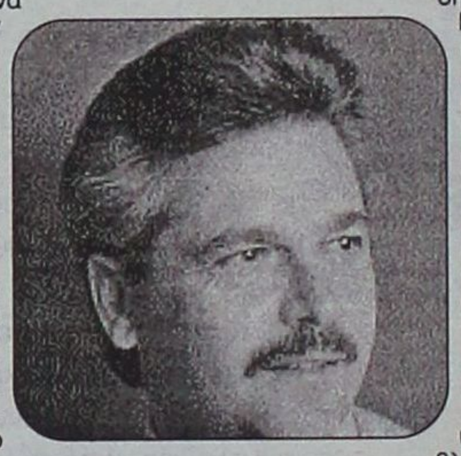

ΕΡ.: Η αναστήλωση του μνημείου της Καλλιθέας είναι θέμα χρόνου να ολοκληρωθεί. Πού ακριβώς βρισκόμαστε;

ΑΠ.: Πρέπει να σας πω ότι έχω την συνείδησή μου ήσυχη. Εδωσα πολύ από το χρόνο μου και οι συνεργάτες μου και αποδείξαμε ότι η αυτοδιοίκηση όταν θέλει, μπορεί να δημιουργήσει. Οταν πρωτοσυναντήθηκα το 1999 με τον τότε Δ/ντα Σύμβουλο της ΕΤΑ Τ. Χωμενίδη υπήρχε έντονη αμφισβήτηση από τον τελευταίο αν θα μπορούσε ο δήμος να τα καταφέρει με την Καλλιθέα. Επειδή έλεγε και ξαναέλεγε ο κ. Χωμενίδης ότι οι δήμοι δεν μπορούν, του πρότεινα να βάλουμε ένα στοίχημα, ότι εμείς ως δήμος θα τελειώσουμε με την Καλλιθέα και αυτός δεν θα έχει ξεκινήσει με το Γκολφ Αφάντου. Οπως βλέπετε σήμερα διαπιστώνεται ότι είχαμε απόλυτο δίκιο τότε που λέγαμε ότι μπορούμε. Θα πρέπει όμως να πω ότι έγινε υπέρβαση μεγατόνων. Επρεπε πρώτα να ξεκαθαρίσουμε πού ανήκε το μνημείο και να προλάβουμε τις ημερομηνίες των περιφερειακού προγραμμάτων. Αν δεν είχαμε παρέμβει -πρέπει να πω- ότι αν δεν είχαμε αναστηλώσει τη Ροτόνα, σήμερα δεν θα υπήρχε. Υπήρξαν πολλά προβλήματα που ευτυχώς τα ξεπεράσαμε. Οι υπηρεσίες στάθηκαν μπροστά όπως και ο εργολάβος. Στο μόνο που έχουμε σκοντάψει είναι το δασικό.

ΕΡ.: Αναφέρεστε στο έργο περίφραξης και ανάπλασης του δάσους της Καλλιθέας.

ΑΠ.: Εδώ τα πράγματα είναι σε οριακό σημείο. Η 14η Ιουνίου είναι η ώρα της κρίσης. Εχουμε κάνει αυτά που έπρεπε να κάνουμε και ο καθένας πρέπει να αναλάβει τις ευθύνες του. Προσπαθήσαμε και βρήκαμε τη χρυσή τομή και καταθέσαμε την πρότασή μας. Αντιλαμβάνεστε τί έχουμε υποστεί αφού έχουμε βρεθεί ανάμεσα στην Αρχαιολογία και τη Διεύθυνση Δασών. Κατατέθηκε προχθές ο φάκελος στην Εφορεία Νεοτέρων Μνημείων για να ελεχθεί και θα εισαγχθεί για συζήτηση στο Τοπικό Αρχαιολογικό Συμβούλιο στις 14 Ιουνίου. Θα πρέπει εδώ να επαναλάβω ότι η μελέτη έγινε από την δασική υπηρεσία και επιπλέον λογοδοτούμε και στην διαχειριστική αρχή. Δεν κάνουμε δηλαδή του κεφαλιού μας. Οι αδειοδοτήσεις όλες πάρθηκαν και από το ΣΧΟΠ και από όλες τις υπόλοιπες εμπλεκόμενες υπηρεσίες. Εκ των υστέρων ανακαλύφθηκε ότι μπορεί να είναι αρχαιολογικός χώρος. Δεν θα μιλήσω για τα αίσχη που έχουν γίνει δίπλα, μιλώ μόνο για το έργο που ξεκίνησε και πρέπει να ολοκληρωθεί. Το έργο έγινε γιατί υπήρχαν υψομετρικές διαφορές από το δρόμο προς το δασικό κι έπρεπε να υπάρξει ένα ύψωμα για να μπορούν να γίνουν πεζοδρόμια, φωτισμός, ποδηλατόδρομος. Δεν έγινε το έργο επειδή το θέλαμε εμείς αλλά επειδή έτσι έκριναν οι αρμόδιες υπηρεσίες. Η 14η Ιουνίου είναι το κομβικό σημείο. Εάν το Αρχαιολογικό Συμβούλιο δεν αποδεχτεί την τελευταία πρότασή μας, ξέρετε ποιό θα είναι το αποτέλεσμα; Το έργο θα παραμείνει για 100 χρόνια έτσι όπως είναι σήμερα, ούτε πέτρα δεν θα μετακινηθεί. Αυτά, για να γνωρίζει και ο κόσμος τί έγινε. Πριν από λίγες ημέρες είχε βλάβη ο φωτισμός μας στο εν λόγω σημείο και πήγε το συνεργείο για να την διορθώσει και έτρεξαν οι φύλακες της Αρχαιολογίας λες και κάναμε έγκλημα! Εύχομαι ο καθένας να αναλογιστεί τις ευθύνες του γιατί οι ευθύνες δεν ανήκουν στο Δήμο. Εμείς προσπαθήσαμε για το καλύτερο. Πρέπει επίσης να αναφέρω ότι σε αυτό το έργο στηρίχθηκε το περιφερειακό πρόγραμμα και "κράτησε" 7 δισ. Ζητώ να μας βοηθήσουν να το ολοκληρώσουμε, διαφορετικά η απάντησή μου, θα είναι πολύ σκληρή. Δεν μπορούν ορισμένοι να παίζουν με το μέλλον του τόπου. Αν είχαν αντιρρήσεις να μας σταματούσαν πριν ξεκινήσουμε και όχι τώρα που το έργο είναι στη μέση. Δεν μπορούν για τα συγκρουόμενα προσωπικά ζητήματα μεταξύ αρχιτεκτόνων μηχανικών και δασικών να την πληρώνει ο τόπος. Αυτά στα σπίτια τους, όχι στο κοινό σύνολο που νομίζω ότι είναι υπεράνω όλων. Εχω μια πληροφορία ότι κάποιοι δεν θέλουν να τεθεί προς συζήτηση στη συνεδρίαση της 14ης Ιουνίου. Τους προειδοποιώ ότι θα είμαι παρών και ας αναλάβουν τις ευθύνες τους. Ας βρουν νησί να μετακομίσουν.

ΕΡ. Τί γίνεται με τις νομαρχιακές εκλογές; Το σενάριο που σας εμφάνιζε να τίθεστε επικεφαλής ψηφοδελτίου, επανέρχεται.

ΑΠ.: Δεν είμαι ο άνθρωπος που θα πάρω αποφάσεις τέτοιες χωρίς να σταθμίσω καλά όλα τα δεδομένα. Δεν σας κρύβω ότι με προβληματίζει έντονα για το τί θα κάνω αύριο. Δεν με πιέζει κανένας, συζητώ με πολλούς, την απόφαση όμως θα την πάρω μόνος μου. Εμένα αφορά και δεν έχω δικαίωμα να παρασύρω ούτε συνεργάτες, ούτε ανθρώπους, ούτε κόμματα. Ο,τι και αν αποφασίσω θα είναι καλά σχεδιασμένο και με πολλή δουλειά στο παρασκήνιο. Την όποια απόφασή μου θα τη λάβω το Σεπτέμβριο και όχι νωρίτερα. Αυτή τη στιγμή υπάρχουν 18 μήνες λειτουργίας στο δήμο και μπροστά έχουμε τη δημοπράτηση 8 μεγάλων έργων εκτός από τα μικρά. Για να ολοκληρωθούν οι διαδικασίες απαιτείται πολύ δουλειά από εμένα και τους συνεργάτες μου. Φανταστείτε να βάλω από τώρα το δήμο Καλλιθέας σε μια τέτοια προεκλογική περιπέτεια. Δεν είναι σωστό και λογικό εκ μέρους μου. Πάντως δεν σας κρύβω ότι με προβληματίζει το όλο ζήτημα. Είμαι στη διαδικασία της διερεύνησης και το λέω με απόλυτη ειλικρίνεια.

Συνέχεια στη σελ. 41

ΕΠΑΓΓΕΛΜΑΤΙΚΟΣ ΠΡΟΣΑΝΑΤΟΛΙΣΜΟΣ
ΜΕΤΡΟΝ ΤΕΣΤ

Είστε μαθητής Α' Λυκείου και δεν ξέρετε ποιά κατεύθυνση να ακολουθήσετε;
Είστε μαθητής Β' Λυκείου και θέλετε να μάθετε ποιά θα είναι τα μαθήματα επιλογής;
Είστε φοιτητής και θέλετε να μάθετε ποιά μεταπτυχιακά να ακολουθήσετε;
Θέλετε να συμπληρώσετε το μηχανογραφικό σας με επιτυχία;

Αφιερώστε 30' λεπτά από τον χρόνο σας και μάθετε σε λιγότερο από εβδομάδα:

1. Ποιό επάγγελμα σας ταιριάζει
2. Ποιές σχολές σας ικανοποιούν.
3. Ποιές οι προοπτικές καριέρας στην Ελλάδα για τα επόμενα 10 χρόνια

• Το ΜΕΤΡΟΝ ΤΕΣΤ είναι προϊόν των ερευνητικών ομάδων του Οικονομικού Πανεπιστημίου Αθηνών και Πανεπιστημίου Πειραιά.

Τελείως ΔΩΡΕΑΝ για τα παιδιά των μονίμων στελεχών και των υπαλλήλων του Υπουργείου Εθνικής Αμυνας

ΑΠΟΚΛΕΙΣΤΙΚΑ
Αλακιώτου Ανθοπούλου Μαριτάνα
Εκπαιδευτικός Σύμβουλος του Μέτρον Τεστ
Αυστραλίας 5, Ζέφυρος, Ρόδος
Τηλέφωνο για ραντεβού: 22410-70545 ή 6946501615

AE434

Βρίσκονται στο χειρότερο από κάθε άποψη επίπεδο

Οι υποδομές σε συγκοινωνίες διώχνουν τους τουρίστες!

Οι απόψεις του κ. Ν. Φαρμακίδη, πολιτικού μηχανικού–συγκοινωνιολόγου, μέλους του δ.σ. του ΡΟΔΑ

Ολοι έχουμε διαπιστώσει ότι ο τουρισμός στη Ρόδο φθίνει! Ολοι μας λένε, γιατί προφανώς δεν το βλέπαμε τόσα χρόνια, ότι φταίνε οι υποδομές! Όλες οι έρευνες μας δείχνουν ότι οι συγκοινωνίες στο νησί της Ρόδου έχουν τα χάλια τους! Ακόμα και αν ήμασταν σε μια αφρικανική χώρα, κάποιος αρμόδιος θα έψαχνε να βρεί πώς να λύσει το πρόβλημα.

Εδώ στην Ελλάδα, στη Ρόδο του 2005, όλοι κοιτούν το θέμα και το αντιμετωπίζουν ως άγνωστο αντικείμενο. Σαν μικρά παιδιά το βάζουν στο στόμα τους και προσπαθούν δια της γεύσης να το αναγνωρίσουν. Ας δούμε όμως τα πράγματα από την αρχή!

Στις συγκοινωνίες δεν υπάρχει καμιά δυνατότητα να λειτουργήσει η λογική, είναι ένα μαγαζί που το στήνεις και περιμένεις τον πελάτη. Βέβαια κανένα μαγαζί δεν είναι δυνατόν να περιμένει τον πελάτη, χωρίς να οργανώνεται και να τον "ψάχνει", όμως στη Ρόδο έτσι στήθηκε ο τουρισμός και έτσι λειτουργεί μέχρι σήμερα.



Οι συγκοινωνίες επί πλέον, σε μια περιοχή που προσφέρει μόνο υπηρεσίες, έχουν ζωτική σημασία, παίζουν τον ρόλο του ρυθμιστή των πάντων και κυρίως της οικονομίας. Δεν θέλω να αναλύσω αυτά τα πράγματα περισσότερο, γιατί ο στόχος μου είναι η πρακτική πλευρά του θέματος. Αυτό που θέλω να κάνω, με αυτό το σημείωμά μου, είναι να καταστήσω σαφές, πως πρέπει οι αρμόδιοι να ενεργήσουν τα δέοντα και να πάψουν να πιπιλίζουν καραμέλες.

Το 1983, είχε διαπιστωθεί το πρόβλημα. Τότε με εμπειρικά μέσα κάποιος έφτιαξε μια απόφαση. Καλή ή κακή δεν έχει σημασία, όμως υπάρχει. Τί λέει αυτή η απόφαση, η 3181/25.7.83;

Χώρισε το νησί σε αστική ζώνη και υπεραστική, για ευνόητους λόγους. Καθορίστηκαν τα υποχρεωτικά δρομολόγια, οι στάσεις και ο αριθμός των λεωφορείων που πρέπει να τα εξυπηρετούν. Βέβαια όπως συμβαίνει συνήθως, οι αποφάσεις δεν εφαρμόζονται. Ποιό είναι το αποτέλεσμα;

Ο κάθε οδηγός κάνει ό,τι θέλει, εκτελεί όποια δρομολόγια θέλει και οι αρμόδιες υπηρεσίες παρακολουθούν και καμώνονται πως δεν καταλαβαίνουν. Αντί αυτού, πιπιλίζουν την καραμέλα της διαμάχης μεταξύ ΡΟΔΑ και ΚΤΕΛ, λες και αυτό μπορεί να γίνεται, λες και αυτό ανήκει σε άλλους εκτός από τους αρμόδιους που πρέπει να επιβάλλουν τους νόμους και τις αποφάσεις.

Τί λέει λοιπόν ειδικότερα αυτή η απόφαση:

ΑΣΤΙΚΗ ΠΕΡΙΟΧΗ:

Είναι ο Δήμος Ρόδου, ο Δήμος Ιαλυσού, τα Δ.Δ. Παστίδας, Κρεμαστής, Παραδεισίου, Μαριτσών, Κοσκινού και Καλυθιών.

ΥΠΕΡΑΣΤΙΚΗ ΠΕΡΙΟΧΗ:

Είναι όλο το υπόλοιπο νησί της Ρόδου.

Με την ίδια απόφαση καθορίστηκαν τα δρομολόγια και ο αριθμός των λεωφορείων που πρέπει να εξυπηρετούν τις γραμμές. Αυτό λέγεται και έργο του φορέα που εξυπηρετεί την γραμμή.

Με την απόφαση αυτή τότε παίχτηκε και ένα παιχνίδι. Το τότε γραφείο συγκοινωνιών, παρόλο που γνώριζε ότι δεν ήταν δυνατόν να αφαιρέσει έργο από το ΚΤΕΛ, του αφαίρεσε τη δυνατότητα να χρησιμοποιήσει τρία λεωφορεία του.

Ετσι προσέφυγε στο ΣτΕ και όπως ήταν λογικό ακύρωσε την απόφαση κατά το μέρος που αφαιρούσε το έργο των τριών λεωφορείων στο ΚΤΕΛ. Κανείς βέβαια δεν ασχολήθηκε να βάλει ξανά τα πράγματα στη θέση τους. Έτσι έμεινε μια κατάσταση που κάθε τόσο επανέρχεται αν και δεν έχει καμιά ουσία.

Ποιά είναι λοιπόν η ουσία; Οπως πάντα το ζητούμενο θα έπρεπε να είναι η εξυπηρέτηση του κοινού, οι ανάγκες που εντωμεταξύ προέκυψαν από τις ανακατατάξεις στις παραλιακές ζώνες και στους δήμους του νησιού και γενικότερα η αντιμετώπιση των συγκοινωνιών και κυκλοφοριακών προβλημάτων όλων των δήμων του νησιού. Ομως ποιός θα ασχοληθεί με αυτά;

Προφανώς και όπως πάντα, δεν γνωρίζουμε.

Τί πρέπει λοιπόν να γίνει;

Χρειαζόμαστε μια ουσιαστική μελέτη για την συγκοινωνιακή εξυπηρέτηση του νησιού. Να δούμε τα προβλήματα, τις ανάγκες και τον τρόπο κάλυψής των.

Η αναφορά μου στην ισχύουσα απόφαση, γίνεται για να κοιτάξω ό,τι αναφέρεται σε άλλες εποχές, μιας Ρόδου της δεκαετίας του 1960. Η συνέχιση αυτής της κατάστασης θα επιδεινώσει πολλά προβλήματα και όπως έχει συμβεί και με άλλα θέματα, θα γίνουν και αυτά σε λίγα χρόνια άλυτα.

Το Quick Carwash συμπλήρωσε και το τελευταίο κομμάτι του παζλ της πετυχημένης πορείας του...

www. quickcarwash.gr

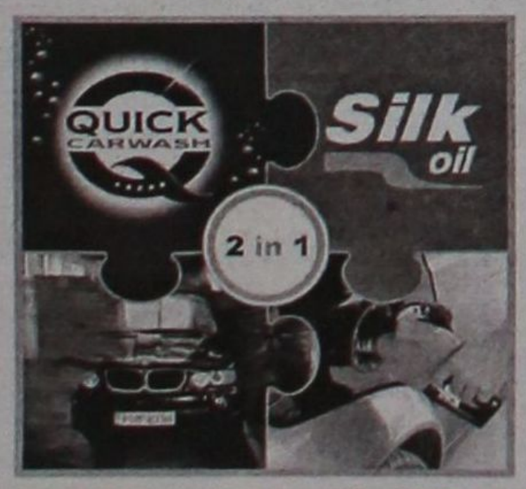

IF media group

Γ. Θεοκαρά & Εμ. Τρουπαρμπάση Αγαυρου - Ρόδος - Τηλ.: 22410 60 150

...γιορτάστε μαζί μας! Με ελάχιστη κατανάλωση 25 € σε βενζίνη, δωρεάν το εξωτερικό πλύσιμο του αυτοκινήτου σας!

AT1724

Γ.Σ ΔΙΑΓΟΡΑΣ ΡΟΔΟΥ

ΜΕΤΟΧΟΙ ΣΤΟ ΟΝΕΙΡΟ!

Ο ιστορικός ΔΙΑΓΟΡΑΣ επιστρέφει με τελικό προορισμό την Α΄ ΕΘΝΙΚΗ

Η αγορά μετοχών σημαίνει σταθερά βήματα προς τον ΜΕΓΑΛΟ ΣΤΟΧΟ! Τα μέλη και οι φίλοι του ΔΙΑΓΟΡΑ μπορούν να καταθέσουν την συμμετοχή τους σε όλα τα καταστήματα της ALPHA BANK (έως 30 Ιουνίου)



ΑΡΙΘΜΟΣ ΛΟΓΑΡΙΑΣΜΟΥ:
593002320000384
ΔΙΚΑΙΟΥΧΟΣ Γ.Σ. ΔΙΑΓΟΡΑΣ Π.Α.Ε.
ΑΞΙΑ ΜΕΤΟΧΗΣ 10 €υρώ

Ολοι μαζί για το άλμα!!

AE445

Ο δότης ήταν Σουηδός αλλά πέθανε βιολογικά

Και όμως είχε βρεθεί το μόσχευμα για τον Δημήτρη

Η άρνηση των συγγενών η κύρια αιτία που δεν υπάρχουν μοσχεύματα, λέει ο δ/ντής της ΜΕΘ Ρόδου

Είχε βρεθεί το κατάλληλο μόσχευμα για τον μικρό Δημήτρη Καρύτσα, αλλά δεν πρόλαβαν οι γιατροί και ο δότης κατέληξε βιολογικά. Την αποκάλυψη αυτή έκανε ο διευθυντής της ΜΕΘ του Νοσοκομείου Ρόδου Μανώλης Τριανταφύλλου, δίνοντας μάλιστα και την πληροφορία ότι ο δότης ήταν από τη Σουηδία.

Με αφορμή τον άδικο θάνατο του Δημήτρη Καρύτσα και τη μάχη που έδωσε πάνω από 17 μήνες περιμένοντας ένα μόσχευμα καρδιάς που δεν έφθασε ποτέ, ο δ/ντής της ΜΕΘ του Νοσοκομείου μας Μ. Τριανταφύλλου σε πρόσφατες δηλώσεις του εκτός από την αποκάλυψη για το δότη που είχε βρεθεί στη Σουηδία αλλά τον πρόλαβε ο βιολογικός θάνατος, έδωσε τη διάσταση της δωρεάς οργάνων σε τοπικό επίπεδο. Παρ' ότι η ΜΕΘ - όπως τόνισε ο κ. Τριανταφύλλου - λειτουργεί μόλις δύο χρόνια παρουσιάζονται περιστατικά τα οποία θα μπορούσαν να βοηθήσουν συνανθρώπους μας με δωρεά οργάνων, εντούτοις δεν έγινε απολύτως τίποτα επειδή υπήρξε η άρνηση των συγγενών. Είναι πολύ δύσκολο να πλησιάσεις τους συγγενείς και να τους πείσεις αφού το ζήτημα αυτό λόγω έλλειψης ενημέρωσης, εξακολουθεί να αποτελεί ταμπού για την ελληνική κοινωνία.

«Είχαμε γύρω στα 15 περιστατικά - δήλωσε ο διευθυντής της ΜΕΘ - από τα οποία τα 10 ήταν νεαρά άτομα. Ενώ σε κάποιες περιστάσεις στην αρχή οι συγγενείς ήταν θετικοί, όταν φθάσαμε στις διαδικασίες αρνήθηκαν. Δεν είχαν σωστή ενημέρωση, φοβήθηκαν απ' όλα όσα έχουν ακουστεί κατά καιρούς από την πώληση οργάνων και έτσι δεν μπορέσαμε να προχωρήσουμε»

Υπήρξε μόνο μια περίπτωση μιας 80χρονης γυναίκας, στην οποία είχαν συναινέσει οι συγγενείς για να δοθούν όργανα. Ομως και εδώ ο βιολογικός θάνατος πρόλαβε την ιατρική ομάδα της ΜΕΘ Ρόδου.

Ο κ. Τριανταφύλλου ως επικεφαλής της Τοπικής Συντονιστικής Επιτροπής για τη δωρεά οργάνων τονίζει ότι εκείνο που προέχει είναι η κοινωνία της Ρόδου να ενημερωθεί υπεύθυνα και σωστά και προς αυτή την κατεύθυνση εργάζεται ο ίδιος και τα υπόλοιπα μέλη της Επιτροπής. Ηδη έχουν γίνει οι πρώτες συναντήσεις με τον μητροπολίτη Ρόδου κ. Κύριλλο, τον εισαγγελέα Ρόδου κ. Γ. Οικονόμου, ενώ πολύ σύντομα, το θέμα θα έρθει στο Νομαρχιακό Συμβούλιο.

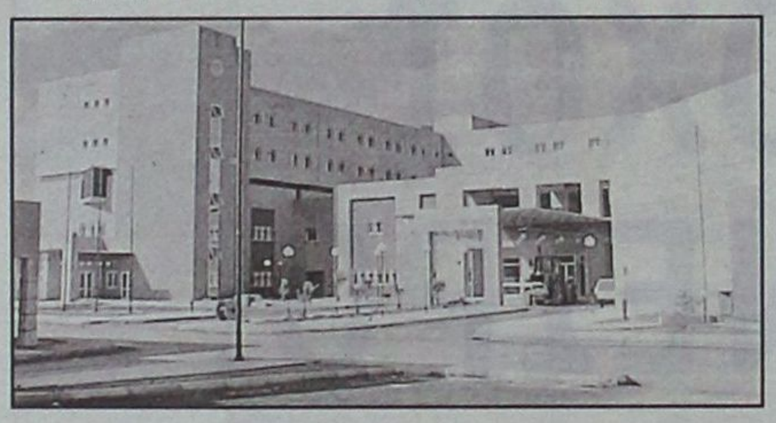

Πολλά τα προβλήματα στην ΜΕΘ

ΤΑ ΠΡΟΒΛΗΜΑΤΑ ΤΗΣ ΜΕΘ

Το πρόβλημα του ανεπαρκέστατου αριθμού κρεβατιών Μονάδων Εντατικής στην Ελλάδα είναι γνωστό και οι συνέπειές του ολέθριες, όχι απλά για την υγεία αλλά και για την ίδια τη ζωή των ασθενών. Τί θα έπρεπε να διαθέτουμε, με βάση τα ισχύοντα διεθνώς και τί υπάρχει πραγματικά;

- Στα μεγάλα νοσοκομεία των ΗΠΑ, το ποσοστό των μη συμβατικών κρεβατιών (μονάδες εντατικής θεραπείας ή αυξημένης φροντίδας ή τεχνητού νεφρού κ.λπ) φθάνει το 20%-30% των κλινών του νοσοκομείου. Στην Ευρώπη το ποσοστό αυτό είναι 15-20%.

- Η Παγκόσμια Οργάνωση Υγείας θεωρεί απαραίτητο το 8-12% των συνολικών κλινών νοσηλείας να είναι κρεβάτια εντατικής. Το ποσοστό αυτό στη χώρα μας είναι μικρότερο από 3%.

- Από τα διαθέσιμα σε δημόσια νοσοκομεία 550 κρεβάτια εντατικής σ' όλη την Ελλάδα παραμένουν κλειστά τα 150.

Για το θέμα αυτό, η ελληνική εταιρία εντατικής θεραπείας διοργάνωσε **Πανελλαδική Εβδομάδα Διαμαρτυρίας,** η οποία και λήγει σήμερα, προκειμένου να δημοσιοποιήσει το πρόβλημα το οποίο οφείλεται στην έλλειψη νοσηλευτικού αλλά και ιατρικού προσωπικού.

Με διάφορους τρόπους που περιελάμβαναν αφισοκόλληση, διανομή εντύπων και γενική ενημέρωση των εργαζομένων στα νοσοκομεία, ολοκλήρωσε τους στόχους της, καταγγέλλοντας και την πρόθεση του υπουργείου Υγείας να "ενοικιάσει" χώρους και κρεβάτια μονάδων εντατικής θεραπείας σε ιδιωτικές κλινικές.

Μιλώντας στη "ΓΝΩΜΗ" ο αντιπρόεδρος της Ελληνικής Εταιρίας Εντατικής Θεραπείας κ. **Απόστολος Αρμαγανίδης,** δήλωσε ότι όπως όλη η περιφέρεια της Ελλάδας έχει πρόβλημα, έτσι και η Ρόδος.

Από παλιά υπήρχαν και στο νοσοκομείο μας λιγοστά κρεβάτια με προβλήματα, λιγοστό νοσηλευτικό προσωπικό αλλά και ιατρικό, με αποτέλεσμα η εντατική να υπολειτουργεί.

Σύμφωνα τώρα με τον πρόεδρο των νοσοκομειακών γιατρών κ. **Σάββα Καραταπάνη,** μετά από προσπάθειες και συνεννόηση της διοίκησης με τους γιατρούς και το προσωπικό, κατέστη δυνατό να λειτουργεί η μονάδα εντατικής θεραπείας, όμως αυτή η λειτουργία είναι οριακή.

Οι 4 μόνιμοι γιατροί και οι 2 επικουρικοί δεν επαρκούν για να καλυφθούν και οι βάρδιες και οι εφημερίες με αποτέλεσμα (αυτό ισχύει και για το νοσηλευτικό προσωπικό) να φτάνουν στα όριά τους και να δυσκολεύονται να αποδώσουν όταν αυτά ξεπεραστούν.



Παρ' όλα αυτά, καταβάλλονται απ' όλους προσπάθειες και μάλιστα υπεράνθρωπες να ανταποκριθεί η εντατική στις αυξημένες απαιτήσεις και να υπηρετήσει την τοπική κοινωνία.

Οπως υπογραμμίζει επίσης η Ελληνική Εταιρία Εντατικής Θεραπείας, οι ανάγκες σε νοσηλευτικό προσωπικό έχουν απασχολήσει τους αρμόδιους φορείς διεθνώς και υπάρχουν ξεκαθαρισμένες οδηγίες και θέσεις των επιστημονικών εταιρειών Εντατικής Θεραπείας. Σύμφωνα με τις οδηγίες αυτές, για τις Μονάδες Εντατικής Θεραπείας με τα βαρύτερα και σοβαρότερα περιστατικά (μονάδες επιπέδου III), απαιτείται μια αναλογία 6 νοσηλευτών ανά κρεβάτι ΜΕΘ, για να καλυφθούν 3 βάρδιες καθημερινά, για 365 ημέρες το χρόνο. Η αναλογία αυτή μειώνεται σε 4 νοσηλευτές ανά κλίνη, εάν η βαρύτητα των νοσηλευομένων περιστατικών είναι δεν είναι η μέγιστη. Από πρόσφατη μελέτη της εταιρείας προκύπτει ότι το 88% των ερωτηθέντων δεν μπορούν να αξιοποιήσουν τα υπάρχοντα κλειστά κρεβάτια ΜΕΘ, διότι δεν έχουν αρκετούς νοσηλευτές. Βεβαίως, τα εργασιακά προβλήματα των νοσηλευτών στις εντατικές είναι πολλά και υπάρχει παντελής έλλειψη κινήτρων, για όσους επιτελούν αυτό το δύσκολο έργο (σωματικά και ψυχικά), αλλά η αριθμητική επάρκεια θέσεων νοσηλευτικού και λοιπού παραϊατρικού προσωπικού είναι προϋπόθεση για οποιαδήποτε προσπάθεια λύσης των άλλων προβλημάτων.



ΠΑΝΕΛΛΑΔΙΚΕΣ ΕΞΕΤΑΣΕΙΣ

Πρώτες εκτιμήσεις για την πορεία των βάσεων

Πώς διαμορφώνονται ανά επιστημονικό πεδίο • Πολλά θα κριθούν από τη ζήτηση ανά σχολή και από τους γενικούς βαθμούς πρόσβασης

Η αυλαία έπεσε χθες για τις φετινές πανελλαδικές εξετάσεις. Οι περίπου 92.500 τελειόφοιτοι και απόφοιτοι των Ενιαίων Λυκείων ολοκλήρωσαν τον εξεταστικό μαραθώνιο για τη διεκδίκηση μιας από τις 66.324 θέσεις που διατίθενται στα πανεπιστήμια και τα τεχνολογικά ιδρύματα. Συνολικά, δηλαδή, οι επτά στους δέκα θα καταφέρουν να εισαχθούν σε κάποια σχολή. Ομως, το «7 στους 10» είναι μια αναλογία που λέει τη... μισή αλήθεια. Και αυτό διότι εκτιμάται ότι μόνο δύο στους δέκα καταφέρνουν τελικά να εισαχθούν στη σχολή της πρώτης προτίμησής τους.

Οι φετινές πανελλαδικές εξετάσεις σηματοδοτήθηκαν από την πρόθεση της Επιτροπής που ορίζει τα θέματα, ο μέσος υποψήφιος να εξασφαλίζει τουλάχιστον τη βάση. Αυτό μοιάζει να επιτεύχθηκε (με τον βαθμό κλιμακούμενης δυσκολίας των θεμάτων) στην πλειονότητα των μαθημάτων. Ταυτόχρονα, οι εξετάσεις στιγματίσθηκαν από τον θόρυβο που έγινε για τα θέματα της Φυσικής, θετικής και τεχνολογικής κατεύθυνσης, η δυσκολία των οποίων ήταν τέτοια ώστε να χαρακτηριστούν για... «μικρούς Αϊνστάιν» και να προκαλέσουν την οξεία αντίδραση της ΟΛΜΕ, η οποία κατηγορεί την Κεντρική Επιτροπή Εξετάσεων ότι «παγίδευσε τους μαθητές ακυρώνοντας το έργο των βαθμολογητών και απαξιώνοντας τη δημόσια εκπαίδευση στα μάτια της κοινωνίας».

Από την έως τώρα βαθμολόγηση των γραπτών και τους υπόλοιπους παράγοντες που επηρεάζουν τη διαμόρφωση των βάσεων (θέσεις εισακτέων, ζήτηση, επιδόσεις Β΄ λυκείου), η πορεία των βάσεων ανά επιστημονικό πεδίο είναι η ακόλουθη:

1ο επιστημονικό πεδίο. Στο πεδίο περιλαμβάνονται οι νομικές σχολές, οι φιλολογίες, οι σχολές επικοινωνίας, και σε αυτές κατευθύνονται εύλογα οι υποψήφιοι της θεωρητικής κατεύθυνσης με κλίση στα φιλολογικά μαθήματα. Αλλωστε, τα δύο μαθήματα αυξημένης βαρύτητας, στα οποία οι βαθμοί προσμετριούνται ιδιαίτερα για τη συνολική βαθμολογία, είναι τα Αρχαία και η Ιστορία, όπου οι μαθητές πήγαν πολύ καλά, καθώς τα θέματα και στα δύο μαθήματα χαρακτηρίσθηκαν εύκολα. Μάλιστα, τα θέματα των Αρχαίων θεωρήθηκαν ως τα ευκολότερα των τελευταίων ετών. Ετσι, εκτιμάται ότι οι βαθμοί έως 10 στο μάθημα θα προσεγγίσουν το 45% (πέρυσι 57,93%), από 10 έως 15 το 30% (πέρυσι το 28,11%) και πάνω από 15 το 25% (πέρυσι το 13,94%). Ετσι, προκύπτει ότι οι βάσεις των υψηλόβαθμων σχολών όπως οι Νομικές, Φιλοσοφικές, ΜΜΕ θα έχουν άνοδο σε σχέση με το 2004. Οι χαμηλές βάσεις των πανεπιστημιακών τμημάτων του 1ου επιστημονικού πεδίου (όπως είναι τα τμήματα κοινωνικών επιστημών, ιστορικά - αρχαιολογικά κ.λπ.) θα κινηθούν επίσης ανοδικά, καθώς ήταν σαφής η πρόθεση της επιτροπής Εξετάσεων να τεθούν θέματα κλιμακούμενης δυσκολίας, ώστε οι υποψήφιοι να εξασφαλίσουν τη βαθμολογική βάση.

2ο επιστημονικό πεδίο. Σε αυτό περιλαμβάνονται οι σχολές των θετικών επιστημών (φυσικομαθηματικές, γεωπονικά τμήματα, πληροφορικής). Οι βάσεις των σχολών του πεδίου θα επηρεαστούν από τη Φυσική και τα Μαθηματικά κατεύθυνσης – τα δύο μαθήματα αυξημένης βαρύτητας του πεδίου. Το... κάζο της Φυσικής (με τις εκτιμήσεις να κάνουν λόγο για οκτώ στους δέκα υποψηφίους της τεχνολογικής κατεύθυνσης κάτω από τη βάση) θα αφήσει έντονο το αποτύπωμά του. Χειρότερες σε σχέση με πέρυσι ήταν οι επιδόσεις των υποψηφίων στα Μαθηματικά και την Ανάπτυξη Εφαρμογών Πληροφορικής, όπου περίπου το 65% των υποψηφίων έγραψε κάτω από τη βάση.

Συγκρίνοντας τις επιδόσεις των υποψηφίων Θετικής και Τεχνολογικής Κατεύθυνσης Γ΄ Λυκείου στις φετινές πανελλαδικές εξετάσεις με εκείνες των υποψηφίων του 2004, προκύπτει το συμπέρασμα ότι οι υψηλές βάσεις του 2ου πεδίου θα παρουσιάσουν φέτος πτώση. Αντιθέτως, οι σχολές με μεσαίες και χαμηλές βάσεις θα κινηθούν ανοδικά λόγω και της γενικής προσπάθειας στην πλειονότητα των μαθημάτων να τεθούν θέματα με τα οποία ο μέσος υποψήφιος να εξασφαλίσει εύκολα το δεκάρι.

3ο επιστημονικό πεδίο. Περιλαμβάνει τις περιζήτητες ιατρικές σχολές, στις οποίες φέτος έγινε μείωση των εισακτέων. Ο κανόνας είναι ότι η περικοπή των θέσεων οδηγεί σε άνοδο βάσεων, καθώς η ζήτηση από τους υποψηφίους παραμένει στα ίδια επίπεδα με την προηγούμενη χρονιά. Ομως, με βάση τις εκτιμήσεις, φέτος δεν θα υπάρξει άνοδος των βάσεων στις ιατρικές σχολές. Και αυτό διότι στη βαθμολογική περιοχή 15 έως 20 παρατηρήθηκαν μικρότερες επιδόσεις σε όλα τα μαθήματα της θετικής κατεύθυνσης, από την οποία προέρχονται οι υποψήφιοι που διεκδικούν τις θέσεις των ιατρικών. Στην πτωτική πορεία των βάσεων επιδρά και το ότι οι υποψήφιοι που έγραψαν στη Βιολογία (μάθημα αυξημένης βαρύτητας της κατεύθυνσης μαζί με τη Χημεία) από 18 έως 20, ήταν πολύ λιγότεροι από εκείνους του 2004.

4ο επιστημονικό πεδίο. Περιλαμβάνει τις περιζήτητες σχολές των πολυτεχνείων (μηχανικοί ηλεκτρονικών υπολογιστών, πολιτικοί μηχανικοί, αρχιτέκτονες, ειδικότητες πληροφορικής) και μια σειρά από ΤΕΙ που εξασφαλίζουν καλές επαγγελματικές προοπτικές σε μια δύσκολη αγορά εργασίας. Οι βάσεις των σχολών αυτών επηρεάζονται από τις επιδόσεις των μαθητών της τεχνολογικής και της θετικής κατεύθυνσης. Κύρια μαθήματα βαρύτητας είναι, βέβαια, τα Μαθηματικά και η Φυσική, στα οποία η αποτυχία των μαθητών είναι φέτος μεγάλη. Ετσι, όπως συμβαίνει και στο (συγγενές) 2ο επιστημονικό πεδίο, οι βάσεις των περιζήτητων σχολών θα παρουσιάσουν πτώση. Αντίθετα, σταθεροποιητική ή και ανοδική τάση καταγράφεται στις σχολές με μεσαίες βάσεις εισαγωγής, καθώς παρατηρείται υπερσυγκέντρωση υποψηφίων σε βαθμολογίες μεταξύ 10 και 15.

5ο επιστημονικό πεδίο. Σε σπουδές στην οικονομία στοχεύουν όσοι επιλέγουν τις σχολές του πεδίου. Περιλαμβάνει τα τμήματα οικονομικών, διοίκησης επιχειρήσεων, μάρκετινγκ, τραπεζικής κ.λπ. Στα Μαθηματικά και Στοιχεία Στατιστικής (μάθημα αυξημένης βαρύτητας για τις σχολές του πεδίου) τουλάχιστον ένα 15% μετακινήθηκε από τη βαθμολογική περιοχή του 15 έως 20 προς την περιοχή του 10-15. Χθες, οι υποψήφιοι εξετάσθηκαν στις Αρχές Οικονομικής Θεωρίας. Με την προϋπόθεση ότι τα θέματα στο τελευταίο αυτό μάθημα ήταν ανάλογα εκείνων του 2004, οι σχολές με τις υψηλές βάσεις εκτιμάται ότι θα κινηθούν καθοδικά, ενώ οι χαμηλές ανοδικά.

ΤΑ ΜΗΧΑΝΟΓΡΑΦΙΚΑ

Οι τελικές βαθμολογίες ανά μάθημα και οι γενικοί βαθμοί πρόσβασης των φετινών υποψηφίων θα ανακοινωθούν τέλη Ιουνίου-αρχές Ιουλίου, οπότε και θα υπάρξουν πολύ πιο συγκεκριμένες εκτιμήσεις για τις φετινές βάσεις εισαγωγής. Βέβαια, πολλά κρίνονται και από τη ζήτηση ανά σχολή. Ο παράγοντας αυτός ξεκαθαρίζει με την υποβολή από τους υποψηφίους των μηχανογραφικών δελτίων –μέσα Ιουλίου– όπου δηλώνουν τις σχολές στις οποίες κατά προτεραιότητα επιθυμούν να εισαχθούν.

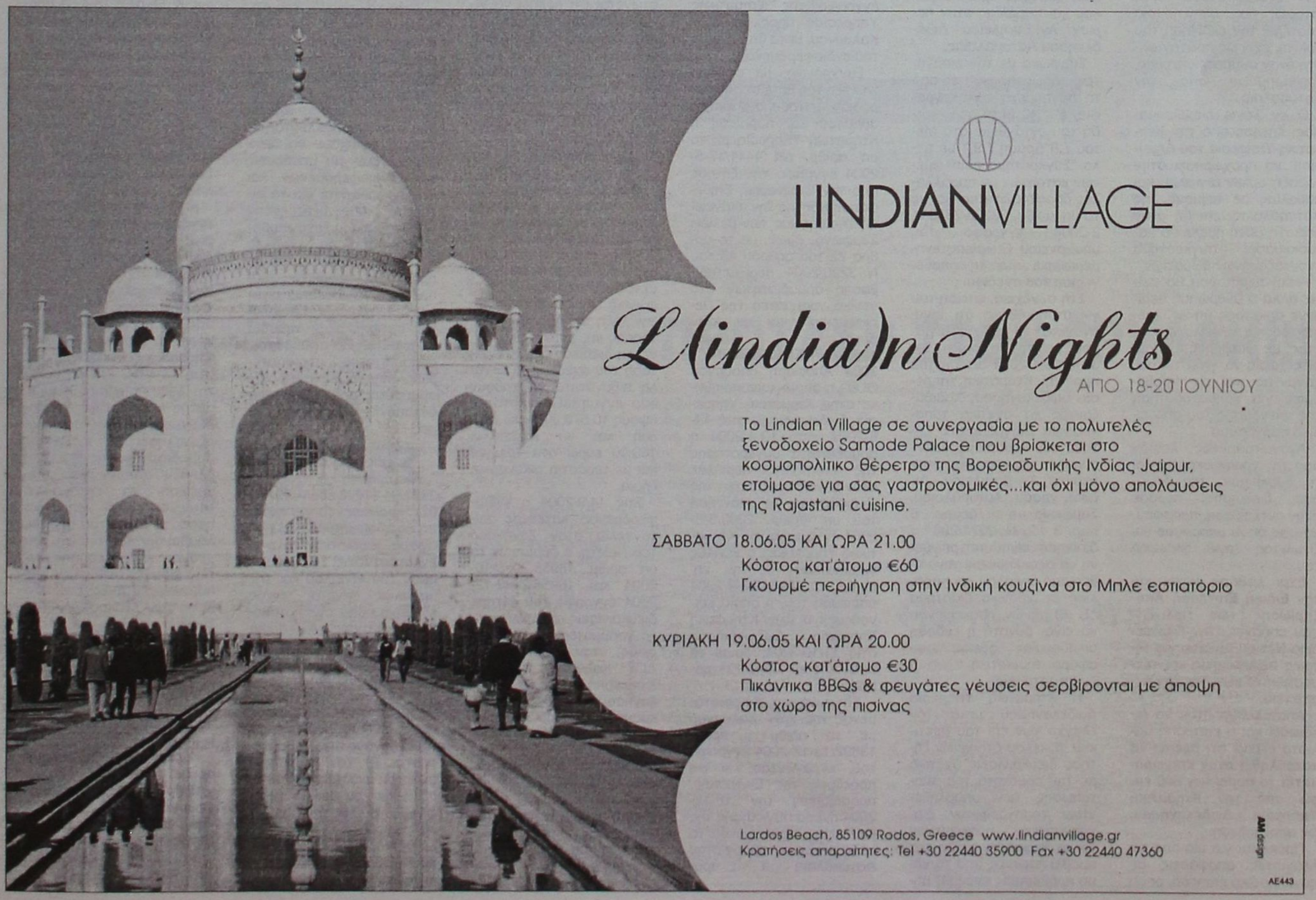

Ενας κάτοικος Αστυπάλαιας, που στράφηκε κατά του δυσκίνητου κράτους

Τόλμησε και τελικά δικαιώθηκε!

Η αρμόδια επιτροπή υποχρέωσε την ΚΕΔ να του καταβάλλει πρόστιμο, επειδή δεν διεκπεραίωσε υπόθεσή του στις προβλεπόμενες από το νόμο προθεσμίες!

Η εκδίκηση του πολίτη! Αυτή είναι η ιστορία που παρουσιάζει σήμερα η "Γνώμη" και έχει να κάνει με την ταλαιπωρία που υφίστανται οι πολίτες στις συναλλαγές τους με τις δημόσιες υπηρεσίες.

Ολοι λίγο - πολύ έχουν να διηγηθούν μια ιστορία και περισσότερες ίσως, για τις τραυματικές εμπειρίες που έχουν στο ζήτημα αυτό. Λίγοι, όμως, έχουν το πείσμα και το "θράσος" να στραφούν εναντίον μιας δημόσιας υπηρεσίας και να ζητήσουν αποζημίωση για την ταλαιπωρία που υπέστησαν.

Ενας από αυτούς που τόλμησαν, από τους ελάχιστους θα λέγαμε, αγανακτισμένος από τις παλινωδίες των υπηρεσιών, έφθασε την υπόθεση στα άκρα.

Οχι μόνο στράφηκε εναντίον των υπηρεσιών που τον ταλαιπώρησαν, αλλά προσφεύγοντας και σε αρμόδια επιτροπή, κατάφερε να του επιδικαστεί αποζημίωση.

Η ενδιαφέρουσα αυτή ιστορία, που στην ουσία αποτελεί την εκδίκηση του πολίτη, έχει ως πρωταγωνιστή έναν συμπατριώτη μας, επιχειρηματία από την Αστυπάλαια.

Ο εν λόγω επιχειρηματίας, ζήτησε από την Κτηματική Υπηρεσία του Δημοσίου, να προχωρήσει στην χάραξη ορίων αιγιαλού και παραλίας σε περιοχή της Αστυπάλαιας, επειδή στην περιοχή αυτή ήθελε να κατασκευάσει συγκρότημα ενοικιαζομένων δωματίων.

Απλή περίπτωση θα πείτε, αλλά ο άνθρωπος περίμενε αρκετούς μήνες, τρέχοντας και αλληλογραφώντας με διάφορες υπηρεσίες χωρίς να γίνει τίποτα, χάνοντας και τις προθεσμίες για χρηματοδότηση της επένδυσής του από ειδικό πρόγραμμα.

Αγανακτισμένος λοιπόν από τη γραφειοκρατία και τη δυσκινησία της δημόσιας διοίκησης, πέρασε στην αντεπίθεση, προσφεύγοντας όπου μπορούσε και ζητώντας την δικαίωσή του.

Ετσι έφθασε μέχρι και την **Ειδική Επιτροπή Αποζημίωσης των Πολιτών**, που υπάρχει στην Περιφέρεια Νοτίου Αιγαίου για τέτοιες περιπτώσεις και τεκμηριωμένα εξήγησε την περιπέτεια.

Αποτέλεσμα ήταν να δικαιωθεί και η επιτροπή μάλιστα έκρινε ότι **πρέπει να καταβληθεί στον επιχειρηματία το ποσό των 600 ευρώ από την Κτηματική Υπηρεσία Δωδεκανήσου**, ως αποζημίωση.

Πρόκειται για μία από τις ελάχιστες αποφάσεις σε πανελλαδικό επίπεδο, όπου ένας πολίτης δικαιώνεται για την ταλαιπωρία που υπέστη στις συναλλαγές του με δημόσιες υπηρεσίες.

Δεν αποκλείεται η συγκεκριμένη ιστορία να αποτελέσει το έναυσμα και για παρόμοιες αντιδράσεις άλλων πολιτών, αφού όλοι γνωρίζουμε τι ακριβώς συμβαίνει σε αρκετές περιπτώσεις σε ό,τι αφορά την εξυπηρέτηση των πολιτών από τις δημόσιες υπηρεσίες.

Η απόφαση της επιτροπής της Περιφέρειας Νοτίου Αιγαίου, από την οποία αναδεικνύεται και το ιστορικό της υπόθεσης, έχει ως εξής:

«Ο αιτών Κ.Θ. με την από 16-11-04 αίτησή του προς την Επιτροπή του άρθρου 2 του Ν. 2690/99 της Π.Ν.Α. (αριθ. πρωτ. 24687/3-12-04), ζητά καταβολή χρηματικού ποσού, σύμφωνα με τις διατάξεις του άρθρου 5 του Ν. 1943/91, όπως ισχύει, γιατί κατά τον ισχυρισμό του, η Κτηματική Υπηρεσία Δωδεκανήσου δεν ανταποκρίθηκε στην αρ. πρωτ. ΔΚ 3013/13-4-04 αίτησή του περί χάραξης ορίων αιγιαλού και παραλίας στην περιοχή Αγ. Βασιλείου - Λιβάδι νήσου Αστυπάλαιας.

Σύμφωνα με την εισηγήτρια, όπως προκύπτει από τη συνημμένη αλληλογραφία, ο κ. Κ. μετά από αίτησή του εντάχθηκε στο Μέτρο 7.9 Δράση 7.9.1 με τίτλο "Συγκρότημα επιπλωμένων κατοικιών με παράλληλες δραστηριότητες" και με το υπ' αριθμ. 23208/2373/3-2-2004 έγγραφο του υπουργείου Γεωργίας ενημερώθηκε για την προέγκριση του σχεδίου.

Στη συνέχεια, επειδή του γνωστοποιήθηκε ότι είναι αναγκαία η χάραξη αιγιαλού, με την υπ' αριθμ. ΔΚ 3013/13-4-2004 αίτησή του προς την Κτηματική Υπηρεσία Δωδεκανήσου, διαβιβάζοντας τα σχετικά τοπογραφικά διαγράμματα, ζήτησε τον καθορισμό ορίων αιγιαλού και παραλίας στην περιοχή Αγ. Βασιλείου - Λιβάδι νήσου Αστυπάλαιας. Σύμφωνα με το άρθρο 8 παρ. 3 του Ν. 2971/2001 η διοίκηση είναι υποχρεωμένη να ολοκληρώσει τον καθορισμό αιγιαλού και παραλίας σε χρονικό διάστημα έξι (6) μηνών, προκειμένου να είναι δυνατή η έκδοση οικοδομικής άδειας που αφορά τουριστικά έργα ή εγκαταστάσεις.

Η Κτηματική Υπηρεσία Δωδεκανήσου μετά τον έλεγχο των επί του σχετικού φακέλου στοιχείων ζήτησε διευκρινίσεις σχετικά με την ορθότητα της αποτύπωσης των υποβληθέντων τοπογραφικών διαγραμμάτων, προκειμένου να τα θεωρήσει εντός της προβλεπόμενης από το νόμο προθεσμίας ενός (1) μηνός από την υποβολή τους (παρ. 2 άρθρο 5 Ν. 2971/01), δεδομένης της αδυναμίας μετάβασης των αρμοδίων για επιτόπιο έλεγχο, όπως ορίζει ο νόμος, λόγω καιρικών συνθηκών και ακτοπλοϊκών προβλημάτων. Τελικά τα διαγράμματα θεωρήθηκαν με ημερομηνία 28-5-2004 λίγο πριν τη λήξη της θητείας της Επιτροπής (31-5-2004)

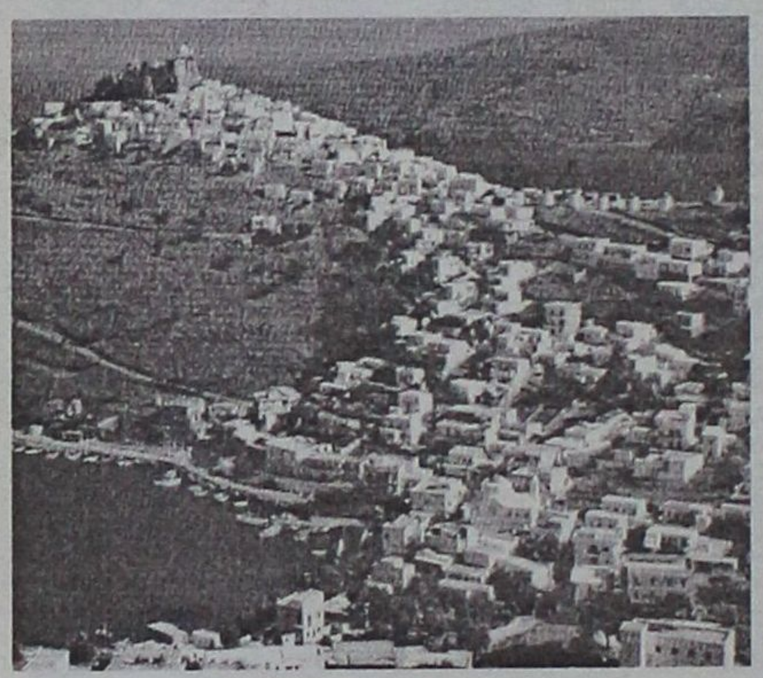

και διαβιβάστηκαν με το υπ' αριθμ. ΔΚ 1021/22-6-2004 έγγραφο της Κτηματικής Υπηρεσίας προς τη ΔΟΥ Καλύμνου, μετά από αίτημα του ενδιαφερόμενου.

Συγχρόνως, με αφορμή τη λήξη της θητείας της αρμόδιας επιτροπής χάραξης αιγιαλού και παραλίας η Κτηματική Υπηρεσία με το υπ' αριθμ. ΔΚ 1441/17-5-2004 έγγραφό της ζήτησε από την Οικονομική Επιθεώρηση Κρήτης την ανανέωση της θητείας των μελών. Σύμφωνα, όμως, με το άρθρο 21 του άρθρου 46 του Ν. 3220/2004 "περί μεταβίβασης αρμοδιοτήτων στο γενικό γραμματέα της Περιφέρειας" και με την αριθμ. πρωτ. 1063649/790/Α0006/3-8-2004 Απόφαση υπουργού ΟΙ.Ο., η οποία κοινοποιήθηκε στην Κτηματική Υπηρεσία Δωδεκανήσου στις 18-8-2004, από 10-4-2004 η αρμοδιότητα συγκρότησης της επιτροπής περιήλθε στον γενικό γραμματέα της Περιφέρειας. Σε απάντηση του υπ' αριθμ. 2303/3-8-2004 εγγράφου της Κτηματικής Υπηρεσίας, ο γενικός γραμματέας με την υπ' αριθμ. 18984/22-9-2004 απόφασή του, η οποία κοινοποιήθηκε στην Κτηματική Υπηρεσία Δωδεκανήσου στις 11/10/2004, όρισε τα μέλη της εν λόγω Επιτροπής.

Στη συνέχεια, ο προϊστάμενος της ΔΟΥ Καλύμνου με το αριθμ. πρωτ. 13892/13-12-2004 έγγραφό του, ενεργώντας και ως πρόεδρος της Επιτροπής, προσδιόρισε την 18-12-2004 ημέρα σύγκλησης της επιτροπής, προκειμένου τα μέλη της να μεταβούν στην Αστυπάλαια για να προβούν στη χάραξη αιγιαλού και παραλίας. Τελικά, όμως, λόγω καιρικών συνθηκών δεν κατέστη δυνατή η μετάβαση την προκαθορισμένη ημερομηνία και ορίσθηκε εκ νέου η 13η Ιανουαρίου 2005 ημερομηνία μετάβασης της εν λόγω Επιτροπής στη νήσο Αστυπάλαια.

Πράγματι, στις 13-1-2005 η Επιτροπή μετέβη στην περιοχή και με το υπ' αριθμ. 930/18-1-2005 έγγραφο της ΔΟΥ Καλύμνου διαπιστώνεται ότι πρέπει να γίνει διόρθωση στην χάραξη της παραλίας. Το τοπογραφικο διορθώνεται και αναμένεται η αποστολή προς το ΓΕΝ για έλεγχο και η επιστροφή του στην Κτηματική Υπηρεσία για την αποστολή του στο ΦΕΚ.

Σε απάντηση του υπ' αριθμ. 24687/11-1-2005 εγγράφου της εισηγήτριας, η Κτηματική Υπηρεσία Δωδεκανήσου με το υπ' αριθμ. ΔΚ 13/20-1-2005 έγγραφό της την ενημέρωσε, ότι ο ενδιαφερόμενος ενημερώθηκε τηλεφωνικά τον Ιούνιο 2004 για την λήξη της αρμόδιας επιτροπής και έκτοτε ακολουθεί τη διαδικασία για παράταση του σχεδίου με μεγάλη πιθανότητα να χαθούν δύο εγγυητικές επιστολές ύψους 10.576,00 ευρώ έκαστη και να καταβάλει 160,00 ευρώ ανά τρίμηνο και με τεράστια οικονομική ζημιά.

Στις 14/9/2004 ο ενδιαφερόμενος κατέθεσε καταγγελία στον Συνήγορο του Πολίτη, ο οποίος με τα υπ' αριθμ. 16956.2.2/5-10-2004 και 16956.2.4/9-12-2004 έγγραφά του ζήτησε διευκρινίσεις από τον γενικό γραμματέα της Περιφέρειας, τον προϊστάμενο ΔΟΥ Καλύμνου και την Κτηματική Υπηρεσία Δωδεκανήσου, σχετικά με την καθυστέρηση οριοθέτησης ζώνης αιγιαλού και παραλίας.

Σύμφωνα με τα προαναφερθέντα στοιχεία, τα συνημμένα έγγραφα, αλλά και τις απόψεις της Κτηματικής Υπηρεσίας Δωδεκανήσου, που αναφέρονται στο προαναφερθέν έγγραφό της, ο ενδιαφερόμενος έλαβε γνώση των προβλημάτων που προέκυψαν εγγράφως από τον Συνήγορο του Πολίτη, όπου ο ίδιος προσέφυγε και δεν ενημερώθηκε ποτέ εγγράφως από την αρμόδια υπηρεσία που είχε την ευθύνη της διεκπεραίωσης της υπόθεσής του.

Κατόπιν των ανωτέρω η εισηγήτρια θεωρεί ότι, στην υπόθεση αυτή, επειδή ο ενδιαφερόμενος έχει υποστεί υπερβολική καθυστέρηση τουλάχιστον δέκα μηνών (10) με αποτέλεσμα σύμφωνα με τα προβλεπόμενα από το χρονοδιάγραμμα υλοποίησης του Επενδυτικού Σχεδίου άρθρο 2 παρ. Α της υπ' αριθμ. 295011/12741/16-9-2004 "Απόφασης Επενδυτικού Σχεδίου" του υπ. Ανάπτυξης, να υπόκειται στην απώλεια του δικαιώματος ενίσχυσης της επιχείρησής του και την τεράστια οικονομική ζημιά και ηθική βλάβη και ως εκ τούτου εισηγείται την καταβολή αποζημίωσης του ενδιαφερομένου.

Επί της ως άνω αίτησης η ομόφωνη κρίση της Επιτροπής είναι η εξής:

Κατά την παρ. 1, του άρθρου 5 του Ν. 1943/91, όπως ίσχυε την ημερομηνία υποβολής της αίτησης του ενδιαφερομένου προς την Κτηματική Υπηρεσία Δωδεκανήσου, οι διοικητικές αρχές όταν υποβάλλονται αιτήσεις, οφείλουν να διεκπεραιώνουν τις υποθέσεις των ενδιαφερομένων και να αποφαίνονται για τα αιτήματά τους μέσα στην προθεσμία που τυχόν καθορίζεται από τις σχετικές διατάξεις, αλλιώς μέσα σε προθεσμία πενήντα (50) ημερών. Η προθεσμία αυτή αρχίζει από την υποβολή της αίτησης στην αρμόδια υπηρεσία. Για υποθέσεις αρμοδιότητας περισσοτέρων υπηρεσιών, η προθεσμία αυτή παρατείνεται για δεκαπέντε (15) ακόμη μέρες.

Σύμφωνα με τις διατάξεις της παρ. 3 του άρθρου 8 του Ν. 2971/01 (ΦΕΚ 285/Α/19-12-01) "προκειμένου για έκδοση οικοδομικής άδειας που αφορά τουριστικά έργα ή εγκαταστάσεις, ο καθορισμός του αιγιαλού και της παραλίας γίνεται εντός εξαμήνου από την κατάθεση της αίτησης". Αν κάποια υπόθεση δεν μπορεί να διεκπεραιωθεί μέσα στην ως άνω προθεσμία, η αρμόδια υπηρεσία οφείλει να γνωστοποιήσει εγγράφως στον ενδιαφερόμενο: α) τους λόγους της καθυστέρησης, β) τον υπάλληλο που έχει αναλάβει την υπόθεση και τον αριθμό τηλεφώνου του για την παροχή πληροφοριών, γ) τα δικαιολογητικά που τυχόν λείπουν καθώς και δ) κάθε άλλη χρήσιμη πληροφορία.

Κατά την παρ. 7, του Ν. 1943/91 και το πρώτο εδάφιο της παραγράφου 8, του άρθρου 5 του Ν. 1943/91, όπως ίσχυαν την ημερομηνία υποβολής της αίτησης του ενδιαφερομένου προς την Κτηματική Υπηρεσία Δωδεκανήσου, σε περίπτωση που δεν τηρούνται οι προθεσμίες της προηγούμενης παραγράφου, καταβάλλεται από τον οικείο φορέα στον αιτούντα πολίτη, ανεξάρτητα από το δικαίωμα για αποζημίωση, κατά τις σχετικές περί αστικής ευθύνης διατάξεις, χρηματικό ποσό ύψους από 30 ως 600 ευρώ. Το ύψος του καταβλητέου χρηματικού ποσού καθορίζεται από την Επιτροπή, που επιλαμβάνεται μετά από αίτηση του πολίτη, λαμβανομένων υπ' όψη ιδίως:

α. του χρονικού διαστήματος της καθυστέρησης για τη διεκπεραίωση της υπόθεσης.

β. του μεγέθους της περιουσιακής ζημίας και της ηθικής βλάβης που προκλήθηκε από την καθυστέρηση.

γ. των συνθηκών, στις οποίες οφείλεται η καθυστέρηση.

Στην κρινόμενη υπόθεση ο κ. Κ. Θ. στις 13-4-04 υπέβαλε προς την Κτηματική Υπηρεσία Δωδεκανήσου αίτηση καθορισμού ορίων αιγιαλού και παραλίας με σκοπό την έκδοση οικοδομικής άδειας για τη δημιουργία συγκροτήματος τουριστικών επιπλωμένων κατοικιών στην περιοχή Αγ. Βασίλειος - Λιβάδι Αστυπάλαιας.

Κατ' εφαρμογή των προαναφερομένων η οριστική διεκπεραίωση της υπόθεσης του αιτούντα έπρεπε να έχει πραγματοποιηθεί σε προθεσμία έξι (6) μηνών και δεκαπέντε (15) ημερών από την περιέλευσή της αίτησής του στην Κτηματική Υπηρεσία Δωδεκανήσου στις 13-4-04. Επειδή μέχρι τη λήξη της προθεσμίας αυτής η Κτηματική Υπηρεσία Δωδεκανήσου δεν είχε εξαντλήσει τις ενέργειες αρμοδιότητάς της στο υποβληθέν αίτημα έχει υποχρέωση να καταβάλλει στον αιτούντα χρηματικό ποσό, το ύψος του οποίου, λαμβανομένων υπόψη του χρόνου καθυστέρησης και των ειδικών συνθηκών της παράλειψης ανέρχεται στο ποσό των εξακοσίων (600) ευρώ.

Κατόπιν τούτων,

Η Επιτροπή ομόφωνα

Αποφασίζει την καταβολή απο την Κτηματική Υπηρεσία Δωδεκανήσου του ποσού των εξακοσίων (600) ευρώ στον Κ.Θ.

Η απόφαση αυτή έλαβε αριθμό 1/7-2005.

Ο πρόεδρος: Βασ. Καραγεώργος

Η γραμματέας: Ειρήνη Πετράκη

Τα μέλη: Εμμ. Καλαθρός, Αρτ. Αλεξιάδου».

Αθλητική ΓΝΩΜΗ

12 ΣΕΛΙΔΕΣ

ΔΕΥΤΕΡΑ 13 ΙΟΥΝΙΟΥ 2005

ΝΙΚΗΤΡΙΑ Η ΠΑΡΑΤΑΞΗ ΒΕΡΓΩΤΗ ΣΤΙΣ ΕΚΛΟΓΕΣ ΤΗΣ ΕΠΣΔ, ΜΕ 7-4. ΕΚΤΟΣ Δ.Σ. Ο ΚΑΤΡΗΣ

ΣΕΛ. 18, 31

Εκλεισε Μαΐλη ο Διαγόρας!!!

- ✔ *Η διοίκησή του συζήτησε μαζί του και οι δυό πλευρές συμφώνησαν σε όλα. Απομένει το τυπικό για την ολοκλήρωση της μεταγραφής που αποτελεί σημαντική επιτυχία για τον γηραιό.*
- ✔ *Χάνεται ο Ζουρούδης που καταλήγει, σύμφωνα με χθεσινοβραδυνές πληροφορίες, στην Καστοριά μαζί με τον Αστέριο Θέμελη.*
- ✔ *«Κολλάει» η μεταγραφή των Τσιγιάννη και Πακάλτση λόγω εμπλοκής του Ολυμπιακού Βόλου.*



Τη φανέλα του Διαγόρα θα φοράει τη νέα περίοδο ο Ρεΐσης Μαΐλης (ΒΙΚΤΩΡ - ΦΩΤΟ ΜΑΡΚΕΤ - ΙΑΛΥΣΟΣ)

Ισως και να είναι η καλύτερη μέχρι στιγμής μεταγραφική επιτυχία όλης της Γ'Εθνικής κατηγορίας. Ο Διαγόρας, σύμφωνα με τις υπάρχουσες πληροφορίες συμφώνησε με τον Ρεΐση Μαΐλη, ο οποίος πάντα με τις ίδιες πηγές, θα φοράει τη νέα περίοδο την φανέλα του Διαγόρα. Ο 25χρονος μέσος της Ρόδου μέχρι πρότινος τελειώνει οριστικά αυτή την περίοδο με την ομάδα του και δικαιωματικά έπρεπε ή να συνεχίσει να αγωνίζεται με την Ρόδο ανανεώνοντας την συνεργασία του ή να αλλάξει στρατόπεδο με βάση και τις προτάσεις που είχε μέχρι τώρα.

Ο νεαρός μέσος, που ξεκίνησε την πορεία του από τον Φοίβο και πέρασε από τον Πανηλειακό και την Ρόδο, προτίμησε να μην εγκαταλείψει το νησί παρά το ενδιαφέρον της Καλλιθέας, αλλά και άλλων συλλόγων της Β' Εθνικής κατηγορίας.

Συζήτησε με την διοίκηση του Διαγόρα και συμφώνησε να αλλάξει αποδυτήρια όχι όμως και γήπεδο.

Η συμφωνία Μαΐλη –Διαγόρα είναι αναμφισβήτητα επιτυχία και για τις δύο πλευρές αλλά και για όλο τον μέχρι στιγμής χώρο της Γ'Εθνικής κατηγορίας.

Η συμφωνία αυτή, όμως, είναι πολύ πιθανόν να πυροδοτήσει τις σχέσεις Διαγόρα και Ρόδου, καθώς οι σχέσεις τους από πολύ παλιά δεν είναι και οι καλύτερες δυνατές.

Ο Κώστας Χρυσοχοΐδης πάντως ήταν αυτός που είχε δηλώσει πως θα ασχοληθεί με παίκτες της Ρόδου μόνο όταν λήξει το πρωτάθλημα της Γ' Εθνικής και εφόσον οι παίκτες της είναι ελεύθεροι να διαπραγματευθούν με άλλες ομάδες.

Αυτό έγινε και στην περίπτωση του Μαΐλη. Την περίπτωση όμως αυτή δεν καλοβλέπουν οι της Ρόδου, οι οποίοι δεν αποδέχονται καμμιά μετακίνηση παίκτη της Ρόδου προς τον Διαγόρα εδώ και αρκετά χρόνια τώρα αν και έχουν συμβεί κι άλλες στο παρελθόν.

Προς Καστοριά ο Ζουρούδης

Ωστόσο μπορεί ο Μαΐλης να συμφώνησε με τον Διαγόρα, αλλά κατά τα φαινόμενα ένας άλλος στόχος χάνεται κατά τα φαινόμενα.

Ο λόγος για τον Πέτρο Ζουρούδη, ο οποίος σύμφωνα με τις ίδιες πηγές, επρόκειτο να υπογράψει χθες στην Καστοριά παίρνοντας μάλιστα μαζί του και τον Αστέριο Θέμελη, ο οποίος συμφώνησε με την διοίκηση των γουναράδων. Μετά δηλαδή τον Αγαπητό Αμπελά ακόμα ένας στόχος χάνεται για το Διαγόρα ο οποίος θα στρέψει αλλού πλέον το βλέμμα του για να ενισχυθεί ενόψει Γ'Εθνικής Κατηγορία.

"Κολλάει" των Τσιγιάννη και Πακάλτση

Παράλληλα θα έλεγε κανείς πως τώρα αρχίζουν τα δύσκολα για τον Διαγόρα, καθώς εκτός από την περίπτωση Μαΐλη οι περιπτώσεις των Πακάλτση και Τσιγιάννη κολλούν στο εμπλεκόμενο ενδιαφέρον του Ολυμπιακού Βόλου, ο οποίος είναι μια κατηγορία πιο πάνω από τον Διαγόρα και, όπως είναι φυσικό, θα προτιμηθεί από τους παίκτες.

Ο επίσημος Διαγόρας περίμενε μέχρι χθες την οριστική απάντησή τους και ανάλογα θα πράξει για την συνέχεια σε ό,τι αφορά την απόκτησή τους.

Οι προσπάθειες Τζαλακώστα

Στο μεταξύ ο τεχνικός της ομάδας του Διαγόρα, Βασίλης Τζαλακώστας, συνεχίζει τις προσπάθειές του στην Αθήνα για την πολυπόθητη μετάθεσή του στην Ρόδο για να μπορέσει να προσφέρει αναπόσπαστα τις υπηρεσίες του από την τεχνική του ηγεσία.

Ο «Τζάλα» θα επιμείνει στις ενέργειές του μέχρι τις 25 Ιουνίου περίπου και αν δεν καρποφορήσουν, τότε ο Διαγόρας θα πρέπει να ανζητήσει αλλού τον διάδοχό του αφού ο χρόνος που θα μένει θα είναι πολύ λίγος για οποιαδήποτε επιλογή.

ΠΡΟΤΑΣΗ ΣΤΟΝ ΓΡΥΛΛΗ!!!

- ✔ *Κινητοποίηση χθες στον παραγοντικό κόσμο της Ρόδου με σκοπό την ανάληψη πρωτοβουλιών, αλλά και την δρομολόγηση εξελίξεων στην ομάδα.*
- ✔ *Συνάντηση με την παρουσία του Κάλλιστου Διακογεωργίου.*
- ✔ *Θέλει λύση συμβολαίου και ο Νικήτας Μαλλιάκας*

Υλοποιείται απ' ό,τι φαίνεται η υπόσχεση του Κάλλιστου Διακογεωργίου που έλεγε πως μετά τις εκλογές της ΕΠΣΔ θα υπάρξουν εξελίξεις στην πλευρά των διοικητικών της Ρόδου. Δεν μπορεί να γνωρίζει κανείς πως το αποτέλεσμα των εκλογών θα αποφέρει ή όχι καρπούς στην περίπτωση αυτή, αλλά η ουσία είναι πως μια συνάντηση έγινε και μάλιστα περιείχε συγκεκριμένες προτάσεις, οι οποίες απευθύνθηκαν προς συγκεκριμένους ανθρώπους, οι οποίοι και από ποδόσφαιρο ξέρουν αλλά και κατά καιρούς έχουν βοηθήσει από άλλες πλευρές την ομάδα και ας μην ήταν σε κάποια διοικητική θέση της ομάδας. Πιο συγκεκριμένα:

- Πραγματοποιήθηκε στο Ακταίον χθες συνάντηση παραγόντων της ομάδας οι οποίοι θα αναλάβουν να βγάλουν από το αδιέξοδο την Ρόδο κύρια στον διοικητικό τομέα.

Οι ίδιες πηγές ανέφεραν χθες ότι στη συνάντηση έδωσαν το παρόν οι κ.κ. Μιχελαράκης, Σπανός, Δημητριάδης, Γρύλλης, αλλά και ο Κάλλιστος Διακογεωργίου. Η συνάντηση είχε σκοπό την εξεύρεση λύσης για το διοικητικό πρόβλημα της ομάδας και σε αυτήν συζητήθηκαν όλες οι παράμετροι και κύρια το οικονομικό, χωρίς να γίνουν γνωστές πολλές λεπτομέρειες.

Σύμφωνα με τις ίδιες πηγές, έγινε πρόταση στον Λάζαρο Γρύλλη να αναλάβει την ομάδα και φυσικά και την προεδρία της ΠΑΕ. Ο ίδιος επιβεβαίωσε χθες το βράδυ την πληροφορία τονίζοντας μεταξύ άλλων: «Μου έγινε η πρόταση να ηγηθώ αυτής της προσπάθειας και το σκέπτομαι. Υπάρχουν κάποιες αντικειμενικές δυσκολίες, τις οποίες πρέπει να ξεπεράσω, και δεσμεύθηκα να απαντήσω μέσα στην εβδομάδα. Παράλληλα και οι υπόλοιποι κύριοι θα το δουν το θέμα πιο ζεστά, αλλά και θα συζητήσουμε από κοινού την οικονομική κατάσταση της ΠΑΕ. Θα υπάρξουν δηλαδή νεότερα μέσα στην εβδομάδα».

Η κίνηση αυτή έρχεται για τη Ρόδο σε μια περίοδο που τα πάντα είναι στον αέρα. Παίκτες φεύγουν, αλλά και ο Αντώνης Μανίκας είναι υπ' ατμόν και κάποιος πρέπει να «μαζέψει» την κατάσταση. Ο κ. Γρύλλης έχει βοηθήσει από το πόστο του πολλές φορές την Ρόδο σε θέματα απολογιών στα πειθαρχικά της ΕΠΟ και της ΕΠΑΕ, αλλά και σε δικαστικές διαμάχες που απασχόλησαν κατά καιρούς την ομάδα και την μετέφεραν στα δικαστικά έδρανα.

Η αφιλοκερδής προσφορά του Πάτμιου νομικού ειναι όντως πολύ μεγάλη. Τώρα ύστερα από πολύ καιρό επανέρχεται για να διεκδικήσει έναν θώκο που τον τιμά ιδιαίτερα. Μέσα στην εβδομάδα θα υπάρξουν συνεπώς εξελίξεις στα διοικητικά της Ρόδου και ομολογουμένως αναμένεται με μεγάλο ενδιαφέρον η απάντηση του Λάζαρου Γρύλλη.

Θέλει να φύγει κι ο Μαλλιάκας

Στο μεταξύ, σύμφωνα με έγκυρες πηγές, ζήτησε να φύγει κι ο Νικήτας Μαλλιάκας.

Ο παίκτης που έχει προσφέρει πολλά με τη φανέλα της Ρόδου ζήτησε να λύσει το συμβόλαιό του κοινή συναινέσει, αφού δεν θέλει να κάνει προσφυγή και να μείνει ελεύθερος με αυτό τον τρόπο.

Σύμφωνα με τις ίδιες πληροφορίες, ο παίκτης της Ρόδου έχει δεχθεί πρόταση από την Αναγέννηση Αρτας, στην οποία αγωνίζεται και ο Λευτέρης Τρούλης, η οποία είναι πολύ καλή κι ο παίκτης το σκέπτεται.

ΓΙΟΡΤΗ ΣΤΟ "ΑΥΡΑ ΜΠΗΤΣ"

Η αγωνιστική περίοδος 2004-2005 ολοκληρώθηκε με μεγάλη επιτυχία για τον Γ.Σ. Διαγόρα. Η συμπλήρωση 100 χρόνων από την ίδρυση του ιστορικού σωματείου συνέπεσε με την κατάκτηση πρωταθλημάτων και άνοδο στην Γ' εθνική για τα τμήματα ποδοσφαίρου, μπάσκετ και βόλεϊ. Σημαντικές διακρίσεις σημείωσαν και οι αθλητές στα τμήματα στίβου, ποδηλασίας.

Η διοίκηση του Γ.Σ. Διαγόρα θέλοντας να ευχαριστήσει όλους όσοι βοήθησαν στην επίτευξη των υψηλών στόχων θα πραγματοποιήσει εκδήλωση - γιορτή σήμερα το βράδυ στις 21.00 σε αίθουσα του ξενοδοχείου **AVRA BEACH** επί της λεωφόρου Ρόδου - Ιαλυσού. Θα ήταν τιμή για τον σύλλογο να παρευρεθούν στην εκδήλωση για να μοιραστούν μαζί τις επιτυχίες της χρονιάς που τελείωσε, αλλά και να ενημερωθούν για τις προετοιμασίες της επόμενης αγωνιστικής περιόδου.

Τριπλή επάνοδος από τον Ιάλυσο!!!

- *Οι κιτρινοκόκκινοι επιμένουν για Τσαφή, Καρτάλη και Δελαπόρτα.*
- *Οργανώνεται σιγά σιγά η νέα διοίκηση στο θέμα της εγγραφής νέων μελών, αλλά και των συνδρομών.*



Νέα επαφή θα έχει ο Ιάλυσος για την απόκτηση του Γιώργου Καρτάλη
ΒΙΚΤΩΡ - ΦΩΤΟ ΜΑΡΚΕΤ - ΙΑΛΥΣΟΣ)

Οι μεταγραφικές συνομιλίες καλά κρατούν για τον Ιάλυσο, ο οποίος θέλει να τελειώνει με τις μεταγραφές του και να ασχοληθεί με την οργάνωσή του, αλλά και τον προγραμματισμό και του μπάσκετ και της κολύμβησης, όπως προβλέπει άλλωστε και το καταστατικό του συλλόγου.

Ο Γιώργος Γκάϊδας επιθυμεί την απόκτηση τριών παικτών, από τους οποίους έχει αποκομίσει πολύ καλές εντυπώσεις από τα πρωταθλήματα στα οποία συμμετείχαν. Μπορεί να πει κανείς ότι και τους τρεις μικρούς για τους οποίους ενδιαφέρεται τους γνωρίζει καλά.

Ο Ιάλυσος πάντως επανέρχεται από σήμερα με εισήγηση του προπονητή του για να συζητήσει εκ νέου την ένταξη στο ρόστερ του:

- Του Γιώργου Δελαπόρτα για τον οποίο το ενδιαφέρον δεν έπαψε ποτέ παρά το ενδιαφέρον του Φοίβου, αλλά και τις άκαρπες συζητήσεις μεταξύ του παίκτη αλλά και της νέας διοίκησης του Ιάλυσου, η οποία επιθυμεί να υλοποιήσει την επιθυμία του προπονητή για την παραμονή στο ρόστερ της ομάδας του Δελαπόρτα.

- Ο επίσημος Ιάλυσος επανέρχεται από σήμερα για να συζητήσει εκ νέου την ένταξη στην ομάδα του του νεαρού ποδοσφαιριστή του Αστέρα Παστίδας Μανώλη Τσαφή, για τον οποίο έχει ήδη γίνει η πρώτη επαφή. Υπάρχει και από τις δύο πλευρές η καλή θέληση και μεταγραφής αλλά και προώθησης του παίκτη σε ανώτερες κατηγορίες, καθώς και ταλέντο διαθέτει (πολύ καλό αριστερό πόδι) αλλά και από τις ομάδες τις Μικτές έχει περάσει. Στον Αστέρα δούλεψε αρκετά με τον προπονητή του Βασίλη Αθανασίου, δοκιμάσθηκε δύο φορές με τον Ιάλυσο σε τεστ αμέσως μετά το τέλος του πρωταθλήματος και άφησε πολύ καλές εντυπώσεις γεγονός που ανάγκασε τον Γιώργο Γκαϊδα να εισηγηθεί την απόκτησή του.

-Ο τρίτος της μεταγραφικής κινητοποίησης του Ιάλυσου γι' αυτό το διήμερο είναι ο Γιώργος Καρτάλης. Όπως έγινε γνωστό αντιπροσωπεία των κιτρινοκόκκινων θα πάει στις Καλυθιές και πάλι για να συζητήσει με την διοίκηση του Απόλλωνα την επάνοδο στον Ιάλυσο (από κει ξεκίνησε) του νεαρού επιθετικού, ο οποίος αν αποκτηθεί θα βοηθήσει τον Ιάλυσο στην κατηγορία.

Στους υπόλοιπους τομείς παρατηρείται μια κινητικότητα στην πλευρά της εγγραφής νέων μελών στον σύλλογο και φυσικά στην είσπραξη των συνδρομών τους. Είναι η πρώτιστη ανάγκη οργάνωσης που πρέπει να έχει ένας σύλλογος με την ιστορία, αλλά και την ποδοσφαιρική πορεία του Ιάλυσου. Εντός της εβδομάδας αρμόδια επιτροπή της διοίκησης θα έχει επαφές κατ' ιδίαν με όλο τον επιχειρηματικό κόσμο του Ιάλυσου, προκειμένου να αναζητηθούν χορηγοί, αλλά και εκείνοι που μπορούν καθ' οιονδήποτε τρόπο να ενισχύσουν τον Ιάλυσο στην νέα του προσπάθεια.

Μπορούν και αύριο για εκλογές

- *Στάση αναμονής τηρεί η ομάδα παραγόντων στον ΑΕΡΑ*



Η μεγάλη επιτυχία δεν βοήθησε στην γρήγορη επίλυση των θεμάτων στην ομάδα του ΑΕΡΑ

Στον ΑΕΡΑ τίποτα δεν έχει ξεκαθαρίσει ακόμα σε ό,τι αφορά την έξοδο από την διοικητική κρίση αλλά και την χάραξη νέας γραμμής από όλους για το μέλλον του ΑΕΡΑ στο περιφερειακό πρωτάθλημα, το οποίο είναι δύσκολη περίπτωση για την ομάδα των πρωταθλητών, που επιθυμεί να έχει καλή πορεία και σε αυτόν τον μαραθώνιο. Η πλευρά των παραγόντων, οι οποίοι θέλησαν να μπουν στην διαδικασία της προσφοράς προς τον σύλλογο, τηρούν μέχρι στιγμής στάση αναμονής και περιμένουν τον Γιάννη Κουμνάκη να προκηρύξει εκλογές για τον απολογισμό της απερχόμενης διοίκησης, αλλά και την ανάδειξη νέας στην οποία, από ό,τι μπορεί να καταλάβει κανείς, θα υπάρχουν αρκετά νέα πρόσωπα που θα συμβάλλουν πολύ στη νέα πορεία του ΑΕΡΑ, η οποία επιδιώκεται να είναι και αυτή πετυχημένη.

Ο Νίκος Νικολής και οι συνεργάτες του, οι οποίοι έχουν ήδη προαποφασίσει τι θα κάνουν, περιμένουν άμεσα τις ενέργειες του προέδρου του ΑΕΡΑ για την προκήρυξη Γενικής Συνέλευσης .

«Αν ο πρόεδρος είναι έτοιμος, και αύριο μπορούμε να μπούμε σε εκλογική διαδικασία. Να δώσουμε συναλλαγματικές και να προχωρήσουμε. Είμαστε αποφασισμένοι να συνεισφέρουμε για το καλό του ΑΕΡΑ και να προχωρήσουμε με γνώμονα το καλό του συλλόγου. Πρέπει όμως να το επισπεύσουμε το πράγμα, γιατί ο χρόνος αρχίζει και πιέζει επικίνδυνα και οι διαδικασίες έχουν χρονικά περιθώρια», δήλωσε χθές στην «Γ» ο Νίκος Νικολής για λογαριασμό δικό του αλλά και των συνεργατών του.

Πληροφορίες από το στρατόπεδο του ΑΕΡΑ ανέφεραν χθες πως οι παράγοντες του ΑΕΡΑ κρατούν με νύχια και με δόντια παίκτες που θέλουν να μείνουν στον ΑΕΡΑ, αλλά και να μεταγραφούν σε αυτόν, καθώς τα χρονικά περιθώρια στενεύουν σε ό,τι αφορά το ενδεχόμενο μεταγραφής τους, αλλά και της παραμονής τους στην ομάδα.

Η εβδομάδα που έρχεται είναι σίγουρα επταήμερο εξελίξεων για τον ΑΕΡΑ, που καλείται να ξεπεράσει τα προβλήματά του στον μικρότερο δυνατό χρόνο και να δρομολογηθούν εξελίξεις για το καλό του συλλόγου και του ποδοσφαίρου γενικότερα.

Σε ό,τι αφορά το θέμα του προπονητή πάντως παραμένει στάσιμο με τον Βαγγέλη Χοσάδα να έχει τον πρώτο λόγο αλλά και τον Νίκο Κασιώτη να φέρεται σαν πιθανότερος αντικαταστάτης του σε περίπτωση που ο πρώτος δεν θα δεχθεί να συνεχίσει στην τεχνική ηγεσία της ομάδας.

* Οι παράγοντες του ΑΕΡΑ με την ευκαιρία συγχαίρουν τον Βάϊο Γαμβρούδη για την εκλογή του στο νέο δ.σ. της ΕΠΣΔ και του εύχονται καλή δύναμη και καλή επιτυχία στο δύσκολο έργο της ανάδειξης και της ανύψωσης του Δωδεκανησιακού ποδοσφαίρου.

Χρειάζεται... πλοίαρχος!

Μέσα σε οκτώ μικρές ενότητες περιγράφεται από τον συνάδελφο **Γιώργο Ξανθόπουλο** στο "Φως των Σπορ", η κατάσταση που επικρατεί στη Ρόδο πριν τις χθεσινές εξελίξεις. Αναλυτικά ο συνάδελφος γράφει:

- Η κατάσταση στη Ρόδο μάλλον έχει φτάσει στο απροχώρητο. Η ομάδα του "σμαραγδένιου νησιού" θυμίζει ...ακυβέρνητο καράβι, αφού όλα τα μέλη της διοίκησης (ή για να ακριβολογούμε, της "επιτροπής πρωτοβουλίας") έχουν παραιτηθεί, με αποτέλεσμα να μην υπάρχει κανείς να κάνει έστω μία κίνηση που θα αφορά τον προγραμματισμό της ομάδας ενόψει της νέας περιόδου.

- Και αυτό συμβαίνει απλούστατα διότι οι τοπικοί παράγοντες βαρέθηκαν πλέον να τραβούν το... κουπί μόνοι τους κάθε χρονιά. Τη σεζόν 2003-2004 υπήρχε ο Ντουρουτλής να το ...παλεύει μόνος του για τη Ρόδο, ενώ την περασμένη περίοδο βγήκε στο προσκήνιο ο Παρασκευάς, παίρνοντας το ρόλο του... μοναχικού καβαλάρη.

- Βέβαια, πριν ακόμα τελειώσει η σεζόν, η διοίκηση τα... βρόντηξε. Πάλι καλά δηλαδή που βρέθηκε και ο Κάλλιστος Διακογεωργίου να κρατήσει την ομάδα, τουλάχιστον μέχρι να τελειώσει το πρωτάθλημα. Μόλις τελείωσε φυσικά... μία από τα ίδια για τα "ελάφια": Άπαντες... απόντες.

- Και είναι πραγματικά κρίμα για μια ομάδα με την ιστορία -αλλά και τις δυνατότητες- της Ρόδου να βρίσκεται στην αρχή κάθε καλοκαιριού σε αυτή την τραγική -από διοικητικής πλευράς- κατάσταση. Αλλωστε και πέρυσι και φέτος η ομάδα τερμάτισε στις κορυφαίες θέσεις της βαθμολογίας, συνεπώς με μία σταθερή διοίκηση δεν θα ήθελε και πολύ να κάνει το... βήμα παραπάνω και να ανέβει και κατηγορία.

- Στη δεδομένη χρονική περίοδο, οι παίκτες κάνουν τις διακοπές τους χωρίς να έχουν ιδέα για το τι μέλλει γενέσθαι στην ομάδα, ενώ ο Αντώνης Μανίκας δέχεται "βροχή" τις προτάσεις από άλλους συλλόγους για συνεργασία. Με πιο "δυνατή" περίπτωση το ενδιαφέρον του προέδρου του ΠΑΣ, Αλέξη Κούγια.

- Και για να λέμε τα πράγματα με το όνομά τους: Θα μπορεί να πει κανείς τίποτα αν οι ποδοσφαιριστές ή ο Μανίκας πάρουν τα... καπελάκια τους και την... κάνουν για άλλες πολιτείες; Φυσικά και όχι.

- Ενδεικτικό αυτής της πραγματικά μίζερης κατάστασης είναι το γεγονός ότι ολόκληρη Ρόδος περιμένει τις... εκλογές της ΕΠΣ, ώστε να βρει τον χρόνο ο Κάλλιστος και να ασχοληθεί με την ομάδα. Οχι δηλαδή ότι και αυτός είναι υποχρεωμένος να το κάνει, κάθε άλλο. Και ευχαριστώ θα πρέπει να του πουν για τις μέχρι τώρα προσπάθειές του.

- Ομως, το ότι άπαντες βρίσκονται εν αναμονή του Διακογεωργίου, σημαίνει πολύ απλά ότι ΟΥΔΕΙΣ άλλος σε ολόκληρο το "νησί των ιπποτών" είναι διατεθειμένος να ασχοληθεί με τη Ρόδο... Τραγικό, δεν νομίζετε;

Εβδομάδα εξελίξεων

- *Πολλά αναμένεται να ξεκαθαρίσουν την τρέχουσα εβδομάδα στον Φοίβο, που θα εξετάσει τις περιπτώσεις, Χαρίτου, Αμπελά, Παπαγεωργίου και Αρφαρά.*
- *Πρόβλημα με τον τερματοφύλακα, Καϊκα, ο οποίος τον Σεπτέμβριο θα παρουσιαστεί για να υπηρετήσει τη στρατιωτική του θητεία.*

Πολλά αναμένεται να ξεκαθαρίσουν στην ομάδα του Φοίβου τις προσεχείς ημέρες, όσον αφορά τα μεταγραφικά και την ολοκλήρωση του φετινού ρόστερ.

Αύριο το δ.σ. θα συνεδριάσει για να συζητήσει για το θέμα της παραμονής ή όχι του Γιώργου Παπαγεωργίου στην ομάδα. Σύμφωνα με εκτιμήσεις που απορρέουν από πληροφορίες, το πιθανότερο είναι ο έμπειρος επιθετικός να αλλάξει ομάδα, αφού στην γραμμή κρούσης υπάρχει συνωστισμός.

Ακόμη η επιτροπή μεταγραφών αναμένεται να έχει συνάντηση με τον Βασίλη Χαρίτο, που την τελευταία σαιζόν φόρεσε τη φανέλα του Απόλλωνα Απ.

Η περίπτωση του αριστεροπόδαρου μέσου ενδιαφέρει πολύ την ομάδα, καθώς βλέπει την παραμονή του Αγαπητού Αμπελά να μην έχει θετικό αποτέλεσμα, ωστόσο οι Κρεμαστενοί θα κάνουν άλλη μια προσπάθεια μήπως του αλλάξουν γνώμη.



Ο Βασίλης Χαρίτος βρίσκεται κοντά στο να συμφωνήσει με την ομάδα του Φοίβου

Άλλη μια περίπτωση που θα απασχολήσει τον Φοίβο είναι το θέμα της επιστροφής του νεαρού μεσοαμυντικού, Νίκου Αρφαρά από τον Ακουσίλαο, όπου έχει δοθεί δανεικός.

Στο μεταξύ πρόβλημα δημιουργείται με τον νεαρό τερματοφύλακα Καϊκα, ο οποίος τον Σεπτέμβριο θα παρουσιαστεί για να υπηρετήσει τη στρατιωτική του θητεία, κάτι που σημαίνει πως θα χάσει μεγάλο μέρος του πρωταθλήματος, αλλά και πάλι η διοίκηση του Φοίβου θα κάνει ό,τι είναι δυνατόν για να τον έχει όσο γίνεται πιο γρήγορα πίσω.

Αλλαγή λειτουργίας και νοοτροπίας

- *Στον Απόλλωνα Απ. όπου θα παίρνονται συλλογικές αποφάσεις.*
- *Αρνητικά απάντησε ο Μαργιέλλος για να αναλάβει προπονητής.*

Την πρώτη συγκέντρωση μαζί με τους παίκτες πραγματοποίησαν προχθές στα Απόλλωνα η νέα διοίκηση του Μιχάλη Πιννίκα μαζί με τους ποδοσφαιριστές που ανήκουν στην ομάδα.

Σε αυτή την πρώτη συνάντηση οι διοικούντες είχαν την ευκαιρία να συνομιλήσουν με τους ποδοσφαιριστές οι οποίοι και τους έθεσαν τα προβλήματα της ομάδας καθώς και τα αιτήματά τους για την καλύτερη λειτουργία του Απόλλωνα.

Μεθαύριο Τετάρτη θα γίνει και δεύτερη συγκέντρωση αφού προηγηθεί οικονομικός προγραμματισμός καθώς και να διαπιστωθεί η ομάδα που υστερεί όσον αφορά το έμψυχο δυναμικό.

Για το θέμα του προπονητή έχει γίνει ήδη κρούση στον Σταμάτη Μαργιέλλο και στον Παναγιώτη Μακαρούνα για να αναλάβουν την τεχνική ηγεσία της ομάδας.

Ο πρώτος πάντως απάντησε αρνητικά ενώ ο δεύτερος αναμένεται να δώσει την δική του απάντηση σύντομα.

Ο πρόεδρος έχει εξουσιοδοτηθεί από το Δ.Σ. για να έλθει σε επαφή με τους υποψήφιους προπονητές και όλοι μαζί μετά να αποφασίσουν για το ποιός θα καθίσει στον πάγκο την ερχόμενη αγωνιστική περίοδο.

Οι διοικούντες πάντως είναι αποφασισμένοι να αλλάξουν εντελώς την λειτουργία της ομάδας και να λαμβάνονται οι αποφάσεις συλλογικά και όχι ατομικά ενώ παράλληλα ο καθένας θα ασχολείται με τον τομέα που έχει αναλάβει.



Φτωχοί συγγενείς...

Την τελευταία πενταετία η παρουσία των ομάδων μας πέραν του τοπικού περιορίσθηκε στην Γ' εθνική και στο Περιφερειακό πρωτάθλημα. Αμφίβολα στο πρώτο μισό της δεκαετίας που διανύουμε ήμασταν οι φτωχοί συγγενείς του ποδοσφαίρου μας με γνώμονα το πλούσιο παρελθόν μας τα προηγούμενα χρόνια.

Γ' ΕΘΝΙΚΗ

Μόνο δύο ομάδες μας δήλωσαν συμμετοχή σ' αυτή την κατηγορία από την σεζόν 2000-01 και μετά.

Η Ρόδος τα δύο τελευταία χρόνια και ο Ήλιος μια φορά στην αρχή της δεκαετίας όταν έπαιρνε τον «κατήφορο» από την Β' Εθνική.

Η πρώτη συνολικά έδωσε 70 ματς στα οποία σημείωσε 30 νίκες, (ποσοστό επιτυχίας 43%), 17 ισοπαλίες (24%), 23 ήττες (33%).

Η επίθεσή της πέτυχε συνολικά 87 γκολ μ.ο. 1,24) και η άμυνά της δέχθηκε 67 (0,95). Ο δεύτερος είχε ίσως τον χειρότερο απολογισμό στην ιστορία του σε εθνικό επίπεδο αφού στην περίοδο που έπαιξε (2000-2001) σημείωσε μόλις 4 νίκες (12%), 5 ισοπαλίες (15%), 25 ήττες (73%).

Σκόραρε 28 φορές (μ.ο. 0,82) και είδε την εστία του να παραβιάζεται 95 (μ.ο. 2,79).

ΠΕΡΙΦΕΡΕΙΑΚΟ

Εδώ είχαμε έξι παρουσίες με τον Α.Ε.Κω και τον Απόλλωνα Καλυθιών να έχουν από τέσσερις συμμετοχές. Το συγκρότημα από το νησί του Ιπποκράτη για την τελευταία 15ετία είναι αυτό που αρέσκεται να αγωνίζεται σ' αυτό τον «άγριο» χώρο.

Η Ρόδος και ο Διαγόρας, που είχαν και τον καλύτερο απολογισμό από τις άλλες τέσσερις είναι αυτές που έχουν κατακτήσει από μια φορά την πρώτη θέση του ομίλου όπου συμμετείχαν παίρνοντας έτσι το εισιτήριο της ανόδου στην Γ' Εθνική.

Αναλυτικά λοιπόν είχαμε:
Οι Καλιθενοί είναι αυτοί που έδωσαν τα περισσότερα ματς

ΣΥΜΜΕΤΟΧΕΣ - ΑΠΟΤΕΛΕΣΜΑΤΑ

(118). Η Ρόδος είχε τις περισσότερες νίκες κατά μέσο όρο (72%).

	ΑΠΟΤΕΛΕΣΜΑΤΑ				ΜΕΣΟΣ ΟΡΟΣ		
	ΑΓ	ΝΙΚ	ΙΣ	ΗΤ	Ν	Ι	Η
1 Απόλλωνας Κ.	118	41	19	58	35	16	49
2 Α.Ε. Κως	114	43	25	46	38	22	40
3 Διαγόρας	84	53	17	14	63	20	17
4 Ρόδος	60	43	4	13	72	7	21
5 Ιάλυσος	56	10	14	32	18	25	57
6 Διγενής	28	6	5	17	21	18	61

ΤΑ ΓΚΟΛ

Ο Διαγόρας στα τρία αυτά συνεχή χρόνια παρουσίας του στο Περιφερειακό σημείωσε και τα περισσότερα γκολ αλλά και κατά μέσο όρο είχε την πιό γόνιμη επιθετική γραμμή. Ο Απόλλωνας μπορεί να δέχθηκε τα περισσότερα αλλά κατά μ.ο. οι «τρύπιες» άμυνες ήταν του Ιάλυσου και του Διγενή.

		Μέσος Όρος			
		Υ.Τ	Κ.Τ	Υ.Τ	Κ.Τ
1	Διαγόρας	188	64	2,23	0,63
2	Α.Ε. Κως	161	145	1,41	1,27
3	Απόλλωνας Κ.	155	171	1,31	1,44
4	Ρόδος	129	40	2,15	0,66
5	Ιάλυσος	38	97	0,67	1,73
6	Διγενής	22	54	0,78	1,92

ΟΙ ΣΥΝΕΠΕΙΣ

Για την τελευταία πενταετία λοιπόν γι' αυτήν την διοργάνωση δύο παίκτες ξεπέρασαν τις εκατό συμμετοχές, ο Γεράσιμος Μποϊλής και ο Νίκος Αλεξανδρίδης. Ο δεύτερος έχει 81. με τον Απόλλωνα και 22 με τον Ιάλυσο.

Η 11άδα με τις περισσότερες παρουσίες Δωδεκανησίων παικτών στο Περιφερειακό απαρτίζεται από τους παρακάτω:

1. Αλεξανδρίδης 103.
2. Γ. Μποϊλής 103.
3. Γούλος 83.
4. Γκουντελίτσας 82.
5. Π.Σπάρταλης 80.
6. Ισκάς 74.
7. Πολυχρονίου 73.
8. Δημητριάδης 72.
9. Ρουτζιέρης 69.
10. Δ. Μάμμης 67.

Αγγελόπουλος 65.

ΤΑ «ΧΡΥΣΑ» ΠΟΔΙΑ

Ο Κώστας Πολυχρονίου είναι ο Δωδεκανήσιος τοπ σκόρερ της διοργάνωσης για αυτήν την χρονική περίοδο.

Η πρώτη πεντάδα είναι η εξής:

1. Πολυχρονίου 43.
2. Σπάρταλης 26.
3. Αγγελόπουλος 25.
4. Γ. Καντιμοίρης 23.
5. Καρίκης 19.

ΡΑΣΗΤ ΜΑΡΑΣΛΗΣ

Αθλητική ΓΝΩΜΗ

τ ΟΠΙΚΟ ΠΟΔΟΣΦΑΙΡΟ

Εδωσαν τα χέρια...

- *Ο Απόλλων Κ. εξασφάλισε την συγκατάθεση του προέδρου της Κατταβιάς, Γιώργου Συμεωνίδη, για την μεταγραφή του Τριπολίτη.*
- *Ανανέωσε ο Βασίλης Ορφανός.*

Στο περιθώριο των εκλογών για την ανάδειξη νέου δ.σ. για την ΕΠΣΔ, ο πρόεδρος του Απόλλωνα Καλ. Αθηνόδωρος Κωνσταντίνου συναντήθηκε με τον ομόλογό του της Κατταβιάς Γιώργο Συμεωνίδη και έδωσαν τα χέρια όσον αφορά τον Ίκαρο Τριπολίτη.

Οι Καλυθενοί πίεζαν εδώ και πολύ καιρό τον πρόεδρο της Κατταβιάς για την παραχώρηση του νεαρού επιθετικού, καθώς τον διεκδικούσε ο Άρης, ο οποίος τελικά δυσαρεστημένος από τη συμπεριφορά του παίκτη, απέσυρε το ενδιαφέρον του.

Σημαντικό όπλο για τον Απόλλωνα, ήταν η εξασφάλιση του Ο.Κ. από τον παίκτη και το ότι δεν ήθελε να πάει στον Άρη.

Εκτός όμως από το νεαρό επιθετικό που θα προσθέσει ο Απόλλωνας στο έμψυχο δυναμικό του, προχθές κατάφερε να ανανεώσει την παραμονή του Βασίλη Ορφανού, διατηρώντας στη δύναμη ένα πολύ αξιόλογο «εργαλείο» για την επίθεσή του.

Στο μεταξύ ο πρόεδρος του Απόλλωνα, Αθηνόδωρος Κωνσταντίνου βρίσκεται εκτός Ρόδου και αναμένεται η άφιξή του σήμερα ενώ αύριο το βράδι είναι προγραμματισμένο να συνεδριάσει το δ.σ. της ομάδας με σκοπό τις ανανεώσεις συνεργασίας των ποδοσφαιριστών καθώς και η σχεδίαση-υλοποίηση των επόμενων μεταγραφικών κινήσεων σε συνεργασία πάντα με τον προπονητή, Λευτέρη Σταυρή.



Ο Βασίλης Ορφανός θα συνεχίσει να αγωνίζεται στην ομάδα των Καλυθιών

Προτεραιότητα η εκλογή διοίκησης

- *Στη συνέχεια θα ασχοληθουν με το θέμα προπονητή στον Διγενή Κοσκινού*

Μεθαύριο Τετάρτη είναι προγραμματισμένο να πραγματοποιηθεί η γ.σ. για να γίνουν οι εκλογές για την ανάδειξη νέας διοίκησης στον Διγενή Κοσκινού.

Ο Μανώλης Ηλιάδης θα ηγηθεί και πάλι της νέας προσπάθειας. Το νέο δ.σ. θα αλλάξει κατά 70% αφού θα πλαισιωθεί από αρκετά νέα πρόσωπα.

Εκτός του Ηλιάδη θα συνεχίσουν και οι Νίκος Ταμπουράς, Τάσος Ψυλλάκης και Μίλτος Ναβροζίδης.

Πλην των παραπάνω θα συμμετάσχουν στη νέα διοίκηση και δύο πρώην παράγοντες της Ρόδου, ο Γιώργος Παπαϊωάννου που διετέλεσε πρόεδρος των ελαφιών και ο Μιχάλης Ταμπουράς που ήταν γενικός αρχηγός.

Μαζί τους θα ασχοληθούν με τα διοικητικά οι Γιώργος Μαρκάκης (ήταν φέτος στις ομάδες των υποδομών), Νίκος Κωστομοίρης, Γιώργος Πλύγκος και Δημήτρης Μουστάκας ενώ δεν αποκλείεται την τελευταία στιγμή να προστεθούν κι άλλα πρόσωπα.

Όσον αφορά το θέμα του προπονητή σύμφωνα με πληροφορίες έχει γίνει ήδη κρούση στον Βαγγέλη Χοσάδα ο οποίος όμως έχει θέσει άλλες προτεραιότητες (ΑΕΡΑ, Ρόδος) ενώ ακούγεται και το όνομα του Ενωσιακού Σάββα Ορφανίδη.

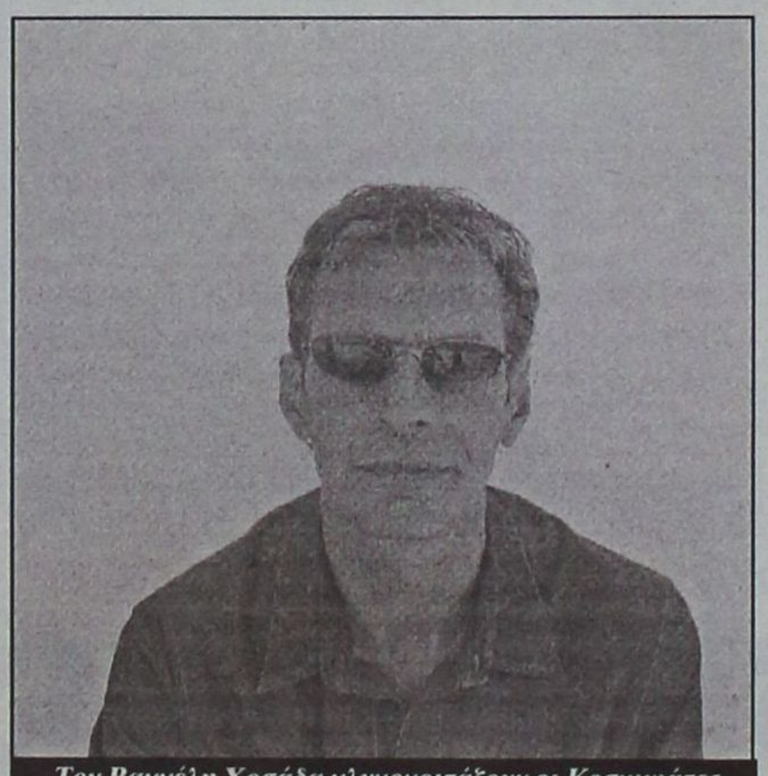

Τον Βαγγέλη Χοσάδα γλυκοκοιτάζουν οι Κοσκινιάτες

Η νέα διοίκηση πάντως που θα αναδειχθεί το σίγουρο είναι πως το πρώτο θέμα που θα επιχειρήσει να τακτοποιήσει άμεσα είναι το κλείσιμο προπονητή.

Όσον αφορά τώρα τα μεταγραφικά θέματα έχουν γίνει κάποιες κρούσεις σε ορισμένους παίκτες που ενδιαφέρουν τον Διγενή.

Πιο συγκεκριμένα έγιναν επαφές με τον πρώην αμυντικό του Ιάλυσου Σάββα Σταυρίδη, η υπόθεση του οποίου αναμένεται να εξελιχθεί θετικά για την ομάδα των Κοσκινού.

Κρούση όμως έχει γίνει και στον Αγαπητό Αμπελά που δεν συνεχίζει απ' ότι δείχνουν τα πράγματα στον Φοίβο ενώ αναζητείται ακόμη ένας επιθετικός που θα ενισχύσει την γραμμή κρούσης της ομάδας.

Από την άλλη πλευρά, αυτοί που φεύγουν από τα Κοσκινού είναι οι Πακάκης, Γαλουζής, Ροδίτης, Παπαϊωάννου και Κατραμάδος.

Τέλος, υπάρχει το ενδεχόμενο να δοθεί ο Γιώργος Διακίδης ο οποίος επιθυμεί να επιστρέψει στην ομάδα του χωριού του τον ΑΕΡΑ, αφού εκτός των άλλων θέλει να αγωνιστεί και στο Περιφερειακό πρωτάθλημα.

Τέλος, αβέβαια κρίνεται και η παραμονή του Αϊντενίζ, αφού δεν έχει πείσει ακόμη τους ανθρώπους της ομάδας για την αγωνιστική του ικανότητα.

ΣΥΝΕΧΙΖΟΝΤΑΙ ΟΙ ΜΕΤΑΓΡΑΦΕΣ

- *Για τον Αστέρα Μ. που μέχρι το τέλος της εβδομάδας θα κλείσει την μεταγραφική περίοδο με την προσθήκη 3-4 παικτών*

Συνεχίζονται οι μεταγραφικές κινήσεις για τον Αστέρα Μ. ο οποίος επικύρωσε και τυπικά την συμφωνία ανανέωσης για έναν χρόνο των Μουδάτσου και Μουσακίνια ενώ να υπενθυμίσουμε ότι συνεχίζουν κανονικά οι Νεσγός και Ζανέτος.

Οι ενέργειες όμως για την ενίσχυση του έμψυχου δυναμικού δεν σταματούν εδώ. Η ομάδα βρίσκεται πολύ κοντά με τον Σκαφίδα και μέσα στην εβδομάδα αναμένεται να κλείσει θετικά η υπόθεση αυτή. Εκτός από τον παραπάνω ο Μανώλης Μαννάκης που αγωνιζόταν μέχρι πρότινος στην Ασπίδα Απ. έχει κλείσει κατ'αρχήν συμφωνία με τον Αστέρα Μ. και απομένει και το τυπικό μέρος για να οριστικοποιηθεί και αυτή η μεταγραφή. Οι παράγοντες της ομάδας καθώς και ο προπονητής βρίσκονται σε αναζήτηση τερματοφύλακα ο οποίος θα κληθεί να υπερασπιστεί τα δίχτυα της ομάδας μαζί με το Νεσγό αλλά παράλληλα εξετάζεται και η περίπτωση απόκτησης ενός γρήγορου επιθετικού, φτάνει οι οικονομικές απαιτήσεις να βρίσκονται μέσα στις δυνατότητες του Συλλόγου. Όπως και να έχει το πράγμα μέσα στην εβδομάδα που διανύουμε ή το αργότερο μέχρι την αρχή της επόμενης εβδομάδας με τρεις έως τέσσερις μεταγραφές θα κλείσει η μεταγραφική περίοδος για την ομάδα των Μασάρων.

Βρίσκεται σε αναμονή...

- *Την αρχαιολογία περιμένει η ομάδα του Κλεάνθη για το θέμα του γηπέδου*

Μπορεί να μην πραγματοποιήθηκε κάποια μεταγραφή τις τελευταίες ημέρες για τον Κλεάνθη ωστόσο αυτό δεν σημαίνει ότι οι άνθρωποι του δεν κάνουν τις απαραίτητες ενέργειες προκειμένου να ενισχύσουν ακόμη περισσότερο το έμψυχο δυναμικό.

Οι Παραδεισιώτες λοιπόν περιμένουν το τι θα κάνει ο Κυριαζής ο οποίος μέχρι πρότινος αγωνιζόταν στον ΑΕΡΑ αλλά έχουν εκδηλώσει και το ενδιαφέρον τους και για το νεαρό Κώτσο ο οποίος ανήκει στον Διγενή Κοσκινού, όμως ο συγκεκριμένος παίκτης δεν φαίνεται διατεθειμένος να αλλάξει ομάδα.

Στους μεταγραφικούς στόχους βρίσκεται και ο Ξενοφώντας Μαννάκης που αγωνιζόταν στον Διαγόρα Β. καθώς και ακόμη ένας αριστεροπόδαρος νεαρός, το όνομα του οποίου δεν έχει γίνει ακόμα γνωστό.

Εκτός όμως από τις μεταγραφικές κινήσεις υπάρχουν και άλλα θέματα που απασχολούν την ομάδα. Αύριο το βράδι θα συνεδριάσει το δ.σ. με σκοπό την λειτουργία του στεκιού του Συλλόγου στην πλατεία Παραδεισίου με το ψήσιμο των καθιερωμένων σουβλακιών, όπου οι φίλοι του Κλεάνθη αναμένεται να δώσουν δυνατό παρών.

Το σαββατοκύριακο που μας έρχεται πρόκειται να ξεκινήσει το στέκι, η λειτουργία του οποίου αναμένεται να ενισχύσει οικονομικά το ταμείο της ομάδας.

Όσον αφορά τώρα το γήπεδο, η αρχαιολογική Υπηρεσία ζήτησε ακόμη μία 15θήμερη παράταση γιατί δεν έχει τελειώσει η αποτύπωση των αρχαίων αντικειμένων που βρίσκονται μέσα στον χώρο, γεγονός που έχει αρχίσει να ανησυχεί και πάλι τους ανθρώπους του Συλλόγου, οι οποίοι την εβδομάδα που διανύουμε θα επιδιώξουν συνάντηση με τον δήμαρχο Πεταλούδων κ. Μιχάλη Κορδίνα ενώ δεν αποκλείονται και περαιτέρω κινήσεις ανάλογα με τις εξελίξεις, αφού σιγά-σιγά στενεύουν τα χρονικά περιθώρια μέχρι την έναρξη του πρωταθλήματος.

Κέρδισε το συναίσθημα

- *Ο Γ.Ξύπας συνεχίζει σαν παίκτης στην Αναγέννηση και σαν προπονητής στην παιδική ομάδα*
- *Ανανέωσε ο Κωνσταντάκης*
- *Σειρά πήραν χθες βράδι οι Βασιλώττος, Κοσμάς, Χαλκιόπουλος, Ζουρούδης Κ. ενώ ακολουθούν σήμερα οι Θεολόγος, Αγκάς και Κούτρας*

Μέχρι τώρα δύο ομάδες ήταν γνωστό ότι έκαναν επίσημη πρόταση στον Γιώργο Ξύπα και περίμεναν την απάντησή του.

Η πρώτη ομάδα είναι η Ασπίδα Σ. στην οποία πέρυσι ο παραπάνω έκανε το προπονητικό του ντεμπούτο στη Β' κατηγορία πραγματοποιώντας μία πολύ καλή πορεία και φτάνοντας ένα βήμα πριν την άνοδο στην Α' κατηγορία ζητώντας τον φέτος όχι μόνο σαν προπονητή αλλά και σαν παίκτη.

Η δεύτερη ομάδα είναι ο Κλεόβουλος ο οποίος θέλοντας να ενισχύσει την επίθεσή του, του έκανε κρούση.

Ενώ όμως είχαμε αυτές τις δύο ομάδες, μετά την ανακοίνωση από την ΕΠΟ για την τροποποίηση για τους 32ρηδες, δέχθηκε και πρόταση από την Αναγέννηση Εμπ. σαν ποδοσφαιριστής στην πρώτη ομάδα και



Ο Γιώργος Ξύπας αποφάσισε να συνεχίσει να παίζει ποδόσφαιρο απ' εκεί που σταμάτησε

σαν προπονητής στην παιδική ομάδα, συνεχίζοντας έναν ρόλο που τον έπαιζε πριν την τιμωρία του στο περίφημο παιχνίδι ΑΕΡΑ-Αναγέννηση Εμπ.

Τελικά ο **Γιώργος Ξύπας** χθες βράδι συμφώνησε με την Αναγέννηση, όπου θα συνεχίσει την αγωνιστική του καριέρα αλλά και την προπονητική του στην παιδική ομάδα.

Χθες το βράδυ όμως η διοίκηση της ομάδας μετά και το κλείσιμο της παραμονής του **Κωνσταντάκη** στην ομάδα, είχε και συνάντηση με τους **Βασιλώττο, Χαλκιόπουλο, Κοσμά** και Κώστα **Ζουρούδη** με σκοπό την ανανέωση της παραμονής τους στην Έμπωνα, ενώ σειρά παίρνουν σήμερα οι **Θεολόγος, Αγκάς** και **Κούτρας** για τον ίδιο λόγο.

Ανάλογα με το κλείσιμο ή όχι των παραπάνω θα εξαρτηθούν και οι μεταγραφικές κινήσεις αυτή την εβδομάδα, αφού στόχος είναι να παραμείνει ο βασικός κορμός της ομάδας και από εκεί και πέρα να γίνουν μεταγραφές ουσίας και όχι εντυπωσιασμού, με την απόκτηση ποδοσφαιριστών σε θέσεις που πραγματικά χρειάζονται.

Ανανέωσε την παραμονή του

- *Ο Οικονομάκης έδωσε τα χέρια με τον πρόεδρο του Κλεόβουλου Διακογεωργίου και παραμένει για ακόμη 1 χρόνο στην Λίνδο*

Τελικά ο **Αντώνης Οικονομάκης** έδωσε τα χέρια με τον πρόεδρο **Διακογεωργίου Μιχάλη** και ανανέωσε την παραμονή του στον Κλεόβουλο για ακόμη έναν χρόνο.

Η συμφωνία δεν ήταν καθόλου εύκολη υπόθεση αφού υπήρχε διάσταση απόψεων ανάμεσα στον έμπειρο αμυντικό και στην ομάδα της Λίνδου, αλλά τελικά μετά από τις απαραίτητες διαπραγματεύσεις επήλθε συμφωνία ανάμεσα στις δύο πλευρές.

Ο **Οικονομάκης** είχε πρόταση και από τον Διγενή αλλά είχε τονίσει στους παράγοντες της ομάδας των Κοσκινού ότι τον πρώτο λόγο τον έχει ο Κλεόβουλος.

Με τις ημέρες να κυλάνε και τον παίκτη να μην κλείνει συμφωνία οι άνθρωποι του Διγενή ήλπιζαν να επιστρέψει στην ομάδα του χωριού του, αλλά τελικά κάτι τέτοιο δεν πρόκειται να γίνει, αφού ο ανωτέρω συμπεριλαμβάνεται στα πλάνα του προπονητή του Κλεόβουλου **Νίκου Μαντικού** αλλά και η παρουσία του παίκτη τα τελευταία χρόνια στην Λίνδο έχει αφήσει τις καλύτερες εντυπώσεις σε όλους.

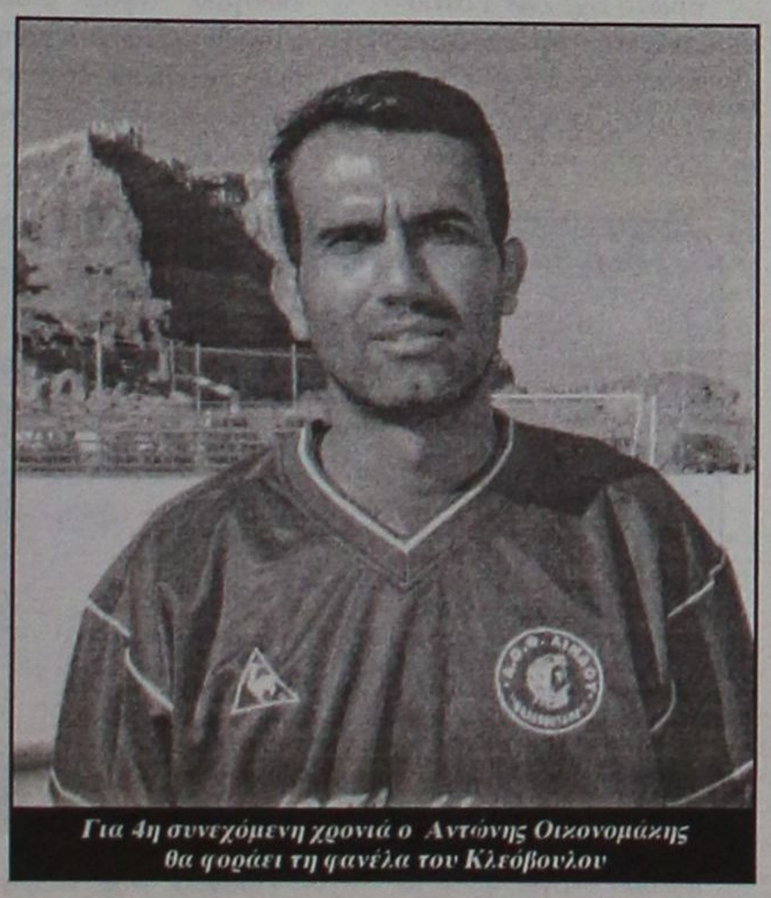

Για 4η συνεχόμενη χρονιά ο Αντώνης Οικονομάκης θα φοράει τη φανέλα του Κλεόβουλου

Μετά και την ανανέωση της συνεργασίας με τον **Οικονομάκη** ο Κλεόβουλος περιμένει πλέον την απάντηση από τον έμπειρο επιθετικό **Γιώργο Ξύπα** ο οποίος όμως έχει έλθει σε συμφωνία με την Αναγέννηση Εμπ., οπότε αυτή η μεταγραφή δεν γίνεται. Εκτός λοιπόν της περίπτωσης του παραπάνω επιθετικού οι παράγοντες της ομάδας της Λίνδου είναι και σε αναζήτηση ενός κεντρικού παίκτη.

Αυτή την εβδομάδα πάντως με όποιες κινήσεις γίνουν θα κλείσει η μεταγραφική περίοδος αφού αναμένεται με την προσθήκη του κεντρικού παίκτη ο οποίος όταν προστεθεί στο έμψυχο δυναμικό τότε θα ολοκληρωθεί το ρόστερ.

Όσον αφορά τώρα την συναυλία των THINK FLOYD που θα γίνει 24 και 25 Ιουνίου στο λιμανάκι του Αγίου Παύλου στην Λίνδο, τα εισιτήρια ήδη έχουν κυκλοφορήσει και μπορεί ο καθένας να τα βρει στο MANUEL RECORDS, στο Νίκο Αργυρό στο εμπορικό κέντρο Φώκιαλη και στο βιβλιοπωλείο Δέντρο.

Στόχος η καλή μπάλα

- *Για τον Πολύστρατο και από εκεί και πέρα ό,τι προκύψει*

Ήδη ξεκίνησαν και στην ομάδα του Πολύστρατου τις μεταγραφικές κινήσεις προκειμένου να ενισχυθεί το έμψυχο δυναμικό με παίκτες που ουσιαστικά θα βοηθήσουν τους στόχους που έχουν τεθεί και δεν είναι άλλοι από το να παίζει η ομάδα πολύ καλή μπάλα και από εκεί και πέρα ό,τι προκύψει. Ο **Γιώργος Ορφανίδης** που ανανέωσε την παραμονή του στην τεχνική ηγεσία σε συνεργασία πάντα με τους διοικούντες βρίσκονται σε επαφές με δύο ακόμα ποδοσφαιριστές, με το κλείσιμο των οποίων (αν επιτευχθεί) θα ολοκληρωθούν και οι μεταγραφικές κινήσεις για φέτος. Όπως είναι ευνόητο τέτοια εποχή και παρά το ότι κλείνονται συμφωνίες και δίνονται τα χέρια, καμία ομάδα δεν ανακοινώνει τις μεταγραφές της αν αυτές δεν πραγματοποιηθούν και τυπικά και αυτό γίνεται απολύτως δικαιολογημένα αφού ουκ ολίγες φορές στο άμεσο παρελθόν πολλοί παίκτες έδιναν τα χέρια αλλά στην συνέχεια υπόγραφαν σε άλλες ομάδες.

Μεταγραφές για τίτλο

- *Μεταγραφές με παίκτες από μεγαλύτερες κατηγορίες πραγματοποιεί η Θύελλα Π. που έχει στόχο το πρωτάθλημα*

Τρεις από τους τέσσερις μεταγραφικούς στόχους που έχει θέσει, πέτυχε να κλείσει συμφωνία συνεργασίας για την ερχόμενη αγωνιστική περίοδο η ομάδα της Θύελλας Π..

Πιο συγκεκριμένα έχουν δοθεί τα χέρια με έναν τερματοφύλακα, έναν κεντρικό και έναν επιθετικό παίκτη (**Κούρτη, Αμύγδαλο** και **Οίκουτα** αντίστοιχα) αλλά βέβαια θα πρέπει να πέσουν οι υπογραφές για να τακτοποιηθεί και το τυπικό μέρος και να μπορέσουν έτσι οι παράγοντες της ομάδας της Πυλώνας να ανακοινώσουν τα ονόματα, μετά από είκοσι ημέρες περίπου.

Για να ολοκληρωθεί η περίοδος των μεταγραφών απομένει να κλείσει ακόμη ένας αριστεροπόδαρος κεντρικός με τον οποίο έχει γίνει ήδη η πρώτη επαφή αλλά ακόμη δεν έχει επέλθει συμφωνία αν και οι συζητήσεις βρίσκονται σε καλό δρόμο. Από το έμψυχο υλικό αποχώρησε ο **Ανδριγιαννάκης** ενώ αντίθετα παραμένει κανονικά ο **Αϊβάζης** παρά τις πληροφορίες που είδαν το φως της δημοσιότητας και ανέφεραν ότι ο παραπάνω ενδέχεται να μετακινηθεί στον Αστέρα Μ.

Στόχος της ομάδας είναι το πρωτάθλημα και η άμεση επιστροφή στην Β' κατηγορία και γι'αυτό τον λόγο και οι μεταγραφές που γίνονται είναι με ποδοσφαιριστές που αγωνίζονται στην Α' και στην Β' τοπική κατηγορία.

Νύχτα αγωνίας

- *Ο Μιχάλης Βεργωτής θα είναι ο νέος πρόεδρος της ΕΠΣΔ, καθώς εξέλεξε στο δ.σ. επτά συμβούλους έναντι τεσσάρων της παράταξης του Κάλλιστου Διακογεωργίου. Ποιά είναι τα μέλη του νέου διοικητικού συμβουλίου.*
- *Μέχρι το τέλος κράτησε ζωντανή την αγωνία η καταμέτρηση των ψηφοδελτίων. Μέχρι τα μισά η κατάσταση έδειχνε νίκη του Διακογεωργίου, στα τελευταία είκοσι ψηφοδέλτια έπεσαν μαζεμένες οι ενδεκάδες του Βεργωτή και άλλαξαν το σκηνικό.*
- *Εκτός δ.σ. μετά από 30 χρόνια ο Γιάννης Κάτρης! Ισοψήφησε με τον Θεοδόση Στεφανάκη, ο οποίος κέρδισε την θέση μετά από κλήρωση.*

Μέσα σε πολιτισμένο κλίμα κύλησε η διαδικασία. Τι δήλωσαν οι πρωταγωνιστές.

Την νέα διοίκηση της Ένωσης Ποδοσφαιρικών Σωματείων Δωδεκανήσου ανέδειξαν το βράδυ του Σαββάτου στην αίθουσα του ΔΟΝΑ Ρόδου τα σωματεία του νομού, δίνοντας την εντολή σε ένδεκα πρόσωπα να σχη-



"Είναι η στιγμή της ανακοίνωσης των αποτελεσμάτων. Η ανακούφιση για τον Μιχάλη Βεργωτή και η χαρακτηριστική απογοήτευση για τον Κάλλιστο Διακογεωργίου

ματίσουν ένα ισχυρό διοικητικό συμβούλιο και να εργαστούν για την πρόοδο του Δωδεκανησιακού ποδοσφαίρου.

Η καθολική απαίτηση είναι πλέον αυτή, με την προσδοκία πως τα νέα μέλη του δ.σ. θα αποδειχθούν αντάξια της εμπιστοσύνης των σωματείων. Άλλωστε, με το εκλογικό σύστημα που εφαρμόστηκε για πρώτη φορά τα σωματεία είναι πλέον αυτά που έχουν την αποκλειστική ευθύνη της επιλογής τους και αποτελεί ευχή για τους έντεκα εκλεκτούς να αποδείξουν στην διάρκεια της τετραετίας που ακολουθεί πως δικαιώνουν την επιλογή τους.

Η προχθεσινή διαδικασία ανέδειξε δύο νικήτριες και έναν μεγάλο νικητή, με δεδομένο ότι μόνο τυπικά ίσχυσε η λογική των «ανεξάρτητων υποψηφίων» και όπως αποδείχθηκε σε μεγάλο βαθμό, στην κάλπη επικράτησε η πόλωση των δύο άτυπων συνδυασμών.

Ένα από τα σημεία αναφοράς είναι η υποδειγματική διεξαγωγή των εκλογών και η πρώτη μεγάλη νικήτρια είναι η πολιτισμένης ατμόσφαιρα που επικράτησε.

Η δεύτερη νικήτρια είναι η αγωνία που διήρκησε καθ' όλη την διάρκεια της καταμέτρησης των σταυρών, ενώ ο μεγάλος νικητής της βραδιάς αναδείχθηκε ο πρώην γενικός γραμματέας της Ένωσης, Μιχάλης Βεργωτής, ο οποίος θα πλαισιώνεται στο νέο δ.σ. με έξι εκλεγέντες του συνδυασμού του, οπότε είναι το αδιαφιλονίκητο φαβορί για την ανάληψη της προεδρίας! Όπου υπάρχει νικητής, υπάρχει και ηττημένος, που είναι ο επικεφαλής του συνδυασμού «Νέα Εποχή», Κάλλιστος Διακογεωργίου. Η κάλπη έβγαλε ως αποτέλεσμα το 7-4 υπέρ του Βεργωτή.

Η καταμέτρηση της αγωνίας

Η εκλογική διαδικασία ξεκίνησε αμέσως μετά την έγκριση του οικονομικού απολογισμού και κύλησε υποδειγματικά, καθώς οι αντιπρόσωποι των σωματείων παραλάμβαναν μέσα σε απόλυτη τάξη τα ψηφοδέλτιά τους και έκαναν τις επιλογές τους πίσω από τα τρία παραβάν που είχαν στηθεί. Είναι χαρακτηριστικό πως κατά την διάρκεια της διαδικασίας δεν συνέβη το παραμικρό και παρά την αγωνία, οι περισσότεροι υποψήφιοι ήταν χαμογελαστοί και έκαναν χωρίς ακρότητες τις τελευταίες τους επαφές. Είναι χαρακτηριστικό, πως το μοναδικό παρατράγουδο της βραδιάς ήταν ορισμένα ανοιχτά κινητά που διέκοπταν την νεκρική σιγή την ώρα της ανάγνωσης των ψηφοδελτίων από την πρόεδρο της Εφορευτικής Επιτροπής, η οποία έκανε επανειλημμένως συστάσεις να μπουν οι συσκευές στο αθόρυβο ή να κλείσουν.

Από εκεί και πέρα... αγωνία, σιωπή, πακέτα τσιγάρων και καταγραφή των σταυρών.

Η μάχη ήταν στο μεγαλύτερο μέρος της βραδιάς αμφίρροπη. Μέχρι τα μισά της διαδρομής ο συνδυασμός «Νέα Εποχή» είχε αναπτύξει μία δυναμική η οποία τον έφερνε μπροστά με 7-4. Μετά το 35ο ψηφοδέλτιο η κατάσταση είχε αρχίσει να ισορροπεί σε τεντωμένο σχοινί, ενώ το τελευταίο ένα τρίτο αποδείχθηκε αποκλειστική υπόθεση του συνδυασμού του Μιχάλη Βεργωτή, αφού στα χαμηλά της κάλπης έμειναν τα ψηφοδέλτια που φανέρωσαν έναν σκληρό πυρήνα περίπου είκοσι σωματείων, τα οποία του έδωσαν ίδιες ενδεκάδες ψήφων! Οι ενδεκάδες ήταν αυτές που έγειραν την πλάστιγγα υπέρ του Βεργωτή, αφού από το ξεκίνημα ήταν φανερό πως και οι δύο συνδυασμοί ξεκινούσαν από την βάση των τεσσάρων εκλεγμένων και το ερώτημα αφορούσε τα άλλα τρία μέλη.

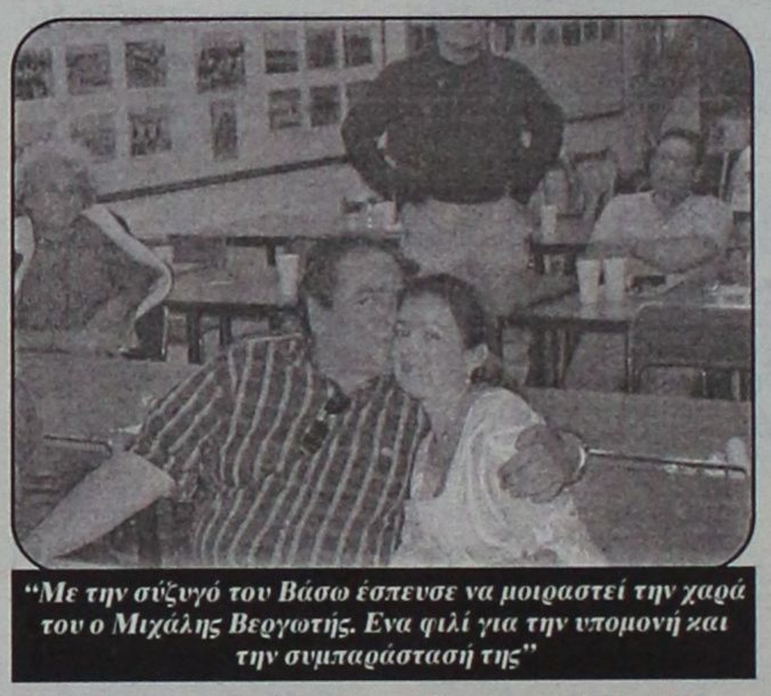

"Με την σύζυγό του Βάσω έσπευσε να μοιραστεί την χαρά του ο Μιχάλης Βεργωτής. Ενα φιλί για την υπομονή και την συμπαράστασή της"

Εκεί μέτρησαν τα συμπαγή ψηφοδέλτια, τα οποία ανέβασαν υποψήφιους όπως ο Τσαμπίκος Τόππος, ο Κώστας Κωτικώστας και ο Βάγιος Γαμβρούδης, που ακολούθησαν τους «σίγουρους» Μιχάλη Βεργωτή, Σπύρο Τιβριντίδη, Γιώργο Νικολουδάκη και Σεβαστό Μανιά. Αποδείχθηκε πως ο Μιχάλης Βεργωτής δούλεψε καλύτερα και πιο αποτελεσματικά και έπεισε όσα σωματεία του χρειαζόταν για να πάρει το απόλυτο των σταυρών. Στον αντίποδα, ο συνδυασμός του Κάλλιστου Διακογεωργίου πλήρωσε το γεγονός ότι είχε κατά πολύ λιγότερα συμπαγή ψηφοδέλτια και ακόμα και σε αυτά που είχε την πλειοψηφία, είχε διαρροές και έχασε σταυρούς για λογαριασμό δυνατών χαρτιών, όπως ο Σταύρος Παναγιωτακόπουλος, ο Γιώργος Τανίδης και ο Άκης Δημητριάδης. Αξίζει να σημειωθεί, πως από τα συνολικά 69 ψηφοδέλτια άκυρα ήταν μόνο τα δύο. Το πρώτο είχε εννέα σταυρούς και το δεύτερο δύο σταυρούς στην εξελεγκτική επιτροπή. Το πρώτο ανήκε στην πλευρά Βεργωτή και το άλλο έγερνε προς την πλευρά Διακογεωργίου.

Τέλος εποχής για Κάτρη, νέο αίμα

Ένα πλαστικό κυπελλάκι και δύο χαρτάκια έμελλαν να βάλουν τελεία στην παρουσία του μέχρι πρότινος Α' αντιπροέδρου της ΕΠΣΔ, Γιάννη Κάτρη, στα διοικητικά της. Η διαδικασία έμοιαζε με...κάτι σαν τελετή παραλαβής και παράδοσης, αφού ο Γιάννης Κάτρης και ο συνυποψήφιός του στον ίδιο συνδυασμό, Θεοδόσης Στεφανάκης, ισοψήφησαν στο «κατώφλι» του δ.σ. με 31 σταυρούς. Βάσει του καταστατικού ακολούθησε κλήρωση, η οποία ανέδειξε μέλος του δ.σ. τον Θεοδόση Στεφανάκη και άφησε τον Γιάννη Κάτρη έξω από τα διοικητικά μετά από τριάντα ολόκληρα χρόνια!

Ο Θεοδόσης Στεφανάκης ήθελε να παραχωρήσει την θέση του, όμως το καταστατικό ήταν ξεκάθαρο. Η παλιά φρουρά παρέδωσε την σκυτάλη στην νέα γενιά μέσα σε κλίμα έντονης συγκίνησης.

Οι πρώτες αντιδράσεις

Χαρά από την μία, απογοήτευση από την άλλη, όμως όλα τα συναισθήματα των υποψηφίων μεταφράστηκαν σε εκατέρωθεν συγχαρητήρια και ευχές για καλή επιτυχία. Ήταν ίσως οι ωραιότερες στιγμές των εκλογών, αφού μέσα στην έντονα φορτισμένη από τα συναισθήματα ατμόσφαιρα επικράτησε το fair play.



Το αδιαχώρητο είχε δημιουργηθεί στην αίθουσα του ΔΟΝΑ Ρόδου το βράδυ του Σαββάτου

Πράγμα που ασφαλώς και δίνει υποσχέσεις για το μέλλον.

Τιβριντίδης: «Ένα μεγάλο ευχαριστώ»

Εξ αρχής ο Σπύρος Τιβριντίδης ήταν ένα από τα φαβορί για την κατάληψη της πρώτης θέσης στην προτίμηση των σωματείων και το επιβεβαίωσε, συγκεντρώνο-

ΣΥΓΚΕΝΤΡΩΣΗ ΤΟΥ ΑΕΡΑ

Την τελευταία τους συγκέντρωση θα πραγματοποιήσουν την ερχόμενη Τετάρτη οι ποδοσφαιριστές, οι παράγοντες και ο προπονητής της περσινής ομάδας του ΑΕΡΑ, Βαγγέλης Χοσάδας. Η συγκέντρωση θα ξεκινήσει στις 9 το βράδυ στο εστιατόριο «Έλενα».

Αγγελίες

RHODES-GREECE
CAIRO PALACE

ΕΝΟΙΚΙΑΖΟΝΤΑΙ

- **κατάστημα** 43 τ.μ. στον όροφο των καταστημάτων του Εμπορικού Κέντρο ΚΑΪΡΟ ΠΑΛΛΑΣ
- **γραφείο** 105 τ.μ. στον γ' όροφο επί της οδού Εθνάρχου Μακαρίου στο Εμπορικό Κέντρο ΚΑΙΡΟ ΠΑΛΛΑΣ

Πληροφορίες κα Φράνσις Νιοτή
τηλ. 2241027600, κιν. 6944618757, 6973572262,
fax: 2241023462, email.fniotis@otenet.gr MXPΞEN0102

Μετακομίζετε;
χρήγορα
εύκολα
οικονομικά
MET.PO
MET.PO
ΡΟΔΟΣ: τηλ. 2241024388/6948003320
ΑΘΗΝΑ: τηλ. 2103464235/3476818-008
MAT424
ΕΝΤΟΣ ΝΗΣΟΥ ΚΑΙ ΠΡΟΣ ΟΛΗ ΤΗΝ ΕΛΛΑΔΑ

Vitzileos
Μάριος Κ. Βιτζηλαίος
Κτηματομεσιτικό Γραφείο
Εθν. Μακαρίου 45,
3ος όροφος
Τηλ: 22410 24900 Φαξ: 22410 25544
Κιν: 6932 704 919 Email : mvre@otenet.gr
www.vitzileos.gr

ΚΑΤΑΣΤΗΜΑΤΑ - ΓΡΑΦΕΙΑ - ΕΠΙΧΕΙΡΗΣΕΙΣ

40 ΤΜ	ΕΠΙΧ/ΣΗ ΧΡΥΣΟΧΟΕΙΟ ΣΤΟ ΜΑΝΔΡΑΚΙ	35.000 €
50 ΤΜ	ΕΠΙΧ/ΣΗ ΚΑΦΕ-ΜΠΑΡ ΣΕ ΛΕΙΤΟΥΡΓΙΑ, Π. ΠΟΛΗ	75.000 €
55 ΤΜ	ΕΠΙΧ/ΣΗ SNACK-BAR ΕΞΟΠΛΙΣΜΕΝΟ ΜΕ ΑΔΕΙΑ ΓΙΑ 30 ΚΑΘΙΣΜΑΤΑ, ΣΤΗΝ ΠΑΛΙΑ ΠΟΛΗ	75.000 €
100 ΤΜ	ΕΠΙΧ/ΣΗ ΣΤΕΓΝΟΚΑΘΑΡΙΣΤΗΡΙΟ ΣΤΑ ΑΦΑΝΤΟΥ ΜΕ ΥΠΟΚ/ΜΑ ΣΤΗ ΡΟΔΟ	120.000 €
120 ΤΜ	ΑΚΙΝΗΤΟ ΜΕ 40 ΤΜ.ΥΠΟΓΕΙΟ, 40 ΤΜ.ΙΣΟΓΕΙΟ, 40 ΤΜ ΟΡΟΦΟΣ ΣΤΟ ΜΑΝΔΡΑΚΙ	300.000 €
120 ΤΜ	& 120 ΤΜ ΟΜΟΡΑ ΕΣΤΙΑΤΟΡΙΑ ΣΤΟ ΦΑΛΗΡΑΚΙ	150.000 €
122 ΤΜ	ΚΑΤΑΣΤΗΜΑ ΜΕ ΠΑΤΑΡΙ ΣΕ ΕΜΠΟΡΙΚΗ ΠΕΡΙΟΧΗ ΣΤΟ ΚΕΝΤΡΟ ΤΗΣ ΠΟΛΗΣ	200.000 €
144 ΤΜ	ΔΙΑΤΗΡΗΤΕΟ ΑΚΙΝΗΤΟ (ισόγειο 72 + όροφος 72 τμ.) ΣΤΗΝ ΨΑΡΟΠΟΥΛΑ	450.000 €
180 ΤΜ	ΑΠΟΘΗΚΗ ΣΤΗΝ ΠΑΝ.ΡΟΔΙΟΥ	82.000 €
200 ΤΜ	ΕΠΙΧ/ΣΗ ΕΣΤΙΑΤΟΡΙΟ, ΣΝΑΚ-ΜΠΑΡ ΣΤΟ ΚΕΝΤΡΟ ΣΕ 880 ΤΜ ΟΙΚΟΠΕΔΟ	150.000 €
240 ΤΜ	ΑΠΟΘΗΚΗ ΣΤΙΣ 7 ΧΟΥΡΜΑΔΙΕΣ	100.000 €
365 ΤΜ	ΕΠΑΓΓΕΛΜΑΤΙΚΟΣ ΧΩΡΟΣ ΜΕ ΠΑΤΑΡΙ, ΠΕΡΙΟΧΗ ΑΣΓΟΥΡΟΥ	400.000 €
	ΞΕΝ/ΧΕΙΟ Β ΚΑΤ. 95 ΔΩΜ. ΣΕ 13 ΣΤΡ. ΣΤΗΝ ΠΑΡΑΛΙΑ ΙΑΛΥΣΟΥ	2.642.000 €
	ΞΕΝ/ΧΕΙΟ 15 ΔΩΜΑΤΙΩΝ ΠΑΝΩ ΣΤΟ ΚΥΜΑ & ΜΟΝΟΚΑΤΟΙΚΙΑ 80 ΤΜ., ΓΕΝΝΑΔΙ	440.000 €
	ΣΥΓΚΡΟΤΗΜΑ 7 ΔΙΑΜΕΡΙΣΜΑΤΩΝ ΜΕ 2 ΜΑΓΑΖΙΑ 250 ΤΜ, ΠΑΡΑΛΙΑ ΙΞΙΑΣ	338.000 €
	ΚΤΙΡΙΑΚΟ ΣΥΓΚΡΟΤΗΜΑ ΣΤΟ ΛΙΜΑΝΙ, ΣΕ 1.808 ΤΜ ΟΙΚΟΠΕΔΟ ΕΠΙ ΤΗΣ ΟΔΟΥ ΑΥΣΤΡΑΛΙΑΣ	1.470.000 €
2300 ΤΜ	ΒΙΟΤΕΧΝΙΚΟΣ ΧΩΡΟΣ ΣΕ 6.000 ΤΜ ΟΙΚΟΠΕΔΟ ΕΠΙ ΤΗΣ ΛΕΩΦ. ΡΟΔΟΥ - ΛΙΝΔΟΥ	2.650.000 €
3600 ΤΜ	ΣΤΕΓΑΣΜΕΝΟΣ ΧΩΡΟΣ ΣΕ ΟΙΚΟΠΕΔΟ 31.540 ΤΜ, ΣΤΟ ΚΑΝΔΥΛΙ, ΚΑΤΑΛΛΗΛΟΣ ΓΙΑ ΟΠΟΙΑΔΗΠΟΤΕ ΧΡΗΣΗ	880.000 €
	ΞΕΝ/ΧΕΙΟ 60 ΔΩΜΑΤΙΩΝ, 130 ΚΛΙΝΩΝ, ΣΕ ΟΙΚΟΠΕΔΟ 8.000 ΤΜ ΣΤΗΝ ΘΟΛΟ, ΜΕ 2 ΠΙΣΙΝΕΣ, ΕΣΤΙΑΤΟΡΙΟ, ΜΠΑΡ.	2.750.000 €
	ΜΕΖΟΝΕΤΕΣ - ΜΟΝΟΚΑΤΟΙΚΙΕΣ ΟΙΚΟΔΟΜΕΣ	
113 ΤΜ	ΜΟΝΟΚΑΤΟΙΚΙΑ ΔΙΑΜΟΡΦΩΜΕΝΗ ΣΕ 3 ΣΤΟΥΝΤΙΟ & ΚΑΤΑΣΤΗΜΑ ΜΕ ΑΥΛΗ 30 τμ. - Π.ΠΟΛΗ	265.000 €
135 ΤΜ	ΜΟΝΟΚΑΤΟΙΚΙΑ ΑΝΑΚΑΙΝΙΣΜΕΝΗ ΣΤΑ ΚΡΗΤΙΚΑ	215.000 €
140 ΤΜ	ΜΟΝΟΚΑΤΟΙΚΙΑ ΜΕ 70 ΤΜ ΔΥΝΑΤΟΤΗΤΑ ΧΡΗΣΗΣ ΜΑΓΑΖΙΟΥ ΣΤΙΣ ΚΑΛΛΙΘΙΕΣ	70.000 €
170 ΤΜ	ΝΕΟΚΛΑΣΙΚΟ ΔΙΑΤΗΡΗΤΕΟ ΑΡΧΟΝΤΙΚΟ ΣΕ ΟΙΚΟΠΕΔΟ 1.100 ΤΜ, Σ.Δ. 1,4 ΣΤΟ ΚΕΝΤΡΟ	1.500.000 €
180 ΤΜ	ΤΡΙΩΡΟΦΗ ΟΙΚΟΔΟΜΗ ΣΕ ΜΠΕΤΑ, ΣΤΟ ΦΑΛΗΡΑΚΙ	120.000 €
280 ΤΜ	ΤΡΙΩΡΟΦΗ ΜΕΖΟΝΕΤΑ ΣΕ ΜΠΕΤΑ, ΕΠΙ ΤΗΣ Λ.ΡΟΔΟΥ-ΛΙΝΔΟΥ, ΣΤΑ ΑΦΑΝΤΟΥ	130.000 €
	ΔΙΩΡΟΦΗ ΜΟΝΟΚΑΤΟΙΚΙΑ ΜΕ 4 ΥΠΝΟΔΩΜΑΤΙΑ, 2 ΜΠΑΝΙΑ, ΣΤΑ ΑΦΑΝΤΟΥ	150.000 €
	ΔΙΑΜΕΡΙΣΜΑΤΑ	
50 ΤΜ	ΓΚΑΡΣΟΝΙΕΡΑ ΜΕ ΘΕΑ, ΣΤΟ ΓΕΝΝΑΔΙ	53.000 €
60 ΤΜ	ΜΕ 2 ΥΠΝΟΔΩΜΑΤΙΑ, ΦΑΝΤΑΣΤΙΚΗ ΘΕΑ, ΣΤΟ ΓΕΝΝΑΔΙ	55.000 €
80 ΤΜ	ΝΕΟΚΤΙΣΤΟ ΠΟΛΥΤΕΛΕΣ, ΣΤΗΝ ΙΞΙΑ	130.000 €
93 ΤΜ	LUX ΜΕ ΓΚΑΡΑΖ ΚΑΙ ΑΠΟΘΗΚΗ ΣΤΟΝ ΑΓ.ΔΗΜΗΤΡΙΟ	175.000 €
98 ΤΜ	ΣΤΟΝ 1ο ΟΡΟΦΟ, ΜΕ 3 ΥΠΝΟΔΩΜΑΤΙΑ, 1 ΜΠΑΝΙΟ, ΣΤΗΝ ΚΕΝΝΕΝΤΥ	130.000 €
116 ΤΜ	ΠΑΡΑΔΟΣΙΑΚΟ, ΑΠΕΝΑΝΤΙ ΑΠΟ ΚΑΖΙΝΟ	146.700 €
120 ΤΜ	ΣΤΟΝ 1ο ΟΡΟΦΟ, ΜΕ 3 ΥΠΝΟΔΩΜΑΤΙΑ, 2 ΜΠΑΝΙΑ, ΣΤΗΝ ΚΑΠΟΔΙΣΤΡΙΟΥ	147.000 €
220 ΤΜ	ΙΣΟΓΕΙΟ ΜΕ ΚΗΠΟ ΚΑΙ ΓΚΑΡΑΖ ΣΤΟ ΡΟΔΙΝΙ	360.000 €
	ΟΙΚΟΠΕΔΑ	
412 ΤΜ	ΣΤΟΝ ΑΓ.ΝΙΚΟΛΑΟ, Σ.Δ.1,20	220.000 €
600 ΤΜ	ΣΤΗ ΣΥΜΗ, ΠΕΡΙΟΧΗ ΛΙΜΑΝΙΟΥ, ΠΑΝΩ ΣΤΟ ΚΥΜΑ	100.000 €
750 ΤΜ	ΣΤΟ ΓΕΝΝΑΔΙ, ΕΝΤΟΣ ΣΧΕΔΙΟΥ	18.000 €
2500 ΤΜ	ΣΤΟ ΓΕΝΝΑΔΙ, ΠΑΝΩ ΣΤΟ ΔΡΟΜΟ ΕΛΑΙΩΝΑΣ-ΦΟΥΡΝΑΚΙ	23.000 €
2600 ΤΜ	ΣΤΗΝ ΚΑΜΕΙΡΟ ΣΚΑΛΑ, ΠΑΝΩ ΣΤΟ ΚΥΜΑ, ΕΝΤΟΣ ΟΙΚΙΣΜΟΥ	85.000 €
3160 ΤΜ	ΣΤΟ ΓΕΝΝΑΔΙ, ΕΝΤΟΣ ΟΙΚΙΣΜΟΥ	100.000 €
3400 ΤΜ	ΣΤΟ ΓΕΝΝΑΔΙ, ΕΝΤΟΣ ΟΙΚΙΣΜΟΥ, ΜΕ ΘΕΑ	88.000 €
4075 ΤΜ	ΠΑΡΑΘΑΛΑΣΣΙΟ, Σ.Δ. 0,2 ΠΑΝΩ ΣΤΟ ΔΡΟΜΟ, ΣΤΗ ΛΕΡΟ	205.000 €
5400 ΤΜ	ΣΤΗΝ ΚΩ, ΣΕ ΕΞΟΧΙΚΗ ΤΟΠΟΘΕΣΙΑ ΠΕΡΙΟΧΗΣ ΨΑΛΙΔΙ	73.000 €
8000 ΤΜ	ΣΤΟ ΦΑΛΗΡΑΚΙ	230.000 €
8500 ΤΜ	& 6500 ΤΜ ΣΤΗΝ ΠΑΡΑΛΙΑ ΑΦΑΝΤΟΥ	Μέτρο/18 €
9000 ΤΜ	ΣΤΑ ΜΑΡΙΤΣΑ, ΕΝΤΟΣ ΖΩΝΗΣ	132.000 €
9760 ΤΜ	ΕΠΙ ΤΗΣ ΛΕΩΦ.ΡΟΔΟΥ-ΛΙΝΔΟΥ	560.000 €
20000 ΤΜ	ΠΑΝΩ ΣΤΟ ΚΥΜΑ, ΚΑΛΑΒΑΡΔΑ	880.000 €
20000 ΤΜ	ΣΤΟ ΠΛΗΜΜΥΡΙ, ΠΑΝΩ ΣΤΟ ΚΥΜΑ	470.000 €
25000 ΤΜ	ΣΤΑ ΚΑΛΑΒΑΡΔΑ	295.000 €
34000 ΤΜ	ΠΑΝΩ ΣΤΟ ΚΥΜΑ ΘΟΛΟΣ	611.000 €
98000 ΤΜ	ΣΤΟ ΤΣΑΙΡΙ, ΛΕΩΦ. ΤΣΑΙΡΙ - ΑΕΡΟΔΡΟΜΙΟ	1.300.000 €
115000ΤΜ	ΣΤΗΝ ΠΥΛΩΝΑ, ΟΙΚΟΠΕΔΙΚΗ ΕΚΤΑΣΗ ΜΕ ΦΑΝΤΑΣΤΙΚΗ ΘΕΑ ΣΤΗ ΘΑΛΑΣΣΑ	680.000 €
	ΕΝΟΙΚΙΑΖΟΝΤΑΙ ΚΑΤΑΣΤΗΜΑΤΑ ΕΠΙΧΕΙΡΗΣΕΙΣ	
34 ΤΜ	ΚΑΤΑΣΤΗΜΑ ΕΠΙ ΤΗΣ ΣΩΚΡΑΤΟΥΣ, ΠΑΛΙΑ ΠΟΛΗ	1.500 €
93 ΤΜ	ΚΑΤΑΣΤΗΜΑ ΣΤΗΝ ΟΔΟ ΚΑΠΟΔΙΣΤΡΙΟΥ	780 €
800 ΤΜ	ΚΑΤΑΣΤΗΜΑ ΣΤΗ ΘΟΛΟ	2.500 €
2000 ΤΜ	ΠΟΛΥΧΩΡΟΣ ΜΕ 350 ΤΜ ΚΤΙΣΜΕΝΟ ΧΩΡΟ ΚΑΦΕΤΕΡΙΑ & ΣΝΑΚ ΜΠΑΡ ΚΑΙ ΜΕ ΤΟΝ ΥΠΟΛΟΙΠΟ ΑΝΟΙΚΤΟ ΧΩΡΟ ΜΕ BEACH VOLLEY ΚΑΙ SOCCER (5x5), ΜΕ ΕΞΟΠΛΙΣΜΟ ΚΑΙ ΜΕΓΑΛΟ ΠΑΡΚΙΝΓΚ	2.500 €
	ΕΝΟΙΚΙΑΖΟΝΤΑΙ ΚΑΤΟΙΚΙΕΣ	
25 ΤΜ	ΓΚΑΡΣΟΝΙΕΡΑ ΣΕ ΡΕΤΙΡΕ, ΣΤΟ ΚΑΡΑΚΟΝΕΡΟ	230 €
60 ΤΜ	ΔΙΑΜΕΡΙΣΜΑ ΕΠΙΠΛΩΜΕΝΟ, ΣΤΑ ΤΡΙΑΝΤΑ	300 €
80 ΤΜ	ΔΙΑΜΕΡΙΣΜΑ ΣΤΟΝ 1ο ΟΡΟΦΟ, ΜΕ 2 ΥΠΝΟΔΩΜΑΤΙΑ ΠΛΗΡΩΣ ΕΞΟΠΛΙΣΜΕΝΗ ΚΟΥΖΙΝΑ ΣΤΟ ΜΑΝΔΡΑΚΙ	500 €
110 ΤΜ	ΔΙΑΜΕΡΙΣΜΑ ΙΣΟΓΕΙΟ ΝΕΟΚΛΑΣΙΚΟ ΣΤΟ ΚΕΝΤΡΟ ΤΗΣ ΠΟΛΗΣ	550 €
120 ΤΜ	ΕΠΙΠΛΩΜΕΝΟ ΔΙΑΜΕΡΙΣΜΑ ΣΤΟΝ 1ο ΟΡΟΦΟ ΜΕ 3 ΥΠΝΟΔΩΜΑΤΙΑ ΣΤΟ ΚΕΝΤΡΟ ΤΗΣ ΠΟΛΗΣ	700 €
	ΑΚΙΝΗΤΑ ΑΘΗΝΩΝ	
83 ΤΜ	ΔΙΑΜΕΡΙΣΜΑ - ΡΕΤΙΡΕ, ΣΤΟΝ 4ο ΟΡΟΦΟ, ΠΛ. ΚΥΨΕΛΗΣ	123.300 €
86 ΤΜ	ΔΙΑΜΕΡΙΣΜΑ ΣΤΟΝ 4ο ΟΡΟΦΟ, ΣΤΗΝ ΑΓ.ΠΑΡΑΣΚΕΥΗ, ΔΙΠΛΑ ΣΤΟ ΑΜΕΡΙΚΑΝΙΚΟ ΚΟΛΛΕΓΙΟ, ΜΕ 2 ΜΕΓΑΛΑ ΥΠΝΟΔΩΜΑΤΙΑ ΚΑΙ ΘΕΡΜΑΝΣΗ	150.000 €
112 ΤΜ	ΔΙΑΜΕΡΙΣΜΑ, ΑΝΑΚΑΙΝΙΣΜΕΝΟ, ΜΕ ΥΠΕΡΥΨΩΜΕΝΟ ΙΣΟΓΕΙΟ ΚΑΙ ΚΗΠΟ ΣΤΗΝ ΑΝΩ ΓΛΥΦΑΔΑ	170.000 €

ΧΠ076 **Χθές ήταν όνειρο .. Σήμερα πραγματικότητα!**

Design www.tempetrodos.gr

TOP PROPERTIES

GEORGE & SAVAS PIPINOS
ΓΕΩΡΓΙΟΣ & ΣΑΒΒΑΣ ΠΙΠΙΝΟΣ
ΣΥΜΒΟΥΛΟΙ ΚΑΙ ΕΚΤΙΜΗΤΕΣ ΑΚΙΝΗΤΩΝ
REAL ESTATE AGENTS • MEMBER OF F.I.A.B.C.I.-NAEA-C.E.I.

Email: gpipinos@otenet.gr URL: www.rhodes-top-properties.com and www.pipinos.gr

Από το 1971



Η **"TOP PROPERTIES"** είναι ατομική επιχείρηση και ανήκει στους Γεώργιο και Σάββα Πιπίνο. Το γραφείο ασχολείται από το 1971 αποκλειστικά και μόνο με επενδύσεις και REAL ESTATE, στο νησί της Ρόδου και στην ευρύτερη περιοχή της Δωδεκανήσου.

ΑΠΕΥΘΥΝΟΜΑΣΤΕ: Στους **σοβαρούς, απαιτητικούς και επιλεκτικούς** επενδυτές-επιχειρηματίες, Ελληνες και ξένους που ενδιαφέρονται να κάνουν μια σοβαρή επένδυση προβολής στο νησί της Ρόδου.

ΠΡΟΣΦΕΡΟΥΜΕ: Α) Υπηρεσίες και πληροφορίες που γίνονται σε προσωπικό επίπεδο με εχεμύθεια, διακριτικότητα και σοβαρότητα.
Β) Μεγάλη γκάμα υψηλής ποιότητας, ακινήτων, όπως:1) Ξενοδοχεία Α' και Β' κατηγορίας των 600-500-350-300 κλινών, 2) Κεντρικά αστικά ακίνητα κατάλληλα για Τράπεζες-καταστήματα-γραφεία, 3) Παραλιακές εκτάσεις, κατάλληλες για τουριστικές επενδύσεις των 150.000-100.000-70.000-50.000-36.000 τ.μ. και 4) Διαμερίσματα και μεζονέτες προβολής, και 5) Αξιόλογες Παραθεριστικές κατοικίες.

ΣΤΟΧΟΣ ΜΑΣ ΕΙΝΑΙ: Να προσφέρουμε στο αγοραστικό μας κοινό υψηλής ποιότητας ακίνητα και ευκαιρίες στο νησί της Ρόδου. Η τριακονταετής και πλέον πείρα μας στον τομέα αυτό αποτελεί εγγύηση.

ΣΥΝΘΗΜΑ ΜΑΣ ΕΙΝΑΙ: Επενδύστε στη ΡΟΔΟ ΤΩΡΑ, σε ακίνητα που ΑΝΤΕΧΟΥΝ ΣΤΟ ΧΡΟΝΟ

Γεώργιος και Σάββας Πιπίνος
ΜΕΣΙΤΕΣ ΑΣΤΙΚΩΝ ΣΥΜΒΑΣΕΩΝ
Γιατί εμείς γνωρίζουμε καλύτερα!

Since 1971

TOP PROPERTIES is a father and son business. The senior, Mr George S. Pipinos, the founder of the office, has carved over the years a reputation for integrity and excellence in the world of Real Estate in the Dodecanese. The junior, Dr. Savas Pipinos, has returned from his studies in the UK to aid in his father´s footsteps.
AT TOP PROPERTIES we try hard to attract important and selective investors, high calibre businessmen/women and discerning professional people, both Greek and foreign, who wish to acquire substantial and valuable property on Rhodes.
We offer our expertise and advice privately, discreetly and in strict confidence.
We keep a comprehensive list of real estate of the highest specifications:
a. A' and B' class hotels (600, 500, 350, 300 beds capacity)
b. Centrally situated office buildings and other business premises.
c. Seaside land, ideal for development (hotels, holiday resorts, etc), of 150.000, 100.000, 70.000, 50.000, 36.000 square metres.
d. Villas, luxury apartments, detached, semi-detached and terraced houses.
e. Holiday and Retirement Homes.
Our aim is to give our clients the opportunity to acquire value for money, first class real estate on Rhodes. Our 30 and more years of experience is our warranty.
Our motto is Invest in Rhodes, Invest in property, It stands the test of time.



TOP PROPERTIES
George and Savas Pipinos
Because we know best

KENNENTY 38, ΡΟΔΟΣ, 85 100, ΤΗΛ. (22410) 23895,FAX: (22410) 20883
38 KENNEDY STR., RHODES, 85 100, TEL. (22410) 23895, FAX: (22410) 20883
U.K. Direct line: 08717115396

ΧΠ399

ΕΝΟΙΚΙΑΖΟΝΤΑΙ

πλήρως εξοπλισμένα και άνετα **δωμάτια**
με χωλ, WC, πολυκουζινάκι, κλιματισμό,
μπαλκόνι για την καλοκαιρινή περίοδο Ιούνιος-Αύγουστος
επί της Εθνικής Αντιστάσεως (πρώην Αννης Μαρίας)

Πληρ. τηλ. 6945101920

ΜΧΠ1312

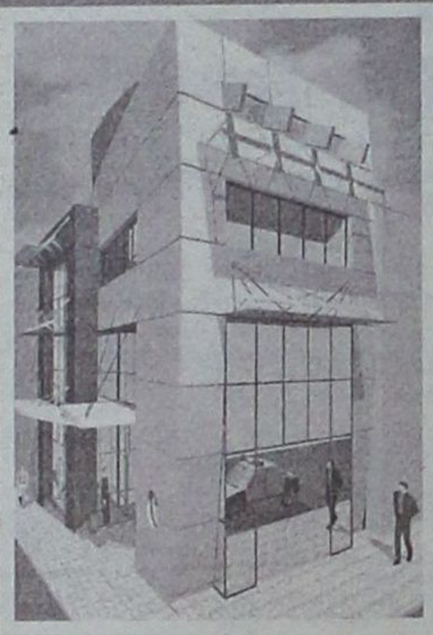

ΕΝΟΙΚΙΑΖΕΤΑΙ

Πολυτελές διώροφο **κατάστημα,** εμβαδού 400 τ.μ., 200 τ.μ. ισόγειο και 200 τ.μ. 1ος όροφος, στο κέντρο της πόλεως Ρόδου. 4.500€/μίσθωμα το μήνα.

Πληρ. Εμμ. Κρανίδης & Συνεργάτες, τηλ. 2241027082-6944347405, 6942010248, Αμερικής 50, 2ος όροφος, Ρόδος

ΧΠ092

ΕΜΜΑΝΟΥΗΛ ΚΡΑΝΙΔΗΣ
ΟΙΚΟΝΟΜΟΛΟΓΟΣ
ΜΕΣΙΤΗΣ ΑΣΤΙΚΩΝ ΣΥΜΒΑΣΕΩΝ

ΕΝΟΙΚΙΑΖΟΝΤΑΙ

1. **ΕΝΟΙΚΙΑΖΕΤΑΙ** επί της οδού Κορδικτώνος 2άρι διαμέρισμα 50 τ.μ. μίσθωμα 350 ευρώ το μήνα
2. **ΕΝΟΙΚΙΑΖΕΤΑΙ** στο Ροδίνι 2άρι διαμέρισμα ισόγειο 50 τ.μ. καινούργιο με θέρμανση
3. **ΕΝΟΙΚΙΑΖΕΤΑΙ** στους Δασκάλους 2άρι διαμέρισμα 50 τ.μ. μίσθωμα 450 ευρώ το μήνα
4. **ΕΝΟΙΚΙΑΖΕΤΑΙ** στην Ιαλυσό 2άρι διαμέρισμα 50 τ.μ. μίσθωμα 280 ευρώ το μήνα.
5. **ΕΝΟΙΚΙΑΖΕΤΑΙ** στο Ροδίνι 4άρι διαμέρισμα καινούργιο γ' ορόφου
6. **ΕΝΟΙΚΙΑΖΕΤΑΙ ή ΠΩΛΕΙΤΑΙ** εστιατόριο στα Κολύμπια πλήρως εξοπλισμένο με καλή πελατέα
7. **ΕΝΟΙΚΙΑΖΕΤΑΙ** στα 100 Μαγαζιά κατάστημα 36 τ.μ. (επισκέψιμος χώρος) και 15 τ.μ. πατάρι για σοβαρούς επιχειρηματίες
8. **ΕΝΟΙΚΙΑΖΕΤΑΙ** 1.500 τ.μ. κτίριο στο Φαληράκι με πισίνα, για εστιατόριο, νυχερινό κέντρο, bar.
9. **ΕΝΟΙΚΙΑΖΕΤΑΙ** κεντρική επιχείρηση - εστιατόριο στα 100 μαγαζιά
10. **ΕΝΟΙΚΙΑΖΕΤΑΙ** κεντρικό εστιατόριο στη Ρόδο.

Πληρ. Εμμ. Κρανίδης & Συνεργάτης
τηλ. 2241027082-6944347405, 6942010248
2ος όροφος
email: info@kranidis.gr
www. kranidis.gr
Αμερικής 50, Ρόδος

ΧΠ092

ΠΩΛΕΙΤΑΙ

διαμέρισμα
στην οδό Σκεύου Ζερβού περιοχή Αγίου Νικολάου νεόκτιστο και ετοιμοπαράδοτο α' ορόφου 85 τ.μ. με άριστες προδιαγραφές και σε τίμημα ευκαιριακό.

Πληρ. κ. Ανέστη τηλ. κιν. 6947847651

ΧΠ1659

ΠΩΛΟΥΝΤΑΙ

Διαμερίσματα λουξ κατασκευής των 82 τ.μ. σε νεόκτιστη οικοδομή στ' Αφάντου.

ΖΗΤΟΥΝΤΑΙ

Οικόπεδα για αντιπαροχή ή ανταλλαγή

ΑΝΑΛΑΜΒΑΝΟΥΜΕ

Ιδιωτικά έργα πάσης φύσεως οικοδομικών εργασιών:-μπετά-κτισίματα-σοβάδες-πλακάκια κ.λπ.

ΧΑΤΖΗΜΙΧΑΛΗΣ ΚΩΝΣΤΑΝΤΙΝΟΣ

ΔΟΜΙΚΟΣ ΕΡΓΟΛΑΒΟΣ ΔΗΜΟΣΙΩΝ και ΙΔΙΩΤΙΚΩΝ ΕΡΓΩΝ

ΚΑΤΑΣΚΕΥΕΣ-ΠΩΛΗΣΕΙΣ-ΑΝΤΙΠΑΡΟΧΕΣ
Τηλ. 2241021834, 6937080125, 6974198504

MZT160514

ΣΑΒΒΑΪΔΗΣ & Συνεργάτες

Μεσίτες & Σύμβουλοι Ακινήτων

ΠΩΛΗΣΕΙΣ

Το γραφείο μας διαθέτει σε αποκλειστικότητα δεκάδες επιλεγμένα ακίνητα

- Διαμέρισμα-Μονοκατοικίες-Μεζονέτες
- Οικόπεδα-Αγροτεμάχια
- Κεντρικά Καταστήματα - Γραφεία - Αυτοτελή Κτίρια
- Ξενοδοχειακές Μονάδες

Η προώθηση και προβολή των ακινήτων σας επιτυγχάνεται με σειρά συστηματικών δράσεων που περιλαμβάνουν

- Συμμετοχή σε εκθέσεις ακινήτων του εξωτερικού
- Διαφήμιση σε εφημερίδες και περιοδικά του κλάδου.
-Υποκαταστήματα σε κεντρικά σημεία της Ρόδου
- Συνεργασία με μεσιτικά γραφεία της Ελλάδας και του εξωτερικού

ΕΚΤΙΜΗΣΕΙΣ

Σε συνεργασία με διεθνή γραφεία συμβούλων ακίνητης περιουσίας και με βάση τα αυστηρά πρότυπα και την μεθολογία του Βρετανικού Ινστιτούτου Ορκωτών Πραγματογνόμων και Εκτιμητών (Royal Institution of Charteted Surveyors) αναλαμβάνουμε εκτιμήσεις ακίνητης περιουσίας.



Προεκτιμήσεις ακινήτων αυθημερόν ΔΩΡΕΑΝ
τηλ 22410-26281 22410-78660 22410-78661

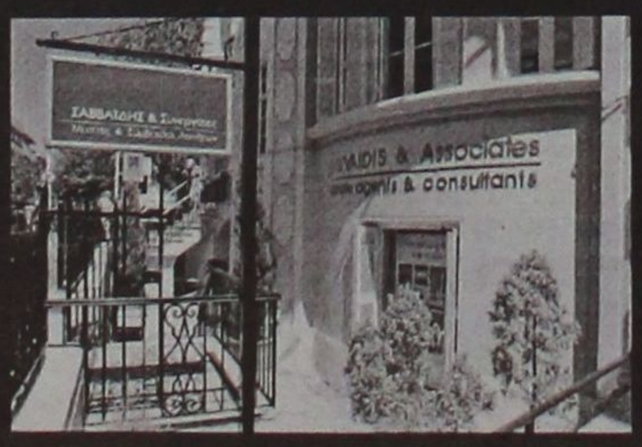





Γρ. Λαμπράκη 14 & Αμερικής, Ρόδος
τηλ: 22410 26281, Φαξ: 22410 34663 e-mail info@savvaidis.gr

ΣΑΒΒΑΪΔΗΣ & Συνεργάτες
Μεσίτες & Σύμβουλοι Ακινήτων

XΠ659

ΕΝΟΙΚΙΑΖΟΝΤΑΙ
στην Ιξιά στο Εμπορικό Κέντρο RHODESLAND
(ανάμεσα στο Mira - Mare και Avra Beach),
2 χώροι ισόγειοι.
Περίπου 37 τ.μ. ο ένας και 40 τ.μ. ο άλλος,
κατάλληλοι για γραφεία ή καταστήματα.
Πληρ. Δημ. Σουγκανίδης
τηλ. 6945417747, 2241095991
ΧΠΚΤΗ-001

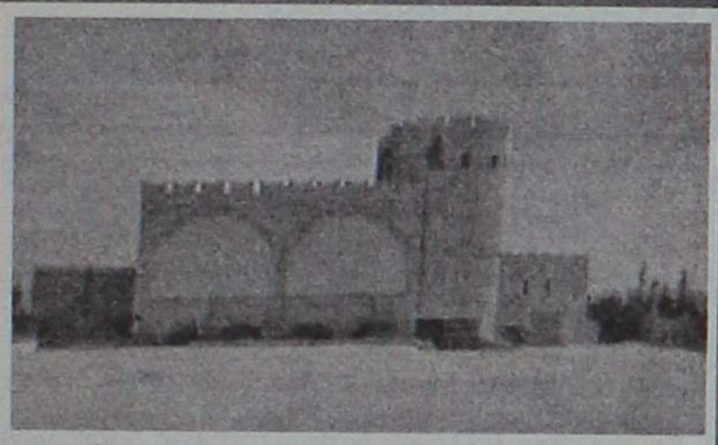

ΕΝΟΙΚΙΑΖΕΤΑΙ
στο **Φαληράκι Κτίριο** το οποίο αποτελείται από:
Α) Υπόγειο, Β) Ισόγειο με πισίνα, Γ) 1ος όροφος και 2.500 τ.μ. χώρο στάθμευσης Ι.Χ. Βρίσκεται πάνω σ' ένα λόφο με ωραία θέα και είναι κατάλληλο για Εστιατόριο, Νυχτερινό Κέντρο- BAR και Δισκοθήκη.
Πληρ. Εμμ. Κρανίδης & Συνεργάτες
Τηλ. 22410 27082- 6944347405, 6942010248, 2ος όροφος,
E-mail: info@kranidis.gr, Αμερικής 50, Ρόδος 85100
ΧΠ092

ΓΙΑ ΔΙΑΚΟΠΕΣ ΣΤΗΝ ΡΟΔΟ!
ΕΝΟΙΚΙΑΖΟΝΤΑΙ
επιπλωμένα **διαμερίσματα**
εντός της πόλης, πολύ κοντά στο εμπορικό λιμάνι
και την αξιόλογη Παλιά Πόλη.
Τιμές ασυναγώνιστες για διάστημα
διαμονής 1-2 ή και 3 μήνες.
Διαθέσιμα και για εβδομάδα ή 15 ημέρες
Πληρ. τηλ. 2241031756
ΜΖΤ001830(Γ)

SIDER • KAT
ΤΕΧΝΙΚΗ ΕΤΑΙΡΙΑ
ΠΩΛΟΥΝΤΑΙ
● Ανεξάρτητες διώροφες μονοκατοικίες εντός οικοπέδου 1.000 τ.μ. με θέα την πόλη της Ρόδου (Εξω από τα Κοσκινού)
● Υπόγεια αποθήκη 200 τ.μ. περιοχή "Ικαρος" (πίσω από την οδό Ατταβύρου)
Τηλ. 22410 30069
Κιν. 6944532903
ΧΠ400

ΤΑΠΗΤΟΚΑΘΑΡΙΣΤΗΡΙΑ
COLOSSOS
Clean Carpert
Το καθημερινό καθήκον μας είναι να διασφαλίσουμε το συμφέρον σας οικονομικά και ποιοτικά
ΑΝΑΛΑΜΒΑΝΟΥΜΕ ΚΑΘΑΡΙΣΜΟΥΣ ΧΑΛΙΩΝ, ΜΟΚΕΤΕΣ ΣΑΛΟΝΙΩΝ & ΣΑΛΟΝΙΩΝ ΑΥΤΟΚΙΝΗΤΩΝ, ΠΑΠΛΩΜΑΤΑ, ΚΟΥΒΕΡΤΕΣ & ΦΛΟΚΑΤΕΣ
Παραλαβή & Παράδοση Κατ' οίκον
ΔΩΡΕΑΝ ΦΥΛΑΞΗ
ΜΑΤΣΗΣ Ν. ΔΗΜΗΤΡΗΣ
Τηλ. 22410-91143
κιν. 6936671996
ΙΑΛΥΣΟΣ
πλάϊσιο ΜΑΤ001512

ΧΡΕΙΑΖΕΣΤΕ ΧΡΗΜΑΤΑ;
ΕΝΕΧΥΡΟΔΑΝΕΙΣΤΗΡΙΟ
"Η ΘΥΡΙΔΑ"
ΕΝΕΧΕΙΡΙΑΖΩ και ΑΓΟΡΑΖΩ
ΧΡΥΣΑΦΙΚΑ - ΚΟΣΜΗΜΑΤΑ - ΛΙΡΕΣ - ΠΑΛΑΙΑ ΝΟΜΙΣΜΑΤΑ - ΜΕΤΟΧΕΣ και ΑΝΤΙΚΕΣ
Αντ. Δαμασκηνού 25
(περ. Μητρόπολη)
Τηλ. 2241032537,
6942613540, 6947965279
ΜΑΤ7978



ΜΗΧΑΝΗΜΑΤΑ ΥΨΗΛΗΣ ΠΙΕΣΗΣ ΜΕ ΥΔΡΟΒΟΛΗ
ΑΝΑΡΡΟΦΗΣΗ-ΕΚΤΟΞΕΥΣΗ
ΚΑΘΑΡΙΣΜΟΙ-ΨΕΚΑΣΜΟΙ
ΒΟΘΡΩΝ & ΦΡΕΑΤΙΩΝ
ΠΛΥΣΙΜΟ ΠΑΝΤΟΣ ΕΙΔΟΥΣ
ΕΠΙΦΑΝΕΙΑΣ ΜΕ ΥΔΡΟΒΟΛΗ
Κ. ΠΗΔΙΑΚΗΣ
2241091881 -ΚΙΝ. 6977717048
Π. ΚΑΣΕΡΗΣ
2241047915 - ΚΙΝ. 6944325234
ΧΠ2366

House of Sea & Sun
Mediterranean
Real Estate Agency
Κτηματομεσιτικό γραφείο
ΗΡΑΚΛΗΣ Δ.ΧΟΡΟΖΙΔΗΣ
Μεσίτης & Σύμβουλος επενδύσεων
Ακίνητης Περιουσίας
Κάνετε τα όνειρα σας πραγματικότητα στην τιμή που θέλετε.







·Μονοκατοικίες
·**Θεολόγος**. 2όροφη μονοκατοικία 120τμ σε οικόπεδο 4700τμ 60μ από τη θάλασσα με απέραντη θέα στη θάλασσα.
·**Ροδίνι**. 3όροφη μεζονέτα 170τμ με ανεξάρτητη γκαρσονιέρα και παρκινγκ.
·**Πεύκους**. 2οροφη μονοκατοικία στα μπετά 240τμ σε οικόπεδο 2020τμ με πανοραμική θέα.
·**Ελεούσα**. Παλιά μονοκατοικία 60τμ σε οικόπεδο 2500τμ με απέραντη θέα ολης της περιοχής
·**Καλυμνος**. Μονοκατοικία 70τμ με πανοραμική θέα στο λιμάνι της Καλύμνου.
·**Ικαρία**. Μονοκατοικία 108τμ σε κτίριο 1000τμ.
·**Δαματριά**. Νεόδμητη μεζονέτα 100τμ.
·**Ποστίδα**. Περιοχή Κήποι διώροφη κατοικία υπερπολυτελούς κατασκευής, υπερυψωμένο ισόγειο
140 τμ, 3 υ/δ, 2 μπάνιο, σαλόνι, κουζίνα, τζάκι, μεγάλα μπαλκόνια,
Α' όροφος 100 τμ, 3 υ/δ, 2 μπάνιο, σαλόνι, κουζίνα, τζάκι, μεγάλα μπαλκόνια,
απεριόριστη θέα,υπέρακα διαμορφωμένοι εξωτερικοί χώροι, πολλές θέσεις πάρκινγκ.

·Παραδοσιακές κατοικίες
·**Ιαλυσός**. Διώροφη κατοικία με υπέροχό κήπο,βοτσαλωτό εσωτερικό δάπεδο,τζάκι, 2 υπνο/τίων,κουζίνα σαλόνι, καθιστικό 2 wc, 200μ από την παραλία Ιαλυσού.
·**Αφάντου**.Παραδοσιακή καμάρα 79τμ σε οικόπεδο 94τμ σε καλή κατάσταση.
·**Ιαλυσός**. Στους Τρεις παραδοσιακή κατοικία 70τμ ιδιαίτερης διακόσμησης 2υπνο/τίων wc κουζινα,τζάκι ξύλινα πατάρι και μεγάλη βοτσαλωτή αυλή 60τμ με πέργκολα.
·**Παλιά πόλη**. 3όροφη παραδοσιακή κατοικία 95μ, 3υπν/τίων καινουρια κουζινα και μπάνιο,πλήρως ανακαινισμένο.
·**Σύμη**.Παραδοσιακή νεοκλασική 2οροφη κατοικία 150τμ σε πολύ καλή κατάσταση σε κεντρικό σημείο της Σύμης,με δρόμο.
·**Σύμη**. Σε κεντρικό σημείο , παραδοσιακή κατοικία 95τμ , αυλή15τμ.με δρόμο.
·**Παλιά πόλη**. 2όροφη παραδοσιακή κατοικία 350μ σε κεντρικό σημείο.Στο ισόγειο έχει και κατάστημα για οποιαδήποτε χρήση.
·**Μαλώνα**.Παραδοσιακή καμάρα 61μ πλήρως ανακαινισμένη, ιδιαίτερης διακόσμησης.

·Πωλήσεις επιχειρήσεων
·**Στο Ροδίνι** εμπορικό κέντρο ολόκληρο ή τμηματικά.
·**Στο Κιοτάρι** πωλούνται καταστήματα σε εμπορικό κέντρο για οποιαδήποτε χρήση.
·**Στο Φαλιράκι** σε εμπορικό κέντρο πωλείται καφετέρια,σνακ μπαρ 113τμ κτίριο με 500τμ αυλή με μεγάλη πισινα.
·**Στην Ιαλυσό** πωλείται καφετέρια πολυτελείας με σταθερή πελατεία.
·**Στο Νιοχωρι** πωλείται νεοκλασικό κτήριο με εξοπλισμό εστιατορίου.
·**Στην Ανάληψη** πωλείται επαγγελματικός χώρος 75τμ υπερυψωμένο ισόγεια με μεγάλη αυλή, με ή χωρίς τον εξοπλισμό εστιατορίου.
·**Στην Καλλιθέα** πωλείται καφετέρια σνακ μπαρ 70τμ με όλο τον εξοπλισμό μεγάλη αυλή 500τμ για χρήση 200 καρεκλών.Στο ίδιο κτηριακό συγκρότημα μαζί με την καφετέρια πωλούνται επίσης 2 διαμερίσματα 35τμ και 2 των 25τμ κατάλληλα προς ενοικίαση.
·**Στο Παραδείσι** στην κεντρική πλατεία πωλείται 2όροφο κατάστημα για οποιαδήποτε χρήση.
·**Στο Ροδίνι** πωλείται κατάστημα ισόγειο με πατάρι και αυλή επί της Ατταβύρου για κάθε χρήση.
·**Στο Νιοχώρι** 4όροφη πολυκατοικία 16 επιπλωμένων γκαρσονιέρων, πλήρως εξοπλισμένων.
·**Στο Ροδίνι** υπόγειο 110μ κατάλληλο για αποθήκη.
·**Πλατεία Αγίου Νικολάου** επιχείρηση 240μ σε ακίνητο προβολής. 3 διαφορετικά επίπεδα 80μ το κάθε ένα, κατάλληλο για οποιαδήποτε χρήση.
·**Στην Ανάληψη** γωνία Τσαλδάρη κατάστημα 280μ ιδιαίτερης προβολής, μοιρασμένα σε 3 επίπεδα, κατάλληλα για κάθε χρήση.
·**Εμπορικό κέντρο Βασιλάκη** esperos village 3 καταστήματα, 2των 27μ και 1 των 80μ.Κατάλληλα για κάθε χρήση.
·**Στο Φαληράκι** πωλείται επικερδής επιχείρηση ψυχαγωγίας " ζφεντόνα " (το μηχάνημα εκτόξευσης) με την άδεια και όλο τον εξοπλισμό. Αποκλειστικότητα για Ρόδο.
·**Στο Ροδίνι** επί της Μ. Πετρίδη 65 πωλείται αποθήκη 170 τμ με μεγάλη ράμπα σε τιμή ευκαιρίας για οποιαδήποτε χρήση.

·Διαμερίσματα
·**Ιαλυσός**. Διαμέρισμα 5ου ορόφου με ασανσέρ,106τμ 2άρι πολυτελούς κατασκευής 2 υπνο/τίων με εντοιχισμένη κουζινα,τζάκι,θέρμανση και κλιματιστικά με απεριόριστη θέα προς όλες τις κατευθύνσεις.
·**Ρόδος**. Οροφοδιαμέρισμα 1ου ορόφου επί της Ρόδου-Λίνδου υπερπολυτελούς κατασκευής 2 υπνο/τίων,2 μπάνια μεγάλο σαλόνια τραπεζαρία καθιστικό τζάκι εντοιχιζόμενη κουζινα 200τμ σε οικόπεδο 2000τμ .
·**Ρόδος**. Οροφοδιαμέρισμα ρετιρέ 2ου ορόφου 80τμ στον Αγιο Νικόλαο με θέα.
·**Ρόδος**. Θέμιστ. Σοφούλη διαμέρισμα 85τμ μετακειρισμένο.
·**Ρόδος** .Επί της Ρόδου-Λίνδου καινούρια διαμερίσματα 93τμ το κάθε ένα και γκαρσονιέρα 47τμ.
·**Ρόδος** .Στο Ροδίνι διαμερίσματα 96τμ στο σοβατίσματα.Απεριόριστη θέα.
·**Ροδίνι**. Ρετιρέ διαμέρισμα 80μ μετακειρισμένο.

·Οικόπεδα Αγροτεμάχια
·**Ιαλυσός**. 660τμ με άδεια οικοδομής 130τμ στους πρόποδες Φιλέρημου.
·**Ιαλυσός**. 660τμ με άδεια οικοδομής 130τμ στους πρόποδες Φιλέρημου.
·**Ρόδος**.180τμ με μεγάλο συντελεστή δόμησης στο Νιαλώρι.
·**Παραδείσι**.12080τμ στη περιοχή Θόλαρος.
·**Παραδείσι**. 583τμ στην κεντρική λεωφόρο με μεγάλο συντελεστή δόμησης.
·**Αφάντου**. 11160τμ με απέραντη θέα.
·**Πυλώνα**. 1070τμ , εντός οικισμού.
·**Στα Μαρούσι** 453τμ
·**Ρόδου- Καλλιθέας**. οικόπεδα 4000τμ το κάθε ένα με απεριόριστη θέα.
·**Λάρδος**. 2 οικόπεδα 4450 το κάθε ένα, στην παραλία της Λάρδου. 100μ από τη θάλασσα.
·**Σορωνή**. Οικόπεδα 500μ το κάθε ένα ,εντός οικισμού, κοντά στη θάλασσα.
·**Αφάντου**. Οικόπεδο 5280μ.
·**Λεκανιά**. Οικόπεδο 4000μ με άδεια για 3 μεζονέτες, στον κεντρικό δρόμο κοντά στη θάλασσα.
·**Σορωνή**. Οικόπεδο 3880μ με δόμηση, στον κεντρικό δρόμο.
·**Φάνες**. 31,500μ στην περιοχή ποταμός πλατής,50μ από τη θάλασσα.

·Ενοικιάσεις επιχειρήσεων
·**Στο Κιοτάρι** ενοικιάζονται καταστήματα σε εμπορικό κέντρο για οποιαδήποτε χρήση.
·**Στο Φαλιράκι** ενοικιάζεται επιχείρηση σε εμπορικό κέντρο σε κεντρικό σημείο κατάλληλο για κατάστημα ένδυσης υπόδησης υπερπολυτελής εσωτερικής κατασκευής.
·**Ρόδου-Λίνδου** κατάστημα 500μ σε 2 επίπεδα κατάλληλο για κάθε χρήση.
·**Εμπορικό κέντρο Βασιλάκη** esperos village 3 καταστήματα . 2 των 27μ και 1 των 80μ
κατάλληλα για κάθε χρήση.
·**Στη Λίνδο** ενοικιάζεται παραδοσιακή κατοικία κατάλληλη για επαγγελματική στέγη για οποιαδήποτε χρήση.
·**Στη Ρόδο** επί της Ρόδου - Λίνδου (δίπλα στο ΙΚΑ) βιοτεχνικός χώρος 250 τμ με αυλή αποκλειστικής χρήσης 150 τμ πολύ καλής κατασκευής, βιοτεχνικά μπετόν δάπεδο, ηλεκτρικά ρολά, χώρο γραφείου και wc.

·Ξενοδοχειακές μονάδες
·**Στην Ιαλυσό** περιοχή Nire mare πωλείται ξενοδοχειακή μονάδα που αποτελείται από:
1.26 διαμερισματα με υπνο/τιο καθιστικό μπάνιο κλιματισμό τηλεόραση.
2.Υπόγειο 570τμ κατάλληλο για νυκτερινό κέντρο.
3.Καφετέρια μπαρ επί της κεντρικής λεωφόρου.

·Στην **Ιαλυσό** κτηριακό συγκρότημα που αποτελειται από:
1.8 επιπλωμένα studios σε 2όροφη οικοδομή
2.Μεγάλη έκταση συνολική επιφάνια 2117τμ .

Αναλαμβάνουμε και εκδόσεις δανείων

Ρόδου - Λίνδου 213 (έναντι Πάρκου Ροδίνι) 85100 Ρόδος
Τηλ: 2241075860 Fax 2241075861 Κιν: 6944370848 • E-mail: medest@otenet.gr • www.dodecaneserealestate.com
Σύμβουλοι και φίλοι για μια ζωή!
ΑΕ462

ΤΑ ΜΟΝΑΔΙΚΑ ΥΠΕΡΣΥΓΧΡΟΝΑ
ΤΑΠΗΤΟΚΑ-ΘΑΡΙΣΤΗΡΙΑ ΚΛΕΟΠΑΤΡΑ
Τέλος στα προβλήματα με το πλύσιμο των χαλιών σας
Η εταιρία μας πρωτοπορεί με το ΝΕΟ υπερσύγχρονο Πλυντήριο Ταπήτων.
Προσφέρουμε άψογο και προσεγμένο πλύσιμο, καθάρισμα, φύλαξη & επιδιορθώσεις σε όλους τους τύπους χαλιών, χειροποίητα χαλιά μηχανής, ανατολίτικα, μοκέτες, καμπέ, μεταξωτά, φλοκάτες, παπλώματα
ΚΑΙ ΤΟ 2005 Η ΦΥΛΑΞΗ ΔΩΡΕΑΝ
- *Επιτόπου καθαρισμούς σαλονιών, μοκετών*
- *Παραλαβή & παράδοση κατ' οίκον σε όλη την Ρόδο*
- *Ενημερωθείτε για την συντήρηση των χαλιών σας*

Τηλ. 2241051996,
κιν. 6945793626,
Fax: 2241051322
ΚΟΥΦΑΛΑΚΗΣ ΣΤΑΥΡΟΣ
ΜΑΤ7915

ΣΑΣ ΕΝΔΙΑΦΕΡΕΙ!!!

ΠΩΛΕΙΤΑΙ
Ή ΕΝΟΙΚΙΑΖΕΤΑΙ
(ΑΠΟ ΙΔΙΟΚΤΗΤΗ)

Ισόγειος χώρος στεγασμένης επιφανείας 1.350 τ.μ. και 500 τ.μ. αυλή.

Είναι κατάλληλος για όλες τις χρήσεις *(κυρίας χρήσεως και υγειονομικού ενδιαφέροντος)* χωρίς κολώνες και ύψος 7 μέτρα με θέα την θάλασσα.

Πρόσβαση για κάθε τύπου τροχοφόρο και απεριόριστο πάρκιν.

Ευρίσκεται στο Εμπορικό Κέντρο Πανάγου επί της Γ. Σεφέρη 108 πλησίον του νέου νοσοκομείου.

Πληρ. τηλ. 6932612032 ΧΠ499



ΚΤΗΜΑΤΟΜΕΣΙΤΙΚΟ ΓΡΑΦΕΙΟ

ΑΙΓΑΙΟΚΤΗΜΑΤΙΚΗ

ΕΠΙΛΕΓΜΕΝΕΣ ΠΡΟΤΑΣΕΙΣ ΑΚΙΝΗΤΩΝ

- 78 τ.μ. Πειραιώς ισ. (2 υπν.) 85.000 ευρώ
- 90 τ.μ. (2 υπν.) Αλ. Διάκου 120.000 ευρώ (2 διαμ/τα)
- 100 τ.μ. μον/κία 4 ετών 500 τ.μ. οικ/δο σπην λαλυσό 300.000 ευρώ (ΔΔ)
- 108 τ.μ. β' ορ. με θέα Δασκάλους 190.000 ευρώ
- 117 τ.μ. καινούργιο ρετιρέ Αραπάκι 200.000 ευρώ
- 115 τ.μ. καινούργιο - έτοιμο Καρακόνερο 220.000 ευρώ (ΔΔ)
- 120 τ.μ. μον/κία Π. Πόλη Ρολόι 145.000 ευρώ
- 140 τ.μ. (3 υπν.) - (2 μπάνια) - θέα - θέρμανση, 5 ετών - Παρθενόπης
- 120 τ.μ. (β') ορ/σμα - καινούργιο - λουξ κατασκευής - Ηρωίδας Αναστασίας 220.000 ευρώ (ΔΔ)
- 236 τ.μ. μονοκατοικία Θολό σε 2.174 τ.μ. οικ/δο με έξτρα Σ.Δ. 764 τ.μ. 264.000 ευρώ
- 265 τ.μ. μεζ/τα (10 ετών) σε 2 στρ. Τσαίρι 265.000 ευρώ (ΔΔ)
- 3 οικοδομικές μερίδες οικ/κου συν/σμου ΑΥΤΟΣΤΕΓΑΣΗΣ
- Οικ/δο 4 στρ. στο Κανδυλί 120.000 ευρώ.
- Κατάστημα 40 τ.μ. με 70 τ.μ. απ/κη πρ/ση Αννης Μαρίας 115.000 ευρώ
- Γραφεία 23 τ.μ., 45 τ.μ., 67 τ.μ. κοντά στην Ακαδημία Χ2.500 το τ.μ.
- 480 τ.μ. οικ/δο Σ.Δ. 1 Ανάληψη 280.000 ευρώ

ΕΝΟΙΚΙΑΖΕΤΑΙ ΔΙΩΡΟΦΟ ΚΕΝΤΡΙΚΟ ΚΑΤΑΣΤΗΜΑ ΣΤΟ ΜΑΝΔΡΑΚΙ

ΕΚΤΟΣ ΑΥΤΩΝ ΤΩΝ ΑΚΙΝΗΤΩΝ ΔΙΑΘΕΤΟΥΜΕ ΜΕΓΑΛΗ ΠΟΙΚΙΛΙΑ ΣΕ ΔΙΑΜ/ΤΑ (ΜΕΤ/ΝΑ-ΚΑΙΝΟΥΡΓΙΑ) ΣΤΙΣ ΚΑΛΥΤΕΡΕΣ ΤΙΜΕΣ ΤΗΣ ΑΓΟΡΑΣ-ΟΙΚ/ΔΑ ΚΑΙ ΕΝΟΙΚΙΑΣΕΙΣ ΑΚΙΝΗΤΩΝ - ΑΝΤΙΠΑΡΟΧΕΣ

ΡΕΝΑ ΒΑΖΟΥΚΟΥ
(ΜΕΣΙΤΗΣ ΑΣΤΙΚΩΝ ΣΥΜΒΑΣΕΩΝ)
ΔΙΕΥΘ. ΓΡΑΦΕΙΟΥ ΔΗΜ. ΘΕΟΔΩΡΑΚΗ 3
9-1 το πρωί καθημερινά και 6.30-9 απ/τα (Δευτ. και Πέμπτης)
Τηλ. (22410) 22943-28838 FAX: 28838, κιν. 6945466773
email.vazoukou@acn.gr ΧΠ851



eXcellence
real estate services

ΕΝΟΙΚΙΑΖΟΝΤΑΙ
ΣΤΗΝ ΙΑΛΥΣΟ

ΔΙΑΜΕΡΙΣΜΑΤΑ:
α) 130 τ.μ. 1ου ορόφου σε νεόδμητη οικοδομή 2 διαμερισμάτων, τιμή 650 ευρώ
β) 50 τ.μ. σε καλή περιοχή νεόδμητο, τιμή 300 ευρώ
γ) 100 τ.μ. τιμή 350 ευρώ.

Πληρ. τηλ. 2241096801, 6945393836, 6944220949, 6944721579
ΜΑΤ001827(Γ2)

ΓΙΑΝΝΗΣ ΝΙΚΟΛΙΔΑΚΗΣ
Μηχανολόγος-Μηχανικός
Γαλλίας 12-Ρόδος • τηλ. (22410)22291, 35103

ΠΩΛΟΥΝΤΑΙ

Πολυτελή διαμερίσματα με απεριόριστη θέα, ιδιωτικούς χώρους parking και αποθήκες
Επί της οδού Σελλά και Αισχίνη (περιοχή Δασκάλων) 77 τ.μ., 99 τ.μ., 119 τ.μ.
Επί της οδού Κων. Υδραίου (πλησίον Ρόδου-Λίνδου), 135 τ.μ., 95 τ.μ., 147 τ.μ.
Γραφείο 105 τ.μ. επί της οδού Εθνικής Αντιστάσεως και Τσαλδάρη

ΧΠ2675

St Constantine Residence
ΣΥΓΚΡΟΤΗΜΑ ΚΑΤΟΙΚΙΩΝ ΑΓΙΟΣ ΚΩΝΣΤΑΝΤΙΝΟΣ

Στην περιοχή Κοσκινού κατασκευάζονται Μονοκατοικίες υψηλών προδιαγραφών με υπέροχη θέα βουνό και θάλλασα.



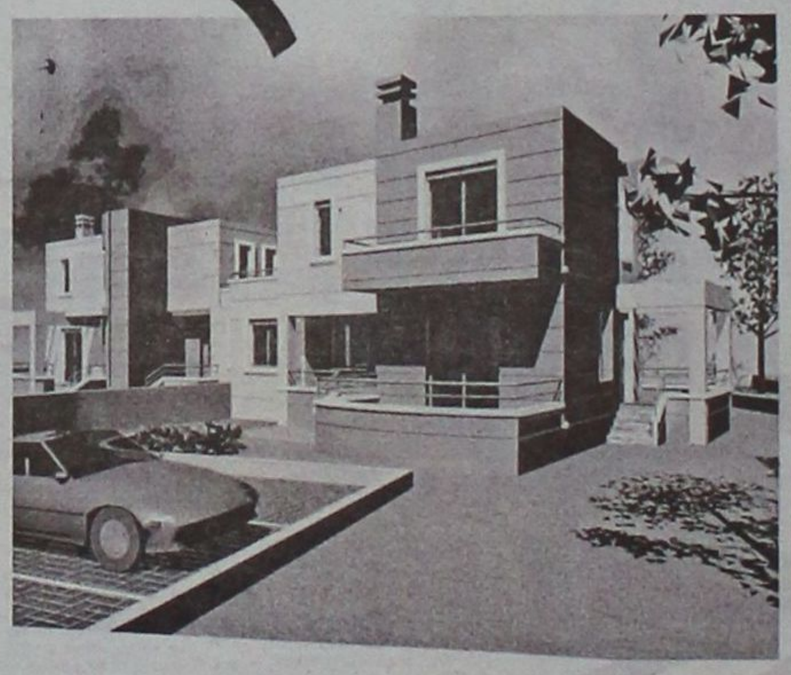

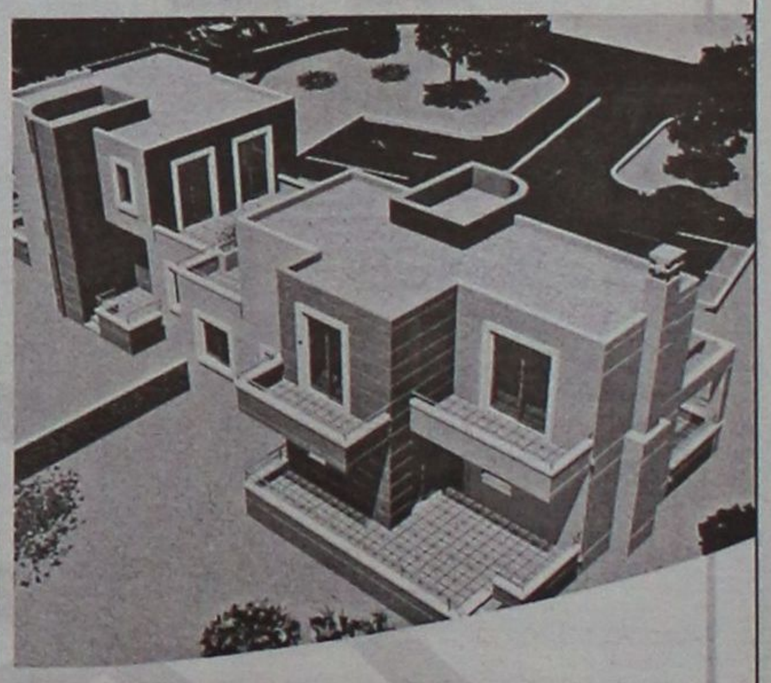

Κάθε κατοικία διαθέτει:
- Αρχιτεκτονικό σχεδιασμό
- Γρανίτες δάπεδα (Mirage)
- Πλήρη θέρμανση
- Τζάκι
- Διαμορφωμένες προσβάσεις με κυβόλιθους και άσφαλτο
- Κουφώματα από P.V.C. (Adler)
- Θωρακισμένη πόρτα
- Μπανιέρα με Υδρομασάζ
- Ιταλική Κουζίνα
- Σε Ευρύχωρο οικόπεδο με διαμορφωμένο τον περιβάλλοντα χώρο

Επιφάνεια
Ισογείου 84 τ.μ. / Α΄ορόφου 74 τ.μ.

Συνολικής επιφανείας 158 τ.μ.

Αρχιτεκτονική Μελέτη - Επίβλεψη:
Χαντζηκωνσταντίνου Παύλος
Χαντζηκωνσταντίνου Μαρία
Αρχιτέκτονες ΕΜΠ

Σε αποκλειστική διάθεση

ευσταθίου
ΕΥΡΩΚΤΗΜΑΤΙΚΗ
ΚΤΗΜΑΤΟΜΕΣΙΤΙΚΟ ΓΡΑΦΕΙΟ

Εθν. Αντιστάσεως 83 • Τηλ.: 22410 73819, 74917 • Κιν.: 6944 374546, 6945 292030 • Fax: 22410 38641 • info@euroktimatiki.gr

ΧΠ401/2029

ΜΑΘΙΟΣ Δ. & Μ. Ο.Ε.

D & M homes

ΑΓΟΡΕΣ ΟΙΚΟΠΕΔΩΝ - ΠΩΛΗΣΕΙΣ ΚΑΤΟΙΚΙΩΝ

Αναλαμβάνουμε τη διεκπεραίωση του δικού σας ακινήτου

.... Με τους καλύτερους όρους της αγοράς

1) Διώροφες **μονοκατοικίες** λουξ κατασκευής των 120 τ.μ. με 330 τ.μ. οικόπεδο σε ονειρεμένη τοποθεσία, περιοχή Ανοιξη, υπό κατασκευή.
2) **Μεζονέτες** λουξ κατασκευής των 140 τ.μ. σε 330 τ.μ. οικόπεδο με φανταστική θέα, περιοχή Κοκκερου - Κοσκινού, υπό κατασκευή
3) **Διαμερίσματα** των 130 τ.μ. -120 τ.μ.-110 τ.μ. στα Κοσκινού
4) **Οικόπεδο** 4.200 τ.μ. στο Τσαΐρι
5) **Μονοκατοικία** υπερλούξ κατασκευής με 1000 τ.μ. οικόπεδο (μόνο σοβαρές προτάσεις).

ΜΕΖΟΝΕΤΕΣ
- **ΠΑΣΤΙΔΑ** 125 τ.μ. σε 300 τ.μ. οικόπεδο
- **ΑΦΑΝΤΟΥ:** 200 τ.μ. σε 400 τ.μ. οικόπεδο

ΕΞΟΧΙΚΕΣ ΚΑΤΟΙΚΙΕΣ
ΚΑΛΑΘΟΣ, ΚΙΟΤΑΡΙ, ΛΑΧΑΝΙΑ

Με επτελείο έμπειρων συνεργατών η εταιρία μας σας παρέχει την καλύτερη δική σας εξυπηρέτηση.
Αναλαμβάνουμε να διεκπεραιώσουμε τη διαχείριση του οικοπέδου σας με στόχο την καλύτερη αποδοσή του.

ΟΙΚΟΠΕΔΑ
ΑΝΤΙΠΑΡΟΧΕΣ
ΜΟΝΟΚΑΤΟΙΚΙΕΣ

ΖΗΤΟΥΝΤΑΙ ΟΙΚΟΠΕΔΑ

Γ. Σεφέρη 108 • τηλ.. 2241065008
κιν. 6945525475-6944370132

ΧΠ2652

ΑΝΑΚΟΙΝΩΣΗ

Rhodos Direct Holidays
Meetings & Incentives Specialists

Το **Rhodos Direct Holidays** προκειμένου να καλύψει τη μεγάλη ζήτηση των τουριστικών οργανισμών που αντιπροσωπεύει, **αναζητεί βίλες, παραδοσιακά σπίτια, επιπλωμένα διαμερίσματα και δωμάτια (στούντιο) στην περιοχή Λίνδου για τη σαιζόν 2005 και 2006.**

Οι ενδιαφερόμενοι ιδιοκτήτες μπορούν να επικοινωνούν με το γραφείο μας καθημερινά εκτός Κυριακής στα τηλέφωνα:
2244048268 ή στο 6936151610 τις ώρες 10:30-13:30 & 19:30-21:30
ή με e-mail στο panos@rhodesdirect.com

ΜΑΤ1826(Γ)



ΚΤΗΜΑΤΟΜΕΣΙΤΙΚΟ ΓΡΑΦΕΙΟ

ΔΩΔΕΚΑΝΗΣΙΑΚΗ ΚΤΗΜΑΤΙΚΗ

ΠΑΠΟΥΤΣΗΣ ΚΩΝ/ΝΟΣ

ΠΩΛΟΥΝΤΑΙ

1. **Γκαρσονιέρα** 50 τ.μ. ισόγεια με αυλή 45 τ.μ. στην Ανάληψη. Τιμή 85.000€
2. **Διαμέρισμα** 98 τ.μ. ισογείου και 1ου ορόφου στην Ανάληψη.Τιμή 187.000€
3. **Διαμέρισμα** 118 τ.μ. 1ου ορόφου στην Ανάληψη. Τιμή 218.200€
4. **Οροφοδιαμέρισμα** 78 τ.μ. 1ου ορόφου με σοφίτα στον Αγ. Ιωάννη. Τιμή 73.500 €
5. **Διαμέρισμα** 83 τ.μ. 1ου και 2ου ορόφου στο Καρακόνερο. Τιμή 146.200€
6. **Διαμέρισμα** 80 τ.μ. 2ου ορόφου στο Ροδίνι. Τιμή 125.000€
7. **Διαμέρισμα** 120 τ.μ. ρετιρέ στην Ιαλυσό. Τιμή 150.000 €
8. **Μεζονέτα** 140 τ.μ. σε οικόπεδο 700 τ.μ. στην Ιαλυσό. Τιμή 249.500€
9. **Μεζονέτα** 228 τ.μ. σε οικόπεδο 300 τ.μ. στην Ιαλυσό. Τιμή σε μπετά 145.000 €
10. **Μεζονέτα** 200 τ.μ. σε οικόπεδο 1.350 τ.μ. στα Κοσκινού. Τιμή σε μπετά 138.000 €
11. **Μεζονέτα** 200 τ.μ. σε οικόπεδο 400 τ.μ. στην Κρεμαστή. Τιμή 264.150 €
12. **Μεζονέτα** 135 τ.μ. σε οικόπεδο 220 τ.μ. στην Παστίδα. Τιμή 165.000 €
13. **Μεζονέτα** 140 τ.μ. σε οικόπεδο 500 τ.μ. στους Τρεις. Τιμή σε μαρμαροσοβά 147.000 €
14. **Μεζονέτα** 120 τ.μ. σε οικόπεδο 1.500 τ.μ. στη Ψίνθο. Τιμή 145.000 €
15. **Μονοκατοικία** 95 τ.μ. ανακαινισμένη στην Παλιά Πόλη. Τιμή 200.000€

ΕΝΟΙΚΙΑΖΟΝΤΑΙ

1. **Επαγγελματικός χώρος** στα 100 Μαγαζιά. Μίσθωση: 750 €
2. **Επαγγελματικός χώρος** σε κεντρικό σημείο της πόλης. Μίσθωση 300 €

ΠΩΛΗΣΕΙΣ ΑΚΙΝΗΤΩΝ – ΟΙΚΟΠΕΔΩΝ– ΜΙΣΘΩΣΕΙΣ ΑΚΙΝΗΤΩΝ
ΩΡΕΣ ΓΡΑΦΕΙΟΥ 09.00-14.00 π.μ. και 17.00-21.00 μ.μ.
ΕΘΝΙΚΗΣ ΑΝΤΙΣΤΑΣΗΣ 45- 1ος ΟΡΟΦΟΣ • ΤΗΛ. - ΦΑΞ
2241025480 κιν. 6977855759 • e-mail: papoutsisk@in.gr

ΧΠ2673

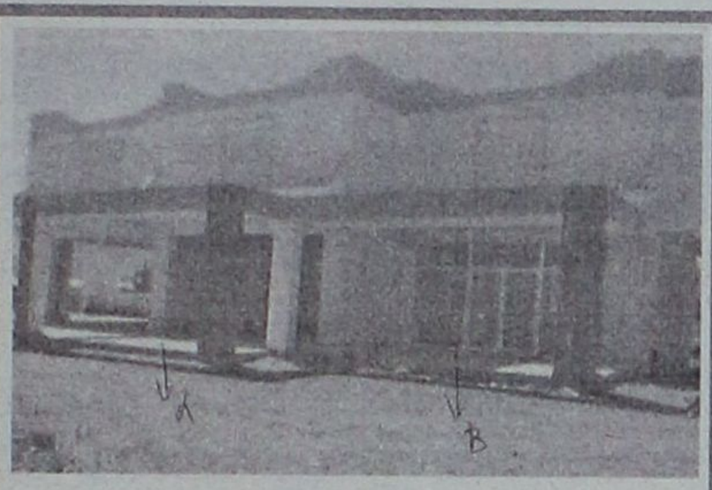

ΕΝΟΙΚΙΑΖΟΝΤΑΙ

Καταστήματα στην Κάλαθο, 300 μέτρα από την θάλασσα με αυλή 1.000 τ.μ.
Α) 80 τ.μ. Χρήση καταστήματος ως εστιατόριο. Ενοίκιο 1.500 €/ μήνα.
Β) 65 τ.μ. Χρήση καταστήματος για Ενοικιαζόμενα Αυτοκίνητα ή Μοτοποδήλατα. Ενοίκιο 900 €/ μήνα.

Πληρ. Εμμ. Κρανίδης & Συνεργάτες
Τηλ. 22410 27082- 6944347405, 6942010248, 2ος όροφος,
E-mail: info@kranidis.gr, Αμερικής 50, Ρόδος 85100

ΧΠ092

ευσταθίου ΕΥΡΩΚΤΗΜΑΤΙΚΗ
ΚΤΗΜΑΤΟΜΕΣΙΤΙΚΟ ΓΡΑΦΕΙΟ

Εθν. Αντιστάσεως 83
Τηλ.: 22410 73819, 74917 • Κιν.: 6946 103929
Fax: 22410 38641 • e-mail: info@euroktimatiki.gr

ΜΙΣΘΩΣΕΙΣ ΚΑΤΟΙΚΙΩΝ

- **Διαμέρισμα** 65 τ.μ. ισόγειο περιοχή Μιχ. Πετρίδη, σε νεόδμητη οικοδομή, πολυτελούς κατασκευής, με (2) δύο υπνοδωμάτια, κεντρική αυτόνομη θέρμανση, ηλιακό θερμοσίφωνα, με αυλή, πάρκιν σε πυλωτή και αποθήκη. Μηνιαίο μίσθωμα 450 ευρώ.
- **Διαμέρισμα** 90 τ.μ. στο Καρακόνερο σε νεόδμητη οικοδομή αποτελείται από σαλόνι, κουζίνα, δύο (2) υπνοδωμάτια, μπάνιο, με μεγάλες βεράντες, διαθέτει κεντρική θέρμανση και ηλιακό θερμοσίφωνα. Μηνιαίο μίσθωμα 500 ευρώ.
- **Διαμέρισμα** 60 τ.μ. στο Καρακόνερο σε νεόδμητη οικοδομή. Αποτελείται από σαλόνι, κουζίνα, ένα υπνοδωμάτιο, μπάνιο. Διαθέτει κεντρική αυτόνομη θέρμανση και ηλιακό θερμοσίφωνα. Μηνιαίο μίσθωμα 400 ευρώ.
- **Διαμέρισμα** 85 τ.μ. στην Ανάληψη με (2) δύο υπνοδωμάτια, σαλόνι, κουζίνα, σε άριστη κατάσταση. Μηνιαίο μίσθωμα 300 ευρώ.
- **Διαμέρισμα** 45 τ.μ. δυάρι στην Μητρόπολη, σε νεόδμητη οικοδομή με ένα υπνοδωμάτιο, σαλόνι, κουζίνα,κεντρική θέρμανση, **επιπλωμένο**. Μηνιαίο μίσθωμα 300 ευρώ.
- **Διαμέρισμα** 105 τ.μ. περιοχή Βενετόκλειο σχολείο, α' ορόφου, με (3) τρία υπνοδωμάτια, σαλόνι, κουζίνα, σε άριστη κατάσταση. Μηνιαίο μίσθωμα 450 ευρώ.
- **Διαμέρισμα** 78 τ.μ. στην Ιξιά περιοχή S/M "Πάππου" με (2) δύο υπνοδωμάτια, σαλόνι, κουζίνα σε άριστη κατάσταση. Μηνιαίο μίσθωμα 290 ευρώ.
- **Διαμέρισμα** 110 τ.μ. με δύο υπνοδωμάτια β' ορόφου, στην Ανάληψη, με καταπληκτική θέα, σαλόνι, κουζίνα. Μηνιαίο μίσθωμα 450 ευρώ.
- **Διαμέρισμα** 85 τ.μ. περιοχή "Μαρινόπουλος" Τσαλδάρη με δύο (2) υπνοδωμάτια, σαλόνι, κουζίνα, με κήπο. Μηνιαίο μίσθωμα 350 ευρώ.
- **Διαμέρισμα** 55 τ.μ. επιπλωμένο επί της Αννης Μαρίας, με ένα υπνοδωμάτιο , σαλόνι , κουζίνα. Μηνιαίο μίσθωμα 315 ευρώ.
- **Διαμέρισμα** 122 τ.μ. α' ορόφου επί της οδού Δενδρινού με 3 υπνοδωμάτια σαλόνι, κουζίνα. Μηνιαίο μίσθωμα 450 ευρώ.
- **Διαμέρισμα** 80 τ.μ. ισόγειο στα Κοσκινού σε νεόδμητη οικοδομή, με ηλιακό θερμοσίφωνα, πάρκινγκ, κεντρική αυτόνομη θέρμανση. Μηνιαίο μίσθωμα 350 ευρώ.
- **Διαμέρισμα** 50 τ.μ. ισόγειο, στην Παστίδα, σε νεόδμητη οικοδομή, μερικώς επιπλωμένο (ηλεκτρικές συσκευές), με αυτόνομη θέρμανση και πάρκινγκ, κήπο. Μηνιαίο μίσθωμα 300 ευρώ.
- **Μεζονέτα** 160 τ.μ. στα Κοσκινού νεόδμητη (3) τριών υπνοδωματίων, πολυτελούς κατασκευής, με κήπο, μεγάλες βεράντες, ηλιακό θερμοσίφωνα, σαλόνι, κουζίνα, δύο μπάνια, αποθήκη. Μηνιαίο μίσθωμα 790 ευρώ.
- **Μονοκατοικία** 145 τ.μ. στην Αρχάγγελο με (3) τρία υπνοδωμάτια, σαλόνι, κουζίνα, πάρκινγκ, πάνω στον κεντρικό δρόμο. Μηνιαίο μίσθωμα 550 ευρώ.
- **Μονοκατοικία** 140 τ.μ. στο Τσαΐρι εντός οικοπέδου 4.000 τ.μ. αποτελείται από δύο (2) υπνοδωμάτια, σαλόνι, κουζίνα, μπάνιο, διαθέτει κεντρική θέρμανση, ηλιακό θερμοσίφωνα, αυλή, κήπο, πάρκινγκ. Μηνιαίο μίσθωμα 750 ευρώ
- **Μονοκατοικία** 175 τ.μ. εντός της πόλης αποτελείται από τρία (3) υπνοδωμάτια, γραφείο, σαλόνι, κουζίνα, αποθήκη, διαθέτει θέρμανση με θερμοπομπούς και ηλιακό θερμοσίφωνα. Μηνιαίο μίσθωμα 750 ευρώ.
- **Γκαρσονιέρα** 40 τ.μ. επί της Ιερού Λόχου στην Ιαλυσό, α' ορόφου, σε νεόδμητη οικοδομή. Μηνιαίο μίσθωμα 220 ευρώ
- **Γκαρσονιέρες** 40 τ.μ., πλήρως επιπλωμένες πολυτελούς κατασκευής στο Φαληράκι Μηνιαίο μίσθωμα 240 ευρώ.
- **Γκαρσονιέρα-studios** επί της οδού Κέννεντυ επιφανείας 40 τ.μ., ευρύχωρο πλήρως επιπλώμενο με μηνιαίο μίσθωμα 275 ευρώ.
- **Γκαρσονιέρες-studios** στη Ιξιά πλήρως επιπλώμενα με μηνιαίο μίσθωμα 300 και 275 ευρώ αντίστοιχα.
- **Studios** πλήρως επιπλωμένο με καινούργιο εξοπλισμό στην Ανάληψη. Μηνιαίο μίσθωμα από 200 ευρώ.
- **Studios** πλήρως επιπλωμένα στις Καλυθιές, κοντά στην Εθνική οδό Ρόδου-Λίνδου. Μηνιαίο μίσθωμα 230 ευρώ.
- **Studios** πλήρως επιπλωμένα επί της Ρόδου-Λίνδου. Μηνιαίο μίσθωμα 280 ευρώ.
- **Studios** στα Κοσκινού πλήρως επιπλωμένες με μεγάλη αυλή με γκαζόν με πανοραμική θέα. Μηνιαίο μίσθωμα 200 ευρώ.
- **Studios** πλήρως επιπλωμένα στην παραλία Ιαλυσού, με ιδιόχρηστο πάρκινγκ. Μηνιαίο μίσθωμα 275 ευρώ.

ΧΠ401/2029

ΠΩΛΕΙΤΑΙ

ΟΙΚΟΠΕΔΟ

5.400 τ.μ. προνομιακό με απεριόριστη θέα στην περιοχή Ασγούρου κατάλληλο για οικιστική χρήση.

Πληρ. τηλ. 6936871711

ΜΑΠ00013(Γ)

ΠΩΛΕΙΤΑΙ

γνωστή **επιχείρηση εστιατορίου-ψησταριάς** στην πόλη της Ρόδου με εξασφαλισμένη πελατεία. Δεκτές σοβαρές προτάσεις. Τιμή 90.000 ευρώ μετρητοίς.

Πληρ. τηλ. 6942694415

ΜΧΡ12508(Γ)

ΣΑΒΒΑΪΔΗΣ & ΣΥΝΕΡΓΑΤΕΣ
Κτηματομεσιτικό Γραφείο
Γρ. Λαμπράκη 14 ΡΟΔΟΣ 85100
Τηλ. 2241026281

ΠΩΛΗΣΕΙΣ ΑΚΙΝΗΤΩΝ

Α) ΔΙΑΜΕΡΙΣΜΑΤΑ -1) ΡΟΔΟΣ-α) Ζέφυρος 132 τ.μ. δ' ορόφου β) Αγ. Νικόλαο Σκεύου Ζερβού 85 τ.μ. α' ορόφου γ) Αη Γιάννη 118 τ.μ. δ' ορόφου δ) Μιχ. Πετρίδη 87 τ.μ. α' ορόφου ε) Αλεξ. Διάκου 150 τ.μ. β' ορόφου 2) ΑΦΑΝΤΟΥ επί της λεωφόρου ενοικιαζόμενα συγκροτήματα α) 100 τ.μ. β) 132 τ.μ. γ) 232 τ.μ. ιδανικά για εκμετάλλευση
Β) ΜΟΝΟΚΑΤΟΙΚΙΕΣ 1) ΙΑΛΥΣΟΣ - Εντός οικισμού α) 135 τ.μ. διώροφη β) 164 τ.μ. διώροφη, γ) 120 τ.μ. διώροφη, δ) 150 τ.μ. διώροφη, 2) -ΡΟΔΟΣ - Π. Πόλη - α) 150 τ.μ. διώροφη β) 300 τ.μ. διώροφη- γ)140 τ.μ. διώροφη δ) 144 τ.μ. διώροφη, 3)- ΚΙΟΤΑΡΙ παραλιακή 120 τ.μ διώροφη 4)- ΓΕΝΝΑΔΙ παραλιακή 104 τ.μ. διώροφη
Γ) ΟΙΚΟΠΕΔΑ ΕΝΤΟΣ ΟΙΚΙΣΜΟΥ -1) ΡΟΔΟΣ α) περιοχή Καναμάτ συνεταιρικές μερίδες Οικοδομ. Συν/σμών "Ο ΒΑΚΧΟΣ-ΕΝΩΣΗ" 400 τμ. με Σ.Δ. 0,6 δόμηση 240 τ.μ. με πανοραμική θέα - β) Ροδίνι 400 τ.μ. Σ.Δ. 0,4 δόμηση 166 τ.μ. 2) ΙΑΛΥΣΟΣ 535 τ.μ. με Σ.Δ. 0,4 δόμηση 214 τ.μ. - 3) ΓΕΝΝΑΔΙ - Εντός οικισμού 400 τ.μ. δόμηση 340 τ.μ. - 4) ΛΙΝΔΟΣ α) 250 τ.μ. δόμηση 250 τ.μ. β) 320 τ.μ. δόμηση 270 τ.μ.
Δ) ΟΙΚΟΠΕΔΑ ΕΚΤΟΣ ΣΧΕΔΙΟΥ - 1) ΙΑΛΥΣΟΣ α) Κανδυλί 4.440 τ.μ. β) "Τρεις" 4.000 τ.μ. γ) "Ανοιξη" 6957 τ.μ. 2) ΑΣΓΟΥΡΟΥ 4.000 τ.μ. 3) ΛΙΝΔΟΣ -α) Κάτω Βληχά παραλιακό 8.190 τ.μ. και12.000 τ.μ. 4) ΓΕΝΝΑΔΙ α) 3.112 τ.μ. επί της λεωφ. Ρόδου-Γεννάδι - β) 1.120 τ.μ. επί της παλαιάς οδού παραλιακό.
Ε) ΚΑΤΑΣΤΗΜΑ στο Φαληράκι - εμπορικό κέντρο 15 τ.μ.

ΕΝΟΙΚΙΑΣΕΙΣ ΑΚΙΝΗΤΩΝ

Α) ΚΑΤΑΣΤΗΜΑΤΑ -1) ΡΟΔΟΣ Κεντρικά α) Στο "Μαντράκι" 30 τ.μ. β) Σοφ. Βενιζέλου 35 τ.μ. γ) Καρπάθου 40 τ.μ. -δ) Γρ. Λαμπράκη 100 τ.μ. ε) Τάρπον Σπρινγκς 90 τ.μ. στ) Αμερικής 21 τ.μ. - και 270 τ.μ. 7) ΦΑΛΗΡΑΚΙ 15 τ.μ. εμπορικό κέντρο
Β) ΚΤΙΡΙΑ - 1) ΡΟΔΟΣ - Κεντρικά α) Παπανικολάου 375 τ.μ. Ισόγειο α' όροφο γωνιακό και με υπόγειο -β) Αλεξ. Διάκου 205 τ.μ. Ισόγειο α' ορόφου και με υπόγειο -γ)25ης Μαρτίου 354 τ.μ. Ισόγειο α' όροφο δ) 28 Οκτωβρίου 182 τ.μ. Ισόγειο - α' όροφο.
Γ) ΔΙΑΜΕΡΙΣΜΑΤΑ - 1) ΡΟΔΟΣ α) Π. Πόλη γκαρσονιέρα 30 τ.μ. πλήρως εξοπλισμένη - β) Ροδίνι 137 τ.μ. με πάρκιν αυτόνομη θέρμανση γ) Κέννεντυ β' ορ. 90 τ.μ. δ) Ηρώων Πολυτεχνείου 120 τ.μ. δ' ορόφου ηλ. θέρμανση, τζάκι, ε) Οικισμ. Δασκάλων 100 τ.μ. Ισόγειο με πάρκιν και κεντρική θέρμανση.

Πληρ. τηλ. 2241026281

ΧΠ659

ΕΜΜΑΝΟΥΗΛ ΚΡΑΝΙΔΗΣ
ΟΙΚΟΝΟΜΟΛΟΓΟΣ
ΜΕΣΙΤΗΣ ΑΣΤΙΚΩΝ ΣΥΜΒΑΣΕΩΝ

ΠΩΛΟΥΝΤΑΙ

1) 4άρι **διαμέρισμα** 110 τ.μ. λουξ κατασκευής με ωραία κουζίνα, κεντρική θέρμανση, κλειστή θέση στάθμευσης. Τιμή: 62 εκ. ή 182.000 ευρώ
2) 3άρι **διαμέρισμα** 85 τ.μ. κοντά στον Ηλ/κοσμο του Ξενάκη. Τιμή: 132.000 ευρώ ή 45 εκ.
3) 2άρι **διαμέρισμα** στην Ανάληψη 50 τ.μ. - Ισόγειο α' όροφο. Τιμή: 23 εκ. ή 67.500 ευρώ
4) 4άρι **διαμέρισμα** - 3 υπν. (2 WC) καινούργιο στο Ροδίνι, α' όροφος, μόνο 55 εκ. ή 162.000 ευρώ
5) 34 τ.μ. **κατάστημα** στην Ανάληψη - γωνιακό - ελεύθερο μίσθωσης.
6) 80 τ.μ. **κατάστημα** με πατάρι κοντά στην πλατεία Φώκιαλη
7) **Μεζονέτα** 162 τ.μ. με κήπο στα μπετά ή τελειωμένη κοντά στο Φυτώριο του Δήμου Ιαλυσού.
8) ΛΙΝΔΟΥ - 1400 τ.μ. οικόπεδο έτοιμο διώροφο κτίριο σε 6.000 τ.μ. με πρόσωπο
9) ΠΑΡΑΔΕΙΣΙ - 4.500 τ.μ. αγρός με άδειες δύο οικιών, διαθέτουν φως νερό
10) ΙΑΛΥΣΟΣ - 164 τ.μ. μεζονέτα έτοιμη με ωραίο κήπο 4 υπνοδωματίων και 3 WC με κεντρική θέρμανση
11) ΠΑΡΑΔΕΙΣΙ - οικόπεδο 540 τ.μ. εντός σχεδίου πόλεως

Μεσίτης
Πληρ. Εμμ. Κρανίδης .
27082-6944347405, 6942010248
Αμερικής 50-2ος όροφος, Ρόδος

ΧΠ092

Profit & Solution

ΣΥΜΒΟΥΛΟΙ ΑΚΙΝΗΤΩΝ ΚΑΙ ΕΠΕΝΔΥΣΕΩΝ

Λεμεσού 34, 85100 Ρόδος
τηλ.: 22410 28100 φαξ.: 22410 28104

Μονοκατοικία Γεννάδι 115 τ.μ. μπετά ή τελειωμένη οικόπεδο 650 τ.μ.
Μεζονέτα Γεννάδι 133 τ.μ. μπετά ή τελειωμένη οικόπεδο 700 τ.μ.
Μεζονέτα Ιαλυσός 125 τ.μ. τελειωμένη 190.000 Ευρώ
Μεζονέτα Ιαλυσός 140 τ.μ. τελειωμένη 220.000 Ευρώ
Μεζονέτα Κοσκινού 105 τ.μ. σε μπετά 95.000 Ευρώ
Μεζονέτα Κοσκινού 127 τ.μ. τελειωμένη σε οικόπεδο 500 τ.μ. 258.000 Ευρώ
Μεζονέτα Παστίδα140 τ.μ οικόπεδο 250 τ.μ. τελειωμένη 210.000
Μεζονέτα Παστίδα 140 τ.μ. οικόπεδο 250 τ.μ. μπετά 110.000
Μεζονέτα Παστίδα 140 τ.μ οικόπεδο 500 τ.μ. μπετά 140.000
Διαμέρισμα Ανάληψη 43 τ.μ 82.000 Ευρώ
Διαμέρισμα Καρακόνερο 83 τ.μ 146.000 Ευρώ
Διαμέρισμα Ιαλυσό 88 τ.μ. 145.000 Ευρώ
Διαμέρισμα Ιαλυσό 78 τ.μ. 66.000 Ευρώ
Διαμέρισμα Ιαλυσό 103 τ.μ. 170.000 Ευρώ
Διαμέρισμα Ιαλυσό 106 τ.μ. 153.000 Ευρώ
Διαμέρισμα Ρόδος 92 τ.μ 120.000 Ευρώ
Οικόπεδο Γεννάδι 1.600 τ.μ. 58.000 Ευρώ
Οικόπεδο Φάνες 900 τ.μ. με Άδεια 76 τ.μ. 40.000 Ευρώ
Οικόπεδο Τσαίρι 4.030 τ.μ. 180,000 Ευρώ
Οικόπεδο Κοσκινού 6.000 τ.μ. 95.000 Ευρώ
Ξενοδοχείο παραλιακό 95 Δωματίων
Αποθήκη Μ. Σμίθ 140 τ.μ. με ράμπα 45.000 Ευρώ
Αποθήκη Χειμάρας 94 τ.μ.

"Για περισσότερα ακίνητα επικοινωνήστε με το γραφείο μας"



Οικόπεδο 1500 τ.μ.
Ισόγειο 140 τ.μ.
3 ΥΔ, 2 WC, Σαλόνι, Κουζίνα
Όροφος 100 τ.μ.
2 ΥΔ, 2 WC, Σαλόνι, Κουζίνα

AT1565

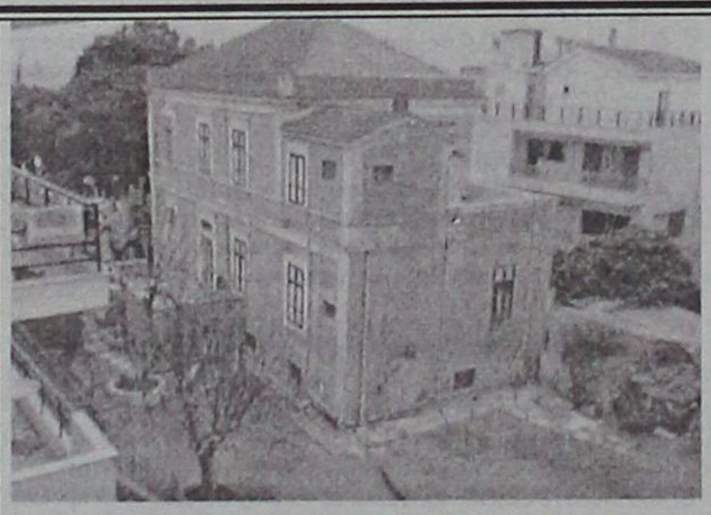

ΠΩΛΕΙΤΑΙ

στο κέντρο της πόλης Ρόδου
ΑΡΧΟΝΤΙΚΗ ΕΠΑΥΛΗ
επί της οδού Βορείου Ηπείρου, σε 3 επίπεδα, ισόγειο 130 τ.μ., 1ος όροφος 130 τ.μ., 2ος όροφος 100 τ.μ., με κήπο 900 τ.μ., διατηρητέα με Π.Δ.
Αξίας 800.000 ευρώ. Δεκτές προτάσεις.

Πληρ. Εμμ. Κρανίδης & Συνεργάτες
Τηλ. 2241027082, 6944347405, 6942010248,
2ος όροφος, *email: info@kranidis.gr*
Αμερικής 50, Ρόδος

ΧΠ092

eXcellence
real estate services

ΕΥΚΑΙΡΙΑ ΠΩΛΟΥΝΤΑΙ

Οικόπεδα με άδεια για βιοτεχνικό χώρο από 40.000 ευρώ, 50 μ. από τον καινούργιο δρόμο Τσαΐρι-αεροδρομίου.

Πληρ. τηλ. 2241096801, 6945393836, 6944220949, 6944721579

MAT001827(Γ1)

RE/MAX
The Real Estate Leaders

ΠΡΟΣ ΠΩΛΗΣΗ

- **Λιθόκτιστη διώροφη κατοικία** στη παλιά πόλη της **Ρόδου**
- **Διώροφο διατηρητέο νεοκλασικό** στο **Νιοχώρι** (210 τμ)
(πωλείται ολόκληρο ή ανά όροφο)
- **Διαμέρισμα** 77 τμ (σε 2ο όροφο) στο **κέντρο της πόλης**
- **Μεζονέτα** στους πρόποδες της **Φιλέρημου** (200 τμ) σε οικόπεδο 2 στρ.
- **Βίλα** πολυτελούς κατασκευής 200 τμ σε οικόπεδο 2000 τμ στους πρόποδες **Φιλέρημου**
- **Βίλα** υπερπολυτελείας 1200 τμ σε οικόπεδο 2290 στην **Ιαλυσό**, 100 μέτρα από τη θάλασσα
- **Μεζονέτες** 140 τ. μ. σε οικόπεδο 1200 τ.μ στη **Κρεμαστή** και κοντά στους **Τρείς**
- **Κέντρο διασκέδασης** – εστιατόριο (850 τμ) σε οικόπεδο 6175 έτοιμο προς άμεση λειτουργία στις **Καλυθιές**
- **Οικόπεδο** 4 στρ. με πανοραμική θέα στον Προφήτη Ηλία (**Καλλιθέα**)
- **Ξενοδοχείο** Γ' κατηγορίας στη περιοχή **Θεολόγο**, 1200 μέτρα από τη θάλασσα.
- **Δυο αγροτεμάχια** στη Πυλώνα 80 στ. και 34 στ.
- **Διώροφο κτίριο** σε μπετά 200 τμ στη Λάρδο
- **Μεζονέτα** σε μπετά 125 τμ στη Λάρδο
- **Μεζονέτες** στο **Κιοτάρι** πάνω στη θάλασσα 120 τμ σε οικόπεδο 1300 τμ η κάθε μια.
- **Παραδοσιακό πλήρως ανακαινισμένο** σπίτι στο Γεννάδι 114 τ.μ
- **Παραδοσιακά σπίτια** στη Σύμη

ΠΡΟΣ ΕΝΟΙΚΙΑΣΗ

- **Διαμέρισμα** 77 τμ (2ο όροφο) στο **κέντρο της πόλης** με 2 υπνοδωμάτια
- **Μεζονέτα** 200 τμ στους **πρόποδες Φιλέρημου** με μεγάλο κήπο (2 στ)
- **Επαγγελματική στέγη** 680 τμ στο **κέντρο της Ρόδου**, ιδανικός χώρος για γυμναστήρια, SPA city centres κλπ.

Nobody in the world sells more Real Estate than RE/MAX

RE/MAX Express, 45 Eth. Makariou. Rhodes, 85100. Greece
tel 22410 43730, info@remaxexpress.gr.
Contact: Mrs. Mary Christodoulou

AE329

ΚΛΑΔΟΓΕΝΗΣ ΜΙΧΑΗΛ
ΠΟΛΙΤΙΚΟΣ ΜΗΧΑΝΙΚΟΣ Ε.Μ.Π.
ΑΤΤΑΒΥΡΟΥ 20-ΡΟΔΟΣ
ΤΗΛ. 2241022394

ΠΩΛΟΥΝΤΑΙ

1. **Μεζονέτες** με απεριόριστη θέα και θέα στη θάλασσα, στο Καρακόνερο, με 3 υπνοδωμάτια, σαλόνι, κουζίνα, 2 λουτρά, αποθήκης και με υπόγειο χώρο στάθμευσης και λοιπών βοηθητικών χώρων, εμβαδού 125 τ.μ. και εμβαδού υπογείου 65 τ.μ., συνολικής επιφάνειας με το υπόγειο 190 τ.μ.
2. **Διαμερίσματα** πολυτελούς κατασκευής με απεριόριστη θέα και θέα στη θάλασσα, στο Καρακόνερο, με 3 υπνοδωμάτια, λουτρού και αποθήκης εμβαδού 105 τ.μ.

ΑΕ0058

ΠΩΛΟΥΝΤΑΙ

ΚΟΣΚΙΝΟΥ ΚΑΙ ΠΑΣΤΙΔΑ

α) ΟΙΚΟΠΕΔΟ με άδεια για μεζονέτες και μεζονέτες σε μπετά ή τελειωμένες.

ΙΑΛΥΣΟΣ ΔΙΠΛΑ ΣΤΟ ΗΛΕΚΤΡΑ

β) ΜΕΖΟΝΕΤΕΣ πολυτελείας υπό κατασκευή με δύο τζάκια και ασανσέρ πάνω στο κύμα.

ΡΟΔΟΣ

γ) διαμερίσματα των 70-150 τ.μ. Ροδίνι, θέρμανση-ασανσέρ-πλάκες τσέπερ, πολυτελής κατασκευή χωρίς κολώνες εσωτερικά.

ΑΣΓΟΥΡΟΥ

δ) Βιοτεχνικό κτίριο 2Χ400 τ.μ.

ΤΣΑΪΡΙ

ε) Βιοτεχνικά οικόπεδα των 2-4 και άνω στρεμμάτων με άδεια ή τελειωμένα.

ΚΟΣΚΙΝΟΥ

στ) Οικόπεδο εντός οικισμού 3.000 τ.μ.

ΤΕΧΝΙΚΗ ΕΤΑΙΡΙΑ ΑΛΦΑ STONECRETE
Τηλ. 22410 -66105, κιν. 6932380329

ΜΑΤ7976(Γ)

QUALITY HOMES

Κατασκευαστική Εταιρία

Στόχος μας να βοηθήσουμε τον πελάτη να κατασκευάσει το σπίτι των ονείρων του με τον καλύτερο συνδυασμό ποιότητας και κόστους.

Αναλαμβάνουμε την κατασκευή της κατοικίας σας προσφέροντας τις παρακάτω υπηρεσίες:

- **Πλήρης** ενημέρωση του πελάτη για όλες τις διαδικασίες
- **Εκπόνηση** της αρχιτεκτονικής μελέτης με βάση τις δικές σας ανάγκες και προδιαγραφές
- **Εκδοση** οικοδομικής άδειας
- **Αποτύπωση - οριοθέτηση** οικοπέδου και χάραξη της οικοδομής
- **Εσωτερική** διαρρύθμιση - διακόσμηση κατοικίας
- **Διακόσμηση** εξωτερικού χώρου και πλήρης μελέτη κήπου
- **Για την σωστή** εξυπηρέτηση του πελάτη η Quyality Homes χρησιμοποιεί μόνο τα καλύτερα συνεργεία τα οποία έχουν μακροχρόνια συνεργασία με την εταιρία μας.
- **Κατά την διάρκεια** των εργασιών οι μηχανικοί μας παρέχουν πλήρη και συχνή επίβλεψη των εκτελούμενων έργων
- **Ενημέρωση** και συνεργασία με τον πελάτη για την σωστή επιλογή υλικών (πλακίδια, είδη υγιεινής, κουφώματα, κ.λπ.). Η Quality Homes χρησιμοποιεί μόνο τα καλύτερα υλικά έτσι ώστε να εξασφαλιστεί η καλύτερη ποιότητα κατασκευής, εμφάνισης και λειτουργικότητας
- **Η αγορά** των υλικών γίνεται από γνωστά καταστήματα της Ρόδου ούτως ώστε ο πελάτης να γνωρίζει τι αγοράζει και να έχει πλήρη εγγύηση υλικών και σωστή εξυπηρέτηση.
- **Προσφέρουμε** τελική υποστήριξη του πελάτη ακόμα και μετά την ολοκλήρωση της κατασκευής βάσει προγράμματος εγγύησης με συχνές επισκέψεις στην οικοδομή.
- **Συνεργαζόμαστε** με όποια τράπεζα επιθυμεί ο πελάτης για χρηματοδότηση
- **Επίσης αναλαμβάνουμε** διακοσμήσεις εσωτερικών και εξωτερικών χώρων και ανακαινίσεις - ανακατασκευές.

Για περισσότερες πληροφορίες παρακαλούμε να επικοινωνήσετε μαζί μας ή να μας επισκεφθείτε στο γραφείο μας

Υπεύθυνος Γιάννης Κεχαγιάς
Quality Homes
Παύλου Μελά 13
Τηλ./Fax 2241028510, 2241063628
Κιν. 6977087979
Email: qualhom@apliger.gr

ΑΤ1641

ΠΩΛΗΣΕΙΣ ΑΚΙΝΗΤΩΝ

ΔΙΑΜΕΡΙΣΜΑΤΑ
- Ανάληψη 80 τ.μ. μεταχειρισμένο 100.000 €
- Στέλιου Κωτιάδη 83 τ.μ. λουξ κατασκευής 140.900 €
- Στέλιου Κωτιάδη 50 τ.μ. λουξ κατασκευής 83.650 €
- Καρακόνερο, διάρια, τριάρια, τεσσάρια λουξ κατασκευής.
- Ιαλυσός Ιξιά 80 τ.μ. λουξ κατασκευής 129.126 €
- Ιαλυσός Ιξιά 100 τ.μ. λουξ κατασκευής 161.400 €
- Ιαλυσός Ιξιά 90 τ.μ. μεταχειρισμένο 90.000 €
- Δασκάλους 80 τ.μ. λουξ κατασκευής 132.000€
- Ρόδου-Λίνδου 90 τ.μ. λουξ κατασκευής 145.000 €
- Παλιά Πόλη 126 τ.μ. διώροφη μονοκατοικία 108.584 €
- Δασκάλους 195 τ.μ. μεταχειρισμένο 220.000 €
- Αραπάκι 60 τ.μ. 2 ετών λουξ κατασκευής 105.000€
- Δασκάλους 86 τ.μ. λουξ κατασκευής 43.000.000 δρχ. -126.200 €
- Ρόδου-Λίνδου 46 τ.μ. λουξ κατασκευής 25.000.000 δρχ.-73.370 €

ΜΕΖΟΝΕΤΕΣ – ΜΟΝΟΚΑΤΟΙΚΙΕΣ
- Κοσκινού 420 τ.μ. σε οοβάδες με 5 στρέμματα οικόπεδο 350.000 €
- Κανδυλί 130 τ.μ. διώροφες μεζονέτες με 650 μ. οικόπεδο μέχρι χτισίματα 40.000.000 δρχ. -117.400 €

ΟΙΚΟΠΕΔΑ
- Κρεμαστή 900 τ.μ. εντός σχεδίου σε καλή περιοχή 150.000 €
- Γεννάδι 300 τ.μ. εντός σχεδίου 18.000 €
- Γεννάδι προς Λαχανιά 3.220 τ.μ. πάνω στον δρόμο 73.500 €
- Κανδυλί 2.885 τ.μ. κοντά στους Καστελλοριζιούς 211.000 €
- Κατταβιά 1.730 τ.μ. πάνω στον κεντρικό 14.000 €
- Λαχανιά 2.360 τ.μ. πάνω στον κεντρικό 50 μ. από θάλασσα με άδεια οικοδομής για 8 studios 32.000.000 δρχ. - 94.000 €
- Κατταβιά 900 τ.μ. εντός οικισμού 5.000.000δρχ. - 14.673 €
- Γεννάδι 1000 τ.μ. με άδεια οικοδομής 8.500.000 δρχ.- 24.944 €

ΚΑΤΑΣΤΗΜΑΤΑ
- Επιχείρηση οβελιστήριο 70 τ.μ. στην Ιαλυσό 20.000 €
- Επιχείρηση μπαρ 140 τ.μ.+80 τ.μ. αυλή στην Παλιά Πόλη
- Νιοχώρι 200 τ.μ. διατηρητέο διώροφο με 250 τ.μ. αυλή με δυνατότητα έξτρα δόμησης 500.000 €

ΚΤΗΜΑΤΑ
- Κάτω Καλαμώνα 6.100 τ.μ. κοντά στον κεντρικό σε κατοικημένη περιοχή 110.000€
- Ρόδου-Αεροδρομίου 20 στρέμματα 1.000.000 €
- Κατταβιά 4.293 τ.μ.σε ύψωμα 800 μ. από κεντρικό 13.000 €
- Κατταβιά 8.200 τ.μ. με θέα 800 τ.μ. από θάλασσα 42.000 €
- Κατταβιά 8.663 τ.μ. προς Πρασονήσι 100 μ. από κεντρικό 51.000 €
- Κατταβιά 8.773 τ.μ. προς Πρασονήσι 200 μ. από κεντρικό 44.000 €
- Λαχανιά 63 στρέμματα σε ύψωμα 102.000.000 δρχ. - 300.000 € δίνεται και για αντιπαροχή.
- Λαχανιά 7.800 τ.μ. σε ύψωμα κοντά στον κεντρικό 31.200.000 δρχ. - 91.570 €
- Καλλιθέα 7.600 τ.μ. κοντά στην θάλασσα 114.000.000 δρχ. - 334.556 €

ΑΠΟΘΗΚΕΣ
- Δασκάλους 70 τ.μ. υπόγεια - 38.150 €
- Δασκάλους 105 τ.μ. υπόγεια 59.000 €

● **ΖΗΤΟΥΝΤΑΙ ΜΕΤΑΧΕΙΡΙΣΜΕΝΑ ΔΙΑΜΕΡΙΣΜΑΤΑ-ΑΜΕΣΗ ΠΩΛΗΣΗ**
● **ΠΩΛΟΥΝΤΑΙ** αποθήκες και βιοτεχνικοί χώροι.
● **ΔΑΝΕΙΑ ΔΕΚΤΑ - ΕΥΚΟΛΙΕΣ ΠΛΗΡΩΜΗΣ**
● **ΑΝΑΛΑΜΒΑΝΟΥΜΕ ΑΝΤΙΠΑΡΟΧΕΣ**

ΣΤΑΜΑΤΗΣ ΜΑΝΩΛΑΚΟΣ

ΩΡΕΣ ΓΡΑΦΕΙΟΥ 8.30-1.00 π.μ. και 5-8 μ.μ.
ΔΗΜ. ΑΝΑΣΤΑΣΙΑΔΗ 45 (ΣΥΝΟΙΚΙΑ ΔΑΣΚΑΛΩΝ) Τηλέφωνα: 2241023815-78275, 6944698056, 6945769958

ΧΠ1588

Ζαριφόπουλος α.ε.
ασφάλεια • πυρασφάλεια • έλεγχοι
Honeywell

ΖΗΤΑ

Δραστήριο **Μηχανικό Πωλήσεων** ΑΕΙ ή ΤΕΙ για να επανδρώσει το γραφείο στην Ρόδο με σκοπό την προώθηση συστημάτωντης εταιρείας.
Επιθυμητή προϋπηρεσία στον χώρο, καλή γνώση αγγλικής γλώσσας και χρήση υπολογιστών.
Η εταιρεία, προσφέρει ελκυστικό πακέτο αποδοχών και εξέλιξη αναλόγως προσόντων.

ΑΠΟΣΤΟΛΗ ΒΙΟΓΡΑΦΙΚΟΥ ΣΗΜΕΙΩΜΑΤΟΣ
Τριανταφυλλίδη Ασγούρου
Κα Συκοφύλλου Κυριακή
τηλ. 2241066607, e-mail: rhodes@zarifopoulos.com
MAT30051628

ΕΡΓΑΣΤΗΡΙΟ ΕΛΕΥΘΕΡΩΝ ΣΠΟΥΔΩΝ ΗΛΕΚΤΡΟΝΙΚΩΝ ΥΠΟΛΟΓΙΣΤΩΝ
Program
ΕΠΙΣΗΜΟ ΕΞΕΤΑΣΤΙΚΟ ΚΕΝΤΡΟ ΤΗΣ ECDL HELLAS

ΤΜΗΜΑΤΑ ΓΙΑ:
Παιδιά
Ενήλικες
Αρχάριους
Επαγγελματίες
ΕΝΤΑΤΙΚΑ ΜΑΘΗΜΑΤΑ COMPUTER
ΕΓΓΡΑΦΕΣ ΤΩΡΑ
Ανάκτηση Εργασίας ος
ΧΠ941

ECDL Diploma

Μανώλης Ι. Σοφίλλας
Τηλ.(22410)31761
ΚΟΔΡΙΓΚΤΩΝΟΣ 91 - ΡΟΔΟΣ

RE/MAX EXPRESS
REAL ESTATE

NOBODY SELLS MORE REAL ESTATE THAN RE/MAX
ΚΑΝΕΙΣ ΔΕΝ ΠΟΥΛΑΕΙ ΠΕΡΙΣΣΟΤΕΡΑ ΑΚΙΝΗΤΑ ΑΠΟ ΤΗ RE/MAX

Η ΜΕΓΑΛΥΤΕΡΗ ΕΤΑΙΡΕΙΑ ΚΤΗΜΑΤΟΜΕΣΙΤΙΚΩΝ ΣΥΝΑΛΛΑΓΩΝ ΤΟΥ ΚΟΣΜΟΥ ΑΡΧΙΣΕ ΤΗ ΔΡΑΣΤΗΡΙΟΤΗΤΑ ΤΗΣ ΣΤΗ ΡΟΔΟ!

THE LARGEST REAL ESTATE FIRM IN THE WORLD HAS BEGUN ITS OPERATION ON THE ISLAND OF RHODES!

ΓΙΑ ΠΕΡΙΣΣΟΤΕΡΕΣ ΠΛΗΡΟΦΟΡΙΕΣ:
ΚΑ. ΜΑΙΡΗ ΧΡΙΣΤΟΔΟΥΛΟΥ
RE/MAX EXPRESS
ΕΘ. ΜΑΚΑΡΙΟΥ 45,
ΠΟΛΗ ΤΗΣ ΡΟΔΟΥ
τηλ: +30 22410 43730
φαξ: +30 22410 73200

FOR MORE INFORMATION CONTACT:
MRS. MARY CHRISTODOULOU
RE/MAX EXPRESS
5 ETH. MAKARIOU STR.,
CITY OF RHODES
tel: +30 22410 43730
fax: +30 22410 73200

The Real Estate Leaders

AE408

ΤΣΟΥΡΟΥΝΑΚΗΣ
Κεφάλαιο
Κτηματομεσιτικό Γραφείο
Γ. ΣΕΦΕΡΗ 12 (παραπλεύρως ΜΗΔΙΑ)
ΤΗΛ/FAX.: (22410) 60060
www.e-kefaleo.com

ΠΩΛΗΣΕΙΣ ΑΚΙΝΗΤΩΝ

ΔΙΑΜΕΡΙΣΜΑΤΑ

- ❑34 τ.μ,1ου,γκαρσονίερα , καινούριο, Καρακόνερο,22εκ-64.563€
- ❑50 τ.μ,1ου,1 υπν/τιου, καινούριο, Καρακόνερο,30εκ-88000€
- ❑50 τ.μ,1ου,1 υπν/τιου, καινούριο, Ανάληψη, 30εκ-88000€
- ❑67τ.μ., 2 υπν/τιων , καινούριο, Αραπάκι, 35εκ - 102.714 €
- ❑70 τ.μ , 1ου,2 υπν/τιων Αγ.Ιωάννη,25εκ-73400€
- ❑73 τ.μ,1ου,2 υπν/τιων ,Καρακόνερο,44εκ-129000€
- ❑77τ.μ 2ου, 2 υπν/τιων, καινούριο, πάρκινκ, Καναδά ,50 εκ-146.735€
- ❑80 τ.μ, ισόγειο, 2υπν/τιων, καινούριο, Δενδρινού, 60 εκ-176.080€
- ❑80 τ.μ ,ισόγειο,2υπν/τιων, καινούριο,Μιχ.Πετρίδη,52εκ-152.604€
- ❑80 τ.μ ,ισόγειο,2υπν/τιων, γκαράζ ,καινούριο, Ιξιά 44 εκ-117.388 €
- ❑82τ.μ,1ου,2 υπν/τιων , καινούριο, γκαράζ , Αραπάκι, 49εκ - 144.387€
- ❑85τ.μ,ισόγειο,2 υπν/τιων , καινούριο, γκαράζ , Αραπάκι, 51εκ - 149.670 €
- ❑91 τ.μ ,ισόγειο,2υπν/τιων,, καινούριο,Ανάληψηρ,54εκ-158.473€
- ❑95τ.μ,1ου ,3 υπν/τιων , καινούριο ,Ροδίνι, 62εκ - 181.951 €
- ❑100τ.μ,1ου ,3 υπν/τιων , καινούριο ,Ανάληψη, 65εκ - 190.755 €
- ❑102τ.μ,ισόγειο,3υπν/τιων,λουξ κατασκευής,τζάκι,γκαράζ, αποθήκη Καρακόνερο 60εκ-176.082€
- ❑105τ.μ,3ου,3υπν/τιων,λουξ κατασκευής, Καρακόνερο 68εκ-199560€
- ❑113τ.μ,3ου,3υπν/τιων,λουξ κατασκευής, Ανάληψη, 73,5-215.700€
- ❑115τ.μ,2ου,3υπν/τιων,λουξ κατασκευής, Καρακόνερο 75εκ-220.010€
- ❑116 τ.μ,1ου,3 υπν/τιων , καινούριο,πάρκινκ, Αραπάκι 69εκ - 190.755 €
- ❑118 τ.μ ,1ου ,3υπν/τιων, καινούριο,Μιχ.Πετριδη,73εκ-214.233€
- ❑122 τ.μ ,3ου ,3υπν/τιων,καινούριο,Ανάληψη,79εκ-231.841€
- ❑120 τ.μ,1ου ,3 υπν/τιων καινούριο ,Ανάληψη 80εκ - 196.625 €

ΜΕΖΟΝΕΤΕΣ-ΜΟΝ/ΚΙΕΣ

- ❑ 125 τ.μ ,μεζονέτα πάρκινκ, χωρίς ξυλία ,Καρακόνερο εξαιρετική θέα 69 εκ-202.494 €
- ❑ 170 τ.μ ,μεζονέτα ,Τριάντα 95 εκ-278.797€
- ❑ 170 τ.μ ,μεζονέτα μαρμαροσοβά,Τριάντα 55 εκ-161.408 €

ΟΙΚΟΠΕΔΑ

- ❑ Οικόπεδο,4στρεμ.περιοχή Κανδήλι 140.000€

ΕΠΑΓΓΕΛ/ΚΟΙ ΧΩΡΟΙ

- ❑ Καταστήματα 80, 100, 150τ.μ ,Ρόδου-Κρεμαστής προς 2.200 € το τ.μ

ΧΠ1629

Ευρωπαϊκή Επενδυτική
Κτηματομεσιτικό Γραφείο
Θεόφιλος Κλωνάρης
Εθνικής Αντίστασης 48 τηλ.2241039300,κιν.6977582152

ΔΙΑΜΕΡΙΣΜΑΤΑ:

Γκαρσονιέρα σχεδόν καινούργια με πλήρη επίπλωση & εξοπλισμό σε ήσυχη περιοχή	€ 105000
Διαμέρισμα Β ορόφου 90 τ.μ. στην Μητροπολη, με θέρμανση & τζάκι,Δανεια Δεκτά	€ 95000
Α' όροφος διπλοκατοικίας 103τ.μ. στον Νηρέα κατάλληλο για 2 γκαρσονιέρες	€ 102000
Διαμέρισμα 75 τ.μ. 2 υπνοδωματίων υπο κατασκευή με θέρμανση ,Κ.Υδραίου	€ 137000
Διαμέρισμα 85 τ.μ.με 2 υπνοδωμάτια,χώρο στάθμευσης και αποθήκη ΕΤΟΙΜΟΠΑΡΑΔΟΤΟ	€ 150000
Διαμέρισμα 3 υπνοδωματίων υπό κατασκευή με θέρμανση,Κ.Υδράιου	€ 155000
Διαμέρισμα πολυτελούς κατασκευης με 3 υπνοδωμάτια κοντά στον Μαρινόπουλο	€ 253000
Ρετιρέ διαμέρισμα 120τ.μ. με μεγάλες βεράντες και απεριόριστη θέα υπο κατασκευή	προνομιούχο

ΜΟΝΟΚΑΤΟΙΚΙΕΣ:

Μονοκατοικία 65τ.μ. στον Αρχάγγελο σε μαρμαροσοβά με 1 υπν/τιο	€ 55000
Μονοκατοικίες στην Ιξιά, κοντά στην Ρόδο 165 τ.μ. με 4 υπνοδωμάτια πολυτελούς κατασκευής	€ 280000
Μονοκατοικία ανεξάρτητη στην Ιαλυσό 200τ.μ. κοντά στην Θάλασσα πολυτελούς κατασκευής	€ 380000
Μονοκατοικία 250τ.μ. στην Ιαλυσό πάνω στο κύμα ,υπερπολυτελούς κατασκευής	
Μονοκατοικία στην Φιλέρημο,180τ.μ.,μοναδικής κατασκευής με οικοπεδο 1000τ.μ.λόγω αναχώρησης	
Μονοκατοικίες στα Κοσκινού σε ήσυχη περιοχή,υπο κατασκεύη με δυνατότητα επεμβάσεων	
Κατοικίες υπο κατασκευή στην Λαχανιά κατάλληλες για εξοχικές κατοικίες σε λογικές τιμές	

ΟΙΚΟΠΕΔΑ - ΚΑΤΑΣΤΗΜΑΤΑ:

Οικόπεδο 5300τ.μ.στην Λίνδο(Ψάλτους) με θέα κατάλληλο για κατοικία(ες)	€ 156000
Οικόπεδο 1000τ.μ. στο Τσαίρι με βιοτεχνικό χώρο 300τ.μ. σε θεμελίωση+300 όροφος	€ 100000
Οικόπεδο 3600 τ.μ.στην Λαχανιά οικοδομήσιμο με θέα στην θάλασσα	€ 63000
Οικοπεδο στο Γεννάδι(Άγιο Γεώργιο) 4000τ.μ. 100 μέτρα από τον κεντρικο δρόμο προς	€ 61000
Οικόπεδο 4000τ.μ. στο Τσαίρι,κοντά στην Εθνική οδό κατάλληλο για βιοτεχνική χρήση	
Καινούργιο κατάστημα γωνιακό με 17μ βιτρίνα σε εμπορικό σημείο της Ανάληψης	
Προνομιακό ακίνητο στο Φαληράκι,κοντά στην Θάλασσα και σε ξενοδοχεία σε οικόπεδο 500τ.μ.	
Πωλείται επιχείρηση αναψυκτήριου με τον εξοπλισμό,σε λογική τιμή ή ενοικιάζεται το ακίνητο	

Αγορές-πωλήσεις-μισθώσεις-εκτιμήσεις-Ακινήτων
Δάνεια Δεκτά
ΧΠ2694

NewAge
Real Estate
ΜΕΣΙΤΙΚΟ ΓΡΑΦΕΙΟ

Νέα Εποχή στο Χώρο του Ακινήτου

ΜΕΛΕΟΥΝΗ – ΚΕΧΑΓΙΑ ΜΑΙΡΗ

ΠΩΛΟΥΝΤΑΙ

ΔΙΑΜΕΡΙΣΜΑΤΑ

- 50 τ.μ. στην Ανάληψη. Τιμή 90.000 €
- 70 τ.μ. 2 υπν/τίων στην Κανοδά. Τιμή 140.000 €
- 70 τ.μ. 1 υπν/τίου στο Καρακόνερο. Τιμή 127.000 €
- 70 τ.μ. 2 υπν/τίων στην Πειραιώς. Τιμή 82.000 €
- 82 τ.μ. πλησίον Μ. Πετρίδη. Τιμή 145.000 €
- 84 τ.μ. 2 υπν/τίων στο Καρακόνερο. Τιμή 155.000 €
- 85 τ.μ. πλησίον Μ. Πετρίδη. Τιμή 162.000 €
- 80 τ.μ. 2 υπν/τίων στη Ρόδου Λίνδου lux κατασκευής. Τιμή 120.000 €
- 100 τ.μ. στο Καρακόνερο. Τιμή 130.000 €
- 100 τ.μ. 3 υπν/τίων στην Ανάληψη. Τιμή 162.000 €
- 100 τ.μ. 3 υπν/τίων στην Ανάληψη lux κατασκευής. Τιμή 192.000 €
- 105 τ.μ. 3 υπν/τίων στο Καρακόνερο με απεριόριστη θέα. Τιμή 190.000 €
- 112 τ.μ. 3 υπν/τίων στο Καρακόνερο. Τιμή 212.000 €
- 120 τ.μ. 3 υπν/τίων 2 WC στην Ανάληψη. Τιμή 195.000 €
- 136 τ.μ. 3 υπν/τίων στην Ανάληψη, lux κατασκευής. Τιμή 275.000 €
- 136 τ.μ. 3 υπν/τίων στο Ροδίνι. Τιμή 161.400 €
- 75 τ.μ. 2 υπν/τίων στ' Αφάντου. Τιμή 110.000 €

ΜΟΝΟΚΑΤΟΙΚΙΕΣ – ΜΕΖΟΝΕΤΕΣ

- 190 τ.μ. ανεξάρτη κατοικία 3 ορόφων εντός π. Ρόδου σε 200 τ.μ. οικόπεδο. Τιμή 300.000 €
- 130 τ.μ. 3 υπν/τίων 2 WC στο Καρακόνερο με απεριόριστη θέα. Δίδεται η δυνατότητα και για υπόγειο. Τιμή 248.000 €
- 135 τ.μ. στα Κοσκινού σε οικόπεδο 1.000 τ.μ. Τιμή 220.000 €
- 140 τ.μ. 2 ορόφων στην Παστίδα σε οικόπεδο 270 τ.μ. Τιμή 180.000€
- 140 τ.μ. 2 ορόφων μπετά σε οικόπεδο 1300 τ.μ. στα Κοσκινού. Τιμή 121.000 €
- 170 τ.μ. 3 ορόφων στην Ιαλυσό στους πρόποδες Φιλέρημου σε οικόπεδο 650 τ.μ. Τιμή 270.000 €
- 180 τ.μ. 3 επιπέδων σε οικόπεδο 1000 τ.μ. στα Κοσκινού. Τιμή 265.000 €
- 185 τ.μ. 2 ορόφων προς παρ. Ιαλυσού. Τιμή 315.000 €
- 195 τ.μ. πλησίον παρ. Ιαλυσού 3 ορόφων σε οικόπεδο 280 τ.μ. με εσωτερικό ασανσέρ. Τιμή 270.000 €
- 195 τ.μ. στην Ιξιά 3 ορόφων με 25 τ.μ. σοφίτα. Τιμή 290.000 €
- 195 τ.μ. στ' Ασγούρου 3 ορόφων σε 1.000 τ.μ. οικόπεδο, εντός ζώνης σε μπετά. Τιμή 160.000 €
- 210 τ.μ. 3 ορόφων μπετά σε οικόπεδο 1300 τ.μ. στα Κοσκινού. Τιμή 138.000 €
- 195 τ.μ. 3 ορόφων στην Ιαλυσό. Τιμή 220.000 €
- ΨΗΝΘΟΣ. Στο ωραιότερο σημείο του χωριού:
- 75 τμ. σε οικόπεδο 450 τ.μ. 125.000 €
- 210 τ.μ. σε οικόπεδο 1000 τ.μ. 230.000 €
- 147 τ.μ. σε οικόπεδο 900 τ.μ. 215.000 €
- ΜΑΛΩΝΑ.
- Νεόδμητη, πετρόκτιστη κατοικία πλήρως εξοπλισμένη. Τιμή 140.000 €

ΟΙΚΟΠΕΔΑ

- 5.000 τ.μ. επί της Ρόδου-Λίνδου. Τιμή 410.000 €
- 2.400 τ.μ. επί της Ρόδου-Αεροδρομίου με Σ.Δ. 0,4. Τιμή 820.000€
- 1.000 τ.μ. στα Κοσκινού εντός ζώνης. Τιμή 100.000 €
- 2.000 τ.μ. στα Κοσκινού εντός ζώνης. Τιμή 200.000 €
- 4.000 τ.μ. στα Κοσκινού με πανοραμική θέα. Τιμή 260.000 €
- 4.000 τ.μ. στο Κανδυλί. Τιμή 120.000 €
- 5.500 τ.μ. στην παρ. Παραδεισίου μπροστά στο κύμα. Τιμή 100.000€
- 15.000 τ.μ. στον Θεολόγο με πανοραμική θέα. Τιμή 165.000 €
- 5.250 τ.μ. στον Αρχάγγελο. Τιμή 65.000 €
- 4.800 τ.μ. στα Μάσσαρη. Τιμή 60.000 €
- 2.200 τ.μ. στο Γεννάδι με πανοραμική θέα. Τιμή 65.000 €
- 3.000 τ.μ. στο Γεννάδι επί της Λεωφόρου κατάλληλο για οποιαδήποτε χρήση. Τιμή 150.000 €
- 800 τ.μ. στο Κιοτάρι μπροστά στη θάλασσα κατάλληλο για επαγγελματική χρήση. Τιμή 120.000 €
- έκταση 110.000 τ.μ. στην ευρύτερη περιοχή Κοσκινού
- έκταση 21.000 τ.μ. στ' Ασγούρου

ΠΩΛΕΙΤΑΙ ΒΙΟΤΕΧΝΙΚΟΣ ΧΩΡΟΣ 300 τ.μ. ΠΛΗΣΙΟΝ ΡΟΔΟΥ-ΛΙΝΔΟΥ ΣΤΑ ΚΟΣΚΙΝΟΥ. ΤΙΜΗ 270.000 €

Θεμ. Σοφούλη 8 - 85100 Ρόδος Τηλ. & Fax: 22410 23447
Κιν. 6948 808023 - E-mail: info@newage-realestate.gr

L2921X

ΖΗΤΕΙΤΑΙ

ΔΙΕΥΘΥΝΤΙΚΟ ΣΤΕΛΕΧΟΣ
άνω των 35 ετών με γνώσεις Η/Υ.
Απαραίτητο βιογραφικό σημείωμα

Πληρ. τηλ. 2241060730

MXIT187

RE/MAX
Outstanding Agents.
Outstanding Results.
sm

ΖΗΤΟΥΝΤΑΙ ΣΥΝΕΡΓΑΤΕΣ

Η **RE/MAX** η μεγαλύτερη εταιρία κτηματομεσιτικών συναλλαγών στον κόσμο, ξεκίνησε τις δραστηριότητες της στη **Ρόδο** κάτω από την επωνυμία **RE/MAX EXPRESS.**
Στόχος μας η παροχή **υψηλού επιπέδου υπηρεσιών στο Ροδιακό κοινό.**
Εάν διαθέτετε μια καλή προσωπικότητα, τα πάτε καλά με τους ανθρώπους, είστε ανεξάρτητοι και παρακινημένοι, επιθυμείτε να κάνετε την διαφορά στην ζωή σας και κατέχετε γνώσεις πάνω στον τομέα των κτηματομεσιτικών συναλλαγών ή οποιουδήποτε άλλου τύπου πωλήσεων, τότε καλέστε στο **22410 43730** και κάνετε τις γνώσεις σας πράξη.

Για περισσότερες πληροφορίες :
Κα. Μ. Χριστοδούλου
RE/MAX EXPRESS
Τηλ. 22410 43730 , 43731 Φαξ : 22410 73200
Email: mary@remaxexpress.gr
Εθν. Μακαρίου 45
Ρόδος 85100

KTH005

LANDSCOPE

ΠΩΛΗΣΕΙΣ ΑΚΙΝΗΤΩΝ

- ΛΕΥΚΩΣΙΑΣ διαμέρισμα, 1ου ορόφου 87τμ, lux, Τιμή : € 127.000
- ΜΗ ΔΕΙΑ κατάστημα 137τμ μεγάλης προβολής με πρόσοψη σε δρόμο. Τιμή: € 352.000
- ΑΡΑΠΑΚΙ διαμέρισμα 65τμ, επιπλωμένο ηλεκτρικές συσκευές. Τιμή: € 105.000
- ΑΙΠΑΛΥΨΗ διαμέρισμα 93τμ 2+1υ/δ, άριστης κατασκευής. Τιμή: € 178.000
- ΔΑΣΚΑΛΟΥΣ διαμερίσματα τα ισόγειο,1ος,2ος 85τμ σε άριστη θέση. Τιμή: € 162.000
- ΙΑΛΥΣΟΣ μεζονέτες, πολυτελούς κατασκευής 150τμ με κήπο 650τμ.Τιμή: € 250.000
- ΙΑΛΥΣΟΣ μεζονέτες, πολυτελούς κατασκευής 140τμ .Τιμή: € 220.000
- ΙΑΛΥΣΟΣ μεζονέτες, νεόκτιστες 140τμ, 3υ/δ, wc, λουτρά.Τιμή: € 191.000
- ΙΑΛΥΣΟΣ μον/τοικία, υψηλής ποιότητας κατασκευής 160τμ με κήπο 300τμ.Τιμή: € 281.000
- ΙΑΛΥΣΟΣ μον/τοικία, με ιδιαίτερη σημασία στη λεπτομέρια 140τμ με κήπο 350τμ.Τιμή: € 288.000
- ΚΟΣΚΙΝΟΥ μον/τοικία 157τμ, μοναδικό περιβάλλον με κήπο 1300τμ. Τιμή: € 240.000
- ΚΟΣΚΙΝΟΥ μον/τοικία 400τμ σε σοβά με κήπο 1.000τμ. Τιμή: € 220.000
- ΚΟΣΚΙΝΟΥ οικόπεδα 1.000τμ, 2.000,4.000τμ με θέα θάλασσα. Τιμή : € 100.000 το στρεμ.
- ΚΟΣΚΙΝΟΥ οικόπεδα 4.000τμ, πανοραμικό με θέα θάλασσα. Τιμή : € 220.000
- ΑΣΓΟΥΡΟΥ οικόπεδο 4.000τμ, πανοραμικό για επαγ/ματική χρήση. Τιμή : € 147.000
- ΑΣΓΟΥΡΟΥ μον/τοικία σε 2 επίπεδα, στα στα μπετά με αυλή 850τμ. Τιμή : € 147.000

ΕΘΝΙΚΗΣ ΑΝΤΙΣΤΑΣΗΣ & ΤΣΑΛΔΑΡΗ
(πάνω απο τον Κωτσόβολο)
ΤΗΛ / ΦΑΞ : 22410 28629
ΚΙΝ : 6976 872626 / 6972 257246 AE255

ΟΙΚΟΔΟΜΗ ΡΟΔΟΥ

ΤΕΧΝΙΚΗ–ΚΑΤΑΣΚΕΥΑΣΤΙΚΗ ΕΤΑΙΡΕΙΑ
ΠΩΛΟΥΝΤΑΙ

1) **Καταστήματα, διαμερίσματα και οροφοδιαμερίσματα** στην οδό Αμστερνταμ, Βερολίνου και Μαδρίτης στο Ροδίνι διαφόρων μεγεθών (σε συγκρότημα 9 πολυκατοικιών)
2) **Μονοκατοικίες** 150 τ.μ. η κάθε μία σε κτήμα 2.000 τ.μ. (υπό κατασκευή)
3) **Μονοκατοικίες** στο Κιοτάρι Ασκληπειού (στο κύμα) 120 τ.μ. σε κτήμα 1.300 τ.μ. εκάστη (υπό κατασκευή)
4) **Διώροφες μονοκατοικίες** των 100 τ.μ. στο Γεννάδι, 200 μέτρα από τη θάλασσα σε κτήμα 1.300 τ.μ. (υπό κατασκευή)

Δεκτά δάνεια και ευκολίες πληρωμής έχουμε τις καλύτερες τιμές της αγοράς.

ΟΙΚΟΔΟΜΗ ΡΟΔΟΥ

Καμύνδου 4- Ρόδος-85100 Τηλ.: 22410/60460- 2 Fax: 22410/60463

ΜΑΝΟΛΗΣ ΣΠΥΡΙΔΗΣ
Πολιτικός Μηχανικός Δ.Π.Θ.
(Κιν:693 6660460)

ΚΩΣΤΑΣ ΚΩΝΣΤΙΝΤΙΝΙΔΗΣ
εργολάβος
(ΚΙΝ.: 6978.110.000)

ΕΜΠ00026



eXcellence
real estate services

ΠΩΛΟΥΝΤΑΙ
ΣΤΗΝ ΙΑΛΥΣΟ

ΔΙΑΜΕΡΙΣΜΑΤΑ
- 107 τ.μ. 4ου ορόφου αρίστης κατάστασης με πανοραμική θέα. Τιμή 170.000 ευρώ
- 130 τ.μ. ισόγειο νεόδμητο τιμή 180.000 ευρώ

ΜΟΝΟΚΑΤΟΙΚΙΕΣ
- 185 τ.μ. νεόδμητη αρίστης κατασκευής στο κέντρο της Ιαλυσού. Τιμή 250.000 ευρώ
- 135 τ.μ. στα μπετά 200 μ. από την παραλία. Τιμή 135.000 ευρώ

ΟΙΚΟΠΕΔΑ
- 2000 τ.μ. με άδεια οικοδομής στους πρόποδες της Φιλερήμου τιμή 176.000 ευρώ
- 1250 τ.μ. με άδεια οικοδομής επί της Λεωφόρου Ρόδου-Καμείρου κοντά στην Κρεμαστή 111.000 ευρώ
- 9500 τ.μ. πίσω από τη Φιλέρημο τιμή 265.000 ευρώ

Πληρ. τηλ. 2241096801, 6945393836, 6944220949, 6944721579

MAT001827(Γ3))

ΠΩΛΗΣΕΙΣ ΑΚΙΝΗΤΩΝ

1) **ΠΩΛΟΥΝΤΑΙ** στην περιοχή Αγίου Νικολάου οδό Σκεύου Ζερβού διαμέρισμα 85 τ.μ. α' ορόφου νεόκτιστο αρίστης κατασκευής στην ευκαιριακή τιμή 125.000 ευρώ
2) **ΠΩΛΕΙΤΑΙ** οικόπεδο στο Γεννάδι εντός σχεδίου οικισμού σε αξιόλογη και αναβαθμισμένη περιοχή 400 τ.μ. δυνατότητα οικοδόμησης 330 τ.μ. τίμημα 45.000 ευρώ
3) **ΠΩΛΕΙΤΑΙ** στην περιοχή Καναμάτ Ρόδου οικόπεδο 400 τ.μ. με Σ.Δ. 0,6 κάλυψη 45% οικοδομικότητα 240 τ.μ. και με πανοραμική θέα
4) **ΠΩΛΕΙΤΑΙ** στη Λίνδο οικόπεδο εντός σχεδίου α) 250 τ.μ. με Σ.Δ. 1 οικοδομικότητα 250 τ.μ. με πανοραμική θέα τίμημα 110.000 ευρώ, β) 328 τ.μ. με Σ.Δ. 0,8 οικοδομικότητα 262 τ.μ. τίμημα 150.000 ευρώ γ) οικόπεδο επί της επαρχιακής οδού Πεύκοι Λάρδου κοντά στην παραλία τίμημα 280.000 ευρώ
5) **ΟΙΚΟΠΕΔΟ** στα Κοσκινού 4.002 τ.μ. με πανοραμική θέα τίμημα 308.000 ευρώ
6) **ΟΙΚΟΠΕΔΟ** επί της επαρχιακής οδού Κρεμαστής-Μαριτσά 9.500 ευρώ εντός ζώνης 500 μέτρα από τον οικισμό Κρεμαστής τίμημα 250.000 ευρώ.
7) **ΠΩΛΕΙΤΑΙ** στο Γεννάδι εντός οικισμού οικοδομή υπόγειο 50 τ.μ. σε μπετά ισόγειο υπερυψωμένο 50 τ.μ. σε σουβά και α' όροφος 50 τ.μ. τελειωμένο και εξοπλισμένο συνολικά 150 τ.μ. τίμημα 100.000 με δυνατότητα πώλησης χωριστά υπόγειο και ισόγειο ή α' όροφο με ανάλογο τίμημα.

ΕΝΟΙΚΙΑΣΕΙΣ ΑΚΙΝΗΤΩΝ

1) **ΕΝΟΙΚΙΑΖΕΤΑΙ** στη Ρόδο στην οδό Εθνικής Αντιστάσεως διαμέρισμα 100 τ.μ. ισόγειο υπερυψωμένο κατάλληλο για κατοικία ή για επαγγελματική χρήση μηνιαίο μίσθωμα 500 ευρώ
2) **ΕΝΟΙΚΙΑΖΕΤΑΙ** κατάστημα κεντρικότατο περιοχή "Μαντράκι" 50 τ.μ. με αποθήκη 17 τ.μ.
3) **ΕΝΟΙΚΙΑΖΟΝΤΑΙ** γραφεία στο "Ζέφυρος" κοντά στη ΔΟΥ Ρόδου γ' ορόφου 145 τ.μ. μίσθωμα 1.000 ευρώ και 73 τ.μ. μίσθωμα 500 ευρώ.

Πληρ. κ. Ανέστη τηλ. κιν. 6947047651 ΧΠ659

ΠΛΥΝΤΗΡΙΟ ΧΑΛΙΩΝ
Cleaning Pro

MAT7867



πλένουμε & φυλάμε:
- ΧΑΛΙΑ - ΜΟΚΕΤΕΣ - ΦΛΟΚΑΤΕΣ
- ΠΑΠΛΩΜΑΤΑ - ΚΟΥΒΕΡΤΕΣ

☎ 22410.60585

email: abonis@otenet.gr

ΜΠΟΝΗΣ ΑΝΤΩΝΗΣ - ΚΑΖΑΝΤΖΙΔΟΥ ΕΙΡΗΝΗ
ΝΙΚΗΦ. ΒΡΕΤΤΑΚΟΥ - ΑΣΓΟΥΡΟΥ

ΑΠΟΦΡΑΞΕΙΣ ΡΟΔΟΥ



Κιν. 6932470404 Κιν. 6944361464

Κώστας & Λευτέρης

ΑΠΟΦΡΑΞΕΙΣ ΑΠΟΧΕΤΕΥΤΙΚΩΝ ΑΓΩΓΩΝ ΜΕ ΥΔΡΟΒΟΛΗ, ΚΟΥΖΙΝΕΣ, ΤΟΥΑΛΕΤΕΣ, ΣΙΦΩΝΙΑ, ΥΔΡΟΡΟΕΣ, ΑΠΟΛΥΜΑΝΣΕΙΣ, ΜΗΝΙΑΙΕΣ ΣΥΝΤΗΡΗΣΕΙΣ

ΠΟΛΥΚΑΤΑΣΤΗΜΑΤΑ, ΣΤΡΑΤΟΠΕΔΑ, ΞΕΝΟΔΟΧΕΙΑ, ΝΟΣΟΚΟΜΕΙΑ, ΔΗΜΟΥΣ, ΠΟΛΥΚΑΤΟΙΚΙΕΣ, ΣΠΙΤΙΑ, Κ.Ο.Π.
Αντληση υδάτων από υπόγειους χώρους

Άμεση εξυπηρέτηση!!!

Τηλ. 22410 85977, 22410 86634
Κιν. 6944361464, 6932470404 AE151

ΠΩΛΕΙΤΑΙ ΚΑΤΑΣΤΗΜΑ
ΣΤΗΝ ΟΔΟ ΦΕΡΕΝΙΚΗΣ
ΣΤΟ ΚΕΝΤΡΟ ΤΗΣ ΠΑΡΑΛΙΑΣ ΙΑΛΥΣΟΥ

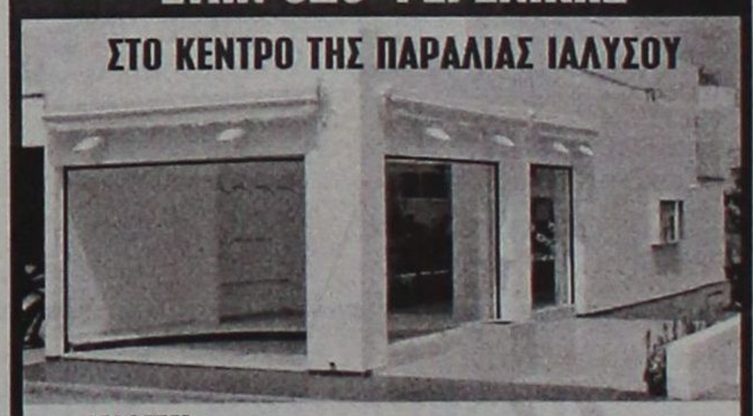

ΔΙΑΘΕΤΕΙ:
- ΑΡΧΙΤΕΚΤΟΝΙΚΟ ΕΣΩΤΕΡΙΚΟ ΣΧΕΔΙΑΣΜΟ
- ΗΛΕΚΤΡΟΝΙΚΑ ΡΟΛΛΑ ΑΣΦΑΛΕΙΑΣ
- ΔΙΑΜΟΡΦΩΜΕΝΗ ΑΠΟΘΗΚΗ
- ΔΙΑΜΟΡΦΩΜΕΝΗ ΕΞΩΤΕΡΙΚΗ ΑΥΛΗ
- ΚΛΙΜΑΤΙΣΜΟ ΨΥΞΗ / ΘΕΡΜΑΝΣΗ
- ΓΡΑΝΙΤΕΣ ΔΑΠΕΔΑ
- ΗΛΕΚΤΡΙΚΕΣ ΤΕΝΤΕΣ
- ΠΑΤΑΡΙ



ΣΥΝΟΛΙΚΗΣ ΕΠΙΦΑΝΕΙΑΣ 92 Τ.Μ.
(50 τ.μ. χώρος κυρίας χρήσεως και 42 τ.μ. βοηθητικοί χώροι)

Αξίας €275.000

- *Κατάλληλο για οποιαδήποτε χρήση*
- *Δυνατότητα άμεσης υπογραφής οριστικού συμβολαίου*

ευσταθίου ΕΥΡΩΚΤΗΜΑΤΙΚΗ
ΚΤΗΜΑΤΟΜΕΣΙΤΙΚΟ ΓΡΑΦΕΙΟ

Εθν. Αντιστάσεως 83 • Τηλ.: 22410 73819, 74917
Κιν.: 6944 374546, 6945 292030 • Fax: 22410 38641
e-mail: info@euroktimatiki.gr

ΧΠ401/2029

KYDON TOURS

ΕΚΔΡΟΜΕΣ ΚΥΔΩΝ

το KYDON TOURS τρέχει με ταχύτητα

FORMULA 1



GRAND PRIX F1
στην ΚΩΝΣΤΑΝΤΙΝΟΥΠΟΛΗ
19-20-21 ΑΥΓΟΥΣΤΟΥ

Εξασφαλίσαμε:
- Ξενοδοχεία και εισιτήρια για τα δοκιμαστικά και τον επίσημο **ΑΓΩΝΑ**

ΟΡΓΑΝΩΣΑΜΕ ΕΚΔΡΟΜΗ
18/8-24/8/05

Περιλαμβάνει:
- Εισιτήρια ΡΟΔΟ - ΜΑΡΜΑΡΙΣ - ΡΟΔΟ
- Φόρους λιμένων 33 ευρώ
- Ξενοδοχεία 4 αστέρων με πρωινό, 6 διανυκτερεύσεις
- Πούλμαν πολυτελείας για όλες τις μεταφορές και ξεναγήσεις ΣΜΥΡΝΗ - ΚΟΥΣΑΝΤΑΣΙ - ΚΩΝ/ΛΗ, όπως το πρόγραμμα.
- Μεταφορά καθημερινά από την **ΚΩΝΣΤΑΝΤΙΝΟΥΠΟΛΗ** στην **ΠΙΣΤΑ** στις 19, 20 και 21/8/05.
- Ξενάγηση όλης της Κων/λης καθημερινά και ολόκληρη την μέρα της 222/8.
- Ασφάλεια ταξιδιού
- Συνοδός η κ. **Ελένη Ψυλλάκη**

ΠΡΟΛΑΒΕΤΕ

Μοναδική ευκαιρία και εμπειρία να απολαύσετε τους ΑΓΩΝΕΣ της FORMULA 1, που για πρώτη φορά γίνεται τόσο κοντά μας στην ΟΛΟΚΑΙΝΟΥΡΓΙΑ ΠΙΣΤΑ της ΚΩΝΣΤΑΝΤΙΝΟΥΠΟΛΗΣ

ΠΛΗΡΟΦΟΡΙΕΣ
Δίνονται στο πρακτορείο ΚΥΔΩΝ
Οργάνωση ΝΙΚΟΣ ΨΥΛΛΑΚΗΣ και ΕΛΕΝΗ ΨΥΛΛΑΚΗ

ΚΥΔΩΝ TOURS
Εθ. Δωδ/σίων 14 • Τηλ. 22410-23000, 27900

XΠ191

GLASS CLEANING

ASR ASR Πιστοποιημένο Σύστημα Ποιότητας ISO 9001 / 2000

ΟΛΟΚΛΗΡΩΜΕΝΑ ΣΥΣΤΗΜΑΤΑ ΚΑΘΑΡΙΣΜΟΥ
ΤΑ ΠΑΝΤΑ ΓΙΑ ΤΗΝ ΚΑΘΑΡΙΟΤΗΤΑ

Προϊόντα HACCP Εκπαίδευση



ΑΠΟΡΡΥΠΑΝΤΙΚΑ - ΧΑΡΤΙΚΑ
ΜΗΧΑΝΕΣ ΚΑΘΑΡΙΣΜΟΥ

Κατάστημα Glass Cleaning
Καναδά 21 - Ρόδος
τηλ.: 22410 22.893

Επαγγελματικά προϊόντα ιδανικά και για το σπίτι

Ιδιοκτήτης Καταστήματος: Ζαγκότσης Κωνσταντίνος

XΠ2542

GLASS CLEANING ΑΒΕΕ
ΟΛΟΚΛΗΡΩΜΕΝΑ ΣΥΣΤΗΜΑΤΑ ΚΑΘΑΡΙΣΜΟΥ

ΕΙΔΗ ΚΗΠΟΥ



ΕΙΔΗ ΣΚΙΑΣ • ΠΕΡΓΚΟΛΕΣ • ΕΠΙΠΛΑ

Δ. ΘΕΜΕΛΗΣ-Κ. ΣΚΟΥΤΕΛΗΣ
3ο ΧΛΜ. ΛΕΩΦ. ΚΑΛΛΙΘΕΑΣ ΕΝΑΝΤΙ ΕΡΤ
ΤΗΛ. 2241069990 ΚΙΝ. 6932722817

ΠΡΟΣΦΟΡΕΣ ΜΑΪΟΥ - ΙΟΥΝΙΟΥ

ΚΑΛΑΜΩΤΕΣ ΑΠΟ 1 ΕΥΡΩ
ΣΑΛΟΝΙΑ ΜΠΑΜΠΟΥ ΑΠΟ 100 ΕΥΡΩ
ΟΜΠΡΕΛΛΕΣ Φ. 200 ΑΠΟ 80 ΕΥΡΩ

ΚΑΘΙΣΜΑΤΑ ΑΛΟΥΜΙΝΙΟΥ - ΞΥΛΟΥ - ΜΠΑΜΠΟΥ
ΚΕΡΑΜΙΚΑ - ΟΜΠΡΕΛΛΕΣ

ΠΩΛΗΣΗ ΛΙΑΝΙΚΗ ΧΟΝΔΡΙΚΗ

AE235

Εχετε χρέη;

Ολοι μας είμαστε υπερχρεωμένοι.

Οι λόγοι μας για τον κάθε ένα μας διαφορετικοί.
Αλλά όλοι έχουμε το ίδιο πρόβλημα!!!
Επενδύστε τον ελεύθερο χρόνο σας..

Κερδίστε ακόμα και μέσα από τον χώρο σας

500 € - 2000 € Μηνιαίως.

ΠΛΗΡΟΦΟΡΙΕΣ ΓΙΑ ΡΑΝΤΕΒΟΥ
ΚΙΝ. 6947004475

ΜΑΠ000010(2)

ΚΤΗΜΑΤΙΚΕΣ ΣΥΝΑΛΛΑΓΕΣ

1. **Πλησίον Μιχαήλ Πετρίδη ΠΩΛΕΙΤΑΙ διαμέρισμα** 120 τ.μ. τσσάρι λουξ κατασκευής. Το διαμ. διαθέτει εντοιχιζόμενη κουζίνα, μεγάλες βεράντες, τζάκι, διπλά τζάμια, ηλεκτροστατικά αλουμίνια, σίτες σε κάθε άνοιγμα, ρολά ασφαλείας
2. **ΤΡΙΑΝΤΑ**. Στου Βερόπουλου **ΠΩΛΟΥΝΤΑΙ διαμερίσματα** των 100 τ.μ. τσσάρια. Τα διαμ. διαθέτουν τρία υπνοδωμάτια, δύο τουαλέτες, μεγάλες βεράντες, εντοιχιζόμενες κουζίνες, γρανίτες στα δάπεδα, αυτόνομη θέρμανση με τα σώματα τοποθετημένα, παροχές αιρ κοντίσιον. Σε προσιτές τιμές. Γίνονται ευκολίες πληρωμής και δάνεια δεκτά. Αναλαμβάνουμε την διεκπεραίωση των συμβολαίων και των δανείων σας, από οποιοδήποτε δανειστικό οργανισμό, Ταμείο Παρακ., Ταχ. Ταμιευτ., τράπεζες.
3. **Κοντά στο Κέντρο της πόλης ΠΩΛΟΥΝΤΑΙ γραφεία, ιατρεία** κατάλληλα για οποιαδήποτε χρήση διαφόρων δδαστάσεων, γίνονται ευκολίες πληρωμής, δάνεια δεκτά. Αναλαμβάνουμε την διεκπεραίωση των δανείων σας από οποιοδήποτε οργανισμό,Ταμείο Παρακαταθηκών, ΟΕΚ, Ταχ. Ταμιευτήριο, Τράπεζες. Γίνονται ευκολίες πληρωμής και δάνεια δεκτά από οποιοδήποτε δανειστικό οργανισμό, Ταμείο Παρακαταθηκών, ΟΕΚ, Ταχυδρομικό Ταμ.
4. **Στην περιοχή Πειραιώς ΠΩΛΕΙΤΑΙ δυάρι διαμέρισμα** στον τρίτο όροφο λουξ κατασκευής. Διαθέτει θέρμανση και αιρ κοντίσιον. Γίνονται ευκολίες πληρωμής και δάνεια δεκτά από οποιοδήποτε δανειστικό οργανισμό, Ταμείο Παρακατ, ΟΕΚ Ταχυδρομικό Ταμιευτήριο, Τράπεζες κ.λπ.
5. **ΤΡΙΑΝΤΑ. ΕΥΚΑΙΡΙΑ ΠΩΛΕΙΤΑΙ διαμέρισμα** των 80 τ.μ. λουξ κατασκευής. Το διαμ. διαθέτει γρανίτες στα δάπεδα, εντοιχιζόμενες ιταλικές κουζίνες, θωρακισμένη εξώπορτα, θέρμανση με τα σώματα τοποθετημένα, αιρ κοντίσιον, παροχές ηλιακού. Το διαμ. διαθέτει θέση στάθμευσης μέσα στο κτίριο. Δάνεια δεκτά από οποιοδήποτε δανειστικό οργανισμό, ΟΕΚ, Ταμείο Παρακαταθηκών, Τράπεζες κ.λπ.
6. **ΤΡΙΑΝΤΑ ΠΩΛΕΙΤΑΙ διαμέρισμα** των 100 τ.μ. τσσάρι. Το διαμ. διαθέτει εντοιχιζόμενες.ιταλικές κουζίνες, γρανίτες στα δάπεδα, θωρακισμένη εξώπορτα, τζάκι, γκαράζ, στο κτίριο ηλεκτροστατικά αλουμίνια με διπλά τζάμια, σίτες σε κάθε άνοιγμα. Γίνονται ευκολίες πληρωμής και δάνεια δεκτά από οποιοδήποτε δανειστικό οργανισμο, Τράπεζες κ.λπ.
7. **Επί της Καμείρου ΠΩΛΕΙΤΑΙ ευκαιρία διαμ.** 117 τ.μ. ετοιμοπαράδοτο. Το διαμ. διαθέτει εντοιχιζόμενη κουζίνα, τζάκι, δύο τουαλέτες, γρανίτες στο πάτωμα, υδραυλικό ασανσέρ, ηλεκτροστατικά ανοιγόμενα αλουμίνια με διπλά τζάμια, σίτες σε κάθε άνοιγμα, γκαράζ μέσα στο κτίριο, αποθήκη. Γίνονται ευκολίες πληρωμής και δάνεια δεκτά από το Παρακαταθηκών και Δανείων, Ταχ. Ταμιευτήριο, Τράπεζες κ.λπ.
8. **Επί της Κορίνθου ΠΩΛΕΙΤΑΙ διαμέρισμα** 60 τ.μ.μικτής επιφανείας. Το διαμ. διαθέτει τζάκι, εντοιχιζόμενη κουζίνα, θωρακισμένη εξώπορτα, υδραυλικό ασανσέρ, ηλεκτροστατικά αλουμίνια με σίτες σε κάθε άνοιγμα και γκαράζ μέσα στο κτίριο και αποθήκη.
9. **ΕΥΚΑΙΡΙΑ ΠΩΛΕΙΤΑΙ διαμέρισμα** στην οδό Αισχίνης, λουξ κατασκευής με ατομική θέση στάθμευσης, με ηλεκτροστατικά διπλά αλουμίνια. Το διαμέρισμα διαθέτει μεγάλες βεράντες ισογείου.
10. **ΕΥΚΑΙΡΙΑ. Επί της Ρόδου-Λίνδου ΠΩΛΟΥΝΤΑΙ διαμερίσματα** 93 τ.μ. λουξ κατασκευής. Το διαμ. διαθέτει αυτόνομη θέρμανση, τζάκι και ηλεκτροστατικά αλουμίνια, ανοιγόμενα ανακλεινόμενα αλουμίνια.
11. **ΕΥΚΑΙΡΙΑ. ΠΩΛΕΙΤΑΙ διαμέρισμα** 87 τ.μ. λουξ κατασκευής στο Ροδίνι 1ο όροφο από αποκλειστική θέση αυλής. Το διαμ. διαθέτει αυτόνομη θέρμανση, γκαράζ και ηλεκτροστατικά ανοιγόμενα ανακλεινόμενα αλουμίνια.
12. **ΕΥΚΑΙΡΙΑ. ΠΩΛΟΥΝΤΑΙ μεζονέτες** λουξ κατασκευής στα Κοσκινού. Οι μεζονέτες διαθέτουν χώρο στάθμευσης, τζάκι, ηλιακό, παροχές, αιρ κοντίσιον, ηλεκτροστατικά αλουμίνια με διπλά ηχομονωτικά τζάμια. Επίσης **πωλείται 300 τ.μ. οικόπεδο** οικοδομήσιμο με την άδεια οικοδομής. Φανταστική θέα.
13. **ΠΩΛΟΥΝΤΑΙ μεζονέτες** των 130 τ.μ. σε 1 στρέμμα οικόπεδο στους πρόποδες Φιλερήμου με εντοιχιζόμενες κουζίνες, τζάκι, παροχές αιρ κοντίσιον, υδρομασάζ, γρανίτες στα δάπεδα. Σε προσιτή τιμή. Γίνονται ευκολίες πληρωμής. Αναλαμβάνουμε την διεκπαιρέωση των δανείων σας από οποιοδήποτε δανειστικό οργανισμό. Ταμείο Παρακαταθηκών, ΟΕΚ, Ταχυδρομικό Ταμιευτήριο, Τράπεζες κ.λπ. Γίνονται ευκολίες πληρωμής.
14. **ΠΩΛΕΙΤΑΙ διαμέρισμα** 100 τ.μ. τσσάρι σε καταπληκτική τιμή. Το διαμ. διαθέτει 2 τουαλέτες, εντοιχιζόμενες κουζίνες, παροχές αιρ κοντίσιον, τζάκι και αυτόνομη θωρακισμένες μεγάλες βεράντες. Γίνονται ευκολίες πληρωμής και δάνεια δεκτά από οποιοδήποτε δανειστικό οργανισμό, Ταμείο Παρακαταθηκών, Ταχ. Ταμιευτήριο, Τράπεζες κ.λπ.
15. **ΤΡΙΑΝΤΑ. ΕΥΚΑΙΡΙΑ πωλούνται διαμερίσματα** των 100 τ.μ. 1ου ορόφου και δευτέρου ορόφου σε μικρή οικοδομή, δύο διαμερισμ. λουξ κατασκευής. Τα διαμ. διαθέτουν αυτόνομη θέρμανση με τα σώματα τοποθετημένα, παροχές αιρ κοντίσιον, παροχές ηλιακού θερμοσίφωνα, γρανίτες στα πατώματα επιλογή σας, γκαράζ. Γίνονται ευκολίες πληρωμής και δάνεια δεκτά από όλους τους δανειστικούς οργανισμούς, Ταμείο Παρακαταθηκών, Ταχυδρομικό Ταμιευτήριο, Τράπεζες.
16. **Στο ΜΙΡΑ ΜΑΡΕ ΕΥΚΑΙΡΙΑ ΠΩΛΕΙΤΑΙ διαμέρισμα** των 87 τ.μ. λουξ κατσκευής. Το διαμ. διαθέτει εντοιχιζόμενη ιταλική κουζίνα, θωρακισμένη εξώπορτα, γρανίτη στο δάπεδο, ηλεκτροστατικά ανοιγόμενα αλουμίνια, διπλά τζάμια, σίτες σε κάθε άνοιγμα, θέρμανση με τα σώματα τοποθετημένα, αιρ κοντίσιον, γκαράζ εσωτερικό. Γίνονται ευκολίες πληρωμής, δάνεια από οποιοδήποτε οργανισμό Ταχ. Ταμιευτήριο, Ταμείο Παρακαταθηκών, Τράπεζες κ.λπ.

ΚΤΗΜΑΤΙΚΕΣ ΣΥΝΑΛΛΑΓΕΣ

ΚΤΗΜΑΤΟΜΕΣΙΤΙΚΟ ΓΡΑΦΕΙΟ
ΓΙΑΝΝΗ ΚΩΤΗ
Αποστόλου Παύλου 80 (δίπλα στο ζαχαροπλ. ΑΤΣΑ)
Τηλ. 2241060507/32315, 6947665081

MAT1632



TOP CARS

ΠΡΩΤΗ ΣΕ ΕΙΣΑΓΩΓΕΣ ΑΥΤΟΚΙΝΗΤΩΝ ΣΤΑ ΔΩΔΕΚΑΝΗΣΑ

ΕΙΣΑΓΩΓΕΣ ΑΓΟΡΕΣ - ΠΩΛΗΣΕΙΣ - ΑΝΤΑΛΛΑΓΕΣ ΜΕΤΑΧΕΙΡΙΣΜΕΝΩΝ ΑΥΤΟΚΙΝΗΤΩΝ

1. **JEEP GRAND CHEROKEE DIESEL μοντ. 2003** 3.100 cc, ηλιοροφή, 6 αερόσακοι, ABS, klima, ηλεκ. καθρέπτες, θερμαινόμενο δερμάτινο σαλόνι με μνήμες, TV, τηλέφωνο, πλήρες ηχοσύστημα **ΕΙΣΑΓΩΓΗΣ**
2. **MERCEDES SLK 200 KOMPRESSOR μοντ. 2002** δίχρωμο δερμάτινο σαλόνι, ABS, 4 αερόσακοι, ηλεκ. καθίσματα, ESP, klima, ζάντες αλουμινίου, ηχοσύστημα **ΕΙΣΑΓΩΓΗΣ**
3. **ALFA ROMEO A 156 μοντ. 2004** Δερμάτινο σαλόνι, ABS, klima, ηχοσύστημα, SUN ROOF, SPOR KIT, ζάντες αλουμινίου, σπόιλερ.
4. **FIAT BARCHETTA CABRIO (Συλλεκτικό) μοντ. 1999** δερμάτινο σαλόνι, ABS, ηλεκτ. καθίσματα, ηλεκτ. καθρέπτες, ηχοσύστημα, μπάρες αλουμινίου, ζάντες αλουμινίου
5. **MERCEDES C200 AVANTGARDE μοντ. 2003** δερμάτινο σαλόνι, ABS, τηλέφωνο, ηλεκτρ. καθίσματα, full extra **ΕΙΣΑΓΩΓΗΣ**
6. **MERCEDES SPORT C200** μοντ. 2003 full extra **ΕΙΣΑΓΩΓΗΣ**
7. **JEEP CHEROKEE LIMITED 2500cc** DIESEL, μοντ. 2004 δερμάτινο-θερμαινόμενο, σαλόνι, sun roof, τηλέφωνο, ABS, ESP, full extra (σχεδόν καινούργιο)
8. **MERCEDES cabrio** μοντ. 2004, δερμάτινο σαλόνι, τηλέφωνο, ABS, θερμαινόμενο σαλόνι, αυτόματο-σειριακό, park - tronik, σχεδόν καινούργιο **ΕΙΣΑΓΩΓΗΣ**
9. **BMW X5 diesel** μοντ. 2003 δερμάτινο σαλόνι, τηλέφωνο, sun roof, 6 αερόσακοι, ηλεκτρ. παράθυρα, full extra **ΕΙΣΑΓΩΓΗΣ**
10. **2 SMART PASSION μοντ. 2002** γυάλινο οροφή, klima, δερμάτινο σαλόνι, αυτόματο-σειριακό, ζάντες αλουμινίου.
11. **TOYOTA RAV4 diesel μοντ. 2003** full extra **ΕΙΣΑΓΩΓΗΣ**
12. **MERCEDES C180 μοντ. 1997** δερμάτινο σαλόνι-θερμαινόμενο, klima ESP, ABS, 4 αερόσακοι, full extra **ΕΙΣΑΓΩΓΗΣ**
13. **MITSUBISHI PAJERO PININ** μοντ. 2003 full extra
14. **PEUGEOT RALLY** μοντ. 2001 16V full extra
15. **TOYOTA CELICA** μοντ. 1993 άριστη κατάστση
16. **ALFA ROMEO GT** 0 χλμ. ευκαιρία full extra 1800 cc
17. **FIAT SPORT COUPE** 220 PS συλλεκτικό full full extra
18. **OPEL ASTRA** 1400 συναγερμός, ABS, ηλεκτρ. παράθυρα, ζάντες αλουμινίου, full extra
19. **MERCEDES SLK 200 KOMPRESSOR** μοντ. 2002 σχεδόν καινούργιο full extra
20. **BMW 318 CI μοντ. 2002,** δερμάτινο σαλόνι, ABS, ESP, ζάντες αλουμινίου, ηχοσύστημα **ΕΙΣΑΓΩΓΗΣ**
21. **BMW 318 ci μοντ. 2003** full extra **ΕΙΣΑΓΩΓΗΣ**
22. **BMW COUPE** μοντ. 2002, άντες αλουμινίου, ηχοσύστημα, ESP, ABS, ηλεκτρ. παράθυρα, full extra
23. **OPEL ZAFIRA** (πολυμορφικό) TURBO 200 PS 10 αερόσακοι, ηχοσύστημα, δερμάτινα καθίσματα, ΡΕΓΚΑΡΟ, ABS, ESP, SUN ROOF, full extra σχεδόν καινούργιο.
24. **MERCEDES E200 ELEGANCE** δερμάτινο σαλόνι, ABS, ESP, ζάντες αλουμινίου, sun roof, άριστη κατάσταση
25. **BMW Is 145 PS** μοντ. 1996 αερόσακος, klima, ηχοσύστημα, συναγερμός
26. **TOYOTA COROLLA** μοντ. 1999 1600 cc 16V full extra
27. **BMW 320** 170 PS 6 κύλινδροι, δρμάτινο σαλόνι, klima, ABS, ESP, ηλεκτρ. παράθυρα, τηλέφωνο, ζάντες αλουμινίου, 4 αερόσακοι, ηχοσύστημα **ΕΙΣΑΓΩΓΗΣ**
28. **SKODA FABIA** μοντ. 2001, klima, ήλεκτρ. παράθυρα, ABS
29. **LANCIA DELTA** 1600 cc μοντ. 1998, klima ABS, δερμάτινο σαλόνι, ηλεκτρ. παράθυρα
30. **FIAT SEICENTO** μοντ. 2002, 2 αυτοκίνητα, klima, ABS, υδραυλικό τιμόνι, 2 αερόσακοι
31. **DAEWOO ATOS** 1000 cc μοντ. 2000, klima, ηλεκτρ. παράθυρα, 2 αερόσακοι.

ΕΠΑΓΓΕΛΜΑΤΙΚΑ

1. **FIAT DUCATO** μοντ. 2000, DIESEL**ΕΙΣΑΓΩΓΗΣ**
2. **FORD COMBO** μοντ. 1998 DIESEL **ΕΙΣΑΓΩΓΗΣ**
3. **MERCEDES VITO 110** μοντ.. 1999 **ΕΙΣΑΓΩΓΗΣ**
4. **MERCEDES VITO** 110 ψυγείο **ΕΙΣΑΓΩΓΗΣ**
5. **MERCEDES 412** μοντ. 2001 ανατροπή **ΕΙΣΑΓΩΓΗΣ**
6. **MERCEDES 312** μοντ.. 1999 ανατροπή **ΕΙΣΑΓΩΓΗΣ**
7. **MITSUBISHI L200** 4 πορτο μοντ. 1999 full extra **ΕΙΣΑΓΩΓΗΣ**
8. **MITSUBISHI CANTER** μοντ. 1996 ανατροπή

✓ Ενα χρόνο γραπτή εγγύηση
✓ Από 0-72 δόσεις
✓ Αγοράζουμε το παλιό σας αυτοκίνητο

• 1ο κατάστημα: Λ. Ελευθερίας Κρεμαστή τηλ. (22410)96889, κιν. 6972261775
• 2ο κατάστημα: 2ο χλμ. Λ. Ρόδου-Λίνδου τηλ. (22410)69518 fax 2241069517

ΧΠ2457

ΖΗΤΕΙΤΑΙ

από κεντρικό ζαχαροπλαστείο-καφετέρια-εστιατόριο με συνεχή λειτουργία για περισσότερα από 80 χρόνια

άτομο για υπεύθυνη θέση

που να έχει εμπειρία ως διευθύνων στέλεχος σε ανάλογη επιχείρηση. Συστάσεις απαραίτητες.

Πληρ. τηλ. 6972253826

ΜΑΤ001837(5Γ)

Ο Εκπαιδευτικός Οργανισμός

ΟΡΟΣΗΜΟ
ΘΕΜΕΛΙΟ
ΣΥΓΧΡΟΝΑ ΦΡΟΝΤΙΣΤΗΡΙΑ

ΖΗΤΟΥΝ

- για το φροντιστήριο της Ρόδου
  Φιλόλογο & καθηγητή Πληροφορικής
- για το φροντιστήριο στον Αρχάγγελο
  Φιλόλογο & κοπέλα γραμματείας

Πληρ. Τηλ. 2241075194 - 70611
Κατάθεση βιογραφικού καθημερινά 10.00-21.00

ΧΠΕΚΠ13

ευσταθίου ΕΥΡΩΚΤΗΜΑΤΙΚΗ
ΚΤΗΜΑΤΟΜΕΣΙΤΙΚΟ ΓΡΑΦΕΙΟ

Εθν. Αντιστάσεως 83 • Τηλ.: 22410 73819, 74917
Κιν.: 6944 374546, 6945 292030
Fax: 22410 38641 • e-mail: info@euroktimatiki.gr
Γdλ. 22410 38641 • e-mail: info@euroktimatiki.gr

ΠΩΛΗΣΕΙΣ ΑΚΙΝΗΤΩΝ

- **ΔΙΑΜΕΡΙΣΜΑ** 94 τ.μ. με 2 υπνοδωμάτια στην Ανάληψη με Parking, αποθήκη, θέρμανση. Αξίας € 216.000
- **ΔΙΑΜΕΡΙΣΜΑ** 120 τ.μ. στην Κοδριγκτώνος με 3 υπνοδωμάτια, μεγάλες - άνετες βεράντες, Parking. Αξίας €161.000
- **ΔΙΑΜΕΡΙΣΜΑ** 65 τ.μ. στην Ανάληψη με 2 υπνοδωμάτια, με αποκλειστική χρήση αυλής, στεγασμένη θέση στάθμευσης, αποθήκη, πλήρη θέρμανση. Αξίας € 114.500
- **ΜΕΖΟΝΕΤΑ** 130 τ.μ. στην Ιαλυσό, με 3 υπνοδωμάτια, διώροφη με σοφίτα, αυλή, πλήρη θέρμανση. Αξίας €215.000
- **ΜΟΝΟΚΑΤΟΙΚΙΑ** 140 τ.μ. στην Παστίδα σε μπετά σε περιτοιχισμένο οικόπεδο, ατομική αποχέτευση. Αξίας € 108.000
- **ΜΟΝΟΚΑΤΟΙΚΙΑ** 203 τ.μ. στο Κανδυλί – Ιαλυσός σε μπετά με 3 υπνοδωμάτια, τριώροφη, σε 860 τ.μ. οικόπεδο περιτοιχισμένο με διαμορφωμένη πρόσβαση. Αξίας € 138.000
- **ΜΟΝΟΚΑΤΟΙΚΙΑ** 156 τ.μ. στα Κοσκινού σε μπετά, σε 1.200 τ.μ. σε περιτοιχισμένο οικόπεδο, εξαιρετική θέα βουνό και θάλασσα. Αξίας € 205.000
- **ΜΟΝΟΚΑΤΟΙΚΙΑ** 154 τ.μ. στα Κοσκινού, νεόδμητη, με 3 υπνοδωμάτια σε 1.200 τ.μ. σε περιτοιχισμένο οικόπεδο, εξαιρετική θέα βουνό και θάλασσα, με θέρμανση, εντοιχισμένη κουζίνα. Αξίας € 330.000
- **ΟΙΚΟΠΕΔΟ** 4.010 τ.μ. στις Καλυθιές κοντά στην εθνική οδό Λίνδου- Αεροδρομίου κατάλληλο για επαγγελματική χρήση με δυνατότητα πρόσβασης πλάτους 6 m . Αξίας € 176.000
- **ΟΙΚΟΠΕΔΟ** 4.000 τ.μ. στα Κοσκινού, επικλινές με πανοραμική θέα, κατάλληλο για οικιστική χρήση. Αξίας € 176.000
- **ΟΙΚΟΠΕΔΟ** 4.000 τ.μ. στα Κοσκινού, επικλινές με πανοραμική θέα, κατάλληλο για οικιστική χρήση. Αξίας € 293.000
- **ΟΙΚΟΠΕΔΟ** 1.000 τ.μ. στο Ροδίνι, Σ.Δ. 0,4 (Τομέας Π), άρτιο και οικοδομήσιμο. Αξίας € 352.000.

ΧΠ401/2029

ΑΥΤΟ ΕΠΙΛΟΓΕΣ

ΕΚΘΕΣΗ ΜΕΤΑΧΕΙΡΙΣΜΕΝΩΝ ΑΥΤΟΚΙΝΗΤΩΝ
ΚΟΥΚΟΥΡΑΣ ΑΛΕΞΑΝΔΡΟΣ
ΛΕΩΦ. ΡΟΔΟΥ-ΛΙΝΔΟΥ 255 • ΤΗΛ. (22410)60910
www.autoepiloges.com

ΑΓΟΡΑ-ΠΩΛΗΣΗ-ΑΝΤΑΛΛΑΓΗ ΜΕΤΑΧΕΙΡΙΣΜΕΝΩΝ ΑΥΤΟΚΙΝΗΤΩΝ

1. **BMW 330 Ci 3000cc 231hp, μοντ. 2002, μπλέ**
- 4 αερόσακοιABS, ASC, klima, δέρμα, ηλεκ. κουκούλα, ηλ. και θερμ. καθίσματα, racing dynamic σπόιλερ, τριάκτινο τιμ. πολ/λών χρήσεων, xenon φώτα, κεντρ. κλειδ., ηλ. παράθ, 19΄ διαρ. ζάντες αλουμ., και ηχοσύστημα
2. **BMW 318 CABRIO 1800cc, μοντ. 1997, πράσινο**
- αερόσ. οδηγού ABS, air condition, δερμάτινο σαλόνι, ηλεκ. κουκούλα, κεντρ. κλειδ., ηλ. παράθ, ζάντες αλουμ. και ηχοσύστημα
3. **BMW Z3 1900cc face lift, μοντ. 2000, πράσινο**
- αερόσ. οδηγού – συνοδ , ABS, ASC, air condition, μπέζ δέρμα, ηλεκ. κουκούλα, κεντρ. κλειδ., ηλ. παράθ, ζάντες αλουμ. BBS 17΄, σπορ ανάρτηση και ηχοσύστημα
4. **MERCEDES CLK 200 ELEGANCE, 2000cc, μοντ. 2001, ασημί. ΑΥΤΟΜΑΤΟ**
- 4 αερόσακοι, ABS,klima ,parktronic,αισθ. βροχής, τιμ. πολ/ών χρήσεων, ηλ. ηλιορ.,δερμ. σαλόνι, κεντρ. κλειδ., ηλ. παράθ, ζάντες αλουμ. και ηχοσύστημα
5. **SSANGYONG KORANDO 2000cc, μοντ. 2002, λευκό.**
- 2 αερόσακοι, ABS,air condition, ζάντες αλουμ. ,υδρ. τιμ, κεντρ. κλειδ., ηλ. παράθ και ηχοσύστημα
6. **HYUNDAI SANTA FE 2000cc, μοντ. 2002, ασημί. ΠΕΤΡΕΛΑΙΟ**
- 2 αερόσακοι, ABS,air condition, ζάντες αλουμ. ,υδρ. τιμ, κεντρ. κλειδ., ηλ. παράθ και ηχοσύστημα
7. **CHRYSLER STRATUS CABRIO LX 2D 2000cc, μοντ. 1997, κυπαρισσί.**
- αερόσ. οδηγού – συνοδ , ABS, air condition,δερμάτινο σαλόνι, υδρ. τιμόνι, κεντρ. κλειδ., ηλ. παράθ., ζάντες αλουμινίου,αυτ. πιλότο,ηλ. κουκούλα, προβ. ομίχλης και ηχοσύστημα
8. **MERCEDES E220 COUPE, 150HP , 2200cc, μοντ. 1994, λευκό.**
- αερόσ. οδηγού – συνοδ., ALD, θερμ.καθισμ, ξυλ. επένδ, δερμ. σαλόνι,σπορ ανάρηση, ζάντ. αλουμ.,ηλ. ηλιοροφή, τηλ. αυτ/του, ενισχυτής και ηχοσύστημα
9. **BMW 318 Is 1800cc, 140HP μοντ. 1995, μαύρο.**
- ABG, ABS, air condition , ζάντες αλουμ. , συναγερμός, κεντρ. κλειδ., ηλ. παράθ, υδρ. τιμόνι και ηχοσύστημα
10. **NISSAN PRIMERA 1600cc, μοντ. 2002, ασημί.**
- 4 αερόσακοι , klima, ABS, camera, κεντρ. κλειδ., ηλ. παράθ., υδρ. τιμόνι, ηλ. καθρ, ζάντ. αλουμ και ηχοσύστημα.
11. **AUDI A4 , 1600cc,μοντ. 2000, μπλέ.**
- 4 αερόσακοι , ABS, klima, κεντρ. κλειδ., ηλ. παράθ., υδρ. τιμόνι, ζάντες αλουμινίου , προβ. ομίχλης και ηχοσύστημα
12. **FORD FOCUS 1600cc, μοντ. 2000, θαλασσί**
- αερόσ. οδηγού - συνοδηγού, air condition, κεντρ. κλειδ. ηλ. παράθ, υδρ. τιμόνι, ζάντες αλουμ. και ηχοσύστημα
13. **NISSAN PRIMERA 1600cc, μοντ. 2000, θαλασσί.**
- αερόσακοι , κλίμα, ABS, κεντρ. κλειδ., ηλ. παράθ., υδρ. τιμόνι, ηλ. καθρ, και ηχοσύστημα.
14. **OPEL VECTRA 1600cc, μοντ. 2000, μπλέ .**
- 4 αερόσακοι , ABS, air condition, κεντρ. κλειδ., ηλ. παράθ., υδρ. τιμόνι.,ξυλ. επενδ., ζάντ. αλουμ. και ηχοσύστημα.
15. **TOYOTA CELICA 1800cc, μοντ. 1996, κόκκινο .**
- αερόσ. οδηγού – συνοδ., κεντρ. κλειδ., ηλ. παράθ., υδρ. τιμόνι., ζάντ. αλουμ. και ηχοσύστημα.
16. **OPEL ASTRA SPORT 1400cc, μοντ. 11/2002, μαύρο .**
- 4 αερόσακοι., ABS, air condition, κεντρ. κλειδ., ηλ. παράθ., υδρ. τιμόνι., ζάντ. αλουμ. και ηχοσύστημα.
17. **NISSAN ALMERA MOTIVA 1500cc, μοντ. 2003, μπλέ .**
- αεροσ. οδηγού – συνοδηγού, air condition, κεντρ. κλειδ., ηλ. παράθ., υδρ. τιμόνι και ηχοσύστημα
18. **OPEL ASTRA 1400 cc, μοντ. 2003, ασημί.**
- αεροσ. οδηγού - συνοδηγού, κεντρ. κλειδ. με τηλεχ., υδρ. τιμόνι, ζάντες αλουμινίου και ηχοσύστημα
19. **FIAT MAREA 1300cc, μοντ. 2000, ασημί.**
- αερόσακοι,air condition, ABS, υδρ. τιμόνι, κεντρ. κλειδ., ηλ. παράθ., ζάντες αλουμ. και ηχοσύστημα.
20. **RENAULT MEGANE COUPE 1400cc, μοντ. 2001, κίτρινο**
- 4 αερόσακοι, ABS, air condition, υδρ. τιμόνι, κεντρ. κλειδ., ηλ. παράθ., ζάντες αλουμ.,σπόιλερ,ηχοσύστημα.
21. **SEAT IBIZA TOP GUN 1400 cc, μοντ. 2001, ασημί.**
- αερόσ. οδηγού – συνοδ, ABS, air condition, κεντρ. κλειδ., υδρ. τιμ.,ηλ. παραθ.,σποιλερ και ηχοσύστημα
22. **OPEL ASTRA SPORT 1400cc, μοντ. 2000, μπλέ .**
- αερόσ. οδηγού – συνοδ.,ABS, air condition, κεντρ. κλειδ., ηλ. παράθ., υδρ. τιμόνι., ζάντ. αλουμ. και ηχοσύστημα.
23. **VW GOLF 1400 cc , μοντ. 1995, μπλέ.**
- υδρ. τιμόνι, κεντρ. κλειδ., ζάντες αλουμ. και ηχοσύστημα.
24. **OPEL VECTRA 1600cc, μοντ. 1996, χρυσαφί .**
- αερόσ. οδηγού – συνοδ., ABS, air condition, κεντρ. κλειδ., ηλ. παράθ., υδρ. τιμόνι και ηχοσύστημα.
25. **TOYOTA COROLLA 1400cc, 16V 97HP, μοντ. 2001, κεραμιδί.**
- αερόσ. οδηγού – συνοδ., κεντρ. κλειδ., ηλ. παράθ., υδρ. τιμόνι., ABS, air condition, συναγρμός, ζάντ. αλουμ. και ηχοσύστημα.
26. **MAZDA RX7 μοντ. 1992, 350HP, κίτρινο.**
- ABS, air condition, κεντρ. κλειδ., ηλ. παράθ., υδρ. τιμόνι., ζάντ. αλουμ.,δερμάτινο σαλόνι, turbotimer, ηλ. ηλιοροφή, συναγερμός και ηχοσύστημα.
27. **PEUGEOT 106, 1100cc, μοντ. 1994, μολυβί.**
- κεντρ. κλειδ., ηλ. παράθ.και ηχοσύστημα
28. **BMW 518 1800cc, μοντ. 1991, λευκό .**
- κεντρ. κλειδ., ηλ. παράθ., υδρ. τιμόνι και ηχοσύστημα.
29. **MERCEDES E190 , μοντ. 1992, ασημί.**
- ABS, air condition, κεντρ. κλειδ., ηλ. παράθ., υδρ. τιμόνι., ζάντ. αλουμ., και ηχοσύστημα.
30. **DAEWOO LANOS 4dr 1300cc, μοντ. 1998, μπορντώ.**
- υδρ. τιμόνι, κεντρ. κλειδ., ηλ. παράθ.,air condition, ζάντες αλουμ., και ηχοσύστημα

ΑΠΟ 0% ΠΡΟΚΑΤΑΒΟΛΗ
ΕΩΣ 72 ΜΗΝΙΑΙΕΣ ΔΟΣΕΙΣ
ΜΕ ΤΑ ΧΑΜΗΛΟΤΕΡΑ ΕΠΙΤΟΚΙΑ ΤΗΣ ΑΓΟΡΑΣ

ΧΠ1210

ΖΗΤΕΙΤΑΙ

πεπειραμένος
ΜΗΧΑΝΙΚΟΣ ΑΥΤΟΚΙΝΗΤΩΝ
μόνιμη απασχόληση.
Πληρ. κο Τσαμπίκο
τηλ. 6936113132, 2241068243

ΜΑΤ001829(Γ)

ΖΗΤΟΥΝΤΑΙ

ΚΟΜΜΩΤΡΙΕΣ &
ΥΠΕΥΘΥΝΗ ΟΝΥΧΟΠΛΑΣΤΙΚΗΣ
με προϋπηρεσία

από εταιρεία γνωστής αλυσίδας γυμναστηρίων για να στελεχώσουν τον χώρο του κομμωτηρίου. Η υπεύθυνη που θα επιλεχθεί θα έχει την ευκαιρία να εργαστεί σε ένα θαυμάσιο χώρο εργασίας, με δυνατότητες εξέλιξης και με την πρόκληση να ανταποκριθεί στις απαιτήσεις μεγάλου κομμωτηρίου. Μισθός αναλόγως με τις δυνατότητες + ένσημα

Πληρ. τηλ. 2241070510-11 fax 2241070512

ΜΧΠ12354

ΔΑΚΤΥΛΟΓΡΑΦΟΣ

ΖΗΤΕΙΤΑΙ νέος ή νέα

με άριστες γνώσεις τυφλού συστήματος δακτυλογράφησης για να εργαστεί σε μεγάλο εκδοτικό συγκρότημα.
Κατάθεση βιογραφικών στην
Ταχυδρομική Θυρίδα 348, Ρόδος 85100

ΓΡΑΦΙΣΤΑΣ

ΖΗΤΕΙΤΑΙ νέος ή νέα

με γνώσεις σελιδοποίησης και γραφιστικών εργασιών, θα συνεκτιμηθεί κυρίως η γνώση προγραμμάτων Quark Xpress, Adobe Photoshop, Adobe Illustrator, σε περιβάλλον Macintosh
Κατάθεση βιογραφικών στην
Ταχυδρομική Θυρίδα 348, Ρόδος 85100 ΜΟΟ88

ΥΠΕΥΘΥΝΟΙ ΥΠΟΔΟΧΗΣ

ΖΗΤΟΥΝΤΑΙ

από εταιρία γνωστής αλυσίδας γυμναστηρίων για την θέση της υποδοχής με προϋπηρεσία και βασική προϋπόθεση την κοινωνικότητα, και την ευχέρεια λόγου. Το άτομο έως 30 ετών που θα επιλέξουμε θα ενταχθεί σε μια εταιρία κορυφαία στο είδος της που έχει ως παράδοση να αναδεικνύει στελέχη από την γραμμή της. Η εταιρία παρέχει σεμινάρια στο άτομο που θα επιλεχθεί και ένα θαυμάσιο χώρο εργασίας.

Πληρ. τηλ. 2241070510-11 ΜΧΠ12354

ΖΗΤΟΥΝΤΑΙ

ΠΩΛΗΤΡΙΕΣ

από εμπορική εταιρεία με καταστήματα εντός πόλεως
- Αποδοχές πολύ καλές
- Προοπτικές εξέλιξης.

Πληρ. τηλ. (22410)32125

ΜΖΤ010603

ΖΗΤΕΙΤΑΙ

νέος ή νέα

για να εργαστεί ως **δημοσιογράφος**, σε σοβαρό Μέσο Μαζικής Ενημέρωσης στη Ρόδο.
Προϋπηρεσία, δεν είναι απαραίτητη.
Απαραίτητες προϋποθέσεις:
α. Να διαθέτει μέσο μεταφοράς
β. Να γνωρίζει την χρήση Ηλεκτρονικού Υπολογιστή και ειδικότερα του προγράμματος Word
Η απασχόληση θα είναι αποκλειστική και πλήρης
Οι ενδιαφερόμενοι/ες, μπορούν να αποστείλουν βιογραφικό σημείωμα με πλήρη στοιχεία και τηλέφωνα επικοινωνίας στην **Ταχυδρομική Θυρίδα 348 85-100 Ρόδος** ΜΟΟ81

ΑΣΤΡΟΛΟΓΟΣ ΜΕΝΤΙΟΥΜ

ΜΕΛΟΣ Π.Ψ.Κ.Ε.Ε.

ΑΣΚΙΑΝΑΚΗ ΣΟΦΗ

Χαρτομαντεία - Σφαίρα

ΘΑ ΒΡΙΣΚΕΤΑΙ ΣΤΗ ΡΟΔΟ

και θα δέχεται με ραντεβού
που θα έχουν κλειστεί από πριν
στο τηλ. **6932181765**

ΜΖΤ230514

ΠΩΛΕΙΤΑΙ

Jeep Cherokee

11/02 μοντέλο, 3,7 Limited, 50.000 χλμ., full extra

Πληρ. τηλ. 6932338739

ΧΠΔΙΑ060

ΖΗΤΟΥΝΤΑΙ

ΠΩΛΗΤΡΙΕΣ

για τουριστικό κατάστημα εντός πόλεως Ρόδου
- Ωράριο συνεχές 8ωρο
- Μισθός 900 ευρώ καθαρά

Πληρ. τηλ. (22410)25936

ΜΖΤ130504

WARLYN DOORS

REQUIRES

PART - TIME Carpenters and Fitters for immediate start

- Compretitive Hourly Rate
- On Site training given if required
- Must have a good knowledge of spoken English
- Excellent working conditions

Contact TINA for more details between 09.30-13.30 on Tel 2241022684/22831

ΜΑΤ001804(Γ)

ΖΗΤΟΥΝΤΑΙ

νεαρά άτομα για θέσεις
σερβιτόρου-σερβιτόρας, βοηθός σερβιτόρου
και **υποδοχής** με γνώσεις τουλάχιστον Αγγλικής γλώσσας από εστιατόριο στην οδό Παπανικολάου της πόλεως Ρόδου.
Πληρ. τηλ. 2241035005 11.00-5.30 μ.μ.

ΜΧΡ12513

ΔΙΕΘΝΗΣ ΕΜΠΟΡΙΚΗ ΕΤΑΙΡΙΑ ΤΡΟΦΙΜΩΝ ΖΗΤΕΙ

Ατομα δραστήρια και δυναμικά για την στελέχωση Τμημάτων στη Ρόδο.

Προσφέρουμε:

συνεχόμενη απασχόληση, γρήγορη επαγγελματική εξέλιξη, μισθό και Bonus.
Για περισσότερες πληροφορίες καλέστε το τμήμα Δημοσίων Σχέσεων:
Από 7 π.μ.-2 μ.μ. Κύριο Σαντορινιό **6977946940**
Από 2 μ.μ.-10 μ.μ. Κυρία Αννα: **6944508640**

ΜΑΠ000012(Γ)

Από μεγάλη εταιρεία

ΖΗΤΟΥΝΤΑΙ

α) πωλητές
β) οδηγοί

Για περισσότερες πληροφορίες επικοινωνήστε μαζί μας στο τηλ.
2241069442 ή 2241065120
email: paraskeyask@yahoo.gr

ΜΑΤ001795(Γ)

ΠΩΛΗΣΕΙΣ ΑΚΙΝΗΤΩΝ

1. **ΑΝΑΛΗΨΗ** Διαμερίσματα 91, 113 και 120 τ.μ. σε κεντρικό σημείο, πολυτελούς κατασκευής με αυτόνομη θέρμανση και απεριόριστη θέα προς 1.850 € το τ.μ.
2. **ΑΝΑΛΗΨΗ** Διαμέρισμα 62 τ.μ. με αυτόνομη θέρμανση προς 1750 € ανά τ.μ.
3. **ΡΟΔΙΝΙ** Διαμέρισμα 70 τ.μ. σε αυτόνομη θέρμανση, γκαράζ προς 1900 € το τ.μ.
4. **ΡΟΔΙΝΙ** Διαμέρισμα 90 τ.μ. 2ου ορόφου (ρετιρέ) πολυτελούς κατασκευής με τζάκι, parking 154.000€
5. **ΜΙΧ. ΠΕΤΡΙΔΗ** Διαμερίσματα 82, 85, 115 και 117 τ.μ. με αυτόνομη θέρμανση, θέση parking προς 1.750 € το τ.μ.
6. **ΜΙΧ. ΠΕΤΡΙΔΗ** Διαμερίσματα 118 και 122 τ.μ. πολυτελούς κατασκευής με θέρμανση, τζάκι και γκαράζ
7. **ΚΑΡΑΚΟΝΕΡΟ** Διαμερίσματα 110 τ.μ. με απεριόριστη θέα - αυτόνομη θέρμανση- γκαράζ προς 1.800 € το τ.μ.
8. **ΚΑΡΑΚΟΝΕΡΟ** Διαμερίσματα 99 τ.μ. (1ος όροφος γκαράζ - αποθήκη - αυτ. θέρμανση 187.000€ - 84 τ.μ. (1ος όροφος - γκαράζ - αποθήκη - αυτ. θέρμανση) 155.000€ - 70 τ.μ. (2ος όροφος - γκαράζ - αποθήκη -α υτ. θέρμανση) 120.000€ - 112 τ.μ. (2ος όροφος γκαράζ - αποθήκη - αυτ. θέρμανση) 212.000€
9. **ΚΑΡΑΚΟΝΕΡΟ** Διαμερίσματα 82, 95 τ.μ. (σε διώροφη οικοδομή) προς 1.800 € το τ.μ.
10. **ΣΤ. ΚΩΤΙΑΔΗ** Διαμερίσματα 50, 83 τ.μ. (σε διώροφη οικοδομή) προς 1.800 € το τ.μ.
11. **ΑΡΑΠΑΚΙ** Διαμέρισμα ελαφρώς μετασχηματισμένο (πέντε ετών) 140 τ.μ. με 3 κρεβατοκάμαρες, 2 μπάνια, κεντρική θέρμανση και ηλιακό 220.000 ευρώ.
12. **ΡΟΔΟΣ** Μεζονέτα (υπό κατασκευή) κεντρικό σημείο της πόλης 210 τ.μ. (140 τ.μ. κυρίως χρήσεως και 70 τ.μ. υπόγειο) πολυτελούς κατασκευής με κήπο, κεντρική θέρμανση, αποθήκη, γκαράζ, θέα καταπληκτική, τιμή λογική.
13. **ΠΑΣΤΙΔΑ** Μεζονέτα (υπό κατσκευή) 140 τ.μ. πολυτελούς κατασκευής σε οικόπεδο 330 τ.μ. 170.000 €
14. **ΓΕΝΝΑΔΙ** Μεζονέτες (ετοιμοπαράδοτες) 102,36-104,34-107,23 τ.μ. πολυτελούς κατασκευής και απεριόριστη θέα σε οικόπεδο των 900 τ.μ. σε λογική τιμή
15. **ΙΑΛΥΣΟΣ** Μεζονέτες (σε μαρμαροσοβά) των 225 τ.μ. 205.000 ευρώ, 204 τ.μ. 190.000 €, 204 τ.μ. 176.000 € και 165 τ.μ. 161.000 € με ανεξάρτητα οικόπεδα και σε πολύ καλή περιοχή.
16. **ΙΑΛΥΣΟΣ** Μεζονέτα 210 τ.μ. πολυτελούς κατασκευής, ανεξάρτητη σε οικόπεδο 300 μέτρων, 250.000 €
17. **ΙΑΛΥΣΟΣ** Μεζονέτα 192 τ.μ. με κήπο μπρος-πίσω, τζάκι και όλο τον ηλεκτρικό εξοπλισμό, 260.000 €
18. **ΚΟΣΚΙΝΟΥ** Μεζονέτες 140 τ.μ. με απεριόριστη θέα σε οικόπεδο 1.500 τ.μ. 218.000 € σε μαρμαροσοβά και 280.000 € αποπερατωμένη
19. **ΓΕΝΝΑΔΙ** Οικόπεδο 2.360 τ.μ. με άδεια οικοδομής (200 τ.μ. κύριος χρήσεως, 200 τ.μ. υπόγειο, 40 τ.μ. ημιυπαίθριο) με πρόσοψη στο κεντρικό δρόμο, καταπληκτική θέα, σε απόσταση 50 μέτρων από τη θάλασσα σε πολύ καλή τιμή.
20. **ΠΕΥΚΟΙ (ΛΙΝΔΟΣ)** Οικόπεδο 3.000 τ.μ. στο κέντρο της τουριστικής περιοχής με τη μία πρόσοψη στον κεντρικό δρόμο και την άλλη στην παραλία, με άδεια οικοδομής (300 τ.μ. κύρια χρήση και 300 υπόγειο) κατάλληλο για οποιαδήποτε επαγγελματική χρήση, προσφέρεται προς πώληση ή προς ενοικίαση.

ΚΤΗΜΑΤΟΜΕΣΙΤΙΚΟ ΓΡΑΦΕΙΟ
ΝΙΚΟΛΑΟΣ Δ. ΑΣΒΕΣΤΗΣ
ΓΕΩΡΓΙΟΣ Η. ΑΛΕΞΙΟΥ
ΠΩΛΗΣΕΙΣ - ΕΚΤΙΜΗΣΕΙΣ -
ΑΝΤΙΠΑΡΟΧΕΣ - ΕΠΕΝΔΥΤΙΚΕΣ ΠΡΟΤΑΣΕΙΣ
Αγίου Ιωάννου 46, Ρόδος
Τηλ. 22410 32809, 6947848288, 6946 348131

ΜΠ0437

ΜΟΤΟΜΙΚΕ

ΜΕΤΑΧΕΙΡΙΣΜΕΝΑ

Από το κατάστημα **YAMAHA ΜΟΤΟΜΙΚΕ**
πωλούνται
τα παρακάτω δίκυκλα σε άριστη κατάσταση
σε όλα τα μοντέλα **ΕΓΓΥΗΣΗ 1 ΧΡΟΝΟ**

ΜΟΝΤΕΛΟ	ΜΑΡΚΑ	ΧΜ	ΧΡΩΜΑ	ΤΙΜΗ	ΗΜΕΡ/ΝΙΑ ΑΓΟΡΑΣ
V-MAX 1200	YAMAHA SPORT-NAKED	22.025	ΓΚΡΙ	8000	2001
TDM 900	YAMAHA SPORT TURING	6250	ΜΠΛΕ	8500	2004
TIGER 900	TRIUMPH ENDURO	79.882	ΜΑΥΡΟ	4600	1995
GSXR 750 R	SUZUKI SUPER SPORT	17174	ΓΚΡΙ	7500	1998
YZF 750 R	YAMAHA SUPER SPORT	19000	ΓΚΡΙ	4000	1999
KTM 640 LC4	KTM SUPER-MOTAD	11.464	ΜΑΥΡΟ-ΚΙΤΡ.	5000	2002
GSXF600S BADID	SUZUKI SPORT-NAKED	15850	ΚΟΚΚΙΝΟ	4000	1996
DRAGSTAR 650	YAMAHA CASTOM	6888	ΠΟΡΤΟΚΑΛΙ	5500	1999
XT600E	YAMAHA ENDURO	3000	ΜΠΛΕ	4900	2003
KLX250	KAWASAKI ENDURO	7500	ΚΟΚΚΙΝΟ	2000	2000
TZR 250	YAMAHA SPORT	82.166	ΜΠΛΕ	600	1995
MAGNA 250	HONDA CRUISER	15320	ΓΚΡΙ	1800	1996
F1Z 115	YAMAHA ΠΑΠΑΚΙ	6700	ΜΑΥΡΟ	900	2001
MODENAS 125	MODENAS ΠΑΠΑΚΙ	3500	ΜΠΛΕ	1700	2005
AERROX-NITRO 100	YAMAHA SCOOTER	3330	ΜΠΛΕ	1700	2005
MONKEY 50 RT	HONDA ΜΠΟΜΠΟΣ	4650	ΜΠΛΕ	1500	1998
KYMGO 50 4T	KYMGO SCOOTER	7500	ΜΠΛΕ	1000	2000
FB 50	SUZUKI ΠΑΠΑΚΙ	12000	ΜΠΛΕ	500	1998

ΜΟΝΤΕΛΟ ΤΕΤΡΑΤΡΟΧΕΣ	ΜΑΡΚΑ ATV-QUADS	ΧΛΜ	ΤΙΜΗ	ΗΜΕΡΟΜΗΝΙΑ ΑΓΟΡΑΣ
WARRIOR 350 ΜΠΛΕ	YAMAHA ATV	4200	5500,00	2003
BREZZE 125 Μπλε	YAMAHA ATV	1100	4000,00	2003
HELIX	DINLI ATV	300	2000,00	2005

Πατριάρχου Αθηναγόρα 13, Ρόδος 85100 • Τηλ. & Fax 2241026360
www.motomike.gr info@motomike.gr AE279

ΝΤΕΤΕΚΤΙΒΣ

30 ΧΡΟΝΙΑ ΜΟΝΙΜΑ ΚΑΙ ΣΤΗ ΡΟΔΟ

35354 - 28780

Π.Π. ΓΕΡΜΑΝΟΥ 6 (ΠΛ. ΦΩΚΙΑΛΗ)

Η ΛΥΣΗ!!! ΣΕ ΚΑΘΕ ΣΑΣ ΠΡΟΒΛΗΜΑ

EXPRESS SECURITY

ΧΠΕΜΠ-16

GM AUTO Special

ΕΙΣΑΓΩΓΕΣ - ΕΜΠΟΡΙΑ - ΑΝΤΑΛΛΑΓΕΣ ΑΥΤΟΚΙΝΗΤΩΝ & ΑΞΕΣΟΥΑΡ

ΓΙΩΡΓΟΣ Π. ΜΥΡΙΑΛΛΑΚΗΣ

Λεωφόρος Ηρακλειδών (δίπλα ταβέρνα "Αντώνης") Ιαλυσός
τηλ. 2241096692 κιν. 6945991030, fax 2241096632
email: info@gmautospecial.gr
site: www.gmautospecial.gr

ΕΙΣΑΓΩΓΕΣ - ΠΩΛΗΣΕΙΣ - ΑΝΤΑΛΛΑΓΕΣ ΜΕΤΑΧΕΙΡΙΣΜΕΝΩΝ ΑΥΤΟΚΙΝΗΤΩΝ

- **PORSCHE BOXTER S 3,2** μοντέλο 2001-2, ηχοσύστημα PORSCHE χρώμα μεταλ. ασημί, 3200 cc, συναγερμός, 265 PS, επιταχ/νση 5,6΄΄/100 kh. Ηλεκτρική οροφή, full extra. **ΕΙΣΑΓΩΓΗ ΓΕΡΜΑΝΙΑ**
- **MERCEDES C220 CDI TURBO** (πετρέλαιο) Kompressor μοντέλο 2001-02, μαύρο μεταλλικό, ηλεκτρική πλιοροφή, klima, τηλέφωνο full super extra... **ΕΙΣΑΓΩΓΗ ΓΕΡΜΑΝΙΑ**
- **MERCEDES C 200 K Sportcoupe Evolution** μοντέλο 2002, οροφή PANORAMA γυάλινη, αυτόματο, aircon, ABS, ESP, ζάντες αλουμινίου, Parktronic. **ΕΙΣΑΓΩΓΗ ΓΕΡΜΑΝΙΑ.**
- **JEEP CHEROKEE** 2500 cc, turbo diesel, μοντέλο 2002-3, χρώμα μεταλλικό ασημί, ABS, ESP, air condition, ζάντες αλουμινίου, full extra. **ΕΙΣΑΓΩΓΗ ΓΕΡΜΑΝΙΑ**
- **ΣΚΑΡΑΒΑΙΟΣ BEETLE**, ασημί μεταλλικό, μοντέλο 2002, αυτόματο, RCD, ABS, full extra, ζαντολάστιχα αλουμινίου. **ΕΙΣΑΓΩΓΗ ΓΕΡΜΑΝΙΑ**
- **MERCEDES C200 K Sportcoupe EVOLUTION,** ABS, ESP, Partktronic, ζάντες αλουμινίου, μοντέλο 2002, ασημί μεταλλικό. **ΕΙΣΑΓΩΓΗ ΓΕΡΜΑΝΙΑ**
- **ALFA ROMEO 147 Ti** μαύρο μεταλ., μοντ. 2004, 25.000 χλμ., δερ/νο σαλόνι, ζάντες αλουμινίου 17", RCD, 8 αερόσακκους, φακοί ομίχλης ΚΑΤΑΚΑΙΝΟΥΡΓΙΟ!
- **FORD FOCUS 1,8 TDDi** turbo Diesel Kombi (κάραβαν), 90 HP, μεταλ. silver, air condition, υδραυλ. τιμόνι, RCD, ABS, ζάντες αλουμινίου, σκάρες, κοτσαδόρος. **ΕΙΣΑΓΩΓΗ ΓΕΡΜΑΝΙΑ**
- **BMW 316i Limussene** μοντέλο 2002, μαύρο, 1900 cc, klima, parktronic system., RCD, Ηλεκτρ. καθρέφτες, Alarm, full extra, υδραυλική πλιοροφή. **ΕΙΣΑΓΩΓΗ ΓΕΡΜΑΝΙΑ**
- **VW GOLF cambrio** χρώμα μεαλλικό μπλε, δερμάτινο σαλόνι, αερόσακος, ζαντολάστιχα, ηχοσύστημα KENWOOD, CD, συναγερμός, ηλεκτρ. παράθυρα - καρθέπτες με 36.000 km μόνο, κατάσταση άριστη.
- **MERCEDES CLK** μοντέλο 2002, μαύρο μεταλλικό, αυτόματο,σειριακό, coupe, δίπορτο με όλα τα extra. **ΕΙΣΑΓΩΓΗ ΓΕΡΜΑΝΙΑ**
- **AUDI TT CABRIO** μοντ. 2001, 180 PS, χρώμα γκρι μεταλλ., δερμάτινα χειροποίητα καθ/τα BASEBALL, Rd/caset, CD 50άρα (ΗΛΕΚΤΡΙΚΗ ΑΥΤΟΜΑΤΗ ΟΡΟΦΗ), ηλεκτρ. ανεμοθραύστη, ΚΑΤΑΣΤΑΣΗ ΑΡΙΣΤΗ
- **NISSAN PRIMERA** /2000 μοντ. 1600 cc. Μεταλλικό μπλε, δερμάτινο σαλόνι, AIR/CON, ηχοσύστημα, ξύλινη κονσόλα, ζάντες αλουμινίου, κατάσταση υπεραρίστη. ΚΑΤΑΠΛΗΚΤΙΚΗ ΕΥΚΑΙΡΙΑ!!
- **BMW 318i Cambrio** 1800 cc, πράσινο σκούρο μεταλλικό, ηλεκτρική οροφή αναδιπλούμενη εσωτερικά, ζάντες αλουμινίου, full service BMW ηχοσύστημα SONY με τηλ/σμό 63.000 χλμ. κατάσταση άριστη, μοντέλο 1996.
- **BMW 518i** ασημί μεταλλ., δερμάτινο σαλόνι, CD/RD, ζάντες αλουμινίου, λάστιχα καινούργια, ηλεκτρ. καθρέπτες, κλειδαριές, AIR/COND, full service, BMW, βιβλίο. ΤΙΜΗ ΕΚΠΛΗΞΗ, ΕΥΚΑΙΡΙΑ!
- **PEUGEOT 106** μοντέλο '93, χράματος μαύρο σε πολύ καλή κατάσταση. Τιμή μόνο 2.200 ευρώ
- **ALFA ROMEO 164 super turbo, V6,** ισχύς 220ps, κυβικά 2000, δερμάτινο σαλόνι μπεζ, air bags, ηχοσύστημα Pioneer, CD MP3, ζάντες αλουμινίου 16" BBS, air condition, αμορτισέρ KAYABA, υδραυλικό τιμόνι, ηλεκτρ. παράθυρα - καθρέπτες, κλείδωμα. **Τιμή 12.900!!!**
- **CHEROKEE Jeep 3,7lit,** μοντέλο 2003-2004, βενζίνης, δερμάτινο σαλόνι, parktronic, RCD, 4ρες προβολείς οροφής, ασύρματο τηλέφωνο, full εγκατ/ση, κοτσαδόρος, φιμέ τζάμια, προστατευτικό φαναριών.

ΕΠΑΓΓΕΛΜΑΤΙΚΑ

- **TOYOTA ΚΛΟΥΒΑ HI-ACE,** μοντέλο 2000, DIESEL κόκκινο, AIR Bag, Radio Cassete, υδραυλικό τιμόνι, 2.400 c.c., κατάσταση άριστη.
- **ΚΛΟΥΒΕΣ MERCEDES VITO diesel παραλαμβάνονται.**

Ολα ετοιμοπαράδοτα.. Σε καταπληκτική κατάσταση

✓ Οι επιλογές των αυτοκινήτων μας εγγυώνται την ποιότητα και την σιγουριά.
✓ Επισκεφθείτε μας πριν αποφασίσετε
✓ Αναλαμβάνουμε την χρηματοδότηση σας με τα χαμηλότερα επιτόκια.
✓ Θα χαρούμε να σας ξεναγήσουμε

Από 0% προκαταβολή έως 72 μην. δόσεις

ΑΕ264

ΞΕΝΑΚΗΣ ΑΥΤΟΚΙΝΗΤΑ ΑΕΒΕ

Εξουσιοδοτημένος Έμπορος VW-Audi.
Πωλήσεις-Service-Ανταλλακτικά -Φανοποιείο-Βαφείο
10ο χλμ. Ρόδου-Λίνδου, τηλ. 2241086777, fax 2241086788

1 **VWGOLF -1400 CC μοντ. 2001, 3ΘΥΡΟ χρώμα ΜΠΛΕ ΤΖΑΖ** (ABS, υδρ. τιμόνι, 4 αερόσακοι ηλ. παράθυρα, κεντρικό κλείδωμα, ηλεκ. καθρέπτες, air condition, ηχοσύστημα.)
2 **VWGOLF -1400 CC μοντ.1999, 5ΘΥΡΟ χρώμα ΑΣΗΜΙ** (ABS,υδρ. τιμόνι, 4 αερόσακοι ηλ. παράθυρα, κεντρικό κλείδωμα, ηλεκ. καθρέπτες, air condition.)
3 **VW POLO -1400 CC μοντ. 2003, χρώμα ΜΑΥΡΟ ΧΛΜ:32.500** (υδρ. τιμόνι, 4 αερόσακοι, air condition,μπακετ καθίσματα, ηλ. παράθυρα, ηλεκ. Καθρέπτες, κεντρικό κλείδωμα.)
4 **VW PASSAT -1600 CC μοντ. 1600, χρώμα ΓΚΡΙ ΧΛΜ :Ο** (ABS,υδρ. τιμόνι, 4 αερόσακοι ηλ. παράθυρα, κεντρικό κλείδωμα, ηλεκ. καθρέπτες, CLIMATRONIC, ηχοσύστημα .)
5 **VW GOLF VARIANT -1400 CC μοντ. 1996, 5ΘΥΡΟ χρώμα ΜΑΥΡΟ** (υδρ. τιμόνι, R/C)
6 **VW PASSAT VARIANT -1800 CC μοντ. 1993, 5ΘΥΡΟ χρώμα ΜΠΛΕ** (υδρ. Τιμόνι, , ηλ. παράθυρα, κεντρικό κλείδωμα, ηχοσύστημα.)
7 **AUDI A3–1600CC μοντ2003 ΧΡΩΜΑ ΚΟΚΚΙΝΟ** (ABS,ESP, EDL,BAS,Δερμάτινο υδρ. τιμόνι, 6 αερόσακοι, Sport ανάρτηση,ηλ. παράθυρα, κεντρικό κλείδωμα, ηλεκ. καθρέπτες , CLIMA Διζωνικό ,ζάντες αλουμινίου 17, ηχοσύστημα R/CD .)
8 **AUDI A3–1600CC μοντ1999 ΧΡΩΜΑ ΜΠΟΡΝΤΩ** (αερόσακοι ηλ. παράθυρα, κεντρικό κλείδωμα, ηλεκ. καθρέπτες, ηχοσύστημα.)
9 **AUDI A4 –CC μοντ1997 ΧΡΩΜΑ ΜΠΛΕ** (ABS,υδρ. τιμόνι, 4 αερόσακοι, Δερμάτινο σαλόνι, ηλ. παράθυρα, κεντρικό κλείδωμα, ηλεκ. καθρέπτες, climatronic ,ζάντες αλουμινίου ,ηχοσύστημα .)
10 **FORD FOCUS 1600 CC μοντ. 1999, ΣΕΔΑΝ χρώμα ΑΣΗΜΙ ΧΛΜ :83,000** (ABS,υδρ. τιμόνι, 2 αερόσακοι ηλ. παράθυρα, κεντρικόκλείδωμα, ηλεκ. καθρέπτες , air condition ,ζάντεςαλουμινίουηχοσύστημα .)
11 **SCODA FABIA 1400 CC μοντ 2001ΧΡΩΜΑ ΘΑΛΑΣΣΙ** (υδρ. Τιμόνι, αερόσακκος οδηγού, ηλ. παράθυρα, κεντρικό κλείδωμα, air condition ,ηχοσύστημα.)
12 **RENAULT TWINGO1150 CC μοντ. 1998, χρώμα ΓΚΡΙ 3θυρο** (ηλ. παράθυρα,, ηχοσύστημα .)
13 **FIAT PUNTO 1250 CC μοντ. 1998 ΧΡΩΜΑ ΑΣΗΜΙ 5ΘΥΡΟ** (2 ηλ. παράθυρα, κεντρικό κλείδωμα, αεροτομή, ηχοσύστημα .)
14 **FIAT BRAVO1150CC μοντ. 1999 ΧΡΩΜΑ ΓΑΛΑΖΙΟ** (υδρ. τιμόνι,air condition, αερόσακος οδηγού, 2 ηλ. παράθυρα, κεντρικό κλείδωμα, ηχοσύστημα .)
15 **ROVER 414 SI 1400 CC μοντ. 1995, χρώμα ΜΠΛΕ** (υδρ. Τιμόνι, 4 ηλ. παράθυρα,κεντρικό κλείδωμα, Ηλιοροφή ηχοσύστημα .)
16 **ROVER214 SI 1400 CC μοντ. 1992, χρώμα ΓΚΡΙ** (υδρ. Τιμόνι,κεντρικό κλείδωμα, ηχοσύστημα .)
17 **ALPHA ROMEO 146 -1400 CC μοντ. 1995, χρώμα ΑΣΗΜΙ** (υδρ. τιμόνι, αερόσακος οδηγού, 2 ηλ. παράθυρα, κεντρικό κλείδωμα, κλιματισμός ηχοσύστημα .)
18 **ALPHA ROMEO 155 -1600 CC μοντ. 1996 χρώμα ΜΑΥΡΟ** (υδρ. τιμόνι, αερόσακος οδηγού, 2 ηλ. παράθυρα, Ζάντες αλουμινίου, κεντρικό κλείδωμα, κλιματισμός ηχοσύστημα .)
19 **PEUGEOT 306 XR 1400CC μοντ.1993 χρώμα ΑΝΘΡΑΚΙ** (2ηλ. παράθυρα, κεντρικό κλείδωμα,ηχοσύστημα.)
20 **RENAULT CLIO 1190 CC μοντ. 1995, χρώμα ΜΟΛΥΒΙ 5θυρο** R/C
21 **LANCIA Y 1250CC μοντ 1996 ΧΡΩΜΑ ΜΑΥΡΟ 3θυρο** (2 ηλ. παράθυρα, κεντρικό κλείδωμα,)
22 **LANCIA LYBRA 16000CC μοντ 2000 ΧΡΩΜΑ ΑΣΗΜΙ** (2 ηλ. παράθυρα, κεντρικό κλείδωμα,)
23 **KIA PRIDE 1300 CC μοντ. 1999 ΧΡΩΜΑ ΑΣΗΜΙ 4ΘΥΡΟ** (υδρ. τιμόνι,A/C, 2 ηλ. παράθυρα, Ζάντες αλουμινίου ηχοσύστημα .)
24 **SUZUKI SWIFT1000μοντ. 1999 ΧΡΩΜΑ ΛΕΥΚΟ** air condition,ηχοσύστημα .)
25 **SEAT IBIZA 1400CC μοντ 1995 ΧΡΩΜΑ ΠΡΑΣΙΝΟ** (κεντρικό κλείδωμα, ηχοσύστημα)
26 **TATA SUMO EX 2000CC DIESELμοντ. 1999 ΧΡΩΜΑ ΜΠΟΡΝΤΩ ΧΛΜ 107.000** (υδρ. τιμόνι,A/C, 2 ηλ. παράθυρα, Ζάντες αλουμινίου ηχοσύστημα .)
27 **HUNDAI ATOS 1300CC μοντ.1000 χρώμα ΧΡΥΣΑΦΙ ΧΛΜ 78.000** (υδρ. τιμόνι, ηλ. παράθυρα, κεντρικό κλείδωμα, air condition ,ηχοσύστημα.)
28 **FIAT FIORINO 1700CC DIESELμοντ. 1995 ΧΡΩΜΑ ΛΕΥΚΟ** (υδρ. τιμόνι, ηχοσύστημα.)
29 **VW TRASPORTER 2400CC DIESELμοντ. 1997 ΧΡΩΜΑΚΟΚΚΙΝΟ** (υδρ. τιμόνι.)
30 **VW PASSAT -1600 CC μοντ. 1600, χρώμα ΓΑΛΑΖΙΟ** (ABS,υδρ. τιμόνι, 4 αερόσακοι ηλ. παράθυρα, κεντρικό κλείδωμα, ηλεκ. καθρέπτες , CLIMATRONIC ,ηχοσύστημα .)
31 **VW POLO CLASSIC-1400 CC μοντ. 1998, 3ΘΥΡΟ χρώμα ΠΡΑΣΙΝΟ** (υδρ. Τιμ, ηλ. παράθυρα, κεντρικό κλείδωμα, ηλεκ. , ζάντες αλουμινίου ,ηχοσύστημα.)
32 **RENAULT MEGANE 1400 CC μοντ. 1996 χρώμα ΜΟΛΥΒΙ** (υδρ. τιμόνι ,ηλ. παράθυρα, κεντρικό κλείδωμα,, air condition,ηχοσύστημα .)
33 **TOYOTA AVENSIS 1600 CC μοντ. 1999, SEDAN χρώμα ΜΑΥΡΟ** (ABS,υδρ. Τιμόνι, 2αερόσακοι ,ηλ. παράθυρα, κεντρικό κλείδωμα, air condition , ηλεκ. καθρέπτες συναγερμος,ηχοσύστημα.)
34 **ALPHA ROMEO 164 -2000 CC μοντ. 1991, χρώμα ΜΠΛΕ** (υδρ. τιμόνι, 2 ηλ. παράθυρα, κεντρικό κλείδωμα .)
35 **FIAT MAREA 1400 CC μοντ. 1997 ΧΡΩΜΑ ΜΠΛΕ 4ΘΥΡΟ** (υδρ. τιμόνι, 2 ηλ. παράθυρα, Ζάντες αλουμινίου,προβολείς ομίχλης, ηχοσύστημα .)
36 **FORD MONDEO 1600 CC μοντ. 1994 ΧΡΩΜΑ ΜΠΟΡΝΤΩ** (ABS, υδρ. τιμόνι, 2 ηλ. παράθυρα, κεντρικό κλείδωμα, ηχοσύστημα .)
37 **PEUGEOT 306 XR 1400CC μοντ.1995 χρώμα ΑΝΘΡΑΚΙ** (2ηλ. παράθυρα, κεντρικό κλείδωμα,ηχοσύστημα.)
38 **VW BORA-1600 CC μοντ. 1600, χρώμα ΑΣΗΜΙ** (ABS,υδρ. τιμόνι, 4 αερόσακοι ηλ. παράθυρα, κεντρικό κλείδωμα, ηλεκ. καθρέπτες , CLIMATRONIC ,ηχοσύστημα.)

ΑΠΟ 0% **ΠΡΟΚΑΤΑΒΟΛΗ**
ΕΩΣ 72 ΜΗΝΙΑΙΕΣ ΟΣΕΙΣ

ΧΠ1687

SAIS TRAVEL

ΕΚΔΡΟΜΕΣ

επί τη ευκαιρία της τριήμερης αργίας του ΑΓ. ΠΝΕΥΜΑΤΟΣ

RELAX ΜΑΡΜΑΡΙΣ (Φετιγέ-Λιβίσι)

Μια μοναδική ευκαιρία να ξεκουραστείτε σε ένα ξενοδοχείο 5 αστέρων LUX με SAUNA, HAMAM, JACUZZI, ΓΥΜΝΑΣΤΗΡΙΟ, ΤΕΝΝΙΣ, ΜΠΙΛΙΑΡΔΟ τα οποία περιλαμβάνονται στην τιμή εκτός του ΜΑΣΑΖ

Από 17/6 ΠΑΡΑΣΚΕΥΗ ώρα 16.30
έως 20/6 ΔΕΥΤΕΡΑ ώρα 17.00
ΤΙΜΗ 5 αστέρων 165 €
4 αστέρων 130€

Από 18/6 ΣΑΒΒΑΤΟ ώρα 09.00
έως 20/6 ΔΕΥΤΕΡΑ ώρα 17.00
ΤΙΜΗ 5 αστέρων 130 €
4 αστέρων 110€

Από 19/6 ΚΥΡΙΑΚΗ ώρα 09.00
έως 20/6 ΔΕΥΤΕΡΑ ώρα 17.00
ΤΙΜΗ 5 αστέρων 95 €
4 αστέρων 85€

Περιλαμβάνει:
- Τα εισιτήρια ΡΟΔΟ-ΜΑΡΜΑΡΙΣ-ΡΟΔΟ με το CATAMARAN
- Ξενοδοχείο 5* αστέρια LUX με πρωινό και ένα γεύμα ημερησίως.
- Μεταφορά Λιμάνι ξενοδοχείο λιμάνι

Δεν περιλαμβάνει την προαιρετική εκδρομή ΦΕΤΙΓΕ-ΛΙΒΙΣΙ

ΕΦΕΣΣΟΣ-ΚΟΥΣΑΝΤΑΣΙ-ΣΜΥΡΝΗ

Από 17/6 ΠΑΡΑΣΚΕΥΗ ώρα 16.30
έως 20/6 ΔΕΥΤΕΡΑ ώρα 17.00
ΤΙΜΗ 175 €

Περιλαμβάνει:
- Ξενοδοχεία 4* αστέρια με πρωινό και ένα γεύμα ημερησίως
- Εισιτήρια με το CATAMARAN ΡΟΔΟ-ΜΑΡΜΑΡΙΣ-ΡΟΔΟ
- Εκδρομή στην ΕΦΕΣΣΟ-ΚΟΥΣΑΝΤΑΣΙ-ΣΜΥΡΝΗ (Κατιφέ Καλέ-Κορδελιό)

ΠΑΤΜΟΣ (ΛΕΙΨΟΙ προαιρετική)

Από 17/6 ΠΑΡΑΣΚΕΥΗ ώρα 17.00
έως 21/6 ΤΡΙΤΗ ώρα 08.30
ΤΙΜΗ 160 €

Περιλαμβάνει:
- Εισιτήρια πλοίου ΡΟΔΟ-ΠΑΤΜΟ-ΡΟΔΟ
- Ξενοδοχείο με πρωινό
- Γύρος Πάτμου, Σπήλαιο Αποκάλυψης, μοναστήρι, Ευαγγελισμός κ.λπ.

ΑΓΙΟΣ ΡΑΦΑΗΛ

Από 13/6 ΔΕΥΤΕΡΑ ώρα 10.00
έως 16/6 ΠΕΜΠΤΗ ώρα 10.30
ΤΙΜΗ 275 €

Περιλαμβάνει:
- Αεροπορικά εισιτήρια ΡΟΔΟ-ΜΥΤΙΛΗΝΗ-ΡΟΔΟ
- Ξενοδοχείο Β' κατηγορίας με πρωινό
- 2 εκδρομές, Αγ. Ραφαήλ, Ταξιάρχη Μανταμάδος, Μόλιβο, Πέτρα, Μονή Λημόνος, Αγιάσο, Γλωμάρι κ.λπ.

4ήμερη αεροπορική εκδρομή

(κατ' ευθεία από Ρόδο, προαιρετική κρουαζιέρα στο Αγ. Όρος)

ΣΤΗΝ ΧΑΛΚΙΔΙΚΗ

Από 17/6 έως 20/6
ΤΙΜΗ 249€

Περιλαμβάνει:
- Αεροπορικά εισιτήρια ΡΟΔΟ-ΘΕΣΣΑΛΟΝΙΚΗ-ΡΟΔΟ
- Ξενοδοχείο 4* το PALLADIUM με ημιδιατροφή
- Εκδρομές μεταφορές
- Αρχηγό-συνοδό-ασφάλεια.

Δεν περιλαμβάνει:
- Φόρους αεροδρομίου-την κρουαζιέρα στο Αγ. Ορος κ.λπ.

FLY & DRIVE τιμή 329 ευρώ

Περιλαμβάνει εκτός των ανωτέρω και Ι.Χ. αυτ/το που παραδίδεται και παραλαμβάνεται στο αεροδρόμιο Θεσσαλονίκης.

4ήμερη εκδρομή (του Αγίου Πνεύματος)

ΚΩΝΣΤΑΝΤΙΝΟΥΠΟΛΗ

ΑΕΡΟΠΟΡΙΚΩΣ-ΟΔΙΚΩΣ
Κατ' ευθείαν από Ρόδο
Από 17/6 έως 20/6

17/6: Παρασκευή ώρα 05.00 αεροπ. από Ρόδο-Θεα/νίκη και εν συνεχεία οδικώς, Καβάλα, Ξάνθη, Κομοτηνή, Αλεξανδρούπολη, Κων/πολη.
18-19-20/4: Επισκέψεις Πατριαρχείο-Ιπποδρομο-Μπλε τζαμί-Αγ. Σοφία (προαιρετική κρουαζιέρα στο Βόσπορο), κλειστή αγορά Καπαλί Τσαρσί με τα 4.000 μαγαζιά, παλάτι Ντολμά Μπαξέ, Μονή της Χώρας, (προαιρετική κρουαζιέρα στο τέταρτο νησί των πριγκηποννήσων την Πρίγκηπο), οδικό περίπλου των τειχών του Θεοδοσίου, επίσκεψη στην Παναγία των Βλαχερνών, την Ζωοδόχο Πηγή στο Μπουγιουκλή με το θαυματουργό αγίασμα και τους τάφους των Πατριαρχών, εν συνεχεία επιστροφή οδικώς στην Θεσ/κη. Ωρα 23.00 20/6 πτήση κατ' ευθείαν για Ρόδο.

Τιμή: 269 ευρώ το άτομο με πρωινό
299 ευρώ το άτομο με ημιδιατροφή

Περιλαμβάνει:
- Αεροπορικά εισιτήρια Ρόδο-Θεα/κη-Ρόδο
- Ξενοδοχ. 4* αστέρων στην πλατεία Τακσίμ
- Πρωινό ή ημιδιατροφή
- Αρχηγό-συνοδο, ασφάλεια.

Δεν περιλαμβάνει φόρους αεροδρομίων, εισόδους.

ΠΛΗΡΟΦΟΡΙΕΣ-ΠΡΟΓΡΑΜΜΑ

ΠΡΑΚΤΟΡΕΙΟ ΤΑΞΙΔΙΩΝ
ΣΑΒΒΑΣ ΣΑΗΣ

ΤΑΡΠΟΝ ΣΠΡΙΝΓΚΣ 42 (δίπλα στην Τραπ. Πίστας) **· Τηλ. 39781-3**

ΧΠ127

με νίκη Βεργωτή!



"Ο ένας γιατρός φεύγει, ο άλλος έρχεται. Σάββας Καλαθενός και Μιχάλης Σαββάκης ξέχασαν τις προεκλογικές γκρίνιες με μία μεγάλη αγκαλιά"

ντας 50 σταυρούς σε σύνολο 69 σωματείων! Πέρα από την τεράστια εμπειρία του σε εκλογικές αναμετρήσεις, ο Σπύρος Τιβριντίδης φαίνεται πως αξιοποίησε και το ...γούρι του, αφού όπως είπε χαριτολογώντας όταν παρατηρήθηκε πως παρακολούθησε την καταμέτρηση των ψήφων όρθιος και ακουμπημένος σε μία από τις κολώνες της αίθουσας του ΔΟΝΑ, έτσι κάνει πάντα και ποτέ δεν χάνει!

Ο ταμίας του προηγούμενου Δ.Σ. είναι αυτός που θα συγκαλέσει την πρώτη συνεδρίαση του νέου, για να γίνει η εκλογή του προέδρου και η κατανομή των υπόλοιπων αρμοδιοτήτων. Ο Σπύρος Τιβριντίδης έλαμπε από χαρά μετά το τέλος των εκλογών και στις πρώτες του δηλώσεις ευχαρίστησε τα σωματεία: «Ευχαριστώ για άλλη μία φορά τα σωματεία που μου έδωσαν απλόχερα την ψήφο τους.

Όπως στις προηγούμενες θητείες μου, πολύ περισσότερο τώρα με την εμπιστοσύνη τους μου δίνουν το κουράγιο να εργαστώ ακόμα περισσότερο για να ανεβάσουμε ψηλά το δωδεκανησιακό ποδόσφαιρο».

Βεργωτής: «Αναμενόμενο το αποτέλεσμα»

Ο Μιχάλης Βεργωτής ήταν αναμφίβολα ο μεγάλος νικητής της βραδιάς, αφού εξασφάλισε τον αριθμό των συνεργατών που του δίνει το δικαίωμα να αναλάβει την προεδρία της ΕΠΣΔ. Ο Βεργωτής έκανε λόγο για την επόμενη μέρα, τονίζοντας την ανάγκη για κοινή δουλειά χωρίς αντιπαλότητες:

«Ήταν μία ψυχοφθόρος διαδικασία με ένα εκλογικό σύστημα που εφαρμόζεται για πρώτη φορά. Για μένα το αποτέλεσμα ήταν αναμενόμενο. Τώρα όλοι μαζί, και οι ένδεκα, θα δουλέψουμε για το δωδεκανησιακό ποδόσφαιρο. Δεν υπάρχουν πλέον αντιπαλότητες και θα λειτουργήσουμε όλοι μαζί σαν ομάδα».

Διακογεωργίου: «Δεν θα σταθούμε εμπόδιο»

Μπορεί να ήταν εμφανής η απογοήτευσή του για το αποτέλεσμα των εκλογών, ωστόσο ο επικεφαλής της παράταξης «Νέα Εποχή», Κάλλιστος Διακογεωργίου, δεν δίστασε να δώσει συγχαρητήρια σε όλους όσους εξελέγησαν και να τονίσει πως ο συνδυασμός του δεν θα σταθεί εμπόδιο στο έργο του Μιχάλη Βεργωτή και των στενών του συνεργατών:

«Συγχαρητήρια σε όλους όσους εξελέγησαν και δεν εξελέγησαν, διότι ο απώτερος σκοπός της υποψηφιότητας ήταν να προσφέρουν στο δωδεκανησιακό ερασιτεχνικό ποδόσφαιρο και όχι μόνο σε αυτό. Τα σωματεία πήραν την δική τους απόφαση σχετικά με το ποιοι θα τους υπηρετήσουν και με τι πρόγραμμα. Εμείς ως «Νέα Εποχή» θα σταθούμε στο ύψος μας. Δεν θα σταθούμε εμπόδιο στο έργο της νέας διοίκησης και στην εφαρμογή του προγράμματος για τα σωματεία της Ρόδου και των νησιών του Βορείου Συγκροτήματος.

Θέλω να δώσω συγχαρητήρια σε όλους τους γνωστούς και άγνωστους εμπλεκόμενους για την άψογη διεξαγωγή των εκλογών»

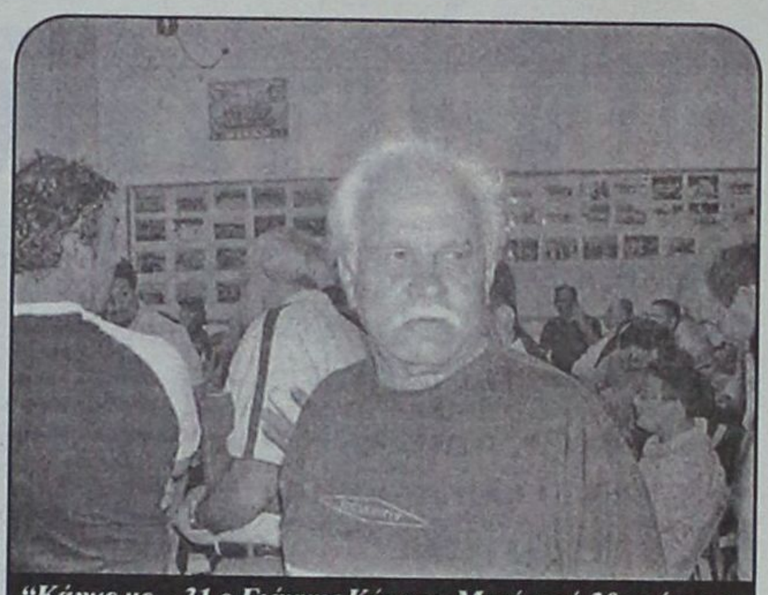

"Κάηκε με... 31 ο Γιάννης Κάτρης. Μετά από 30 χρόνια ανεκτίμητης προσφοράς, ο "παππούς" δίνει την θέση του στον Θεοδόση Στεφανάκη"

Επιστολή του Μανιά

Ευχαριστήρια επιστολή στα σωματεία έστειλε μέσω του τοπικού Τύπου ο Σεβαστός Μανιάς, που στο προηγούμενο δ.σ. είχε διατελέσει γ' αντιπρόεδρος:

«Ένα μεγάλο ευχαριστώ σε όλα τα σωματεία που με στήριξαν και με εξέλεξαν για τρίτη συνεχή φορά στην ΕΠΣΔ.

Η εμπιστοσύνη που μου δείξατε για μία ακόμη φορά αποτελεί δικαίωση για την μέχρι σήμερα προσφορά μου, δίνει δυναμική στις μελλοντικές προσπάθειες και δημιουργεί απεριόριστα αισθήματα ευθύνης απέναντί σας για εκπλήρωση στόχων και δεσμεύσεων στο Δωδεκανησιακό ποδόσφαιρο».



"Αψογα έφεραν εις πέρας την εκλογική διαδικασία ο Κλεόβουλος Χατζηγεωργίου και τα μέλη της Εφορευτικής Επιτροπής"

ΤΑ ΑΝΑΜΕΝΟΜΕΝΑ ΑΝΤΙΟ

Για πολλούς η προχθεσινή γενική συνέλευση ήταν εκ των προτέρων η στιγμή του αποχαιρετισμού. Ένας από αυτούς ήταν ο πρώην πρόεδρος της Ένωσης, Κλεόβουλος Χατζηγεωργίου, ο οποίος ευχήθηκε από το βήμα καλή επιτυχία στους υποψήφιους προτρέποντας όσους εκλεγούν να αποδειχθούν αντάξιοι της εμπιστοσύνης των σωματείων, ενώ ευχαρίστησε όλους τους συνεργάτες του και ειδικά εκείνους της τελευταίας θητείας του.

Μάλιστα, ο Κλεόβουλος Χατζηγεωργίου έδωσε την συμβουλή στους νεοεκλεγέντες, όπως την είχε λάβει το 1983 από τον επίτιμο πρόεδρο της ΕΠΣΔ, Μιχάλη Κόκκινο.

«Για να πετύχεις πρέπει να αποβάλεις το συναίσθημα», είχε ακούσει ο Χατζηγεωργίου και αυτό προτρέπει να κάνουν τα μέλη του νέου δ.σ. Πριν τον διοικητικό και τον οικονομικό απολογισμό, που πέρασαν ομόφωνα, βραβεύτηκαν τα μέλη της Πειθαρχικής Επιτροπής, με τον πρόεδρό της Ιάκωβο Χατζημιχάλη να λέει πως απονεμήθηκε δικαιοσύνη κατά νόμο και κατά συνείδηση, προτρέποντας τους πάντες να λειτουργήσουν χωρίς βία, με ταπεινότητα και καθαρότητα.

Στο περιθώριο της γενικής συνέλευσης παρουσιάστηκε από τους εκπροσώπους της εταιρίας σταθερής τηλεφωνίας Cosmoline η πρόταση για την ανάληψη χορηγίας της Ένωσης (το θέμα είχε φέρει στο δ.σ. της ΕΠΣΔ ο Μιχάλης Σαββάκης), που στηρίζεται στην εγγραφή μελών από ποδοσφαιριστές και παράγοντες.

ΤΑ ΑΠΟΤΕΛΕΣΜΑΤΑ ΜΕ ΑΡΙΘΜΟΥΣ

ΟΙ ΤΑΚΤΙΚΟΙ ΥΠΟΨΗΦΙΟΙ

1.Τιβριντίδης Σπύρος	**50**
2.Βεργωτής Μιχάλης	**46**
3.Καλαθενός Σάββας	**38**
4.Γκογκίδης Πασχάλης	**37**
-Νικολουδάκης Γιώργος	**37**
6.Διακογεωργίου Κάλλιστος	**36**
-Γαμβρούδης Βαγιανός	**36**
8.Τόππος Τσαμπίκος	**34**
-Μανιάς Σεβαστός	**34**
10.Κωτικώστας Κωνσταντίνος	**33**
11.Στεφανάκης Θεοδόσης	**31**
-Κάτρης Γιάννης	31
13.Ζανεττούλης Δημήτρης	29
-Πάλλας Μιχαήλ	29
15.Καρίκης Φιλήμονας	28
16.Τανίδης Γεώργιος	26
17.Παναγιωτακόπουλος Σταύρος	23
-Δημητριάδης Ευθύμης	23
19.Σαββάκης Μιχαήλ	22
20.Σάββενας Παρασκευάς	21
21.Ευθυμίου Σάββας	20
22.Παπαγεωργίου Κωνσταντίνος	19
23.Καΐκης Αλέξανδρος	15
24.Μπακαρής Μιχαήλ	11
25.Περεζούς Μιχαήλ	10
26.Καλημέρης Πανορμίτης	9
27.Σιδερής Αλέξανδρος	5
-Κωβαίος Γεώργιος	5

ΟΙ ΑΝΑΠΛΗΡΩΜΑΤΙΚΟΙ ΥΠΟΨΗΦΙΟΙ

1. Ψυλλάκης Αναστάσιος	**44**
2. Κυπραίος Θεοδόσης	**41**
3.Ριζόπουλος Ιωάννης	**29**
4. Στεφανάρας Ιωάννης	**28**
5.Ράπανος Μιχαήλ	**27**
6.Γιαννικουρής Νικήτας	**26**
7.Τσόπελας Τρύφωνας	25
8.Δρόσος Στυλιανός	24
9.Μακρής Σάββας	23
-Πάλλας Αγαπητός	23
11. Σαββάκης Ευάγγελος	19

ΤΑΚΤΙΚΟΙ ΥΠΟΨΗΦΙΟΙ ΕΞΕΛΕΓΚΤΙΚΗΣ

1.Μπεκιάρης Αλέξανδρος	**43**
2.Χουρδάς Μιχαήλ	**42**
3.Νικηταράς Μανώλης	**34**
4.Λεβέντης Βασίλης	30
6.Μιχαήλ Μιχαήλ	25

ΑΝΑΠΛΗΡΩΜΑΤΙΚΟΣ ΥΠΟΨΗΦΙΟΣ ΕΞΕΛΕΓΚΤΙΚΗΣ

Καμπούρης Σάββας	**30**

Τυπική διαδικασία

• Μεθαύριο οι εκλογές για την ανάδειξη νέου δ.σ. στον Ηρακλή Μ. που εκτός απροόπτου θα συνεχίσει με πρόεδρο τον Γ. Παπαδημήτρη

Μεθαύριο Τετάρτη θα γίνει η γ.σ. και οι εκλογές για την ανάδειξη νέου δ.σ. στον Ηρακλή Μ.

Με τις μέχρι τώρα πληροφορίες τρία με τέσσερα μέλη έχουν εκδηλώσει ενδιαφέρον για να αναμειχθούν με τα διοικητικά της ομάδας και μάλιστα εκτός από τον διοικητικό τομέα θα μπορέσουν να βοηθήσουν και οικονομικά τον Σύλλογο.

Ο πρόεδρος του Ηρακλή Γιώργος Παπαδημήτρης πάντως έχει καλέσει όλα τα μέλη του Ηρακλή να βοηθήσουν την ομάδα ο καθένας από την πλευρά του και δεν είναι απίθανο το γεγονός εάν δεν έχει την στήριξη που θέλει, να φτάσει ακόμα και στην παραίτηση και στην αποχώρησή του μετά από τόσα χρόνια στον προεδρικό θώκο.

Η διοίκηση που θα αναδειχθεί μετά τις εκλογές της Τετάρτης σε συνεργασία με τον προπονητή Σπύρο Αγγελόπουλο θα κάνουν τα σχέδιά τους για την ερχόμενη αγωνιστική περίοδο, σχετικά με το ποιοί παίκτες φεύγουν, ποιοί μένουν και ποιοί έρχονται.

Όσον αφορά τις μεταγραφές, έχουν κλείσει οι Καραγιάννης, Κωνσταντόπουλος και Χάσταλης ενώ παρέμεινε στο έμψυχο δυναμικό της ομάδας ο Λευτέρης Χατζηκωνσταντής. Παράλληλα θα γίνει και προώθηση κάποιων ποδοσφαιριστών της εφηβικής ομάδας στην πρώτη ομάδα. Αυτό τον καιρό οι παράγοντες της ομάδας είναι σε επαφές με δύο ποδοσφαιριστές που είναι στρατιωτικοί και υπηρετούν στο νησί μας, όπου ο ένας εκ των δύο πρόκειται για πολύ καλή περίπτωση.

Οι νεαροί Τσαλώλης, Τσούφιος και Πε-



Ούτε ο Γιώργος Παπαδημήτρης δεν θυμάται για πόσα χρόνια προσφέρει στον Ηρακλή

τρίδενας τον Αύγουστο θα παρουσιαστούν στον στρατό προκειμένου να εκπληρώσουν τις υποχρεώσεις τους απέναντι στην πατρίδα και σίγουρα θα χάσουν τουλάχιστον ένα μεγάλο μέρος της προετοιμασίας.

Αρχές Ιουλίου θα ξεκινήσει και την λειτουργία του το καθιερωμένο Στέκι στην Ιερά Μονή του Σωτήρα όπου και εκεί ο πρόεδρος κάνει προσπάθειες ούτως ώστε η λειτουργία του να γίνεται αποκλειστικά και μόνο απ'όλα τα μέλη της διοίκησης για να έχει η ομάδα ακόμα μεγαλύτερο οικονομικό όφελος. Ο Μιχάλης Μανωλάς (όπως είχε γράψει η Α.Γ.) ανακοίνωσε και επίσημα την πρόθεσή του να κρεμάσει τα παπούτσια του και να αποχωρήσει από την ενεργό δράση. Η νέα διοίκηση θα κάνει πρόταση στον ανωτέρω για να αναλάβει τις υποδομές του Ηρακλή Μ. καθώς και βοηθός του Σπύρου Αγγελόπουλου. Τέλος, ο Αναγνώστου επίσης αποχώρησε από την ενεργό δράση και κρέμασε τα παπούτσια του για επαγγελματικούς λόγους.

Πρώτα οι εκλογές

• Για το Δαμάγητο και μετά οι μεταγραφές

Την προσεχή Τετάρτη θα γίνουν οι εκλογές για την ανάδειξη νέας διοίκησης στην ομάδα του Δαμάγητου.

Στην προεδρική καρέκλα θα συνεχίσει να βρίσκεται ο Γιώργος Σταυριάς ενώ από τα παλιά μέλη αποχωρούν λόγω επαγγελματικού φόρτου οι Γρηγοριάδης, Ιακωβίδης, Χατζηστεφάνου και Στρατής ενώ αναμένεται να πάρουν την θέση τους οι Νικολάου, Παπαμανώλης και Παπανικολάου Στ.

Εκτός από τα διοικητικά όμως αυτή την εβδομάδα εκτός απροόπτου θα ολοκληρωθούν και οι μεταγραφές, αφού έχουν γίνει οι απαραίτητες επαφές με τους στόχους που έχουν εντοπιστεί και οι συζητήσεις βρίσκονται σε καλό δρόμο.

Όσον αφορά τώρα το γηπεδικό πρόβλημα που υφίσταται, μετά τις εκλογές θα παρθεί οριστική απόφαση για το ποιο γήπεδο θα δηλώσει σαν έδρα η ομάδα. Τις περισσότερες πιθανότητες πάντως συγκεντρώνει το γήπεδο της Παστίδας, στο οποίο όμως θα γίνουν και εκεί κάποιες βελτιωτικές εργασίες και από το διάστημα το οποίο θα διαρκέσουν αυτές θα εξαρτηθεί και το αν δηλωθεί ως έδρα του Δαμάγητου.

Απέκτησε Ακαδημία

• Ο Ατρόμητος Δ. με στόχο την προώθηση νέων παικτών στην πρώτη ομάδα

• Ήρθαν και οι πυλώνες, απομένει η εγκατάσταση

Μπορεί να μην ξεκίνησε προετοιμασία ο Ατρόμητος Δ. ωστόσο η παραλαβή των υλικών για τους ηλεκτρικούς προβολείς, συνεχίζεται κανονικά.

Μετά τους προβολείς, ήρθαν και οι πυλώνες στο γήπεδο του Ατρομήτου και τώρα απομένει η άφιξη του μηχανολόγου ο οποίος και θα καθορίσει τα σημεία στα οποία θα τοποθετηθούν οι ηλεκτρικοί προβολείς.

Την εγκατάσταση θα την πραγματοποιήσει συνεργείο του Δήμου Καμείρου και αναμένεται να είναι όλα έτοιμα προτού ξεκινήσει η προετοιμασία της ομάδας.

Την Παρασκευή έγινε συγκέντρωση των παραγόντων της ομάδας μαζί με τον προπονητή της πρώτης ομάδας και των γονέων των μικρών παιδιών του Δ.Δ. Διμυλιάς. Αποτέλεσμα αυτής της συγκέντρωσης ήταν η δημιουργία της Ακαδημίας που αποτελείται από μικρά παιδιά και προπονητής σε αυτήν θα είναι ο Γιώργος Ράδος. Η Ακαδημία δεν θα συμμετάσχει σε κάποιο πρωτάθλημα αλλά σκοπό θα έχει την εκμάθηση των μυστικών του ποδοσφαίρου στους μικρούς ποδοσφαιριστές και την προώθηση των μεγαλύτερων από αυτούς στην πρώτη ομάδα.

Όσον αφορά τις μεταγραφές αυτές θα είναι περιορισμένες μιας και ο κορμός έχει παραμείνει ο περσινός οπότε δεν θα χρει-



Ο Γιώργος Ράδος θα προπονεί και την Ακαδημία

αστούν πολλές προσθήκες νέων παικτών. Ο στόχος που έχει τεθεί για τη νέα αγωνιστική περίοδο είναι η κατάκτηση του πρωταθλήματος, κάτι που θεωρείται απολύτως εφικτό από τους παράγοντες της ομάδας.

Συντήρηση στην άμμο

• Με Beach Volley & Beach Soccer ασχολούνται οι παίκτες του Αστέρα Π. για να διατηρηθούν σε καλά επίπεδα φυσικής κατάστασης

Μπορεί να διανύουμε «νεκρή» αγωνιστική περίοδο από ποδοσφαιρική άποψη ωστόσο στην Παστίδα ήδη έχει βρεθεί τρόπος για να βρίσκονται οι παίκτες του Αστέρα Π. σε εγρήγορση και σε άριστη φυσική κατάσταση.

Ο προαύλιος χώρος της καφετέριας «Λίθος» έχει μετατραπεί σε γήπεδο Beach Volley και σύντομα και Beach Soccer και καθημερινά οι νεαροί παίκτες του Αστέρα μαζί με τη υπόλοιπη νεολαία και όχι μόνο, βάζουν τα δυνατά τους στην καυτή άμμο χύνοντας μπόλικο ιδρώτα. Μάλιστα τις επόμενες ημέρες θα τοποθετηθούν και ηλεκτρικοί προβολείς για να γίνονται και αγώνες τη νύχτα.

Όσον αφορά το αγωνιστικό μέρος οι παράγοντες του Αστέρα συνεχίζουν να βρίσκονται σε αναζήτηση επιθετικού ενώ ο 16χρονος Τσαφής απ'ότι δείχνουν τα πράγματα θα μετακινηθεί στον Ιάλυσο αφού πραγματοποιήθηκε κι άλλη συνάντηση ανάμεσα σε παράγοντες των δύο ομάδων.

Στα διοικητικά τώρα θα προστεθούν τέσσερα νέα μέλη στο δ.σ. τα οποία θα βοηθήσουν και οικονομικά την ομάδα για να πετύχει τον στόχο της που δεν είναι άλλος από την κατάκτηση του πρωταθλήματος και την άνοδο στην Β' κατηγορία.

Μέσα στον μήνα που διανύουμε θα ξεκινήσουν τα έργα αντικατάστασης του αγωνιστικού χώρου καθώς και οι εργασίες καλλωπισμού του περιβάλλοντα χώρου.

ΝΑΥΤΑΘΛΗΤΙΚΟ ΚΕΝΤΡΟ
NOP από το 1947
Α.Τ. 1634
Θερινά τμήματα απασχόλησης παιδιών για την εκμάθηση ναυταθλημάτων από 15 Ιουν. έως 15 Σεπτ.
ΚΟΛΥΜΒΗΣΗΣ ΙΣΤΙΟΠΛΟΪΑΣ ΚΩΠΗΛΑΣΙΑΣ ΚΑΝΟΕ ΚΑΓΙΑΚ ΥΔΑΤΟΣΦΑΙΡΙΣΗΣ ΤΡΙΑΘΛΟΥ
Πτυχιούχοι έμπειροι Γυμναστές • Θέσεις περιορισμένες • πολιτισμένο περιβάλλον • Εξυπηρετήσεις γονιών
Εγγραφές: 1-14 Ιουν. (Δευτ.-Παρ. 10.00-16.00) - Σαβ. 10.00-13.00) Πλ. Κουντουριώτη 9 • Τηλ. 22410 38043

Αυλαία με Γαλλική σαμπάνια

- *Ο Γάλλος Αντουάν Αλμπό είναι ο νέος πρωταθλητής Ευρώπης στην κλάση Formula του windsurfing, μετά από έναν συγκλονιστικό τελευταίο αγώνα που κρίθηκε στο νήμα!*

Έντονες συγκινήσεις πρόσφερε η τελευταία μέρα του ευρωπαϊκού πρωταθλήματος ιστιοσανίδας, κλάσης Formula, το οποίο διεξάγεται στην Ιαλυσό Ρόδου, μπροστά από το ξενοδοχείο «Forum Beach», με την ευγενική χορηγία των O.T.E. A.E., HYUNDAI, OXBOW, BOLLE, WATER PARK RODOS, υπουργείου Τουρισμού, Ε.Ο.Τ., δήμου Ιαλυσού και την στήριξη των υπουργείων Αιγαίου και Νησιωτικής Πολιτικής, περιφέρειας Νοτίου Αιγαίου, Δωδεκανησιακού Οργανισμού Τουρισμού, Τ.Ε.Δ.Κ.Δ., ΠΡΟ.ΤΟΥΡ. Την τεχνική υποστήριξη έχει αναλάβει η «Rhodes Windsurfing Academy».

Ο Γάλλος **Αντουάν Αλμπό,** αναδείχτηκε πρωταθλητής Ευρώπης λίγα μέτρα πριν από το... νήμα του τερματισμού, αφήνοντας πίσω του τον κάτοχο του περσινού τίτλου, Πολωνό, **Βόιτεκ Μπζοζόφσκι,** ο οποίος οδηγούσε την κούρσα μέχρι και την 13η ιστιοδρομία. Ο **Αλμπό** άντεξε περισσότερο στην πίεση και υπέπεσε σε λιγότερα λάθη, στις δύο τελευταίες ιστιοδρομίες, με αποτέλεσμα να πάρει την πρώτη θέση. Ο Γάλλος κέρδισε το χρυσό μετάλλιο με 17,2 βαθμούς ποινής και ο Πολωνός το ασημένιο, με 22,9 β.

Ο περσινός παγκόσμιος πρωταθλητής, **Μίκα Μπουζιάνις,** δεν απέδωσε τα αναμενόμενα και περιορίστηκε την τρίτη θέση, με 22,9 β., μπροστά από τον Βρετανό **Ρος Γουίλιαμς** (34,4 β.), ο οποίος, τελικά, πήρε το χάλκινο μετάλλιο, καθώς ο **Μπουζιάνις** ήταν εκτός συναγωνισμού, αφού είναι Αμερικανός.

Την πρώτη πεντάδα συμπλήρωσε ένας ακόμη Ευρωπαίος, ο Αυστραλός, **Στιβ Άλεν** (37,7 β.).

«Έγινε μεγάλη μάχη με τον **Βόιτεκ.** Είναι σπουδαίος αντίπαλος. Η Ρόδος είναι μία πανέμορφη τοποθεσία, οι συνθήκες του αγώνα οι καλύτερες δυνατές και ευελπιστώ να επιστρέψω και να επαναλάβω το ίδιο επίτευγμα και το 2006», τόνισε ο **Αλμπό.**

Οι Έλληνες ιστιοπλόοι έμειναν αρκετά πίσω. Καλύτερος Έλληνας αναδείχτηκε ο **Γιώργος Φράγκος,** ο οποίος κατέλαβε την 70η θέση, με 265 βαθμούς ποινής. Ακολούθησαν οι **Βύρωνας Κοκαλάνης** (72ος, 268 β.), **Βασίλης Σολιδάκης** (83ος, 326 β.), **Φάνης Πολυχρονόπουλος** (87ος, 384 β.), **Γιάννης Παπασπύρου** (89ος, 400 β.) και **Γιάννης Γκαντόλος** (112ος, 583 β.).

«Έμεινα ικανοποιημένος από τη θέση που πήρα. Αναδείχθηκα καλύτερος Έλληνας στο ευρωπαϊκό πρωτάθλημα και αυτό για μένα είναι ένα μεγάλο επίτευγμα. Πιστεύω ότι στο μέλλον θα πάω ακόμη καλύτερα και να κατακτήσω υψηλότερες θέσεις.

Ευελπιστώ όλοι οι αγώνες που θα μετάσχω να είναι τόσο καλά οργανωμένοι, όσο αυτοί της Ιαλυσού», υποστήριξε ο **Γιώργος Φράγκος.**

Στην κατηγορία γυναικών η Αυστραλέζα **Άλισον Σρίιβ,** επιβεβαίωσε τον τίτλο του φαβορί και κέρδισε την πρώτη θέση, έχοντας 12,6 βαθμούς ποινής.

Ωστόσο, ο τίτλος της πρωταθλήτριας Ευρώπης πήγε στη Βρετανίδα, **Λούσυ Χόργουντ,** η οποία κατετάγη στη δεύτερη θέση της γενικής κατάταξης. Το ασημένιο μετάλλιο πήρε η Ιταλίδα **Βερένα Φάουστερ** (3η, 28,4 β.) και το χάλκινο η Γαλλίδα **Σάρα Έμπερ** (4η, 31,4 β.).

«Πίστευα πως θα προσπερνούσα την **Άλισον** και θα κατακτούσα την πρώτη θέση. Παραδέχομαι ωστόσο πως η **Άλισον** σε γενικές γραμμές παρουσίασε μία καλύτερη εικόνα. Πάντως είμαι πολύ χαρούμενη και ικανοποιημένη με την κατάκτηση του ευρωπαϊκού τίτλου», δήλωσε η **Χόργουντ.**

Στην κατηγορία μάστερ πρώτευσε ο Ιταλός, **Μάρκο Μπεγκάλι,** ο οποίος συγκέντρωσε 184 βαθμούς ποινής και στους εφήβους ο Γάλλος, **Ζουλιέ Κουεντέλ,** με 120 β.

Την επόμενη χρονιά η Ιαλυσός θα διοργανώσει το παγκόσμιο πρωτάθλημα ιστιοσανίδας, κλάσης Formula, το οποίο θα διεξαχθεί τον Σεπτέμβριο του 2006. Άλλωστε όπως παραδέχθηκε και ο πρόεδρος της κλάσης, **Κέρι Γουίλιαμς,** η περιοχή θεωρείται από τις καλύτερες του κόσμου για τέτοιου είδους αγώνες. Οι άνεμοι πνέουν από 10 έως 30 κόμβους, γεγονός που ωθεί τους ιστιοπλόους να ξεπεράσουν τις δυνατότητές τους.

Ενδεικτικά ν' αναφέρουμε ότι στη φετινή διοργάνωση διεξήχθησαν και οι 15 ιστιοδρομίες που ήταν προγραμματισμένες στην κατηγορία των ανδρών, αλλά και οι 14 των γυναικών.

Την απόλυτη ικανοποίησή του για την άρτια διεξαγωγή των αγώνων εξέφρασε και ο τεχνικός διευθυντής του ευρωπαϊκού πρωταθλήματος, **Αχιλλέας Τζίμας.** «Όλα πήγαν πολύ καλά. Είχαμε τη μεγαλύτερη συμμετοχή που έχει γίνει ποτέ και αυτό μας έδωσε δύναμη για να κάνουμε όσο το δυνατόν πιο τέλειο τον αγώνα.

Η ευθύνη μας ήταν πολύ μεγάλη, αλλά παράλληλα αποκτήσαμε πολλές εμπειρίες σαν διοργανωτές, οι οποίες θα μας βοηθήσουν του χρόνου στην διεξαγωγή του παγκοσμίου πρωταθλήματος», είπε χαρακτηριστικά.

Οι διοργανωτές ευχαριστούν για την πολύτιμη συμβολή τους στην διοργάνωση τους: Κεντρικό Λιμεναρχείο Ρόδου, 95 Α.Δ.Τ.Ε., Σώμα Σαμαρειτών, Ράδιο 1, τα περιοδικά 3 S, Water Sports, Rodos Mirror, Rodos Palace Hotel, Motorola, GA Ferries, Shandy Rock, Rodos Tours, Colorado Entertainment Center, Naftilos, E.N.AK, Extreme Sports Shops. Επίσης, τις εταιρίες University Press, Χαλικιάς Α.Ε., Bo Club, Papanikos, Advanced Helicopter Service και τον επιστημονικό τουριστικό σύμβουλο της R.W.A., Χρήστο Πετρέα.



Ο Γάλλος Αντουάν Αλμπό ήταν ο θριαμβευτής του Ευρωπαϊκού πρωταθλήματος

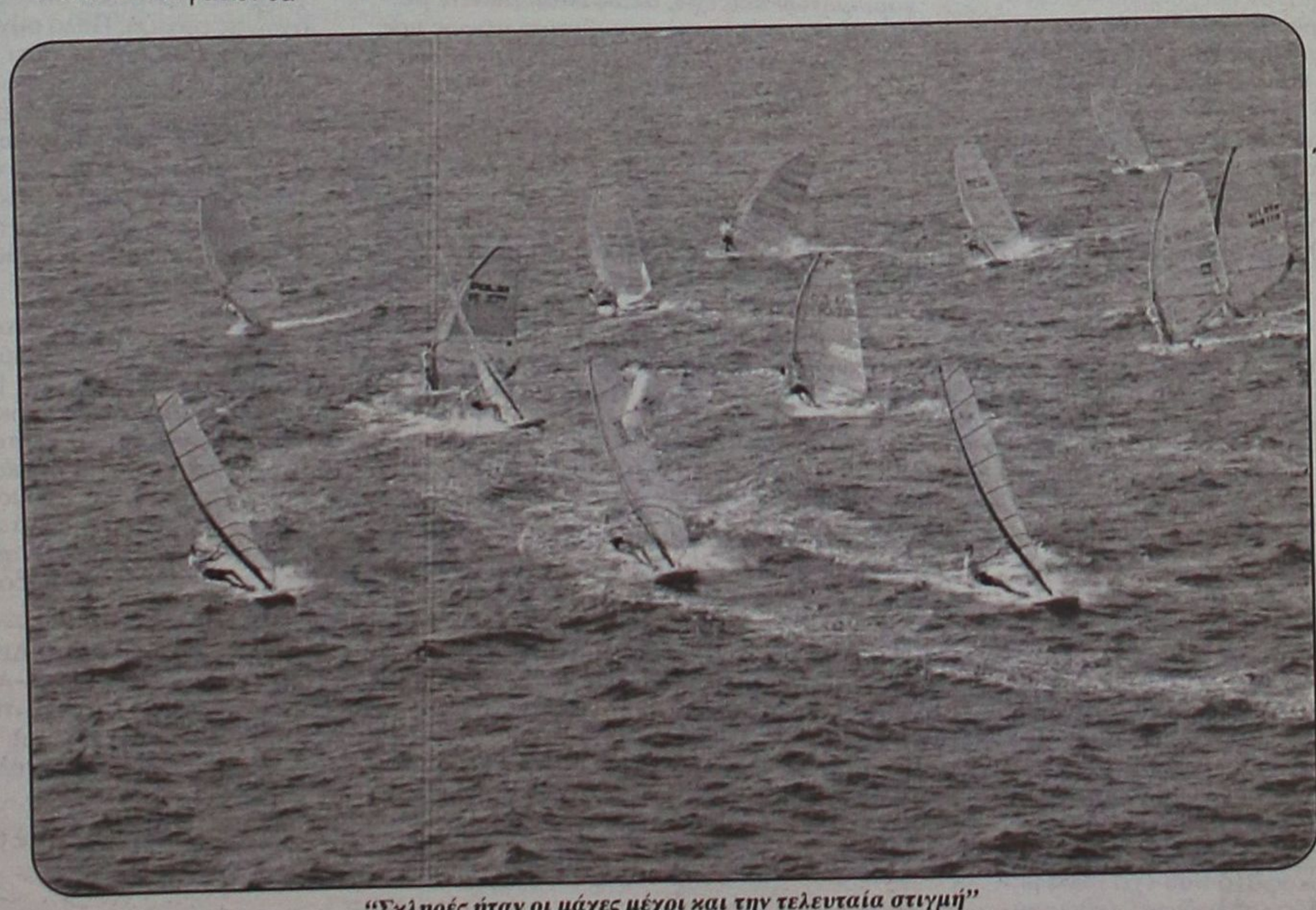

"Σκληρές ήταν οι μάχες μέχρι και την τελευταία στιγμή"

Με τον πάντα δικό σας...

Αλλαξογκόλιές

... γκολτζή γκολτζή - γκολτζή

www.angelfire.com/pa4/allaksogolies

E-mail: allaksogolis@yahoo.gr

Μπορεί να μην τα κατάφερε η Εθνική μας απέναντι στην Ουκρανία και τελικά αντί να νικήσουμε αντίθετα υποχρεωθήκαμε σε ήττα αλλά αυτό δεν σημαίνει τίποτα απολύτως. Επειδή είμαστε λαός που ενθουσιάζεται εύκολα αλλά απογοητεύεται εξίσου πιο εύκολα, ας μην ξεχνάμε που βρισκόμασταν πριν από την κατάκτηση του EURO και που βρισκόμαστε τώρα ε? Μιας και όλοι μας είμαστε προπονητές εξ αποστάσεως και δια μέσω της τηλεόρασης ας πάμε αμέσως να αναλάβουμε την τεχνική ηγεσία της ομάδας για να πάμε στο Μουντιάλ της Γερμανίας. Αφού (κακά τα ψέματα) όλοι κρύβουμε έναν Αλέφαντο μέσα μας ! Εξάλλου εμείς θα παίξουμε στην Γερμανία από τώρα και δεν θα περιμένουμε από το επόμενο καλοκαίρι, αφού θα αντιμετωπίσουμε την πρωταθλήτρια κόσμου Βραζιλία. Ετοιμαστείτε για σάμπα σε ρυθμούς...ζεμπέκικου !



Το καλό για τον Κολοσσό είναι πως τα λόγια μετατρέπονται σχεδόν άμεσα σε έργα. Οι εργασίες για την μετατροπή του Βενετοκλείου ξεκίνησαν εδώ και κάτι ημέρες και το γήπεδο θα είναι έτοιμο πριν από την έναρξη του πρωταθλήματος της Α1, όπου για πρώτη φορά στα σαλόνια της Ελληνικής Καλαθοσφαίρισης θα συμμετάσχει μία ομάδα από τον χώρο του Αιγαίου. Το γενικό συμπέρασμα που βγαίνει από αυτή την ιστορία είναι πως αν έχουμε ομάδα που να αγωνίζεται στις μεγαλύτερες κατηγορίες τότε και η Πολιτεία θέλει δεν θέλει θα αναγκαστεί να φτιάξει και γήπεδα αλλά και υποδομές για την περαιτέρω ανάπτυξη των αθλημάτων.

Το καλοκαίρι (τουλάχιστον ημερολογιακά) έχει μπει. Τα πρώτα πανηγύρια δεν θα αργήσουν να κάνουν την εμφάνιση τους. Ευτυχώς που είμαστε φανατικοί κρεατοφάγοι και δη σουβλακοφάγοι, διαφορετικά αρκετές από τις ομάδες μας θα φυτοζωούσαν ή δεν θα υπήρχαν καν. Τα σουβλάκια που ψήνονται κατά κόρον στα πανηγύρια από τις ομάδες αποτελούν μία από τις κυριότερες πηγές εσόδων για το ταμείο τους οπότε αρχίστε να στρώνετε το στομάχι σας για καλλιέργεια...κρέατος ψημένου στα κάρβουνα !

Το...αναβαθμισμένο Περιφερειακό πρωτάθλημα ή πρωτάθλημα Δ' Εθνικής, εκσυγχρονίζεται και αναβαθμίζεται ακόμη περισσότερο. Οι αρχικές προθέσεις της ΕΠΟ είναι να μην πληρώνουν τις μετακινήσεις των σωματείων και όπως είναι ευνόητο αν γίνει κάτι τέτοιο ειδικά για τις ομάδες του Νομού μας, αυτό ισοδυναμεί με θανατική καταδίκη, Η νησιωτική Ελλάδα για ακόμη μία φορά δέχεται τις θετικές επιδράσεις της οντότητας της. Παίρνει τα εύσημα (βλ. πέντε ανοιχτά δάχτυλα) επιβεβαιώνοντας πως το να μένεις σε νησί είναι ένα μεγάλο ελάττωμα και ειδικά εκτός των άλλων το βιώνεις στο πετσί σου και στον αθλητισμό, όπου υποτίθεται εκεί είναι όλοι ίσοι.

Το πρώτο time-out για ζέσταμα. Κάνοντας ανασκαφή στην έρημο του Ισραήλ, ένας αρχαιολόγος ανακαλύπτει μια σαρκοφάγο που έχει μέσα μια μούμια. Αφού την εξετάζει, τηλεφωνεί ενθουσιασμένος στο μουσείο της Ιερουσαλήμ. - Ανακάλυψα μια μούμια που πέθανε πριν τρεις χιλιάδες χρόνια από καρδιακή προσβολή. - Δεν καταλαβαίνω πώς μπορέσατε να βγάλετε τόσο ακριβή συμπεράσματα, του λέει ο υπεύθυνος του μουσείου, αλλά στείλτε την εδώ και θα δούμε. Μετά από μια εβδομάδα, ο υπεύθυνος τηλεφωνεί και λέει στον αρχαιολόγο: - Είχατε δίκιο όσον αφορά την ηλικία της μούμιας και την αιτία του θανάτου. Πώς το καταλάβατε;

- Κοιτάξτε, λέει ο αρχαιολόγος, η μούμια κρατούσε στο χέρι της μια απόδειξη στοιχήματος που έγραφε: 100 χρυσά στον Γολιάθ !!!

Αυτό το Ενωσιακό γήπεδο δεν τείνει να μοιάσει αλλά προσπαθεί να ξεπεράσει το περιβόητο γεφύρι της Άρτας. Όλο έτοιμο είναι και παραδίδεται και συνέχεια στην αναμονή βρίσκεται. Ας ελπίσουμε να μην γίνει κι αυτό ένα νέο λιμάνι, ένα νέο εργοστάσιο της ΔΕΗ, μια νέα μαρίνα, γιατί αλλιώς σε καμιά δεκαριά ή εικοσαριά χρόνια ή και παραπάνω από τώρα θα λέμε ότι κάποτε σχεδίαζαν να φτιάξουν Ενωσιακό γήπεδο αλλά λόγω της έκλειψης του ηλίου (η ίδια αιτία ευθύνεται και για τα άλλα έργα) αυτό ή δεν ξεκίνησε ή ξεκίνησε και έμεινε ημιτελές.



Στην σημερινή φωτογραφία φιλοξενούμε τον Dr. Τσερ ο οποίος εκτός των ιατρικών χαρισμάτων που έχει, όπως διαπιστώνετε με τα ίδια σας τα μάτια έχει και ανεπτυγμένους μυς, αφού συνδυάζει μια χαρά την ιατρική με την γυμναστική. Απολαύστε τον !

Αυτή την στιγμή που γράφω δεν γνωρίζω το νικητή των εκλογών για την διοίκηση της ΕΠΣΔ, αλλά όποιος κι αν είναι πρέπει να κοιτάξει πραγματικά το καλό του Δωδεκανησιακού ποδοσφαίρου και όχι να προσπαθήσει να εκμεταλλευθεί το γεγονός για το προσωπικό του συμφέρον. Σε γενικές γραμμές όποιος ασχολείται με τα κοινά υποτίθεται ότι το κάνει για να προσφέρει και όχι για να πάρει. Το ποδόσφαιρο παραμένει μεν το δημοφιλέστερο άθλημα αλλά είναι απαραίτητο συνεχώς να γίνονται προσπάθειες για την βελτίωση του σε όλους τους τομείς (γήπεδα, υποδομές, τρόποι εκμάθησης των μυστικών της στρογγυλής θεάς κ.α.). Απλώς δεν θέλω να καταντήσει (γιατί ήδη έχει καταντήσει) ο χώρος του ποδοσφαίρου μία μορφή της πολιτικής ζωής, όπου οι αντιμαχόμενες πλευρές διασταυρώνουν συνεχώς τα ξίφη τους για το φιλοθεάμον κοινό χωρίς να δίνουν μία για τον σκοπό που υποτίθεται ότι μιλάνε (πάρτε παράδειγμα την Βουλή και Κυβέρνηση με Αντιπολίτευση) και μόλις σβήσουν τα φώτα της δημοσιότητας πάνε και τα πίνουν μαζί στην υγειά των κορόιδων.

Οφείλω πάντως να ομολογήσω ότι ο Κλεόβουλος Χατζηγεωργίου ήταν ένας από τους πιο διαβασμένους προέδρους που έχουν περάσει από την ΕΠΣΔ και οι προσπάθειες του για τήρηση ίσων αποστάσεων απ'όλους αλλά και η πιστή εφαρμογή των κανονισμών κατά την διάρκεια της θητείας του πιστεύω ότι θα μείνουν στην ιστορία. Εκτός των άλλων κατέγραψε ένα ακόμα πρωτοφανές γεγονός στο ενεργητικό του, ότι σαν πρόεδρος είχε τρεις υποψηφίους για τις εκλογές όπου ο καθένας κατέβηκε με διαφορετική «παράταξη».

Πάμε τώρα για το ανεκδοτάκι μας. Ο Τζίμης έχει φτάσει νούμερο 2 στο κατς. Το όνειρο του είναι να νικήσει τον ΤΡΟΜΟ, το νούμερο 1, αλλά ο προπονητής του δεν συμφωνεί. Ας σημειώσουμε ότι ο ΤΡΟΜΟΣ γνωρίζει μια κρυφή λαβή με την οποία έχει ήδη στείλει στο νοσοκομείο πολλούς διεκδικητές του τίτλου. Αλλά ο Τζίμης επιμένει τόσο που στο τέλος ο προπονητής υποχωρεί και κανονίζει έναν αγώνα με τον ΤΡΟΜΟ. Ο αγώνας αρχίζει. Πολύ σύντομα ο ΤΡΟΜΟΣ έχει αρπάξει τον Τζίμη και πάει να του φορέσει την κρυφή λαβή. Ο προπονητής στρίβει το κεφάλι να μην δει το κακό... Και όπως έχει στριμμένο το βλέμμα, ακούει έναν βρυχηθμό, μετά, το πλήθος να ωρύεται, γυρίζει και τι να δει: ο Τζίμης έχει πετάξει τον ΤΡΟΜΟ πάνω απ' τα σκοινιά, έξω από το ρινγκ! Με τον τίτλο στο χέρι, πίσω στα αποδυτήρια, ο προπονητής θέλει να μάθει πώς κατάφερε αυτόν τον άθλο. Και ο Τζίμης:

- Είμαι με το κεφάλι στο δάπεδο, με τη μέση διπλωμένη στα δύο, έτοιμος να παραιτηθώ, όταν ξαφνικά μπροστά μου βλέπω δυο «μπαλάκια». Σκέφτομαι, να η μοναδική ευκαιρία μπας και χαλαρώσει τη λαβή, τεντώθηκα λοιπόν και τους τράβηξα μια γερή δαγκωνιά! - Ω ρε μάγκα μου ρεφλέξ, μπράβο! θαυμάζει ο προπονητής. Δεν ήταν μεν fair-play, αλλά ήταν πολύ αποτελεσματικό. Και ο Τζίμης: - Είναι απίστευτο το τι μπορεί να κάνει κανείς όταν δαγκώσει τα...«μπαλάκια» του !!!

Κάθε ημέρα από Δευτέρα έως Παρασκευή 5 με 6, οι ραδιοφωνικές Αλλαξογκολιές βρίσκονται κοντά σας από τις αγαπημένες συχνότητες του TOP FM 102,4-102,7, με δώρα, διαγωνισμούς, εκπλήξεις και φυσικά μπόλικο χιούμορ. Μείνετε συντονισμένοι!

Και μετά την Βραζιλία, φέρτε μας και την...Τανγκανίκα

Ο γκολτζής

Με τα γαλανόλευκα στη Φλωρεντία

• Η Μαρία Παρδαλού θα εκπροσωπήσει την Ελλάδα στα 3000 μέτρα στιπλ στη Σούπερ λίγκα του Ευρωπαϊκού Κυπέλλου στίβου.

Ανακοινώθηκαν χθες οι εθνικές ομάδες στίβου γυναικών και ανδρών οι οποίες θα συμμετάσχουν στις διοργανώσεις του ευρωπαϊκού κυπέλλου στίβου το προσεχές Σαββατοκύριακο. Συγκεκριμένα, η ομάδα των γυναικών θα συμμετάσχει στη Σούπερ Λίγκα η οποία θα διεξαχθεί 17-19 Ιουνίου στη Φλωρεντία, ενώ οι άνδρες στον Β' όμιλο της Α' κατηγορίας ο οποίος θα γίνει στη Λεϊρία της Πορτογαλίας 18-19 του μήνα.

Στην πανέμορφη Ιταλική πόλη θα βρεθεί και η Μαρία Παρδαλού (Νίκη Ρόδου) η οποία με το Πανελλήνιο ρεκόρ της στο ΟΑΚΑ το Σάββατο σφράγισε το εισιτήριό της στην εθνική ομάδα και θα εκπροσωπήσει την χώρα μας στα 3000 μέτρα στιπλ!

Η αποστολή για τη Φλωρεντία:

100μ.: Καρασταμάτη Μαρία

200μ.: Καρασταμάτη Μαρία – Βασαρμίδου Μαρίνα

400μ.: Ντόβα Δήμητρα

800μ.: Παπαδοπούλου Μαρία

1.500μ.: Εφεντάκη Κωνσταντίνα

3.000μ.: Εφεντάκη Κωνσταντίνα - Αστροπεκάκη Καλλιόπη

5.000μ.: Πρωτόπαππα Μαρία

3.000μ. Στιπλ: Παρδαλού Μαρία

100μ εμπόδια: Ρεντούμη Φλώρα

400μ.εμπόδια: Χαντζή-Νεάγκ Χριστίνα

Ύψος: Παπαγεωργίου Μαρούλα

Επί Κοντώ: Σκαφίδα Αφροδίτη

Μήκος: Καφετζή Γιαννούλα

Τριπλούν: Δεβετζή Χρυσοπηγή

Σφαιροβολία: Παπαδοπούλου Στυλιανή - Μωϋσίδου Χρυσή

Δισκοβολία: Αμπατζή Αρετή

Σφυροβολία: Παπαδοπούλου Στυλιανή

Ακοντισμός: Μανιάνι Μιρέλλα

4Χ100μ.: Καρασταμάτη Μαρία – Κοκλώνη Γεωργία – Κομπίδου Ελευθερία –

Ευστρατιάδου Αθανασία – Κοψιά Αθηνά

4Χ400μ.: Ντόβα Δήμητρα – Παπαδοπούλου Μαρία – Φιλάνδρα Ελένη –

Χατζή-Νεάγκ Χριστίνα – Παχατουρίδου Μαρία

Η αποστολή για τη Λεϊρία

100μ.: Σαρρής Παναγιώτης

200μ.: Γκούσης Αναστάσιος

400μ.: Γράβαλος Δημήτρης

800μ.: Φαρούγγιας Παύλος

1.500μ.: Γελασάκης Μιχαήλ

3.000μ.: Γελασάκης Μιχαήλ - Παπαντώνης Αντώνης

5.000μ.: Φράγκος Αναστάσιος - Παπαντώνης Αντώνης

3.000μ.Στιπλ: Ακρουτ Ναΐμ

110μ.εμπόδια: Θεοφανώβ Αλέξανδρος

400μ.εμπόδια: Ιακωβάκης Περικλής

Ύψος: Συρράκος Δημήτρης

Επί Κοντώ: Φιλιππίδης Κωνσταντίνος

Μήκος: Τσάτουμας Λούης

Τριπλούν : Ζαλαγκίτης Κωνσταντίνος

Σφαιροβολία: Σταματόγιαννης Μιχαήλ

Δισκοβολία: Κώνστας Στέφανος

Σφυροβολία: Παπαδημητρίου Αλέξανδρος

Ακοντισμός: Καρασμανάκης Ελευθέριος

4Χ100μ.: Γκούσης Αναστάσιος – Χοϊδης Χριστόφορος – Πετρίδης Αριστείδης - Σαρρής Παναγιώτης – Παπαδιάς Χαράλαμπος

4Χ400μ.: Γράβαλος Δημήτρης – Ντούπης Γεώργιος – Δημότσιος Στυλιανός – Ιακωβάκης Περικλής

Η 2η ΜΕΡΑ ΣΤΟ ΟΑΚΑ

Η τέταρτη θέση της ομάδας σκυταλοδρομίας του Καζώνη Καλύμνου στην κούρσα 4Χ400 γυναικών και η όγδοη του ΓΑΣ Υγεία στην αντίστοιχη των ανδρών ήταν οι πιο αξιόλογες διακρίσεις του δωδεκανησιακού στίβου κατά την 2η ημέρα του Πανελληνίου πρωταθλήματος το οποίο ολοκληρώθηκε με επιτυχία στο Ολυμπιακό Στάδιο της Αθήνας που άνοιξε τις πύλες του για πρώτη φορά μετά τους Ολυμπιακούς Αγώνες για να υποδεχθεί την σπουδαιότερα εσωτερική διοργάνωση στίβου του ΣΕΓΑΣ.

Από κει και πέρα, σημειώθηκαν και Δύο Πανελλήνια ρεκόρ (ένα γυναικών, ένα νεανίδων), υπήρξε έντονος συναγωνισμός και πάθος για τη νίκη.

Νέο Πανελήνιο ρεκόρ στο επί κοντώ σημείωσε η Αφροδίτη Σκαφίδα του ΓΣ Κερατσινίου πιάνοντας ταυτόχρονα το υψηλό όριο για την συμμετοχή της στο παγκόσμιο πρωτάθλημα του Ελσίνκι.

Πανελλήνιο ρεκόρ Νεανίδων σημείωσε στον ακοντισμό η Παναγιώτα Τουλουμτζή του ΦΟ Αριδαίας με 56.63μ, καταρρίπτοντας το προηγούμενο της Μαρίας Ζέρβα (Μεσσηνιακός) που ήταν 55.48μ και το οποίο είχε πετύχει στις 30 Μαΐου στην Καλαμάτα (Παπαφλέσσεια).

Αξιόλογες εμφανίσεις έξι ημέρες πριν το ευρωπαϊκό κύπελλο σημείωσαν και οι αθλητές μας της κατηγορίας ανδρών – γυναικών. Η Μιρέλα Μανιάνι απέδειξε για μία ακόμη φορά ότι είναι σπουδαία αθλήτρια και με 59.22, στην 3η προσπάθειά της επικράτησε στον ακοντισμό, ενώ ο Περικλής Ιακωβάκης έδειξε ότι βρίσκεται σε καλή κατάσταση και νίκησε στα 400μ εμπόδια με 49.31. Στο ίδιο αγώνισμα δεύτερος ήταν ο Μηνάς Αλοζίδης με 49.62 που είναι και η 4η καλύτερη επίδοση στη χώρα μας όλων των εποχών.

Στο μήκος ο Λούης Τσάτουμας κέρδισε με 8.01μ, ενώ στα 200μ ο Τάσος Γκούσης τερμάτισε σε 20.98. Στο μήκος η Γιαννούλα Καφετζή ήταν η νικήτρια με 6.62μ, με δεύτερη την Πηγή Δεβετζή (6.56μ) η οποία μετά το χρυσό στο τριπλούν εξασφάλισε απόψε και το ασημένιο. Η Στέλλα Πιλάτου που αντιμετώπιζε κατά την διάρκεια της εβδομάδας μια τενοντίτιδα, ήταν τρίτη με 6.48μ.

Η Χατζή στα 400μ εμπόδια μπορεί να μην έπιασε το όριο για το Ελσίνκι, όμως με 57.20 έδειξε ότι είναι θέμα χρόνου να τα καταφέρει, ενώ στη σφυροβολία ο Αλέξανδρος Παπαδημητρίου χωρίς να αντιμετωπίζει συναγωνισμό ήταν ο νικητής με 75.45μ.

Η κατάταξη στα 5.000μ ανδρών: Τάσος Φράγγος (Πίνδαρος Θηβών) 14.22.16, Αντώνης Παπαντώνης (ΠΓΣ) 14.23.46, Χρήστος Ζαρκάδας (Αναγ. Αρτας Προμηθέας) 14.30.43, Δήμος Μαγγίνας (Ολυμπιακός) 14.35.20, Μιχάλης Παρμάκης (ΠΑΟΚ) 14.39.57, Βάιος Καρράς (ΦΣ Καλλιθέας) 14.39.93, Αλέξανδρος Καλογεράκης-Μιχα (ΑΕΚ) 14.41.70, Κώστας Μπαλαγιάννης (ΓΣ Τρικάλων) 14.42.81.



Την παράδοση που θέλει τις εθνικές ομάδες στίβου να έχουν δωδεκανησιακό χρώμα συνεχίζει η Μαρία Παρδαλού.

Τα αποτελέσματα της 2ης ημέρας:

Σφυροβολία ανδρών: Αλέξανδρος Παπαδημητρίου (ΑΕΚ) 75.45μ, Χαράλαμπος Αρσονιάδης (ΠΓΣ) 65.60μ, Γιώργος Κυριακίδης (ΣΚΑ Δράμας) 62.15μ, Κώστας Δήμου (Πανιώνιος) 61.68μ, Γιάννης Μυλωνάς (ΠΓΣ) 61.39μ, Νίκος Κορωνάκος (ΠΓΣ) 60.50μ, Ευθύμιος Κατσικαντάμης (Ευβοϊκός ΓΑΣ) 59.16μ, Πέτρος Σοφιανός (Ευβοϊκός ΓΑΣ) 57,26μ.

3.000μ στιπλ ανδρών: Αλέξανδρος Λίτσι (Ολυμπιακός) 9.03.04, Ναΐμ Ακρούτ (ΠΓΣ) 9.03.54, Χριστόφορος Μερούσης (Εφηβος Χίου) 9.04.94, Γιώργος Κομπογιάννης (Πανιώνιος) 9.10.53, Αντώνης Παπαντώνης (ΠΓΣ) 9.11.45, Λευτέρης Ξυδάς (ΑΓΣ Σίθων) 9.12.85, Παναγιώτης Κοκορός (Ιωνικός 80) 9.13.32, Χρήστος Αντωνίου (ΓΣ Καλλιθέας) 9.15.83.

400μ εμπόδια γυναικών: (Σειρές) Χριστίνα Χαντζή – Νεάγκ (ΠΓΣ) 57.20, Στέλλα Δημόγλου (ΟΚΑ Καβάλας) 58.81, Θεοδωσία Νακοπούλου (Πίνδαρος Θηβών) 1.00.25, Σοφία Βελλή (Ενιπεύς Λιτ.) 1.01.01, Δήμητρα Κυριακάκου (ΟΦΚΑ Οδυσσέας) 1.02.03, Κατερίνα Καραταράκη (ΟΦΗ) 1.03.08, Παναγιώτα Καραμάνη (ΑΓΕ Βοιωτίας) 1.03.65, Ευροσύνη Λαδά (ΠΓΣ) 1.03.80.

400μ εμπόδια ανδρών: Περικλής Ιακωβάκης (Ολυμπιακός) 49.31, Μηνάς Αλοζίδης (ΠΓΣ) 49.62, Πλάτων Γκαβέλας (Εθνικός) 50.83, Σωτήρης Ιακωβάκης (Ολυμπιακός) 50.95, Μαρτίνος-Παύλος Αδαμόπουλος (Πανιώνιος) 51.52, Γιώργος Ανυφαντής (Πίνδαρος Θηβών) 51.88, Κώστας Αναστασίου (Πανιώνιος) 51.91, Κώστας Μπάθας (ΓΣ Νέων Λιοσίων-Ιλίου) 52.07.

Μήκος γυναικών: Γιαννούλα Καφετζή (Αίολος Μακεδονίας) 6.62μ, Πηγή Δεβετζή (Ολυμπιακός) 6.56μ, Στέλλα Πιλάτου (ΟΦΗ) 6.48μ, Παναγιώτα Κουτσιουμάρη (ΠΓΣ) 6.43μ, Παναγιώτα Αλεξάνδρου (Πανιώνιος) 6.38μ (άν. +3.00), Βασιλική Δεληνικόλα (Νέστος Χρυσούπολης) 6.29μ (άν. +2.60), Δέσποινα Παπαβασιλάκη (Τρίτων Θες.) 6.18μ, Ελένη Μασλίγκα (ΓΣ Εδεσσας) 6.05μ.

Δισκοβολία ανδρών: Στέφανος Κώνστας (ΠΑΟ) 60.33μ, Σπύρος Αραμπατζής (ΠΓΣ) 57.41, Αλέξανδρος Γανωτάκης (ΠΓΣ) 56.87μ, Νίκος Λουκόπουλος (Πειραϊκός Σύνδεσμος) 54.47μ, Γιώργος Αρέστης (ΠΑΟ) 53.45μ, Βαγγέλης Ορφανιώτης (ΠΑΟ) 52.81μ, Γιώργος Τσολακίδης (ΓΣ Μανδρών) 51.78μ, Παναγιώτης Κυριακού (ΑΠΣ Ολυμπιονίκης Λες.) 49.11μ.

200μ γυναικών: Ελένη Αρτυματά (ΠΓΣ) 24.10, Μαρίνα Βασαρμίδου (Λιβυκός Ιεράπετρας) 24.27, Αθανασία Ευστρατιάδου (ΠΓΣ) 24.47, Ελευθερία Κομπίδου (Τρίτων Θεσσαλονίκης), 24.55, Αννα Μωυσιάδου (Αίολος Μακεδονίας) 24.97, Αγνή Δερβένη (ΓΣ Νέων Λιοσίων-Ιλίου) 25.44, Αρτεμησία Κωνσταντίνου (ΓΟ Γιάννη Παλάσκα) 25.44.

Υψος ανδρών: Κυριάκος Ιωάννου (ΠΓΣ) 2.24μ, Δημήτρης Συρράκος (Ηρακλής Θες.) 2.21μ, Μιχάλης Τομαράς (ΠΓΣ) 2.18μ, Νίκος Γκιόσης (Ηρακλής Θες.) 2.18μ, Στέλλιος Κεσίδης (ΟΦΚΑ Σέρρες) 2.15μ, Θόδωρος Μαθιουδάκης (Ελ. Βενιζέλος) 2.15μ, Γιώργος Μπόχτσος (ΠΑΟ) 2.10μ, Χαράλαμπος Ορφανίδης (Ελ. Βενιζέλος) 2.05μ.

200μ ανδρών: (Σειρές) Τάσος Γκούσης (Ολυμπιακός) 20.98, Παναγιώτης Σαρρής (ΠΓΣ) 21.07, Χρήστος Βάσσου (ΑΟ Δράμας) 21.45, Βαγγέλης Χαλαστάρας (Ηρακλής Θες.) 21.18, Νίκος Γιανναδάκης (Πανιώνιος) 21.84, Μανώλης Σφακιανάκης (ΟΚΑ Αρκάδι) 21.93, Αριστείδης Δράκος (Ολυπιάδα Κομοτηνής) 21.93, Θωμάς Σμπώκος (ΠΓΣ) 21.99.

Επί κοντώ γυναικών: Αφροδίτη Σκαφίδα (ΓΣ Κερατσινίου) 4.48μ (Π.Ρ.Γ), Νικολέτα Κυριακοπούλου (Αστέρας 90 Αιγάλεω) 4.10μ, Σοφία Αποστόλου (ΠΓΣ) 3.90μ, Αντιγόνη Αστερίου (ΠΓΣ) 3.80μ, Στέλλα-Ηρώ Λεδάκη (Ελ. Βενιζέλος) 3.80μ, Ιωάννα Αγγελάκου (Αρκαδίας) 3.70μ, Αγγελική Κανουλα (ΧΑΝΘ) 3.70μ, Ευριδίκη Πρεζεράκου (ΠΓΣ) 3.70μ.

800μ γυναικών: Ελένη Φιλάνδρα (ΠΓΣ) 2.06.79, Φωτεινή Δαγκλή-Παγκότο (ΑΟ Φιλοθέης) 2.07.45, Καρολίνα Σκούρτη (Πανιώνιος) 2.12.17, Μαρία Νταλάκα (ΟΦΗ) 2.12.53, Μαρία Χριστοπούλου (Εσπερος 2004) 2.13.36, Γαρυφαλλιά (Αντωνοπούλου (ΠΑΟ) 2.17.47, Μαρία Ζυγάκη (Λιβυκός Ιεράπετρας) 2.20.09, Μαρία Κλάδου (ΓΕ Ηρακλείου) 2.21.46.

Ακοντισμός γυναικών: Μιρέλα Μανιάνι (Ολυμπιακός) 59.22μ, Σάβα Λίκα (ΠΓΣ) 57.88μ, Αγγελική Τσιολακούδη (ΑΣΕ Δούκα) 57.79μ, Παναγιώτα Τουλουμτζή (ΦΟ Αριδαίας) 56.63μ, Μαρία Ζέρβα (Μεσσηνιακός) 54.43μ, Αλεξάνδρα Νάστα (Ολυμπιακός) 54.23μ, Παναγιώτα Τσιάλα (ΟΦΚΑ Περιστερίου) 52.40μ, Αγγελική Στασινάκη (ΟΦΚΑ Οδυσσέας) 51.67μ.

Μήκος ανδρών: Λούης Τσάτουμας (Μεσσηνιακός ΓΣ) 8.01μ, Δημήτρης Φιλίνδρας (Πελασγός Λάρισας) 7.93μ, Στέργιος Νούσιος (ΠΓΣ) 7.91μ, Δημήτρης Τζημαγιώργης (Ολυμπιακός) 7.74μ, Νίκος Φιλανδράκης (Λιβυκός Ιεράπετρας) 7.63μ, Κώστας Βασιλειάδης (Ολυμπιακός) 7.63μ, Θόδωρος Μκουρατίδης (ΠΑΟ) 7.58μ, Χρήστος Χατζηβασιλείου (ΠΓΣ) 7.55μ.

Σφαιροβολία γυναικών: Στέλλα Παπαδοπούλου (Αίολος Μακεδονίας) 16.11μ, Φωτεινή Κυριακίδου (Ολυμπιάδα Κομοτηνής) 15.77μ, Χρυσή Μωυσίδου (ΑΟ Δράμας) 15.55μ, Γεωργία Τζόλα (Ελ. Βενιζέλος) 14.10μ, Ειρήνη Κάφαλη (ΧΑΝΘ) 13.69μ, Χρυσοβαλάντη Γαλάτουλα (Ολυμπιάδα Χίου) 13.18μ, Κατερίνα Νταλντάνη (ΠΓΣ) 13.03μ, Ευαγγελία Γκάβαλη (Ευβοϊκός ΓΑΣ) 12.60μ.

1.500μ ανδρών: Παναγιώτης Οικονόμου (ΑΕΚ) 3.54.42, Ανδρέας Γεωργίου (ΑΕΚ) 3.55.15, Βασίλης Παπαιωάννου (ΠΓΣ) 3.55.66, Αντώνης Κουτρίκης (Εσπερος 2004) 3.56.46, Μηνάς Ηλιόπουλος (Κένταυρος Καλλιθέας) 3.57.01, Κώστας Τσιώκος (ΠΓΣ) 3.57.26, Κώστας Καρακατσάνης (ΠΑΟ) 3.57.27, Μανώλης Μουστάκας (Ολυμπιακός) 3.57.67.

5.000μ γυναικών: Μαρία Πρωτόπαππα (ΠΓΣ) 16.27.00, Πόπη Αστροπεκάκη (ΟΦΚΑ Οδυσσέας) 16.37.83, Κατερίνα Ασημακοπούλου (ΓΣ Νέων Λιοσίων-Ιλίου) 16.50.65, Παγώνα Νίκα (ΠΓΣ) 16.52.32, Ελένη Νικολοπούλου (ΓΕ Αγρινίου) 16.57.51, Κωνσταντίνα Κεφαλά (Ολυμπιακός) 17.22.06, Ξένια Καζιμίροβα (ΑΠΟΦΚΑ Ξάνθης) 17.23.22, Αννα Μπινάση (ΓΣ Αρκαδίας) 17.25.51.

4χ400μ γυναικών: (Τελικές σειρές) Πανελλήνιος (Στρατάκη, Χαντζή-Νεάγκ, Λαδά, Φιλάνδρα) 3.43.48, ΟΦΗ 3.50.20, Αίολος Μακεδονίας 3.53.13, Καζώνης Καλύμνου 3.56.68, Πίνδαρος Θηβών 3.59.35, Παναθηναϊκός 4.00.15, Πελασγός Λάρισας 4.04.88, ΓΣ Εδεσσας 4.05.35.

4χ400μ ανδρών: Ολυμπιακός (Ιακωβάκης Σ., Δημότσιος, Ντούπης, Ιακωβάκης Π.) 3.13.71, Πανελλήνιος 3.15.79, Πανιώνιος 3.16.34, Κερκυραϊκός 3.18.36, ΟΦΗ 3.20.20, ΟΦΚΑ Οδυσσέας 3.20.20, Παναθηναϊκός 3.20.63, ΓΑΣ Η Υγεία Ρόδου 3.20.73.

Τελικές βαθμολογίες

Ανδρών: Πανελλήνιος 342.5, Ολυμπιακός 262, Παναθηναϊκός 156, Πανιώνιος 98, ΑΕΚ 83, Κερκυραϊκός 48, Πελασγός Λάρισας 46, Ηρακλής Θεσσαλονίκης 39, Πειραϊκός Σύνδεσμος 34, Πίνδαρος Θηβών 31, ΟΦΗ 28, Τρίτων Θεσσαλονίκης 28.

Γυναικών: Πανελλήνιος 325.5, Ολυμπιακός 125, Πανιώνιος 91, Αίολος Μακεδονίας 88, ΟΦΗ 74, Τρίτων Θεσσαλονίκης 64, Παναθηναϊκός 59, ΟΦΚΑ Οδυσσέας 56, ΓΣ Νέων Λιοσίων-Ιλίου 47, Πίνδαρος Θηβών 45.5, ΧΑΝ Θεσσαλονίκης 37.5, ΓΣ Έδεσσας 37, Πελασγός Λάρισας 37.

Όλα υπ' ατμόν στον Διαγόρα!

- *Η οριστική πλέον απόφαση του Παναγιώτη Μαρκουλή να αποχωρήσει από τα διοικητικά των «κυανέρυθρων» δεν αποκλείεται να οδηγήσει σε αναπροσαρμογή των πλάνων στην ομάδα!!*
- *Περιμένει ο Σάκης Καλαμπόκας τις εξελίξεις ενώ ζήτησε ακρόαση στο δ.σ. του συλλόγου*

Σε κινούμενη άμμο βρίσκεται η ομάδα μπάσκετ του Διαγόρα. Κάθε κίνηση είναι οριακή αφού τα πάντα είναι υπ' ατμόν μετά την δικαιολογημένη «φυγή» του **Παναγιώτη Μαρκουλή** από τη θέση του υπεύθυνου του τμήματος.

Ο επί χρόνια «στρατιώτης» του μπάσκετ στον Διαγόρα, που συν τοις άλλοις έχει προσφέρει στην ομάδα από την τσέπη του, θεώρησε τον εαυτό του ριγμένο και θιγμένο από συμπεριφορές μέσα στο ίδιο το σωματείο και έχοντας το δίκιο με το μέρος του πήρε μία πολύ σημαντική απόφαση να αποτραβηχτεί από τον παραγοντισμό, σε μια εποχή που οι «κυανέρυθροι» είχαν βρει τον δρόμο τους και είχαν πετύχει τους στόχους τους εν όψει της συμμετοχής τους στη Γ' εθνική. Οι οικονομικοί πόροι είχαν εξασφαλιστεί, οι περσινές οφειλές είχαν διευθετηθεί και οι μεταγραφικοί στόχοι είχαν «κλειδωθεί». Ο Διαγόρας θα συμμετείχε με αξιώσεις στο νέο πρωτάθλημα, θα ήταν καλά ενισχυμένος και θα προσπαθούσε για το καλύτερο δυνατό αποφεύγοντας να μιμηθεί παραδείγματα άλλων ομάδων που ανέβηκαν αλλά απέτυχαν.

Η «απώλεια» του **Παναγιώτη Μαρκουλή** άφησε μεγάλο κενό στα διοικητικά του μπάσκετ, τη στιγμή που ο ίδιος μιλούσε με παίκτες και έτρεχε για χορηγούς. Επιπλέον, ο **Σάκης Καλαμπόκας** είχε ανανεώσει την συνεργασία του συζητώντας με τον **Μαρκουλή** και ζητώντας ορισμένα πράγματα από τον έμπειρο παράγοντας παίρνοντας ταυτόχρονα την διαβεβαίωσή του ότι όλα θα κυλούσαν ομαλά για την ομάδα.

Τα δεδομένα λοιπόν άλλαξαν. Η διοικούσα επιτροπή του μπάσκετ στον «γηραιό» φρόντισε να συζητήσει εκ νέου με τον προπονητή και να τον ενημερώσει ότι η πρόθεση είναι να μείνει στον σύλλογο. Το πρόβλημα εντοπίζεται στο κατά πόσο η επιτροπή μπορεί να καλύψει τις «απαιτήσεις» του **Καλαμπόκα** προκειμένου ο Διαγόρας να παίξει στη Γ' εθνική και να σταθεί στο ύψος του. Εδώ οι παράμετροι είναι δύο: εφόσον η διοικούσα επιτροπή αποφασίσει ότι μπορεί να ανταπεξέλθει και να εξασφαλίσει όσα απαιτούνται για τη συμμετοχή της ομάδας στη Γ' εθνική, τότε ο **Καλαμπόκας** θα παραμείνει στο πόστο του. Αν όμως οι «κυανέρυθροι» δεν κάνουν το άλμα και αποσύρουν τη συμμετοχή τους στη Γ' εθνική, υπάρχει πρόταση στον αθηναίο τεχνικό να αναλάβει τα τμήματα υποδομής με τα οποία ήδη ασχολείται.

Η αλήθεια είναι πως ο Διαγόρας ενδέχεται να μην είναι παρών στο νέο πρωτάθλημα της Γ' εθνικής. Αν δεν μπορέσει να κάνει τις μεταγραφές που χρειάζεται (γιατί δεν υπάρχουν τα χρήματα), τότε θα αποτελέσει κομπάρσο στον 2ο όμιλο Νότου. Αυτό δεν το θέλει κανένας μέσα στο σύλλογο! Η λέξη «διασυρμός» είναι κάτι που θέλουν να αποφύγουν πάση θυσία.

Εκτός από τη συνάντησή του με την διοικούσα επιτροπή του μπάσκετ, ο **Σάκης Καλαμπόκας** ζήτησε ακρόαση από τον γενικό γραμματέα του Διαγόρα στο δ.σ. του σωματείου. Ζήτησε εν ολίγοις να μιλήσει με τον πρόεδρο του «γηραιού» **Κώστα Χρυσοχοΐδη**. Έως χθες δεν είχε νεότερο για το πότε θα γινόταν αυτή η συνάντηση η οποία με τα τωρινά δεδομένα κρίνεται αναγκαία!

Όσο αυτό το θέμα είναι ρευστό, «στον αέρα» βρίσκονται και οι μεταγραφικές κινήσεις οι οποίες βρίσκονταν σε πολύ καλό δρόμο. **Πάλλης** και **Στεφανάκης** ήταν μία ανάσα από το να φορέσουν την κυανέρυθρη φανέλα ενώ πολύ κοντά στο να ανανεώσει ήταν και ο **Τάσος Χαλβατζής**. Θα απέμενε δηλαδή μόνο η απάντηση του **Στάθη Βλαχοδήμου**. Το «κακό» της υπόθεσης είναι ότι η όποια καθυστέρηση μπορεί να στοιχίσει στον Διαγόρα πάνω σε αυτόν τον τομέα. Οι αθλητές ενδεχομένως νιώσουν ...ανασφάλεια με τις τελευταίες εξελίξεις και ίσως προτιμήσουν να αναζητήσουν την τύχη τους αλλού.

• Οι **Μιχάλης Σελλάς** και **Στάμος Καράβας** αναμένεται να αναλάβουν τα καθήκοντα του παραιτηθέντος **Παναγιώτη Μαρκουλή**.

Εν αναμονή των εξελίξεων

- *Την προσθήκη των δύο μελών στο νέο δ.σ. του Ιάλυσου περιμένει η ομάδα μπάσκετ για να μπορέσει να κοιτάξει το μέλλον της*

Ίσως η μόνη ομάδα της Α' κατηγορίας που μένει άπραγη αυτή την περίοδο είναι ο Ιάλυσος ο οποίος πέρσι, μετά από ένα χρόνο αποχής, επέστρεψε στα τοπικά πρωταθλήματα και κατάφερε να πλασαριστεί στην τετράδα. Εν όψει όμως της νέας αγωνιστικής περιόδου, δεν έχει κάνει καμία κίνηση.

Αιτία αυτής της στασιμότητας είναι φυσικά οι διοικητικές εξελίξεις στο σύλλογο της Ιαλυσού. Το νέο επταμελές συμβούλιο δεν περιλαμβάνει στην παρούσα φάση ανθρώπους του μπάσκετ παρά μόνο του ποδοσφαίρου. Βέβαια, έχουν υιοθετήσει την πρόταση του δημάρχου για τροποποίηση του καταστατικού και από επταμελές να γίνει το δ.σ. εντεκαμελές. Τα δύο από τα τέσσερα επιπλέον μέλη της διοίκησης θα ασχοληθούν με το τμήμα του μπάσκετ και τα άλλα δύο με την κολύμβηση, την ποδηλασία κ.λ.π.

Στις τάξεις των «ερυθροκίτρινων» υπάρχει αγωνία για την προσθήκη των δύο αυτών μελών. Τα τελευταία χρόνια η ομάδα υποστηρίζει ότι μένει «απροστάτευτη» από τη διοίκηση του συλλόγου και ότι το βάρος πέφτει στο ποδόσφαιρο με αποτέλεσμα να μην υπάρχουν παράγοντες που θα τρέξουν για το τμήμα του μπάσκετ και τις υποχρεώσεις που αυτό έχει. Το ίδιο συνέβη και πέρσι όταν η ανδρική ομάδα επαναδραστηριοποιήθηκε. Εύλογα λοιπόν τώρα περιμένουν να δουν τι μέλλει γενέσθαι με τους «μπασκετικούς» διοικούντες και κατά πόσο προτίθενται να σταθούν στο πλευρό τους. Οι παίκτες είναι ιδιαίτερα προβληματισμένοι και προβάλλουν σοβαρούς ενδοιασμούς να συνεχίσουν στην ομάδα των Τριαντών αν διατηρηθεί η «απομόνωση» του τμήματος στα διοικητικά.

Η νέα συνάντηση του δ.σ. στις 26 Ιουνίου για την σύσταση της ενδεκαμελούς διοίκησης θα σηματοδοτήσει εξελίξεις στο τμήμα μπάσκετ του Ιάλυσου.

Προς το παρόν, η μόνη κινητικότητα στους «ερυθροκίτρινους» κύκλους αφορά στην προετοιμασία των κορασίδων για τη συμμετοχή τους στην τελική φάση του Πανελλήνιου Πρωταθλήματος για δεύτερη συνεχόμενη χρονιά. Η αποστολή θα αναχωρήσει για τον Βόλο στις 20 Ιουνίου ενώ γίνεται με μεγάλο κόπο προσπάθεια εξασφάλισης οικονομικών πόρων για το ταξίδι.

Πρώτο βήμα για Α1

- Στην αποψινή συνάντηση του δ.σ. του Κολοσσού θα γίνει η γενική συνέλευση για την εκλογή της πενταμελούς επιτροπής για την σύσταση της Ανώνυμης Εταιρείας

Από τη στιγμή που επετεύχθη η άνοδος στην κορυφαία επαγγελματική κατηγορία του ελληνικού μπάσκετ, σήμερα πραγματοποιείται το πρώτο ουσιαστικό βήμα για τη συμμετοχή στα «σαλόνια» της Α1.

Η ιστορική παρουσία του Κολοσσού στην ελίτ της εγχώριας καλαθοσφαίρισης προϋποθέτει μία σειρά από απαραίτητες ενέργειες όπως η σημερινή. Η διοίκηση των «θαλασσί» προχωρά σε γενική συνέλευση για να εκλέξει τα πέντε μέλη της αρμόδιας επιτροπής που θα ασχοληθεί με την δημιουργία της Ανώνυμης Εταιρείας.

Η Α1 είναι επαγγελματικό πρωτάθλημα, με μεγάλα συμβόλαια παικτών, με χορηγίες εκατομμυρίων και πολλά μα πάρα πολλά συμφέροντα. Οι ομάδες είναι πλέον επιχειρήσεις (ΚΑΕ) που χρειάζονται άριστη διαχείριση για να μην «πτωχεύσουν». Απαιτείται σωστός προγραμματισμός και λεπτομερής οργάνωση, αποφυγή λαθών και καλά υπολογισμένες κινήσεις.

Όπως σε όλους τους χώρους, έτσι και στην Α1 υπάρχουν οι «μεγάλοι», οι «μικρομεσαίοι» και οι «μικροί». Ανά διαστήματα προκύπτουν εκπλήξεις όπου οι «μικροί» γίνονται «μικρομεσαίοι» και πιο σπάνια «μεγάλοι», τουλάχιστον όσον αφορά τις επιτυχίες. Πιο σύνηθες είναι το φαινόμενο των «μεγάλων» ή των «μικρομεσαίων» που καταλήγουν «μικροί». Αυτό είναι αποτέλεσμα κακοδιαχείρισης, κορεσμού και «ξεζουμίσματος». Τα παραδείγματα πολλά, ειδικά στην εποχή μας.

Αυτά λοιπόν τα παραδείγματα καλείται να «ζυγίσει» ο Κολοσσός εν όψει της παρθενικής συμμετοχής του στα «σαλόνια». Μέχρι στιγμής τα δείγματα γραφής του συλλόγου ήταν πολύ θετικά αλλά τώρα που τα πράγματα «σκληραίνουν» θα φανεί η δυναμική του.

Στην (κλειστή) γενική συνέλευση του Κολοσσού, τα μέλη του ισχυρού και «οικογενειακού» δ.σ. θα ορίσουν την πενταμελή επιτροπή που θα αναλάβει να διεκπεραιώσει τις υποθέσεις σύστασης της Καλαθοσφαιρικής Ανώνυμης Εταιρείας. Αυτή είναι η αρχή για την δημιουργία μίας ομάδας που πλέον γίνεται άκρως επαγγελματική και απαιτεί χειρισμούς εταιρείας. Η ολοκαίνουρια ΚΑΕ θα κληθεί να εξασφαλίσει ικανό μπάτζετ για την συνολική εύρυθμη λειτουργία της και να πλασάρει το «προϊόν» της, που δεν είναι άλλο από το αγωνιστικό σύνολο, με τέτοιο τρόπο ώστε να διατηρηθεί και την επόμενη σεζόν στα ψηλά «ράφια» του ελληνικού μπάσκετ.

Η παραμονή στην Α1 είναι ο στόχος με τον οποίο ξεκινάει η χρονιά για τον Κολοσσό. Στόχος κάθε άλλο παρά εύκολος. Πολλά είναι τα συστατικά που δεν πρέπει να αλλοιωθούν και είναι αυτά που έκαναν «τρένο» την ομάδα από τα αλώνια της Γ' εθνικής. Οι διοικούντες έδειξαν να τηρούν το ρητό «πετυχημένη συνταγή δεν αλλάζει» με το να ανανεώσουν για τα επόμενα δύο χρόνια την συνεργασία με τον Βασίλη Φραγκιά. Ο έμπειρος τεχνικός αποτελεί τον συνδετικό κρίκο της διοίκησης με την ομάδα. Αυτός θα «μοντάρει» το σύνολο αλλά από την διοίκηση θα πάρει τα «εργαλεία» (μπάτζετ).

Η σημερινή γ.σ. είναι λοιπόν το πρώτο ουσιαστικό βήμα του ροδίτικου συλλόγου προς την Α1. Την σύσταση της ΚΑΕ θα ακολουθήσει η εξασφάλιση των εσόδων από χορηγίες, τηλεοπτικά δικαιώματα, εισιτήρια, διαφημίσεις και μετά η δημιουργία της ομάδας που θα φέρει τον κόσμο στο αναδιαμορφωμένο Βενετόκλειο.

Το ραντεβού έχει οριστεί για τις 21.00' στα γραφεία της πλατείας Βρούχου...

ΝΑΥΤΙΚΗ ΕΤΑΙΡΕΙΑ
ΤΗΛΟΣ 21ος ΑΙΩΝΑΣ
ΠΡΟΓΡΑΜΜΑ SEA STAR

ΠΑΡΑΣΚΕΥΗ 10/6/2005

	ΑΦΙΞΗ	ΑΝΑΧΩΡΗΣΗ
ΡΟΔΟΣ		09.00
ΤΗΛΟΣ	10.20	17.00
ΡΟΔΟΣ	18.20	19.30
ΤΗΛΟΣ	20.50	Δ.

ΣΑΒΒΑΤΟ 11/6/2005

	ΑΦΙΞΗ	ΑΝΑΧΩΡΗΣΗ
ΤΗΛΟΣ		09.00
ΡΟΔΟΣ	10.20	Δ.

ΚΥΡΙΑΚΗ 12/6/2005

	ΑΦΙΞΗ	ΑΝΑΧΩΡΗΣΗ
ΡΟΔΟΣ		07.30
ΤΗΛΟΣ	08.50	09.00
ΡΟΔΟΣ	10.20	17.30
ΤΗΛΟΣ	18.50	19.00
ΡΟΔΟΣ	20.20	Δ.

ΔΕΥΤΕΡΑ 13/6/2005

	ΑΦΙΞΗ	ΑΝΑΧΩΡΗΣΗ
ΡΟΔΟΣ		08.45
ΤΗΛΟΣ	10.05	14.15
ΝΙΣΥΡΟΣ	14.55	17.30
ΤΗΛΟΣ	18.00	18.10
ΡΟΔΟΣ	19.30	Δ.

ΠΛΗΡΟΦΟΡΙΕΣ: ΡΟΔΟΣ, ΤΑΡΠΟΝ ΣΠΡΙΝΓΚΣ 44
ΤΗΛ. 2241078052 • ΚΙΝΗΤΟ 6938244523
ΤΗΛΟΣ Τηλ.: 2246044000
X/T1691

Προχωρούν με γρήγορο ρυθμό οι εργασίες αποκατάστασής του

Καλλιθέα: Ενα "μνημείο" ξαναγεννιέται

Ολα θα είναι όπως πρώτα σε λίγους μήνες, οπότε και θα παραδοθεί στο κοινό. Μια αναδρομή στο παρελθόν και στοιχεία από τη λειτουργία του ως υδροθεραπευτικού κέντρου

Ικανοποιημένη είναι η δημοτική αρχή Καλλιθέας για την πορεία των εργασιών που εκτελούνται στον ιστορικό χώρο των πηγών καθώς το μνημείο θα παραδοθεί στο κοινό σε λίγους μήνες και συγκεκριμένα τον ερχόμενο Σεπτέμβριο (2006).

Της Βαρβάρας Μπογδάνου

Στην παρούσα φάση, ο εργολάβος βρίσκεται στη ροτόντα ενώ έχει ολοκληρώσει όλες τις υπόλοιπες εργασίες στον γύρω χώρο. Λόγω της ιδιομορφίας, γίνονται προσεκτικές και μελετημένες εργασίες αποκατάστασης.

Σημειώνεται ότι όταν το έργο παραδοθεί θα έχει ήδη εκποιηθεί οικονομοτεχνική μελέτη προκειμένου να οριστεί και το ύψος του εισιτηρίου, που θα ισχύει για τους επισκέπτες, ενώ θα τοποθετηθούν και φύλακες.

Εκτιμάται ότι ο Δήμος Καλλιθέας έχει δαπανήσει για το έργο περίπου **6 εκ. ευρώ,** ενώ σε εκκρεμότητα παραμένει το θέμα της περίφραξης του δάσους. Οι εργασίες σταμάτησαν για δεύτερη φορά και το τί μέλλει γενέσθαι είναι άγνωστο. Πάντως όσον αφορά το ρυθμό των εργασιών για το μνημείο, αυτές εδώ και 3 χρόνια βρίσκονται στο φουλ κάτι ιδιαίτερα ικανοποιητικό για την τοπική κοινωνία.

ΤΑ ΝΕΡΑ ΚΑΙ ΤΟ ΜΝΗΜΕΙΟ

Στην αρχή της Ιταλικής κατοχής και μετά δεν έγινε καμία συστηματική εκμετάλλευση των μεταλλικών νερών της Καλλιθέας.

Ο τότε κυβερνήτης όμως της Δωδ/σου **Mario Lago** κατάλαβε ότι η Ρόδος έμελλε να παίξει το ρόλο υδροθεραπευτικού κέντρου μεγάλης σημασίας και ανέθεσε στον καθηγητή **Gustavo Casparini** να μελετήσει τα μεταλλικά νερά όλης της Δωδ/σου και να διαλέξει τα καλύτερα για τη δημιουργία υδροθεραπευτικού κέντρου. Τις έρευνες βοήθησε και ο γιατρός **Brunetti**.

Ετσι οι μελετητές ξεχώρησαν τρεις πηγές. Οι δύο βρίσκονταν στην Κω και η τρίτη στη Ρόδο.

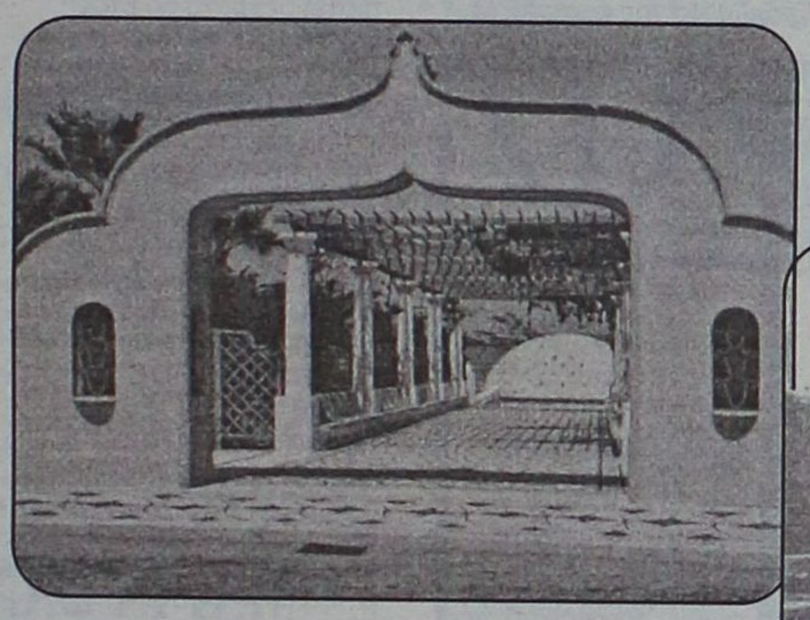

Η κατασκευή του έργου των εγκαταστάσεων για το υδροθεραπευτικό κέντρο Καλλιθέας άρχισε το 1927 και τελείωσε το 1930, ξεκινώντας τη λειτουργία του με τις συνθέσεις νερών από τις τρεις πηγές: του **Ιπποκράτη** και της **Αγίας Ειρήνης** από την Κω απ' όπου μεταφέρονταν με ειδικά γυάλινα δοχεία σφραγισμένα, τα οποία σε κατάλληλη ποσοτική σύνθεση με τα νερά της **Καλλιθέας** προσφέρονταν για τη θεραπεία πολλών παθήσεων.

Το είδος της σύνθεσης και την ποσότητα νερού που θα έπινε κάθε ασθενής ρύθμιζε γιατρός που υπήρχε πάντοτε στην Καλλιθέα κατά τη θεραπευτική περίοδο που άρχιζε το Σεπτέμβριο, η οποία διαρκούσε όσο οι καιρικές συνθήκες το επέτρεπαν.

Οι ιαματικές πηγές της Καλλιθέας **σταμάτησαν να λειτουργούν το 1965** όταν κυρίως οι υδραυλικές εγκαταστάσεις υπέστησαν σοβαρές βλάβες. Το 1980 παραχωρήθηκε από τον ΕΟΤ στην κοινότητα Κοσκινού, με σύμβαση 20ετούς διάρκειας και με σκοπό να αποκατασταθούν οι βλάβες και να συντηρηθούν οι εγκαταστάσεις προκειμένου να επαναλειτουργήσουν με εκμετάλλευση από την κοινότητα. Ομως παρ' όλες τις προσπάθειές της, το έργο για την επισκευή και αξιοποίση αποδείχτηκε δύσκολο λόγω των υψηλών δαπανών. Ετσι το μεγάλο αυτό μνημείο αρχιτεκτονικής σημασίας άρχισε να καταρρέει.

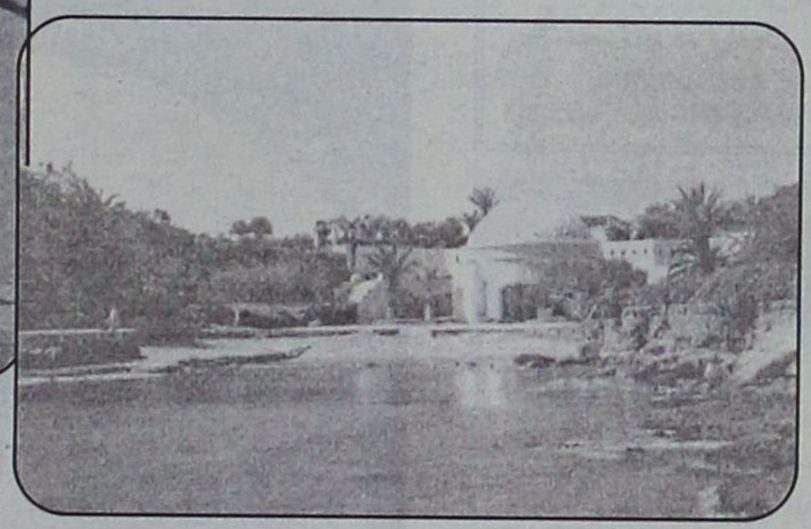

Αρχιτέκτονας του συγκροτήματος ήταν ο **Piero Lombardi** γνωστός και από την σύγχρονη κατασκευή του Ευρωπαϊκού Κοινοβουλίου στο Στρασβούργο.

Η αρχιτεκτονική των κτιρίων είναι χαρακτηριστική της πρώτης περιόδου της Ιταλικής κατοχής (Mario Lago) με ελεύθερα στοιχεία που προσπαθούν να συνδέσουν μορφολογικά τους διάφορους πολιτισμούς που πέρασαν από τη Ρόδο (Δωρικό, Ρωμαϊκό, Αραβικό, Νησιωτικό).

Η είσοδος προς το κτιριακό συγκρότημα γινόταν μέσω διπλής δεντροστοιχίας, φοινικόδεντρων που προδιέθεταν ευχάριστα τον επισκέπτη και τον οδηγούσαν στο δίδυμο πυλώνα με κεντρική και μικρές πλευρικές εισόδους για τους πεζούς.

Ακολουθούσε ανοιχτός κυκλικός χώρος με χαρακτηριστική περιτοίχιση, πεζόδρομος με χαλικόστρωτο ψηφιδωτό σε γεωμετρικά σχήματα και κυκλικό συντριβάνι στο κέντρο. Απο' κει και μέσω πυλώνα όπου ήταν και τα εκδοτήρια των εισιτηρίων οι πελάτες οδηγούνταν σε ανοιχτό πλακόστρωτο διάδρομο, σκεπασμένο με ξύλινη πέργκολα που στηριζόταν σε χαρακτηριστικούς ανάλαφρους πυλώνες και από κει με δύο αντιδιαμετρικές σκάλες καθόδου βρίσκονταν στο επίπεδο της παραλίας. Κάτω από το ημικύκλιο που σχημάτιζαν οι δύο σκάλες δημιουργούνταν μία σκιερή στοά στην οποία βρίσκονταν οι κρουνοί με το μεταλλικό νερό των τριών πηγών.

Τα νερά και των τριών πηγών περιείχαν χλωριούχο και θειϊκό άλας καθώς επίσης και ποσότητα μαγνησιακού νατρίου. Εντούτοις υπάρχει κάποια διαφορά ως προς την ποιότητα αυτών των συστατικών. Δηλαδή τα νερά της Καλλιθέας ήταν υποτονικά και διακρίνονταν για τις διουρητικές τους λειτουργίες. Τα νερά της Αγίας Ειρήνης ήταν ισοτονικά και ελαφρώς καθαριστικά. Τα Ιπποκράτεια νερά ήταν υπερτονικά και με υψηλή καθαρτική λειτουργία. Η αναλογία όμως που υπήρχε στην ιδιοσυστασία τους παρείχε τη δυνατότητα ποικίλων εφαρμογών και μειγμάτων. Η μέση διάρκεια της θεραπείας διαρκούσε από 10 έως 15 μέρες. Οι ασθένειες που έχριζαν θεραπείας ήταν μεταξύ άλλων η παχυσαρκία, ο διαβήτης, παθήσεις του ήπατος, των νεφρών, των εντέρων, κ.α.

Σε σχεδόν όλες τις περιπτώσεις μιάμιση ή δύο ώρες ήταν αρκετές για θεραπευτική επίδραση.

Ο ασθενής μπορούσε να επανέλθει στις ασχολίες του χωρίς κανένα πρόβλημα. Αισθανόταν αναζωογονημένος, απαλλαγμένος από κάθε πόνο και πάνω απ' όλα ελεύθερος από τοξικά φαινόμενα, όπως πονοκεφάλους, ιλίγγους, ανορεξία, βάρος στο στομάχι.

Ενημερωτικά φυλλάδια για τη δράση των νερών είχαν κατακλύσει την Ιταλία, καλώντας τον κόσμο να επισκεφτεί τη Ρόδο. Σε ένα τέτοιο φυλλάδιο του 1937 τονιζόταν μεταξύ άλλων ότι η Αδριατική Εταιρία Ναυσιπλοΐας έφερνε κοντά τη Ρόδο με το Μπάρι, τη Βενετία και το Μπρίντιζι, μέσα σε 2 μέρες και μέσα σε 3 μέρες με την Τεργέστη και τη Γενεύη ενώ η αεροπορική εταιρία "A la Littoria" ένωνε τη Ρόδο με το Μπρίντιζι μέσα σε 5 ώρες πτήσης.

AUTO ΕΠΙΛΟΓΕΣ
ΚΟΥΚΟΥΡΑΣ ΑΛΕΞΑΝΔΡΟΣ
ΕΚΘΕΣΗ ΕΜΠΟΡΙΑΣ ΕΠΙΛΕΓΜΕΝΟΥ ΜΕΤΑΧΕΙΡΙΣΜΕΝΟΥ ΑΥΤΟΚΙΝΗΤΟΥ
ΛΕΩΦ. ΡΟΔΟΥ-ΛΙΝΔΟΥ 255
ΤΗΛ. 22410/60910,
FAX: 22410/60920
- Πώληση μεταχειρισμένων αυτοκινήτων ελεγμένα σε 70 σημεία.
- Αγορά μεταχειρισμένων αυτοκινήτων.
- Ανταλλαγή με οποιοδήποτε μοντέλο της αρεσκείας σας.
- Χρηματοδότηση με τα χαμηλότερα επιτόκια της αγοράς.
ΧΠ1210

ΜΟΝΑΔΙΚΕΣ ΕΥΚΑΙΡΙΕΣ
ΕΠΙΠΛΑ ΚΟΥΖΙΝΑΣ
ΙΤΑΛΙΑΣ & ΙΣΠΑΝΙΑΣ
8 ΜΕΤΡΑ ΑΠΟ 990 €
(Η ΑΠΟ 29 € ΤΟ ΜΗΝΑ*)
ΑΓΟΡΑΣΤΕ ΕΞΥΠΝΑ ΚΑΙ ΒΓΕΙΤΕ ΚΕΡΔΙΣΜΕΝΟΙ
ΠΟΡΤΕΣ ΕΣΩΤΕΡΙΚΕΣ ΑΠΟ 139 € (ΜΕ ΤΟ ΦΠΑ)
ΒΟΛΑΣ ΚΟΥΖΙΝΕΣ
*Ο ΔΙΑΚΑΝΟΝΙΣΜΟΣ ΑΦΟΡΑ 48ΜΗΝΗ ΕΞΟΦΛΗΣΗ ΚΑΙ ΠΕΡΙΛΑΜΒΑΝΕΙ ΦΠΑ 13%
Μ. ΒΟΛΑΣ & ΥΙΟΙ Ο.Ε.
Λ. ΕΛΕΥΘΕΡΙΑΣ 43-45 ΚΡΕΜΑΣΤΗ ΡΟΔΟΣ - ΤΗΛ. (22410) 91275
FAX (22410) 94370 — www.volas.net — e-mail volas@hol.gr
ΑΕ0096

ΛΟΓΟΣ • ΟΜΙΛΙΑ • ΦΩΝΗ • ΑΚΟΗ
• ΜΑΘΗΣΙΑΚΕΣ ΔΥΣΚΟΛΙΕΣ
• ΔΥΣΛΕΞΙΑ

ΛΕΟΝΤΙΤΣΗ ΧΑΡΟΥΛΑ
Λογοθεραπεύτρια
ΔΕΧΕΤΑΙ ΜΕ ΡΑΝΤΕΒΟΥ
Πλατ. Βρούχου 1
Τηλ. 2241033537, 6946549289
email: hara-leontitsi@yahoo.gr
ΑΕ200

ΚΕΝΤΡΟ ΕΙΔΙΚΩΝ ΘΕΡΑΠΕΙΩΝ ΤΟΥ ΠΑΙΔΙΟΥ ΔΩΔΕΚΑΝΗΣΟΥ
ΚΩΝ/ΝΟΣ ΜΠΑΔΑΝΗΣ - ΣΟΥΖΗ ΓΕΩΡΓΙΛΟΠΟΥΛΟΥ
ΕΡΓΟΘΕΡΑΠΕΥΤΗΣ ΠΤΥΧΙΟΥΧΟΣ ΜΕΘΟΔΟΥ BOBATH N.D.T
ΜΕΘΟΔΟΣ PORTAGE
ΑΙΣΘΗΤΗΡΙΑΚΗΣ ΟΛΟΚΛΗΡΩΣΗΣ (S.I.)
ΜΕΤΕΚΠΑΙΔΕΥΣΗ ΣΤΙΣ ΝΕΥΡΟΛΟΓΙΚΕΣ ΚΑΙ ΚΙΝΗΤΙΚΕΣ ΔΙΑΤΑΡΑΧΕΣ
ΛΟΓΟΠΑΘΟΛΟΓΟΣ ΜΕΤΑΠΤΥΧΙΑΚΟ ΑΚΟΥΟΛΟΓΙΑΣ
Αποστόλου Παύλου 84, Ρόδος 85100,
τηλ. / fax (22410)60999/60579
ΧΠ1871/1872

ΚΕΝΤΡΟ ΥΠΟΣΤΗΡΙΞΗΣ ΨΥΧΟΛΟΓΙΚΩΝ ΠΡΟΒΛΗΜΑΤΩΝ
ΣΙΑΓΚΑ ΚΩΝΣΤΑΝΤΙΝΑ
ΨΥΧΟΛΟΓΟΣ
Απόφοιτος Αριστοτελείου Πανεπιστημίου Θεσσαλονίκης
τηλ. 6945557447
ΚΥΠΡΙΩΤΗ ΑΛΕΞΙΑ
ΨΥΧΟΛΟΓΟΣ
ΨΥΧΟΛΟΓΟΣ ΥΓΕΙΑΣ
Απόφοιτος Πανεπιστημίου Κρήτης, MSC Surrey University of England
τηλ. 6944717520
Δέχονται κατόπιν ραντεβού
Στεφ. Καζούλη 18-1ος όροφος
τηλ. 2241022102
ΧΠ2763

INEMA
ΙΑΤΡΙΚΟΣ & ΝΟΣΟΚΟΜΕΙΑΚΟΣ ΕΞΟΠΛΙΣΜΟΣ
17 ΧΡΟΝΙΑ ΕΜΠΕΙΡΙΑΣ από το 1988
ΕΙΜΑΣΤΕ ΟΙ ΜΕΓΑΛΥΤΕΡΟΙ ΠΡΟΜΗΘΕΥΤΕΣ ΙΑΤΡΙΚΟΥ – ΟΡΘΟΠΕΔΙΚΟΥ ΚΑΙ ΝΟΣΟΚΟΜΕΙΑΚΟΥ ΥΛΙΚΟΥ ΣΤΗ ΔΩΔΕΚΑΝΗΣΟ
ΕΜΠΙΣΤΕΥΘΕΙΤΕ ΜΑΣ !!!
ΛΕΜΕΣΣΟΥ 2 ΡΟΔΟΣ ΤΗΛ.22410 32238 – FAX.22410 28484

ΑΝΑΠΗΡΙΚΑ ΚΑΡΟΤΣΙΑ–ΒΑΔΙΣΤΙΚΑ -ΟΡΘΟΠΕΔΙΚΑ ΕΙΔΗ–ΜΠΛΟΥΖΕΣ ΙΑΤΡΙΚΕΣ–ΚΑΛΤΣΕΣ ΦΛΕΒΙΤΙΔΑΣ–ΠΕΛΜΑΤΑ–ΟΡΘΟΠΕΔΙΚΑ ΜΑΞΙΛΑΡΙΑ–ΚΡΕΒΑΤΙΑ ΝΟΣΟΚΟΜΕΙΑΚΑ – ΙΑΤΡΙΚΟΣ ΕΞΟΠΛΙΣΜΟΣ ΚΑΙ ΑΝΑΛΩΣΙΜΑ – ΟΡΓΑΝΑ ΧΗΜΕΙΟΥ ΚΑΙ ΚΑΘΕ ΑΛΛΟ ΕΙΔΟΣ ΓΙΑ ΚΑΤ ΟΙΚΟ ΝΟΣΗΛΕΙΑ .
ΧΠ720



Ο γιατρός... κο

Στον οφθαλμί

Σε προληπτικό οφθαλμολογικό έλεγχο πρέπει να υποβάλλεται κάθε παιδί μέχρι να συμπληρώσει το δεύτερο χρόνο ζωής, πριν εγκατασταθεί η οριστική όραση, ώστε να υπάρχει σε περίπτωση προβλήματος η δυνατότητα παρέμβασης των ειδικών.

Μεγάλες διαθλαστικές ανωμαλίες, όπως υπερμετρωπία, αστιγματισμός, καταρράκτης ή στραβισμός, όταν υπάρχουν στο ένα μάτι από την πρώιμη παιδική ηλικία, μπορεί να προκαλέσουν αδράνεια στο οπτικό νεύρο και απώλεια της όρασης, με αποτέλεσμα το παιδί να αντιμετωπίσει πρόβλημα στην υπόλοιπη ζωή του.

Οταν όμως γίνεται πρώιμη διάγνωση, το πρόβλημα μπορεί να αντιμετωπιστεί, οπότε να μη μονιμοποιηθεί η βλάβη. Οπως εξήγησαν οι ειδικοί, η αμβλυωπία αν δεν αντιμετωπιστεί μέχρι το 6ο έτος της ηλικίας του παιδιού, θα το συνοδεύει για πάντα.

Από αμβλυωπία, πρόσθεσε, πάσχει το 2% του γενικού πληθυσμού, αλλά το ποσοστό στα πρώτα χρόνια της ζωής των παιδιών είναι κατά πολύ μεγαλύτερο.

Οι γονείς θα πρέπει σε πρώτη φάση να κάνουν μόνοι τους τεστ στα παιδιά τους κλείνοντας πρώτα το ένα μάτι και στη συνέχεια το άλλο.

Αν κατά τη διάρκεια του τεστ διαπιστώσουν ή ακόμη κι αν έχουν υποψία πως το παιδί τους δεν βλέπει καλά, θα πρέπει αμέσως να απευθυνθούν σε οφθαλμίατρο, προκειμένου ο γιατρός να διαγνώσει την ύπαρξη ή όχι της ασθένειας.

Στο συνέδριο θα γίνει λόγος και για τις νεότερες θεραπείες που παρουσιάζουν ιδιαίτερο ενδιαφέρον και ειδικότερα στην πολλά υποσχόμενη φαρμακευτική θεραπεία με citicoline.

Ενα άλλο θέμα που απασχολεί τους ειδικούς είναι η Ηλικιακή Εκφύλι-

ΧΡΙΣΤΙΝΑ ΣΑΒΒΑΚΗ-ΓΚΡΑΝΖΑΝ
Κλινική Ψυχολόγος
Πτυχιούχος Γαλλίας
Μεταπτυχιακή εκπαίδευση (Dess) στην Κλινική Ψυχολογία Ενηλίκου-Εφήβου & Παιδιού
ψυχολογικό εργαστήρι
Για τον ενήλικο
-Ψυχολογική αξιολόγηση & διάγνωση
-Ψυχολογική υποστήριξη
-Συμβουλευτική ατόμου, ζεύγους, οικογένειας
-Ψυχοδυναμική ψυχοθεραπεία
-Ομάδες αυτογνωσίας μέσω από την τέχνη
Για το παιδί
-Αξιολόγηση νοητικής & συναισθηματικής σφαίρας προσωπικότητας
-Διάγνωση μαθησιακών δυσκολιών & διαταραχών συμπεριφοράς
-Ψυχοθεραπεία μέσω παιχνιδιού & εικαστικών
κωνσταντίνου υδραίου 24
τηλ. 2241077350, κιν. 6937684251
δέχεται με ραντεβού
ΧΠ1511

ΟΡΘΟΠΕΔΙΚΑ - ΙΑΤΡΙΚΑ
ΧΑΡΙΤΟΣ
Ορθοπεδικά είδη & κατασκευές
Εξοπλισμός Ιατρείου & αναλώσιμα
Είδη νοσηλείας κατ' οίκον & μηχανήματα οξυγονοθεραπείας
Ακουστικά Βαρηκοΐας
ΕΛΕΥΘ. ΒΕΝΙΖΕΛΟΥ 6 (Δίπλα στη Ροδιακή Έπαυλη) - ΡΟΔΟΣ
Τηλ.: 22410 24112 Fax: 22410 75969 e-mail: orken@rho.forthnet.gr
ΧΠ2397

ΜΑΡΙΑ ΣΑΝΤΟΡΙΝΙΟΥ
ΚΛΙΝΙΚΗ ΨΥΧΟΛΟΓΟΣ-ΨΥΧΟΛΟΓΟΣ ΤΩΝ ΚΟΙΝΩΝΙΚΩΝ ΟΜΑΔΩΝ
Πτυχιούχος Κρατικού Πανεπιστημίου της Ρώμης «La Sapienza».
— Κλινική διάγνωση ψυχοπαθολογίας παιδιού, εφήβου και ενηλίκου.
— Ατομική και οικογενειακή ψυχολογική υποστήριξη και θεραπεία κατάθλιψης, φοβίας, κρίσης πανικού, μετατραυματικού στρες (διαζύγιο, πένθος, χωρισμός, αποτυχία, ασθένεια), βουλιμίας, ανορεξίας, διαταραχών προσωπικότητας, έλλειψη αυτοεκτίμησης, εθισμού, κακοποίησης.
— Ψυχολογική φροντίδα και προετοιμασία ανύπαντρης εγκύου και ζευγαριών, στην απόκτηση πρώτου παιδιού.
Επίσκεψη μόνο με ραντεβού.
Τηλέφωνα: 22410 28851 και 6946252407
Λάρνακας 6 (Εθν. Αντιστάσεως)
ΑΤ1396

ΛΟΥΤΣΙΟΥ ΖΑΦΕΙΡΟΥΛΑ
ΨΥΧΟΛΟΓΟΣ - ΠΑΙΔΟΨΥΧΟΛΟΓΟΣ - ΠΑΙΔΑΓΩΓΟΣ
Πτυχιούχος UNIVERSITY OF CENTRAL LANCASHIRE UK, ΠΑΝΕΠΙΣΤΗΜΙΟΥ ΑΙΓΑΙΟΥ
MSc ΠΑΙΔΟΨΥΧΟΛΟΓΙΑΣ UNIVERSITY OF LONDON
Μέλος της Ενωσης Βρετανών Ψυχολόγων (BPS)
Διάγνωση-Αντιμετώπιση:
✓ Ειδικών Μαθησιακών Δυσκολιών (δυσλεξία - δυσγραφία - δυσαριθμησία)
✓ Υπερκινητικότητας - Διάσπασης προσοχής
Αντιμετώπιση προβλημάτων:
✓ Επιθετικότητας - συστολής - άγχους - κατάθλιψης
✓ Σύναψης - διατήρησης φιλικών σχέσεων
✓ Μειωμένης επιθυμίας για σχολείο - Μειωμένης σχολικής επίδοσης
Συμβουλευτική - Αντιμετώπιση Οικογενειακών προβλημάτων:
✓ Σχέσεις γονέων - γονέων παιδιών - αδελφιών
✓ Διαζύγιο - πένθος - προβλήματα υγείας
✓ Εφηβικής ηλικίας
Ψυχολογική Υποστήριξη - Ψυχοθεραπεία Παιδιών / εφήβων / ενηλίκων για:
✓ Ελλειψη αυτοπεποίθησης - αυτοεκτίμησης - αυτοσεβασμού
✓ Αντιμετώπιση άγχους - κατάθλιψης
✓ Χειρισμό συναισθημάτων - έλεγχο θυμού / παρορμήσεων
✓ Ανάπτυξη κινήτρων για προσωπική -επαγγελματική επιτυχία
✓ Σχέσεις εξάρτησης: ζήλια - ενοχές - παθολογική αγάπη - συγκρούσεις - φόβος μοναξιάς
Δέχεται με ραντεβού τηλ. 2241064841, 6945234100,
Κωνσταντινουπόλεως 48, Ρόδος
ΧΠ2624

ντά και πέρα



ατρο εγκαίρως

ση της Ωχράς, που αποτελεί στις ανεπτυγμένες χώρες την κύρια αιτία μόνιμης, σοβαρής μείωσης της όρασης στον γενικό πληθυσμό μετά το 50ό έτος της ηλικίας.

Υπολογίζεται ότι στις ΗΠΑ 1.000.000 άνθρωποι πάνω από 55 ετών θα εκδηλώσουν την ασθένεια μέσα στα επόμενα 5 έτη και επομένως αντιλαμβάνεται κανείς ότι η νόσος αυτή αποτελεί μείζον πρόβλημα δημόσιας υγείας σε έναν πληθυσμό που συνεχώς αυξάνεται.

Τα αποτελέσματα κλινικής μελέτης, με τη χρήση του νέου φαρμάκου pagaptanib, έδειξαν ότι από τις πρώτες 6 εβδομάδες της θεραπείας παρατηρείται στατιστικά σημαντική μείωση του κινδύνου απώλειας όρασης και ότι η βελτίωση συνεχίζεται επί ένα έτος, όσο δηλαδή διήρκεσε η μελέτη.

Μετά τα 30 καλό είναι να εξετάζουμε την πίεση των ματιών μας, καθώς η αυξημένη πίεση στα μάτια αποδεδειγμένα σχετίζεται με την εκδήλωση γλαυκώματος, που αν παραμείνει χωρίς θεραπεία μπορεί να οδηγήσει σε ανεπανόρθωτη βλάβη του οπτικού νεύρου και τύφλωση.

Το φυλλικό οξύ προλαμβάνει τον ορθοκολικό καρκίνο

Νεότερη βρετανική μελέτη δείχνει ότι η ανεπαρκής πρόσληψη φυλλικού οξέος ίσως παίζει ρόλο στην εκδήλωση του ορθοκολικού καρκίνου, σύμφωνα με δημοσίευμα του επιστημονικού εντύπου Gut.

Στα άτομα με ορθοκολικά αδενώματα, τα συμπληρώματα φυλλικού οξέος αναστρέφουν την λεγόμενη υπομεθυλίωση του DNA.

Η μεθυλίωση του DNA είναι μια διαδικασία που χρησιμοποιούν τα υγιή κύτταρα να για να απενεργοποιούν συγκεκριμένα γονίδια, η οποία όμως τείνει να ξεφεύγει από τον έλεγχο στα καρκινικά κύτταρα. Τα χαμηλά επίπεδα φυλλικού οξέος ίσως αυξάνουν τον κίνδυνο κακοήθειας προκαλώντας υπομεθυλίωση του DNA και τροποποιώντας την έκφραση συγκεκριμένων γονιδίων.

Η ερευνητική ομάδα του King's College του Λονδίνου με επικεφαλής την Δρ Μαρία Πουφουλέτ έλεγξε τη θεωρία ότι τα συμπληρώματα φυλλικού οξέος (400μg/ημέρα) αυξάνουν την μεθυλίωση του DNA στον ορθοκολικό ιστό σε 31 πάσχοντες από πολύποδες.

Μετά τη λήψη των συμπληρωμάτων, τα επίπεδα του φυλλικού οξέος στον οργανισμό αυξήθηκαν σημαντικά, όπως αναμενόταν και επιβεβαιώνοντας την θεωρία, οδήγησαν σε αύξηση της μεθυλίωσης του DNA στον κολικό ιστό.

Σχολιάζοντας τη μελέτη, ο Δρ Τζον Μαθερς του Πανεπιστημίου του Νιούκαστλ επισημαίνει ότι «πρέπει να στηριχτούμε στα νέα αυτά δεδομένα για να καθορίσουμε την ιδανική πρόσληψη φυλλικού οξέος προς ελαχιστοποίηση του κινδύνου εκδήλωσης ορθοκολικού καρκίνου».

Προειδοποιεί όμως ότι η επίπτωση της αυξημένης πρόσληψης φυλλικού οξέος σε πληθυσμό με αυξημένο κίνδυνο καρκίνου του εντέρου χρειάζεται προσοχή διότι μελέτες σε ζώα έχουν δείξει ότι το φυλλικό οξύ ίσως προάγει την ανάπτυξη όγκων.

Λοιμώξεις και θάνατοι από... τατουάζ

Τη σοβαρότητα της απειλής που στοιχειοθετούν για την υγεία τα τατουάζ και το λεγόμενο «πίρσινγκ» ή τρύπημα, υπογραμμίζει η Ευρωπαϊκή Επιτροπή, επισημαίνοντας ότι οι μέθοδοι που ακολουθούν και οι ουσίες που χρησιμοποιούν οι ποικίλοι «ειδικοί» του χώρου, έχουν προκαλέσει βαρύτατα και ενίοτε ανεπανόρθωτα προβλήματα υγείας περίπου στο ήμισυ των πελατών τους αλλά ακόμα και θανάτους.

Συγκεκριμένα, έρευνα που πραγματοποιήθηκε για λογαριασμό της Επιτροπής αποκαλύπτει ότι ελάχιστες από τις χρωστικές ουσίες που χρησιμοποιούνται στο τατουάζ έχουν υποστεί κάποιον έλεγχο ως προς την ασφάλειά τους ενώ αντιστοίχως ανεξέλεγκτες είναι και οι μέθοδοι εφαρμογής τους.

Οι βαφές που χρησιμοποιούνται δεν είναι πάντα χένα... Αντιθέτως, πολλά από τα χημικά αυτά προορίζονται για τη βαφή μετάλλων και όχι του ανθρωπίνου δέρματος, με συχνότερη πραγματική αποστολή την επαγγελματική βαφή αυτοκινήτων και όχι κορμιών. Η χρήση ολοσχερώς ακατάλληλων υλικών είναι δε, μόνον το ήμισυ της τραγικής πραγματικότητας καθώς εξίσου μεγάλο κίνδυνο στοιχειοθετεί η ίδια η διαδικασία της εφαρμογής των τατουάζ και των ποικίλων εξαρτημάτων που «πίρσινγκ», αυτής της διάτρησης και στη συνέχεια διακόσμησης του σώματος, καθ' όλους τους δυνατούς τρόπους και σε όλα τα πιθανά και απίθανα σημεία της ανθρώπινης φυσιολογίας... Στα κράτη-μέλη, η νομοθεσία -όταν υφίσταται- συνήθως δεν καλύπτει παρά τα εντελώς στοιχειώδη όπως είναι η αποστείρωση των εργαλείων ή η χρήση γαντιών από τους «καλλιτέχνες». Πλην όμως αυτό δεν αρκεί, καθώς τεράστιοι κίνδυνοι κρύβονται σε ολόκληρη τη διαδικασία και όλα τα χρησιμοποιούμενα υλικά. Ετσι, όπως σημειώνουν οι υπηρεσίες της Κομισιόν περίπου ένα στα δύο «πίρσινγκ» έχει σαν κατάληξη σοβαρότατες λοιμώξεις, ενώ μόνο το πρώτο εξάμηνο του τρέχοντος έτους καταγράφηκαν δύο θάνατοι οφειλόμενοι αποκλειστικά στη διακοσμητική διάτρηση των θυμάτων. Ο κατάλογος εκτείνεται δε από «απλές» ψυχολογικές αλλοιώσεις λόγω της επίδρασης των χημικών στον οργανισμό, μέχρι το έιτζ, την ηπατίτιδα, διάφορες μορφές καρκίνου όπως το μελάνωμα, τη λέπρα, τη φυματίωση αλλά και τον τέτανο ή ποικίλες τοπικές και εξαιρετικά δυσάρεστες λοιμώξεις, μυκητιάσεις, κλπ.

Καρκίνος μαστού: Νέα τεχνική έγκαιρης διάγνωσης

Νέα τεχνική επιτρέπει τη συλλογή κυττάρων από τους γαλακτοφόρους πόρους του μαστού, εύκολα και ανώδυνα, πραγματοποιείται στη διάρκεια κλινικής εξέτασης του μαστού και δίνει τη δυνατότητα επιπλέον πληροφόρησης για τα κύτταρα της συγκεκριμένης περιοχής.

Ο καρκίνος του μαστού, πρώτη αιτία θανάτου της γυναίκας, προσβάλλει μία στις εννέα γυναίκες μέχρι τα ογδόντα. Η πρώιμη διάγνωση επιτρέπει την ανεύρεση του καρκίνου σε πολύ αρχικό στάδιο, αυξάνοντας τις πιθανότητες ίασης μέσω μιας συντομότερης θεραπευτικής αντιμετώπισης. Επίσης, τις περισσότερες φορές, δίνει τη δυνατότητα εφαρμογής μιας συντηρητικής χειρουργικής επέμβασης, αποφεύγοντας τη δραματική για τη γυναίκα μαστεκτομή. Η εγκυρότερη μέθοδος διάγνωσης παραμένει η μαστογραφία, με τη συνδρομή της ψηφιακής μαστογραφίας, σε συνδυασμό πάντα με κλινική εξέταση από ειδικό ιατρό. Οι συμπληρωματικές παρακλινικές εξετάσεις (υπερηχογράφημα, μαγνητική τομογραφία) διατηρούν συγκεκριμένη θέση στη διαγνωστική των παθήσεων του μαστού. Τέλος, η κυτταρολογική εξέταση με παρακέντηση με λεπτή βελόνα παίζει σημαντικό ρόλο στην τελική διάγνωση ενός καρκίνου του μαστού. Προσφάτως, δημοσιεύθηκε στο αμερικανικό επιστημονικό περιοδικό «The Breast Journal», από τον δρα Στέφανο Ζερβούδη, αναπληρωτή καθηγητή του Πανεπιστημίου C - Davila και του Ινστιτούτου Curie στο Παρίσι και συνεργάτη του Μαιευτηρίου Λητώ στην Αθήνα, μια νέα συμπληρωματική τεχνική ανίχνευσης καρκινικών κυττάρων από έκκριμα της θηλής, με τη χρήση ειδικού εργαλείου mammary pump, αντλία του μαστού, η οποία επιτρέπει τη λήψη κυττάρων από τους γαλακτοφόρους πόρους. Αυτή η τεχνική εφαρμόζεται στο τμήμα μαστού του μαιευτηρίου Λητώ από το 2001.



nutriTherapy
Χριστίνα Μιχαλαρέα
Κλινική Διαιτολόγος - Διατροφολόγος

BSc Nutrition &
MSc in Clinical Nutrition and Immunology (University of Surrey UK.) Ισοτιμία και Εξομοίωση με το Χαροκόπειο Πανεπιστήμιο Αθηνών.

Μέλος Πανελλήνιου Συλλόγου Διατολόγων Διατροφολόγων
Μέλος British Nutrition Society

Δ/νση: Λίνδου 15 Ρόδος 85100
Τηλ./Fax 2241034448
email: ntherapy@otenet.gr
AT1534(Γ)

ΚΕΝΤΡΟ ΛΟΓΟΘΕΡΑΠΕΙΑΣ
Αποκατάσταση άρθρωσης, φωνολογίας και γλωσσικών δεξιοτήτων



ΠΑΠΑΧΡΙΣΤΟΔΟΥΛΟΥ ΑΣΤΕΡΟΠΗ
ΛΟΓΟΠΕΔΙΚΟΣ
AT1605
Κων. Παλαιολόγου 6, Τηλ. 22410 39756, Κιν. 6944 719958

ΑΓΩΓΗ ΛΟΓΟΥ-ΛΟΓΟΘΕΡΑΠΕΙΑ στο παιδί και τον έφηβο
.....Χρύσα Καραπαναγιώτου-Χατζηδάκη.....
.....Λογοθεραπεύτρια.....
.....Πτυχιούχος Α.Τ.Ε.Ι. Πάτρας.....
Μέλος της Αμερικανικής Ένωσης Λογοπαθολόγων
δέχεται με ραντεβού
Στεφ. Καζούλη 18 & Βενετοκλέων, Ρόδος 85100
τηλ.: 22410 25355 - κιν.: 6972276527
e-mail: karapanagiotou@tee.gr AE0135

ΑΚΟΥΣΤΙΚΑ ΒΑΡΗΚΟΪΑΣ
ΑΝΑΛΟΓΙΚΑ - ΠΡΟΓΡΑΜΜΑΤΙΖΟΜΕΝΑ - ΨΗΦΙΑΚΑ
Ακούστε τους ήχους της Ζωής
Στο πληρέστερο Κέντρο Ακουστικών Εφαρμογών στα Δωδεκάνησα. Με τις καλύτερες τιμές και τον καλύτερο διακανονισμό.
Εμπιστευθείτε τους πιο έμπειρους στο χώρο, επιλέγοντας ανάμεσα στους μεγαλύτερους κατασκευαστές ακουστικών βαρηκοίας στον κόσμο.


(BTE) (ITE) (CIC) (ITC) (BONE)

BELTONE - STARKEY - HANSATON - UNITRON - SIEMENS
BERNAFON - PHILIPS - COSELGI - REXTON
MICROSON - PURETONE - AUDIFON

ΚΕΝΤΡΟ ΙΑΤΡΙΚΩΝ ΒΟΗΘΗΜΑΤΩΝ
Εθνικής Αντιστάσεως 11 (πρωην Αννης Μαρίας)
Τηλ: 2241020359 Κιν: 6936.70.60.20
Συμβάσεις με όλα τα ταμεία. - Ειδικές τιμές ΟΓΑ

ΕΛΛΗΝΙΚΗ ΔΗΜΟΚΡΑΤΙΑ
ΠΕΡΙΦΕΡΕΙΑ ΝΟΤΙΟΥ ΑΙΓΑΙΟΥ
ΝΟΜΟΣ ΔΩΔΕΚΑΝΗΣΟΥ
ΝΟΜΑΡΧΙΑΚΗ ΑΥΤ/ΣΗ ΔΩΔ/ΣΟΥ
ΝΟΜΑΡΧΙΑΚΟ ΣΥΜΒΟΥΛΙΟ

Ρόδος, 9 / 6 /2005
Αριθμ. Πρωτ.: Ν.Σ. 290

ΑΝΑΚΟΙΝΩΣΗ

Με το υπ. αριθμ. πρωτ. 3606/31-5-2005 έγγραφο της Δ/νσης Πολεοδομίας Χωροταξίας & Περιβάλλοντος της Νομαρχιακής Αυτοδιοίκησης Δωδ/σου, μας διαβιβάστηκε για δημοσιοποίηση ο παρακάτω κατάλογος Εγκρίσεων Περιβαλλοντικών Όρων (Ε.Π.Ο.) έργων και δραστηριοτήτων της 4ης υποκατηγορίας της Β'' Κατηγορίας του Ν. 3010/2002 (Χρονική περίοδος: Ιανουάριος – Απρίλιος 2005)

ΑΠΟΦΑΣΕΙΣ ΠΕΡΙΒΑΛΛΟΝΤΙΚΩΝ ΟΡΩΝ ΠΕΡΙΟΔΟΥ ΙΑΝΟΥΑΡΙΟΥ - ΑΠΡΙΛΙΟΥ 2005

Α/Α	Α.Π. / ΗΜΕΡΟΜΗΝΙΑ	ΙΔΙΟΚΤΗΤΗΣ	ΕΙΔΟΣ ΔΡΑΣΤΗΡΙΟΤΗΤΑΣ	ΠΕΡΙΟΧΗ
1	7974/04/17-1-05	ΔΙΑΚΟΓΕΩΡΓΙΟΥ ΜΙΧΑΗΛ	ΥΦΙΣΤΑΜΕΝΟ ΞΕΝΟΔΟΧΕΙΟ «ΦΙΛΟΞΕΝΙΑ» 2*	ΜΑΝ. ΠΑΠΑΜΑΝΩΛΗ 12 – Ο.Τ.317-ΡΟΔΟΣ
2	8072/04/17-1-05	ΑΦΟΙ ΚΑΡΑΓΕΩΡΓΙΑΔΗ Α.Ε.	ΞΕΝΟΔΟΧΕΙΟ «ΑΜΑΡΥΛΙΣ» ΤΥΠΟΥ ΕΠΙΠΛ. ΔΙΑΜΕΡΙΣΜΑΤΩΝ – Γ ΤΑΞΗΣ 2*	ΠΗΓΑΔΙΑ - ΚΑΡΠΑΘΟΣ
3	8099/04/17-1-2005	ΓΕΩΡΓΙΟΣ ΣΠΑΡΤΑΛΗΣ	ΥΦΙΣΤΑΜΕΝΟ ΞΕΝΟΔΟΧΕΙΟ «ΑΛΙΑ»– Β ΤΑΞΗΣ 3*	ΙΞΙΑ –ΔΗΜΟΣ ΙΑΛΥΣΟΥ - ΡΟΔΟΣ
4	7501/04/17-1-2005	Α.Ε. ΤΟΥΡ/ΚΕΣ & ΞΕΝ/ΚΕΣ ΕΠΙΧΕΙΡΗΣΕΙΣ «ΙΩΑΝ. ΜΑΥΡΟΣ ΡΙΟ»	ΥΦΙΣΤΑΜΕΝΟ ΞΕΝΟΔΟΧΕΙΟ «ΡΙΟ» - Β ΤΑΞΗΣ 3*	ΚΑΡΔΑΜΑΙΝΑ – ΔΗΜΟΣ ΗΡΑΚΛΕΙΔΩΝ - ΚΩΣ
6	7621/17-1-2005	ΧΑΤΖΗΘΕΜΙΣΤΟΚΛΗΣ ΖΑΧΑΡΙΑΣ	ΥΦΙΣΤΑΜΕΝΟ ΞΕΝΟΔΟΧΕΙΟ «ΑΛΚΥΩΝ» 2*	ΑΣΚΛΗΠΙΟΥ 17 – ΠΛΑΤΑΝΙ - ΚΩΣ
7	5205/04/(ΣΧΕΤ. 208)/21-1-2005	ΔΟΥΛΟΣ ΠΑΝΑΓΙΩΤΗΣ	ΕΛΑΙΟΤΡΙΒΕΙΟ	Δ.Δ. ΚΡΕΜΑΣΤΗΣ – ΔΗΜΟΣ ΠΕΤΑΛΟΥΔΩΝ - ΡΟΔΟΣ
8	6801/04/21-1-2005	ΣΥΓΑΜΒΡΗΣ ΔΗΜΗΤΡΙΟΣ	ΞΕΝΟΔΟΧΕΙΟ «TINA'S» Γ ΤΑΞΗΣ	ΓΕΝΝΑΔΙ – ΔΗΜΟΣ ΝΟΤΙΑΣ ΡΟΔΟΥ
9	111/21-1-2005	Κ/Ξ Κ.Μ.Β.Α. ΠΛΑΤΑΝΙΣΤΑ	ΞΕΝΟΔΟΧΕΙΑΚΗ ΜΟΝΑΔΑ «BIRGINIA» Γ ΤΑΞΗΣ 2*	ΚΟΡΑΗ 1 (Ο.Τ. 43) – ΔΗΜΟΣ ΚΩ
10	80/21-1-2005	ΔΙΑΚΟΣΑΒΒΑΣ ΚΩΝ/ΝΟΣ	ΤΥΠΟΓΡΑΦΕΙΟ	Ο.Τ. 455 – ΠΕΡΙΟΧΗ ΡΟΔΙΝΙ - ΡΟΔΟΣ
11	6199/04/24-1-2005	ΚΑΡΑΓΙΑΝΝΗΣ Στ. ΚΩΝ/ΝΟΣ	ΝΕΑ ΒΙΟΤΕΧΝΙΑ ΑΝΑΓΟΜΩΣΗΣ & ΥΔΡΑΥΛΙΚΗΣ ΔΟΚΙΜΑΣΙΑΣ ΠΥΡΟΣΒΕΣΤΗΡΩΝ	ΠΕΡΙΟΧΗ «ΠΟΡΤΕΣ» ΑΝΤΙΜΑΧΕΙΑΣ – ΔΗΜΟΣ ΗΡΑΚΛΕΙΔΩΝ - ΚΩΣ
12	210/24-1-2005	ΓΑΡΟΥΦΑΛΗ ΜΑΡΙΑ	ΥΦΙΣΤΑΜΕΝΟ ΞΕΝΟΔΟΧΕΙΟ «ΤΟ ΚΑΣΤΡΟ» Δ ΚΑΤΗΓΟΡΙΑΣ	ΣΚΑΛΑ - ΠΑΤΜΟΣ
13	6991/04/(ΣΧΕΤ. 48/05)/24-1-2005	ΔΑΛΑΡΗ ΜΑΡΙΑ	ΥΦΙΣΤΑΜΕΝΟ ΞΕΝΟΔΟΧΕΙΟ «SILVER BEACH»	ΕΝΤΟΣ ΟΙΚΙΣΜΟΥ ΓΡΟΙΚΟΥ - ΠΑΤΜΟΣ
14	61/24-1-2005	ΦΩΚΑΣ ΜΙΧΕΛΗΣ	ΥΦΙΣΤΑΜΕΝΟ ΞΕΝΟΔΟΧΕΙΟ «ΑΥΣΤΡΑΛΙΣ» 1*	ΝΕΤΙΑ ΣΚΑΛΑΣ - ΠΑΤΜΟΣ
15	6742/04(ΣΧΕΤ 49/05)/24-1-2005	ΓΚΟΥΡΑΣ ΕΛΕΥΘΕΡΙΟΣ	ΞΕΝΟΔΟΧΕΙΟ ΤΥΠΟΥ ΕΠΙΠΛ. ΔΙΑΜΕΡΙΣΜΑΤΩΝ «ΤΟ ΣΠΙΤΙ ΤΗΣ ΠΑΤΜΟΥ» 2*	ΟΙΚΙΣΜΟΣ ΓΡΟΙΚΟΣ - ΠΑΤΜΟΣ
16	44/24-1-2005	ΑΝΤΩΝΟΠΟΥΛΟΣ ΣΠΥΡΟΣ	ΥΦΙΣΤΑΜΕΝΟ ΞΕΝΟΔΟΧΕΙΟ «ΔΙΕΘΝΕΣ» Δ ΚΑΤΗΓΟΡΙΑΣ	ΣΚΑΛΑ – ΠΑΤΜΟΣ
17	43/24-1-2005	ΛΕΟΥΣΗΣ ΔΗΜΗΤΡΙΟΣ	ΥΦΙΣΤΑΜΕΝΟ ΞΕΝΟΔΟΧΕΙΟ «ΓΑΛΗΝΗ» 2*	ΣΚΑΛΑ – ΠΑΤΜΟΣ
18	7849/04/24-1-2005	ΙΩΑΝΝΗΣ ΠΑΝ. ΣΩΤΗΡΙΟΥ	ΥΦΙΣΤΑΜΕΝΟ ΞΕΝΟΔΟΧΕΙΟ «ΚΑΜΕΛΙΑ» Γ ΚΑΤΗΓΟΡΙΑΣ	ΑΡΤΕΜΙΣΙΑΣ 3 - ΚΩΣ
19	7921/04/24-1-20005	ΜΙΧΑΗΛΙΔΗΣ ΕΜΜΑΝΟΥΗΛ	ΥΦΙΣΤΑΜΕΝΟ ΞΕΝΟΔΟΧΕΙΟ «ΕΡΙΕΤΤΑ» ΤΥΠΟΥ ΕΠΙΠΛ. ΔΙΑΜΕΡΙΣΜΑΤΩΝ	ΠΗΓΑΔΙΑ - ΚΑΡΠΑΘΟΣ
20	6198/04/26-1-2005	ΚΑΡΑΓΙΑΝΝΗΣ Στ. ΚΩΝ/ΝΟΣ	ΝΕΑ ΒΙΟΤΕΧΝΙΑ ΑΣΒΕΣΤΟΠΟΙΪΑΣ & ΠΑΡΑΓΩΓΗΣ ΤΣΙΜΕΝΤΟΛΙΘΩΝ	ΠΕΡΙΟΧΗ «ΠΟΡΤΕΣ» ΑΝΤΙΜΑΧΕΙΑΣ – ΔΗΜΟΣ ΗΡΑΚΛΕΙΔΩΝ - ΚΩΣ
21	93/26-1-2005	ΔΗΜΟΣ ΛΕΡΟΥ	ΚΑΤΑΣΚΕΥΗ ΚΛΕΙΣΤΟΥ ΓΥΜΝΑΣΤΗΡΙΟΥ (ΤΥΠΟΥ Τ11)	ΘΕΣΗ «ΜΕΡΙΚΙΑ» - ΛΕΡΟΣ (ΕΚΤΟΣ ΣΧΕΔΙΟΥ)
22	115/26-1-2005	Α.Ε. ΕΜΜΑΝΟΥΗΛ ΚΙΑΠΟΚΑΣ Ξ.Τ.Ε.Ε.	ΥΦΙΣΤΑΜΕΝΗ ΞΕΝΟΔΟΧΕΙΑΚΗ ΜΟΝΑΔΑ «ΑΡΑΜΝΟΙ» Γ ΤΑΞΗΣ / 3*	ΤΙΓΚΑΚΙ – ΔΗΜΟΣ ΔΙΚΑΙΟΥ - ΚΩΣ
23	373/26-1-2005	ΞΕΝ/ΚΕΣ & ΤΟΥΡ/ΚΕΣ – ΕΜΠ/ΚΕΣ ΒΙΟΤ/ΚΕΣ ΕΠΙΧΕΙΡΗΣΕΙΣ ΑΝΣΕΛΙ Α.Ε.	ΞΕΝΟΔΟΧΕΙΟ ΚΛΑΣΙΚΟΥ ΤΥΠΟΥ «ΑΝΣΕΛΙ» Γ ΤΑΞΗΣ / 2*	ΚΡΕΜΑΣΤΗ - ΡΟΔΟΣ
24	235/26-1-2005	ΠΑΤΙΝΙΩΤΗΣ ΚΩΝΣΤΑΝΤΙΝΟΣ	ΞΕΝΟΔΟΧΕΙΟ ΤΥΠΟΥ ΕΠΙΠΛΩΜΕΝΩΝ ΔΙΑΜΕΡΙΣΜΑΤΩΝ «ΚΑΣΤΙΛΛΙΟ»	ΠΕΡΙΟΧΗ ΑΝΑΛΗΨΗ - ΑΣΤΥΠΑΛΑΙΑ
25	7815/04/31-1-2005	Β΄ Πε.Σ.Υ.Π. ΝΟΤΙΟΥ ΑΙΓΑΙΟΥ	ΠΟΛΥΔΥΝΑΜΟ ΠΕΡΙΦΕΡΕΙΑΚΟ ΙΑΤΡΕΙΟ ΜΕΓΙΣΤΗΣ	ΘΕΣΗ «ΜΕΣΗ ΓΥΑΛΟΥ» -ΚΑΣΤΕΛΟΡΙΖΟ (ΕΝΤΟΣ ΟΙΚΙΣΜΟΥ)
26	6926/04/11-2-2005	ΚΑΛΟΓΗΡΟΥ ΧΡΥΣΑΝΘΗ	ΥΦΙΣΤΑΜΕΝΟ ΞΕΝΟΔΟΧΕΙΟ «ΦΙΛΙΠΠΟΣ»	ΔΗΜΟΣ ΑΦΑΝΤΟΥ (ΕΝΤΟΣ ΟΙΚΙΣΜΟΥ)
27	47(ΣΧΕΤ.749)/ 11-2-2005	ΓΡΥΛΛΗ ΑΝΤΩΝΙΑ	ΥΦΙΣΤΑΜΕΝΗ ΤΟΥΡΙΣΤΙΚΗ ΜΟΝΑΔΑ ΤΥΠΟΥ ΕΝΟΙΚ. ΔΙΑΜΕΡΙΣΜΑΤΩΝ	ΝΕΤΙΑ ΣΚΑΛΑΣ – ΠΑΤΜΟΣ (ΕΝΤΟΣ ΟΙΚΙΣΜΟΥ)
28	45/11-2-2005	ΤΟΜΑΗΣ ΝΙΚΟΛΑΟΣ	ΥΦΙΣΤΑΜΕΝΟ ΞΕΝΟΔΟΧΕΙΟ 2* «ΤΟ ΣΠΙΤΙ ΤΟΥ ΚΑΠΕΤΑΝΙΟΥ»	ΣΚΑΛΑ – ΠΑΤΜΟΣ (ΕΝΤΟΣ ΟΙΚΙΣΜΟΥ)
29	7221/04/11-2-2005	ΝΤΑΝΑ ΑΝΝΑ	ΥΦΙΣΤΑΜΕΝΟ ΣΥΓΚΡΟΤΗΜΑ ΕΠΙΠΛΩΜΕΝΩΝ ΔΙΑΜΕΡΙΣΜΑΤΩΝ Γ ΚΑΤΗΓΟΡΙΑΣ «ΠΟΡΤΟ ΜΕΡΙΚΑ»	ΠΕΡΙΟΧΗ «ΜΕΡΙΚΑΣ» - ΣΚΑΛΑ ΠΑΤΜΟΥ (ΕΝΤΟΣ ΟΙΚΙΣΜΟΥ)
30	7895/04/11-2-2005	Ο.Ε. «ΔΕΣΠΟΙΝΑ – ΑΣΤΕΡΟΠΗ ΑΡΑΠΟΥΔΗ ΜΕΛΙΝΑ ΜΠΟΝΗ»	ΞΕΝΟΔΟΧΕΙΟ «ΕΔΕΜ» Β΄ ΤΑΞΗΣ / 3*	ΔΗΜΟΣ ΙΑΛΥΣΟΥ - ΡΟΔΟΣ
31	168/16-2-2005	ΚΟΥΚΟΥΒΑ ΘΕΟΔΩΡΑ	ΕΠΑΓΓΕΛΜΑΤΙΚΟ ΕΡΓΑΣΤΗΡΙΟ - ΤΥΡΟΚΟΜΕΙΟ	ΠΕΡΙΟΧΗ ΙΕΡΑΣ ΜΟΝΗΣ ΕΥΑΓΓΕΛΙΣΤΡΙΑΣ – ΘΕΣΗ ΑΡΓΟΣ – ΚΑΛΥΜΝΟΣ (ΕΚΤΟΣ ΣΧΕΔΙΟΥ)
32	842(ΣΧΕΤ.904)/ 16-2-2005	ΜΠΙΛΛΗΣ ΙΩΑΝΝΗΣ	ΠΡΑΤΗΡΙΟ ΥΓΡΩΝ ΚΑΥΣΙΜΩΝ ΠΛΥΝΤΗΡΙΟ – ΛΙΠΑΝΤΗΡΙΟ ΑΥΤΟΚΙΝΗΤΩΝ	ΟΔ. Γ. ΘΕΟΤΟΚΑ & ΕΜΜ. ΤΡΙΑΝΤΑΦΙΛΛΙΔΗ – ΑΣΓΟΥΡΟΥ (ΕΚΤΟΣ ΣΧΕΔΙΟΥ)
33	877(ΣΧΕΤ. 7918/04)/16-2-2005	ΚΟΝΔΥΛΗ ΜΑΡΙΑ	ΥΦΙΣΤΑΜΕΝΟ ΞΕΝΟΔΟΧΕΙΟ ΤΥΠΟΥ ΕΠΙΠΛ. ΔΙΑΜΕΡΙΣΜΑΤΩΝ Γ ΤΑΞΗΣ	ΤΟΜΕΑΣ Β – ΔΗΜΟΣ ΚΑΡΠΑΘΟΥ
34	7432/16-2-2005	ΑΝΤΩΝΙΟΣ-ΙΩΑΝΝΑ -ΘΑΛΕΙΑ ΠΕΡΙΔΗ	ΥΦΙΣΤΑΜΕΝΟ ΞΕΝΟΔΟΧΕΙΟ ΠΕΡΙΔΗΣ Γ ΤΑΞΗΣ / 2* ΤΥΠΟΥ ΕΠΙΠΛ. ΔΙΑΜΕΡΙΣΜΑΤΩΝ	ΜΑΚΡΥΓΙΑΝΝΗ & ΧΑΤΖΗΒΑΣΙΛΕΙΟΥ 5 – ΑΓΙΑ ΜΑΡΙΝΑ -ΚΩ
35	4651/04 (ΣΧΕΤ. 1110)/23-2-2005	COSMOTE ΚΙΝΗΤΕΣ ΤΗΛΕΠΙΚΟΙΝΩΝΙΕΣ Α.Ε.	ΕΓΚΑΤΑΣΤΑΣΗ 7 ΛΕΙΤΟΥΡΓΙΑ ΣΤΑΘΜΟΥ ΞΗΡΑΣ ΚΙΝΗΤΗΣ ΤΗΛΕΦΩΝΙΑΣ / ΜΕΣΑΝΑΓΡΟΣ Π/Κ (6369)	ΥΨΩΜΑ ΒΟΥΝΙ – ΜΕΣΑΝΑΓΡΟΣ – ΔΗΜΟΣ ΝΟΤΙΑΣ ΡΟΔΟΥ (ΕΚΤΟΣ ΣΧΕΔΙΟΥ)
36	338/23-2-2005	ΣΠΑΝΟΣ – ΠΑΠΑΓΙΑΝΝΗΣ ΙΩΑΝΝΗΣ	ΥΦΙΣΤΑΜΕΝΟ ΞΕΝΟΔΟΧΕΙΟ 2* «ΚΡΥΣΤΑΛ»	ΔΗΜΟΣ ΑΦΑΝΤΟΥ (ΕΝΤΟΣ ΟΙΚΙΣΜΟΥ)
37	911/23-2-2005	FINANCE Α.Ε. ΚΥΠΡΙΑΔΗΣ ΓΙΑΝΝΗΣ	ΝΕΑ ΒΙΟΤΕΧΝΙΑ ΜΕΤΑΛΛΙΚΩΝ ΚΑΤΑΣΚΕΥΩΝ (ΤΡΟΠΟΠΟΙΗΤΙΚΗ ΑΠΟΦΑΣΗ ΩΣ ΠΡΟΣ ΤΟΝ ΚΤΙΡΙΑΚΟ ΕΞΟΠΛΙΣΜΟ)	2Ο ΧΛΜ ΡΟΔΟΥ – ΛΙΝΔΟΥ (Μ.Γ. 341Θ) – ΕΚΤΟΣ ΣΧΕΔΙΟΥ
38	1024/24-2-2005	ΧΑΛΚΙΤΟΥ ΜΑΡΙΑ	ΦΩΤΟΓΡΑΦΕΙΟ – ΤΗΛΕΟΠΤΙΚΕΣ ΠΑΡΑΓΩΓΕΣ	Γ. ΣΕΦΕΡΗ 108 (ΕΜΠ. ΚΕΝΤΡΟ ΠΑΝΑΓΟΥ) - ΡΟΔΟΣ
39	723/24-2-2005	ΔΗΜΟΣ ΚΑΛΥΜΝΙΩΝ	ΚΕΝΤΡΟ ΣΤΗΡΙΞΗΣ ΑΤΟΜΩΝ ΜΕ ΕΙΔΙΚΕΣ ΑΝΑΓΚΕΣ	ΠΕΡΙΟΧΗ ΑΡΓΟΣ – ΚΑΛΥΜΝΟΣ (ΕΚΤΟΣ ΟΙΚΙΣΜΟΥ)
40	453(ΣΧΕΤ.857)/ 2-3-2005	ΚΑΡΔΟΥΛΙΑΣ ΑΝΤ. ΣΠΥΡΙΔΩΝ	ΥΦΙΣΤΑΜΕΝΗ ΒΙΟΤΕΧΝΙΚΗ ΕΠΙΧΕΙΡΗΣΗ ΜΗΧΑΝΟΥΡΓΕΙΟΥ & ΣΙΔΗΡΟΚΑΤΑΣΚΕΥΩΝ	Κ.Μ.1524 & 1525 ΓΑΙΩΝ ΚΩ-ΕΞΟΧΗΣ – ΠΕΡΙΟΧΗ ΜΑΡΜΑΡΩΤΟ – ΠΛΑΤΑΝΙ – ΔΗΜΟΣ ΚΩ (ΕΚΤΟΣ ΣΧΕΔΙΟΥ)
41	364(ΣΧΕΤ.858)/ 2-3-2005	ΥΙΟΙ ΙΩΑΝΝΗ ΚΑΡΔΟΥΛΙΑ Ο.Ε.	ΥΦΙΣΤΑΜΕΝΗ ΒΙΟΤΕΧΝΙΚΗ ΕΠΙΧΕΙΡΗΣΗ ΜΗΧΑΝΟΥΡΓΕΙΟΥ & ΣΙΔΗΡΟΚΑΤΑΣΚΕΥΩΝ	Κ.Μ.1524 & 1525 ΓΑΙΩΝ ΚΩ-ΕΞΟΧΗΣ – ΠΕΡΙΟΧΗ ΜΑΡΜΑΡΩΤΟ – ΠΛΑΤΑΝΙ – ΔΗΜΟΣ ΚΩ (ΕΚΤΟΣ ΣΧΕΔΙΟΥ)
42	6892/04/2-3-2005	ΚΑΚΟΥΛΗ ΤΣΑΜΠΙΚΑ	ΥΦΙΣΤΑΜΕΝΟ ΞΕΝΟΔΟΧΕΙΟ «ΚΑΣΤΕΛΙ»	Κ.Μ. 4968 ΓΑΙΩΝ ΑΦΑΝΤΟΥ – ΔΗΜΟΣ ΑΦΑΝΤΟΥ (ΕΝΤΟΣ ΟΙΚΙΣΜΟΥ)
43	390/8-3-2005	ΠΑΠΑΘΩΜΑΣ ΝΙΚΟΛΑΟΣ	ΣΥΝΕΡΓΕΙΟ ΕΠΙΣΚΕΥΗΣ – ΣΥΝΤΗΡΗΣΗΣ ΑΥΤΟΚΙΝΗΤΩΝ	Κ.Μ. 1488 ΓΑΙΩΝ ΚΩ-ΕΞΟΧΗΣ – ΠΕΡΙΟΧΗ ΜΑΡΜΑΡΩΤΟ – ΚΩΣ (ΕΚΤΟΣ ΣΧΕΔΙΟΥ)
44	209/8-3-2005	VODAFONE – ΠΑΝΑΦΟΝ Α.Ε.	ΕΓΚΑΤΑΣΤΑΣΗ & ΛΕΙΤΟΥΡΓΙΑ ΣΤΑΘΜΟΥ ΒΑΣΗΣ ΚΙΝΗΤΗΣ ΤΗΛΕΦΩΝΙΑΣ / ΑΦΑΝΤΟΥ (2909)	ΥΨΩΜΑ «ΖΑΡΒΟ» - ΠΕΡΙΟΧΗ ΑΓ. ΛΟΥΚΑΣ – Δ.Δ. ΑΦΑΝΤΟΥ - ΡΟΔΟΣ
45	1175/8-3-2005	Ε.ΧΑΤΖΗΜΙΧΑΛΗΣ & ΥΙΟΙ Ο.Ε.	ΝΕΑ ΒΙΟΤΕΧΝΙΑ ΜΕΤΑΛΛΙΚΩΝ ΚΑΤΑΣΚΕΥΩΝ	ΔΗΜΟΣ ΚΑΛΛΙΘΕΑΣ (Μ.Γ. 151143) – ΑΓΙΑ ΒΑΡΒΑΡΑ - ΤΣΑΪΡΙ
46	748/15-3-2005	ΥΙΟΙ Β. ΦΡΑΓΚΕΣΚΑΚΗ Α.Ε.	ΒΙΟΤΕΧΝΙΑ ΚΟΠΗΣ ΚΡΥΣΤΑΛΛΩΝ	3Ο ΧΛΜ ΡΟΔΟΥ - ΛΙΝΔΟΥ
47	7734/15-3-2005	ΣΑΚΕΛΙΑΔΗΣ ΝΙΚΟΛΑΟΣ	ΥΦΙΣΤΑΜΕΝΟ ΞΕΝΟΔΟΧΕΙΟ Γ ΤΑΞΗΣ / 2*	ΛΑΚΙ ΚΑΡΠΑΘΟΥ
48	199/18-3-2005	Α. ΧΩΡΑΦΙΟΣ – Ν.ΓΡΥΛΛΗΣ Ο.Ε.	ΕΠΑΓΓΕΛΜΑΤΙΚΟ ΕΡΓΑΣΤΗΡΙΟ ΚΑΤΑΣΚΕΥΩΝ ΑΛΟΥΜΙΝΙΟΥ & ΣΙΔΗΡΟΥ – ΚΩΣ (ΕΝΤΟΣ ΣΧΕΔΙΟΥ)	ΖΗΠΑΡΙ – Ο.Τ. 96 ΟΙΚΟΔΟΜΩΝ ΖΗΠΑΡΙΟΥ – ΔΗΜΟΣ ΔΙΚΑΙΟΥ
49	1264/18-3-2005	Δ.Ε.Υ.Α. ΚΑΛΛΙΘΕΑΣ	ΕΠΕΚΤΑΣΗ – ΒΕΛΤΙΩΣΗ – ΑΝΤΙΚΑΤΑΣΤΑΣΗ ΔΙΚΤΥΟΥ ΥΔΡΕΥΣΗΣ ΣΤΟ Δ.Δ. ΚΟΣΚΙΝΟΥ	Δ.Δ. ΚΟΣΚΙΝΟΥ – ΔΗΜΟΣ ΚΑΛΛΙΘΕΑΣ
50	1262/18-3-2005	Δ.Ε.Υ.Α. ΚΑΛΛΙΘΕΑΣ	ΚΑΤΑΣΚΕΥΗ ΠΑΡΑΛΛΗΛΟΥ ΑΓΩΓΟΥ ΑΠΟΧΕΤΕΥΣΗΣ ΑΚΑΘΑΡΤΩΝ ΛΕΩΦΟΡΟΥ ΚΑΛΛΙΘΕΑΣ ΑΠΟ ΞΕΝΟΔΟΧΕΙΟ ΚΡΕΣΤΕΝ ΕΩΣ ΡΕΝΗ	ΛΕΩΦΟΡΟΣ ΚΑΛΛΙΘΕΑΣ ΑΠΟ ΞΕΝΟΔΟΧΕΙΟ ΚΡΕΣΤΕΝ ΕΩΣ ΡΕΝΗ – ΔΗΜΟΣ ΚΑΛΛΙΘΕΑΣ
51	1818/28-3-2005	ΚΩΣ Α.Ε.	ΑΝΑΚΑΙΝΙΣΗ – ΕΚΣΥΓΧΡΟΝΙΣΜΟΣ ΞΕΝΟΔΟΧΕΙΟΥ «ΘΕΟΞΕΝΙΑ» - Β ΤΑΞΗΣ & ΜΕΤΑΤΡΟΠΗ ΤΟΥ ΣΕ ΞΕΝΟΔΟΧΕΙΟ Α ΤΑΞΗΣ	ΒΑΣΙΛΕΩΣ ΓΕΩΡΓΙΟΥ Β7 (ΣΧΕΔΙΟ ΠΟΛΕΩΣ ΚΩ)

ΠΕΡΙΛΗΨΗ ΑΝΑΚΟΙΝΩΣΗΣ

Για την πρόσληψη προσωπικού με σύμβαση εργασίας ιδιωτικού δικαίου ορισμένου χρόνου πλήρους απασχόλησης

Τα Ελληνικά Ταχυδρομεία που εδρεύουν στο Δήμο Αθηναίων, ανακοινώνουν ότι θα προσλάβουν προσωπικό με σύμβαση εργασίας ιδιωτικού δικαίου ορισμένου χρόνου μερικής απασχόλησης και για χρονικό διάστημα οκτώ (8) μηνών συνολικού αριθμού 29 ατόμων (23 Διανομείς + 6 Εσ. Εκμετάλλευσης) για την κάλυψη παροδικών αναγκών των Υπ. Λειτουργιών των Νομών Κυκλάδων, Δωδεκανήσου, Σάμου, Χίου και Λέσβου σύμφωνα με τις διατάξεις του άρθρου 21 του Ν. 2190/1994, όπως ισχύει μετά τις τροποποιήσεις και συμπληρώσεις των Ν. 2225/1994, 2247/1994, 2266/1994, 2349/1995, 2627/1997, 2738/1999, 3051/2002, 3146/2003, 3174/2003 του άρθρου 14 του Ν. 3185/2003, 3200/2003, 3260/2004 και 3320/2005 για τις ανωτέρω ειδικότητες, με τα αντίστοιχα ειδικά - τυπικά προσόντα και την αντίστοιχη χρονική περίοδο.

Συγκεκριμένα:

ΔΙΑΝΟΜΕΙΣ	ΕΣ. ΕΚΜ/ΣΗΣ
- 1 στην Κάλυμνο	-1 στην Κάλυμνο
- 1 στα Καρδάμυλα	
- 1 στο Καρλόβασι	- 1 στο Κ.Κ. Κω
- 1 στο Κέφαλο Κω	- 1 στο Κ.Κ. Σύρου
- 1 στη Λίνδο	- 1 στη Μ.Δ. Μυτιλήνης
- 1 στο Μαραθόκαμπο	- 1 στη Μήλο
- 1 στη Νίσυρο	- 1 στο Κ.Κ. Χίου
- 1 στην Πάρο	
- 1 στην Ερεσσό	
- 1 στη Σίφνο	
- 1 στην Αγιάσου	
- 1 στο Εμπορείο Θήρας	
- 1 στο Κ. Κ. Σάμου	
- 2 στη Σύμη	
- 1 στην Τήνο	
- 3 στη Μ.Δ. Ρόδου	
- 3 Μ.Δ. Μυτιλήνης	
- 1 στο Πολιχνίτου	

ΣΥΝΟΛΟ: 29 άτομα για 8 μήνες

Ειδικά - Τυπικά Προσόντα:

- Πτυχίο ή δίπλωμα σχολικής μονάδας δευτεροβάθμιας εκπαίδευσης ή μεταδευτεροβάθμιας εκπαίδευσης (ΙΚΕ), ανεξάρτητα από ειδικότητα ή άλλο ισότιμο τίτλο σχολικής μονάδας της ημεδαπής ή αλλοδαπής.
- Άδεια οδήγησης αυτοκινήτου και άδεια οδήγησης μοτοσικλέτας άνω των 50 cc παλαιού τύπου ή άνω των 125 cc κατηγορίας Α' ή άδεια απεριορίστων kw τελευταίου τύπου ή άδεια οδήγησης μοτοποδηλάτου.

Ηλικία: Οι υποψήφιοι πρέπει να έχουν ηλικία από 18 ετών έως και 65 ετών.

Οι ενδιαφερόμενοι μπορούν να υποβάλλουν αίτηση αυτοπροσώπως ή με άλλο εξουσιοδοτημένο απ' αυτούς πρόσωπο εφόσον η εξουσιοδότηση φέρει την υπογραφή τους θεωρημένη από δημόσια αρχή εντός προθεσμίας δέκα (10) ημερών και συγκεκριμένα από 14/06/05-23/06/05 κατά τις εργάσιμες ημέρες και ώρες από 08.00-14.00 στις κατά τόπους Υπηρεσιακές Λειτουργίες όπου προκηρύσσονται οι παραπάνω θέσεις.

Οι αναλυτικότεροι όροι και προϋποθέσεις καθορίζονται στη σχετική ανακοίνωση η οποία έχει αναρτηθεί στις ανωτέρω Υπ. Λειτουργίες, όπου θα διατίθεται το ειδικό έντυπο αίτησης.

Ο διευθυντής
ΙΩΑΝΝΗΣ ΚΟΖΥΡΗΣ



ΠΡΟΣΚΛΗΣΗ

ΟΙ ΜΑΘΗΤΕΣ ΤΗΣ ΣΤ' ΤΑΞΗΣ ΤΗΣ
ΑΜΑΡΑΝΤΕΙΟΥ ΣΧΟΛΗΣ ΚΑΙ Ο ΠΑΠΠΟΥΣ
"ΑΡΙΣΤΟΦΑΝΗΣ"
ΣΑΣ ΠΡΟΣΚΑΛΟΥΝ
ΣΤΟ ΘΕΑΤΡΟ ΜΕΛΙΝΑ ΤΗΣ ΜΕΣΑΙΩΝΙΚΗΣ ΤΑΦΡΟΥ
ΤΗ ΔΕΥΤΕΡΑ 13 ΙΟΥΝΙΟΥ 2005 ΚΑΙ ΩΡΑ 20.00
ΓΙΑ ΝΑ ΑΠΟΧΑΙΡΕΤΗΣΟΥΝ ΜΑΖΙ ΣΑΣ
ΤΑ ΘΡΑΝΙΑ ΤΟΥ ΔΗΜΟΤΙΚΟΥ
ΚΑΙ ΝΑ ΥΠΟΔΕΧΤΟΥΝ ΤΟ ΜΕΛΛΟΝ
ΓΕΛΩΝΤΑΣ ΜΑ ΚΑΙ ΦΙΛΟΣΟΦΩΝΤΑΣ

ΜΑΠ 14(Γ)



52	1679/28-3-2005	ΧΑΤΖΑΝΤΩΝΗ ΜΑΙΡΗ	ΑΝΕΓΕΡΣΗ 4 ΕΠΙΠΛΩΜΕΝΩΝ ΚΑΤΟΙΚΙΩΝ	ΠΕΡΙΟΧΗ «ΒΙΓΛΙΜΙΑ» - ΕΜΠΟΡΕΙΟΣ – ΝΗΣΟΣ ΧΑΛΚΗ
53	1448/28-3-2005	ΓΡΥΛΛΗΣ ΛΟΥΚΑΣ	ΕΡΓΑΣΤΗΡΙΟ ΠΑΡΑΣΚΕΥΗΣ ΠΑΡΑΔΟΣΙΑΚΩΝ ΕΔΕΣΜΑΤΩΝ & ΓΛΥΚΙΣΜΑΤΩΝ	ΠΕΡΙΟΧΗ «ΣΚΑΛΑ» ΠΑΤΜΟΣ
54	1012/28-3-2005	ΣΗΜΑΝΤΗΡΗ ΑΙΚΑΤΕΡΙΝΗ	ΣΤΕΓΝΟΚΑΘΑΡΙΣΤΗΡΙΟ - ΠΛΥΝΤΗΡΙΟ	Ο.Τ. 169 – ΒΟΡΕΙΟΥ ΗΠΕΙΡΟΥ 6 - ΚΩΣ
55	760/28-3-2005	ΗΣΥΧΟΣ ΠΑΝΑΓΙΩΤΗΣ	ΞΥΛΟΥΡΓΕΙΟ	ΟΙΚΙΣΜΟΣ ΤΕΜΕΝΙΑ – ΛΕΡΟΣ (ΕΝΤΟΣ ΟΙΚΙΣΜΟΥ)
56	1768/28-3-2005	ΚΑΛΑΦΑΤΑ ΒΑΡΒΑΡΑ	ΑΝΕΓΕΡΣΗ 5 ΤΟΥΡΙΣΤΙΚΩΝ ΕΠΙΠΛΩΜΕΝΩΝ ΚΑΤΟΙΚΙΩΝ	ΠΕΡΙΟΧΗ ΕΜΠΟΡΙΟΣ – ΔΗΜΟΣ ΚΑΣΟΥ
57	1767/28-3-2005	ΒΡΕΤΟΥ ΑΓΛΑΪΑ	ΑΝΕΓΕΡΣΗ 6 ΤΟΥΡΙΣΤΙΚΩΝ ΕΠΙΠΛΩΜΕΝΩΝ ΚΑΤΟΙΚΙΩΝ	ΠΕΡΙΟΧΗ ΓΑΛΑΝΟΥ – ΟΙΚΙΣΜΟΣ ΦΡΥ – ΔΗΜΟΣ ΚΑΣΟΥ
58	598/5-4-2005	ΑΦΟΙ ΤΣΑΓΓΑΡΑΚΗ Ο.Ε.	ΕΚΣΥΓΧΡΟΝΙΣΜΟΣ ΥΦΙΣΤΑΜΕΝΟΥ ΠΡΑΤΗΡΙΟΥ ΥΓΡΩΝ ΚΑΥΣΙΜΩΝ ΜΕΤΑ ΠΛΥΝΤΗ ΡΙΟΥ- ΛΙΠΑΝΤΗΡΙΟΥ	3ο ΧΛΜ ΛΕΩΦ. ΡΟΔΟΥ ΚΑΛΛΙΘΕΑΣ (ΕΚΤΟΣ ΣΧΕΔΙΟΥ)
59	1140(ΣΧΕΤ.1237)/ 6-4-2005	ΚΑΤΙΚΑ ΣΤΑΜΑΤΙΑ – Χ"ΦΙΛΙΠΠΟΥ ΦΙΛΙΠΠΟΣ Ο.Ε.	ΕΡΓΑΣΤΗΡΙΟ ΖΑΧΑΡΟΠΛΑΣΤΙΚΗΣ ΜΕ ΖΑΧΑΡΟΠΛΑΣΤΕΙΟ	Κ.Μ. 470Δ ΓΑΙΩΝ ΠΥΛΙΟΥ – 100 ΧΛΜ ΕΠΑΡΧ. ΟΔΟΥ ΚΩ-ΧΩΡΙΩΝ – ΔΗΜΟΣ ΔΙΚΑΙΟΥ – ΚΩΣ (ΕΚΤΟΣ ΣΧΕΔΙΟΥ)
60	1312/7-4-2005	ΧΑΛΚΙΟΠΟΥΛΟΣ ΚΩΝ/ΝΟΣ	ΕΡΓΑΣΤΗΡΙΟ ΕΠΙΣΚΕΥΗΣ ΟΠΛΩΝ	Λ. ΛΙΝΔΟΥ 1 – ΡΟΔΟΣ (ΕΝΤΟΣ ΣΧΕΔΙΟΥ)
61	1720/7-4-2005	ΨΑΡΑΣ ΟΙΚΟΝΟΜΟΣ – ΤΑΤΑΡΗΣ ΙΩΑΝΝΗΣ Ο.Ε.	ΕΡΓΑΣΤΗΡΙΟ ΖΑΧΑΡΟΠΛΑΣΤΙΚΗΣ ΜΕ ΖΑΧΑΡΟΠΛΑΣΤΕΙΟ	ΟΔΟΣ ΠΟΡΦΥΡΙΟΥ 9 (Ο.Τ.210) – ΔΗΜΟΣ ΚΩ (ΕΝΤΟΣ ΣΧΕΔΙΟΥ)
62	1970/7-4-2005	Β΄ Πε.Σ.Υ.Π. ΝΟΤΙΟΥ ΑΙΓΑΙΟΥ	ΕΠΕΚΤΑΣΗ & ΔΙΑΡΡΥΘΜΙΣΗ ΑΣΤΙΚΟΥ ΚΕΝΤΡΟΥ ΥΓΕΙΑΣ ΚΑΡΠΑΘΟΥ	ΠΗΓΑΔΙΑ ΚΑΡΠΑΘΟΥ (ΕΝΤΟΣ ΟΙΚΙΣΜΟΥ)
63	1969/7-4-2005	Β΄ Πε.Σ.Υ.Π. ΝΟΤΙΟΥ ΑΙΓΑΙΟΥ	ΟΛΥΔΥΝΑΜΟ ΠΕΡΙΦΕΡΕΙΑΚΟ ΙΑΤΡΕΙΟ ΟΛΥΜΠΟΥ ΚΑΡΠΑΘΟΥ	ΠΕΡΙΟΧΗ ΜΑΚΡΥ-ΜΥΤΤΑΣ (ΧΑΝΤΑΚΑΣ) – ΚΟΙΝΟΤΗΤΑ ΟΛΥΜΠΟΥ – ΚΑΡΠΑΘΟΣ (ΕΝΤΟΣ ΟΙΚΙΣΜΟΥ)
64	1626/7-4-2005	Α.Ε. Β & Ν ΚΑΡΑΝΤΑΝΗ Ξ.Τ.Ε.	ΞΕΝΟΔ. ΜΟΝΑΔΑ «ΓΑΛΑΖΙΟΣ ΚΟΛΠΟΣ»	ΣΚΑΛΑ – ΔΗΜΟΣ ΠΑΤΜΟΥ
65	1629/7-4-2005	Α.Ε. Ν. ΓΡΥΛΛΗΣ Ξ.Τ.Ε.	ΞΕΝΟΔΟΧΕΙΑΚΗ ΜΟΝΑΔΑ «ΕΦΗ» - Β΄ ΚΑΤΗΓΟΡΙΑΣ	ΠΕΡΙΟΧΗ «ΚΑΣΤΕΛΙ» ΣΚΑΛΑ – ΔΗΜΟΣ ΠΑΤΜΟΥ
66	1497/13-4-2005	ΚΑΣΙΩΤΗΣ ΒΑΣΙΛΕΙΟΣ	ΕΠΑΓΓΕΛΜΑΤΙΚΟ ΕΡΓΑΣΤΗΡΙΟ - ΞΥΛΟΥΡΓΕΙΟ	ΠΕΡΙΟΧΗ ΤΣΟΥΚΑΛΙΟ – ΟΙΚΙΣΜΟΣ ΠΑΝΟΡΜΟΥ – ΚΑΛΥΜΝΟΣ (ΕΝΤΟΣ ΟΙΚΙΣΜΟΥ)
67	1828/13-4-2005	«ΠΑΝΘΕΟΝ Α.Ε.»	ΥΦΙΣΤΑΜΕΝΟΣ ΞΕΝΩΝΑΣ Β΄ ΤΑΞΗΣ	ΘΕΣΗ «ΚΑΛΗ ΣΚΑΛΑ» - ΔΗΜΟΣ ΣΥΜΗΣ (ΕΝΤΟΣ ΟΙΚΙΣΜΟΥ)
68	1462/13-4-2005	ΠΙΚΟΥΛΑΣ ΜΙΧΑΗΛ	ΝΕΑ ΒΙΟΤΕΧΝΙΚΗ ΕΠΙΧΕΙΡΗΣΗ ΞΥΛΟΥΡΓΙΚΩΝ ΕΡΓΑΣΙΩΝ	ΠΕΡΙΟΧΗ «ΒΟΥΚΩΛΙΑ» - Κ.Μ.63 ΓΑΙΩΝ ΠΥΛΙΟΥ – ΔΗΜΟΣ ΔΙΚΑΙΟΥ – ΚΩΣ (ΕΚΤΟΣ ΣΧΕΔΙΟΥ, ΕΚΤΟΣ ΖΟΕ)
69	2657/21-4-2005	ΒΟΥΡΟΣ ΜΙΧΑΛΗΣ	ΕΡΓΑΣΤΗΡΙΟ ΖΑΧΑΡΟΠΛΑΣΤΙΚΗΣ	ΒΑΣΙΛΙΚΑ ΚΑΛΥΜΝΟΥ (ΕΝΤΟΣ ΣΧΕΔΙΟΥ)
70	2382(ΣΧΕΤ.317)/ 22-4-2005	ΝΟΜΑΡΧΙΑΚΗ ΑΥΤΟ-ΔΙΟΙΚΗΣΗ ΔΩΔ/ΣΟΥ	ΣΦΑΓΕΙΟ ΑΙΓΟΠΡΟΒΑΤΩΝ	ΑΓΙΟΣ ΝΙΚΗΤΑΣ – ΛΙΒΑΔΙΑ-ΤΗΛΟΣ (ΕΚΤΟΣ ΟΙΚΙΣΜΟΥ)
71	2381(ΣΧΕΤ.316)/ 22-4-2005	ΝΟΜΑΡΧΙΑΚΗ ΑΥΤΟ-ΔΙΟΙΚΗΣΗ ΔΩΔ/ΣΟΥ	ΣΦΑΓΕΙΟ ΑΙΓΟΠΡΟΒΑΤΩΝ	ΛΑΚΚΑ – ΠΕΡΙΟΧΗ ΧΟΧΛΑΚΑΣ – ΠΑΤΜΟΣ (ΕΚΤΟΣ ΣΧΕΔΙΟΥ)
72	1977(ΣΧΕΤ.318, 2385)/22-4-2005	ΝΟΜΑΡΧΙΑΚΗ ΑΥΤΟ-ΔΙΟΙΚΗΣΗ ΔΩΔ/ΣΟΥ	ΣΦΑΓΕΙΟ ΑΙΓΟΠΡΟΒΑΤΩΝ	ΚΑΤΩ ΠΟΛΙΑ – ΑΓΙΟΣ ΠΑΝΤΕΛΕΗΜΩΝ – ΚΑΣΟΣ (ΕΚΤΟΣ ΣΧΕΔΙΟΥ)
73	1056/20-4-2005	ΔΗΜΟΣ ΗΡΑΚΛΕΙΔΩΝ	ΑΝΕΓΕΡΣΗ ΚΛΕΙΣΤΟΥ ΓΥΜΝΑΣΤΗΡΙΟΥ ΑΘΛΟΠΑΙΔΙΩΝ	Κ.Μ.2008 ΓΑΙΩΝ ΚΕΦΑΛΟΥ – Δ.Δ. ΑΝΤΙ-ΜΑΧΕΙΑΣ – ΔΗΜΟΣ ΗΡΑΚΛΕΙΔΩΝ - ΚΩΣ
74	7837/04(ΣΧΕΤ. 1935/05)/20-4-2005	ΓΙΩΡΓΟΥ ΠΑΡΑΣΚΕΥΗ	ΞΕΝΟΔΟΧΕΙΟ 1* «ΓΙΑΝΝΗΣ»	Μ.Γ.5623 ΑΦΑΝΤΟΥ – ΔΗΜΟΣ ΑΦΑΝΤΟΥ (ΕΝΤΟΣ ΟΙΚΙΣΜΟΥ)
75	2482/26-4-2005	ΔΗΜΟΣ ΡΟΔΙΩΝ	ΠΡΟΣΘΗΚΗ ΚΑΤ' ΕΠΕΚΤΑΣΗ ΥΦΙΣΤΑΜΕΝΟΥ ΚΛΕΙΣΤΟΥ ΓΥΜΝΑΣΤΗΡΙΟΥ	«ΒΕΝΕΤΟΚΛΕΙΟ ΔΗΜΟΤΙΚΟ ΚΛΕΙΣΤΟ ΓΥΜΝΑΣΤΗΡΙΟ» - ΡΟΔΟΣ (ΕΝΤΟΣ ΣΧΕΔΙΟΥ)
76	2347/26-4-2005	Ξ.Τ.Ε.Ε. ΑΛΕΞΙΟΣ ΜΟΥΣΤΑΚΑΚΗΣ Α.Ε.	ΥΦΙΣΤΑΜΕΝΗ ΞΕΝΟΔΟΧΕΙΑΚΗ ΜΟΝΑΔΑ Γ΄ ΤΑΞΗΣ «ΑΝΑΤΟΛΗ»	Δ.Δ. ΠΗΓΑΔΙΑ – ΔΗΜΟΣ ΚΑΡΠΑΘΟΥ
77	2602/27-4-2005	ΡΟΔΙΑΚΗ ΤΕΧΝΙΚΗ Α.Ε.	ΝΕΑ ΒΙΟΤΕΧΝΙΑ ΞΥΛΟΥΡΓΕΙΟΥ	Κ.Μ.75Γ ΓΑΙΩΝ ΡΟΔΟΥ – ΠΕΡΙΟΧΗ ΑΣΓΟΥΡΟΥ – ΡΟΔΟΣ (ΕΚΤΟΣ ΣΧΕΔΙΟΥ)

Καλούμε κάθε ενδιαφερόμενο, προκειμένου να λάβει γνώση των αποφάσεων έγκρισης περιβαλλοντικών όρων των ανωτέρω έργων, να αποταθεί στο Τοπικό Γραφείο Περιβάλλοντος του Τ. Π. και Π. Ε. της Ν. Α. Δωδ/σου (κ. Άρη Σκιαδόπουλο, τηλ. 22410-30413).

Η παρούσα ανακοίνωση, πέραν της δημοσίευσής της στον τοπικό Τύπο, θα αναρτηθεί στον πίνακα ανακοινώσεων της Νομαρχίας για τις προσεχείς μέρες.

Ο πρόεδρος του Ν.Σ. Δωδ/σου
ΦΩΤΗΣ ΧΑΤΖΗΔΙΑΚΟΣ

Υπομονή μέχρι τον Σεπτέμβριο!

Συνέχεια από τη σελ. 8

ΕΡ.: Συζητάτε όπως γνωρίζω με παράγοντες τη ΝΔ αλλά και άλλους.

ΑΠ: Έτσι είναι γιατί ξέρετε κανένας δεν μπορεί να πάει κάπου χωρίς στήριξη. Το πρόβλημα όμως είναι τί θέλω εγώ γιατί αν κάνεις κάτι που δεν το θέλεις σαν άνθρωπος είσαι αποτυχία.

ΕΡ.: Νομίζω ότι κάπου αλλού είναι το πρόβλημα. Τί είναι αυτό που θα βαρύνει στη λήψη της όποιας απόφασής σας;

ΑΠ.: Η απόφαση που θα πάρω μέχρι το Σεπτέμβριο θα είναι οριστική. Αν θα στραφώ στη Νομαρχία, αν θα παραμείνω στο Δήμο ή αν πάω στο σπίτι μου. Είναι τρία τα σενάρια τα οποία παίζουν. Σας είπα και πριν ότι όλα θα εξαρτηθούν στο κατά πόσο θα δω ότι μπορώ να πετύχω το στόχο μου. Οταν κατεβαίνεις κάπου πας για τη νίκη και όχι για να χάσεις.

ΕΡ.: Αν διεκδικήσετε τη Νομαρχία, θα βρεθείτε απέναντι στο Γ. Μαχαιρίδη. Νιώθετε έτοιμος να δώσετε μια μετωπική σύγκρουση μαζί του και να κερδίσετε;

ΑΠ.: Πιστεύω ότι μπορώ να σταθώ απέναντί του. Το λέω και το αισθάνομαι και αν είμαι υποψήφιος νομάρχης θα διεκδικήσω επί ίσοις όροις. Αυτό όμως δεν με καλύπτει, θα πρέπει να δημιουργήσω το υπόβαθρο που μου χρειάζεται. Δεν έχω φοβηθεί μέχρι σήμερα, ούτε θα φοβηθώ, οποιονδήποτε αντίπαλο. Ξέρω να διεκδικώ και να κερδίζω. Αν αποφασίσω αυτό το βήμα, να είστε σίγουροι ότι η προοπτική μου είναι να κερδίσω τη Νομαρχία.

ΕΡ.: Δεν μου απαντάτε για το υπόβαθρο. Φαντάζομαι ότι έχετε κατά νου τους βουλευτές και το κόμμα της Ν.Δ.

ΑΠ. Δεν μπορώ να πάω στη ΝΔ και να πω φέρτε μου συνεργάτες, φέρτε μου ανθρώπους για να κατέβω υποψήφιος Νομάρχης. Οργανώνεσαι πρώτα, δημιουργείς το "υπόβαθρο" που σας είπα και πας και λες ότι θα είσαι υποψήφιος. Δεν πρόκειται βέβαια να βάλω τον γαλανό μανδύα και να χωρίσω τους Δωδ/σιους σε πράσινους, γαλάζιους και κόκκινους. Ετσι δεν πετυχαίνεις τίποτα.

ΕΡ.: Ο μεγαλύτερος προβληματισμός είναι αν θα έχετε τη στήριξη όλης της Ν.Δ. Αυτά που λέγονται ότι έγιναν στις προηγούμενες εκλογές νομίζω ότι προβληματίζουν όσους ενδιαφέρονται. Φαντάζομαι ότι το ίδιο ισχύει και μ' εσάς.

ΑΠ.: Σίγουρα με προβληματίζουν. Και όλα όσα έγιναν και γίνονται πρέπει να είναι θέματα προβληματισμού και ξεκαθαρίσματος του τοπίου. Αυτό όμως που προέχει είναι εγώ να αποφασίσω να κάνω το βήμα. Από κει και πέρα και με τη Ν.Δ. και με όλο τον κόσμο θα μιλήσω γιατί αν θα πάρω την απόφαση, δεν θα πάω για να είμαι απλά νομ. σύμβουλος, το ξεκαθαρίζω. Αν είναι να είμαι νομαρχιακός σύμβουλος, κάθομαι και στο σπίτι μου. Αν πω το ναι να ξέρετε ότι θα είναι βήμα που έχει υπόβαθρο πολύ ισχυρό είτε λέγεται δήμος είτε Νομαρχία.

ΕΡ.: Τα σενάρια περί ενός "οικουμενικού" ψηφοδελτίου υπό τον σημερινό νομάρχη πώς το βλέπετε;

ΑΠ. Δεν είναι έτσι τα πράγματα. Πρώτα-πρώτα πρέπει να λειτουργήσει η δημοκρατία. Και κατά δεύτερο η Ν.Δ. -κυβερνών κόμμα- δεν είναι δυνατόν να μην έχει ένα άνθρωπο να στηρίξει στη Νομαρχία. Δεν έχει βάση αυτό. Η ΝΔ έχει στελέχη και μπορεί να διεκδικήσει με επιτυχία τη νίκη.

ΚΗΔΕΙΕΣ

Την λατρευτή μας μητέρα, γιαγιά, προγιαγιά, αδελφή και θεία
ΜΑΡΙΑ ΤΟΠΑ
ετών 87
θανούσα, κηδεύουμε σήμερα Δευτέρα 13 Ιουνίου 2005 και ώρα 11 π.μ. από τον Ιερό Ναό Ταξιαρχών Νεκροταφείου Ρόδου
Τα παιδιά: Γιώργος, Δέσποινα, Θεώνη
Τα εγγόνια: Χρήστος-Αλέξανδρος
Τα δισέγγονα: Θεόδωρος-Μαρίνος
Τ' αδέλφια, τ' ανίψια και οι λοιποί συγγενείς.
ΧΠ2830

Τον λατρευτό μας σύζυγο, πατέρα, παππού, αδελφό και θείο
ΚΩΝΣΤΑΝΤΙΝΟ ΚΑΛΙΟΥΔΑΚΗ
ετών 94
θανόντα, κηδεύουμε σήμερα Δευτέρα 13 Ιουνίου 2005 και ώρα 5 μ.μ. από τον Ιερό Ναό Αγίου Λουκά Σορωνής.
Η σύζυγος: Μαρία
Τα παιδιά: Δημήτρης - Χαρούλα.
Τα εγγόνια: Κώστας - Νατάσα
Τ' αδέλφια, τ' ανίψια και οι λοιποί συγγενείς.
ΧΠ2830

Την λατρευτή μας σύζυγο, μητέρα, κόρη, αδελφή, ανιψιά και θεία
ΣΤΑΥΡΟΥΛΑ ΣΑΡΗΓΙΑΝΝΙΔΟΥ
ετών 42
θανούσα, κηδεύουμε σήμερα Δευτέρα 13 Ιουνίου 2005 και ώρα 5 μ.μ. από τον Ιερό Ναό Αγίου Γεωργίου (Πλατάνια)
Ο σύζυγος: Αριστείδης
Τα παιδιά: Στέλιος, Σάββας, Ντίνα
Οι γονείς: Δέσποινα και Σάββας
Τα πεθερικά
Τ' αδέλφια: Τασία, Τσαμπίκα, Αθηνά, Μιχάλης, Παναγιώτης.
Τ' ανίψια και οι λοιποί συγγενείς.
ΜΙΧ.

ΜΝΗΜΟΣΥΝΑ



Την 13η μηνός Ιουνίου ημέρα Δευτέρα και ώρα 8 π.μ. εις τον Ιερό Ναό Ταξιαρχών Νεκροταφείου Ρόδου, τελούμε 9ήμερο μνημόσυνο υπέρ αναπαύσεως της ψυχής του λατρευτού μας συζύγου, πατέρα, παππού, και θείου
ΑΘΑΝΑΣΙΟΥ ΘΕΟΛΟΓΟΥ
Η σύζυγος: Παναγιώτα
Τα παιδιά: Ευδοκία - Ελευθέριος, Χριστίνα - Μιχάλης
Τα εγγόνια, τ' ανίψια και οι λοιποί συγγενείς
MZT100618 (Γ)



Την 14η μηνός Ιουνίου ημέρα Τρίτη και ώρα 8.30 π.μ. εις τον Ιερό Ναό Ταξιαρχών, τελούμε 40ήμερο μνημόσυνο υπέρ αναπαύσεως της ψυχής του λατρευτού μας συζύγου, πατέρα, παππού, αδελφού και θείου
ΧΡΙΣΤΟΦΟΡΟΥ ΓΑΝΩΤΑΚΗ
Η σύζυγος: Δημητρία
Τα παιδιά: Εμμανουήλ - Μαίρη, Αικατερίνη - Αργύρης, Γεώργιος - Ζαμπέτα.
Τα εγγόνια, τ' αδέλφια, τ' ανίψια και οι λοιποί συγγενείς.
MXP12523



Την 14η μηνός Ιουνίου ημέρα Τρίτη και ώρα 8 π.μ. εις τον Ιερό Ναό Αγίου Ιωάννου Ρόδου, τελούμε 40ήμερο μνημόσυνο υπέρ αναπαύσεως της ψυχής του λατρευτού μας
ΣΤΕΦΑΝΟΥ ΚΑΤΣΙΔΩΝΗ
του Εμμανουήλ
Η οικογένειά του
MZT 110603

ΑΝΑΚΟΙΝΩΣΗ
Announcement

Δευτέρα/Monday 13 Ιουνίου/June 2005
Θα τελεσθεί η εορταστική λειτουργία του
Αγίου Αντωνίου του εκ Παδούης
στον Ιερό Καθολικό Ναό Παναγίας της Νίκης
Ώρα 18.00

For the Feast Day of
St. Anthony of Padua
Mass will be held in the
Church of Our Lady of Victory
at 18.00

Μετά τη λειτορυγία θα γίνει δεξίωση στον κήπο του μοναστηριού.
After Mass there will be a reception in the garden of the convent.

ΜΑΠ000011(Γ)

ΠΕΡΙΛΗΨΗ ΑΝΑΚΟΙΝΩΣΗΣ

Για την πρόσληψη προσωπικού με σύμβαση εργασίας ιδιωτικού δικαίου ορισμένου χρόνου πλήρους απασχόλησης

Τα Ελληνικά Ταχυδρομεία που εδρεύουν στο Δήμο Αθηναίων, ανακοινώνουν ότι θα προσλάβουν προσωπικό με σύμβαση εργασίας ιδιωτικού δικαίου ορισμένου χρόνου πλήρους απασχόλησης και για χρονικό διάστημα τεσσάρων (4) μηνών συνολικού αριθμού 25 ατόμων για την κάλυψη παροδικών αναγκών των Υπ. Λειτουργιών των Νομών Κυκλάδων, Δωδεκανήσου, Σάμου, Χίου και Λέσβου σύμφωνα με τις διατάξεις του άρθρου 21 του Ν. 2190/1994, όπως ισχύει μετά τις τροποποιήσεις και συμπληρώσεις των Ν. 2225/1994, 2247/1994, 2266/1994, 2349/1995, 2527/1997, 2738/1999, 3051/2002, 3146/2003, 3174/2003 του άρθρου 14 του Ν. 3185/2003, 3200/2003, 3260/2004 και 3320/2005 για την ειδικότητα του διανομέα με τα αντίστοιχα ειδικά - τυπικά προσόντα και την αντίστοιχη χρονική περίοδο.

Συγκεκριμένα:
-1 στο Κ. Ευδήλου
- 1 στο Κ. Κ. Σάμου
-1 στο Κ. Λειψών
-1 στο Κ. Πυθαγορείου
-1 στο Κ. Μήθυμνας
-1 στο Κ. Μανταμάδου
-1 στο Κ. Πλωμαρίου
-1 στο Κ. Φολεγάνδρου
-1 στο Κ. Αστυπάλαιας
-1 στο Κ. Μύρινας
-1 στο Κ. Καλλονής
-1 στο Κ. Ιαλυσσού
-1 στο Κ. Καλύμνου
-2 στο Κ. Κ. Κω
-1 στο Κ. Βροντάδου
- 2 στη Μ.Δ. Ρόδου
- 3 στη Μ.Δ. Χίου
- 4 στη Μ.Δ. Μυτιλήνης
ΣΥΝΟΛΟ: 25 για 4 μήνες

Ειδικά - Τυπικά Προσόντα:
- Πτυχίο ή δίπλωμα σχολικής μονάδας δευτεροβάθμιας εκπαίδευσης ή μεταδευτεροβάθμιας εκπαίδευσης (ΙΚΕ), ανεξάρτητα από ειδικότητα ή άλλο ισότιμο τίτλο σχολικής μονάδας της ημεδαπής ή αλλοδαπής.
- Άδεια οδήγησης αυτοκινήτου και άδεια οδήγησης μοτοσικλέτας άνω των 50 cc παλαιού τύπου ή άνω των 125 cc κατηγορίας Α' ή άδεια απεριορίστων kw τελευταίου τύπου ή άδεια οδήγησης μοτοποδηλάτου.

Ηλικία: Οι υποψήφιοι πρέπει να έχουν ηλικία από 18 ετών έως και 65 ετών.

Οι ενδιαφερόμενοι μπορούν να υποβάλλουν αίτηση αυτοπροσώπως ή με άλλο εξουσιοδοτημένο απ' αυτούς πρόσωπο εφόσον η εξουσιοδότηση φέρει την υπογραφή τους θεωρημένη από δημόσια αρχή εντός προθεσμίας δέκα (10) ημερών και συγκεκριμένα από 14/06/05-23/06/05 κατά τις εργάσιμες ημέρες και ώρες από 08.00-14.00 στις κατά τόπους Υπηρεσιακές Λειτουργίες όπου προκηρύσσονται οι παραπάνω θέσεις.

Οι αναλυτικότεροι όροι και προϋποθέσεις καθορίζονται στη σχετική ανακοίνωση η οποία έχει αναρτηθεί στις ανωτέρω Υπ. Λειτουργίες, όπου θα διατίθεται το ειδικό έντυπο αίτησης.

Ο διευθυντής
ΙΩΑΝΝΗΣ ΚΟΖΥΡΗΣ

ΕΛΛΗΝΙΚΗ ΔΗΜΟΚΡΑΤΙΑ
ΠΕΡΙΦΕΡΕΙΑ ΝΟΤΙΟΥ ΑΙΓΑΙΟΥ
ΝΟΜΟΣ ΔΩΔΕΚΑΝΗΣΟΥ
ΔΗΜΟΣ ΛΕΡΟΥ

ΛΕΡΟΣ, 6-6-2005

ΠΕΡΙΛΗΨΗ ΔΙΑΚΗΡΥΞΗΣ ΔΙΑΓΩΝΙΣΜΟΥ

Ο ΔΗΜΑΡΧΟΣ ΛΕΡΟΥ

Διακηρύσσει Δημόσιο τακτικό μειοδοτικό διαγωνισμό με συμπλήρωση τιμολογίου και με σφραγισμένες προσφορές για "Προμήθεια Γάλακτος προσωπικού Δήμου Λέρου" για το έτος 2005.

Ο διαγωνισμός θα διενεργηθεί ενώπιον της Δημαρχιακής Επιτροπής την 21-6-2005 ημέρα Τρίτη και ώρα 11.00 εως 11.15 (ώρα λήξης κατάθεσης προσφορών)

Σε περίπτωση που ο διαγωνισμός αποβεί άγονος, θα επαναληφθεί την 28-6-2005 ημέρα Τρίτη την ίδια ώρα, χωρίς να απαιτείται νέα δημοσίευση της παρούσας.

Η προμήθεια θα γίνει σύμφωνα με τις διατάξεις του Π.Δ. 28/80, του Π.Δ. 410/95 και του Ν. 2286/95.

Η δαπάνη προϋπολογίζεται στο ποσό των 16.282,00 ευρώ συμπεριλαμβανομένου και του Φ.Π.Α. 13%.

Οι ενδιαφερόμενοι πρέπει να προσκομίσουν εγγυητική επιστολή αναγνωρισμένης τράπεζας που λειτουργεί στην Ελλάδα ή γραμμάτιο του Ταμείου Παρακαταθηκών και Δανείων για ποσό ίσο με το 2% του ενδεικτικού προϋπολογισμού της προμήθειας σαν εγγύηση συμμετοχής στο διαγωνισμό (άρθρο 15 παρ. 7 του π.δ. 28/80).

Η εγγύηση καλής εκτέλεσης ορίζεται σε 5% του ενδεικτικού προϋπολογισμού της προμήθειας.

Οι ενδιαφερόμενοι μπορούν να πάρουν πληροφορίες από την Τεχνική Υπηρεσία του Δήμου, τηλ. 22470-22940

Ο δήμαρχος
ΤΙΜΟΘΕΟΣ ΚΩΤΤΑΚΗΣ

ΕΠΙΜΕΛΗΤΗΡΙΟ ΔΩΔΕΚΑΝΗΣΟΥ
ΕΚΛΟΓΙΚΗ ΕΠΙΤΡΟΠΗ

ΑΝΑΚΟΙΝΩΣΗ

Η Εκλογική Επιτροπή του Επιμελητηρίου Δωδεκανήσου, που συγκροτήθηκε με την υπ' αριθμ. 7525/2-6-2005 απόφαση του Γενικού Γραμματέα της Περιφέρειας Νοτίου Αιγαίου κ. Χ. Κόκκινου και συνήλθε στην πρώτη συνεδρίασή της την 9η Ιουνίου 2005, κάνει γνωστό στα μέλη του ότι οι εκλογές για την ανάδειξη του νέου Διοικητικού Συμβουλίου θα διεξαχθούν ημέρα **Σάββατο 10 και ημέρα Κυριακή 11 Δεκεμβρίου 2005.**

Ενημερώνει τα μέλη του Επιμελητηρίου, ότι προκειμένου να συμπεριληφθούν στους εκλογικούς καταλόγους και να έχουν δικαίωμα ψήφου θα πρέπει:

• Να έχουν εγγραφεί στο Επιμελητήριο μέχρι και τις 10-12-2004

• Να εξοφλήσουν μέχρι και τις 21-10-2005 τις οικονομικές προς το Επιμελητήριο υποχρεώσεις τους μέχρι και του έτους 2004.

Το εκλογικό δικαίωμα των Νομικών Προσώπων (Α.Ε., ΕΠΕ, ΟΕ, ΕΕ, Συνεταιρισμοί Περιορισμένης Ευθύνης και Υποκαταστήματα Ημεδαπών και Αλλοδαπών Επιχειρήσεων), σύμφωνα με το άρθρο 4, του Π.Δ. 164/2001 **θα ασκηθεί από τους προσκομίζοντες εξουσιοδότηση -μόνο με την προσκόμιση της οποίας είναι δυνατή η άσκηση του εκλογικού δικαιώματος- υπογεγραμμένη αναλόγως από τον διαχειριστή, τον πρόεδρο ή τον διευθύνοντα σύμβουλο,** σύμφωνα με τα οριζόμενα στην παράγραφο 6 του άρθρου 3, του Ν. 2081/1992, που θα καθορίζει ποιά από τα μέλη του Νομικού Προσώπου θα ασκήσουν το εκλογικό δικαίωμα για λογαριασμό του.

Υπόδειγμα της εξουσιοδότησης θα αποσταλεί από το Επιμελητήριο προς όλα τα Νομικά Πρόσωπα και θα διατίθεται παράλληλα για κάθε ενδιαφερόμενο από τα γραφεία του Επιμελητηρίου (Γρ. Λαμπράκη 8 - Ρόδος), καθώς και από τα Παραρτήματα του Επιμελητηρίου στην Κω και Κάλυμνο.

Διευκρινίζεται ότι σύμφωνα με τις διατάξεις της παραγράφου 6, του άρθρου 3, του Ν. 2081/1992 δικαίωμα ψήφου έχουν οι κάτωθι:

α. Κάθε μέλος φυσικό πρόσωπο μία ψήφο.

β. Στις προσωπικές εταιρείες, μέχρι και δύο ομόρρυθμοι εταίροι, υποδεικνυόμενοι από το νόμιμο εκπρόσωπο αυτών.

γ. Στις Εταιρείες Περιορισμένης Ευθύνης μέχρι και δύο από τους διαχειριστές ή ένας διαχειριστής και ένας εταίρος υποδεικνυόμενοι από την Εταιρεία.

δ. Στις Ανώνυμες Εταιρείες τρία μέλη από το διοικητικό συμβούλιο της εταιρείας υποδεικνυόμενα από αυτό.

ε. Για τα υποκαταστήματα ο διευθυντής αυτού ή ο αναπληρωτής του.

στ. Για αλλοδαπές ανώνυμες εταιρείες και εταιρείες περιορισμένης ευθύνης, ο νόμιμος εκπρόσωπος ή πράκτορας ή αντίκλητος υπό τον όρο της αμοιβαιότητας.

ζ. Στους συνεταιρισμούς ο πρόεδρος και ο γενικός ή οι αναπληρωτές τους.

Σημειώνεται ότι κανένας δεν μπορεί να έχει περισσότερες από μία (1) ψήφους οσεσδήποτε ιδιότητες και αν έχει. Εάν το ίδιο πρόσωπο ή η ίδια επιχείρηση ασκεί περισσότερα επαγγέλματα, το εκλογικό δικαίωμα ασκείται στην κατηγορία που θα επιλέξει με δήλωσή του.

Στο Επιμελητήριο θα αναρτηθεί εντός 15 ημερών από την επομένη ημέρα της συνεδρίασης αυτής, κατάλογος των εγγεγραμμένων μελών για την ενημέρωση των ενδιαφερομένων.

Ρόδος, 9 Ιουνίου 2005

Η πρόεδρος της Εκλογικής Επιτροπής
Δ. ΡΑΣΙΔΑΚΗ

ΧΠ050

METROPOL MULTICINEMA ODEON

22410 28400
INFORMATION - RESERVATIONS
ΠΛΗΡΟΦΟΡΙΕΣ - ΚΡΑΤΗΣΕΙΣ

ΕΒΔΟΜΑΔΙΑΙΟ ΠΡΟΓΡΑΜΜΑ weekly program
10/06/05 - 16/06/05
www.cinemametropol.gr



Ο Κος & η Κα ΣΜΙΘ
Mr. & Mrs. SMITH
Οι δύο μεγαλύτεροι στέρ του κόσμου αυτή την στιγμή ενώνουν τις δυνάμεις τους σε μία σαναστατική ερωτική περιπέτεια γεμάτη δράση, καυγά σπρόσπαο και όπου ήρωα του ερωτεύεται... στενάνα!!
Πρωταγωνιστούν : Μπράντ Πιτ, Αντζελίνα Τζολί
ΚΑΝΤΕ ΕΓΚΑΙΡΑ ΤΙΣ ΚΡΑΤΗΣΕΙΣ ΣΑΣ
ΑΙΘΟΥΣΑ 1
ΩΡΕΣ ΕΝΑΡΞΗΣ / SHOW TIMES 17:20, 20:00, 22:40



ΓΥΡΙΣΤΕ ΤΟΝ ΓΑΛΑΞΙΑ ΜΕ ΟΤΟΣΤΟΠ
THE HITCHHIKER'S GUIDE TO THE GALAXY
Ο Πλανήτης Γη θα αφανιστεί πλήρως, μόλις σε μερικά λεπτά για να ανοίξει χώρο σε μία καινούρια διαγαλαξιακή λεωφόρο.
ΑΙΘΟΥΣΑ 2
ΩΡΕΣ ΕΝΑΡΞΗΣ / SHOW TIMES 18:00, 20:15, 22:30

STAR WARS: ΕΠΕΙΣΟΔΙΟ III : EPISODE III
Η εκδίκηση των Σιθ
Το έπος επιστημονικής φαντασίας που άλλαξε την ιστορία του κινηματογράφου αποκτάει τον τελειωτικό κρίκο της αλυσίδας του.
ΑΙΘΟΥΣΑ 3
ΩΡΕΣ ΕΝΑΡΞΗΣ / SHOW TIMES 19:30, 22:15



ROBOTS
Περιπέτεια κινουμένων σχεδίων στα ελληνικά.
Από τους δημιουργούς της
" Εποχής των Παγετώνων "
ΑΙΘΟΥΣΑ 4
ΩΡΑ ΕΝΑΡΞΗΣ / SHOW TIME ΜΟΝΟ ΣΑΒ. - ΚΥΡ. 17:30

ΠΡΟΣΕΧΩΣ



ΜΑΝΤΕΨΕ ΠΟΙΟΣ
GUESS WHO
Σε σενάριο του βραβευμένου με Όσκαρ Γουίλιαμ Ρόουζ
(Μάντεψε Ποιός Θα Έρθει το Βράδυ)
Έρχεται μία σύγχρονη κωμωδία για τις σχέσεις γαμπροί - πεθεροί.



ΒΡΩΜΙΚΟΣ ΚΟΣΜΟΣ
36 QUAI DES ORFEVRES
Μία δυνατή αστυνομική περιπέτεια υποψήφια για 8 Όσκαρ της Γαλλικής Ακαδημίας
Εκδίκηση ή...δικαιοσύνη;
Πρωταγωνιστούν : Ντανιέλ Οτέιγ, Ζεράρ Ντεπαρντιέ, Βελέρια Γκολίνο



Άρτος (;) Θεάματα (;)...





... Και τηλεόραση (όπως λέμε τηλοψία...)

ΕΤ1

07.00 Παιδικό πρόγραμμα
10.10 Βιογραφίες (Ε)
11.00 Ιστορία: (Ε)
12.00 Αστροφεγγιά
13.00 Παζάρια του κόσμου. Ντοκιμαντέρ.
14.00 Τσικιτίτας
15.30 Τάκα τακ. Ψυχαγωγικό παιχνίδι για παιδιά.
16.00 Εχει γούστο. Εκπομπή με την Μπήλιω Τσουκαλά.
18.00 Μένουμε Ελλάδα
19.00 Ημερολόγιο καταδύσεων
19.30 Εξι κορυφαίοι γλύπτες συνομιλούν με τον άνθρωπο
20.00 Παράβαση
21.00 Το θέατρο της Δευτέρας - Κλασικό Μπρόντγουέϊ
22.50 Σαν σήμερα
23.00 Ειδήσεις
24.00 Δρόμοι. Με τον Αρη Σκιαδόπουλο.
01.00 Ξένη ταινία. «Ο πορνογράφος». Κοινωνική - δραματική.

ΝΕΤ

05.45 Πρώτη γραμμή. Ενημερωτική εκπομπή με τον Βασίλη Λυριτζή και τον Δημήτρη Οικονομέα.
10.00 Ειδήσεις
10.10 Καθημερινά. Με τον Κωνσταντίνο Ζούλα και την Πηνελόπη Κατσάτου.
12.00 Ειδήσεις
13.00 «P-R». Καθημερινά και για δύο ώρες το επιτυχημένο δίδυμο Ρίκα Βαγιάννη και Λένα Αρώνη.
15.00 Ειδήσεις
16.00 Ατίθασα νιάτα. Νεανική - κοινωνική σειρά.
17.00 Ηρθε η ώρα σας
18.00 Ειδήσεις
19.00 Ελληνες του Χόλιγουντ
19.30 Ελληνική ταινία. «Γκολ στον έρωτα». Κωμωδία.
21.00 Ειδήσεις
22.00 Προσκήνιο. Ενημερωτική εκπομπή με τον Γιάννη Πολίτη.
23.00 Confederation cup
24.00 Ξένη ταινία. «Πίσω στο σπίτι για τις διακοπές». Ψυχολογικό δράμα.
01.00 Ειδήσεις
01.15 Ξένη ταινία (Σ)
02.15 Μάτλοκ. Αστυνομική σειρά.

ΕΤ3

07.30 Τα δελφινάκια και οι φίλοι τους
08.00 Η ομάδα των αριθμών
08.30 Προσωπογραφίες. Ντοκιμαντέρ
09.00 Πρωινό πανόραμα. Ντοκιμαντέρ.
11.00 Μάμα μία
12.30 E-life (Ε)
13.00 Ειδήσεις
14.30 Με μια τρίτη ματιά
16.00 Ειδήσεις
16.20 Εκτη αίσθηση
16.30 Νηστικό αρκούδι
16.40 Z&K
18.00 Ο κόσμος των σπορ
19.00 Ειδήσεις
20.15 Μακρινές φιλίες
20.30 Ενστάσεις. Ενημερωτική εκπομπή με την Αλεξάνδρα Γωγούση-Σκανδάλη.
21.00 Δευτέρας-παρουσία. Ενημερωτική εκπομπή με την Σύνθια Σάπκα.
22.00 EPT-3 sports Arena
24.00 Ειδήσεις
00.30 J.F.K.: Παράτολμη νιότη. Δραματική σειρά.
02.30 Με μια τρίτη ματιά (Ε)
04.00 Πρωινό πανόραμα (Ε)
06.00 Μάμα μία (Ε)

FILMNET

06.10 Ξένη ταινία. «Το τέλειο ταίρι»
07.40 Ξένη ταινία. «Ο τελευταίος μεγάλος ήρωας»
09.50 E! Entertainment
10.40 Ξένη ταινία. «Φανφάν, ο τουλίπας». Ρομαντική περιπέτεια.
12.25 Ξένη ταινία. «Εραστές του τρένου» Ρομαντικό δράμα.
14.05 Ξένη ταινία. «Ο ασύλληπτος Κόντι». Οικογενειακή περιπέτεια.
15.50 Ξένη ταινία. «Εγώ, ο κατάσκοπος»
17.30 Ξένη ταινία. «Η Μαρσί τα 'παιξε»
19.00 Νοικοκυρές σε απόγνωση
19.50 Ξένη ταινία. «Ανήθικη πρόταση»
22.00 Ξένη ταινία. «Αγώνας για τη νίκη»
01.00 Ξένη ταινία. «Ερωτικό τζίνι»
03.05 Ξένη ταινία. «Δαιμονισμένος άγγελος»

ALTER

06.15 Παιδικό πρόγραμμα
09.30 Ειδήσεις
10.00 Καθαρές κουβέντες. Με τον Γιώργο Βαρεμένο και τη Μάγδα Τσέγκου.
12.25 Τρώω υγιεινά
12.30 Ειδήσεις
13.45 Top secret. Με τον Στέφανο Χίο και τη Ντέσσυ Κουβελογιάννη.
16.15 Ειδήσεις
16.20 Ελληνική ταινία. «Είσαι στην ΕΟΚ, μάθε για την ΕΟΚ». Κωμωδία.
18.15 Top secret-Τελευταία έκδοση
18.45 Το πρώτο θέμα
19.00 Ειδήσεις
20.00 Η φωνή του πολίτη
21.00 Ξένη ταινία. «Τζέιμς Μποντ, πράκτωρ 007, Με το δάκτυλο στη σκανδάλη»
23.45 Sex and the city. Κοινωνική σειρά.
00.15 Ξένη ταινία. «Ο ειρηνοποιός». Περιπέτεια.
02.15 Auto Alter
02.30 Aphrodisia
02.45 Ξένη ταινία.

MEGA

05.45 Από νωρίς
06.45 Πρωινό MEGA. Με τη Μάρω Λεονάρδου και τον Ιορδάνη Χασαπόπουλο.
08.00 Κοινωνία ώρα 8. Με το Νίκο Κακαουνάκη.
10.00 Τα μυστικά της Βέφας. Με τη Βέφα Αλεξιάδου.
11.00 Ομορφος κόσμος το πρωί. Με τον Γρηγόρη Αρναούτογλου.
14.00 Ειδήσεις
15.00 Δύο ξένοι (Ε)
16.30 Δέκα λεπτά κήρυγμα (Ε)
17.30 Ματιές στα γεγονότα
17.40 Απαγορευμένη αγάπη. Κοινωνική σειρά.
18.20 Φιλοδοξίες. Ελληνική κοινωνική-δραματική σειρά.
19.00 Βέρα στο δεξί
20.00 Κεντρικό δελτίο ειδήσεων
21.00 Η απλή μέθοδος των τριών. Κωμική σειρά.
22.00 Εραστής δυτικών προαστίων. Κωμική σειρά.
23.00 Μετράω στιγμές
23.50 Ανατροπή. Ενημερωτική εκπομπή με τον Γιάννη Πρετεντέρη.
01.15 Τελευταία γεγονότα
01.30 Ξένη ταινία. «Τζερόνιμο». Περιπέτεια γουέστερν
03.40 Τηλεμάρκετινγκ
04.00 Ξένη ταινία. «Η μικρή μας πόλη»

ANT1

05.40 Καλημέρα με τον ANT-1 Ζωντανή ενημερωτική εκπομπή.
06.50 Καλημέρα Ελλάδα. Με τον Γιώργο Παπαδάκη.
10.00 Πρωινός καφές. Με την Ελένη Μενεγάκη.
13.00 Τα νέα του ANT1 σε 1'
14.00 Αποκάλυψη ...τώρα. Με την Τατιάνα Στεφανίδου.
16.00 Ακρως οικογενειακόν (Ε) Κωμική σειρά.
16.50 Super game.
16.55 Ανάλυσέ το
17.00 Κωνσταντίνου και Ελένης (Ε) Κωμική σειρά.
18.00 Ειδήσεις στη νοηματική
18.15 Super game. Τηλεπαιχνίδι με τη Μαρία Σπυριδάκη.
18.20 Καλημέρα ζωή. Καθημερινή κοινωνική σειρά.
19.15 Η λάμψη. Καθημερινή κοινωνική σειρά του Νίκου Φώσκολου.
20.00 Τα νέα του ANT1
21.10 Το καφέ της χαράς. Κωμωδία.
22.10 Σαν γλυκό του κουταλιού. Κοινωνική σειρά.
22.45 Νυχτερινές ειδήσεις
23.45 Με τα μάτια της Ελλης
01.30 Οικογένεια Χιούλει. Κωμική σειρά
02.10 Απρόσμενος μπελάς
02.45 Μια τρελή - τρελή γειτονιά
03.20 Τηλεμάρκετινγκ
03.45 Στον κόσμο των άγριων ζώων
04.45 Mobile fun
05.00 Κατά λάθος λυκάνθρωπος

alpha

05.40 Καινούργια ημέρα. Με την Ρίτσα Μπιζόγλη.
06.45 Καλημέρα σας. Με τον Γιώργο Αυτιά
10.00 Πρωινό Κους - Κους. Με τους Κατερίνα Καραβάτου, Δημήτρη Σαράντο και Κλεοπάτρα Πατλάκη.
13.00 Για ένα φιλί. Δραματική σειρά.
14.00 Ειδήσεις
15.00 Με την καλή έννοια... θέβαια. Ψυχαγωγικό μαγκαζίνο
16.00 Αυτό που θέλουν οι γυναίκες. Ψυχαγωγικό μαγκαζίνο με τον Ανδρέα Μικρούτσικο.
17.50 Ειδήσεις στη νοηματική γλώσσα
18.00 Μυστικά και λάθη (Ε) Κοινωνική σειρά
19.00 Αρχιπέλαγος (Ε) Κοινωνική σειρά.
20.00 Ειδήσεις
21.00 Εικόνες
22.00 Αρχιπέλαγος. Δραματική σειρά.
23.00 Dream show. Talent show.
24.00 ΟΛΑ 5. Εκπομπή με τον Θέμο Αναστασιάδη.
01.45 Ειδήσεις
02.00 Ξένη ταινία. «Η ιστορία ενός στρατιώτη». Δράμα.
04.00 Τηλεαγορές
04.30 Πέρα από τον ορίζοντα

STAR

06.00 Παιδικό πρόγραμμα
11.30 Μελίτα, το φλογερό κορίτσι
13.00 Ειδήσεις
14.00 Super star. Με τη Χριστίνα Λαμπίρη
16.20 Ειδήσεις
16.30 Μαριάννα της νύχτας. Αισθηματική σειρά
17.30 Χουάνα, η παρθένα. Αισθηματική σειρά
18.30 Ζίνα. Μυθολογική περιπέτεια
19.30 Ειδήσεις
21.00 Ξένη ταινία. «Φονικό όπο 2» Αστρυνομική περιπέτεια. Παίζουν: Μελ Γκίμπσον, Ντάνι Γκλόβερ, Τζο Πέσι, Τζος Ακλαντ
23.15 Ξένη ταινία. «Ατσαλένιος αετός 2». Περιπέτεια.
01.15 Νόμος και τάξη: Ειδική ομάδα. Αστυνομική σειρά.
02.15 Ειδήσεις
02.30 Ξένη ταινία. «Αμαρτωλή πλεκτάνη». Περιπέτεια.
04.45 Αστέρια στο πεντάγραμμο

SPORT 5

16.45 NBA
19.00 Τάδε έφη
20.00 Μπιλιάρδο
21.00 Champions zone. Αθλητική εκπομπή.
22.00 Μηχανοκίνητα
24.00 Οποιος αντέξει. Αθλητική εκπομπή.
02.00 Στίβος
04.00 Μπάσκετ
06.00 X-games

ΠΑΛΛΑΣ 5 CINEMAS CENTER
10/06/2005 - 16/06/2005
www.cinemapallas.gr
Για κρατήσεις
22410 24475/70670
Δημοκρατίας 13, Ρόδος



BATMAN BEGINS
ΑΠΟ ΤΕΤΑΡΤΗ 15 ΙΟΥΝΙΟΥ
ΚΑΝΤΕ ΕΓΚΑΙΡΑ ΤΙΣ ΚΡΑΤΗΣΕΙΣ ΣΑΣ
ΣΕ 1η ΠΑΓΚΟΣΜΙΑ ΠΡΟΒΟΛΗ!
Αίθουσα 5
ώρες έναρξης //
•17:00 •19:45 •22:35



BEYOND the SEA
ΠΕΡΑ ΑΠΟ ΤΗ ΘΑΛΑΣΣΑ
Ο βραβευμένος με ΟΣΚΑΡ Κέβιν Σπέισι σε μια πλούσια βιογραφική ταινία
Αίθουσα 5
ώρες έναρξης //
•17:30 •20:00 •22:30

MONSTER KAKIA IN LAW ΤΗΣ ΘΕΡΑ
Η ξέφρενη κωμωδία με τη Τζένιφερ Λόπεζ και τη Τζέιν Φόντα
Αίθουσα expert Κωστορίδης 2
ώρες έναρξης //
•17:50 •20:00 •22:30



HOUSE OF WAX
ΤΟ ΣΠΙΤΙ ΤΟΥ ΘΑΝΑΤΟΥ
Από τους παραγωγούς των Gothika, House on Haunted Hill και 13 Ghosts, η απόλυτη ταινία τρόμου!!!
Αίθουσα SFERA 1
ώρες έναρξης //
•17:45 •20:10 •22:35



5x2
Γνωριμία... γάμος... παιδί... απιστία... χωρισμός... Του Φρανσουά Οζόν
ώρες έναρξης //
Αίθουσα MAIK ARTISTIC TEAM 3 •18:00 •20:20 •22:30

BOOGEYMAN ΕΦΙΑΛΤΗΣ
Η ΤΑΙΝΙΑ ΤΡΟΜΟΥ ΤΗΣ ΧΡΟΝΙΑΣ!!! Κάτι φρικιαστικό καραδοκεί τη νύχτα. Αντιμετωπίστε το!!!
Αίθουσα 4
ώρες έναρξης //
•20:00 •22:35

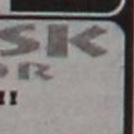

SON OF THE MASK
ΜΑΣΚΑ JUNIOR
Η ΜΑΣΚΑ ΕΠΕΣΤΡΕΨΕ !!!
Αίθουσα 4
ώρες έναρξης // •17:50

ΠΡΟΣΕΧΩΣ



WAR OF THE WORLDS ΠΟΛΕΜΟΣ ΤΩΝ ΚΟΣΜΩΝ
Στίβεν Σπίλμπεργκ και Τομ Κρούζ στην
ΑΚΡΙΒΟΤΕΡΗ ΠΑΡΑΓΩΓΗ ΣΤΗΝ ΙΣΤΟΡΙΑ ΤΟΥ ΚΙΝΗΜΑΤΟΓΡΑΦΟΥ!!!
ΣΕ 1η ΠΑΓΚΟΣΜΙΑ ΠΡΟΒΟΛΗ!!!
ΣΥΝΤΟΜΑ ΚΟΝΤΑ ΣΑΣ

ΤΑ ΛΟΓΙΚΑ — ΤΑ ΠΑΡΑΛΟΓΑ — ΤΑ ΕΞΩΦΡΕΝΙΚΑ

(αρχειοθέτηση: κνικ)

... 250 δισ. δρχ. έφαγαν οι του βαθέως Πασοκικού καθεστώτος

• μαμ κοκό και κακοτεχνίες

Μήπως έχουμε περονόσπορο στον εγκέφαλο;
Ερχεται η Κομισιόν *και μας ζητάει πίσω 740 εκατομμύρια Ευρώ για* ***κακοτεχνίες*** *σε δημόσια έργα της περιόδου* ***2000-2003.***

Απ' αυτά τα 520 εκατ. θα δοθούν εντός τεσσάρων ετών σε τέσσερις ετήσιες ισόποσες δόσεις.

Ερώτημα: *Ποιες εταιρείες και σε ποια έργα έκαναν τις κακοτεχνίες;*

Απάντηση: *"Κουκιά σπέρνω"!*

...

Ερώτημα: *Επειδή τα λεφτά αυτά θα περικοπούν από κοινοτικά κονδύλια και θα παρακρατηθούν, με αποτέλεσμα η ζημιά να αφορά όλο το έθνος και τον λαό, θα εντοπισθούν οι ληστές (εργολάβοι, δημόσιοι υπάλληλοι, υπουργοί) που είναι υπεύθυνοι;*

Απάντηση: *"Μη μου τους κύκλους τάραττε".*

Ερώτημα: *Θα πάει καμμιά απ' αυτές τις ευυπόληπτες κουφάλες που τρωγοπίνουν εις υγείαν των κορόιδων σε καμμιά βαθειά μπουζού;*

Απάντηση: *"Ποιος Θανάσης;"*

****

Αλλ' εκτός απ' τον περονόσπορο θέλουμε ράντισμα και για θειαφασθένεια.

Τι εισίν κακοτεχνίες; Να δίνονται χρήματα που δεν έπρεπε να δοθούν. Φέρ' ειπείν: στον τάδε δρόμο θα έπρεπε να γίνει ένα τούνελ, γινόταν μιά παρακαμψάρα νάάάά
αντί να πάει ***μέσα*** *ο εργολάβος*
έμπαινε ***μέσα*** *το δημόσιο*

Ερώτημα: *Ποιος θα έπρεπε να βογγάει πίσω απ' της φυλακής τα σίδερα; ο* ***εργοφάγος*** *ή ο* ***υπουργός*** *που παρέλαβε το «έργο»;*

Απάντηση: *«Ουδείς. Ετσι γίνονται οι δουλειές σήμερα κι αλλοιώς δεν μπορούν να γίνουν! Ηθικολόγοι!» (θα σας έλεγε το παπαγαλάκι που σας έχει χρεωθεί) αλλά πλέον δε χρειάζεται, το λέτε και μόνοι σας· μέσα σας· ή φωναχτά· λέγε-λέγε-λέγε, έχετε πεισθεί· το έχετε παραδεχθεί· ότι*

η κακοτεχνία είναι μονόδρομος *(κι ότι οι δρόμοι είναι για τα μπάζα). Και όσα τα μπάζα,* ***το βάρος τους σε χρυσάφι-*** *για τους εργολαβότατους*
ου μην και εκτροφείς παπαγάλων.

Ετσι δουλεύει *το σύστημα. Ο Δυνατός απρόσβλητος και ο ραγιάς βλήτο.*

****

Τρία χρόνια όμως *τώρα η Ενωση μας προειδοποιούσε ότι δεν είναι βλήτα οι κουτόφραγκοι. Το κορόιδο οι πασόκιοι! Ασε, σου λέει, θα την πληρώσουν τα* ***κορόιδα.*** *Τώρα έπεσε η καμπάνα και η θειά μου η Φωτούλα θα πληρώνει την κομπορρημοσύνη των πασόκιων (κλέβοντας λεφτά απ' την τσέπη μου, διότι παραμένει εκσυγχρονίστρια)...*

Επίλογος: *Βγήκε ένας πασόκιος να κάνει αυτοκριτική; Μπα! Αντιθέτως. Βγήκαν και κατηγόρησαν την κυβέρνηση ότι δεν διαπραγματεύτηκε (!) εγκαίρως (!) περί των κακοτεχνιών -αυτό τους μάρανε (αν και, και αυτό ψευδές)- κι όχι η* ***ενοχή*** *τους για τις κακοτεχνίες.*

Απ' την άλλη: *βγήκε κανείς απ' την κυβέρνηση να πει: ο* ***Δείνα*** *και ο* ***Τάδε*** *εργολάβος διασπάθισαν το δημόσιο χρήμα και θα πάνε μέσα; Μπα! Αντιθέτως συνεχίζει να τους δίνει έργα και λεφτά....»*

Στάθης Σ., σκιτσογράφος

... Θεάσεις



... Ενα θερμοκήπιο στο Εμπορικό Λιμάνι!

... Υπαίθρια σταθμαρχεία



Αλλη μια τριτοκοσμική πρωτοτυπία που ενισχύει την εντύπωση ότι στην πόλη μας ο καθένας μπορεί να παρανομεί χωρίς να υφίσταται καμμία κύρωση.
... Γιατί αποτελεί - ίσως - μοναδικό φαινόμενο, οι δύο φορείς υπεραστικής συγκοινωνίας στο νησί μας να μην έχουν στεγασμένα σταθμαρχεία με τις αντίστοιχες αίθουσες επιβατών!

... Παζάρια στο λιμάνι



Αδιαχώρητο στο Εμπορικό Λιμάνι με τα πούλμαν να κυριαρχούν.
... Και τα "παζάρια" με τους ταξιτζήδες και τους Εβραίους τουρίστες των κρουαζιεροπλοίων για ένα "τουρ", δίνουν και παίρνουν!

Έτος — και επί τα αυτά — Επωνύμως

Η συζήτηση στη Βουλή

Είχα καιρό να ενθουσιαστώ με την πολιτική και τους πολιτικούς. Το μεσημέρι της περασμένης Τρίτης το δημοσιογραφικό "θερμόμετρο" κτύπησε κόκκινο. Μήνες είχαμε να ζήσουμε τόσο έντονα πολιτικές στιγμές γιατί ως δημοσιογράφοι γι' αυτές ζούμε. Για τα μεγάλα, τα σημαντικά, αυτά που μας ανεβάζουν και δίνουν άλλη διάσταση στη δουλειά μας.

Εκτακτες εκπομπές, αναλύσεις, εκτιμήσεις και η αναζήτηση του "προδότη", πώς έφθασε δηλαδή, η πληροφορία για την κίνηση του Γ. Παπανδρέου στον πρωθυπουργό, ο οποίος και σήκωσε το γάντι.

Αρχισε την Παρασκευή η συζήτηση και ήρθε η απογοήτευση. Εγώ δεν έκρυψα ποτέ τη συμπάθειά μου στις σκληρές αντιπαραθέσεις και στους έντονους διαξιφισμούς. Οχι, αυτά δεν με ενόχλησαν. Εκείνο που με πείραξε ήταν το μαύρο-άσπρο. Καμία πλευρά ανάμεσα σε Ν.Δ. και ΠΑΣΟΚ δεν αναγνώρισε στην άλλη μία θετική ενέργεια, κάτι καλό που έκανε, είτε η μία κυβέρνηση είτε η άλλη. Μετά από αυτούς το χάος! Η πολιτική, όμως, δεν είναι έτσι ή δεν πρέπει να είναι έτσι. Αν μη τι άλλο πρέπει να έχει μία διάσταση ρεαλισμού, γιατί αυτό που παρακολουθήσαμε ήταν εικονική πραγματικότητα, ένθεν κακείθεν, στον υπερθετικό βαθμό. Αποτέλεσμα να φαίνονται και τα δύο "εθνοσωτήρια" κόμματα υποκριτικά και αναξιόπιστα. Τίποτε τελικά δεν είναι τυχαίο και όλα εξηγούνται. Οπως εξηγείται πολύ απλά και η αποστροφή της κοινωνίας προς τους πολιτικούς και την πολιτική.



Γράφει
η Ρένα Βενιανάκη
revenianaki@yahoo.com

Ετος

Ηθελαν δεν ήθελαν, έφθασαν μέχρι την εποχή του Κολοκοτρώνη! Αναφέρομαι στους πατέρες και τις μητέρες του Εθνους που ξεπέρασαν κάθε προηγούμενο στο τριήμερο συζήτησης στη Βουλή των Ελλήνων. Τι μειοδότες, τι ψεύτες, τι προδότες, ό,τι αρνητικό υπάρχει από καταβολής κόσμου στην ελληνική γλώσσα, το ακούσαμε! Λες κι ήταν ορκισμένοι εχθροί!

Δε λέω, πάντα σε παρόμοιες συζητήσεις υπήρχε η υπερβολή. Τώρα όμως ξεπέρασαν κάθε προηγούμενο και οι μεν και οι δε. Καμένη γη και άδεια ταμεία παρέλαβαν οι σημερινοί κυβερνώντες και οι άλλοι είχαν δημιουργήσει τη γη της Επαγγελίας την οποία ουδείς είχε αντιληφθεί πριν από την 7η Μαρτίου! Θυμήθηκαν - ένθεν κακείθεν - ακόμη και τις πολιτικές παράγκες, παράγκες τις οποίες και οι δύο πλευρές συντηρούν.

Αδυνατούν φαίνεται και οι δύο πλευρές να αντιληφθούν ότι με όλα όσα λένε και καταγγέλλουν, το μόνο που επιτυγχάνουν είναι να αυξάνουν την αναξιοπιστία της πολιτικής και των πολιτικών. Αφήστε, που μερικοί κατακρεουργούν την ελληνική γλώσσα... Αυτό πού το πάτε... Και ακόμη χειρότερα. Οι δεξιοί έγιναν σοσιαλιστές και οι νεοσυντηρητικοί ξαναθυμήθηκαν το λαό και τα προβλήματά του! Σα δεν ντρέπονται λέω εγώ...

Γράφει η **ΗΡΩΔΙΑΣ**
(Α-λογο-κρίτως)

Βασιλείς και άρχοντες, είπε (ο Σωκράτης) είναι όχι όσοι κρατάνε τα σκήπτρα, ούτε όσοι έχουν εκλεγεί από τους τυχαίους, ούτε όσοι κληρώθηκαν, ούτε όσοι πήραν την εξουσία με τη βία, ούτε όσοι εξαπάτησαν, αλλά εκείνοι που ξέρουν να άρχουν.

Θράσος γεννά τους τυράννους. Θράσος που αν φουσκώνει μάταια με ό,τι άκαιρο είναι κι ανώφελο, κι ανέβει στην πιο υψηλή κορφή, θα πέσει σε γκρεμό βαθύ, εκεί όπου τα πόδια τη γη δεν αγγίζουνε.

Ηλέκτρα - Σοφοκλής (χορός)

Από παλιά συνηθίζετε να περιφρονείτε όλους τους άλλους (ρήτορες στην Εκκλησία του Δήμου) εκτός από εκείνους που συμφωνούν με τις επιθυμίες σας (...). Ετσι, έχετε αναγκάσει τους ρήτορες να μην φροντίζουν και να μην σκέπτονται για εκείνα που συμφέρουν την πολιτεία, αλλά πώς θα βγάλουν λόγους που

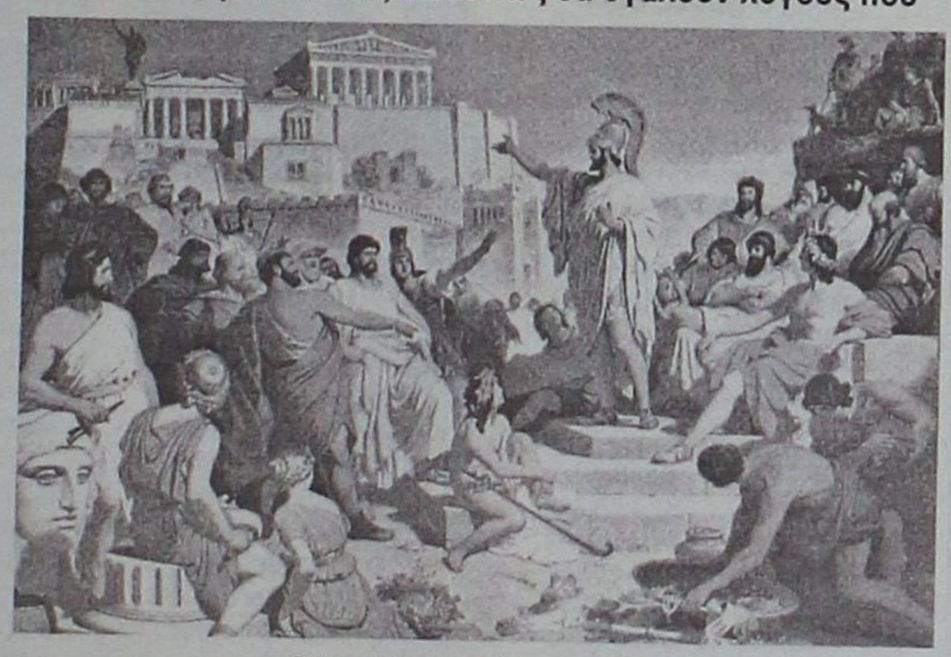

Ο Περικλής αγορεύει στην Πνύκα.
Τοιχογραφία του Φ. Φλος (Μόναχο, "Μαξιμιλιάνειον")

θα σας αρέσουν (...). Κι όμως, αν θέλατε ν' αναζητάτε το συμφέρον της πολιτείας, θα έπρεπε να προσέχετε περισσότερο εκείνους που διαφωνούν μαζί σας, παρά εκείνους που συμφωνούν για να σας ευχαριστήσουν. Επειδή θα 'πρεπε να ξέρετε πως όσοι σας λένε ό,τι επιθυμείτε, εύκολα μπορούν να σας εξαπατήσουν - τα ευχάριστα λόγια, σκοτίζουν την κρίση σας και δεν σας αφήνουν να ξεχωρίσετε το καλύτερο -, ενώ δεν κινδυνεύετε να πάθετε κάτι τέτοιο από εκείνους που δεν σας συμβουλεύουν για να σας ευχαριστήσουν γιατί αυτοί έναν τρόπο έχουν για να σας μεταπείσουν: να σας δείξουν τι συμφέρει πραγματικά την πολιτεία.

Ισοκράτης

Από τους άλλους νόμους του, πολύ πρωτότυπος και παράξενος είναι εκείνος που καταδικάζει σε ατιμία όποιον μένει ουδέτερος σε περίπτωση που θα ξεσπούσαν εμφύλιες ταραχές. Καθώς φαίνεται, σκοπός του είναι να μη βλέπει ο πολίτης με απάθεια και αδιαφορία τα δημόσια ζητήματα, φροντίζοντας μονάχα πώς να εξασφαλίσει τα ατομικά του συμφέροντα, και να καυχιέται ῎πως δε συμπονά κι ούτε παθαίνεται για τον τόπο του, αλλά να παίρνει θέση δίπλα σ' εκείνους που πολιτεύονται, πιο σωστά και πιο δίκαια, να κινδυνεύει μαζί τους και να τους βοηθά, αντί να κάθεται στην ησυχία του και να περιμένει ποιός θα νικήσει.

Σόλων

Από το βιβλίο "Ερως Ελευθερίας και Δημοκρατίας" του Μάριου Πλωρίτη

Εκ Βαθέων

Εφυγες νωρίς

Στα μάτια του μικρού Δημήτρη όλοι μας βλέπαμε μια τεράστια θέληση για ζωή. Μια τεράστια προσπάθεια να μείνει μαζί μας. Η έννοια της ελπίδας ταυτίστηκε μαζί του. Πριν μια εβδομάδα όμως ο Θεός πήρε την απόφαση να τον πάρει κοντά του. Να τον λυτρώσει από το πρόβλημά του και να γράψει ίσως έναν από τους πιο συγκινητικούς επιλόγους των τελευταίων χρόνων.

Η είδηση της φυγής του ήρθε σαν κεραυνός εν αιθρία και διαδόθηκε παντού με την ταχύτητα του φωτός. Όλη η κοινή γνώμη συγκλονίστηκε γιατί ο Δημητράκης κατόρθωσε μέσα από το πρόβλημά του να αγγίξει τις καρδιές όλων μας. Να συσπειρώσει κάτω από το αθώο βλέμμα του ανθρώπους άγνωστους μεταξύ τους. Να σπάσει την πέτρινη κρούστα που περιβάλλει τις καρδιές και να μας θυμίσει συναισθήματα που θα λέγαμε πως είχαν εκλείψει.

Είναι από τις λίγες φορές που δυσκολεύομαι να γράψω, όχι γιατί δεν έχω τι να πω αλλά γιατί αυτά που θέλω να πω εκφράζονται πάρα πολύ δύσκολα. Θέλω να πω ότι είναι αδικία, θέλω να πω πως ο Δημητράκης έπρεπε να είναι εδώ μαζί μας τώρα, να χαίρεται μαζί με τους συμμαθητές του την ανεμελιά της ηλικίας του, πως του άξιζε να ζήσει κάθε χαρά και πίκρα της ζωής. Αλλά πώς να τα βάλεις με το Θεό; Εκείνος ξέρει καλύτερα απ' όλους μας.

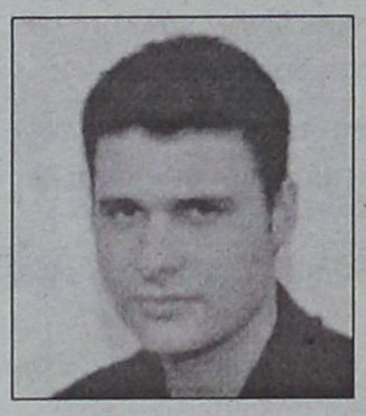

Γράφει ο
ΘΑΝΟΣ ΖΕΛΚΑΣ
Πρόεδρος Συλλόγου Μεταπτυχιακών Φοιτητών των Π.Μ.Σ. "Ηλεκτρονικής και Ραδιοηλεκτρολογίας" και "Ηλεκτρονικού Αυτοματισμού" του Πανεπιστημίου Αθηνών
(e-mail: thaz@vip.gr)

Ο Δημητράκης έφυγε νικητής. Έφυγε ήρωας. Γιατί ήρωας είναι αυτός που θυσιάζεται για να σώσει τους συνανθρώπους τους από μια δύσκολη κατάσταση. Παρά τα χρόνια του κατάφερε φεύγοντας να δώσει πάρα πολλά σ' εμάς που μείναμε πίσω και ψάχνουμε τα γιατί. Έδειξε πόσο εύθραυστη είναι η ζωή και πόσο μάταια είναι αυτά που κυνηγάμε. Έδειξε πως η θέληση του ανθρώπου μπορεί να προκαλέσει σεισμικές δονήσεις και ταρακουνήσει τις καρδιές. Έδειξε πώς αν είχαμε συνειδητοποιήσει το ζήτημα της δωρεάς οργάνων και γενικότερα της προσφοράς στο συνάνθρωπο θα μπορούσαν να είχαν αποφευχθεί πολλά μοιραία.

Εκείνο που πραγματικά με έχει συγκλονίσει όμως είναι το βλέμμα που είχε αυτό το παιδί. Ένα βλέμμα καθαρό σαν το νερό που αναβλύζει από μια πηγή. Ένα βλέμμα δυνατό, ελπιδοφόρο. Απ' αυτά που δεν μπορείς να ξεχάσεις αν τα αντικρίσεις. Είναι η τρίτη φορά που το συναντώ και δυστυχώς αυτό το βλέμμα είναι ένας προάγγελος κακών μαντάτων. Η πρώτη φορά που είδα τόσο καθαρό βλέμμα ήταν τότε με τον μικρό Ανδρέα που δεν τον λύγισε η λευχαιμία αλλά η ασυνειδησία κάποιων χαρτογιακάδων που δεν μπορούσαν να κάνουν μια υπέρβαση και να του δώσουν τα χρήματα από τη συγκινητική προσφορά του κόσμου. Η δεύτερη φορά ήταν όταν στον πίνακα των αγνοουμένων παιδιών έξω από το τραγικό σχολείο του Μπεσλάν σ' έναν πίνακα αγνοουμένων έδειξε η κάμερα μια φωτογραφία με ένα μωρό με δυο τεράστια γαλάζια μάτια που έδιναν χωρίς λόγια την τραγικότητα της στιγμής. Και τώρα η τρίτη φορά είναι ακόμα μια στιγμή που συγκλονίζει.

Είμαι πια σίγουρος πως κανένας ενήλικας δε μπορεί να έχει τέτοιο βλέμμα. Όσο συνειδητοποιεί κανείς τον κόσμο μας, η αθωότητα από τη ψυχή του. Κυριεύεται από μάταια πάθη και ξεχνάει πόσο ωραία είναι η ζωή όταν μπορείς να διακρίνεις τις μικρές χαρές της. Κι επειδή τα μάτια είναι ο καθρέπτης της ψυχής, η έλλειψη αθωότητας φαίνεται από τον τρόπο που κοιτάζουν οι άνθρωποι.

Δημητράκη έφυγες νωρίς από κοντά μας και όλοι μας την ώρα της φυγής σου δώσαμε μια υπόσχεση στον εαυτό μας. Άτυπα όλοι μας υποσχεθήκαμε όσο περνάει από το χέρι μας να μην αφήσουμε κανένα άλλο παιδί να μας φύγει τόσο βιαστικά. Θέλω να σου πω πως και όσο ζούσες εδώ και από την ώρα της φυγής σου έκανες κάτι πολύ μεγάλο. Κάτι που λίγοι άνθρωποι έχουν το χάρισμα να κάνουν. Έκανες μόνο φίλους και γέμισες τις καρδιές μας με αίμα ζεστό. Είμαι σίγουρος πως εκεί που είσαι ήδη έχεις βρει κι άλλα παιδιά της δικής σου καλοσύνης και αγνότητας και το έχετε ρίξει στο ποδόσφαιρο. Είμαι σίγουρος πως όταν κοιτάς κάτω μας βλέπεις και χαμογελάς. Και τελικά αυτό το χαμόγελο είναι που μας άφησες κληρονομιά.

Χάραξες μέσα μας μ' ένα χαμόγελο τη λέξη ελπίδα. Σου χρωστάμε πολλά Δημητράκη. Ελπίζω να μπορέσεις να μας συγχωρέσεις κι εσύ και όλοι οι φίλοι σου εκεί πάνω που όταν ήσαστε μαζί μας δεν καταφέραμε να μάθουμε από εσάς να βλέπουμε τη ζωή σαν ένα παιδικό παιχνίδι.

Πολιτιστικές διαδρομές

Γιάννης Μαγκλής

"Πάνθεια: Η καλλονή της Ανατολής"

Ο αειθαλλής ***Γιάννης Μαγκλής*** είναι 96 χρόνων και συνεχίζει να γράφει.

Τελευταίο του έργο, η συλλογή διηγημάτων ***"Πάνθεια. Η καλλονή της Ανατολής".***

Μέχρι τώρα έχει δημοσιεύσει άλλα 24 βιβλία, διηγήματα, μυθιστορήματα και θέατρο.

Για το έργο του Μαγκλή, ο ***Βάσος Βαρίκας***, ο αδέκαστος κριτικός της λογοτεχνίας μας (που ως γνωστό καταγόταν από την Κάρπαθο) έχει γράψει:

«Προικισμένος πεζογράφος από τους καλύτερους που έχουμε ο Γ. Μαγκλής κατέχει το μυστικό να κρατάει συνεχώς σε εγρήγορση τον αναγνώστη του. Με ύφος αδρό και πολύ προσωπικό συνθέτει εντυπωσιακές εικόνες της ζωής του και υψώνει μπροστά μας πρόσωπα που δεν μας αφήνουν καμιά αμφιβολία για το πραγματικό της ύπαρξής τους».

Το νέο βιβλίο του Γιάννη Μαγκλή, που κυκλοφόρησε πρόσφατα είναι η συλλογή με πέντε νουβέλες και με τον γενικό τίτλο ***"Πάνθεια. Η καλλονή της Ανατολής"*** (εκδόσεις "Καλέντη", σελ. 340, Αθήνα 2005, τιμή: 15 ευρώ), γραμμένες με τον δυνατό λόγο του ***Καλύμνιου*** συγγραφέα, με λεπτή ευαισθησία, ανθρωπιά και πλούτο φαντασίας.

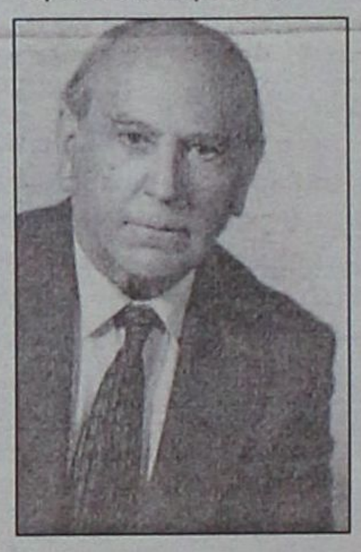



«Πάνθεια, λουλούδι εξωτικό της Ανατολής, του κόσμου όλου, πού βρίκσεται, να τον σκοτώσω, να του το πάρω και να 'ρθω.... Να, πιάσε τη χρυσή λαβή, τη στολισμένη του ακινάκη· δεν την καταδέχτηκε χτες, τώρα πιάσ' την, ακούμπησε τη μύτη του εδώ, εδώ που έχω το δάχτυλο και χώσ' το βαθιά με δύναμη καταμεσής. Θα είναι γλυκός ο θάνατος και θα ευγνωμονώ εσένα και χρώματα γιομάτο και άρωμα, κάστρο απόρθητο, που το κλειδί του το έδωσε μόνο σε έναν, που δεν ξέρω τους θεούς...»

Ο ***Γιάννης Μαγκλής γεννήθηκε το 1909 στην Κάλυμνο*** όταν η Δωδεκάνησος ήταν ακόμη υπό Τουρκική κατοχή. Παρακολούθησε και τέλειωσε τις εγκύκλιες σπουδές του στο γενέθλιο νησί, με την Ιταλοκρατία.

Δούλεψε σε επιχείρηση σφουγγαριών και ύστερα συνέχισε τις σπουδές του στο Κολλέγιο της Χάβρης. Εξακολούθησε να εργάζεται στην σπογγεμπορική επιχείρηση για 23 χρόνια, και διετέλεσε διευθυντής στο υποκατάστημά της στο Παρίσι για 6 χρόνια.

Παρουσιάστηκε εθελοντής στο Δωδεκανησιακό Σύνταγμα κατά τον Ελληνοϊταλικό πόλεμο, και είναι ο κορυφαίος έλληνας λογοτέχνης που ανέδειξε την βασανισμένη ζωή των σφουγγαράδων της Δωδεκανήσου και δη της Καλύμνου.

Οι γλώσσες της Μεσογείου

Με στόχο την ανταλλαγή επιστημονικών απόψεων σχετικά με τη συγκριτική περιγραφή και ανάλυσή της συντακτικής δομής των γλωσσών που ομιλούνται στη Μεσόγειο και ιδιαίτερα στη Νοτιοανατολική περιοχή, δηλαδή, τα αραβικά, τα εβραϊκά, τα ελληνικά και τα τουρκικά, το ***Τμήμα Μεσογειακών Σπουδών (Κατεύθυνση Γλωσσολογίας)*** του Πανεπιστημίου Αιγαίου διοργανώνει συνέδριο με θέμα "Mediterranean Syntax Meeting" ***(Σύνταξη των Γλωσσών της Μεσογείου)***, το διάστημα 23-25 Ιουνίου, στη Ρόδο.

Πρόκειται για το πρώτο συνέδριο που διοργανώνεται, με στόχο την από κοινού μελέτη γλωσσών όπως η αραβική, η εβραϊκή, η ελληνική και η τουρκική, οι οποίες παρουσιάζουν μεγάλο ενδιαφέρον καθώς διαφοροποιούνται τοπολογικά και ανήκουν σε διαφορετικές γλωσσικές οικογένειες.

Αν και κατά τη διάρκεια των δύο τελευταίων δεκαετιών, παρατηρείται αυξημένη ερευνητική δραστηριότητα σχετικά με τη μελέτη της συντακτικής δομής κάθε μιας από τις παραπάνω γλώσσες, δεν έχει πραγματοποιηθεί έως τώρα καμία συγκριτική μελέτη. Το συνέδριο της Ρόδου καλείται να καλύψει αυτό το κενό και να αποτελέσει σημείο εκκίνησης για μια γόνιμη ανταλλαγή απόψεων σχετικά με τη συγκριτική περιγραφή και ανάλυση της δομής των γλωσσών της Μεσογείου. Παράλληλα, το συνέδριο φιλοδοξεί να προβάλλει την ελληνική γλώσσα σε άλλες χώρες της Μεσογείου μέσα από τη συγκριτική της μελέτη με τις άλλες γλώσσες της περιοχής.

Στο συνέδριο θα συμμετέχουν ως προσκεκλημένοι ομιλητές εφτά διακεκριμένοι καθηγητές γλωσσολογίας από τις ΗΠΑ, την Τουρκία και το Ισραήλ, οι οποίοι δραστηριοποιούνται ερευνητικά στη μελέτη των τεσσάρων αυτών γλωσσών της Νοτιοανατολικής Μεσογείου και θα παρουσιάσουν ανακοινώσεις με θέμα τη σύγκριση της Ελληνικής με τις υπόλοιπες γλώσσες.

Αγιος Αντώνιος ο εκ Παδούης, ο "συνάδελφος" του Αγίου Φανουρίου

Η Καθολική Εκκλησία γιορτάζει αύριο τον ***Αγιο Αντώνιο τον εκ Παδούης***, τον "συνάδελφό" του πολιούχου της Ρόδου, ***Αη Φανούρη.***

Και οι δύο άγιοι ως κύρια *"ειδικότητα"* έχουν να φανερώνουν τα χαμένα πράγματα.

Η εορταστική λειτουργία θα γίνει σήμερα Δευτέρα στις 6 το απόγευμα στην ***Παναγία της Νίκης*** και θα ακολουθήσει δεξίωση στον κήπο του μοναστηριού.

Ο ΙΚΟΘΕΝ

Κινητή Τηλεφωνία

Οι κεραίες πιο κοντά στα σχολεία;

...πιο ελαστικά τα όρια εγκατάστασης

"Τις έκρυψαν μέσα σε θερμοσίφωνες, τις εγκατέστησαν σε απόσταση "βολής" από σχολεία, τις έστησαν τελείως αυθαίρετα και δημιούργησαν μεγάλο κοινωνικό και περιβαλλοντικό θέμα. Ο λόγος για τις κεραίες κινητής τηλεφωνίας, τις οποίες - όπως γίνεται με τα περισσότερα αυθαίρετα στην Ελλάδα- νομοσχέδιο έρχεται να νομιμοποιήσει εκ των υστέρων. Μόνο που τα συγκεκριμένα "αυθαίρετα" βομβαρδίζουν με ακτινοβολία και δημιουργούν ωστικά κύματα ανησυχίας, καθώς ελλοχεύει ο κίνδυνος ενός ανεξέλεγκτου φουντώματος κεραιών".

Εντονες αντιδράσεις έχει προκαλέσει το νομοσχέδιο του υπουργείου Μεταφορών και Επικοινωνιών, που ρυθμίζει και το πρόβλημα των κεραιών κινητής τηλεφωνίας. Το σχέδιο νόμου επιβεβαιώνει τα ισχύοντα από το 2000 όρια έκθεσης σε ακτινοβολία, ενώ δίνει τη δυνατότητα να τοποθετούνται κεραίες και σε απόσταση μικρότερη των 300 μέτρων από σχολεία, βρεφονηπιακούς σταθμούς και νοσοκομεία, με την προϋπόθεση, τα όρια έκθεσης να μην υπερβαίνουν το 60% των γενικών ορίων.

"Ανατρέπεται" δηλαδή η γνωμοδότηση του Συνηγόρου του Πολίτη (Νοέμβριος του 2003), που προέβλεπε απαγόρευση τοποθέτησης κεραιών σε απόσταση 300 μέτρων από κατοικημένη περιοχή και 500 μέτρων από σχολεία κ.λπ. Κι αυτό παρά το ότι πρόσφατα αρμόδια διεύθυνση του υπουργείου Υγείας και Κοινωνικής Αλληλεγγύης σημείωνε ότι *"για περαιτέρω λόγους προστασίας της Δημόσιας Υγείας και μέχρι την οριστικοποίηση των επιστημονικών δεδομένων, το υπουργείο κρίνει σκόπιμη την αποφυγή εγκατάστασης κοντά σε σχολεία, νοσοκομεία, γηροκομεία, παιδικούς σταθμούς κ.λπ. και γενικότερα σε χώρους όπου παραμένουν άνθρωποι για μεγάλο χρονικό διάστημα".*

Προκαλεί εντύπωση το γεγονός ότι σε ένα τέτοιο νομοσχέδιο δεν αναφέρεται πουθενά η **Αρχή της Προφύλαξης,** η οποία είναι παραδεδεγμένη αρχή του κοινοτικού δικαίου. Η Αρχή της Προφύλαξης προβλέπει ότι σε θέματα όπου υπάρχει επιστημονική αβεβαιότητα για τις επιπτώσεις στο περιβάλλον και την υγεία κάποιας τεχνολογικής εφαρμογής, η κοινωνία και η πολιτεία παίρνει προληπτικά μέτρα, έτσι ώστε να αντιμετωπιστούν ενδεχόμενες αρνητικές επιδράσεις. Πρόκειται για μια λογική προληπτικής *"κοινωνικής ιατρικής"* σε μια εποχή που η τεχνολογία τρέχει πολύ γρηγορότερα από κάθε έρευνα για τις επιπτώσεις της, μετατρέποντας σε πειραματόζωα των εταιρειών τους ίδιους τους χρήστες και (οικονομικούς) *"αιμοδότες"* τους.

Απόρροια της αγνόησης της Αρχής της Προφύλαξης είναι η επιλογή ορίων για τις τιμές της εκπεμπόμενης ηλεκτρομαγνητικής ακτινοβολίας. Το νομοσχέδιο βασίζεται στα όρια που προέβλεπε σχετική Σύσταση της Ευρωπαϊκής Επιτροπής του 1999, με μια προσαύξηση 20%. Οι εταιρείες ονομάζουν αυτές τις τιμές *"όρια ασφαλούς έκθεσης"*. Στην πραγματικότητα, όμως, αποτελούν πολιτικο-οικονομικο-επιστημονικούς συμβιβασμούς για τη διαμόρφωση κάποιων *"ορίων ανοχής"*.

"Δεν υπάρχουν όρια ασφαλείας. Τα θεσπισμένα όρια αποτελούν "όρια επιτρεπόμενης έκθεσης". *Αλλωστε είναι κοινά αποδεκτό στη βιολογική επιστημονική κοινότητα ότι ασφαλής έκθεση σε μια ιονίζουσα ακτινοβολία δεν μπορεί να υπάρξει. Θα πρέπει επίσης να σημειώσουμε ότι τα "όρια" για τα οποία μιλάμε έχουν θεσπισθεί αυθαίρετα, αφού ακόμη δεν είναι γνωστοί επακριβώς οι μηχανισμοί με τους οποίους επιδρούν τα τεχνητά ηλεκτρομαγνητικά πεδία και η μη ιονίζουσα ηλεκτρομαγνητική ακτινοβολία στα κύτταρα και κατ' επέκταση στους ζωντανούς οργανισμούς", τονίζει ο διευθυντής του τομέα Βιολογίας Κυττάρου και Βιοφυσικής, στο Βιολογικό του Πανεπιστημίου Αθηνών, κ.* ***Λουκάς Μαργαρίτης.*** *"Δεν είναι τυχαίο ότι διαφορετικές χώρες έχουν θεσπίσει διαφορετικά όρια", συμπληρώνει.*

Τα τελευταία χρόνια πληθαίνουν οι έρευνες που καταγράφουν πλήθος αρνητικών επιδράεων *στην υγεία του ανθρώπου, από τα ηλεκτρομαγνητικά πεδία και ακόμα πιο συγκεκριμένα από τη χρήση κινητών τηλεφώνων και τις κεραίες κινητής τηλεφωνίας. Από το σύνολο των θερμικών και μη θερμικών επιδράσεων καταγράφονται μέχρι και θραύσεις του DNA (πρόσφατα από ευρωπαϊκό πρόγραμμα Reflex), ενώ ιδιαίτερα θεμελιωμένη είναι η άποψη που συνδέει την ηλεκτρομαγνητική ακτινοβολία με την παιδική λευχαιμία. Μάλιστα, τόσο στις ΗΠΑ όσο και στη Βρετανία έχει καταγραφεί αύξηση της παιδικής λευχαιμίας κατά 60% τα τελευταία 50 χρόνια".*



Παραδοσιακός μύλος στην Ερυθρού Σταυρού, αφημένος εδώ και χρόνια χωρίς συντήρηση, να ρημάξει. ...Και αντί να είναι από τα "στολίδια" της πόλης μας, η ΔΕΗ τον έχει μετατρέψει σε υποσταθμό ηλεκτρικού!



... Από την Πάτμο, στο βυθό του Αιγαίου

«Το δρόμο για τη Δικαιοσύνη παίρνει έπειτα από μεγάλη καθυστέρηση η υπόθεση της πτώσης του πρώτου ελικόπτερου του ΕΚΑΒ. Τεσσεράμισι χρόνια μετά το τραγικό δυστύχημα - κι ενώ έχουν μεσολαβήσει άλλα δύο δυστυχήματα με ελικόπτερο του ΕΚΑΒ - δεκαεννέα άτομα αντιμετωπίζουν ποινικές διώξεις σε βαθμό κακουργήματος για όσα συνέβησαν το απόγευμα της



Δημήτρης Λέτσιος: *"Αναμονή στο Αιγαίο"*

14ης Ιανουαρίου 2001.

Σύμφωνα με το σκεπτικό της εισήγησης του εισαγγελέα, οι κατηγορούμενοι *"ενεργώντας με πράξεις (παραλείψεις) συγκλίνουσες, διαδοχικές ή και παράλληλες, εξέθεσαν άλλους κι έτσι τους κατέστησαν αβοήθητους, πράξη που προκάλεσε στους παθόντες το θάνατό τους, αποτέλεσμα που προήλθε από αμέλειά τους».*

Υπενθυμίζεται ότι το ελικόπτερο είχε πέσει μεταφέροντας ασθενή από την ***Πάτμο*** κι ενώ πετούσε με 9 μποφόρ, ανοιχτά του Σουνίου, προκαλώντας το θάνατο και των πέντε επιβατών του.

*«**Το πόρισμα** της Επιτροπής Διερεύνησης Αεροπορικών Ατυχημάτων επέρριπτε την κυριότερη ευθύνη στο νεκρό κυβερνήτη. Καθιστούσε όμως σαφές ότι η εταιρεία Helitalia δεν τηρούσε ορισμένους όρους της σύμβασης για την ασφαλή συντήρηση και πτήση των εναέριων μέσων του ΕΚΑΒ, η διοίκηση του οποίου δεν παρακολουθούσε επαρκώς την τήρησή της. Η διοίκηση και οι υπάλληλοι της ΥΠΑ κατηγορούνται ότι δεν είχαν αξιολογήσει σωστά την επιχειρησιακή ικανότητα της Helitalia και δεν απέτρεψαν τη μοιραία πτήση όπως όφειλαν».*

... Ακτοπλοϊκές ξεφτίλες στο Αιγαίο

«Κόντυνα δέκα πόντους». Με αυτά τα λόγια περιέγραψε το αίσθημα απογοήτευσης που ένιωσε υπεύθυνος γραφείου του Ελληνικού Οργανισμού Τουρισμού σε γερμανική πόλη, όταν παρακολούθησε το ρεπορτάζ του δεύτερου κρατικού καναλιού της γερμανικής τηλεόρασης για την κατάσταση των πλοίων της ελληνικής ακτοπλοΐας.

Ηταν πραγματικά εξευτελιστικό, αφού παρουσίαζε ορισμένα ελληνικά πλοία με ελλιπή συστήματα ασφαλείας, με αμπαρωμένες εξόδους κινδύνου, με σωστικές λέμβους κολλημένες εξαιτίας του βαψίματος κ.λπ. Το ρεπορτάζ, έλεγε ο ίδιος παράγων, *"έκανε τόση ζημιά όσο όφελος είχαμε από τη διαφημιστική μας εκστρατεία».*

... Ακτοπλοϊκές κρίσεις και επικρίσεις

Στο στόχαστρο της ***Γερμανικής Λέσχης Αυτοκινήτου*** και των "ειδικών" της βρέθηκε και πάλι ο ελληνικός ακτοπλοϊκός στόλος. Σύμφωνα με έκθεση που μπήκε στο διαδίκτυο, πολλά από τα διαμάντια.... της ελληνικής ακτοπλοΐας αξιολογούνται με βαθούς "καλό" έως "αποδεκτό", εκτός μιας εξαίρεσης που λαμβάνει τον χειρότερο βαθμό, με αποτέλεσμα να κατεβαίνει ο μέσος όρος βαθμολογίας.

Ανεξαρτήτως αν σε αυτή την έκθεση τα ελληνικά ακτοπλοϊκά είναι σε καλύτερη θέση από άποψη βαθμολογίας, σε σχέση με εκείνες του παρελθόντος, είναι απορίας άξιον πως μία λέσχη αυτοκινήτου κρίνει πλοία.

...Τώρα δεν μένει παρά οι ειδικοί ναυπηγοί και οι νηογνώμονες να κρίνουν τα αυτοκίνητα, τις επιδόσεις και τα κρατήματά τους και - γιατί όχι - και τα ελαστικά τους!

ΠΡΟΣΕΧΗΝΤΟ... ΠΑΡΑΣΧΗΝΤΟ

καπά μεγά... δαιμόνια

ΠΟΛΙΤΙΚΑ ΠΑΡΑΠΟΛΙΤΙΚΑ

Ο Παυλίδης και τα πιταρούδια

Απολαυστικός είναι ο χθεσινός "Βηματοδότης" που αναφέρεται σε διάλογο του υπουργού Αιγαίου κ. Αρ. Παυλίδη και ενός ζωγράφου.

Αναφέρει μεταξύ άλλων τα εξής:

"Ψιτ, υπουργέ, μου χρωστάς λεφτά": μεσήλικος κύριος πλησίασε τον κ. Αρ. Παυλίδη στην κεντρική πλατεία της Μυτιλήνης με απειλητικές διαθέσεις.

"Ποιος είσαι εσύ και γιατί σου χρωστώ"; ρώτησε θορυβημένος ο υπουργός Αιγαίου.

Ηταν ζωγράφος πορτρέτων και, όπως εξήγησε στον έκπληκτο υπουργό, το υπουργείο τού όφειλε περί τα 12.000 ευρώ! "Τι νομίζεις ότι είναι τα ευρώ, πιταρούδια;" αντέδρασε ο κ. Παυλίδης ενθυμούμενος τις δωδεκανησιακές ρίζες του-όπου πιταρούδια, οι παραδοσιακές ροδίτικες τηγανίτες με κολοκύθι, άνηθο και κρεμμύδι.

Οπως διευκρινίζεται στην συνέχεια του σχολίου, το χρέος είχε προκύψει από παραγγελιά του προηγούμενου υπουργού, και αφορούσε πορτρέτο του Ανδρέα Παπανδρέου.

Τελικά το πλήρωσε το πορτρέτο ο κ. Παυλίδης, αλλά... δεν το ανήρτησε ακόμα στο υπουργειο. Προσπάθησε να το χαρίσει στο "Ίδρυμα Παπανδρέου", αλλά ούτε αυτοί το θέλουν!

Εναγκαλισμοί

Ιδιαίτερα θερμοί ήταν οι εναγκαλισμοί που είχαν, και μάλιστα ενώπιον της τηλεοπτικής κάμερας, την περασμένη Τετάρτη, ο επικεφαλής της μειοψηφίας στο δημοτικό συμβούλιο Ρόδου **κ. Χατζής Χατζηευθυμίου** και η συνεπίκουρος δημάρχου **κ. Λιλή Τρύπη!**

Η συνάντηση έγινε στις εκδηλώσεις του συλλόγου κατοίκων Ανάληψης και έδωσε αφορμή για **πολιτικό κουτσομπολιό**, σε σχέση με τις επόμενες δημοτικές εκλογές!

Ολα είναι πιθανά στην πολιτική άλλωστε!

Αντιδεοντολογική στάση

Εκτός των θεμάτων αιχμής που θα απασχολήσουν την συνεδρίαση του Εργατικού Κέντρου της Ρόδου, την ερχόμενη Πέμπτη, υπάρχει στο τέλος της ημερήσιας διάταξης και ένα θέμα λίγο... πιο ενδιαφέρον από τ' άλλα!

Αφορά την αντιδεοντολογική στάση μέλους της διοίκησης και το θέμα αναμένεται να προκαλέσει αντιδράσεις και συζητήσεις.

Το ΣΔΟΕ

Η πληροφορία είναι έγκυρη και δεν ενδέχεται αμφισβήτηση. Οι ράμπο του ΣΔΟΕ που βρίσκονται αυτές τις μέρες στη Ρόδο, και δραστηριοποιούνται κυρίως στην Παλιά Πόλη, ελέγχουν συγκεκριμένους επιχειρηματίες. Αυτούς που δεν έχουν καταθέσει εκκαθαριστικές δηλώσεις ΦΠΑ οπότε... ας μην ανησυχούν οι υπόλοιποι!

Ούτε την σημαδούρα

Σαράντα χρόνια συμπληρώνονται από τότε που ναυάγησε κοντά στην **Αρχαία Κάμειρο** το "Πυθέας", το οποίο μετέφερε μάλιστα και χρώμιο.

Τόσες δεκαετίες βέβαια το ελληνικό κράτος δεν αξιώθηκε **να ανασύρει το ναυάγιο αυτό**, η παρουσία του οποίου προκαλεί προβλήματα στη ναυσιπλοΐα.

Και καλά αυτό, αλλά... ούτε μια σημαδούρα δεν μπορεί να βάλει για να προσέχουν τα διερχόμενα σκάφη;

Υπήρχε κάποια όπως μαθαίνουμε, αλλά την παρέσυρε ο καιρός πριν 2-3 μήνες και έκτοτε κανένας δεν ενδιαφέρθηκε!

Τί να πούμε;

Αντικειμενικές

Ιδιαίτερα τεκμηριωμένη με επιστημονική ανάλυση είναι η πρόταση των 3 Επιμελητηρίων της Δωδεκανήσου (ΕΒΕΔ, ΤΕΕ και Οικονομικού) για τη μη αύξηση στις αντικειμενικές αξίες των ακινήτων της περιοχής μας.

Η πρόταση θα συζητηθεί σήμερα, στην προγραμματισμένη συνεδρίαση της επιτροπής και αναμένεται ότι θα την υποστηρίξουν και οι εκπρόσωποι του δήμου και οι εκπρόσωποι της νομαρχίας, οπότε... θα μειοψηφίσει ο έφορος!

Τί θα γίνει μετά, δεν ξέρουμε, όμως οι αρμόδιοι του υπουργείου Οικονομικών που θα πάρουν τις τελικές αποφάσεις, θα πρέπει να τα μετρήσουν όλα.

Αλλιώς αναμένονται... φασαρίες!

Διακοπή συνεργασίας

Να διακόψουν την συνεργασία τους με τους Κώους, αποφάσισαν οι Νισύριοι. Οπως μαθαίνουμε το δημοτικό συμβούλιο Νισύρου, αποφάσισε να διακόψει την προγραμματική σύμβαση που είχε υπογράψει με τον δήμο Κω (στο πλαίσιο της Συμπολιτείας) σύμφωνα με την οποία υποστηριζόταν τεχνικά το νησί και να επανέλθει στο προηγούμενο καθεστώς, δηλαδή στην συνεργασία με την ΤΥΔΚ (Τεχνικές Υπηρεσίες Δήμων και Κοινοτήτων) της Περιφέρειας Νοτίου Αιγαίου. Οι λόγοι που οδήγησαν σε αυτή την απόφαση, είναι η μη επαρκής μέχρι σήμερα τεχνική υποστήριξη του Δήμου της Κω προς τον Δήμο της Νισύρου.

Τί θα φέρει;

Πλούσια η ατζέντα της σημερινής προγραμματισμένης συνάντησης του υπουργού ΠΕΧΩΔΕ κ. Γ. Σουφλιά, με τον νομάρχη Δωδεκανήσου κ. Μαχαιρίδη. Το θέμα όμως είναι αν... εκτός της συζήτησης προκύψει κάτι άλλο συγκεκριμένο! Αν δηλαδή γυρίσει στη Ρόδο, ο κ. Μαχαιρίδης με συγκεκριμένες λύσεις για τα έργα υποδομής ή απλά με υποσχέσεις, όπως συνήθως γίνεται μέχρι τώρα...

Για την ιστορία

Την παραίτησή του υπέβαλε αυτές τις μέρες ο μητροπολίτης Κισσάμου και Σελίνου κ. Ειρηναίος Γαλανάκης, από τις ιστορικές μορφές της Εκκλησίας.

Εκτός από την πλούσια φιλανθρωπική του δράση κύρια δημιουργήματά του αποτελούν η Ορθόδοξη Ακαδημία Κρήτης και η ναυτιλιακή εταιρεία ΑΝΕΚ.

Απόφοιτος της Θεολογικής Σχολής Αθηνών και των Καθολικών Πανεπιστημίων της Λιλ και των Παρισίων ο κ. Ειρηναίος εξελέγη το 1957 Επίσκοπος Κισσάμου και Σελίνου, το 1971 Μητροπολίτης Γερμανίας, η οποία επί των ημερών του αναγνωρίστηκε από το γερμανικό κράτος. Το 1981 επέστρεψε στη Μητρόπολη Κισσάμου μετά από γενικό ξεσηκωμό των Κρητών.

Ο ξεσηκωμός αυτός είχε να κάνει με το γεγονός ότι στην θέση αυτή είχε εκλεγεί μητροπολίτης, ο κ. Νεκτάριος Χατζημιχάλης, τον οποίο οι Κρητικοί παρότι συμπατριώτης τους... δεν ήθελαν να τον μυρίσουν!

Ετσι ο κ. Νεκτάριος στάλθηκε στα Δωδεκάνησα (στην Κάρπαθο αρχικά και στην Κάλυμνο στη συνέχεια) όπου έγιναν αυτά που έγιναν...

Ετσι για την ιστορία.

ΣΥΝΕΤΑΙΡΙΣΤΙΚΗ ΤΡΑΠΕΖΑ ΔΩΔΕΚΑΝΗΣΟΥ Συν.Π.Ε.

ΠΡΟΚΗΡΥΞΗ ΠΡΟΣΛΗΨΗΣ ΥΠΑΛΛΗΛΟΥ

Η Συνεταιριστική Τράπεζα Δωδεκανήσου Συν.Π.Ε. ανακοινώνει ότι προκειμένου να προβεί στην πρόσληψη 3 στελεχών καιυπαλλήλων, για την στελέχωση των υπηρεσιών της στο Κατάστημα του δικτύου της, προσκαλεί τους ενδιαφερόμενους που διαθέτουν τα παρακάτω προσόντα να υποβάλουν τις σχετικές αιτήσεις, αφού προμηθευτούν από το Κεντρικό Κατάστημα της Τράπεζας (Εθνικής Αντιστάσεως 51, Ρόδος) ή την μονάδα Νισύρου (Μαντράκι Νισύρου τηλ. 2242048900) την αναλυτική προκήρυξη του διαγωνισμού.

ΠΡΟΣΟΝΤΑ

Θέση Α: (1 άτομο) έδρα θέσης **Ρόδος:** Διευθυντικό Στέλεχος Διοικητικών Υπηρεσιών, με 10ετή τουλάχιστον Τραπεζική εμπειρία σε θέσεις ευθύνης. Προτιμητέα η εμπειρία σε Διευθύνσεις χορηγήσεων και επιθυμητή ηλικία μέχρι 45 ετών. Οι ενδιαφερόμενοι μπορούν να επικοινωνήσουν με τον κ. Καρυδάκη (τηλ. 2241080550) για περισσότερες πληροφορίες.

Θέση Β: (1 άτομο). Έδρα θέσης η **Νίσυρος:** Πτυχιούχοι ΑΕΙ ή ΤΕΙ ή ΙΕΚ Οικονομικής Κατεύθυνσης. Ηλικία έως 32 ετών. Επιθυμητή προϋπηρεσία σε Τράπεζες ή άλλους Χρηματοπιστωτικούς Οργανισμούς-Χρήση Η/Υ-Γνώση μιας ξένης γλώσσας.

Θέση Γ: (1 άτομο): Υπάλληλος Ασφαλείας. Εδρα θέσης η Ρόδος: Απόφοιτοι Λυκείου ή ΙΕΚ. Καλή γνώση μιας ξένης γλώσσας-Χρήση Η/Υ-Ηλικία έως 30 ετών-επιθυμητή προϋπηρεσία σε Τράπεζες ή άλλους Χρηματοπιστωτικούς Οργανισμούς σε θέσεις-δίπλωμα οδήγησης. Σημείωση: Ο προσληφθείς θα εκπαιδευθεί στην χρήση όπλων και θα πρέπει να προσκομίσει 2 συστατικές επιστολές.

Οι αιτήσεις των υποψηφίων θα υποβάλλονται ή θα αποστέλλονται μόνο στο Κεντρικό Κατάστημα της Συνεταιριστικής Τράπεζας στην Ρόδο (Εθν. Αντιστάσεως 31, 85100 Ρόδος) κατά τις εργάσιμες ημέρες και ώρες. Προθεσμία υποβολής αιτήσεων μέχρι και Παρασκευή 17 Ιουνίου 2005 και ώρα 14.00. Τυχόν αιτήσεις που έχουν υποβληθεί πριν την παρούσα δημοσίευση δεν θα ληφθούν υπόψη.

Για συμπληρωματικές πληροφορίες ή διευκρινήσεις οι ενδιαφερόμενοι μπορούν να απευθύνονται στον κ. Μπονιάτη (2241080550). **Λεπτομέρειες στο website της Τράπεζας στην διεύθυνση www.bankdodecanese.gr.**

Ρόδος, 1 Ιουνίου 2005

Από το Δ.Σ.

XN433

ΤΜΗΜΑΤΑ ΕΚΜΑΘΗΣΗΣ ΚΟΛΥΜΒΗΣΗΣ «ΥΓΡΟΣ ΣΤΙΒΟΣ ΡΟΔΟΥ»



Μάθετε κολύμπι για διασκέδαση, βελτίωση τεχνικής ή πρωταθλητισμό. Ασχοληθείτε με ***κολύμβηση, πόλο, τρίαθλο*** *με προπονητές και πρωταθλητές, στο σωστό περιβάλλον.*

Πληροφορίες τηλ. 22410-37145 και 6934411866

AT1832(Γ)

ΠΩΛΟΥΝΤΑΙ

ΜΟΝΟΚΑΤΟΙΚΙΕΣ

λουξ κατασκευής έναντι Μίρα Μάρε (Ιξιά) των 140 τ.μ., 160 τ.μ., 180 τ.μ., 200 τ.μ. και με υπόγειο για γκαράζ.

Πληροφ. Γεώργιο Ιωαννίδη

Τηλ. 22410 23271/22307 Κιν. 6932 296983

AE193