ΓΝΩΜΗ

ΕΒΔΟΜΑΔΙΑΙΑ ΕΦΗΜΕΡΙΔΑ ΤΗΣ ΔΩΔΕΚΑΝΗΣΟΥ

ΔΕΥΤΕΡΑ
4 ΙΟΥΛΙΟΥ 2005
ΑΡΙΘΜΟΣ ΦΥΛΛΟΥ: 1.650
ΤΙΜΗ Ευρώ 0,90

ΜΕ ΤΟ ΒΛΕΜΜΑ ΣΤΡΑΜΜΕΝΟ ΣΤΟ 2006

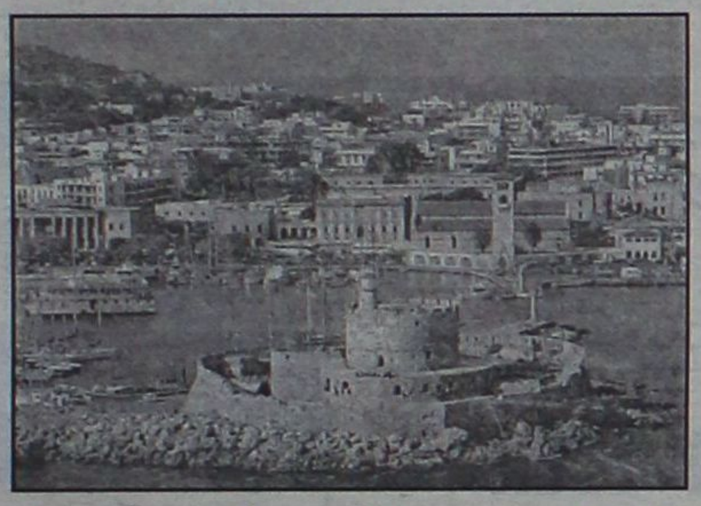

Δυναμικά σχέδια του ΕΟΤ για εισχώρηση σε νέες τουριστικές αγορές!

Με εντολή του υπουργού Τουρισμού, ο ΕΟΤ έχει καταρτίσει σχέδιο "άλωσης" παλαιών και νέων τουριστικών αγορών. ΣΕΛΙΔΑ 5

ΙΔΟΥ Η ΡΟΔΟΣ ΙΔΟΥ ΚΑΙ ΤΟ...ΟΙΔΗΜΑ



Στην επικαιρότητα πάντα το Φαληράκι, αλλά μέσα από παραμορφωτικούς φακούς

Αυτή τη φορά αφιέρωμα είχε το περιοδικό "Εικόνες". Ο δημιοσιογράφος Γ. Αλοίμονος πήγε στο Λονδίνο και μίλησε με Βρετανούς. ΣΕΛΙΔΑ 9

ΜΕ ΤΗΝ ΟΡΓΑΝΩΣΗ ΟΙ ΓΙΑΤΡΟΙ ΤΗΣ ΚΑΡΔΙΑΣ



Μια γνωστή Ροδίτισσα στη μακρινή για μας Σρι-Λάνκα

Εγκαινίασε δημοτικό σχολείο με το όνομα "Ρόδος" και ετοιμάζει πάλι τις βαλίτσες της. Ποιό είναι το παράπονό της. ΣΕΛΙΔΑ 6

Σε εγκάρδιο κλίμα η συνάντηση Καραμανλή-Ερντογάν

Μηνύματα συμφιλίωσης μας ήρθαν από τον Εβρο!



- *Σε μια εγκάρδια τελετή οι δύο πρωθυπουργοί εγκαινίασαν το έργο κατασκευής του αγωγού φυσικού αερίου Ελλάδος-Τουρκίας. Τα μηνύματα που έστειλαν και οι ίδιοι ήταν άκρως ενθαρρυντικά.* ΣΕΛΙΔΑ 3

Για την προώθηση λύσεων στα προβλήματά μας

ΧΡΕΙΑΖΕΤΑΙ και...τσαμπουκάς

Αύριο η συνάντηση δημάρχου με τη Ν.Ε. της Ν.Δ. υπό την σκιά των τελευταίων καταγγελιών



Πολλά ακούστηκαν τις τελευταίες ημέρες για την ανάγκη συσπείρωσης κλπ. Μόνο που αυτά έχουν χιλιοειπωθεί. Ας λείψουν λοιπόν οι συσκέψεις και τα ευχολόγια και ας ξεκινήσουν δυναμικά οι διεκδικήσεις. Αλλά απ' όλους... μαζί. ΣΕΛΙΔΑ 2

ΣΚΗΝΕΣ ΝΤΡΟΠΗΣ ΣΤΟ ΑΕΡΟΔΡΟΜΙΟ



Γίναμε ρεζίλι των σκυλιών

Σκηνές ντροπής προχθές το βράδυ στο αεροδρόμιό μας. Τουρίστες να περιμένουν μέσα στα χαλάσματα και βαλίτσες να σέρνονται από δώ και απ' εκεί. ΣΕΛΙΔΑ 8

ΒΑΣ. ΠΑΠΑΝΙΚΟΛΑΣ ΠΡΟΧΘΕΣ ΣΤΟ ΠΑΣΟΚ

Νησιωτικές πολιτικές βλέπω μόνο στα χαρτιά!



Εβαλε θέμα στη συνέλευση που έγινε με την παρουσία του Γ. Παπανδρέου, υπενθυμίζοντας ότι κανένα κόμμα δεν υλοποίησε επιταγές του Συντάγματος. ΣΕΛΙΔΑ 4

Γίνεται σπουδαία δουλειά

- *Ανακαινίζονται και αναβαθμίζονται τα Μουσεία μας.* ΣΕΛΙΔΑ 8

* ΣΤΟΡΙΑ - μεταλλικά-ξύλινα-υφασμάτινα
* ΚΟΥΡΤΙΝΟΒΕΡΓΕΣ - INOX (CASA VALENTINA)
* ROMAN - ο τελειότερος νέος μηχανισμός
* ΚΟΡΝΙΖΕΣ - ΑΦΙΣΕΣ - ΒΙΤΡΩ - ΨΗΦΙΔΩΤΑ
* ΠΩΛΗΣΗ: ΧΟΝΔΡΙΚΗ

ΑΤΣΑΣ Α.Σ. εμπ. κεν. ΜΗΔΕΙΑ 22410 63602-66339

ΜΙΑ ΘΑΥΜΑΣΙΑ ΔΟΥΛΕΙΑ ΑΠΟ ΠΑΙΔΙΑ ΤΟΥ ΓΥΜΝΑΣΙΟΥ ΠΑΡΑΔΕΙΣΙΟΥ



Ολα τα μοναστήρια της Ρόδου και όχι μόνο...

Κατέγραψαν μοναστήρια και ξωκλήσια πολλά από τα οποία είναι άγνωστα σε πολλούς. Μια έρευνα που συνεχίζεται. ΣΕΛΙΔΑ 11

ΗΜΕΡΟΛΟΓΙΟ

Δευτέρα 4 Ιουλίου 2005
Ανδρέου επισκ. Κρήτης
Ανατολή ηλίου: 05.08'
Δύση ηλίου: 19.51'
Σελήνη 28 ημερών

ΦΑΡΜΑΚΕΙΑ

Σήμερα διημερεύει το φαρμακείο του κ. Αρφαρά Ιωάννη στην οδό Στέλιου Κωτιάδη 50 και διανυκτερεύει το φαρμακείο των Σταυρόπουλου - Πάππου στην πλατεία Ακαδημίας.

ΒΕΝΖΙΝΑΔΙΚΑ

Σήμερα διανυκτερεύουν τα βενζινάδικα: Γκινάκης Απόστολος (Αυστραλίας), Σαμουράκης Α. (Λ. Καλλιθέας), Τοδουλάκης Γεώργιος (Ιαλυσός), Κοντομανώλης (Κρεμαστή), Νικολίτση Αικ. (Φάνες), Διακοστεργάκης Γ. (Μαντρικό), Κοιλιάς Αλ. (Αφάντου), Οίκουτας Μ. (Αρχάγγελος).

ΛΑΪΚΕΣ ΑΓΟΡΕΣ

Τετάρτη: στο Δημοτικό Νεκροταφείο.
Πέμπτη: στην οδό Βύρωνος.
Παρασκευή: στην οδό Πτολεμαίων (Ανάληψη).
Σάββατο: στο Δημοτικό Νεκροταφείο.

ΑΕΡΟΠΟΡΙΚΑ ΔΡΟΜΟΛΟΓΙΑ

ΟΛΥΜΠΙΑΚΗ ΑΕΡΟΠΟΡΙΑ

ΑΠΟ ΡΟΔΟ-ΑΘΗΝΑ
- Καθημερινά 07.10, 13.40
- Πέμπτη 20.10, 22.45
- Καθημερινά πλην Πέμπτης 19.40, 22.25
- Καθημερινά πλην Κυριακής 10.40

ΑΠΟ ΑΘΗΝΑ-ΡΟΔΟ
- Καθημερινά 05.30,12.00
- Πέμπτη 18.30, 21.05
- Καθημερινά πλην Πέμπτης 18.00, 20.45
- Καθημερινά πλην Κυριακής 09.00

ΑΠΟ ΡΟΔΟ-ΘΕΣΣΑΛΟΝΙΚΗ
- Δευτέρα - Τετάρτη 09.45
- Πέμπτη 10.45
- Σάββατο 15.15
- ΔΕΥ-ΤΕΤ-ΠΑΡ-ΚΥΡ 16.10

ΑΠΟ ΡΟΔΟ-ΗΡΑΚΛΕΙΟ
- Δευτέρα - Παρασκευή-Κυριακή 17.45
- Τρίτη - Πέμπτη 18.30
- Τετάρτη - Σάββατο 19.20

ΑΠΟ ΗΡΑΚΛΕΙΟ-ΡΟΔΟ
- Δευτέρα-Παρασκευή-Κυριακή 19.05
- Τρίτη-Πέμπτη 19.50
- Τετάρτη - Σάββατο 20.40

ΑΠΟ ΡΟΔΟ-ΚΑΡΠΑΘΟ
- ΔΕΥ-ΠΕΜ-ΠΑΡ-ΣΑΒ 07.00, 10.40
- Τετάρτη-Κυριακή 10.40, 14.20

ΑΠΟ-ΡΟΔΟ-ΚΑΣΟ
- ΔΕΥ-ΠΕΜ-ΠΑΡ-ΣΑΒ 07.00
- Τετάρτη-Κυριακή 10.40

ΑΠΟ ΡΟΔΟ-ΚΑΣΤΕΛΛΟΡΙΖΟ
- ΔΕΥ-ΤΕΤ-ΠΑΡ-ΣΑΒ-ΚΥΡ 07.10

ΑΠΟ ΡΟΔΟ-ΧΙΟ
- Τρίτη στις 10.40 και Πέμπτη στις 10.45'

ΡΟΔΟΣ-ΜΥΤΙΛΗΝΗ
- Δευτέρα-Τετάρτη στις 09.45, Τρίτη στις 10.40', Πέμπτη στις 10.45' και Σάββατο στις 15.15

ΡΟΔΟΣ- ΣΑΜΟΣ
- Τρίτη στις 10.40', Σάββατο στις 15.15

ΡΟΔΟΣ-ΛΗΜΝΟΣ
- Δευτέρα-Τετάρτη στις 09.45', Τρίτη στις 10.40', Πέμπτη στις 10.45' και Σάββατο στις 15.15'

AEGEAN AIRLINES

ΑΠΟ ΡΟΔΟ-ΑΘΗΝΑ
Καθημερινές πτήσεις 14.15-16.30-19.50-22.40

ΑΠΟ ΑΘΗΝΑ-ΡΟΔΟ
Καθημερινά πτήση 05.30-08.45-14.50-18.10-21.00

ΑΠΟ ΡΟΔΟ-ΗΡΑΚΛΕΙΟ
Καθημερινά πτήση 763-14.30

ΑΠΟ ΗΡΑΚΛΕΙΟ-ΡΟΔΟ
Καθημερινά πτήση 764-16.05

ΑΠΟ ΡΟΔΟ-ΘΕΣΣΑΛΟΝΙΚΗ
Καθημερινά πτήση 10.20

ΑΠΟ ΘΕΣΣΑΛΟΝΙΚΗ-ΡΟΔΟ
Καθημερινά πτήση 12.20

Χρήσιμα τηλέφωνα κρατήσεων:
(22410) 24400.

Το θέμα της ημέρας

Πρέπει επιτέλους να ξεχασθεί το "δόγμα" Κουτσόγιωργα

Και διεκδικητικοί αλλά και "τσαμπουκάδες" αν χρειασθεί

Αύριο η συνάντηση δημάρχου - Ν.Ε. της Ν.Δ. υπό τη σκιά των καταγγελιών για "παρεμβάσεις παραγόντων"

Η αυριανή συνάντηση του δημάρχου Ροδίων Γ. Γιαννόπουλου με τη Νομαρχιακή Επιτροπή της Νέας Δημοκρατίας, αποκτά ιδιαίτερο ενδιαφέρον, λόγω των καταγγελιών του δημάρχου "για παρεμβάσεις παραγόντων" που ήταν και η αιτία του "ανοίγματος" της Ν.Ε. προς την τοπική ηγεσία.

Και θα είναι αυτή η συνάντηση διαφορετική απ' αυτήν που προηγήθηκε με το νομάρχη κ. Μαχαιρίδη στην οποία συζητήθηκε η πορεία των έργων και κυρίως το θέμα της ένταξης της περιμετρικής οδού στο ΠΕΠ Νοτίου Αιγαίου, αφού θα συζητηθεί και το θέμα των καταγγελιών. Θα ζητηθεί δηλαδή από το δήμαρχο να κατονομάσει τους παράγοντες τους οποίους κατήγγειλε.

Κύκλοι προσκείμενοι στο δήμαρχο τόνιζαν χθες ότι δεν είναι αναγκαίο να πει ο κ. Γιαννόπουλος συγκεκριμένα ονόματα, την στιγμή που κάποιοι με ενέργειες και παρεμβάσεις που δεν συνάδουν με το συμφέρον της πόλης έχουν δώσει μόνοι τους τα απαιτούμενα στοιχεία!

Οι ίδιοι τόνιζαν ότι η περίοδος που διανύουμε, περίοδος των ζυμώσεων ενόψει των δημοτικών εκλογών, προσφέρεται για τέτοιες ενέργειες. Επαλήθευσαν δηλαδή με άλλα λόγια αυτό που ευθύς εξ αρχής άρχισε να πλανάται μετά τα όσα δήλωσε ο δήμαρχος, ότι δεν υπάρχει ενότητα στον δωδεκανησιακό χώρο και ότι γίνεται προσπάθεια κατάτμησης της πίτας των ΠΕΠ, ώστε κάποιοι να επωφεληθούν από την ένταξη κάποιου μικρής σημασίας έργων στην περιοχή τους.

Η ΠΕΡΙΜΕΤΡΙΚΗ

Η απειλή του δημάρχου ότι "δεν θα γίνει το Περιφερειακό Συμβούλιο στη Μύκονο αν δεν ενταχθεί η περιμετρική οδός", και ότι "θα τα κάνει ρημαδιό" απευθυνόταν ακριβώς σ' αυτούς που προσπαθούν να σπάσουν συμφωνίες και να εντάξουν δικά τους "εργάκια", όπως χαρακτηριστικά ελέχθη, τα οποία όμως καμία σχέση δεν έχουν με το συνολικό σχεδιασμό ανάπτυξης της περιοχής μας και με τις εξαγγελίες για την κατά προτεραιότητα προώθηση έργων υποδομής. Την φημολογία αυτή για παρεμβάσεις και κινήσεις εκτός συμφωνιών ενισχύουν και κάποιες ενέργειες τοπικών παραγόντων που προκάλεσαν έντονες αντιδράσεις.

ΤΙ ΘΑ ΣΥΖΗΤΗΘΕΙ

Ανεξάρτητα, όμως, από το θέμα που δημιουργήθηκε με τις καταγγελίες Γιαννόπουλου και που είχαν σαν αφορμή την εμπλοκή στο θέμα της περιμετρικής οδού της πόλης, στην αυριανή συνάντηση θα συζητηθούν όλα τα ανοικτά θέματα, προκειμένου να βρεθεί η κοινή συνισταμένη των περαιτέρω ενεργειών.

Η περιμετρική οδός, βέβαια, θα είναι το κύριο θέμα της συζήτησης λόγω της συνεδρίασης του Περιφερειακού Συμβουλίου. Δεν είναι όμως η περιμετρική οδός το μόνο θέμα. Στην αυριανή συζήτηση θα τεθούν και τα παρακάτω θέματα:

• **Η δημοπράτηση του νέου κλειστού γυμναστηρίου**. Οι όροι έχουν ψηφισθεί από το Δημοτικό Συμβούλιο, αλλά το έργο άγνωστο, γιατί έχει "μπλοκαρισθεί" παρότι θεωρείται έργο πρώτης προτεραιότητας μετά μάλιστα την άνοδο της ομάδας μπάσκετ του Κολοσσού στην Α1 κατηγορία.

• **Το φράγμα του Γαδουρά.** Θα ζητηθεί και από το δήμο η συνέχιση χρηματοδότησης από το ΥΠΕΧΩΔΕ για τη συνέχιση του έργου, δεδομένου ότι υπάρχει κίνδυνος να υποστεί ζημιές με ό,τι συνεπάγεται μια τέτοια εξέλιξη.

• Η συνέχιση και η αποπεράτωση των έργων του αεροδρομίου. Εχει εγκατασταθεί ήδη εργολάβος, αλλά οι ρυθμοί των εργασιών είναι τέτοιοι που δεν αφήνουν περιθώρια αισιοδοξίας για αποπεράτωσή τους σε εύλογο χρονικό διάστημα.

• **Το λιμάνι της Ακαντιάς.** Τα έργα συνεχίζονται, αλλά όχι στους ρυθμούς που θα ήθελαν οι τοπικοί παράγοντες. Εξάλλου υπάρχει ακόμα πολύς δρόμος για να ολοκληρωθεί το σημαντικό αυτό έργο, το οποίο είναι απαραίτητο για την αναβάθμιση των προσφερομένων υπηρεσιών. Σε μία εποχή μάλιστα που η κρουαζιέρα αναβαθμίζεται συνεχώς, εξέλιξη που και εμείς ζούμε το τελευταίο διάστημα, είναι αδιανόητο να μην έχουμε χώρους για την προσέγγιση κρουαζιεροπλοίων.



> *"Ανοικτά πολλά θέματα και όχι μόνο η περιμετρική οδός. Στο τραπέζι και το ακτοπλοϊκό"*

ΤΟ ΑΚΤΟΠΛΟΪΚΟ

Είναι ένα δύσκολο θέμα που "καίει" ολόκληρη τη Δωδεκάνησο και αν θέλετε ιδιαίτερα τη Ρόδο που έχει ανάγκη καλύτερων θαλάσσιων συγκοινωνιών για την προσέλκυση Ελλήνων τουριστών. Και είναι δύσκολο γιατί η λύση του δεν εξαρτάται αποκλειστικά από την Πολιτεία, αλλά και από τις ορέξεις των εφοπλιστών. Η θέση του δήμου Ροδίων στο θέμα αυτό είναι ξεκάθαρη. Δρομολογήσεις σύγχρονων πλοίων στη γραμμή εξπρές, ώστε να δοθούν κίνητρα στους Ελληνες που θέλουν να ταξιδέψουν, αλλά και παράλληλα δρομολόγηση πλοίων στις ενδωδεκανησιακές γραμμές, ώστε να εξυπηρετούνται και με την μετεπιβίβαση οι άλλοι νησιώτες. Αποψη παραγόντων του δήμου είναι ότι μετά και το οριστικό ναυάγιο της ΔΑΝΕ θα πρέπει να γίνουν παρεμβάσεις σε εφοπλιστές, να πεισθούν και να υπάρξει συμφωνία, η οποία θα κατατεθεί στο αρμόδιο υπουργείο Εμπορικής Ναυτιλίας, το οποίο μέχρι τώρα προβάλλει και το επιχείρημα της μη ύπαρξης ικανού αριθμού πλοίων για την εξυπηρέτηση των γραμμών.

Η ΣΥΜΦΩΝΙΑ

Ολα τα παραπάνω θέματα και πολλά άλλα θα συζητηθούν στην αυριανή συνάντηση δημάρχου και Ν.Ε. της Ν.Δ. Το σίγουρο είναι ότι θα υπάρξει συμφωνία για χάραξη κοινής γραμμής πλεύσης. Το ζητούμενο, όμως, είναι να υπάρξει κοινή γραμμή όχι μόνο μεταξύ δήμου και Ν.Ε. της Ν.Δ., που ανέλαβε αυτή την πρωτοβουλία, ή Ν.Ε. της Ν.Δ. και Νομαρχίας, αλλά απ' όλους τους τοπικούς παράγοντες και φορείς. Γιατί το λέμε χρόνια τώρα, υπογράφουμε μάλιστα και συμφωνητικά σε κάτι περίφημες διασκέψεις παρουσία υπουργών και άλλων παρατρεχάμενων, αλλά ποτέ δεν ακούσθηκε η ενιαία φωνή της Δωδεκανήσου δυναμικά στο Κέντρο.

Και κάτω απ' αυτές τις συνθήκες η γνωστή κουβέντα του μακαρίτη του Κουτσόγιωργα σε μία επίσκεψή του στη Ρόδο "εσάς σας έριξα γιατί είστε ήσυχοι, γιατί δεν φωνάζετε", θα εξακολουθεί να είναι πάντα επίκαιρη...

ΔΕΧΟΝΤΑΙ ΤΟ ΚΟΙΝΟ

Ο Νομάρχης Δωδεκανήσου **Γιάννης Μαχαιρίδης** και οι Βοηθοί Νομάρχη **Στάθης Κουσουρνάς** και **Νίκος Ζωίδης** δέχονται το κοινό κάθε Τρίτη και Πέμπτη, από τις 11.00-13.00 το μεσημέρι.

ΤΑΞΙ

ΡΑΔΙΟ ΤΑΞΙ ΠΟΛΕΩΣ: 2241-0-69800
ΡΑΔΙΟ ΤΑΞΙ ΕΚΤΟΣ ΠΟΛΕΩΣ: 2241-0-69600

ΧΡΗΣΙΜΑ ΤΗΛΕΦΩΝΑ

ΝΟΣΟΚΟΜΕΙΟ:	2241-0-80000
ΑΜΕΣΗ ΔΡΑΣΗ ΠΥΡ/ΚΗΣ:	199
ΛΙΜΕΝΑΡΧΕΙΟ:	2241-0-22220, 2241-0-27695
ΒΛΑΒΕΣ Δ.Ε.Η.:	1050
ΒΛΑΒΕΣ Ο.Τ.Ε.:	121
ΑΜΕΣΗ ΔΡΑΣΗ:	100
ΒΛΑΒΕΣ ΥΔΡΕΥΣΗΣ:	2241-0-68750, 2241-0-68755
ΝΟΜΑΡΧΙΑ:	2241-0-46502
ΠΕΡ/ΚΗ Δ/ΝΣΗ	2241-0-38174
ΔΗΜΟΣ:	2241-0-46200
ΔΗΜ. ΕΠΙΧ. ΚΑΘΑΡ.:	2241-0-77600
ΥΠΗΡ. ΑΠΟΚΟΜΙΔΗΣ:	2241-0-61057
ΤΡΟΧΑΙΑ:	2241-0-44131
ΠΛΗΡΟΦ. Ο.Τ.Ε:	11888
ΔΕΛΤΙΟ ΚΑΙΡΟΥ:	149
ΛΑΧΕΙΑ:	1444
ΠΡΟΠΟ - ΛΟΤΤΟ:	1444
ΡΟΔΑ:	2241-0-26300
ΚΤΕΛ:	2241-0-27706
Ο.Α.Ε.Δ.:	2241-0-23265
Ι.Κ.Α.:	2241-0-64912
ΤΑΞ.Υ.:	2241-0-68701, 2241-0-68702
ΟΛΥΜΠΙΑΚΗ:	2241-0-24555
ΕΡΓΑΤ. ΚΕΝΤΡΟ:	2241-0-24730
AEGEAN AIRLINES	2241-0-98345

ΚΤΕΟ

- Από **την 2 Μαΐου 2005** έως **και τις 30 Ιουνίου 2005** παντός είδους οχήματα **με αριθμούς κυκλοφορίας ΡΟΒ 7501 έως και 8000.**
- Από **2 Μαΐου 2005** έως **και 30 Ιουνίου 2005,** όλα τα φορτηγά οχήματα ιδιωτικής χρήσης με χαρακτηριστικά πινακίδας **"ΡΟΜ"** ανεξαρτήτως αριθμού μικρού βάρους άνω των **10 Τ (ΦΙΧ>10Τ)** περιοχής ευθύνης της Νομαρχιακής Αυτοδιοίκησης Δωδεκανήσου (έδρα του οχήματος).

***** Επίσης θα ελέγχονται όσα οχήματα υποχρεούνται βάσει παλαιότερων προγραμμάτων πρόσκλησης.**

Η ΓΝΩΜΗ

Εβδομαδιαία Εφημερίδα της Ρόδου
Έτος Ιδρύσεως 1973
ΕΚΔΟΤΗΣ
Δ. Τσοπανάκης
ΑΘΛΗΤΙΚΑ
Μανόλης Μπάτης,
Νικήτας Κουσκούσης
ΓΡΑΦΕΙΑ ΣΥΝΤΑΞΗΣ
Μάρκου Μαλλιαράκη 11
Τηλ.2241-0- 24610,
2241-0-75640
Fax (22410) 75641
ΛΟΓΙΣΤΗΡΙΟ - ΔΙΑΦΗΜΙΣΕΙΣ
Μάρκου Μαλλιαράκη 11
Τηλ. 2241-0-22210
2241-0-75230
Fax (22410) 22471

Σε εγκάρδιο κλίμα τα εγκαίνια κατασκευής του αγωγού αερίου Ελλάδας–Τουρκίας

Μηνύματα συμφιλίωσης από τον Εβρο

• Καραμανλής: Οι δύο χώρες μπορούν να προτάσσουν όσα τους συνδέουν

• Ερντογάν: Θέλω αυτός ο αγωγός να ενώσει, να φέρει κοντά τους δύο λαούς

Μηνύματα συνεργασίας και συμφιλίωσης έστειλαν από τον Έβρο οι πρωθυπουργοί Ελλάδας και Τουρκίας, Κώστας Καραμανλής και Ταγίπ Ερντογάν, εγκαινιάζοντας το έργο κατασκευής του αγωγού φυσικού αερίου μεταξύ των δύο χωρών.

Σε μία συμβολική κίνηση, οι δύο άνδρες συναντήθηκαν το μεσημέρι της Κυριακής στη γέφυρα των Κήπων, τη γέφυρα που ενώνει τις δύο χώρες.

Κατά την ομιλία του ο κ. Καραμανλής χαρακτήρισε το έργο αυτό ένα σημαντικό βήμα στην περαιτέρω ανάπτυξη της διμερούς συνεργασίας. «Οι όμορες χώρες μπορούν να προτάσσουν όσα τις συνδέουν» τόνισε ο πρωθυπουργός, εκφράζοντας τη χαρά του «γιατί σήμερα με τον πρωθυπουργό της Τουρκίας εγκαινιάζουμε την έναρξη κατασκευής ενός ιστορικού έργου».

Ο κ. Καραμανλής τόνισε ότι ο αγωγός που θα διασυνδέσει τα δίκτυα φυσικού αερίου Ελλάδας-Τουρκίας θα αποτελέσει το βασικό κρίκο αυτού που ονομάζεται δακτύλιος φυσικού αερίου της Νότιας Ευρώπης. «Θα είναι το πρώτο σημαντικό βήμα στο σύστημα αγωγών που θα μεταφέρει φυσικό αέριο από τα κοιτάσματα της Κασπίας, του Καυκάσου και της Μέσης Ανατολής, προς το Κέντρο της ευρωπαικής ηπείρου» υπογράμμισε.

Ο πρωθυπουργός, αφού σημείωσε τη μεγάλη οικονομική και γεωπολιτική σπουδαιότητα του έργου, υποστήριξε ότι ο ελληνοτουρκικός αγωγός αποκτά ιδιαίτερη σημασία, καθώς «είναι ένα πολύ σημαντικό βήμα στην ανάπτυξη και επέκταση της διμερούς συνεργασίας των δύο χωρών».

«Το βήμα αυτό μπορεί να αφορά όλους τους τομείς ιδίως μάλιστα στην ενέργεια, το εμπόριο, τον τουρισμό και τις μεταφορές» ανέφερε, ενώ στη συνέχεια χαρακτήρισε ως ιδιαίτερα σημαντική τη συμφωνία που υπέγραψαν πριν λίγες μέρες οι υπουργοί Ενέργειας Ελλάδας και Ιταλίας για την κατασκευή του υποθαλάσσιου αγωγού φυσικού αερίου που θα μεταφέρει αέριο προς την Ιταλία και την υπόλοιπη Νότια Ευρώπη.

Ο ίδιος υπογράμμισε πως το ξεκίνημα αυτού του έργου έρχεται σε μια στιγμή κατά την οποία υπάρχει η μεγαλύτερη πετρελαική κρίση των τελευταίων δεκαετιών. «Αυτή η εξέλιξη δείχνει ότι το φυσικό αέριο και γενικότερα οι καθαρές μορφές ενέργειας, αποτελούν μια ισχυρή εναλλακτική επιλογή με σημαντικά οικονομικά και περιβαλλοντολογικά οφέλη» υπογράμμισε ο Έλληνας πρωθυπουργός.

Δίνοντας ιδιαίτερη έμφαση στα πολιτικά οφέλη αυτής της συμφωνίας, **ο Κώστας Καραμανλής διακήρυξε ότι «το ξεκίνημα αυτού του έργου είναι μια πάρα πολύ σημαντική εξέλιξη. Δείχνει ότι οι κυβερνήσεις των δύο χωρών, οι δύο λαοί, μπορούμε να συνεργαζόμαστε όσο ποτέ στο παρελθόν. Οι όμορες χώρες οφείλουν και μπορούν να προτάσσουν όσα τους συνδέουν, οι γείτονες μπορούν να δημιουργούν νέες βάσεις για την οικονομική συνεργασία, την ανάπτυξη και την πρόοδο».**



Καταλήγοντας ο πρωθυπουργός της Ελλάδας ευχαρίστησε θερμά την Ευρωπαική Επιτροπή για τη στήριξη του έργου, καθώς επίσης τους υπουργούς Εξωτερικών και Ενέργειας των δύο χωρών, καθώς και όσους εργάζονται για την κατασκευή του αγωγού, ενώ διαβεβαίωσε ότι τόσο ο ίδιος όσο και ο Τούρκος ομόλογός του θα παρακολουθούν στενά όλες τις φάσεις κατασκευής του έργου.

Ο Τούρκος πρωθυπουργός, από την πλευρά του, εξέφρασε τη μεγάλη του χαρά που μαζί με τον Κώστα Καραμανλή εγκαινίασε τον αγωγό φυσικού αερίου και επισήμανε ότι η ενέργεια έχει άμεση σχέση, με την ανάπτυξη των δύο κρατών και την αύξηση του βιωτικού τους επιπέδου.

Παρατήρησε, δε, ότι όταν τίθεται θέμα διαφοροποίησης μεταξύ πετρελαίου και φυσικού αερίου, η Τουρκία αποτελεί τη γέφυρα μεταξύ της Ευρώπης και της Κασπίας και των γύρω χωρών που παράγουν φυσικό αέριο.

«Εμείς σήμερα εδώ στον Έβρο πραγματοποιούμε ένα εντελώς διαφορετικό βήμα στον στρατηγικό τομέα της ενέργειας. **Αυτή η γέφυρα σήμερα ξαναγράφεται στην ιστορία. Είναι μια ιστορική στιγμή. Είναι ένα από τα βήματα που θα βοηθήσουν στην περαιτέρω ανάπτυξη και εμβάθυνση των σχέσεων μεταξύ των δύο χωρών, που θα βοηθήσουν επίσης στο να εξαλειφθούν οι φήμες που κυκλοφορούν καμιά φορά για τις σχέσεις των δύο χωρών. Η γέφυρα αυτή θα βοηθήσει στην προσέγγιση των λαών μας ακόμα περισσότερο, όπως στα θέματα του περιβάλλοντος» τόνισε ο Ταγίπ Ερντογάν.**

Ακολούθως, οι κ. Καραμανλής και Ερντογάν προχώρησαν στα αποκαλυπτήρια αναμνηστικής πλακέτας και αμέσως μετά κατευθύνθηκαν στο ελληνικό τελωνείο των Κήπων, όπου είχαν συνομιλίες, παρουσία των υπουργών Εξωτερικών των δύο χωρών Πέτρου Μολυβιάτη και Αμπτουλάχ Γκιουλ.

Πρόσκληση Ερντογάν σε Καραμανλή για επίσκεψη στην Τουρκία

Ο Τούρκος πρωθυπουργός μάλιστα απηύθυνε πρόσκληση στον Έλληνα ομόλογό του να επισκεφθεί την Αγκυρα. Η πρόσκληση αυτή έγινε δεκτή και ο κ. Καραμανλής είπε ότι η επίσκεψη θα πραγματοποιηθεί σε πολύ σύντομο χρονικά διάστημα.

Η συνάντηση των δύο ανδρών ολοκληρώθηκε με την εκδήλωση που πραγματοποιήθηκε στο τουρκικό τελωνείο των Υψάλων, όπου μίλησαν μπροστά σε ακροατήριο περίπου 2.000 Τούρκων πολιτών.

«Η έναρξη κατασκευής του ελληνοτουρκικού αγωγού φυσικού αερίου» τόνισε στην ομιλία του ο κ. Καραμανλής, «μπορεί να συμβάλει στην ενίσχυση της ειρήνης και της σταθερότητας, στην περαιτέρω ανάπτυξη των οικονομικών και εμπορικών σχέσεων, στην αναβάθμιση και την επέκταση της συνεργασίας των δύο χωρών. Τα περιθώρια που υπάρχουν στην κατεύθυνση αυτή είναι μεγάλα. Και τα περιθώρια αυτά μπορούμε και πρέπει να τα αξιοποιήσουμε».

«Η Ελλάδα, η κυβέρνηση, όλες οι πολιτικές δυνάμεις, όλες οι Ελληνίδες και όλοι οι Έλληνες, θέλουμε και επιδιώκουμε σχέσεις καλής γειτονίας, συνεργασίας και προσέγγισης των δύο λαών. Η στρατηγική μας είναι ξεκάθαρη και η βούλησή μας διατυπώνεται ανυπόκριτα. Εργαζόμαστε με ευθύνη για τις σημερινές, αλλά και τις επόμενες γενιές. Θέλουμε η γέφυρα που μόλις περάσαμε να γίνει σύμβολο διμερούς συνεργασίας, διαρκούς προσέγγισης, σύμβολο ειρήνης» προσέθεσε ο πρωθυπουργός.

Στη συνέχεια υπογράμμισε ότι η ελληνική κυβέρνηση υποστηρίζει έμπρακτα και σταθερά την ευρωπαική προοπτική της Τουρκίας και παρακολουθεί με ενδιαφέρον τις προσπάθειες που αναπτύσσονται από τον Ταγίπ Ερντογάν και την κυβέρνηση του, με στόχο την πλήρη ανταπόκριση στο ευρωπαϊκό, οικονομικό και πολιτικό κεκτημένο.

Ο κ. Καραμανλής είπε ότι το έργο του αγωγού φυσικού αερίου υποστηρίζεται ενεργά από την ΕΕ, που χρηματοδοτεί μεγάλο μέρος της μελέτης της κατασκευής του, και ευχαρίστησε θερμά όλους τους αρμόδιους υπουργούς της Ελλάδας και της Τουρκίας, αλλά και τις δύο κρατικές εταιρείες, ΔΕΠΑ και BOTAS, για τις προσπάθειες που έχουν καταβάλει μέχρι σήμερα.

«Είναι η ώρα να επενδύσουμε στην ανάπτυξη, την πρόοδο, την ευημερία. Και αυτά που θέλουμε για μας, τα θέλουμε και για τους γείτονές μας» κατέληξε ο Έλληνας πρωθυπουργός.

«Αυτός ο αγωγός φυσικού αερίου πιστεύω ότι θα βοηθήσει και στην οικοδόμηση, ακόμη περισσότερο, της ειρήνης μεταξύ της Τουρκίας και της Ελλάδας» τόνισε με τη σειρά του ο Τούρκος πρωθυπουργός Ταγίπ Ερντογάν. «Δεν μπορώ να ξεχάσω την υποστήριξη που μας έχει παράσχει ο αγαπητός μου φίλος Κώστας Καραμανλής στη διαδικασία της ένταξης της Τουρκίας στην Ευρώπη και ιδιαίτερα στις 17 Δεκεμβρίου του περασμένου χρόνου» προσέθεσε.

«Σήμερα αφήνουμε ένα σημάδι στην ιστορία» είπε χαρακτηριστικά ο κ. Ερντογάν, σημειώνοντας πως, τόσο ο ίδιος προσωπικά όσο και ο τουρκικός λαός, αναμένουν με μεγάλη αγωνία τη στιγμή που θα έρθει η ώρα για τη μεταφορά του φυσικού αερίου προς την Ελλάδα.

«Θέλω αυτός ο αγωγός ξανά να ενώσει, να φέρει πιο κοντά τους δύο λαούς, πιο δυνατά και να είναι μια γέφυρα ειρήνης μεταξύ τους. Η θερμότητα του φυσικού αερίου ποτέ δεν θα μπορέσει να ξεπεράσει τη θερμότητα που υπάρχει στις ψυχές μας. Όμως θα βοηθήσει στην κατεύθυνση της ενδυνάμωσής της» κατέληξε ο Τούρκος πρωθυπουργός.

MIDDLESEX UNIVERSITY LONDON

TOP 20 The Guardian University League Table May 2004

Δεχόμαστε αιτήσεις γιά προγράμματα που ξεκινούν τόν Σεπτέμβριο 2005 & Φεβρουάριο 2006 στο Λονδίνο.

Τό Πανεπιστήμιο δίνει πτυχία Bachelor, Master & PhD σέ περισσότερα από 120 προγραμματα - Business, Media, Law, Computing, Psychology, Translation, Criminology, Art/Design κλπ – επισκεφθείτε στό Ιντερνετ τό www.mdx.ac.uk

Σάς παρέχουμε ολοκληρωμένη υποστήριξη – ενημέρωση, συμπλήρωση αίτησης, εύρεση εστίας, εγγραφή κλπ - χωρίς καμμία οικονομική επιβάρυνση
Για πληροφορίες παρακαλώ όπως επικοινωνήσετε με τον κ. Δ. Ρέβελα στο τηλ :210-6800824, fax :210-9659924 ή e-mail: studiesuk@otenet.gr

AE269 Middlesex University International

Συνεδριάζει η Διυπουργική

Ξεκίνησαν διαδικασίες για το γκολφ Αφάντου!

Τί προβλέπει το σχέδιο αξιοποίησης που κατέθεσε η ΕΤΑ

Το γήπεδο στα Αφάντου της Ρόδου, το καζίνο της Κέρκυρας, οι μαρίνες του Αλίμου και του ΣΕΦ καθώς και τέσσερα Ξενία είναι τα περιουσιακά στοιχεία που σκοπεύει να αξιοποιήσει άμεσα η Εταιρεία Τουριστικής Ανάπτυξης (ΕΤΑ).

Ηδη η ΕΤΑ έχει υποβάλει τις σχετικές αιτήσεις γραμματεία της Διυπουργικής Επιτροπής Αποκρατικοποιήσεων (ΔΕΑ), η οποία θα τις εξετάσει στην αμέσως επόμενη συνεδρίασή της, με σκοπό να δώσει το "πράσινο φως" ώστε να ξεκινήσει η διαδικασία των διαγωνισμών.



Ο Δ/νων Σύμβουλος της ΕΤΑ κ. Κώστας Ζαχαρόπουλος

Στόχος είναι η ολοκλήρωση των διαγωνισμών μέχρι το τέλος του 2005 και, ανάλογα με την εξέλιξη των συνθηκών της αγοράς και την ανταπόκριση των δημόσιων υπηρεσιών αλλά και των επιχειρηματικών σχημάτων, η επιτυχία των προγραμματισμένων για το 2005 αξιοποιήσεων θα επηρεάσει και την εξέλιξη του Επιχειρησιακού Σχεδιασμού της ΕΤΑ για τον επόμενο χρόνο, όσον αφορά στην αξιοποίηση των τουριστικών περιουσιακών στοιχείων.

ΤΟ ΓΚΟΛΦ

Υπάρχει γήπεδο γκολφ 18 οπών σε έκταση 1.800 στρεμμάτων, το οποίο διαθέτει πεπαλαιωμένες εγκαταστάσεις και λειτουργεί ζημιογόνα για την ΕΤΑ.

• Προσδοκάται: αναβάθμιση και εκσυγχρονισμός του υπάρχοντος γηπέδου, δημιουργία ξενοδοχείου 5 αστέρων, δημιουργία νέου γηπέδου 9 οπών, τουριστικές κατοικίες κλπ.

• Υψος επένδυσης: πάνω από 50 εκατ. ευρώ.

• Διεξαγωγή διαγωνισμού: σε δύο φάσεις. Η πρώτη προβλέπει την πρόσκληση εκδήλωσης ενδιαφέροντος, την προκήρυξη του διαγωνισμού και την κατάθεση των προσφορών. Η δεύτερη, την προεπιλογή των προσφορών, την υποβολή των τελικών προσφορών, την αποσφράγισή τους, τη διαπραγμάτευση και την υπογραφή της σύμβασης.

• Χρόνος ολολήρωσής του: μέχρι το τέλος του 2005.

• Παρατηρήσεις: είχε γίνει ένας άγονος διαγωνισμός το 2002.

Ο Β. Παπανικόλας στη συνδιάσκεψη του ΠΑΣΟΚ

Εμειναν υποσχέσεις οι νησιωτικές πολιτικές!

Ποιοί παρέστησαν από τη Δωδεκάνησο • Γ. Παπανδρέου: "Να μην γίνετε προωθητές κάποιων υποψηφίων"!

Το μοντέλο του κόμματος που οραματίζεται, περιέγραψε ο πρόεδρος του ΠΑΣΟΚ Γιώργος Παπανδρέου στα νεοεκλεγέντα στελέχη των νομαρχιακών και περιφερειακών οργάνων του Κινήματος, με τα οποία είχε συνάντηση γνωριμίας και εργασίας το Σάββατο.

Από την Περιφέρεια του Νοτίου Αιγαίου συμμετείχαν ο γραμματέας της Π.Ε. Β. Παπανικόλας, η αναπληρώτρια γραμματέας Α. Ρήγα και οι συντονιστές των τριών Ν.Ε. Τ. Παρασκευάς, ο Θ. Νικηταράς και ο Β. Σιγάλας.

Τη συνάντηση άνοιξε με την ομιλία της η γραμματέας του ΠΑΣΟΚ Μ. Ξενογιαννακοπούλου και στη συνέχεια πήραν το λόγο τα στελέχη από την Ελληνική Περιφέρεια. Από το Νότιο Αιγαίο τοποθετήθηκε ο Β. Παπανικόλας, ο οποίος εστίασε την ιδιαιτερότητα του νησιωτικού χώρου. Πιο συγκεκριμένα ο γραμματέας της Π.Ε. του Νοτίου Αιγαίου ανέφερε ότι «όλη η Ελλάδα δεν είναι η ίδια, άλλο η στεριανή και άλλο η νησιωτική». Η πολιτεία - συνέχισε ο κ. Παπανικόλας - μπορεί να συμπεριέλαβε τη νησιωτικότητα στην τελευταία συνταγματική μεταρρύθμιση, πέραν τούτου όμως ουδέν. Ούτε η κυβέρνηση του ΠΑΣΟΚ προχώρησε στην υιοθέτηση συγκεκριμένων πολιτικών, ούτε και η Ν.Δ. φαίνεται διατεθειμένη να εξειδικεύσει τον όρο "νησιωτική πολιτική" παρ' ότι ο τίτλος αυτός έχει προστεθεί στον τίτλο του υπουργείου Αιγαίου. Ο κ. Παπανικόλας ζήτησε από τον κ. Παπανδρέου το ΠΑΣΟΚ να μην ξεχάσει τα όσα προβλέπονται στο καταστατικό του για τη νησιωτική Ελλάδα. Ο γραμματέας της Ν.Ε. ανέφερε επίσης ότι πρώτος και βασικός στόχος του νέου οργάνου, θα είναι η κατάρτιση του προγράμματος για την Περιφέρεια Νοτίου Αιγαίου στο οποίο και θα συμπεριληφθούν όλες αυτές οι πολιτικές που θα εξουδετερώσουν την "απόσταση" ανάμεσα στην υπόλοιπη Ελλάδα και τα νησιά. Οι συντονιστές των τριών Ν.Ε. δεν κατάφεραν να μιλήσουν παρ' ότι είχαν γραφτεί στη λίστα των ομιλητών λόγω έλλειψης χρόνου. Ο πρόεδρος του ΠΑΣΟΚ που άκουσε με προσοχή τις τοποθετήσεις των στελεχών του κόμματός του έκλεισε τη σύσκεψη με μια ομιλία εφ' όλης της ύλης. Ιδιαίτερη έμφαση έδωσε στην κομματική ανασυγκρότηση, ενώ εξέφρασε την εμπιστοσύνη του στα νέα όργανα του ΠΑΣΟΚ.

Παίρνοντας αφορμή από τις αναφορές στελεχών για την οργανωτική διαδικασία του προηγούμενου διαστήματος, την οποία θεώρησαν απαραίτητη, ο κ. Παπανδρέου απάντησε σε όσους στάθηκαν επικριτικά απέναντι σ' αυτήν. «Υπήρξε», ανέφερε, «μια ευκολία, πάρα πολλοί, ιδιαίτερα απ' έξω, να πυροβολούν την προσπάθειά μας της ανασυγκρότησης».

Διαπιστώνοντας ότι στην αίθουσα υπήρξε «εντυπωσιακή παρουσία, ενθουσιασμός, αφοσίωση, υψηλό πολιτικό επίπεδο και νέο πνεύμα», τόνισε ότι η όλη εικόνα αποτελεί «τη ζωντανή διάψευση όλων αυτών που θέλησαν να υποβαθμίσουν σε οργανοτίστικη αντίληψη αυτή την άκρως πολιτική διαδικασία». Οργανοτίστικη είχε χαρακτηριστεί η διαδικασία ανασυγκρότησης και από ορισμένα από τα λεγόμενα «κεντρικά» ή «πρωτοκλασάτα» στελέχη του Κινήματος.

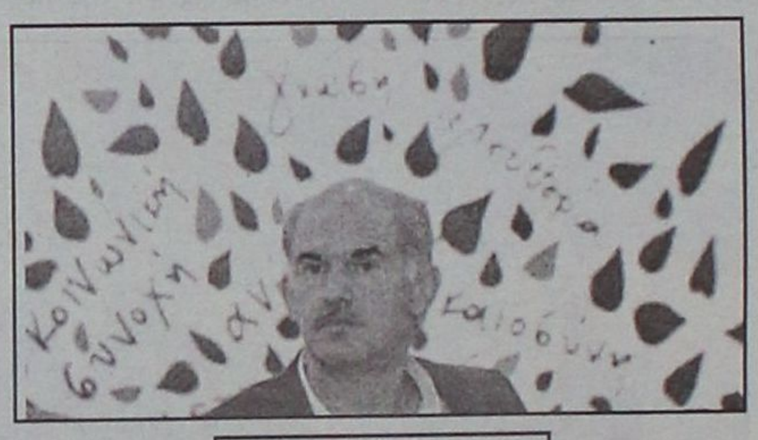



Εμπιστοσύνη στα μεσαία στελέχη

Ο κ. Παπανδρέου έδειξε εμπιστοσύνη στα μεσαία στελέχη του Κινήματος, που αποτελούν τη ραχοκοκαλιά του, στους νομούς και τις περιφέρειες και τους ζήτησε να πολεμήσουν την πελατειακή λογική, η οποία υπάρχει και στο ΠΑΣΟΚ.

Και ζήτησε να το πράξουν κατά την περίοδο της προετοιμασίας ενόψει των δημοτικών και νομαρχιακών εκλογών. Επέστησε την προσοχή των στελεχών του κόμματος στις καταστατικές διαδικασίες και τους ζήτησε να μη γίνουν εκείνοι «οι παράγοντες, οι προστάτες και οι προωθητές κάποιων υποψηφίων», γιατί θα χάσουν και οι ίδιοι το παιχνίδι, όπως θα το χάσει και το ΠΑΣΟΚ. Πρέπει, πρόσθεσε «εσείς να είσαστε οι εγγυητές των σοβαρών και σωστών αξιολογήσεων και διαδικασιών».

Ο πρόεδρος του ΠΑΣΟΚ πιστεύει ότι αν τα μεσαία στελέχη του Κινήματος μείνουν μακριά από τις πελατειακές σχέσεις, θα ακολουθήσουν και τα κορυφαία στελέχη, τα οποία δεν θα βρίσκουν (για να έχουν) «εξαρτημένους».

Ο κ. Παπανδρέου απέρριψε επίσης το μοντέλο του αρχηγικού κόμματος, τονίζοντας ότι πρόκειται για μοντέλο που ταιριάζει σε συντηρητικά και όχι προοδευτικά κόμματα. Το οποίο, όπως ανέφερε, «δίνει την αίσθηση της ομογενοποιημένης εικόνας» και το εφάρμοσε ο κ. Καραμανλής στην αντιπολίτευση, αλλά την επόμενη των εκλογών αυτή η εικόνα άρχισε να διαλύεται, διότι «ήταν μόνο επικοινωνιακό, μόνο στη βάση της πειθαρχίας και όχι της αυτοπειθαρχίας και πολύ αντιδημοκρατικό».

Τα πολλά ΠΑΣΟΚ...

Αναφερόμενος στη λειτουργία του Κινήματος τα προηγούμενα χρόνια, παραδέχθηκε ότι «υπήρχαν πολλά ΠΑΣΟΚ», τα οποία δεν έχουν εξαλειφθεί εντελώς. Και συνέδεσε την επιβίωση των «πολλών ΠΑΣΟΚ» με την «πολυφωνία» που εμφανίζεται σε περιπτώσεις όπως η πρόσφατη με την «τροπολογία Έβερτ».

«Μη ξεχνάτε», τόνισε ο κ. Παπανδρέου, «ότι γίνεται προσπάθεια το μικρότερο γεγονός και η μικρότερη δήλωση από την πλευρά της ΝΔ να προβάλλεται ως κάποια σύγκρουση στο ΠΑΣΟΚ, ως κάποια αμφισβήτηση και δεν ξέρω τι άλλο». Και απέδωσε την προσπάθεια από την πλευρά της ΝΔ στα δικά της προβλήματα και της αδυναμίας της να αντιμετωπίσει τα προβλήματα των δικών της εσωτερικών λειτουργιών.

Υπεραμύνθηκε της αντιπολιτευτικής τακτικής του

Τέλος, ο κ. Παπανδρέου υπεραμύνθηκε της τακτικής του να μην αντιδρά με άμεση απόφαση σε κάθε ζήτημα που ανακύπτει. Το αιτιολόγησε αναφέροντας ότι αφενός το ΠΑΣΟΚ έχει τις πάγιες αρχές, αξίες και θέσεις του και αφετέρου ότι σε ορισμένα ζητήματα χρειάζεται να υπάρξει διαβούλευση στο κόμμα ή και με την κοινωνία. Αναγνώρισε ότι η καθυστέρηση στη διατύπωση συγκεκριμένης θέσης μπορεί να δημιουργεί ανασφάλεια, αλλά, τόνισε, «δεν πρέπει να επηρεαστούμε από τη βιασύνη κάποιων που είτε με καλή είτε με κακή πρόθεση θέλουν το ΠΑΣΟΚ να είναι εκείνο που θα έχει για καθετί σήμερα θέση».

Αυτό που έχει σημασία, τόνισε ο κ. Παπανδρέου, είναι, όταν συζητάμε ένα σημαντικό θέμα, να βλέπουμε ποιες αρχές εξυπηρετεί η μία ή η άλλη λύση και όχι να «πέφτουμε κι εμείς θύματα μιας λάθος συζήτησης» που προκαλούν «κάποιοι προσπαθώντας να αντιπαλέψουν του ΠΑΣΟΚ», παραβλέποντας τις αρχές και αξίες του Κινήματος.

Ο ΗΛΙΑΚΟΣ ΘΕΡΜΟΣΙΦΩΝΑΣ
που τιμά ΔΙΕΘΝΩΣ την ΕΛΛΑΔΑ



από πραγματικά ανοξείδωτο ατσάλι A.I.S.I. 316 (πιστοποιητικό ISO 9002 & CE)

Πληρ. Βενετοκλέων 47, Ρόδος • Τηλ. (22410)32802
ΑΤ641(Γ)

ΦΡΟΝΤΙΣΤΗΡΙΟ ΑΝΟΔΟΣ
ΓΙΑ ΟΛΕΣ ΤΙΣ ΤΑΞΕΙΣ
ΓΥΜΝΑΣΙΟΥ–ΕΝΙΑΙΟΥ ΛΥΚΕΙΟΥ–ΤΕΕ
Στο Φροντιστήριό μας διδάσκονται σε αυστηρά ολιγομελή τμήματα από έμπειρους καθηγητές ΠΤΥΧΙΟΥΧΟΥΣ ΠΑΝΕΠΙΣΤΗΜΙΩΝ τα μαθήματα
ΜΑΘΗΜΑΤΙΚΑ
ΦΥΣΙΚΗ
ΧΗΜΕΙΑ
ΦΙΛΟΛΟΓΙΚΑ
ΟΙΚΟΝΟΜΙΚΑ
ΒΙΟΛΟΓΙΑ
ΠΛΗΡΟΦΟΡΙΚΗ
ΔΙΚΤΥΑ
ΕΝΑΡΞΗ
Β', Γ' ΕΝΙΑΙΟΥ ΛΥΚΕΙΟΥ (όλες οι κατευθύνσεις) 16 ΑΥΓΟΥΣΤΟΥ
ΓΥΜΝΑΣΙΟ, Α' ΕΝΙΑΙΟΥ ΛΥΚΕΙΟΥ - ΤΕΕ 1 ΣΕΠΤΕΜΒΡΙΟΥ
Τα χαμηλότερα δίδακτρα της αγοράς με τα μεγαλύτερα ποσοστά επιτυχίας
Πληροφορίες - Εγγραφές:
Ελένη Ρούσου - Μαργωμένου
Γαριβάλδη 17 (πίσω από το πρώτο super market ΣΠΑΝΟΣ) • Τηλ. 22410 28053

Ενέργειες του ΕΟΤ προκειμένου να αξιοποιηθούν τα θετικά μηνύματα για τον τουρισμό

Με το βλέμμα στραμμένο στο 2006...

Ποιές εντολές έδωσε ο Δημήτρης Αβραμόπουλος • Ετοιμοι για προκήρυξη πέντε διαγωνισμοί για περαιτέρω διείσδυση της χώρας μας σε τουριστικές αγορές

Με το βλέμμα στραμμένο στην τουριστική σεζόν του 2006 ο υπουργός Τουριστικής Ανάπτυξης κ. Δημήτρης Αβραμόπουλος έχει δώσει, ήδη, εντολές στη διοίκηση του Ελληνικού Οργανισμού Τουρισμού για τις ενέργειες που θα πρέπει να δρομολογηθούν προκειμένου τα θετικά μηνύματα που παρατηρούνται τη φετινή περίοδο έπειτα από 4 χρόνια βαθιάς κρίσης να διατηρηθούν και τα επόμενα χρόνια.

Ο φετινός στόχος για σταθεροποίηση και σταδιακή ανάκαμψη του ελληνικού τουρισμού, όπως επισημαίνει ο πρόεδρος του ΕΟΤ κ. Αριστείδης Καλογερόπουλος, επετεύχθη. Αλλωστε την εκτίμηση αυτή για την αύξηση της τουριστικής κίνησης φέτος έχει και το Ινστιτούτο Τουριστικών Ερευνών και Προβλέψεων που κάνει λόγο για άνοδο της τάξεως του 7%.

Αιχμή του δόρατος για την περαιτέρω επικοινωνιακά τουριστική διείσδυση της Ελλάδας τόσο σε παραδοσιακές αγορές όσο και σε νέες θα αποτελέσουν 5 διαγωνισμοί που θα προκηρυχθούν το αμέσως επόμενο διάστημα από τον Ελληνικό Οργανισμό Τουρισμού. Σε πρώτη φάση προτεραιότητα τίθεται στην προκήρυξη διεθνούς διαγωνισμού για την πρόσληψη στρατηγικού συμβούλου με αντικειμένο την ανάπτυξη στρατηγικής μάρκετινγκ και την καθιέρωση τουριστικής ταυτότητας.

Στον διαγωνισμό θα καλούνται να συμμετάσχουν φυσικά νομικά πρόσωπα ή Κοινοπραξία συμβούλων με εμπειρία σε σύνταξη στρατηγικών σχεδιασμών στον χώρο του τουρισμού. Η Ελλάδα ποτέ μέχρι σήμερα δεν είχε ακολουθήσει τέτοιου είδους διεθνώς αποδεκτές πρακτικές, καθώς η εκάστοτε τουριστική ηγεσία επαναπαυόταν στους αυτόφωτους αστέρες που βρίσκονταν κάθε φορά δίπλα της για την άσκηση της τουριστικής πολιτικής.

Σύμφωνα με τις εκτιμήσεις, τα αποτελέσματα του έργου του στρατηγικού συμβούλου θα μπορούν να αξιοποιηθούν από την τουριστική σεζόν του 2006. Μεταξύ του επιμέρους έργου το οποίο θα αναλάβει ο στρατηγικός σύμβουλος πέραν του στρατηγικού και επιχειρησιακού σχεδιασμού του ελληνικού τουρισμού θα είναι η ανάπτυξη και τεκμηρίωση ολοκληρωμένων στρατηγικών διαχείρισης της συμπεριφοράς των τουριστών προς το ελληνικό τουριστικό προϊόν, η θέσπιση προδιαγραφών για την ανάπτυξη, παραγωγή, διάθεση και προώθηση του ελληνικού τουριστικού προϊόντος και η ανάπτυξη βοηθημάτων για την εφαρμογή των στοιχείων της ταυτότητας του ελληνικού τουρισμού.

Επίσης, θα γίνει έρευνα

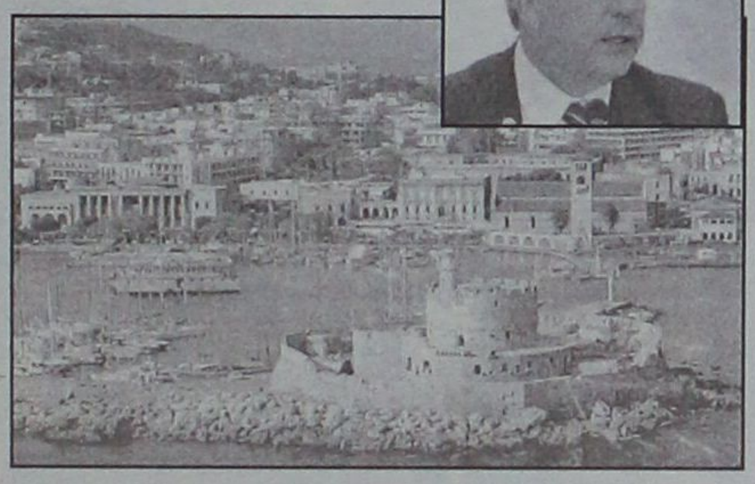

ανά αγορά άντλησης τουριστών, γεγονός που θα επιτρέψει την υλοποίηση στοχευμένων διαφημιστικών προγραμμάτων ανά ελληνικό τουριστικό προορισμό βάσει των συγκριτικών πλεονεκτημάτων που διαθέτει.

Ειδική έρευνα θα πραγματοποιηθεί και για την προσέλκυση ειδικών ομάδων τουριστών προκειμένου να προσαρμοσθούν περαιτέρω οι διαφημιστικές ενέργειες για την προσέλκυσή τους. Στο πλαίσιο αυτό θα αναζητηθεί και η κατάθεση πρωτότυπων ιδεών που θα αφορούν την ανάπτυξη ειδικών μορφών τουρισμού.

Διαδικτυακή πύλη

Ο δεύτερος διαγωνισμός θα αφορά τη σχεδίαση και κατασκευή της διαδικτυακής πύλης του ελληνικού τουρισμού, στην οποία δίνει μεγάλη βαρύτητα η τουριστική ηγεσία ακολουθώντας το παράδειγμα ανταγωνιστριών χωρών που ήδη αξιοποιούν με τον καλύτερο τρόπο το Διαδίκτυο προς όφελος του τουριστικού τους προϊόντος.

Μία από τις κεντρικές επιλογές στο πλαίσιο σχεδίασης της πύλης είναι να προσφέρει εύκολες και ταχύτατες λύσεις σε επιχειρηματικό αλλά και σε καταναλωτικό επίπεδο ξεφεύγοντας από τα τετριμμένα πλαίσια της απλής συλλογής πληροφοριών και ενημέρωσης.

Στο στόχαστρο μπαίνει μέσα από τη λειτουργία της πύλης η πάταξη της γραφειοκρατίας αλλά και η μείωση της ανεργίας στον χώρο του τουρισμού. Δηλαδή, θα δίνεται η δυνατότητα απλές υποθέσεις επιχειρηματιών που δραστηριοποιούνται στον χώρο του τουρισμού να διεκπεραιώνονται μέσω του Διαδικτύου διευκολύνοντας κυρίως όσους βρίσκονται στην περιφέρεια και ζουν σε μεγαλύτερο βαθμό την ταλαιπωρία του γραφειοκρατικού δημόσιου μηχανισμού.

Παράλληλα η πύλη θα λειτουργήσει και ως «γραφείο ευρέσεως εργασίας» καθώς θα υπάρχει δυνατότητα από πλευράς των τουριστικών επιχειρήσεων να δημοσιοποιούν τις ανάγκες τους σε υπαλληλικό προσωπικό μέσω του Διαδικτύου αλλά και σε ανέργους με τουριστικά εφόδια να δημοσιοποιούν την πρόθεσή τους για εργασία. Επίσης, κατά τα πρότυπα του εξωτερικού θα παρέχονται και υπηρεσίες εκπαίδευσης e-learning, ενώ θα υπάρχει και δυνατότητα λειτουργίας Intranet με τη σύνδεση όλων των εποπτευόμενων φορέων του υπουργείου Τουριστικής Ανάπτυξης. Η διαδικτυακή πύλη θα λειτουργήσει τουλάχιστον σε 7 γλώσσες.

Διαφημιστική καμπάνια

Οι άλλοι τρεις διαγωνισμοί θα αφορούν την κεντρική διαφημιστική καμπάνια που θα συνεχισθεί με εντατικούς ρυθμούς τόσο στο εξωτερικό όσο και στο εσωτερικό της χώρας. Σύμφωνα με πληροφορίες, ο προϋπολογισμός των σχετικών προγραμμάτων θα είναι αυξημένος σε σχέση με πέρυσι που είχε πολλαπλάσιο κονδύλι από αυτό που δίνονταν καθ' έτος την τελευταία δεκαετία αλλά μικρότερο από αυτό που διαθέτουν άλλοι ανταγωνιστικοί προορισμοί, όπως η Ισπανία και η Τουρκία. Το μοντέλο, που υιοθετήθηκε πέρυσι για πρώτη φορά με την προκήρυξη ένα χρόνο πριν από τον διαγωνισμό, θα ακολουθηθεί και φέτος προκειμένου η σχετική καμπάνια να τρέξει την περίοδο κάθε φορά που οι ξένοι τουρίστες πραγματοποιούν τις κρατήσεις τους και όχι όπως παλαιότερα σε χρονικές περιόδους που ήδη είχαν κάνει τις επιλογές των τόπων των διακοπών τους.

Οι τρεις διαγωνισμοί αφορούν: α) τον δημιουργικό σχεδιασμό και την παραγωγή δημιουργικού για το εξωτερικό, β) τον σχεδιασμό αγοράς μέσων και αναπαραγωγές υλικού και γ) την ενίσχυση του εσωτερικού τουρισμού, την καλλιέργεια τουριστικής συνείδησης και τον εθελοντισμό στον χώρο του τουρισμού.

Μια αγορά-στόχος και για την Ελλάδα

Η περίπτωση της Κίνας

Δυναμική τώρα η παρουσία μας με τα γραφεία του ΕΟΤ

Επειτα από 5 χρόνια εξαγγελιών χωρίς αντίκρισμα για το άνοιγμα της αγοράς της Κίνας προς όφελος του ελληνικού τουρισμού και τη λειτουργία γραφείων τουρισμού στην αχανή χώρα -η οποία τα επόμενα χρόνια αναμένεται να αποτελέσει τη μεγαλύτερη δύναμη εξερχόμενου τουρισμού στον κόσμο- εγκαινιάστηκαν την περασμένη εβδομάδα από τον υπουργό Τουριστικής Ανάπτυξης Δημήτρη Αβραμόπουλο τα γραφεία του Ελληνικού Οργανισμού Τουρισμού στο Πεκίνο.

Σύμφωνα με τις εκτιμήσεις του Παγκόσμιου Οργανισμού Τουρισμού, η Λαική Δημοκρατία της Κίνας με το 1,3 δισ. κατοίκους θα αναπτυχθεί με ταχύτατους ρυθμούς τα επόμενα χρόνια.

Σε όλα τα επίπεδα αποτελεί μία αγορά-στόχο από την οποία η Ελλάδα έχει να επωφεληθεί τουριστικά στο μέλλον. Το παράδοξο είναι ότι σε αντίθεση με άλλους κλάδους των οικονομιών ανεπτυγμένων χωρών που η Κίνα αποτελεί απειλή κυρίως για την εγχώρια παραγωγική και εμπορική δραστηριότητα, ο τουριστικός κλάδος όλων αυτών των «απειλούμενων» χωρών προσβλέπει σε οφέλη από την τουριστική κίνηση των Κινέζων εκτός της χώρας τους.

Η Ελλάδα προσβλέπει να διεκδικήσει από τώρα προβάδισμα στον ανταγωνισμό που ήδη αναπτύσσεται για την προσέλκυση Κινέζων τουριστών με τη δρομολόγηση μεταξύ άλλων ενός πρόγραμματος σύνδεσης των δύο χωρών τουριστικά, με κεντρικό άξονα την ανάδειξη του πολιτιστικού πλούτου που κληρονόμησαν από την ιστορία δύο εκ των αρχαιότερων πολιτισμών.

Τα εγκαίνια των γραφείων του ελληνικού τουρισμού έγιναν με αφορμή τη Διεθνή Τουριστική Εκθεση του Πεκίνου BITE, στην οποία η Ελλάδα ήταν η τιμώμενη χώρα. Τα εγκαίνια του ελληνικού περιπτέρου που ήταν σε ένα από τα κεντρικά σημεία της έκθεσης πραγματοποίησε ο υπουργός Τουριστικής Ανάπτυξης κ. Δημήτρης Αβραμόπουλος ως επίσημος προσκεκλημένος της Ελλάδος στην Εκθεση του Πεκίνου, ενώ συνεγκαίνιασε την ίδια την Εκθεση με το δήμαρχο του Πεκίνου κ. Wang Qhisan, σε μια εκδήλωση όπου συμμετείχαν όλες οι διεθνείς αντιπροσωπείες. Το ελληνικό περίπτερο του ΕΟΤ εκτεινόταν σε ένα χώρο άνω των 200 τ.μ. και εκτός από φυλλάδια και τουριστικές εκδόσεις του ΕΟΤ στα Κινεζικά γινόταν και προβολή σε βιντεο-οθόνες από τοπία της χώρας μας.

Τον υπουργό Τουριστικής Ανάπτυξης συνόδευαν στην αποστολή ο γενικός γραμματέας Ενημέρωσης κ. Πάνος Λειβαδάς, ο πρόεδρος του ΕΟΤ κ. Αριστείδης Καλογερόπουλος, ο γενικός γραμματέας του ΕΟΤ κ. Γιώργος Φωτεινόπουλος και η πρόεδρος της Αγροτουριστικής κ. Μπριγκίτα Παπασταύρου. Το γραφείο του ΕΟΤ στην Κίνα βρίσκεται σε μία από τις πιο προβεβλημένες περιοχές της κινεζικής πρωτεύουσας, στο Σόχο. Συστεγάζεται με το Γραφείο Τύπου και Επικοινωνίας της ελληνικής πρεσβείας, ώστε οι επισκέπτες να μπορούν να εξυπηρετούνται σε έναν ενιαίο χώρο. Οπως τόνισε ο κ. Αβραμόπουλος κατά τη διάρκεια των εγκαινίων, πλέον εντός 24ώρου μπορούν να εκδώσουν βίζα για την Ελλάδα οι κάτοικοι της Κίνας, αντί για τις μέχρι πρότινος πολυήμερες διαδικασίες, παράγοντας που λειτουργούσε σαφώς ανασταλτικά. Επίσης, ο υπουργός Τουριστικής Ανάπτυξης ανέφερε ότι σύντομα τα σημεία τουριστικής ενημέρωσης των Κινέζων για την Ελλάδα θα επεκταθούν και σε άλλες περιοχές της Κίνας.

Και στη Σαγκάη

Σε πρώτη φάση δρομολογείται η λειτουργία γραφείων του ΕΟΤ στις αρχές φθινοπώρου και στη Σαγκάη, τη δεύτερη σημαντική και αναπτυσσόμενη περιοχή της Κίνας με πληθυσμό τουλάχιστον 18 εκατομμυρίων κατοίκων. Ο κ. Αβραμόπουλος κατά τη διάρκεια συνάντησης που είχε με τον ομόλογό του κ. Sao Qi Wei, συζήτησε την επικείμενη υπογραφή διευρυμένης πλέον τουριστικής συμφωνίας ανάμεσα στην Ελλάδα και στην Κίνα (σήμερα υφίσταται μόνο μνημόνιο συνεργασίας), η οποία θα συμπεριλάβει κοινές δράσεις σε θέματα τουριστικής εκπαίδευσης και επενδύσεων στον τουρισμό.

Στο ίδιο πλαίσιο δρομολογείται και η ενίσχυση της αεροπορικής σύνδεσης με απευθείας πτήσεις μεταξύ των δύο χωρών που θα μειώσουν σημαντικά το χρόνο μετακίνησης. Με αντικείμενο συζήτησης την καλύτερη αεροπορική σύνδεση των δύο χωρών ο πρόεδρος του ΕΟΤ είχε συνάντηση με τον αντιπρόεδρο της AIR CHINA και επίκεινται νέες επαφές για τη λήψη οριστικών αποφάσεων. Ισχυρό σημείο επαφής των δύο χωρών αποτελεί και το γεγονός ότι το Πεκίνο διαδέχεται την Αθήνα ως διοργανώτρια πόλη των Ολυμπιακών Αγώνων το 2008. Το αίτημα της Κίνας για τη διοργάνωση των Ολυμπιακών Αγώνων ιστορείται από το 1908, ενώ το 1979 ο τότε Κινέζος πρόεδρος Deng Xiaoping προέβλεψε τη μελλοντική ανάληψή τους από τη χώρα του.



CHAMPION MOTORS

ΤΩΡΑ ΚΑΙ ΣΤΗΝ ΡΟΔΟ



990 €



1090 €

- ΠΛΗΡΟΙ ΤΙΣ ΕΥΡΩΠΑΪΚΕΣ ΠΡΟΔΙΑΓΡΑΦΕΣ ΑΣΦΑΛΕΙΑΣ
- ΕΝΑ ΧΡΟΝΟ ΕΓΓΥΗΣΗ
- ΜΕ 0% ΠΡΟΚΑΤΑΒΟΛΗ ΚΑΙ ΑΠΟ 6 ΕΩΣ 36 ΔΟΣΕΙΣ
- ΜΕ ΠΛΗΡΗ ΣΕΙΡΑ ΑΝΤΑΛΛΑΚΤΙΚΩΝ ΣΤΗ ΡΟΔΟ

ΔΩΡΟ:
ΣΥΝΑΓΕΡΜΟΣ ΚΑΙ ΑΥΤΟΜΑΤΗ ΗΛΕΚΤΡΟΝΙΚΗ ΕΚΚΙΝΗΣΗ ΑΠΟ ΚΟΜΠΙΟΥΤΕΡ!

> ΜΕΛΛΙΝΗΣ ΧΡΗΣΤΟΣ - ΚΟΛΟΚΟΤΡΩΝΗ 28
MOTO RODOS CLUB - ΛΕΩΦΟΡΟΣ ΔΗΜΟΚΡΑΤΙΑΣ, ΠΑΡΑΔΕΙΣΙ
STEFOS MOTO - ΑΡΧΑΓΓΕΛΟΣ

Α.Τ.2096(Γ)

Εγκαινίασε δημοτικό σχολείο με το όνομα "Ρόδος"

Μια Ροδίτισσα εθελόντρια στη μακρινή Σρί–Λάνκα

Το πρώτο νέο σχολείο στη μακρινή Σρι-Λάνκα μετά το φονικό τσουνάμι είναι γεγονός! Από τις 20 Ιουνίου κυματίζει στην είσοδό του η ελληνική σημαία και το όνομά του, "Ρόδος".

Πρόκειται για την κ. Ελένη Σωτηρίου που ανήκει στην οργάνωση "Γιατροί Καρδιάς". Ποιό είναι το παράπονό της.

Η μή κυβερνητική οργάνωση "Γιατροί Καρδιάς" πέτυχε μέσα σε πέντε μήνες να παραδώσει ένα ολοκαίνουργιο σχολείο όπου θα μπορέσουν 300 μαθητές και μαθήτριες της περιοχής να μάθουν γράμματα και να αισιοδοξούν ότι θα έρθουν καλύτερες μέρες και γι' αυτούς.

Η "ψυχή" της Οργάνωσης, η συμπολίτσσά μας κ. Ελένη Σωτηρίου η οποία από το τσουνάμι μέχρι σήμερα έχει επισκεφθεί τη Σρί-Λάνκα έξι φορές για τη μεταφορά ανθρωπιστικής βοήθειας, εγκαινίασε το πρώτο σχολείο που κατασκευάστηκε από τη θεομηνία και μετά, στις 20 Ιουνίου με την παρουσία υπουργών της Σρι Λάνκα, αλλά και με την ανάκρουση του Ελληνικού Εθνικού ύμνου καθώς και αυτού της περιοχής.



Η τελετή των εγκαινίων. Η κ. Ελένη Σωτηρίου μπροστά στην ελληνική σημαία και ανάμεσα σε υπουργούς της Σρί-Λάνκα. Πίσω ακριβώς βρίσκεται το ολοκαίνουργιο σχολείο για τριακόσιους μαθητές

Αρχές του περασμένου Φεβρουαρίου πριν καλά καλά συνειδητοποιήσει η παγκόσμια κοινότητα το μέγεθος της καταστροφής στη Νοτιοανατολική Ασία από το τσουνάμι, η οργάνωση την κατασκευή 15 νέων σχολείων, ενός σταθμού πρώτων βοηθειών, μιας ψαραγοράς και ακόμη μιας μικρής μαρίνας. Αυτό και μόνο δείχνει ότι βρισκόμαστε μπροστά σε μια οργάνωση που και θέλει και μπορεί. Και μέσα σε όλα διαφημίζει με τον καλύτερο τρόπο στα πέρατα του κόσμου την Ελλάδα αλλά και τη Ρόδο.

Από το Σεπτέμβριο και μετά η κ. Ελένη Σωτηρίου θα επισκέπτεται σε τακτικά διαστήματα και πάλι τη Σρι-Λάνκα αυτή τη φορά επιβλέποντας τα έργα που θα χρηματοδοτήσει το Ελληνικό Υπουργείο Εξωτερικών θέλοντας να βοηθήσει στην ανασυγκρότηση της εν λόγω χώρας.

Εκείνο που αξίζει επίσης να σας μεταφέρουμε είναι ότι σήμερα η κατάσταση στη Σρι Λάνκα είναι πιο τραγική από τις πρώτες ημέρες της καταστροφής.

Η βοήθεια της παγκόσμιας κοινότητας ή δεν έχει φτάσει ή διοχετεύτηκε αλλού και ο κόσμος συνεχίζει να ζει κάτω από άθλιες συνθήκες. Η μοναδική βοήθεια που βλέπουν οι κάτοικοι είναι 7.500 δραχμές ανά οικογένεια κάθε δύο μήνες.



Και δώρα στους μικρούς μαθητές

Λάνκα εκτός από την κ. Σωτηρίου βρέθηκε εκεί και η κ. Λύρα μέλος και αυτή των "Γιατρών Καρδιάς".

"Θέλαμε να βοηθήσουνε τα παιδιά-λέει στη "Γνώμη" η κ. Σωτηρίου-αλλά να έχει και η Ελλάδα το προβάδισμα.

Το καταφέραμε και είμαστε πολύ ευτυχείς. Εδώ και κάποιες ημέρες κυματίζει η Ελληνική σημαία στην είσοδο του σχολείου και τριακόσια παιδιά μπορούν να συνεχίζουν τα μαθήματά τους. Για μας αυτό είναι πολύ σημαντικό".

Οι δύο κυρίες εκπροσωπώντας τους "Γιατρούς Καρδιάς" τήρησαν όλο το ελληνικό εθιμοτυπικό σε ανάλογες περιπτώσεις. Φύτεψαν ακόμη και μία ελιά που την πήραν από τη Ρόδο στην είσοδο του σχολείου.

Η κορυφαία στιγμή-όπως λέει η κ. Σωτηρίου-ήταν όταν ακούσθηκε ο Ελληνικός Εθνικός Υμνος με τα παιδιά παρατεταγμένα ντυμένα σε μπλε και λευκό, τα ελληνικά χρώματα.

Στην εκδήλωση των εγκαινίων παρεβρέθηκαν οι υπουργοί Παιδείας και Πολιτισμού της Σρι Λάνκα ενώ η μισή των παιδιών που απέκτησαν ένα καινούργιο και πανέμορφο σχολείο ήταν αποτυπωμένη στα πρόσωπά τους.

Εδωσαν και όνομα στο σχολείο, το όνομα της Ρόδου. Οι κ.κ. Σωτηρίου και Λύρα δώρισαν στα παιδιά χάρτες της Ελλάδας αλλά και του νησιού μας, καθώς και βιβλία με την ιστορία μας. Τους μοίρασαν επίσης τετράδια, στυλό αλλά και γλυκά από τη Ρόδο που τα είχαν πάρει μαζί τους.

Οι "Γιατροί Καρδιάς" ευχαριστούν όσους τους βοήθησαν-Ροδίων Παιδεία, ο Σύλλογος "Θάλεια", ο Σύλλογος "Μεσόγειος" κ.α.-και δεν κρύβουν την απογοήτευσή τους γιατί οι τοπικοί μας άρχοντες αγνόησαν την πρόσκληση των εγκαινίων που τους έστειλαν.

"Με ενόχλησε-δηλώνει η κ. Σωτηρίου-που αγνόησαν δήμαρχος και νομάρχης αυτή την προσπάθειά μας. Δεν ξέρω, ίσως θεωρούν ότι δεν είναι τίποτα το σημαντικό. Η Ελλάδα όμως ήταν η πρώτη χώρα σε όλο τον κόσμο, που παρέδωσε μέσω της οργάνωσής μας ένα σχολείο. Δεν θέλουμε αλλά να είναι καλά οι άνθρωποι".

Οι μόνοι που έδειξαν ενδιαφέρον και επικοινώνησαν με την οργάνωση ήταν οι βουλευτές κ. Αν. Καραμάριος, Β. Χρύσης και Γ. Παρασκευάς.

Την ίδια ώρα το BBC ήταν εκεί στα εγκαίνια και έκανε εκτενές αφιέρωμα στο πρόγραμμά του για τη δράση των Γιατρών Καρδιάς.

Το ότι αυτή η σημαντική πρωτοβουλία δεν αναγνωρίστηκε από τους εδώ άρχοντές μας, μικρή σημασία έχει από την ώρα που το ελληνικό Υπουργείο Εξωτερικών μέσω του υφυπουργού κ. Στυλιανίδη έχοντας αντιληφθεί τη σοβαρότητα της Οργάνωσης, αναθέτει σε αυτή την επίβλεψη για

"Γιατροί Καρδιάς" πήραν την απόφαση να κατασκευάσουν ένα σχολείο για παιδιά του δημοτικού σχολείου αφού όλα είχαν εξαφανιστεί. Υπογράφτηκαν γρήγορα οι συμβάσεις με εργολάβους και στα μέσα Ιουνίου παραδόθηκε ολοκληρωμένο στην οργάνωση.

Το κόστος πλησίασε τις 80.000 ευρώ και πρόκειται για ένα υπερσύγχρονο σχολείο. Σε λίγες μέρες θα έχουν εγκατασταθεί και τα κομπιούτερ που αγόρασε η οργάνωση.

Ετσι από τις 20 Ιουνίου 300 παιδιά στη μακρινή Σρι-Λάνκα άφησαν τα δέντρα όπου βρίσκονταν συνεχώς και ξανακάθησαν στα θρανία για να συνεχίσουν τα μαθήματά τους που σταμάτησαν τόσο ξαφνικά.

Για τα εγκαίνια στη Σρι



Ντυμένοι στα άσπρα και τα μπλε μαθητές του δημοτικού σχολείου της Σρί-Λάνκα



Όλοι Μαζί

μπορούμε να ξαναφέρουμε τη Ρόδο

στην κορυφή!

ΓΑΞΙ

Με την ευγένειά μας!

Πάρε μέρος στην κοινή προσπάθεια
να ξανακάνουμε το νησί μας
τον κορυφαίο τουριστικό προορισμό της Ελλάδας!

ΕΠΙΜΕΛΗΤΗΡΙΟ ΔΩΔΕΚΑΝΗΣΟΥ

AE499

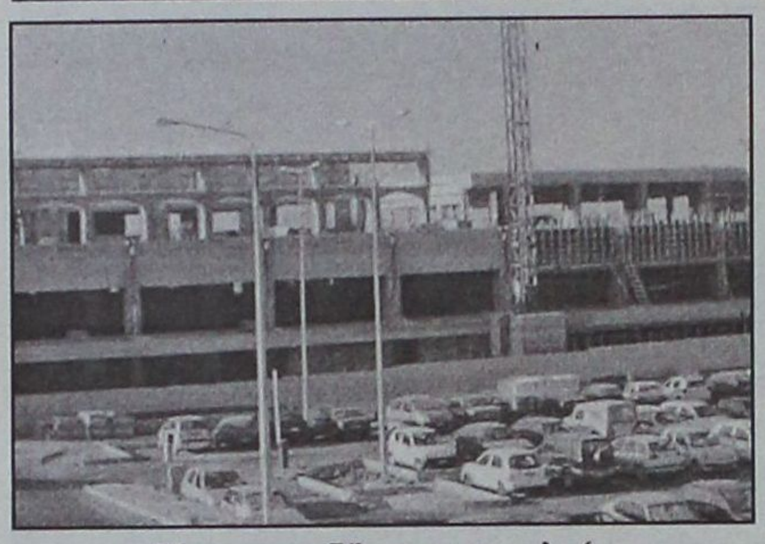

Γίναμε ρεζίλι των σκυλιών

Το «έλα να δεις» και χθες στο αεροδρόμιό μας

• Εικόνες ντροπής με τουρίστες στοιβαγμένους μέσα στα χαλάσματα

«Με τέτοιο χάλι, θέλουμε τουρισμό»!

Με τη φράση αυτή χθες το πρωί ένας εξοργισμένος οδηγός τουριστικού λεωφορείου, μας περιέγραψε την εικόνα που παρουσίαζε εκείνη την ώρα το αεροδρόμιο "Διαγόρας". Τεράστιες ουρές από τουρίστες που περίμεναν με τις βαλίτσες στο χέρι μέσα στον ήλιο και τη σκόνη από τα εκτελούμενα έργα, που δεν φαίνεται να τελειώνουν, να τσεκάρουν τα εισιτήριά τους για να αναχωρήσουν για την πατρίδα τους.

Μάλιστα όπως μας ανέφερε ο οδηγός υπήρχε και κίνδυνος να τραυματιστεί κάποιος από τους τουρίστες αφού τους είχαν μεταφέρει σε σημείο όπου περνούσαν αυτοκίνητα.

Η εικόνα που περιέγραψε ο οδηγός του τουριστικού λεωφορείου η οποία δυστυχώς επαναλαμβάνεται κάθε Τετάρτη και Κυριακή, λόγω του μεγάλου αριθμού των αναχωρήσεων που υπάρχουν, παραπέμπει σε τριτοκοσμική χώρα και ακόμη χειρότερα. Οι τουρίστες που έπρεπε να τσεκάρουν τα εισιτήριά τους να έχουν μεταφερθεί μπροστά στο πάρκιν της Πυροσβεστικής και να περιμένουν με τις ώρες κάτω από τον ήλιο και μέσα στη σκόνη για να έρθει η σειρά τους.

Η "ουρά" του κόσμου τεράστια όπως θα ήταν και η αγανάκτησή τους. Δεν βρέθηκε ένας υπεύθυνος να πάρει μια πρωτοβουλία για να μειωθεί η ταλαιπωρία των τουριστών.

Ο οδηγός του τουριστικού λεωφορείου ήταν εξοργισμένος και με το δίκιο του για τα όσα απαράδεκτα έβλεπε! «Με τέτοιο μαύρο χάλι, θέλουμε τουρισμό και δεν ντρεπόμαστε»! Πείτε σε αυτούς που μας κυβερνούν - συνέχισε - να έρθουν μια Κυριακή πρωί να δουν, για να μην μας λένε και μας ξαναλένε πόσο νοιάζονται για τον τουρισμό και τους τουρίστες!

Τα εκτελούμενα έργα στο αεροδρόμιο "Διαγόρας" μετά την γνωστή εμπλοκή με την εταιρεία που τα είχε αναλάβει, προχωρούν με ρυθμούς χελώνας και όπως φαίνεται ο χρονικός ορίζοντας ολοκλήρωσής τους θα καθυστερήσει πολύ για να φανεί.

Μέχρι τότε οφείλουν οι αρμόδιοι να διασφαλίσουν κάπως υποφερτές συνθήκες παραμονής των τουριστών.

Διαφορετικά η δυσφήμιση της Ρόδου θα είναι συνεχής και κανένα συνέδριο ή σεμινάριο εργασίας δεν θα μας σώσει! Ας αφήσουν επιτέλους τις μεγάλες ιδέες περί τουρισμού και ας ασχοληθούν με τα δήθεν μικρά.

Στο πρόσφατο αναπτυξιακό συνέδριο της Νομαρχίας αυτό το χάλι στο αεροδρόμιο είχε περιγραφεί από τον πρόεδρο του συλλόγου των Ξεναγών Αλέξη Κολιάδη, αλλά όπως φαίνεται ουδείς συγκινήθηκε.

Και το μαύρο χάλι στο αεροδρόμιο - Τετάρτη και Κυριακή - συνεχίζεται.

Στο Αρχαιολογικό Μουσείο Ρόδου και όχι μόνο

Γίνεται σπουδαία δουλειά

• Ανακαινίσεις και νέοι εκθεσιακοί χώροι

• Μουσεία στην Κάρπαθο, Νίσυρο αλλά και στην Κάλυμνο

Η ΚΒ' Εφορεία Προϊστορικών και Κλασικών Αρχαιοτήτων, με αρμοδιότητα στα Δωδεκάνησα, εκτελεί την περίοδο αυτή, εκτός από το γνώριμο σε όλους και όχι ιδιαίτερα δημοφιλές σωστικό ανασκαφικό έργο, πολλά και σημαντικά έργα, τα περισσότερα από τα οποία είναι ενταγμένα στο Περιφερειακό Επιχειρησιακό Πρόγραμμα Νοτίου Αιγαίου. Συγκεκριμένα προετοιμάζονται έξι νέα αρχαιολογικά Μουσεία, με σημαντικότερη την παρέμβαση στο Αρχαιολογικό Μουσείο της Ρόδου.

Όπως εξηγεί στη «Γνώμη» η προϊσταμένη της ΚΒ' ΕΠΚΑ κ. Μελίνα Φιλήμονος-Τσοποτού, την περασμένη χρονιά το Μουσείο έκλεισε τις πόρτες του για έξι περίπου μήνες. Στο διάστημα αυτό έγινε πλήρης ανακαίνιση της έκθεσης των αγγείων και μικροαντικειμένων από τις νεκροπόλεις της **Ιαλυσού** και της **Καμίρου** ενώ παράλληλα έγιναν και σημαντικές παρεμβάσεις στο κτίριο, όπως η εγκατάσταση θέρμανσης και σε ορισμένες αίθουσες, κλιματισμού.

Τα αντικείμενα στις αίθουσες του ορόφου του Μουσείου εκτίθενται πλέον με τις σύγχρονες μουσειολογικές αντιλήψεις, με κατατοπιστικά κείμενα, επεξηγηματικές πινακίδες και εποπτικό υλικό.

Όμως όπως τονίζει, το σημαντικότερο είναι ότι για πρώτη φορά δίνεται στο κοινό η ευκαιρία να γνωρίσει **τρεις συλλογές αντικειμένων που είχαν έρθει στο φως ήδη από την περίοδο της ιταλοκρατίας**. Πρόκειται για τη συλλογή των αρχαϊκών ταφικών πίθων που προέρχονται από τις νεκροπόλεις της **Καμίρου** και της **Ιαλυσού,** συλλογή εντυπωσιακή και μία από τις πλουσιότερες στον κόσμο, η οποία στεγάστηκε στη ΒΑ θόλο του Μουσείου και λειτουργεί από το Σεπτέμβριο του 2003. Τις άλλες δύο, άγνωστες στο ροδιακό κοινό συλλογές, απαρτίζουν τα ευρήματα από τους αποθέτες των ναών της **Ιαλυσού** και της **Καμίρου.** Πρόκειται δηλ. για τα πολύτιμα αφιερώματα που προσέφεραν οι προσκυνητές στη θεά Αθηνά που λατρευόταν στα δύο ιερά, τα οποία βρέθηκαν συγκεντρωμένα κατά τη διάρκεια των ανασκαφών και χρονολογούνται από τον 9° έως και τον 4° αι. π.Χ. Η αίθουσα της Καμίρου είναι ήδη επισκέψιμη, ενώ τις προσεχείς ημέρες θα ανοίξει και η αίθουσα της Ιαλυσού. Εδώ θα πρέπει να σημειώσουμε ότι στο Μουσείο της Ρόδου βρίσκεται μόνον το σύνολο των ευρημάτων από τον πλούσιο αποθέτη της Ιαλυσού. Αντίθετα, το μεγαλύτερο μέρος των ευρημάτων από αυτόν της Καμίρου είχε έρθει στο φως

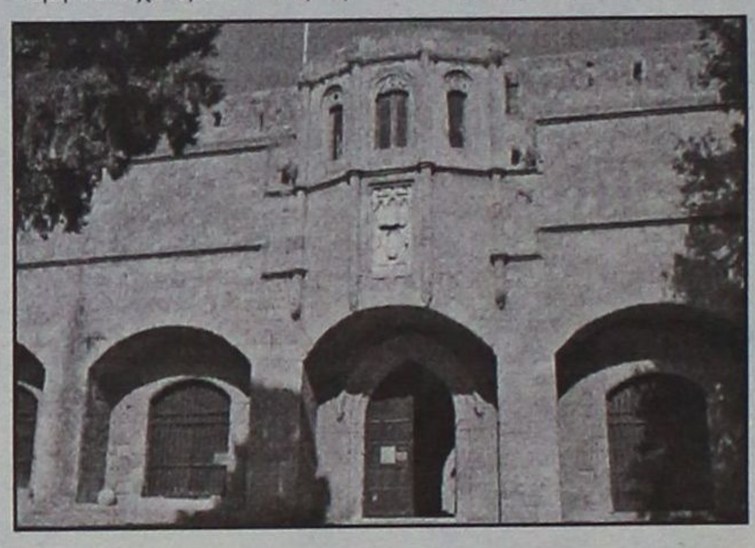

τον 19° αι. και βρίσκεται σήμερα στο **Βρεττανικό Μουσείο** και το Λούβρο. Τα πλούσια τέλος ευρήματα από τον αποθέτη του ναού της ακρόπολης της Λίνδου βρίσκονται μοιρασμένα στα **Μουσεία Κοπεγχάγης** και **Κωνσταντινουπόλεως.** Στο Μουσείο της Ρόδου έχουμε μόνον ένα πήλινο κυπριακό ειδώλιο από τη Λίνδο, το οποίο και θα εκτεθεί. Παράλληλα προετοιμάζονται με εντατικούς ρυθμούς δύο νέες αρχαιολογικές συλλογές που θα λειτουργήσουν στις πτέρυγες του κτιρίου Villaragut που βρίσκεται στον κήπο του Μουσείου προς την οδό Ιπποτών. Ο ίδιος ο κήπος θα διαμορφωθεί για να είναι επισκέψιμος και θα αποτελεί μία δροσερή ανάπαυλα για τους επισκέπτες του μεγάλου πλέον Μουσείου.

Συγκεκριμένα στον ισόγειο χώρο της ανατολικής πτέρυγας του κτιρίου θα στεγαστεί η Επιγραφική Συλλογή. Εδώ ο επισκέπτης θα έχει την ευκαιρία να γνωρίσει την εξέλιξη της ελληνικής γραφής μέσα από πρωτότυπα γραπτά κείμενα που έχουν βρεθεί στις ανασκαφές της Ρόδου.

Παράλληλα, μέσα από επιγραφικά κείμενα θα δίνονται πληροφορίες για τη διάρθρωση και λειτουργία του κράτους των Ροδίων, τα ταφικά τους έθιμα, τον ιδιωτικό και δημόσιο βίο. Στη δυτική πτέρυγα του κτιρίου θα λειτουργήσει η Προϊστορική Συλλογή, με τα πλουσιότατα ευρήματα από το μινωικό οικισμό των Τριάντα, από τα μυκηναϊκά νεκροταφεία της Μόσχου και Μακριάς Βουνάρας, αλλά και τα πρόσφατα από τους μυκηναϊκούς τάφους της Πυλώνας.

Σύμφωνα με την κ. **Φιλήμονος,** στον κήπο του μουσείου θα διατηρηθεί η διαμόρφωση, όπως είχε σχεδιασθεί από τους Ιταλούς αρχιτέκτονες με στόχο την ανάδειξη ενός χαρακτηριστικού μεσαιωνικού κήπου. Μικρές θεματικές εκθέσεις θα ενταχθούν στους χώρους που συντηρούνται και διαμορφώνονται, όπως για παράδειγμα η έκθεση των ελληνιστικών ψηφιδωτών, τα οποία το ροδιακό κοινό γνωρίζει μόνον από φωτογραφίες. Το τούρκικο περίπτερο που υπάρχει στον κήπο θα συντηρηθεί και θα γίνει επισκέψιμο, μαζί δε με το αποκατεστημένο τούρκικο αρχοντικό στον όροφο της ανατολικής πτέρυγας του κτιρίου Villaragut, θα αποτελούν τους μάρτυρες της οθωμανικής παρουσίας και παρέμβασης στο κτιριακό συγκρότημα της ιπποτοκρατίας.

Επίσης αυτή τη στιγμή βρίσκονται σε εξέλιξη οι εργασίες αποκατάστασης και διαμόρφωσης σε κυλικείο, ενός μικρού κτιρίου που υπάρχει στον κήπο. Έτσι οι επισκέπτες του Μουσείου θα έχουν τη δυνατότητα να κάνουν ένα διάλειμμα για δροσιά και ξεκούραση, όπως σε όλα τα σύγχρονα Μουσεία.

Τονίζεται επίσης ότι με τις προβλεπόμενες διαμορφώσεις όλες οι εκθέσεις του Μουσείου θα είναι προσβάσιμες και στα άτομα με ειδικές ανάγκες.

«Θεωρούμε ότι με τις παρεμβάσεις αυτές ένα σχέδιο δεκαετιών επί τέλους θα υλοποιηθεί και το Αρχαιολογικό Μουσείο της Ρόδου, στεγασμένο στο δεύτερο σε μέγεθος αλλά στο καλύτερα σωζόμενο κτίριο της ιπποτοκρατίας, θα αποτελέσει ένα σύγχρονο κέντρο μάθησης και πληροφόρησης για την ιστορία και τον πολιτισμό του νησιού» τονίζει η προϊσταμένη της ΚΒ' ΕΠΚΑ, και επισημαίνει και τα εξής:

«Εκτός Ρόδου τώρα, στην **Κάρπαθο,** ολοκληρώνεται το Αρχαιολογικό Μουσείο που θα στεγαστεί στη δυτική πτέρυγα του Επαρχείου, το οποίο παραχωρήθηκε ευγενώς στο Υπουργείο Πολιτισμού για να στεγαστούν οι αρχαιότητες του νησιού.

Η Συλλογή θα περιλαμβάνει ευρήματα από τους προϊστορικούς χρόνους μέχρι και τη βυζαντινή περίοδο. Υπολογίζουμε να το εγκαινιάσουμε φέτος τον Οκτώβρη.

Στη **Νίσυρο** επίσης θα οργανωθεί Αρχαιολογικό Μουσείο στο κτίριο το οποίο κατασκευάστηκε στο Μανδράκι με δαπάνη των Αφών Γιαννίδη και ευγενώς παραχωρήθηκε από το Δήμο κατά χρήση στο Υπουργείο Πολιτισμού. Στο κτίριο αυτό θα γίνει μία μικρή επέκταση για την κάλυψη των αναγκών σε εργαστήρια και αποθήκες, και στη συνέχεια θα οργανωθεί η έκθεση.

Τέλος το Μουσείο της **Καλύμνου** φιλοδοξούμε να γίνει ένα από τα πιο σημαντικά μουσεία της Δωδεκανήσου αλλά και της Επικράτειας, αφού θα φιλοξενήσει ανάμεσα στα άλλα ευρήματα τη μοναδική συλλογή των γλυπτών από το ιερό του Δαλίου Απόλλωνος που πρόσφατα βρέθηκαν, αλλά και τα **περίφημα χάλκινα γλυπτά** που παραδόθηκαν από **Καλύμνιους ψαράδες**.

Το έργο συντήρησής τους έχει ολοκληρωθεί, **μάλιστα δε η περίφημη «κόρη της Καλύμνου» εκτίθεται προσωρινά στο Εθνικό Αρχαιολογικό Μουσείο, στη Συλλογή Χαλκών**, που εγκαινιάστηκε την προηγούμενη εβδομάδα».

Όλα τα μουσεία στα μικρά νησιά θα είναι διαχρονικά, έτσι ώστε ο επισκέπτης να πληροφορείται για όλες τις περιόδους της ιστορικής τους κατοίκησης.

Για τον σκοπό αυτό υπάρχει στενή συνεργασία με την 4η ΕΒΑ, η οποία έχει την επιστημονική ευθύνη για τις αντίστοιχες εκθέσεις.



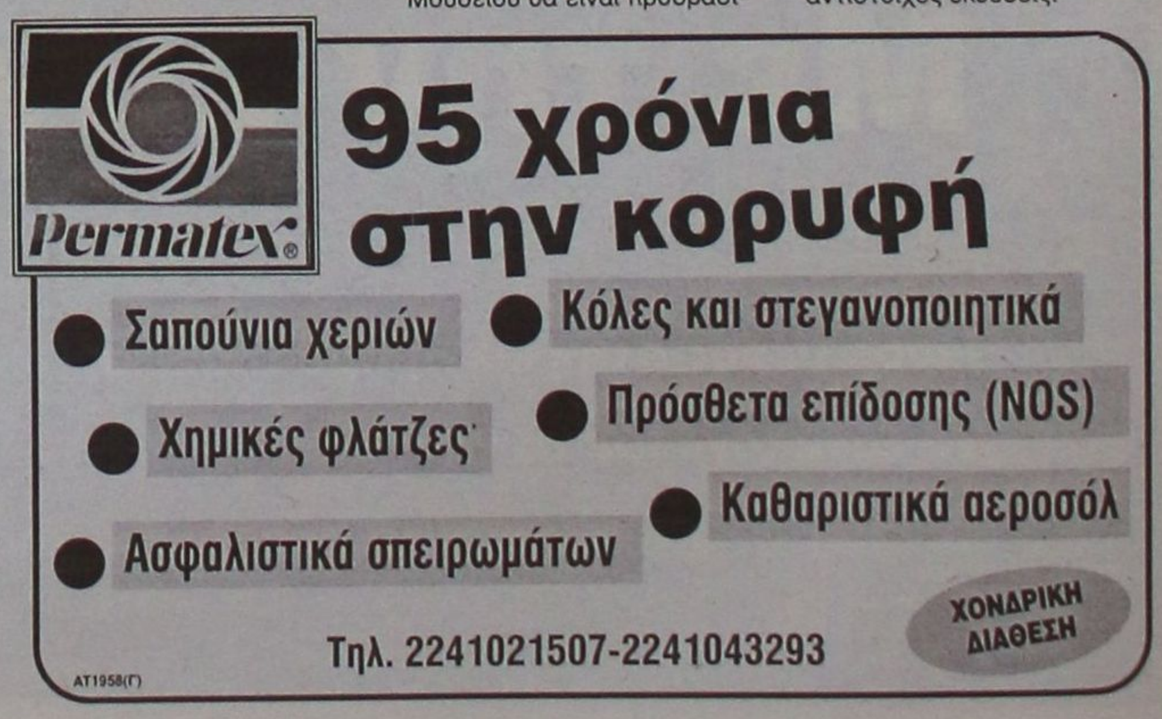

THE FALIRAKI SYNDROME

Ιδού η Ρόδος... ιδού και το οίδημα!

Ο δημοσιογράφος Γιώργος Αλοίμονος προσπαθεί να εξηγήσει τη στάση των ανεξέλεγκτων νεαρών στο Φαληράκι, μιλώντας στο Λονδίνο με Βρετανούς

Με τίτλο "Ιδού η Ρόδος ιδού και το οίδημα" ο δημοσιογράφος Γιώργος Αλοίμονος έχει ένα αφιέρωμα για το Φαληράκι στο περιοδικό "Εικόνες".

Ο δημοσιογράφος, ο οποίος συνομίλησε στο Λονδίνο με νεαρούς Βρετανούς για το "Faliraki Syndrome" μεταφέροντας στο αφιέρωμα τις απόψεις του αναρωτιέται:

- *Πώς μπορεί να εξηγήσει κανείς τη στάση των ανεξέλεγκτων νεαρών στο Φαληράκι της Ρόδου;*
- *Τι κινητοποιεί τέτοια συμπεριφορά; Και εν τέλει ποιός ευθύνεται για τον φτηνό τουρισμό που απαξιώνει ολόκληρες περιοχές, πανικοβάλλει τους ντόπιους και είναι αιτία για δυσφημιστικά διεθνή πρωτοσέλιδα;*

Πολλές απαντήσεις δίδονται μέσα από το κείμενο του Γιώργου Αλοίμονου στο οποίο περιλαμβάνονται και πολλές φωτογραφίες από το Φαληράκι της αλήστου εκείνης εποχής.

Στο ίδιο κείμενο, όμως, υπάρχουν και στοιχεία που δείχνουν ότι το θέμα δεν έχει κλείσει και ότι η προσπάθεια δυσφήμησης με τον άλφα ή βήτα τρόπο συνεχίζεται. Και αυτό είναι το σοβαρότερο απ' όλα.

Αναδημοσιεύουμε το χθεσινό "αφιέρωμα" του περιοδικού "Εικόνες" χωρίς κανένα άλλο σχόλιο τη στιγμή μάλιστα που η διάθεση του συντάκτη δεν είναι να προσθέσει ένα ακόμα επεισόδιο στο σίριαλ, αλλά να ψάξει τα αίτια αυτής της κατάντιας, επισημαίνοντας ταυτόχρονα τις ευθύνες των φερομένων ως "θυμάτων" Βρετανών.

ΤΟ ΑΦΙΕΡΩΜΑ

Παρασκευή βράδυ στο Λονδίνο. Οι εργαζόμενοι με χαλαρωμένες γραβάτες και μπλεγμένα μαλλιά προσπαθούν να περάσουν από το στάδιο της εργασίας σε εκείνο της πνιγμένης στο οινόπνευμα κραιπάλης που θα επακολουθήσει: είναι παράδοση κάθε τέτοια μέρα να βγαίνουν για ένα (δύο, τρία, τριάντα τρία) ποτά με συναδέλφους και φίλους. Η οινοπνευματοποσία οδηγεί σε απώλεια όρασης, λάθος φλερτ και πράξεις που μπορεί είτε να μη θυμάσαι το επόμενο πρωί είτε να μη θες να θυμάσαι. Αυτή ακριβώς την εικόνα βλέπουμε κάθε χρόνο να αναπαράγουν οι Βρετανοί τουρίστες κατά τη διάρκεια των διακοπών τους σε τουριστικούς προορισμούς, όπως η Κόστα Ντελ Σολ και το Φαληράκι. Τα τελευταία χρόνια η συμπεριφορά των νεαρών Βρετανών στο πασίγνωστο θέρετρο της Ρόδου προκάλεσε ποικίλα - αρνητικά - σχόλια και στο Λονδίνο αλλά και στην Αθήνα, καθώς οι νεαροί Βρετανοί προέβησαν - όπως συνηθίζουν άλλωστε - σε εξαλλοσύνες. Η τάση των Βρετανών είναι δεδομένη, όμως - δεν είναι λίγοι αυτοί που υποστηρίζουν ότι οι επιχειρηματίες της περιοχής επικροτούν τέτοιες συμπεριφορές δίνοντας πρόσφορο έδαφος για ακραία εκτόνωση και σκηνές απείρου - γυμνού - κάλλους. Δικαιολογίες...

ΦΑΛΗΡΑΚΙ: ΜΙΑ ΕΛΛΗΝΙΚΗ ΤΡΑΓΩΔΙΑ

Το καλοκαίρι του 2004 ανέβηκε στη νεανική σκηνή του Εθνικού Θεάτρου της Βρετανίας παράσταση με τίτλο "Faliraki: The Greek Tragedy", που σκοπό είχε να δείξει το μπέρδεμα που επικρατεί στη βρετανική νεολαία σχετικά με τον τρόπο που διασκεδάζει και τις αντιλήψεις που υιοθετεί γύρω από την έννοια "περνάμε καλά". Το έργο περιέγραφε την ιστορία των 14χρονων Κάρλινγκ και Τσάρντονεϊ σε σκηνοθεσία του Πολ Ρόουζμπι προσπαθώντας να ανακυκλώσει στοιχεία ελληνικής τραγωδίας με αφορμή τις περιπέτειες στο Φαληράκι. Το έργο δεν γνώρισε και τις καλύτερες κριτικές, αλλά είναι χαρακτηριστικό του πόσο το "Faliraki Syndrome" αφορά τη βρετανική κοινωνία στο σύνολό της. Η νεολαία είναι έτοιμη ανά πάσα στιγμή να επιδοθεί σε ασκήμιες, και επιθυμεί διακοπές που εγγυώνται το αχαλίνωτο. Ακόμα και στα βρετανικά πανεπιστήμια μπορείς να παρατηρήσεις ότι το ποτό είναι μέρος της διαδικασίας. Το ονομάζουν binge drinking και έφτασε να απασχολήσει μέχρι και την προεκλογική εκστρατία των κομμάτων στις πρόσφατες εκλογές. Δεν είναι το σεξ ούτε το ποτό από μόνο του. Είναι ο συνδυασμός τους, μαζί με τον ήλιο Μπράιτον ή του Μπλάκπουλ με βροχή και διαφορετικό να είσαι σε ελληνικό νησί. Αλλά κυρίως είναι διαφορετικό, σύμφωνα με κάποιους, να φέρεσαι απρεπώς στο



εξωτερικό απ' ό,τι στη χώρα σου.

Η Τζέιν είναι καθηγήτρια σε ένα από τα μεγαλύτερα πανεπιστήμια της Αγγλίας που ασχολούνται με τα μίντια, και σχετικά με τη συμπεριφορά των νέων Βρετανών στο Φαληράκι πιστεύει ότι έχει να κάνει με λογική



Για τους Βρετανούς το Φαληράκι δεν είναι ένας απλός προορισμός ξέφρενων διακοπών. Έχει γίνει πλέον μια εγκεφαλική αγκύλωση, ένα ταμπού "παράσημο", που κάθε νέος πρέπει να βάλει στο "πέτο" της ενηλικίωσης. Τι κι αν στην Ιμπιθα ή στην Αγία Νάπα γίνονται χειρότερα; Η Ρόδος έχει και το όνομα και τη χάρη.

και το "απέραντο γαλάζιο" που δημιουργεί το εκρηκτικό μείγμα. Είναι διαφορετικό να είσαι στην παραλία του Μπράιτον ή του Μπλάκπουλ με βροχή και διαφορετικό να είσαι σε ελληνικό νησί. Αλλά κυρίως είναι διαφορετικό, σύμφωνα με κάποιους, να φέρεσαι απρεπώς στο εξωτερικό απ' ό,τι στη χώρα σου.

Η Τζέιν είναι καθηγήτρια σε ένα από τα μεγαλύτερα πανεπιστήμια της Αγγλίας που ασχολούνται με τα μίντια, και σχετικά με τη συμπεριφορά των νέων Βρετανών στο Φαληράκι πιστεύει ότι έχει να κάνει με λογική



τερικό. Οι διακοπές τύπου Φαληράκι είναι μια πάγια τακτική που συνοψίζει το φτηνό (σε κόστος), το έξαλλο και το πνιγμένο στο αλκοόλ. Ο Ματ, 22χρονος απόφοιτος, συμφωνεί υποστηρίζοντας ότι στις διακοπές δικαιούσαι να είσαι εκτός των ορίων: «Το να περνάς καλά έχει να κάνει με την κατάλυση των ορίων». Δεν έχει πάει στο Φαληράκι, αλλά καταλαβαίνει τους φίλους του που το έχουν επισκεφτεί. Αντιλαμβάνεται γιατί αποτελεί τρόπαιο να επιβιώσεις στις άγριες νύχτες, να έχεις φωτογραφίες από τα συμβάντα, να λες «ήμουν και εγώ εκεί» Αλλωστε, αυτή η μορφή τουρισμού δεν βασίζεται στο πού θα πας, αλλά αν θα επιβιώσεις ζώντας στα άκρα την εμπειρία. Το «Faliraki Syndrome» είναι η πρώτη έμπρακτη απόδειξη της reality tabloid τουριστικής εμπειρίας.

ΤΟ BIG BROTHER, THE REPS ΚΑΙ ΤΟ ΘΑΡΡΟΣ ΝΑ ΕΙΣΑΙ ΘΡΑΣΥΔΕΙΛΟΣ

Ενας από τους συμμετέχοντες στη σειρά του Big Brother που προβάλλεται αυτόν τον καιρό στη Μεγάλη Βρετανία ομολόγησε ότι όχι μόνο είχε πάει στο Φαληράκι, αλλά και ότι είχε τρομερές επιδόσεις (σε πάσης φύσεως ατασθαλία), με πολλαπλές περιπτύξεις και άφθονο αλκοόλ... Παλαιότερα ήταν μέρος της ενηλικίωσης να δουλέψει σε φαστ φουντ, τώρα είναι κομμάτι της ανοδικής πορείας προς την ενηλικίωση να δουλέψεις σαν rep, δηλαδή representative (αντιπρόσωπος) σε μεγάλο τουριστικό πρακτορείο που ειδικεύεται σε διακοπές νεανικού κοινού. Οι διακοπές αυτές χαρακτηρίζονται από την οικονομική διαμονή, τα συνεχόμενα πάρτι και τη φτηνή πρόσβαση σε αλκοόλ. Η εμπειρία του rep συνηγορεί και στη δυνατότητα διαχείρισης ανθρώπων που έχουν σπάσει τα όρια. Ο rep είναι εκείνος που αναλαμβάνει να κανονίσει τα ειδικά events και τα θεματικά πάρτι.

Με τον ειδικό ρόλο που έχει το αλκοόλ στη βρετανική διασκέδαση γίνεται εύκολα κατανοητό γιατί αυτές οι διακοπές είναι δημοφιλείς: οι νεαροί επιλέγουν να φύγουν από το γκρι περιβάλλον του τόπου διαμονής τους, να βρεθούν στον ήλιο, στο ρέον αλκοόλ και να τα δώσουν όλα. Το ξεσάλωμα, λέει, θεωρείται σημαντικό για τη βρετανική κοινωνία: οι νέοι επιθυμούν έτσι να σπάσουν τις νόρμες που τους αναγκάζουν να παντρεύονται από τα 25 και να ξεφύγουν από την καταπίεση του σύγχρονου ρυθμού ζωής και των απαιτήσεων.

Προτού όμως καταλήξουμε σε αυθαίρετα συμπεράσματα, ας κατανοήσουμε ότι το Φαληράκι δεν είναι ακτινογραφία όλης της βρετανικής νεολαίας, παρά μόνο ενός -σημαντικού πάντως- κομματιού της. Οπως επίσης πρέπει να κατανοήσουμε ότι στο Φαληράκι τελικά έχουμε ευθύνη και εμείς, οι Ελληνες. Γιατί όντως υπάρχουν επιχειρηματίες που κερδίζουν χρήματα από αυτή τη μορφή τουρισμού, υπάρχουν ξενοδόχοι που νοικάζουν δωμάτια στα χαμηλότατης ποιότητας καταλύματά τους (ρίχνοντας το επίπεδο του τουριστικού προϊόντος). Για να μην αναφέρουμε ορισμένους επιχειρηματίες που πουλάνε "πετρέλαιο" αντί για αλκοόλ. Αυτά για την ορθότητα στην απόδοση των ευθυνών, οι οποίες δεν βαρύνουν πάντα τον προφανή θύτη.

LIVE YOUR MYTH IN GREECE...

Η παρουσία της Ελλάδας δια μέσου έντονης διαφημιστικής καμπάνιας ήταν, από τον Φεβρουάριο κιόλας, εμφανής. Σε λεωφορεία, σε σταθμούς του μετρό, σε εφημερίδες και περιοδικά. Η σκηνοθεσία της εικόνας ακαδημαϊκή με έμφαση στο τοπίο, και τα νέα ζευγάρια που ζουν το όνειρό τους στην Ελλάδα. Τα μοντέλα θα μπορούσαν να είναι Βορειοευρωπαίοι πρωταγωνιστές του Αρχοντα των Δακτυλιδιών. Περπατώ στον δρόμο με τον Ματ και τον ρωτώ τι καταλαβαίνει από την αφίσα: «Ωραία κοπέλα», μου λέει, και τον ρωτώ: Πώς σου φαίνεται η Ελλάδα, η Αθήνα. Κι εκείνος μου απαντά: «Δεν ξέρω, δεν έχω πάει, αλλά γνωρίζω ότι οδηγείτε χειρότερα από εμάς, τρώτε κεμπάπ και έχετε φτηνή μπίρα... α και κάτι ακόμα... σας νικήσαμε στο ποδόσφαιρο αλλά πήρατε το Ευρωπαϊκό». Μεταξύ μας, Ματ, δεν μας κερδίσατε στο ποδόσφαιρο, αλλά πάμε παρακάτω...

Στο Διαδίκτυο συνεχίζουν να διαφημίζονται διακοπές κραιπάλης. Στην πλειονότητά τους εντοπίζονται στο γνωστό τρίπτυχο, φτηνό ποτό, χαμηλό κόστος και αχαλίνωτο σεξ. Κάποιοι ανεβάζουν τις τιμές ευελπιστώντας σε πελάτες καλύτερου επιπέδου και άρα με μειωμένη διάθεση για ακρότητες. Καλή η προσπάθεα, όμως, από τη στιγμή που ενδιαφέρονται για τουρισμό από τη Μεγάλη Βρετανία οφείλουν να γνωρίζουν τους κανόνες του "παιχνιδιού". Σε μια εποχή όπου στη χώρα έχει εφευρεθεί ο τίτλος "ladette" (κορίτσι που φέρεται σαν αγόρι), περιστατικά σαν αυτά που συμβαίνουν στο Φαληράκι θα επαναλαμβάνονται ανεξάρτητα από την οικονομική επιφάνεια του τουρίστα. Το νεανικό κοινό έχει μάθει να διασκεδάζει με αυτό τον τρόπο. Από την άλλη, οι ντόπιοι το ανέχονται γιατί βγάζουν χρήματα και κυρίως γιατί το σύγχρονο πρόσωπο της Ελλάδας, ειδικότερα μετά την Ολυμπιάδα, δεν έχει γίνει ευρέως γνωστό ώστε οι Βρετανοί να μας επισκέπτονται κάπως συγκρατημένοι. Στο μυαλό τους, πέραν των πακέτων που προσφέρουν οι μεγάλοι τουριστικοί operators, η Ελλάδα είναι μια ακριβή επιλογή με πολιτιστικό αποτύπωμα Ζορμπά. Μια χώρα που εξυπηρετείται από charter και ενοικιαζόμενα δωμάτια.

Οσο και αν φαίνεται περίεργο, οι νίκες της Εθνικής και της Ελενας Παπαρίζου έβαλαν την Ελλάδα στο προσκήνιο, αλλά δεν έδειξαν την αλλαγή. Συνεχίζουμε να αντιμετωπίζουμε πρόβλημα επικοινωνίας, δεν προσελκύουμε κόσμο για όλα εκείνα που μπορούμε να προσφέρουμε παρά μόνο για τον φτηνό πακεταρισμένο ήλιο.

"Σαφές, ξεκάθαρο διεκδικητικό πλαίσιο" ζητά να διαμορφωθεί στη Δωδεκάνησο ο βουλευτής του ΠΑΣΟΚ Γιάννης Παρασκευάς προσθέτοντας ότι διαφορετικά "η εξ ύψους βοήθεια δεν θα έρθει ποτέ με την επιλογή της αναμονής και της μη διεκδίκησης". Ολοι οι φορείς, όλοι οι τοπικοί παράγοντες -σημειώνει ο κ. Παρασκευάς, σε συνέντευξή του στη "Γνώμη"- έχουμε χρέος να πάρουμε τις τύχες αυτού του τόπου στα χέρια μας, γιατί τα πάντα έχουν τεθεί στον αυτόματο πιλότο της κυβέρνησης.

Ο βουλευτής του ΠΑΣΟΚ στην ίδια συνέντευξη αναφέρεται στη νέα οργανωτική δομή του ΠΑΣΟΚ και συνιστά "υπομονή" ως προς την καλύτερη εμφάνιση και λειτουργία του ΠΑΣΟΚ. "Ο ρόλος της αξιωματικής αντιπολίτευσης, δεν είναι εύκολος για ένα κόμμα, όταν ακόμη ο κυβερνητισμός είναι διάχυτος. Γι' αυτό υπομονή".

• Διατηρεί τις επιφυλάξεις του ως προς την λειτουργία της Περιφερειακής Επιτροπής, αλλά δηλώνει έτοιμος να βοηθήσει προκειμένου να στεφθεί με επιτυχία η νέα οργανωτική δομή του κινήματος.

• Χαρακτηρίζει ως εχέγγυο για την Π.Ε. την εκλογή του Β. Παπανικόλα στη θέση του γραμματέα, ο οποίος έδειξε -όπως λέει- για άλλη μία φορά τη συνέπειά του στις θέσεις και στις αρχές που υπηρέτησε τόσα χρόνια.

• Επιτίθεται στην κυβέρνηση λέγοντας ότι υπηρετεί τα μεγάλα ξένα και ντόπια συμφέροντα και ότι παρά τις ηθικολογίες, δίκην θεολόγου παραινέσεις του κ. Καραμανλή, παραμένει ένα κόμμα σκληρά δεξιό, νεοφιλελεύθερο και συντηρητικό.

• Εμφανίζεται απογοητευμένος από τη λειτουργία της Βουλής και των βουλευτών: "Ο συναγελασμός νομοθετικής, δικαστικής και εκτελεστικής εξουσίας αλλοιώνει και καθιστά αναποτελεσματική την Κοινοβουλευτική Δημοκρατία. Απαιτείται διαχωρισμός των λειτουργιών και απεξάρτηση της μιας εξουσίας από την άλλη. Η παρεμβατική δυνατότητα των βουλευτών είναι από μικρή έως ανύπαρκτη. Πολλές φορές οι βουλευτές γίνονται ή ενεργούμενα ή θεατές σ' ένα θέατρο του παραλόγου".

• Προαναγγέλλει -τέλος- ότι η έναρξη της νέας κοινοβουλευτικής περιόδου θα είναι θερμή και μεστή εξελίξεων, ενώ θεωρεί ότι το πρώτο μεγάλο τεστ για την κυβέρνηση θα είναι οι δημοτικές και νομαρχιακές εκλογές.

Ο βουλευτής Γιάννης Παρασκευάς για τη λειτουργία των θεσμών αλλά και την οργάνωση του κόμματός του

Διατηρεί πάντα τις επιφυλάξεις του...

Τι λέει για την αναδιοργάνωση του ΠΑΣΟΚ και τη λειτουργία της Βουλής. Επιτίθεται στην κυβέρνηση και ζητά από τους τοπικούς φορείς να διαμορφώσουν ένα σαφές διεκδικητικό πλαίσιο

Συνέντευξη στη **ΡΕΝΑ ΒΕΝΙΑΝΑΚΗ**

ΕΡ.: Να ξεκινήσω από τις εσωκομματικές εκλογές του ΠΑΣΟΚ, που ολοκληρώθηκαν πριν από λίγες ημέρες με την εκλογή των Περιφερειακών Επιτροπών. Πώς είδατε τα αποτελέσματα, σας ικανοποίησαν;

ΑΠ.: Οι διαδικασίες κρίνονται από την αποτελεσματικότητα της λειτουργίας των οργάνων που συγκροτούνται. Είναι γνωστή η διαφοροποιημένη άποψή μου ως προς τις αρμοδιότητες της περιφερειακής επιτροπής. Σέβομαι απόλυτα τις αποφάσεις του Συνεδρίου και θα βοηθήσω μ' όλους τους δυνατούς τρόπους να στεφθεί με επιτυχία η νέα οργανωτική δομή του κινήματος. Τα μέλη της οργανωτικής επιτροπής είναι μέλη με πλούσια εμπειρία και ικανότητες και θεωρώ ότι μπορούν να ανταποκριθούν με επιτυχία στις ευθύνες που αναλαμβάνουν.

ΕΡ.: Να σταθώ στους νέους ρόλους των Νομαρχιακών και Περιφερειακών Επιτροπών. Πώς αντιλαμβάνεστε τη λειτουργία των οργάνων αυτών;

ΑΠ.: Τα όργανα σαν όργανα, η σύνθεσή τους και οι αρμοδιότητές τους είναι απλά ένα πλαίσιο λειτουργίας. Ο χρόνος θα δείξει αν και κατά πόσον οι οργανωτικές επιλογές είναι συμβατές με τη σημερινή πραγματικότητα και τις πολιτικές ανάγκες. Είναι γεγονός ότι τίθενται σε πανευρωπαϊκό επίπεδο υπό αμφισβήτηση οι υφιστάμενες κομματικές δομές και λειτουργίες και εδώ και αρκετό καιρό έχουν ανοίξει πολλές συζητήσεις και για το ρόλο των κομμάτων και για τη δομή την οποία πρέπει να έχουν. Εν κατακλείδι πιστεύω ότι τα κόμματα είναι "αναχώματα στην προσπάθεια του διεθνούς κατεστημένου για την εξατομίκευση του πολίτη".

ΕΡ.: Γραμματέας της Π.Ε. ο Β. Παπανικόλας. Τι λέτε; Πώς είδατε την εκλογή του;

ΑΠ.: Η εκλογή του κ. Παπανικόλα αποτελεί εχέγγυο για την εύρυθμη λειτουργία της Περιφερειακής Επιτροπής. Ο φίλος Βασίλης έδειξε για άλλη μία φορά τη συνέπειά του στις θέσεις και τις αρχές που υπηρέτησε τόσα χρόνια και θέλησε να συνεχίσει να υπηρετεί και από τη θέση του γραμματέα της Π.Ε.

ΕΡ.: Νέα όργανα, νέες λειτουργίες, νέες ιδέες περιμένουμε να δούμε... Αλήθεια είστε ικανοποιημένος από τη μέχρι τώρα εμφάνιση του ΠΑΣΟΚ; Για τον πρόεδρο κ. Γεώργιο Παπανδρέου...

ΑΠ.: Υπομονή. Η οργανωτική ανασυγκρότηση του ΠΑΣΟΚ ήταν και είναι η αναγκαία προϋπόθεση για την καλύτερη δυνατή λειτουργία του πολιτικού φορέα. Ο ρόλος της αξιωματικής αντιπολίτευσης δεν είναι εύκολος και μάλιστα για ένα κόμμα που άσκησε κυβερνητικά καθήκοντα τόσα χρόνια. Ο κυβερνητισμός είναι ακόμα διάχυτος σε πολλά από τα στελέχη του ΠΑΣΟΚ, όπως είναι ευδιάκριτη και η αγωνία τους να κατακτήσουν θέση στη νέα διαμορφούμενη πραγματικότητα. Μία παραίνεση: Η θέση και ο ρόλος κατακτώνται από την προσφορά και τη λειτουργία του σήμερα και του αύριο και όχι τα εύσημα του παρελθόντος.



ΕΡ.: Διάβασα την ομιλία σας στην Κοινοβουλευτική Ομάδα του ΠΑΣΟΚ και διαπίστωσα ότι αρκετές φορές "βγήκατε από αριστερά". Είπατε ότι σας δημιουργήθηκε η εντύπωση -στο θέμα του ασφαλιστικού των Τραπεζών- ότι οι διαφορές με τη Νέα Δημοκρατία δεν είναι ιδεολογικές, αλλά νομοθετικού περιεχομένου. Δηλαδή;

ΑΠ.: Ενα σοσιαλιστικό κόμμα, όπως το ΠΑΣΟΚ, δεν μπορεί παρά να είναι δημοκρατικό-αριστερό-μαζικό. Και σαν μέλος αυτού του κόμματος εξέφρασα και εκφράζω θέσεις και απόψεις που στηρίζονται σ' αυτό το ιδεολογικό υπόβαθρο. Η Ν.Δ. δεν ήθελε και δεν θέλει να λύσει το ασφαλιστικό γενικότερα, ούτε το ασφαλιστικό των τραπεζών ειδικότερα. Πολιτικός στόχος της Ν.Δ. και προσωπικά του κ. Καραμανλή είναι η διάσπαση της κοινωνικής συνοχής, η δημιουργία και ενίσχυση οικονομικών δομών ελέγχου της πολιτικής λειτουργίας των θεσμών και η αποδυνάμωση της όποιας μορφής κοινωνικής έκφρασης και αντίδρασης. Επόμενος στόχος της Ν.Δ. θα είναι η διάσπαση και διάλυση του Συνδικαλιστικού Κινήματος και η κατεδάφιση του κοινωνικού κράτους. Αυτές είναι οι επιταγές της διεθνούς συντήρησης και του διεθνούς οικονομικού κατεστημένου που υπηρετεί η Ν.Δ. και η οικογένεια Καραμανλή μηδέ του θείου Αχιλλέα εξαιρουμένου.

ΕΡ.: Μιλάτε επίσης για υπολειτουργία της Βουλής και για συνεδριάσεις και συναντήσεις χωρίς κανένα ουσιαστικό περιεχόμενο. Ετσι θα αντιμετωπίσετε τη Νέα Δημοκρατία και την πολιτική της;

ΑΠ.: Η λειτουργία της Βουλής είναι κομμένη και ραμμένη στα μέτρα της εκάστοτε εκτελεστικής εξουσίας. Πολλές φορές και κατά το παρελθόν αναφέρθηκα στην παθογένεια του πολιτικού μας συστήματος. Ο συναγελασμός νομοθετικής, δικαστικής και εκτελεστικής εξουσίας αλλοιώνει, παραμορφώνει, διαστρεβλώνει και καθιστά αναποτελεσματική την Κοινοβουλευτική Δημοκρατία. Απαιτείται διαχωρισμός των λειτουργιών και απεξάρτηση της μίας εξουσίας από την άλλη. Η παρεμβατική δυνατότητα των βουλευτών είναι από μικρή ως ανύπαρκτη και πολλές φορές όλοι οι βουλευτές γίνονται ή ενεργούν ως θεατές σ' ένα θέατρο του παραλόγου.

ΕΡ.: Την κυβέρνηση πώς την βλέπετε; Θα μπορέσει κάποια στιγμή το ΠΑΣΟΚ να την "στριμώξει στη γωνία";

ΑΠ.: Η κυβέρνηση δεν χρειάζεται κάποιον άλλον για να την στριμώξει. Στριμώχνεται μόνη της, γιατί δεν μπορεί να ομολογήσει ευθέως στον ελληνικό λαό τους ανομολόγητους στόχους της. Δεν μπορεί να ομολογήσει ότι υπηρετεί τα μεγάλα ξένα και ντόπια συμφέροντα και ότι παρά τις ηθικόλογες δίκην θεολόγου παραινέσεις του κ. πρωθυπουργού παραμένει ένα κόμμα σκληρά δεξιό, νεοφιλελεύθερο και συντηρητικό. Το Ν.Δ.Α. της Ν.Δ. είναι το ίδιο μ' αυτό της δεκαετίας του '60. Το ΠΑΣΟΚ έχει χρέος κατ' αρχήν να αναδεικνύει και να καταγγέλλει τις πράξεις, τις προθέσεις και την ανικανότητα της κυβέρνησης να χειρισθεί τα σημερινά προβλήματα της χώρας και να δώσει προοπτική. Το μέλλον ανήκει στο ΠΑΣΟΚ. Και το μέλλον και οι προοπτικές της χώρας εξαρτώνται από το ΠΑΣΟΚ. Οπως στο παρελθόν, έτσι και σήμερα και αύριο, μόνο το ΠΑΣΟΚ μπορεί να δώσει τη λύση που επιθυμεί ο λαός και έχει ανάγκη ο τόπος.

ΕΡ.: Σε τοπικό επίπεδο, πώς κρίνετε την εξέλιξη των πραγμάτων; Τι είναι αυτό που σας εντυπωσιάζει;

ΑΠ.: Η "θερινή και χειμερινή ραστώνη" των κυβερνητικών παραγόντων. Τα πάντα έχουν τεθεί στον αυτόματο πιλότο της κυβέρνησης και οι δήμοι και η νομαρχία εκ των ενόντων πρσπαθούν να δώσουν κάποιες λύσεις στα καθημερινά προβλήματα των πολιτών και στην επίλυση προβλημάτων που έχουν σχέση με τα έργα υποδομής. Ολοι οι φορείς, όλοι οι τοπικοί παράγοντες έχουμε χρέος να πάρουμε τις τύχες αυτού του τόπου στα χέρια μας. Η εξ ύψους βοήθεια δεν θα έλθει ποτέ με την επιλογή της αναμονής και της μη διεκδίκησης. "Σαφές - ξεκάθαρο διεκδικητικό πλαίσιο".

ΕΡ.: Σε λίγο αρχίζουν τα μπάνια του λαού. Από Σεπτέμβριο τι θα περιμένουμε;

ΑΠ.: Θα περιμένουμε να τελειώσουν. Η παροιμία λέει "από Αύγουστο χειμώνας". Η πολιτική λειτουργία δεν σταματά, είναι όμως βέβαιο ότι, η έναρξη της νέας κοινοβουλευτικής περιόδου θα είναι θερμή και μεστή εξελίξεων. Οι δημοτικές και νομαρχιακές εκλογές θα είναι προ των πυλών και ένα πρώτο μεγάλο τεστ για την κυβέρνηση. Θέλω να ελπίζω ότι η κυβέρνηση της Ν.Δ. όσο μείνει στην εξουσία θα κάνει την όσο το δυνατόν μικρότερη ζημιά στο λαό και τον τόπο.



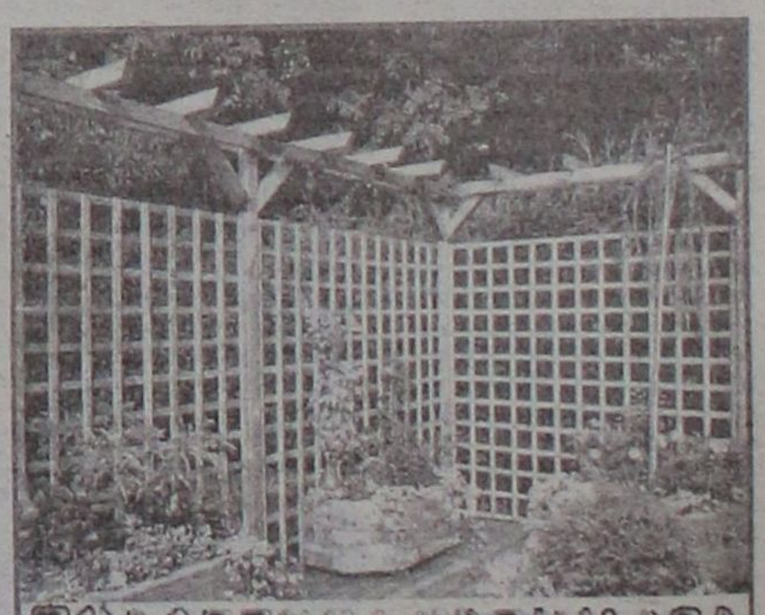

Μια έρευνα των μαθητών του **Γυμνασίου Παραδεισίου**

Τα μοναστήρια της περιοχής μας...

Αγνωστα σε πολλούς μικρά ξωκκλήσια και προσκυνητήρια, με θαυμάσιες αγιογραφίες και με ιδιαίτερη ιστορική αξία έχουν για πρώτη φορά καταγραφεί

Το Γυμνάσιο Παραδεισίου στα πλαίσια υλοποίησης προγραμμάτων σχολικών δραστηριοτήτων έχει συμμετάσχει τα τελευταία χρόνια σε πλήθος εκπαιδευτικών προγραμμάτων Περιβαλλοντικής Εκπαίδευσης, Αγωγής Υγείας και Αγωγής του Καταναλωτή. Χάρη στη μεθοδική και επίπονη προσπάθεια του Δ/ντη του σχολείου κου Τομάζου Κωνσταντίνου, των καθηγητών και των μαθητών, το Γυμνάσιο Παραδεισίου έχει επιτύχει να χρηματοδοτηθεί από το Υπουργείο Παιδείας και την Ευρωπαϊκή Ένωση σε πολλά από αυτά.

Πριν λίγες μέρες, στο προαύλιο του Ιερού Ναού Αγίου Νικολάου, στο Παραδείσι, πραγματοποιήθηκε μια πολύ ενδιαφέρουσα εκδήλωση αφιερωμένη στο πρόγραμμα με τίτλο **«Τα μοναστήρια της περιοχής μας»,** που είναι ενταγμένο στα Σχολικά Προγράμματα Περιβαλλοντικής Εκπαίδευσης του Πανεπιστημίου Αιγαίου.

Στη διάρκεια της εκδήλωσης, προβλήθηκε video που περιελάμβανε αποσπάσματα από την έρευνα την οποία διεξήγαγε η παιδαγωγική ομάδα με συντονιστή τον καθηγητή Πληροφορικής κ. **Πιλατέρη Ιωάννη** και μέλη της, τους καθηγητές **Τζουμερκιώτη Σπύρο,** Θεολόγο και **Παπαχαραλάμπους Μαρία,** Γαλλικής Φιλολογίας. Ακολούθησε πλούσιο μουσικό και χορευτικό πρόγραμμα που είχαν ετοιμάσει οι μαθητές του Γυμνασίου Παραδεισίου και η εκδήλωση έκλεισε με δεξίωση στην οποία προσφέρθηκαν ποικιλίες από παραδοσιακά ντόπια εδέσματα από τους ίδιους τους μαθητές.

Στην έρευνα που πραγματοποιήθηκε από τον Νοέμβριο έως και τον Μάιο του τρέχοντος σχολικού έτους συμμετείχαν οι μαθητές, **Αρφαράς Γεώργιος, Ατσικνούδα Δέσποινα, Αφεντούλης Δημήτριος, Βογιατζής Ηλίας, Ζαχαρίας Νικήτας, Καραγιάννης Δαμιανός, Καραγιάννης Νίκος, Καστρινού Μαρία, Κρητικός Ηλίας, Λαρδόπουλος Παύλος, Λορέτζος Πανορμίτης, Μαχλή Κατερίνα, Μαχλή Μαρία, Παπαγρηγορίου Μιχαέλα, Παπαδοπούλου Παρασκευή, Πατάκα Βασιλική, Πατάκας Σάββας, Σταμάτη Καλλιόπη, Σταυριά Ελένη, Τζερεμές Θανάσης, Τσακάλη Όλγα, Χατζηδιάκου Αναστασία και Χατζηδιάκου Μαριέττα.**

ΣΤΟΧΟΙ ΤΟΥ ΠΡΟΓΡΑΜΜΑΤΟΣ

Ανάμεσα στους ποικίλους εκπαιδευτικούς στόχους, με βάση όσα μας ανέφερε ο συντονιστής του προγράμματος, ήταν να κατανοήσουν αρχικά οι μαθητές, την ανάγκη της συνεργασίας στην ανάπτυξη ερευνητικών σχεδίων εργασίας. Να εθιστούν στην παρατήρηση, την έρευνα καθώς και την ερμηνεία συγκεκριμένων λατρευτικών θεμάτων και χώρων.

Να γνωρίσουν τη θρησκευτικότητα των προγόνων τους εκφρασμένη μέσα από τα προσκυνητάρια, τα αφιερώματα, τα πανηγύρια και να συνειδητοποιήσουν τη σχέση που υπάρχει ανάμεσα στους τόπους λατρείας και το ιστορικό και κοινωνικό πλαίσιο, όπου αυτά δημιουργούνται.

Η έρευνα απέβλεπε ακόμη, στη σύνδεση της μνήμης των μαθητών με την ιστορική γνώση. Στη γνωριμία με την αισθητική αξία της Βυζαντινής αγιογραφίας. Στην καλλιέργεια ενδιαφέροντος και δεξιοτήτων προστασίας της θρησκευτικής και γενικότερα της πολιτισμικής κληρονομιάς.

Η ΕΡΕΥΝΗΤΙΚΗ ΠΡΟΣΠΑΘΕΙΑ

Στην πορεία αυτής της έρευνας, οι μαθητές του Γυμνασίου Παραδεισίου είχαν την ευκαιρία να νιώσουν τη χαρά και την ικανοποίηση της προσφοράς και δημιουργίας, αναδεικνύοντας τους λατρευτικούς χώρους του τόπου τους. Πραγματοποίησαν μία συνάντηση με τον σεβασμιότατο Μητροπολίτη Ρόδου κ. **Κύριλλο** και τον πρωτοσύγκελο κ. **Παΐσιο**, νυν Μητροπολίτη Καλύμνου, Λέρου και Αστυπάλαιας.

Ο αγιογράφος κος **Συρίμης** επισκέφθηκε τους μαθητές στο χώρο του σχολείου και τους εισήγαγε στην τέχνη της αγιογραφίας. Περιέγραψε αναλυτικά τα στάδια αγιογράφησης των εικόνων, τους κανόνες που διέπουν τη βυζαντινή αγιογραφία, τις διαφορές μεταξύ της Βυζαντινής και της Δυτικοευρωπαϊκής τεχνοτροπίας. Ανέλυσε την θεολογία της εικόνας και τη συμβολική και λειτουργική της χρήση.

Οι μαθητές για την συγκέντρωση του υλικού συνέταξαν ερωτηματολόγια, αναζήτησαν γραπτές πηγές από τη βιβλιογραφία, από τα αρχεία των Δήμων και της Αρχαιολογίας, περιηγήθηκαν στο Διαδίκτυο. Πήραν συνεντεύξεις από ιερείς, εκκλησιαστικούς φορείς, από τους κατοίκους του Παραδεισίου, επισκέφτηκαν τους λατρευτικούς χώρους και συγκέντρωσαν πλούσιο υλικό από γραπτές και προφορικές μαρτυρίες, φωτογραφίες και βίντεο.

Στη συνέχεια, πραγματοποίησαν μία εκπαιδευτική επίσκεψη στη **Σύμη**, όπου, καθώς λέγεται, όσες είναι οι ημέρες του χρόνου, τόσοι είναι και οι βωμοί της πίστης στο Νησί. Μοναστήρια, Εκκλησίες, Ξωκλήσια προσκαλούν τον επισκέπτη για προσκύνημα και δίνουν μια μοναδική ζωγραφική πινελιά στο αρχιτεκτονικό θαύμα του Νησιού. Εκεί, στην ιστορική **μονή Πανορμίτη** ο σεβασμιότατος Μητροπολίτης Σύμης κ. **Χρυσόστομος** και ο καθηγούμενος της μονής **πατήρ Γαβριήλ** πρόσφεραν εγκάρδια φιλοξενία στην αποστολή του Γυμνασίου Παραδεισίου. Ο Δήμαρχος του νησιού κος **Ελευθέριος Παπακαλοδούκας** παραχώρησε συνέντευξη στους μαθητές ενημερώνοντάς τους για την πορεία της Σύμης μέσα στο χρόνο. Οι μαθητές είχαν την ευκαιρία να επισκεφτούν πολλές εκκλησίες του νησιού, όπως την Αγία Τριάδα, Άγιο Δημήτριο, Άγιο Γεώργιο, Ευαγγελισμό, Άγιο Κωνσταντίνο, Μιχαήλ Ρουκουνιώτη, Αγίους Αναργύρους, Παναγία του Κάστρου, Άγιο Ιωάννη ..., ώστε να καταγράψουν πολύτιμα στοιχεία, τα οποία στη συνέχεια σύγκριναν με το υλικό που ήδη είχαν συγκεντρώσει επισημαίνοντας ομοιότητες και διαφορές

Οι μαθητές που μετείχαν στο πρόγραμμα κατέγραψαν κι επεξεργάστηκαν στοιχεία από 13 εκκλησίες, ξωκλήσια και παρεκκλήσια του Παραδεισίου. Τα στοιχεία αυτά αναφέρονται στη χρονολογία, την ιστορία ανέγερσης και λειτουργίας τους, στα υλικά κατασκευής τους, στην αρχιτεκτονική, το ρυθμό των μοναστηριών και στο ζωγραφικό διάκοσμο (τοιχογραφίες, φορητές εικόνες, ψηφιδωτά, ιστορική αξία αυτών και θεματολογία τους).

ΕΚΚΛΗΣΙΕΣ - ΕΞΩΚΛΗΣΙΑ - ΠΑΡΕΚΚΛΗΣΙΑ ΤΟΥ ΠΑΡΑΔΕΙΣΙΟΥ ΑΠΟΣΠΑΣΜΑΤΑ ΤΗΣ ΚΑΤΑΓΡΑΦΗΣ ΚΑΙ ΜΕΛΕΤΗΣ

• Πρώτος σταθμός της έρευνας ο **Άγιος Ανδρέας,** στην τοποθεσία **«Βάρη».** Παρεκκλήσι οκταγωνικού τύπου με κωνική οροφή και πολύ καλά λαξευμένους πορόλιθους. Βρίσκεται μέσα στο κτήμα, που, επί Ιταλοκρατίας, αποτελούσε θερινή κατοικία των Ιταλών Διοικητών της Δωδεκανήσου. Το σχήμα του διαφέρει από αυτό των υπολοίπων καθώς στη συγκεκριμένη θέση υπήρχε υπόστεγο το οποίο στη συνέχεια μετατράπηκε στο ναό που λειτουργείται σήμερα. Χτισμένο μέσα σε ένα καταπράσινο τοπίο όπου δεσπόζουν επιβλητικά πεύκα, ο επισκέπτης ανηφορίζοντας την μαγευτική διαδρομή προς την είσοδο του ναού συναντά το βαπτιστήριο. Εσωτερικά, μεταλλική κατασκευή κατέχει την θέση του τέμπλου στο ναό φέροντας βυζαντινές εικόνες υψηλής αισθητικής αξίας (Άγιος Ανδρέας, Παναγία η γλυκοφιλούσα, Ιησούς Χριστός και Άγιος Ιωάννης



ο Πρόδρομος).

• Στην είσοδο του αεροδρομίου, στη θέση **Μουλλάς**, βρίσκεται η **Αγία Αναστασία,** χτι-



σμένη στα 1921, όπως μαρτυρεί μαρμάρινη επιγραφή. Είναι μονόχωρη μικρή εκκλησία με σταυροθόλια και τρίπλευρη αψίδα εξωτερικά. Στη νότια είσοδο είναι χτισμένο μικρό καμπαναριό. Στο εσωτερικό της συναντάμε ξυλόγλυπτο τέμπλο, στο οποίο εικονίζονται η Παναγία η βρεφοκρατούσα, Ο Ιησούς χριστός και ο Ιωάννης ο Πρόδρομος. Στο πάνω μέρος του τέμπλου εικονίζονται σκηνές από το Δωδεκάορτο. Στη νότια πλευρά, στα δεξιά του τέμπλου ξεχωρίζει η εικόνα της Αγίας Αναστασίας της Φαρμακολύτριας η οποία χρονολογείται από το 1899.

• **Ο Άγιος Μερκούριος** είναι μικρό εκκλησάκι στην είσοδο του χωριού. Στο εσωτερι-



κό, ξεχωρίζουν η τοιχογραφία που εικονίζει τον Άγιο Μερκούριο έφιππο, καθώς και η εικόνα της **Αγίας Αικατερίνης,** η οποία συνεορτάζεται στο εκκλησάκι αυτό. Παλαιότερα, σύμφωνα με μαρτυρίες των κατοίκων, όταν έχαναν κάτι, συνήθιζαν να προσφέρουν κριθάρι για το άλογο του αγίου Μερκουρίου, για να τους βοηθήσει να το βρουν. Στο παλαιό ξύλινο τέμπλο εικονίζονται η Παναγία η Οδηγήτρια και ο Ιησούς Χριστός.

• Στην άλλη πλευρά του δρόμου βρίσκεται η εκκλησία του **Αρχάγγελου Μιχαήλ,** χτισμέ-



νη το 19ο αιώνα. Μονόχωρη καμαροσκέπαστη, με τοξωτή πόρτα, φωτιστική θυρίδα πάνω απ΄ αυτήν και χαμηλά έδρανα δεξιά και αριστερά της εισόδου. Εσωτερικά, δεσπόζει η παλαιά μεγάλη φορητή εικόνα του Αρχάγγελου Μιχαήλ. Στο ξύλινο παλαιό τέμπλο εικονίζονται η Παναγία, ο Ιησούς και ο Άγιος Ιωάννης ο Πρόδρομος. Στο επάνω μέρος του τέμπλου απεικονίζονται σκηνές από το Δωδεκάορτο. Στην βόρεια και νότια πλευρά υπάρχουν φορητές εικόνες με χαρακτηριστική την εικόνα του Αγίου Χριστοφόρου.

• Στο κοιμητήριο Παραδεισίου βρίσκεται το παρεκκλήσι του **Αγίου Δημητρίου** το οποίο χτίστηκε στη δεκαετία 1940-



1950. Είναι μονόχωρο καμαροσκέπαστο με κεραμοσκεπή. Λιτό στο εσωτερικό του, με λίγες φορητές εικόνες. Στο τέμπλο απεικονίζονται η Παναγία η Οδηγήτρια, ο Ιησούς Χριστός και ο Ιωάννης ο Πρόδρομος. Αξιόλογη είναι η εικόνα του Παντοκράτορα, στην Ωραία Πύλη, που χρονολογείται από το 1849. Στο επάνω μέρος του τέμπλου απεικονίζονται ο Ιησούς Χριστός με τους μαθητές του. Δεξιά του τέμπλου βρίσκεται μεγάλη εικόνα του Αγίου Δημητρίου του 1948.

• Η **Αγία Μαρίνα** είναι κτισμένη στο προαύλιο του σημερινού Γυμνασίου Παραδεισίου.



Η ανέγερσή της χρονολογείται στα 1912 και σύμφωνα με μαρτυρίες ήταν αποτέλεσμα της αντιπαλότητας που υπήρχε την περίοδο εκείνη μεταξύ των κατοίκων του Παραδεισίου, και η οποία οδήγησε στη δημιουργία ξεχωριστών σχολείων και εκκλησιών. Είναι μονόχωρη καμαροσκέπαστη εσωτερικά, με αμφικλινή κεραμοσκεπή, τρίπλευρη αψίδα και μονόλοβο κωδωνοστάσιο εξωτερικά. Στο βόρειο εσωτερικό τείχος, υπάρχει τυφλή αψίδα με τοιχογραφία της Αγίας Μαρίνας. Στο ξυλόγλυπτο τέμπλο απεικονίζονται η Παναγία η Οδηγήτρια, Η Ζωοδόχος πηγή στην Ωραία Πύλη, ο Ιησούς Χριστός και ο Ιωάννης ο Πρόδρομος. Στο επάνω μέρος του τέμπλου εικονίζονται οι δώδεκα Απόστολοι. Κάθε καλοκαίρι, στις 17 Ιουλίου, στο πανηγύρι της Αγίας Μαρίνας, γίνονται πολιτιστικές εκδηλώσεις, όπου συγκεντρώνεται πλήθος πιστών απ' όλο το νησί.

• Στην παραλία, στα ερείπια παλαιού ναού που καταστράφηκε από βομβαρδισμό, είναι χτισμένο στα χρώματα του λευκού και του γαλάζιου το πανέμορφο εκκλησάκι του **Αγί-**

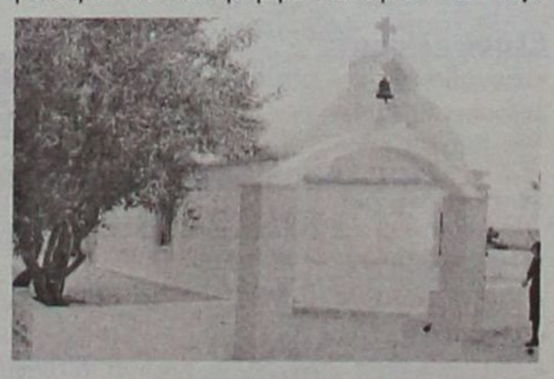

ου Γεωργίου. Ο ναός περιβάλλεται από ελαιόδεντρα και καταμήκος των αυλότοιχων υπάρχουν χτισμένα πεζούλια για να ξεκουράζονται οι πιστοί. Μονόχωρη καμαροσκέπαστη μικρή εκκλησία με τρίπλευρη αψίδα εξωτερικά. Το πρόσφατα τοποθετημένο μαρμάρινο τέμπλο που φιλοξενεί μεγάλης ιστορικής αξίας παλαιές εικόνες, προερχόμενες από τα Ιεροσόλυμα, εντυπωσιάζουν τους προσκυνητές. Αριστερά της ωραίας πύλης εικονίζεται η Παναγία η Οδηγήτρια και στη δεξιά πλευρά ο Ιησούς Χριστός και ο Άγιος Ιωάννης ο Πρόδρομος. Στο επάνω μέρος ιστορούνται σκηνές από το Δωδεκάορτο. Ο υπόλοιπος εσωτερικός διάκοσμος αποτελείται μόνο από φορητές εικόνες

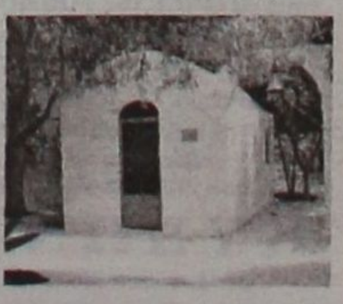

• Οι **Άγιοι Πάντες,** είναι ένα μικρό παρεκκλήσι σε ιδιόκτητο χώρο, περιτριγυρισμένο από

Συνέχεια στη σελ. 41

KYDON TOURS

ΕΚΔΡΟΜΕΣ ΚΥΔΩΝ
ΠΟΙΟΤΗΤΑ - ΦΡΟΝΤΙΔΑ - ΕΠΙΤΥΧΙΑ

ΚΑΛΟΚΑΙΡΙΝΕΣ ΕΚΔΡΟΜΕΣ

● ΠΑΡΙΣΙ – EURODISNEY
11/7 – 17/7/05
Αεροπορική εκδρομή

Περιλαμβάνει: 3 διαν. Παρίσι Hotel Novotel 3 stars superior με πρωινό - 3 διαν. EURODISNEY Hotel Santa Fe ή SEAQUOIA με πρωινό μπουφέ πλούσιο - είσοδοι στην Disney και studios - μεταφορές - περιήγηση ξενάγηση στο Παρίσι - κρουαζιέρα Σηκουάνα και Λούβρο. Αεροπορικά εισιτήρια από Ρόδο - Φόρους αεροδρομίων - ασφάλεια - προαιρ. εκδρομή ΚΑΣΤΡΑ - CABARET.
Συνοδός η κ. Ελένη Ψυλλάκη

● ΚΩΝΣΤΑΝΤΙΝΟΥΠΟΛΗ
20/7 – 25/7/05
Αεροπορική εκδρομή

Περιλαμβάνει: αεροπορικά εισιτήρια Ρόδο - Αθήνα - Κων/λη - Αθήνα - Ρόδο. Ξενοδοχείο 4 αστέρων με πρωινό μπουφέ στην πλατεία TAKSIM - Ξενάγηση όλης της Κωνσταντινούπολης - Αγία Σοφία - Πατριαρχείο - Εκκλησίες - Μπαλουκλί - Παναγία Βλαχερνών - Μονή της Χώρας - Παλάτια ΤΟΠ ΚΑΠΙ - ΝΤΟΛΜΑ ΜΠΑΞΕ - Κλειστή αγορά με 4.000 μαγαζιά grand bazar - κρουαζιέρα στο Βόσπορο - Διασκέδαση σε νυχτερινό κέντρο πολυτελείας με folklor πρόγραμμα μουσική, χορό oriental.
Συνοδός η κ. Ελένη Ψυλλάκη

● ΜΑΡΜΑΡΙΣ ΓΕΤΙΥΕ – ΜΥΡΑ ΚΑS – ΑΝΤΑΛΕΙΑ – ΠΑΜΟΥΚΑΛΕ – ΜΑΡΜΑΡΙΣ
5/8 – 9/8/05

Πλούσιο πρόγραμμα - 1 διαν. KAS, 2 διαν. ΑΝΤΑΛΕΙΑ - 1 διαν. ΠΑΜΟΥΚΑΛΕ - Ξενοδοχεία 4 αστέρων ημιδιατροφή - ξεναγήσεις - περιηγήσεις - πούλμαν πολυτελείας.
Συνοδός κ. Ελένη Ψυλλάκη

FORMULA, 1 18/8–24/8/05
GRAND PRIX F1

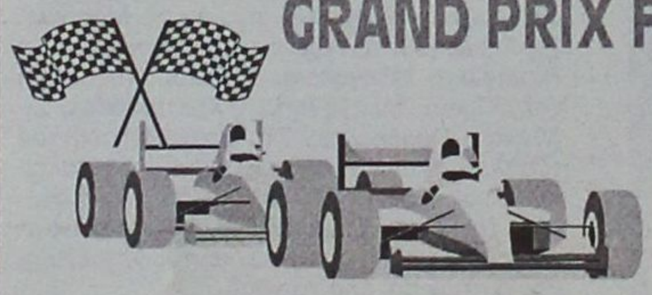

στην ΚΩΝΣΤΑΝΤΙΝΟΥΠΟΛΗ
19-20-21 ΑΥΓΟΥΣΤΟΥ

Εξασφαλίσαμε:
• Ξενοδοχεία και εισιτήρια για τα δοκιμαστικά και τον επίσημο ΑΓΩΝΑ

ΟΡΓΑΝΩΣΑΜΕ ΕΚΔΡΟΜΗ
18/8-24/8/05

Περιλαμβάνει:
• Εισιτήρια ΡΟΔΟ - ΜΑΡΜΑΡΙΣ - ΡΟΔΟ
• Φόρους λιμένων 33 ευρώ
• Ξενοδοχεία 4 αστέρων με πρωινό, 6 διανυκτερεύσεις
• Πούλμαν πολυτελείας για όλες τις μεταφορές και ξεναγήσεις ΣΜΥΡΝΗ - ΚΟΥΣΑΝΤΑΣΙ - ΚΩΝ/ΛΗ, όπως το πρόγραμμα.
• Μεταφορά καθημερινά από την ΚΩΝΣΤΑΝΤΙΝΟΥΠΟΛΗ στην ΠΙΣΤΑ στις 19, 20 και 21/8/05.
• Ξενάγηση όλης της Κων/λης καθημερινά και ολόκληρη την μέρα της 222/8.
• Ασφάλεια ταξιδιού
• Συνοδός η κ. Ελένη Ψυλλάκη

ΠΡΟΛΑΒΕΤΕ
Μοναδική ευκαιρία και εμπειρία να απολαύσετε τους ΑΓΩΝΕΣ της FORMULA 1, που για πρώτη φορά γίνεται τόσο κοντά μας στην ΟΛΟΚΑΙΝΟΥΡΓΙΑ ΠΙΣΤΑ της ΚΩΝΣΤΑΝΤΙΝΟΥΠΟΛΗΣ

ΠΛΗΡΟΦΟΡΙΕΣ
Δίνονται στο πρακτορείο ΚΥΔΩΝ
Οργάνωση ΝΙΚΟΣ ΨΥΛΛΑΚΗΣ και ΕΛΕΝΗ ΨΥΛΛΑΚΗ
ΚΥΔΩΝ TOURS
Εθ. Δωδ/σίων 14 • Τηλ. 22410-23000, 27900
ΧΠ191

Μεθαύριο με απόφαση της Διοίκησης

Εκτακτη γενική συνέλευση του Ιατρικού Συλλόγου!

Αιτία η αιφνίδια διακοπή της σύμβασης γιατρών με το ΤΑΞΥ και η πρόσληψη άλλων στη θέση τους

Εκτακτη γενική συνέλευση πραγματοποιεί μεθαύριο ο Ιατρικός Σύλλογος Ρόδου με μοναδικό θέμα τη διακοπή των συμβάσεων είκοσι περίπου γιατρών με το ΤΑΞΥ.

Απόψε πρόκειται να συνεδριάσει το δ.σ. του Ιατρικού Συλλόγου για να αποφασίσει τις προτάσεις που θα καταθέσει στη συνέλευση για το εν λόγω ζήτημα.

Σύμφωνα με πληροφορίες η διοίκηση του ΤΑΞΥ προχώρησε στη διακοπή των συμβάσεων με είκοσι γιατρούς στη Ρόδο χωρίς λόγο και αιτία. Μάλιστα κάποιοι από τους γιατρούς αυτούς είχαν συνεργασία με το ΤΑΞΥ πάνω από είκοσι χρόνια.

Χωρίς αιτιολογία σταμάτησε η διοίκηση του ΤΑΞΥ τη συνεργασία και ξεκίνησε συμβάσεις με άλλους γιατρούς δημιουργώντας προβλήματα συνοχής και εντός του ιατρικού κόσμου.



Αξίζει να σημειωθεί ότι οι περισσότεροι γιατροί που τους διέκοψε τη σύμβαση πρόσκεινται στο χώρο της Νέας Δημοκρατίας. Μεταξύ αυτών είναι και ο πρόεδρος του Ιατρικού Συλλόγου Ρόδου κ. Χρ. Μαντάς!

Το δ.σ. του ΙΣΡ δεν προτίθεται να ζητήσει την απομάκρυνση των γιατρών που κατέλαβαν την θέση των είκοσι, αλλά τη δυνατότητα να παραμείνουν και αυτοί.

Σύμφωνα με τα στοιχεία που έχει συγκεντρώσει ο Ιατρικός Σύλλογος, το ΤΑΞΥ στο νησί της Ρόδου έχει τους λιγότερους γιατρούς απ' ότι σε άλλες τουριστικές περιοχές και δαπανά πολύ λιγότερα κονδύλια στη Ρόδο απ' ότι σε αυτές.

Αναμένεται να ασκηθεί δριμεία κριτική στο πρόεδρο του ΤΑΞΥ κ. Τσουπάκη, ο οποίος φαίνεται ότι ενήργησε με τον ίδιο τρόπο και αλλού. Ηδη υπάρχουν διαμαρτυρίες εις βάρος του και από το Ηράκλειο.

Δεν αποκλείται το αμέσως επόμενο χρονικό διάστημα να αναγκαστεί η ηγεσία του Υπουργείου Απασχόλησης να λάβει μέτρα εναντίον του. Η γ.σ. του Ιατρικού Συλλόγου θα γίνει την Τετάρτη στις 19.30 στην αίθουσα του Δικηγορικού Συλλόγου.

Εβαλαν "συνέταιρο" στα μαγαζιά τους

Βραχνάς έγινε η ΑΕΠΙ για καταστηματάρχες!

Πώς έχει σήμερα η κατάσταση • Μεγάλες αντιδράσεις

Βραχνάς έχει γίνει για τα καταστήματα υγειονομικού ενδιαφέροντος η Εταιρία Προστασίας της Πνευματικής Ιδιοκτησίας (ΑΕΠΙ), μία εταιρία που αμφισβητείται από την πλειοψηφία των επιχειρηματιών και η οποία βάλλεται παντοχόθεν ακόμα και από τα ίδια τα μέλη της.

Το σημαντικό σ' όλη αυτή την ιστορία της ΑΕΠΙ είναι ότι δεν μπορεί να ξεφύγει κανείς, αφού για να πάρεις άδεια λειτουργίας πρέπει να προσκομίσεις αποδείξεις εξόφλησης τελών, ενώ όταν αργότερα καθυστερήσεις να πληρώσεις τα τέλη σέρνεσαι στα δικαστήρια, τα οποία κατά κανόνα επιβάλλουν πολύμηνες ποινές φυλάκισης όπως προβλέπει ο νόμος.

Τα καταστήματα υγειονομικού ενδιαφέροντος (εστιατόρια, μπαρ, νυκτερινά κέντρα κ.λπ.) υποχρεώνονται να καταβάλλουν τέλη στην ΑΕΠΙ, ακόμα και αν χρησιμοποιούν ένα μικρό ραδιόφωνο και κάνουν χρήση του μουσικού ρεπερτορίου!

Τα τέλη καθορίζονται βάσει ενός τιμοκαταλόγου.

Πρόκειται για τον τιμοκατάλογο της περιόδου 2004 με βάση τον οποίο πληρώνονται και φέτος τα δικαιώματα για τη μουσική, το τραγούδι, τη σύνθεση και το στίχο. Με την επισήμανση ότι τα παραπάνω δεν είναι αδέσποτα, αλλά ανήκουν στους πνευματικούς δημιουργούς και τα δικαιώματά τους κατοχυρώνονται από την ελληνική νομοθεσία και τις Διεθνείς συμβάσεις και νόμους, η ΑΕΠΙ κατέληξε στις συγκεκριμένες τιμές, αφού έλαβε υπόψιν διάφορα κριτήρια. Αυτά ήταν κυρίως:

• Ο τρόπος και τα μέσα εκτέλεσης της μουσικής.
• Η χωρητικότητα του κέντρου διασκέδασης.
• Η περιοχή (αστική, τουριστική, επαρχιακή) όπου βρίσκεται το κέντρο διασκέδασης.
• Οι τιμές των ποτών που ισχύουν στα κέντρα διασκέδασης που έχουν ορχήστρα, μουσικά όργανα κ.λπ.
• Ο σκοπός των επιχειρήσεων αυτών που είναι η εκεπαρχιακά όμοια.
• Ο αριθμός των τραγουδιών που θα εκτελεστούν κάθε βράδυ στο κέντρο διασκέδασης και που κυμαίνεται από 80 μέχρι 100 τραγούδια, σε συνδυασμό τουλάχιστον επί δύο (στιχουργός-συνθέτης κ.λπ.) ίσον 160 μέχρι 200 μερίδια, τα οποία ποσά μετά τη διανομή των εισπραχθέντων δι-



μετάλλευση των μουσικών έργων επί κέρδος του επιχειρηματία.

• Η αξία του καλλιτεχνικού προγράμματος, το οποίο κυμαίνεται από κέντρο σε κέντρο, ανάλογα με τον αριθμό των καλλιτεχνών-εκτελεστών που αποτελούν την ορχήστρα, λαμβάνοντας-υπόψη τα επίσημα ημερομίσθια των καλλιτεχνών-ερμηνευτών και ειδικότερα για τα μεγάλα κέντρα διασκέδασης που τα προγράμματα είναι πολύ υψηλότερα σε σχέση με τα καιωμάτων, κάτω από τις σημερινές οικονομικές, κοινωνικές και βιοτικές συνθήκες και συγκυρίες, θα πρέπει να αποδώσει στους Πνευματικούς Δημιουργούς δικαιώματα από την εκμετάλλευση των έργων τους εκ μέρους του οποιουδήποτε επιχειρηματία.

• Ο υπολογισμός θα γίνεται για ολόκληρο τον μήνα που λειτουργεί το κέντρο διασκέδασης και πάντα για τη σαιζόν που λειτουργεί το κέντρο διασκέδασης.

Πάντως για να υπάρχει εγκυρότητα και νομιμότητα στην είσπραξη των τελών, θα πρέπει ο κατάλογος να έχει δημοσιευθεί σε εφημερίδες πανελλαδικής εμβέλειας, κάτι το οποίο έχει να γίνει από το 2001. Τουλάχιστον αυτό υποστηρίζει η ΠΟΕΣΕ, **η Πανελλήνια Ομοσπονδία Εστιατόρων και Συναφών Επαγγελματιών** μετά από απάντηση της ΑΕΠΙ καθώς ο κλάδος περιλαμβάνει μεγάλο αριθμό επαγγελματιών που κάνει χρήση της μουσικής.

ΟΙ ΤΙΜΕΣ

Η Ρόδος και γενικά τα Δωδεκάνησα περιλαμβάνονται στην κατηγορία των τουριστικών περιοχών.

Ενα κατάστημα π.χ. εστιατόριο που χρησιμοποιεί μαγνητόφωνο 100 τ.μ. πληρώνει 200 ευρώ το μήνα, στα 200 τ.μ. 266 κ.λπ.

Διαφορετικές είναι οι τιμές σε ζωντανή μουσική κ.λπ.

Οι καταστηματάρχες υποστηρίζουν ότι τα τέλη είναι ναύλα που ανεβάζουν το κόστος γι' αυτό και έχουν ξεκινήσει έναν αγώνα προκειμένου να αλλάξει το υφιστάμενο καθεστώς.

Προς το παρόν δεν τα έχουν καταφέρει. Και η ΑΕΠΙ δεν αστειεύεται. Αυτό θα το διαπιστώσει κανείς βλέποντας τα πινάκια των Δικαστηρίων τα οποία είναι γεμάτα από μηνύσεις της Εταιρίας κατά καταστηματαρχών. Ποιά θα είναι η κατάληξη αυτής της κόντρας, κανείς δεν μπορεί να γνωρίζει.

12 ΣΕΛΙΔΕΣ

Αθλητική ΓΝΩΜΗ

ΔΕΥΤΕΡΑ 4 ΙΟΥΛΙΟΥ 2005

Ο ΝΙΚΟΣ ΝΙΚΟΛΗΣ Ο ΝΕΟΣ ΠΡΟΕΔΡΟΣ ΤΟΥ ΑΕΡΑ

ΣΕΛ. 14

Προχωράει η περίπτωση Σπανού!

✔ Στην Ρόδο βρίσκονται ήδη δύο εκπρόσωποι επενδυτών από την Αθήνα και είχαν ήδη συνάντηση με τους κ.κ. Σπανό και Διακογεωργίου

✔ Η συνάντηση του Σαββάτου δεν καρποφόρησε, γιατί δεν παρουσιάσθηκαν οι κ.κ. Νικολόπουλος και Ψέλλας που είναι οι άμεσα υπεύθυνοι για να ενημερώσουν την οποιαδήποτε πλευρά.

Οι πάντες στην Ρόδο ασχολούνται με την περίπτωση Σπανού που έχει εκφράσει, όπως είναι γνωστό, την επιθυμία να αναλάβει τις τύχες της ΠΑΕ και να βγάλει από το αδιέξοδο την ομάδα με τον τρόπο που θέλει εκείνος και βέβαια καθαρή, αφού όπως είπε την «καθαρίσουν» από τα χρέη οι πρώην πρόεδροί της και την παραδώσουν λευκή να την οδηγήσει εκεί που θέλει εκείνος, αλλά και οι κύριοι μέτοχοι.

Στην περίπτωση αυτή προσανατολίζονται οι πάντες, οι οποίοι στηρίζουν την πρόταση Σπανού σε μια χρονική στιγμή που δεν υπάρχουν άλλοι να ενδιαφερθούν και να οδηγήσουν την ομάδα και να την οδηγήσουν εκεί που πρέπει.

Είναι η μόνη περίπτωση να βγει από το αδιέξοδο η ομάδα και να επιβιώσει σε μια δύσκολη χρονική στιγμή, αλλά και να περπατήσει με μεγάλους στόχους στην Γ' Εθνική κατηγορία, αφού ο χρόνος κυλάει και τα περιθώρια των επιλογών στενεύουν.

Στην Ρόδο βρίσκονται από το Σάββατο οι εκπρόσωποι των επενδυτών από την Αθήνα προσκεκλημένοι από τον ίδιο τον κ. Σπανό αλλά και τον



Με τους εκπροσώπους των φιλάθλων συναντήθηκε ο Κάλλιστος Διακογεωργίου (ΒΙΚΤΩΡ - ΦΩΤΟ ΜΑΡΚΕΤ - ΙΑΛΥΣΟΣ)

ίδιο τον Κάλλιστο Διακογεωργίου που, όπως δήλωσε πριν από λίγες ημέρες, στηρίζει μόνο αυτήν την περίπτωση και θα κινηθεί προς αυτή την κατεύθυνση.

Ο ίδιος συναντήθηκε με τους εκπροσώπους των φιλάθλων στα γραφεία της ΔΕΥΑΡ σε καλό κλίμα αλλά και μέσα σε τάσεις εξεύρεσης λύσης, αφού οι πάντες την επιθυμούν στην ομάδα της Ρόδου.

Οι δύο εκπρόσωποι των επενδυτών είναι οι κ.κ. Τσαβαρής και Παπασπύρου, οι οποίοι συνέφαγαν με τον κ. Σπανό το Σάββατο το βράδυ και συζήτησαν μαζί του την περίπτωση εμπλοκής τους στην ΠΑΕ Ρόδος.

Σύμφωνα με πληροφορίες, ο πρώτος είναι Συμιακός στην καταγωγή, ενώ ο δεύτερος πρώην πρόεδρος του συνδέσμου προπονητών τεχνικός του Μανδραϊκού και άλλων ομάδων και ακολουθεί τώρα άλλους ποδοσφαιρικούς δρόμους με την ιδιότητα του μάνατζερ.

Η συνάντηση των κυρίως μετόχων το Σάββατο δεν στέφθηκε από επιτυχία γιατί απουσίαζαν οι άμεσα εμπλεκόμενοι με την ενημέρωσή τους. Συγκεκριμένα απουσίαζαν:

- Ο διευθύνων σύμβουλος Χρυσόστομος Ψέλλας
- και ο λογιστής της ΠΑΕ ο κ. Νικολόπουλος, ο οποίος βρίσκεται εκτός Ρόδου.

Ο πρώτος μπορεί να ενημερώσει επί παντός επιστητού σε ό,τι αφορά την διοικητική πλευρά, αλλά και να βάλει υπογραφή αν χρειασθεί απόντος του προέδρου Γιώργου Παρασκευά .

Ο δεύτερος, σύμφωνα με τα όσα έχουν γίνει γνωστά, κρατάει τα βιβλία της ΠΑΕ και είναι ο μόνος αρμόδιος να πει οτιδήποτε σε σχέση με την εταιρεία.

Αν και οι δύο δεν είναι παρόντες, δεν μπορεί να ενημερωθεί κανείς και δεν μπορεί να προχωρήσει τίποτα. Εξάλλου είναι σε όλους γνωστό πώς ο κ. Σπανός και οι επενδυτές από την Αθήνα υποτίθεται την θέλουν καθαρή την ομάδα.

Από την πλευρά του πάντως ο κ. Ψέλλας τους έχει ενημερώσει όλους για ό,τι συμβαίνει στην ΠΑΕ. Πολλοί είναι αυτοί που πίστευαν χθες πώς η λύση θα βρεθεί ακόμα και μέσα στην εβδομάδα και η Ρόδος θα προχωρήσει. Από την άλλη πλευρά η επίσημη εκδοχή είναι πως κάποιος ή κάποιοι μέτοχοι θα πρέπει να συγκαλέσουν γενική συνέλευση των μετόχων για να αποφασισθεί εκεί το τι θα γίνει.

Παίζει στην προκειμένη περίπτωση και η περίπτωση του Πρωτοδικείου.

Δεν είναι ντροπή εάν πρόκειται να γίνει κάτι τέτοιο. Εξάλλου δεν θα είναι η μόνη ομάδα που θα το κάνει.

Προς το παρόν πάντως οι πάντες κινούνται προς την κατεύθυνση της πρότασης Σπανού και εξετάζουν όλες τις παραμέτρους που αφορούν αυτή την πρόταση. Υπάρχει μια μικρή καθυστέρηση σε ό,τι αφορά την ενημέρωση αλλά είναι πολύ πιθανόν να ολοκληρωθεί κάτι καλό μέσα στην εβδομάδα και η πρόταση του κ. Σπανού να προχωρήσει.

Ερχεται ο Τρούπκος!

• Ο 32χρονος φορ του Ακράτητου έρχεται να συζητήσει σήμερα με τον Διαγόρα.

• Ομάδες μεγάλου βελληνεκούς θέλουν τον Απολινάριο θεωρώντας τον κελεπούρι

• Εξελίξεις σήμερα στο θέμα του Ελληνα φόρ που αναμένεται αύριο στην πόλη μας

• «Παγωμένο» το θέμα Μασάδο.

Ο 32χρονος Θωμάς Τρούπκος είναι ο φορ κρούσης που έρχεται σήμερα από ό,τι λένε οι πληροφορίες στο νησί μας και θα συζητήσει με τον Διαγόρα την περίπτωση μεταγραφής του στον γηραιό.

Ο έμπειρος επιθετικός αποτελεί επιλογή του Βασίλη Τζαλακώστα ανάμεσα σε πολλούς που του προτάθηκαν και καθώς έχει πολύ καλά στατιστικά ήταν αυτός που υπερίσχυσε των άλλων. Ο Θωμάς Τρούπκος:

-Ξεκίνησε την καριέρα του από την Ελπίδα Μονοσπίτων. Στη συνέχεια:

-Το διάστημα 91-98 φόρεσε την φανέλα της Βέροιας.

-Τον Ιανουάριο του 98 πήγε στην Καλαμάτα όπου έμεινε μέχρι το 2001

- Η συνέχεια τον φέρνει μέχρι τον Απόλλωνα Καλαμαριάς, όπου έπαιξε μέχρι το καλοκαίρι του 2003.

- Από εκεί πάει στην συνέχεια στην Καβάλα, όπου παίζει για ένα χρόνο για να μεταγραφεί πέρυσι στον Ακράτητο, όπου και ανήκει.

Η περίπτωσή του, όπως αναφέρθηκε χθες είναι δύσκολη αφού ο παίκτης ανήκει ακόμα για συν ένα χρόνο στον Ακράτητο και έχει δοσοληψίες με την ομάδα του.

Ωστόσο θα έρθει σήμερα στην Ρόδο για να συναντηθεί με την διοίκηση του Διαγόρα και ίσως να συμφωνήσει με την διοίκηση του Κώστα Χρυσοχοΐδη.

Είναι πάντως καλή περίπτωση, αν και δεν είναι ο ενδεδειγμένος φορ κρούσεως.



Ερχεται σήμερα να συζητήσει με το Διαγόρα

Η περίπτωση Απολινάριο

Ο Διαγόρας, σύμφωνα με τις υπάρχουσες πληροφορίες, κρατάει χρυσάφι στα χέρια του και από ό,τι φαίνεται δεν το έχει καταλάβει. Θα είναι κρίμα να χαθεί την στιγμή που τον κρατάει καλά στα χέρια του, τον δοκίμασε και άφησε πολύ καλές εντυπώσεις και μάλιστα σε ένα τεστ το οποίο δεν ήταν αυτό που έπρεπε για να βγάλει κανείς συμπεράσματα που πρέπει να βγάλει για έναν παίκτη που θέλει μια ομάδα για μεταγραφή.

Σύμφωνα με τις δημοσιογραφικές πληροφορίες από την Θεσσαλονίκη, τον Απολινάριο στην θέα του βίντεο θέλουν να αποκτήσουν οι ΠΑΟΚ και Ηρακλής από την Α' Εθνική, αλλά και οι Βέροια και Καστοριά.

Αυτό σημαίνει πως ο παίκτης αξίζει και δεν είναι της σειράς. Θα είναι κρίμα πάντως να χαθεί την στιγμή ο παίκτης που κρατάει στα χέρια του ο Διαγόρας και διαπραγματεύεται την απόκτησή του με καλές εντυπώσεις μάλιστα από ένα τεστ που δεν ήταν αυτό που έπρεπε.

Υπενθυμίζεται πως σε αυτό το τεστ ο Απολινάριο πέτυχε τρία γκολ και άφησε πολύ καλές εντυπώσεις.

Αλλοι πάντως κρατούν τα ηνία του συλλόγου και αυτοί είναι που αποφασίζουν σε συνεργασία με τον Βασίλη Τζαλακώστα. Οι πράξεις τους είναι νωρίς για να κριθούν τώρα. Εξάλλου τα πάντα κρίνονται εκ του αποτελέσματος.

Νέα διοίκηση στον ΑΕΡΑ

- *Νέα πρόσωπα στην διοίκηση με νέο πρόεδρο τον Νίκο Νικολή*
- *Συγκρότηση σε σώμα σήμερα το βράδυ και άμεσα ξεκινούν οι συζητήσεις για προπονητή, αλλά και παίκτες*



Ο Νίκος Νικολής θα μιλήσει με Κυριαζή και Πλύγκο

Οι πρωταθλητές γυρνούν σελίδα από την Κυριακή το πρωί. Στην γενική συνέλευση του 2ου Δημοτικού Σχολείου που έγινε χθες στις 10 το πρωί σημειώθηκε απαρτία σε ό,τι αφορά την παρουσία των μελών και εξελέγη νέα διοίκηση που ανέλαβε να οδηγήσει την ομάδα του ΑΕΡΑ σε περίοπτη θέση και στο περιφερειακό πρωτάθλημα.

Θα πρέπει να σημειωθεί πως στην συνέλευση παρέστη και ο κ. Κουμνάκης χωρίς όμως να πάρει μέρος στην εκλογική διαδικασία κάτι που σημαίνει πως επικράτησε το "η ισχύς εν τη ενώσει...". Μπήκε δηλαδή μπροστά το καλό της ομάδας και έτσι λειτούργησαν όλοι πέρα από εγωισμούς και κόντρες.

Δυνατή αλλά και υπερισχύουσα η πλευρά του Νίκου Νικολή, ο οποίος θα είναι ο νέος πρόεδρος του ΑΕΡΑ και καλείται να πράξει πάρα πολλά μέσα σε λίγες μέρες, καθώς ο χρόνος πιέζει και οι μεταγραφές τρέχουν σε ένα σημείο που οι άλλες ομάδες και προπονητή έχουν αλλά και μεταγραφές έχουν κάνει.

Οι εκλεγέντες από την γενική συνέλευση που αποτελούν την νέα διοίκηση του ΑΕΡΑ είναι:

-Βασιλώττος Βασίλης
-Δεσποτάκης Γιώργος
-Δρακιού Στέργος
-Ζερβάκης Γιώργος
-Λεβέντης Βασίλης
-Μανέττας Μιχάλης
-Μπακίρης Στέλιος
-Νικολής Νικος
-Πελλός Θεοφάνης
-Στεργαλάς Σταμάτης
-Τσιλιγκίρης Μιχαήλ

Οι ανωτέρω που αποτελούν την νέα διοίκηση του ΑΕΡΑ θα συγκροτηθούν σε σώμα σήμερα το βράδυ στην πρώτη συνεδρίαση της νέας διοίκησης με τον Νίκο Νικολή να είναι ο πρόεδρος του ΑΕΡΑ και ενός συμβουλίου που έχει πολλά να κάνει σε λίγο χρόνο.

Το ζήτημα του προπονητή

Η νέα διοίκηση θα αναλάβει να αποκαταστήσει τα πράγματα όσο το δυνατόν γίνεται στο πόστο της τεχνικής ηγεσίας. Ο Βαγγέλης Χοσάδας είναι το πρώτο φαβορί και σε αυτή την περίπτωση, αφού ήταν ο άνθρωπος πού ύστερα από πολλά χρόνια οδήγησε την ομάδα σε πιο πάνω κατηγορία.

Παίζει ακόμα πολύ το όνομα του Νίκου Κασιώτη και κατά πάσα πιθανότητα εκτός από συγκλονιστικό απρόοπτο θα είναι ο διάδοχος στην περίπτωση που ο Βαγγέλης Χοσάδας δεν δεχθεί να μείνει καθώς είναι γνωστές οι σχέσεις του με τον τέως πρόεδρο της ομάδας Γιάννη Κουμνάκη.

Δεν αποκλείεται πάντως να υπάρξει κι άλλη πρόταση και να ευδοκιμήσει καλύτερα αυτή. Όλα αυτά όμως σήμερα το βράδυ στην συνεδρίαση του νέου διοικητικού συμβουλίου της ομάδας.

Η ίδια τακτική θα ακολουθηθεί με τους παίκτες της ομάδας με τους οποίους θα υπάρξει συζήτηση εφ' όλης της ύλης και μάλιστα με όλους, καθώς τους ενδιαφέρει οι πάντες να μείνουν όλοι στον ΑΕΡΑ και αυτοί πού έχουν μείνει ελεύθεροι αλλά και αυτοί που η συνεργασία τους με τους πρωταθλητές τελείωσε και βρίσκονται ήδη σε συζητήσεις με άλλες ομάδες.

Σήμερα λοιπόν τα σπουδαία για την συνέχεια του ΑΕΡΑ.

Οριστικοποιεί τις συμφωνίες

- *Ο Ιάλυσος συνεχίζει το κλείσιμο των μεταγραφών της ομάδας.*
- *Σειρά παίρνουν οι Γιαλούσης, Μάτσης , Θεοδοσίου ενώ ο Ροδίτης υπογράφει αργότερα αφού είναι στρατιώτης*
- *Ματαιώθηκε το ραντεβού με τον Απόλλωνα Καλυθιών για τον Καρτάλη*

Ο Ιάλυσος είναι ο πιο προχωρημένος από όλες τις ομάδες του περιφερειακού στα μεταγραφικά θέματα, αλλά και στο ζήτημα του προπονητή. Είναι η ομάδα που ξέρει τι θέλει από την αρχή της ανάληψης της διοίκησης από τον Αλέκο Μαυρή και τους δραστήριους συνεργάτες του, οι οποίοι παίρνουν τις υπογραφές των παικτών πού έχουν κλείσει ήδη μέσα από τις συζητήσεις αλλά και κάνοντας πράξη τις εισηγήσεις του προπονητή της ομάδας του Γιώργου Γκάιδα, ο οποίος δεν έχει αποκαλύψει ακόμα όλα τα χαρτιά του στο μεταγραφικό τομέα.

Οι διοικούντες πάντως έχουν τα χαρτιά κλειστά και επιφυλάσσουν εκπλήξεις σε ό,τι αφορά στην διεκδίκηση παικτών τα ονόματα των οποίων απασχολούν και άλλες ομάδες.

Ετσι σειρά παίρνουν στο κλείσιμο:

- Οι «δικοί του» Μανώλης Γιαλούσης και Δημήτρης Μάτσης, οι οποίοι έχουν συμφωνήσει και είναι γνωστές οι ικανότητές τους. Και οι δύο προέρχονται από τις τάξεις του Ιάλυσου και δοκίμασαν στο παρελθόν στο Φοίβο Κρεμαστής για δικούς τους λόγους.

- Οι του Ιάλυσου θέλουν να πάρουν και την υπογραφή του νεαρού παίκτη του Δία Μιχάλη Ροδίτη. Αυτό θα γίνει γύρω στις 7 Ιουλίου που θα πάρει την πρώτη του άδεια ο παίκτης από την Κόρινθο, όπου υπηρετεί την στρατιωτική του θητεία.



Νέο ραντεβού των δύο διοικήσεων Ιάλυσου και Απόλλωνα για την περίπτωση Καρτάλη
*(ΒΙΚΤΩΡ - ΦΩΤΟ ΜΑΡΚΕΤ - ΙΑΛΥΣΟΣ_*

Ο Ιάλυσος πάντως δεν σταματάει εδώ. Η διοίκησή του κρατάει κλειστά τα χαρτιά της, αφού οι περιπτώσεις δυσκολεύουν όσο περνάει ο καιρός και ανασυντάσσονται σιγά σιγά όλες οι ομάδες που θέλουν να διεκδικήσουν κι αυτές ένα καλό κομμάτι από την πίτα τη μεταγραφική. Οι πληροφορίες θέλουν τον Ιάλυσο να αφήνει για το τέλος τα καλά, ενώ υπάρχει πλήρης ικανοποίηση για την απόκτηση του 22χρονου Σάββα Κούρου, τον οποίο ήθελαν να εντάξουν στις τάξεις τους αρκετές ομάδες.

Αναβολή για τον Καρτάλη

Στο μεταξύ δεν πραγματοποιήθηκε το ραντεβού με τον πρόεδρο του Απόλλωνα Καλυθιών κ. Κωσταντίνου για την προσπάθεια απόκτησης του Γιώργου Καρτάλη.

Ο πρόεδρος του Απόλλωνα που επρόκειτο να μεταβεί στην Ιαλυσό για μια ακόμη συνάντηση με τον ομόλογό του στον Ιάλυσο. Υπήρχε η άποψη των πολλών πάντως πως ο παίκτης θα έκλεινε και θα επέστρεφε ο Καρτάλης στην ομάδα που τον ανέδειξε.

Όπως ανέφεραν οι πληροφορίες, το ραντεβού θα γίνει μέσα στην εβδομάδα με σκοπό να κλείσει ένας ακόμη στόχος για τον Ιάλυσο που, απ' ό,τι δείχνουν τα πράγματα, αφήνει για το τέλος λίγες περιπτώσεις αλλά καλές.

Μητρόπουλο από Πανιώνιο...

- *Είναι 20 ετών και αγωνίζεται σε όλες τις θέσεις της αριστερής πλευράς*
- *Απνοια ακόμα στην πλευρά των δικών της παικτών για ΑΕ Κω*

ΚΩΣ (Του ανταποκριτού μας Γιώργου Αναγνώστου)

Μια πολύ καλή μεταγραφή πραγματοποίησε η ΑΕ Κως χθες. Απέκτησε τον Θεόδωρο Μητρόπουλο από τον Πανιώνιο Καλλιθέας, ο οποίος αγωνίζεται με επιτυχία σε όλες τις θέσεις της αριστερής πλευράς στην ομάδα του.

Είναι 20 χρόνων και θα παίξει στην ΑΕ Κω σαν «μικρός». Οι συστάσεις με τις οποίες τον έκλεισε η διοίκηση Χατζημάρκου είναι πολύ καλές και αναμένεται ο παίκτης να βοηθήσει πολύ την Κω στην προσπάθειά της να διαγράψει και φέτος την πολύ καλή πορεία την περυσινή.

Επίσης στην ΑΕ Κω περιμένουν ακόμα τις απαντήσεις των γηγενών που πήραν τις προτάσεις, αλλά δεν έχουν απαντήσει ακόμα. Δ. Μάμμης, Γούλας αλλά και οι αδελφοί Μποϊλή δεν έχουν ακόμη απαντήσει ακόμα και πιστεύεται πως θα το πράξουν μέσα στην εβδομάδα.

Συνεδρίαση υψηλής θερμοκρασίας

Ιδιαίτερα ενδιαφέρουσα αναμένεται να είναι η συνεδρίαση του διοικητικού συμβουλίου της ΕΠΣΔ την ερχόμενη Τετάρτη, καθώς κατά την διάρκειά της θα ολοκληρωθεί η συγκρότηση των επιτροπών της Ένωσης αλλά και θα συζητηθούν οι προτάσεις που κατατέθηκαν ήδη προκειμένου να συμπεριληφθούν στην ημερήσια διάταξη από τους Πασχάλη Γκογκίδη, Θεοδόση Στεφανάκη και Σάββα Καλαθενό.



Ο Κλεόβουλος Χατζηγεωργίου εκτός απροόπτου θα είναι ο νέος πρόεδρος της Πειθαρχικής Επιτροπής

Ως προς την σύνθεση της νέας Πειθαρχικής Επιτροπής τα πράγματα παραμένουν ρευστά, καθώς τα πάντα εξαρτώνται από την τελική απάντηση του πρώην προέδρου της ΕΠΣΔ, **Κλεόβουλου Χατζηγεωργίου,** στην πρόταση που του έγινε από την πλειοψηφία του δ.σ. να αναλάβει την προεδρία της επιτροπής.

Ο **Χατζηγεωργίου** θα ξεκαθαρίσει την θέση του αύριο και παρά το γεγονός ότι οι πάντες κρατούν σιγή ιχθύος, οι πληροφορίες αναφέρουν πως ήδη έχουν βολιδοσκοπηθεί οι προθέσεις ανθρώπων που είναι της εμπιστοσύνης του πρώην προέδρου (ακούστηκαν τα ονόματα των **Νίκου Παπαεμμανουήλ** και **Μιχάλη Μάχλη**), κάτι που σημαίνει πως το πιθανότερο είναι να δεχθεί!

Στην περίπτωση αυτή, βέβαια, είναι δεδομένο πως θα υπάρξει αντίδραση από την πλευρά των συμβούλων της παράταξης «Νέα Εποχή», που θα ρίξουν στο τραπέζι ονόματα πέντε υποψηφίων για την Πειθαρχική Επιτροπή και θα διαφωνήσουν επί της ακολουθούμενης διαδικασίας.

Αυτό αναμένεται να είναι το ένα από τα δύο σημεία τριβής στους κόλπους του Δ.Σ.

Το δεύτερο αφορά την Τοπική Επιτροπή Διαιτησίας σε σχέση με τους δύο μη εν ενεργεία διαιτητές που θα πλαισιώσουν τον **Δημήτρη Κάπρο.**

Η πλευρά του **Κάλλιστου Διακογεωργίου** έχει ξεκαθαρίσει πως θα προτείνει τους **Δημήτρη Καρίκη** και **Σωτήρη Κόντζο,** ενώ παρά το γεγονός ότι το προεδρείο δεν έχει ανοίξει τα χαρτιά του, θεωρείται βέβαιο πως θα προταθεί-και φυσικά θα περάσει με ψηφοφορία- ο **Στέφανος Λουλουδάκης** καθώς και ένα ακόμα πρόσωπο που θα υποδειχθεί.

Όσο για τις προτάσεις που έχουν τοποθετηθεί στην ημερήσια διάταξη, ο **Θεοδόσης Στεφανάκης** θα παρουσιάσει ένα ολοκληρωμένο πλάνο για την εξεύρεση νέων πόρων, ο **Πασχάλης Γκογκίδης** σχέδιο για την αναβάθμιση του εφηβικού πρωταθλήματος και ο **Σάββας Καλαθενός** πλάνο για την ιατρική εξέταση των ποδοσφαιριστών στα πρότυπα των όσων εφαρμόζει η ΕΠΣ Μακεδονίας.

Μάλιστα, οι πληροφορίες αναφέρουν πως έχει ήδη κλειστεί ραντεβού για τις 15 Ιουλίου με εκπροσώπους τράπεζας για να συζητηθεί η προοπτική της χορηγίας.

• Η συμπλήρωση της Πειθαρχικής Επιτροπής και της ΤΕΔ αναμένεται να αποτελέσουν το σημείο τριβής κατά την διάρκεια της συνεδρίασης του Δ.Σ. της ΕΠΣΔ την ερχόμενη Τετάρτη. Ο Κλεόβουλος Χατζηγεωργίου πιθανότατα αποδέχεται την προεδρία της Π.Ε. Τρεις προτάσεις καταθέτουν προς συζήτηση οι Πασχάλης Γκογκίδης, Θεοδόσης Στεφανάκης και Σάββας Καλαθενός.

Βλέπει πρωτάθλημα

• Ανάλογα με τον όμιλο που θα συμμετάσχει ο Ροδιακός που θέλει τρεις ακόμη μεταγραφές και ολοκληρώνει το ρόστερ

Σε μεταγραφικό οργασμό βρίσκονται στην ομάδα του Ροδιακού. Μέχρι στιγμής στο έμψυχο δυναμικό της ομάδας έχουν ενταχθεί οι **Καβουκλής, Μαυράκης** και **Νικολίτσης Φραγκίσκος** που στην τελευταία αγωνιστική περίοδο αγωνιζόντουσαν στον Ο.Φ.Ιστρίου, καθώς και ο **Μανώλης Μαρκόπουλος** που αγωνιζόταν στον Ερμή.

Μέχρι μεθαύριο Τετάρτη απομένουν τρεις μεταγραφές που υπολείπεται το τυπικό μέρος για να πραγματοποιηθούν και με αυτές θα ολοκληρωθεί και η μεταγραφική περίοδος.

Ανάλογα σε ποιον όμιλο θα συμμετάσχει η ομάδα θα εξαρτηθούν και οι στόχοι που θα τεθούν, αφού αν είναι στα μέτρα του Ροδιακού οι υπόλοιπες ομάδες, τότε στόχος θα είναι ο πρωταθλητισμός και η άνοδος στην Β' κατηγορία.

«Ακάλυπτες υποσχέσεις»

• Πρόβλημα στις σχέσεις Ροδιακού και Διγενή φαίνεται να προκύπτει, με αφορμή μία ακάλυπτη επιταγή, από πλευράς Διγενή, προς τον Λάκη Γιάκλο.

Μπροστά σε φουρτούνα δείχνει να μπαίνει ο Διγενής και κανείς δεν μπορεί να γνωρίζει τα αποτελέσματά της, με αφορμή μία παλιά υπόθεση συνεργασίας με το νυν πρόεδρο του Ροδιακού **Λάκη Γιάκλο** και την παραχώρηση υπό την μορφή δανεισμού έξι ποδοσφαιριστών των «κυανόλευκων» στο σωματείο του Ροδιακού.

Δεν αποκλείεται η υπόθεση να οδηγηθεί στα δικαστήρια, αν ισχύσει η πρόθεση που εξέφρασαν στον **Γιάκλο** οι γονείς των ποδοσφαιριστών, που πήγαν να ζητήσουν τις ελευθέρες των παιδιών τους και αυτός τους παρέπεμψε στο Δ.Σ του Διγενή.

Όπως ο ίδιος αναφέρει στην «Α.Γ» με αφορμή τηλεφωνική επικοινωνία που είχαμε μαζί του «Το θέμα ξεκίνησε πριν από δύο περίπου χρόνια, όταν εκτελούσα τα καθήκοντα του προπονητή στα τμήματα υποδομής του Διγενή.

Το τέλος της συνεργασίας μας άφησε και μία εκκρεμότητα την οποία και δέχθηκα να ξεπεράσω με την χορήγηση επιταγής του σωματείου η οποία έφερε ημερομηνία είσπραξης, οκτώ μηνών αργότερα.

Όταν έφτασε η ημερομηνία να εξαργυρώσω την επιταγή, πληροφορήθηκα από τους ιθύνοντες του συλλόγου, πως δεν υπήρχαν χρήματα και αν ήμουν διαθέσιμος να τους δώσω παράταση 5 μηνών, προκειμένου να βρουν τα χρήματα και να πληρώσουν την επιταγή.

Δέχθηκα και τότε οι Κοσκινιάτες παράγοντες μου έδωσαν έναντι 500 ευρώ.

Το αποτέλεσμα είναι να έχω στα χέρια μου μία επιταγή η οποία έχει λήξει εδώ και τρεις μήνες και όταν επικοινώνησα με δύο από τα μέλη του συλλόγου, τον Πρόεδρο **Μανόλη Ηλιάδη,** και τον έφορο **Νίκο Ταμπουρά,** είχε ως αποτέλεσμα να πάρω την εξής απάντηση.

«Πούλα τα παιδιά να πάρεις τα χρήματα σου».

Από που προήρθαν τα παιδιά;

Πρόπερσι από τον Διγενή παραχωρήθηκαν έξι ποδοσφαιριστές στην ομάδα του Ροδιακού στην οποία και είμαι πρόεδρος, υπό την μορφή δανεισμού, για τους οποίους και ανανεώσαμε και για πέρσι την συνεργασία προφορικά.

Βάσει του ιδιωτικού συμφωνητικού που υπέγραψαν οι δύο ομάδες οι ποδοσφαιριστές θα πρέπει φέτος να επιστραφούν στην ομάδα του Διγενή από την οποία και προέρχονται.

Η απάντηση αυτή εξόργισε τους γονείς των ποδοσφαιριστών που, ενδέχεται να προσφύγουν στα δικαστήρια, αν κάνουν πράξη τα όσα μου ανέφεραν αφού βλέπουν τα παιδιά τους να γίνονται θύμα εκμετάλλευσης των διοικούντων τον Διγενή, όπως και εγώ που τελικά έμεινα με μία ακάλυπτη επιταγή».

Μεθαύριο η νέα διοίκηση

• Για τον Ζευς μετά την πρώτη Γ.Σ. που δεν υπήρξε απαρτία

Την προηγούμενη Τετάρτη έγινε Γ.Σ. του Ζευς αλλά δεν υπήρξε η απαιτούμενη απαρτία οπότε θα πραγματοποιηθεί επαναληπτική Γ.Σ. μεθαύριο Τετάρτη.

Το μόνο σίγουρο είναι ότι στο νέο Δ.Σ. θα μετέχουν οι **Τσόπελας Τρύφωνας, Πατλάκας** και **Κρητικός Ιωάννης,** οι οποίοι και θα ενώσουν τις προσπάθειες τους μαζί με τα υπόλοιπα μέλη της νέας Διοίκησης, για να πραγματοποιήσει η ομάδα τους στόχους που θα τεθούν.

Εκτός των άλλων η ομάδα θα πρέπει να αναζητήσει και να βρει άλλο γήπεδο για να το χρησιμοποιεί για προπονήσεις αφού το γήπεδο των Αγίων Αποστόλων θα είναι τουλάχιστον για τρεις μήνες εκτός αγωνιστικής δράσης μιας και από μέσα Ιουλίου ξεκινάει την μεταμόρφωση και τον εκσυγχρονισμό του.

Όσον αφορά τώρα το αγωνιστικό μέρος, ο **Νίκας** που είχε δοθεί σαν δανεικός στην Κατταβιά, μετά από έναν χρόνο παραμονής στην συγκεκριμένη ομάδα, επέστρεψε και πάλι στον Ζευς.

"Μας βάζεις τρικλοποδιές"

- *Ευθεία επίθεση κατά του προπονητή του Διγενή, Σάββα Ορφανίδη, εξαπέλυσε η διοίκηση του Φοίβου.*

Επιστολή η οποία αναφέρεται κατά του πρώην προπονητή, και νυν του Διγενή, δημοσίευσε η διοίκηση του Φοίβου, η οποία εξαπολύει ευθεία επίθεση εναντίον του, με αφορμή τη θεματολογία που προέκυψε από τις περιπτώσεις **Σεβδαλή** και **Ν. Ορφανίδη**. Τι ακριβώς αναφέρει η επιστολή:

"Ντροπή σου **Σ. Ορφανίδη**. Υπονόμευσες το διοικητικό συμβούλιο της ομάδας διαδίδοντας δεξιά και αριστερά ότι η διοίκηση δεν κινήθηκε σωστά στο θέμα του ποδ/στή μας **Ν. Ορφανίδη**. Επίσης ότι χάνουμε παίκτες για 500 και 1.000 ευρώ. Εφόσον ξέρεις, ότι ούτε μεγαλοξενοδόχοι, ούτε μεγαλοεφοπλιστές είμαστε για να κλείνουμε παίκτες με τα λεφτά που θέλεις εσύ. Ήδη βολιδοσκοπείς και άλλους παίκτες μας και το γνωρίζουμε. Μπορείς να πάρεις όσους θέλεις, ο Φοίβος είναι μαγαζί γωνία και έχει μπόλικους. Το αποτέλεσμα όλων αυτών των γεγονότων, ήταν οι φιλαθλοί μας να απορούν για την όλη κατάσταση και να δεχόμαστε επικριτικά σχόλια, εκτός από ορισμένους οπαδούς και παλιούς παράγοντες που δημιούργησαν φραστικά επεισόδια μαζί σου για τις ενέργειές σου. "Κόρακας κοράκου μάτι δεν βγάζει. Όμως εσύ δεν είσαι κόρακας αλλά καρακάξα". Εμείς ευχόμασταν στον **Ν. Ορφανίδη** να παραμείνει Γ' Εθνική και εσύ κατάφερες να παρασύσεις τον ποδ/στή και το πατέρα του με λάθος χειρισμούς σου από την στιγμή που ο Διαγόρας έδωσε για να αγοράσει τον παίκτη 12.000 ευρώ και εσύ του έλεγες ότι θα μείνει ελεύθερος. Η "ΠΑΕ Διαγόρας" είχε βγάλει πωλητήριο για παίκτες οι οποίοι δεν είναι στα πλάνα της και εσύ δεν το ήξερες. Το έμαθες από τον τοπικό τύπο όταν ο πρόεδρός μας **Κουδούνης Νικόλαος** επισκέφθηκε τον κ. **Χρυσοχοΐδη** για να ζητήσει την επιταγή των "50.000" ευρώ που ήταν στο όνομά του. Εκεί ξεκαθάρισαν όλα και μετά έγινε ότι έγινε. Κανένας δεν περίμενε ότι θα παρέσερνες παίκτες οι οποίοι είχαν δώσει τα χέρια τους με την ομάδα. Για 500 ευρώ δεν μπήκε στον κόπο να ξαναδιαπραγματευτεί με τον Φοίβο ο **Ν. Σεβδαλής**, απλώς μιλά για ισορροπίες. Έτσι έφυγε χωρίς ούτε μία λέξη. Είναι κακό πράγμα όταν εσύ προσπαθείς να βάλεις τρικλοποδιές στην ομάδα μας από την στιγμή που δήλωσε πρωτάθλημα, πριν εσύ ακόμα προσληφθείς και να δημιουργείς προβλήματα στον πρόεδρό μας, όταν αυτός σε πήρε προπονητή πριν δύο χρόνια στον Φοίβο και σ' αντάμειψε αδρά για την δουλειά σου. Επίσης φαίνεται η προκατάληψή σου, απέναντι στο σωματείο, όταν είπες σε παράγοντες της ομάδας ότι είσαι επαγγελματίας προπονητής. Γιατί όμως δεν πας να πάρεις τώρα από άλλες ομάδες παίκτες, αφού είσαι επαγγελματίας στο ερασιτεχνικό πρωτάθλημα της Α' Τοπικής Κατηγορίας; Ο Φοίβος δεν σ' έχει ανάγκη και το ξέρεις, ενώ εσύ τον έχεις ανάγκη από την στιγμή που είσαι προπονητής. Μόνο από πλευράς ηθικής και ευαισθησίας προς την ομάδα που υπηρετούμαι όλοι και υπηρέτησες, είναι άδικο να κατηγορείς κάποιους ανθρώπους που εργάζονται αυτή την στιγμή στην ομάδα για να μπορέσει να ανταπεξέλθει στις υποχρεώσεις της. Δεν συμπεριφέρθηκες σωστά στην ομάδα που σε ανέδειξε ποδοσφαιρικά! Σου ευχόμαστε καλή συνέχεια".



"Επίθεση" από την πρώην του ομάδα δέχθηκε ο Σάββας Ορφανίδης

Χτίζει τείχος

- *Έρχεται και υπογράφει την συμφωνία, το νέο μεταγραφικό απόκτημα του Ηρακλή Μ., Θωμάς Κάργας.*
- *Στην επιφάνεια και πάλι το θέμα του Καρίκη, μετά το αδιέξοδο των διαπραγματεύσεων με τον Γιάννη Καλούδη.*

Σήμερα αναμένεται να πραγματοποιηθεί μία ακόμη μεταγραφική κίνηση για την ομάδα των Μαριτσών, που θα αποσκοπεί στην στελέχωση της αμυντικής του γραμμής.

Μετά την αποχώρηση του **Παναγιώτη Λαυράκη, Μιχάλη Μανωλά** και **Νίκου Αναγνώστου** έχει δημιουργηθεί κενό, που η ένταξη των **Καραγιάννη Κ.** και **Κωνσταντόπουλου** καλύπτει ένα μέρος των αναγκών, όχι όμως ολόκληρο.

Επόμενο είναι να κριθεί αναγκαία η στελέχωση και από άλλα πρόσωπα που θα αγωνίζονται σε αυτόν τον τομέα, παρά τα μηνύματα που έχουν πάρει οι ιθύνοντες από την απόδοση του νεαρού **Τσούφιου** και αυτά της αναγνωρισμένης αξίας του **Φάνη Λορέντζου**, που έχει εκπληρώσει τις στρατιωτικές του υποχρεώσεις και επιστρέφει.

Η απόρροια της φιλοσοφίας τους μεταφράζεται από την απόκτηση του **Θωμά Κάργα** ο οποίος προέρχεται από τα πρωταθλήματα των Σερρών και βρίσκεται στο νησί μας λόγω στρατιωτικών υποχρεώσεων του.

Ο ποδοσφαιριστής τις τελευταίες ημέρες βρέθηκε στην ιδιαίτερη πατρίδα, προκειμένου να ολοκληρώσει τις τελευταίες λεπτομέρειες για την μόνιμη εγκατάστασή του στο νησί και έρχεται σήμερα με την ελευθέρα, του προκειμένου να υπογράψει και τυπικά στην ομάδα την οποία τα έχει βρει σε όλα.

ΑΛΛΑΖΕΙ ΚΛΙΜΑ

Οι τελευταίες εξελίξεις φαίνεται πως λειτούργησαν υπέρ του έμπειρου επιθετικού **Γιώργου Καρίκη**, που δείχνει να επανεξετάζεται το θέμα του από το Δ.Σ., με ορατό των κίνδυνο του «ναυαγίου» των διαπραγματεύσεων με τον **Γιάννη Καλούδη**.

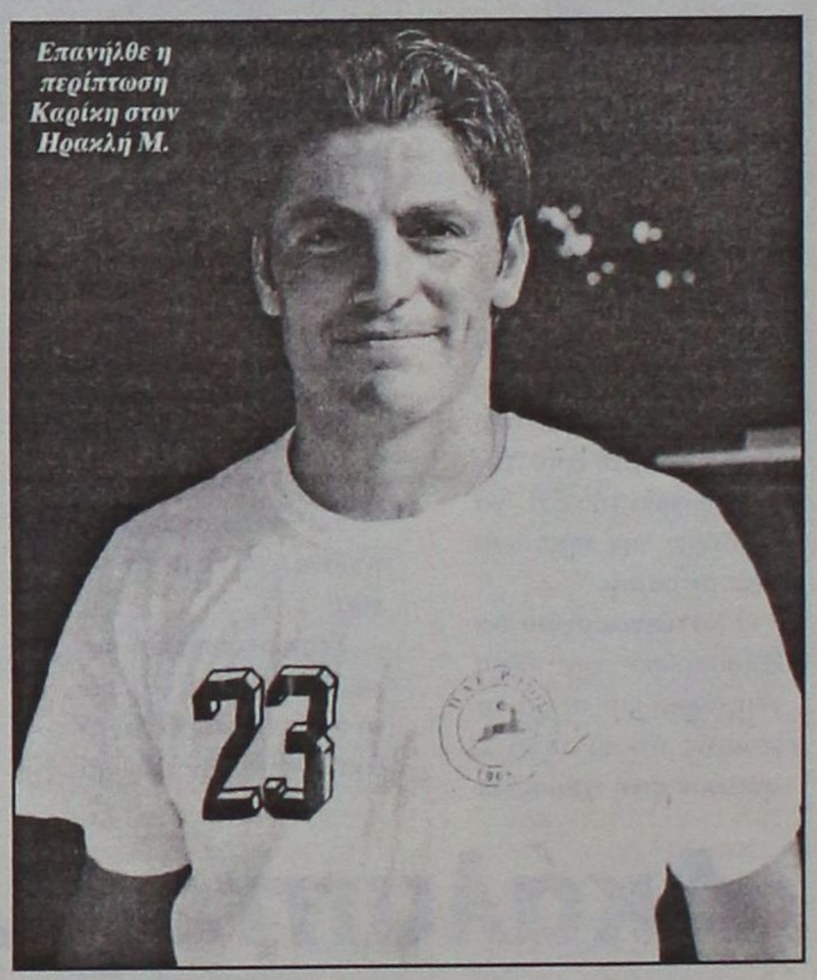

Επανήλθε η περίπτωση Καρίκη στον Ηρακλή Μ.

Οι περιορισμένες λύσεις που υπάρχουν στην αγορά και η ανάγκη για ενίσχυση , έχουν φέρει και πάλι τον **Καρίκη**, στην πρώτη θέση της λίστα των μεταγραφών, για τον οποίο ο σύλλογος θα πρέπει να αναπροσαρμόσει όπως αναφέρουν οι πληροφορίες την προσφορά του, για να τον αποκτήσει.

Εξελίξεις στο θέμα θα παρατηρηθούν στις επόμενες ημέρες, όπως στο άμεσο μέλλον θα κριθεί και το θέμα του Κώστα Τσιλίκη που μένει σήμερα ελεύθερος από τον Πήγασο και εξετάζει και την πρόταση που έχει από τον Ορφέα.

ΣΥΝΑΝΤΗΣΗ ΜΕ ΦΕΛΕΓΚΑΚΗ

Μία απρόσμενη επίσκεψη δέχθηκε χθες το πρωί ο πρόεδρος του Ηρακλή Μ., **Γιώργος Παπαδημήτρης** κατά την διάρκεια της παραμονής του στα γραφεία του συλλόγου.

Στα γραφεία βρέθηκε ο ταλαντούχος αμυντικός **Στέργος Φελεγκάκης** με τον οποίο συζήτησαν το ενδεχόμενο της μεταγραφής του στην ομάδα του Θρασύβουλου Φυλής.

Το κλίμα που επικράτησε ήταν θετικό, καθώς δόθηκε η διαβεβαίωση από τον πρόεδρο πως θα τον βοηθήσει να πραγματοποιήσει το επόμενο βήμα στην καριέρα του, ωστόσο θα πρέπει να συνομιλήσει πρώτα με τους ιθύνοντες του, προκειμένου οι διαδικασίες να πραγματοποιηθούν σε επίσημο επίπεδο.

ΑΝΟΙΓΕΙ ΤΟ ΣΤΕΚΙ

Την Τετάρτη 6 του μήνα ανοίγει και επίσημα το στέκι του συλλόγου, στην ειδυλλιακή περιοχή της μονής του Σωτήρα στα Μαριτσά.

Δανεικούς από το Ασκληπειό

- *Θα πάρει ο ΟΦ Ιστρίου για το νέο πρωτάθλημα της Γ' κατηγορίας.*

Παρελθόν για την ομάδα του Ο.Φ.Ιστρίου αποτελούν οι **Νικολίτσης, Καβουκλής** και **Μαυράκης** οι οποίοι μετά την παραμονή τους στην ομάδα για έναν χρόνο, θα συνεχίσουν τώρα φορώντας την φανέλα του Ροδιακού.

Επιστρέφει όμως ο **Χρήστος Κοτσάνης** που είχε δοθεί δανεικός για έναν χρόνο στην ομάδα της Κατταβιάς.

Ο ΟΦΙ είναι σε αναζήτηση τερματοφύλακα αφού ήδη έγιναν οι πρώτες επαφές με τον **Νίκο Σταυλά** που αγωνίστηκε παλαιότερα στον Ορφέα και οι συζητήσεις βρίσκονται σε καλό δρόμο, ενώ ακόμη δεν έχει βρεθεί ο νέος προπονητής ο οποίος θα αναλάβει να οδηγήσει την ομάδα στη νέα αγωνιστική περίοδο.

Ο πρόεδρος του ΟΦΙ είχε συνάντηση με τον ομόλογό του Ασκληπειού **Νίκο Κουγκρά** με θέμα συζήτησης για τον δανεισμό παικτών του Ασκληπειού στην ομάδα της Ιστρίου για έναν χρόνο. Ο αριθμός των παικτών κυμαίνεται σε τρεις με τέσσερις.

Όσον αφορά τώρα την έδρα που θα χρησιμοποιηθεί για το νέο πρωτάθλημα της Γ' κατηγορίας τελικά το γήπεδο που θα χρησιμοποιηθεί είναι οριστικά αυτό του Ασκληπειού.

Αναμένουν στο ακουστικό

- *Την τελική απόφαση του Μιχάλη Κυριαζή, περιμένουν στον Διγενή, μετά την προχθεσινοβραδινή συνάντηση που είχαν μαζί του.*

Την απάντηση του Μιχάλη Κυριαζή περιμένουν πλέον οι ιθύνοντες του Διγενή, προκειμένου να δουν αν θα συνεχίσουν να κινούνται στο μεταγραφικό παζάρι για την απόκτηση του μέσου ή θα κλείσουν πρόωρα την περίοδο.

Το «μήλο της έριδος» συναντήθηκε προχθές το βράδυ με αντιπροσωπεία των «κυανόλευκων» και συζήτησε μαζί τους το ενδεχόμενο της συνεργασίας του, χωρίς όμως να δώσει μία ξεκάθαρη απάντηση για το τι προτίθεται να πράξει στην συνέχεια.

Και αυτό γιατί περιμένει πρώτα τις εξελίξεις στην διοίκηση του ΑΕΡΑ στην οποία και αγωνίζονταν την περασμένη περίοδο, ενώ εκκρεμεί η συνάντηση με την ομάδα του Κλεάνθη που δείχνει να τον διεκδικεί και να έχει καταθέσει μέχρι και σήμερα βάσει των πληροφοριών την καλύτερη πρόταση.

Ωστόσο τα κριτήρια της επιλογής του όπως αναφέρουν οι πληροφορίες δεν αφορούν μόνο το οικονομικό τομέα, αφού υπάρχουν και άλλοι παράγοντες που θα κρίνουν την τελική απόφαση του.

Σε περίπτωση που οι διαπραγματεύσεις οδηγήσουν σε συμφωνία, τότε η μεταγραφική περίοδος όπως αναφέρουν οι ιθύνοντες του συλλόγου, κλίνει οριστικά για αυτούς, ενώ σε αντίθετη περίπτωση θα προχωρήσουν τις συνομιλίες με τις εναλλακτικές λύσεις οι οποίες έχουν εντοπιστεί.

ΤΕΛΟΣ Ο ΝΙΚΟΛΙΤΣΗΣ



Συνάντηση με τον Διγενή είχε το Σάββατο το βράδυ, ο Μιχάλης Κυριαζής

Παρελθόν αποτελεί ο **Κώστας Νικολίτσης** που από χθες ψάχνει την τύχη του σε άλλη ομάδα.

Ο ποδοσφαιριστής δεν βρίσκεται στα πλάνα του νέου προπονητή **Σάββα Ορφανίδη**, γεγονός που τον έθεσε εκτός του συνόλου των «κυανόλευκων».

Βαθιά οικονομική ανάσα

- *Θα αποτελέσει το πανηγύρι του Αγίου Σουλά για τον Ατρόμητο Δ.*

Εκτός από τα μεταγραφικά θέματα τα οποία βρίσκονται σε εξέλιξη για τον Ατρόμητο Δ. υπάρχουν και άλλα θέματα που απασχολούν την ομάδα και ένα από τα πιο βασικά είναι η ενίσχυση του ταμείου.

Γι'αυτό τον λόγο μέλη του Δ.Σ. του Ατρομήτου είχαν χθες συνάντηση με τον Δήμαρχο Καμείρου κ. Δημητρά προκειμένου να οριοθετηθεί ο χώρος που θα χρησιμοποιήσει η ομάδα για να λειτουργήσει το στέκι της κατά την διάρκεια του μεγάλου πανηγυριού του Αγίου Σουλά.

Όπως κάθε χρόνο έτσι και φέτος με την ευκαιρία των εορταστικών εκδηλώσεων του Αγίου Σουλά, ο Ατρόμητος αναμένεται να βάλει στο ταμείο του ένα μεγάλο ποσό, το οποίο θα βοηθήσει τον σύλλογο να πραγματοποιήσει τους στόχους που έχει θέσει (πρωταθλητισμός) καθώς και την τακτοποίηση των οικονομικών υποχρεώσεων ούτως ώστε να μην υπάρχει καμία εκκρεμότητα.

Όσον αφορά την ενίσχυση του έμψυχου δυναμικού παρά το ότι οι επαφές βρίσκονται σε καλό δρόμο, ακόμα δεν είναι δυνατόν να γίνουν γνωστά τα ονόματα των παικτών, αφού αν δεν πέσουν οι υπογραφές τίποτα απολύτως δεν θεωρείται σίγουρο.

Ξεκινάει ο εργολάβος

- *Εγκρίθηκε η δαπάνη για το «πρασίνισμα» του γηπέδου των Αγ. Αποστόλων και στις 16 Ιουλίου αρχίζουν οι εργασίες.*

Τελικά δεν υπήρξε κανένα πρόβλημα όσον αφορά τον διαγωνισμό για την τοποθέτηση συνθετικού τάπητα τελευταίας γενιάς στο γήπεδο Αγίων Αποστόλων και την μετατροπή του σε ένα μικρό παλατάκι με την αντικατάσταση των ήδη υπαρχόντων προβολέων καθώς και με τον καλλωπισμό και τις ενέργειες βελτίωσης του περιβάλλοντα χώρου, αφού το θέμα πέρασε από το Δημοτικό Συμβούλιο της Ρόδου την Τετάρτη και εγκρίθηκε η δαπάνη.

Εξάλλου το συγκεκριμένο γήπεδο εξυπηρετεί αρκετές ομάδες και εντός αλλά και εκτός πόλεως και το αγωνιστικό του πρόγραμμα κάθε εβδομάδα κατά την διάρκεια των τοπικών μας πρωταθλημάτων είναι πολύ φορτωμένο.

Για τον λόγο αυτό το μόνο πρόβλημα που θα προκύψει αυτή την περίοδο είναι ότι όσες ομάδες χρησιμοποιούσαν το συγκεκριμένο γήπεδο θα πρέπει να αναζητήσουν αλλού ποδοσφαιρική στέγη, μιας και σύμφωνα με το χρονοδιάγραμμα ο εργολάβος αναμένεται να ξεκινήσει τις εργασίες στις 16 Ιουλίου και θα χρειαστεί περίπου τρεις μήνες για να παραδώσει το γήπεδο τελειωμένο.

Απομένουν 2 μεταγραφές

- *Για τον Αστέρα Μ. που περιμένει και τον Χατζηστρατή.*

Αυτή την εβδομάδα θα κλείσει η μεταγραφική περίοδος για τον Αστέρα Μ. που σχεδόν έχει ολοκληρώσει τις μεταγραφές.

Οι παράγοντες της ομάδας περιμένουν την τελική απάντηση για τον **Χατζηστρατή** που αγωνιζόταν στον Ζευς και που κατά 99% από τη νέα αγωνιστική περίοδο θα αγωνίζεται με τα χρώματα του Αστέρα.

Όσον αφορά τον **Μανώλη Μαννάκη**, απομένει το τυπικό της υπόθεσης, αφού Αστέρας και ποδοσφαιριστής τα έχουν βρει σε όλα.

Απομένουν δύο ακόμη μεταγραφές των οποίων οριστικές απαντήσεις θα δοθούν μέχρι την Παρασκευή και με την επίτευξή τους θα ολοκληρωθεί και το ρόστερ της ομάδας η οποία με τον **Μιχάλη Κυπριώτη** στην τεχνική ηγεσία, θα προσπαθήσει να επανέλθει στην μεγάλη κατηγορία, δημιουργώντας παράλληλα ένα αξιόμαχο σύνολο που εκτός από βαθμούς, θα έχει ως σκοπό και το να παίζει καλό ποδόσφαιρο και να προσφέρει ωραίο θέαμα.

Δεν ολοκλήρωσε τις μεταγραφές...

- *Ο Αστέρας Π. που συνεχίζει τις επαφές*

Δεν έχει ακόμη ολοκληρώσει τις μεταγραφικές του κινήσεις ο Αστέρας Π. που ωστόσο συνεχίζει τις επαφές τους με τους παίκτες που έχουν εντοπιστεί ως μεταγραφικοί στόχοι.

Κατ'αρχάς ο Ηρακλής Μ. σύμφωνα με πληροφορίες έχει δείξει έντονο ενδιαφέρον για την απόκτηση του νεαρού **Γιώργου Καρδούλια**, ο οποίος είναι 16 ετών και έχει αφήσει πολύ καλές εντυπώσεις με την μέχρι τώρα αγωνιστική παρουσία του.

Όσον αφορά τον έτερο ταλαντούχο παίκτη της ομάδας τον Τσαφή, η μεταγραφή του στον Ιάλυσο θεωρείται κάτι παραπάνω από σίγουρη. Να υπενθυμίσουμε ότι εκτός από τον Ιάλυσο ενδιαφέρον για την απόκτηση του συγκεκριμένου παίκτη έχει εκδηλώσει και ο Φοίβος.

Παρελθόν ως γνωστόν για την ομάδα της Παστίδας αποτελεί ο Λιόρδος ο οποίος θα συνεχίσει στον Πολύστρατο.

Μέχρις στιγμής έχουν έρθει στην ομάδα οι *Σκόρπος Π., Γρηγοράς Στ., Καραγιάννης, Λαυράκης και Πολιάς* ενώ ανανέωσε την παραμονή του ο Μωραΐτης.

Όσον αφορά τώρα το θέμα με το γήπεδο, παρά τις διαβεβαιώσεις του Δήμου Πεταλούδων, μέχρι τώρα δεν έχουν ξεκινήσει οι εργασίες για την αλλαγή και βελτίωση του αγωνιστικού χώρου ο οποίος είναι επικίνδυνος για την σωματική υγεία των ποδοσφαιριστών καθώς και για τον καλλωπισμό του περιβάλλοντα χώρου, κάτι που πρέπει να ξεκινήσει το συντομότερο δυνατόν ούτως ώστε να μην υπάρξει πρόβλημα με την συμμετοχή της ομάδας κατά την ερχόμενη αγωνιστική περίοδο.

Τα κάστρα είναι παντοτινά

- *Ο Αθλητικός Όμιλος Κάστρου υπάρχει πλέον και με την βούλα του Πρωτοδικείου. Κατεβαίνει κανονικά στο πρωτάθλημα της Γ' Κατηγορίας και στοχεύει στην άνοδο.*

Μετά από έξι χρόνια απουσίας, ο Αθλητικός Όμιλος Κάστρου επιστρέφει στον ποδοσφαιρικό χάρτη της Δωδεκανήσου! Όπως αναφέρουν οι πληροφορίες, ο ένας από τους ιδρυτικούς συλλόγους της σημερινής Ρόδου (μαζί με την ΑΕΠ) δραστηριοποιείται ξανά με στόχο να λάβει μέρος στο φετινό πρωτάθλημα της Γ' κατηγορίας και να πρωταγωνιστήσει, φτάνοντας από την πρώτη χρονιά στην άνοδό του στην Β' κατηγορία. Μάλιστα, αναμένεται να στηριχθεί σε ποδοσφαιριστές όπως οι **Αλεβίζος Αλεβιζόπουλος**, **Γιάννης Δράκωνας**, **Γερούτσης** (πρώην παίκτης του Ευαγόρα), **Μανώλης Παπαϊωάννου** (πέρυσι αγωνίστηκε στον Διγενή), **Νίκος Μαυρομούστακος**, **Γιώργος Νικολλέτος**, **Μιχάλης Κασιώτης**, **Νίκος Κεφάλας**, **Θανάσης Καραπάνος**, **Ηλίας Κολώνιας**, **Νίκος Μανωλάκης** και **Μανώλης Γεωργαλής**, ενώ έπονται κι άλλοι. Οι κινήσεις που έγιναν ήταν αστραπιαίες και όπως αναφέρουν οι πληροφορίες, την ερχόμενη Τετάρτη θα πραγματοποιηθεί στην νέα λέσχη που βρίσκεται στην Παλιά Πόλη η πρώτη συγκέντρωση της ομάδας, για να γίνει η γνωριμία μεταξύ των ποδοσφαιριστών αλλά και με τον νέο προπονητή, τον **Νεκτάριο Διαμαντή** (διπλωματούχος). Αξίζει να σημειωθεί, πως ο Α.Ο. Κάστρου θα καλλιεργήσει και τμήματα υποδομής, την ευθύνη των οποίων θα έχει ο Γιάννης Κρασσάς.

Ο νέος σύλλογος έχει εδώ και λίγες μέρες και την σφραγίδα του Πρωτοδικείου και εντός των ημερών αναμένεται να ανακοινώσει την διοίκησή του, στην οποία θα συμμετάσχουν επιφανείς παράγοντες που θα εξασφαλίσουν την οικονομική σταθερότητα και το μέλλον του σωματείου.

τ ΟΠΙΚΟ ΠΟΔΟΣΦΑΙΡΟ

Αθλητική ΓΝΩΜΗ

Καθάρισε με τους δικούς του

Το Σαββατοκύριακο έγινε συνάντηση ανάμεσα στη νέα Διοίκηση και στους ποδοσφαιριστές της ομάδας του Άρη. Πραγματοποιήθηκαν επαφές με όλους τους παίκτες που ανήκουν στην ομάδα και όλοι συμφώνησαν να συνεχίζουν να αγωνίζονται στον Αρχάγγελο.

Σχεδόν ολοκληρώθηκαν και οι επαφές για την ανανέωση της παραμονής του Μιχάλη Κωστάκη ενώ υπήρξε μία πρώτη επαφή και με τον Κώστα Παντίδο, ο οποίος περιμένει την απάντηση της ομάδας για την ανανέωση ή όχι της συνεργασίας τους.

Ο Εμίλ Μπιγκό θα συνεχίσει να αγωνίζεται με τα χρώματα του Άρη ενώ σε πολύ καλό δρόμο βρίσκονται οι διαπραγματεύσεις για την ένταξη στο έμψυχο δυναμικό του Ιταλο-Βραζιλιάνου, όπου θα έχουμε τελικό αποτέλεσμα σε λίγες ημέρες. Σήμερα αναμένονται και οι ελεύθερες των Αργύρη Σκυλλαράκη και Βασίλη Φαρμακαλή για την οριστικοποίηση της μετακίνησή τους.

Την Τετάρτη στις 8:00 μ.μ. θα πραγματοποιηθεί συγκέντρωση όπου το Νέο Δ.Σ. θα παρουσιάσει στους παίκτες το νέο προπονητή της ομάδας Γαβριήλ Γιακουμάκη. Ακολούθως θα καταρτιστεί το πρόγραμμα της προετοιμασίας η οποία θα ξεκινήσει το τελευταίο δεκαήμερο του Ιουλίου.



Πολύ μικρή είναι η διαφορά που χωρίζει τον Μιχάλη Κωστάκη με τον Άρη

- *Οι ποδοσφαιριστές του Άρη συμφώνησαν με τη νέα Διοίκηση*
- *Κοντά στην ανανέωση της συνεργασίας βρίσκεται ο Μ.Κωστάκης ενώ περιμένει ο Παντίδος*
- *Μεθαύριο η πρώτη συγκέντρωση της ομάδας*

Περιμένουν τα αποτελέσματα

- *Οι απόρροιες των διαπραγματεύσεων με τους περσινούς ποδοσφαιριστές, ουσιαστικά θα κατευθύνουν και την μεταγραφική πολιτική της ομάδας του Απόλλωνα Απ.*

Άτυπο χαρακτήρα απέκτησε η χθεσινή προγραμματισμένη συνάντηση των μελών του Απόλλωνα Απ, μετά την αδυναμία του προέδρου της ομάδας Μιχάλη Πινίκα να παραβρεθεί λόγω επαγγελματικών υποχρεώσεων. Τα υπόλοιπα μέλη που παρουσιάστηκαν, συζήτησαν τα θέματα που απασχολούν την ομάδα, επικεντρώνοντας το ενδιαφέρον τους στους ποδοσφαιριστές οι οποίοι κατά την περσινή περίοδο αγωνίζονταν στην ομάδα τους, για τους οποίους και υπάρχει πρόθεση να διατηρήσουν στο δυναμικό.

Η διευθέτηση αυτών των θεμάτων και ο απολογισμός του έμψυχου δυναμικού, ουσιαστικά θα ξεκινήσει και τις διαπραγματεύσεις με τους ποδοσφαιριστές που αναμένεται να προταθούν από τον προπονητή της ομάδας Παναγιώτη Μακαρούνα, ώστε να ξεκινήσουν και οι διαδικασίες για την απόκτησή τους.

Θωρακίζει τα μετόπισθεν

- *Την θέση του λίμπερο προσπαθεί να στελεχώσει ο Δαμάγητος με την απόκτηση του Σπύρου Λολάκη από τον Ηρακλή, που θα έχει την βοήθεια του έμπειρου Νίκου Βωβόπουλου που επιστρέφει.*

Παίκτης του Δαμάγητου θα πρέπει να θεωρείται ο αμυντικός Σπύρος Λολάκης, αν και εφόσον πραγματοποιηθούν τα όσα έχουν συμφωνήσει τις τελευταίες ημέρες οι διοικήσεις, του Ηρακλή και αυτή της ομάδας της Θολού.

Τον ποδοσφαιριστή δείχνει να τον γνωρίζει καλά ο προπονητής των πρωταθλητών Σταμάτης Κούρος, από την θητεία του στις ακαδημίες του Ηρακλή, που δείχνει να τον υπολογίζει στην νέα ομάδα την οποία προσπαθεί να δημιουργήσει.

Οι επαφές βρίσκονται σε τελειωτικό στάδιο, αφού έχει κοστολογηθεί ο παίχτης από πλευράς Ηρακλή και φαίνεται πως ο ενδιαφερόμενος σύλλογος θα δώσει τα χρήματα που ζητά η ομάδα στην οποία ανήκει, προκειμένου να τον εντάξει και επίσημα στο δυναμικό της.

Ο Λολάκης αν και ξεκίνησε εντυπωσιακά στην ομάδα του Ηρακλή, δεν μπόρεσε να έχει την ανάλογη συνέχεια και τον απαραίτητο χρόνο, αφού πέρα του ότι δεν πήρε τις ευκαιρίες που ήθελε, μεσολάβησε και το στρατιωτικό με αποτέλεσμα να μείνει πίσω και να μην έχει την ανάλογη εξέλιξη. Στα πλάνα του Κούρου υπάρχει και Νίκος Βοβόπουλος, που εξέφρασε την επιθυμία να ενταχθεί και πάλι στο δυναμικό της ομάδας του Δαμάγητου. Το ποδοσφαιρικό παρελθόν του, είναι ένας από τους λόγους που ενθαρρύνει τους ιθύνοντες της ομάδας, αφού πέρασε από τους ερασιτέχνες του Διαγόρα, όταν αυτός αγωνίζονταν στην Α' Εθνική, ενώ είχε πολύχρονη πορεία στα γήπεδα της τότε Δ' Εθνικης με την ομάδα του Ιάλυσου και στην συνέχεια με αυτή του Άρη.

ΕΛΕΥΘΕΡΟΣ Ο ΠΑΠΑΓΕΩΡΓΙΟΥ

- *Το κεφάλαιο του Φοίβου ανήκει στο παρελθόν για τον 24χρονο επιθετικό, ο οποίος εξετάζει ήδη τρεις προτάσεις από ομάδες της Α' κατηγορίας.*

Την ελευθέρα του από τον Φοίβο πήρε το Σάββατο στα χέρια του ο Γιώργος Παπαγεωργίου. Ο 24χρονος πρώην επιθετικός της ομάδας της Κρεμαστής έχει το δικαίωμα να διαπραγματευτεί το μέλλον του με την ομάδα της επιθυμίας του και απ' ό,τι όλα δείχνουν δεν θα δυσκολευτεί να την βρει, καθώς οι προτάσεις δεν λείπουν.

Όπως αναφέρουν οι πληροφορίες, ο Παπαγεωργίου έχει ήδη δεχθεί κρούση από τρεις ομάδες της Α' κατηγορίας, τις οποίες και συζητάει, χωρίς να έχουν γίνει γνωστές περισσότερες λεπτομέρειες.



"Τρεις προτάσεις εξετάζει ο Γιώργος Παπαγεωργίου, που έμεινε ελεύθερος από τον Φοίβο

Λογικά, εντός της εβδομάδας θα έχει καταλήξει στην απόφασή του συνεχίζοντας την πορεία του στον χώρο του τοπικού μας ποδοσφαίρου.

ΕΚΛΕΙΣΕ ΚΑΙ ΤΥΠΙΚΑ Ο ΜΑΤΘΑΙΟΥ

- *Στην Αναγέννηση Εμπ. σε συνάντηση που είχε χθες με τον πρόεδρο της ομάδας*

Χθες έκλεισε και τυπικά η μετακίνηση του Σταύρου Ματθαίου στην Αναγέννηση Εμπ. για έναν χρόνο, αφού σε συνάντηση που είχε ο πρόεδρος της ομάδας Λευτέρης Ζαμπελλάκης με τον παίκτη, επικύρωσε την συμφωνία.

Μετά και τον Ματθαίου απομένει πλέον μία μεταγραφή για να ολοκληρωθεί η μεταγραφική περίοδος για την ομάδα της Έμπωνας.

Όσον αφορά το γήπεδο τώρα αυτό θα είναι έτοιμο κατά 90% στις 10 Ιουλίου όπου πρέπει να γίνει η παράδοση του έργου από τον εργολάβο, οπότε θα γίνει προσωρινή παραλαβή ενώ τον Σεπτέμβριο και εφόσον ολοκληρωθούν όλες οι εργασίες τότε θα γίνει η οριστική παραλαβή. Υπάρχουν μερικά κενά στον αγωνιστικό χώρο αλλά έγινε επαναληπτική σπορά πριν από 20 ημέρες και τώρα πρέπει να δυναμώσει και να μεγαλώσει το νέο χορτάρι για να καλυφθούν αυτά τα κενά. Την Παρασκευή πραγματοποιήθηκε συνάντηση του Δ.Σ. της ομάδας με τον Δήμαρχο Αταβύρου και ο κ.Κυριακούλης ήταν απολύτως θετικός στα αιτήματα που του τέθηκαν.

Συνεργείο του Δήμου θα πραγματοποιήσει όλες τις απαραίτητες εργασίες για τον περιβάλλοντα χώρο ενώ ο εργολάβος θα ολοκληρώσει τις περιφράξεις και θα τοποθετηθούν και προστατευτικά δίχτυα υπερυψωμένα ούτως ώστε να μην χάνεται η μπάλα όταν αυτή παίρνει ύψος . Θα πραγματοποιηθεί και νέα συνάντηση με τον Δήμαρχο αυτή την εβδομάδα προκειμένου να ξεκινήσουν το συντομότερο δυνατόν οι εργασίες που πρέπει να γίνουν από τα συνεργεία του Δήμου. Είναι σε εκκρεμότητα το γήπεδο του 5Χ5 το οποίο έχει μεγάλες διαστάσεις (1500 τ.μ.) και το οποίο χρησιμοποιείται ως βοηθητικό γήπεδο αλλά θα πρέπει να βρεθούν οικονομικοί πόροι για να τοποθετηθεί ο συνθετικός τάπητας τελευταίας γενιάς αλλά και για την τοποθέτηση ηλεκτρικών προβολέων.

Αγγελίες

ΕΝΟΙΚΙΑΖΟΝΤΑΙ

στην Ιξιά στο Εμπορικό Κέντρο RHODESLAND

(ανάμεσα στο Mira - Mare και Avra Beach),

2 χώροι ισόγειοι.

Περίπου 37 τ.μ. ο ένας και 40 τ.μ. ο άλλος,

κατάλληλοι για γραφεία ή καταστήματα.

Πληρ. Δημ. Σουγκανίδης

τηλ. 6945417747, 2241095991

ΧΠΚΤΗ-001

Μετακομίζετε;

...γρήγορα

...εύκολα

...οικονομικά

MET.PO

MET.PO ΡΟΔΟΣ: τηλ. 2241024388/6948003320

ΑΘΗΝΑ: τηλ. 2103464235/3476818-008

ΜΑΤ424

ΕΝΤΟΣ ΝΗΣΟΥ ΚΑΙ ΠΡΟΣ ΟΛΗ ΤΗΝ ΕΛΛΑΔΑ

Vitzileos

Μάριος Κ. Βιτζηλαίος

Κτηματομεσιτικό Γραφείο

Εθν. Μακαρίου 45,

3ος όροφος

Τηλ: 22410 24900 Φαξ: 22410 25544

Κιν: 6932 704 919 Email : mvre@otenet.gr

www.vitzileos.gr

ΚΑΤΑΣΤΗΜΑΤΑ - ΓΡΑΦΕΙΑ - ΕΠΙΧΕΙΡΗΣΕΙΣ

40 ΤΜ	ΕΠΙΧ/ΣΗ ΧΡΥΣΟΧΟΕΙΟ ΣΤΟ ΜΑΝΔΡΑΚΙ	35.000 €
50 ΤΜ	ΕΠΙΧ/ΣΗ ΚΑΦΕ-ΜΠΑΡ ΣΕ ΛΕΙΤΟΥΡΓΙΑ, Π. ΠΟΛΗ	75.000 €
55 ΤΜ	ΕΠΙΧ/ΣΗ SNACK-BAR ΕΞΟΠΛΙΣΜΕΝΟ ΜΕ ΑΔΕΙΑ ΓΙΑ 30 ΚΑΘΙΣΜΑΤΑ, ΣΤΗΝ ΠΑΛΙΑ ΠΟΛΗ	75.000 €
100 ΤΜ	ΕΠΙΧ/ΣΗ ΣΤΕΓΝΟΚΑΘΑΡΙΣΤΗΡΙΟ ΣΤΑ ΑΦΑΝΤΟΥ ΜΕ ΥΠΟΚ/ΜΑ ΣΤΗ ΡΟΔΟ	120.000 €
120 ΤΜ	ΑΚΙΝΗΤΟ ΜΕ 40 ΤΜ.ΥΠΟΓΕΙΟ, 40 ΤΜ.ΙΣΟΓΕΙΟ, 40 ΤΜ ΟΡΟΦΟΣ ΣΤΟ ΜΑΝΔΡΑΚΙ	300.000 €
120 ΤΜ	& 120 ΤΜ ΟΜΟΡΑ ΕΣΤΙΑΤΟΡΙΑ ΣΤΟ ΦΑΛΗΡΑΚΙ	150.000 €
122 ΤΜ	ΚΑΤΑΣΤΗΜΑ ΜΕ ΠΑΤΑΡΙ ΣΕ ΕΜΠΟΡΙΚΗ ΠΕΡΙΟΧΗ ΣΤΟ ΚΕΝΤΡΟ ΤΗΣ ΠΟΛΗΣ	200.000 €
144 ΤΜ	ΔΙΑΤΗΡΗΤΕΟ ΑΚΙΝΗΤΟ (ισόγειο 72 + όροφος 72 τμ.) ΣΤΗΝ ΨΑΡΟΠΟΥΛΑ	450.000 €
180 ΤΜ	ΑΠΟΘΗΚΗ ΣΤΗΝ ΠΑΝ.ΡΟΔΙΟΥ	82.000 €
200 ΤΜ	ΕΠΙΧ/ΣΗ ΕΣΤΙΑΤΟΡΙΟ, ΣΝΑΚ-ΜΠΑΡ ΣΤΟ ΚΕΝΤΡΟ ΣΕ 880 ΤΜ ΟΙΚΟΠΕΔΟ	150.000 €
240 ΤΜ	ΑΠΟΘΗΚΗ ΣΤΙΣ 7 ΧΟΥΡΜΑΔΙΕΣ	100.000 €
365 ΤΜ	ΕΠΑΓΓΕΛΜΑΤΙΚΟΣ ΧΩΡΟΣ ΜΕ ΠΑΤΑΡΙ, ΠΕΡΙΟΧΗ ΑΣΓΟΥΡΟΥ	400.000 €
	ΞΕΝ/ΧΕΙΟ Β ΚΑΤ. 95 ΔΩΜ. ΣΕ 13 ΣΤΡ. ΣΤΗΝ ΠΑΡΑΛΙΑ ΙΑΛΥΣΟΥ	2.642.000 €
	ΞΕΝ/ΧΕΙΟ 15 ΔΩΜΑΤΙΩΝ ΠΑΝΩ ΣΤΟ ΚΥΜΑ & ΜΟΝΟΚΑΤΟΙΚΙΑ 80 ΤΜ., ΓΕΝΝΑΔΙ	440.000 €
	ΣΥΓΚΡΟΤΗΜΑ 7 ΔΙΑΜΕΡΙΣΜΑΤΩΝ ΜΕ 2 ΜΑΓΑΖΙΑ 250 ΤΜ, ΠΑΡΑΛΙΑ ΙΞΙΑΣ	338.000 €
	ΚΤΙΡΙΑΚΟ ΣΥΓΚΡΟΤΗΜΑ ΣΤΟ ΛΙΜΑΝΙ, ΣΕ 1.808 ΤΜ ΟΙΚΟΠΕΔΟ ΕΠΙ ΤΗΣ ΟΔΟΥ ΑΥΣΤΡΑΛΙΑΣ	1.470.000 €
2300 ΤΜ	ΒΙΟΤΕΧΝΙΚΟΣ ΧΩΡΟΣ ΣΕ 6.000 ΤΜ ΟΙΚΟΠΕΔΟ ΕΠΙ ΤΗΣ ΛΕΩΦ. ΡΟΔΟΥ - ΛΙΝΔΟΥ	2.650.000 €
3600 ΤΜ	ΣΤΕΓΑΣΜΕΝΟΣ ΧΩΡΟΣ ΣΕ ΟΙΚΟΠΕΔΟ 31.540 ΤΜ, ΣΤΟ ΚΑΝΔΥΛΙ, ΚΑΤΑΛΛΗΛΟΣ ΓΙΑ ΟΠΟΙΑΔΗΠΟΤΕ ΧΡΗΣΗ	880.000 €
	ΞΕΝ/ΧΕΙΟ 60 ΔΩΜΑΤΙΩΝ, 130 ΚΛΙΝΩΝ, ΣΕ ΟΙΚΟΠΕΔΟ 8.000 ΤΜ ΣΤΗΝ ΘΟΛΟ, ΜΕ 2 ΠΙΣΙΝΕΣ, ΕΣΤΙΑΤΟΡΙΟ, ΜΠΑΡ.	2.750.000 €
	ΜΕΖΟΝΕΤΕΣ - ΜΟΝΟΚΑΤΟΙΚΙΕΣ ΟΙΚΟΔΟΜΕΣ	
113 ΤΜ	ΜΟΝΟΚΑΤΟΙΚΙΑ ΔΙΑΜΟΡΦΩΜΕΝΗ ΣΕ 3 ΣΤΟΥΝΤΙΟ & ΚΑΤΑΣΤΗΜΑ ΜΕ ΑΥΛΗ 30 τμ. - Π.ΠΟΛΗ	265.000 €
135 ΤΜ	ΜΟΝΟΚΑΤΟΙΚΙΑ ΑΝΑΚΑΙΝΙΣΜΕΝΗ ΣΤΑ ΚΡΗΤΙΚΑ	215.000 €
140 ΤΜ	ΜΟΝΟΚΑΤΟΙΚΙΑ ΜΕ 70 ΤΜ ΔΥΝΑΤΟΤΗΤΑ ΧΡΗΣΗΣ ΜΑΓΑΖΙΟΥ ΣΤΙΣ ΚΑΛΛΙΘΙΕΣ	70.000 €
170 ΤΜ	ΝΕΟΚΛΑΣΙΚΟ ΔΙΑΤΗΡΗΤΕΟ ΑΡΧΟΝΤΙΚΟ ΣΕ ΟΙΚΟΠΕΔΟ 1.100 ΤΜ, Σ.Δ. 1,4 ΣΤΟ ΚΕΝΤΡΟ	1.500.000 €
180 ΤΜ	ΤΡΙΩΡΟΦΗ ΟΙΚΟΔΟΜΗ ΣΕ ΜΠΕΤΑ, ΣΤΟ ΦΑΛΗΡΑΚΙ	120.000 €
280 ΤΜ	ΤΡΙΩΡΟΦΗ ΜΕΖΟΝΕΤΑ ΣΕ ΜΠΕΤΑ, ΕΠΙ ΤΗΣ Λ.ΡΟΔΟΥ-ΛΙΝΔΟΥ, ΣΤΑ ΑΦΑΝΤΟΥ	130.000 €
	ΔΙΩΡΟΦΗ ΜΟΝΟΚΑΤΟΙΚΙΑ ΜΕ 4 ΥΠΝΟΔΩΜΑΤΙΑ, 2 ΜΠΑΝΙΑ, ΣΤΑ ΑΦΑΝΤΟΥ	150.000 €
	ΔΙΑΜΕΡΙΣΜΑΤΑ	
50 ΤΜ	ΓΚΑΡΣΟΝΙΕΡΑ ΜΕ ΘΕΑ, ΣΤΟ ΓΕΝΝΑΔΙ	53.000 €
60 ΤΜ	ΜΕ 2 ΥΠΝΟΔΩΜΑΤΙΑ, ΦΑΝΤΑΣΤΙΚΗ ΘΕΑ, ΣΤΟ ΓΕΝΝΑΔΙ	55.000 €
80 ΤΜ	ΝΕΟΚΤΙΣΤΟ ΠΟΛΥΤΕΛΕΣ, ΣΤΗΝ ΙΞΙΑ	130.000 €
93 ΤΜ	LUX ΜΕ ΓΚΑΡΑΖ ΚΑΙ ΑΠΟΘΗΚΗ ΣΤΟΝ ΑΓ.ΔΗΜΗΤΡΙΟ	175.000 €
98 ΤΜ	ΣΤΟΝ 1ο ΟΡΟΦΟ, ΜΕ 3 ΥΠΝΟΔΩΜΑΤΙΑ, 1 ΜΠΑΝΙΟ, ΣΤΗΝ ΚΕΝΝΕΝΤΥ	130.000 €
116 ΤΜ	ΠΑΡΑΔΟΣΙΑΚΟ, ΑΠΕΝΑΝΤΙ ΑΠΟ ΚΑΖΙΝΟ	146.700 €
120 ΤΜ	ΣΤΟΝ 1ο ΟΡΟΦΟ, ΜΕ 3 ΥΠΝΟΔΩΜΑΤΙΑ, 2 ΜΠΑΝΙΑ, ΣΤΗΝ ΚΑΠΟΔΙΣΤΡΙΟΥ	147.000 €
220 ΤΜ	ΙΣΟΓΕΙΟ ΜΕ ΚΗΠΟ ΚΑΙ ΓΚΑΡΑΖ ΣΤΟ ΡΟΔΙΝΙ	360.000 €
	ΟΙΚΟΠΕΔΑ	
412 ΤΜ	ΣΤΟΝ ΑΓ.ΝΙΚΟΛΑΟ, Σ.Δ.1,20	220.000 €
600 ΤΜ	ΣΤΗ ΣΥΜΗ, ΠΕΡΙΟΧΗ ΛΙΜΑΝΙΟΥ, ΠΑΝΩ ΣΤΟ ΚΥΜΑ	100.000 €
750 ΤΜ	ΣΤΟ ΓΕΝΝΑΔΙ, ΕΝΤΟΣ ΣΧΕΔΙΟΥ	18.000 €
2500 ΤΜ	ΣΤΟ ΓΕΝΝΑΔΙ, ΠΑΝΩ ΣΤΟ ΔΡΟΜΟ ΕΛΑΙΩΝΑΣ-ΦΟΥΡΝΑΚΙ	23.000 €
2600 ΤΜ	ΣΤΗΝ ΚΑΜΕΙΡΟ ΣΚΑΛΑ, ΠΑΝΩ ΣΤΟ ΚΥΜΑ, ΕΝΤΟΣ ΟΙΚΙΣΜΟΥ	85.000 €
3160 ΤΜ	ΣΤΟ ΓΕΝΝΑΔΙ, ΕΝΤΟΣ ΟΙΚΙΣΜΟΥ	100.000 €
3400 ΤΜ	ΣΤΟ ΓΕΝΝΑΔΙ, ΕΝΤΟΣ ΟΙΚΙΣΜΟΥ, ΜΕ ΘΕΑ	88.000 €
4075 ΤΜ	ΠΑΡΑΘΑΛΑΣΙΟ, Σ.Δ. 0,2 ΠΑΝΩ ΣΤΟ ΔΡΟΜΟ, ΣΤΗ ΛΕΡΟ	205.000 €
5400 ΤΜ	ΣΤΗΝ ΚΩ, ΣΕ ΕΞΟΧΙΚΗ ΤΟΠΟΘΕΣΙΑ ΠΕΡΙΟΧΗΣ ΨΑΛΙΔΙ	73.000 €
8000 ΤΜ	ΣΤΟ ΦΑΛΗΡΑΚΙ	230.000 €
8500 ΤΜ	& 6500 ΤΜ ΣΤΗΝ ΠΑΡΑΛΙΑ ΑΦΑΝΤΟΥ	Μέτρο/18 €
9000 ΤΜ	ΣΤΑ ΜΑΡΙΤΣΑ, ΕΝΤΟΣ ΖΩΝΗΣ	132.000 €
9760 ΤΜ	ΕΠΙ ΤΗΣ ΛΕΩΦ.ΡΟΔΟΥ-ΛΙΝΔΟΥ	560.000 €
20000 ΤΜ	ΠΑΝΩ ΣΤΟ ΚΥΜΑ, ΚΑΛΑΒΑΡΔΑ	880.000 €
20000 ΤΜ	ΣΤΟ ΠΛΗΜΜΥΡΙ, ΠΑΝΩ ΣΤΟ ΚΥΜΑ	470.000 €
25000 ΤΜ	ΣΤΑ ΚΑΛΑΒΑΡΔΑ	295.000 €
34000 ΤΜ	ΠΑΝΩ ΣΤΟ ΚΥΜΑ ΘΟΛΟΣ	611.000 €
98000 ΤΜ	ΣΤΟ ΤΣΑΙΡΙ, ΛΕΩΦ. ΤΣΑΙΡΙ - ΑΕΡΟΔΡΟΜΙΟ	1.300.000 €
115000ΤΜ	ΣΤΗΝ ΠΥΛΩΝΑ, ΟΙΚΟΠΕΔΙΚΗ ΕΚΤΑΣΗ ΜΕ ΦΑΝΤΑΣΤΙΚΗ ΘΕΑ ΣΤΗ ΘΑΛΑΣΣΑ	680.000 €
	ΕΝΟΙΚΙΑΖΟΝΤΑΙ ΚΑΤΑΣΤΗΜΑΤΑ ΕΠΙΧΕΙΡΗΣΕΙΣ	
34 ΤΜ	ΚΑΤΑΣΤΗΜΑ ΕΠΙ ΤΗΣ ΣΩΚΡΑΤΟΥΣ, ΠΑΛΙΑ ΠΟΛΗ	1.500 €
93 ΤΜ	ΚΑΤΑΣΤΗΜΑ ΣΤΗΝ ΟΔΟ ΚΑΠΟΔΙΣΤΡΙΟΥ	780 €
800 ΤΜ	ΚΑΤΑΣΤΗΜΑ ΣΤΗ ΘΟΛΟ	2.500 €
2000 ΤΜ	ΠΟΛΥΧΩΡΟΣ ΜΕ 350 ΤΜ ΚΤΙΣΜΕΝΟ ΧΩΡΟ ΚΑΦΕΤΕΡΙΑ & ΣΝΑΚ ΜΠΑΡ ΚΑΙ ΜΕ ΤΟΝ ΥΠΟΛΟΙΠΟ ΑΝΟΙΚΤΟ ΧΩΡΟ ΜΕ BEACH VOLLEY ΚΑΙ SOCCER (5x5), ΜΕ ΕΞΟΠΛΙΣΜΟ ΚΑΙ ΜΕΓΑΛΟ ΠΑΡΚΙΝΓΚ	2.500 €
	ΕΝΟΙΚΙΑΖΟΝΤΑΙ ΚΑΤΟΙΚΙΕΣ	
25 ΤΜ	ΓΚΑΡΣΟΝΙΕΡΑ ΣΕ ΡΕΤΙΡΕ, ΣΤΟ ΚΑΡΑΚΟΝΕΡΟ	230 €
60 ΤΜ	ΔΙΑΜΕΡΙΣΜΑ ΕΠΙΠΛΩΜΕΝΟ, ΣΤΑ ΤΡΙΑΝΤΑ	300 €
80 ΤΜ	ΔΙΑΜΕΡΙΣΜΑ ΣΤΟΝ 1ο ΟΡΟΦΟ, ΜΕ 2 ΥΠΝΟΔΩΜΑΤΙΑ ΠΛΗΡΩΣ ΕΞΟΠΛΙΣΜΕΝΗ ΚΟΥΖΙΝΑ ΣΤΟ ΜΑΝΔΡΑΚΙ	500 €
110 ΤΜ	ΔΙΑΜΕΡΙΣΜΑ ΙΣΟΓΕΙΟ ΝΕΟΚΛΑΣΙΚΟ ΣΤΟ ΚΕΝΤΡΟ ΤΗΣ ΠΟΛΗΣ	550 €
120 ΤΜ	ΕΠΙΠΛΩΜΕΝΟ ΔΙΑΜΕΡΙΣΜΑ ΣΤΟΝ 1ο ΟΡΟΦΟ ΜΕ 3 ΥΠΝΟΔΩΜΑΤΙΑ ΣΤΟ ΚΕΝΤΡΟ ΤΗΣ ΠΟΛΗΣ	700 €
	ΑΚΙΝΗΤΑ ΑΘΗΝΩΝ	
83 ΤΜ	ΔΙΑΜΕΡΙΣΜΑ - ΡΕΤΙΡΕ, ΣΤΟΝ 4ο ΟΡΟΦΟ, ΠΛ. ΚΥΨΕΛΗΣ	123.300 €
86 ΤΜ	ΔΙΑΜΕΡΙΣΜΑ ΣΤΟΝ 4ο ΟΡΟΦΟ, ΣΤΗΝ ΑΓ.ΠΑΡΑΣΚΕΥΗ, ΔΙΠΛΑ ΣΤΟ ΑΜΕΡΙΚΑΝΙΚΟ ΚΟΛΛΕΓΙΟ, ΜΕ 2 ΜΕΓΑΛΑ ΥΠΝΟΔΩΜΑΤΙΑ ΚΑΙ ΘΕΡΜΑΝΣΗ	150.000 €
112 ΤΜ	ΔΙΑΜΕΡΙΣΜΑ, ΑΝΑΚΑΙΝΙΣΜΕΝΟ, ΜΕ ΥΠΕΡΥΨΩΜΕΝΟ ΙΣΟΓΕΙΟ ΚΑΙ ΚΗΠΟ ΣΤΗΝ ΑΝΩ ΓΛΥΦΑΔΑ	170.000 €

ΧΠ076 **Χθές ήταν όνειρο .. Σήμερα πραγματικότητα!**

Design www.targetrodos.gr

TOP PROPERTIES

GEORGE & SAVAS PIPINOS

ΓΕΩΡΓΙΟΣ & ΣΑΒΒΑΣ ΠΙΠΙΝΟΣ

ΣΥΜΒΟΥΛΟΙ ΚΑΙ ΕΚΤΙΜΗΤΕΣ ΑΚΙΝΗΤΩΝ

REAL ESTATE AGENTS • MEMBER OF F.I.A.B.C.I.-NAEA-C.E.I.

Email: *gpipinos@otenet.gr* ***URL:*** *www.rhodes-top-properties.com* ***and*** *www.pipinos.gr*

Από το 1971



Η **"TOP PROPERTIES"** είναι ατομική επιχείρηση και ανήκει στους Γεώργιο και Σάββα Πιπίνο. Το γραφείο ασχολείται από το 1971 αποκλειστικά και μόνο με επενδύσεις και REAL ESTATE, στο νησί της Ρόδου και στην ευρύτερη περιοχή της Δωδεκανήσου.

ΑΠΕΥΘΥΝΟΜΑΣΤΕ: Στους **σοβαρούς, απαιτητικούς και επιλεκτικούς** επενδυτές-επιχειρηματίες, Έλληνες και ξένους που ενδιαφέρονται να κάνουν μια σοβαρή επένδυση προβολής στο νησί της Ρόδου.

ΠΡΟΣΦΕΡΟΥΜΕ: Α) Υπηρεσίες και πληροφορίες που γίνονται σε προσωπικό επίπεδο με εχεμύθεια, διακριτικότητα και σοβαρότητα.
Β) Μεγάλη γκάμα υψηλής ποιότητας, ακινήτων, όπως:1) Ξενοδοχεία Α' και Β' κατηγορίας των 600-500-350-300 κλινών, 2) Κεντρικά αστικά ακίνητα κατάλληλα για Τράπεζες-καταστήματα-γραφεία, 3) Παραλιακές εκτάσεις, κατάλληλες για τουριστικές επενδύσεις των 150.000-100.000-70.000-50.000-36.000 τ.μ. και 4) Διαμερίσματα και μεζονέτες προβολής, και 5) Αξιόλογες Παραθεριστικές κατοικίες.

ΣΤΟΧΟΣ ΜΑΣ ΕΙΝΑΙ: Να προσφέρουμε στο αγοραστικό μας κοινό υψηλής ποιότητας ακίνητα και ευκαιρίες στο νησί της Ρόδου. Η τριακονταετής και πλέον πείρα μας στον τομέα αυτό αποτελεί εγγύηση.

ΣΥΝΘΗΜΑ ΜΑΣ ΕΙΝΑΙ: Επενδύστε στη ΡΟΔΟ ΤΩΡΑ, σε ακίνητα που ΑΝΤΕΧΟΥΝ ΣΤΟ ΧΡΟΝΟ

Γεώργιος και Σάββας Πιπίνος
ΜΕΣΙΤΕΣ ΑΣΤΙΚΩΝ ΣΥΜΒΑΣΕΩΝ
Γιατί εμείς γνωρίζουμε καλύτερα!

Since 1971

TOP PROPERTIES is a father and son business. The senior, Mr George S. Pipinos, the founder of the office, has carved over the years a reputation for integrity and excellence in the world of Real Estate in the Dodecanese. The junior, Dr. Savas Pipinos, has returned from his studies in the UK to aid in his father´s footsteps.
AT TOP PROPERTIES we try hard to attract important and selective investors, high calibre businessmen/women and discerning professional people, both Greek and foreign, who wish to acquire substantial and valuable property on Rhodes.
We offer our expertise and advice privately, discreetly and in strict confidence.
We keep a comprehensive list of real estate of the highest specifications:
a. A' and B' class hotels (600, 500, 350, 300 beds capacity)
b. Centrally situated office buildings and other business premises.
c. Seaside land, ideal for development (hotels, holiday resorts, etc), of 150.000, 100.000, 70.000, 50.000, 36.000 square metres.
d. Villas, luxury apartments, detached, semi-detached and terraced houses.
e. Holiday and Retirement Homes.
Our aim is to give our clients the opportunity to acquire value for money, first class real estate on Rhodes. Our 30 and more years of experience is our warranty.
Our motto is Invest in Rhodes, Invest in property, It stands the test of time.



TOP PROPERTIES
George and Savas Pipinos
Because we know best

Προβάλλεται τα ακίνητά σας δωρεάν στο side Πιπίνος αγγελίες www.pipinos.gr

KENNENTY 38, ΡΟΔΟΣ, 85 100, ΤΗΛ. (22410) 23895,FAX: (22410) 20883
38 KENNEDY STR., RHODES, 85 100, TEL. (22410) 23895, FAX: (22410) 20883
U.K. Direct line: 08717115396 ΧΠ399

ΠΩΛΟΥΝΤΑΙ

πολυτελή **διαμερίσματα**

πλήρως εξοπλισμένα α) 102 τ.μ. 3 υπνοδωματίων, β) 87 τ.μ. 2 υπνοδωματίων, γ) 36 τ.μ. ιδιόκτητο πάρκιν στο κέντρο της Ιαλυσού

Πληρ. τηλ. 2241076985, 6932386180

Γιωργίου Νικόλαος

ΜΖΤ180602

ΠΩΛΟΥΝΤΑΙ ΔΙΑΜΕΡΙΣΜΑΤΑ

στην Σκεύου Ζερβού περιοχή Αγ. Νικολάου

α) **διαμέρισμα** νεόκτιστο α' ορόφου 85 τ.μ. ετοιμοπαράδοτο, με άριστες προδιαγραφές και σε τίμημα 125.000 ευρώ, β) **διαμέρισμα** α' ορόφου 43 τ.μ. νεόκτιστο και με άριστες προδιαγραφές τίμημα 75.000 ευρώ, γ) Στο ΡΟΔΙΝΙ **διαμέρισμα** νεόκτιστο α' ορόφου 110 τ.μ. με άριστες προδιαγραφές και με θέα πανοραμική.

Πληρ. κ. Ανέστη στο τηλ. 6947047651

ΜΑΠ659

ΠΩΛΕΙΤΑΙ

διαμέρισμα

στην οδό Σκεύου Ζερβού περιοχή Αγίου Νικολάου νεόκτιστο και ετοιμοπαράδοτο α' ορόφου 85 τ.μ. με άριστες προδιαγραφές και σε τίμημα ευκαιριακό.

Πληρ. κ. Ανέστη τηλ. κιν. 6947047651

ΧΠ659

ΠΩΛΟΥΝΤΑΙ

Διαμερίσματα λουξ κατασκευής των 82 τ.μ. σε νεόκτιστη οικοδομή στ' Αφάντου.

ΖΗΤΟΥΝΤΑΙ

Οικόπεδα για αντιπαροχή ή ανταλλαγή

ΑΝΑΛΑΜΒΑΝΟΥΜΕ

Ιδιωτικά έργα πάσης φύσεως οικοδομικών εργασιών:-μπετά-κτισίματα-σοβάδες-πλακάκια κ.λπ.

ΧΑΤΖΗΜΙΧΑΛΗΣ ΚΩΝΣΤΑΝΤΙΝΟΣ

ΔΟΜΙΚΟΣ ΕΡΓΟΛΑΒΟΣ ΔΗΜΟΣΙΩΝ και ΙΔΙΩΤΙΚΩΝ ΕΡΓΩΝ

ΚΑΤΑΣΚΕΥΕΣ-ΠΩΛΗΣΕΙΣ-ΑΝΤΙΠΑΡΟΧΕΣ

Τηλ. 2241021834, 6937080125, 6974198504

MZT220612

ΓΙΑΝΝΗΣ ΝΙΚΟΛΙΔΑΚΗΣ

Μηχανολόγος-Μηχανικός

Γαλλίας 12-Ρόδος • τηλ. (22410)22291, 35103

ΠΩΛΟΥΝΤΑΙ

- Επί της οδού **Κων. Υδραίου** (πλησίον Ρόδου - Λίνδου) πολυτελή **διαμερίσματα** με απεριόριστη θέα, ιδιωτικούς χώρους parking και αποθήκες 90 τ.μ. και 126 τ.μ.
- Επί της οδού **Καθοπούλη** (Νιοχώρι) **αποθήκη** 222 τ.μ., **κατάστημα** 59 τ.μ. με πατάρι 15 τ.μ., **διαμερίσματα** από 45 τ.μ. έως 58 τ.μ.

ΧΠ2675

ΠΩΛΟΥΝΤΑΙ ΔΙΑΜΕΡΙΣΜΑΤΑ

στην Σκεύου Ζερβού περιοχή Αγ. Νικολάου

α) **διαμέρισμα** νεόκτιστο α' ορόφου 85 τ.μ. ετοιμοπαράδοτο, με άριστες προδιαγραφές και σε τίμημα 125.000 ευρώ, β) **διαμέρισμα** α' ορόφου 43 τ.μ. νεόκτιστο και με άριστες προδιαγραφές τίμημα 75.000 ευρώ, γ) Στο ΡΟΔΙΝΙ **διαμέρισμα** νεόκτιστο α' ορόφου 110 τ.μ. με άριστες προδιαγραφές και με θέα πανοραμική.

Πληρ. κ. Ανέστη στο τηλ. 6947047651

ΜΑΠ659

ΠΩΛΕΙΤΑΙ

διαμέρισμα

στην οδό Σκεύου Ζερβού περιοχή Αγίου Νικολάου νεόκτιστο και ετοιμοπαράδοτο α' ορόφου 85 τ.μ. με άριστες προδιαγραφές και σε τίμημα ευκαιριακό.

Πληρ. κ. Ανέστη τηλ. κιν. 6947047651

ΧΠ659

ΠΩΛΟΥΝΤΑΙ

Διαμερίσματα λουξ κατασκευής των 82 τ.μ. σε νεόκτιστη οικοδομή στ' Αφάντου.

ΖΗΤΟΥΝΤΑΙ

Οικόπεδα για αντιπαροχή ή ανταλλαγή

ΑΝΑΛΑΜΒΑΝΟΥΜΕ

Ιδιωτικά έργα πάσης φύσεως οικοδομικών εργασιών:-μπετά-κτισίματα-σοβάδες-πλακάκια κ.λπ.

ΧΑΤΖΗΜΙΧΑΛΗΣ ΚΩΝΣΤΑΝΤΙΝΟΣ

ΔΟΜΙΚΟΣ ΕΡΓΟΛΑΒΟΣ ΔΗΜΟΣΙΩΝ και ΙΔΙΩΤΙΚΩΝ ΕΡΓΩΝ

ΚΑΤΑΣΚΕΥΕΣ-ΠΩΛΗΣΕΙΣ-ΑΝΤΙΠΑΡΟΧΕΣ

Τηλ. 2241021834, 6937080125, 6974198504

MZT220612

ΠΩΛΗΣΕΙΣ ΑΚΙΝΗΤΩΝ

ΜΟΝΟ ΓΙΑ ΛΙΓΟΥΣ

1. Διώροφη **ΜΟΝΟΚΑΤΟΙΚΙΑ 208 τ.μ. ΥΠΕΡΛΟΥΞ** στην περιοχή Κοσκινού κτισμένη σε οικόπεδο 2.250 τ.μ. και με απεριόριστη θέα προς Φαληράκι.
2. Διώροφη **ΜΟΝΟΚΑΤΟΙΚΙΑ** 482 τ.μ. και βεράντες 240 τ.μ. στην περιοχή της Παστίδας κτισμένη πάνω σε λόφο με φανταστική θέα και σε οικόπεδο 4.200 τ.μ.
3. Διώροφες **ΜΟΝΟΚΑΤΟΙΚΙΕΣ** 160 τ.μ. στα Κολύμπια λουξ κατασκευής και με ατομική πισίνα. Είναι κοντά στη θάλασσα και έχουν φανταστική θέα.
4. **Οικόπεδο** στο Μόντε Σμιθ 2.000 τ.μ. με φανταστική θέα και άδεια οικοδομής για μονοκατοικία 200 τ.μ. πλέον ημιυπόγειο.

ΕΥΚΑΙΡΙΕΣ

1. Διώροφη **μονοκατοικία** 240 τ.μ. πλέον αποθήκη 35 τ.μ. στην Ιξιά (Σωτήρος) μεταχειρισμένη αλλά φανταστική. Εχει 4 υπνοδ., 3 μπάνια, εντοιχ. κουζίνα, τζάκι, κεντρ. θέρμανση και αιρ κοντίσιον. Τιμάται μόνο 265.000 ευρώ
2. **Οροφοδιαμέρισμα** 85 τ.μ. στην περιοχή Μητροπόλεως μεταχειρισμένο. Εχει 2 υπνοδωμάτια και τζάκι. Τιμάται 100.000 ευρώ.

ΜΟΝΟΚΑΤΟΙΚΙΕΣ

1. Στην ιξιά τριώροφη 150 τ.μ. λουξ κατασκευής και με οικόπεδο 300 τ.μ. Εχει 4 υπνοδ. 2 μπάνια με υδρομασάζ, έντοιχ. κουζίνα, τζάκι, κεντρ. θέρμανση. Τιμάται 279.000 ευρώ
2. Στην Ιξιά τριώροφη **μεζονέτα** 150 τ.μ. λουξ κατασκευής και με οικόπεδο 300 τ.μ. Εχει 4 υπνοδ. 2 μπάνια με υδρομασάζ, εντοιχ. κουζίνα, κεντρ. θέρμανση και τζάκι. Τιμάται 264.000 ευρώ
3. Διώροφη **μονοκατοικία** 140 τ.μ. λουξ κατασκευής στην περιοχή Κοσκινού. Είναι κτισμένη σε οικόπεδο 1500 τ.μ. και έχει απεριόριστη θέα προς Φαληράκι. Τιμάται 294.000 ευρώ.
4. Διώροφη **μονοκατοικία** 140 τ.μ. στην περιοχή Ασγούρου ημιτελής (σε μπετόν). Είναι κτισμένη σε οικόπεδο 870 τ.μ. και τιμάται 150.000 ευρώ.
5. Διόροφη **μονοκατοικία** 140 τ.μ. στην περιοχή Παστίδας, αποπερατωμένη λουξ κατασκευής με θέα στο χωριό και με οικόπεδο 350 τ.μ. Τιμάται 206.000 ευρώ.

ΡΕΤΙΡΕ

1. Στην Ανάληψη 138 τ.μ. λουξ κατασκευής με μεγάλες βεράντες και φανταστική θέα. Διαθέτει κεντρική θέρμανση και ασανσέρ. Τιμάται 278.000 ευρώ.

ΔΙΑΜΕΡΙΣΜΑΤΑ 4άρια

1. Στο Ροδίνι 100 τ.μ. λουξ κατασκευής σε μικρή οικοδομή με καλή θέα. Εχει 3 υπνοδωμάτια, εντοιχ. κουζίνα, ηλιακό θερμοσίφωνο, κεντρική θέρμανση, έξτρα αποθήκη 12 τ.μ. θέση γκαράζ και ασανσέρ. Τιμάται 230.000 ευρώ.
2 Οροφοδιαμέρισμα 103 τ.μ. στο Καρακόνερο νεοκατασκευασμένο. Είναι καλής κατασκευής και διαθέτει τζάκι. Τιμάται 190.000 ευρώ.
4. Στην Ανάληψη 120 τ.μ. λουξ κατασκευής με πολύ καλή θέα και μεγάλη βεράντα. Εχει εντοιχ. κουζίνα, κεντρική θέρμανση και ασανσέρ. Τιμάται 250.000 ευρώ.

ΔΙΑΜΕΡΙΣΜΑΤΑ 3άρια

1. Στους Δασκάλους 85 τ.μ. ισόγειο με μεγάλο κήπο αλλά και α' και β' όροφο γωνιακό. Είναι καλής κατασκευής έχουν εντοιχ. κουζίνα και τιμώνται από 160.000 ευρώ το κάθε ένα.
2. Στο Ροδίνι 92 τ.μ. υπερυψωμένο ισόγειο. Είναι λουξ κατασκευής και διαθέτει εντοιχ. κουζίνα, ηλιακό θερμοσίφωνο, κεντρική θέρμανση, ασανσέρ, εξτρά αποθήκη 10 τ.μ. και θέση γκαράζ. Τιμάται 210.000 ευρώ.
3. Στην Ανάληψη 93 και 98 τ.μ. στον α' όροφο μικρής οικοδομής. Διαθέτουν εντοιχ. κουζίνα και τιμώνται 176.000 και 187.000 ευρώ αντίστοιχα.
4. Στην Μητρόπολη 85 τ.μ. οροφοδιαμέρισμα (μεταχειρισμένο) στον α' ή β' όροφο. Τιμώνται 100.000 ευρώ έκαστο.

ΔΙΑΜΕΡΙΣΜΑΤΑ 2άρια

1. Στη Μ. Κωνσταντίνου (δίπλα στο Σ. ΜΑΡΚΕΤ ΣΠΑΝΟΣ) 72 τ.μ. στον α' όροφο μεταχειρισμένο κατάλληλο και για επαγγελματική στέγη. Τιμάται 90.000 ευρώ.

ΑΠΟΘΗΚΕΣ

1. Στην Αποστόλου Παύλου (απέναντι από την Εκκλησία) στην Ανάληψη 160 τ.μ. Τιμάται 100.000 ευρώ. Εχει φανταστική κατασκευή για κατοικία.

ΟΙΚΟΠΕΔΑ

1. Στο Ροδίνι 1.000 τ.μ. Είναι σε φανταστική θέση εντός σχεδίου πόλεως και με Σ.Δ. 0,4. Τιμάται 330. 000 ευρώ.
2. Στο Ροδίνι 435 τ.μ. εντός σχεδίου πόλεως και με Σ.Δ. 0,8. Είναι σε πολύ καλή θέση και τιμάται 300.000 ευρώ.
3. Στο Μόντε Σμιθ 2.000 τ.μ. σε φανταστική θέση και με άδεια οικοδομής για 200 τ.μ. πλέον ημιυπόγειο 100 τ.μ. Δεκτές μόνο σοβαρές προτάσεις.
4. Στην Ιξιά 1.200 τ.μ. σε φανταστική θέση και με άδεια οικοδομής για 150 τ.μ. πλέον ημιΥπόγειο 80 τ.μ. Τιμάται 125.000 ευρώ.
5. Στην Ιξιά 2.100 τ.μ. και κεντρικού δρόμου με νερό, φως, τηλέφωνο και με άδεια οικοδομής για 200 τ.μ. πλέον ημιυπόγειο 100 τ.μ. Τιμάται 176.000 ευρώ.
6. Στην Ιξιά 4.000 τ.μ. οικοδομήσιμο με καλή πρόσβαση και με φως, νερό και τηλέφωνο. Τιμάται 176.000 ευρώ.
7. Οικόπεδο στ' Ασγούρου 5.300 τ.μ. οικοδομήσιμο σε φανταστική θέση και με καλή πρόσβαση. Τιμάται 230.000 ευρώ.
8. Οικόπεδο στα Κοσκινού (περιοχή Αη Γιάννης 3.000 τ.μ. εντός του υπό έγκριση σχεδίου και με φανταστική θέα. Τιμάται 350.000 ευρώ.
9. Οικόπεδο στο Τσαΐρι και πάνω στον κεντρικό δρόμο Τσαΐρι - Αεροδρομίου 7.000 τ.μ. Είναι κατάλληλο για κάθε επιχείρηση. Τιμάται 750.000 ευρώ.
10. Οικόπεδο στην παραλία Αφάντου 8.000 τ.μ. Είναι κατάλληλο γαι μονοκατοικίες ή επιχείρηση. Τιμάται 300.000 ευρώ.
11. Οικόπεδο στον οικισμό ΑΥΤΟΣΤΕΓΑΣΗ προς το Φυτώριο. Είναι 345 τ.μ. γωνιακό και έχει κάλυψη 360 τ.μ. Τιμάται 120.000 ευρώ.

ΕΝΟΙΚΙΑΣΕΙΣ

1. **Διαμέρισμα** ισόγειο 90 τ.μ. στους Αγ. Αναργύρους. Είναι σε πολύ καλή θέση και κατάλληλο για ιατρείο ή γραφείο.
2. **Κατάστημα** 150 τ.μ. με υπόγειο άλλα 150 τ.μ. στην περιοχή 7 Χουρμαδιών γωνιακό.
3. Κατάστημα γωνιακό 60 τ.μ. και με πατάρι 30 τ.μ. στην περιοχή Αγ. Αναργύρων.

Πληροφορίες
ΧΑΡΚΙΑΝΑΚΗ ΜΑΝΩΛΗ
τηλ. 6946163242

ΜΑΠ61(Γ)

SOLIDER•KAT

ΤΕΧΝΙΚΗ ΕΤΑΙΡΙΑ

ΠΩΛΟΥΝΤΑΙ

● Ανεξάρτητες διώροφες μονοκατοικίες εντός οικοπέδου 1.000 τ.μ. με θέα την πόλη της Ρόδου (Εξω από τα Κοσκινού)

● Υπόγεια αποθήκη 200 τ.μ. περιοχή "Ικαρος" (πίσω από την οδό Ατταβύρου)

Τηλ. 22410 30069

Κιν. 6944532903

ΧΠ400

ΕΜΜΑΝΟΥΗΛ ΚΡΑΝΙΔΗΣ

ΟΙΚΟΝΟΜΟΛΟΓΟΣ
ΜΕΣΙΤΗΣ ΑΣΤΙΚΩΝ ΣΥΜΒΑΣΕΩΝ

ΕΝΟΙΚΙΑΖΟΝΤΑΙ

1. **ΕΝΟΙΚΙΑΖΕΤΑΙ** επί της οδού Κορδικτώνος 2άρι διαμέρισμα 50 τ.μ. μίσθωμα 350 ευρώ το μήνα
2. **ΕΝΟΙΚΙΑΖΕΤΑΙ** στο Ροδίνι 2άρι διαμέρισμα ισόγειο 50 τ.μ. καινούργιο με θέρμανση
3. **ΕΝΟΙΚΙΑΖΕΤΑΙ** στους Δασκάλους 2άρι διαμέρισμα 50 τ.μ. μίσθωμα 450 ευρώ το μήνα
4. **ΕΝΟΙΚΙΑΖΕΤΑΙ** στην Ιαλυσό 2άρι διαμέρισμα 50 τ.μ. μίσθωμα 280 ευρώ το μήνα.
5. **ΕΝΟΙΚΙΑΖΕΤΑΙ** στο Ροδίνι 4άρι διαμέρισμα καινούργιο γ' ορόφου
6. **ΕΝΟΙΚΙΑΖΕΤΑΙ ή ΠΩΛΕΙΤΑΙ** εστιατόριο στα Κολύμπια πλήρως εξοπλισμένο με καλή πελατίεα
7. **ΕΝΟΙΚΙΑΖΕΤΑΙ** στα 100 Μαγαζιά κατάστημα 36 τ.μ. (επισκέψιμος χώρος) και 15 τ.μ. πατάρι για σοβαρούς επιχειρηματίες
8. **ΕΝΟΙΚΙΑΖΕΤΑΙ** 1.500 τ.μ. κτίριο στο Φαληράκι με πισίνα, για εστιατόριο, νυχερινό κέντρο, bar.
9. **ΕΝΟΙΚΙΑΖΕΤΑΙ** κεντρική επιχείρηση - εστιατόριο στα 100 μαγαζιά
10. **ΕΝΟΙΚΙΑΖΕΤΑΙ** κεντρικό εστιατόριο στη Ρόδο.

Πληρ. Εμμ. Κρανίδης & Συνεργάτης
τηλ. 2241027082-6944347405, 6942010248
2ος όροφος
email: info@kranidis.gr
www. kranidis.gr
Αμερικής 50, Ρόδος

ΧΠ092

ευσταθίου
ΕΥΡΩΚΤΗΜΑΤΙΚΗ
ΚΤΗΜΑΤΟΜΕΣΙΤΙΚΟ ΓΡΑΦΕΙΟ

Εθν. Αντιστάσεως 83
Τηλ.: 22410 73819, 74917 • Κιν.: 6946 103929
Fax: 22410 38641 • e-mail: info@euroktimatiki.gr

ΜΙΣΘΩΣΕΙΣ ΚΑΤΟΙΚΙΩΝ

- **Μονοκατοικία** 160 τ.μ. στα Κοσκινού νεόδμητη (3) τριών υπνοδωματίων, πολυτελούς κατασκευής, με κήπο, μεγάλες βεράντες, ηλιακό θερμοσίφωνα, σαλόνι, κουζίνα, δύο μπάνια, αποθήκη. Μηνιαίο μίσθωμα 790 ευρώ.
- **Διαμέρισμα** 65 τ.μ. ισόγειο περιοχή Μιχ. Πετρίδη, σε νεόδμητη οικοδομή, πολυτελούς κατασκσυής, με (2) δύο υπνοδωμάτια, κεντρική αυτόνομη θέρμανση, ηλιακό θερμοσίφωνα, με αυλή, πάρκιν σε πυλωτή και αποθήκη. Μηνιαίο μίσθωμα 450 ευρώ.
- **Διαμέρισμα** 77 τ.μ. επί της οδού Καναδά, σε νεόδμητη οικοδομή αποτελείται από σαλόνι, κουζίνα, 2 υπνοδωμάτια, μπάνιο, διαθέτει κεντρική αυτόνομη θέρμανση, ηλιακό θερμοσίφωνο, γρανίτες δάπεδα. Μηνιαίο μίσθωμα 450 ευρώ.
- **Διαμέρισμα** 60 τ.μ. στο Καρακόνερο σε νεόδμητη οικοδομή. Αποτελείται από σαλόνι, κουζίνα, ένα υπνοδωμάτιο, μπάνιο. Διαθέτει κεντρική αυτόνομη θέρμανση και ηλιακό θερμοσίφωνα. Μηνιαίο μίσθωμα 400 ευρώ.
- **Διαμέρισμα** 85 τ.μ. στην Ανάληψη με (2) δύο υπνοδωμάτια, σαλόνι, κουζίνα, σε άριστη κατάσταση. Μηνιαίο μίσθωμα 300 ευρώ.
- **Διαμέρισμα** 105 τ.μ. περιοχή Βενετόκλειο σχολείο, α' ορόφου, με (3) τρία υπνοδωμάτια, σαλόνι, κουζίνα, σε άριστη κατάσταση. Μηνιαίο μίσθωμα 450 ευρώ.
- **Διαμέρισμα** 78 τ.μ. στην Ιξιά περιοχή S/M "Πάπιου" με (2) δύο υπνοδωμάτια, σαλόνι, κουζίνα σε άριστη κατάσταση. Μηνιαίο μίσθωμα 290 ευρώ.
- **Διαμέρισμα** 110 τ.μ. με δύο υπνοδωμάτια β' ορόφου, στην Ανάληψη, με καταπληκτική θέα, σαλόνι, κουζίνα. Μηνιαίο μίσθωμα 450 ευρώ.
- **Διαμέρισμα** 85 τ.μ. περιοχή "Μαρινόπουλος" Τσαλδάρη με δύο (2) υπνοδωμάτια, σαλόνι, κουζίνα, με κήπο. Μηνιαίο μίσθωμα 350 ευρώ.
- **Διαμέρισμα** 119 τ.μ. επί της Παύλου Μελά, ,ε (3) τρία υπνοδωμάτια, σαλόνι, κουζίνα, κήπο, κεντρική θέρμανση. Μηνιαίο μίσθωμα 460 ευρώ.
- **Διαμέρισμα** 122 τ.μ. α' ορόφου επί της οδού Δενδρινού με 3 υπνοδωμάτια σαλόνι, κουζίνα. Μηνιαίο μίσθωμα 450 ευρώ.
- **Διαμέρισμα** 50 τ.μ. ισόγειο, στην Παστίδα, σε νεόδμητη οικοδομή, μερικώς επιπλωμένο (ηλεκτρικές συσκευές), με αυτόνομη θέρμανση και πάρκινγκ, κήπο. Μηνιαίο μίσθωμα 300 ευρώ.
- **Μονοκατοικία** 145 τ.μ. στην Αρχάγγελο με (3) τρία υπνοδωμάτια, σαλόνι, κουζίνα, πάρκινγκ, πάνω στον κεντρικό δρόμο. Μηνιαίο μίσθωμα 550 ευρώ.
- **Μονοκατοικία** 140 τ.μ. στο Τσαΐρι εντός οικοπέδου 4.000 τ.μ. αποτελείται από δύο (2) υπνοδωμάτια, σαλόνι, κουζίνα, μπάνιο, διαθέτει κεντρική θέρμανση, ηλιακό θερμοσίφωνα, αυλή, κήπο, πάρκινγκ. Μηνιαίο μίσθωμα 750 ευρώ
- **Μονοκατοικία** 175 τ.μ. εντός της πόλης αποτελείται από τρία (3) υπνοδωμάτια, γραφείο, σαλόνι, κουζίνα, αποθήκη, διαθέτει θέρμανση με θερμοπομπούς και ηλιακό θερμοσίφωνα. Μηνιαίο μίσθωμα 750 ευρώ.
- **Γκαρσονιέρα** 40 τ.μ. επί της Ιερού Λόχου στην Ιαλυσό, α' ορόφου, σε νεόδμητη οικοδομή. Μηνιαίο μίσθωμα 220 ευρώ
- **Γκαρσονιέρες** 40 τ.μ., πλήρως επιπλωμένες πολυτελούς κατασκευής στο Φαληράκι Μηνιαίο μίσθωμα 240 ευρώ.
- **Γκαρσονιέρες-studios** στη Ιξιά πλήρως επιπλώμενα με μηνιαίο μίσθωμα 300 και 275 ευρώ αντίστοιχα.
- **Studios** πλήρως επιπλωμένο με καινούργιο εξοπλισμό στην Ανάληψη. Μηνιαίο μίσθωμα από 220 ευρώ συμπεριλαμβάνονται οι καταναλώσεις σε νερό και ηλεκτρικό.
- **Studios** πλήρως επιπλωμένα στις Καλυθιές, κοντά στην Εθνική οδό Ρόδου-Λίνδου. Μηνιαίο μίσθωμα 230 ευρώ.
- **Studios** πλήρως επιπλωμένα επί της Ρόδου-Λίνδου. Μηνιαίο μίσθωμα 280 ευρώ.
- **Studios** στα Κοσκινού πλήρως επιπλωμένες με μεγάλη αυλή με γκαζόν με πανοραμική θέα. Μηνιαίο μίσθωμα 200 ευρώ.

ΧΠ401/2029

ΕΜΜΑΝΟΥΗΛ ΚΡΑΝΙΔΗΣ

ΟΙΚΟΝΟΜΟΛΟΓΟΣ
ΜΕΣΙΤΗΣ ΑΣΤΙΚΩΝ ΣΥΜΒΑΣΕΩΝ

ΠΩΛΟΥΝΤΑΙ

1) 4άρι διαμέρισμα 110 τ.μ. λουξ κατασκευής με ωραία κουζίνα, κεντρική θέρμανση, κλειστή θέση στάθμευσης. Τιμή: 62 εκ. ή 182.000 ευρώ
2) 3άρι διαμέρισμα 85 τ.μ. κοντά στον Ηλ/κοσμο του Ξενάκη. Τιμή: 132.000 ευρώ ή 45 εκ.
3) 2άρι διαμέρισμα στην Ανάληψη 50 τ.μ. - Ισόγειο α' όροφο. Τιμή: 23 εκ. ή 67.500 ευρώ
4) 4άρι διαμέρισμα - 3 υπν. (2 WC) καινούργιο στο Ροδίνι, α' όροφος, μόνο 55 εκ. ή 162.000 ευρώ
5) 34 τ.μ. κατάστημα στην Ανάληψη - γωνιακό - ελεύθερο μίσθωσης.
6) 80 τ.μ. κατάστημα με πατάρι κοντά στην πλατεία Φώκιαλη
7) Μεζονέτα 162 τ.μ. με κήπο στα μπετά ή τελειωμένη κοντά στο Φυτώριο του Δήμου Ιαλυσού.
8) ΛΙΝΔΟΥ - 1400 τ.μ. οικόπεδο έτοιμο διώροφο κτίριο σε 6.000 τ.μ. με πρόσωπο
9) ΠΑΡΑΔΕΙΣΙ - 4.500 τ.μ. αγρός με άδειες δύο οικιών, διαθέτουν φως νερό
10) ΙΑΛΥΣΟΣ - 164 τ.μ. μεζονέτα έτοιμη με ωραίο κήπο 4 υπνοδωματίων και 3 WC με κεντρική θέρμανση
11) ΠΑΡΑΔΕΙΣΙ - οικόπεδο 540 τ.μ. εντός σχεδίου πόλεως

Μεσίτης
Πληρ. Εμμ. Κρανίδης
27082-6944347405, 6942010248
Αμερικής 50-2ος όροφος, Ρόδος

ΧΠ092

ΚΤΗΜΑΤΟΜΕΣΙΤΙΚΟ ΓΡΑΦΕΙΟ
ΖΑΦΕΙΡΗΣ Μ. ΚΑΡΑΓΙΑΝΝΗΣ Δ. Ο.Ε.

Πωλήσεις ακινήτων. Τηλ. (2241060380-60381)
17.30-20.30 μ.μ. Δευτέρα-Παρασκευή
Fax: 2241060380 • e-mail: zafkar@hellasnet.gr

• Κατοικίες
- Εξοχική κατοικία 50 τ.μ. (υπό ανέγερση) εντός οικοπέδου 440 τ.μ. στην περιοχή Κολυμπίων
- Εξοχική κατοικία 70 τ.μ. (υπό ανέγερση) εντός οικοπέδου 500 τ.μ. στην περιοχή Κολυμπίων
- Επαγγελματική στέγη επί της Ρόδου-Λίνδου περιοχή Κολυμπίων (εστιατόριο)

• Ξενοδοχειακό συγκρότημα
- Ημιτελής σε μπετά ξενοδοχειακό συγκρότημα Α' κατηγορίας εντός οικοπέδου 22.400 τ.μ.

• Οικόπεδα
- Εντός οικισμού στον Δήμο Αφάντου 2000 τ.μ.
- Στον Δήμο Αφάντου 520 τ.μ. με άδεια οικοδομής 53 τ.μ.
- Στον Δήμο Αφάντου 1000 τ.μ. επί της εθνικής οδού Ρόδου-Λίνδου
- Στον Δήμο Αφάντου 866 τ.μ. επί της εθνικής οδού Ρόδου-Λίνδου
- Εντός οικισμού στην Παστίδα 2000 τ.μ.
- Στην παραλία Αφάντου 2125 τ.μ. 200 τ.μ. από την θάλασσα δικαίωμα δόμησης Σ.Δ. 100 τ.μ.

• Αγροτεμάχια
- Στην περιοχή Κολυμπίων αγροτεμάχια 10.200 τ.μ. (πανοραμική θέα)
- Στην περιοχή Κολυμπίων αγροτεμάχιο 4.969 τ.μ.
- Στην περιοχή Ψίνθου αγροτεμάχιο 22.400 τ.μ.
- Στην περιοχή Ψίνθου αγροτεμάχιο 19.840 τ.μ.
- Στην περιοχή Τραπεζία αγροτεμάχιο 5.800 τ.μ.
- Στον Δήμο Αφάντου αγροτεμάχιο 6.120 τ.μ.
- Στον Δήμο Αφάντου αγροτεμάχιο 11.520 τ.μ.
- Στον Δήμο Αφάντου το 1/2 αγροτεμαχίου 5.080 τ.μ. με ελαιόδεντρα
- Στον Δήμο Αφάντου 7500 τ.μ. αγροτεμάχιο

ΧΠ2499

ΣΑΣ ΕΝΔΙΑΦΕΡΕΙ!!!
ΠΩΛΕΙΤΑΙ
Ή ΕΝΟΙΚΙΑΖΕΤΑΙ
(ΑΠΟ ΙΔΙΟΚΤΗΤΗ)

Ισόγειος χώρος στεγασμένης επιφανείας 1.350 τ.μ. και 500 τ.μ. αυλή. Είναι κατάλληλος για όλες τις χρήσεις *(κυρίας χρήσεως και υγειονομικού ενδιαφέροντος)* χωρίς κολώνες και ύψος 7 μέτρα με θέα την θάλασσα.

Πρόσβαση για κάθε τύπου τροχοφόρο και απεριόριστο πάρκιν.

Ευρίσκεται στο Εμπορικό Κέντρο Πανάγου επί της Γ. Σεφέρη 108 πλησίον του νέου νοσοκομείου.

Πληρ. τηλ. 6932612032

ΧΠ499

ΣΑΒΒΑΪΔΗΣ & Συνεργάτες
Μεσίτες & Σύμβουλοι Ακινήτων

ΠΩΛΗΣΕΙΣ

Το γραφείο μας διαθέτει σε αποκλειστικότητα δεκάδες επιλεγμένα ακίνητα

- Διαμέρισμα-Μονοκατοικίες-Μεζονέτες
- Οικόπεδα-Αγροτεμάχια
- Κεντρικά Καταστήματα - Γραφεία - Αυτοτελή Κτίρια
- Ξενοδοχειακές Μονάδες

Η προώθηση και προβολή των ακινήτων σας επιτυγχάνεται με σειρά συστηματικών δράσεων που περιλαμβάνουν

- Συμμετοχή σε εκθέσεις ακινήτων του εξωτερικού
- Διαφήμιση σε εφημερίδες και περιοδικά του κλάδου.
-Υποκαταστήματα σε κεντρικά σημεία της Ρόδου
- Συνεργασία με μεσιτικά γραφεία της Ελλάδας και του εξωτερικού

ΕΚΤΙΜΗΣΕΙΣ

Σε συνεργασία με διεθνή γραφεία συμβούλων ακίνητης περιουσίας και με βάση τα αυστηρά πρότυπα και την μεθολογία του Βρετανικού Ινστιτούτου Ορκωτών Πραγματογνόμων και Εκτιμητών (Royal Institution of Charteted Surveyors) αναλαμβάνουμε εκτιμήσεις ακίνητης περιουσίας.



Προεκτιμήσεις ακινήτων αυθημερόν ΔΩΡΕΑΝ
τηλ 22410-26281 22410-78660 22410-78661







Γρ. Λαμπράκη 14 & Αμερικής, Ρόδος
τηλ: 22410 26281, Φαξ: 22410 34663 e-mail info@savvaidis.gr

ΣΑΒΒΑΪΔΗΣ & Συνεργάτες
Μεσίτες & Σύμβουλοι Ακινήτων

ΧΠ659

ΠΩΛΗΣΕΙΣ ΑΚΙΝΗΤΩΝ

1. **ΑΝΑΛΗΨΗ** Διαμερίσματα 91, 113 και 120 τ.μ. σε κεντρικό σημείο, πολυτελούς κατασκευής με αυτόνομη θέρμανση και απεριόριστη θέα προς 1.850 € το τ.μ.
2. **ΑΝΑΛΗΨΗ** Διαμέρισμα 62 τ.μ. με αυτόνομη θέρμανση προς 1750 € ανά τ.μ.
3. **ΡΟΔΙΝΙ** Διαμέρισμα 70 τ.μ. σε αυτόνομη θέρμανση, γκαράζ προς 1900 € το τ.μ.
4. **ΡΟΔΙΝΙ** Διαμέρισμα 90 τ.μ. 2ου ορόφου (ρετιρέ) πολυτελούς κατσκευής με τζάκι, parking 154.000€
5. **ΜΙΧ. ΠΕΤΡΙΔΗ** Διαμερίσματα 82, 85, 115 και 117 τ.μ. με αυτόνομη θέρμανση, θέση parking προς 1.750 € το τ.μ.
6. **ΜΙΧ. ΠΕΤΡΙΔΗ** Διαμερίσματα 118 και 122 τ.μ. πολυτελούς κατασκευής με θέρμανση, τζάκι και γκαράζ
7. **ΚΑΡΑΚΟΝΕΡΟ** Διαμερίσματα 110 τ.μ. με απεριόριστη θέα - αυτόνομη θέρμανση- γκαράζ προς 1.800 € το τ.μ.
8. **ΚΑΡΑΚΟΝΕΡΟ** Διαμερίσματα 99 τ.μ. (1ος όροφος γκαράζ - αποθήκη - αυτ. θέρμανση 187.000€ - 84 τ.μ. (1ος όροφος - γκαράζ - αποθήκη - αυτ. θέρμανση) 155.000€ - 70 τ.μ. (2ος όροφος - γκαράζ - αποθήκη -α υτ. θέρμανση) 120.000€ - 112 τ.μ. (2ος όροφος γκαράζ - αποθήκη - αυτ. θέρμανση) 212.000€
9. **ΚΑΡΑΚΟΝΕΡΟ** Διαμερίσματα 82, 95 τ.μ. (σε διώροφη οικοδομή) προς 1.800 € το τ.μ.
10. **ΣΤ. ΚΩΠΑΔΗ** Διαμερίσματα 50, 83 τ.μ. (σε διώροφη οικοδομή) προς 1.800 € το τ.μ.
11. **ΑΡΑΠΑΚΙ** Διαμέρισμα ελαφρώς μεταχειρισμένο (πέντε ετών) 140 τ.μ. με 3 κρεβατοκάμαρες, 2 μπάνια, κεντρική θέρμανση και ηλιακό 220.000 ευρώ.
12. **ΡΟΔΟΣ** Μεζονέτα (υπό κατασκευή) κεντρικό σημείο της πόλης 210 τ.μ. (140 τ.μ. κυρίας χρήσεως και 70 τ.μ. υπόγειο) πολυτελούς κατασκευής με κήπο, κεντρική θέρμανση, αποθήκη, γκαράζ, θέα καταπληκτική, τιμή λογική.
13. **ΠΑΣΤΙΔΑ** Μεζονέτα (υπό κατσκευή) 140 τ.μ. πολυτελούς κατασκευής σε οικόπεδο 330 τ.μ. 170.000 €
14. **ΓΕΝΝΑΔΙ** Μεζονέτες (ετοιμοπαράδοτες) 102,36-104,34-107,23 τ.μ. πολυτελούς κατασκευής και απεριόριστη θέα σε οικόπεδο των 900 τ.μ. σε λογική τιμή
15. **ΙΑΛΥΣΟΣ** Μεζονέτες (σε μαρμαροσοβά) των 225 τ.μ. 205.000 ευρώ, 204 τ.μ. 190.000 €, 204 τ.μ. 176.000 € και 165 τ.μ. 161.000 € με ανεξάρτητα οικόπεδα και σε πολύ καλή περιοχή.
16. **ΙΑΛΥΣΟΣ** Μεζονέτα 210 τ.μ. πολυτελούς κατασκευής, ανεξάρτητη σε οικόπεδο 300 μέτρων, 250.000 €
17. **ΙΑΛΥΣΟΣ** Μεζονέτα 192 τ.μ. με κήπο μπρος-πίσω, τζάκι και όλο τον ηλεκτρικό εξοπλισμό, 260.000 €
18. **ΚΟΣΚΙΝΟΥ** Μεζονέτες 140 τ.μ. με απεριόριστη θέα σε οικόπεδο 1.500 τ.μ. 218.000 € σε μαρμαροσοβά και 280.000 € αποπερατωμένη
19. **ΓΕΝΝΑΔΙ** Οικόπεδο 2.360 τ.μ. με άδεια οικοδομής (200 τ.μ. κύριος χρήσεως, 200 τ.μ. υπόγειο, 40 τ.μ. ημιυπαίθριο) με πρόσοψη στο κεντρικό δρόμο, καταπληκτική θέα, σε απόσταση 50 μέτρων από τη θάλασσα σε πολύ καλή τιμή.
20. **ΠΕΥΚΟΙ (ΛΙΝΔΟΣ)** Οικόπεδο 3.000 τ.μ. στο κέντρο της τουριστικής περιοχής με τη μία πρόσοψη στον κεντρικό δρόμο και την άλλη στην παραλία, με άδεια οικοδομής (300 τ.μ. κύρια χρήση και 300 υπόγειο) κατάλληλο για οποιαδήποτε επαγγελματική χρήση, προσφέρεται προς πώληση ή προς ενοικίαση.

ΚΤΗΜΑΤΟΜΕΣΙΤΙΚΟ ΓΡΑΦΕΙΟ
ΝΙΚΟΛΑΟΣ Δ. ΑΣΒΕΣΤΗΣ
ΓΕΩΡΓΙΟΣ Η. ΑΛΕΞΙΟΥ
ΠΩΛΗΣΕΙΣ - ΕΚΤΙΜΗΣΕΙΣ -
ΑΝΤΙΠΑΡΟΧΕΣ - ΕΠΕΝΔΥΤΙΚΕΣ ΠΡΟΤΑΣΕΙΣ
Αγίου Ιωάννου 46, Ρόδος
Τηλ. 22410 32809, 6947848288, 6946 348131



ΚΤΗΜΑΤΟΜΕΣΙΤΙΚΟ ΓΡΑΦΕΙΟ
ΔΩΔΕΚΑΝΗΣΙΑΚΗ ΚΤΗΜΑΤΙΚΗ
ΠΑΠΟΥΤΣΗΣ ΚΩΝ/ΝΟΣ

ΠΩΛΟΥΝΤΑΙ

1. **Γκαρσονιέρα** 50 τ.μ. ισόγεια με αυλή 45 τ.μ. στην Ανάληψη. Τιμή 85.000€
2. **Διαμέρισμα** 98 τ.μ. ισογείου και 1ου ορόφου στην Ανάληψη.Τιμή 187.000€
3. **Διαμέρισμα** 118 τ.μ. 1ου ορόφου στην Ανάληψη. Τιμή 218.200€
4. **Οροφοδιαμέρισμα** 78 τ.μ. 1ου ορόφου με σοφίτα στον Αγ. Ιωάννη. Τιμή 67.000 €
5. **Διαμέρισμα** 83 τ.μ. 1ου και 2ου ορόφου στο Καρακόνερο. Τιμή 146.200€
6. **Διαμέρισμα** 80 τ.μ. 2ου ορόφου στο Ροδίνι. Τιμή 125.000€
7. **Διαμέρισμα** 120 τ.μ. ρετιρέ στην Ιαλυσό. Τιμή 150.000 €
8. **Μεζονέτα** 140 τ.μ. σε οικόπεδο 700 τ.μ. στην Ιαλυσό. Τιμή 249.500€
9. **Μεζονέτα** 228 τ.μ. σε οικόπεδο 300 τ.μ. στην Ιαλυσό. Τιμή σε μπετά 145.000 €
10. **Μεζονέτα** 200 τ.μ. σε οικόπεδο 1.350 τ.μ. στα Κοσκινού. Τιμή σε μπετά 138.000 €
11. **Μεζονέτα** 200 τ.μ. σε οικόπεδο 400 τ.μ. στην Κρεμαστή. Τιμή 264.150 €
12. **Μεζονέτα** 135 τ.μ. σε οικόπεδο 220 τ.μ. στην Παστίδα. Τιμή 165.000 €
13. **Μεζονέτα** 140 τ.μ. σε οικόπεδο 500 τ.μ. στους Τρεις. Τιμή σε μαρμαροσοβά 147.000 €
14. **Μεζονέτα** 120 τ.μ. σε οικόπεδο 1.500 τ.μ. στη Ψίνθο. Τιμή 145.000 €
15. **Μονοκατοικία** 95 τ.μ. ανακαινισμένη στην Παλιά Πόλη. Τιμή 200.000€

ΕΝΟΙΚΙΑΖΟΝΤΑΙ

1. **Επαγγελματικός χώρος** στα 100 Μαγαζιά. Μίσθωση: 750 €
2. **Επαγγελματικός χώρος** σε κεντρικό σημείο της πόλης. Μίσθωση 300 €

ΠΩΛΗΣΕΙΣ ΑΚΙΝΗΤΩΝ – ΟΙΚΟΠΕΔΩΝ– ΜΙΣΘΩΣΕΙΣ ΑΚΙΝΗΤΩΝ
ΩΡΕΣ ΓΡΑΦΕΙΟΥ 09.00-14.00 π.μ. και 17.00-21.00 μ.μ.
ΕΘΝΙΚΗΣ ΑΝΤΙΣΤΑΣΗΣ 45- 1ος ΟΡΟΦΟΣ • ΤΗΛ. - ΦΑΞ
2241025480 κιν. 6977855759 • e-mail: papoutsisk@in.gr
ΧΠ2673

ΜΑΘΙΟΣ Δ. & Μ. Ο.Ε.
D & M homes

ΑΓΟΡΕΣ ΟΙΚΟΠΕΔΩΝ - ΠΩΛΗΣΕΙΣ ΚΑΤΟΙΚΙΩΝ

Αναλαμβάνουμε τη διεκπεραίωση του δικού σας ακινήτου

.... Με τους καλύτερους όρους της αγοράς

1) Διώροφες **μονοκατοικίες** λουξ κατασκευής των 120 τ.μ. με 330 τ.μ. οικόπεδο σε ονειρεμένη τοποθεσία, περιοχή Ανοιξη, υπό κατασκευή.
2) **Μεζονέτες** λουξ κατασκευής των 140 τ.μ. σε 330 τ.μ. οικόπεδο με φανταστική θέα, περιοχή Κοκκερου - Κοσκινού, υπό κατασκευή
3) **Διαμερίσματα** των 130 τ.μ. -120 τ.μ.-110 τ.μ. στα Κοσκινού
4) **Οικόπεδο** 4.200 τ.μ. στο Τσαΐρι
5) **Μονοκατοικία** υπερλούξ κατασκευής με 1000 τ.μ. οικόπεδο (μόνο σοβαρές προτάσεις).

ΜΕΖΟΝΕΤΕΣ
- **ΠΑΣΤΙΔΑ** 125 τ.μ. σε 300 τ.μ. οικόπεδο
- **ΑΦΑΝΤΟΥ:** 200 τ.μ. σε 400 τ.μ. οικόπεδο

ΕΞΟΧΙΚΕΣ ΚΑΤΟΙΚΙΕΣ
ΚΑΛΑΘΟΣ, ΚΙΟΤΑΡΙ, ΛΑΧΑΝΙΑ

Με επιτελείο έμπειρων συνεργατών η εταιρία μας σας παρέχει την καλύτερη δική σας εξυπηρέτηση.
Αναλαμβάνουμε να διεκπεραιώσουμε τη διαχείριση του οικοπέδου σας με στόχο την καλύτερη αποδοσή του.

ΟΙΚΟΠΕΔΑ
ΑΝΤΙΠΑΡΟΧΕΣ
ΜΟΝΟΚΑΤΟΙΚΙΕΣ

ΖΗΤΟΥΝΤΑΙ ΟΙΚΟΠΕΔΑ

Γ. Σεφέρη 108 • τηλ.. 2241065008
κιν. 6945525475-6944370132
ΧΠ2652

LANDSCOPE
ΚΤΗΜΑΤΟΜΕΣΙΤΙΚΗ

1. **ΛΕΥΚΩΣΙΑΣ διαμέρισμα 87τμ, σε άριστη κατάσταση, 2υ/δ, λουτρό. € 127.000**
2. **ΑΡΑΠΑΚΙ διαμέρισμα 65τμ, επιπλωμένο 1υ/δ, λουτρό, αποθήκη. € 105.000**
3. **ΔΑΣΚΑΛΟΥΣ διαμερίσματα 85τμ ισόγειο, 1ος, 2ος, σε ωραία θέση. € 162.000**
4. **ΑΝΝΗΣ ΜΑΡΙΑΣ διαμέρισμα 116τμ, 3υ/δ, λουτρό, wc, διαμπερές. € 150.000**
5. **ΙΑΛΥΣΟΣ, διαμέρισμα 75τμ, 2υ/δ, wc, ημιπόγειο, € 95.000**
6. **ΙΑΛΥΣΟΣ μον/τοικία, lux κατασκευής σημασία στη λεπτομέρια 140τμ με κήπο 350τμ. € 288.000**
7. **ΙΑΛΥΣΟΣ μεζονέτες, πολυτελούς κατασκευής 150τμ με κήπο 650τμ. € 270.000**
8. **ΙΑΛΥΣΟΣ μον/τοικία, πολυτελούς κατασκευής 160τμ με κήπο 300τμ. € 281.000**
9. **ΚΟΣΚΙΝΟΥ μον/τοικία 157τμ, μοναδικό περιβάλλον με κήπο 1300τμ. € 240.000**
10. **ΑΣΓΟΥΡΟΥ μον/τοικία σε 2 επίπεδα, στα μπετά με αυλή 850τμ. € 147.000**
11. **ΚΟΣΚΙΝΟΥ μον/τοικία 140τμ, πανοραμικό θέα θάλασσα. € 290.000**
12. **ΙΑΛΥΣΟΣ μεζονέτες, 140τμ πολυτελούς κατασκευής. € 191.000**
13. **ΙΑΛΥΣΟΣ μεζονέτες, 160τμ πολυτελούς κατασκευής. € 220.000**
14. **ΑΣΓΟΥΡΟΥ μον/τοικία 140τμ, 3υ/δ, wc, λουτρό. € 150.000 (ΜΠΕΤΑ)**
15. **ΑΣΓΟΥΡΟΥ οικόπεδο 4.000τμ, για επαγ/ματική χρήση. € 147.000**
16. **ΚΟΣΚΙΝΟΥ οικόπεδα 1.000τμ, 2.000 4.000τμ. € 100.000 το στρεμ.**

ΕΘΝΙΚΗΣ ΑΝΤΙΣΤΑΣΗΣ & ΤΣΑΛΔΑΡΗ
(πάνω απο τον Κωτσόβολο)
Τηλ / Φαξ : 22410 28629
Κιν : 6976872626 / 6972257246
AE255

RE/MAX
The Real Estate Leaders

ΠΡΟΣ ΠΩΛΗΣΗ

Διαμέρισμα 125 τ.μ (1ον όροφος) **Ανάληψη**
Διαμέρισμα 77 τμ (σε 2ο όροφο) στο **κέντρο της πόλης**
Διώροφο διατηρητέο νεοκλασικό στο **Νιοχώρι** (210 τμ) (πωλείται ολόκληρο ή ανά όροφο)
Λιθόκτιστη διώροφη κατοικία στη Παλιά Πόλη της **Ρόδου**
Οικόπεδο 4 στρ. με πανοραμική θέα στον Προφήτη Ηλία **(Καλλιθέα)**
Οικόπεδα 2 στρ. στους **πρόποδες της Φιλέρημου** με άδεια οικοδομής.
Βίλα υπερπολυτελείας 1200 τμ σε οικόπεδο 2290 στην **Ιαλυσό,** 100 μέτρα από τη θάλασσα
Ξενοδοχείο Α΄ κατηγορίας στη Ιξιά
Μεζονέτες 140 τ. μ. σε οικόπεδο 1200 τ.μ στους **πρόποδες της Φιλέρημου** και κοντά στους **Τρείς**
Κέντρο διασκέδασης – εστιατόριο (850 τμ) σε οικόπεδο 6175 έτοιμο προς άμεση λειτουργία στις **Καλυθιές**
Ξενοδοχείο Γ' κατηγορίας στη περιοχή **Θεολόγο,** 1200 μέτρα από τη θάλασσα
Παραδοσιακό πλήρως ανακαινισμένο σπίτι στο Γεννάδι 114 τ.μ
Δυο αγροτεμάχια στη Πυλώνα 80 στ. και 34 στ. **οικόπεδο** 4 στρ. πάνω στο κύμα στη Σύμη

ΠΡΟΣ ΕΝΟΙΚΙΑΣΗ

Διαμέρισμα 77 τμ (2ο όροφο) στο **κέντρο της πόλης** με 2 υπνοδωμάτια
Επαγγελματική στέγη 680 τμ στο **κέντρο της Ρόδου,** ιδανικός χώρος για γυμναστήρια, SPA city centres κλπ
Επαγγελματική στέγη στο 5οχιλ. Ρόδου-Λίνδου αποτελούμενο από υπόγειο, ισόγειο και 2 ορόφους (800 τ.μ)το κάθε επίπεδο.

Nobody in the world sells more Real Estate than RE/MAX

RE/MAX Express, 45 Eth. Makariou.
Rhodes, 85100. Greece
tel 22410 43730, info@remaxexpress.gr.
Contact: Mrs. Mary Christodoulou
AE329

ΣΑΒΒΑΪΔΗΣ & ΣΥΝΕΡΓΑΤΕΣ
Κτηματομεσιτικό Γραφείο
Γρ. Λαμπράκη 14 ΡΟΔΟΣ 85100
Τηλ. 2241026281

ΠΩΛΗΣΕΙΣ ΑΚΙΝΗΤΩΝ

Α) ΔΙΑΜΕΡΙΣΜΑΤΑ -1) ΡΟΔΟΣ-α) Ζέφυρος 132 τ.μ. δ' ορόφου β) Αγ. Νικόλαο Σκεύου Ζερβού 85 τ.μ. α' ορόφου γ) Αη Γιάννη 118 τ.μ. δ' ορόφου δ) Μιχ. Πετρίδη 87 τ.μ. α' ορόφου ε) Αλεξ. Διάκου 150 τ.μ. β' ορόφου
Β) ΜΟΝΟΚΑΤΟΙΚΙΕΣ 1) ΙΑΛΥΣΟΣ - Εντός οικισμού α) 135 τ.μ. διώροφη β) 164 τ.μ. διώροφη, γ) 120 τ.μ. διώροφη, δ) 150 τ.μ. διώροφη, 2) -ΡΟΔΟΣ - Π. Πόλη - α) 150 τ.μ. διώροφη β) 300 τ.μ. διώροφη- γ)140 τ.μ. διώροφη δ) 144 τ.μ. διώροφη, 3)- ΚΙΟΤΑΡΙ παραλιακή 120 τ.μ διώροφη 4)- ΓΕΝΝΑΔΙ παραλιακή 104 τ.μ. διώροφη
Γ) ΟΙΚΟΠΕΔΑ ΕΝΤΟΣ ΟΙΚΙΣΜΟΥ -1) Ροδίνι 400 τ.μ. Σ.Δ. 0,4 δόμηση 166 τ.μ. 2) ΙΑΛΥΣΟΣ 535 τ.μ. με Σ.Δ. 0,4 δόμηση 214 τ.μ. - 3) ΓΕΝΝΑΔΙ - Εντός οικισμού 400 τ.μ. δόμηση 340 τ.μ. - 4) ΛΙΝΔΟΣ α) 250 τ.μ. δόμηση 250 τ.μ. β) 320 τ.μ. δόμηση 270 τ.μ.
Δ) ΟΙΚΟΠΕΔΑ ΕΚΤΟΣ ΣΧΕΔΙΟΥ - 1) ΙΑΛΥΣΟΣ α) Κανδυλί 4.440 τ.μ. β) "Τρεις" 4.000 τ.μ. γ) "Ανοιξη" 6957 τ.μ. 2) ΑΣΓΟΥΡΟΥ 4.000 τ.μ. 3) ΛΙΝΔΟΣ -α) Κάτω Βληχά παραλιακό 8.190 τ.μ. και 12.000 τ.μ. 4) ΓΕΝΝΑΔΙ α) 3.112 τ.μ. επί της λεωφ. Ρόδου-Γεννάδι - β) 1.120 τ.μ. επί της παλαιάς οδού παραλιακό.
Ε) ΚΑΤΑΣΤΗΜΑ στο Φαληράκι - εμπορικό κέντρο 15 τ.μ.

ΕΝΟΙΚΙΑΣΕΙΣ ΑΚΙΝΗΤΩΝ

Α) ΚΑΤΑΣΤΗΜΑΤΑ -1) ΡΟΔΟΣ Κεντρικά α) Στο "Μαντράκι" 30 τ.μ. β) Σοφ. Βενιζέλου 35 τ.μ. γ) Καρπάθου 40 τ.μ. -δ) Γρ. Λαμπράκη 100 τ.μ. ε) Τάρπον Σπρινγκς 90 τ.μ. στ) Αμερικής 21 τ.μ. - και 270 τ.μ. 2) ΦΑΛΗΡΑΚΙ 15 τ.μ. εμπορικό κέντρο
Β) ΚΤΙΡΙΑ - 1) ΡΟΔΟΣ - Κεντρικά α) Παπανικολάου 375 τ.μ. Ισόγειο α' όροφο γωνιακό και με υπόγειο -β) Αλεξ. Διάκου 205 τ.μ. Ισόγειο α' ορόφου και με υπόγειο -γ)25ης Μαρτίου 354 τ.μ. Ισόγειο α' όροφο δ) 28 Οκτωβρίου 182 τ.μ. Ισόγειο - α' όροφο.

Πληρ. τηλ. 2241026281
ΧΠ659

ΠΩΛΗΣΕΙΣ ΑΚΙΝΗΤΩΝ

Ο ΔΙΑΜΕΡΙΣΜΑΤΑ
- Ανάληψη 80 τ.μ. μεταχειρισμένο 100.000€
- Ανάληψη 205 τ.μ. με 160 τ.μ. βεράντες μεταχειρισμένο 315.000€
- Δασκάλους 196 τ.μ. μεταχειρισμένο 210.000 €
- Στέλιου Κωτιάδη 83 τ.μ. λουξ κατασκευής 140.900 €
- Στέλιου Κωτιάδη 50 τ.μ. λουξ κατασκευής 83.650 €
- Καρακόνερο, διάρια, τριάρια, τεσσάρια λουξ κατασκευής.
- Ιαλυσός Ιξιά 80 τ.μ. λουξ κατασκευής 129.126 €
- Ιαλυσός Ιξιά 100 τ.μ. λουξ κατασκευής 161.400 €
- Ιαλυσός Ιξιά 90 τ.μ. μεταχειρισμένο 90.000 €
- Δασκάλους 80 τ.μ. λουξ κατασκευής 132.000€
- Ρόδου-Λίνδου 90 τ.μ. λουξ κατασκευής 145.000 €
- Παλιά Πόλη 126 τ.μ. διώροφη μονοκατοικία 108.584 €
- Αραπάκι 60 τ.μ. 2 ετών λουξ κατασκευής 105.000€
- Δασκάλους 86 τ.μ. λουξ κατασκευής 43.000.000 δρχ. -126.200 €
- Ρόδου-Λίνδου 46 τ.μ. λουξ κατασκευής 25.000.000 δρχ.-73.370 €

Ο ΜΕΖΟΝΕΤΕΣ – ΜΟΝΟΚΑΤΟΙΚΙΕΣ
- Αγία Αναστασία 100 τ.μ. παλιά μονοκατοία 41.000€
- Λαχανιά 60 τ.μ. 80.000€
- Ιαλυσός 70 τ.μ. και 40 τ.μ. αυλή 65.000 €
- Παστίδα 85 τ.μ. μονοκατοικία μέσα στο χωριό μεταχειρισμένη 132.000 €
- Γεννάδι ερειπωένη μονοκατοικία μέσα στο χωριό 25.000 €
- Κοσκινού 420 τ.μ. σε σοβάδες με 5 στρέμματα οικόπεδο 350.000 €
- Κανδυλί 130 τ.μ. διώροφες μεζονέτες με 650 μ. οικόπεδο μέχρι χτισίματα 40.000.000 δρχ. -117.400 €

Ο ΟΙΚΟΠΕΔΑ
- Κανδυλί 4 στρέμματα 117.000 €
- Κρεμαστή 900 τ.μ. εντός σχεδίου σε καλή περιοχή 150.000 €
- Γεννάδι 300 τ.μ. εντός σχεδίου 18.000 €
- Γεννάδι προς Λαχανιά 3.220 τ.μ. πάνω στον δρόμο 73.500 €
- Κανδυλί 2.885 τ.μ. κοντά στους Καστελλοριζιούς 211.000 €
- Κατταβιά 1.730 τ.μ. πάνω στον κεντρικό 14.000 €
- Λαχανιά 2.360 τ.μ. πάνω στον κεντρικό 50 μ. από θάλασσα με άδεια οικοδομής για 8 studios 32.000.000 δρχ. - 94.000 €
- Κατταβιά 900 τ.μ. εντός οικισμού 5.000.000δρχ. - 14.673 €
- Γεννάδι 1000 τ.μ. με άδεια οικοδομής 8.500.000 δρχ.-24.944 €

Ο ΚΑΤΑΣΤΗΜΑΤΑ
- Σύμη, επιχείριση εστιατόριο 200 τ.μ. με θέα στον Γιαλό
- Επιχείρηση μπαρ 140 τ.μ.+80 τ.μ. αυλή στην Παλιά Πόλη
- Νιοχώρι 200 τ.μ. διατηρητέο διώροφο με 250 τ.μ. αυλή με δυνατότητα έξτρα δόμησης 500.000 €

Ο ΚΤΗΜΑΤΑ
- Γεννάδι 5 στρέμματα 100 μ. από την θάλασσα 162.000€
- Κανδυλί 21 στρέμματα 493.000 €
- Κάτω Καλαμώνα 6.100 τ.μ. κοντά στον κεντρικό σε κατοικημένη περιοχή 110.000€
- Ρόδου-Αεροδρομίου 20 στρέμματα 1.000.000 €
- Κατταβιά 4.293 τ.μ.σε ύψωμα 800 μ. από κεντρικό 13.000 €
- Κατταβιά 8.200 τ.μ. με θέα 800 τ.μ. από θάλασσα 42.000 €
- Κατταβιά 8.663 τ.μ. προς Πρασονήσι 100 μ. από κεντρικό 51.000 €
- Κατταβιά 8.773 τ.μ. προς Πρασονήσι 200 μ. από κεντρικό 44.000 €
- Λαχανιά 63 στρέμματα σε ύψωμα 102.000.000 δρχ. - 300.000 € δίνεται και για αντιπαροχή.
- Λαχανιά 7.800 τ.μ. σε ύψωμα κοντά στον κεντρικό 31.200.000 δρχ. - 91.570 €
- Καλλιθέα 7.600 τ.μ. κοντά στην θάλασσα 114.000.000 δρχ. - 334.556 €

Ο ΑΠΟΘΗΚΕΣ
- Δασκάλους 70 τ.μ. υπόγεια - 38.150 €
- Δασκάλους 105 τ.μ. υπόγεια 59.000 €

● ΖΗΤΟΥΝΤΑΙ ΜΕΤΑΧΕΙΡΙΣΜΕΝΑ ΔΙΑΜΕΡΙΣΜΑΤΑ-ΑΜΕΣΗ ΠΩΛΗΣΗ
● ΠΩΛΟΥΝΤΑΙ αποθήκες και βιοτεχνικοί χώροι.
● ΔΑΝΕΙΑ ΔΕΚΤΑ - ΕΥΚΟΛΙΕΣ ΠΛΗΡΩΜΗΣ
● ΑΝΑΛΑΜΒΑΝΟΥΜΕ ΑΝΤΙΠΑΡΟΧΕΣ

ΣΤΑΜΑΤΗΣ ΜΑΝΩΛΑΚΟΣ
ΩΡΕΣ ΓΡΑΦΕΙΟΥ 8.30-1.00 π.μ. και 5-8 μ.μ.
ΔΗΜ. ΑΝΑΣΤΑΣΙΑΔΗ 45 (ΣΥΝΟΙΚΙΑ ΔΑΣΚΑΛΩΝ) Τηλέφωνα: 2241023815-78275, 6944698056, 6945769958 ΧΠ1588

ΠΩΛΗΣΕΙΣ ΑΚΙΝΗΤΩΝ

1) ΠΩΛΕΙΤΑΙ στην περιοχή Αγίου Νικολάου οδό Σκεύου Ζερβού διαμέρισμα 85 τ.μ. α' ορόφου νεόκτιστο αρίστης κατασκευής στην ευκαιριακή τιμή 125.000 ευρώ
2) ΠΩΛΕΙΤΑΙ οικόπεδο στο Γεννάδι εντός σχεδίου οικισμού σε αξιόλογη και αναβαθμισμένη περιοχή 400 τ.μ. δυνατότητα οικοδόμησης 330 τ.μ. τίμημα 45.000 ευρώ
3) ΠΩΛΕΙΤΑΙ στην περιοχή Καναμάτ Ρόδου οικόπεδο 400 τ.μ. με Σ.Δ. 0,6 κάλυψη 45% οικοδομικότητα 240 τ.μ. και με πανοραμική θέα
4) ΠΩΛΕΙΤΑΙ στη Λίνδο οικόπεδο εντός σχεδίου α) 250 τ.μ. με Σ.Δ. 1 οικοδομικότητα 250 τ.μ. με πανοραμική θέα τίμημα 110.000 ευρώ, β) 328 τ.μ. με Σ.Δ. 0,8 οικοδομικότητα 262 τ.μ. τίμημα 150.000 ευρώ γ) οικόπεδο επί της επαρχιακής οδού Πεύκοι Λάρδου κοντά στην παραλία τίμημα 280.000 ευρώ
5) ΟΙΚΟΠΕΔΟ στα Κοσκινού 4.002 τ.μ. με πανοραμική θέα τίμημα 308.000 ευρώ
6) ΟΙΚΟΠΕΔΟ επί της επαρχιακής οδού Κρεμαστής-Μαριτσά 9.500 τ.μ. τίμημα 250.000 ευρώ.
7) ΠΩΛΕΙΤΑΙ στο Γεννάδι εντός οικισμού οικοδομή υπόγειο 50 τ.μ. σε μπετά ισόγειο υπερυψωμένο 50 τ.μ. σε σουβά και α' όροφος 50 τ.μ. τελειωμένο και εξοπλισμένο συνολικά 150 τ.μ. τίμημα 100.000 με δυνατότητα πώλησης χωριστά υπόγειο και ισόγειο ή α' όροφο με ανάλογο τίμημα.

ΕΝΟΙΚΙΑΣΕΙΣ ΑΚΙΝΗΤΩΝ

1) ΕΝΟΙΚΙΑΖΕΤΑΙ κατάστημα κεντρικότατο περιοχή "Μαντράκι" 50 τ.μ. με αποθήκη 17 τ.μ.
3) ΕΝΟΙΚΙΑΖΟΝΤΑΙ γραφεία στο "Ζέφυρο" κοντά στη ΔΟΥ Ρόδου γ' ορόφου 145 τ.μ. μίσθωμα 1.000 ευρώ και 73 τ.μ. μίσθωμα 500 ευρώ.

Πληρ. κ. Ανέστη τηλ. κιν. 6947047651 ΧΠ659



Μονοκατοικία στην Παστίδα
482 τ.μ. διώροφη σε 4.200 τ.μ. οικόπεδο, ετοιμοπαράδοτο, ειδικής κατασκευής με σύστημα θέρμανσης και δροσισμού, βιοκλιματικής αρχιτεκτονικής διαμορφωμένο-δεντροφυτεμένο κήπο. Αποτελείται από 4 υπνοδωμάτια, 4 μπάνιο, σαλόνι, Ιταλική Κουζίνα, αποθήκη.



Μονοκατοικία στα Κοσκινού
158 τ.μ. διώροφη σε 1200 τ.μ. οικόπεδο, υπό καταοκευή παραδίδεται έτοιμη σε 11 μήνες, με γρανίτες δάπεδα, πλήρη θέρμανση, τζάκι, Ιταλική κουζίνα, κουφώματα από P.V.C., αρχιτεκτονικό σχεδιασμό.

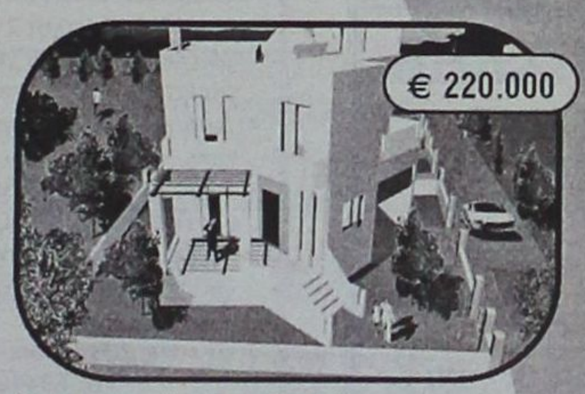

Μονοκατοικία στην Παστίδα
140 τ.μ. διώροφη σε 270 τ.μ. οικόπεδο, υπό καταοκευή παραδίδεται έτοιμη σε 6 μήνες, με γρανίτες δάπεδα, πλήρη θέρμανση, τζάκι, Ιταλική κουζίνα, Γκαράζ



Μονοκατοικία στην Ιαλυσό
149 τ.μ. διώροφη με σοφίτα 32 τ.μ. σε 272 τ.μ. οικόπεδο, υπό καταοκευή παραδίδεται έτοιμη σε 2 μήνες, με γρανίτες δάπεδα, πλήρη θέρμανση, τζάκι, Ιταλική κουζίνα.



Μονοκατοικία στην Ιαλυσό
140 τ.μ. διώροφη με σοφίτα 35 τ.μ. σε 327 τ.μ. οικόπεδο, υπό καταοκευή παραδίδεται έτοιμη σε 6 μήνες, με γρανίτες δάπεδα, πλήρη θέρμανση, τζάκι, Ιταλική κουζίνα.

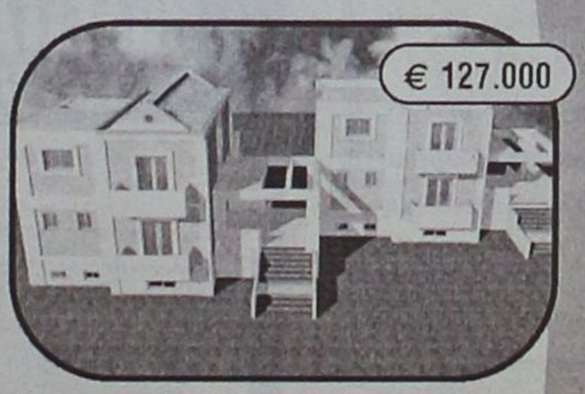

Μονοκατοικία στην Ιαλυσό
132 τ.μ. διώροφη σε μπετά σε 860 τ.μ. οικόπεδο, περιτοιχισμένο με διαμορφωμένη πρόσβαση και ατομικό βόθρο.



Μονοκατοικία στην Ιαλυσό
132 τ.μ. διώροφη και 76 τ.μ. υπόγειο σε μπετά σε 1200 τ.μ. οικόπεδο, περιτοιχισμένο με διαμορφωμένη πρόσβαση και ατομικό βόθρο.



Μεζονέτα στη Ρόδο
130 τ.μ. διώροφη μεζονέτα με υπόγειο 65 τ.μ. με 3 υπνοδωμάτια, κουζίνα από μασίφ ξυλεία, τζάκι, πλήρη θέρμανση.



Μονοκατοικία στα Κοσκινού
158 τ.μ. διώροφη σε 1200τ.μ. οικόπεδο, υπό καταοκευή - παραδίδεται σε μπετά σε 2 μήνες με διαμορφωμένη πρόσβαση, περιτοιχισμένο οικόπεδο και ατομικό βόθρο.

ΟΙΚΟΠΕΔΑ

Οικόπεδο στα Ασγούρου
• 5.300 τ.μ. σε ωραίο φυσικό περιβάλλον, άρτιο και οικοδομήσιμο.
Αξίας € 190.000

Οικόπεδο στα Αφάντου
• 13.000 τ.μ. πολυεπίπεδο, κλιμακωτό, με υπέροχη θέα στην θάλασσα άρτιο και οικοδομήσιμο.
Αξίας € 195.000

Οικόπεδο στα Κοσκινού
• 4.000 τ.μ. στη Θέση Πέζουλας, γωνιαίο με θέα προς το Φαληράκι και τη Ρόδο. **Αξίας € 176.000**

Οικόπεδο στις Καλυθιές
• 4.010 τ.μ στις Καλλιθιές, για επαγγελματική χρήση, με πρόσβαση πλάτους 6 m σε ελάχιστη απόσταση από την Εθνική οδό Τσαϊρι - Αεροδρομίου. **Αξίας € 176.000**

ΔΙΑΜΕΡΙΣΜΑΤΑ

Διαμέρισμα στους Άνω Δασκάλους
• 74 τ.μ. υπερυψωμένο ισόγειο με αποκλειστική χρήση αυλής, 2 υπν/τιων. **Αξίας € 176.000**

Διαμέρισμα στην Κοδρικτώνος
• 110 τ.μ. Γ΄ ορόφου, με 3 υπν/τια, μεγάλες-άνετες βεράντες.
Αξίας € 161.000

Διαμέρισμα στην Εν. Δυνάμεων
• 100 τ.μ. . Α΄ ορόφου, με 3 υπν/τια, ανακαινισμένο με θέρμανση.
Αξίας € 141.000

Διαμέρισμα στους Δασκάλους
• 107 τ.μ. . Α΄ ορόφου, με 3 υπν/τια, ηλ.θέρμανση, με υπέροχη θέα στη θάλασσα. **Αξίας € 132.000**

Διαμέρισμα στη Μητρόπολη
• 80 τ.μ Οροφοδιαμέρισμα, Β' ορόφου, με 2 υπν/τια, θέρμανση, τζάκι. **Αξίας € 90.000**

ευσταθίου ΕΥΡΩΚΤΗΜΑΤΙΚΗ
ΚΤΗΜΑΤΟΜΕΣΙΤΙΚΟ ΓΡΑΦΕΙΟ

Εθν. Αντιστάσεως 83 • Τηλ.: 22410 73819, 74917
Κιν.: 6944 374546, 6945 292030 • Fax: 22410 38641
info@euroktimatiki.gr

ΧΠ401/2029

ΟΙΚΟΔΟΜΗ ΡΟΔΟΥ

ΤΕΧΝΙΚΗ–ΚΑΤΑΣΚΕΥΑΣΤΙΚΗ ΕΤΑΙΡΕΙΑ

ΠΩΛΟΥΝΤΑΙ

1) **Καταστήματα, διαμερίσματα και οροφοδιαμερίσματα** στην οδό Αμστερνταμ, Βερολίνου και Μαδρίτης στο Ροδίνι διαφόρων μεγεθών (σε συγκρότημα 9 πολυκατοικιών)
2) **Μονοκατοικίες** 150 τ.μ. η κάθε μία σε κτήμα 2.000 τ.μ. (υπό κατασκευή)
3) **Μονοκατοικίες** στο Κιοτάρι Ασκληπειού (στο κύμα) 120 τ.μ. σε κτήμα 1.300 τ.μ. εκάστη (υπό κατασκευή)
4) **Διώροφες μονοκατοικίες** των 100 τ.μ. στο Γεννάδι, 200 μέτρα από τη θάλασσα σε κτήμα 1.300 τ.μ. (υπό κατασκευή)

Δεκτά δάνεια και ευκολίες πληρωμής έχουμε τις καλύτερες τιμές της αγοράς.

ΟΙΚΟΔΟΜΗ ΡΟΔΟΥ

Καμύνδου 4- Ρόδος-85100 Τηλ.: 22410/60460- 2 Fax: 22410/60463

ΜΑΝΟΛΗΣ ΣΠΥΡΙΔΗΣ
Πολιτικός Μηχανικός Δ.Π.Θ.
(Κιν:693 6660460)

ΚΩΣΤΑΣ ΚΩΝΣΤΙΝΤΙΝΙΔΗΣ
εργολάβος
(ΚΙΝ.: 6978.110.000)

ΕΜΠ00026

ΠΩΛΟΥΝΤΑΙ

ΠΟΛΥΤΕΛΗ & ΗΛΙΟΛΟΥΣΤΑ
ΟΡΟΦΟΔΙΑΜΕΡΙΣΜΑΤΑ
ΕΠΙΦΑΝΕΙΑΣ 138τ.μ.-120τ.μ.-100τ.μ.-50τ.μ.
ΜΕ ΑΠΕΡΙΟΡΙΣΤΗ ΘΕΑ & ΜΕΓΑΛΕΣ ΒΕΡΑΝΤΕΣ
ΓΩΝΙΑ Κ. ΥΔΡΑΙΟΥ & Κ. ΤΣΑΛΔΑΡΗ
ΔΑΝΕΙΑ ΔΕΚΤΑ ΜΑΤ2006(Γ)
ΠΛΗΡ.ΤΗΛ: 6977 914567
(ΠΛΗΡΟΦΟΡΙΕΣ ΤΙΜΩΝ ΟΧΙ ΑΠΟ ΤΗΛΕΦΩΝΟ)

ΠΩΛΟΥΝΤΑΙ

α) Στη Σύμη **διώροφη μικρή μονοκατοικία** πάνω στο κύμα στο Πέδι. Μπορεί να χρησιμοποιηθεί και για επαγγελματικό σκοπό
β) Επικερδής **επιχείρηση FAST-FOOD** πιτσαρία, καφετέρια σε κεντρικό σημείο ανεξάρτητη μόνο για λίγες μέρες.

Πληρ. τηλ. 6937431274

ΜΑΠ57(Γ)

ΑΠΟ ΙΔΙΟΚΤΗΤΗ
ΠΩΛΟΥΝΤΑΙ ΣΤΟ ΓΕΝΝΑΔΙ

- **Οικόπεδο** εντός επεκτάσεως οικισμού (Γεννάδι), πανοραμικό σε ύψωμα 2.000 τ.μ. κάλυψη 60% (1.200 μ.), με δρόμο, κατάλληλο για εξοχικές κατοικίες, 200 μ. από το χωριό και 300 μ. από την θάλασσα.
- **Δύο οικόπεδα** τετραγωνισμένα των 4 και 8 στρεμμάτων, με δρόμο 5 μ. και νερό, άρτια και οικοδομήσιμα, 1.500 μ. μετά το Γεννάδι, με δρόμο ο οποίος φτάνει μέχρι τη θάλασσα (450 μ.).
- **Αγρόκτημα** στα Κοσκινού, 5.800 τ.μ. με δρόμο και τρεχούμενο νερό όλο τον χρόνο.

Πληρ. τηλ. οικίας 2241032589, 2241028007
κιν. 6944522149 από 09.00-20.00

ΜΑΠ54(Γ)

ΕΥΡΩΣΤΕΓΑΣΤΙΚΗ

ΚΤΗΜΑΤΟΜΕΣΙΤΙΚΟ ΓΡΑΦΕΙΟ
ΧΑΤΖΗΜΑΡΚΟΣ Ν. ΓΕΩΡΓΙΟΣ
Θ. ΣΟΦΟΥΛΗ 153 – Τ.Κ. 85100 ΡΟΔΟΣ

ΠΩΛΟΥΝΤΑΙ ΚΑΙΝΟΥΡΓΙΑ ΔΙΑΜΕΡΙΣΜΑΤΑ ΛΟΥΞ ΚΑΤΑΣΚΕΥΗΣ

1. **ΚΑΘΗΓΗΤΩΝ :** Ρετιρέ διαμπερές με θέα θάλασσα 67 τ.μ. – 1 υπνοδωμάτιο – μεγάλο σαλόνι, κουζίνα - Τιμή 125.000 EURO.
2. **ΑΡΑΠΑΚΙ-ΚΟΡΙΝΘΟΥ :** Διαμέρισμα 82 τ.μ. – 2 υπνοδ. – 1ου ορόφου – Τιμή 144.000 EURO.
3. **ΜΙΧ. ΠΕΤΡΙΔΗ :** Διαμερίσματα από 1.760 έως 2.000 EURO τ.μ.
4. **ΚΩΝΣΤΑΝΤΙΝΟΥ ΥΔΡΑΙΟΥ:** Διαμέρισμα 125 τ.μ. 2ου ορόφου, με γκαράζ, τζάκι, μεγάλες βεράντες, καταπληκτική θέα. Τιμή 265.000 EURO.
5. **ΚΑΝΑΔΑ:** Διαμέρισμα 77 τ.μ - 2 υπνοδωμάτια - 2ου ορόφου – τιμή: 146.880 EURO.
6. **ΑΡΑΠΑΚΙ** : Διαμέρισμα 85 τ.μ – 1ου ορόφου - 2 υπνοδωμάτια - τιμή: 149.600 EURO.
7. **ΑΡΑΠΑΚΙ** : Διαμέρισμα 117 τ.μ – 3ου ορόφου (ρετιρέ) - 3 υπν. - τιμή: 206.000 EURO.
8. **ΡΟΔΙΝΙ** : Διαμέρισμα 85τ.μ – 2 υπνοδωματίων – υπό κατασκευή - τιμή: 162.000 EURO.
9. **ΡΟΔΙΝΙ** : Διαμέρισμα 95τ.μ – 3 υπνοδωματίων – υπό κατασκευή - τιμή: 181.000 EURO.
10. **ΚΟΣΚΙΝΟΥ:** Διαμέρισμα 90 τ.μ – 1ου ορόφου - 2 υπνοδωμάτια - τιμή: 145.000 EURO.
11. **ΚΟΣΚΙΝΟΥ:** Διαμερίσματα 80 τ.μ – ισόγεια - 2 υπνοδωματίων- τιμή: 129.000 EURO.
12. **ΑΣΓΟΥΡΟΥ :** Γκαρσονιέρα 40 τ.μ – 2ου ορόφου – τιμή : 55.000 EURO.
13. **ΤΡΙΑΝΤΑ** : Ισόγειο διαμέρισμα 95τ.μ – με αυλή - 2 υπνοδωμάτια – τιμή: 153.000 EURO.
14. **ΤΡΙΑΝΤΑ:** Διαμέρισμα ισόγειο 115 τ.μ. υπό κατασκευή με 2 ή 3 υπνοδωμάτια κατά επιλογή, με μικρή αυλή. Τιμή 176.000 EURO

ΠΩΛΟΥΝΤΑΙ ΜΕΤΑΧΕΙΡΙΣΜΕΝΑ ΔΙΑΜΕΡΙΣΜΑΤΑ

15. **ΠΕΡΙΟΧΗ ΑΝΑΛΗΨΗ:** Διαμέρισμα 1ου ορόφου 131 τ.μ. (126 τ.μ. καθαρό, κύριοι χώροι) 15ετίας, 3 υπνοδωμάτια, 2 μπάνια, αποθήκη, αποχέτευση στο κεντρικό δίκτυο, σε καλή κατάσταση, με ελάχιστα έξοδα για επισκευές. Τιμή 145.000 EURO –ΕΥΚΑΙΡΙΑ – ΕΠΕΝΔΥΣΗ
16. **ΖΕΦΥΡΟΣ :** Πωλείται συγκρότημα 2 διαμερισμάτων και 1 γκαρσονιέρας με συνολικό εμβαδόν 260 τ.μ. – Τιμή 270.000 EURO.
17. **ΚΟΣΚΙΝΟΥ** Διαμέρισμα 55 τ.μ. 2 υπνοδωματίων, ημιυπόγειο, με πλακόστρωτη αυλή, και με μικρή αποθήκη. Πλήρες καινούργων επίπλων και ηλεκτρικών συσκευών και κλιματιστικών. Τιμή 77.000 EURO
18. **ΚΕΝΝΕΝΤΥ:** Διαμέρισμα ισόγειο 63 τ.μ – 2 υπνοδ. – με αυλή – τιμή: 60.000 EURO.
19. **ΠΙΝΔΟΥ** Γκαρσονιέρα 24 τ.μ – τιμή: 22.000 EURO.
20. **ΠΕΡΙΟΧΗ ΑΝΑΛΗΨΗ:** Ημιυπόγειος βοηθ. χώρος 73 τ.μ - σε σοβάδες, με αυλή 40 τ.μ – τιμή: 50.000 EURO.
21. **ΑΡΑΠΑΚΙ** : Διαμέρισμα 76 τ.μ –βοηθητικός χώρος – 2 υπνοδ. – σε πολύ καλή κατάσταση - τιμή: 84.000 EURO.
22. **ΠΑΛΙΑ ΠΟΛΗ :** Παραδοσιακή κατοικία με συνολικό εμβαδόν 300 τ.μ. με 2 αυλές. Με πολλούς χώρους και δωμάτια συνολικά 140 τ.μ. διπλής πρόσβασης. Εύκολα διαιρείται σε ξεχωριστούς αυτόνομους χώρους. Με επισκέψιμη, οικοδομήσιμη ταράτσα. Ιδανική για αξιοποίηση - εκμετάλλευση, ή διαχωρισμό σε 2 κατοικίες. – Τιμή 150.000 EURO.
23. **ΠΑΡΑΔΕΙΣΙ:** Οικία 65 τ.μ. με επιπλέον κατοικήσιμο υπόγειο χώρο 30 τ.μ. και αυλή με parking 120 τ.μ. Σε καλή κατάσταση. Τιμή 55.000 ευρώ ευκαιρία για επένδυση-εισόδημα.

ΠΩΛΟΥΝΤΑΙ ΜΟΝΟΚΑΤΟΙΚΙΕΣ – ΜΕΖΟΝΕΤΕΣ

24. **ΤΡΙΑΝΤΑ:** Νεόδμητη διώροφη μονοκατοικία 220 τ.μ. σε οικόπεδο 300 τ.μ. στην ορεινή πλευρά, με τζάκι και φανταστική θέα. Τιμή 400.000 ευρώ.
25. **ΤΡΙΑΝΤΑ:** Τριώροφες μονοκατοικίες έως και μαρμαροσουβά – α) 3 Χ 65 τ.μ – τιμή : 161.400 EURO, β) 3 Χ 68 τ.μ – τιμή : 176.000 EURO, – γ) 3 Χ 68 τ.μ – τιμή : 190.750 EURO, δ) 3 Χ 70 τ.μ – τιμή : 205.400 EURO.
26. **ΙΞΙΑ:** Μεζονέτες 155 τ.μ. με 4 υπνοδωμάτια και τζάκι. Τιμή 270.000 EURO.
27. **ΙΞΙΑ:** Μονοκατοικίες 155 τ.μ. με 4 υπνοδωμάτια και τζάκι. Τιμή 279.000 EURO.
28. **ΜΑΡΙΤΣΑ:** Εξοχική μονοκατοικία 100 τ.μ. ισόγεια, σε οικόπεδο 1.400 τ.μ. σε μπετά. Τιμή 110.000 EURO.
29. **ΠΑΣΤΙΔΑ:** Μονοκατοικία 135 τ.μ – 3 υπνοδ. – σε μαρμαροσουβά – τιμή : 160.000 EURO.
30. **ΠΑΣΤΙΔΑ:** Νεόδμητη πολυτελής βίλα σε πανοραμικό λόφο, σε 4.200 τ.μ. οικόπεδο πλήρως περιφραγμένο, με άριστη διαμόρφωση εξωτερικών χώρων. Αποτελείται από δύο όμοιους και ανεξάρτητους ορόφους επιφάνειας 480 τ.μ. συν 240 τ.μ. βεράντες. Τιμή 750.000 EURO.
31. **ΚΟΣΚΙΝΟΥ:** Μεζονέτα 150 τ.μ. σε μπετά, σε 1.100 τ.μ. οικόπεδο.- Τιμή 147.000 EURO.
32. **ΚΟΣΚΙΝΟΥ:** Μονοκατοικία 150 τ.μ. σε μπετά, σε 1.100 τ.μ. οικόπεδο
33. **ΚΟΣΚΙΝΟΥ**: Ανεξάρτητες μονοκατοικίες σε μπετά 150 τ.μ. σε οικόπεδο 700 τ.μ. – Τιμή 138.000 EURO

ΠΩΛΟΥΝΤΑΙ ΚΑΤΑΣΤΗΜΑΤΑ

34. **7 ΒΑΓΙΕΣ:** Για επαγγελματική στέγη, επί της πλατείας, πωλείται διώροφη μονοκατοικία 206 τ.μ. (103 τ.μ. ισόγειο και 103 τ.μ. 1ος όροφος) επιπλέον 18 τ.μ. ακάλυπτος χώρος. Ιδανική για τεχνικό Γραφείο, Ιατρείο, Λογιστήριο κ.λπ. Τιμή 250.000 EURO.
35. **ΜΑΝΔΡΑΚΙ:** Πωλείται επαγγελματικός χώρος 64 τ.μ. 2ος όροφος, κατάλληλος για τεχνικό γραφείο κ.λπ. Τιμή 153.000 EURO

ΠΩΛΟΥΝΤΑΙ ΕΞΟΠΛΙΣΜΕΝΕΣ ΕΠΙΧΕΙΡΗΣΗΣ

36. **ΠΕΥΚΟΙ :** Πωλείται επιχείρηση fast food - γυράδικο 50 τ.μ. πλήρως εξοπλισμένη, με μεγάλη αυλή με τραπεζοκαθίσματα στην πλατεία Λοθιάρικα Πεύκων. Τιμή 25.000 EURO – Μίσθωμα 600 EURO - Με νέο 12ετές συμβόλαιο
37. **Πωλείται: επιτυχημένη γνωστή επιχείρηση – cafe – bar – restaurant –** 900 τ.μ (με την αυλή), - πλήρως εξοπλισμένη, μέσα στην πόλη – χωρητικότητας 250 ατόμων καθημένων – με ενοίκιο 950 EURO, και νέο 12 ετές συμβόλαιο – τιμή: 150.000 EURO.
38. **Πωλείται επιχείρηση - ΣΟΥΠΕΡ ΜΑΡΚΕΤ** - συνοικιακή – οικογενειακή, με όλον τον εξοπλισμό και το υπάρχον εμπόρευμα – με μέση ημερήσια είσπραξη 1.000 EURO, βάση βιβλίων. Δεκτός κάθε έλεγχος. Τιμή : 150.000 EURO.
39. **ΣΩΚΡΑΤΟΥΣ - ΠΑΛΙΑ ΠΟΛΗ:** Επί της Σωκράτους, επιχείρηση 50 τ.μ. - Τιμή 120.000 ευρώ. Μίσθωμα 1.500 EURO
40. **ΠΑΛΙΑ ΠΟΛΗ :** Πωλείται πλήρως εξοπλισμένη επιχείρηση μπαρ 70 τ.μ – μαζί με τα συστήματα ήχου – χωρητικότητος 50 καθημένων – μίσθωμα 900 EURO - νέο συμβόλαιο - τιμή : 115.000 EURO.
41. **ΠΑΛΙΑ ΠΟΛΗ :** Πωλείται επιχείρηση 15 τ.μ – τιμή : 65.000 EURO, - σε πολύ εμπορικό πόστο – νέο 12ετές συμβόλαιο.
42. **ΚΙΟΤΑΡΙ:** Στο εμπορικό κέντρο, πωλείται φάστ – φουντ – εξοπλισμένη επιχείρηση μαζί με το ακίνητο 25 τ.μ, και αυλή 20τ.μ – τιμή: 100.000 EURO.
43. **ΠΑΛΙΑ ΠΟΛΗ :** Πωλείται επιχείρηση εστιατόριο – μπαρ , 100 τ.μ - πλήρως εξοπλισμένο, με κατοικία άνωθεν αυτού 90 τ.μ, 3 υπνοδωματίων σε εμπορικότατη ζώνη. – τιμή: 110.000 EURO. Μίσθωμα 820 EURO.

ΠΩΛΟΥΝΤΑΙ ΚΤΗΜΑΤΑ – ΟΙΚΟΠΕΔΑ

44. **ΡΟΔΙΝΙ:** (κόπεδο 1.000 τ.μ. με συντελεστή δόμησης 0,4. Τιμή 310.000 EURO.
45. **ΔΑΜΑΤΡΙΑ:** Οικόπεδο 4.000 τ.μ. Πωλείται εξ' ολοκλήρου ή εξ' αδιαιρέτου. Τιμή 88.000 EURO.
46. **ΔΑΜΑΤΡΙΑ:** Προνομιακό οικόπεδο 4.000 τ.μ. Πωλείται εξ' ολοκλήρου ή εξ' αδιαιρέτου. Τιμή 103.000 EURO.
47. **ΤΣΑΪΡΙ**: Στον συνεταιρισμό ξυλουργών – Πωλείται συνεταιριστική μερίδα 500 τ.μ. με την άδεια οικοδομής για 300 τ.μ. – Τιμή 44.000 EURO.
48. **ΤΣΑΪΡΙ:** (300 μ. από την Λεωφόρο Ρόδου-Λίνδου) οικόπεδα 4.000 τ.μ. για βιοτεχνικούς χώρους κτίζονται 3Χ1.200 τ.μ. (ισόγειο, 1ος όροφος, 2ος όροφος, σύνολο κάλυψης 3.600 τ.μ.). Τιμή 200.000 EURO
49. **ΕΠΙ ΤΗΣ ΛΕΩΦ. ΡΟΔΟΥ - ΚΑΛΛΙΘΙΩΝ :** Προνομιούχο οικόπεδο 825 τ.μ με άδεια οικοδομής 108 τ.μ κύριας χρήσης – τιμή: 100.000 EURO.
50. **ΡΟΔΟΥ-ΛΙΝΔΟΥ:** 3.400 τ.μ. με πρόσωπο 107 τ.μ. επί της οδού.-Τιμή 350.000EURO.
51. **ΑΣΓΟΥΡΟΥ:** Αγροτεμάχιο 21.300 τ.μ. (περιοχή πρώην σκουπιδιών). Τιμή 530.000 ευρώ.
52. **ΑΣΓΟΥΡΟΥ :** Οικόπεδο 6.700 τ.μ – προσβάσιμο από δυο δρόμους , κατάλληλο για οποιαδήποτε χρήση – τιμή: 280.000 EURO.
53. **ΚΟΣΚΙΝΟΥ:** Οικόπεδα 700 τ.μ. με την άδεια οικοδομής για 150 τ.μ. – Τιμή 90.000 EURO
54. **ΚΟΣΚΙΝΟΥ :** Οικόπεδο 2.950 τ.μ - ΕΝΤΟΣ ΣΧΕΔΙΟΥ ΠΟΛΕΩΣ – πανοραμική θέα – τιμή : 650.000 EURO.
55. **ΨΙΝΘΟΣ :** Κτήμα 7 στρέμματα – ισόπεδο με το δρόμο - 7 χιλιόμετρα από το χωριό - τιμή: 23.000 EURO.
56. **ΨΙΝΘΟΣ :** Κοντά στο Χωριό – κτήμα 6.700 τ.μ – πανοραμική θέα – σε ύψωμα – με δρόμο - τιμή: 27.000 EURO.
57. **ΠΕΤΑΛΟΥΔΕΣ:** 6.100 τμ. με θέα βουνό και θάλασσα-Τιμή 110.000 EURO.
58. **ΠΑΣΤΙΔΑ:** Κτήμα 4 στρέμματα - τιμή: 105.000 EURO.

ΠΩΛΟΥΝΤΑΙ ΠΑΝΣΙΟΝ – ΞΕΝΟΔΟΧΕΙΑ

59. **ΠΑΛΙΑ ΠΟΛΗ :** Πωλείται πανσιόν σε ήρεμη και γραφική περιοχή – αποτελούμενη - από 2 δωμάτια των 50 τ.μ – 3 δωμάτια των 26 τ.μ – 1 δωμάτιο των 40 τ.μ – και αυλή 70 τ.μ – τιμή: 320.000 EURO.

ΒΙΟΤΕΧΝΙΚΟΙ ΧΩΡΟΙ – ΑΠΟΘΗΚΕΣ

60. **ΑΝΑΛΗΨΗ:** Πωλείται πάνω στον κεντρικό δρόμο, πολυτελής ημιυπόγειος χώρος 160 τ.μ. μισθωμένος προς 485 ευρώ μηνιαίως. Με 2 w.c. κατάλληλος για όλες τις χρήσεις. Ιδανικός για τεχνικό γραφείο, Λογιστήριο, Βιοτεχνία, Γυμναστήριο κ.λπ. Αρχική τιμή 100.000 EURO. Δεκτές και λοιπές λογικές προτάσεις.
61. **ΑΣΓΟΥΡΟΥ:** Αποθήκη 400 τ.μ. αποπερατωμένη πάνω στον δρόμο, εύκολη πρόσβαση για κάθε τύπο οχήματος με άνεση χώρου και μεγάλη αυλή. Τιμή 352.000 EURO.
62. **ΡΟΔΟΥ ΛΙΝΔΟΥ** : Πωλείται ισόγειος βιοτεχνικός χώρος 300 τ.μ. χωρίς κολόνες αποπερατωμένος, εύκολης πρόσβασης, με ύψος 5 μ. – Τιμή 265.000 EURO.
63. **ΡΟΔΟΥ ΛΙΝΔΟΥ:** Απέναντι από Μαρκόπουλο, κατάστημα αποπερατωμένο, βιοτεχνικός χώρος 60 τ.μ – τιμή: 65.000 EURO.
64. **ΚΑΡΑΚΟΝΕΡΟ:** Πωλούνται αποθήκες – 110τ.μ – 88.000 EURO, και 120 τ.μ – 102.700 EURO.
65. **ΡΟΔΙΝΙ:** Υπόγεια αποθήκη 121 τ.μ. με αυλή. Τιμή 65.000 EURO.

ΖΗΤΟΥΝΤΑΙ ΓΙΑ ΑΓΟΡΑ
ΜΕΤΑΧΕΙΡΙΣΜΕΝΑ ΔΙΑΜΕΡΙΣΜΑΤΑ
ΚΑΙ ΑΚΙΝΗΤΑ ΠΑΣΗΣ ΦΥΣΕΩΣ
● ΖΗΤΟΥΝΤΑΙ ΟΙΚΟΠΕΔΑ ΓΙΑ ΑΝΤΙΠΑΡΟΧΗ ●
Αναλαμβάνουμε την πώληση ή ενοικίαση της επιχείρησης ή του ακινήτου σας και την χωρίς χρέωση προβολή του με ένα απλό τηλεφώνημα.
Πληροφορίες στο κινητό, διαθέσιμο όλες τις ώρες : 6973331692.
Τηλ. Γραφείου : 22410-29016. Ώρες γραφείου: 18:00 μ.μ έως 20:30 μ.μ.
Λοιπές ώρες και Σαββάτο, με ραντεβού.

AE0101

ΚΛΑΔΟΓΕΝΗΣ ΜΙΧΑΗΛ

ΠΟΛΙΤΙΚΟΣ ΜΗΧΑΝΙΚΟΣ Ε.Μ.Π.
ΑΤΤΑΒΥΡΟΥ 20-ΡΟΔΟΣ
ΤΗΛ. 2241022394

ΠΩΛΟΥΝΤΑΙ

1. **Μεζονέτες** με απεριόριστη θέα και θέα στη θάλασσα, στο Καρακόνερο, με 3 υπνοδωμάτια, σαλόνι, κουζίνα, 2 λουτρά, αποθήκης και με υπόγειο χώρο στάθμευσης και λοιπών βοηθητικών χώρων, εμβαδού 125 τ.μ. και εμβαδού υπογείου 65 τ.μ., συνολικής επιφάνειας με το υπόγειο 190 τ.μ.
2. **Διαμερίσματα** πολυτελούς κατασκευής με απεριόριστη θέα και θέα στη θάλασσα, στο Καρακόνερο, με 3 υπνοδωμάτια, λουτρού και αποθήκης εμβαδού 105 τ.μ.

ΑΕ0058

Profit & Solution

Σύμβουλοι Ακινήτων & Επενδύσεων

Λεμεσού 34, Ρόδος
τηλ. : 22410 28100, φαξ: 22410 28104

- Μεζονέτες

Κοσκινού 200τμ μεικτά σε μαρβοροσοβά με οικόπεδο 1000μ . 180.000 €
Κοσκινού 105τμ σε μπετά . 95.000 €
Ιαλυσός 140τμ τελειωμένη, 180.000 €
Ιαλυσός 180τμ σε σοβάδες με οικόπεδο 350μ 163.000 €
Παστίδα 140τμ με οικόπεδο 250μ τελειωμένη, 210.000 €
Παστίδα 140τμ με οικόπεδο 250μ σε μπετά . 100.000 €
Παστίδα 137τμ σε μαρμαροσοβά με οικόπεδο 500μ, 125.000 €

- Διαμερίσματα

Ιαλυσός 88τμ, 2υ/δ καινούριο, 145.000 €
Ιαλυσός 103τμ, 3υ/δ καινούριο, 170.000 €
Καρακόνερο 115τμ, 3 υ/δ καινούριο με θέα θάλασσα 220.000 €
Καρακόνερο 83τμ, θέα θάλασσα, καινούριο 146.000 €
Ανάληψη 105τμ & γκαρσονιέρα 30τμ, 105.000 €
Στ. Κωτιάδη 92τμ 2υ/δ, 120.000 €

- Οικόπεδα

Κεφαλονιά 15.000μ σε αγροτικό δρόμο 150.000 €
Δαματριά 4.000τμ, 91.000 €
Θολός 3.000τμ εντός οικισμού, 61.000 €
Γεννάδι 850μ με άδεια οικοδομής και θέα θάλασσα 37.000 €
Φάνες 3.000τμ, 60.000 €
Φάνες 900μ, πάνω σε κεντρικό δρόμο, 40.000 €

- Επιχείρηση εστιατόριο πλήρως εξοπλισμένο Κοσκινού, 80.000 €
- Ξενοδοχείο παραλιακό 95 δωματίων

- ΕΝΟΙΚΙΑΣΕΙΣ

Αγ.Νικόλαος: Διαμέρισμα 3 υ/δ ανακαινισμένο σε άριστη κατάσταση
Ιαλυσό : Μονοκατοικία 3 υ/δ

Για περισσότερες πληροφορίες και ακίνητα επικοινωνήστε με το γραφείο μας
22410-28100

AE516

ΠΩΛΕΙΤΑΙ ΚΑΤΑΣΤΗΜΑ
ΣΤΗΝ ΟΔΟ ΦΕΡΕΝΙΚΗΣ



ΔΙΑΘΕΤΕΙ:

- ΑΡΧΙΤΕΚΤΟΝΙΚΟ ΕΣΩΤΕΡΙΚΟ ΣΧΕΔΙΑΣΜΟ
- ΗΛΕΚΤΡΟΝΙΚΑ ΡΟΛΛΑ ΑΣΦΑΛΕΙΑΣ
- ΔΙΑΜΟΡΦΩΜΕΝΗ ΑΠΟΘΗΚΗ
- ΔΙΑΜΟΡΦΩΜΕΝΗ ΕΣΩΤΕΡΙΚΗ ΑΥΛΗ
- ΚΛΙΜΑΤΙΣΜΟ ΨΥΞΗ / ΘΕΡΜΑΝΣΗ
- ΓΡΑΝΙΤΕΣ ΔΑΠΕΔΑ
- ΗΛΕΚΤΡΙΚΕΣ ΤΕΝΤΕΣ
- ΠΑΤΑΡΙ

ΣΥΝΟΛΙΚΗΣ ΕΠΙΦΑΝΕΙΑΣ 92 Τ.Μ.
(50 τ.μ. χώρος κυρίας χρήσεως και 42 τ.μ. βοηθητικοί χώροι)



Αξίας €275.000

- *Κατάλληλο για οποιαδήποτε χρήση*
- *Δυνατότητα άμεσης υπογραφής οριστικού συμβολαίου*

ΑΠΟΚΤΗΣΤΕ ΤΟ ΜΕ €1.470 το μήνα*
*με προεγκεκριμένο δάνειο εξόφλησης 30 ετών

ευσταθίου ΕΥΡΩΚΤΗΜΑΤΙΚΗ
ΚΤΗΜΑΤΟΜΕΣΙΤΙΚΟ ΓΡΑΦΕΙΟ

Εθν. Αντιστάσεως 83 • Τηλ.: 22410 73819, 74917
Κιν.: 6944 374546, 6945 292030 • Fax: 22410 38641
e-mail: info@euroktimatiki.gr

ΧΠ401/2029



ΚΤΗΜΑΤΟΜΕΣΙΤΙΚΟ ΓΡΑΦΕΙΟ

ΑΙΓΑΙΟΚΤΗΜΑΤΙΚΗ

ΕΠΙΛΕΓΜΕΝΕΣ ΠΡΟΤΑΣΕΙΣ ΑΚΙΝΗΤΩΝ

- 78 τ.μ. Πειραιώς ισ. (2 υπν.) 85.000 ευρώ
- 90 τ.μ. (2 υπν.) Αλ. Διάκου 120.000 ευρώ (2 διαμ/τα)
- 100 τ.μ. μον/κία 4 ετών 500 τ.μ. οικ/δο στην Ιαλυσό 300.000 ευρώ (ΔΔ)
- 108 τ.μ. β' ορ. με θέα Δασκάλους190.000 ευρώ
- 117 τ.μ. καινούργιο ρετιρέ Αραπάκι 200.000 ευρώ
- 115 τ.μ. καινούργιο - έτοιμο Καρακόνερο 220.000 ευρώ (ΔΔ)
- 120 τ.μ. μον/κία Π. Πάλη Ρολόι 145.000 ευρώ
- 140 τ.μ. (3 υπν.) - (2 μπάνια) - θέα - θέρμανση, 5 ετών - Παρθενόπης
- 120 τ.μ. (β') ορ/σμα - καινούργιο - λουξ κατασκευής - Ηρωίδας Αναστασίας 220.000 ευρώ (ΔΔ)
- 236 τ.μ. μονοκατοικία Θολό σε 2.174 τ.μ. οικ/δο με έξτρα Σ.Δ. 764 τ.μ. 264.000 ευρώ
- 265 τ.μ. μεζ/τα (10 ετών) σε 2 στρ. Τσαΐρι 265.000 ευρώ (ΔΔ)
- 3 οικοδομικές μερίδες οικ/κου συν/σμου ΑΥΤΟΣΤΕΓΑΣΗΣ
- Οικ/δο 4 στρ. στο Κανδυλί 120.000 ευρώ.
- Κατάστημα 40 τ.μ. με 70 τ.μ. απ/κη πρ/ση Αννης Μαρίας 115.000 ευρώ
- Γραφεία 23 τ.μ., 45 τ.μ., 67 τ.μ. κοντά στην Ακαδημία Χ2.500 το τ.μ.
- 480 τ.μ. οικ/δο Σ.Δ. 1 Ανάληψη 280.000 ευρώ

ΕΝΟΙΚΙΑΖΕΤΑΙ ΔΙΩΡΟΦΟ ΚΕΝΤΡΙΚΟ ΚΑΤΑΣΤΗΜΑ ΣΤΟ ΜΑΝΔΡΑΚΙ

ΕΚΤΟΣ ΑΥΤΩΝ ΤΩΝ ΑΚΙΝΗΤΩΝ ΔΙΑΘΕΤΟΥΜΕ ΜΕΓΑΛΗ ΠΟΙΚΙΛΙΑ ΣΕ ΔΙΑΜ/ΤΑ (ΜΕΤ/ΝΑ-ΚΑΙΝΟΥΡΓΙΑ) ΣΤΙΣ ΚΑΛΥΤΕΡΕΣ ΤΙΜΕΣ ΤΗΣ ΑΓΟΡΑΣ-ΟΙΚ/ΔΑ ΚΑΙ ΕΝΟΙΚΙΑΣΕΙΣ ΑΚΙΝΗΤΩΝ - ΑΝΤΙΠΑΡΟΧΕΣ

ΡΕΝΑ ΒΑΖΟΥΚΟΥ
(ΜΕΣΙΤΗΣ ΑΣΤΙΚΩΝ ΣΥΜΒΑΣΕΩΝ)
ΔΙΕΥΘ. ΓΡΑΦΕΙΟΥ ΔΗΜ. ΘΕΟΔΩΡΑΚΗ 3
9-1 το πρωί καθημερινά και 6.30-9 απ/τα (Δευτ. και Πέμπτης)
Τηλ. (22410) 22943-28838
FAX: 28838, κιν. 6945466773
email.vazoukou@acn.gr

ΧΠ851

ΚΑΛΥΜΝΟΣ

"ΑΛΚΥΟΝΙΣ STUDIOS APART"

Αξέχαστες διακοπές στο παραδοσιακό νησί των σφουγγαράδων. Δίκλινα-τρίκλινα και τετράκλινα δωμάτια, με θέα τη θάλασσα (100 μέτρα) Καντούνι - Λινάρια, πλήρως εξοπλισμένα.

Από 20-35 ευρώ την ημέρα.

Για τους Ελληνες επί πλέον 10% έκπτωση.

Τηλ. 2243047209, 6942701011

www.kalymnos-holidays.com/alkyonis

E-mail: Alkyonis@otenet.gr

ΜΑΠ48(Γ)

ΓΝΩΡΙΜΙΕΣ

ΥΨΗΛΩΝ ΑΠΑΙΤΗΣΕΩΝ

- Ελεύθερες σχέσεις
Διασυνδέσεις πανελλαδικά
Αμεση εκεμύθεια
(18χρονη μοντέλο - φοιτήτρια κ.λπ.)

Πληρ. τηλ. 6947536016

ΜΑΠ40(Γ)

Εχετε χρέη;

Ολοι μας είμαστε υπερχρεωμένοι.

Οι λόγοι μας για τον κάθε ένα μας διαφορετικοί.
Αλλά όλοι έχουμε το ίδιο πρόβλημα!!!
Επενδύστε τον ελεύθερο χρόνο σας...

Κερδίστε ακόμα και μέσα από τον χώρο σας

500 € - 2000 € Μηνιαίως.

ΠΛΗΡΟΦΟΡΙΕΣ ΓΙΑ ΡΑΝΤΕΒΟΥ
κιν. **6947004475**

ΜΑΠ60

ΕΡΓΑΣΤΗΡΙΟ ΕΛΕΥΘΕΡΩΝ ΣΠΟΥΔΩΝ ΗΛΕΚΤΡΟΝΙΚΩΝ ΥΠΟΛΟΓΙΣΤΩΝ

Program

ΕΠΙΣΗΜΟ ΕΞΕΤΑΣΤΙΚΟ ΚΕΝΤΡΟ ΤΗΣ ECDL HELLAS

ΤΜΗΜΑΤΑ ΓΙΑ:
Παιδιά
Ενήλικες
Αρχάριους
Επαγγελματίες

ΕΝΤΑΤΙΚΑ ΜΑΘΗΜΑΤΑ COMPUTER

ΕΓΓΡΑΦΕΣ ΤΩΡΑ

Μανώλης Ι. Σοφίλλας
Τηλ.(22410)31761
ΚΟΔΡΙΓΚΤΩΝΟΣ 91 - ΡΟΔΟΣ

ΧΠ941

ECDL Diploma

Info eXperts
ΕΡΓΑΣΤΗΡΙΟ ΕΛΕΥΘΕΡΩΝ ΣΠΟΥΔΩΝ ΠΛΗΡΟΦΟΡΙΚΗΣ

Αποκτήστε κι εσείς ένα δίπλωμα

E. C. D. L.

Προετοιμασία για:
- equalskills
- ECDL CORE
- ECDL EXPERT

και για τις *νέες πιστοποιήσεις* ακαδημαϊκού έτους 2005-2006
- IMAGE MAKER
- WEB STARTER

Γίνετε "εξπέρ" στο χώρο της ψηφιακής τεχνολογίας

Ιάλυσος -Φλερήμου (Στάδιο) • τηλ. 2241 0 92960
e-mail: mail@infoexperts.gr
http://www.infoexperts.gr

ΕΚΠ060

Mediterranean
Real Estate Agency
Κτηματομεσιτικό γραφείο

Κάνετε τα όνειρα σας πραγματικότητα στην τιμή που θέλετε.

ΗΡΑΚΛΗΣ Δ.ΧΟΡΟΖΙΔΗΣ
Μεσίτης & Σύμβουλος επενδύσεων
Ακίνητης Περιουσίας

ΠΩΛΗΣΕΙΣ - ΜΙΣΘΩΣΕΙΣ ΑΚΙΝΗΤΩΝ







• Αναλαμβάνουμε και εκδόσεις δανείων

Ρόδου - Λίνδου 213
(έναντι Πάρκου Ροδίνι)
85100 Ρόδος
Τηλ: 2241075860
Fax 2241075861
Κιν: 6944370848
E-mail: medest@otenet.gr
www.dodecaneserealestate.com

Πωλήσεις Μονοκατοικιών

-Ροδίνι. τριώροφη μεζονέτα 160τμ με ανεξάρτητη γκαρσονιέρα και πάρκιν.
-Ιαλυσός Στην περιοχή Σωτήρος σε ήσυχη τοποθεσία, πωλείται μεζονέτα 200 τμ υπερπολυτελούς κατασκευής, σαλοτραπεζαρία, κουζίνα, καθιστικό,3 υ/δ, 2 μπάνια, αποθήκη, κεντρική θέρμανση, τζάκι,κήπο,πάρκιν.
-Ιαλυσός Στην περιοχή Σωτήρος σε ήσυχη τοποθεσία, πωλείται ημιτελής τριώροφη μεζονέτα 290 τμ. Το ημιυπόγειο είναι ανεξάρτητη τελειωμένη κατοικία 90 τμ με σαλόνι,τραπεζαρία,2 υ/δ και μπάνιο. Το ισόγειο και ο 1ος είναι 200 τμ με σαλόνι,τραπεζαρία,κουζίνα,4 υ/δ,1γραφείο 3 μπάνια, μεγάλο κήπο και πάρκιν.
-Πεύκους. διώροφη μονοκατοικία στα μπετά 240τμ σε οικόπεδο 2020τμ με πανοραμική θέα.
-Δαματριά. Νεόδμητη μεζονέτα 100τμ.
-Παστίδα. Περιοχή Κήποι διώροφη κατοικία υπερπολυτελούς κατασκευής, υπερυψωμένα ισόγειο 140 τμ, 3 υ/δ, 2 μπάνια, σαλόνι, κουζίνα, τζάκι, μεγάλα μπαλκόνια. Α' όροφος 100 τμ, 3 υ/δ, 2 μπάνια, σαλόνι, κουζίνα, τζάκι, μεγάλα μπαλκόνια,απεριόριστη θέα,υπέροχα διαμορφωμένοι εξωτερικοί χώροι.
-Θεολόγος. διώροφη μονοκατοικία 120 τμ σε οικόπεδο 4700 τμ. 60μ από τη θάλασσα με απέραντη θέα.
-Αφάντου. Μεζονέτα υπερπολυτελούς κατασκευής 211 τμ με 50τμ βεράντες, 3 υ/δ, 3 μπάνια, εσωτερικό ηλεκτρ.γκαράζ, κεντρικό κλιματισμό,υδρομασάζ,τζακούζι, εντοιχιζόμενη κουζίνα πλήρως εξοπλισμένη με ηλεκτρικές συσκευές Bosch.
-Αφάντου. Μεζονέτα υπερπολυτελούς κατασκευής 230τμ με 70τμ βεράντες, 4υ/δ, 3 μπάνια, εσωτερικό ηλεκτρ.γκαράζ, κεντρικό κλιματισμό,υδρομασάζ,τζακούζι, εντοιχιζόμενη κουζίνα πλήρως εξοπλισμένη με συσκευές Bosch.

Πωλήσεις Διαμερισμάτων

-Ιαλυσός. Διαμέρισμα 5ου ορόφου με ασανσέρ, 106τμ 2άρι πολυτελούς κατασκευής 2 υπνοδ/τίων με εντοιχιζόμενη κουζινα,τζάκι,θέρμαναη και κλιματιστικά με απεριόριστη θέα προς όλες τις κατευθύνσεις.
- Ρόδος. Ισοφοδιαμέρισμα 1ου ορόφου επί της Ρόδου- Λίνδου υπερπολυτελούς κατασκευής 2 υπνοδ/τίων,2 μπάνια μεγάλα σαλόνια τραπεζαρία καθιστικό τζάκι εντοιχιζόμενη κουζινα.200τμ σε οικόπεδο 2000τμ .
-Ρόδος. θεμιστ. Σοφούλη διαμέρισμα 85τμ μεταχειρισμένο βεράντες περιμετρικά.
-Ρόδος.Επί της Ρόδου-Λίνδου καινούρια διαμερίσματα 93τμ το κάθε ένα και γκαρσονιέρα 47τμ.
-Ρόδος. Στο Ροδίνι διαμερίσματα 96τμ στα σοβατίσματα.Απεριόριστη θέα.
-Ρόδος. Διαμέρισμα 2ου ορόφου στον Αγιο Νικόλαο 80τμ, πλήρως ανακαινισμένο.
-Ροδίνι. Ρετιρέ διαμέρισμα 80μ μεταχειρισμένο.

Πωλήσεις Ξενοδοχειακών μονάδων

-Στην Ιαλυσό περιοχή Mira mare πωλείται ξενοδοχειακή μονάδα που αποτελείται από: 1.26 διαμερίσματα με καθιστικό μπάνιο κλιματισμό τηλεόραση. 2.Υπόγειο 570τμ κατάλληλο για νυχτερινό κέντρο. 3.Καφετέρια μπαρ επί της κεντρικής λεωφόρου.
-Στην Ιαλυσό κτηριακό συγκρότημα που αποτελείται από: 1. 8 επιπλωμένα studios σε 2όροφη οικοδομή 2. Μεγάλη έκταση συνολική επιφάνια 2117τμ .

Πωλήσεις Παραδοσιακών κατοικιών

-Ιαλυσός. Στους Τρεις παραδοσιακή κατοικία 70τμ ιδιαίτερης διακόσμησης 2υπνοδ/τίων wc κουζίνα,τζάκι ξύλινο πατάρι και μεγάλη βοτσαλωτή αυλή 60τμ με πέργκολα.
-Παλιά πόλη. 3τριώροφη παραδοσιακή κατοικία 95τμ, 3υπν/τίων καινούρια κουζίνα και μπάνιο,πλήρως ανακαινισμένο.
-Παλιά πόλη. διώροφη παραδοσιακή κατοικία 350τμ Σε κεντρικό σημείο.Στο ισόγειο έχει και κατάστημα για οποιαδήποτε χρήση.
-Σύμη.Παραδοσιακή νεοκλασική διώροφη κατοικία 150τμ σε πολύ καλή κατάσταση σε κεντρικό σημείο της Σύμης, με δρόμο.
-Σύμη. Σε κεντρικό σημείο, παραδοσιακή κατοικία 95τμ, αυλή 15τμ.με δρόμο.
-Αφαντου.Παραδοσιακή καμάρα 79τμ σε οικόπεδο 94τμ σε καλή κατάσταση.
-Μαλώνα.Παραδοσιακή καμάρα 61τμ πλήρως ανακαινισμένη, ιδιαίτερης διακόσμησης.
-Παραδείσι. Μονοκατοικία 85τμ με μεγάλη αυλή.

Πωλήσεις Οικοπέδων- Αγροτεμαχίων

- Ιαλυσός. 2 οικόπεδα 660τμ το κάθε ένα, με άδεια οικοδομής 130τμ, στους πρόποδες Φλερήμου.
- Ρόδος.180τμ με μεγάλο συντελεστή δόμησης στο Νιοχώρι(οδός Διλμπεράκη).
-Ρόδου- Καλλιθέας. Οικόπεδα 4000τμ το κάθε ένα με απεριόριστη θέα στη θάλασσα.
-Παραδείσι.12080τμ στη περιοχή Θάλαρος 60μ από τη θάλασσα.
-Παραδείσι. 583τμ στην κεντρική λεωφόρο με μεγάλο συντελεστή δόμησης. .
-Αφάντου. 11160τμ με απέραντη θέα.
-Αφάντου. Οικόπεδο 5280 τμ με θέα βουνό και θάλασσα.
-Πυλώνα. 1070τμ , εντός οικισμού.
-Κάλαθος. Περιοχή Άγιος Ιωάννης οικόπεδο 3,500 τμ κοντά στη θάλασσα.
-Κάλαθος. Διασταύρωση Πυλώνας-Λίνδου οικόπεδο 4.000 τμ κοντά στο δρόμο.
-Κάλαθος. Περιοχή Τρούλος στο ύψωμα της Καλάθου οικόπεδο με πανοραμική θέα 5,100 τμ.
-Λάρδος. 2 οικόπεδα 4450 το κάθε ένα, στην παραλία της Λάρδου, 100τμ από τη θάλασσα.
-Λαχανιά. Οικόπεδο 4000 τμ με άδεια για 3 μεζονέτες, στον κεντρικό δρόμο με θέα τη θάλασσα.
-Σορωνή. Οικόπεδα 500τμ το κάθε ένα, εντός οικισμού, κοντά στη θάλασσα.
-Σορωνή. Οικόπεδο 3880τμ με δόμηση, στον κεντρικό δρόμο.
-Φάνες. 31.500τμ στην περιοχή ποταμός πλατύς, 50μ από τη θάλασσα.
- Μαρούσι οικόπεδο 453τμ (Λ.Μεσογείων).

Πωλήσεις επιχειρήσεων

-Στο Ροδίνι εμπορικό κέντρο ολόκληρο ή τμηματικά.
-Στο Ροδίνι υπόγειο 110 τμ κατάλληλο για αποθήκη.
-Ρόδος. Επί της Μ.Πετρίδη 65 πωλείται αποθήκη 170 τμ με μεγάλη ράμπα σε τιμή ευκαιρίας για οποιαδήποτε χρήση.
-Στο Νισχώρι πωλείται νεοκλασικό κτήριο με εξοπλισμό εστιατορίου.
-Στο Νισχώρι 4όροφη πολυκατοικία 16 επιπλωμένων γκαρσονιερών, πλήρως εξοπλισμένων.
-Στην Ανάληψη πωλείται επαγγελματικός χώρος 75 τμ υπερυψωμένο ισόγειο με μεγάλη αυλή ,με ή χωρίς τον εξοπλισμό εστιατορίου.
-Στην Ανάληψη Κ.Υδραίου και Τσαλδάρη γωνία, κατάστημα 280 τμ ιδιαίτερης προβολής, μοιρασμένο σε 3 επίπεδα, κατάλληλο για κάθε χρήση.
-Πλατεία Αγίου Νικολάου επιχείρηση 240 τμ σε ακίνητο προβολής. 3 διαφορετικά επίπεδα 80 τμ το κάθε ένα κατάλληλο για κάθε χρήση.
-Στο Φαληράκι σε εμπορικό κέντρο πωλείται καφετέρια ανοικ μπαρ 113 τμ κτήριο με 500 τμ αυλή με μεγάλη πισίνα.
-Εμπορικό κέντρο Βασιλάκη esperos village 3 καταστήματα. 2 των 27 τμ και 1 των 80 τμ. κατάλληλα για κάθε χρήση.
-Στο Φαληράκι πωλείται επικερδής επιχείρηση ψυχαγωγίας «Σφεντόνα»(μηχάνημα εκτόξευσης) με την άδεια και όλο τον εξοπλισμό. Αποκλειστικότητα στη Ρόδο.
-Στο Κιοτάρι πωλούνται καταστήματα σε εμπορικό κέντρο για οποιαδήποτε χρήση.
-Στην Ιαλυσό πωλείται καφετέρια πολυτελείας με σταθερή πελατεία.
-Στο Παραδείσι στην κεντρική πλατεία πωλείται 2όροφο κατάστημα για οποιαδήποτε χρήση.

Ενοικιάσεις επιχειρήσεων

-Στο Κιοτάρι ενοικιάζονται καταστήματα σε εμπορικό κέντρο για οποιαδήποτε χρήση.
-Στη Λίνδο ενοικιάζεται παραδοσιακή κατοικία κατάλληλη για επαγγελματική στέγη για κάθε χρήση.
-Στη Ρόδο επί της Ρόδου - Λίνδου (δίπλα στο ΙΚΑ) βιοτεχνικός χώρος 250 τμ με αυλή αποκλειστικής χρήσης 150 τμ πολύ καλής κατασκευής, βιοτεχνικό μπετόν δάπεδο, ηλεκτρικά ρολά, χώρο γραφείου και wc.
-Ρόδου-Λίνδου κατάστημα 500 τμ σε 2 επίπεδα κατάλληλο για κάθε χρήση,μεγάλο πάρκιν.

Σύμβουλοι και φίλοι για μια ζωή!

• Προώθηση και Προβολή των ακινήτων σας και στο εξωτερικό

AE462

ΤΑ ΜΟΝΑΔΙΚΑ ΥΠΕΡΣΥΓΧΡΟΝΑ

ΤΑΠΗΤΟΚΑ-ΘΑΡΙΣΤΗΡΙΑ ΚΛΕΟΠΑΤΡΑ

Τέλος στα προβλήματα με το πλύσιμο των χαλιών σας

Η εταιρία μας πρωτοπορεί με το ΝΕΟ υπερσύγχρονο Πλυντήριο Ταπήτων.
Προσφέρουμε άψογο και προσεγμένο πλύσιμο, καθάρισμα, φύλαξη & επιδιορθώσεις σε όλους τους τύπους χαλιών, χειροποίητα χαλιά μηχανής, ανατολίτικα, μοκέτες, καμπέ, μεταξωτά, φλοκάτες, παπλώματα

ΚΑΙ ΤΟ 2005 Η ΦΥΛΑΞΗ ΔΩΡΕΑΝ

- *Επιτόπου καθαρισμούς σαλονιών, μοκετών*
- *Παραλαβή & παράδοση κατ' οίκον σε όλη την Ρόδο*
- *Ενημερωθείτε για την συντήρηση των χαλιών σας*

Τηλ. 2241051996,
κιν. 6945793626,
Fax: 2241051322

ΚΟΥΦΑΛΑΚΗΣ ΣΤΑΥΡΟΣ

MAT7915

TUI

SUCHT

Repräsentanten für die laufende Sommersaison
Der Job, 3-5 Tage pro Woche, beinhaltet hauptsächlich den Einsatz am Flughafen in einem lustigen Outfit zur Begrüssung unserer kleinen Gäste und zur Verteilung von Flyers.

Ihr Kontakt bei TUI Hellas:
Diana Kotis 2241089501
Montag-Freitag: 09.30-15.00 Uhr

Australias Str. 114, 85100 Rhodos

MAT2083(Γ)

ΧΡΕΙΑΖΕΣΤΕ ΧΡΗΜΑΤΑ;
ΕΝΕΧΥΡΟΔΑΝΕΙΣΤΗΡΙΟ
"Η ΘΥΡΙΔΑ"
ΕΝΕΧΥΡΙΑΖΩ και ΑΓΟΡΑΖΩ
ΧΡΥΣΑΦΙΚΑ - ΚΟΣΜΗΜΑΤΑ - ΛΙΡΕΣ - ΠΑΛΑΙΑ ΝΟΜΙΣΜΑΤΑ - ΜΕΤΟΧΕΣ και ΑΝΤΙΚΕΣ
Αντ. Δαμασκηνού 25 (περ. Μητρόπολη)
Τηλ. 2241032537, 6942613540, 6947965279

MAT7978

ΖΗΤΟΥΝΤΑΙ

άμεσα **ΔΙΑΝΟΜΕΙΣ** για μόνιμη πενθήμερη πρωινή απασχόληση σε φαρμακαποθήκη.

ΑΠΑΙΤΟΥΜΕΝΑ ΠΡΟΣΟΝΤΑ:
- Ελληνική υπηκοότητα
- Ηλικία 20-28 ετών
- Απολυτήριο στρατού
- Απολυτήριο Γυμνασίου ή Λυκείου
- Δίπλωμα μοτοποδηλάτου και αυτοκινήτου

Κατάθεση βιογραφικών από Δευτέρα έως Παρασκευή και ώρες 10.00-15.00 στη Διεύθυνση: MEDIQUICK A.E., Μάρκου Μαλλιαράκη 22 Ρόδος (πάροδος Καναδά) κ. Κώστα

ΜΑΤ2090(Γ)

ΜΕΤΡΟΠΟΝΤΙΚΑΣ "ΜΑΡΙΑ" ΑΠΟΦΡΑΞΕΙΣ



ΕΚΚΕΝΩΣΕΙΣ

ΑΠΟΦΡΑΞΕΙΣ ΑΠΟΧΕΤΕΥΤΙΚΩΝ ΑΓΩΓΩΝ ΜΕ ΥΔΡΟΒΟΛΗ, ΚΟΥΖΙΝΕΣ, ΤΟΥΑΛΕΤΕΣ, ΣΙΦΩΝΙΑ, ΥΔΡΟΡΟΕΣ, ΜΗΝΙΑΙΕΣ ΣΥΝΤΗΡΗΣΕΙΣ ΠΟΛΥΚΑΤΑΣΤΗΜΑΤΑ, ΣΤΡΑΤΟΠΕΔΑ, ΞΕΝΟΔΟΧΕΙΑ, ΝΟΣΟΚΟΜΕΙΑ, ΔΗΜΟΥΣ, ΠΟΛΥΚΑΤΟΙΚΙΕΣ, ΣΠΙΤΙΑ κ.λπ.
Αντληση υδάτων από υπόγειους χώρους

Πληρ. τηλ. 2241065120/35555

ΑΕ179

ΑΠΟΦΡΑΞΕΙΣ ΡΟΔΟΥ



Κιν. 6932470404 Κιν. 6944361464

Κώστας & Λευτέρης

ΑΠΟΦΡΑΞΕΙΣ ΑΠΟΧΕΤΕΥΤΙΚΩΝ ΑΓΩΓΩΝ ΜΕ ΥΔΡΟΒΟΛΗ, ΚΟΥΖΙΝΕΣ, ΤΟΥΑΛΕΤΕΣ, ΣΙΦΩΝΙΑ, ΥΔΡΟΡΟΕΣ, ΑΠΟΛΥΜΑΝΣΕΙΣ, ΜΗΝΙΑΙΕΣ ΣΥΝΤΗΡΗΣΕΙΣ

ΠΟΛΥΚΑΤΑΣΤΗΜΑΤΑ, ΣΤΡΑΤΟΠΕΔΑ, ΞΕΝΟΔΟΧΕΙΑ, ΝΟΣΟΚΟΜΕΙΑ, ΔΗΜΟΥΣ, ΠΟΛΥΚΑΤΟΙΚΙΕΣ, ΣΠΙΤΙΑ, Κ.Λ.Π.
Αντληση υδάτων από υπόγειους χώρους

Αμεση εξυπηρετηση!!!

Τηλ. 22410 85977, 22410 86634
Κιν. 6944361464, 6932470404

ΑΕ151

ΤΣΟΥΡΟΥΝΑΚΗΣ Κεφάλαιο

Κτηματομεσιτικό Γραφείο
Γ. ΣΕΦΕΡΗ 12 (παραπλεύρως ΜΗΔΙΑ)
ΤΗΛ/FAX.: (22410) 60060
www.e-kefaleo.com

ΠΩΛΗΣΕΙΣ ΑΚΙΝΗΤΩΝ

ΔΙΑΜΕΡΙΣΜΑΤΑ

- 34 τ.μ,1ου,γκαρσονιέρα , καινούριο, Καρακόνερο,22εκ-64.563€
- 50 τ.μ,1ου,1 υπν/τιου, καινούριο, Καρακόνερο,30εκ-88000€
- 50 τ.μ,1ου,1 υπν/τιου, καινούριο, Ανάληψη, 30εκ-88000€
- 67τ.μ., 2 υπν/τιων , καινούριο, Αραπάκι, 35εκ - 102.714 €
- 70 τ.μ , 1ου,2 υπν/τιων Αγ.Ιωάννη,25εκ-73400€
- 73 τ.μ,1ου,2 υπν/τιων ,Καρακόνερο,44εκ-129000€
- 77τ.μ 2ου, 2 υπν/τιων, καινούριο, πάρκινκ, Καναδά ,50 εκ-146.735€
- 80 τ.μ, ισόγειο, 2υπν/τιων, καινούριο, Δενδρινού, 60 εκ-176.080€
- 80 τ.μ ,ισόγειο,2υπν/τιων, καινούριο,Μιχ.Πετρίδη,52εκ-152.604€
- 80 τ.μ ,ισόγειο,2υπν/τιων, γκαράζ ,καινούριο, Ιξιά 44 εκ-117.388 €
- 82τ.μ,1ου,2 υπν/τιων , καινούριο, γκαράζ , Αραπάκι, 49εκ - 144.387€
- 85τ.μ,ισόγειο,2 υπν/τιων , καινούριο, γκαράζ , Αραπάκι, 51εκ - 149.670 €
- 91 τ.μ ,ισόγειο,2υπν/τιων,, καινούριο,Ανάληψηρ,54εκ-158.473€
- 95τ.μ,1ου ,3 υπν/τιων , καινούριο ,Ροδίνι, 62εκ - 181.951 €
- 100τ.μ,1ου ,3 υπν/τιων , καινούριο ,Ανάληψη, 65εκ - 190.755 €
- 102τ.μ,ισόγειο,3υπν/τιων,λουξ κατασκευής,τζάκι,γκαράζ, αποθήκη Καρακόνερο 60εκ-176.082€
- 105τ.μ,3ου,3υπν/τιων,λουξ κατασκευής, Καρακόνερο 68εκ-199560€
- 113τ.μ,3ου,3υπν/τιων,λουξ κατασκευής, Ανάληψη, 73,5-215.700€
- 115τ.μ,2ου,3υπν/τιων,λουξ κατασκευής, Καρακόνερο 75εκ-220.010€
- 116 τ.μ,1ου,3 υπν/τιων , καινούριο,πάρκινκ, Αραπάκι 69εκ - 190.755 €
- 118 τ.μ ,1ου ,3υπν/τιων, καινούριο,Μιχ.Πετριδη,73εκ-214.233€
- 122 τ.μ ,3ου ,3υπν/τιων,καινούριο,Ανάληψη,79εκ-231.841€
- 120 τ.μ,1ου ,3 υπν/τιων καινούριο ,Ανάληψη 80εκ - 196.625 €

ΜΕΖΟΝΕΤΕΣ-ΜΟΝ/ΚΙΕΣ

- 125 τ.μ ,μεζονέτα πάρκινκ, χωρίς ξυλία ,Καρακόνερο εξαιρετική θέα 69 εκ-202.494 €
- 170 τ.μ ,μεζονέτα ,Τριάντα 95 εκ-278.797€
- 170 τ.μ ,μεζονέτα μαρμαροσοβά,Τριάντα 55 εκ-161.408 €

ΟΙΚΟΠΕΔΑ

- Οικόπεδο,4στρεμ.περιοχή Κανδήλι 140.000€

ΕΠΑΓΓΕΛ/ΚΟΙ ΧΩΡΟΙ

- Καταστήματα 80, 100, 150τ.μ ,Ρόδου-Κρεμαστής προς 2.200 € το τ.μ

ΧΠ1629

Ευρωπαϊκή Επενδυτική

Κτηματομεσιτικό Γραφείο
Θεόφιλος Κλωνάρης
Εθνικής Αντίστασης 48 τηλ.2241039300,κιν.6977582152

ΔΙΑΜΕΡΙΣΜΑΤΑ:
Διαμέρισμα 45τ.μ. Α ορόφου στην Ανάληψη,δεκαετίας, με ένα υπνοδωμάτιο.Δάνεια Δεκτά € 85000
Οροφοδιαμέρισμα Β ορόφου 90 τ.μ. στην Μητρόπολη,θέρμανση,τζάκι,πανταχόθεν ελεύθερο € 95000
Α' όροφος διπλοκατοικίας 103τ.μ. στον Νηρέα κατάλληλο για 2 γκαρσονιέρες € 102000
Διαμέρισμα 75 τ.μ. 2 υπνοδωματίων υπο κατασκευή με θέρμανση ,Κ.Υδραίου € 137000
Διαμέρισμα 83τ.μ. στο Καρακόνερο με απεριόριστη θέα,υπο κατασκευη.Δανεια Δεκτα €147000
Διαμέρισμα 94τ.μ. στο Ροδινι με τζάκι,θέρμανση,παρκιν,υπο κατασκευη.Δάνεια Δεκτά €155000
120τ.μ. πολυτελούς κατασκευής με 3 υπνοδωμάτια κοντά στον Μαρινόπουλο με πάρκιν € 200000
Ρετιρέ διαμέρισμα 120τ.μ. με μεγάλες βεράντες και απεριόριστη θέα υπο κατασκευή προνομιούχο
ΜΟΝΟΚΑΤΟΙΚΙΕΣ:
Κατοικία στην Παλιά Πόλη 35τ.μ.+35τ.μ.,με άδεια χρήσεως καταστήματος € 60000
Μονοκατοικίες στα Κοσκινού σε ήσυχη περιοχή,υπο κατασκεύη με δυνατότητα επεμβάσεων €250000
Μονοκατοικία στην Ιξιά, κοντά στην Ρόδο 165 τ.μ. με 4 υπνοδωμάτια ετοιμοπαράδοτη € 280000
Μονοκατοικία ανεξάρτητη στην Ιαλυσό 200τ.μ. κοντά στην Θάλασσα πολυτελούς κατασκευής € 380000
Μονοκατοικία 250τ.μ. στην Ιαλυσό ,πανω στο κύμα,πολυτελούς κατασκευής.Δάνεια δεκτά
Κατοικίες 2 υπνοδωματιων υπο κατασκευή στην Λαχανιά σε λογικές τιμές.Δάνεια Δεκτά
Μονοκατοικία στην Φιλέρημο,180τ.μ.μοναδικής κατασκευής με 1000τ.μ. οικόπεδο, λόγω αναχώρησης
ΟΙΚΟΠΕΔΑ - ΚΑΤΑΣΤΗΜΑΤΑ:
Οικόπεδο 2850τ.μ. στην παλιά Ανοιξη με δόμηση 120τ.μ.Καταπληκτική περιοχή.Δάνεια Δεκτά €175000
Οικόπεδο 22000τ.μ. στΑσγουρου κατάλληλο για επένδυση προς €30/τ.μ. Τιμή συζητήσιμη
Οικόπεδο 1000τ.μ. στο Τσαίρι με βιοτεχνικό χώρο 300τ.μ. σε θεμελίωση+300 όροφος € 100000
Οικοπεδο στο Γεννάδι(Άγιο Γεώργιο) 4000τ.μ. 100 μέτρα από τον κεντρικο δρόμο προς € 61000
Βιοτεχνικός χώρος 250τ.μ. με ημιόροφο 170 τ.μ. στην Καλιθέα σε άριστη κατασταση
Βιοτεχνικοί χώροι υπο κατασκευη στ'Ασγούρου από 200 τ.μ.
Καινούργιο κατάστημα 67τ.μ γωνιακό με 17μ βιτρίνα σε εμπορικό σημείο της Ανάληψης
Πωλείται επιχείρηση αναψυκτήριου με τον εξοπλισμό,σε λογική τιμή ή ενοικιάζεται το ακίνητο

Αγορές-πωλήσεις-μισθώσεις-εκτιμήσεις-Ακινήτων
Δάνεια Δεκτά

ΧΠ2694

NewAge Real Estate
ΜΕΣΙΤΙΚΟ ΓΡΑΦΕΙΟ

Νέα Εποχή στο Χώρο του Ακινήτου

ΜΕΛΕΟΥΝΗ – ΚΕΧΑΓΙΑ ΜΑΙΡΗ

ΔΙΑΜΕΡΙΣΜΑΤΑ

- 50 τ.μ. στην Ανάληψη. Τιμή 90.000 €
- 70 τ.μ. 2 υπν/τίων στην Καναδά. Τιμή 140.000 €
- 70 τ.μ. 1 υπν/τίου στο Καρακόνερο. Τιμή 127.000 €
- 70 τ.μ. 2 υπν/τίων στην Πειραιώς. Τιμή 82.000 €
- 82 τ.μ. πλησίον Μ. Πετρίδη. Τιμή 145.000 €
- 84 τ.μ. 2 υπν/τίων στο Καρακόνερο. Τιμή 155.000 €
- 85 τ.μ. πλησίον Μ. Πετρίδη. Τιμή 162.000 €
- 80 τ.μ. 2 υπν/τίων στη Ρόδου Λίνδου lux κατασκευής. Τιμή 120.000 €
- 100 τ.μ. στο Καρακόνερο. Τιμή 130.000 €
- 100 τ.μ. 3 υπν/τίων στην Ανάληψη. Τιμή 162.000 €
- 100 τ.μ. 3 υπν/τίων στην Ανάληψη lux κατασκευής. Τιμή 192.000 €
- 105 τ.μ. 3 υπν/τίων στο Καρακόνερο με απεριόριστη θέα. Τιμή 190.000 €
- 112 τ.μ. 3 υπν/τίων στο Καρακόνερο. Τιμή 212.000 €
- 120 τ.μ. 3 υπν/τίων 2 WC στην Ανάληψη. Τιμή 195.000 €
- 136 τ.μ. 3 υπν/τίων στην Ανάληψη, lux κατασκευής. Τιμή 275.000 €
- 136 τ.μ. 3 υπν/τίων στο Ροδίνι. Τιμή 161.400 €
- 75 τ.μ. 2 υπν/τίων στ' Αφάντου. Τιμή 110.000 €

ΜΟΝΟΚΑΤΟΙΚΙΕΣ – ΜΕΖΟΝΕΤΕΣ

- 190 τ.μ. ανεξάρτη κατοικία 3 ορόφων εντός π. Ρόδου σε 200 τ.μ. οικόπεδο. Τιμή 310.000 €
- 130 τ.μ. 3 υπν/τίων 2 WC στο Καρακόνερο με απεριόριστη θέα. Δίδεται η δυνατότητα και για υπόγειο. Τιμή 248.000 €
- 135 τ.μ. στα Κοσκινού σε οικόπεδο 1.000 τ.μ. Τιμή 220.000 €
- 140 τ.μ. 2 ορόφων στην Παστίδα σε οικόπεδο 270 τ.μ. Τιμή 180.000€
- 140 τ.μ. 2 ορόφων μπετά σε οικόπεδο 1300 τ.μ. στα Κοσκινού. Τιμή 121.000 €
- 170 τ.μ. 3 ορόφων στην Ιαλυσό στους πρόποδες Φιλερήμου σε οικόπεδο 650 τ.μ. Τιμή 270.000 €
- 180 τ.μ. 3 επιπέδων σε οικόπεδο 1000 τ.μ. στα Κοσκινού. Τιμή 265.000 €
- 185 τ.μ. 2 ορόφων προς παρ. Ιαλυσού. Τιμή 315.000 €
- 195 τ.μ. πλησίον παρ. Ιαλυσού 3 ορόφων σε οικόπεδο 280 τ.μ. με εσωτερικό ασανσέρ. Τιμή 270.000 €
- 195 τ.μ. στην Ιξιά 3 ορόφων ,ε 25 τ.μ. σοφίτα. Τιμή 290.000 €
- 195 τ.μ. στ' Ασγούρου 3 ορόφων σε 1.000 τ.μ. οικόπεδο, εντός ζώνης σε μπετά. Τιμή 160.000 €
- 210 τ.μ. 3 ορόφων μπετά σε οικόπεδο 1300 τ.μ. στα Κοσκινού. Τιμή 138.000 €
- 195 τ.μ. 3 ορόφων στην Ιαλυσό. Τιμή 220.000 €
- Νεοκλασική κατοικία εντός πόλεως Ρόδου
- ● ΨΙΝΘΟΣ. Στο ωραιότερο σημείο του χωριού:
- 75 τμ. σε οικόπεδο 450 τ.μ. 125.000 €
- 210 τ.μ. σε οικόπεδο 1000 τ.μ. 230.000 €
- 147 τ.μ. σε οικόπεδο 900 τ.μ. 215.000 €
- ● ΜΑΛΩΝΑ.
- Νεόδμητη, πετρόκτιστη κατοικία πλήρως εξοπλισμένη. Τιμή 140.000 €

ΟΙΚΟΠΕΔΑ

- 5.000 τ.μ. επί της Ρόδου-Λίνδου. Τιμή 410.000 €
- 2.400 τ.μ. επί της Ρόδου-Αεροδρομίου με Σ.Δ. 0,4. Τιμή 820.000€
- 1.000 τ.μ. στα Κοσκινού εντός ζώνης. Τιμή 100.000 €
- 2.000 τ.μ. στα Κοσκινού εντός ζώνης. Τιμή 200.000 €
- 4.000 τ.μ. στα Κοσκινού με πανορσμική θέα. Τιμή 260.000 €
- 4.000 τ.μ. στο Κανδυλί. Τιμή 120.000 €
- 5.500 τ.μ. στην παρ. Παραδεισίου μπροστά στο κύμα. Τιμή 100.000€
- 15.000 τ.μ. στον Θεολόγο με πανοραμική θέα. Τιμή 165.000 €
- 5.250 τ.μ. στον Αρχάγγελο. Τιμή 65.000 €
- 4.800 τ.μ. στα Μασσαρη. Τιμή 60.000 €
- 2.200 τ.μ. στο Γεννάδι με πανοραμική θέα. Τιμή 65.000 €
- 3.000 τ.μ. στο Γεννάδι επί της Λεωφόρου κατάλληλο για οποιαδήποτε χρήση. Τιμή 150.000 €
- 800 τ.μ. στο Κιοτάρι μπροστά στη θάλασσα κατάλληλο για επαγγελματική χρήση. Τιμή 120.000 €
- έκταση 110.000 τ.μ. στην ευρύτερη περιοχή Κοσκινού
- έκταση 21.000 τ.μ. στ' Ασγούρου

ΠΩΛΕΙΤΑΙ ΒΙΟΤΕΧΝΙΚΟΣ ΧΩΡΟΣ 300 τ.μ. ΠΛΗΣΙΟΝ ΡΟΔΟΥ-ΛΙΝΔΟΥ ΣΤΑ ΚΟΣΚΙΝΟΥ. ΤΙΜΗ 270.000 €

Θεμ. Σοφούλη 8 - 85100 Ρόδος Τηλ. & Fax: 22410 23447
Κιν. 6948 808023 - E-mail: info@newage-realestate.gr

ΧΠΚΤΗ021

ΖΗΤΕΙΤΑΙ
ΚΑΘΗΓΗΤΗΣ/ΤΡΙΑ ΑΓΓΛΙΚΩΝ

– Αν έχετε όρεξη για δουλειά
– Αν έχετε τα τυπικά και ουσιαστικά προσόντα
– Αν ενδιαφέρεστε για μια άγογη συνεργασία

Σας προσφέρουμε:

– Απόλυτα ικανοποιητική αμοιβή ανάλογα με τα προσόντα σας
– Πλήρη απασχόληση
– Πλήρη ασφαλιστική κάλυψη

Πληρ. τηλ. 2241035289, fax 2241032336

ΜΧΠ089

Από φροντιστήριο Μέσης Εκπαίδευσης

ΖΗΤΕΙΤΑΙ
ΜΑΘΗΜΑΤΙΚΟΣ

Πληρ. τηλ.
(22410)78252, 75577, 6944386803

ΜΑΤ2044(Γ)

Από την αντιπροσωπεία αυτοκινήτων
HONDA - MITSUBISHI

ΖΗΤΕΙΤΑΙ
ΠΩΛΗΤΗΣ ΑΥΤΟΚΙΝΗΤΩΝ

Επιθυμητή προϋπηρεσία στο χώρο.
Καλή γνώση Η/Υ και Αγγλικών.

Απαραίτητη αποστολή βιογραφικού σημειώματος στη διεύθυνση **Λ. Λίνδου 138 Ρόδος**
Τηλ. 2241067440-41
Φαξ 2241068462
Email: kaligcar@otenet.gr

ΜΧΠ915

ΖΗΤΟΥΝΤΑΙ
ΚΟΜΜΩΤΡΙΕΣ & ΥΠΕΥΘΥΝΗ ΟΝΥΧΟΠΛΑΣΤΙΚΗΣ
με προϋπηρεσία

από εταιρεία γνωστής αλυσίδας γυμναστηρίων για να στελεχώσουν τον χώρο του κομμωτηρίου. Η υπεύθυνη που θα επιλεχθεί θα έχει την ευκαιρία να εργαστεί σε ένα θαυμάσιο χώρο εργασίας, με δυνατότητες εξέλιξης και με την πρόκληση να ανταποκριθεί στις απαιτήσεις μεγάλου κομμωτηρίου.
Μισθός αναλόγως με τις δυνατότητες + ένσημα

Πληρ. τηλ. 2241070510-11 fax 2241070512

ΜΧΠ2354

ΑΠΟ ΜΕΓΑΛΑ ΚΕΝΤΡΑ ΞΕΝΩΝ ΓΛΩΣΣΩΝ
ΖΗΤΟΥΝΤΑΙ για την περίοδο 2005-2006

1) **ΓΡΑΜΜΑΤΕΑΣ Διεύθυνσης & Μάρκετινγκ:** με άριστη γνώση Η/Υ και τουλάχιστον μίας ξένης γλώσσας και με ευχέρεια στην επικοινωνία.
2) **ΚΑΘΗΓΗΤΡΙΑ ΑΓΓΛΙΚΗΣ** με τα απαραίτητα προσόντα και ανάλογη προϋπηρεσία.
3) **ΚΑΘΗΓΗΤΡΙΑ ΓΕΡΜΑΝΙΚΗΣ:** με τα απαραίτητα προσόντα και ανάλογη προϋπηρεσία.

Προσφέρονται: Ικανοποιητικό πακέτο αποδοχών.

Για συνεντεύξεις και ραντεβού μπορείτε να επικοινωνείτε στο **6944557415**

ΧΠ ΕΚΠ028

ΠΑΥΝΤΗΡΙΟ ΧΑΛΙΩΝ
Cleaning Pro

ΜΑΤ7867



πλένουμε & φυλάμε:
• ΧΑΛΙΑ - ΜΟΚΕΤΕΣ - ΦΛΟΚΑΤΕΣ
• ΠΑΠΛΩΜΑΤΑ - ΚΟΥΒΕΡΤΕΣ

☎ 22410.60585

email: abonis@otenet.gr

ΜΠΟΝΗΣ ΑΝΤΩΝΗΣ - ΚΑΖΑΝΤΖΙΔΟΥ ΕΙΡΗΝΗ
ΝΙΚΗΦ. ΒΡΕΤΤΑΚΟΥ - ΑΣΓΟΥΡΟΥ

Rare & Exciting Career Opportunity

Savvaidis & Associates
Are looking for a dynamic, motivated individual.

Do you like dealing with people?
Are you a good team player?
Would you like to work for a company that appreciates what you do?

The position
ESTATE AGENT
Based in Rhodes Town

Skills Required
English Language (Greek not essential)
Good Organisational Skills
Time Management essential
Computer Literacy

Excellent prospects; with the possibility of the position becoming Year Round

Call Lynn now on: 22410 70017
or e;mail your CV to lynn@savvaidis.gr

ΧΠ659

---

europe travel

ΖΗΤΕΙΤΑΙ

Συνοδός εκδρομών – που να μιλάει άπταιστα Τσέχικα
για μερική απασχόληση κατά την διάρκεια της σεζόν.

Απαιτούμενα προσόντα:
• Να ομιλεί άπταιστα την Τσέχικη γλώσσα
• Προηγούμενη πείρα σε τουριστικό γραφείο θα ληφθεί υπ' όψη.
• Ευέλικτο ωράριο

Τηλεφωνήστε την Κα. Ρένα Καλαϊτζή στο 22410 68869

Excursions Escort – Good knowledge of the Czech language
For part time work during the summer season.

We require:
• Good knowledge of Czech
• Prior experience in a travel agency would be an advantage
• Able to work to a flexible timetable.

Τηλεφωνήστε / Please contact:
Valerie Prantis στο 22410 68878

ΜΧΠ1461

ευσταθίου ΕΥΡΩΚΤΗΜΑΤΙΚΗ
ΚΤΗΜΑΤΟΜΕΣΙΤΙΚΟ ΓΡΑΦΕΙΟ

Εθν. Αντιστάσεως 83 • Τηλ.: 22410 73819, 74917
Κιν.: 6944 374546, 6945 292030
Fax: 22410 38641 • e-mail: info@euroktimatiki.gr

ΠΩΛΗΣΕΙΣ ΑΚΙΝΗΤΩΝ

• **ΔΙΑΜΕΡΙΣΜΑ** 94 τ.μ. με 2 υπνοδωμάτια στην Ανάληψη με Parking, αποθήκη, θέρμανση. Αξίας € 216.000
• **ΔΙΑΜΕΡΙΣΜΑ** 120 τ.μ. στην Κοδριγκτώνος με 3 υπνοδωμάτια, μεγάλες - άνετες βεράντες, Parking. Αξίας €161.000
• **ΔΙΑΜΕΡΙΣΜΑ** 65 τ.μ. στην Ανάληψη με 2 υπνοδωμάτια, με αποκλειστική χρήση αυλής, στεγασμένη θέση στάθμευσης, αποθήκη, πλήρη θέρμανση. Αξίας € 114.500
• **ΜΕΖΟΝΕΤΑ** 130 τ.μ. στην Ιαλυσό, με 3 υπνοδωμάτια, διώροφη με σοφίτα, αυλή, πλήρη θέρμανση. Αξίας €215.000
• **ΜΟΝΟΚΑΤΟΙΚΙΑ** 140 τ.μ. στην Παστίδα σε μπετά σε περιτοιχισμένο οικόπεδο, ατομική αποχέτευση. Αξίας € 108.000
• **ΜΟΝΟΚΑΤΟΙΚΙΑ** 203 τ.μ. στο Κανδυλί – Ιαλυσός σε μπετά με 3 υπνοδωμάτια, τριώροφη, σε 860 τ.μ. οικόπεδο περιτοιχισμένο με διαμορφωμένη πρόσβαση. Αξίας € 138.000
• **ΜΟΝΟΚΑΤΟΙΚΙΑ** 156 τ.μ. στα Κοσκινού σε μπετά, σε 1.200 τ.μ. σε περιτοιχισμένο οικόπεδο, εξαιρετική θέα βουνό και θάλασσα. Αξίας € 205.000
• **ΜΟΝΟΚΑΤΟΙΚΙΑ** 154 τ.μ. στα Κοσκινού, νεόδμητη, με 3 υπνοδωμάτια σε 1.200 τ.μ. σε περιτοιχισμένο οικόπεδο, εξαιρετική θέα βουνό και θάλασσα, με θέρμανση, εντοιχισμένη κουζίνα. Αξίας € 330.000
• **ΟΙΚΟΠΕΔΟ** 4.010 τ.μ. στις Καλυθιές κοντά στην εθνική οδό Λίνδου- Αεροδρομίου κατάλληλο για επαγγελματική χρήση με δυνατότητα πρόσβασης πλάτους 6 m . Αξίας € 176.000
• **ΟΙΚΟΠΕΔΟ** 4.000 τ.μ. στα Κοσκινού, επικλινές με πανοραμική θέα, κατάλληλο για οικιστική χρήση. Αξίας € 176.000
• **ΟΙΚΟΠΕΔΟ** 4.000 τ.μ. στα Κοσκινού, επικλινές με πανοραμική θέα, κατάλληλο για οικιστική χρήση. Αξίας € 293.000
• **ΟΙΚΟΠΕΔΟ** 1.000 τ.μ. στο Ροδίνι, Σ.Δ. 0,4 (Τομέας Π), άρτιο και οικοδομήσιμο. Αξίας € 352.000.

ΧΠ401/2029



ΝΤΕΤΕΚΤΙΒΣ ΑΘΗΝΩΝ

Αναλαμβάνουμε υποθέσεις ανηλίκων, προσωπικές, οικογενειακές, εμποροβιομηχανικές
Διαθέτουμε τα καλύτερα ηλεκτρονικά, σύγχρονα οπτικοακουστικά μέσα

Εχεμύθεια 100%

Τα 30 χρόνια πείρα είναι η εγγύησή μας

ΑΤ 1987

ΤΗΛ. 6977 632963 & 6945 319796

ΝΤΕΤΕΚΤΙΒΣ

30 ΧΡΟΝΙΑ ΜΟΝΙΜΑ ΚΑΙ ΣΤΗ ΡΟΔΟ

35354 - 28780

Π.Π. ΓΕΡΜΑΝΟΥ 6 (ΠΛ. ΦΩΚΙΑΛΗ)

- Η ΛΥΣΗ!!! ΣΕ ΚΑΘΕ ΣΑΣ ΠΡΟΒΛΗΜΑ

EXPRESS SECURITY

ΧΠΕΜΠ-16

SHIPPING COMPANY OF SYMI

Α.Ν.Ε.Σ.

ΑΝΩΝΥΜΗ ΝΑΥΤΙΛΙΑΚΗ ΕΤΑΙΡΕΙΑ ΣΥΜΗΣ

ΔΡΟΜΟΛΟΓΙΑ ΑΠΟ 1 ΙΟΥΝΙΟΥ ΕΩΣ 30 ΣΕΠΤΕΜΒΡΙΟΥ 2005

	Ε/Γ-Ο/Γ ΣΥΜΗ	Ε/Γ - Υ/Γ ΑΙΓΛΗ	Ε/Γ ΠΑΝΟΡΜΙΤΗΣ
Κάθε ΔΕΥΤΕΡΑ	09.00 ΡΟΔΟ-ΣΥΜΗ 14.00 ΣΥΜΗ-ΠΑΝΟΡΜ 16.00 ΠΑΝΟΡΜ-ΡΟΔΟ	13.00 ΡΟΔΟ-ΣΥΜΗ 16.00 ΣΥΜΗ-ΡΟΔΟ 19.15 ΡΟΔΟ-ΣΥΜΗ	07.30 ΣΥΜΗ-ΡΟΔΟ 10.30 ΡΟΔΟ-ΠΑΝΟΡΜ 12.30 ΠΑΝΟΡΜ-ΣΥΜΗ 17.00 ΣΥΜΗ-ΡΟΔΟ
Κάθε ΤΡΙΤΗ	09.00 ΡΟΔΟ-ΣΥΜΗ 14.00 ΣΥΜΗ-ΠΑΝΟΡΜ 16.00 ΠΑΝΟΡΜ-ΡΟΔΟ	07.30 ΣΥΜΗ-ΡΟΔΟ 08.45 ΡΟΔΟ-ΣΥΜΗ 10.00 ΣΥΜΗ-ΡΟΔΟ	10.30 ΡΟΔΟ-ΠΑΝΟΡΜ 12.30 ΠΑΝΟΡΜ-ΣΥΜΗ 17.00 ΣΥΜΗ-ΡΟΔΟ 18.30 ΡΟΔΟ-ΣΥΜΗ
Κάθε ΤΕΤΑΡΤΗ	09.00 ΡΟΔΟ-ΣΥΜΗ* 14.00 ΣΥΜΗ-ΠΑΝΟΡΜ* 16.00 ΠΑΝΟΡΜ-ΡΟΔΟ* 18.30 ΡΟΔΟ-ΣΥΜΗ *ΜΕ ΤΟ ΣΥΜΗ ΙΙ	08.45 ΡΟΔΟ-ΣΥΜΗ 10.00 ΣΥΜΗ-ΡΟΔΟ 14.30 ΡΟΔΟ-ΣΥΜΗ 17.00 ΣΥΜΗ-ΡΟΔΟ	08.00 ΣΥΜΗ-ΡΟΔΟ 10.30 ΡΟΔΟ-ΠΑΝΟΡΜ 12.30 ΠΑΝΟΡΜ-ΣΥΜΗ 17.00 ΣΥΜΗ-ΡΟΔΟ
Κάθε ΠΕΜΠΤΗ	06.00 ΣΥΜΗ-ΡΟΔΟ 09.00 ΡΟΔΟ-ΣΥΜΗ 14.00 ΣΥΜΗ-ΠΑΝΟΡΜ 16.00 ΠΑΝΟΡΜ-ΡΟΔΟ 18.30 ΡΟΔΟ-ΣΥΜΗ	08.45 ΡΟΔΟ-ΣΥΜΗ 10.00 ΣΥΜΗ-ΡΟΔΟ 14.30 ΡΟΔΟ-ΣΥΜΗ	10.30 ΡΟΔΟ-ΠΑΝΟΡΜ 12.30 ΠΑΝΟΡΜ-ΣΥΜΗ 17.00 ΣΥΜΗ-ΡΟΔΟ
Κάθε ΠΑΡΑΣΚ.	06.00 ΣΥΜΗ-ΡΟΔΟ 09.00 ΡΟΔΟ-ΣΥΜΗ 14.00 ΣΥΜΗ-ΠΑΝΟΡΜ 16.00 ΠΑΝΟΡΜ-ΡΟΔΟ 18.30 ΡΟΔΟ-ΣΥΜΗ	07.30 ΣΥΜΗ-ΡΟΔΟ 08.45 ΡΟΔΟ-ΣΥΜΗ 10.00 ΣΥΜΗ-ΡΟΔΟ 15.00 ΡΟΔΟ-ΣΥΜΗ 17.00 ΣΥΜΗ-ΡΟΔΟ	10.30 ΡΟΔΟ-ΠΑΝΟΡΜ 12.30 ΠΑΝΟΡΜ-ΣΥΜΗ 17.00 ΣΥΜΗ-ΡΟΔΟ
Κάθε ΣΑΒΒΑΤΟΜΗ	06.00 ΣΥΜΗ-ΡΟΔΟ 09.00 ΡΟΔΟ-ΣΥΜΗ 14.00 ΣΥΜΗ-ΠΑΝΟΡΜ 16.00 ΠΑΝΟΡΜ-ΡΟΔΟ	09.00 ΡΟΔΟ-ΣΥΜΗ 10.15 ΣΥΜΗ-ΝΤΑΤΣΑ 16.00 ΝΤΑΤΣΑ-ΣΥΜΗ 17.00 ΣΥΜΗ-ΡΟΔΟ	10.30 ΡΟΔΟ-ΠΑΝΟΡΜ 12.30 ΠΑΝΟΡΜ-ΣΥ- 17.00 ΣΥΜΗ-ΡΟΔΟ
Κάθε ΚΥΡΙΑΚΗ	18.30 ΡΟΔΟ-ΣΥΜΗ 06.00 ΣΥΜΗ-ΡΟΔΟ 09.00 ΡΟΔΟ-ΠΑΝΟΡΜ 12.00 ΠΑΝΟΡΜ-ΣΥΜΗ 16.00 ΣΥΜΗ-ΡΟΔΟ	18.00 ΡΟΔΟ-ΣΥΜΗ 07.30 ΣΥΜΗ-ΡΟΔΟ 09.00 ΡΟΔΟ-ΣΥΜΗ* 17.00 ΣΥΜΗ-ΡΟΔΟ* *ΤΗΝ ΚΥΡΙΑΚΗ 5.6	10.30 ΡΟΔΟ-ΣΥΜΗ 15.30 ΣΥΜΗ-ΠΑΝΟΡΜ 17.00 ΠΑΝΟΡΜ-ΡΟΔΟ 18.30 ΡΟΔΟ-ΣΥΜΗ

ΑΝΕΚΤΕΛΕΣΤΑ

Τα δρομολόγια μπορούν να τροποποιηθούν λόγω εκτάκτων συγκοινωνιακών αναγκών ή καιρικών συνθηκών

Παρακαλούμε πριν ταξιδέψετε επικοινωνήστε με την Εταιρία:

www.anes.gr

Γραφείο ΣΥΜΗΣ Τηλ.: *(22460) 71444 - Φαξ: (22460) 71373*

ΧΠ285

ΥΠΕΥΘΥΝΟΙ ΥΠΟΔΟΧΗΣ

ΖΗΤΟΥΝΤΑΙ

από εταιρία γνωστής αλυσίδας γυμναστηρίων για την θέση της υποδοχής με προϋπηρεσία και βασική προϋπόθεση την κοινωνικότητα, και την ευχέρεια λόγου. Το άτομο έως 30 ετών που θα επιλέξουμε θα ενταχθεί σε μια εταιρία κορυφαία στο είδος της που έχει ως παράδοση να αναδεικνύει στελέχη από την γραμμή της. Η εταιρία παρέχει σεμινάρια στο άτομο που θα επιλεχθεί και ένα θαυμάσιο χώρο εργασίας.

Πληρ. τηλ. 2241070510-11

ΜΧΠ2354

ΖΗΤΟΥΝΤΑΙ

ΑΙΣΘΗΤΙΚΟΙ – ΜΑΣΕΖ

από το PARADISE SPA.

Πληρ. τηλ. 2241062481

ΜΑΤ2063(Γ)

Από μεγάλο εστιατόριο εντός πόλεως

ΖΗΤΟΥΝΤΑΙ

α) Α' μάγειρας

β) Βοηθός μαγείρου

Επιθυμητή η γνώση ψαρικών και ζαχαροπλαστικής.
Εργασία χειμώνα - καλοκαίρι.
Μισθός και ασφάλιση.

Πληρ. 2241060608 κ. Μαρία 09.00-12.00

ΜΑΤ2098(Γ)

Ο Εκπαιδευτικός Ομιλος **Interlingua**

ΖΗΤΕΙ

για μόνιμη συνεργασία καθηγητές πτυχιούχους Πανεπιστημίου Αγγλικής, Γαλλικής, Γερμανικής, Ιταλικής Φιλολογίας

για το Κέντρο Ξένων Γλωσσών **Interlingua Ρόδου.**

Παρακαλώ στείλτε το βιογραφικό στη διεύθυνση: Interlingua Ρόδου, Τ.Θ. 170, Τ.Κ. 85100 Ρόδος

ΜΑΠ53(Γ)

ΖΗΤ ΟΥΝΤ ΑΙ

ΒΟΗΘΟΙ ΣΕΡΒΙΤΟΡΟΥ

(αγόρι ή κορίτσι)

από το εστιατόριο ΒΙΚΤΩΡΙΑ,
οδός Γ. Παπανικολάου 21 (ο δρόμος του Καζίνο)

WAITRESS REQUIRED

RESTAURANT VICTORIA
G. PAPANIKOLAOU 21

Πληρ. τηλ. 6945890870

ΜΑΤ2051(Γ)

ΖΗΤ ΟΥΝΤ ΑΙ

ΑΠΟ ΤΗΝ OPEL ΜΑΜΑΛΙΓΚΑΣ ΑΕΒΕ

α) άτομο για το τμήμα ανταλλακτικών

β) άτομο για τη θέση του τεχνικού συμβούλου

Απαιτούμενα προσόντα:

1. Καλή χρήση υπολογιστή
2. Ευχέρεια στην επικοινωνία
3. Συνέπεια - υπευθυνότητα

Προηγούμενη εμπειρία θα εκτιμηθεί

Επικοινωνία κος ΜΑΚΡΑΣ τηλ. 2241061005 καθημερινά από 10.00-14.00

ΜΧΠ1276

ΠΩΛΟΥΝΤΑΙ

επαγγελματικοί καταψύκτες (βουτες)

ελάχιστα μεταχειρισμένοι

σε τιμή ευκαιρίας

Πληρ. κ. Γιάννης τηλ. 2241087982-3

ΜΑΠ56(Γ)

ΖΗΤΟΥΝΤΑΙ

ΠΩΛΗΤΡΙΕΣ

για τουριστικό κατάστημα εντός πόλεως Ρόδου
- Ωράριο συνεχές 8ωρο
- Μισθός 900 ευρώ καθαρά

Πληρ. τηλ. (22410)25936

MZT170601

Η ING

ζητά

Γραμματέα Υποκαταστήματος

ΠΕΡΙΓΡΑΦΗ ΘΕΣΗΣ ΕΡΓΑΣΙΑΣ:

Θέση πλήρους απασχόλησης που αναφέρεται στον προϊστάμενο του γραφείου. Τα κύρια καθήκοντα είναι γραμματειακή υποστήριξη, διαχείριση εισερχόμενης - εξερχόμενης αλληλογραφίας, τηλεφωνική υποστήριξη, εξυπηρέτηση πελατών και συνεργατών.

Ωράριο: Δευτέρα έως Παρασκευή 09.00-13.00 και 17.00-21.00

Ο/Η ΥΠΟΨΗΦΙΟΣ:

Επαγγελματίας με προηγούμενη εργασία και εμπειρία σε θέση γραμματειακής υποστήριξης, απαραίτητη γνώση αγγλικών και χειρισμού Η/Υ.

Παρακαλώ όπως προσκομίσετε το βιογραφικό σας σημείωμα στα γραφεία της εταιρείας: ΕΜΠΟΡΙΚΟ ΚΕΝΤΡΟ CAIRO PALACE, 2ος ΟΡΟΦΟΣ, τηλ. 2241020229/37303 Υπ' όψιν Κας Κοσμίδου

ΧΠΠΑΡ122

Ζαριφόπουλος α.ε.

ασφάλεια • πυρασφάλεια • έλεγχοι

Honeywell

ΖΗΤΑ

Δραστήριο **Μηχανικό Πωλήσεων** ΑΕΙ ή ΤΕΙ για να επανδρώσει το γραφείο στην Ρόδο με σκοπό την προώθηση συστημάτων της εταιρείας.
Επιθυμητή προϋπηρεσία στον χώρο, καλή γνώση αγγλικής γλώσσας και χρήση υπολογιστών.
Η εταιρεία προσφέρει ελκυστικό πακέτο αποδοχών και εξέλιξη αναλόγως προσόντων.

ΑΠΟΣΤΟΛΗ ΒΙΟΓΡΑΦΙΚΟΥ ΣΗΜΕΙΩΜΑΤΟΣ

Τριανταφυλλίδη Ασγούρου
Κα Συκοφύλλου Κυριακή

τηλ. 2241066607, email: rhodes@zarifopoulos.com

ΜΑΤ2062(Θ)

ΖΗΤΟΥΝΤΑΙ

νεαρά άτομα για θέσεις σερβιτόρου-σερβιτόρας, βοηθός σερβιτόρου και **υποδοχής**

με γνώσεις τουλάχιστον Αγγλικής γλώσσας από εστιατόριο στην οδό Παπανικολάου της πόλεως Ρόδου.

Πληρ. τηλ. 2241035005 11.00-5.30 μ.μ.

ΜΑΤ2039(Γ)

SAIS TRAVEL
ΔΥΝΑΜΗ
ΕΜΠΙΣΤΟΣΥΝΗ

FORMULA 1

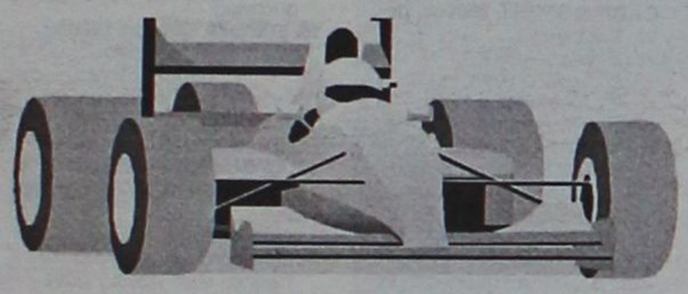

GRAND PRIX F1
στην ΚΩΝ/ΠΟΛΗ
Αεροπορικώς
από 18/8 έως 23/8
ΜΟΝΟ 550 ΕΥΡΩ

Περιλαμβάνει:
• Αεροπορικά εισιτήρια
• Φόροι αεροδρομίων
• Ξενοδοχεία 2 νύχτες με ημιδιατροφή, 3 νύχτες με πρωινό
• Εκδρομές - μεταφορές στην πίστα αγώνων
• Ασφάλεια ταξιδιού
Δεν περιλαμβάνει:
• Εισιτήρια αγώνων (εξασφαλισμένα)

ΞΕΚΟΥΡΑΣΤΑ και ΑΝΕΤΑ
ΠΛΗΡΟΦΟΡΙΕΣ-ΕΓΓΡΑΦΕΣ
ΠΡΑΚΤΟΡΕΙΟ ΤΑΞΙΔΙΩΝ
ΣΑΒΒΑΣ ΣΑΗΣ
ΤΑΡΠΟΝ ΣΠΡΙΝΓΚΣ 42 (δίπλα στην Τραπ. Πίστεως) • Τηλ. 39781-3
ΧΠ127

ΝΑΥΤΙΚΗ ΕΤΑΙΡΕΙΑ
ΤΗΛΟΣ 21ος ΑΙΩΝΑΣ
ΠΡΟΓΡΑΜΜΑ SEA STAR

ΔΕΥΤΕΡΑ

	ΑΦΙΞΗ	ΑΝΑΧΩΡΗΣΗ
ΡΟΔΟΣ		08.45
ΤΗΛΟΣ	10.05	14.15
ΝΙΣΥΡΟΣ	14.50	17.30
ΤΗΛΟΣ	18.05	18.20
ΡΟΔΟΣ	19.40	Δ.

ΤΡΙΤΗ

	ΑΦΙΞΗ	ΑΝΑΧΩΡΗΣΗ
ΡΟΔΟΣ		08.00
ΦΕΤΙΧΕ	09.30	16.00
ΡΟΔΟΣ	17.30	19.30
ΤΗΛΟΣ	20.50	Δ.

ΤΕΤΑΡΤΗ

	ΑΦΙΞΗ	ΑΝΑΧΩΡΗΣΗ
ΤΗΛΟΣ		09.00
ΡΟΔΟΣ	10.20	19.00
ΤΗΛΟΣ	20.20	Δ.

ΠΕΜΠΤΗ

	ΑΦΙΞΗ	ΑΝΑΧΩΡΗΣΗ
ΤΗΛΟΣ		07.00
ΡΟΔΟΣ	08.20	09.00
ΤΗΛΟΣ	10.20	10.30
ΚΑΜΙΡΟΣ	11.15	14.30
ΤΗΛΟΣ	15.15	17.00
ΡΟΔΟΣ	18.20	Δ.

ΠΑΡΑΣΚΕΥΗ

	ΑΦΙΞΗ	ΑΝΑΧΩΡΗΣΗ
ΡΟΔΟΣ		09.00
ΤΗΛΟΣ	10.20	17.00
ΡΟΔΟΣ	18.20	Δ.

ΣΑΒΒΑΤΟ

	ΑΦΙΞΗ	ΑΝΑΧΩΡΗΣΗ
ΡΟΔΟΣ		09.00
ΧΑΛΚΗ	10.15	12.15
ΤΗΛΟΣ	12.50	17.00
ΡΟΔΟΣ	18.20	19.00
ΤΗΛΟΣ	20.20	Δ.

ΚΥΡΙΑΚΗ

	ΑΦΙΞΗ	ΑΝΑΧΩΡΗΣΗ
ΤΗΛΟΣ		07.30
ΡΟΔΟΣ	08.50	09.10
ΤΗΛΟΣ	10.30	16.00
ΡΟΔΟΣ	17.20	17.40
ΤΗΛΟΣ	19.00	19.20
ΡΟΔΟΣ	20.40	Δ.

ΠΛΗΡΟΦΟΡΙΕΣ: ΡΟΔΟΣ, ΤΑΡΠΟΝ ΣΠΡΙΝΓΚΣ 44
ΤΗΛ. 2241078052 • ΚΙΝΗΤΟ 6938244523
ΤΗΛΟΣ Τηλ.: 2246044000
ΧΠ1691

TOP CARS
ΠΡΩΤΗ ΣΕ ΕΙΣΑΓΩΓΕΣ ΑΥΤΟΚΙΝΗΤΩΝ ΣΤΑ ΔΩΔΕΚΑΝΗΣΑ
ΕΙΣΑΓΩΓΕΣ ΑΓΟΡΕΣ - ΠΩΛΗΣΕΙΣ -
ΑΝΤΑΛΛΑΓΕΣ ΜΕΤΑΧΕΙΡΙΣΜΕΝΩΝ ΑΥΤΟΚΙΝΗΤΩΝ

1. MERCEDES CLK 200 KOMPRESSOR, χρώμα ασημί, ABS, klima, υδρ. τιμόνι, αερόσακοι-οδηγού-συνοδηγού-πλευρικοί, ηλεκτρ. παράθυρα, ηλεκτρ. καθρέφτες, κεντρ. κλείδωμα,immobil, θερμαινόμενο σαλόνι, δερμάτινο σαλόνι, ζαντολάστιχα. Μεταλλικό χρώμα, προβολείς ομίχλης., SUN-ROOF. ΕΙΣΑΓΩΓΗΣ–FULL EXTRA
2. MERCEDES SLK 200 KOMPRESSOR, χρώμα μπλέ, ABS, klima, ESP, υδρ. τιμόνι, αερόσακοι οδηγού-συνοδηγού-πλευρικοί, εγκατάσταση κινητού, DVD, ηχοσύστημα, ηλεκτ. παράθυρα, ηλεκτ. καθρέφτες, κεντρ. κλείδωμα, immobil, θερμαινόμενο σαλόνι, δερμάτινο σαλόνι, ζαντολάστιχα. Μεταλλικό χρώμα, προβολείς ομίχλης. ΕΙΣΑΓΩΓΗΣ–FULL EXTRA
3. MERCEDES E 200 KOMPRESSOR ELEGANCE χρώμα μπλέ, ABS, klima, αερόσακοι οδηγού-συνοδηγού-πλευρικοί, δερμάτινο σαλόνι, ηλεκτ. παράθυρα, ηλεκ. καθρέφτες, κεντ. κλείδωμα, immobil, προεγκατάσταση κινητού, ESP, συναγερμός, υδρ. τιμόνι. FULL EXTRA
4. MERCEDES C180 ELEGANCE χρώμα μαύρο, ABS, klima, αερόσακοι οδηγού-συνοδηγού-πλευρικοί, υδρ. τιμόνι, κεντρ. κλείδωμα, immobil, προβολείς ομίχλης, ηλεκτ. παράθυρα, ηλεκτ. καθρέφτες, θερμαινόμενο σαλόνι, ζαντολάστιχα, μεταλλικο χρώμα. FULL EXTRA
5. MERCEDES C200 KOMPRESSOR CLASSIC, χρώμα μαύρο, ABC klima, αερόσακοι οδηγού-συνοδηγού-πλευρικοί, υδρ. τιμόνι, κεντρ. κλείδωμα, immobil, προβολείς ομίχλης, ηλεκτ. παράθυρα, ηλεκτρ. καθρέφτες, θερμαινόμενο σαλόνι, ζαντολάστιχα, μεταλλικό χρώμα. FULL EXTRA
6. FIAT COUPE, χρώμα πράσινο, ABS klima, υδραυλικό τιμόνι, αερόσακοι οδηγού-συνοδηγού-πλευρικοί, ηλεκτ. παράθυρα, ηλεκτ. καθρέφτες, κεντρ. κλείδωμα, immobil, προβολείς ομίχλης, SUN-ROOF FULL EXTRA
7. BMW 318, ABS, κλιμα, υδραυλικό τιμόνι, αερόσακοι οδηγού-συνοδηγού, ηλεκτ. παράθυρα, ηλεκτρ. καθρέφτες, κεντρ. κλείδωμα, immobil, μεταλλικό χρώμα, προβολείς ομίχλης, δερμάτινο σαλόνι, προεγκατάσταση κινητού, ζαντολάστιχα. FULL EXTRA ΕΙΣΑΓΩΓΗΣ
8. BMW Z3, ABS klima, υδραυλικό τιμόνι, αερόσακοι -οδηγού-συνοδηγού-πλευρικοί, ηλεκτρ. παράθυρα, ηλεκτ. καθρέφτες, κεντρ. κλείδωμα, immobil, ηχοσύστημα συναγερμός, δερμάτινο σαλόνι, ζάντες αλουμινίου, προβολείς ομίχλης, ηλεκτρ. κουκούλα, μεταλλικό χρώμα. FULL EXTRA
9. OPEL CALIBRA 16V 2000 cc, χρώμα κόκκινο, ABS, A/C, klima, υδραυλικό τιμόνι, αερόσακοι οδηγού-συνοδηγού, ηλεκτρ. παράθυρα, ηλεκτρ. καθρέφτες, δερμάτινο σαλόνι, κεντρ. κλείδωμα, immobil, ζαντολάστιχα, προβολείς ομίχλης, μεταλλικό χρώμα. FULL EXTRA
10. AUDI TT QUATTRO, 225 PS TURBO, χρώμα κόκκινο, ABS, klima, υδραυλικό τιμόνι, αερόσακοι οδηγού-συνοδηγού-πλευρικοί, ζάντες αλουμινίου, κεντρ. κλείδωμα, immobil, προβολείς ομίχλης, δερμάτινο σαλόνι. Μεταλλικό χρώμα. FULL EXTRA ηλεκτ. καθρέφτες, ηλεκτ. παράθυρα.
11. SMART PASSION, μοντ. 02, γυάλινη οροφή, ABS, A/C, υδραυλικό τιμόνι, αερόσακοι οδηγού-συνοδηγού, ηλεκτ. παράθυρα, κεντρ. κλείδωμα, immobil, ζάντες αλουμινίου. FULL EXTRA –ΕΙΣΑΓΩΓΗΣ
12. AUDI A4, χρώμα μπορντώ, ABS, A/C, klima, υδραυλικό τιμόνι, αερόσακοι οδηγού-συνοδηγού-πλευρικοί, ηλεκτ. παράθυρα, ηλεκτ. καθρέφτες, κεντρ. κλείδωμα, immobil, ζάντες αλουμινίου. FULL EXTRA
13. TOYOTA CELICA, χρώμα ασημί, ABS, A/C, klima, υδραυλικό τιμόνι, αερόσακοι οδηγού-συνοδηγού, ηλεκτ. καθρέφτες, ηλεκτ. παράθυρα, κεντρ. κλείδωμα, immobil, μεταλλικό χρώμα, προβολείς ομίχλης. FULL EXTRA
14. OPEL ASTRA, ABS, υδραυλικό τιμόνι, αερόσακοι οδηγού-συνοδηγού, ηλεκτρ. παράθυρα, ηλεκτρ. καθρέφτες, κεντρ. κλείδωμα, immobil, προβολείς ομίχλης, μεταλλικό χρώμα. FULL EXTRA
15. ROVER 414 SI, χρώμα κόκκινο, αερόσακοι οδηγού, ηλεκτρ. παράθυρα, ηλεκτρ. καθρέφτες, κεντρ. κλείδωμα, χρώμα μεταλλικό. FULL EXTRA
16. DAEWOO KALOS, χρώμα ασημί, A/C, υδραυλικό τιμόνι, ηλεκτρ. παράθυρα, ηλεκτ. καθρέφτες, κεντρ. κλείδωμα, immobil, μεταλλικό χρώμα, αερόσακοι οδηγού-συνοδηγού. FULL EXTRA
17. VOLKSWAGEN σκαραβαίος, χρώμα μπλε, ABS, A/C, υδραυλικό τιμόνι, αερόσακοι οδηγού-συνοδηγού, δερμάτινο σαλόνι, ηλεκτρ. παράθυρα, ηλεκτρ. καθρέφτες, ζάντες αλουμινίου, μεταλλικό χρώμα. FULL EXTRA
18. ALFA ROMEO A156, χρώμα μπλε, ABS, klima, υδραυλικό τιμόνι, αερόσακοι οδηγού-συνοδηγού-πλευρικοί, ηλεκτρ. παράθυρα, ηλεκτ. καθρέφτες, δερμάτινο σαλόνι, ηχοσύστημα, SUN ROOF, SPORT KIT, ζαντολάστιχα, σπόιλερ, μεταλλικό χρώμα, κεντρικό κλείδωμα, immobil, προβολείς ομίχλης. FULL EXTRA

JEEP
1. JEEP GRAND CHEROKKE LIMITED, μοντ. 03, 2700 cc και 3100 cc TURBO DIESEL, χρώμα μαύρο-ασημί, ABS, klima, υδραυλικό τιμόνι πολλαπλών χρήσεων, αερόσακοι οδηγού-συνοδηγού-πλευρικοί, προβολείς ομίχλης, ηλεκτρ. παράθυρα, ηλεκτρ. αναδιπλώμενη, καθρέφτες, δερμάτινο με μνήμες σαλόνι, κεντρ. κλείδωμα, immobil, ηχοσύστημα, TV SUN-ROOF-PARK PILOT SYSTEM NAVIGATION SUSTEM, αυτόματος πιλότος, εγκατάσταση τηλεφώνου, μεταλλικό χρώμα. FULL EXTRA–ΕΙΣΑΓΩΓΗΣ
2. JEEP CHEROKKEE CLASSIC και LIMITED EDITION DIESEL, μοντ. 02, 2500 cc, χρώμα ασημί-μαύρο, ABS, klima, υδραυλικό τιμόνι πολλαπλών χρήσεων, αερόσακοι οδηγού-συνοδηγού-πλευρικοί, ηλεκτ. καθρέφτες, δερμάτινο σαλόνι, ηλεκτρ. παράθυρα, κεντρ. κλείδωμα immobil, προβολείς ομίχλης, προεγκατάσταση κινητού, SUN ROOF, μεταλλικό χρώμα. FULL EXTRA–ΕΙΣΑΓΩΓΗΣ
3. BMW X5 3000cc, ABS, klima, υδραλικό τιμόνι, αερόσακοι οδηγού-συνοδηγού-πλευρικοί, ηλεκτρ. παράθυρα, ηλεκτρ. καθρέφτες, κεντρ. κλείδωμα, immobil, μεταλλικό χρώμα, ζαντολάστιχαμ προβολείς ομίχλης, δερμάτινο σαλόνι, προεγκατάσταση τηλεφώνου. FULL EXTRA–ΕΙΣΑΓΩΓΗΣ
4. TOYOTA RAV 4, ABS, klima, αερόσακοι οδηγού-συνοδηγού-πλευρικοί, ηλεκτρ. καθίσματα, ηλεκτρ. παράθυρα, δερμάτινο σαλόνι, ηχοσύστημα, συναγερμός, ηλεκτρ. καθρέφτες, υδραυλικό τιμόνι, προβολείς ομίχλης, προεγκατάσταση κινητού, μεταλλικό χρώμα. FULL EXTRA–ΕΙΣΑΓΩΓΗΣ
5. MITSUBISHI PAJERO PINNI, ABS, klima, υδραυλικό τιμόνι, αερόσακοι οδηγού-συνοδηγού, ηλεκτρ. καθρέφτες, ηλεκτρ. παράθυρα, μεταλλικό χρώμα, κεντρ. κλείδωμα, immobil. FULL EXTRA
6. JEEP CHEROKEE 2500 cc, 98 μοντ, χρώμα πράσινο, ABS, A/C, συναγερμός, υδραυλικό τιμόνι, αερόσακοι οδηγού-συνοδηγού, ηλεκτρ. παράθυρα, ηλεκτ. καθρέφτες, σαλόνι, αυτόματο, προβολείς ομίχλης. FULL EXTRA
7. MERCEDES CLK 200 KOMPRESSOR CAMBRIO, χρώμα μαύρο, ABS, klima, υδραυλικό τιμόνι, αερόσακοι οδηγού-συνοδηγού, ηλεκτ. παράθυρα, ηλεκτ. καθρέφτες, κεντρ. κλείδωμα, P/K, CD, ζάντες αλουμινίου, δερμάτινο σαλόνι antispin, ηλ.οροφή, ηλεκ. κουκούλα, μεταλλικό χρώμα. FULL EXTRA–ΕΙΣΑΓΩΓΗΣ

ΕΠΑΓΓΕΛΜΑΤΙΚΑ
1. MERCEDES 313 SPRINTER, ABS, υδραυλικό τιμόνι, αερόσακοι οδηγού-συνοδηγού, κεντρ. κλείδωμα, immobil, προβολείς ομίχλης, ηλεκτ. παράθυρα, ηλεκ. καθρέφτες. ΕΙΣΑΓΩΓΗΣ DIESEL
2. MERCEDES VITO 110 DIESEL, χρώμα μπλε-ασημί-άσπρη, ASB, υδραυλικό τιμόνι, αερόσακοι οδηγού-συνοδηγού, κεντρ. κλείδωμα, immobil, προβολείς ομίχλης, ηλεκ. παράθυρα, ηλεκ. καθρέφτες. ΕΙΣΑΓΩΓΗΣ
3. MERCEDES 512 SPRINTER DIESEL ανοικτό, ABS, υδραυλικό τιμόνι, αερόσακοι οδηγού-συνοδηγού. ΕΙΣΑΓΩΓΗΣ
4. MERCEDES ΨΥΓΕΙΟ DIESEL 412, ABS, υδραυλικό τιμόνι, αερόσακοι οδηγού-συνοδηγού, ηλεκτ. παράθυρα. ΕΙΣΑΓΩΓΗΣ
5. NISSAN PIK-UP 4X4, ABS, A/C, υδραλικό τιμόνι, αερόσακοι οδηγού-συνοδηγού, ηλεκτ. παράθυρα, ηλεκτ. καθρέφτες, κεντρ. κλείδωμα, immobil, προβολείς ομίχλης, προβολείς οροφής, εργάτης, μεταλλικό χρώμα, φμέ τζάμια. FULL EXTRA
6. OPEL COMBO DIESEL, υδραλικό τιμόνι, κεντρ. κλείδωμα, μεταλλικό χρώμα, αερόσακοι οδηγού, ABS, A/C.
7. MAZDA 4X2 DIESEL, ABS, A/C klima, υδραλικό τιμόνι, αερόσακοι οδηγού-συνοδηγού, κεντρ. κλείδωμα, μεταλλικό χρώμα.

✓ Ενα χρόνο γραπτή εγγύηση
✓ Από 0-72 δόσεις
✓ Αγοράζουμε το παλιό σας αυτοκίνητο

• 1ο κατάστημα: Λ. Ελευθερίας Κρεμαστή τηλ. (22410)96889, κιν. 6972261775
• 2ο κατάστημα: 2ο χλμ. Λ. Ρόδου-Λίνδου τηλ. (22410)69518 fax 2241069517
ΧΠ2457

Δρομολόγια του Ταχύπλοου Καταμαράν "ΔΩΔΕΚΑΝΗΣΟΣ ΕΞΠΡΕΣ"
Από: 1 Ιουλίου εως 31 Αυγούστου 2005

DODEKANISOS SEA WAYS
Αναχωρίσεις από την Κολώνα (Θαλασσινή πύλη)

ΚΥΡΙΑΚΗ

ΛΙΜΑΝΙ	ΑΦΙΞΗ	ΑΝΑΧ.
ΡΟΔΟΣ		08.30
ΣΥΜΗ	09.20	09.25
ΚΩΣ	11.00	11.10
ΚΑΛΥΜΝΟΣ	11.50	12.00
ΛΕΡΟΣ	12.50	12.55
ΛΕΙΨΟΙ	13.15	13.20
ΠΑΤΜΟΣ	13.40	13.45
ΛΕΡΟΣ	14.25	14.30
ΚΑΛΥΜΝΟΣ	15.20	15.30
ΚΩΣ	16.10	16.20
ΣΥΜΗ	17.45	17.50
ΡΟΔΟΣ	18.30	

ΔΕΥΤΕΡΑ

ΛΙΜΑΝΙ	ΑΦΙΞΗ	ΑΝΑΧ.
ΡΟΔΟΣ		08.30
ΚΑΣΤΕΛΛΟΡΙΖΟ	11.00	16.00
ΡΟΔΟΣ	18.30	

ΤΡΙΤΗ

ΛΙΜΑΝΙ	ΑΦΙΞΗ	ΑΝΑΧ.
ΡΟΔΟΣ		08.30
ΚΩΣ	10.40	10.50
ΚΑΛΥΜΝΟΣ	11.30	11.40
ΛΕΡΟΣ	12.30	12.35
ΛΕΙΨΟΙ	12.55	13.00
ΠΑΤΜΟΣ	13.20	13.30
ΛΕΡΟΣ	14.20	14.30
ΚΑΛΥΜΝΟΣ	15.20	15.30
ΚΩΣ	16.10	16.20
ΡΟΔΟΣ	18.30	

ΤΕΤΑΡΤΗ

ΛΙΜΑΝΙ	ΑΦΙΞΗ	ΑΝΑΧ.
ΡΟΔΟΣ		08.30
ΣΥΜΗ	09.20	09.25
ΚΩΣ	11.00	11.10
ΚΑΛΥΜΝΟΣ	11.50	12.00
ΛΕΡΟΣ	12.50	12.55
ΛΕΙΨΟΙ	13.15	13.20
ΠΑΤΜΟΣ	13.40	13.45
ΛΕΡΟΣ	14.25	14.30
ΚΑΛΥΜΝΟΣ	15.20	15.30
ΚΩΣ	16.10	16.20
ΣΥΜΗ	17.45	17.50
ΡΟΔΟΣ	18.30	

ΠΕΜΠΤΗ

ΛΙΜΑΝΙ	ΑΦΙΞΗ	ΑΝΑΧ.
ΡΟΔΟΣ		08.30
ΚΩΣ	10.40	10.50
ΚΑΛΥΜΝΟΣ	11.30	11.40
ΛΕΡΟΣ	12.30	12.35
ΛΕΙΨΟΙ	12.55	13.00
ΠΑΤΜΟΣ	13.20	13.30
ΛΕΡΟΣ	14.20	14.30
ΚΑΛΥΜΝΟΣ	15.20	15.30
ΚΩΣ	16.10	16.20
ΡΟΔΟΣ	18.30	

ΠΑΡΑΣΚΕΥΗ

ΛΙΜΑΝΙ	ΑΦΙΞΗ	ΑΝΑΧ.
ΡΟΔΟΣ		08.30
ΚΩΣ	10.40	10.50
ΚΑΛΥΜΝΟΣ	11.30	11.40
ΛΕΡΟΣ	12.30	12.35
ΛΕΙΨΟΙ	12.55	13.00
ΠΑΤΜΟΣ	13.20	13.30
ΛΕΡΟΣ	14.20	14.30
ΚΑΛΥΜΝΟΣ	15.20	15.30
ΚΩΣ	16.10	16.20
ΡΟΔΟΣ	18.30	

ΣΑΒΒΑΤΟ

ΛΙΜΑΝΙ	ΑΦΙΞΗ	ΑΝΑΧ.
ΡΟΔΟΣ		08.30
ΠΑΝΟΡΜΙΤΗΣ	09.10	09.20
ΚΩΣ	10.50	11.00
ΚΑΛΥΜΝΟΣ	11.40	11.50
ΛΕΡΟΣ	12.40	12.45
ΛΕΙΨΟΙ	13.05	13.10
ΠΑΤΜΟΣ	13.30	13.40
ΛΕΡΟΣ	14.20	14.30
ΚΑΛΥΜΝΟΣ	15.20	15.30
ΚΩΣ	16.10	16.20
ΠΑΝΟΡΜΙΤΗΣ	17.45	17.50
ΡΟΔΟΣ	18.30	



• Ταξιδέψτε με 30 μίλια την ώρα
• Fully air-conditioned

Πληροφορίες: Δωδεκάνησος Ναυτιλιακή Ν.Ε.
Αυστραλίας 3, 85100 Ρόδος
Τηλ: 22410 70 590 - Fax: 22410 70 591

website: www.12ne.gr
e-mail: info@12ne.gr

ΑΕ177

VOLKSWAGEN • AUDI • SKODA • SEAT

bourlidis service

ΜΠΟΥΡΛΙΔΗΣ ΜΑΤΘΑΙΟΣ

Service - Ανταλλακτικά - Βελτιώσεις

6ο χλμ. Ρόδου-Λίνδου *(κάτω από την Peugeot)*

Τηλ. 2241062966

ΜΑΠ51(Γ)

GM AUTO Special

ΕΙΣΑΓΩΓΕΣ - ΕΜΠΟΡΙΑ - ΑΝΤΑΛΛΑΓΕΣ ΑΥΤΟΚΙΝΗΤΩΝ & ΑΞΕΣΟΥΑΡ

ΓΙΩΡΓΟΣ Π. ΜΥΡΙΑΛΛΑΚΗΣ

Λεωφόρος Ηρακλειδών (δίπλα ταβέρνα "Αντώνης") Ιαλυσός

τηλ. 2241096692 κιν. 6945991030, fax 2241096632

email: info@gmautospecial.gr

site: www.gmautospecial.gr

ΕΙΣΑΓΩΓΕΣ - ΠΩΛΗΣΕΙΣ - ΑΝΤΑΛΛΑΓΕΣ ΜΕΤΑΧΕΙΡΙΣΜΕΝΩΝ ΑΥΤΟΚΙΝΗΤΩΝ

- **PORSCHE BOXTER S 3,2** μοντέλο 2001-2, ηχοσύστημα PORSCHE χρώμα μεταλ. ασημί, 3200 cc, συναγερμός, 265 PS, επιταχ/νση 5,6΄΄/100 kh. Ηλεκτρική οροφή, full extra. **ΕΙΣΑΓΩΓΗ ΓΕΡΜΑΝΙΑ**
- **MERCEDES C220 CDI TURBO** (πετρέλαιο) Kompressor μοντέλο 2001-02, μαύρο μεταλλικό, ηλεκτρική ηλιοροφή, klima, τηλέφωνο full super extra... **ΕΙΣΑΓΩΓΗ ΓΕΡΜΑΝΙΑ**
- **MERCEDES C 200 K Sportcoupe Evolution** μοντέλο 2002, οροφή PANORAMA γυάλινη, αυτόματο, aircon, ABS, ESP, ζάντες αλουμινίου, Parktronic. **ΕΙΣΑΓΩΓΗ ΓΕΡΜΑΝΙΑ.**
- **JEEP CHEROKEE** 2500 cc, turbo diesel, μοντέλο 2002-3, χρώμα μεταλλικό ασημί, ABS, ESP, air condition, ζάντες αλουμινίου, full extra. **ΕΙΣΑΓΩΓΗ ΓΕΡΜΑΝΙΑ**
- **MERCEDES C 200 Kompressor** μοντέλο 2003 ελάχιστα χιλιόμετρα, χρώμα μεταλλικό ασημί, τηλεφ. RCD 10άρια, 4πορτο, τιμή φανταστική **ΕΙΣΑΓΩΓΗ ΓΕΡΜΑΝΙΑ**
- **ALFA ROMEO 147 Ti** μαύρο μεταλ., μοντ. 2004, 25.000 χλμ., δερ/νο σαλόνι, ζάντες αλουμινίου 17", RCD, 8 αερόσακκους, φακοί ομίχλης ΚΑΤΑΚΑΙΝΟΥΡΓΙΟ!
- **FORD FOCUS 1,8 TDDi** turbo Diesel Kombi (κάραβαν), 90 HP, μεταλ. silver, air condition, υδραυλ. τιμόνι, RCD, ABS, ζάντες αλουμινίου, σκάρες, κοτσαδόρος. **ΕΙΣΑΓΩΓΗ ΓΕΡΜΑΝΙΑ**
- **SMART CABRIO** μοντέλο 2002, αυτόματο κιβώτιο, ABS, κεντρικό κλείδωμα, ζέντες αλουμινίου, δίχρωμο μπλε μεταλλικό ή μαύρο, RCD, κατάσταση άριστη. Τιμή έκπληξη. **ΕΙΣΑΓΩΓΗ ΓΕΡΜΑΝΙΑ.**
- **SUBARU IMPREZA TURBO** 180PS ΜΟΝΤΕΛ. 2004, 18.000 kh, 1600 cc, τετρακίνηση τροχών, μπλε μεταλλικό, αεροτομή, ζάντς χρυσές, air con klima, ABS, ηχοσύστημα KENWOOD, ηλεκτρομηχ/κές κλειδαριές, κατακαίνουργιο.
- **BMW 316i Limussene** μοντέλο 2002, μαύρο, 1900 cc, klima, parktronic system., RCD, Ηλεκτρ. καθρέφτες, Alarm, full extra, υδραυλική ηλιοροφή. **ΕΙΣΑΓΩΓΗ ΓΕΡΜΑΝΙΑ**
- **VW GOLF cambrio** χρώμα μεαλλικό μπλε, δερμάτινο σαλόνι, αερόσακος, ζαντολάστιχα, ηχοσύστημα KENWOOD, CD, συναγερμός, ηλεκτρ. παράθυρα - καρθέπτες με 36.000 km μόνο, κατάσταση άριστη.
- **MERCEDES CLK** μοντέλο 2002, μαύρο μεταλλικό, αυτόματο,σειριακό, coupe, δίπορτο με όλα τα extra. **ΕΙΣΑΓΩΓΗ ΓΕΡΜΑΝΙΑ**
- **AUDI TT CABRIO** μοντ. 2001, 180 PS, χρώμα γκρι μεταλλ., δερμάτινα χειροποίητα καθ/τα BASEBALL, Rd/caset, CD 50άρα (ΗΛΕΚΤΡΙΚΗ ΑΥΤΟΜΑΤΗ ΟΡΟΦΗ), ηλεκτρ. ανεμοθραύστη, ΚΑΤΑΣΤΑΣΗ ΑΡΙΣΤΗ
- **NISSAN PRIMERA** /2000 μοντ. 1600 cc. Μεταλλικό μπλε, δερμάτινο σαλόνι, AIR/CON, ηχοσύστημα, ξύλινη κονσόλα, ζάντες αλουμινίου, κατάσταση υπεραρίστη. ΚΑΤΑΠΛΗΚΤΙΚΗ ΕΥΚΑΙΡΙΑ!!
- **BMW 318i Cambrio** 1800 cc, πράσινο σκούρο μεταλλικό, ηλεκτρική οροφή αναδιπλούμενη εσωτερικά, ζάντες αλουμινίου, full service BMW ηχοσύστημα SONY με τηλ/σμό 63.000 χλμ. κατάσταση άριστη, μοντέλο 1996.
- **BMW 518i** ασημί μεταλλ., δερμάτινο σαλόνι, CD/RD, ζάντες αλουμινίου, λάστιχα καινούργια, ηλεκτρ. καθρέπτες, κλειδαριές, AIR/COND, full service, BMW, βιβλίο. ΤΙΜΗ ΕΚΠΛΗΞΗ, ΕΥΚΑΙΡΙΑ!
- **ALFA ROMEO 164 super turbo, V6,** ισχύς 220ps, κυβικά 2000, δερμάτινο σαλόνι μπεζ, air bags, ηχοσύστημα Pioneer, CD MP3, ζάντες αλουμινίου 16" BBS, air condition, αμορτισέρ KAYABA, υδραυλικό τιμόνι, ηλεκτρ. παράθυρα - καθρέπτες, κλείδωμα. **Τιμή 12.900!!**

!

ΕΠΑΓΓΕΛΜΑΤΙΚΑ

- **ΤΟΥΟΤΑ ΚΛΟΥΒΑ HI-ACE,** μοντέλο 2000, DIESEL κόκκινο, AIR Bag, Radio Cassete, υδραυλικό τιμόνι, 2.400 c.c., κατάσταση άριστη.
- **ΚΛΟΥΒΕΣ MERCEDES VITO diesel παραλαμβάνονται.**

Ολα ετοιμοπαράδοτα. Σε καταπληκτική κατάσταση

✓ **Οι επιλογές των αυτοκινήτων μας εγγυώνται την ποιότητα και την σιγουριά.**
✓ **Επισκεφθείτε μας πριν αποφασίσετε**
✓ **Αναλαμβάνουμε την χρηματοδότηση σας με τα χαμηλότερα επιτόκια.**
✓ **Θα χαρούμε να σας ξεναγήσουμε**

Από 0% προκαταβολή έως 72 μην. δόσεις

ΑΕ264

ΞΕΝΑΚΗΣ ΑΥΤΟΚΙΝΗΤΑ ΑΕΒΕ

Εξουσιοδοτημένος Έμπορος VW-Audi.

Πωλήσεις-Service-Ανταλλακτικά -Φανοποιείο-Βαφείο

10ο χλμ. Ρόδου-Λίνδου, τηλ. 2241086777, fax 2241086788

1 **VWGOLF -1400 CC μοντ. 2001, 3ΘΥΡΟ χρώμα ΜΠΛΕ ΤΖΑΖ**
(ABS,υδρ. τιμόνι, 4 αερόσακοι ηλ. παράθυρα, κεντρικό κλείδωμα, ηλεκ. καθρέπτες , air condition ,ηχοσύστημα .)

2 **VW POLO -1400 CC μοντ. 2003, χρώμα ΜΑΥΡΟ**
(υδρ. τιμόνι, 4 αερόσακοι ,air condition,μπακετ καθίσματα, ηλ. παράθυρα, ηλεκ. Καθρέπτες, κεντρικό κλείδωμα.)

3 **VW PASSAT -1600 CC μοντ. 1600, χρώμα ΓΚΡΙ ΧΛΜ :Ο**
(ABS,υδρ. τιμόνι, 4 αερόσακοι ηλ. παράθυρα, κεντρικό κλείδωμα, ηλεκ. καθρέπτες , CLIMATRONIC ,ηχοσύστημα .)

4 **VW GOLF VARIANT -1400 CC μοντ. 1996, 5ΘΥΡΟ χρώμα ΜΑΥΡΟ**
(υδρ. τιμόνι, R/C)

5 **VW PASSAT VARIANT -1800 CC μοντ. 1993, 5ΘΥΡΟ χρώμα ΜΠΛΕ**
(υδρ. Τιμόνι, , ηλ. παράθυρα, κεντρικό κλείδωμα, ηχοσύστημα.)

6 **AUDI A3–1600CC AMBITIONμοντ2003 ΧΡΩΜΑ ΚΟΚΚΙΝΟ 3ΘΥΡΟ**
(ABS,ESP, EDL,BAS,Δερμάτινο υδρ. τιμόνι, 6 αερόσακοι ,Sport ανάρτηση,ηλ. παράθυρα, κεντρικό κλείδωμα, ηλεκ. καθρέπτες , **CLIMA Διζωνικό** ,ηχοσύστημα)

7 **AUDI A3–1600CC ATTRACTION μοντ1999 ΧΡΩΜΑ ΑΣΗΜΙ 5ΘΥΡΟ**
(ABS,υδρ. τιμόνι, 4 αερόσακοι ,Sport ανάρτηση,ηλ. παράθυρα, κεντρικό κλείδωμα, ηλεκ. καθρέπτες ,**Clima** ,ζάντες αλουμινίου17΄΄ ,ηχοσύστημα R/CD .)

8 **AUDI A3–1600CC μοντ1999 ΧΡΩΜΑ ΜΠΟΡΝΤΩ**
(αερόσακοι ηλ. παράθυρα, κεντρικό κλείδωμα, ηλεκ. καθρέπτες ,ηχοσύστημα .)

9 **AUDI A4 –CC μοντ1997 ΧΡΩΜΑ ΜΠΛΕ**
(ABS,υδρ. τιμόνι, 4 αερόσακοι ,Δερμάτινο σαλόνι,ηλ. παράθυρα, κεντρικό κλείδωμα, ηλεκ. καθρέπτες , climatronic ,ζάντες αλουμινίου ,ηχοσύστημα .)

10 **FORD FOCUS 1600 CC μοντ. 1999, ΣΕΔΑΝ χρώμαΑΣΗΜΙ**
(ABS,υδρ. τιμόνι, 2 αερόσακοι ηλ. παράθυρα, κεντρικό κλείδωμα, ηλεκ. καθρέπτες , air condition ,ζάντες αλουμινίουηχοσύστημα .)

11 **SCODA FABIA 1400 CC μοντ 2001ΧΡΩΜΑ ΘΑΛΑΣΣΙ**
(υδρ. Τιμόνι, αερόσακκος οδηγού, ηλ. παράθυρα, κεντρικό κλείδωμα, air condition ,ηχοσύστημα.)

12 **RENAULT TWINGO1150 CC μοντ. 1998, χρώμα ΓΚΡΙ 3θυρο**
(ηλ. παράθυρα,, ηχοσύστημα .)

13 **FIAT PUNTO 1250 CC μοντ. 1998 ΧΡΩΜΑ ΑΣΗΜΙ 5ΘΥΡΟ**
2 ηλ. παράθυρα, κεντρικό κλείδωμα, αεροτομή, ηχοσύστημα .)

14 **FIAT BRAVO1150CC μοντ. 1999 ΧΡΩΜΑ ΓΑΛΑΖΙΟ**
(υδρ. τιμόνι,air condition, αερόσακος οδηγού, 2 ηλ. παράθυρα, κεντρικό κλείδωμα, ηχοσύστημα .)

15 **ROVER 414 SI 1400 CC μοντ. 1995, χρώμα ΜΠΛΕ**
(υδρ. Τιμόνι, 4 ηλ. παράθυρα,κεντρικό κλείδωμα,Ηλιοροφή ηχοσύστημα .)

16 **ROVER214 SI 1400 CC μοντ. 1992, χρώμα ΓΚΡΙ**
(υδρ. Τιμόνι,κεντρικό κλείδωμα, ηχοσύστημα .)

17 **ROVER 414 SI 1400 CC μοντ. 1995, χρώμα ΛΕΥΚΟ**
(υδρ. Τιμόνι, 4 ηλ. παράθυρα,κεντρικό κλείδωμα,Ηλιοροφή ηχοσύστημα .)

18 **ALPHA ROMEO 155 -1600 CC μοντ. 1996 χρώμα ΜΑΥΡΟ**
(υδρ. τιμόνι, αερόσακος οδηγού, 2 ηλ. παράθυρα, κεντρικό κλείδωμα, κλιματισμός ηχοσύστημα .)

19 **PEUGEOT 306 XR 1400CC μοντ.1993 χρώμα ΑΝΘΡΑΚΙ**
(2ηλ. παράθυρα, κεντρικό κλείδωμα,ηχοσύστημα.)

20 **RENAULT CLIO 1190 CC μοντ. 1995, χρώμα ΜΟΛΥΒΙ 5θυρο**
R/C

21 **LANCIA Y 1250CC μοντ 1996 ΧΡΩΜΑ ΜΑΥΡΟ 3θυρο**
2 ηλ. παράθυρα, κεντρικό κλείδωμα,)

22 **LANCIA LYBRA 16000CC μοντ 2000 ΧΡΩΜΑ ΑΣΗΜΙ**
2 ηλ. παράθυρα, κεντρικό κλείδωμα,)

23 **KIA PRIDE 1300 CC μοντ. 1999 ΧΡΩΜΑ ΑΣΗΜΙ 4ΘΥΡΟ**
(υδρ. τιμόνι,A/C, 2 ηλ. παράθυρα, Ζάντες αλουμινίου ηχοσύστημα .)

24 **SUZUKI SWIFT1000μοντ. 1999 ΧΡΩΜΑ ΛΕΥΚΟ**
air condition,ηχοσύστημα .)

25 **SEAT IBIZA 1400CC μοντ 1995 ΧΡΩΜΑ ΠΡΑΣΙΝΟ**
(κεντρικό κλείδωμα, ηχοσύστημα)

26 **HUNDAI ATOS 1300CC μοντ.1000 χρώμα ΧΡΥΣΑΦΙ**
(υδρ. τιμόνι, ηλ. παράθυρα, κεντρικό κλείδωμα, air condition ,ηχοσύστημα.)

27 **FIAT FIORINO 1700CC DIESELμοντ. 1995 ΧΡΩΜΑ ΛΕΥΚΟ**
(υδρ. τιμόνι, ηχοσύστημα .)

28 **VW TRASPORTER 2400CC DIESELμοντ. 1997 ΧΡΩΜΑΚΟΚΚΙΝΟ**
(υδρ. τιμόνι.)

29 **VW PASSAT -1600 CC μοντ. 1600, χρώμα ΓΑΛΑΖΙΟ**
(ABS,υδρ. τιμόνι, 4 αερόσακοι ηλ. παράθυρα, κεντρικό κλείδωμα, ηλεκ. καθρέπτες , CLIMATRONIC ,ηχοσύστημα .)

30 **VW POLO CLASSIC-1400 CC μοντ. 1998, 3ΘΥΡΟ χρώμα ΠΡΑΣΙΝΟ**
(υδρ. Τιμ, ηλ. παράθυρα, κεντρικό κλείδωμα, ηλεκ. , ζάντες αλουμινίου ,ηχοσύστημα.)

31 **RENAULT MEGANE 1400 CC μοντ. 1996 χρώμα ΜΟΛΥΒΙ**
(υδρ. τιμόνι ,ηλ. παράθυρα, κεντρικό κλείδωμα,, air condition,ηχοσύστημα .)

32 **TOYOTA AVENSIS 1600 CC μοντ. 1999, SEDAN χρώμα ΜΑΥΡΟ**
(ABS,υδρ. Τιμόνι, 2αερόσακοι ,ηλ. παράθυρα, κεντρικό κλείδωμα, air condition , ηλεκ. καθρέπτες συναγερμος,ηχοσύστημα.)

33 **ALPHA ROMEO 164 -2000 CC μοντ. 1991, χρώμα ΜΠΛΕ**
(υδρ. τιμόνι, 2 ηλ. παράθυρα, κεντρικό κλείδωμα .)

34 **FIAT MAREA 1400 CC μοντ. 1997 ΧΡΩΜΑ ΜΠΛΕ 4ΘΥΡΟ**
(υδρ. τιμόνι, 2 ηλ. παράθυρα, Ζάντες αλουμινίου,προβολείς ομίχλης, ηχοσύστημα .)

35 **FORD MONDEO 1600 CC μοντ. 1994 ΧΡΩΜΑ ΜΠΟΡΝΤΩ**
(ABS, υδρ. τιμόνι, 2 ηλ. παράθυρα, κεντρικό κλείδωμα, ηχοσύστημα .)

36 **PEUGEOT 306 XR 1400CC μοντ.1995 χρώμα ΑΝΘΡΑΚΙ**
(2ηλ. παράθυρα, κεντρικό κλείδωμα,ηχοσύστημα.)

37 **VW BORA-1600 CC μοντ. 1600, χρώμα ΑΣΗΜΙ**
(ABS,υδρ. τιμόνι, 4 αερόσακοι ηλ. παράθυρα, κεντρικό κλείδωμα, ηλεκ. καθρέπτες , CLIMATRONIC ,ηχοσύστημα .)

ΑΠΟ 0% **ΠΡΟΚΑΤΑΒΟΛΗ**
ΕΩΣ 72 **ΜΗΝΙΑΙΕΣ ΟΣΕΙΣ**

ΧΠ1687

ΑΥΤΟ ΕΠΙΛΟΓΕΣ

ΕΚΘΕΣΗ ΜΕΤΑΧΕΙΡΙΣΜΕΝΩΝ ΑΥΤΟΚΙΝΗΤΩΝ

ΚΟΥΚΟΥΡΑΣ ΑΛΕΞΑΝΔΡΟΣ

ΛΕΩΦ. ΡΟΔΟΥ-ΛΙΝΔΟΥ 255 • ΤΗΛ. (22410)60910

www.autoepiloges.com

ΑΓΟΡΑ-ΠΩΛΗΣΗ-ΑΝΤΑΛΛΑΓΗ ΜΕΤΑΧΕΙΡΙΣΜΕΝΩΝ ΑΥΤΟΚΙΝΗΤΩΝ

1. MERCEDES CLK 200 CABRIO SPORT, 2000cc, μοντ. 1999, ασημί.
- 4 αερόσακοι, ABS,A/C ,ηλ. ηλιορ.,δερμ. σαλόνι, κεντρ. κλειδ., ηλ. παράθ, ζάντες αλουμ. και ηχοσύστημα

2. MERCEDES A 140 ELEGANCE 1400cc, μοντ. 2001, μαύρο.
- 4 αερόσακοι, ABS, A/C, ξύλ. επένδ., κεντρ. κλειδ., ηλ. παράθ., ηλ.καθρ., υδρ. τιμ., ζάντες αλουμ. και ηχοσύστημα

3. MERCEDES CLK 200 ELEGANCE, 2000cc, μοντ. 1998, λευκό.
- 4 αερόσακοι, ABS,A/C , δερμ. σαλόνι, κεντρ. κλειδ., ηλ. παράθ, ζάντες αλουμ. και ηχοσύστημα

4. BMW Z3 1900cc face lift, μοντ. 2000, πράσινο
- αερόσ. οδηγού – συνοδ , ABS, ASC, air condition, μπέζ δέρμα, ηλεκ. κουκούλα, κεντρ. κλειδ., ηλ. παράθ, ζάντες αλουμ. BBS 17΄, σπορ ανάρτηση και ηχοσύστημα

5. MERCEDES CLK 200 ELEGANCE, 2000cc, μοντ. 2001, ασημί. ΑΥΤΟΜΑΤΟ
- 4 αερόσακοι, ABS,klima ,parktronic,αισθ. βροχής, τιμ. πολ/ών χρήσεων, ηλ. ηλιορ.,δερμ. σαλόνι, κεντρ. κλειδ., ηλ. παράθ, ζάντες αλουμ. και ηχοσύστημα

6. SSANGYONG KORANDO 2000cc, μοντ. 2002, λευκό.
- 2 αερόσακοι, ABS,air condition, ζάντες αλουμ. ,υδρ. τιμ, κεντρ. κλειδ., ηλ. παράθ και ηχοσύστημα

7. CHRYSLER STRATUS CABRIO LX 2D 2000cc, μοντ. 1997, κυπαρισσί.
- αερόσ. οδηγού – συνοδ , ABS, air condition,δερμάτινο σαλόνι, υδρ. τιμόνι, κεντρ. κλειδ., ηλ. παράθ., ζάντες αλουμινίου,αυτ. πιλότο,ηλ. κουκούλα, προβ. ομίχλης και ηχοσύστημα

8. MERCEDES E220 COUPE, 150HP , 2200cc, μοντ. 1994, λευκό,
- αερόσ. οδηγού – συνοδ., ALD, θερμ.καθισμ, ξυλ. επένδ, δερμ. σαλόνι,σπορ ανάρηση, ζάντ. αλουμ.,ηλ. ηλιοροφή, τηλ. αυτ/του, ενισχυτής και ηχοσύστημα

9. BMW 318 is 1800cc, 140HP μοντ. 1995, μαύρο.
- ABG, ABS, air condition , ζάντες αλουμ. , συναγερμός, κεντρ. κλειδ., ηλ. παράθ, υδρ. τιμόνι και ηχοσύστημα

10. OPEL ZAFIRA 1600cc, 130hp, μοντ. 2001, λευκό
- 4 αερόσακοι, ABS,air condition ,κεντρ. κλειδ., ηλ. παράθ, ζάντες αλουμ. και ηχοσύστημα

11. NISSAN PRIMERA 1600cc, μοντ. 2002, ασημί.
- 4 αερόσακοι , klima, ABS, camera, κεντρ. κλειδ., ηλ. παράθ., υδρ. τιμόνι, ηλ. καθρ, ζάντ. αλουμ και ηχοσύστημα.

12. AUDI A4 , 1600cc,μοντ. 2000, μπλέ.
- 4 αερόσακοι , ABS, klima, κεντρ. κλειδ., ηλ. παράθ., υδρ. τιμόνι, ζάντες αλουμινίου , προβ. ομίχλης και ηχοσύστημα

13. FORD FOCUS 1600cc, μοντ. 2000, θαλασσί
- αερόσ. οδηγού - συνοδηγού, air condition, κεντρ. κλειδ. ηλ. παράθ, υδρ. τιμόνι, ζάντες αλουμ. και ηχοσύστημα

14. NISSAN PRIMERA 1600cc, μοντ. 2000, θαλασσί.
- αερόσακοι , κλίμα, ABS, κεντρ. κλειδ., ηλ. παράθ., υδρ. τιμόνι, ηλ. καθρ, και ηχοσύστημα.

15. OPEL VECTRA 1600cc, μοντ. 2000, μπλέ .
- 4 αερόσακοι , ABS, air condition, κεντρ. κλειδ., ηλ. παράθ., υδρ. τιμόνι.,ξυλ. επενδ., ζάντ. αλουμ. και ηχοσύστημα.

16. TOYOTA CELICA 1800cc, μοντ. 1996, κόκκινο .
- αερόσ. οδηγού – συνοδ., κεντρ. κλειδ., ηλ. παράθ., υδρ. τιμόνι., ζάντ. αλουμ. και ηχοσύστημα.

17. OPEL ASTRA SPORT 1400cc, μοντ. 11/2002, μαύρο .
- 4 αερόσακοι., ABS, air condition, κεντρ. κλειδ., ηλ. παράθ., υδρ. τιμόνι., ζάντ. αλουμ. και ηχοσύστημα.

18. NISSAN ALMERA MOTIVA 1500cc, μοντ. 2003, μπλέ .
- αερόσ. οδηγού – συνοδηγού, air condition, κεντρ. κλειδ., ηλ. παράθ., υδρ. τιμόνι και ηχοσύστημα.

19. OPEL ASTRA 1400 cc, μοντ. 2003, ασημί.
- αερόσ. οδηγού - συνοδηγού, κεντρ. κλειδ. με τηλεχ., υδρ. τιμόνι, ζάντες αλουμινίου και ηχοσύστημα

20. ALFA ROMEO 145 1400cc, μοντ. 1995, μαύρο.
- υδρ. τιμόνι, κεντρ. κλειδ., ηλ. παράθ., ζάντες αλουμ. και ηχοσύστημα.

21. RENAULT MEGANE COUPE 1400cc, μοντ. 2001, κίτρινο
- 4 αερόσακοι, ABS, air condition, υδρ. τιμόνι, κεντρ. κλειδ., ηλ. παράθ., ζάντες αλουμ.,σπόιλερ,ηχοσύστημα.

22. SEAT IBIZA TOP GUN 1400 cc, μοντ. 2001, ασημί.
αερόσ. οδηγού – συνοδ, ABS, air condition, κεντρ. κλειδ., υδρ. τιμ.,ηλ. παραθ.,σποιλερ και ηχοσύστημα

23. OPEL ASTRA SPORT 1400cc, μοντ. 2000, μπλέ .
- αερόσ. οδηγού – συνοδ.,ABS, air condition, κεντρ. κλειδ., ηλ. παράθ., υδρ. τιμόνι., ζάντ. αλουμ. και ηχοσύστημα.

24. DAEWOO LANOS EXTREME 1300cc, 90HP, μοντ. 2000, λευκό.
- air condition υδρ. τιμόνι, κεντρ. κλειδ., ηλ. παράθ., ζάντες αλουμ., και ηχοσύστημα

25. OPEL VECTRA 1600cc, μοντ. 1996, χρυσαφί .
- αερόσ, οδηγού – συνοδ., ABS, air condition, κεντρ. κλειδ., ηλ. παράθ., υδρ. τιμόνι και ηχοσύστημα.

26. TOYOTA COROLLA 1400cc, 16V 97HP, μοντ. 2001, κεραμιδί.
- αερόσ. οδηγού – συνοδ., κεντρ. κλειδ., ηλ. παράθ., υδρ. τιμόνι., ABS, air condition, συναγρμός, ζάντ. αλουμ. και ηχοσύστημα.

27. MAZDA RX7 μοντ. 1992, 350HP, κίτρινο.
- ABS, air condition, κεντρ. κλειδ., ηλ. παράθ., υδρ. τιμόνι., ζάντ. αλουμ.,δερμάτινο σαλόνι, turbotimer, ηλ. ηλιοροφή, συναγερμός και ηχοσύστημα.

28. NISSAN 200SX, 1800cc, 180HP, TURBO, μοντ. 1992, μολυβί.
- air condition,ηλ. ηλιοροφή, κεντρ. κλειδ., ηλ. παράθ. υδρ. τιμόνι, ζάντες αλουμινίου και ηχοσύστημα

29. BMW 518 1800cc, μοντ. 1991, λευκό .
- κεντρ. κλειδ., ηλ. παράθ., υδρ. τιμόνι και ηχοσύστημα.

30. OPEL CORSA 1400cc,16V, μοντ. 1998, ασημί.
- αερόσακος οδηγού, air condition, σπόιλερ, υδρ. τιμόνι, κεντρ. κλειδ., ηλ. παράθ., ζάντες αλουμ., και ηχοσύστημα

31. OPEL ASTRA STATION WAGON 1400cc, μοντ. 1999, ασημί.
- αερόσακος οδηγού, air condition, υδρ. τιμόνι, κεντρ. κλειδ., ηλ. παράθ., ζάντες αλουμ.,κοτσαδόρος και ηχοσύστημα

ΑΠΟ 0% ΠΡΟΚΑΤΑΒΟΛΗ
ΕΩΣ 72 ΜΗΝΙΑΙΕΣ ΔΟΣΕΙΣ
ΜΕ ΤΑ ΧΑΜΗΛΟΤΕΡΑ ΕΠΙΤΟΚΙΑ ΤΗΣ ΑΓΟΡΑΣ

ΧΠ1210

Εκλεισε και Δελαπόρτα

• Υπό τις οδηγίες του πατέρα του θα τελεί την επόμενη περίοδο ο ταλαντούχος μέσος

Το σκηνικό ενός προαναγγελθέντος γάμου, πραγματοποιήθηκε χθες στην Κρεμαστή με την επίσημη ένταξη του ταλαντούχου Γιώργου Δελαπόρτα στην ομάδα της Κρεμαστης.

Ο δεκαεπτάχρονος μέσος άφησε τα γήπεδα του περιφερειακού και την ομάδα του Ιαλύσου, για να επιστρέψει σε αυτή στην οποία ξεκίνησε τα πρώτα του βήματα στον χώρο, αφού υπέγραψε χθες την νέα του συμφωνία που τον θέλει να ντύνεται στα «κυανοκίτρινα» για την επόμενη περίοδο.



Επέστρεψε στον Φοίβο ο Γιώργος Δελαπόρτας

Η ένταξή του αναμένεται να βοηθήσει σημαντικά την ομάδα της Κρεμαστής που θέτει όπως κάθε χρόνο ως πρωταρχικό στόχο την κατάκτηση του πρωταθλήματος και θα έχει στην σύνθεσή του σε μία από τις δύο θέσεις που θα αγωνίζονται ποδοσφαιριστές που δεν έχουν υπερβεί το εικοστό πρώτο έτος της ηλικίας του, παίχτη με εμπειρία στο περιφερειακό πρωτάθλημα.

Ο επόμενος που παίρνει σειρά μετά το αίσιο της περίπτωσης του Δελαπόρτα είναι ο Μαχαιρίδης, ο οποίος και αναμένεται σήμερα το βράδυ στα γραφεία του συλλόγου, για να υπογράψει και αυτός ώστε να συμπληρωθεί και τυπικά το ρόστερ των Κρεμαστενών για την νέα περίοδο.

Το τυπικό μέρος της συμφωνίας τους απομένει και αυτό είναι διατεθειμένοι να διευθετήσουν σήμερα οι παράγοντες του.

Ωστόσο απομένει και μία ακόμη λεπτομέρεια και αφορά την απόκτηση ποδοσφαιριστή για τον οποίο κινείται το σωματείο, χωρίς όμως ακόμη να έχουν ανακοινωθεί τα αποτελέσματα των μέχρι τώρα επαφών.

ΠΑΙΚΤΕΣ Α' ΚΑΤΗΓΟΡΙΑΣ

• Οι μεταγραφικοί στόχοι για τον Ακουσίλαο

Συνεχίζουν τις επαφές τους οι παράγοντες του Ακουσιλάου όπου με την επιτροπή των μεταγραφών που αποτελείται από τους **Αγαπητό Παπουρδάνο, Μιχαήλ Σπανουδάκη, Χρήστο Θεοδοσίου** και **Νίκο Φρόνα** σε συνεργασία βεβαίως με τον προπονητή της ομάδας **Μιχάλη Κάβουρα.**

Μέχρι στιγμής δεν έχει οριστικοποιηθεί κάποια συμφωνία ωστόσο οι κινήσεις αυτές βρίσκονται σε πολύ καλό δρόμο.

Μέχρις στιγμής λοιπόν οι μεταγραφικοί στόχοι που έχουν εντοπιστεί είναι δύο επιθετικοί, τρεις κεντρώοι, ένας αμυντικός και ένας τερματοφύλακας.

Οι περισσότεροι από τους παραπάνω αγωνιζόντουσαν σε ομάδες της Α' κατηγορίας και είναι κάτι παραπάνω από σίγουρο πως θα βοηθήσουν την ομάδα να πετύχει την επιστροφή της σε πρωταγωνιστικό ρόλο και φυσικά να συμβάλλουν τα μέγιστα στην άνοδο στην Α' κατηγορία.

Αξιοσημείωτο είναι πως Φανενοί επιχειρηματίες που έχουν τις επιχειρήσεις τους στην πόλη της Ρόδου έχουν δηλώσει πως θα βρίσκονται κοντά στην ομάδα και πως θα ενισχύσουν οικονομικά το ταμείο προκειμένου να επιτευχθούν οι στόχοι που έχουν τεθεί.

Ολοκληρώνεται το ρόστερ

• Για τον Απόλλωνα Κ. με την πραγματοποίηση 2 ακόμα μεταγραφών

Με πολύ γοργούς ρυθμούς συνεχίζουν την οργάνωση και τις μεταγραφικές κινήσεις στον Απόλλωνα Κ.

Μέχρις στιγμής έχουν υπογράψει και ανήκουν και επίσημα πλέον στο έμψυχο δυναμικό της ομάδας οι Καβουσανάκης, Λαζαρίδης, Χατζηνικόλας, Ορφανός Νεκτάριος ενώ ανανέωσαν οι Ορφανός Β. και Κουφαλάκης.

Παρελθόν για τον Απόλλωνα αποτελούν οι **Μαχαιρίδης, Γρηγοράς, Κατσικογιάννης** και **Τσοπανάκης,** στους οποίους έχουν δοθεί οι ελευθέρες τους αλλά και ο **Μέλιος** ο οποίος πήρε μετάθεση στην Κατερίνη.

Όσον αφορά τώρα το θέμα του Καρτάλη, οι παράγοντες της ομάδας των Καλυθιών θα περιμένουν μέχρι και σήμερα τους ομολόγους τους του Ιάλυσου οι οποίοι αν θέλουν πραγματικά να αποκτήσουν τον παίκτη θα πρέπει να κάνουν την τελική τους πρόταση.

Σε περίπτωση που δεν επιτευχθεί και σήμερα συμφωνία, τότε ο παίκτης θα παραμείνει οριστικά στον Απόλλωνα.

Σε καλό δρόμο βρίσκονται οι επαφές για την απόκτηση του Κόκα (18 ετών) από την ομάδα του Ήλιου.

Ο ανωτέρω παίκτης αγωνίζεται σαν κεντροαμυντικός, ενώ εξετάζονται δύο ακόμα περιπτώσεις μεταγραφικών στόχων και πρόκειται για έναν επιθετικό και έναν νεαρό κάτω των 18 ετών, που αγωνιζόντουσαν κατά την τελευταία αγωνιστική περίοδο στην Α' κατηγορία.

Με την πραγματοποίηση αυτών των μεταγραφών ολοκληρώνεται και το ρόστερ.

Τέλος μέσα στην εβδομάδα παίρνουν τις ελευθέρες τους οι **Σταυρής Στ.** και **Υψηλάντης Βάιος** από τον Ερμή και μόλις μπουν και οι υπογραφές θα ανήκουν και τυπικά στον Απόλλωνα.

Τρίτη μεταγραφή

• Τον Λευτέρη Ρεντόπουλο αποκτά ο Διαγόρας Β., ενώ βλέπει και Εμίρογλου

Στην τρίτη του φετινή μεταγραφή έφτασε αισίως η ομάδα του Διαγόρας Β. η οποία συμφώνησε με τον πρώην μέσο του Αγίου Γεωργίου, **Λευτέρη Ρεντόπουλο.**

Ο νεαρός ποδοσφαιριστής πριν λίγες ημέρες έμεινε ελεύθερος από την ομάδα της Μαλώνας και με αφορμή αυτή την εξέλιξη, η ομάδα του Βατίου τον πλησίασε και του έκανε πρόταση την οποία και δέχθηκε.

Στο μεταξύ οι Βατενοί κοιτάζουν κι άλλον έναν παίκτη που την προηγούμενη σαιζόν φορούσε τη φανέλα του Αγίου Γεωργίου.

Ο λογος για τον **Χουσεΐν Εμίρογλου** που χθες οριστικοποίησε το "διαζύγιό" του με τους Μαλωνίτες, αφού δεν τα βρήκαν στο οικονομικό.

Ο αριστεροπόδαρος μέσος βλέπει με καλό μάτι πιθανή μετακίνησή του στον Διαγόρα και φαίνεται να το σκέφτεται σοβαρά.



Ελεύθερος από τον Αγιο Γεώργιο έμεινε ο Χουσεΐν Εμίρογλου

ΞΕΚΙΝΗΣΕ ΤΟ ΤΟΥΡΝΟΥΑ «ΑΓ.ΣΟΥΛΑΣ 2005»

• Προχθές με τους αγώνες του Α' ομίλου και συνεχίστηκε χθες με τα παιχνίδια του Β' ομίλου

Παρουσία αρκετού κόσμου και με την δροσιά από την σκιά των δέντρων του δάσους, ξεκίνησε προχθές με τρεις αγώνες για τον Α' Όμιλο στο γήπεδο του Αγίου Σουλά το τουρνουά «Άγιος Σουλάς 2005» που διοργανώνει η ΕΠΣΔ για μικρά παιδιά όπως κάθε χρόνο.

Τα αποτελέσματα :

Διγενής-Ιάλυσος	1-4
Ευκλής-Ήλιος	0-2
Φοίβος-Απόλλων Απ.	7-0

Χθες συνεχιζόταν το πρόγραμμα με τους αγώνες του Β' Ομίλου :

Δωριέας-Αστέρας Π.

Αναγέννηση Εμπ.-ΠΑΣ Ασκληπειού

Ρεπό ο Κλεάνθης

Διαιτητές του διημέρου ήταν οι Μανέγας, Γαγάνης και Πετρακίδης ενώ γιατρός αγώνων ήταν ο Ηλίας Τσέρκης.

Η δεύτερη αγωνιστική θα πραγματοποιηθεί το ερχόμενο Σαββατοκύριακο πάντα στο ίδιο γήπεδο.

Πανιά για το μέλλον

Απόλυτα θετικός είναι ο συνολικός απολογισμός του Ευρωπαϊκού Πρωταθλήματος Windsurfing της κλάσης Formula, που διεξήχθη στην Ιαλυσό.

Η επιτυχία θα είναι η μεγαλύτερη σε πανευρωπαϊκό επίπεδο τουλάχιστον μέχρι το επόμενο καλοκαίρι, οπότε θα έρθει μία ακόμα μεγαλύτερη, στο πλαίσιο της συνεχιζόμενης έκρηξης του Windsurfing της κλάσης Formula. Η Ιαλυσός της Ρόδου ήταν και φέτος ένα από τα σημεία αναφοράς παγκοσμίως και το Ευρωπαϊκό Πρωτάθλημα που διοργάνωσε από τις 4 έως τις 12 Ιουνίου ήταν μακράν η κορυφαία εκδήλωση του αθλήματος τα τελευταία χρόνια τόσο από την άποψη του αριθμού και της ποιότητας των συμμετοχών, όσο και της εξέλιξης και των συνθηκών εντός και εκτός νερού. Οι 113 αθλητές και οι 10 αθλήτριες κορυφής από όλο τον κόσμο που έλαβαν μέρος στους αγώνες ανανέωσαν το ραντεβού τους για του χρόνου, αφήνοντας πίσω τους μία υπόσχεση. Να φέρουν στην Ιαλυσό και άλλους για να γνωρίσουν τον-όπως τον χαρακτήρισε ο πρόεδρος της κλάσης Formula και της Παγκόσμιας Ομοσπονδίας του Windsurfing (I.W.A.)- νούμερο 1 προορισμό στον κόσμο όχι μόνο για αθλητές αλλά και για τους τουρίστες με απαιτήσεις.

ΠΑΡΟΝ ΚΑΙ ΜΕΛΛΟΝ

Πέρα από τα μεγάλα χρηματικά έπαθλα που θεσμοθετεί και πέρα από την φήμη που έχει χτίσει η Ιαλυσός με τις πολλές διοργανώσεις του παρελθόντος (ενδεικτικά αναφέρονται το παγκόσμιο πρωτάθλημα του 1992, το παγκόσμιο κύπελλο το 1997, τα πανελλήνια πρωταθλήματα «Funboard» το 1998 και το 1999, τα διεθνή πρωταθλήματα ελεύθερου στιλ και σλάλομ «King of Rhodes» και φυσικά τα ετάπ του Grand Prix της κλάσης Formula το 2002 και το 2004), έχει γίνει γνωστή και για τις φυσικές συνθήκες που δίνουν την ευκαιρία στους αθλητές να αγωνίζονται σε ένα ιδανικό «στίβο», την θάλασσα του Αιγαίου που μας παρέχεται δωρεάν και το άθλημα δεν χρειάζεται μεγαθήρια και πολυέξοδα προπονητικά κέντρα. Στον κόλπο της Ιαλυσού τα ρεύματα, τα κύματα και ο άνεμος έχουν την ίδια κατεύθυνση, με τα παραπάνω στοιχεία να δημιουργούν ένα καταπληκτικό συνδυασμό με την ίδια την φύση της κλάσης Formula. Η τελευταία γεννήθηκε το 2000 και είναι η νότα της εξέλιξης της τεχνολογίας, που μετατρέπει την συγκεκριμένη κατηγορία σε μία από τις πλέον θεαματικές και περιζήτητες από τους φίλους του αθλήματος. Όλα τα τμήματα είναι από τα ελαφρύτερα υλικά, με ανθρακονήματα. Το μεγαλύτερο μήκος του πανιού φτάνει τα 12,5 τετραγωνικά μέτρα, η ίδια η σανίδα έχει μήκος 2,80 μέτρα και 1 μέτρο πλάτος, ενώ το πτερύγιο φτάνει τα 70 εκατοστά. Το βάρος της σανίδας δεν ξεπερνά τα 8 κιλά, οπότε γίνεται εύκολα κατανοητός ο λόγος που οι αθλητές κινούνται με απόλυτη άνεση, έχοντας την δυνατότητα να ξεκινήσουν ακόμα και με συνθήκες άπνοιας.

Δυνατότητα, η οποία για την Ιαλυσό παραμένει μία αχρείαστη θεωρία, αφού όπως επιβεβαιώθηκε και στους αγώνες του Ευρωπαϊκού Πρωταθλήματος, ο άνεμος δεν είναι απλά σύμμαχος, αλλά...μόνιμος κάτοικος της περιοχής. Μόνο η ιστιοδρομία της πρεμιέρας καθυστέρησε για λίγη ώρα, περισσότερο για να μην μοιάζουν όλα τέλεια. Σε όλη την υπόλοιπη διάρκεια της διοργάνωσης η πνοή του ανέμου ήταν διαρκής και η έντασή του η εγγυήτρια μίας συναρπαστικής αγωνιστικής εβδομάδας.

ΓΑΛΛΙΚΟ ΚΛΕΙΔΙ

Ο Γάλλος, Αντουάν Αλμπό, αναδείχτηκε πρωταθλητής Ευρώπης λίγα μέτρα πριν από το... νήμα του τερματισμού, αφήνοντας πίσω του τον κάτοχο του περσινού τίτλου, Πολωνό, Βόιτεκ Μπροζόφσκι, ο οποίος οδηγούσε την κούρσα μέχρι και την 13η ιστιοδρομία. Ο Αλμπό άντεξε περισσότερο στην πίεση και υπέπεσε σε λιγότερα λάθη, στις δύο τελευταίες ιστιοδρομίες, με αποτέλεσμα να πάρει την πρώτη θέση. Ο Γάλλος κέρδισε το χρυσό μετάλλιο με 17,2 βαθμούς ποινής και ο Πολωνός το ασημένιο, με 22,9 β.

Ο περσινός παγκόσμιος πρωταθλητής, Μίκα Μπουζιάνις, δεν απέδωσε τα αναμενόμενα και περιορίστηκε την τρίτη θέση, με 22,9 β., μπροστά από τον Βρετανό Ρος Γουίλιαμς (34,4 β.), ο οποίος, τελικά, πήρε το χάλκινο μετάλλιο, καθώς ο Μπουζιάνις ήταν εκτός συναγωνισμού, αφού είναι Αμερικανός. Την πρώτη πεντάδα συμπλήρωσε ένας ακόμη μη Ευρωπαίος, ο Αυστραλός, Στιβ Άλεν (37,7 β.).

«Έγινε μεγάλη μάχη με τον Βόιτεκ. Είναι σπουδαίος αντίπαλος. Η Ρόδος είναι μία πανέμορφη τοποθεσία, οι συνθήκες του αγώνα οι καλύτερες δυνατές και ευελπιστώ να επιστρέψω και να επαναλάβω το ίδιο επίτευγμα και το 2006», τόνισε ο Αλμπό, όπως και το 2002.

Οι Έλληνες ιστιοπλόοι έμειναν αρκετά πίσω. Καλύτερος Έλληνας αναδείχτηκε ο Γιώργος Φράγκος, ο οποίος κατέλαβε την 70η θέση, με 265 βαθμούς ποινής. Ακολούθησαν οι Βύρωνας Κοκαλάνης (72ος, 268 β.), Βασίλης Σολιδάκης (83ος, 326 β.), Φάνης Πολυχρονόπουλος (87ος, 384 β.), Γιάννης Παπασπύρου (89ος, 400 β.) και Γιάννης Γκαντόλος (112ος, 583 β.).



«Έμεινα ικανοποιημένος από τη θέση που πήρα. Αναδείχθηκα καλύτερος Έλληνας στο ευρωπαϊκό πρωτάθλημα και αυτό για μένα είναι ένα μεγάλο επίτευγμα. Πιστεύω ότι στο μέλλον θα πάω ακόμη καλύτερα και να κατακτήσω υψηλότερες θέσεις. Ευελπιστώ όλοι οι αγώνες που θα μετάσχω να είναι τόσο καλά οργανωμένοι, όσο αυτοί της Ιαλυσού», υποστήριξε ο Γιώργος Φράγκος.

Στην κατηγορία γυναικών η Αυστραλέζα, Άλισον Σρίιβ επιβεβαίωσε τον τίτλο του φαβορί και κέρδισε την πρώτη θέση, έχοντας 12,6 βαθμούς ποινής. Ωστόσο, ο τίτλος της πρωταθλήτριας Ευρώπης πήγε στη Βρετανίδα, Λούσυ Χόργουντ, η οποία κατετάγη στη δεύτερη θέση της γενικής κατάταξης. Το ασημένιο μετάλλιο πήρε η Ιταλίδα Βερένα Φάουστερ (3η, 28,4 β.) και το χάλκινο η Γαλλίδα Σάρα Έμπερ (4η, 31,4 β.).

«Πίστευα πως θα προσπερνούσα την Άλισον και θα κατακτούσα την πρώτη θέση. Παραδέχομαι ωστόσο πως η Άλισον σε γενικές γραμμές παρουσίασε μία καλύτερη εικόνα. Πάντως είμαι πολύ χαρούμενη και ικανοποιημένη με την κατάκτηση του ευρωπαϊκού τίτλου», δήλωσε η Χόργουντ.

Στην κατηγορία μάστερ πρώτευσε ο Ιταλός, Μάρκο Μπεγκάλι, ο οποίος συγκέντρωσε 184 βαθμούς ποινής και στους εφήβους ο Γάλλος, Ζουλιέ Κουεντέλ, με 120 β.

ΚΕΝΤΡΟ ΤΟΥ WINDSURFING

Την επόμενη χρονιά η Ιαλυσός θα διοργανώσει το παγκόσμιο πρωτάθλημα ιστιοσανίδας, κλάσης Formula, το οποίο θα διεξαχθεί τον Σεπτέμβριο του 2006. Άλλωστε όπως παραδέχθηκε και ο πρόεδρος της κλάσης, Κέρι Γουίλιαμς η περιοχή θεωρείται από τις καλύτερες του κόσμου για τέτοιου είδους αγώνες. Οι άνεμοι πνέουν από 10 έως 30 κόμβους, γεγονός που ωθεί τους ιστιοπλόους να ξεπεράσουν τις δυνατότητές τους. Ενδεικτικά ν' αναφέρουμε ότι στη φετινή διοργάνωση διεξήχθησαν και οι 15 ιστιοδρομίες που ήταν προγραμματισμένες στην κατηγορία των ανδρών, αλλά και οι 14 των γυναικών, όπως και το 2002 και το 2004.

Την απόλυτη ικανοποίησή του για την άρτια διεξαγωγή των αγώνων εξέφρασε ο τεχνικός διευθυντής του ευρωπαϊκού πρωταθλήματος και εκπρόσωπος της κλάσης Formula και I.F.C.A. στην Ελλάδα, Αχιλλέας Τζίμας. «Όλα πήγαν πολύ καλά. Η Ιαλυσός είναι η μοναδική τοποθεσία στον κόσμο όπου ολοκληρώθηκαν και οι 15 προγραμματισμένες ιστιοδρομίες. Είχαμε τη μεγαλύτερη συμμετοχή που έχει γίνει ποτέ και αυτό μας έδωσε δύναμη για να κάνουμε όσο το δυνατόν πιο τέλειο τον αγώνα. Η ευθύνη μας ήταν πολύ μεγάλη, αλλά παράλληλα αποκτήσαμε πολλές εμπειρίες σαν διοργανωτές, οι οποίες θα μας βοηθήσουν του χρόνου στην διεξαγωγή του παγκοσμίου πρωταθλήματος. Έχουμε τις φυσικές συνθήκες. Με απλές κινήσεις μέσα από τον αθλητισμό μπορούμε να έχουμε τουρισμό, αλλά και μπορούμε να μάθουμε τα παιδιά τι είναι ο αθλητισμός», είπε χαρακτηριστικά.

Μέσα στο παραπάνω πλαίσιο εντάσσεται και η έγκριση εκ μέρους του Υπουργείου Τουρισμού και του Ε.Ο.Τ. του χρονοδιαγράμματος αγώνων μέχρι το 2008. Πέρα από το γεγονός ότι το επόμενο καλοκαίρι η Ιαλυσός θα φιλοξενήσει το Παγκόσμιο Πρωτάθλημα της κλάσης Formula (γεγονός εξαιρετικά σημαντικό αν ληφθεί υπόψη το δεδομένο πως η Παγκόσμια Ομοσπονδία αναθέτει τους αγώνες κάθε χρόνο και σε χώρα διαφορετικής ηπείρου) το 2007 και με την ευκαιρία των Island Games στην Ρόδο θα ενσωματωθεί και αγώνας του Grand Prix της κλάσης Formula, ενώ το καλοκαίρι του 2008 θα κυλήσει με την διεξαγωγή ενός ακόμα Grand Prix ή μίας ακόμα πιο εντυπωσιακής εκδήλωσης, όπως είναι η «Οδύσσεια Αιγαίου», η οποία απευθύνεται στους κορυφαίους των κορυφαίων της κάθε χώρας, με σημείο εκκίνησης ένα νησί του Βορείου Αιγαίου και τόπο τερματισμού την Ρόδο και τον κόλπο της Ιαλυσού. Σε σχέση με το αίτημα του Αχιλλέα Τζίμα προς την I.W.A. για την ανάληψη του Παγκόσμιου Πρωταθλήματος του 2006, το οποίο και έγινε αποδεκτό, πρέπει να υπογραμμιστεί πως ήταν μία μελετημένη και προγραμματισμένη κίνηση, δεδομένου ότι το 2006 είναι η χρονιά του Αθλητικού Τουρισμού.

ΚΕΡΔΟΣ Η ΠΡΟΒΟΛΗ

Ένα από τα μεγαλύτερα ζητούμενα της διοργάνωσης ήταν η προβολή της Ρόδου και κατ' επέκταση και ολόκληρης της Δωδεκανήσου αλλά και όλου του Αιγαίου, τόσο στην Ελλάδα, όσο και στο εξωτερικό. Ο στόχος επετεύχθη και μάλιστα με το καλύτερο δυνατό αποτέλεσμα τόσο ποσοτικά, όσο και ποιοτικά. Το link του ΟΤΕ και οι άλλες υπηρεσίες του Οργανισμού Τηλεπικοινωνιών Ελλάδας εξασφάλισαν συνεχή ροή εικόνας την οποία πήραν όλα τα media από την Ελλάδα και το εξωτερικό και η οποία ταξίδεψε σε περισσότερα από 250 διεθνή τηλεοπτικά δίκτυα, ενώ η εταιρία τηλεοπτικών παραγωγών Tonix Pictures δημιούργησε ένα δωδεκάλεπτο ντοκιμαντέρ με εικόνες από την Ιαλυσό, την παλιά και την νέα πόλη της Ρόδου, το Φαληράκι, τις Πεταλούδες, την Λίνδο, την Κάμειρο,το Πρασονήσι και όλες τις υπόλοιπες περιοχές του νησιού που παρουσιάζουν έντονο τουριστικό ενδιαφέρον. Όσο για την εγχώρια προβολή, η ενημέρωση για την εξέλιξη του Ευρωπαϊκού Πρωταθλήματος Formula ήταν συνεχής μέσα από όλα τα τηλεοπτικά κανάλια της χώρας, ενώ υπάρχει και συνέχεια, αφού η κάμερα της εκπομπής της ΕΤ 1 «Μένουμε Ελλάδα» θα βρίσκεται εγκατεστημένη στην παραλία της Ιαλυσού μέχρι και τις 31 Οκτωβρίου με εικόνα από βιντεόφωνο και επικοινωνία από κινητό τηλέφωνο Motorola.

Η ποιότητα της τηλεοπτικής εικόνας ήταν μοναδική, αφού πολλά από τα πλάνα τραβήχτηκαν από το ελικόπτερο το οποίο κάλυπτε τους αγώνες και παρείχε τις απαιτούμενες συνθήκες ασφάλειας.

Επειδή, όμως, η ίδια η κλάση Formula αποτελεί την εξέλιξη της τεχνολογίας, από την μάχη της ενημέρωσης δεν θα μπορούσε να απουσιάσει το διαδίκτυο. Η καινοτομία που εφάρμοσε πριν από δύο χρόνια η Rhodes Windsurfing Academy αποτέλεσε φέτος ένα από τα μεγάλα της όπλα. Με την τεχνογνωσία και την εμπειρία της Cybex και την στήριξη της OTENET μετέδωσε ζωντανά το Ευρωπαϊκό Πρωτάθλημα μέσα από την διεύθυνση www.rwa.gr και... βαρέθηκε να μετράει επισκέπτες από όλες τις γωνιές του κόσμου.

Ο τεράστιος ρόλος των διοργανώσεων του Windsurfing στον τομέα του αθλητικού τουρισμού αναμένεται να τονιστεί ξανά με την δημοσιοποίηση των αποτελεσμάτων της έρευνας του τουριστικού συμβούλου της R.W.A., Χρήστου Πετρέα. Για δεύτερη συνεχή χρονιά στους συμμετέχοντες αθλητές, αθλήτριες και παράγοντες, όπως και επισκέπτες, μοιράστηκε ερωτηματολόγιο μέσα από το οποίο καλούνται να απαντήσουν για όλα όσα αφορούν τον επισκέπτη όχι μόνο της Ρόδου, αλλά και ολόκληρου του Αιγαίου, με στόχο να χαραχθεί μέσα από την καταγραφή των εντυπώσεων και των παρατηρήσεων η πολιτική των επόμενων ετών για την ανάπτυξη του Αθλητικού Θαλάσσιου Ποιοτικού Τουρισμού, (όπως το Windsurf –Διακοπές), που τόσο ανάγκη έχει η χώρα μας. Το Windsurfing, όμως, το έχει αποδείξει εδώ και 25 χρόνια και είναι πόλος έλξης τουρισμού για πολλά από τα νησιά της Δωδεκανήσου, των Κυκλάδων και ολόκληρου του Αιγαίου.

Τέλος, ξεχωριστή μνεία θα πρέπει να γίνει στο Κεντρικό Λιμεναρχείο της Ρόδου, το οποίο εξέδωσε την άδεια για να διεξαχθεί ο αγώνας και συμμετείχε με σκάφη του για την ασφαλή πραγματοποίησή του, στην 95 ΑΔΤΕ, η οποία διέθεσε ασθενοφόρο και γιατρούς της, αλλά και στο Σώμα Σαμαρειτών, οι οποίοι ήταν πανταχού παρόντες έτοιμοι να προσφέρουν τις υπηρεσίες τους.

Χορηγοί της διοργάνωσης και υποστηρικτές ήταν:

Το Υπουργείο Τουρισμού και ο Ε.Ο.Τ. , όπως ο Δήμος Ιαλυσού και ο ΔΟΑΝ Ιαλυσού. Την διοργάνωση στήριξαν επίσης το Υπουργείο Αιγαίου και Νησιωτικής Πολιτικής, Η Περιφέρεια Νοτίου Αιγαίου ο Δωδεκανησιακός Οργανισμός Τουρισμού, η Τ.Ε.Δ.Κ.Δ.και ο ΠΡΟ.ΤΟΥΡ. Όσο για την τεχνική υποστήριξη, την είχε αναλάβει η «Rhodes Windsurfing Academy».

ΜΕΓΑΛΟΙ ΧΟΡΗΓΟΙ ΤΟΥ ΑΓΩΝΑ

Ο.Τ.Ε. Α.Ε., HYUNDAI, OXBOW, BOLLE, WATER PARK RODOS

Ευχαριστούμε τους:

Κεντρικό Λιμεναρχείο Ρόδου, 95 Α.Δ.Τ.Ε., Σώμα Σαμαρειτών, Ράδιο 1, τα περιοδικά 3 S, Water Sports, Rodos Mirror.

Επίσης, τις εταιρίες University Press, Χαλικιάς Α.Ε., Bo Club, Papanikos, Advanced Helicopter Services.

Επιστημονικός Τουριστικός Σύμβουλος της R.W.A.: Χρήστος Πετρέας.

Ζωντανά στο Internet: www.rwa.gr από την Cybex και την στήριξη της OTENET.

Τηλεοπτική παραγωγή: Tonix Pictures.

Χορηγοί: Rodos Palace Hotel, Motorola, GA Ferries, Shandy Rock, Rodos Tours, Colorado Entertainment Center, Naftilos, E.N.AK, Extreme Sports Shops.

Τους πάει το επτά

• Αποτελούν το μέλλον του μπήτς βόλεϊ στον τόπο μας.Το πάλεψαν και στις Ράχες Φθιώτιδας αλλά ηττήθηκαν στο ταϊ μπρέικ οι Καρπαθάκης και Τσακογιάννης.

Θεωρούνται ήδη από τα ανερχόμενα αστέρια του βόλεϊ όχι μόνο στην σάλα αλλά και στην άμμο. Οι Καρπαθάκης και Τσακογιάννης παλεύουν σε κάθε τουρνουά και αυτή την φορά ήθελαν το κάτι παραπάνω αποδεικνύοντας πως και το μπήτς βόλεϊ αγαπούν αλλά και σαν χαρακτήρες έχουν φιλοδοξίες για να φθάσουν εκεί που θέλουν.

Τα δύο Ροδιτόπουλα ήταν στην έβδομη θέση στις Αλυκές του Βόλου αλλά τερμάτισαν στην ίδια θέση και στις Ράχες της Φθιώτιδας αποδεικνύοντας πως και σταθεροί σε αποδόσεις είναι και από τα πρώτα ονόματα στην κατηγορία τους με αρκετές προοπτικές για πολλές θέσεις πιο πάνω.

Οι δύο έφηβοι του Διαγόρα στην δεύτερη εμφάνιση τους αυτό το Σαββατοκύριακο άφησαν για μια ακόμη φορά αρκετές υποσχέσεις για το μελλον.

Στο BOJO BEACH CLUB στις Ράχες της Φθιώτιδας τα Ροδιτόπουλα πάλεψαν αλλά τελικά τερμάτισαν στην τιμητική έβδομη θέση μπαίνοντας για μια ακόμα φορά στην επτάδα και πιστοποιώντας πως αποτελούν από τα καλύτερα ντουέτα στην κατηγορία των Τζούνιορ σε ολόκληρη την Ελλάδα.

Πιο συγκεριμένα:

- Στον πρώτο αγώνα κέρδισαν τους **Στάϊκο-Χρυσοβέργη** με 2-0 σετ (21-14 και 21-11)

- Στο δεύτερο παιχνίδι τους οι "μικροί" ηττήθηκαν με 2-0 σέτ από **Καπίρη** και **Παπαδόπουλο** που διεκδικούσαν την πρώτη θέση. Τα σέτ 21-15 και 21- 14

- Στον τρίτο αγώνα διεκδικησαν την είσοδο στην οκτάδα και την πέτυχαν κερδίζοντας τους Δέδε και Κώτσο με 2-0 σέτ.

Στο πρώτο σέτ τα Ροδιτόπουλα πέρασαν εύκολα τους αντιπάλους τους νικώντας τους με 21-10 ενώ στο δεύτερο οι αντίπαλοί τους προέβαλαν αντίσταση αλλά ηττήθηκαν και πάλι με 21-19

- Η μεγάλη μάχη έγινε στο τελευταίο παιχνίδι. Οποια ομάδα κέρδιζε θα έμπαινε στην διεκδίκηση για ένα μετάλλιο ενώ όποια έχανε θα έμενε στην έβδομη τιμητική θέση.

Καρπαθάκης και **Τσακογιάννης** τα έδωσαν όλα σε αυτό το παιχνίδι .

Πήραν το πρώτο σέτ από τους **Δημητριάδη** και **Καραγκιόζη** με 21-17 αλλά έχασαν το δεύτερο ύστερα από σκληρή μάχη με 21-19 για να πάει το παιχνίδι στο ταϊ μπρέικ με τα δύό παιδιά του Διαγόρα να είναι αποφασισμένα για όλα.

Από το σκόρ και μόνο μπορεί να καταλάβει κανείς πως το πάλεψαν με όλες τους τις δυνάμεις. Εχασαν με 15-13 στο τελευταίο μέρος του παιχνιδιού και πήραν την έβδομη θέση για μια ακόμη φορά σε τουρνουά της Κατηγορίας τους.

Αποδείχθηκε για μια ακόμη φορά πώς στις Ακαδημίες του "ΕΛΛΗ" γίνεται πολύ καλή δουλειά και προετοιμάζονται σωστά οι αθλητές όλων των Κατηγοριών που θέλουν να ασχοληθούν με το μπήτς βόλεϊ αλλά και να αναδειχθούν σαν αθλητές μέσα από αυτό.

Βέβαια εκτός από τους ιθύνοντες του αθλήματος σημαντική προσφορά στην προσπάθεια των παιδιών είναι και αυτή του ΝΑΟΔ πού καλύπτει τα έξοδα μετακίνησης των μικρών και είναι αρωγός σε κάθε αθλητική αξιόλογη προσπάθεια



Καλή εμφάνιση πραγματοποίησαν και στην Λαμία οι δύο αθλητές μας

Αντίστροφη μέτρηση

•Στην τελική ευθεία μπήκαν οι προετοιμασίες για το τουρνουά του Πανελλήνιου Πρωταθλήματος Beach Soccer, που θα διεξαχθεί από τις 21 μέχρι τις 24 Ιουλίου στην παραλία της Τσαμπίκας στον Αρχάγγελο.

Λιγότερες από είκοσι μέρες έμειναν μέχρι την έναρξη της προκριματικής φάσης του Πανελλήνιου Πρωταθλήματος Beach Soccer, που θα διεξαχθεί από τις 21 έως τις 24 Ιουλίου στην παραλία Τσαμπίκα του Δήμου Αρχαγγέλου, με τον Δημοτικό Οργανισμό Άθλησης να κορυφώνει τις προετοιμασίες του ώστε να προσφέρει μία διοργάνωση υψηλού επιπέδου που θα ξεχωρίζει ανάμεσα στις υπόλοιπες του φετινού Πανελλήνιου Πρωταθλήματος.

Του τουρνουά του νησιού μας προηγείται αυτού των Νέων Μουδανιών, ενώ στο ενδιάμεσο η Εθνική μας ομάδα του Beach Soccer θα ταξιδέψει στο Λιντς της Αυστρίας για να λάβει μέρος στο Πανευρωπαϊκό Πρωτάθλημα.

Αμέσως μετά και αφού ξεκουραστούν για λίγες μέρες οι διεθνείς μας θα έρθουν στην Ρόδο για να παίξουν στον αγώνα επίδειξης με αντίπαλο την νικήτρια του τουρνουά του Αρχαγγέλου. Οι φίλοι του ποδοσφαίρου θα έχουν την ευκαιρία να δουν από κοντά τους **Δημήτρη Σαραβάκο, Κριστόφ Βαζέχα, Κούλη Καραταΐδη, Θεόδωρο Παχατουρίδη, Νίκο Βαμβακούλα, Θανάση Ζάχο, Κώστα Καβαλάρη, Πάρη Κωνσταντακόπουλο, Γρηγόρη Ροπόκη, Βαγγέλη Βογιατζή** και **Νίκο Γιαλεσάκη,** όπως και τους **Κώστα Φραντζέσκο** και **Γιάννη Ξανθόπουλο,** που είναι τα νέα πρόσωπα του αντιπροσωπευτικού μας συγκροτήματος. Προπονητής της ομάδας είναι ο **Κώστας Μπατσινίλας.**

Μετά την διοργάνωση του Αρχαγγέλου ακολουθούν τα τουρνουά της Πάρου, της Κρήτης και του Παλαιού Φαλήρου, το οποίο θα φιλοξενήσει από τις 19 έως τις 21 Αυγούστου και την τελική φάση του Πανελλήνιου Πρωταθλήματος, στο οποίο θα λάβει μέρος και η νικήτρια ομάδα της διοργάνωσης της Ρόδου, που θα διεκδικήσει τον τίτλο της πρωταθλήτριας Ελλάδος και τα πολλά δώρα που προβλέπονται.

Οι δηλώσεις συμμετοχής γίνονται δεκτές στα τηλέφωνα 22440 51297 και 6944 666750.



Καλή εμφάνιση πραγματοποίησαν και στην Λαμία οι δύο αθλητές μας

Σόου Σαραβάκου και στη Χαλκιδική

Η ομάδα «Εκλεκτοί» (Fuego) δικαιολόγησε την ονομασία της και κατέκτησε την 1η θέση στο 4ο τουρνουά του Πανελληνίου Πρωταθλήματος μπιτς σόκερ, που διεξήχθη στα Νέα Μουδανιά της Χαλκιδικής (Bar Sueno). Συνολικά, μετείχαν 16 ομάδες και οι Εκλεκτοί πήραν το εισιτήριο για την τελική φάση του Πρωταθλήματος επικρατώντας στον τελικό της Κόζι με 4-3. Για τους νικητές, από δύο γκολ πέτυχαν οι **Αλεξόπουλος, Κωνσταντινίδης,** ενώ για τους ηττημένους σκόραραν οι **Ταριγιαννίδης, Βαρυλάτης, Τσαμακλίδης.** Να σημειωθεί ότι με τις διάφορες ομάδες αγωνίστηκαν αρκετοί γνωστοί ποδοσφαιριστές, όπως οι **Βαγγέλης Κουτσουρές, Γιώργος Σαιτιώτης** κ.ά. Οι Εκλεκτοί έδειξαν τις δυνατότητες τους και στον καθιερωμένο αγώνα επίδειξης, αφού υποχρέωσαν σε ισοπαλία την Εθνική Ομάδα με 9-9! Ηγέτης και σκόρερ του αντιπροσωπευτικού συγκροτήματος ήταν, για μία ακόμη φορά, ο **Δημήτρης Σαραβάκος,** ο οποίος έστειλε τη μπάλα στα δίχτυα 5 φορές, ενώ δύο γκολ πέτυχε ο **Κώστας Φραντζέσκος** και από ένα οι **Κώστας Καβαλάρης, Αλεξόπουλος** (αυτογκολ).

Τη φανέλα με το εθνόσημο φόρεσαν ακόμη οι **Νίκος Βαμβακούλας, Θόδωρος Παχατουρίδης, Θανάσης Ζάχος, Γρηγόρης Ρομπόκης, Βαγγέλης Βογιατζής.** Τα τέρματα των Εκλεκτών σημείωσαν οι **Αλεξόπουλος** (3), **Ξύδας** (2), **Μιχαηλίδης** (2), **Λαζαρίδης, Κωνσταντινίδης.** Το «χορταστικό» ποδοσφαιρικό θέαμα παρακολούθησαν περισσότεροι από 2.000 θεατές, ενώ στα αξιοσημείωτα είναι και η ρίψη της μπάλας του αγώνα από ελικόπτερο!



Με τον πάντα δικό σας...

Αλλαξογκόλιές

...γκολτζή γκολτζή - γκολτζή

www.angelfire.com/pa4/allaksogolies

E-mail: allaksogolis@yahoo.gr

Πριν ακριβώς από ένα χρόνο σαν σήμερα το Ελληνικό ποδόσφαιρο ζούσε μία από τις συγκλονιστικότερες στιγμές του και η αγαπημένη όλων των Ελλήνων μετά από αυτή του μπάσκετ, έγινε και αυτή της στρογγυλής θεάς. Η γαλανόλευκη αρμάδα του Ρεχακλή σαν και σήμερα το 2004 νικούσε στον τελικό για δεύτερη φορά την Πορτογαλία μέσα στο σπίτι της και με την κατάκτηση του Ευρωπαϊκού Κυπέλλου έστελνε τους απανταχού Έλληνες σε όλο τον κόσμο στον έβδομο ουρανό. Η 4η Ιουλίου γιορτάζεται από τους Αμερικανούς σαν ημέρα ανεξαρτησίας αλλά από εμάς γιορτάζεται σαν το θαύμα του Ελληνικού ποδοσφαίρου.



Μπορεί βέβαια μετά την δικαιολογημένη χαρά και τον ενθουσιασμό που μας πλημμύρισε να απογοητευθήκαμε εν μέρει μετά τις πρώτες δύο κακές εμφανίσεις της ομάδας μας στο Κύπελλο Συνομοσπονδιών αλλά από εκεί και πέρα δεν πρέπει να ξεχνάμε που βρισκόταν η Εθνική μας ομάδα, τι διακρίσεις είχε (ποιες διακρίσεις ???), ποιοι μας υπολόγιζαν ως αντιπάλους και πως μας συμπεριφέρονται από την 4η Ιουλίου 2004 και μετά.

Στα πρότυπα της ΕΠΑΕ που μίσθωσε τον μεγάλο Ροναλντίνιο για να παρευρεθεί στην κλήρωση των επαγγελματικών πρωταθλημάτων πληρώνοντας ένα πολύ μεγάλο αντίτιμο, θεωρώντας ότι έτσι δίδεται αίγλη στην διαδικασία και αναβαθμίζεται το Ελληνικό πρωτάθλημα, ας πράξουμε το ίδιο και στο τοπικό μας ποδόσφαιρο φέρνοντας εδώ π.χ. τον Πελέ και τότε σίγουρα θα αναβαθμιστεί ο βασιλιάς των σπορ με την κίνηση αυτή της βιτρίνας που όσο να'ναι διακατέχει αρκετούς από τους Έλληνες που αρέσκονται στο να πραγματοποιούν κινήσεις εντυπωσιασμού χωρίς κανένα ουσιαστικό όφελος.

Για ακόμη μία φορά βλέπουμε τις τελευταίες ημέρες να διεξάγεται ένας πόλεμος και στην μέση να βρίσκονται μικρά παιδάκια που αγαπάνε το ποδόσφαιρο και που απλώς θέλουν να συμμετάσχουν στο περιβόητο πλέον τουρνουά του Αγίου Σουλά, αποκομίζοντας εμπειρίες και συναγωνιζόμενοι με άλλα παιδιά της ηλικίας τους να αναδειχθούν στους αυριανούς πρωταγωνιστές του αθλήματος. Βέλη εκτοξεύονται και από τους μεν και από τους δε αλλά η ουσία είναι ότι κάποια παιδάκια εκτός από τα ψυχολογικά χτυπήματα που δέχθηκαν και δέχονται, κατά πάσα πιθανότητα μπορεί να φτάσουν ακόμα και στο σημείο να μην ξανασχοληθούν με την μπάλα και αυτό σίγουρα είναι στα μείον.

Στα προηγμένα ποδοσφαιρικά κράτη στον υπόλοιπο κόσμο, όλο το βάρος πέφτει στις υποδομές γιατί χωρίς αυτές δεν μπορεί να υπάρξει ένας σύλλογος όσο μεγάλος κι αν είναι, όσο οικονομική δύναμη κι αν έχει. Πάρτε για παράδειγμα την Manchester United, την Ρεάλ Μαδρίτης, τον Άγιαξ κ.α. Ναι μεν μπορούν και πραγματοποιούν μεταγραφές αρκετών εκατομμυρίων Ευρώ αλλά παράλληλα έχουν ποδοσφαιριστές που αναδεικνύονται μέσα από τις δικές τους ακαδημίες.

Το πρώτο time-out για να δροσιστούμε λίγο. Έρχεται η ώρα να παντρευτεί ο γιος του περήφανου τσιγγάνου μας. Χαρά ο πατέρας μαζεύει την πρώτη νύχτα του ολόκληρη κομπανία κάτω από το σπίτι του νιόπαντρου ζευγαριού να γιορτάσουν το "χαρμόσυνο" γεγονός. - Κοιτάξτε, λέει στην κομπανία ο περιχαρής πατέρας, τώρα που θα βγει ο γιος μου με το ματωμένο σεντόνι, σημάδι της επιτυχίας του, θέλω ένα τραγούδι με αίματα, να ταιριάζει με την περίσταση. Καλά; - Οκ αφεντικό εσύ πληρώνεις. Τελειώνει ο γιος του βγαίνει με περηφάνια κρατώντας το ματωμένο σεντόνι, δίνει το σύνθημα ο πατέρας και η κομπανία αρχίζει: - Αίματα πως είσαι μάγκας, είσαι και μερακλής...

Η αποστολή της Ρόδου για τους Αγώνες Νήσων που θα γίνουν στο Σέτλαντ έχει συμπληρωθεί. Σαν το επόμενο νησί που θα διοργανώσει τους αγώνες το 2007 εννοείται ότι όλοι οι μετέχοντες της αποστολής όποιο πόστο κι αν κατέχουν θα πρέπει να είναι άψογοι στην συμπεριφορά τους είτε αγωνιστική είναι αυτή είτε έξω από τα γήπεδα. Τα βλέμματα όλων θα είναι στραμμένα επάνω μας οπότε δεν πρέπει να δώσουμε την παραμικρή αφορμή. Αν και ειδικά φέτος θα έπρεπε να συμμετάσχουμε στους αγώνες σε όλα τα αθλήματα τελικά λόγω των γνωστών προβλημάτων που προέκυψαν αυτό δεν κατέστη δυνατόν και ήδη η γνωστοποίηση ότι δεν θα πάρουμε μέρος ειδικά στο ποδόσφαιρο δεν ήταν και ότι καλύτερο. Ευχή όλων μας είναι να έχουμε μία άψογη αντιπροσώπευση σε αυτούς τους μίνι Ολυμπιακούς Αγώνες με την προάσπιση του Ευ Αγωνίζεσθαι και από εκεί και πέρα ότι επιτυχίες είναι να έρθουν, καλοδεχούμενες !



Στην σημερινή φωτογραφία φιλοξενούμε τον κλασικό Έλληνα που έγινε σήμα κατατεθέν πριν από 1 χρόνο ακριβώς στα γήπεδα της Πορτογαλίας αλλά και σε ολόκληρο τον πλανήτη. Απολαύστε τον !

Υποτίθεται ότι τα οποιασδήποτε μορφής τουρνουά και ειδικά τώρα το καλοκαίρι που βρισκόμαστε σε αγωνιστική απραξία, γίνονται για την καλλιέργεια και ανάπτυξη του αθλήματος και την σύσφιγξη σχέσεων μέσω του ποδοσφαίρου. Δυστυχώς όμως παρατηρούμε ότι στο εργασιακό τουρνουά 5Χ5 που ξεκίνησε πριν από λίγες ημέρες με την συμμετοχή διαφόρων Υπηρεσιών αλλά και Συλλόγων, αντί να ευχαριστιούνται το σπορ και οι συμμετέχοντες πάνω απ'όλα αλλά και οι φίλαθλοι που βλέπουν αυτούς τους αγώνες, να έχουμε αποβολές, απρεπή συμπεριφορά κ.α. Μα αγαπητοί μου φίλοι, αν έχουμε τέτοιες καταστάσεις σε φιλικά παιχνίδια τι θα πρέπει λοιπόν να γίνεται στα επίσημα παιχνίδια ???

Ένα πολύ σημαντικό βήμα έγινε όσον αφορά τι υποδομές και το μέλλον του Beach Volley στο νησί μας. Για πρώτη φορά η Ρόδος εκπροσωπήθηκε με τέσσερις αθλητές στα Τουρνουά που έγιναν στο Σχοινιά και στο Βόλο, με την υποστήριξη του ΝΑΟΔ. Μετά την εμπειρία που αποκομίσαμε με τα τουρνουά του Παγκοσμίου Σιρκουί που διοργανώσαμε στην πλατεία του Δημαρχείου διαφημίζοντας την Ρόδο σε όλα τα μήκη και τα πλάτη του πλανήτη μας, είχαμε ακούσει κατά καιρούς ότι θα δημιουργηθούν υποδομές για το άθλημα, ότι θα αναδεικνύουμε αθλητές μεγάλου βεληνεκούς κ.α. Αυτή την φορά όμως είναι η πρώτη ουσιαστικά που δειλά-δειλά κάνουν την εμφάνιση τους αθλητές που ασχολούνται με το συγκεκριμένο άθλημα και απομένει να δούμε στην συνέχεια να οργανωθεί σε σωστές βάσεις το Beach Volley (εξάλλου παραλίες έχουμε μπόλικες, δεν χρειάζεται και πολλά για να δημιουργηθούν γήπεδα) και να φτάσουμε κάποια στιγμή στο σημείο να αναδειχθεί το σπορ σε ένα από τα δημοφιλέστερα (και λόγω κλίματος) στο Σμαραγδένιο Νησί !

Πάμε τώρα για το ανεκδοτάκι μας. Ο γύφτος ταξιδεύει με το λεωφορείο. Έχει πιει και τα ουζάκια του και, όπως κάθεται πάνω σε μια βαλίτσα, στο διάδρομο, τραγουδάει μονότονα το ίδιο συνέχεια στιχάκι: - Τέλω να πετάνω, τέλω να πετάνω...Περνάει ένα τέταρτο, μισή ώρα, τους έχει σπάσει τα νεύρα. - Που 'σαι, του λέει ο εισπράκτορας. Βούλωσ' το, γιατί μας έπρηξες... Τίποτα ο γύφτος. - Τέλω να πετάνω, τέλω να πετάνω...- Σταμάτα...- Τέλω να πετάνω, τέλω να πετάνω...

Ο εισπράκτορας έχει πάρει χοντρές ανάποδες. - Ρε, θα το βουλώσεις επιτέλους; Αδιάφορος ο γύφτος: - Τέλω να πετάνω, τέλω να πετάνω...- Σκάσε, γιατί θα σου πετάξω τη βαλίτσα...- Τέλω να πετάνω, τέλω να πετάνω...- Σοβαρά το λέω, θα στην πετάξω...- Τέλω να πετάνω, τέλω να πετάνω...- Ε, λοιπόν, εσύ δεν βάζεις μυαλό, λέει ο εισπράκτορας. Σηκώνεται, πάει κοντά στο γύφτο, τον σηκώνει, βουτάει τη βαλίτσα και την... πετάει από το παράθυρο. Γυρίζοντας, λοιπόν, φωνάζει στο γύφτο: - Για να δούμε, τώρα. Θα το βουλώσεις; Και ο γύφτος, στον ίδιο πάντα σκοπό: - Ντεν ήταν ντική μου, ντεν ήταν ντική μου !!!

Κάθε ημέρα από Δευτέρα έως Παρασκευή 5 με 6, οι ραδιοφωνικές Αλλαξογκολιές βρίσκονται κοντά σας από τις αγαπημένες συχνότητες του TOP FM 102,4-102,7, με δώρα, διαγωνισμούς, εκπλήξεις και φυσικά μπόλικο χιούμορ. Μείνετε συντονισμένοι!

Δεν σταματώ να τραγουδώ ποτέ...
Εθνική Ελλάδας, σ'ευχαριστούμε
Ο γκολτζής

Με κορυφαίο τον Γιαλλουράκη

• Ο Ρόδιος αθλητής προηγούταν από πλευράς ελληνικής ομάδας στο δέκαθλο στο Μάριμπορ της Σλοβενίας.



Στο Μάριμπορ της Σλοβενίας διεξήχθη το Σαββατοκύριακο το Ευρωπαϊκό Κύπελλο Συνθέτων Αγωνισμάτων για τις ανδρικές εθνικές ομάδες όπου φυσικά συμμετείχε και η ελληνική αποστολή.

Κατά τη διάρκεια της πρώτης μέρας, ο **Νεκτάριος Γιαλλουράκης** είχε την καλύτερη θέση αφού βρίσκεται στην 5η θέση με 3.871 βαθμούς. Ακολουθούν ο **Μιχάλης Παπαϊωάννου** 8ος με 3.785, ο **Πρόδρομος Κορκίζογλου** με 3.680 11ος και ο **Ανδρέας Τσούκαλης** 13ος με 3.621 ενώ προηγείται ο **Λευκορώσος Παρκομένκο** με 4.045 βαθμούς.

Η ομάδα των ανδρών ήταν με αυτή την συγκομιδή στην δεύτερη θέση με 11.336 βαθμούς. Πρώτη είναι η Λευκορωσία με 11.725 και τρίτη η Σλοβενία με 11.257 βαθμούς.

Αναλυτικά:

Κατ.	Αθλητές	Χώρα	100.	Π.	Μήκος	Π.	Σφαίρα	Π.	Ύψος	Π.	400.	Π.	Σύν.
1	PARKHOMENKO Aleksandr	BLR	11,47	759	717	854	15,82	840	200	803	50,55	789	4045
2	BLACK Anders	DEN	11,48	757	715	850	13,55	701	212	915	50,27	802	4025
3	SITAR Damjan	SLO	11,26	804	671	746	12,97	665	212	915	49,31	847	3977
4	JENSEN Benjamin	NOR	11,39	776	718	857	13,43	693	200	803	49,40	842	3971
5	YIALOURAKIS Nektarios	GRE	11,15	827	747	927	13,02	668	188	696	51,35	753	3871
6	SOBOLEV Dmitriy	BLR	11,64	723	689	788	14,20	741	200	803	50,59	788	3843
7	KORZUN Aleksandr	BLR	11,20	817	681	769	12,34	627	200	803	49,87	821	3837
8	PAPAIOANNOU Mihail	GRE	11,20	817	692	795	13,02	668	188	696	50,13	809	3785
9	KOGAL Uro_	SLO	11,49	755	711	840	13,40	692	191	723	51,16	762	3772
10	ALMGREN Daniel	SWE	11,32	791	696	804	11,03	548	194	749	48,81	870	3762

Κατ.	Χώρα	Αθλητές	100μ.	Μήκος	Σφαίρα	Ύψος	400μ.	Total points
	Λευκορωσία (BLR)							
		PARKHOMENKO Aleksandr	759	854	840	803	789	4045
1	11725	SOBOLEV Dmitriy	723	788	741	803	788	3843
		KORZUN Aleksandr	817	769	627	803	821	3837
		CHUBENOK Mikhail	693	695	695	776	749	3608
	ΕΛΛΑΔΑ (GRE)							
		ΓΙΑΛΛΟΥΡΑΚΗΣ Νεκτάριος	827	927	668	696	753	3871
2	11336	ΠΑΠΑΪΩΑΝΝΟΥ Μιχάλης	817	795	668	696	809	3785
		ΚΟΡΚΙΖΟΓΛΟΥ Πρόδρομος	780	774	749	670	707	3680
		ΤΣΟΥΚΑΛΗΣ Ανδρέας	806	757	624	696	738	3621

Καλύτερος Έλληνας ο Ποτσάκης

• *Τερμάτισε 10ος με πολύ καλό χρόνο στο αγώνισμα της ποδηλασίας στους Μεσογειακούς στην Αλμερία.*

Μόνο οι τρεις από τους έξι Έλληνες που μετείχαν χθές στην ποδηλασία δρόμου ανδρών των 15ων Μεσογειακών Αγώνων της Αλμερία κατάφεραν να... κόψουν την κορδέλα στη γραμμή του φίνις.

Συγκεκριμένα, η 10η θέση ήταν η καλύτερη για τα ελληνικά χρώματα, κατάταξη που πέτυχε ο **Παναγιώτης Ποτσάκης** με χρόνο 3:34:52.Είναι σίγουρα τιμητική θέση για τον Ροδίτη διεθνή ποδηλάτη ο οποίος ανεβαίνει συνεχώς στην κλίμακα την διεθνή. Πραγματοποίησε πολύ καλή εμφάνιση και θα μπορούσε να τα πάει καλύτερα.



Ο Ρόδιος ποδηλάτης ήταν ο καλύτερος Έλληνας στην Αλμερία.

Δωδέκατος τερμάτισε ο **Γιάννης Ταμουρίδης** (3:36:05), ενώ 13ος ήρθε ο Γιώργος Τέντσος (3:36:05). Δεν κατάφεραν να τερματίσουν οι *Νίκος Καλουδάκης, Μηνάς Μαλάτος και Αλέξανδρος Μαυρίδης.*

Το χρυσό μετάλλιο κατέκτησε ο Γάλλος **Ματιέ Περζέ** με 3:33:05, ενώ 1:47 πίσω έμεινε ο συμπατριώτης του **Στεφάν Πουλιέ** που συμβιβάστηκε με το ασημένιο μετάλλιο. Στην Ιταλία και στον **Μάουρο Σανταμπρότζιο** κατέληξε το χάλκινο μετάλλιο.

Μόνο η Τουμπάζη

• *Στο πανελλήνιο συνθέτων, η αθλήτρια του Ιπποκράτη έχει καταλάβει την 19η θέση στο πένταθλο κο-*

Το Σάββατο ξεκίνησε στις εγκαταστάσεις του Αγίου Κοσμά το πανελλήνιο πρωτάθλημα συνθέτων αγωνισμάτων για τις κατηγορίες εφήβων-νεανίδων, παίδων-κορασίδων και παμπαίδων-παγκορασίδων Α'.

Στο πλαίσιο της Α' μέρας των αγώνων, μόνο η **Μελίνα Τουμπάζη** του Ιπποκράτη πλασαρίστηκε στην 19η θέση του πεντάθλου κορασίδων με 2302 βαθμούς.

Πένταθλο Κορασίδων

1. ΜΠΛΟΥΓΚΑΡΗ ΑΡΥΡΩ ΕΦΗΒΟΣ ΧΙΟΥ 3253 (11.87 5.43 11.76 21.38)
2. ΤΖΗΚΑ ΕΛΕΝΗ ΓΕ ΓΡΕΒΕΝΩΝ 3205 (13.08 4.71 13.53 32.16)
3. ΦΑΝΟΥΡΑΚΗ ΑΝΝΑ-ΜΑΡΙΝΑ Ο.Φ.Η. 2797 (13.52 4.69 10.22 29.98)
4. ΣΕΠΚΑ ΕΛΕΝΗ ΝΑΟΥΣΑ 2776 (13.21 4.96 8.85 29.00)
5. ΤΣΑΠΑΚΗ ΜΑΡΙΝΑ ΑΡΚΑΔΙ 2722 (13.66 4.71 11.50 22.72)
6. ΚΑΔΡΕΦΤΣΗ ΑΙΚΑΤΕΡΙΝΗ ΦΟ ΑΡΙΔΑΙΑΣ 2647 (13.84 4.69 9.75 27.47)
7. ΙΩΑΚΕΙΜΙΔΟΥ ΕΜΜΑΝΟΥΕΛΑ ΓΣ ΚΑΛΛΙΘΕΑΣ 2609 (13.05 4.87 9.32 20.78)
8. ΚΟΚΚΑΛΙΑΡΗ ΜΑΡΙΑ ΠΕΛΩΨ ΠΑΤΡΩΝ 2604 (13.25 4.85 9.07 22.98)
9. ΑΝΑΣΤΑΣΟΠΟΥΛΟΥ ΒΑΡΒΑΡΑ ΔΟΞΑ ΚΑΙΝΟΥΡΓΙΟΥ 2568 (13.01 4.90 8.70 20.84)
10. ΑΛΒΕΡΤΣΙΑΝ ΚΡΙΣΤΙΝΑ ΣΠΑΡΤΑΚΟΣ 2461 (14.57 5.00 9.57 20.30)
11. ΜΠΟΥΤΣΙΚΑ ΕΛΕΝΗ ΔΟΛΙΧΟΣ ΑΜΦΙΣΣΑΣ 2418 (14.68 4.00 10.38 29.08)
12. ΒΑΡΕΛΗ ΙΩΑΝΝΑ ΔΩΔΩΝΗ ΙΩΑΝΝΙΝΩΝ 2404 (15.11 4.15 10.80 27.38)
13. ΣΤΕΦΑΝΙΔΟΥ ΕΙΡΗΝΗ ΝΑΟΥΣΑ 2398 (14.50 4.80 8.23 25.36)
13. ΜΠΟΥΚΑ ΕΛΕΥΘΕΡΙΑ ΑΓΣ ΙΩΑΝΝΙΝΩΝ 2398 (13.33 4.26 9.18 22.35)
15. ΦΟΥΣΤΕΡΗ ΦΛΩΡΑ ΜΑΚΕΔΩΝ ΧΑΡΙΛΑΟΥ 2392 (14.27 4.37 8.13 30.00)
16. ΠΑΠΑΔΟΠΟΥΛΟΥ ΜΑΡΙΑ ΓΣ ΒΟΛΟΥ 2346 (14.50 4.31 9.13 26.20)
17. ΠΙΛΑΛΑ ΠΑΠΑΧΕΙΜΩΝΑ ΑΛΙΚΗ ΔΟΥΚΑ 2340 (13.34 4.75 7.77 19.16)
18. ΘΕΟΔΩΡΙΔΟΥ ΑΝΘΟΝΙΚΗ ΦΙΛΙΠΠΟΣ ΒΕΡΟΙΑΣ 2319 (14.30 4.29 8.55 26.58)
19. ΤΟΥΜΠΑΖΗ ΜΕΛΙΝΑ-ΚΛΑΡΑ ΙΠΠΟΚΡΑΤΗΣ ΚΩ 2302
(13.98 4.88 7.26 21.52)
20. ΠΙΝΤΗ ΑΡΓΥΡΩ ΟΛΥΜΠΙΑΣ 96 ΠΟΛΥΚ 2271 (14.37 4.49 8.38 23.04)
21. ΧΕΙΛΙΩΤΗ ΙΟΥΛΙΑ ΠΕΛΑΣΓΟΣ ΛΑΡΙΣΑΣ 2256 (13.18 5.24 8.33 ΑΚΥΡΟΣ)
22. ΚΟΥΦΟΠΑΝΤΕΛΗ ΑΝΔΡΟΝΙΚΗ ΕΦΗΒΟΣ ΧΙΟΥ 2249 (14.84 4.04 9.84 24.67)
23. ΜΠΟΥΖΙΝΟΥ ΕΥΑΓΓΕΛΙΑ ΓΣ ΕΔΕΣΣΑΣ 2186 (14.83 4.66 7.88 21.78)
24. ΒΡΕΤΤΟΥ ΑΝΑΣΤΑΣΙΑ ΠΙΝΔΑΡΟΣ ΘΗΒΩΝ 2130 (13.94 4.67 6.75 19.20)
25. ΑΝΑΣΤΑΣΙΑΔΟΥ ΣΟΦΙΑ ΑΛΕΞΑΝΔΡΕΙΑ 1775 (15.80 4.57 6.83 15.48)

PIAGGIO ZIP 50cc



ΤΙΜΗ ΕΚΠΛΗΞΗ 1.300€

Ή 29€ το μήνα 2 χρόνια εγγύηση

ΑΒΕΤΕ Κ. ΚΩΣΤΑΡΙΔΗΣ - ΚΑΝΑΔΑ 10- ΤΗΛ. 2241078577 ΑΞ410

Και στο βάθος ...Ηλιάδης!

• Ο παίκτης του Ηρακλή αποτελεί διακαή πόθο πολλών ομάδων της Α1 κατηγορίας αλλά το κασέ του αγγίζει τα 200 χιλιάδες ευρώ. Το «σίριαλ» της μεταγραφής του παρακολουθεί από μακριά ο Κολοσσός.

Περίοπτη θέση στη λίστα του Βασίλη Φραγκιά κατέχει, σύμφωνα με πληροφορίες, ο Σάββας Ηλιάδης.

Ο 25χρονος γκαρντ του Ηρακλή, ο οποίος κατέκτησε το ασημένιο μετάλλιο με την μεσογειακή ομάδα ανδρών στην Αλμερία, φαίνεται να ενδιαφέρει πολύ τον προπονητή του Κολοσσού θεωρώντας τον μία ιδανική λύση για απόκτηση Έλληνα περιφερειακού.

Ασφαλείς πηγές αναφέρουν πως υπάρχει απλώς ενδιαφέρον.

Ούτε πρόταση, ούτε κρούση, ούτε επαφή δεν έγιναν μέχρι τώρα. Ο λόγος είναι πολύ σαφής: ο **Ηλιάδης** είναι στο στόχαστρο πολλών ομάδων της Α1 ενώ ακόμα εκκρεμεί η εξέλιξη της υπόθεσης με τον Ηρακλή (έχει κάνει προσφυγή).

Το ποσό που ζητάει ή τουλάχιστον ζήτησε από τον Άρη, που του χτύπησε την πόρτα προσφάτως, είναι 200 χιλιάδες Ευρώ για ένα χρόνο. Και μάλιστα «ακατέβατα».

Βέβαια, θεωρείται ότι με την πάροδο του χρόνου και εφόσον δεν βρεθεί σύλλογος που να δώσει τόσα χρήματα, το κασέ του Ηλιάδη θα πέσει αισθητά αλλά και πάλι δεν θα φτάσει τα επίπεδα στα οποία θα κινηθεί μεταγραφικά ο Κολοσσός. Εκτός βέβαια, αν αποφασίσει να κάνει το «μπαμ» τελικά που συζητιέται έντονα στις τάξεις της ομάδας και προτιμήσει την περίπτωση του ταλαντούχου παίκτη. Προς το παρόν, η ομάδα της Ρόδου απλώς παρακολουθεί τις εξελίξεις γύρω από τον Ηλιάδη και περιμένει. Αν οι συνθήκες είναι κατάλληλες και ...προσιτές ως ένα βαθμό, ίσως γίνει κάποια ουσιαστική κίνηση.


Ο Σάββας Ηλιάδης ενδιαφέρει τον Καλοσσό χωρίς όμως να έχει γίνει επαφή με τον παίκτη του Ηρακλή.

Ο ΠΑΣΧΑΛΗΣ

Για τον **Κώστα Πασχάλη** του Ιωνικού Ν.Φ. Αμαλιάδας ενδιαφέρθηκε (σε φιλολογικό επίπεδο) ο Κολοσσός αλλά ο έμπειρος σέντερ φαίνεται πως καταλήγει οριστικά στον Πανελλήνιο.

Σήμερα μάλιστα πιθανολογείται ότι θα ανακοινωθεί από τους «ολυμπιονίκες» η απόκτησή του.

Θεματολογία που «καίει»

• Το γυναικείο μπάσκετ, ο ερασιτεχνισμός, ο ρόλος των ΜΜΕ στο άθλημα, ο εκσυγχρονισμός και οι χορηγίες αποτέλεσαν τα αντικείμενα συζήτησης στο Συνέδριο του ΣΕΠΚ.

Άκρως πετυχημένο το 2ο Πανελλήνιο Συνέδριο Ελλήνων Προπονητών το οποίο φιλοξενήθηκε σε κεντρικό ξενοδοχείο της Αθήνας το τελευταίο τριήμερο. Η συμμετοχή ήταν εντυπωσιακή ενώ (το πιο σημαντικό) αναπτύχθηκαν από γνώστες καίρια θέματα που αφορούν στο μπάσκετ.

Για παράδειγμα, η ατζέντα του συνεδρίου του ΣΕΠΚ κατά την πρωινή περίοδο της 2ης ημέρας ήταν αφιερωμένη στο γυναικείο και ερασιτεχνικό μπάσκετ, αλλά και στον προπονητή στις μικρές ηλικίες. Για το «ασθενές φύλο» και τη σχέση του με την πορτοκαλί μπάλα, μίλησαν καταξιωμένοι άνθρωποι στο χώρο του γυναικείου μπάσκετ, καταθέτοντας τους έντονους προβληματισμούς τους αλλά και πρωτοποριακές ιδέες για την πρόοδο του χώρου.

ΤΟ ΓΥΝΑΙΚΕΙΟ ΜΠΑΣΚΕΤ

Πρώτος τον λόγο πήρε ο **Κώστας Παταβούκας**, ο οποίος ανέπτυξε όλο το φάσμα των ενεργειών της ΕΟΚ που αφορούν στο αναπτυξιακό πρόγραμμα, τις Εθνικές ομάδες και το γυναικείο πρωτάθλημα μπάσκετ, των οποίων είναι υπεύθυνος. Για το «**Μπάσκετ Γυναικών στην Ελλάδα**» μίλησε στη συνέχεια ο πρώην προπονητής του Παναθηναϊκού -νυν του Πανιωνίου- και πρωταθλητής για το 2004-05, **Νίκος Μαρίνος**, ο οποίος αναφέρθηκε σε μια σειρά μέτρων που έχουν επιδράσει αρνητικά στο γυναικείο μπάσκετ.

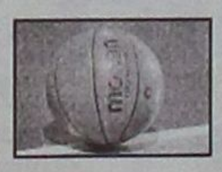

Ο **Σάκης Θεοδοσιάδης**, δημοσιογράφος και παράγοντας των Εσπερίδων, πήρε τον λόγο, χαρακτηρίζοντας το γυναικείο μπάσκετ «υποτιμημένο και όχι υποβαθμισμένο». Επεσήμανε την ανάγκη στήριξης της Πολιτείας και της ΓΓΑ, ενώ αναφέρθηκε και με εξειδικευμένες προτάσεις στα συμβόλαιο των παικτριών, τη διεξαγωγή του πρωταθλήματος, τη μετάδοση των αγώνων από την τηλεόραση, τη δημιουργία Β' Εθνικής και την συνεργασία με στατιστική υπηρεσία. Η **Λία Γκουζίνη**, διεθνής παίκτρια, τόνισε ότι «πρέπει να εκμεταλλευτούμε την 7η θέση στους Ολυμπιακούς Αγώνες της Αθήνας, και μέσω συγκεκριμένων ενεργειών να συνεργαστούμε για την αναβάθμιση του αθλήματος».

Τέλος, η προπονήτρια **Αθηνά Ζέρβα** επεσήμανε τη σημασία ενασχόλησης με τις μικρές ηλικίες, μέσω σχολικών προγραμμάτων, ενώ αναφέρθηκε και στη γυναίκα-προπονητή.

ΟΙ ΜΙΚΡΕΣ ΗΛΙΚΙΕΣ

Το δεύτερο θέμα που απασχόλησε τα μέλη του ΣΕΠΚ αφορούσε στον «**Προπονητή στις μικρές ηλικίες - Παραγωγική διαδικασία -Αναβάθμιση πρωταθλημάτων**».

Ο πρώην ομοσπονδιακός τεχνικός **Κώστας Πολίτης** ανέπτυξε στην ομιλία του τη διαδικασία παραγωγής και ανάδειξης νέων αθλητών, την οποία χαρακτήρισε «ιδιαίτερα αποδοτική, κυρίως στην περιφέρεια της Ελλάδος, αλλά όχι στην Αθήνα», ενώ αναφέρθηκε και στον προπονητή στις μικρές ηλικίες, τον οποίο ονόμασε «εργάτη του μπάσκετ, αφού δεν έχει δημοσιότητα και απολαβές, αλλά μεράκι».

Ο Καθηγητής Πανεπιστημίου **Κυριάκος Ταξιλδάρης** αναφέρθηκε σε νέες τεχνικές προπόνησης των μικρών ηλικιών, που συνδυάζουν τις φυσικές ικανότητες και τις τεχνικές δεξιότητες του αθλητή. Ο Α' Αντιπρόεδρος του ΣΕΠΚ **Θεόδωρος Ροδόπουλος** πήρε τον λόγο επί του θέματος και ενημέρωσε τα μέλη του Συνδέσμου για τις Ακαδημίες και τα camp που λειτουργούν στην Ελλάδα και στοχεύουν στην ανάδειξη ταλέντων.

ΕΡΑΣΙΤΕΧΝΙΣΜΟΣ

Η πρωινή περίοδος της 2ης ημέρας του συνεδρίου έκλεισε με τη συζήτηση επί του ερασιτεχνικού μπάσκετ, με τον **Σάββα Λόρτο** να ανεβαίνει πρώτος στο βήμα και να αναφέρεται στις δυσκολίες που αντιμετωπίζει ο προπονητής που ασχολείται με το ερασιτεχνικό μπάσκετ. Τον ακολούθησε ο Βαγγέλης Πεταλάς, ο οποίος τόνισε πως «ο οικονομικός παράγοντας αποτελεί το μεγαλύτερο πρόβλημα του ερασιτεχνικού αθλητισμού».

Ο ΡΟΛΟΣ ΤΩΝ ΜΜΕ

Η απογευματινή περίοδος ξεκίνησε με τέσσερις δημοσιογράφους να απαρτίζουν το πάνελ των ομιλητών. Εκτός του συντονιστή του συνεδρίου **Βασίλη Σκουντή**, οι **Δημήτρης Καρύδας, Γιάννης Φιλέρης** και **Κώστας Σωτηρίου** κλήθηκαν να καταθέσουν τις απόψεις τους με θέμα τον ρόλο των ΜΜΕ στο ελληνικό μπάσκετ.

Πρώτος, ο **Δημήτρης Καρύδας** αναφέρθηκε στη σχέση των δημοσιογράφων με το ελληνικό μπάσκετ σε επίπεδο γνώσεων και κριτικής παρέμβασης, ενώ στη συνέχεια ανέπτυξε τη σχέση του Έλληνα προπονητή με τον δημοσιογράφο, την οποία χαρακτήρισε «ζωτικής σημασίας για το άθλημα», καταθέτοντας την πρόταση για «πρόσβαση των δημοσιογράφων στα αποδυτήρια και στις προπονήσεις των ομάδων». Ακολούθησε η ομιλία του **Γιάννη Φιλέρη**, ο οποίος επεσήμανε την εισβολή των ΜΜΕ στο χώρο του μπάσκετ με αφετηρία την άνθιση του, από το 1987 και για μια δεκαετία. Όπως χαρακτηριστικά, όμως, είπε «το μπάσκετ είχε τον παράδεισο στα χέρια του, αλλά προτίμησε να αυτοκαταστραφεί» και κατέληξε με την πρόταση του για «άνοιγμα» των φορέων του μπάσκετ προς τους δημοσιογράφους. Τέλος, ο **Κώστας Σωτηρίου** αναφέρθηκε στην εσωστρέφεια του ελληνικού μπάσκετ, εμπόδιο όχι μόνο για την εξέλιξη του, αλλά και για την προώθηση του από τα ΜΜΕ, υπέδειξε τους υπευθύνους της πτώσης και δήλωσε πως ο «ελληνικός Τύπος βρίσκεται πάντα στο πλευρό του μπάσκετ».

ΤΟ ΜΕΛΛΟΝ ΤΟΥ ΑΘΛΗΜΑΤΟΣ

Ο «εκσυγχρονισμός του ελληνικού μπάσκετ» ήταν το επόμενο θέμα που απασχόλησε τους παρευρισκόμενους με τον Πρόεδρο της ΕΟΚ, **Ανδρέα Μιαούλη** να παίρνει πρώτος λόγος.

Ο **Ανδρέας Μιαούλης** αναφέρθηκε στην αναγκαιότητα της ενότητας του επαγγελματικού με τον ερασιτεχνικό χώρο του μπάσκετ, αλλά και όλων των φορέων του αθλήματος, υπό την αιγίδα της Ελληνικής Ομοσπονδίας.

Παράλληλα, επεσήμανε τη σημασία λειτουργίας των ομάδων ως αθλητικών σωματείων και όχι ως εταιρειών, όπου εξέχοντα ρόλο θα κατέχει η γνώμη των φιλάθλων της, κατά το ισπανικό πρότυπο, και όχι μόνο ο μεγαλομέτοχος. Τη δική του άποψη για τον εκσυγχρονισμό του ελληνικού μπάσκετ κατέθεσε και ο **Μιχάλης Κυρίτσης**. «Κυριαρχεί ο ημιεπαγγελματισμός σ' όλο το φάσμα των ενεργειών που αφορούν στο μπάσκετ», δήλωσε ο πρώην Πρόεδρος του ΣΕΠΚ, ενώ τόνισε την ανάγκη ύπαρξης διαχωριστικής γραμμής ανάμεσα σε επαγγελματικό και ερασιτεχνικό μπάσκετ, με την προϋπόθεση το πρώτο να αυτονομηθεί οικονομικά και το δεύτερο να υποστηρίζεται από την Πολιτεία.

ΜΠΑΣΚΕΤ ΚΑΙ ΧΟΡΗΓΟΙ

Η δεύτερη συνεδρία ολοκληρώθηκε με την παρουσίαση ενός άρτιου χορηγικού προγράμματος από τον υπεύθυνο του τμήματος μάρκετινγκ του Μακεδονικού, **Τέλη Βωβού**, ο οποίος κατέθεσε συγκεκριμένες προτάσεις, όπως τη δημιουργία τμήματος μάρκετινγκ από τις ΚΑΕ αλλά και τον ΕΣΑΚΕ, την πραγματοποίηση εκδηλώσεων με σκοπό την προβολή του αθλήματος από τα ΜΜΕ αλλά και την προσέλκυση φιλάθλων και χορηγών. Το θέμα «χορηγοί και ελληνικό μπάσκετ» ανέπτυξε και ο υπεύθυνος του τμήματος μάρκετινγκ του Αμαρουσίου, **Μιχάλης Φουντεδάκης** ο οποίος επεσήμανε την ανάγκη προβολής των χορηγών των ΚΑΕ από τον Τύπο με στόχο τη διατήρηση τους.

Ντίφερς με αριθμούς!

• Η στατιστική «παρουσίαση» της πρώτης μεταγραφικής κίνησης του Κολοσσού.

Άρεσε στον Βασίλη Φραγκιά, το κασέ του ήταν λογικό για τα δεδομένα της ομάδας και ο Κολοσσός τον «έκλεισε» για μπακ απ του βασικού πλέι μέικερ (που πιθανολογείται ότι θα είναι ξένος).

Για τον Μπράιαν Ντίφερς μίλησε με κολακευτικά λόγια και ο Παντελής Κουγιός που γνωρίζει πολύ καλά τη συγκεκριμένη θέση. Ο Αμερικανός με το ολλανδικό διαβατήριο είναι το πρώτο μεταγραφικό απόκτημα των νεοφώτιστων στην Α1, ο οποίος σύμφωνα με το eurobasket.com ήταν ο καλύτερος κοινοτικός της περσινής αγωνιστικής περιόδου στην Α2 ενώ συμπεριλήφθηκε και στην καλύτερη πεντάδα. Ήταν ο δεύτερος καλύτερος παίκτης στις ασσίστ πίσω από τον Νικητάκη του Δούκα με μέσο όρο 3,4 τελικές πάσες ανά αγώνα.

Τα στατιστικά του Ντίφερς στα 18 παιχνίδια της Α2 (σύμφωνα με την Kappa Soft):

Ομάδα	2π.		3π.		Βολές		Ριμπ.		Κλ.	Κ.Φ.	Λ.	Π.
	Μ/Α	%	Μ/Α	%	Μ/Α	%	Αμ.	Επ.				
ΔΑΣΑΛ*	4/4	100	0/0	0	2/4	50	-	-	3	4	2	10
Δούκας	2/7	29	0/0	0	3/4	75	6	1	-	3	3	7
Λάρισα*	3/7	43	0/0	0	3/6	50	0	2	1	3	1	9
Ηλυσιακός	8/17	47	1/1	100	2/2	100	4	0	2	4	5	21
ΑΟΠΦ*	0/1	0	0/1	0	0/0	0	0	4	1	2	1	0
Νήαρ Ηστ	4/5	80	0/0	0	6/8	75	4	4	2	5	6	14
Ξάνθη*	9/11	82	1/1	100	3/3	100	13	2	3	3	7	24
Αιγάλεω	5/8	63	0/1	0	12/12	100	1	4	1	9	4	22
ΑΓΕΧ	4/14	29	0/0	0	7/11	64	4	3	3	7	2	15
Κολοσσός*	4/8	50	0/0	0	4/4	100	6	4	3	4	3	12
Σπόρτιγκ	6/11	55	0/1	0	0/0	0	3	6	2	5	4	12
Ηράκλειο*	3/6	50	1/2	50	1/2	50	3	4	-	6	4	10
ΔΑΣΑΛ	5/6	83	1/3	33	2/2	100	3	0	1	3	4	15
Δούκας*	8/14	57	1/2	50	4/4	100	6	2	1	5	3	23
Λάρισα	4/9	44	0/3	0	6/10	60	4	7	1	7	6	14
Ηλυσιακός*	4/7	57	0/0	0	2/2	100	6	2	2	2	2	10
ΑΟΠΦ	5/6	83	0/1	0	2/4	50	5	2	1	4	5	12
ΚΑΟΔ*	2/5	40	0/1	0	1/2	50	6	0	-	2	2	5
ΣΥΝΟΛΟ	80/146		5/17		60/80		74	47	27	78	64	235
	54.7%		29.4%		75%		4.1	2.6	1.5	4.3	3,5	13,05

* τα εντός έδρας παιχνίδια

PELLOS TRAVEL
ΠΟΙΟΤΗΤΑ-ΟΡΓΑΝΩΣΗ-ΕΓΓΥΗΣΗ

ΚΑΛΟΚΑΙΡΙΝΕΣ ΕΚΔΡΟΜΕΣ 2005
ΙΟΥΛΙΟΣ - ΑΥΓΟΥΣΤΟΣ 2005

ΤΕΤΡΑΗΜΕΡΗ ΕΚΔΡΟΜΗ ΑΜΟΡΓΟΣ 9/7-12/7
ΑΝΑΧΩΡΗΣΗ 9/7/05 ΣΑΒΒΑΤΟ ΣΤΙΣ 10.00 ΜΜ βράδυ *ME BLUE STAR FERRIES*
ΕΠΙΣΤΡΟΦΗ 12/7/05 ΤΡΙΤΗ ΣΤΙΣ 07.00 ΤΟ ΠΡΩΙ *ME BLUE STAR FERRIES*
ΤΙΜΗ 195 ΕΥΡΩ

ΜΑΡΜΑΡΙΣ-ΕΦΕΣΣΟΣ-ΚΟΥΣΑΝΤΑΣΙ-ΣΜΥΡΝΗ-ΠΕΡΓΑΜΟΣ-ΑΙΒΑΛΙ-ΤΕΤΡΑΗΜΕΡΗ ΕΚΔΡΟΜΗ 7/07 – 10/07
Ξενοδοχεία 4**** 3***αστέρων με ημιδιατροφή-μεταφορές-Ξεναγήσεις-Ταξιδιωτική ασφάλεια-φόροι Φ.Π.Α.
ΑΝΑΧΩΡΗΣΗ 14/7/05 ΠΕΜΠΤΗ ΠΡΩΙ ΣΤΙΣ 8.00 ΑΜ
ΕΠΙΣΤΡΟΦΗ 17/7/05 ΚΥΡΙΑΚΗ ΣΤΙΣ 18.00 ΤΟ ΑΠΟΓΕΥΜΑ
ΤΙΜΗ ΜΟΝΟ ΜΕ 195 ΕΥΡΩ ΤΟ ΑΤΟΜΟ

ΕΞΑΗΜΕΡΗ ΕΚΔΡΟΜΗ ΖΑΚΥΝΘΟΣ-ΚΕΦΑΛΛΟΝΙΑ 14/7-19/7
ΑΝΑΧΩΡΗΣΗ 14/7/05 ΠΕΜΠΤΗ ΣΤΙΣ 19.00 ΜΜ βράδυ *ME BLUE STAR FERRIES*
ΕΠΙΣΤΡΟΦΗ 19/7/05 ΤΡΙΤΗ ΣΤΙΣ 07.00 ΤΟ ΠΡΩΙ *ME BLUE STAR FERRIES*
ΠΕΡΙΛΑΜΒΑΝΟΝΤΑΙ: Εισιτήρια Ρόδος-Πειραιας-Ρόδος-Κυλλήνη-Ζακυνθος-Κεφαλλονια-Κυλλήνη σε Γ' θέση - Ξενοδοχεία με πρωινό -Μεταφορές -διαννκτερεύσεις - Ξεναγήσεις - Εκδρομές-Ταξιδιωτική ασφάλεια
Συνοδός γραφείου- Φ.Π.Α..ΔΕΝ ΠΕΡΙΛΑΜΒΑΝΟΝΤΑΙ: Εισοδοι σε αρχαιολογικους χώρους - Διασκέδαση

ΚΩΝΣΤΑΝΤΙΝΟΥΠΟΛΗ-ΠΡΙΓΚΗΠΟΝΗΣΣΑ 14/07-19/07 (ΕΞΑΗΜΕΡΗ ΕΚΔΡΟΜΗ)
ΜΑΡΜΑΡΙΣ-ΕΦΕΣΣΟΣ-ΣΜΥΡΝΗ-ΠΡΟΥΣΑ-ΚΩΝΣΤΑΝΤΙΝΟΥΠΟΛΗ-ΒΑΝΤΙΡΜΑ-ΣΜΥΡΝΗ-ΜΑΡΜΑΡΙΣ
Ξενοδοχεία 4**** 3***αστέρων με πρωινό και φαγητό- Εισιτήρια Ρόδος-Μαρμαρίς-Ρόδος-Φόροι Τουρκίας-Ξεναγήσεις- Μεταφορές με κλιματιζόμενα πούλμαν-Ταξιδιωτική ασφάλεια-Φ.Π.Α.
ΤΙΜΗ ΜΟΝΟ ΜΕ 295 ΕΥΡΩ ΤΟ ΑΤΟΜΟ

ΔΕΚΑΗΜΕΡΗ ΑΚΤΟΠΛΟΙΚΗ ΕΚΔΡΟΜΗ ΠΟΜΠΗΙΑ-ΡΩΜΗ-ΦΛΩΡΕΝΤΙΑ-ΠΙΖΑ-ΒΕΝΕΤΙΑ-10/7-19/7

ΔΕΚΑΗΜΕΡΗ ΕΚΔΡΟΜΗ-22/8-31/8 ΚΑΠΠΑΔΟΚΙΑ-ΤΡΑΠΕΖΟΥΝΤΑ-ΠΑΝΑΓΙΑ ΣΟΥΜΕΛΑ-ΠΟΝΤΟΣ-ΣΑΜΨΟΥΝΤΑ-ΚΩΝΣΤΑΝΤΙΝΟΥΠΟΛΗ
ΕΠΤΑΗΜΕΡΗ ΕΚΔΡΟΜΗ(23/7- 30/7) ΑΜΟΡΓΟΣ-ΜΥΚΟΝΟΣ-ΣΑΝΤΟΡΙΝΗ-ΠΑΡΟΣ-ΤΗΝΟΣ
ΑΝΑΧΩΡΗΣΗ 23/7/05 ΣΑΒΒΑΤΟ ΣΤΙΣ 10.00 ΑΜ ΤΟ ΠΡΩΙ ΜΕ BLUE STAR FERRIES
ΕΠΙΣΤΡΟΦΗ 30/7/05 ΣΑΒΒΑΤΟ ΣΤΙΣ 09.00 ΤΟ ΠΡΩΙ ΜΕ BLUE STAR FERRIES
ΠΕΡΙΛΑΜΒΑΝΟΝΤΑΙ: Εισιτήρια Ρόδος-Αμοργος-Παρος-Τηνος-Σαντορίνη-Μυκονος-Ρόδος σε Γ' θέση - Ξενοδοχεία με πρωινό -Μεταφορές – διαννκτερεύσεις- Ξεναγήσεις - Εκδρομές-Ταξιδιωτική ασφάλεια – Συνοδός γραφείου- Φ.Π.Α..
ΔΕΝ ΠΕΡΙΛΑΜΒΑΝΟΝΤΑΙ: Εισοδοι σε αρχαιολογικούς χώρους - Διασκέδαση
ΕΛΑΤΕ ΝΑ ΠΡΟΣΚΥΝΗΣΟΥΜΕ ΣΤΗ ΠΑΝΑΓΙΑ ΧΟΖΟΒΙΩΤΙΣΣΑ ΑΜΟΡΓΟΥ-ΠΑΝΑΓΙΑ ΕΚΑΝΤΟΤΑΠΥΛΙΑΝΗ ΤΗΣ ΠΑΡΟΥ ΚΑΙ ΠΑΝΑΓΙΑ ΤΗΣ ΤΗΝΟΥ.

ΕΞΑΗΜΕΡΗ ΕΚΔΡΟΜΗ(28/7- 2/8)
ΑΓΙΟΣ ΝΕΚΤΑΡΙΟΣ ΑΙΓΙΝΑΣ-ΧΡΙΣΤΟΣ ΣΠΑΤΑ-ΑΓΙΟΣ ΙΩΑΝΝΗΣ Ο ΡΩΣΣΟΣ ΕΥΒΟΙΑ-ΟΣΙΟΣ ΕΦΡΑΙΜ ΝΕΑ ΜΑΚΡΗ-ΠΑΝΑΓΙΑ ΤΗΣ ΤΗΝΟΥ-
ΑΝΑΧΩΡΗΣΗ 28/7/05 ΣΑΒΒΑΤΟ ΣΤΙΣ 10.00 ΜΜ ΤΟ ΠΡΩΙ ΜΕ BLUE STAR FERRIES
ΕΠΙΣΤΡΟΦΗ 2/8/05 ΤΡΙΤΗ ΣΤΙΣ 09.00 ΤΟ ΠΡΩΙ ΜΕ BLUE STAR FERRIES

GRAND PRIX F1-FORMULA 1
3 ΜΕΡΕΣ ΓΕΜΑΤΕΣ ΤΑΧΥΤΗΤΑ ΣΤΗΝ ΚΩΝΣΤΑΝΤΙΝΟΥΠΟΛΗ
19-20-21 ΑΥΓΟΥΣΤΟΥ



ΑΕΡΟΠΟΡΙΚΩΣ-ΜΕ ΝΑΥΛΩΜΕΝΗ ΠΤΗΣΗ
ΑΝΑΧΩΡΗΣΗ 19/7 ΤΟ ΠΡΩΙ
ΕΠΙΣΤΡΟΦΗ 22/7 ΠΡΩΙ
ΤΙΜΗ ΕΚΠΛΗΞΗ

Για τους φίλους της FORMULA 1 και της ταχύτητας...

Διαθέτουμε ξενοδοχεία 4 αστέρων-3 αστέρων και εισιτήρια για τον επίσημο και δοκιμαστικό αγώνα της Formula 1. Μεταφορές καθημερινά από το Ξ/Δ στην πίστα στις 19-20-21/8
Ξεναγήσεις καθημερινά στην Κωνσταντινούπολη.

ΚΑΙ ΟΔΙΚΩΣ ΚΑΙ ΟΡΓΑΝΩΝΟΥΜΕ ΕΞΑΗΜΕΡΗ ΕΚΔΡΟΜΗ(18/8 - 23/8)
ΜΑΡΜΑΡΙΣ-KUSADASI-ΒΑΝΤΙΡΜΑ- ΚΩΝΣΤΑΝΤΙΝΟΥΠΟΛΗ - YALOVA-ΠΡΟΥΣΑ-ΣΜΥΡΝΗ-ΕΦΕΣΣΟΣ-ΜΑΡΜΑΡΙΣ
ΑΝΑΧΩΡΗΣΗ 18/8 ΣΤΙΣ 08.00 ΤΟ ΠΡΩΙ ΠΕΜΠΤΗΣ
ΕΠΙΤΡΟΦΗ 23/8 ΣΤΙΣ 9.45 ΤΟ ΠΡΩΙ ΤΗΣ ΤΡΙΤΗΣ
ΠΕΡΙΛΑΜΒΑΝΟΝΤΑΙ: Ξενοδοχεία 5*****ΚΑΙ 4****ΚΑΙ 3*** αστέρων με πρωινό και φαγητό- Εισιτήρια Ρόδος-Μαρμαρίς-Ρόδος- Βαντιρμα-Κωνσταντινούπολη- Υαλοβα- Φόροι Τουρκίας-Ξεναγήσεις- Μεταφορές με κλιματιζόμενα πούλμαν- Ταξιδιωτική ασφάλεια-Φ.Π.Α..
ΕΛΑΤΕ ΜΑΖΙ ΜΑΣ ΣΤΟ GRAND PRIX F1-ΤΗΣ ΚΩΝΣΤΑΝΤΙΝΟΥΠΟΛΗΣ Η ΠΕΙΡΑ ΜΑΣ ΣΤΗΝ ΤΟΥΡΚΙΑ ΛΟΓΩ ΤΩΝ ΠΟΛΛΩΝ ΤΑΞΙΔΙΩΝ ΜΑΣ ΣΑΣ ΕΓΓΥΑΤΑΙ ΠΟΙΟΤΗΤΑ-ΑΣΦΑΛΕΙΑ-ΚΑΙ ΕΥΧΑΡΙΣΤΟ ΤΑΞΙΔΙ ΚΑΙ ΘΑ ΕΧΕΤΕ ΕΠΙΣΗΣ ΜΑΖΙ ΜΑΣ ΣΤΗ ΔΙΑΘΕΣΗ ΣΑΣ ΑΡΚΕΤΟ ΧΡΟΝΟ ΓΙΑ ΤΑ ΨΩΝΙΑ ΣΑΣ.

ΣΥΝΟΔΟΣ ΓΡΑΦΕΙΟΥ: Α. ΠΑΠΑΣΑΒΒΑΣ
Εισιτήρια με ΟΑ, AEGEAN και CHARTER. Ακτοπλοϊκά εισιτήρια. Ειδικά πακέτα για μεμονωμένους, συλλόγους, νεόνυμφους για Ελλάδα, Κύπρο, Τυνησία, Αίγυπτος, Μαρόκο, Ιταλία, Αγγλία, Γαλλία κ. α.
ΓΙΑ ΠΕΡΙΣΣΟΤΕΡΕΣ ΠΛΗΡΟΦΟΡΙΕΣ, ΚΡΑΤΗΣΕΙΣ ΚΑΙ ΑΝΑΛΥΤΙΚΑ ΠΡΟΓΡΑΜΜΑΤΑ ΣΤΟ ΠΡΑΚΤΟΡΕΙΟ ΓΕΝΙΚΟΥ ΤΟΥΡΙΣΜΟΥ:
PELLOS TRAVEL – TOUR OPERATOR
ΛΕΩΦΟΡΟΣ ΚΑΛΛΙΘΕΑΣ 125, ΦΑΛΗΡΑΚΙ, ΡΟΔΟΣ
ΤΗΛ: 2241087615, 2241052276 FAX: 2241087616
Email: pellostravel@hellasnet.gr
ΑΕ0127

Γιορτάσθηκαν με κάθε λαμπρότητα στην Κύπρο

Τα 70 χρόνια του ομίλου «Λούης»

Τα κρουαζιερόπλοιά του βρίσκονται καθημερινά στο λιμάνι της Ρόδου • Και εκπρόσωποι από τη Ρόδο στις εκδηλώσεις

Την περασμένη Παρασκευή 24 Ιουνίου, πραγματοποιήθηκε στην Λευκωσία της Κύπρου η εορταστική εκδήλωση, για την επέτειο των 70 χρόνων του ομίλου «Λούης» Η εκδήλωση στην οποία ήταν προσκεκλημένα περίπου 2000 άτομα έλαβε χώρα σε αμφιθέατρο στην περιοχή Σκαλί Αγλαντζιάς.

Μεταξύ των επισήμων προσκεκλημένων ο πρόεδρος της Κυπριακής Δημοκρατίας Τάσσος Παπαδόπουλος ο οποίος απηύθυνε χαιρετισμό και 7 υπουργοί: Το «παρών», έδωσαν πολλοί εκπρόσωποι αρχών και φορέων επιχειρηματίες και συνεργάτες της οικογένειας Λοΐζου, καθώς και πράκτορες που αντιπροσωπεύουν τον όμιλο σε διάφορες χώρες.

Στην εκδήλωση παρέστη και η εκπρόσωπος στη Ρόδο κ. Χρυσούλα Καιλλή μαζί με τα παιδιά της Χρήστο και Άκη. Όπως είναι γνωστό τα περισσότερα από τα κρουαζιερόπλοια του ομίλου μέσω της θυγατρικής εταιρείας Louis Hellenic Cruises, πραγματοποιούν σχεδόν όλες τις μέρες της εβδομάδας προσεγγίσεις στο λιμάνι της Ρόδου, στο πλαίσιο κρουαζιέρας στη Μεσόγειο.

Συγκεκριμένα τα πλοία Coral, Perla, Calypso, Saphire, Princessa Marissa, Ausonia, Serenade, έχουν συμπεριλάβει στο πρόγραμμά τους και το λιμάνι της Ρόδου, και μάλιστα, με ικανοποιητική κίνηση επιβατών-τουριστών.

Αξίζει να σημειωθεί ότι μεγάλοι προσκεκλημένοι της βραδιάς ήταν η Άλκηστις Πρωτοψάλτη, η Συμφωνική Ορχήστρα του 21ου αιώνα της Μόσχας καθώς και το Φωνητικό Σύνολο – Ομάδα Χορού «Διάσταση».

Στο πλαίσιο της εκδήλωσης έγινε μια ιστορική αναδρομή για τον όμιλο «Λούης» και κατόπιν ακολούθησε χαιρετισμός από τον εκτελεστικό πρόεδρο του ομίλου κ. Κωστάκη Λοΐζου. Το λόγο πήραν κατόπιν υπουργοί για το δικό τους χαιρετισμό και η βραδιά έκλεισε με τη συναυλία.



Ο ΟΜΙΛΟΣ

Ο όμιλος «Λούης» συμπλήρωσε 70 χρόνια επιτυχούς πορείας στο χώρο του τουρισμού επεκτείνοντας τη δραστηριότητά του σε πολλούς τομείς όπως την κρουαζιέρα τις μεταφορές, τα ξενοδοχεία, τα ταξίδια, τις τροφοδοσίες κ.ά.

Αξίζει να αναφερθεί ότι στον όμιλο υπάγονται 26 ξενοδοχεία πολυτελείας, τα περισσότερα από τα οποία βρίσκονται στην Ελλάδα. Συγκεκριμένα, 11 είναι στην Κύπρο, 4 στην Κέρκυρα, 1 στην Κεφαλονιά, 5 στην Ζάκυνθο, 1 στην Κω, 2 στην Κρήτη, 1 στην Μύκονο και 1 στη Ρόδο. Πρόκειται για το πρώην Colossos το οποίο σήμερα ονομάζεται Louis Colossos Beach Α' κατηγορίας. Μάλιστα οι πληροφορίες αναφέρουν ότι, λειτουργεί με μεγάλη πληρότητα, και ότι και για το επόμενο έτος υπάρχουν θετικά μηνύματα.

Σύμφωνα με πληροφορίες πολύ σύντομα, θα υπάρχουν νεότερα για τα καινούργια σχέδια των υπευθύνων του ομίλου όσον αφορά τη μεταφορά τουριστών από την Κύπρο στη Ρόδο, ενώ γεγονός θα αποτελέσει σε λίγο καιρό η λειτουργία τουριστικού γραφείου και στο Πεκίνο.

Δίκαια λοιπόν ο υπουργός Εμπορίου, Βιομηχανίας και Τουρισμού της Κύπρου κ. Γιώργος Λιλλήκας χαρακτήρισε τον όμιλο «Λούης» όχι μόνο το μεγαλύτερο τουριστικό οργανισμό της Κύπρου, αλλά και της ανατολικής Μεσογείου. Εκτός από τα ξενοδοχεία, διαθέτει 11 κρουαζιερόπλοια, 16 τουριστικά πρακτορεία και ένα μεγάλο αριθμό εστιατορίων στην Κύπρο και σε άλλες χώρες.

Ιδρύθηκε το 1935 από το Λούη Λοΐζου, κάτω από δύσκολες συνθήκες όμως με σωστή στρατηγική, δουλειά σκληρή και μεθοδικότητα, έγινε μια μεγάλη δύναμη, η πρώτη στην Κύπρο και παράλληλα ξεπέρασε τα σύνορα της χώρας της.

Πολύ εύστοχα ο Λούης Λοΐζου, ονομάστηκε «πατέρας του τουρισμού στην Κύπρο» κληροδοτώντας στα παιδιά του μια ζηλευτή θέση στην παγκόσμια τουριστική αγορά. Με το ίδιο πάθος, τις ίδιες αξίες και τα ίδια οράματα, συνεχίζουν με τη σειρά τους το έργο του πατέρα τους και δικαιολογημένα αποκαλούνται στυλοβάτες του τουρισμού.

Από το ΠΕΠ Νοτίου Αιγαίου

Χρηματοδοτήσεις νέων δήμων

Παιδικοί σταθμοί, ΚΔΑΠ, ΚΑΠΗ και Μονάδες Βοήθειας στο σπίτι

Με ιδιαίτερη επιτυχία ολοκληρώθηκε προχθές 2 Ιουλίου στο Κόρθι της Άνδρου η ημερίδα που διοργάνωσε η Περιφερειακή Επιτροπή Ισότητας Νοτίου Αιγαίου, ως εταίρος στο Σχέδιο Δράσης «Ισότιμη Πρόσβαση στην Αγορά Εργασίας» στο πλαίσιο του έργου «Ολοκληρωμένες Παρεμβάσεις υπέρ των Γυναικών» του Μέτρου 5.3. Το έργο αυτό υλοποιείται από τη Γενική Γραμματεία Ισότητας και συγχρηματοδοτείται κατά 75% από την Ε.Ε. και 25% από το Ελληνικό Δημόσιο στο πλαίσιο του Γ' Κ.Π.Σ.

Κεντρικός ομιλητής της εκδήλωσης ήταν ο Γενικός Γραμματέας της Περιφέρειας Νοτίου Αιγαίου κ. Χαράλαμπος Κόκκινος, ο οποίος στην τοποθέτησή του τόνισε πως, η Περιφέρεια δίνει ιδιαίτερη σημασία στην επιτυχή υλοποίηση του Σχεδίου Δράσης, καθώς και στην επιτυχία όλων των έργων που αφορούν την ενίσχυση της γυναικείας απασχόλησης και της επιχειρηματικότητας.

Απόδειξη αποτελεί το γεγονός ότι τα δύο από τα τρία έργα της Κοινοτικής Πρωτοβουλίας Equal που έληξαν πρόσφατα και στα οποία συμμετείχε η Περιφέρεια:

- Το έργο «Γυναίκες, Απασχόληση και Τοπική Οικονομία στο Αιγαίο»
- και το έργο «Νησιώτικη Συμπολιτεία – Ισότιμη πρόσβαση»,

είχαν άμεση σχέση με τα θέματα της γυναικείας απασχόλησης και επιχειρηματικότητας. Παράλληλα ανέφερε πως η Περιφέρεια στηρίζει την απασχόληση των γυναικών, κατ' αρχήν, μέσα από τις δράσεις του ΠΕΠ, οι οποίες έχουν σκοπό να τις διευκολύνουν , ώστε να μπορέσουν να ενταχθούν χωρίς περιορισμούς στην αγορά εργασίας.

Σε αυτή την κατεύθυνση έχει ενταχθεί και συγχρηματοδοτείται από το ΠΕΠ Νοτίου Αιγαίου η λειτουργία νέων δομών βρεφονηπιακών και παιδικών σταθμών και Κέντρων Δημιουργικής Απασχόλησης Παιδιών και η δημιουργία Μονάδων Βοήθειας στο Σπίτι και Κέντρων Ημερήσιας Φροντίδας Ηλικιωμένων. Οι φορείς που υπέβαλαν προτάσεις ήταν κυρίως δημοτικές και διαδημοτικές επιχειρήσεις που στους σκοπούς τους είχαν την κοινωνική ανάπτυξη ή πρόνοια.

Χρηματοδοτούνται συνολικά 63 δομές συνολικού προϋπολογισμού 18,2 εκ. ευρώ περίπου.

Απ' αυτές, **8 αφορούν Κέντρα Δημιουργικής Απασχόλησης Παιδιών**, τα οποία παρέχουν ποιοτικές υπηρεσίες φροντίδας και απασχόλησης των παιδιών ηλικίας 6-12 ετών τις εκτός σχολείου ώρες.

• **3 Κέντρα Δημιουργικής Απασχόλησης Παιδιών με Αναπηρία**, τα οποία παρέχουν ποιοτικές υπηρεσίες φροντίδας και απασχόλησης των παιδιών με ειδικές ανάγκες τις ώρες που οι γυναίκες ή τα άτομα που τα φροντίζουν εργάζονται.

• **6 Κέντρα Ημερήσιας Φροντίδας Ηλικιωμένων**, οι οποίες είναι μικρές μονάδες ημερήσιας φιλοξενίας των ηλικιωμένων που δεν μπορούν να αυτοεξυπηρετηθούν απόλυτα.

• **10 Βρεφονηπιακούς και Παιδικούς Σταθμούς** οι οποίοι παρέχουν ποιοτικές υπηρεσίες φύλαξης και διαπαιδαγώγησης βρεφών και νηπίων με στόχο την αποδέσμευση των γυναικών ώστε να ενταχθούν στην αγορά εργασίας και

• **36 Μονάδες Βοήθειας στο Σπίτι**, οι οποίες δημιουργήθηκαν για την περίθαλψη ηλικιωμένων ατόμων που χρήζουν βοήθειας και τους παρέχεται κατ' οίκον.

Η διασπορά των παραπάνω δομών είναι μεγάλη και η λειτουργία τους καλύπτει σχεδόν όλα τα νησιά της Περιφέρειας.

Στις παραπάνω δομές εργάζονται συνολικά 262 άτομα από τα οποία τα 222 είναι γυναίκες. Οι έμμεσα ωφελούμενοι υπολογίζονται ότι είναι πάνω από 3.000, από τους οποίους το μεγαλύτερο ποσοστό είναι γυναίκες.

Επίσης ο κ. Κόκκινος αναφέρθηκε στα 87 νέα προγράμματα κατάρτισης που θα υλοποιηθούν στη Περιφέρεια Νοτίου Αιγαίου και στα οποία εξέχουσα σημασία δίνεται στην επαγγελματική κατάρτιση των γυναικών.

Χθες Κυριακή 3 Ιουλίου 2005, ο Γενικός Γραμματέας προήδρευσε σύσκεψης στην οποία συμμετείχαν οι Δήμαρχοι του νησιού. Στην συνάντηση συζητήθηκε το θέμα του ΧΥΤΑ, η επιτάχυνση των διαδικασιών για την ένταξη έργων στο πρόγραμμα ΘΗΣΕΑΣ, αλλά και τρέχοντα ζητήματα, όπως η πορεία υλοποίησης έργων και ο προγραμματισμός για την χρηματοδότηση νέων.

ΙΑΤΡΙΚΗ ΑΝΑΚΟΙΝΩΣΗ
Δρ. Λίλα Ι. ΤΖΩΡΖΗ
ΕΙΔΙΚΟΣ ΟΡΘΟΔΟΝΤΙΚΟΣ
Παν. Dusseldorf Γερμανίας
Διδάκτωρ Παν. Giessen Γερμανίας
Το ιατρείο ΜΕΤΑΦΕΡΘΗΚΕ
επί της οδού ΜΙΧ. ΠΕΤΡΙΔΗ 103
ΤΗΛ. ΓΙΑ ΡΑΝΤΕΒΟΥ 2241060103
AT1983

ΚΕΝΤΡΟ ΕΙΔΙΚΩΝ ΘΕΡΑΠΕΙΩΝ ΤΟΥ ΠΑΙΔΙΟΥ ΔΩΔΕΚΑΝΗΣΟΥ
ΚΩΝ/ΝΟΣ ΜΠΑΔΑΝΗΣ - ΣΟΥΖΗ ΓΕΩΡΓΙΛΟΠΟΥΛΟΥ
ΕΡΓΟΘΕΡΑΠΕΥΤΗΣ
ΠΤΥΧΙΟΥΧΟΣ
ΜΕΘΟΔΟΥ BOBATH N.D.T
ΜΕΘΟΔΟΣ PORTAGE
ΑΙΣΘΗΤΗΡΙΑΚΗΣ ΟΛΟΚΛΗΡΩΣΗΣ (S.I.)
ΜΕΤΕΚΠΑΙΔΕΥΣΗ ΣΤΙΣ ΝΕΥΡΟΛΟΓΙΚΕΣ ΚΑΙ ΚΙΝΗΤΙΚΕΣ ΔΙΑΤΑΡΑΧΕΣ
ΛΟΓΟΠΑΘΟΛΟΓΟΣ
ΜΕΤΑΠΤΥΧΙΑΚΟ ΑΚΟΥΟΛΟΓΙΑΣ
Αποστόλου Παύλου 84, Ρόδος 85100,
τηλ. / fax (22410)60999/60579
ΧΠ1871/1872

ΚΕΝΤΡΟ ΥΠΟΣΤΗΡΙΞΗΣ ΨΥΧΟΛΟΓΙΚΩΝ ΠΡΟΒΛΗΜΑΤΩΝ
ΣΙΑΓΚΑ ΚΩΝΣΤΑΝΤΙΝΑ
ΨΥΧΟΛΟΓΟΣ
Απόφοιτος Αριστοτελείου Πανεπιστημίου Θεσσαλονίκης
τηλ. 6945557447
ΚΥΠΡΙΩΤΗ ΑΛΕΞΙΑ
ΨΥΧΟΛΟΓΟΣ
ΨΥΧΟΛΟΓΟΣ ΥΓΕΙΑΣ
Απόφοιτος Πανεπιστημίου Κρήτης, MSC Surrey University of England
τηλ. 6944717520
Δέχονται κατόπιν ραντεβού
Στεφ. Καζούλη 18-1ος όροφος
τηλ. 2241022102
ΧΠ2763

INEMA
ΙΑΤΡΙΚΟΣ & ΝΟΣΟΚΟΜΕΙΑΚΟΣ ΕΞΟΠΛΙΣΜΟΣ
17 ΧΡΟΝΙΑ ΕΜΠΕΙΡΙΑΣ από το 1988
ΕΙΜΑΣΤΕ ΟΙ ΜΕΓΑΛΥΤΕΡΟΙ ΠΡΟΜΗΘΕΥΤΕΣ ΙΑΤΡΙΚΟΥ – ΟΡΘΟΠΕΔΙΚΟΥ ΚΑΙ ΝΟΣΟΚΟΜΕΙΑΚΟΥ ΥΛΙΚΟΥ ΣΤΗ ΔΩΔΕΚΑΝΗΣΟ
ΕΜΠΙΣΤΕΥΘΕΙΤΕ ΜΑΣ !!!
ΛΕΜΕΣΣΟΥ 2 ΡΟΔΟΣ ΤΗΛ.22410 32238 – FAX.22410 28484
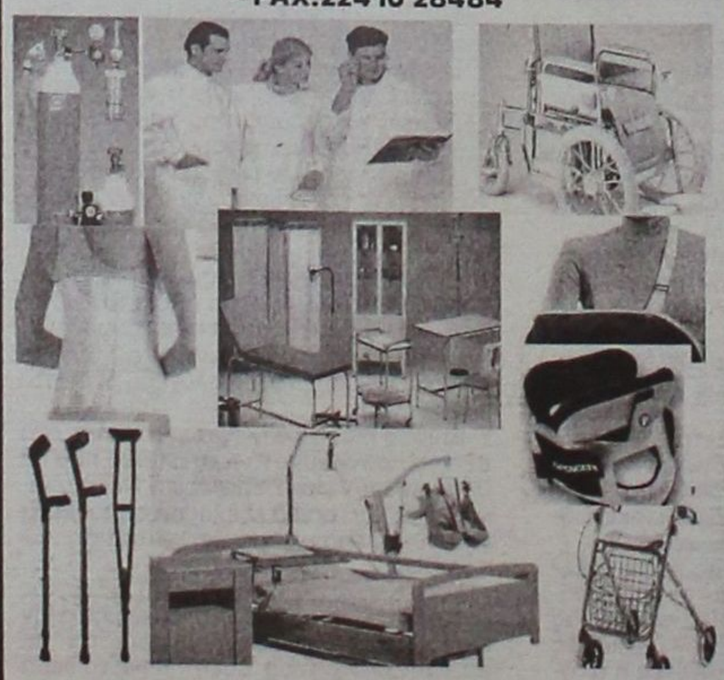
ΑΝΑΠΗΡΙΚΑ ΚΑΡΟΤΣΙΑ–ΒΑΔΙΣΤΙΚΑ -ΟΡΘΟΠΕΔΙΚΑ ΕΙΔΗ–ΜΠΛΟΥΖΕΣ ΙΑΤΡΙΚΕΣ–ΚΑΛΤΣΕΣ ΦΛΕΒΙΤΙΔΑΣ–ΠΕΛΜΑΤΑ–ΟΡΘΟΠΕΔΙΚΑ ΜΑΞΙΛΑΡΙΑ–ΚΡΕΒΑΤΙΑ ΝΟΣΟΚΟΜΕΙΑΚΑ – ΙΑΤΡΙΚΟΣ ΕΞΟΠΛΙΣΜΟΣ ΚΑΙ ΑΝΑΛΩΣΙΜΑ – ΟΡΓΑΝΑ ΧΗΜΕΙΟΥ ΚΑΙ ΚΑΘΕ ΑΛΛΟ ΕΙΔΟΣ ΓΙΑ ΚΑΤ ΟΙΚΟ ΝΟΣΗΛΕΙΑ .
ΧΠ1720

Ο γιατρός... κο

Η νικοτίνη δρα στον εγκ

Νερευνητικά στοιχεία εξηγούν γιατί είναι τόσο δύσκολη η διακοπή του καπνίσματος. Σε μελέτη που έγινε σε ποντίκια διαπιστώθηκε ότι η νικοτίνη επηρεάζει τον εγκέφαλο μέσω του ίδιου μηχανισμού που χρησιμοποιεί η ηρωίνη και άλλα οπιοειδή.

Μάλιστα, σύμφωνα με άρθρο του επιστημονικού εντύπου Neuron, όταν τα εξαρτημένα από τη νικοτίνη πειραματόζωα τοποθετήθηκαν στο ίδιο κλουβί που βρίσκονταν όταν λάμβαναν νικοτίνη, προβλήθηκαν τα ίδια σήματα στο εγκέφαλο με αυτά που παρατηρούνταν όταν τα ποντίκια έπαιρναν νικοτίνη, γεγονός που δείχνει ότι συγκεκριμένοι υπαινιγμοί ενίσχυαν την εξάρτηση.

Ωστόσο μια φαρμακευτική ουσία που αναστρέφει τα αποτελέσματα των ναρκωτικών ουσιών μπλόκαρε τόσο την επίδραση της νικοτίνης στον εγκέφαλο όσο και την όμοια επίδραση που προέκυπτε όταν τα ποντίκια βρίσκονταν στο κλουβί που είχαν συσχετίσει με τη νικοτίνη.

Η ερευνητική ομάδα του Πανεπιστημίου της Πενσυλβάνια με επικεφαλής την Δρ Τζούλι Μπλέντι παρατήρησε κατά τη διάρκεια των πειραμάτων ότι τα ποντίκια που έπαιρναν νικοτίνη είχαν αυξημένα επίπεδα της πρωτεΐνης CREB η οποία εμπλέκεται στην αντίδραση του εγκεφάλου σε πολλές ουσίες.

Αλλά τα επίπεδα της πρωτεΐνης δεν αυξάνονταν μόνο όταν τα ποντίκια έπαιρναν νικοτίνη αλλά και όταν τοποθετούνταν σε τοποθεσία που είχαν προηγουμένως λάβει νικοτίνη.

Οι επιδράσεις αυτές απουσίαζαν στα ποντίκια που δεν είχαν υποδοχείς οπιοειδών.

ΧΡΙΣΤΙΝΑ ΣΑΒΒΑΚΗ-ΓΚΡΑΝΖΑΝ
Κλινική Ψυχολόγος
Πτυχιούχος Γαλλίας
Μεταπτυχιακή εκπαίδευση (Dess) στην Κλινική Ψυχολογία Ενηλίκου-Εφήβου & Παιδιού
ψυχολογικό εργαστήρι
Για τον ενήλικα
-Ψυχολογική αξιολόγηση & διάγνωση
-Ψυχολογική υποστήριξη
-Συμβουλευτική ατόμου, ζεύγους, οικογένειας
-Ψυχοδυναμική ψυχοθεραπεία
-Ομάδες αυτογνωσίας μέσα από την τέχνη
Για το παιδί
-Αξιολόγηση νοητικής & συναισθηματικής σφαίρας προσωπικότητας
-Διάγνωση μαθησιακών δυσκολιών & διαταραχών συμπεριφοράς
-Ψυχοθεραπεία μέσω παιχνιδιού & εικαστικών
κωνσταντίνου υδραίου 24
τηλ. 2241077350, κιν. 6937684251
δέχεται με ραντεβού
ΧΠ1511

ΜΑΡΙΑ ΣΑΝΤΟΡΙΝΙΟΥ
ΚΛΙΝΙΚΗ ΨΥΧΟΛΟΓΟΣ-ΨΥΧΟΛΟΓΟΣ ΤΩΝ ΚΟΙΝΩΝΙΚΩΝ ΟΜΑΔΩΝ
Πτυχιούχος Κρατικού Πανεπιστημίου της Ρώμης «La Sapienza».
— Κλινική διάγνωση ψυχοπαθολογίας παιδιού, εφήβου και ενηλίκου.
— Ατομική και οικογενειακή ψυχολογική υποστήριξη και θεραπεία κατάθλιψης, φοβίας, κρίσης πανικού, μετατραυματικού στρες (διαζύγιο, πένθος, χωρισμός, αποτυχία, ασθένεια), βουλιμίας, ανορεξίας, διαταραχών προσωπικότητας, έλλειψη αυτοεκτίμησης, εθισμού, κακοποίησης.
— Ψυχολογική φροντίδα και προετοιμασία ανύπαντρης εγκύου και ζευγαριών, στην απόκτηση πρώτου παιδιού.
Επίσκεψη μόνο με ραντεβού.
Τηλέφωνα: 22410 28851 και 6946252407
Λάρνακας 6 (Εθν. Αντιστάσεως)
AT1396

ΟΡΘΟΠΕΔΙΚΑ - ΙΑΤΡΙΚΑ
ΧΑΡΙΤΟΣ

Ορθοπεδικά είδη & κατασκευές
Εξοπλισμός Ιατρείου & αναλώσιμα
Είδη νοσηλείας κατ' οίκον & μηχανήματα οξυγονοθεραπείας
Ακουστικά Βαρηκοΐας
ΧΠ2287
ΕΛΕΥΘ. ΒΕΝΙΖΕΛΟΥ 6 (Δίπλα στη Ροδιακή Έπαυλη) - ΡΟΔΟΣ
Τηλ.: 22410 24112 Fax: 22410 75969 e-mail: orken@rho.forthnet.gr

ΑΚΟΥΣΤΙΚΑ ΒΑΡΗΚΟΪΑΣ
ΑΝΑΛΟΓΙΚΑ - ΠΡΟΓΡΑΜΜΑΤΙΖΟΜΕΝΑ - ΨΗΦΙΑΚΑ
Ακούστε τους ήχους της Ζωής
Στο πληρέστερο Κέντρο Ακουστικών Εφαρμογών στα Δωδεκάνησα. Με τις καλύτερες τιμές και τον καλύτερο διακανονισμό.
Εμπιστευθείτε τους πιο έμπειρους στο χώρο, επιλέγοντας ανάμεσα στους μεγαλύτερους κατασκευαστές ακουστικών βαρηκοΐας στον κόσμο.
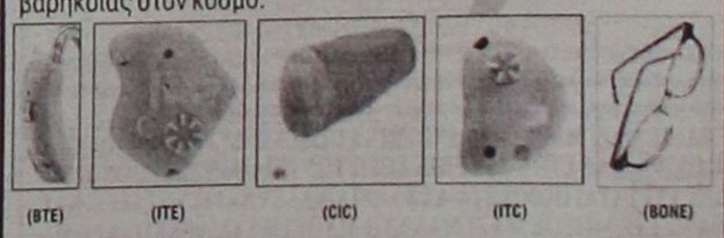
(BTE) (ITE) (CIC) (ITC) (BONE)
BELTONE – STARKEY – HANSATON – UNITRON – SIEMENS
BERNAFON – PHILIPS – COSELGI – REXTON
MICROSON – PURETONE – AUDIFON
ΚΒ ΚΕΝΤΡΟ ΙΑΤΡΙΚΩΝ ΒΟΗΘΗΜΑΤΩΝ
Εθνικής Αντιστάσεως 18
(πρωην Αννης Μαρίας)
Τηλ: 2241020359 Κιν: 6932748916
Συμβάσεις με όλα τα ταμεία.
Ειδικές τιμές ΟΓΑ
ΧΠ2367

ντά και πέρα



έφαλο όπως και η ηρωίνη

Μια και μόνο δόση ναλοξόνης, η οποία αντιστρέφει τις επιπτώσεις της ηρωίνης και άλλων παρόμοιων ναρκωτικών ουσιών, μπλόκαρε και τις δύο αντιδράσεις, στη νικοτίνη και του να βρίσκεσαι σε χώρο που σχετίζεται με τη νικοτίνη.

Τα αποτελέσματα αυτά αυξάνουν την πιθανότητα χρησιμοποίησης φαρμάκων που μπλοκάρουν τους υποδοχείς των οπιοειδών για τη θεραπεία της εξάρτησης από τη νικοτίνη.

Αξίζει να σημειωθεί ότι παλαιότερες μελέτες έχουν δείξει ότι τα φάρμακα που μπλοκάρουν τους υποδοχείς των οπιοειδών δεν είναι αποτελεσματικά στην διακοπή του καπνίσματος. Αλλά η Δρ Μπλέντι και οι συνεργάτες της σημειώνουν ότι οι μελέτες αυτές διενεργήθηκαν σε νοσοκομεία ή εργαστηριακό περιβάλλον και όχι σε χώρους όπου συνήθως καπνίζουν οι άνθρωποι.

Ίσως έχει περισσότερο νόημα σύμφωνα με τους ειδικούς, να μελετηθούν οι επιδράσεις των συγκεκριμένων φαρμάκων όταν λαμβάνονται λίγο πριν τα άτομα τοποθετηθούν σε καταστάσεις που μπορεί να μπουν στον πειρασμό να καπνίσουν.

Η εφηβική ακμή προστατεύει τους άνδρες από τη στεφανιαία νόσο

Τα ανδρογόνα μπορούν να προάγουν την εκδήλωση της ακμής στην εφηβεία, αλλά προστατεύουν επίσης από τη στεφανιαία νόσο στην ενήλικη ζωή, σύμφωνα με βρετανική μελέτη που δημοσιεύεται στο επιστημονικό έντυπο American Journal of Epidemiology.

Ερευνητική ομάδα του Πανεπιστημίου του Μπρίστολ με επικεφαλής τον Δρ Μπρούνα Γκαλομπάρντες εξέτασε τη σχέση μεταξύ ιστορικού ακμής σε νεαρούς άνδρες και της θνητότητας ανάλογα με το αίτιο σε 11.232 άνδρες. Όταν τα άτομα ήταν μαθητές μεταξύ 1948 και 1968 συμμετείχαν σε ιατρικά τσεκ απ, στα οποία περιλαμβανόταν και το ιστορικό ακμής.

Μετέπειτα, σχεδόν 10.000 άτομα εντοπίστηκαν μέσω του Εθνικού Αρχείου Υπηρεσιών Υγείας.

Συνολικά, 18% του δείγματος είχε ιστορικό ακμής. Οι άνδρες αυτοί είχαν 33% λιγότερες πιθανότητες να αποβιώσουν από στεφανιαία νόσο συγκριτικά με τους άνδρες χωρίς ιστορικό ακμής.

Επίσης προέκυψαν αποδείξεις ότι οι άνδρες με ακμή είχαν επίσης 67% μεγαλύτερο κίνδυνο να αποβιώσουν από καρκίνο του προστάτη.

Παλαιότερες μελέτες είχαν δείξει ότι τα ανδρογόνα ίσως έχουν προστατευτικά οφέλη έναντι των καρδιαγγειακών νοσημάτων, αλλά τα στοιχεία ήταν αντιφατικά καθώς άλλες μελέτες τα συσχέτιζαν με αυξημένο κίνδυνο νόσησης.

Επετεύχθη η δημιουργία τεχνητού αίματος από ανθρώπινα αρχέγονα κύτταρα

Αυστραλοί επιστήμονες κατάφεραν να βρουν τρόπο να δημιουργήσουν κύτταρα αίματος σε όγκο έξω από ανθρώπινα κύρια κύτταρα, γεγονός που τελικά μπορεί να οδηγήσει στην παραγωγή ασφαλών κυττάρων αίματος για μεταγγίσεις και μεταμοσχεύσεις οργάνων, σύμφωνα με άρθρο που δημοσιεύεται στο επιστημονικό έντυπο Blood.

Ερευνητική ομάδα του Πανεπιστημίου Monash της Μελβούρνης με επικεφαλής τον Δρ Αντριου Ελεφάντι δημιούργησε συνθετικά ερυθρά αιμοσφαίρια, τα οποία, θεωρητικά, μπορούν να ξεπεράσουν το πρόβλημα των επικίνδυνων λοιμώξεων που μπορούν να μεταδοθούν από τους δωρητές αίματος στους λήπτες.

Ωστόσο, οι επιστήμονες σπεύδουν να τονίσουν ότι θα χρειαστούν αρκετά χρόνια ώστε τα κύτταρα του αίματος να μπορέσουν να παραχθούν σε μεγάλες ποσότητες για μεταγγίσεις.

Οι Αυστραλοί ερευνητές κατάφερναν να μετατρέψουν τα ανθρώπινα εμβρυϊκά κύτταρα σε λευκά και ερυθρά αιμοσφαίρια χρησιμοποιώντας ένα σύστημα που παράγει περισσότερα κύτταρα αίματος πιο γρήγορα και με περισσότερη ασφάλεια, με λιγότερα ζωικά συστατικά, απ' ότι άλλες μεθόδους που χρησιμοποιούνται.

«Ένα άλλο πράγμα που θεωρούμε σημαντικό είναι ότι ο τρόπος που δημιουργήσαμε τα κύτταρα είναι κάτι που μπορεί να εφαρμοστεί σε άλλους τύπους κυττάρων», τονίζει ο Δρ Ελεφάντι.

Το σύστημα ήταν σε θέση να διεγείρει τα αρχέγονα κύτταρα ειδικά στο να εξελίσσονται σε ερυθρά και λευκά αιμοσφαίρια. Από τη μελέτη διαπιστώθηκε ότι ο δρόμος που ακολουθούν τα ανθρώπινα εμβρυϊκά κύτταρα στο να εξελιχθούν σε κύτταρα αίματος ήταν ίδιος με τα πειράματα που έγιναν σε άλλα ζώα, όπως τα ποντίκια.

Ενώ άλλες ερευνητές ομάδες είχαν χρησιμοποιήσει ορό από βοοειδή ως μέσο ανάπτυξης των κυττάρων, οι Αυστραλοί χρησιμοποίησαν ένα κοκτέιλ αλατιού και διαλυμάτων ηλεκτρολυτών με αμινοξέα και λιπαρά.

Το σύστημα δεν ήταν εντός ελεύθερο από ζωικές πρωτεΐνες, όπως η λευκωματίνη που καθαρίζεται από τα βοοειδή. Οι ερευνητές σκοπεύουν να χρησιμοποιήσουν μια συνθετική λευκωματίνη όταν τελικά αυτή θα είναι διαθέσιμη.

Το ελικοβακτηρίδιο του πυλωρού σχετίζεται με τις καρδιακές αρρυθμίες

Το ελικοβακτηρίδιο του πυλωρού (H. pylori), το οποίο προκαλεί στομαχικά έλκη συνδέεται επίσης με τις καρδιακές αρρυθμίες, σύμφωνα με ιταλική μελέτη που δημοσιεύεται στο επιστημονικό έντυπο Heart.

Ερευνητική ομάδα του Policlinico Multimedica του Μιλάνο με επικεφαλής τον Δρ Αννιμπάλε Μοντενέρο έθεσε υπό ιατρική παρακολούθηση 59 πάσχοντες από κολπική μαρμαρυγή και διαπίστωσε ότι όχι μόνο είχαν αυξημένες πιθανότητες να έχουν θετικό αποτέλεσμα στο τεστ για H. pylori συγκριτικά με την ομάδα ελέγχου των 45 ατόμων, αλλά είχαν επίσης και αυξημένα επίπεδα μιας αντιδραστικής πρωτεΐνης που αποτελεί ένδειξη φλεγμονής.

Επιπροσθέτως του έλκους, οι φορείς του H. pylori είχαν αυξημένο κίνδυνο εκδήλωσης γαστρικού καρκίνου.

Στην κολπική μαρμαρυγή τα ερεθίσματα στους κόλπους της καρδιάς είναι εντελώς άρρυθμα σε αντίθεση με τον πτερυγισμό όπου είναι ρυθμικά. Η μαρμαρυγή, αν και είναι συχνή αρρυθμία στους καρδιοπαθείς, εμφανίζεται σε αρκετές περιπτώσεις και σε υγιή άτομα.

Εξάλλου είναι πολύ συνήθης αρρυθμία στη γεροντική ηλικία (περίπου 10%). Οι αρρυθμίες αυτές μπορεί να είναι παροδικές (παροξυσμοί) ή μόνιμες. Οι παροξυσμοί έχουν ποικίλη διάρκεια που κυμαίνεται από λίγα λεπτά μέχρι πολλές ώρες και σπανιότερα ημέρες. Με την πάροδο των ετών οι παροξυσμοί μπορεί να διαρκούν περισσότερο και να εμφανίζονται συχνότερα μέχρις ότου καταλήξουν μόνιμες.

Το κινητό τηλέφωνο επηρεάζει αρνητικά την ικανότητα οδήγησης

Η χρήση του κινητού τηλεφώνου, ακόμα και με συσκευή hands-free, αποσπά την προσοχή του οδηγού διότι ο εγκέφαλος δεν μπορεί να ανταποκριθεί και στις δυο καταστάσεις, σύμφωνα με αμερικανική μελέτη που δημοσιεύεται στο επιστημονικό έντυπο Journal of Neuroscience.

Απεικονιστικά τεστ έδειξαν ότι ο εγκέφαλος κατευθύνει τις πηγές πληροφοριών του είτε στην οπτική εισαγωγή δεδομένων είτε στην ακουστική, αλλά δεν μπορεί να ενεργοποιήσει πλήρως και τις δυο ταυτόχρονα.

Η ερευνητική ομάδα του Πανεπιστημίου Τζονς Χόπκινς της Βαλτιμόρης με επικεφαλής τον Δρ Στήβεν Γιάντις έθεσε υπό ιατρική παρακολούθηση άτομα ηλικίας 19-35 ετών. Τους τοποθέτησε μπροστά στην οθόνη ενός ηλεκτρονικού υπολογιστή ενώ φορούσαν ακουστικά από τα οποία άκουγαν διάφορες φωνές.

Οι εγκέφαλοι των εθελοντών παρακολουθούνταν από λειτουργικό μαγνητικό τομογράφο.

Τα άτομα έπρεπε να αναζητήσουν συγκεκριμένα νούμερα στην οθόνη του υπολογιστή ενώ άκουγαν ηχογραφημένες συνομιλίες επίσης με νούμερα.

Όταν επικέντρωναν την προσοχή τους στο οπτικό μέρος του πειράματος, τα ακουστικά τμήματα του εγκεφάλου είχαν μειωμένη δραστηριότητα και το αντίστροφο.

«Η μελέτη μας βοηθά να εξηγήσουμε γιατί η χρήση του κινητού τηλεφώνου επηρεάζει την οδηγική ικανότητα, ακόμα και όταν ο οδηγός χρησιμοποιεί hands-free. Η επικέντρωση της προσοχής στο ακουστικό μέρος, απενεργοποιεί αυτόματα το οπτικό τμήμα του εγκεφάλου», εξηγεί ο Δρ Γιάντις.

ΑΓΩΓΗ ΛΟΓΟΥ-ΛΟΓΟΘΕΡΑΠΕΙΑ
στο παιδί και τον έφηβο
.....Χρύσα Καραπαναγιώτου-Χατζηδάκη.....
.....Λογοθεραπεύτρια.....
.....Πτυχιούχος Α.Τ.Ε.Ι. Πάτρας.....
Μέλος της Αμερικανικής Ένωσης Λογοπαθολόγων
δέχεται με ραντεβού
Στεφ. Καζούλη 18 & Βενετοκλέων, Ρόδος 85100
τηλ.: 22410 25355 - κιν.: 6972276527
e-mail: karapanagiotou@tee.gr AE0135

ΛΟΥΤΣΙΟΥ ΖΑΦΕΙΡΟΥΛΑ
ΨΥΧΟΛΟΓΟΣ - ΠΑΙΔΟΨΥΧΟΛΟΓΟΣ - ΠΑΙΔΑΓΩΓΟΣ
Πτυχιούχος UNIVERSITY OF CENTRAL LANCASHIRE UK,
ΠΑΝΕΠΙΣΤΗΜΙΟΥ ΑΙΓΑΙΟΥ
MSc ΠΑΙΔΟΨΥΧΟΛΟΓΙΑΣ UNIVERSITY OF LONDON
Μέλος της Ενωσης Βρετανών Ψυχολόγων (BPS)
Διάγνωση-Αντιμετώπιση:
✓ Ειδικών Μαθησιακών Δυσκολιών (δυσλεξία - δυσγραφία - δυσαριθμησία)
✓ Υπερκινητικότητας - Διάσπασης προσοχής
Αντιμετώπιση προβλημάτων:
✓ Επιθετικότητας - συστολής - άγχους - κατάθλιψης
✓ Σύναψης - διατήρησης φιλικών σχέσεων
✓ Μειωμένης επιθυμίας για σχολείο - Μειωμένης σχολικής επίδοσης
Συμβουλευτική - Αντιμετώπιση Οικογενειακών προβλημάτων:
✓ Σχέσεις γονέων - γονέων παιδιών - αδελφών
✓ Διαζύγιο - πένθος - προβλήματα υγείας
✓ Εφηβικής ηλικίας
Ψυχολογική Υποστήριξη - Ψυχοθεραπεία Παιδιών / εφήβων / ενηλίκων για:
✓ Ελλειψη αυτοπεποίθησης - αυτοεκτίμησης - αυτοσεβασμού
✓ Αντιμετώπιση άγχους - κατάθλιψης
✓ Χειρισμό συναισθημάτων - έλεγχο θυμού / παρορμήσεων
✓ Ανάπτυξη κινήτρων για προσωπική -επαγγελματική επιτυχία
✓ Σχέσεις εξάρτησης: ζήλια - ενοχές - παθολογική αγάπη - συγκρούσεις - φόβος μοναξιάς
Δέχεται με ραντεβού τηλ. 2241064841, 6945234100,
Κωνσταντινουπόλεως 48, Ρόδος
ΧΠ2624

ΜΝΗΜΟΣΥΝΑ

Την 6η μηνός Ιουλίου ημέρα Τετάρτη και ώρα 8.30 π.μ. εις τον Ιερό Ναό Ταξιαρχών Νεκροταφείου Ρόδου, τελούμε 6μηνο μνημόσυνο υπέρ αναπαύσεως της ψυχής του λατρευτού μας συζύγου, πατέρα, παππού, αδελφού και θείου

ΚΑΠΕΤΑΝ ΝΙΚΟΛΑ Χ"ΧΡΙΣΤΟΔΟΥΛΟΥ

Η σύζυγος: Μαρία
Τα παιδιά: Γεώργιος, Μαρία, Γρηγόρης, Ευαγγελία, Σώζων, Ειρήνη
Τα εγγόνια: Μιχάλης, Νίκος, Ελένη, Νίκος
Τα αδέλφια, τ' ανίψια και οι λοιποί συγγενείς.

MZT020701(Γ)



Την 6η μηνός Ιουλίου ημέρα Τετάρτη και ώρα 8 π.μ. εις τον Ιερό Ναό Ταξιαρχών Νεκροταφείου Ρόδου, τελούμε ετήσιο μνημόσυνο υπέρ αναπαύσεως της ψυχής της λατρευτής μας μητέρας, γιαγιάς και προγιαγιάς

ΑΝΝΑΣ ΖΕΡΒΟΥ

Τα παιδιά: Ειρήνη-Σταύρος, Μαρία-Παύλος
Τα εγγόνια, τα δισέγγονα, τα τρισέγγονα και οι λοιποί συγγενείς.

MZT300303(Γ)



Την 6η μηνός Ιουλίου ημέρα Τετάρτη και ώρα 8.30 π.μ. εις τον Ιερό Ναό Ταξιαρχών Νεοχωρίου, τελούμε 9ήμερο μνημόσυνο υπέρ αναπαύσεως της ψυχής της λατρευτής μας συζύγου, μητέρας, γιαγιάς, αδελφής και θείας

ΑΝΝΑΣ ΧΑΤΖΗΑΛΕΞΙΟΥ

Ο σύζυγος: Αλέκος
Τα παιδιά: Μαρία-Κώστας, Χρήστος-Ντίνα
Τα εγγόνια: Αλέξης-Αννα-Κάτια-Αλέξανδρος
Η αδελφή, τ' ανίψια και οι λοιποί συγγενείς.

MZT020722(Γ)



Την 6η μηνός Ιουλίου ημέρα Τετάρτη και ώρα 8 π.μ. εις τον Ιερό Ναό Ταξιαρχών Νεκροταφείου Ρόδου, τελούμε 9ήμερο μνημόσυνο υπέρ αναπαύσεως της ψυχής του λατρευτού μας συζύγου, πατέρα, γυιού, αδελφού και θείου

ΚΥΡΙΑΚΟΥ ΔΕΛΗΓΙΩΡΓΗ

Η σύζυγος: Ρίτσα
Τα παιδιά: Γιώργος, Αλέξανδρος, Αικατερίνη-Εφραιμία
Οι γονείς: Γιώργος-Κατερίνα
Τα πεθερικά: Αλέξανδρος Κατερίνα Κατσαρά
Τ' αδέλφια: Ηλίας-Κική, Βάνα-Μάκης, Ρόζα-Μανώλης, Κώστας, Αγαπητός-Αντιγόνη, Ρένα-Γιάννης.
Τα ανίψια και οι λοιποί συγγενείς.

Ρόδος 29/6/2005
Αριθμ. Πρωτ.: Ν.Σ. 340

ΕΛΛΗΝΙΚΗ ΔΗΜΟΚΡΑΤΙΑ
ΠΕΡΙΦΕΡΕΙΑ ΝΟΤΙΟΥ ΑΙΓΑΙΟΥ
ΝΟΜΟΣ ΔΩΔΕΚΑΝΗΣΟΥ
ΝΟΜΑΡΧΙΑΚΗ ΑΥΤ/ΣΗ ΔΩΔ/ΣΟΥ
ΝΟΜΑΡΧΙΑΚΟ ΣΥΜΒΟΥΛΙΟ

ΑΝΑΚΟΙΝΩΣΗ

Με την παρούσα ανακοινώνουμε ότι στις 29-6-2005 παρελήφθη από το Γραφείο μας η με αριθμ. πρωτ. 126831/2939/8-6-2005 Κοινή Απόφαση Υπ. Περιβάλλοντος Χωροταξίας και Δημοσίων Εργων, Υπ. Αγροτικής Ανάπτυξης και Τροφίμων, με θέμα: "Εγκριση περιβαλλοντικών όρων για: α) την λειτουργία υφιστάμενης χερσαίας μονάδας πάχυνσης γόνου τσιπούρας - λαυρακίου ετήσιας δυναμικότητας 200 τόνων και β) την επέκταση - εκσυγχρονισμό των κτιριακών εγκαταστάσεων λειτουργούσας μονάδας Ιχθυογεννητικού Σταθμού καθώς και την αύξηση της ετήσιας δυναμικότητάς του σε 13.000.000 ιχθύδια τσιπούρας - λαυρακίου και άλλων ευρύαλων Μεσογειακών ειδών ψαριών, σε ιδιόκτητο οικόπεδο 40.000 μ2, στη θέση Πλημμύρι Κατταβιάς, Δ. Νότιας Ρόδου, Νήσου Ρόδου, Νομ/κής Αυτ/σης Δωδεκανήσου, της εταιρείας "ΥΔΑΤΟΚΑΛΛΙΕΡΓΕΙΕΣ ΡΟΔΟΥ Α.Γ.Ε.Ε.".
Καλούμε κάθε ενδιαφερόμενο προκειμένου να λάβει γνώση της ανωτέρω απόφασης να αποτανθεί στο Τοπικό Γραφείο Περιβάλλοντος του Τ.Π. και Π.Ε. της Ν.Α. Δωδ/σου (κ. Αρη Σκιαδόπουλο τηλ. 22410-30413).
Η προαναφερόμενη απόφαση θα αναρτηθεί, για τις προσεχείς μέρες, στον πίνακα ανακοινώσεων της Νομαρχίας.

Ο Πρόεδρος του Ν.Σ. Δωδ/σου
Φώτης Χατζηδιάκος

ΕΛΛΗΝΙΚΗ ΔΗΜΟΚΡΑΤΙΑ
ΠΕΡΙΦΕΡΕΙΑ ΝΟΤΙΟΥ ΑΙΓΑΙΟΥ
ΝΟΜΑΡΧΙΑΚΗ ΑΥΤΟΔΙΟΙΚΗΣΗ ΔΩΔΕΚΑΝΗΣΟΥ
ΔΗΜΟΣ ΚΑΡΠΑΘΟΥ

ΕΡΓΟ: ΤΣΙΜΕΝΤΟΣΤΡΩΣΗ ΚΑΙ ΗΛΕΚΤΡΟΦΩΤΙΣΜΟΣ ΜΟΝΟΠΑΤΙΟΥ ΣΤΗΝ ΑΜΜΟΟΠΗ

ΠΕΡΙΛΗΨΗ ΔΙΑΚΗΡΥΞΗΣ

Ο ΔΗΜΑΡΧΟΣ ΚΑΡΠΑΘΟΥ προκηρύσσει δημόσιο μειοδοτικό διαγωνισμό με το σύστημα **"Ανοικτής δημοπρασίας"** (σύστημα υποβολής προσφοράς με επί μέρους ποσοστά έκπτωσης κατά ομάδες ομοειδών εργασιών και έλεγχο ομαλότητας) για την ανάδειξη αναδόχου εκτέλεσης του έργου: **"Τσιμεντόστρωση και ηλεκτροφωτισμός μονοπατιού στην Αμμοοπή".**
Η συνολική δαπάνη του έργου, κατά τον προϋπολογισμό μελέτης της Υπηρεσίας, ανέρχεται σε 102000,00 ευρώ, συμπεριλαμβανομένου του Φ.Π.Α. και χρηματοδοτείται από ίδιους πόρους.
Το έργο εντάσσεται στην κατηγορία έργων "Οικοδομικών" και Η/Μ.
Η δημοπρασία θα γίνει, από την κατά νόμο επιτροπή, την 28η Ιουλίου 2005, ημέρα Πέμπτη και προθεσμία παραλαβής των προσφορών στο διαγωνισμό, ώρα 10.00 π.μ. στα γραφεία του Δήμου Καρπάθου, Ταχ. Δ/νση Πηγάδια Καρπάθου, Τ.Κ. 85700, Τηλ. 22450-22688.
Αν για οποιοδήποτε λόγο δεν διεξαχθεί η δημοπρασία την ανωτέρω ημερομηνία, τότε θα διενεργηθεί την 1η Αυγούστου 2005, ημέρα Δευτέρα και ώρα 10.00 π.μ.
Στη δημοπρασία γίνονται δεκτές:
Εργοληπτικές Επιχειρήσεις Δημοσίων Εργων εγγεγραμμένες στο ΜΕΕΠ στην κατηγορία έργων "Οικοδομικών". Α1 έως 1η τάξη ανεξαρτήτως έδρας και Α1 έως 1η τάξη ανεξαρτήτως έδρας για έργα κατηγορίας Η/Μ ή Κοινοπραξίες Επιχειρήσεων, που καλύπτουν τις ανωτέρω κατηγορίες, όπως προβλέπεται στο Ν. 2940/2001, καθώς και Μεμονωμένες ή Κοινοπραξίες Εργοληπτικών Επιχειρήσεων των άλλων χωρών - μελών της Ε.Ε. και του Ε.Ο.Χ., μη εγγεγραμμένες στο ΜΕΕΠ του ΥΠΕΧΩΔΕ, σύμφωνα με τις ισχύουσες διατάξεις.
Για τη συμμετοχή στον διαγωνισμό πρέπει να κατατεθεί από κάθε διαγωνιζόμενο εγγυητική επιστολή ποσού **1803,14** ευρώ, ποσοστό 2% της προϋπολογιζόμενης δαπάνης του έργου, μειωμένης κατά τη δαπάνη Φ.Π.Α. Η εγγυητική επιστολή πρέπει να έχει εκδοθεί από τράπεζα που λειτουργεί νόμιμα στην Ελλάδα ή σε άλλο κράτος μέλος της Ευρωπαικής Ενωσης, το ΤΣΜΕΔΕ κ.λπ. κατά τις διατάξεις του άρθρου 23 του Π.Δ. 609/85. Να είναι γραμμένη στα Ελληνικά ή να συνοδεύεται από επίσημη μετάφρασή της στην Ελληνική γλώσσα.
Οι ενδιαφερόμενοι δύνανται να παραλαμβάνουν τα τεύχη δημοπράτησης από την Τεχνική Υπηρεσία του Δήμου Καρπάθου, Ταχ. Δ/νση Πηγάδια Καρπάθου Τ.Κ. 85700, Τηλ. 22450-22688/22121, εφόσον ζητηθούν τουλάχιστον δύο εργάσιμες ημέρες πριν την ημέρα υποβολής των προσφορών (χωρίς να προσμετράται η ημέρα του διαγωνισμού) και χορηγούνται το αργότερο εντός της επόμενης εργάσιμης ημέρας από την υποβολή της αίτησης χορήγησης.

Κάρπαθος 30/6/05

Για τον Δήμο Καρπάθου
Ο Δήμαρχος
Μιχαήλ Ιωαννίδης

ΔΗΜΟΤΙΚΗ ΕΠΙΧΕΙΡΗΣΗ ΥΔΡΕΥΣΗΣ ΑΠΟΧΕΤΕΥΣΗΣ ΡΟΔΟΥ
Αριθμ. Πρωτ. 1783

ΑΝΑΚΟΙΝΩΣΗ

Μετά την λήξη της απεργίας των τραπεζοϋπαλλήλων και την επαναλειτουργία των Τραπεζών, οι υπηρεσίες της ΔΕΥΑΡ θα συνεχίσουν από την Δευτέρα 4-7-2005 τις διακοπές υδροδότησης στους οφειλέτες πελάτες, κανονικά.
Υπενθυμίζεται ότι η ΔΕΥΑΡ είχε ξεκινήσει τις διακοπές υδροδότησης, τις οποίες ανέστειλε κατά την διάρκεια της απεργίας των Τραπεζών.
Παρακαλούνται όσοι οφείλουν, να προσέρχονται στη ΔΕΥΑΡ να εξοφλούν τα χρέη τους, διότι σε αντίθετη περίπτωση θα διακόπτεται η υδροδότηση.
Επισημαίνεται τέλος ότι υπάρχουν καταγγελίες και διαπιστώσεις ότι αρκετοί καταναλωτές, επανασυνδέουν αυθαίρετα τις διακοπείσες παροχές.
Σε περίπτωση που η ΔΕΥΑΡ διαπιστώνει τέτοιες παραβάσεις, θα επιβάλλονται αυστηρές κυρώσεις και θα προχωρά μέχρι και την οριστική αφαίρεση των μετρητών.

Ο πρόεδρος του Δ.Σ.
Κ. Διακογεωργίου

Δύο νεκροί από την καταιγίδα

Έντονα προβλήματα στην Αττική από την σφοδρή νεροποντή

Δύο νεκρούς, πολλά πλημμυρισμένα υπόγεια και σοβαρά κυκλοφοριακά προβλήματα τόσο στους δρόμους της Αθήνας όσο και στις εθνικές οδούς Αθηνών - Κορίνθου και Αθηνών - Λαμίας άφησε πίσω της η ξαφνική νεροποντή που έπληξε χθες την Αττική.



Δύο άνθρωποι έχασαν τη ζωή τους σε τροχαίο δυστύχημα κοντά στο Κορωπί περί τις 3 το μεσημέρι, μια τραγωδία η οποία εν πολλοίς αποδίδεται στην ολισθηρότητα του οδοστρώματος. Το τροχαίο έγινε στο 21ο χλμ. της λεωφόρου Λαυρίου, όταν ΙΧ αυτοκίνητο ξέφυγε από την πορεία του και προσέκρουσε σε δέντρο. Δύο από τους επιβάτες ανασύρθηκαν νεκροί και ένας τραυματίας, που διακομίσθηκε στο νοσοκομείο.

Πολλοί δρόμοι του λεκανοπεδίου πλημμύρισαν και η Πυροσβεστική δέχθηκε δεκάδες κλήσεις για πλημμύρες σε υπόγεια. Στην πρώτη μαρίνα Γλυφάδας γύρω στις 4.30 το απόγευμα μια βάρκα, στην οποία επέβαινε τριμελής οικογένεια (πατέρας, μάνα και γιος) παρασύρθηκε από τα ορμητικά νερά αγωγού υδάτων και αναποδογύρισε, με αποτέλεσμα οι επιβάτες της να κινδυνεύσουν να πνιγούν.
Στο σημείο έσπευσε όχημα της Πυροσβεστικής και δύο πυροσβέστες βούτηξαν στα νερά, καταφέρνοντας να βγάλουν σώους και τους τρεις, στους οποίους παρασχέθηκαν οι πρώτες βοήθειες από ασθενοφόρο που είχε φθάσει στο σημείο και έφυγαν για το σπίτι τους.

ΑΠΩΛΕΙΑ

Χάθηκε μικρό σκυλάκι μπεζ χρώματος, ακούει στο όνομα **Κούκη**, έχει ανάγκη ιατρικής βοήθειας. Παρακαλώ όποιος γνωρίζει κάτι να επικοινωνήσει στα τηλέφωνα 22410-30792, 26069.

MZT290612

Ρόδος 29/6/2005
Αριθμ. Πρωτ.: Ν.Σ. 338

ΕΛΛΗΝΙΚΗ ΔΗΜΟΚΡΑΤΙΑ
ΠΕΡΙΦΕΡΕΙΑ ΝΟΤΙΟΥ ΑΙΓΑΙΟΥ
ΝΟΜΟΣ ΔΩΔΕΚΑΝΗΣΟΥ
ΝΟΜΑΡΧΙΑΚΗ ΑΥΤ/ΣΗ ΔΩΔ/ΣΟΥ
ΝΟΜΑΡΧΙΑΚΟ ΣΥΜΒΟΥΛΙΟ

ΑΝΑΚΟΙΝΩΣΗ

Με το υπ' αριθμ. πρωτ. 127147/3046/13-6-2005 έγγραφο της Περιφέρειας Νοτίου Αιγαίου - Γενική Δ/νση Περιφέρειας - Τμήμα ΠΕ.ΧΩ. Δωδ/σου, μας διαβιβάστηκε για γνωμοδότηση η Μελέτη Περιβαλλοντικών Επιπτώσεων (Μ.Π.Ε.) η οποία αναφέρεται στην επέκταση και λειτουργία υφιστάμενης τουριστικής εγκατάστασης ξενοδοχείου με την επωνυμία "ΚΑΛΛΙΘΕΑ ΜΑΡΕ ΠΑΛΛΑΣ", συνολικής δυναμικότητας μετά την επέκταση 1060 κλινών (επέκταση κατά 552 κλίνες), Α' τάξης (ή 4 αστέρων), μετά κέντρου θαλασσοθεραπείας δυναμικότητας 100 ατόμων, στη θέση "Βόδι" περιοχής Λουτρών, Δήμου Καλλιθέας, Νήσου Ρόδου, Νομού Δωδεκανήσου, ιδιοκτησίας "ΣΟΣΙΜΕΞ Α.Ε. Σταματιάδης Φίλιππας".
Καλούμε κάθε ενδιαφερόμενο να υποβάλλει τις έγγραφες παρατηρήσεις του ως προς το περιεχόμενο της παραπάνω Μελέτης, μέσα σε προθεσμία δεκαπέντε (15) ημερών από την ημερομηνία δημοσίευσης της παρούσας στον ημερήσιο τοπικό τύπο.
Οι ενστάσεις θα υποβάλλονται:
1. Στην Γραμματεία της Β' Νομαρχιακής Επιτροπής Δημόσιας Διοίκησης - Πολεοδομίας της Ν.Α. Δωδ/σου.
2. Στην ανωτέρω αναφερομένη Υπηρεσία

και θα κοινοποιούνται στο Τοπικό Γραφείο Περιβάλλοντος του Τ.Π. και Π.Ε. της Ν.Α. Δωδ/σου (υπόψη κ. Αρη Σκιαδόπουλου τηλ. 22410-30413), όπου βρίσκεται η ανωτέρω Μελέτη και μπορεί κάθε ενδιαφερόμενος να λάβει γνώση αυτής.

Ο Πρόεδρος του Ν.Σ. Δωδ/σου
Φώτης Χατζηδιάκος

Η κίνηση φέτος στο "Ηχος και Φως"

Στα ίδια επίπεδα με πέρυσι

Εχουν γίνει σημαντικές παρεμβάσεις για βελτίωση του θεάματος

Στα ίδια επίπεδα με τα περσινά κυμάνθηκε η κίνηση στο Ηχος και Φως, τον πρώτο μήνα λειτουργίας του την φετινή τουριστική περίοδο, ενώ όσο περνούν οι μέρες εκτιμάται ότι θα είναι ανάλογα αυξημένη και η ανταπόκριση του κοινού.

Το θέαμα ξεκίνησε τη λειτουργία του στις **9 Μαΐου** ανανεωμένο και διαφορετικό από τα προηγούμενα χρόνια. Γι' αυτό και δεν απευθύνεται αποκλειστικά στους ξένους επισκέπτες μας αλλά και στους ντόπιους οι οποίοι θα έπρεπε να το επισκεφτούν για να δουν πόσο έχει αλλάξει τα τελευταία χρόνια. Συνεχίζοντας τις προσπάθειές τους οι υπεύθυνοι για τη βελτίωση του θεάματος, έδωσαν φέτος βάρος **στον τομέα του ήχου.**

Συγκεκριμένα μία νέα ηχητική εγκατάσταση με περισσότερα ηχεία, τα οποία δημιουργούν ένα κυκλικό σύστημα μετάδοσης του ήχου και η μετάδοση του ήχου από έξι κανάλια πλέον και όχι από δύο, έδωσαν φέτος πολύ καλύτερα αποτελέσματα και ακόμα πιο ζωντανά ηχητικά εφέ.

Παράλληλα μέσα από αλλαγές σε θέσεις προβολέων καθώς και τοποθέτηση καινούριων, το φωτιστικό μέρος της παράστασης, έχει γίνει ακόμα πιο όμορφο και συναρπαστικό.

ΤΟ ΘΕΑΜΑ

Το Ηχος και Φως, ως είδος θεάματος, πρωτοεμφανίστηκε στην Ελλάδα το 1960, οπότε και δημιουργήθηκε το πρώτο στο Λόφο της Πνύκας με θέμα το Βράχο της Ακρόπολης. Στη συνέχεια εγκαινιάσθηκαν άλλα δύο, στη Ρόδο και στην Κέρκυρα.

Σήμερα παραμένει σε λειτουργία μόνο της Ρόδου.

Το Ηχος και Φως στηρίζεται σε τρία βασικά στοιχεία:

1) Στους εναλλασσόμενους φωτισμούς και φωτιστικά εφέ

2) Σ' ένα σύστημα πολλαπλής στερεοφωνίας και

3) Στο σημαντικό κάθε φορά μνημείο της χώρας μας, πάνω στο οποίο εναλλάσσονται οι διάφοροι φωτισμοί κατά την διάρκεια του θεάματος.

Στη Ρόδο το θέαμα λειτουργεί από το 1961. Οι θεατές, οι οποίοι βρίσκονται σε ειδικά διαμορφωμένο χώρο εντός του Δημοτικού κήπου



Ρόδου, μεταφέρονται με την τεχνική του "Ηχος και Φως" στο 1522, χρονιά που οι Τούρκοι με τον Σουλεϊμάν τον Μεγαλοπρεπή, πολιόρκησαν την Ρόδο, που την υπεράσπιζε ο λαός της και οι Ιππότες του Τάγματος του Αγ. Ιωάννη.

Ανάλογα λοιπόν με την εξέλιξη της ιστορίας φωτίζοναι η οδός των Ιπποτών, τα οικήματα των γλωσσών, το παλάτι του μεγάλου Μαγίστρου, ο πύργος του Σουλεϊμάν του Μεγαλοπρεπή και ο κήπος. Η περίοδος λειτουργίας του θεάματος τα τελευταία χρόνια αρχίζει από τις 9 Μαΐου και ολοκληρώνεται την 31η Οκτωβρίου. Καθημερινά, εκτός Κυριακής, πραγματοποιούνται τρεις (3) παραστάσεις, ενώ το ακουστικό μέρος των παραστάσεων προσφέρεται σε πέντε γλώσσες: Ελληνικά, Αγγλικά, Γερμανικά, Γαλλικά και Σουηδικά. Το κείμενο το οποίο βασίζεται σε ιστορικές πηγές και μελέτες για τους Ιππότες της Ρόδου και της Μάλτας (όπου αυτοί αργότερα εγκαταστάθηκαν), είναι του Jean de Broglie. Για την αφήγηση των κειμένων στην εκάστοτε γλώσσα έχουν συμμετάσχει σημαντικοί ηθοποιοί της αντίστοιχης χώρας.

Για την ελληνική παράσταση αναφέρουμε χαρακτηριστικά τα ονόματα των Μάνου Κατράκη, Αννας Συνοδινού, Στέφανου Ληναίου, Ελσας Βεργή, Θεόδωρου Μορίδη, Βύρωνα Πάλλη και Νάσου Κεδράκα.

Ο αρχικός εξοπλισμός, φωτιστικός και ηχητικός, είχε εγκατασταθεί από την εταιρεία Philips Γαλλίας με την σκηνοθετική και φωτιστική επιμέλεια του ειδικού στο είδος Pierre Arnaud (Ηχος και Φως στις Πυραμίδες της Αιγύπτου), ενώ η συνολική παραγωγή υποστηρίχθηκε από την Association Francaise pour la Mise en Valeur des Sites (Γαλλικό Ινστιτούτο για την Αναστήλωση των Πόλεων). Η διάρκεια του θεάματος κυμαίνεται ανάλογα με τη γλώσσα από σαράντα επτά (47) έως πενήντα πέντε (55) λεπτά.

Η παράσταση για τους Έλληνες, πραγματοποιείται κάθε Πέμπτη και Παρασκευή στις 22.15 ενώ από 1/9 έως 31/10 στις 21.15. Είναι μια ευκαιρία για μικρούς και μεγάλους, να "ζήσουν" τις μοναδικές εκείνες ιστορικές στιγμές της Ρόδου.

Τα μοναστήρια της περιοχής μας...

Συνέχεια από τη σελ. 11

λουλούδια, πεζούλες και δέντρα στην περιοχή Ξερόκαμπος. Οικοδομήθηκε πολύ πρόσφατα, το 1995. Είναι μονοκάμαρη μικρή εκκλησία, στο εσωτερικό της οποίας υπάρχει ξύλινο τέμπλο και φορητές εικόνες.

• Στα νοτιοδυτικά του χωριού, στο ύψωμα Παραδεισίου, στη θέση Χρυσήλια, βρίσκεται το μικρό εκκλησάκι του **Αγίου Φανουρίου.**



Στην είσοδο φέρει μαρμάρινη επιγραφή με τη χρονολογία ανέγερσης του στα 1982 με ιδιωτική δαπάνη. Είναι μονόχωρο καμαροσκέπαστο και στην είσοδο του διαθέτει ξύλινο υπόστεγο με δίρριχτη κεραμοσκεπή. Ο ναός είναι λιτός εσωτερικά. Στο ξύλινο τέμπλο που χωρίζει το Ιερό βήμα από τον κυρίως ναό εικονίζονται η Παναγία η Βρεφοκρατούσα, ο Ιησούς Χριστός και ο Ιωάννης ο Πρόδρομος.. Ο ζωγραφικός διάκοσμος στα υπόλοιπα μέρη του ναού αποτελείται από



φορητές εικόνες.

ΝΑΟΙ ΜΕ ΙΔΙΑΙΤΕΡΗ ΙΣΤΟΡΙΚΗ ΑΞΙΑ

• Στους πρόποδες του βουνού, στη θέση Χαλόπετρα, ο **Προφήτης Αββακούμ,** ανεγέρθη στα χρόνια της Ιπποτοκρατίας (1309-1522). Καθώς φαίνεται, είναι κτισμένο στα ερείπια παλαιού πύργου και κάτω από το ναό υπάρχει στοά, μέσα από την οποία πηγάζει νερό το οποίο οι πιστοί θεωρούν αγίασμα. Είναι εκκλησία μονόχωρη, καμαροσκέπαστη εσωτερικά, με επίπεδη στέγη και ορθογώνια πόρτα, με μαρμάρινο υπέρθυρο και πετρόχτιστο τέμπλο. Στην ανατολική του πλευρά απολήγει σε αψίδα, εσωτερικά ημικυκλική και εξωτερικά τρίπλευρη. Σύμφωνα με την αρχαιολογία, η σύνθεση του Ιερού Βήματος (15ος αι.) εικονογραφικά και τεχνοτροπικά ανήκει στη Δυτικοευρωπαϊκή τέχνη. Στο τεταρτοσφαίριο της αψίδας εικονίζεται ο Θεός–Πατήρ ολόσωμος, ένθρονος, κρατώντας Σταυρό, πάνω στον οποίο βρίσκεται ο Χριστός, σταυρωμένος. Ως στήριγμα της Αγίας Τράπεζας χρησιμοποιείται βωμός ορθογώνιου σχήματος, ρωμαικών χρόνων. Στην καμάρα που στεγάζει την εκκλησία σώζονται σκηνές από το Δωδεκάορτο (Ευαγγελισμός, Βάπτιση, Μεταμόρφωση κ.α.), εικονογραφημένες σύμφωνα με τους βυζαντινούς κανόνες με έντονες όμως επιρροές από τη δυτική τεχνοτροπία.

• Ν.Α. του Παραδεισίου στην περιοχή του Κουρί, στο τέλος μιας υπέροχης διαδρομής, ανάμεσα σε ελαιόδεντρα, ο επισκέπτης συ-



ναντά στα ερείπια παλαιού μεσαιωνικού οικισμού, το εξωκλήσι του **Αγίου Ιωάννη του Θεολόγου**. Είναι μονόχωρος ναός που καλύπτεται με χτιστή καμάρα, έχει ορθογώνια πόρτα και χαμηλά εξωτερικά έδρανα. Η ανατολική πλευρά απολήγει σε ημικυκλική αψίδα. Σύμφωνα με τα αρχεία της αρχαιολογίας, ο ναός προέρχεται τουλάχιστον από δύο διαφορετικές περιόδους. Η τελευταία σε ευρεία έκταση ανακαίνιση έγινε στο β΄ μισό του 17ου αι., ενώ η προγενέστερη οικοδομική φάση είναι πιθανώς του 13ου –14ου αι. Στο εσωτερικό υπάρχουν τοιχογραφίες από δύο διαφορετικές περιόδους, πολλές από τις οποίες έχουν υποστεί σημαντικές αλλοιώσεις. Από την πρώτη φάση (13ου-14ου αι.) προέρχονται οι τοιχογραφίες που σώζονται στο δυτικό μισό του βόρειου και νότιου τοίχου του ναού (η Βάπτιση του Χριστού). Η δεύτερη φάση είναι του 1686, όπως μαρτυρεί και η μεγαλογράμματη κτητορική επιγραφή πάνω από το μικρό παράθυρο της βόρειας πλευράς. Στην αψίδα εικονίζονται έξι συλλειτουργούντες Ιεράρχες. Η εσωτερική επιφάνεια της χτιστής ημικυλινδρικής στέγης χωρίζεται σε δεκαέξι διάχωρα, στα οποία εικονίζονται ισάριθμες παραστάσεις από τον κύκλο του Δωδεκαόρτου. (η Βάπτιση ο Ευαγγελισμός κ.α.).

• Στην περιοχή του Κουρί, πολύ κοντά στο



εξωκλήσι του Αγίου Ιωάννη του Θεολόγου, βρίσκεται η **Υπαπαντή του Χριστού.** Είναι μονόχωρη, καμαροσκέπαστη εκκλησία με δύο ζωγραφικά στρώματα. Το μεγαλύτερο μέρος των τοιχογραφιών έχει καταστραφεί. Από το παλαιότερο ζωγραφικό στρώμα διακρίνεται μόνο στο δυτικό τμήμα του βόρειου τοίχου ο έφιππος δρακοντοκτόνος Άγιος Γεώργιος, που χρονολογείται σύμφωνα πάντα με πηγές της αρχαιολογίας, στο 14ο αι. και ανήκει στον κύκλο της βυζαντινής ζωγραφικής. Κατά το τέλος του 15ου αι. η Υπαπαντή πέρασε στη λατρεία του καθολικού δόγματος όπως μαρτυρεί το οικόσημο του μεγάλου Μαγίστρου που έχει ζωγραφιστεί στο ιερό αλλά και η διακόσμηση με τοιχογραφίες Δυτικοευρωπαϊκής τεχνοτροπίας. Στο ξύλινο τέμπλο το οποίο είναι μεταγενέστερο εικονίζονται η Παναγία, ο Ιησούς Χριστός και η Ημέρα της Κρίσης, ενώ στο πάνω μέρος απεικονίζονται σκηνές από το Δωδεκάορτο.

• Το συναρπαστικό ταξίδι στα μονοπάτια της θρησκευτικής κληρονομιάς καταλήγει



στον ιερό ναό του **Αγίου Νικολάου,** που είναι η κεντρική εκκλησία. Βρίσκεται στο Α' τμήμα του οικισμού του Παραδεισίου. Άρχισε να οικοδομείται στα τέλη του 19ου αι. και είναι ναός βυζαντινού ρυθμού με πυργοειδή κωδωνοστάσια. Στο εσωτερικό, φέρει περίτεχνο ξυλόγλυπτο τέμπλο με αξιόλογες βυζαντινές εικόνες προερχόμενες από τα Ιεροσόλυμα, ενώ ξυλόγλυπτος είναι ακόμη ο δεσποτικός θρόνος, ο άμβωνας καθώς και το προσκυνητάρι. Ο εσωτερικός ζωγραφικός διάκοσμος της εκκλησίας είναι πλούσιος σε τοιχογραφίες. Δέος προκαλεί η εικόνα του Παντοκράτορα στον τρούλλο ο οποίος περιβάλλεται από χορό αγγέλων και στα σφαιρικά τρίγωνα εικονίζονται οι Ευαγγελιστές. Στην κόγχη του Ιερού Βήματος εντυπωσιακή είναι η τοιχογραφία της Πλατυτέρας των Ουρανών και στο κάτω μέρος βρίσκονται έξι Ιεράρχες με πολυσταύρια.

Η αρχιτεκτονική του ναού με τον επιβλητικό τρούλο σε συνδυασμό με την περίτεχνη αγιογράφηση και την πανδαισία των χρωμάτων που προέρχεται από τις πολύχρωμες φωτιστικές θυρίδες δημιουργούν κλίμα κατάνυξης και αίσθηση μυσταγωγίας στους πιστούς.

Το Παραδείσι, με πλούσια παράδοση και έντονες θρησκευτικές μνήμες από το παρελθόν, έχει να αναδείξει τόπους λατρείας, που συνιστούν μοναδικούς χώρους έκφρασης του θρησκευτικού συναισθήματος. Αποτελούν δε, συστατικό στοιχείο του πολιτισμού που αναπτύχθηκε, και που σε δύσκολες εποχές κάποτε, αποτέλεσαν μαρτυρία των συνθηκών της ανθρώπινης διάστασης μέσα από τη θρησκευτική πίστη.

Μια νέα «στρατιωτική ταινία» του Ν. Περάκη

Λούφα και παραλλαγή Σειρήνες στο Αιγαίο...

Γυρίσθηκε εξ ολοκλήρου στην Κω και θα αρχίσει να προβάλλεται τον Ιανουάριο στους κινηματογράφους

Είκοσι χρόνια μετά τη μεγάλη επιτυχία της ταινίας «Λούφα και Παραλλαγή» ο Νίκος Περάκης επανέρχεται με μια ταινία με θέμα τον ελληνικό στρατό και τις «ειδικές συνθήκες» που επικρατούν στα ακριτικά νησιά του Αιγαίου. «Ο σπινθήρας για την ταινία αυτή», μας λέει ο γνωστός σκηνοθέτης, ο οποίος υπογράφει και το σενάριο «δόθηκε από τον Ρένο (σ. σ. Χαραλαμπίδη). "Γιατί δεν κάνεις μια ταινία στην Κω; Μια ταινία με φαντάρους και γκόμενες...." μου είπε μια μέρα. Είχε υπηρετήσει εδώ και με τις εμπειρίες του μου έδωσε πολλές ιδέες». Έτσι ξεκίνησε η ιστορία. Στην ταινία ο Ρένος Χαραλαμπίδης είναι ένας δημοσιογράφος που καλύπτει θέματα Εθνικής Άμυνας και επισκέπτεται την Κω για να ελέγξει τις συνθήκες στα στρατόπεδα του νησιού. Στο πλοίο γνωρίζει τη Βίκυ Καγιά, φοιτήτρια της Νομικής -και τελείως «Β. Π.» (σ.σ. κάτοικος βορείων προαστίων), όπως μας λεει ο Νίκος Περάκης, η οποία κατεβαίνει στο νησί για να περάσει το τριήμερο του Δεκαπενταύγουστου με τον φίλο της που υπηρετεί εκεί, τον Γιάννη Τσιμιτσέλη. Ο φαντάρος «Αλέξανδρος Τζιμπιζίδης» όμως, προκαλεί με τη συμπεριφορά του τους συναδέλφους του και εκείνοι για να, τον εκδικηθούν τον στέλνουν υπηρεσία στο φυλάκιο της βραχονησίδας Πίττα ,προφασιζόμενοι «επιφυλακή και ανάκληση αδειών», λόγω αναμενόμενων τουρκικών προκλήσεων. Το ξημέρωμα της 15ης Αυγούστου, η τουρκική θαλαμηγός «Ege Guzeli» επιχειρεί να αποβιβάσει στην Πίττα τρεις λαθρομετανάστες και ξεκινά μια σειρά από παράξενα κωμικά γεγονότα την ίδια στιγμή που η καλλονή φοιτήτρια της Νομικής περιμένει τον καλό της στην Κω έχοντας τον πιεστικό δημοσιογράφο να περιφέρεται εκεί κοντά.



Περίπου για έναν μήνα, που διήρκεσαν τα γυρίσματα στην Κω, οι κινηματογραφικοί φαντάροι που κυκλοφορούσαν παντού στο νησί, συγκέντρωσαν το ενδιαφέρον ντόπιων και τουριστών, ιδιαίτερα των γυναικών.

Και καλά όλα αυτά, αλλά η Βίκη Καγιά στον πρωταγωνιστικό ρόλο; Ο Νίκος Περάκης δηλώνει απόλυτα ικανοποιημένος από την επιλογή του. «Επειδή από την πλευρά των Τούρκων είχαν επιλεγεί κάποιες πολύ όμορφες κοπέλες, έπρεπε κι εμείς να αντιτάξουμε το... βαρύ πυροβολικό», εξηγεί. «Έψαχνα, λοιπόν, στον χώρο των καλλιστείων και της ομορφιάς για ένα πρόσωπο που να μην έχει «καεί». Η Βίκυ μπορεί να είναι πολλά χρόνια στον χώρο, αλλά παραμένει το ίδιο φρέσκια πάντα. Και ευτυχώς ξέρει και να παίζει, όπως θα δείτε». Η ίδια η πρωταγωνίστρια -που ξεκίνησε διστακτικά και με πολύ άγχος, αλλά «με τη βοήθεια των υπόλοιπων παιδιών, όλα γίνονται πιο εύκολα κάθε μέρα», όπως λέει με ένα τεράστιο χαμόγελο. Πάντα με χαμόγελο. Και απίστευτη άνεση μπροστά στον φακό, βέβαια. Δηλαδή έγινε ηθοποιός η Βίκυ Καγιά; Θα κάνει κι άλλη ταινία; «Θα φανεί», λέει εκείνη. «Ας τελειώσει πρώτα αυτή και βλέπουμε. Όλη αυτή η ιστορία με συνεπαίρνει, το πάθος, η σπίθα της δουλειάς. Η μαγεία της στιγμής. Όμως θα πρέπει να φανεί αν είμαι καλή, αν έχω ταλέντο, αν με "σηκώνει". Θα δούμε. Προς το παρόν το απολαμβάνω απόλυτα».



Η Βίκυ Καγιά ταξιδεύει στην Κω για να περάσει 4 ρομαντικές μέρες με τον καλό της, Γιάννη Τσιμιτσέλη, αλλά τελικά τα πράγματα δεν έρχονται όπως τα περιμένει.

ΣΤΑ ΓΥΡΙΣΜΑΤΑ ΕΠΙΚΡΑΤΕΙ ΕΝΑΣ ΠΑΝΙΚΟΣ

Οταν μάλιστα είναι πρωινά, ακόμη χειρότερα. Το ξύπνημα είναι άγριο, στις 5. Μακιγιάζ, κοστούμια, πρόβες, μεταφορά στο σετ ανάλογα με τη σκηνή και λήψεις, λήψεις, λήψεις. Και ανάμεσα στα πλάνα βέβαια τα διάφορα ευτράπελα που συμβαίνουν παράλληλα. «Μπα! Στην τηλεόραση φαίνεται πιο μεγαλόσωμος ο Φίλιππος», μου λέει φανερά προβληματισμένος ένας κύριος που έφερε τις κόρες του να παρακολουθήσουν το απογευματινό γύρισμα στο λιμάνι. Όπου «Φίλιππος» βέβαια, ο Γιάννης Τσιμιτσέλης και συγκεκριμένα ο ρόλος του στο σίριαλ του Μανουσάκη «Μη μου λες αντίο». Και οι κόρες, όμως, στο ίδιο μοτίβο. Ντυμένες στην τρίχα, βαμμένες και μαζί με άλλες, πολλές φίλες τους είχαν έρθει για να δουν τον «Φίλιππο». Και τους υπόλοιπους βέβαια, άλλο όπως και να το κάνουμε, εκείνος είχε την... τιμητική του. Όλες με φωτογραφικές μηχανές ή κινητά στα χέρια και τα απαραίτητα χαρτάκια για αυτόγραφα. Οι «χαρές» του επαγγέλματος όπως έλεγαν αστειευόμενοι όλοι οι... στρατευμένοι, ο Γιώργος Σειταρίδης, ο Βασίλης Χαραλαμπόπουλος, ο Απόστολος Τότσικας, ο Γιάννης Παπαζήσης, ο Σωκράτης Πάτσικας, ο Στέλιος Ξανθουδάκης, ο Ορφέας Αυγουστίδης και ο Δημήτρης Λιακόπουλος. «Ποιός είναι ο στόχος της νέας ταινίας;» «Ο δικός μου στόχος», απαντά ο δημιουργός, «ήταν να κάνω μια ταινία με θέμα που μου αρέσει και να ψυχαγωγήσω τον κόσμο».



Οι φαντάροι Γιάννης Παπαζήσης, Στέλιος Ξανθουδάκης, Σωκράτης Πάτσικας, Γιάννης Τσιμιτσέλης και Γιώργος Σεϊταρίδης

Ο Ρένος Χαραλαμπίδης όμως είναι πιο εκρηκτικός: «Άστα αυτά Περάκη. Πάμε για 1 εκ. εισιτήρια...».

Η συνέχεια στις κινηματογραφικές αίθουσες τον ερχόμενο Ιανουάριο. Με το καλό... Και με την θέαση!

Ο Βασίλης Χαραλαμπόπουλος εν ώρα υπηρεσίας.



One Phile

ΕΠΙΜΕΛΕΙΑ: ΚΥΡΙΑΚΗ ΠΕΤΡΙΔΟΥ

"BEYOND FRIENDSHIP" - "ΠΑΝΩ ΑΠΟ ΤΗ ΦΙΛΙΑ"

Μια σημαντική παραγωγή με τη συμμετοχή της Cinegram

Μια σημαντική κινηματογραφική παραγωγή γυρίστηκε, ως γνωστόν, στη Ρόδο. Ο λόγος για την ταινία «Beyond Friendship» ή «Oh Jerusalem» (ελληνικός τίτλος: «Πάνω από τη φιλία»), η οποία αποτελεί συμπαραγωγή έξι συνολικά χωρών:

1) Αγγλία (εταιρεία παραγωγής Film 18 Limited)
2) Αγγλία (εταιρεία παραγωγής Box Film)
3) Ισραήλ (εταιρεία παραγωγής GG Studios)
4) Γαλλία (εταιρεία παραγωγής Les Films De L' Instant)
5) Ιταλία (εταιρεία παραγωγής Titania Productions)
6) Γερμανία (εταιρεία παραγωγής VIP Mediafonds)

και

7) Ελλάδα (εταιρεία παραγωγής Cinegram)

Τα γυρίσματα της ταινίας ξεκίνησαν στα τέλη Απριλίου και ολοκληρώθηκαν με επιτυχία πριν από λίγες ημέρες. Αποτελεί μια από τις μεγαλύτερες συμπαραγωγές που έχουν πραγματοποιηθεί στη χώρα μας, με προϋπολογισμό που ανέρχεται στα ***3,5 εκατομμύρια Ευρώ*** για τα γυρίσματα. Αυτά, πραγματοποιήθηκαν σε 45 διαφορετικά σημεία της Ρόδου, ενώ τη σκηνοθεσία υπογράφει ο ***Elie Chouraqui*** και παίζουν ο ***Ian Holm***, η ***Tovah Feldshuh***, ο ***Saïd Tagmaoui, ο J.J. Feild, ο Patrick Bruel και η Maria Papas.***



Το σενάριο της ταινίας είναι εμπνευσμένο από το ομώνυμο βιβλίο - best seller, των ***Dominique Lapierre και Larry Collins*** και είναι γραμμένο από τον ***Elie Chouraqui and τον Didier Le Pecheu.*** Σε αυτό εξιστορούνται τα σημαντικά, πραγματικά ιστορικά γεγονότα που έπαιξαν ρόλο και σημάδεψαν την πορεία προς την εξέλιξη και ανεξαρτησία των λαών του Ισραήλ και της Παλαιστίνης. Αναφέρεται στο ιστορικό της δημιουργίας του κράτους του Ισραήλ και στις παράλληλες προσπάθειες για την ανάπτυξη των σχέσεων των δύο λαών.

Δύο νέοι, ένας Εβραίος και ένας Παλαιστίνιος, φοιτητές αρχαιολογίας γνωρίζονται στη Νέα Υόρκη και αναπτύσσουν μεταξύ τους μια βαθιά φιλία. Και οι δύο ενδιαφέρονται για την αποκατάσταση των σχέσεων Εβραίων-Αράβων στην περιοχή της Ιερουσαλήμ. Για το λόγο αυτό αποφασίζουν να αναμιχθούν ενεργά στα γεγονότα που συμβαίνουν στην πατρίδα τους, να μεταβούν εκεί και να αναλάβουν ηγετικές πρωτοβουλίες. Η συνέχεια αποδεικνύει ότι η φιλία τους και οι προσωπικές τους σχέσεις συμβάλουν θετικά στη λύση των διενέξεων και την αποκατάσταση της ειρήνης μεταξύ των δυο λαών. Στην ιστορία εμπλέκονται και άλλα ιστορικά και πολιτικά πρόσωπα της εποχής που βοηθούν στην εξέλιξη της δράσης. Η ταινία αν και είναι



μυθοπλασία, βασίζεται και αναφέρεται σε πραγματικά ιστορικά γεγονότα.

Το νησί της Ρόδου είναι άμεσα συνδεδεμένο με την ιστορία των δύο λαών, αφού μια από τις πιο σπουδαίες ειρηνευτικές συμφωνίες, υπεγράφη μεταξύ του Ισραήλ, της Αιγύπτου, του Λίβανου, της Ιορδανίας και της Συρίας στη Ρόδο το 1949.

Ιδιαίτερα σημαντικά ήταν τα όσα είπε στην πρόσφατη συνέντευξη τύπου, με αφορμή την ολοκλήρωση των γυρισμάτων, ο υπεύθυνος της cinegram, κ. Σαμιώτης. Με δύο λόγια, τόνισε ότι θα πρέπει, ως χώρα, να πάρουμε πολύ σοβαρά την προσπάθεια να προσελκύσουμε εδώ παραγωγούς για τα γυρίσματα ταινιών αφού πρόκειται για μία μεγάλη επένδυση ενώ η προβολή της οποίας τυγχάνει το μέρος όπου γυρίζεται μία μεγάλη διεθνής παραγωγή το στιγματίζει για τα επόμενα χρόνια. ***Ωστόσο, επεσήμανε, ότι οι φυσικές ομορφιές δεν αρκούν. Θα πρέπει να παρέχονται στους παραγωγούς φορολογικά και αναπτυξιακά κίνητρα προκειμένου να επιλέξουν τη χώρα μας, μιας και ο ανταγωνισμός στο επίπεδο αυτό είναι πολύ μεγάλος από άλλες χώρες.***

Ιδιαίτερα θετικό πάντως είναι ότι για πρώτη φορά ίσως γίνεται μία προσπάθεια προς την κατεύθυνση αυτή τόσο σε εθνικό επίπεδο, με την επικείμενη ψήφιση σχετικής νομοθεσίας όσο και σε τοπικό με τη λειτουργία από τον PROTOUR γραφείου που θα παρέχει εξειδικευμένη βοήθεια σε τέτοιες παραγωγές αλλά και θα προσεγγίζει παραγωγούς διαφημίζοντας τη Ρόδο ως ιδανικό τόπο διεξαγωγής γυρισμάτων.

Αρκεί να σκεφτούμε μόνο πόσες δεκαετίες έρχονταν κόσμος στο νησί μετά τα γυρίσματα της ταινίας ***"Τα Κανόνια του Ναβαρόνε"*** ή πόσο διάσημη έγινε η Κεφαλονιά μετά ***"Το Μαντολίνο του Λοχαγού Κορέλι"*** και τέλος πόσοι έμαθαν το ακριτικό μας Καστελόριζο μετά το ***"Απέραντο Γαλάζιο"...***

ΠΑΛΛΑΣ 5 CINEMAS CENTER
01/07/2005 - 07/07/2005
www.cinemapallas.gr
Για κρατήσεις
22410 24475/70670
Δημοκρατίας 13, Ρόδος

WAR OF THE WORLDS ΠΟΛΕΜΟΣ ΤΩΝ ΚΟΣΜΩΝ
ΣΕ 1η ΠΑΓΚΟΣΜΙΑ ΠΡΟΒΟΛΗ!!! ΑΚΡΙΒΕΣΤΕΡΗ ΠΑΡΑΓΩΓΗ ΣΤΗΝ ΙΣΤΟΡΙΑ ΤΟΥ ΚΙΝΗΜΑΤΟΓΡΑΦΟΥ!!!
Στίβεν Σπίλμπεργκ - Τομ Κρουζ
Αίθουσα 5 ώρες έναρξης // •17:40 •20:05 •22:30

BATMAN BEGINS
Η ΤΑΙΝΙΑ ΤΟΥ ΚΑΛΟΚΑΙΡΙΟΥ!!!
ΣΕ 1η ΠΑΓΚΟΣΜΙΑ ΠΡΟΒΟΛΗ!
Η υπερ-περιπέτεια, που δεν θα χασει κανείς!!!
ΚΑΝΤΕ ΕΓΚΑΙΡΑ ΤΙΣ ΚΡΑΤΗΣΕΙΣ ΣΑΣ
Αίθουσα expert Κωστορίδης 2 ώρες έναρξης // •17:00 •19:45 •22:35

MONSTER IN LAW ΚΑΚΙΑ ΤΗΣ ΘΕΦΑ
Η ξέφρενη κωμωδία με τη Τζενιφερ Λόπεζ και τη Τζέιν Φόντα
Αίθουσα SFERA 1 ώρες έναρξης // •17:50 •20:00 •22:30

HOUSE OF WAX
ΤΟ ΣΠΙΤΙ ΤΟΥ ΘΑΝΑΤΟΥ
Από τους παραγωγούς των Gothika, House on Haunted Hill και 13 Ghosts, η απόλυτη τρομο ταινία τρόμου!!!
Αίθουσα MAIK ARTISTIC TEAM 3 ώρες έναρξης // •17:45 •20:00 •22:30

BOOGEYMAN ΕΦΙΑΛΤΗΣ
Η ΤΑΙΝΙΑ ΤΡΟΜΟΥ ΤΗΣ ΧΡΟΝΙΑΣ!!! Κάτι φρικιαστικό καραδοκεί τη νύχτα. Αντιμετωπίστε το!!!
Αίθουσα ΒΑΚΑ 4 ώρες έναρξης // •20:00 •22:35

SON OF THE MASK
ΜΑΣΚΑ JUNIOR
Η ΜΑΣΚΑ ΕΠΕΣΤΡΕΨΕ !!!
Αίθουσα ΒΑΚΑ 4 ώρες έναρξης // •17:30

ΠΡΟΣΕΧΩΣ

the upside of anger
η άλλη όψη του θυμού
Η Τζόαν Άλλεν και ο βραβευμένος με ΟΣΚΑΡ Κέβιν Κόστνερ σε εκπληκτικές ερμηνείες!!!

METROPOL MULTI CINEMA ODEON
22410 28400
INFORMATION - RESERVATIONS
ΠΛΗΡΟΦΟΡΙΕΣ - ΚΡΑΤΗΣΕΙΣ
ΕΒΔΟΜΑΔΙΑΙΟ ΠΡΟΓΡΑΜΜΑ weekly program
01/07/05 - 07/07/05
www.cinemametropol.gr

ΒΡΩΜΙΚΟΣ ΚΟΣΜΟΣ
36 QUAI DES ORFEVRES
Μία δυνατή αστυνομική περιπέτεια υποψήφια για 8 Όσκαρ της Γαλλικής Ακαδημίας.
Εκδίκηση ή...δικαιοσύνη;
Πρωταγωνιστούν : Ντανιέλ Οτέιγ, Ζεράρ Ντεπαρντιέ, Βαλέρια Γκολίνο.
ΑΙΘΟΥΣΑ 3 ΩΡΕΣ ΕΝΑΡΞΗΣ / SHOW TIMES 18:00, 20:15, 22:30

ΑΠΟΛΥΤΟΣ ΠΡΑΚΤΟΡΑΣ 2
XXX 2
Μία εκρηκτική περιπέτεια από τον σκηνοθέτη του Τζέιμς Μπόντ " Πέθανε μια Άλλη Μέρα ".
Όταν η απόλυτη απειλή πλησιάζει...έρχεται η ώρα για έναν διαφορετικό ήρωα.
Πρωταγωνιστούν : Άϊς Κιουμπ, Σάμιουελ Τζάκσον, Γουίλιαμ Νταφόε
ΑΙΘΟΥΣΑ 2 ΩΡΕΣ ΕΝΑΡΞΗΣ / SHOW TIMES 18:15, 20:30, 22:45

Ο Κος & η Κα ΣΜΙΘ
Mr. & Mrs. SMITH
Οι δύο μεγαλύτεροι στόρ του κόσμου αυτή την στιγμή ενώνουν τις δυνάμεις τους σε μία συνορπαστική ερωτική περιπέτεια γεμάτη δράση, κωμικά απρόοπτα και έναν έρωτα που κυριολεκτικά... σκοτώνει!!!
Πρωταγωνιστούν : Μπράντ Πίτ, Αντζελίνα Τζολί
ΚΑΝΤΕ ΕΓΚΑΙΡΑ ΤΙΣ ΚΡΑΤΗΣΕΙΣ ΣΑΣ
ΑΙΘΟΥΣΑ 1 ΩΡΕΣ ΕΝΑΡΞΗΣ / SHOW TIMES 17:20, 20:00, 22:40

ΠΡΟΣΕΧΩΣ

FANTASTIC 4
Ετοιμαστείτε έρχονται ο " Άνθρωπος Δαυλός " το " Πράγμα " η " Αόρατη Γυναίκα " ο " Λαστιχένιος " η φαντασία και η περιπέτεια επί τέσσερα!!
ΧΠ046

Άρτος (;) Θεάματα (;)... ... Και τηλεόραση (όπως λέμε τηλοψία...)

ΕΤΙ

07.00 Παιδικό πρόγραμμα
10.10 Βιογραφίες (Ε)
11.10 Ιστορία
12.00 Αστροφεγγιά. (Ε) Κοινωνική σειρά εποχής
13.00 Ταξιδεύοντας
14.00 Τσικιτίτας
15.00 Μεσογειακοί αγώνες
17.00 Ημερολόγιο καταδύσεων
17.30 Μένουμε Ελλάδα
19.00 Παγκόσμιο πρωτάθλημα ράλι
19.30 Εξι κορυφαίοι γλύπτες συνομιλούν με τον άνθρωπο
20.00 Παράβαση
21.00 Τοφάλεια. Διεθνές μίτινγκ στίβου
22.50 Σαν σήμερα
23.00 Ειδήσεις
24.00 Δρόμοι. Με τον Αρη Σκιαδόπουλο
00.45 Ξένη ταινία. «Παράδεισος στο περίπου». Πολεμικό δράμα.

INET

05.45 Πρώτη γραμμή. Ενημερωτική εκπομπή με τον Βασίλη Λυριτζή και τον Δημήτρη Οικονόμου.
10.00 Ειδήσεις
10.10 Καθημερινά. Ενημερωτική εκπομπή με τον Κωνσταντίνο Ζούλα και την Πηνελόπη Κατσάτου.
12.00 Ειδήσεις
13.00 Ελληνική ταινία. «Αφήστε με να ζήσω». Δραματική περιπέτεια.
15.00 Ειδήσεις
16.00 Ατίθασα νιάτα. Νεανική σειρά.
17.00 Μέρες αγάπης
18.00 Ειδήσεις
19.00 Ανω κάτω τελεία (Ε) Κωμική σειρά Παίζουν: Θανάσης Ευθυμιάδης, Αλεξάνδρα Παλαιολόγου.
20.00 Λίστα γάμου (Ε) Κωμική σειρά. Παίζουν: Γιάννης Μπέζος, Χρήστος Βαλαβανίδης.
21.00 Ειδήσεις
22.00 Ξένη ταινία. «Τσιγγάνικο αίμα». Μουσικό δράμα.
24.00 Ειδήσεις
00.30 Προσκήνιο. Δημοσιογραφική εκπομπή με τον Γιάννη Πολίτη.
01.30 Ανδρομέδα. Ξένη σειρά.
02.30 Μάτλοκ. Αστυνομική σειρά.

ΕΤ3

07.30 Τα δελφινάκια και οι φίλοι τους
08.00 Η Μάγκι και το άγριο τερατάκι
08.30 Βουλγάρικες τέχνες Ντοκιμαντέρ
09.00 Πρωινό πανόραμα. Ενημερωτική εκπομπή.
11.00 Θεσσαλία
11.00 Τα ζώα της Ιβηρικής χερσονήσου. Ντοκιμαντέρ.
12.00 Το καθημερινό μας ψωμί. Ντοκιμαντέρ.
12.30 E-life (Ε)
13.00 Ειδήσεις
14.30 Με μια τρίτη ματιά. Ενημερωτική εκπομπή με τον Κώστα Μπλάτκα.
16.00 Ειδήσεις
16.20 Εκτη αίσθηση
16.30 Ψυχαγωγική εκπομπή
18.00 Ο κόσμος των σπορ
19.00 Ειδήσεις
20.15 Οικογενειακές εικόνες. Δραματική σειρά.
22.00 Κοινωνία πολιτών. Ενημερωτική εκπομπή.
23.00 Mixer
24.00 Ειδήσεις
00.30 Ο ξένος στην πόλη
01.30 Σοδειά τρόμου
02.30 Με μια τρίτη ματιά (Ε)
04.00 Πρωινό πανόραμα (Ε)
06.00 Ψυχαγωγική εκπομπή (Ε)

FILMNET

06.35 Ξένη ταινία. «Οικογένεια μαφιόζων» Αστυνομικό δράμα.
08.35 Ξένη ταινία. «Συνωμοσία θανάτου». Πολιτικό θρίλερ.
10.35 Ξένη ταινία. «Λούθηρος»
12.40 Ξένη ταινία. «Δεσμοί οικογένειας». Δραματική.
14.30 Ξένη ταινία. «Οι ήρωες του Μπαλμέιν»
16.10 Ξένη ταινία. «Το μυστικό πέρασμα». Δραματική.
17.50 Ξένη ταινία. «Πειρατές της Καραϊβικής».
20.20 Ξένη ταινία. «Δικαστής Ντρεντ»
22.00 Οι αγνοούμενοι
23.00 Ξένη ταινία. «Στη μαμά μου αρέσουν τα κορίτσια». Ρομαντική κομεντί.
00.45 Ξένη ταινία. «Ερωτικό είδωλο»
02.50 Ξένη ταινία. «Phovos.com».

ALTER

06.15 Παιδικό πρόγραμμα
10.30 Ειδήσεις
11.00 Καθαρές κουβέντες. Με τον Γιώργο Βαρεμένο και τη Μάγδα Τσέγκου.
12.25 Τρώω υγιεινά
12.30 Ειδήσεις
13.45 Top secret. Με τη Ντέσσυ Κουβελογιάννη.
16.15 Ειδήσεις
16.20 Ελληνική ταινία. «Ο αλεπούς». Κωμωδία. Παίζουν: Σωτήρης Μουστάκας, Βιολέτα Αντωνίου, Σάσα Καστούρα.
18.15 Top secret-Τελευταία έκδοση
18.45 Το πρώτο θέμα
19.00 Ειδήσεις
20.00 Η φωνή του πολίτη
21.00 Ρεξ. Αστυνομική σειρά. παίζουν: Τομπίας Μορέτι, Βολφ Μπάκοφνερ, Καρλ Μαρκόβικς.
22.00 Μήτσι - Χώστα
23.25 Auto Alter
23.30 Νυχτερινές ειδήσεις
23.45 Ξένη ταινία. «Κατάχρηση εξουσίας».
01.45 Sex and the city. Κοινωνική σειρά.
02.15 Aphrodisia

MEGA

05.45 Από νωρίς
06.45 Πρωινό MEGA. Με τη Μάρω Λεονάρδου και τον Ιορδάνη Χασαπόπουλο.
08.00 Κοινωνία ώρα 8. Με το Νίκο Κακαουνάκη.
10.00 Τα μυστικά της Βέφας. Με τη Βέφα Αλεξιάδου.
11.00 Ρετιρέ (Ε
12.00 Μικρομεσαίοι (Ε)
13.00 Μπουκιά και συχώριο (Ε)
14.00 Ειδήσεις
15.00 Εμείς κι εμείς (Ε)
16.30 Δέκα λεπτά κήρυγμα (Ε)
17.30 Ματιές στα γεγονότα
17.40 Απαγορευμένη αγάπη. Κοινωνική σειρά.
18.20 Φιλοδοξίες. Ελληνική κοινωνική-δραματική σειρά.
19.00 Βέρα στο δεξί
20.00 Κεντρικό δελτίο ειδήσεων
21.00 Εραστής δυτικών προαστίων (Ε). Κωμική σειρά.
22.00 Ξένη ταινία. «Τα σύνορα της αγάπης.
23.30 Ανατροπή. Ενημερωτική εκπομπή με τον Γιάννη Πρετεντέρη.
00.25 Τελευταία γεγονότα
00.40 Δεύτερη ευκαιρία. Δραματική σεριά.
01.40 Models INC
03.00 Μόνοι στο σπίτι
04.00 Τηλεμάρκετινγκ
04.30 Μάλκομ και Εντι

ANT1

06.45 Καλημέρα με τον ANT-1 Ζωντανή ενημερωτική εκπομπή.
10.00 Πρωινός καφές - Best of. Με την Ελένη Μενεγάκη.
13.00 Τα νέα του ANT1 σε 1'
14.00 Αποκάλυψη ...τώρα! Best of. Με την Τατιάνα Στεφανίδου.
16.00 Ακρως οικογενειακόν (Ε) Κωμική σειρά.
16.50 Super game.
17.00 Κωνσταντίνου και Ελένης (Ε) Κωμική σειρά.
18.00 Ειδήσεις στη νοηματική
18.15 Super game. Τηλεπαιχνίδι με τη Δώρα Μακρή.
18.20 Καλημέρα ζωή. Καθημερινή κοινωνική σειρά.
19.15 Η λάμψη. Καθημερινή κοινωνική σειρά του Νίκου Φώσκολου.
20.00 Τα νέα του ANT1
21.10 Το καφέ της χαράς (Ε). Κωμωδία.
22.00 Σαν γλυκό του κουταλιού. Κοινωνική σειρά.
23.00 Οι στάβλοι της Εριέττας Ζαΐμη (Ε) Κοινωνική σάτιρα.
00.20 24. Περιπετειώδης σειρά
01.20 Νυχτερινές ειδήσεις
01.50 Ξένη ταινία. «Οδηγίες για παντρεμένες». Αισθηματική κομεντί
03.20 Τηλεμάρκετινγκ
04.00 Mobile fun

alpha

05.40 Καινούργια ημέρα. Με την Ρίτσα Μπιζόγλη.
08.45 Καλημέρα σας. Με τον Γιώργο Αυτιά.
10.00 Πρωινό Κους - Κους. Με τους Κατερίνα Καραβάτου, Δημήτρη Σαράντο και Κλεοπάτρα Πατλάκη.
13.00 Κρυφά πάθη. Δραματική σειρά.
14.00 Ειδήσεις
15.00 Με την καλή έννοια... βέβαια. Ψυχαγωγικό μαγκαζίνο
16.00 Αυτό που θέλουν οι γυναίκες. Ψυχαγωγικό μαγκαζίνο με τον Ανδρέα Μικρούτσικο.
17.50 Ειδήσεις στη νοηματική γλώσσα
18.00 Αρχιπέλαγος (Ε) Κοινωνική σειρά.
20.00 Ειδήσεις
21.00 Ξένη ταινία. «Το τελευταίο ξωτικό». Παραμύθι.
23.00 Dream show. Talent show.
24.00 ΟΛΑ 5. Εκπομπή με τον Θέμο Αναστασιάδη.
01.45 Ειδήσεις
02.00 Ξένη ταινία. «Augoust». Δράμα. παίζουν: Αντονι Χόπκινς, Κέιτ Μπάρτον, Ρέι Φάινς
04.00 Τηλεαγορές
04.15 Πρωινό κους κους

STAR

06.00 Παιδικό πρόγραμμα
11.30 Μελίτα, το φλογερό κορίτσι
13.00 Ειδήσεις
14.00 Super star. Με τη Χριστίνα Λαμπίρη.
16.30 Ειδήσεις
16.45 Μαριάννα της νύχτας. Αισθηματική σειρά.
17.45 Χουάνα, η παρθένα. Αισθηματική σειρά.
18.45 Ηρακλής. Μυθολογική περιπέτεια.
19.45 Ειδήσεις
21.00 Ξένη ταινία. «Φονικό όπλο 4». Περιπέτεια. παίζουν: Μελ Γκίμπσον, Ντάνι Γκλόβερ, Τζο Πέσι, Ρενέ Ρούσο.
23.30 Ξένη ταινία. «Ψυχώ». Θρίλερ. Παίζουν: Βινς Βον, Αν Χεκ, Γουίλιαμ Μέισι.
01.30 Νόμος και τάξη: Ειδική ομάδα. Αστυνομική σειρά.
02.30 Ειδήσεις
02.45 Ξένη ταινία. «Αντιμέτωπος με τη μοίρα». Δραματική. Παίζουν: Τζέσε Μπράντφορντ, Τζόρνταν Μπράουερ.
04.45 Ξένη ταινία. «Το πάρκο της τρέλας».

SUPER SPORT

17.00 X-games
17.30 Στίβος
18.00 Χειροσφαίριση. Παγκόσμιο πρωτάθλημα
19.30 Αγώνες πυγμαχίας
21.00 Wimbledon
23.30 Υδάτινα σπορ
24.00 Μηχανοκίνητα
02.00 Αγγλικό πρωτάθλημα
04.00 Μπάσκετ
06.00 Αγώνες μπιλιάρδου

ΤΑ ΛΟΓΙΚΑ — ΤΑ ΠΑΡΑΛΟΓΑ — ΤΑ ΕΞΩΦΡΕΝΙΚΑ

(αρχειοθέτηση: κνικ)

... Πόλεμος μετά μουσικής

«Περπατάει και τρίζει η γη», *έλεγαν κάποτε για το παλικάρι. Τώρα το παλικάρι οδηγεί και τρίζουν τα τσιμέντα, ραγίζει η άσφαλτος, τρέμουν τα τζάμια, δονείται το οικοδομικό τετράγωνο, σκιάζονται οι καταχθόνιοι θεοί, γιατί ο αντρειωμένος έχει αυτοκίνητο εξοπλισμένο με ένα θηριώδες ηχοσύστημα που παίζει στη διαπασών. Ολος ο ντουνιάς πρέπει να ακούσει το τραγούδι του λεβέντη, το «My Number One», την «Τσικουλάτα» ή την «Αυλή του Παραδείσου», γιατί έχουμε αισθήματα, κυρίες και κύριοι, έχουμε τον ρυθμό στο αίμα μας, στους κυλίνδρους της μηχανής μας, στα σωληνάκια των φρένων μας.*

Η μουσική εξημερώνει τα κτήνη, *τουλάχιστον σε έναν μυθολογικό κόσμο, αλλά στον δικό μας κόσμο μπορεί να γίνει εργαλείο βασανιστηρίων.*

Πολύ συχνά η μουσική *συμβάλλει στην επιβεβαίωση της ταυτότητάς μας (είμαι ό,τι ακούω), αλλά κάποτε γίνεται μέσο για την επιβεβαίωση της εξουσίας κάποιων και, ταυτόχρονα, για την υποταγή, την εκμηδένιση κάποιων άλλων. Οσοι κατοικούν ή παραθερίζουν κοντά σε μια θερινή ντίσκο ή ένα μπιτς μπαρ ή ένα αρχοντοσκυλάδικο γνωρίζουν από πρώτο χέρι αυτά τα ηχητικά βασανιστήρια.*

Ειρηνικό μέσο επικοινωνίας είναι τα τραγούδια, αλλά όχι όταν η ακρόαση γίνεται καταναγκαστική. Στα σούπερ μάρκετ, στις πλατείες, στα καφέ και στις ταβέρνες, στις οργανωμένες πλαζ, στους ανοχύρωτους ακάλυπτους των πολυκατοικιών, παντού μαίνεται ο ακήρυκτος μουσικός πόλεμος. Και τα θύματά του, θέλοντας και μη, καταναλώνουν μουσικούς ρύπους, όπως καταναλώνουν μολυσμένο αέρα, αλλοιωμένα αλλαντικά, φυτοφαρμακωμένα φρούτα και άλλα τοξικά προϊόντα ενός πανίσχυρου αλλά ληγμένου πολιτισμού».

Μαριάννα Τζιαντζή, *κριτικός τηλεόρασης*

... Γενικώς αλαλούμ



Η πινακίδα μας εξαγγέλλει ότι πρόκειται για το ***"2ο Ενιαίο Λύκειο - Καζούλειο"***, έτσι με ένα ***"λου"***, αλλάζοντας το επίθετο του αείμνηστου ρόδιου ευεργέτη.
Παραδίπλα μια άλλη πινακίδα μας πληροφορεί ότι βρισκόμαστε στην οδό ***Βενετοκλέων***, ενώ η πινακίδα πάνω στο κτίριο αποτυπώνει: ***«Βενετόκλειον Γυμνάσιον της εν Ρόδω Ελληνικής Ορθοδόξου Κοινότητας - 1910».***
... Το "αλαλούμ" το έχουμε επισημάνει εδώ και χρόνια. Ομως ούτε ο Δήμος, ούτε το Υπουργείο Παιδείας έχουν κατορθώσει να δώσουν μια κάποια λύση που να βρίσκεται σε συμφωνία με την κοινή λογική!

... Παράγκες

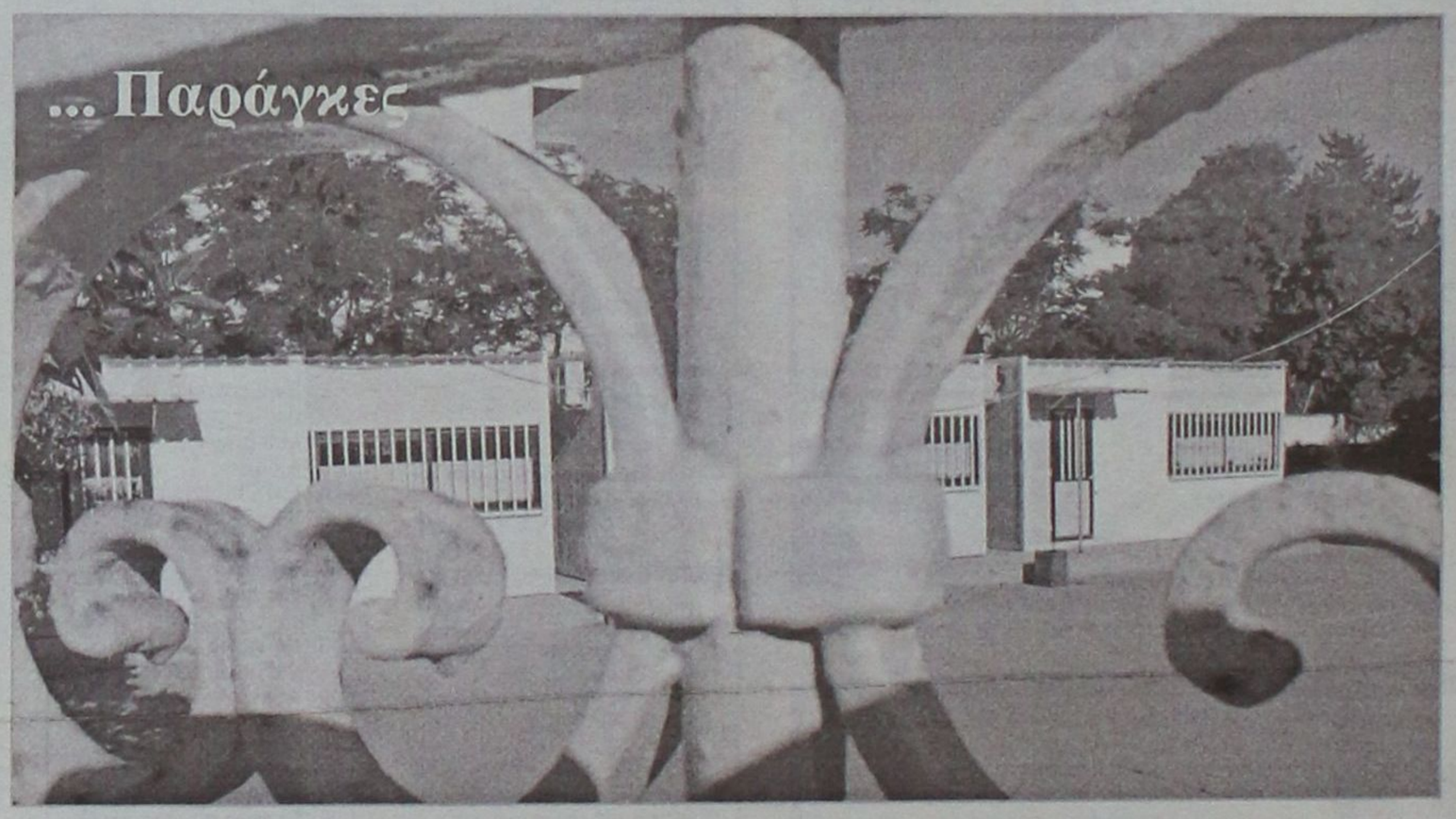

Εδώ και 5-6 χρόνια στην αυλή του ***"Καζουλλείου"*** (που ιστορικά ονομάζεται ***"Βενετόκλειον"***), έχουν στηθεί κάτι *"παράγκες"* που παίζουν τον ρόλο *"μεταμοντέρνων"* αιθουσών διδασκαλίας.
Το νόστιμο είναι ότι οι κάθε λογής αρμόδιοι έπαιρναν όρκους ότι οι "παράγκες" ήταν ένα εντελώς προσωρινό μέτρο, που δεν θα έμεναν πάνω από ένα - δύο χρόνια.
... Εχουν ήδη περάσει πέντε!

... Αλαλούμια

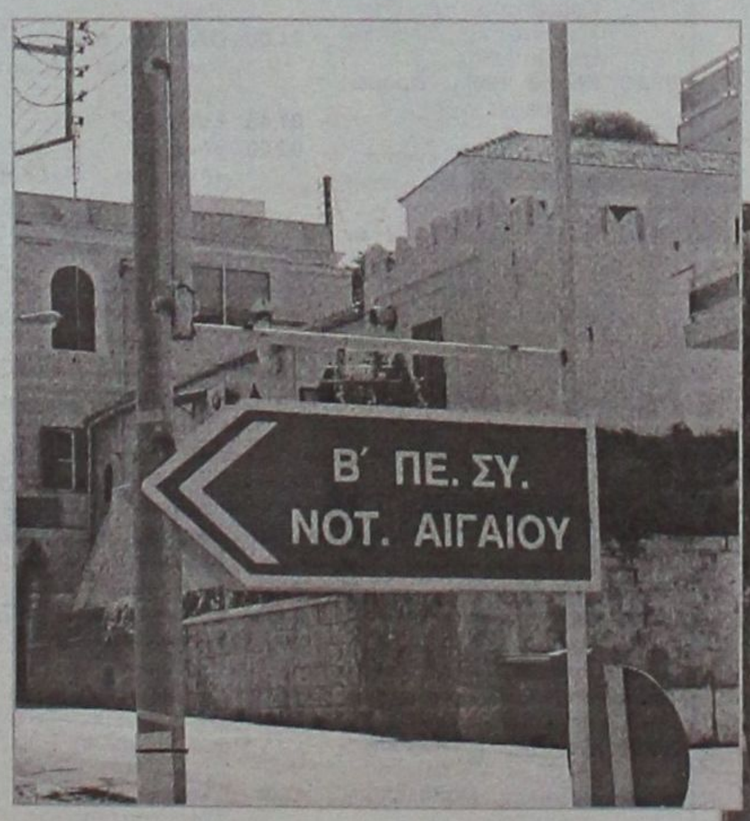



• Στην αρχή ξεκίνησε ως ***ΠΕ.Σ.Υ. - Περιφερειακό Σύστημα Υγείας.***
• Στη συνέχεια μεταλλάχθηκε σε ***ΠΕ.Σ.Υ.Π. - Περιφερειακό Σύστημα Υγείας Πρόνοιας.***
• Και τέλος με την αλλαγή του καθεστώτος το γυρίσανε στη ***Δ.Υ.Π.Ε. - Διοίκηση Υγειονομική Περιφέρειας.***
... Πάντως η πινακίδα στην είσοδο των ***Γραφείων του Δ.Υ.Π.Ε*** *μέχρι τώρα, έχει παραμείνει στην α' φάση και επιμένει ως* ***ΠΕ.Σ.Υ.****, ενώ η πινακίδα στην είσοδο του συγκροτήματος του Παλαιού Νοσοκομείου είναι περισσότερο ελλειπτική και μυστηριώδης:* ***Β' Περιφερειακό Σύστημα Νοτίου Αιγαίου!***

Έτος και σήμερα

Τελειώνουμε

- και επί της ουσίας με τη ΔΑΝΕ. Η αίτηση για ειδική εκκαθάριση οδηγεί προς την τελική "λύση" της εταιρείας. Οι όποιες αμυδρές ελπίδες κάποιων εξανεμίστηκαν και τώρα μένει να δούμε το κλείσιμο της "αυλαίας". Ενα καθαρά Δωδεκανησιακό δημιούργημα θα ανήκει σε λίγο - και τυπικά - στην Ιστορία.

Ο ιστορικός του μέλλοντος ελπίζω ότι θα ασχοληθεί και πιο ψύχραιμα από εμάς, θα αναδείξει τους λόγους για τους οποίους η πάλαι ποτέ κραταιά εταιρεία οδηγήθηκε στην παρακμή. Το πως δηλαδή ένα όραμα μιας κοινωνίας γκρεμοτσακίστηκε στα ρηχά από χειρισμούς, ενέργειες και παραλείψεις όλων αυτών που κατά καιρούς εμφανιζόταν ως "σωτήρες".

Η υπόθεση ΔΑΝΕ δείχνει κατά κάποιο τρόπο και την χρεωκοπία του τοπικού πολιτικού συστήματος. Ενώ έβλεπε χρόνια ολόκληρα, δεν μπόρεσε ή δεν θέλησε να παρέμβει. Και έτσι φθάσαμε εδώ που φθάσαμε. Και το χειρότερο απ' όλα είναι ότι το "έγκλημα" θα μείνει χωρίς τιμωρία. Οι μικρομέτοχοι έτσι κι αλλιώς από χρόνια κατέθεσαν τα όπλα.
Καλημέρα και καλή εβδομάδα.

Γράφει η **ΗΡΩΔΙΑΣ** *(Α-λογο-κρίτως)*

Συναινετικό το κλίμα στη συνάντηση Μαχαιρίδη και Ν.Ε. της Ν.Δ. Υπήρχε μια "ωραία ατμόσφαιρα" που έλεγε και ο μακαρίτης ο Ντίνος Ηλιόπουλος. Καλό είναι να διαβουλεύονται οι εκπρόσωποι των θεσμών μας και ακόμα καλύτερα είναι να ενεργούν από κοινού



για το καλό μας. Εκείνο που δεν κατάλαβα ήταν η ενημέρωση. Δηλαδή τα στελέχη του κυβερνώντος κόμματος δεν ξέρουν σε ποιό χάλι βρίσκεται η περιοχή, την ενημέρωση του Νομάρχη περίμεναν για να μάθουν; Θα περιμένουμε με ενδιαφέρον την από κοινού επίσκεψη στο Μανώλη Κεφαλογιάννη. Ελπίζω να πάρουν μαζί τους και τον υπουργό Αιγαίου για να το λύσουν οριστικά το ακτοπλοϊκό!

Πολεμική ατμόσφαιρα περί τον περιμετρικό δακτύλιο την περασμένη εβδομάδα. Και τι δεν ακούσαμε ένθεν - κακείθεν! Ηταν ομολογουμένως "βούτυρο στο ψωμί μας"! Καλοκαίρι, λίγες οι ειδήσεις, αντιλαμβάνεστε. Συμφωνεί ο ένας, συμφωνεί ο άλλος, συμφωνεί ο τρίτος, όλοι συμφωνούν στο να προχωρήσει το έργο, προς τι αλήθεια, όλος αυτός ο θόρυβος; Μήπως υπήρξε παρασκήνιο που εμείς δε το αντιληφθήκαμε; Πάντως μεθαύριο στην συνεδρίαση του Περιφερειακού συμβουλίου θα λυθούν όλες μας οι απορίες. Ενα είναι σίγουρο, το έργο το έχει ανάγκη η περιοχή και γι' αυτό επιβάλλεται να προχωρήσει.



Ερχεται την Πέμπτη το Ευρωλεωφορείο. Καλώς να ορίσει αλλά μάλλον καθυστέρησε πολύ! Τι να την κάνει σήμερα ο πολίτης την ενημέρωση όταν το Ευρωσύνταγμα έχει τιναχθεί στον αέρα και βρισκόμαστε πάλι στην αρχή; Εξάλλου εμείς καλώς ή κακώς δεν κληθήκαμε ως πολίτες να ψηφίσουμε, αν μας αρέσει ή όχι. Αυτό το ανέλαβαν οι βουλευτές μας γιατί δεν ήθελαν να μας ταλαιπωρήσουν! Πέραν της γκρίνιας, καλό θα είναι να το επισκεφθούμε και να ακούσουμε αυτά που θα μας πουν οι υπεύθυνοι του Ευρωλεωφορείου. Ετσι κι αλλιώς μας ενδιαφέρουν αφού η Ε.Ε. είναι το παρόν και το μέλλον μας. Δυστυχώς ή ευτυχώς, έτσι είναι.

Κουίζ (1): *Ποιούς πολιτικούς "έθαψαν" δύο γνωστοί παράγοντες στο "περιθώριο" πρόσφατης τηλεοπτικής εκπομπής; Κοινό σημείο ο τόπος καταγωγής...*

Κουίζ (2): *Ποιός παίρνει σειρά για ιερατικό οφίτσιο μετά τους κ.κ. Παΐσιο και Αμφιλόχιο; Γνωστός, διαθέτει και γαλόνια!*

Κουίζ (3): *Για ποιόν κτυπά η καμπάνα στο Νοσοκομείο; Εδώ θα μπερδευτείτε γιατί είναι αρκετοί οι υποψήφιοι... για καμπάνα!*

Επωνύμως

Το μέλλον ανθεί από την ουτοπία του σήμερα

Ξεφυλλίζω το πολιτιστικό ένθετο της εφημερίδας "Εθνος" της Κυριακής και το μάτι μου πέφτει σε μία συνέντευξη με το Λάκη Λαζόπουλο. Και μένει. Μιλά για την παράσταση "Αχαρνής" του Αριστοφάνη -θα έρθει και στη Ρόδο- με ένα τρόπο ανατρεπτικό που σε καθηλώνει. Τον ρωτά ο δημοσιογράφος αν έγραφε ένα σύνθημα στον δρόμο με σπρέι, ποιό θα ήταν «Σας ξέρω όλους! Μια χαρά!» θα το έπαιρναν το... μήνυμα!

Ο δημοσιογράφος -τυχερός ο συνάδελφος- συνεχίζει: πες μου τι λέει μέσα από τους "Αχαρνής" του ο Αριστοφάνης;



Γράφει
η Ρένα Βενιανάκη
revenianaki@yahoo.com

«Τι λέει; Ότι ένας άνθρωπος μπορεί να κινητοποιήσει και να ανατρέψει ένα σύστημα.

Ότι «μη φοβάσαι, αν βρείς, στην άκρη της σκέψης σου κάτι που είναι δίκαιο, μπορεί αυτό να γίνει το δίκαιο της κοινωνίας». Τι τονίζει μέσα από το έργο του ο Αριστοφάνης; Ότι η ουτοπία του σήμερα, είναι το αυριανό μέλλον! Ό,τι σήμερα το βλέπουμε σαν ουτοπικό, αύριο θα είναι η πραγματικότητα. Άρα το μέλλον γεννιέται από την ουτοπία του σήμερα. Όποιος δεν σκέφτεται ουτοπικά δεν μπορεί να δεί ποτέ το μέλλον. Η λογική είναι ένας τρόπος να διεκπεραιώνεις τα σημερινά. Η φαντασία είναι ο τρόπος που επιμηκύνονται τα όρια της λογικής και η ουτοπία είναι το σπέρμα το οποίο θα ανθίσει το μέλλον».

Να μία παράσταση που δεν θα πρέπε να χάσουμε.

Εκ Βαθέων

Το όραμα ξέμεινε από λάμψη...

Ισως κάποιες φορές είναι αφέλεια για ένα άτομο να διαποτίζεται από μια μεγάλη ιδέα, από το στοχασμό κάποιων ανθρώπων που δεν είναι στη ζωή πια. Ίσως να φταίει το γεγονός ότι αυτοί που στοχάζονται δεν καταφέρνουν σχεδόν ποτέ να κάνουν πράξη τα οράματά τους και αναλαμβάνουν άλλοι αυτό το ρόλο, με αποτέλεσμα βέβαια η πράξη να απέχει πολύ από το όραμα. Διότι αν μέσα στην πράξη υπάρχουν λίγα ψήγματα του οράματος, αυτό δεν σημαίνει απαραίτητα υλοποίηση του οράματος. Και όταν βλέπει κανείς αυτό που δημιουργήθηκε να μην ανταποκρίνεται στις μεγάλες προσδοκίες που γεννήθηκαν, επέρχεται απογοήτευση.



Γράφει ο
ΘΑΝΟΣ ΖΕΛΚΑΣ
Πρόεδρος Συλλόγου Μεταπτυχιακών Φοιτητών των Π.Μ.Σ. "Ηλεκτρονικής και Ραδιοηλεκτρολογίας" και "Ηλεκτρονικού Αυτοματισμού" του Πανεπιστημίου Αθηνών
(e-mail: thaz@vip.gr)

Αυτό συμβαίνει τη δεδομένη χρονική στιγμή με την Ευρωπαική Ένωση. Όλα ξεκίνησαν κάποια χρόνια πριν όταν η Ευρώπη αποδεκατισμένη από τους πολέμους ενέπνευσε κάποιους ανθρώπους και έτσι δημιουργήθηκε η ιδέα της ευρωπαικής ενοποίησης. Μια Ευρώπη που θα ένωνε κάτω από αυτή τη σύγχρονη Μεγάλη Ιδέα τους λαούς και είχε σύνθημά της «Ποτέ πια πόλεμος». Ξεκίνησε με την Benelux και κατέληξε στη σημερινή της μορφή.

Άραγε όμως η σημερινή της μορφή ανταποκρίνεται στο αρχικό όραμα; Όσοι δηλώνουν φιλοευρωπαιστές πλην του Άγγλου πρωθυπουργού (το ότι έχει περισσότερο στραμμένο το βλέμμα στην Ευρώπη από τους προκατόχους του δεν τον καθιστά αυτόματα και φιλοευρωπαιστή) διαπιστώνουν ότι ξεστρατίσαμε από την αρχική πορεία. Είναι αδιανόητο το γεγονός οι Ευρωπαίοι ηγέτες να μαλώνουν για τον προϋπολογισμό της Ένωσης. Αυτό σημαίνει ότι έχει χαθεί ο στόχος και το μόνο που τους απασχολεί είναι πώς θα εκμεταλλευτεί ο καθένας περισσότερο την Ένωση για ίδιον όφελος.

Και βέβαια ένα γεγονός που δεν πρέπει να αμφισβητούμε πλέον είναι ότι οι εξ Ατλαντικού γείτονες έχουν και βλέμμα και φωνή μέσα στην Ένωση. Αυτό δεν χρειάζεται να είναι κανείς πολιτικός εγκέφαλος για να το καταλάβει. Όταν σε κάθε Σύνοδο Κορυφής πάντα υπάρχει ένα θέμα που δυναμιτίζει το κλίμα και χτυπάει κατευθείαν στα θεμέλια της Ένωσης, δε μπορεί να είναι ιδιοτροπία μόνο των Ευρωπαίων. «Διαίρει και βασίλευε» από αρχαιοτάτων χρόνων είναι το σύνθημά τους και έρχεται σε πλήρη αντίθεση με το «Ισχύς εν τη ενώσει» που προσπαθούσε να ακολουθήσει η Ευρώπη. Σε κάθε περίπτωση όμως βλέπουμε ένα όραμα να ξεφτίζει. Βλέπουμε ότι έχει δημιουργηθεί ένα τερατούργημα. Βλέπουμε ένα νόμισμα που ήρθε τάχα για να μας διευκολύνει τη ζωή και αντί αυτού μας τίναξε τα πορτοφόλια στον αέρα. Βλέπουμε τις υπό ένταξη χώρες να μη διαπνέονται καθόλου από τον αέρα της ευρωπαικής ενοποίησης αλλά να αντικρίζουν την Ευρωπαική Ένωση σαν μια τεράστια αγελάδα από την οποία θέλουν να ρουφήξουν όσο περισσότερο γάλα, αδιαφορώντας για τους υπολοίπους.

Είναι φυσικό βέβαια όσο μεγαλώνει κάτι, τόσο να είναι πιο δύσκολο να το ελέγξει κανείς. Είναι νόμος της φύσης άλλωστε αυτός και ονομάζεται αδράνεια. Η Ένωση γιγαντώθηκε, δεν έχει κατορθώσει να διαμορφώσει το ιδεολογικό της προφίλ, δεν έχει περιχαρακωθεί στις ιδέες της με αποτέλεσμα να βάλλεται από πολλά μέτωπα και να δέχεται σοβαρά πλήγματα.

Παλιότερα μέσα από αυτήν εδώ τη στήλη είχαμε πει ότι πια δεν χρειαζόμαστε οραματιστές αλλά ανθρώπους να υλοποιήσουν τα οράματα. Για ακόμα μια φορά θα το τονίσουμε αυτό αλλά θα προσθέσουμε επιπλέον ότι στη δεδομένη χρονική στιγμή χρειάζονται και οραματιστές. Χρειάζονται για να βγάλουν την Ευρώπη από το αδιέξοδο. Χρειάζονται για να μπορούν να εμπνέουν τις βαλτωμένες συνειδήσεις. Χρειάζονται για να δώσουν λίγη λάμψη στο όραμα που δείχνει να βυθίζεται στα σκοτάδια της κερδοσκοπίας. Η Ευρώπη ήταν ανέκαθεν πρωτοπόρα σε παραγωγή σκέψεων και ιδεών. Θεωρώ αδιανόητο να τη βλέπουμε να οδεύει σε ένα τέλμα και να μην έχουμε αφυπνιστεί. Τα χρόνια που έρχονται θα είναι πολύ σκληρά από άποψη ανταγωνισμού σε όλα τα επίπεδα. Η Ευρωπαική Ένωση ίσως είναι η τελευταία ευκαιρία για τη χώρα μας να διαδραματίσει ένα ρόλο κάπως πιο αξιοπρεπή από το τουριστικό θέρετρο που αποτελούσε τις περασμένες δεκαετίες.

Πολιτιστικές διαδρομές

Χάλκη: ΙΔ' Πολιτιστικό Συμπόσιο

Η Στέγη Γραμμάτων και Τεχνών Δωδεκανήσου διοργανώνει το ***14ο Πολιτιστικό Συμπόσιο***, που αυτή τη φορά θα γίνει στο νησί της **Χάλκης,** με τις εργασίες του να αρχίζουν μεθαύριο Τετάρτη (6 Ιουλίου) και να λήγουν την προσεχή Παρασκευή.

Παίρνουν μέρος 114 σύνεδροι και θα γίνουν περισσότερες από 100 εισηγήσεις με θέματα σχετικά με την αρχαιολογία, ιστορία, γλωσσολογία, λαογραφία, γραμματολογία, ανάπτυξη, περιβάλλον, τέχνες και πολιτισμό.

Το ***Πολιτιστικό Συμπόσιο*** της Στέγης στο νησί της Χάλκης είναι το 14ο στην σειρά. Ενας κύκλος, που άρχισε το 1978 στη Ρόδο και συνεχίζει μέσα από μια συνεχή πορεία 27 χρόνων, με διαδοχικούς σταθμούς τα νησιά Ρόδο (1979), Κάλυμνο (1983), Σύμη (1985), Νίσυρο (1987), Λέρο (1989), Πάτμο (1991), Κάρπαθο (1993), Κάσο (1995), Αστυπάλαια (1999), Τήλο (2001), Λειψούς (2003), ενώ ο κύκλος θα ολοκληρωθεί το 2007 στο Καστελλόριζο.

Στο πλαίσιο του Συμποσίου θα λειτουργήσουν οι παρακάτω εκδηλώσεις:

- Εκθεση ζωγραφικής με έργα Δωδεκανησίων ζωγράφων.
- Εκθεση από το Καλλιτεχνικό Εργαστήρι "ΧαρΑυγή"
- Δημιουργίες Ομάδων Γυναικών με: διακοσμητική ζωγραφική, τεχνική μίμηση παλαιάς βυζαντινής εικόνας, κόσμημα, χάρτινα λουλούδια και άλλα χειροτεχνήματα.

Επίσης την Παρασκευή το βράδυ θα πραγματοποιηθεί συναυλία με τον συνθέτη ***Δημήτρη Παπαδημητρίου*** και την ***Φωτεινή Δάρα*** στο τραγούδι και πενταμελές μουσικό συγκρότημα.



"Whisky" στο θερινό "Ρόδον"

Η ***Κινηματογραφική Εταιρεία Ρόδου "Θέασις"*** στο πλαίσιο των θερινών προβολών ποιοτικών ταινιών, παρουσιάζει στο θερινό ***"Ρόδον"*** από αύριο Τρίτη και μέχρι την Κυριακή, το φιλμ ***"Whisky"*** των σκηνοθετών Χούαν Πάμπλο Ρεμπέλα και Πάμπλο Στολ (Ουρουγουάη, 2004).

«Η ταινία κινείται με σωστή ισορροπία ανάμεσα στο καφκικό δράμα και τη μαύρη κωμωδία για να μας αφηγηθεί τις σχέσεις ανάμεσα σε τρία πρόσωπα, σχέσεις καθημερινές με τα δικά τους μικρά προβλήματα, άγχη και αδιέξοδα. Ο ιδιοκτήτης μιας μικρής, στα πρόθυρα της εξαφάνισης, βιομηχανίας καλτσών, ζητεί από την πιστή κι ευσυνείδητη υπάλληλό του, να υποδευθεί για μερικές μέρες τη γυναίκα του επειδή, την επέτειο του θανάτου της μητέρας του, θα τον επισκεφτεί από το εξωτερικό ο αδερφός του. Θα πάνε για μερικές μέρες σ' ένα παραθαλάσσιο θέρετρο, θα βγάλουν φωτογραφίες μαζί ("πες ουίσκι", τους λέει ο φωτογράφος, δίνοντας τον τίτλο στην ταινία), θα χορέψουν και θα διασκεδάσουν μέχρι που να φύγει και να επανέλθουν στην καθημερινότητά της άχαρης ζωής τους».

... "Carmina Burana": Τραγούδια της άνοιξης και του έρωτα

«Τώρα είναι πια ελεύθερο το πρόσωπο του κόσμου,
η όψη του χλωρόδροση μοσχοβολιά αναδίνει
και με πυκνά φυλλώματα ντύνονται τα ελάτια,
των ποικιλόχρωμων πουλιών τα σμήνη κελαηδούνε,
θάλλουν οι αγροί και πών τους οι νέοι ξαποσταίνουν.

Τώρα, Ερωτα, ολόχρυσος θα 'ρθεις και θα δαμάσεις
τους ατιθάσευτους· κι εγώ το χέρι σαν ικέτης
προτείνω· αλήθεια τι σε με στοχάζεσαι να κάνεις;
Αυτή που μου προόριζες, τώρα σε ικετεύω,
δώσ' μου τη και σ' αντάλλαγμα γι' αυτήν εγώ σου τάζω
ένα κριάρι ζωηρό κι όμορφο να προσφέρω!».

Οι παραπάνω στίχοι που θυμίζουν έντονα ***Ελύτη*** από τον ***"Ηλιο τον Πρώτο"***, είναι ένα από τα ***"Carmina Burana"***, μια αξιόλογη συλλογή ποιημάτων ηθικών - σατιρικών, ερωτικών και βακχικών, μια μορφή της λατινικής ποίησης του πολυτάραχου Μεσαίωνα, που εναντιώθηκε στο πνεύμα της εποχής, στο *"κατεστημένο"* και απέρριψε τις στείρες θεωρίες του.

Τα ***"Carmina Burana"*** ως ποίηση παρουσιάζονται από την κα. ***Στέλλα Γεωργαλά - Πριόβουλου***, καθηγήτρια κλασικής φιλολογίας του Πανεπιστημίου Αθηνών (εκδόσεις "Παπαδήμα", σελ. 188, Αθήνα 2005μ έκτη έκδοση, τιμή: 18,81 ευρώ) στο ελληνικό κοινό, ενώ ως μουσική έγιναν ευρύτατα γνωστά χάρη στη σύνθεση του γερμανού ***Καρλ Ορφ*** (1895-1982).

Ιδιαίτερα το χορικό άσμα *"Oh fortuna"* που ήταν το σήμα κατατεθέν του Πασόκ των *"ηρωικών"* χρόνων πριν καταλήξει στα σκυλάδικα και "κυριλέ" καψούρικα της Ρίτας Σακελλαρίου.

Τα ποιήματα που συνθέτουν την συλλογή ***"Carmina Burana"*** είναι 228, και τα τραγούδια που αφιερωμένα στην άνοιξη και τον έρωτα, 130 συνολικά, είναι τα πλέον ελκυστικά για τον αναγνώστη και κυρίως τα πιο αντιπροσωπευτικά των δημιουργών τους, των ***"Goliardi"***, μια πνευματώδη και συγκεχυμένη ομάδα κληρικών και σπουδαστών.

«Ενώ το πρότυπο του ιπποτικού εκλεπτυσμένου έρωτα *επικρατούσε σε όλη την Ευρώπη τα* ***"Carmina Burana"*** *αιφνιδίασαν με την αισθητικότητα και τον αισθητισμό τους. Η γυναίκα δεν έχει ποτέ την εικόνα μιας απρόσιτης ύπαρξης, εμφανίζεται με την πλαστικότητα μιας Αφροδίτης, της οποίας ο ποιητής υμνεί τη χάρη και τις σωματικές αρετές κατά τρόπο ελεύθερο και συχνά ερεθιστικό. Αγαπούν τη γυναίκα με πάθος οι* ***"Goliardi"*** *και βλέπουν με περισσότερη ελευθερία και πνεύμα προόδου το ρόλο της.*

Θεωρούν τον έρωτα, πνευματικό και σαρκικό, πράξη σωστή και αναγκαία, προκειμένου η φύση να διαιωνίζεται στις μορφές και τα είδη της.

Η φύση και ιδιαίτερα η άνθησή της, η άνοιξη, δεν είναι πια αντίπαλος μυστηριώδης αλλά σύντροφος στοργικός των ***"Goliardi"****, είναι ο στενός σύνδεσμος των δύο στοιχείων δημιουργίας του έρωτα, του πνεύματος και του σώματος.*

Ανάμεσα στη λαϊκή λατινική ποίηση του Μεσαίωνα *η ποίηση των* ***"Goliardi"****, χωρίς να είναι γεγονός μοναδικό, δείχνει την πρόοδο των ιδεών και των συναισθημάτων, μια πρόοδο που ετοίμασε τον ερχομό της Αναγέννησης. Μια ποίηση πάντα επίκαιρη και ελκυστική».*

Ο ΙΚΟθεν

Αννα Ψαρούδα - Μπενάκη: "Οι βουλευτές πένονται"

Με μέσο όρο μηνιαίων αποδοχών που μπορεί να φτάσει τα 10.000 ευρώ (σχεδόν αφορολόγητα) οι Ελληνες βουλευτές θεωρούνται από τους "καλοπληρωμένους" στην Ευρώπη.

Αποκαλύπτει στο *"Βήμα"* ο δημοσιογράφος ***Γρ. Τζιοβάρας.***

«Στο ποσό αυτό περιλαμβάνεται η βουλευτική αποζημίωση, *η οποία, αν και τυπικά ακολουθεί την αύξηση του Δημοσίου, τα προηγούμενα χρόνια με σειρά αποφάσεων που ελήφθησαν έπειτα και από προσφυγές - τέως - βουλευτών στη Δικαιοσύνη έκανε «άλματα» και ήδη βρίσκεται περίπου στις 5.500 ευρώ.*

Παρακολούθημα της αποζημίωσης *(η οποία καταβάλλεται, όπως και στους μισθωτούς, 14 φορές τον χρόνο) είναι το* ***επίδομα οργάνωσης γραφείου*** *(περίπου ποσό γύρω στις 3.500 ευρώ ετησίως.*

Η παραμονή στα κοινοβουλευτικά έδρανα *όμως δεν «αμείβεται» μόνον οικονομικά αλλά και με σειρά άλλων «διευκολύνσεων» που παρέχονται προς τους βουλευτές. Μεταξύ αυτών είναι η διάθεση ανθρώπινου δυναμικού. Η δυνατότητα, δηλαδή, να έχουν στην υπηρεσία τους πέντε, ίσως και έξι, υπαλλήλους που αμείβονται είτε από τον προϋπολογισμό της Βουλής είτε από τον ευρύτερο δημόσιο τομέα, από τον οποίο αποσπώνται και τίθενται στη διάθεση του βουλευτή για τη στελέχωση του γραφείου του, αλλά και για την προσωπική του ασφάλεια.*

Κάθε βουλευτής *έχει δικαίωμα να αποσπά* ***τρεις υπαλλήλους από το Δημόσιο*** *ή τον ευρύτερο δημόσιο τομέα, ενώ επίσης μπορεί τρία χρόνια, με αφορμή τις έντονες γκρίνιες και διαμαρτυρίες που εκδηλώθηκαν για τη θέσπιση του επαγγελματικού, αποφασίστηκε η* ***παραχώρηση ενός IX*** *αυτοκινήτου σε κάθε βουλευτή. Το όχημα είναι της αρεσκείας του βουλευτή, με μόνο περιορισμό να μην υπερβαίνει τα 2.000 κ.ε., και η Βουλή καταβάλλει το μηνιαίο μίσθωμα προς την εταιρεία λίζινγκ, η οποία αναλαμβάνει όλα τα έξοδα συντήρησης.*

Από το περασμένο φθινόπωρο *στη συντριπτική πλειονότητα των βουλευτών χορηγείται* ***στεγαστικό επίδομα ύψους 1.000*** *ευρώ τον μήνα. Με το μέτρο αυτό αντικαταστάθηκε το «παλαιό καθεστώς» σύμφωνα με το οποίο οι εξ επαρχίας βουλευτές μπορούσαν να διαμείνουν επί πέντε ημέρες την εβδομάδα σε μισθωμένα δωμάτια αθηναικών ξενοδοχείων. Με τη νέα - και πιο γενναιόδωρη - ρύθμιση επωφελήθηκαν περισσότεροι, αφού το επίδομα στέγης δικαιούνται όλοι όσοι δεν διαθέτουν δύο ιδιόκτητα σπίτια: ένα στην περιφέρειά τους και ένα στην πρωτεύουσα.*

Οι εξ επαρχίας βουλευτές *ευνοούνται και από άλλο μέτρο. Το Κοινοβούλιο διαμόρφωσε σε κτίρια της ιδιοκτησίας του γύρω από την Πλατεία Συντάγματος μικρές αίθουσες, οι οποίες παραχωρήθηκαν με κλήρωση σε περίπου 120 βουλευτές που τις χρησιμοποιούν ως* ***πολιτικά γραφεία.***

Εκτός από τα έξοδα κίνησης *που ενσωματώνονται στον βασικό μισθό, στους επαρχιώτες βουλευτές παρέχονται και 52 (όσα και οι εβδομάδες του χρόνου) μετ' επιστροφής* ***αεροπορικά εισιτήρια*** *για τις εκλογικές τους περιφέρειες.*

Οι βουλευτές *εξάλλου δικαιούνται* ***ατέλεια*** *για* ***έξι γραμμές του ΟΤΕ*** *και για λογαριασμούς ως 300 ευρώ το δίμηνο για τις τηλεφωνικές συνδιαλέξεις τους, ενώ από τον περασμένο Φεβρουάριο η Βουλή ανέλαβε να τους καλύψει και τα* ***έξοδα κινητής τηλεφωνίας».***

Υ.Γ.: Ακόμη βαράει το κεφάλι του στους τοίχους της Βουλής ο κυβερνητικός βουλευτής που ξόδεψε 1.200 ευρώ για να αποστείλει ταχυδρομικώς ευχετήριες κάρτες στους Κωνσταντίνους και στις Ελένες του. Γιατί, όπως εκ των υστέρων πληροφορήθηκε, οι ανταγωνιστές του είχαν βρει τρόπο για να ευχηθούν στους... πελάτες τους χωρίς να πληρώσουν ούτε ένα ευρώ. Εστειλαν τηλεγραφήματα, τα οποία χρέωσαν σε μία από τις (οκτώ τον αριθμό) δωρεάν τηλεφωνικές γραμμές που παραχωρούνται στους βουλευτές.

Το σκανδαλώδες είναι ότι ενώ προβλέπεται πλαφόν στον αριθμό των δωρεάν μονάδων που κάποιος βουλευτής μπορεί να καλύπτει, στην πράξη αυτό δεν εφαρμόζεται, αφού ο ΟΤΕ δεν στέλνει λογαριασμό σε κανέναν για τις επιπλέον μονάδες. Γι' αυτό και οι... μυημένοι στο κόλπο βουλευτές όχι μόνο κάνουν αφειδώς χρήση των τηλεφωνικών αυτών γραμμών αλλά συχνά εμφανίζονται ακόμη πιο «γαλαντόμοι»: παραχωρούν κάποιες από αυτές στα κομματικά γραφεία των περιφερειών τους. Ετσι - εξόδοις ημών, των λοιπών απονήρευτων συνδρομητών - κάνουν δωρεάν τα τηλεφωνήματα και οι δικοί τους άνθρωποι.

1.200 ευρώ), τα ***ταχυδρομικά τέλη*** *(περίπου 50 ευρώ) και τα* ***έξοδα κίνησης*** *(περίπου 400 ευρώ) που λαμβάνουν όλοι οι βουλευτές, καθώς και τα οικογενειακά επιδόματα που ποικίλλουν ανάλογα με την οικογενειακή κατάσταση ενός εκάστου.*

Σημαντική προσθήκη *στα παραπάνω είναι η «έξτρα» ειδική αμοιβή που λαμβάνουν οι βουλευτές για τη συμμετοχή τους στις εργασίες των* ***κοινοβουλευτικών επιτροπών*** *και των θερινών τμημάτων (πβρίπου 245 ευρώ ανά παρουσία). Κάθε βουλευτής συμμετέχει, κατά μέσον όρο, σε δύο με τρεις συνεδριάσεις επιτροπών τον μήνα και, άρα, έχει και μια επιπλέον μηνιαία αμοιβή άνω των 600 ευρώ. Η συμμετοχή εξάλλου σε περίπου 15 συνεδριάσεις των θερινών τμημάτων αποφέρει ένα* *να προσλάβει ελευθέρως από την «αγορά» και με δαπάνη της Βουλής έναν* ***ειδικό επιστημονικό συνεργάτη,*** *ο οποίος όμως πρέπει να είναι κάτοχος μεταπτυχιακού τίτλου σπουδών και να έχει αποδεδειγμένα επάρκεια σε τουλάχιστον μία ξένη γλώσσα.*

Επίσης όλοι οι βουλευτές *έχουν στη διάθεσή τους τουλάχιστον έναν* ***αστυνομικό*** *ως συνοδό, «μέτρο» που ισχύει από το 1992, όταν δέχθηκε τρομοκρατική επίθεση ο τότε βουλευτής κ. Ελ. Παπαδημητρίου. Σε ειδικές περιπτώσεις στη φρουρά πολιτικών που μπορεί να θεωρηθούν «στόχοι» η αστυνομική δύναμη που τους φυλάσσει είναι μεγαλύτερη.*

Αξιοσημείωτες *όμως είναι και οι υπόλοιπες «παροχές» που χορηγούνται στα μέλη του Κοινοβουλίου. Πριν από*

... (Μη) θεάσεις

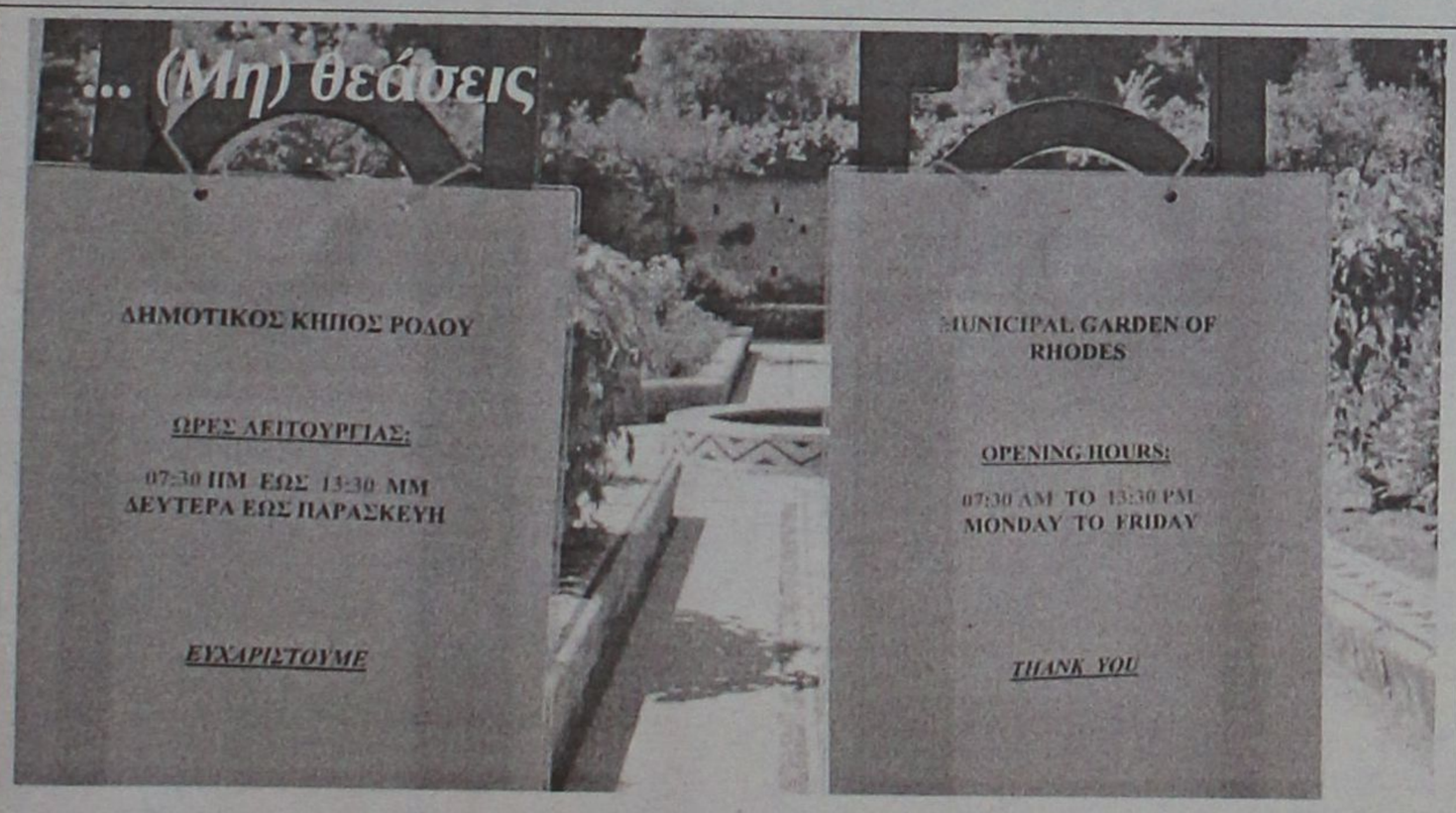

Ενας και μοναδικός είναι πλέον ο δημοτικός κήπος που φιλοξενεί το *"Ηχος και Φως"*, και οι τουρίστες μπορούν να επισκεφθούν με κάποια ασφάλεια, αφού όλοι οι άλλοι έχουν εγκαταλειφθεί στην μαύρη και άραχλη μοίρα τους.
Ε, και αυτόν, το μοναδικό στολίδι στο κέντρο της πόλης, οι φωστήρες τον λειτουργούν με ωράριο δημόσιας υπηρεσίας!
Δημοτικός Κήπος Ρόδου.
Ωρες λειτουργίας: Δευτέρα έως Παρασκευή 7.30-13.30
Ευχαριστούμε

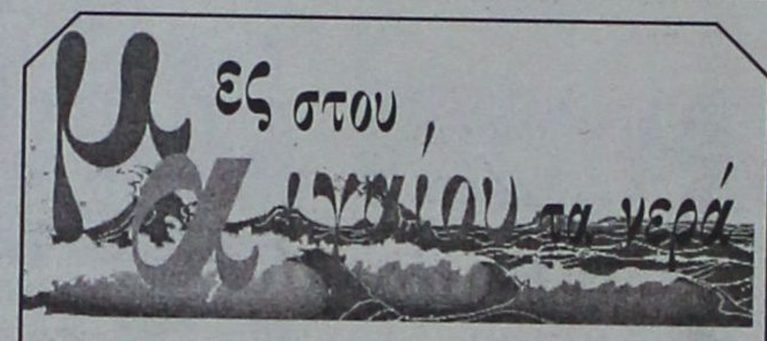

... Γιατί να ανησυχούμε;

«Πιλοτικά, σε περιοχές της βόρειας μεθορίου και σε νησιά του Ανατολικού Αιγαίου, θα εφαρμοστεί ο θεσμός των Εφέδρων Υψηλής Ετοιμότητας. Αρχικά θα προσληφθούν 1.100 και άλλοι 2.200 το 2006...

Αν συνεχίσει η εκάστοτε πολιτική ηγεσία να ανακοινώνει μειώσεις θητείας, μάλλον θα είναι το μόνο μάχιμο σώμα που θα μείνει στη χώρα...

Αλλά ξέχασα...

Η Τουρκία θα μπει στην Ε.Ε....

Η Ευρώπη θα γίνει ένα κράτος....

Η ελληνοτουρκική φιλία και ο εξευρωπαϊσμός της Τουρκίας θα φθάσουν σε σημείο να τους χαρίζουμε βραχονησίδες και να μην τις παίρνουν...

Ο Ερντογάν θα γίνει πρόεδρος της Κομισιόν....

Εμείς θα κάνουμε τους SCALP ανθοδοχεία...

Και η γραμμή παραγωγής F-16 στην Τουρκία θα βγάζει κρουασάν....

Οπότε γιατί ανησυχούμε;

... Η αποτροπή της τουρκικής απειλής στο Αιγαίο

«Οταν το 1996 υπέστημεν τη φρικτή δοκιμασία - εξευτελισμό της Υμιας, *ο ολίγων ημερών πρωθυπουργός κ. Σημίτης ταραγμένος και αγωνιών, δήλωνε από τηλεοράσεως «Δυστυχώς διαπιστώθηκε έλλειμμα δυνάμεως» (sic). Ουδείς, όμως, ελέγχθηκε γι' αυτό το έλλειμμα, ούτε πολιτικός ούτε στρατιωτικός. Η υπόθεση αφέθηκε στα λιμνάζοντα ύδατα της ελληνικής ρηχής μνήμης.*

Παράλληλα, *όμως, διακηρύχθηκε ότι θα γίνει εκστρατεία για ενίσχυση της αποτροπής, της άμυνας σε πολλούς τομείς όπως: η αναδιοργάνωση, η εκπαίδευση, η αξιοκρατία (απογαλάκτιση των Ε.Δ. από το κόμμα), εξοπλισμοί κ.λπ. Από τα πρώτα, ελάχιστα ή τίποτε δεν έγινε. Σήμερα δε, ο κομματισμός και η ρουσφετολογία έχει ξεπεράσει κάθε προηγούμενο.*

Θα σταθώ, *όμως, στους εξοπλισμούς. Προτεραιότητα δόθηκε στην αεροπορική και αντιαεροπορική ισχύ για να παύσει αυτός ο εξευτελισμός των παραβιάσεων-παραβάσεων, η ιταμή προκλητικότητα των Τούρκων και η αλαζονεία τους, ενώ παράλληλα, θα μειώνονταν τα έξοδα για καύσιμα και οι ταλαιπωρίες και απώλειες των πιλότων μας, και περισσότερο, για να νιώθουν οι Ελληνες δημιουργικοί, υπερήφανοι και ασφαλείς στον τόπο τους. Ερρευσαν πακτωλοί χρήματος...*

Σήμερα, *εννέα χρόνια μετά, έχει αλλάξει η κατάσταση; Τα γεγονότα πιστοποιούν το αντίθετο. Εχει χειροτερεύσει. Το χρονικό που αναφέρεται πιο πάνω, πέραν από τα τελευταία επεισόδια στην Υμια, μαρτυρεί ότι η επιδείνωση είναι τέτοια, με κορύφωση το 2002 και το 2003 που μας κάνει να αμφιβάλλουμε αν έχουμε, τέλος πάντων, εναέριο χώρο.*

Γιατί; *Διότι είναι σαφές ότι τα αντιαεροπορικά συστήματα που προμηθευτήκαμε, κόστους εκατοντάδων εκατομμυρίων ευρώ, είναι αμφιλεγόμενης δυνατότητας ή ανύπαρκτα.*

Αναφέρθηκε σε 30 τρισ. δρχ. το κόστος εκπαίδευσης, καυσίμων για την Π.Α. Αν σε αυτό προσθέσουμε 18 τρισ. δρχ. το κόστος των εξοπλισμών, έχουμε 48 τρισ. δρχ. Αυτό σημαίνει ότι από το 1995 μέχρι σήμερα κάθε Ελληνας (από το ολίγων ημερών βρέφος μέχρι τον υπέργηρο των 95) χρεώθηκε με 4,8 εκατ. δρχ.(!), για την αποτροπή, η οποία, δυστυχώς, έχει γίνει ενθάρρυνση! (Χωρίς να συμπεριλάβουμε 6-8 τρισ. για παρόμοιες δουλειές του στρατού ξηράς και του ναυτικού, οπότε το χρέος ξεπερνά τα 5 εκατ. δρχ. ανά Ελληνα).

Τις πταίει; *Ας το ψάξουν οι πολιτικοί ταγοί και οι επιτελάρχες. Εχουν χρέος. Εγώ ξέρω κάτι άλλο: ότι αρκετοί πολιτικοί και περισσότεροι στρατηγοί πρέπει να ντρέπονται. Να αισχύνονται...".*

Κων. Φράγκος, υπτγος ε.α.

... Δεσμεύσεις για την Τουρκία στο δίκαιο της θάλασσας

Μια νέα διάσταση στο ζήτημα του Δικαίου της Θάλασσας φέρει το Συμβούλιο της Ευρωπαϊκής Ενωσης, με αφορμή ερώτηση του ευρωβουλευτή του Συνασπισμού κ. Δ. Παπαδημούλη. Ως γνωστόν, η Τουρκία θεωρεί ως "αιτία πολέμου" την εφαρμογή του Δικαίου στο Αιγαίο. Ειδικότερα, το Συμβούλιο στην απάντησή του μεταξύ άλλων αναφέρει:

*«**Η σύμβαση των Ηνωμένων Εθνών** για το δίκαιο της θάλασσας αποτελεί μεικτή συμφωνία, δηλαδή έχει συναφθεί και από την Κοινότητα και από τα κράτη μελη. Δυνάμει των διατάξεων του άρθρου 6 της πράξης, που αφορά τους όρους παραχώρησης των νέων κρατών - μελών, τα κράτη αυτά δεσμεύονται να προσχωρήσουν στις συμβάσεις και συμφωνίες που έχουν συνάψει τα παλιά κράτη - μέλη και, μαζί με αυτά, η Κοινότητα».*

ΠΡΟΣΚΗΝΙΟ... ΠΑΡΑΣΚΗΝΙΟ

καλά (μεσαία)... δαιμόνια

ΠΟΛΙΤΙΚΑ... ΠΑΡΑΠΟΛΙΤΙΚΑ

Οι... μοιρολογίστρες

Η γκρίνια που επικρατεί στην αγορά είναι απόλυτα δικαιολογημένη. Η οικονομική κατάσταση δεν είναι αυτή που θα επιτρέψει στον καταναλωτή να υλοποιήσει στο ακέραιο τις επιθυμίες του ενώ όλα δείχνουν ότι η κατάσταση αυτή δεν θα αλλάξει τουλάχιστον στο αμέσως προσεχές χρονικό διάστημα. Αυτό, βέβαια, δεν σημαίνει ότι ήρθε και η καταστροφή. Αλλωστε η γενικότερη ει-



κόνα που επικρατεί στη Ρόδο δεν σου δίνει το δικαίωμα να καταλήξεις σ' ένα τέτοιο συμπέρασμα, τουλάχιστον με την ευκολία με την οποία καταλήγουν σε τέτοιες εκτιμήσεις κάποιοι αυτόκλητοι "ειδικοί" που επιδίδονται στην καταστροφολογία.

Καλό είναι λοιπόν να υπάρξει αυτοσυγκράτηση και πάνω απ' όλα να ερευνηθούν οι αιτίες αυτής της οικονομικής κρίσης. Γιατί αν συνεχίσουμε να επιρρίπτουμε ευθύνες σε άλλους χωρίς να κάνουμε αυτοκριτική το μόνο που θα κατορθώσουμε τελικά είναι να δικαιώσουμε τις... μοιρολογίστρες...

Το ερώτημα που τίθεται δεν είναι αν έγινε γκάλοπ. Αυτό έχει απαντηθεί από πολλούς ροδίτες, οι οποίοι υπέστησαν την βάσανο των ερωτήσεων. Εκείνο που θέλουμε να μάθουμε είναι ποιός το παρήγγειλε. Γιατί αν είναι αυτοί ή αυτός που υποψιαζόμαστε ή μάθαμε από έγκριτη πηγή, τότε θα πρέπει να αναθεωρήσουν απόψεις και σχέδιά τους. Πριν τους πάρει χαμπάρι ο κόσμος...

Κλειστά χαρτιά



Πολλαπλώς χρήσιμη θα είναι η αυριανή συνάντηση της Ν.Ε. της Ν.Δ. με το δήμαρχο Ροδίων κ. Γ. Γιαννόπουλο, η οποία αποτελεί συνέχεια της συνάντησης που είχαν τα στελέχη του κυβερνώντος κόμματος με το νομάρχη Γ. Μαχαιρίδη.

Το αντικείμενο της συνάντησης είναι γνωστό. Θα συζητηθούν όλα τα ανοικτά θέματα με στόχο τη χάραξη κοινής γραμμής, ώστε να προωθηθούν λύσεις.

Πληροφορίες αναφέρουν ότι θα ζητηθεί από τον δήμαρχο να κατονομάσει τους "παράγοντες" τους οποίους κατήγγειλε ότι βάζουν τρικλοποδιές στη δημοτική αρχή, για να εξυπηρετήσουν μικροκομματικά συμφέροντα. Δεν γνωρίζουμε ποιά θα είναι η απάντηση του κ. Γιαννόπουλου. Πιστεύουμε πάντως ότι δεν θα θελήσει να δώσει συνέχεια. Θα κρατήσει κλειστά τα χαρτιά του για να τα ανοίξει αν χρειασθεί, τον χρόνο που τελικώς θα επιλέξει. Βλέπετε ο δήμαρχος ξέρει να παίζει καλά τα πολιτικά παιχνίδια. Και αυτή την ικανότητά του την εκμεταλλεύεται πάντα...

Στερνή μου γνώση...



Διαβάζαμε χθες στις αθηναϊκές εφημερίδες τη διαφήμιση του δήμου Αθηναίων για το Παγκόσμιο Τουρνουά "Beach Volley", ενώ σήμερα θα δούμε στα κανάλια τη συνέντευξη της δημάρχου κ. Ντόρας Μπακογιάννη για το ίδιο θέμα. Μοιραία στο μυαλό μας ήρθαν τα γεγονότα που διαδραματίστηκαν όταν η Ρόδος αποφάσισε να διοργανώσει αυτό το τουρνουά στην πόλη. Αντιδράσεις, καταγγελίες, φωνές από λίγους έστω που δεν συμφώνησαν με την απόφαση της δημοτικής αρχής, προβάλλοντας σαν αιτιολογία τον χώρο που επελέγη, θαρρείς και ερχόταν η συντέλεια του κόσμου. Και όμως, και από αυτό το τουρνουά ωφελήθηκε τα μέγιστα η Ρόδος, τουλάχιστον όσον αφορά την προβολή της, όπως θα ωφεληθεί τώρα και η Αθήνα.

Τι είχαμε και το χάσαμε, σημειώνει τοπικός παράγοντας, απ' αυτούς που απλώς παρακολουθούσε τους καυγάδες. Στερνή μου γνώση να σ' είχα πρώτα, είναι η δική μας απάντηση...



Τίποτα δεν είναι τυχαίο

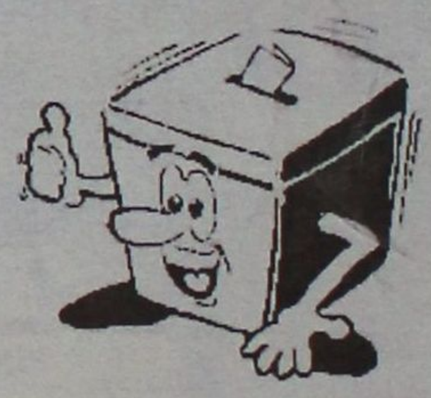

Με τίτλο *"Ακαιρο και άστοχο" η "Γνώμη"* είχε προειδοποιήσει την περασμένη Δευτέρα ότι το διενεργούμενο από την *"Kappa Research"* γκάλοπ, όπως είχαν διαμορφωθεί οι ερωτήσεις, δεν μπορούσε να δώσει αξιόπιστα αποτελέσματα. Και από την διαρροή των πρώτων στοιχείων δικαιωθήκαμε.

Ποιοί είναι οι παράγοντες που βάζουν τρικλοποδιές στο δήμαρχο; Ενας και μοναδικός. Οι προσεχείς δημοτικές και νομαρχιακές εκλογές. Ο νοών νοείτω...

Ξέσπασαν καυγάδες, που δεν πρόκειται να σταματήσουν. Αντίθετα πιστεύουμε ότι θα κορυφωθούν αν δοθούν όλα τα στοιχεία στην δημοσιότητα. Και τούτο όχι γιατί αμφισβητούνται τα νούμερα που κατεγράφησαν απο την εταιρεία δημοσκόπησης, αλλά γιατί χρησιμοποιήθηκαν λαθεμένα στοιχεία, προκειμένου να βγει το αποτέλεσμα.

Και επειδή τίποτα δεν είναι τυχαίο, δύο τινά μπορεί να έχουν συμβεί. Αυτοί που παρήγγειλαν την δημοσκόπηση ή ενήργησαν με δόλο ή απλώς ήταν βλάκες.

Διαλέγετε και παίρνετε...

Το μήνυμα του γκάλοπ

Η τελευταία δημοσκόπηση της "Μέτρον Ανάλυσις" που δίνει μεγαλύτερο προβάδισμα στη Ν.Δ. από το ΠΑΣΟΚ σε σύγκριση με προηγούμενη που η ίδια εταιρία έκανε πριν από λίγο καιρό, ανάγκασε πολλούς "πολιτικούς αναλυτές" να αναθεωρήσουν τις απόψεις τους. Σε μία περίοδο που η κυβέρ-



νηση δέχεται τα πυρά κομμάτων και συνδικαλιστών λόγω των αλλαγών στο ασφαλιστικό, σε μία περίοδο που τα ΜΜΕ βρήκαν την ευκαιρία να κτυπήσουν ανελέητα τον "κοινό εχθρό", τον Κ. Καραμανλή, ο απλός πολίτης δείχνει ότι έχει ξεπεράσει παλιές κακές συνήθειες και αντιμετωπίζει με ψυχραιμία και αντικειμενικότητα τις καταστάσεις. Και αυτό το μήνυμα δεν άρεσε. Οι "βολεμένοι" και οι άρχοντες της διαπλοκής βλέπουν τα πράγματα να μην εξελίσσονται ευνοϊκά γι' αυτούς. Και αναπροσαρμόζουν τα σχέδιά τους, για να κτυπήσουν με τρόπο πιο "αποτελεσματικό".

Θα υπάρξει, όμως, αποτέλεσμα; Πιστεύουμε πως όχι. Τα πυρομαχικά τους έχουν μουχλιάσει και είναι πλέον αναποτελεσματικά...

