ΔΗΜΟΣΙΑ ΒΙΒΛΙΟΘΗΚΗ ΡΟΔΟΥ 1947

ΦΑΕΘΩΝ Wire Music Hits

ΓΝΩΜΗ

ΠΛΗΡΩΜΕΝΟ ΤΕΛΟΣ Ταχ. Γραφείο Α ΡΟΔΟΥ Αριθμ. Άδειας 1679

ΕΛΤΑ Hellenic Post

ΔΕΥΤΕΡΑ
11 ΙΟΥΛΙΟΥ 2005
ΑΡΙΘΜΟΣ ΦΥΛΛΟΥ: 1.651
ΤΙΜΗ Ευρώ 0,90

ΕΒΔΟΜΑΔΙΑΙΑ ΕΦΗΜΕΡΙΔΑ ΤΗΣ ΔΩΔΕΚΑΝΗΣΟΥ

Αν και μας πέταξαν έξω από τα προγράμματα

Εξασφαλισμένοι οι πόροι για τα νησιά!



• *Σημαντικά κονδύλια προτείνει για κατανομή το Ευρωκοινοβούλιο μετά την υπερψήφιση της πρότασης του Κώστα Χατζηδάκη.* ΣΕΛΙΔΑ 2

ΣΤΗΝ ΠΕΡΙΟΧΗ ΤΟΥ ΑΕΡΟΔΡΟΜΙΟΥ

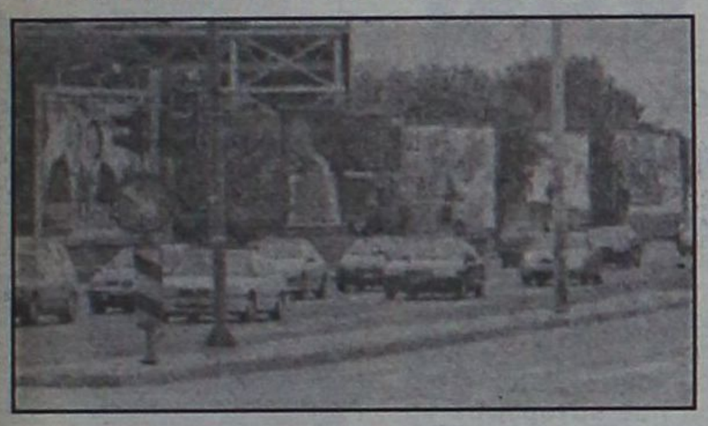

Πόλεμος τα ξημερώματα για να μην στηθούν 28 νέες γιγαντοαφίσες!

Ξεσηκώθηκαν οι κάτοικοι με αποτέλεσμα να επέμβει η Αστυνομία και να γίνουν συλλήψεις. Βολές κατά του δημάρχου.

ΣΕΛΙΔΑ 4

ΠΑΡΑΜΕΝΕΙ ΑΝΕΝΕΡΓΟ



Η ΔΕΗ "αγκομαχεί" αλλά το Αιολικό Πάρκο δεν μπορεί να βοηθήσει!

Αιτία η "δολιοφθορά" που έγινε πρόσφατα και οι διαδικασίες που χρειάζονται για να αποκατασταθεί η βλάβη. ΣΕΛΙΔΑ 5

Στις διαδικασίες για την επιλογή υποψηφίων

ΣΗΜΑΔΕΜΕΝΕΣ όλες οι... τράπουλες!

Γνωστοί εκ των προτέρων οι περισσότεροι εκλεκτοί των κομμάτων. Σύσκεψη στη Ν.Ε. της Ν.Δ.

Ξεκινούν οι διαδικασίες σιγά - σιγά για την επιλογή υποψηφίων τους οποίους όμως γνωρίζουμε εκ των προτέρων! Στη Ν.Δ. πραγματοποιείται η πρώτη σύσκεψη με τη συμμετοχή εκπροσώπου της ΚΕΤΑ. Και έπεται συνέχεια.

ΣΕΛΙΔΑ 3

Ο ΔΙΟΙΚΗΤΗΣ ΤΟΥ ΝΟΣΟΚΟΜΕΙΟΥ ΡΟΔΟΥ

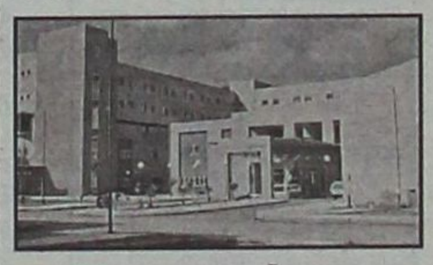

Τους έχει όλους τώρα κόντρα του

Ακόμα και οι βουλευτές ψάχνουν τρόπους για να επιτύχουν την απομάκρυνσή του. ΣΕΛΙΔΑ 5

ΣΤΗΝ ΑΛΛΑΓΗ ΤΟΥ ΕΚΛΟΓΙΚΟΥ ΝΟΜΟΥ

Αντιδρούν λυσσαλέα οι "δημοκρατικές δυνάμεις"

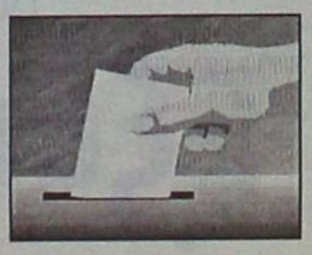

Δεν αποδέχονται την αλλαγή του εκλογικού νόμου για τις δημοτικές εκλογές οι περισσότεροι δήμαρχοι. Οι λόγοι γνωστοί... ΣΕΛΙΔΑ 2



ΠΑΡΑ ΤΙΣ ΒΡΟΧΕΣ ΤΟΥ ΧΕΙΜΩΝΑ

Μικρά αποθέματα νερού

• *Ο κίνδυνος λειψυδρίας παραμένει και θα πρέπει να γίνεται σωστά διαχείριση του νερού.* ΣΕΛΙΔΑ 8

Οι Ελληνες... ξενιτεύονται

• *Προτιμούν για τουρισμό εξωτικές χώρες, που κοστίζουν φθηνότερα.* ΣΕΛΙΔΑ 9



* ΣΤΟΡΙΑ - μεταλλικά-ξύλινα-υφασμάτινα
* ΚΟΥΡΤΙΝΟΒΕΡΓΕΣ - INOX (CASA VALENTINA)
* ROMAN - ο τελειότερος νέος μηχανισμός
* ΚΟΡΝΙΖΕΣ - ΑΦΙΣΕΣ - ΒΙΤΡΩ - ΨΗΦΙΔΩΤΑ
* ΠΩΛΗΣΗ: ΧΟΝΔΡΙΚΗ

ΑΤΣΑΣ Α.Σ. εμπ. κεν. ΜΗΔΕΙΑ 22410 63602-66339
ΚΤ1885

SEAT
auto emoción

Αποκτήστε το νέο σας SEAT
με την υποστήριξη του ΜΟΝΑΔΙΚΟΥ
ΣΤΗ ΡΟΔΟ
ΕΞΟΥΣΙΟΔΟΤΗΜΕΝΟΥ ΣΥΝΕΡΓΕΙΟΥ
με πιστοποιητικό ISO 9001: 2000

TÜV

AE546

Γ. & ΣΤ. ΠΙΤΡΟΠΑΚΗΣ Ο.Ε.
Αυτοκίνητα - Service - Ανταλλακτικά - Αξεσουάρ
3ο χλμ. Ρόδου-Λίνδου
τηλ. 2241062775, 2241060180

ΗΜΕΡΟΛΟΓΙΟ

Δευτέρα 11 Ιουλίου 2005
Ευφημίας μεγαλομ., Όλγας ισαποστ.

Ανατολή ηλίου: 05.12'
Δύση ηλίου: 19.49'
Σελήνη 5 ημερών

ΦΑΡΜΑΚΕΙΑ

Σήμερα διημερεύει το φαρμακείο του κ. Γλεντή Κων/νου στην Π. Μελά 40 και διανυκτερεύει το φαρμακείο της κ. Γιαννούλη στη Δαμασκηνού 48.

ΒΕΝΖΙΝΑΔΙΚΑ

Σήμερα διανυκτερεύουν τα βενζινάδικα: Σταυριανάκης (Ν. Αγορά), Χατζημανώλης (Ασγούρου), Κοντομανώλης (Ιαλυσός), Πισσαδάκης (Παραδείσι), Αρφαράς (Φάνες), Θεουλάκης (Εμπωνα), Κοιλιάς (Αφάντου), Νέσγος (Μάσαρι).

ΛΑΪΚΕΣ ΑΓΟΡΕΣ

Τετάρτη : στο Δημοτικό Νεκροταφείο.
Πέμπτη: στην οδό Βύρωνος.
Παρασκευή: στην οδό Πτολεμαίων (Ανάληψη).
Σάββατο: στο Δημοτικό Νεκροταφείο.

ΑΕΡΟΠΟΡΙΚΑ ΔΡΟΜΟΛΟΓΙΑ

ΟΛΥΜΠΙΑΚΗ ΑΕΡΟΠΟΡΙΑ

ΑΠΟ ΡΟΔΟ-ΑΘΗΝΑ
- Καθημερινά 07.10, 13.40
- Πέμπτη 20.10, 22.45
- Καθημερινά πλην Πέμπτης 19.40, 22.25
- Καθημερινά πλην Κυριακής 10.40

ΑΠΟ ΑΘΗΝΑ-ΡΟΔΟ
- Καθημερινά 05.30,12.00
- Πέμπτη 18.30, 21.05
- Καθημερινά πλην Πέμπτης 18.00, 20.45
- Καθημερινά πλην Κυριακής 09.00

ΑΠΟ ΡΟΔΟ-ΘΕΣΣΑΛΟΝΙΚΗ
- Δευτέρα - Τετάρτη 09.45
- Πέμπτη 10.45
- Σάββατο 15.15
- ΔΕΥ-ΤΕΤ-ΠΑΡ-ΚΥΡ 16.10

ΑΠΟ ΡΟΔΟ-ΗΡΑΚΛΕΙΟ
- Δευτέρα - Παρασκευή-Κυριακή 17.45
- Τρίτη - Πέμπτη 18.30
- Τετάρτη - Σάββατο 19.20

ΑΠΟ ΗΡΑΚΛΕΙΟ-ΡΟΔΟ
- Δευτέρα-Παρασκευή-Κυριακή 19.05
- Τρίτη-Πέμπτη 19.50
- Τετάρτη - Σάββατο 20.40

ΑΠΟ ΡΟΔΟ-ΚΑΡΠΑΘΟ
- ΔΕΥ-ΠΕΜ-ΠΑΡ-ΣΑΒ 07.00, 10.40
- Τετάρτη-Κυριακή 10.40, 14.20

ΑΠΟ-ΡΟΔΟ-ΚΑΣΟ
- ΔΕΥ-ΠΕΜ-ΠΑΡ-ΣΑΒ 07.00
- Τετάρτη-Κυριακή 10.40

ΑΠΟ ΡΟΔΟ-ΚΑΣΤΕΛΛΟΡΙΖΟ
- ΔΕΥ-ΤΕΤ-ΠΑΡ-ΣΑΒ-ΚΥΡ 07.10

ΑΠΟ ΡΟΔΟ-ΧΙΟ
- Τρίτη στις 10.40 και Πέμπτη στις 10.45'

ΡΟΔΟΣ-ΜΥΤΙΛΗΝΗ
- Δευτέρα-Τετάρτη στις 09.45, Τρίτη στις 10.40', Πέμπτη στις 10.45' και Σάββατο στις 15.15

ΡΟΔΟΣ- ΣΑΜΟΣ
- Τρίτη στις 10.40', Σάββατο στις 15.15

ΡΟΔΟΣ-ΛΗΜΝΟΣ
- Δευτέρα-Τετάρτη στις 09.45', Τρίτη στις 10.40', Πέμπτη στις 10.45' και Σάββατο στις 15.15'

AEGEAN AIRLINES

ΑΠΟ ΡΟΔΟ-ΑΘΗΝΑ
Καθημερινές πτήσεις 14.15-16.30-19.50-22.40

ΑΠΟ ΑΘΗΝΑ-ΡΟΔΟ
Καθημερινά πτήση 05.30-08.45-14.50-18.10-21.00

ΑΠΟ ΡΟΔΟ-ΗΡΑΚΛΕΙΟ
Καθημερινά πτήση 763-14.30

ΑΠΟ ΗΡΑΚΛΕΙΟ-ΡΟΔΟ
Καθημερινά πτήση 764-16.05

ΑΠΟ ΡΟΔΟ-ΘΕΣΣΑΛΟΝΙΚΗ
Καθημερινά πτήση 10.20

ΑΠΟ ΘΕΣΣΑΛΟΝΙΚΗ-ΡΟΔΟ
Καθημερινά πτήση 12.20

Χρήσιμα τηλέφωνα κρατήσεων:
(22410) 24400.

Οι υποψήφιοι των "δημοκρατικών" δυνάμεων

Αντιδρούν στις αλλαγές για δικούς τους λόγους!

Δεν θέλουν την εκλογή δημάρχου από τον α' γύρο ελπίζοντας στις "συνεργασίες" του β'

Τα όσα είπε ο υπουργός Εσωτερικών Προκόπης Παυλόπουλος στη Μυτιλήνη αναφερόμενος σε θέματα τοπικής αυτοδιοίκησης ήταν φυσικό να κεντρίσουν το ενδιαφέρον των εδώ αυτοδιοικητικών, οι οποίοι πήραν ανοικτά θέσεις γύρω από τα θέματα εκφράζοντας τις δικές τους απόψεις.

Η συζήτηση περιεστράφη κυρίως από τη διαφανείσα πρόθεση της κυβέρνησης να αλλάξει τον εκλογικό νόμο των δημοτικών εκλογών. Οπως είπε ο κ. Παυλόπουλος μελετάται το ενδεχόμενο να εκλέγεται ο δήμαρχος από τον α' γύρο εφόσον συγκεντρώσει ποσοστό άνω του 42%.

Η πρόταση αυτή είχε συζητηθεί και παλαιότερα αλλά είχε συναντήσει την αντίδραση της πλειοψηφίας του δ.σ. της ΚΕΔΚΕ. Και τώρα τα πράγματα δεν έχουν αλλάξει αν ληφθούν υπόψη οι θέσεις των περισσότερων δημάρχων της Δωδεκανήσου, οι οποίοι είναι αντίθετοι σ' ένα τέτοιο ενδεχόμενο.

Το σχέδιο του εκλογικού νόμου που προτείνεται έχει πολλά πλεονεκτήματα αφού στην ουσία θα αποτελέσει ένα αντίγραφο του νόμου που ισχύει στις βουλευτικές εκλογές.

Και θα μπορούσε κανείς να ισχυριστεί ότι είναι λογικό να εκλέγεται δήμαρχος με ένα ποσοστό άνω του 42% τη στιγμή που οι περισσότερες κυβερνήσεις στην Ελλάδα με τέτοια ποσοστά κυβερνούν τον τόπο. Η απάντηση που δίδεται από τους αντιδρούντες είναι ότι στις δημοτικές εκλογές εκλέγεται ούτως ή άλλως δήμαρχος αφού έχει προβλεφθεί ο δεύτερος γύρος στον οποίο μετέχουν οι δύο συνδυασμοί, που θα πλειοψηφίσουν.

Προτιμούν, δηλαδή, μια παράταση της εκλογικής διαδικασίας με ό,τι συνεπάγεται αυτό (ταλαιπωρία του κοινού, δαπάνες κ.λπ.) από το να ξεμπερδεύουν από τον α' γύρο.

Και δεν είναι βέβαια τυχαία αυτή η επιλογή τους. Οι προσδοκούμενες συμ-

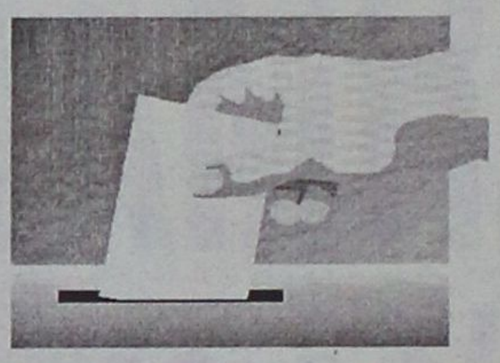

μαχίες του δεύτερου γύρου είναι αυτές που κάνουν διστακτικούς τους δημάρχους για να δεχθούν μια αλλαγή, η οποία πιθανότατα θα τους ζημιώσει αντί να τους ωφελήσει.

Το σκηνικό το ζούμε χρόνια. Δήμαρχοι, κυρίως σε μεγάλους δήμους εκλέγονται από το δεύτερο γύρο και όχι πάντα αυτοί που πλειοψήφισαν στον α' γύρο. Νικητής δηλαδή αναδεικνύεται κατά κανόνα όποιος έχει περισσότερες προσβάσεις στους αποτυχόντες συνδυασμούς και αυτό είναι το σημαντικότερο, όποιος προσφέρει τα περισσότερα "ανταλλάγματα"!

Το ερώτημα, όμως, που γεννάται είναι: Εως πότε μικρές μειοψηφίες εκβιάζοντας πολιτικά θα αποκτούν ισχυρές προσβάσεις στην εξουσία και εν πάση περιπτώσει με ποιά λογική θα βρίσκεται στο περιθώριο ένας υποψήφιος ο συνδυασμός του οποίου συγκέντρωσε 45% στον α' γύρο (οι λεγόμενοι καθαροί ψήφοι) και στο κουμάντο ο αντίπαλος του που κατόρθωσε να συγκεντρώσει 30% στον α' γύρο και να εκλεγεί τελικά δήμαρχος με τα δεκανίκια που του πρόσφεραν αζημίως οι αποδοκιμασθέντες;

Είναι ένα ερώτημα στο οποίο πρέπει να δοθεί απάντηση, αφού εξαντληθούν και μελετηθούν τα επιχειρήματα και των δύο πλευρών. Και μην πει κανείς ότι δεν έχουμε τέτοια φαινόμενα στις δημοτικές εκλογές. Μια αναδρομή στις προηγούμενες δημοτικές εκλογές στο νησί της Ρόδου, θα πείσει αυτούς που απλά απαντούν ότι τέτοιες περιπτώσεις είναι σπάνιες.

Οσον αφορά τώρα τους δημάρχους της Ρόδου, είναι αντίθετοι προεξάρχοντος του δημάρχου Ροδίων κ. Γιαννόπουλου, ο οποίος πήρε και παλαιότερα θέση ως αντιπρόεδρος του δ.σ. της ΚΕΔΚΕ.

Εν πάση περιπτώσει το κεφάλαιο "εκλογικός νόμος δημοτικών εκλογών" άνοιξε. Και είναι σίγουρο ότι θα μας απασχολήσει στο προσεχές διάστημα μέχρις ότου ληφθούν οριστικές αποφάσεις.

Και κάτι τελευταίο. Η κυβέρνηση προτείνει την αλλαγή του εκλογικού νόμου, ενώ βρίσκεται σε "μειονεκτική" θέση. Μειονεκτική γιατί συνήθως στις δημοτικές εκλογές οι ψηφοφόροι εκφράζουν την δυσαρέσκειά τους με αρνητική ψήφο για θέματα που έχουν σχέση με κυβερνητικές επιλογές.

Αυτό το γνωρίζουν οι κυβερνώντες και όμως επιμένουν. Και αυτό δείχνει αγαθές προθέσεις.

Παρότι μας πετούν έξω από χρηματοδοτήσεις

Εξασφαλισμένοι νέοι πόροι για τα νησιά μας

Θετικά σενάρια για τη χώρα μας μετά τις παρεμβάσεις του Κ. Χατζηδάκη

Το πλέον θετικό σενάριο για την χώρα μας αποτελούν οι προτάσεις του Ευρωπαϊκού Κοινοβουλίου για τις προτεραιότητες της περιφερειακής πολιτικής της Ευρωπαϊκής Ένωσης, αναφέρει σε συνέντευξη του στον «Ελεύθερο Τύπο» της Κυριακής ο ευρωβουλευτής της ΝΔ Κωστής Χατζηδάκης, εισηγητής της σχετικής έκθεσης που υπερψηφίστηκε από το Ευρωπαϊκό Κοινοβούλιο.

"Το ποσοστό που προτείνεται μεταφράζεται περίπου σε 22,5 δισ. ευρώ για την Ελλάδα. Αν μάλιστα συνυπολογίσει κανείς και τη ρύθμιση που προτείνεται για τις περιφέρειες του στατιστικού φαινομένου, το ποσό θα είναι ακόμη μεγαλύτερο. Είναι σαφές ότι το Ευρωπαϊκό Κοινοβούλιο στηρίζει τη βασική επιδίωξη των χωρών συνοχής για επαρκή χρηματοδότηση της συγκεκριμένης πολιτικής", αναφέρει ο κ. Χατζηδάκης. Σε ερώτηση ποια θα είναι η στάση που θα τηρήσει το

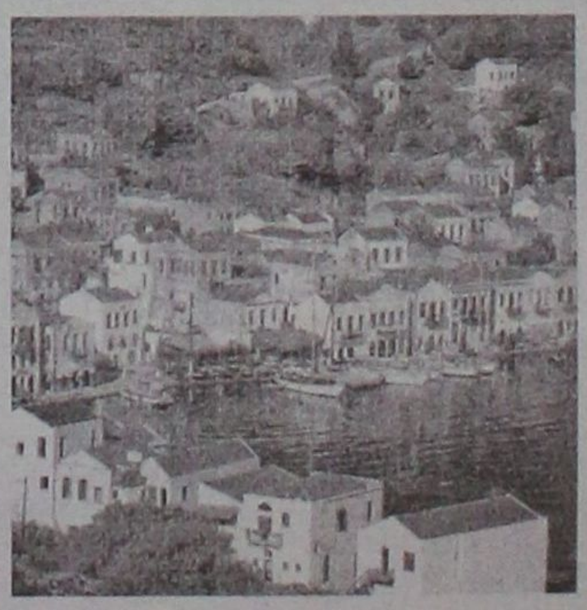

Ευρωπαϊκό Κοινοβούλιο στην περίπτωση που το Συμβούλιο υπουργών επιδιώξει αλλαγές που αλλοιώνουν τη φιλοσοφία της συγκεκριμένης πρότασης ο κ. Χατζηδάκης επισημαίνει μεταξύ άλλων ότι "το Συμβούλιο δεν αναμένεται να διαφοροποιηθεί σημαντικά από τις θέσεις αυτές. Αναγνωρίζουμε βέβαια ότι η τελική λύση, ιδιαίτερα για το θέμα της χρηματοδότησης της πολιτικής αυτής, θα είναι ένας συμβιβασμός, που σίγουρα δεν θα ικανοποιεί πλήρως τις θέσεις του Κοινοβουλίου".

Αναφερόμενος στο τελευταίο Συμβούλιο Κορυφής όπου υπήρξε διάσταση απόψεων αναφορικά με τις δημοσιονομικές προτάσεις της ΕΕ για την περίοδο 2007-1013 ο κ. Χατζηδάκης επισημαίνει μεταξύ άλλων ότι "αν οι αποφάσεις δεν ληφθούν φέτος, αλλά το 2006, θα χαθεί πολύτιμος χρόνος της προετοιμασίας και θα αργήσει να τεθεί σε εφαρμογή το Δ'ΚΠΣ".

ΔΕΧΟΝΤΑΙ ΤΟ ΚΟΙΝΟ

Ο Νομάρχης Δωδεκανήσου **Γιάννης Μαχαιρίδης** και οι Βοηθοί Νομάρχη **Στάθης Κουσουρνάς** και **Νίκος Ζωίδης** δέχονται το κοινό κάθε Τρίτη και Πέμπτη, από τις 11.00-13.00 το μεσημέρι.

ΤΑΞΙ

ΡΑΔΙΟ ΤΑΞΙ ΠΟΛΕΩΣ: 2241-0-69800
ΡΑΔΙΟ ΤΑΞΙ ΕΚΤΟΣ ΠΟΛΕΩΣ: 2241-0-69600

ΧΡΗΣΙΜΑ ΤΗΛΕΦΩΝΑ

ΝΟΣΟΚΟΜΕΙΟ:	2241-0-80000
ΑΜΕΣΗ ΔΡΑΣΗ ΠΥΡ/ΚΗΣ:	199
ΛΙΜΕΝΑΡΧΕΙΟ:	2241-0-22220, 2241-0-27695
ΒΛΑΒΕΣ Δ.Ε.Η.:	1050
ΒΛΑΒΕΣ Ο.Τ.Ε.:	121
ΑΜΕΣΗ ΔΡΑΣΗ:	100
ΒΛΑΒΕΣ ΥΔΡΕΥΣΗΣ:	2241-0-68750, 2241-0-68755
ΝΟΜΑΡΧΙΑ:	2241-0-46502
ΠΕΡ/ΚΗ Δ/ΝΣΗ	2241-0-38174
ΔΗΜΟΣ:	2241-0-46200
ΔΗΜ. ΕΠΙΧ. ΚΑΘΑΡ.:	2241-0-77600
ΥΠΗΡ. ΑΠΟΚΟΜΙΔΗΣ:	2241-0-61057
ΤΡΟΧΑΙΑ:	2241-0-44131
ΠΛΗΡΟΦ. Ο.Τ.Ε:	11888
ΔΕΛΤΙΟ ΚΑΙΡΟΥ:	149
ΛΑΧΕΙΑ:	1444
ΠΡΟΠΟ - ΛΟΤΤΟ:	1444
ΡΟΔΑ:	2241-0-26300
ΚΤΕΛ:	2241-0-27706
Ο.Α.Ε.Δ.:	2241-0-23265
Ι.Κ.Α.:	2241-0-64912
ΤΑΞ.Υ.:	2241-0-68701, 2241-0-68702
ΟΛΥΜΠΙΑΚΗ:	2241-0-24555
ΕΡΓΑΤ. ΚΕΝΤΡΟ:	2241-0-24730
AEGEAN AIRLINES	2241-0-98345

ΚΤΕΟ

- Από **την 2 Μαΐου 2005** έως **και τις 30 Ιουνίου 2005** παντός είδους οχήματα **με αριθμούς κυκλοφορίας ΡΟΒ 7501 έως και 8000.**
- Από **2 Μαΐου 2005** έως **και 30 Ιουνίου 2005,** όλα τα φορτηγά οχήματα ιδιωτικής χρήσης με χαρακτηριστικά πινακίδας **"ΡΟΜ"** ανεξαρτήτως αριθμού μικρού βάρους άνω των **10 Τ (ΦΙΧ>10Τ)** περιοχής ευθύνης της Νομαρχιακής Αυτοδιοίκησης Δωδεκανήσου (έδρα του οχήματος).

***** Επίσης θα ελέγχονται όσα σχήματα υποχρεούνται βάσει παλαιότερων προγραμμάτων πρόσκλησης.**

Η ΓΝΩΜΗ

Εβδομαδιαία Εφημερίδα της Ρόδου
Ετος Ιδρύσεως 1973
ΕΚΔΟΤΗΣ
Δ. Τσοπανάκης
ΑΘΛΗΤΙΚΑ
Μανόλης Μπάτης,
Νικήτας Κουσκούσης
ΥΠΕΥΘ. ΔΙΑΦΗΜΙΣΤΙΚΟΥ ΤΜΗΜΑΤΟΣ
Λάζαρος Λαζαράκης
ΓΡΑΦΕΙΑ ΣΥΝΤΑΞΗΣ
Μάρκου Μαλλιαράκη 11
Τηλ.2241-0- 24610,
2241-0-75640
Fax (22410) 75641
ΛΟΓΙΣΤΗΡΙΟ - ΔΙΑΦΗΜΙΣΕΙΣ
Μάρκου Μαλλιαράκη 11
Τηλ. 2241-0-22210
2241-0-75230
Fax (22410) 22471

Νέες **εξαγγελίες** για έναρξη διαδικασιών **επιλογής** των υποψηφίων

Εσωκομματικά "παιχνίδια" με... σημαδεμένες τράπουλες

Ες αύριον τα σπουδαία ή για το ακριβέστερον την άλλη εβδομάδα τα σημαντικά όσον αφορά τις διαδικασίες επιλογής υποψηφίων για τις Νομαρχιακές και τις δημοτικές εκλογές.

Πριν, όμως, ξεκινήσουν οι εκλογές γνωρίζουμε τους περισσότερους από τους... επιλεγέντες

Σύσκεψη στη Ν.Ε. της Νέας Δημοκρατίας, παρουσία εκπροσώπου της ΚΕΤΑ

Και το λέμε αυτό δεδομένου ότι έρχεται στη Ρόδο προκειμένου να ανοίξει το διάλογο για την επιλογή των υποψηφίων της Ν.Δ. ο κ. Τζιαμτζής μέλος της Κεντρικής Επιτροπής Τοπικής Αυτοδιοίκησης του κυβερνώντος κόμματος.

Ο κ. Τζιαμτζής, σύμφωνα τουλάχιστον με τα όσα έχουν ανακοινωθεί προ ημερών σε σύσκεψη που θα πραγματοποιηθεί και στην οποία θα συμμετάσχουν οι βουλευτές του νομού και η Νομαρχιακή Επιτροπή, θα συζητηθούν θέματα που έχουν σχέση με τις δημοτικές και νομαρχιακές εκλογές και συγκεκριμένα:

- Ονόματα υποψηφίων
- Διαδικασίες επιλογής
- Προετοιμασίες προεκλογικού αγώνα.

Στην ίδια σύσκεψη θα συζητηθούν και τα αποτελέσματα του πρόσφατου γκάλοπ της Kappa Research, το οποίο όσο και αν καταβάλλεται προσπάθεια να ξεχασθεί, παραμένει στην επικαιρότητα τουλάχιστον για τα στελέχη της Ν.Δ. αφού τα αποτελέσματά του, αποτελέσματα που ήταν αναμενόμενα όπως είχαν στηθεί οι ερωτήσεις, δεν είναι ικανοποιητικά.

Πιθανώτατα στην ίδια σύσκεψη θα συζητηθούν και εκτός ημερήσιας διάταξης τα προβλήματα που προέκυψαν από τις δημόσιες αντιπαραθέσεις που ξεκίνησαν κυρίως από κάποιες διαδικασίες που ακολουθήθηκαν.

ΥΠΑΡΧΕΙ ΑΝΤΙΚΕΙΜΕΝΟ;

Το ερώτημα που γεννάται είναι αν υπάρχει αντικείμενο για την έναρξη εσωκομματικών διαδικασιών, αφού όλα δείχνουν, τουλάχιστον για τις δημοτικές εκλογές, ότι οι διαδικασίες τελείωσαν πριν να ξεκινήσουν. Δεν υπάρχει δηλαδή στη Ρόδο ούτε ένας που να πιστεύει ότι υποψήφιος της Νέας Δημοκρατίας στο δήμο της Ρόδου στις επόμενες εκλογές θα είναι ο



κ. Χατζής Χατζηευθυμίου. Και αυτό γιατί εκτός από το πλεονέκτημα που διαθέτει ο κ. Χατζηευθυμίου ως υποψήφιος με καλή παρουσία στις προηγούμενες εκλογές και επί μία τετραετία επικεφαλής της μειοψηφίας, δεν εκδηλώθηκε ενδιαφέρον από κανέναν αλλά πλην του κ. Χαραλάμπη, ο οποίος όμως δηλώνει ξεκάθαρα ότι θα διεκδικήσει το χρίσμα εφόσον και εάν αποσυρθεί ο Γ. Γιαννόπουλος.

Αν γίνει συζήτηση και τώρα και σε επόμενες συναντήσεις για δημοτικές εκλογές, αυτές θα αναφέρονται στους άλλους δήμους της Δωδεκανήσου, όπου είτε υπάρχουν επίσης υποψήφιοι είτε το ενδιαφέρον είναι περιορισμένο.

ΤΑ ΝΟΜΑΡΧΙΑΚΑ

Κατά την άποψή μας ούτε για τις νομαρχιακές εκλογές υπάρχει αντικείμενο συζήτησης τουλάχιστον στην παρούσα φάση. Και τούτο γιατί κανένας από τους φερόμενους ως υποψήφιους δεν έχει ξεκαθαρίσει τη θέση του. Δεν έχει δηλώσει, δηλαδή, ότι θα είναι υποψήφιος παρότι έχουν γίνει κατ' αρχήν κρούσεις μετά την "απόσυρση" του Σάββα Καραγιάννη.

Επομένως και στο θέμα αυτό η συζήτηση θα περιοριστεί σε διαδικαστικά θέματα και πιθανότατα σε κάποια



"ευχολόγια" που κατά κόρον ακούσαμε και ακούμε για επιλογή ικανού υποψηφίου που θα αντιμετωπίσει με μεγάλες πιθανότητες επιτυχίας τον υποψήφιο του ΠΑΣΟΚ.

ΤΟ ΠΑΣΟΚ

Το ίδιο σκηνικό επικρατεί και στο ΠΑΣΟΚ. Μόνο που εκεί τα πράγματα, παρά τις διακηρύξεις περί "δημοκρατικού προγραμματισμού", επιλογές με κάλπες κ.λπ. που μάλλον για να χαϊδεύουν αυτιά λέγονται, είναι πιο ξεκαθαρισμένα. Υποψήφιος στο δήμο Ροδίων θα είναι και πάλι ο Γιώργος Γιαννόπουλος. Αν ο κ. Γιαννόπουλος δεν θελήσει να συνεχίσει τότε υπάρχει θέμα, το οποίο για πολλούς έχει λυθεί εκ των προτέρων μια και δεν παύει να εκφράζει την επιθυμία του για το δήμο Ρόδου ο κ. Τ. Παρασκευάς.

Θα είναι υποψήφιος, όμως, ο κ. Γιαννόπουλος; Ολα δείχνουν πως ναι. Μπορεί, όπως συνηθίζει να αποφεύγει να πάρει ανοικτά θέση, αλλά ουδέποτε αρνήθηκε ότι υπάρχει ένα τέτοιο ενδεχόμενο, ενώ για τους γνωρίζοντες πρόσωπα και πράγματα, οι τελευταίες κινήσεις του δείχνουν τις προθέσεις του που δεν είναι άλλες από αυτές που στενοί συνεργάτες του πιστεύουν: Οτι δηλαδή θα διεκδικήσει τον δημαρχιακό θώκο για τέταρτη 4ετία. Τα πράγματα θα ξεκαθαρίσουν πάντως πολύ σύντομα, αφού, όπως ανακοινώθηκε, επισπεύδονται και οι διαδικασίες στο ΠΑΣΟΚ.

Για τη Νομαρχία τα πράγματα είναι ξεκαθαρισμένα. Υποψήφιος θα είναι και πάλι ο Γιάννης Μαχαιρίδης παρά τις αντιδράσεις που υπάρχουν και ας μην δημοσιοποιούνται, μέσα στο ΠΑΣΟΚ. Το πιθανότερο είναι οι περισσότεροι από τους σημερινούς του συνεργάτες να μην τον ακολουθήσουν και στις νέες εκλογές είτε αποσυρόμενοι από τον πολιτικό στίβο είτε μεταπηδώντας στην Τοπική Αυτοδιοίκηση Α' βαθμού.

Τέλος, θα πρέπει να περιμένουμε και αυτόνομες κινήσεις από το ΚΚΕ, το οποίο ούτως ή άλλως συγκροτεί τα τελευταία χρόνια δικό του ψηφοδέλτιο, αλλά και από τον Συνασπισμό, ο οποίος αφενός μεν θέλει να μετρήσει δυνάμεις αφετέρου δεν βρίσκει πρόσφορο έδαφος για συζητήσεις και συνεργασίες λόγω της στάσης που τήρησε το τελευταίο διάστημα.

Ξένοιαστο Καλοκαίρι
με ... 5,9%
με το Δάνειο Διακοπών 2005

- Επιτόκιο μόνο 5,9% για 6 μήνες
  και μόνο 8,9% , για την υπόλοιπη διάρκεια του Δανείου
- Ποσό μέχρι 9.000 €
- Διάρκεια έως και 60 μήνες
- Με περίοδο χάριτος 6 μήνες
- Χωρίς έξοδα Φακέλου
- Διαθέσιμο από 12/7/2005 έως 9/9/2005



Ελάτε σήμερα σ' ένα από τα 15 καταστήματά μας

και ...
Καλό Καλοκαίρι

ΣΥΝΕΤΑΙΡΙΣΤΙΚΗ ΤΡΑΠΕΖΑ ΔΩΔΕΚΑΝΗΣΟΥ
1995 - 2005
10 χρόνια εμπιστοσύνης
AE549

Κεντρικό Κατάστημα: Εθν. Αντιστάσεως 51, Τηλ. Κέντρο: 22410 80600, Φαξ: 22410 80655

MIDDLESEX UNIVERSITY LONDON

The Guardian University League Table May 2004

Δεχόμαστε αιτήσεις γιά προγράμματα που ξεκινούν τόν Σεπτέμβριο 2005 & Φεβρουάριο 2006 στο Λονδίνο.

Τό Πανεπιστήμιο δίνει πτυχία Bachelor, Master & PhD σέ περισσότερα από 120 προγραμματα - Business, Media, Law, Computing, Psychology, Translation, Criminology, Art/Design κλπ – επισκεφθείτε στό Ιντερνετ τό www.mdx.ac.uk

Σάς παρέχουμε ολοκληρωμένη υποστήριξη – ενημέρωση, συμπλήρωση αίτησης, εύρεση εστίας, εγγραφή κλπ - χωρίς καμμία οικονομική επιβάρυνση
Για πληροφορίες παρακαλώ όπως επικοινωνήσετε με τον κ. Δ. Ρέβελα στο τηλ :210-6800824, fax :210-9659924 ή e-mail: studiesuk@otenet.gr

AE269 Middlesex University International

Ροδίτισσα μητέρα

Ζητά την άδεια για να νοσηλευθεί το 13χρονο παιδί της στο Νίμιτς

Επιστολή στον υπουργό Εθνικής Άμυνας κ. Σπ. Σπηλιωτόπουλο

Την παρέμβαση του υπουργού Άμυνας Σπήλιου Σπηλιωτόπουλου ζητά μια μάνα από τη Ρόδο για να μπορέσει το 13χρονο παιδί της να ξαναβρεί την υγεία του.

Παρακαλεί τον υπουργό να δώσει το "πράσινο φως" έτσι ώστε ο δ/ντης πλαστικής χειρουργικής του στρατιωτικού νοσοκομείου ΝΙΜΙΤΣ ο οποίος θεωρείται ο πλέον κατάλληλος, να προχωρήσει στην απαραίτητη επέμβαση για την αποκατάσταση σοβαρής βλάβης στο δεξί χέρι του παιδιού.

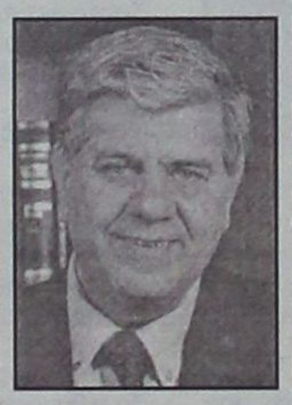

Πρόκειται για μια ευαίσθητη περίπτωση αφού αφορά ένα παιδί 13 χρόνων το οποίο από την ηλικία των 2 ετών γνώρισε την άσχημη πλευρά της ζωής. Αρρώστησε σοβαρά και μέχρι σήμερα έχει υποβληθεί σε 4 επώδυνες χειρουργικές επεμβάσεις. Όπως λένε οι γιατροί χρειάζεται και μια πέμπτη για να μπορέσει να ζήσει φυσιολογικά όπως όλα τα παιδιά. Ο πλέον κατάλληλος για την επέμβαση αυτή θεωρείται ότι είναι ο διευθυντής πλαστικής χειρουργικής του ΝΙΜΙΤΣ κ. Πέτρος Σπυριούνης. Στην προσπάθεια της μάνας να πείσει τον υπουργό Άμυνας να συμφωνήσει, συμπαραστάτης είναι ο βουλευτής Βασίλης Χρύσης που με επιστολή του θέτει και αυτός το ίδιο αίτημα.

Μέχρι σήμερα δεν έχει υπάρξει απάντηση αλλά εκτιμάται ότι ο κ. Σπηλιωτόπουλος ο οποίος έχει δείξει ότι διαθέτει ευαισθησία θα συναινέσει και ο μικρός θα αρχίσει να χαμογελά στη ζωή.

Η επιστολή τς μάνας προς τον γενικό διευθυντή του ΝΙΜΙΤΣ με την οποία ζητά να δοθεί η σχετική άδεια έχει ως εξής:

"Κύριε διευθυντά, είμαι μητέρα ανήλικου παιδιού ηλικίας σήμερα 13 ετών, το οποίο αντιμετώπισε σοβαρά προβλήματα υγείας απο την ηλικία των 2 ετών, προσβληθέν από μηνυιγγιτιδοκκίνη σηψαιμία.

Κατ' επανάληψη νοσηλεύτηκε στο Περιφερειακο Νοσοκομείο Ρόδου και στο Νοσοκομείο Παίδων "Αγια Σοφία", όπου μεταξύ άλλων υποβλήθηκε σε επανειλημμένες (4) χειρουργικές επεμβάσεις πλαστικής στα άκρα (χέρια και πόδια), λόγω των νεκρώσεων που υπέστη στο δέρμα εξαιτίας της ως άνω παθήσεως.

Σε πρόσφατη επίσκεψή μας και πάλι στο Νοσοκομείο Παίδων, μας συστήθηκε η υποβολή του παιδιού μας σε νέα χειρουργική επέμβαση πλαστικής στο δεξί χέρι, επειδή παρουσίασε δυσκαψμία και κινητική αδυναμία και μας υποδείχθηκε ως ο πλέον κατάλληλος για την επέμβαση αυτή ο διευθυντής πλαστικής χειρουργικής του ΝΙΜΙΤΣ κ. Πέτρος Σπυριούνης.

Κατόπιν αυτών, παρακαλούμε να αντιμετωπίσετε με κατανόηση το αίτημά μας και να επιτρέψετε τη νοσηλεία του τέκνου μας, στο νοσηλευτικό σας ίδρυμα και την υποβολή του σε χειρουργική επέμβαση από τον κ. Πέτρο Σπυριούνη. Σας διευκρινίζω ότι το τέκνο μας είναι ασφαλισμένο στο ΙΚΑ."

Χθες τα ξημερώματα

Ξέσπασε πόλεμος στον κόμβο του αεροδρομίου

Εταιρεία προσπαθούσε να στήσει παράνομα 28 γιγαντοαφίσες
Αντιδράσεις από κατοίκους και συλλήψεις

Σε "εμπόλεμη ζώνη" μετατράπηκε χθες τα ξημερώματα η περιοχή γύρω από τον κυκλοφοριακό κόμβο πριν από το αεροδρόμιο "Διαγόρας" όταν συνεργείο διαφημιστικής εταιρείας προσπάθησε - παράνομα - να τοποθετήσει γιγαντοαφίσες σε βάσεις που είχε εγκαταστήσει το προηγούμενο βράδυ.

Μετά από καταγγελίες περιοίκων αλλά και δημοτικών συμβούλων της μειοψηφίας έκανε "έφοδο" η Τροχαία Ρόδου, η οποία και σταμάτησε τα συνεργεία της εταιρείας. Συνελήφθη ένα άτομο την ώρα που προσπαθούσε να τοποθετήσει ένα πλαίσιο για γιγαντοαφίσα στον κυκλοφοριακό κόμβο πριν το αεροδρόμιο ενώ τα άτομα ενός δεύτερου συνεργείου που βρισκόταν στην γέφυρα της Κρεμαστής μόλις αντελήφθηκαν τι έγινε λίγα μέτρα μακριά τους, άφησαν τα σύνεργα και τράπηκαν σε φυγή!

Η υπόθεση αυτή ξεκίνησε τα ξημερώματα του περασμένου Σαββάτου και έχει προκαλέσει την οργή των κατοίκων του Δήμου Πεταλούδων, οι οποίοι επιρρίπτουν σοβαρές ευθύνες και στην δημοτική αρχή.

Η εταιρεία - όπως προκύπτει από το ρεπορτάζ - αξιοποιώντας μια άδεια που πήρε από τον δήμαρχο Πεταλούδων κ. Κορδίνα για την προσωρινή (!) τοποθέτηση δύο γιγαντοαφισών, μέσα σ' ένα βράδυ τοποθέτησε σε διαφορετικά σημεία του κεντρικού οδικού δικτύου του Δήμου εικοσιοκτώ (28) βάσεις για την τοποθέτηση διαφημιστικού υλικού.

Σημειώνεται ότι για να προχωρήσει μια τέτοια διαδικασία απαιτείται κατ' αρχήν χωροθέτηση από το δ.σ., κάτι που δεν έχει συμβεί στην περίπτωσή μας καθώς και έγκριση από την Αρχιτεκτονική Επιτροπή, πράγμα που ούτε και αυτό έχει γίνει.

Το χρονικό αυτής της υπόθεσης που αποτελεί κατάφωρη παραβίαση της νομιμότητας και η οποία διεκόπη χάρις στην ευαισθητοποίηση των πολιτών αλλά και της παρέμβασης της Αστυνομίας έχει ως εξής: Τα ξημερώματα του

Εξαφανίσθηκε ο δήμαρχος ο οποίος λέγεται ότι έδωσε "προσωρινή" άδεια

Σαββάτου συνεργεία της συγκεκριμένης εταιρείας- η ίδια που είχε τοποθετήσει γιγαντοαφίσες στο τκήμα του ΕΘΙΑΓΕ - άρχισαν να τοποθετούν βάσεις σε 28 σημεία του κεντρικού οδικού δικτύου του Δήμου Πεταλούδων, από το αρεοδρόμιο μέχρι την περιοχή που βρίσκεται το Καστέλο





Ρόσο. Ειδοποιήθηκε το Α.Τ. Ιαλυσού το οποίο πήγε και έδιωξε τα συνεργεία, αφού δεν διέθεταν την απαραίτητη άδεια. Χθες τα ξημερώματα, γύρω στις 1.30, ειδοποιήθηκε και πάλι το Α.Τ. Ιαλυσού επειδή δύο συνεργεία, ένα στον κυκλοφοριακό κόμβο και ένα δεύτερο στη γέφυρα της Κρεμαστής, είχαν αναλάβει και πάλι δράση και τοποθετούσαν πλαίσια πάνω στις βάσεις.

Λόγω αρμοδιότητας έφθασε η Τροχαία η οποία και "μάζεψε" 8 άτομα. Μάλιστα εκείνη την ώρα, ο γερανός ήταν έτοιμος να τοποθετήσει το πλαίσιο της γιγαντοαφίσας! Χθες όπιος περνούσε από τον εν λόγω κόμβο, έβλεπε ένα γερανό με μια γιγαντοαφίσα να αιωρείται (!) και ίσως δεν θα μπορούσε να εξηγήσει το θέαμα που έβλεπε!

Το δεύτερο συνεργείο που βρισκόταν στη γέφυρα του Κρεμαστινού ποταμού το έβαλε στα πόδια και έτσι γλίτωσε από το "ντου" της Τροχαίας.

Από τους οκτώ συλληφθέντες κρατήθηκε ένα άτομο προκειμένου να ελεγχθεί αν η εταιρεία νομίμως προχώρησε σε αυτή την ενέργεια. Σε διαφορετική περίπτωση θα ασκηθεί ποινική δίωξη σε βάρος του. Σύμφωνα με τα όσα δήλωσε σε συντάκτη της "Γνώμης" ο υπεύθυνος των Τεχνικών Υπηρεσιών του Δήμου Πεταλούδων κ. Β. Παπαοικονόμου, η εταιρεία το μόνο που έχει στα χέρια της, είναι ένα έγγραφο της Δημοτικής Αρχής με το οποίο θα μπορούσε να τοποθετήσει δοκιμαστικά δύο ταμπλό σε σημεία που θα είχαν υποδειχθεί από τις Τενικές Υπηρεσίες. Αντ' αυτού η εταιρεία προσπάθησε να γεμίσει τους δρόμους - και σε επικίνδυνα σημεία - με 28 διαφημιστικές πινακίδες, από τις οποίες οι 13 έχουν τις διαστάσεις γιγαντοαφίσας.

Υπενθυμίζουμε ότι και πριν λίγα χρόνια είχε υπάρξει παρόμοιο περιστατικό με την τοποθέτηση μεγάλου αριθμού -από άλλη εταιρεία- γιγαντοαφισών στην ίδια περιοχή. Είχαν τότε "ξεσηκωθεί και οι πέτρες ακόμη", αλλά χωρίς αποτέλεσμα. Φαίνεται ότι κάποιοι θέτουν πάνω από τη ζωή των ανθρώπων τα συμφέροντά τους.

Με το θέμα αναμένεται να ασχοληθούν φορείς που ασχολούνται με την οδική ασφάλεια όπως η ΕΥΘΥΤΑ ενώ θα τεθεί και στη συνεδρίαση του δ.σ. Πεταλούδων την ερχόμενη Τετάρτη.

Ο ΗΛΙΑΚΟΣ ΘΕΡΜΟΣΙΦΩΝΑΣ
που τιμά ΔΙΕΘΝΩΣ την ΕΛΛΑΔΑ



από πραγματικά ανοξείδωτο ατσάλι A.I.S.I. 316 (πιστοποιητικό ISO 9002 & CE)

Πληρ. Βενετοκλέων 47, Ρόδος • Τηλ. (22410)32802
ΑΤ641(Γ)

ΝΤΕΤΕΚΤΙΒΣ ΑΘΗΝΩΝ

Αναλαμβάνουμε υποθέσεις ανηλίκων, προσωπικές, οικογενειακές, εμποροβιομηχανικές
Διαθέτουμε τα καλύτερα ηλεκτρονικά, σύγχρονα οπτικοακουστικά μέσα

Εχεμύθεια 100%
Τα 30 χρόνια πείρα είναι η εγγύησή μας

ΤΗΛ. 6977 632963 & 6945 319796
ΑΤ 1987

ΦΡΟΝΤΙΣΤΗΡΙΟ ΑΝΟΔΟΣ
ΓΙΑ ΟΛΕΣ ΤΙΣ ΤΑΞΕΙΣ ΓΥΜΝΑΣΙΟΥ–ΕΝΙΑΙΟΥ ΛΥΚΕΙΟΥ–ΤΕΕ

Στο Φροντιστήριό μας διδάσκονται σε αυστηρά ολιγομελή τμήματα από έμπειρους καθηγητές ΠΤΥΧΙΟΥΧΟΥΣ ΠΑΝΕΠΙΣΤΗΜΙΩΝ τα μαθήματα:

ΜΑΘΗΜΑΤΙΚΑ · ΦΥΣΙΚΗ · ΧΗΜΕΙΑ · ΦΙΛΟΛΟΓΙΚΑ · ΟΙΚΟΝΟΜΙΚΑ · ΒΙΟΛΟΓΙΑ · ΠΛΗΡΟΦΟΡΙΚΗ · ΔΙΚΤΥΑ

ΕΝΑΡΞΗ
Β', Γ' ΕΝΙΑΙΟΥ ΛΥΚΕΙΟΥ (όλες οι κατευθύνσεις) 16 ΑΥΓΟΥΣΤΟΥ
ΓΥΜΝΑΣΙΟ, Α' ΕΝΙΑΙΟΥ ΛΥΚΕΙΟΥ - ΤΕΕ 1 ΣΕΠΤΕΜΒΡΙΟΥ

Τα χαμηλότερα δίδακτρα της αγοράς με τα μεγαλύτερα ποσοστά επιτυχίας

Πληροφορίες - Εγγραφές:
Ελένη Ρούσου - Μαργωμένου
Γαριβάλδη 17 (πίσω από το πρώτο super market ΣΠΑΝΟΣ)• Τηλ. 22410 28053

Ανενεργό παραμένει το Αιολικό Πάρκο

Η βοήθεια προς τη ΔΕΗ συνεχώς μετατίθεται

Παρά τις ανάγκες που υπάρχουν δεν μπορεί να λειτουργήσει λόγω "δολιοφθοράς"

Θα καθυστερήσει αρκετά η παροχή ενέργειας από το Αιολικό Πάρκο προς τον ΑΗΣ Σορωνής μετά την δολιοφθορά που σημειώθηκε στις εγκαταστάσεις του πάρκου που βρίσκονται σε περιοχή του Αγίου Ισιδώρου.



Έτσι, ενώ ήταν σχεδόν όλα έτοιμα για να ενισχυθεί "ενεργειακά" η ΔΕΗ της Ρόδου, η κλοπή ενός σημαντικού μηχανήματος από το Αιολικό Πάρκο, μεταθέτει αρκετά πίσω την εξέλιξη αυτή και ίσως περάσει ολόκληρο το καλοκαίρι έως ότου η εταιρεία φέρει το μηχάνημα.

Πριν από μερικές εβδομάδες εντοπίστικε στις εγκαταστάσεις του Αιολικού Πάρκου που βρίσκεται σε περιοχή του Αγίου Ισιδώρου, η κλοπή ενός πολύ σημαντικού μηχανήματος για την ολοκλήρωση όλων των απαραίτητων μετρήσεων πριν αρχίσει να "ρέει" η αιολική ενέργεια προς τον ΑΗΣ Σορωνής.

Το συγκεκριμένο περιστατικό όπως άφησαν να διαφανεί κύκλοι προσκείμενοι στους γερμανούς επενδυτές οι οποίοι ελέγχουν απόλυτα την εταιρεία, πρέπει να σχετίζεται με τα όσα έγιναν πριν από λίγο καιρό και τα οποία οδήγησαν τους εν λόγω επενδυτές στις αίθουσες των δικαστηρίων. Μάλιστα γίνεται λόγος για "δολιοφθορά" εις βάρος της εταιρείας.

Από την πλευρά της η ΔΕΗ, όπως δηλώνεται αρμοδίως, είναι πανέτοιμη να δεχτεί ενέργεια από το αιολικό πάρκο.

Από το τέλος του 2004 ο ΑΗΣ Σορωνής έχει ολοκληρώσει το απαραίτητο δίκτυο και τώρα πλέον το πρόβλημα εντοπίζεται στο Αιολικό Πάρκο το οποίο-και λόγω της κλοπής-εμφανίζεται πανέτοιμο.

Είναι φανερό ότι η ενέργεια που θα μπορούσε η ΔΕΗ να αντλήσει από το Αιολικό Πάρκο θα ήταν "μάννα εξ ουρανού" αφού τα προβλήματα στην επάρκεια ηλεκτρικού ρεύματος συνεχίζονται καθημερινά. Μηχανές συχνά πυκνά τίθενται-λόγω βλάβης-εκτός λειτουργίας και η ζήτηση σε ρεύμα αυξάνει συνεχώς.

Το Αιολικό Πάρκο θα μπορούσε να συμβάλλει αποφασιστικά στην αντιμετώπιση του ενεργειακού προβλήματος αλλά δυστυχώς μέχρι σήμερα τα "εσωτερικά" και διαχειριστικά προβλήματα της εταιρείας δεν το επέτρεψαν.

Ας ελπίσουμε ότι σύντομα τα προβλήματα θα ξεπεραστούν οριστικά και η επένδυση που έγινε θα αρχίσει να αποδίδει.



Συλλήψεις Βρετανών στο αεροδρόμιο

Από αστυνομικούς συνελήφθη στον αερολιμένα Ρόδου, χθες και ώρα 05.50, 42χρονος υπήκοος Μ. Βρετανίας, διότι αφιχθείς από Λονδίνο, σε διενεργηθέντα έλεγχο, κατελήφθη να κατέχει ποσότητα κατεργασμένης κάνναβης, βάρους (4,1) γραμμ. η οποία κατασχέθηκε.

Επίσης συνελήφθη στον αερολιμένα Ρόδου χθες και ώρα 02.30 37χρονος υπήκοος Μ. Βρετανίας, διότι αφιχθείς από Λονδίνο, σε διενεργηθέντα έλεγχο, κατελήφθη να κατέχει ποσότητα ακατέργαστης κάνναβης, βάρους (6,2) γραμ. η οποία κατασχέθηκε.

Προβλήματα στο Νοσοκομείο

Στο στόχαστρο όλων τώρα ο κ. Διοικητής

Ετοιμοι να παρέμβουν στο υπουργείο οι τοπικοί βουλευτές

Αγανακτισμένοι με την αναποτελεσματικότητα του διοικητή του Νοσοκομείου Ρόδου Γιάννη Κεφαλά, εμφανίζονται και τοπικοί βουλευτές οι οποίοι ετοιμάζονται να παρέμβουν δυναμικά προς την πολιτική ηγεσία του υπουργείου. Ο κ. Κεφαλάς, βλέποντας προφανώς το αδιέξοδο στο οποίο έχει οδηγηθεί, ζητά, όπως φημολογείται, στήριξη από τοπικούς κομματικούς παράγοντες τους οποίους μέχρι πρότινος αγνοούσε επιδεικτικά.

Η δυσφορία, για τις ενέργειες αλλά κυρίως τις παραλείψεις και την αναβλητικότητα στη λήψη αποφάσεων που επιδεικνύεται εκ μέρους του διοικητή, έχει επεκταθεί και στα τοπικά βουλευτικά γραφεία, τα οποία αδυνατούν πλέον να συνεννοηθούν μαζί του για θέματα όχι ρουσφετολογικά αλλά ζητήματα που αφορούν το γενικότερο σύνολο.

Ως πρώτο παράδειγμα αναφέρεται η υπόθεση της κάλυψης της θέσης του αγροτικού γιατρού στο δημοτικό διαμέρισμα Θεολόγου για την οποία ενώ υπάρχει η θετική άποψη από το υπουργείο Υγείας, δεν προχωρά με υπαιτιότητα του διοικητή. Η αγροτική γιατρός που τοποθετήθηκε στη Θεολόγο βγήκε σε άδεια κύησης και η επιστροφή της αναμένεται μετά από μεγάλο χρονικό διάστημα. Για την κάλυψη της θέσης για το διάστημα αυτό υπάρχει πράγματι κενό νομοθεσίας, αλλά ακόμα και το υπουργείο Υγείας έχει συμφωνήσει να τοποθετηθεί νέος γιατρός. Και ενώ γιατρός βρέθηκε, η διοίκηση του Νοσοκομείου δεν προχωρά την υπόθεση για άγνωστους λόγους. Ακόμη και η έγκριση θεσμικού παράγοντα για να είναι δυνατή η πληρωμή του εν λόγω γιατρού, έχει δοθεί, η πρόσληψη του νέου γιατρού μέχρι σήμερα δεν έχει γίνει. Μένει δηλαδή μια ολόκληρη περιοχή χωρίς αγροτικό γιατρό επειδή δεν υπάρχει η ανάλογη αποφασιστικότητα.

Ένα δεύτερο παράδειγμα αφορά την παράταση της απόσπασης μιας νοσηλεύτριας στη Ρόδο, για σοβαρούς οικογενειακούς λόγους. Και εδώ υπάρχει η αρνητική στάση του διοικητή, όπως καταλογίζεται από συγκεκριμένο βουλευτικό γραφείο. Είναι περιττό να σημειωθεί επίσης ότι η πλειοψηφία των γιατρών των νοσοκομείων - κυρίως αυτών που πρόσκεινται στη Νέα Δημοκρατία - έχει σοβαρότατα προβλήματα στην επικοινωνία μαζί του όπως υποστηρίζουν οι ίδιοι.

Περιττό να αναφερθούμε στις πρόσφατες καταγγελίες του δ.σ. του Συλλόγου των εργαζομένων στο Νοσοκομείο για την λειτουργία του.

Αντιλαμβανόμενος το αδιέξοδο που έχει οδηγηθεί, σύμφωνα με πληροφορίες ο κ. Γ. Κεφαλάς προσπαθεί να προσεγγίσει κομματικούς παράγοντες μήπως και στηριχθεί από αυτούς.

Σημειώνεται ότι το ζήτημα της λειτουργίας του διοικητή έχει απασχολήσει αρκετές φορές τη Ν.Ε. της ΝΔ χωρίς όμως να μπορέσουν να βρουν άκρη! Η ενασχόληση της ΝΕ έγινε μετά από καταγγελίες γιατρών μελών της που δραστηριοποιούνται στο νοσοκομείο.

ΘΕΤΙΚΟ
Φροντιστήριο
Το φροντιστήριο που εμπιστεύεστε!
ΚΩΝ/ΝΟΥ ΤΣΑΛΔΑΡΗ 2 • ΤΗΛ.: 22410 75085
Το Φροντιστήριο «ΘΕΤΙΚΟ» προσφέρει στους μαθητές της Ρόδου, τον ΟΔΗΓΟ ΣΠΟΥΔΩΝ 2005 για την επιτυχή συμπλήρωση των Μηχανογραφικών Δελτίων.
Στις σελίδες του περιέχονται:
Αναλυτική παρουσίαση τμημάτων ΑΕΙ - ΤΕΙ
Προπτυχιακές - Μεταπτυχιακές σπουδές
Δυνατότητες Απασχόλησης - Αγορά Εργασίας
Στατιστικά Εξετάσεων - Βάσεις ΑΕΙ - ΤΕΙ
Οδηγίες Συμπλήρωσης Μηχανογραφικού
Επαγγέλματα με μέλλον
Πληροφορίες: 16:30 - 20:30 μ.μ. τηλ. 22410 75085
e-mail : thetiko@rho.forthnet.gr
Επίσης μπορείτε να προμηθευτείτε και τον ΟΔΗΓΟ ΓΙΑ ΤΟ ΝΕΟ ΕΞΕΤΑΣΤΙΚΟ ΣΥΣΤΗΜΑ που θα ισχύσει από το 2006.
ΑΕ540

SHIPPING COMPANY OF SYMI
Α.Ν.Ε.Σ.
ΑΝΩΝΥΜΗ ΝΑΥΤΙΛΙΑΚΗ ΕΤΑΙΡΕΙΑ ΣΥΜΗΣ

ΔΡΟΜΟΛΟΓΙΑ ΑΠΟ 1 ΙΟΥΝΙΟΥ ΕΩΣ 30 ΣΕΠΤΕΜΒΡΙΟΥ 2005

	Ε/Γ-Ο/Γ ΣΥΜΗ	Ε/Γ - Υ/Γ ΑΙΓΛΗ	Ε/Γ ΠΑΝΟΡΜΙΤΗΣ
Κάθε	09.00 ΡΟΔΟ-ΣΥΜΗ	13.00 ΡΟΔΟ-ΣΥΜΗ	07.30 ΣΥΜΗ-ΡΟΔΟ
ΔΕΥΤΕΡΑ	14.00 ΣΥΜΗ-ΠΑΝΟΡΜ	16.00 ΣΥΜΗ-ΡΟΔΟ	10.30 ΡΟΔΟ-ΠΑΝΟΡΜ
	16.00 ΠΑΝΟΡΜ-ΡΟΔΟ	19.15 ΡΟΔΟ-ΣΥΜΗ	12.30 ΠΑΝΟΡΜ-ΣΥΜΗ
			17.00 ΣΥΜΗ-ΡΟΔΟ
Κάθε	09.00 ΡΟΔΟ-ΣΥΜΗ	07.30 ΣΥΜΗ-ΡΟΔΟ	10.30 ΡΟΔΟ-ΠΑΝΟΡΜ
ΤΡΙΤΗ	14.00 ΣΥΜΗ-ΠΑΝΟΡΜ	08.45 ΡΟΔΟ-ΣΥΜΗ	12.30 ΠΑΝΟΡΜ-ΣΥΜΗ
	16.00 ΠΑΝΟΡΜ-ΡΟΔΟ	10.00 ΣΥΜΗ-ΡΟΔΟ	17.00 ΣΥΜΗ-ΡΟΔΟ
			18.30 ΡΟΔΟ-ΣΥΜΗ
Κάθε	09.00 ΡΟΔΟ-ΣΥΜΗ*	08.45 ΡΟΔΟ-ΣΥΜΗ	08.00 ΣΥΜΗ-ΡΟΔΟ
ΤΕΤΑΡΤΗ	14.00 ΣΥΜΗ-ΠΑΝΟΡΜ*	10.00 ΣΥΜΗ-ΡΟΔΟ	10.30 ΡΟΔΟ-ΠΑΝΟΡΜ
	16.00 ΠΑΝΟΡΜ-ΡΟΔΟ*	14.30 ΡΟΔΟ-ΣΥΜΗ	12.30 ΠΑΝΟΡΜ-ΣΥΜΗ
	18.30 ΡΟΔΟ-ΣΥΜΗ	17.00 ΣΥΜΗ-ΡΟΔΟ	17.00 ΣΥΜΗ-ΡΟΔΟ
	*ΜΕ ΤΟ ΣΥΜΗ ΙΙ		
Κάθε	06.00 ΣΥΜΗ-ΡΟΔΟ	08.45 ΡΟΔΟ-ΣΥΜΗ	10.30 ΡΟΔΟ-ΠΑΝΟΡΜ
ΠΕΜΠΤΗ	09.00 ΡΟΔΟ-ΣΥΜΗ	10.00 ΣΥΜΗ-ΡΟΔΟ	12.30 ΠΑΝΟΡΜ-ΣΥΜΗ
	14.00 ΣΥΜΗ-ΠΑΝΟΡΜ	14.30 ΡΟΔΟ-ΣΥΜΗ	17.00 ΣΥΜΗ-ΡΟΔΟ
	16.00 ΠΑΝΟΡΜ-ΡΟΔΟ		
	18.30 ΡΟΔΟ-ΣΥΜΗ		
Κάθε	06.00 ΣΥΜΗ-ΡΟΔΟ	07.30 ΣΥΜΗ-ΡΟΔΟ	10.30 ΡΟΔΟ-ΠΑΝΟΡΜ
ΠΑΡΑΣΚ.	09.00 ΡΟΔΟ-ΣΥΜΗ	08.45 ΡΟΔΟ-ΣΥΜΗ	12.30 ΠΑΝΟΡΜ-ΣΥΜΗ
	14.00 ΣΥΜΗ-ΠΑΝΟΡΜ	10.00 ΣΥΜΗ-ΡΟΔΟ	17.00 ΣΥΜΗ-ΡΟΔΟ
	16.00 ΠΑΝΟΡΜ-ΡΟΔΟ	15.00 ΡΟΔΟ-ΣΥΜΗ	
	18.30 ΡΟΔΟ-ΣΥΜΗ	17.00 ΣΥΜΗ-ΡΟΔΟ	
Κάθε	06.00 ΣΥΜΗ-ΡΟΔΟ	09.00 ΡΟΔΟ-ΣΥΜΗ	10.30 ΡΟΔΟ-ΠΑΝΟΡΜ
ΣΑΒΒΑΤΟ	09.00 ΡΟΔΟ-ΣΥΜΗ	10.15 ΣΥΜΗ-ΝΤΑΤΣΑ	12.30 ΠΑΝΟΡΜ-ΣΥΜΗ
	14.00 ΣΥΜΗ-ΠΑΝΟΡΜ	16.00 ΝΤΑΤΣΑ-ΣΥΜΗ	17.00 ΣΥΜΗ-ΡΟΔΟ
	16.00 ΠΑΝΟΡΜ-ΡΟΔΟ	17.00 ΣΥΜΗ-ΡΟΔΟ	
	18.30 ΡΟΔΟ-ΣΥΜΗ	18.00 ΡΟΔΟ-ΣΥΜΗ	
Κάθε	06.00 ΣΥΜΗ-ΡΟΔΟ	07.30 ΣΥΜΗ-ΡΟΔΟ	10.30 ΡΟΔΟ-ΣΥΜΗ
ΚΥΡΙΑΚΗ	09.00 ΡΟΔΟ-ΠΑΝΟΡΜ	09.00 ΡΟΔΟ-ΣΥΜΗ*	15.30 ΣΥΜΗ-ΠΑΝΟΡΜ
	12.00 ΠΑΝΟΡΜ-ΣΥΜΗ	17.00 ΣΥΜΗ-ΡΟΔΟ*	17.00 ΠΑΝΟΡΜ-ΡΟΔΟ
	16.00 ΣΥΜΗ-ΡΟΔΟ	*ΤΗΝ ΚΥΡΙΑΚΗ 5.6	18.30 ΡΟΔΟ-ΣΥΜΗ
		ΑΝΕΚΤΕΛΕΣΤΑ	

Τα δρομολόγια μπορούν να τροποποιηθούν λόγω εκτάκτων συγκοινωνιακών αναγκών ή καιρικών συνθηκών

Παρακαλούμε πριν ταξιδέψετε επικοινωνήστε με την Εταιρία:
www.anes.gr
Γραφείο ΣΥΜΗΣ Τηλ.: (22460) 71444 - Φαξ: (22460) 71373
Γραφείο ΡΟΔΟΥ Τηλ.: (22410) 37769 - Φαξ: (22410) 34493
ΧΠ285

Αγωνία για τους υποψήφιους

Από σήμερα η κατάθεση των μηχανογραφικών δελτίων

Τί πρέπει να προσέξουν κατά τη συμπλήρωσή τους. Οι τελικές εκτιμήσεις για τις βάσεις

Αρχίζει σήμερα η διαδικασία κατάθεσης των μηχανογραφικών δελτίων από υποψηφίους και ολοκληρώνεται στις 22 Ιουλίου. Σταθερές αναμένονται οι βάσεις στο 1ο πεδίο, μικρότερη ή μεγαλύτερη πτώση στο 2ο, 3ο και 4ο, αυξομειώσεις στις σχολές του 5ου πεδίου.

Σύμφωνα με τις οδηγίες της Β'/θμιας εκπαίδευσης αλλά και καθηγητών - φροντιστών οι μαθητές θα πρέπει να είναι πολύ προσεκτικοί στην συμπλήρωση του μηχανογραφικού τους, καθώς ουδέν λάθος αναγνωρίζεται. Επίσης, η σειρά προτίμησης σχολών θα πρέπει να ακολουθεί την επιθυμία των υποψηφίων και όχι μόνο τους υπολογισμούς τους σχετικά με τις αυξομειώσεις των βάσεων, καθώς συχνά ακόμη κι οι πιο πειστικές προβλέψεις διαψεύδονται.

Υπενθυμίζεται ότι οι μαθητές έχουν δικαίωμα να δηλώσουν τμήματα από δύο επιστημονικά πεδία με όποια σειρά επιθυμούν. Εάν προτιμήσουν σχολή που περιλαμβάνεται και στα δύο πεδία, υπολογίζεται ο μεγαλύτερος αριθμός μορίων ανεξάρτητα σε ποιο πεδίο τη δήλωσαν.

Σε περίπτωση ισοβαθμίας δύο ή περισσότερων μαθητών στην τελευταία θέση ενός τμήματος λαμβάνεται υπόψη ο γενικός βαθμός πρόσβασης και κατόπιν το άθροισμα των βαθμών στα μαθήματα αυξημένης βαρύτητας. Εάν ισοβαθμίσουν σε όλα αυτά, τότε εισάγονται όλοι οι υποψήφιοι.

Όσο πληρέστερο είναι το μηχανογραφικό με την καταγραφή πολλών σχολών τόσο το καλύτερο. Αρκετοί έμειναν εκτός νυμφώνος επειδή σταύρωσαν ελάχιστες σχολές νομίζοντας ότι εξασφαλίζονται, αλλά οι βάσεις δεν τους έκαναν το χατίρι.

Φέτος κατόρθωσε να «πιάσει» τη βάση το 56,39% σε σχέση με 58,19% πέρυσι. Λιγότεροι επίσης αρίστευσαν ή συγκέντρωσαν μέσες βαθμολογίες. Παρ' όλα αυτά, οι βάσεις, σύμφωνα με όλες τις ενδείξεις, δεν θα ακολουθήσουν παντού πτωτική τροχιά.

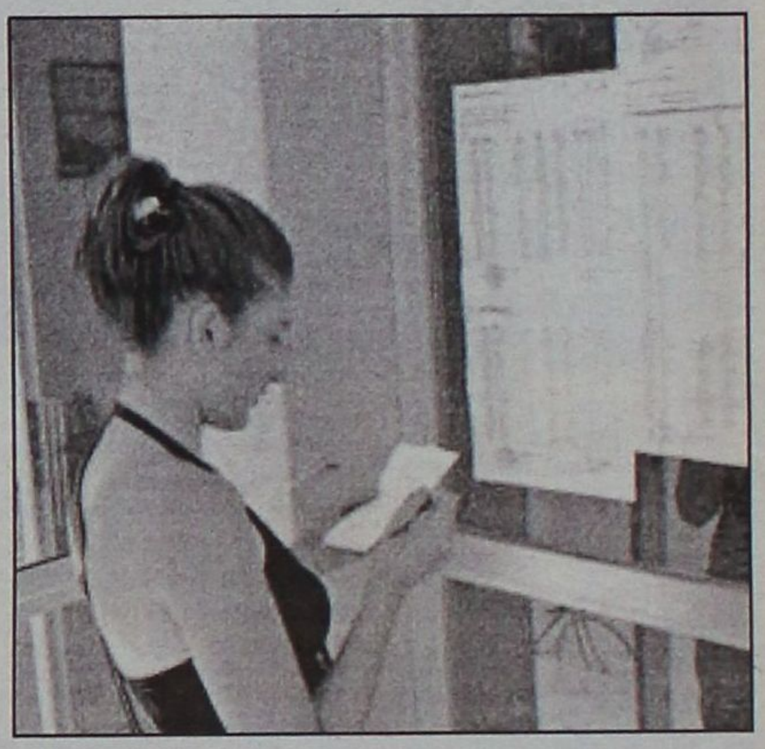

Συγκεκριμένα, στο 1ο πεδίο των νομικών, φιλοσοφικών και ανθρωπιστικών σπουδών οι βάσεις εισαγωγής θα μείνουν σταθερές με μικρές αυξομειώσεις. Όσοι δεν κατορθώσουν να εισαχθούν στα περιζήτητα νομικά και παιδαγωγικά τμήματα έχουν μεγάλη γκάμα επιλογών.

Στο 2ο και το 4ο πεδίο θετικής και τεχνολογικής κατεύθυνσης θα σημειωθεί πτώση των βάσεων, αλλού μικρή και αλλού μεγαλύτερη. Το τμήμα Ηλεκτρολόγων Μηχανικών Η/Υ του ΕΜΠ, που είναι πρώτο σε προτιμήσεις, απευθύνεται σε υποψήφιους από την ανώτερη βαθμολογική κλίμακα (19-20) που καθώς το ποσοστό τους μειώθηκε θα έχουμε υποχώρηση των βάσεων κάτω από τα 19.000 μόρια.

Στις απαιτητικές σχολές του 3ου επιστημονικού πεδίου, επιστημών υγείας, στρέφονται οι αριστούχοι της θετικής κατεύθυνσης. Στη βαθμολογική κλίμακα (19-20) «πάτησαν» φέτος 25% λιγότεροι υποψήφιοι. Η εξέλιξη αυτή μπορεί να επιφέρει μείωση των βάσεων στις οδοντιατρικές και φαρμακευτικές σχολές, αλλά και στα ιατρικά τμήματα της περιφέρειας, δεν φαίνεται όμως να επηρεάζει τις ιατρικές Αθήνας και Θεσσαλονίκης που θα «κρατηθούν» περί τα 19.000 μόρια.

Με μικρές αυξομειώσεις στα υψηλόβαθμα τμήματα που δεν φαίνεται να «φρενάρουν» τη διαφαινόμενη πτώση στα υπόλοιπα θα κινηθούν οι βάσεις στο 5ο πεδίο οικονομικών επιστημών. Στο τμήμα Μάρκετινγκ και Επικοινωνίας του Οικονομικού Πανεπιστημίου Αθηνών, που συγκεντρώνει τις περισσότερες προτιμήσεις, η βάση θα «επιμείνει» στα 18.000 μόρια.

Μακάβριο μπέρδεμα λόγω λανθασμένης πληροφόρησης

Μακάβριο μπέρδεμα δημιουργήθηκε στον τοπικό Τύπο χθές λόγω λανθασμένης πληροφόρησης από το αστυνομικό δελτίο. Νεκρός σε περιστατικό που συνέβει στην Κω δεν ήταν ο 54χρονος Κώος που συνεπλάκη με 21χρονο Νορβηγό - όπως κατεγράφη- αλλά ο νεαρός αλλοδαπός που απεβίωσε μετά τη συμπλοκή στο νοσοκομείο της Κω.

Χθες οι τοπικές εφημερίδες κατέγραψαν ένα περιστατικό που έγινε στην Κω και στο οποίο σύμφωνα με το αστυνομικό δελτίο νεκρός ήταν ο πατέρας της ιδιοκτήτριας του περιπτέρου που προσπάθησε να διαρρήξει ο 21χρονος Νορβηγός. Τελικά όπως έγινε γνωστό χθες, νεκρός ήταν ο νεαρός αλλοδαπός. Η λανθασμένη πληροφορία στηρίχθηκε στο αστυνομικό δελτίο το οποίο - χωρίς να έχει σκοπιμότητα- εμφάνιζε νεκρό τον 54χρονο! Εις βάρος του ασκήθηκε από την Εισαγγελία Κω ποινική δίωξη για πράξη μη σκοπούμενης θανατηφόρας σωματικής βλάβης.

ΝΤΕΤΕΚΤΙΒΣ
30 ΧΡΟΝΙΑ ΜΟΝΙΜΑ ΚΑΙ ΣΤΗ ΡΟΔΟ
35354 - 28780
Π.Π. ΓΕΡΜΑΝΟΥ 6 (ΠΛ. ΦΩΚΙΑΛΗ)
- Η ΑΥΞΗΣΗ!
ΣΕ ΚΑΘΕ ΣΑΣ ΠΡΟΒΛΗΜΑ
EXPRESS SECURITY
ΧΠΕΜΠ-16

95 χρόνια στην κορυφή
Permatex
● Σαπούνια χεριών ● Κόλες και στεγανοποιητικά
● Χημικές φλάτζες ● Πρόσθετα επίδοσης (NOS)
● Ασφαλιστικά σπειρωμάτων ● Καθαριστικά αεροσόλ
Τηλ. 2241021507-2241043293
ΧΟΝΔΡΙΚΗ ΔΙΑΘΕΣΗ
ΑΤ1958(Γ)

China Village
Κινέζικο Εστιατόριο
DELIVERY
δωρεάν διανομή κατ' οίκον
22410.21023
Ώρες Delivery: Από 12:00 - 00:30
Κ.Ν Κωνσταντινίδη 8 Ρόδος, Περιοχή Ζέφυρος

Όλοι Μαζί

μπορούμε να ξαναφέρουμε τη Ρόδο στην κορυφή!





Με το χαμόγελό μας!

Πάρε μέρος στην κοινή προσπάθεια
να ξανακάνουμε το νησί μας
τον κορυφαίο τουριστικό προορισμό της Ελλάδας!

ΕΠΙΜΕΛΗΤΗΡΙΟ ΔΩΔΕΚΑΝΗΣΟΥ

ΑΕ499

PELLOS TRAVEL
ΠΟΙΟΤΗΤΑ-ΟΡΓΑΝΩΣΗ-ΕΓΓΥΗΣΗ
ΚΑΛΟΚΑΙΡΙΝΕΣ ΕΚΔΡΟΜΕΣ 2005
ΙΟΥΛΙΟΣ -ΑΥΓΟΥΣΤΟΣ 2005

ΚΩΝΣΤΑΝΤΙΝΟΥΠΟΛΗ-ΠΡΙΓΚΗΠΟΝΝΗΣΑ
15/7-20/7 και 7/8-12/8
ΜΟΝΟ ΜΕ 260€ ΤΟ ΑΤΟΜΟ
ΜΑΡΜΑΡΙΣ-ΕΦΕΣΣΟΣ-ΣΜΥΡΝΗ-ΠΡΟΥΣΑ-ΚΩΝΣΤΑΝΤΙΝΟΥΠΟΛΗ-ΒΑΝΤΙΡΜΑ-ΣΜΥΡΝΗ-ΜΑΡΜΑΡΙΣ
Ξενοδοχεία 4**** 3***αστέρων με πρωινό και φαγητό- Εισιτήρια Ρόδος-Μαρμαρίς-Ρόδος-Φόροι Τουρκίας-Ξεναγήσεις- Μεταφορές με κλιματιζόμενα πούλμαν- Ταξιδιωτική ασφάλεια-Φ.Π.Α.
ΔΕΝ ΠΕΡΙΛΑΜΒΑΝΟΝΤΑΙ Εισιτήρια Βαντίρμα-Κωνσταντινούπολη- Υάλοβα-Πριγκηπόννησα

ΕΞΑΗΜΕΡΗ ΕΚΔΡΟΜΗ 21/7-26/7
ΣΥΡΟΣ-ΠΑΡΟΣ-ΑΝΤΙΠΑΡΟΣ-ΜΥΚΟΝΟΣ-ΤΗΝΟΣ
ΑΝΑΧΩΡΗΣΗ 21/7/05 ΠΕΜΠΤΗ ΣΤΙΣ 10.00 το πρωί ΜΕ BLUE STAR FERRIES
ΕΠΙΣΤΡΟΦΗ 26/7/05 ΤΡΙΤΗ ΣΤΙΣ 20.00 το βράδυ
ΠΕΡΙΛΑΜΒΑΝΟΝΤΑΙ: Εισιτήρια Ρόδος-Σύρος-Πάρος-Τήνος-Μύκονος-Ρόδος σε Γ' θέση - Ξενοδοχεία με πρωινό -Μεταφορές – διανυκτερεύσεις- Ξεναγήσεις - Εκδρομές-Ταξιδιωτική ασφάλεια – Συνοδός γραφείου- Φ.Π.Α.
ΔΕΝ ΠΕΡΙΛΑΜΒΑΝΟΝΤΑΙ: Είσοδοι σε αρχαιολογικούς χώρους - Διασκέδαση
ΕΛΑΤΕ ΝΑ ΠΡΟΣΚΥΝΗΣΟΥΜΕ ΣΤΗΝ ΠΑΝΑΓΙΑ ΧΟΖΟΒΙΩΤΙΣΣΑ ΑΜΟΡΓΟΥ-ΠΑΝΑΓΙΑ ΕΚΑΤΟΝΤΑΠΥΛΙΑΝΗ ΤΗΣ ΠΑΡΟΥ ΚΑΙ ΠΑΝΑΓΙΑ ΤΗΣ ΤΗΝΟΥ.
ΤΙΜΗ ΕΚΠΛΗΞΗ!!!

ΖΑΚΥΝΘΟΣ - ΚΕΦΑΛΛΟΝΙΑ 19/7-26/7
(ΟΚΤΑΗΜΕΡΗ ΕΚΔΡΟΜΗ)
ΑΝΑΧΩΡΗΣΗ 19/7/05 ΚΥΡΙΑΚΗ ΣΤΙΣ 18.30 το πρωί ΜΕ BLUE STAR FERRIES
ΕΠΙΣΤΡΟΦΗ 26/7/05 ΤΡΙΤΗ ΣΤΙΣ 08.00 το πρωί ΜΕ BLUE STAR FERRIES

ΤΕΤΡΑΗΜΕΡΗ ΕΚΔΡΟΜΗ ΑΚΤΟΠΛΟΪΚΗ
ΑΓΙΟΣ ΡΑΦΑΗΛ ΜΥΤΙΛΗΝΗΣ 23/7-26/7
ΑΝΑΧΩΡΗΣΗ 23/7 ΜΕ ΤΟ ΠΛΟΙΟ ΣΤΙΣ 22.00 μμ
ΕΠΙΣΤΡΟΦΗ 26/7 ΜΕ ΤΟ ΠΛΟΙΟ ΣΤΙΣ 12.00 μμ
ΤΙΜΗ 195€ ΤΟ ΑΤΟΜΟ ΜΕ ΚΑΜΠΙΝΑ ΑΒ4

ΤΕΤΡΑΗΜΕΡΗ ΕΚΔΡΟΜΗ (23/7- 26/7)
ΑΜΟΡΓΟΣ- ΣΑΝΤΟΡΙΝΗ-ΠΑΡΟΣ-ΤΗΝΟΣ-ΣΥΡΟΣ
ΑΝΑΧΩΡΗΣΗ 23/7/05 ΣΑΒΒΑΤΟ ΣΤΙΣ 09.30 ΤΟ ΠΡΩΙ ΜΕ BLUE STAR FERRIES
ΕΠΙΣΤΡΟΦΗ 26/7/05 ΤΡΙΤΗ ΣΤΙΣ 08.00 ΤΟ ΠΡΩΙ ΜΕ BLUE STAR FERRIES
ΠΕΡΙΛΑΜΒΑΝΟΝΤΑΙ: Εισιτήρια Ρόδος-Αμοργός-Πάρος-Τήνος-Σαντορίνη-Σύρος-Ρόδος σε Γ' θέση - Ξενοδοχεία με πρωινό -Μεταφορές – διανυκτερεύσεις- Ξεναγήσεις - Εκδρομές-(Γύρος Σαντορίνης-Σύρου-Αμοργού(Παναγία Χοζοβιώτισσα-) Ταξιδιωτική ασφάλεια – Συνοδός γραφείου- Φ.Π.Α.
ΔΕΝ ΠΕΡΙΛΑΜΒΑΝΟΝΤΑΙ: Είσοδοι σε αρχαιολογικούς χώρους - Διασκέδαση
ΕΛΑΤΕ ΝΑ ΠΡΟΣΚΥΝΗΣΟΥΜΕ ΣΤΗ ΠΑΝΑΓΙΑ ΧΟΖΟΒΙΩΤΙΣΣΑ ΑΜΟΡΓΟΥ-ΠΑΝΑΓΙΑ ΕΚΑΤΟΝΤΑΠΥΛΙΑΝΗ ΤΗΣ ΠΑΡΟΥ ΚΑΙ ΠΑΝΑΓΙΑ ΤΗΣ ΤΗΝΟΥ-ΑΓΙΑ ΒΑΡΒΑΡΑ ΣΥΡΟΥ
ΤΙΜΗ... 225€

ΜΑΡΜΑΡΙΣ-ΦΕΤΙΓΙΕ-ΚΑΣ-ΜΥΡΑ-ΑΤΤΑΛΕΙΑ
7/8-10/8
1 ΔΙΑΝΥΚΤΕΡΕΥΣΗ ΣΤΟ ΚΑΣ-2 ΔΙΑΝΥΚΤΕΡΕΥΣΕΙΣ ΑΤΤΑΛΕΙΑ
ΞΕΝΟΔΟΧΕΙΑ 4 ΑΣΤΕΡΩΝ ΜΕ ΗΜΙΔΙΑΤΡΟΦΗ
ΤΙΜΗ ΕΚΠΛΗΞΗ...

ΔΕΚΑΗΜΕΡΗ ΕΚΔΡΟΜΗ 30/8-9/9
ΚΑΠΠΑΔΟΚΙΑ-ΤΡΑΠΕΖΟΥΝΤΑ-ΠΑΝΑΓΙΑ ΣΟΥΜΕΛΑ-ΠΟΝΤΟΣ-ΣΑΜΨΟΥΝΤΑ- ΚΩΝΣΤΑΝΤΙΝΟΥΠΟΛΗ

ΟΙ ΕΙΔΙΚΟΙ ΣΤΙΣ ΕΚΔΡΟΜΕΣ ΤΗΣ ΤΟΥΡΚΙΑΣ ΣΑΣ ΠΡΟΤΕΙΝΟΥΜΕ:

GRAND PRIX F1-FORMULA 1
3 ΜΕΡΕΣ ΓΕΜΑΤΕΣ ΤΑΧΥΤΗΤΑ
ΣΤΗΝ ΚΩΝΣΤΑΝΤΙΝΟΥΠΟΛΗ
19-20-21 ΑΥΓΟΥΣΤΟΥ



Για τους φίλους της FORMULA 1 και της ταχύτητας...
ΟΡΓΑΝΩΝΟΥΜΕ
1η ΕΚΔΡΟΜΗ: ΟΔΙΚΗ ΕΚΔΡΟΜΗ ΑΠΟ 18/8-23/8
ΜΑΡΜΑΡΙΣ-ΚΩΝΣΤΑΝΤΙΝΟΥΠΟΛΗ-ΣΜΥΡΝΗ-ΠΡΟΥΣΑ-ΜΑΡΜΑΡΙΣ
ΜΟΝΟ ΜΕ 430 € ΤΟ ΑΤΟΜΟ ΜΕ ΦΑΓΗΤΟ
2η ΕΚΔΡΟΜΗ: ΑΕΡΟΠΟΡΙΚΗ ΕΚΔΡΟΜΗ (18/8-22/8)
ΑΠΕΥΘΕΙΑΣ ΜΕ CHARTER
ΑΝΑΧΩΡΗΣΗ 18/8 ΤΟ ΑΠΟΓΕΥΜΑ
ΕΠΙΣΤΡΟΦΗ 22/8 ΤΟ ΑΠΟΓΕΥΜΑ
ΜΟΝΟ ΜΕ 530 € ΤΟ ΑΤΟΜΟ ΜΕ ΦΑΓΗΤΟ
Διαθέτουμε ξενοδοχεία 4 αστέρων-3 αστέρων και εισιτήρια για τον επίσημο και δοκιμαστικό αγώνα της Formula 1. Μεταφορές καθημερινά από το Ξ/Δ στην πίστα στις 19-20-21/8 Ξεναγήσεις καθημερινά στην Κωνσταντινούπολη. Δεν περιλαμβάνονται: Εισιτήρια αγώνων, εξασφαλισμένα. ΣΥΝΟΔΟΣ ΓΡΑΦΕΙΟΥ: Α. ΠΑΠΑΣΑΒΒΑΣ

ΔΙΑΘΕΤΟΥΜΕ ΕΠΙΣΗΣ:
Εισιτήρια με ΟΑ, AEGEAN και CHARTER. Ακτοπλοϊκά εισιτήρια. Ειδικά πακέτα για μεμονωμένους, συλλόγους, νεόνυμφους για Ελλάδα, Κύπρο, Τυνησία, Αίγυπτο, Μαρόκο, Ιταλία, Αγγλία, Γαλλία κ. α.

ΓΙΑ ΠΕΡΙΣΣΟΤΕΡΕΣ ΠΛΗΡΟΦΟΡΙΕΣ, ΚΡΑΤΗΣΕΙΣ ΚΑΙ ΑΝΑΛΥΤΙΚΑ ΠΡΟΓΡΑΜΜΑΤΑ ΣΤΟ ΠΡΑΚΤΟΡΕΙΟ ΓΕΝΙΚΟΥ ΤΟΥΡΙΣΜΟΥ:
PELLOS TRAVEL - TOUR OPERATOR
ΛΕΩΦΟΡΟΣ ΚΑΛΛΙΘΕΑΣ 125, ΦΑΛΗΡΑΚΙ, ΡΟΔΟΣ
ΤΗΛ: 2241087615, 2241052276 FAX: 2241087616
Email: pellostravel@hellasnet.gr
AE0127

Ο κίνδυνος λειψυδρίας παραμονεύει

Χρειάζεται καλύτερη διαχείριση του νερού

Πήγαμε καλά φέτος από βροχή αλλά η ποσότητα νερού δεν είναι αρκετή

Καλά πήγαμε από βροχές αυτό το χρόνο, σύμφωνα με τα στοιχεία που συγκέντρωσε για το νησί της Ρόδου, η Υπηρεσία Εγγείων Βελτιώσεων, όμως αυτό δε σημαίνει ότι, ως περιοχή έχουμε εξασφαλίσει επάρκεια νερού και για το μέλλον.

Αντιθέτως, ο κίνδυνος της λειψυδρίας, παραμονεύει και αν δεν φροντίσουμε να βρούμε τρόπους σωστής διαχείρισης, τότε δυστυχώς, θα διψάσουμε!

Γίνεται αλόγιστη χρήση του νερού και μεγάλη σπατάλη, οι οποίες αν δεν σταματήσουν θα προκαλέσουν μεγάλο πρόβλημα. Ηδη η γειτονική μας **Ιταλία** κατά το ήμισυ επλήγη από λειψυδρία, ενώ η **Ισπανία, η Πορτογαλία και το Μαρόκο,** γνώρισαν τη χειρότερη ξηρασία από το 1940.

Το αν απειληθούμε κι εμείς, εξαρτάται και από τη στάση μας στο παρόν και το μέλλον.

Το πεντάμηνο **Ιανουαρίου-Μαΐου,** ήταν "αποδοτικό" για το νησί, καθώς το ύψος της βροχόπτωσης σε αρκετά σημεία κυμάνθηκε σε υψηλά επίπεδα.

Φυσικά οι βροχές ήταν ιδιαίτερα ευεργετικές, ενώ συμπερασματικά μπορούμε να πούμε ότι ο κύριος όγκος βροχής έπεσε στην κεντρική λωρίδα του νησιού, που ξεκινά δυτικά από την περιοχή του **Εμπωνα** και περιλαμβάνει τ' **Απόλλωνα,** τα **Λάερμα** και καταλήγει ανατολικά στ' **Αφάντου.**

Αν στις βροχές του πενταμήνου προστεθούν και οι ποσότητες που έπεσαν το Νοέμβριο και το Δεκέμβριο, τότε ο χειμώνας, μπορούμε να πούμε ότι ήταν πλούσιος φέτος σε νερά.

Σύμφωνα λοιπόν με τα στοιχεία που μας παραχώρησε ο προϊστάμενος της ΥΕΒ κ. **Σάββας Γιαννίκης**, το ύψος βροχόπτωσης το πεντάμηνο Ιανουαρίου-Μαΐου είχε για το νησί μας ως εξής:

• **Περιοχή ΥΕΒ-πόλη Ρόδου**
Ιανουάριος: 167 χιλιοστά
Φεβρουάριος: 140 χιλιοστά
Μάρτιος: 48,5 χιλιοστά
Απρίλιος: 41,5 χιλιοστά
Μάιος: 2,6 χιλιοστά

• **Περιοχή Αφάντου**
Ιανουάριος: 236 χιλιοστά
Φεβρουάριος: 188 χιλιοστά
Μάρτιος: 69,9 χιλιοστά
Απρίλιος: 14,7 χιλιοστά
Μάιος: 4,6 χιλιοστά

• **Περιοχή Απολακκιάς**
Ιανουάριος: 141 χιλιοστά
Φεβρουάριος: 57 χιλιοστά
Μάρτιος: 29 χιλιοστά
Απρίλιος: 6 χιλιοστά
Μάιος: 9 χιλιοστά

• **Περιοχή Κατταβιάς**
Ιανουάριος: 165 χιλιοστά
Φεβρουάριος: 69 χιλιοστά
Μάρτιος: 36 χιλιοστά
Απρίλιος: 5,5 χιλιοστά
Μάιος: 0 χιλιοστά

• **Περιοχή Σιαννών**
Ιανουάριος: 144 χιλιοστά
Φεβρουάριος: 83 χιλιοστά
Μάρτιος: 66 χιλιοστά
Απρίλιος: 2 χιλιοστά
Μάιος: 1 χιλιοστά

• **Περιοχή Εμπωνα**
Ιανουάριος: 316 χιλιοστά
Φεβρουάριος: 200 χιλιοστά
Μάρτιος: 70 χιλιοστά
Απρίλιος: 10 χιλιοστά
Μάιος: 9 χιλιοστά

• **Περιοχή Απολλώνων**
Ιανουάριος: 279 χιλιοστά
Φεβρουάριος: 201 χιλιοστά
Μάρτιος: 71 χιλιοστά
Απρίλιος: 13,3 χιλιοστά
Μάιος: 38 χιλιοστά

• **Περιοχή Λαέρμων**
Ιανουάριος: 219 χιλιοστά
Φεβρουάριος: 57 χιλιοστά
Μάρτιος: 45 χιλιοστά
Απρίλιος: 3 χιλιοστά
Μάιος: 16 χιλιοστά

Της ΒΑΡΒΑΡΑΣ ΜΠΟΓΔΑΝΟΥ



Οι ελαιοπαραγωγοί της Μαλώνας

Περιμένουν τις επιδοτήσεις

Επιστολή του Γεωργικού Συνεταιρισμού στον υπουργό

Ακόμη περιμένουν να πληρωθούν την επιδότηση του ελαιολάδου για την περίοδο 2002-2003 οι ελαιοπαραγωγοί της Μαλώνας. Αποτέλεσμα να διαμαρτύρονται έντονα με επιστολή τους προς τον ΟΠΕΚΕΕ και το υπουργείο Αγροτικής Ανάπτυξης.

Ο Γεωργικός Συνεταιρισμός της Μαλώνας στο έγγραφό του αναφέρει ότι οι αγρότες θα έπρεπε μέχρι τον περασμένο Μάρτιο να είχαν πληρωθεί για την σοφειά του 2002 αλλά μέχρι σήμερα δεν έχει γίνει τίποτα απολύτως. Μέχρι σήμερα έχουν εισπράξει μονο το 20% της επιδότησης που τους αναλογεί και δικαιολογημένα διαμαρτύρονται.

Το έγγραφο που υπογράφεται από τον προεδρο του Συνεταιρισμού Σάββα Χατζηγιάννη έχει ως εξής:

"Υστερα από το δελτίο Τύπου του υπ. Αγροτικής Ανάπτυξης και Τροφίμων της 14/04/2005 στο οποίο αναφέρεται ότι το πρόβλημα της επιδότησης ελαιολάδου για το 2002-03 λύθηκε, επανερχόμαστε με δεύτερη επιστολή, πιστεύοντας ότι θα πάρουμε μια απάντηση από τον οργανισμό σας.

Η Ενωση Γεωργικών Συν/σμών Δωδεκανήσου μας πλήρωσε το 60% της επιδότησης που αντιστοιχούσε στην παραγωγή ελαιολάδου την περίοδο 2002-2003, τον Ιανουάριο του 2004 με εξώφληση τον Ιανουάριο του 2005 (1,1072 και 0,0688 ευρώ ανά κιλό αντίστοιχα). Επειδή είχαμε μεγάλες ποσότητες, κάναμε ενστάσεις και έχουμε λάβει το ποσό που αντιστοιχεί στο 20% των παραχθέντων κιλών τον Σεπτέμβριο του 2004.

Το ζητούμενο από όλους τους παραγωγούς μας είναι πότε επιτέλους θα πάρουμε την επιδότηση που αντιστοιχεί στο υπόλοιπο 20%.

Οι πληροφορίες έφεραν ως χρόνο εξόφλησης τον Μάρτιο του 2005. Είναι όμως Ιούλιος και ουδεμία ενημέρωση έχουμε αν και πότε θα τα πάρουμε.

Οι αγρότες δυσανασχετούν και διαμαρτύρονται. Δεν ανήκουν στην κατηγορία των παρανόμων. Είναι ποσότητες που μαζεύτηκαν με πολύ κόπο και ιδρώτα και απαιτούν να αποζημιωθούν.

Ολόκληρη η επιδότηση τους ανήκει. Περιμένουμε απάντηση στην αναφορά μας για να καθορίσουμε και εμείς τη στάση μας απέναντι στους υπευθύνους."

ΑΝΑΓΝΩΡΙΣΜΕΝΟ ΑΠΟ ΤΟ ΚΡΑΤΟΣ
ΙΔΙΩΤΙΚΟ ΕΠΑΓΓΕΛΜΑΤΙΚΟ ΕΚΠΑΙΔΕΥΤΗΡΙΟ
(ΦΕΚ.584/Β.Τ93)
ΕΙΔΙΚΟΤΗΤΕΣ
○ ΚΟΜΜΩΤΙΚΗΣ
○ ΑΙΣΘΗΤΙΚΗΣ
○ ΤΟΥΡΙΣΤΙΚΩΝ ΕΠΑΓΓΕΛΜΑΤΩΝ
ΤΕΕ ΑΛΦΑ ΜΕΓΑ
ΙΔΙΩΤΙΚΟ ΤΕΧΝΙΚΟ ΕΠΑΓΓΕΛΜΑΤΙΚΟ ΕΚΠΑΙΔΕΥΤΗΡΙΟ
ΑΛΦΑ - ΜΕΓΑ
ΑΝΑΓΝΩΡΙΣΜΕΝΟ ΑΠΟ ΤΟ ΚΡΑΤΟΣ
(Φ.Ε.Κ. 584/ΒΤ/93)
Οι εγγραφές άρχισαν
Α' ΚΥΚΛΟΣ 1109 ΤΒ 23-08-2001
Β' ΚΥΚΛΟΣ 1278 ΤΒ 01-10-2002
ΡΟΔΟΣ ΙΩΝΟΣ ΔΡΑΓΟΥΜΗ 7
ΤΗΛ. (22410) 20730-86502 ΚΙΝ. 6932647367
AE541

Αντί για τα νησιά μας προτιμά τώρα μια εξωτική απόδραση

Ο Έλληνας τουρίστας... ξενιτεύεται

Τα αίτια είναι καθαρά οικονομικά, αφού ένα ταξίδι σε μακρινούς προορισμούς κοστίζει πολύ λιγότερα από παραμονή τριών ημερών σε ξενοδοχείο ενός νησιού μας

Βουτιές στην Ρόδο ή στο Μπαλί; Ξέφρενες νύχτες στη Μύκονο ή μήπως στην Αβάνα; Υπηρεσίες χαλάρωσης σε ξενοδοχεία της Κρήτης ή του Μαυρίκιου; Η απάντηση στο δίλημμα για όσους ταυτίζουν τις διακοπές με τα καταγάλανα νερά του Αιγαίου και τις πευκόφυτες παραλίες της Βορείου Ελλάδας είναι ομολογουμένως δύσκολη. Καθώς όμως η τελική απόφαση εξαρτάται ολοένα και περισσότερο από το οικονομικό, ο αριθμός εκείνων που τελικά αξιοποιούν την καλοκαιρινή τους άδεια για ένα ταξίδι εκτός συνόρων συνεχώς... αυξάνεται!

Πώς εξηγείται αυτό; Ενα δεκαήμερο ταξίδι σε υπερπολυτελές ξενοδοχείο στο Πούκετ της Ταϊλάνδης κοστίζει αυτήν την εποχή 589 ευρώ το άτομο, τη στιγμή που το ημερήσιο κόστος ενός δικλίνου σε αντίστοιχο ξενοδοχείο νησιών μας μπορεί να ξεπεράσει τα 275 ευρώ!

Η χρυσή περίοδος της εγχώριας τουριστικής βιομηχανίας βέβαια συμπίπτει χρονικά με τον «χειμώνα» (και τις χαμηλές τιμές) της Ταϊλάνδης. Πόσο σημαντικό όμως είναι αυτό όταν ο υδράργυρος στην Μπανγκόκ δείχνει... 32 βαθμούς Κελσίου; Η σύγκριση, άλλωστε, αντέχει και με προορισμούς εντός Ευρώπης, καθώς ένα εξαήμερο ταξίδι στο Παρίσι κοστίζει 595 ευρώ, τέσσερις ημέρες στη Ρώμη 485 ευρώ, ενώ οκτώ ημέρες στην Κύπρο 490 ευρώ!

Οπως αποκαλύπτει στην «Καθημερινή» ο κ. Σταύρος Μπουζάνης, αντιπρόεδρος του Συνδέσμου Τουριστικών και Ταξιδιωτικών Γραφείων

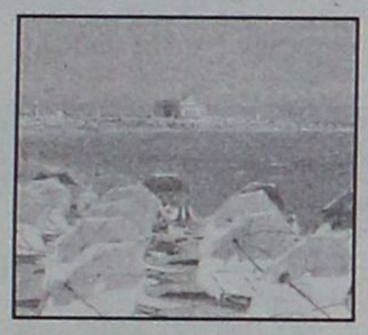

και υπεύθυνος του τομέα εξωτερικού του γραφείου ταξιδίων «Monogram», η αναλογία εσωτερικού - εξερχόμενου τουρισμού ανατράπηκε την τελευταία δεκαετία και από 80 - 20 είναι σήμερα 60 - 40.

«Οι Ελληνες φαίνεται να έχουν αντιληφθεί ότι για διάφορους λόγους ένα ταξίδι στο εξωτερικό είναι τελικά πιο οικονομικό. Αιγαίο, βέβαια, δεν υπάρχει αλλού, ωστόσο ο εξωτισμός, η εμπειρία του ταξιδιού και οι εξαιρετικές υπηρεσίες αποτελούν επαρκή στοιχεία για να σε αποζημιώσουν», λέει χαρακτηριστικά. Οι επικεφαλής των μεγαλύτερων ταξιδιωτικών πρακτορείων επισημαίνουν μάλιστα ότι τα εκτός συνόρων ταξίδια αποτελούν οικονομική λύση όχι μόνο για ζευγάρια αλλά και οικογένειες, καθώς αφενός οι αεροπορικές εταιρείες προσφέρουν ναύλους μειωμένους κατά 50% για τα παιδιά κάτω των 12 ετών, ενώ σε πολλά ξενοδοχεία τα παιδιά φιλοξενούνται «free of charge», δίχως δηλαδή επιπλέον οικονομική επιβάρυνση. Ακόμα και στα πιο απίθανα μέρη του πλανήτη διατίθενται οικογενειακά «πακέτα» διακοπών σε ιδιαίτερα συμφέρουσες τιμές. Αρκεί κανείς να τα αναζητήσει μεθοδικά και κυρίως έγκαιρα. Για παράδειγμα, μια οικογένεια ή μια μεγάλη παρέα μπορεί να νοικιάσει διαμέρισμα 280 τ.μ στο... Βιετνάμ προς 2.500 δολάρια το μήνα (στην τιμή περιλαμβάνεται διαρκές σέρβις), ενώ φθηνότερα στοιχίζει η διαμονή σε φάρμες της Αυστρίας και της Βόρειας Ευρώπης, όπου τα παιδιά μπορούν να παρακολουθήσουν δωρεάν μαθήματα ιππασίας κ.τ.λ.

Ελκυστικές οι τιμές

Τα πιο οικονομικά ταξίδια αυτήν την περίοδο έχουν προορισμό θέρετρα της Νοτιοανατολικής Ασίας όπως το Μπαλί, το Πούκετ, το Σαμούι, η Μπανγκόκ. Η τιμή τους κυμαίνεται από 589 έως 850 ευρώ, ενώ το ακριβότερο αφορά οκταήμερο ταξίδι στον Μαυρίκιο και κοστίζει 950 ευρώ. «Εχει διαμορφωθεί μια καινούργια κατάσταση για την Ελλάδα λόγω της παρουσίας αεροπορικών εταιρειών, όπως η Qatar Airways και η Gulf Air. Ο ανταγωνισμός έχει ρίξει τις τιμές με αποτέλεσμα το συνολικό πακέτο να κοστίζει φέτος πολύ φθηνά», εξηγεί ο κ. Μπουζάνης. «Η Ταϊλάνδη ήταν πάντα ένας φθηνός προορισμός. Μετά το τσουνάμι, οι αρχές καταβάλλουν υπερπροσπάθεια προκειμένου να προσελκύσουν ξανά επισκέπτες», προσθέτει από την πλευρά του ο κ. Πάρης Μπαντούδης από το τουριστικό πρακτορείο «Cel Tours».

Ελκυστικές είναι και οι τιμές των οργανωμένων ταξιδίων με προορισμό τις πόλεις της Ευρώπης. Είναι χαρακτηριστικό ότι ενώ η διανυκτέρευση σε δίκλινο δωμάτιο ξενοδοχείου τεσσά-

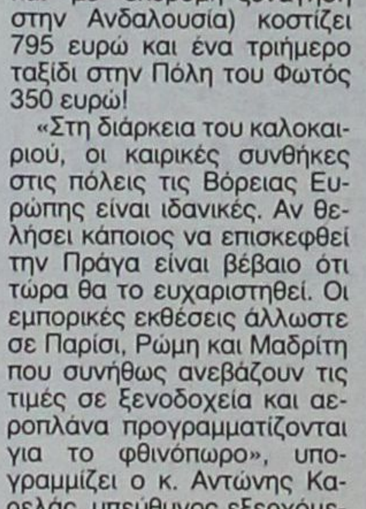

ρων αστέρων στα Χανιά κοστίζει 140 ευρώ με πρωινό, ένα οκταήμερο ταξίδι σε ξενοδοχείο Α΄ κατηγορίας της Μαδρίτης (με ημιδιατροφή και με εκδρομή–ξενάγηση στην Ανδαλουσία) κοστίζει 795 ευρώ και ένα τριήμερο ταξίδι στην Πόλη του Φωτός 350 ευρώ!

«Στη διάρκεια του καλοκαιριού, οι καιρικές συνθήκες στις πόλεις τις Βόρειας Ευρώπης είναι ιδανικές. Αν θελήσει κάποιος να επισκεφθεί την Πράγα είναι βέβαιο ότι τώρα θα το ευχαριστηθεί. Οι εμπορικές εκθέσεις άλλωστε σε Παρίσι, Ρώμη και Μαδρίτη που συνήθως ανεβάζουν τις τιμές σε ξενοδοχεία και αεροπλάνα προγραμματίζονται για το φθινόπωρο», υπογραμμίζει ο κ. Αντώνης Καρελάς, υπεύθυνος εξερχόμενου τουρισμού της TUI Hellas.

Λαμβάνοντας ταυτόχρονα υπόψη το κόστος ζωής στην Αθήνα και τα θέρετρα της περιφέρειας και συνυπολογίζοντας την ποιότητα των παρεχόμενων υπηρεσιών, η ζυγαριά γέρνει σαφώς υπέρ της επιλογής του «έξω».

«Αν κάποιος στην Ελλάδα αναζητήσει ένα οικονομικότερο πακέτο, θα συμβιβαστεί με χαμηλότερης ποιότητας υπηρεσίες. Θα επιλέξει για παράδειγμα ένα Β΄ κατηγορίας κατάλυμα τη στιγμή που με τα ίδια χρήματα οπουδήποτε αλλού στο εξωτερικό θα απολάμβανε υψηλής ποιότητας υπηρεσίες», καταλήγει ο κ. Καρελάς.

Ακριβοί προορισμοί

Φθηνότερες με απόλυτους αριθμούς είναι οι διακοπές στην Ελλάδα σε σύγκριση με προορισμούς όπως η Κίνα, η Ρωσία, η Κούβα, το Μεξικό, η Βραζιλία. Αναφέρεται ενδεικτικά ότι δεκαήμερο ταξίδι στην Κίνα και την Μογγολία με πλήρη διατροφή και ξεναγήσεις κοστίζει 1199 ευρώ, εννεαήμερο ταξίδι στην Αβάνα 1150 ευρώ, δωδεκαήμερο ταξίδι στη Βενεζουέλα 1590 ευρώ και τη Βραζιλία 1750 ευρώ.

Το ταξίδι στην Κεντρική και Νότιο Αμερική παραμένει ακριβό καθώς μόνο δύο αεροπορικές εταιρείες, η Air France και η Iberia μπορούν να εξυπηρετήσουν τους Ελληνες που κατευθύνονται στη Λατινική Αμερική. «Παρόλα αυτά καταγράφεται τεράστια ζήτηση και από την Ελληνική αγορά. Η εμπειρία του ταξιδιού κυριαρχεί σε αυτή την περίπτωση». Η άποψη αυτή επιβεβαιώνεται και απ' όσα λέει κάποια, η οποία θα περάσει τις φετινές διακοπές της στην Κούβα. «Οι διακοπές στα ελληνικά νησιά είναι λίγο πολύ ίδιες. Το πρωί στην παραλία, το βράδυ έξω για ποτό. Οταν ταξιδεύεις στο εξωτερικό βλέπεις και κάνεις καινούργια πραγματα, αποκτάς νέες εμπειρίες».

Να γιατί μας έχει βάλει τα γυαλιά η Τουρκία

Και μετά... ψαχνόμαστε!

Ενδιαφέρουσες απόψεις από τον κ. Κωνσταντινίδη

Ενα από τα πλέον βασικά κριτήρια που οι ξένοι Tour Operators εξετάζουν σε έναν τουριστικό προορισμό για να προσφέρουν καλύτερες τιμές στους ξενοδόχους πέραν του προϊόντος που διαθέτουν, είναι το φυσικό περιβάλλον.

Ελάχιστες μεγάλες τουριστικές επενδύσεις έχουν πραγματοποιηθεί στην Ελλάδα τα τελευταία χρόνια, καθώς δαιδαλώδεις γραφειοκρατικές διαδικασίες και προσχήματα πιθανάγκαζουν τους υποψήφιους επενδυτές να κατευθύνουν τα κεφάλαια τους σε άλλους προορισμούς. Ενα από τα προσχήματα που αποτέλεσαν σχεδόν πάντα ανασταλτικό παράγοντα για την υλοποίηση μεγάλων επενδυτικών προγραμμάτων στον τουρισμό ήταν η καταστροφή του περιβάλλοντος. Κάτι όμως το οποίο δεν το θέλουν ούτε οι υποψήφιοι επενδυτές, καθώς υποβάθμιση του περιβάλλοντος σημαίνει απώλεια χρημάτων, καθώς δεν θα μπορούν να πουλήσουν το προϊόν τους στους διακινητές των τουριστών διεθνώς. Πίσω από τον μανδύα των οικολογικών ανησυχιών (με εξαίρεση τεκμηριωμένες περιπτώσεις) που προβάλλονται πολλές φορές με υπέρμετρη διάθεση υποκρισίας, κρύβονται αντίθετα συμφέροντα. Η επικράτηση αυτών των λογικών τα τελευταία 25 χρόνια κατέβασε τον ελληνικό τουρισμό από το τρένο της ανταγωνιστικότητας αφήνοντας ελεύθερο πεδίο σε άλλους προορισμούς, όπως η Τουρκία, που το εκμεταλλεύθηκαν στο έπακρο. Ιδιαίτερο ενδιαφέρον έχει η αναφορά που έκανε ο γνωστός Ροδίτης ξενοδόχος, μέλος του Διοικητικού Συμβουλίου του Συνδέσμου Ελληνικών Τουριστικών Επιχειρήσεων κ. Κώστας Κωνσταντινίδης για το επιχειρηματικό περιβάλλον, όπως διαμορφώνεται σήμερα στον τουρκικό τουρισμό, έπειτα από πρόσφατο ταξίδι του στην Antalya ένα θέρετρο της γειτονικής χώρας που συγκεντρώνει το 40% της τουριστικής κίνησης (σχετικά έγραψε χτες η "Ροδιακή").



Αποψη της Απτάλειας

«Προσκεκλημένος φίλων Τούρκων επιχειρηματιών επισκέφθηκα την ευρύτερη περιοχή της Antalya καθώς και τον δήμο της Antalya. Οι κύριες επισκέψεις μου και αντίστοιχη διαμονή έγινε στα νέα υπερσύγχρονα Resort Ξενοδοχειακά συγκροτήματα 5 αστέρων, Sungate Port Royal στο Kemer και στο Rixos Premium στο Belek. Το πρώτο άνοιξε προ 2 μηνών και το δεύτερο προ 3 εβδομάδων, το εγκαινίασε ο ίδιος ο πρωθυπουργός Τ. Ερντογάν γιατί θεωρείται ίσως το πολυτελέστερο resort ξενοδοχείο της Τουρκίας. Είναι μονάδες 2.000 κλινών, απλωμένες σε εκτάσεις 300 έως 400 στρεμμάτων, οι οποίες ξεκίνησαν την ανέγερσή τους προ ενός έτους. Εκτός από τις άριστες εντυπώσεις που αποκόμισα και σαν ξενοδόχος και σαν αρχιτέκτονας για το άρτιο και εντυπωσιακό από κάθε άποψη αποτέλεσμα κτιριακά, αισθητικά και λειτουργικά, θα ήθελα να σταθώ σε 2-3 ζητήματα τα οποία μου έκαναν μεγάλη εντύπωση και τα οποία αξίζει να τα αναφέρω, διότι αφού μου τα εξήγησαν οι αντίστοιχοι επιχειρηματίες τα επιβεβαίωσα και κατά τη φιλική μας επίσκεψη στο Δημαρχείο με το δήμαρχο της Antalya.

Ρώτησα σχετικά με την διαδικασία ανέγερσης μιας ξενοδοχειακής μονάδας. Δεν υπάρχουν καθορισμένες τουριστικές περιοχές εκτός από το Belek και μια άλλη νέα περιοχή την οποία ετοιμάζουν τώρα. Ο επενδυτής που έχει στην κατοχή του το οικόπεδο υποβάλλει στον δήμο και στο Τουρκικό Οργανισμό Τουρισμού (ταυτόχρονα) τοπογραφικά, φωτογραφίες κ.λπ. και τεχνική έκθεση στην οποία αναφέρει τι θέλει να φτιάξει. Οι αντίστοιχες υπηρεσίες εντός 15 ημερών συνήθως (μετά από αυτοψία), με μέγιστο τις 30 ημέρες του απαντούν αν συμφωνούν και τους τυχόν όρους για το συγκεκριμένο project. Με τις 2 αυτές εγκρίσεις και όρους ο επενδυτής συντάσσει την αρχιτεκτονική και περιβαλλοντική μελέτη, τις οποίες αποστέλλει πάλι στις δυο αυτές υπηρεσίες οι οποίες πάλι εντός 30 ημερών του εγκρίνουν (ή όχι) τη μελέτη. Εν συνεχεία προβαίνει στην έκδοση της οικοδομικής άδειας στο δήμο με τις υπόλοιπες μελέτες (στατικά και Η/Μ)

Ρώτησα τι γίνεται με τις δασικές εκτάσεις, διότι το Sungate είναι χτισμένο –απόλυτα εναρμονισμένα– σε ένα παραλιακό δάσος. Μου είπαν ότι υπάρχει νόμος, όταν θέλεις να κόψεις ένα δένδρο για τέτοιο σκοπό, είσαι υποχρεωμένος να φυτέψεις 10 δέντρα και να ασχοληθείς μέχρι να «πιάσουν», σε αναδασωτέα περιοχή που θα προτείνεις ή θα σου υποδείξουν. Αλλως είναι υποχρεωμένη η Δασική Υπηρεσία να το κάνει αυτό και εσύ καλύπτεις τα έξοδα. Ετσι είδα τα πεύκα να προβάλλουν μέσα από το lobby και τα εσωτερικά αίθρια, και πλάι στις πισίνες και τα εστιατόρια, αριθμημένα και προστατευμένα με μοναδική εντυπωσιακή ευαισθησία!

Η κατασκευή μιας μαρίνας

Ρώτησα ποια ήταν η διαδικασία με την οποία έγιναν οι κάθετες προβλήτες από φυσικούς ογκόλιθους και η πλευρική μαρίνα. Πάλι ακολουθείται η ίδια διαδικασία με μόνη διαφορά ότι συμμετέχει και η Ακτοφυλακή, η οποία εντός του ιδίου διαστήματος των 30 ημερών στέλνει βατραχανθρώπους, αναγνωρίζουν το βυθό ώστε να δουν αν υπάρχουν αρχαία ή φωλιές ψαριών που να χρειάζονται προστασία, οπότε δίνονται οι αντίστοιχες οδηγίες ή ζητούνται τροποποιήσεις στη χάραξη και δίδεται η αρχική έγκριση. Ακολουθεί η έγκριση των τεχνικών υπηρεσιών του δήμου. Δεν θέλω να αναφέρω άλλες λεπτομέρειες, αλλά τα συμπεράσματα που βγαίνουν, είναι πρώτον ότι υπάρχει μια φιλοεπενδυτική και αναπτυξιακή κατεύθυνση όλης της κρατικής μηχανής και της κοινωνίας. Επίσης, ακολουθούνται απλές, σύντομες, πρακτικές, αντιγραφειοκρατικές και έξυπνες διαδικασίες που είναι θεσμοθετημένες».



GLASS CLEANING
ΟΛΟΚΛΗΡΩΜΕΝΑ ΣΥΣΤΗΜΑΤΑ ΚΑΘΑΡΙΣΜΟΥ
ΤΑ ΠΑΝΤΑ ΓΙΑ ΤΗΝ ΚΑΘΑΡΙΟΤΗΤΑ
ASR Πιστοποιημένο Σύστημα Ποιότητας ISO 9001 / 2000
Προϊόντα HACCP Εκπαίδευση

ΑΠΟΡΡΥΠΑΝΤΙΚΑ - ΧΑΡΤΙΚΑ
ΜΗΧΑΝΕΣ ΚΑΘΑΡΙΣΜΟΥ
Κατάστημα Glass Cleaning
Καναβά 21 - Ρόδος
τηλ.: 22410 22.893
Επαγγελματικά προϊόντα ιδανικά και για το σπίτι
Ιδιοκτήτης Καταστήματος: Ζαγκότσης Κωνσταντίνος
GLASS CLEANING ΑΒΕΕ
ΟΛΟΚΛΗΡΩΜΕΝΑ ΣΥΣΤΗΜΑΤΑ ΚΑΘΑΡΙΣΜΟΥ
ΧΠ2542

G.A. FERRIES

ΠΡΟΓΡΑΜΜΑ ΔΡΟΜΟΛΟΓΙΩΝ

Ε/Γ-Ο/Γ ΡΟΔΑΝΘΗ•Ε/Γ-Ο/Γ ΜΑΡΙΝΑ -
Ε/Γ-Ο/Γ ΑΝΘΗ-ΜΑΡΙΝΑ Ε/Γ ΡΟΜΙΑΝΤΑ
ΡΟΔΟΣ - ΠΕΙΡΑΙΑ

		ΚΥΡΙΑΚΗ 10/07
ΜΑΡΙΝΑ	13.00	ΤΗΛΟ (16.00)-ΝΙΣΥΡΟ (17.30)-ΚΩ (19.30)-ΚΑΛΥΜΝΟ (21.00)-ΑΣΤΥΠΑΛΑΙΑ (23.50)-ΚΑΤΑΠΟΛΑ (03.00)-ΠΕΙΡΑΙΑ (10.50)
		ΔΕΥΤΕΡΑ 11/07
ΑΝΘΗ-ΜΑΡΙΝΑ	17.00	ΚΩ (10.40)-ΛΕΡΟ (00.50)-ΠΑΤΜΟ (02.10)-ΠΕΙΡΑΙΑ (10.20)
		ΤΡΙΤΗ 12/07
ΡΟΔΑΝΘΗ	18.00	ΚΩ (22.10)- ΚΑΛΥΜΝΟ (23.40)-ΛΕΡΟ (01.00)-ΠΑΤΜΟ (02.30)-ΠΕΙΡΑΙΑ (11.50)
		ΤΕΤΑΡΤΗ 13/07
ΑΝΘΗ-ΜΑΡΙΝΑ	17.00	ΚΩ (20.40)-ΛΕΡΟ (22.50)-ΠΑΤΜΟ (00.10)-ΠΕΙΡΑΙΑ (08.20)
		ΠΕΜΠΤΗ 14/07
ΡΟΜΙΑΝΤΑ ΝΙΣΥΡΟ	06.00	ΣΥΜΗ (07.40)-ΤΗΛΟ (09.50)-(11.20)-ΚΩ (13.10)-ΑΣΤΥΠΑΛΑΙΑ (16.50)-ΚΑΤΑΠΟΛΑ (20.00)-ΑΙΓΙΑΛΗ (21.10) ΔΟΝΟΥΣΑ (22.10)-ΝΑΞΟ (23.29)-ΠΑΡΟ (01.20)-ΠΕΙΡΑΙΑ (07.30)
ΡΟΔΑΝΘΗ	16.00	ΚΩ (20.10)-ΚΑΛΥΜΝΟ (21.40)-ΛΕΡΟ (23.00)-ΠΑΤΜΟ (00.30)-ΠΕΙΡΑΙΑ (09.10)
		ΠΑΡΑΣΚΕΥΗ 15/07
ΑΝΘΗ-ΜΑΡΙΝΑ	17.00	ΚΩ (20.40)-ΛΕΡΟ (22.50)-ΠΑΤΜΟ (00.10)-ΠΕΙΡΑΙΑ (08.20)
		ΣΑΒΒΑΤΟ 16/07
ΡΟΔΑΝΘΗ ΛΕΡΟ	17.00	ΚΩ (21.10)-ΚΑΛΥΜΝΟ (22.40)-(00.00)-ΠΑΤΜΟ (01.30)-ΠΕΙΡΑΙΑ (10.50)
		ΚΥΡΙΑΚΗ 17/07
ΜΑΡΙΝΑ	13.00	ΤΗΛΟ (16.00)-ΝΙΣΥΡΟ (17.30)-ΚΩ (19.30)-ΚΑΛΥΜΝΟ (21.00)-ΑΣΤΥΠΑΛΑΙΑ (23.50)-ΚΑΤΑΠΟΛΑ (03.00)-ΠΕΙΡΑΙΑ (10.50)

ΠΡΟΣΦΟΡΑ

Πακέτα εισιτηρίων άνω των 300,00 ευρώ, μπορείτε να τα εξοφλήσετε σε 4 άτοκες μηνιαίες δόσεις με την πιστωτική σας κάρτα VISA ή MASTER!
Η εταιρία G.A. FERRIES σας ενημερώνει ότι η έκπτωση 50% (πολύτεκνοι-στρατιωτικοί-ανάπηροι κ.τ.λ.) ισχύει για όλες τις θέσεις.

Πληροφορίες στο κεντρικό πρακτορείο
TSAGARIS TRAVEL
και στον ταξιδιωτικό σας πράκτορα
Τηλ. (22410) 35066-36170, FAX: 22410-28597
ΧΠ1589

Αύριο για την εξέταση της πορείας των έργων

Συνεδριάζει η Επιτροπή του Ταμείου Συνοχής ΙΙ

Ποιά απ' αυτά αναφέρονται στο Νομό Δωδ/σου

Αυτή την εβδομάδα, και συγκεκριμένα αύριο 12 Ιουλίου, είναι προγραμματισμένη να γίνει η 3η Συνεδρίαση της Επιτροπής Παρακολούθησης του Ταμείου Συνοχής. Σήμερα (11 Ιουλίου) θα γίνει τεχνική σύσκεψη για να εξεταστεί η πορεία υλοποίησης των έργων του Ταμείου Συνοχής ΙΙ, σε συνέχεια των επί μέρους συσκέψεων που πραγματοποιήθηκαν στις έδρες των Διαχειριστικών Αρχών και κατά τις οποίες εξετάστηκε η πρόοδος και τα προβλήματα του κάθε έργου.

Για την Περιφέρειά μας και με χρηματοδότηση από το Ταμείο Συνοχής 2000-06 έχουν εγκριθεί 3 έργα (στην ουσία 11 αφού η ομάδα έργων διαχείρισης στερεών αποβλήτων περιλαμβάνει την κατασκευή σε 9 νησιά Χ.Υ.Τ.Α.). Ο συνολικός προϋπολογισμός των έργων αυτών ανέρχεται σε 55,1 εκ. ευρώ.

Πολύ συνοπτικά η πρόοδος και τα προβλήματα που ενδεχομένως αντιμετωπίζουν τα έργα της περιοχής μας έχουν ως εξής:

2. Βιολογικός Καθαρισμός Καλύμνου:

Το έργο αυτό με φορέα υλοποίησης τη ΔΕΥΑ Καλύμνου περιλαμβάνει την κατασκευή των Εγκαταστάσεων Επεξεργασίας Λυμάτων και των απαραίτητων αγωγών προσαγωγής και διάθεσης αυτών. Εχει προϋπολογισμό 5,3 εκ. ευρώ (4,3 εκ. ευρώ από το Ταμείο Συνοχής 1994-1999 και 1 εκ. ευρώ από το Ταμείο Συνοχής 2000-2006) και δημοπρατήθηκε στις 8-9-2004 με το σύστημα "μελέτη-κατασκευή".

Η αξιολόγηση των προσφορών έχει ολοκληρωθεί



και έχει αναδειχθεί προσωρινός ανάδοχος. Βρισκόμαστε στο στάδιο προσυμβατικού ελέγχου από το Ελεγκτικό Συνέδριο. Οπως έχει αναφερθεί ξανά η έναρξη υλοποίησης του έργου αυτού έχει καθυστερήσει πάρα πολύ.

Σύμφωνα με το εγκεκριμένο από την Ε.Ε. χρονοδιάγραμμα το έργο θα πρέπει να έχει τελειώσει στο τέλος του 2005, πράγμα που με δεδομένο ότι η σύμβαση θα υπογραφεί εντός του Ιουλίου δεν είναι εφικτό. Απαιτείται λοιπόν στενή παρακολούθηση από το φορέα υλοποίησης της σύμβασης αυτής και ειδικότερα της τήρησης του χρονοδιαγράμματος, ώστε να καταστεί δυνατόν να κριθούν επιλέξιμες τουλάχιστον οι δαπάνες κατασκευής του έργου και να καλυφθούν από ίδιους πόρους οι δαπάνες καλής λειτουργίας.

3. Εργα Διαχείρισης Στερεών Αποβλήτων Περιφέρειας Νοτίου Αιγαίου (Ομάδα ΙΙ)

Η ομάδα αυτή έργων είναι προϋπολογισμού 25,9 εκ. ευρώ και αποτελείται από εννέα (9) έργα. Κάθε έργο περιλαμβάνει την κατασκευή ενός νέου Χώρου Υγειονομικής Ταφής Απορριμμάτων σε κάθε νησί.

Πιο συγκεκριμένα ΧΥΤΑ θα κατασκευασθούν στις διαχειριστικές ενότητες Σύρου, Πάρου-Αντιπάρου, Μυκόνου, Αμοργού, Κύθνου, Σερίφου, Φολεγάνδρου, Κω και Αστυπάλαιας.

Μέχρι σήμερα έχουν αναληφθεί νομικές δεσμεύσεις μόνον 1,2 εκ. ευρώ (αφορά στην αγορά του οικοπέδου για την κατασκευή του ΧΥΤΑ Μυκόνου).

Εχουν δημοπρατηθεί οι ΧΥΤΑ των Διαχειριστικών ενοτήτων Πάρου-Αντιπάρου, Μυκόνου, Αμοργού και Φολεγάνδρου. Αναμένεται σύντομα η υπογραφή σύμβασης για το ΧΥΤΑ της Διαχειριστικής ενότητας Πάρου-Αντιπάρου.

Απομένει η δημοπράτηση των ΧΥΤΑ των Διαχειριστικών ενοτήτων Κύθνου, Σερίφου, Σύρου, **Κω και Αστυπάλαιας.**

Οπως προκύπτει από το χρονοδιάγραμμα εργασιών της εγκριτικής απόφασης η έναρξη των εργασιών όλων των έργων έχει καθυστερήσει σημαντικά.

Είναι βέβαιο ότι κανένα από τα εννέα (9) έργα δεν πρόκειται να έχει ολοκληρωθεί στο τέλος του 2006 Τέλος, για την εκπλήρωση του 3ου ειδικού όρου που αφορά στα συστήματα προεπεξεργασίας αποβλήτων και σύστημα συλλογής ειδικών αποβλήτων, θα πρέπει άμεσα να ξεκινήσει η σύνταξη του περιφερειακού σχεδιασμού για τα ειδικά απόβλητα, στο πλαίσιο του οποίου θα ενταχθούν όλες οι ενέργειες των φορέων με στόχο τη μείωση του όγκου και της επικινδυνότητας των αποβλήτων.

Υπηρετούν οι μισοί υπάλληλοι από τους προβλεπόμενους

Υποστελεχωμενη η Περιφέρεια

Τί αναφέρεται σε ψήφισμα του Συλλόγου τους

Δραματικά υποστελεχωμένη είναι η Περιφέρεια Νοτίου Αιγαίου, σε σημείο να υπηρετούν λιγότερα άτομα και από τα μισά, όσον αφορά τις υπάρχουσες οργανικές θέσεις. Σύμφωνα με το δ.σ. του συλλόγου Υπαλλήλων της Περιφέρειας, σε σύνολο 475 οργανικών θέσεων υπηρετούν 210 υπάλληλοι, εκ των οποίων οι 72 καλύπτουν ανάγκες των Δασικών Δ/νσεων. Για το λόγο αυτό, το θέμα συζητήθηκε στο Περιφερειακό συμβούλιο της Μυκόνου, και μάλιστα εγκρίθηκε σχετικό ψήφισμα που κατέθεσε το δ.σ. προκειμένου, να σταλεί στους αρμόδιους φορείς, για να αντμετωπιστεί το πρόβλημα.

Το ψήφισμα είχε ως εξής:

Α. Οι εργαζόμενοι στην Περιφέρεια Νοτίου Αιγαίου πλέον των προβλημάτων που αντιμετωπίζουν όλοι οι εργαζόμενοι στην χώρα μας, έρχονται αντιμέτωποι και με προβλήματα που οφείλονται κύρια στη νησιωτική ιδιαιτερότητα. Το δ.σ. του Συλλόγου Υπαλλήλων Περιφέρειας Νοτίου Αιγαίου, θεωρεί ότι για την ειδική αντιμετώπιση των προβλημάτων αυτών, σύμφωνα και με το άρθρο 101 του Συντάγματος, θα είναι ιδιαίτερα χρήσιμη η έκδοση σχετικού ψηφίσματος από το Περιφερειακό Συμβούλιο.

Β. Τα περισσότερα σηματικά προβλήματα που αντιμετωπίζουμε είναι:

• Υποστελέχωση την ώρα που οι μεταφερόμενες αρμοδιότητες στοιβάζονται. Οι διορισμοί γίνονται με το σταγονόμετρο ενώ τα προβλήματα της περιοχής και η ουσιαστική έλλειψη θεσμικών και οικονομικών κινήτρων, αποθαρρύνουν τους υποψήφιους συναδέλφους. Ενδεικτικά, σε σύνολο 476 οργανικών θέσεων υπηρετούν 210 υπάλληλοι (εκ των οποίων 72 συνάδελφοι καλύπτουν ανάγκες των Δασικών Δ/νσεων) ενώ δεν υπάρχει εγκεκριμένος οργανισμός για την περιφέρεια ούτε οργανόγραμμα των υπηρεσιών της (δηλαδή 13 Δ/νσεις και 60 τμήματα στις έδρες των δύο νομών και στα 10 επαρχεία).

• Κόστος ζωής που καλπάζει με ακόμη μεγαλύτερους ρυθμούς αφού η περιοχή του Ν. Αιγαίου είναι από τις πλέον ακριβές στη χώρα μας.

• Έλλειψη υποδομών. Ειδικά όσον αφορά την υγεία το πρόβλημα είναι σημαντικό (και ιδιαίτερα ακριβό) αφού επιβάλλει συχνές μετακινήσεις προς την Αθήνα.

• Ανεπαρκείς και ιδιαίτερα ακριβές συγκοινωνίες (ειδικά στα νησιά που δεν αποτελούν τουριστικούς προορισμούς) πράγμα που συνιστά σημαντικό πρόβλημα ιδιαίτερα αν αναλογιστεί κανείς ότι οι μετακινήσεις αποτελούν ουσιαστικό τμήμα των καθηκόντων μας. Ενδεικτικά οι αυξήσεις στα ακτοπλοϊκά εισιτήρια έχουν ξεπεράσει ακόμη και το 80% τα τελευταία 3 χρόνια.

• Ανεπαρκείς και ακατάλληλοι χώροι εργασίας.

• Χρονοβόρα διαδικασία, απόδοσης των οδοιπορικών, απαράδεκτα χαμηλές αποζημιώσεις, καθηλωμένες για περισσότερο από δώδεκα χρόνια στα επίπεδα των 9,76 ευρώ (ημερήσια αποζημίωση χωρίς διανυκτέρευση) ή 29,35 ευρώ (ημερήσια αποζημίωση με διανυκτέρευση) όταν ένας καφές και ένα τόστ στο πλοίο κοστίζουν 6 ευρώ, ενώ ένα γεύμα σε εστιατόριο στα νησιά μας κοστίζει 15 με 20 ευρώ.

Γ. Για την αντιμετώπιση των πιο πάνω θα πρέπει:

• Να γίνουν άμεσες και κατ' εξαίρεση προσλήψεις ειδικά για την Περιφ. Νοτίου Αιγαίου την πλέον υποστελεχωμένη Περιφέρεια της χώρας.

• Να δοθούν γενναία κίνητρα οικονομικού και θεσμικού χαρακτήρα προσέλκυσης και παραμονής υπαλλήλων: (διπλασιασμός, τουλάχιστον, του επιδόματος παραμεθορίων και προβληματικών, επαναφορά της πλασματικής τριετίας, φορολογικές απαλλαγές, επιδότηση κατοικίας (αγορά και ενοικίαση), εκπτωτικά εισιτήρια ή παροχή σχετικού επιδόματος, αύξηση ημερών κανονικής άδειας).

• Τριπλασιασμός των αποζημιώσεων για τις εκτός έδρας μετακινήσεις έτσι ώστε να πλησιάσουν τις πραγματικές τιμές. Αναγνώριση και καταβολή υπερωριών πέραν του κανονικού ωραρίου εργασίας καθώς και στα υπηρεσιακά ταξίδια. Απλοποίηση του τρόπου πληρωμής των οδοιπορικών.

• Εξεύρεση σύγχρονων κτιρίων για την επίλυση του κτιριακού.

• Να εφαρμοστεί επιτέλους και στην πράξη από την διοίκηση, κατά την έκδοση οποιουδήποτε νόμου ή κανονιστικής απόφασης, το άρθρο 101 του Συντάγματος περί ιδιαιτερότητας των νησιωτικών περιοχών της χώρας μας.

Αθλητική ΓΝΩΜΗ

14 ΣΕΛΙΔΕΣ

ΔΕΥΤΕΡΑ 11 ΙΟΥΛΙΟΥ 2005

ΑΣΗΜΕΝΙΑ Η ΧΑΛΙΜΕ ΓΚΙΟΥΡΜΠΟΥΣ ΤΗΝ ΠΡΩΤΗ ΜΕΡΑ ΤΩΝ ISLAND GAMES

ΣΕΛ. 15

Η αρχή το ήμισυ του παντός

• Ο Βασίλης Τζαλακώστας μίλησε χθες στους ποδοσφαιριστές του Διαγόρα για τη νέα φιλόδοξη χρονιά της ομάδας στη Γ' εθνική.

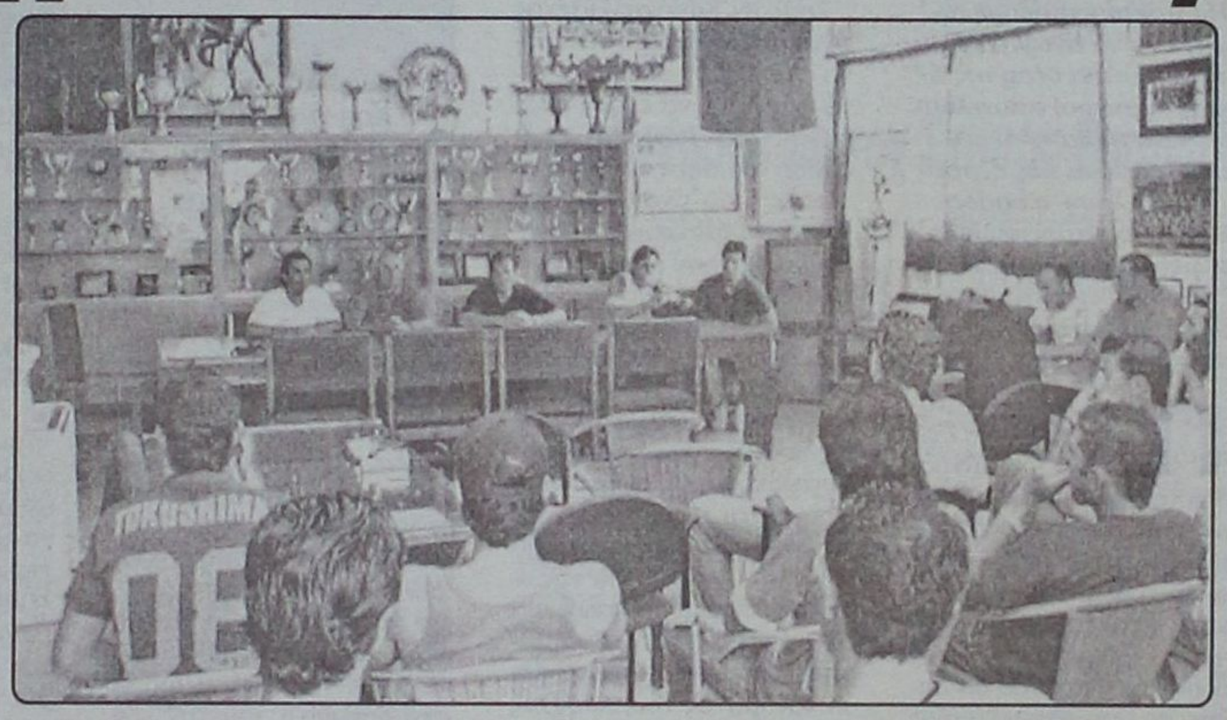

Την πρώτη του συγκέντρωση πραγματοποίησε χθες στη Λέσχη, ο Διαγόρας εν όψει της νέας αγωνιστικής περιόδου. Ήταν μία συγκέντρωση που αφορούσε το τεχνικό τιμ και τους παίκτες, όπως δήλωσε άλλωστε ο ίδιος ο Βασίλης Τζαλακώστας.

Το παρών έδωσαν φυσικά οι ποδοσφαιριστές του «γηραιού» (πλην των Βελή και Νέδες), ο προπονητής της ομάδας, ο άμεσος συνεργάτης του Γιάννης Καμπούρης, ο γυμναστής Γιώργος Μποσγανάς, ο γενικός αρχηγός Νίκος Νίκανδρος, ο μασέρ Στέφανος Λινάρδος και μέλη του Συνδέσμου Φιλάθλων.

«Όσο πιο ψηλά γίνεται»

Απευθυνόμενος στους ποδοσφαιριστές του, ο Βασίλης Τζαλακώστας μίλησε για τους στόχους της ομάδας αλλά και για τις απαιτήσεις που έχει από εκείνους. Ο προπονητής του Διαγόρα ήταν σαφής σε όσα είπε χθες στους «κυανέρυθρους»:

«Η διοίκηση έκανε το καθήκον της. Σεβάστηκε τις εισηγήσεις μου και προχώρησε σε μεταγραφές βάσει του πλάνου που είχαμε κάνει μετά το τέλος της αγωνιστικής περιόδου. Θεωρώ πως η ομάδα ενισχύθηκε πολύ.

Τώρα αυτό που απομένει για να πετύχουμε τους στόχους μας, περνάει καθαρά από τα δικά σας... πόδια. Για να μην κρυβόμαστε, οι στόχοι είναι υψηλοί. Δεν θέλω να κάνω λόγο για κατάκτηση του πρωταθλήματος αφού δεν μου αρέσουν τα μεγάλα λόγια. Θέλω να φτιάξουμε μία καλή ομάδα που θα στοχεύει όσο το δυνατόν ψηλότερα, αγωνιστική με την αγωνιστική. Θέλω από εσάς να κρατήσουμε χαμηλούς τόνους όσον αφορά το πρωτάθλημα.

Θα δείτε φέτος πως από τις 16 ομάδες της Γ' εθνικής, οι 10-12 μιλάνε από τώρα για πρωτάθλημα. Είναι καλό που το πιστεύουν αυτό αφού χωρίς πίστη δεν μπορεί κανείς να κάνει τίποτα. Πέρσι όμως το Χαϊδάρι ήταν το μόνο που δεν μίλησε για πρωτάθλημα σε αντίθεση με όλους τους άλλους και τελικά αυτό κατέκτησε τον τίτλο. Θέλω να ακολουθήσουμε την ίδια τακτική. Δεν σας κρύβω πως είμαι πολύ αισιόδοξος. Θα έχω τον ευχάριστο πονοκέφαλο να προβληματίζομαι για την καλύτερη δυνατή ενδεκάδα κάθε Κυριακή. Σύμφωνα με την δυναμικότητα των παικτών μου, θα έχουμε δύο ισάξιες και πολύ καλές ενδεκάδες. Πραγματικά, θα μένουν εκτός 18άδας παίκτες ενδεκάδας. Για μένα είναι θετικό το πρόβλημα αυτό. Για κάθε προπονητή θεωρώ πως είναι ευχάριστος αυτός ο πονοκέφαλος. Θα πρέπει ο κάθε παίκτης να μην αισθάνεται την άνεση του βασικού».

Τέρμα η ελαστικότητα

«Από σήμερα (σ.σ. χθες) ξεκινάει ουσιαστικά η χρονιά για μας. Γι' αυτό θα πρέπει από δω και πέρα να προσέξετε το ωράριό σας. Οι διακοπές τελείωσαν, το ίδιο και τα ξενύχτια. Γύρω στις έντεκα – δώδεκα θα πρέπει να είστε σπίτι. Πιστεύω είναι καλή ώρα» τόνισε ο Τζαλακώστας ο οποίος ενημέρωσε τους παίκτες του ότι η περσινή ελαστικότητα στο ωράριο (αναφορικά με την προσέλευση στα αποδυτήρια για την έναρξη της προπόνησης) δεν θα υφίσταται φέτος. «Ο εσωτερικός κανονισμός μας θα φτιαχτεί κατά την παραμονή μας στη Νάουσα. Όλοι ξέρετε ότι χωρίς συνέπεια, πειθαρχία και πρόγραμμα δεν υπάρχουν καλά αποτελέσματα» πρόσθεσε ο έμπειρος τεχνικός.

Το εβδομαδιαίο πρόγραμμα

Την Κυριακή 17 Ιουλίου αναχωρεί η ομάδα του Διαγόρα για την Κουτσούφλιανη της Νάουσας όπου θα πραγματοποιηθεί το βασικό στάδιο της προετοιμασίας. Για αυτήν την εβδομάδα, το πρόγραμμα θα είναι σχετικά χαλαρό ενώ οι ποδοσφαιριστές θα περάσουν από εργομετρικές εξετάσεις στο γυμναστήριο Personal Training του Κώστα Βενιζέλου.

Εξάλλου, τέσσερις παίκτες «χρωστάνε» ακόμα τις αιματολογικές τους εξετάσεις (οι δύο Πολωνοί και οι Φώτης Μπαλογιάννης, Στέλιος Τσιαντούλης) και αναμένεται να τις κάνουν άμεσα. Η σημερινή προπόνηση (η πρώτη της φετινής προετοιμασίας) θα ξεκινήσει στις 19.00' στο βοηθητικό του Σταδίου «Διαγόρας» ενώ οι ποδοσφαιριστές θα πρέπει να βρίσκονται στα αποδυτήρια τουλάχιστον μισή ώρα νωρίτερα.

Οι υπόλοιπες προπονήσεις της εβδομάδας θα διεξαχθούν στο γήπεδο των Μαριτσών στις 18.30' ενώ το Σάββατο (μία μέρα πριν την αναχώρηση των «κυανέρυθρων» για τη Νάουσα) θα έχουν ρεπό.

Το τεχνικό τιμ

Μετά τον Βασίλη Τζαλακώστα, τη σκυτάλη πήρε ο Γιάννης Καμπούρης ο οποίος τόνισε πως η νέα σεζόν θα είναι πολύ – πολύ δύσκολη. «Και ο Βασίλης κι εγώ ήμαστε επαγγελματίες ποδοσφαιριστές και ξέρουμε πως οι απαιτήσεις είναι μεγάλες. Θέλει υπομονή και πολλή δουλειά και πιστεύω πως αν είμαστε έτσι όπως τώρα δεν έχουμε να φοβόμαστε τίποτα».

Φειδωλός ήταν και ο Γιώργος Μποσγανάς ο οποίος ευχήθηκε καλή ποδοσφαιρική χρονιά. «Ελπίζω ότι θα έχουμε καλή συνεργασία και πιστεύω ότι θα τα πάμε καλά. Τα υπόλοιπα θα τα λέμε από κοντά».

Τελευταίος μίλησε ο αρχηγός του «γηραιού», Πέτρος Ρουτζιέρης συνοψίζοντας στη φράση «λίγα λόγια, πολλή δουλειά» τη φιλοσοφία του.

Τέλος οι μεταγραφές

• «Όσοι είμαστε εδώ, αυτοί θα είμαστε στην ομάδα» είπε χαρακτηριστικά χθες ο Τζαλακώστας στους παίκτες του.

Ο Βασίλης Τζαλακώστας φρόντισε χθες στην πρώτη συγκέντρωση να ενημερώσει τους ποδοσφαιριστές του Διαγόρα για τη σύνθεση της ομάδας.

«Αυτοί είμαστε. Οι μεταγραφές τέλειωσαν. Όσοι είμαστε εδώ, συν τους Βελή και Νέδες, αποτελούμε την ομάδα. Δεν κοιτάζουμε γι' άλλους παίκτες. Είκοσι πέντε ποδοσφαιριστές. Τόσους θέλαμε, τόσους έχουμε».

Κάλεσμα φιλάθλων

• Ο Σύνδεσμος φιλάθλων του Διαγόρα καλεί σήμερα στην πρώτη προπόνηση του «γηραιού» όλους τους φίλους των πρωταθλητών.

Από τη χθεσινή πρώτη συγκέντρωση δεν έλειψαν και οι πιστοί οπαδοί του Διαγόρα. Μάλιστα, εν όψει της σημερινής πρώτης προπόνησης στο βοηθητικό του Σταδίου δεν παρέλειψαν να κάνουν ανοιχτή πρόσκληση στους φίλους της ομάδας.

«Ο Σύνδεσμος Φιλάθλων του Διαγόρα ΘΥΡΑ 6 καλεί όλους τους φίλους του Διαγόρα στην πρώτη προπόνηση της ομάδας που θα πραγματοποιηθεί στο βοηθητικό γήπεδο του Σταδίου σήμερα στις 18.30'».

ΑΠΟΨΕ ΑΠΟ ΜΗΔΕΝΙΚΗ ΒΑΣΗ

• Χωρίς ουσιαστικό αποτέλεσμα ολοκληρώθηκε η χθεσινοβραδινή συνάντηση των παραγόντων της Ρόδου, που προσπάθησαν να δημιουργήσουν μία βάση δεδομένων ενόψει της αποψινής καθοριστικής συνάντησης στο «Ακταίον».

Ουσιαστικά με τα ίδια δεδομένα στα χέρια τους θα πάνε απόψε στις 8:30 το βράδυ στο «Ακταίον» οι άνθρωποι της Ρόδου, καθώς η συνάντηση που έγινε χθες το βράδυ με την ελπίδα να δημιουργηθεί μία πλατφόρμα που θα μπορούσε να διευκολύνει απόψε τα πράγματα δεν έβγαλε κάποιο συγκεκριμένο αποτέλεσμα. Όπως αναφέρουν οι πληροφορίες, στο χθεσινό ραντεβού έδωσαν το παρόν οι Κάλλιστος Διακογεωργίου, Χρήστος Σπανός, Χρυσόστομος Ψέλλας, Μάλης Ντουρουτλής και Γιώργος Παρασκευάς, οι οποίοι συζήτησαν για πολύ ώρα τις προοπτικές της κίνησης Σπανού και τους όρους που τίθενται για να βγει η ομάδα από το αδιέξοδο, όμως επί της ουσίας του πράγματος δεν βγήκε τίποτα και απλώς επιβεβαιώθηκαν τα ήδη γνωστά δεδομένα. Το μεγάλο ερώτημα παραμένει αν θα τα βρουν οι Ντουρουτλής και Παρασκευάς στο σκέλος των χρεών που τους αναλογούν, αφού ναι μεν και οι δύο έχουν ξεκαθαρίσει ακόμα και δημόσια πως δεν έχουν απαιτήσεις (ο πρώτος για τις μετοχές του και ο δεύτερος για τα χρήματα που έχει βάλει στην ΠΑΕ), όμως μέχρι στιγμής δεν έχουν ξεκαθαρίσει ποια χρέη αναγνωρίζουν ως δικά τους, ενώ αρκετές είναι οι φορές που έχει φανεί πως στον συγκεκριμένο τομέα υπάρχει διάσταση.

Μοιραία, λοιπόν, τα πάντα θα ξεκαθαρίσουν στην αποψινή συνάντηση, με τους ανθρώπους της ΠΑΕ να απευθύνουν ανοιχτή πρόσκληση σε όλους όσους αγαπάνε την Ρόδο ή έχουν εμπλακεί παλαιότερα στα διοικητικά της να δώσουν το παρόν και να βοηθήσουν ώστε να βρεθεί η λύση. Η παρουσία τους κρίνεται κάτι παραπάνω από απαραίτητη, αφού αν ναυαγήσει η λύση Σπανού, θα χρειαστεί να καταβάλλουν από κοινού την ύστατη προσπάθεια για να μην κυλήσει η ομάδα στον γκρεμό της καταστροφής.

Κοντά στην έκπληξη

- *Την απόκτηση του Πίτου Χρήστου, από τη Βέροια εξετάζει τι ς τελευταίες ημέρες η διοίκηση του Ιάλυσου. Πλούσια η διαδρομή του ποδοσφαιριστή στα επαγγελματικά πρωταθλήματα με συμμετοχές σε (Νάουσα, ΑΕΚ , Βέροια)*
- *Κλείνει σήμερα το βράδυ ο Καρτάλης, ενώ αύριο δίνεται οριστικό τέλος με τον Ισκά , που περίμενε την Ρόδο.*

Η απόκτηση ποδοσφαιριστή που θα αγωνίζεται στην τελευταία θέση της άμυνας (λίμπερο) αποτελούσε και αποτελεί το σημαντικότερο θέμα που ζητούσε άμεση λύση η ομάδα του Ιάλυσου στην περίοδο των μεταγραφών και πάνω σε αυτό το θέμα γίνονταν οι διαπραγματεύσεις το τελευταίο διάστημα.

Πολλά είναι τα ονόματα τα οποία έχει εξετάσει η επιτροπή μεταγραφών του συλλόγου, η οποία δείχνει να δραστηριοποιείται και εκτός των συνόρων της Δωδεκανήσου, προκειμένου να ντύσει στα «ερυθροκίτρινα» τον ποδοσφαιριστή που θα σηκώσει το μεγαλύτερο βάρος στην άμυνα της ομάδας στο νέο πρωτάθλημα, κάνοντας παράλληλα πράξη την επιθυμία του προπονητή τους Γιώργου Γκάιδα.

Γούλας, Κώστας Πάττας είναι μερικά από τα ονόματα που έχουν ακουστεί κατά καιρούς, να έχουν επαφές με τους Ιαλυσιώτες, ωστόσο οι τελευταίες πληροφορίες που βγαίνουν από το «στρατόπεδο» του συλλόγου, κάνουν λόγω για ενδιαφέρον με έναν ποδοσφαιριστή που ξεκίνησε από τους ερασιτέχνες της Νάουσας, αγωνίστηκε σε αυτή σε επαγγελματικό επίπεδο Β',Γ' Εθνική και μεταγράφηκε μετά από πολύχρονη και καλή παρουσία στην Α.Ε.Κ. Πρόκειται για τον Πίτο Χρήστο, για τον οποίο μιλησε με τα καλύτερα λόγια ένας πρώην συμπαίκτης του στην «ένωση» και συνονόματός του, Χρήστος Μαλαδένης που είναι και ο άνθρωπος ο οποίος τον πρότεινε σε υψηλόβαθμο στέλεχος του «ερυθροκίτρινου» σωματείου, το οποίο



Ο Χρήστος Πίτος θα είναι μια καλή λύση στην άμυνα του Ιάλυσου

και εξετάζει με τα υπόλοιπα σοβαρά το ενδεχόμενο της απόκτησής του.

Όπως αναφέρουν οι πληροφορίες τις επόμενες ημέρες αναμένεται να υπάρχει επίσημη απάντηση για το θέμα του εικοσιεξάχρονου μέσου, (γεννηθείς 24-09-1976) που απασχολεί τις τελευταίες ημέρες τα μεταγραφικά θέματα του συλλόγου, στον οποίο αναμένεται να κατατεθεί επίσημη πρόταση συνεργασίας, για να τον εντάξει και επίσημα στο δυναμικό του την νέα περίοδο.

Η κίνηση όμως αυτή ενδέχεται να εξαρτηθεί και από την εξέλιξη της κόντρας που παρατηρείται το τελευταίο διάστημα, μεταξύ της πολιτείας και του υφυπουργείου Αθλητισμού με την Ε.Π.Ο.

Η υπόθεση είναι γνωστή και αφορά την περίπτωση των τριαντάρηδων και το δικαίωμα να μετεγράφονται σε ομάδες, μετά την συμπλήρωση του 30ού έτους της ηλικίας τους, που έχει τεθεί ως όριο.

Τι σημαίνει αυτό για την ομάδα του Ιάλυσου και ποια είναι τα αποτελέσματα σε περίπτωση που ισχύσουν τα μέχρι τώρα δεδομένα και δεν αλλάξει κάτι δραστικά.

Κακλαμάνος και Αλεξανδρίδης η οποίοι βρίσκονται σε αυτή την κατάσταση, παραμένουν στον σύλλογο, αφού δεν μπορεί να χορηγηθεί από αυτόν ελευθέρα και να μετακομίσουν σε άλλον της αρεσκείας τους, ενώ ελεύθερος μένει ο Τάσος Γκορτζίλας, ο οποίος ακόμη δεν έχει πραγματοποιήσει μεταγραφή υπό αυτή την μορφή(δηλαδή να έχει υπερβεί το όριο της ηλικίας), αλλά σε όποια ομάδα συμφωνήσει να αγωνιστεί την φετινή περίοδο, θα είναι και αυτή που θα τον συνοδεύσει , μέχρι την ημέρα που θα πάρει την απόφαση να κρεμάσει τα ποδοσφαιρικά του παπούτσια.

Η περίπτωση Ισκά

Ο Γιώργος Ισκάς απασχολεί μεταγραφικά την ομάδα του Ιάλυσου, του οποίου η περίπτωσή του αναμένεται να εξεταστεί της επόμενες ημέρες. Αυτή ήταν και η επιθυμία του ίδιου του ποδοσφαιριστή στην πρώτη επαφή που είχε με τα μέλη του συλλόγου, λίγες ημέρες μετά την ανάληψη των καθηκόντων τους, αφού θεώρησε σωστό να ξεκαθαρίσει πρώτα με την ομάδα της Ρόδου που αγωνίστηκε την περσινή και στην συνέχεια να πραγματοποιήσει το επόμενο βήμα.

Την Τρίτη 12 του μήνα έχει ορισθεί η συνάντηση η οποία έχει καθαρά διαδικαστικό χαρακτήρα, από την στιγμή που οι δύο πλευρές τα έχουν βρει από τις πρώτες ημέρες των διαπραγματεύσεων.

Επιστρέφει ο Καρτάλης

Σήμερα το βράδυ αναμένεται η αντιπροσωπεία του Ιάλυσου να επισκεφθεί τον πρόεδρο του Απόλλωνα Κ, Αθηνόδωρο Κωνσταντίνου προκειμένου να συζητήσουν τις λεπτομέρειες της επιστροφής του Γιώργου Καρτάλη στην ομάδα τους.

Παρά τα αρχικά εμπόδια που αντιμετώπισαν για τον τρόπο που ήθελαν οι δύο πλευρές η κάθε μία ξεχωριστά να γίνει η συναλλαγή, φαίνεται πως τελικά βρέθηκε η χρυσή τομή και θα δοθεί ένα τέλος στην υπόθεση που έχει ξεκινήσει πριν από ένα μήνα περίπου.

Η ένταξή του, από πλευράς «κυανοκίτρινων» που επανήλθαν, θεωρείται δεδομένη, όπως δεδομένη θεωρείται και η διάθεση του Κωνσταντίνου στο να δώσει ένα τέλος στο αίτημα που έχει πραγματοποιήσει ο ποδοσφαιριστής.

Θέλει και Κορκίδα

Η καλές εντυπώσεις που άφησε στο διάστημα της παραμονής του Γιώργου Γκάιδα πριν από τρία χρόνια στην ομάδα του Ακουσίλαου και η παρακολούθηση του ποδοσφαιριστή στο διάστημα που μεσολάβησε μέχρι και σήμερα, έχουν φέρει σε απόσταση αναπνοής τον ποδοσφαιριστή από το «Οικονομίδειο» στάδιο. Το μέλλον του και ο τρόπος που θα ενταχθεί στις υπηρεσίας του Γκάιδα, αναμένεται να συζητηθεί τις επόμενες ημέρες, αφού η αρχική σκέψη τον θέλει να παραχωρείται ως δανεικός για έναν χρόνο.

Προχωράει ακάθεκτος

- *Τον πρώην ποδοσφαιριστή της Σκόντας Ξ., Γιώργο Δαούτη, έφερνε χθες στην Ρόδο, ο ΑΕΡΑ, προκειμένου να κλείσει συμφωνία μαζί του.*
- *Τα βρήκε με τον Γκαρή, ωστόσο περιμένει την εξέλιξη που θα έχει το τρέχον θέμα της μετάθεσής του.*

Αργά χθες το βράδυ αναμένονταν να φτάσει αεροπορικώς στο νησί μας, σύμφωνα με ασφαλείς πληροφορίες της εφημερίδας μας, το υποψήφιο μεταγραφικό απόκτημα για την ομάδα του Α.Ε.Ρ.Α. Γιώργος Δαούτης, για τον οποίο υπάρχει σοβαρό ενδεχόμενο απόκτησής του.

Ο εικοσιδυάχρονος ποδοσφαιριστής προέρχεται από την ομάδα της Σκόντα Ξάνθης, αγωνίζεται στον χώρο της άμυνας και έρχεται στην Ρόδο, για να συζητήσει το τελικό μέρος της διαδικασίας , με τους ιθύνοντες του Α.Ε.Ρ.Α οι οποίοι αναμένονταν να τον περιμένουν στην αίθουσα αφίξεων του Αεροδρομίου «Διαγόρας», προκειμένου να τον παραλάβουν και να ξεκινήσουν άμεσα τις διαπραγματεύσεις.

Το πρώτο βήμα έχει πραγματοποιηθεί τις προηγούμενες ημέρες και οι πληροφορίες τον θέλουν να έρχεται για το τυπικό της υπόθεσης, καθώς υπάρχει διάθεση και από τις δύο πλευρές και βάσει αυτής έχει δοθεί και ο χαρακτήρας του ταξιδιού που θα πραγματοποιούσε ο ποδοσφαιριστής.

Τελειώνει και του Γκαρή

Την Δευτέρα θα ξεκαθαρίσει οριστικά η περίπτωση της μεταγραφής του Σπύρου Γκαρή στην ομάδα του Α.Ε.Ρ.Α.

Ο δυναμικός αμυντικός ο οποίος πέρυσι αγωνίζονταν στον Απόλλωνα Απ, έδωσε τα χέρια προχθές το βράδυ στην συνάντηση που είχε με τον πρόεδρο, Νίκο Νικολή, αφήνοντας όμως μία πιθανή περίπτωση να μην αγωνιστεί τη νέα περίοδο στο περιφερειακό με την ομάδα των Αφάντου.

Ποια είναι αυτή;

Ο Γκαρής υπηρετεί και αποτελεί μέλος της Πυροσβεστικής Υπηρεσίας του νησιού μας τα τελευταία χρόνια, στην οποία όμως έχει καταθέσει τα χαρτιά του προ-

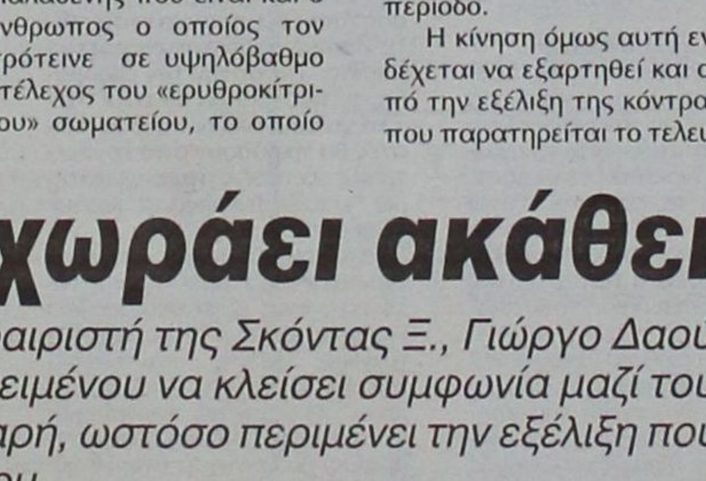

Ο Σπύρος Γκαρής έχει συμφωνήσει με την ομάδα του ΑΕΡΑ

κειμένου να πάρει μετάθεση στην ιδιαίτερη πατρίδα του, την Κρήτη.

Τα αποτελέσματα αυτής αναμένεται να γίνουν γνωστά, την πρώτη ημέρα της εβδομάδας και ανάλογα θα αποφασίσει και για το ποδοσφαιρικό του μέλλον. Σε περίπτωση που το αίτημά του δεν πραγματοποιηθεί και τελικά παραμείνει στην Ρόδο, τότε αυτόματα ο έμπειρος αμυντικός θα αποτελέσει μέλος του ρόστερ το οποίο και θα έχει στη διάθεσή του στο πρωτάθλημα ο νέος προπονητής του Α.Ε.Ρ.Α Νίκος Κασιώτης.

Σε αντίθετη περίπτωση οι Αφαντενοί θα πρέπει να αναζητήσουν σε άλλο πρόσωπο τον παίχτη που θα καλύψει την μία θέση στην άμυνα, για την οποία ήταν και η αφορμή που τους έφερε δε διαπραγματεύσεις μαζί του.

Άκαρπη προσπάθεια

Οι τέσσερις νεαροί ποδοσφαιριστές που θα πρέπει να έχει στην σύνθεσή της η ομάδα του Α.Ε.Ρ.Α, βάσει της νομοθεσίας, σε κάθε επίσημη αναμέτρηση στο νέο πρωτάθλημα, έχει ρίξει το μεταγραφικό ενδιαφέρον και σε αυτό το επίπεδο, ωστόσο τα πρώτα αποτελέσματα δεν ήταν τα αναμενόμενα για τους ιθύνοντες της, οι οποίοι περίμεναν μέχρι και χθες την απάντηση των Νίκου Λαμπριανού και Δημοσθένη Παπαοικονόμου, στην πρόταση συνεργασίας που τους έχουν καταθέσει.

Ωστόσο οι δύο ποδοσφαιριστές δεν έδωσαν κανένα σημάδι ζωής τις τελευταίες ημέρες και το γεγονός αυτό ανάγκασε τους ιθύνοντες της ομάδας να αναζητήσουν σε άλλα «εδάφη» τις λύσεις που ζητάνε.

Ξεκινάει με τους παλιούς

- *Το ενδεχόμενο της ανανέωσης της συνεργασίας τους με τους Λουτριώτη, Μποϊλή Γ., Γούλα και Μάμμη εξετάζουν οι ιθύνοντες της Α.Ε. Κω.*
- *Κοντά σε Ζαμάγια, Φούκη και ενός τερματοφύλακα, βρίσκεται το τελευταίο διάστημα η διοίκηση της «ένωσης».*

Παρά την καθυστέρηση που έχει παρατηρηθεί στα μεταγραφικά θέματα της Α.Ε. Κω, οι ιθύνοντες της δείχνουν πως ξεκίνησαν τις τελευταίες ημέρες να πραγματοποιούν τα πρώτα τους «βήματα» που αφορούν τον προγραμματισμό της ομάδας για τη νέα περίοδο. Ο χρόνος που χάθηκε μπορεί να είναι το μόνο μειονέκτημα της υπόθεσης, ωστόσο οι διαδικασίες βρίσκονται σε καλό δρόμο και υπάρχει η πεποίθηση πως από μέσα από τις κινήσεις θα καλυφθεί και αυτός, ώστε η ομάδα να είναι έτοιμη από την πρώτη ημέρα της προετοιμασίας της.

Τα μέχρι τώρα βήματα, μεταφράζονται με τις διαπραγματεύσεις που βρίσκονται σε εξέλιξη, αρχικά με τους ποδοσφαιριστές που αγωνίζονταν και την περσινή περίοδο στην ομάδα και η ανανέωση της συνεργασίας αποτελεί τον πρώτο στόχο τόσο του προπονητή Λεωνίδα Κούτσικα, όσο και της διοίκησης Θανάση Παπαμάρκου, οι οποίοι δείχνουν να βαδίζουν πάνω στην περσινή φιλοσοφία. Διατήρηση βασικού κορμού και ένταξη νεαρών ποδοσφαιριστών που θα μπορούν να προσφέρουν στην ομάδα, ώστε να επιτευχθεί ο στόχος που είναι η εύκολη παραμονή και η καλή πορεία στο πρωτάθλημα.

Οι παλιοί λοιπόν Μποϊλής Γ,Γούλας,Μάμμης και ο τερματοφύλακας Λουτριώτης αποτελούν το πρώτο γκρουπ των ανανεώσεων που επιδιώκει ο σύλλογος, προκειμένου να διατηρήσει τον περσινό κορμό της ομάδας, ενώ η συνέχεια θα δοθεί βάσει του προγραμματισμού, στους νεαρούς ποδοσφαιριστές που ενδιαφέρουν τον σύλλογο, που αγωνίζονται στις ομάδες του τοπικού πρωταθλήματος. Στο στόχαστρο των ιθυνόντων της «ένωσης» βρίσκονται ο Ζαμάγιας του Ασκληπειού, ο Φούκης της Αναγέννησης Ασφενδίου και ένας ακόμη τερματοφύλακας για τον οποίο ακόμη δεν έχουν ανακοινωθεί στοιχεία, ενώ η μεγάλη έκπληξη αναμένεται να σημειωθεί στα τέλη της εβδομάδας με την ανακοίνωση του ποδοσφαιριστή που δείχνει να έχει συμφωνήσει σε όλα με την διοίκηση και απομένει το τυπικό μέρος για να ανακοινωθεί η συνεργασίας.

Οι πληροφορίες αναφέρουν πως ο λόγος γίνεται για ποδοσφαιριστή που έχει πολυετή θητεία στα Εθνικά πρωταθλήματα, αλλά είναι πρόθυμος να κάνει πράξει την πρόταση που του έχει καταθέσει η διοίκηση του συλλόγου, για να αγωνιστεί τη νέα περίοδο με τους «Βυσσινί».

«Να ζητήσουν συγγνώμη»

Κάθε άλλο παρά να ξεχαστεί θέλει να αφήσει ο πρώην Α' αντιπρόεδρος της ΕΠΣΔ, Γιάννης Κάτρης, την υπόθεση του αποκλεισμού της παιδικής ομάδας του Ατρόμητου Διμυλιάς από το τουρνουά «Άγιος Σουλάς 2005», αφού δεν δέχεται την επιμονή της Ένωσης να δικαιολογεί την απόφασή της να συμμετάσχουν μόνο ομάδες οι ποδοσφαιριστές των οποίων έχουν δελτία, ειδικά από την στιγμή που έμαθε πως στους πρόσφατους αγώνες του παιδικού πρωταθλήματος στην Κω υπήρξε τουλάχιστον μία ομάδα που συμμετείχε με πιστοποιητικά γεννήσεως.

Με νέες δηλώσεις του, ο **Κάτρης** ζητάει από τους παράγοντες της Ένωσης εξηγήσεις για τα δύο μέτρα και δύο σταθμά με τα οποία αντιμετωπίζουν τα σωματεία και τις διοργανώσεις στην Ρόδο και στο Βόρειο Συγκρότημα, ενώ τους προτρέπει να ζητήσουν συγνώμη από τους νεαρούς ποδοσφαιριστές του Ατρόμητου Διμυλιάς:

«Περίμενα οι παράγοντες της ΕΠΣΔ να πάρουν θέση μετά το κάζο την περασμένη εβδομάδα στην Κω. Υπήρξε ομάδα αλλά και παιδιά άλλων που έπαιξαν και μάλιστα εν γνώσει του Γ 'αντιπροέδρου με πιστοποιητικά γεννήσεως και όχι με δελτία. Τουλάχιστον να ζητήσουν συγνώμη από τα παιδάκια του Ατρόμητου Διμυλιάς . Δεν είναι δυνατόν να έχουμε δύο ταχυτήτων πρωταθλήματα μέσα στην ίδια Ένωση. Να εξηγήσουν πως γίνεται σε ένα επίσημο πρωτάθλημα να επιτρέπουν να παίζουν ομάδες με πιστοποιητικά γέννησης και σε ένα τουρνουά που έρχεται μετά την λήξη της σχολικής περιόδου που τόσα παιδιά κάθονται να επιμένουν για

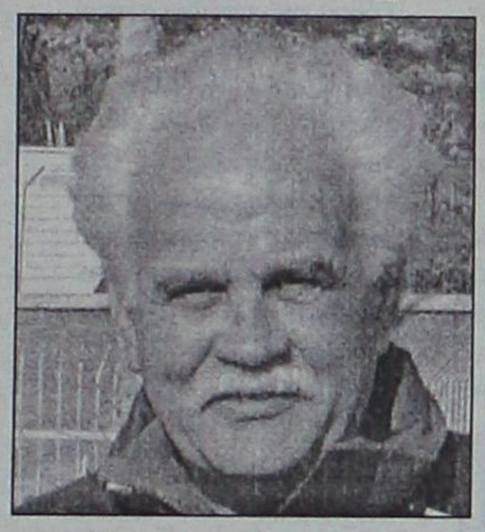

δελτία. Γι' αυτό τον λόγο οι κύριοι της ΕΠΣΔ, αυτοί που απέκλεισαν από το παιδικό τουρνουά του Αγίου Σουλά τον Ατρόμητο να ζητήσουν συγνώμη από τα παιδιά του και να τους εξηγήσουν γιατί παίζουν με πιστοποιητικά στο Βόρειο Συγκρότημα την ίδια στιγμή που εδώ στην Ρόδο το απαγορεύουν. Δεν έχουν που δεν έχουν το θάρρος να απαντήσουν, τουλάχιστον ας ζητήσουν συγνώμη από τα παιδιά. Να μάθουν τους λόγους και τα υπόλοιπα σωματεία που λόγω των δελτίων δεν δήλωσαν συμμετοχή στο τουρνουά του Αγίου Σουλά.

• Ο Γιάννης Κάτρης επανέρχεται στο θέμα του παιδικού τουρνουά «Άγιος Σουλάς 2005» και προτρέπει τους παράγοντες της ΕΠΣΔ όχι μόνο να δώσουν εξηγήσεις για τα δύο μέτρα και δύο σταθμά που εφαρμόζουν σε Ρόδο και Βόρειο Συγκρότημα, αλλά και να ζητήσουν συγνώμη από τους νεαρούς ποδοσφαιριστές του Ατρομητου Διμυλιάς.

Κάποιοι από την ΕΠΣΔ είπαν πως το έκαναν για το καλό των σωματείων. Αυτό είναι εκπληκτικό. Το καλό των παιδιών ποιος το σκέφτηκε; Αφήστε λοιπόν από τώρα τα παιδιά να πηγαίνουν στις καφετέρειες. Δεν έχουν το θάρρος να απαντήσουν»;

Και τυπικά στη Καλλιθέα

• Θα αποτελέσει το πανηγύρι του Αγίου Σουλά για τον Ατρόμητο Δ.

Ένα ακόμη παιδί που ξεκίνησε από τα γήπεδα της Δωδεκανήσου και κατάγεται από το νησί του Ιπποκράτη, πραγματοποίησε χθες και ουσιαστικά το πρώτο του μεγάλο «βήμα» στον χώρο του επαγγελματικού ποδοσφαίρου.

Ο αριστεροπόδαρος μέσος του Ανταγόρα αλλά και της μικτής ομάδας των Νέων, **Βαγγέλης Πλατέλας** υπέγραψε το πρώτο συμβόλαιο της καριέρας του με την ομάδα της Καλλιθέας, της οποίας θα είναι μέλος για τα επόμενα τρία χρόνια.

Ο **Πλατέλας** αποτελεί των τέταρτο ποδοσφαιριστή της ομάδας του πρώην ενωσιακού προπονητή **Σάββα Ορφανίδη** που υπογράφει επαγγελματικό συμβόλαιο, μετά τους **Στέργο Μαρίνο** (Ατρόμητος Χαλκηδώνας), **Χατζηφούντας Χρήστος** (Πανιώνιο) και **Χατζηφούντας Μανόλης** (Ιωνικός).

Συμφώνησαν με τον Σταύρο Μπάκαλο

• Οι παράγοντες του Ατρομήτου Δ., οι οποίοι περιμένουν την υπογραφή του κ. Ορφανού για να μπορέσουν να πραγματοποιήσουν την μεταγραφή.

Προχωράνε οι ενέργειες των ανθρώπων του Ατρομήτου Δ. προκειμένου να ενισχυθεί η ομάδα ενόψει της νέας αγωνιστικής περιόδου και του στόχου που έχει τεθεί και που είναι βέβαια η κατάκτηση του πρωταθλήματος.

Η διοίκηση της ομάδας και ο **Σταύρος Μπάγκαλος** τα βρήκαν σε όλα και απομένει πλέον η υπογραφή των αποφάσεων της γ.σ. της ΕΠΟ από τον υφυπουργό Αθλητισμού κ. **Ορφανό**, προκειμένου έτσι να πραγματοποιηθεί η μεταγραφή αυτή γιατί διαφορετικά και με αυτά που ισχύουν μέχρι τώρα δεν μπορεί να μετακινηθεί ο παίκτης.

Όσον αφορά τα υπόλοιπα μεταγραφικά θέματα συνεχίζονται οι επαφές με τους υποψήφιους παίκτες οι οποίοι ενδιαφέρουν την ομάδα αλλά μέχρις στιγμής δεν έχουν προχωρήσει σε κλείσιμο κάποιας συμφωνίας.

Έκλεισε και Σταυρίδη

• Ο Αστέρας Μ. που με την συνέχιση της παραμονής των Κισσανάκη και Λεβεντέρη καθώς και με την προσθήκη νέων παικτών πάει φουλ για πρωτάθλημα.

Μία ακόμη σημαντική μεταγραφή πραγματοποίησε ο Αστέρας Μ. αφού κατάφερε να εντάξει στο έμψυχο δυναμικό του τον **Σάββα Σταυρίδη** ο οποίος αγωνιζόταν μέχρι πρότινος στον Ιάλυσο στο Περιφερειακό πρωτάθλημα. Με αυτόν τον έμπειρο παίκτη η ομάδα των Μασάρων θωρακίζει κατά πολύ την αμυντική της γραμμή και σίγουρα θεωρείται μεγάλη επιτυχία για τον Αστέρα Μ.

Ο προπονητής **Μιχάλης Κυπριώτης** σχετικά με αυτή την μεταγραφή δήλωσε :

«Είμαι πάρα πολύ ικανοποιημένος που καταφέραμε να αποκτήσουμε τον **Σάββα Σταυρίδη** ο οποίος είχε προτάσεις από ομάδες που αγωνίζονται σε μεγάλες κατηγορίες αλλά είναι πολύ σημαντική αυτή την χρονική στιγμή η επιστροφή στο χωριό του και στην ομάδα που ανδρώθηκε ποδοσφαιρικά αφού θα μας λύσει τα χέρια και θα ενισχύσει κατά τον καλύτερο δυνατό τρόπο την άμυνά μας».

Εκτός όμως από τον παραπάνω όπου απομένει το τυπικό μέρος, ο Αστέρας θα έχει παίκτη του και τον **Μιχάλη Σκαφίδα** που έμεινε ελεύθερος από τον Διγενή και θα φοράει το αστέρι στο στήθος για έναν χρόνο, αφού εκτός από τις αγωνιστικές του ικανότητες είναι κάτω των 20 ετών, μεσοεπιθετικός και με πολύ καλή τεχνική κατάρτιση.



Στην ομάδα του χωριού του επέστρεψε ο Σάββας Σταυρίδης.

Για την περίπτωση του **Μανώλη Μαννάκη** απομένει μόνο το τυπικό μέρος και συγκεκριμένα η αποστολή του δελτίου από την ομάδα της Απολακκιάς.

Επίσης ο **Θωμάς Αργυρός** που έχει αγωνιστεί στον Ζευς και πέρυσι ανήκε στην Κατταβιά, ενδιαφέρει τον Σύλλογο και κατά πάσα πιθανότητα θα υπογράψει κι αυτός στον Αστέρα.

Ο **Τσαμπίκος Σπανός** αναμένεται να ενταχθεί και αυτός στο έμψυχο δυναμικό της ομάδας αφού έμεινε μόνο σαν εκκρεμότητα η απόκτηση της ελευθέρας του παίκτη από τον Ταξιάρχη.

Έγιναν προτάσεις στον τερματοφύλακα **Αντώνη Κοκολή** που αγωνιζόταν στον Διγενή και στο **Νίκο Χατζηστρατή** και αναμένονται οι τελικές απαντήσεις και των δύο ποδοσφαιριστών.

Εκτός από τις παραπάνω μεταγραφές αυτή την εβδομάδα θα υπάρξουν συζητήσεις με τον Διαγόρα για να δοθεί ένας παίκτης του Γηραιού για να παίξει σαν δανεικός για έναν χρόνο στον Αστέρα.

Τέλος ο επιθετικός **Νίκος Κισανάκης** που είχε σταματήσει να αγωνίζεται λόγω παραγκωνισμού του θα συνεχίσει να προσφέρει τις αγωνιστικές του υπηρεσίες μαζί με τον **Μανώλη Λεβεντέρη**, αφού και οι δύο παίκτες κρίνονται υπερπολύτιμοι και η αγωνιστική τους παρουσία κάτι παραπάνω από απαραίτητη προκειμένου να επιτευχθεί ο στόχος που έχει τεθεί και που δεν είναι άλλος από την κατάκτηση του τίτλου και την επάνοδο στην Α' κατηγορία.

Ολοκλήρωσε το ρόστερ

• Ο Κλεόβουλος μετά την απόκτηση των Τριανταφύλλου, Αγγελιδάκη και Δεληγεωργίου.

Ολοκλήρωσε το ρόστερ του ο Κλεόβουλος μετά και τις τελευταίες μεταγραφές που πραγματοποίησε.

Πιο συγκεκριμένα ο **Στέργος Τριανταφύλλου** τα βρήκε σε όλα με την ομάδα της Λίνδου και υπέγραψε για 2 χρόνια.

Ο **Πέρος** και ο **Γαϊτάνος** υπέγραψαν για 1 χρόνο ενώ αναμένονται από τον Πειραιά τα δελτία των **Μάνου Αγγελιδάκη** ο οποίος εργάζεται στην Λίνδο καθώς και του **Στράτου Δεληγεωργίου**, ο οποίος είναι στο επάγγελμα στρατιωτικός και έχει έρθει με μετάθεση στο νησί μας.

Η προετοιμασία της ομάδας θα ξεκινήσει στις 25 Ιουλίου.

Χθες το πρωί είχε συνεδρίαση το δ.σ. στο στέκι του Κλεόβουλου με βασικό θέμα συζήτησης τον ορισμό ημερομηνίας για να γίνουν οι εκλογές για την ανάδειξη νέου δ.σ.

Με τα μέχρις στιγμής δεδομένα δεν έχει εκδηλωθεί ενδιαφέρον από κάποιον για να



Επέστρεψε στον Κλεόβουλο ο Στέργος Τριανταφύλλου

αναλάβει την ομάδα οπότε αναμένεται να παραμείνει στην προεδρική καρέκλα ο Μιχάλης Διακογεωργίου ο οποίος θα πλαισιωθεί στο δ.σ. με νέα πρόσωπα που θέλουν να προσφέρουν και να βοηθήσουν να επιτευχθούν οι στόχοι της ομάδας.

Οι εκλογές για την ανάδειξη νέας διοίκησης θα γίνουν τέλος Ιουλίου

Μουσκεμένη πρεμιέρα

- *Κάτω από συνεχή βροχή διεξήχθη η τελετή έναρξης των ISLAND GAMES.*
- *Την έναρξη των αγώνων κήρυξε ο υπουργός της Σκωτίας Τζακ Μακ Κόναλ.*

Λίργουικ

Η ζέστη στο Αμπερντίν δεν είχε τελικά συνέχεια αφού στο Λίργουικ, την πρωτεύουσα του Σέτλαντ, τα πράγματα από πλευράς καιρικών φαινόμενων δεν ήταν τα ενδεδειγμένα. Από το πρωί του Σαββάτου, δεν είδε κανείς ήλιο αλλά συνεχή βροχή που έγινε πιο έντονη κατά την διάρκεια της τελετής έναρξης των αγώνων.

Κάτω από συνεχή βροχή οι αθλητές όλων των νησιών που παίρνουν μέρος στους αγώνες γνωρίσθηκαν μεταξύ τους για αρκετή ώρα και επιβεβαίωσαν την φιλία που δένει όλο τον κόσμο, που δένει όλους τους ενασχολούμενους με τον θεσμό. Η αλήθεια είναι πως περίμεναν να δουν την Ρόδο περισσότερο πολυπληθή από τα 104 μέλη που ταξίδεψαν τελικά για την Σκωτία.

Παρά την βροχή πάντως όλα ξεκίνησαν στην ώρα τους.

- Σημαιοφόρος στην αποστολή ήταν ο **Ηλίας Κέλης**.

- Το πήλινο λαΐνι με το νερό κρατούσε η **Χαλιμέ Γκιουρμπούς** ενώ

- Τον οδηγό με την ένδειξη ΡΟΔΟΣ κρατούσε η **Χριστίνα Πετρά**.

Όλες οι αποστολές των νησιών ξεκίνησαν από έναν χώρο ο οποίος ήταν εκτός αθλητικού κέντρου και στην συνέχεια μπήκαν στο γήπεδο όπου θα ξεκινήσουν την επόμενη οι αγώνες.



Σε παράταξη οι 24 αποστολές των Island Games στην Τελετή Έναρξης

Όλα τα νησιά παρατάχθηκαν σύμφωνα με τις εντολές των διοργανωτών και στην συνέχεια ο υπουργός τής Σκωτίας κ. **Τζακ Μακ Κόναλ** κήρυξε την έναρξη των αγώνων.

Χαρακτηριστικό της παρέλασης πάντως ήταν η επιθυμία των αθλητών των άλλων νησιών να γνωρισθούν με τα παιδιά της Ρόδου ενώ την ίδια στιγμή ο **Σάββας Χατζηνικολάου** με την σημαία των αγώνων του 2007 έκανε τις απαραίτητες βόλτες στο γήπεδο καταχειροκροτούμενος και παίρνοντας τα θετικά σχόλια των παρευρισκομένων.

Ήταν λιτή η τελετή έναρξης και δεν είχε καμιά σχέση με τις τελετές του Γκότλαντ ή του Γκέρνσεϊ. Στο γεγονός αυτό συνέτεινε η συνεχής βροχόπτωση γεγονός που προβλημάτισε τους διοργανωτές αλλά και την Εκτελεστική Επιτροπή της IGA η οποία σκέφθηκε προς στιγμή να πάρει αντιπροσωπείες των αθλητών στο κλειστό κολυμβητήριο και να κάνει εκεί την τελετή έναρξης.

Αμέσως μετά άπαντες αποσύρθηκαν για να ξεκουραστούν και να πιούν κάτι δροσιστικό στο πολύ καλά οργανωμένο κέτερινγκ που έχουν στήσει στις καινούργιες εγκαταστάσεις και λειτουργεί από την ημέρα άφιξης των αθλητών.

Η φωτεινή βραδιά εξαιτίας της ύπαρξης της φωτεινότητας από το βόρειο σέλας βρήκε τα ροδιτόπουλα να προγραμματίζουν για την επόμενη μέρα που ξεκινούσαν οι αγώνες.

ΣΗΜΑΝΤΙΚΗ ΣΥΣΚΕΨΗ

Εξάλλου, χθες επρόκειτο να συναντηθούν η Οργανωτική Επιτροπή του 2007 με την Εκτελεστική της IGA και να συζητήσουν φλέγοντα ζητήματα τα οποία αποτελούν την κύρια βάση της οργάνωσης των αγώνων του 2007 στο νησί μας.

Σε ό,τι αφορά τα αγωνίσματα:

-Ο στίβος θα ξεκινούσε στις 5 ώρα Σκωτίας με πέντε τελικούς και μεγάλη ροδίτικη συμμετοχή. Η απουσία των **Γιαλλουράκη** και **Μαρκόπουλου** προκάλεσαν έκπληξη στους γνωρίζοντες πρόσωπα και πράγματα για τον ροδίτικο στίβο αλλά το βράδυ θα είχαμε τους **Μιχάλη Περράκη** και **Ηλία Κέλη** στα προκριματικά των 100μ. και 200μ. αντίστοιχα. Η ροδίτικη αποστολή περίμενε μετάλλιο από τον **Τάσο Γιμούκη** στην σφαιροβολία των ανδρών.

-Οι ιστιοπλόοι επισκέφθηκαν χθες το πρωί την περιοχή οπού γίνονται οι ιστιοδρομίες και τσέκαραν τα νερά όπου θα διεξαχθούν οι αγώνες τους

-Η Κυριακή ήταν μέρα προπόνησης για τους γκολφέρ οι οποίοι σε αυτούς τους αγώνες θα κυνηγήσουν την επιτυχία

-Ενώ με μεγάλο ενδιαφέρον αναμένεται η πρώτη μέρα των σκοπευτών οι οποίοι θα έπαιρναν μέρος στο αγώνισμα των πήλινων στόχων.

Στην σκοποβολή θα πάρουν μέρος οι **Σοφιανόπουλος Β., Μανταλιός Ι., Μαμαλίγκας Γ.** και **Καντούνιας Π.** Υπήρχε αργά η πιθανότητα οι σκοπευτές της Ρόδου να έπαιρναν μετάλλιο και στο ομαδικό.

Η ΑΛΛΗ ΠΛΕΥΡΑ ΤΩΝ ΑΓΩΝΩΝ

Στους αγώνες παίρνουν μέρος 2000 αθλητές από όλο το νησιωτικό σύμπλεγμα του κόσμου σε 15 αγωνίσματα.

Ο **Γκάρι Τζέικμαν**, γενικός διευθυντής των αγώνων, δήλωσε σχετικά:

«Είμαστε στον στόχο μας. Θα είναι ένα φεστιβάλ διασκέδασης και διεθνούς αθλητισμού. Είμαστε υποχρεωμένοι απέναντι στους 1550 εθελοντές από το Σέτλαντ αλλά και από τα γύρω νησιά που δούλεψαν πίσω από τις σκηνές και είμαστε βέβαιοι ότι η εμπειρία που αποκτάται από όλους θα αφήσει μία κληρονομιά για το μέλλον.

Η υπηρεσία ραδιοφωνικής μετάδοσης των αγώνων που παρέχεται από τις λύσεις μετάδοσης και γεγονότων του SMG που είναι χρηματοδοτούμενο και διανέμει εικόνα και ήχο διεθνώς. Είναι μια εβδομάδα κορυφαίου επιπέδου που αναμένεται να ολοκληρωθεί την ερχόμενη Παρασκευή με την τελετή λήξης».



Οι Τζον Σκοτ, Σάντρα Τζέιμσον, Μπο Φρίνκεσταμ και Τζακ Ο' Κόνελ χειροκροτούν τις ομάδες κατά την είσοδό τους στο Κλίκιμιν

ΔΙΑΜΟΝΗ ΣΕ ΠΛΟΙΑ ΓΙΑ ΤΙΣ ΑΛΛΕΣ ΑΠΟΣΤΟΛΕΣ

Σε δύο κρουαζιερόπλοια μένουν από χθες οι αποστολές άλλων νησιών καθώς τα ξενοδοχεία είναι αυξημένης πληρότητας. Ήτοι:

-Δύο πλοία γενικής κρουαζιέρας, το «Αθηνά» και το «Γκόγκ» είναι ελλιμενισμένα στο λιμάνι του Λιρουικ και αποτελούν το σπίτι 1330 αθλητών για αυτή την εβδομάδα.

Πολλοί ντόπιοι έχουν ανοίξει τα σπίτια τους για να φιλοξενήσουν τους αθλητές που θα πάρουν μέρος στους αγώνες και κοινοτικά σχολεία αλλά και αίθουσες έχουν μετατραπεί σε κοιτώνες ομάδων προσθέτοντας σε όλο το κοινοτικό πνεύμα με το δικό τους τρόπο.

Της ταλαιπωρίας...

- *Η μετακίνηση στο Σέτλαντ εξάντλησε τα μέλη της ροδίτικης αποστολής.*
- *Μπέρδεμα με τις διαπιστεύσεις.*

ΣΕΤΛΑΝΤ

Από τη στιγμή που η Ρόδος έφτασε στο Αμπερντίν, ακολούθησε μία απίστευτη ταλαιπωρία για τα μέλη της αποστολής. Καταρχάς, υπήρχε μία οχτάωρη παραμονή στην πόλη της Σκωτίας και σχεδόν τα μεσάνυχτα επιβιβάστηκαν σε οχηματαγωγό με καθίσματα αεροπορικού τύπου.

Οι ίδιοι οικονομικοί λόγοι που άφησαν ποδόσφαιρο, βόλεϊ και κολύμβηση εκτός Αγώνων, διέγραψαν και τον τρόπο μεταφοράς με το πλοίο.

Ούτε ίχνος καμπίνας παρά μόνο ελάχιστες που διατέθηκαν στους συνοδούς και τις συζύγους τους καθώς έτσι επιβάλλουν οι καλοί τρόποι.

Όμως οι συνοδοί – προπονητές και οι αθλητές τους είχαν να περάσουν δώδεκα ώρες (!!) ταξιδιού σε ένα ανακλινόμενο κάθισμα για να κοιμηθούν παρά το γεγονός ότι εκείνοι ήταν στο επίκεντρο του ενδιαφέροντος.

Από την άλλη πλευρά, οι Στέλιος Ρηνιού και Τάκης Μιχαηλίδης την «έβγαλαν» στο σαλόνι του πλοίου κρατώντας την ευθύνη όλης της αποστολής.

Σε γενικές γραμμές, το ταξίδι ήταν καλό και το κλίμα ευχάριστο. Εκτός από την αποστολή της Ρόδου, στο οχηματαγωγό ήταν και οι αποστολές των Άλαντ (πολυπληθής αφού διεκδικεί τους Αγώνες του '09), Σααρέμαα, Γουάιτ και Φρόια.

ΣΕ ΦΟΙΤΗΤΙΚΗ ΕΣΤΙΑ

Στο **Janet Courtney Hostel** κατέλυσε η αποστολή της Ρόδου, που είναι φοιτητική εστία με τρίκλινα και δίκλινα δωμάτια.

Ο ίδιος ο διευθυντής της σχολής υποδέχθηκε τους Ροδίτες ενώ η προεργασία για τον καταμερισμό των δωματίων είχε γίνει σε συνεργασία με τον ΡΟΑΝ και τους προπονητές.

Λίγο αργότερα μοιράστηκαν οι διαπιστεύσεις αλλά ήταν ελάχιστες!

ΜΕΓΑΛΟ ΜΠΕΡΔΕΜΑ

Οι διαπιστεύσεις αποτέλεσαν το μεγάλο πρόβλημα της πρώτης μέρας. Στη φοιτητική εστία μοιράστηκαν σχεδόν οι μισές από τις απαιτούμενες, κατά συνέπεια οι άλλοι μισοί να αναγκαστούν να τρέξουν οι ίδιοι για να τις βρουν.

Σε ό,τι αφορά τα ΜΜΕ, μόνο η Δήμητρα Σταυριανού βρήκε την διαπίστευσή της με αποτέλεσμα οι Νικήτας Κουσκούσης, Μπάμπης Θεοδώρου, Γιώργος Κατσιδώνης και Γιώργος Καντής να απευθυνθούν στο κατά τα άλλα οργανωμένο MEDIA CENTER.

Ο πρόεδρος της οργανωτικής επιτροπής Γκάρι Τζέικμαν ήταν στο γραφείο των διαπιστεύσεων έχοντας να αντιμετωπίσει εκατοντάδες συνοδούς και αθλητές απ' όλα τα συμμετέχοντα νησιά που είχαν το ίδιο πρόβλημα.

Με καθυστέρηση τουλάχιστον μίας ώρας, εξυπηρετήθηκαν οι πάντες.

ΝΟΣΤΑΛΓΙΑ ΓΙΑ ΓΚΟΤΛΑΝΤ

Την κούραση διαδέχθηκε η γκρίνια και πολλοί από εκείνους που έχουν ακολουθήσει την αποστολή και στις τέσσερις μέχρι τώρα διοργανώσεις αναπόλησαν το Γκότλαντ της Σουηδίας (1999). Εκεί είχαν ζήσει τους καλύτερους Αγώνες.

Οι συγκρίσεις άρχισαν από την πρώτη μέρα με όλο τον κόσμο να λέει πως στη Ρόδο το 2007 θα πραγματοποιηθούν οι κορυφαίοι Αγώνες! Το νησί μας υπερτερεί από κάθε άποψη. Αρκεί να γίνουν τα εξαγγελθέντα έργα και να αποκτήσουμε κατάλληλες αθλητικές υποδομές.

ΠΟΔΗΛΑΣΙΑ

Πρεμιέρα με μετάλλιο

• Η Χαλιμέ Γκιουρμπούς κατέκτησε τη δεύτερη θέση στην ατομική χρονομέτρηση των 40.000 χιλιομέτρων με χρόνο 1.08:10!

Η ομάδα ποδηλασίας ήταν εκ των προτέρων ένα από τα «ισχυρά χαρτιά» της ροδίτικης αποστολής στο Σέτλαντ αφού κατέβηκε με μεγάλα αστέρια στη σύνθεσή της. Ένα από αυτά ήταν φυσικά η **Χαλιμέ Γκιουρμπούς.**

Χθες το απόγευμα συμμετείχε στην ατομική χρονομέτρηση των 40.000μ. και με χρόνο μία ώρα, οχτώ λεπτά και δέκα δευτερόλεπτα κατέκτησε τη δεύτερη θέση και το ασημένιο μετάλλιο!

Αυτό ήταν βέβαια το πρώτο μετάλλιο της ροδίτικης αποστολής στα φετινά Island Games και μία σημαντική παρακαταθήκη για τους Αγώνες του '07!

Τα αποτελέσματα των γυναικών (η πρώτη δεκάδα):

Ατομική χρονομέτρηση

Position	Competitor	Island	Result
1st	Lynn Patchett	Bermuda	01:03:53.0
2nd	Chalime Gkiourmpouz	Rhodes	01:08:10.0
3rd	Ann Bowditch	Guernsey	01:08:21.1
4th	Cayley Ennett	Isle of Man	01:08:55.7
5th	Claire Moore	Isle of Man	01:09:48.5
6th	Deanna McMullen	Bermuda	01:11:59.3
7th	Jemima Davies	Jersey	01:12:31.2
8th	Smith Sarah	Jersey	01:13:05.5
9th	Caroline Wickham	Guernsey	01:13:24.6
10th	Ashley Robinson	Bermuda	01:14:33.1



Η Χαλιμέ Γκιουρμπούς χάρισε το πρώτο μετάλλιο στη Ρόδο

ΟΙ ΑΝΔΡΕΣ

Δεν τα κατάφεραν και τόσο καλά οι ποδηλάτες μας στην δική τους χρονομέτρηση. Ο **Σταύρος Καμπέρης** είχε την καλύτερη θέση από τους τρεις αθλητές της ομάδας (32η) ενώ ο **Χαράλαμπος Αντωνιάδης** κατετάγη 41ος.

Όσον αφορά τον **Παναγιώτη Ποτσάκη** από τον οποίο επίσης περιμέναμε όλοι κάποια διάκριση λόγω του αναμφισβήτητου ταλέντου του, δηλώθηκε στο αγώνισμα αλλά δεν έτρεξε γιατί πολύ απλά δεν ταξίδεψε στο Σέτλαντ.

Τα αποτελέσματα των ανδρών (η πρώτη δεκάδα):

Ατομική χρονομέτρηση

Position	Competitor	Island	Result
1st	Andrew Roche	Isle of Man	00:55:09.6
2nd	Carlos Riise	Shetland Islands	00:56:10.4
3rd	Sam Firby	Jersey	00:56:31.4
4th	Andrew Cook	Isle of Man	00:56:44.8
5th	Christopher Hedges	Bermuda	00:58:44.5
6th	Graeme Hatcher	Isle of Man	00:59:39.4
7th	Indrek Rannama	Saaremaa	01:00:03.6
8th	Ashley Whipp	Isle of Man	01:00:22.3
9th	Andrew Hamon	Jersey	01:00:28.2
10th	Christian Guttesen	Faroe Islands	01:00:36.0
32th	Stavros Kaberis	Rhodes	01:05:27.5
41st	Antoniadis Haralampos	Rhodes	01:16:48.7

Το πρόγραμμα της 2ης μέρας

09:00 - 09:45: **Τοξοβολία**, προπόνηση
09:00 - 23:00: **Μπάντμιντον**,
09:00 - 21:00: **Μπόουλς**, 4's
09:00 - 18:00: **Γκολφ**, προπόνηση
09:00 - 12:00: **Σκοποβολή**, Clay Target, Automatic Ball Trap
09:00 - 17:00: **Σκοποβολή**, Clay Target, Olympic Skeet
09:00 - 13:00: **Σκουός**, ομαδικό
09:00 - 18:30: **Πινγκ Πονγκ**, ομαδικό
09:00 - 11:15: **Βόλεϊ**, Κέιμαν – Τζέρσεϊ (Α), Γροιλανδία – Τζέρσεϊ (Γ)
09:30 - 12:00: **Γυμναστική** (Γ)
10:00 - 12:00: **Τοξοβολία**, Compound FITA 70m (Γ), Compound FITA 90m (Α), Recurve FITA 70m (Γ), Recurve FITA 90m (Α)
10:00: **Ιστιοπλοΐα**, ενημέρωση αγώνων
10:00: (προκριματικά) **Κολύμβηση**, 100μ. Πρόσθιο (Α), 100μ. πεταλούδα (Γ), 1500μ. Ελεύθερο (Α), 200μ. Πεταλούδα (Α), 200μ. Ελεύθερο (Γ), 200μ. Μικτό ατομικό (Α), 4x50 Ελεύθερο (Γ), 4x50 Μικτό (Α), 400μ. Μικτό Ατομικό (Γ), 50μ. Πρόσθιο (Α), 50μ. Πρόσθιο (Γ)
10:00 - 12:15: **Βόλεϊ**, Σααρέμαα – Βερμούδες (Α)
10:30: **Ιστιοπλοΐα**, 1η ιστιοδρομία Λέιζερ
11:00: **Στίβος**, εμπόδια, 100μ. (Γ)
11:15 - 13:00: **Βόλεϊ**, Άλαντ – Γκότλαντ, Γροιλανδία – Όρκνεϊ (Α)
11:30: **Στίβος**, 200μ., ημιτελικά (Α)
12:00: **Στίβος**, 400μ., προκριματικά (Γ)
12:15 - 14:30: **Βόλεϊ**, Σααρέμαα – Χίτρα (Γ)
12:30: **Στίβος**, 800μ., προκριματικά (Α)
13:00 - 15:00: **Τοξοβολία**, Compound FITA 60μ. (Γ), Compound FITA 70μ. (Α), Recurve FITA 60μ. (Γ), Recurve FITA 70μ. (Γ)
13:00: **Ποδηλασία** mountain bike (Γ)
13:30 - 17:00: **Γυμναστική** (Α)
13:30 - 21:00: **Σκουός**, μονό (Α)
13:30 - 15:45: **Βόλεϊ**, Άλαντ – Όρκνεϊ (Γ), Φερόες – Σέτλαντ (Α)
14:00: **Ποδηλασία** mountain bike (Α)
14:00: **Ποδόσφαιρο**, Γκέρνσεϊ – Γουέστερν Άιλς, Όρκνεϊ - Γροιλανδία (Α)
14:00: **Ιστιοπλοΐα**
15:45 - 18:00: **Βόλεϊ** Φερόες – Βερμούδες (Γ), Γκέρνσεϊ – Κέιμαν (Α)
16:00: **Ποδόσφαιρο** Βερμούδες – Γκέρνσεϊ, Φερόες – Άλαντ, Μαν – Σέτλαντ (Γ)
17:00: **Στίβος** Τελικός σφυροβολίας (Α)
18:00: **Ποδόσφαιρο** Άλαντ – Σέτλαντ, Μαν – Σααρέμαα (Α)
18:00 - 20:15: **Βόλεϊ** Βερμούδες – Τζέρσεϊ (Α), Τζέρσεϊ – Σέτλαντ (Γ)
18:00: **Κολύμβηση** Τελικοί, 100μ. πρόσθιο (Α), 100μ. πεταλούδα (Γ), 1500μ. ελεύθερο (Α), 200μ. πεταλούδα (Α), 200μ. ελεύθερο (Γ), 200μ. μικτό ατομικό (Α), 4X50 ελεύθερο (Γ), 4X50 μικτό (Α), 400μ. μικτό ατομικό (Γ), 50μ. πρόσθιο (Α), 50μ. πρόσθιο (Γ)
18:05: **Στίβος** 400μ. Εμπόδια Τελικός (Α)
18:30: **Στίβος** 100μ. Τελικός (Γ)
18:45: **Στίβος** 10.000μ. Τελικός (Γ)
19:00: **Στίβος** σφαιροβολία Τελικός (Γ)
19:45: **Στίβος** τριπλούν Τελικός (Γ)
20:00: **Στίβος** 200μ. Τελικός (Α)
20:15: **Στίβος** 100μ. Εμπόδια Τελικός (Γ)
20:15 - 22:30: **Βόλεϊ** Φερόες – Γροιλανδία, Γκότλαντ – Όρκνεϊ (Α)

ΣΚΟΠΟΒΟΛΗ

Εκτός βάθρου

• Αν και βρίσκονταν μέσα στην πρώτη τριάδα, οι Σοφιανόπουλος – Μανδαλιός κατέλαβαν τελικά την 5η θέση στο ομαδικό πήλινων στόχων.

Αρκετά αξιόλογη ήταν η εμφάνιση των Ρόδιων σκοποβόλων στο ομαδικό των πήλινων στόχων. Οι **Σοφιανόπουλος – Μανδαλιός** ήταν εξ αρχής μέσα στην πρώτη τριάδα ωστόσο, οριακά, κατέλαβαν στο φινάλε την 5η θέση στους χθεσινούς Αγώνες.

Τα αποτελέσματα:

Σκοποβολή (ISSF Universal Trench Team)

Position	Team	Competitor	R1	R2	R3	R4	Total	Team Total
1st	Isle of Man	Barry Martin	22	19	24	22	87	169
		David Walton	22	21	22	17	82	
2nd	Sark	Nicholas J. Dewe	21	19	22	20	82	168
		Stefan Roberts	20	23	21	22	86	
3rd	Shetland Islands	Peter Davies	22	23	24	22	91	166
		Jim Work	16	19	19	21	75	
4th	Isle of Wight	Kenneth Shynn	22	20	20	18	80	162
		Adrian Williams	22	18	20	22	82	
5th	**Rhodes**	**Yiannis Mandalios**	**20**	**20**	**20**	**20**	**80**	**161**
		Vasilios Sofianopoulos	**18**	**21**	**22**	**20**	**81**	
6th	Gibraltar	Victor Martinez	20	20	20	19	79	155
		Harry Murphy	18	20	18	20	76	
7th	Orkney	Alan J Clouston	21	18	18	15	72	148
		Richard Oliver	20	19	19	18	76	
8th	Faroe Islands	Regin Enghamar	16	21	20	19	76	135
		Bogi Wardum	13	16	14	16	59	
9th	Guernsey	Michael Le Pelley	19	15	13	15	62	123
		N/A	14	13	15	19	61	
9th	Ynys Môn	Adrian Paul Jones	16	12	14	17	59	123
		Anthony Jones	16	15	17	16	64	

Σκοποβολή (English sporting Men's Team)

Position	Team	Competitor	Score	Total
1st	Ynys Môn	Edward Roberts	53	150
		Thomas Thomas	78	
		N/A	72	
2nd	Isle of Wight	Luke Chessell	76	149
		William Pearce	0	
		N/A	73	
3rd	Orkney	Derek Firth	86	147
		Victor Smith	61	
		N/A	42	
4th	Isle of Man	Jake Keeling	72	145
		Alan Kinrade	63	
		N/A	73	
5th	Sark	Richard Dewe	53	133
		Alexander Williams	65	
		N/A	68	
6th	Guernsey	Vincent Helmot	71	132
		N/A	61	
		N/A	0	
7th	Shetland Islands	Graham Fraser	61	130
		Peter Ratter	68	
		N/A	62	
8th	_land	Lennart Akerblom	55	122
		Bengt-Olof Lindgren	67	
		N/A	0	
9th	Falkland Islands	Stephen Dent	46	121
		Graham Didlick	53	
		N/A	68	
10th	Faroe Islands	Eirikur Elisson	56	101
		Gunnar Joensen	45	
		N/A	0	
11th	Gibraltar	Colin Clapton	48	92
		Kieron Dawson	44	
		N/A	0	
12th	Western Islands	Michael Cole	35	74
		Kenneth Macinnes	39	
		N/A	12	
13th	**Rhodes**	**Petros Kantounias**	**43**	**67**
		Georgios Mamalingas	**24**	
		N/A	**0**	
14th	Alderney	Alan Smart	64	64
		N/A	0	
		N/A	0	

ΙΣΤΙΟΠΛΟΪΑ

Κοιτάει ψηλά

• Στην τέταρτη θέση των Λέιζερ Στάνταρντ ο Γιάννης Κουτσελίνης μετά την πρώτη ιστιοδρομία.

Τα ροδίτικα πανιά άνοιξαν χθες στους παγωμένους κόλπους του Λέργουικ και μετά την ολοκλήρωση της πρώτης ιστιοδρομίας, ο **Γιάννης Κουτσελίνης** πλασαρίστηκε στην τέταρτη θέση της κατάταξης.

Αντίθετα, τελευταίος έμεινε ο **Σάββας Χριστοδούλου.**

Αναλυτικά τα αποτελέσματα:

Position	Competitor	Island	1	Total	Net
1st	Brett Wright	Bermuda	1	1	1
2nd	Bernt Hellman	_land	2	2	2
3rd	Brian Brophy	Gibraltar	3	3	3
4th	**Yiannis Koutselinis**	**Rhodes**	**4**	**4**	**4**
5th	Jeffrey Speller	Jersey	5	5	5
6th	Joel Lucas	Jersey	6	6	6
7th	Scott Nicolson	Shetland Islands	7	7	7
8th	Stephen Lawson	Gibraltar	8	8	8
9th	Michael Thorne	Ynys Môn	9	9	9
10th	Alan Harris	Guernsey	10	10	10
11th	Ian Rushbrook	Orkney	11	11	11
12th	Simon Pressly	Isle of Man	12	12	12
13th	Ralph Kee	Isle of Man	13	13	13
14th	William Mouatt	Shetland Islands	14	14	14
15th	Darragh Lee	Guernsey	15	15	15
16th	Lee Thomson	Orkney	16	16	16
17th	**Savvas Christodoulou**	**Rhodes**	**18**	**18**	**18**

Αθλητική ΓΝΩΜΗ

Παραμένει ο Παπανθύμου

• Και τυπικά στον Αγιο Γεώργιο Κακλαμάνος, Κολιάδης

Προχθές το Σάββατο το υπέγραψαν στον Αγ. Γεώργιο ο Γιώργος Κολιάδης και ο Λάκης Κακλαμάνος που αγωνιζόντουσαν μέχρι πρότινος στον Ιάλυσο και είναι και τυπικά πλέον παίκτες της ομάδας της Μαλώνας.

Ο πρώτος ως γνωστόν αγωνίζεται ως κεντρώος ενώ ο δεύτερος είναι αμυντικός. Με την πείρα που έχουν αποκτήσει από τις συμμετοχές τους με την ομάδα του Ιάλυσου αποτελούν δύο πολύ καλά εργαλεία για την ομάδα και τον προπονητή **Στέργο Παρδαλό,** ο οποίος σίγουρα τρίβει τα χέρια του από την ικανοποίηση του.



Ο Γιάννης Παπανθύμου αρνήθηκε την πρόταση του ΑΕΡΑ και ανανέωσε τη συνεργασία του με τον "Αγιο"

Στους παραπάνω προστίθεται και ο **Γιάννης Παπανθύμου** ο οποίος είναι κάτω των 20 ετών και ανανέωσε την παραμονή του στην ομάδα βγάζοντας έτσι από το αδιέξοδο τους ανθρώπους του Αγ. Γεωργίου αφού τυχόν μετακίνηση του θα προκαλούσε πρόβλημα. Μαζί με τον **Μπαλογιάννη** που επίσης ανανέωσε την παραμονή του, δεν υπάρχει άμεσο πρόβλημα με τους παίκτες κάτω των 20 ετών . Η ομάδα βρίσκεται σε αναζήτηση επιθετικού και τερματοφύλακα καθώς και παικτών κάτω των 20 ετών και με την προσθήκη τους θα ολοκληρωθεί και η μεταγραφική περίοδος.

Απογοήτευση

• Μόνο αυτή η λέξη ταιριάζει στους ανθρώπους της ομάδας της Θύελλας Π. που παρά το ότι συμφώνησαν προφορικά με κάποιους παίκτες, αυτοί υπέγραψαν σε άλλες ομάδες

Μεγάλη απογοήτευση επικρατεί στις τάξεις της ομάδας της Θύελλας Π. αφού παρά το ότι είχαν κλειστεί προφορικά συμφωνίες με ποδοσφαιριστές, αυτοί αθέτησαν τον λόγο τους και υπέγραψαν σε άλλες ομάδες.

Παράγοντας της ομάδας μάλιστα δήλωσε σχετικά :

«καλύτερα που εξελίχθηκε έτσι η κατάσταση γιατί διαφορετικά αυτοί οι παίκτες δεν θα τηρούσαν τις υποσχέσεις τους όταν τους χρειαζόταν η ομάδα.

Δυστυχώς αυτό είναι το ερασιτεχνικό ποδόσφαιρο της Δωδεκανήσου.

Δεν μετράει πλέον ο λόγος που δίνουν κάποιοι ποδοσφαιριστές».

Χθες είχε συνεδρίαση το δ.σ.. της ομάδας με θέματα συζήτησης τα μεταγραφικά καθώς και τα οργανωτικά και γενικότερα ότι αφορά την Θύελλα Π. η οποία πλέον αναγκάζεται να βρίσκεται σε αναζήτηση μεταγραφικών στόχων που θα ενισχύσουν το έμψυχο δυναμικό.

Η Κάμειρος που τους ενώνει

• Ο Αθλητικός Σύλλογος Κάμειρος βρίσκεται από το βράδυ του Σαββάτου στον αθλητικό χάρτη της Ρόδου με στόχους και φιλοδοξίες.

Και το όνομα αυτού... «Αθλητικός Σύλλογος Κάμειρος»! Το βράδυ του Σαββάτου πραγματοποιήθηκε στο παλιό Λύκειο της Σορωνής η ανοιχτή ιδρυτική συνέλευση της γυναικείας ομάδας ποδοσφαίρου της περιοχής, της δεύτερης που θα δραστηριοποιηθεί στην Ρόδο.

Παρά τις δυσκολίες της συγκεκριμένης χρονικής περιόδου, το παρόν έδωσαν συνολικά 25 άτομα, ανάμεσά τους και ο δήμαρχος Καμείρου, **Στέφανος Δημητράς,** ο οποίος έβαλε και αυτός την υπογραφή του κάτω από την ιδρυτική πράξη.

Το επόμενο βήμα είναι η συγκρότηση του καταστατικού και η έγκρισή του από το Πρωτοδικείο, κάτι για το οποίο θα μεριμνήσει η προσωρινή διοικούσα επιτροπή η οποία συγκροτήθηκε και η οποία αποτελείται από τους **Δημήτρη Παπαστεργή, Μανώλη Κατταβενό, Αποστόλη Σταυριά, Βαγγέλη Καραγεωργίου, Αντώνη Παυλή** και τα αναπληρωματικά της μέλη **Κωνσταντίνο Θωμάτο** και **Γιώργο Οικονόμου.**

Έδρα του συλλόγου ορίστηκε το γήπεδο του Αγίου Σουλά, στο οποίο θα δημιουργηθούν εντός διμήνου νέα αποδυτήρια, ενώ με μέριμνα του δημάρχου **Στέφανου Δημητρά** θα παραχωρηθεί αίθουσα για να στεγάσει το νεοσύστατο σωματείο τα γραφεία του. Αξίζει να σημειωθεί, πως στο καταστατικό δεν προβλέπεται μόνο η καλλιέργεια του ποδοσφαίρου, αλλά και του κλασικού αθλητισμού.

Κλείνει και ο Γερμανός

• Χθες το βράδυ έγινε συνάντηση με τον παίκτη ο οποίος αναμένεται να υπογράψει στον Φοίβο

Χθες το βράδυ επρόκειτο να πραγματοποιηθεί συνάντηση μεταξύ παραγόντων του Φοίβου και του Γερμανού ποδοσφαιριστή που αγωνιζόταν σε ομάδα Β' Εθνικής στην χώρα του.

Το προγραμματισμένο ραντεβού ήταν καθορισμένο για το Σάββατο αλλά λόγω του ότι ο ανωτέρω έχει ακόμη κάποιες διαδικασίες να τακτοποιήσει σχετικά με τη εργασία του αυτό δεν κατέστη δυνατό, οπότε χθες γινόταν τελικά η συνάντηση. Κατά πάσα πιθανότητα ο εν λόγω παίκτης θα πει το ναι και θα υπογράψει ώστε να αγωνίζεται από τη νέα αγωνιστική περίοδο με την ομάδα της Κρεμαστής.

Με την προσθήκη του Γερμανού ποδοσφαιριστή ολοκληρώνεται και η μεταγραφική περίοδος για τον Φοίβο.

Η μόνη εκκρεμότητα που απομένει είναι αυτή με τον **Γιώργο Ξύπα,** που ως γνωστόν τα βρήκε σε όλα με την Αναγέννηση Εμπ. για να συνεχίσει εκεί την καριέρα του. Εάν όμως δεν υπογράψει τα πρακτικά της Γ.Σ. της ΕΠΟ ο Υφυπουργός αθλητισμού, τότε ο παίκτης δεν μπορεί να μεταγραφεί σε άλλη ομάδα οπότε (αν το θέλει βέβαια και ο ίδιος) θα αγωνίζεται με τα χρώματα του Φοίβου, κάτι που ισχυροποιεί κατά πολύ την επιθετική γραμμή της ομάδας.

Εκλεισε και τον Χατζημιχαήλ

• Ο Ορφέας αναμένεται να κλείσει και Κούτρα

• Στο γήπεδο Κοσκινού θα αγωνίζεται ως γηπεδούχος η ομάδα

Την Παρασκευή το βράδυ συνεδρίασε το δ.σ. του Ορφέα που είχε πολλά θέματα προς συζήτηση με κορυφαίο αυτό των μεταγραφών.

Κατά 99% ο **Στράτος Χατζημιχαήλ** θεωρείται πλέον παίκτης της ομάδας αφού οι δύο πλευρές τα έχουν βρει σε όλα και απομένει το τυπικό μέρος της υπόθεσης.

Σήμερα αναμένεται να κλείσει και τυπικά ο **Χρήστος Κούτρας,** ενώ τα χρώματα του Ορφέα θα φοράει και ο **Κυριάκος Κωνσταντόπουλος** που μέχρι πρότινος αγωνιζόταν στην ομάδα της Κατταβιάς.

Οι μεταγραφές πάντως δεν έχουν τελειώσει αφού η ομάδα της πόλης μας έχει κάνει κάποιες προτάσεις σε παίκτες που την ενδιαφέρουν και αναμένει τις απαντήσεις τους.

Παρελθόν για τον Ορφέα αποτελούν οι **Μαχραμάς, Κουκουβάης** και **Πιτσουρδάκης** οι οποίοι πήραν τις ελευθέρες τους και είναι ελεύθεροι πλέον να αναζητήσουν νέα ομάδα για να συνεχίσουν την αγωνιστική τους δράση.



Στην άλλη ομάδα της πόλης της Ρόδου, του Ορφέα μετακόμισε ο Στράτος Χ"μιχαήλ

Όσον αφορά τώρα το πρόβλημα με το γήπεδο των Αγίων Αποστόλων όπου ως γνωστόν θα ξεκινήσουν έργα για την τοποθέτηση τεχνητού χλοοτάπητα τελευταίας γενιάς περίπου στα μέσα Ιουλίου, η ομάδα θα δηλώσει ως έδρα το γήπεδο Κοσκινού στο οποίο θα αγωνίζεται σαν γηπεδούχος και θα πραγματοποιεί και μία προπόνηση εβδομαδιαίως στον ίδιο χώρο. Η προετοιμασία θα ξεκινήσει 25 με 26 Ιουλίου και μέχρι τότε βέβαια θα έχει ολοκληρωθεί η μεταγραφική περίοδος για την ομάδα.

Νέα διοίκηση ο Ζεύς

• Με βάρος στις υποδομές και με συμμετοχή στο εφηβικό ή στο παιδικό πρωτάθλημα

Νέα διοίκηση απέκτησε ο Ζευς μετά τις εκλογές που έγιναν την Τετάρτη, με νέα πρόσωπα στην σύνθεση της και με όρεξη για δουλειά.

Το νέο δ.σ. έχει ως εξής :

Πρόεδρος: **Πατλάκας Παναγιώτης**
Αντιπρόεδρος: **Τσόπελας Τρύφωνας**
Γενικός Αρχηγός: **Κρητικός Ιωάννης**
Γραμματέας: **Γαλουζή Σεβαστή**
Ταμίας: **Κεσίδης Γιάννης**
Μέλος: **Μάγγενας Βασίλης**
Μέλος: **Σαλονικιός Βασίλης**

Εκτός των άλλων αποφασίστηκε η σύσταση επιτροπής που βασικό αντικείμενο θα έχει τις υποδομές της ομάδας καθώς και την συμμετοχή στο εφηβικό ή στο παιδικό πρωτάθλημα.

Η συγκεκριμένη επιτροπή αποτελείται από τον **Πατλάκα Παναγιώτη,** τον **Τσόπελα Τρύφωνα** και τον **Σαλονικιό Βασίλη.**

Στην πρώτη ομάδα προπονητής θα είναι ο **Λαγκάνης Τριαντάφυλλος** ενώ για τους μικρούς θα προσληφθεί άλλος προπονητής.

Όσον αφορά τώρα τις μεταγραφικές μετακινήσεις ποδοσφαιριστών που πρόκειται να έρθουν ή να φύγουν από την ομάδα μέχρις στιγμής δεν έχουμε κάποια εξέλιξη εκτός από την παραμονή του **Σταύρου Νίκα** στον Ζευς, αφού παρά τις δελεαστικές προτάσεις που έχει από πολλές ομάδες, η παρουσία του κρίνεται απαραίτητη για τη νέα αγωνιστική περίοδο.

Αργεί ο δρόμος της επιστροφής

ΕΙΔΙΚΟ ΑΦΙΕΡΩΜΑ ΑΠΟ ΤΟΝ ΣΤΑΤΙΣΤΙΚΟΛΟΓΟ ΜΑΣ ΡΑΣΗΤ ΜΑΡΑΣΛΗ ΓΙΑ ΤΙΣ ΟΜΑΔΕΣ ΤΗΣ ΔΩΔ/ΣΟΥ ΤΗΝ ΤΕΛΕΥΤΑΙΑ 15ΕΤΙΑ, ΚΑΘΕ ΔΕΥΤΕΡΑ ΣΤΗ "Α.Γ.". Ο "ΜΑΡΑΘΩΝΙΟΣ" ΞΕΚΙΝΑΕΙ ΣΗΜΕΡΑ ΜΕ ΑΦΙΕΡΩΜΑ ΣΤΙΣ ΟΜΑΔΕΣ ΠΟΥ ΕΠΑΙΞΑΝ Β' ΚΑΙ Γ' ΕΘΝΙΚΗ, ΔΙΑΓΟΡΑ, ΡΟΔΟ, ΙΑΛΥΣΟ ΚΑΙ ΕΝΩΣΗ ΡΟΔΟΥ-ΔΙΑΓΟΡΑ

Η τελευταία δεκαπενταετία του ποδοσφαίρου μας σίγουρα δεν είναι αυτό που θα ονειρευόμασταν να είναι όλοι όσοι ζήσαμε τις χρυσές εκείνες εποχές τόσο της Ρόδου όσο και του Διαγόρα, στα σαλόνια των επαγγελματικών κατηγοριών.

Και υπάρχει πάντα ο κρυφός φόβος ότι ο δρόμος που ακολούθησαν τότε και οι δύο θα αργήσει πολύ να γίνει και πάλι πραγματικότητα...

Οι καιροί άλλαξαν και άλλαξαν μαζί τα ενδιαφέροντα του φίλαθλου κόσμου, από εκεί μέσα που έβγαιναν οι παράγοντες.

Αυτοί που αγαπούσαν πρώτα το άθλημα και είχαν σαν "ερωμένη" την ομάδα που υπηρετούσαν πιστά, μακριά από προσωπικά συμφέροντα και προβολή οι τότε "ρομαντικοί" θα λέγαμε. Ισως αυτό εκτιμούσαν περισσότερο οι τότε ποδοσφαιριστές και έπαιζαν για την φανέλα, ίδρωναν και μάτωναν γι' αυτή. Το χρήμα και τότε ήταν κίνητρο μόνο που έπιανε τόπο και απέδιδε καρπούς.



Πέτρος Ρουτζιέρης
Ο Πέτρος Ρουτζιέρης έχει τις περισσότερες εμφανίσεις με τη φανέλα του Διαγόρα και συνεχίζει...

Το ταλέντο υπήρχε τότε όπως υπάρχει και τώρα μόνο που μένει ανεκμετάλλευτο. Απλά γιατί οι περισσότερες ομάδες κινούνται χωρίς προγραμματισμό, χωρίς οράματα, χωρίς στόχους!

Και αν το οικονομικό και το γηπεδικό είναι το μεγάλο "αγκάθι" σε κάποια τυχόν προσπάθειά τους και δικαιολογημένα είναι όμως το "άλφα" και το "ωμέγα" για να κτίσεις ένα οικοδόμημα βασισμένο σε υγιή και γερά θεμέλια.

Αυτό είναι το μεγάλο λάθος των παραγόντων που με κάποιες ηχηρές μεταγραφές μέσα σε μία σεζόν, πιστεύουν ότι δημιουργούν υπερομάδα με αποτέλεσμα να καταρρέουν μέσα σε μία νύχτα, όταν ο εκάστοτε "πρόεδρος" συνειδητοποιεί ότι το οικοδόμημα ήταν "χάρτινο".

Η δεκαετία του '90 λοιπόν ήταν γεμάτη τέτοια παραδείγματα στον χώρο του τοπικού μας ποδοσφαίρου και σ' όλες του τις κατηγορίες.

Ομάδες που κτύπησαν την πόρτα μεγαλύτερων κατηγοριών αφήνοντας πίσω ένα δυσβάστακτο οικονομικό χάος, ομάδες που διαλύθηκαν, ενώθηκαν ξαναδιαλύθηκαν, "επανιδρύθηκαν".

Ομάδες ιστορικές που παραιτήθηκαν από τις αγωνιστικές τους υποχρεώσεις, ή πήραν τον κατήφορο...

Σε γενικές γραμμές αυτή είναι η εικόνα των τελευταίων 15 χρόνων στο δωδεκανησιακό μας ποδόσφαιρο.

✔ Από σήμερα ξεκινάμε το αφιέρωμά μας γι' όλα όσα συνέβησαν σ' αυτό το χρονικό διάστημα αλλά απλά με την "γλώσσα" των αριθμών.

Η αναφορά μας είναι για τις ομάδες μας που αγωνίσθηκαν στις εθνικές διοργανώσεις το Περιφερειακό και στην Α' κατηγορία του τοπικού μας.

Συνολικά πενήντα και πλέον με αρχή αυτές των Διαγόρα, Ιάλυσου, Ρόδου και Ενωσης Ρόδου-Διαγόρα, δίνοντας την ευκαιρία στους ποδοσφαιρόφιλους να φρεσκάρουν λίγο την μνήμη τους.

Β' ΕΘΝΙΚΗ

Ο Διαγόρας στις αρχές της δεκαετίας του '90 και αργότερα ο Ιάλυσος ήταν οι δύο που μας εκπροσώπησαν σ' αυτήν την κατηγορία.

Ο πρώτος για δύο περιόδους και ο δεύτερος για τέσσερις.

Συνοπτικά ο απολογισμός τους ήταν ο εξής:

	ΑΓ.	ΝΙΚ.	ΙΣ.	ΗΤ.	ΥΤ.	ΠΟΣΟΣΤΑ ΚΤ.	ΝΙΚ.	ΙΣ.	ΗΤ.	ΥΤ.	Μ. ΟΡΟΣ ΚΤ.
1 Ιάλυσος	136	45	32	59	150	202	33	23	44	1,10	1,48
2. Διαγόρας	68	20	23	25	53	65	29	34	37	0,77	0,95

ΔΙΑΓΟΡΑΣ

Μια συγχώνευση και πέντε διαφορετικές κατηγορίες ήταν αυτά που γνώρισε ο «γηραιός» τα τελευταία χρόνια. Φέτος που κλείνει αισίως εκατό χρόνια ζωής πέτυχε την άνοδό του σε μεγαλύτερη διοργάνωση (Γ' Εθνική) εκεί όπου είχε αγωνισθεί για τελευταία φορά την σεζόν 92-93.

Την τελευταία τριετία αγωνίσθηκε στο Περιφερειακό πρωτάθλημα και φέτος αφού έθεσε από νωρίς τον στόχο της ανόδου, τον πέτυχε και μάλιστα με άνεση χωρίς ουσιαστικά κάποιον αντίπαλο (τερμάτισε με 17 βαθμούς διαφορά από τον δεύτερο).

Η διαδρομή του την 15ετία σκιαγράφεται με τον παρακάτω απολογισμό ανά σεζόν:

περιοδ.	ΝΙΚ.	ΙΣ.	ΗΤ.	Υ.Τ.	Κ.Τ.	ΚΑΤΗΓ.
90-91	14	8	12	32	30	Β' Εθνική
91-92	6	15	13	21	35	"
92-93	8	6	20	29	60	Γ' Εθνική
93-94	16	4	10	43	27	Δ' Εθνική
99-00	22	5	7	89	33	Α' Δωδ/σου
00-01	21	4	5	81	32	"
01-02	24	5	1	94	24	"
02-03	14	7	9	47	32	Περιφερ.
03-04	18	7	3	72	18	"
04-05	21	3	2	69	14	"

ΟΙ ΣΥΜΜΕΤΟΧΕΣ

Η "11άδα" με τις περισσότερες παρουσίες, γενικά σ' όλες τις διοργανώσεις, είναι η εξής:

1) Ρουτζιέρης	127
2) Σωτηρόπουλος	117
3) Κουφομανώλης	104
4) Βασιλαράκης	99
5) Παφιάκης	88
6) Ράιος	87
7) Μόσχου	85
8) Τσιβρινής	80
-) Παπανικολάου	80
- Σπάρταλης	80
11) Λινάρδος	79

ΟΙ ΣΚΟΡΕΡ

Εδώ η πρώτη "πεντάδα" αποτελείται από τους:

1) Κουφομανώλης	57
2) Μόσχου	51
3) Γεωργαλής	43
4) Σακκάς	28
5) Σπάρταλης	25

ΟΙ ΠΑΙΚΤΕΣ

Αναλυτικά λοιπόν η αγωνιστική εικόνα των **εκατόν τριάντα ένα** παικτών που έδωσαν το παρόν στις υποχρεώσεις του Διαγόρα είναι οι παρακάτω:

	ΣΥΜ.	ΓΚ.	ΤΕΡΜ
1. Καραγιάννης Βασ.	70		78
2. Σωτηρόπουλος Παν.	117	1	
3. Γιαννιός Ιω.	41	1	
4. Τζιότζιος Δημ.	32		
5. Ιακωβίδης Σαβ.	68	6	1
6. Ράιος Γεωργ.	87	7	
7. Κωνστάντουρας Αρ.	58	3	
8. Κουρουκερέζης Μιλτ.	64	4	
9. Τσιβρινής Μιχ.	80		
10. Αθανασίου Δημ.	33	3	
11. Κυπριώτης Μιχ.	51	10	
12. Πεταυράκης Εμμ.	77	24	
13. Αθανασίου Βασ.	49	1	
14. Κρητικός Εμμ.	66	4	
15. Λατίφης Γεωργ.	45	2	
16. Πεταυράκης Γεωργ.	23		
17. Καμπούρης Ιω.	43	7	
18. Κάππος Αντ.	12		
19. Αλεξανδρίδης Νικ.	22		39
20. Βελής Χρησ.	34	1	
21. Μπούρδας Χρησ.	19		
22. Κωστάκης Νεκτ.	2		
23. Ζαχαρίας Παντ.	55	22	
24. Τεκιάσκι	17	2	
25. Αμπελάς Αγαπ.	58	12	
26. Μπάκαλος Στ.	40	1	
27. Αγγελής	14	1	
28. Παντίδος Κωνστ.	41	11	
29. Χόρτσας Δημ.	10		
30. Κακούσιος Γεωργ.	11	3	
31. Στογιάνωφ Κρισ.	13		
32. Τερζής Βασ.	15		
33. Σταματίου Παναγ.	12		14
34. Δοξάκης Δημ.	24		23
35. Τσίλης Σπ.	24	2	
36. Λαμπρόπουλος Θεοδ.	29	5	
37. Γιαλός Γεωργ.	26	1	
38. Κυριζόπουλος	1		
39. Τσαμπανάκης Κων.	27		
40. Φαρμακίδης Ευστ.	5		
41. Λαγκάνης Παν.	1		
42. Μάνης	2		
43. Λαγογένης Δημ.	28	9	
44. Μποσγανάς Γεωργ.	22		22
45. Μαθιός Παναγ.	21	2	
46. Μοσκιού Γεωργ.	23	3	
47. Μωραΐτης Εμμ.	17		
48. Νικολέττος Τσαμπ.	11	1	
49. Τσακίρης Μιχ.	14	1	
50. Χειμωνέττος Αν.	7		
51. Χονδρομπίλας Θεοφ.	6		
52. Ζούνης Παναγ.	4		
53. Λαμπριανός Ιωαν.	6		



Μπάμπης Κουφομανώλης
Ο Μπάμπης Κουφομανώλης είναι ο πρώτος σκόρερ του Διαγόρα την τελευταία 15ετία

54. Ράδος Γ. Μιχ.	9	1	
55. Μπεκίρογλου	1		
56. Φαρσαράκης	1		
57. Λαμπριανός Λουκ.	1		
58. Λυκοπάντης Γεωργ.	12		15
59. Κορωνιός Ιωάν.	24	12	
60. Κωστάκης Μιχ.	22		
61. Μοσκιού Σταμ.	70	4	
62. Βασιλαράκης Ηλ.	99	5	
63. Κότσια Ιωαν.	27	2	
64. Χατζηστρατής Νικ.	46	5	

Club
ΚΑΤΑΣΤΗΜΑ ΑΘΛΗΤΙΚΩΝ ΕΙΔΩΝ
ΡΑΣΗΤ ΜΑΡΑΣΛΗ
adidas
AND1
NIKE
25ης Μαρτίου 6-8, Ρόδος • Τηλ. & Fax: 2241027114

65. Μόσχου Μερκ.	85	51		
66. Κουφομανώλης Χαρ.	104	57		
67. Ζαχαράκης Κων.	10	2		
68. Σακκάς Βασ.	59	28		
69. Λινάρδος Στεφ.	79	1		
70. Παπανικολάου Ηλ.	80	15		
71. Σπανός Ιωαν.	13	2		
72. Σάρλης Μιχ.	57	4		
73. Μαθιός Μερκ.	1			
74. Κορνάρος Αντ.	45	9		
75. Ορφανός Γεωργ.	1			
76. Πιτσουρδάκης Μιχ.	64	1		
77. Ρίζος Μιχ.	33			
78. Τσοπανάκης Σάββ.	8			
79. Δημητρόπουλος Δημ.	15			
80. Σκυλλάς Ελευθ.	44		30	
81. Χρυσόπουλος Δημ.	4			
82. Λορέντζος Ιωαν.	23		23	
83. Ράδος Κ. Μιχ.	13			
84. Αμπελάς Σταμ.	71	4		
85. Σταυρίδης Σαββ.	31			
86. Γεωργαλής Πολ.	52	43		
87. Παφιάκης Σαββ.	88	4		
88. Κολιάδης Γεωργ.	27	1		
89. Τριφίδης Κων.	37	1		
90. Μενίκος Χρησ.	1		3	
91. Συμεωνίδης Αβρ.	1			
92. Μενίκος Παντ.	1			
93. Διακάκης Αντ.	4			
94. Αθανασίου Δ. Παντ.	38	3		
95. Αργυρίου Νικ.	7		6	
96. Ρουτζιέρης Πετρ.	127	6		
97. Πολιάς Μιχ.	19	2		
98. Χατζησταμάτης Ιω.	62	4		
99. Κακλαμάνος Εμμ.	26	1		
100. Σταθόπουλος Περικ.	27			
101. Αγγελόπουλος Παν.	65	25		
102. Ορφανίδης Νικ.	35	5		
103. Μονόπολι Μασ.	17	4		
104. Σπάρταλης Παν.	80	26		
105. Παπαδημήτρης Εμμ.	56	1		
106. Καράντζα Γαβρ.	1			
107. Χατζηθεοδωράκης Παν.	34	1		
108. Φωτεινής Παν.	28		28	
109. Ξύπας Αντων.	24	3		
110. Κεφάλας Μιχ.	47		29	
111. Καραβόλιας Σαβ.	9			
112. Ελληνας Ιωαν.	30	1		
113. Κρομμύδας Γεωργ.	25	1		
114. Καστρουνής Γεωργ.	35	14		
115. Γαλανός Σταυρ.	41	8		
116. Σάββενας Γεωργ.	24	2		
117. Καραμαλίκης Ευστ.	26	25		
118. Βασιλάκης Παν.	16			
119. Κοσμάς Στεργ.	2			
120. Κοντόγιαννος Γεωργ.	1			
121. Ορφανός Βασ.	4			
122. Ανδριώτης Νικ.	24	1		
123. Γιόνοβιτς Σάσα	25	2		
124. Στάθης Θεοφ.	10	1		
125. Τσιαντούλης Στυλ.	24	13		
126. Μπαλογιάννης Φωτ.	21	17		
127. Μαχλής Μιχ.	20	1		
128. Γουλόπουλος Γρηγ.	20			
129. Μιχαλάκης Χρησ.	3			1
130. Καλημέρης Κων.	8			
131. Αλεξανδρής Στυλ.	8			

ΙΑΛΥΣΟΣ

Η σεζόν 94-95 ήταν η πιό σημαντική και κρίσιμη στην ιστορία του Ιάλυσου. Ήταν αυτή που η ομάδα του δεύτερου μεγαλύτερου δήμου του νησιού μας, πήγε στην βρύση αλλά νερό δεν ήπιε...

Για δύο μόλις βαθμούς έχασε την άνοδό του στην Α' Εθνική, ένα όνειρο που ίσως κανείς δεν φανταζόταν να γίνει πραγματικότητα όταν δύο χρονιές πριν απ' αυτό το "ερυθροκίτρινο" συγκρότημα αγωνιζόταν στην τότε Δ' Εθνική.

Αυτή η διετία λοιπόν, ο Ιάλυσος θύμιζε ένα ασταμάτητο τρένο αφού κατόρθωσε να πιάσει δύο "σταθμούς" και λίγο πριν να φθάσει στον προορισμό του άρχισε να μένει από δυνάμεις. Η επάνοδός του στην Β' Εθνική τη χρονιά 98-99 ήταν η αρχή του τέλους μίας τρελής διαδρομής του γι' αυτή την δεκαετία.

Η κατρακύλα του έφθασε μέχρι τα σκαλοπάτια του τοπικού μας αφήνοντας πίσω του συντρίμμια και διάχυτη απογοήτευση.

Οι παίκτες, ο προπονητής και κάποιοι «ουρανοκατέβατοι» παράγοντες που παρέλασαν από την Ιαλυσό τελικά αποδείχθηκε ότι μόνο κακό έκαναν στο σωματείο, το οποίο βρέθηκε σε οικονομικό αδιέξοδο και από τύχη και μόνο δεν διαλύθηκε.

ΟΙ ΣΥΜΜΕΤΟΧΕΣ

Μόνο την πενταετία 93-94 μέχρι 97-98 την φανέλα της ομάδας φόρεσαν 65 ποδοσφαιριστές και συνολικά όπως θα δούμε παρακάτω -αυτή την 15ετία- αγωνίσθηκαν ακριβώς 228 (!).

Απ' αυτους κάποιοι πράγματι πρόσφεραν, κάποιοι πέρασαν απαρατήρητοι και κάποιοι ήρθαν στο νησί μας μάλλον για παραθερισμό.

Όμως υπάρχουν τρείς παίκτες που αναμφίβολα θεωρούνται η σημαία της ομάδας.

Αυτοί είναι οι αδελφοί Ράϊου και ο Λάζαρος Καλημέρης. Ο Βαγγέλης είναι ο μόνος που ξεπέρασε τις τριακόσιες συμμετοχές και έζησε σχεδόν όλη την πορεία του Ιάλυσου ενώ ο αδελφός του Γιώργος μαζί με τον τρίτο της παρέας έσπασαν το φράγμα των διακοσίων παρουσιών.

Αναλυτικά λοιπόν είχαμε:

1) Β. Ράϊος	316
2) Καλημέρης	239
3) Γ. Ράϊος	229
4) Σιδηρόπουλος	194
5) Αλεξανδρίδης	172



Βαγγέλης Ράιος
Ο Βαγγέλης Ράιος είναι πρώτος σε συμμετοχές και βρίσκεται και στην 1η θέση των σκόρερ για τον Ιάλυσο

6) Καλλιμάνης	131
-) Κακλαμάνος	131
8) Πολιάς	101

ΟΙ ΣΚΟΡΕΡ

Ο Βαγγέλης Ράϊος με διαφορά είναι ο τοπ σκόρερ.

1) Β. Ράϊος	61
2) Καλημέρης	29
3) Λεντάκης	24
4) Σιδηρόπουλος	23
-) Λεντής	23
6) Πεταυράκης	22
7) Σολάκης	21

Ο ΑΠΟΛΟΓΙΣΜΟΣ

Η αγωνιστική πορεία του Ιάλυσου ανά περίοδο είναι η εξής:

περιοδ.	ΝΙΚ.	ΙΣ.	ΗΤ.	Υ.Τ.	Κ.Τ.	ΚΑΤΗΓ.
90-91	18	10	14	57	46	Δ' Εθνική
91-92	18	9	5	74	27	Δ' Εθνική
92-93	23	1	6	87	28	Δ' Εθνική
93-94	20	7	7	57	27	Γ' Εθνική
94-95	15	12	7	45	31	Β' Εθνική
95-96	12	8	14	46	50	Β' Εθνική
96-97	17	12	5	63	30	Γ' Εθνική
97-98	16	7	5	58	27	Γ' Εθνική
98-99	11	8	15	33	43	Β' Εθνική
99-00	7	4	23	26	78	Β' Εθνική
00-01	4	5	25	28	95	Γ' Εθνική
01-02	3	4	23	17	67	Περιφερ.
02-03	15	6	9	53	28	Α' Δωδ/σου
03-04	20	9	1	56	13	Α' Δωδ/σου
04-05	7	10	9	21	30	Περιφερ.

ΟΙ ΠΑΙΚΤΕΣ

Η λίστα με τους **228** παίκτες που χρησιμοποίησε ο Ιάλυσος είναι η παρακάτω:

	ΣΥΜ.	ΓΚ.	ΤΕΡΜ
1. Τριγένης Παναγ.	56		60
2. Σιδηρόπουλος Ευστ.	194	23	
3. Πιλάτος Εμμ.	27		
4. Τσαγγάρης Στεργ.	33		
5. Σαχίνης Μιχ.	56	1	
6. Μανωλάς Μιχ.	85	2	
7. Παυλής Χρυσ.	36	2	
8. Λεμονάκης Αντ.	14	1	
9. Σέρρας Νικ.	27		
10. Ζούνης Παναγ.	31	8	
11. Γιακουμάκης Κ.	50	14	
12. Κούλλαρος Στεργ.	23	2	
13. Φλεβάρης Τριαντ.	11		
14. Αθανασίου Γαβρ.	36		
15. Χατζηνικήτας Αθαν.	22	4	
16. Καλούδης Κων.	69		
17. Παπακώστας Παν.	1		3
18. Κουλουμπράκης Νεκτ.	18		15
19. Βαξεβάνος Χρησ.	22	8	
20. Μαντούκας Δημ.	17	2	
21. Καστανάκης Ανασ.	48	9	
22. Κρίτσκας Κων.	56	6	
23. Λεντάκης Ιωαν.	41	24	
24. Παπαδόπουλος Αναστ.	1		
25. Αλεξανδρίδης Μιχ.	10	2	
26. Βωβόπουλος Νικ.	47		
27. Γιαλός Γεωργ.	27	3	
28. Σαχίνης Ιωαν.	1		
29. Κουφός Κυρ.	14	4	
30. Μαυρομάτης Ιωαν.	1		0
31. Αλεξανδρίδης Κων.	42	16	
32. Κυριαζόπουλος Ευαγ.	3	3	
33. Καλφόπουλος Ευαγ.	41	1	39
34. Καραμηνάς Ιωαν.	56		
35. Ματθαίος Πετρ.	38	3	
36. Πεταυράκης Εμμ.	28	22	
37. Αντωνίου Χρησ.	52	2	
38. Μαρμαρινός Παναγ.	14		
39. Αρφαράς Λουκ	3		2
40. Μπόντζος Πετρ.	63	15	
41. Βελής Χρησ.	55	13	
42. Κακλαμάνος Αλεξ.	56	17	
43. Κοτσομύτης Χρησ.	9		
44. Καμπούρης Ιωαν.	5		
45. Πάττας Κων.	74	2	
46. Βασιλαράκης Ηλ.	11		
47. Δαμίγος Αντ.	19	1	
48. Τέμπιτς Μίλαν	39	17	
49. Βάρσος Κωνστ.	18	5	
50. Καμινιώτης Ναπ.	51		
51. Μαυρίδης Αναστ.	14		12
52. Καλλιμάνης Χρησ.	131		
53. Κετικίδης	26	2	
54. Χατζηαντωνίου	3		
55. Ζίου Βασιλ.	68	4	
56. Αλεξούλης Ιω.	20	3	
57. Μίχιτς	15	5	
58. Κυπριώτης Μιχ.	86	8	
59. Ζουρίδης Χρησ.	5		10
60. Μπικούδης	26		36
61. Παπαδόπουλος Χαρ.	79	5	
62. Χρυσαλίδης	8		
63. Μήτροβιτς	14	4	
64. Κρύος Ευαγ.	11	1	
65. Σαβίσεβιτς	26	6	
66. Θεοχάρης	24	2	
67. Δεληγιάννης	5		
68. Σέγκος Μαρ.	28	15	
69. Τρούλης Ελευθ.	26		
70. Μπαξεβάνογλου Μιχ.	23	5	
71. Ισκάς Γεωργ.	17		
72. Σαμουηλίδης	17	1	
73. Βάτεφ	7		
74. Μάϊκιτς	1		
75. Ταραμονλής Σταυρ.	5		7
76. Οικονόμου Γεωργ.	31		
77. Παργιανάς Γεωργ.	54	1	
78. Κορμαρής Κων.	27	15	
79. Ταχίρι Ερμάλ	31	19	
80. Ράπο Ρενάτο	13	2	
81. Πολυχρονίου Κων.	8		
82. Μουστακίδης Ισ.	12	6	
83. Βολονάκης Δημ.	7		
84. Κούτρας Τομ.	59	4	
85. Χατζησταμάτης Ιω.	45		
86. Λεάντρο	7		
87. Δέδες Αθαν.	47	2	
88. Λαμπράκης	23	10	

Club
ΚΑΤΑΣΤΗΜΑ ΑΘΛΗΤΙΚΩΝ ΕΙΔΩΝ
ΡΑΣΗΤ ΜΑΡΑΣΛΗ
adidas
AND1
NIKE
25ης Μαρτίου 6-8, Ρόδος • Τηλ. & Fax: 2241027114

Αγγελίες

ΕΝΟΙΚΙΑΖΟΝΤΑΙ

στην Ιξιά στο Εμπορικό Κέντρο RHODESLAND
(ανάμεσα στο Mira - Mare και Avra Beach),
2 χώροι ισόγειοι.
Περίπου 37 τ.μ. ο ένας και 40 τ.μ. ο άλλος,
κατάλληλοι για γραφεία ή καταστήματα.
Πληρ. Δημ. Σουγκανίδης
τηλ. 6945417747, 2241095991

ΧΠΚΤΗ-001

Μετακομίζετε;
γρήγορα
εύκολα
οικονομικά
MET.PO
ΡΟΔΟΣ: τηλ. 2241024388/6948003320
ΑΘΗΝΑ: τηλ. 2103464235/3476818-008
ΕΝΤΟΣ ΝΗΣΟΥ ΚΑΙ ΠΡΟΣ ΟΛΗ ΤΗΝ ΕΛΛΑΔΑ
MAT424

Vitzileos
Μάριος Κ. Βιτζηλαίος
Κτηματομεσιτικό Γραφείο
Εθν. Μακαρίου 45,
3ος όροφος
Τηλ: 22410 24900 Φαξ: 22410 25544
Κιν: 6932 704 919 Email : mvre@otenet.gr
www.vitzileos.gr

ΚΑΤΑΣΤΗΜΑΤΑ - ΓΡΑΦΕΙΑ - ΕΠΙΧΕΙΡΗΣΕΙΣ

40 ΤΜ	ΕΠΙΧ/ΣΗ ΧΡΥΣΟΧΟΕΙΟ ΣΤΟ ΜΑΝΔΡΑΚΙ	35.000 €
50 ΤΜ	ΕΠΙΧ/ΣΗ ΚΑΦΕ-ΜΠΑΡ ΣΕ ΛΕΙΤΟΥΡΓΙΑ, Π. ΠΟΛΗ	75.000 €
55 ΤΜ	ΕΠΙΧ/ΣΗ SNACK-BAR ΕΞΟΠΛΙΣΜΕΝΟ ΜΕ ΑΔΕΙΑ ΓΙΑ 30 ΚΑΘΙΣΜΑΤΑ, ΣΤΗΝ ΠΑΛΙΑ ΠΟΛΗ	75.000 €
100 ΤΜ	ΕΠΙΧ/ΣΗ ΣΤΕΓΝΟΚΑΘΑΡΙΣΤΗΡΙΟ ΣΤΑ ΑΦΑΝΤΟΥ ΜΕ ΥΠΟΚ/ΜΑ ΣΤΗ ΡΟΔΟ	120.000 €
120 ΤΜ	ΑΚΙΝΗΤΟ ΜΕ 40 ΤΜ.ΥΠΟΓΕΙΟ, 40 ΤΜ.ΙΣΟΓΕΙΟ, 40 ΤΜ ΟΡΟΦΟΣ ΣΤΟ ΜΑΝΔΡΑΚΙ	300.000 €
120 ΤΜ	& 120 ΤΜ ΟΜΟΡΑ ΕΣΤΙΑΤΟΡΙΑ ΣΤΟ ΦΑΛΗΡΑΚΙ	150.000 €
122 ΤΜ	ΚΑΤΑΣΤΗΜΑ ΜΕ ΠΑΤΑΡΙ ΣΕ ΕΜΠΟΡΙΚΗ ΠΕΡΙΟΧΗ ΣΤΟ ΚΕΝΤΡΟ ΤΗΣ ΠΟΛΗΣ	200.000 €
144 ΤΜ	ΔΙΑΤΗΡΗΤΕΟ ΑΚΙΝΗΤΟ (ισόγειο 72 + όροφος 72 τμ.) ΣΤΗΝ ΨΑΡΟΠΟΥΛΑ	450.000 €
180 ΤΜ	ΑΠΟΘΗΚΗ ΣΤΗΝ ΠΑΝ.ΡΟΔΙΟΥ	82.000 €
200 ΤΜ	ΕΠΙΧ/ΣΗ ΕΣΤΙΑΤΟΡΙΟ, ΣΝΑΚ-ΜΠΑΡ ΣΤΟ ΚΕΝΤΡΟ ΣΕ 880 ΤΜ ΟΙΚΟΠΕΔΟ	150.000 €
240 ΤΜ	ΑΠΟΘΗΚΗ ΣΤΙΣ 7 ΧΟΥΡΜΑΔΙΕΣ	100.000 €
365 ΤΜ	ΕΠΑΓΓΕΛΜΑΤΙΚΟΣ ΧΩΡΟΣ ΜΕ ΠΑΤΑΡΙ, ΠΕΡΙΟΧΗ ΑΣΓΟΥΡΟΥ	400.000 €
	ΞΕΝ/ΧΕΙΟ Β ΚΑΤ. 95 ΔΩΜ. ΣΕ 13 ΣΤΡ. ΣΤΗΝ ΠΑΡΑΛΙΑ ΙΑΛΥΣΟΥ	2.642.000 €
	ΞΕΝ/ΧΕΙΟ 15 ΔΩΜΑΤΙΩΝ ΠΑΝΩ ΣΤΟ ΚΥΜΑ & ΜΟΝΟΚΑΤΟΙΚΙΑ 80 ΤΜ., ΓΕΝΝΑΔΙ	440.000 €
	ΣΥΓΚΡΟΤΗΜΑ 7 ΔΙΑΜΕΡΙΣΜΑΤΩΝ ΜΕ 2 ΜΑΓΑΖΙΑ 250 ΤΜ, ΠΑΡΑΛΙΑ ΙΞΙΑΣ	338.000 €
	ΚΤΙΡΙΑΚΟ ΣΥΓΚΡΟΤΗΜΑ ΣΤΟ ΛΙΜΑΝΙ, ΣΕ 1.808 ΤΜ ΟΙΚΟΠΕΔΟ ΕΠΙ ΤΗΣ ΟΔΟΥ ΑΥΣΤΡΑΛΙΑΣ	1.470.000 €
2300 ΤΜ	ΒΙΟΤΕΧΝΙΚΟΣ ΧΩΡΟΣ ΣΕ 6.000 ΤΜ ΟΙΚΟΠΕΔΟ ΕΠΙ ΤΗΣ ΛΕΩΦ. ΡΟΔΟΥ - ΛΙΝΔΟΥ	2.650.000 €
3600 ΤΜ	ΣΤΕΓΑΣΜΕΝΟΣ ΧΩΡΟΣ ΣΕ ΟΙΚΟΠΕΔΟ 31.540 ΤΜ, ΣΤΟ ΚΑΝΔΥΛΙ, ΚΑΤΑΛΛΗΛΟΣ ΓΙΑ ΟΠΟΙΑΔΗΠΟΤΕ ΧΡΗΣΗ	880.000 €
	ΞΕΝ/ΧΕΙΟ 60 ΔΩΜΑΤΙΩΝ, 130 ΚΛΙΝΩΝ, ΣΕ ΟΙΚΟΠΕΔΟ 8.000 ΤΜ ΣΤΗΝ ΘΟΛΟ, ΜΕ 2 ΠΙΣΙΝΕΣ, ΕΣΤΙΑΤΟΡΙΟ, ΜΠΑΡ.	2.750.000 €
	ΜΕΖΟΝΕΤΕΣ - ΜΟΝΟΚΑΤΟΙΚΙΕΣ ΟΙΚΟΔΟΜΕΣ	
113 ΤΜ	ΜΟΝΟΚΑΤΟΙΚΙΑ ΔΙΑΜΟΡΦΩΜΕΝΗ ΣΕ 3 ΣΤΟΥΝΤΙΟ & ΚΑΤΑΣΤΗΜΑ ΜΕ ΑΥΛΗ 30 τμ. - Π.ΠΟΛΗ	265.000 €
135 ΤΜ	ΜΟΝΟΚΑΤΟΙΚΙΑ ΑΝΑΚΑΙΝΙΣΜΕΝΗ ΣΤΑ ΚΡΗΤΙΚΑ	215.000 €
140 ΤΜ	ΜΟΝΟΚΑΤΟΙΚΙΑ ΜΕ 70 ΤΜ ΔΥΝΑΤΟΤΗΤΑ ΧΡΗΣΗΣ ΜΑΓΑΖΙΟΥ ΣΤΙΣ ΚΑΛΛΙΘΙΕΣ	70.000 €
170 ΤΜ	ΝΕΟΚΛΑΣΙΚΟ ΔΙΑΤΗΡΗΤΕΟ ΑΡΧΟΝΤΙΚΟ ΣΕ ΟΙΚΟΠΕΔΟ 1.100 ΤΜ, Σ.Δ. 1,4 ΣΤΟ ΚΕΝΤΡΟ	1.500.000 €
180 ΤΜ	ΤΡΙΩΡΟΦΗ ΟΙΚΟΔΟΜΗ ΣΕ ΜΠΕΤΑ, ΣΤΟ ΦΑΛΗΡΑΚΙ	120.000 €
280 ΤΜ	ΤΡΙΩΡΟΦΗ ΜΕΖΟΝΕΤΑ ΣΕ ΜΠΕΤΑ, ΕΠΙ ΤΗΣ Λ.ΡΟΔΟΥ-ΛΙΝΔΟΥ, ΣΤΑ ΑΦΑΝΤΟΥ	130.000 €
	ΔΙΩΡΟΦΗ ΜΟΝΟΚΑΤΟΙΚΙΑ ΜΕ 4 ΥΠΝΟΔΩΜΑΤΙΑ, 2 ΜΠΑΝΙΑ, ΣΤΑ ΑΦΑΝΤΟΥ	150.000 €
	ΔΙΑΜΕΡΙΣΜΑΤΑ	
50 ΤΜ	ΓΚΑΡΣΟΝΙΕΡΑ ΜΕ ΘΕΑ, ΣΤΟ ΓΕΝΝΑΔΙ	53.000 €
60 ΤΜ	ΜΕ 2 ΥΠΝΟΔΩΜΑΤΙΑ, ΦΑΝΤΑΣΤΙΚΗ ΘΕΑ, ΣΤΟ ΓΕΝΝΑΔΙ	55.000 €
80 ΤΜ	ΝΕΟΚΤΙΣΤΟ ΠΟΛΥΤΕΛΕΣ, ΣΤΗΝ ΙΞΙΑ	130.000 €
93 ΤΜ	LUX ΜΕ ΓΚΑΡΑΖ ΚΑΙ ΑΠΟΘΗΚΗ ΣΤΟΝ ΑΓ.ΔΗΜΗΤΡΙΟ	175.000 €
98 ΤΜ	ΣΤΟΝ 1ο ΟΡΟΦΟ, ΜΕ 3 ΥΠΝΟΔΩΜΑΤΙΑ, 1 ΜΠΑΝΙΟ, ΣΤΗΝ KENNENTY	130.000 €
116 ΤΜ	ΠΑΡΑΔΟΣΙΑΚΟ, ΑΠΕΝΑΝΤΙ ΑΠΟ ΚΑΖΙΝΟ	146.700 €
120 ΤΜ	ΣΤΟΝ 1ο ΟΡΟΦΟ, ΜΕ 3 ΥΠΝΟΔΩΜΑΤΙΑ, 2 ΜΠΑΝΙΑ, ΣΤΗΝ ΚΑΠΟΔΙΣΤΡΙΟΥ	147.000 €
220 ΤΜ	ΙΣΟΓΕΙΟ ΜΕ ΚΗΠΟ ΚΑΙ ΓΚΑΡΑΖ ΣΤΟ ΡΟΔΙΝΙ	360.000 €
	ΟΙΚΟΠΕΔΑ	
412 ΤΜ	ΣΤΟΝ ΑΓ.ΝΙΚΟΛΑΟ, Σ.Δ.1,20	220.000 €
600 ΤΜ	ΣΤΗ ΣΥΜΗ, ΠΕΡΙΟΧΗ ΛΙΜΑΝΙΟΥ, ΠΑΝΩ ΣΤΟ ΚΥΜΑ	100.000 €
750 ΤΜ	ΣΤΟ ΓΕΝΝΑΔΙ, ΕΝΤΟΣ ΣΧΕΔΙΟΥ	18.000 €
2500 ΤΜ	ΣΤΟ ΓΕΝΝΑΔΙ, ΠΑΝΩ ΣΤΟ ΔΡΟΜΟ ΕΛΑΙΩΝΑΣ-ΦΟΥΡΝΑΚΙ	23.000 €
2600 ΤΜ	ΣΤΗΝ ΚΑΜΕΙΡΟ ΣΚΑΛΑ, ΠΑΝΩ ΣΤΟ ΚΥΜΑ, ΕΝΤΟΣ ΟΙΚΙΣΜΟΥ	85.000 €
3160 ΤΜ	ΣΤΟ ΓΕΝΝΑΔΙ, ΕΝΤΟΣ ΟΙΚΙΣΜΟΥ	100.000 €
3400 ΤΜ	ΣΤΟ ΓΕΝΝΑΔΙ, ΕΝΤΟΣ ΟΙΚΙΣΜΟΥ, ΜΕ ΘΕΑ	88.000 €
4075 ΤΜ	ΠΑΡΑΘΑΛΑΣΙΟ, Σ.Δ. 0,2 ΠΑΝΩ ΣΤΟ ΔΡΟΜΟ, ΣΤΗ ΛΕΡΟ	205.000 €
5400 ΤΜ	ΣΤΗΝ ΚΩ, ΣΕ ΕΞΟΧΙΚΗ ΤΟΠΟΘΕΣΙΑ ΠΕΡΙΟΧΗΣ ΨΑΛΙΔΙ	73.000 €
8000 ΤΜ	ΣΤΟ ΦΑΛΗΡΑΚΙ	230.000 €
8500 ΤΜ	& 6500 ΤΜ ΣΤΗΝ ΠΑΡΑΛΙΑ ΑΦΑΝΤΟΥ	Μέτρο/18 €
9000 ΤΜ	ΣΤΑ ΜΑΡΙΤΣΑ, ΕΝΤΟΣ ΖΩΝΗΣ	132.000 €
9760 ΤΜ	ΕΠΙ ΤΗΣ ΛΕΩΦ.ΡΟΔΟΥ-ΛΙΝΔΟΥ	560.000 €
20000 ΤΜ	ΠΑΝΩ ΣΤΟ ΚΥΜΑ, ΚΑΛΑΒΑΡΔΑ	880.000 €
20000 ΤΜ	ΣΤΟ ΠΛΗΜΜΥΡΙ, ΠΑΝΩ ΣΤΟ ΚΥΜΑ	470.000 €
25000 ΤΜ	ΣΤΑ ΚΑΛΑΒΑΡΔΑ	295.000 €
34000 ΤΜ	ΠΑΝΩ ΣΤΟ ΚΥΜΑ ΘΟΛΟΣ	611.000 €
98000 ΤΜ	ΣΤΟ ΤΣΑΙΡΙ, ΛΕΩΦ. ΤΣΑΙΡΙ - ΑΕΡΟΔΡΟΜΙΟ	1.300.000 €
115000ΤΜ	ΣΤΗΝ ΠΥΛΩΝΑ, ΟΙΚΟΠΕΔΙΚΗ ΕΚΤΑΣΗ ΜΕ ΦΑΝΤΑΣΤΙΚΗ ΘΕΑ ΣΤΗ ΘΑΛΑΣΣΑ	680.000 €
	ΕΝΟΙΚΙΑΖΟΝΤΑΙ ΚΑΤΑΣΤΗΜΑΤΑ ΕΠΙΧΕΙΡΗΣΕΙΣ	
34 ΤΜ	ΚΑΤΑΣΤΗΜΑ ΕΠΙ ΤΗΣ ΣΩΚΡΑΤΟΥΣ, ΠΑΛΙΑ ΠΟΛΗ	1.500 €
93 ΤΜ	ΚΑΤΑΣΤΗΜΑ ΣΤΗΝ ΟΔΟ ΚΑΠΟΔΙΣΤΡΙΟΥ	780 €
800 ΤΜ	ΚΑΤΑΣΤΗΜΑ ΣΤΗ ΘΟΛΟ	2.500 €
2000 ΤΜ	ΠΟΛΥΧΩΡΟΣ ΜΕ 350 ΤΜ ΚΤΙΣΜΕΝΟ ΧΩΡΟ ΚΑΦΕΤΕΡΙΑ & ΣΝΑΚ ΜΠΑΡ ΚΑΙ ΜΕ ΤΟΝ ΥΠΟΛΟΙΠΟ ΑΝΟΙΚΤΟ ΧΩΡΟ ΜΕ BEACH VOLLEY ΚΑΙ SOCCER (5x5), ΜΕ ΕΞΟΠΛΙΣΜΟ ΚΑΙ ΜΕΓΑΛΟ ΠΑΡΚΙΝΓΚ	2.500 €
	ΕΝΟΙΚΙΑΖΟΝΤΑΙ ΚΑΤΟΙΚΙΕΣ	
25 ΤΜ	ΓΚΑΡΣΟΝΙΕΡΑ ΣΕ ΡΕΤΙΡΕ, ΣΤΟ ΚΑΡΑΚΟΝΕΡΟ	230 €
60 ΤΜ	ΔΙΑΜΕΡΙΣΜΑ ΕΠΙΠΛΩΜΕΝΟ, ΣΤΑ ΤΡΙΑΝΤΑ	300 €
80 ΤΜ	ΔΙΑΜΕΡΙΣΜΑ ΣΤΟΝ 1ο ΟΡΟΦΟ, ΜΕ 2 ΥΠΝΟΔΩΜΑΤΙΑ ΠΛΗΡΩΣ ΕΞΟΠΛΙΣΜΕΝΗ ΚΟΥΖΙΝΑ ΣΤΟ ΜΑΝΔΡΑΚΙ	500 €
110 ΤΜ	ΔΙΑΜΕΡΙΣΜΑ ΙΣΟΓΕΙΟ ΝΕΟΚΛΑΣΙΚΟ ΣΤΟ ΚΕΝΤΡΟ ΤΗΣ ΠΟΛΗΣ	550 €
120 ΤΜ	ΕΠΙΠΛΩΜΕΝΟ ΔΙΑΜΕΡΙΣΜΑ ΣΤΟΝ 1ο ΟΡΟΦΟ ΜΕ 3 ΥΠΝΟΔΩΜΑΤΙΑ ΣΤΟ ΚΕΝΤΡΟ ΤΗΣ ΠΟΛΗΣ	700 €
	ΑΚΙΝΗΤΑ ΑΘΗΝΩΝ	
83 ΤΜ	ΔΙΑΜΕΡΙΣΜΑ - ΡΕΤΙΡΕ, ΣΤΟΝ 4ο ΟΡΟΦΟ, ΠΛ. ΚΥΨΕΛΗΣ	123.300 €
86 ΤΜ	ΔΙΑΜΕΡΙΣΜΑ ΣΤΟΝ 4ο ΟΡΟΦΟ, ΣΤΗΝ ΑΓ.ΠΑΡΑΣΚΕΥΗ, ΔΙΠΛΑ ΣΤΟ ΑΜΕΡΙΚΑΝΙΚΟ ΚΟΛΛΕΓΙΟ, ΜΕ 2 ΜΕΓΑΛΑ ΥΠΝΟΔΩΜΑΤΙΑ ΚΑΙ ΘΕΡΜΑΝΣΗ	150.000 €
112 ΤΜ	ΔΙΑΜΕΡΙΣΜΑ, ΑΝΑΚΑΙΝΙΣΜΕΝΟ, ΜΕ ΥΠΕΡΥΨΩΜΕΝΟ ΙΣΟΓΕΙΟ ΚΑΙ ΚΗΠΟ ΣΤΗΝ ΑΝΩ ΓΛΥΦΑΔΑ	170.000 €

ΧΠ076 **Χθές ήταν όνειρο .. Σήμερα πραγματικότητα!**

Design www.targetrodos.gr

TOP PROPERTIES

GEORGE & SAVAS PIPINOS
ΓΕΩΡΓΙΟΣ & ΣΑΒΒΑΣ ΠΙΠΙΝΟΣ
ΣΥΜΒΟΥΛΟΙ ΚΑΙ ΕΚΤΙΜΗΤΕΣ ΑΚΙΝΗΤΩΝ
REAL ESTATE AGENTS • MEMBER OF F.I.A.B.C.I.-NAEA-C.E.I.

Email: gpipinos@otenet.gr URL: www.rhodes-top-properties.com and www.pipinos.gr

Από το 1971



Η **"TOP PROPERTIES"** είναι ατομική επιχείρηση και ανήκει στους Γεώργιο και Σάββα Πιπίνο. Το γραφείο ασχολείται από το 1971 αποκλειστικά και μόνο με επενδύσεις και REAL ESTATE, στο νησί της Ρόδου και στην ευρύτερη περιοχή της Δωδεκανήσου.

ΑΠΕΥΘΥΝΟΜΑΣΤΕ: Στους **σοβαρούς, απαιτητικούς και επιλεκτικούς** επενδυτές-επιχειρηματίες, Ελληνες και ξένους που ενδιαφέρονται να κάνουν μια σοβαρή επένδυση προβολής στο νησί της Ρόδου.

ΠΡΟΣΦΕΡΟΥΜΕ: Α) Υπηρεσίες και πληροφορίες που γίνονται σε προσωπικό επίπεδο με εχεμύθεια, διακριτικότητα και σοβαρότητα.
Β) Μεγάλη γκάμα υψηλής ποιότητας, ακινήτων, όπως:1) Ξενοδοχεία Α' και Β' κατηγορίας των 600-500-350-300 κλινών, 2) Κεντρικά αστικά ακίνητα κατάλληλα για Τράπεζες-καταστήματα-γραφεία, 3) Παραλιακές εκτάσεις, κατάλληλες για τουριστικές επενδύσεις των 150.000-100.000-70.000-50.000-36.000 τ.μ. και 4) Διαμερίσματα και μεζονέτες προβολής, και 5) Αξιόλογες Παραθεριστικές κατοικίες.

ΣΤΟΧΟΣ ΜΑΣ ΕΙΝΑΙ: Να προσφέρουμε στο αγοραστικό μας κοινό υψηλής ποιότητας ακίνητα και ευκαιρίες στο νησί της Ρόδου. Η τριακονταετής και πλέον πείρα μας στον τομέα αυτό αποτελεί εγγύηση.

ΣΥΝΘΗΜΑ ΜΑΣ ΕΙΝΑΙ: Επενδύστε στη ΡΟΔΟ ΤΩΡΑ, σε ακίνητα που ΑΝΤΕΧΟΥΝ ΣΤΟ ΧΡΟΝΟ

Γεώργιος και Σάββας Πιπίνος
ΜΕΣΙΤΕΣ ΑΣΤΙΚΩΝ ΣΥΜΒΑΣΕΩΝ
Γιατί εμείς γνωρίζουμε καλύτερα!

Since 1971

TOP PROPERTIES is a father and son business. The senior, Mr George S. Pipinos, the founder of the office, has carved over the years a reputation for integrity and excellence in the world of Real Estate in the Dodecanese. The junior, Dr. Savas Pipinos, has returned from his studies in the UK to aid in his father´s footsteps.
AT TOP PROPERTIES we try hard to attract important and selective investors, high calibre businessmen/women and discerning professional people, both Greek and foreign, who wish to acquire substantial and valuable property on Rhodes.
We offer our expertise and advice privately, discreetly and in strict confidence.
We keep a comprehensive list of real estate of the highest specifications:
a. A' and B' class hotels (600, 500, 350, 300 beds capacity)
b. Centrally situated office buildings and other business premises.
c. Seaside land, ideal for development (hotels, holiday resorts, etc), of 150.000, 100.000, 70.000, 50.000, 36.000 square metres.
d. Villas, luxury apartments, detached, semi-detached and terraced houses.
e. Holiday and Retirement Homes.
Our aim is to give our clients the opportunity to acquire value for money, first class real estate on Rhodes. Our 30 and more years of experience is our warranty.
Our motto is Invest in Rhodes, Invest in property, It stands the test of time.



TOP PROPERTIES
George and Savas Pipinos
Because we know best

Προβάλλεται τα ακίνητά σας δωρεάν στο side Πιπίνος αγγελίες www.pipinos.gr

KENNENTY 38, ΡΟΔΟΣ, 85 100, ΤΗΛ. (22410) 23895,FAX: (22410) 20883
38 KENNEDY STR., RHODES, 85 100, TEL. (22410) 23895, FAX: (22410) 20883
U.K. Direct line: 08717115396 ΧΠ399

ΠΩΛΟΥΝΤΑΙ ΔΙΑΜΕΡΙΣΜΑΤΑ

στην Σκεύου Ζερβού περιοχή Αγ. Νικολάου
α) **διαμέρισμα** νεόκτιστο α' ορόφου 85 τ.μ. ετοιμοπαράδοτο, με άριστες προδιαγραφές και σε τίμημα 125.000 ευρώ, β) **διαμέρισμα** α' ορόφου 43 τ.μ. νεόκτιστο και με άριστες προδιαγραφές τίμημα 75.000 ευρώ, γ) Στο ΡΟΔΙΝΙ **διαμέρισμα** νεόκτιστο α' ορόφου 110 τ.μ. με άριστες προδιαγραφές και με θέα πανοραμική.

Πληρ. κ. Ανέστη στο τηλ. 6947047651

ΜΧΠ659

ΕΜΜΑΝΟΥΗΛ ΚΡΑΝΙΔΗΣ
ΟΙΚΟΝΟΜΟΛΟΓΟΣ
ΜΕΣΙΤΗΣ ΑΣΤΙΚΩΝ ΣΥΜΒΑΣΕΩΝ

ΠΩΛΟΥΝΤΑΙ

1) 4άρι **διαμέρισμα** 110 τ.μ. λουξ κατασκευής με ωραία κουζίνα, κεντρική θέρμανση, κλειστή θέση στάθμευσης. Τιμή: 62 εκ. ή 182.000 ευρώ
2) 3άρι **διαμέρισμα** 85 τ.μ. κοντά στον Ηλ/κοσμο του Ξενάκη. Τιμή: 132.000 ευρώ ή 45 εκ.
3) 2άρι **διαμέρισμα** στην Ανάληψη 50 τ.μ. - Ισόγειο α' όροφο. Τιμή: 23 εκ. ή 67.500 ευρώ
4) 4άρι **διαμέρισμα** - 3 υπν. (2 WC) καινούργιο στο Ροδίνι, α' όροφος, μόνο 55 εκ. ή 162.000 ευρώ
5) 34 τ.μ. **κατάστημα** στην Ανάληψη - γωνιακό - ελεύθερο μίσθωσης.
6) 80 τ.μ. **κατάστημα** με πατάρι κοντά στην πλατεία Φώκιαλη
7) **Μεζονέτα** 162 τ.μ. με κήπο στα μπετά ή τελειωμένη κοντά στο Φυτώριο του Δήμου Ιαλυσού.
8) ΛΙΝΔΟΥ - 1400 τ.μ. οικόπεδο έτοιμο διώροφο κτίριο σε 6.000 τ.μ. με πρόσωπο
9) ΠΑΡΑΔΕΙΣΙ - 4.500 τ.μ. αγρός με άδειες δύο οικιών, διαθέτουν φως νερό
10) ΙΑΛΥΣΟΣ - 164 τ.μ. μεζονέτα έτοιμη με ωραίο κήπο 4 υπνοδωματίων και 3 WC με κεντρική θέρμανση
11) ΠΑΡΑΔΕΙΣΙ - οικόπεδο 540 τ.μ. εντός σχεδίου πόλεως

Μεσίτης
Πληρ. Εμμ. Κρανίδης
27082-6944347405, 6942010248
Αμερικής 50-2ος όροφος, Ρόδος

ΧΠ092

ΣΑΒΒΑΪΔΗΣ & ΣΥΝΕΡΓΑΤΕΣ
Κτηματομεσιτικό Γραφείο
Γρ. Λαμπράκη 14 ΡΟΔΟΣ 85100
Τηλ. 2241026281

ΠΩΛΗΣΕΙΣ ΑΚΙΝΗΤΩΝ

Α) ΔΙΑΜΕΡΙΣΜΑΤΑ -1) ΡΟΔΟΣ-α) Ζέφυρος 132 τ.μ. δ' ορόφου β) Αγ. Νικόλαο Σκεύου Ζερβού 85 τ.μ. α' ορόφου γ) Αη Γιάννη 118 τ.μ. δ' ορόφου δ) Μιχ. Πετρίδη 87 τ.μ. α' ορόφου ε) Αλεξ. Διάκου 150 τ.μ. β' ορόφου
Β) ΜΟΝΟΚΑΤΟΙΚΙΕΣ 1) ΙΑΛΥΣΟΣ - Εντός οικισμού α) 135 τ.μ. διώροφη β) 164 τ.μ. διώροφη, γ) 120 τ.μ. διώροφη, δ) 150 τ.μ. διώροφη, 2) -ΡΟΔΟΣ - Π. Πόλη - α) 150 τ.μ. διώροφη β) 300 τ.μ. διώροφη- γ)140 τ.μ. διώροφη δ) 144 τ.μ. διώροφη, 3)- ΚΙΟΤΑΡΙ παραλιακή 120 τ.μ διώροφη 4)- ΓΕΝΝΑΔΙ παραλιακή 104 τ.μ. διώροφη
Γ) ΟΙΚΟΠΕΔΑ ΕΝΤΟΣ ΟΙΚΙΣΜΟΥ -1) Ροδίνι 400 τ.μ. Σ.Δ. 0,4 δόμηση 166 τ.μ. 2) ΙΑΛΥΣΟΣ 535 τ.μ. με Σ.Δ. 0,4 δόμηση 214 τ.μ. - 3) ΓΕΝΝΑΔΙ - Εντός οικισμού 400 τ.μ. δόμηση 340 τ.μ. - 4) ΛΙΝΔΟΣ α) 250 τ.μ. δόμηση 250 τ.μ. β) 320 τ.μ. δόμηση 270 τ.μ.
Δ) ΟΙΚΟΠΕΔΑ ΕΚΤΟΣ ΣΧΕΔΙΟΥ - 1) ΙΑΛΥΣΟΣ α) Κανδυλί 4.440 τ.μ. β) "Τρεις" 4.000 τ.μ. γ) "Ανοιξη" 6957 τ.μ. 2) ΑΣΓΟΥΡΟΥ 4.000 τ.μ. 3) ΛΙΝΔΟΣ -α) Κάτω Βληχά παραλιακό 8.190 τ.μ. και 12.000 τ.μ. 4) ΓΕΝΝΑΔΙ α) 3.112 τ.μ. επί της λεωφ. Ρόδου-Γεννάδι - β) 1.120 τ.μ. επί της παλαιάς οδού παραλιακό.
Ε) ΚΑΤΑΣΤΗΜΑ στο Φαληράκι - εμπορικό κέντρο 15 τ.μ.

ΕΝΟΙΚΙΑΣΕΙΣ ΑΚΙΝΗΤΩΝ

Α) ΚΑΤΑΣΤΗΜΑΤΑ -1) ΡΟΔΟΣ Κεντρικά α) Στο "Μαντράκι" 30 τ.μ. β) Σοφ. Βενιζέλου 35 τ.μ. γ) Καρπάθου 40 τ.μ. -δ) Γρ. Λαμπράκη 100 τ.μ. ε) Τάρπον Σπρινγκς 90 τ.μ. στ) Αμερικής 21 τ.μ. - και 270 τ.μ. 2) ΦΑΛΗΡΑΚΙ 15 τ.μ. εμπορικό κέντρο
Β) ΚΤΙΡΙΑ - 1) ΡΟΔΟΣ - Κεντρικά α) Παπανικολάου 375 τ.μ. Ισόγειο α' όροφο γωνιακό και με υπόγειο -β) Αλεξ. Διάκου 205 τ.μ. Ισόγειο α' ορόφου και με υπόγειο - γ)25ης Μαρτίου 354 τ.μ. Ισόγειο α' όροφο δ) 28 Οκτωβρίου 182 τ.μ. Ισόγειο - α' όροφο.

Πληρ. τηλ. 2241026281

ΧΠ659

ΓΙΑΝΝΗΣ ΝΙΚΟΛΙΔΑΚΗΣ

Μηχανολόγος-Μηχανικός
Γαλλίας 12-Ρόδος • τηλ. (22410)22291, 35103

ΠΩΛΟΥΝΤΑΙ

- Επί της οδού **Κων. Υδραίου** (πλησίον Ρόδου - Λίνδου) πολυτελή **διαμερίσματα** με απεριόριστη θέα, ιδιωτικούς χώρους parking και αποθήκες 90 τ.μ. και 126 τ.μ.
- Επί της οδού **Καθοπούλη** (Νιοχώρι) **αποθήκη** 222 τ.μ., **κατάστημα** 59 τ.μ. με πατάρι 15 τ.μ., **διαμερίσματα** από 45 τ.μ. έως 58 τ.μ.

ΧΠ2675

ΠΩΛΕΙΤΑΙ από ιδιώτη

ΟΙΚΟΠΕΔΟ

με άδεια οικοδομής, επί λεωφ. Ρόδου - Λίνδου.

Τηλ. 2241026970, fax: 37274
Ωρες επικοινωνίας: 09.00-13.30 & 17.00-21.00

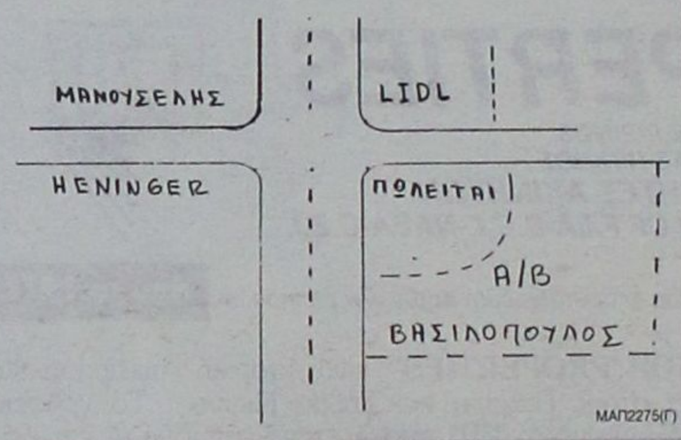

ΜΑΠ2275(Γ)

ΕΝΟΙΚΙΑΖΕΤΑΙ

αποθήκη
με γραφεία 250 τ.μ. (πρώην Τσιπίτα)
στην περιοχή Ρένη 6ο χλμ. Ρόδου-Καλλιθέας.
Πληρ. τηλ. 6942441562, (22410)60265, 60266

ΜΑΤ2255(Π)

ΠΩΛΕΙΤΑΙ

διαμέρισμα
στην οδό Σκεύου Ζερβού περιοχή Αγίου Νικολάου νεόκτιστο και ετοιμοπαράδοτο α' ορόφου 85 τ.μ. με άριστες προδιαγραφές και σε τίμημα ευκαιριακό.
Πληρ. κ. Ανέστη τηλ. κιν. 6947047651

ΧΠ659

ΕΜΜΑΝΟΥΗΛ ΚΡΑΝΙΔΗΣ
ΟΙΚΟΝΟΜΟΛΟΓΟΣ
ΜΕΣΙΤΗΣ ΑΣΤΙΚΩΝ ΣΥΜΒΑΣΕΩΝ

ΕΝΟΙΚΙΑΖΟΝΤΑΙ

1. **ΕΝΟΙΚΙΑΖΕΤΑΙ** επί της οδού Κορδικτώνος 2άρι διαμέρισμα 50 τ.μ. μίσθωμα 350 ευρώ το μήνα
2. **ΕΝΟΙΚΙΑΖΕΤΑΙ** στο Ροδίνι 2άρι διαμέρισμα ισόγειο 50 τ.μ. καινούργιο με θέρμανση
3. **ΕΝΟΙΚΙΑΖΕΤΑΙ** στους Δασκάλους 2άρι διαμέρισμα 50 τ.μ. μίσθωμα 450 ευρώ το μήνα
4. **ΕΝΟΙΚΙΑΖΕΤΑΙ** στην Ιαλυσό 2άρι διαμέρισμα 50 τ.μ. μίσθωμα 280 ευρώ το μήνα.
5. **ΕΝΟΙΚΙΑΖΕΤΑΙ** στο Ροδίνι 4άρι διαμέρισμα καινούργιο γ' ορόφου
6. **ΕΝΟΙΚΙΑΖΕΤΑΙ ή ΠΩΛΕΙΤΑΙ** εστιατόριο στα Κολύμπια πλήρως εξοπλισμένο με καλή πελατίεα
7. **ΕΝΟΙΚΙΑΖΕΤΑΙ** στα 100 Μαγαζιά κατάστημα 36 τ.μ. (επισκέψιμος χώρος) και 15 τ.μ. πατάρι για σοβαρούς επιχειρηματίες
8. **ΕΝΟΙΚΙΑΖΕΤΑΙ** 1.500 τ.μ. κτίριο στο Φαληράκι με πισίνα, για εστιατόριο, νυχερινό κέντρο, bar.
9. **ΕΝΟΙΚΙΑΖΕΤΑΙ** κεντρική επιχείρηση - εστιατόριο στα 100 μαγαζιά
10. **ΕΝΟΙΚΙΑΖΕΤΑΙ** κεντρικό εστιατόριο στη Ρόδο.

Πληρ. Εμμ. Κρανίδης & Συνεργάτης
τηλ. 2241027082-6944347405, 6942010248
2ος όροφος
email: info@kranidis.gr
www. kranidis.gr
Αμερικής 50, Ρόδος

ΧΠ092

ΠΩΛΟΥΝΤΑΙ

Διαμερίσματα λουξ κατασκευής των 82 τ.μ. σε νεόκτιστη οικοδομή στ' Αφάντου.

ΖΗΤΟΥΝΤΑΙ

Οικόπεδα για αντιπαροχή ή ανταλλαγή

ΑΝΑΛΑΜΒΑΝΟΥΜΕ

Ιδιωτικά έργα πάσης φύσεως οικοδομικών εργασιών:-μπετά-κτισίματα-σοβάδες-πλακάκια κ.λπ.

ΧΑΤΖΗΜΙΧΑΛΗΣ ΚΩΝΣΤΑΝΤΙΝΟΣ

ΔΟΜΙΚΟΣ ΕΡΓΟΛΑΒΟΣ ΔΗΜΟΣΙΩΝ και ΙΔΙΩΤΙΚΩΝ ΕΡΓΩΝ

ΚΑΤΑΣΚΕΥΕΣ-ΠΩΛΗΣΕΙΣ-ΑΝΤΙΠΑΡΟΧΕΣ
Τηλ. 2241021834, 6937080125, 6974198504

MZT220612

ευσταθίου ΕΥΡΩΚΤΗΜΑΤΙΚΗ
ΚΤΗΜΑΤΟΜΕΣΙΤΙΚΟ ΓΡΑΦΕΙΟ

Εθν. Αντιστάσεως 83
Τηλ.: 22410 73819, 74917 • Κιν.: 6946 103929
Fax: 22410 38641 • e-mail: info@euroktimatiki.gr

ΜΙΣΘΩΣΕΙΣ ΚΑΤΟΙΚΙΩΝ

- **Μονοκατοικία** 160 τ.μ. στα Κοσκινού νεόδμητη (3) τριών υπνοδωματίων, πολυτελούς κατασκευής, με κήπο, μεγάλες βεράντες, ηλιακό θερμοσίφωνα, σαλόνι, κουζίνα, δύο μπάνια, αποθήκη. Μηνιαίο μίσθωμα 790 ευρώ.
- **Διαμερίσματα** 110 τ.μ., β', γ' ορόφου περιοχή Ανω Ροδίνι, σε νεόδμητη οικοδομή, με (3) τρία υπνοδωμάτια, σαλόνι, κουζίνα, ψύξη-θέρμανση (air condition), ηλιακό θερμοσίφωνα, πάρκινγκ, υπέροχη θέα. Μηνιαίο μίσθωμα 550 ευρώ.
- **Διαμέρισμα** 105 τ.μ. ισόγειο με (2) δύο υπνοδωμάτια, σαλόνι, κουζίνα, κεντρική αυτόνομη θέρμανση, Μηνιαίο μίσθωμα 450 ευρώ.
- **Διαμέρισμα** 77 τ.μ. επί της οδού Καναδά, σε νεόδμητη οικοδομή αποτελείται από σαλόνι, κουζίνα, 2 υπνοδωμάτια, μπάνιο, διαθέτει κεντρική αυτόνομη θέρμανση, ηλιακό θερμοσίφωνο, γρανίτες δάπεδα. Μηνιαίο μίσθωμα 450 ευρώ.
- **Διαμέρισμα** 50 τ.μ. στο Καρακόνερο ισόγειο αποτελείται από σαλόνι, κουζίνα, (2) δύο υπνοδμάτια, μπάνιο. Μηνιαίο μίσθωμα 300 ευρώ.
- **Διαμέρισμα** 60 τ.μ. στο Καρακόνερο σε νεόδμητη οικοδομή. Αποτελείται από σαλόνι, κουζίνα, ένα υπνοδωμάτιο, μπάνιο. Διαθέτει κεντρική αυτόνομη θέρμανση και ηλιακό θερμοσίφωνα. Μηνιαίο μίσθωμα 400 ευρώ.
- **Διαμέρισμα** 85 τ.μ. στην Ανάληψη με (2) δύο υπνοδωμάτια, σαλόνι, κουζίνα, σε άριστη κατάσταση. Μηνιαίο μίσθωμα 300 ευρώ.
- **Διαμέρισμα** 105 τ.μ. περιοχή Βενετόκλειο σχολείο, α' ορόφου, με (3) τρία υπνοδωμάτια, σαλόνι, κουζίνα, σε άριστη κατάσταση. Μηνιαίο μίσθωμα 450 ευρώ.
- **Διαμέρισμα** 78 τ.μ. στην Ιξιά περιοχή S/M "Πάππου" με (2) δύο υπνοδωμάτια, σαλόνι, κουζίνα σε άριστη κατάσταση. Μηνιαίο μίσθωμα 290 ευρώ.
- **Διαμέρισμα** 110 τ.μ. με δύο υπνοδωμάτια β' ορόφου, στην Ανάληψη, με καταπληκτική θέα, σαλόνι, κουζίνα. Μηνιαίο μίσθωμα 450 ευρώ.
- **Διαμέρισμα** 85 τ.μ. περιοχή "Μαρινόπουλος" Τσαλδάρη με δύο (2) υπνοδωμάτια, σαλόνι, κουζίνα, με κήπο. Μηνιαίο μίσθωμα 350 ευρώ.
- **Διαμέρισμα** 119 τ.μ. επί της Παύλου Μελά, ,ε (3) τρία υπνοδωμάτια, σαλόνι, κουζίνα, κήπο, κεντρική θέρμανση. Μηνιαίο μίσθωμα 460 ευρώ.
- **Διαμέρισμα** 122 τ.μ. α' ορόφου επί της οδού Δενδρινού με 3 υπνοδωμάτια σαλόνι, κουζίνα. Μηνιαίο μίσθωμα 450 ευρώ.
- **Διαμέρισμα** 50 τ.μ. ισόγειο, στην Παστίδα, σε νεόδμητη οικοδομή, μερικώς επιπλωμένο (ηλεκτρικές συσκευές), με αυτόνομη θέρμανση και πάρκινγκ, κήπο. Μηνιαίο μίσθωμα 300 ευρώ.
- **Μονοκατοικία** 145 τ.μ. στην Αρχάγγελο με (3) τρία υπνοδωμάτια, σαλόνι, κουζίνα, πάρκινγκ, πάνω στον κεντρικό δρόμο. Μηνιαίο μίσθωμα 550 ευρώ.
- **Μονοκατοικία** 140 τ.μ. στο Τσαΐρι εντός οικοπέδου 4.000 τ.μ. αποτελείται από δύο (2) υπνοδωμάτια, σαλόνι, κουζίνα, μπάνιο, διαθέτει κεντρική θέρμανση, ηλιακό θερμοσίφωνα, αυλή, κήπο, πάρκινγκ. Μηνιαίο μίσθωμα 750 ευρώ
- **Μονοκατοικία** 175 τ.μ. εντός της πόλης αποτελείται από τρία (3) υπνοδωμάτια, γραφείο, σαλόνι, κουζίνα, αποθήκη, διαθέτει θέρμανση με θερμοπομπούς και ηλιακό θερμοσίφωνα. Μηνιαίο μίσθωμα 750 ευρώ.
- **Γκαρσονιέρα** 40 τ.μ. επί της Ιερού Λόχου στην Ιαλυσό, α' ορόφου, σε νεόδμητη οικοδομή. Μηνιαίο μίσθωμα 220 ευρώ
- **Γκαρσονιέρες** 40 τ.μ., πλήρως επιπλωμένες πολυτελούς κατασκευής στο Φαληράκι Μηνιαίο μίσθωμα 240 ευρώ.
- **Γκαρσονιέρες-studios** στη Ιξιά πλήρως επιπλώμενα με μηνιαίο μίσθωμα 300 και 275 ευρώ αντίστοιχα.
- **Studios** πλήρως επιπλωμένο με καινούργιο εξοπλισμό στην Ανάληψη. Μηνιαίο μίσθωμα από 220 ευρώ συμπεριλαμβάνονται οι καταναλώσεις σε νερό και ηλεκτρικό.
- **Studios** πλήρως επιπλωμένα στις Καλυθιές, κοντά στην Εθνική οδό Ρόδου-Λίνδου. Μηνιαίο μίσθωμα 230 ευρώ.
- **Studios** πλήρως επιπλωμένα επί της Ρόδου-Λίνδου. Μηνιαίο μίσθωμα 280 ευρώ.
- **Studios** στα Κοσκινού πλήρως επιπλωμένες με μεγάλη αυλή με γκαζόν με πανοραμική θέα. Μηνιαίο μίσθωμα 200 ευρώ.

ΧΠ401/2029

ΚΤΗΜΑΤΟΜΕΣΙΤΙΚΟ ΓΡΑΦΕΙΟ
ΖΑΦΕΙΡΗΣ Μ. ΚΑΡΑΓΙΑΝΝΗΣ Δ. Ο.Ε.
Πωλήσεις ακινήτων. Τηλ. (2241060380-60381)
17.30-20.30 μ.μ. Δευτέρα-Παρασκευή
Fax: 2241060380 • e-mail: zafkar@hellasnet.gr

• **Κατοικίες**
- Εξοχική κατοικία 50 τ.μ. (υπό ανέγερση) εντός οικοπέδου 440 τ.μ. στην περιοχή Κολυμπίων
- Εξοχική κατοικία 70 τ.μ. (υπό ανέγερση) εντός οικοπέδου 500 τ.μ. στην περιοχή Κολυμπίων
- Επαγγελματική στέγη επί της Ρόδου-Λίνδου περιοχή Κολυμπίων (εστιατόριο)

• **Ξενοδοχειακό συγκρότημα**
- Ημιτελής σε μπετά ξενοδοχειακό συγκρότημα Α' κατηγορίας εντός οικοπέδου 22.400 τ.μ.

• **Οικόπεδα**
- Εντός οικισμού στον Δήμο Αφάντου 2000 τ.μ.
- Στον Δήμο Αφάντου 520 τ.μ. με άδεια οικοδομής 53 τ.μ.
- Στον Δήμο Αφάντου 1000 τ.μ. επί της εθνικής οδού Ρόδου-Λίνδου
- Στον Δήμο Αφάντου 866 τ.μ. επί της εθνικής οδού Ρόδου-Λίνδου
- Εντός οικισμού στην Παστίδα 2000 τ.μ.
- Στην παραλία Αφάντου 2125 τ.μ. 200 τ.μ. από την θάλασσα δικαίωμα δόμησης Σ.Δ. 100 τ.μ.

• **Αγροτεμάχια**
- Στην περιοχή Κολυμπίων αγροτεμάχια 10.200 τ.μ. (πανοραμική θέα)
- Στην περιοχή Κολυμπίων αγροτεμάχιο 4.969 τ.μ.
- Στην περιοχή Ψίνθου αγροτεμάχιο 22.400 τ.μ.
- Στην περιοχή Ψίνθου αγροτεμάχιο 19.840 τ.μ.
- Στην περιοχή Τραπεζία αγροτεμάχιο 5.800 τ.μ.
- Στον Δήμο Αφάντου αγροτεμάχιο 6.120 τ.μ.
- Στον Δήμο Αφάντου αγροτεμάχιο 11.520 τ.μ.
- Στον Δήμο Αφάντου το 1/2 αγροτεμαχίου 5.080 τ.μ. με ελαιόδεντρα
- Στον Δήμο Αφάντου 7500 τ.μ. αγροτεμάχιο

ΧΠ2499

ΚΑΤΑΡΓΕΙΣΤΕ ΤΟΥΣ ΒΟΘΡΟΥΣ

τις μολύνσεις και τα έξοδα μεταφοράς λυμάτων

ΑΝΑΛΑΜΒΑΝΟΥΜΕ την **κατασκευή** του καινούργιου σας αποχετευτικού δικτύου και τη **σύνδεση** με το αποχετευτικό δίκτυο της (**ΔΕΥΑΡ**) καταργώντας και απομονώντας όλες τις παλιές εστίς μόλυνσης βόθρους, φρεάτια, σωληνώσεις κ.λπ.

Μην το σκέπτεστε τηλεφωνείστε τώρα για μια επίσκεψη στο πρόβλημά σας χωρίς καμιά δέσμευση

στο 2241027418
κιν. 6947404244
ΜΑΠ64(Γ)

ΣΑΣ ΕΝΔΙΑΦΕΡΕΙ!!!
ΠΩΛΕΙΤΑΙ
Ή ΕΝΟΙΚΙΑΖΕΤΑΙ
(ΑΠΟ ΙΔΙΟΚΤΗΤΗ)

Ισόγειος χώρος στεγασμένης επιφανείας 1.350 τ.μ. και 500 τ.μ. αυλή.
Είναι κατάλληλος για όλες τις χρήσεις *(κυρίας χρήσεως και υγειονομικού ενδιαφέροντος)* χωρίς κολώνες και ύψος 7 μέτρα με θέα την θάλασσα.
Πρόσβαση για κάθε τύπου τροχοφόρο και απεριόριστο πάρκιν.
Ευρίσκεται στο Εμπορικό Κέντρο Πανάγου επί της Γ. Σεφέρη 108 πλησίον του νέου νοσοκομείου.

Πληρ. τηλ. 6932612032

ΧΠ499

ΚΑΛΥΜΝΟΣ
"ΑΛΚΥΟΝΙΣ STUDIOS APART"
Α' ΚΑΤΗΓΟΡΙΑΣ
Αξέχαστες διακοπές στο παραδοσιακό νησί των σφουγγαράδων. Δίκλινα-τρίκλινα και τετράκλινα δωμάτια, με θέα τη θάλασσα (100 μέτρα) Καντούνι - Λινάρια, πλήρως εξοπλισμένα.
Από 20-35 ευρώ την ημέρα.
Για τους Ελληνες επί πλέον 10% έκπτωση.

Τηλ. 2243047209, 6942701011
www.kalymnos-holidays.com/alkyonis
E-mail: Alkyonis@otenet.gr
ΜΑΠ63(Γ)

ΣΑΒΒΑΪΔΗΣ & Συνεργάτες
Μεσίτες & Σύμβουλοι Ακινήτων



ΠΩΛΗΣΕΙΣ

Το γραφείο μας διαθέτει σε αποκλειστικότητα δεκάδες επιλεγμένα ακίνητα
• Διαμέρισμα-Μονοκατοικίες-Μεζονέτες
• Οικόπεδα-Αγροτεμάχια
• Κεντρικά Καταστήματα - Γραφεία - Αυτοτελή Κτίρια
• Ξενοδοχειακές Μονάδες

Η προώθηση και προβολή των ακινήτων σας επιτυγχάνεται με σειρά συστηματικών δράσεων που περιλαμβάνουν

- Συμμετοχή σε εκθέσεις ακινήτων του εξωτερικού
- Διαφήμιση σε εφημερίδες και περιοδικά του κλάδου.
-Υποκαταστήματα σε κεντρικά σημεία της Ρόδου
- Συνεργασία με μεσιτικά γραφεία της Ελλάδας και του εξωτερικού

ΕΚΤΙΜΗΣΕΙΣ

Σε συνεργασία με διεθνή γραφεία συμβούλων ακίνητης περιουσίας και με βάση τα αυστηρά πρότυπα και την μεθολογία του Βρετανικού Ινστιτούτου Ορκωτών Πραγματογνόμων και Εκτιμητών (Royal Institution of Charteted Surveyors) αναλαμβάνουμε εκτιμήσεις ακίνητης περιουσίας.

Προεκτιμήσεις ακινήτων αυθημερόν ΔΩΡΕΑΝ
τηλ 22410-26281 22410-78660 22410-78661







Γρ. Λαμπράκη 14 & Αμερικής, Ρόδος
τηλ: 22410 26281, Φαξ: 22410 34663 e-mail info@savvaidis.gr

ΣΑΒΒΑΪΔΗΣ & Συνεργάτες
Μεσίτες & Σύμβουλοι Ακινήτων

ΧΠ659

ΠΩΛΟΥΝΤΑΙ

πολυτελή διαμερίσματα

πλήρως εξοπλισμένα α) 102 τ.μ. 3 υπνοδωματίων, β) 87 τ.μ. 2 υπνοδωματίων, γ) 36 τ.μ. ιδιόκτητο πάρκιν στο κέντρο της Ιαλυσού

Πληρ. τηλ. 2241076985, 6932386180

Γιωργίου Νικόλαος

MZT180602

ΜΑΘΙΟΣ Δ. & Μ. Ο.Ε.

D & M homes

ΑΓΟΡΕΣ ΟΙΚΟΠΕΔΩΝ - ΠΩΛΗΣΕΙΣ ΚΑΤΟΙΚΙΩΝ

Αναλαμβάνουμε τη διεκπεραίωση του δικού σας ακινήτου

.... Με τους καλύτερους όρους της αγοράς

1) Διώροφες **μονοκατοικίες** λουξ κατασκευής των 120 τ.μ. με 330 τ.μ. οικόπεδο σε ονειρεμένη τοποθεσία, περιοχή Ανοιξη, υπό κατασκευή.
2) **Μεζονέτες** λουξ κατασκευής των 140 τ.μ. σε 330 τ.μ. οικόπεδο με φανταστική θέα, περιοχή Κοκκερου - Κοσκινού, υπό κατασκευή
3) **Διαμερίσματα** των 130 τ.μ. -120 τ.μ.-110 τ.μ. στα Κοσκινού
4) **Οικόπεδο** 4.200 τ.μ. στο Τσαίρι
5) **Μονοκατοικία** υπερλούξ κατασκευής με 1000 τ.μ. οικόπεδο (μόνο σοβαρές προτάσεις).

ΜΕΖΟΝΕΤΕΣ
- **ΠΑΣΤΙΔΑ** 125 τ.μ. σε 300 τ.μ. οικόπεδο
- **ΑΦΑΝΤΟΥ:** 200 τ.μ. σε 400 τ.μ. οικόπεδο

ΕΞΟΧΙΚΕΣ ΚΑΤΟΙΚΙΕΣ
ΚΑΛΑΘΟΣ, ΚΙΟΤΑΡΙ, ΛΑΧΑΝΙΑ

Με επτελείο έμπειρων συνεργατών η εταιρία μας σας παρέχει την καλύτερη δική σας εξυπηρέτηση.
Αναλαμβάνουμε να διεκπεραιώσουμε τη διαχείριση του οικοπέδου σας με στόχο την καλύτερη αποδοσή του.

ΟΙΚΟΠΕΔΑ
ΑΝΤΙΠΑΡΟΧΕΣ
ΜΟΝΟΚΑΤΟΙΚΙΕΣ

ΖΗΤΟΥΝΤΑΙ ΟΙΚΟΠΕΔΑ

Γ. Σεφέρη 108 • τηλ. 2241065008
κιν. 6945525475-6944370132

ΧΠ2652



ΚΤΗΜΑΤΟΜΕΣΙΤΙΚΟ ΓΡΑΦΕΙΟ

ΔΩΔΕΚΑΝΗΣΙΑΚΗ ΚΤΗΜΑΤΙΚΗ

ΠΑΠΟΥΤΣΗΣ ΚΩΝ/ΝΟΣ

ΠΩΛΟΥΝΤΑΙ

1. **Γκαρσονιέρα** 50 τ.μ. ισόγεια με αυλή 45 τ.μ. στην Ανάληψη. Τιμή 85.000€
2. **Διαμέρισμα** 98 τ.μ. ισογείου και 1ου ορόφου στην Ανάληψη.Τιμή 187.000€
3. **Διαμέρισμα** 118 τ.μ. 1ου ορόφου στην Ανάληψη. Τιμή 218.200€
4. **Οροφοδιαμέρισμα** 78 τ.μ. 1ου ορόφου με σοφίτα στον Αγ. Ιωάννη. Τιμή 67.000 €
5. **Διαμέρισμα** 83 τ.μ. 1ου και 2ου ορόφου στο Καρακόνερο. Τιμή 146.200€
6. **Διαμέρισμα** 80 τ.μ. 2ου ορόφου στο Ροδίνι. Τιμή 125.000€
7. **Διαμέρισμα** 120 τ.μ. ρετιρέ στην Ιαλυσό. Τιμή 150.000 €
8. **Μεζονέτα** 140 τ.μ. σε οικόπεδο 700 τ.μ. στην Ιαλυσό. Τιμή 249.500€
9. **Μεζονέτα** 228 τ.μ. σε οικόπεδο 300 τ.μ. στην Ιαλυσό. Τιμή σε μπετά 145.000 €
10. **Μεζονέτα** 200 τ.μ. σε οικόπεδο 1.350 τ.μ. στα Κοσκινού. Τιμή σε μπετά 138.000 €
11. **Μεζονέτα** 200 τ.μ. σε οικόπεδο 400 τ.μ. στην Κρεμαστή. Τιμή 264.150 €
12. **Μεζονέτα** 135 τ.μ. σε οικόπεδο 220 τ.μ. στην Παστίδα. Τιμή 165.000 €
13. **Μεζονέτα** 140 τ.μ. σε οικόπεδο 500 τ.μ. στους Τρεις. Τιμή σε μαρμαροσοβά 147.000 €
14. **Μεζονέτα** 120 τ.μ. σε οικόπεδο 1.500 τ.μ. στη Ψίνθο. Τιμή 145.000 €
15. **Μονοκατοικία** 95 τ.μ. ανακαινισμένη στην Παλιά Πόλη. Τιμή 200.000€

ΕΝΟΙΚΙΑΖΟΝΤΑΙ

1. **Επαγγελματικός χώρος** στα 100 Μαγαζιά. Μίσθωση: 750 €
2. **Επαγγελματικός χώρος** σε κεντρικό σημείο της πόλης. Μίσθωση 300 €

ΠΩΛΗΣΕΙΣ ΑΚΙΝΗΤΩΝ – ΟΙΚΟΠΕΔΩΝ– ΜΙΣΘΩΣΕΙΣ ΑΚΙΝΗΤΩΝ
ΩΡΕΣ ΓΡΑΦΕΙΟΥ 09.00-14.00 π.μ. και 17.00-21.00 μ.μ.
ΕΘΝΙΚΗΣ ΑΝΤΙΣΤΑΣΗΣ 45- 1ος ΟΡΟΦΟΣ • ΤΗΛ. - ΦΑΞ
2241025480 κιν. 6977855759 • e-mail: papoutsisk@in.gr

ΧΠ2673

ΠΩΛΗΣΕΙΣ ΑΚΙΝΗΤΩΝ

1. **ΑΝΑΛΗΨΗ** Διαμερίσματα 91, 113 και 120 τ.μ. σε κεντρικό σημείο, πολυτελούς κατασκευής με αυτόνομη θέρμανση και απεριόριστη θέα προς 1.850 € το τ.μ.
2. **ΑΝΑΛΗΨΗ** Διαμέρισμα 62 τ.μ. με αυτόνομη θέρμανση προς 1750 € ανά τ.μ.
3. **ΡΟΔΙΝΙ** Διαμέρισμα 70 τ.μ. σε αυτόνομη θέρμανση, γκαράζ προς 1900 € το τ.μ.
4. **ΡΟΔΙΝΙ** Διαμέρισμα 90 τ.μ. 2ου ορόφου (ρετιρέ) πολυτελούς κατασκευής με τζάκι, parking 154.000€
5. **ΜΙΧ. ΠΕΤΡΙΔΗ** Διαμερίσματα 82, 85, 115 και 117 τ.μ. με αυτόνομη θέρμανση, θέση parking προς 1.750 € το τ.μ.
6. **ΜΙΧ. ΠΕΤΡΙΔΗ** Διαμερίσματα 118 και 122 τ.μ. πολυτελούς κατασκευής με θέρμανση, τζάκι και γκαράζ
7. **ΚΑΡΑΚΟΝΕΡΟ** Διαμερίσματα 110 τ.μ. με απεριόριστη θέα - αυτόνομη θέρμανση- γκαράζ προς 1.800 € το τ.μ.
8. **ΚΑΡΑΚΟΝΕΡΟ** Διαμερίσματα 99 τ.μ. (1ος όροφος γκαράζ - αποθήκη - αυτ. θέρμανση 187.000€ - 84 τ.μ. (1ος όροφος - γκαράζ - αποθήκη - αυτ. θέρμανση) 155.000€ - 70 τ.μ. (2ος όροφος - γκαράζ - αποθήκη -α υτ. θέρμανση) 120.000€ - 112 τ.μ. (2ος όροφος γκαράζ - αποθήκη - αυτ. θέρμανση) 212.000€
9. **ΚΑΡΑΚΟΝΕΡΟ** Διαμερίσματα 82, 95 τ.μ. (σε διώροφη οικοδομή) προς 1.800 € το τ.μ.
10. **ΣΤ. ΚΩΤΙΑΔΗ** Διαμερίσματα 50, 83 τ.μ. (σε διώροφη οικοδομή) προς 1.800 € το τ.μ.
11. **ΑΡΑΠΑΚΙ** Διαμέρισμα ελαφρώς μεταχειρισμένο (πέντε ετών) 140 τ.μ. με 3 κρεβατοκάμαρες, 2 μπάνια, κεντρική θέρμανση και ηλιακά 220.000 ευρώ.
12. **ΡΟΔΟΣ** Μεζονέτα (υπό κατασκευή) κεντρικό σημείο της πόλης 210 τ.μ. (140 τ.μ. κυρίας χρήσεως και 70 τ.μ. υπόγειο) πολυτελούς κατασκευής με κήπο, κεντρική θέρμανση, αποθήκη, γκαράζ, θέα καταπληκτική, τιμή λογική.
13. **ΠΑΣΤΙΔΑ** Μεζονέτα (υπό κατσκευή) 140 τ.μ. πολυτελούς καταισκευής σε οικόπεδο 330 τ.μ. 170.000 €
14. **ΓΕΝΝΑΔΙ** Μεζονέτες (ετοιμοπαράδοτες) 102,36-104,34-107,23 τ.μ. πολυτελούς κατασκευής και απεριόριστη θέα σε οικόπεδο των 900 τ.μ. σε λογική τιμή
15. **ΙΑΛΥΣΟΣ** Μεζονέτες (σε μαρμαροσοβά) των 225 τ.μ. 205.000 ευρώ, 204 τ.μ. 190.000 €, 204 τ.μ. 176.000 € και 165 τ.μ. 161.000 € με ανεξάρτητα οικόπεδα και σε πολύ καλή περιοχή.
16. **ΙΑΛΥΣΟΣ** Μεζονέτα 210 τ.μ. πολυτελούς κατασκευής, ανεξάρτητη σε οικόπεδο 300 μέτρων, 250.000 €
17. **ΙΑΛΥΣΟΣ** Μεζονέτα 192 τ.μ. με κήπο μπρος-πίσω, τζάκι και όλο τον ηλεκτρικό εξοπλισμό, 260.000 €
18. **ΚΟΣΚΙΝΟΥ** Μεζονέτες 140 τ.μ. με απεριόριστη θέα σε οικόπεδο 1.500 τ.μ. 218.000 € σε μαρμαροσοβά και 280.000 € αποπερατωμένη
19. **ΓΕΝΝΑΔΙ** Οικόπεδο 2.360 τ.μ. με άδεια οικοδομής (200 τ.μ. κύριας χρήσεως, 200 τ.μ. υπόγειο, 40 τ.μ. ημιυπαίθριο) με πρόσοψη στο κεντρικό δρόμο, καταπληκτική θέα, σε απόσταση 50 μέτρων από τη θάλασσα σε πολύ καλή τιμή.
20. **ΠΕΥΚΟΙ (ΛΙΝΔΟΣ)** Οικόπεδο 3.000 τ.μ. στο κέντρο της τουριστικής περιοχής με τη μία πρόσοψη στον κεντρικό δρόμο και την άλλη στην παραλία, με άδεια οικοδομής (300 τ.μ. κύρια χρήση και 300 υπόγειο) κατάλληλο για οποιαδήποτε επαγγελματική χρήση, προσφέρεται προς πώληση ή προς ενοικίαση.

ΚΤΗΜΑΤΟΜΕΣΙΤΙΚΟ ΓΡΑΦΕΙΟ

ΝΙΚΟΛΑΟΣ Δ. ΑΣΒΕΣΤΗΣ
ΓΕΩΡΓΙΟΣ Η. ΑΛΕΞΙΟΥ

ΠΩΛΗΣΕΙΣ - ΕΚΤΙΜΗΣΕΙΣ -
ΑΝΤΙΠΑΡΟΧΕΣ - ΕΠΕΝΔΥΤΙΚΕΣ ΠΡΟΤΑΣΕΙΣ

Αγίου Ιωάννου 46, Ρόδος
Τηλ. 22410 32809, 6947848288, 6946 348131

LANDSCOPE
ΚΤΗΜΑΤΟΜΕΣΙΤΙΚΗ

1. **ΛΕΥΚΩΣΙΑΣ διαμέρισμα 87τμ, σε άριστη κατάσταση, 2υ/δ, λουτρό. € 127.000**
2. **ΑΡΑΠΑΚΙ διαμέρισμα 65τμ, επιπλωμένο 1υ/δ, λουτρό, αποθήκη. € 105.000**
3. **ΔΑΣΚΑΛΟΥΣ διαμερίσματα 85τμ ισόγειο, 1ος, 2ος, σε ωραία θέση. € 162.000**
4. **ΑΝΝΗΣ ΜΑΡΙΑΣ διαμέρισμα 116τμ, 3υ/δ, λουτρό, wc, διαμπερές. € 150.000**
5. **ΙΑΛΥΣΟΣ, διαμέρισμα 75τμ, 2υ/δ, wc, ημιπόγειο, € 95.000**
6. **ΙΑΛΥΣΟΣ μον/τοικία, lux κατασκευής σημασία στη λεπτομέρια 140τμ με κήπο 350τμ. € 288.000**
7. **ΙΑΛΥΣΟΣ μεζονέτες, πολυτελούς κατασκευής 150τμ με κήπο 650τμ. € 270.000**
8. **ΙΑΛΥΣΟΣ μον/τοικία, πολυτελούς κατασκευής 160τμ με κήπο 300τμ. € 281.000**
9. **ΚΟΣΚΙΝΟΥ μον/τοικία 157τμ, μοναδικό περιβάλλον με κήπο 1300τμ. € 240.000**
10. **ΑΣΓΟΥΡΟΥ μον/τοικία σε 2 επίπεδα, στα μπετά με αυλή 850τμ. € 147.000**
11. **ΚΟΣΚΙΝΟΥ μον/τοικία 140τμ, πανοραμικό θέα θάλασσα. € 290.000**
12. **ΙΑΛΥΣΟΣ μεζονέτες, 140τμ πολυτελούς κατασκευής. € 191.000**
13. **ΙΑΛΥΣΟΣ μεζονέτες, 160τμ πολυτελούς κατασκευής. € 220.000**
14. **ΑΣΓΟΥΡΟΥ μον/τοικία 140τμ, 3υ/δ, wc, λουτρό. € 150.000 (ΜΠΕΤΑ)**
15. **ΑΣΓΟΥΡΟΥ οικόπεδο 4.000τμ, για επαγ/ματική χρήση. € 147.000**
16. **ΚΟΣΚΙΝΟΥ οικόπεδα 1.000τμ, 2.000 4.000τμ. € 100.000 το στρεμ.**

ΕΘΝΙΚΗΣ ΑΝΤΙΣΤΑΣΗΣ & ΤΣΑΛΔΑΡΗ
(πάνω απο τον Κωτσόβολο)
Τηλ / Φαξ : 22410 28629
Κιν : 6976872626 / 6972257246

AE255

ΕΥΡΩΣΤΕΓΑΣΤΙΚΗ

ΚΤΗΜΑΤΟΜΕΣΙΤΙΚΟ ΓΡΑΦΕΙΟ
ΧΑΤΖΗΜΑΡΚΟΣ Ν. ΓΕΩΡΓΙΟΣ
Θ. ΣΟΦΟΥΛΗ 153 – Τ.Κ. 85100 ΡΟΔΟΣ

ΠΩΛΟΥΝΤΑΙ ΚΑΙΝΟΥΡΓΙΑ ΔΙΑΜΕΡΙΣΜΑΤΑ ΛΟΥΞ ΚΑΤΑΣΚΕΥΗΣ

1. ΑΡΑΠΑΚΙ-ΚΟΡΙΝΘΟΥ : Διαμέρισμα 82 τ.μ. – 2 υπνοδ. – 1ου ορόφου – Τιμή 144.000 EURO.
2. ΜΙΧ. ΠΕΤΡΙΔΗ : Διαμερίσματα από 1.760 έως 2.000 EURO τ.μ.
3. ΚΩΝΣΤΑΝΤΙΝΟΥ ΥΔΡΑΙΟΥ: Διαμέρισμα 125 τ.μ. 2ου ορόφου, με γκαράζ, τζάκι, μεγάλες βεράντες, καταπληκτική θέα. Τιμή 265.000 EURO.
4. ΑΡΑΠΑΚΙ : Διαμέρισμα 85 τ.μ – 1ου ορόφου - 2 υπνοδώματια - τιμή: 149.600 EURO.
5. ΑΡΑΠΑΚΙ : Διαμέρισμα 117 τ.μ – 3ου ορόφου (ρετιρέ) - 3 υπν. - τιμή: 206.000 EURO.
6. ΡΟΔΙΝΙ : Διαμέρισμα 85τ.μ – 2 υπνοδωματίων – υπό κατασκευή - τιμή: 162.000 EURO.
7. ΡΟΔΙΝΙ : Διαμέρισμα 95τ.μ – 3 υπνοδωματίων – υπό κατασκευή - τιμή: 181.000 EURO.
8. ΑΣΓΟΥΡΟΥ : Γκαρσονιέρα 40 τ.μ – 2ου ορόφου – τιμή : 55.000 EURO.
9. ΤΡΙΑΝΤΑ : Ισόγειο διαμέρισμα 95τ.μ – με αυλή - 2 υπνοδωμάτια – τιμή: 153.000 EURO.
10. ΤΡΙΑΝΤΑ: Διαμέρισμα ισόγειο 115 τ.μ. υπό κατασκευή με 2 ή 3 υπνοδωμάτια κατά επιλογή, με μικρή αυλή. Τιμή 176.000 EURO

ΠΩΛΟΥΝΤΑΙ ΜΕΤΑΧΕΙΡΙΣΜΕΝΑ ΔΙΑΜΕΡΙΣΜΑΤΑ

11. ΑΝΑΛΗΨΗ : Διαμέρισμα 45 τ.μ. α' ορόφου, 25ετίας. Υπνοδωμάτιο, χωλ, κουζίνα, μπάνιο, επιπλέον χώρος κατά επιλογή για αποθήκη ή δευτερεύον μικρό υπνοδωμάτιο. Τιμή 45.000 EURO.
12. ΙΦΙΓΕΝΕΙΑΣ: Διαμέρισμα διαμπερές 116 τ.μ. 3 υπνοδωματίων, 1ου ορόφου, σε άριστη κατάσταση, κτίσμα του '82. Τιμή 145.000 EURO
13. ΠΕΡΙΟΧΗ ΑΝΑΛΗΨΗ: Διαμέρισμα 1ου ορόφου 131 τ.μ. (126 τ.μ. καθαρό, κύριοι χώροι) 15ετίας, 3 υπνοδωμάτια, 2 μπάνια, αποθήκη, αποχέτευση στο κεντρικό δίκτυο, σε καλή κατάσταση, με ελάχιστα έξοδα για επισκευές. Τιμή 145.000 EURO –ΕΥΚΑΙΡΙΑ – ΕΠΕΝΔΥΣΗ
14. ΖΕΦΥΡΟΣ : Πωλείται συγκρότημα 2 διαμερισμάτων και 1 γκαρσονιέρας με συνολικό εμβαδόν 260 τ.μ. – Τιμή 270.000 EURO.
15. ΚΟΣΚΙΝΟΥ Διαμέρισμα 55 τ.μ. 2 υπνοδωματίων, ημιυπόγειο, με πλακόστρωτη αυλή, και με μικρή αποθήκη. Πλήρες καινούργιων επίπλων και ηλεκτρικών συσκευών και κλιματιστικών. Τιμή 77.000 EURO
16. KENNENTY: Διαμέρισμα ισόγειο 63 τ.μ – 2 υπνοδ. – με αυλή – τιμή: 60.000 EURO.
17. ΠΙΝΔΟΥ Γκαρσονιέρα 24 τ.μ – τιμή: 22.000 EURO.
18. ΠΕΡΙΟΧΗ ΑΝΑΛΗΨΗ: Ημιυπόγειος βοηθ. χώρος 73 τ.μ - σε σοβάδες, με αυλή 40 τ.μ – τιμή: 50.000 EURO.
19. ΑΡΑΠΑΚΙ : Διαμέρισμα 76 τ.μ –βοηθητικός χώρος – 2 υπνοδ. – σε πολύ καλή κατάσταση - τιμή: 84.000 EURO.
20. ΠΑΛΙΑ ΠΟΛΗ : Παραδοσιακή κατοικία με συνολικό εμβαδόν 300 τ.μ. με 2 αυλές. Με πολλούς χώρους και δωμάτια συνολικά 140 τ.μ. διπλής πρόσβασης. Εύκολα διαιρείται σε ξεχωριστούς αυτόνομους χώρους. Με επισκέψιμη, οικοδομήσιμη ταράτσα. Ιδανική για αξιοποίηση - εκμετάλλευση, ή διαχωρισμό σε 2 κατοικίες. – Τιμή 150.000 EURO.
21. ΙΑΛΥΣΟΣ: Μικροδιαμέρισμα 51 τ.μ., 2ου ορόφου (ρετιρέ), 1 υπνοδωμάτιο, σαλόνι, κουζίνα. Κτίσμα του '81, σε άριστη κατάσταση. Τιμή 68.000 EURO.
22. ΠΑΡΑΔΕΙΣΟ: Οικία 65 τ.μ. με επιπλέον κατοικήσιμο υπόγειο χώρο 30 τ.μ. και αυλή με parking 120 τ.μ. Σε καλή κατάσταση. Τιμή 55.000 ευρώ ευκαιρία για επένδυση-εισόδημα.

ΠΩΛΟΥΝΤΑΙ ΜΟΝΟΚΑΤΟΙΚΙΕΣ – ΜΕΖΟΝΕΤΕΣ

23. ΤΡΙΑΝΤΑ: Νεόδμητη διώροφη μονοκατοικία 220 τ.μ. σε οικόπεδο 300 τ.μ. στην ορεινή πλευρά, με τζάκι και φανταστική θέα. Τιμή 400.000 ευρώ.
24. ΤΡΙΑΝΤΑ: Τριώροφες μονοκατοικίες έως και μαρμαροσουβά – α) 3 Χ 65 τ.μ – τιμή : 161.400 EURO, β) 3 Χ 68 τ.μ – τιμή : 176.000 EURO, – γ) 3 Χ 68 τ.μ – τιμή : 190.750 EURO, δ) 3 Χ 70 τ.μ – τιμή : 205.400 EURO.
25. ΙΞΙΑ: Μεζονέτες 155 τ.μ. με 4 υπνοδωμάτια και τζάκι. Τιμή 270.000 EURO.
26. ΙΞΙΑ: Μονοκατοικίες 155 τ.μ. με 4 υπνοδωμάτια και τζάκι. Τιμή 279.000 EURO.
27. ΜΑΡΙΤΣΑ: Εξοχική μονοκατοικία 100 τ.μ. ισόγεια, σε οικόπεδο 1.400 τ.μ. σε μπετά. Τιμή 110.000 EURO.
28. ΠΑΣΤΙΔΑ: Εξοχικές διώροφες μονοκατοικίες 125 τ.μ., 3 υπνοδωματίων, σε οικόπεδο 250 τ.μ. περιφραγμένο με τοιχία, και θέση parking. Υπό κατασκευή, παραδίδονται τελειωμένες πλην ξυλουργικών. Τιμή 160.000 EURO
29. ΠΑΣΤΙΔΑ: Εξοχικές διώροφες μονοκατοικίες 125 τ.μ., 3 υπνοδωματίων, με επιπλέον δόμηση 75 τ.μ., σε οικόπεδο 400 τ.μ. Περιφραγμένο με τοιχία και θέση parking. Υπό κατασκευή, παραδίδονται τελειωμένες, πλην ξυλουργικών. Τιμή 195.000 EURO.
30. ΠΑΣΤΙΔΑ: Μονοκατοικία 135 τ.μ – 3 υπνοδ. – σε μαρμαροσουβά – τιμή : 160.000 EURO.
31. ΠΑΣΤΙΔΑ: Νεόδμητη πολυτελής βίλα σε πανοραμικό λόφο, σε 4.200 τ.μ. οικόπεδο πλήρως περιφραγμένο, με άριστη διαμόρφωση εξωτερικών χώρων. Αποτελείται από δύο όμοιους και ανεξάρτητους ορόφους επιφάνειας 480 τ.μ. συν 240 τ.μ. βεράντες. Τιμή 750.000 EURO.
32. ΚΟΣΚΙΝΟΥ: Μεζονέτα 150 τ.μ. σε μπετά, σε 1.100 τ.μ. οικόπεδο.- Τιμή 147.000 EURO.
33. ΚΟΣΚΙΝΟΥ: Μονοκατοικία 150 τ.μ. σε μπετά, σε 1.100 τ.μ. οικόπεδο
34. ΚΟΣΚΙΝΟΥ: Ανεξάρτητες μονοκατοικίες σε μπετά 150 τ.μ. σε οικόπεδο 700 τ.μ. – Τιμή 138.000 EURO
35. ΚΑΛΑΒΑΡΔΑ: Τριώροφη μεζονέτα 180 τ.μ. κτίσμα του '86 σε οικόπεδο 2.600 τ.μ. με σπορόφορα δένδρα. Σε άριστη κατάσταση με φανταστική θέα στη θάλασσα. Τιμή 250.000 EURO

ΠΩΛΟΥΝΤΑΙ ΚΑΤΑΣΤΗΜΑΤΑ

36. 7 ΒΑΠΕΣ: Για επαγγελματική στέγη, επί της πλατείας, πωλείται διώροφη μονοκατοικία 206 τ.μ. (103 τ.μ. ισόγειο και 103 τ.μ. 1ος όροφος) επιπλέον 18 τ.μ. ακάλυπτος χώρος. Ιδανική για τεχνικό Γραφείο, Ιατρείο, Λογιστήριο κ.λπ. Τιμή 250.000 EURO.
37. ΜΑΝΔΡΑΚΙ: Πωλείται επαγγελματικός χώρος 64 τ.μ. 2ος όροφος, κατάλληλος για τεχνικό γραφείο κ.λπ. Τιμή 153.000 EURO

ΠΩΛΟΥΝΤΑΙ ΕΞΟΠΛΙΣΜΕΝΕΣ ΕΠΙΧΕΙΡΗΣΗΣ

38. ΠΕΥΚΟΙ : Πωλείται επιχείρηση fast food - γυράδικο 50 τ.μ. πλήρως εξοπλισμένη, με μεγάλη αυλή με τραπεζοκαθίσματα στην πλατεία Λοθιάρικα Πεύκων. Τιμή 25.000 EURO – Μίσθωμα 600 EURO - Με νέο 12ετές συμβόλαιο
39. Πωλείται: επιτυχημένη γνωστή επιχείρηση – cafe – bar – restaurant – 900 τ.μ (με την αυλή), - πλήρως εξοπλισμένη, μέσα στην πόλη – χωρητικότητας 250 ατόμων καθήμενων – με ενοίκιο 950 EURO, και νέο 12 ετές συμβόλαιο – τιμή: 150.000 EURO.
40. Πωλείται επιχείρηση - ΣΟΥΠΕΡ ΜΑΡΚΕΤ - συνοικιακή – οικογενειακή, με όλον τον εξοπλισμό και το υπάρχον εμπόρευμα – με μέση ημερήσια είσπραξη 1.000 EURO, βάση βιβλίων. Δεκτός κάθε έλεγχος. Τιμή : 150.000 EURO.
41. ΣΩΚΡΑΤΟΥΣ - ΠΑΛΙΑ ΠΟΛΗ: Επί της Σωκράτους, επιχείρηση 50 τ.μ. - Τιμή 120.000 ευρω. Μίσθωμα 1.500 EURO
42. ΠΑΛΙΑ ΠΟΛΗ : Πωλείται πλήρως εξοπλισμένη επιχείρηση μπαρ 70 τ.μ – μαζί με τα συστήματα ήχου – χωρητικότητος 50 καθήμενων – μίσθωμα 900 EURO - νέο συμβόλαιο - τιμή : 115.000 EURO.
43. ΠΑΛΙΑ ΠΟΛΗ : Πωλείται επιχείρηση 15 τ.μ – τιμή : 65.000 EURO, - σε πολύ εμπορικό πόστο – νέο 12ετές συμβόλαιο.
44. ΚΙΟΤΑΡΙ: Στο εμπορικό κέντρο, πωλείται φάστ – φουντ – εξοπλισμένη επιχείρηση μαζί με το ακίνητο 25 τ.μ. και αυλή 20τ.μ – τιμή: 100.000 EURO.
45. ΠΑΛΙΑ ΠΟΛΗ : Πωλείται επιχείρηση εστιατόριο – μπαρ , 100 τ.μ - πλήρως εξοπλισμένο, με κατοικία άνωθεν αυτού 90 τ.μ, 3 υπνοδωματίων σε εμπορικότατη ζώνη. – τιμή: 110.000 EURO. Μίσθωμα 820 EURO.

ΠΩΛΟΥΝΤΑΙ ΚΤΗΜΑΤΑ – ΟΙΚΟΠΕΔΑ

46. ΡΟΔΙΝΙ: Οικόπεδο 1.000 τ.μ. με συντελεστή δόμησης 0,4. Τιμή 310.000 EURO.
47. ΔΑΜΑΤΡΙΑ: Οικόπεδο 4.000 τ.μ. Πωλείται εξ' ολοκλήρου ή εξ' αδιαιρέτου. Τιμή 88.000 EURO.
48. ΔΑΜΑΤΡΙΑ: Προνομιακό οικόπεδο 4.000 τ.μ. Πωλείται εξ' ολοκλήρου ή εξ' αδιαιρέτου. Τιμή 103.000 EURO.
49. ΤΣΑΙΡΙ: Στον συνεταιρισμό ξυλουργών – Πωλείται συνεταιριστική μερίδα 500 τ.μ. με την άδεια οικοδομής για 300 τ.μ. – Τιμή 44.000 EURO.
50. ΤΣΑΙΡΙ: (300 μ. από την Λεωφόρο Ρόδου-Λίνδου) οικόπεδα 4.000 τ.μ. για βιοτεχνικούς χώρους κτίζονται 3Χ1.200 τ.μ. (ισόγειο, 1ος όροφος, 2ος όροφος, σύνολο κάλυψης 3.600 τ.μ.). Τιμή 200.000 EURO
51. ΕΠΙ ΤΗΣ ΛΕΩΦ. ΡΟΔΟΥ - ΚΑΛΛΙΘΕΩΝ : Προνομιούχο οικόπεδο 825 τ.μ με άδεια οικοδομής 108 τ.μ κυριας χρησης – τιμή: 100.000 EURO.
52. ΚΟΣΚΙΝΟΥ : Οικόπεδο 4.000 τ.μ. με δόμηση για 3-4 μονοκατοικίες, συνολικής κάλυψης 480 τ.μ. Τιμή 300.000 EURO
53. ΡΟΔΟΥ-ΛΙΝΔΟΥ: 3.400 τ.μ. με πρόσωπο 107 τ.μ. επί της οδού.-Τιμή 350.000EURO.
54. ΑΣΓΟΥΡΟΥ: Αγροτεμάχιο 21.300 τ.μ. (περιοχή πρώην σκουπιδιών). Τιμή 530.000 ευρώ.
55. ΑΣΓΟΥΡΟΥ : Οικόπεδο 6.700 τ.μ – προσβάσιμο από δυο δρόμους , κατάλληλο για οποιαδήποτε χρήση – τιμή: 280.000 EURO.
56. ΚΟΣΚΙΝΟΥ: Οικόπεδα 700 τ.μ. με την άδεια οικοδομής για 150 τ.μ. – Τιμη 90.000 EURO
57. ΚΟΣΚΙΝΟΥ : Οικόπεδο 2.950 τ.μ - ΕΝΤΟΣ ΣΧΕΔΙΟΥ ΠΟΛΕΩΣ – πανοραμική θέα – τιμή : 650.000 EURO.
58. ΕΛΕΟΥΣΑ: 14.880 τ.μ. κοντά στο χωριό με ρεύμα και νερό, με 100 ελαιόδενδρα, και πρόσβαση από 2 δρόμους. Τιμή 108.000 EURO
59. ΨΙΝΘΟΣ : Κτήμα 7 στρέμματα – ισόπεδο με το δρόμο - 7 χιλιόμετρα από το χωριό - τιμή: 23.000 EURO.
60. ΨΙΝΘΟΣ : Κοντά στο Χωριό – κτήμα 6.700 τ.μ – πανοραμική θέα – σε ύψωμα – με δρόμο - τιμή: 27.000 EURO.
61. ΠΕΤΑΛΟΥΔΕΣ: 6.100 τμ. με θέα βουνό και θάλασσα-Τιμή 110.000 EURO.
62. ΠΑΣΤΙΔΑ: Κτήμα 4 στρέμματα - τιμή: 105.000 EURO.

ΠΩΛΟΥΝΤΑΙ ΠΑΝΣΙΟΝ – ΞΕΝΟΔΟΧΕΙΑ

63. ΠΑΛΙΑ ΠΟΛΗ : Πωλείται πανσιόν σε ήρεμη και γραφική περιοχή – αποτελούμενη - από 2 δωμάτια των 50 τ.μ – 3 δωμάτια των 26 τ.μ – 1 δωμάτιο των 40 τ.μ – και αυλή 70 τ.μ – τιμή: 320.000 EURO.

ΒΙΟΤΕΧΝΙΚΟΙ ΧΩΡΟΙ – ΑΠΟΘΗΚΕΣ

64. ΑΝΑΛΗΨΗ: Πωλείται πάνω στον κεντρικό δρόμο, πολυτελής ημιυπόγειος χώρος 160 τ.μ. μισθωμένος προς 485 ευρώ μηνιαίως. Με 2 w.c. κατάλληλος για όλες τις χρήσεις. Ιδανικός για τεχνικό γραφείο, Λογιστήριο, Βιοτεχνία, Γυμναστήριο κ.λπ. Αρχική τιμή 100.000 EURO. Δεκτές και λοιπές λογικές προτάσεις.
65. ΑΣΓΟΥΡΟΥ: Αποθήκη 400 τ.μ. αποπερατωμένη πάνω στον δρόμο, εύκολη πρόσβαση για κάθε τύπο οχήματος με άνεση χώρου και μεγάλη αυλή. Τιμή 352.000 EURO.
66. ΡΟΔΟΥ ΛΙΝΔΟΥ : Πωλείται ισόγειος βιοτεχνικός χώρος 300 τ.μ. χωρίς κολόνες αποπερατωμένος, εύκολης πρόσβασης, με ύψος 5 μ. – Τιμή 265.000 EURO.
67. ΡΟΔΟΥ ΛΙΝΔΟΥ: Απέναντι από Μαρινόπουλο, κατάστημα αποπερατωμένο, βιοτεχνικός χώρος 60 τ.μ – τιμή: 65.000 EURO.
68. ΚΑΡΑΚΟΝΕΡΟ: Πωλουνται αποθήκες – 110τ.μ – 88.000 EURO, και 120 τ.μ – 102.700 EURO.
69. ΡΟΔΙΝΙ: Υπόγεια αποθήκη 121 τ.μ. με αυλή. Τιμή 65.000 EURO.

ΖΗΤΟΥΝΤΑΙ ΓΙΑ ΑΓΟΡΑ
ΜΕΤΑΧΕΙΡΙΣΜΕΝΑ ΔΙΑΜΕΡΙΣΜΑΤΑ
ΚΑΙ ΑΚΙΝΗΤΑ ΠΑΣΗΣ ΦΥΣΕΩΣ
• ΖΗΤΟΥΝΤΑΙ ΟΙΚΟΠΕΔΑ ΓΙΑ ΑΝΤΙΠΑΡΟΧΗ •

Αναλαμβάνουμε την πώληση ή ενοικίαση της επιχείρησης ή του ακινήτου σας και την χωρίς χρέωση προβολή του με ένα απλό τηλεφώνημα.
Πληροφορίες στο κινητό, διαθέσιμο όλες τις ώρες : 6973331692.
Τηλ. Γραφείου : 22410-29016. Ώρες γραφείου: 18:00 μ.μ έως 20:30 μ.μ.
Λοιπές ώρες και Σαββάτο, με ραντεβού.

ΑΕ1010101

ΠΩΛΗΣΕΙΣ ΑΚΙΝΗΤΩΝ

Ο ΔΙΑΜΕΡΙΣΜΑΤΑ
- Ανάληψη 80 τ.μ. μεταχειρισμένο 100.000€
- Ανάληψη 205 τ.μ. με 160 τ.μ. βεράντες μεταχειρισμένο 315.000€
- Δασκάλους 196 τ.μ. μεταχειρισμένο 210.000 €
- Στέλιου Κωτιάδη 83 τ.μ. λουξ κατασκευής 140.900 €
- Στέλιου Κωτιάδη 50 τ.μ. λουξ κατασκευής 83.650 €
- Καρακόνερο, διάρια, τριάρια, τεσσάρια λουξ κατασκευής.
- Ιαλυσός Ιξιά 80 τ.μ. λουξ κατασκευής 129.126 €
- Ιαλυσός Ιξιά 100 τ.μ. λουξ κατασκευής 161.400 €
- Ιαλυσός Ιξιά 90 τ.μ. μεταχειρισμένο 90.000 €
- Δασκάλους 80 τ.μ. λουξ κατασκευής 132.000€
- Ρόδου-Λίνδου 90 τ.μ. λουξ κατασκευής 145.000 €
- Παλιά Πόλη 126 τ.μ. διώροφη μονοκατοικία 108.584 €
- Αραπάκι 60 τ.μ. 2 ετών λουξ κατασκευής 105.000€
- Δασκάλους 86 τ.μ. λουξ κατασκευής 43.000.000 δρχ. -126.200 €
- Ρόδου-Λίνδου 46 τ.μ. λουξ κατασκευής 25.000.000 δρχ.-73.370 €

Ο ΜΕΖΟΝΕΤΕΣ – ΜΟΝΟΚΑΤΟΙΚΙΕΣ
- Αγία Αναστασία 100 τ.μ. παλιά μονοκατοικία 41.000€
- Λαχανιά 60 τ.μ. 80.000€
- Ιαλυσός 70 τ.μ. και 40 τ.μ. αυλή 65.000 €
- Παστίδα 85 τ.μ. μονοκατοικία μέσα στο χωριό μεταχειρισμένη 132.000 €
- Γεννάδι ερειπωμένη μονοκατοικία μέσα στο χωριό 25.000 €
- Κοσκινού 420 τ.μ. σε σοβάδες με 5 στρέμματα οικόπεδο 350.000 €
- Κανδυλί 130 τ.μ. διώροφες μεζονέτες με 650 μ. οικόπεδο μέχρι χτισίματα 40.000.000 δρχ. -117.400 €

Ο ΟΙΚΟΠΕΔΑ
- Κανδυλί 4 στρέμματα 117.000 €
- Κρεμαστή 900 τ.μ. εντός σχεδίου σε καλή περιοχή 150.000 €
- Γεννάδι 300 τ.μ. εντός σχεδίου 18.000 €
- Γεννάδι προς Λαχανιά 3.220 τ.μ. πάνω στον δρόμο 73.500 €
- Κανδυλί 2.885 τ.μ. κοντά στους Καστελλοριζιούς 211.000 €
- Κατταβιά 1.730 τ.μ. πάνω στον κεντρικό 14.000 €
- Λαχανιά 2.360 τ.μ. πάνω στον κεντρικό 50 μ. από θάλασσα με άδεια οικοδομής για 8 studios 32.000.000 δρχ. - 94.000 €
- Κατταβιά 900 τ.μ. εντός οικισμού 5.000.000δρχ. - 14.673 €
- Γεννάδι 1000 τ.μ. με άδεια οικοδομής 8.500.000 δρχ.-24.944 €

Ο ΚΑΤΑΣΤΗΜΑΤΑ
- Σύμη, επιχείριση εστιατόριο 200 τ.μ. με θέα στον Γιαλό
- Επιχείρηση μπαρ 140 τ.μ.+80 τ.μ. αυλή στην Παλιά Πόλη
- Νιοχώρι 200 τ.μ. διατηρητέο διώροφο με 250 τ.μ. αυλή με δυνατότητα έξτρα δόμησης 500.000 €

Ο ΚΤΗΜΑΤΑ
- Γεννάδι 5 στρέμματα 100 μ. από την θάλασσα 162.000€
- Κανδυλί 21 στρέμματα 493.000 €
- Κάτω Καλαμώνα 6.100 τ.μ. κοντά στον κεντρικό σε κατοικημένη περιοχή 110.000€
- Ρόδου-Αεροδρομίου 20 στρέμματα 1.000.000 €
- Κατταβιά 4.293 τ.μ.σε ύψωμα 800 μ. από κεντρικό 13.000 €
- Κατταβιά 8.200 τ.μ. με θέα 800 τ.μ. από θάλασσα 42.000 €
- Κατταβιά 8.663 τ.μ. προς Πρασονήσι 100 μ. από κεντρικό 51.000 €
- Κατταβιά 8.773 τ.μ. προς Πρασονήσι 200 μ. από κεντρικό 44.000 €
- Λαχανιά 63 στρέμματα σε ύψωμα 102.000.000 δρχ. - 300.000 € δίνεται και για αντιπαροχή.
- Λαχανιά 7.800 τ.μ. σε ύψωμα κοντά στον κεντρικό 31.200.000 δρχ. - 91.570 €
- Καλλιθέα 7.600 τ.μ. κοντά στην θάλασσα 114.000.000 δρχ. - 334.556 €

Ο ΑΠΟΘΗΚΕΣ
- Δασκάλους 70 τ.μ. υπόγεια - 38.150 €
- Δασκάλους 105 τ.μ. υπόγεια 59.000 €

● **ΖΗΤΟΥΝΤΑΙ ΜΕΤΑΧΕΙΡΙΣΜΕΝΑ ΔΙΑΜΕΡΙΣΜΑΤΑ-ΑΜΕΣΗ ΠΩΛΗΣΗ**

● **ΠΩΛΟΥΝΤΑΙ** αποθήκες και βιοτεχνικοί χώροι.

● **ΔΑΝΕΙΑ ΔΕΚΤΑ - ΕΥΚΟΛΙΕΣ ΠΛΗΡΩΜΗΣ**

● **ΑΝΑΛΑΜΒΑΝΟΥΜΕ ΑΝΤΙΠΑΡΟΧΕΣ**

ΣΤΑΜΑΤΗΣ ΜΑΝΩΛΑΚΟΣ

ΩΡΕΣ ΓΡΑΦΕΙΟΥ 8.30-1.00 π.μ. και 5-8 μ.μ.
ΔΗΜ. ΑΝΑΣΤΑΣΙΑΔΗ 45 (ΣΥΝΟΙΚΙΑ ΔΑΣΚΑΛΩΝ) Τηλέφωνα: 2241023815-78275, 6944698056, 6945769958 ΧΠ1588



eXcellence
real estate services

ΠΩΛΟΥΝΤΑΙ ΔΙΑΜΕΡΙΣΜΑΤΑ

ΡΟΔΟΣ
- 50 τ.μ. στην Ανάληψη κατασκευής 2003 ισόγειο με μικρή αυλή και θέα θάλασσα, τιμή 87000 ευρώ (κωδ. 16)
- 51 τ.μ. στο παλιό ΙΚΑ 2ου ορόφου τιμή 88.000 ευρώ (κωδ. 95)
- 85 τ.μ. ισόγειο περιοχή Αγίου Νικολάου τιμή 100.000 ευρώ (κωδ. 139)
- 70 τ.μ. στη Δενδρινού υπόγειο τιμή 65.000 ευρώ (κωδ. 163)
- 80 τ.μ. 1ου ορόφου επί της Ρόδου-Λίνδου κοντά στο πάρκο του Ροδινιού αρίστης κατασκευής 125.000 ευρώ (κωδ. 169)

ΙΑΛΥΣΟΣ
- 127 τ.μ. νεόδμητο ισογείου σε οικοδομή 2 διαμερισμάτων, τιμή 180.000 ευρώ (κωδ. 88)
- 75 τ.μ. ανακατασκευασμένο, τιμή 95.000 ευρώ (κωδ. 19)
- 70 τ.μ. στη Σωτήρος 20ετίας ισόγειο χρήζει ανακατασκευής, τιμή 70.000 ευρώ (κωδ. 15)
- 105 τ.μ. ρετιρέ αρίστης κατάστασης με θέα θάλασσα, τιμή 176.000 ευρώ
- 40 τ.μ. 2ου ορόφου 40.000 ευρώ.

Τριαντών 1 - Ιαλυσός Ρόδος
Πληρ. τηλ. 2241096801, 6944721579, 6944220949, 6945393836. fax 2241096801
www.excellence-raltors.com • e-mail: excellence@rodosdata.gr
ΜΑΤ2154(1)(Γ)


€ 758.000

Μονοκατοικία στην Παστίδα
482 τ.μ. διώροφη σε 4.200 τ.μ. οικόπεδο, ετοιμοπαράδοτο, ειδικής κατασκευής με σύστημα θέρμανσης και δροσισμού, βιοκλιματικής αρχιτεκτονικής με διαμορφωμένο-δεντροφυτεμένο κήπο. Αποτελείται από 4 υπνοδωμάτια, 4 μπάνια, σαλόνι, Ιταλική Κουζίνα, αποθήκη.


€ 330.000

Μονοκατοικία στα Κοσκινού
158 τ.μ. διώροφη σε 1200 τ.μ. οικόπεδο, υπό κατασκευή παραδίδεται έτοιμη σε 11 μήνες, με γρανίτες δάπεδα, πλήρη θέρμανση, τζάκι, Ιταλική κουζίνα, κουφώματα από P.V.C., αρχιτεκτονικό σχεδιασμό.

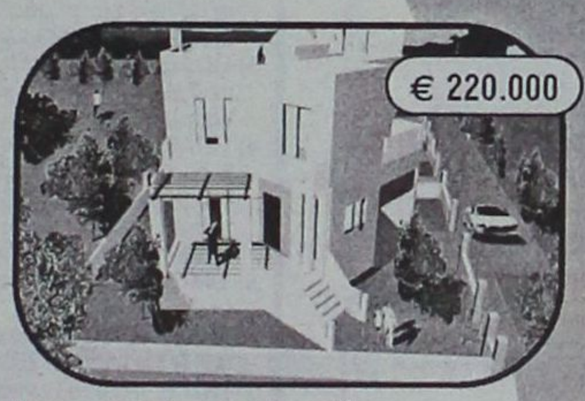
€ 220.000

Μονοκατοικία στην Παστίδα
140 τ.μ. διώροφη σε 270 τ.μ. οικόπεδο, υπό κατασκευή παραδίδεται έτοιμη σε 6 μήνες, με γρανίτες δάπεδα, πλήρη θέρμανση, τζάκι, Ιταλική κουζίνα, Γκαράζ


€ 272.000

Μονοκατοικία στην Ιαλυσό
149 τ.μ. διώροφη με σοφίτα 32 τ.μ. σε 272 τ.μ. οικόπεδο, υπό κατασκευή παραδίδεται έτοιμη σε 2 μήνες, με γρανίτες δάπεδα, πλήρη θέρμανση, τζάκι, Ιταλική κουζίνα.


€ 285.000

Μονοκατοικία στην Ιαλυσό
140 τ.μ. διώροφη με σοφίτα 35 τ.μ. σε 327 τ.μ. οικόπεδο, υπό κατασκευή παραδίδεται έτοιμη σε 6 μήνες, με γρανίτες δάπεδα, πλήρη θέρμανση, τζάκι, Ιταλική κουζίνα.

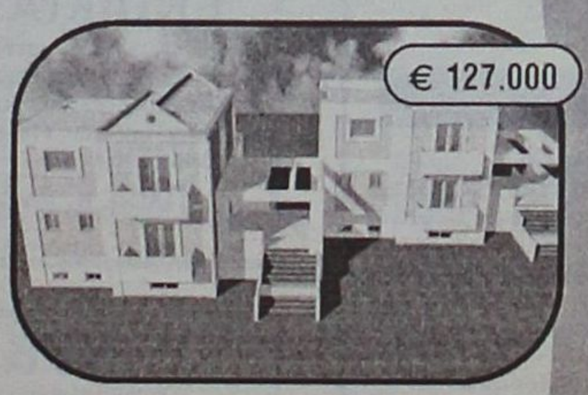
€ 127.000

Μονοκατοικία στην Ιαλυσό
132 τ.μ. διώροφη σε μπετά σε 860 τ.μ. οικόπεδο, περιτοιχισμένο με διαμορφωμένη πρόσοψη και ατομικό βόθρο.


€ 145.000

Μονοκατοικία στην Ιαλυσό
132 τ.μ. διώροφη και 76 τ.μ. υπόγειο σε μπετά σε 1200 τ.μ. οικόπεδο, περιτοιχισμένο με διαμορφωμένη πρόσοψη και ατομικό βόθρο.


€ 396.000

Μεζονέτα στη Ρόδο
130 τ.μ. διώροφη μεζονέτα με υπόγειο 65 τ.μ. με 3 υπνοδωμάτια, κουζίνα από μασίφ ξύλεια, τζάκι, πλήρη θέρμανση.


€ 205.000

Μονοκατοικία στα Κοσκινού
158 τ.μ. διώροφη σε 1200τ.μ. οικόπεδο, υπό κατασκευή - παραδίδεται σε μπετά σε 2 μήνες με διαμορφωμένη πρόσοψη, περιτοιχισμένο οικόπεδο και ατομικό βόθρο.

ΟΙΚΟΠΕΔΑ

Οικόπεδο στα Ασγούρου
• 5.300 τ.μ. σε ωραίο φυσικό περιβάλλον, άρτιο και οικοδομήσιμο. **Αξίας € 190.000**

Οικόπεδο στα Αφάντου
• 13.000 τ.μ. πολυεπίπεδο, κλιμακωτό, με υπέροχη θέα στην θάλασσα άρτιο και οικοδομήσιμο. **Αξίας € 195.000**

Οικόπεδο στα Κοσκινού
• 4.000 τ.μ. στη θέση Πέζουλας, γωνιαίο με θέα προς το Φαληράκι και τη Ρόδο. **Αξίας € 176.000**

Οικόπεδο στις Καλυθιές
• 4.010 τ.μ στις Καλλιθιές, για επαγγελματική χρήση, με πρόσβαση πλάτους 6 m σε ελάχιστη απόσταση από την Εθνική οδό Τσαϊρι - Αεροδρομίου. **Αξίας € 176.000**

ΔΙΑΜΕΡΙΣΜΑΤΑ

Διαμέρισμα στους Άνω Δασκάλους
• 74 τ.μ. υπερυψωμένο ισόγειο με αποκλειστική χρήση αυλής, 2 υπν/τιων. **Αξίας € 176.000**

Διαμέρισμα στην Κοδρικτώνος
• 110 τ.μ. Γ΄ ορόφου, με 3 υπν/τια, μεγάλες-άνετες βεράντες. **Αξίας € 161.000**

Διαμέρισμα στην Εν. Δυνάμεων
• 100 τ.μ. . Α΄ ορόφου, με 3 υπν/τια, ανακαινισμένο με θέρμανση. **Αξίας € 141.000**

Διαμέρισμα στους Δασκάλους
• 107 τ.μ. . Α΄ ορόφου, με 3 υπν/τια, ηλ.θέρμανση, με υπέροχη θέα στη θάλασσα. **Αξίας € 132.000**

Διαμέρισμα στη Μητρόπολη
• 80 τ.μ Οροφοδιαμέρισμα, Β΄ ορόφου, με 2 υπν/τια, θέρμανση, τζάκι. **Αξίας € 90.000**

ευσταθίου ΕΥΡΩΚΤΗΜΑΤΙΚΗ
ΚΤΗΜΑΤΟΜΕΣΙΤΙΚΟ ΓΡΑΦΕΙΟ

Εθν. Αντιστάσεως 83 • Τηλ.: 22410 73819, 74917
Κιν.: 6944 374546, 6945 292030 • Fax: 22410 38641
info@euroktimatiki.gr
ΧΠ1401/2020

SIDER ● KAT

ΤΕΧΝΙΚΗ ΕΤΑΙΡΙΑ

ΠΩΛΟΥΝΤΑΙ

● Ανεξάρτητες διώροφες μονοκατοικίες εντός οικοπέδου 1.000 τ.μ. με θέα την πόλη της Ρόδου (Εξω από τα Κοσκινού)

● Υπόγεια αποθήκη 200 τ.μ. περιοχή "Ικαρος" (πίσω από την οδό Ατταβύρου)

Τηλ. 22410 30069
Κιν. 6944532903 ΧΠ400

ΑΠΟ ΙΔΙΟΚΤΗΤΗ ΠΩΛΟΥΝΤΑΙ ΣΤΟ ΓΕΝΝΑΔΙ

- **Οικόπεδο** εντός επεκτάσεως οικισμού (Γεννάδι), πανοραμικό σε ύψωμα 2.000 τ.μ. κάλυψη 60% (1.200 μ.), με δρόμο, κατάλληλο για εξοχικές κατοικίες, 200 μ. από το χωριό και 300 μ. από την θάλασσα.
- **Δύο οικόπεδα** τετραγωνισμένα των 4 και 8 στρεμμάτων, με δρόμο 5 μ. και νερό, άρτια και οικοδομήσιμα, 1.500 μ. μετά το Γεννάδι, με δρόμο ο οποίος φτάνει μέχρι τη θάλασσα (450 μ.).
- **Αγρόκτημα** στα Κοσκινού, 5.800 τ.μ. με δρόμο και τρεχούμενο νερό όλο τον χρόνο.

Πληρ. τηλ. οικίας 2241032589, 2241028007
κιν. 6944522149 από 09.00-20.00 ΜΑΠ163(Γ)

RE/MAX
The Real Estate Leaders

ΠΡΟΣ ΠΩΛΗΣΗ

Διαμέρισμα 125 τ.μ (1ον όροφος) **Ανάληψη**
Διαμέρισμα 77 τμ (σε 2ο όροφο) στο **κέντρο της πόλης**
Διώροφο διατηρητέο νεοκλασικό στο **Νιοχώρι** (210 τμ) (πωλείται ολόκληρο ή ανά όροφο)
Λιθόκτιστη διώροφη κατοικία στη Παλιά Πόλη της **Ρόδου**
Οικόπεδο 4 στρ. με πανοραμική θέα στον Προφήτη Ηλία **(Καλλιθέα)**
Οικόπεδα 2 στρ. στους **πρόποδες της Φιλέρημου** με άδεια οικοδομής.
Βίλα υπερπολυτελείας 1200 τμ σε οικόπεδο 2290 στην **Ιαλυσό,** 100 μέτρα από τη θάλασσα
Ξενοδοχείο Α΄ κατηγορίας στη Ιξιά
Μεζονέτες 140 τ. μ. σε οικόπεδο 1200 τ.μ στους **πρόποδες της Φιλέρημου** και κοντά στους **Τρείς**
Κέντρο διασκέδασης – εστιατόριο (850 τμ) σε οικόπεδο 6175 έτοιμο προς άμεση λειτουργία στις **Καλυθιές**
Ξενοδοχείο Γ' κατηγορίας στη περιοχή **Θεολόγο,** 1200 μέτρα από τη θάλασσα
Παραδοσιακό πλήρως ανακαινισμένο σπίτι στο Γεννάδι 114 τ.μ
Δυο αγροτεμάχια στη Πυλώνα 80 στ. και 34 στ. **οικόπεδο** 4 στρ. πάνω στο κύμα στη Σύμη

ΠΡΟΣ ΕΝΟΙΚΙΑΣΗ

Διαμέρισμα 77 τμ (2ο όροφο) στο **κέντρο της πόλης** με 2 υπνοδωμάτια
Επαγγελματική στέγη 680 τμ στο **κέντρο της Ρόδου,** ιδανικός χώρος για γυμναστήρια, SPA city centres κλπ
Επαγγελματική στέγη στο 5οχιλ. Ρόδου-Λίνδου αποτελούμενο από υπόγειο, ισόγειο και 2 ορόφους (800 τ.μ)το κάθε επίπεδο.

Nobody in the world sells more Real Estate than RE/MAX

RE/MAX Express, 45 Eth. Makariou.
Rhodes, 85100. Greece
tel 22410 43730, info@remaxexpress.gr.
Contact: Mrs. Mary Christodoulou AE329



eXcellence
real estate services

ΠΩΛΟΥΝΤΑΙ

ΙΑΛΥΣΟΣ

- **Μεζονέτα** 160 τ.μ. νεόδμητη, τιμή 220.000 ευρώ (κωδ. 50)
- **Μεζονέτα** 142 τ.μ. νεόδμητη, τιμή 190.000 ευρώ (κωδ. 51)
- **Μεζονέτα** 185 τ.μ. νεόδμητη με 350 τ.μ. οικόπεδο, τιμή 270.000 ευρώ
- **Μεζονέτα** 130 τ.μ. στα μπετά με οικόπεδο 250 τ.μ. 100 μ. από την παραλία, τιμή 130.000 ευρώ (κωδ. 80)

ΡΟΔΟΣ

- **Μονοκατοικία** στα Κρητικά 120 τ.μ. με 2000 τ.μ. οικόπεδο τιμή 160.000 ευρώ (κωδ. 20)
- **Κατοικία** 107 τ.μ. στην Παλιά Πόλη, τιμή 110.000 ευρώ (κωδ. 8)

ΠΑΣΤΙΔΑ

- **Μεζονέτα** 127 τμ. στα μπετά με 1000 τ.μ. οικόπεδο τιμή 105.000 ευρώ (κωδ. 96)

Τριαντών 1 - Ιαλυσός Ρόδος
Πληρ. τηλ. 2241096801, 6944721579,
6944220949, 6945393836. fax 2241096801
www.excellence-raltors.com • e-mail: excellence@rodosdata.gr
MAT2154(2)(Γ)

ΠΩΛΗΣΕΙΣ ΑΚΙΝΗΤΩΝ

1) ΠΩΛΕΙΤΑΙ στην περιοχή Αγίου Νικολάου οδό Σκεύου Ζερβού διαμέρισμα 85 τ.μ. α' ορόφου νεόκτιστο αρίστης κατασκευής στην ευκαιριακή τιμή 125.000 ευρώ
2) ΠΩΛΕΙΤΑΙ οικόπεδο στο Γεννάδι εντός σχεδίου οικισμού σε αξιόλογη και αναβαθμισμένη περιοχή 400 τ.μ. δυνατότητα οικοδόμησης 330 τ.μ. τίμημα 45.000 ευρώ
3) ΠΩΛΕΙΤΑΙ στην περιοχή Καναμάτ Ρόδου οικόπεδο 400 τ.μ. με Σ.Δ. 0,6 κάλυψη 45% οικοδομικότητα 240 τ.μ. και με πανοραμική θέα
4) ΠΩΛΕΙΤΑΙ στη Λίνδο οικόπεδο εντός σχεδίου α) 250 τ.μ. με Σ.Δ. 1 οικοδομικότητα 250 τ.μ. με πανοραμική θέα τίμημα 110.000 ευρώ, β) 328 τ.μ. με Σ.Δ. 0,8 οικοδομικότητα 262 τ.μ. τίμημα 150.000 ευρώ γ) οικόπεδο επί της επαρχιακής οδού Πεύκοι Λάρδου κοντά στην παραλία τίμημα 280.000 ευρώ
5) ΟΙΚΟΠΕΔΟ στα Κοσκινού 4.002 τ.μ. με πανοραμική θέα τίμημα 308.000 ευρώ
6) ΟΙΚΟΠΕΔΟ επί της επαρχιακής οδού Κρεμαστής-Μαριτσά 9.500 τ.μ. τίμημα 250.000 ευρώ.
7) ΠΩΛΕΙΤΑΙ στο Γεννάδι εντός οικισμού οικοδομή υπόγειο 50 τ.μ. σε μπετά ισόγειο υπερυψωμένο 50 τ.μ. σε σουβά και α' όροφος 50 τ.μ. τελειωμένο και εξοπλισμένο συνολικά 150 τ.μ. τίμημα 100.000 με δυνατότητα πώλησης χωριστά υπόγειο και ισόγειο ή α' όροφο με ανάλογο τίμημα.

ΕΝΟΙΚΙΑΣΕΙΣ ΑΚΙΝΗΤΩΝ

1) ΕΝΟΙΚΙΑΖΕΤΑΙ κατάστημα κεντρικότατο περιοχή "Μαντράκι" 50 τ.μ. με αποθήκη 17 τ.μ.
3) ΕΝΟΙΚΙΑΖΟΝΤΑΙ γραφεία στο "Ζέφυρο" κοντά στη ΔΟΥ Ρόδου γ' ορόφου 145 τ.μ. μίσθωμα 1.000 ευρώ και 73 τ.μ. μίσθωμα 500 ευρώ.

Πληρ. κ. Ανέστη τηλ. κιν. 6947047651 ΧΠ659

Profit & Solution
Συμβουλοι Ακινήτων & Επενδύσεων

Λεμεσού 34, Ρόδος
τηλ. : 22410 28100, φαξ: 22410 28104

- Μεζονέτες

Κοσκινού 200τμ μεικτά σε μαρβοροσοβά με οικόπεδο 1000μ , 180.000 €
Κοσκινού 105τμ σε μπετά , 95.000 €
Ιαλυσός 140τμ τελειωμένη, 180.000 €
Ιαλυσός 180τμ σε σοβάδες με οικόπεδο 350μ 163.000 €
Παστίδα 140τμ με οικόπεδο 250μ τελειωμένη, 210.000 €
Παστίδα 140τμ με οικόπεδο 250μ σε μπετά , 100.000 €
Παστίδα 137τμ σε μαρμαροσοβά με οικόπεδο 500μ, 125.000 €

- Διαμερίσματα

Ιαλυσός 88τμ, 2υ/δ καινούριο, 145.000 €
Ιαλυσός 103τμ, 3υ/δ καινούριο, 170.000 €
Καρακόνερο 115τμ, 3 υ/δ καινούριο με θέα θάλασσα 220.000 €
Καρακόνερο 83τμ, θέα θάλασσα, καινούριο 146.000 €
Ανάληψη 105τμ & γκαρσονιέρα 30τμ, 105.000 €
Στ. Κωτιάδη 92τμ 2υ/δ, 120.000 €

- Οικόπεδα

Κεφαλονιά 15.000μ σε αγροτικό δρόμο 150.000 €
Δαματριά 4.000τμ, 91.000 €
Θολός 3.000τμ εντός οικισμού, 61.000 €
Γεννάδι 850μ με άδεια οικοδομής και θέα θάλασσα 37.000 €
Φάνες 3.000τμ, 60.000 €
Φάνες 900μ, πάνω σε κεντρικό δρόμο, 40.000 €

- Επιχείρηση εστιατόριο πλήρως εξοπλισμένο Κοσκινού, 80.000 €
- Ξενοδοχείο παραλιακό 95 δωματίων

- ΕΝΟΙΚΙΑΣΕΙΣ

Αγ.Νικόλαος: Διαμέρισμα 3 υ/δ ανακαινισμένο σε άριστη κατάσταση
Ιαλυσό : Μονοκατοικία 3 υ/δ

Για περισσότερες πληροφορίες και ακίνητα επικοινωνήστε με το γραφείο μας
22410-28100 AE516

ΠΩΛΕΙΤΑΙ
ΕΠΙΧΕΙΡΗΣΗ ΕΣΤΙΑΤΟΡΙΟ - ΠΙΤΣΑΡΙΑ
στον εμπορικό δρόμο Αφάντου.
Παρέχεται εκπαίδευση προσωπικού.
Πληρ. τηλ. 6947077270 κ. Χρήστο
ΜΑΤ2231(Γ)

ΠΩΛΟΥΝΤΑΙ
ΠΟΛΥΤΕΛΗ & ΗΛΙΟΛΟΥΣΤΑ ΟΡΟΦΟΔΙΑΜΕΡΙΣΜΑΤΑ
ΕΠΙΦΑΝΕΙΑΣ 138τ.μ.-120τ.μ.-100τ.μ.-50τ.μ.
ΜΕ ΑΠΕΡΙΟΡΙΣΤΗ ΘΕΑ & ΜΕΓΑΛΕΣ ΒΕΡΑΝΤΕΣ
ΓΩΝΙΑ Κ. ΥΔΡΑΙΟΥ & Κ. ΤΣΑΛΔΑΡΗ
ΔΑΝΕΙΑ ΔΕΚΤΑ ΜΑΤ2006(Γ)
ΠΛΗΡ.ΤΗΛ: 6977 914567
(ΠΛΗΡΟΦΟΡΙΕΣ ΤΙΜΩΝ ΟΧΙ ΑΠΟ ΤΗΛΕΦΩΝΟ)

ΟΙΚΟΔΟΜΗ ΡΟΔΟΥ

ΤΕΧΝΙΚΗ–ΚΑΤΑΣΚΕΥΑΣΤΙΚΗ ΕΤΑΙΡΕΙΑ

ΠΩΛΟΥΝΤΑΙ

1) **Καταστήματα, διαμερίσματα και οροφοδιαμερίσματα** στην οδό Αμστερνταμ, Βερολίνου και Μαδρίτης στο Ροδίνι διαφόρων μεγεθών (σε συγκρότημα 9 πολυκατοικιών)
2) **Μονοκατοικίες** 150 τ.μ. η κάθε μία σε κτήμα 2.000 τ.μ. (υπό κατασκευή)
3) **Μονοκατοικίες** στο Κιοτάρι Ασκληπειού (στο κύμα) 120 τ.μ. σε κτήμα 1.300 τ.μ. εκάστη (υπό κατασκευή)
4) **Διώροφες μονοκατοικίες** των 100 τ.μ. στο Γεννάδι, 200 μέτρα από τη θάλασσα σε κτήμα 1.300 τ.μ. (υπό κατασκευή)

Δεκτά δάνεια και ευκολίες πληρωμής έχουμε τις καλύτερες τιμές της αγοράς.

ΟΙΚΟΔΟΜΗ ΡΟΔΟΥ

Καμύνδου 4- Ρόδος-85100 Τηλ.: 22410/60460- 2 Fax: 22410/60463

ΜΑΝΟΛΗΣ ΣΠΥΡΙΔΗΣ
Πολιτικός Μηχανικός Δ.Π.Θ.
(Κιν:693 6660460)

ΚΩΣΤΑΣ ΚΩΝΣΤΙΝΤΙΝΙΔΗΣ
εργολάβος
(ΚΙΝ.: 6978.110.000) ΕΜΠ00026



ΚΤΗΜΑΤΟΜΕΣΙΤΙΚΟ ΓΡΑΦΕΙΟ

ΑΙΓΑΙΟΚΤΗΜΑΤΙΚΗ

ΕΠΙΛΕΓΜΕΝΕΣ ΠΡΟΤΑΣΕΙΣ ΑΚΙΝΗΤΩΝ

- 78 τ.μ. Πειραιώς ισ. (2 υπν.) 85.000 ευρώ
- 90 τ.μ. (2 υπν.) Αλ. Διάκου 120.000 ευρώ (2 διαμ/τα)
- 100 τ.μ. μον/κία 4 ετών 500 τ.μ. οικ/δο στην Ιαλυσό 300.000 ευρώ (ΔΔ)
- 108 τ.μ. β' ορ. με θέα Δασκάλους190.000 ευρώ
- 117 τ.μ. καινούργιο ρετιρέ Αραπάκι 200.000 ευρώ
- 115 τ.μ. καινούργιο - έτοιμο Καρακόνερο 220.000 ευρώ (ΔΔ)
- 120 τ.μ. μον/κία Π. Πόλη Ρολόι 145.000 ευρώ
- -140 τ.μ. (3 υπν.) - (2 μπάνια) - θέα - θέρμανση, 5 ετών - Παρθενόπης
- 120 τ.μ. (β') ορ/σμα - καινούργιο - λουξ κατασκευής - Ηρωίδας Αναστασίας 220.000 ευρώ (ΔΔ)
- 236 τ.μ. μονοκατοικία Θολό σε 2.174 τ.μ. οικ/δο με έξτρα Σ.Δ. 764 τ.μ. 264.000 ευρώ
- 265 τ.μ. μεζ/τα (10 ετών) σε 2 στρ. Τσαΐρι 265.000 ευρώ (ΔΔ)
- 3 οικοδομικές μερίδες οικ/κου συν/σμου ΑΥΤΟΣΤΕΓΑΣΗΣ
- Οικ/δο 4 στρ. στο Κανδυλί 120.000 ευρώ.
- Κατάστημα 40 τ.μ. με 70 τ.μ. απ/κη πρ/ση Αννης Μαρίας 115.000 ευρώ
- Γραφεία 23 τ.μ., 45 τ.μ., 67 τ.μ. κοντά στην Ακαδημία Χ2.500 το τ.μ.
- 480 τ.μ. οικ/δο Σ.Δ. 1 Ανάληψη 280.000 ευρώ

ΕΝΟΙΚΙΑΖΕΤΑΙ ΔΙΩΡΟΦΟ ΚΕΝΤΡΙΚΟ ΚΑΤΑΣΤΗΜΑ ΣΤΟ ΜΑΝΔΡΑΚΙ

ΕΚΤΟΣ ΑΥΤΩΝ ΤΩΝ ΑΚΙΝΗΤΩΝ ΔΙΑΘΕΤΟΥΜΕ ΜΕΓΑΛΗ ΠΟΙΚΙΛΙΑ ΣΕ ΔΙΑΜ/ΤΑ (ΜΕΤ/ΝΑ-ΚΑΙΝΟΥΡΓΙΑ) ΣΤΙΣ ΚΑΛΥΤΕΡΕΣ ΤΙΜΕΣ ΤΗΣ ΑΓΟΡΑΣ-ΟΙΚ/ΔΑ ΚΑΙ ΕΝΟΙΚΙΑΣΕΙΣ ΑΚΙΝΗΤΩΝ - ΑΝΤΙΠΑΡΟΧΕΣ

ΡΕΝΑ ΒΑΖΟΥΚΟΥ
(ΜΕΣΙΤΗΣ ΑΣΤΙΚΩΝ ΣΥΜΒΑΣΕΩΝ)
ΔΙΕΥΘ. ΓΡΑΦΕΙΟΥ ΔΗΜ. ΘΕΟΔΩΡΑΚΗ 3
9-1 το πρωί καθημερινά και 6.30-9 απ/τα (Δευτ. και Πέμπτης)
Τηλ. (22410) 22943-28838 FAX: 28838, κιν. 6945466773
email.vazoukou@acn.gr ΧΠ851

OH - LA - LA

ΖΗΤΕΙΤΑΙ

Από τα καταστήματα **OH-LA-LA Bijoux:**

ΔΕΣΠΟΙΝΙΣ/ΚΥΡΙΑ

πεπειραμένη υπάλληλος γραφείου - γραμματέας
με καλή γνώση Ηλεκτρονικών Υπολογιστών:
α) Microsoft Office
β) Singular Control 5
απαραίτητη γνώση Αγγλικών,για μόνιμη απασχόληση και ωράριο πρωινό συνεχές (5νθήμερη εργασία).

Πληροφορίες τηλ.: 22410-39514, fax: 22410-70225
E-mail: info@oh-la-la.gr

MAT2274

Από την ***OPEL ΜΑΜΑΛΙΓΚΑΣ ΑΕΒΕ***

ΖΗΤΕΙΤΑΙ

ΛΟΓΙΣΤΗΣ - ΛΟΓΙΣΤΡΙΑ

Απαιτούμενα προσόντα:
1. Πτυχιούχος ΑΕΙ-ΤΕΙ
2. Γνώσεις μηχανογραφημένης Λογιστικής
3. Γνώσεις βιβλίων Γ' κατηγορίας
4. Προϋπηρεσία απαραίτητη.

Πενθήμερη απασχόληση - συνεχές ωράριο
Πληρ. κα Κατοίκα Χριστίνα
τηλ. 2241061005, από 10.00-14.00

ΜΧΠ915



ΜΗΧΑΝΗΜΑΤΑ ΥΨΗΛΗΣ ΠΙΕΣΗΣ ΜΕ ΥΔΡΟΒΟΛΗ
ΑΝΑΡΡΟΦΗΣΗ-ΕΚΤΟΞΕΥΣΗ
ΚΑΘΑΡΙΣΜΟΙ-ΨΕΚΑΣΜΟΙ
ΒΟΘΡΩΝ & ΦΡΕΑΤΙΩΝ
ΠΛΥΣΙΜΟ ΠΑΝΤΟΣ ΕΙΔΟΥΣ
ΕΠΙΦΑΝΕΙΑΣ ΜΕ ΥΔΡΟΒΟΛΗ

Κ. ΠΗΔΙΑΚΗΣ
2241091881 -ΚΙΝ.
6977717048
Π. ΚΑΣΕΡΗΣ
2241047915 - ΚΙΝ.
6944325234

ΧΠ2366

ΣΧΟΛΗ ΟΔΗΓΩΝ
ΠΕΤΑΥΡΑΚΗΣ ΑΝΤΩΝΗΣ

- **ΔΙΠΛΩΜΑΤΑ όλων των κατηγοριών**



- **Επεκτάσεις - Αναθεωρήσεις**
- **Κέντρο θεωρητικής εκπαίδευσης με τα πλέον σύγχρονα εποπτικά μέσα**

(Παρρ. Συλλ. Αμερικής 14), ΨΑΡΟΠΟΥΛΑ

(κάτω από το γυμναστήριο FITNESS)
Τηλ. 2241037337,
κιν 6944210024

MAT2270(Γ)

ΚΛΑΔΟΓΕΝΗΣ ΜΙΧΑΗΛ

ΠΟΛΙΤΙΚΟΣ ΜΗΧΑΝΙΚΟΣ Ε.Μ.Π.
ΑΤΤΑΒΥΡΟΥ 20-ΡΟΔΟΣ
ΤΗΛ. 2241022394

ΠΩΛΟΥΝΤΑΙ

1. **Μεζονέτες** με απεριόριστη θέα και θέα στη θάλασσα, στο Καρακόνερο, με 3 υπνοδωμάτια, σαλόνι, κουζίνα, 2 λουτρά, αποθήκης και με υπόγειο χώρο στάθμευσης και λοιπών βοηθητικών χώρων, εμβαδού 125 τ.μ. και εμβαδού υπογείου 65 τ.μ., συνολικής επιφάνειας με το υπόγειο 190 τ.μ.
2. **Διαμερίσματα** πολυτελούς κατασκευής με απεριόριστη θέα και θέα στη θάλασσα, στο Καρακόνερο, με 3 υπνοδωμάτια, λουτρού και αποθήκης εμβαδού 105 τ.μ.

AE0058

Ζαριφόπουλος α.ε.
ασφάλεια • πυρασφάλεια • έλεγχοι
Honeywell

ΖΗΤΑ

Δραστήριο **Μηχανικό Πωλήσεων** ΑΕΙ ή ΤΕΙ για να επανδρώσει το γραφείο στην Ρόδο με σκοπό την προώθηση συστημάτων της εταιρείας.
Επιθυμητή προϋπηρεσία στον χώρο, καλή γνώση αγγλικής γλώσσας και χρήση υπολογιστών.
Η εταιρεία προσφέρει ελκυστικό πακέτο αποδοχών και εξέλιξη αναλόγως προσόντων.

ΑΠΟΣΤΟΛΗ ΒΙΟΓΡΑΦΙΚΟΥ ΣΗΜΕΙΩΜΑΤΟΣ
Τριανταφυλλίδη Ασγούρου
Κα Συκοφύλλου Κυριακή
τηλ. 2241066607, email: rhodes@zarifopoulos.com

MAT2062(G)

ΧΡΕΙΑΖΕΣΤΕ ΧΡΗΜΑΤΑ;
ΕΝΕΧΥΡΟΔΑΝΕΙΣΤΗΡΙΟ

"Η ΘΥΡΙΔΑ"

ΕΝΕΧΥΡΙΑΖΩ και ΑΓΟΡΑΖΩ
ΧΡΥΣΑΦΙΚΑ - ΚΟΣΜΗΜΑΤΑ - ΛΙΡΕΣ - ΠΑΛΑΙΑ ΝΟΜΙΣΜΑΤΑ - ΜΕΤΟΧΕΣ και ΑΝΤΙΚΕΣ

Αντ. Δαμασκηνού 25 (περ. Μητρόπολη)
Τηλ. 2241032537, 6942613540, 6947965279

MAT7978

Mediterranean
Real Estate Agency
Κτηματομεσιτικό γραφείο

Κάνετε τα όνειρα σας πραγματικότητα στην τιμή που θέλετε.

ΗΡΑΚΛΗΣ Δ.ΧΟΡΟΖΙΔΗΣ
Μεσίτης & Σύμβουλος επενδύσεων Ακίνητης Περιουσίας

ΠΩΛΗΣΕΙΣ - ΜΙΣΘΩΣΕΙΣ ΑΚΙΝΗΤΩΝ







Πωλήσεις Μονοκατοικιών

-Ροδίνι. 3όροφη μεζονέτα 160τμ με ανεξάρτητη γκαρσονιέρα και πάρκιν.
-Ιαλυσός Στην περιοχή Σωτήρος σε ήσυχη τοποθεσία, πωλείται μεζονέτα 200 τμ υπερπολυτελούς κατασκευής, σαλοτραπεζαρία, κουζίνα, καθιστικό,3 υ/δ, 2 μπάνια, αποθήκη, κεντρική θέρμανση, τζάκι,κήπο,πάρκιν.
-Ιαλυσός Στην περιοχή Σωτήρος σε ήσυχη τοποθεσία, πωλείται ημιτελής 3όροφος μεζονέτα 290 τμ. Το ημιυπόγειο είναι ανεξάρτητη τελειωμένη κατοικία 90 τμ με σαλόνι,τραπεζαρία,2 υ/δ και μπάνιο. Το ισόγειο και ο 1ος είναι 200 τμ με σαλόνι,τραπεζαρία,κουζίνα,4 υ/δ,1γραφείο , 3 μπάνια, μεγάλο κήπο και πάρκιν.
-Δαματριά. Νεόδμητη μεζονέτα 100τμ.
-Παστίδα. Περιοχή Κήποι διόροφη κατοικία, υπερπολυτελούς κατασκευής, υπερυψωμένο ισόγειο, 140 τμ, 3 υ/δ, 2 μπάνια, σαλόνι, κουζίνα, τζάκι, μεγάλα μπαλκόνια. Α' όροφος 100 τμ, 3 υ/δ, 2 μπάνια, σαλόνι, κουζίνα, τζάκι, μεγάλα μπαλκόνια,απεριόριστη θέα,υπέροχα διαμορφωμένοι εξωτερικοί χώροι.
-Παστίδα. Υπερπολυτελής 2όροφη μονοκατοικία 482τμ σε οικόπεδο 4.200τμ, ιδιαίτερου αρχιτεκτονικού σχεδιασμού, με 4 υ/δ, σαλόνι, κουζίνα υψηλής αισθητικής, 4 μπάνια, αποθήκη, κεντρικό σύστημα κλιματισμού ψύξης-θέρμανσης, διαμορφωμένο και δεντροφυτεμένο εξωτερικό χώρο, μεγάλες βεράντες απέραντη θέα.
-Θεολόγος. 2 όροφη μονοκατοικία 120 τμ σε οικόπεδο 4700 τμ. 60μ από τη θάλασσα με απέραντη θέα.
-Αφάντου. Μεζονέτα υπερπολυτελούς κατασκευής 211 τμ με 50τμ βεράντες, 3 υ/δ, 3 μπάνια, εσωτερικό ηλεκτρ.γκαράζ, κεντρικό κλιματισμό,υδρομασάζ,τζακούζι, εντοιχιζόμενη κουζίνα πλήρως εξοπλισμένη με ηλεκτρικές συσκευές Bosch.
-Αφάντου. Μεζονέτα υπερπολυτελούς κατασκευής 230τμ με 70τμ βεράντες, 4υ/δ, 3 μπάνια, εσωτερικό ηλεκτρ.γκαράζ, κεντρικό κλιματισμό,υδρομασάζ,τζακούζι, εντοιχιζόμενη κουζίνα πλήρως εξοπλισμένη με συσκευές Bosch.

Πωλήσεις Διαμερισμάτων

- Ιαλυσός. Διαμέρισμα 5ου ορόφου με ασανσέρ,106τμ , 2άρι πολυτελούς κατασκευής 2 υπνο/τίων με εντοιχιζόμενη κουζίνα,τζάκι,θέρμανση και κλιματιστικά με απεριόριστη θέα προς όλες τις κατευθύνσεις.
-Ιαλυσός. Δυόροφη κατοικία , 2 υ/δ κουζίνα,σαλόνι,καθιστικό, 2wc,υπέροχο βοτσαλωτό δάπεδο,τζάκι και μεγάλο κήπο.
-Ιαλυσός. Ισόγειο διαμέρισμα 110 τμ στα μπετά.
- Ρόδος. Οροφοδιαμέρισμα 1ου ορόφου επί της Ρόδου-Λίνδου υπερπολυτελούς κατασκευής 2 υπνο/τίων,2 μπάνια μεγάλα σαλόνια τραπεζαρία καθιστικό τζάκι , εντοιχιζόμενη κουζίνα 200τμ σε οικόπεδο 2000τμ .
-Ρόδος. Θεμιστ. Σοφούλη διαμέρισμα 85τμ μεταχειρισμένο βεράντες περιμετρικά.
-Ρόδος. Επί της Ρόδου-Λίνδου καινούρια διαμερίσματα 93τμ το κάθε ένα και γκαρσονιέρα 47τμ.
-Ρόδος. Στο Ροδίνι διαμερίσματα 96τμ στα σοβατίσματα.Απεριόριστη θέα.
-Ρόδος. Διαμέρισμα 2ου ορόφου στον Άγιο Νικόλαο 80τμ, πλήρως ανακαινισμένο.
-Ροδίνι. Ρετιρέ διαμέρισμα 80μ μεταχειρισμένο.

Πωλήσεις Ξενοδοχειακών μονάδων

-Στην Ιαλυσό περιοχή Mira mare πωλείται ξενοδοχειακή μονάδα που αποτελείται από: 1)26 διαμερίσματα με υπνο/τιο καθιστικό μπάνιο κλιματισμό τηλεόραση. 2)Υπόγειο 570τμ κατάλληλο για νυχτερινό κέντρο. 3) Καφετέρια μπαρ επί της κεντρικής λεωφόρου.
-Στην Ιαλυσό κτηριακό συγκρότημα που αποτελείται από: 1. 8 επιπλωμένα studios σε 2όροφη οικοδομή 2. Μεγάλη έκταση συνολική επιφάνια 2117τμ .

Πωλήσεις Παραδοσιακών κατοικιών

-Ιαλυσός. Στους Τρεις παραδοσιακή κατοικία 70τμ ιδιαίτερης διακόσμησης 2υπνο/τίων,2 wc, κουζίνα,τζάκι , ξύλινο πατάρι και μεγάλη βοτσαλωτή αυλή 60τμ .
-Ιαλυσός. Δυόροφη κατοικία με υπέροχο κήπο,βοτσαλοτό εσωτερικό δάπεδο,τζάκι,2 υ/δ,κουζίνα,σαλόνι,καθιστικό, 2 wc, 200μ από την παραλία Ιαλυσού.
-Παλιά πόλη. 3όροφη παραδοσιακή κατοικία 95τμ. 3υπν/τίων καινούρια κουζίνα και μπάνιο,πλήρως ανακαινισμένο.
-Παλιά πόλη. 2όροφη παραδοσιακή κατοικία 350τμ σε κεντρικό σημείο.Στο ισόγειο έχει και κατάστημα για οποιαδήποτε χρήση.
-Σύμη. Παραδοσιακή νεοκλασική 2όροφη κατοικία 150τμ σε πολύ καλή κατάσταση σε κεντρικό σημείο της Σύμης,με δρόμο.
-Σύμη. Σε κεντρικό σημείο , παραδοσιακή κατοικία 95τμ , αυλή15τμ,με δρόμο.
-Αφάντου. Παραδοσιακή καμάρα 79τμ σε οικόπεδο 94τμ , σε καλή κατάσταση.
-Μαλώνα. Παραδοσιακή καμάρα 61τμ πλήρως ανακαινισμένη, ιδιαίτερης διακόσμησης.
-Λάερμα. Παραδοσιακή κατοικία 70 τμ.
-Παραδείσι. Μονοκατοικία 85τμ με μεγάλη αυλή.
-Σορωνή. Παραδοσιακή καμάρα 140 τμ σε καλή κατάσταση.

Πωλήσεις Οικοπέδων- Αγροτεμαχίων

- Ιαλυσός. 2 οικόπεδα 660τμ το κάθε ένα, με άδεια οικοδομής 130τμ, στους πρόποδες Φιλερήμου.
- Ρόδος.180τμ με μεγάλο συντελεστή δόμησης στο Νιοχώρι(οδός Δημητράκη).
-Ρόδου- Καλλιθέας. Οικόπεδα 4000τμ το κάθε ένα με απεριόριστη θέα στη θάλασσα.
-Παραδείσι. 12080τμ στη περιοχή Θόλαρος 60μ από τη θάλασσα.
-Παραδείσι. 583τμ στην κεντρική λεωφόρο με μεγάλο συντελεστή δόμησης.
-Παραδείσι. Περιοχή κάτω Καλαμώνας οικόπεδο 6100τμ με δόμηση 150 τμ
-Αφάντου. 11160τμ με απέραντη θέα.
-Αφάντου. Οικόπεδο 5280 τμ με θέα βουνό και θάλασσα.
-Πυλώνα. 1070τμ , εντός οικισμού.
-Κάλαθος. Περιοχή Άγιος Ιωάννης οικόπεδο 3,525 τμ κοντά στη θάλασσα.
-Κάλαθος. Διασταύρωση Πυλώνας-Λίνδου οικόπεδο 4.280 τμ κοντά στο δρόμο.
-Κάλαθος. Περιοχή Τρούλος στο ύψωμα της Καλάθου οικόπεδο με πανοραμική θέα 5,100 τμ.
-Κάλαθος. Οικόπεδο 4.520 τμ επί της κεντρικής λεωφόρου Ρόδου-Λίνδου.Ιδιαίτερης προβολής.
-Λάρδος. 2 οικόπεδα 4450 το κάθε ένα, στην παραλία της Λάρδου, 100τμ από τη θάλασσα.
-Λαχανιά. Οικόπεδο 4000 τμ με άδεια για 3 μεζονέτες, στον κεντρικό δρόμο με θέα τη θάλασσα.
-Σορωνή. Οικόπεδα 500τμ το κάθε ένα ,εντός οικισμού, κοντά στη θάλασσα.
-Σορωνή. Οικόπεδο 3880τμ με δόμηση, στον κεντρικό δρόμο.
- Μαρούσι οικόπεδο 453τμ (Λ.Μεσογείων).

Πωλήσεις επιχειρήσεων

-Στο Ροδίνι εμπορικό κέντρο ολόκληρο ή τμηματικά.
-Στο Ροδίνι υπόγειο 110 τμ κατάλληλο για αποθήκη.
-Ρόδος. Επί της Μ.Πετρίδη 65 πωλείται αποθήκη 170 τμ με μεγάλη ράμπα σε τιμή ευκαιρίας για οποιαδήποτε χρήση.
-Ρόδος. Περιοχή Ψαροπούλας, Ερ.Σταυρού και Αλ.Διάκου. Επιχείρηση αναψυκτήριο σνακ-μπαρ,γωνιακό πλήρως εξοπλισμένο με ωραίο εσωτερικό χώρο και μεγάλη αυλή. Δυνατότητα αλλαγής χρήσης.
-Παλιά πόλη. Πωλείται επιχείρηση με είδη διακόσμησης, σε προνομιακό σημείο.Ομήρου και Ιπποδάμου γωνία.
-Στο Νιοχώρι πωλείται νεοκλασικό κτήριο με εξοπλισμό εστιατορίου.
-Στο Νιοχώρι 4όροφη πολυκατοικία 16 επιπλωμένων γκαρσονιερων, πλήρως εξοπλισμένων.
-Στην Ανάληψη πωλείται επαγγελματικός χώρος 75 τμ υπερυψωμένο ισόγειο με μεγάλη αυλή ,με ή χωρίς τον εξοπλισμό εστιατορίου.
-Στην Ανάληψη Κ.Υδραίου και Τσαλδάρη γωνία, κατάστημα 280 τμ ιδιαίτερης προβολής, μοιρασμένο σε 3 επίπεδα, κατάλληλο για κάθε χρήση.
-Στην Ανάληψη πωλείται υπόγεια αποθήκη 160 τμ σε νέα οικοδομή κατάλληλη για εμπορική χρήση.
-Πλατεία Αγίου Νικολάου επιχείρηση 240 τμ σε ακίνητο προβολής. 3 διαφορετικά επίπεδα 80 τμ το κάθε ένα κατάλληλο για κάθε χρήση.
-Στο Φαληράκι σε εμπορικό κέντρο πωλείται καφετέρια σνακ μπαρ 113 τμ κτήριο με 500 τμ αυλή με μεγάλη πισίνα.
-Εμπορικό κέντρο Βασιλάκη esperos village 3 καταστηματα. 2 των 27 τμ και 1 των 80 τμ. κατάλληλα για κάθε χρήση.
-Στο Φαληράκι πωλείται επιχερδής επιχείρηση ψυχαγωγίας «Σφεντόνα»(μηχάνημα εκτόξευσης) με την άδεια και όλο τον εξοπλισμό. Αποκλειστικότητα στη Ρόδο.
-Στο Κιοτάρι πωλούνται καταστήματα σε εμπορικό κέντρο για οποιαδήποτε χρήση.
-Στην Ιαλυσό πωλείται καφετέρια πολυτελείας με σταθερή πελατεία.
-Στο Παραδείσι στην κεντρική πλατεία πωλείται 2όροφο κατάστημα για οποιαδήποτε χρήση.

Ενοικιάσεις επιχειρήσεων

-Στο Κιοτάρι ενοικιάζονται καταστήματα σε εμπορικό κέντρο για οποιαδήποτε χρήση.
-Στη Λίνδο ενοικιάζεται παραδοσιακή κατοικία κατάλληλη για επαγγελματική στέγη για κάθε χρήση.
-Στη Ρόδο επί της Ρόδου - Λίνδου (δίπλα στο ΙΚΑ) βιοτεχνικός χώρος 250 τμ με αυλή αποκλειστικής χρήσης 150 τμ πολύ καλής κατασκευής, βιοτεχνικό μπετόν δάπεδο, ηλεκτρικά ρολά, χώρο γραφείου και wc.
-Ρόδου-Λίνδου κατάστημα 500 τμ σε 2 επίπεδα κατάλληλο για κάθε χρήση,μεγάλο πάρκιν.

- Αναλαμβάνουμε και εκδόσεις δανείων

Ρόδου - Λίνδου 213
(έναντι Πάρκου Ροδίνι)
85100 Ρόδος
Τηλ: 2241075860
Fax 2241075861
Κιν: 6944370848
E-mail: medest@otenet.gr
www.dodecaneserealestate.com

- Προώθηση και Προβολή των ακινήτων σας και στο εξωτερικό

Σύμβουλοι και φίλοι για μια ζωή!

AE462

ΜΕΤΡΟΠΟΝΤΙΚΑΣ

"ΜΑΡΙΑ"

ΑΠΟΦΡΑΞΕΙΣ



ΕΚΚΕΝΩΣΕΙΣ

ΑΠΟΦΡΑΞΕΙΣ ΑΠΟΧΕΤΕΥΤΙΚΩΝ ΑΓΩΓΩΝ ΜΕ ΥΔΡΟΒΟΛΗ, ΚΟΥΖΙΝΕΣ, ΤΟΥΑΛΕΤΕΣ, ΣΙΦΩΝΙΑ, ΥΔΡΟΡΟΕΣ, ΜΗΝΙΑΙΕΣ ΣΥΝΤΗΡΗΣΕΙΣ ΠΟΛΥΚΑΤΑΣΤΗΜΑΤΑ, ΣΤΡΑΤΟΠΕΔΑ, ΞΕΝΟΔΟΧΕΙΑ, ΝΟΣΟΚΟΜΕΙΑ, ΔΗΜΟΥΣ, ΠΟΛΥΚΑΤΟΙΚΙΕΣ, ΣΠΙΤΙΑ κ.λπ.
Αντληση υδάτων από υπόγειους χώρους

Πληρ. τηλ. 2241065120/35555

AE179

ΑΠΟΦΡΑΞΕΙΣ ΡΟΔΟΥ



Κιν. 6932470404 Κιν. 6944361464

Κώστας & Λευτέρης

ΑΠΟΦΡΑΞΕΙΣ ΑΠΟΧΕΤΕΥΤΙΚΩΝ ΑΓΩΓΩΝ ΜΕ ΥΔΡΟΒΟΛΗ, ΚΟΥΖΙΝΕΣ, ΤΟΥΑΛΕΤΕΣ, ΣΙΦΩΝΙΑ, ΥΔΡΟΡΟΕΣ, ΑΠΟΛΥΜΑΝΣΕΙΣ, ΜΗΝΙΑΙΕΣ ΣΥΝΤΗΡΗΣΕΙΣ

ΠΟΛΥΚΑΤΑΣΤΗΜΑΤΑ, ΣΤΡΑΤΟΠΕΔΑ, ΞΕΝΟΔΟΧΕΙΑ, ΝΟΣΟΚΟΜΕΙΑ, ΔΗΜΟΥΣ, ΠΟΛΥΚΑΤΟΙΚΙΕΣ, ΣΠΙΤΙΑ, Κ.Ο.Π.

Αντληση υδάτων από υπόγειους χώρους

Αμεση Εξυπηρέτηση!!!

Τηλ. 22410 85977, 22410 86634
Κιν. 6944361464, 6932470404

AE151

Info eXperts
ΕΡΓΑΣΤΗΡΙΟ ΕΛΕΥΘΕΡΩΝ ΣΠΟΥΔΩΝ ΠΛΗΡΟΦΟΡΙΚΗΣ

Αποκτήστε κι εσείς ένα δίπλωμα

E. C. D. L.

Προετοιμασία για:

✓ equalskills

✓ ECDL CORE

✓ ECDL EXPERT

και για τις *νέες πιστοποιήσεις* ακαδημαϊκού έτους 2005-2006

✓ IMAGE MAKER

✓ WEB STARTER

Γίνετε "εξπέρ" στα χώρο της ψηφιακής τεχνολογίας

Ιαλυσός - Φιλερήμου (Στάδιο)
τηλ. 2241 0 92960
e-mail: mail@infoexperts.gr
http://www.infoexperts.gr

ΕΚΠ060

ΡΟΔΙΑΚΗ ΤΕΧΝΙΚΗ Α.Ε.

7ο χλμ. λεωφ. Ρόδου - Λίνδου

(Ασγούρου, περιοχή βιομηχ. κέντρου "Μανουσέλη")

ΠΩΛΟΥΝΤΑΙ

ΒΙΟΤΕΧΝΙΚΟΙ - ΕΜΠΟΡΙΚΟΙ ΧΩΡΟΙ και ΑΠΟΘΗΚΕΣ

από 100 τ.μ. έως 1.000 τ.μ.
με πρόσοψη επί της λεωφ. Ρόδου - Λίνδου
(δίπλα PEUGEOT) και εσωτερικοί -
σε κτίρια 3.000 τ.μ. και 4.000 τ.μ.

✓ *Αμεση έγκριση ΤΡΑΠΕΖΙΚΩΝ ΔΑΝΕΙΩΝ*

Τηλ. 2241069698 και 6936711112

(υπεύθ. Καλούδης Χρήστος)

AT7984

ΤΣΟΥΡΟΥΝΑΚΗΣ Κεφάλαιο

Κτηματομεσιτικό Γραφείο

Γ. ΣΕΦΕΡΗ 12 (παραπλεύρως ΜΗΔΙΑ)
ΤΗΛ/FAX.: (22410) 60060
www.e-kefaleo.com

ΠΩΛΗΣΕΙΣ ΑΚΙΝΗΤΩΝ

ΔΙΑΜΕΡΙΣΜΑΤΑ

❑34 τ.μ,1ου,γκαρσονιέρα , καινούριο, Καρακόνερο,22εκ-64.563€

❑50 τ.μ,1ου,1 υπν/τιου, καινούριο, Καρακόνερο,30εκ-88000€

❑50 τ.μ,1ου,1 υπν/τιου, καινούριο, Ανάληψη, 30εκ-88000€

❑67τ.μ., 2 υπν/τιων , καινούριο, Αραπάκι, 35εκ - 102.714 €

❑70 τ.μ , 1ου,2 υπν/τιων Αγ.Ιωάννη,25εκ-73400€

❑73 τ.μ,1ου,2 υπν/τιων ,Καρακόνερο,44εκ-129000€

❑77τ.μ 2ου, 2 υπν/τιων, καινούριο, πάρκινκ, Καναδά ,50 εκ-146.735€

❑80 τ.μ, ισόγειο, 2υπν/τιων, καινούριο, Δενδρινού, 60 εκ-176.080€

❑80 τ.μ ,ισόγειο,2υπν/τιων, καινούριο,Μιχ.Πετρίδη,52εκ-152.604€

❑80 τ.μ ,ισόγειο,2υπν/τιων, γκαράζ ,καινούριο, Ιξιά 44 εκ-117.388 €

❑82τ.μ,1ου,2 υπν/τιων , καινούριο, γκαράζ , Αραπάκι, 49εκ - 144.387€

❑85τ.μ,ισόγειο,2 υπν/τιων , καινούριο, γκαράζ , Αραπάκι, 51εκ - 149.670 €

❑91 τ.μ ,ισόγειο,2υπν/τιων,, καινούριο,Ανάληψηρ,54εκ-158.473€

❑95τ.μ,1ου ,3 υπν/τιων , καινούριο ,Ροδίνι, 62εκ - 181.951 €

❑100τ.μ,1ου ,3 υπν/τιων , καινούριο ,Ανάληψη, 65εκ - 190.755 €

❑102τ.μ,ισόγειο,3υπν/τιων,λουξ κατασκευής,τζάκι,γκαράζ, αποθήκη Καρακόνερο 60εκ-176.082€

❑105τ.μ,3ου,3υπν/τιων,λουξ κατασκευής, Καρακόνερο 68εκ-199560€

❑113τ.μ,3ου,3υπν/τιων,λουξ κατασκευής, Ανάληψη, 73,5-215.700€

❑115τ.μ,2ου,3υπν/τιων,λουξ κατασκευής, Καρακόνερο 75εκ-220.010€

❑116 τ.μ,1ου,3 υπν/τιων , καινούριο,πάρκινκ, Αραπάκι 69εκ - 190.755 €

❑118 τ.μ ,1ου ,3υπν/τιων, καινούριο,Μιχ.Πετριδη,73εκ-214.233€

❑122 τ.μ ,3ου ,3υπν/τιων,καινούριο,Ανάληψη,79εκ-231.841€

❑120 τ.μ,1ου ,3 υπν/τιων καινούριο ,Ανάληψη 80εκ - 196.625 €

ΜΕΖΟΝΕΤΕΣ-ΜΟΝ/ΚΙΕΣ

❑ 125 τ.μ ,μεζονέτα πάρκινκ, χωρίς ξυλία ,Καρακόνερο εξαιρετική θέα 69 εκ-202.494 €

❑ 170 τ.μ ,μεζονέτα ,Τριάντα 95 εκ-278.797€

❑ 170 τ.μ ,μεζονέτα μαρμαροσοβά,Τριάντα 55 εκ-161.408 €

ΟΙΚΟΠΕΔΑ

❑ Οικόπεδο,4στρεμ.περιοχή Κανδήλι 140.000€

ΕΠΑΓΓΕΛΜΑΤΙΚΟΙ ΧΩΡΟΙ

❑ Καταστήματα 80, 100, 150τ.μ ,Ρόδου-Κρεμαστής προς 2.200 € το τ.μ

ΧΠ1629

NewAge Real Estate

ΜΕΣΙΤΙΚΟ ΓΡΑΦΕΙΟ

Νέα Εποχή στο Χώρο του Ακινήτου

ΜΕΛΕΟΥΝΗ – ΚΕΧΑΓΙΑ ΜΑΙΡΗ

ΔΙΑΜΕΡΙΣΜΑΤΑ

- 50 τ.μ. στην Ανάληψη. Τιμή 90.000 €
- 70 τ.μ. 2 υπν/τίων στην Καναδά. Τιμή 140.000 €
- 70 τ.μ. 1 υπν/τίου στο Καρακόνερο. Τιμή 127.000 €
- 70 τ.μ. 2 υπν/τίων στην Πειραιώς. Τιμή 82.000 €
- 82 τ.μ. πλησίον Μ. Πετρίδη. Τιμή 145.000 €
- 84 τ.μ. 2 υπν/τίων στο Καρακόνερο. Τιμή 155.000 €
- 85 τ.μ. πλησίον Μ. Πετρίδη. Τιμή 162.000 €
- 80 τ.μ. 2 υπν/τίων στη Ρόδου Λίνδου lux κατασκευής. Τιμή 120.000 €
- 100 τ.μ. στο Καρακόνερο. Τιμή 130.000 €
- 100 τ.μ. 3 υπν/τίων στην Ανάληψη. Τιμή 162.000 €
- 100 τ.μ. 3 υπν/τίων στην Ανάληψη lux κατασκευής. Τιμή 192.000 €
- 105 τ.μ. 3 υπν/τιων στο Καρακόνερο με απεριόριστη θέα. Τιμή 190.000 €
- 112 τ.μ. 3 υπν/τίων στο Καρακόνερο. Τιμή 212.000 €
- 120 τ.μ. 3 υπν/τίων 2 WC στην Ανάληψη. Τιμή 195.000 €
- 136 τ.μ. 3 υπν/τίων στην Ανάληψη, lux κατασκευής. Τιμή 275.000 €
- 136 τ.μ. 3 υπν/τίων στο Ροδίνι. Τιμή 161.400 €
- 75 τ.μ. 2 υπν/τίων στ' Αφάντου. Τιμή 110.000 €

ΜΟΝΟΚΑΤΟΙΚΙΕΣ – ΜΕΖΟΝΕΤΕΣ

- 190 τ.μ. ανεξάρτη κατοικία 3 ορόφων εντός π. Ρόδου σε 200 τ.μ. οικόπεδο. Τιμή 310.000 €
- 130 τ.μ. 3 υπν/τίων 2 WC στο Καρακόνερο με απεριόριστη θέα. Δίδεται η δυνατότητα και για υπόγειο. Τιμή 248.000 €
- 135 τ.μ. στα Κοσκινού σε οικόπεδο 1.000 τ.μ. Τιμή 220.000 €
- 140 τ.μ. 2 ορόφων στην Παστίδα σε οικόπεδο 270 τ.μ. Τιμή 180.000€
- 140 τ.μ. 2 ορόφων μπετά σε οικόπεδο 1300 τ.μ. στα Κοσκινού. Τιμή 121.000 €
- 170 τ.μ. 3 ορόφων στην Ιαλυσό στους πρόποδες Φιλερήμου σε οικόπεδο 650 τ.μ. Τιμή 270.000 €
- 180 τ.μ. 3 επιπέδων σε οικόπεδο 1000 τ.μ. στα Κοσκινού. Τιμή 265.000 €
- 185 τ.μ. 2 ορόφων προς παρ. Ιαλυσού. Τιμή 315.000 €
- 195 τ.μ. πλησίον παρ. Ιαλυσού 3 ορόφων σε οικόπεδο 280 τ.μ. με εσωτερικό ασανσέρ. Τιμή 270.000 €
- 195 τ.μ. στην Ιξιά 3 ορόφων ,ε 25 τ.μ. σοφίτα. Τιμή 290.000 €
- 195 τ.μ. στ' Ασγούρου 3 ορόφων σε 1.000 τ.μ. οικόπεδο, εντός ζώνης σε μπετά. Τιμή 160.000 €
- 210 τ.μ. 3 ορόφων μπετά σε οικόπεδο 1300 τ.μ. στα Κοσκινού. Τιμή 138.000 €
- 195 τ.μ. 3 ορόφων στην Ιαλυσό. Τιμή 220.000 €
- Νεικλασική κατοικία εντός πόλεως Ρόδου

● ΨΙΝΘΟΣ. Στο ωραιότερο σημείο του χωριού:

- 75 τμ. σε οικόπεδο 450 τ.μ. 125.000 €
- 210 τ.μ. σε οικόπεδο 1000 τ.μ. 230.000 €
- 147 τ.μ. σε οικόπεδο 900 τ.μ. 215.000 €

● ΜΑΛΩΝΑ.

- Νεόδμητη, πετρόκτιστη κατοικία πλήρως εξοπλισμένη. Τιμή 140.000 €

ΟΙΚΟΠΕΔΑ

- 5.000 τ.μ. επί της Ρόδου-Λίνδου. Τιμή 410.000 €
- 2.400 τ.μ. επί της Ρόδου-Αεροδρομίου με Σ.Δ. 0,4. Τιμή 820.000€
- 1.000 τ.μ. στα Κοσκινού εντός ζώνης. Τιμή 100.000 €
- 2.000 τ.μ. στα Κοσκινού εντός ζώνης. Τιμή 200.000 €
- 4.000 τ.μ. στα Κοσκινού με πανοραμική θέα. Τιμή 260.000 €
- 4.000 τ.μ. στο Κανδυλί. Τιμή 120.000 €
- 5.500 τ.μ. στην παρ. Παραδεισίου μπροστά στο κύμα. Τιμή 100.000€
- 15.000 τ.μ. στον Θεολόγο με πανοραμική θέα. Τιμή 165.000 €
- 5.250 τ.μ. στον Αρχάγγελο. Τιμή 65.000 €
- 4.800 τ.μ. στα Μάσσαρη. Τιμή 60.000 €
- 2.200 τ.μ. στο Γεννάδι με πανοραμική θέα. Τιμή 65.000 €
- 3.000 τ.μ. στο Γεννάδι επί της Λεωφόρου κατάλληλο για οποιαδήποτε χρήση. Τιμή 150.000 €
- 800 τ.μ. στο Κιοτάρι μπροστά στη θάλασσα κατάλληλο για επαγγελματική χρήση. Τιμή 120.000 €
- έκταση 110.000 τ.μ. στην ευρύτερη περιοχή Κοσκινού
- έκταση 21.000 τ.μ. στ' Ασγούρου

ΠΩΛΕΙΤΑΙ ΒΙΟΤΕΧΝΙΚΟΣ ΧΩΡΟΣ 300 τ.μ. ΠΛΗΣΙΟΝ ΡΟΔΟΥ-ΛΙΝΔΟΥ ΣΤΑ ΚΟΣΚΙΝΟΥ. ΤΙΜΗ 270.000 €

Θεμ. Σοφούλη 8 - 85100 Ρόδος Τηλ. & Fax: 22410 23447
Κιν. 6948 808023 - E-mail: info@newage-realestate.gr

ΧΠΚΤΗ021

Ευρωπαϊκή Επενδυτική

Κτηματομεσιτικό Γραφείο
Θεόφιλος Κλωνάρης
Εθνικής Αντίστασης 48 τηλ.2241039300,κιν.6977582152

ΔΙΑΜΕΡΙΣΜΑΤΑ:

Διαμέρισμα 45τ.μ. Α όροφου στην Ανάληψη,δεκαετίας, με ένα υπνοδωμάτιο.Δάνεια Δεκτά € 85000
Οροφοδιαμέρισμα Β ορόφου 90 τ.μ. στην Μητρόπολη,θέρμανση,τζάκι,πανταχόθεν ελεύθερο € 95000
Α' όροφος διπλοκατοικίας 103τ.μ. στον Νηρέα κατάλληλο για 2 γκαρσονιέρες € 102000
Διαμέρισμα 75 τ.μ. 2 υπνοδωματίων υπο κατασκευή με θέρμανση ,Κ.Υδραίου € 137000
Διαμέρισμα 83τ.μ. στο Καρακόνερο με απεριόριστη θέα,υπο κατασκευη.Δανεια Δεκτα €147000
Διαμέρισμα 94τ.μ. στο Ροδινι με τζάκι,θέρμανση,παρκιν,υπο κατασκευη.Δάνεια Δεκτά €155000
120τ.μ. πολυτελούς κατασκευής με 3 υπνοδωμάτια κοντά στον Μαρινόπουλο με πάρκιν € 200000
Ρετιρέ διαμέρισμα 120τ.μ. με μεγάλες βεράντες και απεριόριστη θέα υπο κατασκευή προνομιούχο

ΜΟΝΟΚΑΤΟΙΚΙΕΣ:

Κατοικία στην Παλιά Πόλη 35τ.μ.+35τ.μ.,με άδεια χρήσεως καταστήματος € 60000
Μονοκατοικίες στα Κοσκινού σε ήσυχη περιοχή,υπο κατασκεύη με δυνατότητα επεμβάσεων €250000
Μονοκατοικία στην Ιξιά, κοντά στην Ρόδο 165 τ.μ. με 4 υπνοδωμάτια ετοιμοπαράδοτη € 280000
Μονοκατοικία ανεξάρτητη στην Ιαλυσό 200τ.μ. κοντά στην Θάλασσα πολυτελούς κατασκευής € 380000
Μονοκατοικία 250τ.μ. στην Ιαλυσό ,πανω στο κύμα,πολυτελούς κατασκευής.Δάνεια δεκτά
Κατοικίες 2 υπνοδωματιων υπο κατασκευή στην Λαχανιά σε λογικές τιμές.Δάνεια Δεκτά
Μονοκατοικία στην Φιλέρημο,180τ.μ.μοναδικής κατασκευής με 1000τ.μ. οικόπεδο, λόγω αναχώρησης

ΟΙΚΟΠΕΔΑ - ΚΑΤΑΣΤΗΜΑΤΑ:

Οικόπεδο 2850τ.μ. στην παλιά Άνοιξη με δόμηση 120τ.μ.Καταπληκτική περιοχή.Δάνεια Δεκτά €175000
Οικόπεδο 22000τ.μ. στΑσγουρου κατάλληλο για επένδυση προς €30/τ.μ. Τιμή συζητήσιμη
Οικόπεδο 1000τ.μ. στο Τσαίρι με βιοτεχνικό χώρο 300τ.μ. σε θεμελίωση+300 όροφος € 100000
Οικοπεδο στο Γεννάδι(Άγιο Γεώργιο) 4000τ.μ. 100 μέτρα από τον κεντρικο δρόμο προς € 61000
Βιοτεχνικός χώρος 250τ.μ. με ημιόροφο 170 τ.μ. στην Καλιθέα σε άριστη κατασταση
Βιοτεχνικοί χώροι υπο κατασκευη στ'Ασγούρου από 200 τ.μ.
Καινούργιο κατάστημα 67τ.μ γωνιακό με 17μ βιτρίνα σε εμπορικό σημείο της Ανάληψης
Πωλείται επιχείρηση αναψυκτήριου με τον εξοπλισμό,σε λογική τιμή ή ενοικιάζεται το ακίνητο

Αγορές-πωλήσεις-μισθώσεις-εκτιμήσεις-Ακινήτων
Δάνεια Δεκτά

ΧΠ2694

ΔΙΕΘΝΗΣ ΕΜΠΟΡΙΚΗ ΕΤΑΙΡΙΑ ΤΡΟΦΙΜΩΝ ΖΗΤΕΙ

Ατομα δραστήρια και δυναμικά
για την στελέχωση Τμημάτων στη Ρόδο.

Προσφέρουμε:

συνεχόμενη απασχόληση, γρήγορη επαγγελματική εξέλιξη, μισθό και bonus

Για περισσότερες πληροφορίες καλέστε το τμήμα Δημοσίων Σχέσεων

Από 7 π.μ.-2 μ.μ. Κύριο Σαντορινιό **6977946940**

Από 2 μ.μ.-10 μ.μ. Κύριο Σάκη **6945903675**

ΜΑΤ69(Γ)

Η εταιρεία Omnisys ΕΠΕ

ΖΗΤΕΙ

α) **κυρία ή δεσποινίδα** για την στελέχωση των πωλήσεων του υποκ/τος "Επιπλο Καμπούρης"

β) **Τεχνικό Η/Υ** με εμπειρία στα δίκτυα, προγρ. Microsoft.

Απαραίτητα προσόντα: πτυχίο ΙΕΚ-ΤΕΙ, δίπλωμα οδήγησης, μοτο-αυτοκινήτου, τελειωμένες τις στρατιωτικές υποχρεώσεις, μέχρι 27 χρονών.

Αποστείλατε βιογραφικό

Πληρ. τηλ. 2241033105, fax 2241033106

email: sales@omnisys.gr

ΜΑΤ2251(Γ)

ΑΠΟ ΜΕΓΑΛΑ ΚΕΝΤΡΑ ΞΕΝΩΝ ΓΛΩΣΣΩΝ

ΖΗΤΟΥΝΤΑΙ για την περίοδο 2005-2006

1) **ΓΡΑΜΜΑΤΕΑΣ Διεύθυνσης & Μάρκετινγκ:** με άριστη γνώση Η/Υ και τουλάχιστον μίας ξένης γλώσσας και με ευχέρεια στην επικοινωνία.

2) **ΚΑΘΗΓΗΤΡΙΑ ΑΓΓΛΙΚΗΣ** με τα απαραίτητα προσόντα και ανάλογη προϋπηρεσία.

3) **ΚΑΘΗΓΗΤΡΙΑ ΓΕΡΜΑΝΙΚΗΣ:** με τα απαραίτητα προσόντα και ανάλογη προϋπηρεσία.

Προσφέρονται: Ικανοποιητικό πακέτο αποδοχών.

Για συνεντεύξεις και ραντεβού μπορείτε να επικοινωνείτε στο **6944557415**

ΧΠ ΕΚΠ028

Ο Εκπαιδευτικός Οργανισμός

ΟΡΟΣΗΜΟ
ΘΡΗΜΑΪΟ
ΣΥΓΧΡΟΝΑ ΦΡΟΝΤΙΣΤΗΡΙΑ

ΖΗΤΑΕΙ

για το φροντιστήριο της Ρόδου

Μαθηματικό

ενόψει της νέας σχολ. χρονιάς 2005-06

Τηλ.: **2241075194** - Fax **2241076705**
Email: **rodos@interactive.gr**
Κατάθεση βιογραφικού καθημερινά
10.00-13.00 & 17.00-21.00

ΜΧΠΕΚΠ013.1

ΧΕΠΠΑΚΗΣ ΑΕ

Γεωργικά Εφόδια - Μηχανήματα - Ανταλλακτικά

ΖΗΤΕΙΤΑΙ

Υπάλληλος καταστήματος

Απαραίτητα προσόντα:
- Ηλικία μέχρι 30 ετών
- Απολυτήριο Στρατού
- Δίπλωμα οδήγησης αυτοκινήτου Γ' κατηγορίας

Εμπειρία σε παρεμφερές αντικείμενο θα εκτιμηθεί

Επικοινωνία
Δευτέρα - Σάββατο, 09.00-15.00
Τηλέφωνο 2241034311 & 2241029885
κ. Χεππάκη Παναγιώτη

ΜΑΤ2215(Γ)

ΖΗΤΟΥΝΤΑΙ

ΠΩΛΗΤΡΙΕΣ

για τουριστικό κατάστημα εντός πόλεως Ρόδου
- Ωράριο συνεχές 8ωρο
- Μισθός 900 ευρώ καθαρά

Πληρ. τηλ. (22410)25936

ΜΖΤ170601

Ο Εκπαιδευτικός Ομιλος **Interlingua**

ΖΗΤΕΙ

για μόνιμη συνεργασία καθηγητές πτυχιούχους Πανεπιστημίου Αγγλικής, Γαλλικής, Γερμανικής, Ιταλικής Φιλολογίας

για το Κέντρο Ξένων Γλωσσών **Interlingua Ρόδου.**

Παρακαλώ στείλτε το βιογραφικό στη διεύθυνση: Interlingua Ρόδου, Τ.Θ. 170, Τ.Κ. 85100 Ρόδος

ΜΑΤ2178(G)

ΑΠΟ ΤΟ **ΞΕΝΟΔΟΧΕΙΟ ΔΙΟΝΥΣΟΣ**
ΣΤΗΝ ΙΞΙΑ

ΖΗΤΕΙΤΑΙ

α) **σερβιτόρα** για τμήμα α λα καρτ με συστάσεις και προϋπηρεσία

β) **υπάλληλος μπουφέ**, για πρωινά με συστάσεις και προϋπηρεσία

Για περισσότερες πληρ. τηλ. 2241023021

ΜΑΤ2237(Γ)

Chicken stories

Από τα Chicken stories Ιαλυσού

ΖΗΤΟΥΝΤΑΙ

Παρασκευαστές burgers και sandwich (Θέσεις 2 - Αντρες, γυναίκες)

Απαραίτητα προσόντα:
- Προηγούμενη εμπειρία σε καταστήματα γρήγορης εστίασης
- Ευχάριστη εμφάνιση και προσωπικότητα, ομαδικό πνεύμα
- Ταχύτητα κινήσεων, ευστροφία, ικανότητα απόδοσης υπό συνθήκες πίεσης
- Ηλικία: 20-30
- Εκπληρωμένες στρατιωτικές υποχρεώσεις για τους άντρες

Παρέχονται
Ανταγωνιστικό πακέτο αποδοχών - Σύγχρονο περιβάλλον εργασίας

Πληροφορίες: 22410 93359 Κο Γιώργο (10.00-21.30)

ΜΧΠ2367

Από την
ΞΕΝΑΚΗΣ Α.Ε.
ΗΛΕΚΤΡΙΚΕΣ ΣΥΣΚΕΥΕΣ

ΖΗΤΕΙΤΑΙ

ΠΡΟΣΩΠΙΚΟ ΓΙΑ ΤΟ ΕΜΠΟΡΙΚΟ ΤΜΗΜΑ

Απαραίτητα: Απολυτήριο Λυκείου και γνώσεις Η/Υ

Πληρ. τηλ. 2241026597 κ. Μιχαλη Μαριου

ΜΧΠ788

Από την αντιπροσωπεία αυτοκινήτων
HONDA - MITSUBISHI

ΖΗΤΕΙΤΑΙ

ΠΩΛΗΤΗΣ ΑΥΤΟΚΙΝΗΤΩΝ

Επιθυμητή προϋπηρεσία στο χώρο.
Καλή γνώση Η/Υ και Αγγλικών.

Απαραίτητη αποστολή βιογραφικού σημειώματος στη διεύθυνση **Λ. Λίνδου 138 Ρόδος**
Τηλ.. 2241067440-41
Φαξ 2241068462
Email: kaligcar@otenet.gr

ΜΧΠ915



Rare & Exciting Career Opportunity

Savvaidis & Associates
Are looking for a dynamic, motivated individual.

Do you like dealing with people?
Are you a good team player?
Would you like to work for a company that appreciates what you do?

The position

ESTATE AGENT
Based in Rhodes Town

Skills Required
English Language (Greek not essential)
Good Organisational Skills
Time Management essential
Computer Literacy

Excellent prospects; with the possibility of the position becoming Year Round

Call Lynn now on: 22410 70017
or e;mail your CV to lynn@savvaidis.gr

ΧΠ659

ΞΕΝΑΚΗΣ ΑΥΤΟΚΙΝΗΤΑ ΑΕΒΕ

Εξουσιοδοτημένος Έμπορος VW-Audi.
Πωλήσεις-Service-Ανταλλακτικά -Φανοποιείο-Βαφείο
10ο χλμ. Ρόδου-Λίνδου, τηλ. 2241086777, fax 2241086788

1 **VWGOLF -1400 CC μοντ. 2001, 3ΘΥΡΟ χρώμα ΜΠΛΕ ΤΖΑΖ**
(ABS,υδρ. τιμόνι, 4 αερόσακοι ηλ. παράθυρα, κεντρικό κλείδωμα, ηλεκ. καθρέπτες , air condition ,ηχοσύστημα .)

2 **VW POLO -1400 CC μοντ. 2003, χρώμα ΜΑΥΡΟ**
(υδρ. τιμόνι, 4 αερόσακοι ,air condition,μπακετ καθίσματα, ηλ. παράθυρα, ηλεκ. Καθρέπτες, κεντρικό κλείδωμα.)

3 **VW PASSAT -1600 CC μοντ. 1600, χρώμα ΓΚΡΙ ΧΛΜ :Ο**
(ABS,υδρ. τιμόνι, 4 αερόσακοι ηλ. παράθυρα, κεντρικό κλείδωμα, ηλεκ. καθρέπτες , CLIMATRONIC ,ηχοσύστημα .)

4 **VW GOLF VARIANT -1400 CC μοντ. 1996, 5ΘΥΡΟ χρώμα ΜΑΥΡΟ**
(υδρ. τιμόνι, R/C)

5 **VW PASSAT VARIANT -1800 CC μοντ. 1993, 5ΘΥΡΟ χρώμα ΜΠΛΕ**
(υδρ. Τιμόνι, , ηλ. παράθυρα, κεντρικό κλείδωμα, ηχοσύστημα.)

6 **AUDI A3–1600CC AMBITIONμοντ2003 ΧΡΩΜΑ ΚΟΚΚΙΝΟ 3ΘΥΡΟ**
(ABS,ESP, EDL,BAS,Δερμάτινο υδρ. τιμόνι, 6 αερόσακοι ,Sport ανάρτηση,ηλ. παράθυρα, κεντρικό κλείδωμα, ηλεκ. καθρέπτες **, CLIMA** Διζωνικό ,ηχοσύστημα)

7 **AUDI A3–1600CC ATTRACTION μοντ1999 ΧΡΩΜΑ ΑΣΗΜΙ 5ΘΥΡΟ**
(ABS,υδρ. τιμόνι, 4 αερόσακοι ,Sport ανάρτηση,ηλ. παράθυρα, κεντρικό κλείδωμα, ηλεκ. καθρέπτες **,Clima** ,ζάντες αλουμινίου17΄ ,ηχοσύστημα R/CD .)

8 **AUDI A3–1600CC μοντ1999 ΧΡΩΜΑ ΜΠΟΡΝΤΩ**
(αερόσακοι ηλ. παράθυρα, κεντρικό κλείδωμα, ηλεκ. καθρέπτες ,ηχοσύστημα .)

9 **AUDI A4 –CC μοντ1997 ΧΡΩΜΑ ΜΠΛΕ**
(ABS,υδρ. τιμόνι, 4 αερόσακοι ,Δερμάτινο σαλόνι,ηλ. παράθυρα, κεντρικό κλείδωμα, ηλεκ. καθρέπτες , climatronic ,ζάντες αλουμινίου ,ηχοσύστημα .)

10 **FORD FOCUS 1600 CC μοντ. 1999, ΣΕΔΑΝ χρώμαΑΣΗΜΙ**
(ABS,υδρ. τιμόνι, 2 αερόσακοι ηλ. παράθυρα, κεντρικό κλείδωμα, ηλεκ. καθρέπτες , air condition ,ζάντες αλουμινίουηχοσύστημα .)

11 **SCODA FABIA 1400 CC μοντ 2001ΧΡΩΜΑ ΘΑΛΑΣΣΙ**
(υδρ. Τιμόνι, αερόσακκος οδηγού, ηλ. παράθυρα, κεντρικό κλείδωμα, air condition ,ηχοσύστημα.)

12 **RENAULT TWINGO1150 CC μοντ. 1998, χρώμα ΓΚΡΙ 3θυρο**
(ηλ. παράθυρα,, ηχοσύστημα .)

13 **FIAT PUNTO 1250 CC μοντ. 1998 ΧΡΩΜΑ ΑΣΗΜΙ 5ΘΥΡΟ**
2 ηλ. παράθυρα, κεντρικό κλείδωμα, αεροτομή, ηχοσύστημα .)

14 **FIAT BRAVO1150CC μοντ. 1999 ΧΡΩΜΑ ΓΑΛΑΖΙΟ**
(υδρ. τιμόνι,air condition, αερόσακος οδηγού, 2 ηλ. παράθυρα, κεντρικό κλείδωμα, ηχοσύστημα .)

15 **ROVER 414 SI 1400 CC μοντ. 1995, χρώμα ΜΠΛΕ**
(υδρ. Τιμόνι, 4 ηλ. παράθυρα,κεντρικό κλείδωμα,Ηλιοροφή ηχοσύστημα .)

16 **ROVER214 SI 1400 CC μοντ. 1992, χρώμα ΓΚΡΙ**
(υδρ. Τιμόνι,κεντρικό κλείδωμα, ηχοσύστημα .)

17 **ROVER 414 SI 1400 CC μοντ. 1995, χρώμα ΛΕΥΚΟ**
(υδρ. Τιμόνι, 4 ηλ. παράθυρα,κεντρικό κλείδωμα,Ηλιοροφή ηχοσύστημα .)

18 **ALPHA ROMEO 155 -1600 CC μοντ. 1996 χρώμα ΜΑΥΡΟ**
(υδρ. τιμόνι, αερόσακος οδηγού, 2 ηλ. παράθυρα, κεντρικό κλείδωμα, κλιματισμός ηχοσύστημα .)

19 **PEUGEOT 306 XR 1400CC μοντ.1993 χρώμα ΑΝΘΡΑΚΙ**
(2ηλ. παράθυρα, κεντρικό κλείδωμα,ηχοσύστημα.)

20 **RENAULT CLIO 1190 CC μοντ. 1995, χρώμα ΜΟΛΥΒΙ 5θυρο**
R/C

21 **LANCIA Y 1250CC μοντ 1996 ΧΡΩΜΑ ΜΑΥΡΟ 3θυρο**
2 ηλ. παράθυρα, κεντρικό κλείδωμα,)

22 **LANCIA LYBRA 16000CC μοντ 2000 ΧΡΩΜΑ ΑΣΗΜΙ**
2 ηλ. παράθυρα, κεντρικό κλείδωμα,)

23 **KIA PRIDE 1300 CC μοντ. 1999 ΧΡΩΜΑ ΑΣΗΜΙ 4ΘΥΡΟ**
(υδρ. τιμόνι,A/C, 2 ηλ. παράθυρα, Ζάντες αλουμινίου ηχοσύστημα .)

24 **SUZUKI SWIFT1000μοντ. 1999 ΧΡΩΜΑ ΛΕΥΚΟ**
air condition,ηχοσύστημα .)

25 **SEAT IBIZA 1400CC μοντ 1995 ΧΡΩΜΑ ΠΡΑΣΙΝΟ**
(κεντρικό κλείδωμα, ηχοσύστημα)

26 **HUNDAI ATOS 1300CC μοντ.1000 χρώμα ΧΡΥΣΑΦΙ**
(υδρ. τιμόνι, ηλ. παράθυρα, κεντρικό κλείδωμα, air condition ,ηχοσύστημα.)

27 **FIAT FIORINO 1700CC DIESELμοντ. 1995 ΧΡΩΜΑ ΛΕΥΚΟ**
(υδρ. τιμόνι, ηχοσύστημα .)

28 **VW TRASPORTER 2400CC DIESELμοντ. 1997 ΧΡΩΜΑΚΟΚΚΙΝΟ**
(υδρ. τιμόνι.)

29 **VW PASSAT -1600 CC μοντ. 1600, χρώμα ΓΑΛΑΖΙΟ**
(ABS,υδρ. τιμόνι, 4 αερόσακοι ηλ. παράθυρα, κεντρικό κλείδωμα, ηλεκ. καθρέπτες , CLIMATRONIC ,ηχοσύστημα .)

30 **VW POLO CLASSIC-1400 CC μοντ. 1998, 3ΘΥΡΟ χρώμα ΠΡΑΣΙΝΟ**
(υδρ. Τιμ, ηλ. παράθυρα, κεντρικό κλείδωμα, ηλεκ. , ζάντες αλουμινίου ,ηχοσύστημα.)

31 **RENAULT MEGANE 1400 CC μοντ. 1996 χρώμα ΜΟΛΥΒΙ**
(υδρ. τιμόνι ,ηλ. παράθυρα, κεντρικό κλείδωμα,, air condition,ηχοσύστημα .)

32 **TOYOTA AVENSIS 1600 CC μοντ. 1999, SEDAN χρώμα ΜΑΥΡΟ**
(ABS,υδρ. Τιμόνι, 2αερόσακοι ,ηλ. παράθυρα, κεντρικό κλείδωμα, air condition , ηλεκ. καθρέπτες συναγερμος,ηχοσύστημα.)

33 **ALPHA ROMEO 164 -2000 CC μοντ. 1991, χρώμα ΜΠΛΕ**
(υδρ. τιμόνι, 2 ηλ. παράθυρα, κεντρικό κλείδωμα .)

34 **FIAT MAREA 1400 CC μοντ. 1997 ΧΡΩΜΑ ΜΠΛΕ 4ΘΥΡΟ**
(υδρ. τιμόνι, 2 ηλ. παράθυρα, Ζάντες αλουμινίου,προβολείς ομίχλης, ηχοσύστημα .)

35 **FORD MONDEO 1600 CC μοντ. 1994 ΧΡΩΜΑ ΜΠΟΡΝΤΩ**
(ABS, υδρ. τιμόνι, 2 ηλ. παράθυρα, κεντρικό κλείδωμα, ηχοσύστημα .)

36 **PEUGEOT 306 XR 1400CC μοντ.1995 χρώμα ΑΝΘΡΑΚΙ**
(2ηλ. παράθυρα, κεντρικό κλείδωμα,ηχοσύστημα.)

37 **VW BORA-1600 CC μοντ. 1600, χρώμα ΑΣΗΜΙ**
(ABS,υδρ. τιμόνι, 4 αερόσακοι ηλ. παράθυρα, κεντρικό κλείδωμα, ηλεκ. καθρέπτες , CLIMATRONIC ,ηχοσύστημα .)

ΑΠΟ 0% **ΠΡΟΚΑΤΑΒΟΛΗ**
ΕΩΣ 72 **ΜΗΝΙΑΙΕΣ ΟΣΕΙΣ**

ΧΠ1687

TOP CARS

ΠΡΩΤΗ ΣΕ ΕΙΣΑΓΩΓΕΣ ΑΥΤΟΚΙΝΗΤΩΝ ΣΤΑ ΔΩΔΕΚΑΝΗΣΑ
ΕΙΣΑΓΩΓΕΣ ΑΓΟΡΕΣ - ΠΩΛΗΣΕΙΣ -
ΑΝΤΑΛΛΑΓΕΣ ΜΕΤΑΧΕΙΡΙΣΜΕΝΩΝ ΑΥΤΟΚΙΝΗΤΩΝ

1. **MERCEDES CLK 200 KOMPRESSOR, χρώμα ασημί,** ABS, klima, υδρ. τιμόνι, αερόσακοι-οδηγού-συνοδηγού-πλευρικοί, ηλεκτρ. παράθυρα, ηλεκτρ. καθρέφτες, κεντρ. κλείδωμα,immobil, θερμαινόμενο σαλόνι, δερμάτινο σαλόνι, ζαντολάστιχα. Μεταλλικό χρώμα, προβολείς ομίχλης., SUN-ROOF. **ΕΙΣΑΓΩΓΗΣ–FULL EXTRA**
2. **MERCEDES SLK 200 KOMPRESSOR, χρώμα μπλέ,** ABS, klima, ESP, υδρ. τιμόνι, αερόσακοι οδηγού-συνοδηγού-πλευρικοί, εγκατάσταση κινητού, DVD, ηχοσύστημα, ηλεκτ. παράθυρα, ηλεκτ. καθρέφτες, κεντρ. κλείδωμα, immobil, θερμαινόμενο σαλόνι, δερματινο σαλόνι, ζαντολάστιχα. Μεταλλικό χρώμα, προβολείς ομίχλης. **ΕΙΣΑΓΩΓΗΣ–FULL EXTRA**
3. **MERCEDES E 200 KOMPRESSOR ELEGANCE χρώμα μπλέ,** ABS, klima, αερόσακοι οδηγού-συνοδηγού-πλευρικοί, δερμάτινο σαλόνι, ηλεκτ. παράθυρα, ηλεκ. καθρέφτες, κεντ. κλείδωμα, immobil, προεγκατάσταση κινητού, ESP, συναγερμός, υδρ. τιμόνι. **FULL EXTRA**
4. **MERCEDES C180 ELEGANCE χρώμα μαύρο,** ABS, klima, αερόσακοι οδηγού-συνοδηγού-πλευρικοί, υδρ. τιμόνι, κεντρ. κλείδωμα, immobil, προβολείς ομίχλης, ηλεκτ. παράθυρα, ηλεκτ. καθρέφτες, θερμαινόμενο σαλόνι, ζαντολάστιχα, μεταλλικπο χρώμα. **FULL EXTRA**
5. **MERCEDES C200 KOMPRESSOR CLASSIC, χρώμα μαύρο,** ABC klima, αερόσακοι οδηγού-συνοδηγού-πλευρικοί, υδρ. τιμόνι, κεντρ. κλείδωμα, immobil, προβολείς ομίχλης, ηλεκτ. παράθυρα, ηλεκτρ. καθρέφτες, θερμαινόμενο σαλόνι, ζαντολάστιχα, μεταλλικό χρώμα. **FULL EXTRA**
6. **FIAT COUPE, χρώμα πράσινο,** ABS klima, υδραυλικό τιμόνι, αερόσακοι οδηγού-συνοδηγού-πλευρικοί, ηλεκτ. παράθυρα, ηλεκτ. καθρέφτες, κεντρ. κλείδωμα, immobil, προβολείς ομίχλης, SUN-ROOF **FULL EXTRA**
7. **BMW 318,** ABS, κλιμα, υδραυλικό τιμόνι, αερόσακοι οδηγού-συνοδηγού, ηλεκτ. παράθυρα, ηλεκτρ. καθρέφτες, κεντρ. κλείδωμα, immobil, μεταλλικό χρώμα, προβολείς ομίχλης, δερμάτινο σαλόνι, προεγκατάσταση κινητού, ζαντολάστιχα. **FULL EXTRA ΕΙΣΑΓΩΓΗΣ**
8. **BMW Z3,** ABS klima, υδραυλικό τιμόνι, αερόσακοι -οδηγού-συνοδηγού-πλευρικοί, ηλεκτρ. παράθυρα, ηλεκτ. καθρέφτες, κεντρ. κλείδωμα, immobil, ηχοσύστημα συναγερμός, δερμάτινο σαλόνι, ζάντες αλουμινίου, προβολείς ομίχλης, ηλεκτρ. κουκούλα, μεταλλικό χρώμα. **FULL EXTRA**
9. **OPEL CALIBRA 16V 2000 cc, χρώμα κόκκινο,** ABS, A/C, klima, υδραυλικό τιμόνι, αερόσακοι οδηγού-συνοδηγού, ηλεκτρ. παράθυρα, ηλεκτρ. καθρέφτες, δερμάτινο σαλόνι, κεντρ. κλείδωμα, immobil, ζαντολάστιχα, προβολείς ομίχλης, μεταλλικό χρώμα. **FULL EXTRA**
10. **AUDI TT QUATTRO, 225 PS TURBO, χρώμα κόκκινο,** ABS, klima, υδραυλικό τιμόνι, αερόσακοι οδηγού-συνοδηγού-πλευρικοί, ζάντες αλουμινίου, κεντρ. κλείδωμα, immobil, προβολείς ομίχλης, δερμάτινο σαλόνι. Μεταλλικό χρώμα. **FULL EXTRA** ηλεκτ. καθρέφτες, ηλεκτ. παράθυρα.
11. **SMART PASSION,** μοντ. 02, γυάλινη οροφή, ABS, A/C, υδραυλικό τιμόνι, αερόσακοι οδηγού-συνοδηγού, ηλεκτ. παράθυρα, κεντρ. κλείδωμα, immobil, ζάντες αλουμινίου. **FULL EXTRA –ΕΙΣΑΓΩΓΗΣ**
12. **AUDI A4, χρώμα μπορντώ,** ABS, A/C, klima, υδραυλικό τιμόνι, αερόσακοι οδηγού-συνοδηγού-πλευρικοί, ηλεκτ. παράθυρα, ηλεκτ. καθρέφτες, κεντρ. κλείδωμα, immobil, ζάντες αλουμινίου. **FULL EXTRA**
13. **TOYOTA CELICA, χρώμα ασημί,** ABS, A/C, klima, υδραυλικό τιμόνι, αερόσακοι οδηγου-συνοδηγού, ηλεκτ. καθρέφτες, ηλεκτ. παράθυρα, κεντρ. κλείδωμα, immobil, μεταλλικό χρώμα, προβολείς ομίχλης, μεταλλικό χρώμα. **FULL EXTRA**
14. **OPEL ASTRA,** ABS, υδραυλικό τιμόνι, αερόσακοι οδηγού-συνοδηγού, ηλεκτρ. παράθυρα, ηλεκτρ. καθρέφτες, κεντρ. κλείδωμα, immobil, προβολείς ομίχλης, μεταλλικό χρώμα. **FULL EXTRA**
15. **ROVER 414 Si, χρώμα κόκκινο,** αερόσακοι οδηγού, ηλεκτρ. παράθυρα, ηλεκτρ. καθρέφτες, κεντρ. κλείδωμα, χρώμα μεταλλικό. **FULL EXTRA**
16. **DAEWOO KALOS, χρώμα ασημί,** A/C, υδραυλικό τιμόνι, ηλεκτρ. παράθυρα, ηλεκτ. καθρέφτες, κεντρ. κλείδωμα, immobil, μεταλλικό χρώμα, αερόσακοι οδηγού-συνοδηγού. **FULL EXTRA**
17. **VOLKSWAGEN σκαραβαίος, χρώμα μπλε,** ABS, A/C, υδραυλικό τιμόνι, αερόσακοι οδηγού-συνοδηγού, δερμάτινο σαλόνι, ηλεκτρ. παράθυρα, ηλεκτρ. καθρέφτες, ζάντες αλουμινίου, μεταλλικό χρώμα. **FULL EXTRA**
18. **ALFA ROMEO A156, χρώμα μπλε,** ABS, klima, υδραυλικό τιμόνι, αερόσακοι οδηγού-συνοδηγού-πλευρικοί, ηλεκτρ. παράθυρα, ηλεκτ. καθρέφτες, δερμάτινο σαλόνι, ηχοσύστημα, SUN ROOF, SPORT KIT, ζαντολάστιχα, σπόιλερ, μεταλλικό χρώμα, κεντρικό κλείδωμα, immobil, προβολείς ομίχλης. **FULL EXTRA**

JEEP

1. **JEEP GRAND CHEROKEE LIMITED, μοντ. 03, 2700 cc και 3100 cc TURBO DIESEL, χρώμα μαύρο-ασημί,** ABS, klima, υδραυλικό τιμόνι πολλαπλών χρήσεων, αερόσακοι οδηγού-συνοδηγού-πλευρικοί, προβολείς ομίχλης, ηλεκτρ. παράθυρα, ηλεκτρ. αναδιπλώμενη, καθρέφτες, δερμάτινο με μνήμες σαλόνι, κεντρ. κλείδωμα, immobil, ηχοσύστημα, TV SUN-ROOF-PARK PILOT SYSTEM NAVIGATION SUSTEM, αυτόματος πιλότος, εγκατάσταση τηλεφώνου, μεταλλικό χρώμα. **FULL EXTRA–ΕΙΣΑΓΩΓΗΣ**
2. **JEEP CHEROKEE CLASSIC και LIMITED EDITION DIESEL, μοντ. 02, 2500 cc, χρώμα ασημί-μαύρο,** ABS, klima, υδραυλικό τιμόνι πολλαπλών χρήσεων, αερόσακοι οδηγού-συνοδηγού-πλευρικοί, ηλεκτ. καθρέφτες, δερμάτινο σαλόνι, ηλεκτρ. παράθυρα, κεντρ. κλείδωμα immobil, προβολείς ομίχλης, προεγκατάσταση κινητού. SUN ROOF, μεταλλικό χρώμα. **FULL EXTRA–ΕΙΣΑΓΩΓΗΣ**
3. **BMW X5 3000cc,** ABS, klima, υδραλικό τιμόνι, αερόσακοι οδηγού-συνοδηγού-πλευρικοί, ηλεκτρ. παράθυρα, ηλεκτρ. καθρέφτες, κεντρ. κλείδωμα, immobil, μεταλλικό χρώμα, ζαντολάστιχαμ προβολείς ομίχλης, δερμάτινο σαλόνι, προεγκατάσταση τηλεφώνου. **FULL EXTRA–ΕΙΣΑΓΩΓΗΣ**
4. **TOYOTA RAV 4,** ABS, klima, αερόσακοι οδηγού-συνοδηγού-πλευρικοί, ηλεκτρ. καθίσματα, ηλεκτρ. παράθυρα, δερμάτινο σαλόνι, ηχοσύστημα, συναγερμός, ηλεκτρ. καθρέφτες, υδραυλικό τιμόνι, προβολείς ομίχλης, προεγκατάσταση κινητού, μεταλλικό χρώμα. **FULL EXTRA–ΕΙΣΑΓΩΓΗΣ**
5. **MITSUBISHI PAJERO PINNI,** ABS, klima, υδραυλικό τιμόνι, αερόσακοι οδηγού-συνοδηγού, ηλεκτρ. καθρέφτες, ηλεκτρ. παράθυρα, μεταλλικό χρώμα, κεντρ. κλείδωμα, immobil. **FULL EXTRA**
6. **JEEP CHEROKEE 2500 cc, 98 μοντ, χρώμα πράσινο,** ABS, A/C, συναγερμός, υδραυλικό τιμόνι, αερόσακοι οδηγού-συνοδηγού, ηλεκτρ. παράθυρα, ηλεκτ. καθρέφτες, σαλόνι, αυτόματο, προβολείς ομίχλης. **FULL EXTRA**
7. **MERCEDES CLK 200 KOMPRESSOR CAMBRIO, χρώμα μαύρο,** ABS, klima, υδραυλικό τιμόνι, αερόσακοι οδηγού-συνοδηγού, ηλεκτ. παράθυρα, ηλεκτ. καθρέφτες, κεντρ. κλείδωμα, P/K, CD, ζάντες αλουμινίου, δερμάτινο σαλόνι antispin, ηλ.οροφή, ηλεκ. κουκούλα, μεταλλικό χρώμα. **FULL EXTRA–ΕΙΣΑΓΩΓΗΣ**

ΕΠΑΓΓΕΛΜΑΤΙΚΑ

1. **MERCEDES 313 SPRINTER,** ABS, υδραυλικό τιμόνι, αερόσακοι οδηγού-συνοδηγού, κεντρ. κλείδωμα, immobil, προβολείς ομίχλης, ηλεκτ. παράθυρα, ηλεκ. καθρέφτες. **ΕΙΣΑΓΩΓΗΣ DIESEL**
2. **MERCEDES VITO 110 DIESEL, χρώμα μπλε-ασημι-άσπρη,** ASB, υδραυλικό τιμόνι, αερόσακοι οδηγού-συνοδηγού, κεντρ. κλείδωμα, immobil, προβολείς ομίχλης, ηλεκ. παράθυρα, ηλεκ. καθρέφτες. **ΕΙΣΑΓΩΓΗΣ**
3. **MERCEDES 512 SPRINTER DIESEL ανοικτό,** ABS, υδραλικό τιμόνι, αερόσακοι οδηγού-συνοδηγού. **ΕΙΣΑΓΩ–ΓΗΣ**
4. **MERCEDES ΨΥΓΕΙΟ DIESEL 412,** ABS, υδραλικό τιμόνι, αερόσακοι οδηγού-συνοδηγού, ηλεκτ. παράθυρα. **ΕΙΣΑΓΩΓΗΣ**
5. **NISSAN PIK-UP 4X4,** ABS, A/C, υδραλικό τιμόνι, αερόσακοι οδηγού-συνοδηγού, ηλεκτ. παράθυρα, ηλεκτ. καθρέφτες, κεντρ. κλείδωμα, immobil, προβολείς ομίχλης, προβολείς οροφής, εργάτης, μεταλλικό χρώμα, φμέ τζάμια. **FULL EXTRA**
6. **OPEL COMBO DIESEL,** υδραλικό τιμόνι, κεντρ. κλείδωμα, μεταλλικό χρώμα, αερόσακοι οδηγού, ABS, A/C.
7. **MAZDA 4X2 DIESEL,** ABS, A/C klima, υδραλικό τιμόνι, αερόσακοι οδηγού-συνοδηγού, κεντρ. κλείδωμα, μεταλλικό χρώμα.

✓ Ενα χρόνο γραπτή εγγύηση
✓ Από 0-72 δόσεις
✓ Αγοράζουμε το παλιό σας αυτοκίνητο

• 1ο κατάστημα: Λ. Ελευθερίας Κρεμαστή τηλ. (22410)96889, κιν. 6972261775
• 2ο κατάστημα: 2ο χλμ. Λ. Ρόδου-Λίνδου τηλ. (22410)69518 fax 2241069517

ΧΠ2457

AUTO ΕΠΙΛΟΓΕΣ

ΕΚΘΕΣΗ ΜΕΤΑΧΕΙΡΙΣΜΕΝΩΝ ΑΥΤΟΚΙΝΗΤΩΝ
ΚΟΥΚΟΥΡΑΣ ΑΛΕΞΑΝΔΡΟΣ
ΛΕΩΦ. ΡΟΔΟΥ-ΛΙΝΔΟΥ 255 • ΤΗΛ. (22410)60910
www.autoepiloges.com

ΑΓΟΡΑ-ΠΩΛΗΣΗ-ΑΝΤΑΛΛΑΓΗ ΜΕΤΑΧΕΙΡΙΣΜΕΝΩΝ ΑΥΤΟΚΙΝΗΤΩΝ

1. **JEEP CHEROKEE 3700cc, LIMITED,μοντ. 11/2003, ασημί.**
- αερόσακοι, ABS, A/C,cruise control, δερμάτινο σαλόνι, επένδ. αλουμ., tv, ηλ. ηλιοροφή, κεντρ. κλειδ., ηλ. παράθ., ηλ.καθρ., υδρ. τιμ.,μπάρες οροφής, σκαλοπάτια, ζάντες αλουμ. και ηχοσύστημα

2. **AUDI S3 1800cc, 225HP,μοντ. 2002, μαύρο.**
- 4 αερόσακοι, ABS, EPC, klima, xenon, recaro δερμάτινα καθ., ξύλ. επένδ., κεντρ. κλειδ., ηλ. παράθ., ηλ.καθρ., υδρ. τιμ., ζάντες αλουμ. και ηχοσύστημα

3. **MERCEDES CLK 200 CABRIO SPORT, 2000cc, μοντ. 1999, ασημί.**
- 4 αερόσακοι, ABS,A/C, ηλ. ηλιορ., δερμ. σαλόνι, κεντρ. κλειδ., ηλ. παράθ, ζάντες αλουμ. και ηχοσύστημα

4. **MERCEDES CLK 200 ELEGANCE, 2000cc, μοντ. 1998, λευκό.**
- 4 αερόσακοι, ABS,A/C , δερμ. σαλόνι, κεντρ. κλειδ., ηλ. παράθ, ζάντες αλουμ. και ηχοσύστημα

5. **BMW Z3 1900cc face lift, μοντ. 2000, πράσινο**
- αερόσ. οδηγού – συνοδ, ABS, ASC, air condition, μπέζ δέρμα, ηλεκ. κουκούλα, κεντρ. κλειδ., ηλ. παράθ, ζάντες αλουμ. BBS 17, σπορ ανάρτηση και ηχοσύστημα

6. **MERCEDES CLK 200 ELEGANCE, 2000cc, μοντ. 2001, ασημί. ΑΥΤΟΜΑΤΟ**
- 4 αερόσακοι, ABS, klima, parktronic, αισθ. βροχής, τιμ. πολ/ών χρήσεων, ηλ. ηλιορ., δερμ. σαλόνι, κεντρ. κλειδ., ηλ. παράθ, ζάντες αλουμ. και ηχοσύστημα

7. **SSANGYONG KORANDO 2000cc, μοντ. 2002, λευκό.**
- 2 αερόσακοι, ABS, air condition, ζάντες αλουμ., υδρ. τιμ, κεντρ. κλειδ., ηλ. παράθ και ηχοσύστημα

8. **CHRYSLER STRATUS CABRIO LX 2D 2000cc, μοντ. 1997, κυπαρισσί.**
- αερόσ. οδηγού – συνοδ , ABS, air condition,δερμάτινο σαλόνι, υδρ. τιμόνι, κεντρ. κλειδ., ηλ. παράθ., ζάντες αλουμινίου, αυτ. πιλότο, ηλ. κουκούλα, προβ. ομίχλης και ηχοσύστημα

9. **MERCEDES E220 COUPE, 150HP , 2200cc, μοντ. 1994, λευκό.**
- αερόσ. οδηγού – συνοδ., ALD, θερμ.καθισμ, ξυλ. επένδ, δερμ. σαλόνι,σπορ ανάρηση, ζάντ. αλουμ.,ηλ. ηλιοροφή, τηλ. αυτ/του, ενισχυτής και ηχοσύστημα

10. **BMW 318 is 1800cc, 140HP μοντ. 1995, μαύρο.**
- ABG, ABS, air condition , ζάντες αλουμ., συναγερμός, κεντρ. κλειδ., ηλ. παράθ, υδρ. τιμόνι και ηχοσύστημα

11. **OPEL ZAFIRA 1600cc, 130hp, μοντ. 2001, λευκό**
- 4 αερόσακοι, ABS,air condition, κεντρ. κλειδ., ηλ. παράθ, ζάντες αλουμ. και ηχοσύστημα

12. **AUDI A4 , 1600cc,μοντ. 2000, μπλέ.**
- 4 αερόσακοι, ABS, klima, κεντρ. κλειδ., ηλ. παράθ., υδρ. τιμόνι, ζάντες αλουμινίου, προβ. ομίχλης και ηχοσύστημα

13. **FORD FOCUS 1600cc, μοντ. 2000, θαλασσί**
- αεροσ. οδηγού - συνοδηγού, air condition, κεντρ. κλειδ. ηλ. παράθ, υδρ. τιμόνι, ζάντες αλουμ. και ηχοσύστημα

14. **NISSAN PRIMERA 1600cc, μοντ. 2000, θαλασσί.**
- αερόσακοι , κλίμα, ABS, κεντρ. κλειδ., ηλ. παράθ., υδρ. τιμόνι, ηλ. καθρ, και ηχοσύστημα.

15. **OPEL VECTRA 1600cc, μοντ. 2000, μπλέ .**
- 4 αερόσακοι, ABS, air condition, κεντρ. κλειδ., ηλ. παράθ., υδρ. τιμόνι.,ξυλ. επενδ., ζάντ. αλουμ. και ηχοσύστημα.

16. **TOYOTA CELICA 1800cc, μοντ. 1996, κόκκινο .**
- αερόσ. οδηγού – συνοδ., κεντρ. κλειδ., ηλ. παράθ., υδρ. τιμόνι., ζάντ. αλουμ. και ηχοσύστημα.

17. **NISSAN ALMERA MOTIVA 1500cc, μοντ. 2003, μπλέ .**
- αερσσ. οδηγού – συνοδηγού, air condition, κεντρ. κλειδ., ηλ. παράθ., υδρ. τιμόνι και ηχοσύστημα.

18. **OPEL ASTRA 1400 cc, μοντ. 2003, ασημί.**
- αεροσ. οδηγού - συνοδηγού, κεντρ. κλειδ. με τηλεχ., υδρ. τιμόνι, ζάντες αλουμινίου και ηχοσύστημα

19. **ALFA ROMEO 145 1400cc, μοντ. 1995, μαύρο.**
- υδρ. τιμόνι, κεντρ. κλειδ., ηλ. παράθ., ζάντες αλουμ. και ηχοσύστημα.

20. **RENAULT MEGANE COUPE 1400cc, μοντ. 2001, κίτρινο**
- 4 αερόσακοι, ABS, air condition, υδρ. τιμόνι, κεντρ. κλειδ., ηλ. παράθ., ζάντες αλουμ. ,σπόιλερ, ηχοσύστημα.

21. **SEAT IBIZA TOP GUN 1400 cc, μοντ. 2001, ασημί.**
αερόσ. οδηγού – συνοδ, ABS, air condition, κεντρ. κλειδ., υδρ. τιμ., ηλ. παραθ., σποιλερ και ηχοσύστημα

22. **OPEL ASTRA SPORT 1400cc, μοντ. 2000, μπλέ .**
- αερόσ. οδηγού – συνοδ., ABS, air condition, κεντρ. κλειδ., ηλ. παράθ., υδρ. τιμόνι., ζάντ. αλουμ. και ηχοσύστημα.

23. **DAEWOO LANOS EXTREME 1300cc, 90HP, μοντ. 2000, λευκό.**
- air condition υδρ. τιμόνι, κεντρ. κλειδ., ηλ. παράθ., ζάντες αλουμ., και ηχοσύστημα

24. **OPEL VECTRA 1600cc, μοντ. 1996, χρυσαφί .**
- αερόσ. οδηγού – συνοδ., ABS, air condition, κεντρ. κλειδ., ηλ. παράθ., υδρ. τιμόνι και ηχοσύστημα.

25. **TOYOTA COROLLA 1400cc, 16V 97HP, μοντ. 2001, κεραμιδί.**
- αερόσ. οδηγού – συνοδ., κεντρ. κλειδ., ηλ. παράθ., υδρ. τιμόνι., ABS, air condition, συναγρμός, ζάντ. αλουμ. και ηχοσύστημα.

26. **NISSAN 200SX, 1800cc, 180HP, TURBO, μοντ. 1992, μολυβί.**
- air condition,ηλ. ηλιοροφή, κεντρ. κλειδ., ηλ. παράθ. υδρ. τιμόνι, ζάντες αλουμινίου και ηχοσύστημα

27. **BMW 518 1800cc, μοντ. 1991, λευκό .**
- κεντρ. κλειδ., ηλ. παράθ., υδρ. τιμόνι και ηχοσύστημα.

28. **TOYOTA CARINA 1600cc,115HP μοντ. 1993, μαύρο.**
- υδρ. τιμόνι, κεντρ. κλειδ., ηλ. παράθ., ζάντες αλουμ., συναγερμός και ηχοσύστημα

29. **OPEL ASTRA STATION WAGON 1400cc, μοντ. 1999, ασημί.**
- αερόσακος οδηγού, air condition, υδρ. τιμόνι, κεντρ. κλειδ., ηλ. παράθ., ζάντες αλουμ.,κοτσαδόρος και ηχοσύστημα

30. **BMW 518 1800cc, μοντ. 1991, λευκό.**
-air condition, υδρ. τιμόνι, κεντρ. κλειδ., ηλ. παράθ., ζάντες αλουμ., και ηχοσύστημα

ΑΠΟ 0% ΠΡΟΚΑΤΑΒΟΛΗ
ΕΩΣ 72 ΜΗΝΙΑΙΕΣ ΔΟΣΕΙΣ
ΜΕ ΤΑ ΧΑΜΗΛΟΤΕΡΑ ΕΠΙΤΟΚΙΑ ΤΗΣ ΑΓΟΡΑΣ

ΧΠ1210

ΖΗΤΕΙΤΑΙ

ΚΑΘΗΓΗΤΗΣ/ΤΡΙΑ ΑΓΓΛΙΚΩΝ

– Αν έχετε όρεξη για δουλειά
– Αν έχετε τα τυπικά και ουσιαστικά προσόντα
– Αν ενδιαφέρεστε για μια άγογη συνεργασία

Σας προσφέρουμε:

– Απόλυτα ικανοποιητική αμοιβή ανάλογα με τα προσόντα σας
– Πλήρη απασχόληση
– Πλήρη ασφαλιστική κάλυψη

Πληρ. τηλ. 2241035289, fax 2241032336

ΜΧΠ089

GM AUTO Special

ΕΙΣΑΓΩΓΕΣ - ΕΜΠΟΡΙΑ - ΑΝΤΑΛΛΑΓΕΣ ΑΥΤΟΚΙΝΗΤΩΝ & ΑΞΕΣΟΥΑΡ

ΓΙΩΡΓΟΣ Π. ΜΥΡΙΑΛΛΑΚΗΣ

Λεωφόρος Ηρακλειδών (δίπλα ταβέρνα "Αντώνης") Ιαλυσός
τηλ. 2241096692 κιν. 6945991030, fax 2241096632
email: info@gmautospecial.gr
site: www.gmautospecial.gr

ΕΙΣΑΓΩΓΕΣ - ΠΩΛΗΣΕΙΣ - ΑΝΤΑΛΛΑΓΕΣ ΜΕΤΑΧΕΙΡΙΣΜΕΝΩΝ ΑΥΤΟΚΙΝΗΤΩΝ

- **ΚΙΑ SHUMA μοντέλο 2000,** μεταλλικό χρυσό, δερμάτινο σαλόνι, air condition, ζαντολάστιχα καινούργια, RCD, 1500cc, ηλεκτρ. παράθυρα - καθρέπτες - κλειδαριές. Τιμή 5.800 ευρώ!!!
- **MERCEDES C 200 K Sportcoupe Evolution** μοντέλο 2002, οροφή PANORAMA γυάλινη, αυτόματο, aircon, ABS, ESP, ζάντες αλουμινίου, Parktronic. **ΕΙΣΑΓΩΓΗ ΓΕΡΜΑΝΙΑ.**
- **AUDI TT CABRIO** μοντ. 2001, 180 PS, χρώμα γκρι μεταλλ., δερμάτινα χειροποίητα καθ/τα BASEBALL, Rd/caset, CD 50άρα (ΗΛΕΚΤΡΙΚΗ ΑΥΤΟΜΑΤΗ ΟΡΟΦΗ), ηλεκτρ. ανεμοθραύστη, ΚΑΤΑΣΤΑΣΗ ΑΡΙΣΤΗ
- **MERCEDES C220 CDI TURBO** (πετρέλαιο) Kompressor μοντέλο 2001-02, μαύρο μεταλλικό, ηλεκτρική ηλιοροφή, klima, τηλέφωνο full super extra... **ΕΙΣΑΓΩΓΗ ΓΕΡΜΑΝΙΑ**
- **JEEP CHEROKEE** 2500 cc, turbo diesel, μοντέλο 2002-3, χρώμα μεταλλικό ασημί, ABS, ESP, air condition, ζάντες αλουμινίου, full extra. **ΕΙΣΑΓΩΓΗ ΓΕΡΜΑΝΙΑ**
- **MERCEDES C 200 Kompressor** μοντέλο 2003 ελάχιστα χιλιόμετρα, χρώμα μεταλλικό-ασημί, τηλεφ. RCD 10άρια, 4πορτο, τιμή φανταστική **ΕΙΣΑΓΩΓΗ ΓΕΡΜΑΝΙΑ**
- **BMW 316i Limussene** μοντέλο 2002, μαύρο, 1900 cc, klima, parktronic system., RCD, Ηλεκτρ. καθρέφτες, Alarm, full extra, υδραυλική ηλιοροφή. **ΕΙΣΑΓΩΓΗ ΓΕΡΜΑΝΙΑ**
- **SMART CABRIO** μοντέλο 2002, αυτόματο καβώτιο, ABS, κεντρικό κλείδωμα, ζέντες αλουμινίου, δίχρωμο μπλε μεταλλικό ή μαύρο, RCD, κατάσταση άριστη. Τιμή έκπληξη. **ΕΙΣΑΓΩΓΗ ΓΕΡΜΑΝΙΑ.**
- **VW GOLF cambrio** χρώμα μεαλλικό μπλε, δερμάτινο σαλόνι, αερόσακος, ζαντολάστιχα, ηχοσύστημα KENWOOD, CD, συναγερμός, ηλεκτρ. παράθυρα - καρθέπτες με 36.000 km μόνο, κατάσταση άριστη.
- **PORSCHE BOXTER S 3,2** μοντέλο 2001-2, ηχοσύστημα PORSCHE χρώμα μεταλ. ασημί, 3200 cc, συναγερμός, 265 PS, επιταχ/νση 5,6΄΄/100 kh. Ηλεκτρική οροφή, full extra. **ΕΙΣΑΓΩΓΗ ΓΕΡΜΑΝΙΑ**
- **ALFA ROMEO 147 Ti** μαύρο μεταλ., μοντ. 2004, 25.000 χλμ., δερ/νο σαλόνι, ζάντες αλουμινίου 17", RCD, 8 αερόσακκους, φακοί ομίχλης ΚΑΤΑΚΑΙΝΟΥΡΓΙΟ!
- **SUBARU IMPREZA TURBO** 180PS ΜΟΝΤΕΛ. 2004, 13.000 kh, 1600 cc, τετρακίνηση τροχών, μπλε μεταλλικό, αεροτομή, ζάντς χρυσές, air con klima, ABS, ηχοσύστημα KENWOOD, ηλεκτρομηχ/κές κλειδαριές, κατακαίνουργιο.
- **BMW 318i Cambrio** 1800 cc, πράσινο σκούρο μεταλλικό, ηλεκτρική οροφή αναδιπλούμενη εσωτερικά, ζάντες αλουμινίου, full service BMW ηχοσύστημα SONY με τηλ/σμό 63.000 χλμ. κατάσταση άριστη, μοντέλο 1996.
- **MERCEDES CLK** μοντέλο 2002, μαύρο μεταλλικό, αυτόματο,σειριακό, coupe, δίπορτο με όλα τα extra. **ΕΙΣΑΓΩΓΗ ΓΕΡΜΑΝΙΑ**
- **FORD FOCUS 1,8 TDDi** turbo Diesel Kombi (κάραβαν), 90 HP, μεταλ. silver, air condition, υδραυλ. τιμόνι, RCD, ABS, ζάντες αλουμινίου, σκάρες, κοτσαδόρος **ΕΙΣΑΓΩΓΗ ΓΕΡΜΑΝΙΑ**
- **ALFA ROMEO 164 super turbo, V6,** ισχύς 220ps, κυβικά 2000, δερμάτινο σαλόνι μπεζ, air bags, ηχοσύστημα Pioneer, CD MP3, ζάντες αλουμινίου 16" BBS, air condition, αμορτισέρ KAYABA, υδραυλικό τιμόνι, ηλεκτρ. παράθυρα - καθρέπτες, κλείδωμα. **Τιμή 12.900!!!**
- **JEEP SUZUKI VITARA 4X4** 1600 cc, μπλε μεταλλικό, δερμάτινο σαλόνι, καινούργια ζαντολάστιχα, air condition, ηλεκτρ. κλείδωμα - ηλεκτρ. καθρέπτες - παράθ., κοτσαδόρο, κατάσταση άριστη!

ΕΠΑΓΓΕΛΜΑΤΙΚΑ

- **ΤΟΥΟΤΑ ΚΛΟΥΒΑ HI-ACE,** μοντέλο 2000, DIESEL κόκκινο, AIR Bag, Radio Cassete, υδραυλικό τιμόνι, 2.400 c.c., κατάσταση άριστη.
- **ΚΛΟΥΒΕΣ MERCEDES VITO diesel παραλαμβάνονται.**

Ολα ετοιμοπαράδοτα.
Σε καταπληκτική κατάσταση

✓ Οι επιλογές των αυτοκινήτων μας εγγυώνται την ποιότητα και την σιγουριά.
✓ Επισκεφθείτε μας πριν αποφασίσετε
✓ Αναλαμβάνουμε την χρηματοδότηση σας με τα χαμηλότερα επιτόκια.
✓ Θα χαρούμε να σας ξεναγήσουμε

Από 0% προκαταβολή έως 72 μην. δόσεις

ΑΕ264

ΕΚΘΕΣΗ
ΦΙΛΟΣΟΦΙΑ
ΑΡΧΑΙΑ ΕΛΛΗΝΙΚΑ
ΙΣΤΟΡΙΑ

σε: ΕΝΙΑΙΟ - ΤΕΕ - ΓΥΜΝΑΣΙΟ

- Εγγυημένη επιτυχία στις πανελλαδικές
- Πνευματική εξέλιξη και πρόοδος

ΑΤ2236(Γ)

ΤΖΙΝΑ ΔΑΒΙΛΑ τηλ. 2241039806, 6937016701

ΠΛΥΝΤΗΡΙΟ ΧΑΛΙΩΝ

Cleaning Pro

ΜΑΤ7867



πλένουμε & φυλάμε:
• ΧΑΛΙΑ - ΜΟΚΕΤΕΣ - ΦΛΟΚΑΤΕΣ
• ΠΑΠΛΩΜΑΤΑ - ΚΟΥΒΕΡΤΕΣ

☎ *22410.60585*

email: abonis@otenet.gr

ΜΠΟΝΗΣ ΑΝΤΩΝΗΣ - ΚΑΖΑΝΤΖΙΔΟΥ ΕΙΡΗΝΗ
ΝΙΚΗΦ. ΒΡΕΤΤΑΚΟΥ - ΑΣΓΟΥΡΟΥ

ΜΟΤΟΜΙΚΕ

ΜΕΤΑΧΕΙΡΙΣΜΕΝΑ

Από το κατάστημα **YAMAHA ΜΟΤΟΜΙΚΕ**
πωλούνται
τα παρακάτω δίκυκλα σε άριστη κατάσταση
σε όλα τα μοντέλα **ΕΓΓΥΗΣΗ 1 ΧΡΟΝΟ**

ΜΟΝΤΕΛΟ	ΜΑΡΚΑ	ΧΜ	ΧΡΩΜΑ	ΤΙΜΗ	ΗΜΕΡ/ΝΙΑ ΑΓΟΡΑΣ
TIGER 900	TRIUMPH ENDURO	79.882	ΜΑΥΡΟ	4.500	1995
TDM 850	YAMAHA SPORT TURING	50000	ΧΡΥΣΑΦΙ ΑΣΗΜΙ	5500	1999
YZF R6	YAMAHA SUPER SPORT	13000	ΚΟΚΚΙΝΟ	5900	2003
GSXF600S BADID	SUZUKI SPORT-NAKED	15850	ΚΟΚΚΙΝΟ	4000	1996
DRAGSTAR 650	YAMAHA CASTOM	6888	ΠΟΡΤΟΚΑΛΙ	5500	1999
KLX250	KAWASAKI ENDURO	16200	ΚΟΚΚΙΝΟ	2000	2000
MAGNA 250	HONDA CRUISER	15320	ΓΚΡΙ	1800	1996
DT200R	YAMAHA ENDURO	14000	ΜΑΥΡΟ	1800	1990
KTM 200	KTM ENDURO	7800	ΠΟΡΤΟΚΑΛΙ	4000	2002
LEONARDO 150	APRILIA MAXI SCOOTER	13325	ΑΣΗΜΙ	1300	2002
DT125X	YAMAHA SUPERMOTARD	3120	ΜΠΛΕ	4000	28/4/05
AERROX-NITRO 100	YAMAHA SCOOTER	3330	ΜΠΛΕ	1700	2005
MAX100	KAWASAKI ΠΑΠΑΚΙ	13350	ΑΣΠΡΟ	550	1997
MAGNY 50	HONDA ΜΠΟΜΠΑΚΙ	6220	ΜΠΛΕ	1200	2000
YH 50	YAMAHA SCOOTER	1665	ΜΠΛΕ	1400	2004

ΜΟΝΤΕΛΟ ΤΕΤΡΑΤΡΟΧΕΣ	ΜΑΡΚΑ ATV-QUADS	ΧΛΜ	ΤΙΜΗ	ΗΜΕΡΟΜΗΝΙΑ ΑΓΟΡΑΣ
WARRIOR 350 ΜΠΛΕ	YAMAHA ATV	4855	6500,00	2003
BREZZE 125 Μπλε	YAMAHA ATV	1100	3500,00	2003

Πατριάρχου Αθηναγόρα 13, Ρόδος 85100 • Τηλ. & Fax 2241026360
www.motomike.gr info@motomike.gr

ΑΕ536

SAIS TRAVEL

ΤΡΙΗΜΕΡΕΣ ΑΠΟΔΡΑΣΕΙΣ

όποια μέρα εσείς επιθυμείτε με δυνατότητα επέκτασης του τριημέρου

RELAX στα νησιά μας

- **ΚΑΛΥΜΝΟΣ 140 ευρώ**
- **ΛΕΡΟΣ 160 ευρώ**
- **ΠΑΤΜΟΣ 175 ευρώ**

Περιλαμβάνει:
• Εισιτήρια με το catamaran Δωδ/σος Express • Ξενοδοχεία πάνω στη θάλασσα με πρωινό • Αυτοκίνητο 3 μέρες παραλαβή και παράδοση στο λιμάνι.

- **ΧΙΟΣ 205 ευρώ**
- **ΜΥΤΙΛΗΝΗ 245 ευρώ**
- **ΣΑΜΟΣ 235 ευρώ τετραήμερο**

Περιλαμβάνει:
• Αεροπορικά εισιτήρια με επιστροφή • Φόρους αεροδρομίων • Ξενοδοχείο στη θάλασσα με πρωινό • Αυτοκίνητο 3 μέρες παραλαβή και παράδοση στο αεροδρόμιο.

ΑΚΟΜΗ ΠΑΚΕΤΑ για • **ΜΥΚΟΝΟ – ΠΑΡΟ – ΣΑΝΤΟΡΙΝΗ**

RELAX Μαρμαρίς

Τριήμερο χωρίς διαβατήριο

Περιλαμβάνει: • Ξενοδοχείο 5 αστέρων με ημιδιατροφή • Εισιτήρια με το catamaran με επιστροφή.

ΤΗΝΟ – ΠΑΡΟ – ΑΝΤΙΠΑΡΟ – ΣΑΝΤΟΡΙΝΗ – ΣΥΡΟ

Απο 21/7 έως 26/7

ΒΟΡΕΙΑ ΕΛΛΑΔΑ

από 10/8 έως 18/8
ΡΙΟ – ΑΝΤΙΡΙΟ – ΜΕΣΟΛΟΓΓΙ – ΙΩΑΝΝΙΝΑ – ΜΕΤΣΟΒΟ – ΚΑΣΤΟΡΙΑ – ΕΔΕΣΣΑ – ΝΑΟΥΣΑ – ΘΕΣ/ΚΗ – ΒΕΡΓΙΝΑ – ΠΑΝΑΓΙΑ ΣΟΥΜΕΛΑ

ΚΩΝΣΤΑΝΤΙΝΟΥΠΟΛΗ

Αεροπορικώς, από 1/8 έως 6/8

ΤΗΝΟ – ΠΑΡΟ – ΑΝΤΙΠΑΡΟ – ΣΑΝΤΟΡΙΝΗ – ΜΥΚΟΝΟ – ΣΥΡΟ

Από 1/9 έως 7/9:

ΜΑΡΜΑΡΙΣ – ΦΕΤΙΓΕ – ΛΙΒΙΣΙ – ΚΑΣ – ΜΥΡΑ – ΑΓ. ΝΙΚΟΛΑΟ – ΚΑΣΤΕΛΛΟΡΙΖΟ

Από 19/9 έως 23/9

ΠΛΗΡΟΦΟΡΙΕΣ
ΠΡΑΚΤΟΡΕΙΟ ΤΑΞΙΔΙΩΝ
ΣΑΒΒΑΣ ΣΑΗΣ

Το πρακτορείο που εμπιστεύονται όλοι για τη σοβαρότητά του και την ποιότητα των εκδρομών του.
ΔΙΑΦΗΜΙΣΤΕΣ ΜΑΣ ΕΙΝΑΙ ΟΙ ΙΔΙΟΙ ΟΙ ΠΕΛΑΤΕΣ ΜΑΣ

ΤΑΡΠΟΝ ΣΠΡΙΝΓΚΣ 42 (δίπλα στην Alpha Bank)
Τηλ. 22410-39781

ΧΠ127

AUTOHELLAS ATEE Hertz

ΠΩΛΟΥΝΤΑΙ

τα παρακάτω αυτ/τα από την ως άνω εταιρία σε άριστη κατάσταση (δεκτός κάθε έλεγχος-δοκιμή) και σε προσιτές τιμές και σε δόσεις (χρηματοδότηση τραπέζης):

- FIAT SEICENTO 1.2 A/C Κυβ. 1100, μοντ. 2001. Τιμή 3.700 ευρώ
- FIAT PUNTO 1.2 A/C κυβ. 1.200, μοντ. 2001. ΤΙμή 4.900 ευρώ.
- NISSAN MICRA 1.0 A/C κυβ. 1.000, μοντ. 2002. Τιμή 6.000 ευρώ.
- TOYOTA YARIS 1.0 A/C κυβ. 1.000, μοντ. 2002 τιμή 6.300 ευρώ.
- SEAT CORDOBA 1.4 A/C, κυβ. 1.400, μοντ. 2001. Τιμή 5.200 ευρώ.
- SEAT CORDOBA 1.4 A/C, κυβ. 1.400, μοντ. 2002. Τιμή 6.400 ευρώ.
- SEAT IBIZA 1.4 A/C, κυβ. 1.400, μοντ. 2002. Τιμή 5.600 ευρώ.
- FORD FOCUS 1.4 A/C, κυβ. 1.400, μοντ. 2002. Τιμή 8.600 ευρώ.

Για περισσότερες πληροφορίες στα τηλ. 22410 98200-22410 25888 και για έλεγχο στις εγκαταστάσεις της HERTZ στο 12ο χλμ. Ρόδου-Καμείρου, πριν το αεροδρόμιο.

ΜΑΤ2232(Γ)

KYDON TOURS

ΕΚΔΡΟΜΕΣ ΚΥΔΩΝ

ΠΟΙΟΤΗΤΑ - ΦΡΟΝΤΙΔΑ - ΕΠΙΤΥΧΙΑ

ΟΡΓΑΝΩΜΟΥΜΕ & ΣΥΝΟΔΕΥΟΥΜΕ ΤΙΣ ΕΚΔΡΟΜΕΣ ΜΑΣ

- **ΚΩΝΣΤΑΝΤΙΝΟΥΠΟΛΗ 20/7–25/7/05**
  (Αεροπορική εκδρομή)
  ΣΥΝΟΔΟΣ ΕΛΕΝΗ ΨΥΛΛΑΚΗ
- **ΜΑΡΜΑΡΙΣ FETIYE – MYRA KAS – ANTALYA – ΠΑΜΟΥΚΑΛΕ – ΜΑΡΜΑΡΙΣ 5/8 – 9/8/05**
  ΣΥΝΟΔΟΣ ΕΛΕΝΗ ΨΥΛΛΑΚΗ
- **ΜΑΡΜΑΡΙΣ –ΣΜΥΡΝΗ–ΕΦΕΣΟΣ– ΚΟΥΣΑΝΤΑΣΙ**
  13/8 16.00– 15/8 16.00
- **FORMULA GRAND PRIX F1 στην ΚΩΝΣΤΑΝΤΙΝΟΥΠΟΛΗ**

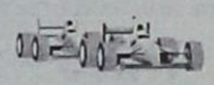

19–20–21 Αυγούστου
Εξασφαλισμένα εισιτήρια
Πρόγραμμα εκδρομής 18–23/8/05 • ΠΡΟΛΑΒΕΤΕ ΘΕΣΕΙΣ
ΣΥΝΟΔΟΣ ΕΛΕΝΗ ΨΥΛΛΑΚΗ

- **ΣΥΡΟ–ΤΗΝΟ–ΠΑΡΟ–ΜΥΚΟΝΟ 28/7–1/8/05**
  Προσκύνημα στην Παναγία τη Μεγαλόχαρη της ΤΗΝΟΥ και την ΕΚΑΤΟΝΤΑΠΥΛΙΑΝΗ της ΠΑΡΟΥ. ΟΜΟΡΦΕΣ διακοπές στα πανέμορφα ΚΥΚΛΑΔΟΝΗΣΙΑ. **ΣΥΝΟΔΟΣ ΕΛΕΝΗ ΨΥΛΛΑΚΗ**
- **ΒΙΕΝΝΗ – ΒΟΥΔΑΠΕΣΤΗ – ΜΠΡΑΤΙΣΛΑΒΑ**
  29/8–4/9/05 (Αεροπορική εκδρομή)
  ΠΛΟΥΣΙΟ ΠΡΟΓΡΑΜΜΑ. **ΣΥΝΟΔΟΣ ΕΛΕΝΗ ΨΥΛΛΑΚΗ**
- **RELAX Διήμερα – τριήμερα στην ΤΟΥΡΚΙΑ και στα ΝΗΣΙΑ ΜΑΣ**

ΣΤΟ ΓΡΑΦΕΙΟ ΜΑΣ θα βρείτε
✓ **Εισιτήρια αεροπορικά – ακτοπλοϊκά** με όλες τις εταιρείες ΕΛΛΑΔΑ - ΕΞΩΤΕΡΙΚΟ
✓ **ΠΑΚΕΤΑ ΕΚΔΡΟΜΩΝ - ΠΑΚΕΤΑ ΝΕΟΝΥΜΦΩΝ**
✓ **ΞΕΝΟΔΟΧΕΙΑ** ΕΠΙΛΕΓΜΕΝΑ, ΦΘΗΝΑ, ΣΕ ΟΛΟ ΤΟΝ ΚΟΣΜΟ
✓ **WESTERN UNION** / Αποστολή χρημάτων παντού σε 10 λεπτά

ΠΡΑΚΤΟΡΕΙΟ ΚΥΔΩΝ ΙΑΤΑ

Εθ. Δωδ/σίων 14 • Ακτή Σαχτούρη 8 Τηλ. 22410-23000, 27900, 27722
E-mail: Kydon@otenet.gr

XΠ191

ΝΑΥΤΙΚΗ ΕΤΑΙΡΕΙΑ
ΤΗΛΟΣ 21ος ΑΙΩΝΑΣ

ΠΡΟΓΡΑΜΜΑ SEA STAR

ΔΕΥΤΕΡΑ

	ΑΦΙΞΗ	ΑΝΑΧΩΡΗΣΗ
ΡΟΔΟΣ		08.45
ΤΗΛΟΣ	10.05	14.15
ΝΙΣΥΡΟΣ	14.50	17.30
ΤΗΛΟΣ	18.05	18.20
ΡΟΔΟΣ	19.40	Δ.

ΤΡΙΤΗ

	ΑΦΙΞΗ	ΑΝΑΧΩΡΗΣΗ
ΡΟΔΟΣ		08.00
ΦΕΤΙΧΕ	09.30	16.00
ΡΟΔΟΣ	17.30	19.30
ΤΗΛΟΣ	20.50	Δ.

ΤΕΤΑΡΤΗ

	ΑΦΙΞΗ	ΑΝΑΧΩΡΗΣΗ
ΤΗΛΟΣ		09.00
ΡΟΔΟΣ	10.20	19.00
ΤΗΛΟΣ	20.20	Δ.

ΠΕΜΠΤΗ

	ΑΦΙΞΗ	ΑΝΑΧΩΡΗΣΗ
ΤΗΛΟΣ		07.00
ΡΟΔΟΣ	08.20	09.00
ΤΗΛΟΣ	10.20	10.30
ΚΑΜΙΡΟΣ	11.15	14.30
ΤΗΛΟΣ	15.15	17.00
ΡΟΔΟΣ	18.20	Δ.

ΠΑΡΑΣΚΕΥΗ

	ΑΦΙΞΗ	ΑΝΑΧΩΡΗΣΗ
ΡΟΔΟΣ		09.00
ΤΗΛΟΣ	10.20	17.00
ΡΟΔΟΣ	18.20	Δ.

ΣΑΒΒΑΤΟ

	ΑΦΙΞΗ	ΑΝΑΧΩΡΗΣΗ
ΡΟΔΟΣ		09.00
ΧΑΛΚΗ	10.15	12.15
ΤΗΛΟΣ	12.50	17.00
ΡΟΔΟΣ	18.20	19.00
ΤΗΛΟΣ	20.20	Δ.

ΚΥΡΙΑΚΗ

	ΑΦΙΞΗ	ΑΝΑΧΩΡΗΣΗ
ΤΗΛΟΣ		07.30
ΡΟΔΟΣ	08.50	09.10
ΤΗΛΟΣ	10.30	16.00
ΡΟΔΟΣ	17.20	17.40
ΤΗΛΟΣ	19.00	19.20
ΡΟΔΟΣ	20.40	Δ.

ΠΛΗΡΟΦΟΡΙΕΣ: ΡΟΔΟΣ, ΤΑΡΠΟΝ ΣΠΡΙΝΓΚΣ 44
ΤΗΛ. 2241078052 • ΚΙΝΗΤΟ 6938244523
ΤΗΛΟΣ Τηλ.: 2246044000

XΠ1691

ΕΙΔΗ ΚΗΠΟΥ

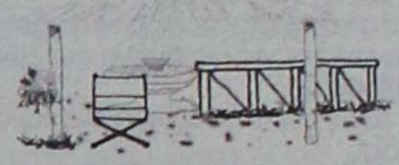

ΕΙΔΗ ΣΚΙΑΣ • ΠΕΡΓΚΟΛΕΣ • ΕΠΙΠΛΑ

Δ. ΘΕΜΕΛΗΣ–Κ. ΣΚΟΥΤΕΛΗΣ
3ο ΧΛΜ. ΛΕΩΦ. ΚΑΛΛΙΘΕΑΣ ΕΝΑΝΤΙ ΕΡΤ
ΤΗΛ. 2241069990 ΚΙΝ. 6932722817

ΠΡΟΣΦΟΡΕΣ ΜΑΪΟΥ - ΙΟΥΝΙΟΥ

ΚΑΛΑΜΩΤΕΣ ΑΠΟ 1 ΕΥΡΩ
ΣΑΛΟΝΙΑ ΜΠΑΜΠΟΥ ΑΠΟ 100 ΕΥΡΩ
ΟΜΠΡΕΛΛΕΣ Φ. 200 ΑΠΟ 80 ΕΥΡΩ

ΚΑΘΙΣΜΑΤΑ ΑΛΟΥΜΙΝΙΟΥ - ΞΥΛΟΥ - ΜΠΑΜΠΟΥ
ΚΕΡΑΜΙΚΑ - ΟΜΠΡΕΛΛΕΣ

ΠΩΛΗΣΗ ΛΙΑΝΙΚΗ ΧΟΝΔΡΙΚΗ

AE235

ΠΡΑΚΤΟΡΕΙΟ ΤΑΞΙΔΙΩΝ
ΣΑΒΒΑΣ ΣΑΗΣ

ΠΡΟΣΦΕΡΟΥΜΕ

τα φθηνότερα αεροπορικά εισιτήρια για όλο τον κόσμο με όλες τις αεροπορικές πτήσεις

ΑΚΟΜΗ
- ΒΙΖΑ επισκέπτου για ΑΥΣΤΡΑΛΙΑ σε μία μέρα
- Εκδοση διαβατηρίων
- Εκδοση αδειών αυτοκινήτων

ΞΕΝΟΔΟΧΕΙΑ ΣΤΗΝ ΑΘΗΝΑ-ΕΛΛΑΔΑ

PRESIDENT Α' ΚΑΤΗΓΟΡΙΑΣ Λεωφόρος Κηφισίας (έως 31/8)
Μονόκλινο € 73 Δίκλινο € 83 Τρίκλινο € 105

ROYAL OLYMPIC LUX κοντά στο Σύνταγμα (έως 31/10)
Μονόκλινο €95 Δίκλινο € 97 Τρίκλινο € 120

OLYMPIC PALACE Α' ΚΑΤΗΓΟΡΙΑ Σύνταγμα (έως 31/10)
Μονόκλινο € 78 Δίκλινο € 88 Τρίκλινο € 109

ΚΑΝΙΓΚΟΣ 21 Α' ΚΑΤΗΓΟΡΙΑΣ (οδός Κάνιγκος)
(από 1/5 έως 31/12/05)
Μονόκλινο € 78 Δίκλινο € 88

BEST WESTERN ILISIA Α' ΚΑΤΗΓΟΡΙΑΣ ILISIA Μιχαλακοπούλου
(από 1/5 έως 31/12/05)
Μονόκλινο € 84 Δίκλινο € 93 Τρίκλινο € 110

HELLINIS Β' ΚΑΤΗΓΟΡΙΑ ΟΝΑΣΙΟ Συγγρού (έως 31/12)
Μονόκλινο € 48 Δίκλινο € 58 Τρίκλινο € 70

ARETOUSA Β' ΚΑΤΗΓΟΡΙΑΣ Μητροπόλεως - Σύνταγμα (έως 31/10)
Μονόκλινο € 58 Δίκλινο € 76 Τρίκλινο € 100

ASTOR Σύνταγμα (έως 31/10)
Μονόκλινο € 75 Δίκλινο € 97 Τρίκλινο € 115

DORIAN Β' ΚΑΤΗΓΟΡΙΑΣ Ομόνοια
Μονόκλινο € 67 Δίκλινο € 80 Τρίκλινο € 106

POLIS GRAND HOTEL Β' ΚΑΤΗΓΟΡΙΑΣ Πατησίων & Βερανζέρου 10
(έως 30/6)
Μονόκλινο € 74 Δίκλινο € 81 Τρίκλινο €110

ΒΕΡΓΙΝΑ Β' ΚΑΤΗΓΟΡΙΑΣ ΘΕΣ/ΚΗ (κεντρικό) (έως 31/10)
Μονόκλινο € 58 Δίκλινο € 75 Τρίκλινο € 90

ANEMONI KENTRIKO-PEIRAI
Μονόκλινο € 60(έως 10/05) € 65 (10/5-25/10)
Δίκλινο € 70 » € 78 »
Τρίκλινο € 85 » € 94 »

ΣΑΣ ΣΥΜΦΕΡΕΙ ΠΡΙΝ ΚΛΕΙΣΕΤΕ ΟΠΟΥΔΗΠΟΤΕ ΝΑ ΜΑΣ ΕΠΙΣΚΕΦΘΕΙΤΕ

ΠΡΑΚΤΟΡΕΙΟ ΤΑΞΙΔΙΩΝ
ΣΑΒΒΑΣ ΣΑΗΣ

ΤΑΡΠΟΝ ΣΠΡΙΝΓΚΣ 42 (δίπλα στην Τραπ. Πίστεως) • **Τηλ. 39781-3**

XΠ1127

Δρομολόγια του Ταχύπλοου Καταμαράν "ΔΩΔΕΚΑΝΗΣΟΣ ΕΞΠΡΕΣ"

Από: 1 Ιουλίου εως 31 Αυγούστου 2005

DODEKANISOS SEA WAYS

Αναχωρίσεις από την Κολώνα (Θαλασσινή πύλη)

ΚΥΡΙΑΚΗ

ΛΙΜΑΝΙ	ΑΦΙΞΗ	ΑΝΑΧ.
ΡΟΔΟΣ		08.30
ΣΥΜΗ	09.20	09.25
ΚΩΣ	11.00	11.10
ΚΑΛΥΜΝΟΣ	11.50	12.00
ΛΕΡΟΣ	12.50	12.55
ΛΕΙΨΟΙ	13.15	13.20
ΠΑΤΜΟΣ	13.40	13.45
ΛΕΡΟΣ	14.25	14.30
ΚΑΛΥΜΝΟΣ	15.20	15.30
ΚΩΣ	16.10	16.20
ΣΥΜΗ	17.45	17.50
ΡΟΔΟΣ	18.30	

ΔΕΥΤΕΡΑ

ΛΙΜΑΝΙ	ΑΦΙΞΗ	ΑΝΑΧ.
ΡΟΔΟΣ		08.30
ΚΑΣΤΕΛΛΟΡΙΖΟ	11.00	16.00
ΡΟΔΟΣ	18.30	

ΤΡΙΤΗ

ΛΙΜΑΝΙ	ΑΦΙΞΗ	ΑΝΑΧ.
ΡΟΔΟΣ		08.30
ΚΩΣ	10.40	10.50
ΚΑΛΥΜΝΟΣ	11.30	11.40
ΛΕΡΟΣ	12.30	12.35
ΛΕΙΨΟΙ	12.55	13.00
ΠΑΤΜΟΣ	13.20	13.30
ΛΕΡΟΣ	14.20	14.30
ΚΑΛΥΜΝΟΣ	15.20	15.30
ΚΩΣ	16.10	16.20
ΡΟΔΟΣ	18.30	

ΤΕΤΑΡΤΗ

ΛΙΜΑΝΙ	ΑΦΙΞΗ	ΑΝΑΧ.
ΡΟΔΟΣ		08.30
ΣΥΜΗ	09.20	09.25
ΚΩΣ	11.00	11.10
ΚΑΛΥΜΝΟΣ	11.50	12.00
ΛΕΡΟΣ	12.50	12.55
ΛΕΙΨΟΙ	13.15	13.20
ΠΑΤΜΟΣ	13.40	13.45
ΛΕΡΟΣ	14.25	14.30
ΚΑΛΥΜΝΟΣ	15.20	15.30
ΚΩΣ	16.10	16.20
ΣΥΜΗ	17.45	17.50
ΡΟΔΟΣ	18.30	

ΠΕΜΠΤΗ

ΛΙΜΑΝΙ	ΑΦΙΞΗ	ΑΝΑΧ.
ΡΟΔΟΣ		08.30
ΚΩΣ	10.40	10.50
ΚΑΛΥΜΝΟΣ	11.30	11.40
ΛΕΡΟΣ	12.30	12.35
ΛΕΙΨΟΙ	12.55	13.00
ΠΑΤΜΟΣ	13.20	13.30
ΛΕΡΟΣ	14.20	14.30
ΚΑΛΥΜΝΟΣ	15.20	15.30
ΚΩΣ	16.10	16.20
ΡΟΔΟΣ	18.30	

ΠΑΡΑΣΚΕΥΗ

ΛΙΜΑΝΙ	ΑΦΙΞΗ	ΑΝΑΧ.
ΡΟΔΟΣ		08.30
ΚΩΣ	10.40	10.50
ΚΑΛΥΜΝΟΣ	11.30	11.40
ΛΕΡΟΣ	12.30	12.35
ΛΕΙΨΟΙ	12.55	13.00
ΠΑΤΜΟΣ	13.20	13.30
ΛΕΡΟΣ	14.20	14.30
ΚΑΛΥΜΝΟΣ	15.20	15.30
ΚΩΣ	16.10	16.20
ΡΟΔΟΣ	18.30	

ΣΑΒΒΑΤΟ

ΛΙΜΑΝΙ	ΑΦΙΞΗ	ΑΝΑΧ.
ΡΟΔΟΣ		08.30
ΠΑΝΟΡΜΙΤΗΣ	09.10	09.20
ΚΩΣ	10.50	11.00
ΚΑΛΥΜΝΟΣ	11.40	11.50
ΛΕΡΟΣ	12.40	12.45
ΛΕΙΨΟΙ	13.05	13.10
ΠΑΤΜΟΣ	13.30	13.40
ΛΕΡΟΣ	14.20	14.30
ΚΑΛΥΜΝΟΣ	15.20	15.30
ΚΩΣ	16.10	16.20
ΠΑΝΟΡΜΙΤΗΣ	17.45	17.50
ΡΟΔΟΣ	18.30	



- *Ταξιδέψτε με 30 μίλια την ώρα*
- *Fully air-conditioned*

Πληροφορίες: Δωδεκάνησος Ναυτιλιακή Ν.Ε.
Αυστραλίας 3, 85100 Ρόδος
Τηλ: 22410 70 590 - Fax: 22410 70 591

website: www.12ne.gr
e-mail: info@12ne.gr

AE177

ΣΤΑΤΙΣΤΙΚΑ



Η ομάδα του Ιάλυσου την περίοδο 2003-2004 που κέρδισε την άνοδο στην Δ' Εθνική

89. Καράμπης Γεωργ.	44	1	
90. Μπιλιάς Νικ.	19		34
91. Λαμπρόπουλος Θεοδ.	45	2	
92. Πάνιτς	3		
93. Σαμαράς Μιχ.	40	10	
94. Πετράκης Γεωργ.	2		
95. Καντιμοίρης Γεωργ.	32	3	
96. Τζούλης Παντ.	16	2	
97. Σολάκης Ηλίας	15	21	
98. Σκαρτάδος Γεώρ.	16	2	
99. Καβουσανάκης Ανασ.	1		
100. Τζούρτζεφ	10		
101. Κυπαρίσσης Παν.	15	4	
102. Καλαμαράς Φωτ.	1		
103. Τσιφούτης Γεωρ.	16	2	
104. Παστός Αναστ.	6	2	
105. Τσιρτσάκης Αθαν.	45	2	
106. Παντελιάδης	5		
107. Σαββίδης Ηλίας	11	3	
108. Σεβδαλής Νίκος	17		
109. Παπαγιαννόπουλος Γεωργ.	25		48
110. Κατσίρης Γεωργ.	3		
111.Κάρδαρης Λαμπ.	1		
112. Εφεντόπουλος Γεωργ.	25		
113. Κνέζεβιτς Ντραγ.	29	4	
114. Μποϊλής Γερασ.	5	1	
115. Λύκος Αλεξ.	11		
116. Ευθυμιάδης Γεωργ.	26	3	
117. Πελαγίδης Νικ.	7		
118. Μάγγος Κωνστ.	26	3	
119. Τσβόριτς Ντρ.	9	1	
120. Μάνος Μιχ.	4		
121. Παπαχατζής Μιχ.	7		
122. Βούης Ιωαν.	14		
123. Παπαγεωργίου Γεωρ.	8	1	
124. Σπυρόπουλος Βασ.	9		
125. Κουρδής Γεωργ.	4		
126. Αριτζής Μιχ.	3		
127. Μπουτσακτσής Μιχ.	7		
128. Παναγιωτόπουλος Γεωρ.	4	1	
129. Νίκολιτς Σινισα	11		
130. Χατζής Ιωαν.	13		
131. Χαμάρ Εμιλ.	13	3	
132. Γκολφινόπουλος Κων.	9		
133. Διτσόλιας Στυλ.	10		
134. Ελευθεριάδης Ιακ.	7		
135. Κοτσαριάν Αρτ.	8	2	
136. Μαγής Χρησ.	4		15
137. Ψαρράς Νικ.	60		140
138. Ραΐος Εαύγ.	316	61	
139. Ασλανίδης Νικ.	5		
140. Κυριαζής Μιχ.	48		
141. Μαλλιάκας Νικ.	68	1	
142. Σιαμάτας Θεοδ.	11		
143. Καρίκης Γεωργ.	33	13	
144. Καλημέρης Λαζ.	239	29	
145. Λεπτοκαρύδης Παν.	5		
146. Μπιγκό Εμίλ	30		
147. Τόνκοβιτς Ντενίζ	7	1	
148. Ζαχαρίας Παντ.	1		
149. Ραΐος Γεωρ.	229	19	
150. Γιαννικάκης Ιωαν.	17		
151. Δανάς Γεωργ.	53	1	
152. Μουσικάκης Γεωργ.	6		
153. Αχιολάς Αντ.	8	1	
154. Μάτσης Δημ.	17		
155. Κωνσταντινίδης Κων.	1		
156. Κώστας Αναστ.	20	1	
157. Μουστάκης Γεωργ.	8		
158. Λιάνι Γκιουκ.	10		10
159. Βλαχόπουλος Κων.	17	3	
160. Τρούλης Εμμ.	20		
161. Γκόγκος Διον.	2		
162. Ν'γκαμά Πατρίκ	20		
163. Γρηγοράς Κων.	13		
164. Χατζηκαλημέρης Αν.	93	5	0
165. Μιχαηλίδης Αρ.	16	1	
166. Ψαρράς Χρηστ.	25	1	
167. Ζωάννου Ιωαν.	23		
168. Κοσμάς Μιχ.	77	4	
169. Κούτρας Χρησ.	42	1	
170. Μονόπολι Μάσιμο	14	3	
171. Σάββενας Γεωργ.	27	1	
172. Ζουρούδης Δημ.	16		
173. Σεϊρεκίδης Αβρ.	20		
174. Καρτάλης Γεωργ.	41	7	
175. Μαυρής Μηνάς	80	2	
176. Παπαϊωάννου Χρησ.	1		
177. Γιαλλούσης Εμμ.	61	12	
178. Σρίνιτς Ιβάν	12	1	
179. Κοκκώνης Αντ.	3		12
180. Χατζηϊωάννου Κλιμ.	2		
181. Εμίρογλου Καντ.	1		
182. Πατρός Νικ.	32	2	
183. Μοσχής Θεοχ.	77	8	
184. Γρηγοράς Εμμ.	11		
185. Σαββάκης Στεργ.	15		10
186. Πίτσης Νικ.	23		
187. Κατσαράς Σταυρ.	25		
188. Γκορτζίλας Ανασ.	73	1	
189. Τζαφέρης Αλεξ.	77	8	
190. Κουρδουνάκης Σταμ.	25	2	
191. Σιδηρόπουλος Δημ.	1		
192. Λεντής Ιωαν.	25	23	
193. Καραγιάννης Δημ.	13	1	
194. Λορέντζος Τσαμπ.	22		
195. Μπράτιτσης Ηλίας	12	1	
196. Τηλιακός	1		0
197. Πεστλίκης Ιωαν.	18		18
198. Θεοδώρου Θεοδ.	20	1	
199. Κοντογιάννης	1		
200. Τονίδης Δημ.	5		6
201. Αλεξανδρίδης Νικ.	172		134
202. Γιακουμάκης Αντ.	13	1	
203. Κακλαμάνος Εμμ.	131	8	
204. Πιτσουρδάκης Εμμ.	11	1	
205. Κωνσταντάκης Μιχ.	30	5	
206. Μυλωνάς Κων.	8		
207. Δράκος Παρασχ.	21	5	
208. Αθανασίου Χρησ.	2		
209. Οίκουτας Κωνστ.	18	8	
210. Κυπραίος Παναγ.	1		
211. Κουφομανώλης Χαρ.	23	9	
212. Παπαδόπουλος Μιχ.	1		
213. Κουρζής Αντ.	14	1	
214. Κολιάδης Γεωργ.	12		
215. Μήτρου Νεκτ.	25	1	
216. Μαννάκης Ελευθ.	13	1	
217. Γεωργαλής Πολυδ.	41	12	
218. Πολιάς Μιχ.	101	3	
219. Γιαννόπουλος Αντ.	2		
220. Σταυρίδης Σαββ.	20	1	
221. Δελαπόρτας Γεωργ.	22		
222. Παναγιώτου Βασ.	4		
223. Μαθιάς Παναγ.	9	1	
224. Θεοδώρου Γεωργ.	1		
225. Τριανταφύλου Τριαντ.	1		
226. Παπαλαζάρου Παν.	1		
227. Πετράκης Γεωργ.	12		
228. Κυριακάκης	5	1	

Γ' ΕΘΝΙΚΗ

Τέσσερις έδωσαν το παρόν στην Γ' Εθνική με τον Ιάλυσο να έχει τον καλύτερο απολογισμό σε σύγκριση με τις υπόλοιπες ομάδες του νησιού μας.

Η συγκεκριμένη βαθμολογία είναι η εξής:

						ΠΟΣΟΣΤΑ			Μ. ΟΡΟΣ		
	ΑΓ.	ΝΙΚ.	ΙΣ.	ΗΤ.	Υ.Τ.	ΚΤ.	ΝΙΚ.	ΙΣ.	ΗΤ.	ΥΤ.	ΚΤ.
1. Ρόδος	172	61	38	73	207	204	35	22	43	1,20	1,18
2. Ιάλυσος	130	57	31	42	204	179	44	24	32	1,56	1,37
3. Ενωση Ρ.Δ.	68	19	14	35	64	127	28	21	51	0,94	1,86
4. Διαγόρας	34	8	6	20	29	60	23	18	59	0,85	1,76

ΡΟΔΟΣ

Η ομάδα με τους περισσότερους φιλάθλους στα Δωδεκάνησα αλλά κι αυτή ίσως με τα περισσότερα προβλήματα...

Είναι η πρώτη που μας έδωσε την γεύση της Α' Εθνικής τα τέλη του '70.

Η συνέχεια γι' αυτή ένα συνεχές "σκαμπανέβασμα" και μία πορεία ανάλογης αυτής του μεγάλου συμπολίτη της Διαγόρα.

Από την χρονιά 90-91 και μετά έχει πέντε παρουσίες στην Γ' Εθνική ενώ ένα διάστημα πέρασε από το τοπικό μας μετά την διάλυση της Ενωσης, ενός καρπού που προήλθε από την συγχώνευση των δύο ομάδων της πόλης μας.

Αν βάζαμε στην ζυγαριά τα συναισθήματα που μας πρόσφερε η Ρόδος τα τελευταία χρόνια αυτή θα έγερνε σίγουρα στη μεριά της αβεβαιότητας.

Ενας αγώνας συνεχούς αναζήτησης της λύσης του διοικητικού που έχει αντίκτυπο πιο άλλο, από το οικονομικό;

Η επιβίωσή της μας θυμίζει ασθενή που στέκεται όρθιος χάρη στις "πατερίτσες" που όμως ανά πάσα στιγμή κινδυνεύουν να σπάσουν...

Στην αγορά "πηγαινοέρχονται" κατά καιρούς ονόματα που θέλουν να αναλάβουν τις τύχες της και στο τραπέζι καμιά φορά πέφτουν ιδέες που ποτέ δεν πραγματοποιούνται.

Η παλιά συνταγή που ήταν η συγχώνευσή της, δεν επέφερε την γιατριά, αλλά ούτε και η πρόσφατη, αυτής της επανίδρυσής της δείχνει να κλείνει τις πληγές της... και φυσικά το μέλλον της διαγράφεται ανασφαλή!

Αναλυτικά σε αριθμούς το αγωνιστικό προφίλ της είναι:

περιοδ.	ΝΙΚ.	ΙΣ.	ΗΤ.	Υ.Τ.	Κ.Τ.	ΚΑΤΗΓ.
90-91	29	10	3	90	18	Δ' Εθνική
91-92	11	7	16	42	48	Γ' Εθνική
92-93	13	10	11	44	37	"
93-94	7	4	23	34	52	"
99-00	20	9	5	59	25	Α' Δωδ/σου
00-01	22	6	2	70	19	Α' Δωδ/σου
01-02	20	2	8	64	23	Περιφερειακό
02-03	23	2	5	65	17	Περιφερειακό
03-04	16	11	11	59	42	Γ' Εθνική
04-05	14	6	12	28	25	Γ' Εθνική



Νικήτας Μαλλιάκας

Ο Νικήτας Μαλλιάκας είναι ο πρώτος σε συμμετοχές στην ομάδα της Ρόδου

ΟΙ ΣΥΜΜΕΤΟΧΕΣ

Το γκρουπ των παικτών με τις περισσότερες παρουσίες με την ομάδα των "ελαφιών" αποτελείται από τους παρακάτω:

1) Μαλλιάκας	129
2) Γ. Καντιμοίρης	117
3) Πολυχρονίου	110
4) Κυπριώτης	109
5) Β. Παπαϊωάννου	107
6) Πάττας	101
7) Βαταμίδης	97
-) Διακοφιλιππής	97
9) Θεοδοσίου	94
10) Φούρναρης	92
11) Γαλανός	90

ΟΙ ΣΚΟΡΕΡ

Ο Σίμος Βαταμίδης και ο Κώστας Πολυχρονίου ήταν τα δύο ε-

Club
ΚΑΤΑΣΤΗΜΑ ΑΘΛΗΤΙΚΩΝ ΕΙΔΩΝ
ΡΑΣΗΤ ΜΑΡΑΣΛΗ
adidas
AND1
NIKE
25ης Μαρτίου 6-8, Ρόδος • Τηλ. & Fax: 2241027114

πιθετικά "κανόνια" της ομάδας την δεκαετία του '90.

1) Πολυχρονίου	55
2) Βαταμίδης	51
3) Γ. Καντιμοίρης	39
4) Γεωργαλής	28
-) Κλοκίδης	28
6) Κυπριώτης	22

ΟΙ ΠΑΙΚΤΕΣ

Σχεδόν έντεκα "11"άδες χρησιμοποιήθηκαν από πλευράς Ρόδου την τελευταία δεκαπενταετία.

Αναλυτικά λοιπόν είχαμε:

	ΣΥΜ.	ΓΚ.	ΤΕΡΜ
1. Παπαθεδώρου Ιωαν.	2		2
2. Σωτηράκης Ιωαν.	73	7	
3. Γιαννουκάς Μιχ.	70	3	
4. Κουφός Κυρ.	25	1	
5. Κρητικός Ιωαν.	72		
6. Θεοδοσίου Ιωαν.	94	4	
7. Γαλανός Σταυρ.	90	10	
8. Κουτσομύτης Χρησ.	69	4	
9. Γιαλός Γεωργ.	20	2	
10. Βαταμίδης Σιμ.	97	51	
11. Φούρναρης Χρησ.	92	6	
12. Πολυχρονίου Κων.	110	55	
13. Κεφαλάς Ανδρ.	66		53
14. Διακοφιλιππής Νικ.	97	15	
15. Παπαδόπουλος Αναστ.	57	1	
16. Παπαϊωάννου Βασ.	107	3	
17. Νικολέττος Γεωργ.	1		
18. Παπαδόπουλος Κων.	2		
19. Παπαγρηγορίου Νικ.	25	4	
20. Οικονόμου Αντ.	56	4	
21. Χατζηπέτρος Γεωργ.	79	2	
22. Χατζηπέτρος Ιωαν.	1		0
23. Γεωργόπουλος Διον.	79	3	
24. Σαλπιγκτίδης Δημ.	61	4	
25. Κυπριώτης Μιχ.	109	22	
26. Μαγγιανάκης Μιχ.	21	4	
27. Μπαζίνας Κωνστ.	7		
28. Πλαβούκος Ιωαν.	46		64
29. Σωτηρόπουλος Παν.	18		
30. Μποσιλσιτς Μίλ.	30	1	
31. Σαββίδης Χρηστ.	1		
32. Μπακίρης Γεωργ.	18	1	
33. Μίσσας Ηλίας	20		22
34. Μπουτίνας Χαρ.	11	2	
35. Γιοβάνοβιτς	26	2	
36. Ζαχαρίας Παντ.	15		
37. Καμπούρης Ιωαν.	19	2	
38. Μαργιέλος Εμμ.	3		
39. Κορομηλάς	9	2	
40. Ντουντούμης	12		
41. Τέντζος	13	4	
42. Γιαννουκάς Βασ.	7		
43. Παρασκευάς	1		
44. Ψαρράς Νικ.	2		6
45. Ζουρούδης Κων.	30	7	
46. Κρητικός Βασ.	11		
47. Κετσές Βασ.	11		
48. Ψαρράς Χρηστ.	3		
49. Θρουμουλόπουλος Λαζ.	4		
50. Ματθαίος Σταυρ.	1		
51. Σιέχ Χαλίλ	1		
52. Καλαφατάς Νετζ.	1		
53. Ροδανάκης Ιωαν.	73		50
54. Παπανικολάου Λεον.	48	7	
55. Ζωάννου Ιωαν.	56	7	
56. Πόλος Ιωαν.	31		
57. Κάβουρας Δημ.	38		
58. Πατρού Γεωργ.	52	19	
59. Τσακίρης Γεωργ.	6		
60. Σεβδαλής Νικ.	44	3	
61. Καστρουνής Γεωργ.	37	13	
62. Γεωργαλής Πολ.	56	28	
63. Σάββενας Γεωργ.	51	10	
64. Κούτρας Χρηστ.	35	1	
65. Παντίδος Κωνστ.	26	7	
66. Ζουρούδης Δημ.	60	10	
67. Πεστλίκης Μιχ.	27	1	
68. Ταμπουράς Παντ.	37		
69. Καστρουνής Μιχ.	29		
70. Μαΐλης Ρεΐσης	85	5	
71. Αμπελάς Αγαπ.	11		
72. Καράμπης Γεωργ.	17	3	
73. Μαλλιάκας Νικ.	129	4	
74. Ροδίτης Κωνστ.	33		
75. Στεφανάκης Πανορ.	4		3
76. Πλαγγέτης Γεωργ.	8	1	
77. Μακρυδημήτρης Διον.	31	1	
78. Ροδανάκης Μεχ.	19		
79. Μπακόπουλος Ιωαν.	8		6
80. Σταθόπουλος Περικ.	28	3	
81. Πάττας Κωνστ.	101	1	
82. Μπάλλής Χρηστ.	27		
83. Ανιάγκμπε Γκρεκ.	24		
84. Κατικαρίδης Μαξ.	24	1	
85. Καντιμοίρης Ε. Γεωργ.	117	39	
86. Λαζάρου Αντ.	24	10	
87. Ροπόκης Γρηγ.	27	13	
88. Σηφνάκης Κυρ.	24		
89. Μπιγκό Εμίλ	50		
90. Καρίκης Γεωργ.	41	19	
91. Μπιλιάς Νικ.	24		30
92. Θεοδωρόπουλος Ανδρ.	11	1	
93. Λαγογένης Δημ.	6		
94. Σιδηρόπουλος Εύστ.	13	6	
95. Θέμελης Αστ.	64		55



Κώστας Πολυχρονίου

Ο Κώστας Πολυχρονίου είναι ο πρώτος σκόρερ τόσο της Ρόδου όσο και της Ενωσης Ρόδου-Διαγόρα

96. Βασιλόπουλος Ιωαν.	59	2	
97. Γιόνοβιτς Σάσα	60	3	
98. Ναλμπάντης Αθαν.	72	6	
99. Ντιογκένους Ντενίζ	28	17	
100. Καλημέρης Λάζ.	26		
101. Καντιμοίρης Σταμ.	69	14	
102. Τραμπακόπουλος Δημ.	9	1	
103. Δανάς Γεώργ.	54	2	
104. Κοσιαδανός Ανδρ.	13		
105. Μοσχής Θεοχ.	77	2	
106. Μαθιός Παναγ.	2	2	
107. Μακρυδημήτρης Ανδρ.	1		
108. Νάκου Νάκος	32		
109. Κλοκίδης Μιχ.	37	28	
110. Τσουκαλίδης Γεώργ.	69	9	
111. Μητράκας Θεοδ.	36		
112. Νεντέλκοβιτς Ιβάν	30	6	
113. Ισκάς Γεώργ.	44		
114. Σαλαμαστράκης Γεώρ.	42		
115. Βιτεβής Ιωάν.	18	3	
116. Νικηφόρος Ιωάν.	4		
117. Δράκος Ελευθ.	1		
118. Θεοφάνους Ιωάν.	28		21
119. Νταμιάνοβιτς Γιοβ.	27	1	
120. Τζήκας Ευαγ.	20		
121. Ζουμπούλης Παρ.	6	2	
122. Γκεοργκίεφ Βαλεντ.	25	5	
123. Στόιος Χρήσ.	4		
124. Αραμπατζής Γεώργ.	26	4	
125. Γκινής Φανουρ.	7	1	
126. Καραγιάννης Δημ.	1		0

ΕΝΩΣΗ ΡΟΔΟΥ - ΔΙΑΓΟΡΑ

"Καρπός" ενός αποτυχημένου γάμου, όπως αποδείχθηκε στην πορεία ήταν η Ενωση.

Είχε μόλις τρία χρόνια ζωής στην οποία αγωνίσθηκε μία χρονιά στην τότε Δ' εθνική παίρνοντας το εισιτήριο της ανόδου στην Γ, εκεί όπου έπαιξε για δύο σεζόν.

Ολα αυτά στο χρονικό διάστημα 94-95 έως και 96-97.

Ισως ο κόσμος δεν αγκάλιασε τόσο ζεστά αυτή την κίνηση να ενωθούν οι δύο δυνάμεις του ποδοσφαίρου μας σε μία και οι τότε αθλητικοί παράγοντες όταν μετέτρεψαν την ιδέα σε "σάρκα και οστά" δεν υπολόγισαν ορισμένα βασικά στοιχεία που θα έκαναν αυτό το δημιούργημά τους να μη φθαρεί και να γίνει πιο λειτουργικό στις απαιτήσεις της τότε εποχής.

Περιοδ.	ΝΙΚ.	ΙΣ.	ΗΤ.	Υ.Τ.	Κ.Τ.	ΚΑΤΗΓ.
94-95	26	7	1	93	13	Δ' εθνική
95-96	13	8	13	38	53	Γ' εθνική
96-97	6	6	22	26	74	"

ΟΙ ΣΥΜΜΕΤΟΧΕΣ

Κανένας παίκτης απ' αυτούς που αγωνίσθηκαν με τα χρώματα της Ενωσης δεν μπήκε στο κλαμπ των "κατοστάρηδων".

1) Λαμπρόπουλος	81
2) Σαλπιγκτίδης	80
3) Καμπούρης	78
4) Μπιλιάς	75
5) Καράμπης	68

ΟΙ ΣΚΟΡΕΡ

Δύο ξεχώρισαν στην επιθετική γραμμή της ομάδας

1) Πολυχρονίου	22
2) Αγ. Αμπελάς	21
3) Πεταυράκης	14
4) Ι. Καμπούρης	13

ΟΙ ΠΑΙΚΤΕΣ

Σαρανταεπτά πρόλαβαν και φόρεσαν την φανέλα της Ενωσης.

	ΣΥΜ.	ΓΚ.	ΤΕΡΜ
1. Μπιλιάς Νικ.	75		10
2. Σωτηράκης Ιωάν.	15	2	
3. Χατζηπέτρος Γεωργ.	64	1	
4. Παπαϊωάννου Βασ.	23	1	
5. Γεωργόπουλος Διον.	42	7	
6. Χατζησταμάτης Ιω.	61	3	
7. Θεοδοσίου Ιω.	21	2	
8. Λαμπρόπουλος Θεοδ.	81	9	
9. Καμπούρης Ιω.	78	13	
10. Σαλπιγκτίδης	80	5	
11. Αμπελάς Αγ.	49	21	
12. Γαλανός Σταυρ.	24	2	
13. Κουφομανώλης	8	3	
14. Τσιβρινής Μιχ.	61		
15. Ζωάννου Ιω.	9		
16. Καράμπης Γεωρ.	68	7	
17. Πολυχρονίου Κων.	46	22	
18. Οικονόμου Αντ.	23		
19. Πεταυράκης Εμμ.	22	14	
20. Τσαμπανάκης Κων.	2		
21. Λινάρδος Στεφ.	46		
22. Δρακούλης	16		5
23. Κωνστάντουρας Αρ.	13	2	
24. Ψαρράς Νικ.	12		11
25. Χατζηδημήτρης Σταμ.	2	1	
26. Νικολής Νικ.	47	1	
27. Τίκας	13	1	
28. Βρύζας Δημ.	50	7	
29. Παλαπάνης Ελ.	20	4	
30. Αδάμου	17	5	
31. Μίτσοβιτς	4		
32. Αντωνίου Χρησ.	24		
33. Κρητίδης	15	1	
34. Μαλλιάκας Νικ.	44		
35. Κερλέτα	1		
36. Καραβασίλης Δημ.	1		1
37. Μαργιέλος Εμμ.	11		
38. Μοσχόπουλος	3		9
39. Παλαπάνης Ιω.	36	3	
40. Χαραλάμπους Ιω.	36	4	
41. Ιγνατίδης Στυλ.	1	2	
42. Μουρατίδης Βασ.	1		
43. Καρτσακλήσα	1		4
44. Τρούλης Εμμ.	15	1	
45. Καραβόλιας Σαβ.	17	2	
46. Μαθιός Μερκ.	14		
47. Λεβεντέρης Εμμ.	11	1	

ΡΑΣΗΤ ΜΑΡΑΣΛΗΣ

Club

ΚΑΤΑΣΤΗΜΑ ΑΘΛΗΤΙΚΩΝ ΕΙΔΩΝ

ΡΑΣΗΤ ΜΑΡΑΣΛΗ

adidas AND1 NIKE

25ης Μαρτίου 6-8, Ρόδος • Τηλ. & Fax: 2241027114

Καυτά απογεύματα στην άμμο

• Απογευματινοί και βραδινοί θα είναι οι αγώνες του τουρνουά του Πανελλήνιου Πρωταθλήματος Beach Soccer, που διεξάγεται από τις 21 μέχρι τις 24 Ιουλίου στην παραλία Τσαμπίκα. Τις 15 ξεπέρασαν οι δηλώσεις συμμετοχής, που συνεχίζουν να γίνονται δεκτές και αυτή την εβδομάδα.

Περισσότερες από δεκαπέντε ομάδες έχουν δηλώσει μέχρι στιγμής την συμμετοχή τους στο τουρνουά του Πανελλήνιου Πρωταθλήματος Beach Soccer, το οποίο θα διεξαχθεί από τις 21 μέχρι τις 24 Ιουλίου στην παραλία της Τσαμπίκας στον Δήμο Αρχαγγέλου και είναι δεδομένο πως μέχρι τις 18 Ιουλίου, οπότε και εκπνέει η προθεσμία για την υποβολή των δηλώσεων συμμετοχής, ο αριθμός τους θα αυξηθεί εντυπωσιακά και θα οδηγήσει στην διεξαγωγή ίσως της καλύτερης διοργάνωσης στην φετινή σειρά του Πανελλήνιου Πρωταθλήματος.

Οι δηλώσεις συμμετοχής θα συνεχίσουν να γίνονται δεκτές και αυτή την εβδομάδα στα τηλέφωνα 22440 51297 και 6944666750.

Για να διευκολύνουν τις συμμετέχουσες ομάδες αλλά και τους θεατές, οι διοργανωτές αποφάσισαν να ορίσουν όλους τους αγώνες για το απόγευμα και το βράδυ. Η αυλαία του τουρνουά θα ανοίγει καθημερινά στις 4:30 το απόγευμα και τα παιχνίδια θα διεξάγονται μέχρι αργά το βράδυ, αφού στο γήπεδο θα υπάρχει φωτισμός. Ο χώρος θα αρχίσει να διαμορφώνεται στις 18 του μήνα, οπότε και θα φτάσει στην Ρόδο για να ρυθμίσει τις τελευταίες λεπτομέρειες σε συνεργασία με τον ΔΟΑ Αρχαγγέλου ο υπεύθυνος του Πανελλήνιου Πρωταθλήματος, Κώστας Μότσης.

Όσο για την Εθνική ομάδα, το Σαββατοκύριακο ολοκλήρωσε τις υποχρεώσεις της στο Πανευρωπαϊκό Πρωτάθλημα Beach Soccer της Αυστρίας και θα έρθει στην Ρόδο φορμαρισμένη, οπότε για την νικήτρια ομάδα του τουρνουά, πέρα από τα πλούσια δώρα που θα κερδίσει μαζί με το εισιτήριο της πρόκρισης στην τελική φάση του Πανελλήνιου Πρωταθλήματος στο Παλαιό Φάληρο, υπάρχει και έναν επιπλέον κίνητρο για...δόξα, αφού θα αντιμετωπίσει το αντιπροσωπευτικό μας συγκρότημα στον αγώνα επίδειξης αμέσως μετά το τέλος του μεγάλου τελικού. Ο τελικός αλλά και ο αγώνας επίδειξης θα καλυφθούν από την ΕΤ1.

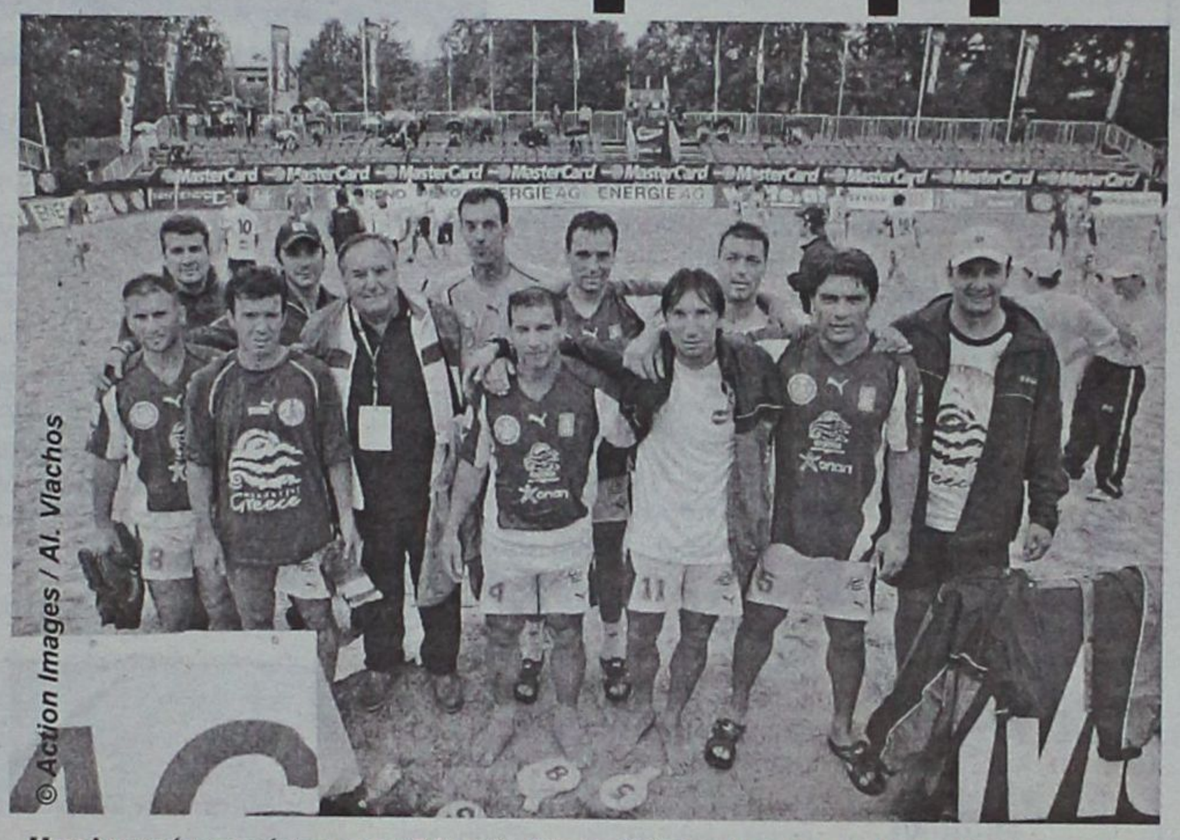

Η τελευταία εμφάνιση της Εθνικής Μπιτς Σόκερ ήταν στην Αυστρία για το Πανευρωπαϊκό πρωτάθλημα πριν το τουρνουά της "Παναγίας Τσαμπίκας"

Δυναμώνει η ομάδα

• Συνεχίζονται οι μεταγραφές για τον Ακουσίλαο που προσθέτει στο ρόστερ και νέους παίκτες σαν δανεικούς από την Ρόδο και τον Διαγόρα

Με γοργούς ρυθμούς συνεχίζονται οι μεταγραφές για την ενίσχυση του έμψυχου υλικού στον Ακουσίλαο ο οποίος έχει βάλει ως στόχο την επάνοδο στην μεγάλη κατηγορία.

Η διοίκηση του Αγαπητού Παπουρδάνου έχει αποδείξει μέχρις στιγμής ότι δεν μένει μόνο στα λόγια αλλά προχωράει και σε πράξεις.

Τις τελευταίες ημέρες προσέθεσε στο ρόστερ τον Αναστασάκη από την Ρόδο ο οποίος δόθηκε σαν δανεικός για έναν χρόνο και έκλεισε και το τυπικό μέρος της απόκτησή του.

Ακόμα στην ομάδα θα αγωνίζονται από τη νέα αγωνιστική περίοδο και δύο νεαροί παίκτες που θα δοθούν από τον Διαγόρα σαν δανεικοί, επίσης για έναν χρόνο.

Παίκτες και τυπικά του Ακουσιλάου θεωρούνται οι Λαγογένης, Κουφομανώλης και Αμύγδαλος που υπέγραψαν για έναν χρόνο.

Χθες έγινε η πρώτη επαφή ανάμεσα στον πρόεδρο της ομάδας Αγαπητό Παπουρδάνο και στον έμπειρο ποδοσφαιριστή που κατάγεται από τις Φάνες τον Γιάννη Θεοδοσίου, ο οποίος πήρε την ελευθέρα του από τον Απόλλωνα Απ.

Το μπέρδεμα που υπάρχει σχετικά με τις μετακινήσεις των 30ρηδων-32ρηδων καθώς και με την γνωστή κόντρα ανάμεσα σε ΕΠΟ και στον Υφυπουργό Αθλητισμού τον κ. Ορφανό, έχει προκαλέσει σύγχυση στις ομάδες όπως και στην συγκεκριμένη περίπτωση στον Ακουσίλαο, ο οποίος δεν μπορεί να προχωρήσει σε μεταγραφές παικτών που βρίσκονται σε αυτή την ηλικία και με τα μέχρι στιγμής δεδομένα δεν μπορούν να μεταγραφούν.

Χέρι χέρι

• Θα βαδίζουν για τα επόμενα χρόνια, εφόσον δεν αλλάξει κάτι σημαντικά οι Απόλλωνας Κ. με τον Ερμή.

Άνεμος συνεργασίας πνέει πλέον στην περιοχή των Καλυθιών μετά και τη απόφαση των δύο διοικήσεων Απόλλωνα Κ, και Ερμή να αφήσουν στην άκρη τα μίση και τις έχθρες του παρελθόντος και να κοιτάξουν από κοινού το μέλλον του Καλυθενού ποδοσφαίρου. Γεγονός που αποτελούσε πόθο αρκετών ανθρώπων της περιοχής εδώ και αρκετά μεγάλο διάστημα, αυτών δηλαδή που δεν λειτουργούσαν βάση του προσωπικού συμφέροντος, αλλά έβλεπαν με το απλό «μάτι» του αγνού φιλάθλου, των οποίων η κρίση και η άποψη δεν «υποδουλώνεται» και δεν παραμένει σταθερή κάτω από ξεπερασμένες αντιλήψεις και θεωρίες.

Ο Απόλλωνας και ο Ερμής θα αποτελούν πλέον -εφόσον παραμείνουν σταθεροί στην χθεσινή τους απόφαση και δεν αλλάξει κάτι στο μέλλον- παράδειγμα προς μίμηση και για άλλες παρόμοιες καταστάσεις οι οποίες δεν βρίσκονται και τόσο μακριά από το νησί, αλλά εξακολουθούν να υπάρχουν και να διατηρούν σε «εμπόλεμη» κατάσταση εδώ και αρκετά χρόνια το μεγαλύτερο ποσοστό την κοινωνίας, στην οποία υπάρχει αυτή η κατάσταση και μεταφέρεται από γενιά σε γενιά και έχει ως αποτέλεσμα την διχοτόμηση ανθρώπινων μαζών, που λατρεύουν το ίδιο ακριβώς πράγμα, αλλά με διαφορετικό χρώμα. Επί της ουσίας, η συνεργασία αυτή διακρίνεται και σε αγωνιστικό επίπεδο με την παραχώρηση πέντε ποδοσφαιριστών του Ερμή στον Απόλλωνα.

Υψηλάντης Βάϊος, Σταυρής Στέργος, Κασταμούλας Απόστολος, Σταυρής Γιώργος, Υψηλάντης Μιχάλης, αποτελούν το προϊόν αυτής της συνεργασίας η οποία αναμένεται να αναπτυχθεί και σε άλλα επίπεδα.

ΣΤΙΒΟΣ

Θριάμβευσαν οι νεάνιδες της Καλύμνου

• Το νησί των σφουγγαράδων πανηγύρισε τρία μετάλλια την πρώτη μέρα του Πανελλήνιου Πρωταθλήματος Εφήβων – Νεανίδων στη Θεσσαλονίκη.

Στη «φτωχή» συγκομιδή της πρώτης μέρας των αγώνων στο Καυταντζόγλειο Στάδιο της Θεσσαλονίκης, όπου διεξήχθη το Σαββατοκύριακο το Πανελλήνιο Πρωτάθλημα Εφήβων – Νεανίδων, η Κάλυμνος ήταν εκείνη που πανηγύρισε δεόντως αφού τα δικά της κορίτσια σημείωσαν τις μεγαλύτερες διακρίσεις από πλευράς δωδεκανησιακών σωματείων.

Οι συνήθεις ύποπτες Άννα Μανιά και Αγγελική Ζαγοριανού του ΑΣ Κάλυμνος 2000, για μια ακόμα φορά έκαναν το ένα – δύο στην κούρσα των 400 μέτρων ενώ για τον Καζώνη Καλύμνου, η Μαρία Ζωΐδη και η Εμμανουέλα Κεφαλιανού πλασαρίστηκαν στην 2η και 4η θέση αντίστοιχα στα 5.000 μέτρα.

Οι βαθμοί που συγκέντρωσαν τα κορίτσια βοήθησαν τους συλλόγους τους να κατακτήσουν υψηλές θέσεις στην βαθμολογία νεανίδων της Α' μέρας.

Το πρωτάθλημα αποτελούσε και την τελευταία ευκαιρία για τους αθλητές και αθλήτριες να πιάσουν τα όρια συμμετοχής στο ευρωπαϊκό πρωτάθλημα του Κάουνας της Λιθουανίας (21-24/7), για το οποίο έχουν ήδη κλείσει 22 εισιτήρια (14 έφηβοι, 8 νεάνιδες).

Αξίζει να σημειωθεί πως στο πλαίσιο της Α' μέρας, σημειώθηκε ένα σπουδαίο Πανελλήνιο ρεκόρ από τον Κώστα Δουβαλίδη του ΑΟ Δράμας στα 110μ. εμπόδια με επίδοση 13.80.

Αποτελέσματα Α' μέρας:

Νεάνιδες – 400μ.

	ΑΘΛΗΤΗΣ	ΣΥΛΛΟΓΟΣ	ΕΠΙΔΟΣΗ
1.	ΜΑΝΙΑ ΑΝΝΑ	ΑΣ ΚΑΛΥΜΝΟΣ 2000	56.66
2.	ΖΑΓΟΡΙΑΝΟΥ ΑΓΓ.	ΑΣ ΚΑΛΥΜΝΟΣ 2000	57.59
3.	ΝΤΙΝΟΠΟΥΛΟΥ ΚΩΝΣΤΑΝΤΙΝΑ	ΜΑΣ ΛΕΤΟΣ ΘΕΣ/ΝΙΚΗΣ	57.78
4.	ΜΠΕΚΥΡΟΥ ΦΡΕΙΔ.	ΓΕ ΑΡΓΟΛΙΔΑΣ	57.86
5.	ΚΟΛΕ ΔΕΝΙΣΑ	ΕΚΑ ΔΩΔΩΝΗ ΙΩΑΝΝΙΝΩΝ	58.96
6.	ΛΥΒΑ ΒΑΣΙΛΙΚΗ	ΓΣ ΑΝΑΓΕΝΝΗΣΗ ΛΑΜΙΑΣ	59.54
7.	ΓΕΡΟΓΙΑΝΝΗ ΜΑΡΙΑ	ΦΣ ΑΜΠΕΛΩΝΑΣ	60.38
8.	ΜΠΑΡΔΑΚΑ ΜΠΟΝΝΗ-ΙΩΑΝΝΑ	ΓΕ ΑΙΟΛΟΣ ΜΑΚΕΔΟΝΙΑΣ	60.74

Έφηβοι 400μ.

1.	ΚΛΕΙΣΙΑΡΗΣ ΒΑΙΟΣ	ΓΣ ΛΑΡΙΣΑΣ	47.85
2.	ΠΑΠΑΔΟΠΟΥΛΟΣ ΣΠ.	ΓΣ ΣΕΡΡΕΣ 93	48.56
3.	ΠΑΠΑΝΤΩΝΟΥΔΗΣ ΚΩΝ.	ΓΣ ΗΛΙΟΥΠΟΛΗΣ	48.78
4.	ΠΟΥΡΝΑΡΑΣ ΧΡΗΣΤΟΣ	ΛΟΥΡΙΩΤΙΚΟΣ ΑΓΟ	49.08
5.	ΒΑΣΙΛΑΚΗΣ ΚΩΝ.	ΑΓΕ ΒΟΙΩΤΙΑΣ	49.21
6.	ΓΙΑΛΙΤΑΚΗΣ ΓΕΩΡΓΙΟΣ	ΓΕ ΗΡΑΚΛΕΙΟΥ	49.53
7.	ΛΙΒΑΣ ΧΡΗΣΤΟΣ	ΓΣ ΧΑΙΔΑΡΙΟΥ	49.91
8.	ΣΕΙΤΗΣ ΜΙΧΑΗΛ	ΓΑΣ Η ΥΓΕΙΑ ΡΟΔΟΥ	49.92

Νεάνιδες 1500μ.

1.	ΖΥΓΑΚΗ ΜΑΡΙΑ	ΓΣ ΛΙΒΥΚΟΣ ΙΕΡΑΠΕΤΡΑΣ	4:41.41
2.	ΣΟΚΟΛΙ ΒΙΟΛΑ	ΠΑΝΙΩΝΙΟΣ ΓΣ	4:42.44
3.	ΡΗΓΟΠΟΥΛΟΥ ΜΑΡΙΑ-ΑΓΓΕΛΙΚΗ	ΓΑΣ ΚΑΜΑΤΕΡΟΥ	4:44.70
4.	ΠΑΝΟΥ ΜΑΡΙΑ	ΓΣ ΔΡΑΜΑΣ	4:48.53
5.	ΡΕΜΠΟΥΛΗ ΟΥΡΑΝΙΑ	ΓΣ ΝΕΩΝ ΛΕΡΟΥ	4:53.97
6.	ΚΟΤΣΑΣΑΒΒΑ ΜΑΓΔ.Ε	ΚΑ ΔΩΔΩΝΗ ΙΩΑΝΝ.	4:55.10
7.	ΜΑΛΑΙ ΜΑΡΙΑ	ΓΑΣ ΙΛΙΣΣΟΣ ΑΘΗΝΩΝ	4:55.88
8.	ΚΑΤΣΙΜΠΡΑ ΑΝΑΣΤ.	ΓΣ ΝΕΩΝ ΛΙΟΣΙΩΝ-ΙΛΙΟΥ	4:56.50
9.	ΣΑΤΚΛΙΦ ΣΤΕΦΑΝΙΑ-ΕΥΑΝΘΙΑ	ΚΕΡΚΥΡΑΙΚΟΣ ΓΣ	4:58.26
10.	ΜΕΡΚΟΥ ΕΛΕΝΗ	ΑΟ ΑΛΦΕΙΟΣ ΕΠΙΤΑΛΙΟΥ	4:59.21

Νεάνιδες 5.000μ.

1.	ΚΟΥΜΠΟΥΛΗ ΔΙΟΝ.	ΟΦΚΑ ΟΔΥΣΣΕΑΣ	18:11.53
2.	ΖΩΙΔΗ ΜΑΡΙΑ	ΑΣ ΚΑΖΩΝΗΣ ΚΑΛΥΜΝΟΥ	18:31.45
3.	ΠΑΠΑΔΗΜΗΤΡΑΚΗ ΕΛΕΝΗ	Ο.Φ.Η.	19:07.59
4.	ΚΕΦΑΛΙΑΝΟΥ ΕΜΜΑΝ.	ΑΣ ΚΑΖΩΝΗΣ ΚΑΛΥΜΝΟΥ	20:09.63
5.	ΒΕΛΙΣΣΑΡΗ ΙΩΑΝΝΑ	ΠΑΤΡΑΙΚΗ ΕΝΩΣΗ ΣΤΙΒΟΥ	20:22.70

Νεάνιδες βαθμολογία Α' μέρας

Α/Α	ΣΥΛΛΟΓΟΣ	ΒΑΘΜΟΙ
1.	ΓΕ ΑΙΟΛΟΣ ΜΑΚΕΔΟΝΙΑΣ	64.0
2.	Ο.Φ.Η.	49.0
3.	ΑΣ ΦΙΛΙΠΠΟΣ ΒΕΡΟΙΑΣ	48.0
4.	ΠΑΝΕΛΛΗΝΙΟΣ ΓΣ	45.0
5.	ΓΣ ΝΕΩΝ ΛΙΟΣΙΩΝ-ΙΛΙΟΥ	32.0
6.	ΓΣ ΕΔΕΣΣΑΣ	32.0
7.	ΟΦΚΑ ΟΔΥΣΣΕΑΣ	31.0
8.	ΓΣ ΕΛ.ΒΕΝΙΖΕΛΟΣ	28.0
9.	ΑΣ ΚΑΛΥΜΝΟΣ 2000	26.0
10.	ΓΣ ΗΡΑΚΛΗΣ ΘΕΣ/ΝΙΚΗΣ	25.5
12.	ΑΣ ΚΑΖΩΝΗΣ ΚΑΛΥΜΝΟΥ	20.0
43.	ΓΣ ΝΕΩΝ ΛΕΡΟΥ	8.0

Με τον πάντα δικό σας...

Αλλαξογκόλιές

... γκολτζή γκολτζή - γκολτζή

www.angelfire.com/pa4/allaksogolies

E-mail: **allaksogolis@yahoo.gr**

Για ακόμη μία φορά δυστυχώς βλέπουμε να μπαίνει στην μέση ο αθλητισμός τον οποίο προσπαθεί να τον εκμεταλλευθεί ο καθένας από την πλευρά του, σκοτώνοντας αθώους αμάχους. Οι πολεμικές επιχειρήσεις που ξεκίνησαν ΗΠΑ και Αγγλία και των συμμάχων τους προς Αφγανιστάν, Ιράκ κλπ. έχουν βαρύ αντίτιμο αφού εκτός των πολεμικών απωλειών, υπήρξε πρώτα το χτύπημασοκ στην Αμερική με τους δίδυμους πύργους, ακολούθησε η Ισπανία και τώρα...αυτό. Επιθέσεις μέσα στην καρδιά του Λονδίνου μία μόλις ημέρα μετά την ανάδειξη της πόλης σαν αυτής που θα διοργανώσει τους Ολυμπιακούς Αγώνες του 2012 και μία μόλις ημέρα μετά, οι πανηγυρισμοί και τα γλέντια μετατράπηκαν σε αισθήματα θλίψης, πόνου και απόγνωσης.



Το συμπέρασμα μετά από όλα αυτά τα σκηνικά που συμβαίνουν είναι το ότι κανένας δεν είναι ασφαλής πουθενά και όλα είναι πιθανά. Η ειρωνεία της τύχης είναι πως όλοι οι «μεγάλοι» του πλανήτη μας κυνηγούσαν τόσο καιρό από τότε που αναλάβαμε τους Ολυμπιακούς Αγώνες ότι δεν θα είχαμε ασφάλεια, ότι ενδέχονται τρομοκρατικά χτυπήματα, ότι η χώρα μας αποκλείεται να τα καταφέρει κ.α. Τελικά η Ελλάδα όχι μόνο τα κατάφερε αλλά πραγματοποίησε τέλειους και εντελώς ασφαλείς Ολυμπιακούς Αγώνες χωρίς να ανοίξει ούτε μύτη και χωρίς να συμβεί το παραμικρό.

Το γυναικείο ποδόσφαιρο φαίνεται πως βρίσκεται σε πολύ καλό δρόμο στην περιοχή μας αφού εκτός από την ομάδα του Σταυρού Καλυθιών είναι στα σπάργανα και η δημιουργία και νέας ομάδας που προέρχεται από τον Δήμο Καμείρου με την ονομασία «Άγιος Σουλάς-Κάμειρος». Η στρογγυλή θεά προτείνεται ανεπιφύλακτα και για τα δύο φύλα και μακάρι να φτάσουμε στο σημείο κάποια στιγμή (γιατί όχι?) να διοργανώνουμε τοπικά πρωταθλήματα με γυναικείο ποδόσφαιρο.

Βρισκόμαστε εν μέσω μεταγραφικής περιόδου και διαπιστώνουμε ότι αρκετές φορές ενώ οι ομάδες του τοπικού μας ποδοσφαίρου έχουν δώσει τα χέρια με κάποιους παίκτες προκειμένου να τους εντάξουν στο έμψυχο δυναμικό τους, στην συνέχεια οι ποδοσφαιριστές αλλάζουν γνώμη τη τελευταία ώρα και συμφωνούν με άλλη ομάδα, αφήνοντας στα κρύα του λουτρού την πρώτη ενδιαφερόμενη. Από την μια φταίει το ότι δεν ζούμε πλέον στα παλιά τα χρόνια όπου ο λόγος κάποιου ήταν συμβόλαιο και από την άλλη η σύγχρονη εποχή έχει τους δικούς τους όρους με το σύστημα προσφορά-ζήτηση, ποιος θα δώσει τα περισσότερα αλλά και το νεαρό της ηλικίας πολλές φορές είναι κακός συμβουλάτορας. Γι'αυτό τον λόγο δεν είναι και λίγες οι ομάδες που αν δεν πέσουν πρώτα οι υπογραφές δεν ανακοινώνουν τίποτα.

Ψηφίστηκε απ'όλους το νέο αθλητικό νομοσχέδιο το προβλέπει βαρύτατες ποινές σε φιλάθλους που δημιουργούν επεισόδια αλλά και στις ομάδες τις οποίες υποστηρίζουν, σε μία προσπάθεια που γίνεται προκειμένου να εξαφανιστεί η βία από τα γήπεδα. Πολύ καλά όλα αυτά αλλά φτάνει να εφαρμόζονται τα όσα αποτελούν πλέον νόμο του κράτους, διότι ας μην ξεχνάμε ότι νόμους έχουμε για τους πάντες και τα πάντα, αλλά το πρόβλημα είναι ότι ή δεν εφαρμόζονται καθόλου ή εφαρμόζονται κατά το δοκούν.

Το πρώτο time-out για να δροσιστούμε λίγο. Ένας τύπος μπαίνει μέσα σε ένα μπαρ για να πιει ένα ποτό. Ενώ το πίνει, βλέπει μια ωραία κοπέλα και σκέφτεται να κάτσει στο τραπέζι της. - Να καθίσω; - Να κάτσεις. - Είσαι πολύ όμορφη, μ'αρέσεις. - Κι εμένα μου αρέσεις. Τέλος πάντων, πιάνουν την κουβέντα, και μετά από πολλή ώρα, λέει αυτός: - Δε συστηθήκαμε. Εμένα με λένε Γιάννη Χιόνη. - Εμένα με λένε Κατερίνα Άνοιξη. Αρχίζει τότε να γελάει ο Γιάννης. - Γιατί γελάς; - Να, σκέφτομαι 30 πόντους χιόνι μέσα στην Άνοιξη !!!

η Από την ζέστη και τον καυτό ήλιο της χώρας μας η απο-

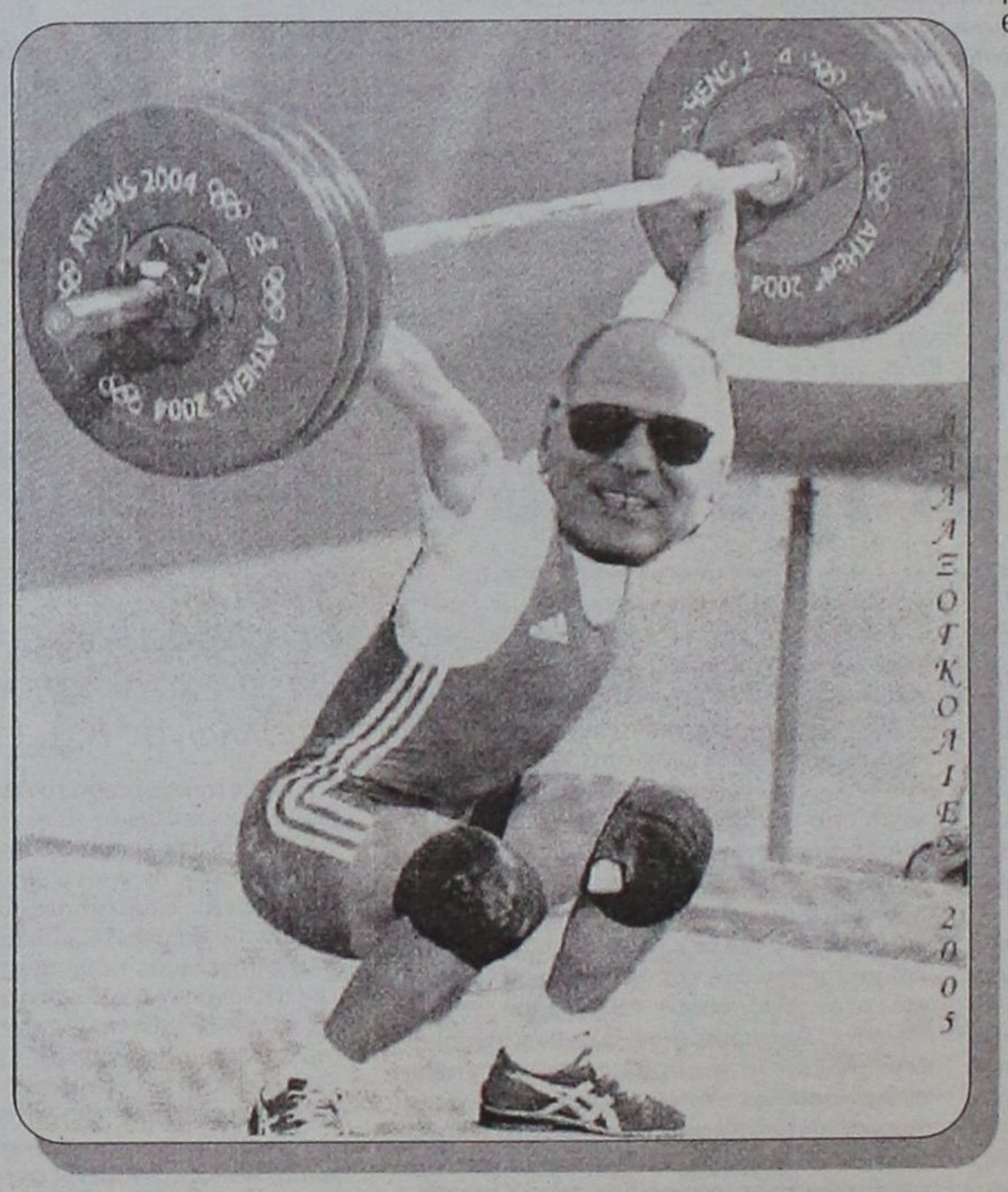

Στην σημερινή φωτογραφία φιλοξενούμε τον μεγάλο Τεό ο οποίος με τις πράξεις του δείχνει ότι δεν μασάει σε τίποτα, αφού εκτός των άλλων πήρε μέρος στους Ολυμπιακούς Αγώνες της Αθήνας σηκώνοντας τα βάρη με μοναδική ευκολία. Οι φήμες που κυκλοφόρησαν τότε ότι έπινε πορτοκαλάδα ίδια με του Σαμπάνη, ελέγχονται ως ανακριβείς. Απολαύστε τον !

στολή για τους Αγώνες Νήσων έφυγε και πήγε στα παγωμένα Σέτλαντ της Σκοτίας προκειμένου να συμμετάσχουν σε αυτή την μεγάλη διοργάνωση. Δεν έλειψαν βέβαια και τα απρόοπτα αλλά είναι λογικό και αναμενόμενο όταν μία αποστολή αποτελείται από πολλά άτομα να μην λείπουν και γεγονότα που εν πάση περιπτώσει δεν ήταν στο πρόγραμμα. Η Ρόδος βρίσκεται στην 12η θέση στον πίνακα των μεταλλίων, μία θέση τιμητική αν σκεφτεί κανείς ότι το νησί μας άρχισε να συμμετέχει σε αυτούς τους αγώνες μόλις τα τελευταία χρόνια. Τέτοιου είδους αγώνες συσφίγγουν τις ανθρώπινες σχέσεις μεταξύ των λαών διαφορετικών χωρών και στα πρότυπα των Ολυμπιακών Αγώνων σταματάνε όλες οι πολεμικές συρράξεις και εφαρμόζεται εκεχειρία αλλά δυστυχώς απ'ότι βλέπουμε στην πράξη, δυστυχώς δεν γίνεται εφικτό αυτό.

Το κλίμα στις τάξεις της ΕΠΣΔ εξακολουθεί να είναι χωρισμένο ανάμεσα σε δύο στρατόπεδα. Σε κάθε ευκαιρία αποδεικνύεται πως ότι και να γίνει, όποιο κι αν είναι το θέμα, το 7-4 παραμένει σταθερό και αναλλοίωτο. Με αυτό τον τρόπο όμως και με αυτή την τακτική από τους μεν και από τους δε, τα σοβαρά ζητήματα και προβλήματα που απασχολούν το ποδόσφαιρο μας, αναγκαστικά περνάνε σε δεύτερη μοίρα και όπως είναι λογικό θα αρκούμαστε σε κινήσεις εντυπωσιασμού και βιτρίνας και επί της ουσίας θα υπάρχει πάντα η πλειοψηφία και η μειοψηφία. Μήπως θα ήταν καλύτερο να οδηγηθούμε στην διαδικασία των πέναλτι και όποιος κερδίσει να αναλάβει αυτός εν λευκώ την Ένωση χωρίς να υπάρχουν διαφωνίες και εντάσεις ?

Η Κολοσσάρα έχει βαλθεί να μας τρελάνει ομαδικά. Δεν φτάνει δηλαδή που έκανε πραγματικότητα το τρελό όνειρο χρόνων και χρόνων και από φέτος θα συμμετέχει στο κορυφαίο πρωτάθλημα του Ελληνικού Μπάσκετ, με τις μεταγραφές που πραγματοποιεί δείχνει τις προθέσεις της ότι δεν ήρθε για να φύγει αλλά αντίθετα...ήρθε για να μείνει και μάλιστα για τα καλά. Οι εργασίες στο Βενετόκλειο συνεχίζονται και απ'ότι δείχνουν τα πράγματα όλα θα είναι έτοιμα για την μεγάλη γιορτή που θα διαρκέσει για αρχή για μία αγωνιστική περίοδο και στην συνέχεια μετά την σταθεροποίηση, ποιος ξέρει ? Μπορεί να πάμε γι'άλλα, ακόμη πιο μεγάλα !!!

Η κόντρα που υπάρχει ανάμεσα σε ΕΠΟ και Υφυπουργό Αθλητισμού έχει άμεσες συνέπειες και στο τοπικό μας ποδόσφαιρο. Αρκετές ομάδες κάθονται σε αναμμένα κάρβουνα αφού η συνεχής άρνηση του Υφυπουργού να υπογράψει τα της Γ.Σ. της Ομοσπονδίας αφήνει σε εκκρεμότητα το θέμα με τους 30ρηδες και με την παράταση για δύο χρόνια που ψηφίστηκε. Δεν είναι λίγοι οι ποδοσφαιριστές που κυριολεκτικά κρέμονται από τις αποφάσεις του Υφυπουργού και από την υπογραφή του. Τέτοια αγωνία και αναμονή για μία υπογραφή ούτε για την Μαντόνα δεν θα υπήρχε !

Πάμε τώρα για το ανεκδοτάκι μας. Πάει ένας σε ένα περίπτερο για να αγοράσει προφυλακτικά. Λέει στον περιπτερά: ΠΕΛΑΤΗΣ: Θέλω 100 κουτιά προφυλακτικά.
ΠΕΡΙΠΤΕΡΑΣ: Και που να τα βρω ρε φίλε 100 κουτιά από την ίδια μάρκα;
ΠΕΛΑΤΗΣ: Δεν πειράζει, από διάφορες μάρκες. Μαζεύει ο περιπτεράς 100 κουτιά διάφορες μάρκες και του τα δίνει. Πληρώνει ο πελάτης, τα παίρνει και φεύγει.
Μετά από δύο μέρες γυρνάει ο πελάτης στον περιπτερά:
ΠΕΛΑΤΗΣ: Ρε φίλε πόσα κουτιά σου γύρεψα;
ΠΕΡΙΠΤΕΡΑΣ: 100. ΠΕΛΑΤΗΣ: Εσύ πόσα μου έδωσες;
ΠΕΡΙΠΤΕΡΑΣ: 100. ΠΕΛΑΤΗΣ: Λάθος μου έδωσες 99.
ΠΕΡΙΠΤΕΡΑΣ: Εντάξει να σου επιστρέψω τη διαφορά.
ΠΕΛΑΤΗΣ: Τι να τα κάνω τα λεφτά ρε φίλε; Εμένα μου χάλασες το σαββατόβραδο !!!

Κάθε ημέρα από Δευτέρα έως Παρασκευή 5 με 6, οι ραδιοφωνικές Αλλαξογκολιές βρίσκονται κοντά σας από τις αγαπημένες συχνότητες του TOP FM 102,4-102,7, με δώρα, διαγωνισμούς, εκπλήξεις και φυσικά μπόλικο χιούμορ. Μείνετε συντονισμένοι!

Δεν σταματώ να τραγουδώ ποτέ...
Εθνική Ελλάδας, σ'ευχαριστούμε
Ο γκολτζής

Ετοιμάζουν... πανιά

• Ξεκινάει το Σάββατο 16 Ιουλίου ο ιστιοπλοϊκός αγώνας ανοικτής θαλάσσης "Rodos Cup".

Το ερχόμενο Σάββατο θα... ανοίξουν πανιά οι ιστιοπλόοι, που θα συμμετάσχουν στον πρώτο από τους δύο μεγάλους αγώνες που θα γίνουν στην περιοχή μας αυτό το καλοκαίρι.

Από τις 16 έως τις 22 Ιουλίου θα πραγματοποιηθεί ο αγώνας ανοικτής θαλάσσης "Rodos Cup" στον οποίο μέχρι στιγμής υπάρχουν και 8 διεθνείς συμμετοχές. Το "Rodos Cup" θα προηγηθεί του "Aegean Regette" που θα διεξαχθεί τον επόμενο μήνα (Αύγουστο).

Ο αγώνας του "Rodos Cup" θα αποτελείται από 4 ιστιοδρομίες και θα πραγματοποιηθεί στο Νοτιοανατολικό Αιγαίο.

Την ερχόμενη Πέμπτη στις 20.30 στα γραφεία του ΑΣΙΑΘΡ θα γίνει η παρουσίαση του αγώνα.

Η προκήρυξη του "Rodos Cup":

1. ΟΡΓΑΝΩΤΙΚΗ ΑΡΧΗ

Ο Αθλητικός Σύλλογος Ιστιοπλόων Ανοικτής Θάλασσας Ρόδου, προκηρύσσει τον ιστιοπλοϊκό Αγώνα για σκάφη ανοικτής θαλάσσης "Rodos Cup", από Σάββατο 16 Ιουλίου μέχρι Παρασκευή 22 Ιουλίου 2005.

2. ΤΟΠΟΣ ΔΙΕΞΑΓΩΓΗΣ

Οι αγώνες θα διεξαχθούν στην περιοχή του Νοτιοανατολικού Αιγαίου.

3. ΓΡΑΜΜΑΤΕΙΑ

3.1 Η διεύθυνση της γραμματείας της Επιτροπής Αγώνων και της Οργανωτικής Επιτροπής, μέχρι την έναρξη των αγώνων είναι η ακόλουθη:

Α.Σ.Ι.ΑΘ.Ρ. Ρόδου
Εθν. Μακαρίου 34
85 100 Ρόδος
Τηλ.: 22410 34878
fax: 22410 22222
Email: info@rodoscup.gr

3.2 Η γραμματεία λειτουργεί όλες τις εργάσιμες ημέρες από 09.00 μέχρι 14.00.

3.3. Κατά την διάρκεια του αγώνα, η γραμματεία θα λειτουργεί στα νησιά σταθμούς.

Θέσεις και ώρες λειτουργίας θα καθοριστούν στις οδηγίες Πλου.

4. ΚΑΝΟΝΙΣΜΟΙ

Όλες οι ιστιοδρομίες του αγώνα "Rodos Cup" θα διεξαχθούν σύμφωνα με τους παρακάτω κανονισμούς όπως αυτοί ισχύουν την ημερομηνία του αγώνα:

- Οι διεθνείς κανονισμοί ιστιοδρομιών της I.S.A.F. (RRS) 2005-2008.
- Ο Διεθνής κανονισμός καταμέρτησης I.M.S. του O.R.C.
- Ο ειδικός κανονισμός ασφαλείας για αγώνες ιστιοπλοΐας ανοικτής θαλάσσης της I.S.A.F. (Offshore Special Regulations) 2004-2005.

Ο αγώνας κατατάσσεται στην κατηγορία 3 του παραπάνω κανονισμού.

Όλα τα σκάφη θα πρέπει να έχουν VHF με τα κανάλια 16 και 72.

- Ο Διεθνής κανονισμός I.M.S. Regulations του O.R.C.
- Ο ειδικός Κανονισμός αγώνων της Επιτροπής Ανοικτής Θαλάσσης της Ε.Ι.Ο. για σκάφη καταμετρημένα κατά I.M.S. και O.R.C. Club.
- Ο δειθνής κανονισμός Αποφυγής Συγκρούσεων στη θάλασσα.
- Η παρούσα προκήρυξη Αγώνων και οι οδηγίες πλου.

5. ΧΟΡΗΓΟΣ ΤΗΣ ΔΙΟΡΓΑΝΩΣΗΣ

Οι χορηγοί της διοργάνωσης "Rodos Cup" είναι ο ΠΡ.Ο.ΤΟΥ.Ρ. και η μαρίνα Κω.

6. ΔΙΑΦΗΜΙΣΕΙΣ

6.1 Ο αγώνας κατατάσσεται στην κατηγορία C του Παραρτήματος 1 του Μέρους ΙΙ, καν. 20.3.1 (b) των Διεθνών Κανονισμών ιστιοδρομιών της I.S.A.F. (I.S.A.F. Advertising Code) και ως εκ τούτου τα σκάφη που επιθυμούν να φέρουν ατομική διαφήμιση κατά την διάρκεια των αγώνων πρέπει να συμμορφώνονται με τις απαιτήσεις των προαναφερόμενων κανονισμών και επιπλέον με όσα ορίζει η Εθνική τους Αρχή.

6.2 Η εφαρμογή των διατάξεων του παραρτήματος 1 του μέρους ΙΙ, Καν. 20 των Διεθνών κανονισμών ιστιοδρομιών της I.S.A.F., θα ισχύσει από την 07.00 του Σαββάτου 16 Ιουλίου έως την Παρασκευή 22 Ιουλίου 2005 και ώρα 24.00.

6.3 Σκάφη που φέρουν ατομική διαφήμιση πρέπει να έχουν σχετική γραπτή άδεια από την Εθνική τους αρχή και να καταθέσουν αντίγραφο της άδειας μαζί με την δήλωση συμμετοχής.

7. ΔΙΚΑΙΩΜΑ ΣΥΜΜΕΤΟΧΗΣ

7.1 Στον αγώνα γίνοναι δεκτά σκάφη καταμετρημένα κατά I.M.S. και O.R.C. Club, ολικού μήκους ίσου ή μεγαλύτερου των 7 μέτρων.

7.2 Το παράβολο συμμετοχής στον αγώνα ορίζεται σε 10,00 ευρώ ανά μέλος πληρώματος.

8. ΔΗΛΩΣΕΙΣ ΣΥΜΜΕΤΟΧΗΣ

8.1 Οι δηλώσεις συμμετοχής, πρέπει να υποβληθούν στην γραμματεία της Επιτροπής Αγώνων το αργότερο μέχρι το Σάββατο 16 Ιουλίου 2005 και ώρα 18.00.

8.2 Οι δηλώσεις συμμετοχής πρέπει να είναι γραμμένες στο ειδικό έντυπο δηλώσεως συμμετοχής.

8.3 Κάθε δήλωση συμμετοχής θα συνοδεύεται από αντίγραφο έγκυρου πιστοποιητικού καταμέτρησης, όπως απαιτούν η Εθνική Αρχή και οι κανονισμοί της κλάσης.

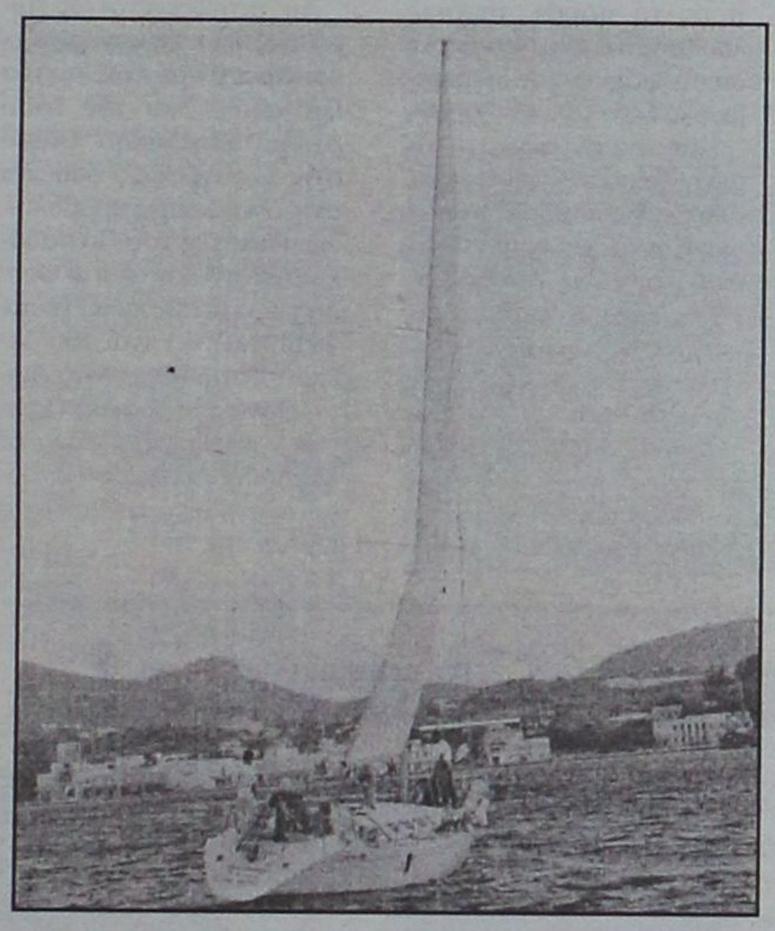

8.4 Η οργανωτική Αρχή διατηρεί το δικαίωμα να δεχθεί δηλώσεις συμμετοχής και μετά την λήξη του χρονικού ορίου υποβολής.

9. ΗΜΕΡΟΜΗΝΙΕΣ-ΔΙΑΔΡΟΜΕΣ

9.1 Ο ιστοπλοϊκός Αγώνας "Rodos Cup" αποτελείται από 4 ιστιοδρομίες για τα σκάφη IMS και τα σκάφη ORC Club.

9.2 Το πρόγραμμα είναι το ακόλουθο:

Σάββατο, 16 Ιουλίου 2005, ώρα 18.00

Λήξη χρονικού ορίου υποβολής δήλωσης συμμετοχής

Κυριακή, 17 Ιουλίου 2005, από ώρα 10.00 έως 19.00, Κως

Έλεγχος καταμετρήσεων και επιθεωρήσεις σκαφών.

Ώρα 20.00: Συγκέντρωση Κυβερνητών.

Δευτέρα, 18 Ιουλίου 2005

1η Ιστιοδρομία: Κως-Νίσυρος

Εκκίνηση: Από Κω, ώρα 10.00
Διαδρομή: Κως-Νίσυρος
Απόσταση: 20 νμ

Τρίτη, 19 Ιουλίου 2005

2η Ιστιοδρομία: Νίσυρος-Τήλος

Εκκίνηση: Από Νίσυρο, ώρα 10.00
Διαδρομή: Νίσυρος-Τήλος
Απόσταση: 18 νμ

Τετάρτη, 20 Ιουλίου 2005

Ώρα 20.30: Τοπική γιορτή και απονομή επάθλων 2ης Ιστιοδρομίας.

Πέμπτη, 21 Ιουλίου 2005

3η Ιστιοδρομία: Τήλος-Σύμη

Εκκίνηση: Από Τήλο, ώρα 10.00
Διαδρομή: Τήλος-Σύμη
Απόσταση: 32 νμ

Παρασκευή, 22 Ιουλίου 2005

4η Ιστιοδρομία: Σύμη-Ρόδος

Εκκίνηση: Από Σύμη, ώρα 09.00
Διαδρομή: Σύμη-Ρόδος
Απόσταση: 22 νμ

Ώρα 20.30: Τελετή λήξης και απονομή επάθλων.

10 ΣΥΓΧΩΝΕΥΣΗ ΚΛΑΣΕΩΝ

Η Επιτροπή Αγώνων έχει το δικαίωμα να συγχωνεύσει τις κλάσεις ανάλογα με την συμμετοχή, σύμφωνα με τους ισχύοντες κανονισμούς. Η συγχώνευση των κλάσεων θα δοθεί στην Συγκέντρωση Κυβερνητών.

11. ΣΥΣΤΗΜΑ ΔΙΟΡΘΩΣΗΣ ΧΡΟΝΟΥ

11.1 Για τα καταμετρημένα κατά I.M.S. σκάφη θα εφαρμοστεί το «Performance Curve Scoring», εφ' όσον είναι δυνατή η λήψη στοιχείων για τον άνεμο αλλιώς θα εφαρμοσθεί το «Time on Distance Scoring».

11.2 Για τα καταμετρημένα κατά O.R.C. Club σκάφη θα εφαρμοσθεί το «Time on Distance Scoring».

12. ΣΥΣΤΗΜΑ ΒΑΘΜΟΛΟΓΙΑΣ

12.1 Θα ισχύσει το σύστημα χαμηλής βαθμολογίας (R.R.S. Παράρτημα Α4.1).

12.2 Οι νικητές του αγώνα "Rodos Cup" θα αναδειχθούν με άθροιση των βαθμών όλων των ιστιοδρομιών.

12.3 Όλες οι ιστιοδρομίες στον αγώνα "Rodos Cup" έχουν την ίδια βαρύτητα.

12.4 Στις οδηγίες Πλου θα καθορισθεί ο τρόπος επίλυσης τυχόν ισοβαθμιών.

13. ΟΔΗΓΙΕΣ ΠΛΟΥ

Οι οδηγίες Πλου θα δοθούν στους εντεταλμένους εκπροσώπους των συμμετεχόντων σκαφών στην Συγκέντρωση Κυβερνητών.

14. ΕΛΕΓΧΟΣ ΚΑΤΑΜΕΤΡΗΣΕΩΝ ΚΑΙ ΕΠΙΘΕΩΡΗΣΗ ΣΚΑΦΩΝ

14.1 Θα γίνει έλεγχος των σκαφών σύμφωνα με όσα ορίζονται στο άρθρο 30 του κανονισμού Αγώνων της Ε.Α.Θ./Ε.Ι.Ο.

14.2 Όλα τα σκάφη θα παραμείνουν στη διάθεση της Επιτροπής Ελέγχου καταμετρήσεων και Επιθεωρήσεως σκαφών για την διενέργεια ελέγχων και επιθεωρήσεων, την Κυριακή 17 Ιουλίου 2005 από ώρα 10.00 μέχρι και 19.00.

14.3 Η επιτροπή Αγώνων διατηρεί το δικαίωμα ελέγχου σκαφών απροειδοποίητα πριν από την έναρξη και μετά τον τερματισμό κάθε ιστιοδρομίας.

14.4 Στην διάθεση της Επιτροπής καταμέτρησης πρέπει να υπάρχει σε κάθε σκάφος αντίγραφο πιστοποιητικού καταμέτρησης, μαζί με την 2η σελίδα του και το πιστοποιητικό ενδιαίτησης.

14.5 Ο εντεταλμένος εκπρόσωπος κάθε συμμετέχοντος σκάφους υποχρεούται πριν από την έναρξη της επιθεώρησης να καταθέσει στην Επιτροπή Ελέγχου κατάλογο των πανιών που βρίσκονται στο σκάφος.

14.6 Τα σκάφη επιτρέπεται να χρησιμοποιήσουν στον αγώνα μόνο καταμετρημένα πανιά.

14.7 Ο ιδιοκτήτης ή ο εντεταλμένος εκπρόσωπος κάθε συμμετέχοντος σκάφους πρέπει να γνωρίζει ότι σύμφωνα με τον κανονισμό R.R.S. 78.1 έχει την ευθύνη να διατηρεί το σκάφος σύμφωνα με τιους κανονισμούς της κλάσης.

15. ΚΑΤΑΣΤΑΣΗ ΠΛΗΡΩΜΑΤΟΣ

15.1 Ο εντεταλμένος εκπρόσωπος κάθε συμμετέχοντος σκάφους οφείλει να καταθέσει γραπτή κατάσταση με τα ονόματα όλων των επιβαινόντων, σε ειδικό έντυπο που διατίθεται από την γραμματεία μαζί με την δήλωση συμμετοχής, το αργότερο έως την Κυριακή 17 Ιουλίου 2005 και ώρα 20.00.

15.2 Αλλαγές στην σύνθεση των πληρωμάτων επιτρέπονται μόνο εφόσον ενημερωθεί γραπτά η Επιτροπή Αγώνων, σε ειδικό έντυπο που διατίθεται στην γραμματεία, το αργότερο μία (1) ώρα πριν την εκκίνηση κάθε ιστιοδρομίας. Στην περίπτωση αυτή θα ελέγχεται το βάρος του νέου μέλους του πληρώματος.

15.3 Για λόγους ασφαλείας και ευθύνης τόσο του εντεταλμένου εκπροσώπου του σκάφους όσο και της Επιτροπής Αγώνων, η διαπίστωση λανθασμένης ή ελλιπούς κατάστασης πληρώματος μπορεί να επιφέρει ακύρωση του σκάφους στην συγκεκριμένη ιστιοδρομία.

16. ΕΥΘΥΝΗ

Όλοι οι συμμετέχοντες στον αγώνα "Rodos Cup", αγωνίζονται αποκλειστικά με δική τους ευθύνη.

Προσοχή πρέπει να δοθεί στον θεμελιώδη κανόνα R.R.S. 4 «Απόφαση για την συμμετοχή σε ιστιοδρομία».

Η Διοργανώτρια Αρχή δεν φέρει καμία ευθύνη για σωματική ή υλική ζημιά τραυματισμό ή θάνατο ή ό,τι άλλο ήθελε συμβεί, πριν, κατά την διάρκεια ή μετά τον αγώνα.

17. ΣΥΓΚΕΝΤΡΩΣΗ ΚΥΒΕΡΝΗΤΩΝ

Συγκέντρωση Κυβερνητών θα γίνει την Κυριακή 17 Ιουλίου 2005 και ώρα 20.00 στην μαρίνα της Κω.

18. ΕΠΑΘΛΑ

18.1 Σκάφη καταμετρημένα κατά I.M.S.:

Θα απονεμηθούν έπαθλα στον 1ο, 2ο και 3ο νικητή της Γενικής Κατάταξης των σκαφών I.M.S.

18.2. Σκάφη Καταμετρημένα κατά O.R.C. Club:

Θα απονεμηθούν έπαθλα στον 1ο, 2ο και 3ο νικητή της Γενικής Κατάταξης των σκαφών O.R.C. Club.

18.3 Θα απονεμηθούν χωριστά έπαθλα στους 1ους νικητές κάθε ομάδας κλάσεων I.M.S. και O.R.C. Club σε κάθε ιστιοδρομία χωριστά.

18.4 Αναμνηστικό δίπλωμα του αγώνα θα δοθεί στα πληρώματα όλων των συμμετέχοντων σκαφών.

19. ΑΠΟΝΟΜΗ ΕΠΑΘΛΩΝ

Η απονομή επάθλων στους νικητές του αγώνα "Rodos Cup 2005" θα γίνει την Παρασκευή 22 Ιουλίου 2005 και ώρα 20.30 στην Ρόδο.

20. ΧΑΡΤΕΣ ΚΑΙ ΒΟΗΘΗΤΙΚΕΣ ΕΚΔΟΣΕΙΣ

Συνιστάται η χρήση των παρακάτω χαρτών: 4, 42, 423, 45, 451, 4511, 4512, 4513, 452, 453, 374, 3402, (Αρίθμιση σύμφωνα με Ε.Υ.Υ.).

21. ΑΣΦΑΛΙΣΗ

Όλα τα συμμετέχοντα σκάφη στον αγώνα "Rodos Cup", οφείλουν να διαθέτουν έγκυρη ασφαλιστική κάλυψη έναντι τρίτων.

«Μανούλα» στις βολιδοσκοπήσεις

- *Δεν έχει χτυπήσει επίσημα πολλές πόρτες ο Κολοσσός αλλά όπου το επιχείρησε «έπεσε μέσα».*

Συμβαίνει κάθε χρόνο. Υπήρχε περίπτωση να μην επαναληφθεί και φέτος; Όχι βέβαια! Ο Κολοσσός έχει καλό όνομα στο χώρο και λογικό είναι να του «χρεώνουν» καθημερινά ένα κατεβατό ονόματα. Αν και είναι νεοφώτιστος στην Α1, ελκύει την μεταγραφολογία αλλά τα περισσότερα απ' όσα γράφονται και ακούγονται δεν ισχύουν.

Σύμφωνα με τα σενάρια της εποχής, έχει καταθέσει προτάσεις σε ουκ ολίγους παίκτες (Έλληνες και ξένους). Η αλήθεια είναι πως δεν έχει απευθυνθεί επίσημα σε πολλούς αθλητές. Τα «χτυπήματά» του ήταν λίγα αλλά ...καλά. Φαίνεται πως όταν πράγματι θέλει να αποκτήσει κάποιον παίκτη, τα βήματα είναι προσεκτικά και καίρια. Καλή ώρα, ο Τρέβον Μπράιαντ. Τα δεδομένα αλλάζουν λίγο ως προς τις ανανεώσεις.

Παρέλαση ονομάτων

Και τι δεν έχει γραφτεί για τους «θαλασσί» έως τώρα! Θέλουν Βασίλη Σούλη, Ανδρόνικο Γκιζόγιαννη, Βαγγέλη Καράμπουλα, Αντώνη Ασημακόπουλο, Νίκο Παπανικολόπουλο, Σάββα Ηλιάδη, Σταύρο Δανιήλ, Ιγκόρ Μιλόσεβιτς, Πρόδρομο Νικολαΐδη ενώ το πιο πρόσφατο που ακούστηκε ήταν ...μεγατόνων. Νίκος Χατζής.

Σχεδόν κανένας από τους παραπάνω δεν έχει δεχθεί πρόταση του Κολοσσού. Αλλά δεν εμποδίζει από το να «παίζουν» ως σενάρια.

Τι χρειάζεται

Αυτός που γνωρίζει καλύτερα το τι χρειάζεται η ομάδα της Ρόδου, είναι ο Βασίλης Φραγκιάς ο οποίος προς το παρόν παρακολουθεί camp στη Νέα Υόρκη αφού ψάχνει τον περιφερειακό ξένο των «θαλασσί».

Πάντως, σύμφωνα με τις μέχρι τώρα εισηγήσεις του, κοιτάει για παίκτες που αγωνίζονται σε παραπάνω από μία θέσεις. Λογικό. Θέλει πληθώρα γκαρντ και ψηλών. Να έχει πολλές και καλές εναλλακτικές λύσεις για κάθε θέση.

Βέβαια, ό,τι και αν ψάχνει το περνάει πρώτα από το μικροσκόπιο. Ειδικά αναφορικά με τους ξένους. Η επιλογή του Μπράιαντ δεν ήταν τυχαία.

Εν κατακλείδι, όταν ο Κολοσσός αποφασίσει να κινηθεί για την απόκτηση ενός παίκτη που χρειάζεται ο αθηναίος τεχνικός και το κασέ του είναι σε επιτρεπτά επίπεδα, δύσκολα θα χάσει τον στόχο.

Συνεργασίες

Απ' ό,τι φαίνεται ως τώρα, ο Κολοσσός συνεργάζεται αρκετά με τον Κώστα Παπαδάκη και τον Τάσο Δεληπαλταδάκη. Τόσο στις μεταγραφές όσο και στις ανανεώσεις συμβολαίων. Πελάτες του Παπαδάκη είναι σχεδόν όλοι οι Θεσσαλονικείς (Μακρής, Γεωργίτσης κ.λ.π.) ενώ του Δεληπαλταδάκη οι Μπράιαντ, Παναγιωταράκος, Παππάς, Άλμπερτ. Μόνο ο Μπράιαν Ντίφερς εκπροσωπείται από τον Ισίδωρο Κούνουπα.

Η κλήρωση της Ευρωλίγκα

Ο Παναθηναϊκός ως επικεφαλής έχει στον όμιλό του δυο σπουδαίες ομάδες όπως η ΤΣΣΚΑ Μόσχας (μόνιμη αντίπαλός του στην κανονική περίοδο) και η Ρεάλ Μαδρίτης, η Μάλαγα είναι επίσης ισχυρή, αλλά μάλλον δεν θα έχει πρόβλημα με Ορτέζ, Παρτιζάν, Σιένα και τον "ενοχλεί", θεωρητικά, η Ούλκερ.

Η ΑΕΚ φάνηκε να έχει την καλύτερη κλήρωση απ' όλους καθώς ευνοήθηκε από την "καραμπόλα" των περιορισμών και πήγε στον πρώτο όμιλο, πίσω από ΤΑU και Μπενετόν Τρεβίζο, θα έχει και την Πρωταθλήτρια Ιταλίας, Κλιμάμιο Μπολόνια, καθώς και τις Ζαλγκίρις, Ολύμπια, Μπάμπεργκ και Στρασμπουρ.

Ο πιο δύσκολος όμιλος ήταν σίγουρα αυτός του Ολυμπιακού. Οι "ερυθρόλευκοι" αρχικά έπεσαν στο γκρουπ του ΠΑΟ, αλλά πήραν μετάθεση για τον δεύτερο (καθώς στον πρώτο βρισκόταν ήδη η ΑΕΚ) και θα αντιμετωπίσουν Μακάμπι, Εφές, Μπαρτσελόνα, Αρμάνι Μιλάνο ενώ το γκρουπ συμπληρώνουν Πρόκομ Σοποτ από την Πολωνία, Τσιμπόνα και η κάτοχος του ULEB Cup, Λιέτουβος Ρίτας.

Ο Παναθηναϊκός ανοίγει τη χρονιά, με το "εναρκτήριο παιχνίδι" που θα διεξαχθεί στην Κωνσταντινούπολη, εναντίον της Ούλκερ (31/10), ενώ δυο μέρες αργότερα η ΑΕΚ θα υποδεχθεί την Στρασμπουρ και ο Ολυμπιακός θα ταξιδέψει στη Βαρκελώνη για το παιχνίδι με την Μπαρτσελόνα.

Αναλυτικά οι όμιλοι:

Α' όμιλος: Ταού (Ισπανία), Μπενετόν Τρ (Ιταλία), ΑΕΚ (Ελλάδα), Φορτιτούτο Μπολόνια (Ιταλία), Ζαλγκίρις (Λιθουανία), Ολύμπια Λουμπλιάνα (Σλοβενία), Στρασμπουρ (Γαλλία), Μπάμπεργκ (Γερμανία)

Β' όμιλος: Μακάμπι Τελ Αβίβ (Ισραήλ), Εφές Πίλσεν (Τουρκία), Αρμάνι Μιλάνο (Ιταλία), Μπαρτσελόνα (Ισπανία), Τσιμπόνα Ζάγκρεμπ (Κροατία), Πρόκομ (Πολωνία), Ολυμπιακός (Ελλάδα), Λιετούβος Ρίτας (Λιθουανία)

Γ' όμιλος: ΠΑΟ (Ελλάδα), ΤΣΣΚΑ (Ρωσία), Σιένα (Ιταλία), Ρεάλ Μαδρίτης (Ισπανία), Μάλαγα (Ισπανία), Ούλκερ (Τουρκία) Παρτιζάν (Σερβία), Ορτέζ (Γαλλία).

Παρών και ο Ορφανός!

- *Ο υφυπουργός Αθλητισμού μίλησε στο Συνέδριο της ΕΟΚ.*
- *Το κολεγιακό πρωτάθλημα των ΗΠΑ πρέπει να μιμηθεί η Ελλάδα, σύμφωνα με τον Γιώργο Βασιλακόπουλο.*

Δεν έχει πολύς καιρός από τότε που η Ελληνική Ομοσπονδία Καλαθοσφαίρισης εναντιωνόταν στην Πολιτεία για το θέμα των επιχορηγήσεων και υπήρχε σωρεία απαντητικών αποστολών εκατέρωθεν. Και οι δύο πλευρές μιλούσαν με σκληρή γλώσσα αλλά φαίνεται πως όλα αυτά αποτελούν πλέον παρελθόν. Διαφορετικά δεν εξηγείται η παρουσία του Υφυπουργού Πολιτισμού, αρμόδιου για θέματα αθλητισμού Γιώργου Ορφανού στο 14ο Πανελλήνιο Συνέδριο της ΕΟΚ που ολοκληρώθηκε χθες στον Νέο Μαρμαρά Χαλκιδικής.

Πέρα από τις ομιλίες απολογισμού των μελών του δ.σ. της ΕΟΚ της περιόδου 2004-2005, μίλησαν ο υφυπουργός Αθλητισμού Γιώργος Ορφανός, ο πρόεδρος της FIBA Europe Γιώργος Βασιλακόπουλος, ο πρόεδρος της Επιτροπής Νέων FIBA Europe Άρης Ζώης και ο δημοσιογράφος Φίλιππος Συρίγος.

Ο Ορφανός στην ομιλία του εξέφρασε τον προβληματισμό του για τη σχέση αθλητισμού και τζόγου, ενώ επεσήμανε τις δυσκολίες να ελέγξει τον παράνομο τζόγο και τις παρενέργειές του στην χώρα μας. Από την άλλη δήλωσε αρωγός στην αναπτυξιακή πολιτική της ΕΟΚ και σε κάθε προσπάθεια προώθησης του υγιούς αθλητισμού.

Ο Βασιλακόπουλος αναφέρθηκε στις σχέσεις Ελληνικού και Ευρωπαϊκού μπάσκετ, μίλησε για τους Έλληνες παράγοντες που βρίσκονται στο περιθώριο, στους παράγοντες εκείνους που με θυσίες συνεχίζουν να στηρίζουν τον Ελληνικό αθλητισμό. Σε ό,τι αφορά το στοίχημα και τον τζόγο γενικότερα ο Βασιλακόπουλος ζήτησε να εφαρμοστούν σε κάθε περίπτωση οι νόμοι, καθώς όπως δήλωσε χαρακτηριστικά «η παρανομία είναι παρανομία». Για το NBA επεσήμανε στην οικονομική κρίση στο οποίο έχει περιέλθει και προχώρησε στην σύγκριση με το πανεπιστημιακό πρωτάθλημα των ΗΠΑ το οποίο πρωταγωνιστεί τόσο σε εισιτήρια, όσο και σε διαφημίσεις. Αντίθετα με το NBA στο οποίο παρατηρήθηκε πτώση των εισιτηρίων κατά 30%. «Πρέπει να μιμηθούμε το πανεπιστημιακό πρωτάθλημα που εκφράζει το υγιές κομμάτι του αθλητισμού και που κατάφερε να κερδίσει την εμπορευματοποίηση του NBA», και συνέχισε λέγοντας... «Πέρσι κάποιες ομάδες από το NBA ήθελαν να έρθουν στην Ελλάδα για κάποια φιλικά παιχνίδια και πέρα από τα έσοδα των αγώνων ήθελαν και επιπλέον χρήματα από την ΕΟΚ». Επιπλέον ο πρόεδρος της FIBA Europe ζήτησε να επιτραπεί ο έλεγχος ντόπινγκ στην ομάδα μπάσκετ των ΗΠΑ που συμμετέχει στους Ολυμπιακούς Αγώνες, καθώς μέχρι τώρα δεν συνέβαινε κάτι τέτοιο, ενώ τόνισε την αποτυχία των εθνικών ομάδων των ΗΠΑ σε Ιντιανάπολη και Ολυμπιακούς Αγώνες της Αθήνας, χαρακτηριστικό της παρακμής στην οποία έχει περιέλθει το NBA. Τέλος ο Βασιλακόπουλος αναφέρθηκε στις διοργανώσεις της FIBA, στην άριστη οργανωτική δομή που τις χαρακτηρίζει αλλά και στην υψηλή δυναμικότητα των ομάδων που θα συμμετέχουν σε αυτές την περίοδο 2005-2006.

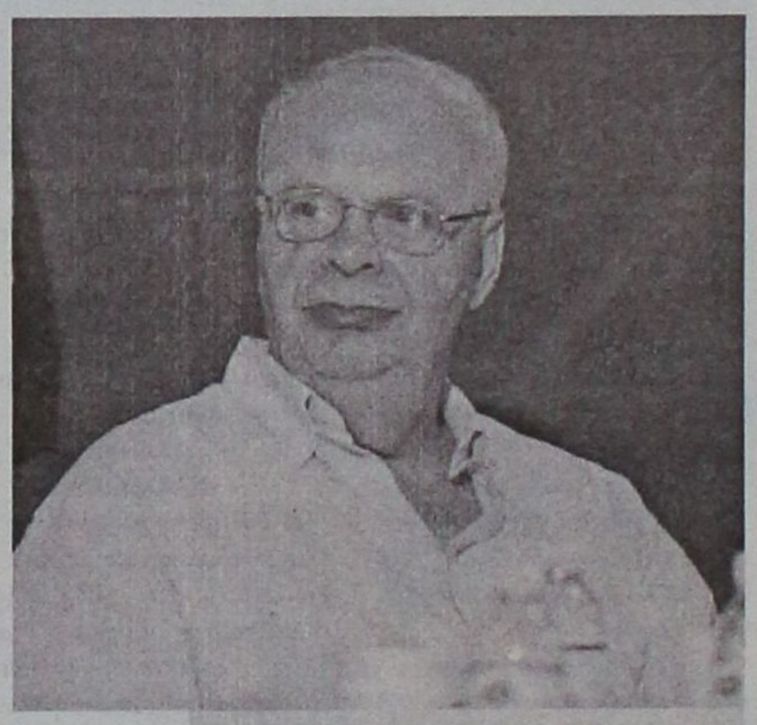



Ο Γιώργος Βασιλακόπουλος αναφέρθηκε στο κολεγιακό πρότυπο, ενώ ο Γιώργος Ορφανός στάθηκε ιδιαίτερα στον παράνομο τζόγο.

Ο Φίλιππος Συρίγος ανέλυσε όλες τις πτυχές της σχέσης του στοιχήματος με τον αθλητισμό και τις επιπτώσεις που συνεπάγεται ο τζόγος γενικότερα, τόσο στις αθλητικές δραστηριότητες, όσο και στην κοινωνία μας.

Τέλος, ο Άρης Ζώης αναφέρθηκε στην οργάνωση των Ευρωπαϊκών διοργανώσεων και την φιλοσοφία της FIBA Europe στις μικρές ηλικίες για την ανάπτυξη του αθλήματος.

Όνειρο ήταν και πάει!

- *Η εθνική μπάσκετ σε καρότσι αποκλείστηκε από την Κροατία στα ημιτελικά και έχασε την άνοδο στη Division B.*
- *Στον μικρό τελικό επικράτησε της Φινλανδίας με 61-57 και κατέλαβε την 3η θέση στη διοργάνωση της Πορτογαλίας*



Αν και τερμάτισε πρώτη στον όμιλό της χωρίς μάλιστα να υποστεί ήττα, η εθνική μπάσκετ σε καρότσι δεν κατάφερε να πάρει το εισιτήριο της ανόδου στη Division B αφού στα ημιτελικά αντιμετώπισε την πανίσχυρη Κροατία. Η ήττα με 63-82 απέκλεισε και το ενδεχόμενο κατάκτησης ενός εκ των δύο εισιτηρίων ανόδου ωστόσο η επικράτηση επί της Φινλανδίας στον μικρό τελικό της διοργάνωσης (61-57) άφησε στην τρίτη θέση το αντιπροσωπευτικό μας συγκρότημα.

Είναι αλήθεια πως εδώ που φτάσαμε, θέλαμε την πρόκριση στη δεύτερη κατηγορία. Αυτό είναι κάτι που μας αφήνει πικρή γεύση, δεν μειώνει όμως στο ελάχιστο την της Εθνικής ομάδας στο Πανευρωπαϊκό Πρωτάθλημα της Πορτογαλίας.

Οι διεθνείς μας αξίζουν πολλά μπράβο, καθώς πέτυχαν τέσσερις νίκες (και μάλιστα οι δύο με εντυπωσιακή διαφορά στο σκορ) στην πρώτη φάση.

Σε ό,τι αφορά στο παιχνίδι των ημιτελικών, οι Κροάτες μπήκαν από την αρχή μπροστά στο σκορ, έχοντας σε εκπληκτική μέρα τον 34χρόνο Αντε Στίματς. Η διαφορά στο πρώτο δεκάλεπτο προδίκασε στην ουσία το αποτέλεσμα, αφού η Εθνική υποχρεώθηκε να κυνηγά για να καλύψει μια διαφορά που από νωρίς πήρε μεγάλες διαστάσεις.

Δεκάλεπτα: 8-21, **27-39, 46-62, 63-82.**

Ελλάδα (Χρόνης): Διμπιτούζης 6, Πετράκης, Χατζηδημητρίου, Λούλας 2, Χαϊμανατζής 2, Κουνιάς 16 (4), Εχλερτ 9, Τσιντάρης 8, Γιώρας 4, Τσαπανίδης 16 (2), Στυλιανακάκης.

Κροατία (Μπαμπάτσιτς): Μπρασάνοφ 2, Καραμάτιτς 2, Βούγιτσα 12, Στίματς 41 (2), Μάρας 5, Νέντζαντ 20.

Η Ελλάδα είχε πάρει τον αέρα της Φινλανδίας από τους αγώνες του ομίλου κι έτσι πήρε ακόμα μία νίκη, στον μικρό τελικό, με 61-57.

Μια έρευνα των μαθητών του Γυμνασίου Παραδεισίου

Τα μοναστήρια της περιοχής μας...

Ενα μικρό οδοιπορικό στην πανέμορφη Σύμη με τις πολλές εκκλησίες και τα πανέμορφα μοναστήρια και προσκηνυτήρια

Η συνέχεια της έρευνας με σκοπό την καταγραφή των μοναστηριών, οδηγεί τους μαθητές και την παιδαγωγική ομάδα του Γυμνασίου Παραδεισίου στο πανέμορφο νησί της Σύμης. Στον ένδοξο αυτό βράχο του Αιγαίου, με την μακραίωνη ιστο-

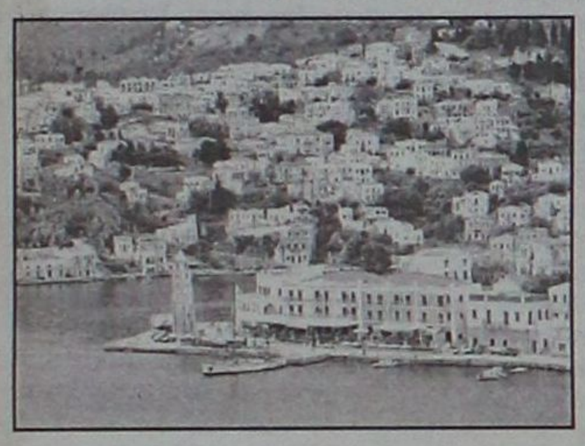

ρία, από τα πρώτα κιόλας χρόνια της χριστιανοσύνης δημιουργούνται κέντρα έκφρασης της θρησκευτικότητας και της πίστης των ανθρώπων του νησιού. Με το πέρασμα των χρόνων, οι χώροι λατρείας προσελκύουν προσκυνητές από κάθε άκρη της γης.

Έτσι και εμείς ξεκινήσαμε για το μεγάλο προσκύνημα στο ¨Νησί των Αγγέλων¨, στον τόπο που στέκεται φάρος της πίστης αναμμένος, σε εποχές λαμπρές μα και σε χρόνους δύσκολους. Οι μαθητές μας είχαν την ευκαιρία να επισκεφθούν πολλές εκκλησίες και μοναστήρια, όπως την Αγία Τριάδα, Άγιο Δημήτριο, Άγιο Γεώργιο, Ευαγγελισμό, Άγιο Κωνσταντίνο, Μιχαήλ Ρουκουνιώτη, Αγίους Αναργύρους, Παναγία Χαριτωμένη, Άγιο Ιωάννη, Παναγία του Κάστρου, μονή του Σταυρού του Πολέμου..., ώστε να καταγράψουν πολύτιμα στοιχεία, τα οποία στη συνέχεια σύγκριναν με το υλικό που ήδη είχαν συγκεντρώσει κατά την έρευνα τους στο Παραδείσι, επισημαίνοντας ομοιότητες και διαφορές.

ΚΑΤΑΓΡΑΦΗ ΕΝΟΣ ΜΙΚΡΟΥ ΟΔΟΙΠΟΡΙΚΟΥ...

Αφήνοντας πίσω μας το νησί των Ιπποτών ανοίγουμε πανιά για τη Σύμη. Ρίχνουμε άγκυρα στο Γιαλό και ανηφορίζουμε το μονοπάτι με τα πλατύσκαλα στο ύψωμα που ο-

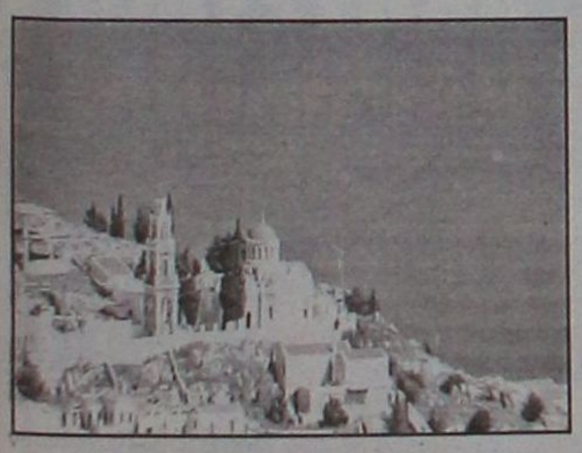

δηγεί στην πύλη του Ιερού Ναού του **Ευαγγελισμού της Θεοτόκου**. Γνωρίζουμε μόνο τη χρονολογία ανακαίνισης του ναού στα 1948. Ο μεγάλος προαύλειος χώρος καλύπτεται με χοχλάκια που σχηματίζουν ένα υπέροχο ψηφιδωτό. Λυγερόκορμα κυπαρίσσια, παρτέρια με πολύχρωμα λουλούδια, πεζούλια για να ξαποσταίνουν οι προσκυνητές, και από κει ψηλά, η θέα που απολαμβάνουμε είναι πανοραμική. Από τη μια μεριά, το απέραντο γαλάζιο του Αιγαίου και από την άλλη, η αρχιτεκτονική συμμετρία του οικισμού, προσκαλούν τον επισκέπτη να θαυμάσει τα έργα της φύσης και των ανθρώπων. Ο Ναός είναι σταυροειδής με τρούλλο και σταυροθόλια. Το ψηλό πυργοειδές κωδωνοστάσιο στέκεται επιβλητικό. Στο εσωτερικό του, δεν υπάρχουν τοιχογραφίες παρά μόνο φορητές εικόνες. Στο παλαιό ξυλόγλυπτο τέμπλο εικονίζονται η Παναγία η Οδηγήτρια, Ο Ιησούς Χριστός και ο Ευαγγελισμός. Ακόμη, η Αναστήλωση των Εικόνων και ο Άγιος Ιωάννης ο Πρόδρομος. Στο επάνω μέρος του τέμπλου εικονίζονται σκηνές από το Δωδεκάορτο. Στα τέσσερα σφαιρικά τρίγωνα που στηρίζουν τον τρούλλο εικονίζονται οι μορφές των Ευαγγελιστών. Η Δυτική επιρροή, τόσο στην εικονογραφία όσο και την τεχνοτροπία, είναι έντονη σε αρκετές από τις φορητές εικόνες που υπάρχουν στο Ναό. Ο Ναός λειτουργείται μόνο την περίοδο του Πάσχα. (Προφορικές μαρτυρίες από την κυρία Μαρία Δάλη)

Ανηφορίζοντας για το πάνω χωριό, μέσα από στενά δρομάκια και ατέλειωτα σκαλοπάτια κάνουμε στάση για ξεκούραση στην **Αγία Τριάδα**. Το καμπαναριό στην είσοδο της εκκλησίας υποδέχεται τους προσκυνητές. Είναι τρίκλητη Βασιλική εκκλησία με τρούλλο και χρονολογείται από τον 19ο αι. Πριν το 1875 ήταν μικρότερη, οπότε και ανακατασκευάσθηκε. Ο μεγάλος προαύλειος χώρος καλύπτεται με ψηφιδωτό το οποίο ολοκλη-

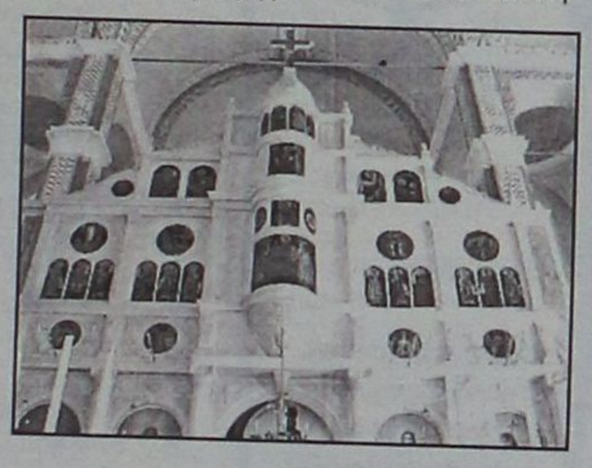

ρώθηκε το 1895. Στο εσωτερικό του Ναού το μαρμάρινο τέμπλο εντυπωσιάζει. Στο κάτω μέρος εικονίζονται η Αγία Τριάδα, η Αγία Άννα και άλλες παραστάσεις αγιογραφημένες στις αρχές του 20ου αιώνα, με στοιχεία δυτικοευρωπαϊκής τεχνοτροπίας. Στο επάνω μέρος, η αγιογράφηση είναι μεταγενέστερη και ακολουθεί τους κανόνες της Βυζαντινής τέχνης. Μεταξύ των θεμάτων, ο Μυστικός Δείπνος και οι Απόστολοι.

Στον τρούλλο του Ναού δεσπόζει επιβλητικά η μορφή του Παντοκράτορα, ενώ στα σφαιρικά τόξα που τον στηρίζουν, οι μορφές των Ευαγγελιστών. Η εκκλησία σύμφωνα με τους πιστούς λειτουργείται λίγες μέρες το χρόνο. (Προφορικές μαρτυρίες από τον κύριο Αντώνιο Μπιάδη)

Μετά από μια μικρή στάση στο **Αρχαιολογικό και Λαογραφικό Μουσείο** στην Άνω Σύμη, επισκεπτόμαστε την **Παναγία Χαριτωμένη** (ή "Χαρτωμένη" όπως αποκαλείται από τους ντόπιους). Είναι μονόχωρη εκκλησία με σταυροθόλια. Στον προαύλειο χώρο της εκκλησίας το δάπεδο είναι λιθόστρωτο. Δέντρα, παρτέρια με λουλούδια και πεζούλια προσφέρουν δροσερή ανάπαυλα στον επισκέπτη. Εσωτερικά, χωρίζεται στον κυρίως

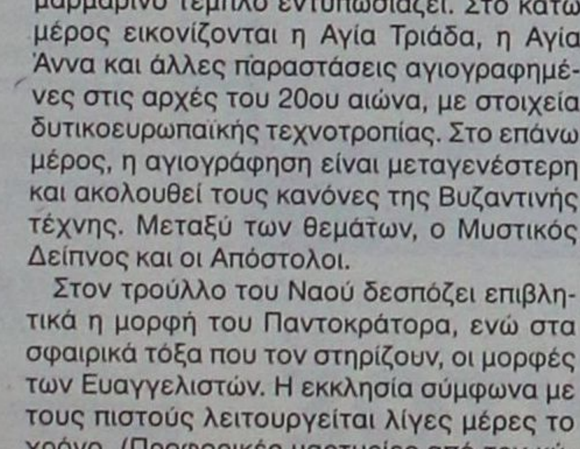

ναό, στο ιερό βήμα και στο γυναικωνίτη. Στο ξυλόγλυπτο τέμπλο εικονίζεται η Παναγία η Οδηγήτρια, ο Ιησούς Χριστός ο Ιωάννης ο Πρόδρομος, ο Άρχων Μιχαήλ. Στο επάνω μέρος εικονίζονται σκηνές του Δωδεκάορτου. Οι φορητές εικόνες που βρίσκονται στο κάτω μέρος του τέμπλου μεταφέρθηκαν από την Τουρκία. Οι περισσότερες από τις εικόνες του ναού έχουν μεγάλη ιστορική αξία, καθώς οι παλαιότερες χρονολογούνται στα τέλη του 16ου αιώνα. Εντύπωση προκαλεί η μεγάλη φορητή εικόνα της Αποκαθήλωσης του Ιησού όπως και άλλες που φέρουν σημάδια από σφαίρες. Αξίζει να σημειωθεί πως η αγιογράφηση των εικόνων έχει έντονα χαρακτηριστικά της λαϊκής ζωγραφικής τέχνης.

Η εκκλησία στις μέρες μας λειτουργείται κάθε δεύτερη Κυριακή. (Προφορικές μαρτυρίες από τις κυρίες Τρυφωνία και Φωτεινή Κουρτουμπά)

Ο **Άγιος Δημήτριος,** στην περιοχή "Πλάτσα", είναι μονόχωρη καμαροσκέπαστη εκκλησία. Παλαιότερα ο ναός ήταν μικρότερος



και για τις ανάγκες των προσκυνητών έγιναν προσθήκες. Εσωτερικά, ο ναός χωρίζεται σε τρία μέρη, τον κυρίως ναό, το Ιερό Βήμα και το γυναικωνίτη. Ο πλούσιος ζωγραφικός διάκοσμος περιλαμβάνει αξιόλογες τοιχογραφίες, οι περισσότερες έργα του γνωστού αγιογράφου Βαλσάμη. Στην κόγχη του Ιερού Βήματος υπάρχει τοιχογραφία που απεικονίζει την Αγία Τριάδα. Οι φορητές εικόνες από τις οποίες ξεχωρίζουν, του Αγίου Δημητρίου (1877), του Επιτάφιου Θρήνου (1895), της Γέννησης του Χριστού (1904) του Ταξιάρχη Μιχαήλ (1916) καθώς και η Εικόνα του Σεισμού συμπληρώνουν την αγιογράφηση του ναού .

Στο ξυλόγλυπτο τέμπλο εικονίζονται η Παναγία η Οδηγήτρια, ο Ιησούς Χριστός καθώς και ο Ιωάννης ο Πρόδρομος. Στα δεξιά του τέμπλου υπάρχει ξυλόγλυπτο προσκυνητάρι με τη φορητή ασημένια εικόνα του Αγίου Δημητρίου. Ξυλόγλυπτος επίσης, είναι και ο άμβωνας. Σύμφωνα με μαρτυρίες, παλαιοτέρα, ο ηγούμενος μαζί με καλόγερο την μονής Μιχαήλη Ρουκουνιώτη έρχονταν για να λειτουργήσουν το ναό του Αγίου Δημητρίου. Σήμερα ο ναός λειτουργείται μόνο σε Εορτές. (Προφορικές μαρτυρίες από την κυρία Ασημίνα Μαλλιάκα)

Στην τοποθεσία "Αρμάκια", βρίσκεται η εκκλησία του **Αγίου Γεωργίου**. Διαθέτει μεγά-



λο προαύλειο χώρο, που καλύπτεται από ψηφιδωτό δάπεδο. Ανακαινίσεις στο ναό έγιναν κατά τη διάρκεια του περασμένου αιώνα. Εσωτερικά, χωρίζεται σε τρία μέρη, το νάρθηκα τον κυρίως ναό και το Ιερό Βήμα. Ο ζωγραφικός διάκοσμος αποτελείται κυρίως από φορητές εικόνες, πολλές από τις οποίες χρονολογούνται στο δεύτερο μισό του 19ου αι., καθώς και λίγες τοιχογραφίες. Στο ξυλόγλυπτο τέμπλο απεικονίζονται η Παναγία η Οδηγήτρια, ο Ιησούς Χριστός και ο Ιωάννης ο Πρόδρομος, ενώ στο επάνω μέρος του απεικονίζονται σκηνές από το Δωδεκάορτο. Στην κόγχη του Ιερού βήματος υπάρχει τοιχογραφία που απεικονίζει την Πλατυτέρα των Ουρανών. Στον τρούλλο ως Παντοκράτορας απεικονίζεται ο Θεός Πατήρ, ενώ στα σφαιρικά τρίγωνα οι τέσσερις Ευαγγελιστές. Στις μέρες μας, ο ναός λειτουργείται τακτικά. (Προφορικές μαρτυρίες από την κυρία Ευαγγελία Μουχελή)

Στη διαδρομή προς την Ιερά Μονή Πανορμίτη βρίσκεται το Ιστορικό μοναστήρι του **Αρχάγγελου Μιχαήλ (Μιχαήλη) του Ρουκουνιώτη.** Είναι κτισμένο πάνω σε παλαιότερο μοναστήρι το οποίο κάηκε από τους Τούρκους. Επιγραφή στην είσοδο του μοναστηριού μαρτυρεί πως η πύλη και ο προαύλειος χώρος μετασκευάσθηκαν στα 1899. Κατεβαίνοντας λίγα σκαλοπάτια και περνώντας μέσα από μια μικρή στοά οδηγούμαστε στην είσοδο του παλαιότερο μοναστηριού. Ήταν Ρωσικό, χτισμένο μέσα σε σπηλιά. Από την καταστροφική μανία της φωτιάς, διασώθηκαν μόνο λίγες εικόνες



και Ιερά σκεύη, τα οποία μεταφέρθηκαν στο νεότερο Ναό, ενώ ό,τι απέμεινε από τις τοιχογραφίες και τα μισοκαμένα Ιερά Κειμήλια ανακαλούν στην μνήμη μας τον πλούτο της μονής στα παλαιότερα χρόνια.

Αυτές οι μνήμες μας ακολουθούν κατά την επίσκεψη μας στο νεότερο ναό, ο οποίος σύμφωνα με προφορικές μαρτυρίες χρονολογείται στα 1600. Κατά την είσοδό μας στο Καθολικό, εντύπωση μας προκαλεί η μεγάλη φορητή εικόνα της Αγίας Τριάδας, του 17ου αιώνα, που προέρχεται από το παλαιό μοναστήρι. Στο ναό υπάρχουν αξιόλογες τοιχογραφίες, πολλές από τις οποίες έχουν υποστεί αλλοιώσεις.

Στο ξυλόγλυπτο τέμπλο, εικονίζονται η Παναγία η Οδηγήτρια, Ο Ιησούς Χριστός και ο Άγιος Ιωάννης ο Πρόδρομος. Σε ξυλόγλυπτο εντοιχισμένο προσκυνητάρι, η μεγάλη θαυματουργή φορητή εικόνα του Αρχάγγελου Μιχαήλ του Ρουκουνιώτη, μεγαλύτερη και από την εικόνα του Πανορμίτη, εμπνέει το δέος στους πιστούς που του αφιερώνουν πλήθος από τάματα. Ο Άμβωνας, ο οποίος στηρίζεται σε γλύπτό που φέρει την μορφή λιονταριού, είναι ξυλόγλυπτος. Στον τρούλλο εικονίζεται η Αγία Τριάδα η οποία περιβάλλεται από χορό Αγγέλων. Το μοναστήρι σήμερα, πανηγυρίζει κάθε χρόνο στις 8 Νοεμβρίου, προσελκύοντας πλήθος προσκυνητών. (Προφορικές μαρτυρίες από τον κύριο Ιωάννη Μυλωνάκη)

Πολύ κοντά στο μοναστήρι του Μιχαήλ του Ρουκουνιώτη, βρίσκεται η Μονή των **Αγίων Αναργύρων, Κοσμά και Δαμιανού.** Επιγραφή



στην είσοδο της μονής αναφέρει τη χρονολογία ανακαίνισής της στα 1911.

Συνέχεια στη σελίδα 41

ΙΑΤΡΙΚΗ ΑΝΑΚΟΙΝΩΣΗ
Δρ. Λίλα Ι. ΤΖΩΡΖΗ
ΕΙΔΙΚΟΣ ΟΡΘΟΔΟΝΤΙΚΟΣ
Παν. Dusseldorf Γερμανίας
Διδάκτωρ Παν. Giessen Γερμανίας
Το ιατρείο ΜΕΤΑΦΕΡΘΗΚΕ
επί της οδού ΜΙΧ. ΠΕΤΡΙΔΗ 103
ΤΗΛ. ΓΙΑ ΡΑΝΤΕΒΟΥ 2241060103
AT1983

ΚΕΝΤΡΟ ΕΙΔΙΚΩΝ ΘΕΡΑΠΕΙΩΝ ΤΟΥ ΠΑΙΔΙΟΥ ΔΩΔΕΚΑΝΗΣΟΥ
ΚΩΝ/ΝΟΣ ΜΠΑΔΑΝΗΣ - ΣΟΥΖΗ ΓΕΩΡΓΙΛΟΠΟΥΛΟΥ
ΕΡΓΟΘΕΡΑΠΕΥΤΗΣ ΠΤΥΧΙΟΥΧΟΣ
ΛΟΓΟΠΑΘΟΛΟΓΟΣ ΜΕΤΑΠΤΥΧΙΑΚΟ ΑΚΟΥΟΛΟΓΙΑΣ
ΜΕΘΟΔΟΥ BOBATH N.D.T
ΜΕΘΟΔΟΣ PORTAGE
ΑΙΣΘΗΤΗΡΙΑΚΗΣ ΟΛΟΚΛΗΡΩΣΗΣ (S.I.)
ΜΕΤΕΚΠΑΙΔΕΥΣΗ ΣΤΙΣ ΝΕΥΡΟΛΟΓΙΚΕΣ ΚΑΙ ΚΙΝΗΤΙΚΕΣ ΔΙΑΤΑΡΑΧΕΣ
Αποστόλου Παύλου 84, Ρόδος 85100,
τηλ. / fax (22410)60999/60579
ΧΠ1871/1872

ΚΕΝΤΡΟ ΥΠΟΣΤΗΡΙΞΗΣ ΨΥΧΟΛΟΓΙΚΩΝ ΠΡΟΒΛΗΜΑΤΩΝ
ΣΙΑΓΚΑ ΚΩΝΣΤΑΝΤΙΝΑ
ΨΥΧΟΛΟΓΟΣ
Απόφοιτος Αριστοτελείου Πανεπιστημίου Θεσσαλονίκης
τηλ. 6945557447
ΚΥΠΡΙΩΤΗ ΑΛΕΞΙΑ
ΨΥΧΟΛΟΓΟΣ
ΨΥΧΟΛΟΓΟΣ ΥΓΕΙΑΣ
Απόφοιτος Πανεπιστημίου Κρήτης, MSC Surrey University of England
τηλ. 6944717520
Δέχονται κατόπιν ραντεβού
Στεφ. Καζούλη 18-1ος όροφος
τηλ. 2241022102
ΧΠ2763

INEMA
ΙΑΤΡΙΚΟΣ & ΝΟΣΟΚΟΜΕΙΑΚΟΣ ΕΞΟΠΛΙΣΜΟΣ
17 ΧΡΟΝΙΑ ΕΜΠΕΙΡΙΑΣ από το 1988
ΕΙΜΑΣΤΕ ΟΙ ΜΕΓΑΛΥΤΕΡΟΙ ΠΡΟΜΗΘΕΥΤΕΣ ΙΑΤΡΙΚΟΥ – ΟΡΘΟΠΕΔΙΚΟΥ ΚΑΙ ΝΟΣΟΚΟΜΕΙΑΚΟΥ ΥΛΙΚΟΥ ΣΤΗ ΔΩΔΕΚΑΝΗΣΟ
ΕΜΠΙΣΤΕΥΘΕΙΤΕ ΜΑΣ !!!
ΛΕΜΕΣΣΟΥ 2 ΡΟΔΟΣ ΤΗΛ.22410 32238 – FAX.22410 28484
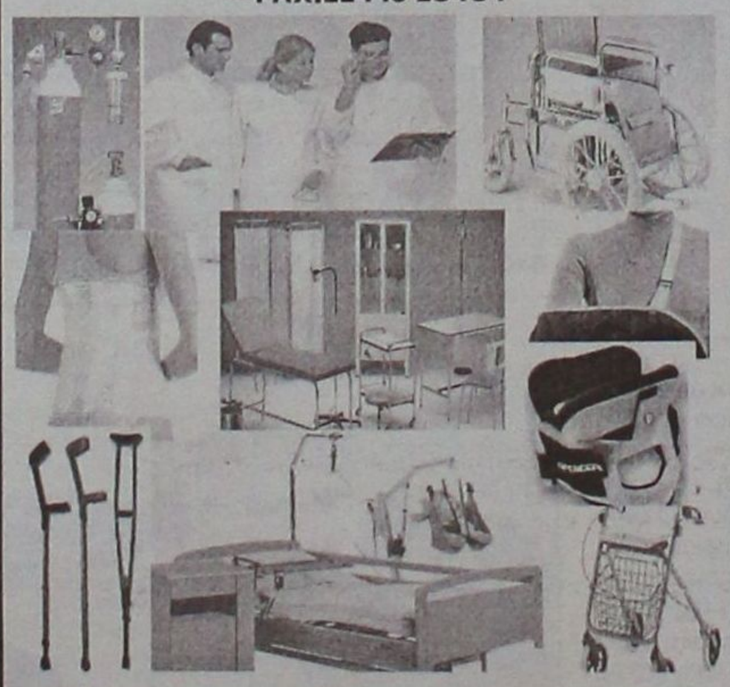
ΑΝΑΠΗΡΙΚΑ ΚΑΡΟΤΣΙΑ–ΒΑΔΙΣΤΙΚΑ -ΟΡΘΟΠΕΔΙΚΑ ΕΙΔΗ–ΜΠΛΟΥΖΕΣ ΙΑΤΡΙΚΕΣ–ΚΑΛΤΣΕΣ ΦΛΕΒΙΤΙΔΑΣ–ΠΕΛΜΑΤΑ–ΟΡΘΟΠΕΔΙΚΑ ΜΑΞΙΛΑΡΙΑ–ΚΡΕΒΑΤΙΑ ΝΟΣΟΚΟΜΕΙΑΚΑ – ΙΑΤΡΙΚΟΣ ΕΞΟΠΛΙΣΜΟΣ ΚΑΙ ΑΝΑΛΩΣΙΜΑ – ΟΡΓΑΝΑ ΧΗΜΕΙΟΥ ΚΑΙ ΚΑΘΕ ΆΛΛΟ ΕΙΔΟΣ ΓΙΑ ΚΑΤ ΟΙΚΟ ΝΟΣΗΛΕΙΑ .
ΧΠ1720

Ο γιατρός... κο

Χαρείτε τις διακοπές τρώγ

Τ

ο καλοκαίρι είναι πάντα μια καλή ευκαιρία για μικρές ή μεγάλες αποδράσεις από το κλεινόν άστυ με φίλους ή την οικογένεια. Δεν είναι λίγοι εκείνοι που επιλέγουν αντί για οργανωμένες διακοπές σε κάποιο τουριστικό θέρετρο, την κατασκήνωση σε οργανωμένα κάμπινγκ ή σε παραθαλάσσια σημεία της χώρας. Μια σκηνή ή ένα τροχόσπιτο γίνεται το 'ξενοδοχείο' που θα φιλοξενήσει μια οικογένεια ή μια παρέα φίλων στις καλοκαιρινές διακοπές. Μπορεί το διάστημα αυτό να είναι περίοδος ξεγνοιασιάς, αυτό όμως δεν σημαίνει ότι θα πρέπει να αφήσουμε στην τύχη παράγοντες όπως η διατροφή και η ασφαλής προετοιμασία των γευμάτων.

Τρώτε ελαφρά

Οι υψηλές θερμοκρασίες που επικρατούν τους θερινούς μήνες επιβαρύνουν τον οργανισμό, ο οποίος έχει ανάγκη από περισσότερα υγρά ώστε να μην αφυδατώνεται. Η καλοκαιρινή διατροφή πρέπει να είναι κατά κανόνα ελαφριά ανεξάρτητα από την ώρα της ημέρας. Η ελληνική φύση παρέχει πληθώρα επιλογών, ώστε να λαμβάνετε τις απαιτούμενες θερμίδες για τη διατήρηση του σωματικού σας βάρους, αλλά και τις βιταμίνες που θωρακίζουν τον οργανισμό σας από ασθένειες. Προτιμήστε λοιπόν, είτε μείνετε στο σπίτι σας είτε είστε σε διακοπές, λαχανικά και χορταρικά φρέσκα. Πριν τα μαγειρέψετε ή φτιάξετε τη σαλάτα της αρεσκείας σας, πλύντε τα καλά με άφθονο

ΧΡΙΣΤΙΝΑ ΣΑΒΒΑΚΗ-ΓΚΡΑΝΖΑΝ
Κλινική Ψυχολόγος
Πτυχιούχος Γαλλίας
Μεταπτυχιακή εκπαίδευση (Dess) στην Κλινική Ψυχολογία Ενηλίκου-Εφήβου & Παιδιού
ψυχολογικό εργαστήρι
Για τον ενήλικο
-Ψυχολογική αξιολόγηση & διάγνωση
-Ψυχολογική υποστήριξη
-Συμβουλευτική ατόμου, ζεύγους, οικογένειας
-Ψυχοδυναμική ψυχοθεραπεία
-Ομάδες αυτογνωσίας μέσα από την τέχνη
Για το παιδί
-Αξιολόγηση νοητικής & συναισθηματικής σφαίρας προσωπικότητας
-Διάγνωση μαθησιακών δυσκολιών & διαταραχών συμπεριφοράς
-Ψυχοθεραπεία μέσω παιχνιδιού & εικαστικών
κωνσταντίνου υδραίου 24
τηλ. 2241077350 κιν. 6937684251
δέχεται με ραντεβού
ΧΠ1511

ΜΑΡΙΑ ΣΑΝΤΟΡΙΝΙΟΥ
ΚΛΙΝΙΚΗ ΨΥΧΟΛΟΓΟΣ-ΨΥΧΟΛΟΓΟΣ ΤΩΝ ΚΟΙΝΩΝΙΚΩΝ ΟΜΑΔΩΝ
Πτυχιούχος Κρατικού Πανεπιστημίου της Ρώμης «La Sapienza».
— Κλινική διάγνωση ψυχοπαθολογίας παιδιού, εφήβου και ενηλίκου.
— Ατομική και οικογενειακή ψυχολογική υποστήριξη και θεραπεία κατάθλιψης, φοβίας, κρίσης πανικού, μετατραυματικού στρες (διαζύγιο, πένθος, χωρισμός, αποτυχία, ασθένεια), βουλιμίας, ανορεξίας, διαταραχών προσωπικότητας, έλλειψη αυτοεκτίμησης, εθισμού, κακοποίησης.
— Ψυχολογική φροντίδα και προετοιμασία ανύπαντρης εγκύου και ζευγαριών, στην απόκτηση πρώτου παιδιού.
Επίσκεψη μόνο με ραντεβού.
Τηλέφωνα: 22410 28851 και 6946252407
Λάρνακας 6 (Εθν. Αντιστάσεως)
AT1396

ΟΡΘΟΠΕΔΙΚΑ - ΙΑΤΡΙΚΑ
ΧΑΡΙΤΟΣ

Ορθοπεδικά είδη & κατασκευές
Εξοπλισμός Ιατρείου & αναλώσιμα

Είδη νοσηλείας κατ' οίκον & μηχανήματα οξυγονοθεραπείας
Ακουστικά Βαρηκοΐας

ΕΛΕΥΘ. ΒΕΝΙΖΕΛΟΥ 6 (Δίπλα στη Ροδιακή Έπαυλη) - ΡΟΔΟΣ
Τηλ.: 22410 24112 Fax: 22410 75969 e-mail: orken@rho.forthnet.gr

ΑΚΟΥΣΤΙΚΑ ΒΑΡΗΚΟΪΑΣ
ΑΝΑΛΟΓΙΚΑ - ΠΡΟΓΡΑΜΜΑΤΙΖΟΜΕΝΑ - ΨΗΦΙΑΚΑ
Ακούστε τους ήχους της Ζωής
Στο πληρέστερο Κέντρο Ακουστικών Εφαρμογών στα Δωδεκάνησα. Με τις καλύτερες τιμές και τον καλύτερο διακανονισμό.
Εμπιστευθείτε τους πιο έμπειρους στο χώρο, επιλέγοντας ανάμεσα στους μεγαλύτερους κατασκευαστές ακουστικών βαρηκοΐας στον κόσμο.
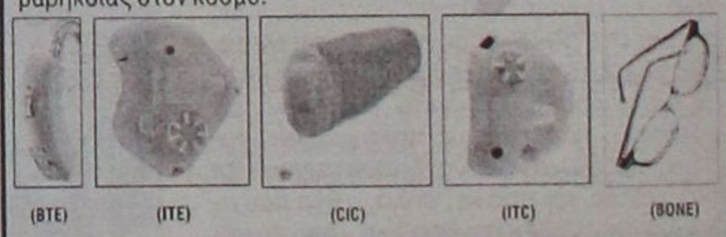
(BTE) (ITE) (CIC) (ITC) (BONE)
BELTONE – STARKEY – HANSATON – UNITRON – SIEMENS
BERNAFON – PHILIPS – COSELGI – REXTON
MICROSON – PURETONE – AUDIFON
ΚΕΝΤΡΟ ΙΑΤΡΙΚΩΝ ΒΟΗΘΗΜΑΤΩΝ
Εθνικής Αντιστάσεως 18
(πρωην Αννης Μαρίας)
Τηλ: 2241020359 Κιν: 6932748916
Συμβάσεις με όλα τα ταμεία.
Ειδικές τιμές ΟΓΑ

ντά και πέρα



οντας ελαφρά και υγιεινά...

νερό. Φυλάσσετέ τα πάντα σε σκιερό ή δροσερό μέρος ή, αν είναι δυνατόν, στο ψυγείο πάντα σε μπολ με καπάκι, ώστε να μην έρχονται σε επαφή με κρέατα και ψάρια, τα οποία όταν είναι ωμά αναπτύσσουν βακτήρια.

Τα γαλακτοκομικά προϊόντα χρειάζονται ιδιαίτερη προσοχή, διότι αλλοιώνονται εύκολα και απαιτούν καλή ψύξη. Μην αγοράζετε γάλα ή γιαούρτι, αν παρατηρήσετε κάποια αλλοίωση της συσκευασίας ή ο χώρος όπου βρίσκονται στο κατάστημα δεν ψύχεται επαρκώς. Φυσικά, είναι απαραίτητο πάντα να ελέγχετε την ημερομηνία παραγωγής και λήξης και να τα τοποθετείτε στο ψυγείο το συντομότερο δυνατόν. Το ίδιο ισχύει και για τα παγωτά, οι συσκευασίες των οποίων δεν πρέπει να είναι χτυπημένες, να έχουν ανοιχτεί ή σκιστεί. Εξίσου σημαντικό είναι να μην έχει ο καταψύκτης στρώματα πάγου στα τοιχώματα, ένδειξη ότι έγινε ανεξέλεγκτο ξεπάγωμα.

Για τα κρέατα, τα πουλερικά και τα ψάρια, είτε νωπά είτε κατεψυγμένα, προσέξτε να μην έχουν περίεργη όψη ή οσμή, διότι μπορεί να έχουν αλλοιωθεί και, αν καταναλωθούν, θα προκαλέσουν τροφικές δηλητηριάσεις. Γενικά, προσπαθήστε να μη μαγειρεύετε συνταγές που απαιτούν πολλά μπαχαρικά, διότι επιβαρύνουν τη διαδικασία της πέψης. Ψήστε καλύτερα το κοτόπουλο ή τα ψάρια και συνοδέψτε τα με λαχανικά στον ατμό. Μια σαλάτα χορταρικών ή λαχανικών είναι χορταστική και ιδανική για μια ζεστή ημέρα, καθώς δεν επιβαρύνει τον οργανισμό και μπορείτε άνετα έπειτα από δύο ώρες να κολυμπήσετε. Ό,τι και αν ετοιμάζετε είναι απαραίτητο πάντα να προσέχετε πόσο αλάτι χρησιμοποιείτε, διότι μπορεί να νοστιμίζει το φαγητό, αλλά δεν σημαίνει ότι πρέπει να το ρίχνετε σε μεγάλες ποσότητες. Μην ξεχνάτε να πίνετε άφθονο νερό και χυμούς φρούτων, ενώ αντιθέτως περιορίστε την κατανάλωση αλκοολούχων ποτών και αναψυκτικών, επειδή προκαλούν φούσκωμα στο στομάχι και δημιουργούν αίσθημα δίψας.

Κατασκήνωση και διατροφή

Είστε λάτρεις της περιπέτειας και επιλέξατε να πάτε κατασκήνωση; Πριν ξεκινήσετε, καλό είναι να γνωρίζετε ορισμένα βασικά στοιχεία για τη σωστή συντήρηση και μεταφορά των τροφίμων που θα πάρετε μαζί σας. Απαραίτητο εξάρτημα είναι φυσικά ένα φορητό ψυγείο, το οποίο καθ' όλη τη διάρκεια των διακοπών πρέπει να είναι γεμάτο πάγο ή πλακέτες πάγου, ώστε να διατηρείται η ψύξη. Η σωστή τοποθέτηση των τροφίμων στο ψυγείο είναι θεμελιώδους σημασίας.

Προστατέψτε τα τυλίγοντάς τα με διαφανή μεμβράνη ή τοποθετώντας τα σε ειδικές σακούλες τροφίμων. Έτσι, τα υγρά των κρεατικών, των ψαριών και των πουλερικών δεν θα έλθουν σε επαφή με άλλα τρόφιμα και θα αποφευχθεί η μεταφορά μικροβίων που συνήθως ενυπάρχουν στα ωμά τρόφιμα. Η τοποθέτηση λοιπόν των τροφίμων μέσα στο ψυγείο είναι σημαντική και θα πρέπει να γίνεται έτσι ώστε τα φρούτα και τα λαχανικά να βρίσκονται πάντα στο πάνω μέρος του ψυγείου. Χαμηλά τοποθετήστε τρόφιμα, όπως κρέας, πουλερικά και ψάρια. Χρησιμοποιήστε ένα δεύτερο ψυγείο για το νερό και τα αναψυκτικά, διότι έτσι η ψύξη στο ψυγείο με τα τρόφιμα θα διατηρηθεί περισσότερο.

Τα κρέατα, τα πουλερικά και τα ψάρια είναι απαραίτητο να τα καταψύξετε, ώστε να διατηρηθούν για μεγαλύτερο χρονικό διάστημα, ενώ θα πρέπει να αποψυχθούν σωστά όταν έλθει η ώρα να καταναλωθούν. Μπορείτε να τα βγάλετε από την κατάψυξη και να τα αφήσετε να ξεπαγώσουν ομαλά στο ψυγείο, ή να τα βάλετε σε ένα μπολ με νερό, ή να τα τοποθετήσετε στην ψησταριά. Σε κάθε περίπτωση πάντως προσέξτε ώστε να έχουν ξεπαγώσει τελείως πριν τα μαγειρέψετε.

Η διαδικασία μαγειρέματος στην εξοχή είναι τελείως διαφορετική από αυτήν του σπιτιού. Οι παράγοντες μόλυνσης είναι περισσότεροι, αλλά ένας παραμένει ίδιος. Η προσωπική υγιεινή του ατόμου που θα ετοιμάσει το μεσημεριανό ή το βραδινό είναι πρωταρχικής σημασίας. Αν τα παιδιά σας προσφερθούν να σας βοηθήσουν, φροντίστε ώστε να έχουν πλύνει καλά τα χέρια τους με νερό και σαπούνι. Στους υπαίθριους χώρους αυτό μπορεί να μην είναι εφικτό, γι' αυτό να έχετε πάντα μαζί σας υγρά μαντηλάκια, αντιβακτηριακό τζελ χεριών ή υγρές πετσέτες για τον καθαρισμό χεριών και επιφανειών.

Επειδή στις κατασκηνώσεις ο καλύτερος τρόπος μαγειρέματος είναι το ψήσιμο, φροντίστε να γίνεται σωστά. Είναι σημαντικό τα φαγητά να ψήνονται αργά και καλά. Μην τρώτε την μπριζόλα σας μισοψημένη, διότι τα υγρά του κρέατος που έχουν μείνει υποβοηθούν την ανάπτυξη και τον πολλαπλασιασμό των βακτηρίων.

Αφού ετοιμάσετε το φαγητό, ελέγξτε προσεκτικά αν τα πιάτα και τα μαχαιροπίρουνα που θα χρησιμοποιήσετε είναι απολύτως καθαρά. Στους ανοιχτούς χώρους η παρουσία της σκόνης και των ζωυφίων είναι έντονη. Αφού τελειώσετε το γεύμα σας, τοποθετήστε στο ψυγείο ό,τι έχει περισσέψει, αλλά αν τα απομεινάρια έχουν εκτεθεί περισσότερο από μία ώρα, καλύτερα είναι να τα πετάξετε, καθώς ενδέχεται να έχουν αναπτυχθεί μικροοργανισμοί.

Πάρτε μαζί σας τρόφιμα που διατηρούνται περισσότερο καιρό, όπως ξηρά τροφή και κονσέρβες, οι οποίες δεν αλλοιώνονται εύκολα και μπορούν να διατηρηθούν και εκτός ψυγείου. Τα φρούτα και τα λαχανικά να μην τα αγοράζετε σε μεγάλες ποσότητες. Αγοράστε και καταναλώστε μόνο την ποσότητα που χρειάζονται τα μέλη της οικογένειάς σας ημερησίως.

Οι διακοπές πρέπει να είναι περίοδος ξεκούρασης και ανεμελιάς. Οργανωθείτε λοιπόν σωστά και μην αμελήσετε τη διατροφή σας. Κάντε μικρές αλλαγές στο διαιτολόγιό σας εκμεταλλευόμενοι κυρίως τα εποχιακά λαχανικά και φρούτα. Προτιμήστε καλοκαιρινές συνταγές και χαρείτε με ασφάλεια τη θάλασσα και τον ήλιο.

(Πηγή: www.in.gr)

Η φαρυγγίτιδα τριπλασιάζει τον κίνδυνο ψυχαναγκαστικών συμπεριφορών στα παιδιά

Η φαρυγγίτιδα τριπλασιάζει τον κίνδυνο του παιδιού να εκδηλώσει ψυχαναγκαστικές συμπεριφορές ή τικ, ένδειξη ότι τα ίδια αντισώματα που επιτίθενται στη λοίμωξη ίσως καταστρέφουν και εγκεφαλικά κύτταρα, σύμφωνα με αμερικανική μελέτη που δημοσιεύεται στο επιστημονικό έντυπο Pediatrics.

Ερευνητική ομάδα του Κέντρου Μελετών Υγείας του Σιάτλ με επικεφαλής τον Δρ Ρόμπερτ Ντάβις εξηγεί ότι ένα στα τέσσερα παιδιά εκδηλώνουν κάποιου είδους τικ που μπορεί να κυμαίνεται από ψυχαναγκαστική συλλογή αντικειμένων, εμμονή με την καθαριότητα των χεριών έως το σύνδρομο Tourette, όπου οι πάσχοντες επιτίθενται φραστικά στον περίγυρό τους.

Στην πλειοψηφία των περιπτώσεων, το τικ εξαφανίζεται μετά από κάποιο διάστημα, αλλά το σύνδρομο Tourette και οι ψυχαναγκαστικές συμπεριφορές μπορεί να επηρεάσουν ολόκληρη τη ζωή του ατόμου και μπορούν να αντιμετωπιστούν μόνο με φαρμακευτική αγωγή.

Οι ερευνητές εντόπισαν παιδιά ηλικίας τεσσάρων έως 13 ετών με τικ που συμμετείχαν στην ομάδα Group Health Cooperative μεταξύ 1992-1999 και συγκρίθηκαν με παιδιά χωρίς τικ.

Βασιζόμενοι στο ιατρικό ιστορικό τους, τα παιδιά με τικ είχαν διπλάσιες πιθανότητες εν συγκρίσει με τα παιδιά χωρίς τικ να είχαν στρεπτοκοκκική λοίμωξη, κυρίως φαρυγγίτιδα, τους τελευταίους τρεις μήνες. Εκείνα που είχαν πολλαπλές λοιμώξεις, είχαν τριπλάσιο κίνδυνο εκδήλωσης τικ.

Ο Δρ Ντάβις πιστεύει ότι η αντίδραση του οργανισμού στη λοίμωξη και στα αντιβιοτικά που συνταγογραφούνται για την καταπολέμησή της, είναι να παράξει αντισώματα που καταπολεμούν όχι μόνο τη λοίμωξη αλλά ίσως καταστρέφουν και εγκεφαλικά κύτταρα που ελέγχουν την κίνηση και τη συμπεριφορά.

«Οι στρεπτοκοκκικές λοιμώξεις μοιράζονται συγκεκριμένες πρωτεΐνες που διεγείρουν μια ομάδα αντισωμάτων και αντιδρούν σταυρωτά με τον εγκέφαλο», εξηγεί ο ερευνητής.

Το αποτέλεσμα είναι μια αυτοάνοση αντίδραση, όπου το ανοσοποιητικό σύστημα του οργανισμού επιτίθεται στα υγιή κύτταρα στην πολλαπλή σκλήρυνση ή τον λύκο.

ΙΑΤΡΙΚΗ ΑΝΑΚΟΙΝΩΣΗ

Το ιατρείο του
ΔΕΡΜΑΤΟΛΟΓΟΥ-ΑΦΡΟΔΙΣΙΟΛΟΓΟΥ
ΓΕΩΡΓΑΚΗ Ε. ΛΑΖΑΡΟΥ
θα παραμείνει **κλειστό** από
11 έως 16 Ιουλίου λόγω συμμετοχής
σε διεθνές σεμινάριο Δερματοσκόπησης
ΑΜΕΡΙΚΗΣ 7 - ΤΗΛ. 2241073008
AT2266(Γ)

Διαιτολογικό Διατροφολογικό Κέντρο
ΔΕΧΕΤΑΙ ΜΕ ΡΑΝΤΕΒΟΥ
Πετρίδη Κατερίνα
Διατροφολόγος - Κλινικός Διαιτολόγος
Πτυχιούχος Α.Τ.Ε.Ι. Κρήτης
ΤΕΩΣ ΑΣΚΟΥΜΕΝΗ ΣΤΟ ΩΝΑΣΕΙΟ
ΚΑΡΔΙΟΧΕΙΡΟΥΡΓΙΚΟ ΚΕΝΤΡΟ
Υψηλάντου 2 - Ρόδος
Τηλ.: 22410 30366, Κιν. 6945 828191
AT2208

ΙΑΤΡΙΚΗ ΑΝΑΚΟΙΝΩΣΗ
Το ΜΙΚΡΟΒΙΟΛΟΓΙΚΟ ΕΡΓΑΣΤΗΡΙΟ
της ιατρού
ΑΝΑΣΤΑΣΙΑΣ Π. ΧΑΜΟΥΖΑ - ΤΣΕΛΕΠΗ
θα παραμείνει κλειστό
από **ΔΕΥΤΕΡΑ 27 ΙΟΥΝΙΟΥ**
έως και **ΠΑΡΑΣΚΕΥΗ 15 ΙΟΥΛΙΟΥ**
θα λειτουργήσει κανονικά
από τη **ΔΕΥΤΕΡΑ 18 ΙΟΥΛΙΟΥ**
Διεύθυνση: Στέλιου Κωτιάδη 5
Τηλ. 2241074034
AT2038(Γ)

ΑΓΩΓΗ ΛΟΓΟΥ-ΛΟΓΟΘΕΡΑΠΕΙΑ
στο παιδί και τον έφηβο
.....Χρύσα Καραπαναγιώτου-Χατζηδάκη.....
.....Λογοθεραπεύτρια.....
.....Πτυχιούχος Α.Τ.Ε.Ι. Πάτρας.....
Μέλος της Αμερικανικής Ένωσης Λογοπαθολόγων
δέχεται με ραντεβού
Στεφ. Καζούλη 18 & Βενετοκλέων, Ρόδος 85100
τηλ.: 22410 25355 - κιν.: 6972276527
e-mail: karapanagiotou@tee.gr
AE0135

ΛΟΥΤΣΙΟΥ ΖΑΦΕΙΡΟΥΛΑ
ΨΥΧΟΛΟΓΟΣ - ΠΑΙΔΟΨΥΧΟΛΟΓΟΣ - ΠΑΙΔΑΓΩΓΟΣ
Πτυχιούχος UNIVERSITY OF CENTRAL LANCASHIRE UK,
ΠΑΝΕΠΙΣΤΗΜΙΟΥ ΑΙΓΑΙΟΥ
MSc ΠΑΙΔΟΨΥΧΟΛΟΓΙΑΣ UNIVERSITY OF LONDON
Μέλος της Ενωσης Βρετανών Ψυχολόγων (BPS)
Διάγνωση-Αντιμετώπιση:
✓ Ειδικών Μαθησιακών Δυσκολιών (δυσλεξία - δυσγραφία - δυσαριθμησία)
✓ Υπερκινητικότητας - Διάσπασης προσοχής
Αντιμετώπιση προβλημάτων:
✓ Επιθετικότητας - συστολής - άγχους - κατάθλιψης
✓ Σύναψης - διατήρησης φιλικών σχέσεων
✓ Μειωμένης επιθυμίας για σχολείο - Μειωμένης σχολικής επίδοσης
Συμβουλευτική - Αντιμετώπιση Οικογενειακών προβλημάτων:
✓ Σχέσεις γονέων - γονέων παιδιών - αδελφών
✓ Διαζύγιο - πένθος - προβλήματα υγείας
✓ Εφηβικής ηλικίας
Ψυχολογική Υποστήριξη - Ψυχοθεραπεία Παιδιών / εφήβων / ενηλίκων για:
✓ Έλλειψη αυτοπεποίθησης - αυτοεκτίμησης - αυτοσεβασμού
✓ Αντιμετώπιση άγχους - κατάθλιψης
✓ Χειρισμό συναισθημάτων - έλεγχο θυμού / παρορμήσεων
✓ Ανάπτυξη κινήτρων για προσωπική -επαγγελματική επιτυχία
✓ Σχέσεις εξάρτησης: ζήλια - ενοχές - παθολογική αγάπη - συγκρούσεις - φόβος μοναξιάς
Δέχεται με ραντεβού τηλ. 2241064841, 6945234100,
Κωνσταντινουπόλεως 48, Ρόδος
XII2624

ΜΝΗΜΟΣΥΝΟ



Την 13η μηνός Ιουλίου ημέρα Τετάρτη και ώρα 8 π.μ. εις τον Ιερό Ναό Ταξιαρχών, τελούμε ετήσιο μνημόσυνο υπέρ αναπαύσεως της ψυχής της λατρευτής μας συζύγου, μητέρας και γιαγιάς

ΑΝΝΑΣ ΜΟΥΖΟΥΡΑΚΗ

Ο σύζυγος: Μανώλης
Τα παιδιά: Βασίλης-Χρυσάνθη, Γιώργος-Χριστίνα
Τα εγγόνια και οι λοιποί συγγενείς.

ΜΟΟ110

ΕΛΛΗΝΙΚΗ ΔΗΜΟΚΡΑΤΙΑ
ΠΕΡΙΦΕΡΕΙΑ ΝΟΤΙΟΥ ΑΙΓΑΙΟΥ
ΝΟΜΟΣ ΔΩΔ/ΣΟΥ
ΔΗΜΟΣ ΑΡΧΑΓΓΕΛΟΥ

Αρχάγγελος, 4/7/2005

ΠΕΡΙΛΗΨΗ ΔΙΑΚΗΡΥΞΗΣ ΔΗΜΟΠΡΑΣΙΑΣ

Ο δήμαρχος Αρχαγγέλου προκηρύσσει δημόσιο ανοικτό μειοδοτικό διαγωνισμό με το σύστημα Δημοπρασίας "προσφορά με επί μέρους ποσοστά έκπτωσης και έλεγχο ομαλότητας" (άρθρο 7 του Π.Δ. 609/85), για την ανάδειξη αναδόχου εκτέλεσης του έργου: "Ανάπλαση μονοπατιών προς πηγή Πετρώνα", προϋπ. 259.900,00 ευρώ (με πρόβλεψη αναθεώρησης και ΦΠΑ).

Για τη δημοπράτηση του έργου, την εκτέλεση της σύμβασης και την κατασκευή του ισχύουν οι διατάξεις, όπως έχουν τροποποιηθεί και συμπληρωθεί και ισχύουν σήμερα, των νόμων 1418/84, 2229/94, 2308/95, 2338/95, 2372/96, 2940/01, 3021/02, 3212/03, 3263/04 και το Ν. 3310/05, των προεδρικών διαταγμάτων 609/85 και 472/85, όπως ισχύουν μετά την τροποποίησή τους από τα Π.Δ. 368/94, 285/97, 402/96, 210/97, 218/99, το Π.Δ. 171/1987 "Οργανα που αποφασίζουν ή γνωμοδοτούν και ειδικές ρυθμίσεις σε θέματα έργων που εκτελούνται από τους ΟΤΑ και άλλες σχετικές διατάξεις", καθώς επίσης και τις σχετικές υπουργικές αποφάσεις και εγκυκλίους που έχουν εκδοθεί σε εφαρμογή τους και οποιαδήποτε τροποποίηση ή συμπλήρωση πιθανόν να υπάρξει στην προαναφερθείσα νομοθεσία μέχρι την ημερομηνία δημοσίευσης της παρούσας.

• Ο διαγωνισμός θα διεξαχθεί στις 28 Ιουλίου του έτους 2005, ημέρα Πέμπτη, στα γραφεία της Τεχνικής Υπηρεσίας στο δημοτικό κατάστημα Αρχαγγέλου από την αρμόδια επιτροπή, με ώρα λήξης παραλαβής των προσφορών την 10 π.μ. Αν για οποιοδήποτε σοβαρό λόγο δεν διεξαχθεί η δημοπρασία την 28/7/05 τότε θα διενεργηθεί την 1η Αυγούστου του έτους 2005, ημέρα Δευτέρα με ώρα λήξης την 10 π.μ.

• Στην δημοπρασία γίνονται δεκτές εργοληπτικές επιχειρήσεις: Ελληνικές ή αλλοδαπές από χώρες μέλη της Ε.Ε. και του ΕΟΧ εγγεγραμμένες στο ΜΕΕΠ για έργα κατηγορίας οικοδομικά.

i) Α2 τάξης έως 2ης τάξης ανεξαρτήτως νομού.

• Η προθεσμία για την περαίωση του έργου ορίζεται σε διακόσιες σαράντα (240) ημερολογιακές ημέρες.

• Η εγγύηση για τη συμμετοχή στη δημοπρασία ορίζεται σε 2% επί του προϋπολογισμού της μελέτης (χωρίς αναθεώρηση & ΦΠΑ) δηλ. 4.534,00 ευρώ και βεβαιώνεται με την προσκόμιση ισόποσου γραμματίου του Ταμείου Παρακαταθηκών και Δανείων ή εγγυητική επιστολή αναγνωρισμένης τράπεζας ή του ΤΣΜΕΔΕ.

• Το έργο χρηματοδοτείται με ποσό 141.937,00 ευρώ από το πρόγραμμα LEADER+ και το υπόλοιπο από πιστώσεις της ΣΑΤΑ, που εισπράττει ο δήμος για επενδυτικούς σκοπούς.

• Σε περίπτωση τροποποίησης των ορίων των πτυχίων θα δύναται να συμμετέχουν στο διαγωνισμό οι προβλεπόμενες από τις ισχύουσες διατάξεις την ημέρα του διαγωνισμού επιχειρήσεις.

• Τον ανάδοχο του έργου βαρύνουν όλες οι νόμιμες κρατήσεις υπέρ του Δημοσίου, τρίτων, εισφορές ΙΚΑ κ.λπ. Ο ΦΠΑ επιβαρύνει τον κύριο του έργου.

• Οι δαπάνες δημοσίευσης της παρούσας βαρύνουν τον ανάδοχο του έργου.

Το σφραγισμένο έντυπο οικονομικής προσφοράς, το οποίο θα συμπληρώσουν οι διαγωνιζόμενοι για την προσφορά τους, το πλήρες κείμενο της διακήρυξης καθώς και τα τεύχη δημοπράτησης χορηγούνται όλες τις εργάσιμες ημέρες και ώρες στα γραφεία της Τεχνικής Υπηρεσίας του δήμου Αρχαγγέλου, μέχρι 25/7/05, δύο εργάσιμες ημέρες πριν από την ημέρα υποβολής των προσφορών (χωρίς να προσμετράται η ημέρα του διαγωνισμού), με την καταβολή ποσού 20 ευρώ.

Ο δήμαρχος
Αλέξανδρος Παν. Παπουράς

ΕΛΛΗΝΙΚΗ ΔΗΜΟΚΡΑΤΙΑ
ΝΟΜΑΡΧΙΑΚΗ ΑΥΤΟΔΙΟΙΚΗΣΗ ΔΩΔΕΚΑΝΗΣΟΥ
ΔΙΕΥΘΥΝΣΗ ΤΕΧΝΙΚΩΝ ΥΠΗΡΕΣΙΩΝ
ΤΜΗΜΑ ΕΚΠΟΝΗΣΗΣ & ΕΠΙΒΛΕΨΗΣ ΜΕΛΕΤΩΝ

Ρόδος, 08/07/2005

ΠΕΡΙΛΗΨΗ ΔΙΑΚΗΡΥΞΗΣ ΜΕΙΟΔΟΤΙΚΟΥ ΔΙΑΓΩΝΙΣΜΟΥ

Ο Νομάρχης Δωδεκανήσου προκηρύσσει Δημόσιο Ανοικτό μειοδοτικό διαγωνισμό, με το σύστημα δημοπρασίας **"προσφορά με επιμέρους ποσοστά και έλεγχο ομαλότητας"** για την ανάδειξη αναδόχου εκτέλεσης του έργου: **"ΣΥΝΤΗΡΗΣΗ - ΑΣΦΑΛΤΟΣΤΡΩΣΗ ΔΡΟΜΟΥ ΜΕΝΕΤΩΝ ΣΤΑΜΑΤΟΥΛΙΤΣΑ"**, προϋπολογιζόμενης συνολικής δαπάνης κατά τη μελέτη: **150.000,00 ευρώ** (συμπεριλαμβανομένου του Φ.Π.Α) σύμφωνα με το άρθρο 7 του Π.Δ.609/85 περί "Κατασκευής Δημοσίων Εργων", εκτελεστικού του Ν. 1418/84 "Δημόσια Εργα και ρυθμίσεις συναφών θεμάτων", όπως ισχύει μετά την τροποποίησή του και τη συμπλήρωσή του από τους Νόμους 2229/94, 2308/95, 2338/95, 2372/96, 2940/01 (ΦΕΚ 180 /6-8-2001), 3021/02 (ΦΕΚ 143 /19-6-2002), Ν. 3212/03 (ΦΕΚ 308Α/31-12-2003) και το Ν. 3263 (ΦΕΚ 179Α/28-09-2004), και το Ν. 3310/05 (ΦΕΚ 30Α/14-2-2005) των εκτελεστικών τους Π.Δ. 609/85 και 472/85 όπως ισχύουν μετά την τροποποίησή τους από τα Π.Δ. 368/94, 285/97, 402/96, 210/97, 218/99 καθώς και τις σχετικές Υπουργικές αποφάσεις και εγκυκλίους που έχουν εκδοθεί σε εφαρμογή τους.

1. Το έργο χρηματοδοτείται από Πιστώσεις του προγράμματος δημοσίων επενδύσεων της Νομαρχιακής Αυτοδιοίκησης Δωδεκανήσου και υπόκειται στις κρατήσεις που προβλέπονται για τα έργα αυτά, περιλαμβανομένης και της κράτησης 6‰ του άρθρου 27 παρ. 34-37 του Ν. 2166/93 (ΦΕΚ 137Α/24-8-93).

2. α. Ως ημερομηνία λήξης της προθεσμίας παραλαβής των προσφορών στο διαγωνισμό, ορίζεται η **01-08-2005,** ημέρα **Δευτέρα** και ώρα **10 π.μ.** στα γραφεία της **Δ.Τ.Υ.** στη Ρόδο - Νομαρχιακό Μέγαρο.

6. Αν για οποιονδήποτε σοβαρό λόγο δεν διεξαχθεί η δημοπρασία την **01-08-2005**, τότε θα διενεργηθεί την **08-08-2005**, ημέρα **Δευτέρα** και ώρα **10 π.μ.** στα γραφεία της **Δ.Τ.Υ.** στη Ρόδο - Νομαρχιακό Μέγαρο.

3. Στον διαγωνισμό δικαιούνται να συμμετάσχουν.

3.1. Μεμονωμένες εργοληπτικές επιχειρήσεις:

α) Εγγεγραμμένες στο Μητρώο Εργοληπτικών Επιχειρήσεων, που τηρείται στη ΓΓΔΕ του ΥΠ.ΠΕ.ΧΩ.Δ.Ε., εφόσον ανήκουν στην **Α2, 1η και 2η τάξη** για εργοληπτικές εντός Νομού έδρας επιχειρήσεις για έργα κατηγορίας **ΟΔΟΠΟΙΪΑΣ.**

β) Προερχόμενες από κράτη μέλη της Ευρωπαϊκής Ενωσης ή του Ευρωπαϊκού Οικονομικού Χώρου (Ε.Ο.Χ.) ή από κράτη που έχουν υπογράψει την συμφωναία για τις Δημόσιες Συμβάσεις (Σ.Δ.Σ.) του Παγκόσιου Οργανισμού Εμπορίου (Π.Ο.Ε.),στο οποίο τηρούνται επίσημοι κατάλογοι αναγνωρισμένων εργοληπτών, εφόσον είναι εγγεγραμμένες σε αυτούς και σε τάξη και κατηγορία αντίστοιχη με τις καλούμενες του Ελληνικού Μητρώου ΜΕΕΠ.

γ) Κοινοπραξίες Εργοληπτικών Επιχειρήσεων εγγεγραμμένες στην **τάξη Α1** του ΜΕΕΠ για έργα κατηγορίας οδοποιΐας με τις προϋποθέσεις της παρ. 42 του άρθρου 16 του Ν. 1416/84, όπως ισχύει (αναβάθμιση ορίου λόγω κοινοπραξίας).

δ) Προερχόμενες από ως ανωτέρω β' κράτη, στα οποία δεν τηρούνται επίσημοι κατάλογοι αναγνωρισμένων εργοληπτών, εφόσον αποδεικνύουν ότι έχουν εκτελέσει έργα παρόμοια με το δημοπρατούμενο, από ποιοτική και ποσοτική άποψη.

3.2 **Κοινοπραξίες** Εργοληπτικών Επιχειρήσεων των παραπάνω περιπτώσεων α, β και γ σε οποιονδήποτε συνδυασμό μεταξύ τους υπό τους όρους του άρθρου 2 παρ. 7 του π.δ. 609/85 (Κοινοπραξία στην ίδια κατηγορία) υπό τον όρο ότι κάθε Εργοληπτική Επιχείρηση συμμετέχει στο κοινοπρακτικό σχήμα με ποσοστό όχι μικρότερο του 25% της καλούμενης κατηγορίας.

3.3 Κάθε εργοληπτική επιχείρηση συμμετέχει είτε μεμονωμένα είτε ως μέλος ενός κοινοπρακτικού σχήματος. Κατά τα λοιπά εφαρμόζονται οι ισχύουσες διατάξεις για την συμμετοχή εργοληπτικών επιχειρήσεων σε διαγωνισμούς για την κατασκευή Δημοσίων Εργων.

4. Η εγγύηση συμμετοχής ορίζεται στο 2% (δύο επί τοις εκατό) του ανωτέρω προϋπολογισμού (χωρίς αναθεώρηση & Φ.Π.Α), **2.630,00 € (δύο χιλιάδων εξακοσίων τριάντα ευρώ)** και θα απευθύνεται προς τη **"Νομαρχιακή Αυτοδιοίκηση Δωδεκανήσου - Διεύθυνση Τεχνικών Υπηρεσιών".**

5. Τα τεύχη μειοδοτικού διαγωνισμού χορηγούνται όλες τις εργάσιμες ημέρες και ώρες στα γραφεία της Δ.Τ.Υ. της Ν.Α. Δωδεκανήσου, μέχρι την **27/07/2005,** δύο (2) εργάσιμες ημέρες πριν από την ημερομηνία διεξαγωγής της Δημοπρασίας, μετά την προσκόμιση τριπλότυπης απόδειξης της Ταμειακής Υπηρεσίας της Ν.Α. Δωδεκανήσου και με την καταβολή των εξόδων παραγωγής των τευχών, που ανέρχεται στο ποσό των **10,00 ευρώ.** Αντίγραφα μελετών μπορούν να πάρουν με δαπάνες και φροντίδα τους, κατόπιν αιτήσεώς τους.

Πληροφορίες κ. Μιχάλη Περνάρη τηλ.: 22410-46580/46581.

Ο αντινομάρχης
Ευστάθιος Κουσουρνάς

Λιγότερες ακάλυπτες επιταγές τον Μάιο

Καθοδική πορεία εμφάνισαν το Μάιο του τρέχοντος έτους σε σχέση με τον προηγούμενο μήνα, οι ακάλυπτες επιταγές και οι απλήρωτες συναλλαγματικές, σύμφωνα με τα στοιχεία της εταιρίας "Τειρεσίας" της Ένωσης Ελληνικών Τραπεζών, δημιουργώντας ανακούφιση στην αγορά.

Ειδικότερα, οι ακάλυπτες επιταγές σημείωσαν μείωση 18,34% τον Μάιο σε σχέση με το Απρίλιο και ανήλθαν στο ποσό των 103,2 εκατ. ευρώ. Ως προς τα τεμάχια, οι ακάλυπτες επιταγές ανήλθαν τον Μάιο φέτος σε 9.447, μειωμένες κατά 16,41% συγκριτικά με το Απρίλιο του ιδίου έτους.

Οι απλήρωτες συναλλαγματικές έφτασαν τον Μάιο του τρέχοντος έτους τα 9.553 τεμάχια σημειώνοντας μείωση 8,24% σε σχέση με τον προηγούμενο μήνα. Σε ποσά οι απλήρωτες συναλλαγματικές τον Μάιο ανήλθαν σε 11,5 εκατ. ευρώ σημειώνοντας μείωση 11,01% σε σχέση με τον προηγούμενο μήνα.

Στο πεντάμηνο Ιανουαρίου - Μαΐου 2005 οι απλήρωτες συναλλαγματικές ανήλθαν σε τεμάχια σε 54.199 σημειώνοντας μείωση 13,31% σε σχέση με την αντίστοιχη περυσινή χρονική περίοδο. Σε ποσά ανήλθαν σε 71,1 εκατ. ευρώ σημειώνοντας επίσης μείωση 18,51% σε σχέση με το περυσινό πεντάμηνο.

Το σύνολο των ακάλυπτων επιταγών Ιανουαρίου Μαΐου 2005 ανήλθε σε τεμάχια σε 52.130 και σε ποσά σε 572 εκατ. ευρώ παρουσιάζοντας αντίστοιχα αύξηση 35,17% και 48,54% σε σχέση με το αντίστοιχο περυσινό χρονικό διάστημα.

ΑΠΩΛΕΙΑ

Χάθηκε λυκόσκυλο καθαρόαιμο **καφέ-μαύρο, ηλικίας 3 μηνών, στην οδό Παπαλουκά (περιοχή Ψαροπούλα), ακούει στο όνομα "ΜΑΧ" και φοράει μπλε περιλαίμιο φωσφορούχο.** Ο ευρών θα αμοιφθεί.

Τηλέφωνα: 6945-173567, 694-2248043

MZT070712

ΑΠΩΛΕΙΑ

Την Πέμπτη, 30 Ιουνίου 2005, στην πίστα προσγειώσεως του αεροδρομίου "Διαγόρας" της Ρόδου και γύρω στις 9 το βράδυ (πτήση AEGEAN) **χάθηκε μικρό μπλε μεταξωτό πορτοφολάκι με χρυσαφικά** (μία βέρα, ένα δαχτυλίδι με κίτρινη πέτρα και ένα ζευγάρι ψεύτικα σκουλαρίκια). Επειδή συναισθηματικοί λόγοι κάνουν την απώλεια αυτή πολύ δύσκολη για μένα, παρακαλώ θερμά όποιον τυχόν τα έχει βρει να μου τηλεφωνήσει στο **22410 78551** και θα αμοιφθεί δεόντως.

MZT070708

Δ.Ε.Υ.Α.Ρ.
ΔΗΜΟΤΙΚΗ ΕΠΙΧΕΙΡΗΣΗ ΥΔΡΕΥΣΗΣ ΑΠΟΧΕΤΕΥΣΗΣ ΡΟΔΟΥ

ΠΕΡΙΛΗΨΗ ΔΙΑΚΗΡΥΞΗΣ

Ο πρόεδρος του Δ.Σ. της ΔΕΥΑΡ, διακηρύσσει ότι εκτίθεται κατά τις διατάξεις του Ν. 1069/80 και του Κανονισμού Διαχείρισης και Λειτουργίας της ΔΕΥΑΡ, σε δημόσιο πρόχειρο μυστικό διαγωνισμό με συμπλήρωση τιμολογίου και τεχνοοικονομική αξιολόγηση, η "Προμήθεια και Εγκατάσταση ενός μηχανουργικού τόρνου", για τις ανάγκες της υπηρεσίας, σύμφωνα με τις προδιαγραφές της μελέτης, ενδεικτικού προϋπολογισμού 25.000,00 ευρώ, χωρίς τον ΦΠΑ.

Ο διαγωνισμός θα διεξαχθεί στα γραφεία της ΔΕΥΑΡ, 2ο χλμ. λεωφόρου Ρόδου - Λίνδου στις 29/7/05, ημέρα Παρασκευή και από ώρα 11.30 π.μ. έως 12η μεσημβρινή, από αρμόδια επιτροπή, οι δε προσφορές μπορεί να κατατίθενται με απόδειξη παραλαβής και στο πρωτόκολλο της επιχείρησης μέχρι την 11 π.μ. της ίδιας ημέρας.

Στο διαγωνισμό γίνονται δεκτοί οίκοι κατασκευαστές της ημεδαπής ή αλλοδαπής ή αναγνωρισμένοι προμηθευτές του δημοπρατούμενου αντικειμένου.

Περισσότερες πληροφορίες και τεύχη του διαγωνισμού δίδονται τις εργάσιμες ημέρες και ώρες στα γραφεία της ΔΕΥΑΡ (υπηρεσία Μηχανολογικού), 2ο χλμ. λεωφόρου Ρόδου - Λίνδου, ΤΚ 85100 Ρόδος - Ελλάδα, τηλ. 22410-68750,4, fax: 22410-66380.

Ρόδος, 1/7/2005

Ο πρόεδρος του Δ.Σ. της ΔΕΥΑΡ
Κάλλιστος Διακογεωργίου

Εκδηλώσεις για την επέτειο των 200 χρόνων

Η ναυμαχία του Τραφάλγκαρ

Πήρε μέρος και ελληνική αντιπροσωπεία

Τερματίστηκαν στα μέσα της εβδομάδας, οι εορταστικές εκδηλώσεις στη Μεγάλη Βρετανία, για την επέτειο των 200 χρόνων από τη ναυμαχία του Τραφάλγκαρ.

Οι εκδηλώσεις ξεκίνησαν στις 22 Ιουνίου και σ' αυτές δόθηκε μεγάλη διάσταση λόγω της παρουσίας της βασίλισσας Ελισσάβετ.

Η κεντρική εκδήλωση πραγματοποιήθηκε στο λιμάνι του **Πόρτσμουθ,** στη νότιο Αγγλία, με τη συμμετοχή 35 χωρών απ' όλο τον κόσμο.

Την Ελλάδα εκπροσώπησε ο αρχηγός ΓΕΝ αντιναύαρχος **Δημήτρης Γούσης** Π.Ν. και η **φρεγάτα ΥΔΡΑ (F 452).** Συνολικά συμμετείχαν 115 πολεμικά σκάφη, καθώς και ιστιοφόρα, με πληρώματα που φορούσαν στολές εποχής.

Ολα τα παλιά "πέρασαν" μπροστά από τη βασίλισσα της Αγγλίας απευθύνοντας τιμητικό χαιρετισμό.

Κυβερνήτης της φρεγάτας είναι ο αντιπλοίαρχος **Γιάννης Πάττας** Π.Ν., γνωστός στην τοπική κοινωνία, καθώς διετέλεσε διοικητής του **Ναυτικού Σταθμού Ρόδου** από το 1997 έως το 2000, καθώς και κυβερνήτης της κανονιοφόρου **ΠΥΡΠΟΛΗΤΗΣ** που πρωταγωνίστηκε κατά την κρίση στα Ιμια.

Αλλά και η φρεγάτα **ΥΔΡΑ** που εντάχθηκε στο στόλο μας το 1992 είναι επίσης γνωστή στους Ροδίτες. Το 117 μέτρων πολεμικό μας πλοίο με τα σύγχρονα οπλικά και ηλεκτρονικά συστήματα έχει έρθει αρκετές φορές στη Ρόδο, στο πλαίσιο αποστολών και ασκήσεων.



Η φρεγάτα ΥΔΡΑ πλέοντας ανοιχτά της Ρόδου

Η ΝΑΥΜΑΧΙΑ

Η ναυμαχία του **Τραφάλγκαρ** έγινε το 1805, στην Ατλαντική ακτή της Ισπανίας. Πήρε το όνομά της από το όνομα του ακρωτηρίου Τραφάλγκαρ, κοντά στο οποίο διεξήχθη.

Στη ναυμαχία αυτή, αναμετρήθηκαν ο αγγλικός στόλος που διέθετε εκείνη την εποχή 27 πλοία μάχης και ο γαλλοϊσπανικός που διέθετε 33 πλοία.

Οι Αγγλοι κατάφεραν σοβαρό πλήγμα στον αντίπαλο, που έχασε 18 πλοία και πάνω από 6.000 άντρες και εξασφάλισαν την κυριαρχία τους στη θάλασσα.

Ομως κατά τη διάρκειά της, ο διοικητής της αγγλικής μοίρας, ναύαρχος **Οράτιος Νέλσων,** χάνει τη ζωή του σε ηλικία 47 ετών.

Οι Αγγλοι μετά τη νίκη τους, έδωσαν το όνομα Τραφάλγκαρ, σε κεντρική πλατεία του Λονδίνου, στην οποία, βρίσκεται και το άγαλμα του Νέλσωνα. Μάλιστα η ναυμαχία του Τραφάλγκαρ έγινε θέμα για το ζωγράφο της Αγγλίας **Τάρνερ,** ο οποίος και ζωγράφισε έναν υπέροχο πίνακα.

Τα μοναστήρια της περιοχής μας...

Συνέχεια από τη σελίδα 37

Στον προαύλειο χώρο, μια αναρριχόμενη κληματαριά προσφέρει τον ίσκιο της στους πιστούς. Σκαλοπάτια οδηγούν στα κελιά των μοναχών που ασκήτευαν στη Μονή. Το Καθολικό της Μονής είναι μικρή μονοκάμαρη εκκλησία. Εσωτερικά, το ξυλόγλυπτο τέμπλο χωρίζει τον κυρίως ναό από το ιερό βήμα. Στο τέμπλο εικονίζονται η Παναγία η Οδηγήτρια, ο Ιησούς Χριστός, ο Ιωάννης ο Πρόδρομος, οι Αγιοι Ανάργυροι Κοσμάς και Δαμιανός. Σε ξυλόγλυπτο προσκυνητάρι στ' αριστερά του τέμπλου καθώς και στα δεξιά , σε ξύλινο πλαίσιο, υπάρχουν φορητές εικόνες των Αγίων Αναργύρων.

Ο ζωγραφικός διάκοσμος συμπληρώνεται με παλαιές τοιχογραφίες, κυρίως στην καμάρα που στεγάζει το ναό, πολλές από τις οποίες έχουν υποστεί σημαντικές φθορές. Το μοναστήρι λειτουργείται σήμερα την ημέρα μνήμης των Αγίων Αναργύρων, την 1η Ιουλίου. (Προφορικές μαρτυρίες από τον κύριο Ιωάννη Μυλωνάκη)

Συνεχίζοντας τη διαδρομή μας για τον Πανορμίτη κάνουμε μια τελευταία σύντομη στάση στη μονή του **Αγίου Κωνσταντίνου**. Από επιγρα-



φή στην είσοδο του ναού βεβαιώνεται ότι ανακαινίστηκε το έτος 1876. Οι πιστοί μπορούν να ξεδιψάσουν πίνοντας νερό που αναβλύζει από την πηγή που βρίσκεται στον προαύλειο χώρο του ναού. Είναι μικρή μονόχωρη καμαροσκέπαστη εκκλησία. Τοιχογραφίες καλύπτουν το μεγαλύτερο μέρος του ναού ενώ λίγες φορητές εικόνες συμπληρώνουν την αγιογράφησή του. Στο ξύλινο τέμπλο απεικονίζονται η Παναγία η Οδηγήτρια, ο Ιησούς Χριστός και ο Ιωάννης ο Πρόδρομος. Χαμηλά στο τέμπλο στηρίζονται παλαιές μικρές φορητές εικόνες. Στα δεξιά του τέμπλου, σε ξύλινο προσκυνητάρι υπάρχει εικόνα των Αγίων Κωνσταντίνου και Ελένης. Στη άλλη πλευρά βρίσκεται επίσης σε προσκυνητάρι η εικόνα της Αγίας Φωτεινής. (Προφορικές μαρτυρίες από την κυρία Ειρήνη Φωτάρα).

ΤΟ ΠΡΟΣΚΥΝΗΜΑ ΣΤΟΝ ΠΑΝΟΡΜΙΤΗ

Τελικός προορισμός του σύντομου οδοιπορικού μας, η Ιερά μονή Πανορμίτη. Καθώς πλησιάζουμε στο νότιο άκρο του νησιού ξεπροβάλλει σαν κόσμημα, στο μυχό του Πανόρμου η ιστορική μονή. Την ίδια ώρα, μικρά καράβια πλησιάζουν μεταφέροντας πλήθος πιστών από κάθε γωνιά του κόσμου. Αλλοι για να προσκυνήσουν, άλλοι για να ζητήσουν τη βοήθεια του, προσφέροντας κάποιο αφιέρωμα, και άλλοι για να τον ευχαριστήσουν για το θαύμα που πραγματοποίησε γι΄ αυτούς.



Η ύπαρξη γηροκομείου, εκκλησιαστικού και λαογραφικού μουσείου, ξενώνων, και άλλων μεγάλων κτισμάτων στον ευρύτερο χώρο της μονής, καθώς και η βοήθεια που προσφέρεται σε άπορες οικογένειες, οι υποτροφίες που χορηγούνται σε οικονομικά αδύναμους μαθητές και σπουδαστές μαρτυρούν το σημαντικό πνευματικό και κοινωνικό έργο που προσφέρει η μονή με την καθοδήγηση του ηγουμένου της πατέρα Γαβριήλ.

Ο επισκέπτης, για να εισέλθει στον προαύλειο χώρο της μονής θα πρέπει να διαβεί την κεντρική πύλη, πάνω από την οποία στέκεται επιβλητικά το περίτεχνο καμπαναριό του Πανορμίτη, χτισμένο το 1911 σε ανάμικτο ρυθμό Μπαρόκ και Αναγέννησης.

Στον προαύλειο χώρο μας υποδέχεται ο Μητροπολίτης Σύμης Σεβασμιότατος κ. Χρυσόστομος, ο οποίος μας συνοδεύει στη μεγάλη Τράπεζα, η οποία διακοσμείται με μεγάλες παραστάσεις βυζαντινής τέχνης. Εχουν αγιογραφηθεί την περίοδο 1996-2000 από μοναχές της ιεράς μονής Αγίας Τριάδας στο Πιθάριον Καλύμνου.

Στη συνέχεια, ο υπεύθυνος του Εκκλησιαστικού Μουσείου κος Πετρόπουλος Γεώργιος μας παραθέτει πολύτιμα στοιχεία σχετικά με την ιστορία του ναού και την αγιογράφησή του. Το Καθολικό της μονής είναι μονόκλιτη βασιλική σταυρεπίστεγη, με δύο εσωτερικά σταυροθόλια. Ο σημερινός ναός, χτισμένος σε θέση προγενέστερου παλαιοχριστιανικού ναού, ανεγέρθη στα τέλη του 18ου αιώνα (1783). Σύμφωνα με την κτητορική επιγραφή που βρίσκεται εσωτερικά, στο επάνω μέρος της εισόδου, η αγιογράφηση, έργο των Συμαίων αγιογράφων ιερομόναχου Νεόφυτου και Κυριάκου Καρακωστή, ολοκληρώθηκε τον Ιούλιο του 1792, αρχιερατεύοντος του Πανιεροτάτου Μητροπολίτου Ρόδου Καλλίνικου.

Το σύνολο του Καθολικού καλύπτεται εσωτερικά από σπάνιες τοιχογραφίες βυζαντινής τέχνης με πολλά λαϊκότροπα στοιχεία. Οι εργασίες καθαρισμού του ναού που πραγματοποιήθηκαν από την αρχαιολογία, το μεγαλύτερο μέρος των οποίων ολοκληρώθηκε το 2004, αποκάλυψαν πλήθος από μοναδικές αγιογραφίες. Το μεγαλύτερο μέρος των θεμάτων που ιστορούνται και ιδιαίτερα στο βόρειο και νότιο κλείτος, αφορούν σε θαυματουργικές παρεμβάσεις του Αρχάγγελου Μιχαήλ από την εποχή τις Παλαιάς Διαθήκης.

Ανάμεσα τους διακρίνουμε την αναπαράσταση της Ζωοδόχου Πηγής με τις ιάσεις των ασθενών, τη δέηση του βασιλιά Δαβίδ στον οποίο πάρουσιάζεται ο Άρχων και του ανακοινώνει το θέλημα του θεού, την παρέμβαση του Αρχάγγελου Μιχαήλ στον Προφήτη Ηλία, άλλη παράσταση απεικονίζει τον Αρχάγγελο να κρατάει από τα μαλλιά τον προφήτη Αββακούμ ο οποίος μεταφέρει φαγητό στον Δανιήλ στο λάκκο των λεόντων. Από τα νεότερα χρόνια, η αναπαράσταση του εν Χώναις της Φρυγίας θαύματος και η παρέμβαση του Αρχαγγέλου για τη σωτηρία παιδιού το οποίο κινδύνευε με πνιγμό από φιλάργυρους μοναχούς στο Άγιο Όρος.

Στα δεξιά και τ΄ αριστερά του ναού απεικονίζονται παραστάσεις με Αγίους και Αγίες, ενώ μεγαλειώδης είναι η απεικόνιση της Δευτέρας Παρουσίας στο τόξο πάνω από την είσοδο του Ναού.

Το αριστουργηματικά περίτεχνο ξυλόγλυπτο τέμπλο, εξαίρετο έργο του μεγάλου Κώου τεχνίτη Δράκου Ταλιαδούρου, περιλαμβάνει ανάγλυφα θέματα από το φυτικό και ζωικό βασίλειο (άνθη, βλαστούς, φτερωτούς δράκοντες κ.α.). Σύμφωνα με τις μαρτυρίες, η κατασκευή του ξεκίνησε το ίδιο έτος με την ανέγερση του ναού και ολοκληρώθηκε δεκαπέντε έτη μετά.

Στα δεξιά του τέμπλου, επάνω σε επιχρυσωμένο ξυλόγλυπτο προσκυνητάρι, δεσπόζει σε φυσικό μέγεθος, ολόσωμη, επιβλητική, η εικόνα του Αρχάγγελου Μιχαήλ.

Η υπερκόσμια μορφή του Αρχαγγέλου προκαλεί το δέος σε κάθε προσκυνητή που προσέρχεται ευλαβικά. Το ασημένιο, στολισμένο με πολύτιμες πέτρες ένδυμα του Αρχαγγέλου, έργο αργυροχόων της Σύμης, εμπνέει θαυμασμό και δίδει μιαν αίσθηση μεγαλείου.

Μικρό μέρος από τα πάμπολλα τάματα που είναι αφιερωμένα στη χάρη του, είναι τοποθετημένα πάνω στην εικόνα του Αρχαγγέλου. Πλήθος αφιερωμάτων, ταπεινά δείγματα ελπίδας και προσμονής των πιστών ανά τον κόσμο, συναντάμε στο Εκκλησιαστικό Μουσείο της μονής.

Πολλά από αυτά ταξιδεύουν θάλασσες και ωκεανούς με μόνο πηδάλιο την πίστη των ανθρώπων, και όταν πια φτάνουν στον προορισμό τους κρούονται χαρμόσυνα οι καμπάνες της μονής και ο ηγούμενος αναπέμπει δέηση στον Αρχάγγελο Μιχαήλ.

Τα Θαύματα του Ταξιάρχη Μιχαήλ του Πανορμίτη είναι τόσα πολλά και η Ιστορία της μονής τόσο πλούσια που επί πολλές ημέρες κατά τον εορτασμό της χάρης του (στις 8 του Νοέμβρη) χιλιάδες πιστών καταφθάνουν για προσκύνημα.

Κάπου εδώ, το μικρό οδοιπορικό στα μονοπάτια που φωτίζουν τη γνώση της θρησκευτικής μας παράδοσης φθάνει στο τέλος του. Το ταξίδι των μαθητών και των εκπαιδευτικών του Γυμνασίου Παραδεισίου με σκοπό την καταγραφή των μοναστηριών ήταν σύντομο. Πρόλαβε ωστόσο, να αποκαλύψει έναν θησαυρό, κρυμμένο στους αναρίθμητους τόπους λατρείας.

Θησαυρό, που προσμένει καρτερικά κάθε πιστό να τον αναζητήσει και να θαυμάσει τη μεγαλοσύνη των έργων της πίστης και της ευλάβειας των απλών και ταπεινών ανθρώπων.

Οι μαθητές που συμμετείχαν
Αρφαράς Γεώργιος
Ατσικνούδα Δέσποινα
Αφεντούλης Δημήτριος
Βογιατζής Ηλίας
Ζαχαρίας Νικήτας
Καραγιάννης Δαμιανός
Καραγιάννης Νίκος
Καστρινού Μαρία
Κρητικός Ηλίας
Λαρδόπουλος Παύλος
Λορέτζος Πανορμίτης
Μαχλή Κατερίνα
Μαχλή Μαρία
Παπαγρηγορίου Μιχαέλα
Παπαδοπούλου Παρασκευή
Πατάκα Βασιλική
Πατάκας Σάββας
Σταμάτη Καλλιόπη
Σταυριά Ελένη
Τζερεμές Θανάσης
Τσακάλη Όλγα
Χατζηδιάκου Αναστασία
Χατζηδιάκου Μαριέττα
Η παιδαγωγική ομάδα
Πιλατέρης Ιωάννης
Τζουμερκιώτης Σπυρίδων
Παπαχαραλάμπους Μαρία

Στην έδρα της Ευρωπαϊκής Ενωσης

Συνάντηση Βαρθολομαίου με τον Ζοζέ Μπαρόζο

Θα θέσει όλα τα προβλήματα που απασχολούν το Πατριαρχείο και την ομογένεια της Κωνσταντινούπολης

Στα προβλήματα που αντιμετωπίζει το Οικουμενικό Πατριαρχείο και η ομογένεια της Κωνσταντινούπολης, αλλά και στην πίστη του ότι τα προβλήματα αυτά θα λυθούν αναφέρθηκε ο Οικουμενικός Πατριάρχης κ. Βαρθολομαίος την παραμονή της συναντήσης που θα έχει στις Βρυξέλες με τον πρόεδρο της Ευρωπαϊκής Επιτροπής.

«Έστι δίκης οφθαλμός», είπε ο Πατριάρχης απευθυνόμενος στους εορτάζοντες τα 100 χρόνια της σχολής του Γαλατά. «Ζη κύριος ο Θεός ο οποίος δεν θα μας αφήσει να πειρασθούμε υπέρ ο δυνάμεθα», είπε από το δεσποτικό του ναού της Αγίας Τριάδας στο Ταξίμ, όπου έγιναν οι εορτασμοί για τη σχολή του Γαλατά.

Ο Πατριάρχης μίλησε για τους ναούς του Γαλατά «που κατέχονται τη ανοχή του επισήμου κράτους, από αντικανονικόν κατασκεύασμα που τολμά να ονομάζεται εκκλησία και πατριαρχείο», αναφερόμενος στους ναούς που έχουν καταλάβει η οικογένεια του Παπευθίμ, του λεγόμενου Τουρκορθόδοξου Πατριάρχη.

«Το Οικουμενικό Πατριαρχείο προάγει την καλήν γειτονία της Τουρκίας και της Ελλάδος και βοηθεί την ευρωπαϊκήν προοπτικήν και πορεία της πρώτης, την οποία υποστηρίζει ανεπιφυλάκτως και η δευτέρα, η Ελλάς» υπενθύμισε ο Πατριάρχης κ. Βαρθολομαίος.



Ο Πατριάρχης αναχωρεί αύριο Δευτέρα για τις Βρυξέλες όπου θα συναντηθεί με τον πρόεδρο της Ευρωπαϊκής Επιτροπής Ζοζέ Μπαρόσο και τον αρμόδιο για τη διεύρυνση επίτροπο Όλι Ρέν. Ο Πατριάρχης θα συζητήσει με τους Ευρωπαίους αξιωματούχους την πορεία των θεμάτων που αφορούν στο Οικουμενικό Πατριαρχείο και την ελληνική μειονότητα, θέματα που έχουν ενταχθεί στη διαδικασία της προσαρμογής της Τουρκίας στο ευρωπαϊκό κεκτημένο. Η τύχη των περιουσιών των ιδρυμάτων της μειονότητας, η τύχη της περιουσίας του Οικουμενικού Πατριαρχείου, η διευθέτηση της νομικής υπόστασης του Οικουμενικού Πατριαρχείου στην τουρκική έννομο τάξη, η επαναλειτουργία της Θεολογικής Σχολής της Χάλκης ως εκκλησιαστικού θεσμού -όπως ήταν πριν απαγορευθεί η λειτουργία της-, είναι θέματα τα οποία έχουν απασχολήσει την ΕΕ στην προετοιμασία για την έναρξη των ενταξιακών διαπραγματεύσεων της Τουρκίας.

Το δημοτικό συμβούλιο Πάτμου

Καταγγέλλει την Αρχαιολογία

Αιτία η χορήγηση άδειας για ανέγερση οικοδομής

Το δ.σ. Πάτμου καταγγέλλει το Πολεοδομικό Γραφείο Καλύμνου και την Αρχαιολογία για την έκδοση άδειας οικοδομής έξω από τα όρια του οικισμού της χώρας, τη χαρακτηρίζει παράνομη και ζητά από τους βουλευτές Αν. Καραμάριο, Β. Χρύση και Κ. Καΐσερλη να καταθέσουν επερώτηση στη Βουλή.

Η σχετική απόφαση διαβιβάστηκε και στο πρωθυπουργικό γραφείο προκειμένου να ενημερωθεί ο πρωθυπουργός και υπουργός Πολιτισμού για την προσπάθεια κάποιων να "αλλοιώσουν την αισθητική του ιερού νησιού".

Επιπλέον το δ.σ. Πάτμου προσφεύγει στα Διοικητικά Δικαστήρια για την ακύρωση της άδειας οικοδομής και θα υποβάλλει ενστάσεις κατά των αποφάσεων του ΚΑΣ.

Το θέμα που αφορούσε την έκδοση οικοδομικής άδειας στην περιοχή "Βίγλες" Χώρας συζητήθηκε σε πρόσφατη συνεδρίαση του δ.σ. της Πάτμου, εκτός ημερήσιας διάταξης, με εισηγητή τον πρόεδρο του σώματος κ. Ευγένιο Πανάγο.

Μεταξύ άλλων ανέφερε τα εξής:

"Με έκπληξη πληροφορήθηκα ότι δόθηκε άδεια οικοδομής σε ιδιώτη και συγκεκριμένα στην κυρία Τσιμουράκου-Λαγουδάκη Καλλιόπη στη στροφή της Χώρας, πάνω από τους Μύλους



στην θέση Βίγλες σε περιοχή που είναι έξω από τα όρια οικισμού Χώρας.

Εθεσα το θέμα σε δύο αρχιτέκτονες του νησιού μας οι οποίοι με πληροφόρησαν ότι το συγκεκριμένο οικόπεδο είναι σε περιοχή έξω από την γραμμή ορίων του οικισμού και πέρα από την Ζώνη Α (αδόμητη) και ως εκ τούτου η πολεοδομία αυθαίρετα δέχθηκε ότι είναι εντός ορίου οικισμού.

Επίσης το συγκεκριμένο οικόπεδο είναι σε περίοπτη θέση στην Χώρα μπροστά από τους Μύλους και η ανέγερση κτίσματος στον χώρο αυτό θα προκαλέσει άμεση και προφανή αισθητική βλάβη στο προστατευόμενο επί χιλιετηρίδες μνημείο παγκόσμιας κληρονομιάς, όπως τυγχάνει ολόκληρος ο οικισμός της Χώρας της νήσου Πάτμου αλλά και η Ιερά Μονή του Αγίου Ιωάννη του Θεολόγου.

Δύο αρχιτέκτονες πληροφόρησαν τον ιδιοκτήτη ότι δεν μπορεί να χτίσει αλλά μετά από λίγο είχαν εκδοθεί οι σχετικές άδειες. Το γεγονός αυτό μας κάνει να αναρωτιόμαστε για την νομιμότητα αυτών των αδειών.

Για τους λόγους αυτούς πρέπει το δημοτικό συμβούλιο να μην μείνει αδιάφορο σε ένα τέτοιο θέμα και να κάνει όσες ενέργειες μπορεί προκειμένου α) να προστατευτεί ο οικισμός της Χώρας, β) να διασφαλιστεί η ισοτιμία μεταξύ των κατοίκων του νησιού έναντι του νόμου, γ) να σταματήσει κάθε ενέργεια που "βλάπτει" το νησί".

Μετά από συζήτηση το δ.σ. Πάτμου αποφάσισε ομόφωνα:

"Να διαμαρτυρηθεί έντονα στο Πολεοδομικό Γραφείο Καλύμνου και την Αρχαιολογία για την έκδοση της άδειας οικοδομής στην κ. Καλλιόπη Τσιμουράκου-Λαγουδάκη στη θέση Βίγλες του οικισμού Χώρας.

- Να προσφύγει στα Διοικητικά δικαστήρια για την ακύρωση-ανάκλησης της άδειας οικοδομής.

- Να γίνουν ενστάσεις κατά των αποφάσεων του ΚΑΣ.

- Ο Δήμος μας να είναι σε ετοιμότητα προκειμένου να προλάβει την έναρξη των εργασιών.

- Να ενημερωθεί ο πρωθυπουργός και υπουργός Πολιτισμού, ο υφυπουργός Πολιτισμού, ο νομάρχης, οι βουλευτές της περιοχής και να ζητηθεί η κατάθεση επερώτησης".



ΕΠΙΜΕΛΕΙΑ: ΚΥΡΙΑΚΗ ΠΕΤΡΙΔΟΥ

(Meet the Fockers) (Τα πεθερικά της Συμφοράς)

Το "Παλλάς 5 cinemas center", επαναπροβάλλει μία από τις εμπορικές επιτυχίες του χειμώνα ως είθισται να γίνεται στο τέλος της κινηματογραφικής σεζόν.

Πρόκειται για το σίκουελ της μεγάλης εμπορικής επιτυχίας «Ο Γαμπρός της Συμφοράς» ("Meet the Parents") που καθιέρωσε το απίστευτο κινηματογραφικό δίδυμο τνη Ρόμπερτ ντε Νίρο (σε κωμικό ρόλο) και Μπεν Στίλερ.

Η υπόθεση: Πριν από μερικά χρόνια Η Pam Byrnes αποφάσισε να συστήσει τον αρραβωνιαστικό της Greg Focker στους γονείς της με καταστροφικά αποτελέσματα και πολύ γέλιο στο "Meet The Parents". Τώρα έφτασε η στιγμή να γνωριστούν και οι συμπέθεροι μεταξύ τους. Το ζεύγος Focker ζει κάπου στο Miami με πολύ φιλελεύθερες απόψεις, με συνέπεια να μην έχουν καμία σχέση με ό,τι είχε περιγράψει ο Greg. Η μητέρα του ασχολείται με τα προβλήματα σεξ ηλικιωμένων ζευγαριών, ενώ ο πατέρας του είναι πρώην δικηγόρος.

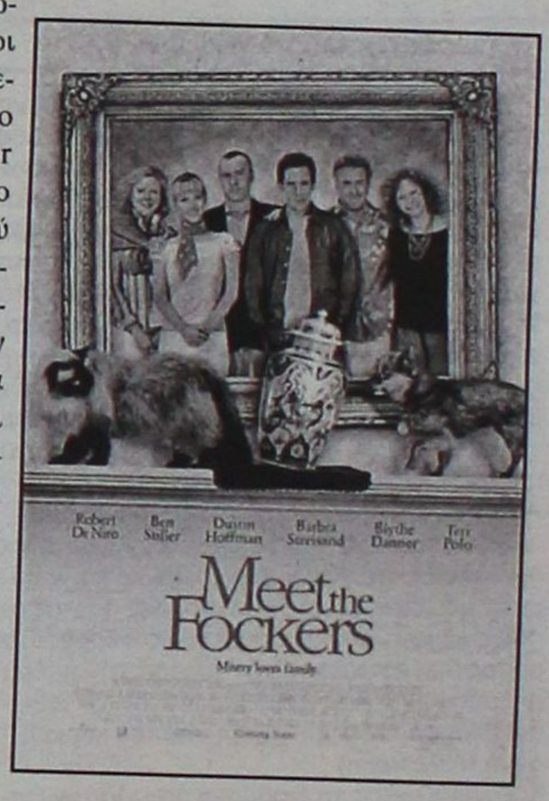

Ο αυστηρός πρώην πράκτορας της CIA Jack Byrnes θα κουβαλήσει μαζί και το εγγόνι του, που τελικά θα εμπλακεί σε καταστάσεις και μικροπεριπέτειες...

Το Meet The Fockers ήταν μια αναμενόμενη ταινία, μετά την τεράστια εμπορική επιτυχία του "Meet The Parents" το 2001 ενώ κατάφερε να βγάλει και αρκετό γέλιο. Στο σίκουελ αυτό επιστρέφουν όλοι οι συντελεστές της πρώτης ταινίας: Ο σκηνοθέτης ***Τζέι Ρόαχ*** και οι πρωταγωνιστές ***Μπεν Στίλερ, Ρόμπερτ Ντε Νίρο, Τέρι Πόλο*** και ***Μπλάιθ Ντάνερ***, ενώ για τους ρόλους των συμπεθέρων επελέγησαν οι 'παλαίμαχοι ***Ντάστιν Χόφμαν*** και ***Μπάρμπαρα Στρέιτζαντ***.

Η αλήθεια είναι πως αυτού του είδους οι ταινίες βασίζονται κατά κανόνα στο καλογραμμένο σενάριο και στο κωμικό ταλέντο των ηθοποιών.

Το Meet The Fockers υστερεί λιγάκι και στα δύο σκέλη. Το σενάριο μπορεί να έχει μερικές καλογραμμένες ατάκες προσφέροντας γέλιο, αλλά το συνολικό αποτέλεσμα είναι κατώτερο του πρώτου.

Σαφώς και δεν περνάει απαρατήρητη η παρουσία των δύο "ιερών τεράτων" του αμερικανικού κινηματογράφου, του Ντε Νίρο και του Χόφμαν και μάλιστα οι μεταξύ τους σκηνές είναι από τις πιο απολαυστικές. Όπως και της Μπάρμπαρα Στρέιτζαντ η οποία "κλέβει" την παράσταση αρκετές φορές ως...αμετανόητη χίπισσα, μητέρα του γαμπρού.

Σε όσους άρεσε η πρώτη ταινία, το Meet The Fockers θα προσφέρει μια ευκαιρία για να περάσουν και πάλι καλά ειδικά αυτή την εποχή. Απλά δίχως πολλές-πολλές απαιτήσεις...

METROPOL MULTICINEMA ODEON

22410 28400
INFORMATION - RESERVATIONS
ΠΛΗΡΟΦΟΡΙΕΣ - ΚΡΑΤΗΣΕΙΣ

ΕΒΔΟΜΑΔΙΑΙΟ ΠΡΟΓΡΑΜΜΑ weekly program
08/07/05 - 14/07/05
www.cinemametropol.gr



σχεδόν...ΕΡΩΤΑΣ
a lot like LOVE
Η πιό δροσιστική ερωτική κωμωδία του καλοκαιριού!!!
Ο έρωτας βλάπτει σοβαρά.....την φιλία!!!
Πρωταγωνιστεί το ζευγάρι του έρωτα : Άστον Κάτσερ, Αμάντα Πίτ
ΑΙΘΟΥΣΑ 2
ΩΡΕΣ ΕΝΑΡΞΗΣ / SHOW TIMES 18:15, 20:30, 22:45



Ο Κος & η Κα ΣΜΙΘ
Mr. & Mrs. SMITH
Οι δύο μεγαλύτεροι στάρ του κόσμου αυτή την στιγμή ενώνουν τις δυνάμεις τους σε μία συναρπαστική ερωτική περιπέτεια γεμάτη δράση, κωμικά απρόοπτα και έναν έρωτα που κυριολεκτικά... σκοτώνει!!!
Πρωταγωνιστούν : Μπράντ Πίτ, Αντζελίνα Τζολί
ΚΑΝΤΕ ΕΓΚΑΙΡΑ ΤΙΣ ΚΡΑΤΗΣΕΙΣ ΣΑΣ
ΑΙΘΟΥΣΑ 1
ΩΡΕΣ ΕΝΑΡΞΗΣ / SHOW TIMES 17:20, 20:00, 22:40



ΑΠΟΛΥΤΟΣ ΠΡΑΚΤΟΡΑΣ 2
XXX 2
Μία εκρηκτική περιπέτεια από τον σκηνοθέτη του Τζέιμς Μπόντ " Πέθανε μια Άλλη Μέρα ".
Όταν η απόλυτη απειλή πλησιάζει...έρχεται η ώρα για έναν διαφορετικό ήρωα.
Πρωταγωνιστούν : Άϊς Κιουμπ, Σάμιουελ Τζάκσον, Γουίλιαμ Νταφόε
ΑΙΘΟΥΣΑ 3
ΩΡΕΣ ΕΝΑΡΞΗΣ / SHOW TIMES 18:00, 20:15



ΒΡΩΜΙΚΟΣ ΚΟΣΜΟΣ
36 QUAI DES ORFEVRES
Μία δυνατή αστυνομική περιπέτεια υποψήφια για 8 Όσκαρ της Γαλλικής Ακαδημίας.
Εκδίκηση ή...δικαιοσύνη;
Πρωταγωνιστούν : Ντανιέλ Οτέϊγ, Ζεράρ Ντεπαρντιέ, Βαλέρια Γκολίνο.
ΑΙΘΟΥΣΑ 3
ΩΡΕΣ ΕΝΑΡΞΗΣ / SHOW TIMES 22:30

ΠΡΟΣΕΧΩΣ



FANTASTIC 4 FOUR
Ετοιμαστείτε έρχονται ο "Άνθρωπος Δαυλός"
το "Πράγμα" η "Αόρατη Γυναίκα" ο "Λαστιχένιος"
η φαντασία και η περιπέτεια επί τέσσερα!!

ΠΑΛΛΑΣ 5 CINEMAS CENTER
08/07/2005 - 14/07/2005
www.cinemapallas.gr
Για κρατήσεις
22410 24475/70670
Δημοκρατίας 13, Ρόδος



WAR OF THE WORLDS ΠΟΛΕΜΟΣ ΤΩΝ ΚΟΣΜΩΝ
ΣΕ 1η ΠΑΓΚΟΣΜΙΑ ΠΡΟΒΟΛΗ!!!
ΑΚΡΙΒΟΤΕΡΗ ΠΑΡΑΓΩΓΗ ΣΤΗΝ ΙΣΤΟΡΙΑ ΤΟΥ ΚΙΝΗΜΑΤΟΓΡΑΦΟΥ!!!
Στίβεν Σπίλμπεργκ - Τομ Κρουζ
Αίθουσα 5
ώρες έναρξης //
•17:40 •20:05 •22:30

BATMAN BEGINS
Η ΤΑΙΝΙΑ ΤΟΥ ΚΑΛΟΚΑΙΡΙΟΥ!!!
ΣΕ 1η ΠΑΓΚΟΣΜΙΑ ΠΡΟΒΟΛΗ!
Η υπερ-περιπέτεια, που δεν θα χασει κανείς!!!
ΚΑΝΤΕ ΕΓΚΑΙΡΑ ΤΙΣ ΚΡΑΤΗΣΕΙΣ ΣΑΣ
Αίθουσα expert Κωσταρίδης 2
ώρες έναρξης //
•17:00 •19:45 •22:35



MONSTER KAKIA IN LAW
ΤΗΕΘΕΡΑ
Η ξέφρενη κωμωδία με τη Τζένιφερ Λόπεζ και τη Τζέιν Φόντα
Αίθουσα MAIK ARTISTIC TEAM 3
ώρες έναρξης // •17:50 •20:00 •22:30



FINDING NEVERLAND
ΨΑΧΝΟΝΤΑΣ ΤΗΝ ΧΩΡΑ ΤΟΥ ΠΟΤΕ
Ο Johnny Depp στην πολυαναμενόμενη, βραβευμένη με ΟΣΚΑΡ, δραματική ταινία, στη σφαίρα της φαντασίας του J. M. Barrie, συγγραφέα του Πίτερ Παν!!!
Αίθουσα MAIK 4
ώρες έναρξης //
•17:55 •20:15 •22:30



Meet the Fockers
Ρόμπερτ Ντε Νίρο, Μπεν Στίλερ, Ντάστιν Χόφμαν, Μπάρμπαρα Στρέιζαντ!!!
Πεθερός & γαμπρός σε νέες ξεκαρδιστικές αντιπαλότητες!!!
Αίθουσα SFERA 1
ώρες έναρξης //
•17:35 •20:00 •22:25

ΠΡΟΣΕΧΩΣ



the upside of anger
η άλλη όψη του θυμού
Η Τζοαν Άλλεν και ο βραβευμένος με ΟΣΚΑΡ Κέβιν Κόστνερ σε εκπληκτικές ερμηνείες!!!

Άρτος (;) Θεάματα (;)...

... Και τηλεόραση (όπως λέμε τηλοψία...)

ΕΤ1

07.00 **Παιδικό πρόγραμμα**
10.00 **Ημερολόγιο καταδύσεων**
12.00 **Αστροφεγγιά.** (Ε) Κοινωνική σειρά εποχής
13.00 **Ταξιδεύοντας**
14.00 **Τσικιτίτας**
15.30 **Εχει γούστο**
17.30 **Μένουμε Ελλάδα**
19.00 **Παγκόσμιο πρωτάθλημα ράλι**
19.30 **Ημερολόγιο καταδύσεων**
20.00 **Παράθαση**
21.00 **Το θέατρο της Δευτέρας - Κλασικό Μπρόντγουεϊ.** «Carola»
23.00 **Ειδήσεις**
24.00 **Δρόμοι.** Με τον Αρη Σκιαδόπουλο
00.45 **Ξένη ταινία.** «Οι καταδότες». Αστυνομική περιπέτεια. Παίζουν: Νάιτζελ Πάτρικ, Κάθριν Γούντβιλ

ΝΕΤ

05.45 **Πρώτη γραμμή.** Ενημερωτική εκπομπή με τον Βασίλη Λυριτζή και τον Δημήτρη Οικονόμου.
10.00 **Ειδήσεις**
10.10 **Καθημερινά.** Ενημερωτική εκπομπή με τον Κωνσταντίνο Ζούλα και τη Σοφία Παναγιωτάκη.
12.00 **Ειδήσεις**
13.00 **Ελληνική ταινία.** «Η κραυγή μιας αθώας». Αισθηματικό δράμα.
15.00 **Ειδήσεις**
16.00 **Ατίθασα νιάτα.** Νεανική σειρά.
17.00 **Μέρες αγάπης**
18.00 **Ειδήσεις**
19.00 **Ανω κάτω τελεία** (Ε) Κωμική σειρά Παίζουν: Θανάσης Ευθυμιάδης, Αλεξάνδρα Παλαιολόγου
20.00 **Λίστα γάμου** (Ε) Κωμική σειρά. Παίζουν: Γιάννης Μπέζος, Χρήστος Βαλαβανίδης
20.50 **Στιγμές τραγουδιού**
21.00 **Ειδήσεις**
22.00 **Θερινό σινεμά στη ΝΕΤ**
24.00 **Ειδήσεις**
00.30 **Οι μουσικοί του κόσμου**
01.30 **Ανδρομέδα.** Ξένη ταινία.
02.30 **Μάτλοκ.** Αστυνομική σειρά.

ΕΤ3

07.30 **Τα δελφινάκια και οι φίλοι τους**
08.00 **Η Μάγκι και το άγριο τερατάκι**
08.30 **Γλώσσα μου δίνουν ελληνική**
09.00 **Πρωινό πανόραμα.**
11.00 **Χαλκιδική, μνήμη και όραμα**
11.30 **Τα ζώα της Ιθηρικής χερσονήσου.** Ντοκιμαντέρ.
12.00 **Το καθημερινό μας ψωμί.** Ντοκιμαντέρ.
12.30 **E-life** (Ε)
13.00 **Ειδήσεις**
14.30 **Με μια τρίτη ματιά.** Ενημερωτική εκπομπή με τον Κώστα Μπλάτκα.
16.00 **Ειδήσεις**
16.20 **Εκτη αίσθηση**
16.30 **Ψυχαγωγική εκπομπή**
18.00 **Ο κόσμος των σπορ**
19.00 **Ειδήσεις**
20.15 **Μακρινές φιλίες**
20.30 **Ξένη ταινία.** «Μετά ήρθαν οι γίγαντες»
22.00 **Κοινωνικία πολιτών.** Ενημερωτική εκπομπή.
23.00 **Mixer**
24.00 **Ειδήσεις**
00.30 **Ο ξένος στην πόλη**
01.30 **Το τέρας που έφαγε το Χόλιγουντ**
02.30 **Με μια τρίτη ματιά** (Ε)
04.00 **Πρωινό πανόραμα** (Ε)

FILMNET

06.20 **Ξένη ταινία.** «Γαμήλια νάρκη». Κωμωδία.
08.05 **Ξένη ταινία.** «Γλυκά λήθη». Δραματική κομεντί.
09.55 **Ξένη ταινία.** «Αυτό που θέλει το κορίτσι»
11.40 **Ξένη ταινία.** «Μυστικά από το παρελθόν.
13.20 **Ξένη ταινία.** «Παιχνίδι με τον θάνατο»
14.55 **Ξένη ταινία.** «Ποιός σκότωσε την Πάμελα Ρόουζ»
16.30 **Ξένη ταινία.** «Το κυνήγι της επιτυχίας και πώς να τα πιάσετε χοντρά»
18.20 **Ξένη ταινία.** «Αγώνας για τη νίκη»
20.15 **Ξένη ταινία.** «American splender»
22.00 **Οι αγνοούμενοι**
23.00 **Ξένη ταινία.** «Ενα σχολείο πολύ ροκ»
00.55 **Ξένη ταινία.** «Το ερωτικό κυνήγι της Αμπέρ»
02.40 **Ξένη ταινία.** «Ανοιχτές καρδιές»

ALTER

06.15 **Παιδικό πρόγραμμα**
10.30 **Ειδήσεις**
11.00 **Breakfast.** Μαγκαζίνο με την Ισαβέλλα Κούτση και την Ολγα Λαφαζάνη
12.25 **Τρώω υγιεινά**
12.30 **Ειδήσεις**
13.45 **Top secret.** Με τον Στέφανο Χίο και τη Ντέσσυ Κουβελογιάννη.
16.15 **Ειδήσεις**
16.20 **Ελληνική ταινία.** «Τα καμάκια». Κωμωδία.
18.15 **Top secret-Τελευταία έκδοση**
18.45 **Το πρώτο θέμα**
19.00 **Ειδήσεις**
20.00 **Η φωνή του πολίτη**
21.00 **Ρεξ.** Αστυνομική σειρά.
22.00 **Μήτσι - Χώστα** (Ε)
23.25 **Auto Alter**
23.30 **Νυχτερινές ειδήσεις**
23.45 **Ξένη ταινία.** «Ο ένοχος»
01.45 **Sex and the city.**
02.15 **Aphrodisia**

902

07.00 **ΕΝ ... ΤΥΠΟΣ ... ΕΙΣ** Ενημερωτική εκπομπή.
10.00 **Τηλεπωλήσεις**
15.00 **Κάθε μέρα στις 3.** Ολοκληρωμένη καταγραφή της επικαιρότητας.
16.30 **Εκπαιδευτική τηλεόραση**
17.00 **Παιδικό πρόγραμμα**
17.15 **Τεχνομορφές.**
17.45 **Ειδήσεις στη νοηματική**
18.00 **Αθλητικό ραντεβού**
19.00 **Στα μονοπάτια του πολιτισμού**
20.15 **Εις υγείαν.**
21.00 **Ειδήσεις**
22.00 **Μουσικές διαδρομές**
22.10 **Προεκτάσεις** Πολιτική, ενημερωτική εκπομπή.
23.30 **Μουσικές διαδρομές**
24.00 **Ειδήσεις**

MEGA

05.45 **Από νωρίς**
06.45 **Πρωινό MEGA.** Με τη Μάρω Λεονάρδου και τον Ιορδάνη Χασαπόπουλο.
08.00 **Κοινωνία ώρα 8.** Με το Νίκο Κακαουνάκη.
10.00 **Τα μυστικά της Βέφας.** Με τη Βέφα Αλεξιάδου.
11.00 **Ρετιρέ** (Ε
12.00 **Μικρομεσαίοι** (Ε)
13.00 **Μπουκιά και συχώριο** (Ε)
14.00 **Ειδήσεις**
15.00 **Εμείς κι εμείς** (Ε)
16.30 **Δέκα λεπτά κήρυγμα** (Ε)
17.30 **Ματιές στα γεγονότα**
17.40 **Απαγορευμένη αγάπη.** Κοινωνική σειρά.
18.15 **Φιλοδοξίες.** Ελληνική κοινωνική-δραματική σειρά.
18.50 **Επτά θανάσιμες πεθερές** (Ε)
20.00 **Κεντρικό δελτίο ειδήσεων**
21.00 **Απλή μέθοδος των τριών** (Ε) Κωμική σειρά.
22.00 **Εραστής δυτικών προαστίων** (Ε). Κωμική σειρά.
23.00 **Τα σύνορα της αγάπης.**
00.30 **Τελευταία γεγονότα**
00.45 **Δεύτερη ευκαιρία.** Δραματική σεριά.
01.45 **Models INC**
02.45 **Μόνοι στο σπίτι**
03.45 **Τηλεμάρκετινγκ**
04.00 **Μάλκομ και Εντι**

ANT1

06.45 **Καλημέρα με τον ANT-1** Ζωντανή ενημερωτική εκπομπή.
10.00 **Πρωινός καφές - Best of.** Με την Ελένη Μενεγάκη.
13.00 **Τα νέα του ANT1 σε 1'**
14.00 **Αποκάλυψη ...τώρα! Best of.** Με την Τατιάνα Στεφανίδου.
16.00 **Ακρως οικογενειακόν** (Ε) Κωμική σειρά.
16.50 **Super game.**
17.00 **Κωνσταντίνου και Ελένης** (Ε) Κωμική σειρά.
18.00 **Ειδήσεις στη νοηματική**
18.15 **Super game.** Τηλεπαιχνίδι με τη Μαρία Σπυριδάκη.
18.20 **Καλημέρα ζωή.** Καθημερινή κοινωνική σειρά.
19.15 **Η λάμψη.** Καθημερινή κοινωνική σειρά του Νίκου Φώσκολου.
20.00 **Τα νέα του ANT1**
21.10 **Ελλάς, το μεγαλείο σου** (Ε) Κωμική σειρά.
22.00 **Το καφέ της χαράς** (Ε). Κωμωδία.
23.15 **Οι στάβλοι της Εριέττας Ζαΐμη** (Ε) Κοινωνική σάτιρα.
00.20 **24.** Περιπετειώδης σειρά
01.20 **Νυχτερινές ειδήσεις**
01.45 **Ξένη ταινία.** «Το παιδί με τη γαλάζια στολή» Βιογραφική.
03.45 **Τηλεμάρκετινγκ**
04.30 **Mobile fun**
05.15 **Ντράγκονμπολ**

alpha

06.45 **Καλημέρα σας.** Με τον Γιώργο Αυτιά
10.00 **Πρωινό Κους - Κους.** Με τους Κατερίνα Καραβάτου, Δημήτρη Σαράντο και Κλεοπάτρα Πατλάκη.
13.00 **Κρυφά πάθη.** Δραματική σειρά.
14.00 **Ειδήσεις**
15.00 **Νίνα** (Ε) Δραματική σειρά
16.00 **Αυτό που θέλουν οι γυναίκες** (Ε). Με τον Ανδρέα Μικρούτσικο.
17.50 **Ειδήσεις στη νοηματική γλώσσα**
18.00 **Ελληνική ταινία.** «Ενα ασύλληπτο κορόιδο». Κωμωδία. Παίζουν: Θανάσης Βέγγος, Διονύσης Παπαγιαννόπουλος, Νόρα Κατσέλη
20.00 **Ειδήσεις**
21.00 **Ξένη ταινία.** «Εστεμμένο είδωλο». Κωμωδία. παίζουν: Σάλι Αντριους, Μαρκ Κλερ, Ανα Σέρινταν, Κρεγκ Ελιοτ
23.00 **10η εντολή** (Ε) Αστυνομική σειρά.
24.00 **ΟΛΑ 5 (Best of).** Εκπομπή με τον Θέμο Αναστασιάδη.
01.45 **Ειδήσεις**
02.00 **Ξένη ταινία.** «Νύχτες στη Λουιζιάνα»
04.00 **Τηλεαγορές**

STAR

06.00 **Παιδικό πρόγραμμα**
11.30 **Μελίτα, το φλογερό κορίτσι**
13.00 **Ειδήσεις**
14.00 **Super star.** Με τη Χριστίνα Λαμπίρη.
16.30 **Ειδήσεις**
16.45 **Μαριάννα της νύχτας.** Αισθηματική σειρά.
17.45 **Χουάνα, η παρθένα.** Αισθηματική σειρά.
18.45 **Ηρακλής.** Μυθολογική περιπέτεια.
19.45 **Ειδήσεις**
21.00 **Ξένη ταινία.** «Εκρηξη αδρεναλίνης». Αστυνομικό δράμα. Παίζουν: Στίβεν Σίγκαλ, Κίνεν Αϊβορι Γουέιανς, Μπράιαν Κοξ.
22.45 **Ξένη ταινία.** «Εκρηξη οργής». Δραματική περιπέτεια. παίζουν: Κουίν Λατίφα, Κίμπερλι Ελίζ.
01.15 **Νόμος και τάξη: Ειδική ομάδα.** Αστυνομική σειρά.
02.15 **Ειδήσεις**
02.30 **Ξένη ταινία.** «Ο απατηλός κόσμος της δόξας». Κωμωδία.
05.15 **Αστέρια στο πεντάγραμμο**

SPORT 5

17.00 **X-games**
17.30 **Στίβος**
18.00 **Αγώνες σκαφών**
19.30 **Χειροσφαίριση.** Παγκόσμιο πρωτάθλημα 2005.
21.00 **Μηχανοκίνητα**
22.00 **Κλασικοί αγώνες**
24.00 **Τουρνουά ράγκμπι**
02.00 **Καταδύσεις**
04.30 **Μπάσκετ**
06.30 **X-games**

ΤΑ ΛΟΓΙΚΑ ΤΑ ΠΑΡΑΛΟΓΑ ΤΑ ΕΞΩΦΡΕΝΙΚΑ

(αρχειοθέτηση: κνικ)

... Αγωνιστικές ρακέτες στην παραλία

***Μου** τη σπάνε αυτοί με τις ρακέτες στην παραλία. Θορυβούν, χαχανίζουν, σαχλαμαρίζουν, ασκούν εις εμέ και εις την λουόμενη Αφροδίτη (που θα μπορούσε να με συνοδεύει) πρωτοφανή βία.*

***Κατ'** αρχάς, έχουν καταλάβει με τσαμπουκά μια μεγάλη λωρίδα στην άμμο. Αν δεν θες να φας το μπαλάκι στο κεφάλι, είσαι υποχρεωμένος να κάνεις γύρω γύρω, ολόκληρο ελιγμό για να μπεις και να βγεις από τη θάλασσα.*

***Υστερα,** δεν μπορείς ούτε να διαβάσεις το βιβλίο σου με ησυχία ή να απλώσεις το βλέμμα σου στο απέραντο γαλάζιο. Περνάει ένα μπαλάκι τικ-τακ, τικ-τακ, μπροστά στα μάτια σου και, αν κάνεις πως τα κλείνεις αυτός ο επαναλαμβανόμενος θόρυβος σου χτυπάει στα μελίγγια.*

***Είναι** το ίδιο σαν να σκάω κι εγώ στο χάι μου στην παραλία και αντί να φοράω τα γουόκμαν για ν' ακούσω μουσική, να (επι)βάλω στη διαπασών Τερζή! Να 'ρθει να με συλλάβει η Χωροφυλακή, που διαταράσσω την ησυχία, την κοινή.*

***Κι** από αθλητική σκοπιά να το δεις, αυτοί που καταλαμβάνουν την παραλία για να παίξουν ρακέτες είναι ασεβείς. Σιγά το άθλημα! Στο πινγκ-πονγκ τουλάχιστον βάζεις τα φάλτσα σου, κάνεις κάτι καρφάκια ανάποδα· έχει φάση, χρειάζεται τεχνική.*

***Οπως** και το θαλάσσιο σκι. Και το ξεσκί. Και η ελεύθερη κατάδυση και το ψαροντούφεκο και η θαλάσσια απόβαση με ανεμόπτερα και το σέρφινγκ. Αντί να μας σπας τα νεύρα και να μας (τα) ζαλίζεις μ' αυτό το πάνω - κάτω το μπαλάκι, γιατί δεν πας να γραφτείς σε μια σχολή να μάθεις υποβρύχια φωτογραφία; Εχω κάτι κολλητούς που φεύγουν για ιστιοπλοΐα...*

***Θα** μου πεις: «Γιατί πας κι εσύ εκεί που πάνε αυτοί με τις ρακέτες; Να πας αλλού». Αυτοί να πάνε αλλού! Οι κάφροι, τα νούμερα, με τις χρυσές αλυσίδες και τα μαϊμού ρόλεξ! Που φωνάζουνε πάνω απ' το κεφάλι μου και λένε τόσες κοτσάνες που, άμα τους άκουγε ο Θεός, θα τους είχε κάνει βατράχους!*

***Ακου** να φύγω εγώ και να χαρίσω την καλύτερη παραλία στους Ούννους, στους Βησιγότθους, είναι απαράδεκτο. Αν υπήρχε πολιτισμική Αστυνομία, θα τους είχε συλλάβει για προσβολή της στοιχειώδους αισθητικής...».*

Ανδρέας Ρουμελιώτης

.... Σχετικότητες



Του Δημήτρη Χαντζόπουλου, από "Τα Νέα"

... Κυκλοφοριακές παραινέσεις



Από τα ***Μαριτσά*** μας έρχονται οι οδηγίες για μια σωστή κυκλοφοριακή αγωγή:
- ***Οδηγέ μην τρέχεις, ποτέ δεν φθάνεις πουθενά.***
- ***Πήγαινε σιγά και σίγουρα. Please go slow***

... Θεάσεις

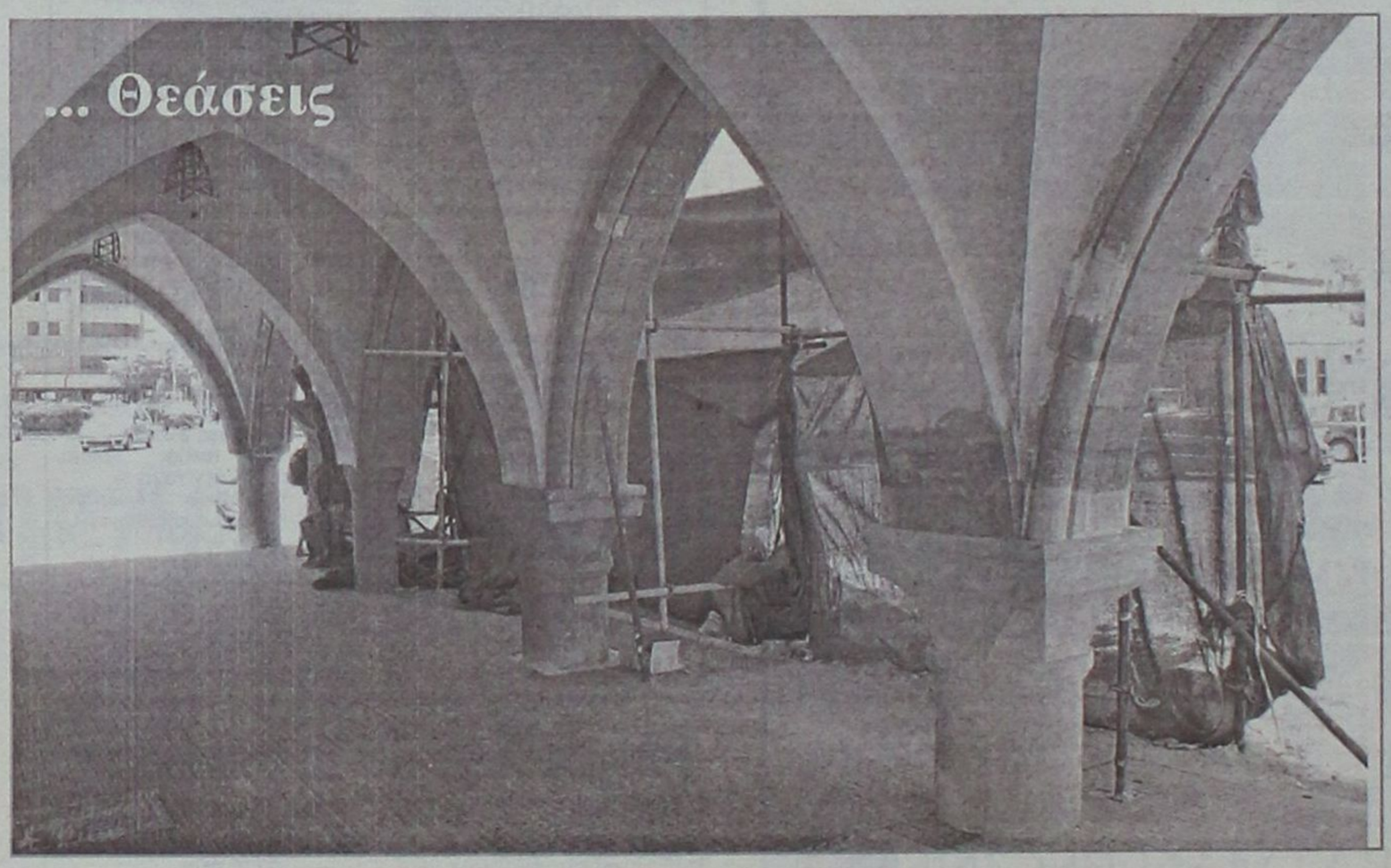

Μην τολμήσετε να περάσετε από αυτήν την πλερυά του Νομαρχιακού "κοτετσιού".
... Η εμετική δυσοσμία που απονέει ο χώρος μπορεί και να σας αφήσει οσφρητικά ανάπηρους!

... Φιλοσοφικές διαπιστώσεις



Και πάλι από τα ***Μαριτσά***, αυτή την φορά από το ***κοιμητήριο*** του χωριού, που σύμφωνα με την εντοιχισμένη μαρμάρινη πινακίδα στην είσοδό του, είναι:
«... Η κατοικία των πτωχών και των πλουσίων»!

Εκτός ύλης

...και επί τα αυτά

Τελειώσαμε -προς το παρόν- και με τα εκκλησιαστικά μας. Του χρόνου πάλι. Καλορίζικος ο νέος επίσκοπος π. Αμφιλόχιος και ας ανοιχθεί λίγο πιο πολύ στην κοινωνία μας. Νομίζω ότι τα χρειάζονται και οι δύο πλευρές. Κυρίως η κοινωνία που αναζητά εναγωνίως την πνευματικότητα για να μπορέσει να τα βγάλει πέρα με τις δυσκολίες της ζωής.

"Μαύρισε" το μάτι μας από τα ράσα το περασμένο Σάββατο. Ως και η ΕΤ1 μας έδειξε! Η Κρητηνία έκανε το θαύμα της! Η Κρητηνία, πώς; Μα με τους κ.κ. Χριστοφάκη και Κωστάκη, που επιμελήθηκαν τα της μετάδοσης. Ετσι για να είστε σε όλα ενήμεροι! Είδαμε και το νομάρχη με το σταυρό του Πατριαρχείου καμαρωτό καμαρωτό! Τίτλος είναι αυτός... Μήπως κάτι πρέπει να γίνει και με το δήμαρχό μας να μη νιώθει παραπονεμένος;

Αντε και του χρόνου να δούμε κανένα νέο επίσκοπο από την περιοχή μας! Με τη φόρα που έχει πάρει ο Κύριλλος τίποτα δεν αποκλείεται! Η κοινή γνώμη επιτέλους πρέπει να είναι ικανοποιημένη τουλάχιστον σε αυτό το επίπεδο γιατί στα άλλα, δεν το βλέπω! Με κάτι τέτοια ξεχνιόμαστε, όπως έλεγε παλιά μια διαφήμιση για τα βίπερ.

Καλή εβδομάδα! Θα "χορτάσουμε" πάλι από ζέστη, έτσι λένε οι ειδικοί. Υπομονή, το φθινόπωρο είναι κοντά!

Γράφει η **ΗΡΩΔΙΑΣ** *(Α-λογο-κρίτως)*

Παρέα με μόδιστρους της Μυκόνου εμφανίστηκε σε γνωστό μπαρ του νησιού ο υπουργός μας το τελευταίο βράδυ του περιφερειακού συμβουλίου, όπως ανέφεραν "οι κακές γλώσσες"! Και να ήταν μόνο αυτό. Μέχρι τις 3.30 το πρωί έλεγε στην ομήγυρη ανέκδοτα! Κοινώς ξεσάλωσε... Τη γνωριμία με το γνωστό μόδιστρο κ. Γαλάτη -φτιάχνει ωραία "ράσα" μάθαμε- θα την αξιοποιήσουμε Ενα σκόντο, δεν μπορεί, θα μας το κάνει! Ισως κάποιοι ρωτήσουν σε ποιόν υπουργό αναφερόμαστε. Ενας είναι ο υπουργός, δεν θέλω τέτοιες ερωτήσεις. Εκείνο το πρωί, όπως λένε πάντα οι κακές γλώσσες, έχασε το αεροπλάνο! Το ξενύχτι είχε και τις παρενέργειές του!

Ο κ. Χ. Κόκκινος απέδειξε στο τελευταίο Περιφερειακό Συμβούλιο ότι άνετα μπορεί να κάνει καριέρα -και με αξιώσεις- στο διπλωματικό σώμα! Την ώρα που οι "στρατοί" Κυκλάδων και Δωδεκανήσου ήταν έτοιμοι να ξεκινήσουν τον πόλεμο, τους μάζεψε, έδωσε σε όλους υποσχέσεις και καθάρισε χωρίς ν' ανοίξει μύτη! Επί της ουσίας τίποτα δεν αποφασίστηκε, όλοι έμειναν με την προσδοκία η οποία -όπως φάνηκε- τους είναι αρκετή. Προς το παρόν τουλάχιστον. Εξέφρασαν όλοι μαζί την ικανοποίησή τους και τις ευχαριστίες τους για τα όσα τους άφησε να ελπίζουν! Κύριε Γενικέ, υποκλινόμαστε στις διπλωματικές σας ικανότητες. Αντε και υπουργός Εξωτερικών!



Την "πλήρωσε" για όλους τους βουλευτές ο κ. Β. Χρύσης στην πρόσφατη επίσκεψή του στη Χάλκη. Είχαν οι κάτοικοι καιρό να δουν βουλευτή και μόλις τον είδαν όρμηξαν και του τα είπαν έξω από τα δόντια. Οτι δηλαδή μετά τις εκλογές ούτε είδαν ούτε άκουσαν κανένα! Κανονικά θα έπρεπε να ήταν και οι πέντε και να μην τα ακούσει μονάχα ο κ. Χρύσης, που έχει μια παρουσία στα μικρονήσια του νομού μας. Οι υπόλοιποι αν αποτολμήσουν να εμφανιστούν στη Χάλκη, θα πρέπει να είναι κατάλληλα προετοιμασμένοι! Ενα κράνος να το έχουν μαζί τους, δεν θα έβλαπτε!

"Πρώτοι" φίλοι έγιναν οι Γιώργος Νικητιάδης και Κυριάκος Αρχοντάκης μετά από μία τηλεοπτική συνεύρεση. Οι απόψεις τους σε πολλά θέματα είναι ταυτόσημες σε σημείο ανησυχητικό! Εκλεισαν και μελλοντική συμφωνία! Οταν το ΠΑΣΟΚ έρθει ξανά στην εξουσία και γίνει υπουργός ο κ. Νικητιάδης, ο Κυριάκος θα γίνει σύμβουλός του! Τέτοια λέει -ο τελευταίος- και μετά ψάχνεται γιατί δεν βλέπει άσπρη μέρα στη Νέα Δημοκρατία! Το "πάρε-δώσε" του Γιώργου με τον Κυριάκο έχει ενοχλήσει και άλλους, από την άλλη μεριά! Μην θέλετε και ονόματα, πολύ πάει...



Επωνύμως

Το ακρωτήρι του φόβου...

Με το μυαλό τους να στρέφεται στον εφιάλτη της τρομοκρατίας που συγκλόνισε την Πέμπτη το Λονδίνο, οι ηγέτες των 8 πλουσιότερων κρατών ολοκλήρωσαν "άρον - άρον" την Παρασκευή τις εργασίες τους.
Μάλιστα στις ανακοινώσεις τους, που διάβασε ο Τόνι Μπλερ, αναφέρεται ότι αποφάσισαν να χρηματοδοτήσουν με 3 δισ. δολάρια την Παλαιστίνη και με 50 δισ. δολάρια τις φτωχότερες χώρες της Αφρικής. Ο Βρετανός πρωθυπουργός σχολίασε επ' αυτού ότι αποτελεί απάντηση της πολιτικής στην τρομοκρατία. Θεωρώντας ότι κάποια περισσεύματα φιλανθρωπίας μπορούν να λειτουργήσουν αποτρεπτικά...
Για άλλη μια φορά όμως, δαιμονοποιώντας το τυφλό μίσος που ώθησε τους τρομοκράτες να πνίξουν στο αίμα μια πόλη, σκορπώντας τη φρίκη σε αθώους πολίτες, αρνήθηκαν να δουν ποιές είναι οι κινήσεις και οι τακτικές που οδηγούν στο τυφλό μίσος και στην εξάπλωση αυτού του "αόρατου πολέμου" να επικρέμεται σαν απειλή εναντίον όλων μας.



Γράφει
η Ρένα Βενιανάκη
revenianaki@yahoo.com

Η φτώχεια και η εξαθλίωση στο μεγαλύτερο μέρος του κόσμου, οι ασύλληπτες κοινωνικές αδικίες, τα γεωστρατηγικά παιχνίδια της υπερδύναμης και των συμμάχων της, τα τεράστια οικονομικά συμφέροντα που απομυζούν τους πλουτοπαραγωγικούς πόρους πολιτικά αδύναμων χωρών, η εκμετάλλευση φανατικών, διεφθαρμένων, απολυταρχικών καθεστώτων που είναι πειθήνια όργανά τους, είναι το εκρηκτικό μείγμα που φουντώνει το μίσος σε κατοίκους πολλών περιοχών αυτού του πλανήτη. Αυτή η αυτάρεσκη και καταπιεστική πολιτική των πλουσίων χωρών σπρώχνει χιλιάδες νέους σε όλο τον κόσμο στα χέρια παραφρόνων μαχητών του Ισλάμ, στρώνουν το χαλί ώστε τα κηρύγματα μίσους κατά των δυτικών και του τρόπου ζωής τους να πιάσουν έδαφος. Η στρατολόγηση φανατικών δεν αντιμετωπίζεται με καταστολή των δημοκρατικών ελευθεριών και με τη δημιουργία κοινωνιών του φόβου. Μονο όταν οι πλούσιες χώρες, οι πολιτικά δυνατές, αποδεχτούν να αντιμετωπίσουν τα αίτια που γεννούν τις απανωτές γενιές τρομοκρατών ίσως μπορέσει η ανθρωπότητα να καταπολεμήσει τη Λερναία Ύδρα της τρομοκρατίας. Ως τότε, όλοι θα ζούμε σ' ένα απέραντο.. ακρωτήρι του φόβου...

Από το "Κυριακάτικο Εθνος"

ALHAMBRA TRAVEL

Με τη νέα Ελληνική εταιρεία κρουαζιέρας

Louis Hellenic Cruises

ΜΟΝΑΔΙΚΕΣ 9ΗΜΕΡΕΣ ΚΡΟΥΑΖΙΕΡΕΣ!!!!

...σαλπάρετε μαζί μας!

Γιορτάζοντας 70 χρόνια από την ίδρυση του Ομίλου Louis προσφέρουμε τρείς μοναδικές 9/10ήμερες κρουαζιέρες σε Δυτική & Ανατολική Μεσόγειο αλλά και τη Μαύρη Θάλασσα!!!

9/10ήμερη Μοναδική Κρουαζιέρα στη Δυτική Μεσόγειο
«ΤΑ ΔΙΑΜΑΝΤΙΑ ΤΗΣ ΜΕΣΟΓΕΙΟΥ»
Από 29 Ιουλίου έως 07 Αυγούστου 2005
με το κρουαζιερόπλοιο MV CORAL

Από 790 €

ΟΙ ΘΕΣΕΙΣ ΣΥΜΠΛΗΡΩΘΗΚΑΝ

Ημέρα	Ημ/νία	Λιμάνι	Άφιξη	Αναχ
Παρασκευή	29/7	Πειραιάς		
Παρασκευή	29/7	Διέλ...		
Σάββατο	30/7			
Κυριακή				
Δευτ...				21:00
			08:00	17:00
		...Κάννες	09:00	20:00
		(Φλωρεντία)	08:00	19:00
		Ναπολη/Πομπηία ή Κάπρι	10:30	19:00
Σ...	06/8	Εν Πλω	---	---
Κ...	07/8	Πειραιάς	09:30	

9/10ήμερη Μοναδική Κρουαζιέρα στη Ανατολική Μεσόγειο
«ΠΑΝΟΡΑΜΑ ΑΡΧΑΙΩΝ ΠΟΛΙΤΙΣΜΩΝ»
Από 07 Αυγούστου έως 16 Αυγούστου 2005
με το κρουαζιερόπλοιο MV CORAL

Από 790 €

Ημέρα	Ημ/νία	Λιμάνι	Άφιξη	Αναχ
Κυριακή	07/8	Πειραιάς	---	13:00
Δευτέρα	08/8	Κασταλόριζο*	09:30	14:30
Τρίτη	09/8	Λεμεσός, ΚΥΠΡΟΣ	08:00	20:00
Τετάρτη	10/8	Λατάκεια, ΣΥΡΙΑ	08:00	20:00
Πέμπτη	11/8	Βηρυτός, ΛΙΒΑΝΟΣ	08:00	20:00
Παρασκευή	12/8	Ασντόντ, ΙΣΡΑΗΛ	08:00	20:00
Σαββάτο	13/8	Πορτ Σάιντ, ΑΙΓΥΠΤΟΣ	08:00	09.00
Σαββάτο	13/8	Αλεξάνδρεια, ΑΙΓΥΠΤΟΣ	20.00	---
Κυριακή	14/8	Αλεξάνδρεια, ΑΙΓΥΠΤΟΣ	---	14:00
Δευτέρα	15/8	Ρέθυμνο	13:30	19:00
Τρίτη	16/8	Πειραιάς	07:30	

** Αποβίβαση / επιβίβαση με βάρκες (ανάλογα με τον καιρό)*

9/10ήμερη Μοναδική Κρουαζιέρα στη Μαύρη Θάλασσα & τα παράλια της Μικράς Ασίας
«ΑΞΕΧΑΣΤΕΣ ΠΑΤΡΙΔΕΣ»
Από 16 Αυγούστου έως 25 Αυγούστου 2005
με το κρουαζιερόπλοιο MV CORAL

Από 790 €

Ημέρα	Ημ/νία	Λιμάνι	Άφιξη	Αναχ
Τρίτη	16/8	Πειραιάς	---	12:00
Τετάρτη	17/8	Κωνσταντινούπολη	09:00	19:00
Πέμπτη	18/8	Σαμψούντα, ΠΟΝΤΟΣ	16:30	21:00
Παρασκευή	19/8	Τραπεζούντα, ΠΟΝΤΟΣ	08:00	19:00
Σάββατο	20/8	Γιάλτα, ΚΡΙΜΑΙΑ	14:00	21:30
Κυριακή	21/8	Οδησσός, ΟΥΚΡΑΝΙΑ	10:30	19:30
Δευτέρα	22/8	Νέσεμπαρ, ΒΟΥΛΓΑΡΙΑ	14:00	20:00
Τρίτη	23/8	Τσανάκκαλε, ΤΟΥΡΚΙΑ	14:00	19:30
Τετάρτη	24/8	Σμύρνη	08:00	18:30
Πέμπτη	25/8	Πειραιάς	07:00	

Πληροφορίες στο πρακτορείο

ALHAMBRA TRAVEL

Δ. Θεοδωράκη 13
Τηλ. 2241037052 και 2241025698

Λόγω της μεγάλης ζήτησης παρακαλούνται οι ενδιαφερόμενοι να κάνουν εγκαίρως τις κρατήσεις τους

χπ. 130

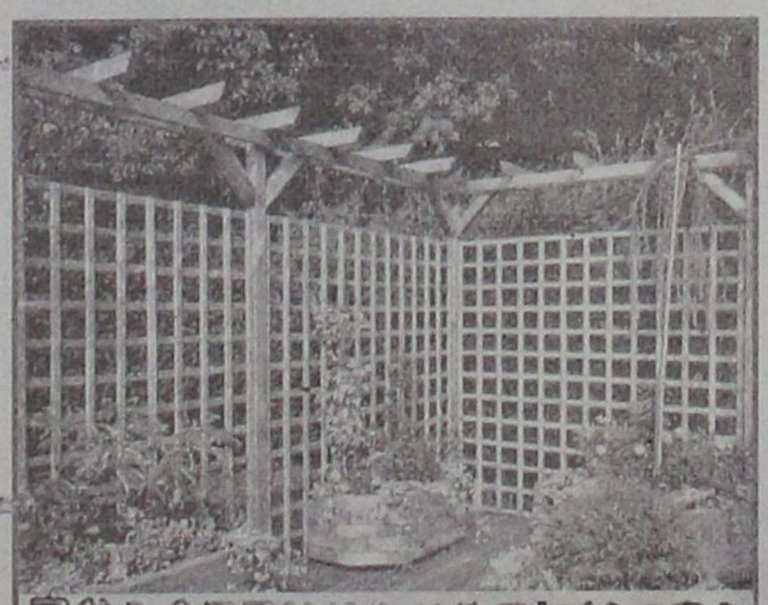

ΞΥΛΟΤΕΧΝΟΥΡΓΗΜΑΤΑ

ΕΜΠΟΤΙΣΜΕΝΗΣ ΞΥΛΕΙΑΣ
ΚΗΠΟΥ - ΒΕΡΑΝΤΑΣ

Προτάσεις & Λύσεις στο χώρο σας

ΕΞΟΦΛΗΣΗ ΕΩΣ ΚΑΙ 36 ΔΟΣΕΙΣ

ΥΠΕΥΘΥΝΟΣ ΚΑΤΑΣΚΕΥΩΝ:
ΣΤΕΦΑΝΗΣ ΑΠΟΣΤΟΛΟΣ· ΤΗΛ. 6946 903331

ΥΠΕΥΘΥΝΟΣ ΠΩΛΗΣΕΩΝ:
ΣΤΕΦΑΝΗΣ ΠΕΤΡΟΣ 6944355694

Δ/ΝΣΗ ΚΑΤΑΣΤΗΜΑΤΟΣ ΕΝΤΟΣ ΕΜΠΟΡ. ΚΕΝΤΡ. ΦΩΚΙΑΛΗ

ΤΗΛ. 2241035091, 2241025135 ΧΠ1937

Πολιτιστικές διαδρομές

Βυζαντινές τοιχογραφίες Χάλκης, Τήλου, Σύμης

Οι βυζαντινές τοιχογραφίες 13 εκκλησιών της Χάλκης μαζί με αυτές της ***Τήλου*** και της ***Σύμης*** αποτελούν το θέμα του επόμενου τόμου του ***"Ευρετηρίου Βυζαντινών Τοιχογραφιών Ελλάδος"*** που ετοιμάζει το Κέντρο Ερευνας της Βυζαντινής και Μεταβυζαντινής Τέχνης της Ακαδημίας Αθηνών σε συνεργασία με την 4η Εφορεία Βυζαντινών Αρχαιοτήτων (Δωδεκανήσου).

Ο τόμος αυτός εκπονείται στο πλαίσιο του διεθνούς ερευνητικού προγράμματος για την σύσταση ενός Corpus όλων των βυζαντινών τοιχογραφιών, πρόγραμμα μακράς πνοής και διεθνούς συνεργασίας στο οποίο ηγείται η Ακαδημία Αθηνών, και το οποίο ίδρυσε ο ακαδημαϊκός Μανόλης Χατζηδάκης και τώρα συνεχίζει ο διάδοχός του, Παναγιώτης Λ. Βοκοτόπουλος.

Το ερευνητικό αυτό πρόγραμμα, ως προς το ελληνικό τμήμα, μέσω της επί τόπου καταγραφής των βυζαντινών τοιχογραφιών της Ελλάδας, έχει στόχο τη σύσταση εμπεριστατωμένου αρχείου τεκμηρίωσης που περιλαμβάνει την περιγραφή του εικονογραφικού προγράμματος κάθε ναού, τα αρχιτεκτονικά σχέδια των ναών με ένδειξη της έκτασης της αγιογράφησης, τις σχεδιαστικές αποτυπώσεις και την επαγγελματική φωτογράφηση των τοιχογραφιών, και τέλος, τη δημοσίευση τους σε υψηλής τυποτεχνικής ποιότητας εκδόσεις. ***Ηδη*** έχουν δημοσιευθεί στα ελληνικά και αγγλικά οι βυζαντινές τοιχογραφίες των Κυθήρων, ενώ ετοιμάζονται τα Ευρετήρια Βυζαντινών Τοιχογραφιών της ***Ρόδου***, των Ιονίων Νήσων, της Αν. Μακεδονίας και της Θράκης.

Με τη δημοσίευση (εντός του 2007) του προετοιμαζόμενου τόμου για τα νησιά ***Σύμη, Τήλο και Χάλκη Δωδεκανησου*** με τους 58 βυζαντινούς τοιχογραφημένους ναούς από τον 9ο αιώνα έως το 1522 που τα Δωδεκάνησα υποκύπτουν στην οθωμανική κυριαρχία θα "αποκαλυφθεί" στους επιστήμονες, αλλά και στους φιλάρχαιους πρώτη φορά συγκεντρωμένο το εύρος της παιδείας και του αισθητηρίου ενός λαού που δρούσε στην περιφέρεια (;) του βυζαντινού κράτους.



Αγιος Νικήτας στην Αμαλή Χάλκης. Κεφάλι - λεπτομέρεια αρχαγγέλου από το β' στρώμα τοιχογραφιών του ναού (μέσα 13ου αιώνα)

... Μάρω Βαμβουνάκη: "Τα πράγματα που ζουν απ' τον χαμό"

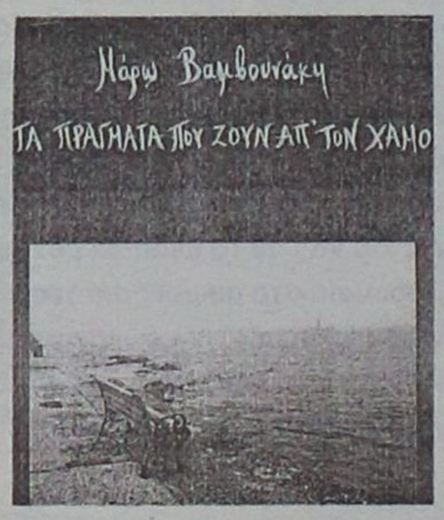

Η ***Μάρω Βαμβουνάκη*** με το νέο μυθιστόρημά της ***«Τα πράγματα που ζουν απ' τον χαμό»*** φθάνει αισίως την λογοτεχνική παραγωγή της στα 27 βιβλία, από τα οποία τα 21 πεζογραφήματα (εκδόσεις "Φιλιππότη", σελ. 166, Αθήνα 2005).

«-Ποτέ δεν σ' αγκάλιασα νύχτα. Ποτέ τόσα χρόνια δεν σε πήρα νύχτα στην αγκαλιά μου...

- Είναι πάντα σαν νύχτα εδώ μέσα. Καλή, όμορφη νύχτα... Εδώ...

- Ολα με μας είναι "σαν".

- Οχι, όχι! Δεν είναι σαν αγάπη η αγάπη μας! Πετάγεται εκείνη από το στήθος του πειραγμένη.

- Μόνο η αγάπη μας δεν είναι. Ολα τ' άλλα...

Του ξέφευγε ελάχιστες φορές ένα παράπονο. Πολύ σπάνια. Προσπαθούσε πάντοτε να το ελέγχει και έβριζε τον εαυτό του για εγωιστή μετά. Για φίλαυτο κατηγορούσε τον εαυτό του, γεμάτο πάθη. Ανεπίτρεπτο να την πληγώσει με μια αξίωσή του, είναι αχαριστία, ανανδρία και σκληρότητά του κάτι τέτοιο. Σπάνια του ξέφευγε ένα παράπονο. Από το βαθύ, βουβό παράπονο που κρύβει διαρκώς μέσα του ο ελεύθερος από τους δύο σε μια υπόθεση μοιχείας. Ομως αμέσως μετάνιωνε και προσπαθούσε να διορθώσει, να την παρηγορήσει. Να την προστατεύσει από την πίκρα του, σαν παιδί. Σαν παιδί του.

Σαν παιδί...».

... Barbara de Angelis: «Ο άνδρας ο σωστός»

Η ***Barbara de Angelis*** στο βιβλίο της ***«Ο άνδρας ο σωστός»*** (μετάφραση: Αναστασία Κοψαχείλη, εκδόσεις "Περίπλους", σελ. 151, Αθήνα 2005, τιμή: 14 ευρώ) δείχνει με ευχάριστο τρόπο και σε απλή γλώσσα πώς κάποιος μπορεί να δημιουργήσει μια σχέση βασισμένη στην ειλικρίνεια και την αγάπη, μακριά από ίντριγκες, στρατηγικές και κόλπα. Κι ακόμα παρέχει πολύτιμες συβουλές για το πώς κάποιος μπορεί να βρει τον κατάλληλο σύντροφο και να χτίσει ένα γάμο που θα κρατήσει μια ζωή.

Το ***«Ο άνδρας ο σωστός»*** είναι ένα βιβλίο τόσο επικαιρο όσο και χρήσιμο και απευθύνεται σε όσες γυναίκες:

« • Ραγίζει η καρδιά τους κάθε φορά που ερωτεύονται κάποιον άνδρα που δεν ήταν κατάλληλος γι' αυτές.

• Πιστεύουν ότι πρέπει να φτιάξουν το τέλειο κορμί, για να πληρούν τα πρότυπα της φαντασίωσης κάποιου άνδρα.

• Φοβούνται να μοιραστούν τα πραγματικά τους συναισθήματα, τις επιθυμίες ή τις ανησυχίες τους με έναν άνδρα μήπως τους πει ότι έχουν πολλές ανάγκες ή απαιτήσεις.

• Θυσιάζουν απόψεις, αξίες και αυτοσεβασμό από φόβο μη χάσουν έναν άνδρα.

• Ξεχνούν τον εαυτό τους προσπαθώντας όσο πιο πολύ γίνεται να ευχαριστήσουν έναν άνδρα.

• Ονειρεύονται μια σχέση με έναν πραγματικό άνδρα, που θα χαρακτηρίζεται από ισοτιμία, αμοιβαίο σεβασμό και τρυφερότητα, χωρίς ίντριγκες, ούτε προσπάθειες για το ποιός θα υπερισχύσει».

... Βαρθολομαίος: «Μην κάνετε στάβλους τις Εκκλησίες»

Σεβασμό προς τους χώρους λατρείας της ορθόδοξης πίστης, πολλοί από τους οποίους έχουν μετατραπεί σε στάβλους, ζήτησε από τις Αρχές της Καππαδοκίας και τους κατοίκους της ο Οικουμενικός Πατριάρχης, κατά την επίσκεψή του εκεί.

«Ζητούμε οι χώροι λατρείας να μη μετατρέπονται σε στάβλους και να συντηρούνται όσο είναι δυνατόν», είπε ο κ. Βαρθολομαίος από το Νέβσεχιρ (Νεάπολη) της Καισαρείας, αφού επισκέφτηκε παλαιές μητροπόλεις του Οικουμενικού Πατριαρχείου. Αναγνώρισε ότι οι δυνατότητες του τουρκικού κράτους για συντήρηση των χώρων λατρείας είναι περιορισμένες, ζήτησε όμως από τους κατοίκους κατανόηση και σεβασμό.

Οικοθέν

... Το πρόβλημα της ελεύθερης βοσκής στα Δωδεκάνησα

Στο 14ο Πολιτιστικό Συμπόσιο Δωδεκανήσου που διοργάνωσε στην Χάλκη η Στέγη Γραμμάτων και Τεχνών Δωδεκανήσου, οι δασολόγοι ***Κάρολος Βούλγαρης*** και ***Νικόλαος Θεοδωρίδης*** εισηγήθηκαν το θέμα για το ***πρόβλημα της ελεύθερης βοσκής των ζώων στα νησιά μας.***

Το πρόβλημα είναι οξύτατο και οι απόψεις των δύο συμπολιτών μας ήταν πολύ ενδιαφέρουσες. Περίληψή τους παρουσιάζουμε παρακάτω:

«Ενα τεράστιο πρόβλημα σε βάρος των δασικών οικοσυστημάτων*, έχει δημιουργηθεί στο νομό Δωδεκανήσου, λόγω της έντονης βοσκής, που ασκείται ανεξέλεγκτα από τα κοπάδια των αιγοπροβάτων. Η υποβάθμιση των δασικών οικοσυστημάτων και γενικότερα του φυσικού περιβάλλοντος είναι πλέον φανερά αισθητή. Την καταστροφή της ποώδους βλάστησης ακολουθεί η καταστροφή του εδάφους. Η αφαίρεση του μανδύα της βλάστησης, ιδίως από τα κατσίκια, που την καλοκαιρινή περίοδο αφανίζουν ό,τι πρασινίζει, εκθέτει τα νεκρά υπολείμματα και το χώμα σε αυξημένη οξείδωση, στην επίδραση της βροχής και στην μετακίνησή τους από τα νερά της βροχής και τον αέρα. Η απόπλυση των εδαφών και τα πλημμυρικά φαινόμενα αυξάνουν. Την παράσυρση του οργανικού εδάφους ακολουθεί το ανόργανο έδαφος και σε πολλές περιπτώσεις έχει κάνει την εμφάνισή του το μητρικό πέτρωμα.*

Το πρόβλημα επιδεινώθηκε τη δεκαετία 1982-1992*, λόγω των έντονων φαινομένων των δασικών πυρκαγιών και την υποχρέωση της Πολιτείας να κηρύξει τις καμένες εκτάσεις αναδασωτέες και να απαγορεύσει τη βοσκή εντός αυτών. Ετσι οι διαθέσιμες για βοσκή εκτάσεις, ελαττώθηκαν. Ομως, αντί να ελαττωθεί ανάλογα και ο αριθμός των κατσικιών εν τούτοις ο αριθμός τους αυξήθηκε σημαντικά με τη βοήθεια των κρατικών και κοινοτικών επιδοτήσεων. Σκοπός λοιπόν αυτής της εργασίας είναι να μελετήσει και να αναδείξει το πρόβλημα που έχει δημιουργηθεί και να προτείνει λύσεις ώστε να βοηθήσει την υπηρεσιακή και πολιτική ηγεσία να πάρει τα κατάλληλα μέτρα για να αναστραφεί η σημερινή κατάσταση και να βοηθηθούν τα φυσικά οικοσυστήματα να ανακάμψουν και να επανέλθουν στην κανονική τους μορφή.*

Για να φανεί το πρόβλημα *έπρεπε να συγκρίνουμε τον αριθμό των μικρών ζώων που βόσκουν σήμερα σε κάθε νησί (βοσκοφόρτωση), με τον αριθμό που θα μπορούσε να θρέψει η περιοχή, ανάλογα με τη βοσκοϊκανότητά της.*

Για τον υπολογισμό της βοσκοϊκανότητας*, του κάθε νησιού λήφθηκε υπόψη η σχετική διάταξη, η οποία δίνει τη βοσκοϊκανότητα των δασικών εδαφών ανάλογα με τη μορφή και το είδος της βλάστησης που τα καλύπτει. Από το σύνολο των βοσκήσιμων εδαφών αφαιρέθηκαν εκείνα εντός των οποίων απαγορεύεται η βόσκηση, κυρίως επειδή κηρύχθηκαν αναδασωτέα μετά από πυρκαγιά. Δεν λήφθηκαν υπόψη πυρκαγιές μικρότερες των είκοσι στρεμμάτων. Ο αριθμός των βοσκόντων σήμερα ζώων λήφθηκε από στοιχεία του Τμήματος Γεωργίας. Το εμβαδόν των βοσκοτόπων υπολογίστηκε από στοιχεία της τοπικής Δασικής Υπηρεσίας και από στοιχεία της Ε.ΣΥ.Ε.Α. (Απογραφή 1991).*

Από την εργασία προέκυψε ότι ο αριθμός των βοσκόντων ζώων είναι πολύ μεγαλύτερος από τη βοσκοϊκανότητά της κάθε νήσου, ενώ σε πολλές περιπτώσεις είναι υπερδιπλάσιος. *Οσο το πρόβλημα συνεχίζεται, τόσο τα δασικά οικοσυστήματα θα φθίνουν και θα οπισθοδρομούν. Υπάρχει σοβαρός κίνδυνος κάποια οικοσυστήματα να χάσουν την ικανότητά τους να μπορέσουν να ανακάμψουν.*

Για την επίλυση του προβλήματος *στα πλαίσια της αειφόρου ανάπτυξης, η πολιτεία θα πρέπει να λάβει άμεσα και δραστικά μέτρα, όπως η μείωση του αριθμού των βοσκόντων ζώων, η εσταυλισμένη κτηνοτροφία, η βελτίωση των βοσκοτόπων, η διαχείρηση της βοσκής κ.λπ.».*

... Θεάσεις

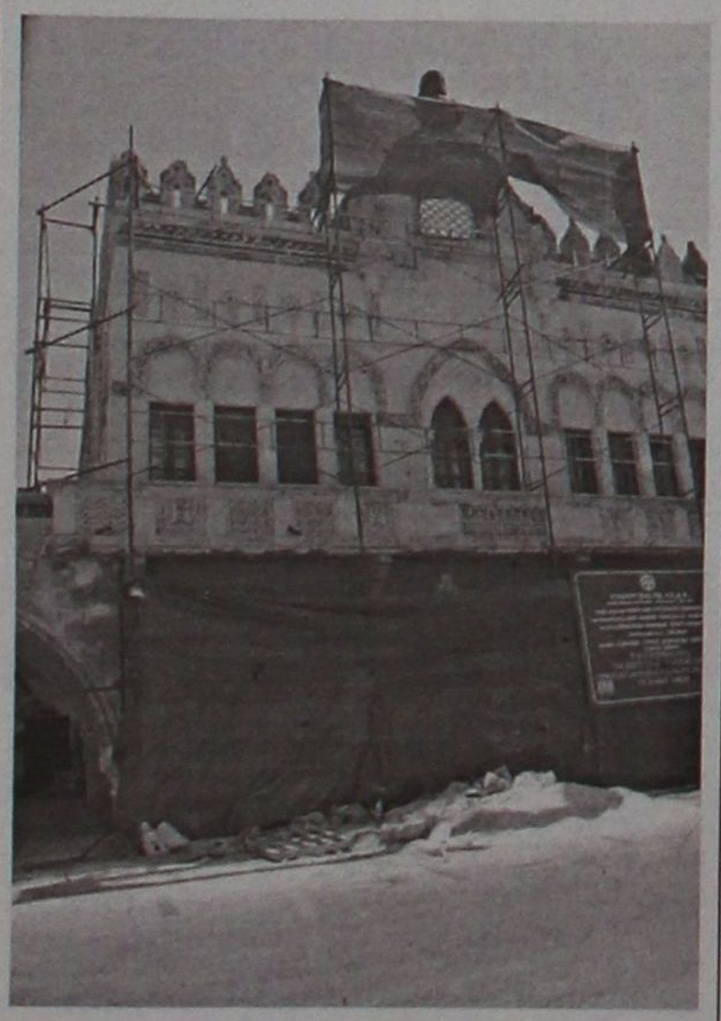

... Το Νομαρχιακό "τσαντήρι" πλαισιωμένο με χύδην μπάζα και λοιπά οικοδομικά υλικά!

... Τι πρέπει να γνωρίζετε για τους καταλόγους των εστιατορίων

Ενα ενδιαφέρον σημείωμα στο ***"Βήμα"*** για τα *"δικαιώματα"* όσων σιτίζονται στα εστιατόρια:

«Τι επιβάλλεται να αναγράφεται στους τιμοκαταλόγους;

Οι τιμοκατάλογοι πρέπει να είναι γραμμένοι υποχρεωτικά στην ελληνική και προαιρετικά σε κάποια άλλη γλώσσα, ενώ επιβάλλεται να αναφέρονται το όνομα του υπευθύνου του εστιατορίου, οι νόμιμες επιβαρύνσεις και η τελική τιμή του κάθε προϊόντος. Ενας κατάλογος πρέπει οπωσδήποτε να είναι ανηρτημένος στην είσοδο του καταστήματος. Αν υπάρχουν καταψυγμένα ψάρια, κρέατα ή λαχανικά, πρέπει να αναγράφονται στον κατάλογο με την ένδειξη "κατεψυγμένο" ανεξαρτήτως αν είναι μαγειρεμένα ή όχι εκείνη τη μέρα. Επίσης, η ένδειξη "προμαγειρεμένο" ή "προτηγανισμένο" επιβάλλεται να σημειώνεται για φαγητό, όταν αυτούσιο ή το κυρίως μέρος του έχει παρασκευαστεί ή συντηρηθεί στην κατάψυξη πριν μαγειρευθεί τελικά και προσφερθεί τελικά στον πελάτη. Επιπλέον, επιβάλλεται η αναφορά στο είδος των ελαίων που χρησιμοποιούνται σε ωμή μορφή στα προσφερόμενα φαγητά»

Πως ένα γεύμα στις διακοπές δεν θα μου βγει "ξινό" από τα... κόλπα στο σερβίρισμα;

Καταρχάς, δικαιούμαστε νερό της βρύσης στο τραπέζι μας. Αν θέλουμε εμφιαλωμένο τότε ανοίγεται μπροστά μας όπως και όλα τ' άλλα ποτά, μπίρες, κρασί, αναψυκτικά. Από κει και πέρα, οι μερίδες των φαγητών δεν πρέπει να είναι ολιγοβαρείς, δηλ. να έχουν βάρος λιγότερο από αυτό που προβλέπει ο νόμος. Ενδεικτικά παραδείγματα με το βάρος μιας μερίδας ανά είδος φαγητού: κρέας 125 γρ., ψάρια 125 γρ., κιμάδες 110 γρ., λαδερά 255 γρ., μουσακάς -παστίτσιο 195 γρ., ζυμαρικά - ρύζι 220 γρ., σαλάτες (αγγουροντομάτα) 190 γρ., σαλάτες ωμές γενικά 145 γρ. τουλάχιστον, γεμιστά 225 γρ., φέτα 65 γρ., άλλα τυριά 55 γρ., πεπόνι - καρπούζι 570 γρ., σταφύλια 320 γρ. Τα ψητά και τα σουβλιστά, που πωλούνται και με το κιλό, ζυγίζονται μαγειρεμένα και το χαρτάκι με το βάρος συνοδεύει την πιατέλα ενώ τα ψάρια που είναι απάνω από 230 γρ. ζυγίζονται ωμά, παρουσία του πελάτη, και το χαρτάκι με το βάρος πηγαίνει στο τραπέζι μαζί με το ψάρι».

Και μια απορία:

... Την δική μας ζυγαριά ακριβείας που χρειάζεται για να ελεγχθεί η προσκομιζόμενη μερίδα, θα πρέπει να την μεταφέρει ο ίδιος ο πελάτης ή το εστιατόριο έχει την υποχρέωση να θέτει στην διάθεσή του;



... Κατέρρευσε το θερινό μορατόριουμ στο Αιγαίο

Με μπαράζ παραβιάσεων τις τελευταίες ημέρες κατέρρευσε ξαφνικά το θερινό ελληνοτουρκικό μορατόριουμ στο Αιγαίο. Μάλιστα, η επιστροφή στις παραβιάσεις συνοδεύτηκε και από μία νέα παράμετρο, την εμφάνιση ελικοπτέρων τύπου Σικόρσκι που συμμετέχουν σε αυτές.

Ιδιαίτερη σημασία έχει το γεγονός ότι, πέρα από την πάγια αμφισβήτηση του ελληνικού χώρου, πολλές από τις τελευταίες αυτές παραβιάσεις έχουν σκοπό και τη λήψη φωτογραφιών ελληνικών μονάδων, που πργματοποιούν ασκήσεις σε νησιά του ανατολικού Αιγαίου.

... Φιλίες ελληνοτουρκικές

«Αυτή η «ιστορία» της «ελληνοτουρκικής φιλίας» δεν έχει τελειωμό, εδώ και δεκαετίες. Και, τόσον το ΝΑΤΟ όσο και ο αμερικανοβρετανικός παράγων έχουν πολλές φορές ευνοήσει στο παρελθόν τέτοιες πρωτοβουλίες, που θέλουν τις δύο χώρες να ζουν «μέλι - γάλα».

Τα ακριτικά νησιά της χώρας *με πολλά «κίνητρα» προχώρησαν κι αυτά τα τελευταία χρόνια σε αναρίθμητες και εντυπωσιακές ενέργειες για την εδραίωση μιας φιλίας, η οποία ακόμη δεν έχει κατανοήσει κανείς πώς αυτή εκφράζεται είτε στη δικαίωση της Ελλάδας και της Κύπρου είτε στην εδραίωση μιας ακαθόριστης δημοκρατίας στην Τουρκία.*

Αλλωστε *και ποιος δήμαρχος, που δεν έχει συναίσθηση της ιστορίας του τόπου, θα μπορούσε να συμπεριφερθεί διαφορετικά, όταν βλέπει την ηγεσία της χώρας άλλοτε να χορεύει ζεϊμπέκικο και άλλοτε τον χορό του Ησαΐα με τον γείτονα.*

Γιατί μπορεί *να θέλει όλος ο κόσμος τη φιλία, αλλά αυτή - ως γνωστόν - δεν επιτυγχάνεται (και δεν επιτεύχθηκε ποτέ στο παρελθόν) με ευχολόγια και μάλιστα στα πλαίσια στρατιωτικών και οικονομικών συμμαχιών μπλεγμένων ακόμη και σε περιπέτειες πολεμικών συγκρούσεων.*

Και ασφαλώς *έχει κανείς το δικαίωμα να διερωτάται μήπως κι αυτή η πρωτοβουλία αποτελεί ακόμη μία φορά το όχημα για να μεγαλώσουν οι γκρίζες ζώνες στο Αιγαίο και η βάρβαρη κατοχή στην Κύπρο... ».*

Γιάννης Ε. Διακογιάννης, δημοσιογράφος εκ Σύμης

... Ευχολόγια για την πάταξη της άγρας τουριστών

Την πάταξη της άγρας τουριστών επιδιώκει το υπουργείο Τουριστικής Ανάπτυξης, ζητώντας από τους συναρμόδιους φορείς την εντατικοποίηση των ελέγχων για την αντιμετώπιση αυτών των φαινομένων, που δυσφημούν τον ελληνικό τουρισμό.

Προς τούτο, ο αρμόδιος υφυπουργός επισημαίνει την ανάγκη των τακτικών ελέγχων για την αντιεμτώπιση αυτών των φαινομένων, ώστε να ενισχυθεί η προσπάθεια για την ποιοτική βελτίωση του ελληνικού τουρισμού σε όλα τα επίπεδα.

Ειδικά για το θέμα της άγρας πελατών ζητεί και τη συνδρομή των επαγγελματικών ενώσεων για να αντιμετωπιστεί από κοινού το πρόβλημα.

... "Συμαϊκόν Βήμα"

Κυκλοφόρησε το νέο φύλλο του ***"Συμαϊκού Βήματος"*** της διμηνιαίας εφημερίδας που εκδίδει ο ***Κοινωνικός Σύλλογος Συμαίων "Ο Πανορμίτης"***, (Απρίλιος-Μάιος 2005).

Από τα περιεχόμενά του:

- ***Μιχάλη Σ. Πετραδάκη:*** *«8 Μαΐου 1945. Η μεγάλη ημέρα της Σύμης»,*
- ***Ελευθερίου Ι. Διακογιάννη:*** *«Οι ανυπόταχτοι της Σύμης»,*
- ***Κώστα Τσαλαχούρη:*** *«Γερμανικά υποβρύχια στην περιοχή των Δωδεκανήσων κατά την εποχή του Α' Παγκοσμίου Πολέμου»,*
- ***Βασίλη Καρακατσάνη:*** *«Η Φιλοτελική και Ταχυδρομική ιστορία της Σύμης»,*
- ***Φωτεινής Κλαδάκη - Μαινεμενλή:*** *«Ο Γιώργης της Αννίκας»,*
- ***Η προτομή του Εμμ. Ξάνου και τα ονόματα των νησιών της Δωδεκανήσου:***

«Επανεγκαταστάθηκε, έστω και σε όχι τόσο περίοπτη θέση όπως άλλοτε, η προτομή του Εμμανουήλ Ξάνθου, στην πλατεία Φιλικής Εταιρείας στην Αθήνα (Κολωνάκι).

Η προτομή αυτού του Πάτμιου, του σημαντικότερου ίσως από τους πρωτεργάτες της Φιλικής Εταιρίας - η οποία τόσο συνέβαλε στην Απελευθέρωση της Ελλάδος - στάθηκε ένα σύμβολο για τους Δωδεκανησίους και ήταν φυσικό γι' αυτό που οι Ιταλοί, μετά την κατάκτηση της Χώρας μας κατά τον Β' Παγκόσμιο Πόλεμο, ζήτησαν να σβηστούν από τις πλευρές του βάθρου τα χαραγμένα επάνω τους ονόματα των 12 νησιών.

Ομως, τώρα, εξαιτίας των μαρμάρινων επενδύσεων στο βάθρο με αναγραφή διαφόρων στοιχείων είδαμε να καλύπτονται ανεπίτρεπτα πολλά από τα νησιά μας (μέσα σ' αυτά και η Σύμη) και να παραμένουν μόνο μερικά. Είναι σωστό;»

ΠΡΟΣΕΧΩΣ... ΠΑΡΑΣΚΗΝΙΟ

καλά (κρασά)... δαιμόνια

ΠΟΛΙΤΙΚΑ ΠΑΡΑΠΟΛΙΤΙΚΑ

ΔΗΜΑΡΧΟΣ ΑΠΟ ΤΗΝ ΠΡΩΤΗ;

Η πρόθεση της κυβέρνησης να αλλάξει τον εκλογικό νόμο για τις δημοτικές εκλογές είναι λογικό να προκαλέσει αντιδράσεις στις τάξεις της Τοπικής Αυτοδιοίκησης.

Ειδικότερα η σκέψη να εκλέγεται ο δήμαρχος από τον Α' γύρο εφόσον συγκεντρώσει ποσοστό 42% έχει "αναστατώσει" - όπως χαρακτηριστικά ελέχθη-την ΚΕΔΚΕ τα στελέχη της οποίας προβάλλουν διάφορα επι-



χειρήματα για να αντικρούσουν αυτά της Πολιτικής Ηγεσίας του υπουργείου Εσωτερικών. Για τον ψηφοφόρο όμως, για τον απλό κόσμο τα πράγματα φαίνονται πιο απλά.

Από τη στιγμή που με το ίδιο ποσοστό-ακόμα και μικρότερο-έλεγε προχθές κάποιος εκλέγεται Κυβέρνηση, γιατί να πηγαίνουμε σε β' γύρο στις δημοτικές εκλογές; Είναι μιά σωστή θέση που γίνεται ακλόνητο επιχείρημα αν αναλογισθεί κανείς τα αλισβερίσια του β' γύρου και τις αξιώσεις μικρών ομάδων που κυριολεκτικά εκβιάζουν για να κερδίσουν όσο το δυνατό περισσότερα κέρδη από μια συνεργασία τους.

Εν πάση περιπτώσει το θέμα δεν είναι τόσο απλό όσο εξ αρχής φαίνεται και θέλει συζήτηση, ώστε να ειπωθούν τα θετικά και τα αρνητικά μιας τέτοιας αλλαγής.

ΟΙ "ΣΙΑΜΑΙΕΣ" ΕΚΛΟΓΕΣ

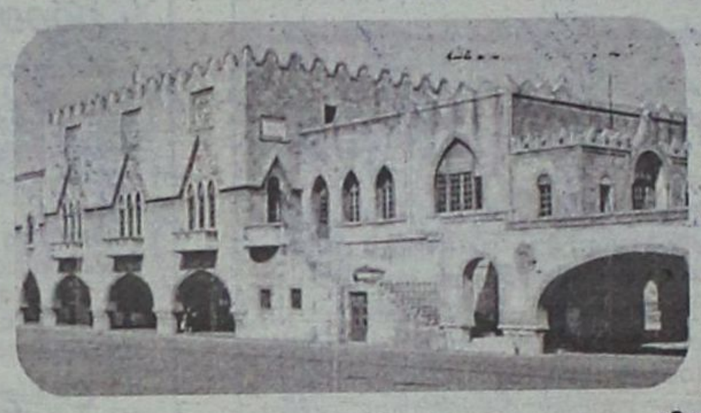

Σε άλλη στήλη γράφουμε για τις αλλαγές που πιθανότατα θα γίνουν στον εκλογικό νόμο για τις δημοτικές εκλογές, επισημαίνοντας ότι οι απόψεις είναι διχασμένες. Εκεί που όλοι συμφωνούν-πλην ίσως ορισμένων ασχολούμενων για την πολιτική - είναι στο θέμα του "διαχωρισμού" Νομαρχιακών και Δημοτικών εκλογών. Θα πρέπει να δηλαδή να υπάρχει κάποια χρονική απόσταση μεταξύ των δύο εκλογικών διαδικασιών για τους λόγους που όλοι γνωρίζουμε. Η ταυτόχρονη διεξαγωγή Νομαρχιακών και Δημοτικών εκλογών, μόνο ζημιά κάνει στην Τοπική Αυτοδιοίκηση. Οι συναλλαγές, οι "συμφωνίες" μεταξύ παρατάξεων του Α' και του Β' βαθμού Αυτοδιοίκησης, ακόμα και μεταξύ υποψηφίων είναι πράξεις που δεν συνάδουν με δημοκρατικούς θεσμούς.

Απόψή μας: Πριν από κάθε τί άλλο θα πρέπει να αλλάξει το σημερινό καθεστώς για τις εκλογές στην Τοπική Αυτοδιοίκηση που θα πρέπει να γίνονται σε διαφορετικά χρονικά διαστήματα.

"Ο Θεός να βάλει το χέρι Του"



Η επανεμφάνιση της Αλ Κάιντα και τα τρομοκρατικά κτυπήματα στο Λονδίνο, προβλημάτισαν όλο τον κόσμο. Και είναι λογικό, αφού για μια ακόμη φορά διαπιστώνεται ότι η τρομοκρατία δεν μπορεί να αντιμετωπισθεί παρά τα πρωτοφανή αστυνομικά μέτρα, ίσως γιατί οι πολιτικοί των μεγάλων επιτείνουν αντί να προωθούν λύσεις για το πρόβλημα. Στη Ρόδο, μετά τις αρχικές γενικού χαρακτήρα αντιδράσεις, υπήρξε μια "εξειδίκευση" του θέματος που συνίστατο στο αν θα υπάρξουν επιπτώσεις ή όχι για τον τουρισμό. Οι πρώτες ενδείξεις είναι ενθαρρυντικές. Οι απώλειες, αν τελικά υπάρξουν απώλειες θα είναι μηδαμινές. Αυτό βέβαια υπό την προϋπόθεση ότι η Αλ Κάιντα ή όποια άλλη τρομοκρατική ομάδα δεν ξανακτυπήσει. Ή αν θέλετε εφόσον και εάν κάποιους από τους ηγέτες που διαφεντεύουν σήμερα τις τύχες του κόσμου δεν προκαλέσει. Εμείς, αδύναμοι και διαρκώς στο περιθώριο ένα μόνο τρόπο άμυνας έχουμε. Να παρακαλέσουμε τον Θεό να βάλει το χέρι Του...



Ασφαλώς και υπάρχει θέμα με την καθυστέρηση μεταφοράς των υπηρεσιών του ΙΚΑ και του ΤΑΞΥ στις εγκαταστάσεις του παλιού Νοσοκομείου. Και καλά κάνει το Εργατικό Κέντρο καί το βάζει ξανά. Αλλωστε οι εργαζόμενοι είναι αυτοί που ταλαιπωρούνται και έχουν κάθε λόγο να φωνάζουν. Οταν όλοι οι τοπικοί άρχοντες και φορείς (διαφωνεί μόνο ο κ. Γ. Παρασκευάς) συμφωνούν με τη λύση που προτάθηκε, όταν η πολιτεία αποδέχεται τη λύση αυτή και υπουργοί και άλλοι παράγοντες προαναγγέλλουν άμεση έναρξη των διαδικασιών, οι καθυστερήσεις δεν δικαιολογούνται. Πόσο μάλλον όταν την καθυστέρηση αυτή πληρώνουν οι ασφαλισμένοι αλλά και οι εργαζόμενοι στα Ιδρύματα. Καλό θα ήταν λοιπόν να δοθούν κάποιες εξηγήσεις από τους αρμόδιους. Πριν αγριέψουν τα πράγματα. Γιατί και η ανοχή έχει όρια...

"Μάχες" για το τίποτα

Μπορεί να διανύουμε περίοδο θερινής ραστώνης, αλλά οι διαδικασίες, οι συναντήσεις και τα αλληλοκαρφώματα συνεχίζονται με τους ίδιους ρυθμούς. Βλέπετε οι ημέρες περνούν και θα πρέπει όλοι να είναι έτοιμοι για τη "μάχη" των εσωκομματικών εκλογών. Μόνο που κατά την άποψή μας, και

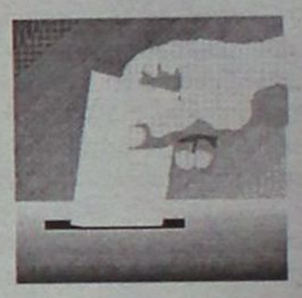

απ' ότι γνωρίζουμε, δεν πρόκειται να γίνει καμία "μάχη". Απλώς αφήνουν κάποιους αντιδρούντες να γκρινιάζουν, να βρίζουν και να απαριθμούν τα μειονεκτήματα του Α' και του Β' μέχρι να ξεθυμάνουν. Οι θέσεις είναι, πάλι κατά την άποψή μας, πιασμένες. Εκτός αν κάποιος από τους εκλεκτούς αποφασίσει να τα παρατήσει. Και μία απαραίτητη υποσημείωση. Στις διαδικασίες που προαναφέραμε δεν μετέχουν υποψήφιοι της Ν.Δ. για τη Νομαρχία. Αυτός, ο υποψήφιος, θα μπει μια και καλή στη μάχη εφόσον και εάν και με τη βοήθεια δημοσκοπήσεων και άλλων διαδικασιών βρεθεί υποψήφιος. Ασε που μπορεί, λέμε τώρα, για ευκολία μπορεί να χρισθεί και ο ήδη εκδηλώσας ενδιαφέρον για υπερκομματική συνέχεια της καριέρας του.

Ποιός "διοικεί" αυτό το κόμμα; Το ερώτημα από αναγνώστη μας ο οποίος παρακολούθησε τους τελευταίους καυγάδες στελεχών της Ν.Δ. Απάντηση στο ερώτημα δεν μπορούμε να δώσουμε δυστυχώς. Βλέπετε δεν μπορούμε να εκτιμήσουμε μέχρι πού μπορεί να φθάσει η αυθαιρεσία και η φιλολογία κάποιων ανθρώπων για να πάρουμε έτσι μια υπεύθυνη θέση.

Τελικά βρε παιδιά έκλεισε, έγινε πεζόδρομος το Μαντράκι; Εγώ πάντως παρά τις επίσημες ανακοινώσεις δεν διαπίστωσα κάτι τέτοιο. Εκτός αν εννοούν "πεζόδρομο" δρόμους που διέρχονται ελεύθερα τα τροχοφόρα χωρίς άλλους περιορισμούς όπως άλλωστε συμβαίνει και με άλλους δρόμους της πόλης που έχουν, χρόνια τώρα, χαρακτηρισθεί...πεζόδρομοι.



