ΒΙΒΛΙΟΘΗΚΗ ΡΟΔΟΥ 1947

ΦΑΕΘΟΝ Voice Music Data

ΓΝΩΜΗ

ΠΛΗΡΩΜΕΝΟ ΤΕΛΟΣ Ταχ. Γραφείο Κ ΡΟΔΟΥ Αριθ. Αδειας 1 1975

ΕΛΤΑ Hellenic Post

ΔΕΥΤΕΡΑ
15 ΑΥΓΟΥΣΤΟΥ 2005
ΑΡΙΘΜΟΣ ΦΥΛΛΟΥ: 1.656
ΤΙΜΗ Ευρώ 0,90

ΕΒΔΟΜΑΔΙΑΙΑ ΕΦΗΜΕΡΙΔΑ ΤΗΣ ΔΩΔΕΚΑΝΗΣΟΥ



Ο Ελληνισμός τιμά τη Μεγαλόχαρη...

Οι Έλληνες όπου και αν βρίσκονται τιμούν σήμερα - ημέρα της Κοιμήσεώς της - τη Μητέρα και Δέσποινα, τη Μεγαλόχαρη, τη Θεομήτορα. Στη Ρόδο, σ' όλο το Αιγαίο οι χριστιανοί προσκυνούν και εορτάζουν. **ΣΕΛ. 37 και 45**

Επεσε Κυπριακό αεροσκάφος έξω από το Γραμματικό

ΤΡΑΓΩΔΙΑ χθες στον αέρα!..

Νεκροί οι 115 επιβάτες ανάμεσά τους 48 παιδιά και τα 6 μέλη του πληρώματος • Συναγερμός σε Αθήνα και Λευκωσία

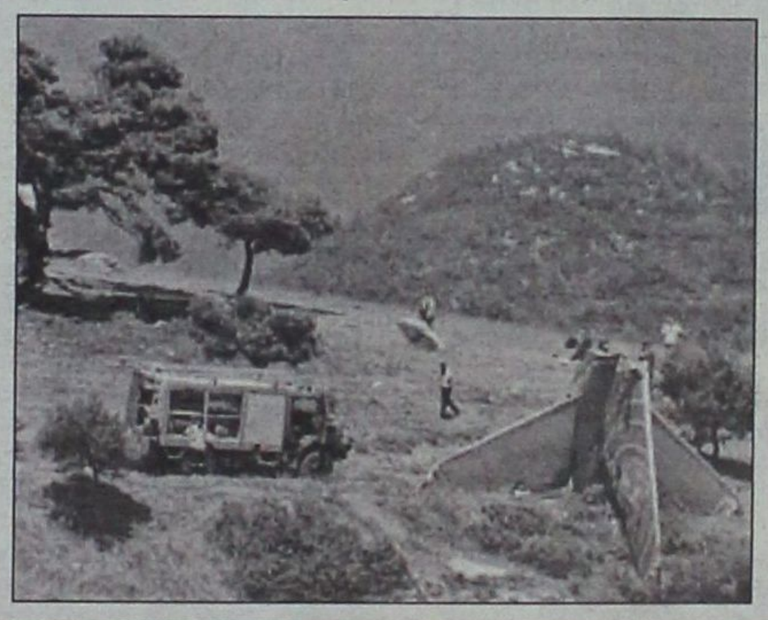

Κυπριακό αεροσκάφος της εταιρείας "HELLIOS" έπεσε χθες λίγο πριν προσγειωθεί στο αεροδρόμιο "Βενιζέλος". Νεκροί και οι 121 επιβαίνοντες. Τα αίτια του τραγικού δυστυχήματος ερευνώνται. Το αεροσκάφος είχε μείνει ακυβέρνητο και έσπευσαν για συνοδεία του δύο ελληνικά F-16, οι κυβερνήτες των οποίων ανέφεραν ότι, ο ένας πιλότος ήταν πεσμένος στο έδαφος και ο άλλος έλειπε απ' το θάλαμο διακυβέρνησης! Επιστροφή στην Αθήνα του πρωθυπουργού από την Τήνο όπου βρισκόταν σε διακοπές και σύσκεψη στο Μέγαρο Μαξίμου. Στην Αθήνα επέστρεψαν επίσης και οι πολιτικοί αρχηγοί. **ΣΕΛ. 3**

ΓΙΑ ΤΙΣ ΝΟΜΑΡΧΙΑΚΕΣ ΕΚΛΟΓΕΣ

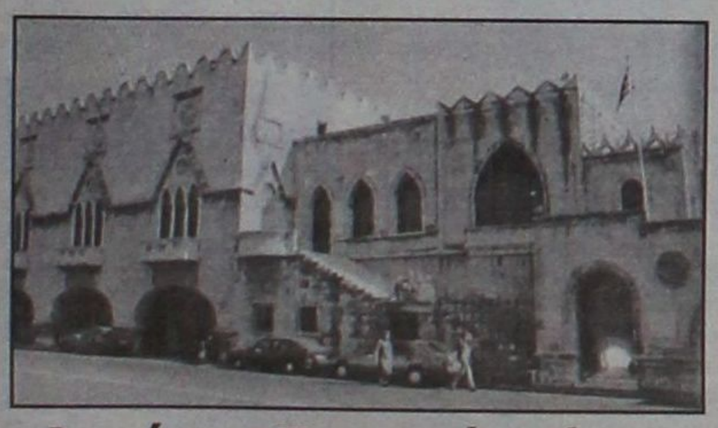

Από μηδενική βάση ξεκινά η Ν.Ε. της Ν.Δ.

Από μηδενική βάση ξεκινά η Ν.Δ. για την εξεύρεση υποψήφιου Νομάρχη. Ποιές προϋποθέσεις έχουν τεθεί. **ΣΕΛΙΔΑ 5**

ΜΕ ΣΤΟΧΟ ΜΙΑ ΜΟΝΙΜΗ ΛΥΣΗ



Ξεκινά άμεσα ο δεύτερος γύρος του ακτοπλοϊκού

Αμέσως μετά τις γιορτές αρχίζει η προσπάθεια για προώθηση άμεσων και μόνιμων λύσεων στο ακτοπλοϊκό. **ΣΕΛΙΔΑ 11**

ΑΠΟ ΤΗ Ν.Δ. ΣΤΟΥΣ ΦΩΝΑΣΚΟΥΝΤΕΣ

Αμεσες απαντήσεις

• *Νέα τακτική εφαρμόζει η Ν.Ε. της Ν.Δ. προκειμένου να αντιμετωπίσει "ασχήμιες" του ΠΑΣΟΚ.* **ΣΕΛ. 4**

ΣΥΜΦΩΝΑ ΜΕ ΠΛΗΡΟΦΟΡΙΕΣ

Ενώνονται περιφέρειες

• *Η αλλαγή του εκλογικού νόμου στην Τ.Α. είναι μόνο η αρχή.* **ΣΕΛΙΔΑ 2**

ΔΙΑΜΟΡΦΩΣΗ ΧΕΡΣΑΙΩΝ ΕΓΚΑΤΑΣΤΑΣΕΩΝ

Δύο σχέδια για το λιμάνι Ακαντιάς

Δύο σχέδια έχουν κατατεθεί για τις χερσαίες εγκαταστάσεις της Ακαντιάς. Ενα από τα δύο θα επιλεγεί σε προσεχή συνεδρίαση από το Λιμενικό Ταμείο. **ΣΕΛ. 7**

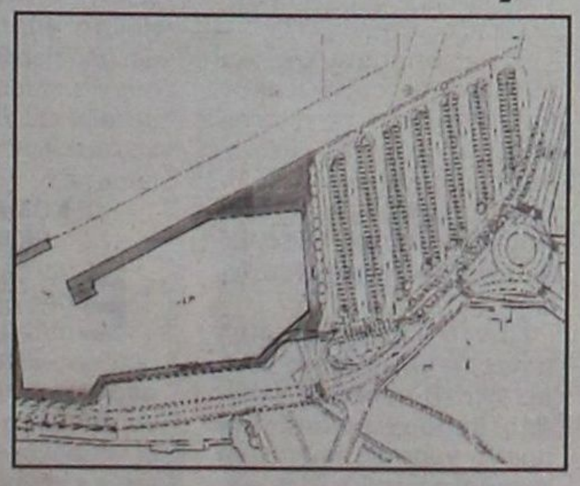

ΑΦΟΙ ΑΤΣΑ

ΕΥΧΑΡΙΣΤΟΥΜΕ ΚΑΙ ΠΛΗΡΟΦΟΡΟΥΜΕ ΤΟΥΣ ΠΕΛΑΤΕΣ ΜΑΣ ΟΤΙ ΘΑ ΠΑΡΑΜΕΙΝΟΥΜΕ ΚΛΕΙΣΤΑ ΑΠΟ 12/08 ΕΩΣ 22/08 ΛΟΓΩ ΔΙΑΚΟΠΩΝ

ΑΤΣΑΣ Α.Σ. εμπ. κεν. ΜΗΔΕΙΑ 22410 63602-66339

ΚΕΝΤΡΑ ΞΕΝΩΝ ΓΛΩΣΣΩΝ
ΜΕΡΚΟΥΡΗ & ΓΙΑΝΝΗ ΚΟΝΤΟΥ
Το 2004 ΣΤΑ ΓΕΡΜΑΝΙΚΑ - ΑΓΓΛΙΚΑ

160 ΑΝΑΓΝΩΡΙΣΜΕΝΑ ΠΤΥΧΙΑ
Γλωσσομάθειας απέκτησαν οι μαθητές μας

160 ΠΟΛΥΤΙΜΑ ΕΦΟΔΙΑ
Προβάδισμα στη ζωή μας και στη καριέρα τους

160 ΓΛΥΚΕΣ ΣΤΙΓΜΕΣ ΕΥΤΥΧΙΑΣ
Για τους αγαπητούς μας μαθητές και τους γονείς τους

160 ΜΠΡΑΒΟ ΚΑΙ ΕΥΧΕΣ
Για καλή πρόοδο στους μαθητές μας

160 ΦΟΡΕΣ ΑΝΑΔΕΙΧΤΗΚΑΜΕ
Τα καλύτερα Κέντρα Ξένων Γλωσσών

160 ΛΟΓΟΙ ΝΑ ΜΑΣ ΕΜΠΙΣΤΕΥΤΕΙΤΕ
Την πολυτιμότερη επένδυση σας : ΤΟ ΠΑΙΔΙ ΣΑΣ

NAI, JA, YES!!!

1ο Διδ/ριο: Αγ. Αναργύρων 11Α (στο Βενετόκλειο)
2ο Διδ/ριο: Δ. Αναστασιάδη 47 (στους Δασκάλους)
3ο Διδ/ριο: Παρισίων 1 και Λονδίνου (στο Ροδίνι)
Τηλ. 22410 35289 & 22410 23973

ΗΜΕΡΟΛΟΓΙΟ

Δευτέρα 15 Αυγούστου 2005
Η Κοίμησις της Υπεραγίας Θεοτόκου

Ανατολή ηλίου: 05.40'
Δύση ηλίου: 19.18'
Σελήνη 11 ημερών

ΦΑΡΜΑΚΕΙΑ

Σήμερα διημερεύει το φαρμακείο της κ. Σταματίου Αδελ. στην οδό Σεφέρη 80 και διανυκτερεύει το φαρμακείο του κ. Καζουλλάκη Ιπποκρ. στην οδό Ερ. Σταυρού και Αλεξ. Διάκου 61.

ΒΕΝΖΙΝΑΔΙΚΑ

Σήμερα διανυκτερεύουν τα βενζινάδικα: Μιχαήλου Παν. (Χρ. Τσιγαντέ), Τοδουλάκης Γεώργιος (Ιαλυσός), Κοντομανώλης (Κρεμαστή), Πιτροπάκη Μ. (Καλαβάρδα), Νικολουδάκη Τρ. (Κρητινία), Κοιλιάς Αλ. (Αφάντου).

ΛΑΪΚΕΣ ΑΓΟΡΕΣ

Τετάρτη : στο Δημοτικό Νεκροταφείο.
Πέμπτη: στην οδό Βύρωνος.
Παρασκευή: στην οδό Πτολεμαίων (Ανάληψη).
Σάββατο: στο Δημοτικό Νεκροταφείο.

ΑΕΡΟΠΟΡΙΚΑ ΔΡΟΜΟΛΟΓΙΑ

ΟΛΥΜΠΙΑΚΗ ΑΕΡΟΠΟΡΙΑ

ΑΠΟ ΡΟΔΟ-ΑΘΗΝΑ
- Καθημερινά 07.10, 13.40
- Πέμπτη 20.10, 22.45
- Καθημερινά πλην Πέμπτης 19.40, 22.25
- Καθημερινά πλην Κυριακής 10.40

ΑΠΟ ΑΘΗΝΑ-ΡΟΔΟ
- Καθημερινά 05.30,12.00
- Πέμπτη 18.30, 21.05
- Καθημερινά πλην Πέμπτης 18.00, 20.45
- Καθημερινά πλην Κυριακής 09.00

ΑΠΟ ΡΟΔΟ-ΘΕΣΣΑΛΟΝΙΚΗ
- Δευτέρα - Τετάρτη 09.45
- Πέμπτη 10.45
- Σάββατο 15.15 .
- ΔΕΥ-ΤΕΤ-ΠΑΡ-ΚΥΡ 16.10

ΑΠΟ ΡΟΔΟ-ΗΡΑΚΛΕΙΟ
- Δευτέρα - Παρασκευή-Κυριακή 17.45
- Τρίτη - Πέμπτη 18.30
- Τετάρτη - Σάββατο 19.20

ΑΠΟ ΗΡΑΚΛΕΙΟ-ΡΟΔΟ
- Δευτέρα-Παρασκευή-Κυριακή 19.05
- Τρίτη-Πέμπτη 19.50
- Τετάρτη - Σάββατο 20.40

ΑΠΟ ΡΟΔΟ-ΚΑΡΠΑΘΟ
- ΔΕΥ-ΠΕΜ-ΠΑΡ-ΣΑΒ 07.00, 10.40
- Τετάρτη-Κυριακή 10.40, 14.20

ΑΠΟ-ΡΟΔΟ-ΚΑΣΟ
- ΔΕΥ-ΠΕΜ-ΠΑΡ-ΣΑΒ 07.00
- Τετάρτη-Κυριακή 10.40

ΑΠΟ ΡΟΔΟ-ΚΑΣΤΕΛΛΟΡΙΖΟ
- ΔΕΥ-ΤΕΤ-ΠΑΡ-ΣΑΒ-ΚΥΡ 07.10

ΑΠΟ ΡΟΔΟ-ΧΙΟ
- Τρίτη σους 10.40 και Πέμπτη σους 10.45'

ΡΟΔΟΣ-ΜΥΤΙΛΗΝΗ
- Δευτέρα-Τετάρτη σους 09.45, Τρίτη σους 10.40', Πέμπτη σους 10.45' και Σάββατο σους 15.15

ΡΟΔΟΣ- ΣΑΜΟΣ
- Τρίτη σους 10.40', Σάββατο σους 15.15

ΡΟΔΟΣ-ΛΗΜΝΟΣ
- Δευτέρα-Τετάρτη σους 09.45', Τρίτη σους 10.40', Πέμπτη σους 10.45' και Σάββατο σους 15.15'

ΡΟΔΟΣ-ΑΣΤΥΠΑΛΑΙΑ
- Κάθε Τρίτη- Πέμπτη-Σάββατο 13.10'

ΡΟΔΟΣ-ΛΕΡΟΣ
- Κάθε Τρίτη - Πέμπτη-Σάββατο 13.10'

AEGEAN AIRLINES

ΑΠΟ ΡΟΔΟ-ΑΘΗΝΑ
Καθημερινές πτήσεις 14.15-16.30-19.50-22.40

ΑΠΟ ΑΘΗΝΑ-ΡΟΔΟ
Καθημερινά πτήση 05.30-08.45-14.50-18.10-21.00

ΑΠΟ ΡΟΔΟ-ΘΕΣΣΑΛΟΝΙΚΗ
Καθημερινά πτήση 10.20

ΑΠΟ ΘΕΣΣΑΛΟΝΙΚΗ-ΡΟΔΟ
Καθημερινά πτήση 12.20

Χρήσιμα τηλέφωνα κρατήσεων:
(22410) 24400.

Η αλλαγή του εκλογικού νόμου είναι μόνο η αρχή

Ευρύτερες οι αλλαγές στο χάρτη της Αυτοδιοίκησης

Αμέσως επόμενο βήμα η συνένωση περιφερειών. Ποιές οι θέσεις της Νέας Δημοκρατίας και του ΠΑΣΟΚ

Προπομπός ευρύτερου σχεδίου, το οποίο περιλαμβάνει αλλαγές στον χάρτη της Αυτοδιοίκησης που έχουν προαναγγελθεί στο κυβερνητικό πρόγραμμα της Ν.Δ., όπως αυτή για την εκλογή των περιφερειαρχών αλλά και την ανακατανομή των περιφερειών της χώρας θεωρείται η πρόταση του γραμματέα της Κ.Ε. της Ν.Δ. κ. Ευαγγ. Μεϊμαράκη για την κατάργηση του δεύτερου γύρου των δημοτικών εκλογών.

Το επιτελείο της Ρηγίλλης προαναγγέλλει και νέες πρωτοβουλίες εντός των επόμενων ημερών, εκτιμώντας ότι με τις προτάσεις που τίθενται προς συζήτηση, το κυβερνόν κόμμα αποκτά προβάδισμα στο χώρο της Αυτοδιοίκησης, ο οποίος παραδοσιακά αποτελεί προνομιακό πεδίο για τις δυνάμεις της κεντροαριστεράς.

«Οι πρωτοβουλίες που αναλαμβάνουμε διαπνέονται από το μεταρρυθμιστικό πνεύμα που χαρακτηρίζει το σύνολο της πολιτικής μας», τονίζουν συνεργάτες του κ. Μεϊμαράκη, αφήνοντας να εννοηθεί ότι ο πρωθυπουργός έχει δώσει το πράσινο φως για την υλοποίηση του σχεδιασμού που εκπονείται από κοινού με το υπουργείο Εσωτερικών, Δημόσιας Διοίκησης και Αποκέντρωσης.

Σύμφωνα με πληροφορίες, μετά την αλλαγή της εκλογικής νομοθεσίας για τις δημοτικές εκλογές, η οποία αναμένεται να αποφασιστεί στα τέλη Αυγούστου και να πάρει σάρκα και οστά τον Οκτώβριο, στο στόχαστρο της Ρηγίλλης θα μπει η διαδικασία ανάδειξης των περιφερειαρχών και των περιφερειακών συμβουλίων, καθώς και η ανακατανομή των περιφερειών της χώρας, η οποία, πλην όλων των άλλων, συνδέεται άμεσα και με την κατανομή των κοινοτικών κονδυλίων. **Οπως είναι γνωστό έχει ήδη κατατεθεί πρόταση για ενοποίηση των δυό περιφερειών του Αιγαίου προκειμένου να μην χαθούν κονδύλια από το Δ' ΚΠΣ αλλά αντιδρά η Περιφέρεια του Βορείου Αιγαίου.**

Κατά τις ίδιες πηγές, στις προθέσεις του κομματικού επιτελείου της Ν.Δ. είναι να ανοίξει τη συζήτηση για τα θέματα αυτά από το φθινόπωρο, χωρίς να θεωρεί αναγκαία τη λήψη συγκεκριμένων αποφάσεων πριν από τις επικείμενες δημοτικές και νομαρχιακές εκλογές.

Αλλωστε, προηγούνται οι τελικές αποφάσεις για το θέμα της κατάργησης του δεύτερου γύρου των δημοτικών εκλογών, το οποίο, παρά την εμμονή του κ. Μεϊμαράκη, εξακολουθεί

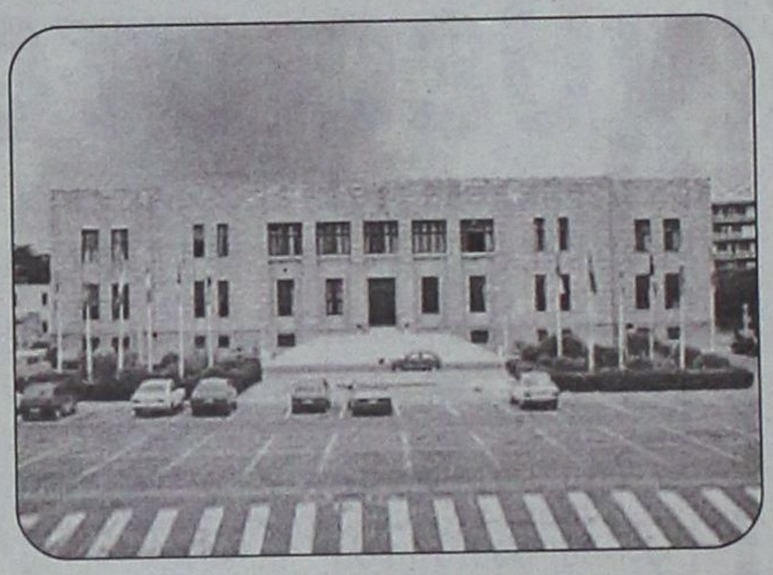

να προκαλεί σοβαρές αντιδράσεις στην αντιπολίτευση και έντονο προβληματισμό σε πολλά στελέχη του κυβερνώντος κόμματος.

Κατά την πρόσφατη συνάντησή τους στο Μέγαρο Μαξίμου ο γραμματέας της Κ.Ε. ενημέρωσε τον

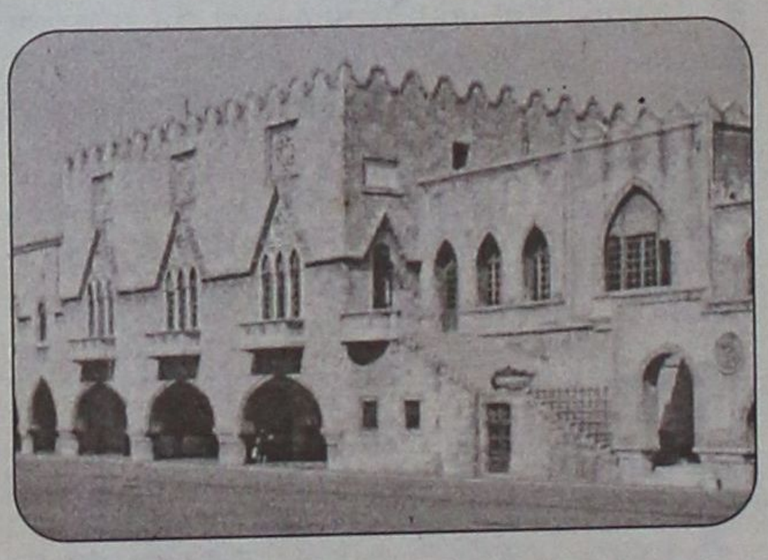

πρωθυπουργό για όλα τα εναλλακτικά σενάρια, που έχει εκπονήσει η Ρηγίλλης σχετικά με το περιεχόμενο της διάταξης που θα προωθηθεί προς ψήφιση.

Οι κ. Καραμανλής και Μεϊμαράκης συμφώνησαν να συζητήσουν εκ νέου το θέμα τις επόμενες ημέρες, παρουσία και του υπουργού Εσωτερικών κ. Πρ. Παυλόπουλου, ο οποίος και θα επιμεληθεί της διατάξεως.

Πάντα κατά τις ίδιες πηγές, ο γραμματέας θεωρεί ότι το ποσοστό εκλογής δημάρχων από τον πρώτο γύρο θα πρέπει να κινηθεί μεταξύ 41% και 43%. Προτείνει δε την υιοθέτηση νόμου με ενιαίο σύστημα εκλογής για τους δημοτικούς συμβούλους κατά το πρότυπο εκλογής των συμβούλων στον Δικηγορικό Σύλλογο της Αθήνας.

Ο κ. Μεϊμαράκης εκτιμά ότι με το σύστημα αυτό, με το οποίο πριμοδοτείται το τρίτο κατά σειρά εκλογής κόμμα, στερώντας μια θέση από το δεύτερο, θα μειωθούν οι αντιδράσεις των κομμάτων της Αριστεράς. Υπάρχει, ωστόσο, και η αντίθετη άποψη πολλών κυβερνητικών στελεχών, τα οποία θεωρούν ότι μια τέτοια ρύθμιση θα λειτουργούσε ως επιπλέον κίνητρο για «εξέγερση» των γαλάζιων ανταρτών, οι οποίοι θα είχαν κάθε λόγο να κατεβάσουν δικό τους συνδυασμό. «Με την υπό προώθηση αλλαγή αποτρέπονται οι "εμφύλιοι"», αντιτείνουν τα στελέχη της Ρηγίλλης, εκτιμώντας ότι η εκλογή δημάρχου από τον πρώτο γύρο δεν αφήνει μεγάλα περιθώρια για δημιουργία κλίματος πόλωσης μεταξύ συνδυασμών προερχόμενων από την ίδια παράταξη.

ΟΙ ΝΟΜΑΡΧΙΑΚΕΣ ΕΚΛΟΓΕΣ

Ενα ζήτημα που επίσης δεν έχει αποφασιστεί είναι αν στην υπό προώθηση διάταξη θα περιλαμβάνονται και οι νομαρχιακές εκλογές, ή αν οι νομάρχες θα συνεχίσουν να εκλέγονται σε δύο γύρους, όπως συμβαίνει μέχρι σήμερα.

Οι συνεργάτες του κ. Μεϊμαράκη περνούν αυτές τις ημέρες από «κόσκινο» τα αποτελέσματα του 2002, από τα οποία προκύπτει ότι από τον πρώτο γύρο εξελέγησαν 22 από τους 56 νομάρχες (ποσοστό 39,2%) και 453 από τους 901 δημάρχους όλης της χώρας (ποσοστό 50,2%). Οπως προκύπτει από τις αναλύσεις, αν στις εκλογές του 2002 ίσχυε το 42% ως ποσοστό εκλογής δημάρχων και νομαρχών από τον πρώτο γύρο, τότε δεν θα χρειαζόταν να γίνει επαναληπτικός γύρος σε άλλες 22 νομαρχίες (ποσοστό 39,2%), καθώς και σε 200 δήμους (22,1% επί του συνόλου). Θα χρειαζόταν δηλαδή, έτσι, να στηθούν επαναληπτικές κάλπες μόνο σε 12 νομαρχίες (21,4%) και σε 248 δήμους (27,5%).

Με δεδομένο τον προβληματισμό που υπάρχει και στο κυβερνητικό στρατόπεδο, αποκτά ιδιαίτερο ενδιαφέρον η συνεδρίαση της Κεντρικής Επιτροπής υπό τον πρωθυπουργό στις 26 Αυγούστου. Και αυτό, διότι στο διευρυμένο όργανο μετέχουν πλέον όλοι οι δήμαρχοι και νομάρχες που έχουν εκλεγεί με την υποστήριξη της Ν.Δ. και ως εκ τούτου, θα είναι η πρώτη φορά που θα καταθέσουν δημόσια τις απόψεις τους για τις κυοφορούμενες αλλαγές στον χώρο της Αυτοδιοίκησης.

ΕΡΧΟΝΤΑΙ ΝΕΕΣ ΤΟΜΕΣ

Τι θα άλλαζε αν Ν.Δ. και ΠΑΣΟΚ αψηφούσαν το πολιτικό κόστος και τολμούσαν να εφαρμόσουν τους προβληματισμούς τους; Οι νομαρχίες στην Ελλάδα θα αποτελούσαν ήδη παρελθόν, ενώ θα είχαν καταργηθεί οι μισοί δήμοι και τα 2/3 των περιφερειών της χώρας.

Στο κυβερνητικό στρατόπεδο, οι συζητήσεις για τη διοικητική αναδιάρθρωση δεν έχουν προχωρήσει.

Δεν είναι τυχαίο, όμως, ότι ο «γαλάζιος» βουλευτής Ανδρ. Λυκουρέντζος - προφανώς ενήμερος των εσωτερικών προβληματισμών- πέταξε σαν «πυροτέχνημα» στη Βουλή τη σκέψη για μείωση του αριθμού των δήμων.

Ουδείς, τότε, έδωσε συνέχεια, καθώς παλιότερα η Ν.Δ. είχε ασκήσει δριμύτατη κριτική στο ΠΑΣΟΚ για τον «Καποδίστρια». Τώρα, όμως, βλέπει από πρώτο χέρι την πραγματικότητα της «τοπικής γραφειοκρατίας και διαφθοράς» και αναζητεί τρόπους που θα οδήγησουν σε έναν ακόμη πιο «σφιχτό» αριθμό δήμων. Πόσων; Απ' τα μισόλογα κυβερνητικών γίνεται αντιληπτό ότι και οι μισοί (από τους 900 που είναι σήμερα) είναι αρκετοί.

Συνέχεια στη σελ. 41

ΔΕΧΟΝΤΑΙ ΤΟ ΚΟΙΝΟ

Ο Νομάρχης Δωδεκανήσου **Γιάννης Μαχαιρίδης** και οι Βοηθοί Νομάρχη **Στάθης Κουσουρνάς** και **Νίκος Ζωίδης** δέχονται το κοινό κάθε Τρίτη και Πέμπτη, από τις 11.00-13.00 το μεσημέρι.

ΤΑΞΙ

ΡΑΔΙΟ ΤΑΞΙ ΠΟΛΕΩΣ: 2241-0-69800
ΡΑΔΙΟ ΤΑΞΙ ΕΚΤΟΣ ΠΟΛΕΩΣ: 2241-0-69600

ΧΡΗΣΙΜΑ ΤΗΛΕΦΩΝΑ

ΝΟΣΟΚΟΜΕΙΟ:	2241-0-80000
ΑΜΕΣΗ ΔΡΑΣΗ ΠΥΡ/ΚΗΣ:	199
ΛΙΜΕΝΑΡΧΕΙΟ:	2241-0-22220, 2241-0-27695
ΒΛΑΒΕΣ Δ.Ε.Η.:	1050
ΒΛΑΒΕΣ Ο.Τ.Ε.:	121
ΑΜΕΣΗ ΔΡΑΣΗ:	100
ΒΛΑΒΕΣ ΥΔΡΕΥΣΗΣ:	2241-0-68750, 2241-0-68755
ΝΟΜΑΡΧΙΑ:	2241-0-46502
ΠΕΡ/ΚΗ Δ/ΝΣΗ	2241-0-38174
ΔΗΜΟΣ:	2241-0-46200
ΔΗΜ. ΕΠΙΧ. ΚΑΘΑΡ.:	2241-0-77600
ΥΠΗΡ. ΑΠΟΚΟΜΙΔΗΣ:	2241-0-61057
ΤΡΟΧΑΙΑ:	2241-0-44131
ΠΛΗΡΟΦ. Ο.Τ.Ε:	11888
ΔΕΛΤΙΟ ΚΑΙΡΟΥ:	149
ΛΑΧΕΙΑ:	1444
ΠΡΟΠΟ - ΛΟΤΤΟ:	1444
ΡΟΔΑ:	2241-0-26300
ΚΤΕΛ:	2241-0-27706
Ο.Α.Ε.Δ.:	2241-0-23265
Ι.Κ.Α.:	2241-0-64912
ΤΑΞ.Υ.:	2241-0-68701, 2241-0-68702
ΟΛΥΜΠΙΑΚΗ:	2241-0-24555
ΕΡΓΑΤ. ΚΕΝΤΡΟ:	2241-0-24730
AEGEAN AIRLINES	2241-0-98345

ΚΤΕΟ

- Από **01/07/2005** έως **31/08/2005** επιβατικά (Ε.Ι.Χ.) και φορτηγά μέχρι 3,5 (ΦΙΧ<3,5 Τ) με αριθμούς κυκλοφορίας **ΡΟΒ 8001 έως και 8800.**
- Από **18/06/2005** έως **31/07/2005** επιβατικά (Ε.Ι.Χ.) και φορτηγά μέχρι 3,5 (ΦΙΧ< 3,5Τ) με συγκοινωνιακή έδρα Καλύμνου και Κω, με αριθμούς κυκλοφορίας ΑΥ, ΑΟ, ΧΟ (ανεξαρτήτως αριθμού) και ΚΧΑ (από 1001 έως και 2000);

***** Επίσης θα ελέγχονται όσα σχήματα υποχρεούνται βάσει παλαιότερων προγραμμάτων πρόσκλησης.**

Η ΓΝΩΜΗ

Εβδομαδιαία Εφημερίδα της Ρόδου
Ετος Ιδρύσεως 1973
ΕΚΔΟΤΗΣ
Δ. Τσοπανάκης
ΑΘΛΗΤΙΚΑ
Μανόλης Μπάτης,
Νικήτας Κουσκούσης
ΥΠΕΥΘ. ΔΙΑΦΗΜΙΣΤΙΚΟΥ ΤΜΗΜΑΤΟΣ
Λάζαρος Λαζαράκης
ΓΡΑΦΕΙΑ ΣΥΝΤΑΞΗΣ
Μάρκου Μαλλιαράκη 11
Τηλ.2241-0- 24610,
2241-0-75640
Fax (22410) 75641
ΛΟΓΙΣΤΗΡΙΟ - ΔΙΑΦΗΜΙΣΕΙΣ
Μάρκου Μαλλιαράκη 11
Τηλ. 2241-0-22210
2241-0-75230
Fax (22410) 22471

Χθες το πρωί δυόμισι χιλιόμετρα έξω από το Γραμματικό

Συνετρίβη Κυπριακό αεροσκάφος

Αεροσκάφος των κυπριακών αερογραμμών HELIOS, με 115 επιβάτες και εξαμελές πλήρωμα, συνετρίβη δυόμισι χλμ. έξω από το Γραμματικό χθες. Ο συγκυβερνήτης του αεροσκάφους πέθανε ή λιποθύμησε εν ώρα πτήσης, ενώ ο κυβερνήτης δεν βρισκόταν στο πιλοτήριο, λίγο πριν από την πτώση. Πρώην επιβάτες κατήγγειλαν προβλήματα στις πτήσεις της HELIOS.

Νεκροί οι 115 επιβάτες, ανάμεσά τους 48 παιδιά, και το 6μελές πλήρωμα. Έμεινε ακυβέρνητο λόγω θανάτου ή λιποθυμίας και των δύο πιλότων του.

Τα σωστικά συνεργεία που έσπευσαν στην περιοχή επιχείρησαν να εντοπίσουν επιζώντες, ωστόσο κάτι τέτοιο δεν κατέστη δυνατό. Σε εξέλιξη βρίσκεται η περισυλλογή των σορών -έως τις 21:00 το βράδυ είχαν συλλεχθεί 50 σοροί- με τη σκληρή διαδικασία της αναγνώρισης να έχει προγραμματιστεί για το πρωί της Δευτέρας στο Σχιστό.

Ο εκπρόσωπος της εταιρείας HELIOS στην Αθήνα κ. Δημητρίου επιβεβαίωσε ότι μεταξύ των επιβαινόντων βρίσκονταν 48 παιδιά, που ως φαίνεται πήγαιναν κάποια εκδρομή. Σε ό,τι αφορά την εθνικότητα των επιβατών, στην πλειονότητά τους ήταν Κύπριοι, όμως υπήρχαν και Ελληνες, καθώς και ορισμένοι ξένοι.

Ο κατάλογος των επιβατών θα δοθεί από την κυπριακή κυβέρνηση. Πρόκειται για το χειρότερο αεροπορικό δυστύχημα στην Ελλάδα...

Διάσπαρτα είναι τα συντρίμμια στο σημείο της συντριβής, δυόμισι χλμ έξω από το Γραμματικό, σε ορεινή, μη κατοικημένη περιοχή, όπου ξέσπασε φωτιά μετά την πτώση του αεροσκάφους, τύπου Boeing 737. Επί τόπου έσπευσαν ισχυρές δυνάμεις της πυροσβεστικής, δίνοντας μάχη με τις εστίες της πυρκαγιάς.

Στο σημείο της τραγωδίας έσπευσαν και μονάδες του ΕΚΑΒ, άνδρες της αστυνομίας, καθώς και στρατιωτικά ελικόπτερα, ενώ σε ετοιμότητα τέθηκαν όλα τα νοσοκομεία. Στο σημείο βρίσκονται εμπειρογνώμωνες για να συλλέξουν στοιχεία για τα αίτια του αεροπορικού δυστυχήματος.



Ηδη, εντοπίστηκε το ένα «μαύρο» κουτί του αεροπλάνου. Αεροφωτογραφίες από τον τόπο του δυστυχήματος έλαβε ένα φωτογραφικό Phantom.

Ενταση επικράτησε, εν τω μεταξύ, στο αεροδρόμιο της Λάρνακας, λόγω της καθυστέρησης στην ενημέρωση των συγγενών. Δημιουργήθηκαν επεισόδια όταν συγγενείς των επιβατών της πτήσης επιτέθηκαν στον εκπρόσωπο της HELIOS Νίκο Αναστασιάδη με αίτημα να τους δοθεί οι μοιραία λίστα.

Ο κ. Αναστασιάδης αναγκάστηκε να φύγει από το χώρο με τη βοήθεια της Αστυνομίας. Κάποιοι άλλοι συγγενείς αποτράπηκαν την τελευταία στιγμή να εισέλθουν στο δίαυλο του αεροδρομίου Λάρνακας για να εμποδίσουν την αναχώρηση πτήσεων σε ένδειξη διαμαρτυρίας για την καθυστέρηση στην ενημέρωσή τους, η οποία τελικώς άρχισε στις 17:36 το απόγευμα.

ΤΟ ΧΡΟΝΙΚΟ ΤΗΣ ΤΡΑΓΩΔΙΑΣ

Το θρίλερ ξεκίνησε περίπου στις 10:30 την Κυριακή, όταν το κυπριακό αεροσκάφος Boeing 737-300, με κωδικό πτήσης HCY 522, το οποίο είχε απογειωθεί στις 10:07 από τη Λάρνακα με κατεύθυνση προς Αθήνα και Πράγα, εισήλθε στο ελληνικό FIR, αλλά δεν έδωσε σε στίγμα ως όφειλε στον πύργο ελέγχου του διεθνούς αεροδρομίου «Ελ.Βενιζέλος».

Αμέσως ειδοποιήθηκε η Υπηρεσία Πολιτικής Αεροπορίας, η οποία με τη σειρά της υπέβαλε αίτημα στην Πολεμική Αεροπορία να ερευνήσει το περιστατικό, σύμφωνα με τις διατάξεις του νόμου περί αντιτρομοκρατικής ομπρέλας, αφού το αεροσκάφος ήταν ουσιαστικά αγνώστου ταυτότητας.

Δύο μαχητικά αεροσκάφη F-16 της Πολεμικής Αεροπορίας απογειώθηκαν από την Αγχίαλο και σε λίγα λεπτά εντόπισαν το αεροσκάφος. Παρά τις κλήσεις των χειριστών της Πολεμικής Αεροπορίας, δεν ήλθε καμιά απάντηση από το κυπριακό αεροσκάφος. Τα δύο F-16 προσπάθησαν να συνοδεύσουν το αεροσκάφος, ωστόσο αυτό συνετρίβη στις 12:05, στο Γραμματικό.

Σύμφωνα με τις μαρτυρίες των πιλότων των μαχητικών, που πλησίασαν πολύ κοντά στο πολιτικό αεροσκάφος, ο συγκυβερνήτης του αεροπλάνου φαινόταν να είχε λιποθυμήσει ή πεθάνει, ενώ ο κυβερνήτης απουσίαζε από το πιλοτήριο. Παράλληλα διαπίστωσαν ότι μέσα στην καμπίνα των επιβατών είχαν πέσει οι μάσκες οξυγόνου.

Ανεπιβεβαίωτες πληροφορίες κάνουν λόγο για υπερβολικό κρύο μέσα στο αεροσκάφος λίγο πριν πέσει, κάτι που ενδεχομένως υποδεικνύει ότι σημειώθηκε απότομη αποσυμπίεση στο αεροσκάφος. Το σενάριο αυτό ενισχύεται από το περιεχόμενο μηνύματος από κινητό τηλέφωνο επιβάτη, το οποίο αναφέρει: «Ο πιλότος είναι νεκρός και εμείς παγώνουμε».

Η τελευταία επικοινωνία του αεροσκάφους πραγματοποιήθηκε 20 λεπτά μετά την απογείωσή του με το αεροδρόμιο της Λάρνακας, στο οποίο -σύμφωνα με πληροφορίες- ανέφερε ότι αντιμετώπιζε πρόβλημα.

Σύμφωνα με πληροφορίες, το αεροσκάφος παρουσίασε βλάβη στο σύστημα ψύξης - θέρμανσης και πριν απογειωθεί από τη Λάρνακα, η οποία επιδιορθώθηκε πριν πραγματοποιηθεί η πτήση. Βλάβη στο σύστημα αποσυμπίεσης είχε σημειωθεί παλιότερα στο συγκεκριμένο αεροσκάφος, αναφέρουν πληροφορίες.

ΤΙ ΛΕΕΙ Η ΕΤΑΙΡΙΑ HELIOS

Η εταιρία HELIOS στη διάρκεια της συνέντευξης Τύπου, στις 16:00, απέφυγε να δημοσιοποιήσει τα ονόματα των επιβατών, επικαλούμενη ανάγκη διασταύρωσης της λίστας των επιβατών. Ο διευθύνων σύμβουλος της αεροπορικής εταιρείας Δημήτρης Πανταζής δήλωσε ότι βά-

Συνέχεια στη σελίδα 42

ΡΑΔΙΟ ΑΡΧΑΓΓΕΛΟΣ 94.1 FM

Είμαστε πρώτοι*
στις μετρήσεις!
Για μας όμως, αυτό που "μετράει" περισσότερο
είναι η πρώτη θέση
στις καρδιές σας.
Σας ευχαριστούμε!

* Σύμφωνα με αποτελέσματα της έρευνας Mediarun που πραγματοποιήθηκε μεταξύ 19/7 και 1/8/05 από την Kappa Research.
– Πρώτοι σε μέση ημερήσια ακροαματικότητα επί του συνόλου των ακροατών ηλικίας 12-74 ετών με ποσοστό 19,8%.
– Πρώτοι στο πλέον δυναμικό κοινό της αγοράς ηλικίας 25-34 ετών με ποσοστό 22,9%.
Πρώτοι σε αναγνωρισιμότητα στο σύνολο του πληθυσμού με ποσοστό 89,1%.

XΠ2367

MIDDLESEX UNIVERSITY LONDON

The Guardian University League Table May 2004

Δεχόμαστε αιτήσεις γιά προγράμματα που ξεκινούν τόν Σεπτέμβριο 2005 & Φεβρουάριο 2006 στο Λονδίνο.

Τό Πανεπιστήμιο δίνει πτυχία Bachelor, Master & PhD σέ περισσότερα από 120 προγραμματα - Business, Media, Law, Computing, Psychology, Translation, Criminology, Art/Design κλπ – επισκεφθείτε στό Ιντερνετ τό www.mdx.ac.uk

Σάς παρέχουμε ολοκληρωμένη υποστήριξη – ενημέρωση, συμπλήρωση αίτησης, εύρεση εστίας, εγγραφή κλπ - χωρίς καμμία οικονομική επιβάρυνση
Για πληροφορίες παρακαλώ όπως επικοινωνήσετε με τον κ. Δ. Ρέβελα στο τηλ :210-6800824, fax :210-9659924 ή e-mail: studiesuk@otenet.gr

AE269

Middlesex University International

ΦΡΟΝΤΙΣΤΗΡΙΟ ΑΝΟΔΟΣ
ΓΙΑ ΟΛΕΣ ΤΙΣ ΤΑΞΕΙΣ
ΓΥΜΝΑΣΙΟΥ–ΕΝΙΑΙΟΥ ΛΥΚΕΙΟΥ–ΤΕΕ
Στο Φροντιστήριό μας διδάσκονται σε αυστηρά ολιγομελή τμήματα από έμπειρους καθηγητές ΠΤΥΧΙΟΥΧΟΥΣ ΠΑΝΕΠΙΣΤΗΜΙΩΝ τα μαθήματα:
ΜΑΘΗΜΑΤΙΚΑ · ΦΥΣΙΚΗ · ΧΗΜΕΙΑ · ΦΙΛΟΛΟΓΙΚΑ · ΟΙΚΟΝΟΜΙΚΑ · ΒΙΟΛΟΓΙΑ · ΠΛΗΡΟΦΟΡΙΚΗ · ΔΙΚΤΥΑ
ΕΝΑΡΞΗ
Β', Γ' ΕΝΙΑΙΟΥ ΛΥΚΕΙΟΥ (όλες οι κατευθύνσεις) 16 ΑΥΓΟΥΣΤΟΥ
ΓΥΜΝΑΣΙΟ, Α' ΕΝΙΑΙΟΥ ΛΥΚΕΙΟΥ - ΤΕΕ 1 ΣΕΠΤΕΜΒΡΙΟΥ
Τα χαμηλότερα δίδακτρα της αγοράς με τα μεγαλύτερα ποσοστά επιτυχίας
Παραδίδονται και ιδιαίτερα μαθήματα
Γαριβάλδη 17 (πίσω από το πρώτο super market ΣΠΑΝΟΣ) • Τηλ. 22410 28053
Α.Τ. 2065

ΦΡΟΝΤΙΣΤΗΡΙΟ ΠΡΟΤΥΠΟ
ΕΓΓΡΑΦΕΣ ΚΑΙ ΠΛΗΡΟΦΟΡΙΕΣ ΚΑΘΗΜΕΡΙΝΑ 17.00-21.00
ΕΝΑΡΞΗ ΜΑΘΗΜΑΤΩΝ
• Γ' ΛΥΚΕΙΟΥ 1 ΑΥΓΟΥΣΤΟΥ
• Β' ΛΥΚΕΙΟΥ 16 ΑΥΓΟΥΣΤΟΥ
• Α' ΛΥΚΕΙΟΥ 22 ΑΥΓΟΥΣΤΟΥ
• Α' -Β'-Γ' ΓΥΜΝΑΣΙΟΥ 1 ΣΕΠΤΕΜΒΡΙΟΥ
• Τ.Ε.Ε. 1 ΣΕΠΤΕΜΒΡΙΟΥ
ΔΙΔΑΣΚΟΥΝ:
ΓΙΑΝΝΕΖΟΥ Α.: Μαθηματικά
ΔΑΪΝΑΒΑΣ Ι.: ΑΟΘ - ΑΟΔΕ
ΜΩΡΑΪΤΗΣ Β.: Πληροφορική
ΠΑΠΑΚΩΝΣΤΑΝΤΙΝΟΥ Σ.: Βιολογία
ΡΕΪΣΗ Π.: Αρχαία - Λατινικά - Γλώσσα
ΨΥΛΛΑΚΗΣ Ν.: Φυσική - Χημεία
ΠΛΑΤΕΙΑ ΑΓΙΟΥ ΝΙΚΟΛΑΟΥ 19 - ΡΟΔΟΣ
Τηλ. (22410) 25911
ΑΕ 562

Τέρμα στην παραπληροφόρηση και την κινδυνολογία

Ο κάθε "κατεργάρης" τώρα στον πάγκο του!

Η Ν.Ε. της Ν.Δ. περνά στην επίθεση μετά τις ακρότητες στις ανακοινώσεις του ΠΑΣΟΚ. Πρώτο «θύμα» ο κ. Γ. Νικητιάδης

Οι υπερβολές που καθημερινά ακούγονται στα πλαίσια μιας στείρας, χωρίς ουσία στο περιεχόμενο αντιπολιτευτικής πολιτικής που υιοθέτησε το ΠΑΣΟΚ και η προσπάθεια παραπληροφόρησης που τελευταία πήρε διαστάσεις που αγγίζουν τα όρια του θράσους, αναγκάζει τη Νέα Δημοκρατία να περάσει στην επίθεση.

Η αλλαγή τακτικής θεωρείται επιβεβλημένη αφού εκτός της κεντρικής στρατηγικής του ΠΑΣΟΚ, βουλευτές, πολιτευτές και στελέχη, "αυτοσχεδιάζοντας" υπερβαίνουν κάθε όριο και φθάνουν σε ακραία σημεία, γεγονός που δεν μπορεί πλέον να περάσει απαρατήρητο.

Στα πλαίσια αυτά της "αλλαγής πλεύσης" η Νομαρχιακή Επιτροπή της Νέας Δημοκρατίας, αποφάσισε, σύμφωνα με έγκυρες πληροφορίες να περάσει σ' ένα άλλο στάδιο, αυτό της "δυναμικής αντίδρασης" καταγγέλοντας αυτούς που προσπαθούν να κάνουν το άσπρο μαύρο και παρουσιάζοντας όλα εκείνα τα στοιχεία που διαψεύδουν "αυτοδίκαια" ισχυρισμούς και καταγγελίες.

Και έχει κάθε λόγο να τηρήσει μια τέτοια στάση η τοπική οργάνωση της Ν.Δ. αφού χωρίς καμία αμφιβολία, όλα τα προβλήματα που σήμερα αντιμετωπίζουμε είναι κληρονομιά της 20ετούς διακυβέρνησης του ΠΑΣΟΚ. Συγκεκριμένα:

• **Δεν μπορούν τοπικοί παράγοντες** και "παραγοντίσκοι" σε μια περίοδο που μετά από μεγάλες προσπάθειες της Κυβέρνησης μπαίνουμε αποδεδειγμένα στο στάδιο της ανάκαμψης του τουρισμού μας, να κάνουν κριτική για την τουριστική πολιτική προβλέποντας ως νέες "Κασάνδρες" καταστροφή της τουριστικής μας βιομηχανίας.

• **Δεν είναι δυνατόν** να ακούγονται φωνές διαμαρτυρίας, πάλι από πλευράς του ΠΑΣΟΚ, για τις διακοπές στην ηλεκτροδότηση όταν επί 20 χρόνια δεν μπόρεσαν να δώσουν λύση στο ενεργειακό, λύση που δόθηκε μόλις πρόσφατα μετά από συντονισμένες προσπάθειες.

• **Είναι τουλάχιστον εξωφρενικό,** να εκμεταλλεύονται την κρίση που διέρχεται η ακτοπλοΐα μας και να προβάλουν "ως έγκλημα της Κυβέρνησης" το μεγάλο πρόβλημα που παρουσιάζεται στις γραμμές Δωδεκανήσου, αυτοί που εξέθρεψαν τους Αγούδημους, αυτοί που με νόμο (Νόμους Παπουτσή) έδωσαν γραμμές σε πλοία φαντάσματα, αυτοί που δεν άπλωσαν χέρι βοήθειας στη ΔΑΝΕ όταν το χρειάσθηκε και που τώρα σκυλεύουν πάνω από το πτώμα της.

• **Και βέβαια δεν μπορούν να μιλούν** για την "κατάντια" του λιμανιού της "Ακαντιάς" το οποίο είχαν εγκαινιάσει και είχαν παραδώσει τουλάχιστον έξι φορές, ούτε να διαμαρτύρονται για την μεταφορά του ΙΚΑ στο παλιό Νοσοκομείο κ.λπ.

Πάνω σ' αυτό το πλαίσιο, και δημοσιοποιώντας οσάκις χρειασθεί τα ανάλογα στοιχεία, θα κινηθεί η Νομαρχιακή Επιτροπή της Ν.Δ. και θα το κάνει όπως πληροφορούμεθα, απαντώντας σ' όλες τις ανακοινώσεις και δηλώσεις του ΠΑΣΟΚ.

ΤΟ ΠΡΩΤΟ "ΘΥΜΑ"

Πρώτο "θύμα" αυτής της νέας τακτικής της Ν.Ε. της Ν.Δ. είναι ο πολιτευτής του ΠΑΣΟΚ κ. Νικητιάδης, ο οποίος με σειρά άρθρων το σε τοπική εφημερίδα αλλά και με άλλες παρεμβάσεις προσπαθεί να ακυρώσει κάθε προσπάθεια, φθάνοντας σε πολλές περιπτώσεις σε επίπεδα μη επιτρεπτά.

Η Ν.Ε. με αφορμή άρθρο του κ. Νικητιάδη στο χθεσινό φύλλο τοπικής εφημερίδας που αναφέρονταν στην αλλαγή του εκλογικού νόμου στις δημοτικές εκλογές, εξέδωσε την παρακάτω ανακοίνωση:

Ο κατ' εξοχήν εκφραστής του πρασινοφουρισμού στην περιοχή μας, πρώην Γενικός γραμματέας Διοίκησης και Αποκέντρωσης, ανέλαβε τον ρόλο του κήρυκα θέσεων και παραινέσεων, υποθέτουμε για να μαζέψει τα ασυμμάζευτα στον χώρο του κομματικού ναυαγίου, που προέκυψε μετά από την εικοσαετή διακυβέρνηση της χώρας από το ΠΑΣΟΚ και ύστερα από την απώλεια των εξουσιών, του μονοπωλίου άσκησης της εξουσίας και των οραμάτων για μια κοινωνία με ισοπολιτεία.

Ο κ. πρώην Γενικός Γραμματέας Δημόσιας Διοίκησης εμφανισθείς ως συντάκτης ενός ασύντακτου κειμένου -που φαίνεται ήθελε μόνο να μαζέψει τον κ. Ανδριωτάκη, τους διαδόχους του κ. Καΐσερλη στην Κω και τους πρωταγωνιστές του διάδοχου σχήματος του κ. Θαρρενού στον δήμο Λινδίων-παροτρύνει να μην δεχθεί ο πολίτης την κατάργηση του δεύτερου γύρου στις Δημοτικές και Νομαρχιακές εκλογές, και ο πολίτης δεν έχει βιώσει τις μανούβρες, την συναλλαγή, την αντιδημοκρατική λογική και εν τέλει το αντισυνταγματικό του δεύτερου γύρου, όπου ορισμένοι συντάσσονταν με ορισμένους πάνω ή κάτω από το τραπέζι για να διατηρηθεί η καρέκλα, χρεώνοντας με εκατομμύρια τους δημότες και το Ελληνικό Δημόσιο.

Ο κύριος εκφραστής του πρασινοφρουρισμού καλά θα κάνει να προτείνει λύσεις για το ακτοπλοϊκό, να μας πει για την χρόνια κρίση στον τουρισμό -και για την (αλήθεια, γιατί;) σημειωμένη φετινή ανάκαμψη - να παροτρύνει τους συντρόφους του επωνύμως να μην είναι ..."άφρονες παραγοντίσκοι διαβουλεύσεων" και να πάψει να κάνει μαθήματα πολιτικής συμπεριφοράς στον πρωθυπουργό!

Ο λαός πράγματι επαγρυπνά και τις μεθόδους του πράσινου κράτους και παρακράτους τις έχει καταδικάσει. Στηρίζει την κυβέρνηση της ΝΔ για να κάνει τις τομές και αλλαγές για μια δημοκρατική κοινωνία που θα εκφράζεται ελεύθερα χωρίς να χρειάζονται μεσάζοντες μεταξύ δύο Κυριακών και "νονούς κάτω από το τραπέζι για τα βαφτίσια δημάρχων...

Κύριε Νικητιάδη αφήστε τις κολυμβήθρες και ακολουθείστε την παραίνεση των αρχηγών σας για μπάνια. Ο τόπος γνωρίζει τους "άφρονες" επαγγελματίες νονούς και με την καθιέρωση του νέου εκλογικού νόμου στην Αυτοδιοίκηση, θα τους στείλει να τυρβάζουν εκεί που τους πρέπει!...

ΦΡΟΝΤΙΣΤΗΡΙΟ ΜΕΣΗΣ ΕΚΠΑΙΔΕΥΣΗΣ ΙΑΛΥΣΟΥ
ΑΡΙΣΤΕΙΟΝ ΦΡΟΝΤΙΣΤΗΡΙΟ ΜΕΣΗΣ ΕΚΠΑΙΔΕΥΣΗΣ
ΠΑΝΑΓΟΣ ΜΙΧΑΛΗΣ ΜΑΘΗΜΑΤΙΚΟΣ
ΜΠΑΡΔΟΣ ΧΡΗΣΤΟΣ ΦΥΣΙΚΟΣ
ΤΗΛ: 22410 – 90801,75577 6942 011005
ΤΜΗΜΑΤΑ ΓΥΜΝΑΣΙΟΥ ΛΥΚΕΙΟΥ - ΤΕΕ
ΔΙΔΑΣΚΟΥΝ ΟΙ:
• ΦΥΣΙΚΗ
• ΧΗΜΕΙΑ
• ΜΑΘΗΜΑΤΙΚΑ
• ΦΙΛΟΛΟΓΙΚΑ
• ΑΟΘ
• ΑΟΔΕ
• ΒΙΟΛΟΓΙΑ
• ΥΠΟΛΟΓΙΣΤΕΣ
• ΖΥΡΙΧΙΔΗΣ ΜΙΧΑΛΗΣ (ΦΥΣΙΚΟΣ)
• ΚΑΡΑΣΟΥΛΗΣ ΓΙΑΝΝΗΣ (ΗΛΕΚ.ΥΠΟΛΟΓΙΣΤΕΣ)
• ΓΕΩΡΓΑΛΙΔΗ ΕΛΕΝΗ (ΜΑΘΗΜΑΤΙΚΟΣ)
• ΚΟΛΕΤΣΗΣ ΚΩΣΤΑΣ (ΦΥΣΙΚΟΣ)
• ΛΑΜΠΡΟΥ ΞΕΝΙΑ (ΦΙΛΟΛΟΓΟΣ)
• ΜΠΑΡΔΟΣ ΧΡΗΣΤΟΣ (ΦΥΣΙΚΟΣ)
• ΜΑΓΑΛΙΟΣ ΒΑΪΟΣ (ΧΗΜΙΚΟΣ)
• ΠΑΝΑΓΟΣ ΜΙΧΑΛΗΣ (ΜΑΘΗΜΑΤΙΚΟΣ)
• ΠΑΠΑΚΩΝΣΤΑΝΤΙΝΟΥ ΣΟΦΙΑ (ΒΙΟΛΟΓΟΣ)
• ΣΕΡΒΟΥ ΒΕΑΤΡΙΚΗ (ΟΙΚΟΝΟΜΟΛΟΓΟΣ)
• ΣΤΑΥΡΟΥ ΕΛΕΝΗ (ΦΙΛΟΛΟΓΟΣ)
• ΤΟΥΡΝΑ ΜΑΡΙΑ (ΜΑΘΗΜΑΤΙΚΟΣ)
• ΧΑΡΑΛΑΜΠΟΥΣ ΑΝΑΣΤΑΣΙΑ (ΦΙΛΟΛΟΓΟΣ)
ΕΓΓΡΑΦΕΣ ΚΑΘΗΜΕΡΙΝΑ ΑΠΟ ΤΙΣ 10-12 ΤΟ ΠΡΩΪ ΚΑΙ ΑΠΟ ΤΙΣ 6-8 ΤΟ ΑΠΟΓΕΥΜΑ ΣΤΗΝ ΓΡΑΜΜΑΤΕΙΑ ΣΤΟΝ ΠΡΩΤΟ ΟΡΟΦΟ ΤΟΥ ΦΡΟΝΤΙΣΤΗΡΙΟΥ ΙΑΛΥΣΟΥ 29.
ΑΕ571

ΕΠΙΛΟΓΗ ΕΠΙΤΥΧΙΑΣ
ΥΠΕΥΘΥΝΟΙ ΣΠΟΥΔΩΝ
Χρήστος Μπάρδος
Φυσικός
Ξένια Λάμπρου
Φιλόλογος-Ιστορικός
Διδάσκονται:
Μαθηματικά
Φυσική
Χημεία
Φιλολογικά
Βιολογία
ΑΟΘ - ΑΟΔΕ
Ανάπτυξη Εφαρμογών Η/Υ
ΠΛΕΟΝΕΚΤΗΜΑ
ΦΡΟΝΤΙΣΤΗΡΙΟ ΜΕΣΗΣ ΕΚΠΑΙΔΕΥΣΗΣ
ΕΝΑΡΞΗ ΜΑΘΗΜΑΤΩΝ
Γ' ΛΥΚΕΙΟΥ 1/08/2005
Β' ΛΥΚΕΙΟΥ 17/08/2005
Α' ΛΥΚΕΙΟΥ-ΓΥΜΝΑΣΟ - ΤΕΕ 2/09/2005
• Αυστηρά ολιγομελή τμήματα
• Συνεχής αξιολόγηση των Μαθητών
• Τακτική ενημέρωση των γονέων
• Εβδομαδιαία επαναληπτικά τεστ
• Σύγχρονες μέθοδοι διδασκαλίας
• Λογικές τιμές
• Προσαρμοσμένο στο Ενιαίο Λύκειο και στο ΤΕΕ
Κων/νου Υδραίου & Απ. Ιωάννη (γωνία)
τηλ.: 22410-75577, 78252, 30676, κιν.: 6945976276
ΑΕ562

Η ΝΔ ξεκινά νέα προσπάθεια για τον υποψήφιο Νομάρχη Δωδεκανήσου

Συζητήσεις από μηδενική βάση...

Στόχος πάντα να κερδηθεί η Νομαρχία που χάθηκε από μοιραία λάθη Νεοδημοκρατών

Σε αδιέξοδο βρίσκεται αυτή τη στιγμή η τοπική ηγεσία της Νέας Δημοκρατίας, αναφορικά με την επιλογή του προσώπου που θα υποστηριχθεί από το κόμμα στις επόμενες νομαρχιακές εκλογές. Σύμφωνα με πληροφορίες της "Γνώμης", τα στελέχη εκείνα που ήταν σε επαφή με το Νίκο Ζωίδη και είχαν καταλήξει μάλιστα σε συμφωνία μαζί του, έχουν αδρανοποιηθεί, αφού εδώ και καιρό έχουν διακοπεί οι συναντήσεις. Σύμφωνα με εκτιμήσεις, αυτό μπορεί να σημαίνει και το οριστικό ναυάγιο των διαπραγματεύσεων, αν και κανείς δεν μπορεί να αποκλείσει εντελώς την περίπτωση «αναζωπύρωσης» του «φλερτ» και την κατάληξή του σε «γάμο». Επίσης, δεν μπορεί να αποκλειστεί το ενδεχόμενο να τηρείται προκαθορισμένη «σιγή» στο πλαίσιο στρατηγικής.

Όπως και να έχει πάντως, η εντύπωση που έχουν τα στελέχη της Νέας Δημοκρατίας είναι ότι δεν υπάρχει πλέον επαφή μεταξύ των δύο πλευρών, γεγονός που γεννά γκρίνιες στο κόμμα.

Στελέχη της Ν.Δ. κατηγορούν την ηγεσία της ΝΟΔΕ ότι δεν είχε έτοιμα εναλλακτικά σχέδια από τότε που είχε διαφανεί καθαρά το τέλος της συνεργασίας με τον Σάββα Καραγιάννη. Επίσης, ότι δεν έγιναν σωστοί χειρισμοί σε ό,τι αφορά τη πιθανή υποψηφιότητα του Νίκου Ζωίδη.

Στελέχη της Ν.Δ. με ιστορία στο κόμμα, σημείωναν ότι η θέση του Γιάννη Μαχαιρίδη ως «αντιπάλου» της Νέας Δημοκρατίας στις νομαρχιακές εκλογές δεν είναι ισχυρή καθώς δεν διαθέτει «ζεστή» υποστήριξη από το κόμμα του. Το αποδίδουν μάλιστα στην προσπάθεια του Γ. Μαχαιρίδη να πατήσει «σε δύο βάρκες». Να έχει δηλαδή και την κομματική υποστήριξη του ΠΑΣΟΚ αλλά και ενίσχυση από τον Α. Παυλίδη, στον οποίο άλλωστε αποδίδεται η «απομάκρυνση» του Σάββα Καραγιάννη, αντιπάλου του Γ. Μαχαιρίδη.

Με τον σημερινό νομάρχη σε αυτή τη θέση, θα περίμενε κανείς ότι η ΝΟΔΕ θα είχε πιο εύκολο έργο στην αντιμετώπισή του, κάτι που δεν φαίνεται τουλάχιστον αυτή τη στιγμή. Όπως λένε, μια ισχυρή υποψηφιότητα που θα στηρίζονταν από τη Ν.Δ. θα έκανε ακόμη και περίπατο με αντίπαλο το Γιάννη Μαχαιρίδη. Αυτή η υποψηφιότητα, μέχρι τώρα



δεν έχει βρεθεί.

Ήδη, η κεντρική διοίκηση του κόμματος είναι ενήμερη για την «γκρίνια» και την «απραξία» που καταλογίζεται στη τοπική κομματική οργάνωση.

ΑΠΟ ΤΟ «ΜΗΔΕΝ»

Σύμφωνα με τις επίσημες ανακοινώσεις, η Νομαρχιακή Επιτροπή της Νέας Δημοκρατίας θα ξεκινήσει τον επόμενο μήνα τις επαφές, στο πλαίσιο της αναζήτησης του υποψήφιου νομάρχη στον οποίο θα δοθεί το χρίσμα. Αν από τη λίστα αφαιρεθεί το όνομα του Νίκου Ζωίδη, αλλά και του Γιάννη Ιατρίδη που αποσύρθηκε από τη διαδικασία, μένουν του Νίκου Τατάκη και του Μανώλη Καμπουρόπουλου.

Ο Νίκος Τατάκης όμως φέρεται να λοξοκοιτά προς το απέναντι κτήριο



της Νομαρχίας, το Δημαρχείο της Ρόδου και η αναζήτηση της Νέας Δημοκρατίας ξεκινά από το μηδέν.

Ο ΡΟΛΟΣ ΤΟΥ ΣΑΒΒΑ

Προς τη Νομαρχία κατευθύνεται και το βλέμμα του Σάββα Καραγιάννη. Οι πληροφορίες αναφέρουν ότι βλέπει πολύ θετικά το ενδεχόμενο να συνεχίσει να ασχολείται με την τοπική αυτοδιοίκηση και συγκεκριμένα με το δήμο Ροδίων.

Ο ίδιος όταν ρωτήθηκε για το σενάριο συνεργασίας με τον Χ. Χατζηευθυμίου και την παράταξή του, μπαίνοντας επικεφαλής της, ούτε το επιβεβαίωσε αλλά ούτε και το διέψευσε. Είναι βέβαιο πως η πιθανότητα αυτής της συνεργασίας συζητείται σε σοβαρή βάση, χωρίς όμως να προσδιορίζεται μόνο σε σχήμα με επικεφαλής τον πρώην νομάρχη. Υπάρχει δηλαδή η πιθανότητα να παραμείνει επικεφαλής ο Χ. Χατζηευθυμίου και ο κ. Καραγιάννης να παίξει το ρόλο του «σκιώδους δημάρχου».

Έτσι, θα αποφευχθούν «φαινόμενα υπονόμευσης» που είχε καταλογίσει ο πρώην νομάρχης σε ορισμένους κύκλους της Νέας Δημοκρατίας.

ΠΕΠ ΝΟΤΙΟΥ ΑΙΓΑΙΟΥ

Νέα Έργα, Νέες Υποδομές για όλα τα νησιά του Νότιου Αιγαίου. Μικρά και μεγάλα!

Το Περιφερειακό Επιχειρησιακό Πρόγραμμα (Π.Ε.Π.) Νότιου Αιγαίου 2000 – 2006, είναι το μεγαλύτερο αναπτυξιακό πρόγραμμα που έχει γίνει στην Περιφέρειά μας. Έργα, ύψους 522 εκ. ευρώ, εξασφαλίζουν νέες, υπερσύγχρονες υποδομές σε όλα τα νησιά του Νότιου Αιγαίου, μικρά και μεγάλα. Νέα λιμάνια, νέα σχολεία, κέντρα υγείας, υπηρεσίες πρόνοιας, βιολογικοί καθαρισμοί, νέα δίκτυα ύδρευσης και αποχέτευσης είναι μερικές από τις υποδομές που βελτιώνουν την καθημερινότητά μας και αναβαθμίζουν την ποιότητα ζωής μας.

Είναι έργα που δίνουν νέα πνοή στα νησιά μας. Μικρά και μεγάλα!

ΕΛΛΑΔΑ 2008
Ανάπτυξη παντού. Ανάπτυξη για όλους.

Κάντε «κλικ» και ενημερωθείτε για το Π.Ε.Π.
www.notioaigaio.gr

ΠΕΠ
ΠΕΡΙΦΕΡΕΙΑΚΟ ΕΠΙΧΕΙΡΗΣΙΑΚΟ ΠΡΟΓΡΑΜΜΑ
ΝΟΤΙΟΥ ΑΙΓΑΙΟΥ 2000-2006
Ανάπτυξη αντάξια στο Περιβάλλον, την Ιστορία και τον Πολιτισμό του Αιγαίου

Η παρούσα καταχώριση όπως και η υλοποίηση των έργων που περιγράφονται σε αυτή χρηματοδοτούνται από το ΠΕΠ Νοτίου Αιγαίου 2000-2006. Το Πρόγραμμα χρηματοδοτείται κατά 75% με πόρους της Ευρωπαϊκής Ένωσης (μέσω των ταμείων ΕΤΠΑ, ΕΚΤ και ΕΓΤΠΕ) και κατά 25% με πόρους του Ελληνικού Δημοσίου.

ΧΠ ΔΕΤ 024

ΞΕΚΙΝΑ

Περιοδεία Παυλίδη στα νησιά

ΣΗΜΕΡΑ ΤΟ ΠΡΩΙ ΣΤΗΝ ΙΑΛΥΣΟ

Ο υπουργός Αιγαίου και Νησιωτικής Πολιτικής Α. Παυλίδης θα μετάσχει στην λιτάνευση της εικόνας της Παναγίας στην Ιαλυσό κατόπιν θα αναχωρήσει για Πάρο όπου αρχίζει περιοδεία στα νησιά του Αιγαίου, η οποία θα



ολοκληρωθεί στις 17-8-2005 και περιλαμβάνει τα παρακάτω νησιά Αντίπαρος, Νάξος, Ηρακλεία, Σχοινούσα, Κουφονήσια, Δονούσα, Αμοργό, Αστυπάλαια, Κάρπαθο, Κάσο. Ο υπουργός Αιγαίου είχε παραστεί και στα εγκαίνια της Πανελλήνιας Εκθεσης Κρεμαστής που έγιναν την Παρασκευή με κάθε επισημότητα. Ο κ. Παυλίδης θα βρίσκεται στη Ρόδο αμέσως μετά την περιοδεία του στα προαναφερόμενα νησιά.

Ικανοποιητικά τα αποτελέσματα από την συμμετοχή μας στις κινητές εκθέσεις της Γερμανίας

Μας είδαν, μας άκουσαν, τους περιμένουμε...

Ποιο το ενδιαφέρον των Γερμανών τουριστών για τα νησιά μας • Μεγάλος αριθμός επισκεπτών

Ολοκληρώθηκε στο τέλος Ιουλίου, το πρόγραμμα κινητών εκθέσεων τουρισμού στους γερμανικούς σιδηροδρόμους, που υλοποίησε η «Choose Media S.A.» υπό την αιγίδα του υπουργείου Τουριστικής Ανάπτυξης και του ΕΟΤ.
Στο πρόγραμμα αυτό, συμμετείχε και η Νομαρχιακή Αυτοδιοίκηση Δωδεκανήσου με το Δωδεκανησιακό Οργανισμό Τουρισμού, έχοντας ως στόχο να προβάλλει και να διαφημίσει στη Γερμανική αγορά όλα τα νησιά του νομού μας.

Οι κινητές εκθέσεις, κάλυψαν 8 πόλεις-σταθμούς της Γερμανίας, σε διάστημα 150 συνολικά ημερών.

Σύμφωνα με τα στοιχεία που συγκέντρωσε η «Γνώμη», η καμπάνια διεξήχθη στις πόλεις: **Βερολίνο, Λειψία, Δρέσδη, Μόναχο, Στουτγκάρδη, Φρανκφούρτη, Ντίσελντορφ και Ανόβερο**, το διάστημα από 1η Φεβρουαρίου έως 31 Ιουλίου 2005.

ΤΑ ΑΠΟΤΕΛΕΣΜΑΤΑ

Όπως επεσήμαναν οι υπεύθυνοι της «Choose Media S.A.» τα αποτελέσματα και η ανταπόκριση των Γερμανών επισκεπτών υπήρξαν **πάρα πολύ ικανοποιητικά και ενθαρρυντικά** σε μια περίοδο που η Γερμανία αντιμετωπίζει προβλήματα ανεργίας και δυσμενών οικονομικών συνθηκών που επηρεάζουν την τουριστική ζήτηση και κατ' επέκταση το προφίλ και τις προτιμήσεις του Γερμανού επισκέπτη.

Η υπενθύμιση και σταθερή προβολή της Ελλάδας **ενίσχυσε την τουριστική εικόνα μας** σε μια κρίσιμη περίοδο που χαρακτηρίζεται από υψηλό ανταγωνισμό και νέους τουριστικούς προορισμούς.

Η μαραθώνια τουριστική εκστρατεία στους γερμανικούς σιδηροδρόμους συνετέλεσε καθοριστικά στη διενέργεια μιας διεξοδικής έρευνας της τουριστικής ζήτησης και των τάσεων της αγοράς η οποία θα αξιοποιηθεί για μελλοντικές ενέργειες προβολής και επικοινωνίας στη Γερμανία.

Μέσα από το πρόγραμμα, καλύφθηκε η ανάγκη ενημέρωσης του Γερμανικού κοινού για τη νέα, σημερινή εικόνα της Ελλάδας. Η μετα-ολυμπιακή εικόνα της, απασχολεί και ενδιαφέρει σημαντικά το κοινό που επιθυμεί να επισκεφτεί τη χώρα μας.

ΟΙ ΣΤΟΧΟΙ

Οι κινητές εκθέσεις τουρισμού, πρωταρχικό στόχο είχαν την επικοινωνία και ενίσχυση της εικόνας της Ελλάδας σε επιλεγμένα μεγάλα αστικά κέντρα της Γερμανίας, σημαντικά για τον εισερχόμενο τουρισμό στην Ελλάδα.

Σ' αυτές συμμετείχαν διάφορες τουριστικές περιοχές της χώρας καθώς και ιδιώτες, οι οποίοι προσέγγισαν το γερμανικό πληθυσμό **μέσα από την καθημερινή του ζωή.** Ένα πρωτοποριακό πρόγραμμα προβολής, το οποίο διείσδυσε κυριολεκτικά μέσα στους χώρους κίνησης και ζωής των κατοίκων.

Οι κεντρικοί σταθμοί των γερμανικών σιδηροδρόμων που επιλέχθηκαν εξασφάλισαν τη μέγιστη δυνατή διέλευση, με τον αριθμό του επιβατικού κοινού να ανέρχεται μέχρι και σε 350.000 καθημερινά.

Με περισσότερους από 2,2 εκατομμύρια επιβάτες και 510.000 επισκέπτες στους σταθμούς, το 70% του γερμανικού πληθυσμού αποτελούν αποδέκτες διαφημιστικών μηνυμάτων μέσα στους γερμανικούς σιδηροδρόμους.

Η ΕΡΕΥΝΑ

Μεγάλο ενδιαφέρον παρουσιάζει το αποτέλεσμα της έρευνας που διεξήχθη σε καθε έναν από τους σταθμούς



αυτούς αναφορικά με το προφίλ προτιμήσεων του Γερμανού τουρίστα.

Φυσικά, υπάρχει ερωτηματολόγιο και για το ενδιαφέρον των Γερμανών για συγκεκριμένες τουριστικές περιοχές. Τα αποτελέσματα και σ' αυτή την κατηγορία ήταν αρκετά σημαντικά.

Ειδικότερα:

- Σταθμός Μονάχου: Η Ρόδος αναδεικνύεται 6ος προορισμός σε προτιμήσεις επισκεπτών, με ποσοστό 8,12%. Πρώτη έρχεται η Κρήτη και ακολουθούν Κέρκυρα και Αθήνα. Η Κως έρχεται 7η με ποσοστό 7,95%.

- Σταθμός Στουτγκάρδης: Η Ρόδος κατατάσσεται 7ος προορισμός σε προτιμήσεις επισκεπτών με ποσοστό 24%. Η Κως κατατάσσεται 11η με 13,9%. Πρώτο έρχεται το Ρέθυμνο, δεύτερο το Ηράκλειο και τρίτα τα Χανιά.

- Σταθμός Βερολίνου: Οι επισκέπτες ανέδειξαν τη Ρόδο στην 4η θέση, μαζί με το Ρέθυμνο δίνοντας ποσοστό 30,1% και την Κω στην 7η με ποσοστό 18,6%. Πρώτη έρχεται η Αθήνα, δεύτερο το Ηράκλειο και τρίτα τα Χανιά.

- Σταθμός Λειψίας: Εκεί οι Γερμανοί, ανέδειξαν τη Ρόδο ως πρώτο προορισμό με προτίμηση 38%, ενώ η Κως ήρθε 7η με 4,8% μαζί με τη Σκιάθο και την Πελοπόννησο. Στη δεύτερη θέση κατατάχτηκαν το Ηράκλειο και η Σαντορίνη και στην τρίτη θέση τα Χανιά και το Ρέθυμνο.

Όσον αφορά το προφίλ προτιμήσεων των επισκεπτών, σε όποιους σταθμούς έγινε έρευνα, οι Γερμανοί, απάντησαν σε ποσοστά πάνω από 50% ότι έχουν έρθει διακοπές στην Ελλάδα και θέλουν να ξαναέρθουν, ενώ σε ποσοστό πάνω από 30% δήλωσαν ότι θέλουν να έρθουν φέτος στην Ελλάδα για διακοπές, αλλά δεν έχουν κάνει κράτηση πουθενά.

ΟΙ ΣΤΑΘΜΟΙ

Το πρόγραμμα των κινητών εκθέσεων είχε ως εξής:

- Σταθμός Φρανκφούρτης με καθημερινή διέλευση περίπου 350.000 ατόμων. Ο εκθεσιακός χώρος ήταν έκτασης 100 τ.μ. και η παρουσία μας διήρκησε από 1 έως 15 Φεβρουαρίου.

- Σταθμός Ντίσελντορφ με καθημερινή διέλευση περίπου 224.500 ατόμων. Ο εκθεσιακός χώρος ήταν έκτασης 20 τ.μ. και η παρουσία μας διήρκησε από 16 έως 28 Φεβρουαρίου.

- Σταθμός Ανόβερου με καθημερινή διέλευση περίπου 132.500 ατόμων. Εκεί ο εκθεσιακός χώρος ήταν έκτασης 20 τ.μ. και η παρουσία μας διήρκησε από 8 έως 17 Μαρτίου.

- Σταθμός Μονάχου με καθημερινή διέλευση περίπου 350.000 ατόμων. Εκεί ο εκθεσιακός μας χώρος ήταν έκτασης 100 τ.μ. και η παρουσία μας διήρκησε από 20 Μαρτίου έως 15 Απριλίου.

- Σταθμός Δρέσδης με καθημερινή διέλευση περίπου 103.000 ατόμων. Ο εκθεσιακός χώρος ήταν έκτασης 20 τ.μ. και η παρουσία μας διήρκεσε από 16 έως 30 Απριλίου.

- Σταθμός Στουτγκάρδης με καθημερινή διέλευση περίπου 220.000 ατόμων. Ο εκθεσιακός χώρος ήταν έκτασης 100 τ.μ. και η παρουσία μας διήρκεσε από 1 έως 15 Μαΐου.

- Σταθμός Βερολίνου με καθημερινή διέλευση περίπου 150.000 ατόμων. Εκεί ο εκθεσιακός μας χώρος ήταν έκτασης 100 τ.μ. και η παρουσία μας διήρκεσε από 17 Μαΐου έως 2 Ιουνίου.

- Σταθμός Λειψίας με καθημερινή διέλευση περίπου 120.000 ατόμων. Ο εκθεσιακός χώρος μας ήταν έκτασης 100 τ.μ. και η παρουσία μας διήρκεσε από 4 έως 20 Ιουνίου.

- Σταθμός Ανόβερου με καθημερινή διέλευση περίπου 132.500 ατόμων. Ο εκθεσιακός χώρος ήταν έκτασης 100 τ.μ. και η παρουσία μας διήρκεσε από 23 έως 31 Ιουλίου.

ΑΦΟΜΟΙΩΣΗ
Φυσική – Χημεία – Μαθηματικά
Μ. ΓΑΡΥΦΑΛΛΗΣ, πτ. Παν/μίου Αθηνών
Έκθεση-Ιστορία-Αρχαία-Λατινικά- Λογοτεχνία
ΦΛΩΡΑ ΡΕΪΣΗ, πτ. Παν/μίου Κρήτης
• Γ λυκείου: από 16 Αυγούστου
• Α, Β λυκείου: από 22 Αυγούστου
• Γυμνάσιο: από 1 Σεπτεμβρίου
Στ. Καζούλη 1 (δίπλα στο ΠΑΛΛΑΣ)
☎ 22410 25169 . 6944 131600
☑ 5μελή τμήματα ή ιδιαίτερα
Α.Τ.2658(Γ)

ΦΡΟΝΤΙΣΤΗΡΙΟ ΜΕΣΗΣ ΕΚΠΑΙΔΕΥΣΗΣ
Παιδεία
ΣΤΗΝ ΚΡΕΜΑΣΤΗ
Εναρξη μαθημάτων Σχολ. Ετους 2005-2006
* Α' -Β'-Γ' Γυμνασίου 1 Σεπτεμβρίου
*Α' Λυκείου 1 Σεπτεμβρίου
* Β' - Γ' Λυκείου 18 Αυγούστου
* Τ.Ε.Ε. (Β' κύκλος) 1 Σεπτεμβρίου
Διδάσκονται τα μαθήματα:
Μαθηματικά- Φυσική - Χημεία - Βιολογία -
Φιλολογικά - Αρχές Οικ. Θεωρίας -
Αρχές Οργ. & Διοικ. Επιχειρήσεων -
Ανάπτυξη Εφαρμογών σε προγ/κό περιβάλλον
Διεύθυνση Σπουδών:
Νίκος Σταύρου
(Μαθηματικός)
Μαργαρίτα Τάκκου
(Φιλόλογος)
Εγγραφές καθημερινά: 6-8 μμ
Εθν. Αντίστασης 1 - Κρεμαστή
Τηλ.: (22410) 96040
www.paideia.fro.gr
Γιατί ... η Παιδεία οδηγεί στην επιτυχία!!!
ΑΕ599

ΓΝΩΜΩΝ ΦΡΟΝΤΙΣΤΗΡΙΑ
Μ. ΓΙΑΝΝΙΚΟΥΡΗΣ
32 ΧΡΟΝΙΑ ΔΗΜΙΟΥΡΓΙΚΗΣ ΠΡΟΣΦΟΡΑΣ!
.... και συνεχίζουμε
Διδάσκουν:
Γιαννικούρης Μανόλης
Οικονόμου Νέστορας
Σέφερ Βεατρίκη
• Μαθηματικά • Φυσική • Χημεία • Αρχαία
• Ιστορία • Εκθεση • Α.Ο.Θ. • Α.Ο.Δ.Ε.
• Ανάπτυξη εφαρμογών σε προγραμματιστικό περιβάλλον
Τμήματα: 4μελή - 6μελή - 8μελή - Ιδιαίτερα
Εναρξη Μαθημάτων:
• Β'-Γ' Λυκείου: 16 Αυγούστου
• Α' Λυκείου - Α'-Β'-Γ' Γυμνασίου-ΤΕΕ: 1 Σεπτεμβρίου
• Τμήματα Αποφοίτων
ΠΛΗΡΟΦΟΡΙΕΣ: Καθημερινά 10.00-13.00 και 18.00-22.00
Χειμάρρας 117 • Τηλέφωνα: 22410 25700 - 25250 - 25252 Κιν.: 6948889689
ΑΕ625

ΦΡΟΝΤΙΣΤΗΡΙΑ ΜΕΣΗΣ ΕΚΠΑΙΔΕΥΣΗΣ
ένεκα παιδείας
ΔΙΕΥΘΥΝΣΗ ΣΠΟΥΔΩΝ: ΜΑΓΡΙΠΛΗΣ ΣΚΕΥΟΣ
• Επικοινωνούμε • Συνεργαζόμαστε
• Υποστηρίζουμε • Ενδυναμώνουμε
• Συμμεριζόμαστε • Δεσμευόμαστε
Αφοσιωνόμαστε στο στόχο
Απολαμβάνουμε την πορεία
Μεθοδεύουμε την επιτυχία
ΔΙΔΑΣΚΟΝΤΕΣ
Μαθηματικοί: Μαγριπλής Σ., Αλεξανδρής Α., Γαβριελάτος Π., Αρνιθενού Ε.
Φυσικοί-Χημικοί: Μιχαήλ Δ., Τρικοίλης Ν., Ψαρού Χ., Κόγκα Α.
ΑΟΘ-ΑΟΔΕ: Κατσαράς Β.
Βιολόγοι: Σταυρή Μ.
Η/Υ: Χαρόβας Α.
Φιλόλογοι: Φλώρου Μ., Σαρρή Α., Τσετσέλη Λ.
ΟΙ ΕΓΓΡΑΦΕΣ ΣΥΝΕΧΙΖΟΝΤΑΙ
Πληροφορίες Μ. Κωνσταντίνου 91,
Τηλ: 22410 26260
ΑΕ648

Χερσαίες εγκαταστάσεις και αναβάθμιση της περιοχής

Σενάρια για Ακαντιά

Το δ.σ. του Λιμενικού Ταμείου θα επιλέξει ανάμεσα σε δύο προτάσεις που έχουν κατατεθεί

Μεγαλεπήβολα σχέδια για την ανάπτυξη της περιοχής, μετά τη δημιουργία του λιμανιού της Ακαντιάς, έχουν οι τοπικές αρχές και μάλιστα κάποια απ' αυτά, κρίνονται εφικτά και εφαρμόσιμα.

Πρόκειται ακόμα για προτάσεις-σχέδια, οι οποίες όμως θα "πέσουν" στο τραπέζι των συζητήσεων και μάλιστα πολύ σύντομα, προκειμένου να αποφασιστεί η υλοποίησή τους, μιας και το έργο της Ακαντιάς του χρόνου την άνοιξη θα έχει ολοκληρωθεί.

Ετσι τουλάχιστον αποφασίστηκε κατά την τελευταία επίσκεψη στο εργοτάξιο, του υπουργού Αιγαίου και του νομάρχη Δωδ/σου, όπου κατέστη σαφές ότι, **οι εγκαταστάσεις μέχρι τον Απρίλιο του 2006 πρέπει να έχουν δοθεί προς χρήση.**

Αυτό σημαίνει ότι το επόμενο καλοκαίρι, η **Ακαντιά** θα μπορεί να φιλοξενήσει μεγάλα κρουαζιερόπλοια, καθώς δεν πρόκειται να δοθεί η παράταση του ενός χρόνου που ζήτησαν οι υπεύθυνοι της αναδόχου εταιρίας.

Μετά λοιπόν την εξέλιξη αυτή, σειρά έχει ο γύρω χώρος, ο οποίος θα πρέπει να αποκτήσει άλλη όψη, και να αναβαθμιστεί.

Προς το παρόν "παίζουν" **δύο σενάρια,** τα οποία θα τεθούν υπόψιν των μελών του διοικητικού συμβουλίου του Δημοτικού Λιμενικού Ταμείου Νότιας Δωδ/σου (ίσως και στην επόμενη συνεδρίαση), προκειμένου να παρθεί απόφαση.

• Το πρώτο σενάριο, προβλέπει τη δημιουργία **χώρου στάθμευσης** για 350 αυτοκίνητα κάτω ακριβώς από τα φανάρια της **Καναδά** προς την πλευρά της θάλασσας. Το τμήμα εκείνο της θάλασσας θα μπαζωθεί και ακριβώς αριστερά του, θα κατασκευαστεί **λιμενοβραχίονας-κρηπίδωμα 360 μ.** ώστε να δημιουργηθεί ένα μικρό λιμανάκι το οποίο θα επιτρέπει τον ελλιμενισμό περίπου 50 σκαφών.

Επίσης προβλέπεται πεζόδρομος κατά μήκος του υπάρχοντος **οδικού άξονα** ο οποίος θα καταλήγει στο τέλος του μικρού αυτού λιμανιού, εκεί δηλαδή που σήμερα τελειώνει το εμπορικό λιμάνι, πίσω από την πρόχειρη πιάτσα των ταξί, με τα κοντέινερς.

Το έργο προϋπολογίζεται σε περίπου 3 εκ. ευρώ.

• Το δεύτερο σενάριο, προβλέπει την κατασκευή **οδικού άξονα** που θα ξεκινά και πάλι από τον κόμβο της οδού **Καναδά**, και θα καταλήγει στο ίδιο σημείο του υπάρχοντος εμπορικού λιμανιού, με το προηγούμενο σχέδιο.

Ο άξονας αυτός, θα "διασχίζει" τη θάλασσα σε απόσταση αρκετών μέτρων, και θα δίνει τη δυνατότητα, με την κατάλληλη υποδομή φυσικά, σε μικρά σκάφη να ελλιμενίζονται εκεί, ώστε να αποφεύγεται η συμφόρηση στην Κολώνα.

Αυτές οι προτάσεις και ίσως και κάποιες άλλες, θα αποτελέσουν σοβαρό θέμα συζήτησης καθώς η αναβάθμιση ολόκληρης της περιοχής κοντά στο λιμάνι δεν μπορεί να περιμένει άλλο.

Ολες οι απαιτούμενες παρεμβάσεις έχουν δρομολογηθεί και οι αποφάσεις για τις ουσιαστικές υποδομές πρέπει να είναι γρήγορες.

Σχέδιο του β' σεναρίου

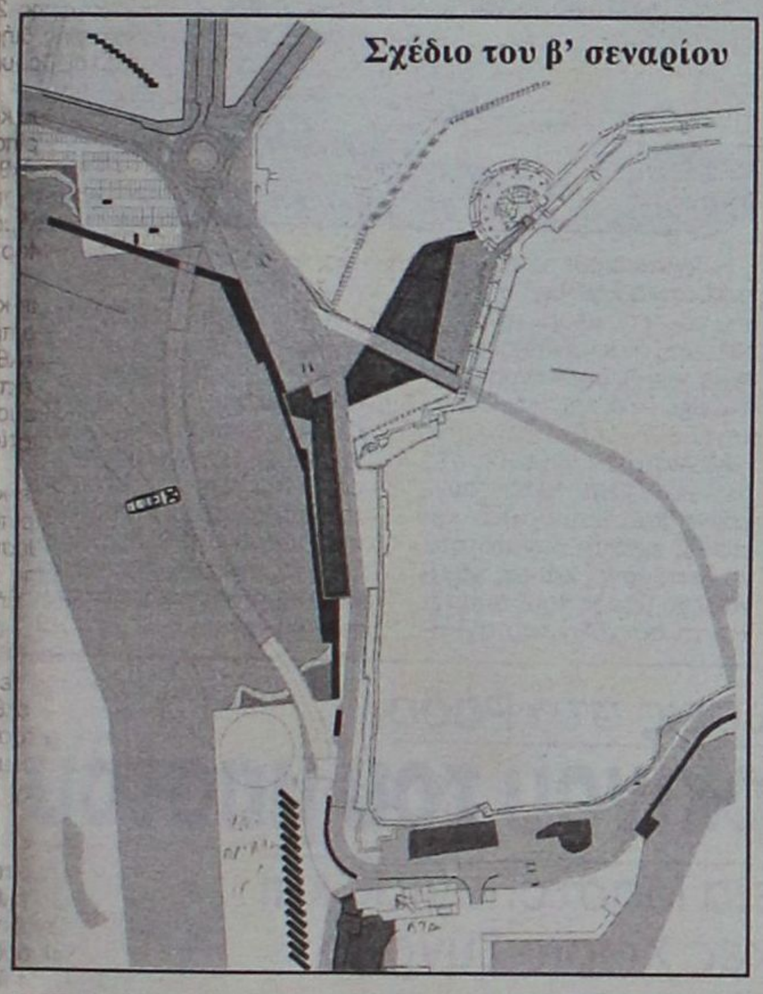

Σχέδιο α' σεναρίου

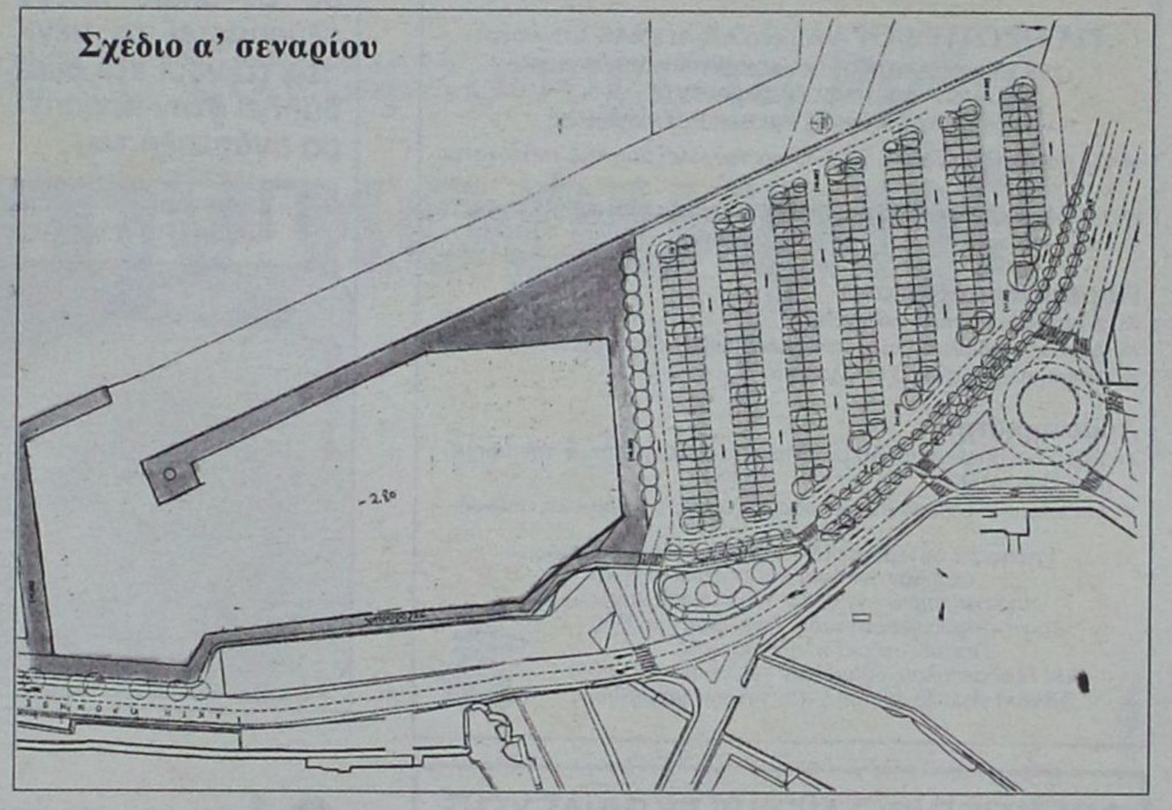

ΚΑΙ ΤΟ 2005 ΟΙ ΜΑΘΗΤΕΣ ΜΑΣ ΕΚΑΝΑΝ ΤΟΥΣ ΓΟΝΕΙΣ ΤΟΥΣ ΕΥΤΥΧΙΣΜΕΝΟΥΣ
ΚΑΙ ΕΜΑΣ ΤΟΥΣ ΔΑΣΚΑΛΟΥΣ ΥΠΕΡΗΦΑΝΟΥΣ

Συγχαρητήρια

APOPSIS DESIGN



ΚΕΝΤΡΑ ΞΕΝΩΝ ΓΛΩΣΣΩΝ
ΜΕΡΚΟΥΡΗ & ΓΙΑΝΝΗ ΚΟΝΤΟΥ

1ο Διδ/ριο: Αγ. Αναργύρων 11Α (στο Βενετόκλειο)
2ο Διδ/ριο: Δ. Αναστασιάδη 47 (στους Δασκάλους)
3ο Διδ/ριο: Παρισίων 1 και Λονδίνου (στο Ροδίνι)

Τηλ. 22410 35289 & 22410 23973

ΓΕΡΜΑΝΙΚΑ

ΚΡΑΤΙΚΟ Β2 (καλή γνώση) σε 4 χρόνια (Εξετάσεις Απριλίου 2005)

1. Βλάμου Μαρία
2. Κούτσιας Γιάννης
3. Λεριάς Νεόφυτος
4. Λουκάς Γιώργος
5. Σταύρου Μάριος
6. Τριανταφύλλου Σοφία
7. Τσετσέλη Ζωή
8. Υγειονομάκη Νεκταρία
9. Φυλακουρίδης Γιάννης
10. Χατζηαντωνίου Ιωάννα

ΚΡΑΤΙΚΟ C1 (πολύ καλή γνώση) (Εξετάσεις Απριλίου 2005)

1. Καλιδώνη Αθηνά
2. Νικολής Δημήτρης
3. Ροδίτης Σπύρος

MITTELSTUFE C1 (Πολύ καλή γνώση) (Εξετάσεις Φεβρουαρίου 2005)

1. Αργυρού Τσαμπίκα
2. Τριχάκη Παρασκευή

ΑΓΓΛΙΚΑ

MICHIGAN PROFICIENCY (Εξετάσεις Μαρτίου 2005)

1. Κουλούμπρη Μένη
2. Μιχαλάντος Παντελής
3. Τζωρτζή Χαρούλα

EDEXCEL-5 PROFICIENCY (Εξετάσεις Μαΐου 2005)

1. Τζωρτζή Χαρούλα

EDEXCEL-4 ADVANCED (Εξετάσεις Μαΐου 2005)

1. Διακοσταματίου Μιχάλης
2. Κατσιμεντέ Αναστασία
3. Τζαγκαράκης Κων/νος
4. Τσακίρη Ελένη
5. Φράγκου Αικατερίνη

EDEXCEL-3 LOWER (Εξετάσεις Μαΐου 2005)

100%ΕΠΙΤΥΧΙΑ!!

1. Αλεξανδρής Σωτήρης
2. Αντώνογλου Κατερίνα
3. Γιαλλούσης Νίκος
4. Γρανά Ερμιόνη
5. Διακομανώλης Γιώργος
6. Δημητρίου Νίκος
7. Δημογεροντάκης Μανώλης
8. Ηλιάδης Φώτης
9. Θωμαϊδης Θωμάς
10. Καντή Θεοδοσία
11. Καρακώστα Ευανθία
12. Κιαουρτζή Τσαμπίκα
13. Κουρδουμπά Ειρήνη
14. Κούτσιας Γιάννης
15. Κυπριώτη Κατερίνα
16. Κωστιού Βασίλης
17. Λάμπρου Παναγιώτης
18. Λεριάς Νεόφυτος
19. Μανωλιός Κων/νος
20. Μέντος Βασίλης
21. Μπαϊράμης Φειδίας
22. Ξανθοπούλου Λαρίσα
23. Παπακωνσταντίνου Νίκος
24. Παπαμανώλης Μανώλης
25. Πιτροπάκη Σοφία
26. Σταύρου Μάριος



Φιλολογικά Λεντή Ιωάννα

Κων/νου Παλαιολόγου 19 (απέναντι από το Βενετόκλειο),
Τηλ. 2241073035

Αυστηρά ολιγομελή τμήματα από 2 έως 4 άτομα
Δίδακτρα εξαιρετικά οικονομικά και με διακανονισμό

Αρχαία – Έκθεση – Ιστορία – Λατινικά – Φιλοσοφία – Λογοτεχνία

Έναρξη μαθημάτων
✔ Α', Β' και Γ' γυμνασίου: **22 Αυγούστου**
✔ Α' λυκείου και Γ' λυκείου θετικής – τεχνολογικής κατεύθυνσης: **22 Αυγούστου**
✔ Β' και Γ' λυκείου Θεωρητικής κατεύθυνσης: **8 Αυγούστου**

ΓΙΑ ΠΡΩΤΗ ΦΟΡΑ και εντελώς **ΔΩΡΕΑΝ** λειτουργεί:
Υπό την καθοδήγηση της ψυχολόγου – παιδαγωγού Λουτσιού Ζαφειρούλας, μέλους της Ένωσης Βρετανών Ψυχολόγων

- Συμβουλευτική ομάδα γονέων για την ενίσχυση της ταυτότητας του μαθητή
- Συμβουλευτική ομάδα μαθητών για επαγγελματικό προσανατολισμό και οργάνωση του χρόνου μελέτης

Παρέχονται Δωρεάν
✍ Συμπληρωματικές ασκήσεις
✍ Δανειστική βιβλιοθήκη λογοτεχνικών βιβλίων και εγκυκλοπαιδειών
✍ Χρήση ηλεκτρονικού υπολογιστή

Δραστηριότητες
✍ Δημοσιογραφική ομάδα μαθητών σε συνεργασία με την εφημερίδα Η ΡΟΔΙΑΚΗ
✍ Επισκέψεις σε μουσεία και εκθεσιακούς χώρους, εκπαιδευτικές εκδρομές

Εγγραφείτε και κερδίστε **ΕΚΠΤΩΣΕΙΣ για όλη την οικογένεια** σε φροντιστήρια και εκπαιδευτήρια:
Φροντιστήριο αγγλικών, Φωτεινής Ευαγγελίδου
Φροντιστήριο γερμανικών, Ζαφείρας Σκουλλή
Εκπαιδευτήρια πληροφορικής, Α&Ι Εξαδάκτυλου, Futurekids (-20% ως 31/12/05)
Βιβλιοπωλείο Το Δέντρο (-10% για αγορές βιβλίων)

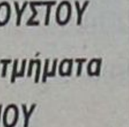

AE638

Ολοκληρώθηκαν τα έργα επέκτασης και αναβάθμισης

Η Τήλος έχει τώρα λιμάνι

Μπορεί να λειτουργήσει και ως μαρίνα

Πριν από λίγες μέρες, ολοκληρώθηκε στην Τήλο, το έργο επέκτασης και αναβάθμισης του λιμανιού το οποίο πλέον εξυπηρετεί τα μέγιστα το νησί και συμβάλλει στην παραπέρα ανάπτυξή του.

Πρόκειται για μία εκτεταμένη παρέμβαση στο χώρο την οποία είχε ανάγκη η Τήλος, μιας και τα τελευταία χρονιά γνωρίζει θεαματική ανάπτυξη.

Το έργο, ξεκίνησε πριν από περίπου 3 χρόνια και κόστισε στο **Δημοτικό Λιμενικό Ταμείο Νότιας Δωδ/σου,** περίπου 800 εκ. δρχ.

Σε συνεργασία με το δήμο Τήλου, που ανέλαβε από την πλευρά του να εκτελέσει υποστηρικτικά μικροέργα, το λιμάνι πλέον δίνει άλλη πνοή στο νησί.

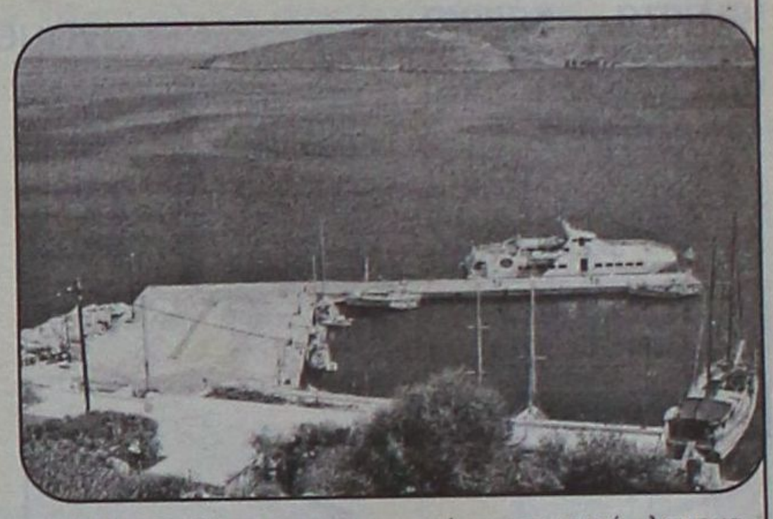



Η Τήλος διαθέτει πια, μια πολύ καλή λιμενική υποδομή, που επιτρέπει τη διευκόλυνση και εξυπηρέτηση τόσο των δρομολογημένων πλοίων, όσο και των θαλαμηγών!

Μάλιστα το γεγονός ότι, το λιμάνι είναι πλέον σύγχρονο και λειτουργικό και επειδή έχει τη δυνατότητα να λειτουργεί **και ως μαρίνα** (ένα μέρος του) απαιτεί και τη σύνταξη του σχετικού κανονισμού λειτουργίας.

Η βελτίωση του λιμανιού, σε συνδυασμό με την ανάπλαση της πλατείας, την αναβάθμιση του κτιρίου επιβατών και τη δημιουργία γραφείου πληροφοριών, αλλά και την διαμόρφωση του παραλιακού δρόμου δίνουν μία αναπτυξιακή ώθηση στο νησί, ιδίως αυτό το διάστημα που υπάρχει τουριστική κίνηση.

Διήμερες εκδηλώσεις στη Ρόδο

Θέμα η πρόληψη καρκίνου του μαστού

Διοργανωτές η Εταιρεία Μαστολογίας και η Οργάνωση «Γυναίκες Χωρίς Σύνορα»

Πανελλήνιας προβολής θα τύχει η Ρόδος στα μέσα Οκτωβρίου, καθώς θα πραγματοποιηθούν διήμερες εκδηλώσεις αφιερωμένες στην πρόληψη του καρκίνου του μαστού.

Οι εκδηλώσεις αυτές, διοργανώνονται από την **Ελληνική Εταιρεία Μαστολογίας** και την οργάνωση **Γυναίκες Χωρίς Σύνορα,** το δ.σ. της οποίας συνεδρίασε την Πέμπτη και αποφάσισε ομόφωνα τη συμμετοχή της.

Το πρόγραμμα προβλέπει για το **Σάββατο 15 Οκτωβρίου** τη διεξαγωγή ενημερωτικών ομιλιών από γιατρούς, καθηγητές κι άλλες προσωπικότητες στο συνεδριακό κέντρο του **Rodos Palace,** οι οποίες θα πλαισιωθούν και από ποικίλες εκδηλωσεις. Θα παραστούν φορείς, οργανώσεις και σωματεία που στηρίζουν την προσπάθεια ενημέρωσης του κοινού από τους διοργανωτές.

Την **Κυριακή 16 Οκτωβρίου,** είναι προγραμματισμένη για τις **11 το πρωί, η πορεία για τη ζωή,** με τη συμμετοχή των κατοίκων του νησιού. Θα ξεκινήσει από το **Αρχαίο Στάδιο**, και θα καταλήξει στην **πλατεία Δημαρχείου** όπου, ο δήμος Ροδίων, θα παραθέσει προς τιμήν οργανωτών και συμμετεχόντων μικρή δεξίωση.

Εκεί θα μοιραστούν καπέλα και μπλουζάκια με τα διακριτικά σήματα των δύο οργανωτών προσφορά της Νομαρχιακής Αυτοδιοίκησης Δωδ/σου.

Αξίζει να σημειωθεί ότι, το γεγονός θα προβληθεί πανελλαδικά μέσα από τα ΜΜΕ, καθώς κάθε χρόνο, το διήμερο των εκδηλώσεων πρόληψης του καρκίνου του μαστού φιλοξενείται στην Αθήνα.

Θα πρέπει να τονιστεί ότι, η Ελληνική Εταιρεία Μαστολογίας (ΕΕΜ) εδώ και 25 χρόνια προσφέρει στην ελληνική κοινωνία το κοινωνικό της έργο και ιδιαίτερα στον αγώνα για την καταπολέμηση του καρκίνου του μαστού. Για τον λόγο αυτό το Δεκέμβριο του 2004 τιμήθηκε από την **Ακαδημία Αθηνών**. Σημειώνεται ότι δεν είναι η πρώτη φορά που επιλέγεται από την ΕΕΜ, η Ρόδος για πραγματοποίηση εκδηλώσεων.

Η Ρόδος ήταν η επιλογή της προέδρου, όταν το 1998 της προτάθηκε από την Διεθνή Εταιρεία Μαστολογίας (SIS) η διοργάνωση του **7ου Παγκοσμίου Συνεδρίου Μαστολογίας**, το οποίο πραγματοποιήθηκε από 4-7 Μαΐου 1992 στο Συνεδριακό Κέντρο του ξενοδοχείου "Rodos Palace" με μεγάλη επιτυχία από επιστημονικής πλευράς αλλά παράλληλα προσέλκυσε στο νησί 3.500 άτομα (συνέδρους, συνοδούς κλ.π.) και αυτό αναγνωρίζεται ακόμη από μεγάλο αριθμό Ροδίων.

Η επιλογή λοιπόν της Ρόδου για τις φετινές εκδηλώσεις δεν είναι τυχαία. Επιπλέον, δεν είναι μόνον η Ρόδος αλλά και τα υπόλοιπα Δωδεκάνησα που ήταν και είναι στο πρόγραμμα της εταιρείας για την πραγματοποίηση εκδηλώσεων.

Οι ιατροί της Εταιρείας έχουν ήδη επισκεφθεί την **Αστυπάλαια** και την **Κάρπαθο** και στο εγγύς μέλλον σχεδιάζονται και άλλες ενημερωτικές εκδηλώσεις.

Πρόεδρος της Ελληνικής Εταιρείας Μαστολογίας είναι η **Δρ. Λυδία Ιωαννίδου-Μουζάκα**, η οποία μάλιστα προ ημερών ήρθε στη Ρόδο και είχε συνεργασία με την πρόεδρο της Οργάνωσης Γυναίκες Χωρίς Σύνορα **κ. Χρυσούλα Καϊλλή** για τη διοργάνωση των εκδηλώσεων.

ΦΡΟΝΤΙΣΤΗΡΙΟ ΜΕΣΗΣ ΕΚΠΑΙΔΕΥΣΗΣ

ΜΕΘΟΔΙΚΟ

ΣΤΗΝ ΚΡΕΜΑΣΤΗ

ΟΛΑ ΤΑ ΜΑΘΗΜΑΤΑ ΓΙΑ ΓΥΜΝΑΣΙΟ - ΕΝΙΑΙΟ ΛΥΚΕΙΟ - Τ.Ε.Ε.

ΔΙΕΥΘΥΝΣΗ ΣΠΟΥΔΩΝ: ΚΟΥΚΙΑΣ ΝΙΚΟΣ - ΑΝΑΝΙΑΣ ΑΓΓΕΛΟΣ

ΓΙΑ ΠΛΗΡΟΦΟΡΙΕΣ-ΕΓΓΡΑΦΕΣ ΚΑΘΗΜΕΡΙΝΑ 5 μ.μ. έως 9 μ.μ.

ΕΝΑΡΞΗ ΜΑΘΗΜΑΤΩΝ
Γ' ΛΥΚΕΙΟΥ 1 ΑΥΓΟΥΣΤΟΥ
Ολα τα υπόλοιπα τμήματα
1 ΣΕΠΤΕΜΒΡΙΟΥ

ΦΡΟΝΤΙΣΤΗΡΙΟ ΜΕΘΟΔΙΚΟ
Η ...μέθοδος της επιτυχίας

ΗΡΩΩΝ ΠΟΛΥΤΕΧΝΕΙΟΥ 17 ΤΗΛ. 90233 - 96378 - 91781
www. methodiko.edu.gr

AE627

Φυσική - Χημεία Μαθηματικά

ΠΕΤΡΟΣ Κ. ΠΑΡΑΓΥΙΟΣ
(Φυσικός)
ΑΝΑΣΤ. ΑΝΑΣΤΑΣΙΑΔΗ-ΜΠΑΚΑ
(Μαθηματικός)

☞ Ολιγομελή τμήματα
☞ Μεθοδική διδασκαλία
☞ Προσιτά δίδακτρα

ΕΝΑΡΞΗ ΜΑΘΗΜΑΤΩΝ

☞ Β', Γ' Λυκείου: **16 Αυγούστου**
☞ Α' Λυκείου: **29 Αυγούστου**
☞ Α', Β', Γ' Γυμνασίου: **1 Σεπτεμβρίου**

Δ/νση: Παπαφλέσσα 17, Μητρόπολη *(έναντι 4ου Γυμνασίου)*
Τηλ.: 2241078236, 2241030880, 2241022218, 6948309240

AE593

ΑΡΤΟΠΟΙΕΙΟ

Ομέρ

Ζητάμε συγγνώμη και την κατανόηση από την αξιότιμη πελατεία μας για το κλείσιμο του καταστήματος επί **12 ημέρες** (από **16/8/05** έως και **28/8/05**), λόγω επιβεβλημένης άδειας του προσωπικού.

Ευχαριστούμε για την προτίμησή σας.
Με εκτίμηση
ΟΜΕΡ

AT2683(Γ)

ΤΖΙΝΑ ΔΑΒΙΛΑ
ΘΕΟΛΟΓΟΣ-ΦΙΛΟΛΟΓΟΣ

- **ΕΚΘΕΣΗ**
- **ΦΙΛΟΣΟΦΙΑ**
- **ΑΡΧΑΙΑ ΕΛΛΗΝΙΚΑ**
- **ΙΣΤΟΡΙΑ**

σε: ΕΝΙΑΙΟ - ΤΕΕ - ΓΥΜΝΑΣΙΟ

- Εγγυημένη επιτυχία στις πανελλαδικές
- Πνευματική εξέλιξη και πρόοδος

AE606

Τηλ. 2241039806, 6937016701

Όλοι Μαζί

μπορούμε να ξαναφέρουμε τη Ρόδο στην κορυφή!



Με το χαμόγελό μας!

Πάρε μέρος στην κοινή προσπάθεια
να ξανακάνουμε το νησί μας
τον κορυφαίο τουριστικό προορισμό της Ελλάδας!

ΕΠΙΜΕΛΗΤΗΡΙΟ ΔΩΔΕΚΑΝΗΣΟΥ

ΑΕ499

Η Κοινοπραξία **«ΡΟΔΙΑΚΕΣ ΘΑΛΑΣΣΙΕΣ ΕΚΔΡΟΜΕΣ»** και η **«ΠΑΝΟΡΜΙΤΗΣ Ν.Ε.»** Γνωστοποιούν ότι τα πλοία μας **«ΙΛΙΟΝ»** και **«ΝΙΚΟΛΑΟΣ Χ»** που εκτελούν ημερήσιες εκδρομές προς ΠΑΝΟΡΜΙΤΗ και ΣΥΜΗ, το διήμερο **14/8 και 15/8** θα πραγματοποιήσουν **ΕΚΤΑΚΤΕΣ ΜΟΝΟΗΜΕΡΕΣ ΕΚΔΡΟΜΕΣ** **προς τη «ΜΟΝΗ ΠΑΝΟΡΜΙΤΗ».** ΩΡΑ ΑΝΑΧΩΡΗΣΗΣ 09:00 από το ΜΑΝΔΡΑΚΙ (απέναντι από το δικαστήριο).

Για πληροφορίες τηλ.
22410 70030, 22410 70031

AE663

ΠΡΟΣΟΧΗ!!!

ΕΝΑ ΤΑΞΙΔΙ ΠΟΥ ΘΑ ΣΑΣ ΜΕΙΝΕΙ ΑΞΕΧΑΣΤΟ

ΜΕ ΠΤΗΣΗ ΤΣΑΡΤΕΡ ΑΠΟ ΡΟΔΟ

8ήμερη ΑΕΡΟΠΟΡΙΚΗ ΕΚΔΡΟΜΗ!!

ΒΙΕΝΝΗ - ΠΡΑΓΑ - ΒΟΥΔΑΠΕΣΤΗ

ΑΝΑΧΩΡΗΣΗ 06/11/2005 ΑΠΟ ΡΟΔΟ

- Σε ξενοδοχεία 4* με πρωινό μπουφέ και ημιδιατροφή
- Μεταφορές με πολυτελές κλιματιζόμενο πούλμαν
- Περιηγήσεις - ξεναγήσεις
- Εμπειρος αρχηγός

Τηλεφωνείστε μας για περισσότερες πληροφορίες
Ειδικές τιμές για γκρουπ και συλλόγους!!!

SIGMA S.S. TRAVEL
Τηλ. 22410 90049, 22410 96697
Fax: 22410 96697
Λ. ΗΡΑΚΛΕΙΔΩΝ, ΕΜΠ. ΚΕΝΤΡΟ RHODESLAND
(Μεταξύ Avra Beach και Mira Mare)
Υπεύθυνος: **Στεργενάκης Σ.**
ΩΡΑΡΙΟ: 09.00-17.00, 18.00-22.00

Sigma travel agency

AE622

★ **STAR COURIER - FedEx**

Αγαπητοί πελάτες και συνεργάτες, σας ενημερώνουμε ότι το γραφείο μας μεταφέρεται από την Κ. Τσαλδάρη, στην οδό Λίνδου 15 (Έναντι από τα φανάρια Εθν. Αντιστάσεως). Θα είμαστε στη διάθεσή σας στο νέο μας χώρο από Τρίτη 16-8-05.
Τα τηλέφωνά μας είναι: 2241070013-
Fax: 2241070219
Μπαίνοντας στον 4ο χρόνο λειτουργίας μας θα θέλαμε να σας ευχαριστήσουμε για την εμπιστοσύνη που μας δείχνετε. Θα συνεχίσουμε να είμαστε δίπλα σας με **Αξιοπιστία- Ταχύτητα και Ασφάλεια** στην μεταφορά των αποστολών σας.
ΕΥΧΑΡΙΣΤΟΥΜΕ

Οι ξενοδοχοϋπάλληλοι δεν ενδιαφέρονται

Πολύ μικρή συμμετοχή στα μαθήματα μετεκπαίδευσης

Πάντως πρεπει να γίνουν βήματα προς τη βελτίωση των προσφερόμενων υπηρεσιών

Περίπου 170 άτομα, εργαζόμενοι στα ξενοδοχεία και τα επισιτιστικά καταστήματα της Ρόδου κατέθεσαν αιτήσεις, προκειμένου να παρακολουθήσουν τα μαθήματα μετεκπαίδευσης που θα ξεκινήσουν το φθινόπωρο στη Ρόδο.

Η τελευταία προθεσμία που δόθηκε, έληξε πριν από λίγες ημέρες και οι υπεύθυνοι ολοκλήρωσαν τη συγκέντρωση και καταμέτρηση των αιτήσεων.

Τα μαθήματα στα τμήματα μετεκπαίδευσης, μπορούν να παρακολουθήσουν εκτός από τους εργαζομένους στα ξενοδοχεία και όσοι απασχολούνται σε εστιατόρια, ταβέρνες, ζαχαροπλαστεία, μπαρ, κέντρα διασκέδασης κ.ά.

Αναλυτικά οι αιτήσεις κατάσσονται ως εξής:

- Τμήμα Ξενοδοχειακό: 17 αιτήσεις.
- Τμήμα Εστιατοριακό: 40 αιτήσεις.
- Τμήμα Οροφοκομίας: 23 αιτήσεις.
- Τμήμα Ζαχαροπλαστικής: 6 αιτήσεις.
- Τμήμα Μαγειρικό: 34 αιτήσεις.

Οι παραπάνω αιτήσεις κατατέθηκαν για μαθήματα μετεκπαίδευσης που θα διεξαχθούν στην **Τουριστική Σχολή του Θέρμαι** ενώ για το **δήμο Αφάντου,** στον οποίο θα λειτουργήσουν φέτος (εκτός απροόπτου) για πρώτη φορά τμήματα μετεκπαίδευσης κατατέθηκαν συνολικά 48 αιτήσεις. Ειδικότερα:

- Τμήμα Εστιατοριακό: 40 αιτήσεις.
- Τμήμα Οροφοκομίας: 8 αιτήσεις.

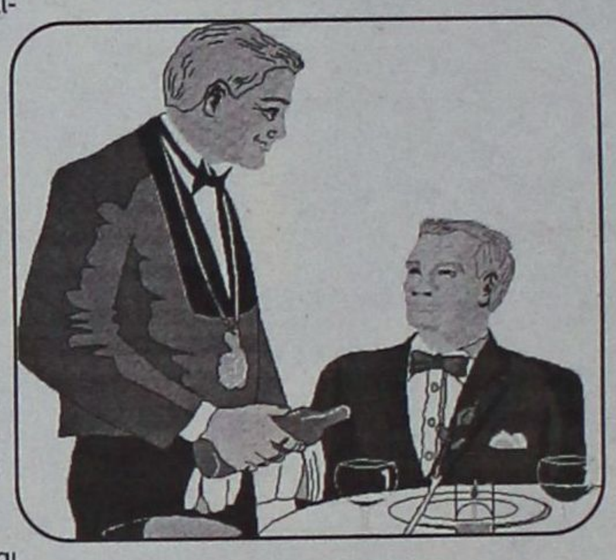

Το αμέσως προσεχές διάστημα, η αρμόδια επιτροπή, που είναι υπεύθυνη για την επιλογή των ενδιαφερομένων, οι οποίοι τελικά θα παρακολουθήσουν τα μαθήματα, θα συνέλθει για να αποφασίσει για τα τμήματα που θα λειτουργήσουν καθώς και για τον τελικό αριθμό των εργαζομένων που θα τα παρακολουθήσει, κατόπιν υπολογισμού των μορίων που πήραν.

Το ενδιαφέρον φέτος ήταν σχετικά καλό σε σχέση με άλλες χρονιές, καθώς πέρσι παρακολούθησαν τα μαθήματα **80 άτομα,** σε 4 τμήματα.

Η έναρξή τους, θα γίνει το Νοέμβριο, όταν θα έχουν κλείσει πλέον όλα τα ξενοδοχεία της περιοχής και θα έχει ολοκληρωθεί η τουριστική περίοδος.

Κατά πάσα πιθανότητα θα ξεκινήσουν μέσα στο πρώτο δεκαπενθήμερο του μήνα και θα χωριστούν σε 2 κύκλους, διάρκειας περίπου 2,5 μηνών ο καθένας.

Ο πρώτος κύκλος δεν θα περιλαμβάνει ξένη γλώσσα ενώ τα μαθήματα προβλέπεται να ολοκληρωθούν στα τέλη Μαρτίου έως αρχές Απριλίου.

Τα προγράμματα μετεκπαίδευσης, θα υλοποιηθούν από επαγγελματίες-καθηγητές του χώρου της σχολής και ωρομίσθιους και θα χρηματοδοτηθούν από το Γ' ΚΠΣ. Η διεξαγωγή τους ξεκίνησε από το 1980 και συνεχίζεται μέχρι σήμερα, λόγω της μεγάλης στήριξης που παρέχουν στους επαγγελματίες του τομέα.

Βρέθηκε νεκρός ο ψαροντουφεκάς

Νεκρός βρέθηκε τελικά μετά από πολύωρες έρευνες του λιμενικού Καλύμνου, ο 32χρονος που αγνοούνταν από το βράδυ του Σαββάτου στη θαλάσσια περιοχή του όρμου Καστέλι.

Σύμφωνα με τα όσα έγιναν γνωστά, ο άτυχος Καλύμνιος είχε μεταβή εκεί για υποβρύχια αλιεία με ψαροντούφεκο. Άρχισε να σκοτεινιάζει και οι συγγενείς του που άρχισαν να ανησυχούν, ειδοποίησαν το λιμενικό, που στις 20:50 άρχισε τις έρευνες.

Ο έρευνες συνεχίστηκαν όλο το βράδυ, με τη συμμετοχή περιπολικού από τη θάλασσα και οχημάτων από την ξηρά.

Τελικά, χθες στις 8:15 το πρωί εντοπίστηκε νεκρός στην ίδια θαλάσσια περιοχή. Η σωρός του μεταφέρθηκε στο νοσοκομείο για νεκροψία – νεκροτομή. Το λιμενικό της Καλύμνου ερευνά τις λεπτομέρειες του τραγικού περιστατικού.

Να σημειωθεί, ότι σε κάθε περίπτωση συνιστάται σε όσους διενεργούν υποβρύχια αλιεία να μην είναι μόνοι τους, αλλά τουλάχιστον σε παρέες δύο ατόμων.

«Πρώτο σε Ευρώπη και Αμερική»

ΓΙΕΓΚΕΡΜΑΪΣΤΕΡ

Ενα και Μοναδικό

56 Βότανα... του χαρίζουν γεύση που διαρκεί!!



JÄGERMEISTER *Παγωμένο σφηνάκι... Δώρο απόλαυσης!*

JÄGER-TONIC
40 ml Γιέγκερμαϊστερ, σε ποτήρι - σωλήνα, προσθέτουμε μία φέτα λεμόνι και γεμίζουμε το ποτήρι με TONIC WATER

AE680

Ξεκινά αμέσως μετά τις γιορτές με στόχο την προώθηση μόνιμων λύσεων

Δεύτερος γύρος για το ακτοπλοϊκό

Σε πρώτη προτεραιότητα η γραμμή Δωδεκανήσου η οποία αντιμετωπίζει τα περισσότερα προβλήματα • Νομάρχης: "Ταφόπλακα της Δωδεκανήσου ο Αγούδημος"!

Η προσεχής Τρίτη, επόμενη ημέρα του Δεκαπενταύγουστου, σηματοδοτεί τον «δεύτερο γύρο» της αιχμής για τα ακτοπλοϊκά δρομολόγια, αφού θα σημάνει την επιστροφή χιλιάδων τουριστών από τα νησιά στην ηπειρωτική Ελλάδα. Ταυτόχρονα, θα σημάνει τον «δεύτερο γύρο» για το ΥΕΝ σε ό,τι αφορά την σωστή αντιμετώπιση της αυξημένης διακίνησης από τις ακτοπλοϊκές εταιρίες, ώστε να αποφευχθούν τα προβλήματα που εμφανίστηκαν στον «πρώτο γύρο» και προκάλεσαν τελικά την παρέμβαση του ίδιου του πρωθυπουργού.

Ήδη, έχουν παρθεί αποφάσεις για επέκταση δρομολογίων και αντικαταστάσεις πλοίων που θα παρουσιάσουν βλάβες, όπως αυτή που κράτησε εκτός γραμμών το Ροδάνθη για μια εβδομάδα, αναστατώνοντας το πρόγραμμα των δρομολογίων. Μόλις ολοκληρωθεί και η «επιστροφή των εκδρομέων», το ΥΕΝ θα ξεκινήσει την προσπάθεια αντιμετώπισης του ακτοπλοικού σε βάθος χρόνου, ώστε να μην έχουμε τα ίδια κάθε φορά.

Ποιος «γύρος» θα είναι αυτός; Άγνωστο. Οι προσπάθειες που κατά καιρούς έχουν εξαγγελθεί από υπουργούς, αμέτρητες, ων ουκ έστιν αριθμός. Το αποτέλεσμα όμως είναι πάντα το ίδιο. Γι' αυτό φθάσαμε στο 2005 και η Ρόδος παραμένει χωρίς γραμμή εξπρές με τον Πειραιά, τα πλοία υποχρεώνονται σε εκτέλεση της γραμμή κορμού με αποτέλεσμα να χάνει μια μέρα από τις διακοπές του όποιος θέλει να έλθει για διακοπές στη Ρόδο, ενώ τα μικρά νησιά να εξυπηρετούνται από πλοία «αντίκες», τα οποία μάλιστα στοιχίζουν μια περιουσία στο Ελληνικό κράτος, που επιδοτεί την εκτέλεση δρομολογίων στην άγονη γραμμή. Διαφορετικά, δεν θα υπήρχαν δρομολόγια.

Η κατάσταση που έχει να αντιμετωπίσει το ΥΕΝ είναι γνωστή. Ο γνωστός ως «νόμος Παπουτσή» προβλέπει ότι κάθε πλοίο που συμπληρώνει τα 35α «γενέθλια» του, βγαίνει εκτός δρομολογίων. Και από τη μια υπάρχουν οι επιβάτες που καταριούνται στα λιμάνια τα «σαράβαλα» και ζητούν να αποσυρθούν, από την άλλη όμως, μόλις πράγματι αποσυρθούν αυτά τα πλοία τα νησιά θα μείνουν εντελώς «αβάπορα» αφού δεν υπάρχουν άλλα να τα αντικαταστήσουν.

Στο πλαίσιο αυτού του νόμου, μόνο φέτος αποσύρθηκαν 19 επιβατηγά, το 2006 θα αποσυρθούν ακόμη 4 πλοία, το 2007 άλλα 19 πλοία και το 2008 άλλα 15. Μεταξύ αυτών, το Ροδάνθη που εκτελεί τώρα το δρομολόγιο «κορμού» στα Δωδεκάνησα και το Πηνελόπη που εξυπηρετεί την γραμμή Θεσσαλονίκης. Επίσης το Μαρίνα, που κατά καιρούς δραστηριοποιείται στα Δωδεκάνησα. Σύμφωνα με τα σημερινά δεδομένα, θα μείνουν στις Δωδεκανησιακές γραμμές μόνο το Blue Star και για άλλα δύο χρόνια το Ανθή Μαρίνα. Αυτά είναι όλα κι όλα. Φανταστείτε τον Αύγουστο του 2008 τα νησιά μας με δύο μόνο πλοία. Πραγματικός Εφιάλτης.

Το ΥΕΝ (κατά κύριο λόγο) και το υπουργείο Αιγαίου, καλούνται να λύσουν αυτό το γρίφο. Πώς θα μπορέσουν να εξυπηρετούνται τα νησιά, χωρίς να υπάρχουν πλοία. Η απάντηση είναι «με νέο νόμο».

Το πλαφόν των 35 ετών που έθεσε για τα πλοία ο νόμος Παπουτσή, δεν ισχύει σε καμία άλλη χώρα της Ε.Ε. Αν λοιπόν αλλάξει ο νόμος, η Ε.Ε. δεν θα φέρει καμία αντίρρηση ενώ και τα πλοία που σήμερα εξυπηρετούν τα νησιά μας θα συνεχίσουν να υπάρχουν. Θα συνεχιστούν όμως και οι αντιδράσεις των Δωδεκανησίων που ζητούν να αντικατασταθούν τα «γερασμένα» πλοία με νέα σύγχρονα σκάφη.



Οι νέες επενδύσεις των ακτοπλοϊκών εταιριών φαίνονται ως μονόδρομος. Όμως, ακόμη και εταιρίες που είχαν κάνει σχεδιασμό, τον εγκατέλειψαν, διότι με την άρση του καμποτάζ δεν επήλθε πλήρης απελευθέρωση της ακτοπλοΐας, όπως ανέμεναν. Χαρακτηριστικό είναι το παράδειγμα της Blue Star Ferries, που είχε κάνει επενδυτικό σχεδιασμό και θα μπορούσε τώρα να έχει ήδη ένα δεύτερο πλοίο στα Δωδεκάνησα με προοπτική και για τρίτο. Η επένδυση όμως δεν ξεκίνησε ποτέ, για το λόγο που αναφέρθηκε πριν.

Ένας ακόμη λόγος, είναι η μη απελευθέρωση της τιμής των εισιτηρίων. Ένα «παλιό» πλοίο, 30 ετών περίπου, χρειάζεται από τον Πειραιά για τα Δωδεκάνησα περίπου 2.000 - 2.500 ευρώ σε καύσιμα. Ένα σύγχρονο πλοίο, με δυνατότητα να εκτελέσει το ίδιο δρομολόγιο πιο γρήγορα (και πολύ πιο άνετα για τους επιβάτες) θα χρειαστεί τα διπλάσια. Και τα δύο πλοία όμως έχουν ίδιες πάνω-κάτω τιμές εισιτηρίων. Ο ανταγωνισμός είναι άνισος για το «σύγχρονο». Μονόδρομος λοιπόν και η απελευθέρωση της τιμής των εισιτηρίων. Αυτό θα σημαίνει όμως ακριβότερα εισιτήρια για τους νησιώτες αλλά και για τους τουρίστες, που θα σκεφθούν σίγουρα μια πιο οικονομική λύση για τις διακοπές τους.

Βελτίωση ίσως υπάρξει στις άγονες γραμμές. Μέχρι τώρα, ο διαγωνισμός ήταν καθαρά «μειοδοτικός» και τις γραμμές έπαιρναν τα παλιά πλοία, που μπορούσαν να δώσουν τις χαμηλότερες προσφορές. Το αποτέλεσμα ήταν, ένας στους 9 επιβάτες, να περιμένει για κάποιες ώρες στον προβλήτα κάποιου λιμανιού. Με τα «ποιοτικά χαρακτηριστικά» που εξήγγειλαν οι κύριοι Κεφαλογιάννης και Παυλίδης ότι μπαίνουν εφεξής στο διαγωνισμό (ηλικία πλοίου, ιστορικό βλαβών κ.λ.π.) θα μπορούν σύγχρονα πλοία να πάρουν άγονες γραμμές. Φυσικά, το τίμημα που θα πληρώσουν τα υπουργεία Ναυτιλίας και Αιγαίου θα είναι υψηλότερο και θα το καταβάλλει ο Έλληνας φορολογούμενος.

Πριν από 15 χρόνια, για επιδοτήσεις γραμμών δίδονταν λίγο περισσότερα από 1 εκατομμύριο ευρώ, ενώ φέτος δόθηκαν πάνω από 40 εκατομμύρια ευρώ. Είναι κατανοητό ότι με τα «ποιοτικά χαρακτηριστικά» το ποσό αυτό θα ανέβει ακόμη περισσότερο. Και ο καθένας Έλληνας φορολογούμενος (και πολύ περισσότερο ο νησιώτης) καλείται να απαντήσει μόνος του στο δίλλημα. «Αυτά» τα πλοία με τα γνωστά προβλήματα αλλά φθηνά, ή σύγχρονα για τα οποία θα χρειαστεί να βάλει το χέρι βαθιά στη τσέπη. Φυσικά, αναζητείται πάντα τρόπος ώστε να έχουμε και το σκύλο χορτάτο και την πίτα ολόκληρη. Μάταια ως τώρα. Μέσα σε αυτό το λαβύρινθο καλούνται τα δύο υπουργεία να βρουν τη λύση.

Η ΠΡΟΤΑΣΗ ΤΟΥ ΙΜΕΤ

Το 2003, το Ινστιτούτο Μεταφορών (ΙΜΕΤ) του Εθνικού Κέντρου Έρευνας και Τεχνολογικής Ανάπτυξης, παρουσίασε τα αποτελέσματα μελέτης που πραγματοποίησε για 2μιση χρόνια, με σκοπό την επίλυση των προβλημάτων της ακτοπλοΐας συνολικά στη χώρα. Στο πλαίσιο αυτό, κατέγραψε όλες τις ανάγκες για κάθε ένα νησί. Η μελέτη κατατέθηκε τότε στον υπουργό Αιγαίου Νίκο Σηφουνάκη.

Η βασική πρόταση σύμφωνα με το πόρισμα, δεν ήταν η εξυπηρέτηση όλων των άγονων γραμμών, αλλά η πιλοτική λειτουργία τριών δρομολογίων, ένα από τα οποία ήταν το δρομολόγιο Αλεξανδρούπολη – Λήμνος – Μυτιλήνη – Χίος – Σάμος – Κως – Ρόδος και τα άλλα δύο στα νησιά του βορειοανατολικού Αιγαίου. Προέβλεπε τη ναυπήγηση ενός πλοίου από ιδιωτική εταιρία με τη μέθοδο της αυτοχρηματοδότησης. Η εταιρία θα έπαιρνε το δικαίωμα να εκμεταλλεύεται τις γραμμές αυτές για 12 χρόνια, ενώ το πλοίο θα ήταν μήκους 100-110 μέτρων, ταχύτητας 20-22 κόμβων, χωρητικότητας 800–1000 επιβατών και 180 οχημάτων. Αν το εγχείρημα πήγαινε καλά, θα εφαρμοζόταν και σε άλλα δρομολόγια.

Προς την κατεύθυνση είχαν γίνει τότε ενέργειες και είχε ανάψει το πράσινο φως της αρμόδιας επιτρόπου Μεταφορών της Ε.Ε. Τελικά, το 2004 κρίθηκε ως οικονομικά ασύμφορο και απορρίφθηκε.

Η λύση που προκρίνεται τώρα, είναι να δοθούν δάνεια με ευνοϊκούς όρους στις ακτοπλοϊκές εταιρίες προκειμένου να ναυπηγήσουν σύγχρονα σκάφη.

«Ο ΑΓΟΥΔΗΜΟΣ ΤΑΦΟΠΛΑΚΑ ΤΩΝ ΔΩΔΕΚΑΝΗΣΙΩΝ»

Για το νομάρχη Γιάννη Μαχαιρίδη, η κατάσταση την οποία βιώνουν σήμερα οι Δωδεκανήσιοι και οι επισκέπτες των νησιών, έχει... ονοματεπώνυμο. Γεράσιμος Αγούδημος. Σύμφωνα με τον κ. Μαχαιρίδη, αυτός «επεδίωξε την κατάρρευση της ΔΑΝΕ» και «είναι η ταφόπλακα των Δωδεκανησίων», όπως υποστήριξε με δηλώσεις του, που φιλοξενήθηκαν χθες στο «Βήμα». Για να προσθέσει ότι «πολλοί δήμαρχοι έτρεξαν να τον υποδεχθούν όταν κατέβηκε στα Δωδεκάνησα νομίζοντας ότι θα τους λύσει τα προβλήματα και ιδού τα αποτελέσματα. Είμαστε όμηροί του και την ίδια ώρα ΥΕΝ και υπουργείο Αιγαίου αδιαφορούν παντελώς και περιορίζονται σε μερικά έκτακτα δρομολόγια, δηλαδή μιλάμε για σταγόνες στον ωκεανό των προβλημάτων στης περιοχής». Και προσωπικές βολές κατά του Μ. Κεφαλλογιάννη. «Δεν εδέησε ποτέ να μας επισκεφθεί ο κ. Κεφαλογιάννης για να ακούσει από πρώτο χέρι τα προβλήματα.

ΣΤΡΟΦΗ ΠΡΟΣ ΤΗΝ ΤΟΥΡΚΙΑ;

Τα σημαντικά ακτοπλοϊκά προβλήματα, δεν είχαν επιπτώσεις μόνο στη διακίνηση επιβατών, αλλά επηρέασαν και τη διακίνηση εμπορευμάτων. Τα λιγοστά πλοία, δεν μπορούν να ανταπεξέλθουν στις αυξημένες ανάγκες μεταφοράς φορτηγών αυτοκινήτων στα νησιά, ιδίως σε περιόδους αιχμής που η ζήτηση πολλαπλασιάζεται. Το αποτέλεσμα είναι αρκετοί επιχειρηματίες να στρέφουν το βλέμμα τους ανατολικά. Φθηνότερες τιμές αγορών, φθηνότερο κόστος μεταφοράς. Μεγαλύτερα κέρδη.

Αυτή τη στιγμή, υπάρχει συνεχής σύνδεση της Ρόδου με το Μαρμαρίς και της Κω με τη Φετιγέ και την Αλικαρνασσό. Συνολικά, ένα οχηματαγωγό, ένα καταμαράν 200 θέσεων και δύο ιπτάμενα δελφίνια τουρκικών συμφερόντων εξυπηρετούν αυτές τις γραμμές. Ο κ. Μαχαιρίδης αναγνωρίζει ότι η ακτοπλοϊκή σύνδεση με την Τουρκία είναι γρήγορη, άνετη και φθηνή και βάζει σε πειρασμό πολλούς τοπικούς επιχειρηματίες να πραγματοποιούν τις προμήθειές τους από τη γειτονική χώρα.

Το ΥΕΝ δεν έχει καμία δικαιοδοσία για πλοία που λειτουργούν υπό τουρκική σημαία και έχουν Τούρκους πλήρωμα.

Ομαλά εκτελούνται όλα τα δρομολόγια

Ομαλά εκτελούνται πλέον τα δρομολόγια από και προς τα νησιά μας, με τις καθυστερήσεις που είχαν παρατηρηθεί να αποτελούν παρελθόν. Όλα τα πλοία αναχώρησαν και έφθασαν στην ώρα τους, εκτός από μικροκαθυστερήσεις που σημειώθηκαν στην ώρα κατάπλου, λόγω της μεγάλης κίνησης που υπήρχε στα λιμάνια. Μεγαλύτερη καθυστέρηση παρουσίασε το Blue Star, το οποίο αναχώρησε από τον Πειραιά για Δωδεκάνησα με τη μέγιστη πληρότητα επιβατών και οχημάτων και χρειάστηκε μεγαλύτερος χρόνος σε κάθε λιμάνι που έπιανε για την αποβίβαση και επιβίβαση. Έτσι, έφθασε τελικά στη Ρόδο στις 2:00 χθες το μεσημέρι αντί για τη 1:15 που ήταν προγραμματισμένο.

ΔΙΑΛΥΣΗ
Το ΚΑΤΑΣΤΗΜΑ ΥΦΑΣΜΑΤΩΝ
ΓΕΩΡΓΙΟΥ ΑΣΠΡΑΚΗ
ανακοινώνει
στην σεβαστή πελατεία του την οριστική ΕΚΠΟΙΗΣΗ
όλων των ΕΚΛΕΚΤΩΝ ΕΜΠΟΡΕΥΜΑΤΩΝ της επιχείρησης του.
Αδεια προέδρου Πρωτοδ. 1451/2005
ΑΛΕΞ. ΔΙΑΚΟΥ 2 - ΡΟΔΟΣ ΤΗΛ. 2241027975, 2241020247
ΑΕ 585

ΕΛΛΗΝΙΚΗ ΔΗΜΟΚΡΑΤΙΑ
ΠΕΡΙΦΕΡΕΙΑ ΝΟΤΙΟΥ ΑΙΓΑΙΟΥ - ΝΟΜΟΣ ΔΩΔΕΚΑΝΗΣΟΥ
ΔΗΜΟΣ ΙΑΛΥΣΟΥ

ΙΣΟΛΟΓΙΣΜΟΣ ΤΗΣ 31ης ΔΕΚΕΜΒΡΙΟΥ 2004, 4η ΔΙΑΧΕΙΡΙΣΤΙΚΗ ΧΡΗΣΗ (1 Ιανουαρίου 2004 - 31 Δεκεμβρίου 2004) ΣΕ ΕΥΡΩ

ΕΝΕΡΓΗΤΙΚΟ	Ποσά κλειόμενης χρήσης			Ποσά προηγούμενης χρήσης		
	Αξία κτήσης	Αποσβέσεις	Αναπόσβ. αξία	Αξία κτήσης	Αποσβέσεις	Αναπόσβ. αξία
Β ΕΞΟΔΑ ΕΓΚΑΤΑΣΤΑΣΗΣ						
4. Λοιπά έξοδα εγκατάστασης	0,00	0,00	0,00	15.530,36	14.801,73	728,63
Γ ΠΑΓΙΟ ΕΝΕΡΓΗΤΙΚΟ						
II Ενσώματες ακινητοποιήσεις						
1. Γήπεδα - οικόπεδα	7.193.022,00	0,00	7.193.022,00	7.193.022,00	0,00	7.193.022,00
1α Πλατείες - Πάρκα - Παιδότοποι κοινής χρήσης	166.343,31	80.379,04	85.964,27	150.997,91	67.800,88	83.197,03
1β. Οδοί - Οδοστρώματα κοινής χρήσης	2.812.122,61	1.228.210,80	1.583.911,81	2.573.592,84	1.013.830,56	1.559.762,28
1γ. Πεζοδρόμια κοινής χρήσης	407.764,96	134.139,32	273.625,64	383.366,48	102.204,92	281.161,56
3. Κτίρια - Εγκαταστάσεις κτιρίων - Τεχνικά έργα	551.045,49	94.795,15	456.250,34	7.204.669,85	2.928.210,88	4.276.458,97
3α. Κτιριακές εγκαταστάσεις κοινής χρήσης	8.292,20	1.575,71	6.716,49	8.292,20	824,03	7.468,17
3β. Εγκαταστάσεις ηλεκτροφωτισμού κοινής χρήσης	925.308,64	479.286,43	446.022,21	910.221,21	403.465,03	506.756,18
4. Μηχανήματα-Τεχν.Εγκ/σεις και λοιπός μηχαν.εξοπλ.	153.451,45	92.158,94	61.292,51	276.366,20	110.437,45	165.928,75
5. Μεταφορικά μέσα	487.500,98	276.516,13	210.984,85	506.445,81	274.230,49	232.215,32
6. Έπιπλα και λοιπός εξοπλισμός	437.276,50	374.598,15	62.678,35	395.078,89	323.479,63	71.599,26
7. Ακινητοποιήσεις υπό εκτέλεση & προκαταβολές	10.323.259,35	0,00	10.323.259,35	7.368.045,35	0,00	7.368.045,35
Σύνολο ακινητοποιήσεων (ΓΙ)	23.465.387,49	2.761.659,67	20.703.727,82	26.970.098,74	5.224.483,87	21.745.614,87
III Τίτλοι πάγιας επένδυσης και άλλες μακροπρόθεσμες χρηματοοικονομικές απαιτήσεις						
1. Τίτλοι πάγιας επένδυσης	7.801.308,77			2.033.481,46		
μείον: Προβλέψεις για υποτίμηση	1.974.787,30	5.826.521,47		1.974.787,30	58.694,16	
Σύνολο πάγιου ενεργητικού (ΓΙ + ΓΙΙΙ)		26.530.249,29			21.804.309,03	
Δ ΚΥΚΛΟΦΟΡΟΥΝ ΕΝΕΡΓΗΤΙΚΟ						
II Απαιτήσεις						
1. Απαιτήσεις από πώληση αγαθών και υπηρεσιών		4.553.814,10			5.362.248,73	
III Χρεώγραφα						
1. Μετοχές	38.033,75			38.033,75		
μείον: Προβλέψεις για υποτίμηση	38.033,75	0,00		38.033,75	0,00	
3. Λοιπά χρεώγραφα		14.869,00			14.869,00	
		14.869,00			14.869,00	
IV Διαθέσιμα						
1. Ταμείο		833,55			846,78	
3. Καταθέσεις όψεως και προθεσμίας		533.719,82			748.013,21	
		534.553,37			748.859,99	
Σύνολο κυκλοφορούντος ενεργητικού (ΔΙΙ + ΔΙΙΙ + ΔΙV)		5.103.236,47			6.125.977,72	
ΓΕΝΙΚΟ ΣΥΝΟΛΟ ΕΝΕΡΓΗΤΙΚΟΥ (Β + Γ + Δ)		**31.633.485,76**			**27.931.015,38**	
ΛΟΓΑΡΙΑΣΜΟΙ ΤΑΞΕΩΣ ΧΡΕΩΣΤΙΚΟΙ						
2. Χρεωστικοί λογαριασμοί προϋπολογισμού		198.819,21			938,44	

ΠΑΘΗΤΙΚΟ	Ποσά κλειόμ χρ.	Ποσά προηγ.χρ.
Α ΙΔΙΑ ΚΕΦΑΛΑΙΑ		
I Κεφάλαιο		
1. Καταβλημένο	14.624.030,98	14.624.030,98
II Διαφορές αναπροσαρμογής και επιχορηγήσεις επενδύσεων		
4. Επιχορηγήσεις επενδύσεων	7.727.642,93	6.439.897,83
IV Αποτελέσματα εις νέο		
Υπόλοιπο πλεονασμάτων εις νέο	6.459.589,60	4.857.955,04
Σύνολο ιδίων κεφαλαίων (ΑΙ + ΑΙΙ + ΑΙV)	28.811.263,51	25.921.883,85
Γ ΥΠΟΧΡΕΩΣΕΙΣ		
I Μακροπρόθεσμες υποχρεώσεις		
2. Δάνεια Τραπεζών	913.200,00	0,00
3α. Δάνεια Ταμείου Παρακατ. και Δανείων	374.192,64	391.556,20
	1.287.392,64	391.556,20
II Βραχυπρόθεσμες υποχρεώσεις		
1. Προμηθευτές	1.138.254,84	853.437,76
5. Υποχρεώσεις από φόρους-τέλη	25.653,88	38.453,45
6. Ασφαλιστικοί Οργανισμοί	78.678,53	102.807,72
7. Μακροπρόθεσμες υποχρεώσεις πληρωτέες στην επόμενη χρήση	28.700,59	16.227,61
11. Πιστωτές διάφοροι	263.541,77	606.648,79
	1.534.829,61	1.617.575,33
Σύνολο υποχρεώσεων (Γ + ΓΙΙ)	2.822.222,25	2.009.131,53
ΓΕΝΙΚΟ ΣΥΝΟΛΟ ΠΑΘΗΤΙΚΟΥ (Α+Γ)	**31.633.485,76**	**27.931.015,38**
ΛΟΓΑΡΙΑΣΜΟΙ ΤΑΞΕΩΣ ΠΙΣΤΩΤΙΚΟΙ		
2. Πιστωτικοί λογαριασμοί προϋπολογισμού	198.819,21	938,44

ΚΑΤΑΣΤΑΣΗ ΛΟΓΑΡΙΑΣΜΟΥ ΑΠΟΤΕΛΕΣΜΑΤΩΝ ΧΡΗΣΗΣ
31ης Δεκεμβρίου 2004 (1 Ιανουαρίου 2004 - 31 Δεκεμβρίου 2004)

Ι. ΑΠΟΤΕΛΕΣΜΑΤΑ ΕΚΜΕΤΑΛΛΕΥΣΗΣ						
1. Έσοδα από πώληση αγαθών και υπηρεσιών	3.266.112,11			4.090.261,26		
2. Έσοδα από φόρους - εισφορές - πρόστιμα - προσαυξήσεις	2.351.699,46			1.843.552,68		
3. Τακτικές επιχορηγήσεις από τακτικό προϋπολογισμό	922.940,37	6.540.751,94		817.262,86	6.751.076,80	
Μείον: Κόστος αγαθών και υπηρεσιών		5.702.525,58			5.670.012,08	
Μικτά αποτελέσματα (πλεόνασμα) εκμετάλλευσης		838.226,36			1.081.064,72	
Πλέον: Άλλα έσοδα		782.374,57			506.444,20	
Σύνολο		1.620.600,93			1.587.508,92	
Μείον: 1. Έξοδα διοικητικής λειτουργίας	120.348,83			105.192,99		
3. Έξοδα λειτουργίας δημοσίων σχέσεων	103.125,59	223.474,42		127.859,21	233.052,20	
Μερικά αποτελέσματα (κέρδη) εκμετάλλευσης		1.397.126,51			1.354.456,72	
Πλέον:						
2. Έσοδα τίτλων πάγιας επένδυσης και χρεωγράφων	855,04			0,00		
4. Πιστωτικοί τόκοι και συναφή έσοδα	7.545,28	8.400,32		4.179,36	4.179,36	
Μείον:						
3. Χρεωστικοί τόκοι και συναφή έξοδα		55.824,34	-47.424,02		30.861,05	-26.681,69
Ολικά αποτελέσματα (κέρδη) εκμετάλλευσης			1.349.702,49			1.327.775,03
ΙΙ. ΠΛΕΟΝ: ΕΚΤΑΚΤΑ ΑΠΟΤΕΛΕΣΜΑΤΑ						
1. Έκτακτα και ανόργανα έσοδα	113.156,39			2.476,95		
3. Έσοδα προηγουμένων χρήσεων	455.380,40	568.536,79		453.565,27	456.042,22	
Μείον:						
1. Έκτακτα και ανόργανα έξοδα	1.941,65			93.225,01		
3. Έξοδα προηγουμένων χρήσεων	314.663,07	316.604,72	251.932,07	256.370,47	349.595,48	106.446,74
Οργανικά και έκτακτα αποτελέσματα (κέρδη)			1.601.634,56			1.434.221,77
Μείον:						
Σύνολο αποσβέσεων παγίων στοιχείων		918.670,09			1.204.049,45	
Μείον: Οι ενσωματωμένες στο λειτουργικό κόστος		918.670,09	0,00		1.204.049,45	0,00
ΚΑΘΑΡΑ ΑΠΟΤΕΛΕΣΜΑΤΑ (πλεόνασμα) ΧΡΗΣΗΣ			**1.601.634,56**			**1.434.221,77**

ΠΙΝΑΚΑΣ ΔΙΑΘΕΣΗΣ ΑΠΟΤΕΛΕΣΜΑΤΩΝ

Καθαρά αποτελέσματα (πλεόνασμα) χρήσης	1.601.634,56	1.434.221,77
Πλέον: Υπόλοιπο αποτελεσμάτων (πλεονασμάτων) προηγουμένων χρήσεων	4.857.955,04	3.423.733,27
Πλεόνασμα εις νέο	6.459.589,60	4.857.955,04

ΙΑΛΥΣΟΣ 11 Απριλίου 2005

Ο Υπολογιστής Διπλογραφικού

Μιχάλης Α. Στάγκος

Ο Συντάξας Οικονομολόγος

Μιχάλης Γ. Σάββας

ΠΙΣΤΟΠΟΙΗΤΙΚΟ ΕΛΕΓΧΟΥ ΟΡΚΩΤΟΥ ΕΛΕΓΚΤΗ - ΛΟΓΙΣΤΗ
Προς το Δημοτικό Συμβούλιο του Δήμου ΙΑΛΥΣΟΥ

Ελέγξαμε τις ανωτέρω Οικονομικές Καταστάσεις καθώς και το σχετικό Προσάρτημα του ΔΗΜΟΥ ΙΑΛΥΣΟΥ της χρήσεως που έληξε την 31η Δεκεμβρίου 2004. Ο έλεγχός μας, στα πλαίσια του οποίου λάβαμε υπόψη μας και τις σχετικές διατάξεις του Δημοτικού και Κοινοτικού Κώδικα (Π.Δ. 410/1995) όπως ισχύει, έγινε σύμφωνα με τις ελεγκτικές διαδικασίες που κρίναμε κατάλληλες, με βάση τις αρχές και τους κανόνες ελεγκτικής που ακολουθεί το Σώμα Ορκωτών Ελεγκτών - Λογιστών, οι οποίοι είναι σύμφωνοι με τις βασικές αρχές των Διεθνών Ελεγκτικών Προτύπων. Τέθηκαν στη διάθεσή μας τα βιβλία και στοιχεία που τήρησε ο Δήμος και μας δόθηκαν οι αναγκαίες για τον έλεγχο πληροφορίες και επεξηγήσεις που ζητήσαμε. Δεν τροποποιήθηκε η μέθοδος απογραφής σε σχέση με την προηγούμενη χρήση. Ο Δήμος εφάρμοσε σωστά το Κλαδικό Λογιστικό Σχέδιο Δήμων και Κοινοτήτων (Π.Δ. 315/1999). Ο Δήμος δεν τήρησε αναλυτική λογιστική κατά την ελεγχόμενη χρήση και συνεπώς δεν μπορέσαμε να επαληθεύσουμε αν το κόστος των παρεχόμενων υπηρεσιών και κατασκευής πάγιων εγκαταστάσεων, που προκύπτει από τα λογιστικά βιβλία, προσδιορίστηκε σύμφωνα με τις παραδεγμένες αρχές λογισμού του κόστους που προβλέπονται από το Κλαδικό Λογιστικό Σχέδιο Δήμων και Κοινοτήτων (Π.Δ. 315/1999). Επαληθεύσαμε τη συμφωνία του περιεχομένου της Εκθέσεως Διαχειρίσεως της Δημαρχιακής Επιτροπής προς το Δημοτικό Συμβούλιο, με τις Οικονομικές Καταστάσεις. Το Προσάρτημα περιλαμβάνει τις πληροφορίες που προβλέπονται από την παράγρ. 4.1.501 του άρθρου 1 του Π.Δ. 315/1999 (Κλαδικό Λογιστικό Σχέδιο Δήμων και Κοινοτήτων). Από τον παραπάνω έλεγχό μας προέκυψαν τα εξής: 1) Στο κονδύλι του Ισολογισμού ΔΙΙ1 "Απαιτήσεις από πώληση αγαθών και υπηρεσιών" περιλαμβάνονται και ποσά συνολικού ύψους ευρώ 4.042.000 περίπου, τα οποία προέρχονται από προηγούμενες χρήσεις και για τα οποία δεν έχει σχηματισθεί πρόβλεψη για τυχόν απώλειες από μη εισπραξή τους. 2) Μέχρι την ημερομηνία του παρόντος Πιστοποιητικού δεν είχαμε λάβει απάντηση από τους νομικούς συμβούλους του Δήμου, σε σχετικές προς αυτούς επιστολές μας, για την επιβεβαίωση της νομικής κατάστασης των ακινήτων του Δήμου καθώς και για την τυχόν ύπαρξη εκκρεμών δικών από τις οποίες ενδεχομένως να προκύψουν υποχρεώσεις του Δήμου. 3) Ο Δήμος δεν έχει ελεγχθεί φορολογικώς από της σφστάσεώς του μέχρι και την ελεγχόμενη χρήση και συνεπώς οι φορολογικές υποχρεώσεις του δεν έχουν οριστικοποιηθεί. Κατά τη γνώμη μας, οι ανωτέρω Οικονομικές Καταστάσεις, οι οποίες προκύπτουν από τα βιβλία και στοιχεία του Δήμου, απεικονίζουν μαζί με το Προσάρτημα, αφού ληφθούν υπόψη οι παραπάνω παρατηρήσεις μας, την περιουσιακή διάρθρωση και την οικονομική θέση του Δήμου κατά την 31η Δεκεμβρίου 2004, καθώς και τα αποτελέσματα της χρήσεως που έληξε αυτή την ημερομηνία, βάσει των σχετικών διατάξεων που ισχύουν και λογιστικών αρχών, οι οποίες έχουν γίνει γενικά παραδεκτές και δεν διαφέρουν από εκείνες που ο Δήμος εφάρμοσε στην προηγούμενη χρήση.

Ιαλυσός 17 Απριλίου 2005
Ο Ορκωτός Ελεγκτής - Λογιστής

ΙΩΑΝΝΗΣ ΓΙΑΝΝΑΣΤΑΣΙΑΔΗΣ
Α.Μ.Σ.Ο.Ε/Λ. 10141
ΑΞΩΝ ΟΡΚΩΤΟΙ ΕΛΕΓΚΤΕΣ Ε.Π.Ε.

ΧΠ020

Αθλητική ΓΝΩΜΗ

12 ΣΕΛΙΔΕΣ

ΔΕΥΤΕΡΑ 15 ΑΥΓΟΥΣΤΟΥ 2005

ΝΙΚΕΣ ΓΙΑ ΚΛΕΑΝΘΗ ΑΠΟΛΛΩΝΑ Κ., ΦΟΙΒΟ, ΑΡΗ, ΑΣΠΙΔΑ ΑΠ., ΣΤΑ ΦΙΛΙΚΑ ΤΟΥ ΣΑΒΒΑΤΟΥ

ΣΕΛ. 15-16

Συμφωνία με Ηλιακίδη

- *Ο γνωστός μεγαλοεπιχειρηματίας συμφώνησε με τον Κάλλιστο Διακογεωργίου και αναλαμβάνει τη Ρόδο.*
- *Οι δύο άνδρες τα βρήκαν το Σάββατο το βράδυ, είχαν την τελική συνάντηση την Κυριακή το πρωί και ανακοινώνουν τα αποτελέσματά τους αύριο το μεσημέρι στις 14.00 σε συνέντευξη Τύπου στην αίθουσα του Δημοτικού Συμβουλίου.*
- *Υπέγραψε χθες και ο Αντώνης Αχιολάς ενώ απέμεναν οι υπογραφές των Δημήτρη Δημητρόπουλου και Δημήτρη Γκαϊδα.*

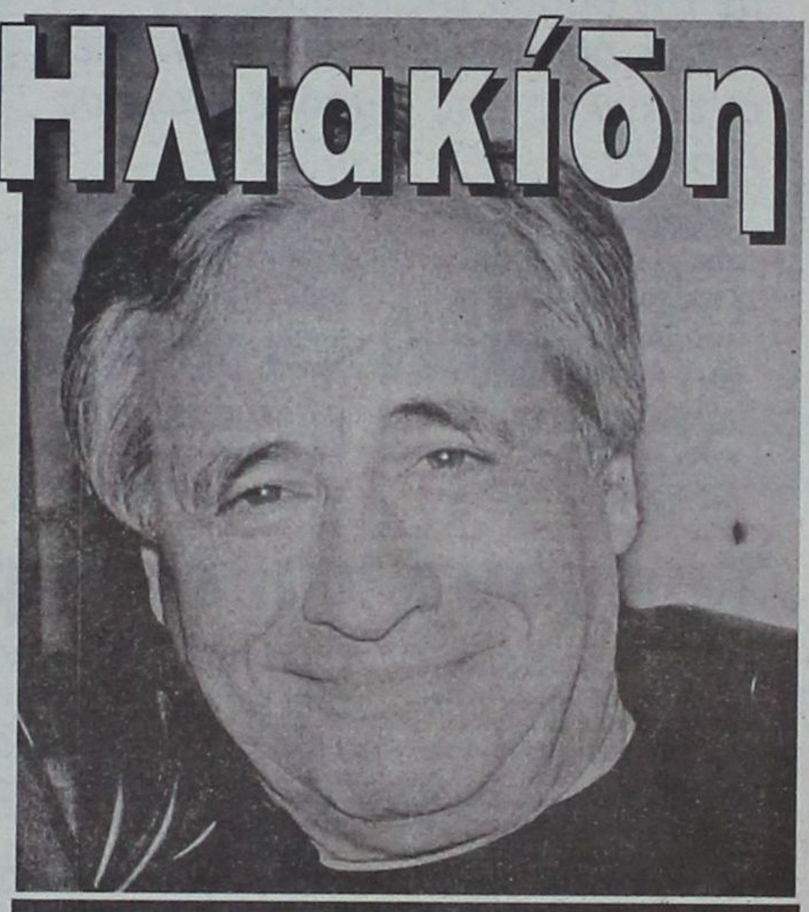

Ο Χρήστος Ηλιακίδης αναλαμβάνει την διοίκηση της Ρόδου.

Έστω και την τελευταία στιγμή θα μπορούσε να πει κανείς πως η Παναγία έβαλε το χέρι της για να μην υπάρξει άλλο αδιέξοδο και να μην έχει δύσκολο δρόμο η Ρόδος στο φετινό πρωτάθλημα της Γ' Εθνικής Κατηγορίας. Το ποθούμενο που αφορούσε την εξεύρεση λύσης στα διοικητικά της ομάδας επιτεύχθηκε ύστερα από τις πολύωρες συνομιλίες του Κάλλιστου Διακογεωργίου και του γνωστού μεγαλοεπιχειρηματία Χρήστου Ηλιακίδη.

Οι δύο άνδρες συναντήθηκαν το Σάββατο στο ΚΑΒΟ ΤΑΝΓΚΟ και είχαν την πρώτη συζήτηση για την ανάμιξη του δεύτερου και των συνεργατών του στα διοικητικά της ομάδας της Ρόδου. Τα είπαν για πολλή ώρα ενώ την ίδια στιγμή παρακολουθούσαν την συζήτηση και συνεργάτες του κ. Ηλιακίδη οι οποίοι βρίσκονται για διακοπές στο νησί μας.

Κατάληξη σε αυτή την συνάντηση δεν υπήρξε και οι δύο άνδρες ανανέωσαν το ραντεβού τους για την επόμενη στο γραφείο του Κάλλιστου Διακογεωργίου. Εκεί αφού συζήτησαν για πολλή ώρα κατέληξαν σε συμφωνία για το καλό της Ρόδου όπως σχετικά τονίστηκε χθες.

Σύμφωνα με τα όσα ανακοινώθηκαν από την πλευρά της Ρόδου αύριο στην αίθουσα του Δημοτικού Συμβουλίου στις 2 το μεσημέρι θα γίνει η παρουσίαση του κ. Ηλιακίδη και των άμεσων προθέσεών του για την ομάδα της Ρόδου της οποίας είναι από το παρελθόν ένθερμος υποστηρικτής.Ο ίδιος θα δει από κοντά το φιλικό παιχνίδι της Ρόδου με τον Ιάλυσο αμέσως μετά για να μορφώσει άποψη για την ομάδα

Υπενθυμίζεται πώς ο κ. Ηλιακίδης δραστηριοποιείται πολλά χρόνια τώρα στον νομό Δωδεκανήσου με την μεταφορά με υδροφόρες στα άνυνδρα νησιά του νομού μας νερού για τις άμεσες ανάγκες των κατοίκων και διατηρεί γραφείο των επιχειρήσεων του και στην Ρόδο πέρα από εκείνο που έχει φυσικά στην Αθήνα.

Είναι άριστος γνώστης της Ροδίτικης πραγματικότητας και αποτελεί ίσως την κατάλληλη λύση στο πρόβλημα που αντιμετωπίζει η Ρόδος αυτή την στιγμή κάτι που τόνισε σε δηλώσεις του ο κ. Κάλλιστος Διακογεωργίου:

«Συζήτησα με τον κ. Ηλιακίδη την περίπτωση εμπλοκής του στα Διοικητικά της Ρόδου. Είναι πολύ ενημερωμένος σε ότι αφορά και την ομάδα αλλά και την Ροδίτικη πραγματικότητα. Πιστεύω ακράδαντα πώς είναι η καλύτερη λύση για την Ρόδο. Θα έχετε κι εσείς την ευκαιρία να τον γνωρίσετε από κοντά στην συνέντευξη Τύπου που θα δοθεί αύριο το μεσημέρι στην αίθουσα του Δημοτικού Συμβουλίου»

Είναι ίσως το πιο χαρμόσυνο γεγονός για την ομάδα της Ρόδου η οποία και θα αποδώσει καρπούς πολύ σύντομα καθώς η ομάδα είναι έτοιμη σε ότι αφορά το αγωνιστικό της μέρος.

Κι άλλες υπογραφές

Στο μεταξύ το ρόστερ αυξάνεται και πληθύνεται και από ότι φαίνεται ο Βαγγέλης Χοσάδας είναι αποφασισμένος να δώσει πολλές ευκαιρίες σε Ροδιτόπουλα που έψαχναν χρόνια τώρα ένα τέτοιο γεγονός.

Χθες υπέγραψε στην Ρόδο και ο Αντώνης Αχιολάς αλλά αναμενόταν μέχρι αργά να κάνουν το ίδιο και ο Δημήτρης Δημητρόπουλος με τον Δημήτρη Γκάιδα με τους οποίους και θα συμπληρωνόταν το ρόστερ και θα απέμενε μόνο η απόκτηση των δύο ικανών επιθετικών οι οποίοι και αναζητούνται ακόμα, ενώ θα πρέπει να σημειωθεί πώς οι περιπτώσεις των Σανιά και Σατσεβιτς ναυαγούν οριστικά..

Πήραν το μήνυμα

- *Οι παίκτες του Διαγόρα παρουσιάζονται με άλλη εικόνα στις προπονήσεις γνωρίζοντας πια τι τους περιμένει από δω και πέρα.*
- *Αύριο το πρώτο φιλικό επί Ροδίτικου εδάφους με αντίπαλο τον Κλεάνθη Παραδεισίου.*
- *Μικροτραυματισμοί για Έλληνα και Μαΐλη.*

Τα πάντα βαίνουν καλώς στην ομάδα του Διαγόρα ο οποίος και συνεχίζει απρόσκοπτα την προετοιμασία του εν όψει του παιχνιδιού με τον Θερμαϊκό στο Κύπελλο Ελλάδας που θα γίνει στις 24 του μήνα στο Δημοτικό Στάδιο της πόλης μας.

Στο Διαγόρα πάντως τα πάντα κινούνται γύρω από την έλευση στο νησί μας του νέου τεχνικού της ομάδας κ. Σκότσικ ο οποίος και θα είναι από την Παρασκευή 19 του μήνα ο καθ' ύλη αρμόδιος της τεχνικής ηγεσίας της ομάδας αλλά και εκείνος που θα πει σίγουρα αν θα γίνει η τελευταία μεταγραφή που είχε ζητήσει ο κ. Τζαλακώστας πριν να φύγει από τον πάγκο και επρόκειτο για την θέση του αριστερού χαφ που χρειάζεται κατά την άποψη του προηγούμενου προπονητή η ομάδα.

Πέραν αυτών ο κ. Σκότσικ ζήτησε μικρή πίστωση χρόνου να «ξεσκονίσει» τα Ελληνικά του τα οποία γνωρίζει καλά από τότε που ήταν στον πάγκο του ΠΑΟΚ και των άλλων Ελληνικών ομάδων ενώ ο Διαγόρας θα θέσει στην διάθεση του και διερμηνέα για τις πρώτες μέρες παραμονής στον πάγκο τής ομάδας.

Αυτό που πρέπει να επισημανθεί είναι πως οι παίκτες της ομάδας το έχουν καταλάβει πώς τώρα αρχίζουν τα δύσκολα και προσπαθούν να παρουσιάσουν όσο το δυνατόν τον καλύτερο εαυτό τους δημιουργώντας παράλληλα και την καλή έξωθεν μαρτυρία της. Η εικόνα που παίρνει όποιος παρακολουθεί τις προπονήσεις τις τελευταίες του Διαγόρα είναι πολύ καλή και ικανοποιεί ακόμα και τον πιο απαιτητικό φίλαθλο.

Οι χορηγοί

Στο μεταξύ δεν έχει ολοκληρωθεί ακόμα για τον Διαγόρα η συμφωνία με τους χορηγούς της φετινής προσπάθειας. Είναι σε όλους γνωστό πώς ο ένας από τους βασικούς χορηγούς είναι η JETOIL και πώς ο Διαγόρας αναζητεί ακόμα έναν ο οποίος και θα προβάλει αλλά και θα προβληθεί ανάλογα από τους κυανέρυθρους αφού η προσπάθεια που θα κάνει είναι πρωταθλητισμού.



Ο Αμπίλιο ανάμεσα σε Πηλιονρα και Παπαδημητρη στο τελευταίο διπλό.

Η Διοίκηση του Κώστα Χρυσοχοΐδη βρίσκεται σε συνεχείς διαπραγματεύσεις με μεγάλες εταιρείες και είναι πολύ κοντά σε μία ακόμα συμφωνία που θα πλαισιώσει την γνωστή εταιρεία πετρελαιοειδών στην χορηγία αυτής της ομάδας.

Δύο τραυματισμοί

Στο μεταξύ σε ότι αφορά την αγωνιστική συμπεριφορά των παικτών εκείνοι-όπως προαναφέρεται- έχουν καταλάβει πώς κάτι άλλαξε στην ομάδα και προσπαθούν να δίνουν πάντα τον καλύτερο εαυτό τους στις προπονήσεις.

Χαρακτηριστικές οι χθεσινές δηλώσεις του Γιάννη Καμπούρη ο οποίος έχει το γενικό πρόσταγμα στην τεχνική ηγεσία και θα το έχει μέχρι τις 19 του μήνα:

«Το έχουν καταλάβει όλα τα παιδιά πώς κάτι άλλαξε στην ομάδα και προσπαθούν να είναι πάντα όσο το δυνατόν καλύτεροι στις προπονήσεις»

Στο μεταξύ δύο από τους ποδοσφαιριστές αισθάνονται ενοχλήσεις και είναι αμφίβολη η συμμετοχή τους στο αυριανό φιλικό της ομάδας το πρώτο επί Ροδίτικου εδάφους που θα δοθεί στο Δημοτικό Στάδιο αντίπαλο τον Κλεάνθη στις 18.00.

-Ο Γιάννης Έλληνας αλλά κι ο Ρεΐσης Μαΐλης υποφέρουν από ένα διάστρεμμα και δεν θα χρησιμοποιηθούν αύριο στο παιχνίδι εκτός κι αν διορθωθεί πλήρως η κατάσταση τους.

-Οι κυανέρυθροι είχαν χθες κι έχουν και σήμερα ρεπό και θα μπούνε εκ νέου στις προπονήσεις από αύριο Τρίτη που θα γίνει και πρωινή προπόνηση.

Θυσία για το γήπεδο

- *Όλα πάνε ρολόι στην προετοιμασία του Ιάλυσου πού αποφεύγει να μπει στο γήπεδο προκειμένου να το έχει στο πρωτάθλημα σε καλή κατάσταση.*
- *Φιλικό αύριο στο Δημοτικό Στάδιο με την ομάδα της Ρόδου.*
- *"Πάνε όλοι καλά μέχρι τώρα "λέει ο τεχνικός της ομάδας Γιώργος Γκαϊδας.*

Ημέρες ξεκούρασης για τους παίκτες του Ιάλυσου οι οποίοι και έκαναν χθες το απαραίτητο χαλάρωμα πού αποτελεί μέρος του προγράμματος πού ακολουθεί η τεχνική ηγεσία του Ιάλυσου. Λίγο πριν ξεκινήσει το χτίσιμο της ομάδας με την πρόσθεση στην προπόνηση στοιχείων απαραίτητων για το μοντάρισμα της ο Γιώργος Γκαϊδας θεώρησε σωστό να συνδυάσει την προετοιμασία με το κλίμα των ημερών αλλά και να προβληθεί παράλληλα ο ένας από τους μεγάλους χορηγούς της ομάδας.

Οι κιτρινοκόκκινοι πήγαν χθες το πρωί στο BLUE BAY και χαλάρωσαν στην πισίνα του ξενοδοχείου ενώ στην συνέχεια όλοι πήραν το πλούσιο πρωινό πού είχε ετοιμάσει για τους παίκτες και την τεχνική ηγεσία η Διεύθυνση του ξενοδοχείου.

Ήταν θάλεγε κανείς η επιβράβευση των προσπαθειών τους όλο αυτό το διάστημα της προετοιμασίας του Ιάλυσου μέχρι τώρα πού πάει πολύ καλά κάτι πού επανέλαβε στις δηλώσεις του και ο προπονητής της ομάδας **Γιώργος Γκαϊδας** που δήλωσε χαρακτηριστικά χθες το πρωί:

"Ξεκινάμε το μοντάρισμα της ομάδας και είναι σίγουρο πώς αυτό αποτελεί το βασικότερο σημείο της προετοιμασίας. Το μόνο πρόβλημα που έχουμε σε αυτήν την προσπάθεια είναι το ότι δεν έχουμε στην διάθεσή μας την στιγμή αυτή το γήπεδο αλλά δεν μπορούμε να κάνουμε και διαφορετικά. Πρέπει η έδρα μας να είναι σε πολύ καλή κατάσταση στο πρωτάθλημα και για αυτό δεν μπορούμε να κάνουμε τίποτα διαφορετικό αυτή την στιγμή. Στα μέχρι τώρα δύο φιλικά που δώσαμε δεν μπορούμε να επισημάνουμε ακόμα τίποτα. Γιατί αυτή την δουλειά πρέπει να την κάνουμε όταν έχουμε στην διάθεσή μας το γήπεδο μας για το οποίο και θυσιαζόμαστε ένα μήνα τώρα. Αυτή την στιγμή πάντως δεν το έχουμε και συνεπώς τα συμπεράσματα τα κρατάμε μόνο στην θεωρία . Για την πράξη θα μπορέσουμε να τα πούμε από τώρα και μέχρι την έναρξη του πρωταθλήματος. Τότε δηλαδή θα είμαστε σε θέση να πούμε οτιδήποτε. Στην φυσική κατάσταση πήγαν πολύ καλά όλοι. Τώρα πρέπει να γίνουμε ομάδα"



Δεν εμπνέει ανησυχία το πρόβλημα του Τάσου Χ"καλημέρη. (ΒΙΚΤΩΡ-ΦΩΤΟ ΜΑΡΚΕΤ-ΙΑΛΥΣΟΣ)

Οι τελευταίες προπονήσεις πάντως ανέδειξαν ένα ακόμα πρόβλημα πού βγήκε εξαιτίας της κόπωσης.

Ο **Τάσος Χατζηκαλημέρης** έχει ένα πιάσιμο στην μέση όπως τονίστηκε και δεν ακολουθεί κανονικά τις τελευταίες προπονήσεις. Από αύριο όμως θα συμμετέχει κανονικά στις προπονήσεις ενώ δεν αποκλείεται να παίξει εάν το κρίνει ο προπονητής του και στο αυριανό φιλικό με την Ρόδο,

Αύριο ο Ιάλυσος δίνει ένα ακόμα φιλικό παιχνίδι. Θα αντιμετωπίσει στο Δημοτικό Στάδιο της Ρόδου στις 6 το απόγευμα την Ρόδο πού κι αυτή δίνει το πρώτο φιλικό παιχνίδι για την φετινή περίοδο προετοιμαζόμενη για τα παιχνίδια Κυπέλλου πού κάνουν έναρξη επίσημα στην φετινή περίοδο. Ο **Γιώργος Γκαϊδας** θα έχει την ευκαιρία να τσεκάρει για μια ακόμα φορά όλους τους παίκτες του.

Τρέχουν και δεν φτάνουν

- *Στην οικονομική ενίσχυση προσβλέπουν οι Διοικούντες τον ΑΕΡΑ κι έχουν ήδη αρχίσει τις κινήσεις.*
- *Ατύχημα για τον νεαρό Μοσχούς πού έπεσε και έσπασε το χέρι του στην προπόνηση. Μεταφέρθηκε στο νοσοκομείο με κάταγμα στον καρπό.*
- *Πολύ καλά πάνε τα διαρκείας. Την Τετάρτη το πρώτο φιλικό της ομάδας κόντρα στον Ορφέα στο γήπεδο Κοσκινού.*

Στην οικονομική ενίσχυση έχουν επικεντρώσει το βάρος της προσπάθειάς τους αυτό τον καιρό οι Διοικούντες τον ΑΕΡΑ οι οποίο και κάνουν το παν για να γεμίσουν το ταμείο και να μπορέσουν να ανταπεξέλθουν όλη την χρονιά στις απαιτήσεις των καιρών πού ομολογουμένως είναι πάρα πολλές.



Οι παίκτες του ΑΕΡΑ συνεχίζουν τις προπονήσεις στο Γκολφ

Η Διοίκηση **Νικολή** κάνει αυτό τον καιρό επαφές με παράγοντες του νησιού οι οποίοι και μπορούν να βοηθήσουν οικονομικά την ομάδα και να την στηρίξουν στην προσπάθεια της παίρνοντας βέβαια το ανάλογο τίμημα από την προβολή αλλά και την διαφήμιση πού θα του κάνει η ομάδα μέσα από την προβολή της επιχείρησης στην φανέλα αλλά και από τους άλλους τρόπους πού υπάρχουν με τα μπέλες αλλά και διάφορες εκδηλώσεις πού γίνονται ολόκληρη την χρονιά.

Ήδη οι άνθρωποι του ΑΕΡΑ ήρθαν σε επαφή με τον κ. **Σπανό** ο οποίος υποσχέθηκε αμέριστη συμπαράσταση βοηθώντας την ομάδα προς κάθε κατεύθυνση να ορθοποδήσει και να προχωρήσει κατά τον καλύτερο τρόπο στο περιφερειακό πρωτάθλημα.

Παράλληλα βρίσκονται σε επαφή και με μεγαλοξενοδόχο της Δυτικής πλευράς του νησιού ο οποίος έχει υποσχεθεί στο παρελθόν αμέριστη συμπαράσταση στον σύλλογο με παροχές πέραν από τις οικονομικές και τις υλικές πού προέρχονται από το ξενοδοχείο πού διατηρεί στην δυτική πλευρά του νησιού.

Είναι πολύ νωρίς για να αναφερθεί το όνομά του τόνιζαν χθες οι Διοικούντες αλλά και πολύ νωρίς για να εξαχθούν συμπεράσματα.

Οι διοικούντες του ΑΕΡΑ πάντως είναι ευχαριστημένοι από την μέχρι στιγμής κίνηση των διαρκείας και ευελπιστούσαν πώς στην πώληση τους θα παίξει ρόλο και η δίψα των ανθρώπων τού χωριού να δουν την ομάδα τους να βαδίζει καλά στο περιφερειακό πρωτάθλημα.

Μάλιστα οι Διοικούντες είχαν οργανωθεί καλά στην πανήγυρη της Παναγίας και ευελπιστούσαν πώς οι πωλήσεις θα πήγαιναν καλά.

ΤΡΑΥΜΑΤΙΣΜΟΣ ΣΤΗΝ ΔΙΟΙΚΗΣΗ

Στο μεταξύ συνεχίζονται με εντατικό ρυθμό οι προπονήσεις των παικτών του ΑΕΡΑ με τις οδηγίες του **Νίκου Κασιώτη** και του γυμναστή **Νίκου Κωστή**. Οι παίκτες κάνουν το παν για να αποκτήσουν την καταλληλη φυσική κατάσταση αλλά και για να ικανοποιήσουν με την προσπάθεια τους την τεχνική ηγεσία.

Το κακό για εκείνη είναι πώς το Σάββατο βρέθηκε μπροστά στο πρώτο ατυχές περιστατικό της χρονιάς. Πιο συγκεκριμένα:

- Ο νεαρός **Σταμάτης Μοσχούς** σε μια προσπάθειά του έπεσε και χτύπησε στο χέρι.

Οι άνθρωποι του ΑΕΡΑ τον μετέφεραν αμέσως στο νοσοκομείο όπου διαπιστώθηκε πώς έπαθε κάταγμα στον καρπό και του τοποθετήθηκε νάρθηκας αλλά και γύψος, κι ο νεαρός τώρα θα μείνει για αρκετό καιρό εκτός προπονήσεων γεγονός πού στενοχώρησε τους διοικούντες της ομάδας αλλά και τούς προπονητές που απεύχονται τέτοια γεγονότα κάθε τέτοια περίοδο.

* Υπενθυμίζεται πως ο ΑΕΡΑ θα δώσει την Τετάρτη το πρώτο του φιλικό παιχνίδι με αντίπαλο τον Ορφέα και σε αυτό το φιλικό οι προπονητές θα έχουν την ευκαιρία να δουν σε πρώτη φάση όλο το έμψυχο υλικό τους.

Θέλει τον Μητρούση

- *Ο τερματοφύλακας του Φωστήρα ενδιαφέρει την ΑΕ Κω.*
- *Με μεγάλο ενδιαφέρον αναμενόταν η συνάντηση του Χρήστου Αρβανίτη με τον πρόεδρο της ομάδας κ. Αγγελίδη.*

ΚΩΣ (Του ανταποκριτή μας ΠΩΡΓΟΥ ΑΝΑΓΝΩΣΤΟΥ)-

Την μεταγραφική ενίσχυσή της στα μετόπισθεν φροντίζει πρώτα από όλα η ΑΕ Κως. Για τον νέο προπονητή της η θέση του τερματοφύλακα είναι η πιο νευραλγική στην ποδοσφαιρική πορεία μιας ομάδας. Για τον λόγο αυτό εκείνο που φροντίζει πρώτα ο **Χρήστος Αρβανίτης** είναι ο τερματοφύλακας να είναι ικανός αλλά να έχει και έναν ισάξιό του να τον αντικαταστήσει σε περίπτωση που εκείνος τραυματιστεί ή τιμωρηθεί.

Η Κως βέβαια έχει τον **Λουτριώτη** ο οποίος πήγε πολύ καλά την περυσινή περίοδο "καθαρίζοντας" πολλά παιχνίδια με την πολύ καλά απόδοσή του στο περιφερειακό πρωτάθλημα. Αυτός συμφώνησε να παραμείνει στο ρόστερ της ομάδας και την νέα περίοδο αλλά η ενίσχυση στα γκολπόστ δεν σταματάει εκεί.

- Σύμφωνα με τις πληροφορίες που μας έρχονται από την Αθήνα η Κως κυνηγάει την απόκτηση του τερματοφύλακα **Μητρούση** ο οποίος έπαιζε στον Φωστήρα και ο οποίος ενδιαφέρει την ΑΕ Κω. Οι δύο πλευρές κάνουν τις συζητήσεις αυτό τον καιρό και δεν αποκλείεται από την Τρίτη να υπάρξουν ανακοινώσεις σε ότι αφορά την ένταξη του στο δυναμικό της ομάδας.

Ήδη η Κως έχει αποκτήσει τον **Μητρόπουλο** που έπαιζε στους ερασιτέχνες του Ακράτητου ενώ αυτή την εποχή συζητά και με τον **Δουλγεράκη** που έμεινε ελεύθερος από το Λεωνίδιο και έχει φορέσει πάλι με προπονητή τον **Χρήστο Αρβανίτη** την φανέλα της ΑΕ Κω.

Υπενθυμίζεται πώς η Κως έχει κλείσει πρόσφατα τον νεαρό 17χρονο **Δημήτρη Ευθυμίου** ο οποίος αγωνιζόταν στα ανάλογα τμήματα της Γερμανικής Σάλκε.



Τον παρτενέρ του Τίμου Λουτριώτη αναζητούν στην Κω. (ΒΙΚΤΩΡ-ΦΩΤΟ ΜΑΡΚΕΤ-ΙΑΛΥΣΟΣ)

"Θα ενισχυθούμε σε όλες τις γραμμές" δήλωσε τεχνικός της ΑΕ Κω Χρήστος Αρβανίτης "προκειμένου να έχουμε καλή πορεία στο πρωτάθλημα και να πετύχουμε τον στόχο μας"

Ο κώουτς της ομάδας επρόκειτο αυτές τις μέρες να έχει μια αρκετά εποικοδομητική συνάντηση με τον πρόεδρο της ομάδας κ. **Αγγελίδη** με θέμα την ενίσχυση του έμψυχου υλικού της ομάδας αλλά και διάφορα άλλα πού αφορούν κύρια την προετοιμασία της ομάδας πού έχει ήδη ξεκινήσει με τις οδηγίες των **Αλκιβιάδη Χατζηνικολάου** αλλά και του **Χρήστου Αρβανίτη** ο οποίος και θα συζητήσει τις τελευταίες λεπτομέρειες με τον πρόεδρο.

Υπενθυμίζεται επίσης πώς το πρώτο φιλικό της ομάδας θα γίνει στις 20 του μήνα με αντίπαλο το Πυλί.

Πιστός στις παραδόσεις

• Σε μία ακόμη φιλική αναμέτρηση ο Κλεάνθης πήρε εύκολα την νίκη, κόντρα σε αντίπαλο τον οποίο θα αντιμετωπίσει στο πρωτάθλημα.



Από τους παίκτες που προσπάθησαν στο φιλικό του Παραδεισίου ήταν οι Ρούσος (Εναγόρα) και ο Πάττας (Κλεάνθη).

ΠΑΡΑΔΕΙΣΙ

Καλύτερος από προηγούμενες εμφανίσεις στη περίοδο της προετοιμασίας παρουσιάστηκε ο νεοφώτιστος Ευαγόρας, κόντρα στον Κλεάνθη που αποτελεί από τα πρώτα φαβορί για την κατάκτηση του φετινού τίτλου της Α' κατηγορίας.

Παρά το ευρύ 4-0 οι Ευαγορίτες παρουσιάστηκαν πιο βελτιωμένοι σε σχέση με τα προηγούμενα φιλικά παιχνίδια και δείχνουν πως μέρα με την ημέρα βελτιώνονται σημαντικά.

Από την πλευρά τους οι γηπεδούχοι, για μία ακόμη φορά έδειξαν τις δυνατότητες και το επίπεδο το οποίο κυμαίνεται το φετινό τους δυναμικό, το οποίο τους επιτρέπει να καθορίσουν από μόνοι τους το μέλλον τους.

Η ΕΙΚΟΝΑ

Δύο αμυντικά λάθη των φιλοξενούμενων τα οποία δεν πέρασαν ανεκμετάλλευτα, συνέδεσαν την εικόνα του πρώτου ημιώρου.

Μπορεί στο διάστημα αυτό ο Κλεάνθης να ήταν ο κυρίαρχος της αναμέτρησης ωστόσο, η επαφή του με τα αντίπαλα δίχτυα δεν ήταν και τόσο απλή υπόθεση.

Το υπέρ τους αποτέλεσμα σε συνάρτηση με την χαμηλότερη δυναμικότητα του αντιπάλου, ο οποίος προσπαθούσε στις αντεπιθέσεις, αποτελούσε και την εικόνα συνολικά της αναμέτρησης.

Ο γηπεδούχος να προσπαθεί να δώσει μεγαλύτερες διαστάσεις στην προδιαγραφόμενη νίκη του και ο φιλοξενούμενος να αμύνεται συνεχώς προκειμένου να αποφύγει το «σενάριο» του διασυρμού.

ΦΑΣΕΙΣ-ΓΚΟΛ

9' Ο **Σάββενας** με μακρινό σουτ κατάφερε να αιφνιδιάσει τον αντίπαλο τερματοφύλακα και να ανοίξει το σκορ 1-0.

20' Ο **Σωτήρχος** από διαγώνια θέση σούταρε μόλις άουτ.

30' **Ξύπας** διπλασίασε τα τέρματα της ομάδας του, εκμεταλλευόμενος το λάθος του **Ματζάνου** 2-0.

32' Απευθείας εκτέλεση φάουλ του **Σωτήρχου** η μπάλα χτύπησε σε σώμα αμυνομένου, άλλαξε πορεία και πέρασε μόλις άουτ.

55 'Ατομική ενέργεια και πλασέ του **Παναγιώτου**, εξουδετερώθηκε από την επέμβαση του **Σαββιδάκη Γ.**

61' Και πάλι ο **Ξύπας** μετά από ατομική προσπάθεια και ψηλοκρεμαστό πλασέ είχε επαφή με τα αντίπαλα δίχτυα 3-0.

75' Με διαγώνιο σουτ ο **Αλαχούζος**, πέτυχε το τελικό 4-0.

ΔΙΑΙΤΗΣΙΑ

Χωρίς προβλήματα η διαιτησία των **Πλακογιάννη, Μανέγα, Καραχανή.**

ΟΙ ΣΥΝΘΕΣΕΙΣ

Κλεάνθης: *Σαββιδάκης Γ., Σαρικάς, Ντελάκης, Μανιάς, Τριανταφύλλου, Γαλανός, Κυριαζής, Σπάρταλης Μ., Γιωργαλλής, Σάββενας, Ξύπας.*

Έπαιξαν και οι *Κρομύδας, Αλαχούζος, Κουλούμπρης, Σπάρταλης Α., Χατζησάββας.*

Ευαγόρας: *Ματζάνος, Τσομάνι, Τσιόκος, Κιουρζής, Κουτσάγιας, Μαυρουδής, Τσιαντούλας Α., Παναγιώτου, Τσιαμαντούρας Β., Κώστας-Χρήστος, Σωτήρχος.*

Και οι *Χριστάκης, Φράγκος, Ρωμαίο, Λιούρας Χ., Ρούσος, Παπαδόπουλος, Κουτρούλης, Εννέας, Εμίρογλου.*

Τον προσγείωσε...

• Το πρώτο «χαστούκι» της περιόδου δέχθηκε ο Ηρακλής, από την παθιασμένη για την νίκη Ασπίδα Απ., στο φιλικό παιχνίδι του Σαββάτου.

ΜΑΡΙΤΣΑ

Προβληματισμό και ερωτηματικά προκάλεσε το τελευταίο σφύριγμα του διαιτητή Κώστα Ζαννετιδη, στις τάξεις του Ηρακλή Μ.

Όχι τόσο για το τελικό αποτέλεσμα και τον τρόπο με τον οποίο προήρθε, αλλά από την απόδοση και την συνολική εικόνα που παρουσίασαν οι ποδοσφαιριστές του, στην διάρκεια του Σαββατιάτικου φιλικού αγώνα στα Μαριστά με αντίπαλο την Ασπίδα Απ.

Οι «κυανόλευκοι» με τον πέρας των πρώτων λεπτών της αναμέτρησης παρουσιάστηκαν, επιπόλαιοι και υπερόπτες, έναντι μίας ομάδας η οποία προσπαθούσε να αμυνθεί και να εκμεταλλευτεί την αντεπίθεση.

Παρά το ότι δημιούργησαν αρκετές ευκαιρίες από τις οποίες θα μπορούσαν να πετύχουν το γκολ και να δώσουν διαφορετική τροπή στην εξέλιξη του αγώνα, δεν μπόρεσαν να τις εκμεταλλευτούν και μοιραία οδηγήθηκαν στην πρώτη τους ήττα στην φετινή περίοδο

Η ΕΙΚΟΝΑ

Ο αγώνας ξεκίνησε με τις καλύτερες προϋποθέσεις για τους γηπεδούχους, που έδειχναν πιο επιθετικοί και προσπαθούσαν από νωρίς να φτάσουν με επιτυχία στην αντίπαλη εστία.

Οι προσπάθειες τους όμως εξουδετερώνονταν σχετικά εύκολα, από την καλοστημένη άμυνα των φιλοξενούμενων, που έδειχναν να αντέχουν στη πίεση που δέχονταν στα πρώτα λεπτά του αγώνα από τους αντιπάλους τους.

Ωστόσο η συνέχεια δεν ήταν η αναμενόμενη για τους Ηρακλιδείς, οι οποίοι άρχιζαν σιγά σιγά να χάνουν αρκετά από τα στοιχεία που παρουσίαζαν στο ξεκίνημα και αντί αυτού, παρουσίασαν δείγματα υπεροψίας για τους αντιπάλους τους. Το γεγονός αυτό σε συνδυασμό με την «φλυαρία» η οποία συνόδευε την κάθε κίνηση τους έδωσε περισσότερη αυτοπεποίθηση στους «ερυθρόλευκους» για το θετικό αποτέλεσμα.

ΦΑΣΕΙΣ-ΓΚΟΛ

14' Δυνατό σουτ του **Μακρυδημήτρη** πέρασε σύρριζα άουτ.

23' Από θέση τετ α τετ ο **Τσαλώλης** δεν μπόρεσε να πλασάρει με επιτυχία τον τερματοφύλακα της Ασπίδας.

30' Η πρώτη προσπάθεια απειλής από πλευράς φιλοξενούμενων, με τον **Χατζηδημητρίου Κ.** να επιχειρεί το δυνατό σουτ το οποίο μπλόκαρε ο **Μπεκιάρης**.

35'Ο **Παπακωνσταντής** έβγαλε μόνο του τον **Σάρλη**, ο οποίος πλάσαρε μόλις άουτ.

Ενώ στο 40' το σουτ του **Πιτσουρδάκη** είχε την ίδια κατάληξη.

Η τελευταία φάση του ημιχρόνου άνηκε στους Μαριτσενούς την οποία όμως και σπατάλησαν με τον **Σάρλη** να πλασάρει μόλις άουτ από πλεονεκτική θέση.

55' Έξυπνο σουτ του **Καρίκη**, κατέληξε στην αγκαλιά του **Χατζηδημητρίου**.

59'Ο **Τσαλώλης** με άδειο τέρμα πλάσαρε πάνω από το οριζόντιο, ενώ στη αμέσως επόμενη φάση ο **Χατζηδημητρίου** εκμεταλλεύτηκε λάθος της αντίπαλης άμυνας και με πλασέ πέτυχε το μοναδικό γκολ της αναμέτρησης 0-1.



Από κοντά ο ταλαντούχος επιθετικός του Ηρακλή Νίκος Τσαλώλης δεν μπορεί να νικήσει τον Χατζημημητρίου.

65' Ο **Καρίκης** μόνος του και χωρίς πίεση πλάσαρε άουτ.

87' Οι γηπεδούχοι διαμαρτυρήθηκαν για πέναλτι σε ανατροπή του **Τσαλώλη**, αλλά ο **Ζαννετίδης** έδειξε να συνεχιστεί το παιχνίδι

ΔΙΑΙΤΗΣΙΑ

Δεν απόφυγε τα λάθη ο **Ζαννετίδης**. Χωρίς προβλήματα οι **Αργυρόπουλος, Κόττορος**.

ΟΙ ΣΥΝΘΕΣΕΙΣ

Ηρακλής: *Μπεκιάρης, Παπακωνσταντής, Καρδούλιας, Λορέντζος, Καραγιάννης, Χατζηθεοδωράκης, Σάρλης, Κάργας, Τσαλώλης, Μακρυδημήτρης, Χατζηκωνσταντής Ε.*

Έπαιξαν και οι *Ματακάκης, Κοσμάς, Παπαμιχαήλ, Χατζηκωνσταντής Κ., Καρίκης, Γιωργαρέλης, Ματσαμάς, Μπολοβίνος, Μπιλιάς, Μακρής.*

Ασπίδα Απ.: *Χατζηδημητρίου, Σωτηρόπουλος, Μελεούνης, Παπαϊωάννου, Καρίπης, Γρηγοράς, Ζάταρας, Αποκούραστος, Χατζηδημητρίου Κ., Πιτσουρδάκης, Γκιζλής,*

Έπαιξαν και οι *Διαμαντής, Μπακίρης, Καραγιάννης, Πισσάς, Νάκας.*

Πιό ουσιώδης

• Καλύτερα στοιχεία παρουσίασε ο Απόλλωνας Κ. από τον αντίπαλό του Διαγόρα Β., στο μεταξύ τους φιλικό παιχνίδι.

ΚΟΣΚΙΝΟΥ

Την πρώτη του νίκη σε φιλικό επίπεδο στην περίοδο της προετοιμασίας πέτυχε το Σάββατο στα Κοσκινού ο τυπικά γηπεδούχος Απόλλωνας Κ., κόντρα στον Διαγόρα Β., με σκορ 2-1.

Οι Καλυθενοί παρουσιάστηκαν καλύτεροι στο μεγαλύτερο διάστημα του αγώνα και δίκαια έφυγαν από το γήπεδο με ψηλά το κεφάλι, κόντρα στον Διαγόρα που προσπάθησε.



Ένα από τα πιο ενδιαφέροντα ζευγάρια της αναμέτρησης ήταν αυτό του Μαριά με τον νεαρό Ευγενικό.

Η ΕΙΚΟΝΑ

Στα πρώτα λεπτά το παιχνίδι ήταν μοιρασμένο, με τις δύο ομάδες να προσπαθούν εκατέρωθεν για να παραβιάσουν την αντίπαλη εστία.

Πιο ουσιώδεις παρουσιάστηκαν οι «κυανοκίτρινοι» οι οποίοι κατάφεραν με την συμπλήρωση του ημιώρου να βγουν στη αντεπίθεση και να πετύχουν το πρώτο γκολ της αναμέτρησης.

Ο Διαγόρας προσπάθησε να απαντήσει, αλλά τα αρκετά λάθη στην κυκλοφορία της μπάλας έδιναν την ευκαιρία στους Καλυθενούς που συνέχισαν να πιέζουν, να βγαίνουν στην αντεπίθεση και να χαλάνε ό,τι καλό προσπαθούσαν να πετύχουν οι αντίπαλοί τους.

Στην επανάληψη και ωσότου ολοκληρωθούν είκοσι πέντε λεπτά, ο Απόλλωνας είχε την πρωτοβουλία των κινήσεων την οποία και έχασε όταν ο προπονητής του **Λευτέρης Σταυρής** αποφάσισε να ρίξει στο παιχνίδι τους νεαρούς του.

Από εκείνο το διάστημα ο Διαγόρας ισορρόπησε βοηθούμενος ψυχολογικά από τη επιτυχία του μοναδικού του γκολ στο παιχνίδι και πίεσε μέχρι το τέλος για να μην φύγει με το συναίσθημα του ηττημένου από το γήπεδο.

ΦΑΣΕΙΣ-ΓΚΟΛ

30' Με δυνατό σουτ ο **Λαζαρίδης** εκμεταλλεύτηκε σύγχυση στην άμυνα των «κυανέρθυθρων» και άνοιξε το σκορ.

61' Ο **Ορφανός Β.**, κατάφερε να διπλασιάσει τα τέρματα της ομάδας του με κοντινό σουτ μέσα από την περιοχή 2-0.

70' Απάντησαν οι φιλοξενούμενοι, με δυνατό σουτ του **Κουλουμπράκη** από το ύψος της περιοχής 2-1.

87' Οι «κυανοκίτρινοι» ζήτησαν πέναλτι σε ανατροπή του **Ορφανού Ν.**

ΔΙΑΙΤΗΣΙΑ

Με παράπονα άφησε η διαιτησία του **Γουλάρα** τους γηπεδούχους στην φάση του 87'. Χωρίς προβλήματα οι βοηθοί του **Φραγκίνης, Ορφανός**.

ΟΙ ΣΥΝΘΕΣΕΙΣ

Απόλλωνας Κ.: *Χατζηνικόλας, Κόκα, Κασταμούλας, Σταυρής Σ., Μαριάς, Πάλλας, Σταυρής Μ., Καταξενός, Ορφανός Β., Λαζαρίδης, Μπρισνόβαλης.*

Έπαιξαν και οι *Ορφανός Ν., Κοντουδιός, Υψηλάντης, Χατζηνικόλας, Ηλίας, Κώστας, Δημητριάδης, Χατζηγιάννης, Κουφαλάκης.*

Διαγόρας Β.: *Μπιλιάς, Ζωάννου, Τσιβρινής, Μάκρας, Ρεντόπουλος, Μαγκαφάς, Εμίρογλου, Κυριακάκης, Γκιζλής, Ευγενικός, Σταυλάς.*

Και οι *Κουλουμπράκης, Τσοπανάκης, Καλημέρης, Καριώτης, Κυριακάκης.*

ΤΟΠΙΚΟ ΠΟΔΟΣΦΑΙΡΟ

Αθλητική ΓΝΩΜΗ

Άρεσε στην πρώτη

• Με νίκη 2-1 κόντρα στον Απόλλωνα Απ. και καλό ποδόσφαιρο από όσους χρησιμοποιήθηκαν, συνοδεύτηκαν τα αποκαλυπτήρια του Φοίβου για την νέα περίοδο.

Με το δεξί ξεκίνησε τις αγωνιστικές της υποχρεώσεις για την νέα περίοδο η ομάδα του Φοίβου.

Μπόρεσε να ξεπεράσει την κούραση και την έλλειψη συνοχής που υπάρχει πάντα στην περίοδο αυτή, και να παρουσιάσει μία καλή εικόνα που το π ιο σημαντικό της στοιχείο ήταν το ομαδικό πνεύμα και να φτάσει στη νίκη π ιο εύκολα από ότι δείχνει το τελικό σκορ.

Η εικόνα

Σε όλο το διάστημα της συνάντησης οι «κυανοκίτρινοι» είχαν την πρωτοβουλία των κινήσεων η οποία τους επέτρεπε να ελέγχουν και την ροή του αγώνα.

Η γρήγορη επιτυχία του γκολ η οποία ήταν προϊόν της δυναμικής εισόδου των γηπεδούχων στον αγωνιστικό χώρο, βοήθησε καταλυτικά στα επόμενα λεπτά, μέχρι το σημείο όπου ο διαιτητής της συνάντησης Ασημακόπουλος σφύριξε για τελευταία φορά στο πρώτο μέρος.

Το δεύτερο γκολ το οποίο επιτεύχθηκε τρία λεπτά πριν, απλά ήταν η φυσιολογική εξέλιξη της πρώτης παρουσίας των Κρεμαστενών για την νέα χρονιά.

Στην επανάληψη ο Άκης Δελαπόρτας θέλησε να δώσει χρόνο σε όλους τους ποδοσφαιριστές τους οποίους και έχει στην διάθεσή του, ρίχνοντας σημαντικά με αυτό τον τρόπο, τον μέσο όρο ηλικίας.

Η εικόνα όμως του κυρίαρχου Φοίβου, των πολλών εναλλαγών της μπάλας στον χώρο του κέντρου και των οργανωμένων επιθέσεων δεν άλλαξε, παρά την παρουσία αρκετών νεαρών ποδοσφαιριστών οι οποίοι συνέχισαν στους ίδιους ρυθμούς και την ίδια φιλοσοφία που άφησαν οι προκάτοχοί τους.

Ωστόσο ο Απόλλωνας ήξερε πως εάν ήθελε να αποσπάσει θετικό αποτέλεσμα θα έπρεπε να αγωνιστεί προσεχτικά στην άμυνα και να προσπαθεί στην αντεπίθεση μήπως και βρει αναδιοργάνωτη την άμυνα του Φοίβου, μήπως και μπορέσει με αυτόν τον τρόπο να κάνει τη ζημιά.

Το έπραξε σε μία από τις λιγοστές ευκαιρίες που δημιούργησε, με αυτόν τον τρόπο και κατάφερε να πετύχει το γκολ που του έδινε τις ελπίδες για το θετικό αποτέλεσμα το οποίο όμως δεν ήρθε ποτέ.



Πολλά θετικά σχόλια απέσπασε από την απόδοσή του ο νεαρός Τάσος Παλάξης που στην φωτογραφία αντιστέκεται στο μαρκάρισμα του Καρύδη.

Φάσεις- γκολ

10' Σέντρα του Ορφανίδη από αριστερά, ο Δράκος Ε. με πλασέ στην κίνηση μέσα από την περιοχή άνοιξε το σκορ 1-0.

42' Φάση διαρκείας στα καρέ του Απόλλωνα, με τον Δράκο Ε. να πλασάρει μετά από σέντρα του Ζουρούδη, η μπάλα κόντραρε, έφτασε στον Εγγλέζο ο οποίος με νέο πλασέ έστειλε τη μπάλα στα δίχτυα 2-0.

74' Με κοντινό πλασέ ο Παλάζης Τ., διαμόρφωσε το τελικό 2-1.

Διαιτησία

Καλοί σε γενικές γραμμές οι Ασημακόπουλος,Τσουρούτης,Παπαγεωργίου

Οι συνθέσεις:

Φοίβος: *Καστανάκης, Χαρικιόπουλος, Αθανασίου, Δράκος Π, Ορφανίδης, Ζουρούδης, Στρατής, Δελαπόρτας, Δράκος Ε., Εγγλέζος, Χαρίτος. Έπαιξαν και οι Καϊκας, Γιαννικάκης, Καρίδης, Μαχαιρίδης, Κουδούνης, Κουτσουμπάρης, Μπιλιάς, Αξιώτης, Αρφαράς.*

Απόλλωνας Απ: *Μενίκος, Χασταλής,Δουλγέρης, Πετρίδης, Παλάζης Τ,Κουλουριώτης,Παλάζης Σ, Μακαρούνας Μ,Θεοδοσίου,Παντέρης,Γιαννακόπουλος Γ. και οι Γιαννακόπουλος Γ ,Βασιλείου, Γουλάρας, Καρπαθίου, Μακαρούνας Γ του Σ, Στατιού.*

Δόθηκαν οδηγίες για την προετοιμασία

• Στην πρώτη συγκέντρωση του Πολύστρατου που έγινε την Παρασκευή.

• Από ιατρικές εξετάσεις θα περάσουν όλοι οι παίκτες αυτή την εβδομάδα.

Την πρώτη του συγκέντρωση πραγματοποίησε την Παρασκευή ο Πολύστρατος.

Το παρών έδωσαν οι παίκτες, ο προπονητής Γιώργος Ορφανίδης καθώς και η διοίκηση της ομάδας.

Μετά το καλωσόρισμα από τους ανθρώπους της Διοίκησης δόθηκαν οι απαραίτητες οδηγίες από τον προπονητή για την προετοιμασία η οποία θα ξεκινήσει την ερχόμενη Δευτέρα 22 Αυγούστου.

Το βασικό στάδιο της προετοιμασίας θα πραγματοποιηθεί στο πάρκο που βρίσκεται απέναντι από το Πανεπιστήμιο Αιγαίου αλλά και στην τάφρο.

Αυτή την εβδομάδα όλοι ανεξαιρέτως οι ποδοσφαιριστές του Πολύστρατου θα περάσουν από τις απαραίτητες ιατρικές εξετάσεις ούτως ώστε να είναι όλοι πανέτοιμοι για να αρχίσουν να καταπίνουν χιλιόμετρα χωρίς να υπάρχει το παραμικρό πρόβλημα.

Οι μεταγραφές εκτός συγκλονιστικού απροόπτου έχουν ολοκληρωθεί.

Στόχος για φέτος (όπως και πέρσι) είναι να παίζει η ομάδα καλό ποδόσφαιρο και να νικάει σε κάθε παιχνίδι, είτε εντός είτε εκτός έδρας.

Εξαφανίστηκαν στη ζέστη

• Σε ένα πολύ μέτριο παιχνίδι και κάτω από αντίξοες συνθήκες, Άγιος Γεώργιος και Κλεόβουλος αναδείχθηκαν ισόπαλοι 1-1.

Την πιο ακατάλληλη ώρα διάλεξαν για να παίξουν μεταξύ τους, Άγιος Γεώργιος και Κλεόβουλος προχθές Σάββατο. Η ώρα που επιλέχθηκε ήταν 4μ.μ. κι ενώ η ζέστη ήταν ανυπόφορη ακόμη και γι' αυτούς που πήγαν να παρακολουθήσουν το παιχνίδι από την εξέδρα.

Αυτή ήταν και η μοναδική ώρα που εξυπηρετούσε το φιλοξενούμενο σωματείο, αφού πολλοί παίκτες του δεν μπορούσαν αργότερα, λόγω εργασίας.

Κάτω λοιπόν από αντίξοες συνθήκες, οι δύο ομάδες δεν μπόρεσαν να αποδώσουν αυτό που θα ήθελαν, και περιορίστηκαν στη μετριότητα.

Στο α' ημίχρονο δύο ήταν οι φάσεις που σημειώθηκαν μπροστά από τις δύο εστίες, μία για κάθε ομάδα.

Στο 30' ένα σουτ του Μπάρτζου από τη μικρή περιοχή, απέκρουσε ο Ναούμ, ενώ στο 38' ο Πέρος από πλευράς Κλεόβουλου, δεν κατάφερε σε σουτ που επιχείρησε να βρει στόχο.

Στην επανάληψη το σκηνικό συνεχίσθηκε, με τους φιλοξενούμενους να φτάνουν πρώτοι κοντά στο γκολ, όταν συρτό σουτ του Στέργου Πιζήμολα έφυγε ελάχιστα άουτ.

Μετά το 70' οι γηπεδούχοι άρχισαν να πιέζουν τους αντιπάλους τους, προσπαθώντας να φτάσουν στο γκολ, κάτι που τελικά επιτεύχθηκε στο 74' με συρτό σουτ του Χατζησταμάτη από το ύψος της μεγάλης περιοχής. Όμως αυτό το γκολ δεν πρόλαβαν να το χαρούν, καθώς ένα λάθος του Κούρτη, ένα λεπτό αργότερα, εκμεταλλεύθηκε ο Πιζήμολας και με ψύχραιμο πλασέ ισοφάρισε σε 1-1.

Μέχρι το τελικό σφύριγμα του διαιτητή τίποτα δεν άλλαξε, πλην μιας καλής κεφαλιάς του Κακλαμάνου στο 83' που πέρασε λίγο πάνω από τα δοκάρια του Ναούμ.



Ο Γιάννης Χατζησταμάτης άνοιξε το σκορ.

Οι συνθέσεις:

Άγιος Γεώργιος

Χρυσανθής, Παπανθύμου, Παλογιάννης, Γκίνος, Χατζησταμάτης, Κουτσουμπάρης, Μπάρτζος, Σακελλάρης Α., Χατζηνικόλας, Λεβέντης, Χατζημανώλης, Έπαιξαν και οι: Πομπός, Κούτρης, Κακλαμάνος, Κολιάδης, Μουστακέλλης, Σκυλλαράκης Χ., Σακελλάρης Π., Αρβανιτάκης, Κοντόγιαννος, Μπαρμπαντώνης, Παντίδος, Δημητρίου Τ., Δημητρίου Φ.

Κλεόβουλος

Ναούμ, Πόλος, Χωρίτης, Οικονομάκης, Τριανταφύλλου, Ιωαννίδης, Πέρρος, Γαϊτάνος, Λάμπης, Πιτσουρδάκης, Χαρίτος. Έπαιξαν και οι: Μιμιγιάννης, Πιζήμολας, Παρισίδης, Αθανασάς, Διάκουλας Κ.

Στόχος η πρώτη πεντάδα

• Για την Ασπίδα Σ. που ξεκίνησε προετοιμασία την Τετάρτη.

Ξεκίνησε την προετοιμασία της την Τετάρτη η ομάδα της Ασπίδας Σ. και όλα βαίνουν καλώς. Εκτός από κάποιους ποδοσφαιριστές που δεν μπορούν να δίνουν καθημερινά το παρών λόγω επαγγελματικών υποχρεώσεων, όλοι οι υπόλοιποι δεν χάνουν ούτε μία προπόνηση.

Οι παίκτες καταπίνουν καθημερινά χιλιόμετρα μέσα στο γήπεδο ενώ η σκληρή δουλειά συνεχίζεται και τα Σαββατοκύριακα.

Ρεπό από τον προπονητή Γιώργο Μαστρογιαννάκη δόθηκε μόνο σήμερα λόγω της αργίας της Παναγίας ενώ από αύριο συνεχίζεται κανανικά το πρόγραμμα.

Η ομάδα της Σαλάκου διαθέτει και τεχνικό Διευθυντή ο οποίος είναι ο Γιώργος Πεταυράκης.

Τα φιλικά μάλιστα ξεκινάνε από την Κυριακή ενώ το πρόγραμμα θα οριστικοποιηθεί μέσα στην εβδομάδα.

Ο στόχος που έχει τεθεί για την Ασπίδα Σ. είναι ο τερματισμός στην τελική βαθμολογία μέσα στην πρώτη πεντάδα.

Όσον αφορά το γήπεδο τώρα, βελτιώθηκε ο αγωνιστικός χώρος καθώς και τα αποδυτήρια ενώ πραγματοποιήθηκαν και έργα καλλωπισμού του περιβάλλοντα χώρου.

Αθλητική ΓΝΩΜΗ

Goal και Αριθμοί

ΓΚΟΛ και Αριθμοί

ΣΤΑΤΙΣΤΙΚΑ

Η ιστορία με αριθμούς

ΣΤ ΜΕΡΟΣ



ΚΛΕΑΝΘΗΣ
ΑΠΟΛΛΩΝΑΣ
ΕΥΑΓΟΡΑΣ
ΑΣΤΕΡΑΣ ΠΑΣΤΙΔΑΣ

Την τελευταία "15ετία" στην Α' κατηγορία Δωδεκανήσου από τις πενήντα μία συνολικές ομάδες που πήραν μέρος οι τριανταπέντε ήταν από το νησί της Ρόδου, που στην γλώσσα των αριθμών σημαίνει ότι περίπου το 70% της "πίτας" ανήκε σ' αυτές που είχαν έδρα το σμαραγδένιο νησί μας.

Πρέπει να σημειωθεί ότι απ' αυτές οι οκτώ ήταν από την πόλη της Ρόδου.

Αναλυτικά ο αριθμός αυτών ανά νησί ήταν οι εξής:

Ρόδος:	35 (ποσοστό 69%)
Κως:	8 (15%)
Κάλυμνος:	3 (6%)
Λέρος:	3 (6%)
Κάρπαθος:	1 (2%)
Πάτμος:	1 (2%)

Η ανακατανομή των ομάδων στην Α' Δωδεκανήσου (90-91 έως 04-05)

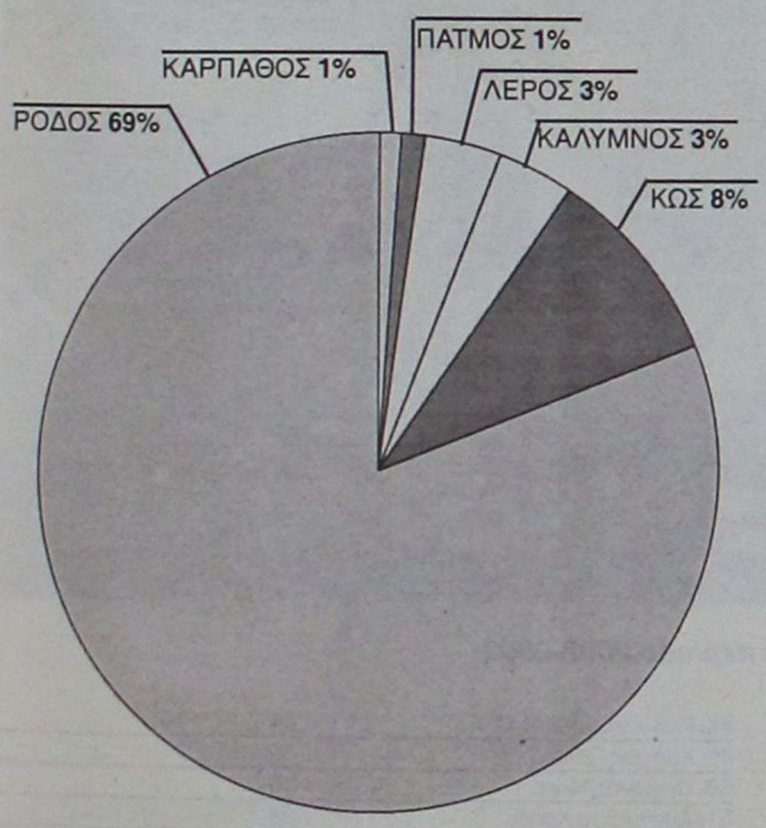

95-96	12	8	14	33	45
96-97	8	4	15	33	58
97-98	15	3	6	51	34
98-99	7	9	6	38	26
00-01	19	7	4	59	29
01-02	15	1	14	57	39
02-03	11	6	13	44	34
03-04	18	7	5	56	24
04-05	14	8	8	47	30

ΟΙ ΣΥΜΜΕΤΟΧΕΣ

Επτά μπήκαν στο κλάμπ των "κατοστάρηδων"

1) Μιχ. Σπάρταλης	169
2) Καραγιάννης	163
3) Τριανταφύλλου	146
4) Φρούμης	144
5) Νικ. Κρομμύδας	132
6) Χατζηθεοδωράκης	129
7) Γεωργ. Κρομμύδας	105
8) Αλεξ. Σπάρταλης	98
9) Χατζηγιώργης	97
10) Καραβόλιας	96

ΕΙΔΙΚΟ ΑΦΙΕΡΩΜΑ
ΑΠΟ ΤΟΝ ΣΤΑΤΙΣΤΙΚΟΛΟΓΟ ΜΑΣ
ΡΑΣΗΤ ΜΑΡΑΣΛΗ *ΓΙΑ ΤΙΣ ΟΜΑΔΕΣ ΤΗΣ ΔΩΔ/ΣΟΥ ΤΗΝ ΤΕΛΕΥΤΑΙΑ 15ΕΤΙΑ.*

3. Πολίτης Σαββ.	28	3
4. Βασιλαράς Γεωργ.	6	
5. Λάμπρου Ηλίας	31	
6. Καβουκλής Ιωαν.	46	10
7. Πιστόλας Σωτ.	46	7
8. Λαγκάνης Τριανταφ.	37	7
9. Λατίφης Γεωργ.	13	
10. Παπαγρηγορίου Δημ.	25	
11. Ορφανός Γεωργ.	3	
12. Κουλούμπρης Μιχ.	18	1
13. Κάλφας Ιωάν.	60	3
14. Φλεβάρης Ιωάν.	18	2



Ο Κλεάνθης του 2002-2003

ΟΙ ΣΚΟΡΕΡ

Ο Μιχάλης Σπάρταλης με διαφορά είναι ο τοπ σκόρερ των Παραδεισιωτών.

1) Σπάρταλης	75
2) Φαρμακίδης	29
3) Φρούμης	24
4) Ν. Κρομμύδας	20
5) Γ. Κρομμύδας	18

ΟΙ ΠΑΙΚΤΕΣ

Ακριβώς εκατό φόρεσαν την φανέλα του Κλεάνθη, η αγωνιστική εικόνα των οποίων είναι η παρακάτω:

	ΣΥΜ	ΓΚ	ΤΕΡΜ
1. Χίου Ανδρ.	40	1	59
2. Σταυριανού Γεωργ.	26	2	
15. Ευαγγέλου Αθαν.	32		37
16. Ζούνης Παναγ.	18	2	
17. Ορφανόπουλος Λαζ.	14	1	
18. Καραβαΐλης	2		
19. Τσιροδήμος Στυλ.	17		38
20. Λιόρδος Ιωάν.	20	2	
21. Μαθιός Παναγ.	36	3	
22. Κρίτσκας Κωνστ.	21	1	
23. Καρνάβας	1		
24. Καστάνιας Χρησ.	10		
25. Μιχαλάκης Φιλ.	7		
26. Μαργιόλος Παντ.	11	1	
27. Λαμπριανός Λουκ.	7		
28. Οικονόμου Αντ.	37	2	
29. Ζάγκος Νικ.	20	4	

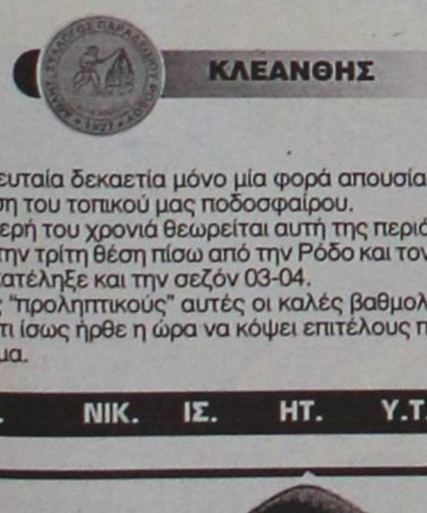

ΚΛΕΑΝΘΗΣ

Την τελευταία δεκαετία μόνο μία φορά απουσίασε από την μεγάλη διοργάνωση του τοπικού μας ποδοσφαίρου.

Η καλύτερή του χρονιά θεωρείται αυτή της περιόδου 00-01 όταν και κατέλαβε την τρίτη θέση πίσω από την Ρόδο και τον Διαγόρα ενώ στην ίδια θέση κατέληξε και την σεζόν 03-04.

Για τους "προληπτικούς" αυτές οι καλές βαθμολογικές θέσεις προμηνύουν ότι ίσως ήρθε η ώρα να κόψει επιτέλους πρώτος το νήμα στο πρωτάθλημα.

περιοδ.	ΝΙΚ.	ΙΣ.	ΗΤ.	Υ.Τ.	Κ.Τ.

ΚΕΝΤΡΟ ΡΟΛΟΓΙΟΥ
ΒΕΡΓΩΤΗΣ
ΑΠΟ ΤΟ 1947

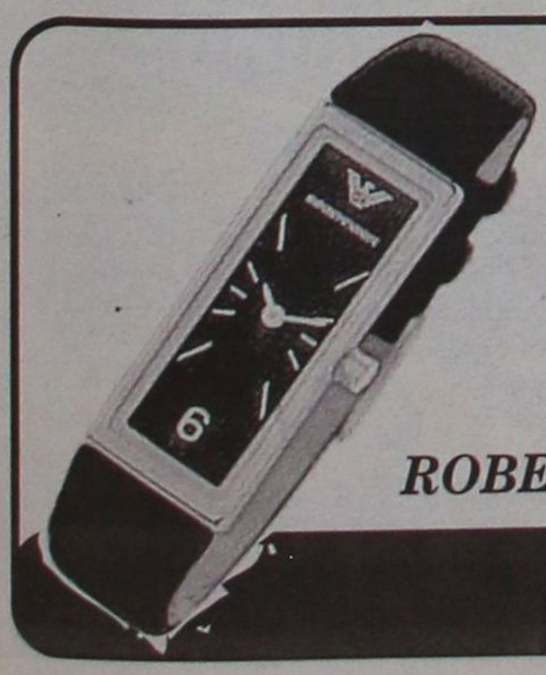

GUCCI - EMPORIO ARMANI - DKNY
ROBERTO CAVALLI - SECTOR - TISSOT - GUESS - FESTINA



• 100 ΜΑΓΑΖΙΑ τηλ. 2241075115
• Μαντράκι Στάση Ρόδα τηλ. 22410 24176

AE569

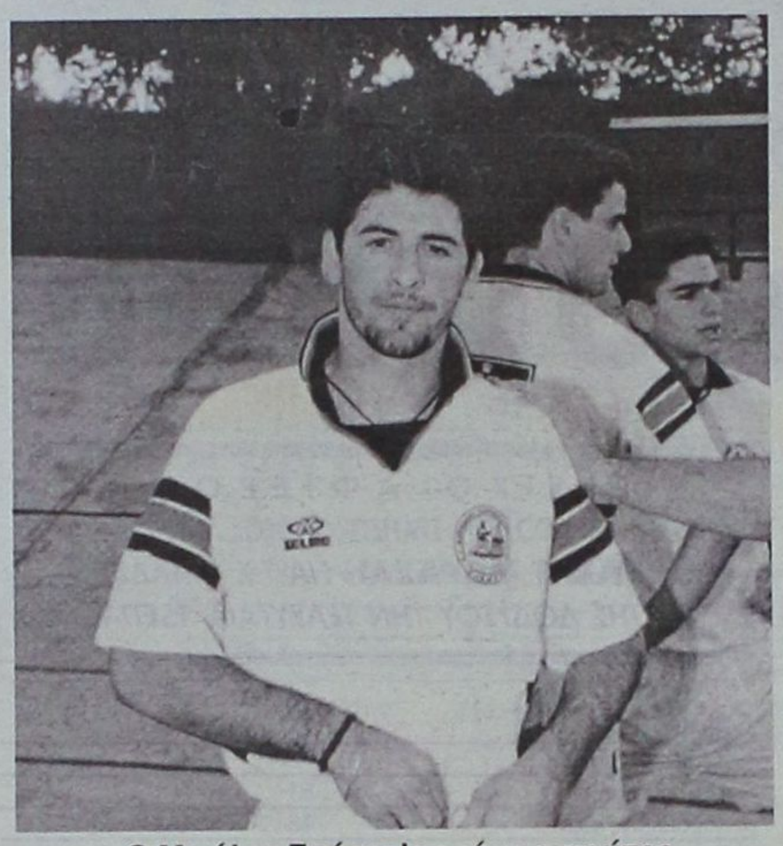

Ο Μιχάλης Σπάρταλης είναι ο πρώτος σε συμμετοχές και πρώτος σκόρερ του Κλεάνθη

30. Παυλίδης Μιχ.	14	3		
31. Ανδριγιαννάκης Κων.	21			29
32. Αναστασάκης	6			
33. Ξύπας Γεωργ.	21	11		
34. Μαθιός Μερκ.	3			
35. Διακοφιλιππής Νικ.	19	1		
36. Φώτης Σαββ.	1			
37. Πεταυράκης Εμμ.	19	9		
38. Κοσκινιάτης Ιωάν.	8			
39. Σταυρουλάκης Ιωάν.	11			
40. Σαρδέλης Ιωάν.	30			29
41. Χατζηθεοδωράκης Παν.	129	5		
42. Τριανταφύλλου Νικ.	146	4		
43. Καραγιάννης Κοσμ.	163	13		
44. Καραβόλιας Σαβ.	96	11		
45. Σταυρίδης Σαβ.	28			
46. Φρούμης Θεοδ.	144	24		
47. Καρακώστας Σταυρ.	39			
48. Σπάρταλης Μιχ.	169	75		
49. Γαλανός Σταύρος	66	17		
50. Κρομμύδας Νικ.	132	20		
51. Καστανάκης Παναγ.	28			30
52. Κρομμύδας Γεωργ.	105	18		
53. Φαρμακίδης Εύστ.	42	29		
54. Πότσος Σαββ.	6			
55. Σπάρταλης Παναγ.	42	7		
56. Χατζηγιώργης Ιωαν.	97	5		
57. Σπάρταλης Αλεξ.	98	5		
58. Χριστοφόρου Φιλ.	69	10		
59. Τσαγγάρης Εμμ.	57	3		
60. Κρομμύδας Παναγ.	9			
61. Ζαχαρίας Παντ.	9	3		
62. Νικολίτσης Χαραλ.	52	3		
63. Φιλίππου Κωνστ.	33			
64. Σαρικάς Νικολ.	32			46
65. Θεοδοσίου Ιωάνν.	51	2		
66. Τσιράκος Σπυρ.	25			
67. Χειμωνέτος Κωνστ.	36			
68. Πότσος Μιχ.	48	10		
69. Τσίγκριλας Δημ.	27			
70. Καρίκης Παναγ.	19			
71. Λαθούρης Κωνστ.	6			
72. Γκάϊδας Δημητρ.	27			
73. Σαββιδάκης Παύλος	59			50
74. Λυριστής Ιωάνν.	24	1		
75. Ζουρούδης Δημητρ.	71	6		
77. Γιαλλούσης Μιχ.	25			
78. Παπαμανώλης Κωνστ.	5			
79. Πάττας Τηλεμ.	52	6		
80. Σεμιτζόγλου Μιχ.	10			
81. Πακάκης Δημ.	2			
82. Μανιάς Αντων.	42			
83. Σεβδαλής Νικολ.	41	13		
84. Κουρδουνάκης Σταμ.	52	2		
85. Αθανασίου Παντ.	36	10		
86. Λαζαρίδης Βασ.	51	2		
87. Αραμπατζόγλου Γεωργ.	45	6		
88. Διακαντώνης Σταυρ.	13			
89. Κατσικογιάννης Ιωαν.	1			
90. Ζαχάλου Εύστρ.	2			
91. Σπάρταλης Ευαγγ.	7	1		
92. Σοκολάκης Νεκτ.	17	1		
93. Θεοφιλίδης Αντων.	1			
94. Χατζηδιάκου	6	1		
95. Σαρικάς Κωνστ.	4			
96. Καρίκης Γεωργ.	29	7		
97. Μαγκαφάς Νικολ.	8			
98. Μέμα Γκιόνι	12			
99. Χατζησάββας Νικ.	1			
100. Ορφανός Νεκτ.	6	2		

ΑΠΟΛΛΩΝΑ

Τα πρώτα χρόνια της περασμένης δεκαετίας το συγκρότημα των Απολλώνων είχε μία αξιοπρόσεκτη πορεία στα σαλόνια του τοπικού μας ποδοσφαίρου.

Είχε μια πενταετία σερί παρουσία πριν και την σεζόν 94-95 γνωρίσει τον υποβιβασμό. Επανήλθε στην Α' μετά από επτά ολόκληρα χρόνια, στην ουσία φέτος θα συμπληρώσει τέσσερις συνεχόμενες συμμετοχές.

περιοδ.	ΝΙΚ.	ΙΣ.	ΗΤ.	Υ.Τ.	Κ.Τ.
90-91	12	9	9	44	49
91-92	7	11	12	46	54
92-93	14	3	13	52	43
93-94	14	2	14	41	39
94-95	11	6	13	38	44
02-03	12	7	11	34	47
03-04	8	8	14	37	60
04-05	10	4	16	33	48

ΟΙ ΣΥΜΜΕΤΟΧΕΣ

Η πρώτη "πεντάδα" με τις περισσότερες παρουσίες στην Α' με τον Απόλλωνα Απολλώνων είναι η εξής:



Ο Απόλλων Απ. την περίοδο 2002-2003

1) Διακαντωνίου	132
2) Χρ. Χάσταλης	125
3) Ν. Καραμανώλης	123
4) Βασιλαράς	109
5) Η. Καρασάββας	100
6) Περνάρης	95
7) Γρ. Χάσταλης	91

ΟΙ ΣΚΟΡΕΡ

Μόλις έξι έφθασαν σε διπλό αριθμό τερμάτων με τον Νίκο Καραμανώλη να είναι η "όαση" στην επιθετική γραμμή της ομάδας.

1) Ν. Καραμανώλης	68
2) Χρ. Χάσταλης	24
3) Φλεβάρης	16
4) Σεντονάς	14
5) Βασιλαράς	10
6) Ε. Μαργιέλος	10

ΟΙ ΠΑΙΚΤΕΣ

Εκατόν συν μία "11άδα" ήταν ο αριθμός των παικτών που χρησιμοποιήθηκαν.

	ΣΥΜ	ΓΚ	ΤΕΡΜ
1. Πλάτσης Νικ.	75		102
2. Τεληκωνσταντής Κων.	66	1	
3. Παπαδόπουλος Κώστ.	24		
4. Βασιλαράς Γεώργ.	109	10	
5. Πεζουβάνης Σάβ.	77	16	
6. Μαργέλος Στ.Δ.	57	2	
7. Καρασάββας Ηλ.	100	4	
8. Χαραλάμπης Σάβ.	18	4	
9. Φλεβάρης Ιωάν.	67	16	
10. Πιπέρης Παναγ.	52	4	
11. Τσιμπιδάκης Μιχ.	5		
12. Χατζηγεωργίου Στέργ.	36	11	
13. Οικονόμου Νικ.	1		2
14. Καραμανώλης Απ.	15		
15. Μαργέλος Στ.Ε.	4		
16. Πουλόπουλος Νεκτ.	39	3	
17. Καρασάββας Νικ.	40	3	
18. Εγγλέζος Παναγ.	31		48
19. Περνάρης Γρηγ.	95	3	
20. Σωτηρίου Παναγ.	54	1	
21. Ισκάς Γεώργ.	68	4	
22. Σείτης Γεώργ.	23	2	
23. Γιαννιού Ιωάν.	4		12
24. Εγγλέζος Μιχ.	5		
25. Γουλαράς Κων.	23		
26. Ατταλιώτης Ιορδ.	24		37
27. Γιορδαμνής Μιχ.	20		28
28. Φλεβάρης Τριαντ.	12	5	
29. Ζερβός Πιπίνος	3		
30. Καλημέρης Δημ.	3		
31. Κήπουλας Μιχ.	56	2	
32. Μακαρούνας Εμμ.	14	1	
33. Κώνστας Χρησ.	5	1	
34. Βιτζέντζος Βιτζ.	3		
35. Θεοδώρου Θεοδ.	35	6	
36. Γορανίτης Παναγ.	22		
37. Μπάκαλος Σταύρ.	30	6	
38. Κουρζάκης Γεώργ.	4		
39. Καραμανώλης Παναγ.	15	5	
40. Χατζηνικολάου Τριαν.	6	1	
41. Κούτρος Ηλίας	4		
42. Σάρλης Μιχ.	19	4	
43. Μαής Θεοδ.	4		
44. Παπαϊωάννου Νικ.	19	1	
45. Τσαταλιός Κυρ.	1		
46. Λιάνι Γκίκα	22		35
47. Χάσταλας Χρυσοσ.	125	24	
48. Γιαννακόπουλος Π.	44	12	
49. Κώτσος Γεώργ.	20		
50. Ορφανός Νεκτ.	16		
51. Αθανασίου Χρήσ.	23		
52. Πατρού Γεώργ.	20		

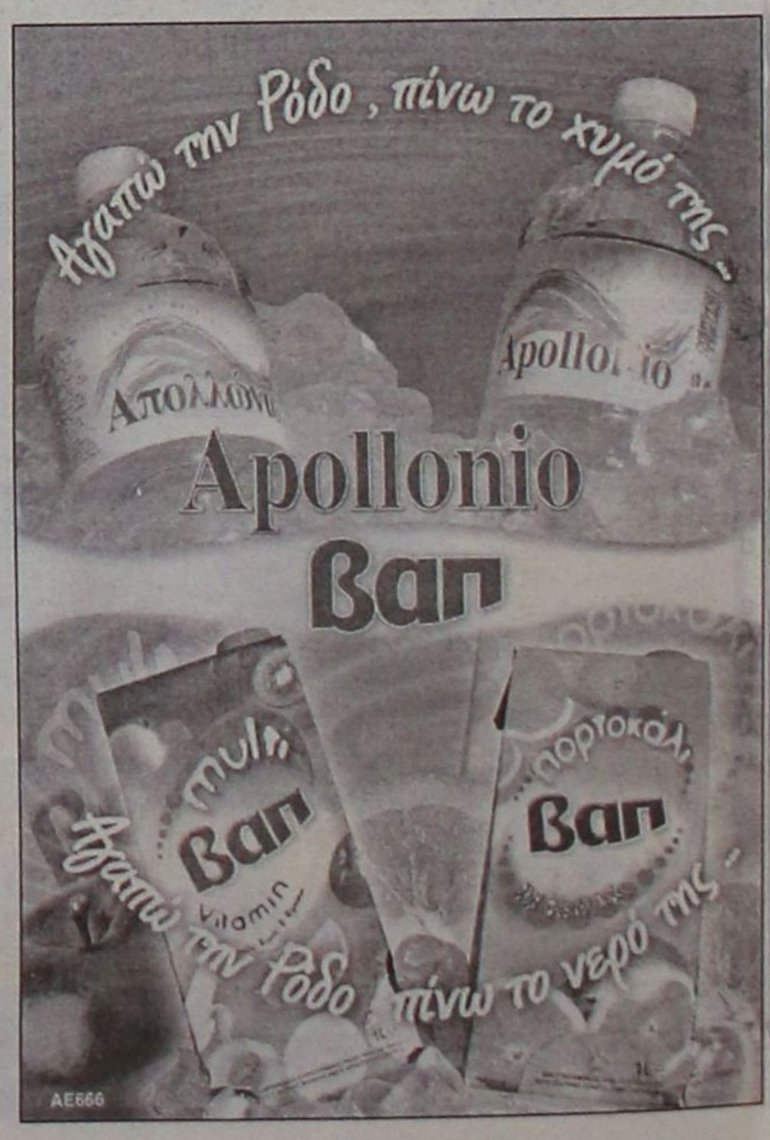

Αγγελίες

Αθλητική Πολιτεία Α.Ε.

στο Τσαΐρι 11 στρέμματα

(για μικρούς και μεγάλους)

ΑΝΑΚΟΙΝΩΣΗ

Όσοι ενδιαφέρονται για να ενοικιάσουν ολόκληρο τον αθλητικό χώρο ή μέρους αυτού

πληροφορίες στον κ. Κώστα

τηλ. 6947776252 μόνο 10-12 το πρωί

ΜΑΠ163(Π)

Μετακομίζετε;

MET.PO

γρήγορα
εύκολα
οικονομικά

MET.PO ΡΟΔΟΣ: τηλ. 2241024388/6948003320
ΑΘΗΝΑ: τηλ. 2103464235/3476818-008

ΜΑΤ424

ΕΝΤΟΣ ΝΗΣΟΥ ΚΑΙ ΠΡΟΣ ΟΛΗ ΤΗΝ ΕΛΛΑΔΑ

Vitzileos

Μάριος Κ. Βιτζηλαίος
Κτηματομεσιτικό Γραφείο
Εθν. Μακαρίου 45,
3ος όροφος
Τηλ: 22410 24900 Φαξ: 22410 25544
Κιν: 6932 704 919 Email : mvre@otenet.gr
www.vitzileos.gr

ΚΑΤΑΣΤΗΜΑΤΑ - ΓΡΑΦΕΙΑ - ΕΠΙΧΕΙΡΗΣΕΙΣ

40 ΤΜ	ΕΠΙΧ/ΣΗ ΧΡΥΣΟΧΟΕΙΟ ΣΤΟ ΜΑΝΔΡΑΚΙ	35.000 €
50 ΤΜ	ΕΠΙΧ/ΣΗ ΚΑΦΕ-ΜΠΑΡ ΣΕ ΛΕΙΤΟΥΡΓΙΑ, Π. ΠΟΛΗ	75.000 €
55 ΤΜ	ΕΠΙΧ/ΣΗ SNACK-BAR ΕΞΟΠΛΙΣΜΕΝΟ ΜΕ ΑΔΕΙΑ ΓΙΑ 30 ΚΑΘΙΣΜΑΤΑ, ΣΤΗΝ ΠΑΛΙΑ ΠΟΛΗ	75.000 €
100 ΤΜ	ΕΠΙΧ/ΣΗ ΣΤΕΓΝΟΚΑΘΑΡΙΣΤΗΡΙΟ ΣΤΑ ΑΦΑΝΤΟΥ ΜΕ ΥΠΟΚ/ΜΑ ΣΤΗ ΡΟΔΟ	120.000 €
120 ΤΜ	ΑΚΙΝΗΤΟ ΜΕ 40 ΤΜ.ΥΠΟΓΕΙΟ, 40 ΤΜ.ΙΣΟΓΕΙΟ, 40 ΤΜ ΟΡΟΦΟΣ ΣΤΟ ΜΑΝΔΡΑΚΙ	300.000 €
120 ΤΜ	& 120 ΤΜ ΟΜΟΡΑ ΕΣΤΙΑΤΟΡΙΑ ΣΤΟ ΦΑΛΗΡΑΚΙ	150.000 €
122 ΤΜ	ΚΑΤΑΣΤΗΜΑ ΜΕ ΠΑΤΑΡΙ ΣΕ ΕΜΠΟΡΙΚΗ ΠΕΡΙΟΧΗ ΣΤΟ ΚΕΝΤΡΟ ΤΗΣ ΠΟΛΗΣ	200.000 €
144 ΤΜ	ΔΙΑΤΗΡΗΤΕΟ ΑΚΙΝΗΤΟ (ισόγειο 72 + όροφος 72 τμ.) ΣΤΗΝ ΨΑΡΟΠΟΥΛΑ	450.000 €
180 ΤΜ	ΑΠΟΘΗΚΗ ΣΤΗΝ ΠΑΝ.ΡΟΔΙΟΥ	82.000 €
200 ΤΜ	ΕΠΙΧ/ΣΗ ΕΣΤΙΑΤΟΡΙΟ, ΣΝΑΚ-ΜΠΑΡ ΣΤΟ ΚΕΝΤΡΟ ΣΕ 880 ΤΜ ΟΙΚΟΠΕΔΟ	150.000 €
240 ΤΜ	ΑΠΟΘΗΚΗ ΣΤΙΣ 7 ΧΟΥΡΜΑΔΙΕΣ	100.000 €
365 ΤΜ	ΕΠΑΓΓΕΛΜΑΤΙΚΟΣ ΧΩΡΟΣ ΜΕ ΠΑΤΑΡΙ, ΠΕΡΙΟΧΗ ΑΣΓΟΥΡΟΥ	400.000 €
	ΞΕΝ/ΧΕΙΟ Β ΚΑΤ. 95 ΔΩΜ. ΣΕ 13 ΣΤΡ. ΣΤΗΝ ΠΑΡΑΛΙΑ ΙΑΛΥΣΟΥ	2.642.000 €
	ΞΕΝ/ΧΕΙΟ 15 ΔΩΜΑΤΙΩΝ ΠΑΝΩ ΣΤΟ ΚΥΜΑ & ΜΟΝΟΚΑΤΟΙΚΙΑ 80 ΤΜ., ΓΕΝΝΑΔΙ	440.000 €
	ΣΥΓΚΡΟΤΗΜΑ 7 ΔΙΑΜΕΡΙΣΜΑΤΩΝ ΜΕ 2 ΜΑΓΑΖΙΑ 250 ΤΜ, ΠΑΡΑΛΙΑ ΙΞΙΑΣ	338.000 €
	ΚΤΙΡΙΑΚΟ ΣΥΓΚΡΟΤΗΜΑ ΣΤΟ ΛΙΜΑΝΙ, ΣΕ 1.808 ΤΜ ΟΙΚΟΠΕΔΟ ΕΠΙ ΤΗΣ ΟΔΟΥ ΑΥΣΤΡΑΛΙΑΣ	1.470.000 €
2300 ΤΜ	ΒΙΟΤΕΧΝΙΚΟΣ ΧΩΡΟΣ ΣΕ 6.000 ΤΜ ΟΙΚΟΠΕΔΟ ΕΠΙ ΤΗΣ ΛΕΩΦ. ΡΟΔΟΥ - ΛΙΝΔΟΥ	2.650.000 €
3600 ΤΜ	ΣΤΕΓΑΣΜΕΝΟΣ ΧΩΡΟΣ ΣΕ ΟΙΚΟΠΕΔΟ 31.540 ΤΜ, ΣΤΟ ΚΑΝΔΥΛΙ, ΚΑΤΑΛΛΗΛΟΣ ΓΙΑ ΟΠΟΙΑΔΗΠΟΤΕ ΧΡΗΣΗ	880.000 €
	ΞΕΝ/ΧΕΙΟ 60 ΔΩΜΑΤΙΩΝ, 130 ΚΛΙΝΩΝ, ΣΕ ΟΙΚΟΠΕΔΟ 8.000 ΤΜ ΣΤΗΝ ΘΟΛΟ, ΜΕ 2 ΠΙΣΙΝΕΣ, ΕΣΤΙΑΤΟΡΙΟ, ΜΠΑΡ.	2.750.000 €
	ΜΕΖΟΝΕΤΕΣ - ΜΟΝΟΚΑΤΟΙΚΙΕΣ ΟΙΚΟΔΟΜΕΣ	
113 ΤΜ	ΜΟΝΟΚΑΤΟΙΚΙΑ ΔΙΑΜΟΡΦΩΜΕΝΗ ΣΕ 3 ΣΤΟΥΝΤΙΟ & ΚΑΤΑΣΤΗΜΑ ΜΕ ΑΥΛΗ 30 τμ. - Π.ΠΟΛΗ	265.000 €
135 ΤΜ	ΜΟΝΟΚΑΤΟΙΚΙΑ ΑΝΑΚΑΙΝΙΣΜΕΝΗ ΣΤΑ ΚΡΗΤΙΚΑ	215.000 €
140 ΤΜ	ΜΟΝΟΚΑΤΟΙΚΙΑ ΜΕ 70 ΤΜ ΔΥΝΑΤΟΤΗΤΑ ΧΡΗΣΗΣ ΜΑΓΑΖΙΟΥ ΣΤΙΣ ΚΑΛΛΙΘΙΕΣ	70.000 €
170 ΤΜ	ΝΕΟΚΛΑΣΙΚΟ ΔΙΑΤΗΡΗΤΕΟ ΑΡΧΟΝΤΙΚΟ ΣΕ ΟΙΚΟΠΕΔΟ 1.100 ΤΜ, Σ.Δ. 1,4 ΣΤΟ ΚΕΝΤΡΟ	1.500.000 €
180 ΤΜ	ΤΡΙΩΡΟΦΗ ΟΙΚΟΔΟΜΗ ΣΕ ΜΠΕΤΑ, ΣΤΟ ΦΑΛΗΡΑΚΙ	120.000 €
280 ΤΜ	ΤΡΙΩΡΟΦΗ ΜΕΖΟΝΕΤΑ ΣΕ ΜΠΕΤΑ, ΕΠΙ ΤΗΣ Λ.ΡΟΔΟΥ-ΛΙΝΔΟΥ, ΣΤΑ ΑΦΑΝΤΟΥ	130.000 €
	ΔΙΩΡΟΦΗ ΜΟΝΟΚΑΤΟΙΚΙΑ ΜΕ 4 ΥΠΝΟΔΩΜΑΤΙΑ, 2 ΜΠΑΝΙΑ, ΣΤΑ ΑΦΑΝΤΟΥ	150.000 €
	ΔΙΑΜΕΡΙΣΜΑΤΑ	
50 ΤΜ	ΓΚΑΡΣΟΝΙΕΡΑ ΜΕ ΘΕΑ, ΣΤΟ ΓΕΝΝΑΔΙ	53.000 €
60 ΤΜ	ΜΕ 2 ΥΠΝΟΔΩΜΑΤΙΑ, ΦΑΝΤΑΣΤΙΚΗ ΘΕΑ, ΣΤΟ ΓΕΝΝΑΔΙ	55.000 €
80 ΤΜ	ΝΕΟΚΤΙΣΤΟ ΠΟΛΥΤΕΛΕΣ, ΣΤΗΝ ΙΞΙΑ	130.000 €
93 ΤΜ	LUX ΜΕ ΓΚΑΡΑΖ ΚΑΙ ΑΠΟΘΗΚΗ ΣΤΟΝ ΑΓ.ΔΗΜΗΤΡΙΟ	175.000 €
98 ΤΜ	ΣΤΟΝ 1ο ΟΡΟΦΟ, ΜΕ 3 ΥΠΝΟΔΩΜΑΤΙΑ, 1 ΜΠΑΝΙΟ, ΣΤΗΝ ΚΕΝΝΕΝΤΥ	130.000 €
116 ΤΜ	ΠΑΡΑΔΟΣΙΑΚΟ, ΑΠΕΝΑΝΤΙ ΑΠΟ ΚΑΖΙΝΟ	146.700 €
120 ΤΜ	ΣΤΟΝ 1ο ΟΡΟΦΟ, ΜΕ 3 ΥΠΝΟΔΩΜΑΤΙΑ, 2 ΜΠΑΝΙΑ, ΣΤΗΝ ΚΑΠΟΔΙΣΤΡΙΟΥ	147.000 €
220 ΤΜ	ΙΣΟΓΕΙΟ ΜΕ ΚΗΠΟ ΚΑΙ ΓΚΑΡΑΖ ΣΤΟ ΡΟΔΙΝΙ	360.000 €
	ΟΙΚΟΠΕΔΑ	
412 ΤΜ	ΣΤΟΝ ΑΓ.ΝΙΚΟΛΑΟ, Σ.Δ.1,20	220.000 €
600 ΤΜ	ΣΤΗ ΣΥΜΗ, ΠΕΡΙΟΧΗ ΛΙΜΑΝΙΟΥ, ΠΑΝΩ ΣΤΟ ΚΥΜΑ	100.000 €
750 ΤΜ	ΣΤΟ ΓΕΝΝΑΔΙ, ΕΝΤΟΣ ΣΧΕΔΙΟΥ	18.000 €
2500 ΤΜ	ΣΤΟ ΓΕΝΝΑΔΙ, ΠΑΝΩ ΣΤΟ ΔΡΟΜΟ ΕΛΑΙΩΝΑΣ-ΦΟΥΡΝΑΚΙ	23.000 €
2600 ΤΜ	ΣΤΗΝ ΚΑΜΕΙΡΟ ΣΚΑΛΑ, ΠΑΝΩ ΣΤΟ ΚΥΜΑ, ΕΝΤΟΣ ΟΙΚΙΣΜΟΥ	85.000 €
3160 ΤΜ	ΣΤΟ ΓΕΝΝΑΔΙ, ΕΝΤΟΣ ΟΙΚΙΣΜΟΥ	100.000 €
3400 ΤΜ	ΣΤΟ ΓΕΝΝΑΔΙ, ΕΝΤΟΣ ΟΙΚΙΣΜΟΥ, ΜΕ ΘΕΑ	88.000 €
4075 ΤΜ	ΠΑΡΑΘΑΛΑΣΣΙΟ, Σ.Δ. 0,2 ΠΑΝΩ ΣΤΟ ΔΡΟΜΟ, ΣΤΗ ΛΕΡΟ	205.000 €
5400 ΤΜ	ΣΤΗΝ ΚΩ, ΣΕ ΕΞΟΧΙΚΗ ΤΟΠΟΘΕΣΙΑ ΠΕΡΙΟΧΗΣ ΨΑΛΙΔΙ	73.000 €
8000 ΤΜ	ΣΤΟ ΦΑΛΗΡΑΚΙ	230.000 €
8500 ΤΜ	& 6500 ΤΜ ΣΤΗΝ ΠΑΡΑΛΙΑ ΑΦΑΝΤΟΥ	Μέτρο/18 €
9000 ΤΜ	ΣΤΑ ΜΑΡΙΤΣΑ, ΕΝΤΟΣ ΖΩΝΗΣ	132.000 €
9760 ΤΜ	ΕΠΙ ΤΗΣ ΛΕΩΦ.ΡΟΔΟΥ-ΛΙΝΔΟΥ	560.000 €
20000 ΤΜ	ΠΑΝΩ ΣΤΟ ΚΥΜΑ, ΚΑΛΑΒΑΡΔΑ	880.000 €
20000 ΤΜ	ΣΤΟ ΠΛΗΜΜΥΡΙ, ΠΑΝΩ ΣΤΟ ΚΥΜΑ	470.000 €
25000 ΤΜ	ΣΤΑ ΚΑΛΑΒΑΡΔΑ	295.000 €
34000 ΤΜ	ΠΑΝΩ ΣΤΟ ΚΥΜΑ ΘΟΛΟΣ	611.000 €
98000 ΤΜ	ΣΤΟ ΤΣΑΙΡΙ, ΛΕΩΦ. ΤΣΑΙΡΙ - ΑΕΡΟΔΡΟΜΙΟ	1.300.000 €
115000ΤΜ	ΣΤΗΝ ΠΥΛΩΝΑ, ΟΙΚΟΠΕΔΙΚΗ ΕΚΤΑΣΗ ΜΕ ΦΑΝΤΑΣΤΙΚΗ ΘΕΑ ΣΤΗ ΘΑΛΑΣΣΑ	680.000 €
	ΕΝΟΙΚΙΑΖΟΝΤΑΙ ΚΑΤΑΣΤΗΜΑΤΑ ΕΠΙΧΕΙΡΗΣΕΙΣ	
34 ΤΜ	ΚΑΤΑΣΤΗΜΑ ΕΠΙ ΤΗΣ ΣΩΚΡΑΤΟΥΣ, ΠΑΛΙΑ ΠΟΛΗ	1.500 €
93 ΤΜ	ΚΑΤΑΣΤΗΜΑ ΣΤΗΝ ΟΔΟ ΚΑΠΟΔΙΣΤΡΙΟΥ	780 €
800 ΤΜ	ΚΑΤΑΣΤΗΜΑ ΣΤΗ ΘΟΛΟ	2.500 €
2000 ΤΜ	ΠΟΛΥΧΩΡΟΣ ΜΕ 350 ΤΜ ΚΤΙΣΜΕΝΟ ΧΩΡΟ ΚΑΦΕΤΕΡΙΑ & ΣΝΑΚ ΜΠΑΡ ΚΑΙ ΜΕ ΤΟΝ ΥΠΟΛΟΙΠΟ ΑΝΟΙΚΤΟ ΧΩΡΟ ΜΕ BEACH VOLLEY ΚΑΙ SOCCER (5x5), ΜΕ ΕΞΟΠΛΙΣΜΟ ΚΑΙ ΜΕΓΑΛΟ ΠΑΡΚΙΝΓΚ	2.500 €
	ΕΝΟΙΚΙΑΖΟΝΤΑΙ ΚΑΤΟΙΚΙΕΣ	
25 ΤΜ	ΓΚΑΡΣΟΝΙΕΡΑ ΣΕ ΡΕΤΙΡΕ, ΣΤΟ ΚΑΡΑΚΟΝΕΡΟ	230 €
60 ΤΜ	ΔΙΑΜΕΡΙΣΜΑ ΕΠΙΠΛΩΜΕΝΟ, ΣΤΑ ΤΡΙΑΝΤΑ	300 €
80 ΤΜ	ΔΙΑΜΕΡΙΣΜΑ ΣΤΟΝ 1ο ΟΡΟΦΟ, ΜΕ 2 ΥΠΝΟΔΩΜΑΤΙΑ ΠΛΗΡΩΣ ΕΞΟΠΛΙΣΜΕΝΗ ΚΟΥΖΙΝΑ ΣΤΟ ΜΑΝΔΡΑΚΙ	500 €
110 ΤΜ	ΔΙΑΜΕΡΙΣΜΑ ΙΣΟΓΕΙΟ ΝΕΟΚΛΑΣΙΚΟ ΣΤΟ ΚΕΝΤΡΟ ΤΗΣ ΠΟΛΗΣ	550 €
120 ΤΜ	ΕΠΙΠΛΩΜΕΝΟ ΔΙΑΜΕΡΙΣΜΑ ΣΤΟΝ 1ο ΟΡΟΦΟ ΜΕ 3 ΥΠΝΟΔΩΜΑΤΙΑ ΣΤΟ ΚΕΝΤΡΟ ΤΗΣ ΠΟΛΗΣ	700 €
	ΑΚΙΝΗΤΑ ΑΘΗΝΩΝ	
83 ΤΜ	ΔΙΑΜΕΡΙΣΜΑ - ΡΕΤΙΡΕ, ΣΤΟΝ 4ο ΟΡΟΦΟ, ΠΛ. ΚΥΨΕΛΗΣ	123.300 €
86 ΤΜ	ΔΙΑΜΕΡΙΣΜΑ ΣΤΟΝ 4ο ΟΡΟΦΟ, ΣΤΗΝ ΑΓ.ΠΑΡΑΣΚΕΥΗ, ΔΙΠΛΑ ΣΤΟ ΑΜΕΡΙΚΑΝΙΚΟ ΚΟΛΛΕΓΙΟ, ΜΕ 2 ΜΕΓΑΛΑ ΥΠΝΟΔΩΜΑΤΙΑ ΚΑΙ ΘΕΡΜΑΝΣΗ	150.000 €
112 ΤΜ	ΔΙΑΜΕΡΙΣΜΑ, ΑΝΑΚΑΙΝΙΣΜΕΝΟ, ΜΕ ΥΠΕΡΥΨΩΜΕΝΟ ΙΣΟΓΕΙΟ ΚΑΙ ΚΗΠΟ ΣΤΗΝ ΑΝΩ ΓΛΥΦΑΔΑ	170.000 €

ΧΠ076 **Χθές ήταν όνειρο .. Σήμερα πραγματικότητα!**

Design www.targetrodos.gr

TOP PROPERTIES

GEORGE & SAVAS PIPINOS
ΓΕΩΡΓΙΟΣ & ΣΑΒΒΑΣ ΠΙΠΙΝΟΣ
ΣΥΜΒΟΥΛΟΙ ΚΑΙ ΕΚΤΙΜΗΤΕΣ ΑΚΙΝΗΤΩΝ
REAL ESTATE AGENTS • MEMBER OF F.I.A.B.C.I.-NAEA-C.E.I.

Email: gpipinos@otenet.gr URL: www.rhodes-top-properties.com and www.pipinos.gr

Από το 1971



Η **"TOP PROPERTIES"** είναι ατομική επιχείρηση και ανήκει στους Γεώργιο και Σάββα Πιπίνο. Το γραφείο ασχολείται από το 1971 αποκλειστικά και μόνο με επενδύσεις και REAL ESTATE, στο νησί της Ρόδου και στην ευρύτερη περιοχή της Δωδεκανήσου.

ΑΠΕΥΘΥΝΟΜΑΣΤΕ: Στους **σοβαρούς, απαιτητικούς και επιλεκτικούς** επενδυτές-επιχειρηματίες, Έλληνες και ξένους που ενδιαφέρονται να κάνουν μια σοβαρή επένδυση προβολής στο νησί της Ρόδου.

ΠΡΟΣΦΕΡΟΥΜΕ: Α) Υπηρεσίες και πληροφορίες που γίνονται σε προσωπικό επίπεδο με εχεμύθεια, διακριτικότητα και σοβαρότητα.
Β) Μεγάλη γκάμα υψηλής ποιότητας, ακινήτων, όπως:1) Ξενοδοχεία Α' και Β' κατηγορίας των 600-500-350-300 κλινών, 2) Κεντρικά αστικά ακίνητα κατάλληλα για Τράπεζες-καταστήματα-γραφεία, 3) Παραλιακές εκτάσεις, κατάλληλες για τουριστικές επενδύσεις των 150.000-100.000-70.000-50.000-36.000 τ.μ. και 4) Διαμερίσματα και μεζονέτες προβολής, και 5) Αξιόλογες Παραθεριστικές κατοικίες.

ΣΤΟΧΟΣ ΜΑΣ ΕΙΝΑΙ: Να προσφέρουμε στο αγοραστικό μας κοινό υψηλής ποιότητας ακίνητα και ευκαιρίες στο νησί της Ρόδου. Η τριακονταετής και πλέον πείρα μας στον τομέα αυτό αποτελεί εγγύηση.

ΣΥΝΘΗΜΑ ΜΑΣ ΕΙΝΑΙ: Επενδύστε στη ΡΟΔΟ ΤΩΡΑ, σε ακίνητα που ΑΝΤΕΧΟΥΝ ΣΤΟ ΧΡΟΝΟ

Γεώργιος και Σάββας Πιπίνος
ΜΕΣΙΤΕΣ ΑΣΤΙΚΩΝ ΣΥΜΒΑΣΕΩΝ
Γιατί εμείς γνωρίζουμε καλύτερα!

Since 1971

TOP PROPERTIES is a father and son business. The senior, Mr George S. Pipinos, the founder of the office, has carved over the years a reputation for integrity and excellence in the world of Real Estate in the Dodecanese. The junior, Dr. Savas Pipinos, has returned from his studies in the UK to aid in his father´s footsteps.
AT TOP PROPERTIES we try hard to attract important and selective investors, high calibre businessmen/women and discerning professional people, both Greek and foreign, who wish to acquire substantial and valuable property on Rhodes.
We offer our expertise and advice privately, discreetly and in strict confidence.
We keep a comprehensive list of real estate of the highest specifications:
a. A' and B' class hotels (600, 500, 350, 300 beds capacity)
b. Centrally situated office buildings and other business premises.
c. Seaside land, ideal for development (hotels, holiday resorts, etc), of 150.000, 100.000, 70.000, 50.000, 36.000 square metres.
d. Villas, luxury apartments, detached, semi-detached and terraced houses.
e. Holiday and Retirement Homes.
Our aim is to give our clients the opportunity to acquire value for money, first class real estate on Rhodes. Our 30 and more years of experience is our warranty.
Our motto is Invest in Rhodes, Invest in property, It stands the test of time.



TOP PROPERTIES
George and Savas Pipinos
Because we know best

ΚΕΝΝΕΝΤΥ 38, ΡΟΔΟΣ, 85 100, ΤΗΛ. (22410) 23895,FAX: (22410) 20883
38 KENNEDY STR., RHODES, 85 100, TEL. (22410) 23895, FAX: (22410) 20883
U.K. Direct line: 08717115396 ΧΠ399

ευσταθίου ΕΥΡΩΚΤΗΜΑΤΙΚΗ
ΚΤΗΜΑΤΟΜΕΣΙΤΙΚΟ ΓΡΑΦΕΙΟ

Εθν. Αντιστάσεως 83 • Τηλ.: 22410 73819, 74917
Κιν.: 6944 374546, 6945 292030
Fax: 22410 38641 • e-mail: info@euroktimatiki.gr

ΜΙΣΘΩΣΕΙΣ ΚΑΤΑΣΤΗΜΑΤΩΝ

- **Κατάστημα** επί της οδού Ορφανίδου 75 τ.μ. με αποθήκη 21 τ.μ. με αυλή κατάλληλο για οποιαδήποτε χρήση.
- **Κατάστημα** επί της Γ. Λέοντος αποτελούμενο από ισόγειο 53 τ.μ. και Α΄ όροφο 51 τ.μ. με μεγάλες βεράντες (33 τ.μ.) κατάλληλο για οποιαδήποτε χρήση.
- **Καταστήματα** στην συμβολή των οδών Ολυμπίας και Δελφών στο Καρακόνερο 70 τ.μ. το κάθε ένα, σε νεόδμητη οικοδομή, κατάλληλο για οποιαδήποτε χρηση.
- **Κατάστημα** επί της οδού Εθν. Αντιστάσεως , δίπλα από το κατάστημα Musses, 110 τ.μ. με πατάρι και υπόγειο, κατάλληλο για οποιαδήποτε χρήση.
- **Κατάστημα** επί της Κωνσταντίνου Παλαιολόγου κοντά στο Super Market Σπανός 45 τ.μ. , κατάλληλο για οποιαδήποτε χρήση , Μηνιαίο Μίσθωμα 450 εευρώ.
- **Καταστήματα** επί της Ιερού Λόχου στην Ιαλυσό, 40 τ.μ. το κάθε ένα, κατάλληλο για οποιαδήποτε χρήση. Μηνιαίο Μίσθωμα 500 ευρώ.

ΧΠ401/2029



ΚΤΗΜΑΤΟΜΕΣΙΤΙΚΟ ΓΡΑΦΕΙΟ

ΔΩΔΕΚΑΝΗΣΙΑΚΗ ΚΤΗΜΑΤΙΚΗ
ΠΑΠΟΥΤΣΗΣ ΚΩΝ/ΝΟΣ
Π Ω Λ Ο Υ Ν Τ Α Ι

1. **Γκαρσονιέρα** 50 τ.μ. ισόγεια με αυλή 45 τ.μ. στην Ανάληψη. Τιμή 85.000€
2. **Διαμέρισμα** 97 τ.μ. 2ου ορόφου στην Αγ. Αναστασία.Τιμή 120.000€
3. **Διαμέρισμα** 98 τ.μ. 1ου ορόφου στην Ανάληψη. Τιμή 160.000€
4. **Διαμέρισματα** 85 τ.μ. ισογείου, 1ου και 2ου ορόφου στους Δασκάλους. Τιμή 155.000 €
5. **Διαμέρισμα** 115 τ.μ. 2ου στην Ιξιά. Τιμή 147.000€
6. **Διαμέρισμα** 83 τ.μ. ισογείου με αυλή στην Κέννεντυ. Τιμή 120.000€
7. **Διαμέρισμα** 87 τ.μ. ισογείου στο Ροδίνι. Τιμή 112.000 €
8. **Μονοκατοικία** 90 τ.μ. ισόγεια με αυλή 140 τ.μ. στην Μητρόπολη. Τιμή: 150.000€
9. **Μεζονέτα** 200 τ.μ. σε οικόπεδο 400 τ.μ. στην Κρεμαστή. Τιμή 260.000 €
10. **Μονοκατοικία** διώροφη 110 τ.μ. στην Παλιά Πόλη. Τιμή 103.000 €
11. **Μονοκατοικία** ισόγεια 100 τ.μ. σε οικόπεδο 700 τ.μ. στην Παστίδα. Τιμή 190.000 €
12. **Μεζονέτα** 120 τ.μ. σε οικόπεδο 1500 τ.μ. στην Ψίνθο. Τιμή σε μπετά 75.000 € τελειωμένη 145.000 €
13. **Οικόπεδο** 4.000 τ.μ. στους Τρεις. Τιμή: 145.000 €
14. **Οικόπεδο** 4000 τ.μ. στην Καλαβάρδα. Τιμή: 100.000 €
15. **Αποθήκη** 180 τ.μ. στο Καρακόνερο. Τιμή 120.000€

ΕΝΟΙΚΙΑΣΕΙΣ

1. **Επαγγελματικός χώρος** στο κέντρο της πόλης. Μίσθωση 750 €
2. **Αποθήκη** υπόγεια 230 τ.μ. στην Εθνικής Αντιστάσεως. Μίσθωση 600 €

ΠΩΛΗΣΕΙΣ ΑΚΙΝΗΤΩΝ – ΟΙΚΟΠΕΔΩΝ– ΜΙΣΘΩΣΕΙΣ ΑΚΙΝΗΤΩΝ
ΩΡΕΣ ΓΡΑΦΕΙΟΥ 09.00-14.00 π.μ. και 17.00-21.00 μ.μ.
ΕΘΝΙΚΗΣ ΑΝΤΙΣΤΑΣΗΣ 45- 1ος ΟΡΟΦΟΣ • ΤΗΛ. - ΦΑΞ
2241025480 κιν. 6977855759 • e-mail: papoutsisk@in.gr

ΧΠ2673

ΓΙΑΝΝΗΣ ΝΙΚΟΛΙΔΑΚΗΣ
Μηχαναλόγος-Μηχανικός
Γαλλίας 12-Ρόδος • τηλ: (22410)22291, 35103

ΠΩΛΟΥΝΤΑΙ

- Επί της οδού **Κων. Υδραίου** (πλησίον Ρόδου - Λίνδου) πολυτελή **διαμερίσματα** με απεριόριστη θέα, ιδιωτικούς χώρους parking και αποθήκες 90 τ.μ. και 126 τ.μ.
- Επί της οδού **Καθοπούλη** (Νιοχώρι) **αποθήκη** 222 τ.μ., **κατάστημα** 59 τ.μ. με πατάρι 15 τ.μ., **διαμερίσματα** από 45 τ.μ. έως 58 τ.μ.

ΧΠ2675

RHODES-GREECE
CAIRO PALACE

- **ΚΑΤΑΣΤΗΜΑ ή ΓΡΑΦΕΙΟ** 43 τ.μ. στον όροφο των καταστημάτων του εμπορικού κέντρου
- **ΓΡΑΦΕΙΟ** 105 τ.μ. στον γ' όροφο επί της οδού Εθνάρχου Μακαρίου
- **ΓΡΑΦΕΙΟ** 135 τ.μ. στον γ' όροφο επί του αίθριου της Εθ. 12νησίων
- **ΓΡΑΦΕΙΟ** 90 τ.μ. στον γ' όροφο επί του αίθριου της Εθ. 12νησίων.

Πληροφορίες: Κα ΦΡΑΝΣΙΣ ΝΙΟΤΗ
τηλ. 2241027600,
κιν. 6944618757, 6973572262, φαξ 2241023462
email: fniotis@otenet.gr

ΜΧΠΞΕΝ102

ΕΝΟΙΚΙΑΖΕΤΑΙ

ΕΠΑΓΓΕΛΜΑΤΙΚΟΣ ΧΩΡΟΣ 95 τ.μ.

πλήρως ανακαινισμένος για ιατρείο ή γραφείο επί της Στεφάνου Καζούλη 24 (δίπλα στο Εργατικό Κέντρο).

Πληρ. τηλ. 22410 70630-31

ΜΑΠ156(Π)

ΠΩΛΕΙΤΑΙ από ιδιώτη
ΟΙΚΟΠΕΔΟ

με άδεια οικοδομής, επί λεωφ. Ρόδου - Λίνδου

Τηλ. 2241026970, fax: 37274
Ωρες επικοινωνίας: 09.00-13.30 & 17.00-21.00

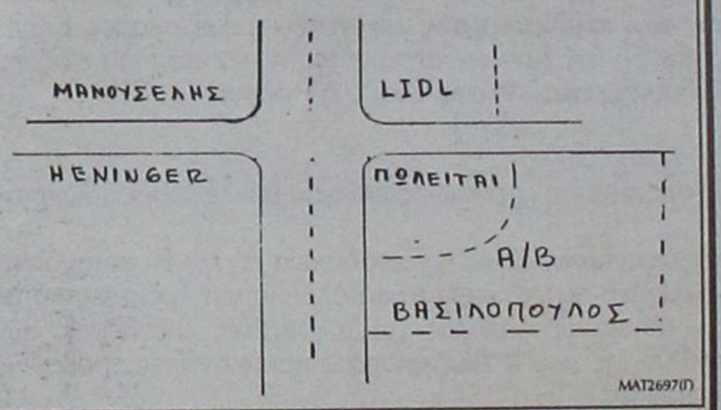

ΜΑΤ2697(Π)

ΕΜΜΑΝΟΥΗΛ ΚΡΑΝΙΔΗΣ
ΟΙΚΟΝΟΜΟΛΟΓΟΣ
ΜΕΣΙΤΗΣ ΑΣΤΙΚΩΝ ΣΥΜΒΑΣΕΩΝ

ΕΝΟΙΚΙΑΖΟΝΤΑΙ

1. **ΕΝΟΙΚΙΑΖΕΤΑΙ** επί της οδού Κορδικτώνος 2άρι διαμέρισμα 50 τ.μ. μίσθωμα 350 ευρώ το μήνα
2. **ΕΝΟΙΚΙΑΖΕΤΑΙ** στο Ροδίνι 2άρι διαμέρισμα ισόγειο 50 τ.μ. καινούργιο με θέρμανση
3. **ΕΝΟΙΚΙΑΖΕΤΑΙ** στους Δασκάλους 2άρι διαμέρισμα 50 τ.μ. μίσθωμα 450 ευρώ το μήνα
4. **ΕΝΟΙΚΙΑΖΕΤΑΙ** στην Ιαλυσό 2άρι διαμέρισμα 50 τ.μ. μίσθωμα 280 ευρώ το μήνα.
5. **ΕΝΟΙΚΙΑΖΕΤΑΙ** στο Ροδίνι 4άρι διαμέρισμα καινούργιο γ' ορόφου
6. **ΕΝΟΙΚΙΑΖΕΤΑΙ ή ΠΩΛΕΙΤΑΙ** εστιατόριο στα Κολύμπια πλήρως εξοπλισμένο με καλή πελατίεα
7. **ΕΝΟΙΚΙΑΖΕΤΑΙ** στα 100 Μαγαζιά κατάστημα 36 τ.μ. (επισκέψιμος χώρος) και 15 τ.μ. πατάρι για σοβαρούς επιχειρηματίες
8. **ΕΝΟΙΚΙΑΖΕΤΑΙ** 1.500 τ.μ. κτίριο στο Φαληράκι με πισίνα, για εστιατόριο, νυχερινό κέντρο, bar.
9. **ΕΝΟΙΚΙΑΖΕΤΑΙ** κεντρική επιχείρηση - εστιατόριο στα 100 μαγαζιά
10. **ΕΝΟΙΚΙΑΖΕΤΑΙ** κεντρικό εστιατόριο στη Ρόδο.

Πληρ. Εμμ. Κρανίδης & Συνεργάτης
τηλ. 2241027082-6944347405, 6942010248
2ος όροφος
email: info@kranidis.gr
www. kranidis.gr
Αμερικής 50, Ρόδος

ΧΠ092

ΑΠΟ ΙΔΙΟΚΤΗΤΗ
ΠΩΛΟΥΝΤΑΙ ΣΤΟ ΓΕΝΝΑΔΙ

- **ΟΙΚΟΠΕΔΟ** εντός επεκτάσεως οικισμού (Γεννάδι), πανοραμικό σε ύψωμα 2.000 τ.μ. κάλυψη 60% (1.200 μ.), με δρόμο, κατάλληλο για εξοχικές κατοικίες, 200 μ. από το χωριό και 300 μ. από τη θάλασσα.
- **ΔΥΟ ΟΙΚΟΠΕΔΑ** τετραγωνισμένα των 4 και 8 στρεμμάτων, με δρόμο 5 μ. και νερό, άρτια και οικοδομήσιμα, 1.500 μ. μετά το Γεννάδι, με δρόμο ο οποίος φτάνει μέχρι τη θάλασσα (450 μ.).
- **ΑΓΡΟΚΤΗΜΑ** στα Κοσκινού, 5.800 τ.μ. με δρόμο και τρεχούμενο νερό όλο το χρόνο.

Πληρ. τηλ. οικίας 2241032589, 2241028007
κιν. 6944522149 από 09.00-20.00

ΜΑΠ166(Π)

ευσταθίου ΕΥΡΩΚΤΗΜΑΤΙΚΗ
ΚΤΗΜΑΤΟΜΕΣΙΤΙΚΟ ΓΡΑΦΕΙΟ

Εθν. Αντιστάσεως 83
Τηλ.: 22410 73819, 74917 • Κιν.: 6946 103929
Fax: 22410 38641 • e-mail: info@euroktimatiki.gr

ΜΙΣΘΩΣΕΙΣ ΚΑΤΟΙΚΙΩΝ

- **Μονοκατοικία** 160 τ.μ. στα Κοσκινού νεόδμητη (3) τριών υπνοδωματίων, πολυτελούς κατασκευής, με κήπο, μεγάλες βεράντες, ηλιακό θερμοσίφωνα, σαλόνι, κουζίνα, δύο μπάνια, αποθήκη. Μηνιαίο μίσθωμα 790 ευρώ.
- **Διαμέρισμα** 105 τ.μ. ισόγειο κοντά στην Εθνικής Αντιστάσεως με (2) δύο υπνοδωμάτια, σαλόνι, κουζίνα, κεντρική αυτόνομη θέρμανση, Μηνιαίο μίσθωμα 450 ευρώ.
- **Διαμέρισμα** 77 τ.μ. περιοχή Αγ. Νικόλαος σε νεόδμητη οικοδομή αποτελείται από σαλόνι, κουζίνα, 2 υπνοδωμάτια. Διαθέτει κεντρική αυτόνομη θέρμανση, ηλιακό θερμοσίφωνα και όλες τις οικοσυσκευές της κουζίνας εντοιχισμένες. Μηνιαίο μίσθωμα 500 ευρώ.
- **Διαμέρισμα 105 τ.μ.** στο Καρακόνερο β' ορόφου με 3 υπνοδωμάτια, σαλόνι, κουζίνα, 2 μπάνια, τζάκι σε άριστη κατάσταση. Μηνιαίο μίσθωμα 500 ευρώ.
- **Διαμέρισμα** 120 τ.μ. περιοχή Αγ. Νικολάου α' ορόφου, με (3) τρία υπνοδωμάτια, σαλόνι, κουζίνα, δύο μπάνια, κεντρική αυτόνομη θέρμανση, σε άριστη κατάσταση. Μηνιαίο μίσθωμα 550 ευρώ.
- **Διαμέρισμα** 78 τ.μ. ημιϋπόγειο στην Ιξιά περιοχή S/M "Πάππου" με (2) δύο υπνοδωμάτια, σαλόνι, κουζίνα σε άριστη κατάσταση. Μηνιαίο μίσθωμα 290 ευρώ.
- **Διαμέρισμα** 110 τ.μ. με δύο υπνοδωμάτια β' ορόφου, στην Ανάληψη, με καταπληκτική θέα, σαλόνι, κουζίνα. Μηνιαίο μίσθωμα 450 ευρώ.
- **Διαμέρισμα** 119 τ.μ. επί της Παύλου Μελά, με (3) τρία υπνοδωμάτια, σαλόνι, κουζίνα, κήπο, κεντρική θέρμανση. Μηνιαίο μίσθωμα 460 ευρώ.
- **Διαμέρισμα** 50 τ.μ. ισόγειο, στην Παστίδα, σε νεόδμητη οικοδομή, μερικώς επιπλωμένο (ηλεκτρικές συσκευές), με αυτόνομη θέρμανση και πάρκινγκ, κήπο. Μηνιαίο μίσθωμα 300 ευρώ.
- **Μεζονέτα** 180 τ.μ. με 3 υπνοδωμάτια, σαλόνι, κουζίνα και σοφίτα στην Ιαλυσό πολυτελούς κατασκευής με κεντρική αυτόνομη θέρμανση, ηλιακό θερμοσίφωνο, αυλή, πάρκιν. Μηνιαίο μίσθωμα 900 ευρώ.
- **Μονοκατοικία** 145 τ.μ. στον Αρχάγγελο με (3) τρία υπνοδωμάτια, σαλόνι, κουζίνα, πάρκινγκ, πάνω στον κεντρικό δρόμο. Μηνιαίο μίσθωμα 550 ευρώ.
- **Μονοκατοικία** 140 τ.μ. στο Τσαΐρι εντός οικοπέδου 4.000 τ.μ. αποτελείται από δύο (2) υπνοδωμάτια, σαλόνι, κουζίνα, μπάνιο, διαθέτει κεντρική θέρμανση, ηλιακό θερμοσίφωνα, αυλή, κήπο, πάρκινγκ. Μηνιαίο μίσθωμα 750 ευρώ
- **Μονοκατοικία** 175 τ.μ. εντός της πόλης αποτελείται από τρία (3) υπνοδωμάτια, γραφείο, σαλόνι, κουζίνα, αποθήκη, διαθέτει θέρμανση με θερμοπομπούς και ηλιακό θερμοσίφωνα. Μηνιαίο μίσθωμα 750 ευρώ.
- **Γκαρσονιέρα** 40 τ.μ. επί της Ιερού Λόχου στην Ιαλυσό, α' ορόφου, σε νεόδμητη οικοδομή. Μηνιαίο μίσθωμα 220 ευρώ
- **Γκαρσονιέρες** 40 τ.μ., πλήρως επιπλωμένες πολυτελούς κατασκευής στο Φαληράκι Μηνιαίο μίσθωμα 240 ευρώ.
- **Γκαρσονιέρες-studios** στη Ιξιά πλήρως επιπλώμενα με μηνιαίο μίσθωμα 300 και 275 ευρώ αντίστοιχα.
- **Studios** πλήρως επιπλωμένο με καινούργιο εξοπλισμό στην Ανάληψη. Μηνιαίο μίσθωμα από 220 ευρώ συμπεριλαμβάνονται οι καταναλώσεις σε νερό και ηλεκτρικό.
- **Studios** πλήρως επιπλωμένα στις Καλυθιές, κοντά στην Εθνική οδό Ρόδου-Λίνδου. Μηνιαίο μίσθωμα 230 ευρώ.
- **Studios** πλήρως επιπλωμένα επί της Ρόδου-Λίνδου. Μηνιαίο μίσθωμα 280 ευρώ.
- **Studios** στα Κοσκινού πλήρως επιπλωμένες με μεγάλη αυλή με γκαζόν με πανοραμική θέα. Μηνιαίο μίσθωμα 200 ευρώ.

ΟΙΚΟΔΟΜΗ ΡΟΔΟΥ

ΤΕΧΝΙΚΗ–ΚΑΤΑΣΚΕΥΑΣΤΙΚΗ ΕΤΑΙΡΕΙΑ

ΠΩΛΟΥΝΤΑΙ

1) **Καταστήματα, διαμερίσματα και οροφοδιαμερίσματα** στην οδό Αμστερνταμ, Βερολίνου και Μαδρίτης στο Ροδίνι διαφόρων μεγεθών (σε συγκρότημα 9 πολυκατοικιών)
2) **Μονοκατοικίες** 150 τ.μ. η κάθε μία σε κτήμα 2.000 τ.μ. (υπό κατασκευή)
3) **Μονοκατοικίες** στο Κιοτάρι Ασκληπειού (στο κύμα) 120 τ.μ. σε κτήμα 1.300 τ.μ. εκάστη (υπό κατασκευή)
4) **Διώροφες μονοκατοικίες** των 100 τ.μ. στο Γεννάδι, 200 μέτρα από τη θάλασσα σε κτήμα 1.300 τ.μ. (υπό κατασκευή)

ΟΙΚΟΔΟΜΗ ΡΟΔΟΥ

Δεκτά δάνεια και ευκολίες πληρωμής έχουμε τις καλύτερες τιμές της αγοράς.

Καμύνδου 4- Ρόδος-85100 Τηλ.: 22410/60460- 2 Fax: 22410/60463

ΜΑΝΟΛΗΣ ΣΠΥΡΙΔΗΣ
Πολιτικός Μηχανικός Δ.Π.Θ.
(Κιν:693 6660460)

ΚΩΣΤΑΣ ΚΩΝΣΤΙΝΤΙΝΙΔΗΣ
εργολάβος
(ΚΙΝ.: 6978.110.000)

ΕΜΠ00026

ΣΑΣ ΕΝΔΙΑΦΕΡΕΙ!!!
ΠΩΛΕΙΤΑΙ
Ή ΕΝΟΙΚΙΑΖΕΤΑΙ
(ΑΠΟ ΙΔΙΟΚΤΗΤΗ)

Ισόγειος χώρος στεγασμένης επιφανείας 1.350 τ.μ. και 500 τ.μ. αυλή.

Είναι κατάλληλος για όλες τις χρήσεις *(κυρίας χρήσεως και υγειονομικού ενδιαφέροντος)* χωρίς κολώνες και ύψος 7 μέτρα με θέα την θάλασσα.

Πρόσβαση για κάθε τύπου τροχοφόρο και απεριόριστο πάρκιν.

Ευρίσκεται στο Εμπορικό Κέντρο Πανάγου επί της Γ. Σεφέρη 108 πλησίον του νέου νοσοκομείου.

Πληρ. τηλ. 6932612032

ΧΠ499

ΕΜΜΑΝΟΥΗΛ ΚΡΑΝΙΔΗΣ
ΟΙΚΟΝΟΜΟΛΟΓΟΣ
ΜΕΣΙΤΗΣ ΑΣΤΙΚΩΝ ΣΥΜΒΑΣΕΩΝ

ΠΩΛΟΥΝΤΑΙ

1) 4άρι διαμέρισμα 110 τ.μ. λουξ κατασκευής με ωραία κουζίνα, κεντρική θέρμανση, κλειστή θέση στάθμευσης. Τιμή: 62 εκ. ή 182.000 ευρώ
2) 3άρι διαμέρισμα 85 τ.μ. κοντά στον Ηλ/κοσμο του Ξενάκη. Τιμή: 132.000 ευρώ ή 45 εκ.
3) 2άρι διαμέρισμα στην Ανάληψη 50 τ.μ. - Ισόγειο α' όροφο. Τιμή: 23 εκ. ή 67.500 ευρώ
4) 4άρι διαμέρισμα - 3 υπν. (2 WC) καινούργιο στο Ροδίνι, α' όροφος, μόνο 55 εκ. ή 162.000 ευρώ
5) 34 τ.μ. κατάστημα στην Ανάληψη - γωνιακό - ελεύθερο μίσθωσης.
6) 80 τ.μ. κατάστημα με πατάρι κοντά στην πλατεία Φώκιαλη
7) Μεζονέτα 162 τ.μ. με κήπο στα μπετά ή τελειωμένη κοντά στο Φυτώριο του Δήμου Ιαλυσού.
8) ΛΙΝΔΟΥ - 1400 τ.μ. οικόπεδο έτοιμο διώροφο κτίριο σε 6.000 τ.μ. με πρόσωπο
9) ΠΑΡΑΔΕΙΣΙ - 4.500 τ.μ. αγρός με άδειες δύο οικιών, διαθέτουν φως νερό
10) ΙΑΛΥΣΟΣ - 164 τ.μ. μεζονέτα έτοιμη με ωραίο κήπο 4 υπνοδωματίων και 3 WC με κεντρική θέρμανση
11) ΠΑΡΑΔΕΙΣΙ - οικόπεδο 540 τ.μ. εντός σχεδίου πόλεως

Μεσίτης
Πληρ. Εμμ. Κρανίδης
27082-6944347405, 6942010248
Αμερικής 50-2ος όροφος, Ρόδος

ΧΠ092

ΣΑΒΒΑΪΔΗΣ & Συνεργάτες
Μεσίτες & Σύμβουλοι Ακινήτων

ΠΩΛΗΣΕΙΣ

Το γραφείο μας διαθέτει σε αποκλειστικότητα δεκάδες επιλεγμένα ακίνητα

- Διαμέρισμα-Μονοκατοικίες-Μεζονέτες
- Οικόπεδα-Αγροτεμάχια
- Κεντρικά Καταστήματα - Γραφεία - Αυτοτελή Κτίρια
- Ξενοδοχειακές Μονάδες

Η προώθηση και προβολή των ακινήτων σας επιτυγχάνεται με σειρά συστηματικών δράσεων που περιλαμβάνουν

- Συμμετοχή σε εκθέσεις ακινήτων του εξωτερικού
- Διαφήμιση σε εφημερίδες και περιοδικά του κλάδου.
- Υποκαταστήματα σε κεντρικά σημεία της Ρόδου
- Συνεργασία με μεσιτικά γραφεία της Ελλάδας και του εξωτερικού

ΕΚΤΙΜΗΣΕΙΣ

Σε συνεργασία με διεθνή γραφεία συμβούλων ακίνητης περιουσίας και με βάση τα αυστηρά πρότυπα και την μεθολογία του Βρετανικού Ινστιτούτου Ορκωτών Πραγματογνόμων και Εκτιμητών (Royal Institution of Charteted Surveyors) αναλαμβάνουμε εκτιμήσεις ακίνητης περιουσίας.



Προεκτιμήσεις ακινήτων αυθημερόν ΔΩΡΕΑΝ
τηλ 22410-26281 22410-78660 22410-78661







Γρ. Λαμπράκη 14 & Αμερικής, Ρόδος
τηλ: 22410 26281, Φαξ: 22410 34663 e-mail info@savvaidis.gr

ΣΑΒΒΑΪΔΗΣ & Συνεργάτες
Μεσίτες & Σύμβουλοι Ακινήτων

ΧΠ659

ΚΤΗΜΑΤΟΜΕΣΙΤΙΚΟ ΓΡΑΦΕΙΟ
ΖΑΦΕΙΡΗΣ Μ. ΚΑΡΑΓΙΑΝΝΗΣ Δ. Ο.Ε.

Πωλήσεις ακινήτων. Τηλ. (2241060380-60381)
17.30-20.30 μ.μ. Δευτέρα-Παρασκευή
Fax: 2241060380 • e-mail: zafkar@hellasnet.gr

• **Κατοικίες**
- Εξοχική κατοικία 50 τ.μ. (υπό ανέγερση) εντός οικοπέδου 440 τ.μ. στην περιοχή Κολυμπίων
- Εξοχική κατοικία 70 τ.μ. (υπό ανέγερση) εντός οικοπέδου 500 τ.μ. στην περιοχή Κολυμπίων
- Επαγγελματική στέγη επί της Ρόδου-Λίνδου περιοχή Κολυμπίων (εστιατόριο)

• **Ξενοδοχειακό συγκρότημα**
- Ημιτελής σε μπετά ξενοδοχειακό συγκρότημα Α' κατηγορίας εντός οικοπέδου 22.400 τ.μ.

• **Οικόπεδα**
- Εντός οικισμού στον Δήμο Αφάντου 2000 τ.μ.
- Στον Δήμο Αφάντου 520 τ.μ. με άδεια οικοδομής 53 τ.μ.
- Στον Δήμο Αφάντου 1000 τ.μ. επί της εθνικής οδού Ρόδου-Λίνδου
- Στον Δήμο Αφάντου 866 τ.μ. επί της εθνικής οδού Ρόδου-Λίνδου
- Εντός οικισμού στην Παστίδα 2000 τ.μ.
- Στην παραλία Αφάντου 2125 τ.μ. 200 τ.μ. από την θάλασσα δικαίωμα δόμησης Σ.Δ. 100 τ.μ.

• **Αγροτεμάχια**
- Στην περιοχή Κολυμπίων αγροτεμάχια 10.200 τ.μ. (πανοραμική θέα)
- Στην περιοχή Κολυμπίων αγροτεμάχιο 4.969 τ.μ.
- Στην περιοχή Ψίνθου αγροτεμάχιο 22.400 τ.μ.
- Στην περιοχή Ψίνθου αγροτεμάχιο 19.840 τ.μ.
- Στην περιοχή Τραπεζία αγροτεμάχιο 5.800 τ.μ.
- Στον Δήμο Αφάντου αγροτεμάχιο 6.120 τ.μ.
- Στον Δήμο Αφάντου αγροτεμάχιο 11.520 τ.μ.
- Στον Δήμο Αφάντου το 1/2 αγροτεμαχίου 5.080 τ.μ. με ελαιόδεντρα
- Στον Δήμο Αφάντου 7500 τ.μ. αγροτεμάχιο

ΧΠ2499

ΤΕΧΝΙΚΗ ΕΤΑΙΡΙΑ
ΤΣΑΚΙΡΗΣ ΤΣΑΜΠΙΚΟΣ & ΣΙΑ ΕΕ.

ΠΩΛΟΥΝΤΑΙ

Διαμερίσματα 120μ² (τριών υπνοδωματίων), 87 μ² (δύο υπνοδωματίων) σε νεοανεγειρόμενη οικοδομή 6 διαμερισμάτων σε οικόπεδο 1800μ² εντός σχεδίου πόλεως στην περιοχη Ιξιάς.

Η οικοδομή είναι εξαιρετικής κατασκευής, διαθέτει ασανσέρ, κεντρική θέρμανση,σύστημα πυρανίχνευσης καθώς και δύο θέσεις στάθμευσης για κάθε διαμέρισμα.

ΑΤΤΑΒΥΡΟΥ 56 - 85100 ΡΟΔΟΣ
ΤΗΛ. 22410 35139
FAX. 22410 24262.
e-mail : ttsakiris @ hol.gr

ΜΑΤ2655(1)(Γ)

ΠΩΛΕΙΤΑΙ

από ιδιώτη **οικόπεδο**
εντός οικισμού, άρτιο και οικοδομήσιμο 1.780 τ.μ.
στην είσοδο του Γενναδίου με πρόσοψη
στο δρόμο 60 μέτρα, κατάλληλο για εμπορικό κέντρο.
Πληρ. τηλ. 6945598994

ΜΧΠ210

ΠΩΛΕΙΤΑΙ

διαμέρισμα 100 τ.μ. με 3 υπνοδωμάτια, μεγάλο σαλόνι σε ήσυχη περιοχή επί της Ενόπλων Δυνάμεων. Επίσης **ΠΩΛΕΙΤΑΙ** ολόκληρη η πολυκατοικία, έξι διαμερίσματα.
Πληρ. τηλ. 6945431570.

ΜΑΠ145(Γ)

ΤΕΧΝΙΚΗ ΕΤΑΙΡΙΑ
ΤΣΑΚΙΡΗΣ ΤΣΑΜΠΙΚΟΣ & ΣΙΑ ΕΕ.

ΖΗΤΕΙΤΑΙ

Αρχιτέκτονας ή Αρχιτεκτόνισσα για πλήρη απασχόληση.
Αποστείλατε βιογραφικό.

ΑΤΤΑΒΥΡΟΥ 56 - 85100 ΡΟΔΟΣ
ΤΗΛ. 22410 35139
FAX. 22410 24262.
e-mail : ttsakiris @ hol.gr

ΜΑΤ2655(2)(Γ)



Μονοκατοικία στην Παστίδα
482 τ.μ. διώροφη σε 4.200 τ.μ. οικόπεδο, ετοιμοπαράδοτο, ειδικής κατασκευής με σύστημα θέρμανσης και δροσισμού, βιοκλιματικής αρχιτεκτονικής με διαμορφωμένο-δεντροφυτεμένο κήπο. Αποτελείται από 4 υπνοδωμάτια, 4 μπάνια, σαλόνι, Ιταλική Κουζίνα, αποθήκη.



Μονοκατοικία στα Κοσκινού
158 τ.μ. διώροφη σε 1200 τ.μ. οικόπεδο, υπό κατασκευή παραδίδεται έτοιμη σε 11 μήνες, με γρανίτες δάπεδα, πλήρη θέρμανση, τζάκι, Ιταλική κουζίνα, κουφώματα από P.V.C., αρχιτεκτονικό σχεδιασμό.



Μονοκατοικία στην Παστίδα
140 τ.μ. διώροφη σε 270 τ.μ. οικόπεδο, υπό κατασκευή παραδίδεται έτοιμη σε 6 μήνες, με γρανίτες δάπεδα, πλήρη θέρμανση, τζάκι, Ιταλική κουζίνα, Γκαράζ

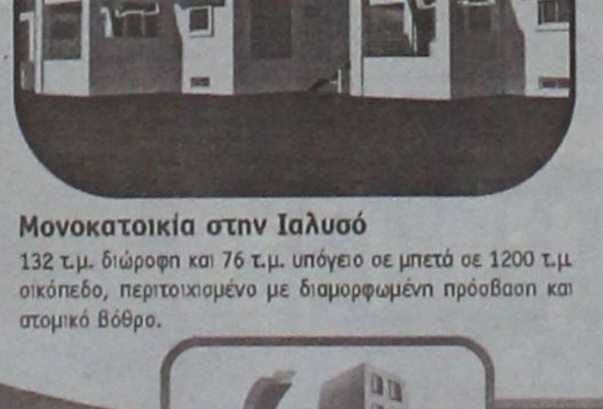

Μονοκατοικία στην Ιαλυσό
149 τ.μ. διώροφη με σοφίτα 32 τ.μ. σε 272 τ.μ. οικόπεδο, υπό κατασκευή παραδίδεται έτοιμη σε 2 μήνες, με γρανίτες δάπεδα, πλήρη θέρμανση, τζάκι, Ιταλική κουζίνα.

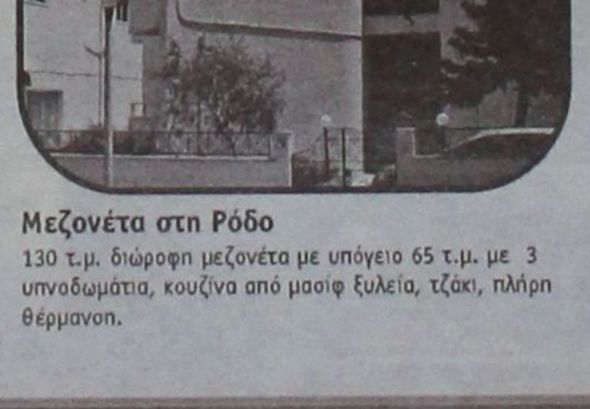

Μονοκατοικία στην Ιαλυσό
140 τ.μ. διώροφη με σοφίτα 35 τ.μ. σε 327 τ.μ. οικόπεδο, υπό κατασκευή παραδίδεται έτοιμη σε 6 μήνες, με γρανίτες δάπεδα, πλήρη θέρμανση, τζάκι, Ιταλική κουζίνα.



Μονοκατοικία στην Ιαλυσό
132 τ.μ. διώροφη σε μπετά σε 860 τ.μ. οικόπεδο, περιτοιχισμένο με διαμορφωμένη πρόσβαση και ατομικό βόθρο.

Μονοκατοικία στην Ιαλυσό
132 τ.μ. διώροφη και 76 τ.μ. υπόγειο σε μπετά σε 1200 τ.μ. οικόπεδο, περιτοιχισμένο με διαμορφωμένη πρόσβαση και ατομικό βόθρο.

Μεζονέτα στη Ρόδο
130 τ.μ. διώροφη μεζονέτα με υπόγειο 65 τ.μ. με 3 υπνοδωμάτια, κουζίνα από μασίφ ξυλεία, τζάκι, πλήρη θέρμανση.

Μονοκατοικία στα Κοσκινού
158 τ.μ. διώροφη σε 1200τ.μ. οικόπεδο, υπό κατασκευή - παραδίδεται σε μπετά σε 2 μήνες με διαμορφωμένη πρόσβαση, περιτοιχισμένο οικόπεδο και ατομικό βόθρο.

ΟΙΚΟΠΕΔΑ

Οικόπεδο στα Ασγούρου
• 5.300 τ.μ. σε ωραίο φυσικό περιβάλλον, άρτιο και οικοδομήσιμο. **Αξίας € 190.000**

Οικόπεδο στα Αφάντου
• 13.000 τ.μ. πολυεπίπεδο, κλιμακωτό, με υπέροχη θέα στην θάλασσα άρτιο και οικοδομήσιμο. **Αξίας € 195.000**

Οικόπεδο στα Κοσκινού
• 4.000 τ.μ. στη θέση Πέζουλας, γωνιαίο με θέα προς το Φαληράκι και τη Ρόδο. **Αξίας € 176.000**

Οικόπεδο στις Καλυθιές
• 4.010 τ.μ στις Καλλιθιές, για επαγγελματική χρήση, με πρόσβαση πλάτους 6 m σε ελάχιστη απόσταση από την Εθνική οδό Τσαϊρι - Αεροδρομίου. **Αξίας € 176.000**

ΔΙΑΜΕΡΙΣΜΑΤΑ

Διαμέρισμα στους Άνω Δασκάλους
• 74 τ.μ. υπερυψωμένο ισόγειο με αποκλειστική χρήση αυλής, 2 υπν/τιων. **Αξίας € 176.000**

Διαμέρισμα στην Κοδρικτώνος
• 110 τ.μ. Γ΄ ορόφου, με 3 υπν/τια, μεγάλες-άνετες βεράντες. **Αξίας € 161.000**

Διαμέρισμα στην Εν. Δυνάμεων
• 100 τ.μ. . Α΄ ορόφου, με 3 υπν/τια, ανακαινισμένο με θέρμανση. **Αξίας € 141.000**

Διαμέρισμα στους Δασκάλους
• [illegible] τ.μ. . Α΄ ορόφου, με 3 υπν, [illegible]λ.θέρμανση, με υπέροχη θέα σ[illegible]θάλασσα. **Αξίας € 132.000**

Διαμέρισμα στη Μητρόπολη
• 80 τ.μ Οροφοδιαμέρισμα, Β΄ ορόφου, με 2 υπν/τια, θέρμανση, τζάκι. **Αξίας € 90.000**

ΑΜ 6699

ευσταθίου
ΕΥΡΩΚΤΗΜΑΤΙΚΗ
ΚΤΗΜΑΤΟΜΕΣΙΤΙΚΟ ΓΡΑΦΕΙΟ

Εθν. Αντιστάσεως 83 • Τηλ.: 22410 73819, 74917
Κιν.: 6944 374546, 6945 292030 • Fax: 22410 38641
info@euroktimatiki.gr

ΧΠΜ21-0809

CASINO RODOS
ΘΕΑΤΡΟ ΔΙΑΣΚΕΔΑΣΗ ΠΟΛΗΣ ΡΟΔΟΣ

Το ξενοδοχείο των Ρόδων και Καζίνο της Ρόδου ζητεί για τη στελέχωσή του:

ΒΟΗΘΟ ΠΡΟΪΣΤΑΜΕΝΗΣ ΟΡΟΦΩΝ

με τα παρακάτω προσόντα:

ΓΝΩΣΗ ΤΗΣ ΑΓΓΛΙΚΗΣ ΚΑΙ Η/Υ

Η ΠΡΟΫΠΗΡΕΣΙΑ ΘΑ ΛΗΦΘΕΙ ΥΠΟΨΗ

Για πληροφορίες - αιτήσεις επικοινωνήστε με:
ΚΑΖΙΝΟ ΡΟΔΟΥ Α.Ε.
Διεύθυνση Προσωπικού, Παπανικολάου 4, Ρόδος,
Τηλ. 22410-97530, ΔΕΥ-ΠΑΡ (09.00-16.00)

ΜΧΠ1304

ΖΗΤΕΙΤΑΙ

ΒΟΗΘΟΣ ΜΑΓΕΙΡΑ

με προϋπηρεσία για να εργαστεί στο εστιατόριο
ΒΙΚΤΩΡΙΑ, οδός Παπανικολάου 21 (δρόμος Καζίνο)
Τηλ.: 6945890870

ΜΑΠ160(Γ)

ΠΩΛΟΥΝΤΑΙ
ΠΟΛΥΤΕΛΗ & ΗΛΙΟΛΟΥΣΤΑ ΟΡΟΦΟΔΙΑΜΕΡΙΣΜΑΤΑ
ΕΠΙΦΑΝΕΙΑΣ 138τ.μ.-120τ.μ.-100τ.μ.-50τ.μ.
ΜΕ ΑΠΕΡΙΟΡΙΣΤΗ ΘΕΑ & ΜΕΓΑΛΕΣ ΒΕΡΑΝΤΕΣ
ΓΩΝΙΑ Κ. ΥΔΡΑΙΟΥ & Κ. ΤΣΑΛΔΑΡΗ
ΔΑΝΕΙΑ ΔΕΚΤΑ ΜΑΤ2006(Γ)
ΠΛΗΡ.ΤΗΛ: 6977 914567
(ΠΛΗΡΟΦΟΡΙΕΣ ΤΙΜΩΝ ΟΧΙ ΑΠΟ ΤΗΛΕΦΩΝΟ)

ΕΝΟΙΚΙΑΖΟΝΤΑΙ

διαμερίσματα
στο Ροδίνι και αποθήκες, 100 τ.μ.
νεόκτιστα με 3 υπνοδωμάτια, 2 WC και σαλόνι, κουζίνα.

Πληρ. τηλ. 6976787668

ΜΑΠ159(Γ)

ΠΩΛΗΣΕΙΣ ΑΚΙΝΗΤΩΝ

Ο ΔΙΑΜΕΡΙΣΜΑΤΑ
- Αραπάκι, δυάρια, τριάρια, τεσσάρια λουξ κατασκευής
- Ανάληψη 80 τ.μ. μεταχειρισμένο 100.000€
- Στέλιου Καπάδη 83 τ.μ. λουξ κατασκευής 140.900 €
- Στέλιου Καπάδη 50 τ.μ. λουξ κατασκευής 83.650 €
- Δασκάλους 80 τ.μ. λουξ κατασκευής 132.000€
- Ρόδου-Λίνδου 90 τ.μ. λουξ κατασκευής 145.000 €
- Παλιά Πόλη 126 τ.μ. διώροφη μονοκατοικία 108.584 €
- Δασκάλους 86 τ.μ. λουξ κατασκευής 43.000.000 δρχ. -126.200 €

Ο ΜΕΖΟΝΕΤΕΣ – ΜΟΝΟΚΑΤΟΙΚΙΕΣ
- Παστίδα 110 τ.μ. με 250 μ. οικόπεδο 161.400 €
- Αφάντου 130τ.μ. με 1.000 μ. οικόπεδο 161.400 €
- Λάερμα 95 τ.μ. διώροφη κατοικία καινούργια 95.000 €
- Λαχανιά 60 τ.μ. 80.000€
- Ιαλυσός 70 τ.μ. και 40 τ.μ. αυλή 65.000 €
- Γεννάδι ερειπωνένη μονοκατοικία μέσα στο χωριό 25.000 €
- Κανδυλί 130 τ.μ. διώροφες μεζονέτες με 650 μ. οικόπεδο μέχρι χτίσματα 40.000.000 δρχ. -117.400 €

Ο ΟΙΚΟΠΕΔΑ
- Κιοτάρι 665 τ.μ. με άδεια οικοδομής πάνω στο κύμα 55.000 €
- Λαχανιά 2.060 τ.μ. πάνω στον κεντρικό με άδεια οικοδομής 60.000€
- Γεννάδι 300 τ.μ. εντός σχεδίου 18.000 €
- Γεννάδι προς Λαχανιά 3.220 τ.μ. πάνω στον δρόμο 73.500 €
- Κανδυλί 2.885 τ.μ. κοντά στους Καστελλοριζιούς 211.000 €
- Κατταβιά 1.730 τ.μ. πάνω στον κεντρικό 14.000 €
- Λαχανιά 2.360 τ.μ. πάνω στον κεντρικό 50 μ. από θάλασσα με άδεια οικοδομής για 8 studios 32.000.000 δρχ. - 94.000 €
- Γεννάδι 1000 τ.μ. με άδεια οικοδομής 8.500.000 δρχ.-24.944 €

Ο ΚΑΤΑΣΤΗΜΑΤΑ
- Ρόδου-Λίνδου 600 τ.μ. με 2 στρέμματα οικόπεδο 1.200.000 €
- Αγία Αναστασία 70 τ.μ. κατάστημα με πατάρι μαζί και η επιχείρηση 125.000 €
- Αφάντου επιχείρηση πιτσαρία σε κεντρικό δρόμο μέσα στο χωριό 41.000 €
- Αφάντου επιχείρηση με μπιζού σε κεντρικό δρόμο μέσα στο χωριό 31.000 €
- Σύμη, επιχείριση εστιατόριο 200 τ.μ. με θέα στον Γιαλό
- Επιχείρηση μπαρ 140 τ.μ.+80 τ.μ. αυλή στην Παλιά Πόλη
- Νισχώρι 200 τ.μ. διατηρητέο διώροφο με 250 τ.μ. αυλή με δυνατότητα έξτρα δόμησης 500.000 €

Ο ΚΤΗΜΑΤΑ
- Κανδυλί 21 στρέμματα 493.000 €
- Κάτω Καλαμώνα 6.100 τ.μ. κοντά στον κεντρικό σε κατοικημένη περιοχή 110.000€
- Ρόδου-Αεροδρομίου 20 στρέμματα 1.000.000 €
- Κατταβιά 4.293 τ.μ.σε ύψωμα 800 μ. από κεντρικό 13.000 €
- Κατταβιά 8.200 τ.μ. με θέα 800 τ.μ. από θάλασσα 42.000 €
- Κατταβιά 8.663 τ.μ. προς Πρασονήσι 100 μ. από κεντρικό 51.000 €
- Κατταβιά 8.773 τ.μ. προς Πρασονήσι 200 μ. από κεντρικό 44.000 €
- Λαχανιά 63 στρέμματα σε ύψωμα 102.000.000 δρχ. - 300.000 € δίνεται και για αντιπαροχή.
- Λαχανιά 7.800 τ.μ. σε ύψωμα κοντά στον κεντρικό 31.200.000 δρχ. - 91.570 €

Ο ΑΠΟΘΗΚΕΣ
- Δασκάλους 70 τ.μ. υπόγεια - 38.150 €
- Δασκάλους 105 τ.μ. υπόγεια 59.000 €

- ΖΗΤΟΥΝΤΑΙ ΜΕΤΑΧΕΙΡΙΣΜΕΝΑ ΔΙΑΜΕΡΙΣΜΑΤΑ-ΑΜΕΣΗ ΠΩΛΗΣΗ
- ΠΩΛΟΥΝΤΑΙ αποθήκες και βιοτεχνικοί χώροι.
- ΔΑΝΕΙΑ ΔΕΚΤΑ - ΕΥΚΟΛΙΕΣ ΠΛΗΡΩΜΗΣ
- ΑΝΑΛΑΜΒΑΝΟΥΜΕ ΑΝΤΙΠΑΡΟΧΕΣ

ΣΤΑΜΑΤΗΣ ΜΑΝΩΛΑΚΟΣ
ΩΡΕΣ ΓΡΑΦΕΙΟΥ 8.30-1.00 π.μ. και 5-8 μ.μ.
ΔΗΜ. ΑΝΑΣΤΑΣΙΑΔΗ 45 (ΣΥΝΟΙΚΙΑ ΔΑΣΚΑΛΩΝ) Τηλέφωνα: 2241023815-78275, 6944698056, 6945769958
ΧΠ1588

ΜΕΤΡΟΠΟΝΤΙΚΑΣ
"ΜΑΡΙΑ"
ΑΠΟΦΡΑΞΕΙΣ



ΕΚΚΕΝΩΣΕΙΣ

ΑΠΟΦΡΑΞΕΙΣ ΑΠΟΧΕΤΕΥΤΙΚΩΝ ΑΓΩΓΩΝ ΜΕ ΥΔΡΟΒΟΛΗ, ΚΟΥΖΙΝΕΣ, ΤΟΥΑΛΕΤΕΣ, ΣΙΦΩΝΙΑ, ΥΔΡΟΡΟΕΣ, ΜΗΝΙΑΙΕΣ ΣΥΝΤΗΡΗΣΕΙΣ ΠΟΛΥΚΑΤΑΣΤΗΜΑΤΑ, ΣΤΡΑΤΟΠΕΔΑ, ΞΕΝΟΔΟΧΕΙΑ, ΝΟΣΟΚΟΜΕΙΑ, ΔΗΜΟΥΣ, ΠΟΛΥΚΑΤΟΙΚΙΕΣ, ΣΠΙΤΙΑ κ.λπ.
Αντληση υδάτων από υπόγειους χώρους

Πληρ. τηλ. 2241065120/35555

AE179

Houses of Sea & Sun
Mediterranean
Real Estate Agency
Κτηματομεσιτικό γραφείο

Κάνετε τα όνειρα σας πραγματικότητα στην τιμή που θέλετε.

ΗΡΑΚΛΗΣ Δ.ΧΟΡΟΖΙΔΗΣ
Μεσίτης & Σύμβουλος επενδύσεων Ακίνητης Περιουσίας

ΠΩΛΗΣΕΙΣ - ΜΙΣΘΩΣΕΙΣ ΑΚΙΝΗΤΩΝ







- Αναλαμβάνουμε και εκδόσεις δανείων

Ρόδου - Λίνδου 213
(έναντι Πάρκου Ροδίνι)
85100 Ρόδος
Τηλ: 2241075860
Fax 2241075861
Κιν: 6944370848
E-mail: medest@otenet.gr
www.dodecaneserealestate.com

Πωλήσεις Μονοκατοικιών

-**Ροδίνι.** 3όροφη μεζονέτα στην Κυρά της Ρω, 160τμ με ανεξάρτητη γκαρσονιέρα και πάρκιν.
-**Αφάντου.** Μεζονέτα υπερπολυτελούς κατασκευής 211 τμ με 50τμ βεράντες, 3 υ/δ, 3 μπάνια, εσωτερικό ηλεκτρ.γκαράζ, κεντρικό κλιματισμό,υδρομασάζ,τζακούζι, εντοιχιζόμενη κουζίνα πλήρως εξοπλισμένη με ηλεκτρικές συσκευές Bosch.
-**Αφάντου.** Μεζονέτα υπερπολυτελούς κατασκευής 230τμ με 70τμ βεράντες, 4υ/δ, 3 μπάνια, εσωτερικό ηλεκτρ.γκαράζ, κεντρικό κλιματισμό,υδρομασάζ,τζακούζι, εντοιχιζόμενη κουζίνα πλήρως εξοπλισμένη με συσκευές Bosch.
-**Αφάντου.** Μονοκατοικία 75 τμ, με 2 υ/δ, και ενιαίο χώρο κουζίνας-καθιστικού με τζάκι.Διαμορφωμένοι εξωτερικοί χώροι 800 τμ με δωμάτιο στον κήπο και πάρκιν. 300 μ από την θάλασσα.
-**Αρχάγγελος**. Μεζονέτες 108 τμ η κάθε μία, στα μπετά,σε ήρεμη περιοχή, με απεριόριστη θέα.
-**Ιαλυσός** Στην περιοχή Σωτήρος σε ήσυχη τοποθεσία, πωλείται μεζονέτα 200 τμ υπερπολυτελούς κατασκευής, σαλοτραπεζαρία, κουζίνα, καθιστικό,3 υ/δ, 2 μπάνια, αποθήκη, κεντρική θέρμανση, τζάκι,κήπο,πάρκιν.
-**Ιαλυσός** Στην περιοχή Σωτήρος σε ήσυχη τοποθεσία, πωλείται ημιτελής 3όροφος μεζονέτα 290 τμ. Το ημιυπόγειο είναι ανεξάρτητη τελειωμένη κατοικία 90 τμ με σαλόνι,τραπεζαρία,2 υ/δ και μπάνιο. Το ισόγειο και ο 1ος είναι 200 τμ με σαλόνι,τραπεζαρία,κουζίνα,4 υ/δ,1γραφείο 3 μπάνια, μεγάλο κήπο και πάρκιν.
-**Παστίδα.** Περιοχή Κήποι διόροφη κατοικία υπερπολυτελούς κατασκευής, υπερυψωμένο ισόγειο 150 τμ, 3 υ/δ, 2 μπάνια, σαλόνι, κουζίνα, τζάκι, μεγάλα μπαλκόνια. Α' όροφος 112 τμ, 3 υ/δ, 2 μπάνια, σαλόνι, κουζίνα, τζάκι, μεγάλα μπαλκόνια,απεριόριστη θέα,υπέροχα διαμορφωμένοι εξωτερικοί χωροι σε μεγάλο οικόπεδο.
-**Παστίδα.** Υπερπολυτελής 2όροφη μονοκατοικία 482τμ σε οικόπεδο 4.200τμ, ιδιαίτερου αρχιτεκτονικού σχεδιασμού, με 4 υ/δ, σαλόνι, καυζίνα υψηλής αισθητικής, 4 μπάνια, αποθήκη, κεντρικό σύστημα κλιματισμού ψύξης-θέρμανσης, διαμορφωμένο και δεντροφυτεμένο εξωτερικό χώρο, μεγάλες βεράντες απέραντη θέα.
- **Δαματριά.** Νεόδμητη μεζονέτα 100τμ.διαμορφωμένη σε 3 διαφορετικά επίπεδα με απέραντη θέα.
-**Θεαλόγγος.** 2 όροφη μονοκατοικία 120 τμ σε οικόπεδο 4700 τμ. 60μ από τη θάλασσα με απέραντη θέα.

Πωλήσεις Διαμερισμάτων

- **Ρόδος.** Οροφοδιαμέρισμα 1ου ορόφου επί της Ρόδου- Λίνδου υπερπολυτελούς κατασκευής 2 υπνο/τίων, 2 μπάνια μεγάλα σαλόνια τραπεζαρία καθιστικό τζάκι εντοιχιζόμενη κουζίνα.200τμ σε οικόπεδο 2000τμ .
-**Ρόδος.** Στο Ροδίνι διαμερίσματα 96τμ στα σοβατίσματα. Απεριόριστη θέα.
-**Αφάντου.** Σε κεντρικό σημείο, διαμέρισμα 2ου ορόφου σε νεόδμητη πολυκατοικία 75 τμ, με 2υ/δ,σαλοτραπεζαρία,κουζίνα,μπάνιο
-**Ιαλυσός.** Διαμέρισμα 5ου ορόφου με ασανσέρ,106τμ 2άρι πολυτελούς κατασκευής 2 υπνο/τίων με εντοιχιζόμενη κουζίνα,τζάκι,θέρμανση και κλιματιστικά με απεριόριστη θέα προς όλες τις κατευθύνσεις.
-**Ιαλυσός.** Ισόγειο διαμέρισμα 110 τμ στα μπετά στο κέντρο Ιαλυσού.

Πωλήσεις Ξενοδοχειακών μονάδων

-Στην **Ιαλυσό** περιοχή Mira mare πωλείται ξενοδοχειακή μονάδα που αποτελείται από: 1)26 διαμερίσματα με υπνο/τιο καθιστικό μπάνιο κλιματισμό τηλεόραση. 2) Υπόγειο 570τμ κατάλληλο για νυχτερινό κέντρο. 3) Καφετέρια μπαρ επί της κεντρικής λεωφόρου.
-Στην **Ιαλυσό** κτηριακό συγκρότημα που αποτελείται από: 1) 8 επιπλωμένα studios σε 2όροφη οικοδομή 2) Μεγάλη έκταση συνολική επιφάνια 2117τμ .

Πωλήσεις Παραδοσιακών κατοικιών

- **Ρόδος.** Νισχώρι, 2όροφο παλαιό αρχοντικό 200 τμ, ανακαινισμένο, ιδιαίτερης αρχιτεκτονικής με τζάκι, βοταλωτά δάπεδα και με υπέροχα διαμορφωμένους εξωτερικούς χώρους 250 τμ.Υπόλοιπο δόμησης 90 τμ.
-**Παλιά πόλη.** 3όροφη παραδοσιακή κατοικία 95τμ, 3υπν/τίων καινούρια κουζίνα και μπάνιο,πλήρως ανακαινισμένο.
-**Παλιά πόλη.** 2όροφη παραδοσιακή κατοικία 350τμ σε κεντρικό σημείο.Στο ισόγειο έχει και κατάστημα για οποιαδήποτε χρήση.
-**Αφαντου.** Παραδοσιακή καμάρα 79τμ σε οικόπεδο 94τμ σε καλή κατάσταση.
- **Αρχάγγελος.** Παραδοσιακή κατοικία 3 διωματίων, 55 τμ σε οικόπεδο
- **Μαλώνα.Παραδοσιακή** καμάρα 61τμ πλήρως ανακαινισμένη, ιδιαίτερης διακόσμησης.
- **Μαλώνα.** Παραδοσιακή καμάρα 114 τμ σε καλή κατάσταση.
- **Μαλώνα.** Παραδοσιακή κατοικία 58 τμ σε τιμή ευκαιρίας.
- **Μαλώνα.** Νεόδμητη παραδοσιακή κατοικία 95 τμ με μεγάλη αυλή με πέργκολα, τζάκι,κλιματισμό,ηλεκτρ.συσκευές και επιπλωμένη.
- **Λάερμα.** Παραδοσιακή κατοικία 70 τμ και 30 τμ υπόλοιπο
- **Παραδείσι.** Μονοκατοικία 85τμ με μεγάλη αυλή.
- **Σορωνή.** Παραδοσιακή κατοικία 110 τμ και 30 τμ αυλή.
- **Σύμη.** Παραδοσιακή νεοκλασική 2όροφη κατοικία 150τμ σε πολύ καλή κατάσταση σε κεντρικό σημείο της Σύμης,με δρόμο.
- **Σύμη.** Σε κεντρικό σημείο , παραδοσιακή κατοικία 95τμ , αυλή 15τμ. Με δρόμο

Πωλήσεις Οικοπέδων- Αγροτεμαχίων

- **Ρόδος.** 180τμ με μεγάλο συντελεστή δόμησης στο Νισχώρι(οδός Διλιπεράκη).
-**Ρόδου- Καλλιθέας.** Οικόπεδα 4000τμ το κάθε ένα με απεριόριστη θέα στη θάλασσα.
-**Κάλαθος.** Περιοχή Άγιος Ιωάννης οικόπεδο 3,525 τμ κοντά στη θάλασσα.
-**Κάλαθος.** Περιοχή Τρούλος στο ύψωμα της Καλάθου οικόπεδο με πανοραμική θέα 5,100 τμ.
-**Κάλαθος.** Οικόπεδο 2,880 τμ επί της κεντρικής λεωφόρου Ρόδου-Λίνδου.Ιδιαίτερης προβολής.
-**Πυλώνα.** Πωλείται οικόπεδο 2.000 τμ άρτιο και οικοδομήσιμο.
-**Πυλώνα.** Πωλείται αγροτεμάχιο 3,960 τμ.
-**Λάρδος.** 2 οικόπεδα 4450 το κάθε ένα, στην παραλία της Λάρδου, 100τμ από τη θάλασσα.
-**Λαχανιά.** Οικόπεδο 4000 τμ με άδεια για 3 μεζονέτες, στον κεντρικό δρόμο με θέα στη θάλασσα.
-**Παραδείσι.** 583τμ στην κεντρική λεωφόρο με μεγάλο συντελεστή δόμησης.
-**Παραδείσι.** Περιοχή κάτω Καλαμώνας οικόπεδο 6100τμ με δόμηση 150 τμ.
-**Παραδείσι.** 12080τμ στη περιοχή Θάλαρος 60μ από τη θάλασσα.
-**Σορωνή.** Οικόπεδα 500τμ το κάθε ένα, εντός οικισμού, κοντά στη θάλασσα.
-**Σορωνή.** Οικόπεδο 3880τμ με δόμηση, στον κεντρικό δρόμο.
- **Μαρούσι** οικόπεδο 453τμ (Λ.Μεσογείων).
-**Κως-Αντιμάχεια.** Οικόπεδο 4,650 τμ.
-**Κως-Αντιμάχεια.** Οικόπεδο 16,800 τμ.
-**Κως- Αντιμάχεια.** Οικόπεδο 20,200 τμ.
-**Κως-Καρδάμενα.** Οικόπεδο 416 τμ με μεγάλο συντελεστή.

Πωλήσεις επιχειρήσεων

-**Ρόδος.** Περιοχή Ψαροπούλος, Ερ.Σταυρού και Αλ.Διάκου Επιχείρηση αναψυκτήριο σνακ-μπαρ,γυναικό πλήρως εξοπλισμένο με ωραίο εσωτερικό χώρο και μεγάλη αυλή. Δυνατότητα αλλαγής χρήσης.
-**Παλιά πόλη.** Πωλείται επιχείρηση με είδη διακόσμησης, σε προνομιακό σημείο.Ομήρου και Ιπποδάμου γωνία.
-**Παλιά πόλη.** Σε κεντρικό σημείο πωλείται παραδοσιακή ταβέρνα με την άδεια και όλο τον εξοπλισμό
-**Παλιά πόλη** .Πωλείται επιχείρηση με άδεια εστιατορίου και όλο τον εξοπλισμό, σε κεντρικό σημείο (πλησίον πλατείας Σωκράτους).
-Στο **Νισχώρι** πωλείται νεοκλασικό κτήριο με εξοπλισμό εστιατορίου.
-Στο **Νισχώρι** 4όροφη πολυκατοικία 16 επιπλωμένων γκαρσονιερών, πλήρως εξοπλισμένων.
-Στην **Ανάληψη** πωλείται επαγγελματικός χώρος 75 τμ υπερυψωμένο ισόγειο με μεγάλη αυλή ,με ή χωρίς τον εξοπλισμό εστιατορίου.
-Στην **Ανάληψη** πωλείται υπόγεια αποθήκη 160 τμ σε νέα οικοδομή κατάλληλη για εμπορική χρήση.
-**Εμπορικό κέντρο Βασιλάκη** esperos village 3 καταστήματα. 2 των 27 τμ και 1 των 80 τμ. κατάλληλα για κάθε χρήση.
-Στο **Φαληράκι** πωλείται επικερδής επιχείρηση ψυχαγωγίας «Σφεντόνα» (μηχάνημα εκτόξευσης) με την άδεια και όλο τον εξοπλισμό. Αποκλειστικότητα στη Ρόδο.
-Στο **Φαληράκι** σε εμπορικό κέντρο πωλείται καφετέρια σνακ μπαρ 113 τμ κτήριο με 500 τμ αυλή με μεγάλη πισίνα.
-**Καλύμπια.** Πωλείται ακίνητο με αίθουσα εκδηλώσεων (γάμους, βαφτίσεις, κτλ) 600 τμ χωρητικότητας 700 ατόμων, Πλήρως εξοπλισμένο, σε λειτουργία και με εξασφαλισμένη πελατεία.
-Στην **Ιαλυσό** πωλείται καφετέρια πολυτελείας με σταθερή πελατεία.
-Στο **Παραδείσι** στην κεντρική πλατεία πωλείται 2όροφο κατάστημα για οποιαδήποτε χρήση.
-Στο **Κιοτάρι** πωλούνται καταστήματα σε εμπορικό κέντρο για οποιαδήποτε χρήση.
-**Κως.** Στο Μαστιχάρι πωλείται κτιριακό συγκρότημα που αποτελείται από 8 γκαρσονιέρες και χώρους καταστημάτων.

Ενοικιάσεις επιχειρήσεων

-Στη **Ρόδο** επί της Ρόδου - Λίνδου (δίπλα στο ΙΚΑ) βιοτεχνικός χώρος 250 τμ με αυλή αποκλειστικής χρήσης 150 τμ πολύ καλής κατασκευής, βιοτεχνικό μπετόν δάπεδο, ηλεκτρικά ρολά, χώρο γραφείου και wc.
-**Ρόδος.** Επί της Εθνάρχου Μακαρίου ενοικιάζεται γραφείο 64 τμ με 3 χώρους και wc.
-**Ρόδου-Λίνδου** κατάστημα 500 τμ σε 2 επίπεδα κατάλληλο για κάθε χρήση,μεγάλο πάρκιν.
-**Ρόδου-Λίνδου** ενοικιάζεται κατάστημα 115 τμ με μεγάλες βιτρίνες και αποθήκη 154 τμ με ράμπα.
-**Αφάντου.** Ενοικιάζεται οικοδομή στα μπετά 300 τμ, σε οικόπεδο 3.500 τμ. Κατάλληλο για επαγγελματική χρήση.
- Στη **Λίνδο** ενοικιάζεται παραδοσιακή κατοικία
- Στο **Κιοτάρι** ενοικιάζονται καταστήματα σε εμπορικό κέντρο για οποιαδήποτε χρήση.

Αποθήκες

-Στο **Ροδίνι** υπόγειο 110 τμ κατάλληλο για αποθήκη
-**Ρόδος.** Επί της Μ.Πετρίδη 65 πωλείται αποθήκη 170 τμ με μεγάλη ράμπα σε τιμή ευκαιρίας για οποιαδήποτε χρήση.
-**Ρόδος.** Πωλείται αποθήκη 55 τμ, με άμεση πρόσβαση αυτοκινήτων, στην περιοχή Κόβα.
-**Ρόδος.** Βιοτεχνικό κέντρο Μανουσέλη πωλείται βιοτεχνικός χώρος 320 τμ σε 2 ενοποιημένους χώρους με γραφείο,wc, ηλεκτρικά ρολά, ενιαία τζαμαρία στην πρόσοψη

- Προώθηση και Προβολή των ακινήτων σας και στο εξωτερικό

Σύμβουλοι και φίλοι για μια ζωή!

AE462

Ευρωπαϊκή Επενδυτική

Κτηματομεσιτικό Γραφείο
Θεόφιλος Κλωνάρης
Εθνικής Αντίστασης 48 τηλ.2241039300,κιν.6977582152

ΔΙΑΜΕΡΙΣΜΑΤΑ:
Διαμέρισμα 45τ.μ. Α ορόφου στην Ανάληψη,δεκαετίας, με ένα υπνοδωμάτιο.Δάνεια Δεκτά € 85000
Οροφοδιαμέρισμα Β ορόφου 90 τ.μ. στην Μητρόπολη,θέρμανση,τζάκι,πανταχόθεν ελεύθερο € 95000
Α' όροφος διπλοκατοικίας 103τ.μ. στον Νηρέα κατάλληλο για 2 γκαρσονιέρες € 102000
Διαμέρισμα 75 τ.μ. 2 υπνοδωματίων υπο κατασκευή με θέρμανση ,Κ.Υδραίου € 137000
Διαμέρισμα 83τ.μ. στο Καρακόνερο με απεριόριστη θέα,υπο κατασκευη.Δανεια Δεκτα €147000
Διαμέρισμα 94τ.μ. στο Ροδινι με τζάκι,θέρμανση,παρκιν,υπο κατασκευη.Δάνεια Δεκτά €155000
120τ.μ. πολυτελούς κατασκευής με 3 υπνοδωμάτια κοντά στον Μαρινόπουλο με πάρκιν € 200000
Ρετιρέ διαμέρισμα 120τ.μ. με μεγάλες βεράντες και απεριόριστη θέα υπο κατασκευή προνομιούχο
ΜΟΝΟΚΑΤΟΙΚΙΕΣ:
Κατοικία στην Παλιά Πόλη 35τ.μ.+35τ.μ.,με άδεια χρήσεως καταστήματος € 60000
Μονοκατοικίες στα Κοσκινού σε ήσυχη περιοχή,υπο κατασκεύη με δυνατότητα επεμβάσεων €250000
Μονοκατοικία στην Ιξιά, κοντά στην Ρόδο 165 τ.μ. με 4 υπνοδωμάτια ετοιμοπαράδοτη € 280000
Μονοκατοικία ανεξάρτητη στην Ιαλυσό 200τ.μ. κοντά στην Θάλασσα πολυτελούς κατασκευής € 380000
Μονοκατοικία 250τ.μ. στην Ιαλυσό ,πανω στο κύμα,πολυτελούς κατασκευής.Δάνεια δεκτά
Κατοικίες 2 υπνοδωματιων υπο κατασκευή στην Λαχανιά σε λογικές τιμές.Δάνεια Δεκτά
Μονοκατοικία στην Φιλέρημο,180τ.μ.μοναδικής κατασκευής με 100θτ.μ. οικόπεδο, λόγω αναχώρησης
ΟΙΚΟΠΕΔΑ - ΚΑΤΑΣΤΗΜΑΤΑ:
Οικόπεδο 2850τ.μ. στην παλιά Άνοιξη με δόμηση 120τ.μ.Καταπληκτική περιοχή.Δάνεια Δεκτά €175000
Οικόπεδο 22000τ.μ. στΑσγουρου κατάλληλο για επένδυση προς €30/τ.μ. Τιμή συζητήσιμη
Οικόπεδο 1000τ.μ. στο Τσαίρι με βιοτεχνικό χώρο 300τ.μ. σε θεμελίωση+300 όροφος € 100000
Οικοπεδο στο Γεννάδι(Άγιο Γεώργιο) 4000τ.μ. 100 μέτρα από τον κεντρικο δρόμο προς € 61000
Βιοτεχνικός χώρος 250τ.μ. με ημιόροφο 170 τ.μ. στην Καλιθέα σε άριστη κατασταση
Βιοτεχνικοί χώροι υπο κατασκευη στ'Ασγούρου από 200 τ.μ.
Καινούργιο κατάστημα 67τ.μ γωνιακό με 17μ βιτρίνα σε εμπορικό σημείο της Ανάληψης
Πωλείται επιχείρηση αναψυκτήριου με τον εξοπλισμό,σε λογική τιμή ή ενοικιάζεται το ακίνητο

Αγορές-πωλήσεις-μισθώσεις-εκτιμήσεις-Ακινήτων
Δάνεια Δεκτά
ΧΠ2694

ΤΣΟΥΡΟΥΝΑΚΗΣ Κεφάλαιο

Κτηματομεσιτικό Γραφείο
Γ. ΣΕΦΕΡΗ 12 (παραπλεύρως ΜΗΔΙΑ)
ΤΗΛ/FAX.: (22410) 60060
www.e-kefaleo.com

ΠΩΛΗΣΕΙΣ ΑΚΙΝΗΤΩΝ

ΔΙΑΜΕΡΙΣΜΑΤΑ

❑34 τ.μ,1ου,γκαρσονίερα , καινούριο, Καρακόνερο,22εκ-64.563€

❑50 τ.μ,1ου,1 υπν/τιου, καινούριο, Καρακόνερο,30εκ-88000€

❑50 τ.μ,1ου,1 υπν/τιου, καινούριο, Ανάληψη, 30εκ-88000€

❑67τ.μ., 2 υπν/τιων , καινούριο, Αραπάκι, 35εκ - 102.714 €

❑70 τ.μ , 1ου,2 υπν/τιων Αγ.Ιωάννη,25εκ-73400€

❑73 τ.μ,1ου,2 υπν/τιων ,Καρακόνερο,44εκ-129000€

❑77τ.μ 2ου, 2 υπν/τιων, καινούριο, πάρκινκ, Καναδά ,50 εκ-146.735€

❑80 τ.μ, ισόγειο, 2υπν/τιων, καινούριο, Δενδρινού, 60 εκ-176.080€

❑80 τ.μ ,ισόγειο,2υπν/τιων, καινούριο,Μιχ.Πετρίδη,52εκ-152.604€

❑80 τ.μ ,ισόγειο,2υπν/τιων, γκαράζ ,καινούριο, Ιξιά 44 εκ-117.388 €

❑82τ.μ,1ου,2 υπν/τιων , καινούριο, γκαράζ , Αραπάκι, 49εκ - 144.387€

❑85τ.μ,ισόγειο,2 υπν/τιων , καινούριο, γκαράζ , Αραπάκι, 51εκ - 149.670 €

❑91 τ.μ ,ισόγειο,2υπν/τιων,, καινούριο,Ανάληψηρ,54εκ-158.473€

❑95τ.μ,1ου ,3 υπν/τιων , καινούριο ,Ροδίνι, 62εκ - 181.951 €

❑100τ.μ,1ου ,3 υπν/τιων , καινούριο ,Ανάληψη, 65εκ - 190.755 €

❑102τ.μ,ισόγειο,3υπν/τιων,λουξ κατασκευής,τζάκι,γκαράζ, αποθήκη Καρακόνερο 60εκ-176.082€

❑105τ.μ,3ου,3υπν/τιων,λουξ κατασκευής, Καρακόνερο 68εκ-199560€

❑113τ.μ,3ου,3υπν/τιων,λουξ κατασκευής, Ανάληψη, 73,5-215.700€

❑115τ.μ,2ου,3υπν/τιων,λουξ κατασκευής, Καρακόνερο 75εκ-220.010€

❑116 τ.μ,1ου,3 υπν/τιων , καινούριο,πάρκινκ, Αραπάκι 69εκ - 190.755 €

❑118 τ.μ ,1ου ,3υπν/τιων, καινούριο,Μιχ.Πετριδη,73εκ-214.233€

❑122 τ.μ ,3ου ,3υπν/τιων,καινούριο,Ανάληψη,79εκ-231.841€

❑120 τ.μ,1ου ,3 υπν/τιων καινούριο ,Ανάληψη 80εκ - 196.625 €

ΜΕΖΟΝΕΤΕΣ-ΜΟΝ/ΚΙΕΣ

❑ 125 τ.μ ,μεζονέτα πάρκινκ, χωρίς ξυλία ,Καρακόνερο εξαιρετική θέα 69 εκ-202.494 €

❑ 170 τ.μ ,μεζονέτα ,Τριάντα 95 εκ-278.797€

❑ 170 τ.μ ,μεζονέτα μαρμαροσοβά,Τριάντα 55 εκ-161.408 €

ΟΙΚΟΠΕΔΑ

❑ Οικόπεδο,4στρεμ.περιοχή Κανδήλι 140.000€

ΕΠΑΓΓΕΛ/ΚΟΙ ΧΩΡΟΙ

❑ Καταστήματα 80, 100, 150τ.μ ,Ρόδου-Κρεμαστής προς 2.200 € το τ.μ

ΧΠ1629

Profit & Solution

ΣΥΜΒΟΥΛΟΙ ΑΚΙΝΗΤΩΝ ΚΑΙ ΕΠΕΝΔΥΣΕΩΝ
Λεμεσού 34, 85100 Ρόδος
τηλ.: 22410 28100 φαξ.: 22410 28104

Μονοκατοικία
Παστίδα 1Χ140 και 1Χ100 τ.μ οικόπ. 1600 τ.μ. 330.000 Ε.

Μεζονέτα
Παστίδα140 τ.μ οικόπεδο 250 τ.μ. τελειωμένη 210.000 Ε.
Παστίδα 140 τ.μ. οικόπεδο 500 τ.μ. μαρμαροσοβά 125.000 Ε.
Παστίδα 109 τ.μ. οικόπεδο 300 τ.μ. τελειωμένη 155.000 Ε.
Γεννάδι 70 τ.μ. θέα θάλασσα τελειωμένη 150.000 Ε.
Παστίδα 140 τ.μ οικόπεδο 250 τ.μ. τελειωμένη 110.000 Ε.
Ασγούρου 130 τ.μ οικόπεδο 870 τ.μ. μπετά 150.000 Ε.

Διαμέρισμα
ΙΞΙΑ 78 τ.μ 66.000 Ε.
Ροδίνι μπετά 95 τ.μ. 120.000 Ε.
Ροδίνι μπετά 80 τ.μ. 100.000 Ε.
Άννης Μαρίας 118 τ.μ. Lux Garage 218.000
Ανάληψη 100 τ.μ τελειωμένο 170.000 Ε
Κέντρο Ρόδου 80 τ.μ. τελειωμέμο 150.000 Ε.
Παραδείσι 2Χ85 τ.μ. και 1Χ60 τ.μ. 250.000 Ε.

Οικόπεδο
Γεννάδι 1.120 τ.μ. με άδεια για δύο μεζονέτες 42.000 Ε.
Μαριτσά 4.000 τ.μ./Άδεια 80.000 Ε.
Χαράκι 1.500 τ.μ. 35.000 Ε.
Δαματριά 330 τ.μ. 18.000 Ε
Θολό 1.000 τ.μ. 30.000 Ε

Αποθήκη
Μ. Σμίθ 140 τ.μ. με ράμπα 45.000 Ε.
Χειμάρας 94 τ.μ. με ράμπα 90.000 Ε.

Γκαρσονιέρες
Ιάλυσο 30 τ.μ. 1 δωμ. 1 μπανιο 55.000 Ε.
Ιάλυσο 45 τ.μ. 2 δωμ. 1 μπανιο 75.000 Ε.
Ιάλυσο 47 τ.μ. lux κατασκευής 99.000 Ε.
Ιάλυσο 50 τ.μ. 1 δωμ. 1 μπανιο 90.000 Ε.

"Για περισσότερα ακίνητα επικοινωνήστε με το γραφείο μας"
AE516

ΑΓΟΡΑΖΩ

- ΧΡΥΣΑΦΙΚΑ
- ΚΟΣΜΗΜΑΤΑ
- ΝΟΜΙΣΜΑΤΑ
- ΧΡΥΣΑ
- ΔΟΝΤΙΑ
- ΜΕΤΟΧΕΣ
- ΩΡΟΛΟΓΙΑ
- ΑΝΤΙΚΕΣ

Δάνεια επί ενεχύρω

«ΜΠΑΜΠΗΣ»

Δημ. Θεοδωράκη 15
(1ος όροφος)
ΡΟΔΟΣ

MAT1113

ΣΧΟΛΗ ΟΔΗΓΩΝ ΚΟΥΣΗ ΠΑΝΤΕΛΗ

- ΔΙΠΛΩΜΑΤΑ
- ΕΡΑΣΙΤΕΧΝΙΚΑ
- ΕΠΑΓΓΕΛΜΑΤΙΚΑ
- ΜΟΤΟΣΙΚΛΕΤΑΣ
- ΜΑΘΗΜΑΤΑ ΘΕΩ–ΡΗΤΙΚΗΣ ΔΙΔΑ-ΣΚΑΛΙΑΣ



Οδός Βαλαωρίτου 9
(έναντι HOTEL SEMIRAMIS ΠΙΣΩ ΑΠΟ ΤΟ ΠΑΛΑΙΟ ΝΟΣΟΚΟΜΕΙΟ)
e-mail: kousisp@acn.gr

ΕΚΠΑΙΔΕΥΤΙΚΟ ΑΥΤΟΚΙΝΗΤΟ:
TOYOTA YARIS 1300 cc
AIR CONDITIONED
(ΠΡΟΣΟΧΗ): ΜΑΘΗΜΑΤΑ
α. Μοτοσικλέτας μεγάλου κυβισμού από 125 cc έως ανεξαρτήτου
β. Μοτ/τας έως 125 cc
γ. Μοτοποδηλάτου 50 cc
Διαθέτουμε επίσης κι αυτόματες μοτοσικλέτες 125 cc
Πληρ. τηλ.
(22410)73820-94777,
fax: (22410)29157
ΚΑΙ ΑΝΑ ΠΑΣΑ ΣΤΙΓΜΗ
ΣΤΑ ΚΙΝΗΤΑ τηλ.
6944511313-6972271960
Παραλαβή των μαθητών μας και από τις οικίες τους

MAT2387(1)

ΠΡΟΣΟΧΗ
Στη σχολή μας παραδίδονται και μαθήματα θεωρητικής διδασκαλίας

ΕΥΡΩΣΤΕΓΑΣΤΙΚΗ

ΚΤΗΜΑΤΟΜΕΣΙΤΙΚΟ ΓΡΑΦΕΙΟ - ΧΑΤΖΗΜΑΡΚΟΣ Ν. ΓΕΩΡΓΙΟΣ
Θ. ΣΟΦΟΥΛΗ 153 – Τ.Κ. 85100 ΡΟΔΟΣ
Πληροφορίες στο κινητό, διαθέσιμο όλες τις ώρες : 6973331692.
Τηλ. Γραφείου : 22410-29016. Ώρες γραφείου: 18:00 μ.μ έως 20:30 μ.μ.
Λοιπές ώρες και Σαββάτο, με ραντεβού.

ΠΩΛΟΥΝΤΑΙ ΚΑΙΝΟΥΡΓΙΑ ΔΙΑΜΕΡΙΣΜΑΤΑ ΛΟΥΞ ΚΑΤΑΣΚΕΥΗΣ
1. ΚΟΣΚΙΝΟΥ: Οροφοδιαμέρισμα διαμπερές, 209 τ.μ. 1ου ορόφου, με 4 υπνοδωμάτια, και πολύ μεγάλες βεράντες, με φανταστική και απεριόριστη θέα. Με αυτόνομη κεντρική θέρμανση και πλήρες ηλεκτρικών συσκευών. Τιμή 275.000 EURO.
2. ΚΑΡΑΚΟΝΕΡΟ: Διαμέρισμα 110 τ.μ. διαφόρων ορόφων, και ρετιρέ, 3ων υπνοδωματίων και μικρή αποθήκη. Με απεριόριστη θέα, και θέα στην θάλασσα. Τιμή 210.000 ευρω.
3. ΑΡΑΠΑΚΙ-ΚΟΡΙΝΘΟΥ : Διαμέρισμα 82 τ.μ. – 2 υπνοδ. – 1ου ορόφου – Τιμή 144.000 EURO.
4. ΜΙΧ. ΠΕΤΡΙΔΗ : Διαμερίσματα από 1.760 έως 2.000 EURO τ.μ.
5. ΚΩΝΣΤΑΝΤΙΝΟΥ ΥΔΡΑΙΟΥ: Διαμέρισμα 125 τ.μ. 2ου ορόφου, με γκαράζ, τζάκι, μεγάλες βεράντες, καταπληκτική θέα. Τιμή 265.000 EURO.
6. ΑΡΑΠΑΚΙ : Διαμέρισμα 85 τ.μ – 1ου ορόφου - 2 υπνοδωμάτια - τιμή: 149.600 EURO.
7. ΡΟΔΙΝΙ: Διαμερίσματα 80 τ.μ. 1ου και 2ου ορόφου. 2 υπνοδωματίων. Τιμή 152.000 EURO
8. ΑΡΑΠΑΚΙ : Διαμέρισμα 117 τ.μ – 3ου ορόφου (ρετιρέ) - 3 υπν. - τιμή: 211.000 EURO.
9. ΡΟΔΙΝΙ : Διαμέρισμα 85τ.μ – 2 υπνοδωματίων – υπό κατασκευή - τιμή: 162.000 EURO.
10. ΡΟΔΙΝΙ : Διαμέρισμα 95τ.μ – 3 υπνοδωματίων – υπό κατασκευή - τιμή: 181.000 EURO.
11. ΑΣΓΟΥΡΟΥ : Γκαρσονιέρα 40 τ.μ – 2ου ορόφου – τιμή : 55.000 EURO.
12. ΤΡΙΑΝΤΑ : Ισόγειο διαμέρισμα 95τ.μ – με αυλή - 2 υπνοδωμάτια – τιμή: 153.000 EURO.
13. ΤΡΙΑΝΤΑ: Διαμέρισμα ισόγειο 115 τ.μ. υπό κατασκευή με 2 ή 3 υπνοδωμάτια κατά επιλογή, με μικρή αυλή. Τιμή 176.000 EURO

ΠΩΛΟΥΝΤΑΙ ΜΕΤΑΧΕΙΡΙΣΜΕΝΑ ΔΙΑΜΕΡΙΣΜΑΤΑ
14 ΑΝΑΛΗΨΗ : Διαμέρισμα 45 τ.μ. α' ορόφου, 25ετίας. Υπνοδωμάτιο, χωλ, κουζίνα, μπάνιο, επιπέον χώρος κατά επιλογή για αποθήκη ή δευτερεύον μικρό υπνοδωμάτιο. Τιμή 45.000 EURO.
15. ΙΦΙΓΕΝΕΙΑΣ: Διαμέρισμα διαμπερές 116 τ.μ. 3 υποδωματίων, 1ου ορόφου, σε άριστη κατάσταση, κτίσμα του '82. Τιμή 145.000 EURO
16. ΠΕΡΙΟΧΗ ΑΝΑΛΗΨΗ: Διαμέρισμα 1ου ορόφου 131 τ.μ. (126 τ.μ. καθαρό, κύριοι χώροι) 15ετίας, 3 υπνοδωμάτια, 2 μπάνια, αποθήκη, αποχέτευση στο κεντρικό δίκτυο, σε καλή κατάσταση. Τιμή 145.000 EURO
17. ΖΕΦΥΡΟΣ : Πωλείται συγκρότημα 2 διαμερισμάτων και 1 γκαρσονιέρας με συνολικό εμβαδόν 260 τ.μ. – Τιμή 270.000 EURO.
18. ΚΟΣΚΙΝΟΥ Διαμέρισμα 55 τ.μ. 2 υπνοδωματίων, ημιυπόγειο, με πλακόστρωτη αυλή, και με μικρή αποθήκη. Πλήρες καινούργων επίπλων και ηλεκτρικών συσκευών και κλιματιστικών. Τιμή 77.000 EURO
19. KENNENTY: Διαμέρισμα ισόγειο 63 τ.μ – 2 υπνοδ. – με αυλή – τιμή: 60.000 EURO.
20. ΠΙΝΔΟΥ: Γκαρσονιέρα 24 τ.μ – τιμή: 22.000 EURO.
21. ΠΕΡΙΟΧΗ ΑΝΑΛΗΨΗ: Ημιυπόγειος βοηθ. χώρος 73 τ.μ - σε σοβάδες, με αυλή 40 τ.μ – τιμή: 50.000 EURO.
22. ΙΑΛΥΣΟΣ: Μικροδιαμέρισμα 51 τ.μ., 2ου ορόφου (ρετιρέ), 1 υπνοδωμάτιο, σαλόνι, κουζίνα. Κτίσμα του '81, σε άριστη κατάσταση. Τιμή 68.000 EURO.

ΠΩΛΟΥΝΤΑΙ ΜΟΝΟΚΑΤΟΙΚΙΕΣ – ΜΕΖΟΝΕΤΕΣ
23. GOLF ΑΦΑΝΤΟΥ: Παραθαλάσσιες ετοιμοπαράδοτες τριόροφες μονοκατοικίες 169 τ.μ. με 3 υπνοδωμάτια σε 520 τ.μ. οικόπεδο πλήρες περίφραξη τηχείων 100 μ. από την θάλασσα με τζάκι, ιδιόκτητο parking 2 θέσεων, μεγάλες βεράντες, κήπο και σοφίτα. Πανοραμική θέα. Τιμή 325.000 EURO.
24. ΤΡΙΑΝΤΑ: Νεόδμητη διώροφη μονοκατοικία 220 τ.μ. σε οικόπεδο 300 τ.μ. στην ορεινή πλευρά, με τζάκι και φανταστική θέα. Τιμή 400.000 ευρω.
25. ΤΡΙΑΝΤΑ: Τριώροφες μονοκατοικίες έως και μαρμαροσουβά – α) 3 Χ 65 τ.μ – τιμή : 161.400 EURO, β) 3 Χ 68 τ.μ – τιμή : 176.000 EURO, – γ) 3 Χ 68 τ.μ – τιμή : 190.750 EURO, δ) 3 Χ 70 τ.μ – τιμή : 205.400 EURO.
26. ΙΞΙΑ: Μεζονέτες 155 τ.μ. με 4 υπνοδωμάτια και τζάκι. Τιμή 270.000 EURO.
27. ΙΞΙΑ: Μονοκατοικίες 155 τ.μ. με 4 υπνοδωμάτια και τζάκι. Τιμή 279.000 EURO.
28. ΜΑΡΙΤΣΑ: Εξοχική μονοκατοικία 100 τ.μ. ισόγεια, σε οικόπεδο 1.400 τ.μ. σε μπετά. Τιμή 110.000 EURO.
29. ΜΑΡΙΤΣΑ: Εξωχική μονοκατοικία 135 τ.μ. νεόκτιστη σε ύψωμα, σε οικόπεδο 4.600 τ.μ. με επιπλέον δόμηση 320 τ.μ. και απεριόριστη θέα. Τιμή 260.000 ευρω.
30. ΠΑΣΤΙΔΑ: Εξοχικές διώροφες μονοκατοικίες 125 τ.μ., 3 υπνοδωματίων, σε οικόπεδο 250 τ.μ. περιφραγμένο με τοιχία, και θέση parking. Υπό κατασκευή, παραδίδονται τελειωμένες πλην ξυλουργικών. Τιμή 160.000 EURO
31. ΠΑΣΤΙΔΑ: Εξοχικές διώροφες μονοκατοικίες 125 τ.μ., 3 υπνοδωματίων, με επιπλέον δόμηση 75 τ.μ., σε οικόπεδο 400 τ.μ. Περιφραγμένο με τοιχία και θέση parking. Υπό κατασκευή, παραδίδονται τελειωμένες, πλην ξυλουργικών. Τιμή 195.000 EURO.
32. ΠΑΣΤΙΔΑ: Μονοκατοικία 135 τ.μ – 3 υπνοδ. – σε μαρμαροσουβά – τιμή : 160.000 EURO.
33. ΚΟΣΚΙΝΟΥ: (κοντά στο μουσικό Γυμνάσιο). Μεζονέτα σε μπετά 216 τ.μ. (υπόγειο 72 τ.μ. ισόγειο 72 τ.μ. και όροφο 72 τ.μ.) σε οικόπεδο 1.350 τ.μ. με απεριόριστη θέα. Τιμή 170.000 ευρώ.
34. ΚΟΣΚΙΝΟΥ: (Κοντά στο μουσικό Γυμνάσιο). Μονοκατοικία σε μπετά 216 τ.μ. (υπόγειο 72 τ.μ. ισόγειο 72 τ.μ. και όροφο 72 τ.μ.) σε οικόπεδο 1.350 τ.μ. με απεριόριστη θέα. Τιμή 200.000 ευρω.
35. ΚΟΣΚΙΝΟΥ: Ανεξάρτητες μονοκατοικίες σε μπετά 150 τ.μ. σε οικόπεδο 700 τ.μ. – Τιμή 138.000 EURO
36. ΚΑΛΑΒΑΡΔΑ: Τριώροφη μεζονέτα 180 τ.μ. κτίσμα του '86 σε οικόπεδο 2.600 τ.μ. με οπωροφόρα δένδρα. Σε άριστη κατάσταση με φανταστική θέα στη θάλασσα. Τιμή 250.000 EURO

ΠΩΛΟΥΝΤΑΙ ΚΑΤΑΣΤΗΜΑΤΑ
37. 7 ΒΑΠΕΣ: Για επαγγελματική στέγη, επί της πλατείας, πωλείται διώροφη μονοκατοικία 206 τ.μ. (103 τ.μ. ισόγειο και 103 τ.μ. 1ος όροφος) επιπλέον 18 τ.μ. ακάλυπτος χώρος. Ιδανική για τεχνικό γραφείο, Ιατρείο, Λογιστήριο κ.λπ. Τιμή 250.000 EURO.
38. ΜΑΝΔΡΑΚΙ: Πωλείται επαγγελματικός χώρος 64 τ.μ. 2ος όροφος, κατάλληλος για τεχνικό γραφείο κ.λπ. Τιμή 153.000 EURO

ΠΩΛΟΥΝΤΑΙ ΕΞΟΠΛΙΣΜΕΝΕΣ ΕΠΙΧΕΙΡΗΣΕΙΣ
39. ΠΕΥΚΟΙ : Πωλείται επιχείρηση fast food - γυράδικο 50 τ.μ. πλήρως εξοπλισμένη, με μεγάλη αυλή με τραπεζοκαθίσματα στην πλατεία Λοθιάρικα Πεύκων. Τιμή 25.000 EURO – Μίσθωμα 600 EURO - Με νέο 12ετές συμβόλαιο
40. Πωλείται: επιτυχημένη γνωστή επιχείρηση – cafe – bar – restaurant – 900 τ.μ (με την αυλή), - πλήρως εξοπλισμένη, μέσα στην πόλη – χωρητικότητας 250 ατόμων καθημένων – με ενοίκιο 950 EURO, και νέο 12 ετές συμβόλαιο – τιμή: 150.000 EURO.
41. Πωλείται επιχείρηση - ΣΟΥΠΕΡ ΜΑΡΚΕΤ - συνοικιακή – οικογενειακή, με όλον τον εξοπλισμό και το υπάρχον εμπόρευμα – με μέση ημερήσια είσπραξη 1.000 EURO, βάση βιβλίων. Δεκτός κάθε έλεγχος. Τιμή : 100.000 EURO.
42. ΣΩΚΡΑΤΟΥΣ - ΠΑΛΙΑ ΠΟΛΗ: Επί της Σωκράτους, επιχείρηση 50 τ.μ. - Τιμή 120.000 ευρώ. Μίσθωμα 1.500 EURO
43. ΠΑΛΙΑ ΠΟΛΗ : Πωλείται πλήρως εξοπλισμένη επιχείρηση μπαρ 70 τ.μ – μαζί με τα συστήματα ήχου – χωρητικότητος 50 καθήμενων – μίσθωμα 900 EURO - νέο συμβόλαιο - τιμή : 115.000 EURO.
44. ΠΑΛΙΑ ΠΟΛΗ : Πωλείται επιχείρηση 15 τ.μ – τιμή : 65.000 EURO, - σε πολύ εμπορικό πόστο – νέο 12ετές συμβόλαιο.
45. ΚΙΟΤΑΡΙ: Στο εμπορικό κέντρο, πωλείται φάστ – φούντ – εξοπλισμένη επιχείρηση μαζί με το ακίνητο 25 τ.μ, και αυλή 20τ.μ – τιμή: 100.000 EURO.
46. ΠΑΛΙΑ ΠΟΛΗ : Πωλείται επιχείρηση εστιατόριο – μπαρ , 100 τ.μ - πλήρως εξοπλισμένο, με κατοικία άνωθεν αυτού 90 τ.μ, 3 υπνοδωματίων σε εμπορικότατη ζώνη. – τιμή: 110.000 EURO. Μίσθωμα 820 EURO.

ΠΩΛΟΥΝΤΑΙ ΚΤΗΜΑΤΑ – ΟΙΚΟΠΕΔΑ
47. ΔΑΜΑΤΡΙΑ: Οικόπεδο 4.000 τ.μ. Πωλείται εξ' ολοκλήρου ή εξ' αδιαιρέτου. Τιμή 88.000 EURO.
48. ΔΑΜΑΤΡΙΑ: Προνομιακό οικόπεδο 4.000 τ.μ. Πωλείται εξ' ολοκλήρου ή εξ' αδιαιρέτου. Τιμή 103.000 EURO.
49. ΤΣΑΪΡΙ: Στον συνεταιρισμό ξυλουργών – Πωλείται συνεταιριστική μερίδα 500 τ.μ. με την άδεια οικοδομής για 300 τ.μ. – Τιμή 44.000 EURO.
50. ΤΣΑΪΡΙ: (300 μ. από την Λεωφόρο Ρόδου-Λίνδου) οικόπεδα 4.000 τ.μ. για βιοτεχνικούς χώρους κτίζονται 3Χ1.200 τ.μ. (ισόγειο, 1ος όροφος, 2ος όροφος, σύνολο κάλυψης 3.600 τ.μ.). Τιμή 200.000 EURO
51. ΕΠΙ ΤΗΣ ΛΕΩΦ. ΡΟΔΟΥ - ΚΑΛΛΙΘΕΩΝ : Προνομιούχο οικόπεδο 825 τ.μ με άδεια οικοδομής 108 τ.μ κύριας χρήσης – τιμή: 100.000 EURO.
52. ΚΟΣΚΙΝΟΥ : Οικόπεδο 4.000 τ.μ. με δόμηση για 3-4 μονοκατοικίες, συνολικής κάλυψης 480 τ.μ. Τιμή 300.000 EURO
53. ΡΟΔΟΥ-ΛΙΝΔΟΥ: Οικόπεδο εφαπτόμενο επί της οδού, 4.000 τ.μ. Με την άδεια οικοδομής για καταστήματα με υπόγειο 400 τ.μ., ισόγειο 400 τ.μ. και όροφο 300 τ.μ. Τιμή 330.000 ευρώ.
54. ΡΟΔΟΥ-ΛΙΝΔΟΥ: Οικόπεδο 3.400 τ.μ. εφαπτόμενο επί της οδού, με πρόσωπο 107 τ.μ. Με δόμηση για κατάστημα συνολικά 417 τ.μ. (υπόγειο 139 τ.μ., ισόγειο 139 τ.μ. και όροφο 139 τ.μ. και δόμηση για βιοτεχνική χρήση συνολικά 712 τ.μ. (υπόγειο 178 τ.μ. ισόγειο 178 τ.μ. Α' όροφο 178 τ.μ. και Β' όροφο 178 τ.μ. Τιμή 350.000 ευρω.
54. ΑΣΓΟΥΡΟΥ: Αγροτεμάχιο 21.300 τ.μ. (περιοχή πρώην σκουπιδιών). Τιμή 530.000 ευρώ.
55. ΑΣΓΟΥΡΟΥ : Οικόπεδο 6.700 τ.μ – προσβάσιμο από δυο δρόμους , κατάλληλο για οποιαδήποτε χρήση – τιμή: 280.000 EURO.
56. ΚΟΣΚΙΝΟΥ: Οικόπεδα 700 τ.μ. με την άδεια οικοδομής για 150 τ.μ. – Τιμή 90.000 EURO
57. ΚΟΣΚΙΝΟΥ : Οικόπεδο 2.950 τ.μ - ΕΝΤΟΣ ΣΧΕΔΙΟΥ ΠΟΛΕΩΣ – πανοραμική θέα – τιμή : 650.000 EURO.
58. ΕΛΕΟΥΣΑ: 14.880 τ.μ. κοντά στο χωριό με ρεύμα και νερό, με 100 ελαιόδενδρα, και πρόσβαση από 2 δρόμους. Τιμή 108.000 EURO
59. ΨΙΝΘΟΣ : Κτήμα 7 στρέμματα – ισόπεδο με το δρόμο - 7 χιλιόμετρα από το χωριό - τιμή: 23.000 EURO.
60. ΨΙΝΘΟΣ : Κοντά στο Χωριό – κτήμα 6.700 τ.μ – πανοραμική θέα – σε ύψωμα – με δρόμο - τιμή: 27.000 EURO.
61. ΨΙΝΘΟΣ Αγροτεμάχιο 60.000 τ.μ. Τιμή 60.000 EURO.
62. ΠΕΤΑΛΟΥΔΕΣ: 6.100 τμ. με θέα βουνό και θάλασσα-Τιμή 100.000 EURO.
63. ΚΡΗΤΗΝΙΑ: Εκταση, εφαπτόμενη επί της λεωφόρου, 6.450 τ.μ. Τιμή 60.000 EURO.
64. ΠΑΣΤΙΔΑ: Κτήμα 4 στρέμματα - τιμή: 105.000 EURO.

ΠΩΛΟΥΝΤΑΙ ΠΑΝΣΙΟΝ – ΞΕΝΟΔΟΧΕΙΑ
65. ΠΑΛΙΑ ΠΟΛΗ : Πωλείται πανσιόν σε ήρεμη και γραφική περιοχή – αποτελούμενη - από 2 δωμάτια των 50 τ.μ – 3 δωμάτια των 26 τ.μ – 1 δωμάτιο των 40 τ.μ – και αυλή 70 τ.μ – τιμή: 320.000 EURO.

ΒΙΟΤΕΧΝΙΚΟΙ ΧΩΡΟΙ – ΑΠΟΘΗΚΕΣ
66. ΑΝΑΛΗΨΗ: Πωλείται πάνω στον κεντρικό δρόμο, πολυτελής ημιυπόγειος χώρος 160 τ.μ. μισθωμένος προς 485 ευρώ μηνιαίως. Με 2 w.c. κατάλληλος για όλες τις χρήσεις. Ιδανικός για τεχνικό γραφείο, Λογιστήριο, Βιοτεχνία, Γυμναστήριο κ.λπ. Αρχική τιμή 100.000 EURO. Δεκτές και λοιπές λογικές προτάσεις.
67. ΑΣΓΟΥΡΟΥ: Αποθήκη 400 τ.μ. απoπερατωμένη πάνω στον δρόμο, εύκολη πρόσβαση για κάθε τύπο οχήματος με άνεση χώρου και μεγάλη αυλή. Τιμή 352.000 EURO.
68. ΡΟΔΟΥ ΛΙΝΔΟΥ : Πωλείται ισόγειος βιοτεχνικός χώρος 300 τ.μ. χωρίς κολόνες απoπερατωμένος, εύκολης πρόσβασης, με ύψος 5 μ. – Τιμή 265.000 EURO.
69. ΡΟΔΟΥ ΛΙΝΔΟΥ: Απέναντι από Μαρινόπουλο, κατάστημα απoπερατωμένο, βιοτεχνικός χώρος 60 τ.μ – τιμή: 65.000 EURO.
70. ΚΑΡΑΚΟΝΕΡΟ: Πωλούνται αποθήκες – 110τ.μ – 88.000 EURO, και 120 τ.μ – 102.700 EURO.
71. ΡΟΔΙΝΙ: Υπόγεια αποθήκη 121 τ.μ. με αυλή. Τιμή 65.000 EURO.

ΖΗΤΟΥΝΤΑΙ ΓΙΑ ΑΓΟΡΑ ΜΕΤΑΧΕΙΡΙΣΜΕΝΑ ΔΙΑΜΕΡΙΣΜΑΤΑ ΚΑΙ ΑΚΙΝΗΤΑ ΠΑΣΗΣ ΦΥΣΕΩΣ
ΖΗΤΟΥΝΤΑΙ ΟΙΚΟΠΕΔΑ ΓΙΑ ΑΝΤΙΠΑΡΟΧΗ
Αναλαμβάνουμε την πώληση ή ενοικίαση της επιχείρησης ή του ακινήτου σας και την χωρίς χρέωση προβολή του με ένα απλό τηλεφώνημα.
AE0101

GNET
Gaming Network
INTERNET & GAMES

Ζητείται προσωπικό

Εξυπηρέτηση Πελατών

Απαραίτητα:

* Πολύ καλή γνώση Windows
* Γνώση προγραμμάτων γραφείου
* Γνώση προγραμμάτων internet και PC-Games
* Γνώση αγγλικών
* Διάθεση για εργασία
* Άνεση στην επικοινωνία
* Διάθεση μετάδοσης γνώσεων.

GNET Ρόδου
ΤΗΛ: 2241 021502, 6945898937

ΜΧΠ2367

ΩΜΕΓΑ
ΚΑΡΑΓΕΩΡΓΙΟΥ ΓΕΩΡΓΙΟΣ

ΑΣΦΑΛΕΙΕΣ ΑΚΙΝΗΤΑ ΕΠΕΝΔΥΣΕΙΣ ΔΑΝΕΙΑ

ΚΕΝΤΡΙΚΟ: ΜΕΓ. ΚΩΝ/ΝΟΥ 61 ΡΟΔΟΣ
ΤΗΛ. 22410 77122, ΦΑΞ. 22410 77522
e-mail: omega-gtk@rha.forthnet.gr
www.rodos-i.gr

1. ΡΟΔΟΣ, ισόγειο διαμέρισμα πλήρως ανακαινισμένο 83 τ.μ., 2Υ/Α, 100.000 ευρώ.
2. ΡΟΔΟΣ, οικόπεδο 430 τ.μ. με ΣΔ 0,8, 300,000 ευρώ.
3. ΡΟΔΟΣ, διαμ/μα 48 τ.μ. 15ετίας με ωραία θεά σε αρίστη κατάσταση, 75.000, ευρώ.
4. ΡΟΔΟΣ, οικόπεδο 4.000 τ.μ. Αγ. Αποστόλους, 75.000 ευρώ.
5. ΡΟΔΟΣ, Αγ. Ιωάννης σε μικρή οικοδομή 90 τ.μ. διασ/μα, 70.000 ευρώ.
6. Μονοκατοικίες νέες υπό κατασκευή διαφόρων διαστάσεων σε Ιαλυσό, Παστίδα, Αφάντου από 1.615ευρώ/τμ.
7. ΑΦΑΝΤΟΥ, μον/κια 143 τ.μ. με θέα θάλασσα σε οικόπεδο 1.350 τ.μ. με 3Υ/Α, 230.000 ευρώ.
8. ΑΦΑΝΤΟΥ, οικόπεδο 2.300 τ.μ. εντός ζώνης ωραία θέα 100,000 ευρώ.
9. ΑΦΑΝΤΟΥ εκτός οικισμού 4.920 τ.μ. πάνω από golf θέα θάλασσα 125.000 ευρώ.
10. ΙΑΛΥΣΟΣ, σπίτι νεόδμητο 48 τ.μ. 100 μ. από τη θάλασσα, 75.000 ευρώ.
11. ΙΑΛΥΣΟΣ, οικόπεδο 4.000 τ.μ. με άδεια οικοδομής 205.000 ευρώ.
12. ΙΑΛΥΣΟΣ, οικόπεδο 5.000 τ.μ. καλή τοποθεσία, 220.000 ευρώ.
13. ΙΑΛΥΣΟΣ, διασ/μα ισόγειο 115 τ.μ. και αυλή στους σοβάδες 90.000 ευρώ.
14. ΙΞΙΑ, βίλα 210 τ.μ. με 800 τ.μ. κήπο ωραία θέα, ησυχία 400,000 ευρώ.
15. ΙΞΙΑ, βίλα 286 τ.μ. με 1200 τ.μ. ωραία θέα, ησυχία 500,000 ευρώ.
16. ΚΡΕΜΑΣΤΗ, οικόπεδο 2.000 τ.μ. εντός ζώνης, 120.000 ευρώ.
17. ΚΡΕΜΑΣΤΗ, οικόπεδο 4.000 τ.μ., 95.000 ευρώ.
18. ΚΟΣΚΙΝΟΥ, ιοκόπεδο με θέα θάλασσα 4.000 τ.μ., 250.000 ευρώ.
19. ΚΑΛΑΘΟΣ, οικόπεδο με θέα θάλασσα 5.300 τ.μ., 75.000 ευρώ.
20. ΜΑΡΙΤΣΑ, μον/κια με θέα θάλασσα 130 τ.μ. σε οικόπεδο 5.000 τ.μ., 245.000 ευρώ.
21. ΜΑΡΙΤΣΑ, οικόπεδο με θέα θάλασσα 97.000 ευρώ.
22. ΠΑΛ. ΠΟΛΗ, διώροφη μον/κια 48+48 τ.μ. με αυλή 20 τ.μ., 88.000 ευρώ.
23. ΠΑΛ. ΠΟΛΗ, διώροφη μον/κια 140 τ.μ. με αυλή 40 τ.μ. κατοικήσιμο 180.000 ευρώ.
24. ΤΣΑΙΡΙ 3.800 τ.μ. με άδεια οικοδομής Α, Β, Γ, ορόφου από 175 τ.μ. εκάστος. 350.000 ευρώ.
25. ΤΡΕΙΣ, μον/κία με υπόγειο, ισόγειο και Α' όροφο 300 τ.μ. στους σοβάδες με 1.500 τ.μ. οικόπεδο 250.000 ευρώ.
26. ΚΙΟΤΑΡΙ εκτός σχεδίου 11.000 τ.μ. φανταστική θέα με φως και νερό 700 μ. από θάλασσα 165.000 ευρώ.
27. ΚΙΟΤΑΡΙ εκτός σχεδίου 3.700 τ.μ. ωραία θέα 1000 μ. από θάλασσα 25.000 ευρώ.
28. ΚΙΟΤΑΡΙ εκτός σχεδίου 9.700 τ.μ. ωραία θέα 800 μ. από θάλασσα 55.000 ευρώ.
29. ΛΑΧΑΝΙΑ, εκτός σχεδίου 4.000 τ.μ. θέα θάλασσα, 50.000 ευρώ.
30. ΛΑΧΑΝΙΑ, εκτός σχεδίου 20.000 τ.μ. θέα θάλασσα 110.000 ευρώ.
31. ΛΑΧΑΝΙΑ, εντός σχεδίου 2 κατοικίες με θέα θάλασσα, 90.000 ευρώ έκαστη.
32. ΛΑΧΑΝΙΑ θάλασσα 10.000 τ.μ., 587.000 ευρώ.
33. ΛΑΧΑΝΙΑ, θάλασσα 19.700 τ.μ., 675.000 ευρώ.
34. ΛΑΧΑΝΙΑ, εκτός σχεδίου 30.000 τ.μ. θέα θάλασσα 250.000 ευρώ.

Το γραφείο μας διαθέτει πολλά ακίνητα εντός και εκτός οικισμού μεγάλα και μικρά για όλες τις χρήσεις, άρτια και οικοδομήσιμα καθώς και αγροτεμάχια από 5 ευρώ/τμ.

ΑΕ658

Από μεγάλο εστιατόριο εντός πόλεως

ΖΗΤΕΙΤΑΙ

έμπειροι μάγειρες με γνώσεις και στο ψάρι για 12μηνη απασχόληση. Μισθός ικανοποιητικός και ασφάλιση.

Πληρ. τηλ. 22410 60608 κ. Μαρία και 6947423045

ΜΑΤ2652(1)(Γ)

ΖΗΤΕΙΤΑΙ

ΚΑΘΗΓΗΤΗΣ/ΚΑΘΗΓΗΤΡΙΑ Αγγλικών με τα τυπικά και ουσιαστικά προσόντα να διδάξει σε φροντιστήριο ξένων γλωσσών.
Διδακτική εμπειρία απαραίτητη σε όλα τα επίπεδα.
Προσφέρονται: άριστο περιβάλλον εργασίας, αποδοχές αναλόγως προσόντων και πλήρη ασφαλιστική κάλυψη.

Πληρ. τηλ. 6936883818

ΜΑΤ2703(Γ)

Από την αντιπροσωπεία αυτοκινήτων
HONDA - MITSUBISHI

ΖΗΤΕΙΤΑΙ

ΠΩΛΗΤΗΣ ΑΥΤΟΚΙΝΗΤΩΝ

Επιθυμητή προϋπηρεσία στο χώρο.
Καλή γνώση Η/Υ και Αγγλικών.

Απαραίτητη αποστολή βιογραφικού σημειώματος στη διεύθυνση **Λ. Λίνδου 138 Ρόδος**

Τηλ. 2241067440-41

Φαξ 2241068462

Email: kaligcar@otenet.gr

ΜΧΠ1915

ΠΩΛΗΣΕΙΣ ΑΚΙΝΗΤΩΝ

1. **ΑΝΑΛΗΨΗ** Διαμερίσματα 91, 113 και 120 τ.μ. σε κεντρικό σημείο, πολυτελούς κατασκευής με αυτόνομη θέρμανση και απεριόριστη θέα προς 1.850 € το τ.μ.
2. **ΑΝΑΛΗΨΗ** Διαμέρισμα 62 τ.μ. με αυτόνομη θέρμανση προς 1750 € ανά τ.μ.
3. **ΡΟΔΙΝΙ** Διαμέρισμα 70 τ.μ. σε αυτόνομη θέρμανση, γκαράζ προς 1900 € το τ.μ.
4. **ΡΟΔΙΝΙ** Διαμέρισμα 90 τ.μ. 2ου ορόφου (ρετιρέ) πολυτελούς κατασκευής με τζάκι, parking 154.000€
5. **ΜΙΧ. ΠΕΤΡΙΔΗ** Διαμερίσματα 82, 85, 115 και 117 τ.μ. με αυτόνομη θέρμανση, θέση parking προς 1.750 € το τ.μ.
6. **ΜΙΧ. ΠΕΤΡΙΔΗ** Διαμερίσματα 118 και 122 τ.μ. πολυτελούς κατασκευής με θέρμανση, τζάκι και γκαράζ
7. **ΚΑΡΑΚΟΝΕΡΟ** Διαμερίσματα 110 τ.μ. με απεριόριστη θέα - αυτόνομη θέρμανση- γκαράζ προς 1.800 € το τ.μ.
8. **ΚΑΡΑΚΟΝΕΡΟ** Διαμερίσματα 99 τ.μ. (1ος όροφος γκαράζ - αποθήκη - αυτ. θέρμανση 187.000€ - 84 τ.μ. (1ος όροφος - γκαράζ - αποθήκη - αυτ. θέρμανση) 155.000€ - 70 τ.μ. (2ος όροφος - γκαράζ - αποθήκη -αυτ. θέρμανση) 120.000€ - 112 τ.μ. (2ος όροφος γκαράζ - αποθήκη - αυτ. θέρμανση) 212.000€
9. **ΚΑΡΑΚΟΝΕΡΟ** Διαμερίσματα 82, 95 τ.μ. (σε διώροφη οικοδομή) προς 1.800 € το τ.μ.
10. **ΣΤ. ΚΩΤΙΑΔΗ** Διαμερίσματα 50, 83 τ.μ. (σε διώροφη οικοδομή) προς 1.800 € το τ.μ.
11. **ΑΡΑΠΑΚΙ** Διαμέρισμα ελαφρώς μετσχειρισμένο (πέντε ετών) 140 τ.μ. με 3 κρεβατοκάμαρες, 2 μπάνια, κεντρική θέρμανση και ηλιακά 220.000 ευρώ.
12. **ΡΟΔΟΣ** Μεζονέτα (υπό κατασκευή) κεντρικό σημείο της πόλης 210 τ.μ. (140 τ.μ. κυρίας χρήσεως και 70 τ.μ. υπόγειο) πολυτελούς κατασκευής με κήπο, κεντρική θέρμανση, αποθήκη, γκαράζ, θέα καταπληκτική, τιμή λογική.
13. **ΠΑΣΤΙΔΑ** Μεζονέτα (υπό κατσκευή) 140 τ.μ. πολυτελούς κατασκευής σε οικόπεδο 330 τ.μ. 170.000 €
14. **ΓΕΝΝΑΔΙ** Μεζονέτες (ετοιμοπαράδοτες) 102,36-104,34-107,23 τ.μ. πολυτελούς κατασκευής και απεριόριστη θέα σε οικόπεδο των 900 τ.μ. σε λογική τιμή
15. **ΙΑΛΥΣΟΣ** Μεζονέτες (σε μαρμαροσοβά) των 225 τ.μ. 205.000 ευρώ, 204 τ.μ. 190.000 €, 204 τ.μ. 176.000 € και 165 τ.μ. 161.000 € με ανεξάρτητα οικόπεδα και σε πολύ καλή περιοχή.
16. **ΙΑΛΥΣΟΣ** Μεζονέτα 210 τ.μ. πολυτελούς κατασκευής, ανεξάρτητη σε οικόπεδο 300 μέτρων, 250.000 €
17. **ΙΑΛΥΣΟΣ** Μεζονέτα 192 τ.μ. με κήπο μπρος-πίσω, τζάκι και όλο τον ηλεκτρικό εξοπλισμό, 260.000 €
18. **ΚΟΣΚΙΝΟΥ** Μεζονέτες 140 τ.μ. με απεριόριστη θέα σε οικόπεδο 1.500 τ.μ. 218.000 € σε μαρμαροσοβά και 280.000 € αποπερατωμένη
19. **ΓΕΝΝΑΔΙ** Οικόπεδο 2.360 τ.μ. με άδεια οικοδομής (200 τ.μ. κύριας χρήσεως, 200 τ.μ. υπόγειο, 40 τ.μ. ημιυπαίθριο) με πρόσοψη στο κεντρικό δρόμο, καταπληκτική θέα, σε απόσταση 50 μέτρων από τη θάλασσα σε πολύ καλή τιμή.
20. **ΠΕΥΚΟΙ (ΛΙΝΔΟΣ)** Οικόπεδο 3.000 τ.μ. στο κέντρο της τουριστικής περιοχής με τη μία πρόσοψη στον κεντρικό δρόμο και την άλλη στην παραλία, με άδεια οικοδομής (300 τ.μ. κύρια χρήση και 300 υπόγειο) κατάλληλο για οποιαδήποτε επαγγελματική χρήση, προσφέρεται προς πώληση ή προς ενοικίαση.

ΚΤΗΜΑΤΟΜΕΣΙΤΙΚΟ ΓΡΑΦΕΙΟ
ΝΙΚΟΛΑΟΣ Δ. ΑΣΒΕΣΤΗΣ
ΓΕΩΡΓΙΟΣ Η. ΑΛΕΞΙΟΥ
ΠΩΛΗΣΕΙΣ - ΕΚΤΙΜΗΣΕΙΣ -
ΑΝΤΙΠΑΡΟΧΕΣ - ΕΠΕΝΔΥΤΙΚΕΣ ΠΡΟΤΑΣΕΙΣ
Αγίου Ιωάννου 46, Ρόδος
Τηλ. 22410 32809, 6947848288, 6946 348131

ΠΩΛΕΙΤΑΙ

εξ' ολοκλήρου **κτήμα** οικοδομήσιμο 11.390 τ.μ. στην Κάλαθο με θέα τη θάλασσα σε τουριστική περιοχή.
Τιμή 170.000 ευρώ

Πληρ. τηλ. 2244032041, 6944169623, 2244031754, 6979783641

ΜΑΤ152(Γ)

ΠΩΛΟΥΝΤΑΙ

πολυτελή **διαμερίσματα** πλήρως εξοπλισμένα α) 102 τ.μ. 3 υπνοδωματίων, β) 87 τ.μ. 2 υπνοδωματίων, γ) 36 τ.μ. ιδιόκτητο πάρκιν στο κέντρο της Ιαλυσού.

Πληρ. τηλ. 2241076985, 6932386180
Γιωργίου Νικόλαος

ΙΝΤ1170(Γ)

ΚΛΑΔΟΓΕΝΗΣ ΜΙΧΑΗΛ
ΠΟΛΙΤΙΚΟΣ ΜΗΧΑΝΙΚΟΣ Ε.Μ.Π.
ΑΤΤΑΒΥΡΟΥ 20-ΡΟΔΟΣ
ΤΗΛ. 2241022394

ΠΩΛΟΥΝΤΑΙ

1. **Μεζονέτες** με απεριόριστη θέα και θέα στη θάλασσα, στο Καρακόνερο, με 3 υπνοδωμάτια, σαλόνι, κουζίνα, 2 λουτρά, αποθήκης και με υπόγειο χώρο στάθμευσης και λοιπών βοηθητικών χώρων, εμβαδού 125 τ.μ. και εμβαδού υπογείου 65 τ.μ., συνολικής επιφάνειας με το υπόγειο 190 τ.μ.
2. **Διαμερίσματα** πολυτελούς κατασκευής με απεριόριστη θέα και θέα στη θάλασσα, στο Καρακόνερο, με 3 υπνοδωμάτια, λουτρού και αποθήκης εμβαδού 105 τ.μ.

ΑΕ0058

ΣΑΒΒΑΪΔΗΣ & ΣΥΝΕΡΓΑΤΕΣ
Κτηματομεσιτικό Γραφείο
Γρ. Λαμπράκη 14 ΡΟΔΟΣ 85100
Τηλ. 2241026281

ΠΩΛΗΣΕΙΣ ΑΚΙΝΗΤΩΝ

Α) ΟΙΚΟΠΕΔΑ ΕΝΤΟΣ ΣΧΕΔΙΟΥ - **1)** ΡΟΔΟΣ: α) Ροδίνι 400 τ.μ. με Σ.Δ. 0,4 τίμημα 175.000 ευρώ, β) Ανάληψη 400 τ.μ. με Σ.Δ. 0,8 τίμημα 230.000 ευρώ, γ) Καναμάτ 400 τ.μ. Σ.Δ. 0,4 τίμημα 165.000, **2)** Μέγγαβλη 350 τ.μ. αποτελεί μερίδα Οικοδομικού Συνεταιρισμού Αιγυπτίων Ρόδου, τίμημα 25.000 ευρώ.

Β) ΟΙΚΟΠΕΔΑ ΕΚΤΟΣ ΣΧΕΔΙΟΥ: 1) ΡΟΔΟΣ: Μόντε Σμίθ 2.000 τ.μ., 2) Ασγούρου 4.000 τ.μ., τίμημα 200.000 ευρώ, 3) Τσαΐρι 21.367 τ.μ., 4) Ιαλυσό 2.000 τ.μ., περιοχή Φιλέρημος, τίμημα 265.000 ευρώ, 5) Κοσκινού 4.002 τ.μ. τίμημα 265.000 ευρώ, 6) Μαριτσά επί της επαρχιακής οδού Κρεμαστής - Μαριτσά 9.500 τ.μ. τίμημα 250.000 ευρώ, 7) Κανδυλί 4.440 τ.μ. τίμημα 135.000 ευρώ, 8) Κανδυλί 4.000 τ.μ. τίμημα 235.000 ευρώ, 9) Καλύμπια: α) 9.000 τ.μ, β) 19.770 τ.μ., γ) 28.500 τ.μ., 10) Λίνδος: α) Βληχά 8.190 τ.μ. παραθαλάσσιο, τίμημα 320.000 ευρώ, β) Πάνω Αλώνια 3.540 τ.μ. επί επαρχιακής οδού Λίνδου - Πεύκοι, τίμημα 155.000 ευρώ, γ) Πεύκοι 32.500 τ.μ.. - 42.300 τ.μ. και 19.800 τ.μ. με πανοραματική θέα, δ) Ψάρτος 15.600 τ.μ. στο "κύμα".

Γ) ΜΟΝΟΚΑΤΟΙΚΙΕΣ: **Α)** ΡΟΔΟΣ: 1) Παλιά Πόλη: α) ανακαινισμένο 700 τ.μ. με κήπο 160 τ.μ., β) λιθόκτιστο παλιό 500 τ.μ. με κήπο 500 τ.μ., γ) ανακαινισμένο 140 τ.μ. με αυλή 60 τ.μ., δ) παλιό στο Μόντε Σμιθ 287 τ.μ. κήπο 2.100 τ.μ., ε) ανακαινισμένο 146 τ.μ. με μικρή αυλή. 2) Αγ. Νικολάου νεοκλασικό παλιό ισόγειο 115 τ.μ. α' όροφ. 115 τ.μ. με μεγάλη αυλή, τίμημα 305.000 ευρώ. 3) Αγ. Αναστασία 133 τ.μ. με αυλή 191 τ.μ. τίμημα 135.000 ευρώ, 4) Αγ. Νικολάου πετρόκτιστο και ανακαινισμένο 250 τ.μ.,τίμημα 315.000 ευρώ. **Β)** ΚΟΛΥΜΠΙΑ: α) 107 τ.μ. με κήπο 283 τ.μ. τίμημα 240.000 ευρώ, β) 107 τ.μ. με κήπο 305 τ.μ. τίμημα 260.000 ευρώ, γ) 107 τ.μ. με κήπο 310 τ.μ. τίμημα 290.000 ευρώ. **Γ)** ΙΑΛΥΣΟΣ: α) Εντός σχεδίου 175 τ.μ. οικόπεδο 300 τ.μ.. τίμημα 310.000 ευρώ, β) Κανδυλί (μέχρι κτίσματα) σε οικόπεδο 4.232 τ.μ. τίμημα 200.000 ευρώ, γ) εντός σχεδίου 220 τ.μ. σε οικόπεδο 260 τ.μ. τίμημα 380.000 ευρώ, δ) Ανοιξη εκτός σχεδίου 150 τ.μ. σε οικόπεδο 2.000 τ.μ. τίμημα 335.000 ευρώ, ε) Ιξιά 200 τ.μ. σε οικόπεδο 1.000 τ.μ. τίμημα 400.000 ευρώ, στ) Βουνάρα πολυτελούς κατασκευής 220 τ.μ. σε οικόπεδο 1.100 τ.μ.

ΕΝΟΙΚΙΑΣΕΙΣ ΚΑΤΑΣΤΗΜΑΤΩΝ

ΡΟΔΟΣ: Επί της Εθν. Αντίστασης: α) Ισόγειο 69 τ.μ. με υπόγειο 69 τ.μ. και πατάρι 20 τ.μ. μηνιαίο μίσθωμα 1.300 ευρώ, β) Προέκταση Εθν. Αντίστασης 220 τ.μ. με κήπο μεγάλο, κατάλληλο για πάρκιν, μηνιαίο μίσθωμα 1.200 ευρώ, γ) 130 τ.μ. μηνιαίο μίσθωμα 2.600 τ.μ., δ) Ισόγειο 140 τ.μ. α' όροφο, 140 τ.μ., μηνιαίο μίσθωμα 3.500 ευρώ.

Πληροφ. κ. ΑΝΕΣΤΗ, κιν. 6947-047651, τηλ. 22410-26281

ΜΧΠ659

NewAge
Real Estate
ΜΕΣΙΤΙΚΟ ΓΡΑΦΕΙΟ

Νέα Εποχή στο Χώρο του Ακινήτου

ΜΕΛΕΟΥΝΗ - ΚΕΧΑΓΙΑ ΜΑΙΡΗ

TARGET

ΔΙΑΜΕΡΙΣΜΑΤΑ
- 50 τ.μ. στην Ανάληψη. Τιμή 90.000 €
- 70 τ.μ. 2 υπν/τίων στην Καναδά. Τιμή 140.000 €
- 70 τ.μ. 1 υπν/τίου στο Καρακόνερο. Τιμή 127.000 €
- 70 τ.μ. 2 υπν/τίων στην Πειραιώς. Τιμή 82.000 €
- 82 τ.μ. πλησίον Μ. Πετρίδη. Τιμή 145.000 €
- 84 τ.μ. 2 υπν/τίων στο Καρακόνερο. Τιμή 155.000 €
- 85 τ.μ. πλησίον Μ. Πετρίδη. Τιμή 162.000 €
- 80 τ.μ. 2 υπν/τίων στη Ρόδου Λίνδου lux κατασκευής. Τιμή 120.000 €
- 100 τ.μ. στο Καρακόνερο. Τιμή 130.000 €
- 100 τ.μ. 3 υπν/τίων στην Ανάληψη. Τιμή 162.000 €
- 100 τ.μ. 3 υπν/τίων στην Ανάληψη lux κατασκευής. Τιμή 192.000 €
- 105 τ.μ. 3 υπν/τιων στο Καρακόνερο με απεριόριστη θέα. Τιμή 190.000 €
- 112 τ.μ. 3 υπν/τίων στο Καρακόνερο. Τιμή 212.000 €
- 120 τ.μ. 3 υπν/τίων 2 WC στην Ανάληψη. Τιμή 195.000 €
- 136 τ.μ. 3 υπν/τίων στην Ανάληψη, lux κατασκευής. Τιμή 275.000 €
- 136 τ.μ. 3 υπν/τίων στο Ροδίνι. Τιμή 161.400 €
- 75 τ.μ. 2 υπν/τίων στ' Αφάντου. Τιμή 110.000 €
- 118 τ.μ. στη Μιχαήλ Πετρίδη. Τιμή 215.000€
- 132 τ.μ πλησίον εφορίας. Τιμή 200.000€

ΜΟΝΟΚΑΤΟΙΚΙΕΣ – ΜΕΖΟΝΕΤΕΣ
- 190 τ.μ. ανεξάρτη κατοικία 3 ορόφων εντός π. Ρόδου σε 200 τ.μ. οικόπεδο. Τιμή 310.000 €
- 130 τ.μ. 3 υπν/τίων 2 WC στο Καρακόνερο με απεριόριστη θέα. Δίδεται η δυνατότητα και για υπόγειο. Τιμή 248.000 €
- 135 τ.μ. στα Κοσκινού σε οικόπεδο 1.000 τ.μ. Τιμή 220.000 €
- 140 τ.μ. 2 ορόφων στην Παστίδα σε οικόπεδο 270 τ.μ. Τιμή 180.000€
- 170 τ.μ. 3 ορόφων στην Ιαλυσό στους πρόποδες Φιλερήμου σε οικόπεδο 650 τ.μ. Τιμή 270.000 €
- 180 τ.μ. 3 επιπέδων σε οικόπεδο 1000 τ.μ. στα Κοσκινού. Τιμή 265.000 €
- 185 τ.μ. 2 ορόφων προς παρ. Ιαλυσού. Τιμή 315.000 €
- 195 τ.μ. πλησίον παρ. Ιαλυσού 3 ορόφων σε οικόπεδο 280 τ.μ. με εσωτερικό ασανσέρ. Τιμή 270.000 €
- 195 τ.μ. στην Ιξιά 3 ορόφων ,ε 25 τ.μ. σοφίτα. Τιμή 290.000 €
- 195 τ.μ. στ' Ασγούρου 3 ορόφων σε 1.000 τ.μ. οικόπεδο, εντός ζώνης σε μπετά. Τιμή 160.000 €
- 210 τ.μ. 3 ορόφων μπετά σε οικόπεδο 1300 τ.μ. στα Κοσκινού. Τιμή 155.000 €
- 195 τ.μ. 3 ορόφων στην Ιαλυσό. Τιμή 220.000 €
- Νεικλασική κατοικία εντός πόλεως Ρόδου

● **ΨΙΝΘΟΣ.** Στο ωραιότερο σημείο του χωριού:
- 75 τμ. σε οικόπεδο 450 τ.μ. 125.000 €
- 210 τ.μ. σε οικόπεδο 1000 τ.μ. 230.000 €
- 147 τ.μ. σε οικόπεδο 900 τ.μ. 215.000 €

● **ΜΑΛΩΝΑ.**
- Νεόδμητη, πετρόκτιστη κατοικία πλήρως εξοπλισμένη. Τιμή 140.000 €
- Παλιά κατοικία 80 τ.μ. Τιμή 25.000 €

ΟΙΚΟΠΕΔΑ
- 4.000 τ.μ. επί της Ρόδου-Λίνδου. Τιμή 300.000€
- 2.400 τ.μ. επί της Ρόδου-Ιαλυσού με Σ.Δ. 0,4. Τιμή 820.000€
- 4.000 τ.μ. στα Κοσκινού με πανοραμική θέα. Τιμή 260.000 €
- 4.000 τ.μ. στο Κανδυλί. Τιμή 155.000 €
- 4.000 τ.μ. στο Κανδυλί. Τιμή 120.000 €
- 6.420 τ.μ. στα Ασγούρου. Τιμή 160.000 €
- 5.500 τ.μ. στην παρ. Παραδεισίου μπροστά στο κύμα. Τιμή 100.000€
- 15.000 τ.μ. στον Θεολόγο με πανοραμική θέα. Τιμή 165.000€
- 5.250 τ.μ. στον Αρχάγγελο. Τιμή 65.000 €
- 4.800 τ.μ. στα Μάσσαρη. Τιμή 60.000 €
- 2.200 τ.μ. στο Γεννάδι με πανοραμική θέα. Τιμή 65.000 €
- 3.000 τ.μ. στο Γεννάδι επί της Λεωφόρου κατάλληλο για οποιαδήποτε χρήση. Τιμή 150.000 €

800 τ.μ. στο Κιοτάρι μπροστά στη θάλασσα κατάλληλο για επαγγελματική χρήση. Τιμή 120.000 €
- έκταση 110.000 τ.μ. στην ευρύτερη περιοχή Κοσκινού
- έκταση 21.000 τ.μ. στ' Ασγούρου

ΠΩΛΕΙΤΑΙ ΒΙΟΤΕΧΝΙΚΟΣ ΧΩΡΟΣ 300 τ.μ. ΠΛΗΣΙΟΝ ΡΟΔΟΥ-ΛΙΝΔΟΥ ΣΤΑ ΚΟΣΚΙΝΟΥ. ΤΙΜΗ 270.000 €

Θεμ. Σοφούλη 8 - 85100 Ρόδος Τηλ. & Fax: 22410 23447
Κιν. 6948 808023 - E-mail: info@newage-realestate.gr

ΧΠΚΤΗ021

Καριέρα στο real estate

Η ΕΠΙΧΕΙΡΗΣΗ

Η **Savvaidis & Associates**, απο το 1983 προσφέρει υπηρεσίες διαμεσολάβησης ακινήτων στο νησί της Ρόδου. Για το υψηλό επίπεδο υπηρεσιών της η εταιρεία έχει βραβευθεί για δύο συνεχή έτη ως Best Agent for Greece 2003 – 2004 από το έγκυρο περιοδικό International Homes (UK).

ΣΤΕΛΕΧΟΣ ΠΩΛΗΣΕΩΝ (Sales Support Executive)

Ο ΥΠΟΨΗΦΙΟΣ

- Άνδρας / γυναίκα έως 35 ετών, με δυναμική προσωπικότητα.
- Πτυχιούχος ΤΕΙ - ΑΕΙ στη Διοίκηση Επιχειρήσεων
- Άριστος χρήστης εφαρμογών MS OFFICE.
- Εκτενής γνώση του internet.
- Άριστη γνώση της Αγγλικής Γλώσσας σε γραπτό και προφορικό λόγο.
- Κάτοχος αυτοκινήτου.

Η ΘΕΣΗ

- Υποστήριξη πωλήσεων ακίνητων.
- Δημιουργία και υποστήριξη πελατολογίου.
- Στελέχωση υποκαταστημάτων.
- Σύγχρονο και φιλικό εργασιακό περιβάλλον.
- Συνεχές on the job training

Αποστείλατε βιογραφικό σας με φωτογραφία στο **info@savvaidis.gr**

SAVVAIDIS & Associates
Real Estate Agents & Consultants

Γρηγ. Λαμπράκη 14, Ρόδος
Τηλ. 22410-26281
http://www.savvaidis.gr

ΜΧΠ659

ΤΑΠΗΤΟΚΑΘΑΡΙΣΤΗΡΙΑ

ΠΑΝΕΛΛΑΔΙΚΟ ΔΙΚΤΥΟ

Art Clean EXPRESS

Είμαστε λίιιι...γο πιρ μπροστά από τους άλλους!

ΠΛΥΣΙΜΟ-ΑΠΟΛΥΜΑΝΣΗ-ΦΥΛΑΞΗ ΧΑΛΙΩΝ- ΜΟΚΕΤΩΝ - ΣΑΛΟΝΙΩΝ *(και επί τόπου)*

ΠΑΠΛΩΜΑΤΑ - ΚΟΥΒΕΡΤΕΣ - ΦΛΟΚΑΤΕΣ

ΣΤΕΓΝΟ ΓΙΑ ΜΕΤΑΞΩΤΑ ΚΑΙ ΧΕΙΡΟΠΟΙΗΤΑ

ΑΔΙΑΒΡΟΧΟΠΟΙΗΣΕΙΣ & ΕΠΙΔΙΟΡΘΩΣΕΙΣ ΤΑΠΗΤΩΝ

ΠΑΡΑΛΑΒΗ - ΠΑΡΑΔΟΣΗ ΚΑΤ' ΟΙΚΟΝ

ΔΩΡΕΑΝ ΦΥΛΑΞΗ

ΑΛΑΦΑΚΗΣ ΤΑΣΟΣ

ΤΗΛ. ΧΩΡΙΣ ΧΡΕΩΣΗ
80011400400
ΤΗΛ. 2241082800-
ΚΙΝ. 6944350247
email: artclean@otenet.gr

ΧΠ2286

ΣΧΟΛΗ ΧΕΙΡΙΣΤΩΝ ΤΑΧΥΠΛΟΩΝ ΣΚΑΦΩΝ

Π. ΚΟΥΣΗΣ
ι. εκπαιδευτής αμφιβίων καταδρομών των Λ.Ο.Κ.
Βαλαωρίτου 9, Ρόδος
(έναντι HOTEL ΚΥΠΡΙΩΤΗΣ, περιοχή Ψαροπούλας)
Τηλ. 2241073820,
fax 2241029157
ΚΙΝ.: 6944511313,
6972271960

ΘΕΩΡΗΤΙΚΑ ΜΑΘΗΜΑΤΑ:
ΔΚΑΣ-Ασφαλείς πλεύσεις - χάρτες - σωστικά κ.λπ.
ΠΡΑΚΤΙΚΑ ΜΑΘΗΜΑΤΑ:
Πλαγιοπλευρίσεις-Πλώρο-πρυμοδετήσεις- Δεσίματα-πλεύσεις
(Για τις ανάγκες των εξετάσεων και όχι μόνο)

ΠΡΟΣΟΧΗ: *Η διδασκαλία μας εγγυάται την επιτυχία σας στη θεωρητική και πρακτική εξέταση.*
Αλλιώστε είναι αδύνατος ο χειρισμός του εκπαιδευτικού σκάφους χωρίς προηγουμένως έναν μίνιμουμ αριθμού μαθημάτων, έστω σ' αυτά που απαιτούνται στις εξετάσεις από τους κ. Λιμενικούς.
(Το εκπαιδευτικό σκάφος: 7m-καμπινάτο-πολυεστερικό)
Τα θεωρητικά μαθήματα παραδίδονται σε αίθουσα διδασκαλίας 45 τ.μ. ειδικά διαμορφωμένη - με εποπτικά μέσα - όπως προβλέπει ο νόμος και σε ετήσια βάση, όπως βεβαίως υποχρεούμαστε, ασχέτως αν οι εξετάσεις πραγματοποιούνται τους θερινούς μήνες (δις μηνιαίως). Απαντα είναι απολύτως ελεγμένα και εγκεκριμένα από την Λιμενική Αρχή. ΜΑΤ2387(2)

ΚΤΗΜΑΤΟΜΕΣΙΤΙΚΟ ΓΡΑΦΕΙΟ

ΜΠΕΡΤΣΕΛΗΣ ΣΠΥΡΟΣ

ΠΩΛΗΣΕΙΣ - ΑΓΟΡΕΣ - ΕΝΟΙΚΙΑΣΕΙΣ ΑΚΙΝΗΤΩΝ

ΔΙΑΜΕΡΙΣΜΑΤΑ – ΜΟΝΟΚΑΤΟΙΚΙΕΣ

- ΑΝΑΛΗΨΗ: Διαμέρισμα 1ου ορόφου 3 υπνοδωματίων σε πολύ καλή κατάσταση. Τιμή 145.000 €
- ΙΑΛΥΣΟ: Διαμέρισμα 100 τ.μ. 2 υπνοδωματίων, σαλόνι, κοζίνα. Τιμή 120.000 €
- ΠΑΣΤΙΔΑ: Ισόγειο διαμέρισμα 100 τ.μ. με κήπο 130 τ.μ. Τιμή 145.000 €
- ΚΡΕΜΑΣΤΗ: Μονοκατοικία 180 τ.μ. σε οικόπεδο 300 τ.μ. (παραλία). Τιμή 270.000 €
- ΚΡΕΜΑΣΤΗ: Μονοκατοικία 180 τ.μ. σε οικόπεδο 200 τ.μ. Τιμή 230.000 €
- ΠΑΣΤΙΔΑ: Μεζονέτες 125 τ.μ. σε οικόπεδο 240 τ.μ. Τιμή 180.000 €
- ΠΑΣΤΙΔΑ: Μεζονέτες 125 τ.μ. σε οικόπεδο 400 τ.μ. Τιμή 210.000 €
- ΠΑΣΤΙΔΑ: Μεζονέτα 133 τ.μ. σε οικόπεδο 3.000 τ.μ. Τιμή 220.000 €
- ΠΑΣΤΙΔΑ: Μονοκατοικία (Προκάτ) 120 τ.μ. σε οικόπεδο 216 τ.μ. Τιμή 162.000 €
- ΠΑΣΤΙΔΑ: Μονοκατοικίες Προκάτ 120 τ.μ. Τιμή 140.000 €
- ΔΑΜΑΤΡΙΑ: Μονοκατοικίες 100 τ.μ. σε μπετά (υπό ανέγερση) σε οικόπεδο 608 τ.μ. 145.000 €
- ΔΑΜΑΤΡΙΑ: Μονοκατοικίες 100 τ.μ. σε μπετά (υπό ανέγερση) σε οικόπεδο 374 τ.μ. 133.000 €
- ΔΑΜΑΤΡΙΑ: Μονοκατοικίες 100 τ.μ. (προκάτ) σε οικόπεδο 608 τ.μ. 115.000 €
- ΔΑΜΑΤΡΙΑ: Μονοκατοικίες 100 τ.μ. (προκάτ) σε οικόπεδο 400 τ.μ. 105.000 €

ΟΙΚΟΠΕΔΑ
- ΤΡΕΙΣ: Οικόπεδο 4.000 τ.μ. με θέα. Τιμή 140.000 €
- ΚΑΛΥΘΙΕΣ: Οικόπεδο 5.000 τ.μ. Τιμή 145.00 €
- ΚΑΛΥΘΙΕΣ: Οικόπεδο 4.000 τ.μ. με θέα. Τιμή 120.000 €
- ΦΑΝΕΣ: Οικόπεδο 869 τ.μ. κοντά στην παραλία με νερό. Τιμή 40.000 €
- ΔΑΜΑΤΡΙΑ: Οικόπεδο 608 τ.μ. εντός οικισμού. Τιμή 35.000 €
- ΔΑΜΑΤΡΙΑ: Οικόπεδο 400 τ.μ. εντός οικισμού. Τιμή 25.000 €
- ΔΑΜΑΤΡΙΑ: Οικόπεδο 333 τ.μ. εντός οικισμού. Τιμή 19.000 €
- ΛΑΧΑΝΙΑ: Οικόπεδο 6.000 τ.μ. με θέα 130.000 €
- ΚΑΡΠΑΘΟΣ: Οικόπδο 22.000 τ.μ. Τιμή 130.000 €
- ΚΑΡΠΑΘΟΣ: Οικόπεδο 6.000 τ.μ. 22.000 €

ΕΠΙΧΕΙΡΗΣΕΙΣ

ΑΣΓΟΥΡΟΥ: Κατάστημα - αποθήκη 300 τ.μ. στο εμπορικό κέντρο Μανουσέλη με είσοδο επί της Ρόδου-Λίνδου. Τιμή 190.000 €

ΖΗΤΟΥΝΤΑΙ ΓΙΑ ΑΓΟΡΑ ΔΙΑΜΕΡΙΣΜΑΤΑ - ΜΟΝΟΚΑΤΟΙΚΙΕΣ ΚΑΙ ΟΙΚΟΠΕΔΑ ΓΙΑ ΑΓΟΡΑ ή ΑΝΤΙΠΑΡΟΧΗ

ΠΛΗΡΟΦΟΡΕΣ: 6944604309, 6947407214
e-mail: bertselis_s@mail.gr

ΜΑΤ2368(Γ)

LANDSCOPE
ΠΩΛΗΣΕΙΣ ΑΚΙΝΗΤΩΝ

ΕΘΝΙΚΗΣ ΑΝΤΙΣΤΑΣΗΣ & ΤΣΑΛΔΑΡΗ
(ΠΑΝΩ ΑΠΟ ΤΟΝ ΚΩΤΣΟΒΟΛΟ)
ΚΙΝ : 6976872626 , 6972257246
ΤΗΛ / ΦΑΞ : 22410 28629

ΛΕΥΚΩΣΙΑΣ διαμέρισμα 87τμ, σε άριστη κατασταση, 1ος όροφος, 2υ/δ, λουτρό. _ 120.000
ΔΑΣΚΑΛΟΥΣ διαμερίσματα 85τμ, ισόγειο (ιδιοχρησια αυλης), 2υ/δ, λουτρό, σε ωραία θέση. _ 155.000
ΜΗΧΑΗΛ ΠΕΤΡΙΔΗ διαμέρισματα 118τμ, 122τμ, νεόδμητα, 3υ/δ, λουτρό, υπόγειο πάρκιν, τζάκι, έτοιμοπαράδοτα. _ 1.900 (τμ)
ΡΟΔΙΝΙ διαμέρισμα 100τμ, θέα θάλασσα, διαμπερές, 3υ/δ, λουτρό. _ 191.000
ΑΡΑΠΑΚΙ διαμέρισμα 65τμ, πλήρες εξοπλισμένο, 1υ/δ, λουτρό, 10τμ αποθήκη. _ 105.000
ΙΑΛΥΣΟΣ μον/τοικία σε συγκρότημα, lux κατασκευής, σημασία στη λεπτομέρια 140τμ με κήπο 350τμ. _ 288.000
ΙΑΛΥΣΟΣ μεζονέτες, lux κατασκευής 155τμ, κήπος 650τμ, 3υ/δ, λουτρό, wc, σοφίτα με θέα βουνό/θάλασσα. _ 260.000
ΙΑΛΥΣΟΣ μεζονέτες, 180τμ με κήπο 300τμ, πολυτελούς κατασκευής 4υ/δ, λουτρό, wc. _ 250.000
ΙΑΛΥΣΟΣ μεζονέτες νεόδμητες, 160τμ, πολυτελούς κατασκευής 2+1 υ/δ, λουτρό, wc, ηλιακό, θέρμανση. _ 220.000
ΙΑΛΥΣΟΣ μεζονέτα, πολυτελούς κατασκευής 140τμ , 3υ/δ, λουτρο, σάουνα, δαπέδια θέρμανση, τζακί, ηλιακός. _ 210.000
ΙΑΛΥΣΟΣ μεζονέτες νεόδμητες, 140τμ, πολυτελούς κατασκευής 2+1 υ/δ, λουτρό, wc, ηλιακό, θέρμανση. _ 191.000
ΚΟΣΚΙΝΟΥ μον/τοικία σε 2 επίπεδα, 120τμ με αυλή 250τμ, 3υ/δ, λουτρο, wc. _ 205.000
ΚΟΣΚΙΝΟΥ μον/τοικία 157τμ, νεόδμητη σε μοναδικό περιβάλλον με κήπο 1300τμ με δυνατότητα επιλογής εξοπλισμού. _ 230.000
ΚΟΣΚΙΝΟΥ μον/τοικία 140τμ, νεόδμητη με φανταστική θέα, κήπο 500τμ, δυνατότητα επιλογής εξοπλισμού κατοικίας. _ 240.000
ΚΟΣΚΙΝΟΥ μον/τοικία 140τμ, με αυλή 1.300τμ, θέα θάλασσα. _ 290.000
ΑΣΓΟΥΡΟΥ μον/τοικία σε 3 επίπεδα, 183τμ στα μπετά με αυλή 1.000τμ, 3υ/δ, λουτρο, wc. _ 160.000 (ΜΠΕΤΑ)
ΑΝΟΙΞΗ μεζονέτα 120τμ, 3υ/δ, λουτρό, αυλή 500τμ με πάρκιν πολυτελούς κατασκευής. _ 259.000
ΡΟΔΟΥ ΛΑΡΔΟΥ οικόπεδο 30 στρμ. με προνομοιακή θέση σε λιμανάκι για επαγγελματική εκμετάλευση. _ 795.000
ΑΣΓΟΥΡΟΥ οικόπεδο 6.800τμ, πανοραμικό με θέα θάλασσα, βουνό προσφέρεται για επαγγελματική χρήση. _ 280.000
ΑΣΓΟΥΡΟΥ οικόπεδο 4.000τμ, προσφέρεται για επιχ/ση. _ 147.000
ΡΟΔΟΥ ΛΙΝΔΟΥ κατάστημα με κόμβο απο την δεξιά πλευρά, 1.100τμ. _ 2.000.000
ΡΟΔΟΥ ΛΙΝΔΟΥ οικόπεδο 3.800τμ, προσφέρεται για επαγγελματική χρήση, εφαπτόμενο στον δρόμο. _ 350.000
ΜΕΓ. ΚΩΝ/ΝΤΙΝΟΥ κατάστημα μεγάλης προβολής 176τμ υπόγειο, 176 ισόγειο. _ 586.000
ΜΑΝΤΡΑΚΙ καταστημα 300τμ, μεγάλης προβολης σε εμπορικό σημειο. _ 880.000
ΑΓΙΟΣ ΓΙΑΝΝΗΣ (πρόιν Γράμμου) κατάστημα 100τμ, μεγάλης προβολής. _ 190.000
ΡΟΔΟΥ ΠΑΣΤΙΔΑΣ οικόπεδο με κόμβο σε προνομιακό σημείο , 20 στρέμ. _ 699.000
ΑΝΝΗΣ ΜΑΡΙΑΣ (προέκταση) διαμέρισμα 116τμ, 3υ/δ, λουτρό, wc, διαμπερές. _ 150.000

AE255

ΠΛΥΝΤΗΡΙΟ ΧΑΛΙΩΝ
Cleaning Pro



πλένουμε & φυλάμε:
• ΧΑΛΙΑ - ΜΟΚΕΤΕΣ - ΦΛΟΚΑΤΕΣ
• ΠΑΠΛΩΜΑΤΑ - ΚΟΥΒΕΡΤΕΣ
☎ 22410.60585
email: abonis@otenet.gr
ΜΠΟΝΗΣ ΑΝΤΩΝΗΣ - ΚΑΖΑΝΤΖΙΔΟΥ ΕΙΡΗΝΗ
ΝΙΚΗΦ. ΒΡΕΤΤΑΚΟΥ - ΑΣΓΟΥΡΟΥ

GM AUTO Special
ΕΙΣΑΓΩΓΕΣ - ΕΜΠΟΡΙΑ - ΑΝΤΑΛΛΑΓΕΣ ΑΥΤΟΚΙΝΗΤΩΝ & ΑΞΕΣΟΥΑΡ

ΓΙΩΡΓΟΣ Π. ΜΥΡΙΑΛΛΑΚΗΣ
Λεωφόρος Ηρακλειδών (δίπλα ταβέρνα "Αντώνης") Ιαλυσός
τηλ. 2241096692 κιν. 6945991030, fax 2241096632
email: info@gmautospecial.gr
site: www.gmautospecial.gr
ΕΙΣΑΓΩΓΕΣ - ΠΩΛΗΣΕΙΣ - ΑΝΤΑΛΛΑΓΕΣ ΜΕΤΑΧΕΙΡΙΣΜΕΝΩΝ ΑΥΤΟΚΙΝΗΤΩΝ

- **MERCEDES C 200 K Sportcoupe Evolution** μοντέλο 2002, οροφή PANORAMA γυάλινη, αυτόματο, aircon, ABS, ESP, ζάντες αλουμινίου, Parktronic. **ΕΙΣΑΓΩΓΗ ΓΕΡΜΑΝΙΑ.**
- **AUDI TT CABRIO** μοντ. 2001, 180 PS, χρώμα γκρι μεταλλ., δερμάτινα χειροποίητα καθ/τα BASEBALL, Rd/caset, CD 50άρα (ΗΛΕΚΤΡΙΚΗ ΑΥΤΟΜΑΤΗ ΟΡΟΦΗ), ηλεκτρ. ανεμοθραύστη, ΚΑΤΑΣΤΑΣΗ ΑΡΙΣΤΗ
- **MERCEDES C220 CDI TURBO** (πετρέλαιο) Kompressor μοντέλο 2001-02, μαύρο μεταλλικό, ηλεκτρική ηλιοροφή, klima, τηλέφωνο full super extra.. **ΕΙΣΑΓΩΓΗ ΓΕΡΜΑΝΙΑ**
- **JEEP CHEROKEE** 2500 cc, turbo diesel, μοντέλο 2002-3, χρώμα μεταλλικό ασημί, ABS, ESP, air condition, ζάντες αλουμινίου, full extra **ΕΙΣΑΓΩΓΗ ΓΕΡΜΑΝΙΑ**
- **MERCEDES C 200 Kompressor** μοντέλο 2003 ελάχιστα χιλιόμετρα, χρώμα μεταλλικό ασημί, τηλεφ. RCD 10άρια, 4πορτο, τιμή φανταστική **ΕΙΣΑΓΩΓΗ ΓΕΡΜΑΝΙΑ**
- **BMW 316i Limussene** μοντέλο 2002, μαύρο, 1900 cc, klima, parktronic system., RCD, Ηλεκτρ. καθρέφτες, Alarm, full extra, υδραυλική ηλιοροφή. **ΕΙΣΑΓΩΓΗ ΓΕΡΜΑΝΙΑ**
- **SMART CABRIO** μοντέλο 2002, αυτόματο κιβώτιο, ABS, κεντρικό κλείδωμα, ζέντες αλουμινίου, δίχρωμο μπλε μεταλλικό ή μαύρο, RCD, κατάσταση άριστη. Τιμή έκπληξη. **ΕΙΣΑΓΩΓΗ ΓΕΡΜΑΝΙΑ.**
- **KIA SHUMA μοντέλο 2000,** μεταλλικό χρυσό, δερμάτινο σαλόνι, air condition, ζαντολάστιχα καινούργια, RCD, 1500cc, ηλεκτρ. παράθυρα - καθρέπτες - κλειδαριές. Τιμή 5.800 ευρώ!!!

- **ALFA ROMEO 147 Ti** μαύρο μεταλ., μοντ. 2004, 25.000 χλμ., δερ/νο σαλόνι, ζάντες αλουμινίου 17", RCD, 8 αερόσακκους, φακοί ομίχλης ΚΑΤΑΚΑΙΝΟΥΡΓΙΟ!
- **SUBARU IMPREZA TURBO** 180PS ΜΟΝΤΕΛ 2004, 13.000 kh, 1600 cc, τετρακίνηση τροχών, μπλε μεταλλικό, αεροτομή, ζάντς χρυσές, air con klima, ABS, ηχοσύστημα KENWOOD, ηλεκτρομηχ/κές κλειδαριές, κατακαίνουργιο.
- **BMW 318i Cambrio** 1800 cc, πράσινο σκούρο μεταλλικό, ηλεκτρική οροφή αναδιπλούμενη εσωτερικά, ζάντες αλουμινίου, full service BMW ηχοσύστημα SONY με τηλ/σμό 63.000 χλμ. κατάσταση άριστη, μοντέλο 1996.
- **MERCEDES CLK** μοντέλο 2002, μαύρο μεταλλικό, αυτόματο,σειριακό, coupe, δίπορτο με όλα τα extra. **ΕΙΣΑΓΩΓΗ ΓΕΡΜΑΝΙΑ**
- **FORD FOCUS 1,8 TDDi** turbo Diesel Kombi (κάραβαν), 90 HP, μεταλ. silver, air condition, υδραυλ. τιμόνι, RCD, ABS, ζάντες αλουμινίου, σκάρες, κοτσαδόρος. **ΕΙΣΑΓΩΓΗ ΓΕΡΜΑΝΙΑ**
- **MERCEDES C200 Kompressor Sportcoupe Evolution** μοντέλο 2002, χρώμα ασημί μεταλλικό, ελάχιστα χιλιόμετρα, καινούργια. **ΕΙΣΑΓΩΓΗ ΓΕΡΜΑΝΙΑ**
- **MERCEDES SLK 230 Komprssor**, χρώμα μεταλλικό μπλε, μοντέλο 2000, δερμ. σαλόνι, R/CD, ηλεκτρικό άνοιγμα οροφής, HARDTOP, ζαντολάστιχα AMG 17'', spoiler, extra LORMER, προστατευτικά προσκέφαλα, ΜΕΤΑΛΛΙΚΑ EXTRA.
- **FIAT BRAVO Coupe,** μεταλλικό χρώμα ανοικτό γαλάζιο, ζαντολάστιχα καινούργια, ηχοσύστημα Pioneer με ενισχυτή και subwoofer, spoiler ABARTH, δερμάτινο σαλόνι.
- **HONDA S 2000,** διθέσιο, μοντέλο 2003, 242 PS, 2000 cc, χιλόμετ. 29.000, ηλεκτρική οροφή, ηχοσύστημα, σαλόνι κόκκινο δέρμα, αεροτομή και spoiler SHARK. ΜΟΝΑΔΙΚΟ!
- **MERCEDES C. 190 E,** μεταλλικό χρώμα, 1.800 cc, ηλεκτρ. παράθυρα, κλειδαριές, καινούργια λάστιχα, full service, RCD, κατάσταση άριστη. ΤΙΜΗ ΑΠΙΣΤΕΥΤΗ!!!
- **RENAULT MEGANE CABRIO,** μεταλλικό χρώμα, ηλεκτρική οροφή, ηλεκτ. παράθυρα, καθρέπτες, ηχοσύστημα με ενισχυτές, ζαντολάστιχα, αγωνιστικά σε άριστη κατάσταση. ΕΥΚΑΙΡΙΑ!!!

ΕΠΑΓΓΕΛΜΑΤΙΚΑ
- **ΚΛΟΥΒΕΣ MERCEDES VITO 110** νέα μοντέλα
- **MITSUBISHI L400** διπλές πόρτες
- **TOYOTA ΚΛΟΥΒΑ HI-ACE,** μοντέλο 2000, DIESEL κόκκινο, AIR Bag, Radio Cassete, υδραυλικό τιμόνι, 2.400 c.c, κατάσταση άριστη.

Ολα ετοιμοπαράδοτα.
Σε καταπληκτική κατάσταση
✓ Οι επιλογές των αυτοκινήτων μας εγγυώνται την ποιότητα και την σιγουριά.
✓ Επισκεφθείτε μας πριν αποφασίσετε
✓ Αναλαμβάνουμε την χρηματοδότηση σας με τα χαμηλότερα επιτόκια.
✓ Θα χαρούμε να σας ξεναγήσουμε
Από 0% προκαταβολή έως 72 μην. δόσεις
AE284

ΞΕΝΑΚΗΣ ΑΥΤΟΚΙΝΗΤΑ ΑΕΒΕ
Εξουσιοδοτημένος Έμπορος VW-Audi.
Πωλήσεις-Service-Ανταλλακτικά -Φανοποιείο-Βαφείο
10ο χλμ. Ρόδου-Λίνδου, τηλ. 2241086777, fax 2241086788

1 **VWGOLF -1400 CC μοντ. 2001, 3ΘΥΡΟ χρώμα ΜΠΛΕ ΤΖΑΖ** (ABS,υδρ. τιμόνι, 4 αερόσακοι ηλ. παράθυρα, κεντρικό κλείδωμα, ηλεκ. καθρέπτες , air condition ,ηχοσύστημα .)
2 **VW POLO -1400 CC μοντ. 2003, χρώμα ΜΑΥΡΟ** (υδρ. τιμόνι, 4 αερόσακοι ,air condition,μπακετ καθίσματα, ηλ. παράθυρα, ηλεκ. Καθρέπτες, κεντρικό κλείδωμα.)
3 **VW PASSAT -1600 CC μοντ. 1600, χρώμα ΓΚΡΙ ΧΑΛ :Ο** (ABS,υδρ. τιμόνι, 4 αερόσακοι ηλ. παράθυρα, κεντρικό κλείδωμα, ηλεκ. καθρέπτες , CLIMATRONIC ,ηχοσύστημα .)
4 **VW GOLF VARIANT -1400 CC μοντ. 1996, 5ΘΥΡΟ χρώμα ΜΑΥΡΟ** (υδρ. τιμόνι, R/C)
5 **VW PASSAT VARIANT -1800 CC μοντ. 1993, 5ΘΥΡΟ χρώμα ΜΠΛΕ** (υδρ. Τιμόνι, , ηλ. παράθυρα, κεντρικό κλείδωμα, ηχοσύστημα.)
6 **AUDI A3–1600CC AMBITIONμοντ2003 ΧΡΩΜΑ ΚΟΚΚΙΝΟ 3ΘΥΡΟ** (ABS,ESP, EDL,BAS,Δερμάτινο υδρ. τιμόνι, 6 αερόσακοι ,Sport ανάρτηση,ηλ. παράθυρα, κεντρικό κλείδωμα, ηλεκ. καθρέπτες , **CLIMA Διζωνικό** ,ηχοσύστημα)
7 **AUDI A3–1600CC ATTRACTION μοντ1999 ΧΡΩΜΑ ΑΣΗΜΙ 5ΘΥΡΟ** (ABS,υδρ. τιμόνι, 4 αερόσακοι ,Sport ανάρτηση,ηλ. παράθυρα, κεντρικό κλείδωμα, ηλεκ. καθρέπτες ,**Clima** ,ζάντες αλουμινίου17΄ ,ηχοσύστημα R/CD .)
8 **AUDI A3–1600CC μοντ1999 ΧΡΩΜΑ ΜΠΟΡΝΤΩ** (αερόσακοι ηλ. παράθυρα, κεντρικό κλείδωμα, ηλεκ. καθρέπτες ,ηχοσύστημα .)
9 **AUDI A4 –CC μοντ1997 ΧΡΩΜΑ ΜΠΛΕ** (ABS,υδρ. τιμόνι, 4 αερόσακοι, Δερμάτινο σαλόνι, ηλ. παράθυρα, κεντρικό κλείδωμα, ηλεκ. καθρέπτες, climatronic, ζάντες αλουμινίου,ηχοσύστημα).
10 **FORD FOCUS 1600 CC μοντ. 1999, ΣΕΔΑΝ χρώμαΑΣΗΜΙ** (ABS,υδρ. τιμόνι, 2 αερόσακοι ηλ. παράθυρα, κεντρικό κλείδωμα, ηλεκ. καθρέπτες , air condition ,ζάντες αλουμινίου, ηχοσύστημα .)
11 **SCODA FABIA 1400 CC μοντ 2001ΧΡΩΜΑ ΘΑΛΑΣΣΙ** (υδρ. Τιμόνι, αερόσακκος οδηγού, ηλ. παράθυρα, κεντρικό κλείδωμα, air condition, ηχοσύστημα).
12 **RENAULT TWINGO1150 CC μοντ. 1998, χρώμα ΓΚΡΙ 3θυρο** (ηλ. παράθυρα,, ηχοσύστημα).
13 **FIAT PUNTO 1250 CC μοντ. 1998 ΧΡΩΜΑ ΑΣΗΜΙ 5ΘΥΡΟ** (2 ηλ. παράθυρα, κεντρικό κλείδωμα, αεροτομή, ηχοσύστημα).
14 **FIAT BRAVO1150CC μοντ. 1999 ΧΡΩΜΑ ΓΑΛΑΖΙΟ** (υδρ. τιμόνι,air condition, αερόσακος οδηγού, 2 ηλ. παράθυρα, κεντρικό κλείδωμα, ηχοσύστημα).
15 **ROVER 414 SI 1400 CC μοντ. 1995, χρώμα ΜΠΛΕ** (υδρ. Τιμόνι, 4 ηλ. παράθυρα,κεντρικό κλειδωμαΗλιοροφή ηχοσύστημα).
16 **ROVER214 SI 1400 CC μοντ. 1992, χρώμα ΓΚΡΙ** (υδρ. Τιμόνι,κεντρικό κλείδωμα, ηχοσύστημα).
17 **ROVER 414 SI 1400 CC μοντ. 1995, χρώμα ΛΕΥΚΟ** (υδρ. Τιμόνι, 4 ηλ. παράθυρα,κεντρικό κλείδωμα, Ηλιοροφή ηχοσύστημα).
18 **ALPHA ROMEO 155 -1600 CC μοντ. 1996 χρώμα ΜΑΥΡΟ** (υδρ. τιμόνι, αερόσακος οδηγού, 2 ηλ. παράθυρα, κεντρικό κλείδωμα, κλιματισμός ηχοσύστημα).
19 **PEUGEOT 306 XR 1400CC μοντ.1993 χρώμα ΑΝΘΡΑΚΙ** (2ηλ. παράθυρα, κεντρικό κλείδωμα, ηχοσύστημα).
20 **RENAULT CLIO 1190 CC μοντ. 1995, χρώμα ΜΟΛΥΒΙ 5θυρο** R/C
21 **LANCIA Y 1250CC μοντ 1996 ΧΡΩΜΑ ΜΑΥΡΟ 3θυρο** (2 ηλ. παράθυρα, κεντρικό κλείδωμα,)
22 **LANCIA LYBRA 16000CC μοντ 2000 ΧΡΩΜΑ ΑΣΗΜΙ** (2 ηλ. παράθυρα, κεντρικό κλείδωμα).
23 **KIA PRIDE 1300 CC μοντ. 1999 ΧΡΩΜΑ ΑΣΗΜΙ 4ΘΥΡΟ** (υδρ. τιμόνι,A/C, 2 ηλ. παράθυρα, Ζάντες αλουμινίου ηχοσύστημα).
24 **SUZUKI SWIFT1000μοντ. 1999 ΧΡΩΜΑ ΛΕΥΚΟ** (air condition,ηχοσύστημα .)
25 **SEAT IBIZA 1400CC μοντ 1995 ΧΡΩΜΑ ΠΡΑΣΙΝΟ** (κεντρικό κλείδωμα, ηχοσύστημα).
26 **HUNDAI ATOS 1300CC μοντ.1000 χρώμα ΧΡΥΣΑΦΙ** (υδρ. τιμόνι, ηλ. παράθυρα, κεντρικό κλείδωμα, air condition ,ηχοσύστημα).
27 **FIAT FIORINO 1700CC DIESELμοντ. 1995 ΧΡΩΜΑ ΛΕΥΚΟ** (υδρ. τιμόνι, ηχοσύστημα .)
28 **VW TRASPORTER 2400CC DIESELμοντ. 1997 ΧΡΩΜΑΚΟΚΚΙΝΟ (υδρ. τιμόνι.)**
29 **VW PASSAT -1600 CC μοντ. 1600, χρώμα ΓΑΛΑΖΙΟ** (ABS,υδρ. τιμόνι, 4 αερόσακοι ηλ. παράθυρα, κεντρικό κλείδωμα, ηλεκ. καθρέπτες, CLIMATRONIC, ηχοσύστημα).
30 **VW POLO CLASSIC-1400 CC μοντ. 1998, 3ΘΥΡΟ χρώμα ΠΡΑΣΙΝΟ** (υδρ. Τιμ, ηλ. παράθυρα, κεντρικό κλείδωμα, ηλεκ., ζάντες αλουμινίου, ηχοσύστημα.)
31 **RENAULT MEGANE 1400 CC μοντ. 1996 χρώμα ΜΟΛΥΒΙ** (υδρ. τιμόνι ,ηλ. παράθυρα, κεντρικό κλείδωμα, air condition,ηχοσύστημα).
32 **TOYOTA AVENSIS 1600 CC μοντ. 1999, SEDAN χρώμα ΜΑΥΡΟ** (ABS,υδρ. Τιμόνι, 2αερόσακοι, ηλ. παράθυρα, κεντρικό κλείδωμα, air condition , ηλεκ. καθρέπτες συναγερμος,ηχοσύστημα.)
33 **ALPHA ROMEO 164 -2000 CC μοντ. 1991, χρώμα ΜΠΛΕ** (υδρ. τιμόνι, 2 ηλ. παράθυρα, κεντρικό κλείδωμα).
34 **FIAT MAREA 1400 CC μοντ. 1997 ΧΡΩΜΑ ΜΠΛΕ 4ΘΥΡΟ** (υδρ. τιμόνι, 2 ηλ. παράθυρα, Ζάντες αλουμινίου,προβολείς ομίχλης, ηχοσύστημα).
35 **FORD MONDEO 1600 CC μοντ. 1994 ΧΡΩΜΑ ΜΠΟΡΝΤΩ** (ABS, υδρ. τιμόνι, 2 ηλ. παράθυρα, κεντρικό κλείδωμα, ηχοσύστημα).
36 **PEUGEOT 306 XR 1400CC μοντ.1995 χρώμα ΑΝΘΡΑΚΙ** (2ηλ. παράθυρα, κεντρικό κλείδωμα,ηχοσύστημα).
37 **VW BORA-1600 CC μοντ. 1600, χρώμα ΑΣΗΜΙ** (ABS,υδρ. τιμόνι, 4 αερόσακοι ηλ. παράθυρα, κεντρικό κλείδωμα, ηλεκ. καθρέπτες, CLIMATRONIC ,ηχοσύστημα).

ΑΠΟ 0% ΠΡΟΚΑΤΑΒΟΛΗ
ΕΩΣ 72 ΜΗΝΙΑΙΕΣ ΟΣΕΙΣ

AUTO ΕΠΙΛΟΓΕΣ
ΕΚΘΕΣΗ ΜΕΤΑΧΕΙΡΙΣΜΕΝΩΝ ΑΥΤΟΚΙΝΗΤΩΝ
ΚΟΥΚΟΥΡΑΣ ΑΛΕΞΑΝΔΡΟΣ
ΛΕΩΦ. ΡΟΔΟΥ-ΛΙΝΔΟΥ 255 • ΤΗΛ. (22410)60910
www.autoepiloges.com
ΑΓΟΡΑ-ΠΩΛΗΣΗ-ΑΝΤΑΛΛΑΓΗ ΜΕΤΑΧΕΙΡΙΣΜΕΝΩΝ ΑΥΤΟΚΙΝΗΤΩΝ

1. MERCEDES SLK KOMPRESSOR 2000cc,μοντ. 2003, μαύρο. 14.800χλμ
- αερόσακοι, ABS, klima,αυτόματος πιλότος,, κόκκινο δερμάτινο σαλόνι, επένδ. αλουμ.,ηλ. οροφή, κεντρ. κλειδ., ηλ. παράθ., ηλ.καθρ., υδρ. τιμ., ζάντες αλουμ. και ηχοσύστημα

2. PORSCHE 911 CARRERA 3000cc,μοντ. 1976, κόκκινο. Συλλεκτικό

3. JEEP CHEROKEE 3700cc, LIMITED,μοντ. 11/2003, ασημί.
- αερόσακοι, ABS, A/C,cruise control, δερμάτινο σαλόνι, επένδ. αλουμ., tv, ηλ. ηλιοροφή, κεντρ. κλειδ., ηλ. παράθ., ηλ.καθρ., υδρ. τιμ.,μπάρες οροφής, σκαλοπάτια, ζάντες αλουμ. και ηχοσύστημα

4. JEEP CHEROKEE 3700cc, LIMITED,μοντ. 10/2002, μαύρο.
- αερόσακοι, ABS, A/C,cruise control, δερμάτινο σαλόνι, επένδ. αλουμ., κεντρ. κλειδ., ηλ. παράθ., ηλ.καθρ., υδρ. τιμ.,μπάρες οροφής, σκαλοπάτια, ζάντες αλουμ. και ηχοσύστημα

5. AUDI S3 1800cc, 225HP,μοντ. 2002, μαύρο.
- 4 αερόσακοι, ABS,EPC,klima,xenon, recaro δερμάτινα καθ., ξύλ. επένδ., κεντρ. κλειδ., ηλ. παράθ., ηλ.καθρ., υδρ. τιμ., ζάντες αλουμ. και ηχοσύστημα

6. MERCEDES CLK 200 CABRIO SPORT, 2000cc, μοντ. 1999, ασημί.
- 4 αερόσακοι, ABS,A/C ,ηλ. ηλιορ.,δερμ. σαλόνί, κεντρ. κλειδ., ηλ. παράθ, ζάντες αλουμ. και ηχοσύστημα

7. MERCEDES CLK 200 ELEGANCE, 2000cc, μοντ. 1998, λευκό.
- 4 αερόσακοι, ABS,A/C , δερμ. σαλόνι, κεντρ. κλειδ., ηλ. παράθ, ζάντες αλουμ. και ηχοσύστημα

8. OPEL ASTRA BERTONE COUPE 1600cc, μοντ. 2002, ασημί.
- 4 αερόσακοι , ABS, air condition, κεντρ. κλειδ.,υδρ.τιμόνι, ηλ. παράθ, ηλ. Καθρέπτες ,ζάντες αλουμ., δερμ. σαλόνι, bucket καθ., cruise control και ηχοσύστημα

9. MERCEDES CLK 200 ELEGANCE, 2000cc, μοντ. 2001, ασημί. ΑΥΤΟΜΑΤΟ
- 4 αερόσακοι, ABS,klima ,parktronic,αισθ. βροχής, τιμ. πολ/ών χρήσεων, ηλ. ηλιορ.,δερμ. σαλόνι, κεντρ. κλειδ., ηλ. παράθ, ζάντες αλουμ. και ηχοσύατημα

10. SSANGYONG KORANDO 2000cc, μοντ. 2002, λευκό.
- 2 αερόσακοι, ABS,air condition, ζάντες αλουμ. ,υδρ. τιμ, κεντρ. κλειδ., ηλ. παράθ και ηχοσύστημα

11. CHRYSLER STRATUS CABRIO LX 2D 2000cc, μοντ. 1997, κυπαρισσί.
- αερόσ. οδηγού – συνοδ , ABS, air condition,δερμάτινο σαλόνι, υδρ. τιμόνι, κεντρ. κλειδ., ηλ. παράθ., ζάντες αλουμινίου,αυτ. πιλότο,ηλ. κουκούλα, προβ. ομίχλης και ηχοσύστημα

12. MERCEDES E220 COUPE, 150HP , 2200cc, μοντ. 1994, λευκό.
- αερόσ. οδηγού – συνοδ., ALD, θερμ.καθισμ, ξυλ. επένδ, δερμ. σαλόνι,σπορ ανάρηση, ζάντ. αλουμ.,ηλ. ηλιοροφή, τηλ. αυτ/του, ενισχυτής και ηχοσύστημα

13. BMW 318 is 1800cc, 140HP μοντ. 1995, μαύρο.
- ABG, ABS, air condition , ζάντες αλουμ. , συναγερμός, κεντρ. κλειδ., ηλ. παράθ, υδρ. τιμόνι και ηχοσύστημα

14. BMW 316 1600cc, μοντ. 2005, 10.000χλμ, γκρί.
- ABG, ABS, clima, ζάντες αλουμ. , κεντρ. κλειδ., ηλ. παράθ, υδρ. τιμόνι,δερμάτινο σαλόνι, τιμόνι πολλαπλών χρήσεων και ηχοσύστημα

15. MAZDA 6 1800cc, μοντ. 2004, μαύρο.
- 8 ABG, ABS, air condition , ζάντες αλουμ. , συναγερμός, κεντρ. κλειδ., ηλ. παράθ, υδρ. τιμόνι σπόιλερ και ηχοσύστημα

16. OPEL ZAFIRA 1600cc, 130hp, μοντ. 2001, λευκό
- 4 αερόσακοι, ABS,air condition ,κεντρ. κλειδ., ηλ. παράθ, ζάντες αλουμ. και ηχοσύστημα

17. AUDI A4 , 1600cc,μοντ. 2000, μπλέ.
- 4 αερόσακοι , ABS, klima, κεντρ. κλειδ., ηλ. παράθ., υδρ. τιμόνι, ζάντες αλουμινίου , προβ. ομίχλης και ηχοσυστημα

18. FORD FOCUS 1600cc, μοντ. 2000, θαλασσί
- αερόσ. οδηγού - συνοδηγού, air condition, κεντρ. κλειδ. ηλ. παράθ, υδρ. τιμόνι, ζάντες αλουμ. και ηχοσύστημα

19. NISSAN PRIMERA 1600cc, μοντ. 2000, θαλασσί.
- αερόσακοι , κλίμα, ABS, κεντρ. κλειδ., ηλ. παράθ., υδρ. τιμόνι, ηλ. καθρ, και ηχοσύστημα.

20. RENAULT MEGANE CABRIO 1400cc, μοντ. 2001, κίτρινο .
- 4 αερόσακοι , ABS, air condition, κεντρ. κλειδ., ηλ. παράθ., υδρ. τιμόνι.,ηλ. καθρ., ζάντ. αλουμ. και ηχοσύστημα.

21. VW GOLF 1400cc, μοντ. 2001, ασημί .
- 4 αερόσακοι,ABS, air condition, κεντρ. κλειδ., ηλ. παράθ., υδρ. τιμόνι., ζάντ. αλουμ. και ηχοσύστημα

22. NISSAN ALMERA MOTIVA 1500cc, μοντ. 2003, μπλέ .
- αεροσ. οδηγού – συνοδηγού, air condition, κεντρ. κλειδ., ηλ. παράθ., υδρ. τιμόνι και ηχοσύστημα.

23. NISSAN ALMERA 1800cc, 138hp, 11.500χλμ,μοντ. 2004, μαύρο .
- ABGS,ABS, air condition, κεντρ. κλειδ., ηλ. παράθ., υδρ. τιμόνι, ηλ.καθρ., ζάντες αλουμινίου και ηχοσύστημα.

24. OPEL ASTRA 1400 cc, μοντ. 2003, ασημί.
- αεροσ. οδηγού - συνοδηγού, κεντρ. κλειδ. με τηλεχ., υδρ. τιμόνι, ζάντες αλουμινίου και ηχοσύστημα

25. RENAULT MEGANE COUPE 1400cc, μοντ. 2001, κίτρινο
- 4 αερόσακοι, ABS, air condition, υδρ. τιμόνι, κεντρ. κλειδ., ηλ. παράθ., ζάντες αλουμ.,σπόιλερ,ηχοσύστημα.

26. FIAT PUNTO GT 1400cc, μοντ. 1999, μαύρο
- αερός. όδηγου, ABS, air condition, υδρ. τιμόνι, κεντρ. κλειδ., ηλ. παράθ., ζάντες αλουμ.,σπόιλερ,ηχοσύστημα.

27. SEAT IBIZA TOP GUN 1400 cc, μοντ. 2001, ασημί.
- αεροσ. οδηγού – συνοδ, ABS, air condition, κεντρ. κλειδ., υδρ. τιμ.,ηλ. παραθ.,σποιλερ και ηχοσύστημα

28. DAEWOO LANOS EXTREME 1300cc, 90HP, μοντ. 2000, λευκό.
- air condition υδρ. τιμόνι, κεντρ. κλειδ., ηλ. παράθ., ζάντες αλουμ., και ηχοσύστημα

29. DAEWOO LANOS EXTREME 1300cc, 90HP, μοντ. 2000, ασημί.
- air condition υδρ. τιμόνι, κεντρ. κλειδ., ηλ. παράθ., ζάντες αλουμ., και ηχοσύστημα.

30. OPEL VECTRA 1600cc, μοντ. 1996, χρυσαφί .
- αερόσ. οδηγού – συνοδ., ABS, air condition, κεντρ. κλειδ., ηλ. παράθ., υδρ. τιμόνι και ηχοσύστημα.

31. TOYOTA COROLLA 1400cc, 16V 97HP, μοντ. 2001, κεραμιδί.
- αερόσ. οδηγού – συνοδ., κεντρ. κλειδ., ηλ. παράθ., υδρ. τιμόνι., ABS, air condition, συναγερμός, ζάντ. αλουμ. και ηχοσύστημα.

32. BMW 518 1800cc, μοντ. 1991, λευκό .
- κεντρ. κλειδ., ηλ. παράθ., υδρ. τιμόνι και ηχοσύστημα.

33. TOYOTA CARINA 1600cc,115HP μοντ. 1993, μαύρο.
- υδρ. τιμόνι, κεντρ. κλειδ., ηλ. παράθ., ζάντες αλουμ., συναγερμός και ηχοσύστημα

34. OPEL ASTRA STATION WAGON 1400cc, μοντ. 1999, ασημί.
- αερόσακος οδηγού, air condition, υδρ. τιμόνι, κεντρ. κλειδ., ηλ. παράθ., ζάντες αλουμ.,κοτσαδόρος και ηχοσύστημα

35. BMW 518 1800cc, μοντ. 1991, λευκό.
- air condition, υδρ. τιμόνι, κεντρ. κλειδ., ηλ. παράθ., ζάντες αλουμ., και ηχοσύστημα

36. FIAT CINQUECENTO SPORTING 1100cc μοντ. 1997, μπλέ.
- κεντρ. κλειδ., ηλ. παράθ., ζάντες αλουμ., και ηχοσύστημα.

37. CITROEN SAXO 1100cc, μοντ. 2000, μπλέ.
- air condition, ABG, κεντρ. κλειδ., ηλ. παράθ., και ηχοσύστημα

38. OPEL CORSA 1200cc, μοντ. 1999, μπλέ .
- αερόσακος οδηγού , air condition, κεντρ. κλειδ., ηλ. παράθ., υδρ. τιμόνι και ηχοσύστημα.

39. FORD FIESTA 1300cc, μοντ. 1996, ασημί .
- air condition, κεντρ. κλειδ., ηλ. παράθ., υδρ. τιμόνι, ζάντες αλουμινίου και ηχοσύστημα.

40. NISSAN MICRA 1000cc, μοντ. 1995,μπλε .
- ηχοσύστημα

ΑΠΟ 0% ΠΡΟΚΑΤΑΒΟΛΗ
ΕΩΣ 72 ΜΗΝΙΑΙΕΣ ΔΟΣΕΙΣ
ΜΕ ΤΑ ΧΑΜΗΛΟΤΕΡΑ ΕΠΙΤΟΚΙΑ ΤΗΣ ΑΓΟΡΑΣ

ΠΩΛΕΙΤΑΙ

μηχανή εξωλέμβια τετράχρονη HONDA 130 HP σε άριστη κατάσταση και με ευκολίες.

Πληρ. τηλ. 2241067440

ΜΧΠ1915

ΟΙΚΟΔΙΔΑΣΚΑΛΕΙΟ

ΦΥΣΙΚΗΣ - ΧΗΜΕΙΑΣ

ΜΑΤΘΑΙΟΥ ΚΑΤΕΡΙΝΑ

- Ιδιαίτερα μαθήματα
- Τμήματα 2-3 ατόμων
- Γυμνάσιο
- Λύκειο

Πανορμίτου 8, Καρακόνερο

Τηλ. 22410 60860, κιν. 6946946655

ΜΑΤ2542(Γ)

ΟΙΚΟΔΙΔΑΣΚΑΛΕΙΟ ΦΙΛΟΛΟΓΙΚΩΝ ΜΑΘΗΜΑΤΩΝ

Σμαλιού Άννα

Παραδίδονται μαθήματα σε μαθητές Γυμνασίου - Λυκείου

Έναρξη μαθημάτων:

Β', Γ' Λυκείου: **8 Αυγούστου**

Α' Λυκείου, Γυμνάσιο: **1 Σεπτεμβρίου**

Θεμιστοκλή Σοφούλη 83

Τηλ. 2241078002 και 6948481779

ΜΑΤ2577(Γ)

ΤΑΝΙΑ ΧΑΤΖΗΚΩΝΣΤΑΝΤΙΝΟΥ

Πτυχιούχος Οργάνωσης & Διοίκησης Επιχ/σεων Πανεπιστημίου Αθήνας, κάτοχος Master in Business Administration

παραδίδει μαθήματα

1) ΑΡΧΕΣ ΟΙΚΟΝΟΜΙΚΗΣ ΘΕΩΡΙΑΣ

2) ΑΡΧΕΣ ΟΡΓΑΝΩΣΗΣ & ΔΙΟΙΚΗΣΗΣ ΕΠΙΧΕΙΡΗΣΕΩΝ

σε διαίτερα και ολιγομελή τμήματα

Έναρξη μαθημάτων: 1η Σεπτεμβρίου

Διεύθυνση: Κέννεντυ 3

Τηλ.. 2241025890

ΜΑΤ2698(Γ)

Η αντιπροσωπεία αυτοκινήτων **RODOS CAR A.E.**

ΖΗΤΑ ΑΤΟΜΑ

για το Τμήμα Φανοποιείου

(βοηθός φανοποιού), με εμπειρία

Πληρ. τηλ. 2241061825, 2241064169

(Υπ' όψιν κου Γαβαλά)

ΜΧΠ1839

ΑΠΟ ΤΟ ΞΕΝΟΔΟΧΕΙΟ ΔΙΟΝΥΣΟΣ ΣΤΗΝ ΙΞΙΑ

ΖΗΤΕΙΤΑΙ

Υπάλληλος για καθαρισμό και τακτοποίηση χώρου πισίνας.

Για περισσότερες πληροφορίες στο τηλέφωνο 22410-23021

ΜΑΤ2650(Γ)

MOTOMIKE

ΜΕΤΑΧΕΙΡΙΣΜΕΝΑ

Από το κατάστημα **YAMAHA MOTOMIKE**
πωλούνται
τα παρακάτω δίκυκλα σε άριστη κατάσταση
σε όλα τα μοντέλα **ΕΓΓΥΗΣΗ 1 ΧΡΟΝΟ**

ΜΟΝΤΕΛΟ	ΜΑΡΚΑ	ΧΜ	ΧΡΩΜΑ	ΤΙΜΗ	ΗΜ/ΝΙΑ ΑΓΟΡΑΣ
TIGER 900 Ημερομηνία αγοράς 1995	TRIUMPH ENDURO	79.882	ΜΑΥΡΟ	4000	
TDM 850 Ημερομηνία αγοράς 1999	YAMAHA SPORT TURING	50.000	ΧΡΥΣΑΦΙ ΑΣΗΜΙ	5000	
FZ6 N NAKED 600 Ημερομηνία αγοράς 2004	YAMAHA SPORT TURING	8250	ΚΟΚΚΙΝΟ	6500	
FZS 600 FAZER Ημερομηνία αγοράς 2000	YAMAHA SPORT TURING	45000	ΜΑΥΡΟ	4000	
GSXF600S BADID Ημερομηνία αγοράς 1996	SUZUKI SPORT-NAKED	15850	ΚΟΚΚΙΝΟ	3500	
DRAGSTAR 650 Ημερομηνία αγοράς 1999	YAMAHA CASTOM	6888	ΠΟΡΤΟΚΑΛΙ	5000	
SR500 Ημερομηνία αγοράς 1992	YAMAHA CASTOM	13200	ΜΠΟΡΝΤΟ	1000	
MAGNA 250 Ημερομηνία αγοράς 1996	HONDA CRUISER	15320	ΓΚΡΙ	1800	
DT200R Ημερομηνία αγοράς 1990	YAMAHA ENDURO	14000	ΜΑΥΡΟ	1500	
Z-125 Ημερομηνία αγοράς 1990	YAMAHA ΠΑΠΑΚΙ ΔΙΧΡΟΝΟ	9200	ΜΠΛΕ	1500	
PASSINC 125 Ημερομηνία αγοράς 2000	CAGIVA SCOOTER	32000	ΚΟΚΚΙΝΟ	600	
DT125X Ημερομηνία αγοράς 28-04-2005	YAMAHA SUPERMOTARD	3120	ΜΠΛΕ	3500	
AERROX-NITRO 100 Ημερομηνία αγοράς 2005	YAMAHA SCOOTER	3330	ΜΠΛΕ	1500	
MANKEY 50 Ημερομηνία αγοράς 2000	HONDA ΜΠΟΜΠΑΚΙ	6220	ΜΠΛΕ	1000	
YH 50 Ημερομηνία αγοράς 2004	YAMAHA SCOOTER	1665	ΜΠΛΕ	1200	
ZOK 50 R Ημερομηνία αγοράς 2005	YAMAHA SCOOTER	2652	ΑΣΠΡΟ	1300	
ΜΟΝΤΕΛΟ ΤΕΤΡΑΤΡΟΧΕΣ	**ΜΑΡΚΑ ATV-QUADS**	**ΧΛΜ**	**ΤΙΜΗ**	**ΗΜ/ΝΙΑ ΑΓΟΡΑΣ**	
BREZZE 125 Μπλε Ημερομηνία αγοράς 2004	YAMAHA ATV	1.100	3500		

Πατριάρχου Αθηναγόρα 13, Ρόδος 85100 • Τηλ. & Fax 2241026360
www.motomike.gr info@motomike.gr

AE536

ΕΥΡΩΓΝΩΣΗ

Ο ΕΥΡΩΠΑΪΚΟΣ ΕΚΠΑΙΔΕΥΤΙΚΟΣ ΟΜΙΛΟΣ ΕΥΡΩΓΝΩΣΗ® με 210 Κέντρα

ξένων γλωσσών, ζητά ικανούς **ΚΑΘΗΓΗΤΕΣ** Αγγλικής και Γερμανικής Γλώσσας, με δυναμικό χαρακτήρα, μεγάλη μεταδοτικότητα, δημιουργικές, οργανωτικές και επικοινωνιακές ικανότητες. Πτυχίο ανωτάτης σχολής,, διδακτική εμπειρία και σεμινάρια επικοινωνιακής κατεύθυνσης ή μεθοδολογίας θα θεωρηθούν επιπλέον προσόντα.

Προσφέρονται: άριστο περιβάλλον εργασίας, εκπαίδευση, προοπτικές εξέλιξης και αποδοχές αναλόγως προσόντων.

Αποστολή βιογραφικών Εθνικής Αντίστασης 48 Fax: 2241 0 73190
E mail: eurorhodes1@acn.gr
Follow – up και ραντεβού συνέντευξης. Τηλ. 2241 0 73303 - 2241 0 33710

ΜΧΠΕΚΠ016

ΕΡΓΑΣΤΗΡΙΟ ΕΛΕΥΘΕΡΩΝ ΣΠΟΥΔΩΝ ΗΛΕΚΤΡΟΝΙΚΩΝ ΥΠΟΛΟΓΙΣΤΩΝ

Program PM

ΕΠΙΣΗΜΟ ΕΞΕΤΑΣΤΙΚΟ ΚΕΝΤΡΟ ΤΗΣ ECDL HELLAS

ECDL Diploma

ΤΜΗΜΑΤΑ ΓΙΑ:
Παιδιά
Ενήλικες
Αρχάριους
Επαγγελματίες

ΕΝΤΑΤΙΚΑ ΜΑΘΗΜΑΤΑ COMPUTER

ΕΓΓΡΑΦΕΣ ΤΩΡΑ

Μανώλης Ι. Σοφίλλας
Τηλ.(22410)31761
ΚΟΔΡΙΓΚΤΩΝΟΣ 91 - ΡΟΔΟΣ

ΧΠ1941

ΤΑ ΜΟΝΑΔΙΚΑ ΥΠΕΡΣΥΓΧΡΟΝΑ

ΤΑΠΗΤΟΚΑ-ΘΑΡΙΣΤΗΡΙΑ ΚΛΕΟΠΑΤΡΑ

Τέλος στα προβλήματα με το πλύσιμο των χαλιών σας

Η εταιρία μας πρωτοπορεί με το ΝΕΟ υπερσύγχρονο Πλυντήριο Ταπήτων.

Προσφέρουμε άψογο και προσεγμένο πλύσιμο, καθάρισμα, φύλαξη & επιδιορθώσεις σε όλους τους τύπους χαλιών, χειροποίητα χαλιά μηχανής, ανατολίτικα, μοκέτες, καμπέ, μεταξωτά, φλοκάτες, παπλώματα

ΚΑΙ ΤΟ 2005 Η ΦΥΛΑΞΗ ΔΩΡΕΑΝ

- *Επιτόπου καθαρισμούς σαλονιών, μοκετών*
- *Παραλαβή & παράδοση κατ' οίκον σε όλη την Ρόδο*
- *Ενημερωθείτε για την συντήρηση των χαλιών σας*

Τηλ. 2241051996,
κιν. 6945793626,
Fax: 2241051322

ΚΟΥΦΑΛΑΚΗΣ ΣΤΑΥΡΟΣ

ΜΑΤ7915



ΜΗΧΑΝΗΜΑΤΑ ΥΨΗΛΗΣ ΠΙΕΣΗΣ ΜΕ ΥΔΡΟΒΟΛΗ
ΑΝΑΡΡΟΦΗΣΗ-ΕΚΤΟΞΕΥΣΗ
ΚΑΘΑΡΙΣΜΟΙ-ΨΕΚΑΣΜΟΙ ΒΟΘΡΩΝ & ΦΡΕΑΤΙΩΝ
ΠΛΥΣΙΜΟ ΠΑΝΤΟΣ ΕΙΔΟΥΣ ΕΠΙΦΑΝΕΙΑΣ ΜΕ ΥΔΡΟΒΟΛΗ

Κ. ΠΗΔΙΑΚΗΣ
2241091881 -ΚΙΝ. 6977717048
Π. ΚΑΣΕΡΗΣ
2241047915 - ΚΙΝ. 6944325234

ΧΠ2366

ΧΡΕΙΑΖΕΣΤΕ ΧΡΗΜΑΤΑ;

ΕΝΕΧΥΡΟΔΑΝΕΙΣΤΗΡΙΟ

"Η ΟΥΡΙΔΑ"

ΕΝΕΧΥΡΙΑΖΩ και ΑΓΟΡΑΖΩ

ΧΡΥΣΑΦΙΚΑ - ΚΟΣΜΗΜΑΤΑ - ΛΙΡΕΣ - ΠΑΛΑΙΑ ΝΟΜΙΣΜΑΤΑ - ΜΕΤΟΧΕΣ και ΑΝΤΙΚΕΣ

Αντ. Δαμασκηνού 25
(περ. Μητρόπολη)
Τηλ. 2241032537,
6942613540, 6947965279

AE639

ΗΛΕΚΤΡΟΓΕΝΝΗΤΡΙΕΣ

4,2 - 19.0 KVA



ΕΤΟΙΜΟΠΑΡΑΔΟΤΕΣ

βενζίνης - πετρελαίου

Από 0% προκαταβολή έως 72 μηνιαίες δόσεις

ΜΑΛΩΝΑΣ ΚΩΝΣΤΑΝΤΙΝΟΣ

ΔΟΜΙΚΑ ΜΗΧΑΝΗΜΑΤΑ • ΟΙΚΟΔΟΜΙΚΑ ΥΛΙΚΑ • ΧΡΩΜΑΤΑ • ΣΙΔΗΡΙΚΑ
Στέλιου Κωτιάδη 20 Ρόδος τηλ. & fax 2241026172
mmalonas@hotmail.com

ΜΑΤ2461(Γ)

TOP CARS

ΠΡΩΤΗ ΣΕ ΕΙΣΑΓΩΓΕΣ ΑΥΤΟΚΙΝΗΤΩΝ ΣΤΑ ΔΩΔΕΚΑΝΗΣΑ

ΕΙΣΑΓΩΓΕΣ ΑΓΟΡΕΣ - ΠΩΛΗΣΕΙΣ - ΑΝΤΑΛΛΑΓΕΣ ΜΕΤΑΧΕΙΡΙΣΜΕΝΩΝ ΑΥΤΟΚΙΝΗΤΩΝ

1. **MERCEDES CLK 200 KOMPRESSOR, χρώμα ασημί,** ABS, klima, υδρ. τιμόνι, αερόσακοι-οδηγού-συνοδηγού-πλευρικοί, ηλεκτρ. παράθυρα, ηλεκτρ. καθρέφτες, κεντρ. κλείδωμα,immobil, θερμαινόμενο σαλόνι, δερμάτινο σαλόνι, ζαντολάστιχα. Μεταλλικό χρώμα, προβολείς ομίχλης., SUN-ROOF. **ΕΙΣΑΓΩΓΗΣ–FULL EXTRA**
2. **MERCEDES SLK 200 KOMPRESSOR, χρώμα μπλέ,** ABS, klima, ESP, υδρ. τιμόνι, αερόσακοι οδηγού-συνοδηγού-πλευρικοί, εγκατάσταση κινητού, DVD, ηχοσύστημα, ηλεκτ. παράθυρα, ηλεκτ. καθρέφτες, κεντρ. κλείδωμα, immobil, θερμαινόμενο σαλόνι, δερμάτινο σαλόνι, ζαντολάστιχα. Μεταλλικό χρώμα, προβολείς ομίχλης. **ΕΙΣΑΓΩΓΗΣ–FULL EXTRA**
3. **MERCEDES E 200 KOMPRESSOR ELEGANCE χρώμα μπλέ,** ABS, klima, αερόσακοι οδηγού-συνοδηγού-πλευρικοί, δερμάτινο σαλόνι, ηλεκτ. παράθυρα, ηλεκ. καθρέφτες, κεντ. κλείδωμα, immobil, προεγκατάσταση κινητού, ESP, συναγερμός, υδρ. τιμόνι. **FULL EXTRA**
4. **MERCEDES C180 ELEGANCE χρώμα μαύρο,** ABS, klima, αερόσακοι οδηγού-συνοδηγού-πλευρικοί, υδρ. τιμόνι, κεντρ. κλειδωμα, immobil, προβολείς ομίχλης, ηλεκτ. παράθυρα, ηλεκτ. καθρέφτες, θερμαινόμενα σαλόνι, ζαντολάστιχα, μεταλλικπο χρώμα. **FULL EXTRA**
5. **MERCEDES C200 KOMPRESSOR CLASSIC, χρώμα μαύρο,** ABC klima, αερόσακοι οδηγού-συνοδηγού-πλευρικοί, υδρ. τιμόνι, κεντρ. κλείδωμα, immobil, προβολείς ομίχλης, ηλεκτ. παράθυρα, ηλεκτρ. καθρέφτες, θερμαινόμενο σαλόνι, ζαντολάστιχα, μεταλλικό χρώμα. **FULL EXTRA**
6. **FIAT COUPE, χρώμα πράσινο,** ABS klima, υδραυλικό τιμόνι, αερόσακοι οδηγού-συνοδηγού-πλευρικοί, ηλεκτ. παράθυρα, ηλεκτ. καθρέφτες, κεντρ. κλείδωμα, immobil, προβολείς ομίχλης, SUN-ROOF **FULL EXTRA**
7. **BMW 318,** ABS, κλιμα, υδραυλικό τιμόνι, αερόσακοι οδηγού-συνοδηγού, ηλεκτ. παράθυρα, ηλεκτρ. καθρέφτες, κεντρ. κλείδωμα, immobil, μεταλλικό χρώμα, προβολείς ομίχλης, δερμάτινο σαλόνι, προεγκατάσταση κινητού, ζαντολάστιχα. **FULL EXTRA ΕΙΣΑΓΩΓΗΣ**
8. **BMW Z3,** ABS klima, υδραυλικό τιμόνι, αερόσακοι -οδηγού-συνοδηγού-πλευρικοί, ηλεκτρ. παράθυρα, ηλεκτ. καθρέφτες, κεντρ. κλείδωμα, immobil, ηχοσύστημα συναγερμός, δερμάτινο σαλόνι, ζάντες αλουμινίου, προβολείς ομίχλης, ηλεκτρ. κουκούλα, μεταλλικό χρώμα. **FULL EXTRA**
9. **OPEL CALIBRA 16V 2000 cc, χρώμα κόκκινο,** ABS, A/C, klima, υδραυλικό τιμόνι, αερόσακοι οδηγού-συνοδηγού, ηλεκτρ. παράθυρα, ηλεκτρ. καθρέφτες, δερμάτινο σαλόνι, κεντρ. κλείδωμα, immobil, ζαντολάστιχα, προβολείς ομίχλης, μεταλλικό χρώμα. **FULL EXTRA**
10. **AUDI TT QUATTRO, 225 PS TURBO, χρώμα κόκκινο,** ABS, klima, υδραυλικό τιμόνι, αερόσακοι οδηγού-συνοδηγού-πλευρικοί, ζάντες αλουμινίου, κεντρ. κλείδωμα, immobil, προβολείς ομίχλης, δερμάτινο σαλόνι. Μεταλλικό χρώμα. **FULL EXTRA** ηλεκτ. καθρέφτες, ηλεκτ. παράθυρα.
11. **SMART PASSION,** μοντ. 02, γυάλινη οροφή, ABS, A/C, υδραυλικό τιμόνι, αερόσακοι οδηγού-συνοδηγού, ηλεκτ. παράθυρα, κεντρ. κλείδωμα, immobil, ζάντες αλουμινίου. **FULL EXTRA –ΕΙΣΑΓΩΓΗΣ**
12. **AUDI A4, χρώμα μπορντώ,** ABS, A/C, klima, υδραυλικό τιμόνι, αερόσακοι οδηγού-συνοδηγού-πλευρικοί, ηλεκτ. παράθυρα, ηλεκτ. καθρέφτες, κεντρ. κλείδωμα, immobil, ζάντες αλουμινίου. **FULL EXTRA**
13. **TOYOTA CELICA, χρώμα ασημί,** ABS, A/C, klima, υδραυλικό τιμόνι, αερόσακοι οδηγού-συνοδηγού, ηλεκτ. καθρέφτες, ηλεκτ. παράθυρα, κεντρ. κλείδωμα, immobil, μεταλλικό χρώμα, προβολείς ομίχλης. **FULL EXTRA**
14. **OPEL ASTRA,** ABS, υδραυλικό τιμόνι, αερόσακοι οδηγού-συνοδηγού, ηλεκτρ. παράθυρα, ηλεκτρ. καθρέφτες, κεντρ. κλείδωμα, immobil, προβολείς ομίχλης, μεταλλικό χρώμα. **FULL EXTRA**
15. **ROVER 414 SI, χρώμα κόκκινο,** αερόσακοι οδηγού, ηλεκτρ. παράθυρα, ηλεκτρ. καθρέφτες, κεντρ. κλείδωμα, χρώμα μεταλλικό. **FULL EXTRA**
16. **DAEWOO KALOS, χρώμα ασημί,** A/C, υδραυλικό τιμόνι, ηλεκτρ. παράθυρα, ηλεκτ. καθρέφτες, κεντρ. κλείδωμα, immobil, μεταλλικό χρώμα, αερόσακοι οδηγού-συνοδηγού. **FULL EXTRA**
17. **VOLKSWAGEN σκαραβαίος, χρώμα μπλε,** ABS, A/C, υδραυλικό τιμόνι, αερόσακοι οδηγού-συνοδηγού, δερμάτινο σαλόνι, ηλεκτρ. παράθυρα, ηλεκτρ. καθρέφτες, ζάντες αλουμινίου, μεταλλικό χρώμα. **FULL EXTRA**
18. **ALFA ROMEO A156, χρώμα μπλε,** ABS, klima, υδραυλικό τιμόνι, αερόσακοι οδηγού-συνοδηγού-πλευρικοί, ηλεκτρ. παράθυρα, ηλεκτ. καθρέφτες, δερμάτινο σαλόνι, ηχοσύστημα, SUN ROOF, SPORT KIT, ζαντολάστιχα, σπόιλερ, μεταλλικό χρώμα, κεντρικό κλείδωμα, immobil, προβολείς ομίχλης. **FULL EXTRA**

JEEP

1. **JEEP GRAND CHEROKEE LIMITED, μοντ. 03, 2700 cc και 3100 cc TURBO DIESEL, χρώμα μαύρο-ασημί,** ABS, klima, υδραυλικό τιμόνι πολλαπλών χρήσεων, αερόσακοι οδηγού-συνοδηγού-πλευρικοί, προβολείς ομίχλης, ηλεκτρ. παράθυρα, ηλεκτρ. αναδιπλώμενη, καθρέφτες, δερμάτινο με μνήμες σαλόνι, κεντρ. κλείδωμα, immobil, ηχοσύστημα, TV SUN-ROOF-PARK PILOT SYSTEM NAVIGATION SUSTEM, αυτόματος πιλότος, εγκατάσταση τηλεφώνου, μεταλλικό χρώμα. **FULL EXTRA–ΕΙΣΑΓΩΓΗΣ**
2. **JEEP CHEROKEE CLASSIC και LIMITED EDITION DIESEL, μοντ. 02, 2500 cc, χρώμα ασημί-μαύρο,** ABS, klima, υδραυλικό τιμόνι πολλαπλών χρήσεων, αερόσακοι οδηγού-συνοδηγού-πλευρικοί, ηλεκτ. καθρέφτες, δερμάτινο σαλόνι, ηλεκτρ. παράθυρα, κεντρ. κλείδωμα immobil, προβολείς ομίχλης, προεγκατάσταση κινητού, SUN ROOF, μεταλλικό χρώμα. **FULL EXTRA–ΕΙΣΑΓΩΓΗΣ**
3. **BMW X5 3000cc,** ABS, klima, υδραλικό τιμόνι, αερόσακοι οδηγού-συνοδηγού-πλευρικοί, ηλεκτρ. παράθυρα, ηλεκτρ. καθρέφτες, κεντρ. κλείδωμα, immobil, μεταλλικό χρώμα, ζαντολάστιχαμ προβολείς ομίχλης, δερμάτινο σαλόνι, προεγκατάσταση τηλεφώνου. **FULL EXTRA–ΕΙΣΑΓΩΓΗΣ**
4. **TOYOTA RAV 4,** ABS, klima, αερόσακοι οδηγού-συνοδηγού-πλευρικοί, ηλεκτρ. καθίσματα, ηλεκτρ. παράθυρα, δερμάτινο σαλόνι, ηχοσύστημα, συναγερμός, ηλεκτρ. καθρέφτες, υδραυλικό τιμόνι, προβολείς ομίχλης, προεγκατάσταση κινητού, μεταλλικό χρώμα. **FULL EXTRA–ΕΙΣΑΓΩΓΗΣ**
5. **MITSUBISHI PAJERO PINNI,** ABS, klima, υδραυλικό τιμόνι, αερόσακοι οδηγού-συνοδηγού, ηλεκτρ. καθρέφτες, ηλεκτρ. παράθυρα, μεταλλικό χρώμα, κεντρ. κλείδωμα, immobil. **FULL EXTRA**
6. **JEEP CHEROKEE 2500 cc, 98 μοντ, χρώμα πράσινο,** ABS, A/C, συναγερμός, υδραυλικό τιμόνι, αερόσακοι οδηγού-συνοδηγού, ηλεκτρ. παράθυρα, ηλεκτ. καθρέφτες, σαλόνι, αυτόματο, προβολείς ομίχλης. **FULL EXTRA**
7. **MERCEDES CLK 200 KOMPRESSOR CAMBRIO, χρώμα μαύρο,** ABS, klima, υδραυλικό τιμόνι, αερόσακοι οδηγού-συνοδηγού, ηλεκτ. παράθυρα, ηλεκτ. καθρέφτες, κεντρ. κλείδωμα, P/K, CD, ζάντες αλουμινίου, δερμάτινο σαλόνι antispin, ηλ.οροφή, ηλεκ. κουκούλα, μεταλλικό χρώμα. **FULL EXTRA–ΕΙΣΑΓΩΓΗΣ**

ΕΠΑΓΓΕΛΜΑΤΙΚΑ

1. **MERCEDES 313 SPRINTER,** ABS, υδραυλικό τιμόνι, αερόσακοι οδηγού-συνοδηγού, κεντρ. κλείδωμα, immobil, προβολείς ομίχλης, ηλεκτ. παράθυρα, ηλεκ. καθρέφτες. **ΕΙΣΑΓΩΓΗΣ DIESEL**
2. **MERCEDES VITO 110 DIESEL, χρώμα μπλε-ασημί-άσπρη,** ASB, υδραυλικό τιμόνι, αερόσακοι οδηγού-συνοδηγού, κεντρ. κλείδωμα, immobil, προβολείς ομίχλης, ηλεκ. παράθυρα, ηλεκ. καθρέφτες. **ΕΙΣΑΓΩΓΗΣ**
3. **MERCEDES 512 SPRINTER DIESEL ανοικτό,** ABS, υδραλικό τιμόνι, αερόσακοι οδηγού-συνοδηγού. **ΕΙΣΑΓΩΓΗΣ**
4. **MERCEDES ΨΥΓΕΙΟ DIESEL 412,** ABS, υδραλικό τιμόνι, αερόσακοι οδηγού-συνοδηγού, ηλεκτ. παράθυρα. **ΕΙΣΑΓΩΓΗΣ**
5. **NISSAN PIK-UP 4X4,** ABS, A/C, υδραλικό τιμόνι, αερόσακοι οδηγού-συνοδηγού, ηλεκτ. παράθυρα, ηλεκτ. καθρέφτες, κεντρ. κλείδωμα, immobil, προβολείς ομίχλης, προβολείς οροφής, εργάτης, μεταλλικό χρώμα, φιμέ τζάμια. **FULL EXTRA**
6. **OPEL COMBO DIESEL,** υδραλικό τιμόνι, κεντρ. κλείδωμα, μεταλλικό χρώμα, αερόσακοι οδηγού, ABS, A/C.
7. **MAZDA 4X2 DIESEL,** ABS, A/C klima, υδραλικό τιμόνι, αερόσακοι οδηγού-συνοδηγού, κεντρ. κλείδωμα, μεταλλικό χρώμα.

✓ Ενα χρόνο γραπτή εγγύηση
✓ Από 0-72 δόσεις
✓ Αγοράζουμε το παλιό σας αυτοκίνητο

- 1ο κατάστημα: Λ. Ελευθερίας Κρεμαστή τηλ. (22410)96889, κιν. 6972261775
- 2ο κατάστημα: 2ο χλμ. Λ. Ρόδου-Λίνδου τηλ. (22410)69518 fax 2241069517

ΧΠ2457

ΑΠΟΦΡΑΞΕΙΣ ΡΟΔΟΥ



Κιν. 6932470404 Κιν. 6944361464

Κώστας & Λευτέρης

ΑΠΟΦΡΑΞΕΙΣ ΑΠΟΧΕΤΕΥΤΙΚΩΝ ΑΓΩΓΩΝ ΜΕ ΥΔΡΟΒΟΛΗ, ΚΟΥΖΙΝΕΣ, ΤΟΥΑΛΕΤΕΣ, ΣΙΦΩΝΙΑ, ΥΔΡΟΡΟΕΣ, ΑΠΟΠΥΜΑΝΣΕΙΣ, ΜΗΝΙΑΙΕΣ ΣΥΝΤΗΡΗΣΕΙΣ

ΠΟΛΥΚΑΤΑΣΤΗΜΑΤΑ, ΣΤΡΑΤΟΠΕΔΑ, ΞΕΝΟΔΟΧΕΙΑ, ΝΟΣΟΚΟΜΕΙΑ, ΔΗΜΟΥΣ, ΠΟΛΥΚΑΤΟΙΚΙΕΣ, ΣΠΙΤΙΑ, Κ.Π.Λ.Π.

Αντληση υδάτων από υπόγειους χώρους

Αμεση Εξυπηρέτηση!!!

Τηλ. 22410 85977, 22410 86634
Κιν. 6944361464, 6932470404

ΑΕ151



ΚΤΗΜΑΤΟΜΕΣΙΤΙΚΟ ΓΡΑΦΕΙΟ

ΑΙΓΑΙΟΚΤΗΜΑΤΙΚΗ

ΕΠΙΛΕΓΜΕΝΕΣ ΠΡΟΤΑΣΕΙΣ ΑΚΙΝΗΤΩΝ

- 50 τ.μ. α' όρ. καινούργιο Καρακόνερο 88.000 ευρώ (ΔΔ)
- 79 τ.μ. καινούργιο στο Καρακόνερο 130.000 ευρώ (ΔΔ)
- 80 τ.μ. Σωτήρος 90.000 ευρώ (ΔΔ)
- 100 τ.μ. μον/κια 4 ετών 500 τ.μ. οικ/δο στην Ιαλυσό 300.000 ευρώ (ΔΔ)
- 108 τ.μ. β' ορ. με θέα Δασκάλους 190.000 ευρώ
- 117 τ.μ. καινούργιο ρετιρέ Αραπάκι 200.000 ευρώ
- 120 τ.μ. μον/κια Π. Πόλη Ρολόι 145.000 ευρώ
- 140 τ.μ. (3 υπν.) - (2 μπάνια) - θέα - θέρμανση, 5 ετών - Παρθενάπης 230.000 ευρώ
- 120 τ.μ. (β') ορ/σμα - καινούργιο - Λουξ κατασκευής - Ηρώίδας Αναστασίας 220.000 ευρώ (ΔΔ)
- 236 τ.μ. μονοκατοικία Θολό σε 2.174 τ.μ. οικ/δο με έξτρα Σ.Δ. 764 τ.μ. 264.000 ευρώ
- 265 τ.μ. μεζ/τα (10 ετών) σε 2 στρ. Τσαίρι 265.000 ευρώ (ΔΔ)
- 1 οικοδομική μερίδα οικ/κου συν/σμου ΑΥΤΟΣΤΕΓΑΣΗΣ και 1 μερίδα ΑΠΟΛΛΩΝ/ΒΑΚΧΟ/
- Οικ/δο 4 στρ. στο Κανδυλί 120.000 ευρώ.
- Κατάστημα 40 τ.μ. με 70 τ.μ. απ/κη πρ/ση Αντης Μαρίας 110.000 ευρώ
- Γραφεία 23 τ.μ., 45 τ.μ., 67 τ.μ. κοντά στην Ακαδημία Χ2.500 το τ.μ.
- 480 τ.μ. οικ/δο Σ.Δ. 1 Ανάληψη 280.000 ευρώ

ΕΚΤΟΣ ΑΥΤΩΝ ΤΩΝ ΑΚΙΝΗΤΩΝ ΔΙΑΘΕΤΟΥΜΕ ΜΕΓΑΛΗ ΠΟΙΚΙΛΙΑ ΣΕ ΔΙΑΜ/ΤΑ (ΜΕΤ/ΝΑ-ΚΑΙΝΟΥΡΓΙΑ) ΣΤΙΣ ΚΑΛΥΤΕΡΕΣ ΤΙΜΕΣ ΤΗΣ ΑΓΟΡΑΣ-ΟΙΚ/ΔΑ ΚΑΙ ΕΝΟΙΚΙΑΣΕΙΣ ΑΚΙΝΗΤΩΝ - ΑΝΤΙΠΑΡΟΧΕΣ

ΡΕΝΑ ΒΑΖΟΥΚΟΥ
(ΜΕΣΙΤΗΣ ΑΣΤΙΚΩΝ ΣΥΜΒΑΣΕΩΝ)
ΔΙΕΥΘ. ΓΡΑΦΕΙΟΥ ΔΗΜ. ΘΕΟΔΩΡΑΚΗ 3
9-1 το πρωί καθημερινά και 6.30-9 απ/τα (Δευτ. και Πέμπτης)
Τηλ. (22410) 22943-28838 FAX: 28838, κιν. 6945466773
email.vazoukou@acn.gr

ΧΠ851

ΝΑΥΤΙΚΗ ΕΤΑΙΡΕΙΑ
ΤΗΛΟΣ 21ος ΑΙΩΝΑΣ

ΠΡΟΓΡΑΜΜΑ SEA STAR

ΚΥΡΙΑΚΗ 14/8/2005

	ΑΦΙΞΗ	ΑΝΑΧΩΡΗΣΗ
ΤΗΛΟΣ		07.30
ΡΟΔΟΣ	08.50	09.10
ΤΗΛΟΣ	10.30	10.50
ΝΙΣΥΡΟΣ	11.30	16.00
ΤΗΛΟΣ	16.40	17.00
ΡΟΔΟΣ	18.20	18.40
ΤΗΛΟΣ	20.00	20.20
ΡΟΔΟΣ	21.40	Δ.

ΔΕΥΤΕΡΑ 15/8/2005

	ΑΦΙΞΗ	ΑΝΑΧΩΡΗΣΗ
ΡΟΔΟΣ		08.45
ΤΗΛΟΣ	10.05	10.25
ΝΙΣΥΡΟΣ	11.05	16.50
ΡΟΔΟΣ	18.40	19.00
ΤΗΛΟΣ	20.20	20.30
ΡΟΔΟΣ	21.50	Δ.

ΤΡΙΤΗ 16/8/2005

	ΑΦΙΞΗ	ΑΝΑΧΩΡΗΣΗ
ΡΟΔΟΣ		08.45
ΤΗΛΟΣ	10.05	14.15
ΝΙΣΥΡΟΣ	14.50	17.30
ΤΗΛΟΣ	18.05	18.20
ΡΟΔΟΣ	19.40	20.00
ΤΗΛΟΣ	21.20	Δ.

ΠΛΗΡΟΦΟΡΙΕΣ: ΡΟΔΟΣ, ΤΑΡΠΟΝ ΣΠΡΙΝΓΚΣ 44
ΤΗΛ. 2241078052 • ΚΙΝΗΤΟ 6938244523
ΤΗΛΟΣ Τηλ.: 2246044000

ΧΠ1691

ΧΠ1691

ΠΡΑΚΤΟΡΕΙΟ ΤΑΞΙΔΙΩΝ
ΣΑΒΒΑΣ ΣΑΗΣ

ΠΡΟΣΦΕΡΟΥΜΕ
τα φθηνότερα αεροπορικά εισιτήρια για όλο τον κόσμο με όλες τις αεροπορικές πτήσεις

ΑΚΟΜΗ
- ΒΙΖΑ επισκέπτου για ΑΥΣΤΡΑΛΙΑ σε μία μέρα
- Εκδοση διαβατηρίων
- Εκδοση αδειών αυτοκινήτων

ΞΕΝΟΔΟΧΕΙΑ ΣΤΗΝ ΑΘΗΝΑ-ΕΛΛΑΔΑ
PRESIDENT Α' ΚΑΤΗΓΟΡΙΑΣ Λεωφόρος Κηφισίας (έως 31/8)
Μονόκλινο € 73 Δίκλινο € 83 Τρίκλινο € 105
ROYAL OLYMPIC LUX κοντά στο Σύνταγμα (έως 31/10)
Μονόκλινο €95 Δίκλινο € 97 Τρίκλινο € 120
OLYMPIC PALACE Α' ΚΑΤΗΓΟΡΙΑ Σύνταγμα (έως 31/10)
Μονόκλινο € 78 Δίκλινο € 88 Τρίκλινο € 109
ΚΑΝΙΓΚΟΣ 21 Α' ΚΑΤΗΓΟΡΙΑΣ (οδός Κάνιγκος)
(από 1/5 έως 31/12/05)
Μονόκλινο € 78 Δίκλινο € 88
BEST WESTERN ILISIA Α' ΚΑΤΗΓΟΡΙΑΣ ILISIA Μιχαλακοπούλου
(από 1/5 έως 31/12/05)
Μονόκλινο € 84 Δίκλινο € 93 Τρίκλινο € 110
HELLINIS Β' ΚΑΤΗΓΟΡΙΑ ΟΝΑΣΙΟ Συγγρού (έως 31/12)
Μονόκλινο € 48 Δίκλινο € 58 Τρίκλινο € 70
ARETOUSA Β' ΚΑΤΗΓΟΡΙΑΣ Μητροπόλεως - Σύνταγμα (έως 31/10)
Μονόκλινο € 58 Δίκλινο € 76 Τρίκλινο € 100
ASTOR Σύνταγμα (έως 31/10)
Μονόκλινο € 75 Δίκλινο € 97 Τρίκλινο € 115
DORIAN Β' ΚΑΤΗΓΟΡΙΑΣ Ομόνοια
Μονόκλινο € 67 Δίκλινο € 80 Τρίκλινο € 106
POLIS GRAND HOTEL Β' ΚΑΤΗΓΟΡΙΑΣ Πατησίων & Βερανζέρου 10 (έως 30/6)
Μονόκλινο € 74 Δίκλινο € 81 Τρίκλινο €110
ΒΕΡΓΙΝΑ Β' ΚΑΤΗΓΟΡΙΑΣ ΘΕΣ/ΚΗ (κεντρικό) (έως 31/10)
Μονόκλινο € 58 Δίκλινο € 75 Τρίκλινο € 90
ANEMONI ΚΕΝΤΡΙΚΟ-ΠΕΙΡΑΙ
Μονόκλινο € 60(έως 10/05) € 65 (10/5-25/10)
Δίκλινο € 70 » € 78 »
Τρίκλινο € 85 » € 94 »

ΣΑΣ ΣΥΜΦΕΡΕΙ ΠΡΙΝ ΚΛΕΙΣΕΤΕ ΟΠΟΥΔΗΠΟΤΕ ΝΑ ΜΑΣ ΕΠΙΣΚΕΦΘΕΙΤΕ
ΠΡΑΚΤΟΡΕΙΟ ΤΑΞΙΔΙΩΝ
ΣΑΒΒΑΣ ΣΑΗΣ
ΤΑΡΠΟΝ ΣΠΡΙΝΓΚΣ 42 (δίπλα στην Τραπ. Πίστεως) • Τηλ. 39781-3

ΧΠ127

KYDON TOURS

ΑΝΑΚΟΙΝΩΣΗ

Με χαρά σας γνωστοποιούμε την **έναρξη δρομολογίων του**

F/B ΠΗΝΕΛΟΠΗ

προς ΚΩ ΣΑΜΟ ΘΕΣ/ΚΗ και ΡΟΔΟ ΚΑΡΠΑΘΟ ΗΡΑΚΛΕΙΟ

Το F/B ΠΗΝΕΛΟΠΗ ανήκει στην

AGOUDIMOS LINES του
κ. ΔΗΜΗΤΡΗ ΑΓΟΥΔΗΜΟΥ

Εταιρία γνωστή για την δραστηριότητά της με σοβαρότητα πάρα πολλά χρόνια και με καταπληκτικά πλοία στην γραμμή
ΕΛΛΑΔΑ-ΙΤΑΛΙΑ-ΑΛΒΑΝΙΑ και ΚΥΚΛΑΔΕΣ

ΔΡΟΜΟΛΟΓΙΑ

- **ΚΑΘΕ ΤΡΙΤΗ:** Από **ΡΟΔΟ** (21.00) για **ΚΑΡΠΑΘΟ- ΗΡΑΚΛΕΙΟ**
- **ΚΑΘΕ ΤΕΤΑΡΤΗ:** Από **ΗΡΑΚΛΕΙΟ** (18.00) για **ΚΑΡΠΑΘΟ - ΡΟΔΟ**
- **ΚΑΘΕ ΠΕΜΠΤΗ:** Από **ΡΟΔΟ** (07.00) για **ΚΩ-ΚΑΛΥΜΝΟ-ΣΑΜΟ-ΘΕΣΣΑΛΟΝΙΚΗ**
- **ΚΑΘΕ ΔΕΥΤΕΡΑ:** Από **ΘΕΣΣΑΛΟΝΙΚΗ** (18.00) για **ΣΑΜΟ-ΚΑΛΥΜΝΟ-ΚΩ-ΡΟΔΟ**
- *Μια γραμμή που υπόσχεται πολλά για την διακίνηση τουριστών από Θεσ/κη προς Ρόδο και αντίθετα προς Θεσ/κη*

ΚΕΝΤΡΙΚΟ ΠΡΑΚΤΟΡΕΙΟ
KYDON TOURIST AND SHIPPING AGENCY
• ΕΘΕΛΟΝΤΩΝ ΔΩΔΕΚΑΝΗΣΙΩΝ 14 ΤΗΛ. 2241023000, 2241027900
• ΑΚΤΗ ΣΑΧΤΟΥΡΗ 8 (ΑΠΕΝΑΝΤΙ ΑΠΟ ΤΟ ΛΙΜΑΝΙ) ΤΗΛ. 2241027722, 22241024265

ΧΠ1691

KYDON TOURS

ΕΚΔΡΟΜΕΣ ΚΥΔΩΝ
ΠΟΙΟΤΗΤΑ - ΦΡΟΝΤΙΔΑ - ΕΠΙΤΥΧΙΑ

ΟΡΓΑΝΩΝΟΥΜΕ & ΣΥΝΟΔΕΥΟΥΜΕ ΤΙΣ ΕΚΔΡΟΜΕΣ ΜΑΣ

ΠΡΟΣΟΧΗ –ΠΡΟΣΟΧΗ

FORMULA GRAND PRIX F1

19-20-21 Αυγούστου

Στη Κωνσταντινούπολη

Εμείς θα πάμε σίγουρα!!!

ΤΟ ΠΡΟΓΡΑΜΜΑ ΜΑΣ

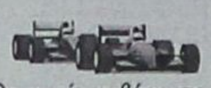

Οδικώς από MARMARIS με ολοκαίνουργιο πούλμαν μόλις 5 μηνών για να κάνουμε όλες τις ξεναγήσεις μας σε όλη την Κωνσταντινούπολη χωρίς επιβάρυνση και όλες τις μεταφορές στην Πίστα της FORMULA κάθε μέρα.

ΑΝΑΧΩΡΗΣΗ 18/8 επιστροφή 23/8/05
ΠΡΟΣΟΧΗ: Έχουμε εξασφαλίσει επιστροφή αεροπορικώς στις 22/8/2005 το βράδυ από ΚΩΝΣΤΑΝΤΙΝΟΥΠΟΛΗ-ΑΘΗΝΑ-ΡΟΔΟ με AEGEAN AIRLINES για όσους το επιθυμούν!

Πρέπει να γνωρίζετε ότι όλες οι πτήσεις για Αθήνα είναι γεμάτες για να γίνει κάποιο πρόγραμμα μέσω ΑΘΗΝΩΝ.
Εισιτήρια εξασφαλισμένα-προπληρωμένα για τις 3 ημέρες των αγώνων.

ΕΛΑΤΕ ΓΡΗΓΟΡΑ
Συνοδός η κ. Ελένη Ψυλλάκη

ΑΛΛΕΣ ΕΚΔΡΟΜΕΣ

- **ΠΑΡΙΣΙ–EURODISNEY κάθε εβδομάδα**
- **ΠΡΑΓΑ–ΒΟΥΔΑΠΕΣΤΗ–ΕΥΡΩΠΗ–ΑΠΩ ΑΝΑΤΟΛΗ**
- **ΚΥΠΡΟΣ Κατευθείαν από Ρόδο–Λάρνακα**

ΑΝΑΧΩΡΗΣΗ 5/9 επιστροφή 9/9/2005
Ξενοδοχείο 4 αστέρων-ημιδιατροφή-μεταφορές 2 μεγάλες εκδρομές.
Συνοδός η κ. Ελένη Ψυλλάκη

- **ΤΗΝΟΣ–ΣΥΡΟΣ–ΜΥΚΟΝΟΣ–ΠΑΡΟΣ–ΣΑΝΤΟΡΙΝΗ 15/9–21/9/2005**

Υπέροχη εκδρομή προσκύνημα στην **Παναγία της Τήνου** και την **Εκατονταπυλιανή της Πάρου,** αλλά παράλληλα, ένα υπέροχο ταξίδι στα μαγευτικά, ρομαντικά νησιά των Κυκλάδων!!!
Συνοδός ΕΛΕΝΗ ΨΥΛΛΑΚΗ!

ΕΚΔΡΟΜΕΣ ΟΚΤΩΒΡΙΟΥ-ΝΟΕΜΒΡΙΟΥ-ΧΡΙΣΤΟΥΓΕΝΝΩΝ ΠΡΟΣΕΧΩΣ

ΠΡΑΚΤΟΡΕΙΟ ΚΥΔΩΝ
ΣΑΣ ΤΑΞΙΔΕΥΟΥΜΕ 35 ΧΡΟΝΙΑ!

Εθ. Δωδ/σίων 14 Τηλ. 22410-23000, 27900, • Ακτή Σακτούρη 8 22410-27900, 24265

ΧΠ191

SHIPPING COMPANY OF SYMI

Α.Ν.Ε.Σ.

ΑΝΩΝΥΜΗ ΝΑΥΤΙΛΙΑΚΗ ΕΤΑΙΡΕΙΑ ΣΥΜΗΣ

ΔΡΟΜΟΛΟΓΙΑ ΑΠΟ 2 ΑΥΓΟΥΣΤΟΥ ΕΩΣ 30 ΣΕΠΤΕΜΒΡΙΟΥ 2005

	Ε/Γ-Ο/Γ ΣΥΜΗ	Ε/Γ - Υ/Γ ΑΙΓΑΗ	Ε/Γ ΠΑΝΟΡΜΙΤΗΣ
Κάθε ΔΕΥΤΕΡΑ	09.00 ΡΟΔΟ-ΣΥΜΗ 14.00 ΣΥΜΗ-ΠΑΝΟΡΜ 16.00 ΠΑΝΟΡΜ-ΡΟΔΟ	08.45ΡΟΔΟ-ΣΥΜΗ 09.40ΣΥΜΗ-ΚΩΣ 15.30ΚΩΣ-ΣΥΜΗ 17.05ΣΥΜΗ-ΡΟΔΟ 18.00ΡΟΔΟ-ΣΥΜΗ	07.30 ΣΥΜΗ-ΡΟΔΟ 10.30 ΡΟΔΟ-ΠΑΝΟΡΜ 12.30 ΠΑΝΟΡΜ-ΣΥΜΗ 17.00 ΣΥΜΗ-ΡΟΔΟ
Κάθε ΤΡΙΤΗ	09.00 ΡΟΔΟ-ΣΥΜΗ 14.00 ΣΥΜΗ-ΠΑΝΟΡΜ 16.00 ΠΑΝΟΡΜ-ΡΟΔΟ	07.30 ΣΥΜΗ-ΡΟΔΟ 08.45 ΡΟΔΟ-ΣΥΜΗ 10.00 ΣΥΜΗ-ΡΟΔΟ	10.30 ΡΟΔΟ-ΠΑΝΟΡΜ 12.30 ΠΑΝΟΡΜ-ΣΥΜΗ 17.00 ΣΥΜΗ-ΡΟΔΟ 18.30 ΡΟΔΟ-ΣΥΜΗ
Κάθε ΤΕΤΑΡΤΗ	09.00 ΡΟΔΟ-ΣΥΜΗ* 14.00 ΣΥΜΗ-ΠΑΝΟΡΜ* 16.00 ΠΑΝΟΡΜ-ΡΟΔΟ* 18.30 ΡΟΔΟ-ΣΥΜΗ *ΜΕ ΤΟ ΣΥΜΗ ΙΙ	08.45 ΡΟΔΟ-ΣΥΜΗ 10.00 ΣΥΜΗ-ΡΟΔΟ 14.30 ΡΟΔΟ-ΣΥΜΗ 17.00 ΣΥΜΗ-ΡΟΔΟ	08.45 ΣΥΜΗ-ΡΟΔΟ 10.30 ΡΟΔΟ-ΠΑΝΟΡΜ 12.30 ΠΑΝΟΡΜ-ΣΥΜΗ 17.00 ΣΥΜΗ-ΡΟΔΟ
Κάθε ΠΕΜΠΤΗ	06.00 ΣΥΜΗ-ΡΟΔΟ 09.00 ΡΟΔΟ-ΣΥΜΗ 14.00 ΣΥΜΗ-ΠΑΝΟΡΜ 16.00 ΠΑΝΟΡΜ-ΡΟΔΟ 18.30 ΡΟΔΟ-ΣΥΜΗ	08.45 ΡΟΔΟ-ΣΥΜΗ 10.00 ΣΥΜΗ-ΡΟΔΟ 14.30 ΡΟΔΟ-ΣΥΜΗ	10.30 ΡΟΔΟ-ΠΑΝΟΡΜ 12.30 ΠΑΝΟΡΜ-ΣΥΜΗ 17.00 ΣΥΜΗ-ΡΟΔΟ
Κάθε ΠΑΡΑΣΚ.	06.00 ΣΥΜΗ-ΡΟΔΟ 09.00 ΡΟΔΟ-ΣΥΜΗ 14.00 ΣΥΜΗ-ΠΑΝΟΡΜ 16.00 ΠΑΝΟΡΜ-ΡΟΔΟ 18.30 ΡΟΔΟ-ΣΥΜΗ	07.30 ΣΥΜΗ-ΡΟΔΟ 08.45 ΡΟΔΟ-ΣΥΜΗ 10.00 ΣΥΜΗ-ΡΟΔΟ 15.00 ΡΟΔΟ-ΣΥΜΗ 17.00 ΣΥΜΗ-ΡΟΔΟ	10.30 ΡΟΔΟ-ΠΑΝΟΡΜ 12.30 ΠΑΝΟΡΜ-ΣΥΜΗ 17.00 ΣΥΜΗ-ΡΟΔΟ
Κάθε ΣΑΒΒΑΤΟ ΜΗ	06.00 ΣΥΜΗ-ΡΟΔΟ 09.00 ΡΟΔΟ-ΣΥΜΗ 14.00 ΣΥΜΗ-ΠΑΝΟΡΜ 16.00 ΠΑΝΟΡΜ-ΡΟΔΟ	09.00 ΡΟΔΟ-ΣΥΜΗ 10.15 ΣΥΜΗ-ΝΤΑΤΣΑ 16.00 ΝΤΑΤΣΑ-ΣΥΜΗ 17.00 ΣΥΜΗ-ΡΟΔΟ	10.30 ΡΟΔΟ-ΠΑΝΟΡΜ 12.30 ΠΑΝΟΡΜ-ΣΥ- 17.00 ΣΥΜΗ-ΡΟΔΟ
Κάθε ΚΥΡΙΑΚΗ	18.30 ΡΟΔΟ-ΣΥΜΗ 06.00 ΣΥΜΗ-ΡΟΔΟ 09.00 ΡΟΔΟ-ΠΑΝΟΡΜ 12.00 ΠΑΝΟΡΜ-ΣΥΜΗ 16.00 ΣΥΜΗ-ΡΟΔΟ	18.00 ΡΟΔΟ-ΣΥΜΗ 07.30 ΣΥΜΗ-ΡΟΔΟ 09.00 ΡΟΔΟ-ΣΥΜΗ* 17.00 ΣΥΜΗ-ΡΟΔΟ* *ΤΗΝ ΚΥΡΙΑΚΗ 5.6	10.30 ΡΟΔΟ-ΣΥΜΗ 15.30 ΣΥΜΗ-ΠΑΝΟΡΜ 17.00 ΠΑΝΟΡΜ-ΡΟΔΟ 18.30 ΡΟΔΟ-ΣΥΜΗ

ΑΝΕΚΤΕΛΕΣΤΑ

Τα δρομολόγια μπορούν να τροποποιηθούν λόγω εκτάκτων συγκοινωνιακών αναγκών ή καιρικών συνθηκών

Παρακαλούμε πριν ταξιδέψετε επικοινωνήστε με την Εταιρία:
www.anes.gr

Γραφείο ΣΥΜΗΣ Τηλ.: (22460) 71444 - Φαξ: (22460) 71373

Γραφείο ΡΟΔΟΥ Τηλ.: (22410) 37769 - Φαξ: (22410) 34493

ΧΠ285

PELLOS TRAVEL
Α. ΠΑΠΑΣΑΒΒΑΣ
ΠΟΙΟΤΗΤΑ-ΟΡΓΑΝΩΣΗ-ΕΓΓΥΗΣΗ

ΚΑΛΟΚΑΙΡΙΝΕΣ ΕΚΔΡΟΜΕΣ 2005

ΤΕΤΡΗΜΕΡΑ-ΤΡΙΗΜΕΡΑ ΠΑΚΕΤΑ ΣΤΑ ΝΗΣΙΑ ΜΑΣ
ΕΛΑΤΕ ΝΑ ΣΑΣ ΦΤΙΑΞΟΥΜΕ ΤΟ ΠΑΚΕΤΟ ΠΟΥ ΕΣΕΙΣ ΘΕΛΕΤΕ ΣΤΑ ΝΗΣΙΑ ΜΑΣ-ΔΩ-ΔΕΚΑΝΗΣΑ-ΚΥΚΛΑΔΕΣ-ΑΝΑΤΟΛΙΚΟ ΑΙΓΑΙΟ
ΧΙΟΣ -ΣΑΜΟΣ -ΑΜΟΡΓΟΣ -ΚΑΛΥΜΝΟΣ-ΛΕΡΟΣ –ΚΑΡΠΑΘΟΣ-ΠΑΤΜΟ-ΛΕΙΨΟΙ

▫ **RELAX MARMARIS**
Διήμερα-τριήμερα πακέτα ξ/δ 4****και 5***** ΑΣΤΕΡΩΝ

▫▫▫ **ΤΕΤΡΑΗΜΕΡΗ ΕΚΔΡΟΜΗ 27/8-30/8**
ΣΑΝΤΟΡΙΝΗ -ΤΗΝΟΣ-ΣΥΡΟΣ- ΑΜΟΡΓΟΣ
ΑΝΑΧΩΡΗΣΗ 27/8/05 ΣΑΒΒΑΤΟ ΣΤΙΣ 09.30 π.μ. ΤΟ ΠΡΩΙ ΜΕ BLUE STAR FERRIES
ΕΠΙΣΤΡΟΦΗ 30/8/05 ΤΡΙΤΗ ΣΤΙΣ 07.00 ΤΟ ΠΡΩΙ ΜΕ BLUE STAR FERRIES
ΠΕΡΙΛΑΜΒΑΝΟΝΤΑΙ: Εισιτήρια Ρόδος-Αμοργός-Παρος--Σαντορίνη -Συρος-Ρόδος σε Γ' θέση - Ξενοδοχεία με πρωινό -Μεταφορές – διανυκτερεύσεις- Ξεναγήσεις - Εκδρομές-(Γύρος -Σαντορίνης--Αμοργου (Παναγία Χοζοβιοτισσα-) Ταξιδιωτική ασφάλεια – Συνοδός γραφείου- Φ.Π.Α..
ΔΕΝ ΠΕΡΙΛΑΜΒΑΝΟΝΤΑΙ: Είσοδοι σε αρχαιολογικούς χώρους - Διασκέδαση

ΤΙΜΗ **235** ΕΥΡΩ ΤΟ ΑΤΟΜΟ

06/09 – 10/09
▫▫▫ **ΑΕΡΟΠΟΡΙΚΗ 5ΗΜΕΡΗ ΕΚΔΡΟΜΗ ΑΠΕΥΘΕΙΑΣ ΑΠΟ ΡΟΔΟ**
ΚΥΠΡΟΣ
ΠΕΡΙΛΑΜΒΑΝΟΝΤΑΙ: ΕΙΣΙΤΗΡΙΑ ΡΟΔΟ-ΛΑΡΝΑΚΑ-ΡΟΔΟ -ΞΕΝΟΔΟΧΕΙΑ 4 ΚΑΙ 3 ΑΣΤΕΡΩΝ-ΜΕΤΑΦΟΡΕΣ-ΞΕΝΑΓΗΣΕΙΣ-ΣΥΝΟΔΟΣ ΓΡΑΦΕΙΟΥ-ΤΑΞΙΔΙΩΤΙΚΗ ΑΣΦΑΛΕΙΑ **ΔΕΝ ΠΕΡΙΛΑΜΒΑΝΟΝΤΑΙ:** ΕΙΣΟΔΟΙ ΣΕ ΑΡΧΑΙΟΛΟΓΙΚΟΥΣ ΧΩΡΟΥΣ ΚΑΙ ΜΟΥΣΕΙΑ

▫▫▫ **ΤΕΤΡΑΗΜΕΡΗ ΑΚΤΟΠΛΟΪΚΗ ΕΚΔΡΟΜΗ**
27/8-30/8
ΧΙΟΣ- ΜΥΤΙΛΗΝΗ
ΑΓΙΑ ΜΑΡΚΕΛΛΑ-ΑΓΙΟΣ ΡΑΦΑΗΛ
ΑΝΑΧ.27/8 ΜΕ ΤΟ ΠΛΟΙΟ ΣΤΙΣ 22.00 ΜΜ ΕΠΙΣ.30/8 ΜΕ ΤΟ ΠΛΟΙΟ ΣΤΙΣ 12.00 ΜΜ
ΤΙΜΗ **225** ΕΥΡΩ ΤΟ ΑΤΟΜΟ ΜΕ ΚΑΜΠΙΝΑ Α84-Β4

▫▫▫ **ΕΞΑΗΜΕΡΗ ΕΚΔΡΟΜΗ 1/9-6/9**
ΕΛΑΤΕ ΝΑ ΠΡΟΣΚΥΝΗΣΟΥΜΕ ΣΤΗ ΠΑΝΑΓΙΑ ΧΟΖΟΒΙΟΤΙΣΣΑ ΑΜΟΡΓΟΥ-ΠΑΝΑΓΙΑ ΕΚΑΤΟΝΤΑΠΥΛΙΑΝΗ ΤΗΣ ΠΑΡΟΥ ΚΑΙ ΠΑΝΑΓΙΑ ΤΗΣ ΤΗΝΟΥ-ΑΓΙΑ ΒΑΡΒΑΡΑ ΣΥΡΟΥ
ΜΥΚΟΝΟΣ -ΠΑΡΟΣ
ΑΝΤΙΠΑΡΟ-ΣΑΝΤΟΡΙΝΗ ΣΥΡΟΣ - ΤΗΝΟΣ
ΑΝΑΧΩΡΗΣΗ 1/9/05 ΣΤΙΣ 19.00 ΜΜ ΤΟ ΒΡΑΔΥ ΕΠΙΣΤΡΟΦΗ 6/9/05 ΣΤΙΣ 07.00 Α.Μ ΤΟ ΠΡΩΙ ΤΗΣ ΤΡΙΤΗΣ ΜΕ BLUE STAR FERRIES
ΠΕΡΙΛΑΜΒΑΝΟΝΤΑΙ: Εισιτήρια Ρόδος-Συρος-Παρος-Τηνος-Μυκονος-Σαντορινη-Ρόδος σε Γ' θέση - Ξενοδοχεία με πρωινό -Μεταφορές – διανυκτερεύσεις- Ξεναγήσεις - Εκδρομές-Ταξιδιωτική ασφάλεια – Συνοδός γραφείου- Φ.Π.Α.. **ΔΕΝ ΠΕΡΙΛΑΜΒΑΝΟΝΤΑΙ:** Είσοδοι σε αρχαιολογικούς χώρους - Διασκέδαση ΤΙΜΗ ΕΚΠΛΗΞΗ!!!!

▫▫▫ **4/9-10/9 ΟΚΤΑΗΜΕΡΗ ΕΚΔΡΟΜΗ**
ΚΕΡΚΥΡΑ- ΛΕΥΚΑΔΑ- ΑΙΓΙΝΑ- ΝΑΥΠΑΚΤΟΣ
ΠΕΙΡΑΙΑΣ-ΠΑΤΡΑ- ΗΓΟΥΜΕΝΙΤΣΑ- ΚΕΡΚΥΡΑ-ΛΕΥΚΑΔΑ-ΝΑΥΠΑΚΤΟΣ-ΠΑΤΡΑ-ΠΕΙΡΑΙΑΣ-ΑΙΓΙΝΑ-(ΑΓΙΟΣ ΝΕΚΤΑΡΙΟΣ)-ΑΓΙΟΣ ΕΦΡΑΙΜ-ΧΡΙΣΤΟΣ ΣΠΑΤΑ
ΤΙΜΗ ΕΚΠΛΗΞΗ!!!!

▫▫▫ **2/9-5/9 ΤΕΤΡΑΗΜΕΡΗ ΕΚΔΡΟΜΗ**
ΜΑΡΜΑΡΙΣ-ΦΕΤΙΓΙΕ-ΚΑΣ-ΜΥΡΑ-ΑΓΙΟΣ ΝΙΚΟΛΑΟΣ-ΚΑΣΤΕΛΛΟΡΙΖΟ
1 διανυκτέρευση στο ΓΕΤΥΙΕ -2 διανυκτερεύσεις ΚΑΣ -Ξενοδοχεία 4 και 3 αστέρων με ημιδιατροφή **ΤΙΜΗ ΕΚΠΛΗΞΗ**

▫▫▫ **4/9-9/9 ΕΞΑΗΜΕΡΗ ΕΚΔΡΟΜΗ**
ΑΓΙΟΣ ΝΕΚΤΑΡΙΟΣ ΑΙΓΙΝΑΣ-ΜΕΤΕΩΡΑ-ΑΓΙΟΣ ΙΩΑΝΝΗΣ Ο ΡΩΣΣΟΣ-ΟΣΙΟΣ ΕΦΡΑΙΜ ΝΕΑ ΜΑΚΡΗ

▫▫▫ **7/9-14/9 ΚΩΝΣΤΑΝΤΙΝΟΥΠΟΛΗ ΤΡΑΠΕΖΟΥΝΤΑ**

▫▫▫ **7/9 – 14/9 ΟΚΤΑΗΜΕΡΗ ΕΚΔΡΟΜΗ**
ΖΑΚΥΝΘΟΣ-ΓΥΡΟΣ ΠΕΛΟΠΟΝΝΗΣΟΥ

Διαθέτουμε επίσης:
Εισιτήρια με ΟΑ, AEGEAN και CHARTER. Ακτοπλοϊκά εισιτήρια. Ειδικά πακέτα για μεμονωμένους, συλλόγους, νεόνυμφους για Ελλάδα, Κύπρο, Τυνησία, Αίγυπτος, Μαρόκο, Ιταλία, Αγγλία, Γαλλία κ. α

ΓΙΑ ΠΕΡΙΣΣΟΤΕΡΕΣ ΠΛΗΡΟΦΟΡΙΕΣ, ΚΡΑΤΗΣΕΙΣ ΚΑΙ ΑΝΑΛΥΤΙΚΑ ΠΡΟΓΡΑΜΜΑΤΑ ΣΤΟ ΠΡΑΚΤΟΡΕΙΟ ΓΕΝΙΚΟΥ ΤΟΥΡΙΣΜΟΥ:

PELLOS TRAVEL Α. ΠΑΠΑΣΑΒΒΑΣ - TOUR OPERATOR

ΛΕΩΦΟΡΟΣ ΚΑΛΛΙΘΕΑΣ 125, ΦΑΛΗΡΑΚΙ, ΡΟΔΟΣ
ΤΗΛ: 2241087615, 2241052276 FAX: 2241087616
E.mail: pellostravel@hellasnet.gr

ΑΕ0127

ΜΟΝΑΔΙΚΗ ΕΥΚΑΙΡΙΑ
ΜΟΝΟ στο ΜΟΣΧΙΔΗΣ ELECTRONET
ΚΑΙ ΜΟΝΟ ΓΙΑ ΛΙΓΕΣ ΗΜΕΡΕΣ
Η ΝΕΑ ΤΗΛΕΟΡΑΣΗ GRUNDIG



GRUNDIG

Amira 26 LW 68-7510 TOP

66 cm Active Matrix TFT-LC display in 16:9 format. Luminous density 500 cd/m². Contrast ratio 600:1. 170° viewing angle (horizontal/vertical). Intelligent signal processing to prevent picture faults. DVI-I input for PC (Multisync WVGA). 3 x Euro-AV (1 x RGB, 1 x S-Video-compatible). Cinch-AV (for camcorder). Built-in fanless power pack. TP 160 C remote control. Dimensions 79 x 50 x 9.5 cm (22 cm with stand). Weight: 14.5 kg. Colour: silver. Available 12/2004

ΑΠΟ ~~1599~~€
ΜΟΝΟ 1199€

ELECTRO NET
ΜΟΣΧΙΔΗΣ

ΠΛΑΤΕΙΑ ΦΩΚΙΑΛΗ
80011900500-35846

ΑΕ0316

ΣΤΑΤΙΣΤΙΚΑ

53. Κοσμάς Στέργ.	24	4			
54. Μάνος Μιχ.	17	2			
55. Ψύλλου Μιχ.	27	5			
56. Λυριστής Θεοδ.	9	1			
57. Σεντονάς Σταμ.	44	14			
58. Σταματίου Χρυσοβ.	2				
59. Μαννάκης Ελευθ.	25	4			
60. Σπανός Ιωάν.	8	1			
61. Τρούλης Εμμ.	14	2			
62. Γκαρής Σπυρ.	46	1			
63. Σωτηράκης Γεώργ.	24				
64. Παντερής Δημητ.	14	2			
65. Μαθιός Παναγ.	18	6			
66. Πετρίδης Ηλίας	34				
67. Μακαρούνας Βασ.	65	4			
68. Παλάζης Σταύρ.	21	1			
69. Μιχαλάκης Χρήσ.	34		64		
70. Πανάγος Βασιλ.	3				
71. Γιαννακόπουλος Γρηγ.	20	2			
72. Μακαρούνας Π. Ιωάν.	37	2			
73. Σωτηρίου Μιχ.	88				
74. Καραμανώλης Νικ.	123	68			
75. Νισύριος Μιχ.	3				
76. Πλάτσης Στέργ.	4				
77. Χατζηδιάκος Ηλίας	1				
78. Παλάζης Αναστ.	12				
79. Γουλαράς Διονυσ.	1				
80. Διακαντωνίου Αντ.	132	2			
81. Βασιλείου Νικολ.	15				
82. Αρβανίτης Σταμ.	21				
83. Θεοδοσίου Μερκ.	26	2			
84. Μακαρούνας Μιχ.	36	1			
85. Τσαουσίδης Γεώργ.	3		6		
86. Γιακουμάκης Στέργ.	1				
87. Τσαγγαράκης Βασ.	9				
88. Νταλκούρας Αναστ.	5	1			
89. Μαργέλος Εμμ.	74	10			
90. Προβιάς Ιωάν.	1				
91. Καζούλης Γρηγ.	1				
92. Κυριαζάκος Χριστοφ.	7				
93. Μαλλιάκας Κων.	12				
94. Ελ. Μενέλα	9				
95. Μακρυδημήτρης Ανδρ.	11	2			
96. Καρπαθίου Φωτ.	3		2		
97. Γουμαράς Χρυσοβ.	2				
98. Χατζηχριστοδούλου Παν.	26	1	41		
99. Χατζηπέτρος Γεώργ.	24	2			
100. Θεοδοσίου Ιωάν.	21				
101. Μπρόκος Χρυσοβ.	12				
102. Διακοναστάσης Σάβ.	27	6			
103. Χαρίτος Βασιλ.	26	2			
104. Εγγλέζος Λουκάς	24	8			
105. Χάσταλης Γρηγ.	91	2			
106. Γεωργαλλής Αντων.	15				
107. Στατιού Σταύρ.	1				
108. Μακαρούνας Στέργ.	5		7		
109. Χαρίτος Εμμ.	9				
110. Τσοπανάκης Γρηγ.	9				
111. Κουλουριώτης Φραν.	7				

ΕΥΑΓΟΡΑΣ

Οι «πράσινοι» της πόλης μας την τελευταία 12ετία θυμίζουν «ασανσέρ» αφού φέτος προβιβάζονται για τέταρτη φορά στην ιστορία τους στην Α' κατηγορία.

Η καλύτερή τους περίοδος ήταν η σερί παρουσία πέντε πρωταθλημάτων εκεί στα μέσα της δεκαετίας του '90.

περιοδ.	ΝΙΚ.	ΙΣ.	ΗΤ.	Υ.Τ.	Κ.Τ.
93-94	13	3	14	53	42
94-95	13	7	10	40	35
95-96	10	10	14	42	43
96-97	8	9	10	37	38
97-98	8	2	12	32	39
00-01	11	5	14	42	50
01-02	6	6	18	32	81
03-04	3	11	16	27	59

ΟΙ ΣΥΜΜΕΤΟΧΕΣ

Εδώ οι επτά πρώτοι με τις πιο πολλές συμμετοχές στην Α' με τα χρώματα του Ευαγόρα είναι οι:

1) Χατζημιχάλης	134
2) Αγκάς	117
3) Ε. Μαυρομούστακος	108
-) Ιω. Καλούδης	108
6) Αρφαράς	95
7) Τσαγγάρης	94

ΟΙ ΣΚΟΡΕΡΣ

Δύο ξεχώρισαν στην επίθεση της ομάδας:

1) Αγκάς	48
2) Ε. Μαυρομούστακος	44
3) Ιω. Καλούδης	28
4) Χατζημιχάλης	26
5) Τσ. Νικολέττος	94

ΟΙ ΠΑΙΚΤΕΣ

Αγωνίσθηκαν οι παρακάτω 106 ποδοσφαιριστές:

	ΣΥΜ	ΓΚ	ΤΕΡΜ
1. Μαντζάνος Νικ.	13		24
2. Μπόνης Δημ.	8		
3. Μαυρομούστακος Ελευ.	108	44	
4. Σαράντης Εμμ.	60	2	
5. Παπαστεργίου Κων.	25	3	
6. Καρδούλιας Στυλ.	82	10	
7. Παπακαλοδούκας Μιχ.	49	2	
8. Νικολέττος Κυρ.	10		
9. Σαρρής Γρηγ.	50	3	
10. Νικολέττος Τσαμπ.	71	19	
11. Γερούτσης Θωμάς	75	2	
12. Φουντουράδάκης Βασ.	26		40
13. Σαράντης Δημ.	22		
14. Σαΐτης Νικ.	12		
15. Καστελοριζιός Εμμ.	21		
16. Ζορζώπης Θεοδ.	7		
17. Καριώτης Βασ.	1		
18. Γενημαχλέχλης Πετρ.	2		
19. Πιλάτος Εμμ.	60	1	
20. Σφακιός Στέφ.	28		
21. Τσούλος	5		
22. Μαστρουλάχ	9		
23. Λατίφης Γεώργ.	22	4	
24. Αρφαράς Λουκ.	95		115
25. Λαγκάνης Παναγ.	15	3	
26. Νικολίτσης Φραγκ.	73	6	
27. Γαλαντζής Χρησ.	3		
28. Μαυρομούστακος Νικ.	19	1	
29. Παπαχριστοδούλου Φωτ.	27	4	
30. Τσακίρης Μιχ.	28	6	
31. Καρούσος Ανδρ.	55	2	
32. Καλαϊτζίδης Χρησ.	4		
33. Στεφανής Αποστ.	6		
34. Κουνουπιώτης	1		
35. Μαρκάκης Γεώργ.	1		
36. Μοντιάδης Δ. Αντ.	10		
37. Γεωργαλής Σάβ.	9		
38. Γερούτσης Χρυσ.	4		
39. Μοντιάδης Ελ. Μερκ.	1		
40. Χατζηγεωργίου Αντ.	12	3	
41. Κουντούρης Γεώργ.	5		
42. Τσικνάκης Μιχ.	4		10
43. Λεβάκης Μιχ.	1		
44. Ματζάνος Ιωάν.	1		3
45. Σβύνος Νικ.	17	1	
46. Γιαννουκάς Δημ.	3		
47. Φτάκλας Κων.	11		
48. Ανδριγιαννάκης Κωσ.	29		49
49. Μαγκαφάς Νικ.	52	1	
50. Πεταυράκης Χρυσ.	53	2	
51. Κάτρης Κωνστ.	87	2	
52. Τσαγγάρης Στέργ.	94	2	
53. Κελέσογλου Σουκ.	28	2	
54. Κουρμαδιάς Νικ.	55		
55. Αθανασίου Χρήσ.	6	1	
56. Μάκρας Μιχ.	30	1	
57. Αγκάς Παύλος	117	48	
58. Διακοναστάσης Σάβ.	48	1	
59. Μερκούρης Ανδρ.	81	4	
60. Καλούδης Ιωάν.	108	28	
61. Μοναξιός Κωνσ.	61	3	
62. Ζωάννου Μιχ.	15	1	
63. Καβουκλής Ιωάν.	3		
64. Σίμας Παναγ.	26	4	
65. Νικολέττος Γεώργ.	115	3	
66. Δημητρούλης Γρηγ.	53	5	
67. Ζωάννου Δημ.	12		
68. Κανάκης Παναγ.	9		
69. Ζαλάχας Μαρ.	3		
70. Μοντιάδης Δ. Μερκ.	56	4	
71. Βαρκάδος Εμμ.	10		
72. Δέδες Γεώργ.	16		38
73. Αλμπανίδης Παναγ.	33		65



Ο Ευαγόρας στο γήπεδο Κοσκινού πριν από παιχνίδι τη σαιζόν 1997-1998

RODOGAZ

Στη Ρόδο από το 1963

• Διανομή φιαλών υγραερίου κατ' οίκον
τηλέφωνα παραγγελιών: (22410)64409, 694-4-528212
• Διανομή χύμα υγραερίου
• Πώληση καυστήρων και λεβήτων υγραερίου για κεντρικά συστήματα θέρμανσης
• Θερμαντικά σώματα



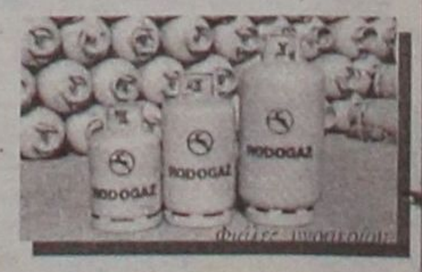

Διεύθυνση εργοστασίου: Καναμάτ Ρόδου • τηλ. 2241062649
Διεύθυνση πρατηρίου: Στεφάνου Καζούλη 15 • τηλ. (22410)35797, 35868, 38509

AE865

74. Χατζημιχάλης Β. Ευστρ.	134	26	
75. Μπάκαλος Σταύρ.	28	1	
76. Ζαχαρίας Παντ.	25	9	
77. Γεωργαλής Αντ.	25		
78. Παναγιώτου Βασ.	37		
79. Φραντζής Νικ.	17		
80. Τσίπα Έρβιν	13		
81. Ματακάκης Σάβ.	13		27
82. Κανάκης Μ.	3		11
83. Χειμωνέττος Κων.	21		
84. Λιόρδος Ιωάν.	25	3	
85. Παπαϊωάννου Αποστ.	23		
86. Κουρζής Αντ.	24	9	
87. Μενίκος Παντ.	19		
88. Καστάνιας Χρησ.	21	4	
89. Κούβαρης Θεοφ.	1		
90. Κώνστας Χρήσ.	21	4	
91. Κρουστάλης Ιωάν.	6	1	
92. Εμίρογλου Ιμπρ.	5		
93. Ζουρούδης Γαβρ.	3		
94. Φλεβάρης Τσαμπ.	13		
95. Σκαρτάδος Δημ.	3		
96. Κουτσάγιας Παναγ.	18		
97. Παπαδημητρίου Παναγ.	6		
98. Καλτσούλας Χρησ.	7	1	
99. Πουλής Στυλ.	6		
100. Καράμπασης	1		
101. Μεραμβελιωτάκης Αντ.	4		
102. Καραγιάννης Νικ.	3		



Ο Αστέρας σε μια από τις παρουσίες του στην α' τοπική κατηγορία την περίοδο 1983-1984

103. Σουπούλης Κωνστ.	3	1	
104. Αποστόλου Κοσμ.	1		
105. Σταυρακάκης Γεώργ.	1		2
106. Ρούσσος Γεώργ.	1		

ΑΣΤΕΡΑΣ ΠΑΣΤΙΔΑΣ

Πολλά ήταν τα ταλέντα που ανέδειξε η ομάδα της Παστίδας εκεί γύρω στα τέλη του '80 με αρχές του '90 που αργότερα πλαισίωσαν ομάδες μας σε επαγγελματικές διοργανώσεις.

Μάλιστα την περασμένη δεκαετία έδωσε το παρόν στα επτά πρωταθλήματα της μεγάλης κατηγορίας

Μετά τον υποβιβασμό του τη χρονιά 97-98 δεν επανήλθε ποτέ σ' αυτήν.

περιοδ.	ΝΙΚ.	ΙΣ.	ΗΤ.	Υ.Τ.	Κ.Τ.
90-91	6	7	17	30	58
92-93	13	8	9	57	41
93-94	15	4	11	54	39
94-95	11	8	11	39	40
95-96	11	8	15	47	68
96-97	4	9	12	27	44
97-98	2	2	18	12	50

ΟΙ ΣΥΜΜΕΤΟΧΕΣ

Τέσσερις έπιασαν "εκατό" για τις αγωνιστικές υποχρεώσεις του Αστέρα

1) Χρυσοχός	124
2) Κηπουρός	116
3) Κούλλαρος	101
4) Μαστρομιχάλης	100
5) Λυδάκης	94
6) Μοσχής	91
7) Μπακαρής	89

ΟΙ ΣΚΟΡΕΡ

Η "εξάδα" των παικτών με τα περισσότερα γκολ αποτελείται από τους παρακάτω:

1) Χρυσοχός	42
2) Κούλλαρος	24
3) Μοσχής	19
4) Λεντής	17
5) Παπαμήτρου	14
6) Κ. Πάττας	14

ΟΙ ΠΑΙΚΤΕΣ

Ακριβώς ενενήντα φόρεσαν την φανέλα της Παστίδας.

	ΣΥΜ	ΓΚ	ΤΕΡΜ
1. Πάττας Σαββ.	27		39
2. Σαλχούπ Ιωσ.	46		
3. Κλωνάρης	32	1	
4. Καλοπέτρης Κυρ.	55	2	
5. Χατζηαντωνίου Σάββ.	45	1	
6. Κορωναίος Ιωάν.	24	4	
7. Πολιάς Μιχ.	27		
8. Πάττας Κων.	43	14	
9. Κορκίδας Παναγ.	75		
10. Πάττας Σπύρ.	20		
11. Αυγενικού Ηλ.	12		
12. Λυδάκης Παναγ.	94	2	
13. Λορέντζος Ιωάν.	23		42
14. Τσατσούρας Νικ.	25		
15. Ανδρουλάκης Μ.	6		
16. Χατζηαντωνίου Γ.	20	6	
17. Παπαγεωργίου Γ.	55	8	
18. Καλημέρης Αν.	21	6	
19. Χρυσοχόος Αντων.	124	42	
20. Γρηγοράς Εμμ.	34	1	
21. Μαυρουδής Ιωάν.	19	2	
22. Πάττας Ν.	14		
23. Κοκκάρης Παναγ.	27		47
24. Λαυράκης Παναγ.	83	4	
25. Κοσμάς Μιχ.	72	4	
26. Παπασταματάκης	3		
27. Παπαμιχαήλ	1		
28. Μαστρομιχάλης Γαβρ.	100	3	
29. Μπακαρής Θεοδ.	89	4	
30. Κούλλαρος Στεργ.	101	24	
31. Κυριαζόπουλος Ευάγ.	23	7	
32. Παυλής Χρυσ.	42	4	
33. Πελεκάνος Εμμ.	37	8	
34. Σιδέρης Αντων.	22		32
35. Πελεκάνος Νικ.	17	1	
36. Κιάκας Φωτ.	4		
37. Αυγενικού Στέργ.	29	2	
38. Κηπουρός Κωνστ.	116	1	
39. Αθανασίου Παντ.	78	4	
40. Ζουρίδης Χρήσ.	24		27
41. Μιχαήλου Στυλ.	10		
42. Κωνσταντάκης Μιχ.	43	4	
43. Πανουργιάς Δημ.	26	7	
44. Λεντής Ιωάν.	22	17	
45. Γιορδαμνής	7		
46. Λεμονάκης Αντων.	39	8	
47. Εμίρογλου Γκαν.	56	6	
48. Μοσχής Θεοχ.	91	19	
49. Ματθαίου Νικ.	24	1	
50. Αθανασίου Δημ.	25	9	
51. Καστανάκης Αναστ.	26	5	
52. Φλώρος Δημ.	8		
53. Σκόρπος Παναγ.	73		
54. Αθανασίου Βασ.	6	1	
55. Παπαμήτρου Χρήσ.	19	14	
56. Διακάκης Σταμ.	4		
57. Χατζηελευθερίου Ελευθ.	33		58
58. Μπίλης Παναγ.	1		
59. Πάττας Ιωάν.	6		
60. Αναστασάκης Σταυρ.	26	3	
61. Παρθενάκης Μιχ.	27	5	
62. Μυσιάκης Χρησ.	4		
63. Μοσχής Κων.	2		
64. Καρπάθιος Ιωάν.	6	1	
65. Κοκκάρης Τσαμπ.	2		
66. Παγκράτης Κωνσ.	9		
67. Λαυράκης Αντων.	2	2	
68. Χατζηαντωνίου Ευάγ.	1		
69. Σαϊτάκης	3		
70. Αθανασίου Ιωάν.	27		
71. Καβράκης Νικ.	26	1	
72. Μάλλιακας Ν.	14	2	
73. Μαυρουδής Κωνστ.	8	1	13
74. Κελέσογλου Σουκ.	19	3	
75. Τσατσαρής	7		
76. Ράπτης	1		
77. Κουλούμπρης Νεκτ.	35		56
78. Ματακάκης Α.	18		
79. Γεωργαλίδης	7		22
80. Κώστας Χ.	9		
81. Ματατάκης Σ.	2	1	
82. Κασσανής	6		
83. Τσιμέττας	11	1	
84. Φώταινας	11	3	
85. Ορφανίδης Γεώργ.	14		
86. Μπιλιάς	4		
87. Χατζημακρής	5		
88. Πάττας Α.	1		
89. Μάλλιακας Ιωάν.	1		4
90. Μάλλιακας Β.	1		

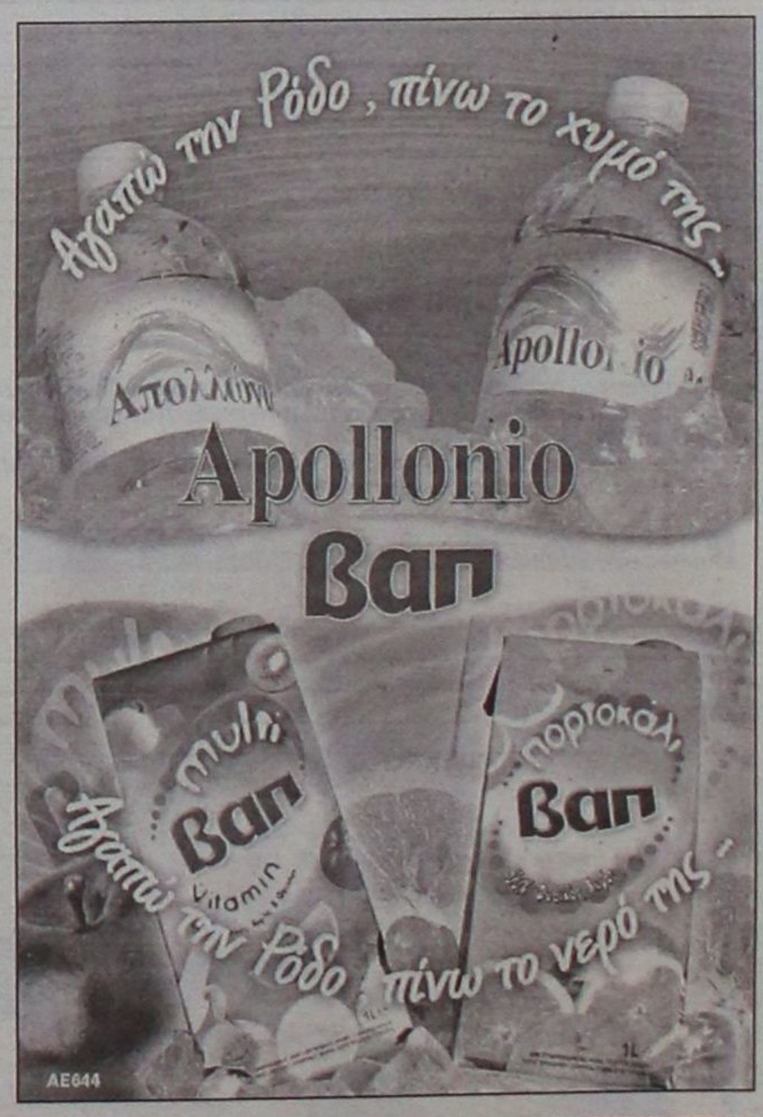



ΤΟΠΙΚΟ ΠΟΔΟΣΦΑΙΡΟ

ΑΝΕΒΑΖΕΙ ΡΥΘΜΟΥΣ Ο ΑΣΤΕΡΑΣ Μ.

• Ρεπό μόνο σήμερα για τους παίκτες, ενώ το πρώτο φιλικό το Σάββατο με τον Κλεόβουλο

Κανονικά συνεχίστηκε το πρόγραμμα της προετοιμασίας για τον Αστέρα Μ. και το Σαββατοκύριακο. Ρεπό οι παίκτες πήραν μόνο σήμερα Δευτέρα λόγω της αργίας.

Από αύριο το πρόγραμμα συνεχίζεται και πάλι με κανονικούς ρυθμούς και προπονήσεις στο γήπεδο των Μασάρων.

Ο προπονητής της ομάδας Μιχάλης Κυπριώτης είναι πάρα πολύ ικανοποιημένος από την προσπάθεια των παικτών του παρά το ότι οι προπονήσεις γίνονται στις 15:30 ώρα απαγορευτική λόγω της αφόρητης ζέστης που επικρατεί τέτοιες ώρες αλλά δεν γίνεται διαφορετικά διότι πολλοί ποδοσφαιριστές δεν μπορούν να προπονηθούν άλλη ώρα γιατί εργάζονται.

Οι μοναδικοί απόντες είναι οι Σπανός και Σκαφίδας οι οποίοι υπηρετούν την στρατιωτική τους θητεία και δεν μπορούν να μετέχουν κανονικά στις αγωνιστικές υποχρεώσεις της ομάδας.

Το Σάββατο ο Αστέρας θα δώσει το πρώτο φιλικό στο γήπεδο του με αντίπαλο τον Κλεόβουλο αλλά είναι πολύ νωρίς ακόμα για να χρησιμοποιηθεί αυτό το τεστ, προκειμένου να βγουν χρήσιμα συμπεράσματα για την κατάσταση της ομάδας, αφού αυτό το ματς θα έχει περισσότερο αναγνωριστικό χαρακτήρα για τους γηπεδούχους.

Η πρώτη εβδομάδα κύλησε κανονικά ενώ όσο περνάει ο καιρός η ομάδα ανεβάζει ακόμα περισσότερο τους ρυθμούς. Η δεύτερη εβδομάδα συνεχίζεται από αύριο με βασική αντοχή και τεχνική-τακτική στο γήπεδο.

Η κλήρωση του κυπέλλου με τον Κλεόβουλο θεωρείται ευνοϊκή για τα Μάσαρι όχι γιατί η ομάδα της Λίνδου θεωρείται εύκολος αντίπαλος (ίσα-ίσα το αντίθετο) αλλά επειδή το ματς θα γίνει στην Λίνδο και αυτό διευκολύνει αρκετούς παίκτες του Αστέρα οι οποίοι εργάζονται στην γύρω περιοχή.

Όπως δήλωσε χαρακτηριστικά ο Μιχάλης Κυπριώτης σε τηλεφωνική επικοινωνία που είχαμε μαζί του : «Το κύπελλο δεν μας ενδιαφέρει αλλά αυτό δεν σημαίνει ότι θα αδιαφορήσουμε κιόλας».

Μετά το πρώτο 20ήμερο προετοιμασίας τότε η ομάδα θα είναι έτοιμη να παρουσιάσει το κάτι παραπάνω στα φιλικά παιχνίδια.

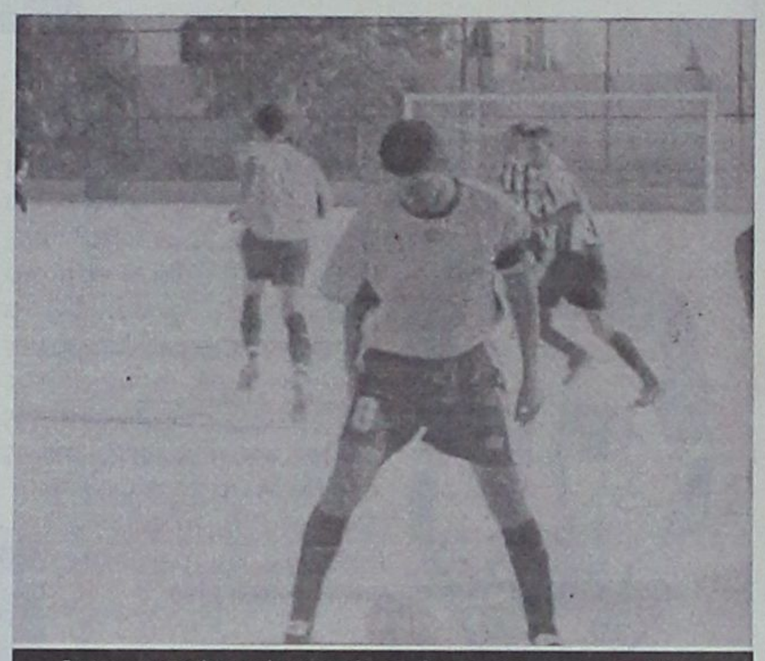

Ικανοποιημένος είναι από τη μέχρι στιγμής προσπάθεια των παικτών του, ο Μιχάλης Κυπριώτης

ΤΗΝ ΠΕΜΠΤΗ Η ΠΡΩΤΗ ΓΙΑ ΤΟΝ ΑΣΤΕΡΑ Π.

• Στο Πολιτιστικό Κέντρο του χωριού στις 8:00 μ.μ. θα πραγματοποιήσει την πρώτη του συγκέντρωση

• Ξεκινάει προετοιμασία την Δευτέρα 22 Αυγούστου η ομάδα της Παστίδας που μετά τις μεταγραφές που πραγματοποίησε χτυπάει μόνο πρωτάθλημα

Την πρώτη του συγκέντρωση θα πραγματοποιήσει την Πέμπτη 18 Αυγούστου ο Αστέρας Π. στο Πολιτιστικό κέντρο Παστίδας στις 8:00 μ.μ όπου θα δώσουν το παρών όλοι οι ποδοσφαιριστές, η τεχνική ηγεσία και φυσικά η Διοίκηση της ομάδας.

Φέτος λοιπόν ο Αστέρας ενισχύθηκε σημαντικά αφού απέκτησε τους :

1. Λάζαρο Καλημέρη.
2. Μιχάλη Πολιά.
3. Παναγιώτη Γρηγορά.
4. Λαυράκη Παναγιώτη.
5. Γιώργο Σκόρπο.
6. Σάκη Μαλώτρα.

Ενώ ανανέωσαν την παραμονή τους οι Μάνος και Μωραΐτης.

Παρελθόν για την ομάδα αποτελούν ο Τσαφής που συνεχίζει στον Ιάλυσο, ο Λιόρδος στον Πολύστρατο και ο Καρδούλιας στον Ηρακλή Μ.

Η προετοιμασία θα ξεκινήσει την ερχόμενη Δευτέρα και αυτή αναμένεται να πραγματοποιηθεί στο γήπεδο Παστίδας καθώς πιθανόν και σε κάποιες διαδρομές που έχει επιλέξει ο Βασίλης Αθανασίου για τους παίκτες του.

Στόχος βέβαια είναι μόνο η άνοδος στην Β' κατηγορία και οτιδήποτε άλλο αποτέλεσμα θα θεωρηθεί αποτυχία.

Στο επόμενο Δ.Σ. που θα γίνει εντός της εβδομάδος θα γίνει μερική αναδιοργάνωση με σκοπό την δημιουργία Γραφείου Τύπου και Δημοσίων Σχέσεων το οποίο θα έχει στην αρμοδιότητα του την ενημέρωση των ΜΜΕ και συνεπώς των φιλάθλων καθώς και την εικόνα του συλλόγου προς τα έξω. Το εν λόγω γραφείο αναμένεται να αναλάβει κατά πάσα πιθανότητα ο Αλέξανδρος Μπάρκας.

Στη ίδια συνεδρίαση όμως θα συζητηθεί και το ενδεχόμενο να μετάσχουν στην Διοίκηση 2 επιχειρηματίες οι οποίοι εκδήλωσαν ενδιαφέρον να εμπλακούν στα διοικητικά της ομάδας και να βοηθήσουν τον Αστέρα να πετύχει τους στόχους του.

ΑΠΕΚΤΗΣΕ ΝΕΟ ΠΡΟΠΟΝΗΤΗ Ο Ο.Φ.ΙΣΤΡΙΟΥ

• Πρόκειται για τον Χρήστο Γαϊτάνο που κρέμασε τα παπούτσια του και αρχίζει νέα καριέρα

Νέο προπονητή απέκτησε ο Ο.Φ. Ιστρίου. Πρόκειται για τον Χρήστο Γαϊτάνο ο οποίος αγωνιζόταν στην ομάδα του Ασκληπειού και ο οποίος τώρα αφού κρέμασε τα παπούτσια του ξεκινάει μία νέα καριέρα αυτή του προπονητή.

Ο ΟΦΙ όμως εκτός από τεχνικό ηγέτη απέκτησε και το νεαρό Δημήτρη Αναμουρλή από την Ρόδο και που αγωνίζεται στον χώρο του κέντρου.

Οι μεταγραφές πάντως δεν έχουν τελειώσει για την ομάδα της Ιστρίου αφού αναμένεται να προστεθούν και άλλοι ποδοσφαιριστές στο έμψυχο δυναμικό της ομάδας.

Η προετοιμασία θα ξεκινήσει αρχές Σεπτεμβρίου και αυτή αναμένεται να πραγματοποιηθεί στο πάρκο που βρίσκεται απέναντι από το Πανεπιστήμιο Αιγαίου.

Περιορισμός λόγω μύκητα

• Της πρόσβασης στο γήπεδο για την Αναγέννηση Εμπ. που θα πατήσει και πάλι χορτάρι την Τετάρτη

Οικογενειακό διπλό συμπεριλάμβανε το αγωνιστικό πρόγραμμα για τους παίκτες της Αναγέννησης το Σάββατο.

Ο προπονητής της ομάδας Γιάννης Κρητικός δεν αντιμετωπίζει κανένα ιδιαίτερο πρόβλημα εκτός από κάποιους παίκτες οι οποίοι δεν μπορούν να δίνουν καθημερινά το παρών λόγω επαγγελματικών υποχρεώσεων.

Το οικογενειακό διπλό πραγματοποιήθηκε στο γήπεδο 7Χ7 που βρίσκεται δίπλα στο κεντρικό γήπεδο μιας και λόγω του μύκητα που έχει εμφανιστεί στον χλοοτάπητα δεν κατέστη δυνατόν να προπονηθούν εκεί οι ποδοσφαιριστές.



Πρόβλημα με τον χώρο προπόνησης αντιμετωπίζει ο Γιάννης Κρητικός με τους παίκτες του

Σύμφωνα με τις οδηγίες του γεωπόνου οι παίκτες θα μπορούν να πατήσουν και πάλι χορτάρι από την Τετάρτη και μετά ενώ το γήπεδο θα το έχουν στην διάθεσή τους από την ερχόμενη εβδομάδα.

Οι μεταγραφές δεν έχουν ολοκληρωθεί ακόμα κάτι που αναμένεται να γίνει τις αμέσως προσεχείς ημέρες.

Εν τω μεταξύ συνεχίζεται η προετοιμασία ούτως ώστε να είναι όλα έτοιμα για τον αγώνα που θα δοθεί με τον Αγ. Ισίδωρο στις 28 Αυγούστου όπου και θα γίνουν τα επίσημα εγκαίνια του γηπέδου της Αναγέννησης και ευχή όλων είναι να έχει εν τω μεταξύ αποκατασταθεί πλήρως η κατάσταση του χλοοτάπητα.

ΤΟΥΡΝΟΥΑ ΠΑΛΑΙΜΑΧΩΝ

• Διοργανώνεται στα πλαίσια των "Ιαλυσίων 2005" την Τετάρτη και Πέμπτη στο "Οικονομίδειο"

Τουρνουά παλαιμάχων με την συμμετοχή τεσσάρων ομάδων θα διοργανωθεί την Τετάρτη και την Πέμπτη στο "Οικονομίδειο"γήπεδο της Ιαλυσού στα πλαίσια των "Ιαλυσίων 2005"

"Όπως χαρακτηριστικά αναφέρθηκε χθες στο τουρνουά στο οποίο οι φίλοι του ποδοσφαίρου μπορούν να παρακολουθήσουν όλους τους άσους του ποδοσφαίρου του νησιού να ξεδιπλώνουν για μια ακόμα φορά τις αρετές τους όσο τους επιτρέπει το γκρίζο πλέον μαλλί και ίσως και τα κιλάκια τα παραπάνω σε αγώνες πού θα διεξάγονται στο γήπεδο του Ιάλυσου από τις 4 έως τις 8 το βράδυ.

Σε αυτό θα πάρουν μέρος

-Οι παλαίμαχοι του Ιάλυσου

-Οι παλαίμαχοι Ρόδου και Διαγόρα

-Οι παλαίμαχοι Δήμου Ιαλυσού

-και ομάδα ομογενών από την Βοστόνη των ΗΠΑ οι BOSTON BRAVES οι οποίοι και παραθερίζουν αυτό τον καιρό στο νησί μας.

Περισσότερες πληροφορίες μπορούν να πάρουν όσοι ενδιαφέρονται από τον κ. Γιάννη Κορωναίο στο τηλ. 22410-96470.

Με τον πάντα δικό σας...

Αλλαξογκολιές

...γκολτζή γκολτζή - γκολτζή

www.angelfire.com/pa4/allaksogolies

E-mail: allaksogolis@yahoo.gr

Πολύ μεγάλη ημέρα η σημερινή για τον Χριστιανισμό, για την Ορθοδοξία και φυσικά για τον Ελληνισμό. Η μητέρα του Ιησού αλλά και μητέρα όλων μας –η Παναγία- είναι ένα από τα σύμβολα της Θρησκείας και της Πίστης μας. Χρόνια Πολλά σε όλους και βέβαια εορτή και μάλιστα μεγάλη και μάλιστα μέσα στο κατακαλόκαιρο δεν νοείται χωρίς πανηγύρι με όλα τα σχετικά. Οι επιλογές πολλές και ο κόσμος επίσης που θα δώσει το παρόν σε όλες τις εορτάζουσες εκκλησίες και μοναστήρια του τόπου μας.



Ήδη οι τριγμοί από την οικονομική αφραγκία που υφίσταται ο Ελληνικός αθλητισμός και δη το ποδόσφαιρο, παρά τα όσα λέγονται περί κόντρας με Ομοσπονδία και Υπουργείο Αθλητισμού, έχουν αρχίσει να κάνουν έντονα αισθητή την παρουσία τους και αυτοί που θα το βιώσουν περισσότερο στο πετσί τους είναι οι ποδοσφαιρικοί σύλλογοι σε όποια κατηγορία κι αν αγωνίζονται. Ήδη όπως ήταν αναμενόμενο οι ομάδες του Νομού μας που θα συμμετάσχουν στο Περιφερειακό Πρωτάθλημα ζητάνε με επιστολή τους ξεκάθαρα πράγματα και σταράτα. Θα καλύψει η Πολιτεία τα έξοδα μετακίνησης ή ένα μέρος αυτών ή δεν θα δώσει ευρώ τσακιστό ? Ότι κι αν γίνει (μάλλον προς την τρίτη επιλογή δείχνουν τα πράγματα) η Πολιτεία πρέπει και οφείλει να ξεκαθαρίσει την θέση της όσο είναι καιρός για να προγραμματίσουν και οι ομάδες ανάλογα προκειμένου να διασφαλίσουν όχι απλώς το μέλλον τους αλλά ακόμα και την ίδια την βιωσιμότητά τους.

Λέγεται συνεχώς και από επίσημα αλλά και από ανεπίσημα χείλη ότι Ελλάδα δεν είναι μόνο Αθήνα και όχι μόνο πεθαίνουν από τα γέλια όλοι όσοι μένουν στα νησιά που βρίσκονται μακριά από την πρωτεύουσα αλλά ταυτόχρονα κλαίνε κιόλας. Ακόμα και αυτό το μέτρο (αν εφαρμοστεί) με την μη έγκριση των ποσών μετακίνησης των μεταφορικών στο Περιφερειακό πρωτάθλημα, οι μεγαλύτεροι ζημιωμένοι είναι οι Σύλλογοι των νησιών. Κάτι τέτοιο ισοδυναμεί με εξαφάνιση κυριολεκτικά των νησιωτικών ομάδων και την επικέντρωση του αθλήματος σε όλη την Ελλάδα εκτός από τα νησιά και δη αυτά που είναι απομακρυσμένα.

Οι πόλεμοι που έχουν ξεσπάσει με τα γήπεδα ολοένα και αυξάνονται και θα συνεχίσουν να αυξάνονται όσο δεν φτιάχνονται καινούργιοι αγωνιστικοί χώροι. Οι ομάδες στην Ρόδο είναι πάρα πολλές αλλά δεν είναι το ίδιο ανάλογα και τα γήπεδα που υπάρχουν με συνέπεια (ειδικά φέτος) το πρόβλημα να είναι πιο έντονο από ποτέ. Στην έρημο γίνονται ομηρικές μάχες για το νερό ενώ εδώ στην περιοχή μας για το...τεραίν !!! Μέχρις στιγμής τα πράγματα βρίσκονται σε διπλωματικό επίπεδο ενώ δεν αποκλείεται στην συνέχεια οι εχθροπραξίες να μεταφερθούν και στους αγώνες. Στο Ιράκ είχαμε τον Πόλεμο του Κόλπου εδώ θα έχουμε τον πόλεμο του...χώρου (σ.σ.του αγωνιστικού).

Το πρώτο time-out για λίγο δροσιά. Ο τύπος πάει τον περίπατό του και περνάει έξω από ένα μεγάλο σπίτι. Εκεί βλέπει ένα ζευγάρι, θεόγυμνους, που κάνουν έρωτα πάνω στη χλόη, (γρασίδι, γκαζόν, για όσους δε μιλάνε...α «ξένες» γλώσσες). Συνεχίζει να κοιτάζει και βλέπει άλλο ένα ζευγάρι, πίσω από ένα δέντρο, θεόγυμνους, που κάνουν έρωτα. Μετά από λίγο πήρε το μάτι του άλλο ένα ζευγάρι, θεόγυμνους, που έκαναν έρωτα πίσω από ένα θάμνο, κοντά στο σπίτι. Πάει στην είσοδο του σπιτιού, χτυπάει και μια καλοντυμένη γυναίκα του άνοιξε. - Πρόσεξα τις δραστηριότητες που λαμβάνουν χώρα στον κήπο σας, λέει ο τύπος. Τι σόι σπίτι είναι αυτό; - Πορνείο ! του απαντάει η μαντάμ. Εδώ πουλάμε ηδονή, ευχαρίστηση, ξεγνοιασιά! - Ε και λοιπόν; Είναι ανάγκη να γίνονται όλα στον κήπο; απόρησε αυτός. - Ξέρετε, σήμερα έχουμε λαϊκή αγορά !!!



Στην σημερινή φωτογραφία φιλοξενούμε τον μεγάλο Κλεό, ο οποίος (όπως διαπιστώνετε και με τα ίδια σας τα μάτια) είναι πανέτοιμος και πάνοπλος να αναλάβει την πειθαρχική επιτροπή. Απολαύστε τον !

Ο Κολοσσός για ακόμα μία φορά απέδειξε ότι δεν βρίσκεται τυχαία στα σαλόνια του Ελληνικού μπάσκετ. Εκτός του αγωνιστικού τομέα όπου ενισχύεται συνεχώς με παίκτες-κλειδιά που θα συντελέσουν τα μέγιστα ούτως ώστε η ομάδα να πετύχει τον στόχο της που δεν είναι άλλος από την παραμονή στην Α1 και στον Διοικητικό τομέα αποδεικνύεται ότι τα πάντα λειτουργούν με επαγγελματική οργάνωση και μεθοδικότητα. Η δικαίωση από την FIBA στην υπόθεση Μπράιαντ είναι η μεγαλύτερη επιβράβευση του Κολοσσού ο οποίος τα έβαλε με κοτζάμ Τσιμπόνα (μία ομάδα-τέρας στον χώρο του μπάσκετ) και κέρδισε την υπόθεση διότι πολύ απλά είχαν γίνει όλες οι απαιτούμενες ενέργειες για την προσθήκη του εν λόγω παίκτη.

Τα ελάφια έστω και παρά τα όσα προηγήθηκαν δείχνουν ότι τα πράγματα μπαίνουν σε μία σειρά αλλά βέβαια η ομάδα έχει καθυστερήσει όσον αφορά την ενδυνάμωσή της με μεταγραφές και την ολοκλήρωση του ρόστερ της. Στα θετικά συγκαταλέγονται η παρουσία του Βαγγέλη Χοσάδα στην τεχνική ηγεσία και πρέπει να υπάρξει η φιλοδοξία κάποιων να βγάλουν την ομάδα από το αδιέξοδο στο οποίο είχε παγιδευτεί. Όλοι μαζί (παλιοί και νέοι) παράγοντες είναι επιβεβλημένο να ενώσουν τις δυνάμεις τους για να έχουμε αποτελέσματα. Από την άλλη πλευρά και ο Διαγόρας ενώ έδειχνε ότι βρισκόταν σε πολύ καλή κατάσταση, τελικά η αλλαγή του προπονητή με τον οποίο ολοκλήρωσε την προετοιμασία αλλά και τις μεταγραφές που είχε επιλέξει ο ίδιος εντούτοις καλείται τώρα ένας παλιός γνώριμος του Ελληνικού ποδοσφαίρου να τα βγάλει πέρα και να οδηγήσει τον Γηραιό στις επιτυχίες.

Εάν κάποια Υπηρεσία διεκδικούσε τον τίτλο της...ολοκλήρωσης αυτή θα ήταν σίγουρα η Αρχαιολογία, αφού εδώ και μήνες ακούμε συνεχώς ότι ολοκλήρωσε τις εργασίες στο γήπεδο του Κλεάνθη στο Παραδείσι και συνεχώς δεν λένε να τελειώσουν τα έργα. Αφού πλέον δεν κάνει αίσθηση σε κανέναν η είδηση ότι για ακόμη μία φορά ολοκληρώθηκε η αποτύπωση των αρχαίων και περιμένουν όλοι την εκ νέου επαναδραστηριοποίηση τους και την εξεύρεση και άλλων ευρημάτων. Επανέρχομαι με την πρόταση που είχα κάνει, να λειτουργεί το γήπεδο σαν αρχαιολογικός χώρος και τα έσοδα να δίδονται είτε στον Κλεάνθη απευθείας για να φτιάξει καινούργιο γήπεδο σε άλλη τοποθεσία είτε στον Δήμο Πεταλούδων και να αναλάβει αυτός την μεταστέγαση της ομάδας του Παραδεισίου. Με αυτόν τον τρόπο και τα αρχαία θα εκτίθενται προς το κοινό και θα αναδειχθούν και ο Σύλλογος θα αποκτήσει το γήπεδο του.

Φαίνεται πως το Ενωσιακό γήπεδο κόλλησε (και αυτό) την ασθένεια των υπόλοιπων χρόνιων έργων που όταν κάποια στιγμή τελειώσουν (χα,χα,χα,χα, καλό ε?) θα αλλάξουν την εικόνα του τόπου μας, όπως είναι το λιμάνι, η μαρίνα, η Σταματία εμ...άσχετο (παρασύρθηκα), το νέο (το ποιο?) εργοστάσιο της ΔΕΗ κ.λ.π. Ας ελπίσουμε να μην καταντήσει κι αυτό σαν το γιοφύρι της Άρτας και να αποκτήσουν (επιτέλους) το δικό τους σπίτι οι Μικτές μας ομάδες.

Πάμε τώρα για το ανεκδοτάκι μας. Συναντιούνται 4 φίλοι από το Στρατό μετά από 30 χρόνια. Αφού είπαν για τα παλιά η συζήτηση μεταφέρεται στο πόσο πετυχημένα έγιναν τα παιδιά τους. Στον 4ο της παρέας δεν του άρεσε αυτό και πήγε στη τουαλέτα για να αποφύγει τα δυσάρεστα. - "Ο δικός μου γιος έγινε μεγάλος αρχιτέκτονας, βγάζει εκατομμύρια. Αφού να σκεφτείτε έκανε δώρο σε ένα φίλο του μια βίλα που κόστισε 100.000.000", λέει ο 1ος κοιτάζοντας τους άλλους γεμάτος καμάρι.

- "Ο δικός μου έκανε δώρο σε ένα φίλο του ένα 20μετρο σκάφος άξιας 150.000.000", λέει ο 2ος γεμίζοντας υπερηφάνεια για το παιδί του. - "Σιγά τα έξοδα", λέει ο 3ος. "Ο δικός μου που είναι μεγάλος χρηματιστής δώρισε στο φίλο του μετοχές που σήμερα αξίζουν πάνω από 500 εκ". Τότε βλέπουν όλοι τον 4ο της παρέας που έρχεται χωρίς να έχει ακούσει τίποτα και μετά από πολλή πίεση αναγκάζεται να πει και αυτός τα δικά του. - "Ο δικός μου γιος είναι ένα κοπρόσκυλο όλη την ημέρα ξάπλα, ύπνο και καλό φαΐ», απαντά αυτός. Και πως ζει; τον ρωτούν οι φίλοι του. Δεν πιστεύουμε να τον ταΐζεις ακόμη; - "Άστα να πάνε! Έχει βρει 3 παλιοαδερφές, τις πηδάει και αυτές τον συντηρούν και του κάνουν και καλά δώρα. Ο ένας του αγόρασε μια Βίλα, ο άλλος ένα σκάφος και ο τρίτος του έδωσε 500 εκ. σε μετοχές. Κοντεύω να τρελαθώ από τη ντροπή μου" !!!

Κάθε ημέρα από Δευτέρα έως Παρασκευή 5 με 6, οι ραδιοφωνικές Αλλαξογκολιές βρίσκονται κοντά σας από τις αγαπημένες συχνότητες του TOP FM 102,4-102,7, με δώρα, διαγωνισμούς, εκπλήξεις και φυσικά μπόλικο χιούμορ. Μείνετε συντονισμένοι!!

Έλα Αλέκο, πατώσαμε στο Παγκόσμιο !
Ο γκολτζής

Έδειξε τα δόντια του

• Ο Άρης στο πρώτο φετινό φιλικό, επικράτησε στα Μάσαρι του Ορφέα με 4-0, με χαρακτηριστικό γνώρισμα το τρέξιμο μέχρι και το 90'.

Θετικό ήταν το πρώτο τεστ για την ομάδα του Άρη στο πρώτο φιλικό παιχνίδι του, στην περίοδο της προετοιμασίας, κερδίζοντας στο ουδέτερο γήπεδο των Μασάρων τον Ορφέα με 4-0.

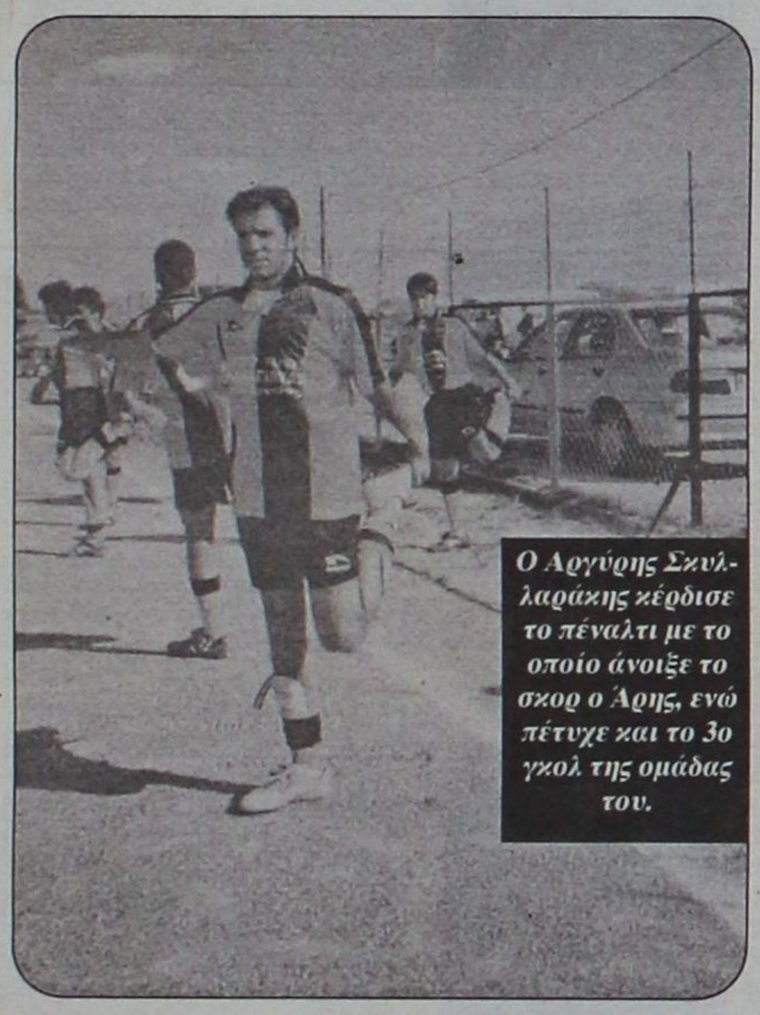

Ο Αργύρης Σκυλλαράκης κέρδισε το πέναλτι με το οποίο άνοιξε το σκορ ο Άρης, ενώ πέτυχε και το 3ο γκολ της ομάδας του.

Η νίκη για τους τυπικά γηπεδούχους, συνοδεύτηκε και από καλή εμφάνιση, με τους ποδοσφαιριστές τους να αποδεικνύουν πως και φέτος θα έχουν πρωταγωνιστικό ρόλο στο πρωτάθλημα, κάτι που άφησε ικανοποιημένο τον προπονητή της ομάδας, **Γαβριήλ Γιακουμάκη**.

"Με ικανοποίησε το ότι όσους παίκτες χρησιμοποίησα, δεν σταμάτησαν να τρέχουν μέχρι το τελευταίο λεπτό, κάτι πολύ σημαντικό για την παρούσα φάση. Βέβαια χρειάζεται να δουλέψουμε πολύ ακόμη για να φτάσουμε εκεί που θέλουμε κι ιδιαίτερα πρέπει να δουλέψουμε πολύ τις στημένες φάσεις", δήλωσε αμέσως μετά το παιχνίδι ο προπονητής του Άρη.

Σχετικά καλά τα πήγε και ο νεοφώτιστος Ορφέας που έτρεξε κι αυτός πολύ, ιδιαίτερα στο α' ημίχρονο προσπαθώντας να αντισταθεί στην πίεση των Αριανών.

Στην επανάληψη λίγο η κούραση λίγο οι πολλές αλλαγές, έφεραν το σκορ στα επίπεδα του 4-0

ΦΑΣΕΙΣ-ΓΚΟΛ

15'. Ο **Ν' Γκάμα** βρέθηκε μόνος απέναντι στον Ανδριγιαννάκη, αλλά αντί να πλασάρει προσπάθησε να τον ...σκοτώσει σουτάροντας επάνω στο σώμα του.

33'. Ο **Σκυλλαράκης** ανατράπηκε στην περιοχή από τον **Κωνσταντόπουλο**, αλλά ο διαιτητής Χάλαντας προτίμησε να δείξει τη συνέχεια του παιχνιδιού.

37'. Εκπληκτική μπαλιά του **Σταύρου Μαγιόγλου** προς τον **Σκυλλαράκη** που πήρε έξίσου ωραία τη μπάλα, ξεχύθηκε μπροστά προσπάθησε να πλασάρει τον Ανδριγιαννάκη που έπεσε στα πόδια του, αλλά η μπάλα πέρασε άουτ. Όμως ο διαιτητής θεώρησε φάουλ την έξοδο του τερματοφύλακα του Ορφέα κι έδειξε το σημείο του πέναλτυ, θέλοντας ίσως μ' αυτήν του την απόφαση να διορθώσει το προηγούμενο λάθος.

Την εκτέλεση του πέναλτυ ανέλαβε ο **Μπιγκό** και με εύστοχο πλασέ άνοιξε το σκορ.

40'. Δυνατό φαλτσαριστό σουτ του **Καράμπη**, απέκρουσε με διπλή προσπάθεια ο **Παπαπαναγιώτου**.

60'. Πάσα του **Φουτούλη** στον **Γιακουμάκη**, που από διαγώνια θέση με δυνατό σουτ έκανε το 2-0.

62'. Ο **Σκυλλαράκης** επιχείρησε σουτ από το ύψος της μεγάλης περιοχής και αφού πρώτα έστειλε τη μπάλα να χτυπήσει στο οριζόντιο δοκάρι, στη συνέχεια κατέληξε στα δίχτυα, γράφοντας το 3-0.

70'. Σουτ του **Κοτσίκου** από καλή θέση έφυγε άουτ.

75'. Σέντρα του **Κοτσίκου**, ο **Φλεβάρης** με πλασέ επάνω στην κίνηση, διαμόρφωσε το τελικό 4-0.

80'. Ο **Φλεβάρης** και πάλι σε θέση για γκολ (τετ-α-τετ), έστειλε με σουτ τη μπάλα άουτ.

Να σημειωθεί πως και οι προπονητές χρησιμοποίησαν όσους παίκτες είχαν στη διάθεσή τους. Από πλευράς Άρη έπαιξαν 17 ποδοσφαιριστές, καθώς για διαφόρους λόγους δεν αγωνίσθηκαν οι *Τραχανάς, Φαρμακαλής, Κοντόγιαννος Γ. και ο Παρδαλός Αντ.*

Ο **Ανδρέας Βλασόπουλος** χρησιμοποίησε 20 παίκτες.

ΟΙ ΣΥΝΘΕΣΕΙΣ

Άρης: *Παπαπαναγιώτου, Κωστάκης Μ., Τσελεπίδης, Φουτούλης, Μαγιόγλου Στ., Μαγιόγλου Σταύρος, Μπιγκό, Κοντόγιαννος Γ. Σ., Λαμπριανός, Ν' Γκάμα, Σκυλλαράκης. Έπαιξαν και οι: Σαρικάς, Φλεβάρης, Κοτσίκος, Παρδαλός Τσ., Παρδαλός Στ., Γιακουμάκης.*

Ορφέας: *Ανδριγιαννάκης, Κούτρας, Καρούσος, Χατζηνικήτας, Καράμπης, Νταγιά, Θεοδοσίου, Φράγκος, Κουτρουμάνος, , Σαμίρ, Κωνσταντόπουλος. Έπαιξαν και οι: Ταραμλής, Χατζημιχαήλ, Λάτος, Κελέσογλου, Χατζηδημητρίου, Δήμας και Μαθιός.*

Διπλό ρεπό λόγω της εορτής

• Για τους παίκτες του Ακουσιλάου που επίσης ξεκουράστηκαν και χθες.

• Το πρώτο φιλικό την Πέμπτη με τον Απόλλων Απ. στις Φάνες.

Την προηγούμενη Κυριακή ξεκίνησε την προετοιμασία του ο Ακουσίλαος με οικογενειακό διπλό και από την επόμενη ημέρα ξεκίνησε κανονικά το τρέξιμο. Οι προπονήσεις γίνονται και μέσα στο γήπεδο αλλά και σε διαδρομές που βρίσκονται έξω από αυτό και με την παρουσία δέντρων προσφέρονται για να καταπίνουν χιλιόμετρα οι παίκτες μέσα σε ένα καλό περιβάλλον.

Χθες και σήμερα ο **Μιχάλης Κάβουρας** έδωσε ρεπό στους ποδοσφαιριστές του ενώ το πρόγραμμα θα συνεχιστεί κανονικά από αύριο.

Την Πέμπτη η ομάδα δίνει το πρώτο της φιλικό με τον Απόλλωνα Απ. ενώ στις 20 Αυγούστου θα ακολουθήσει φιλική συνάντηση με τον Αγ. Ισίδωρο. Και τα δύο αυτά παιχνίδια θα πραγματοποιηθούν στο γήπεδο Φανών.



Ο Μιχάλης Κάβουρας άφησε τους παίκτες του να ξεκουρασθούν για δυο ημέρες.

Όσον αφορά τις μεταγραφές αυτές έχουν ολοκληρωθεί εκτός κι αν παρουσιαστεί κάποια εξαιρετική περίπτωση και ειδικά να πρόκειται για νεαρό παίκτη.

Εκτός από τις μεταγραφές όμως θα προωθηθούν και κάποιοι παίκτες από τις υποδομές του Ακουσιλάου όπως είναι ο **Μανώλης Πετρόπουλος**, ο **Τάσος Παπαθεοδώρου** και ο **Γιώργος Κάβουρας** γιος του προπονητή ο οποίος θα έχει την χαρά προπονείται υπό τις οδηγίες αλλά και τις εντολές του πατέρα του.

Με την πρώτη ομάδα όμως προπονείται και ο τερματοφύλακας **Θεόδωρος Παπαθεοδώρου** (γιος του γνωστού γκολκήπερ **Γιάννη Παπαθεοδώρου**).

Τέλος Αυγούστου όλα έτοιμα για τον τάπητα

• Στο γήπεδο των Αγ.Αποστόλων.

• Τα έργα συνεχίζονται με γοργούς ρυθμούς.

Με γοργούς ρυθμούς συνεχίζονται οι εργασίες στο γήπεδο των Αγ. Αποστόλων. Τα έργα επικεντρώνονται στις υποδομές (φρέατια, κλίση του αγωνιστικού χώρου κλπ.) ενώ θα ριχτούν 80 φορτηγά χώμα 3Α.

Στην συνέχεια πετρελαιώνεται ο αγωνιστικός χώρος και τοποθετείται πίσσα χοντρή και αφού τελειώσουν όλες αυτές οι απαραίτητες εργασίες τότε το μόνο που απομένει είναι ο συνθετικός χλοοτάπητας, ο οποίος θα τοποθετηθεί μετά το τέλος Αυγούστου οπότε και αναμένεται να έχουν τελειώσει όλες οι παραπάνω εργασίες.

Αυτή την εβδομάδα θα αφαιρεθούν και τα προστατευτικά πλέγματα ενώ θα τοποθετηθούν καινούργια.

Οι εστίες πλέον δεν υπάρχουν αφού τις έχουν βγάλει ενώ στην θέση τους θα τοποθετηθούν νέες τις οποίες θα προμηθεύσει ο ανάδοχος εργολάβος που έχει αναλάβει το όλο έργο.

Λόγω του γνωστού γηπεδικού προβλήματος που ταλαιπωρεί τα σωματεία ειδικά της πόλης της Ρόδου δεν είναι λίγοι οι άνθρωποι του ποδοσφαίρου που περιμένουν πως και πως την ολοκλήρωση του έργου και την παράδοση του γηπέδου προς χρήση.

Στέκι στο πανηγύρι του Αγ. Γερασίμου

• Για την Θύελλα Π. που ξεκινάει προετοιμασία στις 4 Σεπτεμβρίου.

Σε πυρετό προετοιμασία αλλά όχι αγωνιστικής βρίσκονται στην Θύελλα Π. Ο λόγος είναι ότι η εκκλησία του χωριού της Πυλώνας ο Άγιος Γεράσιμος γιορτάζει σήμερα και οι άνθρωποι της ομάδας έστησαν το δικό τους στέκι προκειμένου να ενισχύσουν το ταμείο τους ενόψει της νέας αγωνιστικής περιόδου. Η λειτουργία του στεκιού ξεκίνησε χθες και θα συνεχιστεί και σήμερα.

Όσον αφορά τώρα τα αγωνιστικά της ομάδας η Θύελλα εξακολουθεί να βρίσκεται σε αναζήτηση τερματοφύλακα και η απόκτηση του θα αποτελέσει και την τελευταία μεταγραφή.

Ο προπονητής **Άρης Κωνστάντουρας** θα καλωσορίσει τους παίκτες του στις 4 Σεπτεμβρίου όπου και θα ξεκινήσει η προετοιμασία στο γήπεδο της Πυλώνας καθώς και σε κάποιες διαδρομές που βρίσκονται στο χωριό.

Τετραπλό μέτωπο

Στα μέσα του Αυγούστου φτάσαμε αισίως και οι υποθέσεις του Κολοσσού που ακόμα εκκρεμούν είναι ιδιαίτερα σημαντικές και χρήζουν άμεσης διευθέτησης.

Πρώτα απ' όλα, το στήσιμο της ΚΑΕ προχωρά μεν αλλά δεν ολοκληρώνεται. Βέβαια, θεωρείται θέμα χρόνου να συσταθεί ενώ έχουν γίνει όλες οι απαραίτητες ενέργειες για την δημιουργία της εταιρείας. Μην ξεχνάμε επίσης ότι σύντομα θα πρέπει να σταλεί και ο φάκελος με συγκεκριμένα στοιχεία στον Παπαλάκη προκειμένου να εξασφαλιστεί η συμμετοχή στην Α1 από την Επιτροπή Επαγγελματικού Αθλητισμού.

Στο προσεχές διάστημα, αναμένεται εξάλλου η άφιξη στη Ρόδο εκπροσώπων του ΕΣΑΚΕ για να ελέγξουν την πορεία των έργων στο Βενετόκλειο και εφόσον κρίνουν ότι όλα βαίνουν καλώς θα δώσουν την έγκριση για την χρησιμοποίηση του γηπέδου ως έδρα του Κολοσσού στους αγώνες της Α1.

Καθυστέρηση έχει παρατηρηθεί και στα θέματα των χορηγιών. Ο Κολοσσός είχε δώσει κάποιες καταληκτικές ημερομηνίες στους επιχειρηματίες με τους οποίους είχε κάνει επαφές όλο το καλοκαίρι αλλά ο Ιούλιος πέρασε και οι απαντήσεις ακόμα δεν έχουν δοθεί. Σαφέστατα, όταν αφορά ένα τόσο σημαντικό θέμα όπως είναι οι χορηγίες προθεσμίες δεν υπάρχουν. Αλλά πώς θα διαμορφωθεί το μπάτζετ μέχρι τελευταίου ευρώ χωρίς χορηγούς; Συν τοις άλλοις, μένουν και τα διαρκείας στην άκρη αφού στα μπλοκ θα αναγράφεται η επωνυμία του χρυσού χορηγού.

Τέλος, είναι και οι μεταγραφές. Αυτές προχωρούν αρκετά καλά αλλά είναι γεγονός ότι το ρόστερ δεν πρόκειται να συμπληρωθεί και πολύ άμεσα.

Ανακοινώνει Τσιάκο

Το δέκατο μέλος της ομάδας και την έκτη φετινή μεταγραφή του αναμένεται να ανακοινώσει αύριο ο Κολοσσός καθώς μετά το τριήμερο ξεκούρασης επιστρέφει δριμύτερος στις μεθοδικές του κινήσεις ενίσχυσης.

Ο **Γιώργος Τσιάκος** θα φορέσει τα θαλασσί αφού το Μαρούσι συμφώνησε να δοθεί για έναν χρόνο με υποσχετική ο 23χρονος φόργουορντ και η Ρόδος θα είναι ο επόμενος σταθμός της καριέρας του μετά την Καισαριανή.

Το θέμα είναι τελειωμένο εδώ και μερικά 24ωρα και απομένουν οι επίσημες ανακοινώσεις. Αξίζει βέβαια να σημειωθεί πως ούτε για τον **Πανταζόπουλο** υπήρξε κάτι επίσημο από τον σύλλογο μιας και η συμφωνία με τον 33χρονο γκαρντ είναι προφορική και θα υπογράψει το συμβόλαιό του μόλις έρθει στο «σμαραγδένιο» νησί για την έναρξη της προετοιμασίας.

Ο κοινοτικός σέντερ

Από τη στιγμή που ο **Τρέβον Μπράιαντ** θα πλαισιώσει τον **Τζον Γκίλκριστ** στο δίδυμο των Αμερικανών, ο σέντερ που ψάχνει ο **Βασίλης Φραγκιάς** θα είναι δεδομένα από την κοινοτική αγορά.

Στο στρατόπεδο του Κολοσσού λέγεται ότι Έλληνας ψηλός με τους όρους που θέτει η ομάδα δεν υπάρχει ελεύθερος. Επομένως, η λύση είναι «κοινοτικός» όπως ήταν και ο **Αλφόνσο Άλμπερτ**.

Πηγές προσκείμενες στον θαλασσί σύλλογο, αναφέρουν πως ο έμπειρος τεχνικός έχει ήδη βρει τον παίκτη που θέλει και είναι Γερμανός πρώην διεθνής του οποίου το όνομα προτιμούν να το κρατήσουν μυστικό στην παρούσα φάση για ευνόητους λόγους. Όχι πως τα ονόματα των άλλων μεταγραφικών στόχων είχαν αφήσει να διαρρεύσουν παρά μόνο όταν οι υποθέσεις ήταν τελειωμένες.

Πληροφορίες θέλουν τις δύο πλευρές να έχουν ξεκινήσει προ πολλού τις συζητήσεις τους και η διαφορά στο οικονομικό να θεωρείται έως τώρα διαπραγματεύσιμη.

Προετοιμασία χωρίς αρχηγό;

Την επόμενη Δευτέρα ο Κολοσσός, ως γνωστόν, ξεκινά την προετοιμασία του για τη νέα αγωνιστική περίοδο, όπως άλλωστε και οι περισσότερες ομάδες της Α1.

Από την επίσημη πρώτη ενδέχεται να απουσιάζει ο **Χρήστος Γκογκίδης** ο οποίος αυτή την εποχή συνεχίζει (θεωρητικά) τις επαφές του με τον σύλλογο ενώ υπηρετεί την στρατιωτική του θητεία στο ΑΣΑΕΔ. Υπάρχει λοιπόν μία σοβαρή πιθανότητα να μην είναι παρών στην έναρξη της προετοιμασίας, ανεξάρτητα από το αν θα βρίσκεται στη Ρόδο ή όχι, αν έως τότε εκκρεμεί η οριστικοποίηση της συμφωνίας του.

Ανοιχτές οι πόρτες

Σε μία εβδομάδα θεωρείται εξαιρετικά δύσκολο να είναι έτοιμο το Βενετόκλειο για να μπορέσει ο Κολοσσός να πραγματοποιήσει εκεί την πρώτη του συγκέντρωση (προγραμματισμένη για τις 19.00').

Εναλλακτική λύση λογίζεται το κλειστό της Ιαλυσού ενώ πιθανολογείται ότι οι πόρτες θα είναι ανοιχτές για τον φίλαθλο κόσμο. Βέβαια, κάτι τέτοιο προς το παρόν δεν είναι οριστικό και δεν αποκλείεται να επιλεχθεί τελικά κάποια άλλη μέρα από τους ιθύνοντες για να κάνει η ομάδα τα αποκαλυπτήριά της στο κοινό.

Παρουσιολόγιο

Δέκα ονόματα αναμένεται να σημειώσει στο παρουσιολόγιό του ο **Βασίλης Φραγκιάς** στις 22 Αυγούστου μιας και τόσοι είναι οι παίκτες που έχει μέχρι στιγμής στο ρόστερ του. **Αλέξης Παπαδάτος, Πάνος Παναγιωταράκος, Δημήτρης Μακρής, Σπύρος Λιβιεράτος, Μπράιαν Ντίφερς** (παρά την κλήση του στην εθνική Ολλανδίας), **Τρέβον Μπράιαντ, Φράνκο Νάκιτς, Τζον Γκίλκριστ, Γιώργος Πανταζόπουλος** και **Γιώργος Τσιάκος** θα είναι τα δέκα πρόσωπα του Κολοσσού στην επίσημη πρώτη της ομάδας.

Ποια είναι η δεκάδα:

• ΚΑΕ, γήπεδο, χορηγοί και μεταγραφές οι «στόχοι» του Κολοσσού.

Μπράιαν Ντίφερς



Ηλικία: 24
Ύψος: 1.88
Θέση: 1-2
Συμμετοχή στην Α1: όχι
Προηγούμενη ομάδα: Περιστέρι

Τρέβον Μπράιαντ



Ηλικία: 22
Ύψος: 2.05
Θέση: 4
Συμμετοχή στην Α1: ναι
Προηγούμενη ομάδα: Ηρακλής

Αλέξης Παπαδάτος



Ηλικία: 29
Ύψος: 1.88
Θέση: 1-2
Συμμετοχή στην Α1: ναι
Προηγούμενη ομάδα: Ηράκλειο

Φράνκο Νάκιτς



Ηλικία: 33
Ύψος: 2.02
Θέση: 3
Συμμετοχή στην Α1: ναι
Προηγούμενη ομάδα: Ολύμπια Λάρισας

Πάνος Παναγιωταράκος



Ηλικία: 31
Ύψος: 1.92
Θέση: 2
Συμμετοχή στην Α1: ναι
Προηγούμενη ομάδα: Απόλλων Πατρών

Τζον Γκίλκριστ



Ηλικία: 21
Ύψος: 1.88
Θέση: 1
Συμμετοχή στην Α1: όχι
Προηγούμενη ομάδα: Μέριλαντ (κολέγιο)

Δημήτρης Μακρής



Ηλικία: 27
Ύψος: 2.04
Θέση: 4
Συμμετοχή στην Α1: ναι
Προηγούμενη ομάδα: Περιστέρι

Γιώργος Πανταζόπουλος



Ηλικία: 33
Ύψος: 1.94
Θέση: 2-3
Συμμετοχή στην Α1: ναι
Προηγούμενη ομάδα: Μακεδονικός

Σπύρος Λιβιεράτος



Ύψος: 2.00
Θέση: 5
Συμμετοχή στην Α1: όχι
Προηγούμενη ομάδα: Διαγόρας

Γιώργος Τσιάκος



Ηλικία: 23
Ύψος: 2.04
Θέση: 4
Συμμετοχή στην Α1: ναι
Προηγούμενη ομάδα: Νήαρ Ηστ

ΗΠΡΟΕΤΟΙΜΑΣΙΑ ΤΩΝ ΠΙΣΤΩΝ ΑΡΧΙΖΕΙ ΑΠΟ ΤΗΝ 1Η ΑΥΓΟΥΣΤΟΥ ΜΕ ΝΗΣΤΕΙΑ

ΑΥΓΟΥΣΤΟΣ: Ο ΜΗΝΑΣ ΤΗΣ ΠΑΝΑΓΙΑΣ...

Ο Αύγουστος για τον Ελληνισμό, είναι ο μήνας της Παναγίας, καθώς θυμάται και τιμά την Κοίμηση της Υπεραγίας Θεοτόκου. Η γιορτή της Παναγίας, θεωρείται από τις κορυφαίες της Χριστιανοσύνης, ενώ η προετοιμασία των πιστών, που αρχίζει από την 1η Αυγούστου με τη νηστεία, διαρκεί 15 ολόκληρες ημέρες, μέχρι τον ενδομηνιαίο Δεκαπενταύγουστο.

Σε ολόκληρη την Ελλάδα όπως και στις χώρες της διασποράς, όπου διαμένουν οι απόδημοι Έλληνες, τιμάται με τον δυνατόν καλύτερο η μνήμη της Θεομήτορος και η μετάστασή της από την γη στον ουρανό. Κατά τον συναξαριστή, τη μετάσταση της Παναγίας ανήγγειλε στην ίδια ο Άγγελος τρεις μέρες πριν την πραγμάτωσή της. Εκείνη με χαρά δέχτηκε το άγγελμα αφού θα συναντούσε τον πολυαγαπημένο και μονάκριβο γιο της στην Άνω Ιερουσαλήμ, στη θριαμβεύουσα Εκκλησία Του.

«Κάλεσε στο σπίτι της συγγενείς και γείτονες, τους ανακοίνωσε το επίκεντρο μεγάλο ταξίδι «σαρϊ την οικίαν, ετοιμάζει την κλίνη και πάντα τα προς ταφήν επιτήδεια».

Οι γυναίκες καθώς άκουσαν για την αναχώρηση από την παρούσα ζωή της Θεομήτορος, «μετ'οιμωγής ωλοφύροντο». Η Παναγία τις διαβεβαίωσε πως δεν θα παύσει να φροντίζει για όλον τον κόσμο και μετά την μετάσταση. Θα γίνει η μεσίτρια στον Υιό της για τη σωτηρία του κόσμου. Υπόσχεση που τηρεί μέχρι σήμερα. Και θα τηρεί ως τη συντέλεια του κόσμου.

Εμείς οι Έλληνες και ως έθνος έχουμε πολλές φορές βεβαιωθεί για την τήρηση της μεγάλης αυτής υπόσχεσης. Η Παναγία είναι η Μάνα η δική μας και του έθνους μας.

Ο Αύγουστος είναι όπως είπαμε ο μήνας της Παναγίας, της Μάνας που αγκαλιάζει όλο τον κόσμο. Και μεσιτεύει στον υιό της για τη σωτηρία της ανθρωπότητας.

Έτσι, περισσότερο από κάθε άλλο ιερό πρόσωπο, ο λαός μας τιμά και σέβεται την Παναγία, την οποία επικαλείται σε κάθε δύσκολη στιγμή της ζωής του.

Εκκλησίες της βρίσκονται πολυάριθμες σε ολόκληρο τον ελληνικό χώρο, ιδιαίτερα το νησιωτικό, ορισμένες δε, όπου υπάρχουν θαυματουργικές εικόνες της, αποτελούν πανελλήνια θρησκευτικά προσκυνήματα, όπως η Παναγία της Τήνου.

Η ΟΜΟΡΦΙΑ ΤΗΣ ΠΑΝΑΓΙΑΣ

Είναι συγκλονιστική η "Κοίμηση της Θεοτόκου", στη βυζαντινή αγιογραφία, όπου φαίνεται να κοιμάται η Παναγία με τη γαλήνη απλωμένη στη μορφή της σε απόλυτη εναρμόνιση με την ψυχική της ομορφιά.

Μια ομορφιά που διακρίνει κατεξοχήν την Παναγία με την "ωραιότητα της παρθενίας" της και το "υπέρλαμπρον το της αγνείας" της.

Αυτή η ομορφιά που θα γίνει ακόμα πιο αισθητή τη βραδιά του Δεκαπενταύγουστου, κατά τη μεγάλη γιορτή της "Πλατυτέρας των Ουρανών" που θα λάμψει αυτή τη νύχτα στον ουρανό, σκορπίζοντας το γαλάζιό της φως παντού πάνω στη γη.

Παναγία - Προσωνυμία της Θεοτόκου Μαρίας, από τον 3ο αιώνα ως την αγιώτατη από όλους τους αγίους.

Στον ελληνικό λαό η επωνυμία Παναγία έχει καθιερωθεί ως η συνηθέστερη επίκληση της Θεοτόκου, η οποία συνδυάζεται πολλές φορές και με άλλες προσωνυμίες προς την Κεχαριτωμένη Βασίλισσα του Κόσμου.

Οι επωνυμίες προς τη θεοτόκο προέρχονται από διάφορες απίες:

α) Από τον εικονογραφικό τύπο παραστάσεως της Παναγίας: Βρεφοκρατούσα, Γλυκοφιλούσα, Γαλατούσα, Μεγαλομάτα, Θρηνούσα κ.α.

β) από ιδιότητες της Παναγίας: Ελεούσα, Κυρία, Μεγαλόχαρη, Σωτήρα, Βοήθεια, Οδηγήτρια, Φανερωμένη κ.α.

γ) από την παλαιότητα της εικόνας της: Μαυριώτισσα, Μαχαιρωμένη, Γερόντισσα κ.α.

δ) από τον τρόπο εύρεσης της εικόνας της ή από θαύμα της: Θεοσκέπαστη, Σπηλαιώτισσα, Τρυπητή, Πλατανιώτισσα, Πορταϊτισσα, Μυρτιδιώτισσα, Φιδού κ.α.

ε) από τον τόπο προέλευσης της εικόνας της:
Σουμελά, Αθηνιώτισσα, Πολίτισσα, Χρυσοκαστριώτισσα κ.α.

στ) από ιδιάζοντα χαρίσματά της: Αμπελακιώτισσα, Δαμάσια, Παλατιανή, Ολυμπιώτισσα, Υψηλή κ.α.

ζ) από τον κτήτορα του ναού της: Λυκοδήμου, Καλιγού, Περλιγού, Στεφάνα κ.α.

η) από το χρόνο του εορτασμού της ή από την εποχή των αγροτικών εργασιών με τις οποίες συμπίπτει η εορτή της: Φλεβαριανή, Μεσπορίτισσα, Πολυσπορίτισσα, Ακαθή (εκ του Ακάθιστου Ύμνου) κ.α.



Η ΠΑΝΑΓΙΑ ΤΟΥ ΧΑΡΟΥ

Ξεχωρίζει για τη μοναδικότητα της καθώς είναι η μοναδική εικόνα της Παναγίας που δεν κρατά το θείο Βρέφος, αλλά τον Εσταυρωμένο Χριστό. Ο λόγος για την Παναγία του Χάρου, που όσο και αν ακούγεται παράξενο το όνομά της, εδώ και εκατοντάδες χρόνια ευλογεί το νησί των Λειψών.

Η Παναγία του Χάρου πήρε το όνομά της, από το γεγονός ότι ο νεκρός Χριστός στον σταυρό του μαρτυρίου και ο Χάρος σχετίζονται μεταξύ τους εννοιολογικά. Το μοναστήρι της Παναγίας βρίσκεται ένα χιλιόμετρο έξω από το βασικό οικισμό των Λειψών. Τόσο το εξωμονάστηρο όσο και η εικόνα χρονολογούνται από το 1600 μ.Χ., όταν έφτασαν στο νησί δύο μοναχοί στην Πάτμο.

Η Παναγία του Χάρου γιορτάζει στις 23 Αυγούστου (εννιάμερα της Παναγίας) και στους Λειψούς στήνεται μεγάλο πανηγύρι. Από το 1943 μέχρι σήμερα τη θαυματουργή εικόνα κοσμούν τα περιώνυμα "κρινάκια της Παναγίας". Τα λουλούδια τοποθετούνται στην εικόνα την Ανοιξη, στη συνέχεια ξεραίνονται και στη γιορτή της, κατακαλόκαιρο, ανθίζουν βγάζοντας μοσχομυριστά μπουμπούκια.

Η ΠΑΝΑΓΙΑ Η ΣΠΗΛΙΑΝΗ

Το πανηγύρι της Παναγιάς της Σπηλιανής. Πραγματοποιείται το Δεκαπενταύγουστο και είναι το πιο γνωστό έθιμο - εκδήλωση του νησιού. Οι Νισύριοι έχουν συνθέσει δικά τους εγκώμια για τη γιορτή. Μετά την ακολουθία του Εσπερινού προσφέρεται νηστήσιμο δείπνο και παραδοσιακοί λουκουμάδες. Κατά την ακολουθία του Όρθρου γίνεται το κόλλυβο της Παναγίας με την συνοδεία μοιρολογιών από τις εννιαμερίτισσες που έχουν φέρει και τα υλικά για το κόλλυβο. Οι εννιαμερίτισσες είναι γυναίκες που έχουν κάνει τάμα να περάσουν 9 μερόνυχτα προσευχής στα κελιά της μονής, προσφέροντας διάφορες εργασίες για την καθαριότητα και προετοιμασία του μοναστηριού κατά τη διάρκεια του πανηγυριού. Μετά το τέλος της λειτουργίας το κόλλυβο μεταφέρεται μαζί με την εικόνα της Παναγίας και με τη συνοδεία πομπής των πανηγυριωτών από το Ηγουμενείο στην τραπεζαρία της μονής, όπου παρατίθεται πάνδημο γεύμα.

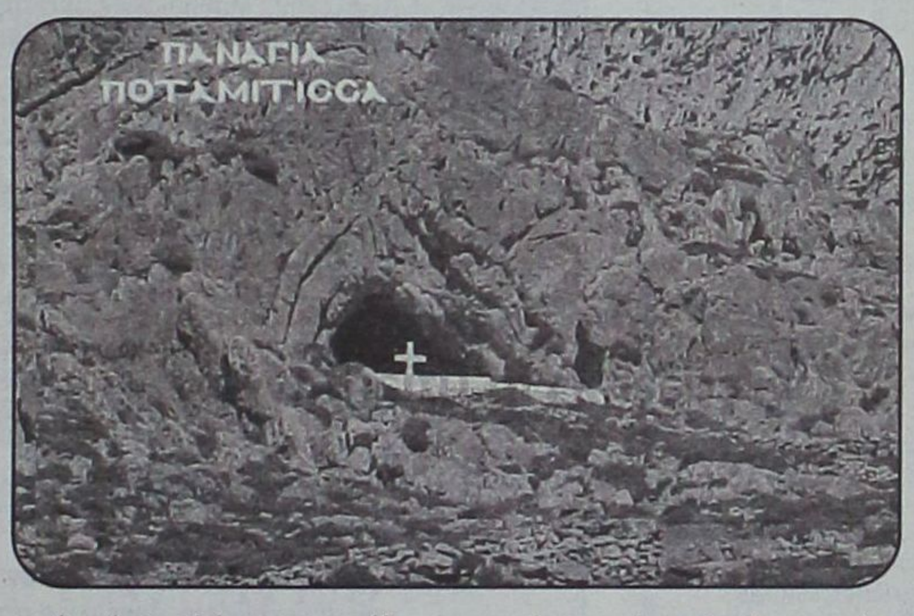

ΚΑΣΟΣ: Η ΠΑΝΑΓΙΑ Η ΠΟΤΑΜΙΤΙΣΣΑ

Ακολουθώντας προς νότον την κοίτη του ποταμού Σκυλά (που διαρρέει το Αρβανιτοχώρι) φθάνει κανείς, ύστερα από περίπου τέσσερα χιλιόμετρα, στην Παναγία την Ποταμίτισσα. Η κοίτη του Σκυλά είναι βατή για μοτοσυκλέτες ή 4x4 αυτοκίνητα μέχρι το πρώτο φράγμα.

Η μικρή εκκλησία, κτισμένη μέσα σε φυσική σπηλιά δεν είναι αμέσως ορατή -όπως δεν είναι ορατή και η αρχή του μονοπατιού που οδηγεί από την κοίτη του Σκυλά ψηλά στο βουνό, όπου βρίσκεται η σπηλιά.

Μόλις δει κανείς την εκκλησία, πρέπει να γυρίσει μερικές δεκάδες μέτρα πίσω για να βρει την αρχή του μονοπατιού, που είναι κρυμμένη πίσω από αναχωματικά έργα στην βόρεια όχθη του Σκυλά.

Σύμφωνα με μία παράδοση, ένας τσοπάνος έχασε μία ετοιμόγεννη κατσίκα.

Το άλλο πρωϊ, όμως, η εικόνα έγινε άφαντη. Νομίζοντας ότι κάποιος την είχε κλέψει, ο τσοπάνος επέστρεψε στις εργασίες του, αλλά περνώντας από τη σπηλιά, μπήκε μέσα και είδε την εικόνα εκεί.

Το βράδυ ξανά την έφερε πίσω στο Αρβανιτοχώρι, αλλά το πρωϊ επανελήφθη το ίδιο σκηνικό.

Τελικά, πεπεισμένος ότι η Παναγία δεν ήθελε να αφήσει τη σπηλιά, ο τσοπανος έχτισε έναν τοίχο στην είσοδό της, έβαλε και μία πόρτα, έφτιαξε ένα εικονοστάσι, και έφτιαξε μέσα στη σπηλιά την εκκλησία της Παναγίας της Ποταμίτισσας.

ΤΟ ΠΑΝΗΓΥΡΙ ΤΗΣ ΠΑΝΑΓΙΑΣ ΣΤΗΝ ΛΕΡΟ

Πολλά είναι τα πανηγύρια που γίνονται στη Λέρο, στη διάρκεια της χρονιάς. Οι γλυκιές βραδιές του καλοκαιριού όμως, κάνουν τη λέρικη ψυχή να αποζητά το γλέντι και το χορό. Έτσι στα πανηγύρια του καλοκαιριού το κέφι κορυφώνεται και παρασέρνει όλους τους συμμετέχοντες, ντόπιους και παραθεριστές. Συνήθως αυτά τα πανηγύρια συνδέονται είτε με θρησκευτικές εορτές είτε με συνήθειες των κατοίκων της Λέρου. Για παράδειγμα η γιορτή του Αλωνάρη στα τέλη του Ιουλίου και το πανηγύρι στη γιορτή της Παναγίας στις 15 Αυγούστου.

ΤΟ ΠΑΝΗΓΥΡΙ ΤΗΣ ΠΑΝΑΓΙΑΣ (ΔΕΚΑΠΕΝΤΑΥΓΟΥΣΤΟΣ)

Η Παναγιά του Κάστρου σε μια μακραίωνη ιστορική πορεία στάθηκε Ιάντα πυρήνας θρησκευτικός και πνευματικός για τη Λέρο. Κάθε Δεκαρεντταύγουστο πλήθος κόσμου ανεβαίνει για να προσκυνήσει την Παναγιά. Τάμα για τους μετανάστες Λεριούς οπουδήποτε κι αν βρίσκονται να έλθουν αυτή τη μέρα και να ανέβουν για να ανάψουν το κερί τους. Την παραμονή της γιορτής, στις 14 Αυγούστου, το απόγευμα, πλήθος ντόπιων και επισκεπτών ανηφορίζει με θρησκευτική κατάνυξη τα σκαλιά του κάστρου. Τα σκαλιά που οδηγούν στην Παναγιά ξεκινούν από την Ιλατεία του Πλατάνου.

Η πλατεία είναι κατάμεστη αϊό Ιροσκυνητές. Η ανάβαση εύκολη για τους νεότερους, δυσκολότερη για τους μεγαλύτερους. Όμως το τάμα είναι τάμα. Αρκετοί κοντοστέκονται είτε για να ξεκουραστούν λίγο είτε για να θαυμάσουν τη θέα. Στην εκκλησία,



Υστερα από μέρες, όταν τον έπιασε μία δυνατή βροχή, μπήκε μέσα σε μία σπηλιά να προφυλαχτεί. Εκεί βρήκε την κατσίκα που είχε για χαμένη, με το νεογέννητο μικρό της.

Εκτός από την κατσίκα του, όμως, βρήκε και μία εικόνα της Παναγίας, την οποία, μόλις έπαψε η βροχή, πήρε μαζί του στο Αρβανιτοχώρι, όπου μαζεύτηκε όλο το χωριό να την προσκυνήσει.

Συνέχεια στη σελ. 41



μήνας της Παναγίας, της Μάνας που αγκαλιάζει όλο τον κόσμο. Και μεσιτεύει στον υιό της για τη σωτηρία της ανθρωπότητας.

Έτσι, περισσότερο από κάθε άλλο ιερό πρόσωπο, ο λαός μας τιμά και σέβεται την Παναγία, την οποία επικαλείται σε κάθε δύσκολη στιγμή της ζωής του.

Εκκλησίες της βρίσκονται πολυάριθμες σε ολόκληρο τον ελληνικό χώρο, ιδιαίτερα το νησιωτικό, ορισμένες δε, όπου υπάρχουν θαυματουργικές εικόνες της, αποτελούν πανελλήνια θρησκευτικά προσκυνήματα, όπως η Παναγία της Τήνου.

Η ΟΜΟΡΦΙΑ ΤΗΣ ΠΑΝΑΓΙΑΣ

Είναι συγκλονιστική η "Κοίμηση της Θεοτόκου", στη βυζαντινή αγιογραφία, όπου φαίνεται να κοιμάται η Παναγία με τη γαλήνη απλωμένη στη

ΑΓΩΓΗ ΛΟΓΟΥ-ΛΟΓΟΘΕΡΑΠΕΙΑ
στο παιδί και τον έφηβο
.....Χρύσα Καραπαναγιώτου-Χατζηδάκη.....
.....Λογοθεραπεύτρια.....
.....Πτυχιούχος Α.Τ.Ε.Ι. Πάτρας.....
Μέλος της Αμερικανικής Ένωσης Λογοπαθολόγων
δέχεται με ραντεβού
Στεφ. Καζούλη 18 & Βενετοκλέων, Ρόδος 85100
τηλ.: 22410 25355 - κιν.: 6972276527
e-mail: karapanagiotou@tee.gr AE0135

ΛΟΥΤΣΙΟΥ ΖΑΦΕΙΡΟΥΛΑ
ΨΥΧΟΛΟΓΟΣ - ΠΑΙΔΟΨΥΧΟΛΟΓΟΣ - ΠΑΙΔΑΓΩΓΟΣ
Πτυχιούχος UNIVERSITY OF CENTRAL LANCASHIRE UK,
ΠΑΝΕΠΙΣΤΗΜΙΟΥ ΑΙΓΑΙΟΥ
MSc ΠΑΙΔΟΨΥΧΟΛΟΓΙΑΣ UNIVERSITY OF LONDON
Μέλος της Ενωσης Βρετανών Ψυχολόγων (BPS)

Διάγνωση-Αντιμετώπιση:
✓ Ειδικών Μαθησιακών Δυσκολιών (δυσλεξία - δυσγραφία - δυσαριθμησία)
✓ Υπερκινητικότητας - Διάσπασης προσοχής

Αντιμετώπιση προβλημάτων:
✓ Επιθετικότητας - συστολής - άγχους - κατάθλιψης
✓ Σύναψης - διατήρησης φιλικών σχέσεων
✓ Μειωμένης επιθυμίας για σχολείο - Μειωμένης σχολικής επίδοσης

Συμβουλευτική - Αντιμετώπιση Οικογενειακών προβλημάτων:
✓ Σχέσεις γονέων - γονέων παιδιών - αδελφιών
✓ Διαζύγιο - πένθος - προβλήματα υγείας
✓ Εφηβικής ηλικίας

Ψυχολογική Υποστήριξη - Ψυχοθεραπεία Παιδιών / εφήβων / ενηλίκων για:
✓ Ελλειψη αυτοπεποίθησης - αυτοεκτίμησης - αυτοσεβασμού
✓ Αντιμετώπιση άγχους - κατάθλιψης
✓ Χειρισμό συναισθημάτων - έλεγχο θυμού / παρορμήσεων
✓ Ανάπτυξη κινήτρων για προσωπική -επαγγελματική επιτυχία
✓ Σχέσεις εξάρτησης: ζήλια - ενοχές - παθολογική αγάπη - συγκρούσεις - φόβος μοναξιάς

Δέχεται με ραντεβού τηλ. 2241064841, 6945234100,
Κωνσταντινουπόλεως 48, Ρόδος XΠ2624

INEMA
ΙΑΤΡΙΚΟΣ & ΝΟΣΟΚΟΜΕΙΑΚΟΣ ΕΞΟΠΛΙΣΜΟΣ
17 ΧΡΟΝΙΑ ΕΜΠΕΙΡΙΑΣ από το 1988
ΕΙΜΑΣΤΕ ΟΙ ΜΕΓΑΛΥΤΕΡΟΙ ΠΡΟΜΗΘΕΥΤΕΣ ΙΑΤΡΙΚΟΥ – ΟΡΘΟΠΕΔΙΚΟΥ ΚΑΙ ΝΟΣΟΚΟΜΕΙΑΚΟΥ ΥΛΙΚΟΥ ΣΤΗ ΔΩΔΕΚΑΝΗΣΟ
ΕΜΠΙΣΤΕΥΘΕΙΤΕ ΜΑΣ !!!
ΛΕΜΕΣΣΟΥ 2 ΡΟΔΟΣ ΤΗΛ.22410 32238 – FAX.22410 28484



ΑΝΑΠΗΡΙΚΑ ΚΑΡΟΤΣΙΑ–ΒΑΔΙΣΤΙΚΑ -ΟΡΘΟΠΕΔΙΚΑ ΕΙΔΗ–ΜΠΛΟΥΖΕΣ ΙΑΤΡΙΚΕΣ–ΚΑΛΤΣΕΣ ΦΛΕΒΙΤΙΔΑΣ–ΠΕΛΜΑΤΑ–ΟΡΘΟΠΕΔΙΚΑ ΜΑΞΙΛΑΡΙΑ–ΚΡΕΒΑΤΙΑ ΝΟΣΟΚΟΜΕΙΑΚΑ – ΙΑΤΡΙΚΟΣ ΕΞΟΠΛΙΣΜΟΣ ΚΑΙ ΑΝΑΛΩΣΙΜΑ – ΟΡΓΑΝΑ ΧΗΜΕΙΟΥ ΚΑΙ ΚΑΘΕ ΑΛΛΟ ΕΙΔΟΣ ΓΙΑ ΚΑΤ ΟΙΚΟ ΝΟΣΗΛΕΙΑ . XΠ1720

Ο γιατρός... κο

Τα τελευταία χρόνια η διατροφή των χωρών της Νότιας Ευρώπης (Ελλάδα, Ιταλία, Ισπανία, Νότια Γαλλία και Πορτογαλία) γίνεται ολοένα και περισσότερο ευρέως αποδεκτή για τις θετικές της επιδράσεις στην υγεία.

Ελιξίριο ζωής

Όπως έχουν καταδείξει πολλές επιστημονικές έρευνες, η μεσογειακή διατροφή αποτελεί ισχυρό όπλο εναντίον πολλών ασθενειών, όπως η ρευματοειδής αρθρίτιδα, διάφορες μορφές καρκίνου, οι καρδιοαγγειακές παθήσεις, καθώς και ασθένειες που σχετίζονται με το γήρας.

Παράλληλα, η μεσογειακή διατροφή μπορεί να παρατείνει και το προσδόκιμο όριο ζωής, όπως ανακοίνωσαν Έλληνες ερευνητές. "Η πιστή τήρηση της μεσογειακής διατροφής μειώνει τη θνησιμότητα", επεσήμανε χαρακτηριστικά ο καθηγητής του Πανεπιστημίου της Αθήνας και του Αντικαρκινικού Κέντρου Πρόληψης του Χάρβαρντ, Δημήτρης Τριχόπουλος.

Σύμμαχος κατά του καρκίνου και των καρδιακών νοσημάτων

Στις αρχές τις δεκαετίας του '60 ξεκίνησε μια έρευνα της Παγκόσμιας Οργάνωσης Υγείας, με στόχο τη μελέτη των διατροφικών συνηθειών, ανθρώπων από 7 διαφορετικές χώρες (Ελλάδα, Ιταλία, Γιουγκοσλαβία, Ολλανδία, Φινλανδία, ΗΠΑ και Ιαπωνία). Διήρκεσε 30 χρόνια και πή-

ΚΕΝΤΡΟ ΔΙΑΓΝΩΣΗΣ - ΑΠΟΚΑΤΑΣΤΑΣΗΣ ΜΑΘΗΣΙΑΚΩΝ ΔΥΣΚΟΛΙΩΝ ΚΑΙ ΣΥΜΒΟΥΛΕΥΤΙΚΗΣ ΓΟΝΕΩΝ

ΣΤΑΣΙΝΟΠΟΥΛΟΥ ΜΑΡΙΚΑ
Ψυχολόγος - Ψυχοπαιδαγωγός
Πτυχιούχος Πανεπιστημίου Αθηνών & Πανεπιστημίου Ιωαννίνων

✓ Αξιολόγηση Μαθησιακών Δεξιοτήτων και Νοημοσύνης Παιδιών & Εφήβων
✓ Αξιολόγηση Σχολικής Ετοιμότητας Νηπίων για Εισαγωγή στο Δημοτικό Σχολείο
✓ Διάγνωση - Αποκατάσταση Ειδικών Μαθησιακών Δυσκολιών
• Δυσλεξία • Δυσορθογραφία
• Δυσγραφία • Δυσαριθμησία
✓ Αξιολόγηση - Αντιμετώπιση Μαθησιακών Δυσκολιών / Χαμηλής Σχολικής Επίδοσης
✓ Μαθησιακή Υποστήριξη Παιδιών με Διαταραχή Ελλειμματικής Προσοχής / Υπερκινητικότητα
✓ Ψυχολογική Υποστήριξη Παιδιών που παρουσιάζουν Δυσκολίες στη Μάθηση
✓ Συμβουλευτική Γονέων

ΔΕΧΕΤΑΙ ΚΑΤΟΠΙΝ ΡΑΝΤΕΒΟΥ
Εθν. Αντίστασης 15, 3ος όροφος
Κιν: 6972 721967 AE566

ΑΚΟΥΣΤΙΚΑ ΒΑΡΗΚΟΪΑΣ
ΑΝΑΛΟΓΙΚΑ - ΠΡΟΓΡΑΜΜΑΤΙΖΟΜΕΝΑ - ΨΗΦΙΑΚΑ
Ακούστε τους ήχους της Ζωής
Στο πληρέστερο Κέντρο Ακουστικών Εφαρμογών στα Δωδεκάνησα. Με τις καλύτερες τιμές και τον καλύτερο διακανονισμό.
Εμπιστευθείτε τους πιο έμπειρους στο χώρο, επιλέγοντας ανάμεσα στους μεγαλύτερους κατασκευαστές ακουστικών βαρηκοίας στον κόσμο.

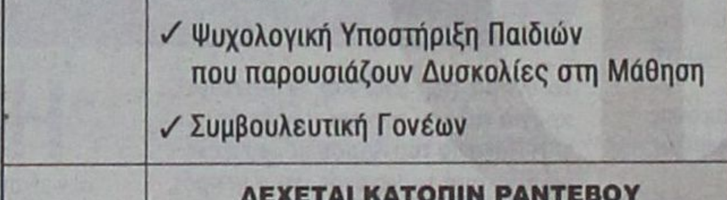

(BTE) (ITE) (CIC) (ITC) (BONE)

BELTONE – STARKEY – HANSATON – UNITRON – SIEMENS
BERNAFON – PHILIPS – COSELGI – REXTON
MICROSON – PURETONE – AUDIFON

ΚΕΝΤΡΟ ΙΑΤΡΙΚΩΝ ΒΟΗΘΗΜΑΤΩΝ
Εθνικής Αντιστάσεως 18
(πρωην Αννης Μαρίας)
Τηλ: 2241020359 Κιν: 6932748916
Συμβάσεις με όλα τα ταμεία.
Ειδικές τιμές ΟΓΑ XΠ2397

ΙΑΤΡΙΚΗ ΑΝΑΚΟΙΝΩΣΗ
Το ΟΡΘΟΠΑΙΔΙΚΟ ΙΑΤΡΕΙΟ
του κ.
ΚΥΒΕΡΝΗΤΑΚΗ ΕΜΜΑΝΟΥΗΛ
Θα παραμείνει κλειστό από
15-08-05 έως 21-08-2005
Θα λειτουργήσει κανονικά 22-08-2005
Τηλ. ανάγκης 6944271233 XΠ00039

ΟΡΘΟΠΕΔΙΚΑ - ΙΑΤΡΙΚΑ
ΧΑΡΙΤΟΣ



Ορθοπεδικά είδη & κατασκευές
Εξοπλισμός Ιατρείου & αναλώσιμα



Είδη νοσηλείας κατ' οίκον & μηχανήματα οξυγονοθεραπείας
Ακουστικά Βαρηκοΐας



ΕΛΕΥΘ. ΒΕΝΙΖΕΛΟΥ 6 (Δίπλα στη Ροδιακή Έπαυλη) - ΡΟΔΟΣ
Τηλ.: 22410 24112 Fax: 22410 75969 e-mail: orken@rho.forthnet.gr XΠ2397

ντά και πέρα



η μεσογειακή διατροφή...

ραν μέρος περίπου 13.000 άτομα ηλικίας 40 - 59 ετών. Σύμφωνα με τα αποτελέσματα, οι κάτοικοι των μεσογειακών χωρών και κυρίως της Ελλάδας, εμφάνιζαν τα μικρότερα ποσοστά θνησιμότητας από καρκίνο και στεφανιαία νόσο και είχαν το μεγαλύτερο μέσο όρο ζωής, σε σχέση με τους κατοίκους των άλλων χωρών.Τα αποτελέσματα αυτής της μελέτης επιβεβαιώνουν και οι Έλληνες επιστήμονες. Οι ερευνητές μελέτησαν τις διατροφικές συνήθειες περίπου 75.000 Ευρωπαίων, ηλικίας 60 ετών και άνω, λαμβάνοντας υπόψη παράγοντες, όπως ο τρόπος ζωής, το ιατρικό ιστορικό, το κάπνισμα και η σωματική δραστηριότητα.

Με βάση τα στοιχεία αυτά σχεδίασαν ένα σκορ, στο οποίο έδιναν βαθμούς ανάλογα με την εφαρμογή της μεσογειακής διατροφής. Όσο πιο πιστή ήταν η τήρηση, τόσο περισσότερο μειωνόταν η θνησιμότητα. Αύξηση της τήρησης κατά δύο βαθμούς μείωνε τη θνησιμότητα κατά 8%, ενώ αν η τήρηση αυξάνονταν κατά 4%, η θνησιμότητα "έπεφτε" κατά 14%. Η αύξηση του προσδόκιμου ορίου ζωής εξαρτάται από την ηλικία κάθε ατόμου. Όπως παρατήρησαν οι επιστήμονες, όσοι ήταν 60 ετών ζούσαν ένα χρόνο περισσότερο, κάτι που ο κ. Τριχόπουλος χαρακτήρισε "σημαντικό επίτευγμα". Πάντως, η ακριβής επίδραση της μεσογειακής διατροφής είναι άγνωστη.

Όπως επεσήμανε ο κ. Τριχόπουλος, η δύναμή της έγκειται στο ότι είναι πλούσια σε αντιοξειδοτικά στοιχεία, όπως η βιταμίνες Α και C, που επιβραδύνουν τη φθορά τον κυττάρων. Επίσης, η μεσογειακή δίαιτα εμποδίζει την μεγάλη λήψη κορεσμένων λιπαρών, που επηρεάζουν τον αριθμών λιπιδίων στο αίμα. "Η διατροφή φαίνεται να έχει επιπτώσεις και στην καρδιαγγειακή θνησιμότητα και στη θνησιμότητα λόγω καρκίνου", πρόσθεσε ο καθηγητής.

Νόστιμα και υγιεινά

Τι ακριβώς, όμως, είναι η μεσογειακή διατροφή; Η δίαιτα της Νότιας Ευρώπης βασίζεται στην απλή παρασκευή εύγευστων πιάτων, χάρη στην ευρεία γκάμα προϊόντων που παράγονται στις χώρες αυτές. Βασικά της συστατικά είναι το ελαιόλαδο και το κρασί, ενώ είναι πλούσια σε φρούτα και λαχανικά και περιλαμβάνει ζυμαρικά, ψωμί, δημητριακά, ρύζι και πατάτες, κρέας, πουλερικά, ψάρια και γαλακτοκομικά προϊόντα.

Η ημερήσια πρόσληψη γαλακτοκομικών γίνεται κυρίως με τη μορφή τυριού ή γιαουρτιού και το πιο συνηθισμένο επιδόρπιο είναι τα φρούτα εποχής. Επίσης, γλυκά καταναλώνονται λίγες φορές την εβδομάδα, ενώ πολλές φορές τη θέση της ζάχαρης παίρνει το μέλι. Το κόκκινο κρέας είναι σχεδόν απαγορευμένο, αφού καταναλώνεται λίγες φορές το μήνα και σε μικρές ποσότητες, σε αντίθεση με το κοτόπουλο και το ψάρι που καταναλώνονται κάθε εβδομάδα. Τέλος, πολύ συχνή είναι η κατανάλωση κρασιού (ένα ή δύο ποτήρια την ημέρα).

Η επίδραση της μεσογειακής δίαιτας στην υγεία έχει επιβεβαιωθεί με πολλές επιστημονικές έρευνες. Με τη μεσογειακή διατροφή μειώνεται σημαντικά η πιθανότητα καρδιοαγγειακών παθήσεων, ενώ ερευνητές από τη Νέα Ορλεάνη ανακοίνωσαν ότι είναι η κατάλληλη διατροφή για όσους έχουν υποστεί έμφραγμα. Παράλληλα, λόγω του ότι ελαττώνει τη συγκέντρωση της γλυκόζης της ινσουλίνης και της κακής χοληστερόλης, μειώνει τον κίνδυνο της αρτηριοσκλήρυνσης. Το βασικό συστατικό της, το ελαιόλαδο, ασκεί ευεργετική δράση για ορισμένους τύπους καρκίνου, όπως του μαστού, του προστάτη και του παχέος εντέρου. Εξίσου σημαντική επίδραση έχει στο μεταβολισμό της γλυκόζης και των λιπιδίων σε ασθενείς που πάσχουν από διαβήτη τύπου 2, στη μείωση της αρτηριακής πίεσης, αλλά και σε ασθένειες που σχετίζονται με το γήρας, όπως η απώλεια μνήμης. Τέλος, η μεσογειακή δίαιτα είναι από τους πλέον κατάλληλους τρόπους για απώλεια σωματικού βάρους, με την προϋπόθεση ότι θα μειωθεί η συνολική ημερήσια κατανάλωση θερμίδων.

(πηγή:www.elinikiygeia.gr)

Ύπνος ο σωτήριος

Ότι ο ύπνος θρέφει τα μωρά, είναι γνωστό, οι "θρεπτικές" του ιδιότητες, όμως δεν περιορίζονται μόνο στους μικρούς, αλλά αφορούν και τους μεγάλους. Η έλλειψη ύπνου δεν προκαλεί μόνο μαύρους κύκλους αλλά έχει επιπτώσεις και στην κοινωνική ζωή του ανθρώπου. Σύμφωνα με έρευνα του Αμερικανικού Εθνικού Ιδρύματος Ύπνου, η έλλειψη ύπνου μπορεί να προκαλέσει από προβλήματα στη δουλειά έως και προβλήματα στις σχέσεις. Μάλιστα, σύμφωνα με την έρευνα, το 75% των 1.500 ενηλίκων που συμμετείχαν στην έρευνα, παρουσιάζουν προβλήματα ύπνου (όπως υπνοβασία ή ροχαλητό) αλλά ελάχιστοι τα παραδέχονται και προτιμούν να τα αγνοούν. Επίσης, οι περισσότεροι παραδέχτηκαν, ότι δεν έχουν σεξουαλική ζωή, έχουν προβλήματα στο γάμο τους και συχνά κάνουν σοβαρά λάθη στη δουλειά τους, απλά και μόνο επειδή νυστάζουν. Χαρακτηριστικά το 25% όσων είναι παντρεμένοι ή έχουν σταθερή σχέση, έχει προβληματική ερωτική ζωή εξαιτίας της έλλειψης ύπνου. Σύμφωνα με το διευθυντή του Ιδρύματος Ρίτσαρντ Γκέλουλα, μόνο οι μισοί Αμερικανοί μπορούν να πουν, ότι κοιμήθηκαν καλά τη νύχτα, που πέρασε.

ΠΡΟΒΛΗΜΑΤΑ ΚΑΙ ΣΤΗΝ ΚΟΙΝΩΝΙΚΗ ΚΑΙ ΣΤΗΝ ΠΡΟΣΩΠΙΚΗ ΖΩΗ

Σύμφωνα με τους Αμερικανούς επιστήμονες, ένας ενήλικας πρέπει να κοιμάται επτά έως εννιά ώρες. Η έλλειψη ύπνου μερικές φορές, μπορεί να αποδειχτεί ολέθρια, καθώς όσοι από τους ερωτηθέντες, που παρουσιάζουν πρόβλημα ύπνου παραδέχτηκαν, ότι οδήγησαν έστω και μία φορά νυσταγμένοι πέρυσι, το 4% από αυτούς, είχε, ή παραλίγο να έχει τροχαίο επειδή κρατούσε το τιμόνι νυσταγμένος, ενώ το 30% των εργαζόμενων, που συμμετείχαν στην έρευνα, παραδέχονται, ότι η έλλειψη ύπνου τους κάνει να απουσιάζουν από τη δουλειά τους. Επίσης, το 77% των ερωτηθέντων τονίζει, ότι τον ενοχλεί ο τρόπος που κοιμάται ο σύντροφός τους, ειδικά αν ροχαλίζει. Μάλιστα, όπως τονίζει ο Δρ. Μέιρ Κράιγκερ, ένας εκ των διευθυντών του Ιδρύματος, εξαιτίας αυτού, πολλά ζευγάρια αναγκάζονται να κοιμούνται χωριστά, κάτι, που μερικές φορές έχει άσχημα αποτελέσματα στη σχέση τους. Συγκεκριμένα, πάνω από το 30% των ανθρώπων, που δεν κοιμούνται καλά, παραδέχονται, ότι η νύστα επηρεάζει τις σχέσεις τους, ενώ το αντίστοιχο ποσοστό αυτών, που κοιμούνται περισσότερο είναι 8%.

ΙΑΤΡΙΚΗ ΑΝΑΚΟΙΝΩΣΗ
ΤΟ ΙΑΤΡΕΙΟ ΤΟΥ
Μετεκπ. στη Στοματολογία Χειρ. Οδοντιάτρου
ΔΗΜΗΤΡΙΟΥ Μ. ΠΑΡΙΣΗ
Θα παραμείνει κλειστό από τις 13-08-05 και θα επαναλειτουργήσει τη Δευτέρα 28-08-2005
Οδός Ανθούλας Ζερβού 5 (Ψαροπούλα)
Τηλ. 22410-77220
Επείγοντα 6932585441
ΜΑΤ8001(Γ)

ΙΑΤΡΙΚΗ ΑΝΑΚΟΙΝΩΣΗ
ΤΟ ΕΡΓΑΣΤΗΡΙΟ
ΠΥΡΗΝΙΚΗΣ ΙΑΤΡΙΚΗΣ
Αγίας Λαύρας 74 Ρόδος • Τηλ.: 22410-73250
ΘΑ ΠΑΡΑΜΕΙΝΕΙ ΚΛΕΙΣΤΟ
Από 10/08/2005 έως 26/08/2005
Θα λειτουργήσει κανονικά
από την ΔΕΥΤΕΡΑ 29/08/2005
ΜΑΤ2669(Γ)

ΙΑΤΡΙΚΗ ΑΝΑΚΟΙΝΩΣΗ
Το Ιατρείο του
ΕΝΔΟΚΡΙΝΟΛΟΓΟΥ-ΔΙΑΒΗΤΟΛΟΓΟΥ
Παπαβεργή Σταύρου
(Ιερού Λόχου 14-3ος όροφος-έναντι Ολυμπιακής)
τηλ. 22410-39430-76470 & Fax: 22410-70224
Θα μείνει κλειστό λόγω καλοκαιρινών διακοπών
από 8/8/2005 έως 19/8/2005
θα λειτουργήσει κανονικά από την
Δευτέρα 22/8/05
Τηλέφωνο επικοινωνίας με τον Ιατρό 6932-236952
ΜΑΠ 150(Γ)

ΚΕΝΤΡΟ ΥΠΟΣΤΗΡΙΞΗΣ ΨΥΧΟΛΟΓΙΚΩΝ ΠΡΟΒΛΗΜΑΤΩΝ
ΣΙΑΓΚΑ ΚΩΝΣΤΑΝΤΙΝΑ
ΨΥΧΟΛΟΓΟΣ
Απόφοιτος Αριστοτελείου Πανεπιστημίου Θεσσαλονίκης
τηλ. 6945557447
ΚΥΠΡΙΩΤΗ ΑΛΕΞΙΑ
ΨΥΧΟΛΟΓΟΣ
ΨΥΧΟΛΟΓΟΣ ΥΓΕΙΑΣ
Απόφοιτος Πανεπιστημίου Κρήτης, MSC Surrey University of England
τηλ. 6944717520
Δέχονται κατόπιν ραντεβού
Στεφ. Καζούλη 18-1ος όροφος
τηλ. 2241022102
ΧΠ2763

ΚΕΝΤΡΟ ΕΙΔΙΚΩΝ ΘΕΡΑΠΕΙΩΝ ΤΟΥ ΠΑΙΔΙΟΥ ΔΩΔΕΚΑΝΗΣΟΥ
ΚΩΝ/ΝΟΣ ΜΠΑΔΑΝΗΣ - ΣΟΥΖΗ ΓΕΩΡΓΙΛΟΠΟΥΛΟΥ
ΕΡΓΟΘΕΡΑΠΕΥΤΗΣ
ΠΤΥΧΙΟΥΧΟΣ
ΜΕΘΟΔΟΥ BOBATH N.D.T
ΜΕΘΟΔΟΣ PORTAGE
ΑΙΣΘΗΤΗΡΙΑΚΗΣ ΟΛΟΚΛΗΡΩΣΗΣ (S.I.)
ΜΕΤΕΚΠΑΙΔΕΥΣΗ ΣΤΙΣ ΝΕΥΡΟΛΟΓΙΚΕΣ ΚΑΙ ΚΙΝΗΤΙΚΕΣ ΔΙΑΤΑΡΑΧΕΣ
ΛΟΓΟΠΑΘΟΛΟΓΟΣ
ΜΕΤΑΠΤΥΧΙΑΚΟ ΑΚΟΥΟΛΟΓΙΑΣ
Αποστόλου Παύλου 84, Ρόδος 85100,
τηλ. / fax (22410)60999/60579
ΧΠ1871/1872

ΧΡΙΣΤΙΝΑ ΣΑΒΒΑΚΗ-ΓΚΡΑΝΖΑΝ
Κλινική Ψυχολόγος
Πτυχιούχος Γαλλίας
Μεταπτυχιακή εκπαίδευση (Dess) στην Κλινική Ψυχολογία Ενηλίκου-Εφήβου & Παιδιού
Ψυχολογικό εργαστήρι
Για τον ενήλικο
-Ψυχολογική αξιολόγηση & διάγνωση
-Ψυχολογική υποστήριξη
-Συμβουλευτική ατόμου, ζεύγους, οικογένειας
-Ψυχοδυναμική ψυχοθεραπεία
-Ομάδες αυτογνωσίας μέσα από την τέχνη
Για το παιδί
-Αξιολόγηση νοητικής & συναισθηματικής σφαίρας προσωπικότητας
-Διάγνωση μαθησιακών δυσκολιών & διαταραχών συμπεριφοράς
-Ψυχοθεραπεία μέσω παιχνιδιού & εικαστικών
κωνσταντίνου υδραίου 24
τηλ. 2241077350, κιν. 6937684251
δέχεται με ραντεβού
ΧΠ1511

ΜΝΗΜΟΣΥΝΑ



Την 16η μηνός Αυγούστου ημέρα Τρίτη και ώρα 7.30π.μ. εις τον Ιερό Ναό Κοιμήσεως Θεοτόκου Κρεμαστής, τελούμε 9ήμερο μνημόσυνο υπέρ αναπαύσεως της ψυχής της λατρευτής μας μητέρας

ΕΙΡΗΝΗΣ ΚΑΛΟΨΥΧΟΥ

Τα παιδιά: Λευτέρης-Σμάρω, Δημήτρης-Τσαμπίκα
Τα εγγόνια, τ' αδέλφια, τ' ανίψια και οι λοιποί συγγενείς

MZT 120826



Την 16η μηνός Αυγούστου ημέρα Τρίτη και ώρα 8.30 π.μ. εις τον Ιερό Ναό Ταξιαρχών Νεκροταφείου Ρόδου, τελούμε 40ήμερο μνημόσυνο υπέρ αναπαύσεως της ψυχής της λατρευτής μας μητέρας και θείας

ΕΛΙΣΑΒΕΤ ΑΝΤΙΜΙΣΙΑΡΗ

Τα παιδιά: Ευγενία-Γιάννης
Τ' ανίψια και οι λοιποί συγγενείς

ΧΠ2830



Την 17η μηνός Αυγούστου ημέρα Τετάρτη και ώρα 8 π.μ. εις τον Ιερό Ναό Αγ. Ειρήνης (Ορφανοτροφείο Θηλέων), τελούμε 3μηνο μνημόσυνο υπέρ αναπαύσεως της ψυχής της λατρευτής μας κόρης, αδελφής και εγγονής

ΑΝΝΑΣ ΤΣΑΚΙΡΗ

Οι γονείς: Κωνσταντίνος-Γαβριέλα
Τ' αδέλφια: Βαγγέλης, Νικόλαος
Η γιαγιά: Κατερίνα
Ο παππούς: Ευάγγελος
Και οι λοιποί συγγενείς

MZT 130815(Γ)



Την 17η μηνός Αυγούστου ημέρα Τετάρτη και ώρα 8π.μ. εις τον Ιερό Ναΐσκο του Αγίου Νικολάου στο Παλαιό Λατομείο των αδελφών Μαστρογιαννάκη στον Έμπωνα, τελούμε μνημόσυνο υπέρ αναπαύσεως της ψυχής του λατρευτού μας υιού, αδελφού και θείου

ΝΙΚΟΛΑΟΥ ΜΑΣΤΡΟΓΙΑΝΝΑΚΗ

Οι γονείς: Ιωάννης-Παναγιούλα
Τ' αδέλφια: Κώστας, Δέσποινα-Τάκης
Τ' ανίψια, οι θείοι και οι λοιποί συγγενείς

MZT120820



Την 17η μηνός Αυγούστου ημέρα Τετάρτη και ώρα 8 π.μ. εις τον Ιερό Ναό Ταξιαρχών Νεκροταφείου Ρόδου, τελούμε 9ήμερο μνημόσυνο υπέρ αναπαύσεως της ψυχής της λατρευτής συζύγου, μητέρας, γιαγιάς, αδελφής και θείας

ΓΕΩΡΓΙΑΣ ΧΑΤΖΗΠΑΥΛΗ
ετών 83

Ο σύζυγος: Σταύρος
Τα παιδιά: Παναγιώτης-Σιμούλα, Φίλης, Μανώλης-Γιώτα
Τα εγγόνια, τα δισέγγονα, τ' αδέλφια, τ' ανίψια και οι λοιποί συγγενείς

MZT 120805

ΧΑΘΗΚΕ ΣΚΥΛΟΣ



Χάθηκε σκύλος ντόπερμαν από περιοχή Κοσκινού, ακούει στο όνομα Κινγκ (King), εκπαιδευμένος, χρώματος καφέ, και χαρακτηριστικό γνώρισμα στον ένα οφθαλμό έχει δύο κόρες.

Όποιος τον βρει παρακαλείται να επικοινωνήσει στο τηλέφωνο: 22410 28771.

MXP12707



Την 17η μηνός Αυγούστου ημέρα Τετάρτη και ώρα 8.30π.μ. εις τον Ιερό Ναό Ταξιαρχών (Νεκροταφείο), τελούμε 40ήμερο μνημόσυνο υπέρ αναπαύσεως της ψυχής του λατρευτού μας υιού, αδελφού και θείου

ΔΗΜΗΤΡΙΟΥ Κ. ΧΑΡΤΟΦΥΛΗ

Η μητέρα: Άννα
Τ' αδέλφια, τ' ανίψια και οι λοιποί συγγενείς

MZT120802

ΕΛΛΗΝΙΚΗ ΔΗΜΟΚΡΑΤΙΑ
ΝΟΜΑΡΧΙΑΚΗ ΑΥΤΟΔΙΟΙΚΗΣΗ ΔΩΔΕΚΑΝΗΣΟΥ
ΔΙΕΥΘΥΝΣΗ ΤΕΧΝΙΚΩΝ ΥΠΗΡΕΣΙΩΝ
Ρόδος 5/08/2005

ΠΕΡΙΛΗΨΗ ΔΙΑΚΗΡΥΞΗΣ ΜΕΙΟΔΟΤΙΚΟΥ ΔΙΑΓΩΝΙΣΜΟΥ

Ο νομάρχης Δωδεκανήσου προκηρύσσει δημόσιο ανοικτό μειοδοτικό διαγωνισμό, με το σύστημα δημοπρασίας «με ενιαίο ποσοστό έκπτωσης», για την ανάδειξη αναδόχου εκτέλεσης του έργου: «Βελτίωση δρόμου Δαματριά προς Καλαμώνα» προϋπολογιζόμενης συνολικής δαπάνης κατά τη μελέτη: 66.000 ευρώ, (συμπεριλαμβανομένου του ΦΠΑ), σύμφωνα με το άρθρο 6 του Π.Δ. 609/85 περί «Κατασκευής Δημοσίων Έργων», εκτελεστικού του Ν. 1418/84 «Δημόσια Έργα και ρυθμίσεις συναφών θεμάτων», όπως ισχύει μετά την τροποποίησή του και τη συμπλήρωσή του από τους νόμους 2229/94, 2308/95, 2338/95, 2372/96, 2940/01 (ΦΕΚ 180Α/6-8-2001), Ν. 3212/03 (ΦΕΚ 308Α/31-12-2003), τον Ν. 3263/ (ΦΕΚ 179Α/28-09-2004) και το άρθρο 21 του Ν. 3345/05 (ΦΕΚ 138Α/16-6-2005, των εκτελεστικών τους Π.Δ. 609/85 και 472/85 όπως ισχύουν μετά την τροποποίησή τους από τα Π.Δ. 368/94, 285/97, 402/96, 210/97, 218/99 καθώς και τις σχετικές Υπουργικές αποφάσεις και εγκυκλίους που έχουν εκδοθεί σε εφαρμογή τους, όπως ισχύουν κατά την ημέρα διεξαγωγής του μειοδοτικού διαγωνισμού.

1. Το έργο χρηματοδοτείται από πόρους της Νομαρχιακής Αυτοδιοίκησης.

2. α. Ο διαγωνισμός θα διεξαχθεί την 05/09/2005 ημέρα Δευτέρα και ώρα 10η πρωινή (λήξη επίδοσης προσφορών) στα γραφεία της Δ.Τ.Υ. στη Ρόδο-Νομαρχιακό Μέγαρο.

β. Αν για οποιοδήποτε λόγο δεν διεξαχθεί η δημοπρασία την 05/09/2005, τότε θα διενεργηθεί την 12/09/2005, ημέρα Δευτέρα και ώρα 10η πρωινή στα γραφεία της Δ.Τ.Υ. στη Ρόδο-Νομαρχιακό Μέγαρο.

3. Στον διαγωνισμό δικαιούνται να συμμετάσχουν:

3.1 Μεμονωμένες Εργοληπτικές Επιχειρήσεις.

α. Εγγεγραμμένες στο ελληνικό μητρώο ΜΕΕΠ του ΥΠΕΧΩΔΕ στην Α1, Α2 και 1η τάξη, για έργα κατηγορίας ΟΔΟΠΟΙΙΑΣ.

β. Προερχόμενες από κράτη μέλη της Ευρωπαϊκής Ένωσης ή του Ευρωπαϊκού Οικονομικού Χώρου (ΕΟΧ) ή της Σ.Δ.Σ. του Π.Ο.Ε., όπου τηρούνται επίσημοι κατάλογοι αναγνωρισμένων εργοληπτών, εφόσον είναι εγγεγραμμένες σε αυτούς και σε τάξη και κατηγορία αντίστοιχες με τις καλούμενες του Ελληνικού Μητρώου ΜΕΕΠ.

γ. Προερχόμενες από κράτη μέλη της Ευρωπαϊκής Ενωσης ή του Ευρωπαϊκού Οικονομικού Χώρου (ΕΟΧ) ή της Σ.Δ.Σ. του Π.Ο.Ε. όπου δεν τηρούνται επίσημοι κατάλογοι αναγνωρισμένων εργοληπτών, εφόσον, αποδεικνύουν ότι έχουν εκτελέσει, παρόμοια ποιοτικά και ποσοτικά έργα με το δημοπρατούμενο.

3.2 Κοινοπραξίες Εργοληπτικών Επιχειρήσεων των παραπάνω περιπτώσεων α, β και γ σε οποιονδήποτε συνδυασμό μεταξύ τους υπό τον όρο ότι κάθε Εργοληπτική Επιχείρηση θα συμμετέχει με ποσοστό συμμετοχής όχι μικρότερο από 25%.

3.3 Κάθε εργοληπτική επιχείρηση θα συμμετέχει μεμονωμένα ή σε ένα μόνο κοινοπρακτικό σχήμα. Κατά τα λοιπά εφαρμόζονται οι ισχύουσες διατάξεις για τη συμμετοχή εργοληπτικών επιχειρήσεων σε διαγωνισμούς για την κατασκευή δημοσίων έργων.

4. Η εγγύηση συμμετοχής ορίζεται στο 2% (δύο επί τοις εκατό) του ανωτέρω προϋπολογισμού (χωρίς αναθεώρηση και ΦΠΑ), δηλαδή χίλια εκατόν εξήντα έξι ευρώ (1.166,00 ευρώ) και θα απευθύνεται προς τη «Νομαρχιακή Αυτοδιοίκηση Δωδεκανήσου-Διεύθυνση Τεχνικών Υπηρεσιών».

5. Τα τεύχη μειοδοτικού διαγωνισμού χορηγούνται όλες τις εργάσιμες ημέρες και ώρες στα γραφεία της Δ.Τ.Υ. της Ν.Α. Δωδεκανήσου, μέχρι και 31/08/2005, μετά την προσκόμιση τριπλότυπης απόδειξης της Ταμειακής Υπηρεσίας της Ν.Α. Δωδεκανήσου και με την καταβολή των εξόδων παραγωγής των τευχών, που ανέρχονται στο ποσό των 10 ευρώ. Πληροφορίες κ. Μιχάλη Περνάρη τηλ.: 22410-46580/46581.

Ρόδος 5/08/2005

Ο αντινομάρχης
Ευστάθιος Κουσουρνάς

ΕΛΛΗΝΙΚΗ ΔΗΜΟΚΡΑΤΙΑ
ΠΕΡΙΦΕΡΕΙΑ ΝΟΤΙΟΥ ΑΙΓΑΙΟΥ
ΝΟΜΟΣ ΔΩΔΕΚΑΝΗΣΟΥ
ΔΗΜΟΣ ΑΡΧΑΓΓΕΛΟΥ
Αρχάγγελος, 10/8/05
Αρ. Πρωτ. 6799

ΠΕΡΙΛΗΨΗ ΔΙΑΚΗΡΥΞΗΣ ΔΗΜΟΠΡΑΣΙΑΣ

Ο δήμαρχος Αρχαγγέλου προκηρύσσει δημόσιο ανοικτό μειοδοτικό διαγωνισμό με το σύστημα δημοπρασίας «προσφορά με επί μέρους ποσοστά έκπτωσης και έλεγχο ομαλότητας» (άρθρο 7 του Π.Δ. 609/85), για την ανάδειξη αναδόχου εκτέλεσης του έργου: «Κατασκευή ανοικτού γηπέδου μπάσκετ στην έδρα του δήμου Αρχαγγέλου», προϋπ. 195.490,00 ευρώ (με πρόβλεψη αναθεώρησης και ΦΠΑ).

Για τη δημοπράτηση του έργου, την εκτέλεση της σύμβασης και την κατασκευή του ισχύουν οι διατάξεις, όπως έχουν τροποποιηθεί και συμπληρωθεί και ισχύουν σήμερα, των νόμων 1418/84, 2229/94, 2308/95, 2338/95, 2372/96, 2940/01, 3021/02, 3212/03, 3263/04 και το Ν. 3310/05 των προεδρικών διαταγμάτων 609/85 και 472/85 όπως ισχύουν μετά την τροποποίησή τους από τα Π.Δ. 368/94, 285/97, 402/96, 210/97, 218/99, το Π.Δ. 171/1987 «Όργανα που αποφασίζουν ή γνωμοδοτούν και ειδικές ρυθμίσεις σε θέματα έργων που εκτελούνται από τους ΟΤΑ και άλλες σχετικές διατάξεις», καθώς επίσης και τις σχετικές υπουργικές αποφάσεις και εγκυκλίους που έχουν εκδοθεί σε εφαρμογή τους και οποιαδήποτε τροποποίηση ή συμπλήρωση πιθανόν να υπάρξει στην προαναφερθείσα νομοθεσία μέχρι την ημερομηνία δημοσίευσης της παρούσας.

• Ο διαγωνισμός θα διεξαχθεί στις 1 Σεπτεμβρίου του έτους 2005, ημέρα Πέμπτη, στα γραφεία της Τεχνικής Υπηρεσίας στο δημοτικό κατάστημα Αρχαγγέλου από την αρμόδια επιτροπή, με ώρα λήξης παραλαβής των προσφορών την 10η πρωινή. Αν για οποιοδήποτε σοβαρό λόγο δεν διεξαχθεί η δημοπρασία την 1η Σεπτεμβρίου 2005 τότε θα διενεργηθεί την 5η Σεπτεμβρίου του έτους 2005 ημέρα Δευτέρα με ώρα λήξης την 10η πρωινή.

• Στη δημοπρασία γίνονται δεκτές εργοληπτικές επιχειρήσεις:

α) Ελληνικές ή αλλοδαπές από χώρες μέλη της Ε.Ε. και του Ε.Ο.Χ. εγγεγραμμένες στο ΜΕΕΠ για έργα κατηγορίας ΟΙΚΟΔΟΜΙΚΑ.

i) Α2 τάξης έως 1ης, τάξης ανεξαρτήτως νομού

ii) Α2 τάξης έως 2ης με έδρα το νομό (ή αν αυτός είναι δηλωμένος ως δεύτερος) και για έργα κατηγορίας Η/Μ

i) Α1 τάξης έως 1ης τάξης ανεξαρτήτως νομού

β) Κοινοπραξίες εργοληπτικών επιχειρήσεων των παραπάνω κατηγοριών.

• Η προθεσμία για την περαίωση του έργου ορίζεται σε εκατόν πενήντα (150) ημερολογιακές ημέρες.

• Η εγγύηση για τη συμμετοχή στη δημοπρασία ορίζεται σε 2% επί του προϋπολογισμού της μελέτης (χωρίς αναθεώρηση & ΦΠΑ) δηλ. 3.437,00 ευρώ και βεβαιώνεται με την προσκόμιση ισόποσου γραμματίου του Ταμείου Παρακαταθηκών και Δανείων ή εγγυητική επιστολή αναγνωρισμένης τράπεζας ή του ΤΣΜΕΔΕ.

• Το έργο χρηματοδοτείται από πιστώσεις της ΣΑΤΑ που εισπράττει ο δήμος για επενδυτικούς σκοπούς και από τη Γενική Γραμματεία Αθλητισμού με ποσό 90.000 ευρώ (μέσω ΕΠΤΑ).

• Σε περίπτωση τροποποίησης των ορίων των πτυχίων θα δύναται να συμμετέχουν στον διαγωνισμό οι προβλεπόμενες από τις ισχύουσες διατάξεις την ημέρα του διαγωνισμού επιχειρήσεις.

• Τον ανάδοχο του έργου βαρύνουν όλες οι νόμιμες κρατήσεις υπέρ του δημοσίου, τρίτων, εισφορές ΙΚΑ κλπ. Ο ΦΠΑ βαρύνει τον κύριο του έργου.

• Οι δαπάνες δημοσίευσης της παρούσας βαρύνουν τον ανάδοχο του έργου.

Το σφραγισμένο έντυπο Οικονομικής προσφοράς, το οποίο θα συμπληρώσουν οι διαγωνιζόμενοι για την προσφορά τους, το πλήρες κείμενο της διακήρυξης καθώς και τα τεύχη δημοπράτησης χορηγούνται όλες τις εργάσιμες ημέρες και ώρες στα γραφεία της Τεχνικής Υπηρεσίας του δήμου Αρχαγγέλου, μέχρι 29/08/05, δύο εργάσιμες ημέρες πριν από την ημέρα υποβολής των προσφορών (χωρίς να προσμετράτε η ημέρα του διαγωνισμού), με την καταβολή ποσού 10 ευρώ.

Αρχάγγελος, 10/08/2005

Ο δήμαρχος
Αλέξανδρος Παν. Παπουράς

ΕΛΛΗΝΙΚΗ ΔΗΜΟΚΡΑΤΙΑ
ΠΕΡΙΦΕΡΕΙΑ ΝΟΤΙΟΥ ΑΙΓΑΙΟΥ
ΝΟΜΟΣ ΔΩΔΕΚΑΝΗΣΟΥ
ΝΟΜΑΡΧΙΑΚΗ ΑΥΤ/ΣΗ ΔΩΔ/ΣΟΥ
ΝΟΜΑΡΧΙΑΚΟ ΣΥΜΒΟΥΛΙΟ

Ρόδος 9/08/2005
Αριθμ. Πρωτ.: Ν.Σ. 432
(Σχετ. Ν.Σ.:431/2005)

ΑΝΑΚΟΙΝΩΣΗ

Με την παρούσα ανακοινώνουμε ότι στις 9-8-2005 παρελήφθησαν από το γραφείο μας οι παρακάτω Αποφάσεις της Περιφέρειας Νοτίου Αιγαίου-Γενική Δ/νση Περιφέρειας-Τμήμα ΠΕ.ΧΩ. Δωδ/σου.

Α) Η με αριθμό 966/2-8-2005 απόφαση του Γενικού Γραμματέα Περιφέρειας Νοτίου Αιγαίου με θέμα: "Εγκριση περιβαλλοντικών όρων για τη λειτουργία της υφιστάμενης ξενοδοχειακής μονάδας με τον τίτλο "LUTANIA BEACH", 4 αστέρων και δυναμικότητας 191 κλινών επί γηπέδου 18.400 τ.μ. στη περιοχή "Κολύμπια" Δήμου Αφάντου Νήσου Ρόδου, ιδιοκτησίας της εταιρείας "Ξ.Τ.Ε.Β. Μπακίρης Α.Ε.".

Β) Η με αριθμό 420/2-8-2005 Απόφαση του Γενικού Γραμματέα Περιφέρειας Νοτίου Αιγαίου με θέμα: "Εγκριση περιβαλλοντικών όρων για τη λειτουργία της υφιστάμενης ξενοδοχειακής μονάδας με τον τίτλο "ΙΛΙΑΝΑ", ενός αστέρα και δυναμικότητας 17 κλινών, επί οικοπέδου έκτασης 300 τ.μ. στην οδό Γαβαλά αρ. 1- Παλιά Πόλη του Δήμου Ροδίων, Νήσου Ρόδου, Νομού Δωδεκανήσου, ιδιοκτησίας της κ. Καθολικής Παπαχριστοδούλου".

Καλούμε κάθε ενδιαφερόμενο, προκειμένου να λάβει γνώση του περιεχομένου εκάστης των παραπάνω αποφάσεων, να αποταθεί στο Τοπικό Τμήμα Περιβάλλοντος της Δ/νσης Πολεοδομίας-Χωροταξίας-Περιβάλλοντος της Ν.Α. Δωδ/σου (κ. Άρη Σκιαδόπουλο, τηλ. 2241-30413).

Οι προαναφερόμενες αποφάσεις θα αναρτηθούν, για τις προσεχείς μέρες, στον πίνακα ανακοινώσεων της Νομαρχίας.

Ο πρόεδρος του Ν.Σ. Δωδ/σου
Φώτης Χατζηδιάκος

ΕΛΛΗΝΙΚΗ ΔΗΜΟΚΡΑΤΙΑ
ΠΕΡΙΦΕΡΕΙΑ ΝΟΤΙΟΥ ΑΙΓΑΙΟΥ
ΝΟΜΟΣ ΔΩΔΕΚΑΝΗΣΟΥ
ΝΟΜΑΡΧΙΑΚΗ ΑΥΤ/ΣΗ ΔΩΔ/ΣΟΥ
ΝΟΜΑΡΧΙΑΚΟ ΣΥΜΒΟΥΛΙΟ

Ρόδος 9/08/2005
Αριθμ. Πρωτ.: Ν.Σ. 438
(Σχετ. Ν.Σ.:437/2005)

ΑΝΑΚΟΙΝΩΣΗ

Με την παρούσα ανακοινώνουμε ότι στις 9-8-2005 παρελήφθησαν από το γραφείο μας οι παρακάτω Αποφάσεις της Περιφέρειας Νοτίου Αιγαίου-Γενική Δ/νση Περιφέρειας-Τμήμα ΠΕ.ΧΩ. Δωδ/σου.

Α) Η με αριθμό 965/2-8-2005 απόφαση του Γενικού Γραμματέα Περιφέρειας Νοτίου Αιγαίου με θέμα: "Εγκριση περιβαλλοντικών όρων για τη λειτουργία της υφιστάμενης ξενοδοχειακής μονάδας με τον τίτλο "ΣΤΑΘΗΣ", 1 αστέρα και δυναμικότητας 14 κλινών επί οικοπέδου έκτασης 294 τ.μ. στη οδό Ομήρου της Παλιάς Πόλης του δήμου Ροδίων, Νήσου Ρόδου Νομού Δωδεκανήσου, ιδιοκτησίας κ. Ευαγγελίας Κεφαλά".

Β) Η με αριθμό 968/2-8-2005 Απόφαση του Γενικού Γραμματέα Περιφέρειας Νοτίου Αιγαίου με θέμα: "Εγκριση περιβαλλοντικών όρων για τη κατασκευή και λειτουργία νέας ξενοδοχειακής μονάδας 5 αστέρων και δυναμικότητας 650 κλινών σε γήπεδο έκτασης 58.117 τ.μ. στη θέση "Καβουράκια" δήμου Καλλιθέας, Νήσου Ρόδου Νομού Δωδεκανήσου, ιδιοκτησίας της "ΚΡΕΣΤΑΙΝΙΤΗΣ ΑΞΕΤΕΕ".

Καλούμε κάθε ενδιαφερόμενο, προκειμένου να λάβει γνώση του περιεχομένου εκάστης των παραπάνω αποφάσεων, να αποταθεί στο Τοπικό Τμήμα Περιβάλλοντος της Δ/νσης Πολεοδομίας-Χωροταξίας-Περιβάλλοντος της Ν.Α. Δωδ/σου (κ. Άρη Σκιαδόπουλο, τηλ. 2241-30413).

Οι προαναφερόμενες αποφάσεις θα αναρτηθούν, για τις προσεχείς μέρες, στον πίνακα ανακοινώσεων της Νομαρχίας.

Ο πρόεδρος του Ν.Σ. Δωδ/σου
Φώτης Χατζηδιάκος

ΑΥΓΟΥΣΤΟΣ: Ο ΜΗΝΑΣ ΤΗΣ ΠΑΝΑΓΙΑΣ...

Συνέχεια από τη σελ. 37

στον εσπερινό, ψάλλονται εγκώμια και γίνεται περιφορά του επιταφίου της Παναγιάς.

Ευλογία και τιμή για όποιον σηκώσει έστω και για λίγο τον επιτάφιο αυτό. Μετά το προσκύνημα το γλέντι ξεκινάει. Παλιότερα το γλέντι στήνονταν στην πλατεία του Πλατάνου. Σήμερα το βράδυ της 14ης Αυγούστου, η μουσική και ο χορός ξεκινούν σε παρέες στα σπίτια, στα εστιατόρια, στις παραλίες Ιπαντού. Τα νησιώτικα τραγούδια ακούγονται αΙό όλες τις κατευθύνσεις.

Η ΜΕΓΑΛΟΧΑΡΗ

Ψηλά στο Κάστρο, που είναι σε μια από τις ψηλότερες κορυφές του νησιού μας, βρίσκεται η εκκλησία της Παναγίας της Μεγαλόχαρης που αντιπροσωπεύει μια μακρόχρονη ιστορική παράδοση, η οποία αρχίζει από την περίοδο της Τουρκοκρατίας και φτάνει ως τις μέρες μας.

Αιώνες τώρα το νησί μας ζει, ξυΙνά και αποκοιμιέται με την πίστη και το σεβασμό για την Παναγία του, που είναι η πιο καλή, η πιο όμορφη, η πιο γλυκειά και πιο πονετική από όλες τις Παναγιές του νησιού. Κάθε χρόνο στην χάρη της ντόπιοι και ξένοι ανεβαίνουν με τα πόδια τα 500 σκαλοπάτια από τον Πλάτανο στο Κάστρο. Η περίφημη καμπάνα της καμωμένη από μπρούτζο και ασήμι και κατασκευασμένη από Ρώσσους φημισμένους τεχνίτες, τους καλεί στη γιορτή και θυμίζει στις γυναίκες και τους αρρώστους τα τάματα, που της έταξαν. Και οι μανάδες ντύνουν στα μαύρα δεκαΙέντε μέρες τα παιδιά τους και στις 14 Αυγούστου, αΙοβραδίς στον εσπερινό τα ανεβάζουν στην Παναγιά, ανάβουν κερί, γονατίζουν κάτω από την εικόνα και σαν τελειώσει ο εσπερινός βγάζουν τα μαύρα και τα αφήνουν στην Παναγία. Οι γυναίκες κάνουν άρτο, τρέχουν στις παρακλήσεις, ανεβαίνουν στο ψαλτήρι και γεμίζει η εκκλησία ψαλμωδία μελωδική, ψαλμωδία που βγαίνει από τα βάθη της ψυχής τους σαν ευχαρίστηση για τη βοήθειά της.

Θαυματουργή είναι η Παναγία μας και τούτη η πίστη συνδέεται στενά με τη μαρτυρία που σώζεται για την ανεύρεση της εικόνας της Μεγαλόχαρης.



Όταν λοιπόν το Κάστρο διαφέντευαν οι Τούρκοι παρατήρησαν ένα βράδυ μια βάρκα μες τη θάλασσα. Σαν πλησίασε, έκπληκτοι διαπίστωσαν πως μέσα σε αυτή υπήρχε μόνο το εικόνισμα της Παναγίας και δύο αναμμένα κεριά. Δικαιολογημένα αναρωτήθηκαν πώς ταξίδεψε η βάρκα και θεωρώντας το θαύμα, ειδοποίησαν τον καϊμακάμη και μετέφεραν την εικόνα στην Μητρόπολη. Χτύπησαν οι καμπάνες, μαζεύτηκε ο κόσμος και έγινε δοξολογία. Μα το άλλο πρωί η εικόνα βρέθηκε στον Μπαρουτχανά πάνω σε ένα βαρέλι με μπαρούτι και μπροστά της ήταν αναμμένα δύο κεριά. Οι φρουροί κατηγορήθηκαν ότι πληρώθηκαν από τους Γκιαούρηδες και τιμωρήθηκαν σκληρά. Ο Δεσπότης πήρε την εικόνα στη Μητρόπολη μα το άλλο πρωί ξαναβρέθηκε στον Μπαρουτχανά στην ίδια θέση. Οι Τούρκοι τα χασαν. Τα κλειδιά της σιδερόπορτας τα κρατούσε αυτή τη φορά ο ίδιος ο τσαούσης. Πώς βρέθηκε μέσα η εικόνα. Αποφασίστηκε λοιπόν η Μεγαλόχαρη να μείνει στον Μπαρουτχανά. Μάλιστα η βάρκα που την έφερε στο νησί κομματιάστηκε και με τα ξυλαράκια έφτιαξαν χαϊμαλιά - φυλαχτά - που τα μοίραζαν στη Χάρη Της. Από τότε τα καΐκια έρχονταν φορτωμένα στη χάρη της με Χριστιανούς και Τούρκους που έφερναν αρρώστους για να γιατρευτούν.

Λαογραφικά του Δεκαπενταύγουστου στη σελίδα 45

Η ΠΑΝΑΓΙΑ Η ΚΑΘΟΛΙΚΗ ΤΗΣ ΚΡΕΜΑΣΤΗΣ

Κοντά στο Φιλέρημο στα ερείπια της αρχαίας Ιαλυσού είναι κτισμένη η γραφική κωμόπολη Κρεμαστή, της οποίας ο καθεδρικός ναός τιμάται το όνομα της Παναγιάς της Καθολικής Ούτος είναι κτισμένος στα θεμέλια αρχαίας βυζαντινής εκκλησίας, όπως μαρτυρούν τα δύο κιονόκρανα και ο σωζόμενος ζωγραφημένος τοίχος της κτητόρισσας, που βρίσκεται κάτω από την μεγάλην εικόνα. όπως δε φαίνεται από την επιγραφή, που φέρει απάνω στη θύρα του νάρθηκα, ανακαινίστηκε στα 1839.

Η πανήγυρη της Καθολικής Παναγίας γίνεται στις 15 και στις 23 Αυγούστου και προσέρχονται πολλοί πανηγυριστές όχι μόνο από την πρωτεύουσα και τα χωριά της Ρόδου αλλά και από τα γειτονικά νησιά. Οι περισσότεροι πανηγυριστές έρχονται με το τάμα τους προσφέροντες λάδι, κερί, λαμπάδες, διάφορα χρυσά και αργυρά κοσμήματα, ομοιώματα πάσχοντος μέλους, βαρύτιμες ενδυμασίες και πέπλους μεταξοΰφαντους, που έταξαν σε δύσκολες περιστάσεις του βίου των. Άλλοι πάλιν, αφού ασπαστούν τη Μεγαλόχαρη, προσπαθούν να επικολλήσουν σε κάποιο μέρος της εικόνας νομίσματα διάφορα, τα οποία να μεν κολλήσουν, νομίζουν πως θα λάβη την ποθούμενη εκτέλεση εκείνο, που μελετούν, αν δεν κολλήσουν, είναι σημείο ότι δεν θα πραγματοποιηθή ο πόθος των. Είναι δηλαδή τούτο τρόπος να επικοινωνήση ο νους των προσκηνυτών με τις βουλές του θεού διά της χρησμοδότιδος Παναγίας.

Πολλοί άρρωστοι κατακλίνονται μέσα στο ναό κοντά στην εικόνα και κάμνουν τριήμερα, νηστεύουν δηλαδή τρεις μέρες.

Στην πανήγυρη αυτή θαυμάζει κανείς τις ιδιόρρυθμες φορεσιές των χωρικών μας και τον αρχαιότροπο χορό της σούστας, που μοιάζει με την αρχαία πυρρίχη. Στο χορό πάνω ακούει κανείς πολλές φορές ωραία δίστιχα, που αναφέρονται μερικά στη Μεγαλόχαρη.

✔ **Παναγιά Καθολική**, με τα 'κατό καντήλια,
φύλαε την αγάπη μου, να σου **τα κάμω χλια.**

✔ **Παναγιά Καθολική**, με τα' ασημένιο χέρι,
εφέτος ήρτα μοναχός, του **χρόνου με το ταίρι**

✔ **Παναγιά Καθολική** και **Παναγιά Λεούσα,**
την κόρη, όπου αγαπώ, να μου **την ευλογούσαν.**

Τόσην αγάπη και σεβασμό τρέφουν στην Παναγιά την Καθολική οι μητέρες προπάντων, ώστε τα παιδιά των πολλές φορές τα φέρνουν και τα βαφτίζουν στην Κρεμαστή και τους βγάζουν το όνομα Καθολική, όταν είναι κορίτσια.

Την Παναγιά την Καθολική οι χωρικοί της Κρεμαστής την προσαγορεύουν «Μαυρομμάτα» από τα κατάμαυρα μάτια, που έχει η εικόνα. Και τους ακούεις πολλές φορές να λέγουν « ας είναι καλά η Μαυρομμάτα μας».

Με το όνομα Καθολική απαντώνται στη Ρόδο και δύο αρχαία ξωκκλήσια ένα στα Αφάντου και άλλο στη Λάρδο, για τα οποία θα κάμωμε λόγο σαν έλθη η σειρά των. Επίσης Καθολική ονομάζουν και μια χαλασμένη εκκλησιά της Σορωνής.

Ευρύτερες οι αλλαγές στο χάρτη της Αυτοδιοίκησης

Συνέχεια από σελ. 2

Στο χώρο της Ν.Δ., υπάρχουν κι άλλες σκέψεις -με πρώτη την κατάργηση των νομαρχιών, υπέρ της οποίας έχει ταχθεί η Ντόρα Μπακογιάννη. Το σύνταγμα, δίνει το δικαίωμα για δύο βαθμούς αυτοδιοίκησης, κι αυτοί θα μπορούσαν να είναι οι (λιγότεροι) δήμοι και οι (λιγότερες) περιφέρειες. Οι νομαρχίες μόνο στη διόγκωση της σημερινής γραφειοκρατείας συμβάλλουν.

Ωστόσο, παρά τον προβληματισμό, ο Πρ. Παυλόπουλος προώθησε νομοθετική διάταξη για την κατάργηση του ορίου θητείας στους νομάρχες. Αντιφατικό; Δικαιολογείται, καθώς το έκανε για **λόγους εσωκομματικών ισορροπιών (φωτογράφιζε συγκεκριμένους «γαλάζιους» υποψηφίους)** αλλά και γιατί η κατάργηση του θεσμού δεν μπορεί να γίνει αμέσως: τα κοινοτικά κονδύλια τόσο του Γ' ΚΠΣ όσο και του Δ' ΚΠΣ «φιλτράρονται» μέσα απ' τις νομαρχίες και η οποιαδήποτε μεταβολή θα τίναζε το σύστημα χρηματοδότησης στον αέρα.

Αρα η συζήτηση και η λήψη αποφάσεων αναβάλλεται, τουλάχιστον μέχρι τις επόμενες βουλευτικές εκλογές, με το ερωτηματικό να υπάρχει:

«Πώς είναι δυνατόν μια χώρα σαν την Ελλάδα, με πληθυσμό μικρότερο από τη Νέα Υόρκη, να διοικείται από κυβερνήσεις, περιφερειάρχες, νομάρχες, δημάρχους, επάρχους και συμβούλους κάθε είδους; Σε λίγο οι "διοικούντες" θα είναι περισσότεροι από τους "διοικούμενους" κι έργο δεν θα παράγεται. Μόνο τοπική εξουσία, αυθαιρεσία και διαφθορά»...

ΤΟ ΠΑΣΟΚ

Αυτά που για τη Ν.Δ. είναι σκόρπιες σκέψεις στο ΠΑΣΟΚ τείνουν να γίνουν σχηματοποιημένη πρόταση.

Σχετικά υπομνήματα έχει πια στα χέρια του κι ο Γ. Παπανδρέου, καθώς το «πράσινο» μοντέλο είναι σαφές: «Καποδίστριας Νο 2» στους δήμους, κατάργηση των νομαρχιών και ενίσχυση των αρμοδιοτήτων στις περιφέρειες, οι οποίες από 13 πρέπει να μείνουν 8. Αυτό που «παίζει» στη σκέψη των «πράσινων» είναι το θέμα της εκλογής του περιφερειάρχη: Συγκλίνουν στο να είναι αιρετός, αλλά τους προβληματίζουν οι υπερ-αρμοδιότητες που θα έχει.«Θα λειτουργεί σαν μικρός πρωθυπουργός», λένε, «με αποτέλεσμα οι κεντρικές πολιτικές επιλογές της κυβέρνησης να μην προωθούνται σ' ολόκληρη τη χώρα». Λεπτομέρεια πάντως, που θα αντιμετωπιστεί εν καιρώ.

Ο Γ. Παπανδρέου, χωρίς να επεκταθεί, δεν αποκλείεται να θέσει τα ζητήματα κράτους και αυτοδιοίκησης επί τάπητος και στη ΔΕΘ. Ολα; Πλην ενός: της «καυτής πατάτας» με την κατάργηση των νομαρχιών. Αν και το ΠΑΣΟΚ το συζητάει απ' το 2000 κι έχει ως θέμα συζητηθεί σε μία κυβερνητική επιτροπή και σε μία συνεδρίαση του Εκτελεστικού Γραφείου επί Κ. Σημίτη, οι αντιδράσεις που υπήρξαν (κυρίως απ' τον Κ. Σκανδαλίδη) «φρέναραν» τον -τότε- πρωθυπουργό. Τώρα, το πρόβλημα είναι άλλο: Η Φώφη Γεννηματά, είναι πρόεδρος των νομαρχών της χώρας (ΕΝΑΕ). Ποιος μπορεί να την «αδειάσει» μ' αυτόν τον τρόπο, παραμονές εκλογών; Και, επιπροσθέτως: «Οποιος ανακινήσει τέτοιο θέμα τώρα ρισκάρει. Πρέπει να γίνει την κατάλληλη στιγμή» συμφωνούν στη Χαρ. Τρικούπη, όπου επίσης οι καταγγελίες για δημάρχους-λαμόγια και νομάρχες-αφέντες δίνουν και παίρνουν.

Τι στάση κρατούν απέναντι στους σχεδιασμούς των δύο μεγάλων, τα κόμματα της αριστεράς; Ο ΣΥΝ διχάζεται στο εσωτερικό του: Οι «ανανεωτές» βλέπουν τα προβλήματα που δημιουργεί η σημερινή «διάχυση» της εξουσίας, που οδηγεί σε «εκτροπές από την πραγματική ουσία της αυτοδιοίκησης». Μάλιστα ο Μιχ. Παπαγιαννάκης -σε ανύποπτη στιγμή- μίλησε για το τρίπτυχο «μείωση δήμων - κατάργηση νομαρχιών - λιγότεροι και αιρετοί περιφερειάρχες». Οι του «Αριστερού Ρεύματος», όμως, θεωρούν ότι δεν υπάρχει λόγος αλλαγής. Οσο για το ΚΚΕ; Αποστασιοποιείται απ' τους σχεδιασμούς, καταγγέλλοντάς τους ως σενάρια που εξυπηρετούν το δικομματισμό. Ως εκ τούτου, το ΚΚΕ αρνείται να συμμετάσχει σε μια μεγάλη συζήτηση που φαίνεται ότι μόλις τώρα ξεκινά...

Συντρίβη Κυπριακό αεροσκάφος

Συνέχεια από τη σελίδα 3

σει του νόμου τα ονόματα των επιβατών και όλα τα στοιχεία θα δοθούν πρώτα στην Αστυνομία.

Ο ίδιος απέφυγε να αναφερθεί και στις πληροφορίες για τα αίτια της βλάβης, ωστόσο εμμέσως παραδέχθηκε ότι υπήρξαν προβλήματα και στο παρελθόν στο συγκεκριμένο αεροσκάφος.

Συγκεκριμένα, ο εκπρόσωπος της αεροπορικής εταιρίας δήλωσε ότι «σε πολλά αεροπλάνα ανά τον κόσμο έχουν σημειωθεί κατά καιρούς βλάβες», ενώ σημείωσε ότι πρέπει να αναμείνουμε τη διερεύνηση των αιτιών του δυστυχήματος και να μην πιθανολογούμε διάφορες εκδοχές.

Ακόμη, παρατήρησε ότι οι αρμόδιες αρχές και ο κατασκευαστής έχει ειδοποιηθεί, ενώ συμπλήρωσε ότι οι πτήσεις της εταιρίας θα συνεχιστούν κανονικά.

Από πλευράς του, ο εκπρόσωπος της εταιρείας στην Αθήνα κ. Δημητρίου διέψευσε ότι το μοιραίο αεροσκάφος είχε παρουσιάσει και στο παρελθόν παρόμοια βλάβη στο σύστημα κλιματισμού και πρόσθεσε ότι την περασμένη εβδομάδα πέρασε από προγραμματισμένο έλεγχο.

ΣΥΝΑΓΕΡΜΟΣ ΣΕ ΑΘΗΝΑ, ΛΕΥΚΩΣΙΑ

Εσπευσμένα επέστρεψε από την Τήνο, όπου είχε μεταβεί για τον εορτασμό του Δεκαπενταύγουστου, ο πρωθυπουργός Κώστας Καραμανλής. Ο πρωθυπουργός προήδρευσε σε τρίωρη σύσκεψη, που άρχισε στις 16:00, με τη συμμετοχή των υπουργών Εξωτερικών Π.Μολυβιάτη, Εσωτερικών Πρ.Παυλόπουλο, Εθνικής Αμυνας Σπ.Σπηλιωτόπουλο, Ανάπτυξης Δ.Σιούφα και τον κυβερνητικό εκπρόσωπο Θ.Ρουσόπουλο.

Ο υπουργός Δημόσιας Τάξης Γ.Βουλγαράκης μετέβη με ελικόπτερο στον τόπο της τραγωδίας, όπου νωρίτερα είχε μεταβεί και ο υπουργός Αμύνης.

Οι πιλότοι των F-16 έδωσαν ήδη την έκθεσή τους για τα 44 τελευταία λεπτά του κυπριακού αεροσκάφους προ της συντριβής· η έκθεση διαβιβάστηκε άμεσα στο Μέγαρο Μαξίμου. Τα F-16 έχουν μαγνητοσκοπήσει τα 44 αυτά λεπτά και την πτώση του αεροπλάνου.

Η κυβέρνηση ενημερώθηκε από την πρώτη στιγμή για τα γεγονότα και έδωσε εντολή για την κινητοποίηση των πολεμικών αεροσκαφών και του κρατικού μηχανισμού.

Όπως αναφέρει σε ανακοίνωσή του ο υπουργός Επικρατείας και Κυβερνητικός Εκπρόσωπος Θ.Ρουσόπουλος: «Το αεροσκάφος των Αερογραμμών 'Ηλιος' που έπεσε σε περιοχή της Αττικής είχε απογειωθεί από τη Λάρνακα με προορισμό το αεροδρόμιο 'Ελ.Βενιζέλος'. Τα ακριβή αίτια της πτώσης δεν είναι ακόμη γνωστά».

«Από την πρώτη στιγμή που έγινε γνωστό ότι υπάρχει πρόβλημα, λίγο μετά τις 10:00, κινήθηκε ο μηχανισμός των υπουργείων Εθνικής Αμυνας, Εσωτερικών, Μεταφορών, Δημόσιας Τάξης, Ναυτιλίας και Υγείας. Ενημερώθηκε αμέσως ο Πρωθυπουργός, ο οποίος και επέστρεψε από την Τήνο όπου βρισκόταν για την γιορτή του Δεκαπενταύγουστου. Ο υπουργός Εξωτερικών Π.Μολυβιάτης επικοινώνησε εκ μέρους του πρωθυπουργού με τον πρόεδρο της Κυπριακής Δημοκρατίας Τ.Παπαδόπουλο».

Στην Αθήνα επέστρεψε εσπευσμένα από την Πάρο ο πρόεδρος του ΠΑΣΟΚ Γιώργος Παπανδρέου, ο οποίος θα προεδρεύσει σύσκεψης στη Χαριλάου Τρικούπη. Ο Γ.Παπανδρέου -ο οποίος μετέβη στον τόπο της συντριβής- εξέφρασε την οδύνη του για το δυστύχημα και τα συλλυπητήριά του προς τους συγγενείς των θυμάτων. Ο κ. Παπανδρέου επικοινώνησε και με τον πρωθυπουργό.

Η γενική γραμματέας του ΚΚΕ Αλέκα Παπαρήγα εξέφρασε τη βαθιά θλίψη της για τον άδικο και τραγικό χαμό τόσων ανθρώπων, και τα συλλυπητήριά της προς τις οικογένειες των θυμάτων.

Στην Αθήνα επέστρεψε από την Τήνο και ο πρόεδρος του ΣΥΝ Αλέκος Αλαβάνος, αναφέροντας πως ο φετεινός εορταστμός του Δεκαπεντάυγουστου σκιάζεται από τον πόνο για την απώλεια δεκάδων ανυποψίαστων συνανθρώπων μας, ανάμεσά τους και πολλών παιδιών.

Ο κ. Αλαβάνος επισήμανε ότι πρέπει να γίνει έρευνα σε βάθος για τα αίτια του δυστυχήματος και για το εάν οι ιδιωτικές αεροπορικές εταιρείες σε όλη την Ευρώπη τηρούν τις προδιαγραφές ασφαλείας.

Ο Κύπριος πρόεδρος Τάσος Παπαδόπουλος διέκοψε τις διακοπές του στον Πρωταρά και επέστρεψε εσπευσμένα στη Λευκωσία. Το απόγευμα της Κυριακής προήδρευσε νέας σύσκεψης στο Προεδρικό Μέγαρο, έπειτα από δύο προηγούμενες συσκέψεις στο αεροδρόμιο Λάρνακας και στο υπουργείο Εξωτερικών της Κύπρου.

Ο διευθυντής του γραφείου Τύπου του προέδρου της Δημοκρατίας Μάριος Κάρογιαν απέκλεισε το ενδεχόμενο αεροπειρατίας στο αεροσκάφος.

Εκπρόσωπος της κυπριακής κυβέρνησης, στη διάρκεια ενημέρωσης, ανακοίνωσε ότι η τελευταία επικοινωνία των πιλότων του αεροσκάφους με τον πύργο ελέγχου του αεροδρομίου της Λάρνακας πραγματοποιήθηκε 20 λεπτά μετά την απογείωση. Ο ίδιος έδειξε να δέχεται τις πληροφορίες ότι για το μεγαλύτερο μέρος της πτήσης το αεροσκάφος βρισκόταν στον αυτόματο πιλότο.

ΤΗ ΔΕΥΤΕΡΑ Η ΑΝΑΓΝΩΡΙΣΗ ΤΩΝ ΘΥΜΑΤΩΝ

Σήμερα -ενδεχομένως και χθες το βράδυ για ορισμένες περιπτώσεις- αναμένεται η σκληρή διαδικασία της αναγνώρισης των σορών των επιβατών του μοιραίου αεροσκάφους της κυπριακής αεροπορικής εταιρείας Helios. Συντετριμμένοι οι συγγενείς καταλύουν στο ξενοδοχείο Sofitel στο Μαραθώνα.

Οι συγγενείς των θυμάτων μετέβησαν αρχικά στο Λύκειο Μαραθώνα και εν συνεχεία οδηγήθηκαν στο ξενοδοχείο Sofitel δίπλα από το αεροδρόμιο «Ελευθέριος Βενιζέλος». Στο ξενοδοχείο αναμένονται και άλλοι συγγενείς που καταφθάνουν με έκτακτες πτήσεις από την Κύπρο.

Στην Αθήνα μεταβαίνουν και όλα τα μέλη της Κυπριακής Επιτροπής Διερεύνησης Αεροπορικών Ατυχημάτων, καθώς και πολυμελής ομάδα ιατροδικαστών και γενετιστών.

Όπως δήλωσε ο υφυπουργός Υγείας Γιώργος Κωνσταντόπουλος, στο ξενοδοχείο Sofitel έχει γίνει πρόβλεψη για δωμάτια, όπου θα διανυκτερεύσουν όσοι συγγενείς το επιθυμούν, ενώ σε ειδικό χώρο θα τους υποδέχονται ψυχολόγοι, παιδοψυχολόγοι, και κοινωνικοί λειτουργοί.

Οι σοροί των επιβατών -έως τις 21:00 της Κυριακής είχαν συλλεχθεί περίπου 50- μεταφέρονται στο Σχιστό, σε ειδική αίθουσα με ψύξη, όπου πρόκειται να εξεταστούν από ομάδα ιατροδικαστών. Συγκλονισμένος ο υφυπουργός Υγείας Γ.Κωνσταντόπουλος δήλωσε ότι η αναγνώριση θα είναι εξαιρετικά δύσκολη στις περισσότερες περιπτώσεις, λόγω διαμελισμού των πτωμάτων.

Κατά τη διαδικασία ταυτοποίησης θα δοθεί προτεραιότητα σε συγγενείς πρώτου βαθμού, ώστε να ληφθεί και γενετικό υλικό για σκοπούς αναγνώρισης, δεδομένου ότι τα περισσότερα πτώματα είναι απανθρακωμένα λόγω της πυρκαγιάς που ξέσπασε στην περιοχή κατόπιν της συντριβής του μοιραίου αεροσκάφους.

ΕΝΤΑΣΗ ΣΤΗ ΛΑΡΝΑΚΑ

Επεισόδια δημιουργήθηκαν στο αεροδρόμιο της Λάρνακας, όταν συγγενείς των επιβατών του αεροσκάφους της Helios που συνετρίβη βόρεια της Αθήνας, επιτέθηκαν στον εκπρόσωπο της εταιρείας Νίκο Αναστασιάδη, ζητώντας να δοθεί στη δημοσιότητα ο κατάλογος των επιβατών.

Ο διευθύνων σύμβουλος της αεροπορικής εταιρείας Helios, Δημήτρης Πανταζής, δήλωσε ότι βάσει του νόμου τα ονόματα των επιβατών και όλα τα στοιχεία δίνονται στην Αστυνομία. Οι συγγενείς ζήτησαν να έρθει ο διευθυντής της εταιρείας για να τους ενημερώσει.

Σύμφωνα με πληροφορίες, η κυπριακή κυβέρνηση διεμήνυσε στην εταιρεία ότι θα δώσει η ίδια στη δημοσιότητα όποια στοιχεία επιβατών διαθέτει εάν δεν το πράξει η εταιρεία.

Οι συγγενείς φώναζαν: «Φονιάδες. Δολοφόνοι. Το αεροσκάφος είναι η τρίτη φορά που παθαίνει βλάβη και το αφήσατε να πετά».

Οι συγγενείς των επιβαινόντων συγκεντρώθηκαν στο χώρο της καφετέριας στο αεροδρόμιο της Λάρνακας, όπου η Αστυνομία δεν επιτρέπει την πρόσβαση σε άλλα άτομα, πέραν των στελεχών της εταιρείας και αξιωματούχων.

Στο συγκεκριμένο χώρο οι συγγενείς άρχισαν από τις 17:36 να δηλώνουν τα στοιχεία των δικών τους καθώς και τα δικά τους, και στη συνέχεια να ενημερώνονται εάν οι συγγενείς τους βρίσκονταν στην πτήση ή όχι.

Μετά την ολοκλήρωση της ενημέρωσης, πολλοί συγγενείς αναχώρησαν από το αεροδρόμιο, ενώ αρκετοί παρέμειναν εκεί συγκλονισμένοι...

Ορισμένα άτομα αποτράπηκαν την τελευταία στιγμή να εισέλθουν στο δίαυλο του αεροδρομίου Λάρνακας για να εμποδίσουν την αναχώρηση πτήσεων σε ένδειξη διαμαρτυρίας για την καθυστέρηση στην ενημέρωσή τους.

Εξάλλου, πελάτες της εταιρείας που βρίσκονται στην Ελλάδα και πρόκειται να πετάξουν με επόμενες πτήσεις της εταιρείας αρνούνται να πετάξουν με αεροσκάφη της εταιρείας και να αναχωρήσουν με αεροπλάνα άλλων εταιρειών, της Ολυμπιακής ή των Κυπριακών Αερογραμμών.

Μοιραίες πτήσεις στην Ελλάδα

Οι μεγαλύτερες τραγωδίες

Ανάμεσα σ' αυτές και η πτώση αεροπλάνου το 1967 κοντά στη Ρόδο

Η συντριβή του Boeing 737 της Helios Airways στις 14 Αυγούστου αποτελεί τη χειρότερη αεροπορική τραγωδία στην Ελλάδα. Οι πλέον πολύνεκρες συντριβές πολιτικών αεροσκαφών που σημειώθηκαν στην Ελλάδα είναι οι εξής:

Ημερομηνία συντριβής: 26/10/1947
Τοποθεσία: Υμηττός
Τύπος αεροσκάφους: Douglas DC-4-1009
Εταιρεία: AB Aerotransport
Νεκροί: 44

Ημερομηνία συντριβής: 21/12/1948
Τοποθεσία: Ταΰγετος
Τύπος αεροσκάφους: Douglas DC-3
Εταιρεία: Ceskoslovenske Aerolinie
Νεκροί: 23

Ημερομηνία συντριβής: 06/06/1949
Τοποθεσία: Μαλακάσα
Τύπος αεροσκάφους: Douglas DC-3
Εταιρεία: Tech-Aeronautical Explotiation
Νεκροί: 22

Ημερομηνία συντριβής: 29/10/1959
Τοποθεσία: Αθήνα
Τύπος αεροσκάφους: Douglas DC-3
Εταιρεία: Ολυμπιακή
Νεκροί: 18

Ημερομηνία συντριβής: 12/10/1967
Τοποθεσία: Ρόδος
Τύπος αεροσκάφους: Comet 4B
Εταιρεία: British European Airways
Νεκροί: 66

Ημερομηνία συντριβής: 08/12/1969
Τοποθεσία: Κερατέα
Τύπος αεροσκάφους: Douglas DC-6B
Εταιρεία: Ολυμπιακή
Νεκροί: 90

Ημερομηνία συντριβής: 21/10/1972
Τοποθεσία: Αθήνα
Τύπος αεροσκάφους: YS-11A-202
Εταιρεία: Ολυμπιακή
Νεκροί: 37

Ημερομηνία συντριβής: 08/09/1974
Τοποθεσία: Ιόνιο
Τύπος αεροσκάφους: Boeing 707
Εταιρεία: TWA
Νεκροί: 88

Ημερομηνία συντριβής: 23/11/1976
Τοποθεσία: Κοζάνη
Τύπος αεροσκάφους: YS-11A-500
Εταιρεία: Ολυμπιακή
Νεκροί: 50



Ημερομηνία συντριβής: 07/10/1979
Τοποθεσία: Αθήνα
Τύπος αεροσκάφους: DC-8-60
Εταιρεία: Swissair
Νεκροί: 14

Ημερομηνία συντριβής: 03/08/1989
Τοποθεσία: Σάμος
Τύπος αεροσκάφους: Shorts 330-200
Εταιρεία: Ολυμπιακή
Νεκροί: 34

Ημερομηνία συντριβής: 17/12/1997
Τοποθεσία: Πιέρια Όρη
Τύπος αεροσκάφους: Yakovlev YAK-40
Εταιρεία: Aerosweet
Νεκροί: 70

Ημερομηνία συντριβής: 14/08/2005
Τοποθεσία: Γραμματικό Αττικής
Τύπος αεροσκάφους: Boeing 737
Εταιρεία: Helios
Νεκροί: 121

Αντίστοιχα, στην Κύπρο σημειώθηκαν δύο πολύνεκρες τραγωδίες με πολιτικά αεροσκάφη τις δεκαετίες του 1960 και του 1970:

Ημερομηνία συντριβής: 20/04/1967
Τοποθεσία: Λακατάμια, Λευκωσία
Τύπος αεροσκάφους: Bristol 175
Εταιρεία: Globeair
Νεκροί: 126

Ημερομηνία συντριβής: 29/01/1973
Τοποθεσία: Πενταδάκτυλος
Τύπος αεροσκάφους: Ilyushin IL-18D
Εταιρεία: Air Sinai
Νεκροί: 37

PELLOS TRAVEL
Α. ΠΑΠΑΣΑΒΒΑΣ
ΠΟΙΟΤΗΤΑ-ΟΡΓΑΝΩΣΗ-ΕΓΓΥΗΣΗ

ΚΑΛΟΚΑΙΡΙΝΕΣ ΕΚΔΡΟΜΕΣ 2005

ΤΕΤΡΑΗΜΕΡΑ-ΤΡΙΗΜΕΡΑ ΠΑΚΕΤΑ ΣΤΑ ΝΗΣΙΑ ΜΑΣ

ΕΛΑΤΕ ΝΑ ΣΑΣ ΦΤΙΑΞΟΥΜΕ ΤΟ ΠΑΚΕΤΟ ΠΟΥ ΕΣΕΙΣ ΘΕΛΕΤΕ ΣΤΑ ΝΗΣΙΑ ΜΑΣ-
ΔΩΔΕΚΑΝΗΣΑ-ΚΥΚΛΑΔΕΣ-ΑΝΑΤΟΛΙΚΟ ΑΙΓΑΙΟ
ΧΙΟΣ -ΣΑΜΟΣ -ΑΜΟΡΓΟΣ -ΚΑΛΥΜΝΟΣ-ΛΕΡΟΣ –ΚΑΡΠΑΘΟΣ-ΠΑΤΜΟ-ΛΕΙΨΟΙ

▫ **RELAX MARMARIS**

Διήμερα-τριήμερα πακέτα ξ/δ 4**και 5***** ΑΣΤΕΡΩΝ**

▫▫▫ **ΤΕΤΡΑΗΜΕΡΗ ΕΚΔΡΟΜΗ 27/8-30/8**

ΣΑΝΤΟΡΙΝΗ -ΤΗΝΟΣ-ΣΥΡΟΣ- ΑΜΟΡΓΟΣ

ΑΝΑΧΩΡΗΣΗ 27/8/05 ΣΑΒΒΑΤΟ ΣΤΙΣ 09.30 π.μ. ΤΟ ΠΡΩΙ ΜΕ BLUE STAR FERRIES
ΕΠΙΣΤΡΟΦΗ 30/8/05 ΤΡΙΤΗ ΣΤΙΣ 07.00 ΤΟ ΠΡΩΙ ΜΕ BLUE STAR FERRIES
ΠΕΡΙΛΑΜΒΑΝΟΝΤΑΙ: Εισιτήρια Ρόδος-Αμοργός-Παρος--Σαντορίνη -Συρος-Ρόδος σε Γ' θέση - Ξενοδοχεία με πρωινό - Μεταφορές – διανυκτερεύσεις- Ξεναγήσεις - Εκδρομές-(Γύρος - Σαντορίνης--Αμοργου (Παναγία Χοζοβιοτισσα-) Ταξιδιωτική ασφάλεια – Συνοδός γραφείου- Φ.Π.Α..
ΔΕΝ ΠΕΡΙΛΑΜΒΑΝΟΝΤΑΙ: Είσοδοι σε αρχαιολογικούς χώρους - Διασκέδαση

ΤΙΜΗ **235** ΕΥΡΩ ΤΟ ΑΤΟΜΟ

06/09 – 10/09

▫▫▫ **ΑΕΡΟΠΟΡΙΚΗ 5ΗΜΕΡΗ ΕΚΔΡΟΜΗ ΑΠΕΥΘΕΙΑΣ ΑΠΟ ΡΟΔΟ**

ΚΥΠΡΟΣ

ΠΕΡΙΛΑΜΒΑΝΟΝΤΑΙ: ΕΙΣΙΤΗΡΙΑ ΡΟΔΟ-ΛΑΡΝΑΚΑ-ΡΟΔΟ -ΞΕΝΟΔΟΧΕΙΑ 4 ΚΑΙ 3 ΑΣΤΕΡΩΝ-ΜΕΤΑΦΟΡΕΣ-ΞΕΝΑΓΗΣΕΙΣ-ΣΥΝΟΔΟΣ ΓΡΑΦΕΙΟΥ-ΤΑΞΙΔΙΩΤΙΚΗ ΑΣΦΑΛΕΙΑ **ΔΕΝ ΠΕΡΙΛΑΜΒΑΝΟΝΤΑΙ:** ΕΙΣΟΔΟΙ ΣΕ ΑΡΧΑΙΟΛΟΓΙΚΟΥΣ ΧΩΡΟΥΣ ΚΑΙ ΜΟΥΣΕΙΑ

▫▫▫ **ΤΕΤΡΑΗΜΕΡΗ ΑΚΤΟΠΛΟΪΚΗ ΕΚΔΡΟΜΗ**

27/8-30/8

ΧΙΟΣ- ΜΥΤΙΛΗΝΗ
ΑΓΙΑ ΜΑΡΚΕΛΛΑ-ΑΓΙΟΣ ΡΑΦΑΗΛ

ΑΝΑΧ.27/8 ΜΕ ΤΟ ΠΛΟΙΟ ΣΤΙΣ 22.00 ΜΜ ΕΠΙΣ.30/8 ΜΕ ΤΟ ΠΛΟΙΟ ΣΤΙΣ 12.00 ΜΜ

ΤΙΜΗ **225** ΕΥΡΩ ΤΟ ΑΤΟΜΟ ΜΕ ΚΑΜΠΙΝΑ ΑΒ4-Β4

▫▫▫ **ΕΞΑΗΜΕΡΗ ΕΚΔΡΟΜΗ 1/9-6/9**

ΕΛΑΤΕ ΝΑ ΠΡΟΣΚΥΝΗΣΟΥΜΕ ΣΤΗ ΠΑΝΑΓΙΑ ΧΟΖΟΒΙΟΤΙΣΣΑ ΑΜΟΡΓΟΥ-ΠΑΝΑΓΙΑ ΕΚΑΤΟΝΤΑΠΥΛΙΑΝΗ ΤΗΣ ΠΑΡΟΥ ΚΑΙ ΠΑΝΑΓΙΑ ΤΗΣ ΤΗΝΟΥ-ΑΓΙΑ ΒΑΡΒΑΡΑ ΣΥΡΟΥ

ΜΥΚΟΝΟΣ -ΠΑΡΟΣ
ΑΝΤΙΠΑΡΟ-ΣΑΝΤΟΡΙΝΗ ΣΥΡΟΣ - ΤΗΝΟΣ

ΑΝΑΧΩΡΗΣΗ 1/9/05 ΣΤΙΣ 19.00 ΜΜ ΤΟ ΒΡΑΔΥ ΕΠΙΣΤΡΟΦΗ 6/9/05 ΣΤΙΣ 07.00 Α.Μ ΤΟ ΠΡΩΙ ΤΗΣ ΤΡΙΤΗΣ ΜΕ BLUE STAR FERRIES

ΠΕΡΙΛΑΜΒΑΝΟΝΤΑΙ: Εισιτήρια Ρόδος-Συρος-Παρος-Τηνος-Μυκονος-Σαντορινη-Ρόδος σε Γ' θέση - Ξενοδοχεία με πρωινό -Μεταφορές – διανυκτερεύσεις- Ξεναγήσεις - Εκδρομές-Ταξιδιωτική ασφάλεια – Συνοδός γραφείου- Φ.Π.Α.. **ΔΕΝ ΠΕΡΙΛΑΜΒΑΝΟΝΤΑΙ:** Είσοδοι σε αρχαιολογικούς χώρους - Διασκέδαση ΤΙΜΗ ΕΚΠΛΗΞΗ!!!!

▫▫▫ **4/9-10/9 ΟΚΤΑΗΜΕΡΗ ΕΚΔΡΟΜΗ**

ΚΕΡΚΥΡΑ- ΛΕΥΚΑΔΑ- ΑΙΓΙΝΑ- ΝΑΥΠΑΚΤΟΣ

ΠΕΙΡΑΙΑΣ-ΠΑΤΡΑ- ΗΓΟΥΜΕΝΙΤΣΑ- ΚΕΡΚΥΡΑ-ΛΕΥΚΑΔΑ-ΝΑΥΠΑΚΤΟΣ-ΠΑΤΡΑ-ΠΕΙΡΑΙΑΣ-ΑΙΓΙΝΑ-(ΑΓΙΟΣ ΝΕΚΤΑΡΙΟΣ)-ΑΓΙΟΣ ΕΦΡΑΙΜ-ΧΡΙΣΤΟΣ ΣΠΑΤΑ

ΤΙΜΗ ΕΚΠΛΗΞΗ!!!!

▫▫▫ **2/9-5/9 ΤΕΤΡΑΗΜΕΡΗ ΕΚΔΡΟΜΗ**

ΜΑΡΜΑΡΙΣ-ΦΕΤΙΓΙΕ-ΚΑΣ-ΜΥΡΑ-ΑΓΙΟΣ ΝΙΚΟΛΑΟΣ-ΚΑΣΤΕΛΛΟΡΙΖΟ

1 διανυκτέρευση στο ΓΕΤΥΙΕ -2 διανυκτερεύσεις ΚΑΣ -ξενοδοχεία 4 και 3 αστέρων με ημιδιατροφή **ΤΙΜΗ ΕΚΠΛΗΞΗ**

▫▫▫ **4/9-9/9 ΕΞΑΗΜΕΡΗ ΕΚΔΡΟΜΗ**

ΑΓΙΟΣ ΝΕΚΤΑΡΙΟΣ ΑΙΓΙΝΑΣ-ΜΕΤΕΩΡΑ-ΑΓΙΟΣ ΙΩΑΝΝΗΣ Ο ΡΩΣΣΟΣ-ΟΣΙΟΣ ΕΦΡΑΙΜ ΝΕΑ ΜΑΚΡΗ

▫▫▫ **7/9-14/9 ΚΩΝΣΤΑΝΤΙΝΟΥΠΟΛΗ ΤΡΑΠΕΖΟΥΝΤΑ**

▫▫▫ **7/9 – 14/9 ΟΚΤΑΗΜΕΡΗ ΕΚΔΡΟΜΗ**

ΖΑΚΥΝΘΟΣ-ΓΥΡΟΣ ΠΕΛΟΠΟΝΝΗΣΟΥ

Διαθέτουμε επίσης:
Εισιτήρια με ΟΑ, AEGEAN και CHARTER. Ακτοπλοϊκά εισιτήρια. Ειδικά πακέτα για μεμονωμένους, συλλόγους, νεόνυμφους για Ελλάδα, Κύπρο, Τυνησία, Αίγυπτος, Μαρόκο, Ιταλία, Αγγλία, Γαλλία κ. α

ΓΙΑ ΠΕΡΙΣΣΟΤΕΡΕΣ ΠΛΗΡΟΦΟΡΙΕΣ, ΚΡΑΤΗΣΕΙΣ ΚΑΙ ΑΝΑΛΥΤΙΚΑ ΠΡΟΓΡΑΜΜΑΤΑ ΣΤΟ ΠΡΑΚΤΟΡΕΙΟ ΓΕΝΙΚΟΥ ΤΟΥΡΙΣΜΟΥ.

PELLOS TRAVEL Α. ΠΑΠΑΣΑΒΒΑΣ - TOUR OPERATOR

ΛΕΩΦΟΡΟΣ ΚΑΛΛΙΘΕΑΣ 125, ΦΑΛΗΡΑΚΙ, ΡΟΔΟΣ
ΤΗΛ: 2241087615, 2241052276 FAX: 2241087616
E.mail: pellostravel@hellasnet.gr

ΑΕ0127

Άρτος (;) Θεάματα (;)... ... Και τηλεόραση (όπως λέμε τηλοψία...)

ΕΤ1

08.00 Αρχιερατική Θεία Λειτουργία.
11.15 Λιτανειά της εικόνας από το Ναό της Παναγίας στην Τήνο.
12.15 Στα μονοπάτια της παράδοσης
13.00 Η Παναγιά στην Τήνο. Ντοκιμαντέρ.
14.00 Τσικιτίτας
15.10 Ανυπότακτες καρδιές
16.00 Εχει γούστο (Ε) Με τη Μπήλιω Τσουκαλά.
17.50 Θεογεννήτωρ Μαρία.
19.00 Εσπερινός και λιτάνευση της εικόνας της Παναγιάς της Εκατονταπυλιανής.
21.00 Τόσκα. Οπερα.
23.00 Ειδήσεις
23.45 Παγκόσμιο πρωτάθλημα ράλι.
00.15 Ο μικρός Λίαμ.

ΝΕΤ

07.00 Παναγία Σουμελά.
08.00 Οι τρεις σωματοφύλακες και ο Μίσος
09.45 Στουρνάρα 288
11.15 Το αϊβαλιώτικο
12.00 Ειδήσεις
13.00 Ελληνική ταινία. «Τα ντερβισόπαιδα».
14.20 Ταξιδεύοντας στην Ελλάδα. "Τήνος".
15.00 Ειδήσεις
16.00 Ατίθασα νιάτα. Νεανική σειρά.
17.00 Μέρες αγάπης
18.00 Ειδήσεις
18.30 Τελετή έναρξης Ολυμπιακών αγώνων-Αθήνα 2004.
20.50 Στιγμές τραγουδιού
21.00 Ειδήσεις
22.00 Ξένη ταινία. «Το κορίτσι στη γέφυρα». Ψυχολογικό δράμα σε σκηνοθεσία Πατρίς Λεκόντ. Παίζουν: Ντανιέλ Οτέιγ, Βανέσα Παραντί, Δημήτρης Γεωργαλάς, Κατρίν Λασκό.
24.00 Ειδήσεις
00.30 Ανδρομέδα.
01.30 Μάτλοκ. Αστυνομική σειρά.

ΕΤ3

07.30 Κρήτη: 4000 χρόνια πολιτισμού
08.30 Μεγάλος κόσμος για μικρούς ανθρώπους
09.00 Ελιοτ, ο τάρανδος
09.30 Η ομάδα των αριθμών.
10.00 Η Μάγκι και το άγριο τερατάκι.
10.30 Οι περιπέτειες του μικρού πρίγκιπα.
11.00 Ανακαλύπτοντας την ψυχολογία
11.30 Τα ζώα της Ιθηρικής χερσονήσου
12.00 Το καθημερινό μας ψωμί
12.30 Θάλασσα, ο υδάτινος κόσμος
13.00 Ειδήσεις
14.30 Εισιτήριο (Ε)
15.00 Κοίμησις της Θεοτόκου
16.00 Ειδήσεις
16.20 Εκτη αίσθηση (Ε)
16.30 Παραδοσιακό γλέντι στη Μυτιλήνη
17.30 Θάλασσα, ο υδάτινος κόσμος.
18.00 Αφιέρωμα στον Νίκο Ξυλούρη.
19.00 Ειδήσεις
20.15 Μακρινές φιλίες (Ε)
20.30 Περιστρεφόμενοι δερβίσηδες
22.00 Ολυμπιακοί αγώνες 2004. Ενας χρόνος μετά.
23.00 Τήνος.
24.00 Ειδήσεις
00.30 5ο φεστιβάλ ευρωπαϊκής τηλεόρασης.

FILMNET

05.20 U.S.: Οι καλύτερες ταινίες της εβδομάδας.
05.50 Νέα Υόρκη: Επιχείρηση "ατομική βόμβα".
07.50 Ξένη ταινία. «Tortilla soupa».
09.35 E! Entertainment.
10.10 Ξένη ταινία. «Οι τρεις γοργόνες»
11.40 Ξένη ταινία. «Περιπέτεια στον νεραϊδόκοσμο»
13.20 Ξένη ταινία. «Αγάπα με αν τολμάς»
15.00 Ξένη ταινία. «The kiss»
16.35 Ξένη ταινία. «Ο Ντ' Αρτανιάν και οι τρεις σωματοφύλακες».
19.55 Ξένη ταινία. «Φάκελος Γκαλιντέζ»
22.00 Ξένη ταινία. «Οι αγνοούμενοι»
23.00 Ξένη ταινία. «Ο γάτος». Κωμωδία φαντασίας.
00.25 Ξένη ταινία. «Άκρως εμπιστευτικόν»
02.05 Ξένη ταινία. «Δεκατριών»
03.45 «Προσεχώς στο σινεμά».

ALTER

06.50 Παιδικό πρόγραμμα
10.45 Ειδήσεις
11.00 Breakfast. Μαγκαζίνο με την Ισαβέλλα Κούτση και την Ολγα Λαφαζάνη.
12.45 Ειδήσεις
13.45 Top secret (Best of).
16.30 Ειδήσεις
16.45 Ελληνική ταινία. «Καμικάζι τσαντάκιας».
Κωμωδία.
18.45 Το πρώτο θέμα
19.00 Ειδήσεις
20.00 Η φωνή του πολίτη
21.00 Ρεξ. Αστυνομική σειρά.
22.00 Μήτσι - Χώστα (Ε)
23.25 Νυκτερινές ειδήσεις.
23.40 Auto Alter.
23.45 Αμέρικαν νίντζα.
01.45 Sex and the city.
02.15 Aphrodisia
02.30 Ξένη ταινία. «Οι αχτύπητοι».



07.00 ΕΝ ... ΤΥΠΟΣ ... ΕΙΣ Ενημερωτική εκπομπή.
10.00 Τηλεπωλήσεις
15.00 Κάθε μέρα στις 3. Ολοκληρωμένη καταγραφή της επικαιρότητας.
18.00 Ειδήσεις στη νοηματική
18.20 Παιδικό πρόγραμμα
18.30 Τεχνομορφές.
19.00 Στα μονοπάτια του πολιτισμού
20.15 Εις υγείαν
21.00 Ειδήσεις
22.00 Μουσικές διαδρομές
22.10 Προεκτάσεις Πολιτική, ενημερωτική εκπομπή.
23.30 Μουσικές διαδρομές
24.00 Ειδήσεις

MEGA

05.45 Περί ανέμων και υδάτων (Ε)
06.45 Πρωινό MEGA. Ενημερωτική εκπομπή.
10.00 Τα μυστικά της Βέφας (Ε)
11.00 Το ρετιρέ (Ε)
11.50 Μπουκιά και συγχώριο (Ε)
12.50 Χάι Ροκ (Ε) Κωμική σειρά.
14.00 Ειδήσεις
14.50 Ταξιδεύοντας
16.00 Δέκα λεπτά κήρυγμα (Ε) Κωμική σειρά.
17.10 Ματιές στα γεγονότα
17.20 Το σημάδι του έρωτα (Ε) Κωμική σειρά.
19.15 Τα σύνορα της αγάπης (Ε) Αισθηματική σειρά.
20.00 Κεντρικό δελτίο ειδήσεων.
21.00 Η νταντά. (Ε) Κωμική σειρά. Παίζουν: Μαρία Λεκάκη, Κώστας Αποστολίδης, Χρήστος Σιμαρδάνης.
21.40 Η ώρα η καλή. (Ε)
22.40 Τα σύνορα της αγάπης. Αισθηματική σειρά. Παίζουν: Νεχίρ Ερντογάν, Ρίκα Διαλυνά.
00.30 Τελευταία γεγονότα
00.45 Δεύτερη ευκαιρία.
01.45 Models INC
02.45 Μόνοι στο σπίτι (Ε)
03.45 Τηλεμάρκετινγκ
04.15 Μάλκομ και Εντι

ANT1

06.45 Καλημέρα με τον ΑΝΤ-1. Ενημερωτική εκπομπή.
10.00 Οι Μεν και οι Δεν (Ε)
10.40 Πάτερ ημών (Ε)
11.15 Ντανταά για όλες τις δουλειές (Ε)
12.00 Λίφτινγκ (Ε)
13.00 Τα νέα του Αντ-1
14.00 Τα φιλαράκια (Ε) Κωμική σειρά.
15.00 Εκείνες κι εγώ (Ε) Κωμική σειρά.
16.00 Ιδιαιτέρα για κλάματα(Ε) Κωμική σειρά.
16.50 Super game
17.00 Ακρως οικογενειακόν
17.55 Τα νέα του ΑΝΤ1.
18.10 Super game.
18.15 Το πιο γλυκό μου ψέμα. (Ε)
19.00 Μη μου λες αντίο. (Ε)
20.00 Τα νέα του ΑΝΤ-1
21.00 Ελλάς το μεγαλείο σου (Ε) Κωμική σειρά.
22.00 Το καφέ της Χαράς (Ε) Κωμική σειρά.
23.00 Οι στάθλοι της Εριέτας Ζαΐμη (Ε)
00.10 Νυχτερινές ειδήσεις
00.45 Ξένη ταινία «Μυστικό σχέδιο Χ». Περιπέτεια (1987) σε σκηνοθεσία Τζόναθαν Κάπλαν.
02.40 Ποιός θα τρελάνει ποιόν.
03.10 Τηλεμάρκετινγκ
03.50 Mobile fun
04.15 Ντράγκονμπολ
04.40 Ο ανακατωσούρας
05.10 Ο φανταστικός κόσμος του Τοξ Εϊθερι.
05.55 Ολα του γάμου δύσκολα.

alpha

07.00 Παραπληροφόρηση. (Ε)
08.00 Μη μασάς το παραμύθι. (Ε)
10.00 Ελληνική ταινία. «Ο λουστράκος». Κοινωνικό δράμα.
12.00 Κρυφά πάθη. Δραματική σειρά.
14.00 Ειδήσεις
15.00 Νίνα (Ε) Δραματική σειρά.
16.00 Ακροβατώντας (Ε) Δραματική σειρά.
17.50 Ειδήσεις στη νοηματική γλώσσα
18.00 Ελληνική ταινία. «Ο θείος μου ο Ιπποκράτης». Κωμωδία.
20.00 Ειδήσεις
21.00 Ξένη ταινία. «Μπέιμπι Μπουμ». Κωμωδία (1987) σε σκηνοθεσία Τσαρλς Σάιερ. Παίζουν: Ντάιαν Κίτον, Σαμ Σέπαρντ.
23.00 10η εντολή (Ε) Αστυνομική σειρά.
24.00 Ειδήσεις
00.15 Ξένη ταινία. «Καυτή προθεσμία».
02.15 Ξένη ταινία. «Noran Jones Live in N. Orleans». Μουσικό αφιέρωμα.
03.00 Τηλεαγορές
03.15 Στον δρόμο της καρδιάς.
04.15 Οι τρεις χήρες. (Ε)

STAR

06.00 Παιδικό πρόγραμμα
10.15 Μελίτα, το φλογερό κορίτσι. Αισθηματική σειρά.
13.00 Ειδήσεις
14.00 Ρεπόρτερ αμέσου δράσεως. Δραματική σειρά.
14.45 Οικογένεια Γκίλμορ. Κοινωνική σειρά.
15.45 Στον έβδομο ουρανό. Οικογενειακή σειρά.
16.30 Ειδήσεις στη νοηματική
16.45 Ρωξάνη, μια ελεύθερη γυναίκα. Αισθηματική σειρά.
17.45 Χουάνα η παρθένα. Αισθηματική σειρά.
18.45 Ηρακλής Ξένη σειρά.
19.45 Ειδήσεις
21.00 Οι μάγισσες. Σειρά μυστηρίου.
22.00 Ξένη ταινία. «Στον έρωτα του παιχνιδιού». Δραματική
00.45 Τέξας ρέιντζερ. Περιπετειώδης σειρά.
01.45 Νόμος και τάξη: Ειδική ομάδα
02.45 Ειδήσεις
03.00 Ενάντια στη διαφθορά. Αστυνομική σειρά.
04.15 Ο ειρηνοποιός
05.15 Αστέρια στο πεντάγραμμο

SPORT 5

17.00 Τένις
18.00 Τένις. Η δράση του ATP Masters Series μεταφέρεται στο Σινσινάτι των ΗΠΑ και το συνδρομητικό κανάλι συνδέεται ζωντανά για να μεταδώσει τις σημαντικότερες μονομαχίες.
24.00 Γερμανικό πρωτάθλημα.
02.00 Αγγλικό πρωτάθλημα
04.00 Γαλλικό πρωτάθλημα
06.00 Αγώνες μπιλιάρδου.

ΤΑ ΛΟΓΙΚΑ ΤΑ ΠΑΡΑΛΟΓΑ ΤΑ ΕΞΩΦΡΕΝΙΚΑ

(αρχειοθέτηση: κνικ)

...Ολίγα τινά για το "all inclusive"

"Συμπεριλαμβανομένων όλων" *ή* ***«all inclusive»*** *είναι η νέα και διαρκώς εξελισσόμενη μορφή τουρισμού που διαδίδεται με γρήγορους ρυθμούς στον τόπο μας και απειλεί να αλλάξει το τοπίο της τουριστικής βιομηχανίας, όπως μας πληροφορούν οι ειδικοί. Πρόκειται για κάτι πολύ απλό οι πελάτες των ξενοδοχείων έχουν το δικαίωμα στην παροχή όλων των υπηρεσιών, ύπνου, φαγητού, ποτών χωρίς περιορισμό στην κατανάλωση και έναντι ενός μάλλον ευτελούς τιμήματος. Λέγεται ότι οι ευτυχείς αυτοί τουρίστες φέρουν ένα βραχιολάκι για να διακρίνονται από τους υπόλοιπους πελάτες, αναχρονισμός που σύντομα θα εξαλειφθεί, ελπίζουμε, με την ενσωμάτωση ίσως ηλεκτρονικών τσιπ αναγνώρισης στα δάκτυλα ή τα νύχια των δικαιούχων.*

Είναι ενδιαφέρον *ότι μια μορφή τουρισμού που αναπτύχθηκε σε εξωτικούς προορισμούς πριν μερικές δεκαετίες, εμφανίζεται τώρα και σε μας. Υποβάθμιση οικονομική και κοινωνική αναμφίβολα, που κάνει και εντελώς γελοίες τις συζητήσεις για εναλλακτικές δήθεν μορφές τουρισμού, προβλήματα επιβίωσης για επιχειρήσεις που προσφέρουν τουριστικές υπηρεσίες και βλέπουν με τρόμο να εξαφανίζονται οι πελάτες τους, τριτοκοσμική εισβολή συνθηκών εργασίας και εκμετάλλευσης: αυτή δεν είναι πάντως είναι η περίφημη δημιουργική καταστροφικότητα ή καταστροφική δημιουργικότητα, ο καθένας ανάλογα με τα συμφέροντά του και τα κέρδη ή τις ζημιές ας βάλει την έμφαση όπου προτιμά, της ελεύθερης αγοράς;*

Και από μία άλλη πλευρά *όμως διαπιστώνουμε την υποβάθμιση που φέρνει μαζί της αυτή η μορφή τουρισμού. Ηταν πράγματι αυτονόητο τις παλιές εποχές ότι ο περιηγητής κανόνιζε το ταξίδι του ανάλογα με τα ενδιαφέροντά του και την ιδιαιτερότητα του τόπου που επισκεπτόταν, μια ιδιότητα που επιβίωσε, περιορισμένη έστω στις πιο στοιχειώδεις και λιγότερο απαιτητικές από πνευματική άποψη πλευρές της, και στον μέχρι πρόσφατα μαζικά διακινούμενο τουρίστα.*

Με το "βραχιολάκι όμως *και η παραμικρή διάθεση γνωριμίας με τον τόπο των διακοπών εξαφανίζεται· κλεισμένος στο ξενοδοχείο του ο τουρίστας -και συνήθως έξω από την πόλη- για να μη χάσει καμιά από τις υπηρεσίες που του προσφέρονται και τις οποίες έχει προπληρώσει, αρκείται στην ξεκούραση, στον ήλιο και τη θάλασσα, ολοένα και περισσότερο στον ήλιο και την πισίνα και, με μια λογική προβολή στο μέλλον, θα μπορούσαμε να προβλέψουμε στην κλιματιζόμενη πισίνα.*

Έτσι, *όχι μόνο οι τοπικές ιδιαιτερότητες, μνημεία, έθιμα, άνθρωποι, απαξιώνονται, αλλά ακόμα και τα γεωγραφικά ή κλιματικά χαρακτηριστικά του τόπου μεταβάλλονται σε άνευ σημασίας παράγοντες για την τουριστική βιομηχανία.*

Αυτό συμβαίνει *σε ολοένα και περισσότερους προορισμούς, σε κλίμακα πλανητική, σε όλο τον κόσμο, που αλλάζει έτσι και γίνεται κάτι σαν μη τόπος ή ου τόπος- σα να εξατμίζεται το genius loci- σχεδόν μια αφηρημένη κατασκευή που σχεδιάζεται από τους διακινητές του μαζικού τουρισμού. Αληθινοί φιλόσοφοι της πράξης αυτοί, εργάζονται σκληρά για την επιτυχία της "ου-τοπίας" τους που, σε αντίθεση με τις παλιές ουτοπίες των θεωρησιακών φιλοσόφων, έχει πολύ περισσότερες πιθανότητες να γίνει πραγματικότητα.*

Κι εμείς, *που εύκολα και με χαμηλό οικονομικό κόστος, μπορούμε να ελπίζουμε πως στο κοντινό μέλλον θα έχουμε επίσης τη δυνατότητα να -γίνουμε τουρίστες του "all inclusive", ας μη δυσανασχετούμε· δεν είναι πιο ενδιαφέρον, πιο συναρπαστικό να συμμετέχουμε σ' αυτούς τους μεγάλους ου-τοπικούς σχεδιασμούς αντί να διάγουμε ήσυχα την πληκτική ζωή μας με τους περιορισμένους ορίζοντες και τις ξεπερασμένες τοπικιστικές εμμονές;".*

Γιάννης Ηρακλείδης, *από τα "3/7", το ροδίτικο περιοδικό λόγου και τέχνης.*



Ζέφυρος: *η παραλία με το τσιμεντένιο "τείχος" διανθισμένο με τις "απειλητικές" μπετόβεργες...*



Καλά, όσοι σοφίστηκαν αυτές τις "πατέντες" στην παραλία του ***"Ζέφυρος",*** ίσως, να σκέφθηκαν ότι ένα παλιρροϊκό κύμα είναι μια "υπόθεση φαντασίας".
...Αν όμως περάσει ένα ταχύπλοο τύπου "Κεντέρης", όλοι οι λουόμενοι θα γίνουν "χαλκομανία" στα μπετά!



Εκεί καταντήσαμε. Να βάζουμε πινακίδες για να χωροθετήσουμε την παραλία στο "Ζέφυρος", καθώς επίσης και αιωρούμενη ράμπα για να έχουμε πρόσβαση στην θάλασσα.
Οσο γιαυτούς που βρίσκονται μονίμως θρονιασμένοι στην "ράμπα" πρόσβασης δεν είναι ναυαγοσώστες -που τέτοιες πολυτέλειες- αλλά οφθαλμοκολυμβούντες νεαροί Αλβανοί.
...Και τα "μασσαλλά" για τις καλλίπυγες κολυμβήτριες είναι ένα από τα επιφωνήματα που εκπέμπονται συνοδεία βαθέων αναστεναγμών!

Λαογραφικά του Δεκαπενταύγουστου

Ο Γεώργιος Μέγας, στο βιβλίο του για τα λατρευτικά έθιμα (βασικό για ζητήματα του θρησκευτικού εορτολογίου στη λαϊκή εκδοχή τους), αφού σημειώσει ότι οι μεγαλύτερες γιορτές του Αυγούστου είναι τής Μεταμορφώσεως τού Σωτήρος (στίς 6 τού μηνός) και της Κοιμήσεως της Θεοτόκου, κάνει στη συνέχεια την εξής παρατήρηση: «Αλλά οι μεγάλες θρησκευτικές γιορτές δεν παρουσιάζουν πάντοτε τό μεγαλύτερο λαογραφικό ενδιαφέρον». Καιειδικά για τη γιορτή του Δεκαπενταύγουστου γράφει: «Αν εξαιρέσουμε τον Επιτάφιο της Παναγίας, όπου σε μερικούς τόπους, όπως στην Πάτμο, την Κασσιόπη της Κέρκυρας κ.ά., στολίζεται με λουλούδια και περιφέρεται, ενώ οι πιστοί ακολουθούν με αναμμένα κεριά, και τα κατά τόπους πανηγύρια και τις λιτανείες τής 15ης Αυγούστου, δεν έχουμε ν' αναφέρουμε άλλα ιδιαίτερα της ημέρας αυτής». Προσθέτει ωστόσο κάτι, που πρέπει να δεχθούμε ότι ανάγεται πλέον στο παρελθόν, παρά τή χρήση του παροντικού χρόνου (η πρώτη έκδοση τού βιβλίου έγινε τό 1956, πρίν, λοιπόν, από μισόν αιώνα σχεδόν): «Σε μερικούς μόνο τόπους συνηθίζουν να κάνουν τότε τα συμβόλαια οι τσελιγκάδες με τους πιστικούς (βοσκούς), ν' απαλλάσσονται οι υπηρέτες από κάθε εργασία και να παρέχεται απολυσιό, δηλαδή ελευθερία να μπαίνουν στ' αμπέλια και τους κήπους».

Ο Στίλπων Κυριακίδης δημοσιεύοντας, για να διευκολύνει τους συλλογείς λαογραφικού υλικού, τά «Ερωτήματα διά την λαϊκήν λατρείαν», σημείωνε για τον Δεκαπενταύγουστο: «1. Πανηγύρεις καί τά κατ' αυτάς. Απαρχαί μέλιτος. 2. Παραδόσεις σχετικαι περί ευρέσεως εικόνων της Παναγίας (εντός θάμνων, επί δένδρων, τοποθέτησις επί αμάξης συρομένης υπό αδαμάστων βοών, ίνα ευρεθή ο τόπος πρός ίδρυσιν της εικόνος κ.τ.λ.) 3. Έναρξις σφαγής χοίρων».

Πανηγύρια - Θυσίες - Προσφορές

Τελικά συγκροτείται λοιπόν ένα σύνολο εκδηλώσεων. Αναμφισβήτητα η πιό διαδεδομένη - και ενεργότατη, έως σήμερα - είναι αυτή τών πανηγυριών, τα οποία άλλωστε συνιστούν μίαν από τις πιο αυθεντικές μαρτυρίες της ελληνικής (καί νεοελληνικής) νοοτροπίας, γιατί συνδυάζουν μέ τρόπον ιδιάζοντα το θρησκευτικό με το κοσμικό βίωμα. Τα θρησκευτικά πανηγύρια είναι καθαρές λαϊκές εκδηλώσεις μιας διπλής χαράς, τροφοδοτούμενης απ' τή θρησκευτική πίστη καί μιάν ενδοκοσμική αγαλλίαση, όπως αυτή εκπηγάζει από τη δεδομένη ελληνική εξωστρέφεια. Αυτό τον ιδιάζοντα συγκερασμό της μιας και τας άλλης χαράς, του sacrum και του profanum, εκφράζει με τρόπο σχεδόν συμβολικό και η θυσία, που αποτελεί στοιχείο (καί μάλιστα κεντρικό) της γιορτής του Δεκαπενταύγουστου σε πολλά μέρη. Œ Γεώργιος Αικατερινίδης αναφέρει τουλάχιστον είκοσι παραδείγματα (απ' την Καππαδοκία και την Ίμβρο παλιότερα, από τη Θράκη, τη Μακεδονία, την 'Ηπειρο, τήν Εύβοια καί τίς Σποράδες, την Πελοπόννησο, τα Δωδεκάνησα// ήδη αυτή η διάχυση υποδηλώνει τη μεγάλη διάδοση που πρέπει να είχε - και εξακολουθεί να έχει ως ένα σημαντικό βαθμό - η τέλεση ζωοθυσίας). Μιά κατά βάση μεταφυσική ενέργεια, όπως είναι η θυσία, με μυστικιστικό βάθος, εξελίσσεται στις πλείστες από τίς περιπτώσεις εν προκειμένω σέ αφορμή καί πρόκληση για μιαν ευφρόσυνη ξεφάντωση. Ο Δημήτριος Λουκάτος μιλάει για «τα μεγάλα πανηγύρια» της ημέρας, «τα χαρούμενα και καλοκαιρινά, με τα ελεύθερα φαγοπότια». Εντυπωσιάζει το γεγονός ότι σε αρκετές περιπτώσεις θυσιάζονταν μεγάλα ζώα (βόδια κατεξοχήν) κάποτε μάλιστα και σε μεγάλο αριθμό, δέκα ή δεκαπέντε, όπως στην 'Ιμβρο ή την Κύμη (όπου τα έβραζαν σε 101 καζάνια!).

Για την περιφορά του επιταφίου της Παναγίας (ανάλογα προς τη νεκρική πομπή, που αναφέρει το συναξάρι της) δίνω ένα παλαιότερο παράδειγμα από την Ικαρία: «Στόν Καμαρόκαμπο είναι ένα ξωκκλήσι, η Κοίμηση της Παναγίας. Εκεί είναι ο επιτάφιος της Παναγίας, μικρός, μικρότερος από μέτρο. Κάθε χρόνο, την παραμονή της Κοίμησης της Παναγίας, το δεκαπενταύγουστο, ο ψάλτης του καταφυγιού παίρνει τον επιτάφιο και τον πηγαίνει στην εκκλησία, στην Αγία Τριάδα. Το βράδυ από νωρίς χτυπούνε οι καμπάνες, γυναίκες και κορίτσια στολίζ(ου)νε τον επιτάφιο με λουλούδια, τον ραίνε με λεβάντες, κι όλη τη νύχτα γίνεται αγρυπνία, ψέλ(νου)νε της Παναγίας τά γράμματα και διαβάζ(ου)νε προσευχές. Ξημερώματα, τις αυγές, χτυπούνε οι καμπάνες και μέ ψαλμουδιές κι όλοι μέ τά αναμμένα κεριά πάνε τον επιτάφιο στόν Κακαρόκαμπο καί αφού διαβάσ(ου)νε την λειτουργία, τον αφή(νου)νε στο ξωκκλήσι της Παναγίας ως το χρόνο>>.

Η προσφορά των απαρχών (ο όρος δηλώνει ό,τι πρωτοβγαίνει από κάθε προϊόν) στις ανώτερες εκείνες δυνάμεις, που επιτηρούν και ρυθμίζουν τα ανρώπινα, είναι μια πανάρχαια και καθολική συνήθεια βασισμένη προφανώς στην πρωτογενή αρχή του dontoles που διέπει και αυτές τις σχέσεις λατρείας του ανθρώπου προς την υπέρτερη δύναμη ή το θείο. Το ενδιαφέρον πάντως είναι ότι πολλές φορές αυτή ή και δεισιδαιμονικά προσδιοριζόμενη αρχή (αν δεν ανταποδώσω στο θείο το καλό που μου έκανε ή θα μου κάνει, αυτό θα με τιμωρήσει) παραβλέπεται ως προς τον ειδικό ντετερμινισμό της, αντ' αυτού γνωρίζει ένα άπλωμα φιλάνθρωπης φροντίδας, η οποία έτσι στρέφεται προς τα εδώ, προς τις σχέσεις των ανθρώπων μεταξύ τους.



Πολύ όμορφα το εκφράζει αυτό μια μαρτυρία από τη Θράκη: «'Œταν πρωτόβγαινε οπωρικό, δροσιές (αγγουράκια), κουκιά φρέσκα ή άλλο τι, πριν να 'τρωγαν οι ίδιοι, τα 'βρεχαν, για να δροσισθούνε οι ψυχές, κι ύστερα τα μοίραζαν στη γειτονιάζ». Κι ακόμα: «Την πρώτη ζυμωσιά απ' το νέο στάρι η νοικοκυρά ζύμωνε δέκα, είκοσι μικρές πίτες, την μια πήγαινε στη βρύση, την έβρεχε και την μοίραζε σ' όσους βρίσκουνταν εκεί ή την έριχναν στο πηγάδι, τις άλλες έδινε στη γειτονιά και στα συγγενικά σπίτιαζ».

Ειδικότερα ως προς τις απαρχές του μελιού, που το «τρυγούσαν» κατά κανόνα τον Αύγουστο, έχουμε π.χ. την ακόλουθη μαρτυρία, για ανάλογα ανθρωπιστικά - κοινωνικά μεταπλασμένη χειρονομία: «'Œταν μετά τον τρυγητό γυρίζουν στα σπίτια τους, οι μελισσουργοί αφήνουν σε μια πέτρα μίαν πίτα, που παίρνει ο πρώτος διαβάτης που θα περάσει από κεί. Σαν παντήξουν (συναντήσουν) κανένα άνθρωπο στο δρόμο τους οι μελισσουργοί, όταν γυρίζουν στα σπίτια τους μετά τον τρυγητό, του προσφέρουν μέλι και ο δεχόμενος το δώρον αυτό εύχεται: «Και του χρόνου, να τες χιλιάσεις» (εννοείται τίς κυψέλες).

Η Κοίμηση τής Θεοτόκου

Αλλά η γιορτή της Κοιμήσεως της Θεοτόκου, επειδή ακριβώς είναι μεγάλη γιορτή, ασκεί και μιαν ακτινοβολία γύρω της, ώστε να σχηματίζεται ένας «εορταστικός κύκλος», όπως τονίζει ο Δημήτρης Λουκάτος, μάλιστα «καθαρά ελληνικός καί ορθόδοξος». Αρχίζει με τις καθημερινές «Παρακλήσεις» από την πρώτη του μηνός, κορυφώνεται ασφαλώς στις δεκαπέντε και εκτείνεται ως τις 23, με την Απόδοση ή τα «Αντίμερα - Εννιάμερα» της Παναγίας.

Σ' αυτό το συνεχές παρεμβάλλεται η Μεταμόρφωση του Σωτήρος, ημέρα, βέβαια, όχι της Παναγίας αλλά του γυιού της, με τον οποίο ωστόσο έχει καλλιεργηθεί, στη λαϊκή ευσέβεια καί φαντασία, μια τρυφερή σχέση. Αλλά είναι η έκτη του Αυγούστου και μια αντίστιξη στην περισυλλογή και σοβαρότητα τουλάχιστον εκείνων των χριστιανών, που νηστεύουν κιόλας ολόκληρο το πρώτο δεκαπενθήμερο (και αν η νηστεία είναι ένα είδος καθαρμού, τότε εννοούμε, γιατί ο Μέγας ονομάζει «νηστευτικό έθιμο» και τον καθαρισμό των χάλκινων αγγείων, με τον οποίον ασχολούνται οι γυναίκες τις ημέρες εκείνες// ο καθαρμός έπρεπε νά επεκτείνεται και στα πράγματα, αφού όλα όσα καταλαμβάνουν χώρο μέσα στόν χρόνο, υπόκεινται στη μοίρα του να ρυπαίνονται και να μιαίνονται): η Μεταμόρφωση του Σωτήρος είναι μια «μέρα χαρούμενη, που επιτρέπει και τη διακοπή της νηστείας του Δεκαπενταύγουστου, με ψάρι και σκορδαλιά». Είναι και η κατ' εξοχήν ημέρα προσφοράς απαρχών των σταφυλιών// προσφοράς απαρχών των σταφυλιών// την κράτηση στη μνήμη τους και οι ποιητές:

Τής μεταμορφώσεως. 'Ενα πανέρι με μαύρα σταφύλια έξω απ' την εκκλησιά, πως μοσχοβολούσαν!

Ο εκκλησιαστικός όρος «απόδοσις» της Κοιμήσεως της Θεοτόκου, που σημαίνει τη μετά οκτώ ημέρες κανονικήν επανάληψη μιας γιορτής, για το λαϊκό γλωσσικό αίσθημα σχεδόν δεν σημαίνει τίποτα// έτσι, όπως εύστοχα παρατηρήθηκε, «ο λαός θυμήθηκε το εννιάμερο μνημόσυνο που κάνει στους δικούς του τους νεκρούς, και θεώρησε την Απόδοση ένα ανθρώπινο μνημόσυνο ("τής Παναγίας τά νιάμερα")».

Αυτή η quasi εξανθρώπιση της Παναγίας (ιδιαίτερα, αλλά όχι και αποκλειστικά) παραπέμπει με τον τρόπο της στην ιδιαίτερη προσέγγιση που πραγματοποιεί συνήθως ο 'Ελληνας στα θεϊκά και μεταφυσικά, μικραίνοντας ως το βαθμό μιάς στενής οικειότητας την (αβυσσαλέα σε άλλους) απόσταση που χωρίζει το εδώ απ' το επέκεινα. 'Ετσι δεν είναι ο θεός κάποιος Deus absconditus// αυτός ο κόσμος με το συναίσθημά του, την εξωστρέφεια και την κοινωνικοποιητική φορά του έχει σχεδόν καταργήσει το «μη μουάπτου» - αγγίζει τον Θεό. Αυτό ισχύει, όπως είπα, σε υπέρτερο βαθμό για την Παναγία. Γι' αυτό καί η γιορτή της και το σχεδόν παντού αξεχώριστο απ' αυτή πανηγύρι της τελούνται σε μέγα πλήθος τόπων, στις «αναρρίθμητες σέ βουνά και σε νησιά εκκλησίες της "Παναγίας τού Δεκαπενταύγουστου"». Συντέλεσε σ' αυτή την εξοικείωση και η βαθύτερη ανάγκη παραδοχής της γυναικείας οντότητας ως πηγής γονιμότητας και μητρότητας (και η παρθένος Μαρία γέννησε παιδί) αλλά και του κόσμου των συναισθημάτων, ιδίως εκείνων που συσχετίζονται με τη μητρότητα και δένουν με τη μοναδικότητα της σχέσης μητέρας - παιδιού. Εδώ φαίνεται πως έδωσε έμφαση και η χριστιανική διδασκαλία καί πράξη. Η Παναγία δεν είναι η Μεγάλη Θεά της γονιμότητας, αλλά το καταφύγιο των οδυνωμένων, η Μεγάλη Δύναμη του ελέους, η Μητέρα των παιδιών που επιζητεί την απαλλαγή τους, χωρίς να εξετάζει τον βαθμό της ενοχής τους.

Οπωσδήποτε είναι ανθρωπολογικά κατανοητό ότι, παρά την ιστορική αλληλοδιαδοχή θρησκειών, μιά νοητή αλλά καί ρεαλιστικά υπαρκτή γραμμή συνδέει τις μορφές αυτής της γυναικείας οντότητας. Από την εξαιρετικά πλούσια βιβλιογραφία αναφέρω μια πρόσφατη εργασία, που εξετάζει «την επίδραση τών θρησκειών της Μητέρας Θεάς στη διαμόρφωση τής Μαριαλογίας, η οποία αφενός διατήρησε και αφετέρου ανέπτυξε ορισμένες από τις ευγενέστερες ιδέες της αρχαίας θρησκείας.

Τραγούδια για την Παναγία

«Την Παναγιά παρακαλώ και λέω τση να ραίνει / με τη ντροσά του ουρανού όλη την οικουμένη.

Την Παναγιά παρακαλώ βάλσαμο να σταλάζει / στου πονεμένου την καρδιά που βαριαναστενάζει. /

Την Παναγιά παρακαλώ και τση ζητώ τη χάρη / στου καθενούς τη σκοτεινιά να φέγγει σα φεγγάρι» (απειραθίτικα δίστιχα από τη Νάξο).

Ακάματος ερευνητής για τη λατρεία της Παναγίας στην Ελλάδα (έχει γράψει ήδη τρεις τόμους), ο Νίκος Κεφαλληνιάδης μιλάει στον τέταρτο τόμο του για τη λατρεία της «Μέσα από δημοτικά και λαϊκά τραγούδια» (κυκλοφόρησε πρόσφατα από τις εκδόσεις «Φιλιππότη»).

«Ελα Παναγιά μου, σώσε, / νουν και λογισμόν με δώσε, / νουν και λογισμόν και γνώση / και γλυτσά φωνήν καμπόσην / να θυμούμαι τα τραγούδια / τα παλιά και τα καινούργια» (δημοτικό τραγούδι Ρόδου).

Τραγούδια απ' όλη την Ελλάδα που μιλούν για τη ζωή της, τη γέννηση του Χριστού, το θρήνο της στη Σταύρωση του γιου της, την Κοίμησή της. Που μιλούν για τη συμπαράστασή της σε διάφορες δύσκολες ώρες του έθνους μας, για τον κύκλο της ζωής στη γέννηση, στο γάμο, στο θάνατο. Προσευχές, επικλήσεις, δίστιχα βγαλμένα μέσα από τον καθημερινό βίο. Ιδού δύο παιδικά νανουρίσματα: «Ο ύπνος στα ματάκια του κι η γειά στην κεφαλή του / κι η Παναγία κι ο Χριστός να 'ναι πάντα μαζί του» (Σάμος), «Κοιμήσου μες στην κούνια σου και στα παχιά πανιά σου / η Παναγιά η Δέσποινα να είναι συντροφιά σου» (Νάξος)

Του γάμου: «Νύφη μου τριαντάφυλλο, κούκλα μου στολισμένη / σου εύχομαι στην Παναγιά, να 'σαι στερεωμένη. / Οσα καλοπατήματα μ' εβγάλαν στην αυλή σου / τόσες φορές η Παναγιά να βλέπει το κορμί σου» (Κως).

Της αγάπης : «Χριστέ μου, δώσ' μου υπομονή και Παναγιά ελπίδα / να ζήσω να την ξαναδώ την εύμορφή μου ελπίδα» (Πάρος).

Ιδού και μερικά που επικαλούνται την Παναγία για να της ζητήσουν βοήθεια ή να τη δοξολογήσουν:

«Ω Παναγιά μου, Τηνιακιά, με τα πολλά καντήλια / γιάτρεψε το παιδάκι μου, να σου τα κάμω χίλια» (για τη Μεγαλόχαρη της Τήνου).

«Το ταπεινό εκκλησάκι Σου, μητέρα του Θεού μας / μας παίρνει την ψυχή μας, μας κλέβει και το νου μας. / Ανήμερα στη χάρη Σου πλήθη το πλημμυρίζουν / στα εννιάμερα της Παναγιάς σαν Σε πανηγυρίζουν» (για την Αγία Θαλασσινή της Ανδρου).

«Κυρά-Φανερωμένη μου, του Λευκαδίτη σκέπη / χαρά στον που σε προσκυνά, χαρά στον που σε βλέπει / σεμνή Παρθένο να κρατάς στ' απέριττο θρονί σου / το γιόκα σου τον ακριβό και το μονογενή σου» (για τη Φανερωμένη Λευκάδας).

«Είναι μικρό, φτωχό το κλησιδάκι σου / μα η χάρις σου είναι άπειρη κι ατέλειωτη. / Ατέλειωτα, ως το ρεύμα της πηγής σου, / που χύνεται και χύνεται / κι από κοντά αθόρυβα / παράδοξα το ρεύμα σου πληθύνεται. / Είθε και στην καρδιά μου, που έχει στραγγιχτεί, / να δώσει ζωή και δύναμιν η χάρις σου» (για την Παναγιά του Ντομάν στη Σκιάθο).

SAIS TRAVEL

ΤΡΙΗΜΕΡΕΣ ΑΠΟΔΡΑΣΕΙΣ

όποια μέρα εσείς επιθυμείτε με δυνατότητα επέκτασης του τριημέρου

RELAX στα νησιά μας

• **ΚΑΛΥΜΝΟΣ 140 ευρώ** • **ΛΕΡΟΣ 160 ευρώ**
• **ΠΑΤΜΟΣ 175 ευρώ**
Περιλαμβάνει:
• Εισιτήρια με το catamaran Δωδ/σος Express • Ξενοδοχεία πάνω στη θάλασσα με πρωινό • Αυτοκίνητο 3 μέρες παραλαβή και παράδοση στο λιμάνι.

• **ΧΙΟΣ 205 ευρώ** • **ΜΥΤΙΛΗΝΗ 245 ευρώ**
• **ΣΑΜΟΣ 235 ευρώ τετραήμερο**
Περιλαμβάνει:
• Αεροπορικά εισιτήρια με επιστροφή • Φόρους αεροδρομίων • Ξενοδοχείο στη θάλασσα με πρωινό • Αυτοκίνητο 3 μέρες παραλαβή και παράδοση στο αεροδρόμιο.
ΑΚΟΜΗ ΠΑΚΕΤΑ για • **ΜΥΚΟΝΟ – ΠΑΡΟ – ΣΑΝΤΟΡΙΝΗ**

RELAX Μαρμαρίς

Τριήμερο χωρίς διαβατήριο
Περιλαμβάνει: Ξενοδοχείο 5 αστέρων με ημιδιατροφή • Εισιτήρια με το catamaran με επιστροφή.

ΕΚΔΡΟΜΗ ΤΟΥ ΚΑΛΟΚΑΙΡΙΟΥ

ΤΗΝΟ–ΣΥΡΟ–ΠΑΡΟ–ΑΝΤΙΠΑΡΟ–ΣΑΝΤΟΡΙΝΗ

Από 1–6/9

Συνδυάστε το προσκύνημά σας στη Μεγαλόχαρη Παναγιά της Τήνου και στην Εκατονταπυλιανή της Πάρου με την γνωριμία σας με τα πανέμορφα κυκλαδίτικα νησιά.

Από 1/9 έως 7/9:

ΜΑΡΜΑΡΙΣ – ΦΕΤΙΓΕ – ΛΙΒΙΣΙ – ΚΑΣ – ΜΥΡΑ – ΑΓ. ΝΙΚΟΛΑΟ – ΚΑΣΤΕΛΛΟΡΙΖΟ

Από 19/9 έως 23/9ΠΛΗΡΟΦΟΡΙΕΣ

ΠΡΑΚΤΟΡΕΙΟ ΤΑΞΙΔΙΩΝ
ΣΑΒΒΑΣ ΣΑΗΣ

Το πρακτορείο που εμπιστεύονται όλοι για τη σοβαρότητά του και την ποιότητα των εκδρομών του.
ΔΙΑΦΗΜΙΣΤΕΣ ΜΑΣ ΕΙΝΑΙ ΟΙ ΙΔΙΟΙ ΟΙ ΠΕΛΑΤΕΣ ΜΑΣ
ΤΑΡΠΟΝ ΣΠΡΙΝΓΚΣ 42 (δίπλα στην Alpha Bank) • Τηλ. 22410-39781

ΧΠ127

G.A. FERRIES

ΠΡΟΓΡΑΜΜΑ ΔΡΟΜΟΛΟΓΙΩΝ
Ε/Γ-Ο/Γ ΡΟΔΑΝΘΗ • Ε/Γ-Ο/Γ ΜΑΡΙΝΑ - Ε/Γ-Ο/Γ ΑΝΘΗ-ΜΑΡΙΝΑ • Ε/Γ ΡΟΜΙΛΝΤΑ
ΡΟΔΟΣ - ΠΕΙΡΑΙΑ

ΚΥΡΙΑΚΗ 14/08
ΜΑΡΙΝΑ 14.00 ΤΗΛΟ (17.00)-ΝΙΣΥΡΟ (18.30)-ΚΩ (20.30)-ΚΑΛΥΜΝΟ (22.00)-ΑΣΤΥΠΑΛΑΙΑ (21.30)- ΚΑΤΑΠΟΛΑ (05.00)- ΠΕΙΡΑΙΑ (12.00)

ΔΕΥΤΕΡΑ 15/08
ΑΝΘΗ-ΜΑΡΙΝΑ 23.00 ΚΩ (03.00)-ΛΕΡΟ (05.00)-ΠΑΤΜΟ (07.00)-ΠΕΙΡΑΙΑ (16.00)

ΤΡΙΤΗ 16/08
ΡΟΔΑΝΘΗ 23.00 ΚΩ (03.30)-ΚΑΛΥΜΝΟ (05.00)- ΛΕΡΟ (06.20)-ΠΑΤΜΟ (07.50)-ΠΕΙΡΑΙΑ (18.00)

ΤΕΤΑΡΤΗ 17/08
ΑΝΘΗ-ΜΑΡΙΝΑ 17.00 ΚΩ (20.40)-ΛΕΡΟ (22.50)-ΠΑΤΜΟ (00.10)-ΠΕΙΡΑΙΑ (08.20)

****ΠΡΟΣΦΟΡΑ****
Πακέτα εισιτηρίων άνω των 300,00 ευρώ, μπορείτε να τα εξοφλήσετε σε 4 άτοκες μηνιαίες δόσεις με την πιστωτική σας κάρτα VISA ή MASTER!
Η εταιρία G.A. FERRIES σας ενημερώνει ότι η έκπτωση 50% (πολύτεκνοι-στρατιωτικοί-ανάπηροι κ.τ.λ.) ισχύει για όλες τις θέσεις.
Πληροφορίες στο κεντρικό πρακτορείο
TSAGARIS TRAVEL
και στον ταξιδιωτικό σας πράκτορα
Τηλ. (22410) 35066-36170, FAX: 22410-28597

ΧΠ1589

επιμέλεια: Κωστής Νικολάκης

Πολιτιστικές διαδρομές

...Ραλλού Μάνου: "χορεύοντας Ερωφίλη" στο Καστέλλο

Το διηγιόταν η ***Ραλλού Μάνου,*** η μεγάλη ιέρεια του ελληνικού χορού:

"1959, είμαστε πάλι στην Ρόδο, *το ωραίο νησί των ιβίσκων, της μπουκαμβίλιας, της χρυσής αμμουδιάς και της βαθιάς γαλάζιας θάλασσας, στη Ρόδο με τις τόσες καλλονές, τις σημερινές και τις αλλοτινές. Έχουμε δώσει συχνά παραστάσεις στη δωδεκανήσια νύφη, πότε στη Λίνδο, πότε στην Αυλή των Ιπποτών, στην Κάμειρο, στο Αρχαίο Στάδιο και στο Εθνικό Θέατρο. Έλληνες και ξένοι τουρίστες μας έφερναν πάντα τη ζεστασιά του χειροκροτήματός τους. Θυμάμαι την πρώτη φορά που παρουσιάσαμε ένα πρόγραμμα στην Αυλή των Ιπποτών. Εκτός από τη σκηνή που είχε στήσει ο Δήμος δεν υπήρχε τίποτε άλλο. Είχα μαζί μου τον* ***Άγη Καζάλη*** *ειδικό για τους θεατρικούς φωτισμούς, και που μου είχε φωτίσει τη "Μήδεια", όταν εγώ δεν ήξερα ακόμη από τέτοια πράγματα. Ανιδιοτελώς βέβαια και αυτός.*



«Που θα βάλουμε τους προβολείς;», τον ρωτώ. «Θα πρέπει να τους ανεβάσουμε στον πύργο που αντικρίζει τη σκηνή». «Μα αυτός έχει κάπου εκατό σκαλιά». «Ε, και τι μ' αυτό;» «Εσύ, εγώ και όποιος άλλος θέλει να βοηθήσει». «Ε!», είπα μέσα μου, «εσύ είσαι χειρότερος από μένα». Κι ανέβηκαν τα μαδέρια και οι προβολείς, κουβαλημένοι από τον Άγη, από μένα και τους δημοτικούς συμβούλους. Αχ, αφάνταστη ελληνική ιδιωτική πρωτοβουλία!

Το πρώτο έργο ήταν η "Ερωφίλη", *με μουσική του* ***Μίκη Θεοδωράκη*** *και κοστούμια του* ***Γιάννη Μοράλη.*** *Το μπαλέτο αρχίζει με τον "Χάρο", που φωτίστηκε ψηλά σε μία κάμαρα του πάνω πατώματος, και αμέσως δύο δευτερόλεπτα μετά βρέθηκε σαν από θαύμα στη σκηνή. Απλώς ήταν η ντουμπλύρα του χορευτή επάνω, και αυτός κάτω. Έπειτα όταν οι υπασπιστές φέρνουν τον νεκρό Πανάρετο και πριν τον κατεβάσουν από τη μεγάλη σκάλα του παλατιού, φωτίζουν ένα ένα από μέσα τα παράθυρα της υποτιθέμενης διαδρομής και ζωντάνευε ολόκληρο το θαυμάσιο κτίριο.*

Μετά την παράσταση, *ήλθε ο τότε διευθυντής της Μετροπόλιταν Όπερας (πώς τον έλεγαν αλήθεια;) τυχαίος τουρίστας και μου είπε: «Τόσα χρόνια στην Όπερα έχω δει πολλά μπαλέτα, αλλά τούτα τα έργα είναι πολύ ξεχωριστά».*

...Δεν σκέφθηκα, αφελής που ήμουν, να του ζητήσω τη γραπτή του γνώμη!

...Μιχάλης Κουμπιός: Περίπλους"

Ο ***Μιχάλης Κουμπιός,*** ο μελωδικός συνθέτης από την ***Τήλο***, στον νέο ορχηστρικό δίσκο του ***"Περίπλους",*** ζωντανεύει τα πρόσωπα και τα τοπία της στη μνήμη μας.

"Διαπλέοντας τα κανάλια της μουσικής του μνήμης, ακούγοντας νοσταλγικά ολόκληρη τη δισκογραφία του, αποφάσισε να ανασύρει στο φως στιγμές που η μία δίπλα στην άλλη δημιουργούν απλά ένα ιδιάζον μουσικό παζλ αλλά και έναν ξεχωριστό και ολοκληρωμένο κόσμο ηχοεικόνων.

Αισίως το αποτέλεσμα δεν πρόδωσε ούτε το ένστικτό του ούτε τις προθέσεις του.

Αντίθετα, επιβεβαίωσε για άλλη μια φορά την ιδιαιτερότητα της μουσικής φωνής του και, επιπλέον, έπλασε μια πρωτογενή ατμόσφαιρα η οποία διαφέρει εντυπωσιακά από εκείνη όλων των άλλων δίσκων του".



...Ευγενία Φακίνου: Από την "Αστραδενή" στην "Αρέθα"

Η ***Ευγενία Φακίνου***, που ως γνωστό κατάγεται από την ***Σύμη***, κυκλοφόρησε πρόσφατα το νέο της μυθιστόρημα ***"Η μέθοδος της Ορλεάνης"*** και κάνει έναν *απολογισμό του έργου της:*

«Στην ***"Αστραδενή"*** *το θέμα είναι η εσωτερική μετανάστευση· στο* ***"Εβδομο Ρούχο"*** *είναι το σπάσιμο της παράδοσης, η μικροϊστορία και πώς αγγίζει τους ανθρώπους στη* ***"Ζάχαρη στην άκρη"*** *είναι η εκμετάλλευση των ονείρων από επιτήδειους, στο* ***"Μερόπη ήταν το πρόσχημα"*** *είναι πάλι η παράδοση, στους* ***"Εκατό δρόμους"*** *είναι πάλι η παράδοση και πώς τα "φαντάσματα" μπαίνουν στη σύγχρονη ιστορία και δημιουργούν ένα παλίμψηστο· η ιστορία της μητέρας μου, το* ***"Ερως, Θέρος, Πόλεμος",*** *εκεί ήθελα να πω άλλα πράγματα. Ήθελα να μιλήσω για την ιταλική κατοχή στα Δωδεκάνησα, για τον ελληνισμό της Αιγύπτου, που όλοι νόμιζαν ότι ήταν πάντοτε πλούσιοι και μορφωμένοι ενώ δεν ήταν αυτή η πραγματικότητα, και τον αγώνα ενός απλού ανθρώπου να σταθεί παρ' όλες τις αντιξοότητες. Στην* ***"Μέθοδο της Ορλεάνης"*** *το θέμα είναι ο φόβος και πώς η αγάπη, είτε είναι σε φαντασιακό επίπεδο είτε είναι πραγματική, μπορεί να σε κρατήσει».*



...Αναστηλώνεται ο ναός του Αγίου Νικολάου στα Μύρα

Το Ίδρυμα Ωνάση, σε συνεργασία με το τουρκικό **Ίδρυμα VehbiKos** έχει ενισχύσει το ειδικό πρόγραμμα ανασκαφών, αναστηλώσεων και συντηρήσεως του Ιερού Ναού ***Αγίου Νικολάου,*** στα ***Μύρα,*** στη σημερινή πόλη Damre της Τουρκίας.

Η εκκλησία του Αγίου Νικολάου είναι βυζαντινό μνημείο με πολύ σημαντικά έργα τέχνης -μωσαϊκά και τοιχογραφίες- των οποίων η συντήρηση ολοκληρώνεται μέσα στο 2005. Αυτή η ενδιαφέρουσα περίπτωση ελληνοτουρκικής πολιτιστικής συνεργασίας μεταξύ δύο ιδιωτικών ιδρυμάτων θα επισφραγισθεί με τελετή εγκαινίων των έργων αναπαλαίωσης του ναού, η οποία θα γίνει την Κυριακη 4 ***Σεπτεμβρίου 2005.***

Τα Μύρα, μία από τις σημαντικότερες πόλεις της αρχαίας Λυκίας, είναι κοντά στις εκβολές του ποταμού Ανδριανικού, στο χωριό Φοινίκη, στη Μεσόγειο Θάλασσα, στη νοτιοδυτική Τουρκία. Ο Απόστολος Παύλος επισκέφθηκε τα Μύρα και τον 4ο αιώνα έγινε έδρα επισκοπής, της οποίας προϊστατο ο Άγιος Νικόλαος.

Οικοθεν

Προνόμια εφοπλιστών ακτοπλόων

Διαπλοκή και συμφέροντα στις γραμμές του Αιγαίου

...και ταλαιπωρία επιβατών

Η απελευθέρωση της ακτοπλοΐας και οι συνεχείς διευκολύνσεις στα εφοπλιστικά συμφέροντα σε τιμές ναύλων, οι επιδοτήσεις και η φορολόγηση ευθύνονται για τη δραματική κατάσταση στις θαλάσσιες συγκοινωνίες.

Οι ελληνικές κυβερνήσεις -όλες ανεξαιρέτως- μοιράζονται το βάρος της ευθύνης για τα δραματικά γεγονότα στην ακτοπλοΐα.

Ευθύνονται, δηλαδή, επειδή επιδαψιλεύοντας τιμές, αποικιακά προνόμια και διευκολύνσεις στους εφοπλιστές, τους έδωσαν την ψευδαίσθηση ότι τα ελληνικά νησιά είναι... ιδιοκτησία τους. Και, συνεπώς, ούτε το κράτος ούτε άλλος κανείς δικαιούται να παρεμβαίνει στις θαλάσσιες συγκοινωνίες. Ούτε για τα δρομολόγια ούτε για τους ναύλους ούτε για την ηλικία των πλοίων.

Σε αυτόν τον βαθμό ασυδοσίας εξώθησε τους εφοπλιστές και ο εξωπραγματικός κοινοτικός κανονισμός 3577/1992.

Ο τελευταίος, που ισχύει για την Ελλάδα από την 1η Ιανουαρίου 2004, επέβαλε ισοπεδωτικά την πλήρη απελευθέρωση των ακτοπλοϊκών συγκοινωνιών.

• Επιχορηγήσεις χωρίς υποχρεώσεις

Ο αναπτυξιακός νόμος 1262/1982 ήταν το «μάννα εξ ουρανού» για τους εφοπλιστές της ακτοπλοΐας.

Παρότι ο νόμος δεν έγινε γι' αυτούς, αλλά για την ανάπτυξη των ακριτικών περιοχών, οι ακτοπλόοι κατάφεραν να ενταχθούν σ' αυτόν, μπαίνοντας έστω κι από το... παράθυρο. Και μάλιστα τα πλοία που αγόρασαν δεν ήταν νεότευκτα, αλλά από δεύτερο χέρι.

Σημειώνουμε, ότι σύμφωνα με το νόμο αυτό επιχορηγήθηκαν οι εξής εταιρείες για αγορά πλοίων:

«G.A. Ferries»: Για την αγορά των πλοίων «Μιλένα» και «Νταλιάνα» με 1.619.547.000 δρχ.

«ΑΝΕΚ»: Για την αγορά των «Άπτερα» και «Λισσός», με 1.345.941.000 δρχ.

«ΔΑΝΕ»: Με 771.750.000 δρχ. για το «Ρόδος».

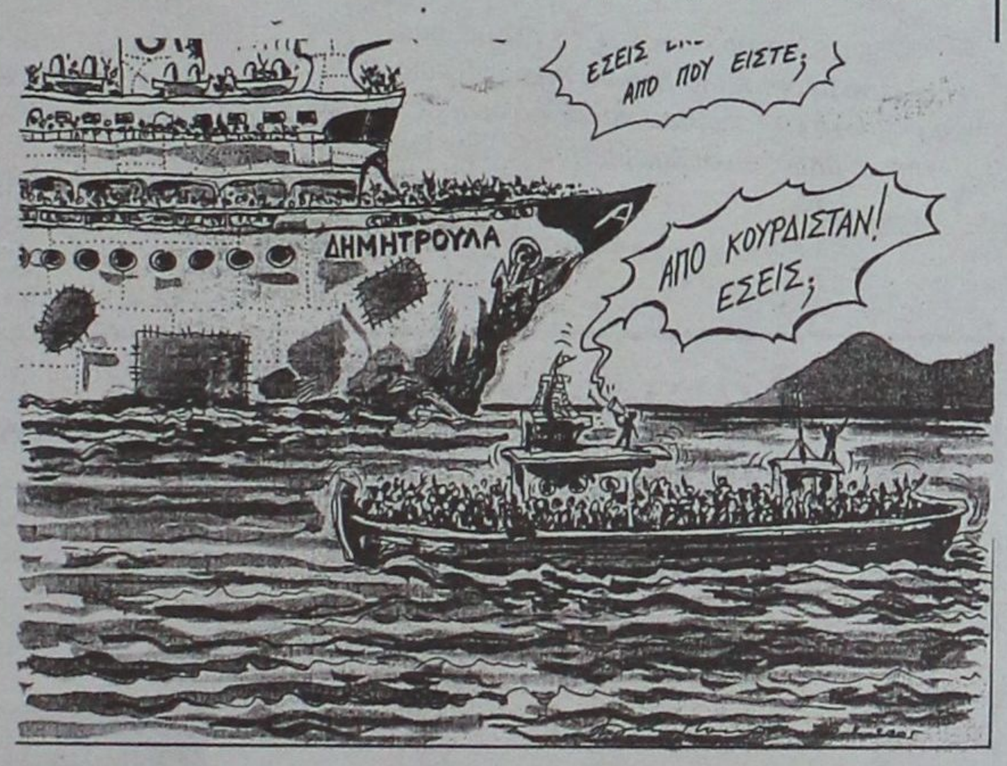

Σκίτσο του Ηλία Μακρή από την «Καθημερινή»

«Στρίντζις Λάινς»: Για το «Ιόνιαν Γκάλαξι» με 657.250.000 δρχ.

Το πόσο ευνοϊκός ήταν ο παραπάνω νόμος προκύπτει και από το εξής:

Η μοναδική υποχρέωση που αναλάμβαναν οι επιχορηγούμενοι πλοιοκτήτες, ήταν να έχουν επί τουλάχιστον 10 χρόνια την ελληνική σημαία στα επιχορηγηθέντα πλοία τους, με ελληνικά πληρώματα.

Αντίθετα, κάποιοι άλλοι, που αγόρασαν κρουαζιερόπλοια ή προσπάθησαν να ναυπηγήσουν μικρά επιβατικά ή θαλαμηγούς, ενθυλάκωσαν το ρευστό χρήμα των επιχορηγήσεων και μη τους είδατε...

Στο πρώην υπουργείο Εθνικής Οικονομίας υπάρχει κατάλογος με 33 μεγαλοαπατεώνες τους είδους, που ουδείς ποτέ τους ενόχλησε».

...Απορίες

*«**Ξέρατε εσείς** πως υπάρχουν ανά την επικράτεια κάτι «διεθνή» και «ευρωπαϊκά πολιτιστικά κέντρα» που επιχορηγούνται για να οργανώνουν εκδηλώσεις για ημέτερους ή έστω για εκείνους που πληρώνουν το κατιτίς τους στους εγκατεστημένους εδώ και χρόνια στις θέσεις των «δημοσίων σχέσεων» που εξακολουθούν ανενόχλητοι και ανεξέλεγκτοι να παίζουν το ίδιο παιχνίδι;*

***Δεν ήξερα** ότι ο πολιτισμός στην περιφέρεια εξαρτάται από τις «κολληταριές» και τις «μίζες». Α, ρε Ελλαδίτσα σ' αυτά είμαστε-εσαεί- ομφαλός της Γης».*

...Κωνσταντίνος Κόλμερ: «Η μεγαλειώδης απάτη του ευρώ»

Ο Κων/νος Κόλμερ, δημοσιογράφος ειδικευμένος σε οικονομικά θέματα, στο βιβλίο του ***«Η μεγαλειώδης απάτη του ευρώ-το οθνείο νόμισμα»,*** («εκδόσεις Λιβάνη», σελ. 172, τιμή12 ευρώ, υποστηρίζει ότι η «ηθική βλάβη» που προξενεί το ευρώ στον ελληνικό λαό, συνίσταται ότι τον εθίζει εις ένα επίπεδο διαβιώσεως το οποίον υπερβαίνει την εγχώριο παραγωγή και αγοραστική δύναμη. Τούτο δε διά της διευκολύνσεως του υπέρμετρου δανεισμού-δημοσίου και ιδιωτικού- και μέσω της τεχνητής χαμηλώσεως των επιτοκίων. Ο μέσος Έλλην έχει στα χέρια του ένα νόμισμα που δεν του ανήκει».

Πιο συγκεκριμένα, ο ελληνικός λαός -πάντα κατά τον Κ. Κόλμερ- υπέστη δύο τεράστιες εξαπατήσεις: «την πρώτη, το 1999, στο Χρηματιστήριο, όπου εκλάπησαν περί τα 35 τρισ. δρχ. από 1,5 εκατομμύριο επενδυτάς- και μάλιστα ατιμωρητί! Την δεύτερη, το 2002, δια της καθιερώσεως του ευρώ ως νομίσματος της χώρας υπό της τότε κυβερνήσεως Σημίτη».

...Οι έλεγχοι στην ακτοπλοΐα

Η εισαγγελεία Πειραιά ερευνά πλέον την υπόθεση με τις «απανωτές» βλάβες των πλοίων, καθώς και το γιατί οι λιμενικοί και οι «πολιτικοί» υπάλληλοι της Επιθεώρησης Εμπορικών Πλοίων του ΥΕΝ, πριν από την έναρξη της καλοκαιρινής περιόδου, είχαν επιθεωρήσει και χορηγήσει πιστοποιητικά αξιοπλοΐας στα πλοία στα οποία προκλήθηκαν βλάβες, με αποτέλεσμα τις καθυστερήσεις στις αφιξοαναχωρήσεις.

Με κατεπείγον έγγραφο-σήμα προς τον κεντρικό λιμενάρχη Πειραιά, ο προϊστάμενος της εισαγγελίας Πρωτοδικών Γρηγόρης Πεπόνης ζητεί τη διενέργεια έρευνας, προκειμένου να εντοπιστούν οι υπεύθυνοι-εκπρόσωποι των «υπαίτιων» επιβατηγών-οχηματαγωγών πλοίων.

Επίσης ο εισαγγελέας ζητεί να του αναφερθούν και τα ονόματα και ο βαθμός των λιμενικών της ΕΕΠ του ΥΕΝ, καθώς και των πολιτικών υπαλλήλων που θα προκύψει από την έρευνα ότι πραγματοποίησαν έκτακτες και ετήσιες επιθεωρήσεις στα πλοία στα οποία παρουσιάστηκαν βλάβες.



... Παναγιά η Θαλασσινή

*«**Μέσα από ένα όστρακο ακούς τον ήχο της θάλασσας.** Τον μανιασμένο άνεμο, τα κύματα που ραπίζουν τα σκαριά, το μούγκρισμα των μηχανών για να τα ξεπεράσουν.*

***Ηχηρός συνδυασμός,** μα πιο «δυνατή» η αθόρυβη «κάλμα» της προσευχής. Της προσευχής χιλιάδων ναυτικών, εκατομμυρίων ταξιδευτών και άλλων τόσων στεριανών που τους προσμένουν. Η προσευχή στην Παναγιά να κοπάσουν οι θύελλες, να γυρίσουν τα καράβια, να'ναι καλή η ψαριά, να,να, να...*

***Τάματα στις Παναγιές** κάθε σημείου της Ελλάδας που βρέχεται από θάλασσα. Προσευχές και τάματα να κάνει το θαύμα της, όποιο κι αν είναι το όνομά της.*

***Μεγαλόχαρη, Θαλασσινή, Θεοσκέπαστη,** Κανάλα ή Αρμάτα,η Παναγιά έχει για τους ανθρώπους της θάλασσας αξία μεγαλύτερη από φάρο ή πυξίδα!*

***Τον Δεκαπενταύγουστο στο Αιγαίο** γίνεται γιορτή μεγάλη. Σ' όλα τα νησιά, μικρά και μεγάλα στήνεται πανηγύρι. Από τη Σαμοθράκη έως τα Αντικύθηρα και από το Καστελόριζο έως τη Σκόπελο όλοι οι άνθρωποι που ζουν και βιώνουν τη θάλασσα θα ντυθούν γιορτινά για να Την τιμήσουν.*

***Μ' ένα κερί,** μια ευχή να πάει καλά η χρονιά και να γυρίσουν γεροί από τα ταξίδια στο άγνωστο μπλε της θάλασσας. Να ξορκιστεί ο φόβος και να γίνει ελπίδα για νηνεμία κυμάτων και ψυχών.*

***Ακόμη και στο Άγιο Όρος,** στο περιβόλι της Παναγιάς, οι μοναχοί στρέφονται στη θάλασσα για τον επιούσιο της ημέρας.*

***Στα ερημονήσια** θα ζήσουν στιγμές ανάτασης με τα καΐκια να μεταφέρουν... πιστούς στο μοναχικό ξωκκλήσι.*

***...Οι θαλασσινοί** έχουν τη δική τους γιορτή και είναι και αυτή... Θαλασσινή!».*

Αντώνης Μπληζιώτης

... Κοσμικοί γάμοι στην Πάτμο

Γράφει η Mrs Bitch στο «Βήμα»:

*«**Εκείνη σπούδασε στο εξωτερικό,** εκείνος ζει μόνιμα στην Αγγλία, για να ενωθούν όμως με τα δεσμά του γάμου διάλεξαν την πανέμορφη Πάτμο.*

***Μα μήπως τελικά** πρόκειται για τον Μάρκους Σέκενμπεργκ, τον «πρώην» της Πάμελα Άντερσον;» αναφώνησε η Ντρου. «Όχι! Πρόκειται για τον Μάρκους Πλαντρίτη και είναι ο «νυν» της Μαίρης Τορναρίτη» της απάντησα βλέποντας την ξανθιά, χαριτωμένη κόρη του Κύπριου δικηγόρου και μεγαλοεπιχειρηματία Γιώργου Τορναρίτη να μπαίνει ντυμένη νύφη στην πανέμορφη εκκλησία της Πάτμου.*

***Ναι, αγαπητοί,** σας αποκαλύπτω σε... παγκόσμια αποκλειστικότητα ότι η 28χρονη Μαίρη, με λαμπρές σπουδές σε πανεπιστήμια του εξωτερικού, η οποία τα τελευταία χρόνια ασχολούνταν με τον χώρο της τέχνης ως art leader, παντρεύτηκε τον Μάριο Πλαντρίτη. Το ειδύλλιο της νεαρής πάμπλουτης Τορναρίτη και του εντυπωσιακού μοντέλου ξεκίνησε πριν από έξι μήνες. **Ο γαμπρός** έφθασε στην εκκλησία του νησιού της Αποκάλυψης συνοδευόμενος από τέσσερις άνδρες παρανύμφους, μοντέλα και εκείνοι, που είχαν έρθει εκεί από διάφορες γωνιές του πλανήτη. Την παράσταση έκλεψε για άλλη μία φορά ο τρομερός μπαμπάς Γιώργος Τορναρίτης, ο οποίος συνοδευόταν από τη σύντροφό του κυρία Ντέπυ Χανδρή.*

***Ακολούθησαν** τριήμερα ολονύχτια parties με πολλή νεολαία αλλά και μεγαλύτερους στην ηλικία, και ανάμεσά τους την κυρία Μανουέλα Βαρδινογιάννη με την κόρη της Ιωάννα. Πουθενά δεν είδαμε την πριγκίπισσα-γλύπτρια Μαρίνα Καρέλλα, αν και γνωρίζεται καλά με τα μέλη της οικογένειας των νεονύμφων. Προτίμησε να ξεκουραστεί στο σπίτι που διαθέτει στην Πάτμο».*

... Κρουαζιέρα θα σε πάω

*«**Τελικά,** αν το δούμε θετικά, γιατί δεν βγάζουν οι πλοιοκτήτες στις γραμμές του Αιγαίου, πακέτα με τιμές κρουαζιέρας, όταν το δρομολόγιο υπερβαίνει τις 24 ώρες; Θα ήταν μια καλή ιδέα.*

***Θα μπορούσαν** επίσης να κάνουν και ειδική διαφήμιση, ότι ο επιβάτης θα πηγαίνει με ρυθμούς Χριστόφορου Κολόμβου για να νιώσει εξερευνητής.*

***Και πού ξέρεις;** Μπορεί να γίνει και μόδα και να πηγαίνουν όλοι με αυτά τα πλοία...».*

***Φοίβη Αθηναίου,** από «Τα Νέα»*

... Γιάννης Μαγκλής: «Πάνθεια»

Ο συγγραφέας του βιβλίου, ο Καλύμνιος Γιάννης Μαγκλής, αισίως έχει κλείσει τα 90 χρόνια και είναι ένας από τους τελευταίους εναπομείναντες λογοτέχνες της παλιάς σχολής.

***Μαθητής** του Καζαντζάκη ο ίδιος και αναγνωρισμένο πνευματικό του τέκνο διακονεί με την ίδια συνέπεια την υπαρξιακή αυτή γραφή. Έτσι τα διηγήματά του μπορεί να έχουν κάτι από τον αέρα μιας άλλης εποχής όσον αφορά στο αφηγηματικό μέρος και το ύφος, αλλά εξακολουθούν ακόμη να συγκινούν.*

«Για όσους ακόμη τρέφουν αγάπη για την παλιά ελληνική λογοτεχνία, το βιβλίο αυτό συστήνεται ανεπιφύλακτα. Όσο για τους νέους, πάντα έχουν κάτι να διδαχθούν».

ΠΡΟΣΕΧΩΣ... ΠΑΡΑΣΧΗΝΙΟ

καλά ξεκινάμε... δαιμόνια

ΠΟΛΙΤΙΚΑ - ΠΑΡΑΠΟΛΙΤΙΚΑ

Χωρίς τον... ξενοδόχο



"Ακόμα δεν τον είδαμε, Γιάννη τον εβγάλαμε". Αναφερόμαστε στο νέο εκλογικό νόμο για τις δημοτικές και πιθανότατα τις Νομαρχιακές εκλογές. Το τί ακούγεται αυτές τις ημέρες δεν λέγεται. Μέχρι και τους δημάρχους έχουν ανακηρύξει κάποιοι. Δεν είχαν την υπομονή να περιμένουν τί θα λέει ο περίφημος αυτός νόμος και πως τελικά θα λειτουργήσει.

Γιατί αυτό έχει σημασία. Το πως θα τον αντιμετωπίσουν τα κόμματα και το πως θα αντιδράσουν οι ψηφοφόροι τους οποίους παρά τα "χαστούκια" των τελευταίων ετών, δεν υπολογίζει κανέας. Ας κάνουν λοιπόν σχέδια και λογαριασμούς οι εκλογομάγειροι. Κανένας εκλογικός νόμος δεν μπορεί να αλλάξει την θέληση της πλειοψηφίας των ψηφοφόρων. Και αυτό ας το καταλάβουν επιτέλους ορισμένοι...

Οι συνεργασίες και τα χρίσματα στις δημοτικές εκλογές επηρεάζουν πλέον ελάχιστα.

Καλοκαιρινές... καταιγίδες

Μπορεί να "ψηθήκαμε", ορισμένες μέρες μόνο, στη ζέστη τον Αύγουστο, αλλά για μας τουλάχιστον τους δημοσιογράφους, οι ... καύσωνες ακόμα δεν ξεκίνησαν. Και απ' ότι προβλέπει το πολιτικομετεωρολογικό δελτίο, μας περιμένουν... υψηλές θερμοκρασίες. Αναμενόμενο άλλωστε. Είτε το θέλουμε είτε όχι μπαίνουμε σε προεκλογική περίοδο και οι κόντρες, που παράγουν θερμοκρασίες, είναι αναπόφευκτες. Για τον ζεστό μήνα όμως Σεπτέμβριο (και Οκτώβριο και Νοέμβριο και βάλε...) είμαστε προετοιμασμένοι. Εκείνο που δεν μπορούμε να προβλέψουμε είναι αν θα υπάρξουν και τα συνηθισμένα μπουρίνια ή θα πέσουμε σε... καταιγίδες.



Απόψή μας: Το ποιάς έντασης καιρικά φαινόμενα θα έχουμε, θα εξαρτηθεί και από... εξωπολιτικούς... παράγοντες...

Αντε να μην ανοίξω το στόμα μου χρονιάρα μέρα. Αλλά που θα πάει, τσίγκλα, τσίγκλα κάποτε θα τσιμπήσω και εγώ ο έρημος. Και όχι τίποτα άλλο, είμαι βρωμόστομος, βρε γαμώτο...

Για ελάχιστες μέρες μόνο;

Εντάξει, είπαμε, η τουριστική σεζόν πάει καλά αυτές τις μέρες, αλλά δεν χρειάζεται να αρχίσουμε να ανοίγουμε και... σαμπάνιες!



Αφενός επειδή τα προβλήματα εξακολουθούν να κυριαρχούν ακόμη, σε πολλά επίπεδα και αφετέρου επειδή πολλοί από τις χιλιάδες των ξενοδοχοϋπαλλήλων (που αποτελούν την ραχοκοκαλιά του τουριστικού μας, οικοδομήματος) ίσα-ίσα θα συμπληρώσουν τα ένσημα για να πάρουν το επίδομα της ανεργίας για τον χειμώνα!

Σαν τις... Κυκλάδες θα καταντήσουμε στο τέλος. Που η τουριστική τους σεζόν, περιορίζεται σε... 35 ημέρες τον χρόνο!

Τον 42άρη ή τον 50άρη; Τον καλύτερο για τον τόπο μου...

Δύσκολη δουλειά

Μπορεί να βρισκόμαστε στα μέσα Αυγούστου και να μην έχουμε την εξέταση τακτικών υποθέσεων από τα αρμόδια δικαστήρια της περιοχής μας, όμως αυτό δεν σημαίνει ότι οι δικαστικοί υπάλληλοι δεν έχουν δουλειά να κάνουν.



Αντιθέτως, έχουν τόσες άλλες "γραφειοκρατικές" υποθέσεις που εξαιτίας του μεγάλου όγκου δουλειάς το υπόλοιπο διάστημα "μένουν πίσω", που μάλλον δυσκολότερο είναι το έργο τους!

Αν λάβει κανείς υπόψη ότι είναι και μήνας αδειών, τότε στους "εναπομείναντες" δικαστικούς υπαλλήλους πέφτει ο κλήρος να βγάλουν το "φίδι από τη τρύπα".

Καλό κουράγιο παιδιά!

Ιδού η Ρόδος...



Δεν ξέρουμε αν είμαι ρομαντικός αλλά δεν μπορώ να αντέξω τις κόντρες για προβλήματα που μας απασχολούν. Και δεν τις αντέχω κυρίως όταν στόχο έχουν την παραπληροφόρηση και την εκμετάλλευση ενός αρνητικού γεγονότος, το οποίο δημιούργησαν οι γνωστές παρέες των σήμερα φωνασκούντων και μοιρολατρούντων.

Φωνάζουν για το ακτοπλοϊκό π.χ. παράγοντες του ΠΑΣΟΚ. Και καλά φωνάζουν γιατί το πρόβλημα είναι υπαρκτό. Οι "μαϊντανοί" και τα "καρικεύματα" τί χρειάζονται. Υπάρχει κανένας σ' αυτό τον τόπο που να μην γνωρίζει πως δημιουργήθηκε το πρόβλημα; Υπάρχει Ροδίτης που να μην γνωρίζει πόσες φορές εγκαινιάσθηκε και "τελείωσε" η Ακαντιά την προηγούμενη 20ετία; Υπάρχει κανένας κάτοικος σ' αυτό το νησί που να μην γνωρίζει την ιστορία του νέου εργοστασίου της ΔΕΗ; Ξεχνάμε τον κ. Σημίτη στο Δημαρχείο της Ρόδου όταν έβγαλε τα μαϊδιά από την τσέπη του για το λιμάνι της Κάσου λέγοντας χαρακτηριστικά "σε 6 μήνες τελειώνουμε"...

Ας μην επεκταθούμε όμως άλλο. Δεν είναι αυτό το θέμα μας. Το ζητούμενο είναι τί κάνουμε από εδώ και πέρα. Και μπορούμε να προωθήσουμε λύσεις αν δουλεύουμε συνολικά και χωρίς οι ρημαδιασμένες οι σκοπιμότητες να επηρεάζουν τις όποιες ενέργειές μας. Ας το κάνουμε λοιπόν. Ιδού η Ρόδος...

Να ήταν όλοι έτσι...!

Δύο μίνι-μπας για τις ανάγκες του Κέντρου Αποθεραπείας Φυσικής και Κοινωνικής Αποκατάστασης Ρόδου, ζήτησαν με αίτημά τους προς το αρμόδιο υπουργείο και τη Γενική Γραμματεία Ολυμπιακών Αγώνων, το διοικητικό συμβούλιο του κέντρου και τελικά τους παραχωρήθηκαν τρία!

Βέβαια όλα αυτά με αρκετή προσπάθεια και "διαρκή πίεση" από πλευράς διοίκησης, η οποία τα δέχτηκε με μεγάλη "χαρά".

Και επειδή οι ανάγκες του ΚΑΦΚΑ καλύπτονται με τα δύο οχήματα, το τρίτο θα το παραχωρήσουν στο Ιδρυμα Αγιος Ανδρέας για τη μεταφορά των εκεί παιδιών!

ΕΥΡΩπαθήματα...



Γκρινιάζουμε όλοι για την τιμή των καυσίμων. Και δεν έχουμε βέβαια άδικο. Παράγινε το κακό. Όπου νάναι θα τραβήξουμε το χειρόφρενο των αυτοκινήτων μας και θα το ρίξουμε στον ποδαρόδρομο. Αν όμως θέλετε να πρεμήσετε μετά την επίσκεψή σας στο βενζινάδικο φροντίστε να πάτε αμέσως σ' ένα περίπτερο και να αγοράσετε ένα μπουκαλάκι νερό.

Τα νεύρα θα πάνε... περίπατο. Και αυτό γιατί θα διαπιστώσετε, ότι η... "κακιά" βενζίνα εξακολουθεί να είναι πολύ φθηνότερη από το... αγαθό "νεράκι".

Φτήνια δηλαδή. Γενικώς...

• Σ.Σ.: Από τα παραπάνω προκύπτει ότι ο ποδαρόδρομος είναι ασύμφορος αφού θα συνοδεύεται με 1-2 μπουκάλια νερό. Αυτοκίνητο λοιπόν και υπομονή...