ΓΝΩΜΗ

ΕΒΔΟΜΑΔΙΑΙΑ ΕΦΗΜΕΡΙΔΑ ΤΗΣ ΔΩΔΕΚΑΝΗΣΟΥ

ΔΕΥΤΕΡΑ
29 ΑΥΓΟΥΣΤΟΥ 2005
ΑΡΙΘΜΟΣ ΦΥΛΛΟΥ: 1.658
ΤΙΜΗ Ευρώ 0,90

ΠΕΡΑΣΑΝ ΠΕΝΗΝΤΑ ΠΕΝΤΕ ΧΡΟΝΙΑ



Από τα πανδοχεία στις μονάδες πολυτελείας

Τα 55 χρόνια της γιορτάζει η Ενωση Ξενοδόχων Ρόδου με σειρά εκδηλώσεων, που θα ανακοινωθούν προσεχώς.

ΣΕΛΙΔΑ 18

Ορίστηκαν προχθές

Τομεάρχες στο ΠΑΣΟΚ

ΠΑΣΟΚ

Η Περιφερειακή Επιτροπή θα έχει τον πρώτο λόγο στις επιλογές υποψηφίων.

σελίδα 4

Συμβασιούχοι του δήμου

Ψάχνουν για λύσεις



Συνάντηση του δημάρχου με τον Περιφερειάρχη σε μία προσπάθεια εξόδου από το αδιέξοδο.

σελίδα 5

Ξεκινούν οι διαδικασίες στη Ν.Δ.

ΠΡΑΣΙΝΟ φως για επιλογές!

Προτεραιότητα στη Νομαρχία

Ξεκινούν οι διαδικασίες στη Ν.Δ. για την επιλογή των υποψηφίων. Το μεγάλο βάρος πέφτει στη Νομαρχία, όπου ετοιμάζεται υποψήφιος έκπληξη.

ΣΕΛΙΔΑ 3

Οι καταστηματάρχες για τις εκπτώσεις

Πήγαμε αρκετά καλά



Σύμφωνα με στοιχεία, υπήρξε αύξηση 15-20% του τζίρου σε σχέση με την περυσινή περίοδο στη Ρόδο.

ΣΕΛΙΔΑ 6

www.lalingua.gr.

ΑΓΓΛΙΚΑ · ΓΕΡΜΑΝΙΚΑ · ΓΑΛΛΙΚΑ · ΙΤΑΛΙΚΑ · ΙΣΠΑΝΙΚΑ
ΚΕΝΤΡΑ ΕΚΠΑΙΔΕΥΣΗΣ ΞΕΝΩΝ ΓΛΩΣΣΩΝ

LA LINGUA

ΟΙ ΕΓΓΡΑΦΕΣ ΑΡΧΙΣΑΝ

η δυναμη στην ξενογλωσση εκπαιδευση!

ΑΕ687

ΡΟΔΟΣ: ΒΕΝΕΤΟΚΛΕΩΝ 37α, Τηλ.: 22074, 25800 | ΙΑΛΥΣΟΣ: ΔΗΜΟΚΡΑΤΙΑΣ 60, τηλ.: 90133

ΜΑΚΕΔΟΝΙΚΕΣ ΓΡΑΜΜΕΣ ΤΣΙΜΕΝΙΔΗΣ Α.Ε.

Συμμετέχοντας στη χαρά των γονέων και συγχαίροντας τους νέους φοιτητές του νησιού μας προσφέρουμε

ειδικές τιμές για τις μετακομίσεις

σε όλες τις πόλεις της Ελλάδας

ΕΝΔΕΙΚΤΙΚΕΣ ΤΙΜΕΣ

1. ΡΟΔΟΣ - ΑΘΗΝΑ ..... από 150 έως 250 €
2. ΡΟΔΟΣ-ΘΕΣΣΑΛΟΝΙΚΗ ..... από 150 έως 300 €
3. ΡΟΔΟΣ-ΞΑΝΘΗ-ΓΙΑΝΝΕΝΑ ..... από 200 έως 400 €
4. ΡΟΔΟΣ-ΠΑΤΡΑ-ΚΡΗΤΗ-ΘΕΣΣΑΛΙΑ ..... από 200 έως 400 €

AT2808(Γ)

Το 2005 και μέχρι σήμερα 250 δημόσιοι υπάλληλοι (δάσκαλοι - καθηγητές - αστυνομικοί - στρατιωτικοί) εμπιστεύτηκαν τη μετακόμιση τους στην εταιρία μας από τη Ρόδο και προς τη Ρόδο

Τηλ. Ρόδος 2241060345, Αθήνα 2105582240, Θεσ/νίκη 2310753267-9

ΕΝΟΙΚΙΑΖΟΝΤΑΙ ΚΑΤΑΣΤΗΜΑΤΑ
ΠΕΥΚΟΙ-ΛΙΝΔΟΣ
ΕΜΠΟΡΙΚΟ ΚΕΝΤΡΟ "ΚΟΥΡΟΣ"

ΠΡΟΛΑΒΕΤΕ

Ελάχιστα καταστήματα απέμειναν ξενοίκιαστα στο μεγαλύτερο εμπορικό κέντρο της Ρόδου, "ΚΟΥΡΟΣ" στους χρυσοφόρους ΠΕΥΚΟΥΣ της Λίνδου, που αποπερατώθηκε και που ΚΑΙ φέτος πρώτευσαν στον τουριστικό τομέα.

ΕΥΚΑΙΡΙΑ ΕΠΕΝΔΥΣΗΣ

Προσφέρουμε ΔΩΡΕΑΝ τα ενοίκια από τώρα και μέχρι 31/3/2006 σε όσους επιθυμούν να ενοικιάσουν σήμερα μεγάλα και διαμπερή καταστήματα, με δύο αυλές και υπόγειο, καθώς μεγάλο night-club, mini-golf, πισίνα και roof-gardens.

Πληροφορίες κ. Γιάννη Κούρο
Κιν.: 6944436963-Τηλ. 22440 48170 & 22440 29300

AT2817(Γ)

ΚΕΝΤΡΑ ΞΕΝΩΝ ΓΛΩΣΣΩΝ
ΜΕΡΚΟΥΡΗ & ΓΙΑΝΝΗ ΚΟΝΤΟΥ

Το 2004 οι επιτυχίες των μαθητών μας ανέδειξαν ακόμα μια φορά, την ποιότητα της δουλειάς μας αποκτώντας .....

160 ΑΝΑΓΝΩΡΙΣΜΕΝΟΥΣ ΤΙΤΛΟΥΣ ΓΛΩΣΣΟΜΑΘΕΙΑΣ

ΓΕΡΜΑΝΙΚΑ

1 Πτυχίο GROSSES SPRACHDIPLOM (σε 7 χρόνια)
10 Πτυχία Mittelstufe (σε 4 χρόνια)
19 Πτυχία Β2 - Κρατικό (σε 4 χρόνια)
73 Πτυχία Zertifikat (σε 3 χρόνια)

ΑΓΓΛΙΚΑ

11 Πτυχία Proficiency (σε 7 1/2 χρόνια)
2 Πτυχία Advanced (σε 7 χρόνια)
39 Πτυχία Lower (σε 6 χρόνια)
5 Πτυχία Β2 - Κρατικό (σε 6 χρόνια)

ΣΥΝΘΗΜΑ ΜΑΣ:
Κάθε παιδί σε μας να παίρνει ΤΟΥΛΑΧΙΣΤΟΝ ένα πιστοποιητικό γλωσσομάθειας ...
Γιατί όχι και το δικό σας παιδί!

1ο Διδ/ριο: Αγ. Αναργύρων 11Α (στο Βενετόκλειο)
2ο Διδ/ριο: Δ. Αναστασιάδη 47 (στους Δασκάλους)
3ο Διδ/ριο: Παρισίων 1 και Λονδίνου (στο Ροδίνι)
Τηλ. 22410 35289 & 22410 23973

APOPSIS DESIGN

ΣΥΝΕΤΑΙΡΙΣΤΙΚΗ ΤΡΑΠΕΖΑ ΔΩΔΕΚΑΝΗΣΟΥ
1995 - 2005
10 χρόνια εμπιστοσύνης

ΦΟΙΤΗΤΙΚΟ - ΣΠΟΥΔΑΣΤΙΚΟ ΔΑΝΕΙΟ
με Νέο προνομιακό επιτόκιο 7,9%

- Ποσό μέχρι 12.000 ΕΥΡΩ
- Διάρκεια έως και 5 χρόνια
- Με περίοδο χάριτος έως 12 μήνες
- Χωρίς επιπλέον έξοδα & επιβαρύνσεις
- Με κάρτα Visa ή Mastercard της Τράπεζάς μας, αναλήψεων & πιστωτική, στο όνομα του φοιτητή ή σπουδαστή, χωρίς συνδρομή για τον πρώτο χρόνο.

AE700

UKAKO

ΡΟΔΟΣ · ΚΩΣ · ΚΑΛΥΜΝΟΣ · ΙΑΛΥΣΟΣ · ΑΡΧΑΓΓΕΛΟΣ · ΛΑΡΔΟΣ · ΣΟΡΩΝΗ · ΝΙΣΥΡΟΣ · ΚΑΡΠΑΘΟΣ · ΚΑΣΟΣ · ΤΗΛΟΣ · ΧΑΛΚΗ · ΚΑΡΔΑΜΑΙΝΑ · ΑΦΑΝΤΟΥ · ΛΕΡΟΣ

ΗΜΕΡΟΛΟΓΙΟ

Δευτέρα 29 Αυγούστου 2005
Αποτομή τιμίας κεφαλής Ιωάννου Προδρόμου

Ανατολή ηλίου: 05.52'
Δύση ηλίου: 18.59'
Σελήνη 25 ημερών

ΦΑΡΜΑΚΕΙΑ

Σήμερα διημερεύει το φαρμακείο της Αλαβέρα Ειρήνης στην οδό Καναδά 140 και διανυκτερεύει το φαρμακείο του του Μαγκάκη Εμμ. στην οδό Αμερικής 34.

ΒΕΝΖΙΝΑΔΙΚΑ

Σήμερα διανυκτερεύουν τα βενζινάδικα: Γκινάκης Απόστολος (Αυστραλίας), Σαμουράκης Α. (Λ. Καλλιθέας), Κορωναίος Δημ. (Κρεμαστή), Πισσαδάκη Σεβαστή (Παραδείσι), Νικολίτση Αικ. (Φάνες), Διακοστεργάκης Γ. (Μαντρικό), Κοιλιάς Αλ. (Αφάντου), Καλλιθενός Π. (Αρχάγγελος).

ΛΑΪΚΕΣ ΑΓΟΡΕΣ

Τετάρτη: στο Δημοτικό Νεκροταφείο.
Πέμπτη: στην οδό Βύρωνος.
Παρασκευή: στην οδό Πτολεμαίων (Ανάληψη).
Σάββατο: στο Δημοτικό Νεκροταφείο.

ΑΕΡΟΠΟΡΙΚΑ ΔΡΟΜΟΛΟΓΙΑ

ΟΛΥΜΠΙΑΚΗ ΑΕΡΟΠΟΡΙΑ

ΑΠΟ ΡΟΔΟ-ΑΘΗΝΑ
- Καθημερινά 07.10, 13.40
- Πέμπτη 20.10, 22.45
- Καθημερινά πλην Πέμπτης 19.40, 22.25
- Καθημερινά πλην Κυριακής 10.40

ΑΠΟ ΑΘΗΝΑ-ΡΟΔΟ
- Καθημερινά 05.30,12.00
- Πέμπτη 18.30, 21.05
- Καθημερινά πλην Πέμπτης 18.00, 20.45
- Καθημερινά πλην Κυριακής 09.00

ΑΠΟ ΡΟΔΟ-ΘΕΣΣΑΛΟΝΙΚΗ
- Δευτέρα - Τετάρτη 09.45
- Πέμπτη 10.45
- Σάββατο 15.15
- ΔΕΥ-ΤΕΤ-ΠΑΡ-ΚΥΡ 16.10

ΑΠΟ ΡΟΔΟ-ΗΡΑΚΛΕΙΟ
- Δευτέρα - Παρασκευή-Κυριακή 17.45
- Τρίτη - Πέμπτη 18.30
- Τετάρτη - Σάββατο 19.20

ΑΠΟ ΗΡΑΚΛΕΙΟ-ΡΟΔΟ
- Δευτέρα-Παρασκευή-Κυριακή 19.05
- Τρίτη-Πέμπτη 19.50
- Τετάρτη - Σάββατο 20.40

ΑΠΟ ΡΟΔΟ-ΚΑΡΠΑΘΟ
- ΔΕΥ-ΠΕΜ-ΠΑΡ-ΣΑΒ 07.00, 10.40
- Τετάρτη-Κυριακή 10.40, 14.20

ΑΠΟ-ΡΟΔΟ-ΚΑΣΟ
- ΔΕΥ-ΠΕΜ-ΠΑΡ-ΣΑΒ 07.00
- Τετάρτη-Κυριακή 10.40

ΑΠΟ ΡΟΔΟ-ΚΑΣΤΕΛΛΟΡΙΖΟ
- ΔΕΥ-ΤΕΤ-ΠΑΡ-ΣΑΒ-ΚΥΡ 07.10

ΑΠΟ ΡΟΔΟ-ΧΙΟ
- Τρίτη στις 10.40 και Πέμπτη στις 10.45'

ΡΟΔΟΣ-ΜΥΤΙΛΗΝΗ
- Δευτέρα-Τετάρτη στις 09.45, Τρίτη στις 10.40', Πέμπτη στις 10.45' και Σάββατο στις 15.15

ΡΟΔΟΣ- ΣΑΜΟΣ
- Τρίτη στις 10.40', Σάββατο στις 15.15

ΡΟΔΟΣ-ΛΗΜΝΟΣ
- Δευτέρα-Τετάρτη στις 09.45', Τρίτη στις 10.40', Πέμπτη στις 10.45' και Σάββατο στις 15.15'

ΡΟΔΟΣ-ΑΣΤΥΠΑΛΑΙΑ
- Κάθε Τρίτη- Πέμπτη-Σάββατο 13.10'

ΡΟΔΟΣ-ΛΕΡΟΣ
- Κάθε Τρίτη - Πέμπτη-Σάββατο 13.10'

AEGEAN AIRLINES

ΑΠΟ ΡΟΔΟ-ΑΘΗΝΑ
Καθημερινές πτήσεις 14.15-16.30-19.50-22.40

ΑΠΟ ΑΘΗΝΑ-ΡΟΔΟ
Καθημερινά πτήση 05.30-08.45-14.50-18.10-21.00

ΑΠΟ ΡΟΔΟ-ΘΕΣΣΑΛΟΝΙΚΗ
Καθημερινά πτήση 10.20

ΑΠΟ ΘΕΣΣΑΛΟΝΙΚΗ-ΡΟΔΟ
Καθημερινά πτήση 12.20

Χρήσιμα τηλέφωνα κρατήσεων:
(22410) 24400.

Από την πρώτη Κυριακή η εκλογή Δημάρχων–Νομαρχών

Η απόφαση έχει ήδη ληφθεί

Συζήτηση μόνο για τον αριθμό των συμβούλων που θα εκλέγει ο δήμαρχος και ο νομάρχης • Σε αδιέξοδο ΣΥΝ και ΚΚΕ

Η κυβέρνηση προχωρεί ακάθεκτη στις αλλαγές (νέος τρόπος εκλογής, μητροπολιτικοί δήμοι κ.λπ.) στο χώρο της Τοπικής Αυτοδιοίκησης και μέσα στον Οκτώβριο θα καταθέσει στη Βουλή το σχετικό νομοσχέδιο. Οι εκκρεμότητες;

Το ποσοστό με το οποίο θα εκλέγεται δήμαρχος ή νομάρχης από την πρώτη Κυριακή δεν δείχνει να απασχολεί τόσο τη κυβέρνηση. Αντιθέτως, μελετά σοβαρά τη διαφορά του πρώτου από τον δεύτερο υποψήφιο.

– Ο Β. Μεϊμαράκης επιμένει (και ο Πρ. Παυλόπουλος δεν διαφωνεί) να ορισθεί ότι νικητής αναδεικνύεται αυτός που θα συγκεντρώσει 42 ή 43% αλλά θα προηγείται τουλάχιστον κατά πέντε μονάδες από τον δεύτερο – αλλιώς θα ισχύει ο δεύτερος γύρος. Ο λόγος προφανής, αφού έτσι οξύνεται η πόλωση στο εκλογικό σώμα...

Ο τρόπος αναλογικότερης εκλογής των δημοτικών και νομαρχιακών συμβούλων παραμένει ασαφής, αφού η κυβέρνηση, στην προσπάθειά της να δελεάσει την αριστερά, θα έρθει αντιμέτωπη... με την ΚΕΔΚΕ.

– Σύμφωνα με την αρχική σκέψη, ο νικητής θα κερδίζει και την απόλυτη πλει-



οψηφία των συμβούλων, δηλαδή το «50 συν ένα τοις εκατό». Για παράδειγμα, σε ένα 29μελές συμβούλιο οι 15 έδρες θα ανήκουν στο νικητή και οι 14 στην αντιπολίτευση (σ.σ.: με το σημερινό σύστημα των «τριών πέμπτων» η αναλογία είναι 18 προς 11).

– Στο σημείο αυτό αναμένεται «βέτο» της ΚΕΔΚΕ. Ηδη διεμήνυσε ότι «ο δήμαρχος δεν μπορεί να είναι όμηρος του ενός συμβούλου» και ζητά να καλυφθεί η διαφορά κάπου στη μέση.

Το υπουργείο Εσωτερικών θεωρεί δίκαιο το αίτημα και προτίθεται να πριμοδοτήσει τον νικητή με ένα «μπόνους» συμβούλων, ανάλογα με την εκλογική απόσταση που θα τον χωρίζει από τον δεύτερο υποψήφιο...

• Η τρίτη αλλαγή, που έχει αποδέκτη πάλι την αριστερά και δεν δείχνει να συναντά κανένα εμπόδιο, αφορά στο «πλαφόν» εισόδου ενός συνδυασμού στο δημοτικό και νομαρχιακό συμβούλιο: από 7,5% που είναι στο ισχύον σύστημα, θα μειωθεί στο 5%, ώστε η σύνθεση να είναι πιο αντιπροσωπευτική – και η αριστερά πιο ικανοποιημένη, αφού με το ισχύον καθεστώς απουσιάζει από τα περισσότερα όργανα της αυτοδιοίκησης.

• Στο νομοσχέδιο θα υπάρχει και ρύθμιση για τον ορισμό και τη λειτουργία των τριών μητροπολιτικών δήμων, δηλαδή Αθήνας (σ.σ.: μόνο για τους δήμους που ανήκουν στην Α' και Β' εκλογική περιφέρεια, όχι της ανατολικής Αττικής), του Πειραιά και της Θεσσαλονίκης.

– Κάθε μητροπολιτικός δήμος θα έχει το δικό του «διοικούν όργανο», η πλειοψηφία των εδρών του οποίου θα ανήκει στον κεντρικό δήμο (π.χ. στον Δήμο Αθηναίων) και θα αποφασίζει για θέματα τοπικών συγκοινωνιών, καθαριότητας και περιβάλλοντος. Οι αποφάσεις θα είναι δεσμευτικές για όλους τους δήμους που ανήκουν στην «ομπρέλα» του, ενώ (λέγε-



ται ότι) θα του δοθούν και επιπλέον οικονομικοί πόροι.

– Στη ρύθμιση πάντως θα διευκρινίζεται ότι οι μητροπολιτικοί δήμοι θα τεθούν σε εφαρμογή μετά τις εκλογές του 2006.

• Πάντως, με εξαίρεση την αναμενόμενη διαφωνία της Ντόρας Μπακογιάννη (και λιγότερο του Ν. Κακλαμάνη) το στελεχικό δυναμικό της Ν.Δ. δείχνει πλέον να αποδέχεται τις αλλαγές. Τι έκαμψε τις αντιδράσεις που εκδηλώθηκαν προ τριών εβδομάδων, όταν πρωτοπαρουσιάσθηκε η πρόταση;

ΥΠΟΛΟΓΙΣΜΟΙ

Η αριστερά δεν προσεγγίζει με τον ίδιο τρόπο τις επικείμενες αλλαγές στο σύστημα ανάδειξης τοπικών αρχόντων στις δημοτικές και νομαρχιακές εκλογές του 2006.

– Ο Περισσός αποκλείει κάθε «κεντρική» συνεργασία με άλλο κόμμα την πρώτη Κυριακή, ενώ αναζητεί τρόπους αντιμετώπισης της δεύτερης αναμέτρησης, όπου αυτή υπάρξει.

– Στην Κουμουνδούρου, πάλι, είναι διάχυτος ο προβληματισμός για το δόκιμο της αυτόνομης καθόδου του κόμματος στις νομαρχίες, στις τρεις μεγάλες πόλεις (Αθήνα-Πειραιά-Θεσσαλονίκη) και στους μεγάλους δήμους της χώρας.

• Τα στελέχη του πλειοψηφούντος «Αριστερού Ρεύματος» στον ΣΥΝ και ο Α. Αλαβάνος υποστηρίζουν ότι η αλλαγή της εκλογικής νομοθεσίας δεν πρέπει να επηρεάσει την πρόσφατη απόφαση της Κεντρικής Πολιτικής Επιτροπής για αυτόνομη κάθοδο του ΣΥΡΙΖΑ (ΣΥΝ και δυνάμεις της ριζοσπαστικής αριστεράς).

«Αν αλλάξουμε απόφαση και δεχθούμε κεντρική συμφωνία με το ΠΑΣΟΚ για τον πρώτο γύρο, αφενός θα χάσουμε την αξιοπιστία μας και, αφετέρου, θα διαλύσουμε την αριστερή συμμαχία του ΣΥΡΙΖΑ, αφήνοντας πάλι το γήπεδο της αριστεράς ανοιχτό στο ΚΚΕ», υποστηρίζουν.

Και δεν δείχνουν να ανησυχούν από το ορατό ενδεχόμενο να μην καταφέρει ο ΣΥΝ να εκλέξει κανέναν δήμαρχο, χάνοντας και τους 20 που ανέδειξε στις προηγούμενες εκλογές σε συνεργασία με το ΠΑΣΟΚ. «Θα "υπάρχουμε" σχεδόν σε όλα τα δημοτικά συμβούλια με περισσότερους εκπροσώπους απ' όσους σήμερα και θα ασκούμε με αυτούς δυνατή αντιπολίτευση», είναι η απάντηση.

– Η μειοψηφούσα (πλην υπολογίσιμη) τάση των «ανανεωτών», που διαφωνούσε έτσι κι αλλιώς με την απόφαση της αυτόνομης καθόδου, αντιδρά σ' αυτή την προοπτική και εγείρει έναν επιπλέο φόβο: οι ψηφοφόροι του κόμματος να συνδράμουν τους υποψηφίους του ΠΑΣΟΚ, πιεσμένοι από το δικομματικό σκηνικό.

Σ' αυτή την περίπτωση -λένε- ο ΣΥΝ θα υποστεί διπλή ήττα, αφού και θα χάσει δημάρχους ελλείψει συνεργασίας, αλλά και η ηγεσία του θα έλθει αντιμέτωπη με τη βάση...

Σύμφωνα με πληροφορίες, η «Ανανεωτική Συσπείρωση» θα ζητήσει έκτακτη σύγκληση των οργάνων του ΣΥΝ μετά τη δημοσιοποίηση του σχετικού νομοσχεδίου για επανεξέταση της αρχικής απόφασης, ενώ μέλη της προσεγγίζουν μετριοπαθή στελέχη του «Ρεύματος» που προβληματίζονται κι αυτά με τη νέα κατάσταση.

– Τι προτείνουν;

– Να μείνει το γενικό πλαίσιο της απόφασης του Ιουλίου ως έχει για τις τρεις μεγάλες πόλεις, αλλά να επιτραπεί στις επιμέρους αυτοδιοικητικές κινήσεις που θα συστήσει ο ΣΥΝ να αναζητήσουν εκείνες ευρύτερες συνεργασίες.

Πολύ πιθανή θεωρείται και η δυναμική επανεμφάνιση των 35 στελεχών του κόμματος που εξελέγησαν το 2002 σε αυτοδι-

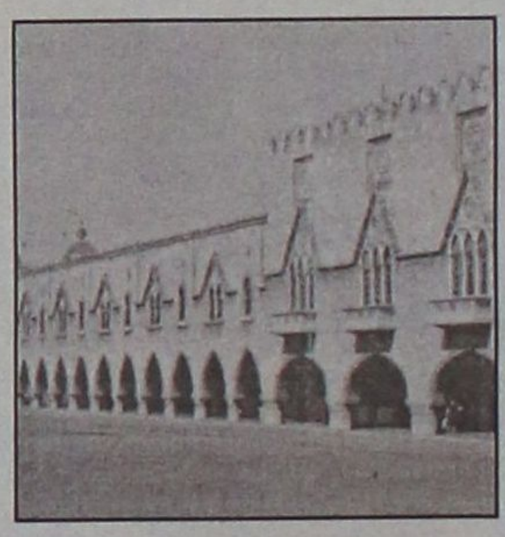

οικητικά «πόστα» με τη στήριξη (και) του ΠΑΣΟΚ, οι οποίοι τον Ιούλιο αντέδρασαν ως μπλοκ στον αποκλεισμό των συνεργασιών. Προέρχονται απ' όλες τις τάσεις του ΣΥΝ και οι τελευταίες εξελίξεις τούς βρίσκουν στις επάλξεις αφού οι ίδιοι θέλουν να επανεκλεγούν, αλλά χρειάζονται και τη στήριξη των «πράσινων» ψηφοφόρων.

• Για τον Περισσό τα πράγματα είναι πιο «απλά». Δεν διαθέτει στελέχη που να «φλερτάρουν» με την προοπτική επίσημων συνεργασιών με τα δύο μεγάλα κόμματα (ούτε ανεπίσημων, όσον αφορά το ΠΑΣΟΚ), ενώ επιλέγει την τακτική «κατεβαίνουμε μόνοι μας και καταγράφουμε δυνάμεις πανελλαδικά».

Πού ποντάρει το ΚΚΕ; Να πριμοδοτηθούν οι «κόκκινοι» υποψήφιοι από τη Ν.Δ. εκεί που το κυβερνών κόμμα δεν έχει «τύχη» (π.χ. Νίκαια), προκειμένου να μην περάσει στο δεύτερο γύρο ο «πράσινος» συνδυασμός. Το αντίστροφο θα συμβεί στον δεύτερο γύρο, όπως προβλέπουν οι γνωρίζοντες από τέτοιες εκλογικές μάχες στον Περισσό. Με τον τρόπο αυτό το ΚΚΕ υπολογίζει ότι θα έχει κάποια παρουσία στον αυτοδιοικητικό χάρτη (19 δημάρχους εξέλεξε το 2002), ενώ δίνει ιδιαίτερο βάρος στην ισχυρότερη συμμετοχή που θα έχει στα δημοτικά συμβούλια, κάτι που θα του επιτρέψει να ασκεί μέσω αυτών δυναμική αντιπολίτευση.

ΔΕΧΟΝΤΑΙ ΤΟ ΚΟΙΝΟ

Ο Νομάρχης Δωδεκανήσου **Γιάννης Μαχαιρίδης** και οι Βοηθοί Νομάρχη **Στάθης Κουσουρνάς** και **Νίκος Ζωίδης** δέχονται το κοινό κάθε Τρίτη και Πέμπτη, από τις 11.00-13.00 το μεσημέρι.

ΤΑΞΙ

ΡΑΔΙΟ ΤΑΞΙ ΠΟΛΕΩΣ: 2241-0-69800
ΡΑΔΙΟ ΤΑΞΙ ΕΚΤΟΣ ΠΟΛΕΩΣ: 2241-0-69600

ΧΡΗΣΙΜΑ ΤΗΛΕΦΩΝΑ

ΝΟΣΟΚΟΜΕΙΟ:	2241-0-80000
ΑΜΕΣΗ ΔΡΑΣΗ ΠΥΡ/ΚΗΣ:	199
ΛΙΜΕΝΑΡΧΕΙΟ:	2241-0-22220, 2241-0-27695
ΒΛΑΒΕΣ Δ.Ε.Η.:	1050
ΒΛΑΒΕΣ Ο.Τ.Ε.:	121
ΑΜΕΣΗ ΔΡΑΣΗ:	100
ΒΛΑΒΕΣ ΥΔΡΕΥΣΗΣ:	2241-0-68750, 2241-0-68755
ΝΟΜΑΡΧΙΑ:	2241-0-46502
ΠΕΡ/ΚΗ Δ/ΝΣΗ	2241-0-38174
ΔΗΜΟΣ:	2241-0-46200
ΔΗΜ. ΕΠΙΧ. ΚΑΘΑΡ.:	2241-0-77600
ΥΠΗΡ. ΑΠΟΚΟΜΙΔΗΣ:	2241-0-61057
ΤΡΟΧΑΙΑ:	2241-0-44131
ΠΛΗΡΟΦ. Ο.Τ.Ε:	11888
ΔΕΛΤΙΟ ΚΑΙΡΟΥ:	149
ΛΑΧΕΙΑ:	1444
ΠΡΟΠΟ - ΛΟΤΤΟ:	1444
ΡΟΔΑ:	2241-0-26300
ΚΤΕΛ:	2241-0-27706
Ο.Α.Ε.Δ.:	2241-0-23265
Ι.Κ.Α.:	2241-0-64912
ΤΑΞ.Υ.:	2241-0-68701, 2241-0-68702
ΟΛΥΜΠΙΑΚΗ:	2241-0-24555
ΕΡΓΑΤ. ΚΕΝΤΡΟ:	2241-0-24730
AEGEAN AIRLINES	2241-0-98345

ΚΤΕΟ

• Από **01/07/2005** έως **31/08/2005** επιβατικά (Ε.Ι.Χ.) και φορτηγά μέχρι 3,5 (ΦΙΧ<3,5 Τ) με αριθμούς κυκλοφορίας **ΡΟΒ 8001 έως και 8800.**

• Από **18/06/2005** έως **31/07/2005** επιβατικά (Ε.Ι.Χ.) και φορτηγά μέχρι 3,5 (ΦΙΧ<=3,5Τ) με συγκοινωνιακή έδρα Καλύμνου και Κω, με αριθμούς κυκλοφορίας ΑΥ, ΑΟ, ΧΟ (ανεξαρτήτως αριθμού) και ΚΧΑ (από 1001 έως και 2000).

***** Επίσης θα ελέγχονται όσα σχήματα υποχρεούνται βάσει παλαιότερων προγραμμάτων πρόσκλησης.**

Η ΓΝΩΜΗ

Εβδομαδιαία Εφημερίδα της Ρόδου
Έτος Ιδρύσεως 1973
ΕΚΔΟΤΗΣ
Δ. Τσοπανάκης
ΑΘΛΗΤΙΚΑ
Μανόλης Μπάτης,
Νικήτας Κουσκούσης
ΥΠΕΥΘ. ΔΙΑΦΗΜΙΣΤΙΚΟΥ ΤΜΗΜΑΤΟΣ
Λάζαρος Λαζαράκης
ΓΡΑΦΕΙΑ ΣΥΝΤΑΞΗΣ
Μάρκου Μαλλιαράκη 11
Τηλ.2241-0- 24610,
2241-0-75640
Fax (22410) 75641
ΛΟΓΙΣΤΗΡΙΟ - ΔΙΑΦΗΜΙΣΕΙΣ
Μάρκου Μαλλιαράκη 11
Τηλ. 2241-0-22210
2241-0-75230
Fax (22410) 22471

Για την επιλογή του υποψήφιου νομάρχη και των υποψήφιων δημάρχων

Ξεκινούν οι διαδικασίες στη Ν.Δ.!

Προτεραιότητα για την κυβέρνηση η νομαρχία. "Έτοιμος" ο αντίπαλος του κ. Γ. Μαχαιρίδη.

"Παίζει" το όνομα του κ. Σάββα Καραγιάννη για το δήμο Ροδίων

"Ανάβει" από αύριο επισήμως το "πράσινο φως" στην τοπική Νέα Δημοκρατία για την έναρξη των διερευνητικών κινήσεων για τις υποψηφιότητες στη νομαρχία και στους δήμους της Δωδ/σου με τη συνεδρίαση της Ν.Ε. του κυβερνώντος κόμματος, λίγες ημέρες μετά τη συνεδρίαση της Κ.Ε. στην Αθήνα όπου και δόθηκαν οι κατευθύνσεις που θα ακολουθήσουν οι κομματικές οργανώσεις το επόμενο χρονικό διάστημα.

Στην αυριανή συνεδρίαση θα γίνει ενημέρωση από τον πρόεδρο της ΝΟΔΕ Τ. Μαρτίνη για τα όσα ελέχθησαν κατά τη διάρκεια των εργασιών της Κ.Ε. του κόμματος την περασμένη Παρασκευή και θα γίνει ο προγραμματισμός των κινήσεων της Νομαρχιακής για το επόμενο δίμηνο που θα αφορά σ' ένα μεγάλο μέρος τις υποψηφιότητες για τις εκλογές του 2006. Αυτό που θα μεταφερθεί στα τοπικά στελέχη από την κεντρική καθοδήγηση του κόμματος είναι ότι «η Ν.Δ. θέλει πρωτίστως τη νομαρχία Δωδ/σου και φυσικά αρκετούς δήμους».

Σχετικά με τις διαδικασίες που θα ακολουθηθούν το τοπίο εντός του κυβερνώντος κόμματος έχει ξεκαθαρίσει αρκετά και οι κατά τόπους Ν.Ε. μπορούν να ξεκινήσουν τη διερεύνηση προθέσεων και δυνατοτήτων στελεχών αλλά και προσώπων ευρύτερης αποδοχής που θα επιθυμούσαν μια κάθοδο υπό τη στήριξη της Ν.Δ.

Οι Ν.Ε. θα έχουν τη δυνατότητα σε διπλές ή τριπλές υποψηφιότητες να χρησιμοποιήσουν ακόμη και δημοψηφίσματα. Σε επίπεδο νομαρχίας και δήμου πρωτεύουσας νομού θα "αξιοποιηθούν" και δημοσκοπήσεις που θα γίνουν από τη Ρηγίλλης, αλλά και τις κατά τόπους Ν.Ε. Εκείνοι που εμφανίζονται ευνοημένοι είναι οι εν ενεργεία νομάρχες και δήμαρχοι που πρόσκεινται στη Ν.Δ. και οι οποίοι θα είναι αυτοδίκαια και πάλι υποψήφιοι αν το επιθυμούν, εκτός και αν έχουν υποπέσει σε σοβαρό παράπτωμα.

Πιο συγκεκριμένα το "τοπίο" στο νομό Δωδ/σου για τη Ν.Δ. μέχρι στιγμής εμφανίζει την παρακάτω εικόνα:

Στη νομαρχία Δωδ/σου φημολογείται ότι έχουν εντοπιστεί ισχυρές υποψηφιότητες τις οποίες όμως κρατούν στα συρτάρια της Νομαρχιακής φοβούμενοι - όπως λένε - να μην "καούν" από λαθεμένες κινήσεις! Τα ονόματα που ακούγονται ότι βρίσκονται πίσω από τις υποψηφιότητες αυτές είναι πράγματι ισχυρά αλλά διαφοροποιούνται ανάλογα με ποιούς παράγοντες συζητάς!

Μεταξύ άλλων κυκλοφορεί και το όνομα του κ. Φ. Κωστόπουλου. Εκείνο που μπορεί να καταγραφεί μετά βεβαιότητας είναι ότι η Ν.Δ. έχει πάψει πλέον να συζητά με τον κ. Ν. Ζωΐδη, επειδή θεωρεί ότι η περίπτωση αυτή όπως εξελίχθηκε έχει ξεπεράσει τα επιτρεπτά όρια της σοβαρότητας.

Η επιλογή του όποιου προσώπου για τη νομαρχία Δωδ/σου όπως και για τις άλλες Νομαρχίες δεν θα πρέπει να αναμένεται νωρίτερα από τον προσεχή Απρίλιο. Υπάρχει αρκετή δουλειά να γίνει πρώτα σε τοπικό και κατόπιν σε κεντρικό επίπεδο.

Στο δήμο Ροδίων όσο και να φαίνονται ξεκάθαρα τα πράγματα με την υποψηφιότητα του κ. Χ. Χατζηευθυμίου, δεν είναι. Κυρίως δεν είναι για την κεντρική Ν.Δ. που παρουσιάζεται επιφυλακτική ως προς την εμφανιζόμενη άνετη επικράτησή του. Το σενάριο που έχει κυκλοφορήσει εδώ και καιρό για κάθοδο του κ. Σ. Καραγιάννη με σύμπραξη του κ. Χατζηευθυμίου δεν είναι επιστημονικής φαντασίας, αλλά υπαρκτό. Δεν είναι τυχαίο ότι σημαντικοί παράγοντες της Ν.Δ. σε κατ' ιδίαν συζητήσεις που έγιναν στη Ρόδο προσπάθησαν να βολιδοσκοπήσουν την δυναμική του σχήματος αυτού. Θα πρέπει να σημειωθεί ότι για τον κ. Σ. Καραγιάννη η Ν.Δ. είναι έτοιμη να συζητήσει και να δώσει προτεραιότητα στην όποια επιθυμία εκδηλώσει είτε για τον δήμο Ρόδου είτε για τη νομαρχία. Κλείνοντας τα του δήμου της Ρόδου θα πρέπει να αναφερθεί ότι αν υπάρξουν δύο υποψηφιότητες, η Ν.Δ. θα προχωρήσει σε δημοψήφισμα.

Στο δήμο Ιαλυσού η "μοναξιά" του κ. Στ. Στάγκα παίρνει τέλος με την κάθοδο ενός δεύτερου συνδυασμού που θα στηριχθεί από τη Ν.Δ. Προς το παρόν τα τοπικά κομματικά στελέχη "κλείνουν" το μάτι στον Τάκη Καραβόλια αλλά δεν αποκλείεται και η κάθοδος ενός τρίτου συνδυασμού υπό τον κ. Νίκο Τατάκη. Σε μια τέτοια περίπτωση προκρίνεται η τρίτη λύση.

Στο δήμο Πεταλούδων προς το παρόν ακούγεται το όνομα του γνωστού γιατρού Αντ. Αρφαρά. Ενώ στο **δήμο Καμείρου** η Ν.Δ. είναι ακόμη στη φάση της διερεύνησης.

Στο δήμο Αταβύρου προκρίνεται ένας πρώην δημοτικός σύμβουλος και αντιδήμαρχος της παράταξης Κυριακούλη, ο επιχειρηματίας κ. Παπασταματάκης.

Στο **δήμο Καλλιθέας**, δεν τίθεται θέμα συζήτησης, αφού ο νυν δήμαρχος Γ. Ιατρίδης είχε δηλώσει ότι θα τον ενδιέφερε μια ακόμη τετραετία. Εδώ η Ν.Δ. θα προσπαθήσει να αποτρέψει άλλες υποψηφιότητες προερχόμενες από το χώρο της.

Στο δήμο Αφάντου ισχύει ό,τι και για τον δήμο Καλλιθέας, ο νυν δήμαρχος Στ. Καββάδας, αν το επιθυμεί θα είναι και πάλι υποψήφιος δήμαρχος. Για τον εν λόγω δήμο έχει εκδηλώσει ενδιαφέρον το μέλος της Ν.Ε. της Ν.Δ. Τ. Σπανός και διαφαίνεται η δημιουργία εντάσεων. Αξίζει πάντως να σημειώσουμε τα όσα λέγονται σε νεοδημοκρατικούς κύκλους για την υποψηφιότητα του προέδρου του ΚΑΦΦΑ, ότι δηλαδή μόνο ως "αντάρτης" μπορεί να κατέβει στις εκλογές! Θεωρείται δηλαδή σίγουρη η στήριξη στο σημερινό δήμαρχο.

Στο δήμο Αρχαγγέλου η Ν.Δ. δείχνει ότι έχει πρόβλημα αφού δεν έχει "κυκλοφορήσει" κανένα όνομα, εν αντιθέσει με το **δήμο Λινδίων** που "παίζει" μόνο το όνομα του Μ. Παλλά.

Στο δήμο Νότιας Ρόδου φαίνεται ότι έχει αρχίσει να συζητά με τον σημερινό δήμαρχο Μ. Σαββή υπό προϋποθέσεις "Εάν και εφ' όσον" διαφορετικά θα επιλέξει ανάμεσα στον ξενοδόχο κ. Παπαβασιλείου και τον κ. Ζαννετίδη.

Με τα υπόλοιπα νησιά η Ν.Δ. δεν έχει αρχίσει ακόμη να ασχολείται σοβαρά αν και έχουν αρχίσει να εκδηλώνονται υποψηφιότητες. Οι μόνες σίγουρες υποψηφιότητες που θα στηριχθούν από το κυβερνών κόμμα είναι αυτές των δημάρχων Λέρου και Καρπάθου, Τιμ. Κωττάκη και Μ. Ιωαννίδη, γνωστών στελεχών της Ν.Δ.

Στην Κω υπάρχει ενδιαφέρον από τον Αλκιβιάδη Χατζηνικολάου, στην Κάλυμνο από τον Μ. Μακρυλλό στην Τήλο από τον Ιππ. Λογοθέτη και στην Πάτμο από τον Μ. Γρύλλη.

Είναι φανερό ότι οι επόμενοι μήνες θα είναι δύσκολοι για τη Ν.Ε. της Ν.Δ. αφού θα κληθεί να επιλέξει τις καλύτερες υποψηφιότητες, ελπίζοντας στην αλλαγή του χάρτη της Δωδ/σου τον Οκτώβριο του 2006.

Αν η επιχείρησή σας είναι **βιοτεχνία, βιομηχανία, εταιρεία μεταποίησης, ανάπτυξης λογισμικού ή logistics** ή **εργαστήριο παροχής υπηρεσιών ποιότητας** και απασχολείτε από **1** έως **250 άτομα,** το Επιχειρησιακό Πρόγραμμα **"ΑΝΤΑΓΩΝΙΣΤΙΚΟΤΗΤΑ"** επιχορηγεί τα επιχειρηματικά σας σχέδια που αφορούν σε τεχνολογικό και οργανωτικό εκσυγχρονισμό (κτιριακές εγκαταστάσεις, μηχανολογικό εξοπλισμό, προβολή και προώθηση προϊόντων) με ποσοστό **45%-55%.**

Ενημερωθείτε σήμερα από τα Επιμελητήρια, τα ΚΕΤΑ, τα ΚΥΕ, τα ΚΕΠ και τους Ενδιάμεσους Φορείς, ή κάντε κλικ στην ιστοσελίδα του Υπουργείου Ανάπτυξης **www.ggb.gr**

Υπάρχουν επενδύσεις που γίνονται με τα μισά λεφτά



ΕΠΙΧΕΙΡΗΣΙΑΚΟ ΠΡΟΓΡΑΜΜΑ "ΑΝΤΑΓΩΝΙΣΤΙΚΟΤΗΤΑ"

Ανταγωνιστικότητα, Ανάπτυξη, Ποιότητα. Παντού.

Δράσεις 2.5.3 και 2.7.1 της ΓΕΝΙΚΗΣ ΓΡΑΜΜΑΤΕΙΑΣ ΒΙΟΜΗΧΑΝΙΑΣ του **ΥΠΟΥΡΓΕΙΟΥ ΑΝΑΠΤΥΞΗΣ**

ΕΠΙΧΕΙΡΗΣΙΑΚΟ ΠΡΟΓΡΑΜΜΑ ΑΝΤΑΓΩΝΙΣΤΙΚΟΤΗΤΑ

ΕΛΛΑΔΑ 2008

Ελλάδα ανταγωνιστική gr

MIDDLESEX UNIVERSITY LONDON

TOP 20

The Guardian University League Table *May 2004*

Δεχόμαστε αιτήσεις γιά προγράμματα που ξεκινούν τόν Σεπτέμβριο 2005 & Φεβρουάριο 2006 στο Λονδίνο.

Τό Πανεπιστήμιο δίνει πτυχία Bachelor, Master & PhD σέ περισσότερα από 120 προγραμματα - Business, Media, Law, Computing, Psychology, Translation, Criminology, Art/Design κλπ – επισκεφθείτε στό Ιντερνετ τό www.mdx.ac.uk

Σάς παρέχουμε ολοκληρωμένη υποστήριξη – ενημέρωση, συμπλήρωση αίτησης, εύρεση εστίας, εγγραφή κλπ - χωρίς καμμία οικονομική επιβάρυνση
Για πληροφορίες παρακαλώ όπως επικοινωνήσετε με τον κ. Δ. Ρέβελα στο τηλ :210-6800824, fax :210-9659924 ή e-mail: studiesuk@otenet.gr

AE269

Middlesex University International

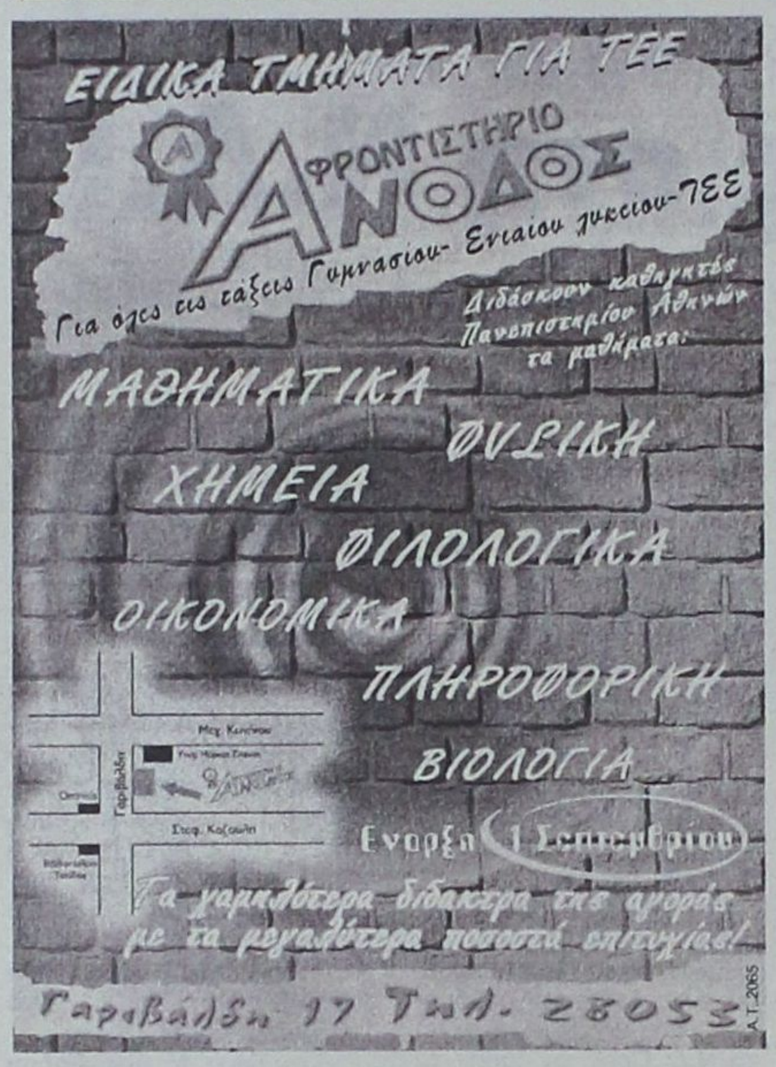



Για τις εκλογές των υποψηφίων στο ΠΑΣΟΚ

Η Περιφερειακή Επιτροπή θα έχει τον πρώτο λόγο!

Ποιές αποφάσεις ελήφθησαν το Σάββατο. Ορίστηκαν οι υπεύθυνοι των τομέων της περιφέρειας

«Όλα τα ζητήματα που αφορούν τις υποψηφιότητες των δημοτικών και νομαρχιακών εκλογών θα τίθενται στις συνεδριάσεις της Περιφερειακής Επιτροπής Νοτίου Αιγαίου του ΠΑΣΟΚ και ουδείς, ούτε από την Π.Ε. ούτε από άλλο ενδιάμεσο όργανο, θα αναλαμβάνει πρωτοβουλίες για τις υποψηφιότητες της περιοχής ευθύνης του».

Την παραπάνω απόφαση έλαβε η Π.Ε. του ΠΑΣΟΚ στο Νότιο Αιγαίο που συνεδρίασε το περασμένο Σάββατο στα γραφεία του Κινήματος στη Ρόδο. Κατέληξε σε αυτή την απόφαση προκειμένου να αποφευχθούν διάφορα "παρατράγουδα" σε σχέση με εμφανιζόμενες υποψηφιότητες στελεχών του ΠΑΣΟΚ σε δήμους του Νοτίου Αιγαίου. Ήδη το πρώτο "κρούσμα" εντοπίστηκε στην πόλη της Κω, όπου συνεδρίασε η Δ.Ο. και ασχολήθηκε με ονόματα υποψηφίων για το δήμο της Κω ερήμην της Π.Ε.

Στη συνεδρίαση της Π.Ε. παρευρέθηκε ο βουλευτής του ΠΑΣΟΚ κ. Κ. Καΐσερλης, ο οποίος αναφέρθηκε στο σημαντικό έργο που καλείται να επιτελέσει η επιτροπή. Ο βουλευτής δέχτηκε επίθεση από στελέχη της Π.Ε. που προέρχονται από την Κω, επειδή επέτρεψε στην προσκείμενη σε αυτόν Δ.Ο. Κω να συνεδριάσει και να ασχοληθεί με τις δημοτικές εκλογές.

Τα στελέχη της Π.Ε. ενημέρωσαν αναλυτικά το καθένα για την επαρχία του το τι κινήσεις γίνονται γύρω από τις εκλογές του προσεχούς Οκτωβρίου χωρίς όμως να μπούν σε αξιολογήσεις ή κρίσεις για τις εμφανιζόμενες υποψηφιότητες. Όπως τονίστηκε αυτό δεν μπορεί να γίνει προς το παρόν επειδή δεν έχει δοθεί καμία σχετική εντολή από την Χ. Τρικούπη. Από την συζήτηση διεφάνη ότι και στους δύο νομούς Κυκλάδες και Δωδ/σα δεν πρόκειται να υπάρξουν σοβαρά προβλήματα ως προς τις νομαρχίες, αφού οι εν ενεργεία νομάρχες Δ. Μπαιλάς και Γ. Μαχαιρίδης δεν φαίνεται να αντιμετωπίζουν σοβαρή αμφισβήτηση από την οργανωμένη βάση. Τα προβλήματα θα παρουσιαστούν στους δήμους -κυρίως- των μεγάλων νησιών. Σε ορισμένους μάλιστα διαφαίνονται από τώρα διπλές υποψηφιότητες, γεγονός που δημιουργεί ανησυχία λόγω και της αλλαγής του εκλογικού νόμου.

Στη συνεδρίαση έγινε η εκλογή των προέδρων της Επιτροπής Καταστατικού και Οικονομικού ελέγχου και ορίστηκαν οι υπεύθυνοι τομέων. Από την Περιφερειακή Επιτροπή εκδόθηκε για την συνεδρίαση του Σαββάτου το παρακάτω δελτίο τύπου:

"Στις 27 Αυγούστου 2005 και ώρα 11.30 π.μ., συνήλθε σε τακτική συνεδρίαση η Περιφερειακή Επιτροπή Νοτίου Αιγαίου του ΠΑΣΟΚ, στα γραφεία του Κινήματος στη Ρόδο.

Μετά την ενημέρωση του γραμματέα της Π.Ε. προς τα μέλη του Οργάνου, πραγματοποιήθηκε η συγκρότηση σε σώμα των δύο άλλων περιφερειακών οργάνων, δηλ. της περιφερειακής Επιτροπής Τήρησης Καταστατικού και Πιστοποίησης και της Περιφερειακής Επιτροπής Οικονομικού Ελέγχου. Πρόεδροι των Επιτροπών αυτών ανεδείχθησαν αντίστοιχα ο Νίκος Βασιλαράς και ο Γιάννης Περδίκης.

Στη συνέχεια ορίσθηκαν οι υπεύθυνοι Τομέων της Π.Ε., τα μέλη της οποίας, σύμφωνα με το άρθρο 16 του Κανονισμού Λειτουργίας Περιφερειακών Οργανώσεων, αναλαμβάνουν την ευθύνη του συντονισμού σε επίπεδο Περιφέρειας στους Τομείς του Κινήματος, όπως αυτοί διατάσσονται στο Εθνικό Συμβούλιο, ενώ παράλληλα συμμετέχουν και στους αντίστοιχους τομείς του Εθνικού Συμβουλίου.

Ειδικότερα, υπεύθυνοι τομέων με τους αντίστοιχους αναπληρωτές, ορίσθηκαν:

1. Σύνδεσμος της Π.Ε. με τη γραμματεία Διεθνών Σχέσεων η Αλέκα Προυσαλόγλου, αναπλ. γραμματέας Π.Ε.
2. Σύνδεσμος με το ΙΣΤΑΜΕ η Βενετία Χιωτάκη.
3. Σύνδεσμος με το Ινστιτούτο Επιμόρφωσης ο Γιώργος Θανάτσης.
4. Υπεύθυνος Διαδικτύου ο Ποσειδώνας Καλαμπόκης.
5. Ανθρωπίνων Δικαιωμάτων, Κοινωνικής Ένταξης, Πολιτικής Ασύλου και Μετανάστευσης η Βενετία Χιωτάκη.
6. Αγροτικής Ανάπτυξης ο Ποσειδώνας Καλαμπόκης.
7. Αθλητισμού ο Γιάννης Πολατσίδης με αναπληρώτρια τη Δέσποινα Κοκκάρη.
8. Ανάπτυξης, Ανταγωνιστικότητας, Πολιτικής Καταναλωτών ο Στάθης Κουσουρνάς.
9. Απασχόλησης, Κοινωνικών Υποθέσεων και Υγείας ο Γιώργος Θανάτσης.
10. Αυτοδιοίκησης, Δημόσιας Διοίκησης και Δικαιοσύνης ο Φώτης Χατζηδιάκος.
11. Γυναικών η Μπάιλα Ευαγγελία με αναπληρώτρια τη Βενετία Χιωτάκη.
12. Διαβούλευσης και Συνεργασίας με τους θεσμικούς-κοινωνικούς εταίρους και με τα Μαζικά Κινήματα, η Στεφαδούρου Πελαγία.
13. Εξωτερικής Πολιτικής, Ασφάλειας και Άμυνας η αναπλ. γραμματέας Π.Ε. Αλέκα Προυσαλόγλου.
14. Επικοινωνίας, ο γραμματέας της Π.Ε. Βασίλης Παπανικόλας.
15. Αλληλεγγύης και Εθελοντισμού, η Πελαγία Στεφαδούρου με αναπληρώτρια την Ευαγγελία Μπάιλα.
16. Επιχειρησιακού Σχεδιασμού και Συντονισμού Δράσεων, η Βακίνα Δραμουντανή με αναπληρωτές το Φώτη Χατζηδιάκο και το Γιάννη Μαράκη.
17. Οικονομίας, ο Γιάννης Χανιώτης.
18. Παιδείας και Πολιτισμού η Δέσποινα Κοκκάρη με αναπληρωτή το Γιάννη Πολατσίδη.
19. Περιβάλλοντος, Χωροταξίας και Ποιότητας Ζωής, ο Βασίλης Χατζηγιακουμής.
20. Πολιτικές Νεολαίες, ο Γιάννης Μαράκης και
21. Τομέας για τη Συμμετοχική Δημοκρατική Διακυβέρνηση και για την Κοινωνία της Πληροφορίας, ο Βασίλης Χατζηγιακουμής.

Μετά τη συζήτηση και των θεμάτων της ημερήσιας διάταξης, στην πολιτική συζήτηση που ακολούθησε, τα μέλη της Π.Ε. κατέληξαν στην κοινή διαπίστωση ότι οι Κυκλάδες και τα Δωδεκάνησα, παρά τα όποια φραστικά πυροτεχνήματα της κυβέρνησης και με ευθύνη κυρίως των υπουργείων Αιγαίου και Εμπορικής Ναυτιλίας, επλήγησαν καίρια αυτό το καλοκαίρι λόγω του ακτοπλοϊκού και θεωρούν ότι η κυβέρνηση που είναι δέσμια των συμφερόντων, θα εξακολουθήσει να ανέχεται και να επιδοτεί τις πλέουσες σακαράκες, εις βάρος των συμφερόντων της περιοχής. Γι' αυτό το λόγο, το ακτοπλοϊκό πρόβλημα θα είναι το βασικό θέμα συζήτησης στην επόμενη συνεδρίαση της Π.Ε., που θα πραγματοποιηθεί μέσα στο Σεπτέμβρη, στις Κυκλάδες.





Παράτησαν τα σκουπίδια και έφυγαν

Βρομιά και δυσωδία επικρατούσε χθες - μία μέρα μετά το πανηγύρι- στην πλατεία του Αγίου Φανουρίου στην Παλιά Πόλη, από αυτά που άφησαν πλανόδιοι μικροπωλητές και πιστοί προσερχόμενοι στην εκκλησία για τη γιορτή του Αγίου. Καταστηματάρχες από την περιοχή τηλεφώνησαν χθες στην εφημερίδα μας αγανακτισμένοι από την εικόνα που παρουσίαζε η περιοχή. Αφησαν τα σκουπίδια τους οι μικροπωλητές και έφυγαν χωρίς να τους εμποδίσει κανείς. Κανονικά θα έπρεπε χθες να περάσει η υπηρεσία καθαριότητας και να μαζέψει τα σκουπίδια από την πλατεία και τους γύρω δρόμους, για να μην ρεζιλευόμαστε στην "καρδιά" της τουριστικής κίνησης. Πάντως μέχρι το μεσημέρι δεν είχε φανεί κανένα συνεργείο και η εικόνα της πλατείας ήταν απαράδεκτη.

Στο θέμα των απολυθέντων συμβασιούχων του Δήμου Ροδίων

Αναζητείται επειγόντως λύση

Σήμερα η συνάντηση του Περιφερειάρχη με τον Δήμαρχο

Λύση στο... γρίφο που προέκυψε με τους συμβασιούχους καλούνται να βρουν σήμερα ο δήμαρχος Ροδίων Γιώργος Γιαννόπουλος και ο Περιφερειάρχης Νοτίου Αιγαίου Χαράλαμπος Κόκκινος, κατά τη διάρκεια συνάντησης που θα έχουν στο δημαρχείο.

Το μεγάλο αγκάθι είναι η απουσία χρόνου, αφού η λύση θα έπρεπε να είχε δοθεί ήδη... «χθες».

Είναι γνωστό σε όλους ότι δεν υπάρχει περιθώριο αναμονής για την εκδίκαση της υπόθεσης από τη δικαιοσύνη ή για την έκδοση απόφασης από το ΑΣΕΠ, περί μονιμότητάς τους.

Οι συμβασιούχοι παραμένουν απλήρωτοι εδώ και καιρό και την ίδια ώρα υπηρεσίες του



δήμου είναι «γυμνές» από προσωπικό και έχουν κατεβάσει ρολά.

Να σημειωθεί πάντως πως οτιδήποτε αποφασισθεί σήμερα στο δημαρχείο δεν θα αποτελεί ταυτόχρονα και λύση. Ουσιαστικά, αυτό



που θα γίνει θα είναι εκτίμηση της κατάστασης και πιθανό να βρεθεί κάποιος τρόπος εξόδου από το αδιέξοδο δια της πλαγίας οδού. Με «μπαλώματα» δηλαδή. Διαφορετικά, οι παιδικοί σταθμοί δεν θα ανοίξουν την 1η Σεπτεμβρίου, το ιατροπαιδαγωγικό κέντρο θα υπολειτουργεί και αντίστοιχη εικόνα θα παρουσιάζουν μια σειρά ακόμη δημοτικών υπηρεσιών.

Το θέμα έχει πάρει πανελλαδικές διαστάσεις αφού αντίστοιχο πρόβλημα αντιμετωπίζουν οι δήμοι σε όσες περιοχές αρνείται ο κατά τόπους επίτροπος του Ελεγκτικού Συμβουλίου να εφαρμόσει την προσωρινή διαταγή των δικαστηρίων, να μείνουν οι συμβασιούχοι στις εργασίες τους έως την οριστική εκδίκαση της υπόθεσης. Πάντως, επίτροποι σε αρκετές περιοχές της χώρας έχουν εναρμονιστεί με την προσωρινή διαταγή και δεν υπάρχει κανένα πρόβλημα.

Παρέμβαση αναμένεται από ημέρα σε ημέρα από την ΚΕΔΚΕ, η οποία ετοιμάζεται να καταθέσει συγκεκριμένη τροπολογία, καλώντας παράλληλα τον αρμόδιο Υπουργό Εσωτερικών να την υιοθετήσει.

Σύμφωνα με τον επικεφαλής της μειοψηφίας Χατζή Χατζηευθυμίου, σε τηλεφωνική επικοινωνία που είχε με τον γ.γ του Υπουργείου κ. Ανδρονόπουλο, υπάρχουν τρεις εναλλακτικές λύσεις. Είτε να προσληφθούν με δίμηνες συμβάσεις από άλλο δημοτικό φορέα από αυτόν που εργάζονταν ως τώρα, είτε από τον ίδιο φορέα αλλά με διαφορετική αιτιολόγηση, είτε τέλος με σύμβαση έργου διάρκειας έως και ένα έτος.

Πάντως, γνώστες του προβλήματος διατηρούν ζωηρές επιφυλάξεις για το κατά πόσο μπορούν αυτές οι λύσεις να εφαρμοστούν στην περίπτωση του δήμου Ροδίων με τις ιδιαιτερότητες που υπάρχουν.

ξένες γλώσσες
UNIVERSITY of CAMBRIDGE ESOL Examinations
Authorised Centre for Internal Candidates
ΞΕΝΕΣ ΓΛΩΣΣΕΣ ΓΙΑ ΚΑΘΕ ΕΠΙΠΕΔΟ
ΑΓΓΛΙΚΑ: F.C.E. - C.A.E. - PROFICIENCY (CAMBRIDGE-MICHIGAN), T.O.E.I.C., TOEFL, IELTS, G.M.A.T., G.R.E. Προετοιμασία για αγγλική φιλολογία & ξένα Πανεπιστήμια
ΓΑΛΛΙΚΑ: DELF (A-1-2-3-4), DELF (A-5-6), DALF, (B-1-2-3-4)
ΙΤΑΛΙΚΑ: INTERMEDIO, MEDIO, SUPERIORE, CELI 1,2,3,4,5
ΓΕΡΜΑΝΙΚΑ: GRUNDSTUFE, MITTELSTUFE, K.D.S., G.D.S.
ΙΣΠΑΝΙΚΑ: INICIAL, BASICO, SUPERIOR
ΚΡΑΤΙΚΟ ΠΤΥΧΙΟ ΓΛΩΣΣΟΜΑΘΕΙΑΣ
ΠΡΩΤΟΠΟΡΙΑΚΟ ΣΥΣΤΗΜΑ ΕΚΠΑΙΔΕΥΣΗΣ
• VIDEOμαθήματα • VIDEOακρόαση • Conversation Class • Μαγνητοφώνηση επιτυχόντων • Slides • INTERNET • Ασκήσεις Multimedia • Exam Workshops
Διαχείριση Αρχείων (WINDOWS) WINDOWS 2000 & XP
Επεξεργασία Κειμένου (WORD)
Λογιστικά φύλλα (EXCEL)
Παρουσιάσεις (POWER POINT)
Βάσεις Δεδομένων (ACCESS)
Διαχείριση Πληροφοριών (INTERNET-OUTLOOK express)
ΕΙΔΙΚΕΥΜΕΝΑ ΠΡΟΓΡΑΜΜΑΤΑ
• ΤΥΦΛΟ ΣΥΣΤΗΜΑ, PHOTOSHOP CORELDRAW, FRONTPAGE, AUTOCAD
• ΓΛΩΣΣΕΣ ΠΡΟΓΡΑΜΜΑΤΙΣΜΟΥ C++, VISUAL BASIC
ΜΗΧΑΝΟΓΡΑΦΗΜΕΝΗ ΛΟΓΙΣΤΙΚΗ EUROFASMA, ΚΕΦΑΛΑΙΟ
ΠΑΙΔΙΑ-ΕΦΗΒΟΙ
ΠΡΟΕΤΟΙΜΑΣΤΕ ΤΟ ΜΕΛΛΟΝ!
ΠΑΙΔΙΚΑ - ΕΦΗΒΙΚΑ ΠΡΟΓΡΑΜΜΑΤΑ ΣΠΟΥΔΩΝ
JUNIOR: Από 5 ετών - KIDS: 6-10 ετών
TEENS: 10-15 ετών
ΦΟΙΤΗΤΙΚΑ - ΕΝΗΛΙΚΩΝ: ΠΡΟΓΡΑΜΜΑΤΑ ΓΙΑ ΠΙΣΤΟΠΟΙΗΣΗ: ECDL - MICROSOFT - CAMBRIDGE
175 ΚΕΝΤΡΑ ΣΕ ΟΛΟ ΤΟΝ ΚΟΣΜΟ
ΕΛΛΑΔΑ • ΑΙΓΥΠΤΟΣ • ΠΟΛΩΝΙΑ • ΡΟΥΜΑΝΙΑ • ΤΣΕΧΙΑ
γύρισε τον κόσμο...
ΔΙΕΘΝΕΣ ΔΙΚΤΥΟ ΣΠΟΥΔΩΝ
AXON®
UNIVERSITY of CAMBRIDGE ESOL Examinations
Authorised Centre for Internal Candidates
θα καταλήξεις!
ΔΙΕΘΝΕΣ ΔΙΚΤΥΟ ΣΠΟΥΔΩΝ AXON
ΡΟΔΟΣ:
1ο) Καμείρου 1, Τηλ.: 2241 077.656
2ο) Τηλ.: 2241 070.902
ΑΕ 716

ΓΕΡΜΑΝΙΚΑ
ΕΥΚΟΛΑ ΓΡΗΓΟΡΑ
SIMULTAN LANGUAGES
ΚΕΝΤΡΟ ΓΕΡΜΑΝΙΚΗΣ ΓΛΩΣΣΑΣ
Μάθετε σωστά Γερμανικά
☒ χωρίς άγχος, χωρίς παπαγαλία
☒ σε ολιγομελή τμήματα
☒ με σωστή και γρήγορη προετοιμασία για διπλώματα Γκαίτε
☒ Γερμανική μέθοδος SIMULTAN
✓Επιλέξτε τους ειδικούς
✓Ελάτε στο κέντρο Γερμαν. γλώσσας
✓Ελάτε στο SIMULTAN
Διδάσκει η καθηγήτρια
ΦΛΩΡΙΑΝΝΑ ΔΙΑΚΟΣΑΒΒΑ - ΑΣΠΡΗ
πτυχ. Γερμ. Φιλολογ. Παν/μίου Μονάχου
Εγγραφές πληροφ. καθημερινά 11.00-13.00 / 17.00-19.00
Καρίας 3, στο γεφυράκι 30 μέτρα πριν τον Αη Δημήτρη του Ροδινιού. Τηλ: 22410 - 32272, 6944904276 ΑΕ690

Φυσική - Χημεία
Μαθηματικά

ΠΕΤΡΟΣ Κ. ΠΑΡΑΓΥΙΟΣ
(Φυσικός)
ΑΝΑΣΤ. ΑΝΑΣΤΑΣΙΑΔΗ-ΜΠΑΚΑ
(Μαθηματικός)

☞ Ολιγομελή τμήματα
☞ Μεθοδική διδασκαλία
☞ Προσιτά δίδακτρα

ΕΝΑΡΞΗ ΜΑΘΗΜΑΤΩΝ

☞ Β', Γ' Λυκείου:	**16 Αυγούστου**
☞ Α' Λυκείου:	**29 Αυγούστου**
☞ Α', Β', Γ' Γυμνασίου:	**1 Σεπτεμβρίου**

Δ/νση: Παπαφλέσσα 17, Μητρόπολη
(έναντι 4ου Γυμνασίου)
Τηλ.: 2241078236, 2241030880, 2241022218, 6948309240

AE593

ΦΡΟΝΤΙΣΤΗΡΙΟ
ΜΕΣΗΣ ΕΚΠΑΙΔΕΥΣΗΣ

Παιδεία
ΣΤΗΝ ΚΡΕΜΑΣΤΗ

Εναρξη μαθημάτων Σχολ. Ετους 2005-2006

* Α' -Β'-Γ' Γυμνασίου	1 Σεπτεμβρίου
*Α' Λυκείου	1 Σεπτεμβρίου
* Β' - Γ' Λυκείου	18 Αυγούστου
* Τ.Ε.Ε. (Β' κύκλος)	1 Σεπτεμβρίου

Διδάσκονται τα μαθήματα:
Μαθηματικά- Φυσική - Χημεία - Βιολογία -
Φιλολογικά - Αρχές Οικ. Θεωρίας -
Αρχές Οργ. & Διοικ. Επιχειρήσεων -
Ανάπτυξη Εφαρμογών σε προγ/κό περιβάλλον

Διεύθυνση Σπουδών:
Νίκος Σταύρου
(Μαθηματικός)
Μαργαρίτα Τάκκου
(Φιλόλογος)

Εγγραφές καθημερινά: 6-8 μμ

Εθν. Αντίστασης 1 - Κρεμαστή
Τηλ.: (22410) 96040
www.paideia.fro.gr

AE599

Γιατί ... η Παιδεία οδηγεί στην επιτυχία!!!

Αυτή τη φορά δούλεψαν τα μαγαζιά

Εκπτώσεις για... φίλημα

Αύξηση του τζίρου κατά 15-20% από την αντίστοιχη περυσινή περίοδο κατά τον Εμπορικό Σύλλογο

Με... χαμόγελα ολοκληρώθηκαν το Σάββατο οι θερινές εκπτώσεις και στο νησί της Ρόδου, καθώς τα περισσότερα καταστήματα είδαν επιτέλους έμπρακτο ενδιαφέρον από τους καταναλωτές.

Σε αυτή την περίοδο των εκπτώσεων, σύμφωνα με όσα δήλωσαν καταστηματάρχες υπήρχε μια διαφορά σε σχέση με τις προηγούμενες. Ενώ πριν έμπαιναν στα καταστήματα αρκετοί καταναλωτές, οι περισσότεροι περιορίζονταν να δουν τα προϊόντα και να μάθουν τιμές και λίγοι ήταν εκείνοι που κατέθεταν στο ταμείο πάνω από 50 ευρώ. Αυτή τη φορά όμως η κίνηση αυξήθηκε και υπήρξαν σημαντικές αγορές.



Σύμφωνα με τον πρόεδρο του Εμπορικού Συλλόγου Ρόδου Παναγιώτη Καραγιάννη, πρόκειται μάλλον για την καλύτερη εκπτωτική περίοδο εδώ και αρκετά χρόνια. Οριστικές εκτιμήσεις για το πώς κινήθηκε η αγορά στη διάρκεια των εκπτώσεων θα υπάρξουν εντός των ημερών, όταν θα συνεδριάσει το Διοικητικό Συμβούλιο του Εμπορικού Συλλόγου. Εκεί θα ανακοινωθούν επίσημα τα στοιχεία που υπάρχουν και θα γίνει ο τελικός απολογισμός.

Ωστόσο, κατά τη διάρκεια των εκπτώσεων έγινε «δειγματοληπτική» άντληση στοιχείων και υπήρξαν εντυπωσιακά αποτελέσματα.

Σύμφωνα πάντα με τον κ. Καραγιάννη, υπήρξε αύξηση του τζίρου έως 15%-20% σε σχέση με την αντίστοιχη περσινή θερινή περίοδο εκπτώσεων. Θα πρέπει όμως να σημειωθεί ότι αυτό δεν αφορά το σύνολο των καταστημάτων. Αυτοί που προσέλκυσαν τους περισσότερους πελάτες κατά τις εκπτώσεις, είναι οι «συνήθεις ύποπτοι», δηλαδή τα καταστήματα ένδυσης και υπόδησης. Αυξημένη κίνηση υπήρξε και σε άλλους τομείς της αγοράς, αλλά θα πρέπει να περιμένουμε τα επίσημα αποτελέσματα για να δούμε ποιοί κλάδοι καρπώθηκαν τα μεγαλύτερα οφέλη και ποιοι κινήθηκαν σε χαμηλά επίπεδα. Εκτιμάται πάντως ότι ο μέσος όρος του τζίρου συνολικά στην αγορά της Ρόδου, πάντα σε σχέση με πέρυσι, θα είναι αυξημένος κατά 10%.

Σημαντικό μερίδιο αυτής της αύξησης, αποδίδεται στους επισκέπτες του νησιού, αφού δεν έγιναν ξαφνικά... ζάπλουτοι οι Ροδίτες προχωρώντας σε αθρόες αγορές προϊόντων. Η αύξηση της τουριστικής κίνησης συνέβαλε τα μέγιστα στην αύξηση του τζίρου, με τη μερίδα του λέοντος να καταλήγει στα κεντρικά καταστήματα της Ρόδου, της παλιάς πόλης και αυτά που βρίσκονται δίπλα σε τουριστικά θέρετρα.

Χαρακτηριστική είναι η δήλωση ιδιοκτήτη καταστήματος τουριστικών ειδών στη παλιά πόλη, ο οποίος έλεγε ότι «μας έσωσαν τα κρουαζιερόπλοια φέτος».

ΑΛΛΑΓΗ ΤΟΥ ΧΡΟΝΟΥ ΕΚΠΤΩΣΕΩΝ

Εν τω μεταξύ, ο Εμπορικός Σύλλογος Ρόδου αναμένεται να ζητήσει και πάλι από το αρμόδιο υπουργείο αλλαγή του χρόνου που διενεργούνται οι θερινές εκπτώσεις. Αυτό είναι ένα αίτημα άλλων τουριστικών περιοχών, που δεν βολεύονται με τις εκπτώσεις στην καρδιά του καλοκαιριού και κατ' επέκταση στην καρδιά της τουριστικής περιόδου.



Ηδη, ο Ε.Σ.Ρ. είχε καταθέσει συγκεκριμένες προτάσεις στο υπουργείο όταν συζητούνταν ο νέος εμπορικός νόμος που άρχισε να εφαρμόζεται με αλλαγές στο ωράριο λειτουργίας των καταστημάτων και με την πρώτη ευκαιρία θα επανέλθει.

Οπως έλεγε ο κ. Καραγιάννης, η «λογική» των θερινών εκπτώσεων είναι να πουληθεί σε χαμηλότερες τιμές το στοκ των καταστημάτων σε καλοκαιρινά είδη και μετά τις εκπτώσεις να «βγουν» στα ράφια τα χειμερινά.

«Να δείτε ότι και μετά τις εκπτώσεις τα καταστήματα πάλι καλοκαιρινά θα πουλούν» δήλωσε ο κ. Καραγιάννης και βέβαια δεν έχει καθόλου άδικο.

Μια θερινή περίοδος εκπτώσεων που θα άρχιζε στα μέσα Αυγούστου και θα τελείωνε στα μέσα Σεπτεμβρίου θα εξυπηρετούσε πολύ καλύτερα τους καταστηματάρχες, ιδιαίτερα στις τουριστικές περιοχές της χώρας.

ΑΓΓΛΙΚΑ
Μ. ΜΕΛΙΣΣΟΥΡΓΟΥ

Εγγύηση τα εκπληκτικά ποσοστά επιτυχίας των μαθητών μας στις εξετάσεις για διπλώματα γλωσσομάθειας!

Εγγραφές: 1-15 Σεπτεμβρίου
Ώρες: 5-9 μ.μ.
Εναρξη μαθημάτων 15 Σεπτεμβρίου

ΒΕΡΓΙΝΑΣ & ΔΗΛΟΥ
Τηλ: 22410 38000
(Ροδίνι - Καρακόνερο)

Διεύθυνση σπουδών
Μελισσουργού Μαίρη
Πτυχ/χος Αγγλικής Φιλολογίας (Παν. Αθηνών),
Master of Education, Teachers'training-University of Lancaster & Durham University

12 χρόνια επιτυχημένης πορείας

AE689

ΚΥΚΛΟΣ

Δημιουργήσαμε:
- *ολιγομελή ομοιογενή τμήματα 6-8 μαθητών.*
- *γκρουπ 2-3 μαθητών*
- *ατομικές σημειώσεις για κάθε μαθητή.*

Παρέχουμε:
- *συνεχή ενημέρωση γονέων.*
- *επαναληπτικά - εβδομαδιαία διαγωνίσματα*
- *επαγγελματικός προσανατολισμός σε συνεργασία με ειδικούς επιστήμονες.*
- *δωρεάν ενισχυτικά μαθήματα στους αδύναμους μαθητές.*
- *ιδιαίτερα μαθήματα στο χώρο σας.*

Καταφέραμε:
... οι μαθητές μας να είναι τώρα καταξιωμένοι επιστήμονες...

ΕΝΑΡΞΗ ΜΑΘΗΜΑΤΩΝ

Γ' ΛΥΚΕΙΟΥ	1 ΑΥΓΟΥΣΤΟΥ
Β' ΛΥΚΕΙΟΥ	17 ΑΥΓΟΥΣΤΟΥ
Α' ΛΥΚΕΙΟΥ	
ΓΥΜΝΑΣΙΑ-ΤΕΕ	29 ΑΥΓΟΥΣΤΟΥ

Συμπληρώνουμε την εκπαίδευση....
Ολοκληρώνουμε την επιτυχία...

ΑΤΤΑΒΥΡΟΥ 49 ΡΟΔΙΝΙ ΤΗΛ. 2241032600

AE 560

Εάν Σχολείο για εσάς και τα παιδιά σας σημαίνει ...

Πρωτοποριακή Εκπαίδευση

όπου το βασικό πρόγραμμα σπουδών συμπληρώνει ένα πλήθος διδακτικών καινοτομιών όπως η καλλιέργεια της μητρικής γλώσσας και η μουσικοκινητική αγωγή, το θεατρικό παιχνίδι, οι ψυχαγωγικές και μορφωτικές επισκέψεις, η κολύμβηση, η αισθητική αγωγή, η γλωσσική καλλιέργεια, οι επιπλέον φροντιστηριακές ώρες διδασκαλίας, οι πειραματικές δραστηριότητες κλπ.



Επιτυχία

που εγγυούνται άρτια καταρτισμένοι εκπαιδευτικοί και υγιείς και σε καθαρά παιδαγωγική βάση συνεργασίες όπως αυτή με τα Εκπαιδευτήρια Γείτονα που εξασφαλίζει τη μετάγγιση της υπερσύγχρονης εκπαιδευτικής τεχνογνωσίας τους.

Υλικοτεχνική Υποδομή

που περιλαμβάνει, σε έκταση 33 στρεμμάτων, ευρύχωρες και άρτια εξοπλισμένες αίθουσες διδασκαλίας, σύγχρονα εργαστήρια φυσικής, χημείας, βιολογίας, πληροφορικής, αίθουσες χορού, μουσικής, εικαστικών, κλειστό γυμναστήριο, κλειστό θερμαινόμενο κολυμβητήριο, αμφιθέατρο, στίβο, υπαίθρια γήπεδα μπάσκετ, βόλεϋ, ποδοσφαίρου, τένις, βιβλιοθήκη, εστιατόριο κλπ.

Εμπιστοσύνη

που πηγάζει από την τήρηση των υψηλότερων προδιαγραφών ασφάλειας και υγιεινής σε όλες τις υπηρεσίες και σε όλους τους χώρους.

Άνεση & Οικονομία

με την απαλλαγή του μαθητή από πρόσθετες εξωσχολικές δραστηριότητες (μετακινήσεις για φροντιστήρια, ξένες γλώσσες, γυμναστήρια κλπ).

... τότε έχετε μία επιλογή: το Κολλέγιο Ρόδου,
τον πιο ολοκληρωμένο εκπαιδευτικό οργανισμό στα Δωδεκάνησα.

Επιλογή Μοναδική!

Βρεφονηπιακός Σταθμός - Νηπιαγωγείο - Δημοτικό
Γυμνάσιο - Λύκειο - International Baccalaureate

Με την τεχνογωσία των Εκπαιδευτηρίων Γείτονα

10ο χλμ Ρόδου - Λίνδου, Τηλ.: 22410 87747
Fax: 22410 87430, E mail: info@rodos-college.gr

ΚΟΛΛΕΓΙΟ ΡΟΔΟΥ

Επένδυση Ζωής

ΑΕ 14

Για την αποκατάσταση της ομαλότητας στις ακτοπλοϊκές συγκοινωνίες

Η προσπάθεια έχει ήδη ξεκινήσει

Την Τετάρτη μια πρώτη γεύση των προθέσεων της Κυβέρνησης. Το σημαντικότερο είναι ότι έχει κάνει παρέμβαση ο ίδιος ο Πρωθυπουργός

Προ των θυρών βρίσκεται η έναρξη της προσπάθειας της κυβέρνησης και ειδικότερα του ΥΕΝ για την επίλυση του ακανθώδους προβλήματος που αφορά τις ακτοπλοϊκές συγκοινωνίες.

Το 2004, πρώτος χρόνος της νέας κυβέρνησης, ήταν «Ολυμπιακό Έτος» με αποτέλεσμα να μην σημειωθούν σημαντικές εξελίξεις και να εισπράξουν φέτος το καλοκαίρι τη γνωστή σε όλους εικόνα. Κατά τη διάρκεια του φετινού καλοκαιριού έγινε όμως σημαντική δουλειά, προκειμένου να είναι έτοιμο το ΥΕΝ να φέρει τις αλλαγές εκείνες που πρέπει στο ακτοπλοϊκό πεδίο, ώστε να εξασφαλιστεί απρόσκοπτη και ασφαλής συγκοινωνία μεταξύ των νησιών και της ηπειρωτικής Ελλάδας, στο πλαίσιο των οδηγιών που έδωσε ο ίδιος ο πρωθυπουργός Κώστας Καραμανλής.

Το πλαίσιο των λύσεων που έχει κατά νου η κυβέρνηση να δώσει, θα αρχίσει να αποκαλύπτεται μέσα στην τρέχουσα εβδομάδα, καθώς μεθαύριο Τετάρτη θα εισαχθούν για συζήτηση στην Επιτροπή Παραγωγής και Εμπορίου σημαντικά ζητήματα που αναφέρονται στην ακτοπλοΐα και τις λιμενικές υποδομές. Μέσα στο επόμενο διάστημα θα υπάρξουν και σημαντικές εξαγγελίες από τον κ. Κεφαλογιάννη για το θέμα αυτό. Ο «πονοκέφαλος» του υπουργείου έχει να κάνει με την άμεση επίλυση των προβλημάτων που δημιουργήθηκαν τα προηγούμενα χρόνια, όταν το ΥΕΝ άφηνε το χρόνο να περνά χωρίς να προγραμματίζει τίποτα για το μετά καμποτάζ καθεστώς στη θάλασσα του Αιγαίου. Αυτό το ροκάνισμα του χρόνου είναι που αναγκάζει το ΥΕΝ να πάρει μέτρα, ακόμη και αν αυτά έχουν σημαντικό πολιτικό κόστος για την κυβέρνηση και τη Νέα Δημοκρατία.

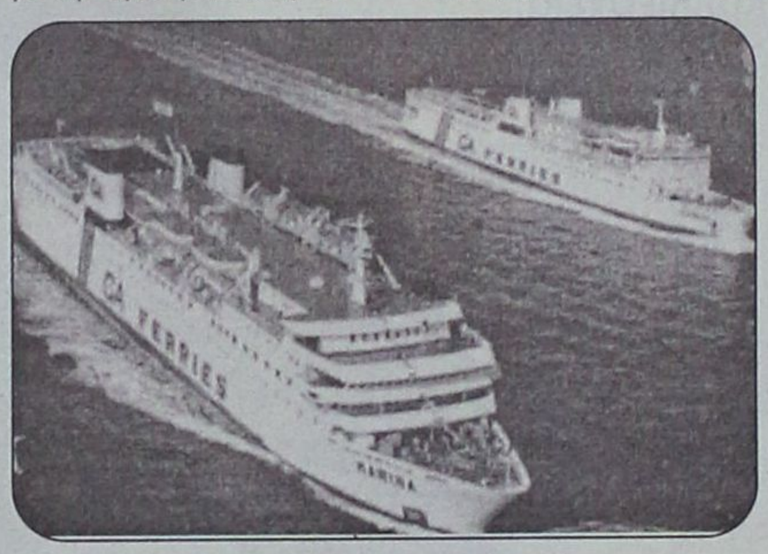

Το μεγαλύτερο ερώτημα έχει να κάνει με τον τρόπο που θα αντιμετωπιστεί η έλλειψη πλοίων, η οποία θα γίνει ακόμη πιο έντονη τα αμέσως επόμενα χρόνια, όταν θα πρέπει να αποσυρθούν δεκάδες πλοία λόγω συμπλήρωσης 30ετίας, όπως προβλέπει ο νόμος Παπουτσή.

Η ομαλή μετάβαση σε ένα καθεστώς που δίδει κίνητρα στους ακτοπλόους να επενδύσουν στην κατασκευή και δρομολόγηση νέων πλοίων, είναι εκ των πραγμάτων αδύνατη, λόγω της έλλειψης χρόνου. Είδαμε άλλωστε το καλοκαίρι, ότι στην πρώτη «αναποδιά» με βλάβη σε ένα ή δύο πλοία, αναστατωνόταν όλο το πρόγραμμα δρομολογίων της χώρας. Τα παράπονα ήταν συνεχή και έντονα, τόσο από τους ταξιδιώτες όσο και από τους κατοίκους των νησιών. Τα μέτρα που θα παρθούν για την αντιμετώπιση της κατάστασης μπορεί σε ορισμένες περιπτώσεις να έχουν τη μορφή «ηλεκτροσόκ» για να αλλάξει άρδην το σκηνικό. Είπαμε, χρόνος δεν υπάρχει.



Οι ακτοπλόοι δηλώνουν έτοιμοι να προβούν σε επενδύσεις, αλλά ζητούν πλήρη απελευθέρωση. Καμία παρέμβαση δηλαδή από το κράτος στη χάραξη των δρομολογίων, τις ώρες αναχώρησης και τις τιμές των εισιτηρίων, τις οποίες –όπως ζητούν- θα πρέπει να τις διαμορφώνουν οι όροι της ελεύθερης αγοράς και του ανταγωνισμού. Επίσης, είναι έτοιμοι να βάλουν νέα πλοία στις άγονες γραμμές, αρκεί να εφαρμοστεί η εξαγγελία για 5 έτη συμβόλαια δρομολόγησης πλοίων και ποιοτικά κριτήρια στην επιλογή τους που θα τους επιτρέψουν να κάνουν απόσβεση των επενδύσεων.

Ο κ. Κεφαλογιάννης είναι βέβαιο ότι το επόμενο διάστημα θα ανακοινώσει τη μείωση του κρατικού παρεμβατισμού. Άγνωστο όμως ακόμη μέχρι ποιό βαθμό. Είναι βέβαιο εκ των προτέρων, ότι όποιες λύσεις και αν ανακοινωθούν, το ΠΑΣΟΚ θα αντιδράσει, επιχειρώντας να κερδίσει οφέλη από τους δυσαρεστημένους αλλά και να φθείρει όσο το δυνατό την εικόνα της κυβέρνησης. Από την πλευρά της η κυβέρνηση θεωρεί ότι αν ανακοινώσει μέτρα –όποια κι αν είναι αυτά- θα βγει ωφελημένη από τη «ναυμαχία» που αναμένεται στη βουλή, καθώς έχει γίνει κατανοητό ιδιαίτερα στους νησιώτες, ότι για τη σημερινή κατάσταση ευθύνεται η απραξία των προηγουμένων κυβερνήσεων. Σε κάθε περίπτωση, οι κυβερνητικές ανακοινώσεις θα γίνουν μέσα στο Φθινόπωρο και είναι σημαντικό ότι ο ίδιος ο πρωθυπουργός είναι γνώστης του ακτοπλοϊκού προβλήματος και έχει δώσει συγκεκριμένες κατευθύνσεις.

Για το χειμώνα δεν υπάρχουν σημαντικά περιθώρια να αλλάξει η κατάσταση και στα Δωδεκάνησα η εικόνα θα μοιάζει λίγο – πολύ με την περυσινή. Οι όποιες προσπάθειες, γίνονται με «στόχο» το καλοκαίρι του 2006, αν και πάλι θεωρείται ότι το διάστημα είναι πολύ μικρό για να φανούν τα αποτελέσματα της νέας ακτοπλοϊκής πολιτικής.

Εντοπίστηκαν έξι λαθρομεταναστες στην Κω

Από περιπολικό σκάφος της Λιμενικής Αρχής Κω εντοπίστηκαν τα ξημερώματα της Παρασκευής στη θαλάσσια περιοχή Αμμόγλωσσας Κω 6 αλλοδαποί, οι οποίοι επέβαιναν σε πνευστή πλαστική λέμβο.

Σύμφωνα με δήλωσή τους προέρχονταν από τα απέναντι μικρασιατικά παράλια και στερούνταν ταξιδιωτικών εγγράφων.

Από τη Λιμενική Αρχή Κω διενεργείται προανάκριση.

ΠΤΥΧΙΟΥΧΟΣ ΜΗΧΑΝΙΚΟΣ ΠΛΗΡΟΦΟΡΙΚΗΣ και ΤΕΧΝΟΛΟΓΙΑΣ ΥΠΟΛΟΓΙΣΤΩΝ,
διπλωματούχος Microsoft Certified Professional (MCP) for Windows 2000 Server.
Παραδίδει μαθήματα ιδιαίτερα ή σε ολιγομελή τμήματα
· Μαθητές ΓΥΜΝΑΣΙΟΥ και ΛΥΚΕΙΟΥ στα μαθήματα πληροφορικής
· Προετοιμασία Γ' ΛΥΚΕΙΟΥ στο μάθημα «Ανάπτυξη εφαρμογών σε προγραμματιστικό περιβάλλον».
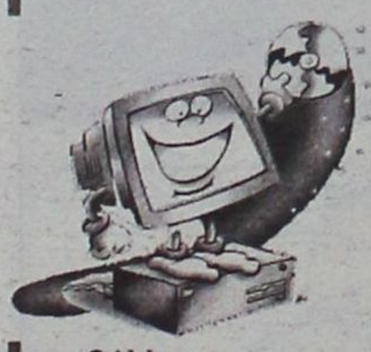
Πληροφορίες στα τηλέφωνα:
6946303165 και στο 2241076065
AE673

Αν θέλετε να σπουδάσετε σε Βρετανικό Πανεπιστήμιο σας εξασφαλίζουμε 100% την εγγραφή σας σε σχολή της επιλογής σας με το πρόγραμμα InterAnglian Foundation Course
ΚΕΝΤΡΟ ΞΕΝΩΝ ΓΛΩΣΣΩΝ
ΝΑΝΣΥ ΒΑΣΙΛΟΠΟΥΛΟΥ
Master of Arts in Hull University, UK
ΜΗΤΡΟΠΟΛΕΩΣ 75, ΡΟΔΟΣ, Τηλ. 22410-70110
AT2771(Γ)

ΙΔΙΑΙΤΕΡΑ ΜΑΘΗΜΑΤΑ
ΜΑΘΗΜΑΤΙΚΑ ΣΤΑΘΗΣ ΟΡΦΑΝΟΣ
τηλ. 6948893531
ΦΥΣΙΚΗ - ΧΗΜΕΙΑ ΝΙΚΟΣ ΓΙΑΝΝΟΠΟΥΛΟΣ
τηλ. 2241024369
ΠΑΡΑΔΙΔΟΝΤΑΙ ΜΑΘΗΜΑΤΑ σε μαθητές Α, Β, Γ Γυμνασίου - Λυκείου - Τ.Ε.Ε.
(δεκτά και γκρουπ 2-3 ατόμων)
Υπεύθυνη προετοιμασία με εμπειρία στις πανελλαδικές εξετάσεις
AT2805(Γ)

ΓΝΩΜΩΝ ΦΡΟΝΤΙΣΤΗΡΙΑ
Μ. ΓΙΑΝΝΙΚΟΥΡΗΣ
32 ΧΡΟΝΙΑ ΔΗΜΙΟΥΡΓΙΚΗΣ ΠΡΟΣΦΟΡΑΣ! .... και συνεχίζουμε
Διδάσκουν: Γιαννικουρής Μανώλης, Οικονόμων Νέστορας, Σερβίου Βεατρίκη
• Μαθηματικά • Φυσική • Χημεία • Αρχαία
• Ιστορία • Εκθεση • Α.Ο.Θ. • Α.Ο.Δ.Ε.
• Ανάπτυξη εφαρμογών σε προγραμματιστικό περιβάλλον
Τμήματα: 4μελή - 6μελή - 8μελή - Ιδιαίτερα
Εναρξη Μαθημάτων:
• Β'-Γ' Λυκείου: 16 Αυγούστου
• Α' Λυκείου - Α'-Β'-Γ' Γυμνασίου-ΤΕΕ: 1 Σεπτεμβρίου
• Τμήματα Αποφοίτων
ΠΛΗΡΟΦΟΡΙΕΣ: Καθημερινά 10.00-13.00 και 18.00-22.00
Χειμάρρας 117 • Τηλέφωνα: 22410 25700 - 25250 - 25252 Κιν.: 6948889689
AE625

ΠΡΑΚΤΟΡΕΙΟ ΤΑΞΙΔΙΩΝ
ΣΑΒΒΑΣ ΣΑΗΣ
ΠΡΟΣΦΕΡΟΥΜΕ
τα φθηνότερα αεροπορικά εισιτήρια για όλο τον κόσμο με όλες τις αεροπορικές πτήσεις
ΑΚΟΜΗ
• BIZA επισκέπτου για ΑΥΣΤΡΑΛΙΑ σε μία μέρα
• Εκδοση διαβατηρίων
• Εκδοση αδειών αυτοκινήτων

ΞΕΝΟΔΟΧΕΙΑ ΣΤΗΝ ΑΘΗΝΑ-ΕΛΛΑΔΑ
PRESIDENT Α' ΚΑΤΗΓΟΡΙΑΣ Λεωφόρος Κηφισίας (έως 31/8)
Μονόκλινο € 73 Δίκλινο € 83 Τρίκλινο € 105
ROYAL OLYMPIC LUX κοντά στο Σύνταγμα (έως 31/10)
Μονόκλινο €95 Δίκλινο € 97 Τρίκλινο € 120
OLYMPIC PALACE Α' ΚΑΤΗΓΟΡΙΑ Σύνταγμα (έως 31/10)
Μονόκλινο € 78 Δίκλινο € 88 Τρίκλινο € 109
ΚΑΝΙΓΚΟΣ 21 Α' ΚΑΤΗΓΟΡΙΑΣ (οδός Κάνιγκος)
(από 1/5 έως 31/12/05)
Μονόκλινο € 78 Δίκλινο € 88
BEST WESTERN ILISIA Α' ΚΑΤΗΓΟΡΙΑΣ ILISIA Μιχαλακοπούλου
(από 1/5 έως 31/12/05)
Μονόκλινο € 84 Δίκλινο € 93 Τρίκλινο € 110
HELLINIS Β' ΚΑΤΗΓΟΡΙΑ ΟΝΑΣΙΟ Συγγρού (έως 31/12)
Μονόκλινο € 48 Δίκλινο € 58 Τρίκλινο € 70
ARETOUSA Β' ΚΑΤΗΓΟΡΙΑΣ Μητροπόλεως - Σύνταγμα (έως 31/10)
Μονόκλινο € 58 Δίκλινο € 76 Τρίκλινο € 100
ASTOR Σύνταγμα (έως 31/10)
Μονόκλινο € 75 Δίκλινο € 97 Τρίκλινο € 115
DORIAN Β' ΚΑΤΗΓΟΡΙΑΣ Ομόνοια
Μονόκλινο € 67 Δίκλινο € 80 Τρίκλινο € 106
POLIS GRAND HOTEL Β' ΚΑΤΗΓΟΡΙΑΣ Πατησίων & Βερανζέρου 10
(έως 30/6)
Μονόκλινο € 74 Δίκλινο € 81 Τρίκλινο €110
ΒΕΡΓΙΝΑ Β' ΚΑΤΗΓΟΡΙΑΣ ΘΕΣ/ΚΗ (κεντρικό) (έως 31/10)
Μονόκλινο € 58 Δίκλινο € 75 Τρίκλινο € 90
ANEMONI KENTRIKO-PEIRAI
Μονόκλινο € 60(έως 10/05) € 65 (10/5-25/10)
Δίκλινο € 70 » € 78 »
Τρίκλινο € 85 » € 94 »

ΣΑΣ ΣΥΜΦΕΡΕΙ ΠΡΙΝ ΚΛΕΙΣΕΤΕ ΟΠΟΥΔΗΠΟΤΕ ΝΑ ΜΑΣ ΕΠΙΣΚΕΦΘΕΙΤΕ
ΠΡΑΚΤΟΡΕΙΟ ΤΑΞΙΔΙΩΝ
ΣΑΒΒΑΣ ΣΑΗΣ
ΤΑΡΠΟΝ ΣΠΡΙΝΓΚΣ 42 (δίπλα στην Τραπ. Πίστεως) · **Τηλ. 39781-3**
ΧΠ127

Οπως απεδείχθη από την έρευνα που έγινε

Πεντακάθαρα όλα τα ψάρια που τρώμε

Δειγματοληψίες και από την θαλάσσια περιοχή της Ρόδου

Υψηλότερες τιμές για όλα τα μέταλλα είχαν τα δείγματα από την Κρήτη, ενώ εκείνα από τη Λέσβο και την Καλαμάτα και σε μερικές περιπτώσεις από τον Παγασητικό Κόλπο είχαν τις χαμηλότερες του συνόλου.



Αν και οι διαφορές στις συγκεντρώσεις των μετάλλων μεταξύ των περιοχών είναι στατιστικά σημαντικές, η αξία τους είναι βασικά επιστημονική παρά πρακτική, γιατί σύμφωνα με τις μετρήσεις η κατανάλωση ψαριών απ' όλες τις περιοχές δεν αντιπροσωπεύει οποιονδήποτε κίνδυνο για την υγεία του καταναλωτή.

Οι μετρήσεις έγιναν από το Ελληνικό Κέντρο Θαλασσίων Ερευνών (ΕΛΚΕΘΕ), που σε συνεργασία με άλλους ερευνητικούς και πανεπιστημιακούς φορείς συμμετέχει στο πρόγραμμα MED.POL (Mediterranean Pollution). Στο πλαίσιο αυτού του προγράμματος παρακολουθείται η συγκέντρωση ρύπων σε «ψάρια-δείκτες» με μεγάλο οικονομικό ενδιαφέρον, όπως η κουτσομούρα και η γόπα.

Τα ψάρια που μελετήθηκαν από το ΕΛΚΕΘΕ προέρχονται από τις ευρύτερες περιοχές Αλεξανδρούπολης, Χίου, Παγασητικού, Ρόδου, Σαρωνικού, Χανίων, Καλαμάτας και Πάργας. Τα δείγματα αγοράστηκαν από τις τοπικές ψαραγορές και αναλύθηκαν για μέταλλα όπως χαλκός, χρώμιο, κάδμιο, μόλυβδος, νικέλιο, ψευδάργυρος και μαγγάνιο.

ΚΑΘΑΡΕΣ ΘΑΛΑΣΣΕΣ

Η οικοτοξολόγος-ωκεανογράφος Τζέλλα Κατσίκη, που συμμετείχε στη μελέτη, επισημαίνει ότι οι μετρημένες τιμές των μετάλλων στην κουτσομούρα που συλλέχθηκε απ' αυτές τις θαλάσσιες περιοχές είναι χαμηλότερες ή παρόμοιες με προηγούμενες μελέτες και συμφωνούν με τις μετρήσεις από άλλες μεσογειακές μη ρυπασμένες θαλάσσιες περιοχές.

Τα ψάρια χρησιμοποιούνται ευρέως ως βιοδείκτες για τη θαλάσσια ρύπανση από μέταλλα και άλλους ρύπους και τα συγκεκριμένα είδη προτείνονται από το πρόγραμμα περιβάλλοντος του ΟΗΕ.

*Σύμφωνα με τη μελέτη, η περιεκτικότητα σε υδράργυρο στους ιστούς της κουτσομούρας βρέθηκε χαμηλή και κυμαίνεται από 0,0075 έως 0,0125 mg/gr, τιμή που είναι αρκετά κάτω από το επιτρεπόμενο νομοθετημένο όριο των 0,5mg/g νωπού βάρους.

*Οι τιμές του μολύβδου ήταν χαμηλές, με εξαίρεση ένα μικρό ποσοστό δειγμάτων (περίπου 20%) που υπερέβη τα όρια της νομοθεσίας, ελληνικής και ευρωπαικής (0,4 mg/gr). Εντούτοις, οι επιστήμονες θεωρούν ότι ευθύνονται για την υπέρβαση οι αναλυτικές μεθοδολογίες.

• Το σύνολο σχεδόν των μετρήσεων του καδμίου έδειξε τιμές μικρότερες από τη νομικά επιτρεπόμενη συγκέντρωση των 0,05mg/g για το μέταλλο αυτό στα κοινά ψάρια ή των 0,1mg/g για πολλά είδη ψαριών (π.χ. σαρδέλα, γαύρος, σαφρίδι κ.ά.).

• Για το χαλκό και τον ψευδάργυρο έχει θεσπίσει νομοθετικά όρια μόνο η Αυστραλία. Τα ανώτατα όρια των μετάλλων αυτών που ανιχνεύτηκαν στις κουτσομούρες (1,14 mg/g και 16,1 mg/gr αντίστοιχα) είναι σαφώς κάτω από τις επιτρεπόμενες συγκεντρώσεις στην Αυστραλία (10,00 και 150mg/g αντίστοιχα).

• Για τα υπόλοιπα μέταλλα (νικέλιο, χρώμιο, σίδηρο και μαγγάνιο) υπάρχουν πολύ λίγες πληροφορίες όσον αφορά σχετική νομοθεσία και έτσι ο σχολιασμός των επιστημόνων περιορίζεται σε συγκριτικά στοιχεία από άλλες περιοχές του κόσμου.

Πρωτοπόροι στα φοιτητικά πακέτα



ΜΟΝΟ €499
ΦΟΙΤΗΤΙΚΟ ΠΑΚΕΤΟ
• ΦΟΥΡΝΑΚΙ KENDO 3 εστιών
• TV THOMSON 14"
• ΨΥΓΕΙΟ WHIRLPOOL 1,40m



40 ΑΤΟΚΕΣ δόσεις

Expert τιμές... για Expert φοιτητές

expert
Οι ειδικοί.
Η ΜΕΓΑΛΥΤΕΡΗ ΑΛΥΣΙΔΑ ΗΛΕΚΤΡΙΚΩΝ ΤΟΥ ΚΟΣΜΟΥ
Expert ΚΩΣΤΑΡΙΔΗΣ • Καναδά 12 • Τηλ.: 22410 22325
ΧΠ004

ΚΕΝΤΡΟ ΞΕΝΩΝ ΓΛΩΣΣΩΝ
ΝΑΝΣΥ ΒΑΣΙΛΟΠΟΥΛΟΥ
Master of Arts in Hull University, UK
ΑΓΓΛΙΚΑ
ΓΕΡΜΑΝΙΚΑ





*** Τμήματα όλων των επιπέδων ***
*** Ταχύρυθμα τμήματα για ενηλίκους ***
*** Computers, Multimedia, Internet ***

ΟΙ ΕΓΓΡΑΦΕΣ ΑΡΧΙΣΑΝ



ΜΗΤΡΟΠΟΛΕΩΣ 75, ΡΟΔΟΣ, Τηλ. 22410-70110
ΑΤ2771(Γ)

Εγγραφο του Δημάρχου Καλυμνίων στον υπουργό Δημόσιας Τάξης

Επειγόντως πυροσβεστική

Ο Δήμος κατάργησε το εθελοντικό πυροσβεστικό κλιμάκιο για να ασκήσει περισσότερη πίεση στο κέντρο

Στον υπουργό Δημόσιας Τάξης Γιώργο Βουλγαράκη απευθύνεται ο δήμαρχος Καλυμνίων Γιώργος Ρούσσος και ζητά επιτακτικά την δημιουργία πυροσβεστικής υπηρεσίας στο νησί μετά την αρνητική απάντηση που έλαβε από τον Αρχηγό του Πυροσβεστικού Σώματος. Μέχρι να γίνει αυτό ο κ. Ρούσσος προτείνει την μεταφορά ενός πυροσβεστικού οχήματος από την Κω με συνοδεία 2 τουλάχιστον επαγγελματιών πυροσβεστών.

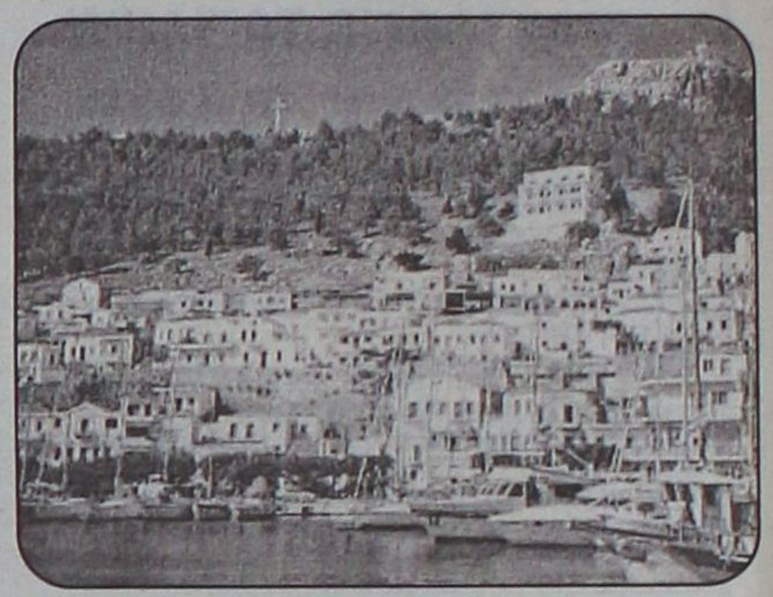

Το έγγραφο του κ. Γ. Ρούσσου προς τον Υπουργό Δημόσιας Τάξης έχει ως εξής:

"Σε συνέχεια του με αρ. πρωτ. 3306/12-05-2005 εγγράφου μας προς τον κ. Αρχηγό του Πυροσβεστικού Σώματος και της με αρ. πρωτ.... έγγραφης απάντησής του επανέρχομαι με την παρούσα απευθυνόμενος πλέον σε σας για το επείγον και με ανώτατη διάσταση επικινδυνότητας πρόβλημα του νησιού μας που είναι η απουσία πυροσβεστικής κάλυψής του.

Κύριε Υπουργέ, η Κάλυμνος με 17.000 κατοίκους, ο δεύτερος σε πληθυσμό δήμος της Περιφέρειας Νοτίου Αιγαίου και πρωτεύουσα επαρχίας δικαιούται και απαιτεί την στοιχειώδη φροντίδα και ύπαρξη του Κράτους στον κρίσιμο τομέα της πυρόσβεσης.

Λαθεμένες τοπικές και κεντρικές επιλογές του πρόσφατου παρελθόντος οδήγησαν ώστε την ώρα που η τότε κυβέρνηση ίδρυε μια πλήρη πυροσβεστική υπηρεσία στην Κω συμπληρωματική της ήδη υπάρχουσας του εκεί αεροδρομίου, η Κάλυμνος να "βολευτεί" με την ίδρυση και λειτουργία του χαμηλότερου προβλεπόμενου εθελοντικού πυροσβεστικού κλιμακίου.

Το αποτέλεσμα είναι όλα αυτά τα χρόνια να έχουμε την ψευδαίσθηση της ύπαρξης πυροσβεστικής κάλυψης με συνεχείς παράτυπες έως παράνομες διαδικασίες σε επίπεδο Δήμου προκειμένου τελικά να υπάρχει επίφαση εθελοντισμού με την επί της ουσίας παράνομη εκχώρηση ενός υπαλλήλου του Δήμου.

Ο χρόνος σας είναι πολύτιμος και γι' αυτό δεν προχωρώ σε περαιτέρω εμβάθυνση της υπάρχουσας τραγικής κατάστασης, είμαι όμως στην διάθεσή σας προκειμένου να εξηγήσω λεπτομερέστερα αν το θέλετε.

Απανωτά κρούσματα εδώ και δύο χρόνια μας έχουν φέρει σε απόγνωση με περιουσίες να καταστρέφονται, ζωές να κινδυνεύσουν και το λιγοστό πράσινο του νησιού να χάνεται σταδιακά.

Η απάντηση του κ. Αρχηγού όχι μόνο δεν μας καλύπτει αλλά μας έχει δημιουργήσει αισθήματα εγκατάλειψης και απόγνωσης βλέποντας ότι δεν έχουμε γίνει καθόλου κατανοητοί.

Ενημέρωσα το Δημοτικό Συμβούλιο για την απάντηση του Αρχηγού και το Δ.Σ. αποφάσισε **ομόφωνα και καταργήσαμε το εθελοντικό πυροσβεστικό κλιμάκιο** ώστε να σταματήσει το βόλεμα των υπηρεσιών σας πίσω από την αυτοοργάνωση της τοπικής κοινωνίας και επιτέλους το Ελληνικό Κράτος να καταλάβει ότι στο βαθμό που διατηρεί σχετικές αρμοδιότητες όπως αυτή της Πυροσβεστικής έχει στοιχειώδες καθήκον να μην περιφρονεί έτσι ένα από τα μεγάλα νησιά του Αιγαίου, νησί της παραμεθόριας Δωδεκανήσου.

Επειδή δε τα πράγματα έχουν παρεξηγηθεί από ορισμένους τοπικά και προτρέπονται πολίτες να υποβάλλουν μηνύσεις εναντίον του Δήμου μας για την ανεπαρκή πυροσβεστική κάλυψη, υποχρεωθήκαμε όπως καταλαβαίνετε να ενημερώσουμε και τον Εισαγγελέα στην Κω επισημαίνοντας την αναρμοδιότητά μας και την πλήρη ευθύνη της Πυροσβεστικής Υπηρεσίας.

Η ΠΡΟΤΑΣΗ ΚΑΙ ΑΠΑΙΤΗΣΗ ΜΑΣ

1. Να ιδρύσετε να στελεχώσετε και να λειτουργήσετε το συντομότερο δυνατόν κανονική πυροσβεστική υπηρεσία στην Κάλυμνο στο μέγεθος που οι υπηρεσίες σας θα κρίνουν αντίστοιχο του μεγέθους και των αναγκών του νησιού.

2. Μέχρι να γίνει αυτό να έλθει ένα (1) από τα 20 πυροσβεστικά οχήματα της Κω μονίμως στην Κάλυμνο με συνοδεία 2 τουλάχιστον επαγγελματιών πυροσβεστών, από τους 22 της Κω που θα συντονίσουν τους όποιους εθελοντές και θα διοικούν με ασφάλεια το όποιο πυροσβεστικό έργο χρειαστεί. Εμείς έχουμε χώρο και γραφειακή υποδομή για την φιλοξενία τους.

Αναμένουμε την γρήγορη και θετική ανταπόκρισή σας.

Με εκτίμηση
Ο δήμαρχος
Γεώργιος Αν. Ρούσσος".

ΘΕΤΙΚΟ
Φροντιστήριο

Το φροντιστήριο που εμπιστεύεστε!

ΚΩΝ/ΝΟΥ ΤΣΑΛΔΑΡΗ 2 ΤΗΛ. 22410 75085
thetiko@rho.forthnet.gr

"ΚΑΙ ΕΙΣ ΑΝΩΤΕΡΑ ...
ΚΑΙ ΑΝΩΤΑΤΑ ΕΚΠΑΙΔΕΥΤΙΚΑ ΙΔΡΥΜΑΤΑ"

Όπως κάθε χρόνο έτσι και φέτος, μαθητές και μαθήτριές μας, μάς κάνατε υπερήφανους με τις επιτυχίες σας στα ΑΕΙ και ΤΕΙ. Σας συγχαίρουμε, που με ΘΕΤΙΚΟ προγραμματισμό, υπομονή και επιμονή, είδατε τους κόπους σας να ανταμείβονται.
***ΣΑΣ ΣΥΓΧΑΙΡΟΥΜΕ** για τις επιτυχίες σας και ευχαριστούμε για την εμπιστοσύνη σας.*

Συγχαρητήρια !

1. Αγγελοπούλου Γεωργία	Αρχιτεκτονικής Τοπίου ΤΕΙ Καβάλας
2. Ανδράκης Βασίλης	Λογιστικής ΤΕΙ Κρήτης
3. Ανδρεαδάκη Τζένη - Χριστίνα	Φιλ/φικών & Κοιν. Σπουδ. ΤΕΙ Κρήτης
4. Βουτσή Γεωργία	Φυσικής Αθήνας
5. Γανωτάκη Κυρά	Χημείας Κρήτης
6. Γιακουμάκης Ιωάννης	Φυτικής Παραγωγής ΤΕΙ Κρήτης
7. Γιαννοπούλου Μαρία	Διοίκησης Επιχειρήσεων Πάτρας
8. Γιώτης Δημήτρης	Ηλεκτρολογίας ΤΕΙ Καβάλας
9. Δεληγιαννάκης Μανόλης	Φιλολογίας Πάτρας
10. Δέτση Ευαγγελία	Κοινωνικής Εργασίας ΤΕΙ Κρήτης
11. Δημητρά Ελένη	Μαθηματικών Κρήτης
12. Διακογιωργάκη Τίνα	Τουριστικών Επαγγελμάτων Κρήτης
13. Ζούρδη Σταματία	Βιολογίας Θεσ/νίκης
14. Θυρή Αναστασία	Φυτικής Παραγωγής ΤΕΙ Κρήτης
15. Καραγεώργης Κων/νος-Μιχαήλ	Βιομηχανικού Σχεδιασμού ΤΕΙ Δυτ. Μακεδονίας
16. Καραγιάννη Ελένη	Φ.Π.Ψ. (Προγ. Ψυχόλ.) Αθήνας
17. Καρακατσάνη Θάλεια	Φ.Π.Ψ. Ιωαννίνων
18. Κέλης Μιχάλης	Πληροφορικής ΤΕΙ Μεσολογγίου
19. Κοκιαντώνη Ευανθία	Εφαρμ. Ξεν. Γλωσ. στη Διοικ. και στο Εμπορ. ΤΕΙ Ηπείρου
20. Κρητικού Ευστρατία	Φιλολογίας Κρήτης
21. Κυπραίου Άννα	Λογιστικής ΤΕΙ Κρήτης
22. Λίσγου Πόπη	Ηλεκτρολογίας ΤΕΙ Χαλκίδας
23. Λότσας Φώτης	Πληροφορικής ΤΕΙ Μεσολογγίου
24. Λυριστής Δημήτρης	Στατ. & Αναλογ. Χρημ/κών Μαθ. Αιγαίου
25. Μάκρα Χρυσάνθη	Αρχαιολογίας Αθήνας
26. Μανδηλάρη Ολυμπία	Γεωλογίας Θεσ/νίκης
27. Μανουσάκη Χρυσοβαλάντου	Κοινωνικής Εργασίας ΤΕΙ Πάτρας
28. Μαργαρίτη Κατερίνα	Συνετ. Οργάν. & Εκμετ. Μεσολογγίου
29. Μαυρικάκη Μαρία	Εφαρμ. Πληροφορ. στη Διοίκ. και στην Οικ/μία ΤΕΙ Πάτρας
30. Μαυρουδής Μιχάλης	Τουριστικών Επαγγελμάτων Ρόδου
31. Μήτση Βασιλική	Βιολογίας Κρήτης
32. Μπαξεβάνη Δέσποινα	Φιλοσοφίας Πάτρας
33. Μπούκλα Ελευθερία	Επιχειρήσεων ΤΕΙ Πάτρας
34. Νεγρού Κονδία	Τουριστικών Επιχειρήσεων ΤΕΙ Πάτρας
35. Ξεπαπαδάκη Εύα	Βιολογίας Θεσ/νίκης
36. Ξυδιάς Θεόδωρος-Μάριος	Λογιστικής ΤΕΙ Κρήτης
37. Οικονομίδη Ελευθερία	Ηλεκτρολογίας ΤΕΙ Λαμίας
38. Παπανθίμου Μελίνα	Γερμανικής Γλώσσας και Φιλολογίας Αθήνας
39. Παπαντωνάκης Γιάννης	Ηλεκτρολόγων Μηχανικών & Μηχανικών Υπολ. Θεσ/νίκης
40. Παταβούκας Γιώργος	Πολιτικών Μηχανικών ΕΜΠ
41. Πελαρδής Εμμανουήλ	Φαρμακευτικής Πάτρας
42. Πεταυράκη Παρασκευή	Λογιστικής ΤΕΙ Κρήτης
43. Πέτκος Γιώργος	Ιχθυοκομίας & Αλιείας ΤΕΙ Ηπείρου
44. Πίπου Βαλασία	Έργων Υποδομής ΤΕΙ Πάτρας
45. Πλατής Γιώργος	Διοίκησης Επιχειρήσεων ΤΕΙ Αθήνας
46. Τζόγια Γιασεμή	Συνεταιριστικών Οργάν. & Εκμετάλ. ΤΕΙ Μεσολογγίου
47. Τσαμπικάκη Σαμπίνα	Παιδαγωγικό Δημοτικής Εκπ/σης Πάτρας
48. Τσαμπικάκης Λευτέρης	Φυσικής Κρήτης
49. Χατζηνικήτας Στέργος	Φιλολογίας Κρήτης

AE715

ΑΦΟΜΟίΩΣΗ
Φυσική – Χημεία – Μαθηματικά
Μ. ΓΑΡΥΦΑΛΛΗΣ, πτ. Παν/μίου Αθηνών
Έκθεση-Ιστορία-Αρχαία-Λατινικά- Λογοτεχνία
ΦΛΩΡΑ ΡΕΪΣΗ, πτ. Παν/μίου Κρήτης
- Γ λυκείου: από 16 Αυγούστου
- Α, Β λυκείου: από 22 Αυγούστου
- Γυμνάσιο: από 1 Σεπτεμβρίου

Στ. Καζούλη 1 (δίπλα στο ΠΑΛΛΑΣ)
☎ 22410 25169 . 6944 131600
☑ 5μελή τμήματα ή ιδιαίτερα
A.T.2656(Γ)

ΤΖΙΝΑ ΔΑΒΙΛΑ
ΘΕΟΛΟΓΟΣ-ΦΙΛΟΛΟΓΟΣ
- **ΕΚΘΕΣΗ**
- **ΦΙΛΟΣΟΦΙΑ**
- **ΑΡΧΑΙΑ ΕΛΛΗΝΙΚΑ**
- **ΙΣΤΟΡΙΑ**

σε: ΕΝΙΑΙΟ - ΤΕΕ - ΓΥΜΝΑΣΙΟ
- Εγγυημένη επιτυχία στις πανελλαδικές
- Πνευματική εξέλιξη και πρόοδος

AE606
Τηλ. 2241039806, 6937016701

ΑΝΑΚΟΙΝΩΣΙΣ

Η Κοινοπραξία **«ΡΟΔΙΑΚΕΣ ΘΑΛΑΣΣΙΕΣ ΕΚΔΡΟΜΕΣ»** και η **«ΠΑΝΟΡΜΙΤΗΣ Ν.Ε.»**

Γνωστοποιούν ότι τα πλοία μας **«ΙΛΙΟΝ»** και **«ΝΙΚΟΛΑΟΣ Χ»** πραγματοποιούν καθημερινώς ημερήσιες εκδρομές προς την «ΜΟΝΗ ΠΑΝΟΡΜΙΤΗ» και «ΣΥΜΗ».

ΩΡΑ ΑΝΑΧΩΡΗΣΕΩΣ 09:00 από το **ΜΑΝΔΡΑΚΙ** (απέναντι από το δικαστήριο) και επιστροφή στην **ΡΟΔΟ** στις **17.15.** Επίσης διαθέτουμε τα πλοία μας για διάφορες εκδηλώσεις (γάμους, βαπτίσεις, Συλλόγων κ.τ.λ.)

Για πληροφορίες τηλ.
224 10 70030, 224 10 70031

AE663

Το χρησιμοποιούν γιατί δεν γνωρίζουν

Επικίνδυνα παιχνίδια ξένων με το τραμπολίνο

Εξαφανίστηκαν οι σημαδούρες και το προστατευτικό πλέγμα που είχε τοποθετηθεί

Τις ευθύνες τους πρέπει να αναλάβουν οι αρμόδιες αρχές όσον αφορά τη χρήση του τραμπολίνο, στην περιοχή του ΕΛΛΗ, καθώς τα περιοριστικά μέτρα δεν εφαρμόζονται.

Παρά το ότι η κατασκευή αυτή κρίθηκε επικίνδυνη για τη δημόσια ασφάλεια και απαγορεύθηκε η χρήση της από τους λουομένους, **κάθε μέρα δεκάδες άτομα αψηφούν την απαγόρευση και ανεβαίνουν στο τραμπολίνο.**

Κάθε μεσημέρι γίνεται κυριολεκτικά το αδιαχώρητο από τους τουρίστες, οι οποίοι στοιβάζονται κατά δεκάδες για να βουτήξουν από τα διάφορα σημεία του και να διασκεδάσουν.

Οπως είναι γνωστό, πρόσφατα λόγω προβλήματος που εντόπισαν οι ειδικοί στην κατασκευή αυτή, πραγματοποιήθηκε σύσκεψη με τη συμμετοχή των εμπλεκόμενων υπηρεσιών, κατά την οποία αποφασίστηκε να



απαγορευτεί η χρήση του τραμπολίνο.

Λόγω παλαιότητας, η κατασκευή παρουσίασε προβλήματα στατικότητας που οφείλονται στη διάβρωση από τη θάλασσα και γι' αυτό αποφασίστηκε να απομονωθεί και να ενημερωθούν οι λουόμενοι.

Μάλιστα τοποθετήθηκε στα σκαλιά **πινακίδα** που επισημαίνει την επικινδυνότητα και πέριξ του τραμπολίνο τοποθετήθηκαν σημαδούρες και πλέγμα για την αποτροπή των λουομένων.

Φαίνεται όμως, ότι είτε λόγω της θαλασσοταραχής των τελευταίων ημερών, είτε γιατί έβαλαν το χεράκι τους οι άνθρωποι, **το πλέγμα απομακρύνθηκε** και δεκάδες τουρίστες ανεβαίνουν ξανά στο τραμπολίνο.

Η ευθύνη τοποθέτησης ανατέθηκε στο Δημοτικό Λιμενικό Ταμείο Νότιας Δωδ/σου αν και δεν είχε καμία αρμοδιότητα, το οποίο δαπάνησε περίπου 3.000 ευρώ για το πλέγμα και την επιχείρηση τοποθέτησής του.

Τώρα καλείται και πάλι να πράξει το ίδιο και γι' αυτό το λόγο υπάρχει δυσαρέσκεια καθώς, ούτε ιδιοκτησία του είναι, ούτε και στην αρμοδιότητά του ανήκει.

Φαίνεται ότι πρέπει να βρεθεί ένας τρόπος επίλυσης του προβλήματος, πριν θρηνήσουμε θύματα, γι' αυτό ας αναλάβουν τις ευθύνες τους οι αρμόδιοι.

ΕΚΠΑΙΔΕΥΤΗΡΙΑ ΔΩΔΕΚΑΝΗΣΟΥ

91% Επιτυχία στις Πανελλαδικές





62% Επιτυχία σε Α.Ε.Ι.

Αυτό είναι σχολείο!



100% Παιδεία



ΗΛΙΑ ΒΕΝΕΖΗ-ΗΛΙΟΥΠΟΛΗ,
851 00 ΡΟΔΟΣ
ΤΗΛ.: 22410 60750
FAX: 22410 60751
www.rhodian-pedia.gr
info@rhodian-pedia.gr

Δουλέψαμε σκληρά, αλλά πάντα με **ευχάριστο** και **δημιουργικό** τρόπο, με τους **μαθητές** και τις **μαθήτριές** μας!

Πετύχαμε τους **στόχους** μας, με ένα **εντυπωσιακό** ποσοστό επιτυχίας

91% στις **Πανελλαδικές!**

Καμαρώνουμε δίκαια, **γονείς** και **εκπαιδευτικοί** την καταξίωση των παιδιών μας!

*Όταν λοιπόν ένα Σχολείο έχει **επιτυχία 91%** στις Πανελλαδικές και το **62%** εισάγεται στα **Α.Ε.Ι.** που προτιμά, τότε μάλιστα!*

ΡΟΔΙΩΝ ΠΑΙΔΕΙΑ
Αναδεικνύει Αξίες
ΔΗΜΟΤΙΚΟ • ΓΥΜΝΑΣΙΟ • ΛΥΚΕΙΟ

AE693

ΓΕΡΜΑΝΙΚΑ
ΝΙΚΗΤΑΣ ΝΙΚΗΤΑΡΑΣ
ΚΑΘΗΓΗΤΗΣ ΓΕΡΜΑΝΙΚΗΣ ΓΛΩΣΣΑΣ & ΦΙΛΟΛΟΓΙΑΣ
ΠΤΥΧΙΟΥΧΟΣ ΠΑΝΕΠΙΣΤΗΜΙΟΥ ΑΘΗΝΩΝ
(με ειδίκευση στη μετάφραση)

Νέοι άνθρωποι - σύγχρονες μέθοδοι!

✓ Με προσωπική και συστηματική διδασκαλία.
✓ Με χρήση οπτικοακουστικών μέσων.
✓ Με ολιγομελή τμήματα για μαθητές Δημοτικού, Γυμνασίου, Λυκείου.
✓ Με νέα τμήματα για παιδιά Ε' & ΣΤ' Δημοτικού και Α' Γυμνασίου.

AT2809(Γ)

Για ΣΩΣΤΗ εκμάθηση της Γερμανικής Γλώσσας, στο ΣΩΣΤΟ χρόνο, για την απόκτηση αναγνωρισμένων πτυχίων του
GOETHE INSTITUT.
(ZERTIFIKAT - MITTELSTUFE - SPRACHDIPLOME)

6 χρόνια επιτυχημένης πορείας στα Γερμανικά!

Διεύθυνση: Σμύρνης 19 & Ατταβύρου, ΡΟΔΙΝΙ
ΠΛΗΡΟΦΟΡΙΕΣ - ΕΓΓΡΑΦΕΣ
Τηλ.: 22410 22100 / 61074 - Κιν.: 6946 268322

SHIPPING COMPANY OF SYMI
Α.Ν.Ε.Σ.
ΑΝΩΝΥΜΗ ΝΑΥΤΙΛΙΑΚΗ ΕΤΑΙΡΕΙΑ ΣΥΜΗΣ

ΔΡΟΜΟΛΟΓΙΑ ΑΠΟ 2 ΑΥΓΟΥΣΤΟΥ ΕΩΣ 30 ΣΕΠΤΕΜΒΡΙΟΥ 2005

	Ε/Γ-Ο/Γ ΣΥΜΗ	Ε/Γ - Υ/Γ ΑΙΓΑΙΗ	Ε/Γ ΠΑΝΟΡΜΙΤΗΣ
Κάθε	09.00 ΡΟΔΟ-ΣΥΜΗ	08.45ΡΟΔΟ-ΣΥΜΗ	07.30 ΣΥΜΗ-ΡΟΔΟ
ΔΕΥΤΕΡΑ	14.00 ΣΥΜΗ-ΠΑΝΟΡΜ	09.40ΣΥΜΗ-ΚΩΣ	10.30 ΡΟΔΟ-ΠΑΝΟΡΜ
	16.00 ΠΑΝΟΡΜ-ΡΟΔΟ	15.30ΚΩΣ-ΣΥΜΗ	12.30 ΠΑΝΟΡΜ-ΣΥΜΗ
		17.05ΣΥΜΗ-ΡΟΔΟ	17.00 ΣΥΜΗ-ΡΟΔΟ
		18.00ΡΟΔΟ-ΣΥΜΗ	
Κάθε	09.00 ΡΟΔΟ-ΣΥΜΗ	07.30 ΣΥΜΗ-ΡΟΔΟ	10.30 ΡΟΔΟ-ΠΑΝΟΡΜ
ΤΡΙΤΗ	14.00 ΣΥΜΗ-ΠΑΝΟΡΜ	08.45 ΡΟΔΟ-ΣΥΜΗ	12.30 ΠΑΝΟΡΜ-ΣΥΜΗ
	16.00 ΠΑΝΟΡΜ-ΡΟΔΟ	10.00 ΣΥΜΗ-ΡΟΔΟ	17.00 ΣΥΜΗ-ΡΟΔΟ
			18.30 ΡΟΔΟ-ΣΥΜΗ
Κάθε	09.00 ΡΟΔΟ-ΣΥΜΗ*	08.45 ΡΟΔΟ-ΣΥΜΗ	08.45 ΣΥΜΗ-ΡΟΔΟ
ΤΕΤΑΡΤΗ	14.00 ΣΥΜΗ-ΠΑΝΟΡΜ*	10.00 ΣΥΜΗ-ΡΟΔΟ	10.30 ΡΟΔΟ-ΠΑΝΟΡΜ
	16.00 ΠΑΝΟΡΜ-ΡΟΔΟ*	14.30 ΡΟΔΟ-ΣΥΜΗ	12.30 ΠΑΝΟΡΜ-ΣΥΜΗ
	18.30 ΡΟΔΟ-ΣΥΜΗ	17.00 ΣΥΜΗ-ΡΟΔΟ	17.00 ΣΥΜΗ-ΡΟΔΟ
	*ΜΕ ΤΟ ΣΥΜΗ ΙΙ		
Κάθε	06.00 ΣΥΜΗ-ΡΟΔΟ	08.45 ΡΟΔΟ-ΣΥΜΗ	10.30 ΡΟΔΟ-ΠΑΝΟΡΜ
ΠΕΜΠΤΗ	09.00 ΡΟΔΟ-ΣΥΜΗ	10.00 ΣΥΜΗ-ΡΟΔΟ	12.30 ΠΑΝΟΡΜ-ΣΥΜΗ
	14.00 ΣΥΜΗ-ΠΑΝΟΡΜ	14.30 ΡΟΔΟ-ΣΥΜΗ	17.00 ΣΥΜΗ-ΡΟΔΟ
	16.00 ΠΑΝΟΡΜ-ΡΟΔΟ		
	18.30 ΡΟΔΟ-ΣΥΜΗ		
Κάθε	06.00 ΣΥΜΗ-ΡΟΔΟ	07.30 ΣΥΜΗ-ΡΟΔΟ	10.30 ΡΟΔΟ-ΠΑΝΟΡΜ
ΠΑΡΑΣΚ.	09.00 ΡΟΔΟ-ΣΥΜΗ	08.45 ΡΟΔΟ-ΣΥΜΗ	12.30 ΠΑΝΟΡΜ-ΣΥΜΗ
	14.00 ΣΥΜΗ-ΠΑΝΟΡΜ	10.00 ΣΥΜΗ-ΡΟΔΟ	17.00 ΣΥΜΗ-ΡΟΔΟ
	16.00 ΠΑΝΟΡΜ-ΡΟΔΟ	15.00 ΡΟΔΟ-ΣΥΜΗ	
	18.30 ΡΟΔΟ-ΣΥΜΗ	17.00 ΣΥΜΗ-ΡΟΔΟ	
Κάθε	06.00 ΣΥΜΗ-ΡΟΔΟ	09.00 ΡΟΔΟ-ΣΥΜΗ	10.30 ΡΟΔΟ-ΠΑΝΟΡΜ
ΣΑΒΒΑΤΟ	09.00 ΡΟΔΟ-ΣΥΜΗ	10.15 ΣΥΜΗ-ΝΤΑΤΣΑ	12.30 ΠΑΝΟΡΜ-ΣΥΜΗ
	14.00 ΣΥΜΗ-ΠΑΝΟΡΜ	16.00 ΝΤΑΤΣΑ-ΣΥΜΗ	17.00 ΣΥΜΗ-ΡΟΔΟ
	16.00 ΠΑΝΟΡΜ-ΡΟΔΟ	17.00 ΣΥΜΗ-ΡΟΔΟ	
	18.30 ΡΟΔΟ-ΣΥΜΗ	18.00 ΡΟΔΟ-ΣΥΜΗ	
Κάθε	06.00 ΣΥΜΗ-ΡΟΔΟ	07.30 ΣΥΜΗ-ΡΟΔΟ	10.30 ΡΟΔΟ-ΣΥΜΗ
ΚΥΡΙΑΚΗ	09.00 ΡΟΔΟ-ΠΑΝΟΡΜ	09.00 ΡΟΔΟ-ΣΥΜΗ*	15.30 ΣΥΜΗ-ΠΑΝΟΡΜ
	12.00 ΠΑΝΟΡΜ-ΣΥΜΗ	17.00 ΣΥΜΗ-ΡΟΔΟ*	17.00 ΠΑΝΟΡΜ-ΡΟΔΟ
	16.00 ΣΥΜΗ-ΡΟΔΟ	*ΤΗΝ ΚΥΡΙΑΚΗ 5.6 ΑΝΕΚΤΕΛΕΣΤΑ	18.30 ΡΟΔΟ-ΣΥΜΗ

Τα δρομολόγια μπορούν να τροποποιηθούν λόγω εκτάκτων συγκοινωνιακών αναγκών ή καιρικών συνθηκών
Παρακαλούμε πριν ταξιδέψετε επικοινωνήστε με την Εταιρία:
www.anes.gr
Γραφείο ΣΥΜΗΣ Τηλ.: *(22460) 71444 - Φαξ: (22460) 71373*
Γραφείο ΡΟΔΟΥ Τηλ.: *(22410) 37769 - Φαξ: (22410) 34493*
ΧΠ285

ΕΝΟΨΕΙ ΤΩΝ ΑΛΛΑΓΩΝ ΣΤΗ ΦΟΡΟΛΟΓΙΑ ΑΚΙΝΗΤΩΝ

Ολοι ψάχνουν για σπίτι

Η ανακοίνωση των μέτρων για τη φορολογία ακινήτων και την επιβολή του ΦΠΑ από την 1.1.2006 δεν στάθηκε ικανή να ανατρέψει τη μεγάλη ζήτηση για δάνεια. Αιτία, το «κρυφτούλι» με τις αυξήσεις στις αντικειμενικές αξίες.

Πολλοί καταναλωτές επισπεύδουν τις αγορές τους φοβούμενοι μεγάλη επιβάρυνση. Ετσι καταφεύγουν στις τράπεζες για να πάρουν δάνειο και να αγοράσουν τώρα σπίτι, παρά τις ήδη μεγάλες ανατιμήσεις στην κτηματαγορά που έφτασαν σε λιγότερο από ένα χρόνο ακόμα και το 20% σε ορισμένες περιοχές.

Τις πρώτες είκοσι ημέρες του Αυγούστου οι αιτήσεις για δάνεια στις τράπεζες τριπλασιάστηκαν σε σχέση με πέρυσι και προσέγγισαν, σύμφωνα με εκτιμήσεις, τα 400 εκατ. ευρώ.

Με δεδομένο ότι στο δίμηνο Ιουνίου-Ιουλίου, προτού δηλαδή γίνει γνωστό το φορολογικό πακέτο για τα ακίνητα, οι εκταμιεύσεις σε ορισμένες τράπεζες ήταν έως και διπλάσιες έναντι της αντίστοιχης περυσινής περιόδου φτάνοντας το 1 δισ. ευρώ, προκύπτει ότι σε τρεις μόλις μήνες τα δάνεια για στέγη υπερβαίνουν το 1,4 δισ. ευρώ.

Ετσι οι εκτιμήσεις των τραπεζιτών τον Ιανουάριο του 2005, οι οποίες έκαναν λόγο για ρυθμό αύξησης των δανείων της τάξης του 28 - 30%, έχουν κατά πολύ ξεπεραστεί. Μάλιστα αναμένεται ότι και τους επόμενους τέσσερις μήνες η εικόνα δεν θα μεταβληθεί και η ζήτηση θα παραμείνει υψηλή. Σε αυτό «βοηθούν» και οι προσφορές που λανσάρουν τις τελευταίες εβδομάδες οι τράπεζες στα στεγαστικά δάνεια.

Τριπλασιάστηκαν τα στεγαστικά δάνεια

Τα αυξημένα έσοδα από τα δάνεια καταγράφηκαν ήδη στα αποτελέσματα εξαμήνου των μεγάλων τραπεζών. **Η Eurobank είχε αύξηση των στεγαστικών δανείων κατά 40,1% στο εξάμηνο και η Τράπεζα Πειραιώς κατά 55,5%, ενώ ανάλογα κινούνται και οι άλλες τράπεζες που ποντάρουν σε σημαντικά κέρδη από τόκους και προμήθειες.** Αλλωστε, όπως έχει γράψει και η «Οικονομία», παρά τις μειώσεις επιτοκίων τα τελευταία χρόνια το περιθώριο κέρδους των ελληνικών τραπεζών από τα στεγαστικά δάνεια (σ.σ.: διαφορά του επιτοκίου του ευρώ 2% με το επιτόκιο δανεισμού) παραμένει το υψηλότερο στην Ευρωπαϊκή Ενωση. Οι μεγάλες αυξήσεις, όμως, στην κτηματαγορά σε συνδυασμό με την οικονομική στενότητα που αντιμετωπίζουν σήμερα πολλοί Ελληνες έχει αλλάξει τα καταναλωτικά πρότυπα.

Κορυφαίο τραπεζικό στέλεχος εξηγούσε πως τα περισσότερο δημοφιλή δάνεια αυτή τη στιγμή είναι αυτά με διάρκεια 30 ή 40 ετών, ενώ στο παρελθόν η πλειονότητα των δανειοληπτών δανειζόταν μόνο 15 ή 20 χρόνια.

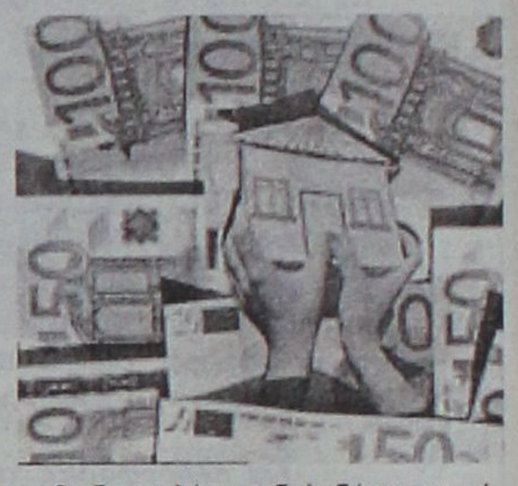

Οι δανειολήπτες δηλαδή προκειμένου να μπορέσουν να αγοράσουν ένα σπίτι αναγκάζονται να δανειστούν για πολύ περισσότερο χρονικό διάστημα (και άρα να πληρώσουν πολύ περισσότερα χρήματα σε τόκους), προκειμένου να μπορέσουν να «αντέξουν» τη μηνιαία δόση.

- Η μεγάλη ζήτηση για δάνεια στέγης σχετίζεται άμεσα, σύμφωνα με τα τραπεζικά στελέχη, με τις ανακοινώσεις της κυβέρνησης για τις αλλαγές στη φορολογία. Σημειώνουν ότι με δεδομένη την εισαγωγή του ΦΠΑ που θα ισχύσει για οικοδομές που θα πάρουν άδεια από την 1 Ιανουαρίου του 2006 και έπειτα, οι κατασκευαστές φρόντισαν να πάρουν άδειες και να ξεκινήσουν να χτίζουν φέτος.

Τα σπίτια αυτά όμως τα πουλούν πλέον πολύ ακριβότερα απ' ό,τι στις αρχές του χρόνου, εκμεταλλευόμενοι την τεχνητή ζήτηση που έχουν δημιουργήσει οι φορολογικές αλλαγές και την ανησυχία για το πού θα φτάσουν οι αντικειμενικές αξίες.

ΓΕΡΜΑΝΙΚΑ
ΜΑΚΡΗΣ - ΜΑΝΩΛΑΣ

- Τμήματα για κάθε ηλικία και επίπεδο .
- Απόκτηση αναγνωρισμένων πτυχίων χωρίς πολύωρα εξοντωτικά προγράμματα .

MITTELSTUFE ΣΕ ΜΙΑ ΧΡΟΝΙΑ ΜΕ 150 ΩΡΕΣ ΑΝΤΙ 350 - 400 !

ΔΙΔΑΣΚΟΥΝ :
ΜΑΚΡΗΣ ΤΑΣΟΣ
(Καθηγητής Γερμανικής Γλώσσας & Φιλολογίας)
ΜΑΝΩΛΑΣ ΚΩΝ/ΝΟΣ
(Αριστούχος Πτυχιούχος Γερμανικής)
&
HEIKE SACK
(Καθηγήτρια Γερμανικής Γλώσσας & Φιλολογίας)

1° Κέντρο : ΜΑΡΑΘΩΝΟΣ 10 (Άνω Ροδίνι) – τηλ. 22410 77 005
2° Κέντρο : ΘΕΣΣ/ΚΗΣ 20 (Ανάληψη) – τηλ. 22410 66 705

ΕΚΠΤΩΣΗ 25 % ΣΕ ΜΑΘΗΤΕΣ Ε' !



Συμπληρώνουν το παζλ της εκπαίδευσης .

Τώρα και σε Παραδείσι & Κρεμαστή σε συνεργασία με τα Κέντρα Χατζηδιάκου-Μοσχίδη (τηλ. 82430) & Αναστασίου Ανδρέα (τηλ. 6932323057)

ΕΝΑΡΞΗ ΕΓΓΡΑΦΩΝ : 29 Αυγούστου, καθημερινές, 9.00 - 13.00 & 17.00 - 20.00
AE704

KYDON TOURS

ΑΝΑΚΟΙΝΩΣΗ

Με χαρά σας γνωστοποιούμε την
έναρξη δρομολογίων του

F/B ΠΗΝΕΛΟΠΗ

προς ΚΩ ΣΑΜΟ ΘΕΣ/ΚΗ και ΡΟΔΟ ΚΑΡΠΑΘΟ ΗΡΑΚΛΕΙΟ

Το **F/B ΠΗΝΕΛΟΠΗ** ανήκει στην

AGOUDIMOS LINES του
κ. ΔΗΜΗΤΡΗ ΑΓΟΥΔΗΜΟΥ

Εταιρία γνωστή για την δραστηριότητά της με σοβαρότητα πάρα πολλά χρόνια και με καταπληκτικά πλοία στην γραμμή
ΕΛΛΑΔΑ-ΙΤΑΛΙΑ-ΑΛΒΑΝΙΑ και ΚΥΚΛΑΔΕΣ

ΔΡΟΜΟΛΟΓΙΑ

- ΚΑΘΕ ΤΡΙΤΗ: Από ΡΟΔΟ (21.00) **για ΚΑΡΠΑΘΟ- ΗΡΑΚΛΕΙΟ**
- **ΚΑΘΕ ΤΕΤΑΡΤΗ:** Από **ΗΡΑΚΛΕΙΟ** (18.00) για **ΚΑΡΠΑΘΟ - ΡΟΔΟ**
- **ΚΑΘΕ ΠΕΜΠΤΗ:** Από **ΡΟΔΟ** (07.00) για **ΚΩ-ΚΑΛΥΜΝΟ-ΣΑΜΟ-ΘΕΣΣΑΛΟΝΙΚΗ**
- **ΚΑΘΕ ΔΕΥΤΕΡΑ:** Από **ΘΕΣΣΑΛΟΝΙΚΗ** (18.00) για **ΣΑΜΟ-ΚΑΛΥΜΝΟ-ΚΩ-ΡΟΔΟ**
- *Μια γραμμή που υπόσχεται πολλά για την διακίνηση τουριστών από Θεσ/κη προς Ρόδο και αντίθετα προς Θεσ/κη*

ΚΕΝΤΡΙΚΟ ΠΡΑΚΤΟΡΕΙΟ

KYDON TOURIST AND SHIPPING AGENCY

• ΕΘΕΛΟΝΤΩΝ ΔΩΔΕΚΑΝΗΣΙΩΝ 14 ΤΗΛ. 2241023000, 2241027900
• ΑΚΤΗ ΣΑΧΤΟΥΡΗ 8 (ΑΠΕΝΑΝΤΙ ΑΠΟ ΤΟ ΛΙΜΑΝΙ) ΤΗΛ. 2241027722, 22241024265

ΧΠ191

Επιμένει να τον διώξει ο δήμαρχος Καστελλορίζου

Δεν θέλει τον γιατρό...

Εστειλε επιστολή στον πρωθυπουργό κ. Καραμανλή!

Επιμένει στην απομάκρυνση του Διευθυντή του Πολυδύναμου Περιφερειακού Ιατρείου Καστελλορίζου, ο δήμαρχος του νησιού Παύλος Πανηγύρης και επανέρχεται αυτή τη φορά με επιστολή του προς τον πρωθυπουργό της χώρας κ. Καραμανλή.

Στην επιστολή του ο κ. Πανηγύρης, αναφέρει την απόφαση του Δ.Σ. Μεγίστης για την απομάκρυνση του εν λόγω γιατρού, καθώς και στους λόγους που οδήγησαν σε αυτή ενώ αφήνει υπονοούμενα ότι στο Υπουργείο Υγείας υπάρχει κάποιος υψηλά ιστάμενος που τον στηρίζει και τον καλύπτει. Κάνει λόγο ο δήμαρχος για συχνές απουσίες του γιατρού από το νησί και τονίζει ότι τα περί αγάπης και ανθρωπιάς που πρέπει να δείχνει ένας γιατρός όπως υποστηρίζει και η κ. Παζαΐτη, είναι άγνωστα στον Δ/ντή του Περιφερειακού Ιατρείου.

Τέλος ο κ. Πανηγύρης, καλεί τον κ. Καραμανλή να επισκεφθεί το ακριτικό νησί που το έχει τόσο ανάγκη.

Η επιστολή προς τον πρωθυπουργό έχει ως εξής:

"Αξιότιμε κύριε Πρωθυπουργέ,

Εύχομαι τούτη η επιστολή μου να βρει ανταπόκριση και με την προσωπική σας παρέμβαση να δοθεί μια λύση σε ένα σοβαρό πρόβλημα που αντιμετωπίζουμε στο ακριτικό νησί μας, που τείνει να γίνει εφιάλτης μας. Οι μέχρι σήμερα ενέργειές μας απέβησαν άκαρπες και μας έχει δοθεί η εντύπωση ότι ούτε ο Δήμος μας ούτε οι κάτοικοι του νησιού μας είναι σε θέση να αποφασίσουν για την υγεία και την τύχη τους.

Πρόκειται για τον διευθυντή του Πολυδύναμου Περιφερειακού Ιατρείου μας Κωνσταντίνο Παπαδημητρίου-Λεβέντη, για τον οποίο ζητήσαμε την μετάθεσή του με απόφαση του Δημοτικού Συμβουλίου, για τους λόγους που αναφέρονται σε αυτήν. Επιτέλους δεν μπορούν να κατανοήσουν οι προϊστάμενοί του ότι οι κάτοικοι του Καστελλορίζου όσο είναι αυτός εκεί στο Αγροτικό Ιατρείο, δεν προσέρχονται για να εξεταστούν και αρκετοί από τους κατοίκους απευθύνονται στη Ρόδο και στις απέναντι ακτές.

Ο συγκεκριμένος ιατρός έχει καταθέσει μηνύσεις εναντίον του Δ.Σ. και σε εμένα προσωπικά, διότι στην προσπάθειά μας να υποστηρίξουμε τους κατοίκους του Καστελλορίζου σε θέματα υγείας, πήραμε αυτή την απόφαση για την αντικατάστασή του, ως είχαμε υποχρέωση. Ο θεσμικός μας ρόλος είναι αυτός. Να εργαζόμαστε για το καλό των κατοίκων του Καστελλορίζου.

Το αγροτικό ιατρείο στεγάζεται σε δημοτικό κτίριο, ο Δήμος μας παρέχει δωρεάν δύο διαμερίσματα στους αγροτικούς ιατρούς, μέχρι τελευταία πληρώναμε την καθαρίστρια και βεβαίως ξοδεύαμε αρκετά χρήματα για το ιατρείο χωρίς να έχουμε υποχρέωση. Αγνοώντας όλα αυτά, ο Διευθυντής του Π.Π.Ι. Μεγίστης μας κατηγορεί ότι το μόνο αρνητικό που βλέπει στο νησί είναι ότι ο Δήμος μας δεν συναινεί στην πρωτοβάθμια φροντίδα υγείας των κατοίκων.

Αλήθεια, αυτός που συμμετέχει; Οταν απουσιάζει κατά μεγάλα διαστήματα από το νησί "για υπηρεσιακούς λόγους" και όταν οι περισσότεροι κάτοικοι του νησιού έχουν παράπονα γι' αυτόν; Ποιος τον καλύπτει, κύριε Πρωθυπουργέ; Και γιατί κυκλοφορεί άραγε η φήμη ότι έχει στο Υπουργεό Υγείας κάποιον υψηλά ιστάμενο που τον υποστηρίζει και τον καλύπτει;

Το αστείο πραγματικά για μας είναι ότι σε μια συνέντευξή του λέει ότι με μεγάλη ευχαρίστηση θα μπορούσε να παραμείνει ακόμα μια πενταετία στο νησί προσφέροντας τις υπηρεσίες του! Αποφασίζουν άλλοι δυστυχώς για μας;

Πριν λίγο καιρό άκουσα την κ. Παζαΐτη να ομιλεί στην τηλεόραση για το πώς πρέπει να συμπεριφέρεται ένας γιατρός προς τους ασθενείς του, δηλαδή με αγάπη και ανθρωπιά. Σας πληροφορούμε ότι ο συγκεκριμένος ιατρός του οποίου την μετάθεση ζητούμε, δεν έχει τίποτα από όλα αυτά και για όλους αυτούς τους λόγους απαιτούμε την μετάθεσή του.

Κύριε Πρωθυπουργέ, ελπίζουμε να βρει ανταπόκριση η απόφαση του Δ.Σ. και σας προσκαλούμε να μας επισκεφθείτε στο ακριτικό νησί μας, και πιστέψτε με, την επίσκεψή σας αυτή την έχουμε ανάγκη".

ΚΑΙ ΤΟ 2005 ΟΙ ΜΑΘΗΤΕΣ ΜΑΣ ΕΚΑΝΑΝ ΤΟΥΣ ΓΟΝΕΙΣ ΤΟΥΣ ΕΥΤΥΧΙΣΜΕΝΟΥΣ ΚΑΙ ΕΜΑΣ ΤΟΥΣ ΔΑΣΚΑΛΟΥΣ ΥΠΕΡΗΦΑΝΟΥΣ

Συγχαρητήρια

APOPSIS DESIGN



ΚΕΝΤΡΑ ΞΕΝΩΝ ΓΛΩΣΣΩΝ
ΜΕΡΚΟΥΡΗ & ΓΙΑΝΝΗ ΚΟΝΤΟΥ

1ο Διδ/ριο: Αγ. Αναργύρων 11Α (στο Βενετόκλειο)
2ο Διδ/ριο: Δ. Αναστασιάδη 47 (στους Δασκάλους)
3ο Διδ/ριο: Παρισίων 1 και Λονδίνου (στο Ροδίνι)

Τηλ. 22410 35289 & 22410 23973

ΓΕΡΜΑΝΙΚΑ
ΚΡΑΤΙΚΟ Β2 *(καλή γνώση)*
σε 4 χρόνια
(Εξετάσεις Απριλίου 2005)

1. Βλάμου Μαρία
2. Κούτσιας Γιάννης
3. Λεριάς Νεόφυτος
4. Λουκάς Γιώργος
5. Σταύρου Μάριος
6. Τριανταφύλλου Σοφία
7. Τσετσέλη Ζωή
8. Υγειονομάκη Νεκταρία
9. Φυλακουρίδης Γιάννης
10. Χατζηαντωνίου Ιωάννα

ΚΡΑΤΙΚΟ C1 *(πολύ καλή γνώση)*
(Εξετάσεις Απριλίου 2005)

1. Καλιδώνη Αθηνά
2. Νικολής Δημήτρης
3. Ροδίτης Σπύρος

MITTELSTUFE C1
(Πολύ καλή γνώση)
(Εξετάσεις Φεβρουαρίου 2005)

1. Αργυρού Τσαμπίκα
2. Τριχάκη Παρασκευή

ΑΓΓΛΙΚΑ
MICHIGAN PROFICIENCY
(Εξετάσεις Μαρτίου 2005)

1. Κουλούμπρη Μένη
2. Μιχαλάντος Παντελής
3. Τζωρτζή Χαρούλα

EDEXCEL-5 PROFICIENCY
(Εξετάσεις Μαΐου 2005)

1. Τζωρτζή Χαρούλα

EDEXCEL-4 ADVANCED
(Εξετάσεις Μαΐου 2005)

1.Διακοσταματίου Μιχάλης
2. Κατσιμεντέ Αναστασία
3. Τζαγκαράκης Κων/νος
4. Τσακίρη Ελένη
5. Φράγκου Αικατερίνη

EDEXCEL-3 LOWER
(Εξετάσεις Μαΐου 2005)
100%ΕΠΙΤΥΧΙΑ!!

1. Αλεξανδρής Σωτήρης
2. Αντώνογλου Κατερίνα
3. Γιαλλούσης Νίκος
4. Γρανά Ερμιόνη
5. Διακομανώλης Γιώργος
6. Δημητρίου Νίκος
7. Δημογεροντάκης Μανώλης
8. Ηλιάδης Φώτης
9. Θωμαΐδης Θωμάς
10. Καντή Θεοδοσία
11. Καρακώστα Ευανθία
12. Κιαουρτζή Τσαμπίκα
13. Κουρδουμπά Ειρήνη
14. Κούτσιας Γιάννης
15. Κυπριώτη Κατερίνα
16. Κωστιού Βασίλης
17. Λάμπρου Παναγιώτης
18. Λεριάς Νεόφυτος
19. Μανωλιός Κων/νος
20. Μέντος Βασίλης
21. Μπαϊράμης Φειδίας
22. Ξανθοπούλου Λαρίσα
23. Παπακωνσταντίνου Νίκος
24. Παπαμανώλης Μανώλης
25. Πιτροπάκη Σοφία
26. Σταύρου Μάριος

MICHIGAN LOWER
(Εξετάσεις Μαΐου 2005)

1. Αλεξανδρής Σωτήρης
2. Αντώνογλου Κατερίνα
3. Δημητρίου Νίκος
4. Δημογεροντάκης Μανώλης
5. Γιαλλούσης Νίκος
6. Γρανά Ερμιόνη
7. Ηλιάδης Φώτης
8. Θωμαΐδης Θωμάς
9. Καντή Θεοδοσία
10. Καρακώστα Ευανθία
11. Κιαουρτζή Τσαμπίκα
12. Κοιλού Φανουρία
13. Κούτσιας Γιάννης
14. Κυπριώτη Κατερίνα
15. Λάμπρου Παναγιώτης
16. Λεριάς Νεόφυτος
17. Μανωλιός Κων/νος
18. Μαντικού Αλεξάνδρα
19. Ξανθοπούλου Λαρίσα
20. Παπακωνσταντίνου Νίκος
21. Πιτροπάκη Σοφία
22. Σταύρου Μάριος



Φιλολογικά Λεντή Ιωάννα

Κων/νου Παλαιολόγου 19 (απέναντι από το Βενετόκλειο), Τηλ. 2241073035

Αυστηρά ολιγομελή τμήματα από 2 έως 4 άτομα
Δίδακτρα εξαιρετικά οικονομικά και με διακανονισμό

Αρχαία – Έκθεση – Ιστορία – Λατινικά – Φιλοσοφία – Λογοτεχνία

Έναρξη μαθημάτων
- ✔ Α', Β' και Γ' γυμνασίου: **22 Αυγούστου**
- ✔ Α' λυκείου και Γ' λυκείου θετικής – τεχνολογικής κατεύθυνσης: **22 Αυγούστου**
- ✔ Β' και Γ' λυκείου Θεωρητικής κατεύθυνσης: **8 Αυγούστου**

ΓΙΑ ΠΡΩΤΗ ΦΟΡΑ και εντελώς **ΔΩΡΕΑΝ** λειτουργεί:
Υπό την καθοδήγηση της **ψυχολόγου – παιδαγωγού Λουτσιού Ζαφειρούλας, μέλους της Ένωσης Βρετανών Ψυχολόγων**

- Συμβουλευτική ομάδα γονέων για την ενίσχυση της ταυτότητας του μαθητή
- Συμβουλευτική ομάδα μαθητών για επαγγελματικό προσανατολισμό και οργάνωση του χρόνου μελέτης

Παρέχονται Δωρεάν
- Συμπληρωματικές ασκήσεις
- Δανειστική βιβλιοθήκη λογοτεχνικών βιβλίων και εγκυκλοπαιδειών
- Χρήση ηλεκτρονικού υπολογιστή

Δραστηριότητες
- Δημοσιογραφική ομάδα μαθητών σε συνεργασία με την εφημερίδα Η ΡΟΔΙΑΚΗ
- Επισκέψεις σε μουσεία και εκθεσιακούς χώρους, εκπαιδευτικές εκδρομές

Εγγραφείτε και κερδίστε **ΕΚΠΤΩΣΕΙΣ για όλη την οικογένεια** σε φροντιστήρια και εκπαιδευτήρια:
Φροντιστήριο αγγλικών, Φωτεινής Ευαγγελίδου
Φροντιστήριο γερμανικών, Ζαφείρας Σκουλλή
Εκπαιδευτήρια πληροφορικής, Α&Ι Εξαδάκτυλου, Futurekids (-20% ως 31/12/05)
Βιβλιοπωλείο Το Δέντρο (-10% για αγορές βιβλίων)



ΑΕ638

Για το Καταμαράν "Δωδεκάνησος Pride"

Συνεχίζεται η "Οδύσσεια"

Το σταμάτησαν μετά από "επώνυμη" καταγγελία

Συνεχίζεται η "Οδύσσεια" του νέου καταμαράν της εταιρείας του Γ. Σπανού "Δωδεκάνησος Pride" με μοναδική διέξοδο την όσο το δυνατόν πιο σύντομη υπογραφή του Π.Δ. από τον Πρόεδρο της Δημοκρατίας που καθορίζει τη σύνθεση του προσωπικού σύμφωνα με τη σχετική ευρωπαϊκή οδηγία. Προχθές το "Δωδ/σος Pride" ήταν δεμένο στο λιμάνι της Καλύμνου επειδή είχε ξεπεράσει τις προβλεπόμενες ώρες εργασίας, σύμφωνα με ισχύουσα -ακόμη- νομοθεσία, ενώ την περασμένη Τετάρτη μια ανώνυμη καταγγελία στο Κεντρικό Λιμεναρχείο της Ρόδου για δήθεν βλάβη σε μια από τις τέσσερις μηχανές το έδεσε στο λιμάνι μας. Οι εκπρόσωποι της "Δωδεκάνησος Ναυτιλιακή Ν.Ε." προσπαθούν να αντιμετωπίζουν τα διάφορα εμπόδια που θέτουν στη δρομολόγηση του πλοίου οι διάφοροι αρμόδιοι, και αισιοδοξούν σύντομα το νέο Π.Δ. που προωθήθηκε μετά από ενέργειες του βουλευτή Αν. Καραμάριου, θα δημοσιευθεί στο ΦΕΚ μέσα στις επόμενες ημέρες. Δεν έφθαναν όλα τα υπόλοιπα, την περασμένη Τετάρτη το Κ.Λ.Ρ. με την αιτιολογία ότι υπήρξε επώνυμη καταγγελία για βλάβη στη μία από τις τέσσερις μηχανές του σκάφους, διέταξε τη μη εκτέλεση του δρομολογίου, έως ότου γίνουν οι απαραίτητοι έλεγχοι. Στην υπόθεση ενεπλάκη και η Εισαγγελία του Πειραιά. Ο έλεγχος από το αρμόδιο κλιμάκιο του ΥΕΝ έγινε και όπως κατεγράφη στα επίσημα έγγραφα, κανένα πρόβλημα δεν υπήρχε στην τέταρτη μηχανή! Μετά από αυτό ο ναυτικός πράκτορας της εταιρείας κ. Μ. Ροδίτης ζήτησε το όνομα του καταγγέλοντα, αφού όπως ισχυρίστηκε το Λιμεναρχείο, η καταγγελία ήταν επώνυμη και μέχρι σήμερα δεν έχει λάβει απάντηση!

Το έγγραφο του κ. Μ. Ροδίτη προς το ΥΕΝ με κοινοποίηση προς τον Εισαγγελέα Πειραιά έχει ως εξής:

«Σε συνέχεια του σήματος ΥΕΝ/ΚΕΕΠ/ΔΕΠ/ΜΕΜΣ διενεργήθηκε επιθεώρηση από ΤΚΕΠ - Ρόδου στο HSC ΔΩΔΕΚΑΝΗΣΟΣ ΠΡΑΙΝΤ, με επιτυχία, πράγμα που σημαίνει ότι η καταγγελία δεν ευσταθούσε.

Κατόπιν ζητήσαμε τα στοιχεία του καταγγέλλοντος, τα οποία έως τώρα δεν μας έχουν χορηγηθεί με κίνδυνο παρέλευσης της αυτοφώρου διαδικασίας.

Καταθέσαμε αίτηση στο ΚΛΡ και αυτό με τη σειρά του απέστειλε προς ΥΕΝ/ΚΕΕΠ/ΑΦ το ΕΞ. Επείγον σήμα ΩΠ 241755/08-05.

Εχουν περάσει τόσες ώρες και ακόμη δεν έχουμε λάβει τα στοιχεία που ζητήσαμε, ενώ στο σήμα ΥΕΝ/ΚΕΕΠ/ΔΕΠ/ΜΕΜΣ (ΩΠ 241354/08-05) αναφέρει σαφέστατα ότι η καταγγελία έγινε επώνυμα στην υπηρεσία σας.

Επειδή το θέμα είναι πάρα πολύ σοβαρό, βρισκόμαστε εν αναμονή της απάντησής σας και επιφυλασσόμενοι παντός νομίμου δικαιώματός μας, διατελούμε».



Το Φροντιστήριο ΠΥΘΑΓΟΡΑΣ συγχαίρει τους παρακάτω μαθητές του για την επιτυχία τους.

1. ΑΙΒΑΖΗΣ ΒΑΣΙΛΕΙΟΣ	Οικονομικών Επιστημών Μακεδονίας (Θεσ/νικη)	40. ΜΟΥΡΣΕΛΛΑ ΕΛΕΥΘΕΡΙΑ	Διοίκησης Επιχ/σεων ΤΕΙ Κρήτης (Ηράκλειο)
2. ΑΝΘΥΜΙΔΗΣ ΧΑΡΑΛΑΜΠΟΣ	Πληροφορικής Ιονίου (Κέρκυρα)	41. ΜΠΟΥΣΗΣ ΗΡΑΚΛΗΣ	Οργ. & Διοικ. Επιχειρήσεων Πειραιά
3. ΒΑΣΙΛΑ ΕΙΡΗΝΗ	Μεσογειακών Σπουδών Αιγαίου (Ρόδος)	42. ΜΩΡΑΙΤΗ ΑΙΚΑΤΕΡΙΝΗ	Χρημ/κης & Ασφ/κης ΤΕΙ Κρήτης (Αγ. Νικόλαος)
4. ΒΟΓΙΑΖΗ ΒΑΣΙΛΕΙΑ	Επιστήμης των Υλικών Πάτρας	43. ΝΑΣΟΥΦΗ ΕΡΑΛΝΤ	Κτηνιατρικής Θεσσαλίας (Καρδίτσα)
5. ΓΙΑΝΝΑ ΜΑΡΙΑΝΘΗ	Διοίκησης Επιχ/σεων ΤΕΙ Πειραιά	44. ΝΙΝΙΟΥ ΑΛΙΚΗ	Επισ. & Τεχνολ. Τροφίμων Γεωπονικού Παν. Αθηνών
6. ΓΙΑΣΙΡΑΝΗ ΑΘΗΝΑ	Πολιτικής Επιστήμης & Ιστορίας Παντείου	45. ΝΤΑΟΥΛΤΖΗ ΑΙΣΕ	Μεθ. Ιστορ. & Θεωρίας της Επιστήμης Αθήνας
7. ΓΙΩΤΗ ΜΑΓΔΑΛΗΝΗ	Πολιτικών Μηχανικών Θεσ/νικης	46. ΠΑΜΠΙΔΗΣ ΑΘΑΝΑΣΙΟΣ	Τοπικής Αυτοδ/σης ΤΕΙ Καλαμάτας
8. ΔΗΜΗΤΡΙΟΥ ΕΥΤΥΧΙΑ	Πολ. Έργων Υποδομής ΤΕΙ Λάρισας	47. ΠΑΠΑΒΑΣΙΛΕΙΟΥ ΚΩΝ/ΝΟΣ	Γερμανικής Γλώσσας & Φιλολογίας
9. ΔΙΑΚΟΓΕΩΡΓΙΟΥ ΣΤΕΡΓΙΑ	Εμπορίας & Διαφ/σης ΤΕΙ Κρήτης (Ιεράπετρα)	48. ΠΑΠΑΓΕΩΡΓΙΟΥ ΔΗΜΗΤΡΙΟΣ	Μηχανολογίας ΤΕΙ Δυτ. Μακεδονίας (Κοζάνη)
10. ΔΙΑΚΟΜΑΝΩΛΗΣ ΝΙΚΟΛΑΟΣ	Πληρ/κης με Εφαρμογές στη Βιοϊατρική Λαμίας	49. ΠΑΠΑΙΩΑΝΝΟΥ ΗΣΑΙΑΣ	Περιφ/κης Οικον. Ανάπτυξης Στ. Ελλάδας (Λιβαδειά)
11. ΔΙΑΚΟΥ ΕΙΡΗΝΗ	Φιλολογίας Αθήνας	50. ΠΑΠΑΟΙΚΟΝΟΜΟΥ ΑΘΗΝΑ	Κοινωνικής Πολιτικής Παντείου
12. ΔΟΥΚΗ ΕΙΡΗΝΗ	Λογιστικής ΤΕΙ Χαλκίδας	51. ΠΑΠΑΣΤΕΡΓΗΣ ΓΕΩΡΓΙΟΣ	Πολιτικών Μηχανικών Θεσ/νικης
13. ΔΡΑΚΟΣ ΣΤΕΦΑΝΟΣ	Ιατρικής Αθήνας	52. ΠΑΡΑΣΚΟΥΛΑΚΗ ΑΝΑΣΤΑΣΙΑ	Επιστ. της Θάλασσας Αιγαίου (Μυτιλήνη)
14. ΕΛΕΝΑΣ ΙΩΑΝΝΗΣ	Ηλεκτρολογίας ΤΕΙ Πάτρας	53. ΠΑΡΙΔΑΛΟΣ ΣΤΕΡΓΟΣ	Λογιστικής ΤΕΙ Κρήτης (Ηράκλειο)
15. ΖΑΓΟΡΙΑΝΟΣ ΚΥΡΙΑΚΟΣ	Σχολή Μηχανικών Εμπορικού Ναυτικού	54. ΠΑΡΙΣΗ ΠΟΛΥΞΕΝΗ	Μαθηματικών Κρήτης
16. ΖΑΝΝΕΤΙΔΗ ΦΩΤΕΙΝΗ	Παιδ/κο Δημ. Εκπ/σης Αιγαίου (Ρόδος)	55. ΠΕΡΙΣΤΕΡΑΚΗΣ ΓΕΩΡΓΙΟΣ	Γεωπονίας Θεσ/νικης
17. ΘΕΡΜΟΥ ΝΙΚΟΛΕΤΤΑ	Χημείας Θεσ/νικης	56. ΠΙΝΝΙΚΑΣ ΚΩΝ/ΝΟΣ	Φιλ/φικών & Κοιν. Σπουδ. Κρήτης (Ρέθυμνο)
18. ΚΑΛΟΓΕΡΑΚΗΣ ΒΥΡΩΝΑΣ	Λογιστικής ΤΕΙ Κρήτης (Ηράκλειο)	57. ΠΡΩΤΟΠΑΠΑΣ ΕΜΜΑΝΟΥΗΛ	Επιστ. Φυσ. Αγωγής & Αθλήτ. Θράκης (Κομοτηνή)
19. ΚΑΤΡΑΛΗΣ ΜΙΧΑΗΛ	Γεωπονικής Βιοτεχνολογίας Γεωπονικού Παν. Αθηνών	58. ΠΥΤΙΡΟΠΟΥΛΟΣ ΠΑΝΑΓΙΩΤΗΣ	Εμπορίας & Διαφ/σης ΤΕΙ Αθήνας
20. ΚΑΤΟΙΚΑ ΜΑΡΙΑ	Φιλολογία Κρήτης (Ηράκλειο)	59. ΡΙΖΑΣ ΕΥΑΓΓΕΛΟΣ	Διοίκησης Επιχ/σεων ΤΕΙ Κρήτης (Ηράκλειο)
21. ΚΟΚΚΑΛΙΔΗΣ ΝΙΚΟΛΑΟΣ	Μηχανικών Η/Υ & Πληροφορικής Πάτρας	60. ΡΟΥΣΣΑΚΗΣ ΓΕΩΡΓΙΟΣ	Πολιτικών Μηχανικών Θράκης (Ξάνθη)
22. ΚΟΥΡΤΗΣ ΕΥΣΤΑΘΙΟΣ	Φυσικοθεραπείας ΤΕΙ Θεσ/νικης	61. ΣΑΜΑΡΑΣ ΘΕΟΚΡΙΤΟΣ	Οικονομικών Επιστημών Κρήτης (Ρέθυμνο)
23. ΚΩΣΤΗ ΧΡΥΣΟΒΑΛΑΝΤΗ	Φιλολογίας Κρήτης (Ρέθυμνο)	62. ΣΑΡΑΤΣΙΩΤΗΣ ΓΡΗΓΟΡΙΟΣ	Παιδ/κο Δημ. Εκπ/σης Κρήτης (Ρέθυμνο)
24. ΛΕΡΙΑΣ ΑΛΕΞΑΝΔΡΟΣ	Διοίκησης Επιχ/σεων ΤΕΙ Ιονίων Νήσων (Ληξούρι)	63. ΣΤΕΡΓΑΚΗΣ ΑΓΑΠΗΤΟΣ	Εφαρμ. Μαθηματικών Κρήτης (Ηράκλειο)
25. ΛΙΖΑΡΔΟΥ ΑΣΗΜΙΝΑ	Χρηματοοικονομικής & Ασφ/κης ΤΕΙ Κρήτης (Αγ. Νικόλαος)	64. ΣΤΕΦΑΝΑΚΗ ΚΥΡΙΑΚΟΥΛΑ	Βρεφονηπιοκομίας ΤΕΙ Αθήνας
26. ΛΟΥΖΙΔΗΣ ΓΙΩΡΓΟΣ	Ιχθυοκομίας Αλιείας ΤΕΙ Ηπείρου (Ηγουμενίτσα)	65. ΣΤΥΛΙΑΝΟΣ ΝΙΚΟΛΑΟΣ	Διοίκησης Επιχ/σεων ΤΕΙ Κρήτης (Ηράκλειο)
27. ΜΑΓΓΙΩΡΟΣ ΑΝΤΩΝΙΟΣ	Διοίκησης Επιχ/σεων ΤΕΙ Πειραιά	66. ΣΤΥΛΙΟΣ ΕΛΕΥΘΕΡΙΟΣ	Πληροφορικής & Τηλ/νων Αθήνας
28. ΜΑΚΕΣΤΑΣ ΓΕΩΡΓΙΟΣ	Διδακτική της Τεχνολογίας & Ψηφ. Συστημάτων Πειραιά	67. ΣΧΟΙΝΑ ΑΝΑΣΤΑΣΙΑ	Θερμ. Καλλ. & Ανθοκομίας ΤΕΙ Καλαμάτας
29. ΜΑΚΡΗΣ ΓΕΩΡΓΙΟΣ	Μάρκετινγκ& Επικ/νίας Οικονομικού Παν. Αθήνας	68. ΣΩΠΑΣΗ ΜΑΓΔΑΛΗΝΗ	Φιλολογίας Κρήτης (Ρέθυμνο)
30. ΜΑΝΤΑΛΙΟΥ ΚΑΡΙΑ	Τουρ. Επαγγελμάτων Ρόδου (ΑΣΤΕΡ)	69. ΤΑΣΙΟΥ ΚΥΡΙΑΚΗ	Παιδ/κο Δημ. Εκπ/σης Αθήνας
31. ΜΑΝΤΙΚΟΣ ΒΑΣΙΛΕΙΟΣ	Πολ. Δομικών Έργων ΤΕΙ Σερρών	70. ΤΣΑΜΠΑΝΤΑΝΙΔΟΥ ΛΕΑ	Ιστορίας & Αρχαιολογίας Αθήνας
32. ΜΑΝΩΛΑΚΗ ΑΡΕΤΗ	Παιδ/κο Δημ. Εκπ/σης Αιγαίου (Ρόδος)	71. ΦΑΣΟΥΛΑΡΗ ΑΘΑΝΑΣΙΑ	Δημόσιας Διοίκησης Παντείου
33. ΜΑΡΑΓΚΟΥ ΑΙΚΑΤΕΡΙΝΗ	Νομικής Θράκης (Κομοτηνή)	72. ΦΟΥΤΟΥΛΗΣ ΚΩΝ/ΝΟΣ	Εφαρμ. & Πληρ. στη Διοικ. & Οικονομίας ΤΕΙ Πάτρας
34. ΜΑΡΙΝΑΚΗΣ ΑΓΓΕΛΟΣ	Λογιστικής ΤΕΙ Σερρών	73. ΧΑΤΖΗΚΑΛΗΜΕΡΗΣ ΜΙΧΑΗΛ	Μαθηματικών Πάτρας
35. ΜΑΡΙΝΑΚΗΣ ΚΥΡΙΑΚΟΣ	Ιατρικής Θεσ/νικης	74. ΧΑΤΖΗΚΟΣΜΑΣ ΓΕΩΡΓΙΟΣ	Εφαρ/νης Πληροφ. & Πολυμέσων ΤΕΙ Κρήτης (Ηράκλειο)
36. ΜΑΡΙΝΑΚΗΣ ΠΑΝΑΓΙΩΤΗΣ	Διοίκησης Επιχ/σεων ΤΕΙ Κρήτης (Ηράκλειο)	75. ΧΑΤΖΗΜΑΝΕΤΤΑ ΜΑΡΙΑ	Λογιστικής ΤΕΙ Πειραιά
37. ΜΑΥΡΙΟΥ ΤΣΑΜΠΙΚΑ	Διοίκησης Επιχ/σεων ΤΕΙ Πάτρας	76. ΧΑΤΖΗΝΙΚΟΛΑ ΑΝΘΟΥΛΑ	Βιομηχ. Σχεδιασμού ΤΕΙ Δυτ. Μακεδονίας (Κοζάνη)
38. ΜΑΥΡΟΓΙΑΝΝΑΚΗ ΠΑΡΑΣΚΕΥΗ	Παιδ/κο Δημ. Εκπ/σης Αθήνας	77. ΧΡΟΥΣΗΣ ΣΤΕΦΑΝΟΣ	Τεχν. Πληροφορικής & Τηλεπ/νων ΤΕΙ Λάρισας
39. ΜΕΛΕΞΕΝΗ ΜΑΡΙΑ	Λογιστικής ΤΕΙ Κρήτης (Ηράκλειο)	78. ΧΡΥΣΟΥΛΗΣ ΙΩΑΝΝΗΣ	Διοίκησης Επιχ/σεων ΤΕΙ Σερρών

Καλή πρόοδο σε όλους τους μαθητές !

ΑΕ720

ΑΝΑΚΟΙΝΩΣΗ

Το Ωδείο του Πολιτιστικού Οργανισμού Δήμου Ρόδου

πληροφορεί το φιλόμουσο κοινό της Ρόδου για την έναρξη των εγγραφών της νέας σχολικής χρονιάς 2005-2006.

Στο Ωδείο **διδάσκουν έμπειροι και καταξιωμένοι** στο μουσικό χώρο **καθηγητές** και **λειτουργούν** τα **κάτωθι τμήματα:**

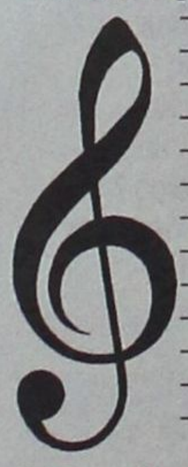

- **Τμήμα πιάνου**
- **Τμήμα κλασικής κιθάρας**
- **Τμήμα βιολιού**
- **Τμήμα φλάουτου**
- **Τμήμα Βυζαντινής Μουσικής**
- **Τμήμα λύρας**
- **Τμήμα παραδοσιακού βιολιού**
- **Τμήμα λαούτου**
- **Τμήμα σαντουριού**
- **Τμήμα μαντολίνου**
- **Τμήμα φλογέρας**
- **Τμήμα κρουστών**
- **Τμήμα κλασικού και ελαφρού τραγουδιού**

Ο Τα μαθήματα στα μουσικά όργανα είναι αυστηρά ατομικά.

Ακόμη, **λειτουργούν τα τμήματα μουσικής προπαιδείας (Μουσικοκινητική Αγωγή - Σύστημα Carl Orff),**
για παιδιά ηλικίας 4–7 ετών.

Διδάσκονται και θεωρητικά μαθήματα μουσικής σε ολιγομελή τμήματα:

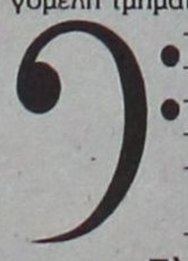

- **Θεωρία**
- **Αρμονία**
- **Αντίστιξη**
- **Φούγκα**
- **Ιστορία της μουσικής–μορφολογία**
- **Χορωδία**

Πληροφορίες στα τηλέφωνα
33343 και 23993

πρωινές ώρες (8 π.μ. έως 2 μ.μ.), από 22 έως 31 Αυγούστου.

Τα μαθήματα αρχίζουν κανονικά στις 12 Σεπτεμβρίου και οι εγγραφές από 1ης Σεπτεμβρίου, **κατά τις ώρες λειτουργίας του Ωδείου (2 π. μ. έως 8 το απόγευμα).**

Από τον Π.Ο.Δ.Ρ.

ΧΠ030

ΕΥΡΩΓΝΩΣΗ®

Ειδικό Σύστημα Επιτυχίας






ΑΓΓΛΙΚΑ - ΓΑΛΛΙΚΑ - ΓΕΡΜΑΝΙΚΑ - ΙΤΑΛΙΚΑ - ΙΣΠΑΝΙΚΑ

Babies [Από 3-4 ετών]
Ένα συναρπαστικό τμήμα, σχεδιασμένο με αγάπη και απόλυτη αρμονία για παιδιά νηπιακής ηλικίας, τα οποία κάνουν τα πρώτα τους βήματα στις ξένες γλώσσες.

Juniors [Από 5-7 ετών]
Το τελειότερο σύστημα εκμάθησης για παιδιά, έτσι ώστε να ξεκινήσουν τις ξένες γλώσσες με τον πιο ευχάριστο και δημιουργικό τρόπο.

Kids [Από 8-11 ετών]
Αποκλειστικά προγράμματα εκπαίδευσης, ποικιλία μεθόδων διδασκαλίας και άριστα καταρτισμένοι εκπαιδευτές, τοποθετούν τις ισχυρότερες βάσεις για τη σωστή εκμάθηση των ξένων γλωσσών.

Teens [Από 12-17 ετών]
Για τους έφηβους, τα προγράμματα Teens έχουν ως στόχο την τελειοποίηση της γλώσσας και την εξοικείωση με τις πτυχιακές εξετάσεις μέσα από συνεχή εξάσκηση και ενισχυτική διδασκαλία.

Seniors [Από 18 ετών]
Ευέλικτα, ενδιαφέροντα & αποτελεσματικά προγράμματα, ειδικά σχεδιασμένα με γνώμονα τον ενήλικα σπουδαστή και τις ανάγκες του.

in BUSINESS
Εξειδικευμένα προγράμματα επιχειρηματικής ορολογίας σε εταιρείες

Γίνε τώρα μέλος στο ΕΥΡΩΓΝΩΣΗ club και απόλαυσε Maximum Benefits

Life Time®
Δικαίωμα δια βίου γλωσσικής υποστήριξης

Guarantee Plus®
Πρόγραμμα εγγύησης απόκτησης πτυχίου



Summer Camp®
Προγράμματα Ανταλλαγής Σπουδαστών

Social Club®
Προσφορές και Εκπτώσεις σε πάνω από 2000 καταστήματα

Best Friend®
Μοναδικά δώρα και προνόμια στους φίλους των σπουδαστών

Διάλεξε το δικό σου πρόγραμμα τώρα!

AE695

220 ΚΕΝΤΡΑ ΞΕΝΩΝ ΓΛΩΣΣΩΝ ΣΕ ΕΛΛΑΔΑ ΚΑΙ ΚΥΠΡΟ

TÜV CERT

1ο ΚΕΝΤΡΟ: Εθνικής Αντίστασης 48, τηλ. 2241073303
2ο ΚΕΝΤΡΟ: Κορδιγκτώνος 51, τηλ. 2241033710

ΠΙΣΤΟΠΟΙΗΣΗ ΠΟΙΟΤΗΤΟΣ ISO 9001 ΠΡΟΓΡΑΜΜΑΤΟΣ & ΔΙΔΑΣΚΑΛΙΑΣ

ΝΑΥΤΙΚΗ ΕΤΑΙΡΕΙΑ
ΤΗΛΟΣ 21ος ΑΙΩΝΑΣ

ΠΡΟΓΡΑΜΜΑ SEA STAR

ΠΕΜΠΤΗ 25/8/2005

	ΑΦΙΞΗ	ΑΝΑΧΩΡΗΣΗ
ΤΗΛΟΣ		07.00
ΡΟΔΟΣ	08.20	09.00
ΤΗΛΟΣ	10.20	10.30
ΚΑΜΙΡΟΣ	11.15	14.00
ΤΗΛΟΣ	14.45	17.00
ΡΟΔΟΣ	18.20	Δ.

ΠΑΡΑΣΚΕΥΗ 26/8/2005

	ΑΦΙΞΗ	ΑΝΑΧΩΡΗΣΗ
ΡΟΔΟΣ		09.00
ΤΗΛΟΣ	10.20	17.00
ΡΟΔΟΣ	18.20	Δ.

ΣΑΒΒΑΤΟ 27/8/2005

	ΑΦΙΞΗ	ΑΝΑΧΩΡΗΣΗ
ΡΟΔΟΣ		09.00
ΧΑΛΚΗ	10.15	12.15
ΤΗΛΟΣ	12.50	17.00
ΡΟΔΟΣ	18.20	19.00
ΤΗΛΟΣ	20.20	Δ.

ΚΥΡΙΑΚΗ 28/8/2005

	ΑΦΙΞΗ	ΑΝΑΧΩΡΗΣΗ
ΤΗΛΟΣ		07.30
ΡΟΔΟΣ	08.50	09.10
ΤΗΛΟΣ	10.30	16.00
ΡΟΔΟΣ	17.20	17.40
ΤΗΛΟΣ	19.00	19.20
ΡΟΔΟΣ	20.40	Δ.

ΔΕΥΤΕΡΑ 29/8/2005

	ΑΦΙΞΗ	ΑΝΑΧΩΡΗΣΗ
ΡΟΔΟΣ		08.45
ΤΗΛΟΣ	10.05	14.15
ΝΙΣΥΡΟΣ	14.50	17.30
ΤΗΛΟΣ	18.05	18.20
ΡΟΔΟΣ	19.40	Δ.

ΔΕΥΤΕΡΑ 29/8/2005

	ΑΦΙΞΗ	ΑΝΑΧΩΡΗΣΗ
ΡΟΔΟΣ		08.45
ΤΗΛΟΣ	10.05	14.15
ΝΙΣΥΡΟΣ	14.50	17.30
ΤΗΛΟΣ	18.05	18.20
ΡΟΔΟΣ	19.40	Δ.

ΠΛΗΡΟΦΟΡΙΕΣ: ΡΟΔΟΣ, ΤΑΡΠΟΝ ΣΠΡΙΝΓΚΣ 44
ΤΗΛ. 2241078052 • ΚΙΝΗΤΟ 6938244523
ΤΗΛΟΣ Τηλ.: 2246044000
ΧΠ1691

Συνελήφθη καταστηματάρχης

Από αστυνομικούς του Α.Τ. Ιαλυσού συνελήφθη χθες τα ξημερώματα ένας 40χρονος καταστηματάρχης και μια 39χρονη Ελληνίδα που εργάζονταν στο κατάστημά του, επειδή η δεύτερη δεν διέθετε την απαραίτητη άδεια και βιβλιάριο υγείας.

Συλλήψεις για ναρκωτικά

Σε δύο συλλήψεις προχώρησαν χθες τα ξημερώματα οι αστυνομικοί του αερολιμένα Ρόδου, για κατοχή ναρκωτικών ουσιών.

Αρχικά, ένα τέταρτο μετά τα μεσάνυκτα συνέλαβαν 22χρονο Έλληνα που έφθασε στη Ρόδο με πτήση από το Ηράκλειο Κρήτης και στη κατοχή του είχε 15 χάπια του ναρκωτικού φαρμάκου ΞΑΝΑΞ και άλλα 12 χάπια άγνωστης χημικής σύστασης.

Στις 5:30 το πρωί συνελήφθη μετά την άφιξή του με αεροπορική πτήση και ένας 27χρονος Βρετανός ο οποίος είχε στη κατοχή του μικροποσότητα ακατέργαστης κάνναβης.

Ιδιαίτερα κατά τη θερινή περίοδο

Αυξημένες οι ανάγκες σε αίμα στο Νοσοκομείο

Δεν επαρκούν οι εθελοντές αιμοδότες

Αυξημένες είναι οι ανάγκες σε αίμα στο Νοσοκομείο της Ρόδου, λόγω του μεγάλου αριθμού των φιλοξενουμένων τουριστών, που οδηγούν και σε περισσότερα συμβάντα.



Η εικόνα αυτή είναι συνηθισμένη για το νοσοκομείο μας, όμως το καλοκαίρι τα πράγματα δυσκολεύουν ακόμα περισσότερο και οι υπεύθυνοι μετά δυσκολίας καλύπτουν τις ανάγκες.

Δυστυχώς επάρκεια και αποθέματα μονάδων αίματος είναι κάτι που σπάνια παρατηρούνται, αφού οι εθελοντές αιμοδότες δεν επαρκούν να καλύψουν τις ανάγκες.



Τότε, για να ανταπεξέλθουν οι γιατροί του νοσοκομείου εφοδιάζονται με αίμα από την Αθήνα, επιστρατεύονται συγγενείς και φίλοι του ατόμου που το έχει ανάγκη, ενώ συνδράμουν και τα μέλη του συλλόγου εθελοντών αιμοδοτών Ρόδου.

Οπως εξηγεί στη "Γνώμη" ο κ. **Μ. Κουκάκης,** η αιμοδοσία είναι το πλέον νευραλγικό σημείο του νοσοκομείου, καθώς χωρίς το αίμα δεν μπορούν να λειτουργήσουν τα χειρουργεία και να αντιμετωπιστούν τα τροχαία δυστυχήματα που τώρα το καλοκαίρι είναι αυξημένα.

Ομως το τμήμα αντιμετωπίζει και το πρόβλημα της **έλλειψης γιατρών** με αποτέλεσμα να δυσχεραίνεται ακόμα περισσότερο η προσπάθεια να καλυφθούν οι ανάγκες. Θέσεις δεν έχουν προκηρυχθεί για περίπου 20 χρόνια τώρα.

Το πρόβλημα αυτό θέτει σε κίνδυνο και τη διεξαγωγή των εθελοντικών αιμοδοσιών που προγραμματίζονται κατά καιρούς. Οπως επεσήμανε ο κ. Κουκάκης, για τον επόμενο μήνα έχουν προγραμματιστεί εθελοντικές αιμοδοσίες στο **δήμο Καλλιθέας,** στο **νησί της Σύμης** και σε **στρατιωτικές μονάδες** οι οποίες κινδυνεύουν να ακυρωθούν αν δεν βρεθούν γιατροί.

Με την ευκαιρία αυτή έκανε έκκληση στο κοινό όποτε μπορεί να προσφέρει αίμα για τις ανάγκες του νοσοκομείου κυρίως το καλοκαίρι που αυτές μεγαλώνουν. Πάντα ωφελεί, τονίζει ο κ. Κουκάκης, καθώς την καλοκαιρινή περίοδο που οι εθελοντές αιμοδότες είναι όλοι απασχολημένοι στις εργασίες τους, δημιουργείται μεγαλύτερο κενό σε αποθέματα.

Οι ανάγκες της περιοχής μας κυμαίνονται λίγο-πολύ στα ίδια επίπεδα κάθε χρόνο, ενώ σ' αυτές περιλαμβάνονται και τα 60 παιδιά με Μεσογειακή Αναιμια που μεταγγίζονται τακτικά.

ΕΘΕΛΟΝΤΕΣ ΑΙΜΟΔΟΤΕΣ

Συνεργάτης και στυλοβάτης του νοσοκομείου στην προσπάθεια αυτή, είναι ο **σύλλογος εθελοντών αιμοδοτών Ρόδου,** τα μέλη του οποίου δίνουν πάντα το "παρών" σε κάθε κάλεσμα.

Ο σύλλογος είναι αυτός που οργώνει την κοινωνία και κινητοποιεί το κοινωνικό σύνολο, πραγματοποιεί ομιλίες και εκδηλώσεις και ωθεί κάθε ευαισθητοποιημένο άτομο να προσφέρει ανιδιοτελώς το μοναδικό αυτό αγαθό.



ΓΕΡΜΑΝΙΚΑ
Friedrich Schiller
ΠΡΟΤΥΠΑ ΚΕΝΤΡΑ
ΞΕΝΩΝ ΓΛΩΣΣΩΝ

- Grundstufe
- Mittelstufe
- Kleines Deutsches Sprachdiplom
- Grosses Deutsches Sprachdiplom
- Κρατικό πτυχίο γλωσσομάθειας
- Προετοιμασία για Γερμανική Φιλολογία (Α.Ε.Ι.)
- DSH (προετοιμασία για τις εξετάσεις γλώσσας στα γερμανικά πανεπιστήμια)
- Επαγγελματικά Γερμανικά
- Ειδική ορολογία (Νομική, Ιατρική, Οικονομικά)

ΠΡΟΣΙΤΕΣ ΤΙΜΕΣ

ΤΟ ΚΥΡΟΣ ΤΗΣ ΠΕΙΡΑΣ Η ΔΥΝΑΜΗ ΤΗΣ ΕΞΕΛΙΞΗΣ

ΕΓΓΡΑΦΕΣ από 1-15 Σεπτεμβρίου, 17.00-20.00

ΥΠΕΥΘΥΝΗ ΣΠΟΥΔΩΝ: ΜΑΡΙΑ ΣΑΡΡΗ - ΛΕΒΑΝΤΗ

ΡΟΔΟΣ
ΕΜ. ΖΑΝΝΗ 2 (ΚΑΘΕΤΟΣ Κ. ΤΣΑΛΔΑΡΗ)
ΑΝΑΛΗΨΗ, ΤΗΛ./FAX: 22410 76898

ΑΘΗΝΑ
ΣΟΛΩΝΟΣ 111 & ΣΟΥΛΙΟΥ 5
ΤΗΛ./FAX: 210 3838442

DEUTSCHES SPRACHINSTITUT: Friedrich Schiller

AE672

ΦΡΟΝΤΙΣΤΗΡΙΑ ΜΕΣΗΣ ΕΚΠΑΙΔΕΥΣΗΣ

ένεκα παιδείας

ΔΙΕΥΘΥΝΣΗ ΣΠΟΥΔΩΝ: ΜΑΓΡΙΠΛΗΣ ΣΚΕΥΟΣ

- Επικοινωνούμε • Συνεργαζόμαστε
- Υποστηρίζουμε • Ενδυναμώνουμε
- Συμμεριζόμαστε • Δεσμευόμαστε

Αφοσιωνόμαστε στο στόχο
Απολαμβάνουμε την πορεία
Μεθοδεύουμε την επιτυχία

ΔΙΔΑΣΚΟΝΤΕΣ

Μαθηματικοί:	Φυσικοί-Χημικοί:	ΑΟΘ-ΑΟΔΕ:
Μαγριπλής Σ.	Μιχαήλ Δ.	Κατσαράς Β.
Αλεξανδρής Α.	Τρικοίλης Ν.	Βιολόγοι:
Γαβριελάτος Π.	Ψαρού Χ.	Σταυρή Μ.
Αρνιθενού Ε.	Κόγκα Α.	Η/Υ:
		Χαρόβας Α.

Φιλόλογοι:
Φλώρου Μ.
Σαρρή Α.
Ταετσέλη Λ.

ΟΙ ΕΓΓΡΑΦΕΣ ΣΥΝΕΧΙΖΟΝΤΑΙ
Πληροφορίες Μ. Κωνσταντίνου 91,
Τηλ: 22410 26260

AE648

Εχει εγκατασταθεί ο μηχανολογικός εξοπλισμός

Έτοιμο για λειτουργία ιδιωτικό ΚΤΕΟ στη Ρόδο

Σύγχρονες εγκαταστάσεις για ένα πλήρη έλεγχο. On line σύνδεση με το υπουργείο



Τη δυνατότητα να επιλέξουν μεταξύ του δημοσίου ή ενός ιδιωτικού Κέντρου Τεχνικού Ελέγχου Οχημάτων θα έχουν σύντομα οι κάτοχοι επιβατηγών Ι.Χ. αυτοκινήτων και φορτηγών έως 3,5 τόνων.

Η εγκατάσταση με τον απαραίτητο μηχανολογικό εξοπλισμό είναι ήδη έτοιμη και το Σάββατο 3 Σεπτεμβρίου αναμένεται να περάσει από τριήμερο έλεγχο της επιτροπής του Εθνικού Συστήματος Διαπίστευσης. Περί τα τέλη Σεπτεμβρίου αναμένεται και η αρμόδια επιτροπή του Υπουργείου Μεταφορών για τον τελικό τριήμερο έλεγχο και κατόπιν σε διάστημα λίγων ημερών θα εκδοθεί η άδεια που θα δίνει το «πράσινο φως» για να ξεκινήσει τη λειτουργία του.

Η δημιουργία ιδιωτικού ΚΤΕΟ (ΙΚΤΕΟ) στη Ρόδο είναι μια μεγάλη ιδιωτική επένδυση καθώς δαπανήθηκαν ως τώρα περίπου 900.000 ευρώ. Χρειάστηκε όμως και μεγάλη υπομονή, αφού ο ιδιοκτήτης και γενικός διευθυντής του ΙΚΤΕΟ Μιχάλης Μελής, ξεκίνησε τις διαδικασίες πριν από 3 σχεδόν χρόνια, το Νοέμβριο του 2002.



Η λειτουργία του θα αποσυμφορήσει τον όγκο των οχημάτων που καλείται να ελέγξει μόνο του τώρα το δημόσιο ΚΤΕΟ. Σύμφωνα με το νόμο, κάθε όχημα πρέπει υποχρεωτικά να περάσει από έλεγχο τέσσερα χρόνια μετά την αγορά του και κατόπιν ανά δύο έτη. Όμως, το ΚΤΕΟ που άρχισε να λειτουργεί πριν από μερικά χρόνια, δεν έχει ολοκληρώσει ακόμη τον πρώτο έλεγχο των οχημάτων προκειμένου να ακολουθείται στη συνέχεια ο κανονικός «κύκλος» με τις 4ετίες και 2ετίες των οχημάτων. Όπως ήταν φυσικό, ξεκίνησε να ελέγχει πρώτα τα παλαιότερα οχήματα και αυτή τη στιγμή υπολογίζεται ότι ελέγχει οχήματα που αγοράστηκαν στα μέσα της περασμένης δεκαετίας. Η διαδικασία ελέγχου αργεί καθώς μαζί με τα Ι.Χ. επιβατηγά αυτοκίνητα, ελέγχονται παράλληλα λεωφορεία και φορτηγά αυτοκίνητα.

Με τη λειτουργία του ΙΚΤΕΟ η διαδικασία αυτή θα επιταχυνθεί θεαματικά, ιδιαίτερα για τα Ι.Χ. και τα φορτηγά έως 3,5 τόνων που έχει δικαίωμα να ελέγχει. Χαρακτηριστικό είναι ότι το ΚΤΕΟ αυτή τη στιγμή ελέγχει περίπου 15 αυτοκίνητα ημερησίως ενώ το ΙΚΤΕΟ με το ξεκίνημα θα μπορεί να ελέγχει έως και 110 με δυνατότητα θα φθάσει έως και 200! Υπολογίζεται ότι μέσα σε ένα με δύο το πολύ χρόνια, από την έναρξη λειτουργίας του, θα ολοκληρωθεί ο πρώτος έλεγχος όλων των οχημάτων (που υπολογίζονται σε 60.000 – 70.000 στο νησί της Ρόδου) και θα σταματήσει η έκδοση του προγράμματος προσκλήσεων, με το οποίο καλούνται τώρα οι ιδιοκτήτες των οχημάτων.

Μέχρι να γίνει αυτό και εφόσον το ΙΚΤΕΟ ξεκινήσει τη λειτουργία του, το ΚΤΕΟ θα συνεχίσει να καλεί τους ιδιοκτήτες βάσει της πινακίδας κυκλοφορίας του οχήματος, λαμβάνοντας όμως υπόψη και τις αυξημένες δυνατότητες του ιδιωτικού.

ΣΥΓΧΡΟΝΕΣ ΕΓΚΑΤΑΣΤΑΣΕΙΣ

Οι εγκαταστάσεις του ΙΚΤΕΟ βρίσκονται 200 μέτρα από τη διασταύρωση Ρόδου – Λίνδου με το δρόμο Τσαΐρι – αεροδρόμιο. Ο μηχανολογικός εξοπλισμός του έχει αυξημένες δυνατότητες σε σχέση με το δημόσιο ΚΤΕΟ με πρόσθετα μηχανήματα όπως αμορτισόμετρο και φωτόμετρο. Ο ιδιοκτήτης του οχήματος που θα ελεγχθεί, πέρα από τη πιστοποίηση ότι το αυτοκίνητό του μπορεί να κυκλοφορεί ελεύθερα στο δρόμο, θα παίρνει και τα αποτελέσματα άλλων 131 τεχνικών μετρήσεων που θα γίνονται, ώστε να γνωρίζει καλύτερα την κατάσταση του οχήματός του.

Το σύστημα είναι έτσι σχεδιασμένο, ώστε κατά τη διάρκεια του ελέγχου δεν θα μπορεί να γίνει καμία παρέμβαση. Δεν υπάρχει δηλαδή καν η δυνατότητα –ακόμη και αν οι τεχνικοί του ιδιωτικού ΚΤΕΟ ήθελαν να αλλάξουν τα στοιχεία και να πάρει άδεια κυκλοφορίας ένα ακατάλληλο όχημα. Όλες οι ενδείξεις και οι μετρήσεις μεταφέρονται αμέσως στην αρμόδια υπηρεσία του Υπουργείου Μεταφορών με την οποία έχει on line σύνδεση. Ό,τι δείχνουν οι οθόνες των μηχανημάτων, εμφανίζεται αυτόματα και στις οθόνες της υπηρεσίας στην Αθήνα. Αυτή ακριβώς τη διαδικασία έρχεται να ελέγξει η επιτροπή διαπίστευσης. Αυτή τη στιγμή στην Ελλάδα, μόνο 4-5 δημόσια ΚΤΕΟ έχουν αυτή τη διαδικασία, μεταξύ των οποίων δεν είναι το ΚΤΕΟ της Ρόδου, το οποίο έχει πάρει παράταση για να αποκτήσει την έγκριση της Επιτροπής Διαπίστευσης

ΤΙΜΕΣ

Σε ό,τι αφορά τις τιμές, δεν αναμένεται σημαντική διαφορά του ιδιωτικού με το δημόσιο. Σύμφωνα με πληροφορίες, η τιμή για ένα Ι.Χ. αυτοκίνητο στο ΙΚΤΕΟ θα καθοριστεί μεταξύ 38 και 39 ευρώ, τιμή ακριβότερη κατά 3-4 ευρώ από το δημόσιο. Μέσα στο Σεπτέμβριο όμως αναμένεται να ανακοινωθεί αύξηση στις τιμές του δημόσιου, με αποτέλεσμα τουλάχιστον να καλυφθεί η διαφορά ή ακόμη και να καταστεί φθηνότερο το ΙΚΤΕΟ. Κάποια στιγμή μάλιστα αναμένεται να μπει ΦΠΑ και στις τιμές του ΚΤΕΟ με αποτέλεσμα να γίνει ακόμη ακριβότερο.

Στην περίπτωση που απαιτηθεί επανέλεγχος, ο ιδιοκτήτης του οχήματος θα πρέπει να καταβάλει άλλα 5-6 ευρώ, τα οποία πηγαίνουν όλα στον κρατικό κορβανά.

Για τον έλεγχο οχημάτων στο ΙΚΤΕΟ οι ιδιοκτήτες τους θα πρέπει να τηλεφωνούν για να κλείσουν ραντεβού σε συγκεκριμένη ημέρα αλλά και ώρα. Από την προγραμματισμένη ώρα έναρξης του ελέγχου, ο ιδιοκτήτης θα περιμένει μισή ώρα για την ολοκλήρωσή του, ενώ το διάστημα αυτό θα μπορεί να παρακολουθεί πίσω από τα τζάμια την όλη διαδικασία. Μάλιστα, δεν θα χρειάζεται να πάει πρώτα στην εφορία για να αγοράσει τα σχετικά παράβολα, αφού θα μπορεί να το κάνει επί τόπου στο ΙΚΤΕΟ.

Τέλος, να σημειωθεί ότι όπου λειτούργησαν ιδιωτικά ΚΤΕΟ, έπαιξαν σημαντικό ρόλο στην αγορά μεταχειρισμένων αυτοκινήτων, αφού ο υποψήφιος αγοραστής μπορεί να γνωρίζει την πλήρη εικόνα αυτοκινήτου για το οποίο ενδιαφέρεται.

Συνελήφθη τσαντάκιας



Εντοπίστηκε και συνελήφθη στις 10:30 το βράδυ της Παρασκευής στην Κω, ο 25χρονος ο οποίος αναζητούνταν για την αρπαγή τσάντας που είχε γίνει τα μεσάνυκτα της προηγούμενης ημέρας.

Την αρπαγή είχε καταγγείλει το θύμα, μια 21χρονη κάτοικος Κω. Σύμφωνα με πληροφορίες, η νεαρή στην κατάθεσή της έδωσε σημαντικές πληροφορίες για το παρουσιαστικό του δράστη, οι οποίες βοήθησαν σημαντικά την αστυνομία για τον εντοπισμό του.

Σήμερα αναμένεται να οδηγηθεί στον εισαγγελέα προκειμένου να του απαγγελθούν κατηγορίες.

Άνοιξε κοσμηματοπωλείο αλλά παράτησε τη... λεία!

Ριφιφί σε κοσμηματοπωλείο πραγματοποίησε άγνωστος δράστης προχθές τα ξημερώματα στην Κω, χωρίς τελικά να μπορέσει να καρπωθεί τα κλοπιμαία. Ο άγνωστος στις 4:40 τα ξημερώματα διέρρηξε χρυσοχοείο στην περιοχή Ζιά, ιδιοκτησίας μιας 31χρονης και συγκέντρωσε χρυσά κοσμήματα αξίας 2.924 ευρώ, προκειμένου να τα πάρει μαζί του.



Για άγνωστο όμως λόγο, κατά την αποχώρησή του από το χρυσοχοείο, εγκατέλειψε έξω από αυτό τόσο τα κοσμήματα όσο και τα διαρρηκτικά εργαλεία. Σύμφωνα με εκτιμήσεις, ο δράστης μέλλον θεώρησε ότι έγινε αντιληπτός από περαστικούς και άφησε πίσω του τη λεία του και τα εργαλεία προκειμένου να διαφύγει ευκολότερα. Η ασφάλεια της Κω διενεργεί έρευνες για τον εντοπισμό του.



Η πρώτη προσπάθεια για ανάπτυξη του τουρισμού και η ίδρυση της Ένωσης

Από τα μικρά πανδοχεία στις μονά

Εντός των προσεχών ημερών, θα συζητηθεί το θέμα των εκδηλώσεων που θα διοργανωθούν για τον εορτασμό των 55 χρόνων από την ίδρυση της Ένωσης Ξενοδόχων Ρόδου.

Το θεμα θα απασχολήσει το δ.σ. της ΕΞΡ, πιθανόν στην επόμενη συνεδρίασή του μέσα στην εβδομάδα, ώστε να καταρτιστεί το πρόγραμμα. Οι εκδηλώσεις θα πραγματοποιηθούν μάλλον τον Οκτώβριο και σ' αυτές θα προσκληθούν και εκπρόσωποι της τουριστικής ηγεσίας από την Αθήνα.

Εκδηλώσεις ετοιμάζει η ΕΞΡ για τα 55 χρόνια της. Ο Βασίλης

Η Ένωση Ξενοδόχων Ρόδου ιδρύθηκε τον **Σεπτέμβριο του 1949** από μία μικρή ομάδα ξενοδόχων και πανδοχέων, που αποτελούσαν τους ιδιοκτήτες μικρών μονάδων, οι οποίες λειτουργούσαν στην περιοχή του Μανδρακιού και της Παλιάς Πόλης. Εκεί που βρισκόταν το Ελληνικό Προξενείο κατά τα χρόνια της ξένης κατοχής της Ρόδου, λειτουργούσαν τρία ξενοδοχεία, το «Εθνικόν», το «Απόλλων» και το «Αθήναιον» και στην Εθνάρχου Μακαρίου άλλα τρία, το «Κάμειρος», το «Λίνδος» και το «Ιαλυσός».

Στους πρωτοπόρους της Ένωσης Ξενοδόχων, δεν ανήκαν τα κρατικής ιδιοκτησίας ξενοδοχεία όπως το «Ρόδων», το «Θέρμαι», το «Πίνδος», το «Έλαφος» και το «Ελαφίνα», που κατασκευάσθηκαν κατά τη 10ετία του '30 από τους Ιταλούς και απετέλεσαν την υποδομή για το ξεκίνημα της τουριστικής ανάπτυξης του νησιού. Στις αρχές του '50 η Ρόδος διέθετε 12 ξενοδοχεία και 16 πανδοχεία με 1.000 κλίνες περίπου.

Ο Β. ΜΗΝΑΪΔΗΣ ΘΥΜΑΤΑΙ...

Μεγάλο ενδιαφέρον παρουσιάζουν τα όσα θυμάται για 'κείνα τα χρόνια ο σημερινός πρόεδρος της Ένωσης Ξενοδόχων Ρόδου κ. **Βασίλης Μηναΐδης**, ο οποίος συμμετείχε σε πολλά δ.σ. της ένωσης και έχει μία μακρά πορεία στα τουριστικά πράγματα της περιοχής.

Το Μέγα «Ξενοδοχείον των Ρόδων» όπως το έλεγαν οι Ιταλοί ήταν το σημαντικότερο ξενοδοχείο μας μαζί με τα επίσης κρατικά ξενοδοχεία «Θέρμαι», «Λίνδος», «Πίνδος» και στον Προφήτη Ηλία το «Έλαφος» και το «Ελαφίνα». Τα μικρά ιδιωτικά ξενοδοχεία «Αθήναιον», «Εθνικόν» και «Απόλλων», βρίσκονταν στην οδό Ι. Καζούλη, μέσα σε καταπράσινους κήπους και πανύψηλα δένδρα. Αλλά και σε άλλα σημεία της πόλης υπήρχαν μικρά ξενοδοχεία που φιλοξενούσαν αρκετό κόσμο. Γύρω στα χίλια ήταν τα κρεβάτια που διέθετε τότε η Ρόδος, αριθμός ικανοποιητικός για την εποχή εκείνη.

Εκτός όμως από τους παραπάνω λόγους, υπήρχαν και άλλοι λόγοι που συνέβαλαν στο να επισκέπτονται ο Έλληνες τότε τη Ρόδο. Η προβολή του νησιού μας σε όλες τις εφημερίδες και τα περιοδικά ήταν καθημερινή πράξη. Η κινηματογραφική ταινία «Άννα Ροδίτη» ήταν από τις δημοφιλέστερες της εποχής και το τραγούδι «Γλυκιά Ροδίτισσα» συγκινούσε ιδιαίτερα όλους τους Έλληνες . Αλλά και οι Ροδίτες υποδέχονταν



με μεγάλη αγάπη τους Έλληνες τουρίστες με τους οποίους δημιουργούσαν φιλίες και συναναστροφές.

Η ζωή την εποχή εκείνη στη Ρόδο ήταν ιδιαίτερα όμορφη, ήσυχη και απλή. Την ημέρα στις παραλίες, το απόγευμα ποδήλατο στους δρόμους της πόλης μέχρι το Ροδίνι και το βράδυ στον κήπο του **«Θέρμαι»** για χορό.

Το **ειδικό δασμολογικό καθεστώς** που εφαρμόσθηκε και που δημιουργούσε ευκαιρίες για φτηνές αγορές, ενίσχυε την τάση αυτή των Ελλήνων να παραθερίζουν τους καλοκαιρινούς μήνες στη Ρόδο. Η Τουριστική Ρόδος μπορούμε να πούμε πως είναι δημιούργημα του εσωτερικού τουρισμού. Του τουρισμού που εξυπηρετούνταν αποκλειστικά

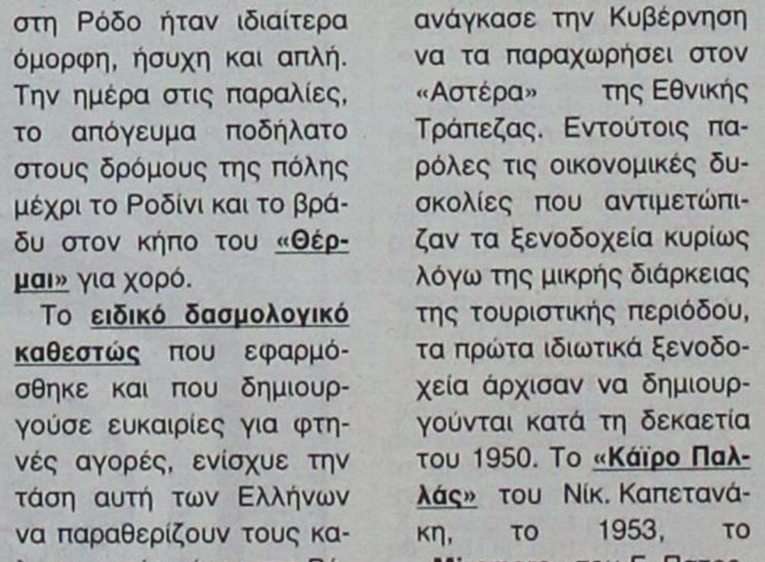

και μόνο από τα καράβια της ακτοπλοΐας, αφού δεν υπήχαν ακόμη αεροπλάνα. Τους καλοκαιρινούς μήνες μάλιστα τα καράβια αυτά καθώς ήταν γεμάτα με το πολύχρωμο πλήθος των επιβατών τους δημιουργούσαν μια εορταστική ατμόσφαιρα που ενθουσίαζε πολύ τους κατοίκους της πόλης μας. Η ειδυλλιακή όμως αυτή κατάσταση που επικρατούσε στη Ρόδο για τους επισκέπτες της δεν ήταν το ίδιο ειδυλλιακή για τα οικονομικά των ξενοδοχείων της.

Τα κρατικά ξενοδοχεία άφηναν κάθε χρόνο μεγάλο παθητικό, γεγονός που ανάγκασε την Κυβέρνηση να τα παραχωρήσει στον «Αστέρα» της Εθνικής Τράπεζας. Εντούτοις παρόλες τις οικονομικές δυσκολίες που αντιμετώπιζαν τα ξενοδοχεία κυρίως λόγω της μικρής διάρκειας της τουριστικής περιόδου, τα πρώτα ιδιωτικά ξενοδοχεία άρχισαν να δημιουργούνται κατά τη δεκαετία του 1950. Το **«Κάϊρο Παλλάς»** του Νίκ. Καπετανάκη, το 1953, το **«Miramare»** του Γ. Πατρονικόλα το 1956, και το **«Σπάρταλης»** του Λευτέρη Σπάρταλη το 1957. Τα περισσότερα από τα πρώτα αυτά ξενοδοχεία έγιναν από Δωδεκανήσιους της διασποράς, περισσότερο από αγάπη και νοσταλγία προς την πατρίδα παρά από τον υπολογισμό του κέρδους. Στις αρχές μάλιστα της δεκαετίας του '60 που άρχισαν οι μαζικές αεροπορικές αφίξεις Σκανδιναβών, ιδρύθηκαν σημαντικές ξενοδοχειακές μονάδες και σε μέγεθος και σε κατηγορία.

Το **«Grand Hotel»** του Μ. Θεολογίτη, το **«Ιβίσκος»** των Βρούχου-Καραγιάννη-Σουλούνια, το **«Belvedere»** της οικ. Σ. Φώκιαλη, το **«Mediterannean»** του Βασ. Καμπουράκη, το **«Δελφίνι»** του Ν. Σολούνια και αρκετά ακόμα μικρά ξενοδοχεία Γ' κατηγορίας.

Η μεγάλη αυτή αύξηση των ξενοδοχείων σε συνδυασμό με την ανύπαρκτη ή και απηρχαιωμένη νομοθετική ρύθμιση ζωτικής φύσης ζητημάτων δημιούργησε τις πρώτες προστριβές μεταξύ των παραγόντων του τουρισμού, των ξενοδόχων, των ξενοδοχοϋπαλλήλων και του δήμου Ρόδου. Το καλοκαίρι του 1964 έγινε η πρώτη μεγάλη απεργία των ξενοδοχοϋπαλλήλων της Ρόδου με επικεφαλής τους συνδικαλιστές Λάμπρου και Παραδείση και κύριο αίτημα την παραχώρηση του φιλοδωρήματος 15% επί των λογαριασμών των ξενοδοχείων στους ξενοδοχοϋπαλλήλους. Προστριβές επίσης δημιουργήθηκαν και μεταξύ των ξενοδόχων και του δήμου Ρόδου, όσον αφορά την είσπραξη του τέλους παρεπιδημούντων. Ένα άλλο μεγάλο πρόβλημα δημιουργήθηκε με τα ενοικιαζόμενα δωμάτια, τα οποία λειτουργούσαν χωρίς άδεια του Ε.Ο.Τ. Όλα αυτά τα προβλήματα ανάγκασαν τους ξενοδόχους να επαναδραστηριοποιήσουν την Ένωση Ξενοδόχων Ρόδου.

Η Ένωση Ξενοδόχων Ρόδου ιδρύθηκε το 1949 για να καλύψει τις συνδικαλιστικές ανάγκες των ολιγάριθμων μικρών ιδιωτικών ξενοδοχείων που λειτουργούσαν στη Ρόδο μετά την απελευθέρωση. Το πρώτο Διοικητικό Συμβούλιο της Ένωσης που εκλέχτηκε το 1949, αποτελούνταν από τους παρακάτω ξενοδόχους: **Παπαντωνίου Αντώνιος πρόεδρος, Σταματίου Μανώλης γραμματέας, Πιπίνος Ιωάννης ταμίας, Νοτσέρα Λιλή σύμβουλος, Κάκνης Εμμανουήλ σύμβουλος.** Το συμβούλιο αυτό μετά την εκλογή του φαίνεται πως αδράνησε, όπως συνέβαινε τότε με όλα τα μικρά σωματεία. Τα ελάχιστα μεγάλα ξενοδοχεία που υπήρχαν δεν χρειαζόντουσαν συνδικαλιστική εκπροσώπηση, αφού οι ίδιοι οι ιδιοκτήτες τους με την κοινωνική ή πολιτική δραστηριότητά τους προωθούσαν τη λύση των θεμάτων που απασχολούσαν τότε τον κλάδο.



Το ξενοδοχείο των Ρόδων ήταν "απλησίαστο" για τους... κοινούς

Το 1965 κάτω από την πίεση του πλήθους και του μεγέθους των προβλημάτων που δημιουργήθησαν από την αλματώδη αύξηση των ξενοδοχειακών μονάδων επαναδραστηριοποιήθηκε η Ένωση Ξενοδόχων Ρόδου και τον Φεβρουάριο του έτους αυτού έγιναν αρχαιρεσίες στην αίθουσα του παλιού κτιρίου που ήταν τότε εγκατεστημένο το ΕΒΕΔ, κατά τις οποίες εκλέχτηκαν οι παρακάτω ξενοδόχοι: **Σάββας Βρούχος πρόεδρος, Νίκος Καπετανάκης αντιπρόεδρος, Βασίλειος Μηναΐδης γραμματέας, Ελευθέριος Σπάρταλης ταμίας, Νώ-**

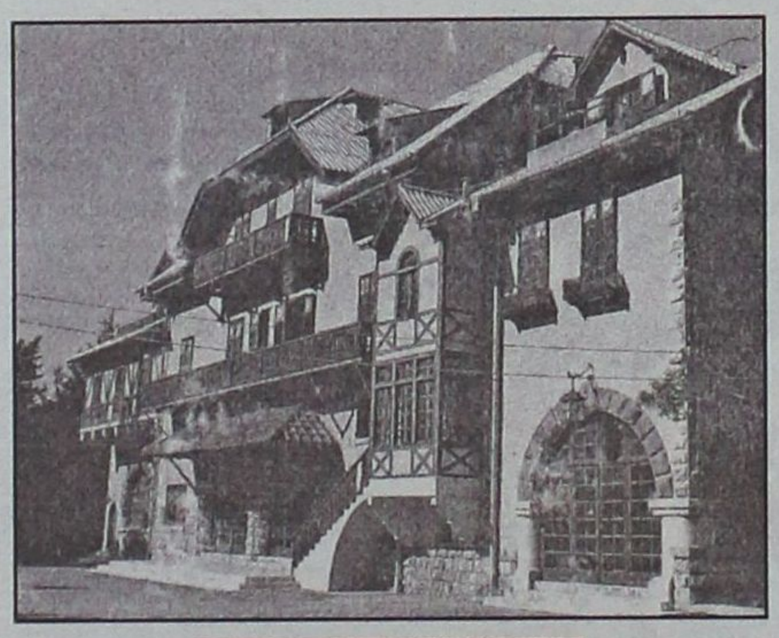

Το Έλαφος: από τα "καμάρια" της εποχής εκείνης

Ξενοδόχων τον Σεπτέμβριο του 1949

δες πολυτελείας!

Μηναΐδης θυμάται και γράφει

ντας Σολούνιας σύμβουλος, Χρόνης Στεργιόπουλος σύμβουλος, Στέργος Μανωλάκης σύμβουλος.

Το πρώτο αυτό συμβούλιο κατάφερε σε σύντομο χρόνο να καταγράψει τα προβλήματα, να τα θέσει και να επιδιώξει δυναμικά την επίλυσή τους. Τα θέματα αυτά απασχόλησαν και τα επόμενα συμβούλια στο βαθμό που δεν είχαν επιλυθεί. Μερικά από αυτά έχουν πάρει πανελλήνιες διαστάσεις και απασχολούν και σήμερα έντονα την Πανελλήνια Ομοσπονδία Ξενοδόχων, όπως είναι το θέμα της παραξενοδοχίας. Το Δεκέμβριο του 1965 ο πρόεδρος **Σάββας Βρούχος** παραιτήθηκε. Την προεδρία ανέλαβε ο **Νικόλαος Καπετανάκης** και τη θέση του στο συμβούλιο, ο **Γιώργος Λουϊζίδης.**

Η πληρότητα των ξενοδοχείων το 1966 ήταν πολύ καλή και για το 1967 οι προβλέψεις ήταν άριστες. Η Ρόδος ήταν ήδη ο αγαπημένος τόπος των Σκανδιναβών που την χρονιά εκείνη άρχισαν τις αφίξεις τους στη Ρόδο αρχές Φεβρουαρίου. Θέματα λοιπόν προβολής και διαφήμισης δεν υπήρχαν. Αντίθετα υπήρχε έλλειψη κλινών και ο μοναδικός τρόπος να υπάρξει αύξηση της προσφοράς κλινών ήταν η προσθήκη ορόφου στα υπάρχοντα ξενοδοχεία. Το χειμώνα 1966-67 σχεδόν όλοι οι ξενοδόχοι της πόλης είναι απασχολημένοι με κάποια επέκταση του ξενοδοχείου τους και όλοι βιάζονται να τελειώσουν πριν τον Απρίλιο αφού έχουν ήδη υπογράψει συμβόλαια με τα πρακτορεία για τα καινούργια τους δωμάτια.

Στις συνεδριάσεις εκείνες του διοικητικού συμβουλίου έγινε για πρώτη φορά λόγος για την ίδρυση Τοπικού Φορέα Τουρισμού για τη διαφήμιση της Ρόδου στο εξωτερικό και στο εσωτερικό, αφού ο μόνος τρόπος για να γεμίσουν τα ξενοδοχεία έστω και για δύο μήνες ήταν οι ημεδαποί τουρίστες.

Η προσφορά όμως του αείμνηστου Ν. Καπετανάκη στην τάξη μας δεν περιορίζεται μόνο στην προεδρική του θητεία, υπήρξε ο πρώτος ιδιώτης που ίδρυσε το 1953 την πρώτη αξιόλογη ξενοδοχειακή μονάδα στη Ρόδο το "Κάιρο Παλλάς". Αναμφίβολα υπήρξε ο πρωτοπόρος της τουριστικής μας ανάπτυξης.

Τον Απρίλιο του 1968 έγιναν αρχαιρεσίες στις οποίες εκλέχτηκαν στο διοικητικό συμβούλιο οι παρακάτω ξενοδόχοι: **Ν. Σολούνιας πρόεδρος, Ν. Καπετανάκης αντιπρόεδρος, Β. Μηναΐδης γραμματέας, Ν. Σορωνιάτης ταμίας, Γ. Καραγιάννης σύμβουλος, Χ. Στεργιόπουλος σύμβουλος, Κ. Παλιούρης σύμβουλος.** Το συμβούλιο αυτό με πρόεδρο πάντα το Νώντα Σολούνια και με μικρές αλλαγές στα μέλη του που γίνονταν κατά τις αρχαιρεσίες κάθε δύο χρόνια, διοίκησε την Ένωση μέχρι την άνοιξη του 1980. Στη διάρκεια της μακρόχρονης θητείας του Νώντα Σολούνια σαν προέδρου τέθηκαν οι βάσεις που ανάδειξαν την Ένωσή μας σαν μια από τις σπουδαιότερες Ξενοδοχειακές Οργανώσεις της χώρας και την μεγαλύτερη, σοβαρότερη και υπευθυνότερη εργοδοτική Ένωση της Δωδεκανήσου.

Το φθινόπωρο του 1980 ύστερα από την ανάληψη της Γ. Γραμματείας του ΕΟΤ από τον **Ν. Σολούνια,** πρόεδρος της Ένωσής μας ανάλαβε ο μέχρι τότε αντιπρόεδρος **Μανώλης Καστελλοριζιός.**

Το νέο διοικητικό συμβούλιο με πρόεδρο τον Μανώλη Καστελλοριζιό και αντιπρόεδρο τον Τάσο Μαραβέλια που επανεκλέχτηκαν στις αρχαιρεσίες της 11 Νοεμβρίου 1981 και 12 Οκτωβρίου 1983 διοίκησε την Ένωση μέχρι τις 2 Μαΐου 1985 οπότε αποχώρησε από την προεδρία ο Μ. Καστελλοριζιός. Οι καταστάσεις που αντιμετώπισε το νέο διοικητικό συμβούλιο πρέπει να πούμε ότι ήταν πολύ δύσκολες. Οι απεργιακές κινητοποιήσεις των ξενοδοχοϋπαλλήλων είναι ασυνήθιστα συχνές και δυναμικές. Η απεργία του 1982 ήταν η μεγαλύτερη απεργία που αντιμετώπισε ποτέ η Ενωσή μας. Γενικά το κλίμα μέσα στο οποίο κινήθηκε η ιδιωτική επιχείρηση την περίοδο αυτή ήταν βαρύ. Παρ' όλα αυτά η θαρραλέα φωνή της Ένωσής μας ακούγεται σε όλα τα νομαρχιακά συμβούλια υπέρ της ιδιωτικής επιχείρησης και των συμφερόντων του ροδιακού τουρισμού. Εγιναν παραστάσεις και προειδοποιήσεις εναντίον της ανεξέλεγκτης δημιουργίας μονάδων αυτοεξυπηρέτησης, η οποία σε συνδυασμό με την διόγκωση της παραξενοδοχίας ήταν βέβαιο πως θα μετέτρεπαν την Ρόδο σε τόπο ευτελούς τουρισμού. Οι φόβοι μας εκείνοι δυστυχώς άρχισαν να επαληθεύονται. Την περίοδο αυτή οργανώθηκε και το γραφείο της Ένωσης με διευθυντή τον Βασ. Διακίδη.

Με τις άλλες ξενοδοχειακές οργανώσεις διατηρήθηκαν άριστες σχέσεις, καθώς επίσης και με την Ομοσπονδία Ξενοδόχων στην οποία ο πρόεδρός μας εκλέχτηκε στη θέση του αντιπροέδρου.

Μετά την παραίτηση του Μ. Καστελλοριζιού τη θέση του προέδρου πήρε ο αντιπρόεδρος **Τάσος Μαραβέλιας** και αντιπρόεδρος γίνεται ο **Στάθης Βασιλάκης**, οι οποίοι και διοίκησαν την Ένωση μέχρι το Μάιο του 1988, αφού είχαν επανεκλεγεί στις αρχαιρεσίες της 11ης Δεκεμβρίου 1985. Το χαρακτηριστικό της περιόδου αυτής είναι η έντονη αντιπαράθεση της Ένωσής μας με τον δήμο Ρόδου. Αφορμή στάθηκε η γενική υποβάθμιση της ζωής στην πόλη μας καθώς επίσης και η επιμονή της Ένωσης ότι ο δήμος μαζί με τις τουριστικές Κοινότητες πρέπει να αναλάβουν τη δαπάνη συμμετοχής της Ρόδου στις τουριστικές εκθέσεις εφόσον εισπράττουν το τέλος παρεπιδημούντων. Η Ένωση εφαρμόζει για μία ακόμη φορά την δυναμική πολιτική του 1965 στις σχέσεις της με το δήμο αλλά και τη διοίκηση. Στις εργασιακές σχέσεις ακολουθείται η παλιά πολιτική της Ένωσης που θέλει πάντα καλές σχέσεις με τούς εργαζομένους στα ξενοδοχεία. Η μεγάλη προσφορά του συμβουλίου αυτού είναι η αγορά ενός κεντρικού ακινήτου δίπλα στο «Ακταίον» το οποίο ο συνάδελφος Ίζης Αλχαδέφ είχε την καλοσύνη να πουλήσει στην Ένωσή μας. Τα ποσά για την αγορά του ακινήτου συγκεντρώθηκαν από συναδέλφους μεταξύ των οποίων αξίζει να αναφέρουμε την αείμνηστη Μαρίκα Καψή, η οποία πρώτη και με ενθουσιασμό έδωσε μια από τις μεγάλες προσφορές.

Σχέδιο οργάνωσης και προβολής της Ελλάδας

Επικοινωνιακή επίθεση με όλα τα μέσα και παντού

Ο καλύτερος Σεπτέμβριος όλων των εποχών θα είναι ο φετινός για τη χώρα μας

Επικοινωνιακή «επίθεση» με όλα τα μέσα επιχειρεί ο ελληνικός τουρισμός τα επόμενα χρόνια προκειμένου να διατηρηθεί η απροσδόκητα, ακόμη και για τους πιο αισιόδοξους, μεγάλη αύξηση στις αφίξεις ξένων επισκεπτών τη φετινή περίοδο στη χώρα μας.

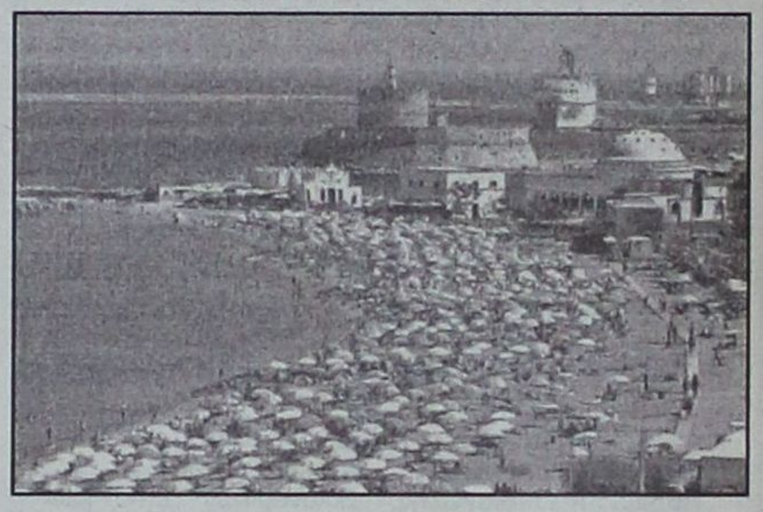

Σύμφωνα με τα τελευταία στοιχεία, η εντυπωσιακή αύξηση που καταγράφεται τη φετινή σεζόν σε διψήφιο ποσοστό έως και σήμερα –έπειτα από μία τετραετία διαδοχικών μειώσεων– θα συνεχισθεί και τον Σεπτέμβριο. Εκτιμήσεις από το εξωτερικό αλλά και από Ελληνες τουριστικούς παράγοντες κάνουν λόγο για τον καλύτερο τουριστικά Σεπτέμβριο των τελευταίων ετών, ενώ δεν αποκλείεται η θετική τάση να συνεχιστεί και τον Οκτώβριο, τελευταίο μήνα που παραμένει ανοιχτή η πλειοψηφία των παραθεριστικών ξενοδοχείων. Ο αριθμός των ξένων επισκεπτών τη φετινή σεζόν εκτιμάται ότι θα κυμανθεί κοντά στα 14 εκατ. Αξίζει να σημειωθεί ότι ξένοι Οργανισμοί αλλά και ελληνικοί τουριστικοί φορείς αποδίδουν την αντιστροφή της καθοδικής τάσης σε έντονη ανοδική στο γεγονός της μεγάλης διαφημιστικής καμπάνιας που πραγματοποίησε σε όλες τις αγορές τη σωστή χρονική στιγμή το υπουργείο Τουριστικής Ανάπτυξης και ο Ελληνικός Οργανισμός Τουρισμός αξιοποιώντας τη μεταολυμπιακή εποχή για την Ελλάδα.

Η εξέλιξη αυτή –καθώς διψήφιο ποσοστό αύξησης δεν έχει δει την τελευταία 10ετία ο ελληνικός τουρισμός– αποτελεί ένα ισχυρό χαρτί για τον πρωθυπουργό Κων. Καραμανλή στις αναφορές που θα κάνει για την πορεία του ελληνικού τουρισμού επί διακυβέρνησης Νέας Δημοκρατίας κατά τη διάρκεια της ομιλίας του στη ΔΕΘ. Αντίστοιχα, αποκηρύσσει τις τακτικές του παρελθόντος επί κυβερνήσεων Σημίτη, που συστηματικά πριν από τη ΔΕΘ προκειμένου να παρουσιασθεί μια θετική εικόνα για τον ελληνικό τουρισμό συμπεριελάμβαναν στα στατιστικά στοιχεία αφίξεων τουριστών και τις εισόδους των οικονομικών μεταναστών.

Χαρακτηριστικό είναι το γεγονός ότι το 1995 οι αφίξεις των Αλβανών στη χώρα μας ήταν 128.211 και το 2002 είχαν φθάσει σε 1.255.738. Ετσι, με τις αφίξεις από την Αλβανία οι κυβερνήσεις Σημίτη έκαναν τουριστική πολιτική φθάνοντας το 2002 το σύνολο των τουριστών σε 14,1 εκατ., την ίδια στιγμή που όλοι οι τουριστικοί φορείς επισήμαιναν τα προβλήματα του τουριστικού κλάδου, τα οποία έφεραν την τετραετή διαρθρωτικού χαρακτήρα κρίση στον ελληνικό τουρισμό. Επίσης, παράδοξο ήταν το γεγονός ότι τα εν λόγω στοιχεία στέλνονταν στους διεθνείς φορείς, Παγκόσμιο Οργανισμό Τουρισμού κ.λπ. από τον Ελληνικό Οργανισμό Τουρισμού, οι φορείς τα υιοθετούσαν και στη συνέχεια ο Ελληνικός Οργανισμός Τουρισμού επικαλούνταν τους φορείς αυτούς για να πιστοποιήσει την αξιοπιστία τους.

Προκειμένου να διατηρηθεί η θετική τάση για τον ελληνικό τουρισμό και τα επόμενα χρόνια έχουν προκηρυχθεί 5 διαγωνισμοί που αφορούν την προβολή της Ελλάδας στο εξωτερικό, την ενίσχυση του εσωτερικού τουρισμού, την κατασκευή διαδικτυακής πύλης και την πρόσληψη διεθνούς στρατηγικού συμβούλου marketing για τον ελληνικό τουρισμό.

Το συνολικό ποσό που θα διατεθεί ξεπερνάει τα 50 εκατ. ευρώ, το οποίο, αν και ακόμη υπολείπεται από τα αντίστοιχα κονδύλια που δαπανούν ανταγωνιστικοί προορισμοί όπως η Ισπανία και η Τουρκία, είναι πολλαπλάσιο από αυτό που προϋπολογιζόταν καθ' έτος πριν από το 2004.

Ειδικότερα, ο πρώτος διαγωνισμός αφορά την επιλογή αναδόχου για τον σχεδιασμό προγράμματος Μέσων, την αγορά χώρου-χρόνου στα Μέσα και την αναπαραγωγή του δημιουργικού υλικού που είναι απαραίτητο για την υλοποίηση της διαφημιστικής εκστρατείας του Οργανισμού στα Μέσα Εξωτερικού, για ένα έτος. Ο προϋπολογισμός εμφανίζεται αυξημένος πάνω από 20% σε σχέση με αυτόν που υπήρχε την περυσινή περίοδο για τη διαφήμιση του ελληνικού τουρισμού φθάνοντας σε 37,5 εκατ. ευρώ. Οι χώρες-στόχοι για τη διαφημιστική προβολή του ελληνικού τουρισμού έχουν κατηγοριοποιηθεί σε 8 ομάδες ως εξής:

- **1η ΟΜΑΔΑ:** Ηνωμένο Βασίλειο, Ιρλανδία, ΗΠΑ, Καναδάς, Αυστραλία, Νότια Αφρική, Ισραήλ.
- **2η ΟΜΑΔΑ:** Βραζιλία, Αργεντινή, Μεξικό, Ισπανία, Πορτογαλία.
- **3η ΟΜΑΔΑ:** Κίνα, Ιαπωνία, Νότιος Κορέα, Ινδία.
- **4η ΟΜΑΔΑ:** Σουηδία, Δανία, Νορβηγία, Φινλανδία, Λεττονία, Εσθονία, Λιθουανία.
- **5η ΟΜΑΔΑ:** Ρωσία, Ουκρανία.
- **6η ΟΜΑΔΑ:** Γερμανία, Αυστρία, Πολωνία, Ουγγαρία, Τσεχία, Σλοβακία, Σλοβενία, Κροατία.
- **7η ΟΜΑΔΑ:** Βέλγιο, Λουξεμβούργο, Ολλανδία, Γαλλία, Ελβετία, Ιταλία.
- **8η ΟΜΑΔΑ:** Ηνωμένα Αραβικά Εμιράτα, Σαουδική Αραβία, Λίβανος.

- Καταληκτική ημερομηνία κατάθεσης των προσφορών έχει ορισθεί η 8η Σεπτεμβρίου και η αποσφράγιση των προσφορών θα γίνει στις 12 Σεπτεμβρίου.

Ο δεύτερος διαγωνισμός αφορά τον σχεδιασμό και την παραγωγή του δημιουργικού μέρους της διαφημιστικής εκστρατείας του Οργανισμού.

Ο χαρακτήρας της προτεινόμενης καμπάνιας του ΕΟΤ πρέπει να είναι ανθρωποκεντρικός και να βασίζεται στους τρεις άξονες της στρατηγικής «Πολιτισμός - Περιβάλλον - Ανάπτυξη». Αλλο βασικό στοιχείο που πρέπει να ληφθεί υπόψη από τους ενδιαφερόμενους είναι οι μοναδικοί πολιτιστικοί και φυσικοί πόροι, οι υποδομές και ανωδομές της χώρας μας, οι ειδικές μορφές τουρισμού (π.χ. θαλάσσιος, πολιτιστικός, συνεδριακός, οι διακοπές πολυτελείας, θαλασσοθεραπεία κ.λπ.) που απευθύνονται σε εν δυνάμει επισκέπτες υψηλών απαιτήσεων και το γεγονός ότι η Ελλάδα αποτελεί ελκυστικό προορισμό και τις τέσσερις εποχές του χρόνου. Η υποβολή των προτάσεων για την παραγωγή του δημιουργικού θα γίνει στις 8 Σεπτεμβρίου και την επομένη θα πραγματοποιηθεί η αξιολόγηση. Ο συνολικός προϋπολογισμός του έργου φθάνει μέχρι 1.450.000 ευρώ πλέον ΦΠΑ.

Με την έγκαιρη προκήρυξη των διαγωνισμών εκτιμάται ότι Νοέμβριο με Δεκέμβριο θα είναι έτοιμα τα πάντα για να ξεκινήσει το πρόγραμμα διαφήμισης του ελληνικού τουρισμού για τη σεζόν του 2006.

Ο διαγωνισμός που αφορά τη σχεδίαση και κατασκευή της διαδικτυακής πύλης του ελληνικού τουρισμού έχει προϋπολογισμό 1,4 εκατ. ευρώ. Επίσης, αφορά στην προμήθεια και εγκατάσταση εξοπλισμού ηλεκτρονικών υπολογιστών, στη συντήρησή τους και επιπλέον στην παροχή σειράς εξειδικευμένων υπηρεσιών. Σύμφωνα με την προκήρυξη, η διαδικτυακή πύλη θα σχεδιαστεί με τέτοιο τρόπο, ώστε να αποτελεί το κομβικό σημείο του ελληνικού τουρισμού στο Διαδίκτυο σε επίπεδο πληροφοριών και ηλεκτρονικών υπηρεσιών, τόσο σε επιχειρηματικό όσο και σε καταναλωτικό επίπεδο, και παράλληλα εξυπηρετώντας τις ανάγκες του υπουργείου και των εποπτευόμενων φορέων για προβολή των δραστηριοτήτων τους. Η διαδικτυακή πύλη αρχικά θα λειτουργεί σε επτά γλώσσες με πρόβλεψη για προσθήκη και άλλων αργότερα.

ΦΡΟΝΤΙΣΤΗΡΙΟ
ΜΕΣΗΣ ΕΚΠΑΙΔΕΥΣΗΣ

Παιδεία
ΣΤΗΝ ΚΡΕΜΑΣΤΗ

Συγχαρητήρια, καλές σπουδές και πάντα επιτυχίες εύχονται οι καθηγητές του φροντιστηρίου στους παρακάτω μαθητές:
• **Γιώργης Λύσανδρος,** Επιστήμης Υπολογιστών Κρήτης (Ηράκλειο).
• **Γιώργης Βασίλειος,** Λογιστικής ΤΕΙ Καβάλας.
• **Ηλιάδη Αννα,** Νομικής Αθήνας
• **Κασσανής Χρυσοβαλάντης,** Λογιστικής ΤΕΙ Καβάλας
• **Κορδίνας Αλέξανδρος,** Γεωτεχνολογίας και Περιβάλλοντος ΤΕΙ Κοζάνης
• **Κουδούνης Ραφαήλ,** Ηλεκτρολογίας ΤΕΙ Κοζάνης
• **Λαού Παρασκευή,** Διοίκηση Επιχειρήσεων ΤΕΙ Σερρών.
• **Μαλώτρα Δήμητρα,** Αστυφυλάκων.
• **Μαύρου Δέσποινα,** Λογιστική ΤΕΙ Σερρών
• **Μόσχου Βασιλική,** Επ/μης Προσχ. Αγωγής και Εκ/κού Σχεδ. Ρόδου
• **Μπιλιάς Μιχάλης,** Λογιστικής ΤΕΙ Σερρών.
• **Μπιλιά Μαριάνα,** Διοίκ. Επιχ. ΤΕΙ Καβάλας
• **Ορφανός Σταύρος,** Λογιστικής και Χρηματοοικονομικής Μακεδονίας (Θεσ/κη).
• **Πανταζόπουλος Γιώργος,** Ικάρων (Ιπτάμενοι).
• **Παπαδοπούλου Παρασκευή,** Νομικής Αθήνας
• **Παπαμιχαήλ Μανώλης,** Οικονομικών Επιστημών Θεσ/κης.
• **Παπανικόλας Νικηφόρος,** Πολιτικής Επιστήμης και Ιστορίας Παντείου.
• **Παπαοικονόμου Σπύρος,** Πλη/κής και Τεχ/γίας Υπολ. ΤΕΙ Καστοριάς.
• **Παπαοικονόμου Νικόλαος,** Πολ/κων Δομικών Έργων ΤΕΙ Ηρακλείου
• **Πιστόλα Καθολική,** Επιχ/κού Σχεδιασμού και Πληρ/κών Συστ/των ΤΕΙ Πάτρας.
• **Πολυκανδριώτη Ελλη,** Οργαν. και Διοίκηση Επιχειρήσεων Πειραιά.
• **Πονίρη Γεωργία,** Φιλ/κων και Κοινων. Σπουδών Κρήτης (Ρέθυμνο).
• **Σπανού Βάλια,** Θερμοκ. Καλλιεργ. και Ανθοκομίας ΤΕΙ Ηρακλείου
• **Σπυρίδου Στελλίνα,** Λογιστικής ΤΕΙ Καβάλας.
• **Στεργενάκη Παρασκευή,** Πολ. Εργων Υποδομής ΤΕΙ Λάρισας.
• **Τσακούδη Αλκμήνη,** Ποιμαντικής και Κοινωνικής Θεολογίας Θεσσαλονίκης.
• **Τσουρουνάκης Μιχαήλ,** Φυτικής Παραγωγής Γεωπονικού Παν. Αθήνας.
• **Φασουλάρης Μιχάλης,** Διατροφής και Διαιτολογίας ΤΕΙ Θεσ/νίκης.
• **Χατζηνικόλας Γιώργος,** Εφαρμοσμένης Πληρ/κής και Πολυμέσων ΤΕΙ Ηρακλείου.
• **Χατζής Ιωάννης,** Οικονομικής Επιστήμης Πειραιά.
• **Χατζηχρήστου Χριστίνα,** Ιχθυοκομείας-Αλιείας ΤΕΙ Ηπείρου (Ηγουμενίτσας).

Εθν. Αντίστασης 1 Κρεμαστή
τηλ. 2241096040
Γιατί ... η Παιδεία οδηγεί στην επιτυχία

ΧΠ: ΕΚΠ1080

ΝΤΕΤΕΚΤΙΒΣ ΑΘΗΝΩΝ

Αναλαμβάνουμε υποθέσεις ανηλίκων, προσωπικές, οικογενειακές, εμποροβιομηχανικές
Διαθέτουμε τα καλύτερα ηλεκτρονικά, σύγχρονα οπτικοακουστικά μέσα

Εχεμύθεια 100%
Τα 30 χρόνια πείρα είναι η εγγύησή μας

ΤΗΛ. 6977 632963 & 6945 319796

Α.Τ. 2716(Γ)

Με την καθιέρωση της βάσης για την εισαγωγή στα

Αλλάζει ριζικά το το

Πολλά εξαρτώνται και από τη στάση της Επιτροπής • Ποιές είναι

Ολα αλλάζουν στην Εκπαίδευση από τη νέα περίοδο. Η προαναγγελθείσα καθιέρωση της βάσης για τα ΑΕΙ και τα ΤΕΙ έγινε κατανοητή τις τελευταίες μέρες όταν διαπιστώθηκε ότι φοιτητής εισήχθη στη Γερμανική Φιλολογία Θεσσαλονίκης με βαθμολογία... 1,53!

Η «χαρά», ωστόσο, του υποψηφίου που εισάγεται στα ανώτατα ιδρύματα με ισχνές βαθμολογίες κόβεται από του χρόνου, αφού κατά δήλωση της Μαριέττας Γιαννάκου δεν θα περνούν το κατώφλι των ΑΕΙ και ΤΕΙ όσοι δεν «πιάσουν» τη βάση του 10.

Ολοι -πλην του υπουργείου Παιδείας- πιστεύουν ότι θα δημιουργηθεί μια στρατιά αποτυχόντων. Το υπουργείο, πάντως, όπως ορισμένοι μελετητές των εκπαιδευτικών συστημάτων αναγνωρίζουν, κρατά το κλειδί που γυρίζει τη στρόφιγγα του αριθμού των εισακτέων, μέσω της Επιτροπής των εξετάσεων. Τα μέλη της είναι εκείνα που ουσιαστικά καθορίζουν τι θέματα θα «μπουν» και, άρα, πόσοι υποψήφιοι θα ανταποκριθούν.

Περίτρανο παράδειγμα, η φετινή επιλογή στη Φυσική, που η δυσκολία της είχε αποτέλεσμα χιλιάδες να γράψουν κάτω από τη βάση και να αριστεύσουν ελάχιστοι, κάτι που επηρέασε αποφασιστικά τις βάσεις, ιδιαίτερα στις περιζήτητες σχολές.

Οι «θεματοθέτες», δηλαδή αυτοί που επιλέγουν τα θέματα των πανελλαδικών εξετάσεων, θα αποκτήσουν από του χρόνου ακόμη μεγαλύτερη ισχύ, αφού πλέον θα εξαρτάται κυρίως από αυτούς ακόμη και ο αριθμός των εισακτέων. Με δύσκολα θέματα μένουν πολλοί «εκτός νυμφώνος», με εύκολα ανεβαίνει ο αριθμός όσων θα γράψουν πάνω από 10.

ΘΕΜΑΤΑ-ΠΑΓΙΔΕΣ

Κι αυτό αποδεικνύεται από τους αριθμούς των προηγουμένων ετών.

• Για παράδειγμα, το έτος 2000 τα θέματα «κατασκεύασαν» 11.500 αριστούχους και μόλις 4.500 υποψηφίους με βαθμολογία κάτω από τη βάση.

• Φέτος, τα πράγματα ήταν εντελώς αντεστραμμένα. Μόλις 5.669 ήταν οι αριστούχοι και 38.942 με βαθμολογία κάτω από τη βάση. Είναι φανερό ότι το «μέγεθος» της χαμηλής και της υψηλής βαθμολογίας επηρεάζεται από το βαθμό δυσκολίας των θεμάτων, και ιδιαίτερα από αυτά που χαρακτηρίζονται «κλιμακούμενης δυσκολίας». Τίθενται, δηλαδή, κάποια εύκολα θέματα για να γράψουν όλοι και να μην υπάρχουν παράπονα, συγχρόνως όμως επιλέγονται είτε ορισμένες «έξυπνες» ερωτήσεις (παγίδες τις χαρακτηρίζουν οι υποψήφιοι) ειδικά για πολύ διαβασμένους, για να γίνει το «κοσκίνισμα».

Αλλωστε, ένας από τους λόγους που φέτος ανέβηκαν στα ύψη οι βάσεις σε σχολές όπως η Ιατρική και η Κτηνιατρική είναι το ότι τέθηκαν απίστευτα εύκολα θέματα στη Βιολογία και στη Χημεία, «εξισορροπώντας » τα στρυφνά ερωτήματα της Φυσικής.

Στα δύσκολα θέματα οφείλεται και η αποτυχία των υποψηφίων στα ξενόγλωσσα τμήματα. Η άνοδος όμως στα πάλαι ποτέ άσημα Παιδαγωγικά Τμήματα, τα οποία επιλέγουν ακόμη και αριστούχοι (που θα μπορούσαν να πετύχουν σε οποιαδήποτε άλλη σχολή «κύρους») είναι η γρήγορη επαγγελματική αποκατάσταση. Κάτι που θα εξαντληθεί τα προσεχή χρόνια, όπως προβλέπουν οι ειδικοί.

Ο εκπαιδευτικός αναλυτής Χρήστος Κάτσικας τονίζει ότι «το πρόβλημα του μεγάλου ποσοστού υποψηφίων κάτω από τη βάση ή αντίθετα του μεγάλου ποσοστού στη βαθμολογική κλίμακα του άριστα είναι κατασκεύασμα κυρίως του εξεταστικού συστήματος και της λογικής που έχει καθιερωθεί στην επιτροπή θεμάτων. Με άλλα λόγια, τα υψηλά ποσοστά αποτυχίας είναι μια τεχνητή κατασκευή του "μαγικού φίλτρου" των λεγομένων διαβαθμισμένων θεμάτων. Λειτουργούν σαν "έξυπνες βόμβες" στην κατανομή αποτυχίας και επιτυχίας».

Είναι χαρακτηριστικό να δούμε τι θα συνέβαινε αν ίσχυε από φέτος το μέτρο να μην εισάγονται με βαθμό κάτω από τη βάση υποψήφιοι. Τουλάχιστον εννέα Τμήματα των ΤΕΙ δεν θα είχαν κανέναν σπουδαστή! Τα τμήματα αυτά βρίσκονται στη Δ. Μακεδονία, την Πελοπόννησο, την Κρήτη και τη Θεσσαλία. Περίπου 2.000 σπουδαστές που μπήκαν φέτος σ' αυτά τα τμήματα, είχαν βαθμολογία κάτω από τη βάση, τόσο στα μόρια όσο και στο βαθμό πρόσβασης. Δηλαδή αν ίσχυε το «πλαφόν της βάσης» θα έμεναν κενές 2.000 θέσεις.

Το υπουργείο Παιδείας αναμένεται ότι θα μελετήσει το πρόβλημα για να ξεπεράσει τις «συμπληγάδες» και να επιτύχει να φέρει τον αριθμό των εισακτέων στο πλαίσιο που επιθυμεί, χωρίς όμως να προκαλέσει και αναταραχή εξαιτίας των θεμάτων που θα μπαίνουν στις πανελλαδικές. Ετσι, δεν αποκλείεται μία από τις ενδεχόμενες λύσεις του προβλήματος να είναι και η ανακατανομή των θέσεων μεταξύ κεντρικών και επαρχιακών τμημάτων.

Το τοπίο των πανελλαδικών εξετάσεων, όμως, αναμένεται να αλλάξει δραματικά από του χρόνου και για έναν άλλο λόγο: Οι υποψήφιοι δεν θα διαγωνίζονται πλέον σε εννέα, αλλά σε έξι μαθήματα. Εξαιτίας αυτού, υπολογίζεται ότι θα υπάρχει και μεγαλύτερος αριθμός υποψηφίων που θα προέρχονται από αποφοίτους παλαιότερων ετών. Ετσι, αναπόφευκτα θα κληθεί και πάλι η Επιτροπή Εξετάσεων να επιλέξει θέματα που θα επιτρέψουν σε συγκεκριμένο αριθμό υποψηφίων να περάσουν τις πύλες των σχολών της τριτοβάθμιας εκπαίδευσης.

ΑΝΑΚΑΤΑΝΟΜΗ ΘΕΣΕΩΝ

Στα όριά του έφθασε το σύστημα εισαγωγής στην Τριτοβάθμια Εκπαίδευση. Εκπνέοντας -φέτος είναι η τελευταία χρονιά ισχύος του- έδειξε το χειρότερό του πρόσωπο: έδωσε το δικαίωμα να εισαχθεί υποψήφιος σε πανεπιστημιακό τμήμα με γενικό βαθμό μόλις 1,53 (στη Γερμανική Φιλολογία Θεσσαλονίκης). Ουσιαστικά, δηλαδή, επέτρεψε στους υποψηφίους με μια επαρκή γνώση της ξένης γλώσσας να εισάγονται γράφοντας στα υπόλοιπα μαθήματα (Αρχαία, Εκθεση, Φυσική, Μαθηματικά κ.λπ.)... «μονάδες».

Η θέσπιση του ορίου εισαγωγής (ο υποψήφιος πρέπει να έχει ή 10 γενικό βαθμό ή 10.000 μόρια - δηλαδή, το μισό του άριστα) από τις Πανελλαδικές εξετάσεις του 2006 αναμένεται να θέσει τέλος στο στρεβλό φαινόμενο να οδηγούνται στην Τριτοβάθμια Εκπαίδευση μαθητές που δεν είναι ικανοί να ανταποκριθούν στο επίπεδο αυτό. Αλλωστε, είναι βέβαιο ότι ένας υποψήφιος που γράφει σε όλα τα μαθήματα «μονάδα» δεν θα μπορέσει να προχωρήσει στο πανεπιστήμιο. Γεγονός που -από την άλλη- έχει ως αποτέλεσμα η Τριτοβάθμια Εκπαίδευση να κατεβάζει τον πήχυ για να ανταποκριθεί στο μειωμένο επίπεδο των εισακτέων.

Με την ύπαρξη ορίου εισαγωγής, η προσπάθεια θα ενταθεί και θα απαλειφθούν φαινόμενα επιτυχίας με ήσσονα προσπάθεια, στη λογική ότι «όλοι βρίσκουν θέση». Βέβαια, όπως αναφέρουν πανεπιστημιακοί, το μέτρο του βαθμολογικού ορίου αποτελεί θετικό μεν, αλλά ένα μόνο βήμα. Πρέπει να συνδυαστεί με την ουσιαστική αναβάθμιση των σπουδών του Λυκείου, ώστε να πάψει να αποτελεί εξεταστικό προθάλαμο της Τριτοβάθμιας Εκπαίδευσης και να ανεβεί το επίπεδο των μαθητών.

Ταυτόχρονα, ιδιαίτερη σημασία έχει η τόνωση της τεχνολογικής - επαγγελματικής εκπαίδευσης. Η πανεπιστημιακή γνώση έχει μεγάλη αξία για τον βαθμό προόδου μιας χώρας. Ωστόσο, φέτος τα στοιχεία δείχνουν -αποτυπώνοντας την ήδη διαμορφωθείσα τάση των τελευταίων ετών- ότι οι νέοι πασχίζουν να εισαχθούν σε πανεπιστημιακές σχολές, επειδή το πτυχίο τους μετράει στην αγορά εργασίας και όχι από μεράκι για τον συγκεκριμένο κλάδο, από ζήλο για μόρφωση και ευρύτερη πανεπιστημιακή παιδεία. Πόσο μάλλον οι εισαχθέντες με 1, 2, 3, 4 κ.ό.κ.

ΤΑ ΠΑΙΔΑΓΩΓΙΚΑ ΤΜΗΜΑΤΑ

Ενδεικτικά, για μια ακόμη χρονιά οι βάσεις για τα Παιδαγωγικά Τμήματα της χώρας κατέγραψαν μεγάλη άνοδο, καθώς υπάρχει ζήτηση για δασκάλους που θα καλύψουν τις ανάγκες των ολοήμερων σχολείων, που αυξάνονται κάθε χρόνο. Για πόσο, όμως, θα κρατήσει αυτή η ζήτηση; Και πώς μπορεί ένας νέος να είναι σίγουρος για τις επαγγελματικές προοπτικές ενός κλάδου ύστερα από τουλάχιστον πέντε χρόνια, όταν δηλαδή αποφοιτήσει; Είναι, άλλωστε, ενδεικτικό ότι η βάση της Σχολής Αξιωματικών της Ελληνικής Αστυνομίας παραμένει μεταξύ των πρώτων, με βαθμό πρόσβασης στο 18,29. Ταυτόχρονα, σταθερές αξίες είναι οι Ιατρικές, οι Νομικές, οι Στρατιωτικές Σχολές καθώς και τα Τμήματα Πληροφορι-

ΔΙΑΛΥΣΗ

Το ΚΑΤΑΣΤΗΜΑ ΥΦΑΣΜΑΤΩΝ
ΓΕΩΡΓΙΟΥ ΑΣΠΡΑΚΗ
ανακοινώνει
στην σεβαστή πελατεία του την οριστική **ΕΚΠΟΙΗΣΗ**
όλων των **ΕΚΛΕΚΤΩΝ ΕΜΠΟΡΕΥΜΑΤΩΝ** της επιχείρησης του..
Αδεια προέδρου Πρωτοδ. 1451/2005
ΑΛΕΞ. ΔΙΑΚΟΥ 2 - ΡΟΔΟΣ ΤΗΛ. 2241027975, 2241020247

ΑΕ 661

ΑΕΙ και ΤΕΙ και την ανακατανομή των θέσεων

πίο στην εκπαίδευση...

τώρα οι προτιμήσεις των υποψηφίων φοιτητών

κής και Πολιτικών Μηχανικών.

Στον αντίποδα υπήρξαν κενές θέσεις τόσο στις Ξενόγλωσσες Φιλολογίες των πανεπιστημίων, όσο και σε Τουριστικά Τμήματα ΤΕΙ. Στις 7 Ξενόγλωσσες Φιλολογίες της χώρας -πλην των Αγγλικών- έμειναν 243 κενές θέσεις από τις συνολικά 974, διότι δεν κατάφεραν υποψήφιοι να «πιάσουν» τη βάση στο ειδικό μάθημα. Ταυτόχρονα, επί συνόλου 197 ΤΕΙ τα 96 έχουν εισακτέους, οι οποίοι πέρασαν με βαθμό πρόσβασης κάτω από τη βάση. Μάλιστα, σε 9 τμήματα περιφερειακών ΤΕΙ -με 2.289 θέσεις- κανένας εισακτέος δεν πληροί τα βαθμολογικά όρια που θα ισχύσουν από τις Πανελλαδικές εξετάσεις του 2006 (ή βαθμός πρόσβασης 10 ή 10.000 μόρια).

Σύμφωνα με πληροφορίες το υπουργείο Παιδείας θα αντιμετωπίσει τον κίνδυνο να μην εισαχθεί κανείς υποψήφιος σε κάποια περιφερειακά ΤΕΙ με την ανακατανομή θέσεων σε σχέση με τα ομοειδή κεντρικά. Ετσι, θα μειωθούν οι θέσεις των κεντρικών και θα αυξηθούν των περιφερειακών, ώστε από τους υποψηφίους που πέρασαν τη βάση ορισμένοι να κατευθυνθούν προς τα περιφερειακά (κατά πάγια τακτική των υποψηφίων, οι θέσεις των κεντρικών ιδρυμάτων καλύπτονται πρώτες). Ταυτόχρονα, εάν η ζήτηση για τα τμήματα αυτά εξακολουθήσει -σε διάστημα διετίας- να είναι ελάχιστη, θα προταθεί η αλλαγή του αντικειμένου τους.

ΠΡΟΤΙΜΗΣΑΝΤΑ ΠΕΡΙΦΕΡΕΙΑΚΑ

Προτίμησαν... τοπικά, ελέω οικονομικής δυσπραγίας. Η πορεία των φετινών βάσεων εισαγωγής ανέδειξε μια νέα πτυχή των προτιμήσεων των υποψηφίων, η οποία αποτελεί εξαίρεση στη μέχρι τώρα συμπεριφορά τους. Συνήθως, οι υποψήφιοι προτιμούν τα τμήματα των κεντρικών πανεπιστημίων (Αθήνα, Θεσσαλονίκη), τα οποία έχουν και ισχυρότερη φήμη ενώ υπόσχονται και τα... καλά της ζωής στην πρωτεύουσα. Ομως, στις φετινές βάσεις (οι οποίες διαμορφώνονται από τη ζήτηση των υποψηφίων σε συνδυασμό με τις επιδόσεις τους) κατεγράφη άνοδος σε περιφερειακά τμήματα πανεπιστημίων και πτώση σε ομοειδή κεντρικών πανεπιστημίων.

Ενδεικτικές είναι οι παρακάτω περιπτώσεις:

- Στο τμήμα Πολιτικών Μηχανικών ΕΜΠ η βάση έπεσε 144 μόρια, και στο αντίστοιχο του ΑΠΘ ανέβηκε μόλις 2 μόρια. Αντίθετα, στην Ξάνθη ανέβηκε 122 μόρια, στην Πάτρα 92 μόρια και στον Βόλο 73 μόρια.
- Ανοδικά (λόγω των επιδόσεων) κινήθηκαν οι βάσεις όλων των τμημάτων Χημείας. Ομως, την υψηλότερη άνοδο είχαν τα επαρχιακά τμήματα. Στην Κρήτη κατά 182 μόρια, στα Ιωάννινα κατά 174 μόρια και στην Πάτρα κατά 139 μόρια. Πολύ μικρότερη ήταν η άνοδος στα τμήματα της Αθήνας και της Θεσσαλονίκης, κατά 74 και 26 μόρια αντίστοιχα.
- Η βάση στο Φυσικό Αθήνας είχε πτώση 4 μονάδων και στο Φυσικό Θεσσαλονίκης 12 μορίων αντίστοιχα. Αντίθετα, στο Φυσικό Πατρών η βάση ανέβηκε κατά 54 μόρια και στο Φυσικό Κρήτης έπεσε μόλις κατά ένα μόριο.



Τι συμβαίνει; Η στροφή που παρατηρείται αποδίδεται στο γεγονός ότι πολλοί υποψήφιοι, με την παραίνεση των γονιών τους, επέλεξαν με βάση την εντοπιότητα, αφού δεν υπάρχει η οικονομική ευχέρεια για σπουδές μακριά από το σπίτι (π.χ. στην Αθήνα). Πόσο μάλλον που πλέον όταν ένας υποψήφιος δεν έχει εισαχθεί στο αντικείμενο της πρώτης του προτίμησης (π.χ.. Ιατρική, Η/Υ), δεν έχει ιδιαίτερο ενδιαφέρον να σπουδάσει σε κάποια άλλη σχολή της Αθήνας, έστω και αν διαθέτει τα απαραίτητα μόρια.

Ριζικές αλλαγές στο εκπαιδευτικό σύστημα ενόψει

"Καποδίστριας" στα σχολεία!

Συγχωνεύσεις σχολείων και ορθολογικότερη κατανομή μαθητών και διδακτικού προσωπικού

Την αλλαγή του συστήματος εισαγωγής στην τριτοβάθμια εκπαίδευση και του τρόπου αξιολόγησης των εκπαιδευτικών, τη συνένωση σχολείων της περιφέρειας και την αντικατάσταση των σχολικών βιβλίων από το 2006, προαναγγέλλει η υπουργός Παιδείας Μαριέττα Γιαννάκου.

Σε συνέντευξή της η κ. Γιαννάκου τονίζει ότι μέσω των συγχωνεύσεων σχολείων, και σε συνδυασμό με την ορθολογικότερη κατανομή μαθητών και διδακτικού προσωπικού «θα επιτευχθεί καλύτερο αποτέλεσμα προς όφελος της εκπαίδευσης και των μαθητών».

«Αποτελεί κοινή διαπίστωση το γεγονός ότι το επίπεδο της παρεχόμενης εκπαίδευσης σε σχολεία 4-5 μαθητών δεν είναι το ενδεδειγμένο. Και τούτο διότι σε ένα τέτοιο σχολείο δεν μπορεί να καλύπτονται όλες οι ειδικότητες των εκπαιδευτικών [...] Πρέπει να υπάρξει μια συγκεκριμένη ισορροπία, μια συγκεκριμένη κατανομή με γνώμονα το δικαίωμα όλων των παιδιών, ακόμη και στο τελευταίο χωριό της πατρίδας μας, σε ένα ολοκληρωμένο σχολείο που θα παρέχει σύγχρονη εκπαίδευση» υπογραμμίζει.

Στο ερώτημα εάν υπάρχουν εξασφαλισμένα κονδύλια από στον προϋπολογισμό, η υπουργός σημειώνει ότι η αύξηση φέτος των κονδυλίων για το υπουργείο Παιδείας κινείται γύρω στο 22%, αλλά το τελικό ποσοστό θα καθοριστεί σε συνάντηση που θα έχει με τον υπουργό Οικονομίας και Οικονομικών Γιώργο Αλογοσκούφη.

- Στην ίδια συνέντευξη η κ. Γιαννάκου παραδέχεται ότι τα σχολικά βιβλία χρήζουν αντικατάστασης, αλλά η καθυστέρηση που παρατηρείται δεν οφείλεται στο υπουργείο Παιδείας. «Από το 2003 το Παιδαγωγικό Ινστιτούτο ανέθεσε τη συγγραφή νέων βιβλίων, τα περισσότερα των οποίων αξιολογούνται εν τω μεταξύ και θα είναι έτοιμα να δοθούν στα σχολεία από το 2006».

«Τα μέχρι τούδε κυκλοφορούντα βιβλία μπορεί να επαρκούσαν στην εποχή τους, δεν ανταποκρίνονται όμως στις απαιτήσεις τού σήμερα. Δυσκολεύουν τους εκπαιδευτικούς, αλλά πρωτίστως τα παιδιά, τα οποία τα έχουμε μετατρέψει σε μεταφορείς τεράστιου βάρους καθώς, σε μεγάλο βαθμό, το σχολείο έχει μεταβληθεί σε σχολείο πληροφοριών και όχι σε σχολείο γνώσεων» αναφέρει χαρακτηριστικά.

Οσον αφορά στο ζήτημα της αλλαγής του συστήματος εισαγωγής στα ΑΕΙ και ΤΕΙ, η κ. Γιαννάκου τάσσεται υπέρ της απεμπλοκής του Λυκείου με την εισαγωγή στο Πανεπιστήμιο.

«Το Λύκειο, αντί να έχει τον δικό του αυτόνομο ρόλο κατέληξε παρακολούθημα, κατά κάποιον τρόπο, της εξέλιξης προς το πανεπιστήμιο. Υπάρχουν απόψεις στα πανεπιστήμια, στην ΟΛΜΕ και σε διάφορους επιστημονικούς φορείς της εκπαίδευσης ότι οι εξετάσεις πρέπει να βγουν τελείως από το Λύκειο. Το υπουργείο είναι διατεθειμένο να το συζητήσει αυτό με την προυπόθεση ότι την ευθύνη του αδιάβλητου θα την έχει το υπουργείο» σημειώνει.

Στο σημείο αυτό εξηγεί ότι οι



όποιες αποφάσεις ληφθούν «θα έχουν ισχύ για τα παιδιά που θα φοιτούν στην Α' Λυκείου το έτος που θα οριστικοποιηθούν οι όποιες αποφάσεις».

Αναφερόμενη στο θέμα της αξιολόγησης των εκπαιδευτικών, η Μ.Γιαννάκου επισημαίνει ότι πρόταση του υπουργείου Παιδείας είναι να θεσμοθετηθεί ένα είδος εξετάσεων πολλαπλών επιλογών τύπου ΑΣΕΠ, το οποίο είναι αντικειμενικό και αδιάβλητο, «ώστε να μην υπάρξουν σχόλια περί δήθεν κομματικών επιλογών».

Τέλος, η υπουργός τάσσεται υπέρ της ενοποίησης των υπουργείων Παιδείας και Πολιτισμού, υποστηρίζοντας ότι ήδη υπάρχει η Κυβερνητική Επιτροπή Παιδείας και Πολιτισμού, ενώ δημιουργείται και ο διοικητικός μηχανισμός για το σύστημα αυτό που θα εγκατασταθεί στο υπουργείο Παιδείας.

«Παλαιότερα τα δύο υπουργεία αποτελούσαν ένα. Δηλαδή το υπουργείο Πολιτισμού αποτελούσε τμήμα του υπουργείου Παιδείας. Το ίδιο ισχύει σήμερα σε πολλές χώρες του κόσμου. Η συνεργασία μας δε, τόσο ως υπουργείων όσο και στο πλαίσιο της Κυβερνητικής Επιτροπής Παιδείας και Πολιτισμού, είναι εξαιρετική» δηλώνει.

ΟΡΟΣΗΜΟ ΘΕΜΕΛΙΟ
ΣΥΓΧΡΟΝΑ ΦΡΟΝΤΙΣΤΗΡΙΑ
ΣΤ. ΚΩΤΙΑΔΗ 37- ΤΗΛ. 22410 75194, 22410 76705-www.orosimo-rho.gr

ΣΥΓΧΑΡΗΤΗΡΙΑ

στους παρακάτω μαθητές του φροντιστηρίου μας που πέτυχαν στα Ανώτατα και Τεχνολογικά Εκπαιδευτικά ιδρύματα, διατηρώντας την παράδοση του φροντιστηρίου σε υψηλά ποσοστά επιτυχίας....

1. ΑΒΡΑΜΙΔΗ ΠΑΝΑΓΙΩΤΑ	ΚΟΙΝΩΝΙΚΗΣ ΘΕΟΛΟΓΙΑΣ ΑΘΗΝΑΣ
2. ΑΡΦΑΡΑΣ ΓΕΩΡΓΙΟΣ	ΜΗΧ/ΚΩΝ ΧΩΡ/ΞΙΑΣ, ΠΟΛΕΟΔΟΜΙΑΣ & ΠΕΡΙΦ/ΚΗΣ ΑΝΑΠΤ. ΘΕΣΣΑΛΙΑΣ
3. ΑΤΖΟΛΙΔΑΚΗ ΑΡΕΤΗ	ΠΟΛ. ΔΟΜΙΚΩΝ ΕΡΓΩΝ ΤΕΙ ΠΕΙΡΑΙΑ
4. ΒΑΒΟΥΡΑ ΜΑΡΙΑ	ΧΗΜΕΙΑΣ ΚΡΗΤΗΣ (ΗΡΑΚΛΕΙΟ)
5. ΒΑΣΙΛΑ ΕΙΡΗΝΗ	ΜΕΣΟΓΕΙΑΚΩΝ ΣΠΟΥΔΩΝ (ΑΙΓΑΙΟ)
6. ΒΕΛΩΝΗ ΧΡΙΣΤΙΝΑ	ΟΙΚΟΝΟΜΙΚΩΝ ΕΠΙΣΤΗΜΩΝ ΘΕΣ/ΝΙΚΗΣ
7. ΒΕΡΓΗ ΕΙΡΗΝΗ	ΟΡΓΑΝΩΣΗΣ & ΔΙΟΙΚ. ΕΠΙΧΕΙΡΗΣΕΩΝ ΠΕΙΡΑΙΑ
8. ΒΛΑΣΟΠΟΥΛΟΥ ΑΓΓΕΛΙΚΗ	ΦΙΛΟΛΟΓΙΑΣ ΑΘΗΝΑΣ
9. ΓΙΑΝΝΑΣ ΓΕΩΡΓΙΟΣ	ΤΟΠΟΓΡΑΦΙΑΣ ΤΕΙ ΑΘΗΝΑΣ
10. ΓΙΑΝΝΙΚΟΣ ΣΠΥΡΙΔΩΝ	ΙΣΤΟΡΙΑΣ & ΕΘΝΟΛΟΓΙΑΣ(ΘΡΑΚΗ)
11. ΔΙΑΚΟΓΕΩΡΓΙΟΥ ΤΣΑΜΠΙΚΑ	ΦΥΣΙΚΟΘΕΡΑΠΕΙΑΣ ΤΕΙ (ΠΑΤΡΑ)
12. ΔΡΑΚΙΟΥ ΜΑΡΙΑ	ΠΛΗΡΟΦΟΡΙΚΗΣ & ΜΕΣΩΝ ΜΑΖΙΚΗΣ ΕΝΗΜΕΡΩΣΗΣ ΤΕΙ ΠΑΤΡΑΣ
13. ΕΛΕΥΘΕΡΙΟΥ ΙΩΑΝΝΗΣ	ΜΗΧΑΝΙΚΩΝ ΧΩΡΟΤΑΞΙΑΣ & ΑΝΑΠΤΥΞΗΣ ΘΕΣ/ΚΗΣ
14. ΖΑΝΝΕΤΑΚΗ ΜΑΡΙΑ	ΑΝΘΟΚΟΜΙΑΣ - ΑΡΧΙΤΕΚΤ. ΤΟΠΙΟΥ ΤΕΙ ΗΠΕΙΡΟΥ
15. ΗΛΙΑΔΗ ΚΑΛΛΙΟΠΗ	ΣΤΑΤΙΣΤΙΚΗΣ & ΑΝΑΛΟΓΙΣΤΙΚΩΝ-ΧΡΗΜΑΤΟΟΙΚΟΝΟΜΙΚΩΝ ΜΑΘ. ΑΙΓΑΙΟΥ
16. ΚΑΒΑΛΙΕΡΟΥ ΑΡΙΑΔΝΗ	ΒΙΟΛΟΓΙΚΩΝ ΕΦΑΡΜΟΓΩΝ & ΤΕΧΝΟΛΟΓΙΩΝ ΙΩΑΝΝΙΝΩΝ
17. ΚΑΝΥΧΗ ΚΛΕΑΝΘΗ	ΕΜΠΟΡ. ΚΑΙ ΠΟΙΟΤ. ΕΛΕΓΧΟΥ ΑΓΡΟΤ. ΠΡΟΙΟΝΤΩΝ ΤΕΙ ΔΥΤ. ΜΑΚΕΔΟΝΙΑΣ
18. ΚΑΡΑΓΕΩΡΓΙΟΥ ΦΙΛΙΠΠΟΣ	ΦΙΛ/ΦΙΑΣ- ΠΑΙΔ/ΚΗΣ & ΨΥΧ/ΓΙΑΣ ΑΘΗΝΑΣ
19. ΚΑΡΑΟΛΑΝΗΣ ΓΕΩΡΓΙΟΣ	ΗΛΕΚΤΡΟΛΟΓΙΑΣ ΤΕΙ ΠΑΤΡΑΣ
20. ΚΑΣΤΑΜΟΥΛΑ ΚΑΛΛΙΟΠΗ	ΠΛΗΡΟΦΟΡΙΚΗΣ ΚΑΙ ΤΕΧΝΟΛΟΓΙΑΣ ΥΠΟΛΟΓΙΣΤΩΝ ΤΕΙ ΛΑΜΙΑΣ
21. ΚΟΕΝ ΣΙΜΩΝΗ	ΤΟΥΡΙΣΤΙΚΩΝ ΕΠΙΧΕΙΡΗΣΕΩΝ ΤΕΙ ΑΘΗΝΑΣ
22. ΚΟΡΟΓΛΟΥ ΠΑΡΑΣΚΕΥΗ	ΚΟΙΝΩΝΙΚΗΣ ΑΝΘΡ/ΓΙΑΣ ΚΑΙ ΙΣΤΟΡΙΑΣ ΑΙΓΑΙΟΥ
23. ΚΟΡΤΙΔΗΣ ΠΑΝΑΓΙΩΤΗΣ	ΤΕΧΝΟΛΟΓΙΑΣ ΙΑΤΡΙΚΩΝ ΟΡΓΑΝΩΝ ΤΕΙ ΑΘΗΝΑΣ
24. ΚΟΡΩΝΑΙΟΥ ΚΑΤΕΡΙΝΑ	ΦΥΣΙΚΗΣ ΚΡΗΤΗΣ
25. ΚΟΥΜΟΥΛΛΗ ΤΣΑΜΠΙΚΑ	ΛΟΓΟΘΕΡΑΠΕΙΑΣ ΤΕΙ ΗΠΕΙΡΟΥ
26. ΚΟΥΡΟΥΝΗΣ ΗΛΙΑΣ	ΓΕΩΡΓΙΚΗΣ ΜΗΧΑΝΟΛΟΓΙΑΣ & ΥΔΑΤΙΝΩΝ ΠΟΡΩΝ ΤΕΙ ΜΕΣΟΛΟΓΓΙΟΥ
27. ΚΟΥΤΡΗ ΤΣΑΜΠΙΚΑ	ΜΗΧΑΝΟΛΟΓΙΑΣ ΤΕΙ ΚΑΒΑΛΑΣ
28. ΚΟΥΤΣΑΝΕΛΛΟΣ ΝΙΚΗΤΑΣ	ΔΙΟΙΚΗΣΗΣ ΕΠΙΧΕΙΡΗΣΕΩΝ ΑΙΓΑΙΟΥ
29. ΚΡΕΜΜΥΔΑ ΜΑΡΙΑ	ΟΙΚΟΝΟΜΙΚΩΝ ΕΠΙΣΤΗΜΩΝ ΑΘΗΝΑΣ
30. ΚΡΗΤΙΚΟΥ ΕΙΡΗΝΗ	ΚΟΙΝΩΝΙΚΗΣ ΘΕΟΛΟΓΙΑΣ ΑΘΗΝΑΣ
31. ΚΥΠΡΑΙΟΥ ΕΛΕΝΗ	ΜΑΘΗΜΑΤΙΚΩΝ ΑΘΗΝΑΣ
32. ΚΥΡΙΑΚΑΚΗ ΔΙΚΑΙΑ	ΑΝΑΚΑΙΝΙΣΗΣ ΚΑΙ ΑΠΟΚΑΤΑΣΤΑΣΗΣ ΚΤΙΡΙΩΝ ΤΕΙ ΠΑΤΡΑΣ
33. ΛΑΜΠΡΙΑΝΟΥ ΜΑΡΙΑΝΘΗ	ΜΑΘΗΜΑΤΙΚΩΝ ΚΡΗΤΗΣ
34. ΛΟΪΖΟΣ ΓΕΩΡΓΙΟΣ	ΧΡΗΜΑΤΟΟΙΚΟΝΟΜ. & ΤΡΑΠΕΖ. ΔΙΟΙΚΗΤΙΚ. ΠΕΙΡΑΙΑ
35. ΜΑΝΕ ΜΕΡΟΠΗ	ΦΥΤΙΚΗΣ ΠΑΡΑΓΩΓΗΣ ΤΕΙ ΚΡΗΤΗΣ
36. ΜΕΡΚΟΥΡΙΟΥ ΓΕΩΡΓΙΟΣ	ΝΟΜΙΚΗΣ ΘΡΑΚΗΣ
37. ΜΟΥΡΑΤΗΣ ΚΩΝ/ΝΟΣ	ΣΧΟΛΗ ΠΛΟΙΑΡΧΩΝ ΕΜΠΟΡΙΚΟΥ ΝΑΥΤΙΚΟΥ
38. ΜΟΥΤΣΟ ΝΕΛΙΟΝΑ	ΨΥΧΟΛΟΓΙΑΣ ΠΑΝΤΕΙΟΥ
39. ΝΑΚΚΑ ΤΣΑΜΠΙΚΑ	ΚΟΙΝΩΝΙΚΗΣ ΘΕΟΛΟΓΙΑΣ ΑΘΗΝΑΣ
40. ΝΟΥΣΗ ΑΝΝΑ	ΔΙΟΙΚΗΣΗΣ ΕΠΙΧΕΙΡΗΣΕΩΝ ΤΕΙ ΠΑΤΡΑΣ
41. ΟΥΖΟΥΝΗΣ ΑΘΑΝΑΣΙΟΣ	ΜΗΧ/ΚΩΝ ΔΙΑΧΕΙΡ. ΕΝΕΡΓΕΙΑΚΩΝ ΠΟΡΩΝ ΔΥΤ.ΜΑΚΕΔΟΝΙΑΣ
42. ΠΑΛΑΙΟΛΟΓΟΣ ΑΓΓΕΛΟΣ	ΣΧΟΛΗ ΠΛΟΙΑΡΧΩΝ ΕΜΠΟΡΙΚΟΥ ΝΑΥΤΙΚΟΥ
43. ΠΑΠΑΘΑΝΑΣΙΟΥ ΧΡΥΣΟΒΑΛΑΝΤΗΣ	ΝΟΜΙΚΗΣ ΘΕΣ/ΝΙΚΗΣ
44. ΠΑΠΑΝΙΚΟΛΑ ΣΟΦΙΑ	ΦΙΛ/ΦΙΑΣ- ΠΑΙΔ/ΚΗΣ & ΨΥΧ/ΓΙΑΣ ΑΘΗΝΑΣ
45. ΠΑΠΑΝΤΩΝΙΟΥ ΜΙΧΑΗΛ	ΠΛΗΡΟΦΟΡΙΚΗΣ ΤΕΙ ΘΕΣ/ΝΙΚΗΣ
46. ΠΑΠΑΦΙΛΙΠΠΟΥ ΝΙΚΟΛΑΟΣ	ΔΙΟΙΚ. ΜΟΝ. ΥΓΕΙΑΣ & ΠΡΟΝΟΙΑΣ ΤΕΙ ΑΘΗΝΑΣ
47. ΠΑΡΔΑΛΟΥ ΤΣΑΜΠΙΚΑ	ΜΕΣΟΓΕΙΑΚΩΝ ΣΠΟΥΔΩΝ ΑΙΓΑΙΟΥ
48. ΠΑΡΔΑΛΟΥ ΑΝΤΩΝΙΑ	ΔΙΟΙΚΗΣΗΣ ΕΠΙΧΕΙΡΗΣΕΩΝ ΤΕΙ ΣΕΡΡΩΝ
49. ΠΗΛΑΤΗΣ ΤΑΞΙΑΡΧΗΣ	ΚΤΗΝΙΑΤΡΙΚΗΣ ΘΕΣΣΑΛΙΑΣ
50. ΠΟΠΟΡΟΣ ΑΡΙΣΤΟΤΕΛΗΣ	ΔΙΟΙΚ. ΜΟΝΑΔΩΝ ΥΓΕΙΑΣ & ΠΡΟΝΟΙΑΣ ΤΕΙ ΚΑΛΑΜΑΤΑΣ
51. ΠΡΙΦΤΗΣ ΓΕΡΑΣΙΜΟΣ	ΕΠΙΣΤΗΜΗΣ & ΤΕΧ/ΓΙΑΣ ΥΛΙΚΩΝ ΙΩΑΝΝΙΝΩΝ
52. ΣΠΥΡΟΠΟΥΛΟΥ ΚΩΝ/ΝΑ	ΦΙΛ/ΦΙΑΣ- ΠΑΙΔ/ΚΗΣ & ΨΥΧ/ΓΙΑΣ ΑΘΗΝΑΣ
53. ΣΠΥΡΟΥ ΜΑΡΙΑ	ΠΛΗΡΟΦΟΡΙΚΗΣ ΤΕΙ ΑΘΗΝΑΣ
54. ΣΤΑΤΗΣ ΚΩΝ/ΝΟΣ	ΟΙΚΟΝΟΜΙΚΩΝ ΕΠΙΣΤΗΜΩΝ ΘΕΣΣΑΛΙΑΣ
55. ΣΤΑΥΡΑ ΧΡΥΣΑΝΘΗ	ΖΩΙΚΗΣ ΠΑΡΑΓΩΓΗΣ ΤΕΙ ΔΥΤ. ΜΑΚΕΔΟΝΙΑΣ
56. ΣΤΕΦΑΝΙΔΗΣ ΠΑΥΛΟΣ	ΓΕΩΛΟΓΙΑΣ ΠΑΤΡΑΣ
57. ΣΩΤΗΡΙΟΥ ΜΑΡΙΑ	ΔΙΑΚΟΣΜΗΤΙΚΗΣ ΤΕΙ ΑΘΗΝΑΣ
58. ΣΦΑΚΙΟΣ ΣΤΕΦΑΝΟΣ	ΗΛΕΚΤΡΟΝΙΚΗΣ ΤΕΙ ΘΕΣ/ΝΙΚΗΣ
59. ΤΣΑΒΑΛΟ ΝΙΝΟ	ΕΠΙΣΤΗΜΗΣ ΥΠΟΛΟΓΙΣΤΩΝ ΚΡΗΤΗΣ
60. ΤΣΑΜΠΑΤΑΝΙΔΟΥ ΛΕΑ	ΙΣΤΟΡΙΑΣ ΚΑΙ ΑΡΧΑΙΟΛΟΓΙΑΣ ΑΘΗΝΑΣ
61. ΤΣΟΥΚΑΛΗ ΟΥΡΑΝΙΑ	ΧΡΗΜΑΤΟΟΙΚΟΝΟΜΙΚΗΣ ΚΑΙ ΑΣΦΑΛΙΣΤΙΚΗΣ ΤΕΙ ΚΡΗΤΗΣ
62. ΦΡΑΓΚΟΣ ΝΙΚΟΛΑΟΣ	ΣΧΟΛΗ ΠΛΟΙΑΡΧΩΝ ΕΜΠΟΡΙΚΟΥ ΝΑΥΤΙΚΟΥ
63. ΦΤΑΚΛΑΣ ΑΝΑΣΤΑΣΙΟΣ	ΤΟΥΡΙΣΤΙΚΩΝ ΕΠΑΓΓΕΛΜΑΤΩΝ ΡΟΔΟΥ
64. ΧΑΡΙΤΟΥ ΤΣΑΜΠΙΚΑ	ΕΜΠΟΡ. ΚΑΙ ΠΟΙΟΤ. ΕΛΕΓΧΟΥ ΑΓΡΟΤ. ΠΡΟΙΟΝΤΩΝ ΤΕΙ ΔΥΤ. ΜΑΚΕΔΟΝΙΑΣ
65. ΧΑΤΖΗΔΙΑΚΟΥ ΑΝΤΩΝΙΑ	ΚΤΗΝΙΑΤΡΙΚΗΣ ΘΕΣ/ΝΙΚΗΣ
66. ΧΑΤΖΗΝΙΚΟΛΑ ΑΝΘΟΥΛΑ	ΒΙΟΜΗΧΑΝΙΚΟΥ ΣΧΕΔΙΑΣΜΟΥ ΤΕΙ ΔΥΤ. ΜΑΚΕΔΟΝΙΑΣ
67. ΧΟΥΡΔΑΣ ΣΑΚΕΛΛΑΡΗΣ	ΓΕΩΓΡΑΦΙΑΣ ΑΙΓΑΙΟΥ

....με επιδόσεις που....ξεχωρίζουν !!!

ΔΙΕΥΘΥΝΣΗ ΣΠΟΥΔΩΝ:
ΒΥΡΙΝΗΣ ΑΘ. -ΠΑΠΑΝΙΚΟΛΑΟΥ. ΧΡ. -ΦΕΪΖΙΔΗΣ ΚΩΝ/ΝΟΣ

ΧΠΕΚΠ013

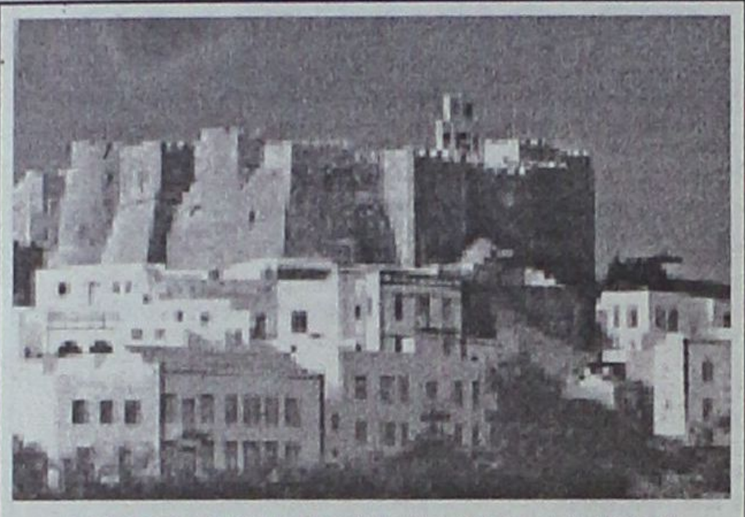

ΕΚΠΟΝΕΙΤΑΙ ΜΕΛΕΤΗ

Και πρόγραμμα για το θρησκευτικό τουρισμό

Εγινε η πρώτη παρουσίαση στην Πάτμο

Για την παρουσίαση του Διακρατικού Προγράμματος "Coesima Interreg IIIC Sud", βρέθηκαν στην Πάτμο στις 23-24/8/05 η κ. Αλίκη Μοσχή, συντονίστρια του προγράμματος, Γυναίκα της Ευρώπης και ο κ. Francois Burhin γενικός διευθυντής της εταιρείας Rambol Management, στην οποία έχει ανατεθεί κατόπιν διεθνούς διαγωνισμού η τουριστική μελέτη του προγράμματος.

Η παρουσίαση έλαβε χώρα στο Πάτμιον Πνευματικό Κέντρο με τη συμμετοχή εκπροσώπων των Πολιτικών - Πολιτιστικών και Οικονομικών φορέων της Πάτμου.

Συγκεκριμένα στην παρουσίαση ήταν παρόντες:

1) ο κ. Πανάγος Ευγενικός, πρόεδρος του Δημοτικού Συμβουλίου

2) η κ. Νομική Μαύρου - Στράτα, δημοτική σύμβουλος και πρόεδρος του Πνευματικού Κέντρου του δήμου Πάτμου.

3) ο κ. Κώστας Καρράς, πρόεδρος της Ελληνικής Εταιρείας Πολιτιστικής Κληρονομιάς και Προστασίας του Περιβάλλοντος

4) ο Ιερομόναχος Ισίδωρος Θεολογίτης, προϊστάμενος Ιεράς Αποκάλυψης

5) ο κ. Αγγελος Δενδρινός, μουσειολόγος, υπεύθυνος για την διαμόρφωση του μουσείου της Μονής και ειδικός σύμβουλος της Ι. Μονής

6) η κ. Λυδία Καρρά, σκηνοθέτις της οποίας το αφιέρωμα στην Πάτμο είχε λάβει το 1ο ευρωπαϊκό βραβείο

7) η κ. Πόπη Λιάπη, αντιπρόεδρος του Πνευματικού Κέντρου του δήμου Πάτμου

8) η κ. Αννούλα Hurdalek, ξενοδόχος - συγγραφέας.

9) ο κ. Γιάννης Βλαχόπουλος, συνθέτης Λόγιας Μουσικής και τ. καθηγητής της Μουσικής Ακαδημίας Düsseldorf.

10) η κ. Μαρία Βλαχοπούλου, καθηγήτρια στο πανεπιστήμιο της Κολωνίας.

11) η κ. Ελίνα Σκούταρη, ξενοδόχος, μέλος της Τουριστικής Επιτροπής Πάτμου και αντιπρόεδρος της Ενώσεως Ξενοδόχων Πάτμου.

Ο κ. Francois Burhin παρουσίασε στην Πάτμο τους στόχους και τη μεθοδολογία που θα ακολουθήσει για την εκπόνηση της μελέτης, το πρώτο μέρος της οποίας θα ολοκληρωθεί στο τέλος Φεβρουαρίου 2006 και θα δοθεί στη δημοσιότητα.

Η μελέτη έχει ως στόχο τον καθορισμό των γενικών τάσεων βασισμένων τόσο σε ποιοτικά όσο και σε ποσοτικά δεδομένα της μέχρι σήμερα πορείας του θρησκευτικού τουρισμού στις συγκεκριμένες περιοχές αλλά και την συγκριτική ανάλυση του συγκεκριμένου τύπου τουρισμού σε σχέση με τις γενικές τάσεις της τουριστικής βιομηχανίας στην Ευρώπη.

Το δεύτερο μέρος της μελέτης θα επικεντρωθεί σε κάθε πόλη ξεχωριστά με στόχο να ταυτοποιήσει τα κίνητρα, τις ανάγκες και τις προσδοκίες των επισκεπτών αλλά και να σκιαγραφήσει τη συνολική εξωτερική εικόνα του θρησκευτικού προορισμού τόσο στα μάτια των επισκεπτών όσο και αυτών που δεν το έχουν ακόμη επισκεφθεί.

Να υπενθυμίσουμε ότι το διακρατικό πρόγραμμα Coesima είναι πρόγραμμα τριετούς διάρκειας διαπεριφερειακής συνεργασίας που επεκτείνεται σε ολόκληρη την Ευρώπη με επτά κοινοτικούς εταίρους και ως αντικείμενο έχει την ανάπτυξη και βελτίωση του θρησκευτικού τουρισμού.

Η Πάτμος είναι ένας από τους σημαντικότερους προσκυνηματικούς τόπους στην Ευρώπη. Κύριος στόχος για την Πάτμο είναι η ανάδειξη και η προβολή του πνευματικού και πολιτιστικού της πλούτου. Ιδιαίτερη βαρύτητα δίδεται στην ανάδειξη των θησαυρών της Μονής αλλά και της βιβλιοθήκης με τα μοναδικά στον κόσμο χειρόγραφα, που είναι πόλος έλξης μελετητών και ερευνητών απ' όλο τον κόσμο.

Οι υπεύθυνοι του προγράμματος είχαν πολύωρη συνεργασία και εκτενή ξενάγηση από τον ηγούμενο της Μονής κ.κ. Αντίπα Νικηταρά, καθώς και με το δήμαρχο Πάτμου.

Ξεκινά στην Πάτμο το **5ο Φεστιβάλ**

Θρησκευτική Μουσική και πάλι στο ιερό νησί

Ενα σημαντικό πολιτιστικό γεγονός, που θα φιλοξενήσει γνωστούς καλλιτέχνες απ' όλο τον κόσμο

Το διάστημα από 3 έως 11 Σεπτεμβρίου θα πραγματοποιηθεί στην Πάτμο το 5ο Φεστιβάλ Θρησκευτικής Μουσικής, ένα από τα σημαντικότερα πολιτιστικά γεγονότα που συμβαίνουν κάθε χρόνο στο Αιγαίο.

Ενα φεστιβάλ μοναδικό στη θεματολογία του με υψηλή ποιότητα που εγγυάται ο καλλιτεχνικός δ/ντής του **κ. Αλκης Μπαλτάς** με μεγάλα μουσικά σύνολα από την Ελλάδα και το εξωτερικό.

Εξω ακριβώς από το **ιερό σπήλαιο της Αποκάλυψης** κάθε χρόνο το πρώτο δεκαπενθήμερο του Σεπτέμβρη διεξάγονται μοναδικές συναυλίες, με μεγάλες ορχήστρες, σημαντικούς σολίστ, και θαυμάσιες χορωδίες.

Φέτος το Φεστιβάλ θα φιλοξενήσει και τη Μαρία Φαραντούρη.

Αναλυτικά το πρόγραμμα του φεστιβάλ με τίτλο "Η Θεία Αποκάλυψη της Μουσικής" έχει ως εξής:

ΤΟ ΠΡΟΓΡΑΜΜΑ

Σάββατο
3 Σεπτεμβρίου

Ορθόδοξη Εκκλησιαστική Βυζαντινή Χορωδία (χοράρχης Μιχάλης Μακρής). Συναυλία με ύμνους της Βυζαντινής Μουσικής

Κυριακή
4 Σεπτεμβρίου

Corale Polifonica di Grottaferrata

Δ/ντής Χορωδίας Massimo Di Biagio

Συναυλία με ύμνους της Βυζαντινής Μουσικής Κληρονομιάς στην Ιταλία και με Ιταλική Θρησκευτική Μουσική της εποχής μπαρόκ.

Δευτέρα 5 Σεπτεμβρίου



1. Εκκλησιαστική μουσική από ορατόρια και όπερες για γυναικείες φωνές

Σοφία Κυανίδου-υψίφωνος

Ειρήνη Καραγιάννη-μεσόφωνος

Ηλίας Σδούκος-βιόλα

Δημήτρης Γιάκας-πιάνο

2. Θρησκευτικά έργα για ακκορντεόν και οργανικό σύνολο

Χρήστος Ζερμπίνος-σόλο ακκορντεόν

Ιάκωβος Κονιτόπουλος-διεύθυνση οργανικού συνόλου

Τετάρτη 7 Σεπτεμβρίου

Κρατική Ορχήστρα Κύπρου

Ελπινίκη Ζερβού-υψίφωνος

Macei Zoltowski Διευθυντής Ορχήστρας

Συναυλία με έργα Μιχαηλίδη, Χάυντν, Μότσαρτ, Μέντελσον

Πέμπτη 8 Σεπτεμβρίου

Συναυλία της Μαρίας Φαραντούρη με μικρό οργανικό σύνολο

Ελληνικά και ξένα θρησκευτικά τραγούδια

Σάββατο 10 Σεπτεμβρίου

Ορχήστρα δωματίου της ΚΟΑ-Δημοτική Χορωδία Καλύμνου

1. "Βυζαντινή Ραψωδία" του Δ. Γούζιου για σόλο τσέλο και ορχήστρα.

Σόλο τσέλο: Δημήτρης Γούζιος

Ορχήστρα Δωματίου της ΚΟΑ

2. "Ωδη εις την Αποκάλυψιν" του Γ. Χατζηθεοδώρου Ορχήστρα δωματίου της ΚΟΑ Δημοτική Χορωδία Καλύμνου

Μαέστρος: Γιώργος Χατζηθεοδώρου

Κυριακή 11 Σεπτεμβρίου

Συναυλία με την Ορχήστρα "Camerata Concertone" από το Καζακστάν και το Γυναικείο Φωνητικό Σύνολο του Πνευματικού Κέντρου του Δήμου Κορινθίων "Opusfemina"

Διευθυντής Ορχήστρας: Askar Buribayev

Διευθύντρια Χορωδίας: Φάλια Παπαγιαννοπούλου

Η γνωστή Ελληνίδα ερμηνεύτρια

Παρούσα η Μαρία Φαραντούρη

Θα δώσει συναυλία με τίτλο "Η Θεία Αποκάλυψη της Μουσικής"

Την Πέμπτη 8 Σεπτεμβρίου, θα πραγματοποιηθεί στην Πάτμο, συναυλία μ την Μαρία Φαραντούρη, στο πλαίσιο του 5ου Φεστιβάλ Θρησκευτικής Μουσικής, που έχει τίτλο «Η θεία Αποκάλυψη της Μουσικής».

Η Μαρία Φαραντούρη, με μικρό οργανικό σύνολο, θα ερμηνεύσει ελληνικά και ξένα θρησκευτικά τραγούδια. Θα παίξουν οι μουσικοί Γιάννης Σαμπροβαλάκης κλαρίνο, Κώστας Θέος βιολοντσέλο και Βίκη Στυλιανού πιάνο.

ΜΑΡΙΑ ΦΑΡΑΝΤΟΥΡΗ

Η Μαρία Φαραντούρη γεννήθηκε στην Αθήνα, και έγινε γνωστή σε όλον τον κόσμο ως «ιδεώδης ερμηνεύτρια» του Μίκη Θεοδωράκη, παίζοντας, συγχρόνως, σπουδαίο ρόλο στο κίνημα για την αναβίωση της ελληνικής μουσικής. Η πλούσια κοντράλτο φωνή της με την τεράστια γκάμα και την μελωδική ποιότητα σε συνδυασμό με την εξαιρετική δραματική της έκφραση αποτελούν τα κύρια χαρακτηριστικά της τέχνης της.



Το 1967 εγκαταλείπει την Ελλάδα και αγωνίζεται ενάντια στη χούντα των συνταγματαρχών, δίνοντας χιλιάδες συναυλίες σ ολόκληρο τον κόσμο και στα μεγαλύτερα θέατρα. Παντού οι κριτικές είναι ενθουσιώδεις. Η «Γκάρντιαν» γράφει: «Μοναδική, η φωνή της είναι ένα δώρο Θεών του Ολύμπου», ενώ ο μουσικοκριτικός της "Μοντ" τη χαρακτηρίζει «Τζόαν Μπαέζ της Μεσογείου». Ο πρόεδρος της Γαλλικής Δημοκρατίας Φρανσουά Μιττεράν στο βιβλίο του «Η Μέλισσα και ο Αρχιτέκτονας» σημειώνει: «Η Μαρία για μένα είναι η Ελλάδα. Έτσι φαντάζόμουν την Ήρα: δυνατή, αγνή και άγρυπνη. Δεν θυμάμαι να συνάντησα άλλον καλλιτέχνη που να μου έδωσε σε τέτοιο σημείο την αίσθηση του θείου».

Μερικές από τις μεγαλύτερες ερμηνείες της σε μουσική Μίκη Θεοδωράκη είναι: «Κάντο Χενεράλ» σε ποίηση Πάμπλο Νερούντα, του οποίου τις πρόβες παρακολούθησε ο ίδιος ο ποιητής, «Ρομανσέρο Χιτάνο» σε ποίηση Λόρκα, το οποίο ηχογραφήθηκε με τον διεθνούς φήμης κιθαρίστα Τζον Ουίλλιαμς, «Κατάσταση Πολιορκίας», «Πνευματικό Εμβατήριο», «Μπαλλάντα του Μαουτχάουζεν» (με την φιλαρμονική του Ισραήλ, υπό την διεύθυνση του μεγάλου μαέστρου Ζούμπιν Μέτα). Η Μαρία ερμήνευσε επίσης κύκλους τραγουδιών που έγραψε ο Μάνος Χατζηδάκις ειδικά για τη φωνή της («Τα παράλογα» και «Σκοτεινή Μητέρα» σε ποίηση Νίκου Γκάτσου, και «Η εποχή της Μελισσάνθης» σε ποίηση του ίδιου του συνθέτη).

Το διεθνές της ρεπερτόριο περιλαμβάνει τραγούδια του Μπέρτολντ Μπρέχτ, του Τούρκου συνθέτη Ζουλφί Λιβανελί, του Λούτσιο Ντάλλα καθώς και τα LP «Τραγούδια Διαμαρτυρίας» (Χρυσός δίσκος 1977) και «17 Τραγούδια» (μεταξύ των οποίων και τρία τραγούδια του Βαγγέλη Παπαθανασίου ειδικά γι' αυτήν, τα οποία ενορχήστρωσε ο Κουβανός συνθέτης Λέο Μπρόουερ.

Τα τελευταία της CD είναι: «Ενας αιώνας ελληνικό τραγούδι» - ζωντανή ηχογράφηση στο Ηρώδειο, που έγινε χρυσός δίσκος μόλις ένα μήνα από την κυκλοφορία του, «Του φεγγαριού τα πάθη» - αφιέρωμα στον Λόρκα, που περιλαμβάνει και τα «Κανθιόνες Παπουλάρες», «Μοζαΐκ» - έθνικ ρεπερτόριο από το χώρο της Μεσογείου, και ένα κοινό CD σε ρεπερτόριο Θεοδωράκη / Χατζιδάκι με τον διακεκριμένο πιανίστα Γιάννη Βακαρέλη.

Αγγελίες

ΕΝΟΙΚΙΑΖΕΤΑΙ

ΔΙΑΜΕΡΙΣΜΑ

α' ορόφου με τρία υπνοδωμάτια,
σαλοτραπεζαρία, κουζίνα, μπάνιο, ανακαινισμένο,
με ηλιακό, θερμοσίφωνα και
σε μικρή πολυκατοικία,
πλησίον Πανεπιστημίου Αιγαίου.

Πληρ. τηλ. 2241020045, 6947693880

ΜΑΠ182(Γ)

Μετακομίζετε;

...γρήγορα
...εύκολα
...οικονομικά

MET.PO

MET.PO ΡΟΔΟΣ: τηλ. 2241024388/6948003320
ΑΘΗΝΑ: τηλ. 2103464235/3476818-008

ΜΑΤ424

ΕΝΤΟΣ ΝΗΣΟΥ ΚΑΙ ΠΡΟΣ ΟΛΗ ΤΗΝ ΕΛΛΑΔΑ

Vitzileos

Μάριος Κ. Βιτζηλαίος
Κτηματομεσιτικό Γραφείο
Εθν. Μακαρίου 45,
3ος όροφος
Τηλ: 22410 24900 Φαξ: 22410 25544
Κιν: 6932 704 919 Email : mvre@otenet.gr

www.vitzileos.gr

ΚΑΤΑΣΤΗΜΑΤΑ - ΓΡΑΦΕΙΑ - ΕΠΙΧΕΙΡΗΣΕΙΣ

40 ΤΜ	ΕΠΙΧ/ΣΗ ΧΡΥΣΟΧΟΕΙΟ ΣΤΟ ΜΑΝΔΡΑΚΙ	35.000 €
50 ΤΜ	ΕΠΙΧ/ΣΗ ΚΑΦΕ-ΜΠΑΡ ΣΕ ΛΕΙΤΟΥΡΓΙΑ, Π. ΠΟΛΗ	75.000 €
55 ΤΜ	ΕΠΙΧ/ΣΗ SNACK-BAR ΕΞΟΠΛΙΣΜΕΝΟ ΜΕ ΑΔΕΙΑ ΓΙΑ 30 ΚΑΘΙΣΜΑΤΑ, ΣΤΗΝ ΠΑΛΙΑ ΠΟΛΗ	75.000 €
100 ΤΜ	ΕΠΙΧ/ΣΗ ΣΤΕΓΝΟΚΑΘΑΡΙΣΤΗΡΙΟ ΣΤΑ ΑΦΑΝΤΟΥ ΜΕ ΥΠΟΚ/ΜΑ ΣΤΗ ΡΟΔΟ	120.000 €
120 ΤΜ	ΑΚΙΝΗΤΟ ΜΕ 40 ΤΜ.ΥΠΟΓΕΙΟ, 40 ΤΜ.ΙΣΟΓΕΙΟ, 40 ΤΜ ΟΡΟΦΟΣ ΣΤΟ ΜΑΝΔΡΑΚΙ	300.000 €
120 ΤΜ	& 120 ΤΜ ΟΜΟΡΑ ΕΣΤΙΑΤΟΡΙΑ ΣΤΟ ΦΑΛΗΡΑΚΙ	150.000 €
122 ΤΜ	ΚΑΤΑΣΤΗΜΑ ΜΕ ΠΑΤΑΡΙ ΣΕ ΕΜΠΟΡΙΚΗ ΠΕΡΙΟΧΗ ΣΤΟ ΚΕΝΤΡΟ ΤΗΣ ΠΟΛΗΣ	200.000 €
144 ΤΜ	ΔΙΑΤΗΡΗΤΕΟ ΑΚΙΝΗΤΟ (ισόγειο 72 + όροφος 72 τμ.) ΣΤΗΝ ΨΑΡΟΠΟΥΛΑ	450.000 €
180 ΤΜ	ΑΠΟΘΗΚΗ ΣΤΗΝ ΠΑΝ.ΡΟΔΙΟΥ	82.000 €
200 ΤΜ	ΕΠΙΧ/ΣΗ ΕΣΤΙΑΤΟΡΙΟ, ΣΝΑΚ-ΜΠΑΡ ΣΤΟ ΚΕΝΤΡΟ ΣΕ 880 ΤΜ ΟΙΚΟΠΕΔΟ	150.000 €
240 ΤΜ	ΑΠΟΘΗΚΗ ΣΤΙΣ 7 ΧΟΥΡΜΑΔΙΕΣ	100.000 €
365 ΤΜ	ΕΠΑΓΓΕΛΜΑΤΙΚΟΣ ΧΩΡΟΣ ΜΕ ΠΑΤΑΡΙ, ΠΕΡΙΟΧΗ ΑΣΓΟΥΡΟΥ	400.000 €
	ΞΕΝ/ΧΕΙΟ Β ΚΑΤ. 95 ΔΩΜ. ΣΕ 13 ΣΤΡ. ΣΤΗΝ ΠΑΡΑΛΙΑ ΙΑΛΥΣΟΥ	2.642.000 €
	ΞΕΝ/ΧΕΙΟ 15 ΔΩΜΑΤΙΩΝ ΠΑΝΩ ΣΤΟ ΚΥΜΑ & ΜΟΝΟΚΑΤΟΙΚΙΑ 80 ΤΜ., ΓΕΝΝΑΔΙ	440.000 €
	ΣΥΓΚΡΟΤΗΜΑ 7 ΔΙΑΜΕΡΙΣΜΑΤΩΝ ΜΕ 2 ΜΑΓΑΖΙΑ 250 ΤΜ, ΠΑΡΑΛΙΑ ΙΞΙΑΣ	338.000 €
	ΚΤΙΡΙΑΚΟ ΣΥΓΚΡΟΤΗΜΑ ΣΤΟ ΛΙΜΑΝΙ, ΣΕ 1.808 ΤΜ ΟΙΚΟΠΕΔΟ ΕΠΙ ΤΗΣ ΟΔΟΥ ΑΥΣΤΡΑΛΙΑΣ	1.470.000 €
2300 ΤΜ	ΒΙΟΤΕΧΝΙΚΟΣ ΧΩΡΟΣ ΣΕ 6.000 ΤΜ ΟΙΚΟΠΕΔΟ ΕΠΙ ΤΗΣ ΛΕΩΦ. ΡΟΔΟΥ - ΛΙΝΔΟΥ	2.650.000 €
3600 ΤΜ	ΣΤΕΓΑΣΜΕΝΟΣ ΧΩΡΟΣ ΣΕ ΟΙΚΟΠΕΔΟ 31.540 ΤΜ, ΣΤΟ ΚΑΝΔΥΛΙ, ΚΑΤΑΛΛΗΛΟΣ ΓΙΑ ΟΠΟΙΑΔΗΠΟΤΕ ΧΡΗΣΗ	880.000 €
	ΞΕΝ/ΧΕΙΟ 60 ΔΩΜΑΤΙΩΝ, 130 ΚΛΙΝΩΝ, ΣΕ ΟΙΚΟΠΕΔΟ 8.000 ΤΜ ΣΤΗΝ ΘΟΛΟ, ΜΕ 2 ΠΙΣΙΝΕΣ, ΕΣΤΙΑΤΟΡΙΟ, ΜΠΑΡ.	2.750.000 €

ΜΕΖΟΝΕΤΕΣ - ΜΟΝΟΚΑΤΟΙΚΙΕΣ ΟΙΚΟΔΟΜΕΣ

113 ΤΜ	ΜΟΝΟΚΑΤΟΙΚΙΑ ΔΙΑΜΟΡΦΩΜΕΝΗ ΣΕ 3 ΣΤΟΥΝΤΙΟ & ΚΑΤΑΣΤΗΜΑ ΜΕ ΑΥΛΗ 30 τμ. - Π.ΠΟΛΗ	265.000 €
135 ΤΜ	ΜΟΝΟΚΑΤΟΙΚΙΑ ΑΝΑΚΑΙΝΙΣΜΕΝΗ ΣΤΑ ΚΡΗΤΙΚΑ	215.000 €
140 ΤΜ	ΜΟΝΟΚΑΤΟΙΚΙΑ ΜΕ 70 ΤΜ ΔΥΝΑΤΟΤΗΤΑ ΧΡΗΣΗΣ ΜΑΓΑΖΙΟΥ ΣΤΙΣ ΚΑΛΛΙΘΙΕΣ	70.000 €
170 ΤΜ	ΝΕΟΚΛΑΣΙΚΟ ΔΙΑΤΗΡΗΤΕΟ ΑΡΧΟΝΤΙΚΟ ΣΕ ΟΙΚΟΠΕΔΟ 1.100 ΤΜ, Σ.Δ. 1,4 ΣΤΟ ΚΕΝΤΡΟ	1.500.000 €
180 ΤΜ	ΤΡΙΩΡΟΦΗ ΟΙΚΟΔΟΜΗ ΣΕ ΜΠΕΤΑ, ΣΤΟ ΦΑΛΗΡΑΚΙ	120.000 €
280 ΤΜ	ΤΡΙΩΡΟΦΗ ΜΕΖΟΝΕΤΑ ΣΕ ΜΠΕΤΑ, ΕΠΙ ΤΗΣ Λ.ΡΟΔΟΥ-ΛΙΝΔΟΥ, ΣΤΑ ΑΦΑΝΤΟΥ	130.000 €
	ΔΙΩΡΟΦΗ ΜΟΝΟΚΑΤΟΙΚΙΑ ΜΕ 4 ΥΠΝΟΔΩΜΑΤΙΑ, 2 ΜΠΑΝΙΑ, ΣΤΑ ΑΦΑΝΤΟΥ	150.000 €

ΔΙΑΜΕΡΙΣΜΑΤΑ

50 ΤΜ	ΓΚΑΡΣΟΝΙΕΡΑ ΜΕ ΘΕΑ, ΣΤΟ ΓΕΝΝΑΔΙ	53.000 €
60 ΤΜ	ΜΕ 2 ΥΠΝΟΔΩΜΑΤΙΑ, ΦΑΝΤΑΣΤΙΚΗ ΘΕΑ, ΣΤΟ ΓΕΝΝΑΔΙ	55.000 €
80 ΤΜ	ΝΕΟΚΤΙΣΤΟ ΠΟΛΥΤΕΛΕΣ, ΣΤΗΝ ΙΞΙΑ	130.000 €
93 ΤΜ	LUX ΜΕ ΓΚΑΡΑΖ ΚΑΙ ΑΠΟΘΗΚΗ ΣΤΟΝ ΑΓ.ΔΗΜΗΤΡΙΟ	175.000 €
98 ΤΜ	ΣΤΟΝ 1ο ΟΡΟΦΟ, ΜΕ 3 ΥΠΝΟΔΩΜΑΤΙΑ, 1 ΜΠΑΝΙΟ, ΣΤΗΝ ΚΕΝΝΕΝΤΥ	130.000 €
116 ΤΜ	ΠΑΡΑΔΟΣΙΑΚΟ, ΑΠΕΝΑΝΤΙ ΑΠΟ ΚΑΖΙΝΟ	146.700 €
120 ΤΜ	ΣΤΟΝ 1ο ΟΡΟΦΟ, ΜΕ 3 ΥΠΝΟΔΩΜΑΤΙΑ, 2 ΜΠΑΝΙΑ, ΣΤΗΝ ΚΑΠΟΔΙΣΤΡΙΟΥ	147.000 €
220 ΤΜ	ΙΣΟΓΕΙΟ ΜΕ ΚΗΠΟ ΚΑΙ ΓΚΑΡΑΖ ΣΤΟ ΡΟΔΙΝΙ	360.000 €

ΟΙΚΟΠΕΔΑ

412 ΤΜ	ΣΤΟΝ ΑΓ.ΝΙΚΟΛΑΟ, Σ.Δ.1,20	220.000 €
600 ΤΜ	ΣΤΗ ΣΥΜΗ, ΠΕΡΙΟΧΗ ΛΙΜΑΝΙΟΥ, ΠΑΝΩ ΣΤΟ ΚΥΜΑ	100.000 €
750 ΤΜ	ΣΤΟ ΓΕΝΝΑΔΙ, ΕΝΤΟΣ ΣΧΕΔΙΟΥ	18.000 €
2500 ΤΜ	ΣΤΟ ΓΕΝΝΑΔΙ, ΠΑΝΩ ΣΤΟ ΔΡΟΜΟ ΕΛΑΙΩΝΑΣ-ΦΟΥΡΝΑΚΙ	23.000 €
2600 ΤΜ	ΣΤΗΝ ΚΑΜΕΙΡΟ ΣΚΑΛΑ, ΠΑΝΩ ΣΤΟ ΚΥΜΑ, ΕΝΤΟΣ ΟΙΚΙΣΜΟΥ	85.000 €
3160 ΤΜ	ΣΤΟ ΓΕΝΝΑΔΙ, ΕΝΤΟΣ ΟΙΚΙΣΜΟΥ	100.000 €
3400 ΤΜ	ΣΤΟ ΓΕΝΝΑΔΙ, ΕΝΤΟΣ ΟΙΚΙΣΜΟΥ, ΜΕ ΘΕΑ	88.000 €
4075 ΤΜ	ΠΑΡΑΘΑΛΑΣΙΟ, Σ.Δ. 0,2 ΠΑΝΩ ΣΤΟ ΔΡΟΜΟ, ΣΤΗ ΛΕΡΟ	205.000 €
5400 ΤΜ	ΣΤΗΝ ΚΩ, ΣΕ ΕΞΟΧΙΚΗ ΤΟΠΟΘΕΣΙΑ ΠΕΡΙΟΧΗΣ ΨΑΛΙΔΙ	73.000 €
8000 ΤΜ	ΣΤΟ ΦΑΛΗΡΑΚΙ	230.000 €
8500 ΤΜ	& 6500 ΤΜ ΣΤΗΝ ΠΑΡΑΛΙΑ ΑΦΑΝΤΟΥ	Μέτρο/18 €
9000 ΤΜ	ΣΤΑ ΜΑΡΙΤΣΑ, ΕΝΤΟΣ ΖΩΝΗΣ	132.000 €
9760 ΤΜ	ΕΠΙ ΤΗΣ ΛΕΩΦ.ΡΟΔΟΥ-ΛΙΝΔΟΥ	560.000 €
20000 ΤΜ	ΠΑΝΩ ΣΤΟ ΚΥΜΑ, ΚΑΛΑΒΑΡΔΑ	880.000 €
20000 ΤΜ	ΣΤΟ ΠΛΗΜΜΥΡΙ, ΠΑΝΩ ΣΤΟ ΚΥΜΑ	470.000 €
25000 ΤΜ	ΣΤΑ ΚΑΛΑΒΑΡΔΑ	295.000 €
34000 ΤΜ	ΠΑΝΩ ΣΤΟ ΚΥΜΑ ΘΟΛΟΣ	611.000 €
98000 ΤΜ	ΣΤΟ ΤΣΑΙΡΙ, ΛΕΩΦ. ΤΣΑΙΡΙ - ΑΕΡΟΔΡΟΜΙΟ	1.300.000 €
115000ΤΜ	ΣΤΗΝ ΠΥΛΩΝΑ, ΟΙΚΟΠΕΔΙΚΗ ΕΚΤΑΣΗ ΜΕ ΦΑΝΤΑΣΤΙΚΗ ΘΕΑ ΣΤΗ ΘΑΛΑΣΣΑ	680.000 €

ΕΝΟΙΚΙΑΖΟΝΤΑΙ ΚΑΤΑΣΤΗΜΑΤΑ ΕΠΙΧΕΙΡΗΣΕΙΣ

34 ΤΜ	ΚΑΤΑΣΤΗΜΑ ΕΠΙ ΤΗΣ ΣΩΚΡΑΤΟΥΣ, ΠΑΛΙΑ ΠΟΛΗ	1.500 €
93 ΤΜ	ΚΑΤΑΣΤΗΜΑ ΣΤΗΝ ΟΔΟ ΚΑΠΟΔΙΣΤΡΙΟΥ	780 €
800 ΤΜ	ΚΑΤΑΣΤΗΜΑ ΣΤΗ ΘΟΛΟ	2.500 €
2000 ΤΜ	ΠΟΛΥΧΩΡΟΣ ΜΕ 350 ΤΜ ΚΤΙΣΜΕΝΟ ΧΩΡΟ ΚΑΦΕΤΕΡΙΑ & ΣΝΑΚ ΜΠΑΡ ΚΑΙ ΜΕ ΤΟΝ ΥΠΟΛΟΙΠΟ ΑΝΟΙΚΤΟ ΧΩΡΟ ΜΕ BEACH VOLLEY ΚΑΙ SOCCER (5x5), ΜΕ ΕΞΟΠΛΙΣΜΟ ΚΑΙ ΜΕΓΑΛΟ ΠΑΡΚΙΝΓΚ	2.500 €

ΕΝΟΙΚΙΑΖΟΝΤΑΙ ΚΑΤΟΙΚΙΕΣ

25 ΤΜ	ΓΚΑΡΣΟΝΙΕΡΑ ΣΕ ΡΕΤΙΡΕ, ΣΤΟ ΚΑΡΑΚΟΝΕΡΟ	230 €
60 ΤΜ	ΔΙΑΜΕΡΙΣΜΑ ΕΠΙΠΛΩΜΕΝΟ, ΣΤΑ ΤΡΙΑΝΤΑ	300 €
80 ΤΜ	ΔΙΑΜΕΡΙΣΜΑ ΣΤΟΝ 1ο ΟΡΟΦΟ, ΜΕ 2 ΥΠΝΟΔΩΜΑΤΙΑ ΠΛΗΡΩΣ ΕΞΟΠΛΙΣΜΕΝΗ ΚΟΥΖΙΝΑ ΣΤΟ ΜΑΝΔΡΑΚΙ	500 €
110 ΤΜ	ΔΙΑΜΕΡΙΣΜΑ ΙΣΟΓΕΙΟ ΝΕΟΚΛΑΣΙΚΟ ΣΤΟ ΚΕΝΤΡΟ ΤΗΣ ΠΟΛΗΣ	550 €
120 ΤΜ	ΕΠΙΠΛΩΜΕΝΟ ΔΙΑΜΕΡΙΣΜΑ ΣΤΟΝ 1ο ΟΡΟΦΟ ΜΕ 3 ΥΠΝΟΔΩΜΑΤΙΑ ΣΤΟ ΚΕΝΤΡΟ ΤΗΣ ΠΟΛΗΣ	700 €

ΑΚΙΝΗΤΑ ΑΘΗΝΩΝ

83 ΤΜ	ΔΙΑΜΕΡΙΣΜΑ - ΡΕΤΙΡΕ, ΣΤΟΝ 4ο ΟΡΟΦΟ, ΠΛ. ΚΥΨΕΛΗΣ	123.300 €
86 ΤΜ	ΔΙΑΜΕΡΙΣΜΑ ΣΤΟΝ 4ο ΟΡΟΦΟ, ΣΤΗΝ ΑΓ.ΠΑΡΑΣΚΕΥΗ, ΔΙΠΛΑ ΣΤΟ ΑΜΕΡΙΚΑΝΙΚΟ ΚΟΛΛΕΓΙΟ, ΜΕ 2 ΜΕΓΑΛΑ ΥΠΝΟΔΩΜΑΤΙΑ ΚΑΙ ΘΕΡΜΑΝΣΗ	150.000 €
112 ΤΜ	ΔΙΑΜΕΡΙΣΜΑ, ΑΝΑΚΑΙΝΙΣΜΕΝΟ, ΜΕ ΥΠΕΡΥΨΩΜΕΝΟ ΙΣΟΓΕΙΟ ΚΑΙ ΚΗΠΟ ΣΤΗΝ ΑΝΩ ΓΛΥΦΑΔΑ	170.000 €

ΧΠ078

Χθές ήταν όνειρο .. Σήμερα πραγματικότητα!

Design www.targetrodos.gr

TOP PROPERTIES

GEORGE & SAVAS PIPINOS
ΓΕΩΡΓΙΟΣ & ΣΑΒΒΑΣ ΠΙΠΙΝΟΣ
ΣΥΜΒΟΥΛΟΙ ΚΑΙ ΕΚΤΙΜΗΤΕΣ ΑΚΙΝΗΤΩΝ
REAL ESTATE AGENTS • MEMBER OF F.I.A.B.C.I.-NAEA-C.E.I.

Email: gpipinos@otenet.gr URL: www.rhodes-top-properties.com and www.pipinos.gr

Από το 1971



Η **"TOP PROPERTIES"** είναι ατομική επιχείρηση και ανήκει στους Γεώργιο και Σάββα Πιπίνο. Το γραφείο ασχολείται από το 1971 αποκλειστικά και μόνο με επενδύσεις και REAL ESTATE, στο νησί της Ρόδου και στην ευρύτερη περιοχή της Δωδεκανήσου.

ΑΠΕΥΘΥΝΟΜΑΣΤΕ: Στους **σοβαρούς, απαιτητικούς και επιλεκτικούς** επενδυτές-επιχειρηματίες, Έλληνες και ξένους που ενδιαφέρονται να κάνουν μια σοβαρή επένδυση προβολής στο νησί της Ρόδου.

ΠΡΟΣΦΕΡΟΥΜΕ: Α) Υπηρεσίες και πληροφορίες που γίνονται σε προσωπικό επίπεδο με εχεμύθεια, διακριτικότητα και σοβαρότητα.
Β) Μεγάλη γκάμα υψηλής ποιότητας, ακινήτων, όπως:1) Ξενοδοχεία Α' και Β' κατηγορίας των 600-500-350-300 κλινών, 2) Κεντρικά αστικά ακίνητα κατάλληλα για Τράπεζες-καταστήματα-γραφεία, 3) Παραλιακές εκτάσεις, κατάλληλες για τουριστικές επενδύσεις των 150.000-100.000-70.000-50.000-36.000 τ.μ. και 4) Διαμερίσματα και μεζονέτες προβολής, και 5) Αξιόλογες Παραθεριστικές κατοικίες.

ΣΤΟΧΟΣ ΜΑΣ ΕΙΝΑΙ: Να προσφέρουμε στο αγοραστικό μας κοινό υψηλής ποιότητας ακίνητα και ευκαιρίες στο νησί της Ρόδου. Η τριακονταετής και πλέον πείρα μας στον τομέα αυτό αποτελεί εγγύηση.

ΣΥΝΘΗΜΑ ΜΑΣ ΕΙΝΑΙ: Επενδύστε στη ΡΟΔΟ ΤΩΡΑ, σε ακίνητα που ΑΝΤΕΧΟΥΝ ΣΤΟ ΧΡΟΝΟ

Γεώργιος και Σάββας Πιπίνος
ΜΕΣΙΤΕΣ ΑΣΤΙΚΩΝ ΣΥΜΒΑΣΕΩΝ
Γιατί εμείς γνωρίζουμε καλύτερα!

Since 1971

TOP PROPERTIES is a father and son business. The senior, Mr George S. Pipinos, the founder of the office, has carved over the years a reputation for integrity and excellence in the world of Real Estate in the Dodecanese. The junior, Dr. Savas Pipinos, has returned from his studies in the UK to aid in his father´s footsteps.
AT TOP PROPERTIES we try hard to attract important and selective investors, high calibre businessmen/women and discerning professional people, both Greek and foreign, who wish to acquire substantial and valuable property on Rhodes.
We offer our expertise and advice privately, discreetly and in strict confidence.
We keep a comprehensive list of real estate of the highest specifications:
a. A' and B' class hotels (600, 500, 350, 300 beds capacity)
b. Centrally situated office buildings and other business premises.
c. Seaside land, ideal for development (hotels, holiday resorts, etc), of 150.000, 100.000, 70.000, 50.000, 36.000 square metres.
d. Villas, luxury apartments, detached, semi-detached and terraced houses.
e. Holiday and Retirement Homes.
Our aim is to give our clients the opportunity to acquire value for money, first class real estate on Rhodes. Our 30 and more years of experience is our warranty.
Our motto is Invest in Rhodes, Invest in property, It stands the test of time.



TOP PROPERTIES
George and Savas Pipinos
Because we know best

Προβάλλεται τα ακίνητά σας δωρεάν στο side Πιπίνος αγγελίες www.pipinos.gr

KENNENTY 38, ΡΟΔΟΣ, 85 100, ΤΗΛ. (22410) 23895,FAX: (22410) 20883
38 KENNEDY STR., RHODES, 85 100, TEL. (22410) 23895, FAX: (22410) 20883
U.K. Direct line: 08717115396 ΧΠ399

ΕΝΟΙΚΙΑΖΕΤΑΙ

κεντρικό κατάστημα

στην οδό Σωκράτους της Π. Πόλης της Ρόδου.

Πληροφορίες μόνο κατόπιν ραντεβού στο 22410 26281, Σαββαΐδης & Συνεργάτες.

ΜΧΠ659

ΕΝΟΙΚΙΑΖΟΝΤΑΙ

επιπλωμένες **γκαρσονιέρες** στην Ιαλυσό

Πληρ. τηλ. 6977432503

ΜΑΠ2099(Π)

RHODES-GREECE
CAIRO PALACE

- **ΚΑΤΑΣΤΗΜΑ ή ΓΡΑΦΕΙΟ** 43 τ.μ. στον όροφο των καταστημάτων του εμπορικού κέντρου
- **ΓΡΑΦΕΙΟ** 105 τ.μ. στον γ' όροφο επί της οδού Εθνάρχου Μακαρίου
- **ΓΡΑΦΕΙΟ** 135 τ.μ. στον γ' όροφο επί του αίθριου της Εθ. 12νησίων
- **ΓΡΑΦΕΙΟ** 90 τ.μ. στον γ' όροφο επί του αίθριου της Εθ. 12νησίων.

Πληροφορίες: Κα ΦΡΑΝΣΙΣ ΝΙΟΤΗ
τηλ. 2241027600,
κιν. 6944618757, 6973572262, φαξ 2241023462
email: fniotis@otenet.gr

ΜΧΠΞΕΝ102

ΕΝΟΙΚΙΑΖΕΤΑΙ

πρόσφατα ανακαινισμένη

ΓΚΑΡΣΟΝΙΕΡΑ

επιπλωμένη, με ψύξη - θέρμανση
επί της οδού Βενετοκλέων, κοντά στο Πανεπιστήμιο Αιγαίου.
Τιμή 300 ευρώ το μήνα.

Οι ενδιαφερόμενοι καλούνται να επικοινωνήσουν στο **6973353541**

ΜΧΠ090

ΕΝΟΙΚΙΑΖΕΤΑΙ

κατάστημα 78 τ.μ. στην Μεγ. Κων/νου 65, δίπλα στην Τρ. Πειραιώς.

Πληρ. τηλ. 6977200960

ΜΑΤ2724(1)

ΕΝΟΙΚΙΑΖΕΤΑΙ

στο 7ο χλμ Ρόδου-Λίνδου αυτοτελές κτήριο με ισόγειο βιομηχανικό επαγγελματικό χώρο 351 τ.μ., γραφεία Α' ορόφου 200 τ.μ., αποθήκη με ράμπες 351 τ.μ. και χώρο στάθμευσης 2500 τ.μ.

Πληρ. τηλ. 6977200960

ΜΑΤ2724(3)

ΓΙΑΝΝΗΣ ΝΙΚΟΛΙΔΑΚΗΣ

Μηχανολόγος-Μηχανικός
Γαλλίας 12-Ρόδος • τηλ. (22410)22291, 35103

ΠΩΛΟΥΝΤΑΙ

- Επί της οδού **Κων. Υδραίου** (πλησίον Ρόδου - Λίνδου) πολυτελή **διαμερίσματα** με απεριόριστη θέα, ιδιωτικούς χώρους parking και αποθήκες 90 τ.μ. και 126 τ.μ.
- Επί της οδού **Καθοπούλη** (Νιοχώρι) **αποθήκη** 222 τ.μ., **κατάστημα** 59 τ.μ. με πατάρι 15 τ.μ., **διαμερίσματα** από 45 τ.μ. έως 58 τ.μ.

ΧΠ2675

ΣΑΒΒΑΪΔΗΣ & ΣΥΝΕΡΓΑΤΕΣ

Κτηματομεσιτικό Γραφείο
Γρ. Λαμπράκη 14 ΡΟΔΟΣ 85100
Τηλ. 2241026281

ΠΩΛΗΣΕΙΣ ΑΚΙΝΗΤΩΝ

Α) ΟΙΚΟΠΕΔΑ ΕΝΤΟΣ ΣΧΕΔΙΟΥ - **1)** ΡΟΔΟΣ: α) Ροδίνι 400 τ.μ. με Σ.Δ. 0,4 τίμημα 175.000 ευρώ, β) Ανάληψη 400 τ.μ. με Σ.Δ. 0,8 τίμημα 230.000 ευρώ, γ) Καναμάτ 400 τ.μ. Σ.Δ. 0,4 τίμημα 165.000, **2)** Μέγγαβλη 350 τ.μ. αποτελεί μερίδα Οικοδομικού Συνεταιρισμού Αιγυπτίων Ρόδου, τίμημα 25.000 ευρώ.

Β) ΟΙΚΟΠΕΔΑ ΕΚΤΟΣ ΣΧΕΔΙΟΥ: 1) ΡΟΔΟΣ: Μόντε Σμίθ 2.000 τ.μ., 2) Ασγούρου 4.000 τ.μ., τίμημα 200.000 ευρώ, 3) Τσαΐρι 21.367 τ.μ., 4) Ιαλυσό 2.000 τ.μ., περιοχή Φιλέρημος, τίμημα 265.000 ευρώ, 5) Κοσκινού 4.002 τ.μ. τίμημα 265.000 ευρώ, 6) Μαριτσά επί της επαρχιακής οδού Κρεμαστής - Μαριτσά 9.500 τ.μ. τίμημα 250.000 ευρώ, 7) Κανδυλί 4.440 τ.μ. τίμημα 135.000 ευρώ, 8) Κανδυλί 4.000 τ.μ. τίμημα 235.000 ευρώ, 9) Κολύμπια: α) 9.000 τ.μ, β) 19.770 τ.μ., γ) 28.500 τ.μ., 10) Λίνδος: α) Βληχά 8.190 τ.μ. παραθαλάσσιο, τίμημα 320.000 ευρώ, β) Πάνω Αλώνια 3.540 τ.μ. επί επαρχιακής οδού Λίνδου - Πεύκοι, τίμημα 155.000 ευρώ, γ) Πεύκοι 32.500 τ.μ.. - 42.300 τ.μ. και 19.800 τ.μ. με πανοραματική θέα, δ)Ψάρτος 15.600 τ.μ. στο "κύμα".

Γ) ΜΟΝΟΚΑΤΟΙΚΙΕΣ: **Α)** ΡΟΔΟΣ: 1) Παλιά Πόλη: α) ανακαινισμένο 700 τ.μ. με κήπο 160 τ.μ., β) λιθόκτιστο παλιό 500 τ.μ. με κήπο 500 τ.μ., γ) ανακαινισμένο 140 τ.μ. με αυλή 60 τ.μ., δ) παλιό στο Μόντε Σμιθ 287 τ.μ. κήπο 2.100 τ.μ., ε) ανακαινισμένο 146 τ.μ. με μικρή αυλή. 2) Αγ. Νικολάου νεοκλασικό παλιό ισόγειο 115 τ.μ. α' όροφ. 115 τ.μ. με μεγάλη αυλή, τίμημα 305.000 ευρώ. 3) Αγ. Αναστασία 133 τ.μ. με αυλή 191 τ.μ. τίμημα 135.000 ευρώ, 4) Αγ. Νικολάου πετρόκτιστο και ανακαινισμένο 250 τ.μ.,τίμημα 315.000 ευρώ. **Β)** ΚΟΛΥΜΠΙΑ: α) 107 τ.μ. με κήπο 283 τ.μ. τίμημα 240.000 ευρώ, β) 107 τ.μ. με κήπο 305 τ.μ. τίμημα 260.000 ευρώ, γ) 107 τ.μ. με κήπο 310 τ.μ. τίμημα 290.000 ευρώ. **Γ)** ΙΑΛΥΣΟΣ: α) Εντός σχεδίου 175 τ.μ. οικόπεδο 300 τ.μ.. τίμημα 310.000 ευρώ, β) Κανδυλί (μέχρι κτίσματα) σε οικόπεδο 4.232 τ.μ. τίμημα 200.000 ευρώ, γ) εντός σχεδίου 220 τ.μ. σε οικόπεδο 260 τ.μ. τίμημα 380.000 ευρώ, δ) Ανοιξη εκτός σχεδίου 150 τ.μ. σε οικόπεδο 2.000 τ.μ. τίμημα 335.000 ευρώ, ε) Ιξιά 200 τ.μ. σε οικόπεδο 1.000 τ.μ. τίμημα 400.000 ευρώ, στ) Βουνάρα πολυτελούς κατασκευής 220 τ.μ. σε οικόπεδο 1.100 τ.μ.

ΕΝΟΙΚΙΑΣΕΙΣ ΚΑΤΑΣΤΗΜΑΤΩΝ

ΡΟΔΟΣ: Επί της Εθν. Αντίστασης: α) Ισόγειο 69 τ.μ. με υπόγειο 69 τ.μ. και πατάρι 20 τ.μ. μηνιαίο μίσθωμα 1.300 ευρώ, β) Προέκταση Εθν. Αντίστασης 220 τ.μ. με κήπο μεγάλο, κατάλληλο για πάρκιν, μηνιαίο μίσθωμα 1.200 ευρώ, γ) 130 τ.μ. μηνιαίο μίσθωμα 2.600 τ.μ., δ) Ισόγειο 140 τ.μ. α' όροφο, 140 τ.μ., μηνιαίο μίσθωμα 3.500 ευρώ.

Πληροφ. κ. ΑΝΕΣΤΗ, κιν. 6947-047651, τηλ. 22410-26281

ΜΧΠ659

ΟΙΚΟΝΟΜΟΛΟΓΟΣ
ΜΕΣΙΤΗΣ ΑΣΤΙΚΩΝ ΣΥΜΒΑΣΕΩΝ

ΕΜΜΑΝΟΥΗΛ ΚΡΑΝΙΔΗΣ

ΕΝΟΙΚΙΑΖΟΝΤΑΙ

1. **ΕΝΟΙΚΙΑΖΕΤΑΙ** επί της οδού Κορδικτώνος 2άρι διαμέρισμα 50 τ.μ. μίσθωμα 350 ευρώ το μήνα
2. **ΕΝΟΙΚΙΑΖΕΤΑΙ** στο Ροδίνι 2άρι διαμέρισμα ισόγειο 50 τ.μ. καινούργιο με θέρμανση
3. **ΕΝΟΙΚΙΑΖΕΤΑΙ** στους Δασκάλους 2άρι διαμέρισμα 50 τ.μ. μίσθωμα 450 ευρώ το μήνα
4. **ΕΝΟΙΚΙΑΖΕΤΑΙ** στην Ιαλυσό 2άρι διαμέρισμα 50 τ.μ. μίσθωμα 280 ευρώ το μήνα.
5. **ΕΝΟΙΚΙΑΖΕΤΑΙ** στο Ροδίνι 4άρι διαμέρισμα καινούργιο γ' ορόφου
6. **ΕΝΟΙΚΙΑΖΕΤΑΙ ή ΠΩΛΕΙΤΑΙ** εστιατόριο στα Κολύμπια πλήρως εξοπλισμένο με καλή πελατίεα
7. **ΕΝΟΙΚΙΑΖΕΤΑΙ** στα 100 Μαγαζιά κατάστημα 36 τ.μ. (επισκέψιμος χώρος) και 15 τ.μ. πατάρι για σοβαρούς επιχειρηματίες
8. **ΕΝΟΙΚΙΑΖΕΤΑΙ** 1.500 τ.μ. κτίριο στο Φαληράκι με πισίνα, για εστιατόριο, νυχερινό κέντρο, bar.
9. **ΕΝΟΙΚΙΑΖΕΤΑΙ** κεντρική επιχείρηση - εστιατόριο στα 100 μαγαζιά
10. **ΕΝΟΙΚΙΑΖΕΤΑΙ** κεντρικό εστιατόριο στη Ρόδο.

Πληρ. Εμμ. Κρανίδης & Συνεργάτης
τηλ. 2241027082-6944347405, 6942010248
2ος όροφος
email: info@kranidis.gr
www. kranidis.gr
Αμερικής 50, Ρόδος

ΧΠ1092

ΜΗΝΙΑΙΑ ΕΝΟΙΚΙΑΣΗ ΔΩΜΑΤΙΩΝ ΣΕ ΞΕΝΟΔΟΧΕΙΟ

Το ξενοδοχείο ΕΛΕΝΑ
που βρίσκεται στο κέντρο της πόλεως Ρόδου, σε μικρή απόσταση από το λιμάνι και το Πανεπιστήμιο επί της οδού Γρίβα 78,

ΕΝΟΙΚΙΑΖΕΙ ΔΩΜΑΤΙΑ

ιδανικά για φοιτητές, στρατιωτικούς κ.λπ

Το δωμάτιο διαθέτει:
α) ατομικό μπάνιο
β) τηλέφωνο
γ) ραδιόφωνο
δ) τηλεόραση
ε) ψυγείο
στ) θέρμανση
ζ) ζεστό νερό
η) εβδομαδιαίος καθαρισμός δωματίου και
θ) διάθεση ιματισμού (σεντόνια, κουβέρτες)

Πληρ. τηλ. 2241024755, 2241093019

ΜΑΤ2727(Π)

ευσταθίου
ΕΥΡΩΚΤΗΜΑΤΙΚΗ
ΚΤΗΜΑΤΟΜΕΣΙΤΙΚΟ ΓΡΑΦΕΙΟ

Εθν. Αντιστάσεως 83
Τηλ.: 22410 73819, 74917 • Κιν.: 6946 103929
Fax: 22410 38641 • e-mail: info@euroktimatiki.gr

ΜΙΣΘΩΣΕΙΣ ΚΑΤΟΙΚΙΩΝ

- **Μονοκατοικία** 160 τ.μ. στα Κοσκινού νεόδμητη (3) τριών υπνοδωματίων, πολυτελούς κατασκευής, με κήπο, μεγάλες βεράντες, ηλιακό θερμοσίφωνα, σαλόνι, κουζίνα, δύο μπάνια, αποθήκη. Μηνιαίο μίσθωμα 790 ευρώ.
- **Διαμέρισμα** 105 τ.μ. ισόγειο κοντά στην Εθνικής Αντιστάσεως με (2) δύο υπνοδωμάτια, σαλόνι, κουζίνα, κεντρική αυτόνομη θέρμανση, Μηνιαίο μίσθωμα 450 ευρώ.
- **Διαμέρισμα** 105 τ.μ. στο Καρακόνερο β' ορόφου με 3 υπνοδωμάτια, σαλόνι, κουζίνα, 2 μπάνια, τζάκι σε άριστη κατάσταση. Μηνιαίο μίσθωμα 500 ευρώ.
- **Διαμέρισμα** 105 τ.μ. επί της οδού Εθνικής Αντιστάσεως 1ου ορόφου με δύο υπνοδωμάτια σαλόνι, κουζίνα. Διαθέτει θέρμανση με θερμοπομπούς. Μηνιαίο μίσθωμα 450 ευρώ.
- **Διαμέρισμα** 120 τ.μ. περιοχή Αγ. Νικολάου α' ορόφου, με (3) τρία υπνοδωμάτια, σαλόνι, κουζίνα, δύο μπάνια, κεντρική αυτόνομη θέρμανση, σε άριστη κατάσταση. Μηνιαίο μίσθωμα 550 ευρώ.
- **Διαμέρισμα** 78 τ.μ. ημιϋπόγειο στην Ιξιά περιοχή S/M "Πάππου" με (2) δύο υπνοδωμάτια, σαλόνι, κουζίνα σε άριστη κατάσταση. Μηνιαίο μίσθωμα 290 ευρώ.
- **Διαμέρισμα** 110 τ.μ. με δύο υπνοδωμάτια β' ορόφου, στην Ανάληψη, με καταπληκτική θέα, σαλόνι, κουζίνα. Μηνιαίο μίσθωμα 450 ευρώ.
- **Διαμέρισμα** 119 τ.μ. επί της Παύλου Μελά, με (3) τρία υπνοδωμάτια, σαλόνι, κουζίνα, κήπο, κεντρική θέρμανση. Μηνιαίο μίσθωμα 460 ευρώ.
- **Διαμέρισμα** 50 τ.μ. ισόγειο, στην Παστίδα, σε νεόδμητη οικοδομή, μερικώς επιπλωμένο (ηλεκτρικές συσκευές), με αυτόνομη θέρμανση και πάρκινγκ, κήπο. Μηνιαίο μίσθωμα 300 ευρώ.
- **Μεζονέτα** 180 τ.μ. με 3 υπνοδωμάτια, σαλόνι, κουζίνα και σοφίτα στην Ιαλυσό πολυτελούς κατασκευής με κεντρική αυτόνομη θέρμανση, ηλιακό θερμοσίφωνο, αυλή, πάρκιν. Μηνιαίο μίσθωμα 900 ευρώ.
- **Μονοκατοικία** 145 τ.μ. στον Αρχάγγελο με (3) τρία υπνοδωμάτια, σαλόνι, κουζίνα, πάρκινγκ, πάνω στον κεντρικό δρόμο. Μηνιαίο μίσθωμα 550 ευρώ.
- **Μονοκατοικία** 140 τ.μ. στο Τσαΐρι εντός οικοπέδου 4.000 τ.μ. αποτελείται από δύο (2) υπνοδωμάτια, σαλόνι, κουζίνα, μπάνιο, διαθέτει κεντρική θέρμανση, ηλιακό θερμοσίφωνα, αυλή, κήπο, πάρκινγκ. Μηνιαίο μίσθωμα 750 ευρώ
- **Μονοκατοικία** 175 τ.μ. εντός της πόλης αποτελείται από τρία (3) υπνοδωμάτια, γραφείο, σαλόνι, κουζίνα, αποθήκη, διαθέτει θέρμανση με θερμοπομπούς και ηλιακό θερμοσίφωνα. Μηνιαίο μίσθωμα 750 ευρώ.
- **Γκαρσονιέρα** 40 τ.μ. επί της Ιερού Λόχου στην Ιαλυσό, α' ορόφου, σε νεόδμητη οικοδομή. Μηνιαίο μίσθωμα 220 ευρώ
- **Γκαρσονιέρες** 40 τ.μ., πλήρως επιπλωμένες πολυτελούς κατασκευής στο Φαληράκι Μηνιαίο μίσθωμα 240 ευρώ.
- **Γκαρσονιέρες-studios** στη Ιξιά πλήρως επιπλώμενα με μηνιαίο μίσθωμα 300 και 275 ευρώ αντίστοιχα.
- **Studios** πλήρως επιπλωμένα στις Καλυθιές, κοντά στην Εθνική οδό Ρόδου-Λίνδου. Μηνιαίο μίσθωμα 230 ευρώ.
- **Studios** πλήρως επιπλωμένα επί της Ρόδου-Λίνδου. Μηνιαίο μίσθωμα 280 ευρώ.
- **Studios** στα Κοσκινού πλήρως επιπλωμένες με μεγάλη αυλή με γκαζόν με πανοραμική θέα. Μηνιαίο μίσθωμα 200 ευρώ.

ΧΠ4017(Π)

Profit & Solution

ΣΥΜΒΟΥΛΟΙ ΑΚΙΝΗΤΩΝ ΚΑΙ ΕΠΕΝΔΥΣΕΩΝ

Λεμεσού 34, 85100 Ρόδος

τηλ.: 22410 28100 φαξ.: 22410 28104

Μεζονέτα
Παστίδα140 τ.μ οικόπεδο 250 τ.μ. τελειωμένη 210.000 Ε.
Παστίδα 140 τ.μ. οικόπεδο 500 τ.μ. μαρμαροσοβά 125.000 Ε.
Παστίδα 109 τ.μ. οικόπεδο 300 τ.μ. τελειωμένη 155.000 Ε.
Γεννάδι 70 τ.μ. θέα θάλασσα τελειωμένη 150.000 Ε.
Παστίδα 140 τ.μ οικόπεδο 250 τ.μ. μπετά 110.000 Ε.
Ασγούρου 130 τ.μ οικόπεδο 870 τ.μ. μπετά 150.000 Ε.

Διαμέρισμα
ΙΞΙΑ 78 τ.μ 66.000 Ε.
Ροδίνι μπετά 95 τ.μ. 120.000 Ε.
Ροδίνι μπετά 80 τ.μ. 100.000 Ε.
Άννης Μαρίας 118 τ.μ. Lux Garage 218.000
Ανάληψη 100 τ.μ τελειωμένο 170.000 Ε
Κέντρο Ρόδου 80 τ.μ. τελειωμέμο 150.000 Ε.
Παραδείσι 85 τ.μ. 120.000 Ε.
Παστίδα 140 τ.μ. ισόγειο, οικόπεδο 700 τ.μ. 170.000 Ε.
Παστίδα 100 τ.μ. πρώτος όροφος,οικοπ.700 τ.μ. 160.000 Ε.
Ρόδος 85 τ.μ. τελειωμένο Loux 150.000 Ε
Ιξιά 115 τ.μ. 130.000 Ε

Οικόπεδο
Γεννάδι 1.120 τ.μ. με άδεια για δύο μεζονέτες 42.000 Ε.
Μαριτσά 4.000 τ.μ./Άδεια 80.000 Ε.
Χαράκι 1.500 τ.μ. 35.000 Ε.
Δαματριά 330 τ.μ. 18.000 Ε.
Θολό 1.000 τ.μ. 30.000 Ε.
Γεννάδι 480 τ.μ. με άδεια 66 τ.μ. 27.000 Ε.
Τσαίρι με άδεια 300 τ.μ. οικόπεδο 1.000 τ.μ.

Αποθήκη
Μ. Σμίθ 140 τ.μ. με ράμπα 45.000 Ε.
Χειμάρας 94 τ.μ. με ράμπα 90.000 Ε.

Γκαρσονιέρα
Ιάλυσο 30 τ.μ. 1 δωμ. 1 μπανιο 55.000 Ε.
Ιάλυσο 45 τ.μ. 2 δωμ. 1 μπανιο 75.000 Ε.
Ιάλυσο 47 τ.μ. lux κατασκευής 99.000 Ε.
Ιάλυσο 50 τ.μ. 1 δωμ. 1 μπανιο 90.000 Ε.
Ιάλυσο 60 τ.μ. σοφίτα 120.000 Ε. Lux κατασκευή.
Ιάλυσο 66 τ.μ. 80.000 Ε. Lux κατασκευή.
Ιάλυσο 40 τ.μ. 55.000 Ε. Ισόγειο studio Lux κατασκευή.

"Για περισσότερα ακίνητα επικοινωνήστε με το γραφείο μας"

AE516

Dynamicstick

ΜΙΧΑΗΛ ΕΛΕΝΑΣ

Παραγωγός

Κόλλες πλακιδίων

Αρμόστοκα

Μονωτικά Latex

Τηλέφ. παραγγελιών
6944755214
Fax: **2241040236**
Δήμος Καμείρου,
Ρόδος

ΜΑΤ2741(Γ)

ευσταθίου ΕΥΡΩΚΤΗΜΑΤΙΚΗ

ΚΤΗΜΑΤΟΜΕΣΙΤΙΚΟ ΓΡΑΦΕΙΟ

Εθν. Αντιστάσεως 83 • Τηλ.: 22410 73819, 74917
Κιν.: 6944 374546, 6945 292030
Fax: 22410 38641 • e-mail: info@euroktimatiki.gr

ΜΙΣΘΩΣΕΙΣ ΚΑΤΑΣΤΗΜΑΤΩΝ

- **Κατάστημα** επί της οδού Ορφανίδου 75 τ.μ. με αποθήκη 21 τ.μ. με αυλή κατάλληλο για οποιαδήποτε χρήση.
- **Κατάστημα** επί της Γ. Λέοντος αποτελούμενο από ισόγειο 53 τ.μ. και Α΄ όροφο 51 τ.μ. με μεγάλες βεράντες (33 τ.μ.) κατάλληλο για οποιαδήποτε χρήση.
- **Καταστήματα** στην συμβολή των οδών Ολυμπίας και Δελφών στο Καρακόνερο 70 τ.μ. το κάθε ένα, σε νεόδμητη οικοδομή, κατάλληλο για οποιαδήποτε χρηση.
- **Κατάστημα** επί της οδού Εθν. Αντιστάσεως , δίπλα από το κατάστημα Musses, 110 τ.μ. με πατάρι και υπόγειο, κατάλληλο για οποιαδήποτε χρήση.
- **Κατάστημα** επί της Κωνσταντίνου Παλαιολόγου κοντά στο Super Market Σπανός 45 τ.μ. , κατάλληλο για οποιαδήποτε χρήση , Μηνιαίο Μίσθωμα 450 ευρώ.
- **Καταστήματα** επί της Ιερού Λόχου στην Ιαλυσό, 40 τ.μ. το κάθε ένα, κατάλληλο για οποιαδήποτε χρήση. Μηνιαίο Μίσθωμα 500 ευρώ.

ΧΠ401/2029

ΣΑΒΒΑΪΔΗΣ & Συνεργάτες

Μεσίτες & Σύμβουλοι Ακινήτων



ΠΩΛΗΣΕΙΣ

Το γραφείο μας διαθέτει σε αποκλειστικότητα δεκάδες επιλεγμένα ακίνητα

- Διαμέρισμα-Μονοκατοικίες-Μεζονέτες
- Οικόπεδα-Αγροτεμάχια
- Κεντρικά Καταστήματα - Γραφεία - Αυτοτελή Κτίρια
- Ξενοδοχειακές Μονάδες

Η προώθηση και προβολή των ακινήτων σας επιτυγχάνεται με σειρά συστηματικών δράσεων που περιλαμβάνουν

- Συμμετοχή σε εκθέσεις ακινήτων του εξωτερικού
- Διαφήμιση σε εφημερίδες και περιοδικά του κλάδου.
- Υποκαταστήματα σε κεντρικά σημεία της Ρόδου
- Συνεργασία με μεσιτικά γραφεία της Ελλάδας και του εξωτερικού

ΕΚΤΙΜΗΣΕΙΣ

Σε συνεργασία με διεθνή γραφεία συμβούλων ακίνητης περιουσίας και με βάση τα αυστηρά πρότυπα και την μεθολογία του Βρετανικού Ινστιτούτου Ορκωτών Πραγματογνόμων και Εκτιμητών (Royal Institution of Charteted Surveyors) αναλαμβάνουμε εκτιμήσεις ακίνητης περιουσίας.

Προεκτιμήσεις ακινήτων αυθημερόν ΔΩΡΕΑΝ
τηλ 22410-26281 22410-78660 22410-78661







Γρ. Λαμπράκη 14 & Αμερικής, Ρόδος
τηλ: 22410 26281, Φαξ: 22410 34663 e-mail info@savvaidis.gr

ΣΑΒΒΑΪΔΗΣ & Συνεργάτες
Μεσίτες & Σύμβουλοι Ακινήτων

XΠ659

ΚΛΑΔΟΓΕΝΗΣ ΜΙΧΑΗΛ

ΠΟΛΙΤΙΚΟΣ ΜΗΧΑΝΙΚΟΣ Ε.Μ.Π.
ΑΤΤΑΒΥΡΟΥ 20-ΡΟΔΟΣ
ΤΗΛ. 2241022394

ΠΩΛΟΥΝΤΑΙ

1. **Μεζονέτες** με απεριόριστη θέα και θέα στη θάλασσα, στο Καρακόνερο, με 3 υπνοδωμάτια, σαλόνι, κουζίνα, 2 λουτρά, αποθήκης και με υπόγειο χώρο στάθμευσης και λοιπών βοηθητικών χώρων, εμβαδού 125 τ.μ. και εμβαδού υπογείου 65 τ.μ., συνολικής επιφάνειας με το υπόγειο 190 τ.μ.
2. **Διαμερίσματα** πολυτελούς κατασκευής με απεριόριστη θέα και θέα στη θάλασσα, στο Καρακόνερο, με 3 υπνοδωμάτια, λουτρού και αποθήκης εμβαδού 105 τ.μ.

ΑΕ0058

ΠΩΛΟΥΝΤΑΙ

ΠΟΛΥΤΕΛΗ & ΗΛΙΟΛΟΥΣΤΑ ΟΡΟΦΟΔΙΑΜΕΡΙΣΜΑΤΑ
ΕΠΙΦΑΝΕΙΑΣ 138τ.μ.-120τ.μ.-100τ.μ.-60τ.μ.
ΜΕ ΑΠΕΡΙΟΡΙΣΤΗ ΘΕΑ & ΜΕΓΑΛΕΣ ΒΕΡΑΝΤΕΣ
ΓΩΝΙΑ Κ. ΥΔΡΑΙΟΥ & Κ. ΤΣΑΛΔΑΡΗ
ΔΑΝΕΙΑ ΔΕΚΤΑ

ΜΑΤ2006(Γ)

ΠΛΗΡ.ΤΗΛ: 6977 914567
(ΠΛΗΡΟΦΟΡΙΕΣ ΤΙΜΩΝ ΟΧΙ ΑΠΟ ΤΗΛΕΦΩΝΟ)



ΚΤΗΜΑΤΟΜΕΣΙΤΙΚΟ ΓΡΑΦΕΙΟ

ΔΩΔΕΚΑΝΗΣΙΑΚΗ ΚΤΗΜΑΤΙΚΗ

ΠΑΠΟΥΤΣΗΣ ΚΩΝ/ΝΟΣ

Π Ω Λ Ο Υ Ν Τ Α Ι

1. **Γκαρσονιέρα** 50 τ.μ. ισόγεια με αυλή 45 τ.μ. στην Ανάληψη. Τιμή 85.000€
2. **Διαμέρισμα** 97 τ.μ. 2ου ορόφου στην Αγ. Αναστασία.Τιμή 120.000€
3. **Διαμέρισμα** 98 τ.μ. 1ου ορόφου στην Ανάληψη. Τιμή 160.000€
4. **Διαμερίσματα** 85 τ.μ. ισογείου, 1ου και 2ου ορόφου στους Δασκάλους. Τιμή 155.000 €
5. **Διαμέρισμα** 115 τ.μ. 2ου στην Ιξιά. Τιμή 147.000€
6. **Διαμέρισμα** 83 τ.μ. ισογείου με αυλή στην Κέννεντυ. Τιμή 120.000€
7. **Διαμέρισμα** 87 τ.μ. ισογείου στο Ροδίνι. Τιμή 112.000 €
8. **Μονοκατοικία** 90 τ.μ. ισόγεια με αυλή 140 τ.μ. στην Μητρόπολη. Τιμή: 150.000€
9. **Μεζονέτα** 200 τ.μ. σε οικόπεδο 400 τ.μ. στην Κρεμαστή. Τιμή 260.000 €
10. **Μονοκατοικία** διώροφη 110 τ.μ. στην Παλιά Πόλη. Τιμή 103.000 €
11. **Μονοκατοικία** ισόγεια 100 τ.μ. σε οικόπεδο 700 τ.μ. στην Παστίδα. Τιμή 190.000 €
12. **Μεζονέτα** 120 τ.μ. σε οικόπεδο 1500 τ.μ. στην Ψίνθο. Τιμή σε μπετά 75.000 € τελειωμένη 145.000 €
13. **Οικόπεδο** 4.000 τ.μ. στους Τρεις. Τιμή: 145.000 €
14. **Οικόπεδο** 4000 τ.μ. στην Καλαβάρδα. Τιμή: 100.000 €
15. **Αποθήκη** 180 τ.μ. στο Καρακόνερο. Τιμή 120.000€

Ε Ν Ο Ι Κ Ι Α Σ Ε Ι Σ

1. **Επαγγελματικός χώρος** στο κέντρο της πόλης. Μίσθωση 750 €
2. **Αποθήκη** υπόγεια 230 τ.μ. στην Εθνικής Αντιστάσεως. Μίσθωση 600 €

ΠΩΛΗΣΕΙΣ ΑΚΙΝΗΤΩΝ – ΟΙΚΟΠΕΔΩΝ– ΜΙΣΘΩΣΕΙΣ ΑΚΙΝΗΤΩΝ
ΩΡΕΣ ΓΡΑΦΕΙΟΥ 09.00-14.00 π.μ. και 17.00-21.00 μ.μ.
ΕΘΝΙΚΗΣ ΑΝΤΙΣΤΑΣΗΣ 45- 1ος ΟΡΟΦΟΣ • ΤΗΛ. - ΦΑΞ
2241025480 κιν. 6977855759 • e-mail: papoutsisk@in.gr

ΧΠ2673

ΕΥΚΑΙΡΙΑ ΠΩΛΕΙΤΑΙ

στην πόλη της Ρόδου, δίπλα σε ξενοδοχεία **επιχείρηση εστιατορίου** με φουλ εξοπλισμό και εξασφαλισμένη πελατεία, σε τιμή ευκαιρίας, λόγω αναχώρησης.

Πληρ. τηλ. 6932228859

ΙΝΤ2804(Γ)

ΤΕΧΝΙΚΗ ΕΤΑΙΡΙΑ
ΤΣΑΚΙΡΗΣ ΤΣΑΜΠΙΚΟΣ & ΣΙΑ ΕΕ.

ΠΩΛΟΥΝΤΑΙ

Διαμερίσματα 120μ² (τριών υπνοδωματίων), 87 μ² (δύο υπνοδωματίων) σε νεοανεγειρόμενη οικοδομή 6 διαμερισμάτων σε οικόπεδο 1800μ² εντός σχεδίου πόλεως στην περιοχη Ιξιάς.

Η οικοδομή είναι εξαιρετικής κατασκευής, διαθέτει ασανσέρ, κεντρική θέρμανση,σύστημα πυρανίχνευσης καθώς και δύο θέσεις στάθμευσης για κάθε διαμέρισμα.

ΑΤΤΑΒΥΡΟΥ 56 - 85100 ΡΟΔΟΣ
ΤΗΛ. 22410 35139
FAX. 22410 24262.
e-mail: ttsakiris @ hol.gr

ΜΑΤ2655(1)(Γ)

ευσταθίου ΕΥΡΩΚΤΗΜΑΤΙΚΗ
ΚΤΗΜΑΤΟΜΕΣΙΤΙΚΟ ΓΡΑΦΕΙΟ

Εθν. Αντιστάσεως 83 • Τηλ.: 22410 73819, 74917
Κιν.: 6944 374546, 6945 292030
Fax: 22410 38641 • e-mail: info@euroktimatiki.gr

ΠΩΛΕΙΤΑΙ



ΜΟΝΟΚΑΤΟΙΚΙΑ

87 τ.μ. στην Δαματριά, με 3 υπνοδωμάτια, ανακαινισμένη, με αυλή και μεγάλη άνετη βεράντα. Αξίας 110.000 €

ΧΠ1401/2029

ΕΥΡΩΣΤΕΓΑΣΤΙΚΗ

ΚΤΗΜΑΤΟΜΕΣΙΤΙΚΟ ΓΡΑΦΕΙΟ - ΧΑΤΖΗΜΑΡΚΟΣ Ν. ΓΕΩΡΓΙΟΣ
Θ. ΣΟΦΟΥΛΗ 153 – Τ.Κ. 85100 ΡΟΔΟΣ
Πληροφορίες στο κινητό, διαθέσιμο όλες τις ώρες : 6973331692.
Τηλ. Γραφείου : 22410-29016. Ώρες γραφείου: 18:00 μ.μ έως 20:30 μ.μ.
Λοιπές ώρες και Σαββατο, με ραντεβου.

ΠΩΛΟΥΝΤΑΙ ΚΑΙΝΟΥΡΓΙΑ ΔΙΑΜΕΡΙΣΜΑΤΑ ΛΟΥΞ ΚΑΤΑΣΚΕΥΗΣ

1. ΚΟΣΚΙΝΟΥ: Οροφοδιαμέρισμα διαμπερές, 209 τ.μ. 1ου ορόφου, με 4 υπνοδωμάτια, και πολύ μεγάλες βεράντες, με φανταστική και απεριόριστη θέα. Με αυτόνομη κεντρική θέρμανση και πλήρες ηλεκτρικών συσκευών. Τιμή 275.000 EURO.
2. ΚΑΡΑΚΟΝΕΡΟ: Διαμέρισμα 110 τ.μ. διαφόρων ορόφων, και ρετιρέ, 3ων υπνοδωματίων και μικρή αποθήκη. Με απεριόριστη θέα, και θέα στην θάλασσα. Τιμή 210.000 ευρώ.
3. ΑΡΑΠΑΚΙ-ΚΟΡΙΝΘΟΥ : Διαμέρισμα 82 τ.μ. – 2 υπνοδ. – 1ου ορόφου – Τιμή 144.000 EURO.
4. ΜΙΧ. ΠΕΤΡΙΔΗ : Διαμερίσματα από 1.760 έως 2.000 EURO τ.μ.
5. ΚΩΝΣΤΑΝΤΙΝΟΥ ΥΔΡΑΙΟΥ: Διαμέρισμα 125 τ.μ. 2ου ορόφου, με γκαράζ, τζάκι, μεγάλες βεράντες, καταπληκτική θέα. Τιμή 265.000 EURO.
6. ΑΡΑΠΑΚΙ : Διαμέρισμα 85 τ.μ – 1ου ορόφου - 2 υπνοδωμάτια - τιμή: 149.600 EURO.
7. ΡΟΔΙΝΙ: Διαμερίσματα 80 τ.μ. 1ου και 2ου ορόφου. 2 υπνοδωματίων. Τιμή 152.000 EURO
8. ΑΡΑΠΑΚΙ : Διαμέρισμα 117 τ.μ – 3ου ορόφου (ρετιρέ) - 3 υπν. - τιμή: 211.000 EURO.
9. ΡΟΔΙΝΙ : Διαμέρισμα 85τ.μ – 2 υπνοδωματίων – υπό κατασκευή - τιμή: 162.000 EURO.
10. ΡΟΔΙΝΙ : Διαμέρισμα 95τ.μ – 3 υπνοδωματίων – υπό κατασκευή - τιμή: 181.000 EURO.
11. ΑΣΓΟΥΡΟΥ : Γκαρσονιέρα 40 τ.μ – 2ου ορόφου – τιμή : 55.000 EURO.
12. ΤΡΙΑΝΤΑ : Ισόγειο διαμέρισμα 95τ.μ – με αυλή - 2 υπνοδωμάτια – τιμή: 153.000 EURO.
13. ΤΡΙΑΝΤΑ: Διαμέρισμα ισόγειο 115 τ.μ. υπό κατασκευή με 2 ή 3 υπνοδωμάτια κατά επιλογή, με μικρή αυλή. Τιμή 176.000 EURO

ΠΩΛΟΥΝΤΑΙ ΜΕΤΑΧΕΙΡΙΣΜΕΝΑ ΔΙΑΜΕΡΙΣΜΑΤΑ

14 ΑΝΑΛΗΨΗ : Διαμέρισμα 45 τ.μ. α' ορόφου, 25ετίας. Υπνοδωμάτιο, χωλ, κουζίνα, μπάνιο, επιπέον χώρος κατά επιλογή για αποθήκη ή δευτερεύον μικρό υπνοδωμάτιο. Τιμή 45.000 EURO.
15. ΙΦΙΓΕΝΕΙΑΣ: Διαμέρισμα διαμπερές 116 τ.μ. 3 υπνοδωματίων, 1ου ορόφου, σε άριστη κατάσταση, κτίσμα του '82. Τιμή 145.000 EURO
16. ΠΕΡΙΟΧΗ ΑΝΑΛΗΨΗ: Διαμέρισμα 1ου ορόφου 131 τ.μ. (126 τ.μ. καθαρό, κύριοι χώροι) 15ετίας, 3 υπνοδωμάτια, 2 μπάνια, αποθήκη, αποχέτευση στο κεντρικό δίκτυο, σε καλή κατάσταση. Τιμή 145.000 EURO
17. ΖΕΦΥΡΟΣ : Πωλείται συγκρότημα 2 διαμερισμάτων και 1 γκαρσονιέρας με συνολικό εμβαδόν 260 τ.μ. – Τιμή 270.000 EURO.
18. ΚΟΣΚΙΝΟΥ Διαμέρισμα 55 τ.μ. 2 υπνοδωματίων, ημιυπόγειο, με πλακόστρωτη αυλή, και με μικρή αποθήκη. Πλήρες καινούργων επίπλων και ηλεκτρικών συσκευών και κλιματιστικών. Τιμή 77.000 EURO
19. ΚΕΝΝΕΝΤΥ:Διαμέρισμα ισόγειο 63 τ.μ – 2 υπνοδ. – με αυλή – τιμή: 60.000 EURO.
20. ΠΙΝΔΟΥ:Γκαρσονιέρα 24 τ.μ – τιμή: 22.000 EURO.
21. ΠΕΡΙΟΧΗ ΑΝΑΛΗΨΗ: Ημιυπόγειος βοηθ. χώρος 73 τ.μ - σε οοβάδες, με αυλή 40 τ.μ – τιμή: 50.000 EURO.
22. ΙΑΛΥΣΟΣ: Μικροδιαμέρισμα 51 τ.μ., 2ου ορόφου (ρετιρέ), 1 υπνοδωμάτιο, σαλόνι, κουζίνα. Κτίσμα του '81, σε άριστη κατάσταση. Τιμή 68.000 EURO.

ΠΩΛΟΥΝΤΑΙ ΜΟΝΟΚΑΤΟΙΚΙΕΣ – ΜΕΖΟΝΕΤΕΣ

23. GOLF ΑΦΑΝΤΟΥ: Παραθαλάσσιες ετοιμοπαράδοτες τριόροφες μονοκατοικίες 169 τ.μ. με 3 υπνοδωμάτια σε 520 τ.μ. οικόπεδο πλήρες περίφραξη τηχείων 100 μ. από την θάλασσα με τζάκι, ιδιόκτητο parking 2 θέσεων, μεγάλες βεράντες, κήπο και σοφίτα. Πανοραμική θέα. Τιμή 325.000 EURO.
24. ΤΡΙΑΝΤΑ: Νεόδμητη διώροφη μονοκατοικία 220 τ.μ. σε οικόπεδο 300 τ.μ. στην ορεινή πλευρά, με τζάκι και φανταστική θέα. Τιμή 400.000 ευρώ.
25. ΤΡΙΑΝΤΑ: Τριώροφες μονοκατοικίες έως και μαρμαροσουβά – α) 3 Χ 65 τ.μ – τιμή : 161.400 EURO, β) 3 Χ 68 τ.μ – τιμή : 176.000 EURO, – γ) 3 Χ 68 τ.μ – τιμή : 190.750 EURO, δ) 3 Χ 70 τ.μ – τιμή : 205.400 EURO.
26. ΙΞΙΑ: Μεζονέτες 155 τ.μ. με 4 υπνοδωμάτια και τζάκι. Τιμή 270.000 EURO.
27. ΙΞΙΑ: Μονοκατοικίες 155 τ.μ. με 4 υπνοδωμάτια και τζάκι. Τιμή 279.000 EURO.
28. ΜΑΡΙΤΣΑ: Εξοχική μονοκατοικία 100 τ.μ. ισόγεια, σε οικόπεδο 1.400 τ.μ. σε μπετά. Τιμή 110.000 EURO.
29. ΜΑΡΙΤΣΑ: Εξοχική μονοκατοικία 135 τ.μ. νεόκτιστη σε ύψωμα, σε οικόπεδο 4.600 τ.μ. με επιπλέον δόμηση 320 τ.μ. και απεριόριστη θέα. Τιμή 260.000 ευρώ.
30. ΠΑΣΤΙΔΑ: Εξοχικές διώροφες μονοκατοικίες 125 τ.μ., 3 υπνοδωματίων, σε οικόπεδο 250 τ.μ. περιφραγμένο με τοιχία, και θέση parking. Υπό κατασκευή, παραδίδονται τελειωμένες πλην ξυλουργικών. Τιμή 160.000 EURO
31. ΠΑΣΤΙΔΑ: Εξοχικές διώροφες μονοκατοικίες 125 τ.μ., 3 υπνοδωματίων, με επιπλέον δόμηση 75 τ.μ., σε οικόπεδο 400 τ.μ. Περιφραγμένο με τοιχία και θέση parking. Υπό κατασκευή, παραδίδονται τελειωμένες, πλην ξυλουργικών. Τιμή 195.000 EURO.
32. ΠΑΣΤΙΔΑ: Μονοκατοικία 135 τ.μ – 3 υπνοδ. – σε μαρμαροσουβά – τιμή : 160.000 EURO.
33. ΚΟΣΚΙΝΟΥ: (κοντά στο μουσικό Γυμνάσιο). Μεζονέτα σε μπετά 216 τ.μ. (υπόγειο 72 τ.μ. ισόγειο 72 τ.μ. και όροφο 72 τ.μ.) σε οικόπεδο 1.350 τ.μ. με απεριόριστη θέα. Τιμή 170.000 ευρώ.
34. ΚΟΣΚΙΝΟΥ: (Κοντά στο μουσικό Γυμνάσιο). Μονοκατοικία σε μπετά 216 τ.μ. (υπόγειο 72 τ.μ. ισόγειο 72 τ.μ. και όροφο 72 τ.μ.) σε οικόπεδο 1.350 τ.μ. με απεριόριστη θέα. Τιμή 200.000 ευρώ.
35. ΚΟΣΚΙΝΟΥ: Ανεξάρτητες μονοκατοικίες σε μπετά 150 τ.μ. σε οικόπεδο 700 τ.μ. – Τιμή 138.000 EURO
36. ΚΑΛΑΒΑΡΔΑ: Τριώροφη μεζονέτα 180 τ.μ. κτίσμα του '86 σε οικόπεδο 2.600 τ.μ. με οπωροφόρα δένδρα. Σε άριστη κατάσταση με φανταστική θέα στη θάλασσα. Τιμή 250.000 EURO

ΠΩΛΟΥΝΤΑΙ ΚΑΤΑΣΤΗΜΑΤΑ

37. 7 ΒΑΓΙΕΣ: Για επαγγελματική στέγη, επί της πλατείας, πωλείται διώροφη μονοκατοικία 206 τ.μ. (103 τ.μ. ισόγειο και 103 τ.μ. 1ος όροφος) επιπλέον 18 τ.μ. ακάλυπτος χώρος. Ιδανική για τεχνικό Γραφείο, Ιατρείο, Λογιστήριο κ.λπ. Τιμή 250.000 EURO.
38. ΜΑΝΔΡΑΚΙ: Πωλείται επαγγελματικός χώρος 64 τ.μ. 2ος όροφος, κατάλληλος για τεχνικό γραφείο κ.λπ. Τιμή 153.000 EURO

ΠΩΛΟΥΝΤΑΙ ΕΞΟΠΛΙΣΜΕΝΕΣ ΕΠΙΧΕΙΡΗΣΕΙΣ

39. ΠΕΥΚΟΙ : Πωλείται επιχείρηση fast food - γυράδικο 50 τ.μ. πλήρως εξοπλισμένη, με μεγάλη αυλή με τραπεζοκαθίσματα στην πλατεία Λοθιάρικα Πεύκων. Τιμή 25.000 EURO – Μίσθωμα 600 EURO - Με νέο 12ετές συμβόλαιο
40. Πωλείται: επιτυχημένη γνωστή επιχείρηση – cafe – bar – restaurant – 900 τ.μ (με την αυλή), - πλήρως εξοπλισμένη, μέσα στην πόλη – χωρητικότητας 250 ατόμων καθήμενων – με ενοίκιο 950 EURO, και νέο 12 ετές συμβόλαιο – τιμή: 150.000 EURO.
41. Πωλείται επιχείρηση - ΣΟΥΠΕΡ ΜΑΡΚΕΤ - συνοικιακή – οικογενειακή, με όλον τον εξοπλισμό και το υπάρχον εμπόρευμα – με μέση ημερήσια είσπραξη 1.000 EURO, βάση βιβλίων. Δεκτός κάθε έλεγχος. Τιμή : 100.000 EURO.
42. ΣΩΚΡΑΤΟΥΣ - ΠΑΛΙΑ ΠΟΛΗ: Επί της Σωκράτους, επιχείρηση 50 τ.μ. - Τιμή 120.000 ευρώ. Μίσθωμα 1.500 EURO
43. ΠΑΛΙΑ ΠΟΛΗ : Πωλείται πλήρως εξοπλισμένη επιχείρηση μπαρ 70 τ.μ – μαζί με τα συστήματα ήχου – χωρητικότητος 50 καθήμενων – μίσθωμα 900 EURO - νέο συμβόλαιο - τιμή : 115.000 EURO.
44. ΠΑΛΙΑ ΠΟΛΗ : Πωλείται επιχείρηση 15 τ.μ – τιμή : 65.000 EURO, - σε πολύ εμπορικό πόστο – νέο 12ετές συμβόλαιο.
45. ΚΙΟΤΑΡΙ: Στο εμπορικό κέντρο, πωλείται φάστ – φουντ – εξοπλισμένη επιχείρηση μαζί με το ακίνητο 25 τ.μ. και αυλή 20τ.μ – τιμή: 100.000 EURO.
46. ΠΑΛΙΑ ΠΟΛΗ : Πωλείται επιχείρηση εστιατόριο – μπαρ , 100 τ.μ - πλήρως εξοπλισμένο, με κατοικία άνωθεν αυτού 90 τ.μ, 3 υπνοδωματίων σε εμπορικότατη ζώνη. – τιμή: 110.000 EURO. Μίσθωμα 820 EURO.

ΠΩΛΟΥΝΤΑΙ ΚΤΗΜΑΤΑ – ΟΙΚΟΠΕΔΑ

47. ΔΑΜΑΤΡΙΑ: Οικόπεδο 4.000 τ.μ. Πωλείται εξ' αλοκλήρου ή εξ' αδιαιρέτου. Τιμή 88.000 EURO.
48. ΔΑΜΑΤΡΙΑ: Προνομιακό οικόπεδο 4.000 τ.μ. Πωλείται εξ' ολοκλήρου ή εξ' αδιαιρέτου. Τιμή 103.000 EURO.
49. ΤΣΑΙΡΙ: Στον συνεταιρισμό ξυλουργών – Πωλείται συνεταιριστική μερίδα 500 τ.μ. με την άδεια οικοδομής για 300 τ.μ. – Τιμή 44.000 EURO.
50. ΤΣΑΙΡΙ: (300 μ. από την Λεωφόρο Ρόδου-Λίνδου) οικόπεδα 4.000 τ.μ. για βιοτεχνικούς χώρους κτίζονται 3Χ1.200 τ.μ. (ισόγειο, 1ος όροφος, 2ος όροφος, σύνολο κάλυψης 3.600 τ.μ.). Τιμή 200.000 EURO
51. ΕΠΙ ΤΗΣ ΛΕΩΦ. ΡΟΔΟΥ - ΚΑΛΛΙΘΕΩΝ : Προνομιούχο οικόπεδο 825 τ.μ με άδεια οικοδομής 108 τ.μ κυριας χρήσης – τιμή: 100.000 EURO.
52. ΚΟΣΚΙΝΟΥ : Οικόπεδο 4.000 τ.μ. με δόμηση για 3-4 μονοκατοικίες, συνολικής κάλυψης 480 τ.μ. Τιμή 300.000 EURO
53. ΡΟΔΟΥ-ΛΙΝΔΟΥ: Οικόπεδο εφαπτόμενο επί της οδού, 4.000 τ.μ. Με την άδεια οικοδομής για καταστήματα με υπόγειο 400 τ.μ., ισόγειο 400 τ.μ. και όροφο 300 τ.μ. Τιμή 330.000 ευρώ.
54. ΡΟΔΟΥ-ΛΙΝΔΟΥ: Οικόπεδο 3.400 τ.μ. εφαπτόμενο επί της οδού, με πρόσωπο 107 τ.μ. Με δόμηση για κατάστημα συνολικά 417 τ.μ. (υπόγειο 139 τ.μ., ισόγειο 139 τ.μ. και όροφο 139 τ.μ. και δόμηση για βιοτεχνική χρήση συνολικά 712 τ.μ. (υπόγειο 178 τ.μ. ισόγειο 178 τ.μ. Α' όροφο 178 τ.μ. και Β' όροφο 178 τ.μ. Τιμή 350.000 ευρώ.
54. ΑΣΓΟΥΡΟΥ: Αγροτεμάχιο 21.300 τ.μ. (περιοχή πρώην σκουπιδιών). Τιμή 530.000 ευρώ.
55. ΑΣΓΟΥΡΟΥ : Οικόπεδο 6.700 τ.μ – προσβάσιμο από δυο δρόμους , κατάλληλο για οποιαδήποτε χρήση – τιμή: 280.000 EURO.
56. ΚΟΣΚΙΝΟΥ: Οικόπεδα 700 τ.μ. με την άδεια οικοδομής για 150 τ.μ. – Τιμή 90.000 EURO
57. ΚΟΣΚΙΝΟΥ : Οικόπεδο 2.950 τ.μ - ΕΝΤΟΣ ΣΧΕΔΙΟΥ ΠΟΛΕΩΣ – πανοραμική θέα – τιμή : 650.000 EURO.
58. ΕΛΕΟΥΣΑ: 14.880 τ.μ. κοντά στο χωριό με ρεύμα και νερό, με 100 ελαιόδενδρα, και πρόσβαση από 2 δρόμους. Τιμή 108.000 EURO
59. ΨΙΝΘΟΣ : Κτήμα 7 στρέμματα – ισόπεδο με το δρόμο - 7 χιλιόμετρα από το χωριό - τιμή: 23.000 EURO.
60. ΨΙΝΘΟΣ : Κοντά στο Χωριό – κτήμα 6.700 τ.μ – πανοραμική θέα – σε ύψωμα – με δρόμο - τιμή: 27.000 EURO.
61.ΨΙΝΘΟΣ Αγροτεμάχιο 60.000 τ.μ. Τιμή 60.000 EURO.
62. ΠΕΤΑΛΟΥΔΕΣ: 6.100 τ.μ. με θέα βουνό και θάλασσα-Τιμή 100.000 EURO.
63. ΚΡΗΤΗΝΙΑ: Εκταση, εφαπτόμενη επί της λεωφόρου, 6.450 τ.μ. Τιμή 60.000 EURO.
64. ΠΑΣΤΙΔΑ: Κτήμα 4 στρέμματα - τιμή: 105.000 EURO.

ΠΩΛΟΥΝΤΑΙ ΠΑΝΣΙΟΝ – ΞΕΝΟΔΟΧΕΙΑ

65. ΠΑΛΙΑ ΠΟΛΗ : Πωλείται πανσιόν σε ήρεμη και γραφική περιοχή – αποτελούμενη - από 2 δωμάτια των 50 τ.μ – 3 δωματια των 26 τ.μ – 1 δωμάτιο των 40 τ.μ – και αυλή 70 τ.μ – τιμή: 320.000 EURO.

ΒΙΟΤΕΧΝΙΚΟΙ ΧΩΡΟΙ – ΑΠΟΘΗΚΕΣ

66. ΑΝΑΛΗΨΗ: Πωλείται πάνω στον κεντρικό δρόμο, πολυτελής ημιυπόγειος χώρος 160 τ.μ. μισθωμένος προς 489 ευρώ μηνιαίως. Με 2 w.c. καταλληλος για όλες τις χρήσεις. Ιδανικός για τεχνικό γραφείο, Λογιστήριο, Βιοτεχνία, Γυμναστήριο κ.λπ. Αρχική τιμή 100.000 EURO. Δεκτές και λοιπές λογικές προτάσεις.
67. ΑΣΓΟΥΡΟΥ: Αποθήκη 400 τ.μ. αποπερατωμένη πάνω στον δρόμο, εύκολη πρόσβαση για κάθε τύπο οχήματος με άνεση χώρου και μεγάλη αυλή. Τιμή 352.000 EURO.
68. ΡΟΔΟΥ ΛΙΝΔΟΥ : Πωλείται ισόγειος βιοτεχνικός χώρος 300 τ.μ. χωρίς κολόνες αποπερατωμένος, εύκολης πρόσβασης, με ύψος 5 μ. – Τιμή 265.000 EURO.
69. ΡΟΔΟΥ ΛΙΝΔΟΥ: Απέναντι από Μαρινόπουλο, κατάστημα αποπερατωμένο, βιοτεχνικός χώρος 60 τ.μ – τιμή: 65.000 EURO.
70. ΚΑΡΑΚΟΝΕΡΟ: Πωλούνται αποθήκες – 110τ.μ – 88.000 EURO, και 120 τ.μ – 102.700 EURO.
71. ΡΟΔΙΝΙ: Υπόγεια αποθήκη 121 τ.μ. με αυλή. Τιμή 65.000 EURO.

ΖΗΤΟΥΝΤΑΙ ΓΙΑ ΑΓΟΡΑ ΜΕΤΑΧΕΙΡΙΣΜΕΝΑ ΔΙΑΜΕΡΙΣΜΑΤΑ ΚΑΙ ΑΚΙΝΗΤΑ ΠΑΣΗΣ ΦΥΣΕΩΣ
• ΖΗΤΟΥΝΤΑΙ ΟΙΚΟΠΕΔΑ ΓΙΑ ΑΝΤΙΠΑΡΟΧΗ •
Αναλαμβάνουμε την πώληση ή ενοικίαση της επιχείρησης ή του ακινήτου σας και την χωρίς χρέωση προβολή του με ένα απλό τηλεφώνημα.

ΑΕ0101

ΠΩΛΗΣΕΙΣ ΑΚΙΝΗΤΩΝ

Ο ΔΙΑΜΕΡΙΣΜΑΤΑ
- Αραπάκι, δυάρια, τριάρια, τεσσάρια λουξ κατασκευής
- Ανάληψη 80 τ.μ. μεταχειρισμένο 100.000€
- Στέλιου Καπτάδη 83 τ.μ. λουξ κατασκευής 140.900 €
- Στέλιου Καπτάδη 50 τ.μ. λουξ κατασκευής 83.650 €
- Δασκάλους 80 τ.μ. λουξ κατασκευής 132.000€
- Ρόδου-Λίνδου 90 τ.μ. λουξ κατασκευής 145.000 €
- Παλιά Πόλη 126 τ.μ. διώροφη μονοκατοικία 108.584 €
- Δασκάλους 66 τ.μ. λουξ κατασκευής 43.000.000 δρχ. -126.200 €

Ο ΜΕΖΟΝΕΤΕΣ – ΜΟΝΟΚΑΤΟΙΚΙΕΣ
- Παστίδα 110 τ.μ. με 250 μ. οικόπεδο 161.400 €
- Αφάντου 130τ.μ. με 1.000 μ. οικόπεδο 161.400 €
- Λάερμα 95 τ.μ. διώροφη κατοικία καινούργια 95.000 €
- Λαχανά 60 τ.μ. 80.000€
- Ιαλυσός 70 τ.μ. και 40 τ.μ. αυλή 65.000 €
- Γεννάδι ερειπωνη μονοκατοικία μέσα στο χωριό 25.000 €
- Κανδυλί 130 τ.μ. διώροφες μεζονέτες με 650 μ. οικόπεδο μέχρι χτίσματα 40.000.000 δρχ. -117.400 €

Ο ΟΙΚΟΠΕΔΑ
- Κιοτάρι 665 τ.μ. με άδεια οικοδομής πάνω στο κύμα 55.000 €
- Λαχανά 2.060 τ.μ. πάνω στον κεντρικό με άδεια οικοδομής 60.000 €
- Γεννάδι 300 τ.μ. εντός σχεδίου 18.000 €
- Γεννάδι προς Λαχανά 3.220 τ.μ. πάνω στον δρόμο 73.500 €
- Κάνδυλι 2.885 τ.μ. κοντά στους Καστελλοριζιούς 211.000 €
- Καπταβιά 1.730 τ.μ. πάνω στον κεντρικό 14.000 €
- Λαχανά 2.360 τ.μ. πάνω στον κεντρικό 50 μ. από θάλασσα με άδεια οικοδομής για 8 studios 32.000.000 δρχ. - 94.000 €
- Γεννάδι 1000 τ.μ. με άδεια οικοδομής 8.500.000 δρχ.-24.944 €

Ο ΚΑΤΑΣΤΗΜΑΤΑ
- Ρόδου-Λίνδου 600 τ.μ. με 2 στρέμματα οικόπεδο 1.200.000 €
- Αγία Αναστασία 70 τ.μ. κατάστημα με πατάρι μαζί και η επιχείρηση 125.000 €
- Αφάντου επιχείρηση πιτσαρία σε κεντρικό δρόμο μέσα στο χωριό 41.000 €
- Αφάντου επιχείρηση με μπιζού σε κεντρικό δρόμο μέσα στο χωριό 31.000 €
- Σύμη, επιχείριση εστιατόριο 200 τ.μ. με θέα στον Γιαλό
- Επιχείρηση μπαρ 140 τ.μ.+80 τ.μ. αυλή στην Παλιά Πόλη
- Νισυρίων 200 τ.μ. διατηρητέο διώροφο με 250 τ.μ. αυλή με δυνατότητα έξτρα δόμησης 500.000 €

Ο ΚΤΗΜΑΤΑ
- Κανδυλί 21 στρέμματα 493.000 €
- Κάτω Καλαμώνα 6.100 τ.μ. κοντά στον κεντρικό σε κατοικημένη περιοχή 110.000€
- Ρόδου-Αεροδρομίου 20 στρέμματα 1.000.000 €
- Καπταβιά 4.293 τ.μ.σε ύψωμα 800 μ. από κεντρικό 13.000 €
- Καπταβιά 8.200 τ.μ. με θέα 800 τ.μ. από θάλασσα 42.000 €
- Καπταβιά 8.663 τ.μ. προς Πρασονήσι 100 μ. από κεντρικό 51.000 €
- Καπταβιά 8.773 τ.μ. προς Πρασονήσι 200 μ. από κεντρικό 44.000 €
- Λαχανά 63 στρέμματα σε ύψωμα 102.000.000 δρχ. - 300.000 € δίνεται και για αντιπαροχή.
- Λαχανά 7.800 τ.μ. σε ύψωμα κοντά στον κεντρικό 31.200.000 δρχ. - 91.570 €

Ο ΑΠΟΘΗΚΕΣ
- Δασκάλους 70 τ.μ. υπόγεια - 38.150 €
- Δασκάλους 105 τ.μ. υπόγεια 59.000 €

- **ΖΗΤΟΥΝΤΑΙ ΜΕΤΑΧΕΙΡΙΣΜΕΝΑ ΔΙΑΜΕΡΙΣΜΑΤΑ-ΑΜΕΣΗ ΠΩΛΗΣΗ**
- **ΠΩΛΟΥΝΤΑΙ** αποθήκες και βιοτεχνικοί χώροι.
- **ΔΑΝΕΙΑ ΔΕΚΤΑ - ΕΥΚΟΛΙΕΣ ΠΛΗΡΩΜΗΣ**
- **ΑΝΑΛΑΜΒΑΝΟΥΜΕ ΑΝΤΙΠΑΡΟΧΕΣ**

ΣΤΑΜΑΤΗΣ ΜΑΝΩΛΑΚΟΣ

ΩΡΕΣ ΓΡΑΦΕΙΟΥ 8.30-1.00 π.μ. και 5-8 μ.μ.
ΔΗΜ. ΑΝΑΣΤΑΣΙΑΔΗ 45 (ΣΥΝΟΙΚΙΑ ΔΑΣΚΑΛΩΝ) Τηλέφωνα: 2241023815-78275, 6944698056, 6945769958

ΧΠ1588

ΚΤΗΜΑΤΟΜΕΣΙΤΙΚΟ ΓΡΑΦΕΙΟ
ΖΑΦΕΙΡΗΣ Μ. ΚΑΡΑΓΙΑΝΝΗΣ Δ. Ο.Ε.

Πωλήσεις ακινήτων. Τηλ. (2241060380-60381)
17.30-20.30 μ.μ. Δευτέρα-Παρασκευή
Fax: 2241060380 • e-mail: zafkar@hellasnet.gr

• Κατοικίες
- Εξοχική κατοικία 50 τ.μ. (υπό ανέγερση) εντός οικοπέδου 440 τ.μ. στην περιοχή Κολυμπίων
- Εξοχική κατοικία 70 τ.μ. (υπό ανέγερση) εντός οικοπέδου 500 τ.μ. στην περιοχή Κολυμπίων
- Επαγγελματική στέγη επί της Ρόδου-Λίνδου περιοχή Κολυμπίων (εστιατόριο)

• Ξενοδοχειακό συγκρότημα
- Ημιτελής σε μπετά ξενοδοχειακό συγκρότημα Α' κατηγορίας εντός οικοπέδου 22.400 τ.μ.

• Οικόπεδα
- Εντός οικισμού στον Δήμο Αφάντου 2000 τ.μ.
- Στον Δήμο Αφάντου 520 τ.μ. με άδεια οικοδομής 53 τ.μ.
- Στον Δήμο Αφάντου 1000 τ.μ. επί της εθνικής οδού Ρόδου-Λίνδου
- Στον Δήμο Αφάντου 866 τ.μ. επί της εθνικής οδού Ρόδου-Λίνδου
- Εντός οικισμού στην Παστίδα 2000 τ.μ.
- Στην παραλία Αφάντου 2125 τ.μ. 200 τ.μ. από την θάλασσα δικαίωμα δόμησης Σ.Δ. 100 τ.μ.

• Αγροτεμάχια
- Στην περιοχή Κολυμπίων αγροτεμάχια 10.200 τ.μ. (πανοραμική θέα)
- Στην περιοχή Κολυμπίων αγροτεμάχιο 4.969 τ.μ.
- Στην περιοχή Ψίνθου αγροτεμάχιο 22.400 τ.μ.
- Στην περιοχή Ψίνθου αγροτεμάχιο 19.840 τ.μ.
- Στην περιοχή Τραπεζία αγροτεμάχιο 5.800 τ.μ.
- Στον Δήμο Αφάντου αγροτεμάχιο 6.120 τ.μ.
- Στον Δήμο Αφάντου αγροτεμάχιο 11.520 τ.μ.
- Στον Δήμο Αφάντου το 1/2 αγροτεμαχίου 5.080 τ.μ. με ελαιόδεντρα
- Στον Δήμο Αφάντου 7500 τ.μ. αγροτεμάχιο

ΧΠ2499

ΠΩΛΕΙΤΑΙ

στο 7ο χλμ Ρόδου-Λίνδου αυτοτελές κτήριο με ισόγειο βιομηχανικό επαγγελματικό χώρο 351 τ.μ., γραφεία α' ορόφου 200 τ.μ., αποθήκη με ράμπες 351 τ.μ. και χώρο στάθμευσης 2500 τ.μ.

Πληρ. τηλ. 6977200960

ΜΑΤ2724(2)

ΠΩΛΕΙΤΑΙ από ιδιώτη
ΟΙΚΟΠΕΔΟ

με άδεια οικοδομής, επί λεωφ. Ρόδου - Λίνδου

Τηλ. 2241026970, fax: 37274
Ωρες επικοινωνίας: 09.00-13.30 & 17.00-21.00

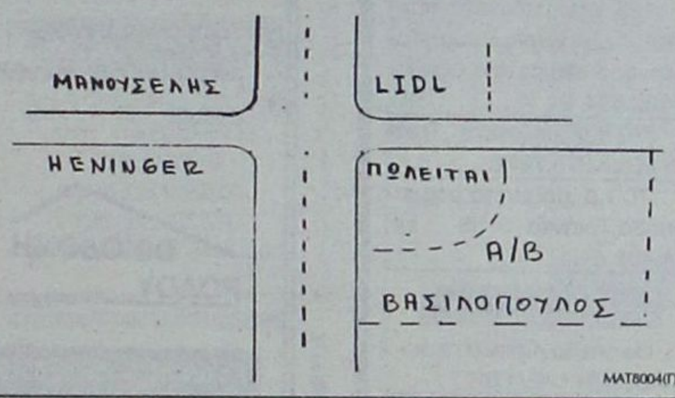

ΜΑΤ8004(Γ)

ΣΑΣ ΕΝΔΙΑΦΕΡΕΙ!!!
ΠΩΛΕΙΤΑΙ
Ή ΕΝΟΙΚΙΑΖΕΤΑΙ
(ΑΠΟ ΙΔΙΟΚΤΗΤΗ)

Ισόγειος χώρος στεγασμένης επιφανείας 1.350 τ.μ. και 500 τ.μ. αυλή.
Είναι κατάλληλος για όλες τις χρήσεις *(κυρίας χρήσεως και υγειονομικού ενδιαφέροντος)* χωρίς κολώνες και ύψος 7 μέτρα με θέα την θάλασσα.
Πρόσβαση για κάθε τύπου τροχοφόρο και απεριόριστο πάρκιν.
Ευρίσκεται στο Εμπορικό Κέντρο Πανάγου επί της Γ. Σεφέρη 108 πλησίον του νέου νοσοκομείου.

Πληρ. τηλ. 6932612032

ΧΠ499



Μονοκατοικία στην Παστίδα
482 τ.μ. διώροφη σε 4.200 τ.μ. οικόπεδο, ετοιμοπαράδοτο, ειδικής κατασκευής με σύστημα θέρμανσης και δροσισμού, βιοκλιματικής αρχιτεκτονικής με διαμορφωμένο-δεντροφυτεμένο κήπο. Αποτελείται από 4 υπνοδωμάτια, 4 μπάνια, σαλόνι, Ιταλική Κουζίνα, αποθήκη.

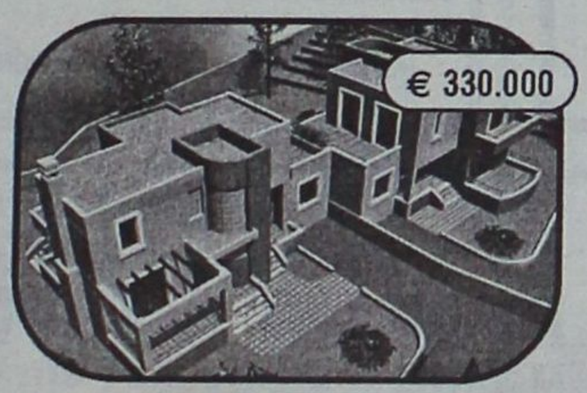

Μονοκατοικία στα Κοσκινού
158 τ.μ. διώροφη σε 1200 τ.μ. οικόπεδο, υπό καταοκευή παραδίδεται έτοιμη σε 11 μήνες, με γρανίτες δάπεδα, πλήρη θέρμανση, τζάκι, Ιταλική κουζίνα, κουφώματα από P.V.C., αρχιτεκτονικό οχεδιασμό.



Μονοκατοικία στην Παστίδα
140 τ.μ. διώροφη σε 270 τ.μ. οικόπεδο, υπό καταοκευή παραδίδεται έτοιμη σε 6 μήνες, με γρανίτες δάπεδα, πλήρη θέρμανση, τζάκι, Ιταλική κουζίνα, Γκαράζ



Μονοκατοικία στην Ιαλυσό
149 τ.μ. διώροφη με σοφίτα 32 τ.μ. σε 272 τ.μ. οικόπεδο, υπό καταοκευή παραδίδεται έτοιμη σε 2 μήνες, με γρανίτες δάπεδα, πλήρη θέρμανση, τζάκι, Ιταλική κουζίνα.



Μονοκατοικία στην Ιαλυσό
140 τ.μ. διώροφη με σοφίτα 35 τ.μ. σε 327 τ.μ. οικόπεδο, υπό καταοκευή παραδίδεται έτοιμη σε 6 μήνες, με γρανίτες δάπεδα, πλήρη θέρμανση, τζάκι, Ιταλική κουζίνα.

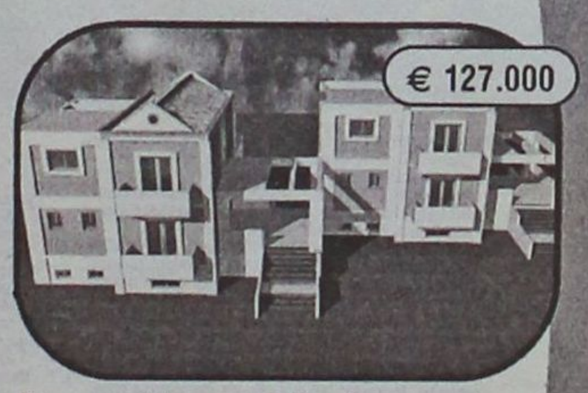

Μονοκατοικία στην Ιαλυσό
132 τ.μ. διώροφη σε μπετά σε 860 τ.μ. οικόπεδο, περιτοιχισμένο με διαμορφωμένη πρόσβαση και ατομικό βόθρο.



Μονοκατοικία στην Ιαλυσό
132 τ.μ. διώροφη και 76 τ.μ. υπόγειο σε μπετά σε 1200 τ.μ. οικόπεδο, περιτοιχισμένο με διαμορφωμένη πρόσβαση και ατομικό βόθρο.



Μεζονέτα στη Ρόδο
130 τ.μ. διώροφη μεζονέτα με υπόγειο 65 τ.μ. με 3 υπνοδωμάτια, κουζίνα από μασίφ ξυλεία, τζάκι, πλήρη θέρμανση.



Μονοκατοικία στα Κοσκινού
158 τ.μ. διώροφη σε 1200τ.μ. οικόπεδο, υπό κατασκευή - παραδίδεται σε μπετά σε 2 μήνες με διαμορφωμένη πρόσβαση, περιτοιχισμένο οικόπεδο και ατομικό βόθρο.

ΟΙΚΟΠΕΔΑ

Οικόπεδο στα Ασγούρου
• 5.300 τ.μ. σε ωραίο φυσικό περιβάλλον, άρτιο και οικοδομήσιμο. **Αξίας € 190.000**

Οικόπεδο στα Αφάντου
• 13.000 τ.μ. πολυεπίπεδο, κλιμακωτό, με υπέροχη θέα στην θάλασσα άρτιο και οικοδομήσιμο. **Αξίας € 195.000**

Οικόπεδο στα Κοσκινού
• 4.000 τ.μ. στη θέση Πέζουλας, γωνιαίο με θέα προς το Φαληράκι και τη Ρόδο. **Αξίας € 176.000**

Οικόπεδο στις Καλυθιές
• 4.010 τ.μ στις Καλλιθιές, για επαγγελματική χρήση, με πρόσβαση πλάτους 6 m σε ελάχιστη απόσταση από την Εθνική οδό Τσαϊρι - Αεροδρομίου. **Αξίας € 176.000**

ΔΙΑΜΕΡΙΣΜΑΤΑ

Διαμέρισμα στους Άνω Δασκάλους
• 74 τ.μ. υπερυψωμένο ισόγειο με αποκλειστική χρήση αυλής, 2 υπν/τιων. **Αξίας € 176.000**

Διαμέρισμα στην Κοδρικτώνος
• 110 τ.μ. Γ' ορόφου, με 3 υπν/τια, μεγάλες-άνετες θεράντες. **Αξίας € 161.000**

Διαμέρισμα στην Εν. Δυνάμεων
• 100 τ.μ. . Α' ορόφου, με 3 υπν/τια, ανακαινισμένο με θέρμανση. **Αξίας € 141.000**

Διαμέρισμα στους Δασκάλους
• 107 τ.μ. . Α' ορόφου, με 3 υπν/τια, πλ.θέρμανση, με υπέροχη θέα στη θάλασσα. **Αξίας € 132.000**

Διαμέρισμα στη Μητρόπολη
• 80 τ.μ Οροφοδιαμέρισμα, Β' ορόφου, με 2 υπν/τια, θέρμανση, τζάκι. **Αξίας € 90.000**

ευσταθίου ΕΥΡΩΚΤΗΜΑΤΙΚΗ
ΚΤΗΜΑΤΟΜΕΣΙΤΙΚΟ ΓΡΑΦΕΙΟ

Εθν. Αντιστάσεως 83 • Τηλ.: 22410 73819, 74917
Κιν.: 6944 374546, 6945 292030 • Fax: 22410 38641
info@euroktimatiki.gr

ΧΠ1401/2029

ΤΣΟΥΡΟΥΝΑΚΗΣ
Κεφάλαιο
Κτηματομεσιτικό Γραφείο
Γ. ΣΕΦΕΡΗ 12 (παραπλεύρως ΜΗΔΙΑ)
ΤΗΛ/FAX.: (22410) 60060
www.e-kefaleo.com

ΠΩΛΗΣΕΙΣ ΑΚΙΝΗΤΩΝ

ΔΙΑΜΕΡΙΣΜΑΤΑ

❑34 τ.μ,1ου,γκαρσονίερα , καινούριο, Καρακόνερο,22εκ-64.563€

❑50 τ.μ,1ου,1 υπν/τιου, καινούριο, Καρακόνερο,30εκ-88000€

❑50 τ.μ,1ου,1 υπν/τιου, καινούριο, Ανάληψη, 30εκ-88000€

❑67τ.μ., 2 υπν/τιων , καινούριο, Αραπάκι, 35εκ - 102.714 €

❑70 τ.μ , 1ου,2 υπν/τιων Αγ.Ιωάννη,25εκ-73400€

❑73 τ.μ,1ου,2 υπν/τιων ,Καρακόνερο,44εκ-129000€

❑77τ.μ 2ου, 2 υπν/τιων, καινούριο, πάρκινκ, Καναδά ,50 εκ-146.735€

❑80 τ.μ, ισόγειο, 2υπν/τιων, καινούριο, Δενδρινού, 60 εκ-176.080€

❑80 τ.μ ,ισόγειο,2υπν/τιων, καινούριο,Μιχ.Πετρίδη,52εκ-152.604€

❑80 τ.μ ,ισόγειο,2υπν/τιων, γκαράζ ,καινούριο, Ιξιά 44 εκ- 117.388 €

❑82τ.μ,1ου,2 υπν/τιων , καινούριο, γκαράζ , Αραπάκι, 49εκ - 144.387€

❑85τ.μ,ισόγειο,2 υπν/τιων , καινούριο, γκαράζ , Αραπάκι, 51εκ - 149.670 €

❑91 τ.μ ,ισόγειο,2υπν/τιων,, καινούριο,Ανάληψηρ,54εκ-158.473€

❑95τ.μ,1ου ,3 υπν/τιων , καινούριο ,Ροδίνι, 62εκ - 181.951 €

❑100τ.μ,1ου ,3 υπν/τιων , καινούριο ,Ανάληψη, 65εκ - 190.755 €

❑102τ.μ,ισόγειο,3υπν/τιων,λουξ κατασκευής,τζάκι,γκαράζ, αποθήκη Καρακόνερο 60εκ-176.082€

❑105τ.μ,3ου,3υπν/τιων,λουξ κατασκευής, Καρακόνερο 68εκ-199560€

❑113τ.μ,3ου,3υπν/τιων,λουξ κατασκευής, Ανάληψη, 73,5-215.700€

❑115τ.μ,2ου,3υπν/τιων,λουξ κατασκευής, Καρακόνερο 75εκ-220.010€

❑116 τ.μ,1ου,3 υπν/τιων , καινούριο,πάρκινκ, Αραπάκι 69εκ - 190.755 €

❑118 τ.μ ,1ου ,3υπν/τιων, καινούριο,Μιχ.Πετριδη,73εκ-214.233€

❑122 τ.μ ,3ου ,3υπν/τιων,καινούριο,Ανάληψη,79εκ-231.841€

❑120 τ.μ,1ου ,3 υπν/τιων καινούριο ,Ανάληψη 80εκ - 196.625 €

ΜΕΖΟΝΕΤΕΣ-ΜΟΝ/ΚΙΕΣ

❑ 125 τ.μ ,μεζονέτα πάρκινκ, χωρίς ξυλία ,Καρακόνερο εξαιρετική θέα 69 εκ-202.494 €

❑ 170 τ.μ ,μεζονέτα ,Τριάντα 95 εκ-278.797€

❑ 170 τ.μ ,μεζονέτα μαρμαροσοβά,Τριάντα 55 εκ-161.408 €

ΟΙΚΟΠΕΔΑ

❑ Οικόπεδο,4στρεμ.περιοχή Κανδήλι 140.000€

ΕΠΑΓΓΕΛ/ΚΟΙ ΧΩΡΟΙ

❑ Καταστήματα 80, 100, 150τ.μ ,Ρόδου-Κρεμαστής προς 2.200 € το τ.μ

ΧΠ1629

ΟΙΚΟΔΟΜΗ ΡΟΔΟΥ

ΤΕΧΝΙΚΗ–ΚΑΤΑΣΚΕΥΑΣΤΙΚΗ ΕΤΑΙΡΕΙΑ
ΠΩΛΟΥΝΤΑΙ

1) **Καταστήματα, διαμερίσματα και οροφοδιαμερίσματα** στην οδό Αμστερνταμ, Βερολίνου και Μαδρίτης στο Ροδίνι διαφόρων μεγεθών (σε συγκρότημα 9 πολυκατοικιών)
2) **Μονοκατοικίες** 150 τ.μ. η κάθε μία σε κτήμα 2.000 τ.μ. (υπό κατασκευή)
3) **Μονοκατοικίες** στο Κιοτάρι Ασκληπειού (στο κύμα) 120 τ.μ. σε κτήμα 1.300 τ.μ. εκάστη (υπό κατασκευή)
4) **Διώροφες μονοκατοικίες** των 100 τ.μ. στο Γεννάδι, 200 μέτρα από τη θάλασσα σε κτήμα 1.300 τ.μ. (υπό κατασκευή)

ΟΙΚΟΔΟΜΗ ΡΟΔΟΥ

Δεκτά δάνεια και ευκολίες πληρωμής έχουμε τις καλύτερες τιμές της αγοράς.

Καμύνδου 4- Ρόδος-85100 Τηλ.: 22410/60460- 2 Fax: 22410/60463

ΜΑΝΟΛΗΣ ΣΠΥΡΙΔΗΣ
Πολιτικός Μηχανικός Δ.Π.Θ.
(Κιν:693 6660460)

ΚΩΣΤΑΣ ΚΩΝΣΤΙΝΤΙΝΙΔΗΣ
εργολάβος
(ΚΙΝ.: 6978.110.000)

ΕΜΠ00026

ΨΑΧΝΕΤΕ ΓΙΑ ΔΟΥΛΕΙΑ;

ΕΠΙΧΕΙΡΗΣΗ ΣΤΟ ΣΠΙΤΙ!

ΘΕΛΕΤΕ
- ΝΑ ΣΥΜΠΛΗΡΩΣΕΤΕ ΤΟ ΕΙΣΟΔΗΜΑ ΣΑΣ;
- ΝΑ ΔΟΥΛΕΨΕΤΕ ΜΕΣΑ ΑΠΟ ΤΟ ΧΩΡΟ ΣΑΣ;
- ΝΑ ΓΙΝΕΤΕ ΑΦΕΝΤΙΚΟ ΤΟΥ ΕΑΥΤΟΥ ΣΑΣ;

ΜΕΓΑΛΗ ΠΟΛΥΕΘΝΙΚΗ ΕΤΑΙΡΕΙΑ
ΖΗΤΑ ΑΝΕΞΑΡΤΗΤΟΥΣ ΣΥΝΕΡΓΑΤΕΣ
ΓΙΑ ΜΕΡΙΚΗ Ή ΠΛΗΡΗ ΑΠΑΣΧΟΛΗΣΗ
ΤΗΛ. / ONOMA
ΣΤΟ 2241094767 ή
www.Homework4U.biz
ΜΑΠ207(Γ)

ΧΡΕΙΑΖΕΣΤΕ ΧΡΗΜΑΤΑ;
ΕΝΕΧΥΡΟΔΑΝΕΙΣΤΗΡΙΟ
"Η ΘΥΡΙΔΑ"
ΕΝΕΧΥΡΙΑΖΩ
και ΑΓΟΡΑΖΩ
ΧΡΥΣΑΦΙΚΑ - ΚΟΣΜΗΜΑΤΑ - ΛΙΡΕΣ - ΠΑΛΑΙΑ ΝΟΜΙΣΜΑΤΑ - ΜΕΤΟΧΕΣ και ΑΝΤΙΚΕΣ
Αντ. Δαμασκηνού 25
(περ. Μητρόπολη)
Τηλ. 2241032537,
6942613540,
6947965279
AE639

Homes of Sea & Sun
Mediterranean
Real Estate Agency
Κτηματομεσιτικό γραφείο

Κάνετε τα όνειρα σας πραγματικότητα στην τιμή που θέλετε.
ΗΡΑΚΛΗΣ Δ.ΧΟΡΟΖΙΔΗΣ
Μεσίτης & Σύμβουλος επενδύσεων Ακίνητης Περιουσίας

ΠΩΛΗΣΕΙΣ - ΜΙΣΘΩΣΕΙΣ ΑΚΙΝΗΤΩΝ



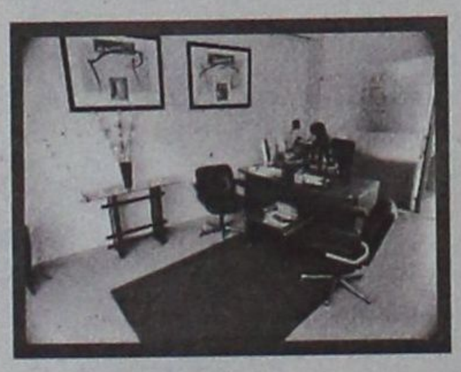



● Αναλαμβάνουμε και εκδόσεις δανείων

Ρόδου - Λίνδου 213
(έναντι Πάρκου Ροδίνι)
85100 Ρόδος
Τηλ: 2241075860
Fax 2241075861
Κιν: 6944370848
E-mail: medest@otenet.gr
www.dodecaneserealestate.com

Πωλήσεις Μονοκατοικιών

-Ροδίνι. 3όροφη μεζονέτα στην Κυρά της Ρω, 160τμ με ανεξάρτητη γκαρσονιέρα και πάρκιν.
-Κανδυλί. Μεζονέτα 3 επιπέδων,συνολικής επιφάνειας 270 τμ, στα σοβατίσματα. Έκταση 1,470 τμ.
-Τσαΐρι. Μεζονέτα 260 τμ, 3 επιπέδων με 4 υ/δ, 2 μπάνια, μεγάλα μπαλκόνια, γκαράζ και στούντιο 35 τμ, σε οικόπεδο 2 στρεμ.
-Αφάντου. Μεζονέτα υπερπολυτελούς κατασκευής 211 τμ με 50τμ βεράντες, 3 υ/δ, 3 μπάνια, εσωτερικό ηλεκτρ.γκαράζ, κεντρικό κλιματισμό,υδρομασάζ,τζακούζι, εντοιχίζομενη κουζίνα πλήρως εξοπλισμένη με ηλεκτρικές συσκευές Bosch.
-Αφάντου. Μεζονέτα υπερπολυτελούς κατασκευής 230τμ με 70τμ βεράντες, 4υ/δ, 3 μπάνια, εσωτερικό ηλεκτρ.γκαράζ, κεντρικό κλιματισμό,υδρομασάζ,τζακούζι, εντοιχίζομενη κουζίνα πλήρως εξοπλισμένη με συσκευές Bosch.
-Αφάντου. Μονοκατοικία 75 τμ, με 2 υ/δ, και ενιαίο χώρο κουζίνας-καθιστικού με τζάκι.Διαμορφωμένοι εξωτερικοί χώροι 800 τμ με ανεξάρτητο σπιτάκι 25 τμ στον κήπο. 300 μ από την θάλασσα.
-Αρχάγγελος. Μεζονέτες 108 τμ η κάθε μία, στα μπετά,σε ήρεμη περιοχή, με απεριόριστη θέα.
-Γεννάδι. Μεζονέτες 117 τμ με διαμορφωμένους εξωτερικούς χώρους (πισίνα, χώρο αθλοπαιδιών, καύσκι, πάρκιν) με θέα τη θάλασσα.
-Ιαλυσός Στην περιοχή Σωτήρος σε ήσυχη τοποθεσία, πωλείται μεζονέτα 200 τμ υπερπολυτελούς κατασκευής, σαλοτραπεζαρία, κουζίνα, καθιστικό,3 υ/δ, 2 μπάνια, αποθήκη, κεντρική θέρμανση, τζάκι,κήπο,πάρκιν.
-Ιαλυσός Στην περιοχή Σωτήρος σε ήσυχη τοποθεσία, πωλείται ημιτελής 3όροφος μεζονέτα 290 τμ. Το ημιυπόγειο είναι ανεξάρτητη τελειωμένη κατοικία 90 τμ με σαλόνι,τραπεζαρία,2 υ/δ και μπάνιο. Το ισόγειο και ο 1ος είναι 200 τμ με σαλόνι,τραπεζαρία,κουζίνα,4 υ/δ,1γραφείο.3 μπάνια, μεγάλο κήπο και πάρκιν.
-Πασσίδα. Περιοχή Κήπια διόροφη κατοικία υπερπολυτελούς κατασκευής, υπερυψωμένο ισόγειο 150 τμ, 3 υ/δ, 2 μπάνια, σαλόνι, κουζίνα, τζάκι, μεγάλα μπαλκόνια. Α' όροφος 112 τμ, 3 υ/δ, 2 μπάνια, σαλόνι, κουζίνα, τζάκι, μεγάλα μπαλκόνια,απεριόριστη θέα,υπέροχα διαμορφωμένοι εξωτερικοί χώροι σεμεγάλο οικόπεδο.
-Παστρικά. Υπερπολυτελής 2όροφη μονοκατοικία 482τμ σε οικόπεδο 4.200τμ, ιδιαίτερου αρχιτεκτονικού σχεδιασμού, με 4 υ/δ, σαλόνι, κουζίνα υψηλής αισθητικής, 4 μπάνια, αποθήκη, κεντρικά σύστημα κλιματισμού ψύξης-θέρμανσης, διαμορφωμένο και δεντροφυτεμένο εξωτερικό χωρο, μεγάλες βεράντες απέραντη θέα.
- Δαματριά. Νεόδμητη μεζονέτα 100τμ,διαμορφωμένη σε 3 διαφορετικά επίπεδα με απέραντη θέα.
-Θεολόγος. 2 όροφη μονοκατοικία 120 τμ σε οικόπεδο 4700 τμ. 60μ από τη θάλασσα με απέραντη θέα.

Πωλήσεις Διαμερισμάτων

- Ρόδος. Οροφοδιαμέρισμα 1ου ορόφου επί της Ρόδου- Λίνδου υπερπολυτελούς κατασκευής 2 υπνα/τίων,2 μπάνια μεγάλα σαλόνια τραπεζαρία καθιστικό τζάκι εντοιχιζόμενη κουζίνα.200τμ σε οικόπεδο 2000τμ .
-Ρόδος. Στο Ροδίνι διαμερίσματα 96τμ στα σοβατίσματα. Απεριόριστη θέα.
-Ρόδος. Γκαρσονιέρα 2ου ορόφου 37 τμ με μεγάλα μπαλκόνια και απεριόριστη θέα. Πλήρως επιπλωμένο.
-Αφάντου. Σε κεντρικό σημείο, διαμέρισμα 2ου ορόφου 75 τμ σε νεόδμητη πολυκατοικία, με 2υ/δ,σαλοτραπεζαρία,κουζίνα,μπάνιο.
-Ιαλυσός. Ισόγειο διαμέρισμα 110 τμ στα μπετά στο κέντρο Ιαλυσού.

Πωλήσεις Ξενοδοχειακών μονάδων

-Ιαλυσός. Περιοχή Mira mare πωλείται ξενοδοχειακή μονάδα που αποτελείται από: 1)26 διαμερίσματα με υπνα/πο καθιστικό μπάνιο κλιματισμό τηλεόραση. 2)Υπόγειο 570τμ κατάλληλο για νυχτερινό κέντρο. 3) Καφετέρια μπαρ επί της κεντρικής λεωφόρου.
-Αφάντου. Σε ύψωμα με πανοραμική θέα, πωλείται ξενοδοχειακή μονάδα Που αποτελείται από: 1) 37 δωμάτια (80 κλίνες). 2) 12 δωμάτια ημιτελή (24 κλίνες). 3) Δόμηση για επιπλέων 22 δωμάτια (44 κλίνες). 4) Πισίνα, σνακ μπαρ, εστιατόριο.

Πωλήσεις Παραδοσιακών κατοικιών

- **Ρόδος.** Νισχώρι, 2όροφο παλαιό αρχοντικό 200 τμ, ανακαινισμένο, ιδιαίτερης αρχιτεκτονικής με τζάκι, βοταλωτά δάπεδα και με υπέροχα διαμορφωμένους εξωτερικούς χώρους 250 τμ.Υπόλοιπο δόμησης 90 τμ.
-Παλιά πόλη. 3όροφη παραδοσιακή κατοικία 95τμ, 3υπν/τίων καινούρια κουζίνα και μπάνιο,πλήρως ανακαινισμένο.
-Παλιά πόλη. 2όροφη παραδοσιακή κατοικία 350τμ σε κεντρικό σημείο.Στο ισόγειο έχει και κατάστημα για οποιαδήποτε χρήση.
-Αφαντου. Παραδοσιακή καμάρα 79τμ σε οικόπεδο 94τμ σε καλή κατάσταση.
- **Μαλώνα.** Παραδοσιακή καμάρα 61τμ πλήρως ανακαινισμένη, ιδιαίτερης διακόσμησης.
- **Μαλώνα.** Παραδοσιακή καμάρα 114 τμ σε καλή κατάσταση.
- **Μαλώνα.** Παραδοσιακή κατοικία 58 τμ σε τιμή ευκαιρίας.
- **Μαλώνα.** Νεόδμητη παραδοσιακή κατοικία 95 τμ με μεγάλη αυλή με πέργκολα, τζάκι,κλιματισμό,ηλεκτρ.συσκευές και επιπλωμένη.
- **Λάερμα.** Παραδοσιακή κατοικία 70 τμ και 30 τμ υπόλοιπο οικοπέδου.
- **Παραδείσι.** Μονοκατοικία 85τμ με μεγάλη αυλή.
- **Σορωνή.** Παραδοσιακή κατοικία 110 τμ και 30 τμ αυλή.
- **Σύμη.** Παραδοσιακή νεοκλασική 2όροφη κατοικία 150τμ σε πολύ καλή κατάσταση σε κεντρικό σημείο της Σύμης με δρόμο.
- **Σύμη.** Σε κεντρικό σημείο , παραδοσιακή κατοικία 95τμ , αυλή 15τμ. Με δρόμο.

Πωλήσεις Οικοπέδων- Αγροτεμαχίων

- **Ρόδος.** 180τμ με μεγάλο συντελεστή δόμησης στο Νισχώρι(οδός Διλιπεράκη).
-Ρόδου- Καλλιθέας. Οικόπεδα 4000τμ το κάθε ένα με απεριόριστη θέα στη θάλασσα.
-Αφάντου. Οικόπεδο 4010 τμ άρτιο και οικοδομήσιμο στην περιοχή Τραπεζία. Απεριόριστη θέα.
-Κάλαθος. Περιοχή Άγιος Ιωάννης οικόπεδο 3,525 τμ κοντά στη θάλασσα.
-Κάλαθος. Περιοχή Τρούλος στο ύψωμα της Καλάθου οικόπεδο με πανοραμική θέα 5,100 τμ.
-Κάλαθος. Οικόπεδο 2,880 τμ επί της κεντρικής λεωφόρου Ρόδου-Λίνδου.Ιδιαίτερης προβολής.
-Πυλώνα. Πωλείται οικόπεδο 2.000 τμ άρτιο και οικοδομήσιμο.
-Πυλώνα. Πωλείται αγροτεμάχιο 3,960 τμ.
-Λάρδος. 2 οικόπεδα 4450 το κάθε ένα, στην παραλία της Λάρδου, 100τμ από τη θάλασσα.
-Λαχανιά. Οικόπεδο 4000 τμ με άδεια για 3 μεζονέτες, στον κεντρικό δρόμο με θέα στη θάλασσα.
-Παραδείσι. 583τμ στην κεντρική λεωφόρο με μεγάλο συντελεστή δόμησης.
-Παραδείσι. Περιοχή κάτω Καλαμώνας οικόπεδο 6100τμ με δόμηση 150 τμ.
-Παραδείσι. 12080τμ στη περιοχή Θάλαρος 60μ από τη θάλασσα.
-Σορωνή. Οικόπεδα 500τμ το κάθε ένα ,εντός οικισμού, κοντά στη θάλασσα.
-Σορωνή. Οικόπεδο 3880τμ με δόμηση, στον κεντρικό δρόμο.
- **Μαρούσι** οικόπεδο 453τμ (Λ.Μεσογείων).
-Κως-Αντιμάχεια. Οικόπεδο 4,650 τμ.
-Κως-Αντιμάχεια. Οικόπεδο 16.800 τμ.
-Κως- Αντιμάχεια. Οικόπεδο 20,200 τμ.
-Κως-Καρδάμενα. Οικόπεδο 416 τμ με μεγάλο συντελεστή.

Πωλήσεις επιχειρήσεων

-Ρόδος. Περιοχή Ψαροπούλας, Ερ.Σταυρού και Αλ.Διάκου Επιχείρηση αναψυκτήριο σνακ-μπαρ,γυναικό πλήρως εξοπλισμένο με ωραίο εσωτερικό χώρο και μεγάλη αυλή. Δυνατότητα αλλαγής χρήσης.
-Ρόδος. Περιοχή Κόβα επί της οδού Κολοκοτρώνη πωλείται ισόγειο κατάστημα 55 τμ με αυλή, κατάλληλο για κάθε χρήση.
-Τσαΐρι. Πωλείται οικόπεδο με άδεια για βιομηχανικό κτίριο 900 τμ για βιοτεχνική χρήση.
-Παλιά πόλη. Πωλείται επιχείρηση με είδη διακόσμησης, σε προνομιακό σημείο.Ομήρου και Ιπποδάμου γωνία.
-Παλιά πόλη. Σε κεντρικό σημείο πωλείται παραδοσιακή ταβέρνα με την άδεια και όλο τον εξοπλισμό
-Παλιά πόλη .Πωλείται επιχείρηση με άδεια εστιατορίου και όλο τον εξοπλισμό, σε κεντρικό σημείο (πλησίον πλατείας Σωκράτους).
- **Νισχώρι.** Πωλείται νεοκλασικό κτίριο σε εμπορικό δρόμο κατάλληλο και για επαγγελματική χρήση.
- **Νισχώρι** 4όροφη πολυκατοικία 16 επιπλωμένων γκαρσονιερών, πλήρως εξοπλισμένων.
- **Ανάληψη** Πωλείται επαγγελματικός χώρος 75 τμ υπερυψωμένο ισόγειο με μεγάλη αυλή ,με ή χωρίς τον εξοπλισμό εστιατορίου.
-Εμπορικό κέντρο Βασιλάκη esperos village 3 καταστήματα. 2 των 27 τμ και 1 των 80 τμ. κατάλληλα για κάθε χρήση.
- **Φαληράκι** Πωλείται επικερδής επιχείρηση ψυχαγωγίας «Σφεντόνα»(μηχάνημα εκτόξευσης) με την άδεια και όλο τον εξοπλισμό. Αποκλειστικότητα στη Ρόδα.
- **Φαληράκι** Σε εμπορικό κέντρο πωλείται καφετέρια σνακ μπαρ 113 τμ κτήριο με 500 τμ αυλή με μεγάλη πισίνα.
-Κολύμπια. Πωλείται ακίνητο με αίθουσα εκδηλώσεων (γάμους, βαφτίσεις, κτλ) 600 τμ χωρητικότητας 750 ατόμων, Πλήρως εξοπλισμένο, σε λειτουργία και με εξασφαλισμένη πελατεία.
- **Ιαλυσός.** Πωλείται καφετέρια πολυτελείας με σταθερή πελατεία.
- **Παραδείσι.** Στην κεντρική πλατεία πωλείται 2όροφο κατάστημα για οποιαδήποτε χρήση.
- **Κιοτάρι.** Πωλούνται καταστήματα σε εμπορικό κέντρο για οποιαδήποτε χρήση.
-Κως. Στο Μαστιχάρι πωλείται κτριακό συγκρότημα που αποτελείται από 8 γκαρσονιέρες και χώρους καταστημάτων.

Ενοικιάσεις επιχειρήσεων

-Ρόδος. Επί της Ρόδου - Λίνδου (δίπλα στο ΙΚΑ) βιοτεχνικός χώρος 250 τμ με αυλή αποκλειστικής χρήσης 150 τμ πλήρως κατασκευής, βιοτεχνικό μπετόν δάπεδο, ηλεκτρικά ρολά, χώρο γραφείου και wc.
-Ρόδος. Επί της Εθνάρχου Μακαρίου ενοικιάζεται γραφείο 64 τμ με 3 χώρους και wc.
-Ρόδος. Επί της Αλεξ. Διάκου ενοικιάζεται κατάστημα 60 τμ με μεγάλες βιτρίνες και αποθήκη 90 τμ.
-Ρόδου-Λίνδου κατάστημα 500 τμ σε 2 επίπεδα κατάλληλο για κάθε χρήση,μεγάλο πάρκιν.
-Ρόδου-Λίνδου ενοικιάζεται κατάστημα 115 τμ με μεγάλες βιτρίνες και αποθήκη 154 τμ με ράμπα.
-Αφάντου. Ενοικιάζεται οικοδομή στα μπετά 300 τμ, σε οικόπεδο 3.500 τμ. Κατάλληλο για επαγγελματική χρήση.
- **Αφάντου.** Ενοικιάζεται ξενοδοχειακή μονάδα 75 κλινών, με εστιατόριο και σνακ μπαρ.
- **Λίνδος.** Ενοικιάζεται παραδοσιακή κατοικία κατάλληλη και για επαγγελματική χρήση.
- **Κιοτάρι.** ενοικιάζονται καταστήματα σε εμπορικό κέντρο για οποιαδήποτε χρήση.

Αποθήκες

-Ροδίνι. Υπόγειο 110 τμ κατάλληλο για αποθήκη.
-Ρόδος. Επί της Μ.Πετριδη 65 πωλείται αποθήκη 170 τμ με μεγάλη ράμπα σε τιμή ευκαιρίας για οποιαδήποτε χρήση.
-Ρόδος. Πωλείται αποθήκη 55 τμ, με άμεση πρόσβαση αυτοκινήτων, στην περιοχή Κόβα.
-Ρόδος. Βιοτεχνικό κέντρο Μανουσέλη πωλείται βιοτεχνικός χώρος 320 τμ σε 2 ενοποιημένους χώρους με γραφείο,wc, ηλεκτρικά ρολά, ενσαία τζαμαρία στην πρόσοψη
- **Ανάληψη** Πωλείται υπόγεια αποθήκη 160 τμ σε νέα οικοδομή κατάλληλη για εμπορική χρήση.

● Προώθηση και Προβολή των ακινήτων σας και στο εξωτερικό

Σύμβουλοι και φίλοι για μια ζωή!
AE462

ΑΠΟΦΡΑΞΤΗΣ "ΚΟΛΟΣΣΟΣ"
ΚΑΘΑΡΙΣΜΟΙ ΠΑΝΤΟΣ ΕΙΔΟΥΣ ΑΓΡΩΝ



ΜΗΧΑΝΗΜΑΤΑ ΥΨΗΛΗΣ ΠΙΕΣΗΣ ΜΕ ΥΔΡΟΒΟΛΗ
ΑΝΑΡΡΟΦΗΣΗ-ΕΚΤΟΞΕΥΣΗ
ΚΑΘΑΡΙΣΜΟΙ-ΨΕΚΑΣΜΟΙ ΒΟΘΡΩΝ & ΦΡΕΑΤΙΩΝ
ΠΛΥΣΙΜΟ ΠΑΝΤΟΣ ΕΙΔΟΥΣ ΕΠΙΦΑΝΕΙΑΣ ΜΕ ΥΔΡΟΒΟΛΗ
Κ. ΠΗΔΙΑΚΗΣ
2241091881 -ΚΙΝ.
6977717048
Π. ΚΑΣΕΡΗΣ
2241047915 - ΚΙΝ.
6944325234
ΧΠ2366

ΑΠΟΦΡΑΞΕΙΣ ΡΟΔΟΥ



Κιν. 6932470404 Κιν. 6944361464

Κώστας & Λευτέρης

ΑΠΟΦΡΑΞΕΙΣ ΑΠΟΧΕΤΕΥΤΙΚΩΝ ΑΓΩΓΩΝ ΜΕ ΥΔΡΟΒΟΛΗ, ΚΟΥΖΙΝΕΣ, ΤΟΥΑΛΕΤΕΣ, ΣΙΦΩΝΙΑ, ΥΔΡΟΡΟΕΣ, ΑΠΟΝΥΜΑΝΣΕΙΣ, ΜΗΝΙΑΙΕΣ ΣΥΝΤΗΡΗΣΕΙΣ

ΠΟΛΥΚΑΤΑΣΤΗΜΑΤΑ, ΣΤΡΑΤΟΠΕΔΑ, ΞΕΝΟΔΟΧΕΙΑ, ΝΟΣΟΚΟΜΕΙΑ, ΔΗΜΟΥΣ, ΠΟΛΥΚΑΤΟΙΚΙΕΣ, ΣΠΙΤΙΑ, Κ.Ο.Κ.

Αντληση υδάτων από υποχείους χώρους

Αμεση Εξυπηρέτηση!!!

Τηλ. 22410 85977, 22410 86634
Κιν. 6944361464, 6932470404

AE151

ΤΑΠΗΤΟΚΑΘΑΡΙΣΤΗΡΙΑ

ΠΑΝΕΛΛΑΔΙΚΟ ΔΙΚΤΥΟ

Art Clean EXPRESS

Είμαστε λίιιι...γο πιο μπροστά από τους άλλους!

ΠΛΥΣΙΜΟ-ΑΠΟΛΥΜΑΝΣΗ-ΦΥΛΑΞΗ ΧΑΛΙΩΝ- ΜΟΚΕΤΩΝ - ΣΑΛΟΝΙΩΝ *(και επί τόπου)*
ΠΑΠΛΩΜΑΤΑ - ΚΟΥΒΕΡΤΕΣ - ΦΛΟΚΑΤΕΣ
ΣΤΕΓΝΟ ΓΙΑ ΜΕΤΑΞΩΤΑ ΚΑΙ ΧΕΙΡΟΠΟΙΗΤΑ
ΑΔΙΑΒΡΟΧΟΠΟΙΗΣΕΙΣ & ΕΠΙΔΙΟΡΘΩΣΕΙΣ ΤΑΠΗΤΩΝ

ΠΑΡΑΛΑΒΗ - ΠΑΡΑΔΟΣΗ ΚΑΤ' ΟΙΚΟΝ

ΔΩΡΕΑΝ ΦΥΛΑΞΗ

ΑΛΑΦΑΚΗΣ ΤΑΣΟΣ
ΤΗΛ. ΧΩΡΙΣ ΧΡΕΩΣΗ
80011400400
ΤΗΛ. 2241082800-
ΚΙΝ. 6944350247
email: artclean@otenet.gr

ΧΠ2286

Καριέρα στο real estate

Η ΕΠΙΧΕΙΡΗΣΗ

Η **Savvaidis & Associates**, απο το 1983 προσφέρει υπηρεσίες διαμεσολάβησης ακινήτων στο νησί της Ρόδου. Για το υψηλό επίπεδο υπηρεσιών της η εταιρεία έχει βραβευθεί για δύο συνεχή έτη ως Best Agent for Greece 2003 – 2004 από το έγκυρο περιοδικό International Homes (UK).

ΣΤΕΛΕΧΟΣ ΠΩΛΗΣΕΩΝ (Sales Support Executive)

Ο ΥΠΟΨΗΦΙΟΣ

- Άνδρας / γυναίκα έως 35 ετών, με δυναμική προσωπικότητα.
- Πτυχιούχος ΤΕΙ - ΑΕΙ στη Διοίκηση Επιχειρήσεων
- Άριστος χρήστης εφαρμογών MS OFFICE.
- Εκτενής γνώση του internet.
- Άριστη γνώση της Αγγλικής Γλώσσας σε γραπτό και προφορικό λόγο.
- Κάτοχος αυτοκινήτου.

Η ΘΕΣΗ

- Υποστήριξη πωλήσεων ακίνητων.
- Δημιουργία και υποστήριξη πελατολογίου.
- Στελέχωση υποκαταστημάτων.
- Σύγχρονο και φιλικό εργασιακό περιβάλλον.
- Συνεχές on the job training

Αποστείλατε βιογραφικό σας με φωτογραφία στο **info@savvaidis.gr**

SAVVAIDIS & Associates
Real Estate Agents & Consultants

Γρηγ. Λαμπράκη 24, Ρόδος
Τηλ. 22410-26281
http://www.savvaidis.gr

MXΠ659

ΕΣΤΙΑ

ΚΤΗΜΑΤΟΜΕΣΙΤΙΚΟ ΓΡΑΦΕΙΟ
ΚΑΜΠΟΥΡΗΣ ΣΚ. ΕΜΜΑΝΟΥΗΛ

1. **ΟΙΚΟΠΕΔΟ** 2600 τ.μ. στην περιοχή Κοσκινού σε φανταστική τοποθεσία
2. **ΔΙΑΜΕΡΙΣΜΑΤΑ** διαφόρων διαστάσεων στο Ροδίνι
3. **ΔΙΑΜΕΡΙΣΜΑΤΑ** διαφόρων διαστάσεων στο Καρακόνερο
4. **ΜΟΝΟΚΑΤΟΙΚΙΕΣ** με αυλή στο Καρακόνερο
5. **ΜΟΝΟΚΑΤΟΙΚΙΕΣ - ΔΙΑΜΕΡΙΣΜΑΤΑ** στην ωραιότερη περιοχή Μαριτσών υπό κατασκευή
6. **ΟΙΚΟΠΕΔΟ** 2000 τ.μ. με άδεια στο Γεννάδι για 2 κατοικίες των 95 τ.μ.
7. **ΟΙΚΟΠΕΔΟ** στη Ρόδου-Λίνδου 9000 τ.μ. με άδεια οικοδομής

ΣΤΕΦ. ΚΑΖΟΥΛΗ 74 - ΡΟΔΟΣ
ΤΗΛ. 2241024858, 6947424462

ΑΣ691

ΑΓΟΡΑΖΩ

- ΧΡΥΣΑΦΙΚΑ
- ΚΟΣΜΗΜΑΤΑ
- ΝΟΜΙΣΜΑΤΑ
- ΧΡΥΣΑ ΔΟΝΤΙΑ
- ΜΕΤΟΧΕΣ
- ΩΡΟΛΟΓΙΑ
- ΑΝΤΙΚΕΣ

Δάνεια επί ενεχύρω

«ΜΠΑΜΠΗΣ»

Δημ. Θεοδωράκη 15
(1ος όροφος)
ΡΟΔΟΣ

ΜΑΤ1113

Ευρωπαϊκή Επενδυτική

Κτηματομεσιτικό Γραφείο
Θεόφιλος Κλωνάρης
Εθνικής Αντίστασης 48 τηλ.2241039300,κιν.6977582152

ΔΙΑΜΕΡΙΣΜΑΤΑ:
Διαμέρισμα 45τ.μ. Α ορόφου στην Ανάληψη,δεκαετίας, με ένα υπνοδωμάτιο.Δάνεια Δεκτά € 85000
Οροφοδιαμέρισμα Β ορόφου 90 τ.μ. στην Μητρόπολη,θέρμανση,τζάκι,πανταχόθεν ελεύθερο € 95000
Διαμερισμα 90τ.μ. Β ορόφου με 2 υπν/τια 15 ετών,απεριόριστη Θέα,Στ.Κωτιάδη € 110000
Διαμέρισμα 75 τ.μ. 2 υπνοδωματίων υπο κατασκευή με θέρμανση ,Κ.Υδραίου € 137000
Διαμέρισμα 85τ.μ. Στ.Κωτιάδη σε μικρή οικοδομή,υπο κατασκευή.Δάνεια Δεκτά €149000
Διαμέρισμα 115τ.μ. στο Ροδίνι με 3 υπνοδωματια,4 ετών σε άριστη κατάσταση.Δάνεια Δεκτά € 195000
Οροφοδιαμέρισμα 110τ.μ.ετοιμοπαράδοτο ,3 υπνοδωματίων, με απεριόριστη θέα €220000
120τ.μ. πολυτελούς κατασκευής με 3 υπνοδωμάτια κοντά στον Μαρινόπουλο με πάρκιν € 230000
Ρετιρέ πολυτελές οροφοδιαμέρισμα 135τ.μ. με μεγάλες βεράντες και απεριόριστη θέα υπο κατασκευή
2 διαμερίσματα των 85&95 τ.μ. στον Αρχάγγελο με 2 υπνοδωμάτια σε ήσυχη περιοχή. Δάνεια Δεκτά
ΜΟΝΟΚΑΤΟΙΚΙΕΣ:
Παλιά κατοικία 35+35 τ.μ. στην παλιά πόλη με άδεια χρήσης καταστήματος € 60000
Κατοικία σε μπετά 135 τ.μ.στο Γεννάδι επι του κεντρικού δρόμου με οικόπεδο 600τ.μ. € 100000
Μονοκατοικίες στην Παστίδα 130τ.μ. με 350τ.μ. οικόπεδο σε μπετά.Δάνεια Δεκτά € 95000
Μονοκατοικίες στα Κοσκινού 160τ.μ.σε οικοπεδο 1300 ,με δυνατότητα επεμβάσεων € 250000
Μονοκατοικία στην Ιαλυσό 15 ετων 270τ.μ. με οικόπεδο 570τ.μ. και υπόλοιπο δόμησης € 265000
Μονοκατοικία στην Ιξιά, κοντά στην Ρόδο 165 τ.μ. με 4 υπνοδωμάτια ετοιμοπαράδοτη € 280000
Μονοκατοικία στην Ιξιά 286τ.μ.,σε 1200τ.μ. οικόπεδο σε μαρμαροσοβά.Δάνεια Δεκτά € 400000
Κατοικίες 2 υπνοδωματίων υπο κατασκευή στην Λαχανιά σε λογικές τιμές.Δάνεια Δεκτά
ΟΙΚΟΠΕΔΑ - ΚΑΤΑΣΤΗΜΑΤΑ:
Οικόπεδο 2850τ.μ. στην παλιά Άνοιξη με δόμηση 120τ.μ.Καταπληκτική περιοχή.Δάνεια Δεκτά €175000
Οικόπεδο 1000τ.μ. στο Τσαίρι με βιοτεχνικό χώρο 300τ.μ. σε θεμελίωση+300 όροφος € 100000
Οικόπεδο 22000τ.μ. στΑσγουρου κατάλληλο για επένδυση προς €30/τ.μ. Τιμή συζητήσιμη
Βιοτεχνικοί χώροι υπο κατασκευη στ'Ασγούρου από 200 τ.μ.
Καινούργιο κατάστημα 67τ.μ γωνιακό με 17μ βιτρίνα σε εμπορικό σημείο της Ανάληψης

Αγορες-πωλησεις-μισθωσεις-εκτιμησεις-Ακινητων
Δάνεια Δεκτά

ΧΠ2694

NewAge Real Estate

ΜΕΣΙΤΙΚΟ ΓΡΑΦΕΙΟ

Νέα Εποχή στο Χώρο του Ακινήτου

ΜΕΛΕΟΥΝΗ - ΚΕΧΑΓΙΑ ΜΑΙΡΗ

TARGET

ΔΙΑΜΕΡΙΣΜΑΤΑ
- 50 τ.μ. στην Ανάληψη. Τιμή 90.000 €
- 70 τ.μ. 2 υπν/τίων στην Καναδά. Τιμή 140.000 €
- 70 τ.μ. 1 υπν/τίου στο Καρακόνερο. Τιμή 127.000 €
- 70 τ.μ. 2 υπν/τίων στην Πειραιώς. Τιμή 82.000 €
- 82 τ.μ. πλησίον Μ. Πετρίδη. Τιμή 145.000 €
- 84 τ.μ. 2 υπν/τίων στο Καρακόνερο. Τιμή 155.000 €
- 85 τ.μ. πλησίον Μ. Πετρίδη. Τιμή 162.000 €
- 80 τ.μ. 2 υπν/τίων στη Ρόδου Λίνδου lux κατασκευής. Τιμή 120.000 €
- 100 τ.μ. στο Καρακόνερο. Τιμή 130.000 €
- 100 τ.μ. 3 υπν/τίων στην Ανάληψη. Τιμή 162.000 €
- 100 τ.μ. 3 υπν/τίων στην Ανάληψη lux κατασκευής. Τιμή 192.000 €
- 105 τ.μ. 3 υπν/τιων στο Καρακόνερο με απεριόριστη θέα. Τιμή 190.000 €
- 112 τ.μ. 3 υπν/τίων στο Καρακόνερο. Τιμή 212.000 €
- 120 τ.μ. 3 υπν/τίων 2 WC στην Ανάληψη. Τιμή 195.000 €
- 136 τ.μ. 3 υπν/τίων στην Ανάληψη, lux κατασκευής. Τιμή 275.000 €
- 136 τ.μ. 3 υπν/τίων στο Ροδίνι. Τιμή 161.400 €
- 75 τ.μ. 2 υπν/τίων στ' Αφάντου. Τιμή 110.000 €
- 118 τ.μ. στη Μιχαήλ Πετρίδη. Τιμή 215.000€
- 132 τ.μ πλησίον εφορίας. Τιμή 200.000€

ΜΟΝΟΚΑΤΟΙΚΙΕΣ – ΜΕΖΟΝΕΤΕΣ
- 190 τ.μ. ανεξάρτη κατοικία 3 ορόφων εντός π. Ρόδου σε 200 τ.μ. οικόπεδο. Τιμή 310.000 €
- 130 τ.μ. 3 υπν/τίων 2 WC στο Καρακόνερο με απεριόριστη θέα. Δίδεται η δυνατότητα και για υπόγειο. Τιμή 248.000 €
- 135 τ.μ. στα Κοσκινού σε οικόπεδο 1.000 τ.μ. Τιμή 220.000 €
- 140 τ.μ. 2 ορόφων στην Παστίδα σε οικόπεδο 270 τ.μ. Τιμή 180.000€
- 170 τ.μ. 3 ορόφων στην Ιαλυσό στους πρόποδες Φιλερήμου σε οικόπεδο 650 τ.μ. Τιμή 270.000 €
- 180 τ.μ. 3 επιπέδων σε οικόπεδο 1000 τ.μ. στα Κοσκινού. Τιμή 265.000 €
- 185 τ.μ. 2 ορόφων προς παρ. Ιαλυσού. Τιμή 315.000 €
- 195 τ.μ. πλησίον παρ. Ιαλυσού 3 ορόφων σε οικόπεδο 280 τ.μ. με εσωτερικό ασανσέρ. Τιμή 270.000 €
- 195 τ.μ. στην Ιξιά 3 ορόφων ,ε 25 τ.μ. σοφίτα. Τιμή 290.000 €
- 195 τ.μ. στ' Ασγούρου 3 ορόφων σε 1.000 τ.μ. οικόπεδο, εντός ζώνης σε μπετά. Τιμή 160.000 €
- 210 τ.μ. 3 ορόφων μπετά σε οικόπεδο 1300 τ.μ. στα Κοσκινού. Τιμή 155.000 €
- 195 τ.μ. 3 ορόφων στην Ιαλυσό. Τιμή 220.000 €
- Νεικλασική κατοικία εντός πόλεως Ρόδου

● **ΨΙΝΘΟΣ.** Στο ωραιότερο σημείο του χωριού:
- 75 τμ. σε οικόπεδο 450 τ.μ. 125.000 €
- 210 τ.μ. σε οικόπεδο 1000 τ.μ. 230.000 €
- 147 τ.μ. σε οικόπεδο 900 τ.μ. 215.000 €

● **ΜΑΛΩΝΑ.**
- Νεόδμητη, πετρόκτιστη κατοικία πλήρως εξοπλισμένη. Τιμή 140.000 €
- Παλιά κατοικία 80 τ.μ. Τιμή 25.000 €

ΟΙΚΟΠΕΔΑ
- 4.000 τ.μ. επί της Ρόδου-Λίνδου. Τιμή 300.000€
- 2.400 τ.μ. επί της Ρόδου-Ιαλυσού με Σ.Δ. 0,4. Τιμή 820.000€
- 4.000 τ.μ. στα Κοσκινού με πανοραμική θέα. Τιμή 260.000 €
- 4.000 τ.μ. στο Κανδυλί. Τιμή 155.000 €
- 4.000 τ.μ. στο Κανδυλί. Τιμή 120.000 €
- 6.420 τ.μ. στα Ασγούρου. Τιμή 160.000 €
- 5.500 τ.μ. στην παρ. Παραδεισίου μπροστά στο κύμα. Τιμή 100.000€
- 15.000 τ.μ. στον Θεολόγο με πανοραμική θέα. Τιμή 165.000€
- 5.250 τ.μ. στον Αρχάγγελο. Τιμή 65.000 €
- 4.800 τ.μ. στα Μάσσαρη. Τιμή 60.000 €
- 2.200 τ.μ. στο Γεννάδι με πανοραμική θέα. Τιμή 65.000 €
- 3.000 τ.μ. στο Γεννάδι επί της Λεωφόρου κατάλληλο για οποιαδήποτε χρήση. Τιμή 150.000 €

800 τ.μ. στο Κιοτάρι μπροστά στη θάλασσα κατάλληλο για επαγγελματική χρήση. Τιμή 120.000 €
- έκταση 110.000 τ.μ. στην ευρύτερη περιοχή Κοσκινού
- έκταση 21.000 τ.μ. στ' Ασγούρου

ΠΩΛΕΙΤΑΙ ΒΙΟΤΕΧΝΙΚΟΣ ΧΩΡΟΣ 300 τ.μ. ΠΛΗΣΙΟΝ ΡΟΔΟΥ-ΛΙΝΔΟΥ ΣΤΑ ΚΟΣΚΙΝΟΥ. ΤΙΜΗ 270.000 €

Θεμ. Σοφούλη 8 - 85100 Ρόδος Τηλ. & Fax: 22410 23447
Κιν. 6948 808023 - E-mail: info@newage-realestate.gr

ΧΠΚΤΗΜ21

ΖΗΤΟΥΝΤΑΙ

ΓΥΜΝΑΣΤΕΣ/ΤΡΙΕΣ, ΦΥΣΙΟΘΕΡΑΠΕΥΤΕΣ/ΤΡΙΕΣ και ΚΙΝΗΣΙΟΛΟΓΟΙ

για μερική ή πλήρη απασχόληση, για να εργασθούν σε εργομετρικό κέντρο - γυμναστήριο.

Ωράριο επικοινωνίας: Δευτέρα έως Παρασκευή 08.00-22.00

Πληρ. τηλ. 2241073712

Παρακαλούμε να σταλεί το πλήρες βιογραφικό σας σημείωμα στο **fax 2241025610**

ΜΑΤ8005(Γ)

ΜΕΓΑΛΗ ΕΜΠΟΡΙΚΗ ΚΑΙ ΒΙΟΜΗΧΑΝΙΚΗ ΕΤΑΙΡΕΙΑ ΤΗΣ ΡΟΔΟΥ ΜΕ ΟΡΓΑΝΩΜΕΝΕΣ ΔΡΑΣΤΗΡΙΟΤΗΤΕΣ ΠΩΛΗΣΕΩΝ ΚΑΙ ΔΙΑΝΟΜΗΣ ΣΤΗΝ ΔΩΔΕΚΑΝΗΣΟ

ΖΗΤΑ
ΔΙΕΥΘΥΝΤΗ ΠΩΛΗΣΕΩΝ

Ο ιδανικός υποψήφιος πρέπει να διαθέτει:
- Πτυχίο οικονομικής ή άλλης σχολής (ΑΕΙ)
- Να είναι Ελληνας πολίτης
- Εκπληρωμένες τις στρατιωτικές του υποχρεώσεις
- Προϋπηρεσία στο χώρο των πωλήσεων επιθυμητή
- Γνώση Η/Υ
- Δυναμική και ευχάριστη προσωπικότητα
- Οργανωτικές και ηγετικές ικανότητες

Προσφέρονται:
- Πολύ καλές αποδοχές βάσει προσόντων
- Αυτοκίνητο και κινητό της εταιρείας
- 12μηνη απασχόληση.

Η εταιρεία δεσμεύεται για τον διακριτικό και εχέμυθο χειρισμό των βιογραφικών σημειωμάτων των ενδιαφερομένων που θα αποσταλούν προς την **Διεύθυνση Προσωπικού, Τ.Θ. 441, 85100 Ρόδος**

ΜΧΠ090

LANDSCOPE
ΠΩΛΗΣΕΙΣ ΑΚΙΝΗΤΩΝ

ΕΘΝΙΚΗΣ ΑΝΤΙΣΤΑΣΗΣ & ΤΣΑΛΔΑΡΗ
(ΠΑΝΩ ΑΠΟ ΤΟΝ ΚΩΤΣΟΒΟΛΟ)
ΚΙΝ : 6976872626 , 6972257246
ΤΗΛ / ΦΑΞ : 22410 28629

ΛΕΥΚΩΣΙΑΣ διαμέρισμα 87τμ, σε άριστη κατασταση, 1ος όροφος, 2υ/δ, λουτρό. €120.000
ΔΑΣΚΑΛΟΥΣ διαμερίσματα 85τμ, ισόγειο (ιδιοχρησία αυλής), 2υ/δ, λουτρό, σε ωραία θέση. €155.000
ΜΗΧΑΗΛ ΠΕΤΡΙΔΗ διαμερίσματα 118τμ, 122τμ, νεόδμητα, 3υ/δ, λουτρό, υπόγειο πάρκιν, τζάκι, ετοιμοπαράδοτα.
ΑΡΑΠΑΚΙ διαμέρισμα 65τμ, πλήρες εξοπλισμένο, 1υ/δ, λουτρό, 10τμ αποθήκη. € 105.000
ΙΑΛΥΣΟΣ μον/τοικία σε συγκρότημα, lux κατασκευής, σημασία στη λεπτομέρια 140τμ με κήπο 350τμ. € 288.000
ΙΑΛΥΣΟΣ μεζονέτες, lux κατασκευής 155τμ, κήπος 650τμ, 3υ/δ, λουτρό, wc, σοφίτα με θέα βουνό/θάλασσα. € 260.000
ΙΑΛΥΣΟΣ μεζονέτες, 180τμ με κήπο 300τμ, πολυτελούς κατασκευής 4υ/δ, λουτρό, wc.€ 250.000
ΙΑΛΥΣΟΣ μεζονέτες νεόδμητες, 160τμ, πολυτελούς κατασκευής 2+1 υ/δ, λουτρό, wc, ηλιακό, θέρμανση. € 220.000
ΙΑΛΥΣΟΣ μεζονέτα, πολυτελούς κατασκευής 140τμ , 3υ/δ, λουτρό, σάουνα, δαπέδια θέρμανση, τζακι, ηλιακός. € 210.000
ΙΑΛΥΣΟΣ μεζονέτες νεόδμητες, 140τμ, πολυτελούς κατασκευής 2+1 υ/δ, λουτρό, wc, ηλιακό, θέρμανση. € 191.000
ΚΟΣΚΙΝΟΥ μον/τοικία σε 2 επίπεδα, 120τμ με αυλή 250τμ, 3υ/δ, λουτρο, wc. € 205.000
ΚΟΣΚΙΝΟΥ μον/τοικία 157τμ, νεόδμητη σε μοναδικό περιβάλλον με κήπο 1300τμ με δυνατότητα επιλογής εξοπλισμού. € 230.000
ΚΟΣΚΙΝΟΥ μον/τοικία 140τμ, νεόδμητη με φανταστική θέα, κήπο 500τμ, δυνατότητα επιλογής εξοπλισμού κατοικίας. € 240.000
ΚΟΣΚΙΝΟΥ μον/τοικία 200τμ, με αυλή 2.000τμ, θέα Τσα'ι'ρι. € 180.000 **(ΜΠΕΤΑ)**
ΚΟΣΚΙΝΟΥ μον/τοικία 170τμ, με αυλή 1.300τμ, θέα Τσα'ι'ρι. € 150.000 **(ΜΠΕΤΑ)**
ΑΣΓΟΥΡΟΥ μον/τοικία σε 3 επίπεδα, 183τμ στα μπετά με αυλή 1.000τμ, 3υ/δ, λουτρο, wc. € 160.000 **(ΜΠΕΤΑ)**
ΑΝΟΙΞΗ μεζονέτα 120τμ, 3υ/δ, λουτρό, αυλή 500τμ με πάρκιν πολυτελούς κατασκευής. € 259.000
ΡΟΔΟΥ ΛΑΡΔΟΥ οικόπεδο 30 στρμ. με προνομοιακή θέση σε λιμανάκι για επαγγελματική εκμετάλλευση. € 795.000
ΑΣΓΟΥΡΟΥ οικόπεδο 6.800τμ, πανοραμικό με θέα θάλασσα, βουνό προσφέρεται για επαγγελματική χρήση.€ 260.000
ΑΣΓΟΥΡΟΥ οικόπεδο 4.000τμ, προσφέρεται για επιχ/ση. € 147.000
ΡΟΔΟΥ ΛΙΝΔΟΥ κατάστημα με κόμβο μεγάλης προβολής, 1.100τμ. €2.000.000
ΡΟΔΟΥ ΛΙΝΔΟΥ οικόπεδο 3.800τμ, προσφέρεται για επαγγελματική χρήση, εφαπτόμενο στον δρόμο. €350.000
ΜΕΓ. ΚΩΝ/ΝΤΙΝΟΥ κατάστημα μεγάλης προβολής 176τμ υπόγειο, 176 ισόγειο. € 586.000
ΜΑΝΤΡΑΚΙ κατάστημα 300τμ, μεγάλης προβολής σε εμπορικό σημειο. € 880.000
ΑΓΙΟΣ ΓΙΑΝΝΗΣ (πρόιν Γράμμου) κατάστημα 100τμ, μεγάλης προ βολής. € 190.000

ΖΗΤΟΥΝΤΑΙ ΟΙΚΟΠΕΔΑ ΓΙΑ ΑΜΕΣΗ ΠΡΟΩΘΗΣΗ ΣΕ ΠΕΛΑΤΕΣ ΜΑΣ

ΡΟΔΟΥ ΠΑΣΤΙΔΑΣ οικόπεδο με κόμβο σε προνομιακό σημείο , 20 στρέμ.€ 699.000
ΑΝΝΗΣ ΜΑΡΙΑΣ (προέκταση) διαμέρισμα 116τμ, 3υ/δ, λουτρό, wc, διαμπερές. € 150.000

AE255

ΚΑΛΟ ΕΣΤΙΑΤΟΡΙΟ
ΖΗΤΑΕΙ
άτομα
για τη θέση σερβιτόρου

Πληρ. τηλ. 6972436679 ώρες 10.00-14.00

ΜΑΤ2773(Γ)

ΖΗΤΟΥΝΤΑΙ

Γυμναστές-Γυμνάστριες-Αισθητικοί-Φυσιοθεραπεύτριες-Πεντικιούρ-μανικιούρ.

Πληρ. PARADISE SPA
τηλ. 22410 62481

ΜΑΤΖ715(Γ)

Από την αντιπροσωπεία αυτοκινήτων
HONDA - MITSUBISHI
ΖΗΤΕΙΤΑΙ
ΠΩΛΗΤΗΣ ΑΥΤΟΚΙΝΗΤΩΝ

Επιθυμητή προϋπηρεσία στο χώρο.
Καλή γνώση Η/Υ και Αγγλικών.

Απαραίτητη αποστολή βιογραφικού σημειώματος στη διεύθυνση **Λ. Λίνδου 138 Ρόδος**
Τηλ. 2241067440-41
Φαξ 2241068462
Email: kaligcar@otenet.gr

ΜΧΠ915

ΩΜΕΓΑ
ΚΑΡΑΓΙΩΡΓΟΥ ΓΕΩΡΓΙΟΣ
ΑΣΦΑΛΕΙΕΣ
ΑΚΙΝΗΤΑ
ΕΠΕΝΔΥΣΕΙΣ
ΔΑΝΕΙΑ

ΚΕΝΤΡΙΚΟ: ΜΕΓ. ΚΩΝ/ΝΟΥ 61 ΡΟΔΟΣ
ΤΗΛ. 22410 77122, ΦΑΞ. 22410 77522
e-mail: omega-gk@rho.forthnet.gr
www.rodos-i.gr

1. ΡΟΔΟΣ, ισόγειο διαμέρισμα πλήρως ανακαινισμένο 83 τ.μ., 2Υ/Α, 100.000 ευρώ.
2. ΡΟΔΟΣ, οικόπεδο 430 τ.μ. με ΣΔ 0,8, 300,000 ευρώ.
3. ΡΟΔΟΣ, διαμ/μα 48 τ.μ. 15ετίας με ωραία θεά σε αρίστη κατάσταση, 75.000, ευρώ.
4. ΡΟΔΟΣ, οικόπεδο 4.000 τ.μ. Αγ. Αποστόλους, 75.000 ευρώ.
5. ΡΟΔΟΣ, Αγ. Ιωάννης σε μικρή οικοδομή 90 τ.μ. διασ/μα, 70.000 ευρώ.
6. Μονοκατοικίες νέες υπό κατασκευή διαφόρων διαστάσεων σε Ιαλυσό, Παστίδα, Αφάντου από 1.615ευρώ/τμ.
7. ΑΦΑΝΤΟΥ, μον/κια 143 τ.μ. με θέα θάλασσα σε οικόπεδο 1.350 τ.μ. με 3Υ/Α, 230.000 ευρώ.
8. ΑΦΑΝΤΟΥ, οικόπεδο 2.300 τ.μ. εντός ζώνης ωραία θέα 100,000 ευρώ.
9. ΑΦΑΝΤΟΥ εκτός οικισμού 4.920 τ.μ. πάνω από golf θέα θάλασσα 125.000 ευρώ.
10. ΙΑΛΥΣΟΣ, σπίτι νεόδμητο 48 τ.μ. 100 μ. από τη θάλασσα, 75.000 ευρώ.
11. ΙΑΛΥΣΟΣ, οικόπεδο 4.000 τ.μ. με άδεια οικοδομής 205.000 ευρώ.
12. ΙΑΛΥΣΟΣ, οικόπεδο 5.000 τ.μ. καλή τοποθεσία, 220.000 ευρώ.
13. ΙΑΛΥΣΟΣ, διασ/μα ισόγειο 115 τ.μ. και αυλή στους σοβάδες 90.000 ευρώ.
14. ΙΞΙΑ, βίλα 210 τ.μ. με 800 τ.μ. κήπο ωραία θέα, ησυχία 400,000 ευρώ.
15. ΙΞΙΑ, βίλα 286 τ.μ. με 1200 τ.μ. ωραία θέα, ησυχία 500,000 ευρώ.
16. ΚΡΕΜΑΣΤΗ, οικόπεδο 2.000 τ.μ. εντός ζώνης, 120.000 ευρώ.
17. ΚΡΕΜΑΣΤΗ, οικόπεδο 4.000 τ.μ., 95.000 ευρώ.
18. ΚΟΣΚΙΝΟΥ, ιοκόπεδο με θέα θάλασσα 4.000 τ.μ., 250.000 ευρώ.
19. ΚΑΛΑΘΟΣ, οικόπεδο με θέα θάλασσα 5.300 τ.μ., 75.000 ευρώ.
20. ΜΑΡΙΤΣΑ, μον/κια με θέα θάλασσα 130 τ.μ. σε οικόπεδο 5.000 τ.μ., 245.000 ευρώ.
21. ΜΑΡΙΤΣΑ, οικόπεδο με θέα θάλασσα 97.000 ευρώ.
22. ΠΑΛ. ΠΟΛΗ, διώροφη μον/κια 48+48 τ.μ. με αυλή 20 τ.μ., 88.000 ευρώ.
23. ΠΑΛ. ΠΟΛΗ, διώροφη μον/κια 140 τ.μ. με αυλή 40 τ.μ. κατοικήσιμο 180.000 ευρώ.
24. ΤΣΑΙΡΙ 3.800 τ.μ. με άδεια οικοδομής Α, Β, Γ, ορόφου από 175 τ.μ. εκάστος. 350.000 ευρώ.
25. ΤΡΕΙΣ, μον/κία με υπόγειο, ισόγειο και Α' όροφο 300 τ.μ. στους σοβάδες με 1.500 τ.μ. οικόπεδο 250.000 ευρώ.
26. ΚΙΟΤΑΡΙ εκτός σχεδίου 11.000 τ.μ. φανταστική θέα με φως και νερό 700 μ. από θάλασσα 165.000 ευρώ.
27. ΚΙΟΤΑΡΙ εκτός σχεδίου 3.700 τ.μ. ωραία θέα 1000 μ. από θάλασσα 25.000 ευρώ.
28. ΚΙΟΤΑΡΙ εκτός σχεδίου 9.700 τ.μ. ωραία θέα 800 μ. από θάλασσα 55.000 ευρώ.
29. ΛΑΧΑΝΙΑ, εκτός σχεδίου 4.000 τ.μ. θέα θάλασσα, 50.000 ευρώ.
30. ΛΑΧΑΝΙΑ, εκτός σχεδίου 20.000 τ.μ. θέα θάλασσα 110.000 ευρώ.
31. ΛΑΧΑΝΙΑ, εντός σχεδίου 2 κατοικίες με θέα θάλασσα, 90.000 ευρώ έκαστη.
32. ΛΑΧΑΝΙΑ θάλασσα 10.000 τ.μ., 587.000 ευρώ.
33. ΛΑΧΑΝΙΑ, θάλασσα 19.700 τ.μ., 675.000 ευρώ.
34. ΛΑΧΑΝΙΑ, εκτός σχεδίου 30.000 τ.μ. θέα θάλασσα 250.000 ευρώ.

Το γραφείο μας διαθέτει πολλά ακίνητα εντός και εκτός οικισμού μεγάλα και μικρά για όλες τις χρήσεις, άρτια και οικοδομήσιμα καθώς και αγροτεμάχια από 5 ευρώ/τμ.

AE658

ΑΤΟΜΑ ΓΙΑ ΜΥΟΧΑΛΑΡΩΤΙΚΟ ΜΑΣΑΖ
ΖΗΤΟΥΝΤΑΙ
από εταιρεία γνωστής αλυσίδας γυμναστηρίων, κάτοχοι πτυχίου
βοηθού φυσιοθεραπευτή ή φυσιοθεραπευτή.
Τα άτομα που θα επιλέξουμε θα έχουν την ευκαιρία να εργαστούν σε ένα θαυμάσιο χώρο εργασίας με δυνατότητα ανέλιξης.

Πληρ. τηλ. 2241070510

ΜΑΤΠΑΡ065

ΖΗΤΕΙΤΑΙ

σοβαρή δεσποινίς για να εργαστεί σαν πωλήτρια στο κατάστημα Καραγεωργίου. Ωράριο σπαστό. Δουλειά μόνιμη. Ικανοποιητικές αποδοχές.
Πληροφορίες: Αμερικής & Ι. Καζούλη
Τηλ.: 2241027127

ΜΧΠ783

ΤΑ ΖΑΧΑΡΟΠΛΑΣΤΕΙΑ ΣΤΑΝΗ
ΖΗΤΟΥΝ

1) ΠΩΛΗΤΡΙΕΣ
Απαραίτητα προσόντα:
- Γνώση Αγγλικής γλώσσας τουλάχιστον
- Τυπικές γνώσεις ηλεκτρονικού υπολογιστή
- Απόφοιτοι Λυκείου οπωσδήποτε
- Οριο ηλικίας έως 30 ετών

2) ΛΑΝΤΖΙΕΡΕΣ

Αιτήσεις: Αγίας Αναστασίας 28 (εμπορ. κέντρο Φώκιαλη)
Καθημερινά Δευτέρα - Παρασκευή
Πληρ. τηλ. 2241032267, 2241031991
Ωρες αιτήσεων / πληροφοριών: 7.30 π.μ.-4 μ.μ.
Απαραίτητη η φωτογραφία για τις αιτήσεις

ΜΑΤ2807(Γ)

ΠΩΛΗΣΕΙΣ ΑΚΙΝΗΤΩΝ

1. ΑΝΑΛΗΨΗ Διαμερίσματα 91, 113 και 120 τ.μ. σε κεντρικό σημείο, πολυτελούς κατασκευής με αυτόνομη θέρμανση και απεριόριστη θέα προς 1.850 € το τ.μ.
2. ΑΝΑΛΗΨΗ Διαμέρισμα 62 τ.μ. με αυτόνομη θέρμανση προς 1750 € ανά τ.μ.
3. ΡΟΔΙΝΙ Διαμέρισμα 70 τ.μ. σε αυτόνομη θέρμανση, γκαράζ προς 1900 € το τ.μ.
4. ΡΟΔΙΝΙ Διαμέρισμα 90 τ.μ. 2ου ορόφου (ρετιρέ) πολυτελούς κατασκευής με τζάκι, parking 154.000€
5. ΜΙΧ. ΠΕΤΡΙΔΗ Διαμερίσματα 82, 85, 115 και 117 τ.μ. με αυτόνομη θέρμανση, θέση parking προς 1.750 € το τ.μ.
6. ΜΙΧ. ΠΕΤΡΙΔΗ Διαμερίσματα 118 και 122 τ.μ. πολυτελούς κατασκευής με θέρμανση, τζάκι και γκαράζ
7. ΚΑΡΑΚΟΝΕΡΟ Διαμερίσματα 110 τ.μ. με απεριόριστη θέα - αυτόνομη θέρμανση- γκαράζ προς 1.800 € το τ.μ.
8. ΚΑΡΑΚΟΝΕΡΟ Διαμερίσματα 99 τ.μ. (1ος όροφος γκαράζ - αποθήκη - αυτ. θέρμανση 187.000€ - 84 τ.μ. (1ος όροφος - γκαράζ - αποθήκη - αυτ. θέρμανση) 155.000€ - 70 τ.μ. (2ος όροφος - γκαράζ - αποθήκη -α υτ. θέρμανση) 120.000€ - 112 τ.μ. (2ος όροφος γκαράζ - αποθήκη - αυτ. θέρμανση) 212.000€
9. ΚΑΡΑΚΟΝΕΡΟ Διαμερίσματα 82, 95 τ.μ. (σε διώροφη οικοδομή) προς 1.800 € το τ.μ.
10. ΣΤ. ΚΩΤΙΑΔΗ Διαμερίσματα 50, 83 τ.μ. (σε διώροφη οικοδομή) προς 1.800 € το τ.μ.
11. ΑΡΑΠΑΚΙ Διαμέρισμα ελαφρώς μεταχειρισμένο (πέντε ετών) 140 τ.μ. με 3 κρεβατοκάμαρες, 2 μπάνια, κεντρική θέρμανση και ηλιακό 220.000 ευρώ.
12. ΡΟΔΟΣ Μεζονέτα (υπό κατασκευή) κεντρικό σημείο της πόλης 210 τ.μ. (140 τ.μ. κυρίας χρήσεως και 70 τ.μ. υπόγειο) πολυτελούς κατασκευής με κήπο, κεντρική θέρμανση, αποθήκη, γκαράζ, θέα καταπληκτική, τιμή λογική.
13. ΠΑΣΤΙΔΑ Μεζονέτα (υπό κατσκευή) 140 τ.μ. πολυτελούς κατασκευής σε οικόπεδο 330 τ.μ. 170.000 €
14. ΓΕΝΝΑΔΙ Μεζονέτες (ετοιμοπαράδοτες) 102,36-104,34-107,23 τ.μ. πολυτελούς κατασκευής και απεριόριστη θέα σε οικόπεδο των 900 τ.μ. σε λογική τιμή
15. ΙΑΛΥΣΟΣ Μεζονέτες (σε μαρμαροσοβά) των 225 τ.μ. 205.000 ευρώ, 204 τ.μ. 190.000 €, 204 τ.μ. 176.000 € και 165 τ.μ. 161.000 € με ανεξάρτητα οικόπεδα και σε πολύ καλή περιοχή.
16. ΙΑΛΥΣΟΣ Μεζονέτα 210 τ.μ. πολυτελούς κατασκευής, ανεξάρτητη σε οικόπεδο 300 μέτρων, 250.000 €
17. ΙΑΛΥΣΟΣ Μεζονέτα 192 τ.μ. με κήπο μπρος-πίσω, τζάκι και όλο τον ηλεκτρικό εξοπλισμό, 260.000 €
18. ΚΟΣΚΙΝΟΥ Μεζονέτες 140 τ.μ. με απεριόριστη θέα σε οικόπεδο 1.500 τ.μ. 218.000 € σε μαρμαροσοβά και 280.000 € αποπερατωμένη
19. ΓΕΝΝΑΔΙ Οικόπεδο 2.360 τ.μ. με άδεια οικοδομής (200 τ.μ. κύριος χρήσεως, 200 τ.μ. υπόγειο, 40 τ.μ. ημιυπαίθριο) με πρόσοψη στο κεντρικό δρόμο, καταπληκτική θέα, σε απόσταση 50 μέτρων από τη θάλασσα σε πολύ καλή τιμή.
20. ΠΕΥΚΟΙ (ΛΙΝΔΟΣ) Οικόπεδο 3.000 τ.μ. στο κέντρο της τουριστικής περιοχής με τη μία πρόσοψη στον κεντρικό δρόμο και την άλλη στην παραλία, με άδεια οικοδομής (300 τ.μ. κύρια χρήση και 300 υπόγειο) κατάλληλο για οποιαδήποτε επαγγελματική χρήση, προσφέρεται προς πώληση ή προς ενοικίαση.

ΚΤΗΜΑΤΟΜΕΣΙΤΙΚΟ ΓΡΑΦΕΙΟ
ΝΙΚΟΛΑΟΣ Δ. ΑΣΒΕΣΤΗΣ
ΓΕΩΡΓΙΟΣ Η. ΑΛΕΞΙΟΥ
ΠΩΛΗΣΕΙΣ - ΕΚΤΙΜΗΣΕΙΣ -
ΑΝΤΙΠΑΡΟΧΕΣ - ΕΠΕΝΔΥΤΙΚΕΣ ΠΡΟΤΑΣΕΙΣ
Αγίου Ιωάννου 46, Ρόδος
Τηλ. 22410 32809, 6947848288, 6946 348131

ΖΗΤΕΙΤΑΙ

από Κέντρο Ξένων Γλωσσών

ΚΑΘΗΓΗΤΗΣ/ΚΑΘΗΓΗΤΡΙΑ

Γερμανικών και Γαλλικών

με τα απαραίτητα προσόντα για διδασκαλία μικρών επιπέδων αλλά και για προετοιμασία εξετάσεων

Πληρ. τηλ. 2241075770

ΜΑΤ8003(Γ)

ΖΗΤΕΙΤΑΙ

ΚΑΘΗΓΗΤΗΣ/ΚΑΘΗΓΗΤΡΙΑ Αγγλικών

με τα τυπικά και ουσιαστικά προσόντα να διδάξει σε φροντιστήριο ξένων γλωσσών.

Διδακτική εμπειρία απαραίτητη σε όλα τα επίπεδα.

Προσφέρονται: άριστο περιβάλλον εργασίας, αποδοχές αναλόγως προσόντων και πλήρη ασφαλιστική κάλυψη.

Πληρ. τηλ. 6936883818

ΜΑΤ2703(Γ)

Από την RODOS POL SECURITY SERVICES Ο.Ε.
ΙΔΙΩΤΙΚΗ ΕΠΙΧΕΙΡΗΣΗ
ΠΑΡΟΧΗΣ ΥΠΗΡΕΣΙΩΝ ΑΣΦΑΛΕΙΑΣ

ΖΗΤΟΥΝΤΑΙ

άτομα για να εργασθούν στην εταιρεία μας.

Απαραίτητα προσόντα:

- Να έχουν εκπληρώσει τις στρατιωτικές τους υποχρεώσεις
- Να έχουν άδεια οδήγησης αυτοκινήτου
- Να έχουν άδεια εργασίας προσωπικού ασφαλείας
- Προϋπηρεσία θα θεωρηθεί υπόψιν.

Για περισσότερες πληροφορίες και βιογραφικά στη διεύθυνση **Βενετοκλέων & Ερνεστ Μπέβιν**
Τηλ.. & Fax 2241028724

ΜΑΤ208(Γ)

ΖΗΤΕΙΤΑΙ

ξευγάρι για αγροτικές και κτηνοτροφικές εργασίες.

Προσφέρεται διαμονή.

Αιτήσεις από τις 10.00-15.00 στην οδό Δημοκρατίας και Δωδ/κής Νεολαίας.

Απαραίτητη η φωτογραφία.

Πληρ. τηλ.. 2241027575

ΜΑΤ2801(Γ)

ΑΠΟ ΤΟ ΞΕΝΟΔΟΧΕΙΟ ΔΙΟΝΥΣΟΣ ΣΤΗΝ ΙΞΙΑ

ΖΗΤΕΙΤΑΙ

Υπάλληλος για καθαρισμό και τακτοποίηση χώρου πισίνας.

Για περισσότερες πληροφορίες στο τηλέφωνο 22410-23021

ΜΑΤ2650(Γ)

AXON®

ΔΙΕΘΝΕΣ ΔΙΚΤΥΟ ΣΠΟΥΔΩΝ

ΖΗΤΟΥΝΤΑΙ

ΚΑΘΗΓΗΤΕΣ Αγγλικής γλώσσας

με τα απαραίτητα προσόντα

Πληρ. τηλ.. 2241077656

email: axon-rodos@axon.gr

ΜΧΠ2149

FLOCAFE

ΖΗΤΕΙΤΑΙ

Από το **FLOCAFE ΡΟΔΟΥ**, προσωπικό για το μπουφέ και το σέρβις. Γνώση Αγγλικών απαραίτητη.

Επικοινωνία στο τηλ.: **2241021271**
κατά τις ώρες λειτουργίας του καταστήματος
Διεύθυνση: Αλεξ. Διάκου 10

ΜΧΠ496

ΗΛΕΚΤΡΟΓΕΝΝΗΤΡΙΕΣ
4,2 - 19.0 KVA



ΕΤΟΙΜΟΠΑΡΑΔΟΤΕΣ

βενζίνης - πετρελαίου

Από 0% προκαταβολή έως 72 μηνιαίες δόσεις

ΜΑΛΩΝΑΣ ΚΩΝΣΤΑΝΤΙΝΟΣ

ΔΟΜΙΚΑ ΜΗΧΑΝΗΜΑΤΑ • ΟΙΚΟΔΟΜΙΚΑ ΥΛΙΚΑ • ΧΡΩΜΑΤΑ • ΣΙΔΗΡΙΚΑ
Στέλιου Κωτιάδη 20 Ρόδος τηλ. & fax 2241026172
mmalonas@hotmail.com

ΜΑΤ2461(Γ)

MOTOMIKE

ΜΕΤΑΧΕΙΡΙΣΜΕΝΑ

Από το κατάστημα **YAMAHA MOTOMIKE**
πωλούνται
τα παρακάτω δίκυκλα σε άριστη κατάσταση
σε όλα τα μοντέλα **ΕΓΓΥΗΣΗ 1 ΧΡΟΝΟ**

ΜΟΝΤΕΛΟ	ΜΑΡΚΑ	ΧΙ	ΧΡΩΜΑ	ΤΙΜΗ	ΗΜ/ΝΙΑ ΑΓΟΡΑΣ
TIGER 900	TRIUMPH ENDURO	79.882	ΜΑΥΡΟ	4000	1995
TDM 850	YAMAHA SPORT TURING	50.000	ΧΡΥΣΑΦΙ ΑΣΗΜΙ	5000	1999
YZF R 6	YAMAHA SPORT TURING	4500	ΚΟΚΚΙΝΟ	8000	2004
FZ6 N NAKED 600	YAMAHA SPORT TURING	8250	ΚΟΚΚΙΝΟ	6500	2004
FZS 600 FAZER	YAMAHA SPORT TURING	45000	ΜΑΥΡΟ	4000	2000
GSXF600S BADID	SUZUKI SPORT-NAKED	15850	ΚΟΚΚΙΝΟ	3500	1996
DRAGSTAR 650	YAMAHA CASTOM	6888	ΠΟΡΤΟΚΑΛΙ	5000	1999
XF 650 Freewind	SUZUKI ENDURO	22000	ΓΚΡΙ	3000	1997
KTM 640 LC4	KTM SUPER MOTAD	200	ΜΑΥΡΟ	7500	2005
SR500	YAMAHA CASTOM	13200	ΜΠΟΡΝΤΟ	1000	1992
MAGNA 250	HONDA CRUISER	15320	ΓΚΡΙ	2000	1996
DT200R	YAMAHA ENDURO	14000	ΜΑΥΡΟ	1500	1990
PASSINC 125	CAGIVA SCOOTER	32000	ΚΟΚΚΙΝΟ	600	2000
AERROX-NITRO 100	YAMAHA SCOOTER	3330	ΜΠΛΕ	1500	2005
MANKEY 50	HONDA ΜΠΟΜΠΑΚΙ	6220	ΜΠΛΕ	1000	2000

ΜΟΝΤΕΛΟ ΤΕΤΡΑΤΡΟΧΕΣ	ΜΑΡΚΑ ATV-QUADS	ΧΛΜ	ΤΙΜΗ	ΗΜ/ΝΙΑ ΑΓΟΡΑΣ
BREZZE 125 Μπλε	YAMAHA ATV	1.100	3500	2004

Πατριάρχου Αθηναγόρα 13, Ρόδος 85100 • Τηλ. & Fax 2241026360
www.motomike.gr info@motomike.gr

AE536

ΠΩΛΟΥΝΤΑΙ

ειδικοί μικροπομποί μικροκάμερες

για καταγραφή συνομιλιών σε δικούς σας χώρους

Πληρ. τηλ. 6947572119

ΜΑΠ2205(Γ)

Rare & Exciting Career Opportunity
SAVVAIDIS & Associates

Are looking for a dynamic, motivated individual.

Do you like dealing with people?
Are you a good team player?
Would you like to work for a company that appreciates what you do?

The position
ESTATE AGENT
Based in Rhodes Town

Skills Required:
English Language
Good Organizational Skills
Time Management essential
Computer Literacy

E-mail your CV now at info@savvaidis.gr with a recent photo

SAVVAIDIS & Associates – Lambraki 14 – Rhodes
tel +30-22410-70017 http://www.savvaidis.gr

ΜΧΠ6659

ΣΥΝΕΡΓΕΙΟ ΑΥΤΟΚΙΝΗΤΩΝ-
ΕΜΠΟΡΙΑ ΑΝΤΑΛΛΑΚΤΙΚΩΝ-
ΕΙΣΑΓΩΓΕΣ ΜΕΤΑΧΕΙΡΙΣΜΕΝΩΝ Ι.Χ. και
ΕΠΑΓΓΕΛΜΑΤΙΚΩΝ ΦΟΡΤΗΓΩΝ ΑΥΤΟΚΙΝΗΤΩΝ-
ΓΕΩΡΓΙΚΩΝ ΜΗΧΑΝΗΜΑΤΩΝ

ΙΩΑΝΝΗΣ ΚΡΗΤΙΚΟΣ
CAR CENTER

ΠΩΛΗΣΕΙΣ ΜΕΤΑΧΕΙΡΙΣΜΕΝΩΝ:

- **MERCEDES SPRINTER** κλειστό κλούβα 312D μοντέλο 1998 εισαγωγής.
- **MERSEDES SPRINTER** κλειστό κλούβα, 308D εισαγωγής.
- **FORD TRANSIT** κλούβα 1999, DIESEL εισαγωγής.
- **OPEL COMBO** 2000 μοντέλο με υδραυλικό τιμόνι εισαγωγής.
- **OPEL COMBO** 1997 μοντέλο DIESEL Ελλάδα.
- **ALFA ROMEO 145** δίπορτο μοντέλο 1996 με υδραυλικό τιμόνι, ηλεκτρ. παράθυρα.
- **HYUNDAI COUPE** 1600 c.c. με υδραυλικό και A/C, ABS και ηλεκτρικά παράθυρα, κεντρικό κλείδωμα, δερμάτινο σαλόνι, μοντέλο 1998.
- **NISSAN ALMERA** 1500 c.c. 2000 μοντέλο με airbag, AC, υδραυλικό τιμόνι, κεντρικό κλείδωμα.
- **ΤΡΑΚΤΕΡ JJEKH 28HP** 1999 μοντέλο μαζί με παρελκόμενα δεντροκομικό.
- **TOYOTA HI-ACE/ψυγείο** κλούβα 1999 μοντέλο εισαγωγής.
- **VW CADY** κλουβάκι 2000 μοντέλο εισαγωγής.

Εναντι παλαιού αεροδρομίου Μαριτσών

Πληρ. τηλ. 2241047670, 6944476553

AE674

Συνεχίζουμε την παράδοση της μουσικής με αξιοπρέπεια και σεβασμό
12 χρόνια πάντα επιτυχίες

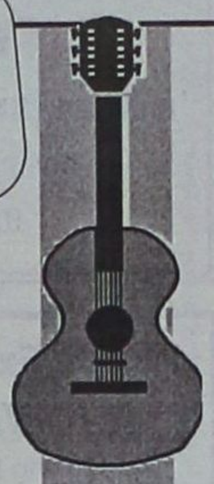

ΙΑΛΥΣΟΣ
(Λίγο πιο κάτω από το στάδιο)
Πλούσιο, Πρωτότυπο, Επιτυχημένο, Γρήγορο Πρόγραμμα Εκμάθησης
ΜΠΟΥΖΟΥΚΙΟΥ-ΚΙΘΑΡΑΣ-ΑΡΜΟΝΙΟ-ΤΟΥΜΠΕΡΛΕΚΙ

ΖΕΡΒΟΣ ΕΜΜΑΝΟΥΗΛ
Πτυχιούχος ανωτέρων θεωρητικών και πρακτικών

- *Ο μαθητής με τα πρώτα του μαθήματα θα είναι σε θέση να εκτελεί τραγούδια ολοκληρωμένα.*
- *Κάθε 4 μήνες θα παίρνει τον έλεγχό του για να ελέγχει την πρόοδό του και*
- *στο τέλος των σπουδών του θα παίρνει ένα αναμνηστικό απολυτήριο.*

✓ ΜΟΥΣΙΚΑ ΟΡΓΑΝΑ
✓ Βιβλία - Είδη Μουσικής
✓ Επισκευές συντηρήσεις μουσικών οργάνων

Εγγραφές καθημερινά από 12 Σεπτεμβρίου

Διεύθυνση: Φιλερήμου - Πάτμου Ιάλυσός
Πληρ. τηλ. 2241096739, 6946222272, τηλ. σπιτιού 2241065538
ΜΑΤ2806(Γ)

ΚΑΘΗΓΗΤΡΙΑ ΑΓΓΛΙΚΩΝ
πτυχιούχος Αγγλικής Φιλολογίας
παραδίδει ΜΑΘΗΜΑΤΑ
για όλα τα επίπεδα
(από Junior έως και Proficiency).
✓ Προετοιμασία εξετάσεων Cambridge - Michigan.
Πληρ. τηλ. 2241020617, 56037, 6947262772
ΜΑΤ2812(Γ)

ΟΙΚΟΔΙΔΑΣΚΑΛΕΙΟ
ΑΓΓΛΙΚΗΣ ΓΛΩΣΣΑΣ



ΝΙΚΗ ΖΙΑΚΑ ΠΗΔΙΑΚΗ
ΚΑΘΗΓΗΤΡΙΑ ΑΓΓΛΙΚΗΣ ΓΛΩΣΣΑΣ
ΨΥΧΟΛΟΓΟΣ
ΤΜΗΜΑΤΑ ΕΚΜΑΘΗΣΗΣ ΟΛΩΝ ΤΩΝ ΕΠΙΠΕΔΩΝ
ΚΑΙ ΣΕ
ΟΜΑΔΕΣ ΔΙΓΛΩΣΣΩΝ ΠΑΙΔΙΩΝ,
(BILINGUAL, STUDENTS)
ΠΕΡΙΟΧΗ ΨΑΡΟΠΟΥΛΑ - ΝΕΟΧΩΡΙΟΥ
ΤΗΛ. 2241078154
ΜΑΤ2803(Γ)

ΕΡΓΑΣΤΗΡΙΟ ΕΛΕΥΘΕΡΩΝ ΣΠΟΥΔΩΝ ΗΛΕΚΤΡΟΝΙΚΩΝ ΥΠΟΛΟΓΙΣΤΩΝ
Program PM
ΕΠΙΣΗΜΟ ΕΞΕΤΑΣΤΙΚΟ ΚΕΝΤΡΟ ΤΗΣ ECDL HELLAS
ECDL Diploma
ΤΜΗΜΑΤΑ ΓΙΑ:
Παιδιά
Ενήλικες
Αρχάριους
Επαγγελματίες
Ανάγκη Εργασίας
ΕΝΤΑΤΙΚΑ ΜΑΘΗΜΑΤΑ COMPUTER
ΕΓΓΡΑΦΕΣ ΤΩΡΑ
Μανώλης Ι. Σοφίλλας
Τηλ.(22410)31761
ΚΟΔΡΙΓΚΤΩΝΟΣ 91 - ΡΟΔΟΣ
ΧΠ941

ΣΧΟΛΗ ΟΔΗΓΩΝ
ΠΕΤΑΥΡΑΚΗΣ ΑΝΤΩΝΗΣ
- **ΔΙΠΛΩΜΑΤΑ όλων των κατηγοριών**
- **Επεκτάσεις - Αναθεωρήσεις**
- **Κέντρο θεωρητικής εκπαίδευσης με τα πλέον σύγχρονα εποπτικά μέσα**

(Παρρ. Συλλ. Αμερικής 14), ΨΑΡΟΠΟΥΛΑ
(κάτω από το γυμναστήριο FITNESS)
Τηλ. 2241037337, κιν 6944210024
ΜΑΤ2739(Γ)

ΟΙΚΟΔΙΔΑΣΚΑΛΕΙΟ
ΦΥΣΙΚΗΣ - ΧΗΜΕΙΑΣ
ΜΑΤΘΑΙΟΥ ΚΑΤΕΡΙΝΑ
- Ιδιαίτερα μαθήματα
- Τμήματα 2-3 ατόμων
- Γυμνάσιο
- Λύκειο

Πανορμίτου 8, Καρακόνερο
Τηλ. 22410 60860, κιν. 6946946655
ΜΑΤ2542(Γ)

ΚΕΡΔΙΣΤΕ ΠΟΛΥΤΙΜΟ ΧΡΟΝΟ ΚΑΙ ΧΡΗΜΑΤΑ ΣΤΗΝ ΑΝΕΣΗ ΤΟΥ ΣΠΙΤΙΟΥ ΣΑΣ
ΜΑΘΗΜΑΤΑ ΑΓΓΛΙΚΩΝ
ΚΑΤ' ΟΙΚΟΝ
ΟΛΩΝ ΤΩΝ ΕΠΙΠΕΔΩΝ
- **Τεστ κατάταξης**
- **Πρώτο μάθημα δωρεάν**

Πληρ. τηλ. 2241066829, 6978605445
ΜΑΠ193(Γ)

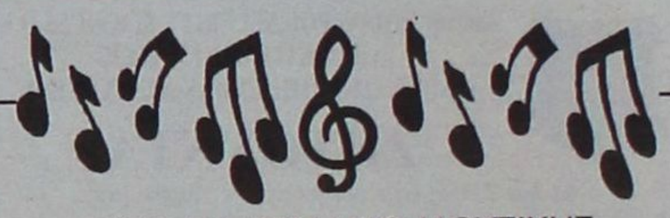

ΟΙΚΟΔΙΔΑΣΚΑΛΕΙΟ ΜΟΥΣΙΚΗΣ
ΠΙΑΝΟΥ - ΑΡΜΟΝΙΟΥ
ΒΟΛΟΝΑΚΗ ΕΛΕΝΗ
(Πτυχιούχος Πιάνου - Αρμονίου)
Δώστε στο παιδί σας τη δυνατότητα να γνωρίσει τον μαγικό κόσμο της μουσικής και να εκφραστεί καλλιεργώντας τις δεξιότητές του
- **ΥΠΕΥΘΥΝΗ ΙΔΙΑΙΤΕΡΗ ΔΙΔΑΣΚΑΛΙΑ**
- **ΚΛΑΣΙΚΟ ΚΑΙ ΜΟΝΤΕΡΝΟ ΡΕΠΕΡΤΟΡΙΟ**
- **ΔΥΝΑΤΟΤΗΤΑ ΕΞΕΤΑΣΕΩΝ ΜΕ ΠΛΗΡΗ ΑΝΑΓΝΩΡΙΣΗ ΣΠΟΥΔΩΝ**

Διεύθυνση: Πελοποννήσου 33 (κάθετος Αγ.Αναστασίας
ΤΗΛ. **2241034611**, κιν. **6947408499**
ΜΑΠ 198(Γ)

ΜΑΘΗΜΑΤΙΚΑ στα ΤΡΙΑΝΤΑ
ΜΙΧΑΛΗΣ ΚΟΝΤΟΣ
Παραδίδονται μαθήματα
*σε **μαθητές Γυμνασίου και Λυκείου***
(ιδιαίτερα ή ολιγομελή τμήματα)
Ιερού Λόχου 8, Ιαλυσός
(πάνω από την ALPHA BANK στα Φανάρια)
τηλ. 2241096577
ΜΑΠ181(Γ)

ΤΑΝΙΑ ΧΑΤΖΗΚΩΝΣΤΑΝΤΙΝΟΥ
Πτυχιούχος Οργάνωσης & Διοίκησης Επιχ/σεων Πανεπιστημίου Αθήνας, κάτοχος Master in Business Administration
ΠΑΡΑΔΙΔΕΙ ΜΑΘΗΜΑΤΑ
- ΑΡΧΕΣ ΟΙΚΟΝΟΜΙΚΗΣ ΘΕΩΡΙΑΣ
- ΑΡΧΕΣ ΟΡΓΑΝΩΣΗΣ & ΔΙΟΙΚΗΣΗΣ ΕΠΙΧΕΙΡΗΣΕΩΝ

σε ιδιαίτερα και ολιγομελή τμήματα
Έναρξη μαθημάτων: 1η Σεπτεμβρίου
Διεύθυνση: Κέννεντυ 3 Τηλ. 2241025890
ΜΑΤ2698(Γ)

ΟΙΚΟΔΙΔΑΣΚΑΛΕΙΟ ΑΓΓΛΙΚΗΣ ΓΛΩΣΣΑΣ
ΑΝΑΣΤΑΣΙΑΣ Ι. ΖΕΡΒΟΥ
Πτυχιούχου Αγγλικής Φιλολογίας και κατόχου Master στην Μεθοδολογία Διδασκαλίας Πανεπιστημίου Warwick Αγγλίας
- ✓ **Σοβαρή προετοιμασία** και **υψηλά ποσοστά επιτυχίας** στις εξετάσεις Cambridge (FCE, ECP) και Michigan (BCCE, ECCE, ECPE)
- ✓ **Συνεχή tests** και **ενημέρωση γονέων**
- ✓ **Group** έως και **4 ατόμων**
- ✓ **Τιμές προσιτές, εκπτώσεις** σε αδέλφια

Τηλ. (22410) 92741, 91964
κιν. 6947071581,
ΚΡΕΜΑΣΤΗ ΡΟΔΟΥ
ΜΑΤ2769(Γ)

ΠΑΙΔΑΓΩΓΙΚΟ ΕΡΓΑΣΤΗΡΙ ΤΕΧΝΗΣ
ΜΑΘΗΜΑΤΑ «ΜΟΥΣΙΚΗΣ ΠΡΟΠΑΙΔΕΙΑΣ» και «ΜΟΥΣΙΚΗΣ ΕΥΑΙΣΘΗΤΟΠΟΙΗΣΗΣ»
σε παιδιά από 3 έως 8 χρόνων

Μέσα από το ΠΑΙΧΝΙΔΙ και την ΚΙΝΗΣΗ
ΕΠΙΜΕΛΗΤΗΣ ΠΡΟΓΡΑΜΜΑΤΟΣ: Γ. ΣΑΚΕΛΛΑΡΙΔΗΣ

3 4

- Για να γνωρίσουν τα παιδιά με τη ΨΥΧΗ, το ΣΩΜΑ και το ΠΝΕΥΜΑ, τον ΚΟΣΜΟ ΤΗΣ ΜΟΥΣΙΚΗΣ και μέσα απ' αυτόν τον εαυτό τους και τους άλλους.
- Για να ενδυναμώσουν έμφυτες δομές ΜΟΥΣΙΚΟΤΗΤΑΣ, δημιουργικότητας, φαντασίας και έκφρασης.
- Για να αναπτύξουν συνεργατικές δεξιότητες και κριτική σκέψη.
- Για να καλλιεργήσουν την αυτοεκτίμηση και την αυτοαντίληψή τους.

Γιατί η ΜΟΥΣΙΚΗ μπορεί να διαμορφώσει προσωπικότητες όταν προσεγγίζεται μεθοδικά από νωρίς.

Διδάσκουν:
Γ. Σακελλαρίδης (Μουσικο-παιδαγωγός), Ν. Ελευθερίου (Μουσικολόγος), Π. Μπέλος (Καθηγητής Μουσικής).

Τα μαθήματα πραγματοποιούνται μια φορά τη βδομάδα, στις αίθουσες της «Μουσικής Σχολής Δωδ/κού Ομίλου» (οδός Σποτών Παλιά Πόλη).

Έναρξη μαθημάτων από 21 Σεπτεμβρίου 2005
Εγγραφές πληροφορίες στα τηλέφωνα: 22410 78100 και 697.6968055
ΜΑΠ 197(Γ)

ΠΩΛΕΙΤΑΙ

μηχανή εξωλέμβια
τετράχρονη HONDA 130 HP
σε άριστη κατάσταση και με ευκολίες.
Πληρ. τηλ. 2241067440 ΜΧΠ915

GM AUTO Special
ΕΙΣΑΓΩΓΕΣ · ΕΜΠΟΡΙΑ · ΑΝΤΑΛΛΑΓΕΣ ΑΥΤΟΚΙΝΗΤΩΝ & ΑΞΕΣΟΥΑΡ

ΓΙΩΡΓΟΣ Π. ΜΥΡΙΑΛΛΑΚΗΣ

Λεωφόρος Ηρακλειδών (δίπλα ταβέρνα "Αντώνης") Ιαλυσός
τηλ. 2241096692 κιν. 6945991030, fax 2241096632
email: info@gmautospecial.gr
site: www.gmautospecial.gr

ΕΙΣΑΓΩΓΕΣ - ΠΩΛΗΣΕΙΣ - ΑΝΤΑΛΛΑΓΕΣ ΜΕΤΑΧΕΙΡΙΣΜΕΝΩΝ ΑΥΤΟΚΙΝΗΤΩΝ

- **MERCEDES C 200 K Sportcoupe Evolution** μοντέλο 2002, οροφή PANORAMA γυάλινη, αυτόματο, aircon, ABS, ESP, ζάντες αλουμινίου, Parktronic. **ΕΙΣΑΓΩΓΗ ΓΕΡΜΑΝΙΑ.**
- **AUDI TT CABRIO** μοντ. 2001, 180 PS, χρώμα γκρι μεταλλ., δερμάτινα χειροποίητα καθ/τα BASEBALL, Rd/caset, CD 50άρα (ΗΛΕΚΤΡΙΚΗ ΑΥΤΟΜΑΤΗ ΟΡΟΦΗ), ηλεκτρ. ανεμοθραύστη, ΚΑΤΑΣΤΑΣΗ ΑΡΙΣΤΗ
- **MERCEDES C220 CDI TURBO** (πετρέλαιο) Kompressor μοντέλο 2001-02, μαύρο μεταλλικό, ηλεκτρική ηλιοροφή, klima, τηλέφωνο full super extra... **ΕΙΣΑΓΩΓΗ ΓΕΡΜΑΝΙΑ**
- **JEEP CHEROKEE** 2500 cc, turbo diesel, μοντέλο 2002-3, χρώμα μεταλλικό ασημί, ABS, ESP, air condition, ζάντες αλουμινίου, full extra. **ΕΙΣΑΓΩΓΗ ΓΕΡΜΑΝΙΑ**
- **BMW 316i Limussene** μοντέλο 2002, μαύρο, 1900 cc, klima, parktronic system., RCD, Ηλεκτρ. καθρέφτες, Alarm, full extra, υδραυλική ηλιοροφή. **ΕΙΣΑΓΩΓΗ ΓΕΡΜΑΝΙΑ**
- **SMART CABRIO** μοντέλο 2002, αυτόματο κιβώτιο, ABS, κεντρικό κλείδωμα, ζέντες αλουμινίου, δίχρωμο μπλε μεταλλικό ή μαύρο, RCD, κατάσταση άριστη. Τιμή έκπληξη. **ΕΙΣΑΓΩΓΗ ΓΕΡΜΑΝΙΑ.**
- **KIA SHUMA μοντέλο 2000,** μεταλλικό ασημί, δερμάτινο σαλόνι, air condition, ζαντολάστιχα καινούργια, RCD, 1500cc, ηλεκτρ. παράθυρα - καθρέπτες - κλειδαριές. Τιμή 5.650 ευρώ!!!
- **SUBARU IMPREZA TURBO** 180PS MONTEL 2004, 13.000 klh, 1600 cc, τετρακίνηση τροχών, μπλε μεταλλικό, αεροτομή, ζάντς χρυσές, air con klima, ABS, ηχοσύστημα KENWOOD, ηλεκτροομπιχ/κές κλειδαριές, κατακαίνουργια.
- **JEEP CHEROKEE 3700 cc LIMITED,** αυτόματο, συριακό, συναγερμός, μοντέλο 2004, air condition, RCD τηλεκοντρόλ, μεταλλικό ασημί, XENON, χιλιόμετρα MONO 21.900, δερμάτινο σαλόνι, μπάρες ανοξείδωτες, σκαλιέρες, TV, ηλεκτρ. οροφή, ζαντολάστιχα αλουμινίου, ΚΑΤΑΚΑΙΝΟΥΡΓΙΟ.
- **AUDI TT COUPE QUATRO 225 PS** μεταλλικό κόκκινο, klima, XENON φώτα, δίπαχτο, δάρα CD, Subwoofers με ενισχυτές, ηχοσύστημα BOSE, ζάντες 17΄΄, συναγερμός, ΑΡΙΣΤΗ ΚΑΤΑΣΤΑΣΗ.
- **MERCEDES CLK** μοντέλο 2003, δερμάτινο σαλόνι, ανθρακί μεταλλικό, 18΄΄ ζάντες, αυτόματο συριακό, klima, τηλέφωνο, RCD, συναγερμός, Parktronik, full extra, ΑΡΙΣΤΗ ΚΑΤΑΣΤΑΣΗ.
- **BMW 318i Cambrio** 1800 cc, πράσινο σκούρο μεταλλικό, ηλεκτρική οροφή αναδιπλούμενη εσωτερικά, ζάντες αλουμινίου, full service BMW ηχοσύστημα SONY με τηλ/σμό 63.000 χλμ. κατάσταση άριστη, μοντέλο 1996.
- **FORD FOCUS 1,8 TDDi** turbo Diesel Kombi (κάραβαν), 90 HP, μεταλ. silver, air condition, υδραυλ. τιμόνι, RCD, ABS, ζάντες αλουμινίου, σκάρες, κοτσαδόρος. **ΕΙΣΑΓΩΓΗ ΓΕΡΜΑΝΙΑ**
- **MERCEDES C200 Kompressor Sportcoupe Evolution** μοντέλο 2002, χρώμα ασημί μεταλλικό, ελάχιστα χιλιόμετρα, καινούργια. **ΕΙΣΑΓΩΓΗ ΓΕΡΜΑΝΙΑ**
- **FIAT BRAVO Coupe,** μεταλλικό χρώμα ανοικτό γαλάζιο, ζαντολάστιχα καινούργια, ηχοσύστημα Pioneer με ενισχυτή και subwoofer, spoiler ABARTH, δερμάτινο σαλόνι.
- **HONDA S 2000,** δίθέσιο, μοντέλο 2003, 242 PS, 2000 cc, χιλιόμετ. 29.000, ηλεκτρική οροφή, ηχοσύστημα, σαλόνι κόκκινο δέρμα, αεροτομή και spoiler SHARK. ΜΟΝΑΔΙΚΟ!
- **MERCEDES C. 190 E,** μεταλλικό χρώμα, 1.800 cc, ηλεκτρ. παράθυρα, κλειδαριές, καινούργια λάστιχα, full service, RCD, κατάσταση άριστη. ΤΙΜΗ ΑΠΙΣΤΕΥΤΗ!!!
- **RENAULT MEGANE CABRIO,** μεταλλικό χρώμα, ηλεκτρική οροφή, ηλεκτ. παράθυρα, καθρέπτες, ηχοσύστημα με ενισχυτές, ζαντολάστιχα, αγωνιστικά σε άριστη κατάσταση. ΕΥΚΑΙΡΙΑ!!!

ΕΠΑΓΓΕΛΜΑΤΙΚΑ

- **ΚΛΟΥΒΕΣ MERCEDES VITO 110** νέα μοντέλα
- **MITSUBISHI L400** διπλές πόρτες
- **TOYOTA ΚΛΟΥΒΑ HI-ACE,** μοντέλο 2000, DIESEL κόκκινο, AIR Bag, Radio Cassete, υδραυλικό τιμόνι, 2.400 c.c, κατάσταση άριστη.
- **ΤΡΟΧΟΣΠΙΤΟ,** ρυμουλκόμενο 6 ατόμων μήκος 6,5 μ., σε άριστη κατάσταση, σαλονάκι, κουζίνα, τουαλέτα, θέρμανση, διπλά συστήματα εγκατάστασης ηλεκτρικών και κυκλωμάτων γκαζιού. **ΤΙΜΗ ΕΚΠΛΗΞΗ**

Ολα ετοιμοπαράδοτα.
Σε καταπληκτική κατάσταση

✓ Οι επιλογές των αυτοκινήτων μας εγγυώνται την ποιότητα και την σιγουριά.
✓ Επισκεφθείτε μας πριν αποφασίσετε
✓ Αναλαμβάνουμε την χρηματοδότηση σας με τα χαμηλότερα επιτόκια.
✓ Θα χαρούμε να σας ξεναγήσουμε

Από 0% προκαταβολή έως 72 μην. δόσεις
ΑΕ264

ΞΕΝΑΚΗΣ ΑΥΤΟΚΙΝΗΤΑ ΑΕΒΕ

Εξουσιοδοτημένος Έμπορος VW-Audi.
Πωλήσεις-Service-Ανταλλακτικά -Φανοποιείο-Βαφείο
10ο χλμ. Ρόδου-Λίνδου, τηλ. 2241086777, fax 2241086788

1 **VWGOLF -1400 CC μοντ. 2001, 3ΘΥΡΟ χρώμα ΜΠΛΕ ΤΖΑΖ**
(ABS,υδρ. τιμόνι, 4 αερόσακοι ηλ. παράθυρα, κεντρικό κλείδωμα, ηλεκ. καθρέπτες , air condition ,ηχοσύστημα .)

2 **VW POLO -1400 CC μοντ. 2003, χρώμα ΜΑΥΡΟ**
(υδρ. τιμόνι, 4 αερόσακοι ,air condition,μπακετ καθίσματα, ηλ. παράθυρα, ηλεκ. Καθρέπτες, κεντρικό κλείδωμα.)

3 **VW PASSAT -1600 CC μοντ. 1600, χρώμα ΓΚΡΙ ΧΛΜ :Ο**
(ABS,υδρ. τιμόνι, 4 αερόσακοι ηλ. παράθυρα, κεντρικό κλείδωμα, ηλεκ. καθρέπτες , CLIMATRONIC ,ηχοσύστημα .)

4 **VW GOLF VARIANT -1400 CC μοντ. 1996, 5ΘΥΡΟ χρώμα ΜΑΥΡΟ**
(υδρ. τιμόνι, R/C)

5 **VW PASSAT VARIANT -1800 CC μοντ. 1993, 5ΘΥΡΟ χρώμα ΜΠΛΕ**
(υδρ. Τιμόνι, , ηλ. παράθυρα, κεντρικό κλείδωμα, ηχοσύστημα.)

6 **AUDI A3–1600CC ΑΜΒΠΙΟΝμοντ2003 ΧΡΩΜΑ ΚΟΚΚΙΝΟ 3ΘΥΡΟ**
(ABS,ESP, EDL,BAS,Δερμάτινο υδρ. τιμόνι, 6 αερόσακοι ,Sport ανάρτηση,ηλ. παράθυρα, κεντρικό κλείδωμα, ηλεκ. καθρέπτες **, CLIMA Διζωνικό** ,ηχοσύστημα)

7 **AUDI A3–1600CC ATTRACTION μοντ1999 ΧΡΩΜΑ ΑΣΗΜΙ 5ΘΥΡΟ**
(ABS,υδρ. τιμόνι, 4 αερόσακοι ,Sport ανάρτηση,ηλ. παράθυρα, κεντρικό κλείδωμα, ηλεκ. καθρέπτες **,Clima** ,ζάντες αλουμινίου17΄ ,ηχοσύστημα R/CD .)

8 **AUDI A3–1600CC μοντ1999 ΧΡΩΜΑ ΜΠΟΡΝΤΩ**
(αερόσακοι ηλ. παράθυρα, κεντρικό κλείδωμα, ηλεκ. καθρέπτες ,ηχοσύστημα .)

9 **AUDI A4 –CC μοντ1997 ΧΡΩΜΑ ΜΠΛΕ**
(ABS,υδρ. τιμόνι, 4 αερόσακοι, Δερμάτινο σαλόνι, ηλ. παράθυρα, κεντρικό κλείδωμα, ηλεκ. καθρέπτες, climatronic, ζάντες αλουμινίου,ηχοσύστημα).

10 **FORD FOCUS 1600 CC μοντ. 1999, ΣΕΔΑΝ χρώμαΑΣΗΜΙ**
(ABS,υδρ. τιμόνι, 2 αερόσακοι ηλ. παράθυρα, κεντρικό κλείδωμα, ηλεκ. καθρέπτες , air condition ,ζάντες αλουμινίου, ηχοσύστημα .)

11 **SCODA FABIA 1400 CC μοντ 2001ΧΡΩΜΑ ΘΑΛΑΣΣΙ**
(υδρ. Τιμόνι, αερόσακκος οδηγού, ηλ. παράθυρα, κεντρικό κλείδωμα, air condition, ηχοσύστημα).

12 **RENAULT TWINGO1150 CC μοντ. 1998, χρώμα ΓΚΡΙ 3θυρο**
(ηλ. παράθυρα,, ηχοσύστημα).

13 **FIAT PUNTO 1250 CC μοντ. 1998 ΧΡΩΜΑ ΑΣΗΜΙ 5ΘΥΡΟ**
(2 ηλ. παράθυρα, κεντρικό κλείδωμα, αεροτομή, ηχοσύστημα).

14 **FIAT BRAVO1150CC μοντ. 1999 ΧΡΩΜΑ ΓΑΛΑΖΙΟ**
(υδρ. τιμόνι,air condition, αερόσακος οδηγού, 2 ηλ. παράθυρα, κεντρικό κλείδωμα, ηχοσύστημα).

15 **ROVER 414 SI 1400 CC μοντ. 1995, χρώμα ΜΠΛΕ**
(υδρ. Τιμόνι, 4 ηλ. παράθυρα,κεντρικό κλείδωμαΗλιοροφή ηχοσύστημα).

16 **ROVER214 SI 1400 CC μοντ. 1992, χρώμα ΓΚΡΙ**
(υδρ. Τιμόνι,κεντρικό κλείδωμα, ηχοσύστημα).

17 **ROVER 414 SI 1400 CC μοντ. 1995, χρώμα ΛΕΥΚΟ**
(υδρ. Τιμόνι, 4 ηλ. παράθυρα,κεντρικό κλείδωμα, Ηλιοροφή ηχοσύστημα).

18 **ALPHA ROMEO 155 -1600 CC μοντ. 1996 χρώμα ΜΑΥΡΟ**
(υδρ. τιμόνι, αερόσακος οδηγού, 2 ηλ. παράθυρα, κεντρικό κλείδωμα, κλιματισμός ηχοσύστημα).

19 **PEUGEOT 306 XR 1400CC μοντ.1993 χρώμα ΑΝΘΡΑΚΙ**
(2ηλ. παράθυρα, κεντρικό κλείδωμα, ηχοσύστημα).

20 **RENAULT CLIO 1190 CC μοντ. 1995, χρώμα ΜΟΛΥΒΙ 5θυρο**
R/C

21 **LANCIA Y 1250CC μοντ 1996 ΧΡΩΜΑ ΜΑΥΡΟ 3θυρο**
(2 ηλ. παράθυρα, κεντρικό κλείδωμα,)

22 **LANCIA LYBRA 16000CC μοντ 2000 ΧΡΩΜΑ ΑΣΗΜΙ**
(2 ηλ. παράθυρα, κεντρικό κλείδωμα).

23 **KIA PRIDE 1300 CC μοντ. 1999 ΧΡΩΜΑ ΑΣΗΜΙ 4ΘΥΡΟ**
(υδρ. τιμόνι,A/C, 2 ηλ. παράθυρα, Ζάντες αλουμινίου ηχοσύστημα).

24 **SUZUKI SWIFT1000μοντ. 1999 ΧΡΩΜΑ ΛΕΥΚΟ**
(air condition,ηχοσύστημα .)

25 **SEAT IBIZA 1400CC μοντ 1995 ΧΡΩΜΑ ΠΡΑΣΙΝΟ**
(κεντρικό κλείδωμα, ηχοσύστημα).

26 **HUNDAI ATOS 1300CC μοντ.1000 χρώμα ΧΡΥΣΑΦΙ**
(υδρ. τιμόνι, ηλ. παράθυρα, κεντρικό κλείδωμα, air condition ,ηχοσύστημα).

27 **FIAT FIORINO 1700CC DIESELμοντ. 1995 ΧΡΩΜΑ ΛΕΥΚΟ**
(υδρ. τιμόνι, ηχοσύστημα .)

28 **VW TRASPORTER 2400CC DIESELμοντ. 1997 ΧΡΩΜΑΚΟΚΚΙΝΟ**
(υδρ. τιμόνι.)

29 **VW PASSAT -1600 CC μοντ. 1600, χρώμα ΓΑΛΑΖΙΟ**
(ABS,υδρ. τιμόνι, 4 αερόσακοι ηλ. παράθυρα, κεντρικό κλείδωμα, ηλεκ. καθρέπτες, CLIMATRONIC, ηχοσύστημα).

30 **VW POLO CLASSIC-1400 CC μοντ. 1998, 3ΘΥΡΟ χρώμα ΠΡΑΣΙΝΟ**
(υδρ. Τιμ, ηλ. παράθυρα, κεντρικό κλείδωμα, ηλεκ., ζάντες αλουμινίου, ηχοσύστημα.)

31 **RENAULT MEGANE 1400 CC μοντ. 1996 χρώμα ΜΟΛΥΒΙ**
(υδρ. τιμόνι ,ηλ. παράθυρα, κεντρικό κλείδωμα, air condition,ηχοσύστημα).

32 **TOYOTA AVENSIS 1600 CC μοντ. 1999, SEDAN χρώμα ΜΑΥΡΟ**
(ABS,υδρ. Τιμόνι, 2αερόσακοι, ηλ. παράθυρα, κεντρικό κλείδωμα, air condition , ηλεκ. καθρέπτες συναγερμος,ηχοσύστημα.)

33 **ALPHA ROMEO 164 -2000 CC μοντ. 1991, χρώμα ΜΠΛΕ**
(υδρ. τιμόνι, 2 ηλ. παράθυρα, κεντρικό κλείδωμα).

34 **FIAT MAREA 1400 CC μοντ. 1997 ΧΡΩΜΑ ΜΠΛΕ 4ΘΥΡΟ**
(υδρ. τιμόνι, 2 ηλ. παράθυρα, Ζάντες αλουμινίου,προβολείς ομίχλης, ηχοσύστημα).

35 **FORD MONDEO 1600 CC μοντ. 1994 ΧΡΩΜΑ ΜΠΟΡΝΤΩ**
(ABS, υδρ. τιμόνι, 2 ηλ. παράθυρα, κεντρικό κλείδωμα, ηχοσύστημα).

36 **PEUGEOT 306 XR 1400CC μοντ.1995 χρώμα ΑΝΘΡΑΚΙ**
(2ηλ. παράθυρα, κεντρικό κλείδωμα,ηχοσύστημα).

37 **VW BORA-1600 CC μοντ. 1600, χρώμα ΑΣΗΜΙ**
(ABS,υδρ. τιμόνι, 4 αερόσακοι ηλ. παράθυρα, κεντρικό κλείδωμα, ηλεκ. καθρέπτες, CLIMATRONIC ,ηχοσύστημα).

ΑΠΟ 0% **ΠΡΟΚΑΤΑΒΟΛΗ**
ΕΩΣ 72 ΜΗΝΙΑΙΕΣ ΟΣΕΙΣ
ΧΠ1687

AUTO ΕΠΙΛΟΓΕΣ

ΕΚΘΕΣΗ ΜΕΤΑΧΕΙΡΙΣΜΕΝΩΝ ΑΥΤΟΚΙΝΗΤΩΝ
ΚΟΥΚΟΥΡΑΣ ΑΛΕΞΑΝΔΡΟΣ
ΛΕΩΦ. ΡΟΔΟΥ-ΛΙΝΔΟΥ 255 • ΤΗΛ. (22410)60910
www.autoepiloges.com

ΑΓΟΡΑ-ΠΩΛΗΣΗ-ΑΝΤΑΛΛΑΓΗ ΜΕΤΑΧΕΙΡΙΣΜΕΝΩΝ ΑΥΤΟΚΙΝΗΤΩΝ

1. **MERCEDES SLK KOMPRESSOR 2000cc,μοντ. 2003, μαύρο. 14. 800χλμ**
- αερόσακοι, ABS, klima,αυτόματος πιλότος,, κόκκινο δερμάτινο σαλόνι, επένδ. αλουμ.,ηλ. οροφή, κεντρ. κλειδ., ηλ. παράθ., ηλ.καθρ., υδρ. τιμ., ζάντες αλουμ. και ηχοσύστημα

2. **MERCEDES E200 KOMPRESSOR 2000cc,μοντ. 2000, μπλέ.**
- αερόσακοι, ABS, klima,αυτόματος πιλότος,,ηλ. οροφή, κεντρ. κλειδ., ηλ. παράθ., ηλ.καθρ., υδρ. τιμ., ζάντες αλουμ. και ηχοσύστημα

3. **MERCEDES CLK 200 CABRIO SPORT, 2000cc, μοντ. 1999, ασημί.**
- 4 αερόσακοι, ABS,A/C ,ηλ. ηλιορ.,δερμ. σαλόνι, κεντρ. κλειδ., ηλ. παράθ, ζάντες αλουμ. και ηχοσύστημα

4. **OPEL ASTRA BERTONE COUPE 1600cc, μοντ. 2002, ασημι.**
- 4 αερόσακοι , ABS, air condition, κεντρ. κλειδ.,υδρ.τιμόνι, ηλ. παράθ, ηλ. Καθρέπτες ,ζάντες αλουμ., δερμ, σαλόνι, bucket καθ., cruise control και ηχοσύστημα

5. **MERCEDES CLK 200 ELEGANCE, 2000cc, μοντ. 2001, ασημί. ΑΥΤΟΜΑΤΟ**
- 4 αερόσακοι, ABS,klima ,parktronic,αισθ. βροχής, τιμ. πολ/ών χρήσεων, ηλ. ηλιορ.,δερμ. σαλόνι, κεντρ. κλειδ., ηλ. παράθ, ζάντες αλουμ. και ηχοσύστημα

6. **SSANGYONG KORANDO 2000cc, μοντ. 2002, λευκό.**
- 2 αερόσακοι, ABS,air condition, ζάντες αλουμ. ,υδρ. τιμ, κεντρ. κλειδ., ηλ. παράθ και ηχοσύστημα

7. **CHRYSLER STRATUS CABRIO LX 2D 2000cc, μοντ. 1997, κυπαρισσί.**
- αερόσ. οδηγού – συνοδ , ABS, air condition,δερμάτινο σαλόνι, υδρ. τιμόνι, κεντρ. κλειδ., ηλ. παράθ., ζάντες αλουμινίου,αυτ. πιλότο,ηλ. κουκούλα, προβ. ομίχλης και ηχοσύστημα

8. **MERCEDES 320 S 3200cc, γαλανό.**
- ABGS, ABS, klima, αυτόματος πιλότος, ηλιοροφή, κεντρ. κλειδ., ηλ. παράθ., ηλ.καθρ., υδρ. τιμ.,ηλ.καθίσματα εμπρός πίσω, δερμάτ.σαλόνι, ξύλινη επένδυση, συναγερμός, car kit, ζάντες αλουμ. και ηχοσύστημα

9. **BMW 316i, 1600cc, μοντ. 1995, μαύρο.**
- ABG,ABS,clima ,κεντρ.κλείδωνα, ηλ.παράθ., υδρ. τιμόνι, ζάντ. αλουμ.,ηλ. και ηχοσύστημα

10. **BMW 318 is 1800cc, 140HP μοντ. 1995, μαύρο.**
- ABG, ABS, air condition , ζάντες αλουμ. , συναγερμός, κεντρ. κλειδ., ηλ. παράθ, υδρ. τιμόνι και ηχοσύστημα

11. **BMW 316 1600cc, μοντ. 2005, 10.000χλμ, γκρί.**
- ABG, ABS, clima, ζάντες αλουμ. , κεντρ. κλειδ., ηλ. παράθ, υδρ. τιμόνι,δερμάτινο σαλόνι, τιμόνι πολλαπλών χρήσεων και ηχοσύστημα

12. **MAZDA 6 1800cc, μοντ. 2004, μαύρο.**
- 8 ABG, ABS, air condition , ζάντες αλουμ. , συναγερμός, κεντρ. κλειδ., ηλ. παράθ, υδρ. τιμόνι σπόιλερ και ηχοσύστημα

13. **VW POLO 1400cc, μοντ. 2000, ανθρακί**
- ABG, ABS, air condition ,κεντρ. κλειδ., ηλ. παράθ, υδρ. τιμόνι και ηχοσύστημα

14. **VW POLO 1000cc, μοντ. 2000, θαλασσί**
- ABG, ABS, air condition ,κεντρ. κλειδ., ηλ. παράθ, υδρ. τιμόνι και ηχοσύστημα

15. **AUDI A4 , 1600cc,μοντ. 2000, μπλέ.**
- 4 αερόσακοι , ABS, klima, κεντρ. κλειδ., ηλ. παράθ., υδρ. τιμόνι, ζάντες αλουμινίου , προβ. ομίχλης και ηχοσύστημα

16. **FORD FOCUS 1600cc, μοντ. 2000, θαλασσί**
- αεροσ. οδηγού - συνοδηγού, air condition, κεντρ. κλειδ. ηλ. παράθ, υδρ. τιμόνι, ζάντες αλουμ. και ηχοσύστημα

17. **NISSAN PRIMERA 1600cc, μοντ. 2000, θαλασσί.**
- αερόσακοι , κλίμα, ABS, κεντρ. κλειδ., ηλ. παράθ., υδρ. τιμόνι, ηλ. καθρ, και ηχοσύστημα.

18. **RENAULT MEGANE CABRIO 1400cc, μοντ. 2001, κίτρινο .**
- 4 αερόσακοι , ABS, air condition, κεντρ. κλειδ., ηλ. παράθ., υδρ. τιμόνι.,ηλ. καθρ., ζάντ. αλουμ. και ηχοσύστημα.

19. **VW GOLF 1400cc, μοντ. 2001, ασημί .**
- 4 αερόσακοι,ABS, air condition, κεντρ. κλειδ., ηλ. παράθ., υδρ. τιμόνι, ζάντ. αλουμ. και ηχοσύστημα.

20. **NISSAN ALMERA MOTIVA 1500cc, μοντ. 2003, μπλέ .**
- αεροσ. οδηγού – συνοδηγού, air condition, κεντρ. κλειδ., ηλ. παράθ., υδρ. τιμόνι και ηχοσύστημα.

21. **NISSAN ALMERA 1800cc, 138hp, 11.500χλμ,μοντ. 2004, μαύρο .**
- ABGS,ABS, air condition, κεντρ. κλειδ., ηλ. παράθ., υδρ. τιμόνι, ηλ.καθρ., ζάντες αλουμινίου και ηχοσύστημα.

22. **OPEL VECTRA 1600 cc, μοντ. 2000, ασημί.**
- ABGS - ABS, clima κεντρ. κλειδ.ηλ.παράθυρα., υδρ. τιμόνι,ηλ.καθρέπτες, επένδ. Καρυδιάς, ζάντες αλουμινίου και ηχοσύστημα

23. **OPEL ASTRA 1400 cc, μοντ. 2003, ασημί.**
- αεροσ. οδηγού - συνοδηγού, κεντρ. κλειδ. με τηλεχ., υδρ. τιμόνι, ζάντες αλουμινίου και ηχοσύστημα

24. **RENAULT MEGANE COUPE 1400cc, μοντ. 2001, κίτρινο**
- 4 αερόσακοι, ABS, air condition, υδρ. τιμόνι, κεντρ. κλειδ., ηλ. παράθ., ζάντες αλουμ.,σπόιλερ,ηχοσύστημα.

25. **FIAT PUNTO GT 1400cc, μοντ. 1999, μαύρο**
- αερός. όδηγου, ABS, air condition, υδρ. τιμόνι, κεντρ. κλειδ., ηλ. παράθ., ζάντες αλουμ.,σπόιλερ,ηχοσύστημα.

26. **SEAT IBIZA TOP GUN 1400 cc, μοντ. 2001, ασημί.**
- αερόσ. οδηγού – συνοδ, ABS, air condition, κεντρ. κλειδ., υδρ. τιμ.,ηλ. παραθ.,σποιλερ και ηχοσύστημα

27. **DAEWOO LANOS EXTREME 1300cc, 90HP, μοντ. 2000, λευκό.**
- air condition υδρ. τιμόνι, κεντρ. κλειδ., ηλ. παράθ., ζάντες αλουμ., και ηχοσύστημα

28. **DAEWOO LANOS EXTREME 1300cc, 90HP, μοντ. 2000, ασημί.**
- air condition υδρ. τιμόνι, κεντρ. κλειδ., ηλ. παράθ., ζάντες αλουμ., και ηχοσύστημα

29. **DAEWOO LANOS 1300cc, μοντ. 2001, μπορντό.**
- αερός.οδηγού, ABS, air condition υδρ. τιμόνι, κεντρ. κλειδ., ηλ. παράθ., και ηχοσύστημα

30. **OPEL VECTRA 1600cc, μοντ. 1996, χρυσαφί .**
- αερόσ. οδηγού – συνοδ., ABS, air condition, κεντρ. κλειδ., ηλ. παράθ., υδρ. τιμόνι και ηχοσύστημα.

31. **BMW 518 1800cc, μοντ. 1991, λευκό .**
- κεντρ. κλειδ., ηλ. παράθ., υδρ. τιμόνι και ηχοσύστημα.

32. **TOYOTA CARINA 1600cc,115HP μοντ. 1993, μαύρο.**
- υδρ. τιμόνι, κεντρ. κλειδ., ηλ. παράθ., ζάντες αλουμ., συναγερμός και ηχοσύστημα

33. **OPEL CALIBRA 2000cc Turbo 210HP, μοντ. 1992, κόκκινο.**
- ABS, air condition, υδρ. τιμόνι, κεντρ. κλειδ., ηλ. παράθ.,ηλ.καθρέπτες, ζάντες αλουμ., σπόιλερ και ηχοσύστημα

34. **BMW 518 1800cc, μοντ. 1991, λευκό.**
- air condition, υδρ. τιμόνι, κεντρ. κλειδ., ηλ. παράθ., ζάντες αλουμ., και ηχοσύστημα

35. **FIAT CINQUECENTO SPORTING 1100cc μοντ. 1997, μπλέ.**
- κεντρ. κλειδ., ηλ. παράθ., ζάντες αλουμ., και ηχοσύστημα.

36. **CITROEN SAXO 1100cc, μοντ. 2000, μπλέ.**
- air condition, ABG, κεντρ. κλειδ., ηλ. παράθ., και ηχοσύστημα

37. **FORD FIESTA 1300cc, μοντ. 1996, ασημί .**
- air condition, κεντρ. κλειδ., ηλ. παράθ., υδρ. τιμόνι, ζάντες αλουμινίου και ηχοσύστημα.

38. **FIAT UNO TURBO 1400cc, μοντ. 1992, 180 Hp, μπλέ .**
- κεντρ. κλειδ., ηλ. παράθ., σπόιλερ και ηχοσύστημα

39. **DAEWOO MATIZ 800cc, μοντ. 2001, κόκκινο.**
- A/C, κεντρ. κλειδ., ηλ. παράθ., υδρ. τιμόνι και ηχοσύστημα Book Service.

40. **DAEWOO MATIZ 800cc, μοντ. 2001, ασημί.**
- A/C, κεντρ. κλειδ., ηλ. παράθ., υδρ. τιμόνι και ηχοσύστημα Book Service.

ΑΠΟ 0% ΠΡΟΚΑΤΑΒΟΛΗ
ΕΩΣ 72 ΜΗΝΙΑΙΕΣ ΔΟΣΕΙΣ
ΜΕ ΤΑ ΧΑΜΗΛΟΤΕΡΑ ΕΠΙΤΟΚΙΑ ΤΗΣ ΑΓΟΡΑΣ
ΧΠ1210

TOP CARS

ΠΡΩΤΗ ΣΕ ΕΙΣΑΓΩΓΕΣ ΑΥΤΟΚΙΝΗΤΩΝ ΣΤΑ ΔΩΔΕΚΑΝΗΣΑ

ΕΙΣΑΓΩΓΕΣ ΑΓΟΡΕΣ - ΠΩΛΗΣΕΙΣ - ΑΝΤΑΛΛΑΓΕΣ ΜΕΤΑΧΕΙΡΙΣΜΕΝΩΝ ΑΥΤΟΚΙΝΗΤΩΝ

1. **MERCEDES CLK 200 KOMPRESSOR, χρώμα ασημί,** ABS, klima, υδρ. τιμόνι, αερόσακοι-οδηγού-συνοδηγού-πλευρικοί, ηλεκτρ. παράθυρα, ηλεκτρ. καθρέφτες, κεντρ. κλείδωμα,immobil, θερμαινόμενο σαλόνι, δερμάτινο σαλόνι, ζαντολάστιχα. Μεταλλικό χρώμα, προβολείς ομίχλης., SUN-ROOF. **ΕΙΣΑΓΩΓΗΣ–FULL EXTRA**
2. **MERCEDES SLK 200 KOMPRESSOR, χρώμα μπλέ,** ABS, klima, ESP, υδρ. τιμόνι, αερόσακοι οδηγού-συνοδηγού-πλευρικοί, εγκατάσταση κινητού, DVD, ηχοσύστημα, ηλεκτ. παράθυρα, ηλεκτ. καθρέφτες, κεντρ. κλείδωμα, immobil, θερμαινόμενο σαλόνι, δερμάτινο σαλόνι, ζαντολάστιχα. Μεταλλικό χρώμα, προβολείς ομίχλης. **ΕΙΣΑΓΩΓΗΣ–FULL EXTRA**
3. **MERCEDES E 200 KOMPRESSOR ELEGANCE χρώμα μπλέ,** ABS, klima, αερόσακοι οδηγού-συνοδηγού-πλευρικοί, δερμάτινο σαλόνι, ηλεκτ. παράθυρα, ηλεκ. καθρέφτες, κεντ. κλείδωμα, immobil, προεγκατάσταση κινητού, ESP, συναγερμός, υδρ. τιμόνι. **FULL EXTRA**
4. **MERCEDES C180 ELEGANCE χρώμα μαύρο,** ABS, klima, αερόσακοι οδηγού-συνοδηγού-πλευρικοί, υδρ. τιμόνι, κεντρ. κλείδωμα, immobil, προβολείς ομίχλης, ηλεκτ. παράθυρα, ηλεκτ. καθρέφτες, θερμαινόμενο σαλόνι, ζαντολάστιχα, μεταλλικπο χρώμα. **FULL EXTRA**
5. **MERCEDES C200 KOMPRESSOR CLASSIC, χρώμα μαύρο,** ABC klima, αερόσακοι οδηγού-συνοδηγού-πλευρικοί, υδρ. τιμόνι, κεντρ. κλείδωμα, immobil, προβολείς ομίχλης, ηλεκτ. παράθυρα, ηλεκτρ. καθρέφτες, θερμαινόμενο σαλόνι, ζαντολάστιχα, μεταλλικό χρώμα. **FULL EXTRA**
6. **FIAT COUPE, χρώμα πράσινο,** ABS klima, υδραυλικό τιμόνι, αερόσακοι οδηγού-συνοδηγού-πλευρικοί, ηλεκτ. παράθυρα, ηλεκτ. καθρέφτες, κεντρ. κλείδωμα, immobil, προβολείς ομίχλης, SUN-ROOF **FULL EXTRA**
7. **BMW 318,** ABS, κλιμα, υδραυλικό τιμόνι, αερόσακοι οδηγού-συνοδηγού, ηλεκτ. παράθυρα, ηλεκτρ. καθρέφτες, κεντρ. κλείδωμα, immobil, μεταλλικό χρώμα, προβολείς ομίχλης. δερμάτινο σαλόνι, προεγκατάσταση κινητού, ζαντολάστιχα. **FULL EXTRA ΕΙΣΑΓΩ–ΓΗΣ**
8. **BMW Z3,** ABS klima, υδραυλικό τιμόνι, αερόσακοι -οδηγού-συνοδηγού-πλευρικοί, ηλεκτρ. παράθυρα, ηλεκτ. καθρέφτες, κεντρ. κλείδωμα, immobil, ηχοσύστημα συναγερμός, δερμάτινο σαλόνι, ζάντες αλουμινίου, προβολείς ομίχλης, ηλεκτρ. κουκούλα, μεταλλικό χρώμα. **FULL EXTRA**
9. **OPEL CALIBRA 16V 2000 cc, χρώμα κόκκινο,** ABS, A/C, klima, υδραυλικό τιμόνι, αερόσακοι οδηγού-συνοδηγού, ηλεκτρ. παράθυρα, ηλεκτρ. καθρέφτες, κεντρ. κλείδωμα, immobil, ζαντολάστιχα, προβολείς ομίχλης, μεταλλικό χρώμα. **FULL EXTRA**
10. **AUDI TT QUATTRO, 225 PS TURBO, χρώμα κόκκινο,** ABS, klima, υδραυλικό τιμόνι, αερόσακοι οδηγού-συνοδηγού-πλευρικοί, ζάντες αλουμινίου, κεντρ. κλείδωμα, immobil, προβολείς ομίχλης, δερμάτινο σαλόνι. Μεταλλικό χρώμα. **FULL EXTRA** ηλεκτ. καθρέφτες, ηλεκτ. παράθυρα.
11. **SMART PASSION,** μοντ. 02, γυάλινη οροφή, ABS, A/C, υδραυλικό τιμόνι, αερόσακοι οδηγού-συνοδηγού, ηλεκτ. παράθυρα, κεντρ. κλείδωμα, immobil, ζάντες αλουμινίου. **FULL EXTRA –ΕΙΣΑΓΩΓΗΣ**
12. **AUDI A4, χρώμα μπορντώ,** ABS, A/C, klima, υδραυλικό τιμόνι, αερόσακοι οδηγού-συνοδηγού-πλευρικοί, ηλεκτ. παράθυρα, ηλεκτ. καθρέφτες, κεντρ. κλείδωμα, immobil, ζάντες αλουμινίου. **FULL EXTRA**
13. **TOYOTA CELICA, χρώμα ασημί,** ABS, A/C, klima, υδραυλικό τιμόνι, αερόσακοι οδηγού-συνοδηγού, ηλεκτ. καθρέφτες, ηλεκτ. παράθυρα, κεντρ. κλείδωμα, immobil, μεταλλικό χρώμα, προβολείς ομίχλης. **FULL EXTRA**
14. **OPEL ASTRA,** ABS, υδραυλικό τιμόνι, αερόσακοι οδηγού-συνοδηγού, ηλεκτρ. παράθυρα, ηλεκτρ. καθρέφτες, κεντρ. κλείδωμα, immobil, προβολείς ομίχλης, μεταλλικό χρώμα. **FULL EXTRA**
15. **ROVER 414 SI, χρώμα κόκκινο,** αερόσακοι οδηγού, ηλεκτρ. παράθυρα, ηλεκτρ. καθρέφτες, κεντρ. κλείδωμα, χρώμα μεταλλικό. **FULL EXTRA**
16. **DAEWOO KALOS, χρώμα ασημί,** A/C, υδραυλικό τιμόνι, ηλεκτρ. παράθυρα, ηλεκτ. καθρέφτες, κεντρ. κλείδωμα, immobil, μεταλλικό χρώμα, αερόσακοι οδηγού-συνοδηγού. **FULL EXTRA**
17. **VOLKSWAGEN σκαραβαίος, χρώμα μπλε,** ABS, A/C, υδραυλικό τιμόνι, αερόσακοι οδηγού-συνοδηγού, δερμάτινο σαλόνι, ηλεκτρ. παράθυρα, ηλεκτρ. καθρέφτες, ζάντες αλουμινίου, μεταλλικό χρώμα. **FULL EXTRA**
18. **ALFA ROMEO A156, χρώμα μπλε,** ABS, klima, υδραυλικό τιμόνι, αερόσακοι οδηγού-συνοδηγού-πλευρικοί, ηλεκτρ. παράθυρα, ηλεκτ. καθρέφτες, δερμάτινο σαλόνι, ηχοσύστημα, SUN ROOF, SPORT KIT, ζαντολάστιχα, σπόιλερ, μεταλλικό χρώμα, κεντρικό κλείδωμα, immobil, προβολείς ομίχλης. **FULL EXTRA**

JEEP

1. **JEEP GRAND CHEROKEE LIMITED, μοντ. 03, 2700 cc και 3100 cc TURBO DIESEL, χρώμα μαύρο-ασημί,** ABS, klima, υδραυλικό τιμόνι πολλαπλών χρήσεων, αερόσακοι οδηγού-συνοδηγού-πλευρικοί, προβολείς ομίχλης, ηλεκτρ. παράθυρα, ηλεκτρ. αναδιπλωμενη, καθρέφτες, δερμάτινο με μνήμες σαλόνι, κεντρ. κλείδωμα, immobil, ηχοσύστημα, TV SUN-ROOF-PARK PILOT SYSTEM NAVIGATION SUSTEM, αυτόματος πιλότος, εγκατάσταση τηλεφώνου, μεταλλικό χρώμα. **FULL EXTRA–ΕΙΣΑΓΩΓΗΣ**
2. **JEEP CHEROKEE CLASSIC και LIMITED EDITION DIESEL, μοντ. 02, 2500 cc, χρώμα ασημί-μαύρο,** ABS, klima, υδραυλικό τιμόνι πολλαπλών χρήσεων, αερόσακοι οδηγού-συνοδηγού-πλευρικοί, ηλεκτ. καθρέφτες, δερμάτινο σαλόνι, ηλεκτρ. παράθυρα, κεντρ. κλείδωμα immobil, προβολείς ομίχλης, προεγκατάσταση κινητού. SUN ROOF, μεταλλικό χρώμα. **FULL EXTRA–ΕΙΣΑΓΩΓΗΣ**
3. **BMW X5 3000cc,** ABS, klima, υδραλικό τιμόνι, αερόσακοι οδηγού-συνοδηγού-πλευρικοί, ηλεκτρ. παράθυρα, ηλεκτρ. καθρέφτες, κεντρ. κλείδωμα, immobil, μεταλλικό χρώμα, ζαντολάστιχαμ προβολείς ομίχλης, δερμάτινο σαλόνι, προεγκατάσταση τηλεφώνου. **FULL EXTRA–ΕΙΣΑΓΩΓΗΣ**
4. **TOYOTA RAV 4,** ABS, klima, αερόσακοι οδηγού-συνοδηγού-πλευρικοί, ηλεκτρ. καθίσματα, ηλεκτρ. παράθυρα, δερμάτινο σαλόνι, ηχοσύστημα, συναγερμός, ηλεκτρ. καθρέφτες, υδραυλικό τιμόνι, προβολείς ομίχλης, προεγκατάσταση κινητού, μεταλλικό χρώμα. **FULL EXTRA–ΕΙΣΑΓΩΓΗΣ**
5. **MITSUBISHI PAJERO PINNI,** ABS, klima, υδραυλικό τιμόνι, αερόσακοι οδηγού-συνοδηγού, ηλεκτρ. καθρέφτες, ηλεκτρ. παράθυρα, μεταλλικό χρώμα, κεντρ. κλείδωμα, immobil. **FULL EXTRA**
6. **JEEP CHEROKEE 2500 cc, 98 μοντ, χρώμα πράσινο,** ABS, A/C, συναγερμός, υδραυλικό τιμόνι, αερόσακοι οδηγού-συνοδηγού, ηλεκτρ. παράθυρα, ηλεκτ. καθρέφτες, σαλόνι, αυτόματο, προβολείς ομίχλης. **FULL EXTRA**
7. **MERCEDES CLK 200 KOMPRESSOR CAMBRIO, χρώμα μαύρο,** ABS, klima, υδραυλικό τιμόνι, αερόσακοι οδηγού-συνοδηγού, ηλεκτ. παράθυρα, ηλεκτ. καθρέφτες, κεντρ. κλείδωμα, P/K, CD, ζάντες αλουμινίου, δερμάτινο σαλόνι antispin, ηλ.οροφή, ηλεκ. κουκούλα, μεταλλικό χρώμα. **FULL EXTRA–ΕΙΣΑΓΩΓΗΣ**

ΕΠΑΓΓΕΛΜΑΤΙΚΑ

1. **MERCEDES 313 SPRINTER,** ABS, υδραυλικό τιμόνι, αερόσακοι οδηγού-συνοδηγού, κεντρ. κλείδωμα, immobil, προβολείς ομίχλης, ηλεκτ. παράθυρα, ηλεκ. καθρέφτες. **ΕΙΣΑΓΩΓΗΣ DIESEL**
2. **MERCEDES VITO 110 DIESEL, χρώμα μπλε-ασημί-άσπρη,** ASB, υδραυλικό τιμόνι, αερόσακοι οδηγού-συνοδηγού, κεντρ. κλείδωμα, immobil, προβολείς ομίχλης, ηλεκ. παράθυρα, ηλεκ. καθρέφτες. **ΕΙΣΑΓΩΓΗΣ**
3. **MERCEDES 512 SPRINTER DIESEL ανοικτό,** ABS, υδραλικό τιμόνι, αερόσακοι οδηγού-συνοδηγού. **ΕΙΣΑΓΩ–ΓΗΣ**
4. **MERCEDES ΨΥΓΕΙΟ DIESEL 412,** ABS, υδραλικό τιμόνι, αερόσακοι οδηγού-συνοδηγού, ηλεκτ. παράθυρα. **ΕΙΣΑΓΩΓΗΣ**
5. **NISSAN PIK-UP 4X4,** ABS, A/C, υδραλικό τιμόνι, αερόσακοι οδηγού-συνοδηγού, ηλεκτ. παράθυρα, ηλεκτ. καθρέφτες, κεντρ. κλείδωμα, immobil, προβολείς ομίχλης, προβολείς οροφής, εργάτης, μεταλλικό χρώμα, φιμέ τζάμια. **FULL EXTRA**
6. **OPEL COMBO DIESEL,** υδραλικό τιμόνι, κεντρ. κλείδωμα, μεταλλικό χρώμα, αερόσακοι οδηγού, ABS, A/C.
7. **MAZDA 4X2 DIESEL,** ABS, A/C klima, υδραλικό τιμόνι, αερόσακοι οδηγού-συνοδηγού, κεντρ. κλείδωμα, μεταλλικό χρώμα.

✓ Ενα χρόνο γραπτή εγγύηση
✓ Από 0-72 δόσεις
✓ Αγοράζουμε το παλιό σας αυτοκίνητο

- 1ο κατάστημα: Λ. Ελευθερίας Κρεμαστή τηλ. (22410)96889, κιν. 6972261775
- 2ο κατάστημα: 2ο χλμ. Λ. Ρόδου-Λίνδου τηλ. (22410)69518 fax 2241069517

ΧΠ2457

ΕΚΚΕΝΩΣΕΙΣ

ΜΕΤΡΟΠΟΝΤΙΚΑΣ "ΜΑΡΙΑ" ΑΠΟΦΡΑΞΕΙΣ



ΑΠΟΦΡΑΞΕΙΣ ΑΠΟΧΕΤΕΥΤΙΚΩΝ ΑΓΩΓΩΝ ΜΕ ΥΔΡΟΒΟΛΗ, ΚΟΥΖΙΝΕΣ, ΤΟΥΑΛΕΤΕΣ, ΣΙΦΩΝΙΑ, ΥΔΡΟΡΟΕΣ, ΜΗΝΙΑΙΕΣ ΣΥΝΤΗΡΗΣΕΙΣ ΠΟΛΥΚΑΤΑΣΤΗΜΑΤΑ, ΣΤΡΑΤΟΠΕΔΑ, ΞΕΝΟΔΟΧΕΙΑ, ΝΟΣΟΚΟΜΕΙΑ, ΔΗΜΟΥΣ, ΠΟΛΥΚΑΤΟΙ-ΚΙΕΣ, ΣΠΙΤΙΑ κ.λπ.
Αντληση υδάτων από υπόγειους χώρους
Πληρ. τηλ. 2241065120/35555

AE179

ΣΧΟΛΗ ΟΔΗΓΩΝ ΚΟΥΣΗ ΠΑΝΤΕΛΗ

- ΔΙΠΛΩΜΑΤΑ
- ΕΡΑΣΙΤΕΧΝΙΚΑ
- ΕΠΑΓΓΕΛΜΑΤΙΚΑ
- ΜΟΤΟΣΙΚΛΕΤΑΣ
- ΜΑΘΗΜΑΤΑ ΘΕΩ–ΡΗΤΙΚΗΣ ΔΙΔΑ-ΣΚΑΛΙΑΣ



Οδός Βαλαωρίτου 9
(έναντι HOTEL SEMIRAMIS ΠΙΣΩ ΑΠΟ ΤΟ ΠΑΛΑΙΟ ΝΟΣΟ-ΚΟΜΕΙΟ)
e-mail: kousisp@acn.gr

ΕΚΠΑΙΔΕΥΤΙΚΟ ΑΥΤΟΚΙΝΗΤΟ:
TOYOTA YARIS 1300 cc
AIR CONDITIONED
(ΠΡΟΣΟΧΗ): ΜΑΘΗΜΑΤΑ
α. Μοτοσικλέτας μεγάλου κυβισμού από 125 cc έως ανεξαρτήτου
6. Μοτ/τας έως 125 cc
γ. Μοτοποδηλάτου 50 cc
Διαθέτουμε επίσης κι αυτόματες μοτοσικλέτες 125 cc
Πληρ. τηλ. (22410)73820-94777, fax: (22410)29157
ΚΑΙ ΑΝΑ ΠΑΣΑ ΣΤΙΓΜΗ ΣΤΑ ΚΙΝΗΤΑ τηλ.
6944511313-6972271960
Παραλαβή των μαθητών μας και από τις οικίες τους

MAT2387(1)

ΠΡΟΣΟΧΗ
Στη σχολή μας παραδίδονται και μαθήματα θεωρητικής διδασκαλίας

ΣΧΟΛΗ ΧΕΙΡΙΣΤΩΝ ΤΑΧΥΠΛΟΩΝ ΣΚΑΦΩΝ

Π. ΚΟΥΣΗΣ
τ. εκπαιδευτής αμφιβίων καταδρομών των Λ.Ο.Κ.
Βαλαωρίτου 9, Ρόδος
(έναντι HOTEL ΚΥΠΡΙΩΤΗΣ, περιοχή Ψαροπούλας)
Τηλ. 2241073820,
fax 2241029157
κιν.: 6944511313,
6972271960

ΘΕΩΡΗΤΙΚΑ ΜΑΘΗΜΑΤΑ:
ΔΚΑΣ-Ασφαλείς πλεύσεις - χάρτες - σωστικά κ.λπ.
ΠΡΑΚΤΙΚΑ ΜΑΘΗΜΑΤΑ:
Πλαγιοπλευρίσεις-Πλωρο-πριμοδεή-σεις- Δεσίματα-πλεύσεις
(Για τις ανάγκες των εξετάσεων και όχι μόνο)

ΠΡΟΣΟΧΗ: *Η διδασκαλία μας εγγυάται την επιτυχία σας στη θεωρητική και πρακτική εξέταση.*
Αλλωστε είναι αδύνατος ο χειρισμός του εκπαιδευτικού σκάφους χωρίς προηγουμένως έναν μίνιμουμ αριθμού μαθημάτων, έστω σ' αυτά που απαιτούνται στις εξετάσεις από τους κ. Λιμενικούς.
(Το εκπαιδευτικό σκάφος: 7m-καμπινάτο-πολυεστερικό)
Τα θεωρητικά μαθήματα παραδίδονται σε αίθουσα διδασκαλίας 45 τ.μ. ειδικά διαμορφωμένη - με εποπτικά μέσα - όπως προβλέπει ο νόμος και σε ετήσια βάση, όπως βεβαίως υποχρεούμαστε, ασχέτως αν οι εξετάσεις πραγματοποιούνται τους θερινούς μήνες (δις μηνιαίως). Απαντα είναι απολύτως ελεγμένα και εγκεκριμένα από την Λιμενική Αρχή.

MAT2387(2)

ΤΑ ΜΟΝΑΔΙΚΑ ΥΠΕΡΣΥΓΧΡΟΝΑ

ΤΑΠΗΤΟΚΑ-ΘΑΡΙΣΤΗΡΙΑ

ΚΛΕΟΠΑΤΡΑ

Τέλος στα προβλήματα με το πλύσιμο των χαλιών σας

Η εταιρία μας πρωτοπορεί με το ΝΕΟ υπερσύγχρονο Πλυντήριο Ταπήτων.
Προσφέρουμε άψογο και προσεγμένο πλύσιμο, καθάρισμα, φύλαξη & επιδιορθώσεις σε όλους τους τύπους χαλιών, χειροποίητα χαλιά μηχανής, ανατολίτικα, μοκέτες, καμπέ, μεταξωτά, φλοκάτες, παπλώματα

ΚΑΙ ΤΟ 2005 Η ΦΥΛΑΞΗ ΔΩΡΕΑΝ

- *Επιτόπου καθαρισμούς σαλονιών, μοκετών*
- *Παραλαβή & παράδοση κατ' οίκον σε όλη την Ρόδο*
- *Ενημερωθείτε για την συντήρηση των χαλιών σας*

Τηλ. 2241051996, κιν. 6945793626, Fax: 2241051322
ΚΟΥΦΑΛΑΚΗΣ ΣΤΑΥΡΟΣ

MAT7915

ΠΛΥΝΤΗΡΙΟ ΧΑΛΙΩΝ

Cleaning Pro

MAT7867

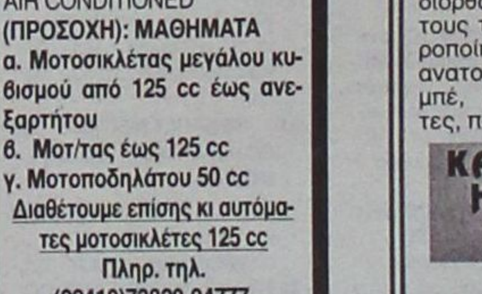

πλένουμε & φυλάμε:
• ΧΑΛΙΑ - ΜΟΚΕΤΕΣ - ΦΛΟΚΑΤΕΣ
• ΠΑΠΛΩΜΑΤΑ - ΚΟΥΒΕΡΤΕΣ

☎ *22410.60585*

email: abonis@otenet.gr

ΜΠΟΝΗΣ ΑΝΤΩΝΗΣ - ΚΑΖΑΝΤΖΙΔΟΥ ΕΙΡΗΝΗ
ΝΙΚΗΦ. ΒΡΕΤΤΑΚΟΥ - ΑΣΓΟΥΡΟΥ

PELLOS TRAVEL
Α. ΠΑΠΑΣΑΒΒΑΣ
ΠΟΙΟΤΗΤΑ-ΟΡΓΑΝΩΣΗ-ΕΓΓΥΗΣΗ

ΚΑΛΟΚΑΙΡΙΝΕΣ ΕΚΔΡΟΜΕΣ 2005

ΤΕΤΡΑΗΜΕΡΑ-ΤΡΙΗΜΕΡΑ ΠΑΚΕΤΑ ΣΤΑ ΝΗΣΙΑ ΜΑΣ
ΕΛΑΤΕ ΝΑ ΣΑΣ ΦΤΙΑΞΟΥΜΕ ΤΟ ΠΑΚΕΤΟ ΠΟΥ ΕΣΕΙΣ ΘΕΛΕΤΕ ΣΤΑ ΝΗΣΙΑ ΜΑΣ-
ΔΩΔΕΚΑΝΗΣΣΑ-ΚΥΚΛΑΔΕΣ-ΑΝΑΤΟΛΙΚΟ ΑΙΓΑΙΟ
ΧΙΟΣ -ΣΑΜΟΣ -ΑΜΟΡΓΟΣ -ΚΑΛΥΜΝΟΣ
ΛΕΡΟΣ –ΚΑΡΠΑΘΟΣ-ΠΑΤΜΟ-ΛΕΙΨΟΙ
RELAX MARMARIS
Δτημερα-τριημερα πακετα Ξ/δ 4****χ 5***** ΑΣΤΕΡΩΝ

○ ΤΕΤΡΑΗΜΕΡΗ ΕΚΔΡΟΜΗ (27/8- 30/8)
ΣΑΝΤΟΡΙΝΗ -ΤΗΝΟΣ-ΣΥΡΟΣ- ΑΜΟΡΓΟΣ
ΑΝΑΧΩΡΗΣΗ 27/8/05 ΣΑΒΒΑΤΟ ΣΤΙΣ 09.30 ΑΜ ΤΟ ΠΡΩΙ ΜΕ BLUE STAR FERRIES
ΕΠΙΣΤΡΟΦΗ 30/8/05 ΤΡΙΤΗ ΣΤΙΣ 07.00 ΤΟ ΠΡΩΙ ΜΕ BLUE STAR FERRIES
ΠΕΡΙΛΑΜΒΑΝΟΝΤΑΙ: Εισιτήρια Ρόδος-Αμοργος-Παρος-Σαντορίνη -Συρος-Ρόδος σε Γ' θέση - Ξενοδοχεία με πρωινό -Μεταφορές – διανυκτερεύσεις- Ξεναγήσεις - Εκδρομές-(Γύρος -Σαντορίνης—Αμοργου(Παναγία Χοζοβιοτισσα-) Ταξιδιωτική ασφάλεια – Συνοδός γραφείου- Φ.Π.Α..
ΔΕΝ ΠΕΡΙΛΑΜΒΑΝΟΝΤΑΙ: Είσοδοι σε αρχαιολογικούς χώρους - Διασκέδαση **ΤΙΜΗ 235 ΕΥΡΟ ΤΟ ΑΤΟΜΟ**

○ 7/9-14/9
ΚΩΝΣΤΑΝΤΙΝΟΥΠΟΛΗ ΤΡΑΠΕΖΟΥΝΤΑ

○ ΤΕΤΡΑΗΜΕΡΗ ΑΚΤΟΠΛΟΪΚΗ ΕΚΔΡΟΜΗ 27/8-30/8 ΚΑΙ 10/9 – 13/9
ΧΙΟΣ-ΜΥΤΙΛΗΝΗ
ΑΓΙΑ ΜΑΡΚΕΛΛΑ-ΑΓΙΟΣ ΡΑΦΑΗΛ
ΑΝΑΧ.27/8 ΜΕ ΤΟ ΠΛΟΙΟ ΣΤΙΣ 22.00 ΜΜ ΕΠΙΣ.30/8 ΜΕ ΤΟ ΠΛΟΙΟ ΣΤΙΣ 12.00 ΜΜ
ΤΙΜΗ 225 ΕΥΡ0 ΤΟ ΑΤΟΜΟ ΜΕ ΚΑΜΠΙΝΑ ΑΒ4-Β4

○ ΕΞΑΗΜΕΡΗ ΕΚΔΡΟΜΗ 3/9-8/9
ΕΛΑΤΕ ΝΑ ΠΡΟΣΚΥΝΗΣΟΥΜΕ ΣΤΗ ΠΑΝΑΓΙΑ ΧΟΖΟΒΙΟΤΙΣΣΑ ΑΜΟΡΓΟΥ-ΠΑΝΑΓΙΑ ΕΚΑΤΟΝΤΑΠΥΛΙΑΝΗ ΤΗΣ ΠΑΡΟΥ ΚΑΙ ΠΑΝΑΓΙΑ ΤΗΣ ΤΗΝΟΥ-ΑΓΙΑ ΒΑΡΒΑΡΑ ΣΥΡΟΥ
ΣΑΝΤΟΡΙΝΗ-ΤΗΝΟΣ - ΜΥΚΟΝΟΣ-ΑΜΟΡΓΟΣ-ΠΑΡΟΣ-ΑΝΤΙΠΑΡΟΣ-ΣΥΡΟΣ
ΑΝΑΧΩΡΗΣΗ 3/9/05 ΗΜΕΡΑ ΣΑΒΒΑΤΟ ΣΤΙΣ 09:30 ΤΟ ΠΡΩΙ ΜΕ BLUE STAR FERRIES
ΕΠΙΣΤΡΟΦΗ 8/9/05 ΣΤΙΣ 07.00 Α,Μ ΤΟ ΠΡΩΙ ΤΗΣ ΠΕΜΠΤΗΣ ΜΕ BLUE STAR FERRIES
ΠΕΡΙΛΑΜΒΑΝΟΝΤΑΙ: Εισιτήρια Ρόδος-Αμοργός,Συρος-Παρος-Τηνος-Μυκονος-Σαντορινη-Αντίπαρος-Ρόδος σε Γ' θέση - Ξενοδοχεία με πρωινό -Μεταφορές – διανυκτερεύσεις- Ξεναγήσεις - Εκδρομές-Ταξιδιωτική ασφάλεια – Συνοδός γραφείου- Φ.Π.Α.
ΔΕΝ ΠΕΡΙΛΑΜΒΑΝΟΝΤΑΙ: Είσοδοι σε αρχαιολογικούς χώρους - Διασκέδαση **ΤΙΜΗ ΕΚΠΛΗΞΗ!!!!**

○ 3/9-7/9 ΠΕΝΘΗΜΕΡΗ ΕΚΔΡΟΜΗ
ΜΑΡΜΑΡΙΣ- ΛΙΒΙΣΙ-ΦΕΤΙΓΙΕ-ΚΑΣ-ΜΥΡΑ-ΑΓΙΟΣ ΝΙΚΟΛΑΟΣ-ΚΑΣΤΕΛΟΡΙΖΟ
Ξενοδοχεία 4 και 3 αστέρων με ημιδιατροφή **ΤΙΜΗ ΕΚΠΛΗΞΗ**

○ 8/9-11/9 ΤΕΤΡΑΗΜΕΡΗ ΕΚΔΡΟΜΗ
ΜΑΡΜΑΡΙΣ- ΣΜΥΡΝΗ- ΚΟΥΣΑΝΤΑΣΙ-ΑΙΒΑΛΙ-ΠΕΡΓΑΜΟΣ
ΤΙΜΗ ΚΑΤ'ΑΤΟΜΟ: 225 euros

○ 11/9 – 15/9 5ΗΜΕΡΗ
ΑΙΓΙΝΑ-ΥΔΡΑ-ΠΟΡΟΣ

○ 6/9 – 11/9 6ΗΜΕΡΗ
ΣΚΙΑΘΟΣ -ΣΚΟΠΕΛΟΣ

○ 6/9 – 11/9 6ΗΜΕΡΗ
ΚΕΦΑΛΟΝΝΙΑ

○ 11/9 – 15/9 5ΗΜΕΡΗ
ΑΝΔΡΟΣ-ΤΗΝΟΣ- ΣΥΡΟΣ
ΑΓΙΟΣ ΠΑΝΤΕΛΕΗΜΟΝΑΣ ΑΝΔΡΟΥ ΚΑΙ ΠΑΝΑΓΙΑ ΤΗΣ ΤΗΝΟΥ
ΤΙΜΗ ΕΚΠΛΗΞΗ!!!

○ 8/9 – 15/9 8ΗΜΕΡΗ
ΓΥΡΟΣ ΠΕΛΟΠΟΝΝΗΣΟΥ-ΖΑΚΥΝΘΟΣ

Διαθέτουμε επίσης:
Εισιτήρια με ΟΑ, AEGEAN και CHARTER. Ακτοπλοϊκά εισιτήρια. Ειδικά πακέτα για μεμονωμένους, συλλόγους, νεόνυμφους για Ελλάδα, Κύπρο, Τυνησία, Αίγυπτο, Μαρόκο, Ιταλία, Αγγλία, Γαλλία κ.α.
ΓΙΑ ΠΕΡΙΣΣΟΤΕΡΕΣ ΠΛΗΡΟΦΟΡΙΕΣ, ΚΡΑΤΗΣΕΙΣ ΚΑΙ ΑΝΑΛΥΤΙΚΑ ΠΡΟΓΡΑΜΜΑΤΑ ΣΤΟ ΠΡΑΚΤΟΡΕΙΟ ΓΕΝΙΚΟΥ ΤΟΥΡΙΣΜΟΥ:

PELLOS TRAVEL Α. ΠΑΠΑΣΑΒΒΑΣ - TOUR OPERATOR
ΛΕΩΦΟΡΟΣ ΚΑΛΛΙΘΕΑΣ 125, ΦΑΛΗΡΑΚΙ, ΡΟΔΟΣ
ΤΗΛ: 2241087615, 2241052276 FAX: 2241087616
E.mail: pellostravel@hellasnet.gr • www.pellostravel.gr

AE0127

Όλοι Μαζί

μπορούμε να ξαναφέρουμε τη Ρόδο στην κορυφή!



Με το χαμόγελό μας!

Πάρε μέρος στην κοινή προσπάθεια
να ξανακάνουμε το νησί μας
τον κορυφαίο τουριστικό προορισμό της Ελλάδας!

ΕΠΙΜΕΛΗΤΗΡΙΟ ΔΩΔΕΚΑΝΗΣΟΥ

AE499

ΤΑ ΛΟΓΙΚΑ ΤΑ ΠΑΡΑΛΟΓΑ ΤΑ ΕΞΩΦΡΕΝΙΚΑ

(αρχειοθέτηση: κνικ)

Τα νησιά μας χρειάζονται προγραμματισμό

«Ενα χρόνο μετά την «γκλαμουριά» των Ολυμπιακών Αγώνων *βρεθήκαμε πάλι στη μιζέρια της ακτοπλοΐας στο Αιγαίο και στα προβλήματα με τις αεροπορικές συγκοινωνίες στα νησιά. Μεγαλύτερο το πρόβλημα πώς θα ταξιδεύσεις με πλοίο σε πολλά νησιά του αρχιπελάγους, αποκαλύφθηκε για μια ακόμη φορά την εποχή αυτή των διακοπών.*

Είναι ό,τι πιο σοβαρό μπορεί να συμβεί. *Να έχει η χώρα τα καλύτερα, τα ομορφότερα νησιά στην Ευρώπη, όπου ανήκει, αλλά και σ' ολόκληρο τον κόσμο (χωρίς υπερβολή), να έχει τις καλύτερες παραλίες, τις καλύτερες θάλασσες, το καλύτερο κλίμα, χρώμα και φως και να μην μπορούν να εξυπηρετηθούν οι επισκέπτες από την Ελλάδα και από όλον τον κόσμο.*

Ποιος φταίει; *Οι εφοπλιστές, οι εταιρείες, βέβαια, οι υπεύθυνοι των αεροπορικών συγκοινωνιών αλλά, κυρίως, οι αρμόδιοι της Πολιτείας. Εχουμε τα περισσότερα κατοικημένα νησιά στην Ευρώπη. Εχουμε τη μοναδικότητα με το φως, το χρώμα, το κλίμα, τον ήλιο, την ιστορία αιώνων και μαζί τη γλυκειά περιπέτεια, την ηρεμία, τη διασκέδαση. Υπάρχει καλύτερος κράχτης για τον τουρισμό όταν έχεις τέτοιας ποιότητας εμπόρευμα;*

Και αν την τουριστική περίοδο «ανθίζουν» η μιζέρια, η «αρπαχτή», ο «αρπακολλισμός», *πώς θα διαφημίσεις το «εμπόρευμα» και τα προϊόντα σου όταν για την πρόσβαση, που είναι ο πρώτος παράγων, δημιουργούνται προβλήματα; Αν μάλιστα συνδυάσεις τα προβλήματα αυτά με τις, σε αρκετές περιπτώσεις, κακής ποιότητας προσφερόμενες υπηρεσίες και την οικονομική εκμετάλλευση των επισκεπτών τουριστών, τότε έχεις μπροστά σου κάκιστη εικόνα. Δεν συναντώνται παντού αυτά τα φαινόμενα, αλλά όπου τα βρίσκεις δείχνουν το μέγεθος και την ποιότητα του σχεδιασμού σ' έναν τομέα προνομιακό για τον τόπο και μοναδικό.*

Η Ελλάδα είναι η μοναδική, *η ξεχωριστή περίπτωση στην Ευρώπη, με την έκταση, την ποικιλία και την ομορφιά των ακτών, των προσβάσιμων ακτών, στο Αιγαίο και το Ιόνιο και όχι μόνο στα νησιά. Είναι οι γωνιές, οι παραλίες, οι θάλασσες, είναι οι θρύλοι, είναι το φως, ο ήλιος, είναι η Ιστορία, η μυθολογία, είναι η καταγωγή του δυτικού πολιτισμού, είναι η κοιτίδα του πολιτισμού. Κάθε τόπος, κάθε γωνιά έχει ομορφιά και Ιστορία, έχει τους θρύλους και τα παραμύθια. Είναι η ποικιλία του εδάφους, οι εναλλαγές, οι μικρές διαστάσεις και όχι ο όγκος και οι εκτάσεις χιλιομέτρων όπως στους ωκεανούς.*

Η μοναδικότητα και η ιδιαιτερότητα της Ελλάδας *μπορεί ν' αντιμετωπιστούν, με ιδιαιτερότητα επίσης, από την Ευρωπαϊκή Ενωση. Να εξαιρεθεί η Ελλάδα από την κοινοτική οδηγία του 1992, που απελευθερώνει τον ανταγωνισμό στις θαλάσσιες μεταφορές, το καμποτάζ. Χρειάζονται επιπλέον ειδικές επιδοτήσεις από την Ευρωπαϊκή Ενωση αλλά και προγραμματισμός στη χώρα μας, ψυχρός προγραμματισμός και όχι βόλεμα «ημετέρων», όχι παροχές και επιδοτήσεις χωρίς ανάπτυξη. Εχουν «ευεργετηθεί» εφοπλιστές των άγονων γραμμών και δεν ανταποκρίθηκαν...».*

Νίκος Κιάος, δημοσιογράφος



Παλιά Πόλη: «Απαγορεύεται η στάση και η στάθμευση». ... Το επιτάσσει και η πινακίδα της Τροχαίας!

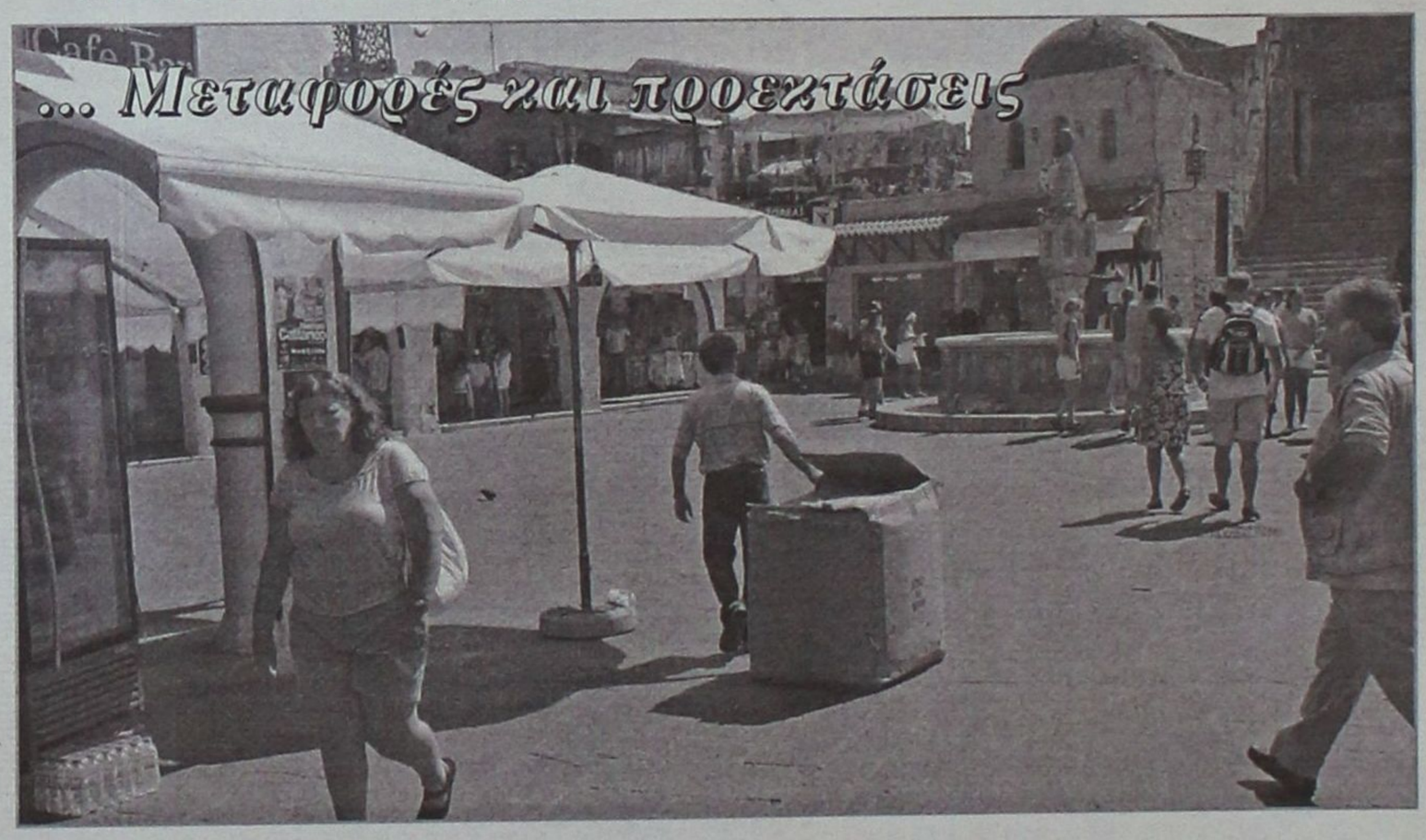

Παλιά Πόλη, πρώτο συντριβάνι: ... Μεταφορά της σούπερ κούτας και η προέκταση της σούπερ ομπρέλας στην πλατεία!



... Κληματαριές, καπαριές, ξεραγκαθιές και κάτι ιπποτικά οικόσημα!

Εκτός ... και επί τα αυτά

Γράφει η **ΗΡΩΔΙΑΣ** (Α-λογο-κρίτως)

Καλώς σας ξαναβρίσκω! Στις δύο εβδομάδες διακοπών της στήλης και τι δεν έγινε! Βούλιαξε η Ρόδος και τα υπόλοιπα νησιά μας από τουρίστες, γκρεμοτσακίστηκε το Μπόϊγκ 737 με τις 121 ψυχές, πολλαπλασιάστηκαν τα σενάρια με τους επίδοξους "σωτήρες" μας ενώ "έσκασε μύτη" στην περιοχή μας ακόμη και ο τέως! Και του χρόνου να 'μαστε καλά αλλά χωρίς το τραγικό συμβάν που όλους μας συντάραξε.

Φιλοξενήσαμε πάνω από 170.000 τουρίστες τον Αύγουστο κατά τους ειδικούς. Και το ερώτημα που προκύπτει είναι που τους βάλαμε όλους αυτούς, αφού η δυναμικότητα των ξενοδοχείων μας δεν ξεπερνά τις 90.000 κλίνες. Η απάντηση είναι αρκετά απλή, τα δίκλινα έγιναν τρίκλινα και ενίοτε τετράκλινα! Αθάνατο ελληνικό δαιμόνιο, μπορεί κάπου - κάπου να ξαποσταίνει, αλλά επανέρχεται και προς τη δόξα τραβά!

Με όλα τούτα δημιουργείται η αίσθηση ότι το "κλάμα" του προσεχούς χειμώνα λογικά θα πρέπει να είναι κατά τι λιγότερο από αυτό του περυσινού.
Εξάλλου θα έχουμε δουλειά αρκετή με τους υποψήφιους δημάρχους και νομάρχες και δεν θα μας περισσεύει χρόνος να αναλύουμε τα της τοπικής οικονομίας.
Τουρίστες ήρθαν αρκετοί και μας απέδειξαν ότι συνεχίζουμε να αρέσουμε. Μυαλά θα αλλάξουμε;



Σιγά - σιγά μαζεύονται από τις παραλίες τα στελέχη των κομμάτων και αρχίζουν οσονούπω το θεάρεστο έργο τους. Πολλά και διάφορα υπάρχουν στις κομματικές ατζέντες, από την πολιτική επικαιρότητα μέχρι τις υποψηφιότητες για τις δημοτικές και νομαρχιακές εκλογές. Για το τελευταίο, ο δρόμος θα είναι μακρύς. Θα συζητούν κανένα εξάμηνο σε τοπικό επίπεδο τα υπέρ και τα κατά των διαφόρων υποψηφίων και μετά θα αναλάβουν τα επιτελεία των Αθηνών για τις τελικές αποφάσεις. Από άνοιξη και βλέπουμε. Θα πρέπει να σημειωθεί ότι τα πράγματα δυσκολεύουν και με την επερχόμενη αλλαγή που σχεδιάζει η κυβέρνηση, σχετικά με το 42%, να εκλέγονται δηλαδή οι δήμαρχοι και οι νομάρχες από την πρώτη Κυριακή. Τα "αντάρτικα" θα πρέπει να εξαφανιστούν και το κάθε κόμμα θα πρέπει συντεταγμένο να κατέβει στις εκλογές. Διαφορετικά θα αρκείται στα έδρανα της μειοψηφίας.

Η αρχή έγινε από την Κ.Ε. της Ν.Δ. και το πολιτικό συμβούλιο του ΠΑΣΟΚ που συνεδρίασαν παράλληλα την περασμένη Παρασκευή. Ακολούθησε σε τοπικό επίπεδο η Περιφερειακή Επιτροπή του ΠΑΣΟΚ το Σάββατο το μεσημέρι και αύριο συνέρχεται - εν ολομελεία - η Ν.Ε. της Νέας Δημοκρατίας. Αναλόγως θα πράξουν και οι "μικροί", το ΚΚΕ, ο ΣΥΝ αλλά και το ΛΑΟΣ. Παράλληλα θα γίνουν και δημοσκοπήσεις, οι οποίες και θα παίξουν καθοριστικό ρόλο στην επιλογή των προσώπων. Τέτοιες δημοσκοπήσεις θα έχουν στα χέρια τους σύντομα οι κομματικοί επιτελείς των Αθηνών προκειμένου να σταθμίσουν τα δεδομένα και να αποφασίσουν. "Θερμός" λοιπόν ο χειμώνας που σε λίγο έρχεται απ' όποια πλευρά και αν τον δούμε. Καλά, αφήστε το πετρέλαιο και την ανοδική τιμή του. Αυτές και αν είναι φωτιές που θα ανάψει στις τσέπες μας!

Ικανοποιημένος από την διοργάνωση της Ρεγκάτα εμφανίστηκε ο υπουργός Αιγαίου Αρ. Παυλίδης, το περασμένο Σάββατο στη συνέντευξη Τύπου. Και δεν έκρυψε τη χαρά του γιατί κόστισε στο υπουργείο μόνο 50.000 ευρώ! Με ελάχιστα χρήματα - είπε - κάναμε πολύ καλή οργάνωση. Δεν έχασε την ευκαιρία να ρίξει τα "καρφιά" του προς διάφορες κατευθύνσεις λέγοντας ότι όλοι θα πρέπει να κάνουν την καλύτερη δυνατή διαχείρηση. Και απεκάλυψε μετά από δημοσιογραφική πρόκληση ότι σύντομα θα ξεκινήσουν έλεγχοι στα οικονομικά των ΟΤΑ της περιοχής μας. Καιρός είναι γιατί πολλά βλέπουμε, πολλά ακούμε και πρέπει επιτέλους να γνωρίσουμε πως ξοδεύεται το χρήμα των Ελλήνων αλλά και των Ευρωπαίων πολιτών από τους τοπικούς άρχοντες.



Νέος εκπρόσωπος τύπου της Ν.Ε. της Ν.Δ. ο γνωστός δικηγόρος Σέργιος Αναστασιάδης. Χαμηλών τόνων ο νέος τοπικός "Ρουσόπουλος" και έτοιμος όπως φαίνεται για σκληρή εργασία και καθημερινή παρουσία στα τοπικά ΜΜΕ. Με τους δημοσιογράφους δεν φαίνεται να αντιμετωπίσει πρόβλημα. Εκεί που θα τα βρει μπαστούνια είναι με το ίδιο του το κόμμα. Αλλα θα θέλει ο ένας, άλλα ο άλλος και άντε ο Σέργιος να βρίσκει την χρυσή τομή!! Αναλαμβάνει και σε μια ιδιαίτερα κρίσιμη στιγμή που όλα είναι σε "ρευστή" κατάσταση ακόμα. Από την στήλη καλή επιτυχία και υπομονή! Να αντέξει εμάς, αλλά κυρίως τους "συντρόφους" του!

ΚΟΥΙΖ (1): Ποιοί δημόσιοι λειτουργοί - ο Θεός να τους κάνει τέτοιους - ανησυχούν από την σύλληψη του απατεώνα; Δεν είναι ούτε ένας, ούτε δύο! Είναι δυστυχώς πολλοί! Γι' αυτό αυτή η κοινωνία δεν θα φτιάξει ποτέ με τέτοιους ταγούς...

ΚΟΥΙΖ (2): Ποιός πολιτικός συνεχίζει να παίζει γερά στη Ρηγίλλης παρά τις προσπάθειες ορισμένων να τον θέσουν στον περιθώριο; Λέτε η γριά φαντενή να πάρει την εκδίκησή της;

Επωνύμως

Διακοπές στους Λειψούς

Πρώτη "στάση" η Κάλυμνος. Μια ημέρα με σημαντικές εμπειρίες, αλλά και ...γνωριμίες. Γνωστό πρόσωπο από τα αθηναϊκά ΜΜΕ ο Χρήστος Τσιγαρίδας, αλλά άλλο να τον βλέπεις από κοντά και να συζητάς μαζί του και άλλο από τις εφημερίδες. Αν οι λοιποί "τρομοκράτες" του μοιάζουν, συγνώμη αλλά αναθεωρώ τις απόψεις μου περί της ελληνικής τρομοκρατίας! Μυαλό συγκροτημένο και με ορίζοντα πολλά έτη φωτός μπροστά... Ανοιχτός, ομιλητικός, με έντονο το στοιχείο του αυτοσαρκασμού. Τον συναντούν γιαγιούλες στα ταξί στην Αθήνα και τον ρωτούν τι τους θυμίζει! Μήπως είστε πολιτικός; Μήπως είστε ηθοποιός; Ούτε το ένα, ούτε το άλλο, κάτι ανάμεσα στα δύο η απάντησή του σκασμένος στο γέλιο.

Δεύτερη "στάση" το νησί των Λειψών. Μόλις πλησιάσει το "Δωδεκάνησος Εξπρές" το λιμάνι του νησιού -αν είσαι υποψιασμένος- εντοπίζεις το κόκκινο -κεραμιδί για την ακρίβεια- σπίτι του Μάικ Οικονόμου, δηλ. του Γιωτόπουλου και της Πεινώ. Ξεθωριασμένο από τον καιρό και τους ανέμους, όπως ξεθωριασμένη είναι πια και η ιστορία τους στους Λειψούς.

Ομορφο νησί στο μπλε και στο άσπρο. Που και που παρεμβαίνει και η ώχρα για να δώσει ένα άλλο τόνο στο διατηρημένο τοπίο. Ομολογουμένως λίγα στραβά ξέφυγαν από το μάτι του δημάρχου Μπενέτου Σπύρου. Σε κάθε βήμα αντιλαμβάνεσαι ότι ο δήμος αλλά και οι κάτοικοι -η πλειοψηφία- θέλουν να διατηρήσουν την εικόνα του νησιού που είναι μοναδική.



Γράφει
η Ρένα Βενιανάκη
revenianaki@yahoo.com

Τι και αν δεν υπήρχε φέτος απ' ευθείας σύνδεση με τον Πειραιά. Οι ξένοι, αλλά και οι Ελληνες τουρίστες βρήκαν τρόπο και έφθασαν στο νησί θέλοντας να περάσουν λίγες ημέρες ξεκούρασης στο μαγευτικό νησί.

Φοβερές παραλίες, πολλές όμορφες εκκλησίες και ουζερί δίπλα στη θάλασσα.

Είχα και την δημοσιογραφική περιέργεια, να δω το δημαρχείο. Εδώ στη Ρόδο όλοι οι δήμαρχοι κινούνται μέσα σε μέγαρα πολυτελείας, στους Λειψούς τί γίνεται, ισχύει το ίδιο;

Δυστυχώς απογοητεύτηκα! Ενα γραφείο τόσο δα στο οποίο ο δήμαρχος προσπαθούσε να τακτοποιήσει το νέο του κομπιούτερ! Ρένα, μην περιμένεις παλάτια ούτε μερσεντές, με το φορτηγάκι μια χαρά κάνω τη δουλειά μου, ήταν η απάντηση του Μπενέτου.

Και έτσι είναι. Μια επίσκεψη στους Λειψούς -έχετε καιρό ακόμη- θα επιβεβαιώσει τα όσα καταθέτω. Πήγα και στην Παναγιά του Χάρου, μεγάλη η χάρη της. Γιόρταζε στις 23 Αυγούστου. Επρεπε να έμενες στο πανηγύρι μου είπε ο δήμαρχος και δεν είχε άδικο.

Του χρόνου να 'μαστε καλά, εκεί θα βρεθούμε! Καλό χειμώνα!

ΚΕΝΤΡΟ ΕΙΔΙΚΩΝ ΘΕΡΑΠΕΙΩΝ ΤΟΥ ΠΑΙΔΙΟΥ ΔΩΔΕΚΑΝΗΣΟΥ

ΚΩΝ/ΝΟΣ ΜΠΑΔΑΝΗΣ - ΣΟΥΖΗ ΓΕΩΡΓΙΛΟΠΟΥΛΟΥ

ΕΡΓΟΘΕΡΑΠΕΥΤΗΣ ΠΤΥΧΙΟΥΧΟΣ
ΛΟΓΟΠΑΘΟΛΟΓΟΣ ΜΕΤΑΠΤΥΧΙΑΚΟ ΑΚΟΥΟΛΟΓΙΑΣ
ΜΕΘΟΔΟΥ BOBATH N.D.T
ΜΕΘΟΔΟΣ PORTAGE
ΑΙΣΘΗΤΗΡΙΑΚΗΣ ΟΛΟΚΛΗΡΩΣΗΣ (S.I.)
ΜΕΤΕΚΠΑΙΔΕΥΣΗ ΣΤΙΣ ΝΕΥΡΟΛΟΓΙΚΕΣ ΚΑΙ ΚΙΝΗΤΙΚΕΣ ΔΙΑΤΑΡΑΧΕΣ

Αποστόλου Παύλου 84, Ρόδος 85100, τηλ. / fax (22410)60999/60579

ΧΠ1871/1872



Ο γιατρός... κο

Τα εγκαύματα και η

Τι είναι τα εγκαύματα;

Τα εγκαύματα είναι βλάβες του δέρματος που προκαλούνται από την επίδραση υψηλής θερμότητας ή καυστικών ουσιών.

Είναι όλα τα εγκαύματα το ίδιο σοβαρά;

Τα εγκαύματα διακρίνονται ανάλογα με το πόσο σοβαρά είναι σε τρεις βαθμούς. Στα εγκαύματα πρώτου βαθμού, η βλάβη εντοπίζεται μόνο στην επιδερμίδα και τα συμπτώματα περιορίζονται σε πόνο και ερυθρότητα του δέρματος. Στα εγκαύματα δεύτερου βαθμού εκτός από την επιδερμίδα προσβάλλονται και βαθύτεροι ιστοί του δέρματος, με αποτέλεσμα εκτός από τον πόνο, να εμφανίζονται οίδημα του δέρματος και χαρακτηριστικές φυσαλίδες. Τέλος, στα εγκαύματα τρίτου βαθμού το δέρμα καταστρέφεται σε μεγάλο βάθος και γίνεται καφέ ή μαύρο, ενώ μπορεί να μην προκαλούν πόνο εφόσον καταστρέφονται και οι νευρικές ίνες. Πολύ μεγάλη σημασία έχει και η έκταση που καταλαμβάνει το έγκαυμα. Έτσι, εγκαύματα που καλύπτουν μεγάλη επιφάνεια του σώματος ή εντοπίζονται κοντά στα γεννητικά όργανα και το πρόσωπο πρέπει να αντιμετωπίζονται στο νοσοκομείο.

Ποια βοήθεια μπορώ να προσφέρω σε περίπτωση εγκαύματος;

Η περιοχή του δέρματος που έχει υποστεί έγκαυμα μπορεί να μολυνθεί πολύ εύκολα και είναι εξαιρετικά επώδυνη. Σε περίπτωση ελαφριών εγκαυμάτων που δεν παρουσιάζουν φυσαλίδες και βαθιά προσβολή του δέρματος και δεν είναι εκτεταμένα, αρκεί το βρέξιμο του εγκαύματος με δροσερό νερό για αρκετό χρονικό διάστημα. Μπορείτε να χρησιμοποιήσετε αναλγητικά χάπια για να ανακουφίσετε τον πόνο. Μετά το βρέξιμο της περιοχής με δροσερό νερό, μπορείτε να το καλύψετε με έναν καθαρό, αποστειρωμένο επίδεσμο (χωρίς να ασκήσετε πίεση), καθώς και να το αλείψετε με ενυδατικές ή απολυμαντικές κρέμες. Τα ήπια εγκαύματα επουλώνονται από μόνα τους χωρίς άλλη θεραπεία. Σε σοβαρότερα εγκαύματα, μετά τις

ΛΟΥΤΣΙΟΥ ΖΑΦΕΙΡΟΥΛΑ

ΨΥΧΟΛΟΓΟΣ - ΠΑΙΔΟΨΥΧΟΛΟΓΟΣ - ΠΑΙΔΑΓΩΓΟΣ

Πτυχιούχος UNIVERSITY OF CENTRAL LANCASHIRE UK,
ΠΑΝΕΠΙΣΤΗΜΙΟΥ ΑΙΓΑΙΟΥ
MSc ΠΑΙΔΟΨΥΧΟΛΟΓΙΑΣ UNIVERSITY OF LONDON
Μέλος της Ενωσης Βρετανών Ψυχολόγων (BPS)

Διάγνωση-Αντιμετώπιση:
✓ Ειδικών Μαθησιακών Δυσκολιών (δυσλεξία - δυσγραφία - δυσαριθμησία)
✓ Υπερκινητικότητας - Διάσπασης προσοχής

Αντιμετώπιση προβλημάτων:
✓ Επιθετικότητας - συστολής - άγχους - κατάθλιψης
✓ Σύναψης - διατήρησης φιλικών σχέσεων
✓ Μειωμένης επιθυμίας για σχολείο - Μειωμένης σχολικής επίδοσης

Συμβουλευτική - Αντιμετώπιση Οικογενειακών προβλημάτων:
✓ Σχέσεις γονέων - γονέων παιδιών - αδελφιών
✓ Διαζύγιο - πένθος - προβλήματα υγείας
✓ Εφηβικής ηλικίας

Ψυχολογική Υποστήριξη - Ψυχοθεραπεία Παιδιών / εφήβων / ενηλίκων για:
✓ Ελλειψη αυτοπεποίθησης - αυτοεκτίμησης - αυτοσεβασμού
✓ Αντιμετώπιση άγχους - κατάθλιψης
✓ Χειρισμό συναισθημάτων - έλεγχο θυμού / παρορμήσεων
✓ Ανάπτυξη κινήτρων για προσωπική -επαγγελματική επιτυχία
✓ Σχέσεις εξάρτησης: ζήλια - ενοχές - παθολογική αγάπη - συγκρούσεις - φόβος μοναξιάς

Δέχεται με ραντεβού τηλ. 2241064841, 6945234100,
Κωνσταντινουπόλεως 48, Ρόδος ΧΠ2624

ΑΓΩΓΗ ΛΟΓΟΥ-ΛΟΓΟΘΕΡΑΠΕΙΑ στο παιδί και τον έφηβο

.....Χρύσα Καραπαναγιώτου-Χατζηδάκη.....
.....Λογοθεραπεύτρια.....
.....Πτυχιούχος Α.Τ.Ε.Ι. Πάτρας.....
Μέλος της Αμερικανικής Ένωσης Λογοπαθολόγων
δέχεται με ραντεβού

Στεφ. Καζούλη 18 & Βενετοκλέων, Ρόδος 85100
τηλ.: 22410 25355 - κιν.: 6972276527
e-mail: karapanagiotou@tee.gr AE0135

ΚΕΝΤΡΟ ΥΠΟΣΤΗΡΙΞΗΣ ΨΥΧΟΛΟΓΙΚΩΝ ΠΡΟΒΛΗΜΑΤΩΝ

ΣΙΑΓΚΑ ΚΩΝΣΤΑΝΤΙΝΑ
ΨΥΧΟΛΟΓΟΣ
Απόφοιτος Αριστοτελείου Πανεπιστημίου Θεσσαλονίκης
τηλ. 6945557447

ΚΥΠΡΙΩΤΗ ΑΛΕΞΙΑ
ΨΥΧΟΛΟΓΟΣ
ΨΥΧΟΛΟΓΟΣ ΥΓΕΙΑΣ
Απόφοιτος Πανεπιστημίου Κρήτης, MSC Surrey University of England
τηλ. 6944717520

Δέχονται κατόπιν ραντεβού
Στεφ. Καζούλη 18-1ος όροφος
τηλ. 2241022102 ΧΠ2763

INEMA

ΙΑΤΡΙΚΟΣ & ΝΟΣΟΚΟΜΕΙΑΚΟΣ ΕΞΟΠΛΙΣΜΟΣ
17 ΧΡΟΝΙΑ ΕΜΠΕΙΡΙΑΣ από το 1988
ΕΙΜΑΣΤΕ ΟΙ ΜΕΓΑΛΥΤΕΡΟΙ ΠΡΟΜΗΘΕΥΤΕΣ ΙΑΤΡΙΚΟΥ – ΟΡΘΟΠΕΔΙΚΟΥ ΚΑΙ ΝΟΣΟΚΟΜΕΙΑΚΟΥ ΥΛΙΚΟΥ ΣΤΗ ΔΩΔΕΚΑΝΗΣΟ
ΕΜΠΙΣΤΕΥΘΕΙΤΕ ΜΑΣ !!!
ΛΕΜΕΣΣΟΥ 2 ΡΟΔΟΣ ΤΗΛ.22410 32238 – FAX.22410 28484

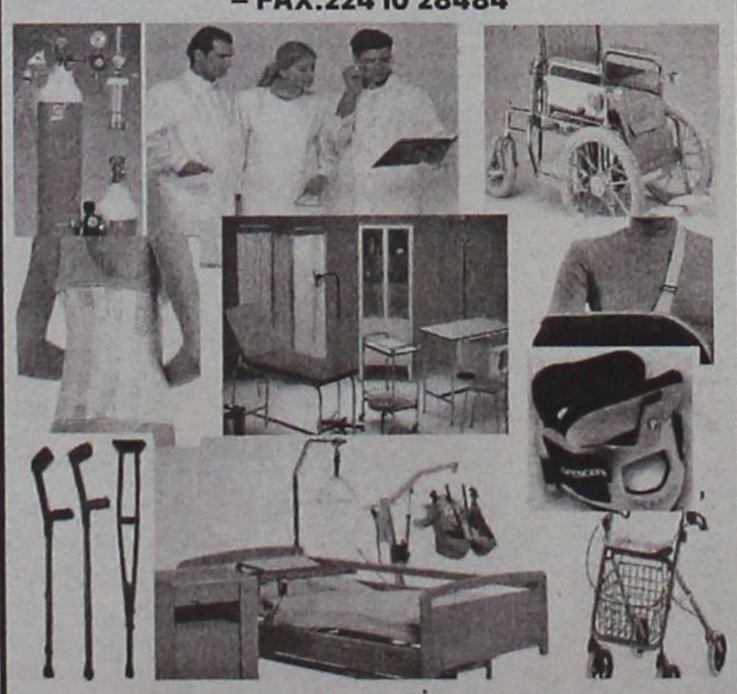

ΑΝΑΠΗΡΙΚΑ ΚΑΡΟΤΣΙΑ–ΒΑΔΙΣΤΙΚΑ -ΟΡΘΟΠΕΔΙΚΑ ΕΙΔΗ–ΜΠΛΟΥΖΕΣ ΙΑΤΡΙΚΕΣ–ΚΑΛΤΣΕΣ ΦΛΕΒΙΤΙΔΑΣ–ΠΕΛΜΑΤΑ–ΟΡΘΟΠΕΔΙΚΑ ΜΑΞΙΛΑΡΙΑ–ΚΡΕΒΑΤΙΑ ΝΟΣΟΚΟΜΕΙΑΚΑ – ΙΑΤΡΙΚΟΣ ΕΞΟΠΛΙΣΜΟΣ ΚΑΙ ΑΝΑΛΩΣΙΜΑ – ΟΡΓΑΝΑ ΧΗΜΕΙΟΥ ΚΑΙ ΚΑΘΕ ΑΛΛΟ ΕΙΔΟΣ ΓΙΑ ΚΑΤ ΟΙΚΟ ΝΟΣΗΛΕΙΑ . ΧΠ1720

ΑΚΟΥΣΤΙΚΑ ΒΑΡΗΚΟΪΑΣ

ΑΝΑΛΟΓΙΚΑ - ΠΡΟΓΡΑΜΜΑΤΙΖΟΜΕΝΑ - ΨΗΦΙΑΚΑ

Ακούστε τους ήχους της Ζωής

Στο πληρέστερο Κέντρο Ακουστικών Εφαρμογών στα Δωδεκάνησα. Με τις καλύτερες τιμές και τον καλύτερο διακανονισμό.
Εμπιστευθείτε τους πιο έμπειρους στο χώρο, επιλέγοντας ανάμεσα στους μεγαλύτερους κατασκευαστές ακουστικών βαρηκοίας στον κόσμο.



(BTE) (ITE) (CIC) (ITC) (BONE)

BELTONE – STARKEY – HANSATON – UNITRON – SIEMENS
BERNAFON – PHILIPS – COSELGI – REXTON
MICROSON – PURETONE – AUDIFON

ΚΒ ΚΕΝΤΡΟ ΙΑΤΡΙΚΩΝ ΒΟΗΘΗΜΑΤΩΝ

Εθνικής Αντιστάσεως 18
(πρωην Αννης Μαρίας)
Τηλ: 2241020359 Κιν: 6932748916

Συμβάσεις με όλα τα ταμεία.
Ειδικές τιμές ΟΓΑ

ΟΡΘΟΠΕΔΙΚΑ - ΙΑΤΡΙΚΑ ΧΑΡΙΤΟΣ



Ορθοπεδικά είδη & κατασκευές

Εξοπλισμός Ιατρείου & αναλώσιμα



Είδη νοσηλείας κατ' οίκον & μηχανήματα οξυγονοθεραπείας

Ακουστικά Βαρηκοΐας



ΕΛΕΥΘ. ΒΕΝΙΖΕΛΟΥ 6 (Δίπλα στη Ροδιακή Έπαυλη) - ΡΟΔΟΣ
Τηλ.: 22410 24112 Fax: 22410 75969 e-mail: orken@rho.forthnet.gr

ντά και πέρα



αντιμετώπισή τους

πρώτες βοήθειες, πρέπει να εκτιμηθεί η κατάσταση από γιατρό. Μεγάλη σημασία έχουν το βρέξιμο της περιοχής με δροσερό νερό, καθώς και η αποφυγή σπασίματος των φυσαλίδων που τυχόν έχουν δημιουργηθεί.

Πώς μπορώ να αντιμετωπίσω τυχόν παραμορφώσεις του δέρματος από ένα έγκαυμα;

Παρά το γεγονός ότι το δέρμα επουλώνεται εύκολα ύστερα από έγκαυμα, σχεδόν πάντα αφήνει κάποια αισθητική παραμόρφωση. Σήμερα μοντέρνες τεχνικές της πλαστικής χειρουργικής μπορούν να αποκαταστήσουν την αισθητική αρτιότητα της επιδερμίδας παρέχοντας μία καλαίσθητη εμφάνιση.

health.in.gr

Η εχθρικότητα ενισχύει τους παράγοντες κινδύνου εκδήλωσης εμφράγματος

Οι άνδρες με μεταβολικό σύνδρομο διατρέχουν αυξημένο κίνδυνο εκδήλωσης καρδιακής νόσου. Τα αυξημένα επίπεδα εχθρικότητας ενισχύουν περαιτέρω τον κίνδυνο, σύμφωνα με μελέτη που δημοσιεύεται στο επιστημονικό έντυπο American Journal of Cardiology.

Ερευνητική ομάδα της Ιατρικής Σχολής Brown με επικεφαλής τον Δρ Τζον Τοντάρο εξέτασε τη συνδυαστική επίδραση του μεταβολικού συνδρόμου και της εχθρικότητας στην συχνότητα των εμφραγμάτων σε ομάδα 754 ανδρών (σχεδόν 60 ετών κατά μέσο όρο) που συμμετείχαν στη μελέτη Normative Aging Study.

Συνολικά 208 συμμετέχοντες (28%) εκπλήρωναν τον ορισμό του μεταβολικού συνδρόμου. Τα άτομα κατηγοριοποιήθηκαν ως έχοντα αυξημένη ή χαμηλή εχθρικότητα βάσει μιας συνηθισμένης κλίμακας.

Οι άνδρες ετέθησαν υπό ιατρική παρακολούθηση κατά μέσο όρο για 14 χρόνια. Κατά τη διάρκεια της περιόδου αυτής, 83 ασθενείς (11%) υπέστησαν έμφραγμα.

«Ψυχολογικοί παράγοντες πρέπει να καταγράφονται από τους ιατρούς της πρωτοβάθμιας περίθαλψης υγείας και τους καρδιολόγους, αφού η εχθρικότητα και άλλα αρνητικά συναισθήματα (όπως για παράδειγμα η κατάθλιψη) φαίνεται να παίζουν ρόλο στην εκδήλωση της καρδιακής νόσου σε κατά τα άλλα υγιή άτομα», εξηγεί ο Δρ Τοντάρο.

«Τα άτομα που παρατηρούν ότι αισθάνονται συχνά θυμό και εχθρικότητα, θα πρέπει να το αναφέρουν στον θεράποντα ιατρό τους και να αναζητούν βοήθεια», συμπληρώνει ο ερευνητής.

Τέλος υπογραμμίζει την ανάγκη ελέγχου της επίδρασης των συμπεριφορικών και ιατρικών θεραπειών που είναι γνωστό ότι μειώνουν την εχθρικότητα στην εκδήλωση και πρόοδο της καρδιακής νόσου.

health.in.gr

Διάρροια των ταξιδιωτών

Τι είναι η διάρροια των ταξιδιωτών;

Είναι οξεία διάρροια που παρατηρείται στα άτομα που ταξιδεύουν από χώρες υψηλού υγειονομικού επιπέδου σε άλλες με χαμηλότερο (ή και σε διαφορετικές περιοχές της ίδιας χώρας) ή ακόμα και σε χώρες όπου επικρατούν διαφορετικές διαιτητικές συνθήκες.

Ποια είναι τα συμπτώματα;

Η κλινική συμπτωματολογία είναι η συνήθης μιας οξείας γαστρεντερίτιδας. Εμφανίζεται έπειτα από δύο με δέκα ημέρες έκθεσης του ατόμου στις προαναφερθείσες συνθήκες. Τα συνήθη συμπτώματα είναι αιφνίδια έναρξη με υδαρείς κενώσεις (>4 έως 6 ημερησίως), με κολικοειδή κοιλιακά άλγη, ναυτία ή έμετο και τεινεσμό. Τέλος, είναι συχνή αλλά όχι απαραίτητη η παρουσία του πυρετού.

Σημεία και συμπτώματα που θα μας οδηγήσουν στο γιατρό:

-Παρουσία αίματος, βλέννης και πύου στις κενώσεις.
-Πυρετός >38,5 βαθμούς Κελσίου.
-Έντονο και επίμονο άλγος στην κοιλιακή ή/και στην πρωκτική χώρα.
-Διάρκεια των συμπτωμάτων >3 ημέρες.
-Ανεπάρκεια του ανοσοποιητικού συστήματος.

Ποια είναι η θεραπεία;

Όπως και στις άλλες μορφές διάρροιας, όλοι οι πάσχοντες αντιμετωπίζονται βασικά με τη χορήγηση υγρών και ηλεκτρολυτών. Χρήσιμα επίσης για προφύλαξη είναι διάφορα σκευάσματα γαλακτοβακίλλων και το υποσαλικυλικό βισμούθιο. Ίσως ο συνδυασμός λοπεραμίδης και αντιβιοτικού να αποτελεί την καλύτερη θεραπεία της διάρροιας των ταξιδιωτών, αλλά αυτό θα συμβεί ύστερα από συναίνεση του γιατρού σας.

Πώς να προφυλαχτώ;

Χρήσιμες συμβουλές:

-Καταναλώστε τροφές που έχουν παρασκευαστεί με θερμική μέθοδο (βρασμός, σχάρα κ.λπ.).
-Τρώτε αποφλοιωμένα φρούτα.
-Τρώτε λαχανικά που έχουν πλυθεί καλά με καυτό νερό.
-Πίνετε εμφιαλωμένο νερό και ζεστά ροφήματα (καφές, τσάι κ.λπ.).
-Μην πίνετε νερό βρύσης και μη χρησιμοποιείτε παγάκια.
-Μην καταναλώνετε φρέσκα λαχανικά που τον καθαρισμό τους δεν μπορείτε να τον επιτηρήσετε.

Αυτό που πρέπει να έχετε κατά νου είναι τα προφυλακτικά μέτρα που συνοψίζονται με λίγο χιούμορ στην εξής συμβουλή: ή μαγείρεψέ το ή βράσε το ή ξεφλούδισέ το ή ξέχνα το.

health.in.gr

ΚΕΝΤΡΟ
ΔΙΑΓΝΩΣΗΣ - ΑΠΟΚΑΤΑΣΤΑΣΗΣ
ΜΑΘΗΣΙΑΚΩΝ ΔΥΣΚΟΛΙΩΝ
ΚΑΙ
ΣΥΜΒΟΥΛΕΥΤΙΚΗΣ ΓΟΝΕΩΝ

ΣΤΑΣΙΝΟΠΟΥΛΟΥ ΜΑΡΙΚΑ
Ψυχολόγος - Ψυχοπαιδαγωγός
Πτυχιούχος Πανεπιστημίου Αθηνών
& Πανεπιστημίου Ιωαννίνων

✓ Αξιολόγηση Μαθησιακών Δεξιοτήτων και Νοημοσύνης Παιδιών & Εφήβων
✓ Αξιολόγηση Σχολικής Ετοιμότητας Νηπίων για Εισαγωγή στο Δημοτικό Σχολείο
✓ Διάγνωση - Αποκατάσταση Ειδικών Μαθησιακών Δυσκολιών
• Δυσλεξία • Δυσορθογραφία
• Δυσγραφία • Δυσαριθμησία
✓ Αξιολόγηση - Αντιμετώπιση Μαθησιακών Δυσκολιών / Χαμηλής Σχολικής Επίδοσης
✓ Μαθησιακή Υποστήριξη Παιδιών με Διαταραχή Ελλειμματικής Προσοχής / Υπερκινητικότητα
✓ Ψυχολογική Υποστήριξη Παιδιών που παρουσιάζουν Δυσκολίες στη Μάθηση
✓ Συμβουλευτική Γονέων

ΔΕΧΕΤΑΙ ΚΑΤΟΠΙΝ ΡΑΝΤΕΒΟΥ
Εθν. Αντίστασης 15, 3ος όροφος
Κιν.: 6972 721967
AE556

Νέα στοιχεία για την αναστολή της εξέλιξης του καρκίνου του προστάτη

Αμερικανοί επιστήμονες προσδιόρισαν μια βιολογική διαδικασία η οποία φαίνεται να σταματά την ανάπτυξη του πρώιμου καρκινικού όγκου του προστάτη, σύμφωνα με στοιχεία που δημοσιεύονται στο επιστημονικό έντυπο Nature.

Ερευνητική ομάδα του Αντικαρκινικού Κέντρου Memorial Sloan-Kettering με επικεφαλής τον Δρ Πιερ Πάολο Παντόφλι εξηγεί ότι η διαδικασία, η οποία είναι μέρος της γήρανσης και ελέγχεται από συγκεκριμένα γονίδια, έχει ως αποτέλεσμα κύτταρα -και όγκοι- να αποτυγχάνουν να ανταποκριθούν στα φυσιολογικά σήματα ανάπτυξης.

Οι άνδρες με καρκίνο του προστάτη δεν έχουν τα γονίδια που μεσολαβούν σε αυτή τη διαδικασία, την γήρανση (senescence).

Οι επιστήμονες έθεσαν υπό παρακολούθηση ποντίκια που είχαν τροποποιηθεί ώστε να μην έχουν συγκεκριμένα γονίδια που παίζουν ρόλο στη γήρανση και φαίνεται να είναι τροποποιημένα στον καρκίνο του προστάτη, τα PTEN και p53.

Το 70% των πασχόντων από καρκίνο του προστάτη έχουν απολέσει ένα αντίγραφο του γονιδίου PTEN μέχρι να διαγνωστούν και το p53 είναι απόν σε μεγάλη μερίδα ανδρών με προηγμένου σταδίου καρκίνο του προστάτη.

Στη μελέτη, ορισμένα ποντίκια είχαν τα αντίστοιχα των PTEN και p53, ορισμένα δεν είχαν κανέναν εκ των γονιδίων ενώ άλλα είχαν ή το ένα ή το άλλο γονίδιο.

Ενώ τα φυσιολογικά ποντίκια και τα τρωκτικά χωρίς το p53 δεν είχαν προστατικούς όγκους στους έξι μήνες, τα πειραματόζωα χωρίς το PTEN είχαν μικρούς προστατικούς όγκους.

Τα ποντίκια χωρίς τα PTEN και p53 είχαν πολύ μεγάλους και προηγμένου σταδίου καρκινικούς όγκους στον προστάτη και απεβίωσαν στην ηλικία των επτά μηνών. Επομένως, η αδρανοποίηση του p53 ήταν απαραίτητη όπως και η απώλεια του PTEN για την ανάπτυξη του επιθετικού καρκίνου του προστάτη.

Όπως εξηγεί ο Δρ Παντόφλι «η οξεία απώλεια του PTEN έχει ως αποτέλεσμα αυξημένη, όχι μειωμένη λειτουργία του p53. Αυτό συμβαίνει για να κατασταλεί η περαιτέρω εκδήλωση του καρκίνου. Η ενίσχυση της λειτουργίας του p53 ίσως είναι ένας καλός τρόπος αναχαίτισης του πρώιμου καρκίνου του προστάτη.

Αν μπορέσουμε να διατηρήσουμε ένα αυξημένο επίπεδο του p53 στον καρκίνο του προστάτη και να προκαλέσουμε κυτταρική γήρανση, η νόσος θα μείνει σταθερή».

Αξίζει να σημειωθεί ότι οι ερευνητές ήδη δοκιμάζουν συγκεκριμένα φάρμακα για την αποκατάσταση της λειτουργίας του PTEN.

Δυο άλλες μελέτες που δημοσιεύονται στο ίδιο έντυπο έρχονται να επιβεβαιώσουν τη μελέτη του Αντικαρκινικού Κέντρου Memorial Sloan-Kettering.

Μια άλλη ερευνητική ομάδα υπό τον Δρ Ντάνιελ Πίπερ διαπίστωσε ότι η γήρανση διατηρεί τους ανθρώπινους σπίλους σε μη καρκινική κατάσταση για ένα χρόνο, και χωρίς αυτή θα είχαν εξελιχθεί σε κακοήθες μελάνωμα σε εργαστηριακό περιβάλλον.

Ομοίως, Γερμανοί επιστήμονες απέδειξαν ότι η κυτταρική γήρανση είναι ικανή να μπλοκάρει το λέμφωμα στα ποντίκια.

Σχολιάζοντας τα παραπάνω στοιχεία ο Δρ Νόρμαν Σάρπλες της Ιατρικής Σχολής του Πανεπιστημίου της Βόρειας Καρολίνας και ο Δρ Ρόναλντ ντε Πίνχο της Ιατρικής Σχολής του Χάρβαρντ, επισημαίνουν ότι υπάρχουν κάποια ερωτήματα που πρέπει να απαντηθούν.

«Η γήρανση σημαίνει ισόβια φυλάκιση για ένα προκαρκινικό κύτταρο ή είναι πιθανή η αναστολή, δηλαδή, η γήρανση μπορεί να αναστραφεί υπό ορισμένες συνθήκες;».

Τα αποτελέσματα μέχρι τώρα είναι συγκεχυμένα και δείχνουν διάφορα είδη κύτταρα ότι διέρχονται την γήρανση με διαφορετικούς τρόπους, ορισμένα μόνιμα, ορισμένα αναστρέψιμα.

Απαιτείται λοιπόν περισσότερη έρευνα ώστε να διαπιστωθεί αν οι αντικαρκινικές θεραπείες με βάση την κυτταρική γήρανση είναι ασφαλείς και αποτελεσματικές.

health.in.gr

ΧΡΙΣΤΙΝΑ ΣΑΒΒΑΚΗ-ΓΚΡΑΝΖΑΝ
Κλινική Ψυχολόγος
Πτυχιούχος Γαλλίας
Μεταπτυχιακή εκπαίδευση (Dess)
στην Κλινική Ψυχολογία
Ενηλίκου-Εφήβου & Παιδιού

Ψυχολογικό εργαστήρι

Για τον ενήλικο
-Ψυχολογική αξιολόγηση & διάγνωση
-Ψυχολογική υποστήριξη
-Συμβουλευτική ατόμου, ζεύγους, οικογένειας
-Ψυχοδυναμική ψυχοθεραπεία
-Ομάδες αυτογνωσίας μέσα από την τέχνη

Για το παιδί
-Αξιολόγηση νοητικής & συναισθηματικής σφαίρας προσωπικότητας
-Διάγνωση μαθησιακών δυσκολιών & διαταραχών συμπεριφοράς
-Ψυχοθεραπεία μέσω παιχνιδιού & εικαστικών

κωνσταντίνου υδραίου 24
τηλ. 2241077350, κιν. 6937684251
δέχεται με ραντεβού
ΧΠ1511

ΠΑΛΛΑΣ 5 CINEMAS CENTER
24/08/2005 - 31/08/2005
www.cinemapallas .gr
Για κρατήσεις
22410 24475/70670
Δημοκρατίας 13, Ρόδος



THE ISLAND
ΤΟ ΝΗΣΙ
ΤΟ ΠΟΛΥΑΝΑΜΕΝΟΜΕΝΟ BLOCKBUSTER
Η μοναδική σωτηρία είναι η απόδραση!!!
Αίθουσα 5
ώρες έναρξης // •17:40 •20:10 •22:40

THE BRIDGE OF SAN LUIS REY
ΤΟ ΜΥΣΤΙΚΟ ΤΗΣ ΓΕΦΥΡΑΣ
Από τους κακόφημους δρόμους της Λίμα, στα Παλάτια της Ισπανίας και από τα βουνά του Περού, στις ακτές της Αμερικής του 18ου Αιώνα.



Αίθουσα expert Κωστορίδης 2
ώρες έναρξης // •17:40 •20:10 •22:40



the upside of anger
η άλλη όψη του θυμού
Η ΤΑΙΝΙΑ ΠΟΥ ΘΑ ΑΚΟΥΣΕΤΕ ΣΤΑ ΟΣΚΑΡ 2006!!!
Μια δυνατή κοινωνική ταινία που ύμνησαν οι Αμερικάνοι κριτικοί!!!



Αίθουσα SFERA 1
ώρες έναρξης // •18:00 •20:15 •22:30

ΠΡΟΣΕΧΩΣ
LAND of the DEAD
ΤΑ ΖΟΜΒΙ ΕΠΙΣΤΡΕΦΟΥΝ
Από τον Τζορτζ Ρομέρο, τον σκηνοθέτη που δημιούργησε τον θρύλλο των ζωντανών νεκρών, το τελευταίο μέρος της σειράς των ταινιών του, με ήρωες του σαρκοβόρα ζόμπι!!!

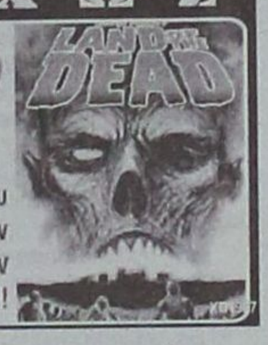

ΝΑΥΤΙΚΗ ΕΤΑΙΡΕΙΑ
ΤΗΛΟΣ 21ος ΑΙΩΝΑΣ

ΠΡΟΓΡΑΜΜΑ SEA STAR

ΤΕΤΑΡΤΗ 24/8/2005

	ΑΦΙΞΗ	ΑΝΑΧΩΡΗΣΗ
ΤΗΛΟΣ		09.00
ΡΟΔΟΣ	10.20	19.00
ΤΗΛΟΣ	20.20	Δ.

ΠΕΜΠΤΗ 25/8/2005

	ΑΦΙΞΗ	ΑΝΑΧΩΡΗΣΗ
ΤΗΛΟΣ		07.00
ΡΟΔΟΣ	08.20	09.00
ΤΗΛΟΣ	10.20	10.30
ΚΑΜΙΡΟΣ	11.15	14.00
ΤΗΛΟΣ	14.45	17.00
ΡΟΔΟΣ	18.20	Δ.

ΠΑΡΑΣΚΕΥΗ 26/8/2005

	ΑΦΙΞΗ	ΑΝΑΧΩΡΗΣΗ
ΡΟΔΟΣ		09.00
ΤΗΛΟΣ	10.20	17.00
ΡΟΔΟΣ	18.20	Δ.

ΣΑΒΒΑΤΟ 27/8/2005

	ΑΦΙΞΗ	ΑΝΑΧΩΡΗΣΗ
ΡΟΔΟΣ		09.00
ΧΑΛΚΗ	10.15	12.15
ΤΗΛΟΣ	12.50	17.00
ΡΟΔΟΣ	18.20	19.00
ΤΗΛΟΣ	20.20	Δ.

ΚΥΡΙΑΚΗ 28/8/2005

	ΑΦΙΞΗ	ΑΝΑΧΩΡΗΣΗ
ΤΗΛΟΣ		07.30
ΡΟΔΟΣ	08.50	09.10
ΤΗΛΟΣ	10.30	16.00
ΡΟΔΟΣ	17.20	17.40
ΤΗΛΟΣ	19.00	19.20
ΡΟΔΟΣ	20.40	Δ.

ΔΕΥΤΕΡΑ 29/8/2005

	ΑΦΙΞΗ	ΑΝΑΧΩΡΗΣΗ
ΡΟΔΟΣ		08.45
ΤΗΛΟΣ	10.05	14.15
ΝΙΣΥΡΟΣ	14.50	17.30
ΤΗΛΟΣ	18.05	18.20
ΡΟΔΟΣ	19.40	Δ.

ΠΛΗΡΟΦΟΡΙΕΣ: ΡΟΔΟΣ, ΤΑΡΠΟΝ ΣΠΡΙΝΓΚΣ 44
ΤΗΛ. 2241078052 • ΚΙΝΗΤΟ 6938244523
ΤΗΛΟΣ Τηλ.: 2246044000
ΧΠ1691

Άρτος (;) Θεάματα (;)...
... Και τηλεόραση (όπως λέμε τηλοψία...)

ΕΤ1

07.00 Παιδικό πρόγραμμα
09.30 Φίλοι για πάντα
10.00 Οι δρόμοι του θρύλου
10.30 Μένουμε Ελλάδα (Ε)
12.00 Η Λυγερή (Ε) Κοινωνική σειρά.
13.00 Ταξίδι στον κόσμο
14.00 Τσικιτίτας
14.45 Ανυπότακτες καρδιές
15.30 Εχει γούστο (Ε) Με τη Μπήλιω Τσουκαλά.
17.30 Μένουμε Ελλάδα.
19.00 Παγκόσμιο πρωτάθλημα ράλι.
20.10 Παράβαση
21.10 Το θέατρο της Δευτέρας. «Ο θάνατος του εμπόρακου»
23.00 Ειδήσεις
23.45 Ξένη ταινία. «Το λυκόφως του ντετέκτιβ». Αστυνομική περιπέτεια. Παίζουν: Πολ Νιούμαν, Σούζαν Σάραντον, Τζιν Χάκμαν.

ΝΕΤ

05.45 Πρώτη γραμμή
10.00 Ειδήσεις
10.10 Γένεση. Ντοκιμαντέρ
11.00 Ιμαλάια. Ντοκιμαντέρ
12.00 Ειδήσεις
13.00 Τόποι των μύθων
13.30 Ελληνική ταινία. «Μπάρμπα - Γιάννης κανατάς». Κοινωνική ηθογραφία.
15.00 Ειδήσεις
16.00 Ατίθασα νιάτα. Νεανική σειρά.
17.00 Μέρες αγάπης
18.00 Ειδήσεις
18.30 Τελετή λήξης Ολυμπιακών Αγώνων
20.50 Στιγμές τραγουδιού
21.00 Ειδήσεις
22.00 Ξένη ταινία. «Βόιτσεκ». Δράμα. Παίζουν: Λάγιος Κόβατς, Νταιάνα Βακάρου, Εβα Ιγκο
24.00 Ειδήσεις
00.30 Ανδρομέδα.
01.30 Μάτλοκ. Αστυνομική σειρά.

ΕΤ3

07.30 Χίος-Ψαρά - Οινούσσες, των αρωμάτων και των μύθων
08.00 Η παράδοση της Ανατολής
08.30 Μεγάλος κόσμος για μικρούς ανθρώπους
09.00 Τα κουτά κουνελάκια
09.30 Η ομάδα των αριθμών
10.00 Η Μάγκι και το άγριο τερατάκι
10.30 Οι περιπέτειες του μικρού πρίγκιπα
11.00 Ανακαλύπτοντας την ψυχολογία
11.30 Τα ζώα της Ιβηρικής χερσονήσου
12.00 Το καθημερινό μας ψωμί
12.30 Θάλασσα, ο υδάτινος κόσμος
13.00 Ειδήσεις
14.30 Εισιτήριο (Ε)
15.00 Desire (Ε)
15.30 Πρότυπα ομορφιάς (Ε)
16.00 Ειδήσεις
16.20 Εκτη αίσθηση (Ε)
16.30 Χρώμα Ελλάδας... από τη Μύκονο
18.00 Ο κόσμος των σπορ
19.00 Ειδήσεις
20.15 Μακρινές φιλίες (Ε)
20.30 Ιστορία του μπλουζ
22.00 Ο δρόμος προς τον πλησίον είναι μακρύς
23.00 Mixer
24.00 Ειδήσεις
00.30 Ντοκιμαντέρ

FILMNET

06.15 Ξένη ταινία. «Αντιμέτωποι με την αλήθεια»
08.05 Ξένη ταινία. «One last dance»
09.45 E! Entertainment
10.35 Ξένη ταινία. «Rugrats go wild!»
12.00 Ξένη ταινία. «Το ρόδο και το βέλος»
13.50 Ξένη ταινία. «The Even Stevens movie»
15.30 Ξένη ταινία. «Parting shots». Αστυνομική κωμωδία.
17.15 Ξένη ταινία. «Η ευχή»
18.50 Ξένη ταινία. «Ψυχή και σώμα». Ρομαντικό δράμα.
20.30 Ξένη ταινία. «Call me: The rise and fall of Heidi Fleiss». Βιογραφικό δράμα.
22.00 Ξένη ταινία. «U-Boat: Στα χέρια του εχθρού»
24.00 Ξένη ταινία. «Καυτά ερωτικά φιλιά»
01.35 Ξένη ταινία. «Μαζί ποτέ!»
03.45 Ξένη ταινία. «Σπίτι από άμμο και ομίχλη»

ALTER

06.15 Παιδικό πρόγραμμα
08.30 Ειδήσεις
09.00 Breakfast. Μαγκαζίνο με την Ισαβέλλα Κούτση και την Ολγα Λαφαζάνη.
11.00 Καθαρές κουβέντες. Ενημερωτική εκπομπή με τον Γιώργο Βαρεμένο.
12.25 Τρώω υγιεινά
12.30 Ειδήσεις
13.45 Ελληνική ταινία.
16.15 Ειδήσεις
16.30 Ελληνική ταινία. «Τί έχουν να δουν τα μάτια μου»
18.45 Το πρώτο θέμα
19.00 Ειδήσεις
20.00 Η φωνή του πολίτη
21.00 Ρεξ. Αστυνομική σειρά.
22.00 Μήτσι - Χώστα (Ε)
23.25 Νυκτερινές ειδήσεις.
23.40 Auto Alter.
23.45 Ξένη ταινία.
01.45 Sex and the city.

902

07.00 ΕΝ ... ΤΥΠΟΣ ... ΕΙΣ Ενημερωτικη εκπομπή.
10.00 Τηλεπωλήσεις
15.00 Κάθε μέρα στις 3. Ολοκληρωμένη καταγραφή της επικαιρότητας.
18.00 Ειδήσεις στη νοηματική
18.20 Παιδικό πρόγραμμα
18.30 Τεχνομορφές.
19.00 Στα μονοπάτια του πολιτισμού
20.15 Εις υγείαν
21.00 Ειδήσεις
22.00 Μουσικές διαδρομές
22.10 Προεκτάσεις Πολιτική, ενημερωτική εκπομπή.
23.30 Μουσικές διαδρομές
24.00 Ειδήσεις

MEGA

05.45 Περί ανέμων και υδάτων (Ε)
06.45 Πρωινό MEGA. Ενημερωτική εκπομπή.
10.00 Η Ελίζα και οι άλλοι (Ε)
11.00 Το ρετιρέ (Ε)
11.50 Μπουκιά και συγχώριο (Ε)
12.50 Χάι ροκ (Ε) Κωμική σειρά.
14.00 Ειδήσεις
15.00 Είσαι το ταίρι μου (Ε) Κωμική σειρά.
16.00 Αέρινες σιωπές (Ε) Κοινωνική σειρά.
17.15 Ματιές στα γεγονότα
17.30 Το σημάδι του έρωτα (Ε) Κοινωνική σειρά.
18.30 Βέρα στο δεξί (Ε)
20.00 Κεντρικό δελτίο ειδήσεων.
21.00 Η νταντά. (Ε) Κωμική σειρά. Παίζουν: Μαρία Λεκάκη, Κώστας Αποστολίδης, Χρήστος Σιμαρδάνης.
21.40 Η ώρα η καλή. (Ε)
22.40 Ξένη ταινία. «Παγιδευμένη στο δίκτυο». Θρίλερ. Παίζουν: Σάντρα Μπούλοκ, Τζέρεμι Νόρθαμ
00.15 Τελευταία γεγονότα
00.30 Ξένη ταινία (Ε)
01.00 Νεανικές ανησυχίες
02.00 Ερωτική ανεπάρκεια
02.30 Τηλεμάρκετινγκ
03.00 Παγιδευμένη στο δίκτυο. Η σειρά.

ANT1

06.30 Καλημέρα με τον ANT-1. Ενημερωτική εκπομπή.
10.00 Σοφία ορθή (Ε)
11.15 Ντάντά για όλες τις δουλειές (Ε)
12.00 Λίφτινγκ (Ε)
13.00 Τα νέα του Αντ-1
14.00 Τα φιλαράκια (Ε) Κωμική σειρά.
15.00 Εκείνες κι εγώ (Ε) Κωμική σειρά.
16.00 Ιδιαιτέρα για κλάματα(Ε) Κωμική σειρά.
16.50 Super game
17.00 Ακρως οικογενειακόν
18.00 Τα νέα του ANT1.
18.15 Super game.
18.20 Το πιο γλυκό μου ψέμα. (Ε) Κωμική σειρά.
19.15 Καλημέρα ζωή.
20.00 Τα νέα του ANT-1
21.00 Ελλάς το μεγαλείο σου (Ε) Κωμική σειρά.
22.00 Το καφέ της Χαράς. (Ε) Κωμική σειρά.
23.10 Εγκλήματα (Ε)
00.10 Νυχτερινές ειδήσεις
00.45 Ξένη ταινία «Μίστερ Τζόνσον». Κοινωνική. Παίζουν: Μέιναρντ Εζιάσι, Πιρς Μπρόσναν.
02.45 Ποιός θα τρελλάνει ποιόν.
03.20 Τηλεμάρκετινγκ
04.00 Mobile fun
04.30 Ντράγκονμπολ
05.00 Ο ανακατωσούρας
05.30 Ο φανταστικός κόσμος του Τεξ Εϊβερι
05.55 Ολα του γάμου δύσκολα.

alpha

06.30 Μια νέα μέρα, καλημέρα. Ενημερωτική εκπομπή με τον Κώστα Μαρδά και την Κορίνα Τραϊφόρου
10.00 Ελληνική ταινία. «Φως, νερό, τηλέφωνο... οικόπεδα με δόσεις». Κωμωδία. Παίζουν: Κώστας Χατζηχρήστος, Λαυρέντης Διανέλλος.
12.00 Κρυφά πάθη. Δραματική σειρά.
14.00 Ειδήσεις
15.00 Βελούδο από μετάξι (Ε)
16.00 Νίνα.
17.15 Ειδήσεις
17.30 Ακροβατώντας (Ε)
18.30 Στα βάθη της Ανατολής. Κοινωνική σειρά
20.00 Ειδήσεις
21.00 Ποδόσφαιρο. Ατρόμητος-ΑΕΚ. Απευθείας μετάδοση του αγώνα για την 1η αγωνιστική της Α' Εθνικής.
23.00 10η εντολή (Ε) Αστυνομική σειρά.
24.00 Ειδήσεις
00.15 Ξένη ταινία. «Πινιέρο». Δράμα.
02.15 Ξένη ταινία. «Η απαγωγή» Θρίλερ.
04.15 Τηλεαγορές
04.30 Ελληνική σειρά.

STAR

06.00 Παιδικό πρόγραμμα
10.15 Μελίτα, το φλογερό κορίτσι. Αισθηματική σειρά.
13.00 Ειδήσεις
14.00 Οι ιππότες της ασφάλτου
14.45 Οικογένεια Γκίλμορ. Κοινωνική σειρά.
15.45 Στον έβδομο ουρανό. Οικογενειακή σειρά.
16.30 Ειδήσεις στη νοηματική
16.45 Ρωξάνη, μια ελεύθερη γυναίκα. Αισθηματική σειρά.
17.45 Χουάνα η παρθένα. Αισθηματική σειρά.
18.45 Ηρακλής. Ξένη σειρά.
19.45 Ειδήσεις
21.00 Οι μάγισσες. Σειρά μυστηρίου.
22.00 Ξένη ταινία. «Κωδικό όνομα: Νίνα». Περιπέτεια.
00.15 Τέξας ρέιντζερ. Περιπετειώδης σειρά.
01.15 Νόμος και τάξη: Ειδική ομάδα
02.15 Ειδήσεις
02.30 Γραφείο κηδειών Φίσερ
03.45 Ο ειρηνοποιός
04.45 Αστέρια στο πεντάγραμμο

SPORTS

17.00 Στίβος
19.15 Αγγλικό ποδόσφαιρο
20.15 X-games
21.00 Champions zone. Αθλητική εκπομπή.
23.00 Ανάλυσέ το. Αθλητική εκπομπή.
24.00 Οποιος αντέξει. Αθλητική εκπομπή.
02.00 Πορτογαλικό πρωτάθλημά ποδοσφαίρου
04.00 Ελληνικό πρωτάθλημα
06.00 Αγώνες μπόουλινγκ

12 ΣΕΛΙΔΕΣ

Αθλητική ΓΝΩΜΗ

ΔΕΥΤΕΡΑ 29 ΑΥΓΟΥΣΤΟΥ 2005

Ο ΑΝΤΑΓΟΡΑΣ ΗΤΑΝ Ο ΝΙΚΗΤΗΣ ΤΟΥ ΣΟΥΠΕΡ ΚΑΠ, "ΓΕΩΡΓΙΟΣ ΤΣΟΠΑΝΑΚΗΣ" ΕΠΙΚΡΑΤΩΝΤΑΣ ΜΕ 2-1 ΤΟΥ ΑΕΡΑ

ΣΕΛ. 43

Είναι νωρίς ακόμη...

- *Η Ρόδος κέρδισε 1-0 τον Διγενή αλλά έδειξε πως χρειάζεται πολλή δουλειά ακόμη για να φτάσει στα επιθυμητά επίπεδα.*
- *Το πολύ όμορφο γκολ της συνάντησης ο Αγγελόπουλος στο 17'*
- *Κέρδισε τις εντυπώσεις η ομάδα του Σάββα Ορφανίδη*

Θέλει πολλή δουλειά ακόμα η Ρόδος. Αυτό φάνηκε από το φιλικό του Σαββάτου. Οι "πράσινοι" με δύο διαφορετικά σχήματα, ένα για κάθε ημίχρονο νίκησαν τον Διγενή με 1-0 αλλά παρουσίασαν την εικόνα που έπρεπε.

Ο **Βαγγέλης Χοσάδας** και οι συνεργάτες του αποδείχθηκε πως πρέπει να δουλέψουν πολύ πάνω στον τομέα της ομοιογένειας για να αποκτήσει η Ρόδος το πρόσωπο το αγωνιστικό της ομάδας που της αρμόζει και φυσικά είναι αποφασισμένοι να το κάνουν.

Σε ότι αφορά τους νεαποκτηθέντες τώρα

- Ο **Ονέ** είναι ένας πανύψηλος σέντερ φόρ που είναι υπέρβαρος και χρειάζεται οπωσδήποτε άλλου είδους προετοιμασία πριν μπει στον αγωνιστικό χώρο να βοηθήσει την ομάδα του. Είναι υπέρβαρος, ενώ φάνηκε απ' τις κινήσεις του να έχει και κάποιο πρόβλημα χρόνιο στο πόδι του.

Ξέρει όμως να στέκεται στο γήπεδο, έχει δυνατό σουτ και θα βοηθήσει την Ρόδο όταν αποκτήσει την φυσική κατάσταση που πρέπει.

- Ο **Ν' Νταγιέ** ήταν πιο κινητικός από τον **Ονέ** αλλά δεν πήρε τις μπαλιές που έπρεπε.

Η Ρόδος συνολικά θέλει δουλειά αλλά μπορεί κανείς να ξεχωρίσει τις παρουσίες

- Των **Πάττα** και **Σκέντζου** στον χώρο της άμυνας.
- Των **Μποϊλή** και **Δανά** στα άκρα.
- Αλλά και τον **Αγγελόπουλο** που έδειξε πως θα βοηθήσει πολύ την ομάδα.

Είναι νωρίς ακόμα πάντως να πει κανείς οτιδήποτε για την καινούργια Ρόδο.

ΤΙΣ ΕΝΤΥΠΩΣΕΙΣ Ο ΔΙΓΕΝΗΣ

Για μια ακόμα φορά η ομάδα του **Σάββα Ορφανίδη** απέναντι σε ένα αντίπαλο δύο κατηγοριών ανώτερο έκλεψε τις εντυπώσεις, δείχνοντας πως γίνεται καλή δουλειά στις προπονήσεις, αρχίζει να "δένει" σαν σύνολο και θα βρίσκεται σύντομα στον δρόμο που οδηγεί στον στόχο του και δεν είναι άλλος από την καλή πορεία στο φετινό πρωτάθλημα.



Φάση μπροστά στην εστία του Διγενή

Έχει δυνατή άμυνα, και πολύ καλή μεσαία γραμμή με καλή κυκλοφορία της μπάλλας ενώ βγαίνει γρήγορα στην αντεπίθεση.

Του έλειπε μόνο η ουσία για να συμπληρώσει το πάζλ της καλής εμφάνισης.

ΦΑΣΕΙΣ ΚΑΙ ΓΚΟΛ

Στο 7' από μπαλιά του **Σεβδαλή,** ο **Παπαχριστοδούλου** σούταρε δυνατά για ν' αποκρούσει ο **Ανδριόπουλος.**

Στο 17' από κόρνερ του **Αχιολά,** ο **Αγγελόπουλος** με δυνατό γυριστό σουτ έστειλε τη μπάλα στα δίχτυα του **Ζουρίδη** πετυχαίνοντας το 0-1.

Στο 22' ο **Σεβδαλής** χτύπησε κόρνερ, ο **Παπαχριστοδούλου** έπιασε την κεφαλιά αλλά ο **Αμπελάς** δεν πρόλαβε στο δεύτερο δοκάρι.

Στο 32' ο **Ζουρίδης** έδιωξε σε κόρνερ το δυνατό σουτ του **Ονέ.**

Στο 80' από μπαλιά του **Σεβδαλή,** ο **Παπαχριστοδούλου** πλάσαρε για να διώξει στη γραμμή ο **Κούτολο.**

Τον αγώνα διηύθυναν οι κ.κ. **Π. Κατσιδώνης, Αργυρόπουλος** και **Γουλάρας.**

Οι ομάδες:

ΔΙΓΕΝΗΣ: *Ζουρίδης, Ψύλλου, Ταμπουράς, Κώτσος, Σκουλούδης, Αμπελάς, Πατρού, Απτιτής, Σεβδαλής, Αϊντενίζ, Παπαχριστοδούλου*

Στην διάθεσή του ο Σάββας Ορφανίδης είχε ακόμα και τους Καραμπτζώφ, Πανούσης, Σιέχ, Φασάκης, Πλαγκέντης, Καψαλάκης, Γεωργαλής Π.

ΡΟΔΟΣ: *Ανδριόπουλος, Πάττας, Μποϊλής, Σκέντζος, Αγγελόπουλος, Μακρυδημήτρης, Μητράκας, Αχιολάς, Πλύγκος, Δανάς, Ονέ*

Στο β' μέρος έπαιξαν και οι Κούτολο, Τσαγκαβέλης, Γκινής, Μουτσάι, Παπαοικονόμου, Ν' Νταγιέ, Κλιάφας.

Απουσίασαν οι **Ισκάς** και **Καντιμοίρης.**

Επιχείρηση... οικονομία!

- *Στην Αθήνα ο πρόεδρος του Διαγόρα για συζητήσεις και πάλι με εταιρείες που ενδιαφέρονται να διαφημισθούν μέσω της ομάδας*
- *Κανονικά στο Δημοτικό Στάδιο ο αγώνας του Διαγόρα με τον Πανσερραϊκό για το κύπελλο*
- *Δουλειά χωρίς πολλά λόγια από τον Σκότσικ και τους συνεργάτες του*

Τα πάντα γίνονται στο ποδόσφαιρο μόνο εάν μια Διοίκηση έχει καλά τα οικονομικά της και γεμάτο το ταμείο της. Αυτό συμβαίνει και με τις ομάδες της Γ' Εθνικής που εκπροσωπούν τον τόπο μας στις Εθνικές Κατηγορίες .

Ο Διαγόρας έχει κάνει πολλά μέχρι τώρα αλλά τίποτα δεν είναι οριστικό αν δεν τρέχει κάποιος όλη την χρονιά για να μπορέσει πάντα να είναι γεμάτο αυτό το ταμείο. Οι τρόποι πολλοί για να το πετύχει κάποιος. Από τις συλλογές των συνδρομών μέχρι το κλείσιμο συμφωνιών με σπόνσορες που μπορούν να στηρίξουν ενεργά μια προσπάθεια αυτού του είδους και να αποτελέσουν ίσως τον κινητήριο μοχλό μιας ομάδας στην όποια προσπάθεια και να κάνει. Ο Διαγόρας είναι καλά οργανωμένος στον τομέα αυτόν. Έχει μάλιστα στις τάξεις της Διοίκησης και αρκετούς επιχειρηματίες που θεωρούνται πολύ πετυχημένοι στον χώρο τους και έχουν ήδη σηκώσει με τον τρόπο τους τον Διαγόρα πολύ ψηλά. Η προσπάθεια όμως δεν σταματάει εδώ. Ήδη σύμφωνα με τις πληροφορίες ο πρόεδρος του Διαγόρα **Κώστας Χρυσοχοΐδης** αναχώρησε χθες το βράδυ για την Αθήνα προκειμένου να έχει επαφές με Στελέχη Εταιρειών που θέλουν να σπονσονάρουν αλλά και να διαφημισθούν μέσα από την πορεία της ομάδας στο πρωτάθλημα της Γ' Εθνικής Κατηγορίας.

Σύμφωνα πάντα με τις ίδιες πηγές ο πρόεδρος των κυανερύθρων έχει κάνει ήδη τις επαφές και περιμένει απαντήσεις από κάποιες άλλες γεγονός που προδίδει πως η περίπτωση επίτευξης συμφωνιών είναι σε πολύ καλό δρόμο.



Σκοτσικ Βάλτερ: Προσπαθεί να δημιουργήσει με πολλή δουλειά

ΚΑΝΟΝΙΚΑ ΤΟ ΠΑΙΧΝΙΔΙ ΜΕ ΤΟΝ ΠΑΝΣΕΡΡΑΪΚΟ

Στο μεταξύ στον αγωνιστικό τομέα πάντως τα πράγματα βρίσκονται σε πολύ καλό δρόμο και ο **Βάλτερ Σκότσικ** έχει ήδη βάλει τα πράγματα στην σειρά και εργάζεται πυρετωδώς για να αλλάξει πολλά και μέσα σε ελάχιστο χρονικό περιθώριο στην τακτική που εφαρμόζει η ομάδα μέσα στο γήπεδο.

Όλα αυτά φυσικά σε συνεργασία με τον **Γιάννη Καμπούρη** και τον γυμναστή της ομάδας οι οποίοι και προσπαθούν να κάνουν πράξη και να περάσουν στους παίκτες όλα όσα συζητούν και αφορούν το καλό της ομάδας στον αγωνιστικό τομέα. Σε ότι αφορά το κύρος του παιχνιδιού με τον Πανσερραϊκό για το Κύπελλο Ελλάδας στο ποδόσφαιρο δεν διατρέχει κανένα κίνδυνο και το ματς συμφωνα με τα όσα έγιναν γνωστά και χθες θα διεξαχθεί κανονικά στο Δημοτικό Στάδιο αφού όλα τα σχετικά έγγραφα έφυγαν κανονικά για την πιστοποίηση της έδρας από τον επίσημο Διαγόρα. Υπάρχει πάντως η διαβεβαίωση πως και οι τεχνικές υπηρεσίες του Δήμου της Ρόδου θα αρχίσουν πολύ σύντομα τις εργασίες τους για να διαμορφωθεί κατάλληλα η εξέδρα και να μπορέσει όχι μόνο ο Διαγόρας αλλά και η Ρόδος να προσφέρουν τις κατάλληλες υπηρεσίες στον φιλαθλο που πάει στο γήπεδο για να παρακολουθήσει ένα παιχνίδι.

Φεύγει ο Ονέ!!!

- *Ακόμα δεν ήρθε και φεύγει αφού ήταν κακή η εικόνα που παρουσίασε στο φιλικό με τον Διγενή*
- *Θέλει να δει ακόμα λίγο καιρό τον Ν' Νταγιέ ο Βαγγέλης Χοσάδας ενώ το ίδιο θα κάνει και με τον Γκαντέα*

Οι ξένοι που έχουν έρθει στην Ρόδο πρέπει να τσεκαριστούν οπωσδήποτε από τον **Βαγγέλη Χοσάδα.** Ο ένας μάλιστα φεύγει πριν ολοκληρωθεί η διαδικασία αποστολής του συμβολαίου του με την Ρόδο αφού ήταν κακή η εικόνα πού παρουσίασε στο φιλικό με τον Διγενή. Πολλοί μάλιστα ήταν εκείνοι που είπαν πως υπάρχουν στο τοπικό αλλά και τον Ελληνικό χώρο καλύτεροι από αυτόν που μπορούν να βοηθήσουν την Ρόδο με την σχετική δουλειά πού μπορεί να γίνει.

Έτσι ο **Αρμαντ Ονέ** αποτελεί παρελθόν από την Ρόδο πού δεν πρόλαβε καν να τον εντάξει στην δύναμή της.

- Ο άλλος ο **Αμαντί Ν'Νταγιε** θα μείνει για λίγο καιρό ακόμα καθώς ο **Βαγγέλης Χοσάδας** θέλει να τον δει λίγο ακόμα και στο φιλικό στα Κοσκινού δεν μπόρεσε να δείξει αυτό που έπρεπε μιας και δεν τροφοδοτήθηκε πολύ.

- Για τον άλλο ξένο τον **Γκαντέα** έγινε γνωστό πως θα συνεχίσει να παραμένει στο ρόστερ μέχρι τον Οκτώβριο και εφόσον πληρεί τις προϋποθέσεις θα παραμείνει. Εάν όχι θα αποδεσμευθεί και αυτός για να βρει αλλού την ομάδα που του ταιριάζει

Παρελθόν ο Πίττος!!!

- *Εξωγηπεδικοί παράγοντες αλλά και σωρεία πειθαρχικών παραπτωμάτων οδήγησαν την διοίκηση στην πρόωρη λύση της συνεργασίας .*
- *Σε αναζήτηση λύσης βρίσκονται οι Διοικούντες σε συνεργασία πάντα με τον τεχνικό της ομάδας Γιώργο Γκαϊδα, με πιο επικρατέστερη αυτή της επιστροφής του Γκορτζίλα.*

Κεραυνός εν αιθρία στο στρατόπεδο του Ιάλυσου. Ενώ όλα έδειχναν να βαίνουν καλώς μέχρι το Σάββατο ήρθε ένα γεγονός να αναταράξει τα ήρεμα νερά του στρατοπέδου των κιτρινοκόκκινων.

Η διοίκηση της ομάδας του Ιάλυσου αποφάσισε την λύση της συνεργασίας με τον αποκτηθέντα στην μεταγραφική περίοδο του καλοκαιριού Χρήστο Πίττο ο οποίος δεν φεύγει γιατί δεν κάνει στην ομάδα αλλά γιατί υπέπεσε σε σωρεία πειθαρχικών παραπτωμάτων τα οποία και κακό θα έκαναν στην ομάδα αν διαιωνιζόταν αλλά και θα επηρέαζαν την ομαλή λειτουργία της στην συνέχεια της πορείας της.

Ο ποδοσφαιριστής από την άφιξη του και μετά την υπογραφή υπέπεσε σε σωρεία πειθαρχικών παραπτωμάτων τα οποία έγιναν πολλά τελευταία, γεγονός πού προκάλεσε την άμεση αντίδραση και του προπονητή πού έβλεπε πώς υπήρχε ο κίνδυνος διατάραξης του καλού κλίματος στα αποδυτήρια και στην ομάδα αλλά και της Διοίκησης πού θέλει τον παίκτη εκτός από καλό ποδοσφαιριστή και καλό χαρακτήρα.

Κάτι τέτοιο δεν συνέβαινε και η διοίκηση Μαυρή αποφάσισε το Σάββατο να βάλει το μαχαίρι στο κόκαλο.

Λύνει την συνεργασία με τον ποδοσφαιριστή και βρίσκεται από το Σάββατο σε αναζήτηση λύσης πού θα είναι ανάλογη με αυτήν πού έδινε ο Πίττος στην άμυνα.

Θέλει δηλαδή έναν αμυντικό ο οποίος και θα κάνει πολλή δουλειά μπροστά από την εστία, αλλά και θα οργανώνει το παιχνίδι της ομάδας από την οπισθοφυλακή.

Ο Γιώργος Γκαΐδας ζήτησε παίκτη να αντικαταστήσει τον Πίττο αλλά είναι σε όλο τον κόσμο γνωστό πώς η αγορά η ποδοσφαιρική την περίοδο πού διανύουμε δεν έχει λύσεις.

Αμέσως έπεσαν στο τραπέζι των συζητήσεων πολλά ονόματα πού δεν προσφέρονται για να καλύψουν το κενό του Πίττου ο οποίος όμως αγωνιστικά πήγαινε πολύ καλά, αλλά εξωγηπεδικά... τα έκανε θάλασσα!!!

Η ανυπαρξία λύσεων λοιπόν αλλά και η στενότητα της αγοράς οδηγούν τον Ιάλυσο σε λύσεις εκ των έσω.

Σύμφωνα με τις υπάρχουσες πληροφορίες πάντως ο επίσημος Ιάλυσος προσπαθεί να έρθει σε συμφωνία με τον Γκορτζίλα ο οποίος και ανήκει στον σύλλογο αλλά δεν ξεκίνησε ακόμα την προετοιμασία του με την ομάδα για τους γνωστούς επαγγελματικούς λόγους.

Στον Γκορτζίλα έγινε η πρόταση και ο παίκτης θα απαντήσει αύριο αν τελικά θα επανέλθει στην ενεργό δράση ή όχι. Διαφορετικά θα αναζητηθεί λύση εκ των έξω αλλά με την προϋπόθεση να μπει γρηγορότερα από τον Ιανουάριο στο κλίμα της ομάδας και τότε να είναι καθ' όλα έτοιμος για να μπεί στον αγωνιστικό χώρο και να βοηθήσει την ομάδα.

Η λύση Γκορτζίλα και καλύπτει τις ανάγκες της ομάδας αφού έχει ο παίκτης εμπειρίες από το περιφερειακό αλλά και μπορεί με την κατάλληλη προετοιμασία να αποδειχθεί λίρα εκατό για την ομάδα.

Θέλει πολλή δουλειά!

- *Αυτό έδειξε η ΑΕ Κως στο προχθεσινό φιλικό παρά το υπέρ της 8-0 επί του Ασκληπειού*

ΚΩΣ (Του ανταποκριτού μας ΓΙΩΡΓΟΥ ΑΝΑΓΝΩΣΤΟΥ)

Θέλει πάρα πολλή δουλειά ακόμη η ΑΕ Κως να γίνει ομάδα παρά το υπέρ της 8-0 που πέτυχε εις βάρος του Ασκληπειού στο προγραμματισμένο φιλικό που έγινε το απόγευμα του Σαββάτου. Τα γκολ σημείωσαν οι Μητρόπουλος, Παπαστάμος (2), Πρωτόπαππας, Κοντοδήμος (2), Χ"φούντας, Φούκης.

Οι ομάδες:

ΚΩΣ: *Λουτριώτης, Χ"φούντας, Μητρόπουλος, Βάλβης, Μακρής, Κοντοδήμος, Μάμμης Ν., Παπαστάμος, Πρωτόπαππας, Γουλάς, Γκουντελίτσας*

Επαιξαν ακόμα και οι Συλαϊδόπουλος, Δρόσος, Φούκης

ΑΣΚΛΗΠΕΙΟΣ: *Χοχλαστός, Παπαδημητρίου, Παναγόπουλος, Ραΐτσος, Τσαρικτσής, Δημάκης, Μπουτσακτσής, Καραγιάννης Τ., Αθανασίου, Τσιρπαλής, Παπαγιαννόπουλος*

ΠΡΟΚΗΡΥΣΣΕΙ ΘΕΣΕΙΣ ΕΝΩΣΙΑΚΩΝ

- *Όπως έλεγε ο πρόεδρος της ΕΠΣΔ, Μιχάλης Βεργωτής, η ΕΠΟ τον πληροφόρησε πως τα πρωταθλήματα των Μικτών ομάδων Νέων και Παίδων θα διεξαχθούν κανονικά, σε αντίθεση με τα πρωταθλήματα Προπαίδων και Τζούνιορς. Την Τετάρτη η απόφαση για την προκήρυξη των θέσεων των ενωσιακών προπονητών.*

Κανονικά θα προχωρήσει φέτος η ΕΠΣΔ στην πρόσληψη ενωσιακών προπονητών. Όπως έλεγε προχθές ο πρόεδρος της διοργανώτριας Μιχάλης Βεργωτής, η προκήρυξη θα δοθεί στην δημοσιότητα την ερχόμενη Τετάρτη μετά την συνεδρίαση του διοικητικού συμβουλίου, χωρίς προς το παρόν να έχουν διευκρινιστεί οι σχετικοί όροι. Τα πάντα θα εξαρτηθούν από την ΕΠΟ και τις δικές της αποφάσεις, οπότε σήμερα κιόλας ο Μιχάλης Βεργωτής αναμένεται να επικοινωνήσει με την αρμόδια επιτροπή της Ομοσπονδίας και να ζητήσει την αποσαφήνιση των όρων της πρόσληψης των νέων ενωσιακών αλλά και τις τυχόν αλλαγές σε σχέση με τα προηγούμενα χρόνια.

Σύμφωνα με τα όσα γνωρίζει ο πρόεδρος της Ένωσης μετά από την πρώτη συζήτηση που είχε με παράγοντες της ΕΠΟ, τα πρωταθλήματα Νέων και Παίδων θα διεξαχθούν κανονικά, ωστόσο κανένας δεν γνωρίζει ποια θα είναι η μορφή τους και η ποιότητά τους, με δεδομένο ότι η Ομοσπονδία συνεχίζει να αντιμετωπίζει σοβαρά οικονομικά προβλήματα.

Εξάλλου, αυτά είναι που δεν θα επιτρέψουν ούτε την νέα περίοδο την διεξαγωγή των πρωταθλημάτων των κατηγοριών Προπαίδων και Τζούνιορς, όπως έγινε και πέρσι, με την διαφορά πως τα παραπάνω πρωταθλήματα είχαν προκηρυχθεί κανονικά, οι Ενωσιακοί προπονητές μοιράστηκαν τις αρμοδιότητες και έκαναν προπονήσεις, χωρίς να έχουν την δυνατότητα τα παιδιά να παίξουν σε επίσημους αγώνες.

Το περσινό προηγούμενο δίνει τροφή για σκέψεις και ανησυχία μήπως τελικά η οικονομική στενότητα επαναλάβει το ίδιο σκηνικό και φέτος , με θύματα αυτή τη φορά τους ποδοσφαιριστές των Μικτών ομάδων Νέων και Παίδων.

ΕΔΡΑ Η ΚΑΛΥΜΝΟΣ

- *-Θα κάνει πολλές ζημιές ο Καλυμνιακός φέτος σε όποιον δεν τον πάρει σοβαρά.*
- *-Το μαρτυρεί το χθεσινό 2-2 με τον ΑΕΡΑ στο γήπεδο της Καλύμνου.*
- *-Χρήσιμα συμπεράσματα έβγαλε από τις ρεζέρβες του ο Νίκος Κασιώτης*

ΚΑΛΥΜΝΟΣ (Ιδιαίτερη ανταπόκριση)-Πολύ καλό θέαμα παρουσίασαν στο χθεσινό πρωινό φιλικό πού έγινε στο γήπεδο της Καλύμνου ο γηπεδούχος Καλυμνιακός αλλά και ο ΑΕΡΑ πού δοθείσης της ευκαιρίας του Σούπερ Καπ στην Κω ήρθε και στην Κάλυμνο κι έδωσε μέσα από ένα φιλικό παιχνίδι την ευκαιρία και στον γηπεδούχο Καλυμνιακό να μετρήσει τις δυνάμεις του.

Το τελικό 2-2 φανερώνει πώς έγινε ένα πολύ καλό παιχνίδι στο οποίο είδαν ένα πολύ καλό παιχνίδι όσοι βρέθηκαν στο γήπεδο.

Του αγώνα προηγήθηκε αγιασμός επ' ευκαιρία της έναρξης της νέας ποδοσφαιρικής περιόδου για τον Καλυμνιακό.

Τα ημίχρονα ήταν 35λεπτα για να μην καταπονηθούν ιδιαίτερα οι παίκτες και από την ζέστη αλλά κύρια οι παίκτες του ΑΕΡΑ από την διήμερη προσπάθεια.

Η ομάδα της Καλύμνου προηγήθηκε δύο φορές αλλά ο ΑΕΡΑ ισοφάρισε ισάριθμες φορές και μάλιστα πριν την παρέλευση του ημιχρόνου. Οι γηπεδούχοι πάντως έδειξαν πώς βρίσκονται σε καλό δρόμο και πώς θα κάνουν ζημιές πολλές σε όποιους αντιπάλους δεν τους δουν σοβαρά και στην έδρα τους αλλά και εκτός έδρας.

Η Κάλυμνος θα είναι και φέτος σκληρή έδρα για όσους κάνουν τον πρωταθλητισμό τους αλλά και για όσους θα δουν ανάλαφρα αυτό το γήπεδο και την ομάδα του Καλυμνιακού.

Ο ΑΕΡΑ από την πλευρά του έπαιξε με όσους δεν αγωνίσθηκαν στο ματς του Σούπερ Καπ.

Ο Νίκος Κασιώτης χρησιμοποίησε όλους τους νέους παίκτες πού έχει στην διάθεσή του και από ότι φάνηκε έβγαλε χρήσιμα συμπεράσματα για όλους αλλά και έμεινε ικανοποιημένος από την εμφάνιση τους.

Τα τέσσερα γκολ

Μόλις στο 5'από το φάουλ του Γλυκοκάλαμου ο Βεζυρόπουλος με κοντινό πλασέ έκανε το 1-0.

Ο ίδιος παίκτης στο 20'από πάσσα του Γλυκοκάλαμου και πάλι πλάσαρε επιτυχώς γράφοντας το 2-0.

Ο ΑΕΡΑ μείωσε στο σκορ στο 21'. Από σέντρα του Καντή ο προωθηθείς Δαούτης με κεφαλιά πέτυχε το 2-1.

Το τελικό 2-2 γράφηκε στο 28'με δυνατό σουτ του Κοσμά έξω από την περιοχή.

Υπενθυμίζεται πώς στο 12'και το 18'ο Σπανός αποσόβησε την παραβίαση της εστίας του σε προσπάθειες των Καλογήρου και Τσακίρη ενώ στο 30'εκανε το ίδιος σε προσπάθεια των Κοσμά και Καντή. Το ίδιο συνέβη και στο 31'και το 40'σε προσπάθεια των γηπεδούχων να παραβιάσουν την εστία του ΑΕΡΑ αλλά οι Χατζηχριστοδούλου και Κούτρης είπαν όχι και στις δύο περιπτώσεις πού είχαν για δράστες τους Γλυκοκάλαμο και Καμπούρη αντίστοιχα.

Στο 60'ο Κούτρης πάντως απέκρουσε και το κοντινό πλασσε του Χατζηδάκη.

Τον αγώνα διηύθυνε ο Βασίλης Κατέρης με απόλυτη επιτυχία.

Οι ομάδες:

ΚΑΛΥΜΝΙΑΚΟΣ: Σπανός, Φυλακούρης, Χαλίκος Δ., Χαλίκος Θ.Γλυκοκάλαμος, Τριανταφύλλου, Κατσαρής, Παντελής, Φράγκος, Βεζυρόπουλος, Καμπούρης.

Στο β'ημίχρονο αγωνίσθηκαν και οι Σαγρές, Χατζηδάκης, Λελέκης, Τζουραμάνης, Ανατολίτης, Βρεττός, Κακιάς.

ΑΕΡΑ: Χατζηχριστοδούλου, Νικολής, Αγγελόπουλος, Φραντζής, Τσακίρης Στ., Γεωργαλής, Καντής, Δαούτης, Σαμαράς, Καλαμπόκας, Κοσμας.

Αγωνίσθηκαν ακόμα και οι Καλογήρου, Καπέσιος, Λυριστής Ν., Κούτρης

ΑΓΓΛΙΚΗ ΙΣΟΠΑΛΙΑ

- *Για Αγ. Ισίδωρο και Αναγέννηση Εμπ. που αναδείχθηκαν ισόπαλοι με 4-4 και μοιράστηκαν τις εντυπώσεις*

ΑΓ. ΙΣΙΔΩΡΟΣ

Σε προχθεσινό φιλικό που έγινε στον Αγιο Ισιδωρο η ομώνυμη ομάδα με την Αναγέννηση Εμπ., παίζοντας ανοιχτό και επιθετικό ποδόσφαιρο αναδείχθηκαν ισόπαλοι με το Αγγλικό σκορ 4-4 προσφέροντας γκολ και θέαμα σε όσους τυχερούς έδωσαν το παρόν στο γήπεδο.

Οι φιλοξενούμενοι είχαν συνέχεια το προβάδισμα αφού άνοιξαν το σκορ με πέναλτι για να ισοφαριστούν ακολούθως. Οι παίκτες της Αναγέννησης πήραν και πάλι κεφάλι στο σκορ για να δεχθούν εκ νέου την ισοφάριση. Το τρίτο γκολ και πάλι για τους φιλοξενούμενους λίγο πριν την ανάπαυλα.

Οι παίκτες της Αναγέννησης στην επανάληψη πέτυχαν και τέταρτο γκολ αλλά οι φιλοξενούμενοι εκμεταλλευόμενοι και τις πολλές αλλαγές που πραγματοποίησε ο Γιάννης Κρητικός πέτυχαν δύο γκολ και έγραψαν το τελικό 4-4, ένα αποτέλεσμα που κρίνεται απολύτως δίκαιο.

Φάσεις-Γκολ

4' Ο Μαούνης κοντρόλαρε την μπάλα με το χέρι και πέναλτι το οποίο εκτέλεσε εύστοχα ο Ζουρούδης και άνοιξε το σκορ 1-0.

15' Ο Γιαννουκάς με δυνατή κεφαλιά μετά από φάουλ του Καλαεντζή ισοφάρισε σε 1-1.

22' Κόρνερ του Καλαεντζή στο δοκάρι.

30' Ο Ζουρούδης με πλασέ έκανε το 2-1.

35' Ο Γιωργαλλής με σουτ έξω από την μεγάλη περιοχή ισοφάρισε σε 2-2.

43' Μετά από λάθος συνεννόηση αμυντικών και τερματοφύλακα, ο Θαρρενός με πλασέ σε κενή εστία από πολύ κοντά έκανε το 3-2.

46' Δυνατό σουτ του Ξύπα τράνταξε το οριζόντιο.

56' Ο Ξύπας με πλασέ ανέβασε τον δείκτη του σκορ στο 4-2.

57' Ο Γιαννουκάς με πέναλτι μείωσε σε 4-3.

73' Με εύστοχο χτύπημα φάουλ ο Άνεμ ισοφάρισε σε 4-4.

Καλά τα πήγε σε γενικές γραμμές ο Φώτης Σεβδαλάκης που διαιτήτευσε τον αγώνα με βοηθούς τους Μάκρα και Βονάκη.

Αγ. Ισίδωρος: *Γιωργαλλής Μ., Σάββενας Μ., Γιαννουκάς, Μαστόρου, Μαούνης, Καλαεντζής, Γιωργαλλής Σ., Σκουρμαλάς, Κουρδουνάκης, Στ., Σάββενας Στ., Άνεμ.*

Έπαιξαν και οι :

Γιωργαλλής Μ., Μοντιάδης, Κοντός Γ., Κοντός Ε., Παπαλαζάρου, Σάββενας Γ.

Αναγέννηση Εμπ.: *Φλοσκάκης, Βασιλώτος, Κοσμάς, Κίτσος, Μπρόκος, Κωνσταντάκης, Θαρενός, Σταμούλης, Ξύπας, Ζουρούδης, Κρητικός Β.*

Έπαιξαν και οι :

Καραγιαννάκης, Βενέτης Κ., Βενέτης Π., Χαλκιόπουλος.

Η "πρώτη" στον Ανταγόρα

- *Η ομάδα της Κω κέρδισε τον ΑΕΡΑ στο Σούπερ Καπ (στη μνήμη του Γιώργου Τσοπανάκη) με 2-1 και αναδείχθηκε νικητής στην πρώτη επίσημη διοργάνωση της χρονιάς.*
- *Ο ΑΕΡΑ προηγήθηκε στο 42' με τον Κρομύδα, αλλά οι του Ανταγόρα μπόρεσαν να γυρίσουν το παιχνίδι στο 82' με γκολ του Αντωνόπουλου πού προήλθε από καταφανέστατο φάουλ στον χώρο του κέντρου που δεν σφύριξε ο κ. Φεσσάρας.*



Ο Ανταγόρας πήρε την πρώτη κούπα

ΚΩΣ (Του ανταποκριτή μας ΓΙΩΡΓΟΥ ΑΝΑΓΝΩΣΤΟΥ)-

Ο Ανταγόρας είναι ο νικητής του Σούπερ Καπ (στη μνήμη του Γιώργου Τσοπανάκη) που διοργανώθηκε από την ΕΠΣΔ για πρώτη φορά φέτος στο νησί του Ιπποκράτη. Στο συγκεκριμένο παιχνίδι η ομάδα της Κω νίκησε τον πρωταθλητή ΑΕΡΑ με 2-1 και πήρε την κούπα που θεσμοθετήθηκε από την τοπική Ένωση.

Ήταν ένα ματς που δεν δρέπει δάφνες από τεχνικής πλευράς και πλευράς θεάματος, αλλά συγκέντρωσε τα βλέμματα όλων των ανθρώπων του ποδοσφαίρου αφού θεωρείται επίσημη διοργάνωση.

Οι ομάδες βρίσκονται σε στάδιο προετοιμασίας και συνεπώς δεν μπορούν να είναι έτοιμες για ένα τέτοιο παιχνίδι. Ανταγόρας και ΑΕΡΑ έκαναν ότι είναι δυνατόν για να φτάσουν ψηλά το επίπεδο του παιχνιδιού και να ικανοποιήσουν όσους πήγαν στο γήπεδο από την Ρόδο και την Κω για να παρακολουθήσουν τον αγώνα.

Το τελικό αποτέλεσμα αφήνει με πικρή γεύση τους φιλοξενούμενους πού διαμαρτύρονται για τον τρόπο πού επιτεύχθηκε στο 82'το γκολ πού χάρισε την νίκη στον Ανταγόρα, αλλά και οι διαιτητές δεν τα πήγαν καλά καθώς υπήρχαν στο παιχνίδι τέσσερις περιπτώσεις αποβολής ποδοσφαιριστών πού δεν έγιναν.

Προφανώς πάντως οι κάρτες δεν βγήκαν γιατί και ο Ανταγόρας αλλά και ο ΑΕΡΑ ξεκινούν σύντομα τις επίσημες υποχρεώσεις σε Πρωτάθλημα Α' τοπικής Κατηγορίας αλλά και περιφερειακό αντίστοιχα.

Στο ημίχρονο του αγώνα με την ευκαιρία του παιχνιδιού αυτού πάντως ο Δήμος Κω τίμησε όλους όσους προσέφεραν στο Δωδεκανησιακό ποδόσφαιρο αλλά και τον αθλητισμό γενικότερα.

Στο ημίχρονο του αγώνα τιμήθηκαν:

- Ο πρώην πρόεδρος της ΕΠΣΔ **Κλεόβουλος Χατζηγεωργίου**.
- Ο νυν πρόεδρος της ΕΠΣΔ **Μιχάλης Βεργωτής.**
- Ο τέως προπονητής του Ανταγόρα αλλά και νυν τεχνικός σύμβουλος της ΑΕ Κω **Αντώνης Θαλασσινός.**
- Ο πρώην παίκτης του Ανταγόρα **Αντώνης Πίττας.**
- Ο πρώην πρόεδρος της Κω **Χρήστος Μπαλαλής.**
- Ο πρόεδρος της Αναγέννησης Ασφενδιού **Κώστας Κιαπόκας.**
- Ο πρόεδρος του ΠΑΟΚ Κω **Γιώργος Χαλκηδιός.**
- και ο κ. **Νίκος Κουφός.**

Τιμές απένειμε και ο Ανταγόρας που τίμησε με την σειρά του

- Τον τέως πλέον προπονητή του **Αντώνη Θαλασσινό** αλλά και τον **Βασίλη Περεζού** ο οποίος και διετέλεσε πρόεδρος στην ομάδα του τις δεκαετίες 50-60.

Ο ΑΓΩΝΑΣ

Το παιχνίδι ήταν μοιρασμένο στο α' ημίχρονο αλλά όχι ιδιαίτερα ποιοτικό καθώς οι ομάδες είναι ακόμα στο στάδιο της προετοιμασίας. Και οι δύο αντίπαλοι προσπάθησαν να ανταπεξέλθουν στις δυσκολίες του αγώνα αλλά ο μεν Ανταγόρας δεν έδειξε έτοιμος ακόμα αλλά και ο ΑΕΡΑ ήταν ακίνδυνος επιθετικά με αποτέλεσμα να μείνει και το θέαμα και το σκορ σε χαμηλά επίπεδα.

Στο 28' από πάσσα του **Αντωνόπουλου** ο **Αρβανιτογιάννης** καθυστέρησε την ώρα του σουτ και κόπηκε από τους αμυντικούς του ΑΕΡΑ.

Στο 32' ο **Λυριστής** με σουτ μέσα από την περιοχή έστειλε την μπάλα ψηλά άουτ.

Οκτώ λεπτά αργότερα (40')το πλασέ του **Λυριστή** έφυγε λίγο πάνω από τα δοκάρια του **Σπαθάρα.**

Το 0-1 ήρθε για τον ΑΕΡΑ στο 42'.Ο **Κρομύδας** με ψηλοκρεμαστό σουτ βλέποντας λίγο κάτω από το κέντρο εκτός θέσης τον Σπαθάρα έστειλε την μπάλα στα δίχτυα ύστερα και από τον κακό υπολογισμό που έκανε ο τερματοφύλακας του Ανταγόρα.

Στο 44' όμως ο Ανταγόρας είχε την απάντηση πριν να εκπνεύσει το πρώτο σαρανταπεντάλεπτο. Ο **Κανελλόπουλος** σέντραρε και ο **Αρβανιτογιάννης** με ωραία κεφαλιά ψαράκι πέτυχε το 1-1

Το 2-1 σημειώθηκε στο 82'. Ο διαιτητής του αγώνα κ. **Φεσσάρας** δεν καταλόγισε ένα καταφανέστατο φάουλ υπέρ του ΑΕΡΑ στον χώρο της μεσαίας γραμμής και βγήκε στον **Αντωνόπουλο** η κάθετη μπαλιά. Αυτός πλάσαρε και έγινε το 2-1 που χάρισε την νίκη και το τρόπαιο στην ομάδα του Ανταγόρα.

Από τον νικητή ξεχώρισαν οι **Κανελλόπουλος** και **Αντωνόπουλος** ενώ από τον ΑΕΡΑ που έδειξε και αυτός ανέτοιμος διακρίθηκαν οι **Καλογήρου** και **Σαμαράς.**

Δεν τα πήγε καλά ο κ. **Φεσσάρας** και οι επόπτες του κ.κ. **Βασιλείου** και **Αργυρίου**. Υπήρχαν τέσσερις αποβολές τουλάχιστον στο παιχνίδι, αλλά ο άρχοντας του αγώνα τις αγνόησε.

Οι ομάδες:

ΑΝΤΑΓΟΡΑΣ: Σπαθάρας, Ζώτο (85'Παλόσης), Λαγός, Κουφολάζος, Μπιμπίρης, Κυριόπουλος, Κανελόπουλος, Δούλόπουλος, Αντωνόπουλος, Μόρφος, Αρβανιτογιάννης (77'Παναγόπουλος)

ΑΕΡΑ:Καραγιάννης, Δαούτης, Καρυπίδης, Κατσιδώνης, Σαμαράς, Κρομύδας, Γεωργαλής, Καπέσιος (92' Κοιλιάς), Λυριστής (68' Καλαμπόκας), Τσακίρης (89' Κοσμάς)

Πειθαρχική με απαράβατους όρους

- *Εντός της εβδομάδας θα πραγματοποιηθεί η πρώτη συνεδρίαση της Πειθαρχικής Επιτροπής της ΕΠΣΔ, με τον Κλεόβουλο Χατζηγεωργίου να μοιράζει οδηγίες και να επισημαίνει τους κανόνες του «παιχνιδιού».*

Η έναρξη της νέας αγωνιστικής περιόδου πλησιάζει, οπότε ήρθε η ώρα να πιάσει δουλειά και η Πειθαρχική Επιτροπή της ΕΠΣΔ. Όπως αναφέρουν οι πληροφορίες, η πρώτη συνεδρίαση της επιτροπής θα πραγματοποιηθεί εντός της εβδομάδας, με πρώτο θέμα την συγκρότησή της σε σώμα. Είναι ήδη γνωστό πως πρόεδρός της θα αναλάβει ο πρώην επικεφαλής του διοικητικού συμβουλίου της Ένωσης, **Κλεόβουλος Χατζηγεωργίου,** ο οποίος θα μοιράσει στα υπόλοιπα μέλη, τους **Μιχάλη Μάχλη, Άκη Δημητριάδη, Νίκο Παπαεμμανουήλ και Μιχάλη Σαββάκη** τις οδηγίες για τον τρόπο που θα λειτουργεί το πειθαρχικό όργανο της Ένωσης κατά την διάρκεια της θητείας του.

Όπως λέγεται, ο **Κλεόβουλος Χατζηγεωργίου** είναι αποφασισμένος να επιβάλει τους δικούς του απαράβατους όρους στην λειτουργία της Πειθαρχικής Επιτροπής, η οποία θα στηρίζεται σε τέσσερις βασικούς άξονες. Ο πρώτος αφορά την συνέπεια των μελών.

Η απουσία από τις συνεδριάσεις θα δικαιολογείται μόνο εφόσον συντρέχει πραγματικά σοβαρός λόγος, ενώ ως προέκταση έρχεται και ο δεύτερος άξονας. Στους κόλπους της επιτροπής θα γίνεται καταμερισμός εργασίας και όλα τα μέλη θα αναλαμβάνουν να εξετάζουν τις υποθέσεις που θα τους ανατίθενται, έχοντας την υποχρέωση να παρουσιάζουν στην αμέσως επόμενη συνεδρίαση την τεκμηριωμένη εισήγησή τους.

Ο τρίτος άξονας είναι ο αυτονόητος και απόλυτα ταυτισμένος με τον ρόλο του ανεξάρτητου οργάνου. Θα γίνει σαφές πως απαγορεύεται δια ροπάλου ο οποιοσδήποτε επηρεασμός είτε από τα μέλη του διοικητικού συμβουλίου της Ένωσης, είτε από τους παράγοντες των σωματείων. Όσο για τον τέταρτο άξονα, ο **Κλεόβουλος Χατζηγεωργίου** θα επιμείνει στην πάγια θέση του για την αυστηρή εφαρμογή των νόμων του ποδοσφαίρου, μακριά από παρεκκλίσεις και συναισθηματισμούς.

Τέλος, οι πληροφορίες αναφέρουν πως τα μέλη της Πειθαρχικής Επιτροπής εξετάζουν το ενδεχόμενο να εγκαταλείψουν την πολιτική της μυστικότητας των τελευταίων ετών και να μετατρέψουν τις συνεδριάσεις σε ανοιχτές.

Νομιμοποίησαν την πλαστοπροσωπία!

- *Αντί να προστατέψει το κύρος και την επισημότητα του Σούπερ Καπ, η ΕΠΣΔ έδωσε την άδειά της σε Ανταγόρα και ΑΕΡΑ να χρησιμοποιήσουν ποδοσφαιριστές με δελτία άλλων!*

Δεν έχει περάσει και πολύς καιρός από τότε που η ΕΠΣΔ επικαλούνταν την προσήλωσή της στην νομιμότητα για να δικαιολογήσει την απόφασή της να αφήσει έξω από το παιδικό τουρνουά του Αγίου Σουλά πολλές ομάδες που δεν είχαν εκδώσει δελτία για τους νεαρούς ποδοσφαιριστές τους, αρνούμενη να δεχθεί τις συμμετοχές παιδιών με ένα απλό πιστοποιητικό γέννησης.

Το βράδυ του Σαββάτου με αφορμή τον αγώνα Σούπερ Καπ ανάμεσα στον Ανταγόρα και τον ΑΕΡΑ αποδείχθηκε πως η νομιμότητα, την οποία επικαλείται όποτε χρειάζεται να δικαιολογήσει καταστάσεις η ΕΠΣΔ, είναι ένα λάστιχο κακής ποιότητας, το οποίο τεντώνεται όπως και όσο βολεύει.

Διότι στα μάτια και στα μυαλά ορισμένων παραγόντων της Ένωσης είναι παράνομο να αγωνίζονται σε καλοκαιρινά παιδικά τουρνουά μικροί ποδοσφαιριστές χωρίς δελτίο αλλά με πιστοποιητικό γέννησης και βεβαίωση ιατρικής εξέτασης, την ίδια στιγμή που είναι...νόμιμο να αγωνίζονται σε έναν επίσημο αγώνα, όπως το Σούπερ Καπ, ποδοσφαιριστές χωρίς δελτίο αλλά με δελτία άλλων, οπότε προφανώς χωρίς καν να πιστοποιείται αν εκείνοι που αγωνίστηκαν έχουν υποβληθεί στις απαραίτητες ιατρικές εξετάσεις.

Όπως αναφέρουν οι πληροφορίες, τόσο ο γηπεδούχος Ανταγόρας, όσο και ο ΑΕΡΑ, ενημέρωσαν την ΕΠΣΔ πως τα δελτία ορισμένων ποδοσφαιριστών τους δεν ήταν έτοιμα και ως εκ τούτου δεν είχαν το δικαίωμα συμμετοχής στο προχθεσινό παιχνίδι. Μάλιστα, ο Ανταγόρας φέρεται να ζήτησε την αναβολή της συνάντησης για να τακτοποιήσει τις εκκρεμότητές του, όμως η Ένωση ήταν κάθετη, επιμένοντας στην καθορισμένη ημερομηνία.

Ήταν απόλυτα λογικό, λοιπόν, οι δύο ομάδες να παρουσιαστούν λίγη ώρα πριν από την έναρξη του αγώνα με σημαντικές ελλείψεις, ωστόσο με τις ευλογίες της ΕΠΣΔ τις εξαφάνισαν, αφού οι ποδοσφαιριστές που δεν είχαν στην διάθεσή τους δελτία αγωνίστηκαν με δελτία άλλων!

Τα δύο σωματεία τα βρήκαν, ωστόσο το θέμα είναι ποια στάση κράτησε η Ένωση για να προστατέψει τον θεσμό, την νομιμότητα αλλά και την ισονομία, αφού λόγω της επισημότητας του αγώνα μετρούσαν και οι κάρτες ενόψει των διοργανώσεων της νέας αγωνιστικής περιόδου. Αντί να επιμείνει στην εφαρμογή των στοιχειωδών και βασικών κανόνων που προβλέπονται από τον ΚΑΠ, η ΕΠΣΔ έδωσε την συγκατάθεσή της στην υποβάθμιση του θεσμού και στην μετατροπή του σε...φιλικό προπονητικού χαρακτήρα.

Θυμίζουμε, ότι ακόμα και τα φιλικά παιχνίδια και ειδικά με την συμμετοχή ομάδων των εθνικών κατηγοριών διεξάγονται υποχρεωτικά με διαιτητές και με Φύλλο Αγώνα, άρα με όλα τα προβλεπόμενα δικαιολογητικά απαραίτητα, κατόπιν σχετικής εγκυκλίου της Κεντρικής Επιτροπής Διαιτησίας της ΕΠΟ.

Ο πρόεδρος της ΕΠΣΔ, **Μιχάλης Βεργωτής,** ο οποίος έδωσε την...άδεια υποκαθιστώντας τον ΚΑΠ, αλλά και τα υπόλοιπα μέλη του Δ.Σ. που βρέθηκαν στην Κω και δεν αντέδρασαν **(Μανιάς, Νικολουδάκης, Γαμβρούδης),** άνοιξαν τον δρόμο ώστε το Σούπερ Καπ των επόμενων περιόδων και από εδώ και στο εξής κάθε επίσημος αγώνας να διεξάγεται με πλαστοπροσωπίες, αρκεί φυσικά να συμφωνήσουν τα διαγωνιζόμενα σωματεία.

Ακόμα μεγαλύτερο ενδιαφέρον θα έχει αν μελλοντικά τιμωρηθεί από την Πειθαρχική Επιτροπή της Ένωσης ομάδα για πλαστοπροσωπία. Τι θα της απαντήσουν αν επισημάνει πως την νέα μόδα την εισήγαγε με την προχθεσινή παρωδία η ίδια η ΕΠΣΔ;

Φυσικά, την ίδια ευθύνη φέρει και ο αντιπρόεδρος του ΣΔΠΔ και μέλος της Τοπικής Επιτροπής Διαιτησίας, **Στέφανος Λουλουδάκης,** ο οποίος γνώριζε, αλλά σιώπησε και δεν μπήκε στον κόπο να προστατέψει τον διαιτητή Φεσσάρα και τους βοηθούς του **Βασιλείου** και **Αργυρίου,** που δεν είχαν καμία ευθύνη, αφού δεν μπορούν να ψάξουν με δική τους πρωτοβουλία τις υποθέσεις πλαστοπροσωπίας.

Είναι αν μη τι άλλο από τις ελάχιστες φορές, αν όχι η μοναδική, που πολλαπλή πλαστοπροσωπεία σε ένα επίσημο θεσμό-γιορτή, όπως είναι ο αγώνας ανάμεσα στον πρωταθλητή και τον Κυπελλούχο, νομιμοποιείται από το σύνολο των αρμόδιων και υπεύθυνων για την προστασία του κύρους του θεσμού φορέων. Με την συμπεριφορά τους έδωσαν μεγαλύτερη επισημότητα και μεγαλύτερο κύρος σε ένα καλοκαιρινό παιδικό τουρνουά έναντι του Σούπερ Καπ, που συν τοις άλλοις είναι αφιερωμένο στον αείμνηστο πρόεδρο της ΕΠΣΔ, **Γιώργο Τσοπανάκη.**

Αξίζει να σημειωθεί πως πριν από την έναρξη του αγώνα σημειώθηκε ένα ακόμα ευτράπελο. Όπως αναφέρουν οι πληροφορίες, στην πανηγυρική είσοδο των δύο ομάδων στον αγωνιστικό χώρο υπό τους ήχους της μπάντας του Δήμου Κω οι υπεύθυνοι...ξέχασαν τους διαιτητές.

Οι τελευταίοι αρνήθηκαν να μπουν στον αγωνιστικό χώρο, οι δύο ομάδες επέτρεψαν στα αποδυτήρια και η είσοδος επαναλήφθηκε, χωρίς την παρουσία της μπάντας

Κλεάνθης κερνάει, Κλεάνθης πίνει

- *Η ομάδα του Παραδεισίου ήταν η νικήτρια του τουρνουά που διοργάνωσε η ίδια για να τιμήσει την μνήμη του Αλέκου Παπαγρηγορίου.*

Ο Κλεάνθης ήταν ο νικητής του τουρνουά «Αλέκος Παπαγρηγορίου», το οποίο διοργανώνει κάθε καλοκαίρι ο ίδιος για να τιμήσει την μνήμη του επί σειρά ετών αείμνηστου τερματοφύλακά του.

Οι οικοδεσπότες επικράτησαν στον τελικό στην διαδικασία των πέναλτι του Ηρακλή Μαριτσών, ενώ νωρίτερα απέκλεισαν με τον ίδιο τρόπο τον Ιάλυσο.

Ο τελευταίος κατετάγη τέταρτος, αφού ηττήθηκε στον μικρό τελικό από τον Φοίβο με 3-1. Πριν από την έναρξη των πρώτων δύο αγώνων τηρήθηκε ενός λεπτού σιγή για να τιμηθεί η μνήμη του Αλέκου Παπαγρηγορίου.

ΦΟΙΒΟΣ-ΗΡΑΚΛΗΣ ΜΑΡΙΤΣΩΝ 0-2

Σε μονόλογο μετέτρεψε την αναμέτρησή του με τον Φοίβο ο Ηρακλής Μαριτσών, ο οποίος δεν δυσκολεύτηκε να πάρει το ματς με 2-0. Βέβαια, είναι απαραίτητο να σημειωθεί πως οι Κρεμαστενοί έχουν ως ελαφρυντικό τα πολλά νέα παιδιά που χρησιμοποίησαν.

Οι Μαριτσενοί προηγήθηκαν στο 8ο λεπτό με κοντινό πλασέ του **Μακρή,** ο οποίος εκμεταλλεύτηκε την ασθενή απόκρουση του **Καστανάκη** σε φάουλ του **Καραγιάννη,** ενώ διπλασίασαν τα τέρματά τους στο 44ο λεπτό με δυνατό σουτ του **Χατζηκωνσταντή Ε.** μετά από παράλληλη μπαλιά του **Λορέντζου. Ο Χατζηκωνσταντής** είχε και δύο φάουλ στο οριζόντιο δοκάρι στο 9' και στο 35'.

Τον αγώνα διηύθυναν οι **Μανέγας, Ρουμάνης** και Γουλάρας.

Οι συνθέσεις:

ΦΟΙΒΟΣ: *Καστανάκης, Χριστοδούλου, Δελαπόρτας, Στρατής, Καρύδης, Γιαννόπουλος, Κουτσουμπάρης, Μπιλιάς, Γιαννικάκης, Μαχαιρίδης, Αξιώτης*

Έπαιξε και ο Αρφαράς

ΗΡΑΚΛΗΣ ΜΑΡΙΤΣΩΝ: *Ματακάκης, Μακρής, Λορέντζος, Κωνσταντόπουλος, Καραγιάννης, Χατζηκωνσταντής Ε., Μακρυδημήτρης, Σάρλης, Τσαλώλης, Καρίκης, Χατζηθεοδωράκης*

Έπαιξαν και οι Κάργας, Χατζηκωνσταντής Κ.

ΚΛΕΑΝΘΗΣ-ΙΑΛΥΣΟΣ 5-3 στα πέναλτι (κ.α. 0-0)

Αρκετά καλό ήταν το δεύτερο παιχνίδι του τουρνουά **«Αλέκος Παπαγρηγορίου»,** το οποίο ναι μεν δεν χάρισε στον κόσμο τέρματα, αλλά περιελάμβανε καλές φάσεις τόσο από τον Ιάλυσο, που είχε την πρωτοβουλία στο πρώτο ημίχρονο, όσο και από πλευράς Κλεάνθη, που είχε τα ηνία στο δεύτερο μέρος.

Οι δύο ομάδες έλυσαν τις διαφορές τους στα πέναλτι, με τους παίκτες του Κλεάνθη να δείχνουν μεγαλύτερη ψυχραιμία και να παίρνουν την πρόκριση στον τελικό με συνολικό σκορ 5-3.

Τα γκολ των νικητών σημείωσαν κατά σειρά οι **Καλανός, Κυριαζής, Ξύπας, Σάββενας** και **Αλαχούζος,** ενώ για λογαριασμό του Ιάλυσου ευστόχησαν οι **Γιαλλούσης, Μαθιός** και **Στάππας,** με τον **Χατζηκαλημέρη** να αστοχεί στο δεύτερο πέναλτι. Διαιτητής του αγώνα ήταν ο Σταυριανός, με βοηθούς τους Κόττορο και Ρουμάνη.

Οι συνθέσεις:

ΚΛΕΑΝΘΗΣ: *Σαββιδάκης Γ., Σπάρταλης Α., Καραβόλιας, Μανιάς, Σαρικάς, Κυριαζής, Σάββενας, Ξύπας, Γαλανός, Πάττας, Σπάρταλης Ν.*

Έπαιξαν και οι: *Τριανταφύλλου, Ντελλάκης, Αλαχούζος, Μαννάκης*

ΙΑΛΥΣΟΣ: *Ψαρράς, Ματσης, Χατζηκαλημέρης, Τριανταφύλλου, Θεοδοσίου, Μαυρής, Διακαναστάσης, Πατρός, Νικολίτσης, Καραγιάννης, Καρτάλης, Γιαλλούσης, Χατζηκαλημέρης, Κούρος, Ράιος, Τσιαφής, Καρτάλης, Μάτσης*

Έπαιξαν και οι: Τζαφέρης, Θεοδοσίου.

Ο ΜΙΚΡΟΣ ΤΕΛΙΚΟΣ

ΦΟΙΒΟΣ-ΙΑΛΥΣΟΣ 3-1

Με μεγάλο πρωταγωνιστή τον **Χαρίτο,** ο Φοίβος νίκησε τον Ιάλυσο με 3-1 και κατέκτησε την τρίτη θέση του τουρνουά.

Ο Ιάλυσος προηγήθηκε στο 14' με πλασέ του **Διακαναστάση,** στο 28' ο Φοίβος ισοφάρισε με πέναλτι του **Καρύδη** (το κέρδισε ο Χαρίτος), το 2-1 έγινε στο 29 με πλασέ του **Χαρίτου,** ενώ ο ίδιος παίκτης διαμόρφωσε στο 38' το τελικό 3-1, και πάλι με πλασέ.

Στο 14' ο Ιάλυσος είχε δοκάρι σε σουτ του **Νικολίτση.** Διαιτητής του αγώνα ήταν ο **Κόττορος,** με βοηθούς τους **Γουλάρα** και **Μανέγα.**

Οι συνθέσεις:

ΦΟΙΒΟΣ: *Καΐκας, Καρύδης, Γιαννικάκης, Κουδούνης, Μαχαιρίδης, Μπιλιάς, Αξιώτης, Δελαπόρτας, Γιαννόπουλος, Χαρίτος, Κουτσουμπάρης*

Έπαιξε και ο Αρφαράς

ΙΑΛΥΣΟΣ: *Ψαρράς, Ματσης, Χατζηκαλημέρης, Τριανταφύλλου, Θεοδοσίου, Μαυρής, Διακαναστάσης, Πατρός, Νικολίτσης, Καραγιάννης, Καρτάλης*

Έπαιξαν και οι Σαριδάκης, Σολακιάν

Ο ΜΕΓΑΛΟΣ ΤΕΛΙΚΟΣ

ΚΛΕΑΝΘΗΣ-ΗΡΑΚΛΗΣ ΜΑΡΙΤΣΩΝ 4-3 στα πέναλτι (κ.α. 0-0)

Στη διαδικασία των πέναλτι έμελλε να κριθεί ο μεγάλος τελικός. Κλεάνθης και Ηρακλής Μαριτσών πρόσφεραν αρκετά καλό θέαμα, δημιούργησαν ευκαιρίες, όμως δεν κατάφεραν να σημειώσουν το γκολ που θα τους χάριζε την πρωτιά του τουρνουά.

Στα πέναλτι, που διεξήχθησαν ουσιαστικά στο... σκοτάδι, αφού το γήπεδο του Παραδεισίου δεν διαθέτει προβολείς, οι οικοδεσπότες επικράτησαν με 4-3 και κατέκτησαν την πρώτη θέση της διοργάνωσης. Για τους φιλοξενούμενους αστόχησαν οι **Καραγιάννης** και **Καρίκης,** ενώ από πλευράς Κλεάνθη δεν κατάφερε να σκοράρει ο **Κυριαζής.**

Οι συνθέσεις:

ΚΛΕΑΝΘΗΣ: *Σαββιδάκης Π., Καραβόλιας, Σάββενας, Ζαχάλου, Μανιάς, Σπάρταλης Α., Γαλανός, Αλαχούζος, Κυριαζής, Ξύπας, Μαννάκης*

ΗΡΑΚΛΗΣ ΜΑΡΙΤΣΩΝ: *Ματακάκης, Λορέντζος, Μακρής, Χατζηθεοδωράκης, Κωνσταντόπουλος, Καρίκης, Σάρλης, Χατζηκωνσταντής Ε., Τσαλώλης, Καραγιάννης, Μακρυδημήτρης*

Επικράτηση του Φοίβου

- *Σε φιλικό που έγινε στην Μαλώνα, νίκησε τον Άγιο Γεώργιο με αυτογκόλ (0-1)*

Ο Φοίβος ήταν ο νικητής της προχθεσινής φιλικής αναμέτρησης που έγινε στο γήπεδο Μαλώνας, επικρατώντας του Αγίου Γεωργίου με 1-0.

Το μοναδικό γκολ του παιχνιδιού επιτεύχθηκε από αυτογκόλ λίγα λεπτά πριν τη λήξη του ημιχρόνου. Σχετικά το ματς ήταν μοιρασμένο με τις δύο ομάδες να έχουν κατά διαστήματα τον έλεγχο. Δημιουργήθηκαν αρκετές ευκαιρίες και από τις δύο πλευρές, όμως μια φορά η μπάλα ακούμπησε δίχτυα.

Φάσεις Γκολ:

18'. Ο **Γκίνος** έκανε μπάσιμο από δεξιά, αλλά αντί να δώσει σε **Κακλαμάνο** και **Παντίδο** που ήταν αμαρκάριστοι στο σημείο του πέναλτι, προτίμησε να τα κάνει όλα μόνος του χάνοντας την ευκαιρία.

25'. Ο **Γκίνος** έκλεψε την μπάλα, μπήκε στην περιοχή, καθυστέρησε όμως και χάθηκε νέα ευκαιρία.

38'. Ο **Ορφανίδης** εκτέλεσε φάουλ, ο **Σκυλλαράκης Χ.** πήγε να απομακρύνει τη μπάλα, αλλά έπιασε στραβοκλωτσιά, στέλνοντάς την στα δίχτυα της ομάδας του.

42'. Κάθετη πάσα του **Εγγλέζου** στον **Δράκο Ε.,** που από το ύψος του πέναλτι πλάσαρε άουτ.

52'. Πλασέ του **Παντίδου** έφυγε ελάχιστα άουτ.

60'. Καρφωτή κεφαλιά του **Κακλαμάνου,** ο **Καστανάκης** με εξαιρετική απόκρουση, αποσόβησε σίγουρο γκολ.

62'. Σουτ του **Εγγλέζου** έφυγε λίγο πάνω από οριζόντιο.

Οι συνθέσεις

ΑΓΙΟΣ ΓΕΩΡΓΙΟΣ: *Χρυσανθής, Χατζησταμάτης, Κακλαμάνος, Μπάρτζος, Σκυλλαράκης Χ., Γκίνος, Λεβέντης, Παπανθύμου, Παντίδος, Χατζηνικόλας, Πομπός.*

Έπαιξαν και οι: Δημητρίου Τ., Χατζημανώλης, Σακελλάρης Π., Σακελλάρης Α., Μπαρμπαντώνης, Κουτσουμπάρης, Κολιάδης.

ΦΟΙΒΟΣ: *Σταματίου, Αθανασίου, Ζουρούδης, Χαρικιόπουλος, Δελαπόρτας, Στρατής, Δράκος Π., Δράκος Ε., Εγγλέζος, Χαρίτος, Ορφανίδης.*

Έπαιξαν και οι: Αρφαράς, Αξιώτης, Καστανάκης, Γιαννικάκης, Μαχαιρίδης, Καρίδης, Μπιλιάς, Κουτσουμπάρης

Φιλική τεσσάρα

- *Για την Ασπίδα Απ. που νίκησε τη Αναγέννηση Ρ. χωρίς να συναντήσει ιδιαίτερες δυσκολίες*

ΚΑΡΑΚΟΝΕΡΟ

Ακόμα ένα φιλικό τεστ πραγματοποίησε η Ασπίδα Απ. στα πλαίσια των αγώνων που δίνει για την όσο το δυνατόν καλύτερη προετοιμασία της προκειμένου να εμφανιστεί έτοιμη στο νέο πρωτάθλημα της Α' κατηγορίας.

Η Ασπίδα αντιμετώπισε την Αναγέννηση Ρ. σε ένα παιχνίδι που δεν αντέχει σε ιδιαίτερη κριτική αφού η διαφορά δυναμικότητας ανάμεσα στις δύο ομάδες ήταν κάτι παραπάνω από εμφανής.

Ο **Λάκης Ζαχαρίας** είχε όμως την ευκαιρία να δοκιμάσει διάφορα σχήματα και να βγάλει τα δικά του συμπεράσματα.

Το ματς έληξε με νίκη της ομάδας της Απολακκιάς με σκορ 4-0.

ΤΑ ΓΚΟΛ

48'. Ο **Κόλιας** με σουτ άνοιξε το σκορ 0-1.

57'. Ο ίδιος παίκτης με πλασέ έκανε το 0-2.

70'. Ο **Χατζηδημητρίου Κ.** με σουτ έκανε το 0-3.

78'. Ο **Σκαρτάδος** με πλασέ έγραψε το τελικό 0-4.

Η σύνθεση της Ασπίδας είχε ως εξής : *Χατζηδημητρίου Γ., Ζάταρος, Καρύπης Κ., Καραγιάννης, Αποκούραστος, Ματθαίος, Γκιζλής, Μπακίδης, Γκιόκας, Σκαρτάδος, Πιτσουρδάκης.*

Έπαιξαν και οι :

Καρύπης Γ., Χατζηδημητρίου Κ. Πισσάς, Κόλιας, Παπαϊωάννου.

Νίκη του Δαμάγητου

ΚΡΕΜΑΣΤΗ

Σε φιλικό παιχνίδι που έγινε στην Κρεμαστή ο Δαμάγητος έχοντας την υπεροχή καθ'όλη την διάρκεια της συνάντησης νίκησε με 2-0 την Ασπίδα Σ.

Φάσεις-Γκολ

47'. Σουτ του **Παπαμανώλη** στο αριστερό κάθετο δοκάρι.

70'. Ατομική προσπάθεια του **Παπαμανώλη** ο οποίος ανατράπηκε και πέναλτι. Το εκτέλεσε εύστοχα ο ίδιος και 1-0.

80'. Μετά από μπαλιά του **Παπαμανώλη** ο **Χάσκας** πέρασε όποιον βρήκε μπροστά του και το τελικό 2-0.

Πολύ καλά τα πήγε στη διαιτησία ο **Πλακογιάννης** με τον **Κεφαλάκη.**

ΔΑΜΑΓΗΤΟΣ: *Χατζηνικόλας, Κατσαράς, Πύλος, Λολάκης, Μπιλιάς, Τσαλίκης, Τρούλλης, Ράϊος, Σπάρταλης, Μπάλας, Καραγιάννης.*

Έπαιξαν και οι:

Παπαμανώλης, Παναγιωτίδης, Χάσκας, Φιλίππου, Διακοδημητρίου, Γρηγοριάδης, Καρπάθιος, Κοντομανώλης, Νικολάου.

ΑΣΠΙΔΑ Σ.: Σαββάκης, Σχοινάκης, Πολυχρόνης Α., Θυριάκης, Κάβουρας, Καρασάββας, παπανικολάου, Ζερβός, Πολυχρόνης, Κονζάι, Λυριστής.

Έπαιξαν και οι :

Αγγούριας, Ευθυμίου, Ηλιάδης, Εγγλέζος, Τσαλίκης, Χατζηκυριάκος, Ομέρ, Πακάκης.

Αθλητική ΓΝΩΜΗ
Goal και Αριθμοί
ΓΚΟΛ και ΑΡΙΘΜΟΙ
ΣΤΑΤΙΣΤΙΚΑ

Η ιστορία με αριθμούς

Η΄ ΜΕΡΟΣ

- ΑΕ ΚΑΤΤΑΒΙΑΣ
- ΑΣΤΕΡΑΣ ΜΑΣΣΑΡΩΝ
- ΑΝΤΙΜΑΧΟΣ
- ΔΩΡΙΕΑΣ
- ΑΤΡΟΜΗΤΟΣ ΔΙΜ.



Το ΓΚΟΛ είναι η πεμπτουσία του ποδοσφαίρου και αν η νίκη μιας ομάδας έναντι μιας άλλης συνοδεύεται με μεγάλο σκορ σίγουρα κάνει περισσότερη αίσθηση στο φίλαθλο κόσμο.

Εμείς ανατρέξαμε στο αρχείο μας και βρήκαμε τα 45 μεγαλύτερα σε έκταση σκορ που σημειώθηκαν στην Α' Δωδεκανήσου από την περίοδο 1990-91 και μετά.

Στα αξιοσημείωτα ότι την σεζόν 93-94 μέσα σε μια αγωνιστική (19η) σημειώθηκαν δύο σκορ σε ευρείας νίκης διαφορά.

Επίσης την ίδια χρονιά μία ομάδα (ο Ευκλής) φιλοδώρησε τόσο εντός, όσο και εκτός με "επτάρα" την αντίπαλό της (τον Ηρακλή Λάρδου) και τέλος, την σεζόν 95-96 γράφτηκε στο φύλλο αγώνα η ισοπαλία με τα περισσότερα γκολ, αυτό μεταξύ ΑΕΡΑ-Καλυμνιακού 6-6 (32η αγων.)

	ΣΚΟΡ	ΠΕΡΙΟΔ.
Δωριέας-Αγ. Ισίδωρος	11-0	92-93
Δόξα Ψ.-Άρης	11-0	98-99
Απόλλωνας Κ.-Πυλί	11-2	91-92
Διαγόρας-ΑΕΡΑ	10-0	99-00
Ρόδος-Αναγέννηση Εμπ.	10-0	00-01
Καλυμνιακός-Δόξα Ψ.	9-0	91-92
Βάτι-Ηρακλής Λ.	9-0	93-94
Απόλλωνας Κ.-Καλυμνιακός	9-0	94-95
Διαγόρας-Ευαγόρας	9-0	01-02
Φοίβος-Ανταγόρας	9-1	90-91
Φοίβος-Ηρακλής Μ.	8-0	95-96
Ευκλής-Ηρακλής Μ.	0-8	97-98
Α.Ε.Κως-Καλυμνιακός	8-0	99-00
Διαγόρας-Αγ. Γεώργιος	8-0	01-02
Κλεάνθης-Ευαγόρας	8-0	01-02
Διγενής-Ποσειδώνας Καρ.	8-1	90-91
Φοίβος-Αγ. Ισίδωρος	8-1	95-96
Ανταγόρας-Αγ. Ισίδωρος	8-2	92-93
Ορφέας-Ιάλυσος	2-8	02-03
Αστέρας Π.-ΑΕΠ	4-8	96-97
Ορφέας-ΑΕΛ	8-5	00-01
Κατταβιά-Αγ. Ισίδωρος	7-0	92-93
Διγενής-Νικαγόρας	7-0	93-94
Διγενής-Ακουσίλαος	7-0	93-94
Απόλλωνας Κ.-Πυλί	7-0	97-98
Κάστρο-Ποσειδώνας Καλ.	7-0	97-98
Ακουσίλαος-Α.Ε. Κως	0-7	99-00
Ρόδος-Άρης	7-0	00-01



ΕΙΔΙΚΟ ΑΦΙΕΡΩΜΑ
ΑΠΟ ΤΟΝ ΣΤΑΤΙΣΤΙΚΟΛΟΓΟ ΜΑΣ
ΡΑΣΗΤ ΜΑΡΑΣΛΗ ΓΙΑ ΤΙΣ ΟΜΑΔΕΣ
ΤΗΣ ΔΩΔ/ΣΟΥ ΤΗΝ ΤΕΛΕΥΤΑΙΑ 15ΕΤΙΑ.



Η ομάδα της Κατταβιάς το 1999

Ηρακλής Μ.-Ασκληπιός	7-0	04-05
Διγενής-Πυλί	7-1	91-92
ΑΕΠ-Ορφέας	7-1	92-93
ΑΕΡΑ-Αγ. Ισίδωρος	7-1	92-93
Φοίβος-Βάτι	7-1	95-96
Αστέρας Π.-Απόλλωνας Κ.	1-7	95-96
Ηρακλής Μ.-Αστέρας Π.	7-1	95-96
Απόλλωνας Κ.-Αγ. Γεώργιος	7-1	98-99
Δόξα Κ.-Ηρακλής Μ.	1-7	99-00
Κλεόβουλος-Δόξα Κ.	7-1	99-00
Ηρακλής Μ.-Άρης	7-2	91-92
Ευκλής-Ηρακλής Λ.	7-2	93-94
Δόξα Κ.-Ακουσίλαος	7-2	99-00
Βάτι-Ευαγόρας	7-2	01-02
Ηρακλής Λ.-Ευκλής	3-7	93-94
Καλυμνιακός-ΑΕΡΑ	7-3	99-00
Ανταγόρας-Ορφέας	4-7	95-96

Α.Ε. ΚΑΤΤΑΒΙΑΣ

Μόλις μια σεζόν κράτησε η παραμονή της στην Α' στην ουσία είχε πάρει προαγωγή μετά από δέκα χρόνια απουσίας της. Είχε δώσει το παρών στα τρία πρώτα πρωταθλήματα της περασμένης δεκαετίας ενώ την τέταρτη είχε δηλώσει παραίτηση γνωρίζοντας τον υποβιβασμό στα "χαρτιά".

περιοδ.	ΝΙΚ.	ΙΣ.	ΗΤ.	Υ.Τ.	Κ.Τ.
90-91	7	13	10	47	49
91-92	13	9	8	40	34
92-93	11	9	10	49	41
04-05	8	7	15	28	41

ΟΙ ΣΥΜΜΕΤΟΧΕΣ

1) Ε. Κυπραίος	84
2) Τσαβαρής	65
3) Τσαμπανάκης	60
4) Καραμηνάς	54
5) Καλλιγάς	49
-) Τσακίρης	49
7) Καραντάνης	48

ΟΙ ΣΚΟΡΕΡ

1) Κουφός	18
2) Καλλιγάς	16
3) Κυπραίος	15
4) Χρ. Βελής	14
5) Τσακίρης	13

ΟΙ ΠΑΙΚΤΕΣ

Γι' αυτά τα τέσσερα χρόνια παρουσίας της Κατταβιάς στην Α' την φανέλα της φόρεσαν οι παρακάτω εξήντα οκτώ ποδοσφαιριστές:

	ΣΥΜ.	ΓΚ.	ΤΕΡΜ
1.Φουντουραδάκης Βασ.	42		58
2. Ορφανός Γεωργ.	39		
3. Κόττορος Γεωργ.	33	1	
4. Δουρδουνάς Γεωργ.	18	4	
5. Λούπης Παναγ.	29		
6. Πάτσης Βασ.	9		

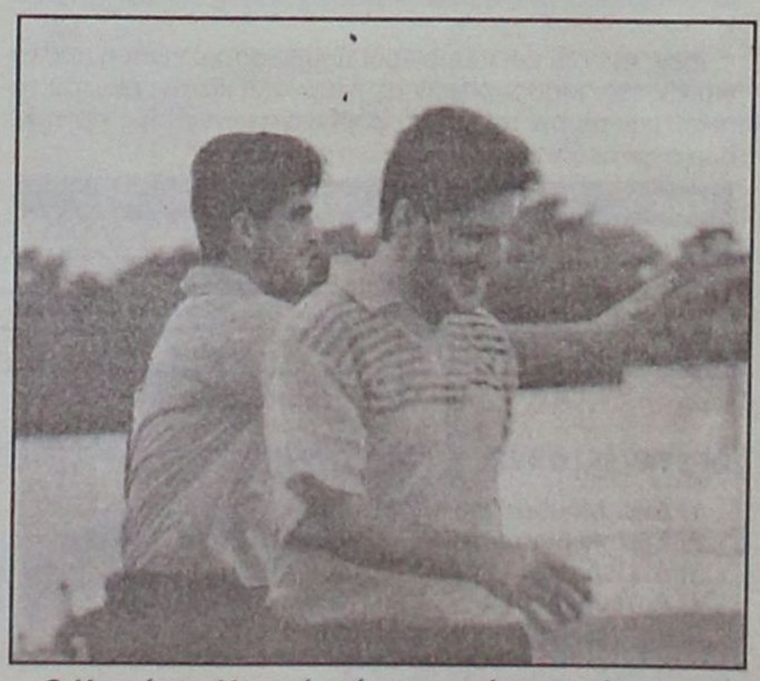

Ο Κυριάκος Κουφός είναι ο πρώτος σκόρερ της Κατταβιάς

7. Κυπραίος Ευστρ.	84	15
8. Σαράντης Κων.	16	2
9. Κουφομανώλης Χαρ.	34	19
10. Βελής Χρησ.	23	14
11. Τούτσης Μιχ.	1	
12. Παπαδόπουλος Ευθ.	1	
13. Καραντάνης Νικ.	48	4
14. Καραμηνάς Ιωαν.	54	2

ΣΤΑΤΙΣΤΙΚΑ

15. Κυπριώτης Ιωάν.	21	1		
16. Παπαντωνίου Μιχ.	8			
17. Τσαβαρής Παναγ.	65	1		
18. Παπαϊωάννου Νικ.	50			
19. Θωμόπουλος Γεωργ.	14			15
20. Καστριτσέας Φωτ.	4	2		
21. Τσαμπανάκης Κων.	60	1		
22. Βαγγέλης Δημ.	2			
23. Κυπραίος Κων.	1			
24. Βελής Ιωαν.	2			
25. Αγγούριας Γεωργ.	5			
26. Πιτσουρδάκης Δημ.	24			
27. Αγγελόπουλος Σπυρ.	25	1		
28. Πανουργιάς Δημ.	24			
29. Τσακίρης Μιχ.	49	13		
30. Σάρλης Μιχ.	37	8		
31. Λυκοπάντης Γεωργ.	17			22
32. Μαυράκης Μιχ.	11			
33. Καλλιγάς Κων.	49	16		
34. Λάτος Δημ.	28			
35. Αγκάς Παύλος	4			
36. Μοναξιός Δημ.	19			
37. Βολιτάκης Εμμ.	10	1		
38. Κατσαράς Νικ.	1			0
39. Μαυρομάτης Ιωαν.	19			28
40. Γκάϊδας Γεωργ.	27			
41. Κουφός Κυρ.	28	18		
42. Μαυρουδής Ελευθ.	14	6		
43 Κωνσταντάκης Μιχ.	25	1		1
44. Γιαννουκάς Βασ.	24			
45. Νικηταράς Σπυρ.	6			
46. Στεφανής Αποστ.	4	1		
47. Λορέντζος Ιωαν.	27			36
48. Κωνσταντόπουλος Σταμ.	29	1		
49. Μερκούρης Ανδρ.	12			
50. Νισύριος Μιχ.	22	2		
51. Κτίστης Μαρ.	26			
52. Νίκας Σταυρ.	27	6		
53. Κατσαμπάς Εμμ.	29			
54. Κυπριώτης Ιωαν.	14			
55. Τριπολίτης Ικαρ.	26	8		
56. Σβύνος Νικολ.	23	1		
57. Στεφανάκης Ευαγ.	13	1		
58. Αλεβιζόπουλος Αλεβ.	11			
59. Αργυρός Θωμ.	1			
60. Καβουκλής Γεωργ.	21	4		
61. Κουμπιός Ιωαν.	25	1		
62. Παπαϊωάννου Βασιλ.	27	2		
63. Μενίκος Ηλίας	11			
64. Ματθαίου Αλεξ.	11			
65. Κωνσταντόπουλος Κυρ.	11	2		
66. Πέτρου Μιχ.	13			
67. Δατσέρης Εμμ.	19			
68. Δατσέρης Ιωαν.	3			5

ΑΣΤΕΡΑΣ ΜΑΣΣΑΡΩΝ

Τρεις άνοδοι και ισάρριθμοι υποβιβασμοί είναι ο απολογισμός των Μασσαρενών στην μεγάλη κατηγορία του τοπικού μας με την τελευταία φορά να αγωνίζεται σ' αυτή για δύο σερί σεζόν.

περιοδ.	ΝΙΚ.	ΙΣ.	ΗΤ.	Υ.Τ.	Κ.Τ.
95-96	11	3	20	51	67
97-98	9	6	9	38	32
03-04	12	7	11	38	43
04-05	5	4	21	32	70

ΟΙ ΣΥΜΜΕΤΟΧΕΣ

1) Δημ. Μουδάτσος	75
2) Εμμ. Λεβεντέρης	63
3) Δ. Πέρρος	56
4) Αρτεμάκης	48
5) Σταυρίδης	46
6) Μουσακίνιας	45
7) Ζαννέτος	43



Ο Αστέρας Μασσάρων με προπονητή τον Χρήστο Καλαϊτζίδη την περίοδο 2002-20023

ΟΙ ΣΚΟΡΕΡ

1) Μουσακίνιας	18
2) Κόκκορος	14
3) Δ. Μουδάτσος	11
4) Καραγεωργίου	9

ΟΙ ΠΑΙΚΤΕΣ

Αγωνίσθηκαν 68 παίκτες η αγωνιστική εικόνα των οποίων ήταν η εξής:

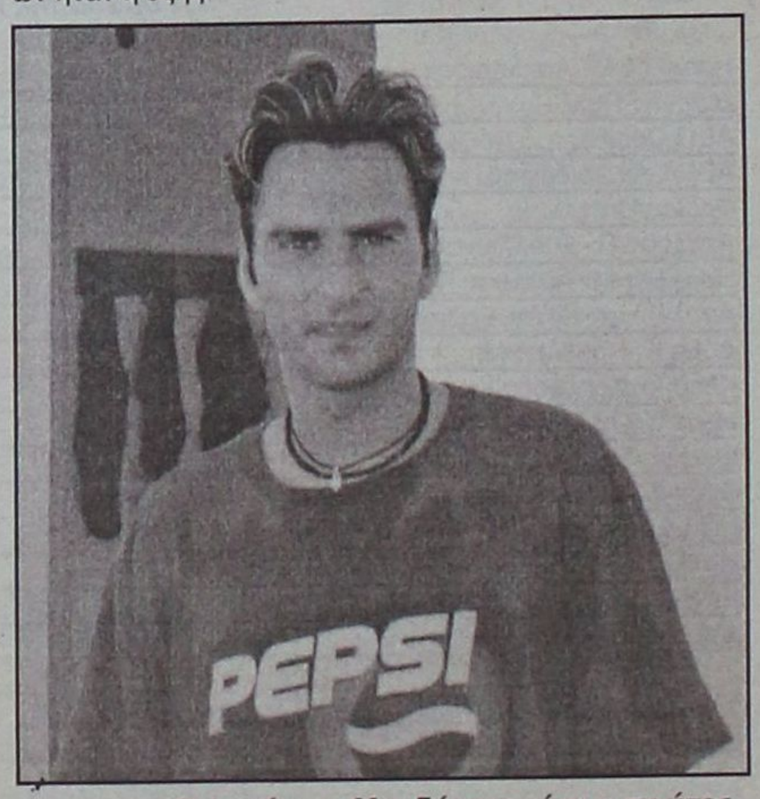

Ο Δημήτρης Μουδάτσος είναι ο πρώτος σε συμμετοχές στον Αστέρα Μ.

	ΣΥΜ.	ΓΚ.	ΤΕΡΜ
1. Παπανικόλας Σταυρ.	15	1	
2. Παπαγεωργίου Παναγ.	40		
3. Τραχανάς Δημ.	30	1	
4. Πατσάης Γεωργ.	32	8	
5. Οίκουτας Κωνστ.	31	8	
6. Κόκκορος Σπυρ.	29	14	
7. Σκούμπρος Μιχ. Νικ.	29	3	
8. Καστρουνής Κωνστ.	16	4	
9. Λαμπριανός Στεργ.	24		36
10. Μουδάτσος Σπυρ.	32	5	
11. Ματσίγκος Στεργ.	19	1	
12. Παπανικόλας Κωνστ.	7		
13. Φυλακούρης Σαββ.	5	1	
14. Ζερβός Εμμ.	13	1	
15. Σάρλης Μιχ.	18	7	
16. Προγονάκης Δημ.	24		
17. Φαλτσέτας Αντ.	7	2	
18. Χατζηκώστας Κυρ.	11		
19. Ζανέττος Σάββ.	27		
20. Ευαγγέλου Αθαν.	24		32
21. Βενετοκλής Ιωαν.	21	2	
22. Απτόγλου Νικ.	6		
23. Καραγεωργίου Παντ.	24	9	
24. Ράδος Γεωρ. Μιχ.	14	4	
25. Κοιλιάς Γεωργ.	14	4	
26. Καρπαθάκης Νικ.	23	4	
27. Αντωνίου Ζαχαρ.	1		
28. Νικήτας Γεωργ.	35		56
29. Ράδος Κων. Μιχ.	18		
30. Λεβεντέρης Εμμ.	63	3	
31. Σταυρίδης Σαββ.	46	4	
32. Ρίζος Μιχ.	39		
33. Σπανός Τσαμπ.	25	1	
34. Μουδάτσος Δημ.	75	11	0
35. Αρτεμάκης Νικ.	48	1	
36. Μουσακίνιας Γεωργ.	45	18	
37. Πέρρος Δημ.	56	21	
38. Κουρμαδιάς Ευαγ.	38		
39. Ζαννέτος Κυρ.	43	1	
40. Πόνιας Εμμ.	22		
41. Χατζηκώστας Στεργ.	36		
42. Σιδεράτος Μιχ.	27	2	
43. Δράκωνας Ιωαν.	19		
44. Νικήτας Δημ.	11	1	
45 Καστρουνής Μιχ.	39		
46. Θρήσκος Γεωργ.	1		
47. Σουλούκος Κωνστ.	1		
48. Μπαφίτης Ζαν.	12		20
49. Καμπαστάνας Βασ.	36	4	
50. Κουμπλάς Εμμ.	11		
51. Γιαννέσκης Δημ.	8		
52. Νεσγός Κυριάκος	16		23
53. Σκυλλάς Ελευθ.	2		4
54. Λαμπριανός Νικ.	27	2	
55. Σκαφίδας Αλεξ.	24		
56. Αμύγδαλος Γεωργ.	15		
57. Κουρδουνάκης Σταμ.	27	3	

Cinla
ΚΑΤΑΣΤΗΜΑ ΑΘΛΗΤΙΚΩΝ ΕΙΔΩΝ
ΡΑΣΗΤ ΜΑΡΑΣΛΗ
adidas
AND1
NIKE
25ης Μαρτίου 6-8, Ρόδος • Τηλ. & Fax: 2241027114
MOO116

ΣΤΑΤΙΣΤΙΚΑ

58. Χαλάτσης Ιωαν.	1		
59. Γερακούδης Χρησ.	1		
60. Κισσανάκης Νικ.	7		
61. Κούτρης Γεωργ.	9	15	
62. Γιακουμάκης Αντ.	12		
63. Κούτρης Σαββ.	7		
64. Σκούμπρος Ελ. Νικ.	18	2	
65. Ψαρράς Νικ.	10		26
66. Φραντζής Νικ.	15		
67. Θεοδοσίου Αντ.	14	1	
68. Κίτσας Σταυρ.	2		

ΑΝΤΙΜΑΧΟΣ

Δύο φορές γνώρισε την χαρά της ανόδου στην Α' η ομάδα της Κω αλλά την μία μπόρεσε να έχει ένα σερί παρουσίας τριών πρωταθλημάτων (98-99 έως και 00-01), με καλύτερό της αυτό της περιόδου 99-00 όταν και είχε στο ενεργητικό της 14 νίκες.

περιοδ.	ΝΙΚ.	ΙΣ.	ΗΤ.	Υ.Τ.	Κ.Τ.
93-94	7	7	16	23	43
98-99	10	3	9	29	35
99-00	14	7	13	49	50
00-01	4	3	23	25	62

ΟΙ ΣΥΜΜΕΤΟΧΕΣ

1) Ανδρογιώργης	93
2) Μιχ. Β. Σκαλέρης	76
3) Σ. Τσατσακλάς	75
4) Διακαντώνης	72
5) Ι. Γκίκας	67
6) Ραγιές	66
7) Μαργαρίτης	64

ΟΙ ΣΚΟΡΕΡ

Ο Μιχάλης Β. Σκαλέρης ήταν η "όαση" στην επιθετική γραμμή του Αντίμαχου.

1) Σκαλέρης	39
2) Ανδρογιώργης	11
3) Μαργαρίτης	7
4) Ν. Φεσσάρας	6
-) Ραγιές	6
-) Τσιτσιλιάγκος	6

ΟΙ ΠΑΙΚΤΕΣ

Πενήντα δύο παίκτες πρόλαβαν και φόρεσαν την φανέλα της ομάδας στη μεγάλη διοργάνωση.

	ΣΥΜ	ΓΚ	ΤΕΡΜ
1. Φεσσάρας Νικ.	51	6	46
2. Μποιλής Ζαχ.	55	4	
3. Πέτρου Κυρ.	10		
4. Ανδρογιώργης Γεωργ.	93	11	
5. Γιαννούλας Β.	3		
6. Μάμμας Ιω.	14		
7. Ζερβάνος Παναγ.	10	1	



Ο Αντίμαχος την περίοδο 1994-1995

8. Τριμάτης Δαυίδ	17	1	
9. Σκαλέρης Β. Μιχ.	76	39	
10. Μηνάς Ιωάν.	7		
11. Μάμμης Θεοκ.	23	1	
12. Πόγιας Κυρ.	50	2	
13. Φώτης Προκ.	31	1	
14. Πατάκος Πετρ.	6		6
15. Κατσίρης Γεωργ.	12	1	
16. Διακαντώνης Ηλ.	72	1	
17. Γιαννούλας Ιω.	18		
18. Κυρίλλος Γ.	20	4	
19. Μεταξωτός Μιχ.	13		
20. Γκίκας Ιωάν.	67	3	78
21. Σκαλέρης Γεωργ.	63		
22. Μεταξωτός Χ.	5		
23. Μαργαρίτης Ν.	64	7	
24. Στελλάτος Νικ.	56		
25. Τσατσακλάς Σαββ.	75	2	
26. Ραγιές Ιωαν.	66	6	
27. Σκαλέρης Στ. Μιχ.	14		
28. Διακαντώνης Μ.	7		
29. Πέτρου Κυρ.	9		
30. Μάμμης Μιχ.	46		
31. Τριτσάρης Αντων.	42	2	
32. Ατσαλάκης Ζαχ.	30		
33. Τσατσακλάς Μ.	1		
34. Λαζάρου Ιω.	8		
35. Μπουντούνης Αθαν.	15	1	
36. Ντανιέλ	1		
37. Διακαντώνης Στυλ.	37		
38. Συνεσίου Νικ.	33		40
39. Χανδακάρος Χαρ.	3		
40. Παυλίδης Γεωργ.	19	1	
41. Τσιτσιλιάγκος Στυλ.	25	6	
42. Τσιρίλο Κ.	19	1	
43. Αγρέλης Νεκτ.	13	3	
44. Διακοδημητρίου Δαυίδ	33		
45. Συνεσίου Ζαχ.	19		
46. Μιαούδης	6		
47. Χατζηγεωργαλής	25		
48. Κακιβέλης	2		
49. Νικολαΐδης	2		
50. Τσιρίλλο Γκιουζέπε	6		
51. Κατσαρός	5		
52. Κατσαμούδης	1		

ΔΩΡΙΕΑΣ

Ο ιστορικός Δωριέας έχει να δει το χρώμα της Α' κατηγοριάς Δωδεκανήσου εδώ και οκτώ χρόνια. Αυτή την τελευταία 15ετία αφού ανεβοκατέβηκε δύο φορές από την Β' στην Α' τελευταία έχει ριζώσει στην μικρότερη διοργάνωση του τοπικού μας ποδοσφαίρου μακριά από κάθε στόχο πρωταθλητισμού ή κάποιας διάκρισης.

περιοδ.	ΝΙΚ.	ΙΣ.	ΗΤ.	Υ.Τ.	Κ.Τ.
91-92	10	7	13	39	50
92-93	10	9	11	44	42
93-94	12	6	12	35	50
96-97	2	3	20	18	62

ΟΙ ΣΥΜΜΕΤΟΧΕΣ

1) Κλωνάρης	76
2) Φρατζιδάκης	75
-) Σ. Ταμπάκ	75
4) Σπανός	69
5) Αγγελινάκης	66
6) Κεχαγιόγλου	64
7) Ροδανάκης	62

ΟΙ ΣΚΟΡΕΡ

1) Αν. Επιφάνης	20
2) Σπανός	16
3) Αγ. Επιφάνης	12
4) Φρατζιδάκης	10
-) Σαχινίδης	10

ΟΙ ΠΑΙΚΤΕΣ

Με τα χρώματα του Δωριέα γι' αυτές τις τέσσερις σαιζόν στην Α' αγωνίστηκαν οι παρακάτω 75 ποδοσφαιριστές:

	ΣΥΜ	ΓΚ	ΤΕΡΜ
1. Μπότσης	2		3
2. Αγγελινάκης Ρουσ.	66	3	
3. Πιλάτος Εμμ.	24	1	
4. Φραντζιδάκης Δημ.	75	10	
5. Μοσκιού Σταμ.	26	5	
6. Κεχαγιόγλου Γεώργ.	64	2	
7. Επιφάνης Αγαπ.	57	12	
8. Χατζηστρατής Ιωάν.	17	1	
9. Ταμπάκ Σαδίκ	75	9	
10. Ροδανάκης Μεμ.	62	2	
11. Πήλιος Ιωάν.	2	1	
12. Κουλουριώτης Παντ.	16	8	

RODOGAZ



Στη Ρόδο από το 1963

• Διανομή φιαλών υγραερίου κατ' οίκον
τηλέφωνα παραγγελιών: (22410)64409, 694-4-528212
• Διανομή χύμα υγραερίου
• Πώληση καυστήρων και λεβήτων υγραερίου για κεντρικά συστήματα θέρμανσης
• Θερμαντικά σώματα



Διεύθυνση εργοστασίου: Καναμάτ Ρόδου • τηλ. 2241062649
Διεύθυνση πρατηρίου: Στεφάνου Καζούλη 15 • τηλ. (22410)35797, 35868, 38509

AE723



Ο Δωριέας την σαιζόν 1996-1997

13. Σπανός Παναγ.	69	16	
14. Παγκράτης	6		13
15. Επιφάνης Αναστ.	53	20	
16. Ζαννής Αλεξ.	38		
17. Επιφάνης Μιχ.	2		
18. Κυπριώτης Αντων.	18	1	
19. Κλωνάρης Σταμ.	76		109
20. Σταμάτης Σταμ.	2		
21. Δημητρόπουλος	2		
22. Τσούτσος Δ.	19	1	
23. Ζαχαρίας Μερκ.	6		
24. Γορανίτης Πανορμ.	28		
25. Κιοκεκλής Μ.	21		
26. Παλογέλης	2		
27. Αθανασίου Γαβρ.	47		
28. Ρίζος	1		
29. Ευγενικός Γεώργ.	23	5	
30. Καλαφάτης	4		
31. Καραγιάννης Ελευθ.	19	4	
32. Γορανίτης Παναγ.	3		
33. Μαραγκός Ν.	6	2	
34. Αλβανός Νικ.	5		
35. Χρυσόπουλος Ανδρ.	10		
36. Μπασιλάρης Συμ.	33		
37. Πουλιάσης Ανδρ.	20	1	
38. Αποκούραστος Ιωάν.	17		
39. Μαννάκης Νικ.	10		
40. Γαϊτάνος Χρησ.	22	2	
41. Αγγούριας	13		
42. Βουτσής Νικ.	2		9
43. Αγγελινάκης Ελευθ.	1		
44. Γεωργατζής Γρηγ.	3		8
45. Πανάγος	7		
46. Σπάνιας Μιχ.	8		20
47. Παπαντωνίου Αντ.	4		
48. Τσιράκος Σπυρ.	21		
49. Στεφανής Αποστ.	8		
50. Χαρίτος Μιχ.	2		
51. Κατσαράς Αγαπ.	21	2	
52. Ζάγκος Νικ.	22		
53. Διακουμής Νεκτ.	14		
54. Συμεωνίδης Μιχ.	19	2	
55. Σαχινίδης Θεοδ.	21	10	
56. Εμίρογλου	5	1	
57. Χαδίρογλου Γεώργ.	14		
58. Μιχαήλου Χρησ.	7		
59. Βαλσαμής Κυρ.	4		
60. Κότσια Ιωάν.	20	1	
61. Αχιολάς Αντων.	16		
62. Καλαϊτζίδης Χρησ.	12		
63. Σαλαμαστράκης Γεώργ.	17		
64. Χατζηγρηγορίου Δημ.	13		
65. Ζάγκος Χαραλ.	2		
66. Μενίκος Παντ.	11		
67. Μοντιάδης Μερκ.	7		
68. Ροδίτης Αντων.	8	1	
69. Κασαπίδης Ιωάν.	16		40
70. Καραγιάννης Κωνσ.	13		
71. Αναστάσης Αντ.	4		
72. Καντιμοίρης Γεώργ.	3		4
73. Λαμπριανός	3		
74. Βαλάκης	1		
75. Μενίκος Χρησ.	2		8

ΑΤΡΟΜΗΤΟΣ ΔΙΜΥΛΙΑΣ

Στα μέσα της περασμένης δεκαετίας είχε δώσει το παρών στην Α' το συγκρότημα της Διμυλιάς.

Την πρώτη είχε μια συνεχή τριετή παρουσία και την δεύτερη φορά όπως ανέβηκε έτσι και πήρε τον δρόμο του υποβιβασμού στην πιο κάτω κατηγορία.

περιοδ.	ΝΙΚ.	ΙΣ.	ΗΤ.	Υ.Τ.	Κ.Τ.
94-95	13	6	11	48	43
95-96	12	5	17	53	65
96-97	2	5	11	17	38
98-99	6	5	11	23	34

ΟΙ ΣΥΜΜΕΤΟΧΕΣ

1) Γαζής	86
2) Ε.Τσίκκης	83
3) Ν. Π. Γιορδαμνής	79
4) Ν. Μ. Γιορδαμνής	71
5) Κοσμάς	64
6) Μουσακίνιας	62
7) Γκουγκουντρής	58

ΟΙ ΣΚΟΡΕΡΣ

1) Κ. Παντίδος	23
2) Γαζής	21
3) Καραγεωργίου	20
4) Μουσακίνιας	11
5) Απτόγλου	10

ΟΙ ΠΑΙΚΤΕΣ

Χρησιμοποιήθηκαν οι εξής πενήντα πέντε παίκτες:

	ΣΥΜ	ΓΚ	ΤΕΡΜ
1. Χατζηβασιλείου	34		59
2. Τσίκκης Εμμ.	83		
3. Κώνστας Βαλεν.	14	1	
4. Ξυπολυτάς Σκεύος	18	2	
5. Κουνιάταλης Κωνστ.	25		
6. Σαββάκης Σταμ.	34	1	
7. Κοσμάς Βασ.	64	3	
8. Ράδος Γεώργ.	20	4	
9. Απτόγλου Νικ.	43	10	
10. Καρπαθάκης Νικ.	27	1	
11. Παντίδος Κωνστ.	28	23	
12. Γαζής Νικ.	86	21	
13. Παπαγρηγορίου Δημ.	4		
14. Γκουγκουντρής Ιωάν.	58		
15. Γιορδαμνής Μ. Νικ.	71	6	
16. Θυριάκης Γεωργ.	38	1	
17. Ζουρούδης Χρ.	5		
18. Γιορδαμνής Π. Νικ.	79	3	
19. Θυριάκης Μιχ.	47	1	
20. Μαυρουδής Ελευθ.	13	3	
21. Παντίδος Γεώργ.	20		35
22. Μαυρομάτης Ιω.	24		34
23. Μουσακίνιας Γεώργ.	62	11	
24. Παπαϊωάννου Δημ.	48		
25. Ρίζος Μιχ.	50		2
26. Τσαμπανάκης Κων.	46	7	
27. Καραγεωργίου Παντ.	31	20	
28. Πολυχρόνης Γεώργ.	22	2	
29. Ορφανίδης Γεώργ.	45	2	
30. Αλαφάκης	1		0
31. Μουσακίνιας Χρησ.	6		6
32. Καζούλης Γεώργ.	14	1	
33. Γιαλός Γεώργ.	15	1	
34. Ντρίτσης Αντων.	4		10
35. Διακονικόλας Μιχ.	5		
36. Ζερβός Φραντ.	6		
37. Μαυρουδής Ιωάν.	18	3	
38. Τομάζος Αποστ.	12	2	
39. Κακούλης	1		
40. Κεφάλας Κυρ.	3		
41. Θυριάκης Κυρ.	5		
42. Τζουμέρκας Μιχ.	17		
43. Σπανουδάκης Μιχ.	18	2	
44. Σαρικάς Στέργ.	3		7
45. Γκόγκος Διον.	6		
46. Σαβέλος Δημ.	9		
47. Πάττας Σάββ.	2		5
48. Θρουμουλόπουλος Λάζ.	8		
49. Σαλχούπ Ιωσ.	3		
50. Ροδανάκης Ιωάν.	14		20
51. Τσιρίλος Κωνσ.	5		



Ο Νίκος Γαζής έχει τις περισσότερες συμμετοχές στον Ατρόμητος

52. Διακοδημητρίου Δαυίδ	3	
53. Μπακαρής	2	
54. Χειμωνέττος Κωνσ.	11	
55. Θυριάκης Νικήτας	4	1

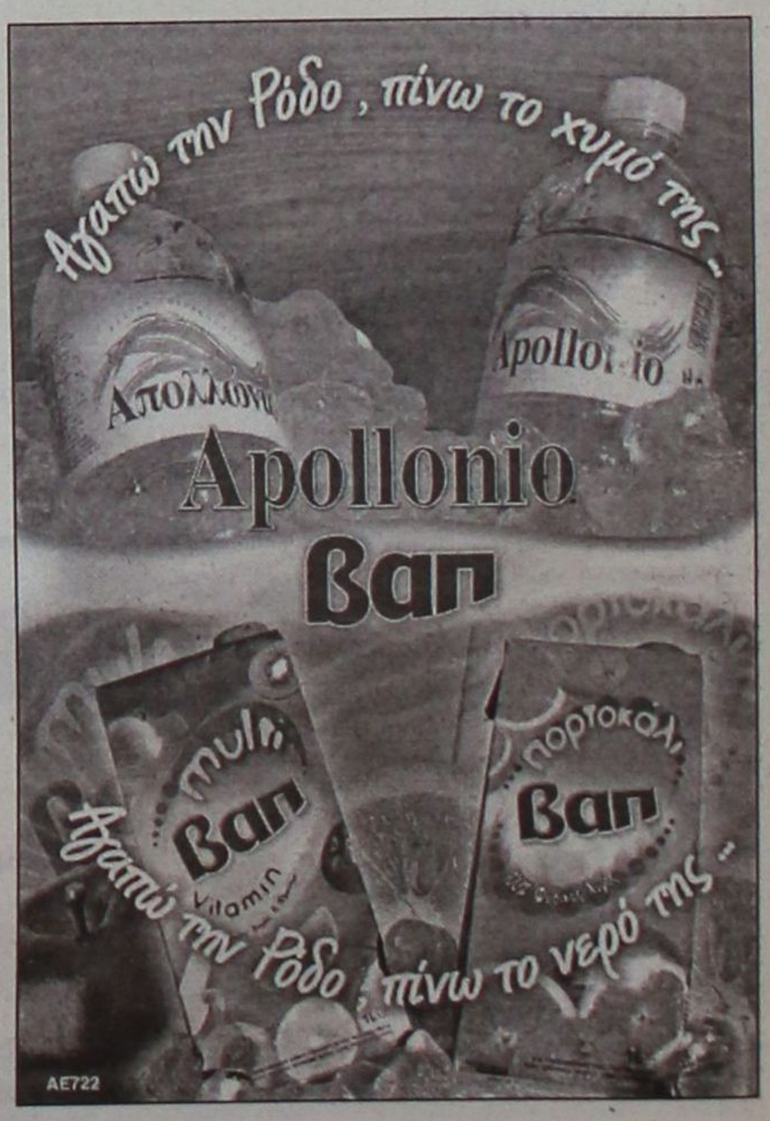

Μεγάλες προσδοκίες, μικρές αποδόσεις

• Προβληματισμός για τον Απόλλωνα Κ., ο οποίος δεν έπεισε για μία ακόμη φορά στην έδρα του, δεχόμενος την ήττα από τον Διαγόρα Β. με 3-2.

ΚΑΛΥΘΙΕΣ

Ανάξιος των περγαμηνών και των φιλοδοξιών της διοίκησής του παρουσιάζεται σε αυτά τα πρώτα του βήματα στην περίοδο ο Απόλλωνας Κ.

Το Σάββατο το απόγευμα κατάφερε για μία ακόμη φορά να απογοητεύσει με την απόδοσή του και να γεμίσει προβληματισμό τους ιθύνοντές του, που ενδέχεται να βιάστηκαν να θέσουν στόχους για την νέα περίοδο.

Ο προβληματισμός δεν αφορά τόσο την ήττα αλλά τον τρόπο με τον οποίο προήρθε, από μία ομάδα τον Διαγόρα Β., η οποία βρίσκεται στο στάδιο της δημιουργίας και ακόμη δεν έχει φτάσει στο απόγειο των δυνατοτήτων της.

Το ίδιο θα μπορούσε να ισχύσει και για τον Απόλλωνα, ωστόσο οι καταστάσεις είναι διαφορετικές και θεωρητικά το σημείο εκκίνησης τους βρίσκει αρκετά μέτρα μπροστά.

Οι «κυανοκίτρινοι» για μία ακόμη φορά κυμάνθηκαν στην μετριότητα , προκαλώντας ερωτηματικά, για το αν οι δυνατότητές τους είναι εκείνες οι οποίες παρουσιάζονταν μέσω των μεταγραφικών κινήσεων, ή αυτές οι οποίες φανερώνονται μέσα από τα πρώτα φιλικά παιχνίδια της προετοιμασίας.

Η ΕΙΚΟΝΑ

Μέτριο ποιοτικά παιχνίδι, με τις δύο ομάδες να παρουσιάζονται ισοδύναμες στον αγωνιστικό χώρο, αποτελούσε την εικόνα που παρουσίασαν στα πρώτα σαράντα πέντε λεπτά οι δύο αντίπαλοι.

Τα μόνα ουσιώδη στοιχεία προήρθαν για τους γηπεδούχους από το «πουθενά» και από ένα λάθος της άμυνας των φιλοξενούμενων το οποίο εκμεταλλεύτηκαν με τον καλύτερο τρόπο και πήραν το προβάδισμα στο σκορ, ενώ για τους φιλοξενούμενους από μία στημένη φάση.

Η επανάληψη μπορεί στα πρώτα της λεπτά να μην παρουσίασε κάτι το διαφορετικό από τα μέχρι εκείνης της στιγμής δεδομένα, ωστόσο η συνέχεια ήταν πρωτόγνωρη.

Οι Καλυθενοί πέτυχαν ένα δεύτερο γκολ, όμως δεν κατάφεραν να φύγουν νικητές από την αναμέτρηση, καθώς δεν άντεξαν στην πίεση και την «δίψα» των αντιπάλων τους για νίκη, στοιχείο που δεν παρουσίασαν οι ίδιοι.

ΦΑΣΕΙΣ-ΓΚΟΛ

8' Απευθείας εκτέλεση φάουλ του **Καταξενού** πέρασε μόλις άουτ.

12' Λάθος του **Φωτεινή**, το οποίο εκμεταλλεύτηκε ο **Καταξενός**, που με κοντινό πλασέ δεν άφησε περιθώριο αντίδρασης στον **Μπιλιά**, 1-0.

Η απάντηση των «κυανέρυθρων» ήρθε στο 24' από αριστουργηματική εκτέλεση φάουλ του **Δημητρόπουλου** 1-1.

50' Σέντρα ακριβείας του **Εμίρογλου**, εξ' επαφής πλασέ του **Ευγενικού** το οποίο απέκρουσε δύσκολα ο **Κώστας**.

60' Σουτ του **Ευγενικού** πάνω στον **Κώστα**.

71' **Κόκας**, **Σταυρής Μ.** και **Καβουσανάκης** συνδυάστηκαν με τον τελευταίο να βγαίνει απέναντι από τον Μπιλιά τον οποίο πλάσαρε με επιτυχία 2-1.

81' Μακρινό ψηλοκρεμαστό πλασέ του **Αγγελάκη** έξω από τη περιοχή 2-2.

84' Με κοντινό πλασέ ο **Δημητρόπουλος** χάρισε την νίκη στην ομάδα του 2-3.

ΔΙΑΙΤΗΣΙΑ

Χωρίς προβλήματα οι **Σιδηρόπουλος Α.**, **Κόττορος**, **Φραγκίνης**.

ΟΙ ΣΥΝΘΕΣΕΙΣ

Απόλλωνας Κ.: *Κώστας, Καβουσανάκης, Μαριάς, Κασταμούλας, Κουρμαδιάς, Υψηλάντης, Δημητριάδης, Λαζαρίδης, Πάλλας, Κουφαλάκης, Καταξενός.*

Έπαιξαν και οι *Κόκας, Κοντουδιός, Ηλίας, Σταυρής Μ., Χατζηγιάννης.*

Διαγόρας Β.: *Μπιλιάς, Τσιβρινής, Ζωάννου, Καρπαθάκης, Παπαδόπουλος, Φωτείνης, Γκιζλής, Ευγενικός, Ρεντόπουλος, Σταυλάς, Δημητρόπουλος και οι Μαυρομούστακος, Εμίρογλου, Αριστείδου, Καλημέρης, Κυριακάκης, Μαγκαφάς, Αγγελάκης.*



Παρά τις προσπάθειες του ο Κουφαλάκης δεν μπόρεσε να βοηθήσει όσο θα ήθελε την ομάδα του.

Έδειξε χαρακτήρα

• Για δεύτερο συνεχόμενο φιλικό παιχνίδι, με αντίπαλο ομάδα Α' κατηγορίας ο Ακουσίλαος διατηρήθηκε αήττητος φέρνοντας 2-2 με τον Απόλλωνα Απ.

ΑΠΟΛΛΩΝΑ

Μπορεί ακόμη η ομάδα του Ακουσίλαου να μην έχει καταφέρει να «γευτεί» την χαρά της νίκης σε ανεπίσημο επίπεδο, ωστόσο κατάφερε να πάρει δύο θετικά αποτελέσματα, από ομάδες που θα αγωνίζονται στην ανώτερη από αυτούς κατηγορία την νέα χρονιά.

Την περασμένη Τετάρτη ήρθε ισόπαλος στις Φάνες με την ομάδα Ηρακλή Μ., ενώ το Σάββατο, μπόρεσε να αιφνιδιάσει στο πρώτο μέρος στα Απόλλωνα κόντρα στην γηπεδούχο ομάδα.

Προηγήθηκε στο ημίχρονο με σκορ με 2-0, συνδυάζοντας ανωτερότητα, καλή εμφάνιση και αρκετές χαμένες ευκαιρίες, ενώ στην επανάληψη, θεωρητικά άντεξε στην έντονη πίεση που άσκησαν οι αντίπαλοι και μπόρεσε να φύγει παρά τα δύο τέρματα στο παθητικό του, αήττητος από την επίσκεψη του στα Απόλλωνα.

ΦΑΣΕΙΣ-ΓΚΟΛ

Ο **Λαγογένης** στο 37' με σέντρα σουτ δεν άφησε κανένα περιθώριο αντίδρασης στον **Μενίκο** 0-1, ενώ ο ίδιος στην εκπνοή του πρώτου μέρους με κοντινό πλασέ διπλασίασε τα προσωπικά του τέρματα αλλά και αυτά της ομάδας του 0-2.

55' Ασίστ του **Αμύγδαλου** στον Συμεωνίδη Μ., που μόνος με τον αντίπαλο τερματοφύλακα πλάσαρε πάνω στο σώμα του.

60' Ο **Κουλουριώτης** με σουτ μείωσε σε 1-2, ενώ στο 76' Ο **Μακαρούνας Β.** με πλασέ μέσα από την μικρή περιοχή έφερε το παιχνίδι στα 2-2.

ΟΙ ΣΥΝΘΕΣΕΙΣ

Απόλλωνας Απ.: *Μενίκος, Πετρίδης, Χάσταλης, Κουλουριώτης, Γκαρής, Θεοδοσίου, Μακαρούνας Μ., Παλάζης Τ., Γιαννακόπουλος Τ., Μακαρούνας Β.*

Έπαιξαν και οι *Καρπαθίου Φ., Πλάτσης, Μακαρούνας Γ., Γιαννακόπουλος Γι., Γιαννακόπουλος Γρ.*

Ακουσίλαος: Χατζημιχάλης, Κορκίδας, Μπαλής, Συμεωνίδης Γ., Παπασάββας, Αμύγδαλος, Σάββενας, Κάβουρας Γ., Λαγογένης, Μαγκάνης, Συμεωνίδης Μ. και ο Κάβουρας Μ.

«Ναυάγησε του Πλαγγέντη»

Δύο ήταν τα θέματα που ασχολούνταν οι ιθύνοντες του Διαγόρα Βατίου, στο Σαββατιάτικο φιλικό παιχνίδι την ομάδας του στις Καλυθιές.

Το πρώτο αφορούσε την απόδοση της στον αγωνιστικό χώρο κόντρα στον Απόλλωνα Κ. και το δεύτερο το θέμα της απόκτησης του **Γιώργου Πλαγγέντη** από την ομάδα τους.

Στο πρώτο τα κατάφεραν αρκετά καλά και πήραν τη νίκη, ενώ στο δεύτερο αν και βρέθηκαν πολύ κοντά, δεν μπόρεσαν να εξασφαλίσουν την σύμφωνη γνώμη του για συνεργασία με την ομάδα τους την νέα χρονιά.

Σύμφωνα με τα όσα συζητήθηκαν το Σάββατο στον πάγκο της ομάδας μεταξύ των ποδοσφαιριστών, «η συμφωνία με τον Πλαγγέντη ναυάγησε», βάσει της ενημέρωσης που τους παρείχε η διοίκηση λίγο πριν από την έναρξη της αναμέτρησης.

Ο ποδοσφαιριστής αν και το τελευταίο διάστημα αγωνίζονταν με τους «κυανέρυθρους» το Σάββατο, πραγματοποίησε την πρώτη επίσημη εμφάνισή του με τα χρώματα του Διγενή σε φιλικό παιχνίδι με αντίπαλο την Ρόδο και δείχνει να κερδίζει την μάχη, η ομάδα του Κοσκινού.

Άσοφες αντιλήψεις

• Για ένα ημίχρονο κράτησε η καλή αγωνιστική εικόνα του Κλεόβουλου, στο φιλικό 2-2 του Σαββάτου, κόντρα στην Κατταβιά.

ΛΙΝΔΟΣ

Δύο διαφορετικά πρόσωπα παρουσίασε ο Κλεόβουλος στο εντός έδρας φιλικό παιχνίδι του Σαββάτου με αντίπαλο την Α.Ε. Κατταβιάς.

Στο πρώτο μέρος στοιχεία όπως αγωνιστική πειθαρχία, ομαδικό πνεύμα, πρέσινγκ και καλή κυκλοφορία της μπάλας αποτελούσαν και τα βασικά τους ατού, έναντι των αντιπάλων τους που δέχθηκαν το ρόλο του κομπάρσου και κάθε επιθετική τους δραστηριότητα, προερχόταν μόνο από αντεπιθέσεις.

Στην επανάληψη το σκηνικό άλλαξε.

Η ευκαιρία δεν πήγε χαμένη από τους «ενωσίτες» που μπήκαν και πάλι στο παιχνίδι στο εικοσάλεπτο της επανάληψης, ενώ λίγα λεπτά αργότερα έφεραν το παιχνίδι στα ίσα, δημιουργώντας παράλληλα τις προϋποθέσεις για να πετύχουν την πλήρη ανατροπή.

ΦΑΣΕΙΣ-ΓΚΟΛ

10' **Πιζήμολας** ευνοήθηκε από τις κόντρες με τους αντίπαλους αμυντικούς, βγήκε απέναντι από τον **Λορέντζο**, που απέκρουσε εντυπωσιακά το πλασέ που επιχείρησε.

12' Ο **Αγκάς** από καλή θέση σούταρε μόλις άουτ.

15' Ψηλοκρεμαστό σουτ του **Πόλλου**, με τα ακροδάχτυλα ο **Λορέντζος** βρήκε την μπάλα, η οποία χτύπησε στο οριζόντιο και στην συνέχεια στο έδαφος, ωστόσο δεν υπήρχε ξεκάθαρη άποψη για το αν πέρασε την γραμμή του τέρματος.

30' Σέντρα του **Πόλλου** από δεξιά, ο **Πιζήμολας** με καρφωτή κεφαλιά άνοιξε το σκορ 1-0.

37' Ασίστ του **Γαϊτάνου** στον **Πιζήμολα**, με δυνατό σουτ ο τελευταίος διπλασίασε τα προσωπικά αλλά και τα τέρματα της ομάδας του 2-0.

65' **Μερκούρης** με δυνατό σουτ μείωσε προσωρινά για την ομάδα του 2-1.

74' Ο **Ματαίου** με τον ίδιο τρόπο έφερε το παιχνίδι στα ίσα 2-2.

80' Ο **Πιζήμολας** έχασε την ευκαιρία να πετύχει το πρώτο του χατ τρικ στην περίοδο, καθώς από θέση τετ α τετ νικήθηκε για δεύτερη φορά από τον **Λορέντζο**.

ΟΙ ΣΥΝΘΕΣΕΙΣ

Κλεόβουλος: *Ναούμ, Οικονομάκης, Πιτσουρδάκης, Λάμπης, Ιωαννίδης, Τριανταφύλλου, Γαϊτάνος, Χωρίτης, Πόλλος, Πέρος, Πιζήμολας.*

Έπαιξαν και οι *Διάκουλας Κ., Αθανασάς, Δεληγεωργίου, Μιμιγιάννης.*

Κατταβιά: *Λορέντζος, Κυπριώτης, Τσίπας, Παπαϊωάννου, Χτίστης, Κατσαμπάς, Δατσέρης, Λιάνης, Στεφανάκης, Αγκάς, Καβουκλής και οι Τσουβαλάς, Μερκούρης, Μέντος, Ματαίου, Όλμα, Μαργαρίτης.*

Έλαμψε ο Αστέρας Μ.

• Κέρδισε 3-1 τον αγνώριστο Άρη.

• Τραυματίστηκε σοβαρά ο Φλεβάρης και θα απουσιάσει για ένα μήνα από τα γήπεδα.

ΜΑΣΑΡΙ

Πραγματοποιώντας πολύ καλή εμφάνιση ο Αστέρας Μ. επιβλήθηκε επί του αγνώριστου (προχθές) Άρη ο οποίος δεν ικανοποίησε καθόλου με την εμφάνισή του, με σκορ 3-1.

Οι γηπεδούχοι μπήκαν δυνατά από την αρχή στο παιχνίδι και άνοιξαν το σκορ με το καλημέρα.

Στην συνέχεια το σκορ έγινε 2-0 με την συμπλήρωση του ημιώρου και με αυτό το σκορ οι δύο ομάδες πήγαν στα αποδυτήρια.

Στην επανάληψη οι παίκτες του Αστέρα συνέχισαν διατηρώντας την απόδοσή τους σε υψηλά επίπεδα ενώ από την άλλη πλευρά οι φιλοξενούμενοι που παρουσιάστηκαν με αρκετές ελλείψεις πιθανόν επηρεαζόμενοι και από την ώρα διεξαγωγής της συνάντησης, δεν μπορούσαν να παρακολουθήσουν τον ρυθμό των αντιπάλων τους και έτσι έχασαν δίκαια.

Το μόνο που μπόρεσαν να κάνουν οι Αρχαγγελίτες ήταν να πετύχουν ένα γκολ με την λήξη της κανονικής διάρκειας του παιχνιδιού.

Να σημειώσουμε ότι είχαμε έναν σοβαρό τραυματισμό του **Φλεβάρη**, ο οποίος σε μία φάση χτύπησε και πρήστηκε κατευθείαν το πόδι του και μεταφέρθηκε στο νοσοκομείο όπου μετά από ακτινοσκόπηση διεγνώσθη ράγισμα στον αστράγαλο καθώς και ρήξη χιαστών στην ίδια περιοχή, με συνέπεια να του τοποθετηθεί νάρθηκας.

Ο άτυχος παίκτης θα μείνει μακριά από τα γήπεδα τουλάχιστον για ένα μήνα και σίγουρα είναι μία μεγάλη απώλεια για όσο διάστημα λείψει για την ομάδα του.

ΦΑΣΕΙΣ-ΓΚΟΛ

5' Ο **Ροδίτης** κέρδισε πέναλτι. Το εκτέλεσε εύστοχα ο **Κιάρι** και άνοιξε το σκορ 1-0.

15' Σέντρα του **Πίτση**, μονοκόμματο σουτ του **Φλεβάρη** και γκολ το οποίο όμως ακυρώθηκε ως οφ-σάιντ.

20' Μπάσιμο του **Σκυλλαράκη** και πλασέ αλλά απέκρουσε ο **Λαμπριανός**.

29' Φάση καρμπόν με τους ίδιους πρωταγωνιστές.

30' Πάσα του **Σκαφίδα Μ.** ωραία προσπάθεια και σουτ του **Ροδίτη** και η μπάλα στα δίχτυα 2-0.

65' Ατομική προσπάθεια και πλασέ του **Μουσακίνια** και 3-0.

90' Σέντρα του **Πίτση** και με πλασέ ο **Σκυλλαράκης** το τελικό 3-1.

Τον αγώνα διαιτήτευσε ο **Λεθτέρης Σκούμπρος** και τα πήγε πολύ καλά.

Αστέρας Μ.: *Λαμπριανός, Σπανός, Λεβεντέρης, Ζανέτος, Σταυρίδης, Τόδε, Μουδάτσος, Κυπριώτης, Ροδίτης, Κιάρι, Σκαφίδας Αλ.*

Έπαιξαν και οι *Κουρμαδιάς, Σκούμπρος, Κούτρης, Σκαφίδας Μ., Μουσακίνιας.*

Άρης: *Σαρικάς, Κοντόγιαννος Γ.Σ., Παρδαλός Στ., Μαγιόγλου Στ., Κοντόγιαννος Γ., Μπιγκό, Μαγιόγλου Σταύρος, Πίτσης, Φλεβάρης, Σκυλλαράκης, Λαμπριανός.*

Έπαιξαν και οι *Φουτούλης, Χατζηνικόλας, Κοτίσκος, Παπαπαναγιώτου.*

Με τον πάντα δικό σας...

Αλλαξογκολιές

... γκολτζή γκολτζή - γκολτζή

www.angelfire.com/pa4/allaksogolies

E-mail: allaksogolis@yahoo.gr

Μία καινούργια ποδοσφαιρική χρονιά ξεκινάει σε επίπεδο Α' Εθνικής αλλά και στην κορυφαία διοργάνωση του Champions League. Για ακόμη μία φορά όλοι οι υγιώς σκεπτόμενοι φιλαθλοι θα δώσουν τις ευχές τους για να έχουμε πρωταθλήματα χωρίς βία με μοναδικό σκοπό την ευγενή άμιλλα μεταξύ των αθλητών και των ομάδων αλλά δυστυχώς (και μακάρι να βγούμε ψεύτες) όλοι ή σχεδόν όλοι, ξέρουμε πως αυτό δεν πρόκειται να συμβεί. Ειδικά με την είσοδο του κουπονιού στο Ελληνικό ποδόσφαιρο τα πράγματα θα περιπλέξουν ακόμη περισσότερο και η καχυποψία στο κάθε παράξενο αποτέλεσμα, θα γιγαντώνεται. Ας ελπίσουμε το ποδόσφαιρο στην χώρα μας να ακολσυθήσει κάποια στιγμή το παράδειγμα της Εθνικής μας ομάδας και να βγει από το τέλμα στο οποίο έχει περιπέσει εδώ και αρκετά χρόνια όπου ο Βασιλιάς των σπορ μόνο για θέαμα δεν προσφέρεται για όποιον κάνει το λάθος να βρεθεί στο γήπεδο μιας και περισσότερες πιθανότητες έχει να φύγει από εκεί τραυματισμένος ή στην χειρότερη περίπτωση, να κινδυνεύει ακόμα και η ίδια του η ζωή !



Τα πάντα έχουν πάρει τον δρόμο τους εν'όψει της ποδοσφαιρικής καταιγίδας που άρχισε να κάνει αισθητή την παρουσία της. Οι προμήθειες για τις ποδοσφαιρικές βραδιές που έρχονται με το ασπρόμαυρο σεντόνι οπωσδήποτε είναι πρέπον να περιλαμβάνουν κούνες (λιόσπορο ή πασατέμπο), φιστίκι αλμυρό (μιας και τώρα τελευταία πολλά ακούγονται για το Αιγίνης), κάθε λογής ξηρούς καρπούς και φυσικά τα αντίστοιχα αποθέματα σε πόσιμη μορφή με προεξέχουσα την μπύρα και από εκεί και πέρα κρασί, ουϊσκάκι και ότι άλλο οινοπνευματώδες τραβάει η όρεξη σας. Όλα αυτά βέβαια τα κάνετε για να απολαμβάνετε την προσπάθεια των ποδοσφαιριστών και να τους συμπαραστέκεστε προκειμένου εκτός από την υγεία τους να φροντίζουν να ανεβαίνει κι άλλο το εισόδημά τους.

Στο τοπικό μας ποδόσφαιρο κατά την τελευταία αγωνιστική περίοδο ευτυχώς δεν είχαμε πολλά κακώς κείμενα και επεισόδια ανάμεσα σε ομάδες ή σε κόντρες με τους διαιτητές. Έστω και ένα όμως περιστατικό να υπάρχει και ειδικά στις ευαίσθητες κατηγορίες των πρωταθλημάτων των υποδομών, μόνο θετικά αποτελέσματα δεν μπορεί να έχει κάτι τέτοιο. Ας μην ξεχνάνε μερικοί ότι και οι διαιτητές άνθρωποι είναι και δεν μπορούν αν αποφύγουν λάθη αφού πρέπει να παίρνουν αποφάσεις μέσα σε κλάσματα δευτερολέπτων. Από την άλλη πλευρά βέβαια και οι άρχοντες των αγώνων όπως κρίνουν οι ίδιοι, πρέπει και να κρίνονται το ίδιο αυστηρά και σε περίπτωση που διαπράττουν αδικίες να τιμωρούνται σύμφωνα με το γράμμα του Νόμου (στην προκειμένη περίπτωση του ΚΑΠ). Το να έχουν πάντως κάποιοι στάνταρ άλλοθι για το ότι χάνει η ομάδα τους πως φταίνε πάντα τα «καναρίνια» τότε αυτό γίνεται απλώς και μόνο για να δικαιολογούνται και τίποτε περισσότερο.

Το πρώτο time-out για λίγο δροσιά. Ήταν ένας γύφτος που πουλούσε ντομάτες. Περνάει ένας νταλικέρης και του λέει: - "Τι πουλάς βρε γύφτο;" - "Ντομάτες", του λέει. - "Εμείς στο χωριό μου έχουμε κάτι ντομάτες τρις πλάσιες από τις δικές σου", λέει ο νταλικέρης και φεύγει. Την άλλη μέρα ο γύφτος πουλούσε πατάτες. Πάει ξανά ο νταλικέρης και του λέει: - "Τι πουλάς βρε γύφτο;" -"Πατάτες", του λέει ο γύφτος. - "Εμείς στο χωριό μου έχουμε κάτι πατάτες τετραπλάσιες από τις δικές σου", λέει και φεύγει ο νταλικέρης. Την άλλη μέρα ο γύφτος πουλούσε κάτι μεγάλα καρπούζια. Έρχεται πάλι ο νταλικέρης και του λέει: - "Τι πουλάς βρε γύφτο;" - "Καρπούζια", του λέει ο γύφτος. - "Εμείς στο χωριό μου έχουμε κάτι καρπούζια τετραπλάσια από τις δικές σου", λέει ο νταλικέρης. Την άλλη μέρα ο γύφτος πουλούσε κάτι μικρά μικρά καρπουζάκια. Πάει πάλι ο νταλικέρης και του λέει: - "Τι πουλάς βρε γύφτο;" Και λέει ο γύφτος: - "Αρακά!"

Το Σούπερ Καπ «Γεώργιος Τσοπανάκης» είναι ο πρώτος επίσημος αγώνας της νέας αγωνιστικής περιόδου ανάμεσα στον πρωταθλητή και στον κυπελλούχο Δωδεκανήσου ΑΕΡΑ και Ανταγόρα αντίστοιχα και εισερχόμαστε πλέον στην τελική ευθεία για την έναρξη του πρωταθλήματος της Α' κατηγορίας αρχικά και στην συνέχεια και των μικρότερων κατηγοριών. Το μενού περιλαμβάνει τον θεσμό του Σέβεν-Σάιντ, έναν θεσμό ο οποίος πραγματοποιείται μόνο στην περιοχή μας και οι ιδιαιτερότητες που έχει προσελκύουν τον κόσμο στα γήπεδα, παρά τις υψηλές θερμοκρασίες που επικρατούν κατά την διάρκεια τέλεσης των αγώνων αυτών. Αλήθεια, γιατί δεν διοργανώνεται και κάποιο πρωτάθλημα που να στηρίζεται στους κανονισμούς του 7Χ7 ή ακόμα και στο 5Χ5 ? Ειδικά για το τελευταίο έχουμε αρκετά ιδιωτικά βασικά αλλά και δημόσια γήπεδα και η πραγματοποίηση διοργανώσεων μέσα σε αυτά και θα έχει αρκετό ενδιαφέρον από άποψης συμμετοχών αλλά και από παρακολούθησης από πλευράς φιλάθλων.



Στην σημερινή φωτογραφία φιλοξενούμε τον μοναδικό Χρου-Ψι ο οποίος έχει κυριολεκτικά κατακτήσει και το Χόλλυγουντ, αφού όπως διαπιστώνετε με τα ίδια σας τα μάτια όλες οι αιθέριες υπάρξεις της 7ης Τέχνης (και όχι μόνο) θέλουν να φωτογραφηθούν μαζί του. Απολαύστε τον !

Η σκεπαστή εξέδρα του δημοτικού μας γηπέδου κάνει πάρα πολύ σκιά για αρκετά χρόνια, οπότε είναι φυσικό ότι κρίθηκε ακατάλληλη από τις τεχνικές υπηρεσίες του Δήμου. Για ακόμη μία φορά αποδεικνύεται πως όχι μόνο δεν έχουμε αρκετά γήπεδα αλλά ακόμη και αυτά που διαθέτουμε χρήζουν μεγάλης συντήρησης και προσοχής αφού από τότε που έχουν κατασκευαστεί έχουν περάσει ουκ ολίγες δεκαετίες. Εάν οι αγωνιστικοί χώροι αυξανόντουσαν όπως ο αριθμός των ομάδων, τότε θα είχαμε ικανοποιητικό αριθμό γηπέδων εκτός από τα κεντρικά και βοηθητικά απλώς και μόνο για να πραγματοποιούνται προπονήσεις.

Το περιστατικό που έγινε στα Μαριτσά την Παρασκευή με τον τραυματισμό του Γιώργου Μπιλιά, ήρθε να μας υπενθυμίσει ότι ακόμη και σε φιλικά παιχνίδια κρίνεται απαραίτητη η παρουσία γιατρού. Σε όλους τους αγώνες ανεξαρτήτως κατηγορίας, ενδιαφέροντος και ειδικά σε παιχνίδια όπου συμμετέχουν μικρά παιδιά το να υπάρχει γιατρός στο γήπεδο θεωρείται αυτονόητο και πρέπει να γίνει Κανόνας πως χωρίς την παρουσία του δεν είναι δυνατόν να διεξαχθεί κάποια συνάντηση. Είχαμε (δυστυχώς) ακόμα και θανάτους μέσα στα γήπεδα όχι μόνο στην περιοχή μας αλλά σε ολόκληρο τον κόσμο και δεν νοείται εν έτει 2005 να χάνονται τόσο άδικα ανθρώπινες ζωές εξαιτίας αμέλειας ή παράλειψης ή όπως θέλετε πείτε το. Ο αθλητισμός και δη το ποδόσφαιρο είναι μία γιορτή, ένα παιχνίδι, μία διασκέδαση, ένας συγχρονισμός σωματικής και ψυχικής υγείας και έτσι πρέπει να αντιμετωπίζεται.

Αρκετές ήταν οι εισαγωγές των υποψηφίων μαθητών σε ΑΕΙ και ΤΕΙ και φυσικά ανάμεσά τους και πολλά παιδιά που προέρχονται από τον χώρο του αθλητισμού αποδεικνύοντας εμπράκτως πως η ενασχόληση με τα σπορ όχι μόνο σου προσφέρει πολλά στην υγεία σου αλλά παράλληλα σε βοηθάει κιόλας για να πετύχεις τους στόχους που έχεις θέσεις για την ζωή σου. Συγχαρητήρια σε όλους τους επιτυχόντες αλλά και στα παιδιά που δεν τα κατάφεραν με την επισήμανση ότι η ζωή δεν τελειώνει εδώ αλλά χρειάζεται συνεχής προσπάθεια και αγώνας για να επιτύχει ότι επιθυμεί ο καθένας.

Ο Κολοσσός συνεχίζει κανονικά την προετοιμασία του όπως και οι φίλοι της ομάδας σε όλα τα επίπεδα. Ακόμα και ιστοσελίδα έφτιαξαν για χάριν της αγαπημένης του ομάδας προκειμένου έτσι να μπορούν να ανταλλάσσουν απόψεις και να συζητούν ηλεκτρονικά για οτιδήποτε ενδιαφέρει τους αγαπημένους τους «Θαλασσί». Η ηλεκτρονική τους διεύθυνση (αν ανήκετε κι εσείς σε αυτή την κατηγορία) είναι η : www.kolossos-fans.gr

Πάμε τώρα για το ανεκδοτάκι μας. Πάει κάποιος στην εφορία για να πληρώσει ένα χρέος, φοράει το κοστούμι και εκεί που περπατούσε βρίσκει ένα φίλο του.

- "Που πας;", τον ρώτησε ο φίλος του. - "Στην εφορία." - "Και φοράς τα καλά σου ρούχα, θα νομίζουν ότι είσαι πλούσιος και θα πληρώσεις πολλά." Προβληματισμένος γυρνάει σπίτι και αλλάζει ρούχα, στο δρόμο βρίσκει άλλο φίλο του. - "Που πας με τη φόρμα της δουλειάς;", ρωτάει εκείνος. - "Πάω στην εφορία", του απαντάει. - "Καλά τρελός είσαι θα σε περάσουν για ταλαίπωρο και θα στα πάρουν όλα", του λέει.

Γυρνάει λοιπόν σπίτι σκεφτικός, τον βλέπει η γυναίκα του και τον ρωτάει: - "Τι έπαθες;" Της λέει λοιπόν αυτός το περιστατικό με τους δύο φίλους του οπότε αυτή ψύχραιμη του απαντά: - "Άκου να σου πω κι εγώ όταν ήταν να βγω το πρώτο ραντεβού ρώτησα τη μητέρα μου, μαμά τι να φορέσω σουτιέν ή κομπινεζόν και μου λέει, ότι και να βάλεις κορίτσι μου το πήδημα δεν το γλιτώνεις." !!!

Χθες στον Ιερό Ναό Κοιμήσεως της Θεοτόκου στην Κρεμαστή οι ευτυχείς γονείς Σταύρος και Σοφία Καζούλη είδαν τον γιο τους να βαπτίζεται και να παίρνει το όνομα Ανέστης. Νονοί ήταν οι Αικατερίνη Αυγουστάκη, Παναγιώτης Λαγογιάννης και Αγγελική Χατζηστρατή. Να είναι καλορίζικος.

Κάθε ημέρα από Δευτέρα έως Παρασκευή 5 με 6, οι ραδιοφωνικές Αλλαξογκολιές βρίσκονται κοντά σας από τις αγαπημένες συχνότητες του TOP FM 102,4-102,7, με δώρα, διαγωνισμούς, εκπλήξεις και φυσικά μπόλικο χιούμορ. Μείνετε συντονισμένοι!!

Άβε Κολοσσέ,

8ο θαύμα του μπάσκετ

(προσεχώς στους αγώνες Α1)

Ο γκολτζής

A EGEAN REGATTA 2005

Αυλαία παρουσία Μπεκατώρου

- *Ολοκληρώθηκε με απόλυτη οργανωτική και αγωνιστική επιτυχία η φετινή Ρεγκάτα του Αιγαίου ενώ την απονομή των επάθλων στοὺς νικητές έκανε η χρυσή ολυμπιονίκης της Αθήνας, Σοφία Μπεκατώρου.*
- *Το MELITI του Στρατή Ανδρεάδη πήρε την πρωτιά στα IMS και το ORION του Γιώργου Μπελέγρη στα ORC*

Σε ένα ιστορικό χώρο, το μεσαιωνικό Θέατρο της Τάφρου στην παλιά πόλη της Ρόδου, έπεσε η αυλαία της AEGEAN REGATTA 2005, του διεθνούς ιστιοπλοϊκού αγώνα που διοργάνωσε το Υπουργείο Αιγαίου και Νησιωτικής Πολιτικής από τις 20 έως τις 27 Αυγούστου. Την απονομή στους νικητές του αγώνα έκανε η χρυσή Ολυμπιονίκης της ιστιοπλοΐας Σοφία Μπεκατώρου.

Κρίθηκε στο... νήμα

Καθοριστικές για την έκβαση της «Ρεγκάτας του Αιγαίου» ήταν οι τελευταίες ιστιοδρομίες όρτσα-πρίμα που έγιναν ανοιχτά του νησιού το πρωί του Σαββάτου και τις οποίες παρακολούθησε πλήθος Ελλήνων και ξένων τουριστών που παραθερίζουν στο «σμαραγδένιο» νησί.

Στην κατηγορία IMS την πρώτη θέση πήρε το σκάφος MELITI με κυβερνήτη τον Στρατή Ανδρεάδη και στις δύο επόμενες θέσεις ακολούθησαν, το ALPHA BANK με κυβερνήτη τον Θοδωρή Τσουλφά και το ATALANTI X του Γιώργου Ανδρεάδη.

Στην κατηγορία ORC νικητής αναδείχθηκε το σκάφος ORION του Γιώργου Μπελέγρη, δεύτερο ήταν το ΦΟΙΒΟΣ με κυβερνήτη τον Κωνσταντίνο Τερμενλή και τρίτο το DE MAR A MAR με κυβερνήτη τον Νότη Μπατσή.

Κοπίδα ναυταθλητισμού το Αιγαίο

Η Σοφία Μπεκατώρου απευθυνόμενη στους αγωνιζόμενους, εξέφρασε την πεποίθηση ότι το Αιγαίο Πέλαγος μεταβάλλεται σιγά-σιγά στο ναυταθλητικό κέντρο της Μεσογείου:

«Είμαι πολύ αισιόδοξη γιατί ιδιαίτερα αυτή τη χρονιά φάνηκε ότι η Ελλάδα έχει αναλάβει μεγάλες διοργανώσεις. Ξεκινήσαμε με το Dream Race της Μυκόνου, συνεχίζουμε με την AEGEAN REGATTA κι έχουμε το Ευρωπαϊκό Πρωτάθλημα των IMS 600 που θα γίνει στην Κρήτη. Χάρη στον αντιπρόεδρο της Παγκόσμιας Ιστιοπλοϊκής Ομοσπονδίας Γιώργο Ανδρεάδη θα φιλοξενήσουμε του χρόνου μια μεγάλη διοργάνωση για τα TP 52.

Όλα αυτά αποδεικνύουν ότι έχουμε περάσει τις πρώτες εξετάσεις απέναντι στους ξένους, έχουμε κερδίσει τις εντυπώσεις, έχουμε δείξει τεράστιες δυνατότητες για να διοργανώσουμε μεγάλους αγώνες αλλά και να αποδώσουμε σε αυτούς τους αγώνες».

Η διοργάνωση

Η «Ρεγκάτα του Αιγαίου» ξεκίνησε στις 20 Αυγούστου από την Αστυπάλαια και με ενδιάμεσους σταθμούς την Τήλο και τη Σύμη, κατέληξε στη Ρόδο, με τη συμμετοχή 75 σκαφών, εκ των οποίων τα εννέα προέρχονταν από το εξωτερικό.

Διοργανώθηκε για πέμπτη φορά και πλέον αποτελεί θεσμό, όπως επισήμανε ο Υπουργός Αιγαίου και Νησιωτικής Πολιτικής Αριστοτέλης Παυλίδης, απευθυνόμενος προς τα πληρώματα.

«Ήταν μια περιπέτεια που την χάρηκαν οι νησιώτες. Θαύμασαν την ικανότητά σας, τη δεξιότητά σας και προπάντων την αγάπη σας για τη θάλασσα και το εξαιρετικό άθλημα της ιστιοπλοΐας. Θα σας φανεί περίεργο, αλλά μας δώσατε ζωή παρότι είναι τουριστική περίοδος. Μας δώσατε ένα χρώμα μιας άλλης ζωής που δεν ζούμε έντονα και δεν ζούμε συχνά.

Έγινε θεσμός η Ρεγκάτα στο Αιγαίο. Τελειώνει αυτή του 2005 αλλά ξεκινάει αυτόματα η προπαρασκευή για την Ρεγκάτα στο Αιγαίο του 2006. Είναι υποχρέωση του Υπουργείου μας να μετέχει και να στηρίζει κάθε προσπάθεια που θα συνδέει τους ανθρώπους με ένα κοινό στοιχείο, τον αθλητισμό και τον ναυταθλητισμό. Εύχομαι σε όλους τους ιστιοπλόους στην επόμενη Ρεγκάτα του χρόνου να έχουν τη δύναμη και το κουράγιο να είναι παρόντες, να είναι παρούσες γιατί βλέπω ότι μεταξύ των πληρωμάτων είναι πολλές γυναίκες. Ραντεβού στην Ρεγκάτα του 2006, γιατί η απόφαση μας να τραβήξουμε τα ελληνόπουλα στη θάλασσα είναι αμετακίνητη», δήλωσε ο κ. Αριστοτέλης Παυλίδης.

Η AEGEAN REGATTA 2005 διοργανώθηκε με την πολύτιμη βοήθεια του Υφυπουργείου Αθλητισμού , των Δήμων Αστυπάλαιας, Τήλου, Σύμης, Ρόδου, των ναυτικών ομίλων Ρόδου, Χίου, Σάμου και Λέσβου. Δεν θα μπορούσε να πραγματοποιηθεί χωρίς την αρωγή της Εθνικής Τράπεζας, της ALPHA BANK και της LANCIA ενώ χορηγός επικοινωνίας ήταν η ET 3 και ο ραδιοφωνικός σταθμός ΠΑΛΜΟΣ της Ρόδου.

Τα τελικά αποτελέσματα:

Aegean Regatta 2005 - IMS
PROVISIONAL Results Overall

Κατάτ.	Σκάφος	Χώρα	Σύλλογος
1	MELITI III	GRE-42	Y.C.GREECE
2	ALPHA BANK	GRE-888	N.O.A.
3	ATALANTI X	GRE-46	H.O.R.C.
4	ELLINIXX	GRE-2006	I.O.T.K.
5	ERYTOS II - LANCIA	GRE-1050	N.O.P.F.
6	OKYALOS X	GRE-49294	N.O.P.F.
7	ALPHABANK BORRAS	GRE-3	N.O.A.
8	VANAVIOLETA - KAKITSISAILS	GRE-334	H.O.R.C.
9	ANEMOS - 3A	GRE-4476	N.O.P.F.
10	GO ON SAILING	GRE-10	N.O.P.F.
11	KYMATOLIGI	GRE-301	N.A.O.B.
12	ESTELLA	GRE-6238	A.S.I.A.Th. RHODOU



13	ANTHROPON ERGA	GRE-2	O.F.Th. THESSALONIKIS
14	MAISTRATO - OLYMPOS	GRE-88	N.O.Th.
15	ALPHA PRIVATE BANK	GRE-1880	N.O.A.
16	PRESTIGE	GRE-4988	I.O.P. D.E.H.
17	MELISSA II	GRE-820	H.O.R.C.
18	MAHTOB	GRE-2501	N.O.TH.
19	MOUSMOULO	GRE-49409	A.S.I.A.TH. RHODOU
20	DOCUMENTO	GRE-49312	N.O.T.K.
21	SHOUKY	GRE-49061	N.A.O.B.
22	EXIONAS - EUROPA	GRE-5	N.O.P.F.
23	PETRA	BUL-441	PONTOS SAILING TEAM
24	PANORMITIS	GRE-3762	A.S.I.A.TH. RHODOU
25	IRIS - SIEMENS	GRE-655	N.O.P.F.
26	NAUT-E-CAL	GRE-11137	I.O.B.A.Th.
27	EXCAPE	GRE-8793	A.S.I.A.Th. RODOS
28	ERINNI	GRE-895	N.O.P.F.
29	ASSANTE	GRE-1073	I.O.B.A.Th.
30	ALALUM	GRE-49003	I.O.B.A.Th.
31	KAPETAN MANOLIS	GRE-07	A.S.I.A.TH. RHODOU
32	KAIKIAS	GRE-49011	A.S.I.A.TH. RHODOS
33	ALOUSTINA	GRE-49413	A.S.I.A.TH. RHODOU
34	NEFELI	GRE-49286	A.S.I.A.TH. RHODOU
35	KALIMERA	GRE-14	A.S.I.A.TH. RHODOS
36	TAMARISK II	GRE-775	N.O.LEROU
37	ELVANA	GRE-2710	N.O.T.K.
38	ARCOBALENO	GRE-49527	I.O. CHALKIDAS
39	SIM CAT	GRE-49037	N.O.T.K.
40	ELENI	GRE-938	I.O. CHALKIDA

Aegean Regatta 2005 - ORC Club
PROVISIONAL Results Overall

Κατάτ.	Σκάφος	Χώρα	Σύλλογος
1	ORION	GRE-74	A.O.AIGAIOU
2	PHEVOS	GRE-1018	L.O.I.A.Th.
3	DE MAR A MAR	GRE-336	N.O.Th.
4	KOURSAROS	GRE-49161	N.O.Th.
5	AEGEAN 1	GRE-971	A.O.AIGAIOU
6	HAKUNA MATATA	GRE-845	N.C.Th.
7	HORIZON	GRE-10711	I.O.CHANIA
8	PLEIADES	GRE-1384	N.O.A.Th.
9	AEOLOS - SOUROTI	GRE-808	O.Th.A.
10	VERTIGO	GRE-923	A.O.AIGAIOU
11	NICOLAS STAR	GRE-1025	I.O. CHANION
12	VIACOLVENTO	GRE-939	HORC
13	FENIX	GBR-9660R	Royal Western Yacht Club
14	CARAMIO	TUR-5050	AEGEAN OFFSHORE YACHT CLUB
15	IKAROS	GRE-108	N.O.Th.
16	NEMEA	GRE-4949	N.O.Th.
17	OKYRROI	GRE-4950	N.O.SAMOU
18	DIMITRA	GRE-1096	I.O.B.A.Th.
19	VIDA	GRE-812	L.O.I.A.Th.
20	GAVINA	CYP-865	PONATHA
21	CYNTHIA		
22	PERSEAS II	CYP-867	PONATHA
23	STRATUS	GRE-295	A.S.I.A.TH. RHODOU
24	NHRIIDA	CYP-811	PONATHA
25	UTOPIA	GRE-49211	N.O.SAMOU
26	CALYPSO	GRE-1034	A.O.AIGAIOU
27	THALASSA	GRE-112	L.O.I.A.Th.
28	ATHINA	GRE-1038	L.O.I.A.Th.
29	GIA		
30	TOTEM	GRE-776	A.S.I.A.Th. RHODOS
31	BOHEME	GRE-8881	N.O.Th.
32	SEIRIOS	GRE-4994	N.A.O. KARLOVASOU
33	THISEAS	GRE-1959	L.O.I.A.Th.
34	SONI	GRE-936	N.O.SAMOU
35	APOLLON 1	GRE-998	
36	HURRICANE	GRE-1066	A.O.AIGAIOU

Τα αποτελέσματα της τελευταίας ιστιοδρομίας:

Aegean Regatta 2005 - IMS
PROVISIONAL Results Class A

1	MELITI III	GRE-42	Y.C.GREECE
2	ALPHA BANK	GRE-888	N.O.A.
3	ATALANTI X	GRE-46	H.O.R.C.

Aegean Regatta 2005 - IMS
PROVISIONAL Results Class B

1	PRESTIGE	GRE-4988	I.O.P. D.E.H.
2	MOUSMOULO	GRE-49409	A.S.I.A.TH. RHODOU
3	MAHTOB	GRE-2501	N.O.TH.

Aegean Regatta 2005 - ORC Club
PROVISIONAL Results Class A

1	KOURSAROS	GRE-49161	N.O.Th.
2	DE MAR A MAR	GRE-336	N.O.A.Th.
3	HAKUNA MATATA	GRE-845	N.C.Th.

Aegean Regatta 2005 - ORC Club
PROVISIONAL Results Class B

1	ORION	GRE-74	A.O.AIGAIOU
2	PHEVOS	GRE-1018	L.O.I.A.Th.
3	AEGEAN 1	GRE-971	A.O.AIGAIOU

Aegean Regatta 2005 - IMS
PROVISIONAL Results IMX-38

1	ALPHABANK BORRAS	GRE-3	N.O.A.
2	ANTHROPON ERGA	GRE-2	O.F.Th. THESSALONIKIS
3	GO ON SAILING	GRE-10	N.O.P.F.

Ξανά στα βάσανα



ΒΙΚΤΩΡ - ΦΩΤΟ ΜΑΡΚΕΤ

Απών για λίγες μέρες ακόμα από τις προπονήσεις του Κολοσσού ο Μπράιαν Ντίφερς

- *Χωρίς τον Μπράιαν Ντίφερς ξεκινά σήμερα η δεύτερη εβδομάδα τριπλών προπονήσεων για τους παίκτες του Κολοσσού*

Την δεύτερη εβδομάδα της προετοιμασίας του αρχίζει από σήμερα το πρωί ο Κολοσσός. Οι «θαλασσί» είχαν χθες την ευκαιρία να ξεκουραστούν και να φορτίσουν για λίγο τις μπαταρίες τους αφού από την περασμένη Δευτέρα οι ρυθμοί προπόνησης χτύπησαν κόκκινο.

Η πρόκληση της Α1 απαιτεί άψογη φυσική κατάσταση προκειμένου η νεοφώτιστη ομάδα να ανταπεξέλθει στον «γολγοθά» του πρωταθλήματος, το οποίο ξεκινά στις 22 Οκτώβρη. Ο Βασίλης Ζήκας επιμελήθηκε το πρόγραμμα με τα ...πολλά χιλιόμετρα στο χόρτο του «Οικονομίδειου» το οποίο οι παίκτες τηρούν με θρησκευτική ευλάβεια. Τα πρωινά βέβαια τους περιμένει ο Βασίλης Φραγκιάς στο κλειστό της Ιαλυσού όπου και εκεί το πρόγραμμα της προπόνησης δεν υστερεί σε ένταση. Το «σετ» των καθημερινών τριπλών προπονήσεων συμπληρώνει το πρόγραμμα με βάρη στο γυμναστήριο Esporta.

Ήδη από την πρώτη εβδομάδα προετοιμασίας, οι παίκτες του Κολοσσού αγγίζουν τα όριά τους αλλά το κάνουν με ιδιαίτερη όρεξη γνωρίζοντας τι ακριβώς χρειάζεται για να παρουσιαστούν πανέτοιμοι στο πρώτο επίσημο τζάμπολ της σεζόν.

Επιπλέον το κλίμα στην ομάδα μοιάζει εξαιρετικό αφού σιγά – σιγά παλιοί και νέοι δένουν μεταξύ τους και προσπαθούν να δημιουργήσουν ένα αξιόμαχο σύνολο.

Μείον ένας

Δεν εμπνέει ανησυχία η οσφυαλγία του Μπράιαν Ντίφερς. Θεωρείται αναμενόμενος τραυματισμός αυτή την περίοδο και χρειάζεται ξεκούραση. Ο Ολλανδός αναμένεται να επιστρέψει εντός της εβδομάδας στις προπονήσεις του Κολοσσού.

Επιστρέφει

Το απόγευμα αναμένεται να γυρίσει στη Ρόδο ο Δημήτρης Μακρής ο οποίος αναχώρησε την Παρασκευή για την Πάτρα. Ο στρατευμένος φόργουορντ του Κολοσσού πήρε στα χέρια του το χαρτί για να παρουσιαστεί στο ΑΣΑΕΔ και με αυτόν τον τρόπο τελειώνει η ...ταλαιπωρία του τελευταίου τριμήνου. Με μία υπογραφή του Γενικού Επιτελείου Στρατού, γίνεται οριστικά επίλεκτος και από δω και πέρα θα καλείται, κατόπιν συνεννόησης, να κάνει μία υπηρεσία στη μονάδα του Ελληνικού.

Φορτσάρουν

Έχει να το λέει ο Βασίλης Φραγκιάς για τη διάθεση που δείχνουν στην προετοιμασία οι παίκτες του. Δίνουν όλοι τον καλύτερό τους εαυτό και καθημερινά ανεβάζουν στροφές.

Πέραν του Γκίλκριστ ο οποίος έχει κλέψει την παράσταση αλλά και τις καρδιές όλων των «θαλασσί», αυτός που δείχνει αποφασισμένος να «ματώσει» στο γήπεδο είναι ο Αλφόνσο Άλμπερτ. Ο Ισπανός σέντερ το έχει πάρει πολύ «ζεστά» ενώ τον βοηθάει ο... αόρατος συναγωνισμός. Ο επικείμενος ερχομός ενός ακόμα κοινοτικού ψηλού δίνει ώθηση στον Ισπανό που θέλει να αποδείξει στον προπονητή του ότι μπορεί να τον εμπιστευτεί και στην Α1 με τον ίδιο χρόνο συμμετοχής που είχε στην Α2 την τελευταία διετία.

Βέβαια το ότι ο Βασίλης Φραγκιάς ήθελε ευθύς εξαρχής στο ρόστερ τον Άλμπερτ, σημαίνει ότι τον εμπιστεύεται και ότι τον χρειάζεται στην ομάδα ακόμα και στα «σαλόνια».

Εάν στο χρηματιστήριο υπάρχουν τα «γερά χαρτιά», στον Κολοσσό υπάρχει ο Φράνκο Νάκιτς. Ο έμπειρος πρώην παίκτης της Ολύμπιας Λάρισας δεν δείχνει να εφησυχάζει με την προοπτική της θέσης στην βασική πεντάδα και είναι από τους πρώτους που δίνει το ...καλό παράδειγμα.

Έναν λόγο παραπάνω για να δουλέψει σκληρά έχει ο Γιώργος Πανταζόπουλος. Ένας χρόνος μακριά από τα παρκέ ήταν αρκετός για τον 33χρονο γκαρντ που επιστρέφει δριμύτερος.

Ο Τρέβον Μπράιαντ διανύει την εβδομάδα προσαρμογής αλλά τα πρώτα δείγματα γραφής ήταν κάτι παραπάνω από ενθαρρυντικά. Ουσιαστικά σήμερα ξεκινά ο Αμερικανός την προετοιμασία αφού έφθασε στη Ρόδο την Παρασκευή και προπονήθηκε μόνο το Σάββατο.

Για τους παλιούς δεν χρειάζεται να πει κανείς κάτι παραπάνω. Τα διαπιστευτήριά τους τα έχουν δώσει προ πολλού.

Και από Δευτέρα Βενετόκλειο

Καλώς εχόντων των πραγμάτων, ο Κολοσσός επιστρέφει στο σπίτι του την επόμενη εβδομάδα. Οι εργασίες στο γήπεδο ολοκληρώνονται και η ομάδα θα μπορέσει από αρχές Σεπτέμβρη να προπονείται στη φυσική της έδρα.

Όσοι έχουν επισκεφθεί το Βενετόκλειο, έχουν εντυπωσιαστεί από την καινούρια του μορφή και αισιοδοξούν ότι θα αποτελέσει καλή έδρα για τους «θαλασσί».

Φιλοδοξίες και προσδοκίες

- *Τι περιμένουμε να δούμε από τον Κολοσσό φέτος*

Άκρατος είναι ο ενθουσιασμός στις τάξεις των φιλάθλων του Κολοσσού. Η άνοδος στην Α1 αλλά και η σημαντική ενίσχυση του ρόστερ έχουν επιφέρει νότα αισιοδοξίας για μία καλή παρουσία στην ελίτ του ελληνικού μπάσκετ.

Εκτός από την προσδοκία να «πιάσουν» οι μεταγραφές και να δείξουν οι παλιοί το περσινό καλό τους πρόσωπο, υπάρχουν και άλλα πράγματα που περιμένουν οι φίλοι των «θαλασσί».

Τι περιμένουμε να δούμε μέσα στον επόμενο μήνα:

1) Την **επιστροφή της ομάδας στο Βενετόκλειο.** Την τελική διαμόρφωση της φυσικής έδρας των «θαλασσί» προκειμένου να πληροί τις προϋποθέσεις για τη διεξαγωγή αγώνων της Α1.

2) Τον **κοινοτικό σέντερ** που θα συμπληρώσει το ρόστερ του Κολοσσού. Βαρύ πεντάρι για τις επικίνδυνες αποστολές μέσα στη ρακέτα.

3) Την **σύνθεση της ΚΑΕ.** Ο Παντελής Κουγιός έχει αναλάβει ήδη χρέη γενικού διευθυντή. Η καλύτερη εσωτερική «μεταγραφή» μακράν. Ο κατάλληλος άνθρωπος στην κατάλληλη θέση.

4) Τον **βασικό χορηγό του συλλόγου** του οποίου η επωνυμία θα μπει στα μπλοκάκια των εισιτηρίων διαρκείας.

5) Τα πρώτα αγωνιστικά συμπεράσματα από τα **φιλικά ματς προετοιμασίας.** 19



Σεπτέμβρη με Άλιμο, 21 με ΑΕΚ και 22 με Πανιώνιο ή Πανελλήνιο.

Τι περιμένουμε να δούμε στο πρωτάθλημα:

1) Πρώτα απ' όλα, την **κλήρωση!** Ως νεοφώτιστη ομάδα στην Α1, θέλουμε και ένα βατό πρόγραμμα ειδικά στην αρχή.

2) **Παρέλαση αστέρων από το Βενετόκλειο.** Οι ομάδες της Α1 έχουν την αφρόκρεμα του ελληνικού μπάσκετ αλλά και πολλά κορυφαία ονόματα παγκοσμίως!

3) **Κατάμεστο γήπεδο με φιλάθλους και των δύο φύλων και όλων των ηλικιών. Καυτή ατμόσφαιρα, δυναμική εξέδρα αλλά και ψυχραιμία στα δύσκολα αφού οι χρηματικές καμπάνες πέφτουν με την παραμικρή αφορμή.**

4) **Ανταγωνιστικό τον Κολοσσό.** Χωρίς φόβο αλλά με πάθος απέναντι στους μεγάλους και με μάτι που γυαλίζει κόντρα στους υπόλοιπους.

5) **Καλό μπάσκετ!**

Τι θα θέλαμε να αποφύγουμε στο πρωτάθλημα:

1) Τους **απανωτούς τραυματισμούς** που τόσο έχουν ταλαιπωρήσει την ομάδα της Ρόδου τα τελευταία δύο χρόνια στην Α2. Επειδή αυτό δύσκολα αποφεύγεται, τουλάχιστον να μην είναι μαζεμένοι.

2) **Ρίψη αντικειμένων στο γήπεδο, «γαλλικά» από την εξέδρα, κοκορομαχίες στο παρκέ. Μη κόσμια συμπεριφορά στους φιλοξενούμενους οπαδούς.**

3) **Σερί χαμένων παιχνιδιών στον πόντο.** Πονάνε περισσότερο. «Παίξαμε καλά αλλά ήμαστε άτυχοι»...

4) **Ρόλο κομπάρσου.**

5) **Κακές διαιτησίες.**

ΠΡΟΣΦΟΡΑ

18 ΑΤΟΚΕΣ ΔΟΣΕΙΣ



ΧΩΡΙΣ ΠΡΟΚΑΤΑΒΟΛΗ

2 χρόνια εγγύηση

PIAGGIO CENTER

ΑΒΕΤΕ Κ. ΚΩΣΤΑΡΙΔΗΣ - ΚΑΝΑΔΑ 10- ΤΗΛ. 2241078577

ΑΞ710

ΑΚΑΔΗΜΙΑ ΠΟΔΟΣΦΑΙΡΟΥ ΝΙΚΗ ΡΟΔΟΥ

ΣΤΟ RODOS M.F.C. 5X5 VITZILEOS

ΓΙΑ ΜΑΘΗΤΕΣ ΔΗΜΟΤΙΚΟΥ - ΓΥΜΝΑΣΙΟΥ





- Είκοσι χρόνια προπονητική εμπειρία σε παιδιά
- 9η συνεχόμενη χρονιά λειτουργίας της Ακαδημίας
- Επιστημονική γνώση
- Η αρτιότερη υλικοτεχνική υποδομή στα Δωδ/σα με ένα γήπεδο 6Χ6, ένα γήπεδο 5Χ5, ένα γήπεδο ποδοτένις, ένας τοίχος προπόνησης, γιούς και αποδυτήρια, αναψυκτήριο και ιδιωτικό πάρκιν.
- Συνεργασία με την ΠΑΕ Παναθηναϊκός
- Τελειότερο μοντέλο προπόνησης για παιδιά (Horst Wein soccer Development model)
- Ειδικά προγράμματα ανάλογα με την ηλικία.

Τα μαθήματα ξεκινούν στις 14/09/2005

ΑΚΑΔΗΜΙΑ ΠΟΔΟΣΦΑΙΡΟΥ ΝΙΚΗ ΡΟΔΟΥ

Όταν δικαιούσαι να ονομάζεσαι Ακαδημία

Τηλ. 2241065507, 6945991140

Πληρ.: 2ο χιλιόμετρο λεωφόρου Ρόδου - Λίνδου 229

Α.Τ.2819(Π)

ΚΗΔΕΙΑ

Την λατρευτή μας μητέρα, γιαγιά και θεία
ΜΑΡΙΑ ΚΩΝΣΤΑΝΤΑΚΗ - ΟΙΚΟΝΟΜΙΔΟΥ
ετών 88
θανούσα κηδεύουμε αύριο Τρίτη 30 Αυγούστου 2005 και ώρα 11 π.μ. από τον Ιερό Ναό Ταξιαρχών Νεκροταφείου Ρόδου
Τα παιδιά: Γιώργος-Ρεβέκκα, Εύη-Αργύρης Αργυρόπουλος
Τα εγγόνια: Μαρία, Γιάννης, Αναστασία
Τ' ανίψια και οι λοιποί συγγενείς

ΧΠ2830

ΜΝΗΜΟΣΥΝΑ

Την 30ή μηνός Αυγούστου ημέρα Τρίτη και ώρα 8.30 π.μ. εις τον Ιερό Ναό Ταξιαρχών Νεκροταφείου Ρόδου τελούμε 40ήμερο μνημόσυνο υπέρ αναπαύσεως της ψυχής του λατρευτού μας πατέρα, παππού, αδελφού και θείου
ΣΤΥΛΙΑΝΟΥ ΚΑΠΑΡΟΥΔΑΚΗ
Τα παιδιά, τα εγγόνια, τ' αδέλφια, τ' ανίψια και οι λοιποί συγγενείς.

MZT260839(Γ)

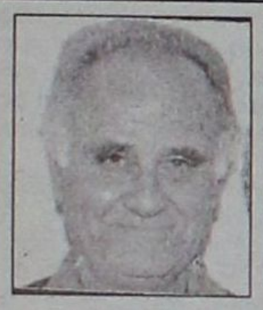

Την 31η μηνός Αυγούστου ημέρα Τετάρτη και ώρα 18.00 εις τον Ιερό Ναό Αγίου Μερκουρίου της Ιστρίου (Νότια Ρόδος), τελούμε 40ήμερο μνημόσυνο υπέρ αναπαύσεως της ψυχής του λατρευτού μας συζύγου, πατέρα, παππού και θείου
ΕΜΜΑΝΟΥΗΛ ΠΑΠΑΒΕΡΓΗ
Η σύζυγος: Σταματία
Τα παιδιά: Νικήτας-Μαριέττα, Αναστάσης-Καλλιόπη, Δημήτρης-Γραμματική, Σταύρος-Τζούλια, Ιωάννης-Τριανταφυλλιά, Μιχαλίτσα.
Τα εγγόνα, τ' ανίψια και οι λοιποί συγγενείς.

ΜΑΤ 1026(Γ)

ΕΝΩΣΗ ΙΔΙΟΚΤΗΤΩΝ ΕΠΑΡΧΙΑΚΟΥ ΤΥΠΟΥ

ΨΗΦΙΣΜΑ

Το Δ.Σ. της Ε.Ι.Ε.Τ. συνήλθε έκτακτα μόλις πληροφορήθηκε τον θάνατο του **ΣΤΑΥΡΟΥ ΔΑΔΗ** εκπαιδευτικού, μουσικού, λογοτέχνη, ιδρυτή της εφημερίδας "ΜΑΚΕΔΟΝΙΚΑ ΝΕΑ" της Νάουσας και πατέρα της σημερινής ιδιοκτήτριας και μέλους του Δ.Σ. της Ε.Ι.Ε.Τ. ΗΡΩ ΔΑΔΗ και αποφάσισε ομόφωνα:
1. Να εκφράσει τα συλλυπητήριά του στην οικογένεια του μεταστάντος
2. Να καταθέσει το ποσό των 500 ευρώ στη μνήμη του σε φιλανθρωπικό ίδρυμα της Νάουσας
3. Να δημοσιευτεί το παρόν στις εφημερίδες των μελών της Ε.Ι.Ε.Τ.

Το Δ.Σ. της Ε.Ι.Ε.Τ.

ΜΟΟ146

ΕΛΛΗΝΙΚΗ ΔΗΜΟΚΡΑΤΙΑ
Β' Δ.Υ.Π.Ε. ΝΟΤΙΟΥ ΑΙΓΑΙΟΥ
ΓΕΝΙΚΟ ΝΟΣΟΚΟΜΕΙΟ ΡΟΔΟΥ
«ΑΝΔΡΕΑΣ ΠΑΠΑΝΔΡΕΟΥ»

ΑΝΑΚΟΙΝΩΣΗ

Το Γενικό Νοσοκομείο Ρόδου «Ανδρέας Παπανδρέου» ανακοινώνει την αριθμ. 1/385Μ/2005 (ΦΕΚ 274/17-8-05 τ. ΑΣΕΠ) προκήρυξη πλήρωσης τριών (3) θέσεων του κλάδου ΤΕ νοσηλευτών/τριών, μίας (1) θέσης του κλάδου ΤΕ Μαιών/τών και πέντε (5) θέσεων του κλάδου ΔΕ Αδ. Νοσοκόμων, με σειρά προτεραιότητας.
Περίληψη της προαναφερόμενης προκήρυξης θα δημοσιευθεί στον αθηναϊκό και στον τοπικό Τύπο.
Ολόκληρη την προκήρυξη οι ενδιαφερόμενοι μπορούν να την αναζητήσουν στο Τμήμα Προσωπικού του Γενικού Νοσοκομείου Ρόδου ή στην ιστοσελίδα www.rhodes-hospital.gr και τα ΚΕΠ.
Η προθεσμία υποβολής των αιτήσεων αρχίζει την 8-9-05 και λήγει την 27-9-05. Την αίτηση υποβάλλει ο υποψήφιος είτε αυτοπροσώπως, είτε με άλλο εξουσιοδοτημένο από αυτόν πρόσωπο, είτε ταχυδρομικώς με συστημένη επιστολή.
Η αίτηση θα απευθύνεται στο Γενικό Νοσοκομείο Ρόδου «Ανδρέας Παπανδρέου»- Άγιοι Απόστολοι-85100 Ρόδος-Τμ. Γραμματείας.
Για κάθε περαιτέρω πληροφορία οι υποψήφιοι μπορούν να απευθύνονται στο Τμήμα Προσωπικού κ. Καλαμάτα-Κούρτη Λουκία.

Ο πρόεδρος του δ.σ.
ΚΕΦΑΛΑΣ ΙΩΑΝΝΗΣ

ATE bank
ΑΓΡΟΤΙΚΗ ΤΡΑΠΕΖΑ ΕΛΛΑΔΟΣ

ΑΝΑΚΟΙΝΩΣΗ

Η **ΑΓΡΟΤΙΚΗ ΤΡΑΠΕΖΑ ΤΗΣ ΕΛΛΑΔΟΣ Α.Ε.** ανακοινώνει ότι ενδιαφέρεται να πωλήσει το παρακάτω ακίνητο ιδιοκτησίας της.
Για το σκοπό αυτό θα διενεργηθεί δημόσιος πλειοδοτικός διαγωνισμός με την υποβολή κλειστών προσφορών στα Γραφεία του Καταστήματος ΑΤΕ bank ΡΟΔΟΥ.
Η ελάχιστη τιμή προσφοράς, η ημερομηνία και η ώρα διενέργειας του διαγωνισμού γράφονται παρακάτω.
Οι όροι εκποίησης του ακινήτου και πρόσθετες πληροφορίες περιέχονται σε φυλλάδιο όρων, το οποίο θεωρείται ενιαίο σύνολο με την παρούσα ανακοίνωση και παρέχεται σε κάθε ενδιαφερόμενο από το Κατάστημα της ΑΤΕ, υπεύθυνος για πληροφορίες κ. Παπαπαύλου Γεώργιος τηλ. 2241028566

ΠΕΡΙΓΡΑΦΗ ΑΚΙΝΗΤΟΥ:

ΡΟΔΟΣ: Οικόπεδο επιφανείας 2.170 τ.μ. εντός του οικισμού Αρνίθας Ρόδου (κτηματολογικά στοιχεία: τόμος 11, φύλλο 34, φάκελος 1043, μερίς γαιών Αρνίθας 1796), με τις επ' αυτού κτιριακές εγκαταστάσεις ποτοποιΐας, ήτοι ισόγειο 620 τ.μ. και υπόγειο 144 τ.μ. και τον εντός αυτού ηλεκτρολογικό εξοπλισμό.

ΑΜΙΣΘΩΤΟ

ΕΛΑΧΙΣΤΗ ΤΙΜΗ ΠΡΟΣΦΟΡΑΣ ΣΕ ΕΥΡΩ
117.500

ΗΜΕΡΟΜΗΝΙΑ ΚΑΙ ΩΡΑ ΔΙΑΓΩΝΙΣΜΟΥ
20.9.2005 10 π.μ.

ΠΕΡΙΓΡΑΦΗ ΑΚΙΝΗΤΟΥ:

ΡΟΔΟΣ: Δύο συνεχόμενες και ενοποιημένες οριζόντιες ιδιοκτησίες - βιοτεχνικοί χώροι, με στοιχεία 11 και 12 επιφανείας 160 τ./μ. η κάθε μία ευρισκόμενες στον β' όροφο βιοτεχνικού κτιρίου, στην ευρύτερη περιοχή Ασγούρου, σε απόσταση 300 μ. περίπου από την Εθνική οδό Ρόδου-Λίνδου. Ο ενιαίος χώρος των 320 τ.μ. έχει απ' ευθείας πρόσβαση από αγροτικό δρόμο και περιλαμβάνει τρεις ψυκτικούς θαλάμους 120 τ.μ. περίπου καθώς και κινητό εξοπλισμό (πάγκο-ψυγείο, πάγκους, βιτρίνες, ράφια).

ΑΜΙΣΘΩΤΟ

ΕΛΑΧΙΣΤΗ ΤΙΜΗ ΠΡΟΣΦΟΡΑΣ ΣΕ ΕΥΡΩ
141.000

ΗΜΕΡΟΜΗΝΙΑ ΚΑΙ ΩΡΑ ΔΙΑΓΩΝΙΣΜΟΥ
20.9.2005 10 π.μ.

ΕΛΛΗΝΙΚΗ ΔΗΜΟΚΡΑΤΙΑ
ΠΕΡΙΦΕΡΕΙΑ ΝΟΤΙΟΥ ΑΙΓΑΙΟΥ
ΝΟΜΟΣ ΔΩΔΕΚΑΝΗΣΟΥ
ΝΟΜΑΡΧΙΑΚΗ ΑΥΤ/ΣΗ ΔΩΔ/ΣΟΥ
ΝΟΜΑΡΧΙΑΚΟ ΣΥΜΒΟΥΛΙΟ

Ρόδος, 22/8/2005
Αριθμ. Πρωτ.: Ν.Σ. 468

ΑΝΑΚΟΙΝΩΣΗ

Με το υπ' αριθμ. πρωτ. 1035/16-8-2005 έγγραφο της Περιφέρειας Νοτίου Αιγαίου - Γενική Δ/νση Περιφέρειας - Τμήμα ΠΕ.ΧΩ. Δωδ/σου, μας διαβιβάστηκε για γνωμοδότηση η από Μάρτιος του 2005 Μελέτη Περιβαλλοντικών Επιπτώσεων (Μ.Π.Ε.) του έργου "Κατασκευή και λειτουργία ΧΥΤΑ Δήμου Νισύρου στη θέση "ΛΙΝΟΥΡΙΑ" Νήσου Νισύρου, Νομού Δωδεκανήσου».
Καλούμε κάθε ενδιαφερόμενο να υποβάλλει τις έγγραφες παρατηρήσεις του ως προς το περιεχόμενο της παραπάνω Μελέτης, μέσα σε προθεσμία δεκαπέντε (15) ημερών από την ημερομηνία δημοσίευσης της παρούσας στον ημερήσιο τοπικό τύπο.
Οι ενστάσεις θα υποβάλλονται:
1. Στη Γραμματεία της Β' Νομαρχιακής Επιτροπής Δημόσιας Διοίκησης - Πολεοδομίας της Ν.Α. Δωδ/σου.
2. Στην ανωτέρω αναφερομένη υπηρεσία.
και θα κοινοποιούνται στο Τοπικό Τμήμα Περιβάλλοντος της Δ/νσης Πολεοδομίας - Χωροταξίας - Περιβάλλοντος της Ν.Α. Δωδ/σου (κ. Αρη Σκιαδόπουλο, τηλ. 22410-30413) όπου βρίσκεται η ανωτέρω Μελέτη και μπορεί κάθε ενδιαφερόμενος να λάβει γνώση αυτής.

Ο Πρόεδρος του Ν.Σ. Δωδ/σου
Φώτης Χατζηδιάκος

ΣΥΓΧΑΡΗΤΗΡΙΟ

Τον αγαπημένο μας βαφτιστικό **Λουκά Τσοπανάκη** του Δημήτρη και της Ελευθερίας συγχαίρουμε θερμά για την εισαγωγή του στο Τμήμα Διοίκησης Επιχειρήσεων ΤΕΙ Καβάλας, και του ευχόμαστε καλή συνέχεια στις σπουδές του.

Μιχάλης - Κατερίνα Χαπίπη

ΜΑΠ105(1)

ΣΥΓΧΑΡΗΤΗΡΙΟ

Τον αγαπητό μας ξάδερφο **Λουκά Τσοπανάκη** θερμά συγχαίρουμε για την εισαγωγή του στο Τμήμα Διοίκησης Επιχειρήσεων ΤΕΙ Καβάλας και καλή πρόοδο στις σπουδές του.

Γιώργος και Θανάσης Χαπίπης

ΜΑΠ105(2)

ΣΥΓΧΑΡΗΤΗΡΙΟ

Θερμά συγχαίρουμε τον αγαπητό μας εξάδερφο **Λουκά Τσοπανάκη** για την εισαγωγή του στο Τμήμα Διοίκησης Επιχειρήσεων ΤΕΙ Καβάλας και του ευχόμαστε καλή πρόοδο.

Σάββας και Χρυσούλα Μάτση

ΜΑΠ105(3)

ΣΥΓΧΑΡΗΤΗΡΙΟ

Στον αγαπημένο μας **Νίκο** υιό του συναδέλφου μας Μιχάλη **Κοσμά** στην "Σκούρτης Ασφαλιστική" που πρώτευσε στις πανελλήνιες και πέτυχε στην Ιατρική Σχολή Θεσσαλονίκης (ΣΣΑΣ) ευχόμαστε καλή πρόοδο και πάντα επιτυχίες.

Χρυσάνθη-Αλέξανδρος-Σταμάτης

MAT1022

ΣΥΓΧΑΡΗΤΗΡΙΑ

Θα ήθελα να συγχαρώ και δημόσια τον υιό μου **Κοσμά Νικόλαο** του Μιχαήλ που πέτυχε να εισαχθή 2ος στην πιο υψηλόβαθμη σχολή της χώρας ΣΣΑΣ Ιατρική Θεσσαλονίκης και να ευχαριστήσω τους ανθρώπους που τον βοήθησαν:
1ον τον Λυκειάρχη κο **Ψαρρό** και τους **καθηγητές του 3ου Ενιαίου Λυκείου**
2ον τους καθηγητές του στο **φροντιστήριο "ΜΕΘΟΔΙΚΟ"** στην Κρεμαστή
3ον την καθηγήτρια της Βιολογίας κα **Σταυρή Μάρω**
4ον όλους τους συμμαθητές του
και τους εύχομαι καλή πρόοδο.

Οι γονείς του
Μιχάλης και Ασημίνα Κοσμά

MAT1022(2)

ΝΤΕΤΕΚΤΙΒΣ
30 ΧΡΟΝΙΑ ΜΟΝΙΜΑ ΚΑΙ ΣΤΗ ΡΟΔΟ
35354 - 28780
Π.Π. ΓΕΡΜΑΝΟΥ 6 (ΠΛ. ΦΩΚΙΑΛΗ)
- Η ΛΥΣΗ!!!
ΣΕ ΚΑΘΕ ΣΑΣ ΠΡΟΒΛΗΜΑ
EXPRESS SECURITY

ΧΠΕΜΠ-16

ΕΥΧΑΡΙΣΤΗΡΙΟ

Θέλω να ευχαριστήσω και δημόσια τους καθηγητές μου:
Μανώλη Γιαννικουρή (Μαθηματικό)
Χρήστο Μπάρδο (Φυσικό)
Λάμπρου Ξένια (Φιλόλογο)
Σέρβου Βεατρίκη (ΑΟΘ)
οι οποίοι με στήριξαν και με βοήθησαν να πετύχω την εισαγωγή μου στην Ανώτατη Εκπαίδευση.

Λουκάς Δημ. Τσοπανάκης

ΣΑΒ (1)

ΣΥΓΧΑΡΗΤΗΡΙΟ

Τα θερμά μας συγχαρητήρια στον αγαπητό μας ανιψιό και εξάδελφο **Λουκά Τσοπανάκη** για την εισαγωγή του στο Τμήμα Διοίκησης Επιχ/σεων Καβάλας.

Οι θείοι του
Βασίλης-Ευαγγελία Χατζηπέτρου
και ο εξάδελφός του
Λουκάς Χατζηπέτρος

ΣΑΒ (2)

ΣΥΓΧΑΡΗΤΗΡΙΟ

Τα θερμά μας συγχαρητήρια στον αγαπητό μας εξάδελφο **Λουκά Τσοπανάκη** για την εισαγωγή του στο Τμήμα Διοίκησης Επιχ/σεων Καβάλας.

Τα εξαδέλφια του
Σταύρος-Δικαία
Χατζηπαυλή

ΣΑΒ (3)

ΕΛΛΗΝΙΚΗ ΔΗΜΟΚΡΑΤΙΑ
ΠΕΡΙΦΕΡΕΙΑ ΝΟΤΙΟΥ ΑΙΓΑΙΟΥ
ΝΟΜΟΣ ΔΩΔΕΚΑΝΗΣΟΥ
ΝΟΜΑΡΧΙΑΚΗ ΑΥΤ/ΣΗ ΔΩΔ/ΣΟΥ
ΝΟΜΑΡΧΙΑΚΟ ΣΥΜΒΟΥΛΙΟ

Ρόδος, 22/8/2005
Αριθμ. Πρωτ.: Ν.Σ. 469

ΑΝΑΚΟΙΝΩΣΗ

Με την παρούσα ανακοινώνουμε ότι στις 22-8-2005 παρελήφθη από το Γραφείο μας η με αριθμ. πρωτ. 975/5-8-2005 Απόφαση της Περιφέρειας Νοτίου Αιγαίου - Γενική Δ/νση Περιφέρειας - Τμήμα ΠΕ.ΧΩ. Δωδ/σου με θέμα: «Υπαγωγή στην κατηγορία 4 της με αριθμ. Η.Π. 15393/2332/5.8.2005 ΚΥΑ σύμφωνα με τη διαδικασία του άρθρου 9 της Η.Π. 1104/703/Φ104/14.3.2003 ΚΥΑ του έργου "υφιστάμενη ξενοδοχειακή μονάδα με τον τίτλο ΚΑΤΕΡΙΝΑ, 2 αστέρων και δυναμικότητας 45 κλινών σε γήπεδο 3.763 τ.μ. σε εκτός σχεδίου περιοχή του Δήμου Αρχαγγέλου Νομού Δωδ/σου, ιδιοκτησίας της "Ξ.Τ.Ε.Π. ΜΠΕΡΔΗΣ Α.Ε.".
Καλούμε κάθε ενδιαφερόμενο, προκειμένου να λάβει γνώση της ανωτέρω απόφασης, να αποταθεί στο Τοπικό Τμήμα Περιβάλλοντος της Δ/νσης Πολεοδομίας - Χωροταξίας - Περιβάλλοντος της Ν.Α. Δωδ/σου (κ. Αρη Σκιαδόπουλο, τηλ. 22410-30413),
Η προαναφερόμενη απόφαση θα αναρτηθεί για τις προσεχείς μέρες, στον πίνακα ανακοινώσεων της Νομαρχίας.

Ο Πρόεδρος του Ν.Σ. Δωδ/σου
Φώτης Χατζηδιάκος

ΚΑΘΗΜΕΡΙΝΑ ΟΛΑ ΤΑ ΝΕΑ ΤΗΣ ΔΩΔΕΚΑΝΗΣΟΥ ΣΤΟ INTERNET
www.rodiaki.gr

επιμέλεια: *Κωστής Νικολάκης*

Ιστορικές διαδρομές

29 Αυγούστου 1824

Η ναυμαχία στον κόλπο του "Γέροντα"

... η νίκη του Μιαούλη στα βόρεια Δωδεκάνησα

«Μέσ' του Γέροντα τον Κάβο
καραντί κάνει μεγάλο.
Μια φρεγάδα βόλτα, βόλτα
Φοβερίζει τα μπουρλότα...

Μπουρλότο της μολήσανε
στην πρύμνη και το σβύσανε.
Αλλο ένα της μολάρουν
και στην μπάντα την τρακάρουν...
Επήρε ο τζεπχανές φωτιά
κ' εφοβηθήκαν τα σκυλιά:
- Μωρ' απόψε θα μας κάψουνε
και σκλάβους θα μας πιάσουνε...

Νάταν δυο σαν το Μιαούλη
καίγαν την αρμάδα ούλη...»

Μετά τις ναυμαχίες στη Σάμο, ο τούρκος Χοσρέφ πασάς υποχώρησε και πήγε και φούνταρε την αρμάδα του στην ***Κω.*** Εκεί ενώθηκε μαζί του κι η αιγυπτιακή αρμάδα του Ιμπραήμ πασά.

«Η δύναμη που αποτέλεσαν οι ενωμένοι εχθρικοί στόλοι», λέει ο Σπύρος Μελάς *«στάθηκε από τις μεγαλύτερες που είχε ιδεί ως τώρα το Αιγαίο κι η πιο φοβερή απ' όσες είχαν κινηθεί κατά των Ελλήνων. Ηταν εκατό μεγάλα πολεμικά καράβια: ένα ντελίνι, είκοσι φρεγάδες, εικοσιπέντε κορβέτες και τ' άλλα μπρίκια. Ηταν αρματωμένα με δυόμιση χιλιάδες ναύτες και δυόμιση χιλιάδες στρατιώτες για να φυλάνε από ρεσάλτο και μπουρλότα. Σέρναν πίσω τους τρακόσια φορτηγά με δέκα χιλιάδες ταχτικούς Αραπάδες».*

Στις 21 Αυγούστου του 1824 ο Μιαούλης μαζί με τη σπετσιώτικη μοίρα φουντάρισε στους ***Λειψούς.*** Εκεί ενώθηκε και η 1η μοίρα του Σαχτούρη, που διεξήγαγε τις προηγούμενες νικηφόρες ναυμαχίες έξω από τη Σάμο.

Η ελληνική δύναμη ήταν κι αυτή μεγαλύτερη απ' όλες όσες μπόρεσε να παρατάξει ως τώρα η Επανάσταση: εβδομήντα μπρίκια και γαλέτες, με πέντε χιλιάδες ναύτες κι οχτακόσια κανόνια. Κατώτερη πολύ όμως απ' την εχθρική.

Η νηνεμία το πρωί της 29ης Αυγούστου δεν επέτρεπε στους δύο ελληνικούς σχηματισμούς (στον κόλπο του Γέροντα ο ένας και μεταξύ Λειψούς και Φαρμακονήσι ο άλλος) να συνενωθούν. Οι εχθροί ενθαρρύνθηκαν και πλησίαζαν τους Ελληνες με ιδιαίτερη ορμή. Τότε ήταν που ο Μιαούλης διέταξε, στην απελπισία του, να τα ρυμουλκήσουν με τις βάρκες (!) το γρηγορότερο έξω από τον κόλπο. Στην περίπτωση αυτή, την τόσο επικίνδυνη, βλέπουμε πως τα πυρπολικά έσωσαν πάλι τους Ελληνες. Τα οδηγούσαν ναυμάχοι γενναίοι κι απ' τα τρία νησιά.

Οταν τα υδραίικα πυρπολικά του Ματρώζου και Πιπίνου απέτυχαν να κάψουν το αιγυπτιακό βρίκι, το σπετσιώτικο πυρπολικό που έκανε το θαύμα του ήταν εκείνο που είχε πλοίαρχο το Λάζαρο Μουσού, που αψηφώντας τα πυκνά εχθρικά πυρά κολλά το βρίκι των αραπάδων και το τινάζει στον αέρα. Ολο το πλήρωμα του εχθρικού πολεμικού από 300 άνδρες χάθηκε μαζί με τον Κώο καπετάνιο του Μεχμέτ.

Η ηρωική αυτή δράση του Μουσού εκτός από την απώλεια που κατάφερε στον εχθρό, πέτυχε και να ανατρέψει την τακτική κατάσταση σε βάρος των υπέρτερων αντιπάλων. Ανάγκασε τους Αιγυπτίους να ανακόψουν την ορμητικότητά τους εναντίον των Ελλήνων, που έτσι κατόρθωσαν να βγουν από τη δύσκολη θέση της ακινησίας τους, να συνενωθούν μεταξύ τους και στη συνέχεια να δημιουργήσουν τη δόξα του "Γέροντα".

Την επομένη μέρα της ***"Ναυμαχίας του Γέροντα"*** (30 Αυγούστου 1824), ο ***Μιαούλης*** γράφει στην έκθεσή του προς τους προκρίτους της Υδρας:

«... ενώ δε πριν μεσημβρίας (28 Αυγούστου) *ηκροβολίζοντο αι προφυλακαί, εσηκώθησαν εις τα πανία όλα τα πλοία αμφοτέρων των εχθρικών στόλων. Τούτο ιδούσα η προφυλακή μας, ύψωσε το ανήκον σημείον, το οποίον ιδόντες περί τας οκτώ εκινήσαμεν όλοι από Γέροντα εις απάντησίν των· εκείνο το εσπέρας από τας δέκα ήμισυ έως τα δώδεκα έγινεν ικανός ακροβολισμός μεταξύ Σαταλίων και Κω, αλλά δια το στενόν του κόλπου έπρεπε πάλιν να τραβηχθώμεν χωρίς να κάμωμεν τίποτε.*

Ολην την νύχταν ευρισκόμεθα εις γαλήνην μεταξύ Καλύμνου και Λατζάτων· *ο δε εχθρός ηκολούθει κατόπιν μας. Το πρωί (29 Αυγούστου) πριν της ανατολής ηλίου οι εχθροί έχοντες τα σοβράνο, ύψωσαν την αλαζόνα σημαίαν των δια μουσικών οργάνων και με πλείστα κανόνια, και ήρχοντο καθ' ημών ευρισκομένων εις γαλήνην. Ω πόσ' άπειρα οι Ελληνές μας έχυσαν δάκρυα, διότι δεν είχον άνεμον δια να ορμήσωσι κατά των απίστων! τόσον τους εστεναχώρησε το να είναι μακράν και εις γαλήνην, ώστ' αν ήτον δυνατόν να κάμωσιν άνεμον φυσώντες με τα στόματά των δια να πλησιάσωσιν εις τους εχθρούς! όλοι εστέκοντο με μεγίστην προσοχήν να παρατηρώσι πόθεν ακούγεται ολίγη ανέμου αύρα δια να ωφεληθώσι και απ' αυτήν και να διευθύνωσι τα πανία των καθώς της ναυτικής η τέχνη διδάσκει! Οι πυρπολισταί μας, ο καθείς πλησίον του συντροφευτικού του πλοίου κατά τάξιν, ητοιμάσθησαν, και δεν επερίμεναν παρά μικράν ανέμου πνοήν δια να ορμήσωσιν.*

Εν τοσαύτοις οι εχθροί αμέσως με την ανατολήν του ηλίου *άρχισαν να κανονίζωσι τα πλησιέστερα πλοία μας, όντα περίπου δέκα, τα οποία ευρόντα ολίγον άνεμον, ωρτζάρησαν και ανταπεκρίνοντο με άκραν γενναιότητα, μ' όλον ότι κατά πολυαριθμοτέρων φρεγατών, κορβετών και βρικίων· περί τας δώδεκα είκοσι περίπου εμπροσθινά πλοία του στόλου μας ευρόντα ολίγον άνεμον, ωρτζάρησαν και αυτά και άρχισαν να παίρνουν τα σοβράνο· τότε ο εχθρός έβαλεν όλα τα του δυνατά δια να σχίση το μικρόν αυτό σώμα του Ελληνικού στόλου και να διαβή εις Σάμον, όπου εσκόπευε, καθώς επληροφορήθημεν, και κατωτέρω θέλομεν σας είπει, αλλ' οι Ελληνες φιλοτιμούμενοι αυτοί μάλιστα να σχίσωσι και να διασκορπίσωσι την πολυάριθμον και μεγαλόσωμον των εχθρών στήλην, αντικρούσαντες γενναίως την πρώτην ορμήν του, ώρμησαν κατ' αυτού μεθ' ενός Ψαριανού πυρπολικού, το οποίον μόνον έτυχε πλησίον των. Ο εχθρός όμως, μ' όλον ότι πολύ κατώτερος κατά το ναυτίλλεσθαι, έχων τον άνεμον δεξιόν, απέφυγε τότε τον εμπρησμόν μιας φρεγάτας του, και το πυρπολικόν εκάη εις τον αέρα.*

Μετά τας δώδεκα *τέλος πάντων έφθασε εις όλα μας τα πλοία ο τοσαύτον επιθυμητός άνεμος, και ούτως η ναυμαχία έγινε γενική.*

Τότε δε τότε *και αυτός ο σοβαρώτερος Πλούτων μετά του αγριωτάτου Κερβέρου ήθελον μειδιάσει, βλέποντας εξ ενός μέρους τον εχθρόν απηλπισμένως κατά των Ελληνικών πλοίων ορμώντα ως άγριος αίλουρος, και από το άλλο τους Ελληνας, πότε μεν αντικρούοντας την ορμήν των και εις μηδέν αυτήν λογιζομένους ως άλλοι μεγαλόφρονες και των μικρών άξιοι καταφρονηταί λέοντες, πότε δε εφορμώντας κατ' αυτών ως υψιπετείς αετοί και δριμείς σαρκοφάγοι ιέρακες, πότε πάλιν τον Δία μιμούμενους και ως εξ ύψους του ουρανού μακρόθεν τους εχθρούς κεραυνοβολούντας, και άλλοτε τον νεκρόν προσποιούμενους, και τα πυρπολικά, ως ο γέρον της οικίας αίλουρος τους όνυχάς του προς τους μύας, από την όρασιν των εχθρών αποκρύπτοντας.»*

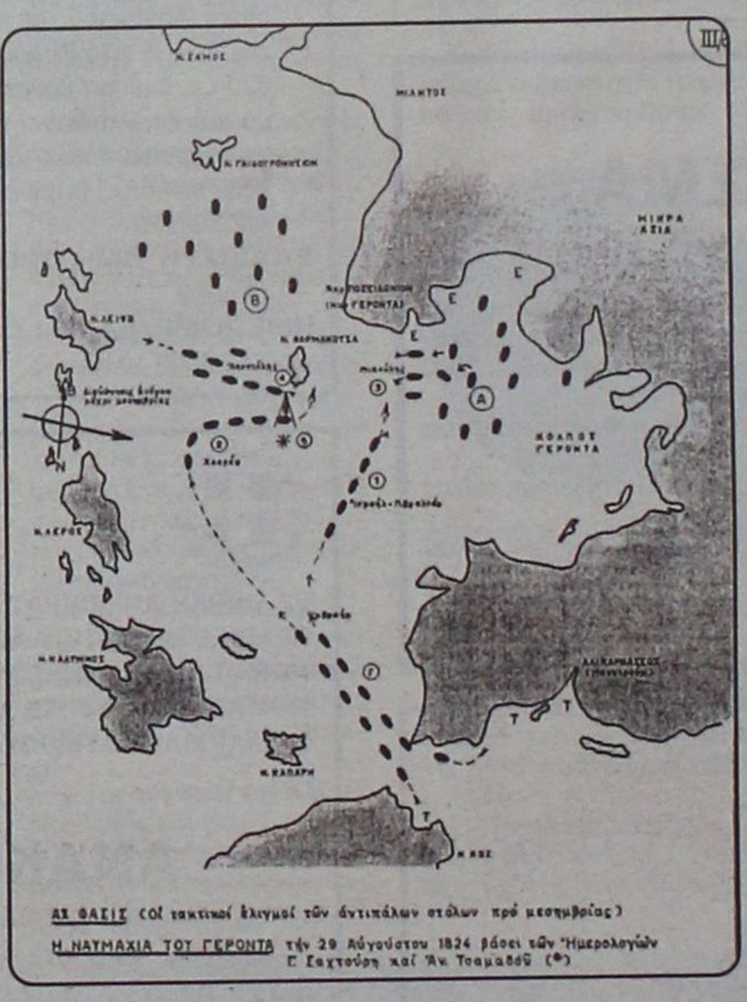

Σημείωση: Ο χάρτης και τα στοιχεία του άρθρου είναι παρμένα από την ιστορική έρευνα του ***Δημήτρη Λισμάνη,*** αντιναυάρχου ε.α.

Ο ΙΚΟΘΕΝ

Η λογική της "αρπαχτής" στην ακτοπλοΐα

Η ταλαιπωρία των ανθρώπων που ταξιδεύουν με τα καράβια αποτελεί διασυρμό της σύγχρονης ελληνικής κοινωνίας και ασφαλώς αφορά όλους. Οχι μόνο τους πλοιοκτήτες και τα καθ' ύλην αρμόδια υπουργεία και φορείς που δεν πράττουν όσα πρέπει για να μετακινούνται καθημερινά εύρυθμα οι χιλιάδες των επιβατών στα νησιά του Αιγαίου, αλλά ολόκληρο το κοινωνικό σώμα, το οποίο καταναλώνει σχεδόν αδιαμαρτύρητα τις σκηνές που προβάλλουν τα τηλεοπτικά κανάλια στα δελτία ειδήσεων.

Αλλά και έτσι να είναι δεν μπορεί ως κοινωνία και οργανωμένο σώμα πολιτών να σερνόμαστε πίσω από τις επιλογές και την αδιαφορία όσων θέτουν στη διάθεση του κοινού μέσα μεταφοράς που μοιάζει να έχουν μουσειακή και όχι δρώσα θέση στο καθημερινό γίγνεσθαι. Χιλιάδες άνθρωποι υφίστανται κάθε χρόνο την ίδια ταλαιπωρία, τις ίδιες μέρες, από τα ίδια πλοία. Και τότε γιατί επιμένουν, θα ρωτήσει κανείς. Γιατί δεν μπορούν να κάνουν αλλιώς είναι η απάντηση.

Και αυτά τα "γιατί" τα ξέρουν καλά όσοι έχουν τα μέσα μεταφοράς. Εδώ θα έρθουν, σκέφτονται, πού να πάνε; Σωστά. Το απλό ερώτημα είναι (και αποτελεί απορία πρώτου μεγέθους γιατί δεν θέτουν αυτή την προϋπόθεση οι αρχές που ελέγχουν τους πλοιοκτήτες), γιατί δεν διορθώνονται οι βλάβες των πλοίων, όταν αυτά κάθονται, δηλαδή περίπου επτά μήνες τον χρόνο. Γιατί δεν γίνονται τότε οι απαραίτητοι έλεγχοι, τα σέρβις, οι επισκευές, όλα όσα απαιτούνται για ένα ανέφελο (ταξιδιωτικό) καλοκαίρι και μένουν όλα για τώρα που η κίνηση είναι αυξημένη. Είναι περίεργο, αλλά το απλό αυτό ερώτημα δεν έχει πάρει απάντηση, ίσως γιατί δεν έχει καν τεθεί.

Στις περισσότερες χώρες της Ευρώπης υπάρχουν πλοία μεγάλης ηλικίας, που όμως δεν παρουσιάζουν το παραμικρό πρόβλημα, επειδή ακριβώς ελέγχονται και συντηρούνται σωστά. Στην πραγματικότητα δεν είναι θέμα ηλικίας του πλοίου, αν είναι 20, 29 ή 32 ετών, αλλά ενδιαφέροντος και συντήρησής του από την εταιρεία. Αν δεν επενδύονται τα αναγκαία ποσά στη συντήρηση, είναι προφανές ότι το πλοίο θα χαλάσει ακόμα και αν είναι 10 ετών, όχι 35. Απλώς η μεγάλη ηλικία αυξάνει τις πιθανότητες βλάβης.

Το πρόβλημα είναι η συνολική εικόνα που παρουσιάζουμε ως συγκροτημένη κοινωνία, την εποχή ακριβώς που προορίζεται για τη "συλλογική ανάπαυλα". Και εδώ τα πράγματα είναι τραγικά. Οι ιδιοκτήτες των συγκεκριμένων μέσων μεταφοράς κινούνται στη λογική της αρπαχτής (η οποία μάλιστα δεν είναι μια κι έξω, αλλά επαναλαμβανόμενη, αφού τα ίδια δρομολόγια, με την ίδια πυκνότητα κόσμου, εκτελούνται κάθε χρόνο τις ίδιες μέρες), τα πλοία είναι καταφανώς προβληματικά, ενώ το κράτος αποδεικνύεται ανεπαρκές να ελέγξει ουσιαστικά και να επιβάλει κυρώσεις».

... Η διαφθορά στην Τοπική Αυτοδιοίκηση

«Χωρίς αληθινά να το καταλάβουμε, η Τοπική Αυτοδιοίκηση για την οποία τόσα ιδεολογήθηκαν στη δεκαετία του '80 και προς την οποία τόσοι πόροι και τόσες αρμοδιότητες μεταβιβάστηκαν στη δεκαετία του '90 έχει καταλάβει κεντρικό ρόλο στη ζωή μας. Επιβαρύνοντάς την μάλλον παρά διευκολύνοντάς την - αυτό το καταλαβαίνουμε σιγά σιγά, αλλά ακόμη επιβιώνει η ιδεολόγηση της αποκέντρωσης, **(«να ασκείται η διοίκηση στο επίπεδο το πλησιέστερο προς την καθημερινότητα»)**, ενώ η πολιτική αυτεπιβράβευση για το νέο μετερίζι εξουσίας απέτρεπε κάθε ουσιαστική κριτική. Ομως..

... Ομως, για παράδειγμα όταν ο Συνήγορος του Πολίτη δημοσιοποιεί τα πιο δυσάρεστα κέντρα κακοδιοίκησης, διαφθοράς, παρανομίας, επιφυλάσσει προβεβλημένη θέση στα της Τοπικής Αυτοδιοίκησης. Η αγριάδα της **πολεοδομίας**, οι συνθήκες ζούγκλας με τις οποίες όλοι συμβιβαστήκαμε - βέβαια τις καταδικάζουμε επισήμως όμως πληρώνουμε και πληρώνουμε και πληρώνουμε, από καθυστερήσεις και παραλογισμούς μέχρι **γρηγορόσημο** - άνθησαν στο νομαρχιακό και στο τοπικό επίπεδο.

Η τραγωδία των σκουπιδιών, η αδιέξοδη ντροπή των εκατοντάδων **χωματερών**, των **βιολογικών καθαρισμών** που στήνονται αλλά δεν λειτουργούν, το ρυπαρό έπος των ΧΥΤΑ, της λυματοσλάσπης κ.ο.κ., όλα στην κλίμακα της Τοπικής Αυτοδιοίκησης πλέχθηκαν. Η αποκεντρωμένη πάλι **διαχείριση των κοινοτικών πόρων,** η αξιοποίηση των περιφερειακών προγραμμάτων των **ΚΠΣ**, στάθηκε τόσο απογοητευτική τα τελευταία χρόνια, ώστε ευθέως και οι Βρυξέλλες μας ενθαρρύνουν και η ίδια η κυβέρνηση προσανατολίζεται να αφαιρεθούν οι σχετικές αρμοδιότητες από την αυτοδιοίκηση - και να δοθούν σε τοπικές μεν, κεντρικά ελεγχόμενες όμως αναπτυξιακές εταιρείες (τύπου Εγνατίας).

Καθώς, δε, ζούμε, στα δυσάρεστα χρόνια της "ανακάλυψης" και της αποτίμησης του δημοσίου χρέους, του **συσσωρευομένου δανεισμού**, των χρηματοδοτικών αδιεξόδων, ε, ας ριχτεί μια ματιά και στην πρακτική των δήμων σε αυτό το μετερίζι! Από εκεί θα μας προκύψουν τα αδιέξοδα νέας εποχής σε κάποια χρόνια.

Και η μεν ανάληψη δανειακού βάρους από τους δήμους δεν είναι αφ' εαυτής κάτι "σωστό" ή "λάθος", τουλάχιστον όταν προηγείται σοβαρή αξιολόγηση της πιστοληπτικής τους ικανότητας.

Ομως η ροπή των δημοτικών αρχών να θεωρούν ότι έχουν το ανεξέλεγκτο και το ακαταδίωκτο - που, εδώ που τα λέμε, το έχουν de facto, το ζητούν και de jure!- όταν συνδυάζεται με δανεισμό και χρέος δημιουργεί μείγμα εκρηκτικό".

Α.Δ. Παπαγιαννίδης, από "Το Βήμα"

... Ζερβόδεξο μπατάρισμα



Λέτε να υπάρχει κάποιος ιδιαίτερος τεχνικός ή σημειολογικός λόγος, που όσο και ψάξουμε δεν βρίσκουμε μια δημοτική πινακίδα που να βρίσκεται στα ίσα της.

... Ολες μπατάρουν, αδιακρίτως ζερβόδεξα!



... Η "τακτοποίηση" των παρανόμων καταπατητών γης στην Δωδεκάνησο

«Είναι κοινός τόπος ότι η αυθαιρεσία έχει σφραγίσει ποικιλοτρόπως τον εθνικό μας βίο. Και η επιβίωσή της στις δικές μας ημέρες αποτελεί αλάνθαστη ένδειξη πολιτικοκοινωνικής υπανάπτυξης. Δεν υπάρχει αμφιβολία ότι ο μόνος τρόπος για να δοθεί ένα τέλος σ' αυτήν την απαράδεκτη κατάσταση είναι η εφαρμογή του νόμου. Αντ' αυτού, όμως, το πολιτικό σύστημα ανέχθηκε και συχνά ήλθε σε συνδιαλλαγή με τους ενόχους είτε για λόγους ψηφοθηρίας, είτε για λόγους αβελτηρίας.

Στην πορεία του χρόνου, ήταν πολλές οι κυβερνήσεις που ανακοίνωσαν πομπωδώς ότι νομιμοποιούν τις προηγούμενες αυθαιρεσίες για να γυρίσουν σελίδα. Τα γεγονότα αποδεικνύουν, όμως, ότι το μόνο που κατάφεραν ήταν να δημιουργούν κάθε φορά μια νέα γενιά αυθαιρεσιών.

Το έργο παίζεται για μια ακόμη φορά. Το υπουργείο Οικονομικών προτίθεται να δώσει τίτλους ιδιοκτησίας σε καταπατητές 50.000 δημοσίων ακινήτων, έναντι μικρού, εάν όχι συμβολικού, τιμήματος, στην Κοζάνη, Θεσσαλονίκη και κυρίως στα **Δωδεκάνησα**. Οι δικαιολογίες για αυτή την πρωτοβουλία είναι πανομοιότυπες με τις αντίστοιχες του παρελθόντος. Το ίδιο και η παράλληλη επίδειξη φραστικής αυστηρότητας. Κοινή, επίσης, είναι η ανομολόγητη, αλλά καθοριστικής σημασίας εισπρακτική πρόθεση.

Δεν αμφισβητείται η ανάγκη να ρυθμισθεί ικανοποιητικά ένα μακρόχρονο πρόβλημα και να μπει επιτέλους μια τάξη. Αυτό, όμως, πρέπει να ισχύσει μόνο για ορισμένες κατηγορίες και οπωσδήποτε όχι για πρόσφατες καταπατήσεις. Οι υπόλοιποι πρέπει άμεσα και καταλυτικά να διωχθούν και να υποστούν τις προβλεπόμενες κυρώσεις".

... Τέλος στο μονοπώλιο της ΝΕΛ

Τέλος για το μονοπώλιο της εταιρείας λαϊκής βάσης "Ναυτιλιακής Εταιρείας Λέσβου" (ΝΕΛ) στο Βόρειο Αιγαίο. Οι κάτοικοι των νησιών της περιοχής θα έχουν σε περίπου δέκα ημέρες και δεύτερη επιλογή για τα ταξίδια τους, αφού το υπουργείο Εμπορικής Ναυτιλίας ανακοίνωσε, ξαφνικά, τη δρομολόγηση του νεότευκτου οχηματαγωγού πλοίου «Νήσος Μύκονος» στη γραμμή Πειραιάς - Χίος - Μυτιλήνη.

Η «είσοδος» της εταιρείας "Hellenic Seaways" στη συγκεκριμένη διαδρομή έρχεται να *«σπάσει»* μια παράδοση πολλών χρόνων που ήθελε τη NEL να έχει την αποκλειστική εκμετάλλευση. Η είδηση ανακοινώθηκε δύο μόλις 24ωρα μετά τη μεγάλη ταλαιπωρία που υπέστησαν 594 επιβάτες του οχηματαγωγού «Ταξιάρχης» της συγκεκριμένης εταιρείας, όταν για να κάνουν τη διαδρομή Χίος - Πειραιάς χρειάστηκαν περισσότερες από 40 ώρες.

«Η θέση της εταιρείας τής Λέσβου επιδεινώθηκε σοβαρά στις αρχές της φετινής θερινής σεζόν, όταν έγινε γνωστό ότι από τα 3 ταχύπλοα που έχει στην ιδιοκτησία της (Αίολος, Αίολος 2 και Αίολος Κεντέρης), μόνο το τελευταίο θα πραγματοποιούσε δρομολόγια. Τα άλλα δύο παραμένουν δεμένα στο Κερατσίνι, αφού οι μηχανικές βλάβες ήταν συνεχείς.

Το αποτέλεσμα ήταν η εταιρεία να διακόψει για τη φετινή χρονιά όλα τα δρομολόγια προς Τήνο, Σύρο, Μύκονο, Πάρο, Νάξο και Σαντορίνη. Εχει προηγηθεί το περσινό καλοκαίρι, η διακοπή των δρομολογίων προς τη Ρόδο και την Κω - μια γραμμή στην οποία υπήρχε περιθώριο ανάπτυξης λόγω της απουσίας της ΔΑΝΕ".

(Από "Τα Νέα")

... Το Μεσοχώρι και η Ολυμπος θυμίζουν την παλιά Ελλάδα

«Πήγα και στην Κάρπαθο. Ακουγα και διάβαζα για το νησί, αλλά δεν ήξερα ότι είναι τόσο ωραίο. Τα βουνά είναι τα ψηλότερα στο Αιγαίο, μόνιμα στεφανωμένα με σύννεφα, με πυκνά δάση εκτός από μία ολόκληρη περιοχή στο Μεσοχώρι που έκαψε κάποιος αυστραλοπίθηκος, ο οποίος έβαλε φωτιά να κάψει πριονίδια ενώ φυσούσαν άνεμοι οκτώ Μποφόρ.

Το Μεσοχώρι και η Ολυμπος θυμίζουν την παλιά Ελλάδα, η παραλία στα "Κύματα" τη νέα, αφού τον μοναδικό χωματόδρομο των 1.500 μέτρων τον περνάνε "νεάτερνταλ" με 80 χιλιόμετρα την ώρα, σηκώνοντας σύννεφο σκόνη που, ευτυχώς, κρύβει τα "ξενοδοχεία" που είναι αντίγραφα της προσωπικότητας των ιδιοκτητών.

Ευτυχώς που υπάρχουν τα σπίτια, οι πεζούλες, τα ξωκλήσια και οι κρήνες των παλαιών και τα κτίσματα εκείνων που σέβονται ιστορία και παραδόσεις για να θυμίζουν ότι κάποτε, σ' αυτή τη χώρα κατοικούσαν και ευγενείς.

Συγχωρέστε με, τον ασεβή. Ξέχασα τα συγκροτήματα που συχνάζουν οι μεταπράτες. Χτισμένα όχι κοντά, αλλά πάνω στο κύμα από αρπακτικά σε συνεργασία με τοπικά λαμόγια, έχουν καταπατήσει παραλίες, γκρεμίσει αρχαίους οικισμούς και σοδομίσει την αισθητική...»

Κώστας Καββαθάς, εκδότης του περιοδικού "4 Τροχοί"

ΠΡΟΣΗΝΙΟ... ΠΑΡΑΣΚΗΝΙΟ

Καλά Χριστούγεννα... δαιμόνια

ΠΟΛΙΤΙΚΑ - ΠΑΡΑΠΟΛΙΤΙΚΑ

Σε πλήρη ετοιμότητα



Το ότι υπάρχει μια κινητικότητα γύρω από το ακτοπλοϊκό είναι κάτι που φαίνεται, κάτι που δεν μπορεί να αμφισβητηθεί. Αυτό δεν σημαίνει όμως ότι το πρόβλημα έχει λυθεί. Οι δηλώσεις του υπουργού Αιγαίου είναι ένα πρόσθετο στοιχείο αισιοδοξίας. Ο κ. Παυλίδης υπήρξε κατηγορηματικός: Η κυβέρνηση θα δώσει άμεσα λύσεις. Περιμένουμε λοιπόν. Αλλά περιμένουμε πάντα με το ...όπλο στα χέρια. Τέτοια ακτοπλοϊκή χρονιά σαν την φετινή δεν πρέπει να ξανάρθει για τον τόπο μας.

Ποιός σας είπε ότι απουσίαζε ο συντονιστής από τη συνεδρίαση της Περιφερειακής Οργάνωσης του ΠΑΣΟΚ; Μέσα ήταν και πήρε και θέσεις σε πολλά προβλήματα. Τώρα αν δεν ήταν ο ίδιος αλλά ο "αντ' αυτού" είναι κάτι που συνηθίζεται στην οικογένεια.

**Το να απουσιάζεις,
για διάφορους λόγους, από μια
τελετή δεν σημαίνει οπωσδήποτε ότι
δεν συμμετέχεις, δεν την ζεις, έστω νοερώς.
Και επειδή δεν προλάβαμε να πούμε αυτά που
θέλουμε ας τα γράψουμε τουλάχιστον.
Μανώλη, Μαριέττα να ζήσετε...**

Απαραίτητη διευκρίνηση

Γράφουμε σε άλλη στήλη γι' αυτούς που θα πάνε σπίτια τους νωρίς-νωρίς με το νέο εκλογικό νόμο. Και εννοούσαμε βέβαια αυτούς που θα είναι υποψήφιοι. Γιατί αυτή η διευκρίνηση; Μα είναι απλό: Ορισμένοι, από τους "σίγουρους", δεν θα είναι ούτε υποψήφιοι. Λίγη υπομονή και θα δείτε...

Μεγάλη ...ανακατωσούρα

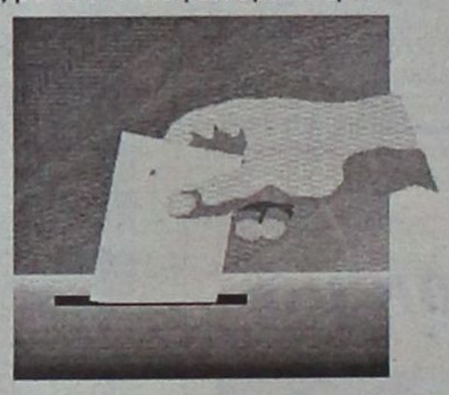

Μας το έλεγαν και δεν θέλαμε να το πιστέψουμε. Οτι δηλαδή αλλάζουν άρδην οι στρατηγικές μετά την διαφαινόμενη τροποποίηση του εκλογικού νόμου για τις δημοτικές και τις νομαρχιακές εκλογές. Συσκέψεις επί συσκέψεων για το θέμα. Και να έβγαζαν άκρη... Γιατί; Μα δεν ξέρουν ούτε οι ίδιοι τί θέλουν, τί ζητούν. Αλλοι βρίζουν τον Μεϊμαράκη που έβαλε το θέμα αλλά στις συνάξεις τάσσονται αναμφισβήτητα υπέρ του 42% και άλλοι το παίζουν αδιάφοροι και ας έχουν κατουρηθεί πάνω τους. Θέλετε πρόβλεψη; Πολλοί "σίγουροι" θα πάνε από την πρώτη Κυριακή στα σπίτια τους. Τα "συνεταιράκια" δεν έχουν πια δύναμη.

ΦΡΟΝΤΙΣΤΗΡΙΟ ΜΕΣΗΣ ΕΚΠΑΙΔΕΥΣΗΣ
ΜΕΘΟΔΙΚΟ
ΣΤΗΝ ΚΡΕΜΑΣΤΗ
ΟΛΑ ΤΑ ΜΑΘΗΜΑΤΑ ΓΙΑ
ΓΥΜΝΑΣΙΟ - ΕΝΙΑΙΟ ΛΥΚΕΙΟ - Τ.Ε.Ε.
ΔΙΕΥΘΥΝΣΗ ΣΠΟΥΔΩΝ:
ΚΟΥΚΙΑΣ ΝΙΚΟΣ - ΑΝΑΝΙΑΣ ΑΓΓΕΛΟΣ
ΓΙΑ ΠΛΗΡΟΦΟΡΙΕΣ-ΕΓΓΡΑΦΕΣ ΚΑΘΗΜΕΡΙΝΑ 5 μ.μ. έως 9 μ.μ.
ΕΝΑΡΞΗ ΜΑΘΗΜΑΤΩΝ
Γ' ΛΥΚΕΙΟΥ 1 ΑΥΓΟΥΣΤΟΥ
Ολα τα υπόλοιπα τμήματα 1 ΣΕΠΤΕΜΒΡΙΟΥ
ΦΡΟΝΤΙΣΤΗΡΙΟ ΜΕΘΟΔΙΚΟ
Η ...μέθοδος της επιτυχίας
ΗΡΩΩΝ ΠΟΛΥΤΕΧΝΕΙΟΥ 17 ΤΗΛ. 90233 - 96378 - 91781
www.methodiko.edu.gr
AE627

SPEEDEX
Licensee of Federal Express Corporation
Καλέστε μας
όταν προτεραιότητά σας είναι η αξιοπιστία
ΥΠΟ ΝΕΑ ΔΙΕΥΘΥΝΣΗ ΣΤΗ ΡΟΔΟ
ΡΟΔΙΑΚΗ ΤΑΧΥΔΡΟΜΙΚΗ Α.Ε.
ΜΑΛΑΝΔΡΑΚΗΣ Α. ΣΤΑΥΡΟΣ
ΠΑΠΑΧΡΙΣΤΟΔΟΥΛΟΥ Ν. ΔΗΜΗΤΡΙΟΣ
Εθνικής Αντίστασης 39,
τηλ. 2241070999, fax 2241070997
ΑΡΧΑΓΓΕΛΟΣ ΡΟΔΟΥ Τηλ./fax 2244024405
ΚΩΣ Π. Τσαλδάρη 19α τηλ. 2242022493, fax 2242024085
ΛΕΡΟΣ Τηλ. 2247024828
ΚΑΡΠΑΘΟΣ 2245022069
ΠΑΤΜΟΣ 2247033000
AE696

Πρόσκληση

Το INTERNATIONAL INNER WHEEL (Εσωτερικός Κύκλος Γυναικών Rotary Ρόδου) έχει την τιμή και την χαρά να σας προσκαλέσει να περάσουμε μαζί το τελευταίο Αυγουστιάτικο απόγευμα
την Τετάρτη 31 Αυγούστου 2005, στις 7.30 μ.μ.
στην πισίνα του MIRA MARE
Με ζωντανή μουσική, εξαιρετικές λιχουδιές ποτό ή αναψυκτικό, η διασκέδαση είναι βέβαιη!!!
Με το κουπόνι της εισόδου, συμμετέχετε σε κλήρωση με πλούσια δώρα!!!
Η πρόεδρος Ειρήνη Χαλικιά
Το Διοικητικό Συμβούλιο
Τιμή εισόδου 25€
ΜΑΠ204(Γ)

DELFINIA RESORT HOTEL
ΓΑΜΟΙ-ΒΑΦΤΙΣΕΙΣ-ΕΚΔΗΛΩΣΕΙΣ
στην πλήρως ανακαινισμένη αίθουσά μας
Υπευθ. εκδ. κ. Κασίου Σ.
τηλ. 6946860639, 2241056601
AE646




La Belle
Σπουδές στην ομορφιά
ΟΙ ΕΓΓΡΑΦΕΣ ΞΕΚΙΝΗΣΑΝ
- Αισθητική
- Κομμωτική
"Ζωή με λάμψη και υψηλό εισόδημα"
Άρτια Οργανωμένοι Χώροι και Εξειδικευμένο Προσωπικό
ΔΕΚΤΟΙ ΚΑΙ ΑΠΟΦΟΙΤΟΙ ΓΥΜΝΑΣΙΟΥ
Εθνικής Αντιστάσεως 18 • Τηλ. 22410 - 35668, 37876
AE656

ΓΕΡΜΑΝΙΚΑ ΑΓΓΛΙΚΑ
ΘΕΛΕΤΕ ΝΑ ΜΙΛΗΣΕΤΕ ΞΕΝΕΣ ΓΛΩΣΣΕΣ;
ΜΙΛΗΣΤΕ ΠΡΩΤΑ ΜΑΖΙ ΜΑΣ.
Εμπιστευτείτε το παιδί σας σε εμάς γιά τρείς βασικούς λόγους:
- Διδάσκουμε με διαρκή συνεργασία με ξένα πανεπιστήμια και οργανισμούς
- Διδάσκουν απόφοιτοι γερμανικής-αγγλικής φιλολογίας ξένων παν/ων ικανοί καί υπεύθυνοι μέ μακρόχρονη πείρα καί εμπειρία
- Έχουμε τα υψηλότερα ποσοστά επιτυχίας στις εξετάσεις γλωσσομάθειας σε χρόνο ρεκόρ καί πάνω απ'ολα χωρίς άγχος και ταλαιπωρία.
ΥΠΕΥΘΥΝΟΣ ΣΠΟΥΔΩΝ:
Ν. Μεσαναγρενός
(Μ.Α. Αμβούργου)
Γερμανικής - Αγγλικής Φιλολογίας
ΡΩΤΗΣΤΕ ΓΙΑ ΜΑΣ
ΕΜΠΙΣΤΕΥΤΕΙΤΕ ΤΟ ΠΑΙΔΙ ΣΑΣ ΣΕ ΜΑΣ
ΜΕΣΑΝΑΓΡΕΝΟΣ
ΑΓΓΛΙΚΑ - ΓΕΡΜΑΝΙΚΑ η σωστή επιλογή στις ξένες γλώσσες
Τμήματα για όλα τα επίπεδα:
Δημοτικού
Γυμνασίου
Λυκείου
για επαγγελματίες
& εντατικά Ξεν/λων κ'ενηλίκων
Το παιδί σας κοντά μας μιλάει από τήν πρώτη στιγμή τήν ξένη γλώσσα σέ άρτια εξοπλισμένες αίθουσες σε ένα άνετο περιβάλλον.
Εγγύηση το κύρος και η αξιοπιστία
ΚΕΝΤΡΟ ΞΕΝΩΝ ΓΛΩΣΣΩΝ
Μεσαναγρενός Νίκος
ΠΛΗΡΟΦΟΡΙΕΣ - ΕΓΓΡΑΦΕΣ Τηλ. 2241036744-43614
Διαγοριδών 6 (έναντι ΔΟΝΑ)
AE713