ΚΟΙΝΟΤΙΚΗ ΒΙΒΛΙΟΘΗΚΗ ΡΟΔΟΥ 1947

ΓΝΩΜΗ

ΕΒΔΟΜΑΔΙΑΙΑ ΕΦΗΜΕΡΙΔΑ ΤΗΣ ΔΩΔΕΚΑΝΗΣΟΥ

ΔΕΥΤΕΡΑ
19 ΣΕΠΤΕΜΒΡΙΟΥ 2005
ΑΡΙΘΜΟΣ ΦΥΛΛΟΥ: 1.661
ΤΙΜΗ Ευρώ 0,90

56 ΣΕΛΙΔΕΣ

Συνέντευξη του περιφερειάρχη Χ. Κόκκινου

Η κυβέρνηση "βλέπει" τα προβλήματα κατάματα

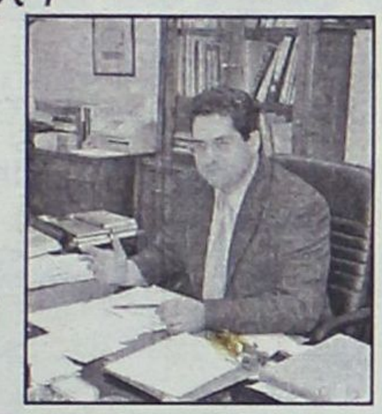

• *Μοναδικός μου στόχος η βελτίωση της ποιότητας ζωής των κατοίκων των νησιών.*

ΣΕΛΙΔΑ 12

Ενόχλησε η σύσκεψη που συγκάλεσε ο Σ. Καραγιάννης

Οι πρώτες "γκρίνιες" για τις διαδικασίες



• *Καλός ο κ. Θ. Σωτρίλλης, αλλά απόφαση θα πάρουμε εμείς, λένε στη ΝΕ της Ν.Δ.*

ΣΕΛΙΔΑ 3

ΞΕΝΟΙ ΤΟΥΡΙΣΤΕΣ



Στόχος να αφήνουν και χρήματα

Σε νέες βάσεις το μάρκετινγκ για τον τουρισμό με στόχο την αύξηση των εσόδων. ΣΕΛΙΔΑ 4

ΕΠΙΤΡΟΠΗ ΑΓΩΝΑ

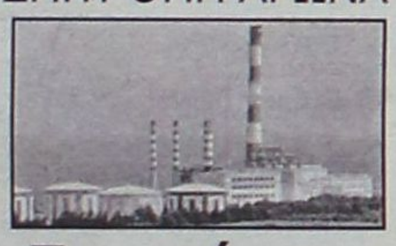

Επαφές με τη ΔΕΗ

Θέλουν να διασφαλίσουν ανταλλάγματα για τη λειτουργία του ΑΗΣ Σορωνής. ΣΕΛΙΔΑ 5

Αγωνιούν για τις εξελίξεις στην Ολυμπιακή

ΜΗΝΥΜΑΤΑ αγωνίας από κατοίκους των νησιών του Νομού!

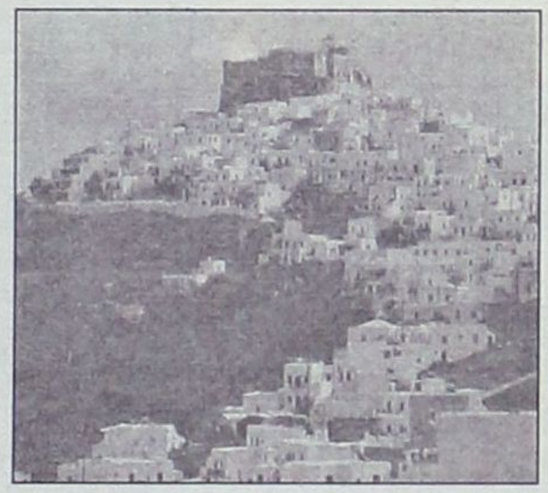

Τί είπαν στην "Γνώμη" οι δήμαρχοι οι οποίοι μετά το ακτοπλοϊκό φοβούνται και άλλους αποκλεισμούς



ΟΙ ΣΧΕΔΙΑΣΜΟΙ ΤΗΣ ΚΥΒΕΡΝΗΣΗΣ ΓΙΑ ΑΝΩΔΥΝΗ ΛΥΣΗ

Την αγωνία των κατοίκων των νησιών τους σχετικά με τις εξελίξεις στην Ολυμπιακή, μεταφέρουν στην "Γνώμη" οι δήμαρχοι νησιών της Δωδεκανήσου με τους οποίους μιλήσαμε χθες. Ολοι μιλάνε για την ανάγκη συνεχούς λειτουργίας της Ο.Α. Στο μεταξύ η κυβέρνηση εξετάζει όλα τα δεδομένα προκειμένου να προχωρήσει σε μία ανώδυνη για το επιβατικό κοινό λύση. ΣΕΛΙΔΕΣ 6-7

ΣΠΕΙΡΑ ΞΕΝΩΝ



Ρήμαξε τα σταθμευμένα αυτοκίνητα

Δεν άφησαν αυτοκίνητο για αυτοκίνητο 2 Γάλλοι και ένας Ισπανός που συνελήφθησαν. ΣΕΛΙΔΑ 14

ΑΠΟ ΠΑΤΕΡΑ ΚΑΙ ΓΙΟ



Διακίνηση ναρκωτικών

Συνελήφθησαν από άνδρες του Λιμεναρχείου με δύο κιλά χασίς. ΣΕΛΙΔΑ 11

ΑΝΑΚΟΙΝΩΣΗ ΤΗΣ Α' ΕΛΜΕ



Κενά στα σχολεία μας

Ζητά να καλυφθούν το συντομότερο δυνατόν. Το πρόβλημα εστιάζεται κυρίως στα ΤΕΕ. ΣΕΛΙΔΑ 8

* ΣΤΟΡΙΑ - μεταλλικά-ξύλινα-υφασμάτινα
* ΚΟΥΡΤΙΝΟΒΕΡΓΕΣ - INOX (CASA VALENTINA)
* ROMAN - ο τελειότερος νέος μηχανισμός
* ΚΟΡΝΙΖΕΣ - ΑΦΙΣΕΣ - ΒΙΤΡΩ - ΨΗΦΙΔΩΤΑ
* ΠΩΛΗΣΗ: ΧΟΝΔΡΙΚΗ

ΑΤΣΑΣ Α.Σ. εμπ. κεν. ΜΗΔΕΙΑ 22410 63602-66339

XT1865

ΠΡΟΣΦΟΡΑ

Η EXPERT Clean Services
ΠΡΟΣΦΕΡΕΙ
στους φίλους κυνηγούς και όχι μόνο
την σκυλοτροφή WOOFFY ΕΝΕΡΓΕΙΑ 30% 20 κιλών 16,50

ΕΠΙΣΗΣ ΠΡΟΣΦΕΡΕΙ αποκλειστικά
τη νέα σειρά της
WOOFFY PREMIER SUPERIOR ΕΝΕΡΓΕΙΑ 32% 15 ΚΙΛΩΝ 18,00

Expert Clean Services
Θα μας βρείτε στη Ρόδο Κανελλοπούλου 10 στο τηλ. 2241034322

AT3208
Επίσης ευχόμεθα στους φίλους κυνηγούς καλή κυνηγετική περίοδο

ΝΕΑ ΔΗΜΟΣΚΟΠΗΣΗ ΧΘΕΣ

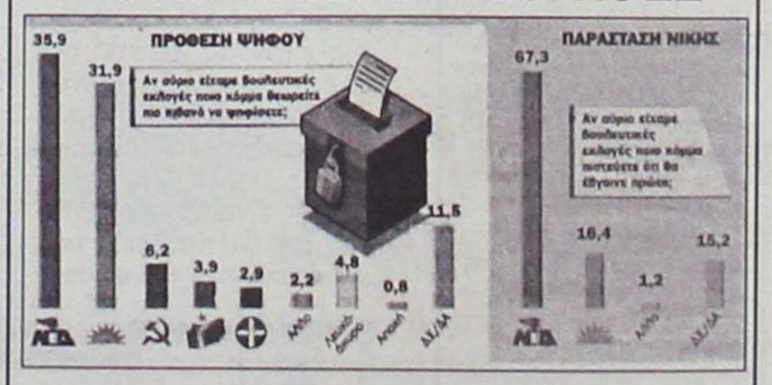

Εδραιώνει τη θέση του ο Κώστας Καραμανλής

Νέα δημοσκόπηση στον "αέρα" χθες! Η Νέα Δημοκρατία προηγείται σταθερά του ΠΑΣΟΚ με τέσσερις μονάδες και ο Κ. Καραμανλής με μεγάλη διαφορά του Γ. Παπανδρέου. Οι πολίτες δείχνουν εμπιστοσύνη στη Ν.Δ. ΣΕΛΙΔΑ 2

ΗΜΕΡΟΛΟΓΙΟ

Δευτέρα 19 Σεπτεμβρίου 2005
Τροφίμου, Σαββατίου και Δορυμέδοντος μάρτ.
Ανατολή ηλίου: 06.10'
Δύση ηλίου: 18.27'
Σελήνη 16 ημερών

ΦΑΡΜΑΚΕΙΑ

Σήμερα διημερεύει το φαρμακείο του κ. Σταυρόπουλου στην πλ. Ακαδημία και διανυκτερεύει το φαρμακείο του κ. Περγαντή στην οδό Αταβύρου 34.

ΒΕΝΖΙΝΑΔΙΚΑ

Σήμερα διανυκτερεύουν τα βενζινάδικα: Σταυριανάκης (Ψαροπούλα), Τζωρτζής (Ροδίνι), Τζωρτζής (Ιαλυσός), Κεφάλας (Κρεμαστή), Καραγιάννης (Σορωνή), Φλοσκάκης (Έμπωνα), Κοιλιάς (Αφάντου).

ΛΑΪΚΕΣ ΑΓΟΡΕΣ

Τετάρτη : στο Δημοτικό Νεκροταφείο.
Πέμπτη: στην οδό Βύρωνος.
Παρασκευή: στην οδό Πτολεμαίων (Ανάληψη).
Σάββατο: στο Δημοτικό Νεκροταφείο.

ΑΕΡΟΠΟΡΙΚΑ ΔΡΟΜΟΛΟΓΙΑ

ΟΛΥΜΠΙΑΚΗ ΑΕΡΟΠΟΡΙΑ
ΑΠΟ ΡΟΔΟ-ΑΘΗΝΑ
- Καθημερινά 07.10, 13.40
- Πέμπτη 20.10, 22.45
- Καθημερινά πλην Πέμπτης 19.40, 22.25
- Καθημερινά πλην Κυριακής 10.40

ΑΠΟ ΑΘΗΝΑ-ΡΟΔΟ
- Καθημερινά 05.30,12.00
- Πέμπτη 18.30, 21.05
- Καθημερινά πλην Πέμπτης 18.00, 20.45
- Καθημερινά πλην Κυριακής 09.00

ΑΠΟ ΡΟΔΟ-ΘΕΣΣΑΛΟΝΙΚΗ
- Δευτέρα - Τετάρτη 09.45
- Πέμπτη 10.45
- Σάββατο 15.15
- ΔΕΥ-ΤΕΤ-ΠΑΡ-ΚΥΡ 16.10

ΑΠΟ ΡΟΔΟ-ΗΡΑΚΛΕΙΟ
- Δευτέρα - Παρασκευή-Κυριακή 17.45
- Τρίτη - Πέμπτη 18.30
- Τετάρτη - Σάββατο 19.20

ΑΠΟ ΗΡΑΚΛΕΙΟ-ΡΟΔΟ
- Δευτέρα-Παρασκευή-Κυριακή 19.05
- Τρίτη-Πέμπτη 19.50
- Τετάρτη - Σάββατο 20.40

ΑΠΟ ΡΟΔΟ-ΚΑΡΠΑΘΟ
- ΔΕΥ-ΠΕΜ-ΠΑΡ-ΣΑΒ 07.00, 10.40
- Τετάρτη-Κυριακή 10.40, 14.20

ΑΠΟ-ΡΟΔΟ-ΚΑΣΟ
- ΔΕΥ-ΠΕΜ-ΠΑΡ-ΣΑΒ 07.00
- Τετάρτη-Κυριακή 10.40

ΑΠΟ ΡΟΔΟ-ΚΑΣΤΕΛΛΟΡΙΖΟ
- ΔΕΥ-ΤΕΤ-ΠΑΡ-ΣΑΒ-ΚΥΡ 07.10

ΑΠΟ ΡΟΔΟ-ΧΙΟ
- Τρίτη στις 10.40 και Πέμπτη στις 10.45'

ΡΟΔΟΣ-ΜΥΤΙΛΗΝΗ
- Δευτέρα-Τετάρτη στις 09.45, Τρίτη στις 10.40', Πέμπτη στις 10.45' και Σάββατο στις 15.15

ΡΟΔΟΣ- ΣΑΜΟΣ
- Τρίτη στις 10.40', Σάββατο στις 15.15

ΡΟΔΟΣ-ΛΗΜΝΟΣ
- Δευτέρα-Τετάρτη στις 09.45', Τρίτη στις 10.40', Πέμπτη στις 10.45' και Σάββατο στις 15.15'

ΡΟΔΟΣ-ΑΣΤΥΠΑΛΑΙΑ
- Κάθε Τρίτη- Πέμπτη-Σάββατο 13.10'

ΡΟΔΟΣ-ΛΕΡΟΣ
- Κάθε Τρίτη - Πέμπτη-Σάββατο 13.10'

AEGEAN AIRLINES
ΑΠΟ ΡΟΔΟ-ΑΘΗΝΑ
Καθημερινές πτήσεις 14.15-16.30-19.50-22.40
ΑΠΟ ΑΘΗΝΑ-ΡΟΔΟ
Καθημερινά πτήση 05.30-08.45-14.50-18.10-21.00
ΑΠΟ ΡΟΔΟ-ΘΕΣΣΑΛΟΝΙΚΗ
Καθημερινά πτήση 10.20
ΑΠΟ ΘΕΣΣΑΛΟΝΙΚΗ-ΡΟΔΟ
Καθημερινά πτήση 12.20
Χρήσιμα τηλέφωνα κρατήσεων:
(22410) 24400.

Οι πολίτες εγκρίνουν την πολιτική που ακολουθεί

Εδραιώνει τη θέση του ο Κώστας Καραμανλής...

• Νέα δημοσκόπηση δίνει προβάδισμα τεσσάρων μονάδων στη ΝΔ
• Συντριπτική η υπεροχή στην παράσταση νίκης!

Εντολή να προχωρήσει σε ρήξεις και μεταρρυθμίσεις στους κρίσιμους τομείς δίνει η ελληνική κοινωνία στην κυβέρνηση Καραμανλή σύμφωνα και με τα στοιχεία δημοσκόπησης της GPO που δημοσίευσε χθες ο «Τ.τ.Κ».



Τα ευρήματα και οι καταγραφές έχουν ιδιαίτερη σημασία καθώς η έρευνα διεξήχθη αμέσως μετά την εμφάνιση Καραμανλή στη ΔΕΘ και την ευθεία τοποθέτησή του ότι «πρέπει να ληφθούν και δυσάρεστες αποφάσεις προκειμένου η χώρα να βγει από την οικονομική στασιμότητα».

Σύμφωνα με τα στοιχεία της έρευνας, η ΝΔ εξακολουθεί να προηγείται του ΠΑΣΟΚ με διαφορά τεσσάρων μονάδων, ενώ στην παρούσα συγκυρία αποκτά ειδική σημασία η παράσταση νίκης. Το 67,3% των ψηφοφόρων δηλώνει ότι αν είχαμε εκλογές αύριο η ΝΔ θα κέρδιζε την εκλογική αναμέτρηση.

Χωρίς κανείς να μπορεί να μιλήσει βεβαίως για λευκή επιταγή, είναι φανερό ότι οι προσδοκίες των πολιτών επικεντρώνονται στο τί θα κάνει και τί θα πετύχει η κυβέρνηση Καραμανλή. Οι πολίτες στηρίζουν τις επιλογές της έχοντας πειστεί ότι πλέον μόνο «δύσκολες και δυσάρεστες αποφάσεις» μπορούν να δώσουν λύσεις. Ο ίδιος ο Κ. Καραμανλής είναι το πρόσωπο-κλειδί. Οι πολίτες τον εμπιστεύονται και φυσικά περιμένουν πολλά.

Τον εμπιστεύονται ακόμα κι όταν με σκληρούς τόνους-όπως στην τοποθέτησή του στη ΔΕΘ-περιγράφει την πραγματικότητα και αποδέχονται τις δεσμεύσεις του. Η δημοτικότητα Καραμανλή βρίσκεται στο υψηλότερο δυνατό σημείο με 61,1,% έναντι 50,8% του Γ. Παπανδρέου. Αυτή καθ' αυτή η εικόνα Καραμανλή σαφώς πολύ καλύτερη από αυτή του συνόλου της κυβέρνησης, συγκεντρώνει το 48,8% των θετικών κρίσεων, το 35,3% των αρνητικών, ενώ ιδιαίτερη σημασία έχει η «διείσδυσή» του στους ψηφοφόρους της αντιπολίτευσης και μάλιστα της δύσκολης αντιπολίτευσης, όπως αυτής του ΚΚΕ, όπου συγκεντρώνει 29% θετικών κρίσεων.

Σημαντικό και το 17,5% που συγκεντρώνει στους ψηφοφόρους του ΠΑΣΟΚ. Τα ίδια στοιχεία εμφανίζονται και στην καταλληλότητα για πρωθυπουργός όπου υπάρχει μια παγιωμένη τάση ανόδου. Ο Κ. Καραμανλής εμφανίζεται με ποσοστό τη τάξης του 45,7% έναντι 30,2% του Γ. Παπανδρέου, ενώ και στον δείκτη αυτόν είναι σημαντική η τάση αποδοχής στους χώρους πέραν της Ν.Δ.

Το 26% των ψηφοφόρων του ΚΚΕ θεωρεί καταλληλότερο τον Κ. Καραμανλή και το 18,4% του ΠΑΣΟΚ. Την ίδια στιγμή, αυτή η εμπιστοσύνη εμφανίζεται και στους επιμέρους τομείς κυβερνητικού έργου.

Στη σύγκριση κατά τομέα πολιτικών μεταξύ της κυβέρνησης και μιας κυβέρνησης ΠΑΣΟΚ-Γ. Παπανδρέου η κυβέρνηση Καραμανλή υπερτερεί σε όλους τους κοινωνικούς, οικονομικούς τομείς. Ο τομέας της εξωτερικής πολιτικής είναι ο μόνος στον οποίο εμφανίζεται να προηγείται και μάλιστα με μεγάλο ποσοστό. Στον κρίσιμο τομέα της οικονομικής ανάπτυξης, έναν τομέα που ανέλυσε και επικέντρωσε το σύνολο των δράσεών του ο Κ. Καραμανλής στη ΔΕΘ, το 34,25% εμφανίζεται να μην εμπιστεύεται μια κυβέρνηση ΠΑΣΟΚ-ΝΔ, ενώ σε τομείς όπως η υγεία και η παιδεία οι πολίτες εμφανώς δεν θα περίμεναν τίποτα από μια κυβέρνηση ΠΑΣΟΚ και αντίθετα περιμένουν πολλά από μια κυβέρνηση ΝΔ. Και πάντως σε καμία περίπτωση δεν πρόκειται για «λευκή επιταγή» στην κυβέρνηση Καραμανλή.

Οι πολίτες είναι φανερό ότι ξέρουν τί παρέλαβε η κυβέρνηση, ξέρουν τις δυσκολίες, δεν είναι τυχαίο ότι το ποσοστό απαισιοδοξίας για την οικονομική κατάσταση είναι ιδιαίτερα μεγάλο (71,9%) -εμπιστεύονται την προσπάθεια Καραμανλή αλλά παρακολουθούν πολύ στενά δράσεις και αποφάσεις. Το γεγονός ότι σε επίπεδο προσωπικών προσδοκιών ο δείκτης αισιοδοξίας των πολιτών είναι σαφώς υψηλότερος καταδεικνύει ίσως ότι η κοινωνία προσδοκά καλύτερες μέρες από τις εφαρμοζόμενες πολιτικές. Άλλωστε την κυβέρνηση Καραμανλή εμφανίζεται να εμπιστεύεται για την αντιμετώπιση της ακρίβειας και της ανεργίας, δείκτες με άμεση επίπτωση στο εξατομικευμένο βιοτικό επίπεδο. Καλώς ή κακώς πάντως, η κυβέρνηση Καραμανλή εμφανίζεται να παίζει χωρίς αντίπαλο.

Ανάλυση των γκάλοπ στη σελίδα 45

Το ΠΑΣΟΚ δεν μπορεί να ανακάμψει ούτε στο στενό του πυρήνα και η εικόνα του Γ. Παπανδρέου παραμένει προβληματική, με αποτέλεσμα να μην μπορεί να ενισχύσει την εικόνα του κόμματός του.

Σε επίπεδο ποσοστών η εικόνα του Γ. Παπανδρέου εμφανίζει μια πολύ «ουδέτερη ισορροπία» θετικών-αρνητικών κρίσεων, ενώ την ίδια στιγμή η εικόνα του ΠΑΣΟΚ σε επίπεδο ποσοστών δίνει σαφή απόσταση από την κοινωνία αλλά και δυσφορία στο εσωτερικό του.

Το ποσοστό των θετικών κρίσεων είναι μόλις 23,4%, των αρνητικών 49,5%, ενώ αρνητικές σε ποσοστό 31,7% είναι οι κρίσεις αυτών καθαυτών των ψηφοφόρων του ΠΑΣΟΚ.

Το 57,6% υπέρ αλλαγής εκλογικού νόμου

Το 57,6% των ψηφοφόρων εμφανίζεται στην έρευνα της GPO να συμφωνεί με την αλλαγή του εκλογικού νόμου για την τοπική αυτοδιοίκηση και την εκλογή δημάρχων από την πρώτη Κυριακή με 42%.
Με την πρόταση αυτή, η οποία, σύμφωνα με όλες τις πληροφορίες, θα έρθει άμεσα και στη Βουλή, συμφωνεί η συντριπτική πλειοψηφία των ψηφοφόρων της ΝΔ, μοιρασμένες είναι απόψεις των ψηφοφόρων του ΠΑΣΟΚ, ενώ εμφανίζεται να συμφωνεί και ένα ισχυρότατο ποσοστό των ψηφοφόρων του ΚΚΕ (44,7%).



ΔΕΧΟΝΤΑΙ ΤΟ ΚΟΙΝΟ

Ο Νομάρχης Δωδεκανήσου **Γιάννης Μαχαιρίδης** και οι Βοηθοί Νομάρχη **Στάθης Κουσουρνάς** και **Νίκος Ζωίδης** δέχονται το κοινό κάθε Τρίτη και Πέμπτη, από τις 11.00-13.00 το μεσημέρι.

ΤΑΞΙ

ΡΑΔΙΟ ΤΑΞΙ ΠΟΛΕΩΣ: 2241-0-69800
ΡΑΔΙΟ ΤΑΞΙ ΕΚΤΟΣ ΠΟΛΕΩΣ: 2241-0-69600

ΧΡΗΣΙΜΑ ΤΗΛΕΦΩΝΑ

ΝΟΣΟΚΟΜΕΙΟ:	2241-0-80000
ΑΜΕΣΗ ΔΡΑΣΗ ΠΥΡ/ΚΗΣ:	199
ΛΙΜΕΝΑΡΧΕΙΟ:	2241-0-22220, 2241-0-27695
ΒΛΑΒΕΣ Δ.Ε.Η.:	1050
ΒΛΑΒΕΣ Ο.Τ.Ε.:	121
ΑΜΕΣΗ ΔΡΑΣΗ:	100
ΒΛΑΒΕΣ ΥΔΡΕΥΣΗΣ:	2241-0-68750, 2241-0-68755
ΝΟΜΑΡΧΙΑ:	2241-0-46502
ΠΕΡ/ΚΗ Δ/ΝΣΗ	2241-0-38174
ΔΗΜΟΣ:	2241-0-46200
ΔΗΜ. ΕΠΙΧ. ΚΑΘΑΡ.:	2241-0-77600
ΥΠΗΡ. ΑΠΟΚΟΜΙΔΗΣ:	2241-0-61057
ΤΡΟΧΑΙΑ:	2241-0-44131
ΠΛΗΡΟΦ. Ο.Τ.Ε:	11888
ΔΕΛΤΙΟ ΚΑΙΡΟΥ:	149
ΛΑΧΕΙΑ:	1444
ΠΡΟΠΟ - ΛΟΤΤΟ:	1444
ΡΟΔΑ:	2241-0-26300
ΚΤΕΛ:	2241-0-27706
Ο.Α.Ε.Δ.:	2241-0-23265
Ι.Κ.Α.:	2241-0-64912
ΤΑΞ.Υ.:	2241-0-68701, 2241-0-68702
ΟΛΥΜΠΙΑΚΗ:	2241-0-24555
ΕΡΓΑΤ. ΚΕΝΤΡΟ:	2241-0-24730
AEGEAN AIRLINES	2241-0-98345

ΚΤΕΟ

- Από **01/08/2005** έως **31/08/2005** επιβατικά (Ε.Ι.Χ.) και φορτηγά μέχρι 3,5 (ΦΙΧ<3,5 Τ) με αριθμούς κυκλοφορίας **ΡΟΒ 8001 έως και 8800**
- Από **01/08/2005** έως **31/08/2005** επιβατικά (Ε.Ι.Χ.) και φορτηγά μέχρι 3,5 (ΦΙΧ<3,5 Τ) με συγκοινωνιακή έδρα Καλύμνου και Κω με αριθμούς κυκλοφορίας **ΑΜΡ, ΜΟΙ, ΑΜΥ, ΡΑΙ κ.λπ.** (ερυθρού χρώματος - ανεξαρτήτως αριθμού) και **ΚΧΑ** (από 2001 έως και 4000)

***** Επίσης θα ελέγχονται όσα οχήματα υποχρεούνται βάσει παλαιότερων προγραμμάτων πρόσκλησης.**

Η ΓΝΩΜΗ
Εβδομαδιαία Εφημερίδα της Ρόδου
Έτος Ιδρύσεως 1973
ΕΚΔΟΤΗΣ
Δ. Τσοπανάκης
ΑΘΛΗΤΙΚΑ
Μανόλης Μπάτης,
Νικήτας Κουσκούσης
ΥΠΕΥΘ. ΔΙΑΦΗΜΙΣΤΙΚΟΥ ΤΜΗΜΑΤΟΣ
Λάζαρος Λαζαράκης
ΓΡΑΦΕΙΑ ΣΥΝΤΑΞΗΣ
Μάρκου Μαλλιαράκη 11
Τηλ.2241-0- 24610,
2241-0-75640
Fax (22410) 75641
ΛΟΓΙΣΤΗΡΙΟ - ΔΙΑΦΗΜΙΣΕΙΣ
Μάρκου Μαλλιαράκη 11
Τηλ. 2241-0-22210
2241-0-75230
Fax (22410) 22471

Πιθανή νέα αντιπαράθεση Ν.Ε. της Ν.Δ. και "Νομαρχιακής Αναγέννησης"

Οι πρώτες γκρίνιες για τη "σύσκεψη"...

"Καλή η υποψηφιότητα του κ. Θ. Σωτρίλλη αλλά δεν πρόκειται να δεχθούμε υποδείξεις άλλων οργάνων, τόνιζαν χθες στελέχη της ΝΟΔΕ. Με ποιους έχει επαφές το κυβερνών κόμμα

Το "σκηνικό" του περασμένου Μαρτίου με τις αντιπαραθέσεις ανάμεσα στη Ν.Δ. και την παράταξη της Νομαρχιακής Αναγέννησης, το οποίο και οδήγησε στην "έξοδο" από τις προσεχείς νομαρχιακές εκλογές τον κ. Σ. Καραγιάννη επαναλαμβάνεται, αυτή τη φορά με αφορμή την προωθούμενη υποψηφιότητα του κ. Θ. Σωτρίλλη από στελέχη της νομαρχιακής μειοψηφίας. Η δημοσιοποίηση της σύσκεψης την ερχόμενη Πέμπτη μέσω της χθεσινής "Ροδιακής" δημιούργησε τις πρώτες αναταράξεις οι οποίες - όπως όλα δείχνουν - θα ενταθούν τις επόμενες μέρες.

Στελέχη της τοπικής Ν.Δ. φοβούμενα την επανάληψη των όσων έγιναν πριν και μετά από την ολομέλεια της παράταξης του κ. Καραγιάννη τον περασμένο Μάρτιο, εμφανίζονται συγκρατημένα αλλά χωρίς να αποκρύπτουν ότι μια τέτοια λύση δεν τους ενθουσιάζει ιδιαίτερα επειδή εκτιμούν κατά τα λεγόμενά τους ότι μια τέτοια λύση δεν φαίνεται





να εξασφαλίζει την πολυπόθητη νίκη. Επισήμως οι δηλώσεις τους είναι διπλωματικές και περιορίζονται στα γνωστά. Οτι δηλαδή η Ν.Δ. θα συζητήσει με όλους τους ενδιαφερόμενους και ότι δεν πρόκειται να ακολουθήσει αποφάσεις άλλων οργάνων. Η όποια απόφαση θα προέλθει μέσα από τις διαδικασίες που θα γίνουν στα αρμόδια όργανα του κόμματος. Θα πρέπει να σημειωθεί πάντως ότι ο κ. Θ. Σωτρίλλης συμπεριλαμβάνεται στις λίστες των ονομάτων που θα μπορούσαν να ηγηθούν ψηφοδελτίου στη Νομαρχία Δωδ/σου και διαβιβάστηκαν στη Ρηγίλλης και πιο συγκεκριμένα στην Επιτροπή που ασχολείται με την επιλογή.

Οι λίστες με τα ονόματα ζητήθηκαν από τη Ν.Ε. της Ν.Δ. αλλά και από στελέχη που ασχολούνται με την Αυτοδιοίκηση. Τα υπόλοιπα ονόματα ήταν των κ.κ. Σ. Καραγιάννη, Ν. Ζωΐδη, Ν. Τατάκη και Μ. Καμπουρόπουλου. Ο κ. Θ. Σωτρίλλης συμπεριλαμβάνεται στις υποψηφιότητες εκτός του χώρου της Ν.Δ.

Αντιδράσεις καταγράφονται και εντός της Νομαρχιακής Αναγέννησης από νομαρχιακούς συμβούλους που πρόσκεινται πολιτικά στο χώρο της Ν.Δ. Γνωστός νομαρχιακός σύμβουλος του οποίου το όνομα έχει εμφανιστεί αρκετές φορές στους εν δυνάμει υποψηφίους νομάρχες διερωτάται «γιατί τώρα αυτή η σύσκεψη και γιατί όχι στο πρόσφατο παρελθόν όταν "έπαιζαν" άλλα ονόματα στον τοπικό Τύπο για το θέμα των υποψηφιοτήτων από το χώρο της Νομαρχιακής Αναγέννησης». Μάλιστα, όπως δηλώνει ο ίδιος, τη διάσταση αυτή θα την θέσει στη σύσκεψη της Πέμπτης. Εκείνο που είναι βέβαιο, είναι ότι τόσο η Ν.Δ. όσο και διάφοροι άλλοι τοπικοί παράγοντες θα περιμένουν με ενδιαφέρον τα αποτελέσματα της σύσκεψης - αν υπάρξουν - για να προσαρμόσουν ανάλογα την τακτική τους.

ΣΥΣΚΕΨΗ ΣΤΗ ΝΟΔΕ

Την ερχόμενη εβδομάδα πρόκειται να πραγματοποιηθεί ευρεία σύσκεψη στα γραφεία της Ν.Δ. με στην συμμετοχή του υπουργού Αιγαίου Αρ. Παυλίδη, των βουλευτών Α. Καραμάριου και Β. Χρύση και των μελών της ΝΟΔΕ.

Η σύσκεψη είχε προγραμματιστεί για το Σάββατο 24 Σεπτεμβρίου, αλλά λόγω ενασχόλησης του βουλευτή Αν. Καραμάριου στην Επιτροπή θεσμών και διαφάνειας, θα μελετηθεί προς το τέλος της ερχόμενης εβδομάδας. Η ατζέντα της σύσκεψης προβλέπει: Ενημέρωση των κομματικών στελεχών για δραστηριότητες βουλευτών με σκοπό την προβολή του έργου που επιτελείται.

Ενημέρωση παρευρισκομένων για ενέργειες κομματικών στελεχών και ΝΟΔΕ.

Από την πλευρά της η ΝΟΔΕ θα ενημερώσει για τις επαφές με τις κομματικές οργανώσεις που αφορούν την υποψηφιότητες για την εκλογή του προσεχούς Οκτωβρίου. Ήδη έχουν γίνει οι πρώτες ανακοινώσεις για το σκοπό αυτό στους δήμους Ιαλυσού και Πεταλούδων. Συνάντηση με στελέχη που ενδιαφέρονται για τη συγκρότηση ψηφοδελτίου έγινε και στο δήμο Καλλιθέας και Αφάντου.



ΦΡΟΝΤΙΣΤΗΡΙΟ ΠΡΟΤΥΠΟ

ΕΓΓΡΑΦΕΣ ΚΑΙ ΠΛΗΡΟΦΟΡΙΕΣ ΚΑΘΗΜΕΡΙΝΑ 17.00-21.00

ΕΝΑΡΞΗ ΜΑΘΗΜΑΤΩΝ

• Γ' ΛΥΚΕΙΟΥ Οι εγγραφές συνεχίζονται
• Β' ΛΥΚΕΙΟΥ Οι εγγραφές συνεχίζονται
• Α' ΛΥΚΕΙΟΥ 22 ΑΥΓΟΥΣΤΟΥ
• Α' -Β'-Γ' ΓΥΜΝΑΣΙΟΥ 1 ΣΕΠΤΕΜΒΡΙΟΥ

ΔΙΔΑΣΚΟΥΝ:

ΓΙΑΝΝΕΖΟΥ Α.: Μαθηματικά
ΜΩΡΑΪΤΗΣ Β.: Πληροφορική
ΠΑΠΑΚΩΝΣΤΑΝΤΙΝΟΥ Σ.: Βιολογία
ΡΕΪΣΗ Π.: Αρχαία - Λατινικά - Γλώσσα
ΨΥΛΛΑΚΗΣ Ν.: Φυσική - Χημεία

ΠΛΑΤΕΙΑ ΑΓΙΟΥ ΝΙΚΟΛΑΟΥ 19 - ΡΟΔΟΣ
Τηλ. (22410) 25911
ΑΕ 562

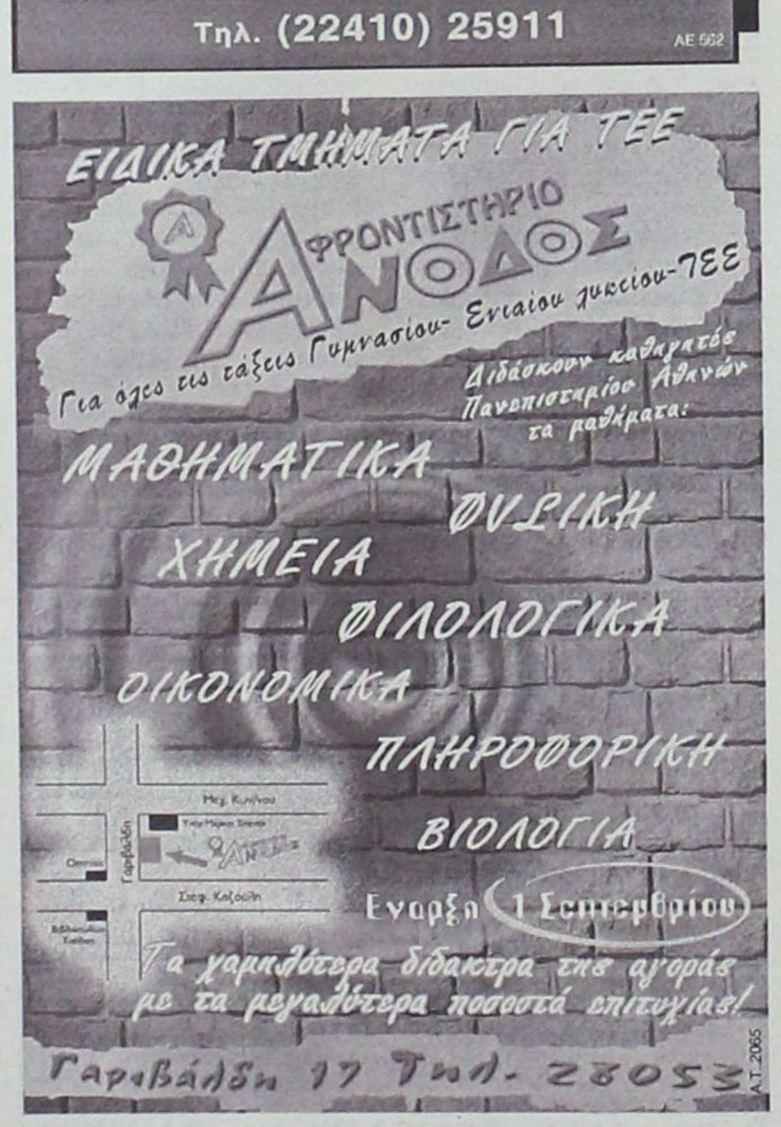

ΕΠΙΛΟΓΗ ΕΠΙΤΥΧΙΑΣ

ΥΠΕΥΘΥΝΟΙ ΣΠΟΥΔΩΝ
Χρήστος Μπάρδος
Φυσικός
Ξένια Λάμπρου
Φιλόλογος-Ιστορικός

Διδάσκονται:
Μαθηματικά
Φυσική
Χημεία
Φιλολογικά
Βιολογία
ΑΟΘ - ΑΟΔΕ
Ανάπτυξη Εφαρμογών Η/Υ

ΠΛΕΟΝΕΚΤΗΜΑ
ΦΡΟΝΤΙΣΤΗΡΙΟ ΜΕΣΗΣ ΕΚΠΑΙΔΕΥΣΗΣ

ΕΝΑΡΞΗ ΜΑΘΗΜΑΤΩΝ
Γ' ΛΥΚΕΙΟΥ 1/08/2005
Β' ΛΥΚΕΙΟΥ 17/08/2005
Α' ΛΥΚΕΙΟΥ-ΓΥΜΝΑΣΟ - ΤΕΕ 2/09/2005

• Αυστηρά ολιγομελή τμήματα
• Συνεχής αξιολόγηση των Μαθητών
• Τακτική ενημέρωση των γονέων
• Εβδομαδιαία επαναληπτικά τεστ
• Σύγχρονες μέθοδοι διδασκαλίας
• Λογικές τιμές
• Προσαρμοσμένο στο Ενιαίο Λύκειο και στο ΤΕΕ

Κων/νου Υδραίου & Απ. Ιωάννη (γωνία)
τηλ.: 22410-75577, 78252, 30676, κιν.: 6945976276
ΑΕ552

Με στόχο να αυξηθούν τα έσοδα

Νέα στρατηγική μάρκετινγκ για τον ελληνικό τουρισμό

Τί έδειξε έρευνα του ΙΤΕΠ για την συμπεριφορά των ξένων τουριστών που επισκέπτονται την Ελλάδα

Υπό το πρίσμα υιοθέτησης μιας στρατηγικής μάρκετινγκ για τον ελληνικό τουρισμό που θα οδηγήσει σε πολλαπλασιασμό των δραστηριοτήτων των ξένων τουριστών κατά τη διάρκεια των διακοπών τους στη χώρα μας, δύναται να αυξηθούν κατά πολλά εκατομμύρια ευρώ τα έσοδα της ελληνικής οικονομίας.

Στο συμπέρασμα αυτό καταλήγει, μεταξύ άλλων, έρευνα που πραγματοποίησε το Ινστιτούτο Τουριστικών Ερευνών και Προβλέψεων, λαμβάνοντας υπόψη στοιχεία συμπεριφορών των ξένων τουριστών που επισκέφθηκαν την Ελλάδα το 2002.

Στην έρευνα βρέθηκε ότι κατά μέσο όρο ο τουρίστας συμμετέχει σε τουλάχιστον 4 δραστηριότητες με κυρίαρχες το κολύμπι και την ηλιοθεραπεία. Η προώθηση της συμμετοχής σε διάφορες δραστηριότητες όπως ψώνια, νυχτερινή διασκέδαση, γεύματα έξω από το χώρο διαμονής αυξάνουν τις τουριστικές εισπράξεις. Σύμφωνα με τα συμπεράσματα της έρευνας, αν οι υπεύθυνοι μάρκετινγκ του ελληνικού τουρισμού καταφέρουν να αυξήσουν το μέσο όρο της συμμετοχής των ξένων τουριστών κατά μία δραστηριότητα από 4 σε 5 τότε η μέση δαπάνη θα αυξηθεί κατά 50 ευρώ ανά τουριστική ταξιδιωτική άφιξη. Αυτό σημαίνει ότι θα αυξηθούν οι συνολικές τουριστικές εισπράξεις κατά 2% ή περί τα 200 εκατομμύρια ευρώ. Το ποσό αυτό είναι πολύ μεγάλο αν αναλογιστεί κανείς ότι φέτος θα δαπανηθούν περί τα 50 εκατομμύρια ευρώ για την επικοινωνιακή προβολή του ελληνικού τουρισμού (εσωτερικό, εξωτερικό, Διαδίκτυο, πρόσληψη διεθνούς στρατηγικού συμβούλου κ.ά.). Πάντως, τη φετινή σεζόν ο ελληνικός τουρισμός φαίνεται ότι είναι κερδισμένος τόσο σε επίπεδο αφίξεων (αύξηση περίπου 10%) όσο και εσόδων σύμφωνα με την Τράπεζα της Ελλάδας (αύξηση 6,1%).

Σύμφωνα με τα αποτελέσματα της έρευνας ισχυρό



Τί τους αρέσει τί ζητούν και ποιά τους ενοχλούν

χαρτί για την Ελλάδα σε μια κατανομή 14 διαφορετικών δραστηριοτήτων που κλήθηκαν οι ξένοι να απαντήσουν, παραμένει η θάλασσα και ο ήλιος.

Δεύτερη πιο δημοφιλής δραστηριότητα είναι το φαγητό εκτός του χώρου διαμονής και τρίτη πιο δημοφιλής δραστηριότητα τα ψώνια. Ακολουθεί η επίσκεψη των ξένων τουριστών σε διάφορους πολιτιστικούς χώρους. Ακολουθεί η νυχτερινή διασκέδαση που σύμφωνα με την έρευνα από πλευράς τουριστικών εισπράξεων ίσως να είναι η μεγαλύτερη μετά τα ψώνια «δραστηριότητα» που πραγματοποιεί άμεσα ο ξένος τουρίστας στην Ελλάδα και δεν προαγοράζει στο πακέτο διακοπών στη χώρα προέλευσής του.

ΜΕΤΑ-ΑΓΟΡΑΣΤΙΚΗ ΣΥΜΠΕΡΙΦΟΡΑ

Η μετα-αγοραστική συμπεριφορά του καταναλωτή είναι πολύ σημαντική για τον τουρισμό. Ενας ικανοποιημένος ή δυσαρεστημένος τουρίστας αποτελεί μια συνεχή διαφήμιση ή δυσφήμιση για τη χώρα. Η δειγματοληψία επέτρεψε την ανάλυση των συστατικών στοιχείων του ελληνικού τουριστικού προϊόντος, τόσο τα ικανοποιητικά όσο και τα δυσάρεστα, τουλάχιστον όπως τα είδαν οι ξένοι τουρίστες.

Στο ερωτηματολόγιο δόθηκαν μέχρι 3 απαντήσεις για εκείνα που τους δυσαρέστησαν ή τους ικανοποίησαν σε σειρά σπουδαιότητας: Α΄, Β΄, Γ΄.

Το 5,12% των τουριστών έμεινε ευχαριστημένο από τις ξενοδοχειακές υπηρεσίες. Στο 7,86% άρεσε η ελληνική κουζίνα και στο 2,47% η νυχτερινή ζωή. Μόνο στο 0,84% άρεσε η ελληνική αγορά για να κάνουν ψώνια. Εκείνο που αποτελεί έκπληξη είναι το μικρό ποσοστό των τουριστών που ικανοποιήθηκε από τη φιλοξενία που προσφέρθηκε, μόνο το 1,95%.

Οπως επεξηγείται στην έρευνα ίσως αυτό το ποσοστό να δείχνει την πλήρη εμπορευματοποίηση του ελληνικού τουρισμού ή το θέμα της ελληνικής φιλοξενίας να έχει υπερ-τοποθετηθεί στη διεθνή αγορά από τουρίστες των προηγούμενων δεκαετιών όπου πράγματι αυτό το συστατικό στοιχείο ήταν ένα πολύ μεγάλο δυνατό σημείο του ελληνικού τουρισμού και έχουν δημιουργηθεί υψηλές προσδοκίες.

ΟΙ ΑΔΥΝΑΜΙΕΣ ΜΑΣ

Οσον αφορά τις αδυναμίες του ελληνικού τουρισμού το 45% των ερωτώμενων δεν ανέφερε κανένα αδύνατο σημείο, ενώ το 17% ανέφερε τουλάχιστον δύο αρνητικά σημεία. Σε σειρά σπουδαιότητας το πιο σημαντικό πρόβλημα φαίνεται ότι είναι η ακρίβεια.

Το 3,67% των ξένων τουριστών βρήκε την Ελλάδα ακριβή. Το 6,05% των τουριστών έβαλαν το πρόβλημα αυτό πρώτη επιλογή τους. Το δεύτερο στοιχείο που τους προκάλεσε δυσαρέσκεια ήταν οι ξενοδοχειακές υπηρεσίες όπου το 3,58% των ξένων τις βρήκε κακές, ενώ το 7,55% το έβαλε ως πρώτης επιλογής πρόβλημα. Το κυκλοφοριακό



είναι το επόμενο στο κατάλογο των στοιχείων που προκάλεσαν δυσαρέσκεια κατά 2,49% και ακολουθεί η μόλυνση του περιβάλλοντος κατά 2,22%.

Ακολουθούν με ποσοστά κάτω του 2% αυτά που αφορούν τη μετακίνηση όπως το άσχημο οδικό δίκτυο, τα μέσα μαζικής μεταφοράς, ο θόρυβος, οι βρώμικες παραλίες, η αγένεια ακόμη και τα έντομα (κουνούπια). Στα άλλα στοιχεία συμπεριλαμβάνονται διάφορες παρατηρήσεις που οι πιο σοβαρές αφορούν τις υπηρεσίες για αναπήρους, ιατρικές υπηρεσίες, μη σεβασμό της φύσης, τηλεπικοινωνίες και τη φιλοξενία.

Συμπερασματικά τα προβλήματα αφορούν κυρίως τις γενικότερες υποδομές της τουριστικής περιοχής, τις δημόσιες υπηρεσίες και τη μη εφαρμογή του νόμου.

ΦΡΟΝΤΙΣΤΗΡΙΟ ΜΕΣΗΣ ΕΚΠΑΙΔΕΥΣΗΣ ΙΑΛΥΣΟΥ

ΑΡΙΣΤΕΙΟΝ
ΦΡΟΝΤΙΣΤΗΡΙΟ ΜΕΣΗΣ ΕΚΠΑΙΔΕΥΣΗΣ

ΠΑΝΑΓΟΣ ΜΙΧΑΛΗΣ ΜΑΘΗΜΑΤΙΚΟΣ
ΜΠΑΡΔΟΣ ΧΡΗΣΤΟΣ ΦΥΣΙΚΟΣ

ΤΗΛ: 22410 – 90801,75577 6942 011005

ΤΜΗΜΑΤΑ ΓΥΜΝΑΣΙΟΥ ΛΥΚΕΙΟΥ - ΤΕΕ

ΔΙΔΑΣΚΟΥΝ ΟΙ :
• ΦΥΣΙΚΗ
• ΧΗΜΕΙΑ
• ΜΑΘΗΜΑΤΙΚΑ
• ΦΙΛΟΛΟΓΙΚΑ
• Α.Ο.Θ
• Α.Ο.Δ.Ε
• ΒΙΟΛΟΓΙΑ
• ΥΠΟΛΟΓΙΣΤΕΣ

• ΖΥΡΙΧΙΔΗΣ ΜΙΧΑΛΗΣ (ΦΥΣΙΚΟΣ)
• ΚΑΡΑΣΟΥΛΗΣ ΓΙΑΝΝΗΣ (ΗΛΕΚ.ΥΠΟΛΟΓΙΣΤΕΣ)
• ΓΕΩΡΓΑΛΙΔΗ ΕΛΕΝΗ (ΜΑΘΗΜΑΤΙΚΟΣ)
• ΚΟΛΕΤΣΗΣ ΚΩΣΤΑΣ (ΦΥΣΙΚΟΣ)
• ΛΑΜΠΡΟΥ ΞΕΝΙΑ (ΦΙΛΟΛΟΓΟΣ)
• ΜΠΑΡΔΟΣ ΧΡΗΣΤΟΣ (ΦΥΣΙΚΟΣ)
• ΜΑΓΑΛΙΟΣ ΒΑΪΟΣ (ΧΗΜΙΚΟΣ)
• ΠΑΝΑΓΟΣ ΜΙΧΑΛΗΣ (ΜΑΘΗΜΑΤΙΚΟΣ)
• ΠΑΠΑΚΩΝΣΤΑΝΤΙΝΟΥ ΣΟΦΙΑ (ΒΙΟΛΟΓΟΣ)
• ΣΕΡΒΟΥ ΒΕΑΤΡΙΚΗ (ΟΙΚΟΝΟΜΟΛΟΓΟΣ)
• ΣΤΑΥΡΟΥ ΕΛΕΝΗ (ΦΙΛΟΛΟΓΟΣ)
• ΤΟΥΡΝΑ ΜΑΡΙΑ (ΜΑΘΗΜΑΤΙΚΟΣ)
• ΧΑΡΑΛΑΜΠΟΥΣ ΑΝΑΣΤΑΣΙΑ (ΦΙΛΟΛΟΓΟΣ)

ΕΓΓΡΑΦΕΣ ΚΑΘΗΜΕΡΙΝΑ ΑΠΟ ΤΙΣ 10-12 ΤΟ ΠΡΩΪ ΚΑΙ ΑΠΟ ΤΙΣ 6-8 ΤΟ ΑΠΟΓΕΥΜΑ ΣΤΗΝ ΓΡΑΜΜΑΤΕΙΑ ΣΤΟΝ ΠΡΩΤΟ ΟΡΟΦΟ ΤΟΥ ΦΡΟΝΤΙΣΤΗΡΙΟΥ ΙΑΛΥΣΟΥ 29 .

ΑΕ571

Τα μέλη της επιτροπής αγώνα

Ζητούν συνάντηση με τον πρόεδρο της ΔΕΗ

Ζητούν αντισταθμιστικά οφέλη για τη λειτουργία του ΑΗΣ Σορωνής

Ραντεβού με τον πρόεδρο της ΔΕΗ Γ. Παλαιοκρασσά επιδιώκει η Επιτροπή Αγώνα για τον ΑΗΣ Σορωνής προκειμένου να συζητηθούν τα αντισταθμιστικά οφέλη για τη λειτουργία του εργοστασίου στην ευρύτερη περιοχή.

Τη συνάντηση έχει αναλάβει να κλείσει ο υπουργός Αιγαίου Αρ. Παυλίδης και υπολογίζεται ότι θα γίνει στο επόμενο χρονικό διάστημα. Οπως δηλώνουν μέλη της Επιτροπής Αγώνα για τον περιορισμό των αρνητικών επιπτώσεων από την λειτουργία του εργοστασίου της ΔΕΗ στο Δ.Δ. Θεολόγου και όχι μόνο, τη συνάντηση αυτή την είχαν συμφωνήσει με τον πρόεδρο της ΔΕΗ κατά την τελευταία επίσκεψή του στη Ρόδο με αφορμή την μεταφορά του νέου αεροστροβίλου στον ΑΗΣ Σορωνής πριν από λίγους μήνες.

Τα αντισταθμιστικά οφέλη σύμφωνα με τη θέση της Επιτροπής Αγώνα αλλά και της δημοτικής αρχής Πεταλούδων θα πρέπει να στοχεύουν στη μείωση της αρνητικής εικόνας που περιβάλλονται έτσι ώστε να γίνει πιο ενθαρρυντικό το κλίμα για επενδύσεις στην περιοχή και το πιο σημαντικό να βελτιωθεί η ποιότητα ζωής των κατοίκων. Τα έργα τα οποία θα μπορούσε να αναλάβει η ΔΕΗ ή να συνεισφέρει για την κατασκευή τους είναι συγκεκριμένα και επ' αυτών θα συζητήσει η επιτροπή με τη διοίκηση της ΔΕΗ. Το πρώτο αφορά την κατασκευή του Αθλητικού Κέντρου που ξεκινά ο δήμος Πεταλούδων, το δεύτερο την βελτίωση του παλιού γηπέδου στο Θεολόγο, την ηλεκτροδότηση της περιοχής μέχρι την παραλία, την βελτίωση των πεζοδρομίων και γιατί όχι τη μελέτη για την πολεοδόμηση των Δ.Δ. κοντά στο εργοστάσιο. Θα θέσουν και την αναστύλωση των παλιών ανεμόμυλων που αρχίζουν από την Δαματριά και καταλήγουν κοντά στο εργοστάσιο. Στα παραπάνω θα προστεθεί και η εγκατάσταση σύγχρονου συστήματος για τη μέτρηση των ρύπων.

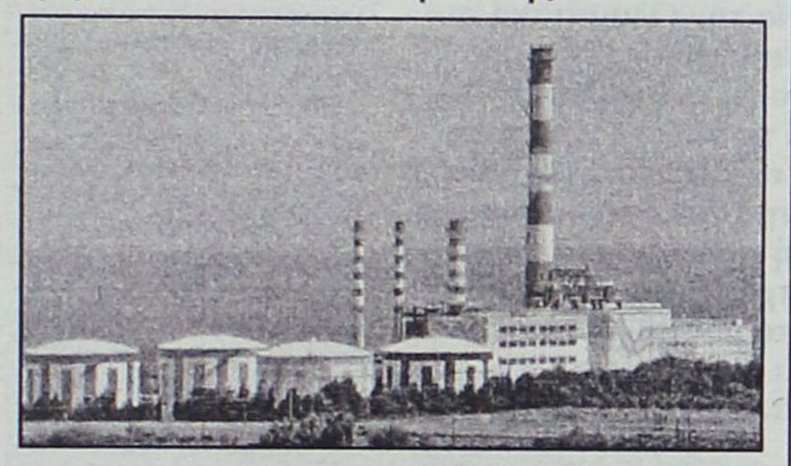

Ποιά έργα θα προτείνουν στον κ. Γ. Παλαιοκρασσά

Κατά τη διάρκεια της παραμονής του στην Κάλυμνο

Προβλήματα της Καλύμνου άκουσε ο κ. Παναγιωτόπουλος

Εγκαινίασε το κτήριο της Επιθεώρησης Εργασίας

Το κτήριο που θα στεγάζει τις υπηρεσίες της Επιθεώρησης Εργασίας στην Κάλυμνο, εγκαινίασε το Σάββατο ο Υπουργός Απασχόλησης και Κοινωνικής Προστασίας Πάνος Παναγιωτόπουλος, συνοδευόμενος από τον Περιφερειάρχη Νοτίου Αιγαίου Χαράλαμπο Κόκκινο.

Ο κ. Παναγιωτόπουλος έφθασε στη Ρόδο την προηγούμενη ημέρα, Παρασκευή, πραγματοποιώντας ιδιωτική επίσκεψη. Κατά την παραμονή του συναντήθηκε με γνωστούς του και παλιούς φίλους από τη Ρόδο. Οι συναντήσεις που είχε όμως, προκάλεσαν δυσαρέσκεια από ορισμένους, οι οποίοι φέρεται να πληροφορήθηκαν αργότερα από ότι θα ήθελαν ότι βρίσκεται στο νησί ο Υπουργός Απασχόλησης και Κοινωνικής Προστασίας.

Κάποιοι μάλιστα κράτησαν και... «μούτρα» και δεν πήγαν να τον συναντήσουν καθόλου.

Εν πάσει περιπτώσει, ο κ. Παναγιωτόπουλος είχε άλλο σκοπό, αφού η Ρόδος αποτέλεσε ενδιάμεσο προορισμό, με τελικό την Κάλυμνο, όπου το Σάββατο έκανε τα εγκαίνια του κτηρίου της Επιθεώρησης Εργασίας.

Κατά τη παραμονή του στο νησί είχε συναντήσεις με το δήμαρχο Γιώργο Ρούσσο, δημοτικούς συμβούλους και εκπροσώπους διαφόρων φορέων, ενώ παρέστει και σε συνεδρίαση του Δημοτικού Συμβουλίου.

Κατά τα εγκαίνια του κτηρίου της Επιθεώρησης Εργασίας, παραλίγο να σημειωθεί και... διπλωματικό επεισόδιο, όταν ο βουλευτής Δωδεκανήσου του ΠΑΣΟΚ που παρίστατο, εξέφρασε στην τοποθέτησή του τη... χαρά του, που «η Νέα Δημοκρατία εγκαινιάζει ένα έργο του ΠΑΣΟΚ» για να έρθει η απάντηση του υπουργού κατά τη διακή του ομιλία. «Εγώ σε καμία περίπτωση δεν μηδενίζω το έργο κανενός. Μακριά από μένα αυτά τα πράγματα. Δεν ήρθα εδώ για να μηδενίσω το έργο, αλλά για να διορθώσω τα λάθη του ΠΑΣΟΚ», προκαλώντας χαμόγελα και... μούτρα, ανάλογα με την πολιτική τοποθέτηση των παρεβρισκόμενων.

Κατά την παραμονή του κ. Παναγιωτόπουλου στην Κάλυμνο, τόσο στο δημοτικό συμβούλιο όσο και εκτός αυτού, του τέθηκαν μια σειρά από ζητήματα του νησιού, τα οποία τον κάλεσαν να βοηθήσει για να λυθούν.



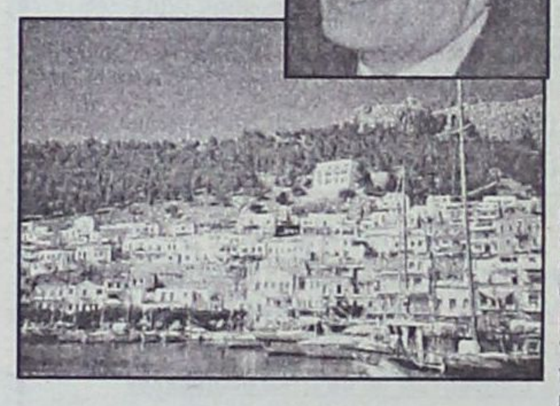

Ο υπουργός Απασχόλησης και Κοινωνικής Προστασίας το μόνο για το οποίο δεσμεύθηκε δημόσια και ξεκάθαρα, ήταν ότι θα ενισχύσει σύντομα με προσωπικό τις υπηρεσίες του ΟΑΕΔ.

Για όλα τα υπόλοιπα, είπε ότι θα κάνει προσπάθειες και θα δώσει λύσεις, χωρίς όμως συγκεκριμένες δεσμεύσεις, διότι –όπως δήλωσε- δεν θέλει να λέει πράγματα τα οποία δεν ξέρει αν και πότε θα υλοποιηθούν.

Στο πλαίσιο αυτό, υποσχέθηκε να κάνει ό,τι μπορεί για να ενισχύσει τον τουρισμό της Καλύμνου, με προγράμματα της Εργατικής Εστίας. Όπως είπε, το νησί αναπτύσσει σημαντικές μορφές εναλλακτικού τουρισμού, όπως είναι ο αναρριχητικός και ο καταδυτικός τουρισμός. Θα μπορούσαν λοιπόν οι μορφές αυτές τουρισμού να ενταχθούν στα εκδρομικά προγράμματα της Εργατικής Εστίας, κάτι που πιθανότητα θα γίνει από την επόμενη κιόλας σεζόν.

Σε ό, τι αφορά προσλήψεις προσωπικού σε υπηρεσίες που υπάγονται στο υπουργείο του, ο κ. Παναγιωτόπουλος υποσχέθηκε να κάνει ό,τι μπορεί, εφόσον εγκριθούν προσλήψεις από το Υπουργείο Οικονομικών. Σε μια τέτοια περίπτωση, οι υπηρεσίες αυτές θα ενισχυθούν.

Μέχρι και το θέμα του ακτοπλοϊκού ετέθηκε στον κ. Παναγιωτόπουλο, ο οποίος δήλωσε αναρμόδιος, αλλά όπως είπε σε Καλύμνιους, σε κάθε περίπτωση θα είναι μαζί τους και θα στηρίξει με όποια μέσα μπορεί λύσεις για το νησί τους.

Φεύγοντας, ο κ. Παναγιωτόπουλος είπε στους κατοίκους ότι τα αιτήματα που του τέθηκαν κατά τη παραμονή του συμπληρώνουν μια ολόκληρη λίστα. «Ελπίζω, την επόμενη φορά που θα έρθω στην πανέμορφη Κάλυμνο, να έχω λύσει κάποια από αυτά και η λίστα να είναι μικρότερη, προς όφελος του νησιού» σημείωσε.

Όπως προαναφέρθηκε, ο κ. Παναγιωτόπουλος συνοδεύοταν από τον περιφερειάρχη Χαράλαμπο Κόκκινο. Μετά το τέλος των εγκαινίων, ο περιφερειάρχης παρέδωσε στους Καλύμνιους τα κλειδιά ενός μικρού λεωφορείου, ενός «Βαν», το οποίο θα χρησιμοποιείται για να διευκολύνει τις μετακινήσεις παιδιών αλλά και ηλικιωμένων στο νησί.

Το «Βαν» αυτό ήταν μέρος της λεγόμενης «Ολυμπιακής κληρονομιάς». Είχε χρησιμοποιηθεί δηλαδή στους Ολυμπιακούς Αγώνες της Αθήνας πριν από ένα περίπου χρόνο, πέρυσι τον Αύγουστο. Με απόφαση της Κυβέρνησης, τα οχήματα αυτά παραχωρούνται σε δήμους κυρίως της Ελληνικής περιφέρειας, βελτιώνοντας έτσι το επίπεδο των υπηρεσιών που προσφέρουν.

Lexis
ΚΕΝΤΡΟ ΑΓΓΛΙΚΗΣ ΓΛΩΣΣΑΣ
Η απόλυτη εξειδίκευση στη διδασκαλία της αγγλικής γλώσσας!



● ΤΜΗΜΑΤΑ JUNIOR
Φροντίζουμε η πρώτη επαφή των μικρών μαθητών με την αγγλική γλώσσα να γίνεται μέσα σε ευχάριστη και ενθαρρυντική ατμόσφαιρα. Ταυτόχρονα, οι μαθητές αποκτούν γνώσεις μέσα από ομαδικές δραστηριότητες, παιχνίδια, θεατρικά έργα και βίντεο.

● ΤΜΗΜΑΤΑ ΕΦΗΒΩΝ
Χτίζουμε το μέλλον των μαθητών αναπτύσσοντας τόσο τις γραπτές όσο και τις προφορικές δεξιότητές τους με τη χρήση σύγχρονων εκπαιδευτικών μεθόδων. Έτσι, εξασφαλίζουμε τις προϋποθέσεις για την ομαλή μετάβαση στις απαιτητικές τάξεις εξετάσεων.

● ΤΜΗΜΑΤΑ ΕΞΕΤΑΣΕΩΝ (ΕΦΗΒΩΝ - ΕΝΗΛΙΚΩΝ)
Συστηματική και ολοκληρωμένη διδασκαλία της γλώσσας, ειδικά προσαρμοσμένη σε κάθε είδος εξέτασης, με στόχο την άρτια προετοιμασία και βασισμένη στις πιο σύγχρονες και εγκεκριμένες παιδαγωγικές μεθόδους.

● ΤΜΗΜΑΤΑ ΕΝΗΛΙΚΩΝ
Ενήλικοι σπουδαστές μπορούν σε σύντομο χρονικό διάστημα να ανεβάσουν το επίπεδό τους και να ενταχθούν, αν το επιθυμούν, σε κάποιο από τα τμήματα εξετάσεων.

- Ολιγομελή τμήματα
- Χρήση σύγχρονων οπτικοακουστικών μέσων και computer
- Self – access centre
- Συνεργασία με κολέγια της Αγγλίας για την παρακολούθηση θερινών μαθημάτων



● ΕΞΕΤΑΣΕΙΣ
- Cambridge: Lower, Advanced, Proficiency
- Michigan: Basic, Lower, Advanced, Proficiency
- Κρατικό Πιστοποιητικό Γλωσσομάθειας: Επίπεδα Β2, Γ1, Γ2
- TOEIC

ΩΡΕΣ ΕΓΓΡΑΦΩΝ: ΔΕΥΤΕΡΑ ΕΩΣ ΠΑΡΑΣΚΕΥΗ 12:00 - 14:00, 18:00 - 21:00

Image Production
AE730

Υπεύθυνος Σπουδών: Μάκης Παπαδημητρίου
Διεύθυνση: Εθνικής Αντιστάσεως 38 Α 2ος Όροφος (πρώην Αννης Μαρίας)
τηλ. 22410 30906 φαξ 22410 30904, e-mail: lexisrho@postmaster.co.uk

Εγγραφές από 29 Αυγούστου και σε όλη τη διάρκεια της χρονιάς

ΑΝΑΚΟΙΝΩΣΗ
Σας ενδιαφέρει ένα επάγγελμα που θα σας χαρίσει
ΑΜΕΣΑ ΚΕΡΔΗ ΚΑΙ ΛΑΜΠΡΟ ΜΕΛΛΟΝ; ΑΝ ΝΑΙ!!!

ΣΠΟΥΔΑΣΤΕ ΚΟΜΜΩΤΙΚΗ

ΕΡΓΑΣΤΗΡΙΟ ΕΛΕΥΘΕΡΩΝ ΣΠΟΥΔΩΝ ΚΟΜΜΩΤΙΚΗΣ
ΣΑΚΚΑ ΠΟΠΗ
ΓΡΙΒΑ 41 ΤΗΛ. 22410 22810

ΠΡΟΣΦΕΡΟΥΜΕ:
✔ ΣΥΝΤΟΜΗ ΕΚΜΑΘΗΣΗ: ΜΟΝΟ 10 ΜΗΝΕΣ
✔ ΜΕΤΕΚΠΑΙΔΕΥΣΗ ΣΤΑ ΕΡΓΑΣΤΗΡΙΑ ΜΑΣ
✔ ΕΞΑΣΦΑΛΙΣΜΕΝΗ ΕΡΓΑΣΙΑ
✔ ΔΥΝΑΤΟΤΗΤΑ ΣΥΝΕΧΙΣΗΣ ΣΠΟΥΔΩΝ ΣΤΗ ΓΑΛΛΙΑ

AE801

ΤΖΙΝΑ ΔΑΒΙΛΑ
ΘΕΟΛΟΓΟΣ-ΦΙΛΟΛΟΓΟΣ
ΕΚΘΕΣΗ
ΦΙΛΟΣΟΦΙΑ
ΑΡΧΑΙΑ ΕΛΛΗΝΙΚΑ
ΙΣΤΟΡΙΑ
σε: ΕΝΙΑΙΟ - ΤΕΕ - ΓΥΜΝΑΣΙΟ
Εγγυημένη επιτυχία στις πανελλαδικές
Πνευματική εξέλιξη και πρόοδος
ΑΕ606
Τηλ. 2241039806, 6937016701

ΦΡΟΝΤΙΣΤΗΡΙΟ
ΜΕΣΗΣ ΕΚΠΑΙΔΕΥΣΗΣ
Παιδεία
ΣΤΗΝ ΚΡΕΜΑΣΤΗ
Εναρξη μαθημάτων Σχολ. Ετους 2005-2006
* Α' -Β'-Γ' Γυμνασίου 1 Σεπτεμβρίου
*Α' Λυκείου 1 Σεπτεμβρίου
* Β' - Γ' Λυκείου 18 Αυγούστου
* Τ.Ε.Ε. (Β' κύκλος) 1 Σεπτεμβρίου
Διδάσκονται τα μαθήματα:
Μαθηματικά- Φυσική - Χημεία - Βιολογία -
Φιλολογικά - Αρχές Οικ. Θεωρίας -
Αρχές Οργ. & Διοικ. Επιχειρήσεων -
Ανάπτυξη Εφαρμογών σε προγ/κό περιβάλλον
Διεύθυνση Σπουδών:
Νίκος Σταύρου
(Μαθηματικός)
Μαργαρίτα Τάκκου
(Φιλόλογος)
Εγγραφές καθημερινά: 6-8 μμ
Εθν. Αντίστασης 1 - Κρεμαστή
Τηλ.: (22410) 96040
www.paideia.fro.gr
AE599
Γιατί ... η Παιδεία οδηγεί στην επιτυχία!!!

Φιλολογικά
Λεντή Ιωάννα
Κων/νου Παλαιολόγου 19 (απέναντι από το Βενετόκλειο),
Τηλ. 2241073035
Αυστηρά ολιγομελή τμήματα από 2 έως 4 άτομα
Διδακτρα εξαιρετικά οικονομικά και με διακανονισμό
Αρχαία – Έκθεση – Ιστορία – Λατινικά –
Φιλοσοφία – Λογοτεχνία
Έναρξη μαθημάτων
✔ Α', Β' και Γ' γυμνασίου: 22 Αυγούστου
✔ Α' λυκείου και Γ' λυκείου θετικής – τεχνολογικής κατεύθυνσης: 22 Αυγούστου
✔ Β' και Γ' λυκείου Θεωρητικής κατεύθυνσης: 8 Αυγούστου
ΕΝΑΡΞΗ ΝΕΩΝ ΤΜΗΜΑΤΩΝ ΚΑΘΕ ΕΒΔΟΜΑΔΑ
ΓΙΑ ΠΡΩΤΗ ΦΟΡΑ και εντελώς ΔΩΡΕΑΝ λειτουργεί:
Υπό την καθοδήγηση της ψυχολόγου – παιδαγωγού
Λουτσιού Ζαφειρούλας,
μέλους της Ένωσης Βρετανών Ψυχολόγων
➪ Συμβουλευτική ομάδα γονέων για την ενίσχυση της ταυτότητας του μαθητή
➪ Συμβουλευτική ομάδα μαθητών για επαγγελματικό προσανατολισμό και οργάνωση του χρόνου μελέτης
Παρέχονται Δωρεάν
✍ Συμπληρωματικές ασκήσεις
✍ Δανειστική βιβλιοθήκη λογοτεχνικών βιβλίων και εγκυκλοπαιδειών
✍ Χρήση ηλεκτρονικού υπολογιστή
Δραστηριότητες
✍ Δημοσιογραφική ομάδα μαθητών σε συνεργασία με την εφημερίδα Η ΡΟΔΙΑΚΗ
✍ Επισκέψεις σε μουσεία και εκθεσιακούς χώρους, εκπαιδευτικές εκδρομές
Εγγραφείτε και κερδίστε ΕΚΠΤΩΣΕΙΣ για όλη την οικογένεια
σε φροντιστήρια και εκπαιδευτήρια:
Φροντιστήριο αγγλικών, Φωτεινής Ευαγγελίδου
Φροντιστήριο γερμανικών, Ζαφείρας Σκουλλή
Εκπαιδευτήρια πληροφορικής,
Α&Ι Εξαδάκτυλου, Futurekids (-20% ως 31/12/05)
Βιβλιοπωλείο Το Δέντρο (-10% για αγορές βιβλίων)
ΑΕ638



Οι πληροφορίες γύρω από το μέλλον της Ολυμπιακής

Η αγωνία στο κατακό

Τί λένε στη "Γνώμη" οι δήμαρχοι νησιών της Δωδεκανήσου

Τρόπους και διαδικασίες με τις οποίες θα κρατήσει εν λειτουργία την Ολυμπιακή Αεροπορία αναζητά η κυβέρνηση, έχοντας όμως πάντα κατά νου να απεμπλακεί το Ελληνικό κράτος από τη συνεχή χρηματοδότηση των ελλειμμάτων της, στόχος που έχει προαναγγελθεί από τον πρωθυπουργό Κώστα Καραμανλή προεκλογικά αλλά και μετεκλογικά, με πρόσφατη την δήλωσή του στη ΔΕΘ, ότι το μόνο βέβαιο είναι πως δεν πρόκειται να συνεχίσει να λειτουργεί όπως σήμερα.

Παρά τα αρχικά σενάρια που ήθελαν την Ολυμπιακή Αεροπορία να κλείνει, υπό το βάρος των οικονομικών ζημιών και των άστοχων κυβερνητικών ενεργειών επί πολλά έτη, η Κυβέρνηση φαίνεται να έχει ανακαλύψει μονοπάτια που υπό προϋποθέσεις, μπορούν να οδηγήσουν σε μια ομαλή αλλαγή σε ό,τι αφορά το καθεστώς ιδιοκτησίας αλλά και λειτουργίας.

Η προσανατολισμός της κυβέρνησης, είναι προς την κατεύθυνση –αν είναι δυνατό- να μη μείνει η χώρα χωρίς αεροπορικά δρομολόγια για την εξυπηρέτηση κυρίως των νησιών και κατά δεύτερο λόγω της ηπειρωτικής χώρας. Και αυτό, δεδομένου ότι οι ιδιώτες δεν θα μπορούσαν να καλύψουν τα αεροπορικά δρομολόγια που θα έμεναν «ορφανά» αν η Ο.Α. οδηγούνταν σε κλείσιμο. Ήδη στα νησιά μας έχει εκφραστεί έντονος προβληματισμός, όπως διαφαίνεται και σε δηλώσεις δημάρχων προς τη Γνώμη, οι οποίες φιλοξενούνται παρακάτω.

Ένας πρόσθετος λόγος που η κυβέρνηση επέλεξε την κατεύθυνση αυτή, είναι οικονομικός. Υπάρχει δηλαδή η περίπτωση το κράτος να βγει από τη καταιγίδα της Ολυμπιακής, η οποία κυοφορούνταν επί μια τουλάχιστον εικοσαετία, με λιγότερες απώλειες από αυτές που αρχικά αναμένονταν.

Κατά την εξέταση των νέων δεδομένων που θέτει η απόφαση της Ε.Ε. αλλά και από τις συζητήσεις με τους ιδιώτες επενδυτές που από καιρό έχουν εκδηλώσει ενδιαφέρον για την αγορά της Ο.Α., δημιουργήθηκαν κάποιες, έστω υποτυπώδεις αυτή τη στιγμή, «χαραμάδες», ότι μπορεί να αποφευχθεί τελικά η εκκαθάριση εν λειτουργία, όπως έμοιαζε να είναι το αναπόφευκτο πεπρωμένο του εθνικού αερομεταφορέα. Αυτό είναι και το κομβικό σημείο, αφού αν έμπαινε στη διαδικασία της εκκαθάρισης εν λειτουργία, θα κηρύσσονταν αυτομάτως «αφερέγγυα» από όλα τα αεροδρόμια και θα απαγορεύονταν οι πτήσεις της, με όλα όσα μπορούσε να σημάνει αυτό.

Η κυβέρνηση, αφού απέκτησε ένα έστω και μικρό «οπλοστάσιο», αποφάσισε να δώσει τη δύσκολη μάχη, να διατηρήσει εν ζωή την Ολυμπιακή μέχρι να ξεκαθαρίσουν όλα τα δεδομένα και να διαφανεί κατά πόσο μπορεί να περάσει ομαλά στο διάδοχο σχήμα με τη συμμετοχή του ιδιώτη επενδυτή.



ΠΑΡΑΤΑΣΗ ΖΩΗΣ

Το πρώτο μέτρο που πήρε η κυβέρνηση, είναι να καταθέσει τροπολογία που προβλέπει την προστασία των Ολυμπιακών Αερογραμμών και της Ολυμπιακής Αεροπορίας από τους πιστωτές τους, όχι για έναν ως τρεις μήνες, όπως έγινε τις προηγούμενες φορές, αλλά για πέντε ολόκληρους μήνες ως την 28η Φεβρουάριου 2006.

Σύμφωνα με την τροπολογία, «μέχρι και την 28η Φεβρουαρίου 2006, δεν επιτρέπονται οι διαδικασίες και η λήψη μέτρων ατομικής, ή συλλογικής αναγκαστικής εκτέλεσης, συμπεριλαμβανομένων και των ασφαλιστικών μέτρων, καθώς και των προσωρινών διαταγών, εντός ή εκτός της χώρας, σε βάρος των εταιρειών Ολυμπιακές Αερογραμμές Α.Ε., Ολυμπιακή Αεροπορία-Υπηρεσίες Α.Ε. και Ολυμπιακή Αεροπλοΐα Α.Ε. και οποιουδήποτε περιουσιακού τους στοιχείου, ομοίως δε και κατά παντός παραρτήματος τούτου, αναγκαίου ή πρόσφορου προς εξυπηρέτηση αυτού, ή των χρηστών του, οι δε τυχόν ανωτέρω εκκρεμείς διαδικασίες, καθώς και οι συνέπειες των μέτρων τούτων αναστέλλονται κατά το άνω διάστημα. Των ανωτέρω περιορισμών, εξαιρείται το Ελληνικό Δημόσιο».

Με τον τρόπο αυτό, η κυβέρνηση προσπαθεί να εξασφαλίσει ένα ζωτικό χρόνο για τις κινήσεις στις οποίες θέλει να προβεί, διατηρώντας παράλληλα και τις αεροπορικές συνδέσεις των νησιών κατά το πεντάμηνο αυτό. Θα έχει ενδιαφέρον η στάση που θα τηρήσουν τα κόμματα της αντιπολίτευσης στη Βουλή κατά τη συζήτηση της τροπολογίας. Η λήψη της απόφαση πάντως είναι δεδομένη, λόγω της πλειοψηφίας των κυβερνητικών βουλευτών.

Μέσα στο πεντάμηνο αυτό η κυβέρνηση θα προσπαθήσει να αξιοποιήσει μια σειρά από δεδομένα.

- Με την απόφασή της, διαλύει τις αμφιβολίες που είχε το επιβατηγό κοινό να κλείσει αεροπορική θέση για πτήση της Ο.Α. το επόμενο διάστημα. Μόνο τον επόμενο μήνα, η εταιρία έχει προγραμματίσει να μεταφέρει 500.000 επιβάτες.

- Ξεπερνάται ο σκόπελος της πραγματοποίησης πτήσεων προς και από τα μεγάλα νησιά, την «άγονη γραμμή», αλλά και τους άλλους προορισμούς, αφού κανείς δεν θα μπορούσε να καλύψει το κενό που θα δημιουργούνταν.

- Δεν θα αναγκαστεί να πληρώνει τα μισθώματα στο Ελευθέριος Βενιζέλος ή την ενοικίαση αεροσκαφών στην οποία έχει προβεί η Ο.Α. χωρίς να έχει έσοδα από μια εν λειτουργία εταιρία.

- Δεν θα αναγκαστεί να καλύπτει με πρόσθετη οικονομική επιβάρυνση των αρμοδίων υπουργείων τις αεροδιακομιδές ασθενών, τη μεταφορά του Τύπου και άλλων υλικών.

- Τα περισσότερα περιφερειακά αεροδρόμια θα «άδειαζαν», αφού ζωή τους δίνουν μόνο οι πτήσεις της Ο.Α.

Παράλληλα, θα πρέπει να συνυπολογιστεί ότι στις 30 Οκτωβρίου λήγει η θερινή περίοδος και μαζί εκατοντάδες εποχικές συμβάσεις και έτσι θα μειωθεί το κόστος λειτουργίας.

Επίσης, δίνεται ένα ικανό χρονικό διάστημα στην κυβέρνηση να διαπραγματευτεί με την Ε.Ε. το ύψος των χρημάτων που πρέπει να

Φυσική - Χημεία
Μαθηματικά
ΠΕΤΡΟΣ Κ. ΠΑΡΑΓΥΙΟΣ
(Φυσικός)
ΑΝΑΣΤ. ΑΝΑΣΤΑΣΙΑΔΗ-ΜΠΑΚΑ
(Μαθηματικός)
☞ Ολιγομελή τμήματα
☞ Μεθοδική διδασκαλία
☞ Προσιτά δίδακτρα
ΕΝΑΡΞΗ ΜΑΘΗΜΑΤΩΝ
☞ Β', Γ' Λυκείου: 16 Αυγούστου
☞ Α' Λυκείου: 29 Αυγούστου
☞ Α', Β', Γ' Γυμνασίου: 1 Σεπτεμβρίου
Δ/νση: Παπαφλέσσα 17, Μητρόπολη
(έναντι 4ου Γυμνασίου)
Τηλ.: 2241078236, 2241030880, 2241022218, 6948309240
ΑΕ749

ξεσήκωσαν τους νησιώτες που βλέπουν να κινδυνεύει να χαθεί ένα στήριγμά τους

ρυφο στα "υπό αποκλεισμό" νησιά!



- Παραμένει σε λειτουργία η εταιρεία μέχρι να βρεθεί ικανοποιητική λύση

επιστρέψει η νέα Ο.Α. κάτι που θα αποτελέσει ίσως τον καθοριστικό παράγοντα για συμφωνία με τους ιδιώτες επενδυτές.

«ΘΕΛΟΥΜΕ ΣΙΓΟΥΡΕΣ ΠΤΗΣΕΙΣ ΣΤΑ ΝΗΣΙΑ»

Οι εξελίξεις αυτές μάλλον θα «μαλακώσουν» την αγωνία των νησιωτών, που βρέθηκαν ξαφνικά προ του φάσματος της απομόνωσης, πληρώνοντας λάθη και παραλείψεις άλλων.

Η αγωνία αυτή εκφράστηκε με ποικίλους τρόπους. Υπενθυμίζουμε τις επιστολές προς τον πρωθυπουργό και τους υπουργούς, που έστειλαν ο νομάρχης, ο Έπαρχος Καρπάθου – Κάσου, τουριστικοί φορείς κ.α.

Οι κάτοικοι των νησιών δηλώνουν την αγωνία τους για το μέλλον της Ο.Α. Παράλληλα όμως, όπως διαφαίνεται, αυτό που θέλουν είναι «σίγουρες» πτήσεις προς τα νησιά, όποιος και αν τις εκτελεί. Αν είναι από την Ο.Α. ακόμη καλύτερα, έστω με ιδιώτες. Σε κάθε περίπτωση, ζητούν εξασφάλιση της αεροπορικής συγκοινωνίας των νησιών τους.

Χαρακτηριστικές είναι οι δηλώσεις του δημάρχου Καρπάθου Μιχάλη Ιωαννίδης, ο οποίος εξέφρασε την ανησυχία που υπάρχει.

«Είμαστε σε κατάσταση αναμονής. Να δούμε ποια θα είναι και η διάδοχη κατάσταση. Σε κάθε περίπτωση όμως, θα πρέπει να ληφθεί μέριμνα, ώστε να συνεχιστούν οι αεροπορικές προσεγγίσεις το νησί. Το να κλείσει η Ο.Α. και να σταματήσουν οι πτήσεις θα ήταν καταστροφικό για την Κάρπαθο».

Ο κ. Ιωαννίδης δήλωσε ότι η κρατική Ο.Α. με τις πτήσεις της όλα αυτά τα χρόνια

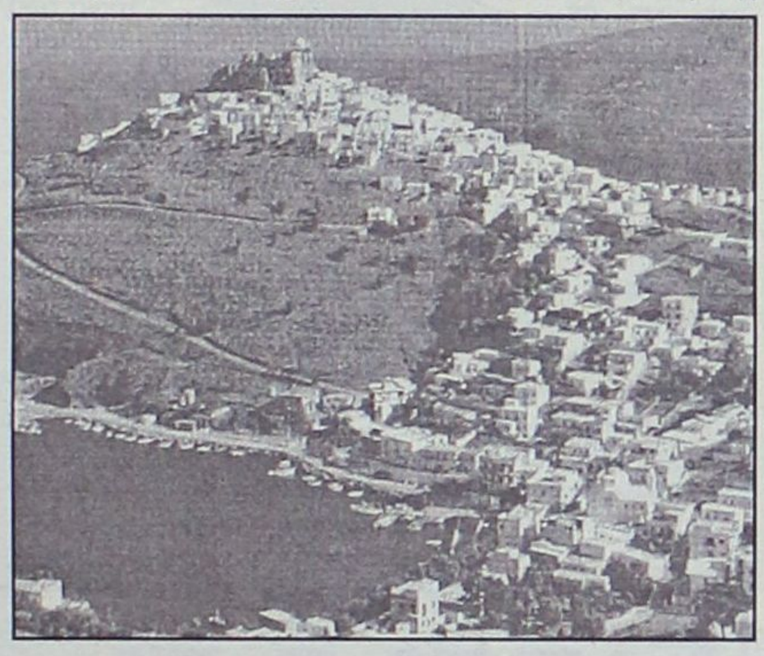

δημιουργούσε μια σιγουριά στους κατοίκους, αν και υπάρχουν πολλές φορές προβλήματα στα δρομολόγια. Δηλώνει επίσης ότι το πρόβλημα δεν είναι αν θα εκτελούνται τα δρομολόγια από δημόσια εταιρία ή ιδιώτη, αλλά να διασφαλιστεί η εκτέλεσή τους. «Αυτή τη στιγμή δεν μπορούμε να είμαστε βέβαιοι τι θα ακολουθήσει από τους ιδιώτες. Θα πρέπει με κάποιο τρόπο να δεσμευτούν για τα δρομολόγια».

Θα πρέπει πάντως να σημειωθεί ότι τόσο το δρομολόγιο της Καρπάθου, όσο και άλλα 12 της «άγονης γραμμής», πραγματοποιούνται με επιδότηση, όπως προβλέπεται και από κανονισμούς της Ε.Ε. Το πιθανότερο –αν όχι βέβαιο- είναι ότι την επιδότηση αυτή θα συνεχίσει να λαμβάνει η Ο.Α. όποιος και αν είναι ο ιδιοκτήτης.

Παρόμοιους προβληματισμούς εξέφρασε πάντως και ο δήμαρχος της Αστυπάλαιας, Πανορμίτης Κονταράτος. Όπως είπε, μέχρι τώρα οι κάτοικοι έβλεπαν τα αεροπλάνα να εκτελούν τις πτήσεις και δεν είχαν το αίσθημα του αποκλεισμού. «Τώρα όμως ανησυχούμε πολύ. Δεν γνωρίζουμε τι θα γίνει και υπάρχει αγωνία» σημείωσε, για να προσθέσει. «Δεν πρέπει να σταματήσουν οι πτήσεις για την Αστυπάλαια. Αν συμβεί αυτό θα είναι καταστροφικό για το νησί».

Δεν είναι όμως μόνο τα μικρά νησιά που αντιμετωπίζουν με ανησυχία το μέλλον. Όπως δηλώνει στη "Γνώμη" ο δήμαρχος της Κω, Μιλτιάδης Φάκκος, αυτή τη στιγμή υπάρχουν πέντε πτήσεις καθημερινά και τα αεροπλάνα πηγαινοέρχονται γεμάτα. Από αυτές τις πέντε πτήσεις, τις τρεις εκτελεί η Ο.Α. «Αν σταματήσουν αυτές οι πτήσεις θα είναι καταστροφικό. Οι δύο της Aegean δεν επαρκούν να καλύψουν ούτε τις μισές ανάγκες. Φανταστείτε ότι τώρα με πέντε πτήσεις και είναι εξαιρετικά δύσκολο να βρεις αεροπορικό εισιτήριο».

Το βασικό για τον κ. Φάκκο είναι να παραμείνει η τακτική σύνδεση του νησιού με την Αθήνα και αν είναι δυνατό με τη Θεσσαλονίκη. Είτε από την Ο.Α. είτε από οποιαδήποτε άλλη εταιρία. Τόνισε όμως πολλές φορές, ότι προέχει η ασφάλεια, σημειώνοντας ότι «ο κρατικός αερομεταφορέας παρείχε όλα αυτά τα χρόνια εγγύηση και ασφάλεια», δείχνοντας ότι αν μπορούσε να επιλέξει, θα προτιμούσε να συνεχίσουν τα δρομολόγια από και προς τη Κω τα κρατικά φτερά της Ο.Α.

Σε κάθε περίπτωση πάντως, εκείνο που δηλώνουν όχι μόνο οι δήμαρχοι, αλλά ακόμη τοπικοί φορείς και κάτοικοι των νησιών, είναι ότι σε καμία περίπτωση δεν πρέπει να σταματήσει η αεροπορική σύνδεση που έχουν, από όποια εταιρία και αν πραγματοποιείται. Όσο κι αν εμπιστεύονται περισσότερο από κάθε ιδιώτη την Ο.Α.

ΔΗΜΟΣΚΟΠΗΣΗ

Η εμπιστοσύνη αυτή αποτυπώνεται και σε δημοσκόπηση της εταιρείας Alco που δημοσίευσε χθες η εφημερίδα Πρώτο Θέμα.

Βάσει των αποτελεσμάτων του γκάλοπ, το 73% των πολιτών τάσσεται υπέρ της ανάγκης ύπαρξης εθνικού αερομεταφορέα και το 46,3% επιθυμεί να συνεχίσει να πετά η Ολυμπιακή εάν δεν βρεθεί αγοραστής, παρά την απόφαση της Ευρωπαϊκής Ένωσης και τα ελλείμματα της εταιρείας. Ποσοστό 37,4% των ερωτηθέντων πιστεύει ότι η ΟΑ πρέπει να κλείσει αν δεν βρεθεί αγοραστής.

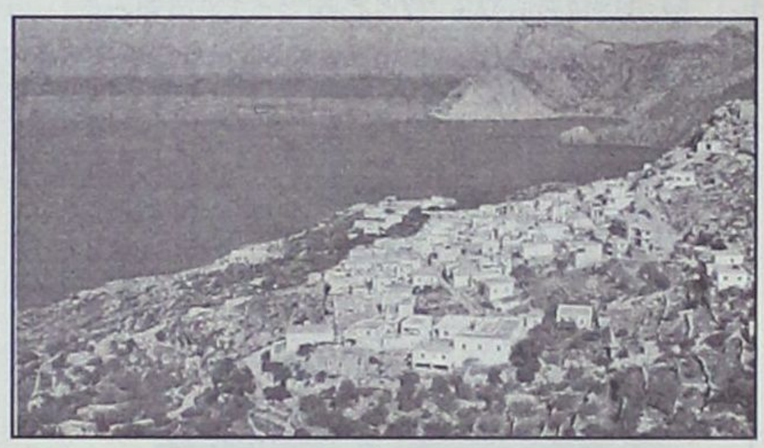

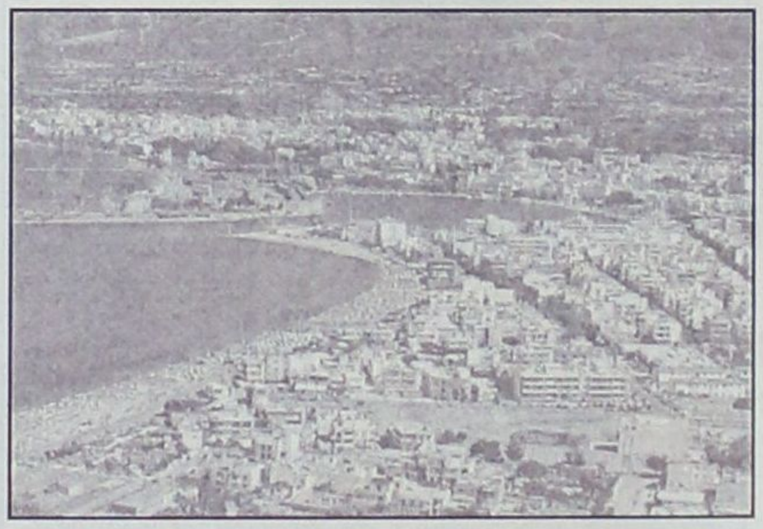

Παράλληλα, η κοινή γνώμη διαθέτει πολύ καλή άποψη για τον αερομεταφορέα, τόσο στο θέμα της ασφάλειας (69,4% θετική γνώμη), όσο και για την ποιότητα των υπηρεσιών (49,2% θετική και μάλλον θετική άποψη) και την αξιοπιστία της εταιρείας (72,3% θετική και μάλλον θετική άποψη).

Σε ό, τι αφορά τους χειρισμούς της κυβέρνησης, η πλειοψηφία (40,2%) θεωρεί ό,τι ήταν λάθος, ενώ σε ότι αφορά το ποιος φταίει για τη σημερινή κατάσταση της Ολυμπιακής το 43,8% θεωρεί ότι ευθύνονται οι προηγούμενες κυβερνήσεις, το 17,3% η σημερινή κυβέρνηση και το 17,1% η συνδικαλιστική ηγεσία των εργαζομένων.

Η αναζήτηση ευθυνών για το σημερινό κατάντημα της άλλοτε περήφανης Ο.Α. είναι ένα ζήτημα, αν και οι περισσότεροι Έλληνες έχουν καταλήξει σε συμπεράσματα για τους φταίχτες. Το σημαντικό όμως, ιδιαίτερα για τα νησιά μας, είναι να συνεχιστούν οι πτήσεις.

Η πρώτη κίνηση με την πεντάμηνη παράταση ζωής που έδωσε η κυβέρνηση ήταν το πρώτο βήμα. Μέσα σε αυτό το διάστημα θα πρέπει να γίνουν πολλά, ώστε υπό οποιαδήποτε ιδιοκτησία, οι έξι κύκλοι στα φτερά της Ο.Α. να συνεχίσουν να προσγειώνονται στα Δωδεκάνησα.

Αν παράλληλα δραστηριοποιηθούν και ιδιώτες, ακόμη καλύτερα για όλους μας.

ΣΧΟΛΗ ΧΟΡΟΥ
ΣΟΦΙΑ ΜΕΛΙΣΣΟΥΡΓΟΥ
ΑΝΑΓΝΩΡΙΣΜΕΝΗ ΑΠΟ ΤΟ ΚΡΑΤΟΣ

ΚΛΑΣΙΚΟ ΜΠΑΛΕΤΟ
Ρώσικο σύστημα Vaganova
ΣΥΓΧΡΟΝΟΣ ΧΟΡΟΣ
Σύστημα M.Graham, J. Limon
JAZZ Τμήματα παιδικά - ενηλίκων
ΡΥΘΜΙΚΗ ΚΙΝΗΤΙΚΗ ΑΓΩΓΗ
Σύστημα Dalcroze και Μ. Κυνηγού
ΤΑΞΗ POINTS ΜΠΑΛΕΤΟΥ
Προετοιμασία για επαγγελματικές σχολές
LATIN - ΑΡΓΕΝΤΙΝΙΚΟ TANGO
FLAMENCO Η πρώτη σχολή στη Ρόδο από το 1995 που το καθιέρωσε και το διδάσκει με επιτυχία καθημερινά και συστηματικά (τμήματα ανδρών-γυναικών)
ΙΣΠΑΝΙΚΟΙ ΧΟΡΟΙ Pasodobles, Sevillanas, Fandangos técnica de castañuelas y abanicos
• Σεμινάρια από διεθνούς φήμης χορευτές

ΣΟΦΙΑ ΜΕΛΙΣΣΟΥΡΓΟΥ:
Απόφ. Ανωτ. Επ. Σχ. Χορού "Ραλλού Μάνου", διπλ. "Escuela Carmen de la Cuevas" Γρανάδας, "Escuela Relatores-Mercedes y Albano" Μαδρίτης, μετεκπ. στην Αν. Επ. Σχ. "Matilde Coral" της Σεβίλλης
Μέλος της Ακαδημίας Ισπανικών Χορών "Sociedad de Baile Español", Μέλος Διεθνούς Συμβουλίου Χορού UNESCO



ΕΓΓΡΑΦΕΣ ΑΠΟ 5 ΣΕΠΤΕΜΒΡΙΟΥ
(Δευ.-Παρ. 5:30 - 9:30 μ.μ.)
ΕΝΑΡΞΗ ΜΑΘΗΜΑΤΩΝ 15 ΣΕΠΤΕΜΒΡΙΟΥ

ΤΡΟΙΑΣ 10 - 85100 ΡΟΔΟΣ - ΤΗΛ: 22410 31000 - FAX: 22410 78500 - e-mail: sofimel@otenet.gr
AE735

ΙΔΙΑΙΤΕΡΑ ΜΑΘΗΜΑΤΑ

ΜΑΘΗΜΑΤΙΚΑ ΣΤΑΘΗΣ ΟΡΦΑΝΟΣ
τηλ. 6948893531

ΦΥΣΙΚΗ - ΧΗΜΕΙΑ ΝΙΚΟΣ ΓΙΑΝΝΟΠΟΥΛΟΣ
τηλ. 6938551511

ΠΑΡΑΔΙΔΟΝΤΑΙ ΜΑΘΗΜΑΤΑ σε μαθητές Α, Β, Γ Γυμνασίου - Λυκείου - Τ.Ε.Ε.
(δεκτά και γκρουπ 2-3 ατόμων)
Υπεύθυνη προετοιμασία με εμπειρία στις πανελλαδικές εξετάσεις
AT2805(Π)

ΓΝΩΜΩΝ ΦΡΟΝΤΙΣΤΗΡΙΑ
Μ. ΓΙΑΝΝΙΚΟΥΡΗΣ

32 ΧΡΟΝΙΑ ΔΗΜΙΟΥΡΓΙΚΗΣ ΠΡΟΣΦΟΡΑΣ!
.... και συνεχίζουμε

Διδάσκουν:
Γιαννικουρής Μανώλης
Οικονόμου Νέστορας
Σέρβου Βεατρίκη

• Μαθηματικά • Φυσική • Χημεία • Αρχαία
• Ιστορία • Έκθεση • Α.Ο.Θ. • Α.Ο.Δ.Ε.
• Ανάπτυξη εφαρμογών σε προγραμματιστικό περιβάλλον
Τμήματα: 4μελή - 6μελή - 8μελή - Ιδιαίτερα
Έναρξη Μαθημάτων:
• Β'-Γ' Λυκείου: 16 Αυγούστου
• Α' Λυκείου - Α'-Β'-Γ' Γυμνασίου-ΤΕΕ: 1 Σεπτεμβρίου
• Τμήματα Αποφοίτων
ΠΛΗΡΟΦΟΡΙΕΣ: Καθημερινά 10.00-13.00 και 18.00-22.00
Χειμάρρας 117 • Τηλέφωνα: 22410 25700 - 25250 - 25252 Κιν.: 6948889689
AE625

ΑΦΟΜΟΙΩΣΗ
Φυσική – Χημεία
Μαθηματικά
• Μ. ΓΑΡΥΦΑΛΛΗΣ
πτ. Παν/μίου Αθηνών
Φιλολογικά
• ΦΛΩΡΑ ΡΕΪΣΗ
πτ. Παν/μίου Κρήτης
MSc Φιλοσοφίας &
MA Εκπ. Ψυχολογίας
Π. Λονδίνου
→ 5μελή τμήματα
→ ιδιαίτερα μαθήματα
→ τμήματα ΤΕΕ
Στ. Καζούλη 1
(δίπλα στο ΠΑΛΛΑΣ)
☎ 22410 25169 , 22410 69670
6944 131600
ΑΤ2889(Γ)

Ο ΗΛΙΑΚΟΣ ΘΕΡΜΟΣΙΦΩΝΑΣ
που τιμά ΔΙΕΘΝΩΣ την ΕΛΛΑΔΑ


από πραγματικά ανοξείδωτο ατσάλι A.I.S.I. 316 (πιστοποιητικό ISO 9002 & CE)
Πληρ. Βενετοκλέων 47, Ρόδος • Τηλ. (22410)32802
ΑΤ1059(Γ)

ΩΔΕΙΟ ΡΟΔΟΥ
ΚΑΙΤΗ
ΚΑΣΤΡΟΥΝΗ
Αναγνωρισμένο από το κράτος Αρ. Αδείας
ΚΑΤΕΧΝ/Δ/42004/31-8-98 ΦΕΚ 978ΤΒ/98
ΑΠ. ΠΑΥΛΟΥ 30-ΡΟΔΟΣ 85100 ΤΗΛ. 22410-65430

Η γνώση, η πείρα, το ταλέντο, η υπευθυνότητα, η αφοσίωση στην επίτευξη των στόχων μας, μας οδήγησαν στην ψηλότερη κορυφή προσφοράς ποιοτικών σπουδών στους μαθητές μας.
Γι' αυτό ΔΙΑΚΡΙΝΟΝΤΑΙ σε Μουσικές Εκδηλώσεις στην ΕΛΛΑΔΑ και το ΕΞΩΤΕΡΙΚΟ
ΠΡΟΓΡΑΜΜΑΤΑ ΣΠΟΥΔΩΝ ΣΧΟΛ. ΠΕΡΙΟΔΟΥ 2005-2006
ΜΟΥΣΙΚΗ ΣΤΗΝ ΑΓΚΑΛΙΑ για μωρά από 0... έως 3 ετών. Μοναδικό Πρωτοποριακό Πρόγραμμα, που εφαρμόζεται μόνο στο Ωδείο μας σε όλη την Ελλάδα.
Ντύστε το, αλλάξτε το, περιποιηθείτε το, νανουρίστε το με τραγούδια και Μουσικά Παιχνίδια, για να αφυπνήσετε το μουσικό του αισθητήριο, να ευαισθητοποιήσετε την ακουστική του αντίληψη και τις αισθήσεις του, να το ηρεμίσετε, δίνοντάς του ταυτόχρονα μια ξεχωριστή ευχαρίστηση και ψυχαγωγία.
ΜΟΥΣΙΚΗ ΠΡΟΠΑΙΔΕΙΑ, ΜΟΥΣΙΚΟΚΙΝΗΤΙΚΗ ΑΓΩΓΗ, ΣΥΣΤΗΜΑ CARL ORFF για παιδιά από 3 ετών. Μια αγωγή που βασίζεται στην ένωση ΜΟΥΣΙΚΗΣ, ΚΙΝΗΣΗΣ και ΛΟΓΟΥ. Μία μύηση του παιδιού στη Μουσική, με σύγχρονη καλλιέργεια του σώματος και του αισθητηρίου για την ομορφιά του Λόγου.
Η εφαρμογή του Παιχνιδιού, του Τραγουδιού του Ρυθμού και της Κίνησης με αγάπη και ευαισθησία, διαπαιδαγωγεί τα παιδιά στην τρυφερή τους ηλικία, βοηθά ώστε τα παιδιά του σήμερα να παραμείνουν παιδιά και να μας δώσουν την ελπίδα για έναν ολοκληρωμένο ενήλικα του αύριο.
ΣΧΟΛΗ ΠΙΑΝΟΥ Ειδική Διδασκαλία Πιάνου για παιδιά από 3 1/2 ετών. Διδάσκει η κ. Καίτη Καστρουνή Διευθύντρια του Ωδείου Διπλωματούχος Πιάνου και Ανώτερων Θεωρητικών του Εθνικού Ωδείο Αθηνών.
ΣΧΟΛΗ ΑΝΩΤΕΡΩΝ ΘΕΩΡΗΤΙΚΩΝ, ΚΛΑΣΣΙΚΗΣ ΚΙΘΑΡΑΣ, ΒΥΖ. ΜΟΥΣΙΚΗΣ, ΦΛΑΟΥΤΟΥ, ΦΛΟΓΕΡΑΣ, ΑΡΜΟΝΙΟΥ.
ΠΑΙΔΙΚΗ-ΝΕΑΝΙΚΗ ΧΟΡΩΔΙΑ Ελάτε στη χορωδία μας!
Γίνετε μέλος της EUROPA CANTAT
(The biggest European Youth Choir Organisation)
και ταξιδέψτε μαζί μας στο MAINZ στη Γερμανία στο XVI Πανευρωπαϊκό Φεστιβάλ 28/7-6/8/2006 με 3.000 χορωδούς και διακεκριμένους Μαέστρους από όλο τον κόσμο για συναρπαστικές, αξέχαστες μουσικές εμπειρίες.
ΧΟΡΩΔΙΑ ΕΝΗΛΙΚΩΝ Ελάτε στην παρέα μας!
Άνδρες και Γυναίκες ανεξαρτήτως ηλικίας, με ή χωρίς γνώσεις μουσικής είστε όλοι ευπρόσδεκτοι.

Πληροφορίες-Εγγραφές
Καθημερινά 10.30-13.00, 17.30-20.30
Τηλ. FAX: 22410/65430, 693/6359775
E-mail Kastrouni@rho.forthnet.gr
Απ. Παύλου 30-Απέναντι από την εκκλησία της Αναλήψεως, Ρόδος

ΕΝΑΡΞΗ ΜΑΘΗΜΑΤΩΝ ΠΕΜΠΤΗ 8 ΣΕΠΤΕΜΒΡΙΟΥ 2005
"ΩΔΕΙΟ ΡΟΔΟΥ ΚΑΙΤΗ ΚΑΣΤΡΟΥΝΗ"
ΓΙΑΤΙ Η ΜΟΥΣΙΚΗ ΕΙΝΑΙ Η ΖΩΗ ΜΑΣ
ΑΕ826

Αίτηση της Α' ΕΛΜΕ στο υπουργείο

Να καλυφθούν έγκαιρα τα κενά στα σχολεία μας

Ιδιαίτερο πρόβλημα παρουσιάζεται στα ΤΕΕ λόγω καθυστέρησης έκδοσης αποτελεσμάτων από το ΑΣΕΠ

Με ανακοίνωσή της η Α' ΕΛΜΕ Δωδεκανήσου αναφέρεται στα κενά που υπάρχουν στα σχολεία Δευτεροβάθμιας Εκπαίδευσης και κυρίως στα ΤΕΕ λόγω μη έκδοσης των αποτελεσμάτων του ΑΣΕΠ και διαμαρτύρεται για την μη κατα-βολή περσινών υπερωριών σε καθηγητές.

Η ανακοίνωση της ΕΛΜΕ έχει ως εξής:

«Στα πλαίσια των προσπαθειών που καταβάλλει το δ.σ. της Α' ΕΛΜΕ Δωδεκανήσου ώστε να συμβάλλει στην ανάδειξη των προβλημάτων της Δημόσιας Εκπαίδευσης και την ομαλή και αποτελεσματική διεξαγωγή του εκπαιδευτικού έργου, οφείλει να επισημάνει τα εξής:

1ον) Για μία ακόμη χρονιά συνεχίζεται η τακτική της μη έγκαιρης κάλυψης των κενών των σχολικών μονάδων με το απαραίτητο διδακτικό προσωπικό. Το αποτέλεσμα είναι να χάνονται χιλιάδες διδακτικές ώρες.

Είναι χαρακτηριστικό ότι οι τοποθετήσεις των νεοδιόριστων συναδέλφων των προερχομένων από τον διαγωνισμό του ΑΣΕΠ πραγματοποιούνται δύο εβδομάδες μετά την έναρξη της σχολικής χρονιάς και μόνο για τις ειδικότητες θεολόγων, φιλολόγων και μαθηματικών ενώ επίκειται η τοποθέτηση των υπολοίπων ειδικοτήτων.

Μεγάλο πρόβλημα έχει προκύψει με την κάλυψη των κενών στα Τ.Ε.Ε. στο βαθμό που εκκρεμεί ακόμη η έκδοση των αποτελεσμάτων του διαγωνισμού του ΑΣΕΠ για τους εκπαιδευτικούς τεχνικών ειδικοτήτων.

Συμπερασματικά, το πάγιο αίτημα του κλάδου μας για έγκαιρη κάλυψη όλων των κενών με το απαραίτητο προσωπικό μονίμων εκπαιδευτικών πέφτει για άλλη μια φορά στο κενό.

2ον) Το υπουργείο Παιδείας οφείλει να μεριμνήσει για την άμεση αποστολή των σχολικών εγχειριδίων που λείπουν, πολλά από τα οποία αφορούν βασικά μαθήματα του αναλυτικού προγράμματος.

3ον) Τα τελευταία χρόνια έχει καθιερωθεί η απολύτως ανορθολογική κατανομή των εκπαιδευτικών στις περιοχές διορισμού. Το αποτέλεσμα είναι σε κάποιες ειδικότητες να διορίζονται υπεράριθμοι εκπαιδευτικοί και σε άλλες να υπολείπονται των πραγματικών αναγκών

Τι αναφέρεται σε σχετική ανακοίνωση

Οσον αφορά τους υπεράριθμους εκπαιδευτικούς απαιτούμε:

Α. Να προχωρήσει το υπουργείο Παιδείας στην άμεση τακτοποίηση των συναδέλφων οι οποίοι πέραν της ταλαιπωρίας που υφίστανται, έχουν να αντιμετωπίσουν και το δυσβάστακτο κόστος της προσωρινής διαμονής τους στην περιοχή μας.

Β. Σε περίπτωση που θα τους δοθεί το δικαίωμα αποσπάσεως σε άλλες περιοχές, να ισχύσουν τα κριτήρια που ισχύουν και για τις μεταθέσεις έτσι ώστε να μην υπάρξει περίπτωση μεροληπτικής αντιμετώπισης.

4ον) Οφείλουμε αν επισημάνουμε και διαμαρτυρόμαστε έντονα για την απαράδεκτη καθυστέρηση καταβολής των αποζημιώσεων που αφορούν περσινές υπερωρίες, μετακινήσεις εκτός έδρας, συμμετοχή στις πανελλαδικές εξετάσεις κ.λπ.

Οι αποζημιώσεις αυτές είναι εντελώς απαραίτητο συμπλήρωμα των πενιχρών αποδοχών μας.

Η πολιτεία οφείλει εμπράκτως να εκδηλώνει το ενδιαφέρον και την ευαισθησία της για την εκπαίδευση και τους εκπαιδευτικούς που είναι οι χαμηλότερα αμειβόμενοι επιστήμονες του Δημοσίου.

• Αγωνιζόμαστε για την αναβάθμιση της Δημόσιας Δωρεάν Παιδείας που θα παρέχει ίσες ευκαιρίες σε όλα τα παιδιά

• Διεκδικούμε το δίκιο μας

• Απαιτούμε σεβασμό στο λειτούργημά μας».

Είσαι ό,τι θέλεις να ζεις!


AYGO
Do something memorable.
«Ψάχνεσαι»; Σταμάτα! Το νέο Toyota Aygo είναι εδώ! Δυναμικό, όπως η ζωή που σε εκφράζει. Για απολαυστικές εμπειρίες, όπως η ζωή που θέλεις να θυμάσαι. Γι' αυτό μην «ψάχνεσαι» άλλο! Διάλεξε το Toyota Aygo και ζήσε αυτό που θέλεις να είσαι!
TOYOTA
ΞΕΝΑΚΗΣ α.ε.β.ε.
Εξουσιοδοτημένος έμπορος και after sales
TOYOTA στα Δωδεκάνησα
10ο χλμ. Ρόδου - Λίνδου
Τηλ: 22410 86690
ΑΕ819

ΣΤΟ ΠΡΑΣΟΝΗΣΙ

Σκοτώθηκε 17χρονος σε τροχαίο προχθές

Το δίκυκλο που οδηγούσε συγκρούσθηκε με ΙΧ αυτοκίνητο

Τραγικό θάνατο βρήκε το βράδυ του Σαββάτου ένας 17χρονος από την Κατταβιά, ο οποίος επέβαινε σε μοτοσικλέτα που συγκρούστηκε με αυτοκίνητο.



Το περιστατικό συνέβη στις 8:15 το βράδυ του Σαββάτου στο δρόμο για το Πρασονήσι, δύο χιλιόμετρα περίπου από τη διασταύρωση με τον κεντρικό δρόμο.

Ο άτυχος Στέφανος Χατζηαντωνίου 17 ετών, κινούνταν με τη μοτοσικλέτα στο δρόμο αυτό, όπως επίσης και ένα αυτοκίνητο από την αντίθετη κατεύθυνση, με οδηγό έναν ηλικιωμένο 74 ετών. Υπό άγνωστες έως τώρα συνθήκες, τα οχήματα συγκρούστηκαν και το αποτέλεσμα ήταν να τραυματιστεί θανάσιμα ο οδηγός του δικύκλου και να τραυματιστεί σοβαρά ο συνομήλικός του φίλος, που επέβαινε ως συνεπιβάτης.

Οι λαθροθήρες οργιάζουν και στη Ρόδο

Συλλήψεις με το... καλημέρα

Ανακοίνωση του Κυνηγετικού Συλλόγου σχετικά με τις συλλήψεις που έγιναν προχθές στη θέση Κιάμαλι

Πέντε λαγοί και έξι πέρδικες είναι η λεία των λαθροκυνηγών που - όπως είναι γνωστό - συνελήφθησαν την πρώτη μέρα έναρξης της κυνηγετικής περιόδου από θηροφύλακες και δασοφύλακες της Διεύθυνσης Δασών.

Την πληροφορία μας δίνει ο Κυνηγετικός Σύλλογος Ρόδου με ανακοίνωση που εξέδωσε στην οποία μεταξύ άλλων αναφέρει ότι οι δράστες, οι οποίοι είχαν απασχολήσει και παλαιότερα τις αρχές ήταν οργανωμένοι και είχαν μάλιστα στήσει "κιόσκι"



μέσα στο δάσος για να κάνουν καλύτερα τη δουλειά τους.

Η ανακοίνωση του Κυνηγετικού Συλλόγου έχει ως εξής:

«Πριν αρκετούς μήνες οι θηροφύλακες του Κυνηγετικού Συλλόγου Ρόδου είχαν εντοπίσει ένα πρόχειρο κατάλυμα εντός δασικής έκτασης στα Απόλλωνα στην περιοχή Κιάμαλι. Αρχικά φάνηκε περίεργο έως ύποπτο για τους σκοπούς που εξυπηρετούσε. Από τότε και μέχρι σήμερα οι θηροφύλακες του Κυνηγετικού Συλλόγου Ρόδου επισκέπτονταν διακριτικά την περιοχή για να δουν ποιοί και για ποιό σκοπό χρησιμοποιούσαν το κατάλυμα. Μέχρι την Παρασκευή που ήρθε η πληροφορία ότι κάποιοι από το απόγευμα έως αργά τη νύχτα λαθροκυνηγούσαν στην περιοχή Κιάμαλι. Αμέσως σήμανε συναγερμός στους θηροφύλακες του Κυνηγετικού Συλλόγου Ρόδου καθώς επίσης και στην Διευθ. Δασών Δωδ/σου. Μια πενταμελής ομάδα από θηροφύλακες και δασοφύλακες μετέβη στην περιοχή στις 04.00 π.μ. Μετά από μια ώρα έφθασαν στο κατάλυμα όπου εντόπισαν ένα ι.χ. αγροτικό όχημα (ιδιοκτησίας Ζ.Ι. ετών 50). Προσπαθώντας να ελέγξουν το εσωτερικό του κλειδωμένου αυτοκινήτου διέκριναν ένα σάκο με αίματα και κάτι που έμοιαζε με δέρμα λαγού. Αμέσως το σημείο τέθηκε σε παρακολούθηση.

Έως τις 10 π.μ. στην περιοχή δεν εντοπίστηκε να κινείται κανείς. Στις 10.05 π.μ. πλησίασε την περιοχή ι.χ. αγροτικό όχημα σε απόσταση περίπου εκατό μέτρων όπου και αποβίβασε τον ιδιοκτήτη του σταθμευμένου αυτοκινήτου (Ζ.Ι.), ο οποίος μόλις πλησίασε το όχημα συνελήφθη. Στη συνέχεια του ζητήθηκε να ξεκλειδώσει το όχημά του. Κατά την διενέργεια του ελέγχου εντός οχήματος βρέθηκαν 4 λαγοί και 6 πέρδικες. Καθ' όλη τη διάρκεια του ελέγχου το δεύτερο όχημα ιδιοκτησίας (Κ.Α. ετών 61) παρέμενε σταθμευμένο μέχρι την ώρα της αναχώρησης. Μόλις όμως εμφανίσθηκε ο ιδιοκτήτης έσπευσαν οι θηροφύλακες και τον συνέλαβαν. Μέσα στο όχημά του υπήρχε ένας ακόμη λαγός. Σύνολο 5 λαγοί και 6 πέρδικες. Στα σακίδιά τους βρέθηκαν προβολείς κεφαλής με μπαταρίες, μεγάλης ισχύος ενώ τα όπλα που είχαν στην κατοχή τους ήταν πεντάσφαιρα. Θηράματα, όπλα, προβολείς κατασχέθηκαν από τους θηροφύλακες.

Στη συνέχεια οδηγήθηκαν στην Διεύθυνση Δασών Δωδ/σου και από κει στον εισαγγελέα όπου και κρατήθηκαν. Μετά από έλεγχο που έγινε στα θηράματα από την αρμόδια Κτηνιατρική Υπηρεσία δόθηκε η εντολή να καταστραφούν



διότι ήταν ακατάλληλα προς βρώσιν. Αξίζει να σημειωθεί ότι οι εν λόγω λαθροθήρες, έχουν διαπράξει και στο παρελθόν ανάλογες παραβάσεις.

Ο Κυνηγετικός Σύλλογος Ρόδου συγχαίρει τους θηροφύλακες και τους δασοφύλακες για το έργο τους και εύχεται σε όλους τους κυνηγούς καλή κυνηγετική περίοδο. Επίσης υπενθυμίζει σε όλους τους κυνηγούς την υποχρέωσή τους να τηρούν τους γραπτούς και άγραφους νόμους του κυνηγιού.

Σεβασμός στα θηράματα για να υπάρχουν και να τα κυνηγάμε πάντα".





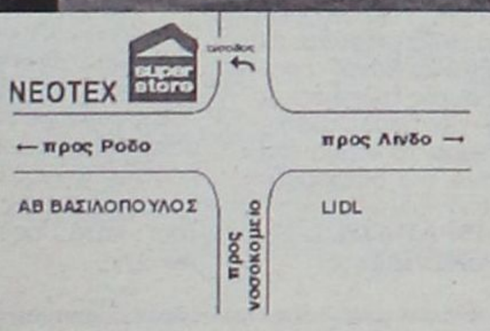

η προσωποποίηση της εξέλιξης!!!

Μία παραδοσιακή επιχείρηση που μέσα από την 20ετή πορεία της στα τεχνικά υλικά κάθε είδους και στις εφαρμογές τους, είναι σε θέση να δώσει λύση σε κάθε σας πρόβλημα. Το εξιδεικευμένο προσωπικό της μπορεί να σας δώσει απάντηση σε οποιοδήποτε τεχνικό πρόβλημα και να σας προτείνει το κατάλληλο υλικό υποδεικνύοντάς σας και τη χρήση του. Η NEOTEX Super Store κατ' αυτό τον τρόπο έχει την κυρίαρχη θέση στην αγορά των δομικών υλικών του νησιού μας και αποτελεί την Νο1 επιλογή για κάθε επαγγελματία και ιδιώτη.

5ο χλμ. ΕΘΝΙΚΗΣ ΟΔΟΥ ΡΟΔΟΥ - ΛΙΝΔΟΥ, 85100 ΡΟΔΟΣ
ΤΗΛ.: 22410 60771, 60773, 69658, ΚΙΝ.: 6944 361774
FAX: 22410 69607, E-MAIL: neotexrodos@rho.forthnet.gr

NEOTEX super store

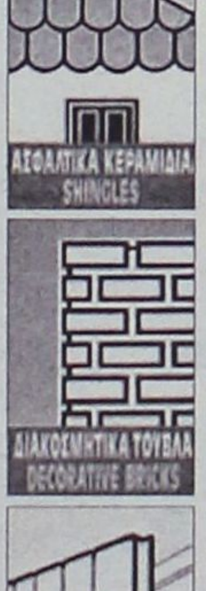













ΑΕ808

εστιατοριο - μεζεδοπωλειο

ΑΡΤΕΜΙΔΑ

στην Ψίνθο



ΓΕΥΣΕΙΣ από **σπιτικές νοστιμιές** και **μοναδικούς μεζέδες**

ΝΤΟΠΙΑ κρέατα ψημένα στα κάρβουνα

ΚΑΘΕ ΤΕΤΑΡΤΗ ΚΑΙ ΣΑΒΒΑΤΟ
εκλεκτά φαγητά στο ξυλόφουρνο και το μοναδικό **σπαρένιο ζυμωτό ψωμί** που φτιάχνουμε για σας



ΑΝΟΙΚΤΑ ΚΑΘΗΜΕΡΙΝΑ όλο το χειμώνα
από το μεσημέρι έως το Βράδυ, δίπλα στο τζάκι

ΨΙΝΘΟΣ (λίγο έξω από το χωριό προς Αρχίπολη)
ΤΗΛ. 2241050003

ΑΤ3216(Γ)

Δεν το βάζουν κάτω οι κάτοικοι

Συνεχίζεται ο καυγάς για το νερό στην Ιαλυσό

Επιστολή στον υφυπουργό Εσωτερικών κ. Νάκο για το γνωστό θέμα

Συνεχίζουν τις αντιδράσεις τους οι κάτοικοι του δήμου Ιαλυσού στην εμμονή της δημοτικής αρχής ως προς την επιβολή της αύξησης στην τιμή του νερού. Με επιστολή του προς τον υφυπουργό Εσωτερικών Αθ. Νάκο, ο κάτοικος του δήμου Ιαλυσού Γ. Νικολαΐδης ζητά την παρέμβασή του προς την Περιφέρεια Νοτίου Αιγαίου έτσι ώστε να ανακληθεί η σχετική απόφαση της ΔΕΥΑΡ. Ο κ. Νικολαΐδης αναφέρει ότι δεν είναι δυνατόν ενώ έχει δοθεί εντολή από την Περιφέρεια Νοτίου Αιγαίου για την ανάκληση της απόφασης, η δημοτική αρχή Ιαλυσού να δείχνει αυτή την πρωτάκουστη ανυπακοή προς την προϊσταμένη διοικητική ιεραρχία.

Η επιστολή προς τον υφυπουργό Εσωτερικών έχει ως εξής:

"Αξιότιμε κύριε Υφυπουργέ, η συνεχιζόμενη εισπρακτική πολιτική της Δημοτικής Επιχείρησης Ύδρευσης Αποχέτευσης Ιαλυσού (ΔΕΥΑΙ), βάσει της απόφασης 10/2004 που η Περιφέρεια Νοτίου Αιγαίου μετά από έγγραφες υποδείξεις του Υπ. Εσωτερικών και σύμφωνα με το πόρισμα της 26/5/05 του "Συνηγόρου του Πολίτη" **ανακάλεσε στις 8/6/05**, έχει δημιουργήσει τεράστιο θέμα ηθικής τάξης και αφόρητης καταπίεσης στους κατοίκους της Ιαλυσού, που καλούνται να καταβάλουν για τις καταναλώσεις νερού -με έγγραφη απειλή διακοπής της υδροδότησης- ποσά πολλαπλάσια από τα πράγματι οφειλόμενα.

Αγαπητέ κ. Υφυπουργέ, μέσα στο πνεύμα των συνεδριακών σας συνεργασιών με τους Περιφερειάρχες, μια παρέμβασή σας προς την Περιφέρεια Νοτίου Αιγαίου θα ήταν ιδιαίτερα χρήσιμη και επιβεβλημένη. Με ευθύνη της η Περιφέρεια -σύμφωνα με τα υπό του άρρθου 20 του 1069/80 οριζόμενα που επικαλείται στο πόρισμά του ο "Συνήγορος του πολίτη" -πρέπει να θέσει τέρμα σε μια απαράδεκτη εκκρεμότητα που δημιουργεί εξακολουθητικά, η πρωτάκουστη "ανυπακοή" της Δημοτικής Αρχής της Ιαλυσού προς την προϊστάμενη διοικητική ιεραρχία.

Η αιτούμενη αυτή παρέμβασή σας κύριε Υφυπουργέ, που θα επενεργήσει λυτρωτικά για τον δοκιμαζόμενο κάτοικο της Ιαλυσού, θα φέρει έμπρακτα την δημόσια διοίκηση κοντά στον πολίτη και θα αναδείξει έμπρακτα, το ουσιαστικό περιεχόμενο της ομιλίας του υπουργού Εσωτερικών κ. Προκόπη Παυλόπουλου προς τους συνέδρους.

Ευχαριστώ και διατελώ μετά τιμής
Γιάννης Νικολαΐδης

Ευφυολογήματα Γ. Παρασκευά προς απογοητευμένους οπαδούς

Ο "στρατηγός χειμώνας" και ο ...μακράς πνοής αρχηγός!

Τί είπε σε συγκέντρωση του ΠΑΣΟΚ στην Κω

• Θα διαγραφεί όποιος δεν πειθαρχήσει στο κόμμα

Στην Κω βρέθηκε στο τέλος της περασμένης εβδομάδας ο βουλευτής Δωδεκανήσου του ΠΑΣΟΚ Γιάννης Παρασκευάς, ο οποίος είχε επαφές με στελέχη και μέλη του κόμματος, σε μια πρώτη επίσκεψη «προετοιμασίας» ενόψει των νομαρχιακών και δημοτικών εκλογών που θα πραγματοποιηθούν σε ένα χρόνο.

Μπορεί επίσημα ακόμη το ΠΑΣΟΚ να μην έχει σε «φουλ» ρυθμούς για την αναζήτηση των υποψηφίων δημάρχων και νομάρχη που θα στηρίξει στις εκλογές του 2006, παρασκηνιακά όμως οι ενέργειες έχουν ξεκινήσει από καιρό.

Η επίσκεψη του κ. Παρασκευά εντάσσεται σε αυτό το πλαίσιο, αφού η διεκδίκηση του δήμου της είναι μια «πονεμένη ιστορία» για το ΠΑΣΟΚ, με τις εσωκομματικές έριδες και διαφορές να έχουν πάρει τη μορφή βεντέτας, μεταξύ δυο πόλων. Έτσι, η επίσκεψη αυτή θα μπορούσε να χαρακτηριστεί ως «υψηλού βαθμού επικινδυνότητας», μιας και θα μπορούσε να θεωρηθεί ότι «μπαίνει στα χωράφια» του έτερου βουλευτή του κόμματος στο νομό, Κώστα Καϊσερλη και του πολιτευτή Γιώργου Νικητιάδη, οι οποίοι διαγκωνίζονται για να επιβάλουν το σχήμα της αρεσκείας τους.

Για να αποφύγει τους σκοπέλους, ο Γιάννης Παρασκευάς τήρησε ουδέτερη στάση. Μιλώντας με στελέχη αλλά και σε δημοσιογράφους κατά τη διάρκεια συνέντευξης Τύπου που παραχώρησε στην Κω, υποστήριξε την επίσημη γραμμή του κόμματος, κάνοντας αναφορά σε «ένα ψηφοδέλτιο ΠΑΣΟΚ – ψηφοδέλτιο νίκης». Δηλαδή, όχι σε διπλές ή τριπλές υποψηφιότητες από το ΠΑΣΟΚ, όχι σε «αντάρτες».

Φέρεται μάλιστα να δήλωσε, ότι σε περίπτωση που γίνει επιλογή και ένα μέλος του ΠΑΣΟΚ παρακούσει τα κελεύσματα της ηγεσίας του κόμματος για ενότητα, θα πρέπει αυτόματα να διαγράφεται και μάλιστα δια παντώς!

Με τον τρόπο αυτό ο κ. Παρασκευάς από νωρίς –για να μην παρεξηγηθεί αργότερα- πριν ακόμη επιλεγεί ο υποψήφιος που θα στηρίξει το κόμμα και δημιουργηθούν αυτόματα οι «δυσαρεστημένοι», ξεκαθάρισε τη στάση του απέναντι σε πιθανούς «αντάρτες», ώστε κανείς να μην μπορεί να του προσάψει προσωπικές αντιπάθειες.

Όπως δήλωσε ο κ. Παρασκευάς, η απόφαση των κεντρικών κομματικών οργάνων θα πρέπει να τηρηθεί με ευλάβεια. «Σε όποιο δήμο ή νομαρχία υπάρχει ένας υποψήφιος δήμαρχος που ενδιαφέρεται για το χρίσμα, θα αποφασίζουν τα όργανα του κόμματος. Αν η απόφαση είναι θετική, θα στηρίζεται από όλους. Αν υπάρχουν περισσότεροι του ενός υποψήφιοι, θα γίνεται ψηφοφορία σε δημοτική συνέλευση και το αποτέλεσμά της θα είναι σεβαστό από όλους. Σε κάθε περίπτωση, το ΠΑΣΟΚ θα πρέπει να κατέβει ενωμένο σε όλους τους δήμους και Νομαρχίες». Ο κ. Παρασκευάς δεν παραγνώρισε πάντως και αναφέρθηκε στα εσωκομματικά προβλήματα που υπάρχουν στη Νομαρχιακή του βορείου συγκροτήματος, τα οποία έχουν πληγώσει το κόμμα βαθιά στο παρελθόν.

ΜΑΚΡΑΣ ΠΝΟΗΣ Ο ΠΑΠΑΝΔΡΕΟΥ

Ο βουλευτής του ΠΑΣΟΚ αναφέρθηκε και στον αρχηγό του κόμματος Γιώργο Παπανδρέου και την κριτική που δέχεται για την αντιπολίτευση που ασκεί στην κυβέρνηση της Νέας Δημοκρατίας.

Όπως είπε, ο Γιώργος Παπανδρέου έχει ένα δικό του τρόπο, τον οποίο θα πρέπει να κατανοήσουν τα μέλη του κόμματος και να μην τον αμφισβητούν συνέχεια. Ούτε λίγο- ούτε πολύ, είπε προς τα στελέχη αυτά ότι δεν καταλαβαίνουν το μεγάλο ειδικό βάρος που έχει ο Γ. Παπανδρέου και την επιτυχημένη και τεκμηριωμένη αντιπολίτευση που ασκεί στη Βουλή, χαρακτηρίζοντας τον πρόεδρό του «ηγέτη μακράς πνοής».

Σημείωσε επίσης, ότι δεν πρέπει να κρίνεται με βάση τον πατέρα του, αφού έχουν αλλάξει οι εποχές, τα προβλήματα, ο τρόπος διεκδίκησης λύσεων, η πολιτική και ο τρόπος άσκησής της.

Αφού έπλεξε το εγκώμιο του αρχηγού του, παραδέχθηκε ότι το ΠΑΣΟΚ δεν έχει δώσει ακόμη τον σωστό αντιπολιτευτικό τόνο, προτείνοντας αυτός τρόπους και μεθόδους αντιπολίτευσης, ώστε να πείσει το κόμμα του ότι προτείνει μια διαφορετική, καλύτερη πολιτική.

Ο «ΣΤΡΑΤΗΓΟΣ ΧΕΙΜΩΝΑΣ»

Ο Γ. Παρασκεύας δεν παρέλειψε να επιτεθεί στην κυβέρνηση και προσωπικά στο πρωθυπουργό Κώστα Καραμανλή.

Όπως είπε, η κυβέρνηση και ο πρωθυπουργός είναι υπέρ συγκεκριμένων επιχειρηματικών συμφερόντων, προς όφελος των οποίων αποσκοπούν οι νόμοι και οι πολιτικές που εφαρμόζουν.

Προέβλεψε δε, ότι μέσα στο χειμώνα αρχίζει ουσιαστικά η κατάρρευση της κυβέρνησης, λέγοντας ότι ο Κώστας Καραμανλής θα ηττηθεί «όπως ο Ναπολέων από το στρατηγό χειμώνα», στην αποτυχημένη εισβολή που είχε πραγματοποιήσει στη Ρωσία δύο αιώνες πριν, όταν κατάφερε να καταλάβει τη Μόσχα, αλλά αναγκάστηκε να αποχωρήσει και να γυρίσει ηττημένος στο Παρίσι εξαιτίας των προβλημάτων που αντιμετώπισε ο στρατός του από τον βαρύτατο χειμώνα της βόρειας Ευρώπης.

Σύμφωνα πάντα με τον κ. Παρασκευά, με τα πρώτα κρύα θα αρχίσει και η γκρίνια για επίδομα θέρμανσης, η οποία θα εντείνεται συνεχώς, φθείροντας αποφασιστικά την κυβέρνηση.

Παράλληλα, όπως είπε, το ΠΑΣΟΚ το ίδιο διάστημα θα ανακοινώσει τους υποψηφίους του για τους δήμους και νομαρχίες και τα στελέχη και μέλη του θα συσπειρωθούν ενόψει των τοπικών εκλογών, συγκροτώντας μια δύναμη ικανή και πάλι να ανατρέψει τη σημερινή κυβέρνηση, αναλαμβάνοντας εκ νέου την εξουσία.

Σύμφωνα με τις εκτιμήσεις αυτές, θα γνωρίζουμε κατά πόσο ο Γιάννης Παρασκευάς έπεσε μέσα στις προβλέψεις του, κατά τις αρχές της Άνοιξης.

ΣΧΟΛΗ ΧΟΡΟΥ
Μαρί Γκίκα
ΑΝΑΓΝΩΡΙΣΜΕΝΗ ΑΠΟ ΤΟ ΚΡΑΤΟΣ

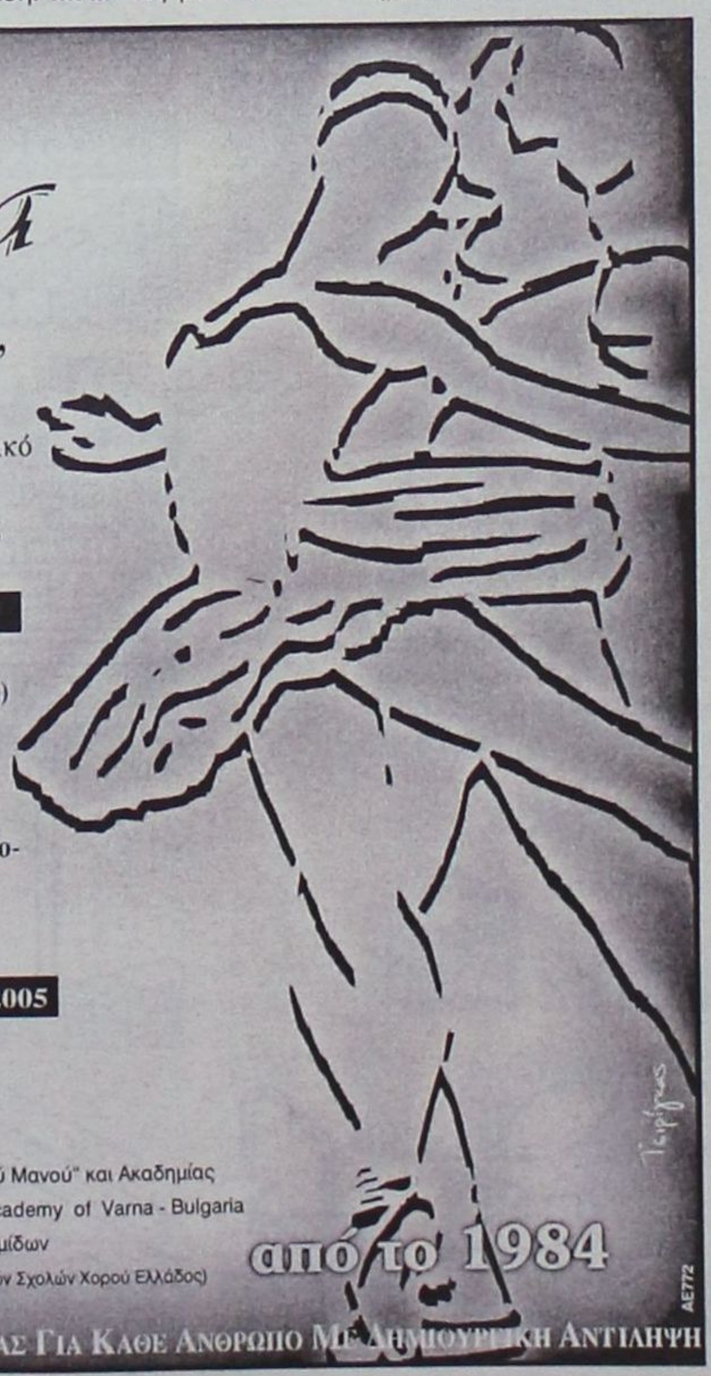

1984-2005 ·21 ΧΡΟΝΙΑ ΧΟΡΕΥΤΙΚΗΣ ΠΑΙΔΕΙΑΣ"
Η πολύχρονη εμπειρία μας, η αγάπη για τη τέχνη του χορού και το παιδί, σε συνδυασμό με το επιλεγμένο διδακτικό προσωπικό από Έλληνες & ξένους εξειδικευμένους καθηγητές, εγγυώνται την άριστη εκμάθηση και μύηση των παιδιών σας στο μαγικό κόσμο του χορού.

ΔΙΔΑΣΚΟΝΤΑΙ :
● Κλασσικό Μπαλλέτο (Συστ. Vaganova) ● Ακαδημαϊκό Κλασσικό Μπαλλέτο (χορήγηση διπλωμάτων μετά από εξετάσεις) ● Σύγχρονος Χορός ● Ρυθμική Κινητική Αγωγή Νηπίων ● Jazz ● Aerobic ● Δημιουργικός χορός ● Αυτοσχεδιασμός ● Κάρακτερ ● Flamenco ● Τμήματα μικρών & μεγάλων Μαζορεττών ● Εντατικό προεπαγγελματικό προετοιμασίας εξετάσεων ΥΠ.ΠΟ

ΔΕΚΤΑ ΠΑΙΔΙΑ ΑΠΟ 3,5 ΕΤΩΝ
ΕΓΓΡΑΦΕΣ ΑΠΟ 5/9 - ΕΝΑΡΞΗ ΜΑΘΗΜΑΤΩΝ 15/9/2005
Καθημερινά εκτός Σαββάτου - Κυριακής 18:00-21:00
● ΣΧΟΛΗ ΡΟΔΟΥ, ΔΕΝΔΡΙΝΟΥ 19 , ΤΗΛ: 22410 35351
● ΣΧΟΛΗ ΑΡΧΑΓΓΕΛΟΥ, ΤΗΛ: 22440 22290

ΜΑΡΙ ΓΚΙΚΑ: ● Διπλωματούχος Ανώτερης Επαγγελματικής Σχολής Χορού"Ραλλού Μανού" και Ακαδημίας Χορού Βάρνας - Βουλγαρίας ● Επίσημος αντιπρόσωπος της Inernational Ballet Academy of Varna - Bulgaria του συστήματος "VAGANOVA" με δικαίωμα χορηγήσεως διπλωμάτων όλων των βαθμίδων ● Μέλος Διεθνούς Συμβ. Χορού της UNESCO. ● Μέλος Σ.Ι.Σ.Χ.Ε. (Σωματείο Ιδιοκτητών Σχολών Χορού Ελλάδος)

από το 1984

ΚΟΝΤΑ ΜΑΣ Ο ΧΟΡΟΣ ΕΙΝΑΙ ΠΑΙΔΕΙΑ & ΜΟΡΦΗ ΕΠΙΚΟΙΝΩΝΙΑΣ ΓΙΑ ΚΑΘΕ ΑΝΘΡΩΠΟ ΜΕ ΔΗΜΙΟΥΡΓΙΚΗ ΑΝΤΙΛΗΨΗ

ΠΤΥΧΙΟΥΧΟΣ ΜΗΧΑΝΙΚΟΣ ΠΛΗΡΟΦΟΡΙΚΗΣ και ΤΕΧΝΟΛΟΓΙΑΣ ΥΠΟΛΟΓΙΣΤΩΝ,
διπλωματούχος Microsoft Certified Professional (MCP) for Windows 2000 Server.

Παραδίδει μαθήματα ιδιαίτερα ή σε ολιγομελή τμήματα

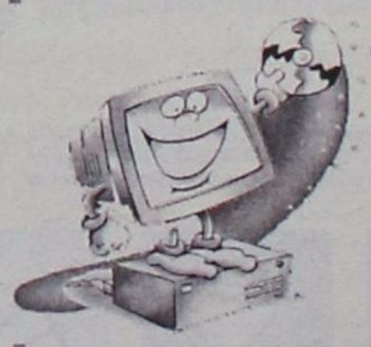

· Μαθητές ΓΥΜΝΑΣΙΟΥ και ΛΥΚΕΙΟΥ στα μαθήματα πληροφορικής
· Προετοιμασία Γ' ΛΥΚΕΙΟΥ στο μάθημα «Ανάπτυξη εφαρμογών σε προγραμματιστικό περιβάλλον».

Πληροφορίες στα τηλέφωνα:
6946303165 και στο 2241076065

Πατέρας και γιος

Πιάστηκαν στα πράσα!

Μετέφεραν στη Ρόδο με πλοίο της γραμμής δύο κιλά ακατέργαστο χασίς

Πατέρας και γιος συνελήφθησαν το σαββατοκύριακο, ο πρώτος στο λιμάνι της Ρόδου και ο δεύτερος στην Αθήνα για διακίνηση ναρκωτικών ουσιών.

Ο 52χρονος πατέρας, άγνωστος Ροδίτης, συνελήφθη από αξιωματικούς του Κεντρικού Λιμεναρχείου Ρόδου το πρωί του Σαββάτου την ώρα που παρελάμβανε από πλοίο της γραμμής ασυνόδευτο δέμα που περιείχε δύο πλαστικές συσκευασίες με φυτικά αποσπάσματα ακατέργαστης ινδικής κάνναβης μικτού βάρους 1.120 γραμ. και 998,7 γραμ. αντίστοιχα.

Χθες το πρωί και μετά από διερεύνηση της υπόθεσης συνελήφθη από προσωπικό του Κεντρικού Λιμεναρχείου Πειραιά έξω από την οικία του, ο φερόμενος ως αποστολέας του δέματος, ο 23χρονος γιος του 52χρονου που είχε παραλάβει την προηγούμενη ημέρα το ασυνόδευτο δέμα.

Ο μεν πρώτος θα μεταφερθεί στο Κεντρικό Λιμεναρχείο Πειραιά το οποίο διενεργεί την προανάκριση ενώ ο δεύτερος επρόκειτο να προσαχθεί ενώπιον του εισαγγελέα Πρωτοδικών Πειραιά κατά την αυτόφωρη διαδικασία.

Χθες το πρωί όμως στο λιμάνι του Μαντρακίου οι αξιωματικοί του Κεντρικού Λιμεναρχείου Ρόδου κατάφεραν σύμφωνα με πληροφορίες και δεύτερο «κτύπημα» στη διακίνηση ναρκωτικών αφού εντόπισαν ποσότητα ναρκωτικών ουσιών σε τουριστικό σκάφος που κάνει το δρομολόγιο Φαληράκι-Ρόδος. Η είδηση αυτή, συντάραξε την τοπική κοινωνία μόλις έγινε



γνωστή επειδή φαίνεται πλέον καθαρά ότι τα ναρκωτικά διακινούνται σχεδόν ελεύθερα στη Ρόδο. Η εφημερίδα μας παρά τις προσπάθειες που κατεβλήθησαν δεν είχε επίσημη ενημέρωση όπως θα έπρεπε επειδή οι υπεύθυνοι του Λιμεναρχείου αν και παραδέχτηκαν το περιστατικό, δήλωναν περίπου αναρμόδιοι!

Η επικοινωνία ακόμη και με το νέο λιμενάρχη Γ. Σεφεριάδη δεν έφερε κανένα αποτέλεσμα, αφού μας παρέπεμψε στο ΥΕΝ (!) από το οποίο μέχρι αργά το απόγευμα δεν είχε εκδοθεί κανένα δελτίο που να αφορά το τουριστικό σκάφος.

Προφανώς οι υπεύθυνοι του Λιμεναρχείου έχουν μια δική τους αντίληψη για την ενημέρωση που δεν βοηθά με τίποτα την πληροφόρηση των πολιτών. Για χθες μπορεί να επικαλεστούν το αποχαιρετιστήριο γεύμα προς τον πρώην Λιμενάρχη Ρόδου κ. Μωράκη, αυτό όμως δεν δικαιολογεί την άρνηση της πληροφόρησης. Η παραπομπή στο γραφείο Τύπου του ΥΕΝ έχει καταντήσει κανονικό ανέκδοτο και δεν βοηθά ούτε το ΚΛΡ ούτε και τους δημοσιογράφους.

Ας τα λάβει υπ' όψιν του ο νέος λιμενάρχης κ. Γ. Σεφεριάδης, στον οποίο ευχόμαστε επιτυχίες αλλά και με ενημέρωση του Τύπου!

Τα λάθη των γραφειοκρατών της Αθήνας

Η Μαλώνα ανήκει στο Δήμο... Μεσαναγρού!

Για να πάρουν την επιδότηση οι αγρότες πρέπει να κάνουν ένσταση και να μεταγραφούν στον Αρχάγγελο

Εξαλλοι από τα καμώματα του ΟΠΕΚΕΠΕ είναι πάνω από 200 ελαιοπαραγωγοί στη περιοχή της Μαλώνας, γιατί από λάθη των υπηρεσιών του κινδυνεύουν να μην εισπράττουν τις επιδοτήσεις από το 2006 και μετά.

Στις καταστάσεις με τις οποίες θα εισπράττουν τις επιδοτήσεις από τον νέο χρόνο και σύμφωνα με τις "επιταγές" της Νέας Κοινής Αγροτικής Πολιτικής" έχει γίνει ένα απαράδεκτο "αλαλούμ" σε σχέση με τον Δήμο στον οποίο υπάγεται η Μαλώνα και τώρα για να γίνει η απαραίτητη διόρθωση απαιτείται η υποβολή ένστασης κόστους 10 ευρώ (!) που θα συνοδεύεται από 10 ευρώ (!)

Οι ελαιοπαραγωγοί της περιοχής είναι αγανακτισμένοι από αυτή την απαράδεκτη τακτική του ΟΠΕΚΕΠΕ και δηλώνουν ότι είναι διατεθειμένοι να φθάσουν το θέμα μέχρι τη Βουλή. Δεν είναι δυνατόν - όπως δηλώνουν - να φταίνε για τα σφάλματα οι υπηρεσίες του εν λόγω φορέα και αντί να

ΠΡΟΣΩΡΙΝΑ ΑΤΟΜΙΚΑ ΔΙΚΑΙΩΜΑΤΑ ΕΝΙΑΙΑΣ ΕΝΙΣΧΥΣΗΣ

* ΔΙΚΑΙΟΥΧΟΣ : ΧΑΤΖΗΓΙΑΝΝΗΣ ΣΑΒΒΑΣ ΕΜΜΑΝΟΥΗΛ
ΑΦΜ : 039807450 (ΑΔΤ Β835205) Ε.Α.Σ ΔΩΔΕΚΑΝΗΣΟΥ
ΔΙΕΥΘΥΝΣΗ ΜΑΛΩΝΑ Τ.Κ. 85102 ΔΗΜΟΣ/ΚΟΙΝΟΤΗΤΑ ΜΕΣΑΝΑΓΡΟΣ,Ο

* Επεξεργασία προσωπικών δεδομένων δυνάμει του Ν. 2472/97 αρ. 7Α παρ.1 περ. α σε εφαρμογή του ΚΑΝ (ΕΚ) Αρ. 1782/03

ΑΡΙΘΜΟΣ ΑΤΟΜΙΚΩΝ ΔΙΚΑΙΩΜΑΤΩΝ : 1,53 (εκτ)
ΑΞΙΑ ΑΤΟΜΙΚΟΥ ΔΙΚΑΙΩΜΑΤΟΣ 2.610,70/1,53=1.706,34€

ΚΑΘΕΣΤΩΣ	ΕΤΗ	ΕΠΙΔΟΤΗΘΕΙΣΕΣ ΕΚΤΑΣΕΙΣ/ΖΩΑ	ΕΚΤΑΡΙΑ (μέσος όρος)	ΠΟΣΟ ΑΝΑΦΟΡΑΣ	ΑΝΑΛΥΣΗ ΠΟΣΟΥ ΑΝΑΦΟΡΑΣ
ΕΛΑΙΟΛΑΔΟ - ΕΠ. ΕΛΙΑ	1999		1,53	2.748,10	2.768,22€
	2000				3.971,04€
	2001				1.001,25€
	2002				3.251,89€
ΓΕΝΙΚΟ ΣΥΝΟΛΟ			1,53	2.748,10	2.610,70 Εχει γίνει προσαρμογή στο Ανώτατο Εθνικό Ποσό

που θα καταλήξει στα ταμεία του ΟΠΕΚΕΠΕ.

Στις καταστάσεις για τις επιδοτήσεις οι δικαιούχοι της Μαλώνας εμφανίζονται να ανήκουν άλλοι στον Δήμο Μαριτσών και άλλοι στον Δήμο Μεσαναγρού! Ουδείς βρίσκεται με ευθύνη του ΟΠΕΚΕΠΕ στο σωστό Δήμο που είναι ο Δήμος Αρχαγγέλου. Κατά τον ΟΠΕΚΕΠΕ που έχει και την ευθύνη για το λάθος απαιτείται και σύντομα ή υποβολή ένστασης από κάθε δικαιούχο που το διορθώνουν ως όφειλαν, να ζητούν από τους δικαιούχους να πληρώσουν αυτοί για τις αβλεψίες του. Υπάρχει βέβαια και η υπόνοια μήπως αυτό το λάθος έγινε επίτηδες, για καθαρά εισπρακτικούς λόγους.

Δεν αποκλείεται κάτι ανάλογο να έχει γίνει και σε άλλες περιοχές της χώρας προκειμένου να εισπράξουν ένα σημαντικό ποσό από τις ενστάσεις.

Ο Αγροτικός Συνεταιρισμός Μαλώνας αύριο το βράδυ θα έχει συνάντηση με τον βουλευτή Δωδ/σου Αν. Καραμάριο τον οποίο θα ενημερώσει και θα ζητήσει την παρέμβασή του προς τον αρμόδιο υπουργό τον κ. Μπασιάκο για να τραβήξει αυτιά των υπευθύνων του ΟΠΕΚΕΠΕ. Οι Μαλωνίτες εκτός από τη συγκεκριμένη περίπτωση έχουν και άλλους ανοιχτούς λογαριασμούς με τον ΟΠΕΚΕΠΕ. Εχουν ακόμη να εισπράξουν υπόλοιπο από τις επιδοτήσεις της προηγούμενης χρονιάς λόγω της γνωστής περιπέτειας με τη σύνταξη του ελαιοκομικού μητρώου.

Οπως τους ανακοίνωσε εγγράφως ο αντιπρόεδρος του φορέα κ. Σκαδάς, το υπόλοιπο ποσό από την περυσινή επιδότηση που αντιστοιχεί στο 20% επί του συνολικού ποσού θα πρέπει να το ξεχάσουν αφού η νομοθεσία δεν προβλέπει δευτεροβάθμιο έλεγχο επί των αποτελεσμάτων του πρώτου ελέγχου.



Σήμερα όλοι χρειάζονται
"μαθήματα επιβίωσης"
για να είναι πρώτοι!

ΤΑ TECHNOKids® TECHNOPLUS® ΡΟΔΟΥ ΠΡΩΤΑ ΚΑΙ ΑΥΤΗ ΤΗ ΧΡΟΝΙΑ!

Πανελλήνια επιτυχία στα πτυχία IC3 και MOS, τα πλέον αναγνωρισμένα από τον ΑΣΕΠ, το δημόσιο και τον ιδιωτικό τομέα.

Οι εγγραφές άρχισαν.

TECHNOKids® για παιδιά 4-16 ετών

Τα TECHNOKIDS απευθύνονται σε παιδιά (4-16 ετών) με τον κατάλληλο κύκλο μαθημάτων για κάθε ηλικία.

TECHNOPLUS® για ενήλικες

Τα TECHNOPLUS απευθύνονται σε ενήλικες προσφέροντας πιστοποιημένη γνώση και ειδικούς κύκλους σεμιναρίων για κάθε ανάγκη.

TECHNOKids® TECHNOPLUS®
ΔΙΕΘΝΗ ΚΕΝΤΡΑ ΕΚΜΑΘΗΣΗΣ ΥΠΟΛΟΓΙΣΤΩΝ
Όλοι μαθαίνουν σε μας

Εθν. Αντιστάσεως 18, Ρόδος, Τηλ.: 22410 70880
Υπεύθυνη Κέντρου: Γκρέις Χαντάντ-Μεϊχανετζίδη



Microsoft Office Specialist Authorised Testing Centre
IC3 Authorized Center
ECDL

ΣΕ 20 ΧΩΡΕΣ ΣΕ ΟΛΟ ΤΟΝ ΚΟΣΜΟ ΚΑΙ ΣΕ 36 ΣΗΜΕΙΑ ΣΤΗΝ ΕΛΛΑΔΑ

AE816

ΓΝΩΡΙΣΤΕ τον κόσμο της Πληροφορικής

• OFFICE
WORD • EXCEL • ACCESS • POWERPOINT • OUTLOOK
• DESIGN
• PHOTOSHOP
• ΠΡΟΓΡΑΜΜΑΤΙΣΜΟΣ

ΠΙΣΤΟΠΟΙΗΣΤΕ τις γνώσεις σας με ευρωπαϊκό πιστοποιητικό σπουδών

ΕΠΙΛΕΞΤΕ την ποιότητα στην εκπαίδευση

InfoQuality

ΕΠΩΦΕΛΗΘΕΙΤΕ της εκπαιδευτικής μας προσφοράς τον μήνα Σεπτέμβριο
✓ ΕΚΠΤΩΣΗ 15% στο ECDL CORE
✓ ΠΑΙΔΙΚΟ ΠΡΟΓΡΑΜΜΑ 280 € το χρόνο

InfoQuality Κ. Τσαλδάρη 1 τηλ. 2241025253

AE648

«Η σημερινή κυβέρνηση «συγκρούεται» με τα προβλήματα αντίθετα με τις κυβερνήσεις του ΠΑΣΟΚ που μετέθεταν τα προβλήματα και υποθήκευαν το μέλλον του τόπου».

Τα παραπάνω δηλώνει ο γενικός γραμματέας της Περιφέρειας Νοτίου Αιγαίου Χαράλαμπος Κόκκινος σε συνέντευξή του στη "Γνώμη" και σημειώνει ότι μέσα από τη νοικοκυρεμένη πολιτική της κυβέρνησης η χώρα θα οδηγηθεί σύντομα στην ανάπτυξη και θα ξεφύγουμε από την αδράνεια και τη στασιμότητα.

Ο περιφερειάρχης Νοτίου Αιγαίου στη συνέντευξή του στην εφημερίδα μας μιλά για όλους και για όλα και ξεκαθαρίζει προς τους "ανησυχούντες" ότι δεν είναι μέσα στους προσωπικούς του στόχους η συμμετοχή στο βουλευτικό ψηφοδέλτιο της Ν.Δ. στη Δωδ/σο. Μοναδική του φιλοδοξία είναι η βελτίωση της ζωής των κατοίκων των νησιών, κυρίαρχη επιδίωξή του, η πρόοδος και η ευημερία του τόπου.

Στη συνέντευξη ο κ. Χαρ. Κόκκινος, που έχει επιδείξει το χρονικό διάστημα που βρίσκεται στο "τιμόνι" της Περιφέρειας μια αξιόλογη δράση, μεταξύ άλλων:

- Εκφράζει την άποψη ότι από το β' εξάμηνο του 2005 θα αρχίσουν να εμφανίζονται οι "καρποί" των μεταρρυθμίσεων που προωθεί ο πρωθυπουργός Κ. Καραμανλής και η κυβέρνησή του.
- Ζητά από το ΠΑΣΟΚ να καταθέσει ουσιαστικές ςκαι εφαρμόσιμες προτάσεις και μετά να κάνει κριτική στην κυβέρνηση. Επιβεβλημένη και η αυτοκριτική για την 20ετή διακυβέρνηση της χώρας.
- Δηλώνει ότι η συνεργασία του με τον υπουργό Αιγαίου και τους δύο κυβερνητικούς βουλευτές είναι αγαστή αφού ο στόχος είναι κοινός. Σε καλό επίπεδο όμως είναι και οι σχέσεις του με τους βουλευτές του ΠΑΣΟΚ. Δέχεται θετικά την καλόπιστη κριτική και τις εποικοδομητικές προτάσεις απ' όπου και αν προέρχονται.
- Χαρακτηρίζει ως καθοριστικό το επόμενο τρίμηνο για την πορεία των έργων του 3ου ΚΠΣ, ιδίως αυτών που δεν προχωρούν. Τα έργα που καθυστερούν θα απενταχθούν και θα συμπληρωθούν με έργα που μπορούν να προχωρήσουν.

Τάσσεται υπέρ της αλλαγής του εκλογικού νόμου για τις δημοτικές και νομαρχιακές εκλογές. «Η ρύθμιση αποτελεί - λέει - προεκλογική μας δέσμευση και έρχεται να θέσει τέλος σε συμμαχίες που πολλές φορές γίνονταν κάτω από το τραπέζι και αλλοίωναν τη βούληση των πολιτών». Εμφανίζεται αισιόδοξος για τη συνέχιση της χρηματοδότησης από την ΕΕ μετά από μια πιθανή απένταξη της Περιφέρειάς μας από το στόχο 1. «Ας περιμένουμε τη λήξη των διαπραγματεύσεων - δηλώνει - γιατί πιστεύω ότι θα έχουμε θετικότερες εξελίξεις απ' ότι περιμένουμε».

- Τοποθετείται - τέλος - και με την ιδιότητα του μέλους της Κ.Ε. της Ν.Δ. για την επιλογή των υποψηφίων δημάρχων και Νομαρχών: «Στόχος μας είναι η επιλογή ανθρώπων κύρους και αποδοχής από τις τοπικές κοινωνίες, πρακτική που γνωρίζουν καλά οι κομματικές οργανώσεις. Οσο για τους "αντάρτες" εκτιμώ ότι δεν θα βρεθούν στελέχη μας που θα ικανοποιήσουν τις επιδειώξεις του ΠΑΣΟΚ. Είμαι σίγουρος πως η Ν.Δ. θα καταρτίσει ψηφοδέλτια ελπίδας και νίκης»

Ο γενικός γραμματέας Νοτίου Αιγαίου **Χαρ. Κόκκινος** μιλά στην "Γνώμη"

Η σημερινή κυβέρνηση συγκρούεται με τα προβλήματα που απασχολούν τον τόπο...

Σε λίγο καιρό θα αρχίσουν να εμφανίζονται οι "καρποί" των μεταρρυθμίσεων
Καθοριστικό το επόμενο 3μηνο για την πορεία των έργων στην Περιφέρειά μας

Να ξεκινήσω από τις εξαγγελίες του πρωθυπουργού στη ΔΕΘ όπου παραβρεθήκατε και εσείς. Η αντιπολίτευση μιλά για αθέτηση υποχρεώσεων, ότι δηλαδή άλλα έλεγε προεκλογικά και άλλα λέει σήμερα. Τι λέτε;

Ο πρωθυπουργός μίλησε με ρεαλισμό και με ειλικρίνεια έχοντας συναίσθηση των ευθυνών του και στα πλαίσια του σύγχρονου πολιτικού που πρεσβεύει και αποφεύγοντας υποσχέσεις και μεγαλοστομίες, κάτι που γινόταν στο παρελθόν από τους αρχηγούς του ΠΑΣΟΚ. Μίλησε με τη γλώσσα της αλήθειας. Η κυβέρνηση της Ν.Δ. είναι κυβέρνηση τετραετίας και όπως πιστεύει η πλειοψηφία του ελληνικού λαού θα κυβερνήσει πολύ περισσότερα χρόνια. Μέσα σ' αυτό το διάστημα, θα εκπληρώσει τις υποσχέσεις της και το προεκλογικό της πρόγραμμα για το οποίο ψηφίστηκε από τον ελληνικό λαό. Είναι γεγονός ότι λόγω της άσχημης δημοσιονομικής κατάστασης που κληρονομήσαμε, υποχρεώθηκε η κυβέρνηση να πάρει κάποια μέτρα τα οποία σε κάποιους φάνηκαν σκληρά και να μη δώσει τις παροχές που και η ίδια επιθυμούσε. Η νοικοκυρεμένη πολιτική που γίνεται θα μας οδηγήσει γρήγορα στην ανάπτυξη και θα ξεφύγουμε από την αδράνεια και τη στασιμότητα. Εκτιμώ ότι το β' εξάμηνο του 2006 και το 2007 θα είναι το χρονικό εκείνο σημείο που θα εμφανιστούν οι καρποί αυτής της προσπάθειας.

Συνέντευξη στη
ΡΕΝΑ ΒΕΝΙΑΝΑΚΗ

> "Μοναδική μου φιλοδοξία η βελτίωση της ζωής των κατοίκων των νησιών"

Οσον αφορά την αντιπολίτευση, θα πρέπει πρώτα να καταθέσει ουσιαστικές και εφαρμόσιμες προτάσεις και να προχωρήσει στην αυτοκριτική της. Πρέπει πρώτα να κάνει την αυτοκριτική της και μετά την κριτική της προς την κυβέρνηση. Είναι νωπές ακόμη οι μνήμες από την εικοσαετή διακυβέρνηση της χώρας από το ΠΑΣΟΚ, τις πολιτικές του οποίου καταδίκασε ο ελληνικός λαός στις εκλογές του Μάρτη 2004 και στις ευρωεκλογές του Ιουνίου 2004. Τέλος όλες οι δημοσκοπήσεις που εμφανίζονται μετά τις δηλώσεις του πρωθυπουργού στη ΔΕΘ, αποδεικνύουν ότι ο κόσμος στηρίζει τον πρωθυπουργό και τις μεταρρυθμίσεις που επαγγέλλεται και πραγματοποιεί. Οπως όλα δείχνουν, ο ελληνικός λαός έχει εναποθέσει τις προσδοκίες και τις ελπίδες του στη Ν.Δ.

Θα ήθελα κ. Γενικέ μία αποτίμηση της επίσκεψης της ηγεσίας του υπουργείου Εσωτερικών στη Ρόδο. Γενικά χαρακτηρίστηκε ως θετική. Βέβαια υπήρξε και η άποψη ότι επρόκειτο περί κοσμικού γεγονότος. Τι λέτε;

Κάθε επίσκεψη οποιουδήποτε κυβερνητικού στελέχους στη Ρόδο και γενικά σε νησιά της Περιφέρειάς μας δεν μπορεί παρά να χαρακτηριστεί ως άκρως θετική. Πολύ δε περισσότερο, όταν πρόκειται για την ηγεσία του πρώτου τη τάξει Υπουργείου, όπως είναι το Υπουργείο Εσωτερικών Δημόσιας Διοίκησης & Αποκέντρωσης.

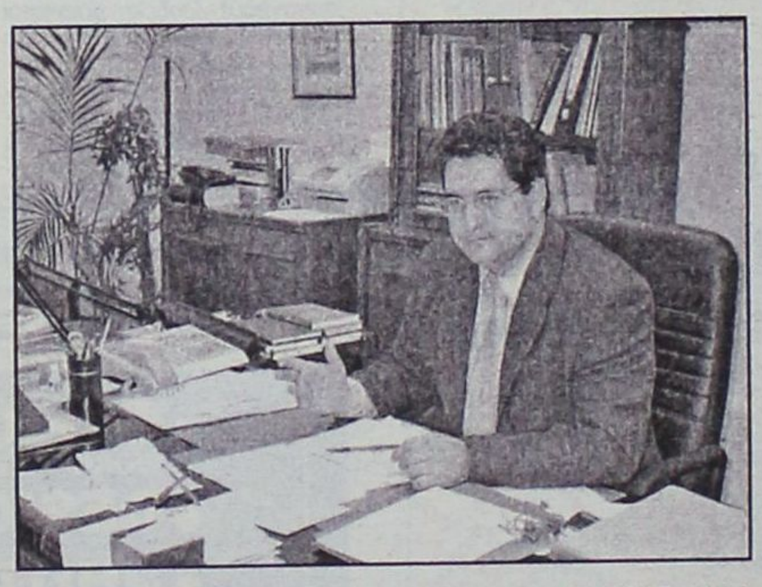

Ο υπουργός είχε την ευκαιρία να ενημερωθεί άμεσα από τους φορείς του νησιού, αλλά και να δώσει άμεσες λύσεις σε τρέχοντα ζητήματα. Αναφέρομαι στη λύση που προτάθηκε από τον υπουργό, προκειμένου να μην χάσουν τη δουλειά τους οι εργαζόμενοι στα προγράμματα Βοήθειας και Φροντίδας. Λύση που είχα και ο ίδιος προτείνει λίγες μέρες πριν στο δήμαρχο Ροδίων.

Η εξαγγελία για συνέχιση των προνοιακών δράσεων (Βοήθεια στο σπίτι, ΚΗΦΗ για την Τρίτη ηλικία, για την εργαζόμενη γυναίκα) και μετά το 2005 – όπου ήταν και η ημερομηνία λήξης τους – σε συνδυασμό με τα 19.000.000 ευρώ που δίδονται για αυτές τις δράσεις μέσω του ΠΕΠ Νοτίου Αιγαίου και επωφελούνται 3.000 άνθρωποι στην Περιφέρειά μας, χαιρετίστηκε με ικανοποίηση. Επίσης η πλατιά ενημέρωση για το πρόγραμμα ΘΗΣΕΑΣ αλλά και για τις τομές και τις μεταρρυθμίσεις που γίνονται για να εκσυγχρονιστεί η Δημόσια Διοίκηση, κι όπως αυτά παρουσιάστηκαν στην απόλυτα επιτυχημένη εκδήλωση της Περιφέρειας, αλλά και οι περιοδείες στους Δήμους του νησιού, δείχνουν καθαρά την χρησιμότητα της επίσκεψης της Πολιτικής Ηγεσίας του ΥΠΕΣΔΔΑ.

Έτσι λοιπόν χαρακτηρισμοί περί «κοσμικού γεγονότος», είναι έωλοι, δεν ανταποκρίνονται στην πραγματικότητα, αλλά είναι εκ του πονηρού. Προφανώς αυτοί που τους χρησιμοποιούν φέρνουν στο μυαλό τους παλαιότερες εποχές και μάλλον κρίνουν «εξ ιδίων τ' αλλότρια».

Φαντάζομαι ότι ο κ. Παυλόπουλος έδωσε τις «κατευθύνσεις» στους 13 Περιφερειάρχες για το επόμενο χρονικό διάστημα. Ποιες είναι αυτές; Ποιες προτεραιότητες τέθηκαν;

Οι συσκέψεις αυτές, που σημειωτέον υιοθετήθηκαν για πρώτη φορά από το Υπουργείο Εσωτερικών Δημόσιας Διοίκησης και Αποκέντρωσης να πραγματοποιούνται στην ελληνική περιφέρεια χαρακτηρίζονται από την εντατικότητα των συνεδριάσεων. Σε αυτές δίνονται οδηγίες και κατευθύνσεις, προκειμένου να ενημερώνονται όλοι, ηγεσία και Γενικοί Γραμματείς Περιφερειών για την πολιτική και τη στρατηγική του υπουργείου. Στη συνάντηση αυτή δόθηκε ιδιαίτερη βαρύτητα στην προώθηση των έργων που χρηματοδοτούνται μέσω του Προγράμματος ΘΗΣΕΑΣ. Οι πόροι του οποίου είναι 2,5 φορές περισσότεροι απ' ότι του Προγράμματος Ε.Π.Τ.Α.. Ιδιαίτερα για την Περιφέρειά μας, στόχος μας είναι η μεγιστοποίηση της απορρόφησης των πόρων του προγράμματος ΘΗΣΕΑΣ. Παράλληλα έγινε ιδιαίτερη αναφορά στο νέο νόμο που ρυθμίζει οριστικά τα θέματα μετανάστευσης.

> "Είμαι σίγουρος ότι η Ν.Δ. θα καταρτίσει ψηφοδέλτια ελπίδας και νίκης"

Επίσης έγιναν αναφορές στις προσπάθειες που καταβάλλονται για την πάταξη της γραφειοκρατίας, σε μέτρα αναβάθμισης της λειτουργίας των ΚΕΠ και γενικότερα στη δημιουργία μιας Δημόσιας Διοίκησης που θα βρίσκεται δίπλα στον πολίτη και δεν θα αποτελεί τροχοπέδη των δραστηριοτήτων του.

Κύριε Κόκκινε, δημιουργήθηκαν κάποια σχόλια από την στάση στελεχών της ΝΔ κατά τη διάρκεια της ομιλίας του Υπουργού Εσωτερικών. Υπήρξε πράγματι πρόβλημα; Ποιες είναι οι σχέσεις σας με την Ν.Ε. της ΝΔ; Σας ερωτώ γιατί ακούγονται διάφορα...

Οι σχέσεις μου με τα στελέχη της Ν.Ε. της Νέας Δημοκρατίας είναι πάρα πολύ καλές. Δεν ταιριάζει στον χαρακτήρα μου και στον πολιτικό πολιτισμό που υπηρετώ να ασχολούμαι με την παραπολιτική και να σχολιάζω κουτσομπολιά. Οπως είναι γνωστό οι σχέσεις μου και η επαφή με τους πολίτες είναι σε πολύ καλό επίπεδο και φυσικά το ίδιο ισχύει και με τα μέλη της παράταξης, της οποίας είμαι εκλεγμένο μέλος της Κεντρικής Επιτροπής και έχω μακροχρόνια συνεργασία και έχουμε αγωνιστεί για κοινές αρχές, οράματα και ιδανικά.

> "Μοναδική μου φιλοδοξία η βελτίωση της ζωής των κατοίκων των νησιών"

Εκτός από την Ν.Ε. υπάρχουν οι δύο βουλευτές της ΝΔ καθώς και ο υπουργός Αιγαίου. Υπάρχει μεταξύ σας συνεργασία; Με τους Βουλευτές του ΠΑΣΟΚ, πώς τα πάτε;

Η συνεργασία μου τόσο με τον υπουργό Αιγαίου όσο και με τους δύο βουλευτές της Νέας Δημοκρατίας είναι αγαστή, αφού η επίλυση των προβλημάτων

Συνέχεια στη σελ. 52

ΕΥΡΩΓΝΩΣΗ®

Ειδικό Σύστημα Επιτυχίας






ΑΓΓΛΙΚΑ - ΓΑΛΛΙΚΑ - ΓΕΡΜΑΝΙΚΑ - ΙΤΑΛΙΚΑ - ΙΣΠΑΝΙΚΑ

Babies [Από 3-4 ετών]
Ένα συναρπαστικό τμήμα, σχεδιασμένο με αγάπη και απόλυτη αρμονία για παιδιά νηπιακής ηλικίας, τα οποία κάνουν τα πρώτα τους βήματα στις ξένες γλώσσες.

Juniors [Από 5-7 ετών]
Το τελειότερο σύστημα εκμάθησης για παιδιά, έτσι ώστε να ξεκινήσουν τις ξένες γλώσσες με τον πιο ευχάριστο και δημιουργικό τρόπο.

Kids [Από 8-11 ετών]
Αποκλειστικά προγράμματα εκπαίδευσης, ποικιλία μεθόδων διδασκαλίας και άριστα καταρτισμένοι εκπαιδευτές, τοποθετούν τις ισχυρότερες βάσεις για τη σωστή εκμάθηση των ξένων γλωσσών.

Teens [Από 12-17 ετών]
Για τους έφηβους, τα προγράμματα Teens έχουν ως στόχο την τελειοποίηση της γλώσσας και την εξοικείωση με τις πτυχιακές εξετάσεις μέσα από συνεχή εξάσκηση και ενισχυτική διδασκαλία.

Seniors [Από 18 ετών]
Ευέλικτα, ενδιαφέροντα & αποτελεσματικά προγράμματα, ειδικά σχεδιασμένα με γνώμονα τον ενήλικα σπουδαστή και τις ανάγκες του.

in BUSINESS
Εξειδικευμένα προγράμματα επιχειρηματικής ορολογίας σε εταιρείες

Γίνε τώρα μέλος στο ΕΥΡΩΓΝΩΣΗ club και απόλαυσε Maximum Benefits

Life Time®
Δικαίωμα δια βίου γλωσσικής υποστήριξης

Guarantee Plus®
Πρόγραμμα εγγύησης απόκτησης πτυχίου



Summer Camp®
Προγράμματα Ανταλλαγής Σπουδαστών

Social Club®
Προσφορές και Εκπτώσεις σε πάνω από 2000 καταστήματα

Best Friend®
Μοναδικά δώρα και προνόμια στους φίλους των σπουδαστών

Διάλεξε το δικό σου πρόγραμμα τώρα!

AE695

220 ΚΕΝΤΡΑ ΞΕΝΩΝ ΓΛΩΣΣΩΝ ΣΕ ΕΛΛΑΔΑ ΚΑΙ ΚΥΠΡΟ

TÜV CERT

1ο ΚΕΝΤΡΟ: Εθνικής Αντίστασης 48, τηλ. 2241073303
2ο ΚΕΝΤΡΟ: Κορδιγκτώνος 51, τηλ. 2241033710

ΠΙΣΤΟΠΟΙΗΣΗ ΠΟΙΟΤΗΤΟΣ ISO 9001 ΠΡΟΓΡΑΜΜΑΤΟΣ & ΔΙΔΑΣΚΑΛΙΑΣ

ΚΥΚΛΟΣ

Δημιουργήσαμε:
- *ολιγομελή ομοιογενή τμήματα 6-8 μαθητών.*
- *γκρουπ 2-3 μαθητών*
- *ατομικές σημειώσεις για κάθε μαθητή.*

Παρέχουμε:
- *συνεχή ενημέρωση γονέων.*
- *επαναληπτικά - εβδομαδιαία διαγωνίσματα*
- *επαγγελματικός προσανατολισμός σε συνεργασία με ειδικούς επιστήμονες.*
- *δωρεάν ενισχυτικά μαθήματα στους αδύναμους μαθητές.*
- *ιδιαίτερα μαθήματα στο χώρο σας.*

Καταφέραμε:
... οι μαθητές μας να είναι τώρα καταξιωμένοι επιστήμονες...

ΕΝΑΡΞΗ ΜΑΘΗΜΑΤΩΝ

Γ' ΛΥΚΕΙΟΥ	1 ΑΥΓΟΥΣΤΟΥ
Β' ΛΥΚΕΙΟΥ	17 ΑΥΓΟΥΣΤΟΥ
Α' ΛΥΚΕΙΟΥ	
ΓΥΜΝΑΣΙΑ-ΤΕΕ	29 ΑΥΓΟΥΣΤΟΥ

Συμπληρώνουμε την εκπαίδευση....

Ολοκληρώνουμε την επιτυχία...

ΑΤΤΑΒΥΡΟΥ 49 ΡΟΔΙΝΙ ΤΗΛ. 2241032600

ΑΕ 560

ΚΕΝΤΡΟ ΣΠΟΥΔΩΝ ΧΟΡΟΥ
ΜΑΙΡΗΣ
ΜΑΡΚΟΥ - ΒΕΛΙΔΑΚΗ

(Διπλωματούχου: R.A.D. & A.I.S.T.D. - T.C. & T.D.)
Ειδικότητα στη διδασκαλία μικρών παιδιών
Royal Academy of Dance (London)* και *Imperial Society of Teachers of Dance
Αναγνωρισμένη από το Κράτος

Η μόνη επίσημα εγγεγραμμένη σχολή χορού στη Ρόδο, που εκπροσωπεί την Βασιλική Ακαδημία Χορού, με δικαίωμα ετησίων εξετάσεων και στα δύο επίπεδα (Grades & Majors), διοργανώτρια το Βρετανικό Συμβούλιο Αθηνών.

Διδάσκονται:

★ **Ρυθμική**
★ **Κλασσικό Μπαλέτο** ★ **Κλακέτες**
★ **Jazz** ★ **Μοντέρνο (I.S.T.D.)**
★ **Σύγχρονο (Limon & Graham)**
★ **Κάρακτερ** ★ **Ελεύθερη κίνηση**
★ **Δημιουργικό εργαστήρι**
★ **Προ-επαγγελματικά τμήματα**
★ **Επαγγελματικό**
(προετοιμασία για Teachers Certificate)
★ **Χορευτική Γυμναστική**
★ **Νεο-Ελληνικοί Χοροί**
(χασάπικο - συρτάκι - ζεϊμπέκικο)
★ **Κοινωνικοί χοροί** (τανγκό, βαλς, salsa)
★ **YOGA**

Εγγραφές 5 Σεπτεμβρίου 2005
Έναρξη: 12 Σεπτεμβρίου 2005
Ώρες εγγραφών: 12-1 μ.μ. και 6-9 μ.μ., εκτός Σαββάτου - Κυριακής
Τηλέφωνα: 22410 27383, 92790

Διεύθυνση:
1. Παναγιώτου Ροδίου 77, Ρόδος
2. Μυκηνών 4, Ιαλυσός

ΑΕ764

Είχαν ρημάξει σταθμευμένα αυτοκίνητα

Εξαρθρώθηκε σπείρα

Πρόκειται για δύο Γάλλους και έναν Ισπανό οι οποίοι επίσης ψώνιζαν με κλεμένες πιστωτικές κάρτες!

Γαλλοϊσπανική σπείρα που είχε ρημάξει σταθμευμένα σε παραλίες αυτοκίνητα και δωμάτια ξενοδοχείων, κατόρθωσαν να εξαρθρώσουν αστυνομικοί της Υποδιεύθυνσης Ασφάλειας Ρόδου, μετά από πολυήμερες προσπάθειες.

Σύμφωνα μάλιστα με αστυνομικές πηγές, πρόκειται ίσως για την πιο δραστήρια και «επαγγελματική» σπείρα κλεπτών που έχει εμφανιστεί τα τελευταία χρόνια στο νησί της Ρόδου, προκαλώντας με τη πλούσια δράση της τεράστιο πονοκέφαλο στους έμπειρους αξιωματικούς της Ασφάλειας.

Ρεπορτάζ:
Κεσκινίδης Κυριάκος
KeskinidisK@rodiaki.gr

Τα πρώτα «μηνύματα» στην Ασφάλεια, άρχισαν να φτάνουν στις αρχές Αυγούστου, όταν και αυξήθηκαν σημαντικά οι κλοπές χρημάτων, φωτογραφικών καμερών και διαφόρων άλλων ειδών, κυρίως από ενοικιαζόμενα αυτοκίνητα που ήταν σταθμευμένα κοντά σε παραλίες, αλλά και από δωμάτια ξενοδοχείων.

Μέσα σε λίγες ημέρες οι αξιωματικοί της Ασφάλειας κατέληξαν στο συμπέρασμα ότι πρόκειται για σπείρα που δρα βάσει σχεδίου. Τα... λαγωνικά της Ασφάλειας τέθηκαν σε συναγερμό και άρχισαν να «χτενίζουν» το νησί, καταγράφοντας και διερευνώντας κάθε ύποπτη κίνηση ή πληροφορία που έφθανε σε αυτούς.

Σύντομα άρχισαν να προσανατολίζονται σε συγκεκριμένες κατευθύνσεις, αλλά περί τα μέσα με τέλη Αυγούστου η δράση σταμάτησε για μερικές ημέρες, για άγνωστους λόγους. Προφανώς, οι δράστες φοβήθηκαν ότι η αστυνομία είναι στα ίχνη τους και αναχώρησαν από τη Ρόδο. Στις αρχές Σεπτεμβρίου όμως τα κρούσματα κλοπών σε ενοικιαζόμενα αυτοκίνητα παρκαρισμένα κοντά σε παραλίες, καθώς και σε δωμάτια ξενοδοχείων, αυξήθηκαν και πάλι.

Οι αξιωματικοί της Ασφάλειας κατέληξαν στο συμπέρασμα ότι πρόκειται για την ίδια σπείρα η οποία επανήλθε και επαναδραστηριοποιήθηκε. Μέσα σε λίγες ημέρες και αξιοποιώντας το υλικό που είχαν ήδη συγκεντρώσει μέσα στον Αύγουστο, επικέντρωσαν την προσοχή τους σε συγκεκριμένα σημεία του νησιού. Γρήγορα κατέληξαν και σε συγκεκριμένους υπόπτους, οι οποίοι τέθηκαν σε διακριτική παρακολούθηση.

Η ΣΥΛΛΗΨΗ

Η «φάκα» είχε ήδη στηθεί και το Σάββατο, μετά από συντονισμένη επιχείρηση της Ασφάλειας, συνελήφθησαν στο Φαληράκι όπου διέμεναν, δύο Γάλλοι, 25 και 31 ετών και ένας Ισπανός 35 ετών, ενώ αναζητούνται έκτοτε δύο ακόμη Γάλλοι. Τα μέλη της σπείρας δρούσαν είτε όλοι μαζί, είτε κατά ζεύγη, τη στιγμή που οι υπόλοιποι... ξεκουράζονταν, παριστάνοντας τους τουρίστες.

Σύμφωνα με τα στοιχεία των αστυνομικών που χειρίζονται την υπόθεση και τα όσα προέκυψαν από την προανάκριση, οι πέντε δράστες είχαν φθάσει στο νησί διαδοχικά, για να μην κινήσουν υποψίες, στις αρχές Αυγούστου. Αφού συναντήθηκαν στη Ρόδο όλοι μαζί, κατέστρωσαν το σχέδιο και άρχισαν την εγκληματική τους δράση. Υπολογίζεται ότι από τότε, έως και τη σύλληψή τους προχθές Σάββατο, προέβησαν σε δεκάδες κλοπές. Τα μέχρι στιγμής στοιχεία της Αστυνομίας φαίνεται να τεκμηριώνουν περισσότερα από 35 τέτοια κρούσματα, χωρίς να αποκλείεται ο αριθμός αυτός να ανέβει ακόμη περισσότερο!

Σε έρευνα που έκανε η Αστυνομία στο χώρο διαμονής των μελών της σπείρας, βρέθηκαν και κατασχέθηκαν 15 φωτογραφικές μηχανές, 7 βιντεοκάμερες, 15 κινητά τηλέφωνα και 11 ρολόγια χειρός τα οποία προέρχονταν από κλοπές, ενώ άγνωστο παραμένει ακόμη το ύψος των χρημάτων που είχαν αφαιρέσει σε μετρητά. Τα αντικείμενα που βρήκε η αστυνομία, τα παρέδωσε ήδη στους ιδιοκτήτες που ανήκαν.

ΚΑΙ ΑΓΟΡΕΣ ΜΕ ΚΛΕΜ ΕΝΕΣ ΠΙΣΤΩΤΙΚΕΣ

Επίσης, οι δράστες έπαιρναν και τις πιστωτικές κάρτες που έβρισκαν σε αυτοκίνητα και δωμάτια ξενοδοχείων, τις οποίες χρησιμοποιούσαν για αγορές, με ιδιαίτερη έμφαση σε πολυτελή είδη και χρυσαφικά, φορτώνοντας τους τραπεζικούς λογαριασμούς των θυμάτων τους.

Είναι εντυπωσιακό, ότι οι αστυνομικοί βρήκαν στο χώρο διαμονής τους (εκτός από τα κλοπιμαία) μεγάλο αριθμό ειδών από επώνυμα προϊόντα (γνωστές και ακριβές «μάρκες»). Συγκεκριμένα: 4 ζευγάρια γυαλιά ηλίου, 13 πουκάμισα, 9 αθλητικές φόρμες, 14 παντελόνια, 1 κοστούμι, δύο δερμάτινα μπουφάν, 28 μπλούζες, 10 ζευγάρια παπούτσια και μια γυναικεία τσάντα την οποία, προφανώς, θα έκαναν δώρο.

Βρέθηκαν επίσης κοσμήματα, συνολικής αξίας 22.000 ευρώ περίπου και συγκεκριμένα: 21 χρυσές καδένες λαιμού και χειρός, 14 χρυσά βραχιόλια και 5 ζευγάρια σκουλαρίκια.

ΚΑΤΑΓΡΑΦΗ ΠΕΡΙΣΤΑΤΙΚΩΝ

Οι αστυνομικοί, με βάση τις πληροφορίες και τα στοιχεία της προανάκρισης, είχαν «ταυτοποιήσει» μέχρι χθες ένα μικρό μόνο αριθμό από το συνολικό όγκο των «χτυπημάτων» της Γαλλοϊσπανικής σπείρας. Όπως προκύπτει, οι δράστες έδειχναν ιδιαίτερο ενδιαφέρον για ακριβά αυτοκίνητα που είχαν νοικιάσει τουρίστες, υπολογίζοντας ότι θα είναι αρκετά πλούσιοι και –άρα- ανάλογη και η λεία τους. Συγκεκριμένα, με τα στοιχεία που έχουν αποδεικνύουν ότι:

- Την 1η Σεπτεμβρίου στην Καλλιθέα, παραβίασαν με κατσαβίδι την πόρτα του συνοδηγού σε σταθμευμένο αυτοκίνητο και πήραν από μέσα μια φωτογραφική μηχανή.
- Στις 2 Σεπτεμβρίου στον ίδιο χώρο και με τη ίδια μέθοδο, «άνοιξαν» ένα ακόμη αυτοκίνητο, από όπου πήραν μια ψηφιακή φωτογραφική μηχανή, χρηματικό ποσό 60 ευρώ σε μετρητά καθώς και δύο πιστωτικές κάρτες. Μια από αυτές τη χρησιμοποίησαν για την αγορά ενδυμάτων και χρυσαφικών, χρεώνοντας το λογαριασμό του θύματος με 690 ευρώ.
- Στις 8 Σεπτεμβρίου, στην παραλία Άντονι Κουίν, παραβίασαν με κατσαβίδι το πορτ-μπαγκάζ του αυτοκινήτου μιας γυναίκας και της έκλεψαν το κινητό και μια ψηφιακή φωτογραφική μηχανή.
- Στις 10 Σεπτεμβρίου πήγαν και πάλι στην περιοχή της Καλλιθέας και παραβίασαν με κατσαβίδι την πόρτα του οδηγού ενός αυτοκινήτου, παίρνοντας από μέσα ένα ρολόι αξίας 3.800 ευρώ, δύο κινητά τηλέφωνα, δύο βραχιόλια και χρηματικό ποσό 420 ευρώ.
- Μια ημέρα μετά, 11 Σεπτεμβρίου και πάλι στην ίδια περιοχή, παραβίασαν ένα ακόμη αυτοκίνητο και αφαίρεσαν από μέσα μια ψηφιακή φωτογραφική μηχανή, ένα κινητό τηλέφωνο, μια ηλεκτρονική ατζέντα, χρυσά κοσμήματα αξίας 3.500 ευρώ και 450 ευρώ σε μετρητά.
- Και πάλι στην Καλλιθέα, στις 14 Σεπτεμβρίου, παραβίασαν ένα ακόμη αυτοκίνητο και έκλεψαν την πιστωτική κάρτα του οδηγού, με την οποία πραγματοποίησαν αγορές πολυτελών ειδών συνολικής αξίας 1.333 ευρώ.
- Την περασμένη Πέμπτη, 15 Σεπτεμβρίου, η σπείρα έδρασε κατά ομάδες, πετυχαίνοντας τρία χτυπήματα. Δύο από αυτά έγιναν σε ξενοδοχείο, όπου «άνοιξε» ισάριθμα δωμάτια και έκλεψε από το πρώτο δύο φωτογραφικές μηχανές, ένα ρολόι χειρός και 100 ευρώ και από το δεύτερο μια φωτογραφική μηχανή και 150 ευρώ. Παράλληλα, μέλη της σπείρας μετέβησαν στην Καλλιθέα και αφού παραβίασαν την πόρτα ενός ακόμη αυτοκινήτου, πήραν από μέσα δύο ψηφιακές φωτογραφικές μηχανές. Ήταν και η τελευταία ημέρα που έδρασαν. Το Σάββατο, συνελήφθηναν από αστυνομικούς στο Φαληράκι όπου διέμεναν, μεταφέρθηκαν οι τρεις από αυτούς στα κρατητήρια της Ασφάλειας για ανάκριση, ενώ αναζητούνται άλλοι δύο. Δεν αποκλείεται να πέσουν σύντομα στα χέρια της αστυνομίας, αφού λιμάνι και αεροδρόμιο έχουν ενημερωθεί και τους περιμένουν με... ανοικτές αγκάλες αν επιχειρήσουν να διαφύγουν.

Η ανάκριση συνεχίζεται, όπως και οι έρευνες της αστυνομίας και αναμένεται μέσα στις προσεχείς ημέρες να αποδοθούν στη σπείρα κι άλλα «χτυπήματα».

Παράλληλα, η αστυνομία αναμένεται να ενημερώσει μέσω της Ιντερπόλ τις αστυνομικές αρχές Γαλλίας και Ισπανίας, αφού δεν αποκλείεται να πρόκειται για σεσημασμένους στις χώρες τους κακοποιούς.

Ερευνάται επίσης το ενδεχόμενο να μην είναι η πρώτη φορά που έρχονται στη Ρόδο. Να έχουν δράσει δηλαδή και σε προηγούμενες τουριστικές σεζόν στο νησί, αν και τα μέχρι τώρα στοιχεία είναι «φτωχά» για να στηρίξουν ένα τέτοιο ενδεχόμενο.

ΔΙΑΛΥΣΗ

Το **ΚΑΤΑΣΤΗΜΑ ΥΦΑΣΜΑΤΩΝ**
ΓΕΩΡΓΙΟΥ ΑΣΠΡΑΚΗ
ανακοινώνει
στην σεβαστή πελατεία του την οριστική **ΕΚΠΟΙΗΣΗ**
όλων των **ΕΚΛΕΚΤΩΝ ΕΜΠΟΡΕΥΜΑΤΩΝ** της επιχείρησης του.
Αδεια προέδρου Πρωτοδ. 1451/2005

ΑΛΕΞ. ΔΙΑΚΟΥ 2 - ΡΟΔΟΣ ΤΗΛ. 2241027975, 2241020247

ΑΕ 6618

Αθλητική ΓΝΩΜΗ

16 ΣΕΛΙΔΕΣ

ΔΕΥΤΕΡΑ 19 ΣΕΠΤΕΜΒΡΙΟΥ 2005

ΣΥΝΤΡΙΒΗ ΤΟΥ ΙΑΛΥΣΟΥ

• *Εχασε 6-1 από το Κορωπί μετά από απαράδεκτη εμφάνιση*

ΣΕΛ. 17

ΦΟΥΛ ΤΟΥ ΑΣΟΥ

www.actionphotography.gr

Ο ΚΟΛΟΣΣΟΣ ΣΤΟ ΤΟΥΡΝΟΥΑ ΤΗΣ ΚΑΛΑΜΑΤΑΣ

ΣΕΛ.41-42

Η ΡΟΔΟΣ 4-0 ΤΟΝ ΔΙΓΕΝΗ ΣΕ ΦΙΛΙΚΟ ΑΓΩΝΑ

ΣΕΛ.16

ΠΟΔΑΡΙΚΟ ΤΟΥ ΑΕΡΑ ΜΕ ΗΤΤΑ ΣΤΟ ΜΟΣΧΑΤΟ

ΣΕΛ.17

Μέρα των γηπεδούχων η πρεμιέρα της Α' κατηγορίας

ΣΕΛ. 18-38

Υψηλός βαθμός ετοιμότητας

- *Η Ρόδος κέρδισε στην πρόβα τζενεράλε τον Διγενή με 4-0.*
- *Θετικές εντυπώσεις άφησαν οι Μονσελί, Ζαχαριέφσκι και Καρκαλέτσης.*
- *Είναι σε πολύ καλή κατάσταση και έτοιμη να μπει αμέσως στα βαθιά της κατηγορίας.*

Είναι έτοιμη να μπει στα δύσκολα της Κατηγορίας η ομάδα της Ρόδου. Αυτό τουλάχιστον έδειξε το Σάββατο το βράδυ στο παιχνίδι που αποτελούσε την τελευταία δοκιμή πριν από το ξεκίνημα του πρωταθλήματος της Γ' Εθνικής κατηγορίας. Οι πράσινοι του Βαγγέλη Χοσάδα έδειξαν καλό βαθμό ετοιμότητας μετά την κοπιαστική δεκαήμερη προετοιμασία της Κρήτης και δηλώνουν παρόντες για την μάχη της κατηγορίας πού ξεκινάει την ερχόμενη Κυριακή από το δημοτικό στάδιο της πόλης μας με αντίπαλο τον Αιολικό. Είχαν τον έλεγχο του παιχνιδιού καθ' όλη την διάρκειά του και ιδιαίτερα μέχρι το 65'πού άρχισαν οι αλλαγές αλλά επικράτησαν εύκολα επί του αξιόμαχου Διγενή με 4-0.

Είχαν την κατοχή και την καλή κυκλοφορία της μπάλας και έφταναν εύκολα μπροστά στον Ζουρίδη αφού αναπτύσσονταν πολύ καλά με άξονα ιδιαίτερα στο πρώτο ημίχρονο τους Καρκαλέτση, Ζαχαριέφσκι και Μονσελί.

Ο πρώτος πάντως άφησε καλές εντυπώσεις αγωνιζόμενος από αριστερά ενώ ο Μονσελί έδειξε πως θα τον αισθανθούν πολύ οι αντίπαλες άμυνες όταν ξεκινήσει το πρωτάθλημα. Ο Ζαχαριέφσκι οργάνωνε κάθε καλή προσπάθεια από το κέντρο και προς την εστία του Ζουρίδη και δημιούργησε το δεύτερο και το τρίτο γκολ, ενώ πέτυχε και το τέταρτο.

Πολύ καλά πήγαν και οι υπόλοιποι παίκτες του Βαγγέλη Χοσάδα που προσπάθησαν να δείξουν πως η ομάδα είναι σε καλή κατάσταση και πως μπορούν να ξεπεράσουν τον οποιοδήποτε σκόπελο παρουσιασθεί στο πρωτάθλημα.

Απομένει μια εβδομάδα ακόμα μέχρι την σέντρα και πιστεύεται πως η Ρόδος θα είναι πανέτοιμη όπως δήλωσε προ καιρού ο ίδιος ο προπονητής της ομάδας.

Ο Διγενής έδειξε πάντως πως είναι σε καλή κατάσταση και θα πρωταγωνιστήσει στο πρωτάθλημα. Οι παίκτες του προσπάθησαν να αποδώσουν όσο το δυνατόν καλύτερα σε ένα φιλικό παιχνίδι όπως αυτό και παρά το γεγονός του ότι έπαιζαν με αντίπαλο δυο κατηγορίες πιο πάνω άφησαν καλές εντυπώσεις.

ΤΑ ΓΚΟΛ

Στο 10' από ωραία ενέργεια και πάσα του Καρκαλέτση από αριστερά ο Μονσελί με άψογο κοντινό πλασέ πέτυχε το 1-0.

Στο 21' από μπαλιά του Ζαχαριέφσκι ο Μονσελί μπήκε και πλάσαρε τον Ζουρίδη γράφοντας το 2-0 με πολύ όμορφο τρόπο.

Στο 36' το απευθείας χτύπημα φάουλ του Ψύλλου αποκρούσθηκε από το οριζόντιο δοκάρι του Κλιάφα.

Το 3-0 ήρθε στο 50'. Ο Ζαχαριέφσκι έβγαλε ωραία σέντρα από αριστερά κι ο Στ. Καντιμοίρης με πλασέ στην κίνηση νίκησε για τρίτη φορά τον Ζουρίδη ανεβάζοντας κι άλλο το σκορ.

Το τελικό 4-0 πέτυχε στο 52' ο Ζαχαριέφσκι με εύστοχο χτύπημα πέναλτι.Η εσχάτη των ποινών καταλογίσθηκε σε ανατροπή του Μονσελί από τους αμυντικούς του Διγενή.

Στο 65' ο Παπαγεωργίου βρέθηκε τετ α τετ με τον Κλιάφα, αλλά ο τερματοφύλακας της Ρόδου είχε καλή θέση και απέκρουσε το πλασέ του επιθετικού του Διγενή. Ο ρυθμός του παιχνιδιού έπεσε μετά το 70' εξαιτίας των πολλών αλλαγών που έκαναν και οι δύο προπονητές.

Τον αγώνα διηύθυνε ο κ. Αργυρόπουλος.

Οι ομάδες:

ΡΟΔΟΣ: *Κλιάφας, Μητράκας (78'Εργάτης), Πάττας, Σκέντζος, Αγγελόπουλος (61' Δανάς), Καρκαλέτσης, Ζαχαριέφσκι (81' Αχιολάς), Καντιμοίρης (71' Πλύγκος), Μονσελί, Τσαγκαβέλης (84' Γκινής), Στράντζαλης (55' Ισκάς).*

ΔΙΓΕΝΗΣ: *Ζουρίδης, Τσιμπουράς, Ψύλλου (55' Σιέχ), Ζαχαρίας, Κανάκης, Αμπελάς, Αϊντενίζ, Παπαχριστοδούλου (55' Πλύγκος), Σεβδαλής, Καρατζιώφ, Παπαγεωργίου.*

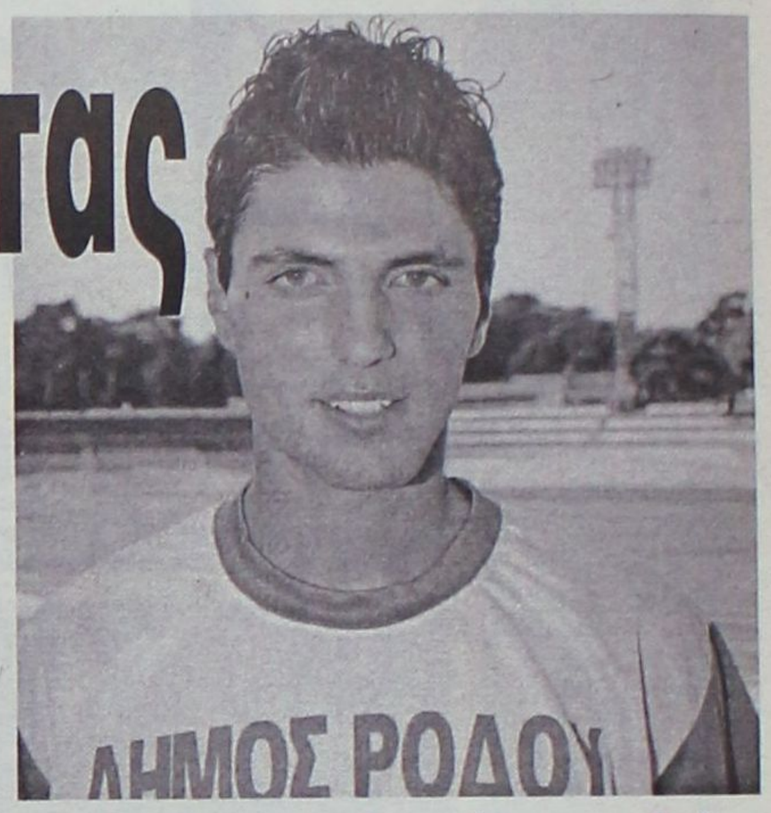

Ο Σταμάτης Καντιμοίρης σκόραρε στο φιλικό

Πήρε το εισιτήριο χωρίς να ιδρώσει

- *Η ΑΕ Κως κέρδισε με 5-1 τον ΠΑΟΚω και πέρασε στη 2η φάση του κυπέλλου Δωδ/σου*

Άνετα, όπως αναμενόταν, η ΑΕΚω ξεπέρασε το εμπόδιο του ΠΑΟΚω, κερδίζοντάς τον με 5-1, παίρνοντας παράλληλα και το εισιτήριο για τη 2η φάση του κυπέλλου Δωδεκανήσου. Ο χορός των γκολ ξεκίνησε πολύ νωρίς για τους βυσσινί και ολοκληρώθηκε με τη συμπλήρωση του πρώτου 45λεπτου. Μορφή του αγώνα αναδείχθηκε ο Κοντοδήμος, που σημείωσε τα τέσσερα από τα πέντε γκολ της ομάδας του. Στην επανάληψη οι παίκτες της Κω έριξαν το ρυθμό τους, με αποτέλεσμα ο ΠΑΟΚω να ισορροπήσει κάπως τον αγώνα και να καταφέρει να πετύχει το γκολ της τιμής λίγο πριν το τέλος του αγώνα.

ΤΑ ΓΚΟΛ

Το σκορ άνοιξε μόλις στο 7ο λεπτό ο Μητρόπουλος, που εκμεταλλεύτηκε ασθενή απόκρουση του Παπά. Οκτώ λεπτά μετά (15') ο Κοντοδήμος με σουτ διπλασίασε τα τέρματα για την ομάδα του και ο ίδιος παίκτης στο 22' ανέβασε το δείκτη του σκορ σε 3-0 με κεφαλιά. Στο 29' και πάλι ο Κοντοδήμος, μετά από λάθος ελεύθερο που εκτέλεσε ο Παπάς, πήρε την μπάλα και από θέση τετ α τετ πλάσαρε σωστά, σημειώνοντας το 4-0. Το επιθετικό κρεσέντο της ΑΕΚω και του Κοντοδήμου ολοκληρώθηκε στο 40' όταν με κεφαλιά πέτυχε το 5-0.

Το τελικό 5-1 διαμόρφωσε με πλασέ μέσα από την περιοχή ο Μπούχλας.

Χωρίς προβλήματα ήταν η διαιτησία των Τσόμπανου, Βασιλείου και Μουστάκα.

Οι συνθέσεις:

ΠΑΟΚω: *Παπάς, Αβραμίδης (75' Παμπρής), Γραμμενάς, Ζώης (32' Μπούχλας), Καματερός Αθ., Μπρέσιακας (51' Κονίδης), Νταβασίλης, Στεργαλλάς, Ξυπολιτάς Γ., Ξυπολιτάς Μ., Ντεμά.*

ΑΕ Κως: *Λουτριώτης (46' Μητρούσης), Χατζηφούντας, Θαλασσινός, Μητρόπουλος, Δρόσος Δ., Στεφαδούρος (46' Παπασεβαστός), Κοντοδήμος, Φούκη, Μακρής, Μάμμης Ν. (55' Νικολαΐδης), Τάλλαρος.*

Πονοκέφαλος με το εξάρι...

- *Ο τραυματισμός των Μαΐλη και Μοσχή αποτελεί το πρόβλημα για τον Βάλτερ Σκότσικ.*
- *Γουλόπουλος και Βελής επισκέφθηκαν τον κ. Οικονομίδη, γιατρό του ΠΑΟΚ για να διαπιστωθεί η κατάστασή τους.*

Αναμφίβολα ο Διαγόρας βασίζεται στην απόδοση όλων των παικτών του αλλά το βάρος πέφτει στην μεσαία γραμμή και κυρίως στην θέση τσυ αμυντικού χάφ την οποία τα τελευταία παιχνίδια κάλυπταν πότε ο Μοσχής και πότε ο Μαΐλης.

Και οι δύο πάντως είναι τραυματίες και αυτό και μόνο αποτελεί πονοκέφαλο για τον προπονητή της ομάδας τον Βάλτερ Σκότσικ.

Ο Μοσχής πρέπει να ανανήψει από την κάκωση που έχει στο γόνατο και να μπει σε κανονικούς ρυθμούς, ενώ ο Μαΐλης είχε από τον γιατρό την οδηγία να ξεκουραστεί για τέσσερις μέρες και να μπει σε κανονικούς ρυθμούς από σήμερα.

Από την κατάσταση και των δύο σήμερα θα εξαρτηθεί εάν θα παίξει ο ένας η ο άλλος και φυσικά από την κατάσταση που θα βρεθούν στο τέλος της εβδομάδας και λίγο πριν φύγει η ομάδα για την Ριζούπολη και το ματς με τον Απόλλωνα.

Εάν πάντως ο Μαΐλης θα είναι εντάξει σήμερα στην προπόνηση θα είναι αυτός που θα πάρει την θέση αυτή και θα περιμένουν όλοι τον Μοσχή να επανέλθει σε κανονικούς ρυθμούς όσο το δυνατόν πιο γρήγορα.

Όλοι οι υπόλοιποι παίκτες πλην εξαιρέσεων ξεκουράστηκαν χθες αφού η ομάδα μπαίνει από σήμερα σε ρυθμούς πρωταθλήματος με φουλ προπόνηση και με τον κ. Σκότσικ να ξεκινάει από σήμερα να δίνει στους παίκτες του να καταλάβουν την τακτική που θα ακολουθηθεί στο ματς της 25ης Σεπτεμβρίου.

ΔΥΟ ΣΤΗΝ ΘΕΣΣΑΛΟΝΙΚΗ

Στο μεταξύ δύο κυανέρυθροι θα επισκεφθούν σήμερα τον γιατρό του ΠΑΟΚ κ. Οικονομίδη και να διαπιστωθεί η κατάσταση που βρίσκονται σε ό,τι αφορά τον τραυματισμό τους. Τόσο ο Χρήστος Βελής όσο και ο Γρηγόρης Γουλόπουλος θα επισκεφθούν τον γιατρό για να πάρουν την κατάλληλη θεραπευτική αγωγή και να μπορέσουν να γυρίσουν στον κανονικό ρυθμό προπόνησης πολύ σύντομα .

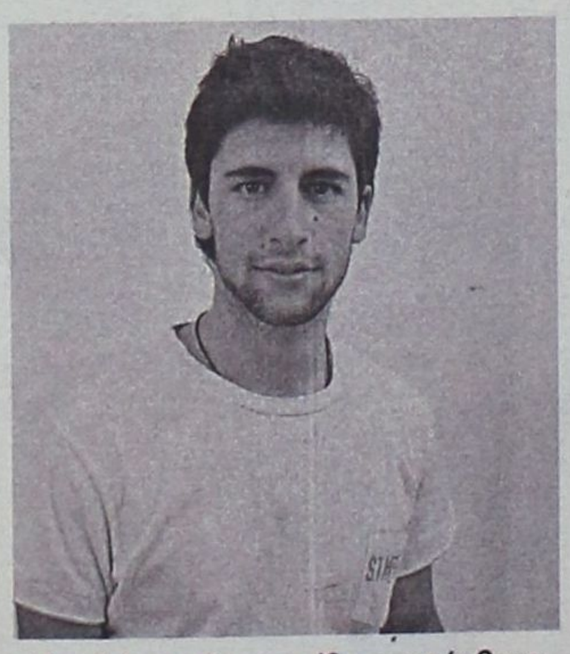

Τον Γιώργο Οικονομίδη επισκέφθηκε και ο Γρηγόρης Γουλόπουλος

Οι υπόλοιποι παίκτες είναι υγιείς και στην διάθεση του Βαλτερ Σκότσικ

ΑΙΣΙΟΔΟΞΙΑ...

Στον Διαγόρα τώρα επικρατεί αισιοδοξία για την πορεία που θα ακολουθήσει η ομάδα στο πρωτάθλημα της Γ' Εθνικής. Από τον ερχομό του κ. Σκότσικ και μετά γίνεται πολύ καλή δουλειά και πιστεύεται πως στο τέλος θα δρέψει τους καρπούς που πρέπει η ομάδα από τις επιτυχίες που θα διεκδικήσει μέσα στους αγωνιστικούς χώρους.

Χρειάζεται όμως και πολλή δουλειά ακόμα που θα γίνει μέσα στην προπόνηση και μέσα από τεστ τακτικής αλλά και τεχνικής που κάνει ο κ. Σκότσικ με τους συνεργάτες του στους παίκτες. Αυτή η εβδομάδα πάντως είναι αυτή που θα κρίνει την πρώτη συνάντηση.

ΓΙΑΝΝΗΣ ΜΑΝΟΥΣΟΓΛΟΥ:

«Η ομάδα βρίσκεται σε καλό δρόμο»

- *Η ομάδα δεν έχει μπει ακόμα στο γήπεδο που θα χρησιμοποιεί σαν έδρα!*

Λίγες ημέρες απέμειναν για να ξεκινήσει τις υποχρεώσεις της στο νέο Περιφερειακό πρωτάθλημα η ΑΕΚω και τα προβλήματα που αντιμετωπίζουν ο Γιάννης Μανούσογλου και ο Αντώνης Θαλασσινός δεν είναι λίγα. Τα κυριότερα είναι τραυματισμοί παικτών που προορίζονται για την βασική ενδεκάδα καθώς και το ότι, ακόμα η ομάδα δεν έχει μπει στο γήπεδο που θα χρησιμοποιεί σαν έδρα. «Το μεγάλο μας πρόβλημα είναι το γήπεδο. Παίζουμε την Κυριακή και ακόμα τα νέα παιδιά που ήρθαν στην ομάδα δεν έχουν πατήσει το πόδι τους μέσα σ' αυτό και δεν ξέρω αν θα γίνει μέχρι την Κυριακή», μας τόνισε με αρκετή πικρία ο προπονητής της ΑΕΚω που στην πεντάλεπτη κουβέντα που είχαμε μας επανέλαβε αρκετές φορές την φράση «είμαστε μόνοι μας», εκφράζοντας έτσι το παράπονό του για τη μη στήριξη από την πλευρά του Δήμου της Κω στο θέμα του γηπέδου. Τώρα όσον αφορά τους τραυματίες, αυτοί είναι οι Παπαστάμος, Γκουντελίτσας, Γούλας, Μουνούχος, Συλαϊδόπουλος, Μάμμης Δαυίδ και ο Στεφαδούρος που έπαθε ένα τράβηγμα στους προσαγωγούς στον σαββατιάτικο αγώνα κυπέλλου με τον ΠΑΟΚω και μέχρι το τέλος της εβδομάδας θα διαπιστωθεί αν θα μπορέσει να είναι στην αποστολή της ομάδας. Οι τέσσερις πρώτοι ποδοσφαιριστές κατά 99% θα μπορέσουν να δώσουν το παρών στον αγώνα με τον Ατρόμητο Πειραιά, ενώ αμφίβολη είναι η συμμετοχή των Συλαϊδόπουλου και Μάμμη.

Σε ερώτηση που κάναμε στο Γιάννη Μανούσογλου για το πώς είδε την ομάδα στο παιχνίδι του κυπέλλου μας είπε ότι «δεν μπορείς να βγάλεις συμπεράσματα από ένα τέτοιο παιχνίδι που έγινε και σε ένα κακό αγωνιστικό χώρο. Θέλω να πω ότι είχαμε την ευκαιρία να προφυλάξουμε αρκετούς ποδοσφαιριστές μου που είχαν πρόβλημα τραυματισμού και όσα παιδιά αγωνίστηκαν τα πήγαν καλά». Την Κυριακή όμως αρχίζουν τα δύσκολα για τους βυσσινί, σε τι κατάσταση είναι η ομάδα; «Η ομάδα βρίσκεται σε καλό δρόμο» μας είπε ο προπονητής της Κω και συνέχισε: «Εμείς θα προσπαθήσουμε για το καλύτερο. Πιστεύω ότι την Κυριακή θα είμαστε όσο το δυνατόν πιο έτοιμοι. Στόχος μας είναι πρώτα να διασφαλίσουμε το μηδέν στην άμυνά μας, που είναι και φέτος η δύναμή μας και είμαι σίγουρος ότι η ομάδα θα βάλει γκολ».

Απαράδεκτος!!!

- *Ο Ιάλυσος υποτάχθηκε φυσιολογικά στις ορέξεις του Κορωπίου και γνώρισε την συντριβή στο «Οικονομίδειο» με 6-1*
- *Το γκολ της τιμής πέτυχε ο Σάββας Κούρος*

Τόσο κακό Ιάλυσο είχαν πολύ καιρό να δουν οι φίλοι του... Με μια λέξη, ΑΠΑΡΑΔΕΚΤΟΣ. Οι κιτρινοκόκκινοι δεν είχαν

- ίχνος αγωνιστικής πειθαρχίας

- είχαν αφήσει-πλην ελαχίστων περιπτώσεων τη δύναμη, το πάθος και την αποφασιστικότητα στα αποδυτήρια και

- η ψυχολογία τους μετά το 12' είχε πιάσει... πάτο!!!

Έτσι ο Ιάλυσος έκανε το χειρότερο δυνατό ξεκίνημα και γνώρισε τη συντριβή από το «φρέσκο» Κορωπί με 6-1.

ΤΟ ΞΕΚΙΝΗΜΑ

Ο Ιάλυσος αιφνιδιάστηκε στο ξεκίνημα του παιχνιδιού. Συνάντησε μια ομάδα που ήταν ιδιαίτερα γρήγορη από τον χώρο του κέντρου και μπροστά με διαρκή απειλή τους Δριστέλα, Γκαϊλατζή αλλά και τον σκόρερ Σπυρόπουλο.

Η άμυνα παρουσίασε ιδιαίτερα κενά όμως, καθώς ο Χ''καλημέρης (ανέτοιμος ακόμα αλλά απαραίτητη λύση) πελαγοδρομούσε κι εξέθεσε τον Ψαρρά.

Ιδιαίτερα στην περίπτωση του πρώτου γκολ ο γκολκήπερ του Ιάλυσου έδιωξε δυο φορές στα σουτ των αντιπάλων αλλά δεν βρέθηκε κανείς από τους αμυντικούς του να διώξει την μπάλα, που σημειωτέον δύσκολα έφθανε στην επίθεση του Ιάλυσου, αφού κι ένα δεύτερο γκολ στη συνέχεια βάρυνε κι άλλο τα πόδια των παικτών του Γιώργου Γκάιδα που ήλεγξαν το ματς από το 25ο λεπτό και μετά αλλά δεν απείλησαν.

Μπορούσε να δοθεί πέναλτυ στη φάση του 42' αλλά δεν φθάνει αυτό. Οι προσπάθειες των Τζαφέρη, Μαθιού και Διακαναστάση δεν είχαν απόδεκτη κι ο Ιάλυσος έμεινε στο μηδέν μέχρι τη λήξη του ημιχρόνου.

Στο ξεκίνημα του β' ημιχρόνου ήρθε το 0-3 και κάπου εκεί όλα τελείωσαν.

ΣΕ ΚΑΘΟΡΙΣΤΙΚΕΣ ΧΡΟΝΙΚΕΣ ΣΤΙΓΜΕΣ

Το Κορωπί εκμεταλευόμενο την άσχημη εικόνα του Ιάλυσου συνέχισε στους ίδιους ρυθμούς. Έτσι πετυχαίνοντας το 0-3 στο 47' ουσιαστικά «καθάρισε» το παιχνίδι. Η ελαφρά άνοδος στην απόδση των γηπεδούχων με την είσοδο των Καρτάλη και Γιαλούση δεν απέφερε τίποτα το ουσιαστικό καθότι η ψυχολογία... είχε πιάσει πάτο!

Ο Κούρος μείωσε σε 1-3 αλλά το τελευταίο δεκάλεπτο ήταν καταδικαστικό για τον Ιάλυσο που δέχθηκε, μέσα σ' ένα πεντάλεπτο... τρία γκολ σε πέντε λεπτά απ' τον ίδιο παίκτη!!!

Για να διαγράψει την πορεία που θέλει ο Ιάλυσος πρέπει να ανανήψει οπωσδήποτε.

Πρέπει προπονητής και παίκτες σε συνεργασία με τη διοίκηση να κάνουν ότι είναι δυνατόν για να ξαναβρεί ο Ιάλυσος τον καλό του εαυτό που είχε από κάθε άποψη στο ξεκίνημα της χρονιάς.

ΦΑΣΕΙΣ ΚΑΙ ΓΚΟΛ

Στο 3' σε σύγχυση στην άμυνα του Σικαλιά το σουτ του Τζαφέρη έφυγε άουτ.

Το 0-1 ήρθε στο 5'. Ο Ψαρράς απέκρουσε δυο φορές τα σουτ των Μηλιώνη και Σπυρόπουλου. Οι αμυντικοί δεν έδιωξαν και τις δυο φορές κι ο Σπυρόπουλος από κοντά την έστειλε στα δίχτυα.

Το 0-2 στο 12'. Ο Παϊτέρης έβγαλε διαγώνια μπαλιά στον Δριστέλα που βγήκε από τα δεξιά σε καθαρή θέση οφ-σάιντ, σούταρε, απέκρουσαν οι αμυντικοί κι ο επερχόμενος Σπυρόπουλος και πάλι την έστειλε στα δίχτυα.

Στο 30' ο Ψαρράς έδιωξε σε κόρνερ το σουτ του Σπυρόπουλου.

Στό 42' ο Φελεγκάκης ανέτρεψε τον Κούρο αλλά ο κ. Ιωαννίδης έδειξε τη συνέχεια του παιχνιδιού.

Στο 47' το διπλό λάθος του Κατσαρά έφερε την σέντρα του Ζαραδούκα απ' τα αριστερά και το κοντινό πλασέ του Σπυρόπουλου έφερε το 0-3.

Στο 53' ο Ψαρράς έδιωξε το δυνατό σουτ του Δριστέλα.

Στο 65' το σουτ του Στάππα έφυγε λίγο άουτ.

Το 1-3 στο 67'. Ο Ράιος σούταρε, παρενεβλήθη ο Κούρος και με πλασέ την έστειλε στα δίχτυα.

Στο 72' ο Ψαρράς έδιωξε το κοντινό πλασέ του Γκαϊλαλζή.

Το 1-4 ήρθε όμως στο 80' κι εκεί το ματς τελείωσε. Ο Μαρινάκης τροφοδότησε τον Μίχα κι αυτός με δυνατό σουτ νίκησε τον Ψαρρά για νάρθει στο 82' το όμορφο πλασέ του Γκαϊλαλζή από την μπαλιά του Χ''μιχαήλ και πάλι και να κάνει το 1-5.

Το 1-6 ήρθε στο 85' από γύρισμα του Μαρινάκη και κοντινό πλασέ του Μίχα.

Από το ιαλυσιώτικο ναυάγιο δεν διεσώθη κανείς. Από το Κορωπί άρεσαν περισσότερο οι Σπυρόπουλος και Μίχας.

Εύκολο ήταν το έργο των Ιωαννίδη, Τατσίνα και της κ. Κουτσούμπου.

Οι ομάδες:

ΙΑΛΥΣΟΣ: *Ψαρράς, Κατσαράς (48' Καρτάλης), Τσαφής, Χ''καλημέρης, Μαυρής (51' Γιαλούσης), Τζαφέρης (85' Πατρός), Κούρος, Ράιος, Στάππας, Μαθιός, Διακαναστάσης.*

ΚΟΡΩΠΙ: *Σικαλιάς, Ζαραδούκας, Ψυχουντάκης, Φελεγκάκης, Μηλιώνης, Παϊτέρης, Δριστέλας (67' Μαρινάκης), Γκαϊλατζής, Παντελής (46' Ψιλούδης), Μίχας, Σπυρόπουλος (72' Χ''μιχαήλ).*



Από τους ελάχιστους που προσπάθησαν ο Αλέκος Τζαφέρης (ΒΙΚΤΩΡ-ΦΩΤΟ ΜΑΡΚΕΤ-ΙΑΛΥΣΟΣ)

ΤΑ ΑΠΟΤΕΛΕΣΜΑΤΑ ΤΗΣ 1ης ΑΓΩΝΙΣΤΙΚΗΣ

Ατρόμητος Π.-Κεραυνός Κ.	0-4
Ιάλυσος-Κορωπί	1-6
Σαρωνικός-Πανναξιακός	2-1
Αριάδνη-Αίας Σαλ.	1-2
Μοσχάτο-ΑΕΡΑ	3-1
Ερμής Κορ.-Γλυκά Νερά	2-1
Μαρκό-ΑΕ Νίκαιας	2-0

Ρεπό έχει η Κως

Η επόμενη (2η)

Κως-Ατρόμητος Π.
Κεραυνός Κ.-Ιάλυσος
Κορωπί-Αριάδνη
Πανναξιακός-Μοσχάτο
Αίας Σαλ.-Ερμής Κορ.
ΑΕΡΑ-ΑΕ Νίκαιας
Γλυκά Νερά-Μαρκό
Ρεπό έχει ο Σαρωνικός

ΠΕΡΙΦΕΡΕΙΑΚΟ ΠΡΩΤΑΘΛΗΜΑ

	ΑΕ Νίκαιας	ΑΕΡΑ	Αίας Σαλ.	Αριάδνη	Ατρόμητος Π.	Γλυκά Νερά	Ερμής Κορ.	Ιάλυσος	Κεραυνός Κ.	Κορωπί	Κως	Μαρκό	Μοσχάτο	Πανναξιακός	Σαρωνικός
ΑΕ Νίκαιας	■														
ΑΕΡΑ		■													
Αίας Σαλ.			■												
Αριάδνη			1-2	■											
Ατρόμητος Π.					■				0-4						
Γλυκά Νερά						■									
Ερμής Κορ.						2-1	■								
Ιάλυσος								■		1-6					
Κεραυνός Κ.									■						
Κορωπί										■					
Κως											■				
Μαρκό	2-0											■			
Μοσχάτο		3-1											■		
Πανναξιακός														■	
Σαρωνικός														2-1	■

Πλήρωσε τα λάθη του...

- *Ο ΑΕΡΑ ηττήθηκε από το Μοσχάτο στην πρεμιέρα του περιφερειακού πρωταθλήματος με σκορ 3-1*
- *Οι Πειραιώτες εκμεταλλεύθηκαν τα λάθη της άμυνας και επικράτησαν σε ένα μέτριο από πλευράς θεάματος παιχνίδι.*

ΜΟΣΧΑΤΟ

(Αποστολή Σάββας Τσοπανάκης)

Δεν ήταν το ενδεδειγμένο ξεκίνημα για τον ΑΕΡΑ το πρώτο στο περιφερειακό πρωτάθλημα. Οι παίκτες του Νίκου Κασιώτη πλήρωσαν τα λάθη τους στο Μοσχάτο και ηττήθηκαν από την τοπική ομάδα με 3-1.

Οι παίκτες του ΑΕΡΑ δεν πραγματοποίησαν εμφάνιση ανάλογη των τελευταίων φιλικών παιχνιδιών και μοιραία αφέθηκαν στην διακριτική πρωτοβουλία κινήσεων των γηπεδούχων πού ούτε εκείνοι παρουσίασαν κάτι το ιδιαίτερο. Φοβόταν ο Γιάννης το θεριό και το θεριό τον Γιάννη κι έτσι το παιχνίδι έμεινε χωρίς πολλές φάσεις αλλά με τέσσερα γκολ, που σημειώθηκαν σε όσες από τις φάσεις παρουσιάσθηκαν μπροστά στις δύο εστίες..

Ο ΑΕΡΑ πάντως με προσεκτική άμυνα και με τον Κατσιδώνη να είναι ο καλύτερος παίκτης της προσπάθησε να κρατήσει μακριά τους παίκτες του Μοσχάτου αλλά δεν τα κατάφερε αφού μόλις στο 25'από στημένη φάση οι γηπεδούχοι προηγήθηκαν.

Το λάθος του Καλαμπόκα μερικά λεπτά αργότερα έφερε το 2-0 παρά την συνεχή για αντίδραση προσπάθεια των παικτών του Νίκου Κασιώτη.

Στον χώρο του κέντρου η προσπάθεια του Τσακίρη να οργανώσει το παιχνίδι της ομάδας ήταν συνεχής αλλά πάντα συνέβαινε το λάθος της τελευταίας στιγμής με αποτέλεσμα οι μπαλιές να μην βγαίνουν και ο ΑΕΡΑ να μένει χωρίς ευκαιρίες μπροστά στην εστία του Χατζάρα.

Στην επανάληψη ο ΑΕΡΑ μπόρεσε να μειώσει σε 2-1 με τον Κυριακίδη αλλά ήρθε γρήγορα το 3-1 που έκοψε τα φτερά των παικτών του ΑΕΡΑ και μοιραία έμειναν με την γεύση της ήττας στο τέλος.

Έδειξαν πάντως πως αν βελτιωθούν θα πάνε καλά στο περιφερειακό και θα φτάσουν στον στόχο τους που δεν είναι άλλος από την γρήγορη παραμονή στην κατηγορία.

ΦΑΣΕΙΣ ΚΑΙ ΓΚΟΛ

Μόλις στο 25'ο Λάβδας με απευθείας χτύπημα φάουλ πέτυχε το 1-0 στέλνοντας την μπάλα στο Γ της εστίας του Καραγιάννη.

Στο 33'ο Καλαμπόκας έχασε την μπάλα τον χώρο της μεσαίας γραμμής. Την πήρε ο Αθανασόπουλος που τροφοδότησε τον Χαρίτο που σούταρε στο δοκάρι .

Η μπάλα επέστρεψε στον Αθανασόπουλο που μόνος καθώς ήταν πλάσαρε τον Καραγιάννη γράφοντας το 2-0.

Ο ΑΕΡΑ μείωσε στο 60'Ο Κατσιδώνης εκτέλεσε δυνατά φάουλ. Ο Χατζάρας απέκρουσε προσωρινά κι επερχόμενος ο Κυριακίδης πέτυχε το 2-1 από κοντά ξαναβάζοντας με αυτό τον τρόπο στο παιχνίδι την Ροδίτικη ομάδα.

Το τελικό 3-1 πέτυχε στο 65'ο Σπυρόπουλος. Ο παίκτης του Μοσχάτου πέρασε όποιον βρήκε μπροστά του και πλάσαρε τον Καραγιάννη διαμορφώνοντας το τελικό αποτέλεσμα.

Στο 80ό ο τερματοφύλακας του ΑΕΡΑ έδιωξε το πλασέ του Λύγκου που πλάσαρε από θέση τετ α τετ.

Στο 91' ο Σέιδας πλάσαρε στο οριζόντιο δοκάρι χάνοντας σημαντική ευκαιρία για το Μοσχάτο να ανοίξει κι άλλο την ψαλίδα του σκορ.

Από το Μοσχάτο ξεχώρισαν ιδιαίτερα πο Παρασκευάς, Σπυρόπουλος ενώ από τον ΑΕΡΑ ιδιαίτερα οι Κατσιδώνης και Τσακίρης.

Εύκολο έργο είχαν η κ. Κασκαντίρη και οι βοηθοί της Ζαραβίνος και Μαχαίρας.

Οι ομάδες:

ΜΟΣΧΑΤΟ: *Χατζάρας, Μανουδάκης (65' Σέϊδας), Καρτσακλάς (65' Τσάτσος), Χαρίτος, Καρακαλος, Παρασκευάς, Κώττης, Αθανασόπουλος, Λύγκος, Σπυρόπουλος, Λάβδας (80' Βασιλόπουλος).*

ΑΕΡΑ: *Καραγιάννης, Διακίδης, Καρυπίδης, Καλαμπόκας (76' Κοιλιάς), Κατσιδώνης, Σαμαράς, Κρομύδας (67' Τιώργου), Τσακίρης, Κυριακίδης, Κοσμάς (51' Καντής), Δαούτης.*

- Οι του ΑΕΡΑ επρόκειτο να δουν το Σάββατο το ματς της Καλλιθέας με τον Ολυμπιακό και στην συνέχεια να επιβιβασθούν στο BLUE STAR και να επιστρέψουν στη Ρόδο.

Πρεμιέρα για γηπεδούχους

✔ Μίλησε η έδρα στα παιχνίδια της 1ης αγωνιστικής, με τον Κλεάνθη να πετυχαίνει το σκορ της ημέρας, συντρίβοντας τον Ευαγόρα 7-0, ενώ στον Αρχάγγελο ο Άρης, αν και «χλωμός», νίκησε 3-0 την Αναγέννηση Έμπ.

✔ Στο ντέρμπι της αγωνιστικής, ο Φοίβος επικράτησε του Απόλλωνα Κ. με 3-1, ενώ Διαγόρας Β. και Ασπίδα Απ. ξεκίνησαν με το δεξί, κερδίζοντας Καλυμνιακό (1-0) και Απόλλωνα Απ. (2-1) αντίστοιχα.

✔ Στα μοναδικά παιχνίδια που δεν υπήρξε νικητής, Άγιος Γεώργιος – Ηρακλής Μ. και Ορφέας – Κλεόβουλος, έμειναν στο 1-1.

Ημέρα των γηπεδούχων μπορεί να χαρακτηρισθεί η πρεμιέρα του πρωταθλήματος, καθώς υπερίσχυσε ο άσος σχεδόν σ' όλα τα παιχνίδια πλην δύο περιπτώσεων, όπου είχαμε ισοπαλία με το ίδιο σκορ (1-1).

Το σκορ της ημέρας σημειώθηκε το Σάββατο στο γήπεδο Παραδεισίου, με τον Κλεάνθη να συντρίβει με 7-0 τον νεοφώτιστο Ευαγόρα, ενώ στον Αρχάγγελο ο Άρης χωρίς να ικανοποιήσει με την απόδοσή του, επικράτησε δύσκολα παρά το 3-0 της Αναγέννησης Έμπ.

Στο ντέρμπι της αγωνιστικής, που έγινε στο γήπεδο Μαριτσών, ο Φοίβος νίκησε με 3-1 τον Απόλλωνα Κ., τελειώνοντας το ματς με εννέα παίκτες, με τους φιλοξενούμενους να έχουν πολλά παράπονα από τον διαιτητή **Φεσσάρα.**

Στην Απολακκιά η Ασπίδα ξεκίνησε με το δεξί το πρωτάθλημα κερδίζοντας με 2-1 τον Απόλλωνα Απ., ενώ με νίκη ξεκίνησε και ο Διαγόρας Β. που επικράτησε χθες του Καλυμνιακού με 1-0.

Στο γήπεδο Μαλώνας Άγιος Γεώργιος και Ηρακλής Μ. μοιράσθηκαν από ένα βαθμό, καθώς αναδείχθηκαν ισόπαλοι 1-1.

Με το ίδιο σκορ τελείωσε και το παιχνίδι που έκλεισε την αυλαία της 1ης αγωνιστικής κι έγινε χθες στο γήπεδο Παραδεισίου, ανάμεσα στον τυπικά γηπεδούχο Ορφέα και τον Κλεόβουλο. Τέλος ως γνωστό ο Διγενής πήρε στα χαρτιά με 2-0 το παιχνίδι με τον Ανταγόρα, αφού ο τελευταίος εξέτισε ποινή αποκλεισμού από το πρωτάθλημα, για το παράπτωμά του στον αγώνα του Σούπερ Καπ.



Σκορ & Σκορερ

○ **Αρης-Αναγέννηση Εμπ. 3-0**
13', 81', 84' Σκυλλαράκης

○ **Φοίβος-Απόλλων Κ. 3-1**
31', 77', 85' Ε. Δράκος/91' Β. Ορφανός

○ **Αγιος Γεώργιος-Ηρακλής Μ. 1-1**
4' Πομπός/77' Καρίκης

○ **Ασπίδα Απ.-Απόλλων Απ. 2-1**
3' Πακίδης, 81' Πιτσουρδάκης/40' Μ. Μακαρούνας

○ **Κλεάνθης-Ευαγόρας 7-0**
23', 29', 77' Ξύπας, 52', 82', 85' Γεωργαλής, 62' Μ. Σπάρταλης

○ **Διαγόρας Β.-Καλυμνιακός 1-0**
65' Δημητρόπουλος

○ **Ορφέας-Κλεόβουλος 1-1**
17' Χατζημιχαήλ/47' Χαρίτος

○ **Διγενής-Ανταγόρας .....2-0 ά.α.**

ΕΠΟΜΕΝΗ ΑΓΩΝΙΣΤΙΚΗ (2η)

- *Διαγόρας Β. – Διγενής*
- *Ανταγόρας – Φοίβος*
- *Καλυμνιακός - Κλεάνθης*
- *Απόλλων Κ. – Ορφέας*
- *Ευαγόρας – Αγ. Γεώργιος*
- *Κλεόβουλος – Άρης*
- *Ηρακλής Μ. – Απόλλων Απ.*
- *Αναγέννηση Έμπ. – Ασπίδα Απ.*

ΟΜΑΔΕΣ	ΠΕΝΑΛΤΙ ΥΠ.	ΠΕΝΑΛΤΙ ΚΑΤ.	ΚΟΚΚΙΝΕΣ ΥΠ.	ΚΟΚΚΙΝΕΣ ΚΑΤ.
Αγ. Γεώργιος				
Αναγέννηση				
Ανταγόρας				
Απόλλων Απ.				
Απόλλων Κ.				2
Αρης				
Ασπίδα Απ.				
Διαγόρας Β.			1	
Διγενής				
Ευαγόρας				
Ηρακλής Μ.				
Καλυμνιακός				1
Κλεάνθης				
Κλεόβουλος				1
Ορφέας			1	
Φοίβος			2	

ΟΙ ΕΚΤΕΛΕΣΤΕΣ

ΟΝΟΜΑ-ΟΜΑΔΑ	ΕΥΣΤΟΧΑ	ΑΣΤΟΧΑ

Οι ΣΚΟΡΕΡΣ

		ΣΥΝ	ΣΟΥΤ	ΚΕΦ.	ΠΕΝ.	ΦΑΟΥΛ	ΕΝΤ.	ΕΚΤ.
1	**Σκυλλαράκης** (Αρης)	3	3				3	
2	**Ξύπας** (Κλεάνθης)	3	2	1			3	
3	**Γεωργαλλής** (Κλεάνθης)	3	2	1			3	
4	**Δράκος Ε.** (Φοίβος)	3	3				3	
5	**Ορφανός Β.** (Απόλλων Κ.)	1	1					1
6	**Πομπός** (Αγ. Γεώργιος)	1		1			1	
7	**Καρίκης** (Ηρακλής)	1		1				1
8	**Πακίδης** (Ασπίδα)	1	1				1	
9	**Πιτσουρδάκης** (Ασπίδα)	1	1				1	
10	**Μακαρούνας Μ.** (Απόλλων Απ.)	1	1					1
11	**Σπάρταλης Μ.** (Κλεάνθης)	1	1				1	
12	**Δημητρόπουλος** (Διαγόρας)	1	1				1	
13	**Χ"μιχαήλ** (Ορφέας)	1		1			1	
14	**Χαρίτος** (Κλεόβουλος)	1	1					1

ΠΡΩΤΑΘΛΗΜΑ Α' ΚΑΤΗΓΟΡΙΑ 2005-2006

	Αγ. Γεώργιος	Αναγέννηση	Ανταγόρας	Απόλλων Απ.	Απόλλων Κ.	Αρης	Ασπίδα Απ.	Διαγόρας Β.	Διγενής	Ευαγόρας	Ηρακλής Μ.	Καλυμνιακός	Κλεάνθης	Κλεόβουλος	Ορφέας	Φοίβος
Αγ. Γεώργιος	■										1-1					
Αναγέννηση		■														
Ανταγόρας			■													
Απόλλων Απ.				■												
Απόλλων Κ.					■											
Αρης		3-0				■										
Ασπίδα Απ.			2-1				■									
Διαγόρας Β.								■				1-0				
Διγενής			2-0 α.α.						■							
Ευαγόρας										■						
Ηρακλής Μ.											■					
Καλυμνιακός												■				
Κλεάνθης		✓								7-0			■			
Κλεόβουλος														■		
Ορφέας														1-1	■	
Φοίβος							3-1									■

ΒΑΘΜΟΛΟΓΙΑ

Α' ΚΑΤΗΓΟΡΙΑ 2005–2006

Α/Α	ΟΜΑΔΕΣ	ΒΑΘΜ.	ΑΓ.	ΤΕΡΜ.	ΕΝΤΟΣ Ν	ΕΝΤΟΣ Ι	ΕΝΤΟΣ Η	ΕΚΤΟΣ Ν	ΕΚΤΟΣ Ι	ΕΚΤΟΣ Η	ΣΥΝΟΛΟ Ν	ΣΥΝΟΛΟ Ι	ΣΥΝΟΛΟ Η
1.	Κλεάνθης	3	1	7-0	1	0	0	0	0	0	1	0	0
2.	Αρης	3	1	3-0	1	0	0	0	0	0	1	0	0
3.	Φοίβος	3	1	3-1	1	0	0	0	0	0	1	0	0
4.	Διγενής	3	1	2-0	1	0	0	0	0	0	1	0	0
5.	Ασπίδα Απ.	3	1	2-1	1	0	0	0	0	0	1	0	0
6.	Διαγόρας Β.	3	1	1-0	1	0	0	0	0	0	1	0	0
7.	Αγ. Γεώργιος	1	1	1-1	0	1	0	0	0	0	0	1	0
8.	Ηρακλής Μ.	1	1	1-1	0	0	0	0	1	0	0	1	0
9.	Κλεόβουλος	1	1	1-1	0	0	0	0	1	0	0	1	0
10.	Ορφέας	1	1	1-1	0	0	0	0	1	0	0	1	0
11.	Απόλλων Απ.	0	1	1-2	0	0	0	0	0	1	0	0	1
12.	Καλυμνιακός	0	1	0-1	0	0	0	0	0	1	0	0	1
13.	Απόλλων Κ.	0	1	1-3	0	0	0	0	0	1	0	0	1
14.	Ανταγόρας	0	1	0-2	0	0	0	0	0	1	0	0	1
15.	Αναγέννηση	0	1	0-3	0	0	0	0	0	1	0	0	1
16.	Ευαγόρας	0	1	0-7	0	0	0	0	0	1	0	0	1

Δράκος με φωτιές

- *Με χατ τρικ του Λευτέρη Δράκου, ο Φοίβος μετέτρεψε σε έδρα το γήπεδο των Μαριτσών και ξεκίνησε τις υποχρεώσεις του με νίκη επί του Απόλλωνα Καλυθιών. Το ματς ήταν ισορροπημένο και η κατάσταση ξεκαθάρισε οριστικά μόνο όταν οι φιλοξενούμενοι έμειναν με δέκα και αργότερα με εννέα παίκτες.*
- *Οι Καλυθενοί φωνάζουν για πέναλτι στο 1-0, ενώ έχουν παράπονα και για τις δύο αποβολές.*



Ο Λευτέρης Δράκος από κοντά ανοίγει το σκορ παρά την προσπάθεια του Χατζηνικόλα (www.actionphotography.gr)

Μαριτσά

Καλύτερο ξεκίνημα σίγουρα δεν θα μπορούσε να φανταστεί ο Φοίβος, ο οποίος βρέθηκε στην πρεμιέρα ως γηπεδούχος σε μία ξένη έδρα με αντίπαλο τον πάντα ιδιαίτερα υπολογίσιμο Απόλλωνα Καλυθιών.

Το 3-1, με το οποίο επικράτησαν οι Κρεμαστενοί, τους δίνει πέρα από τους τρεις βαθμούς και τις ανάλογες ενέσεις αυτοπεποίθησης ενόψει της συνέχειας ενός πρωταθλήματος που μόλις ξεκίνησε, ενώ στον αντίποδα, οι Απολλωνιστές δεν μπορούν να απογοητεύονται, αφού παρά το σκορ, το οποίο **φαίνεται** ως άνετο, ηττήθηκαν στις λεπτομέρειες και σήκωσαν λευκή σημαία μόνο όταν έμειναν στον αγωνιστικό χώρο με εννέα ποδοσφαιριστές λόγω των αποβολών των **Πάλλα** στο 70ο' και **Καβουσανάκη** στο 81ο λεπτό.

Με δεύτερη κίτρινη κάρτα και οι δύο, όπως θα μπορούσε να συμβεί σε αρκετούς άλλους ποδοσφαιριστές και των δύο ομάδων, αφού το παιχνίδι ήταν κατά διαστήματα υπέρμετρα δυνατό, όχι όμως και αντιαθλητικό. Κατά διαστήματα ήταν και καλό, παρά το γεγονός ότι από μία πρεμιέρα ποτέ δεν υπάρχουν απαιτήσεις.

Στο πρώτο ημίωρο οι Καλυθενοί εμφανίστηκαν πιο συμπαγείς στον χώρο της μεσαίας γραμμής και πιο ψύχραιμοι στις ενέργειές τους, απέναντι σε έναν Φοίβο που έψαχνε τους αγωνιστικούς του προσανατολισμούς και απείλησε μόνο σποραδικά, όπως άλλωστε και ο Απόλλωνας σε μία δύο περιπτώσεις. Παρόλα αυτά, ήταν εμφανές πως υπήρχε μια διαφορά, που εν τέλει αποδείχθηκε καθοριστική για την εξέλιξη του ματς.

Οι γηπεδούχοι είχαν τους τρόπους να δημιουργήσουν ρήγματα και το έκαναν αποτελεσματικά για πρώτη φορά στο 31' και μάλιστα την στιγμή που οι Απολλωνιστές άρχισαν να μετατρέπουν την απλά «σφιχτή» παρουσία τους στην μεσαία γραμμή σε πιο επιθετική. Οι Κρεμαστενοί πήραν τα πάνω τους και κατάφεραν να κλείσουν το ημίχρονο προηγούμενοι, αφού οι φιλοξενούμενοι δεν αξιοποίησαν την κραυγαλέα ευκαιρία που τους παρουσιάστηκε να ισοφαρίσουν.

Ούτε στο πρώτο εικοσάλεπτο της επανάληψης οι Απολλωνιστές δεν μπόρεσαν να κάνουν την φάση που θα ισορροπούσε την κατάσταση, παρά το γεγονός ότι μπήκαν στο γήπεδο αποφασισμένοι να πιέσουν. Σταδιακά ο Φοίβος ισορρόπησε κέρδισε το αριθμητικό πλεονέκτημα, πέτυχε το δεύτερο γκολ και καθάρισε οριστικά, με εκτελεστή τον **Λευτέρη Δράκο**, που ξεκίνησε την χρονιά του με χατ τρικ.

Φάσεις και Γκολ

1'. Ο **Ορφανίδης** επιχείρησε την κατά μέτωπο επέλαση, έπιασε το δυνατό συρτό σουτ έξω από την μεγάλη περιοχή, για να μπλοκάρει χωρίς πρόβλημα ο **Χατζηνικόλας**.

7'. Ο **Κασταμούλας** έβγαλε την σέντρα από τα αριστερά για τον **Ορφανό**, ο οποίος επιχείρησε την προβολή προλαβαίνοντας στην έξοδο τον **Σταματίου**, όμως η μπάλα έφυγε αρκετά έξω από τα δοκάρια.

10'. Προβολή του **Ορφανίδη** από πλάγια αριστερά έστειλε την μπάλα πάνω από τα δοκάρια.

15'. Ο **Χαρίτος** έβγαλε μόνο του με μπαλιά στην πλάτη της άμυνας τον **Εγγλέζο,** ο οποίος προχώρησε μόνος του από τα πλάγια αριστερά, στέλνοντας με το σουτ του την μπάλα ελάχιστα έξω από το δεξί δοκάρι της εστίας του Απόλλωνα.

31'. Ο **Δελαπόρτας** βρήκε έξυπνα τον **Ορφανίδη** στα αριστερά της μεγάλης περιοχής, εκείνος έκοψε με την μία παράλληλα προς το ύψος του πέναλτι και έδωσε την ευκαιρία στον **Λευτέρη Δράκο** να χριστεί σκόρερ με ψύχραιμο δυνατό σουτ (1-0).

33'. Οι φιλοξενούμενοι έχασαν την ανεπανάληπτη ευκαιρία να φέρουν το ματς στα ίσια. Μετά από σέντρα ο **Ορφανός** γύρισε από τα δεξιά με την μία προς το ύψος της μικρής περιοχής, με τον **Κασταμούλα** να πετάγεται ολομόναχος και να σουτάρει δυνατά ελάχιστα πάνω από το οριζόντιο δοκάρι.

44'. Ο **Καβουσανάκης** ελίχθηκε όμορφα στο ύψος της μεγάλης περιοχής, έπιασε ένα ωραίο γυριστό σουτ, όμως η μπάλα έφυγε άουτ.

54'. Οι Απολλωνιστές κέρδισαν φάουλ κοντά στην γραμμή της μεγάλης περιοχής και ελαφρά προς τα αριστερά. Ο **Καβουσανάκης** εκτέλεσε με στρώσιμο για τον **Κασταμούλα**, εκείνος έπιασε ένα θαυμάσιο δυνατό σουτ, όμως εξίσου θαυμάσια ήταν και η επέμβαση του **Σταματίου**.

ΦΟΙΒΟΣ	3
ΑΠΟΛΛΩΝ Κ.	1

58'. Ο **Ορφανός** έπεσε σε μαρκάρισμα του **Δράκου**, οι Απολλωνιστές ζήτησαν πέναλτι, όμως ο διαιτητής **Φεσσάρας** διέταξε να συνεχιστεί το παιχνίδι, προκαλώντας τις διαμαρτυρίες των Καλυθενών. Ήταν μία φάση την οποία ο **Φεσσάρας** δεν αξιολόγησε σωστά, καθώς υπήρξε αντικανονικό μαρκάρισμα και έπρεπε να καταλογιστεί πέναλτι.

61'. Ο **Ορφανίδης** έκανε μία εκπληκτική επέλαση από τα αριστερά, πέρασε όποιον βρήκε μπροστά του, βγήκε μόνος του με τον **Χατζηνικόλα**, όμως τα χάλασε στην εκτέλεση, καθώς το πλασέ του έφυγε άουτ.

70'. Ο Απόλλωνας έμεινε με δέκα παίκτες λόγω αποβολής του **Πάλλα** με δεύτερη κίτρινη κάρτα.

77'. Οι Κρεμαστενοί έκλεψαν στον χώρο του κέντρου, ο **Ζουρούδης** πέταξε την μπάλα μπροστά για τον **Λευτέρη Δράκο**, εκείνος προχώρησε μόνος του και με συρτό πλασέ έκανε το 2-0.

81'. Η νέα απώλεια για τον Απόλλωνα άκουγε στο όνομα του **Τάσου Καβουσανάκη**, ο οποίος αποβλήθηκε με δεύτερη κίτρινη κάρτα.

85'. Ο **Λευτέρης Δράκος** έκλεψε την μπάλα στα όρια της μεγάλης περιοχής από τον **Μαριά** και με πλασέ σαν σε προπόνηση ανέβασε τον δείκτη του σκορ στο 3-0.

91'. Ο **Τριπολίτης** έπιασε δυνατό σουτ, ο **Σταματίου** απέκρουσε, ο **Ορφανός** πήρε την μπάλα στην επαναφορά και με κοντινό σουτ διαμόρφωσε το τελικό 3-1.

Καλύτεροι των νικητών ήταν οι **Ορφανίδης, Δράκος Ε.** και **Ζουρούδης**, ενώ από πλευράς Απόλλωνα άρεσαν οι **Ορφανός, Δημητριάδης** και **Λαζαρίδης**.

Ο διαιτητής **Φεσσάρας** ελέγχεται για την φάση του 58ου λεπτού. Κατά τα άλλα ήταν καλός, όπως και οι βοηθοί του **Ορφανός** και **Λάμπρου**.

Οι συνθέσεις:

ΦΟΙΒΟΣ: *Σταματίου, Δράκος Π., Ζουρούδης, Αθανασίου (56 λ.τ. Χριστοδούλου), Δράκος Ε., Χαρικιόπουλος, Εγγλέζος (61 Κουδούνης), Δελαπόρτας, Στρατής, Χαρίτος (69 Καστρουνής), Ορφανίδης.*

ΑΠΟΛΛΩΝ ΚΑΛΥΘΙΩΝ: *Χατζηνικόλας Σ., Κουρμαδιάς (86 Μπριζνόβαλης), Χατζηγιάννης, Πάλλας, Μαριάς, Δημητριάδης, Κασταμούλας (58 Τριπολίτης), Λαζαρίδης, Ορφανός, Καταξενός, Καβουσανάκης.*



Μονομαχία Π. Δράκου-Καβουσανάκη (www.actionphotography.gr)



Ο Κασταμούλας έχασε μεγάλη ευκαιρία και ο Αθανασίου κάνει παρατηρήσεις. Στη φάση και οι Στρατής, Σταματίου (www.actionphotography.gr)

Ακης Δελαπόρτας



Για τον προπονητή του Φοίβου η νίκη επί του Απόλλωνα ναί μεν είναι σημαντική, αλλά είναι μόλις η πρώτη στον μαραθώνιο του φετινού πρωταθλήματος, οπότε για τα χαμόγελα υπάρχει χρόνος:

«Θέλαμε πολύ αυτό το παιχνίδι. Συγχαρητήρια στους παίκτες μου, γιατί η κάθε πρεμιέρα είναι λογικό να κρύβει άγχος. Καταφέραμε να νικήσουμε μία έμπειρη και καλή ομάδα. Δημιουργήσαμε ευκαιρίες, όμως υστερήσαμε στην τελική πάσα. Από εδώ και πέρα πρέπει να δούμε το παιχνίδι της επόμενης αγωνιστικής με τον Ανταγόρα. Σκοπός είναι να κερδίζουμε τους τρεις βαθμούς από το κάθε παιχνίδι. Συγχαρητήρια στην διαιτησία και καλή σεζόν στον Απόλλωνα».

Λευτέρης Σταυρής

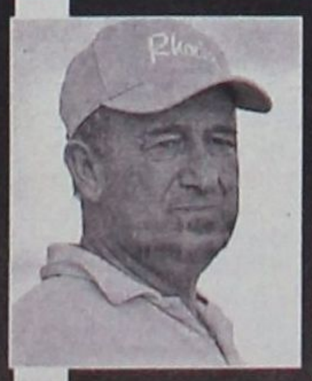

Ο τεχνικός του Απόλλωνα Καλυθιών δεν είχε παράπονα από τους ποδοσφαιριστές του, καθώς πιστεύει πως στάθηκαν καλά και άξιζαν να φύγουν από το γήπεδο Μαριτσών με κάτι καλύτερο, ενώ χαρακτήρισε τις δύο αποβολές αυστηρές:

«Νομίζω ότι έγινε ένα πολύ καλό παιχνίδι, από το οποίο αξίζαμε να πάρουμε κάτι καλύτερο. Νομίζω ότι το ματς κρίθηκε στις δύο αποβολές. Μέχρι εκείνο το χρονικό σημείο ελέγχαμε τον αγώνα και στεκόμασταν πολύ καλά. Κατά την άποψή μου οι δύο αποβολές ήταν αυστηρές. Συγχαρητήρια σε όλους τους αγωνιζόμενους ποδοσφαιριστές. Κοιτάμε πλέον το επόμενο παιχνίδι»

Κρατάει μόνο τη νίκη

• Αν και δεν ικανοποίησε στην πρεμιέρα ο Άρης, κατάφερε και νίκησε με 3-0 την Αναγέννηση Έμπ.

ΑΡΗΣ	3
ΑΝΑΓΕΝΝΗΣΗ ΕΜΠ.	0

Αρχάγγελος

Με το δεξί μπήκε στο νέο πρωτάθλημα ο Άρης, κερδίζοντας στην έδρα του την Αναγέννηση Έμπ. με 3-0, αν και δεν ικανοποίησε με την απόδοσή του.

Το 3-0 στον συγεκριμένο αγώνα δεν αντικατοπτρίζει με τίποτα την εικόνα που κυριάρχησε στο μεγαλύτερο μέρος του παιχνιδιού.

Το γρήγορο γκολ που πέτυχε ο Άρης μόλις στο τρίτο λεπτό ήταν η μοναδική αξιόλογη φάση που εκτυλίχθηκε από πλευράς των «κιτρινόμαυρων» μπροστά από την εστία του Χαλκιόπουλου.

Από εκείνο το λεπτό μέχρι και το τέλος του α' ημιχρόνου η Αναγέννηση Έμπωνας είχε το πάνω χέρι στην αναμέτρηση με τον Κωνσταντάκη να προσπαθεί για το γκολ χωρίς ωστόσο να το πετύχει.

Στο β' ημίχρονο όλα ήταν ισορροπημένα μεταξύ των δύο ομάδων μέχρι και το 81ο λεπτό που ο Άρης πέτυχε το 2-0. Η συνέχεια ήταν μάλλον αναμενόμενη με την ομάδα του Αρχαγγέλου να αγωνίζεται στο ρελαντί και να πετυχαίνει και το τρίτο τέρμα τρία λεπτά αργότερα και να «καθαρίζει» το ματς. Άξια αναφοράς ωστόσο είναι η εκπληκτική εμφάνιση από πλευράς Άρη του νεοαποκτηθέντος Αργύρη Σκυλλαράκη που πέτυχε και τα τρία τέρματα για την ομάδα του.

ΦΑΣΕΙΣ ΚΑΙ ΓΚΟΛ

3' Γκολ σέντρα του Λαμπριανού και μια ασταθής απόκρουση του Χαλκιόπουλου έδωσε την ευκαιρία στον Σκυλλαράκη να εκμεταλλευτεί τη σύγχυση στην άμυνα της Αναγέννησης και ξεμαρκάριστος όπως ήταν σούταρε και έκανε το 1-0.

20' Ο Κωνσταντάκης πραγματοποίησε έξοχη προσπάθεια από τα δεξιά πιάνοντας ένα πολύ καλό σουτ που κατέληξε πάνω από τα δοκάρια του Σαρικά.

24' Πάλι ο Κωνσταντάκης από πλευράς Αναγέννησης μπήκε από τα δεξιά όπου έκανε νέο δυνατό σουτ που απέκρουσε ο Σαρικάς.

28' Προσπάθεια εξαιρετική του Κωνσταντάκη, όπου για τρίτη φορά μέσα σε 8', δεν μπόρεσε να βρει δίχτυα αφού το σουτ που έκανε εξουδετερώθηκε από τον τερματοφύλακα του Άρη.

34' Ο Κοντόγιαννος Γ.Σ. έπιασε δυνατό σουτ, το οποίο κατέληξε πάνω απο τα δοκάρια του Χαλκιόπουλου.

64' Ο Φουτούλης από πλευράς «κιτρινόμαυρων» πραγματοποίησε ωραία ενέργεια και μόλις ελευθερώθηκε σούταρε με τον Χαλκιόπουλο όμως να αποκρούει.

81' ΓΚΟΛ. Ο Εμίλ Μπιγκό με μία περίτεχνη ενέργεια πέρασε όποιον βρήκε μπροστά του και από αριστερά έβγαλε τη χαμηλή σέντρα όπου ο Αργύρης Σκυλλαράκης αφύλακτος έκανε το 2-0.

84' Ωραία ενέργεια του Λαμπριανού από την αριστερή πλευρά, όπου μετά από σουτ και κάποιες κόντρες η μπάλα βρέθηκε και πάλι στον Σκυλλαράκη, ο οποίος με την σειρά του σκόραρε με σουτ από δύσκολη θέση, πετυχαίνοντας, ταυτόχρονα χατ τρικ.

Διακριθέντες: Από την πλευρά του Άρη ήταν ο Αργύρης Σκυλλαράκης μαζί με τον Εμίλ Μπιγκό που κάλυπτε πολλούς χώρους.



Ο Αργύρης Σκυλλαράκης (δεξιά) ξεκίνησε με άγριες διαθέσεις το φετινό πρωτάθλημα

Για την ομάδα της Έμπωνας προσπάθησε αρκετά ο Κωνσταντάκης, ωστόσο στάθηκε άτυχος σε πολλές φάσεις του παιχνιδιού.

Πολύ καλή ήταν η διαιτησία του Βαγγέλη Κατσιδώνη όπως και των βοηθών του Πηδιάκη και Ασημακόπουλου.

ΑΡΗΣ: *Σαρικάς, Κοντόγιαννος Γ.Σ., Μπιγκό (Φαρκαλής 87'), Φουτούλης, Τραχανάς, Τσελεπίδης, Λαμπριανος, Παρδαλός, Μαγιόγλου Στερ., Σταύρος (67' Ν' Γκάμα), Μαγιόγλου, Σκυλλαράκης.*

ΑΝΑΓΕΝΝΗΣΗ: *Χαλκιόπουλος, Βασιλώττος (Ματθαίος 83'), Καραγιαννάκης, Κοσμάς, Κρητικός (Κίτσος 70'), Μπρόκος, Σταμούλης, Θαρρενός, Ζουρούδης, Κωνσταντάκης, Ψαράς.*

«Είχαμε άγχος»



Ο προπονητής του Άρη, Γαβριήλ Γιακουμάκης δήλωσε πως η ομάδα του σ' αυτό το πρώτο παιχνίδι για φέτος είχε άγχος που φάνηκε μέσα στον αγωνιστικό χώρο. Παρότι -τόνισε- πως είναι σε γενικές γραμμές ικανοποιημένος από την απόδοση των παικτών του, τον προβλημάτισε το γεγονός πως πέρασε πολύς χρόνος μέχρι να μπει το δεύτερο τέρμα και να «καθαρίσει» η ομάδα του το παιχνίδι.

Δεν είχαμε γήπεδο



Η έλλειψη γηπέδου για προπόνηση από την πλευρά της Αναγέννησης ήταν αυτό που έκανε την ομάδα από την Έμπωνα να μην έχει απόδοση 100% σύμφωνα με τον τεχνικό της Γιάννη Κρητικό. Ο προπονητής της Αναγέννησης τόνισε επίσης ότι η ομάδα του ήταν μέχρι και το 80' μέσα στο παιχνίδι και πίεζε για την ισοφάριση, αλλά μετά και την επίτευξη του δεύτερου γκολ από τον Άρη όλα είχαν τελειώσει.

Ντεμπούτο με το δεξί

• Η Ασπίδα Απ. ξεκίνησε με νίκη το φετινό πρωτάθλημα έναντι του Απόλλωνα Απ. που προσπάθησε αλλά δεν τα κατάφερε

ΑΣΠΙΔΑ ΑΠ.	2
ΑΠΟΛΛΩΝ ΑΠ.	1

ΑΠΟΛΑΚΚΙΑ

Με τον καλύτερο δυνατό τρόπο ξεκίνησε το φετινό πρωτάθλημα η Ασπίδα Απ. η οποία επιβλήθηκε επί του Απόλλωνα Απ. με σκορ 2-1 και προσέθεσε έτσι τους πρώτους τρεις βαθμούς στο ενεργητικό της.

Το παιχνίδι ήταν μοιρασμένο ανάμεσα στους δύο αντιπάλους και από την συνολική του εικόνα το ματς δεν δρέπει δάφνες ποιότητας αφού το θέαμα που παρουσιάστηκε ήταν μέτριο.

Οι καλές φάσεις μπροστά στις δύο εστίες εκτός των τριών γκολ που επιτεύχθηκαν μετρούνται στα δάχτυλα του ενός χεριού και όπως είναι λογικό οι φιλαθλοι που έδωσαν το παρών δεν έφυγαν ικανοποιημένοι.

Όσον αφορά το αγωνιστικό μέρος τώρα οι γηπεδούχοι άνοιξαν το σκορ αρκετά νωρίς, με το καλημέρα. Στην συνέχεια και λίγο πριν το σφύριγμα της ανάπαυλας η απάντηση από τους φιλοξενούμενους ήρθε με το γκολ της ισοφάρισης και το 1-1 ήταν το σκορ του ημιχρόνου.

ΔΙΚΑΙΑ ΝΙΚΗ

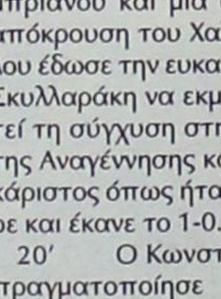

Είχε κάθε λόγο να είναι ικανοποιημένος ο Λάκης Ζαχαρίας αφού η ομάδα του ξεκίνησε με τις καλύτερες προϋποθέσεις το πρωτάθλημα, με νίκη επί του Απόλλωνα.

Ο προπονητής της Ασπίδας Απ. δήλωσε τα εξής :

«Παίξαμε καλό ποδόσφαιρο καθ'όλη την διάρκεια του παιχνιδιού. Πετύχαμε μία δίκαιη νίκη και μπήκαμε με το δεξί στο πρωτάθλημα.Πιστεύω ότι θα έχουμε ανάλογη συνέχεια. Θα συνεχίσουμε την σκληρή δουλειά που κάνουμε και κάθε Σάββατο θα παρουσιάζουμε τον καλύτερο εαυτό μας.

Οφείλω να δώσω συγχαρητήρια στην διαιτησία αλλά και στους παίκτες μου για την προσπάθειά τους.Εύχομαι καλή συνέχεια στον Απόλλωνα Απ.».

Στην επανάληψη το σκηνικό παρέμεινε το ίδιο. Οι δύο ομάδες έριξαν το βάρος στην άμυνα θέλοντας να μην δεχθούν άλλο γκολ και από εκεί και πέρα προσπαθούσαν να βγουν μπροστά για να πετύχουν κάτι καλό.

Με το που μπήκαμε στο τελευταίο δεκάλεπτο οι παίκτες της Ασπίδας είχαν καλύτερη απόδοση και πέτυχαν και δεύτερο γκολ το οποίο έμελλε να τους δώσει και τη νίκη.

Σε γενικές γραμμές κρίνεται δίκαιο το αποτέλεσμα αφού οι Απολλωνιάτες εκτός των άλλων δεν είχαν κάποιον φουνταριστό επιθετικό για να στείλει την μπάλα στα δίχτυα και δεν απειλησαν ουσιαστικά την αντίπαλη εστία.

Φάσεις-Γκολ

3' Φάουλ του Χατζηδημητρίου, εκμεταλλεύθηκε λάθος της άμυνας ο Πακίδης και με δυνατό σουτ άνοιξε το σκορ 1-0.

30' Πλασέ του Χατζηδημητρίου από θέση τετ-α-τετ, απέκρουσε με τα πόδια ο Μενίκος.

40' Σουτ του Μακαρούνα Μ., η μπάλα χτύπησε στα πόδια του Οκούε και κατέληξε στα δίχτυα 1-1.

60' Ατομική προσπάθεια και σουτ του Γρηγορά, απέκρουσε σε κόρνερ ο Μενίκος.

65' Πλασέ του Γιαννακόπουλου Π. από θέση τετ-α-τετ, απέκρουσε ο Χατζηδημητρίου.

80' Ατομική προσπάθεια και πλασέ του Μενίκου από θέση τετ-α-τετ, πριν περάσει την γραμμή η μπάλα πρόλαβε ο Παλάζης Στ. και έδιωξε σε κόρνερ.

81' Σουτ του Μενίκου, ασθενής απόκρουση του αδερφού του και στην συνέχεια με κοντινό πλασέ ο Πιτσουρδάκης έγραψε το τελικό 2-1.

Καλή η διαιτησία των Σιδηρόπουλου, Φραγκίνη και Κατταβενού.

Από την Ασπίδα Απ. ξεχώρισαν οι Μενίκος, Πακίδης και Γρηγοράς ενώ από τον Απόλλωνα Απ., οι Παλάζης Στ., Γκαρής και Οκούε.

Ασπίδα Απ.: *Χατζηδημητρίου, Μενίκος (85' Καρύπης Κ.), Παπαϊωάννου, Μελεούνης, Σωτηρόπουλος, Γκιζλής (55' Καρύπης Ι.), Ζάταρας, Πακίδης, Πιτσουρδάκης, Γρηγοράς, Χατζηδημητρίου Κ. (46' Ματθαίος).*

Απόλλων Απ.: *Μενίκος, Κουλουριώτης, Παλάζης Στ., Γκαρής, Χάσταλης, Δουλγέρης (60' Παντέρης), Παλάζης Τ. (35' Μακαρούνας Β.), Μακαρούνας Μ., Γιαννακόπουλος Π. (70' Γουλάρας), Οκούε, Γιαννακόπουλος Γρ.*

ΔΕΝ ΥΠΑΡΧΟΥΝ ΔΙΚΑΙΟΛΟΓΙΕΣ



Δεν είχε διάθεση για πολλά λόγια ο προπονητής του Απόλλωνα Απ. Παναγιώτης Μακαρούνας ο οποίος δήλωσε τα εξής :

«Δεν παίξαμε καλά και χάσαμε. Δεν υπάρχουν δικαιολογίες . Δεν είναι αυτή η πραγματική εικόνα της ομάδας. Οι ποδοσφαιριστές επηρεάστηκαν από όλα αυτά που προηγήθηκαν την εβδομάδα που μας πέρασε».

Τον νίκησε ο πόνος



*Δεκαεννέα παίκτες σε σχέση με τους εικοσιδύο που ξεκίνησαν βρίσκονταν στον αγωνιστικό χώρο του γηπέδου των Μαριτσών στην λήξη του αγώνα του Φοίβου με τον Απόλλωνα Καλυθιών. Οι φιλοξενούμενοι έχασαν τους **Πάλλα** και **Καβουσανάκη** λόγω αποβολών, ενώ από πλευράς Φοίβου εγκατέλειψε λίγο πριν από το τέλος ο **Γιώργος Δελαπόρτας**, λόγω τραυματισμού. Ο νεαρός ποδοσφαιριστής του Φοίβου είχε χτυπήσει νωρίτερα από την στιγμή που άφησε το ματς, ωστόσο έσφιξε τα δόντια και συνέχισε, χωρίς να καταφέρει να αντέξει μέχρι το τελικό σφύριγμα. Λίγα δευτερόλεπτα πριν ακουστεί, σωριάστηκε στο χόρτο κρατώντας το πόδι του και δείχνοντας πως πονούσε πολύ, για να τον πάρει στην αγκαλιά του ο **Λευτέρης Δράκος** και να τον μεταφέρει στον πάγκο της ομάδας του, όπου και του παρασχέθηκαν οι πρώτες βοήθειες. Η όλη σκηνή του δίμετρου **Δράκου** να κρατάει στην αγκαλιά του τον μικροκαμωμένο **Δελαπόρτα** ήταν για φωτογραφία. Αξίζει να σημειωθεί, πως από πλευράς Φοίβου τον αγώνα εγκατέλειψε λόγω τραυματισμού και ο **Παντελής Αθανασίου**.*

Προσκύνησε τον τοίχο!!!



Ο Αντώνης Ξίπας ανοίγει το δόκορ και τρέχει στον τοίχο, τον « προσκυνάει» και στην επιστροφή αγκαλιάζεται με τον Μιχάλη Σπάρταλη. Ο περσινός πρώτος σκόρερ της κατηγορίας, πανηγύρισε έξαλλα το πρώτο του γκολ με τα χρώματα του Κλεάνθη και ο Βίκτωρας δεν άφησε την ευκαιρία να πάει χαμένη φωτογραφίζοντας τον πανηγυρισμό καρέ-καρέ.

Κονσέρτο για τέσσερα πολυβόλα

Συνηθίζεται να λέγεται πως η κάθε πρεμιέρα κρύβει παγίδες. Να όμως που η φετινή έκρυβε και διαμάντια! Η αυγή του 59ου πρωταθλήματος της Α' κατηγορίας θα μείνει χαραγμένη στην ιστορία του τοπικού μας ποδοσφαίρου από τα πόδια τεσσάρων ποδοσφαιριστών, που κατάφεραν να σημειώσουν χατ τρικ και μάλιστα οι δύο στον ίδιο αγώνα για λογαριασμό μίας ομάδας. Οι Αντώνης Ξύπας και Πολυδεύκης Γεωργαλλής πέτυχαν από τρία τέρματα στο επιβλητικό 7-0 του Κλεάνθη επί του Ευαγόρα, ο Αργύρης Σκυλλαράκης εκτέλεσε τρεις φορές την Αναγέννηση Έμπωνας στο 3-0 του Άρη, ενώ ο Λευτέρης Δράκος σημείωσε και τα τρία γκολ της νίκης του Φοίβου επί του Απόλλωνα Καλυθιών. Αν χρειάστηκαν 58 ολόκληρα χρόνια για να συμβούν τα προχθεσινά, φανταστείτε πόσο θα πρέπει να περιμένουν οι επόμενες γενιές για να ζήσουν κάτι ανάλογο γιατί τα περισσότερα απλά δεν γίνονται.

Παραλίγο χωρίς τέρμα

*Όλοι πάγωσαν στον Αρχάγγελο όταν στο β' ημίχρονο ο τερματοφύλακας του Αρη, **Σαρικάς**, τραυματίστηκε. Αναπληρωματικός τερματοφύλακας δεν υπήρχε κι έτσι εάν ο τραυματισμός αποδεικνυόταν σοβαρός, τότε όλα θα άλλαζαν στο ματς Αρη - Αναγέννησης, αφού τη θέση του θα έπαιρνε παίκτης που αγωνίζεται σε άλλη θέση.*
Τελικά όλοι ησύχασαν όταν έκανε νόημα ότι μπορεί να συνεχίσει. Ο Αρης λοιπόν κόντεψε να χάσει δύο τερματοφύλακες σε λίγες μέρες!

Πρόβλημα χώρου

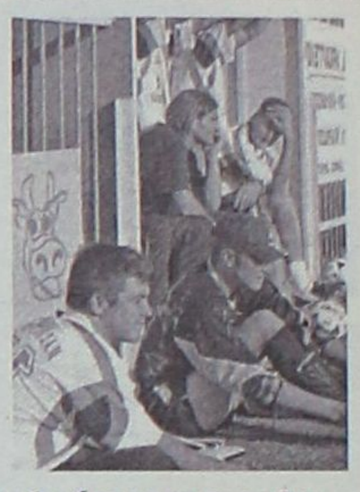

Στο γήπεδο του Αρχαγγέλου οι πάγκοι που κάθονται οι ομάδες είναι τόσο μικροί, που δεν χωράνε να κάτσουν πολλές φορές ούτε οι αναπληρωματικοί! Δύο είναι οι λύσεις για να αντιμετωπιστεί το πρόβλημα αυτό. Ή θα αντικατασταθούν οι πάγκοι με άλλους μεγαλύτερους, ή οι ομάδες θα παίρνουν λιγότερους αναπληρωματικούς στον Αρχάγγελο!

Ευήλια και ευάερα αποδυτήρια



Φαίνεται πως η κόντρα του Ηρακλή Μ. με τον Φοίβο για τα δικαιώματα χρήσης του γηπέδου των Μαριτσών έχει να χαρίσει αρκετά ακόμα επεισόδια και αν το προχθεσινό ήταν μόνο το πρώτο της σειράς, τύφλα να έχουν τα επόμενα. Το προχθεσινό ματς του Φοίβου με τον Απόλλωνα Καλυθιών ήταν από τα σπάνια που ο γηπεδούχος παρακαλούσε να είναι φιλοξενούμενος έστω και σε μία εχθρική έδρα, στην οποία όμως θα είχε τουλάχιστον αποδυτήρια να ξεκουραστεί, να αλλάξει, να χαλαρώσει και να κάνει την ενδοοικογενειακή του συζήτηση στην ανάπαυλα του ημιχρόνου, χωρίς να χρειάζεται να προσέχει ο προπονητής τον τόνο της φωνής του.
Οι Κρεμαστενοί υποχρεώθηκαν να «στρατοπεδεύσουν» σε μία γωνιά του γηπέδου κοντά στον πάγκο τους, καθώς τα αποδυτήρια των γηπεδούχων ήταν κλειδωμένα, σε αντίθεση με αυτά των φιλοξενούμενων, τα οποία χρησιμοποιήθηκαν κανονικά από την ομάδα του Απόλλωνα Καλυθιών. Όπως έλεγαν οι παράγοντες του Φοίβου, πριν από την αναχώρηση της αποστολής του Ηρακλή για την Μαλώνα, οι ποδοσφαιριστές του άλλαξαν στα αποδυτήρια, άφησαν τα πράγματά τους μέσα και η πόρτα κλείδωσε, με αποτέλεσμα ο γηπεδούχος Φοίβος να μείνει έξω. «Ευτυχώς μας βοήθησε ο καιρός. Αν έβρεχε τι θα γινόταν; Πού θα αλλάζαμε και πού θα αφήναμε τα πράγματα;» ήταν το σχόλιο του προέδρου του Φοίβου, Νίκου Κουδούνη, που ψάχνει την λύση για την επόμενη φορά. Ποιά θα είναι αυτή; Οι Κρεμαστενοί σκοπεύουν να φέρουν δίπλα στο γήπεδο ένα...κοντέινερ και να το μετατρέψουν σε αποδυτήρια μέχρι να επιστρέψουν στην φυσική τους έδρα!

Προσοχή, λερώνει!

Τα πλαστικά καθίσματα που τοποθετήθηκαν στις κερκίδες του γηπέδου Αρχαγγέλου ικανοποίησαν τον περισσότερο κόσμο, που βρέθηκε εκεί για τον αγώνα Αρη - Αναγέννησης. Παρ' όλα αυτά, όμως, κάποιοι διαμαρτυρήθηκαν γιατί υπήρχε σκόνη στα καθίσματα και... κινδύνευαν να λερωθούν εάν καθόντουσαν. Τελικά καλύτερο είναι ό,τι δεν σε λερώνει!

Ευτυχώς, μπήκε στο 80'



Λιγοστοί ήταν οι φίλαθλοι που βρέθηκαν στο γήπεδο Αρχαγγέλου για να παρακολουθήσουν τον αγώνα μεταξύ του Αρη και της Αναγέννησης. Αξίζει μάλιστα να σημειωθεί ότι μετά και την επίτευξη του δεύτερου γκολ από τον Άρη άρχισαν οι περισσότεροι να αποχωρούν. Ευτυχώς που μπήκε στο 80' το γκολ γιατί, αν έμπαινε στο 20' για παράδειγμα, θα βλέπαμε δεύτερο ημίχρονο χωρίς κόσμο!

Απλά πράγματα

Απόλυτα σχολαστικός ήταν στην εκτέλεση των καθηκόντων του προχθές στα Μαριτσά ο παρατηρητής αγώνα Λάζαρος Βεργίδης, ο οποίος κράτησε αρκετές από τις παρατηρήσεις του για τον περισσότερο εκδηλωτικό προπονητή του Φοίβου, Άκη Δελαπόρτα, ζητώντας του να κάνει ένα βήμα πιο πίσω όταν προσπαθούσε να μοιράσει οδηγίες στους ποδοσφαιριστές του. Πάντως, τα πράγματα στους δύο πάγκους ήταν σε γενικές γραμμές ήρεμα και ο Λάζαρος Βεργίδης είχε την ευκαιρία να ρίχνει κλεφτές ματιές στο παιχνίδι, κάνοντας και τα ανάλογα σχόλια. Τα περισσότερα ερχόταν μετά από λανθασμένες επιλογές και ενέργειες των ποδοσφαιριστών, με τον Λάζαρο Βεργίδη να καταλήγει πάντα στην διαπίστωση «είναι απλό το ποδόσφαιρο». Έλα ντε...

Από κοντά την ηγεσία

Με παρέα τον Σπύρο Κόκκινο αποχώρησε από το γήπεδο των Μαριτσών ο παρατηρητής διαιτησίας του ματς Φοίβος-Απόλλων Κ., Γιάννης Τριανταφύλλου.
Ο μέχρι πέρυσι εν ενεργεία διαιτητής έχει πάρει από κοντά την ηγεσία για να μαζέψει εμπειρίες ως παρατηρητής διαιτησίας αλλά και για να μάθει την διοικητική λειτουργία του Συνδέσμου. Όσοι τον ξέρουν λένε πως δεν υπάρχει περίπτωση να μην σκέφτεται την ανάμειξή του στα διοικητικά σε πρώτη φάση με την διεκδίκηση μίας θέσης στο δ.σ. του ΣΔΠΔ. Αυτά σε πρώτη φάση.

«Τιμωρημένοι από μένα»

Ο κ. Παναγιώτου ήταν έξω φρενών για την μεγάλη σε έκταση ήττα της ομάδας του από τον Κλεάνθη και την ώρα που έκανε δηλώσεις ο κ. Σαρρής στους εκπροσώπους του Τύπου πήγε κοντά στον προπονητή του και αναρωτήθηκε:
-Γιατί έφυγαν οι παίκτες από τον πάγκο ενώ παιζόταν το παιχνίδι; ρώτησε τον προπονητή του.

Ο κ. Σαρρής απάντησε πως:
- Ήταν το 88' του αγώνα και είχα κάνει και τις τρεις αλλαγές, το σκορ ήταν συντριπτικό και δεν υπήρχε άλλο ενδιαφέρον.
- Είναι τιμωρημένοι από μένα. Να μάθουν να μην φεύγουν από τον πάγκο αν δεν λήξει το παιχνίδι!!!, τόνισε ο πρόεδρος πού δυσαρεστήθηκε από την συμπεριφορά ορισμένων παικτών της ομάδας του.
Η εικόνα πάντως του Ευαγόρα στο παιχνίδι του Σαββάτου ήταν απογοητευτική...



Αγγελίες

ΔΕΥΤΕΡΑ 19 ΣΕΠΤΕΜΒΡΙΟΥ 2005 — ΓΝΩΜΗ

Σε νέα διώροφη κατοικία

ΕΝΟΙΚΙΑΖΕΤΑΙ

ΚΑΙΝΟΥΡΓΙΟ ΔΙΑΜΕΡΙΣΜΑ

138 τ.μ. ανατολικό, διαμπερές, 2 μεγάλων υπνοδωματίων με εντοιχισμένες ντουλάπες, μεγάλο σαλόνι, άνετο κουζινοκαθιστικό με εντοιχισμένη κουζίνα και διαχωριστικό, μεγάλο μπάνιο με προχώλ και πατάρι, WC, αποθήκη με ράφια, μεγάλη βεράντα, αυτόνομη θέρμανση, ηλιακός θερμοσ., διπλά τζάμια, θερμο-ηχομόνωση.

Οδός Θεμ. Σοφούλη 65 τηλ. 2241073053

ΜΑΤ3217(Γ)

ΕΝΟΙΚΙΑΖΟΝΤΑΙ

δωμάτια σε ξενοδοχείο

πρώτης κατηγορίας στο κέντρο της πόλης της Ρόδου, κοντά στο Πανεπιστήμιο Αιγαίου. Είναι μεγάλα, άνετα με ατομικό A/C, μπάνιο, τηλέφωνο, ψυγείο, τηλεόραση και καθημερινή καθαριότητα.
Τιμή δωματίου, μηνιαίως για ένα άτομο 300 ευρώ, για δύο άτομα 400 ευρώ.
Υπάρχει δυνατότητα πρωινού, το οποίο δεν συμπεριλαμβάνεται στην τιμή.

Επικοινωνία στο τηλ. 6973391170 κ. Χατζημανώλη

ΜΑΤ3219(2)(Γ)

RHODES-GREECE CAIRO PALACE

- **ΚΑΤΑΣΤΗΜΑ ή ΓΡΑΦΕΙΟ** 43 τ.μ. στον όροφο των καταστημάτων του εμπορικού κέντρου
- **ΓΡΑΦΕΙΟ** 105 τ.μ. στον γ' όροφο επί της οδού Εθνάρχου Μακαρίου
- **ΓΡΑΦΕΙΟ** 135 τ.μ. στον γ' όροφο επί του αίθριου της Εθ. 12νησίων
- **ΓΡΑΦΕΙΟ** 90 τ.μ. στον γ' όροφο επί του αίθριου της Εθ. 12νησίων.

Πληροφορίες: Κα ΦΡΑΝΣΙΣ ΝΙΟΤΗ
τηλ. 2241027600,
κιν. 6944618757, 6973572262, φαξ 2241023462
email: fniotis@otenet.gr

ΜΧΠΞΕΝ102

ΕΝΟΙΚΙΑΖΕΤΑΙ

ισόγειο **διαμέρισμα**
51 τ.μ. πλήρως επιπλωμένο, ενός υπνοδωματίου, καθιστικού, κουζίνας και μπάνιου
στην οδό Αλ. Ελλήνων 9, περιοχή Δασκάλων,
κατά προτίμηση σε κυρίες εκπαιδευτικούς.
Πληρ. τηλ. 2241023671

ΜΑΠ301(Γ)

ΕΝΟΙΚΙΑΖΕΤΑΙ

χώρος 200 τ.μ. με 300 τ.μ. αυλή επάνω στον κεντρικό δρόμο (23ο χλμ. Λεωφόρου Καμείρου - στο Θεολόγο), κατάλληλο για οποιαδήποτε επαγγελματική χρήση.
Τιμή 650 ευρώ
Πληροφορίες τηλ. 2241041597, 6937435920

ΜΑΤ3170(Γ)

ΕΝΟΙΚΙΑΖΕΤΑΙ

ΔΙΑΜΕΡΙΣΜΑ

πλήρως επιπλωμένο με air condition για δύο φοιτητές (5' λεπτά από το Πανεπιστήμιο)

Πληρ. τηλ. 2241029657

ΜΑΠ290(Γ)

ΕΝΟΙΚΙΑΖΕΤΑΙ ΔΙΑΜΕΡΙΣΜΑ

ανακαινισμένο επί της οδού Κέννεντυ. Τρία υπνοδωμάτια, σαλοτραπεζαρία, κουζίνα καινούργια, μπάνιο, ηλιακό θερμοσίφωνα, μεγάλες εντοιχισμένες ντουλάπες, χωρίς κοινόχρηστα σε διώροφη πολυκατοικία και ενοίκιο μόνο 500 ευρώ.

Πληρ. τηλ. 2241020045 και 6947693880

ΜΑΠ288(Π)

TOP PROPERTIES

GEORGE & SAVAS PIPINOS
ΓΕΩΡΓΙΟΣ & ΣΑΒΒΑΣ ΠΙΠΙΝΟΣ
ΣΥΜΒΟΥΛΟΙ ΚΑΙ ΕΚΤΙΜΗΤΕΣ ΑΚΙΝΗΤΩΝ
REAL ESTATE AGENTS • MEMBER OF F.I.A.B.C.I.-NAEA-C.E.I.

Email: *gpipinos@otenet.gr* ***URL:*** *www.rhodes-top-properties.com* ***and*** *www.pipinos.gr*

Από το 1971



Η **"TOP PROPERTIES"** είναι ατομική επιχείρηση και ανήκει στους Γεώργιο και Σάββα Πιπίνο. Το γραφείο ασχολείται από το 1971 αποκλειστικά και μόνο με επενδύσεις και REAL ESTATE, στο νησί της Ρόδου και στην ευρύτερη περιοχή της Δωδεκανήσου.

ΑΠΕΥΘΥΝΟΜΑΣΤΕ: Στους **σοβαρούς, απαιτητικούς και επιλεκτικούς** επενδυτές-επιχειρηματίες, Έλληνες και ξένους που ενδιαφέρονται να κάνουν μια σοβαρή επένδυση προβολής στο νησί της Ρόδου.

ΠΡΟΣΦΕΡΟΥΜΕ: Α) Υπηρεσίες και πληροφορίες που γίνονται σε προσωπικό επίπεδο με εχεμύθεια, διακριτικότητα και σοβαρότητα.
Β) Μεγάλη γκάμα υψηλής ποιότητας, ακινήτων, όπως:1) Ξενοδοχεία Α' και Β' κατηγορίας των 600-500-350-300 κλινών, 2) Κεντρικά αστικά ακίνητα κατάλληλα για Τράπεζες-καταστήματα-γραφεία, 3) Παραλιακές εκτάσεις, κατάλληλες για τουριστικές επενδύσεις των 150.000-100.000-70.000-50.000-36.000 τ.μ. και 4) Διαμερίσματα και μεζονέτες προβολής, και 5) Αξιόλογες Παραθεριστικές κατοικίες.

ΣΤΟΧΟΣ ΜΑΣ ΕΙΝΑΙ: Να προσφέρουμε στο αγοραστικό μας κοινό υψηλής ποιότητας ακίνητα και ευκαιρίες στο νησί της Ρόδου. Η τριακονταετής και πλέον πείρα μας στον τομέα αυτό αποτελεί εγγύηση.

ΣΥΝΘΗΜΑ ΜΑΣ ΕΙΝΑΙ: Επενδύστε στη ΡΟΔΟ ΤΩΡΑ, σε ακίνητα που ΑΝΤΕΧΟΥΝ ΣΤΟ ΧΡΟΝΟ

Γεώργιος και Σάββας Πιπίνος
ΜΕΣΙΤΕΣ ΑΣΤΙΚΩΝ ΣΥΜΒΑΣΕΩΝ
Γιατί εμείς γνωρίζουμε καλύτερα!

Since 1971

TOP PROPERTIES is a father and son business. The senior, Mr George S. Pipinos, the founder of the office, has carved over the years a reputation for integrity and excellence in the world of Real Estate in the Dodecanese. The junior, Dr. Savas Pipinos, has returned from his studies in the UK to aid in his father´s footsteps.
AT TOP PROPERTIES we try hard to attract important and selective investors, high calibre businessmen/women and discerning professional people, both Greek and foreign, who wish to acquire substantial and valuable property on Rhodes.
We offer our expertise and advice privately, discreetly and in strict confidence.
We keep a comprehensive list of real estate of the highest specifications:
a. A' and B' class hotels (600, 500, 350, 300 beds capacity)
b. Centrally situated office buildings and other business premises.
c. Seaside land, ideal for development (hotels, holiday resorts, etc), of 150.000, 100.000, 70.000, 50.000, 36.000 square metres.
d. Villas, luxury apartments, detached, semi-detached and terraced houses.
e. Holiday and Retirement Homes.
Our aim is to give our clients the opportunity to acquire value for money, first class real estate on Rhodes. Our 30 and more years of experience is our warranty.
Our motto is Invest in Rhodes, Invest in property, It stands the test of time.



TOP PROPERTIES
George and Savas Pipinos
Because we know best

Προβάλλεται τα ακίνητά σας δωρεάν στο side Πιπίνος αγγελίες www.pipinos.gr

KENNENTY 38, ΡΟΔΟΣ, 85 100, ΤΗΛ. (22410) 23895,FAX: (22410) 20883
38 KENNEDY STR., RHODES, 85 100, TEL. (22410) 23895, FAX: (22410) 20883
U.K. Direct line: 08717115396 ΧΠ399

Μετακομίζετε;

γρήγορα
εύκολα
οικονομικά

MET.PO

ΡΟΔΟΣ: τηλ. 2241024388/6948003320
ΑΘΗΝΑ: τηλ. 2103464235/3476818-008

ΕΝΤΟΣ ΝΗΣΟΥ ΚΑΙ ΠΡΟΣ ΟΛΗ ΤΗΝ ΕΛΛΑΔΑ

ΜΑΤ424

ΚΛΑΔΟΓΕΝΗΣ ΜΙΧΑΗΛ

ΠΟΛΙΤΙΚΟΣ ΜΗΧΑΝΙΚΟΣ Ε.Μ.Π.
ΑΤΤΑΒΥΡΟΥ 20-ΡΟΔΟΣ
ΤΗΛ. 2241022394

ΠΩΛΟΥΝΤΑΙ

1. **Μεζονέτες** με απεριόριστη θέα και θέα στη θάλασσα, στο Καρακόνερο, με 3 υπνοδωμάτια, σαλόνι, κουζίνα, 2 λουτρά, αποθήκης και με υπόγειο χώρο στάθμευσης και λοιπών βοηθητικών χώρων, εμβαδού 125 τ.μ. και εμβαδού υπογείου 65 τ.μ., συνολικής επιφάνειας με το υπόγειο 190 τ.μ.
2. **Διαμερίσματα** πολυτελούς κατασκευής με απεριόριστη θέα και θέα στη θάλασσα, στο Καρακόνερο, με 3 υπνοδωμάτια, λουτρού και αποθήκης εμβαδού 105 τ.μ.

ΑΕ0058

COSMOΚΤΗΜΑΤΙΚΗ ΡΟΔΟΥ ΘΑΡΡΕΝΟΣ

WELL KNOWN FOR OUR SERVICES

- **ΡΟΔΟΣ: Διαμερίσματα** 65, 80, 120 τ.μ. **κατάστημα** 50 τ.μ. στο Αραπάκι, **Μεζονέτες** 150 τ.μ. υπό κατασκευή, **Κτήμα** 4.000 τ.μ. στα Ασγούρου
- **ΙΑΛΥΣΟΣ: Μεζονέτα** 200 τ.μ. σε 2.000 τ.μ.
- **ΚΟΣΚΙΝΟΥ: Οικόπεδα** 4.000 με φανταστική θέα
- **ΚΙΟΤΑΡΙ: Μεζονέτες** 70, 120, 140 τ.μ. σε μπετά ή τελειωμένες, οικόπεδα άρτια.
- **ΛΑΧΑΝΙΑ: Μεζονέτες** 120 τ.μ. σε μαρμαροσουβά, οικόπεδα άρτια
- **ΛΑΡΔΟΣ: Μεζονέτες** σε μπετά, κτήριο 200 τ.μ. μπετά
- **ΠΕΥΚΟΥΣ: Εστιατόριο**
- **ΣΥΜΗ:** Παραδοσιακά σπίτια

Πληρ. τηλ. 6945236522

ΜΑΠ310(Γ)

ΕΝΟΙΚΙΑΖΟΝΤΑΙ

πολυτελής επιπλωμένα **διαμερίσματα**
των 55 τ.μ. στο κέντρο της πόλης Ρόδου
(πάροδος Αμερικής).
Παρέχουν όλο τον απαραίτητο εξοπλισμό.

Πληροφορίες τηλ. 2241085477, 6937370977

ΜΑΤ3056(Γ)

ΕΝΟΙΚΙΑΣΗ ΑΚΙΝΗΤΟΥ

ΕΝΟΙΚΙΑΖΕΤΑΙ στην προέκταση Αννης Μαρίας - Εθνικής Αντίστασης **κατοικία** ισόγεια 220 τ.μ. (με αυλή 1.500 τ.μ. χώρος άνετος πάρκιν ή για άλλη χρήση) κατάλληλο για Τράπεζα, Ασφαλιστική Εταιρεία, Βρεφονηπιακός Σταθμός, Εστιατόριο, Ζαχαροπλαστείο, Καφετέρια και οποιαδήποτε άλλη νόμιμη Εμπορική και επαγγελματική χρήση. Δεκτές σοβαρές προτάσεις.

Πληρ. κ. Ανέστη
τηλ. 2241026281, 6947047651

ΜΧΠ659

ΓΙΑΝΝΗΣ ΝΙΚΟΛΙΔΑΚΗΣ

Μηχανολόγος-Μηχανικός
Γαλλίας 12-Ρόδος • τηλ. (22410)22291, 35103

ΠΩΛΟΥΝΤΑΙ

- Επί της οδού **Κων. Υδραίου** (πλησίον Ρόδου - Λίνδου) πολυτελή **διαμερίσματα** με απεριόριστη θέα, ιδιωτικούς χώρους parking και αποθήκες 90 τ.μ. και 126 τ.μ.
- Επί της οδού **Καθοπούλη** (Νιοχώρι) **αποθήκη** 222 τ.μ., **κατάστημα** 59 τ.μ. με πατάρι 15 τ.μ., **διαμερίσματα** από 45 τ.μ. έως 58 τ.μ.

ΧΠ2675

ΕΝΟΙΚΙΑΖΕΤΑΙ

επαγγελματικός χώρος 450 τ.μ.
στην περιοχή Ιξιά
(κάτω από το Sfera Live)

Πληρ. τηλ. 6946501007

ΜΑΠ293(Γ)

ΕΝΟΙΚΙΑΖΟΝΤΑΙ

από ιδιώτη

α) **Διαμέρισμα** 119 τ.μ. με μεγάλη αυλή και κεντρική θέρμανση, στην οδό Παύλου Μελά αριθμ. 45 στη Ρόδο, κατάλληλο και για επαγγελματική χρήση.
β) **ισόγειο κατάστημα** 75 τ.μ. περίπου με αποθήκη 21 τ.μ. στον πρώτο όροφο, στην οδό Ορφανίδου, αριθμ. 16 (Νιοχώρι)
γ) **Διώροφο κατάστημα** 53 τ.μ. ισόγειο, 51 τ.μ. στον πρώτο όροφο, με βεράντα 31 τ.μ. στην οδό Γεωργίου Λέοντος αριθμ. 13-15, κοντά στο Ξεν. "Μανούσος" (Νιοχώρι).
δ) **κατάστημα** 50 τ.μ. επί της Λεωφ. Δημοκρατίας στο χωριό Παραδείσι
ε) **Διαμέρισμα** 50 τ.μ. στον α' όροφο, στη Λεωφ. Δημοκρατίας και Κανάρη 1, στο χωριό Παραδείσι
στ) **διώροφη μεζονέτα**, 50 τ.μ. με υπόγειο 25 τ.μ. στη Λεωφ. Δημοκρατίας και Κανάρη 1α στο χωριό Παραδείσι.

Το πιο πάνω τρία ακίνητα στο Παραδείσι ενοικιάζονται και σαν ενιαίος χώρος.

Πληρ. τηλ. 2241025450, 2241020277, κιν. 6979357878

ΜΑΠ268(Γ)

ΜΗΝΙΑΙΑ ΕΝΟΙΚΙΑΣΗ ΔΩΜΑΤΙΩΝ ΣΕ ΞΕΝΟΔΟΧΕΙΟ

Το **ξενοδοχείο ΝΟΥΦΑΡΑ** που βρίσκεται στο **κέντρο της πόλεως Ρόδου (10 λεπτά από το Παν/μιο Αιγαίου) επί της Γρ. Λαμπράκη 35,**

ενοικιάζει δωμάτια μονόκλινα και δίκλινα σε φοιτητές και σε οποιονδήποτε άλλο ενδιαφερόμενο.

Το δωμάτιο διαθέτει:

1. Ατομικό μπάνιο
2. Τηλέφωνο
3. Ραδιόφωνο
4. Τηλεόραση
5. Ψυγείο
6. Θέρμανση
7. Ζεστό νερό
8. Κοινόχρηστο χώρο για επιτραπέζια παιχνίδια
8. Εβδομαδιαίος καθαρισμός δωματίου και
10. Διάθεση ιματισμού (σεντόνια, κουβέρτες)

Τιμή δίκλινου δωματίου (1 άτομο) 260 ευρώ ανά μήνα
Τιμή δίκλινου δωματίου (2 άτομα) 330 ευρώ ανά μήνα

ΠΛΗΡ. ΤΗΛ. 2241024545

ΜΑΤ8008(Γ)

ΟΙΚΟΝΟΜΟΛΟΓΟΣ
ΜΕΣΙΤΗΣ ΑΣΤΙΚΩΝ ΣΥΜΒΑΣΕΩΝ

ΕΜΜΑΝΟΥΗΛ ΚΡΑΝΙΔΗΣ

ΕΝΟΙΚΙΑΖΟΝΤΑΙ

1. **ΕΝΟΙΚΙΑΖΕΤΑΙ** επί της οδού Κορδικτώνος 2άρι διαμέρισμα 50 τ.μ. μίσθωμα 350 ευρώ το μήνα
2. **ΕΝΟΙΚΙΑΖΕΤΑΙ** στο Ροδίνι 2άρι διαμέρισμα ισόγειο 50 τ.μ. καινούργιο με θέρμανση
3. **ΕΝΟΙΚΙΑΖΕΤΑΙ** στους Δασκάλους 2άρι διαμέρισμα 50 τ.μ. μίσθωμα 450 ευρώ το μήνα
4. **ΕΝΟΙΚΙΑΖΕΤΑΙ** στην Ιαλυσό 2άρι διαμέρισμα 50 τ.μ. μίσθωμα 280 ευρώ το μήνα.
5. **ΕΝΟΙΚΙΑΖΕΤΑΙ** στο Ροδίνι 4άρι διαμέρισμα καινούργιο γ' ορόφου
6. **ΕΝΟΙΚΙΑΖΕΤΑΙ ή ΠΩΛΕΙΤΑΙ** εστιατόριο στα Κολύμπια πλήρως εξοπλισμένο με καλή πελατίεα
7. **ΕΝΟΙΚΙΑΖΕΤΑΙ** στα 100 Μαγαζιά κατάστημα 36 τ.μ. (επισκέψιμος χώρος) και 15 τ.μ. πατάρι για σοβαρούς επιχειρηματίες
8. **ΕΝΟΙΚΙΑΖΕΤΑΙ** 1.500 τ.μ. κτίριο στο Φαληράκι με πισίνα, για εστιατόριο, νυχερινό κέντρο, bar.
9. **ΕΝΟΙΚΙΑΖΕΤΑΙ** κεντρική επιχείρηση - εστιατόριο στα 100 μαγαζιά
10. **ΕΝΟΙΚΙΑΖΕΤΑΙ** κεντρικό εστιατόριο στη Ρόδο.

Πληρ. Εμμ. Κρανίδης & Συνεργάτης
τηλ. 2241027082-6944347405, 6942010248
2ος όροφος
email: info@kranidis.gr
www. kranidis.gr
Αμερικής 50, Ρόδος

ΧΠ092

ΤΟ ΞΕΝΟΔΟΧΕΙΟ "EVA APARTHOTEL"

που βρίσκεται στο κέντρο
επί της οδού Ηρώων Πολυτεχνείου 22

ΕΝΟΙΚΙΑΖΕΙ

με τον μήνα

ΕΠΙΠΛΩΜΕΝΑ ΔΙΑΜΕΡΙΣΜΑΤΑ

ΤΑ ΟΠΟΙΑ ΑΠΟΤΕΛΟΥΝΤΑΙ ΑΠΟ:

- δίκλινο υπνοδωμάτιο
- σαλόνι
- κουζίνα εξοπλισμένη (πολυκουζινάκι κ.λπ.)
- μπάνιο με ντους και μπανιέρα και σεσουάρ μαλλιών
- διπλά τζάμια και μεγάλες βεράντες

ΔΙΑΘΕΤΟΥΝ:

- ιματισμό
- ζεστό νερό
- θέρμανση
- θυρίδα
- τηλέφωνο με αυτόματη προαπάντηση
- τηλεόραση
- ραδιόφωνο
- εβδομαδιαίο καθαρισμό διαμερισμάτων.

Πληρ. τηλ. 2241029508, 2241022852, κιν. 6946334436

ΜΑΤ3206(Γ)

ευσταθίου ΕΥΡΩΚΤΗΜΑΤΙΚΗ

ΚΤΗΜΑΤΟΜΕΣΙΤΙΚΟ ΓΡΑΦΕΙΟ

Εθν. Αντιστάσεως 83
Τηλ.: 22410 73819, 74917 • Κιν.: 6946 103929
Fax: 22410 38641 • e-mail: info@euroktimatiki.gr

ΜΙΣΘΩΣΕΙΣ ΚΑΤΟΙΚΙΩΝ

- **Διαμέρισμα** 66 τ.μ. περιοχή οδό Καναδά, α' ορόφου, αποτελείται από 1 υπνοδωμάτιο, σαλόνι, κουζίνα, μπάνιο, με κεντρική αυτόνομη θέρμανση. Σε άριστη κατάσταση. Μηνιαίο μίσθωμα 340 ευρώ.(Κατάλληλο για φοιτητές, στρατιωτικούς).
- **Διαμέρισμα** 45 τ.μ. περιοχή Μητρόπολη, β' ορόφου, σε νεόδμητη οικοδομή με ένα υπνοδωμάτιο, σαλόνι, κουζίνα, μπάνιο, κεντρική αυτόνομη θέρμανση. Μηνιαίο μίσθωμα 340 ευρώ. (Κατάλληλο για φοιτητές, στρατιωτικούς).
- **Διαμέρισμα** 76 τ.μ. **πλήρως επιπλωμένο**, περιοχή σχολείο Καπνοβιομηχανία, με (2) δύο υπνοδωμάτια, σαλόνι, κουζίνα, διαθέτει air condition, αυλή. Μηνιαίο μίσθωμα 400 ευρώ.
- **Διαμέρισμα** 120 τ.μ. περιοχή Αγ. Νικολάου α' ορόφου, με (3) τρία υπνοδωμάτια, σαλόνι, κουζίνα, δύο μπάνια, κεντρική αυτόνομη θέρμανση, σε άριστη κατάσταση. Μηνιαίο μίσθωμα 550 ευρώ.
- **Διαμέρισμα** 105 τ.μ. ισόγειο κοντά στην Εθνικής Αντιστάσεως με (2) δύο υπνοδωμάτια, σαλόνι, κουζίνα, κεντρική αυτόνομη θέρμανση, Μηνιαίο μίσθωμα 450 ευρώ.
- **Διαμέρισμα** 105 τ.μ. στο Καρακόνερο β' ορόφου με 3 υπνοδωμάτια, σαλόνι, κουζίνα, 2 μπάνια, τζάκι σε άριστη κατάσταση. Μηνιαίο μίσθωμα 480 ευρώ.
- **Διαμέρισμα** 105 τ.μ. επί της οδού Εθνικής Αντιστάσεως 1ου ορόφου με δύο υπνοδωμάτια σαλόνι, κουζίνα. Διαθέτει θέρμανση με θερμοπομπούς. Μηνιαίο μίσθωμα 400 ευρώ.
- **Διαμέρισμα** 110 τ.μ. με δύο υπνοδωμάτια β' ορόφου, στην Ανάληψη, με καταπληκτική θέα, σαλόνι, κουζίνα. Μηνιαίο μίσθωμα 450 ευρώ.
- **Διαμέρισμα** 119 τ.μ. επί της Παύλου Μελά, με (3) τρία υπνοδωμάτια, σαλόνι, κουζίνα, κήπο, κεντρική θέρμανση. Μηνιαίο μίσθωμα 450 ευρώ.
- **Διαμέρισμα** 50 τ.μ. ισόγειο, στην Παστίδα, σε νεόδμητη οικοδομή, μερικώς επιπλωμένο (ηλεκτρικές συσκευές), με αυτόνομη θέρμανση και πάρκινγκ, κήπο. Μηνιαίο μίσθωμα 300 ευρώ.
- **Μεζονέτα** 180 τ.μ. με 3 υπνοδωμάτια, σαλόνι, κουζίνα και σοφίτα στην Ιαλυσό πολυτελούς κατασκευής με κεντρική αυτόνομη θέρμανση, ηλιακό θερμοσίφωνο, αυλή, πάρκιν. Μηνιαίο μίσθωμα 900 ευρώ.
- **Μονοκατοικία** 150 τ.μ. στο Τσαΐρι, **επιπλωμένη**, με (3) τρία υπνοδωμάτια, σαλόνι, κουζίνα, πάρκινγκ με τηλεχειρισμό, πισίνα, κήπο, BBQ. Μηνιαίο μίσθωμα 1400 ευρώ.
- **Μονοκατοικία** 145 τ.μ. στον Αρχάγγελο με (3) τρία υπνοδωμάτια, σαλόνι, κουζίνα, πάρκινγκ, πάνω στον κεντρικό δρόμο. Μηνιαίο μίσθωμα 400 ευρώ.
- **Μονοκατοικία** 140 τ.μ. στο Τσαΐρι εντός οικοπέδου 4.000 τ.μ. αποτελείται από δύο (2) υπνοδωμάτια, σαλόνι, κουζίνα, μπάνιο, διαθέτει κεντρική θέρμανση, ηλιακό θερμοσίφωνα, αυλή, κήπο, πάρκινγκ. Μηνιαίο μίσθωμα 750 ευρώ
- **Μονοκατοικία** 175 τ.μ. εντός της πόλης αποτελείται από τρία (3) υπνοδωμάτια, γραφείο, σαλόνι, κουζίνα, αποθήκη, διαθέτει θέρμανση με θερμοπομπούς και ηλιακό θερμοσίφωνα. Μηνιαίο μίσθωμα 750 ευρώ.
- **Παραδοσιακή κατοικία** 40 τ.μ. περιοχή Αραπάκι, με ένα υπνοδωμάτιο, σαλόνι, κουζίνα με κήπο και αυλή. Μηνιαίο μίσθωμα 250 ευρώ.
- **Γκαρσονιέρα** 40 τ.μ. επί της Ρόδου - Λίνδου α' ορόφου, με ένα υπνοδωμάτιο, σαλόνι, κουζίνα. Μηνιαίο μίσθωμα 220 ευρώ.
- **Γκαρσονιέρα** 40 τ.μ. επί της Ιερού Λόχου στην Ιαλυσό, α' ορόφου, σε νεόδμητη οικοδομή. Μηνιαίο μίσθωμα 220 ευρώ
- **Γκαρσονιέρες** 40 τ.μ., πλήρως επιπλωμένες πολυτελούς κατασκευής στο Φαληράκι Μηνιαίο μίσθωμα 240 ευρώ.
- **Γκαρσονιέρες-studios** στη Ιξιά πλήρως επιπλώμενα με μηνιαίο μίσθωμα 300 και 275 ευρώ αντίστοιχα.
- **Studios** πλήρως επιπλωμένα στις Καλυθιές, κοντά στην Εθνική οδό Ρόδου-Λίνδου. Μηνιαίο μίσθωμα 230 ευρώ.
- **Studios** πλήρως επιπλωμένα επί της Ρόδου-Λίνδου. Μηνιαίο μίσθωμα 280 ευρώ.
- **Studios** στα Κοσκινού πλήρως επιπλωμένες με μεγάλη αυλή με γκαζόν με πανοραμική θέα. Μηνιαίο μίσθωμα 200 ευρώ.

ΧΠ401/2029

ΠΩΛΗΣΕΙΣ ΑΚΙΝΗΤΩΝ

ΔΙΑΜΕΡΙΣΜΑΤΑ
- Πειραιώς 85 τ.μ. μεταχειρισμένο 105.000 €
- Ροδίνι δυάρια, τριάρια, τεσσάρια λουξ κατασκευής
- Πειραιώς 40 τ.μ. μεταχειρισμένο 73.000 €
- Αραπάκι, δυάρια, τριάρια, τεσσάρια λουξ κατασκευής
- Ανάληψη 80 τ.μ. μεταχειρισμένο 100.000€
- Στέλιου Κωτιάδη 83 τ.μ. λουξ κατασκευής 140.900 €
- Στέλιου Κωτιάδη 50 τ.μ. λουξ κατασκευής 83.650 €
- Δασκάλους 80 τ.μ. λουξ κατασκευής 132.000€
- Ρόδου-Λίνδου 90 τ.μ. λουξ κατασκευής 145.000 €
- Παλιά Πόλη 126 τ.μ. διώροφη μονοκατοικία 108.584 €
- Δασκάλους 86 τ.μ. λουξ κατασκευής 43.000.000 δρχ. -126.200 €

ΜΕΖΟΝΕΤΕΣ – ΜΟΝΟΚΑΤΟΙΚΙΕΣ
- Παστίδα 110 τ.μ. με 250 μ. οικόπεδο 161.400 €
- Αφάντου 130τ.μ. με 1.000 μ. οικόπεδο 161.400 €
- Λάερμα 95 τ.μ. διώροφη κατοικία καινούργια 95.000 €
- Γεννάδι ερειπωμένη μονοκατοικία μέσα στο χωριό 25.000 €
- Κανδυλί 130 τ.μ. διώροφες μεζονέτες με 650 μ. οικόπεδο μέχρι χτισίματα 40.000.000 δρχ. -117.400 €

ΟΙΚΟΠΕΔΑ
- Χαράκι 1.000 τ.μ. πάνω στο δρόμο 50.000 €
- Λαχανιά 2.080 τ.μ. πάνω στον κεντρικό με άδεια οικοδομής 60.000€
- Γεννάδι 300 τ.μ. εντός σχεδίου 18.000 €
- Γεννάδι προς Λαχανιά 3.220 τ.μ. πάνω στον δρόμο 73.500 €
- Κανδυλί 2.885 τ.μ. κοντά στους Καστελλοριζιούς 211.000 €
- Κατταβιά 1.730 τ.μ. πάνω στον κεντρικό 14.000 €
- Λαχανιά 2.360 τ.μ. πάνω στον κεντρικό 50 μ. από θάλασσα με άδεια οικοδομής για 8 studios 32.000.000 δρχ. - 94.000 €
- Γεννάδι 1000 τ.μ. με άδεια οικοδομής 8.500.000 δρχ.-24.944 €

ΚΑΤΑΣΤΗΜΑΤΑ
- Ρόδου-Λίνδου 600 τ.μ. με 2 στρέμματα οικόπεδο 1.200.000 €
- Αγία Αναστασία 70 τ.μ. κατάστημα με πατάρι μαζί και η επιχείρηση 125.000 €
- Αφάντου επιχείρηση πιτσαρία σε κεντρικό δρόμο μέσα στο χωριό 41.000 €
- Αφάντου επιχείρηση με μπιζού σε κεντρικό δρόμο μέσα στο χωριό 31.000 €
- Σύμη, επιχείριση εστιατόριο 200 τ.μ. με θέα στον Γιαλό
- Επιχείρηση μπαρ 140 τ.μ.+80 τ.μ. αυλή στην Παλιά Πόλη
- Νιοχώρι 200 τ.μ. διατηρητέο διώροφο με 250 τ.μ. αυλή με δυνατότητα έξτρα δόμησης 500.000 €

ΚΤΗΜΑΤΑ
- Λαχανιά 22 στρέμματα κοντά στον κεντρικό. Δίνεται αντιπαροχή
- Κανδυλί 21 στρέμματα 493.000 €
- Κάτω Καλαμώνα 6.100 τ.μ. κοντά στον κεντρικό σε κατοικημένη περιοχή 110.000€
- Ρόδου-Αεροδρομίου 20 στρέμματα 1.000.000 €
- Κατταβιά 4.293 τ.μ.σε ύψωμα 800 μ. από κεντρικό 13.000 €
- Κατταβιά 8.200 τ.μ. με θέα 800 τ.μ. από θάλασσα 42.000 €
- Κατταβιά 8.663 τ.μ. προς Πρασονήσι 100 μ. από κεντρικό 51.000 €
- Κατταβιά 8.773 τ.μ. προς Πρασονήσι 200 μ. από κεντρικό 44.000 €
- Λαχανιά 63 στρέμματα σε ύψωμα 102.000.000 δρχ. - 300.000 € δίνεται και για αντιπαροχή.
- Λαχανιά 7.800 τ.μ. σε ύψωμα κοντά στον κεντρικό 31.200.000 δρχ. - 91.570 €

ΑΠΟΘΗΚΕΣ
- Δασκάλους 70 τ.μ. υπόγεια - 38.150 €
- Δασκάλους 105 τ.μ. υπόγεια 59.000 €

● ΖΗΤΟΥΝΤΑΙ ΜΕΤΑΧΕΙΡΙΣΜΕΝΑ ΔΙΑΜΕΡΙΣΜΑΤΑ-ΑΜΕΣΗ ΠΩΛΗΣΗ
● ΠΩΛΟΥΝΤΑΙ αποθήκες και βιοτεχνικοί χώροι.
● ΔΑΝΕΙΑ ΔΕΚΤΑ - ΕΥΚΟΛΙΕΣ ΠΛΗΡΩΜΗΣ
● ΑΝΑΛΑΜΒΑΝΟΥΜΕ ΑΝΤΙΠΑΡΟΧΕΣ

ΣΤΑΜΑΤΗΣ ΜΑΝΩΛΑΚΟΣ
ΩΡΕΣ ΓΡΑΦΕΙΟΥ 8.30-1.00 π.μ. και 5-8 μ.μ.
ΔΗΜ. ΑΝΑΣΤΑΣΙΑΔΗ 45 (ΣΥΝΟΙΚΙΑ ΔΑΣΚΑΛΩΝ) Τηλέφωνα: 2241023815-78275, 6944698056, 6945769958
ΧΠ1588

ευσταθίου ΕΥΡΩΚΤΗΜΑΤΙΚΗ
ΚΤΗΜΑΤΟΜΕΣΙΤΙΚΟ ΓΡΑΦΕΙΟ
Εθν. Αντιστάσεως 83 • Τηλ.: 22410 73819, 74917
Κιν.: 6944 374546, 6945 292030
Fax: 22410 38641 • e-mail: info@euroktimatiki.gr

ΜΙΣΘΩΣΕΙΣ ΚΑΤΑΣΤΗΜΑΤΩΝ

- **Κατάστημα** επί της οδού Ορφανίδου 75 τ.μ. με αποθήκη 21 τ.μ. με αυλή κατάλληλο για οποιαδήποτε χρήση.
- **Κατάστημα** επί της Γ. Λέοντος αποτελούμενο από ισόγειο 53 τ.μ. και Α΄ όροφο 51 τ.μ. με μεγάλες βεράντες (33 τ.μ.) κατάλληλο για οποιαδήποτε χρήση.
- **Καταστήματα** στην συμβολή των οδών Ολυμπίας και Δελφών στο Καρακόνερο 70 τ.μ. το κάθε ένα, σε νεόδμητη οικοδομή, κατάλληλο για οποιαδήποτε χρηση.
- **Κατάστημα** επί της οδού Εθν. Αντιστάσεως , δίπλα από το κατάστημα Musses, 110 τ.μ. με πατάρι και υπόγειο, κατάλληλο για οποιαδήποτε χρήση.
- **Κατάστημα** επί της Κωνσταντίνου Παλαιολόγου κοντά στο Super Market Σπανός 45 τ.μ. , κατάλληλο για οποιαδήποτε χρήση , Μηνιαίο Μίσθωμα 450 ευρώ.
- **Καταστήματα** επί της Ιερού Λόχου στην Ιαλυσό, 40 τ.μ. το κάθε ένα, κατάλληλο για οποιαδήποτε χρήση. Μηνιαίο Μίσθωμα 500 ευρώ.

ΧΠ401/2029

ΣΑΒΒΑΪΔΗΣ & Συνεργάτες
Μεσίτες & Σύμβουλοι Ακινήτων



ΠΩΛΗΣΕΙΣ

Το γραφείο μας διαθέτει σε αποκλειστικότητα δεκάδες επιλεγμένα ακίνητα

- Διαμέρισμα-Μονοκατοικίες-Μεζονέτες
- Οικόπεδα-Αγροτεμάχια
- Κεντρικά Καταστήματα - Γραφεία - Αυτοτελή Κτίρια
- Ξενοδοχειακές Μονάδες

Η προώθηση και προβολή των ακινήτων σας επιτυγχάνεται με σειρά συστηματικών δράσεων που περιλαμβάνουν

- Συμμετοχή σε εκθέσεις ακινήτων του εξωτερικού
- Διαφήμιση σε εφημερίδες και περιοδικά του κλάδου.
- Υποκαταστήματα σε κεντρικά σημεία της Ρόδου
- Συνεργασία με μεσιτικά γραφεία της Ελλάδας και του εξωτερικού

ΕΚΤΙΜΗΣΕΙΣ

Σε συνεργασία με διεθνή γραφεία συμβούλων ακίνητης περιουσίας και με βάση τα αυστηρά πρότυπα και την μεθολογία του Βρετανικού Ινστιτούτου Ορκωτών Πραγματογνόμων και Εκτιμητών (Royal Institution of Charteted Surveyors) αναλαμβάνουμε εκτιμήσεις ακίνητης περιουσίας.

Προεκτιμήσεις ακινήτων αυθημερόν ΔΩΡΕΑΝ
τηλ 22410-26281 22410-78660 22410-78661





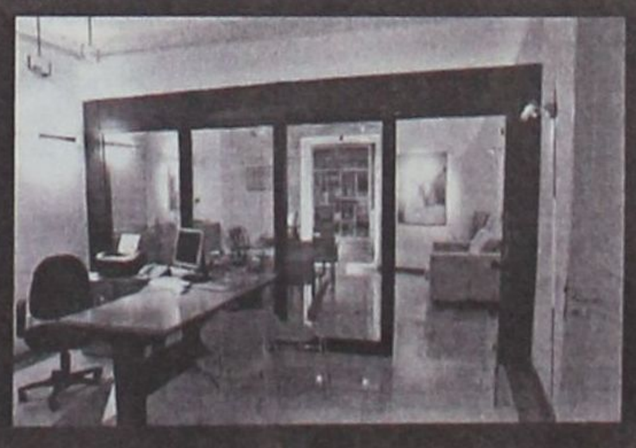

Γρ. Λαμπράκη 14 & Αμερικής, Ρόδος
τηλ: 22410 26281, Φαξ: 22410 34663 e-mail info@savvaidis.gr

ΣΑΒΒΑΪΔΗΣ & Συνεργάτες
Μεσίτες & Σύμβουλοι Ακινήτων

6959LX



ΚΤΗΜΑΤΟΜΕΣΙΤΙΚΟ ΓΡΑΦΕΙΟ

ΔΩΔΕΚΑΝΗΣΙΑΚΗ ΚΤΗΜΑΤΙΚΗ

ΠΑΠΟΥΤΣΗΣ ΚΩΝ/ΝΟΣ

ΠΩΛΟΥΝΤΑΙ

1. **Γκαρσονιέρα** 50 τ.μ. ισόγεια με αυλή 45 τ.μ. στην Ανάληψη. Τιμή 85.000€
2. **Διαμέρισμα** 97 τ.μ. 2ου ορόφου στην Αγ. Αναστασία.Τιμή 120.000€
3. **Διαμέρισμα** 98 τ.μ. 1ου ορόφου στην Ανάληψη. Τιμή 160.000€
4. **Διαμερίσματα** 85 τ.μ. ισογείου, 1ου και 2ου ορόφου στους Δασκάλους. Τιμή 155.000 €
5. **Διαμέρισμα** 115 τ.μ. 2ου στην Ιξιά. Τιμή 147.000€
6. **Διαμέρισμα** 83 τ.μ. ισογείου με αυλή στην Κέννεντυ. Τιμή 120.000€
7. **Διαμέρισμα** 87 τ.μ. ισογείου στο Ροδίνι. Τιμή 112.000 €
8. **Μεζονέτα** 142 τ.μ. στην Ιαλυσό. Τιμή 190.000 €
9. **Μεζονέτα** 200 τ.μ. σε οικόπεδο 400 τ.μ. στην Κρεμαστή. Τιμή 260.000 €
10. **Μονοκατοικία** διώροφη 110 τ.μ. στην Παλιά Πόλη. Τιμή 103.000 €
11. **Μονοκατοικία** ισόγεια 100 τ.μ. σε οικόπεδο 700 τ.μ. στην Παστίδα. Τιμή 190.000 €
12. **Μεζονέτα** 120 τ.μ. σε οικόπεδο 1500 τ.μ. στην Ψίνθο. Τιμή σε μπετά 75.000 € τελειωμένη 145.000 €
13. **Οικόπεδο** 4.000 τ.μ. στους Τρεις. Τιμή: 145.000 €
14. **Οικόπεδο** 303 τ.μ. εντός οικισμού στο Ασκληπειό. Τιμή: 35.000 €
15. **Αποθήκη** 180 τ.μ. στο Καρακόνερο. Τιμή 120.000€

ΕΝΟΙΚΙΑΣΕΙΣ

1. **Επαγγελματικός χώρος** στο κέντρο της πόλης. Μίσθωση 750 €
2. **Αποθήκη** υπόγεια 230 τ.μ. στην Εθνικής Αντιστάσεως. Μίσθωση 600 €

ΠΩΛΗΣΕΙΣ ΑΚΙΝΗΤΩΝ – ΟΙΚΟΠΕΔΩΝ– ΜΙΣΘΩΣΕΙΣ ΑΚΙΝΗΤΩΝ
ΩΡΕΣ ΓΡΑΦΕΙΟΥ 09.00-14.00 π.μ. και 17.00-21.00 μ.μ.
ΕΘΝΙΚΗΣ ΑΝΤΙΣΤΑΣΗΣ 45- 1ος ΟΡΟΦΟΣ • ΤΗΛ. - ΦΑΞ
2241025480 κιν. 6977855759 • e-mail: papoutsisk@in.gr
ΧΠ2673

ΣΑΒΒΑΪΔΗΣ & ΣΥΝΕΡΓΑΤΕΣ
Κτηματομεσιτικό Γραφείο
Γρ. Λαμπράκη 14 ΡΟΔΟΣ 85100
Τηλ. 2241026281

ΠΩΛΗΣΕΙΣ ΑΚΙΝΗΤΩΝ

Α) ΟΙΚΟΠΕΔΑ ΕΝΤΟΣ ΣΧΕΔΙΟΥ - **1)** ΡΟΔΟΣ: α) Ροδίνι 400 τ.μ. με Σ.Δ. 0,4 τίμημα 175.000 ευρώ, β) Ανάληψη 400 τ.μ. με Σ.Δ. 0,8 τίμημα 230.000 ευρώ, γ) Καναμάτ 400 τ.μ. Σ.Δ. 0,4 τίμημα 165.000, **2)** Μέγγαβλη 350 τ.μ. αποτελεί μερίδα Οικοδομικού Συνεταιρισμού Αιγυπτίων Ρόδου, τίμημα 25.000 ευρώ.

Β) ΟΙΚΟΠΕΔΑ ΕΚΤΟΣ ΣΧΕΔΙΟΥ: 1) ΡΟΔΟΣ: Μόντε Σμίθ 2.000 τ.μ., 2) Ασγούρου 4.000 τ.μ., τίμημα 200.000 ευρώ, 3) Τσαΐρι 21.367 τ.μ., 4) Ιαλυσό 2.000 τ.μ., περιοχή Φιλέρημος, τίμημα 265.000 ευρώ, 5) Κοσκινού 4.002 τ.μ. τίμημα 265.000 ευρώ, 6) Μαριτσά επί της επαρχιακής οδού Κρεμαστής - Μαριτσά 9.500 τ.μ. τίμημα 250.000 ευρώ, 7) Κανδυλί 4.440 τ.μ. τίμημα 135.000 ευρώ, 8) Κανδυλί 4.000 τ.μ. τίμημα 235.000 ευρώ, 9) Κολύμπια: α) 9.000 τ.μ, β) 19.770 τ.μ., γ) 28.500 τ.μ., 10) Λίνδος: α) Βληχά 8.190 τ.μ. παραθαλάσσιο, τίμημα 320.000 ευρώ, β) Πάνω Αλώνια 3.540 τ.μ. επί επαρχιακής οδού Λίνδου - Πεύκοι, τίμημα 155.000 ευρώ, γ) Πεύκοι 32.500 τ.μ.. - 42.300 τ.μ. και 19.800 τ.μ. με πανοραματική θέα, δ) Ψάρτος 15.600 τ.μ. στο "κύμα".

Γ) ΜΟΝΟΚΑΤΟΙΚΙΕΣ: **Α)** ΡΟΔΟΣ: 1) Παλιά Πόλη: α) ανακαινισμένο 700 τ.μ. με κήπο 160 τ.μ., β) λιθόκτιστο παλιό 500 τ.μ. με κήπο 500 τ.μ., γ) ανακαινισμένο 140 τ.μ. με αυλή 60 τ.μ., δ) παλιό στο Μόντε Σμιθ 287 τ.μ. κήπο 2.100 τ.μ., ε) ανακαινισμένο 146 τ.μ. με μικρή αυλή. 2) Αγ. Νικολάου νεοκλασικό παλιό ισόγειο 115 τ.μ. α' όροφ. 115 τ.μ. με μεγάλη αυλή, τίμημα 305.000 ευρώ. 3) Αγ. Αναστασία 133 τ.μ. με αυλή 191 τ.μ. τίμημα 135.000 ευρώ, 4) Αγ. Νικολάου πετρόκτιστο και ανακαινισμένο 250 τ.μ.,τίμημα 315.000 ευρώ. **Β)** ΚΟΛΥΜΠΙΑ: α) 107 τ.μ. με κήπο 283 τ.μ. τίμημα 240.000 ευρώ, β) 107 τ.μ. με κήπο 305 τ.μ. τίμημα 260.000 ευρώ, γ) 107 τ.μ. με κήπο 310 τ.μ. τίμημα 290.000 ευρώ. **Γ)** ΙΑΛΥΣΟΣ: α) Εντός σχεδίου 175 τ.μ. οικόπεδο 300 τ.μ.. τίμημα 310.000 ευρώ, β) Κανδυλί (μέχρι κτίσματα) σε οικόπεδο 4.232 τ.μ. τίμημα 200.000 ευρώ, γ) εντός σχεδίου 220 τ.μ. σε οικόπεδο 260 τ.μ. τίμημα 380.000 ευρώ, δ) Ανοιξη εκτός σχεδίου 150 τ.μ. σε οικόπεδο 2.000 τ.μ. τίμημα 335.000 ευρώ, ε) Ιξιά 200 τ.μ. σε οικόπεδο 1.000 τ.μ. τίμημα 400.000 ευρώ, στ) Βουνάρα πολυτελούς κατασκευής 220 τ.μ. σε οικόπεδο 1.100 τ.μ.

ΕΝΟΙΚΙΑΣΕΙΣ ΚΑΤΑΣΤΗΜΑΤΩΝ

ΡΟΔΟΣ: Επί της Εθν. Αντίστασης: α) Ισόγειο 69 τ.μ. με υπόγειο 69 τ.μ. και πατάρι 20 τ.μ. μηνιαίο μίσθωμα 1.300 ευρώ, β) Προέκταση Εθν. Αντίστασης 220 τ.μ. με κήπο μεγάλο, κατάλληλο για πάρκιν, μηνιαίο μίσθωμα 1.200 ευρώ, γ) 130 τ.μ. μηνιαίο μίσθωμα 2.600 τ.μ., δ) Ισόγειο 140 τ.μ. α' όροφο, 140 τ.μ., μηνιαίο μίσθωμα 3.500 ευρώ.

Πληροφ. κ. ΑΝΕΣΤΗ, κιν. 6947-047651, τηλ. 22410-26281
ΜΧΠ659

ΠΩΛΕΙΤΑΙ ΕΠΩΝΥΜΗ ΜΕΓΑΛΗ ΕΠΙΧΕΙΡΗΣΗ ΕΠΙΠΛΩΝ & ΚΟΥΦΩΜΑΤΩΝ

με υψηλούς τζίρους, με επανδρωμένα συνεργεία τοποθέτησης και service. Η εταιρεία είναι εξοπλισμένη με αυτοκίνητα μεταφοράς των προϊόντων και με όλα τα απαραίτητα εργαλεία τοποθέτησης

Πληρ. τηλ. 6978110000
ΜΧΠΕΜΠ383

ΧΡΕΙΑΖΕΣΤΕ ΧΡΗΜΑΤΑ;

ΕΝΕΧΥΡΟΔΑΝΕΙΣΤΗΡΙΟ

"Η ΘΥΡΙΔΑ"

ΕΝΕΧΥΡΙΑΖΩ και ΑΓΟΡΑΖΩ
ΧΡΥΣΑΦΙΚΑ - ΚΟΣΜΗΜΑΤΑ - ΛΙΡΕΣ - ΠΑΛΑΙΑ ΝΟΜΙΣΜΑΤΑ - ΜΕΤΟΧΕΣ και ΑΝΤΙΚΕΣ
Αντ. Δαμασκηνού 25 (περ. Μητρόπολη)
Τηλ. 2241032537, 6942613540, 6947965279
ΑΕ639

ΕΚΚΕΝΩΣΕΙΣ ΜΕΤΡΟΠΟΝΤΙΚΑΣ "ΜΑΡΙΑ"

ΑΠΟΦΡΑΞΕΙΣ



ΑΠΟΦΡΑΞΕΙΣ ΑΠΟΧΕΤΕΥΤΙΚΩΝ ΑΓΩΓΩΝ ΜΕ ΥΔΡΟΒΟΛΗ, ΚΟΥΖΙΝΕΣ, ΤΟΥΑΛΕΤΕΣ, ΣΙΦΩΝΙΑ, ΥΔΡΟΡΟΕΣ, ΜΗΝΙΑΙΕΣ ΣΥΝΤΗΡΗΣΕΙΣ ΠΟΛΥΚΑΤΑΣΤΗΜΑΤΑ, ΣΤΡΑΤΟΠΕΔΑ, ΞΕΝΟΔΟΧΕΙΑ, ΝΟΣΟΚΟΜΕΙΑ, ΔΗΜΟΥΣ, ΠΟΛΥΚΑΤΟΙΚΙΕΣ, ΣΠΙΤΙΑ κ.λπ.
Αντληση υδάτων από υπόγειους χώρους

Πληρ. τηλ. 2241065120/35555
ΑΕ179

Profit & Solution

ΣΥΜΒΟΥΛΟΙ ΑΚΙΝΗΤΩΝ ΚΑΙ ΕΠΕΝΔΥΣΕΩΝ
Λεμεσού 34, 85100 Ρόδος
τηλ.: 22410 28100 φαξ.: 22410 28104

Μεζονέτα
Παστίδα140 τ.μ οικόπεδο 250 τ.μ. τελειωμένη 210.000 Ε.
Παστίδα 140 τ.μ οικόπεδο 250 τ.μ. μπετά 110.000 Ε.
Παστίδα 109 τ.μ. οικόπεδο 300 τ.μ. τελειωμένη 155.000 Ε.
Ιαλυσό 230 τ.μ. Lux Κατασκευής 285.000 Ε
Γεννάδι 70 τ.μ. θέα θάλασσα τελειωμένη 150.000 Ε.
Ασγούρου 130 τ.μ οικόπεδο 870 τ.μ. μπετά 150.000 Ε.

Διαμέρισμα
Ροδίνι μπετά 95 τ.μ. οροφοδιαμέρισμα 120.000 Ε.
Ροδίνι μπετά 80 τ.μ. οροφοδιαμέρισμα 100.000 Ε.
Μιχ. Πετρίδη 120 τ.μ. Lux garage 218.000 Ε
Ανάληψη 92 τ.μ. τελειωμένο 170.000 Ε
Ανάληψη 112 τ.μ 3ος όροφος garage 195.000 Ε
Ανάληψη 100 τ.μ Lux κατασκευής 190.000 Ε
Ανάληψη 98 τ.μ τελειωμένο 165.000 Ε
Ιξιά 115 τ.μ. 130.000 Ε
Ιξιά 78 τ.μ 66.000 Ε.
Παραδείσι 85 τ.μ. 120.000 Ε.
Ιαλυσό 95 τ.μ. Lux κατασκευής 199.000 Ε
Ρόδος 85 τ.μ. τελειωμένο 150.000 Ε
Αγ. Ιωάννης 70 τ.μ. μετ/νο 76.000 Ε

Οικόπεδο
Γεννάδι 480 τ.μ. με άδεια 66 τ.μ. 27.000 Ε
Τσαίρι 500 τ.μ. με άδεια 300 τ.μ. 42.000 Ε
Χαράκι 1.500 τ.μ. 35.000 Ε
Μαρπσά 4.000 τ.μ. με άδεια 80.000 Ε
Παστίδα 500 τ.μ. με άδεια 58.000 τ.μ. Ε
Δαματριά 330 τ.μ. άρτιο οικοδ. 18.000 Ε
Ιαλυσό 850 τ.μ. άρτιο οικοδ. 200.000 Ε
Ροδίνι 300 τ.μ. άρτιο οικοδ. 300.000 Ε
Γεννάδι 2340 τ.μ. με άδεια οικοδ. 58.000 Ε

Γκαρσονιέρα
Ιαλυσό 45 τ.μ. 2 δωμ. μπάνιο 75.000 Ε
Ιαλυσό 30 τ.μ. 1 δωμ. μπάνιο 55.000 Ε
Ιαλυσό 47 τ.μ. Lux Κατασκευής 99.000 Ε
Κέντρο Ρόδου 50 τ.μ. Lux κατασκευής 90.000 Ε

Ενοικιάσεις
Διαμέρισμα Αγ. Νικολάου 104 τ.μ 30 υ/δ 450 Ε
Διαμέρισμα Ιαλυσό 135 τ.μ. 3 υ/δ 2 μπάνια 450 Ε
Γραφείο Αν. Μαρίας 100 τ.μ. 800 Ε
Αποθήκη-Κατάστημα Αν. Μαρίας 600 Ε
Κατάστημα Ιαλυσό 150 τ.μ. 1000 Ε

"Για περισσότερα ακίνητα επικοινωνήστε με το γραφείο μας"
ΑΕ516

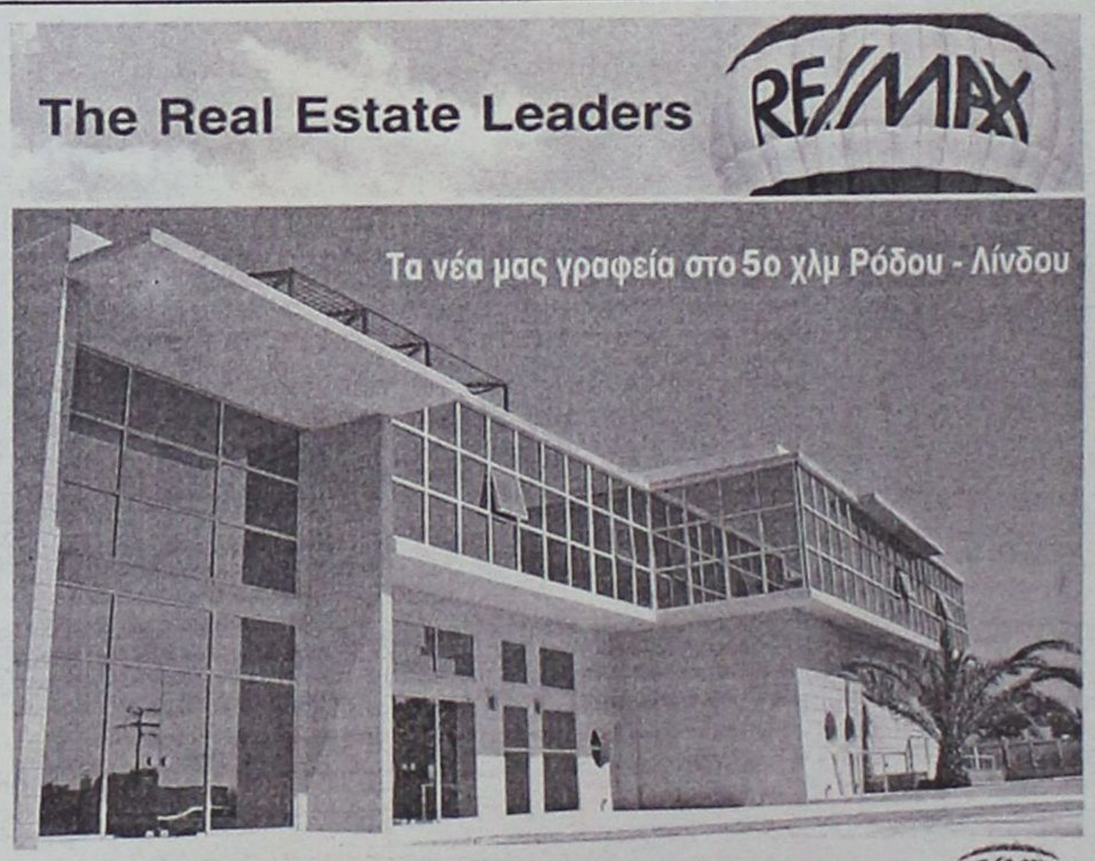

RE/MAX Outstanding Agents. Outstanding Results.

- **Αγοραπωλησίες - Ενοικιάσεις ακινήτων**
- **Με σοβαρότητα και επαγγελματισμό**
- **Στη Ρόδο, σε όλη την Ελλάδα και για κάθε γωνιά του κόσμου**

RE/MAX EXCLUSIVE RE/MAX EXPRESS

REMAX EXPRESS: Εθνάρχου Μακαρίου 45 (στοά Ροίκου, ημιόροφος)
Τηλ: 22410 43730 - 1, fax: 22410 73200 • www.remax.gr •e-mail: info@remaxexpress.gr
ΑΕ740

ΤΑ ΜΟΝΑΔΙΚΑ ΥΠΕΡΣΥΓΧΡΟΝΑ

ΤΑΠΗΤΟΚΑ-ΘΑΡΙΣΤΗΡΙΑ ΚΛΕΟΠΑΤΡΑ

Τέλος στα προβλήματα με το πλύσιμο των χαλιών σας

Η εταιρία μας πρωτοπορεί με το ΝΕΟ υπερσύγχρονο Πλυντήριο Ταπήτων.

Προσφέρουμε άψογο και προσεγμένο πλύσιμο, καθάρισμα, φύλαξη & επιδιορθώσεις σε όλους τους τύπους χαλιών, χειροποίητα χαλιά μηχανής, ανατολίτικα, μοκέτες, καμπέ, μεταξωτά, φλοκάτες, παπλώματα

ΚΑΙ ΤΟ 2005 Η ΦΥΛΑΞΗ ΔΩΡΕΑΝ

- *Επιτόπου καθαρισμούς σαλονιών, μοκετών*
- *Παραλαβή & παράδοση κατ' οίκον σε όλη την Ρόδο*
- *Ενημερωθείτε για την συντήρηση των χαλιών σας*

Τηλ. 2241051996, κιν. 6945793626, Fax: 2241051322

ΚΟΥΦΑΛΑΚΗΣ ΣΤΑΥΡΟΣ
ΜΑΤ7915

ΚΤΗΜΑΤΟΜΕΣΙΤΙΚΟ ΓΡΑΦΕΙΟ
ΖΑΦΕΙΡΗΣ Μ. ΚΑΡΑΓΙΑΝΝΗΣ Δ. Ο.Ε.

Πωλήσεις ακινήτων. Τηλ. (2241060380-60381)
17.30-20.30 μ.μ. Δευτέρα-Παρασκευή
Fax: 2241060380 • e-mail: zafkar@hellasnet.gr

• Κατοικίες
- Εξοχική κατοικία 50 τ.μ. (υπό ανέγερση) εντός οικοπέδου 440 τ.μ. στην περιοχή Κολυμπίων
- Εξοχική κατοικία 70 τ.μ. (υπό ανέγερση) εντός οικοπέδου 500 τ.μ. στην περιοχή Κολυμπίων
- Επαγγελματική στέγη επί της Ρόδου-Λίνδου περιοχή Κολυμπίων (εστιατόριο)

• Ξενοδοχειακό συγκρότημα
- Ημιτελής σε μπετά ξενοδοχειακό συγκρότημα Α' κατηγορίας εντός οικοπέδου 22.400 τ.μ.

• Οικόπεδα
- Εντός οικισμού στον Δήμο Αφάντου 2000 τ.μ.
- Στον Δήμο Αφάντου 520 τ.μ. με άδεια οικοδομής 53 τ.μ.
- Στον Δήμο Αφάντου 1000 τ.μ. επί της εθνικής οδού Ρόδου-Λίνδου
- Στον Δήμο Αφάντου 866 τ.μ. επί της εθνικής οδού Ρόδου-Λίνδου
- Εντός οικισμού στην Παστίδα 2000 τ.μ.
- Στην παραλία Αφάντου 2125 τ.μ. 200 τ.μ. από την θάλασσα δικαίωμα δόμησης Σ.Δ. 100 τ.μ.

• Αγροτεμάχια
- Στην περιοχή Κολυμπίων αγροτεμάχια 10.200 τ.μ. (πανοραμική θέα)
- Στην περιοχή Κολυμπίων αγροτεμάχιο 4.969 τ.μ.
- Στην περιοχή Ψίνθου αγροτεμάχιο 22.400 τ.μ.
- Στην περιοχή Ψίνθου αγροτεμάχιο 19.840 τ.μ.
- Στην περιοχή Τραπεζία αγροτεμάχιο 5.800 τ.μ.
- Στον Δήμο Αφάντου αγροτεμάχιο 6.120 τ.μ.
- Στον Δήμο Αφάντου αγροτεμάχιο 11.520 τ.μ.
- Στον Δήμο Αφάντου το 1/2 αγροτεμαχίου 5.080 τ.μ. με ελαιόδεντρα
- Στον Δήμο Αφάντου 7500 τ.μ. αγροτεμάχιο

ΧΠ2499

ΕΝΟΙΚΙΑΖΟΝΤΑΙ
ΕΠΙΠΛΩΜΕΝΑ ΔΙΑΜΕΡΙΣΜΑΤΑ

ΜΟΝΟΧΩΡΑ ΚΑΙ ΔΙΧΩΡΑ
ΠΛΗΡΩΣ ΕΞΟΠΛΙΣΜΕΝΑ
ΠΟΛΥ ΚΟΝΤΑ ΣΤΟ ΠΑΝΕΠΙΣΤΗΜΙΟ ΑΙΓΑΙΟΥ ΚΑΙ ΤΗΝ ΤΟΥΡΙΣΤΙΚΗ ΣΧΟΛΗ
ΣΟΦΟΥΛΗ & ΠΙΝΔΟΥ.

Τα δωμάτια διαθέτουν:
- Ατομικό μπάνιο
- Κουζίνα πλήρως εξοπλισμένη (πολυκουζινάκι)
- Βεράντες
- Ζεστό νερό
- Τηλέφωνο με αυτόματη απάντηση
- Τηλεόραση
- Ίντερνετ
- Θέρμανση
- Εβδομαδιαίο καθαρισμό διαμερισμάτων και αλλαγή ιματισμού
- Διάθεση ιματισμού (κουβέρτες - σεντόνια)

Διατίθεται κοινόχρηστος χώρος με δορυφορική τηλεόραση, Ίντερνετ και πισίνα.

Πληρ. κα Ελλη 7 π.μ.-3 μ.μ. **τηλ. 6946998559**
κος Σάββα πρωί και απόγευμα
τηλ. 2241033825, 6932575790

ΜΑΤ3220(Γ)

ΣΑΣ ΕΝΔΙΑΦΕΡΕΙ!!!
ΠΩΛΕΙΤΑΙ
Ή ΕΝΟΙΚΙΑΖΕΤΑΙ
(ΑΠΟ ΙΔΙΟΚΤΗΤΗ)

Ισόγειος χώρος στεγασμένης επιφανείας 1.350 τ.μ. και 500 τ.μ. αυλή.

Είναι κατάλληλος για όλες τις χρήσεις *(κυρίας χρήσεως και υγειονομικού ενδιαφέροντος)* χωρίς κολώνες και ύψος 7 μέτρα με θέα την θάλασσα.

Πρόσβαση για κάθε τύπου τροχοφόρο και απεριόριστο πάρκιν.

Ευρίσκεται στο Εμπορικό Κέντρο Πανάγου επί της Γ. Σεφέρη 108 πλησίον του νέου νοσοκομείου.

Πληρ. τηλ. 6932612032

ΧΠ499

ευσταθίου ΕΥΡΩΚΤΗΜΑΤΙΚΗ
ΚΤΗΜΑΤΟΜΕΣΙΤΙΚΟ ΓΡΑΦΕΙΟ

Εθν. Αντιστάσεως 83 • Τηλ.: 22410 73819, 74917
Κιν.: 6944 374546, 6945 292030 • Fax: 22410 38641
info@euroktimatiki.gr


€ 310.000

Μονοκατοικία στα Κοσκινού
154 τ.μ. διώροφη με 3 υπνοδωμάτια σε 1200 τ.μ. περιτοιχισμένο οικόπεδο, σε μαρμαροσοβά, με ολοκληρωμένες τις ηλεκτρικές και υδραυλικές εγκαταστάσεις, με ατομικό βόθρο, διαμορφωμένη πρόσβαση, με υπέροχη θέα σε βουνό και θάλασσα.


€ 110.000

Μονοκατοικία στην Δαματριά
87 τ.μ. διώροφη με 3 υπνοδωμάτια ανακαινισμένη με αυλή και μεγάλη άνετη βεράντα.

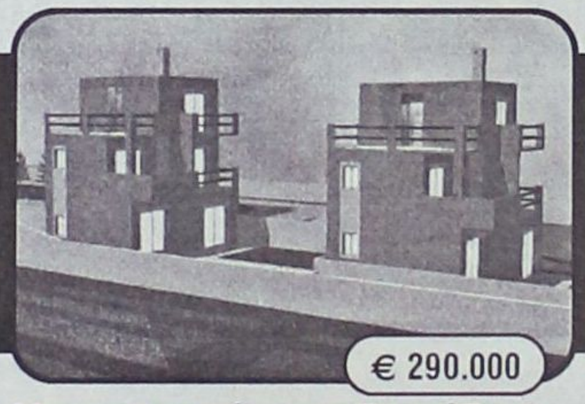
€ 290.000

Μονοκατοικία στο Γεννάδι
135 τ.μ. τριώροφη με 3 υπνοδωμάτια, σε 1200 τ.μ. οικόπεδο, Νεόδμητη, ετοιμοπαράδοτη, στο κύμα, με θέρμανση, εγκατ. Air-Condition, εντοιχισμένη κουζίνα, μεγάλη άνετη βεράντα, με υπέροχη θέα.


€ 290.000

Μεζονέτα στο Γεννάδι
135 τ.μ. τριώροφη με 3 υπνοδωμάτια, σε 1200 τ.μ. οικόπεδο, Νεόδμητη, ετοιμοπαράδοτη, στο κύμα, με θέρμανση, εγκατ. Air-Condition, εντοιχισμένη κουζίνα, μεγάλη άνετη βεράντα, με υπέροχη θέα, BBQ.


€ 125.000

Μονοκατοικία στην Παστίδα
142 τ.μ. διώροφη με 3 υπνοδωμάτια σε 2.000 τ.μ. οικόπεδο σε μπετά, με περιτοίχιση από πέτρα με ατομικό βόθρο, με θεά στη Φιλέρημο.


€ 215.000

Μεζονέτα στην Ιαλυσό
130 τ.μ. διώροφη, με 3 υπνοδωμάτια, με 2 άνετες αυλές, θέρμανση, τζάκι, εντοιχισμένη κουζίνα, σοφίτα, Σάουνα.

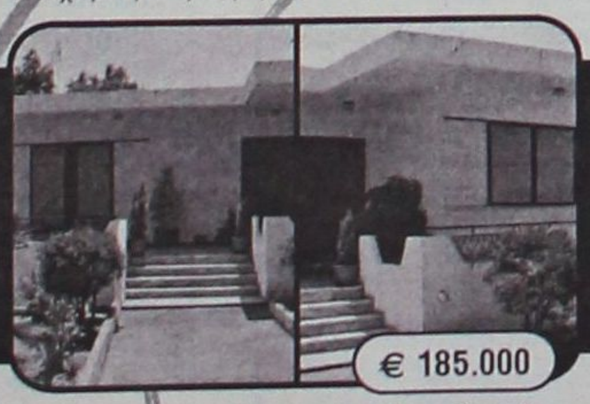
€ 185.000

Μονοκατοικία στην Αρχίπολη
130 τ.μ. μονώροφη και 100 τ.μ. υπόγειο, με 3 υπνοδωμάτια σε 500 τ.μ. οικόπεδο, με υπέροχη θέα σε δάσος με θέρμανση, τζάκι, εντοιχισμένη κουζίνα, στεγασμένο Parking.


€ 260.000

Μεζονέτα στο Ροδίνι
130 τ.μ. διώροφη με 3 υπνοδωμάτια και 166 τ.μ. κήπο, σε γωνιαίο οικόπεδο, σε ήσυχη περιοχή

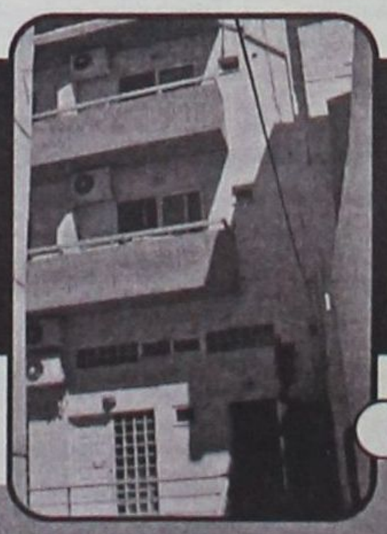
€ 78.000

Διαμερίσματα στο Κέντρο της Πόλης
40 τ.μ. διαμέρισμα με 1 υπνο-δωμάτιο, πολυτελούς κατασκευής, με κλιματισμό, εντοιχισμένη κουζίνα, σε ήσυχη περιοχή.



ΚΤΗΜΑΤΟΜΕΣΙΤΙΚΟ ΓΡΑΦΕΙΟ

ΑΙΓΑΙΟΚΤΗΜΑΤΙΚΗ

ΕΠΙΛΕΓΜΕΝΕΣ ΠΡΟΤΑΣΕΙΣ ΑΚΙΝΗΤΩΝ

- 80 τ.μ. Αγ. Νικόλαος 95.000 ευρώ
- 80 τ.μ. Σωτήρος 90.000 ευρώ (ΔΔ)
- 95 τ.μ. μετ/νο Ιαλυσός 90.000 ευρώ
- 100 τ.μ. μον/κία 4 ετών 500 τ.μ. οικ/δο στην Ιαλυσό 300.000 ευρώ (ΔΔ)
- 108 τ.μ. (3 υπν.) β' ορ. με θέα Δασκάλους190.000 ευρώ
- 117 τ.μ. καινούργιο ρετιρέ Αραπάκι 200.000 ευρώ
- 120 τ.μ. μον/κία Π. Πόλη Ρολόι 145.000 ευρώ
- 138 τ.μ. (3 υπν.) - (2 μπάνια) - θέα - θέρμανση, 5 ετών - Παρθενώπης 230.000 ευρώ
- 120 τ.μ. (β') ορ/σμα - καινούργιο - λουξ κατασκευής - Ηρώιδας Αναστασίας 190.000 ευρώ (ΔΔ)
- 236 τ.μ. μονοκατοικία Θολό σε 2.174 τ.μ. οικ/δο με έξτρα Σ.Δ. 764 τ.μ. 264.000 ευρώ
- 265 τ.μ. μεζ/τα (10 ετών) σε 2 στρ. Τσαΐρι 265.000 ευρώ (ΔΔ)
- 2 οικοδομικές μερίδες οικ/κου συν/σμου ΑΥΤΟΣΤΕΓΑΣΗΣ και 1 μερίδα ΑΠΟΛΛΩΝ/ΒΑΚΧΟ/
- Οικ/δο 4 στρ. στο Κανδυλί 120.000 ευρώ.
- Κατάστημα 40 τ.μ. με 70 τ.μ. απ/κη πρ/ση Αννης Μαρίας 110.000 ευρώ
- Γραφεία 23 τ.μ., 45 τ.μ., 67 τ.μ. κοντά στην Ακαδημία Χ2.500 το τ.μ.
- 480 τ.μ. οικ/δο Σ.Δ. 1 Ανάληψη 280.000 ευρώ

ΕΚΤΟΣ ΑΥΤΩΝ ΤΩΝ ΑΚΙΝΗΤΩΝ ΔΙΑΘΕΤΟΥΜΕ ΜΕΓΑΛΗ ΠΟΙΚΙΛΙΑ ΣΕ ΔΙΑΜ/ΤΑ (ΜΕΤ/ΝΑ-ΚΑΙΝΟΥΡΓΙΑ) ΣΤΙΣ ΚΑΛΥΤΕΡΕΣ ΤΙΜΕΣ ΤΗΣ ΑΓΟΡΑΣ-ΟΙΚ/ΔΑ ΚΑΙ ΕΝΟΙΚΙΑΣΕΙΣ ΑΚΙΝΗΤΩΝ - ΑΝΤΙΠΑΡΟΧΕΣ

ΡΕΝΑ ΒΑΖΟΥΚΟΥ
(ΜΕΣΙΤΗΣ ΑΣΤΙΚΩΝ ΣΥΜΒΑΣΕΩΝ)
ΔΙΕΥΘ. ΓΡΑΦΕΙΟΥ ΔΗΜ. ΘΕΟΔΩΡΑΚΗ 3
9-1 το πρωί καθημερινά και 6.30-9 απ/τα (Δευτ. και Πέμπτης)
Τηλ. (22410) 22943-28838 FAX: 28838, κιν. 6945466773
email.vazoukou@acn.gr
ΧΠ851

RE/MAX®
Re/Max Express , Εθνάρχου Μακαρίου 45, (στοά Ροίκου) Ρόδος Τηλ. 22410 43730 / 1

ΠΡΟΣ ΠΩΛΗΣΗ

Κατοικίες :
1. Διαμερίσματα, **55, 75, 125, τ.μ** στην Ανάληψη, Τιμή από 64.000 - 145.000 €
2. **Διαμερίσματα** νεόκτιστα στο Ροδίνι 70 , 92 και 140 τ.μ. σε τιμή από 150.000 , 175.000 και 260.000 €
3. **Διαμέρισμα** (ισόγειο) 260 τ.μ με αυλή στο «**Ανω Ροδίνι** » Τιμή 350.000 €
4. **Μονοκατοικία** 200 τ.μ σε οικόπεδο 1 στρ. στους πρόποδες της **Φιλέρημου** . Τιμή 390.000€
5. **Μονοκατοικία** 120 τ.μ σε οικόπεδο 500 τ.μ, **στο Γεννάδι**, 250μ. από τη θάλασσα Τιμή 250.000 Ευρώ (με όλη την οικοσυσκεύη)
6. Μονοκατοικία 145 τ.μ **στο Γεννάδι** . Τιμή 230.000 Ευρώ
7. **Μεζονέτες** 135 τ.μ (σε μπετά) σε οικόπεδο 1200 τ.μ στους πρόποδες της **Φιλέρημου** & στους **Τρεις.** Τιμή 145.000 €
8. Μεζονέτες 70 τ.μ στο Γεννάδι, με το κλειδί στο χέρι. 150.000 €
9. Μεζονέτα σε μπετά 100 τ.μ με οικόπεδο 800 τ.μ στο Κανδυλί με φανταστική θέα 125.000 €
10. **Παλιά Πόλη**, κοντά στην πλατεία Ιπποκράτους, σπίτι 55 τ.μ. μαζί με ένα γκρεμισμένο σπίτι με αυλή κι ένα οικόπεδο 137 τ.μ.. Τιμή 155.000 €
11. **Παλιά Πόλη:** Οικόπεδο 927 τ.μ με παλιό κτίσμα 500 τ.μ. Τιμή 800.000€
12. **Βίλα υπερπολυτελείας** 1200 τ.μ σε οικόπεδο 2290 τ.μ στην **Ιαλυσό** (100 μ. από τη θάλασσα). Τιμή 2.500.000€
13. **Σύμη:** Μικρό σπίτι 50 τ.μ, στους μύλους (δύο δωμάτια, κουζινάκι και αυλή). Τιμή: 55.000 €
14. **Σπίτια** και οικόπεδα στη Μύκονο και στη Σαντορίνη

Επαγγελματικοί Χώροι :
1. 400 τ.μ στην περιοχή Σγουρού, μαζί με εφαπτόμενο αγροτεμάχιο 400 τμ. Τιμή 350.000 €
2. Στεγασμένα 200 τ.μ. μαζί με κτίριο σε μπετό 800 τ.μ. επί της Ρόδου Λίνδου. Τιμή: 2.000.000 €
3. 2.885 τ.μ. με δυνατότητα ανέγερσης κτιρίου 2.306 τ.μ. πολύ κοντά στο λιμάνι της Ακαντιάς. Τιμή: 2.000.000€
4. Ξενοδοχείο Γ' κατηγορίας στη περιοχή Θεολόγο , 1.350.000 €

Οικόπεδα / Αγροτεμάχια :
1. **Οικόπεδα** 2 στρ. με άδεια οικοδομής στους πρόποδες της Φιλέρημου. Τιμή 250.000 €
2. **Οικόπεδο** στο **Βάτι** - εντός οικισμού - 3075τ.μ, με δύο ιταλικά κτίσματα 400 τ.μ. Τιμή 190.000 €
3. **Οικόπεδο** στη **Σύμη - Νημπορειό**, εντός οικισμού, πάνω στη θάλασσα 4 στρ. Τιμή 340.000 €
4. **Οικόπεδο** στη **Σύμη – Άγιο Γεώργιο** 4367 τ.μ ,άρτιο και οικοδομήσιμο με κτίσμα 27 τ.μ & στέρνα 22,75 τ.μ. Τιμή 250.000 €
5. **Οικόπεδα** στη Μύκονο και Σαντορίνη στις πιο περιζήτητες περιοχές με τις κατοικίες των επωνύμων

ΠΡΟΣ ΕΝΟΙΚΙΑΣΗ

- Επαγγελματική στέγη στο **5ον χιλ. Ρόδου – Λίνδου** αποτελούμενο από υπόγειο , ισόγειο και 2 ορόφους (800 τ.μ) το κάθε επίπεδο .
- Επαγγελματικός χώρος 60 τ.μ (πετρόκτιστο) στο κέντρο της πλατείας Τριαντών – για όλες τις χρήσεις

ΧΠΚΤΗ005

ΕΡΓΑΣΤΗΡΙΟ ΕΛΕΥΘΕΡΩΝ ΣΠΟΥΔΩΝ ΗΛΕΚΤΡΟΝΙΚΩΝ ΥΠΟΛΟΓΙΣΤΩΝ
Program PM
ΕΠΙΣΗΜΟ ΕΞΕΤΑΣΤΙΚΟ ΚΕΝΤΡΟ ΤΗΣ ECDL HELLAS
ECDL Diploma
ΤΜΗΜΑΤΑ ΓΙΑ:
Παιδιά
Ενήλικες
Αρχάριους
Επαγγελματίες
Ανάπτυξη Εφαρμογών
ΕΝΤΑΤΙΚΑ ΜΑΘΗΜΑΤΑ COMPUTER
ΕΓΓΡΑΦΕΣ ΤΩΡΑ
Μανώλης Ι. Σοφίλλας
Τηλ.(22410)31761
ΚΟΔΡΙΓΚΤΩΝΟΣ 91 - ΡΟΔΟΣ
ΧΠ941

ΣΧΟΛΗ ΧΕΙΡΙΣΤΩΝ ΤΑΧΥΠΛΟΩΝ ΣΚΑΦΩΝ

Π. ΚΟΥΣΗΣ
τ. εκπαιδευτής αμφιβίων καταδρομών των Λ.Ο.Κ.
Βαλαωρίτου 9, Ρόδος
(έναντι HOTEL ΚΥΠΡΙΩΤΗΣ, περιοχή Ψαροπούλας)
Τηλ. 2241073820,
fax 2241029157
κιν.: 6944511313,
6972271960

ΘΕΩΡΗΤΙΚΑ ΜΑΘΗΜΑΤΑ:
ΔΚΑΣ-Ασφαλείς πλεύσεις - χάρτες - σωστικά κ.λπ.
ΠΡΑΚΤΙΚΑ ΜΑΘΗΜΑΤΑ:
Πλαγιοπλευρίσεις-Πλωρο-πρυμοδετήσεις- Δεσίματα-πλεύσεις
(Για τις ανάγκες των εξετάσεων και άκι μόνο)

ΠΡΟΣΟΧΗ: Η διδασκαλία μας εγγυάται την επιτυχία σας στη θεωρητική και πρακτική εξέταση.
Αλλωστε είναι αδύνατος ο χειρισμός του εκπαιδευτικού σκάφους χωρίς προηγουμένως έναν μίνιμουμ αριθμού μαθημάτων, έστω σ' αυτά που απαιτούνται στις εξετάσεις από τους κ. Λιμενικούς.
(Το εκπαιδευτικό σκάφος: 7m-καμπινάτο-πολυεστερικό)
Τα θεωρητικά μαθήματα παραδίδονται σε αίθουσα διδασκαλίας 45 τ.μ. ειδικά διαμορφωμένη - με εποπτικά μέσα - όπως προβλέπει ο νόμος και σε ετήσια βάση, όπως βεβαίως υποχρεούμαστε, ασχέτως αν οι εξετάσεις πραγματοποιούνται τους θερινούς μήνες (δις μηνιαίως). Απαντα είναι απολύτως ελεγμένα και εγκεκριμένα από την Λιμενική Αρχή. ΜΑΤ3055(Γ)(1)

ΤΑΠΗΤΟΚΑΘΑΡΙΣΤΗΡΙΑ

ΠΑΝΕΛΛΑΔΙΚΟ ΔΙΚΤΥΟ
Art Clean EXPRESS
Είμαστε λίιι...γο πιο μπροστά από τους άλλους!

ΠΛΥΣΙΜΟ-ΑΠΟΛΥΜΑΝΣΗ-ΦΥΛΑΞΗ
ΧΑΛΙΩΝ- ΜΟΚΕΤΩΝ - ΣΑΛΟΝΙΩΝ *(και επί τόπου)*
ΠΑΠΛΩΜΑΤΑ - ΚΟΥΒΕΡΤΕΣ - ΦΛΟΚΑΤΕΣ
ΣΤΕΓΝΟ ΓΙΑ ΜΕΤΑΞΩΤΑ
ΚΑΙ ΧΕΙΡΟΠΟΙΗΤΑ
ΑΔΙΑΒΡΟΧΟΠΟΙΗΣΕΙΣ & ΕΠΙΔΙΟΡΘΩΣΕΙΣ ΤΑΠΗΤΩΝ

ΠΑΡΑΛΑΒΗ - ΠΑΡΑΔΟΣΗ ΚΑΤ' ΟΙΚΟΝ

ΔΩΡΕΑΝ ΦΥΛΑΞΗ

ΑΛΑΦΑΚΗΣ ΤΑΣΟΣ
ΤΗΛ. ΧΩΡΙΣ ΧΡΕΩΣΗ
80011400400
ΤΗΛ. 2241082800-
ΚΙΝ. 6944350247
email: artclean@otenet.gr
ΧΠ2286

Mediterranean
Real Estate Agency
Κτηματομεσιτικό γραφείο
ΗΡΑΚΛΗΣ Δ.ΧΟΡΟΖΙΔΗΣ
Μεσίτης & Σύμβουλος επενδύσεων Ακίνητης Περιουσίας
Σύμβουλοι και φίλοι για μια ζωή!
www.dodecaneserealestate.com

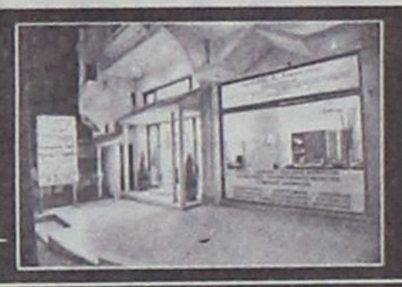

ΠΩΛΗΣΕΙΣ - ΜΙΣΘΩΣΕΙΣ ΑΚΙΝΗΤΩΝ

Πωλήσεις Μονοκατοικιών - Μεζονέτων

-Κανδυλί. Μεζονέτα 3 επιπέδων,συνολικής επιφάνειας 270 τμ, στα σοβατίσματα. Εκταση 1,470 τμ.
- Κανδυλί. Μεζονέτα 120 τμ με γκαράζ,στα μπετά, σε οικ/δο 2067 τμ.
- Κανδυλί. Μεζονέτα 120 τμ με γκαράζ,στα μπετά, σε οικ/δο 1480 τμ.
- Κανδυλί. Μεζονέτα 120 τμ με γκαράζ,στα μπετά, σε οικ/δο 639 τμ.
- Κανδυλί. Μεζονέτα 120 τμ με γκαράζ,στα μπετά, σε οικ/δο 620 τμ.
-Τσαΐρι. Μεζονέτα 265 τμ, 3 επιπέδων με 4 υ/δ, 2 μπάνια, μεγάλα μπαλκόνια, γκαράζ και στούντιο 35 τμ, σε οικόπεδο 2 στρεμμάτων
- Καλυθιές. Μεζονέτα 2 επιπέδων, 130 τμ, 3 υ/δ, 2 wc, αυλή, πάρκιν, κεντρική θέρμανση. Ήσυχη τοποθεσία.
-Αφάντου. Μεζονέτα υπερπολυτελούς κατασκευής 211 τμ με 50τμ βεράντες, 3 υ/δ, 3 μπάνια, εσωτερικό ηλεκτρ.γκαράζ, κεντρικό κλιματισμό,υδρομασάζ,τζακούζι, εντοιχιζόμενη κουζίνα πλήρως εξοπλισμένη με ηλεκτρικές συσκευές Bosch.
-Αφάντου. Μεζονέτα υπερπολυτελούς κατασκευής 230τμ με 70τμ βεράντες, 4υ/δ, 3 μπάνια, εσωτερικό ηλεκτρ.γκαράζ, κεντρικό κλιματισμό,υδρομασάζ,τζακούζι, εντοιχιζόμενη κουζίνα πλήρως εξοπλισμένη με συσκευές Bosch.
-Αφάντου. Μονοκατοικία 75 τμ, με 2 υ/δ, και ενιαίο χώρο κουζίνας -καθιστικού με τζάκι.Διαμορφωμένοι εξωτερικοί χώροι 800 τμ με ανεξάρτητο σπιτάκι 25 τμ στον κήπο. 300 μ από την θάλασσα.
- Καλύμνια. Πωλούνται νεόδμητες μεζονέτες 107 τμ η κάθε μία, ιδιαίτερης αισθητικής πλήρως εξοπλισμένες, με ή χωρίς πισίνα, κήπο, πάρκιν, μεγάλες βεράντες. 380 μ από τη θάλασσα.
-Αρχάγγελος. Μεζονέτες 108 τμ η κάθε μία, στα μπετά,σε ήρεμη περιοχή, με απεριόριστη θέα.
-Γεννάδι. Μεζονέτες 117 τμ με διαμορφωμένους εξωτ. χώρους (πισίνα, χώρο αθλοπαιδιών, κιόσκι, πάρκιν) με θέα τη θάλασσα.
-Ιαλυσός Στην περιοχή Σωτήρος σε ήσυχη τοποθεσία, πωλείται μεζονέτα 200 τμ υπερπολυτελούς κατασκευής, σαλοτραπεζαρία, κουζίνα, καθιστικό,3 υ/δ, 2 μπάνια, αποθήκη, κεντρική θέρμανση, τζάκι,κήπο,πάρκιν.
-Ιαλυσός Στην περιοχή Σωτήρος σε ήσυχη τοποθεσία, πωλείται ημιτελής 3όροφος μεζονέτα 290 τμ.
Το ημιυπόγειο είναι ανεξάρτητη τελειωμένη κατοικία 90 τμ με σαλόνι,τραπεζαρία,2 υ/δ και μπάνιο. Το ισόγειο και ο 1ος είναι 200 τμ με σαλόνι,τραπεζαρία,κουζίνα,4 υ/δ,1γραφείο 3 μπάνια, μεγάλο κήπο και πάρκιν.
-Παστίδα. Περιοχη Κήποι, διόροφη κατοικία υπερπολυτελούς κατασκευής, υπερυψωμένο ισόγειο 150 τμ, 3 υ/δ, 2 μπάνια, σαλόνι, κουζίνα, τζάκι, μεγάλα μπαλκόνια. Α' όροφος 112 τμ, 3 υ/δ, 2 μπάνια, σαλόνι, κουζίνα, τζάκι, μεγάλα μπαλκόνια,απεριόριστη θέα,υπέροχα διαμορφωμένοι εξωτερικοί χώροι σε μεγάλο οικ/δο.
-Παστίδα. Υπερπολυτελής 2όροφη μονοκατοικία 482τμ σε οικόπεδο 4.200τμ, ιδιαίτερου αρχιτεκτονικού σχεδιασμού, με 4 υ/δ, σαλόνι, κουζίνα υψηλής αισθητικής, 4 μπάνια, αποθήκη, κεντρικό σύστημα κλιματισμού ψύξης-θέρμανσης, διαμορφωμένο και δεντροφυτεμένο εξωτερικό χώρο, μεγάλες βεράντες απέραντη θέα.
- Δαφνιώ. Νεόδμητη μεζονέτα 100τμ,διαμορφωμένη σε 3 διαφορετικά επίπεδα με απέραντη θέα.
-Θεολόγος. 2όροφη μονοκατοικία 120 τμ σε οικόπεδο 4700 τμ. 60μ από τη θάλασσα με απέραντη θέα.

Κάνετε τα όνειρα σας ΠΡΑΓΜΑΤΙΚΟΤΗΤΑ στην τιμή που θέλετε.

Πωλήσεις Διαμερισμάτων

-Ρόδος. Στο Ροδίνι στην οδό Σμύρνης και μονής Καλόπετρας, σε ήσυχη τοποθεσία, πωλούνται διαμερίσματα α ορόφου, β ορόφου και ρετιρέ, 2 υ/δ 80 τμ, και 3 υ/δ 99 τμ.
Νεόδμητα και παραδοτέα πλήρως εξοπλισμένα.
-Ρόδος. Στο Ροδίνι διαμερίσματα 96τμ στα σοβατίσματα. Απεριόριστη θέα.
- Ρόδος. Στο κέντρο της πόλης επί της Διλιπεράκη πωλείται διαμέρισμα 90 τμ, β ορόφου, πλήρως ανακαινισμένο.
-Ιαλυσός. Οδός Σωτήρος διαμέρισμα 115 τμ 2ου ορόφου, 3 υ/δ, μεγάλο σαλόνι, κουζίνα, μικρή αποθήκη θερμοπομπούς.
-Αφάντου. Σε κεντρικό σημείο, διαμέρισμα 2ου ορόφου 75 τμ σε νεόδμητη πολυκατοικία, με 2υ/δ,σαλοτραπεζαρία,κουζίνα,μπάνιο.

Πωλήσεις Ξενοδοχειακών μονάδων

-Αφάντου. Σε ύψωμα με πανοραμική θέα, πωλείται ξενοδοχειακή μονάδα που αποτελείται από:
1) 37 δωμάτια (80 κλίνες). 2) 12 δωμάτια ημιτελή (24 κλίνες). 3) Δόμηση για επιπλέων 22 δωμάτια (44 κλίνες). Σύνολο 148 κλίνες. 4) Πισίνα, σνακ μπαρ, εστιατόριο.

Πωλήσεις Παραδοσιακών κατοικιών

- Ρόδος. Νισχώρι, 2όροφο παλαιό αρχοντικό 200 τμ, ανακαινισμένο, ιδιαίτερης αρχιτεκτονικής με τζάκι, βοτσαλωτά δάπεδα και διαμορφωμένους εξωτερικούς χώρους 250 τμ. Υπόλ. δόμ. 90 τμ.
-Παλιά πόλη. 3όροφη παραδοσιακή κατοικία 95τμ, 3υπν/τίων καινούρια κουζίνα και μπάνιο,πλήρως ανακαινισμένο.
-Παλιά πόλη. 2όροφη παραδοσιακή κατοικία 350τμ σε κεντρικό σημείο.Στο ισόγειο έχει και κατάστημα για οποιαδήποτε χρήση.
-Αφαντου.Παραδοσιακή καμάρα 79τμ σε οικόπεδο 94τμ σε καλή κατάσταση.
- Κοσκινού. Παραδοσιακή καμάρα 235 τμ με βεράντα 25 τμ, βοτσαλωτά δάπεδα, τζάκι και ξύλινη σοφίτα για χρήση υ/δ. Το παραδοσιακό και το μοντέρνο σε τέλεια αρμονία.
- Κοσκινού. Πωλείται ανακαινισμένη παραδοσιακή κατοικία 110 τμ με αυλή 10 τμ, με εσωτερικά επίπεδα διαμορφωμένα σε υ/δ.
- Κοσκινού. Γωνιακή παραδοσιακή κατοικία (καμάρα) 110 τμ με ανεξάρτητη κουζίνα,και αυλή 10 τμ. Επιπλωμένη με όλο τον παραδοσιακό εξοπλισμό.
-Κοσκινού. Πωλείται παραδοσιακή κατοικία πλήρως ανακαινισμένη, 75 τμ καθαρού χώρου και σύνολο με τους εξωτερικούς 103 τμ.
- Μαλώνα. Παραδοσιακή καμάρα 114 τμ σε καλή κατάσταση.
- Μαλώνα. Παραδοσιακή κατοικία 58 τμ σε τιμή ευκαιρίας.
- Μαλώνα. Νεόδμητη παραδοσιακή κατοικία 95 τμ με μεγάλη αυλή με πέργκολα, τζάκι,κλιματισμό,ηλεκτρ.συσκευές και επιπλωμένη.
- Λάερμα.Παραδοσιακή κατοικία 70 τμ και 30 τμ υπόλοιπο οικ/δου.
- Βάτι. Πωλείται παραδοσιακή κατοικία 70 τμ με αυλή 75 τμ.
- Παραδείσι. Μονοκατοικία 85τμ με μεγάλη αυλή.
- Σορωνή.Παραδοσιακή κατοικία 110 τμ και 30 τμ αυλή.
- Σύμη. Παραδοσιακή νεοκλασική 2όροφη κατοικία 150τμ σε πολύ καλή κατάσταση σε κεντρικό σημείο της Σύμης,με δρόμο.
- Σύμη. Σε κεντρικό σημείο , παραδοσιακή κατοικία 95τμ , αυλή 15τμ. Με δρόμο.
- Σύμη. Παραδοσιακή δυόροφη κατοικία 165 τμ με αυλή, στην περιοχή "Καλή στράτα", σε άριστη κατάσταση, με όλο τον οικιακό εξοπλισμό.
- Σύμη. Στην κέντρο της Σύμης περιοχή καταρράκτης, πωλείται παραδοσιακή κατοικία 70 τμ με πέτρινη αυλή και μικρό οικόπεδο με υπόλοιπο δόμησης.

Αναλαμβάνουμε και εκδόσεις δανείων

Πωλήσεις Οικοπέδων- Αγροτεμαχίων

- Ρόδος.180τμ με μεγάλο συντελεστή δόμησης στο Νιοχώρι(οδός Διλιπεράκη).
-Ρόδος. Επί της Ρόδου- Λίνδου (μετά το Rhodos gold Βογιατζής) οικ/δο 20.000 τμ ιδιαίτερης προβολής, κατάλληλο για κάθε χρήση.
-Ιαλυσός. Πωλείται οικόπεδο 1.030 τμ στο κέντρο της Ιαλυσού, 100 μ από κεντρική πλατεία.
-Τσαΐρι. Πωλούνται οικ/δα 4.000 τμ, 300 μ από την κεντρική λεοφ. κατάλληλο για βιοτεχνικούς χώρους.
-Τσαΐρι.Πωλείται οικόπεδο 300 τμ με άδεια για βιομηχανικό κτίριο 900 τμ κατάλληλο για βιοτεχνική χρήση
- Ασγούρου. Πωλείται οικόπεδο 5.200 τμ με συγκοινωνιακό κόμβο, και με άδεια για 2 βιομηχανικά κτίρια 2.500 τμ έκαστο.
-Αφάντου. Πωλούνται οικόπεδα 2,000 τμ εντός ζώνης, με δόμηση 200 τμ με θέα στη θάλασσα.
-Αφάντου. Οικόπεδο 4010 τμ άρτιο και οικοδομήσιμο στην περιοχή Τραπεζία. Απεριόριστη θέα.
-Αρχάγγελος. Πωλείται αγροτεμάχιο 11,250 τμ, 500 μ μετά τη διασταύρωση Τσαμπίκας, 20μ από τα δρόμο.
-Κάλαθος. Περιοχή Άγιος Ιωάννης οικόπεδο 3,525 τμ κοντά στη θάλασσα.
-Κάλαθος. Περιοχή Τροϋλος στο ύψωμα της Καλάθου οικόπεδο με παναραμική θέα 5,100 τμ.
-Κάλαθος. Οικόπεδο 2,880 τμ επί της κεντρικής λεωφόρου Ρόδου-Λίνδου.Ιδιαίτερης προβολής.
-Πυλώνα. Πωλείται οικόπεδο 2.000 τμ άρτιο και οικοδομήσιμο.
-Πυλώνα. Πωλείται αγροτεμάχιο 3,960 τμ.
-Λάρδος. 2 οικόπεδα 4450 το κάθε ένα, στην παραλία της Λάρδου, 100τμ από τη θάλασσα.
-Κιοτάρι. Οικόπεδο 800 τμ, με άδεια δυόροφης οικοδομής για 2 καταστήματα 80 τμ ισογείου, 80 τμ α ορόφου με υπόγειο.
- Κιοτάρι. Οικόπεδο 5.000 τμ, με πρόσοψη στην κεντρική λεοφώρο.
- Κιοτάρι. Αγροτεμάχιο 4010 τμ με πανοραμική θέα στη θάλασσα.
-Ασχανιά. Οικόπεδο 4000 τμ με άδεια για 3 μεζονέτες, στον κεντρικό δρόμο με θέα στη θάλασσα.
-Παραδείσι. 583τμ στην κεντρική λεωφόρο με μεγάλο συντελεστή δόμησης.
-Παραδείσι.Περιοχή κάτω Καλαμώνας οικόπεδο 6100τμ με δόμηση 150 τμ.
-Παραδείσι.12080τμ στη περιοχή Θάλαρος 60μ από θάλασσα.
-Σορωνή. Οικόπεδα 500τμ το κάθε ένα ,εντός οικισμού, κοντά στη θάλασσα.
-Σορωνή. Οικόπεδο 3880τμ με δόμηση, στον κεντρικό δρόμο.
-Κως-Αντιμάχεια. Οικόπεδο 4,650 τμ.
-Κως-Αντιμάχεια. Οικόπεδο 16,800 τμ.
-Κως- Αντιμάχεια. Οικόπεδο 20,200 τμ.
-Κως-Καρδάμενα.Οικόπεδο 416 τμ με μεγάλο συντελεστή.
-Σύμη. Περιοχή Νούλια-Τούρκος πωλείται οικόπεδο 13.500 τμ με 82,5 μ πρόσοψη έως το κύμα.

Πωλήσεις επιχειρήσεων

-Ρόδος. Περιοχή Ψαροπούλας, Ερ.Σταυρού και Αλ.Διάκου Επιχείρηση αναψυκτήριο σνακ-μπαρ,γωνιακά πλήρως εξοπλισμένο με ωραίο εσωτερικό χώρο και μεγάλη αυλή. Δυνατότητα αλλαγής χρήσης.
-Ρόδος. Πωλείται επιχείρηση εστιατορίου καφέ μπαρ 130 τμ κεντρικού κτιρίου και 350 τμ αυλής με άδεια 200 ατόμων. Πλήρως ανακαινισμένο. Ιδιαίτερης αισθητικής και διακόσμησης.
-Ρόδος. Περιοχή Κόβα επί της οδού Κολοκοτρώνη πωλείται ισόγειο κατάστημα 55 τμ με αυλή, κατάλληλο για κάθε χρήση.
-Ρόδος. Επί της Κων/νου Παλαιολόγου, απέναντι από Βενετόκλειο, κατάστημα, υπερυψωμένο ισόγειο 75 τμ με είδη διακόσμησης και κρυσταλλα γνωστής εταιρίας.
- Ρόδος- Ροδίνι Επί της Ατταβύρου, πωλείται κατάστημα 40 τμ με πατάρι, υπόγειο 50 τμ, αυλή 15 τμ
-Παλιά πόλη. Πωλείται επιχείρηση σε προνομιακό σημείο .Ομήρου και Ιπποδάμου γωνία.
-Παλιά πόλη. Πωλείται επιχείρηση με άδεια εστιατορίου & όλο τον εξοπλισμό, σε κεντρικό σημείο (πλησίον Σωκράτους).
- Νιοχώρι. Πωλείται νεοκλασικό κτήριο σε εμπορικά δρόμο κατάλληλο και για επαγγελματική χρήση.
- Φαληράκι Σε εμπορικό κέντρο πωλείται καφετέρια σνακ μπαρ 113 τμ κτήριο με 500 τμ αυλή με μεγάλη πισίνα.
-Καλύμνια. Πωλείται ακίνητο 600 τμ ενιαίος χώρος, κατάλληλο για κάθε χρήση, ήδη σε λειτουργία.
- Λίνδος. Πωλείται επιχείρηση εστιατόριο, διαμορφωμένο σε 4 εξωτερικά επίπεδα(ταράτσες) άλα με θέα την ακρόπολη της Λίνδου αλλά και πανοραμική άποψη άλης της περιοχής. Χωρητικότητας 250 ατόμων, πλήρως εξοπλισμένο ήδη σε λειτουργία.
- Ιαλυσός. Πωλείται καφετέρια πολυτελείας με σταθερή πελατεία.
- Παραδείσι. Στην κεντρική πλατεία πωλείται 2όροφο κατάστημα για οποιαδήποτε χρήση.
-Κως. Στο Μαστιχάρι πωλείται κτιριακό συγκρότημα που αποτελείται από 8 γκαρσονιέρες και καταστήματα.

Αποθήκες

-Ροδίνι. Υπόγειο 110 τμ κατάλληλο για αποθήκη.
-Ρόδος. Επί της Μ.Πετριδη 65 πωλείται αποθήκη 170 τμ με μεγάλη ράμπα σε τιμή ευκαιρίας για οποιαδήποτε χρήση.
-Ρόδος. Πωλείται αποθήκη 55 τμ. με άμεση πρόσβαση αυτοκινήτων, στην περιοχή Κόβα.
-Ρόδος. Βιοτεχνικό κέντρο Μανουσέλη πωλείται βιοτεχν. χώρος 320 τμ σε 2 ενοποιημένους χώρους με γραφείο, wc, ηλεκτρικά ρολά,ενιαία τζαμαρία στην πρόσοψη.
- Ασγούρου. Πωλείται αποθήκη σε βιομηχανική περιοχή 400 τμ και με άδεια για επιπλέον 400 τμ όροφο.
- Ανάληψη Πωλείται υπόγεια αποθήκη 160 τμ σε νέα οικοδομή κατάλληλη για εμπορική χρήση.

Ενοικιάσεις επιχειρήσεων

-Ρόδος. Επί της Ρόδου - Λίνδου (δίπλα στο ΙΚΑ) βιοτεχνικός χώρος 250 τμ με αυλή αποκλειστικής χρήσης 150 τμ πολύ καλής κατασκευής, βιοτεχνικό μπετόν δάπεδο, ηλεκτρικά ρολά, χώρο γραφείου και wc.
- Ρόδος. Εμπορικό κέντρο Cairo Palace, ενοικιάζεται κατάστημα 1ου ορόφου με πρόσοψη στον εσωτερικό ακάλυπτο χώρο, 53 τμ με wc και κλιματισμό. Κατάλληλο για κατάστημα ή γραφεία.
-Ρόδος. Εμπ. κέντρο Cairo Palace, πωλείται επιχείρηση 100 τμ, με όλο τον εξοπλισμό του.
-Ρόδος. Επί της Εθελοντών Δωδεκανησίων 29, 3ου όροφος, ενοικιάζεται γραφείο 64 τμ. με 3 χώρους και wc.
-Ρόδος. Επί της Αλεξ. Διάκου ενοικιάζεται κατάστημα 60 τμ με μεγάλες βιτρίνες και αποθήκη 90 τμ.
-Ρόδου-Λίνδου κατάστημα 500 τμ σε 2 επίπεδα κατάλληλο για κάθε χρήση,μεγάλο πάρκιν.
-Ρόδου-Λίνδου ενοικιάζεται κατάστημα 115 τμ με μεγάλες βιτρίνες και αποθήκη 154 τμ με ράμπα.
- Ιαλυσός. Επί της Ιερού Λόχου κατάστημα 70 τμ, με αυλή 100 τμ, κατάλληλο για κάθε χρήση.
-Φαληράκι. Ενοικιάζεται επιχείρηση σε εμπορικό κέντρο, σε κεντρικό σημείο, κατάλληλο για κατάστημα ένδυσης-υπόδησης.
-Αφάντου. Ενοικιάζεται ρικοδομή στα μπετά 300 τμ, σε οικόπεδο 3.500 τμ. Κατάλληλο για επαγγελματική χρήση.
- Αφάντου. Ενοικιάζεται ξενοδοχειακή μονάδα 75 κλινών, με πισίνα εστιατόριο και σνακ μπαρ.
- Λίνδος. Ενοικιάζεται παραδοσιακή κατοικία κατάλληλη και για επαγγελματική χρήση.

Προώθηση και Προβολή των ακινήτων σας και στο εξωτερικό

Ρόδου - Λίνδου 213 (έναντι Πάρκου Ροδίνι) 85100 Ρόδος Tel.: 2241075860 Fax: 2241075861 mob.: 6944370848 e-mail: medest@otenet.gr
ΑΕ462

ΠΩΛΕΙΤΑΙ
ΕΚΤΑΣΗ
21.300 τ.μ. περιοχή Ασγούρου
(πρώην σκουπιδότοπος)
σε προνομιακή θέση (ύψωμα)
κατάλληλο για κάθε είδους επένδυση
Πληρ. τηλ. 6942242520
ΜΑΠ309(Γ)

ΠΩΛΕΙΤΑΙ
ΑΥΤΟΜΑΤΟ ΠΛΥΝΤΗΡΙΟ ΑΥΤΟΚΙΝΗΤΩΝ
μάρκας EUROMATIC 5 ετών με καινούργιες βούρτσες στην τιμή των 8.000 ευρώ μετρητοίς.
Πληρ. τηλ. 6932313030 ΜΑΤ3199(Π)



ΜΗΧΑΝΗΜΑΤΑ ΥΨΗΛΗΣ ΠΙΕΣΗΣ ΜΕ ΥΔΡΟΒΟΛΗ
ΑΝΑΡΡΟΦΗΣΗ-ΕΚΤΟΞΕΥΣΗ
ΚΑΘΑΡΙΣΜΟΙ-ΨΕΚΑΣΜΟΙ
ΒΟΘΡΩΝ & ΦΡΕΑΤΙΩΝ
ΠΛΥΣΙΜΟ ΠΑΝΤΟΣ ΕΙΔΟΥΣ ΕΠΙΦΑΝΕΙΑΣ ΜΕ ΥΔΡΟΒΟΛΗ
Κ. ΠΗΔΙΑΚΗΣ
2241091881 -ΚΙΝ. 6977717048
Π. ΚΑΣΕΡΗΣ
2241047915 - ΚΙΝ. 6944325234
ΧΠ2366

ΣΧΟΛΗ ΟΔΗΓΩΝ ΚΟΥΣΗ ΠΑΝΤΕΛΗ
- ΔΙΠΛΩΜΑΤΑ
- ΕΡΑΣΙΤΕΧΝΙΚΑ
- ΕΠΑΓΓΕΛΜΑΤΙΚΑ
- ΜΟΤΟΣΙΚΛΕΤΑΣ
- ΜΑΘΗΜΑΤΑ **ΘΕΩΡΗΤΙΚΗΣ** ΔΙΔΑΣΚΑΛΙΑΣ



Οδός Βαλαωρίτου 9
(έναντι HOTEL SEMIRAMIS ΠΙΣΩ ΑΠΟ ΤΟ ΠΑΛΑΙΟ ΝΟΣΟΚΟΜΕΙΟ)
e-mail: kousisp@acn.gr

ΕΚΠΑΙΔΕΥΤΙΚΟ ΑΥΤΟΚΙΝΗΤΟ:
TOYOTA YARIS 1300 cc
AIR CONDITIONED
(ΠΡΟΣΟΧΗ): ΜΑΘΗΜΑΤΑ
α. Μοτοσικλέτας μεγάλου κυβισμού από 125 cc έως ανεξαρτήτου
β. Μοτ/τας έως 125 cc
γ. Μοτοποδηλάτου 50 cc
Διαθέτουμε επίσης κι αυτόματες μοτοσικλέτες 125 cc

Πληρ. τηλ. (22410)73820-94777, fax: (22410)29157
ΚΑΙ ΑΝΑ ΠΑΣΑ ΣΤΙΓΜΗ ΣΤΑ ΚΙΝΗΤΑ τηλ.
6944511313-6972271960
Παραλαβή των μαθητών μας και από τις οικίες τους
ΜΑΤ3055(Γ)(2)

ΠΡΟΣΟΧΗ
Στη σχολή μας παραδίδονται και μαθήματα θεωρητικής διδασκαλίας

ΚΤΗΜΑΤΟΜΕΣΙΤΙΚΟ ΓΡΑΦΕΙΟ
ΜΠΕΡΤΣΕΛΗΣ ΣΠΥΡΟΣ
ΠΩΛΗΣΕΙΣ - ΑΓΟΡΕΣ - ΕΝΟΙΚΙΑΣΕΙΣ ΑΚΙΝΗΤΩΝ

ΔΙΑΜΕΡΙΣΜΑΤΑ – ΜΟΝΟΚΑΤΟΙΚΙΕΣ
1. ΡΟΔΟΥ-ΛΙΝΔΟΥ: Διαμέρισμα 80 τ.μ. 2 υπνοδ.
2. ΡΟΔΙΝΙ: Διαμέρισμα 1ου ορόφου 85 τ.μ. 2 υπνοδ.
3. ΑΝΑΛΗΨΗ: Διαμέρισμα 1ου ορόφου 127 τ.μ. 3 υπνοδ.
4. ΙΑΛΥΣΟ: Διαμερίσματα 100 τ.μ. 2 υπνοδ.
5. ΠΑΣΤΙΔΑ: Μονοκατοικία 120 τ.μ. σε μπετά σε οικόπεδο 500 τ.μ. (υπό ανέγερση)
6. ΠΑΣΤΙΔΑ: Μεζονέτες 125 τ.μ. σε οικόπεδο 240 τ.μ. (υπό ανέγερση)
7. ΠΑΣΤΙΔΑ: Μεζονέτες 125 τ.μ. σε οικόπεδο 400 τ.μ. (υπό ανέγερση)
8. ΠΑΣΤΙΔΑ: Μεζονέτα 133 τ.μ. με σοφίτα σε οικόπεδο 3.000 τ.μ.
9. ΠΑΣΤΙΔΑ: Μονοκατοικία (προκάτ) 120 τ.μ.
10. ΚΟΣΚΙΝΟΥ: Μεζονέτα 156 τ.μ. σε οικόπεδο 600 τ.μ.
11. ΑΦΑΝΤΟΥ: Μεζονέτα 225 τ.μ. (3 ορόφους) σε οικόπεδο 1000 τ.μ.
12. ΚΡΕΜΑΣΤΗ: Μονοκατοικία 180 τ.μ. σε οικόπεδο 300 τ.μ. κοντά στην παραλία
13. ΚΡΕΜΑΣΤΗ: Μονοκατοικία 180 τ.μ. σε οικόπεδο 200 τ.μ.

ΟΙΚΟΠΕΔΑ
1. ΚΑΤΩ ΚΑΛΑΜΩΝΑΣ: Οικόπεδο 6100 τ.μ. με δόμηση 150 τ.μ.
2. ΚΑΝΔΥΛΙ: Οικόπεδα 1333 τ.μ. με άδεια
3. ΤΡΕΙΣ: Οικόπεδο 4.000 τ.μ. με θέα
4. ΚΑΛΥΘΙΕΣ: Οικόπεδο 4.000 τ.μ.
5. ΚΑΛΥΘΙΕΣ: Οικόπεδο 5.000 τ.μ.
6. ΦΑΝΕΣ: Οικόπεδο 869 τ.μ. κοντά στην παραλία
7. ΔΑΜΑΤΡΙΑ: Οικόπεδα διαφόρων διαστάσεων
8. ΑΣΚΛΗΠΕΙΟ: Οικόπεδο 400 τ.μ. με θέα
9. ΛΑΧΑΝΙΑ: Οικόπεδο 6.000 τ.μ.
10. ΚΑΡΠΑΘΟΣ: Οικόπεδο 22.000 τ.μ.
11. ΚΑΡΠΑΘΟΣ: Οικόπεδο 6.000 τ.μ.

ΕΠΙΧΕΙΡΗΣΕΙΣ
1. ΑΣΓΟΥΡΟΥ: Κατάστημα - αποθήκη 300 τ.μ. στο εμπορικό κέντρο Μανουσέλη με είσοδο επί της Ρόδου-Λίνδου.

ΖΗΤΟΥΝΤΑΙ ΓΙΑ ΑΓΟΡΑ ΔΙΑΜΕΡΙΣΜΑΤΑ - ΜΟΝΟΚΑΤΟΙΚΙΕΣ ΚΑΙ ΟΙΚΟΠΕΔΑ ΓΙΑ ΑΓΟΡΑ ή ΑΝΤΙΠΑΡΟΧΗ

ΠΛΗΡΟΦΟΡΙΕΣ: 6944604309, 6947407214
e-mail: bertselis_s@mail.gr ΑΤ3032(Γ)

ΤΣΟΥΡΟΥΝΑΚΗΣ Κεφάλαιο
Κτημα-
Γ. ΣΕΦΕΡΗ 12 (παραπλεύρως ΜΗΔΙΑ)
ΤΗΛ/FAX.: (22410) 60060
www.e-kefaleo.com

ΠΩΛΗΣΕΙΣ ΑΚΙΝΗΤΩΝ

ΔΙΑΜΕΡΙΣΜΑΤΑ
- ❑34 τ.μ,1ου,γκαρσονιέρα, καινούριο, Καρακόνερο, 23εκ-67.498€
- ❑44 τ.μ,1ου,1 υπν/τιου, καινούριο, Τριάντα,28εκ-82.172€
- ❑50 τ.μ,1ου,1 υπν/τιου, καινούριο, Καρακόνερο, 30εκ-88.000€
- ❑50 τ.μ,1ου,1 υπν/τιου, καινούριο, Ανάληψη, 35εκ-102.714€
- ❑60τ.μ,2 υπν/τιων, καινούριο, Ανάληψη, 36εκ - 105.649€
- ❑70 τ.μ , 1ου,2 υπν/τιων Τριάντα,40εκ-117.388€
- ❑73 τ.μ,1ου, 2 υπν/τιων, Καρακόνερο, 45εκ-132.061€
- ❑80 τ.μ, ισόγειο, 2υπν/τιων, καινούριο, Δενδρινού, 60εκ-176.080€
- ❑80 τ.μ, ισόγειο, 2υπν/τιων, καινούριο,Μιχ.Πετρίδη, 52εκ-152.604€
- ❑80 τ.μ ,ισόγειο, 2υπν/τιων, γκαράζ , καινούριο, Τριάντα 48 εκ- 140.865 €
- ❑82τ.μ,1ου,2 υπν/τιων, καινούριο, γκαράζ, Αραπάκι, 50εκ - 147.387 €
- ❑85τ.μ, ισόγειο, 2 υπν/τιων, καινούριο, γκαράζ, Αραπάκι, 52εκ - 152.670 €
- ❑91 τ.μ, ισόγειο, 2υπν/τιων, καινούριο, Ανάληψη, 56.5εκ-165.810€
- ❑95τ.μ,1ου, 3 υπν/τιων, καινούριο, Ροδίνι, 62εκ - 181.951€
- ❑100τ.μ,1ου ,3 υπν/τιων, καινούριο, Μίρα Μάρε, 60εκ - 176.082 €
- ❑100τ.μ,1ου ,3 υπν/τιων, καινούριο, Ανάληψη, 68εκ - 199.559 €
- ❑102τ.μ,ισόγειο,3υπν/τιων, λουξ κατασκευής, τζάκι, γκαράζ, αποθήκη Καρακόνερο 60εκ-176.082€
- ❑110τ.μ, 3ου, 3υπν/τιων, λουξ κατασκευής, Καρακόνερο 71.5εκ-209.831€
- ❑113τ.μ, 3ου, 3υπν/τιων, λουξ κατασκευής, Ανάληψη, 73,5-215.700€
- ❑115τ.μ, 2ου, 3υπν/τιων, λουξ κατασκευής, Καρακόνερο 75εκ-220.010€
- ❑116 τ.μ, 1ου, 3 υπν/τιων , καινούριο, πάρκιν, Αραπάκι 71εκ - 208.363€
- ❑118 τ.μ,1ου, 3υπν/τιων, καινούριο, Μιχ. Πετρίδη, 73εκ-214.233€
- ❑120 τ.μ,1ου, 3υπν/τιων, καινούριο, Ανάληψη, 74,4εκ-218.341€

ΜΕΖΟΝΕΤΕΣ-ΜΟΝ/ΚΙΕΣ
- ❑ 150 τ.μ, μεζονέτα,Τριάντα 90 εκ-264.123 €
- ❑ 170 τ.μ, μεζονέτα,Τριάντα 95 εκ-278.797 €
- ❑ 205 τ.μ, μεζονέτα μαρμαροσοβά, Τριάντα 68 εκ-200.000 €

ΟΙΚΟΠΕΔΑ
- ❑ Οικόπεδο, 6700μ. περιοχή Ασγούρου 270.000€

ΕΠΑΓΓΕΛ/ΚΟΙ ΧΩΡΟΙ
- ❑ Καταστήματα 80, 100, 150τ.μ ,Ρόδου-Κρεμαστής προς 2.200 € το τ.μ

ΧΠ1629

Ευρωπαϊκή Επενδυτική
Κτηματομεσιτικό Γραφείο
Θεόφιλος Κλωνάρης
Εθνικής Αντίστασης 48 τηλ.2241039300,κιν.6977582152

ΔΙΑΜΕΡΙΣΜΑΤΑ:
Διαμέρισμα 45τ.μ. Α ορόφου στην Ανάληψη,δεκαετίας, με ένα υπνοδωμάτιο.Δάνεια Δεκτά € 85000
Οροφοδιαμέρισμα Β ορόφου 90 τ.μ. στην Μητρόπολη,θέρμανση,τζάκι,πανταχόθεν ελεύθερο € 95000
Διαμερισμα 90τ.μ. Β ορόφου με 2 υπν/τια 15 ετών,απεριόριστη Θέα,Στ.Κωτιάδη € 110000
Διαμέρισμα 75 τ.μ. 2 υπνοδωματίων υπο κατασκευή με θέρμανση ,Κ.Υδραίου € 137000
Διαμέρισμα 85τ.μ. Στ.Κωτιάδη σε μικρή οικοδομή,υπο κατασκευή.Δάνεια Δεκτά €149000
Διαμέρισμα 115τ.μ. στο Ροδίνι με 3 υπνοδωματια,4 ετών σε άριστη κατάσταση.Δάνεια Δεκτά € 195000
Οροφοδιαμέρισμα 110τ.μ.ετοιμοπαράδοτο ,3 υπνοδωματίων, με απεριόριστη θέα €220000
120τ.μ. πολυτελούς κατασκευής με 3 υπνοδωμάτια κοντά στον Μαρινόπουλο με πάρκιν € 230000
Ρετιρέ πολυτελές οροφοδιαμέρισμα 135τ.μ. με μεγάλες βεράντες και απεριόριστη θέα υπο κατασκευή
2 διαμερίσματα των 85&95 τ.μ. στον Αρχάγγελο με 2 υπνοδωμάτια σε ήσυχη περιοχή. Δάνεια Δεκτά
ΜΟΝΟΚΑΤΟΙΚΙΕΣ:
Παλιά κατοικία 35+35 τ.μ. στην παλιά πόλη με άδεια χρήσης καταστήματος € 60000
Κατοικία σε μπετά 135 τ.μ.στο Γεννάδι επι του κεντρικού δρόμου με οικόπεδο 600τ.μ. € 100000
Μονοκατοικίες στην Παστίδα 130τ.μ. με 350τ.μ. οικόπεδο σε μπετά.Δάνεια Δεκτά € 95000
Μονοκατοικίες στα Κοσκινού 160τ.μ.σε οικοπεδο 1300 ,με δυνατότητα επεμβάσεων € 250000
Μονοκατοικία στην Ιαλυσό 15 ετων 270τ.μ. με οικόπεδο 570τ.μ. και υπόλοιπο δόμησης € 265000
Μονοκατοικία στην Ιξιά, κοντά στην Ρόδο 165 τ.μ. με 4 υπνοδωμάτια ετοιμοπαράδοτη € 280000
Μονοκατοικία στην Ιξιά 286τ.μ.,σε 1200τ.μ. οικόπεδο σε μαρμαροσοβά.Δάνεια Δεκτά € 400000
Κατοικίες 2 υπνοδωματίων υπο κατασκευή στην Λαχανιά σε λογικές τιμές.Δάνεια Δεκτά
ΟΙΚΟΠΕΔΑ - ΚΑΤΑΣΤΗΜΑΤΑ:
Οικόπεδο 2850τ.μ. στην παλιά Άνοιξη με δόμηση 120τ.μ.Καταπληκτική περιοχή.Δάνεια Δεκτά €175000
Οικόπεδο 1000τ.μ. στο Τσαίρι με βιοτεχνικό χώρο 300τ.μ. σε θεμελίωση+300 όροφος € 100000
Οικόπεδο 22000τ.μ. στΑσγουρου κατάλληλο για επένδυση προς €30/τ.μ. Τιμή συζητήσιμη
Βιοτεχνικοί χώροι υπο κατασκευη στ'Ασγούρου από 200 τ.μ.
Καινούργιο κατάστημα 67τ.μ γωνιακό με 17μ βιτρίνα σε εμπορικό σημείο της Ανάληψης

Αγορες-πωλησεις-μισθωσεις-εκτιμησεις-Ακινητων
Δάνεια Δεκτά
ΧΠ2694

NewAge Real Estate
ΜΕΣΙΤΙΚΟ ΓΡΑΦΕΙΟ
Νέα Εποχή στο Χώρο του Ακινήτου
ΜΕΛΕΟΥΝΗ - ΚΕΧΑΓΙΑ ΜΑΙΡΗ
TARGET

ΔΙΑΜΕΡΙΣΜΑΤΑ
- 33 τ.μ. γκαρσονιέρα στη Μ. Πετρίδη. Τιμή 38.000 €
- 85 τ.μ. 2 υπν/τίων πλησίον Μ. Πετρίδη. Τιμή 150.000 €
- 117 τ.μ. 3 υπν/τίων πλησίον Μ. Πετρίδη. Τιμή: 202.000 €
- 129 τ.μ. 3 υπν/τίων στους Δασκάλους lux κατασκευής. Τιμή 247.000 €
- 50 τ.μ. στην Ανάληψη. Τιμή 90.000 €
- 70 τ.μ. 1 υπν/τίου στο Καρακόνερο. Τιμή 127.000 €
- 84 τ.μ. 2 υπν/τίων στο Καρακόνερο. Τιμή 170.000 €
- 85 τ.μ. πλησίον Μ. Πετρίδη. Τιμή 162.000 €
- 80 τ.μ. 2 υπν/τίων στη Ρόδου Λίνδου lux κατασκευής. Τιμή 120.000 €
- 100 τ.μ. 3 υπν/τίων στην Ανάληψη. Τιμή 162.000 €
- 100 τ.μ. 3 υπν/τίων στην Ανάληψη lux κατασκευής. Τιμή 192.000 €
- 110 τ.μ. 3 υπν/τίων στο Καρακόνερο με απεριόριστη θέα. Τιμή 200.000 €
- 112 τ.μ. 3 υπν/τίων στο Καρακόνερο. Τιμή 212.000 €
- 136 τ.μ. 3 υπν/τίων στην Ανάληψη, lux κατασκευής. Τιμή 275.000 €
- 75 τ.μ. 2 υπν/τίων στ' Αφάντου. Τιμή 110.000 €
- 118 τ.μ. στη Μιχαήλ Πετρίδη. Τιμή 215.000€
- 132 τ.μ πλησίον εφορίας. Τιμή 200.000€

ΜΟΝΟΚΑΤΟΙΚΙΕΣ – ΜΕΖΟΝΕΤΕΣ
- 90 τ.μ. διώροφη κατοικία στην Π. Πόλη πλήρως ανακαινισμένη. Τιμή 180.000 €
- 170 τ.μ. στην Ιξιά εντός ζώνης σε 1.000 τ.μ. οικόπεδο σε μπετά. Τιμή 165.000 €
- 190 τ.μ. ανεξάρτητη κατοικία 3 ορόφων εντός π. Ρόδου σε 200 τ.μ. οικόπεδο. Τιμή 310.000 €
- 135 τ.μ. στα Κοσκινού σε οικόπεδο 1.000 τ.μ. Τιμή 220.000 €
- 140 τ.μ. 2 ορόφων στην Παστίδα σε οικόπεδο 270 τ.μ. Τιμή 180.000€
- 170 τ.μ. 3 ορόφων στην Ιαλυσό στους πρόποδες Φιλερήμου σε οικόπεδο 650 τ.μ. Τιμή 270.000 €
- 180 τ.μ. 3 επιπέδων σε οικόπεδο 1000 τ.μ. στα Κοσκινού. Τιμή 265.000 €
- 185 τ.μ. 2 ορόφων προς παρ. Ιαλυσού. Τιμή 315.000 €
- 195 τ.μ. πλησίον παρ. Ιαλυσού 3 ορόφων σε οικόπεδο 280 τ.μ. με εσωτερικό ασανσέρ. Τιμή 270.000 €
- 195 τ.μ. στην Ιξιά 3 ορόφων ,ε 25 τ.μ. σοφίτα. Τιμή 290.000 €
- 195 τ.μ. στ' Ασγούρου 3 ορόφων σε 1.000 τ.μ. οικόπεδο, εντός ζώνης σε μπετά. Τιμή 160.000 €
- 210 τ.μ. 3 ορόφων μπετά σε οικόπεδο 1300 τ.μ. στα Κοσκινού. Τιμή 155.000 €
- 195 τ.μ. 3 ορόφων στην Ιαλυσό. Τιμή 220.000 €
- Νεοκλασική κατοικία εντός πόλεως Ρόδου

- **ΨΙΝΘΟΣ.** Στο ωραιότερο σημείο του χωριού:
- 75 τμ. σε οικόπεδο 450 τ.μ. 125.000 €
- 210 τ.μ. σε οικόπεδο 1000 τ.μ. 230.000 €
- 147 τ.μ. σε οικόπεδο 900 τ.μ. 215.000 €
- **ΜΑΛΩΝΑ.**
- Νεόδμητη, πετρόκτιστη κατοικία πλήρως εξοπλισμένη. Τιμή 140.000 €
- Παλιά κατοικία 80 τ.μ. Τιμή 30.000 €
- **ΓΕΝΝΑΔΙ.** Παραδοσιακή κατοικία 80 τ.μ. Τιμή 60.000 €

ΟΙΚΟΠΕΔΑ
- 4.000 τ.μ. στα Κοσκινού με απεριόριστη θέα. Τιμή 235.000 €
- 5.500 τ.μ. στην παραλία Σορωνής πάνω στο κύμα. Τιμή 180.000 €
- 610 τ.μ. στην Ιαλυσό εντός σχεδίου με Σ.Δ. 0,4. Τιμή 180.000 €
- 2.000 τ.μ. εξ' αδιαιρέτου στο Τσαίρι, κατάλληλο για βιοτεχνική χρήση. Τιμή 150.000 €
- 4.000 τ.μ. επί της Ρόδου-Λίνδου. Τιμή 300.000€
- 2.400 τ.μ. επί της Ρόδου-Ιαλυσού με Σ.Δ. 0,4. Τιμή 820.000€
- 4.000 τ.μ. στα Κοσκινού με πανοραμική θέα. Τιμή 260.000 €
- 4.000 τ.μ. στο Κανδυλί. Τιμή 155.000 €
- 4.000 τ.μ. στο Κανδυλί. Τιμή 120.000 €
- 6.420 τ.μ. στα Ασγούρου. Τιμή 160.000 €
- 5.500 τ.μ. στην παρ. Παραδεισίου μπροστά στο κύμα. Τιμή 100.000€
- 15.000 τ.μ. στον Θεολόγο με πανοραμική θέα. Τιμή 165.000€
- 5.250 τ.μ. στον Αρχάγγελο. Τιμή 65.000 €
- 4.800 τ.μ. στα Μάσσαρη. Τιμή 60.000 €
- 2.200 τ.μ. στο Γεννάδι με πανοραμική θέα. Τιμή 65.000 €
- 3.000 τ.μ. στο Γεννάδι επί της Λεωφόρου κατάλληλο για οποιαδήποτε χρήση. Τιμή 150.000 €
- 800 τ.μ. στο Κιοτάρι μπροστά στη θάλασσα κατάλληλο για επαγγελματική χρήση. Τιμή 120.000 €
- έκταση 110.000 τ.μ. στην ευρύτερη περιοχή Κοσκινού
- έκταση 21.000 τ.μ. στ' Ασγούρου

ΕΝΟΙΚΙΑΣΕΙΣ
- Διαμέρισμα 110 τ.μ. σε νέα οικοδομή 3 υπν/τίων. Τιμή 600€
- Γκαρσονιέρα επιπλωμένη στην περιοχή Ψαροπούλας με απεριόριστη θέα. Τιμή 350 €
- Διαμέρισμα καινούργιο 1 υπν/τίου στην Ιξιά επί της Ηρακλειδών. Τιμή 350 €
- 200 τ.μ. ενιαίος χώρος 1ου ορόφου στην Ιξιά επί της Ηρακλειδών κατάλληλος και για επαγγελματική χρήση. Τιμή 1200€

ΠΩΛΕΙΤΑΙ ΒΙΟΤΕΧΝΙΚΟΣ ΧΩΡΟΣ 300 τ.μ. ΠΛΗΣΙΟΝ ΡΟΔΟΥ-ΛΙΝΔΟΥ ΣΤΑ ΚΟΣΚΙΝΟΥ. ΤΙΜΗ 270.000 €

Θεμ. Σοφούλη 8 - 85100 Ρόδος Τηλ. & Fax: 22410 23447
Κιν. 6948 808023 - E-mail: info@newage-realestate.gr
ΧΠΚΤΗ021

ΚΤΗΜΑΤΟΜΕΣΙΤΙΚΟ ΓΡΑΦΕΙΟ
ΝΙΚΟΛΑΟΣ Δ. ΑΣΒΕΣΤΗΣ
ΓΕΩΡΓΙΟΣ Η. ΑΛΕΞΙΟΥ

ΠΩΛΗΣΕΙΣ ΑΚΙΝΗΤΩΝ

1. **ΑΝΑΛΗΨΗ** **Διαμερίσματα** 62 και 113 σε κεντρικό σημείο, πολυτελούς κατασκευής με αυτόνομη θέρμανση και απεριόριστη θέα προς 1.850 € το τ.μ.
2. **ΑΝΑΛΗΨΗ** **Οροφοδιαμέρισμα** 120 τ.μ. προς 1.800€ ανά τ.μ.
3. **ΡΟΔΙΝΙ** **Διαμέρισμα** 70 τ.μ. σε αυτόνομη θέρμανση, γκαράζ προς 1900 € το τ.μ.
4. **ΡΟΔΙΝΙ** **Διαμέρισμα** 90 τ.μ. 1ου ορόφου πολυτελούς κατασκευής και με θέση parking προς 1.750 € το τ.μ.
5. **ΜΙΧ. ΠΕΤΡΙΔΗ** **Διαμερίσματα** 87 και 89 τ.μ. με αυτόνομη θέρμανση, θέση parking προς 1.900 € το τ.μ.
6. **ΚΑΡΑΚΟΝΕΡΟ** **Διαμερίσματα** 108 τ.μ. με απεριόριστη θέα - αυτόνομη θέρμανση- γκαράζ προς 1.800 € το τ.μ.
7. **ΚΑΡΑΚΟΝΕΡΟ** **Διαμερίσματα** 70, 84, 99, 122 τ.μ. με γκαράζ - αποθήκη - αυτ. θέρμανση σε λογική τιμή
8. **ΚΑΡΑΚΟΝΕΡΟ** **Διαμερίσματα** 112, 115, 125 απεριόριστη θέα, πολυτελής κατασκευή προς 1.800 € το τ.μ.
9. **ΣΤ. ΚΩΤΙΑΔΗ** **Διαμερίσματα** 50, 83 τ.μ. (σε διώροφη οικοδομή) προς 1.800 € το τ.μ.
10. **ΡΟΔΟΣ** **Μεζονέτα** σε κεντρικό σημείο της πόλης 210 τ.μ. (140 τ.μ. κυρίας χρήσεως και 70 τ.μ. υπόγειο) πολυτελούς κατασκευής με κήπο, κεντρική θέρμανση, αποθήκη, γκαράζ, θέα καταπληκτική, τιμή λογική.
11. **ΡΟΔΟΣ** **Καταστήματα** σε κεντρικό σημείο της Ανάληψης
12. **ΠΑΣΤΙΔΑ** **Μεζονέτες** (υπό κατασκευή) διαφόρων διαστάσεων σε λογική τιμή
13. **ΓΕΝΝΑΔΙ** **Μεζονέτες** (ετοιμοπαράδοτες) 102,36-104,34-107,23 τ.μ. πολυτελούς κατασκευής και απεριόριστη θέα σε οικόπεδο των 900 τ.μ. σε λογική τιμή
14. **ΙΑΛΥΣΟΣ** **Μεζονέτες** (σε μαρμαροσοβά) 205 τ.μ., σε ανεξάρτητα οικόπεδα και σε πολύ καλή περιοχή 200.000 €
15. **ΙΑΛΥΣΟΣ** **Μεζονέτα** ετοιμοπαράδοτη συνολικής επιφάνειας 150 τ.μ. σε οικόπεδο 500 τ.μ. 250.000 €
16. **ΚΟΣΚΙΝΟΥ** **Μεζονέτες** σε μπετά συνολικής επιφάνειας 192 τ.μ. σε οικόπεδο 1.000 τ.μ. 140.000 €
17. **ΑΓΙΑ ΒΑΡΒΑΡΑ** **Μονοκατοικία** (ελαφρώς μεταχειρισμένη) συνολικής επιφάνειας 265 τ.μ. σε οικόπεδο 2.000 τ.μ. σε τιμή ευκαιρίας
18. **ΡΟΔΟΣ** **Διαμέρισμα** (μεταχειρισμένο) σε κεντρική περιοχή 87 τ.μ. με αποκλειστική χρήση αυλής 25 τ.μ., πρόσφατα ανακαινισμένο σε πολύ καλή τιμή
19. **ΡΟΔΟΣ** **Οικόπεδο** 2000 τ.μ. επί της Ε.Ο. Ρόδου-Λίνδου, με άδεια οικοδομής βιοτεχνικού χώρου συνολικής επιφάνειας 2.400 τ.μ. (4Χ600) σε πολύ καλή τιμή.
20. **ΓΕΝΝΑΔΙ** **Οικόπεδο** 2.360 τ.μ. με άδεια οικοδομής (200 τ.μ. κύριας χρήσεως, 200 τ.μ. υπόγειο, 40 τ.μ. ημιυπαίθριο) με πρόσοψη στο κεντρικό δρόμο, καταπληκτική θέα, σε απόσταση 50 μέτρων από τη θάλασσα σε πολύ καλή τιμή.
21. **ΚΙΟΤΑΡΙ** **Παραθαλάσσιο οικόπεδο** 42.000 τ.μ. κατάλληλο για ξενοδοχειακή μονάδα ή για οποιαδήποτε επαγγελματική χρήση (τουριστική χρήση)
22. **ΚΑΣΤΕΛΛΟΡΙΖΟ** **Πωλούνται Μονοκατοικίες και οικόπεδα** σε τιμή ευκαιρίας

ΠΩΛΗΣΕΙΣ - ΕΚΤΙΜΗΣΕΙΣ - ΑΝΤΙΠΑΡΟΧΕΣ - ΕΠΕΝΔΥΤΙΚΕΣ ΠΡΟΤΑΣΕΙΣ

Αγίου Ιωάννου 46, Ρόδος
Τηλ. 22410 32809, 6947848288, 6946 348131

ΚΤΗ3

LANDSCOPE
ΠΩΛΗΣΕΙΣ ΑΚΙΝΗΤΩΝ

ΕΘΝΙΚΗΣ ΑΝΤΙΣΤΑΣΗΣ & ΤΣΑΛΔΑΡΗ
(ΠΑΝΩ ΑΠΟ ΤΟΝ ΚΩΤΣΟΒΟΛΟ)
ΚΙΝ : 6976872626 , 6972257246
ΤΗΛ / ΦΑΞ : 22410 28629

ΡΟΔΟΣ μεζονέτα 140τμ, υπόγειο-ισόγεο-όροφος με κήπιο 15τμ, 3υ/δ, λουτρό, χώρο στάθμευσης. € **210.000**
ΙΑΛΥΣΟΣ μον/τοικία 204τμ (ΣΟΒΑ), lux κατασκευής εντός οικισμού με κήπιο 350τμ. € **180.000**
ΙΑΛΥΣΟΣ μεζονέτες νεόδμητες, 140τμ, άριστης κατασκευής 2+1 υ/δ, λουτρό, wc, ηλιακό, θέρμανση. † **191.000**
ΙΑΛΥΣΟΣ μον/τοικία 225τμ (ΣΟΒΑ), lux κατασκευής, με κήπιο 350τμ, εντός οικισμού. € **200.000**
ΙΑΛΥΣΟΣ μεζονέτα, πολυτελούς κατασκευής 117τμ + σοφίτα , 3υ/δ, λουτρό, σάουνα, ενδοδαπέδια θέρμανση, τζάκι, ηλιακός. € **205.000**
ΙΑΛΥΣΟΣ μεζονέτες νεόδμητες, 160τμ, πολυτελούς κατασκευής 3+1 υ/δ, λουτρό, wc, ηλιακό, θέρμανση. € **220.000**
ΙΑΛΥΣΟΣ μεζονέτες, lux κατασκευής 155τμ, κήπιος 650τμ, 3υ/δ, λουτρό, wc, σοφίτα με θέα βουνό/θάλασσα. €**260.000**
ΙΑΛΥΣΟΣ μεζονέτες, 180τμ με κήπιο 300τμ, πολυτελούς κατασκευής 4υ/δ, λουτρό, wc, εντός οικισμού. € **269.000**
ΙΑΛΥΣΟΣ μονοκατοικία, 220τμ με κήπιο 1.000τμ, πολυτελούς κατασκευής 4υ/δ, λουτρό, wc, δάπεδα απο μάρμαρο, τζάκι, πισίνα. € **450.000**
ΚΡΕΜΑΣΤΗ (κοντά στο μπόουλινγκ) μονοκατοικίες 186τμ νεόδμητες με κήπιο 300τμ, ενιαίοι χώροι, 3υ/δ, λουτρό, wc, τζάκι, ενδοδαπέδια θέρμανση, σάουνα. € **250.000**
ΚΟΣΚΙΝΟΥ μον/τοικία 170τμ, αυλή 1.300τμ, θέα Τσαι'ρι.€ **150.000** (ΜΠΕΤΑ)
ΚΟΣΚΙΝΟΥ μον/τοικία 210τμ, αυλή 500τμ.€ **150.000** (ΜΠΕΤΑ)
ΑΣΓΟΥΡΟΥ μον/τοικία σε 3 επίπεδα, 180τμ με αυλή 1.000τμ, 3υ/δ, λουτρό, wc. € **160.000** (ΜΠΕΤΑ)
ΚΟΣΚΙΝΟΥ μον/τοικία 200τμ, αυλή 2.000τμ, θέα Τσαι'ρι.€ **180.000** (ΜΠΕΤΑ)
ΚΟΣΚΙΝΟΥ μον/τοικία σε 2 επίπεδα, 110τμ με αυλή 250τμ, 3υ/δ, λουτρό, wc, δύο πάρκιν, θέα θάλασσα. € **200.000**
ΚΟΣΚΙΝΟΥ μον/τοικία σε 2 επίπεδα, 120τμ με αυλή 250τμ, ενιαίοι χώροι υποδοχής, 3υ/δ, λουτρό, wc. € **205.000**
ΚΟΣΚΙΝΟΥ μον/τοικία 140τμ, κήπιο 500τμ, 3υ/δ, λουτρό, wc, νεόδμητη με φανταστική θέα. € **240.000**
ΑΝΟΙΞΗ μεζονέτα 120τμ, με κήπιο 450τμ, 3υ/δ, λουτρό, πάρκιν, τζάκι, θέρμανση, πολυτελούς κατασκευής. € **250.000**
ΚΟΣΚΙΝΟΥ μον/τοικία νεόδμητη, 157τμ, κήπιο 1.300τμ, 3υ/δ,λουτρό wc, σε ωραία τοποθεσία. € **250.000**
ΚΟΣΚΙΝΟΥ μον/τοικία 140τμ, νεόδμητη με φανταστική θέα, κήπιο 1.300τμ, δυνατότητα επιλογής εξοπλισμού κατοικίας. € **290.000**
ΑΓΙΟΣ ΝΙΚΟΛΑΟΣ διαμέρισμα τον 65τμ ισόγειο, 65τμ 1ος, 40τμ ρετιρέ σε άριστη κατασταση. € **187.000**
ΔΑΣΚΑΛΟΥΣ διαμέρισμα 85τμ, 2υ/δ, λουτρό, φωτεινό, ρετιρέ. € **150.000**
ΣΤΕΛΙΟΥ ΚΩΤΙΑΔΗ (πάροδος) διαμερίσματα 50τμ, ισόγειου, 1ου , 2ου ,3ου ορόφου, 1υ/δ, λουτρό, σε ωραία θέση. € **99.000**
ΑΡΑΠΑΚΙ διαμέρισμα 88τμ, lux, 2υ/δ, λουτρό, με φανταστική θέα. € **182.000**
ΑΝΑΛΗΨΗ διαμέρισμα 97τμ, lux κατασκευής, 2υ/δ, λουτρό. € **155.000**
ΑΡΑΠΑΚΙ διαμέρισμα 136τμ, lux, 3υ/δ, λουτρό,με φανταστική θέα, ρετιρέ. € **281.000**
ΡΟΔΙΝΙ διαμέρισμα 88τμ, διαμπερές, 2υ/δ, λουτρό, άνετοι χώροι. € **146.000**
ΜΙΧΑΗΛ ΠΕΤΡΙΔΗ διαμερίσματα 118τμ, 122τμ, νεόδμητα, 3υ/δ, λουτρό, υπόγειο πάρκιν, τζάκι (έτοιμοπαράδοτα).
ΜΙΧΑΗΛ ΠΕΤΡΙΔΗ διαμερίσματα 85τμ πολυτελούς κατασκευής, ενιαίοι χώροι υποδοχής, 2υ/δ, λουτρό. €**161.000**
ΚΟΣΚΙΝΟΥ οικόπεδο 1.000τμ, με θέα, με άδεια οικοδ/μής. €**100.000**
ΛΑΡΔΟΥ οικόπεδο 30 στρμ. για επαγγ/τική εκμετάλευση. € **795.000**
ΛΑΡΔΟΣ οικόπεδα εντος/εκτός οικισμού σε προνομοιακές τιμές.
ΡΟΔΟΥ ΛΙΝΔΟΥ οικόπεδο 3.800τμ, προσφέρεται για επαγγ/τική χρήση, εφαπτόμενο στον δρόμο. € **350.000**
ΚΟΣΚΙΝΟΥ οικόπεδο 4.000τμ, με φανταστική θέα. € **220.000**
ΚΙΟΤΑΡΙ οικόπεδο 800τμ, σε απόσταση 15μ απο την θάλασσα. € **135.000**
ΓΕΝΝΑΔΙ οικόπεδο εντός οικισμού με θέα. € **32.000**
ΡΟΔΟΥ ΛΙΝΔΟΥ κατάστημα πρώτης προβολής 600τμ σε 3 επίπεδα με κόμβο, δυνατότητα επέκτασης 200τμ. € **1.300.000**
ΜΕΓ. ΚΩΝ/ΝΤΙΝΟΥ κατάστημα μεγάλης προβολής 176τμ υπογειο, 176 ισόγειο. € **586.000**

AE255

ΠΩΛΕΙΤΑΙ
ΟΙΚΟΠΕΔΟ
στην είσοδο του Γενναδίου 1.780 τ.μ.
άρτιο και οικοδομήσιμο με πρόσοψη 60 μ. στο δρόμο.
Πληρ. τηλ. 6945598994

ΜΧΠ1210

ΠΩΛΕΙΤΑΙ
στη Σύμη - στο Πέδι - διώροφη **μονοκατοικία** ανεξάρτητος ο κάθε όροφος, πάνω στο κύμα, με βεράντες, απέραντη θέα. Δύναται να χρησιμοποιηθεί και για επαγγελματική στέγη. Τιμή 120.000 ευρώ, ιδιώτης
Πληρ. τηλ. 6937431274

ΜΑΤ3155(Γ)

ΠΩΛΟΥΝΤΑΙ
Διαμερίσματα λουξ κατασκευής των 82 τ.μ. σε νεόκτιστη οικοδομή στ' Αφάντου.

ΖΗΤΟΥΝΤΑΙ
Οικόπεδα για αντιπαροχή ή ανταλλαγή

ΑΝΑΛΑΜΒΑΝΟΥΜΕ
Ιδιωτικά έργα πάσης φύσεως οικοδομικών εργασιών:-μπετά-κτισίματα-σοβάδες-πλακάκια κ.λπ.

ΧΑΤΖΗΜΙΧΑΛΗΣ ΚΩΝΣΤΑΝΤΙΝΟΣ
ΔΟΜΙΚΟΣ ΕΡΓΟΛΑΒΟΣ ΔΗΜΟΣΙΩΝ και ΙΔΙΩΤΙΚΩΝ ΕΡΓΩΝ

ΚΑΤΑΣΚΕΥΕΣ-ΠΩΛΗΣΕΙΣ-ΑΝΤΙΠΑΡΟΧΕΣ
Τηλ. 2241021834, 6937080125, 6974198504

ΜΑΠ303(Γ)

ΩΜΕΓΑ
ΚΑΡΑΓΙΩΡΓΙΟΥ ΓΕΩΡΓΙΟΣ
ΑΣΦΑΛΕΙΕΣ ΑΚΙΝΗΤΑ ΕΠΕΝΔΥΣΕΙΣ ΔΑΝΕΙΑ
ΚΕΝΤΡΙΚΟ: ΜΕΓ. ΚΩΝ/ΝΟΥ 61 ΡΟΔΟΣ
ΤΗΛ. 22410 77122, ΦΑΞ. 22410 77522
e-mail: omega-gfk@rho.forthnet.gr
www.rodos-k.gr

1. ΡΟΔΟΣ, οικόπεδο 430 τ.μ. με ΣΔ 0,8, 300,000 ευρώ.
2. ΡΟΔΟΣ, διαμ/μα 48 τ.μ. 15ετίας με ωραία θεά σε αρίστη κατάσταση, 75.000, ευρώ.
3. ΡΟΔΟΣ, οικόπεδο 4.000 τ.μ. Αγ. Αποστόλους, 75.000 ευρώ.
4. Μονοκατοικίες νέες υπό κατασκευή διαφόρων διαστάσεων σε Ιαλυσό, Παστίδα, Αφάντου από 1.615ευρώ/τμ.
5. ΑΦΑΝΤΟΥ, μον/κια 143 τ.μ. με θέα θάλασσα σε οικόπεδο 1.350 τ.μ. με 3Υ/Α, 230.000 ευρώ.
6. ΑΦΑΝΤΟΥ, οικόπεδο 2.300 τ.μ. εντός ζώνης ωραία θέα 100,000 ευρώ.
7. ΑΦΑΝΤΟΥ εκτός οικισμού 4.920 τ.μ. πάνω από golf θέα θάλασσα 125.000 ευρώ.
8. ΙΑΛΥΣΟΣ, οικόπεδο 4.000 τ.μ. με άδεια οικοδομής 205.000 ευρώ.
9. ΙΑΛΥΣΟΣ, οικόπεδο 5.000 τ.μ. καλή τοποθεσία, 220.000 ευρώ.
10. ΙΞΙΑ, βίλα 210 τ.μ. με 800 τ.μ. κήπο ωραία θέα, ησυχία 400,000 ευρώ.
11. ΙΞΙΑ, βίλα 286 τ.μ. με 1200 τ.μ. ωραία θέα, ησυχία 500,000 ευρώ.
12. ΚΡΕΜΑΣΤΗ, οικόπεδο 2.000 τ.μ. εντός ζώνης, 120.000 ευρώ.
13. ΚΡΕΜΑΣΤΗ, οικόπεδο 4.000 τ.μ., 95.000 ευρώ.
14. ΚΟΣΚΙΝΟΥ, ιοκόπεδο με θέα θάλασσα 4.000 τ.μ., 250.000 ευρώ.
15. ΚΑΛΑΘΟΣ, οικόπεδο με θέα θάλασσα 5.300 τ.μ., 75.000 ευρώ.
16. ΜΑΡΙΤΣΑ, μον/κια με θέα θάλασσα 130 τ.μ. σε οικόπεδο 5.000 τ.μ., 245.000 ευρώ.
17. ΜΑΡΙΤΣΑ, οικόπεδο με θέα θάλασσα 97.000 ευρώ.
18. ΠΑΛ. ΠΟΛΗ, διώροφη μον/κια 48+48 τ.μ. με αυλή 20 τ.μ., 88.000 ευρώ.
19. ΠΑΛ. ΠΟΛΗ, διώροφη μον/κια 140 τ.μ. με αυλή 40 τ.μ. κατοικήσιμο 180.000 ευρώ.
20. ΤΣΑΙΡΙ 3.800 τ.μ. με άδεια οικοδομής Α, Β, Γ, ορόφου από 175 τ.μ. εκάστος. 350.000 ευρώ.
21. ΤΡΕΙΣ, μον/κία με υπόγειο, ισόγειο και Α' όροφο 300 τ.μ. στους σοβάδες με 1.500 τ.μ. οικόπεδο 250.000 ευρώ.
22. ΚΙΟΤΑΡΙ εκτός σχεδίου 11.000 τ.μ. φανταστική θέα με φως και νερό 700 μ. από θάλασσα 165.000 ευρώ.
23. ΚΙΟΤΑΡΙ εκτός σχεδίου 3.700 τ.μ. ωραία θέα 1000 μ. από θάλασσα 25.000 ευρώ.
24. ΚΙΟΤΑΡΙ εκτός σχεδίου 9.700 τ.μ. ωραία θέα 800 μ. από θάλασσα 55.000 ευρώ.
25. ΛΑΧΑΝΙΑ, εκτός σχεδίου 4.000 τ.μ. θέα θάλασσα, 50.000 ευρώ.
26. ΛΑΧΑΝΙΑ, εκτός σχεδίου 20.000 τ.μ. θέα θάλασσα 110.000 ευρώ.
27. ΛΑΧΑΝΙΑ, εντός σχεδίου 2 κατοικίες με θέα θάλασσα, 90.000 ευρώ έκαστη.
28. ΛΑΧΑΝΙΑ θάλασσα 10.000 τ.μ., 587.000 ευρώ.
29. ΛΑΧΑΝΙΑ, θάλασσα 19.700 τ.μ., 675.000 ευρώ.
30. ΛΑΧΑΝΙΑ, εκτός σχεδίου 30.000 τ.μ. θέα θάλασσα 250.000 ευρώ.

Το γραφείο μας διαθέτει πολλά ακίνητα εντός και εκτός οικισμού μεγάλα και μικρά για όλες τις χρήσεις, άρτια και οικοδομήσιμα καθώς και αγροτεμάχια από 5 ευρώ/τμ.

AE658

ΠΩΛΗΘΗΚΕ
ΔΙΑΜΕΡΙΣΜΑ
στην **οδό Μ. Κων/νου 53** δίπλα από το super market ΣΠΑΝΟΣ. Αποτελούμενο από: ένα υπνοδωμάτιο, σαλόνι, κουζίνα, χωλ, μπάνιο.
Κατάλληλο και ευκαιρία για φοιτητές. Το διαμέρισμα βρίσκεται 200 μέτρα από το Πανεπιστήμιο. Το διαμέρισμα διαθέτει καλοριφέρ σε όλα τα δωμάτια σε όλους τους χώρους.
Η πολυκατοικία διαθέτει σκάλες και ασανσέρ
Πληρ. τηλ. 22410-91476

ΜΑΠ271(Γ)

ΠΩΛΟΥΝΤΑΙ
- **ΜΟΝΟΚΑΤΟΙΚΙΕΣ** 80 τ.μ., 109 τ.μ., 120 τ.μ. 133 τ.μ., 160 τ.μ. στην Παστίδα σε ανεξάρτητα οικόπεδα.
- **ΔΙΑΜΕΡΙΣΜΑ** λουξ κατασκευή 120 τ.μ. στην οδό Στοκχόλμης
- **ΔΙΑΜΕΡΙΣΜΑ** 112 τ.μ. στην οδό Ν. Καζαντζάκη
- **ΓΚΑΡΣΟΝΙΕΡΑ** 33 τ.μ. στην οδό Θεμ. Σοφούλη
- **ΔΙΑΜΕΡΙΣΜΑ** 70 τ.μ. λουξ κατασκευή στην Ιαλυσό
- **ΜΟΝΟΚΑΤΟΙΚΙΑ** 170 τ.μ. λουξ κατασκευή στην Ιαλυσό

ΕΝΟΙΚΙΑΖΕΤΑΙ ΔΙΑΜΕΡΙΣΜΑ 120 τ.μ. στην οδό Βύρωνος απέναντι από το πάρκο.

Πληρ. τηλ. 6932584374, 2241069984

ΜΑΤ3131(Γ)

ΟΙΚΟΔΟΜΗ ΡΟΔΟΥ

ΤΕΧΝΙΚΗ–ΚΑΤΑΣΚΕΥΑΣΤΙΚΗ ΕΤΑΙΡΕΙΑ
ΠΩΛΟΥΝΤΑΙ

1) **Καταστήματα, διαμερίσματα και οροφοδιαμερίσματα** στην οδό Αμστερνταμ, Βερολίνου και Μαδρίτης στο Ροδίνι διαφόρων μεγεθών (σε συγκρότημα 9 πολυκατοικιών)
2) **Μονοκατοικίες** 150 τ.μ. η κάθε μία σε κτήμα 2.000 τ.μ. (υπό κατασκευή)
3) **Μονοκατοικίες** στο Κιοτάρι Ασκληπειού (στο κύμα) 120 τ.μ. σε κτήμα 1.300 τ.μ. εκάστη (υπό κατασκευή)
4) **Διώροφες μονοκατοικίες** των 100 τ.μ. στο Γεννάδι, 200 μέτρα από τη θάλασσα σε κτήμα 1.300 τ.μ. (υπό κατασκευή)

Δεκτά δάνεια και ευκολίες πληρωμής έχουμε τις καλύτερες τιμές της αγοράς.

ΟΙΚΟΔΟΜΗ ΡΟΔΟΥ

Καμύνδου 4- Ρόδος-85100 Τηλ.: 22410/60460- 2 Fax: 22410/60463

ΜΑΝΟΛΗΣ ΣΠΥΡΙΔΗΣ
Πολιτικός Μηχανικός Δ.Π.Θ.
(Κιν:693 6660460)

ΚΩΣΤΑΣ ΚΩΝΣΤΙΝΤΙΝΙΔΗΣ
εργολάβος
(ΚΙΝ.: 6978.110.000)

ΕΜΠ00026

ΕΣΤΙΑ

ΚΤΗΜΑΤΟΜΕΣΙΤΙΚΟ ΓΡΑΦΕΙΟ
ΚΑΜΠΟΥΡΗΣ ΣΚ. ΕΜΜΑΝΟΥΗΛ

1. **ΟΙΚΟΠΕΔΟ** 2600 τ.μ. στην περιοχή Κοσκινού σε φανταστική τοποθεσία
2. **ΔΙΑΜΕΡΙΣΜΑΤΑ** διαφόρων διαστάσεων στο Ροδίνι
3. **ΔΙΑΜΕΡΙΣΜΑΤΑ** διαφόρων διαστάσεων στο Καρακόνερο
4. **ΜΟΝΟΚΑΤΟΙΚΙΕΣ** με αυλή στο Καρακόνερο
5. **ΜΟΝΟΚΑΤΟΙΚΙΕΣ - ΔΙΑΜΕΡΙΣΜΑΤΑ** στην ωραιότερη περιοχή Μαριτσών υπό κατασκευή
6. **ΟΙΚΟΠΕΔΟ** 2000 τ.μ. με άδεια στο Γεννάδι για 2 κατοικίες των 95 τ.μ.
7. **ΟΙΚΟΠΕΔΟ** στη Ρόδου-Λίνδου 9000 τ.μ. με άδεια οικοδομής

ΣΤΕΦ. ΚΑΖΟΥΛΗ 74 - ΡΟΔΟΣ
ΤΗΛ. 2241024858, 6947424462

AE691

ΠΩΛΕΙΤΑΙ

επιχείρηση επώνυμων λευκών ειδών.
Μόνο σοβαρές προτάσεις

Πληρ. τηλ. 6944605854

ΜΑΠ294(Γ)

Ο Εκπαιδευτικός Οργανισμός

ΟΡΟΣΗΜΟ
ΘΕΜΕΛΙΟ
ΣΥΓΧΡΟΝΑ ΦΡΟΝΤΙΣΤΗΡΙΑ

ΖΗΤΑΕΙ

για το φροντιστήριο του Αρχαγγέλου

- **Φυσικό**
- **Νηπιαγωγό ή Παιδαγωγό** με γνώσεις πληροφορικής

Τηλ.: **2241075194 - Fax: 2241076705**
Email: **rodos@interactive.gr**
Κατάθεση βιογραφικού καθημερινά10.00-21.00

ΜΧΠ-ΕΚΠ013

ΦΑΡΜΑΚΕΙΟ

ΖΗΤΕΙΤΑΙ

Νεαρή υπάλληλος για μόνιμη απασχόληση σε κεντρικό φαρμακείο.

Πληρ. τηλ. 2241036675

ΜΑΤ3137(Γ)

ΖΗΤΟΥΝΤΑΙ

Οδηγοί με δίπλωμα Γ' κατηγορίας

Πληρ. τηλ. 2241060345

ΜΑΤ3135(Γ)

ΖΗΤΕΙΤΑΙ

Φυσιοθεραπευτής-τρια και κινησιολόγος για να εργασθεί σε εργομετρικό κέντρο-γυμναστήριο. Ώρες επικοινωνίας 08.30-22.30

Πληρ. τηλ. 2241073712.
Παρακαλούμε να σταλεί το πλήρες βιογραφικό σας σημείωμα στο FAX: 2241025610

ΜΑΤ3140(Γ)

Από γραφείο Γενικού Τουρισμού

ΖΗΤΕΙΤΑΙ

ΥΠΑΛΛΗΛΟΣ ΚΡΑΤΗΣΕΩΝ

με εμπειρία στον τουριστικό τομέα για δωδεκάμηνη απασχόληση. Ο υποψήφιος πρέπει να έχει καλή γνώση Αγγλικών και Η/Υ. Η προϋπηρεσία θα ληφθεί σοβαρά υπ' όψιν. Αποστείλατε βιογραφικό

Πληρ. τηλ. 2241036001,
ώρες καθημερινά 09.00-14.00

ΜΑΤ3198(Γ)

Από το ΑΥΤΟΕΠΙΛΟΓΕΣ

ΖΗΤΕΙΤΑΙ

Νέος για μερική απασχόληση στην προετοιμασία των αυτοκινήτων. Απαραίτητα δίπλωμα αυτοκινήτου.

Πληρ. τηλ. 2241060910

ΜΧΠ1210

Από το PAVLAKIS MUSIC HOUSE

ΖΗΤΕΙΤΑΙ

ΥΠΑΛΛΗΛΟΣ

για μόνιμη εργασία, γνώστης του αντικειμένου με δίπλωμα αυτοκινήτου και μοτοποδηλάτου, απόφοιτος Λυκείου με εκπληρωμένες στρατιωτικές υποχρεώσεις έως 28 ετών.

Αποστολή βιογραφικών fax 2241037720
Πληρ. τηλ. 2241037737

ΜΑΤ3136(Γ)

ΖΗΤΕΙΤΑΙ ΥΠΑΛΛΗΛΟΣ

ΕΤΑΙΡΙΑ ΑΝΤΙΠΡΟΣΩΠΕΙΩΝ ΕΝΔΙΑΦΕΡΕΤΑΙ
ΓΙΑ ΤΗΝ ΑΜΕΣΗ ΠΡΟΣΛΗΨΗ
ΥΠΑΛΛΗΛΟΥ ΓΡΑΦΕΙΟΥ ΕΩΣ 35 ΕΤΩΝ
ΓΙΑ ΠΛΗΡΗ ΚΑΙ ΜΟΝΙΜΗ ΑΠΑΣΧΟΛΗΣΗ

Ο ιδανικός υποψήφιος θα πρέπει να πληροί τα κάτωθι:

- Αριστος χειρισμός Η/Υ MICROSOFT OFFICE 2000, INTERNET
- Αριστη γνώση της Ιταλικής γλώσσας. Ικανότητα επικοινωνίας προφορικής και γραπτής σε πολύ καλό επίπεδο (Θα εκτιμηθεί η γνώση Αγγλικής γλώσσας)
- Οργανωτικές ικανότητες
- Επικοινωνιακή ευχέρεια

Πληρ. τηλ. 2241068080
Αποστολή βιογραφικού σημειώματος
fax 2241068086

ΜΑΤ3108(Γ)

ΑΠΟ ΠΟΛΥΔΥΝΑΜΟ ΚΕΝΤΡΟ

ΖΗΤΟΥΝΤΑΙ

ΑΤΟΜΑ ΓΙΑ ΜΥΟΧΑΛΑΡΩΤΙΚΟ ΜΑΣΑΖ

κάτοχοι πτυχίου
βοηθού φυσιοθεραπευτή ή αισθητικής.

Τα άτομα που θα επιλέξουμε θα έχουν την ευκαιρία να εργαστούν σε ένα θαυμάσιο χώρο εργασίας με δυνατότητα ανέλιξης.

Πληρ. τηλ. 2241070510

ΜΧΠΠΑΡ065

Από την αντιπροσωπεία αυτοκινήτων
HONDA - MITSUBISHI

ΖΗΤΕΙΤΑΙ

α. ΠΩΛΗΤΗΣ ΑΥΤΟΚΙΝΗΤΩΝ
β. ΗΛΕΚΤΡΟΛΟΓΟΣ ΑΥΤΟΚΙΝΗΤΩΝ

Επιθυμητή προϋπηρεσία στο χώρο.
Καλή γνώση Η/Υ και Αγγλικών.

Απαραίτητη αποστολή βιογραφικού σημειώματος στη διεύθυνση **Λ. Λίνδου 138 Ρόδος**
Τηλ. 2241067440-41
Φαξ 2241068462
Email: kaligcar@otenet.gr

ΜΧΠ915

ΓΥΜΝΑΣΤΕΣ ΖΗΤΟΥΝΤΑΙ

για την επίβλεψη στην αίθουσα οργάνων και aerobic instructors. Κάτοχοι πτυχίου Τ.Ε.Φ.Α.Α. ή ιδιωτικής σχολής. Ο γυμναστής που θα επιλέξουμε θα ενταχθεί σε μια εταιρία κορυφαία στο είδος της που έχει ως παράδοση να αναδεικνύει στελέχη από την γραμμή της. Η εταιρία παρέχει σεμινάρια στο άτομο που θα επιλεχθεί και ένα θαυμάσιο χώρο εργασίας.

Πληρ. τηλ.. 2241070510-11

ΜΧΠΠΑΡ065

Rare & Exciting Career Opportunity
SAVVAIDIS & Associates

Are looking for a dynamic, motivated individual.

Do you like dealing with people?
Are you a good team player?
Would you like to work for a company that appreciates what you do?

The position
ESTATE AGENT
Based in Rhodes Town

Skills Required:
English Language
Good Organizational Skills
Time Management essential
Computer Literacy

E-mail your CV now at info@savvaidis.gr with a recent photo

SAVVAIDIS & Associates – Lambraki 14 – Rhodes
tel +30-22410-70017 http://www.savvaidis.gr

ΜΧΠ1659

ΑΓΟΡΑΖΩ

- ΧΡΥΣΑΦΙΚΑ
- ΚΟΣΜΗΜΑΤΑ
- ΝΟΜΙΣΜΑΤΑ
- ΧΡΥΣΑ
- ΔΟΝΤΙΑ
- ΜΕΤΟΧΕΣ
- ΩΡΟΛΟΓΙΑ
- ΑΝΤΙΚΕΣ

Δάνεια επί ενεχύρω

«ΜΠΑΜΠΗΣ»

Δημ. Θεοδωράκη 15
(1ος όροφος)
ΡΟΔΟΣ

MAT1113

Καριέρα στο real estate

Η ΕΠΙΧΕΙΡΗΣΗ

Η **Savvaidis & Associates**, απο το 1983 προσφέρει υπηρεσίες διαμεσολάβησης ακινήτων στο νησί της Ρόδου. Για το υψηλό επίπεδο υπηρεσιών της η εταιρεία έχει βραβευθεί για δύο συνεχή έτη ως Best Agent for Greece 2003 – 2004 από το έγκυρο περιοδικό International Homes (UK).

ΣΤΕΛΕΧΟΣ ΠΩΛΗΣΕΩΝ (Sales Support Executive)

Ο ΥΠΟΨΗΦΙΟΣ

- Άνδρας / γυναίκα έως 35 ετών, με δυναμική προσωπικότητα.
- Πτυχιούχος ΤΕΙ - ΑΕΙ στη Διοίκηση Επιχειρήσεων
- Άριστος χρήστης εφαρμογών MS OFFICE.
- Εκτενής γνώση του internet.
- Άριστη γνώση της Αγγλικής Γλώσσας σε γραπτό και προφορικό λόγο.
- Κάτοχος αυτοκινήτου.

Η ΘΕΣΗ

- Υποστήριξη πωλήσεων ακίνητων.
- Δημιουργία και υποστήριξη πελατολογίου.
- Στελέχωση υποκαταστημάτων.
- Σύγχρονο και φιλικό εργασιακό περιβάλλον.
- Συνεχές on the job training

Αποστείλατε βιογραφικό σας με φωτογραφία στο **info@savvaidis.gr**

SAVVAIDIS & Associates
Real Estate Agents & Consultants

Γρηγ. Λαμπράκη 14, Ρόδος
Τηλ. 22410-26281
http://www.savvaidis.gr

ΜΧΠ1659

ΕΥΡΩΣΤΕΓΑΣΤΙΚΗ

ΚΤΗΜΑΤΟΜΕΣΙΤΙΚΟ ΓΡΑΦΕΙΟ - ΧΑΤΖΗΜΑΡΚΟΣ Ν. ΓΕΩΡΓΙΟΣ
Θ. ΣΟΦΟΥΛΗ 153 – Τ.Κ. 85100 ΡΟΔΟΣ
Πληροφορίες στο κινητό, διαθέσιμο όλες τις ώρες : 6973331692.
Τηλ. Γραφείου : 22410-29016. Ώρες γραφείου: 18:00 μ.μ έως 20:30 μ.μ.
Λοιπές ώρες και Σαββάτο, με ραντεβού.

ΠΩΛΟΥΝΤΑΙ ΚΑΙΝΟΥΡΓΙΑ ΔΙΑΜΕΡΙΣΜΑΤΑ ΛΟΥΞ ΚΑΤΑΣΚΕΥΗΣ

1. ΚΟΣΚΙΝΟΥ: Οροφοδιαμέρισμα διαμπερές, 209 τ.μ. 1ου ορόφου, με 4 υπνοδωμάτια, και πολύ μεγάλες βεράντες, με φανταστική και απεριόριστη θέα. Με αυτόνομη κεντρική θέρμανση και πλήρες ηλεκτρικών συσκευών. Τιμή 275.000 EURO.
2. ΚΑΡΑΚΟΝΕΡΟ: Διαμέρισμα 110 τ.μ. διαφόρων ορόφων, και ρετιρέ, 3ων υπνοδωματίων και μικρή αποθήκη. Με απεριόριστη θέα, και θέα στην θάλασσα. Τιμή 210.000 ευρώ.
3. ΑΡΑΠΑΚΙ-ΚΟΡΙΝΘΟΥ : Διαμέρισμα 82 τ.μ. – 2 υπνοδ. – 1ου ορόφου – Τιμή 147.000 EURO.
4. ΜΙΧ. ΠΕΤΡΙΔΗ : Διαμερίσματα από 1.760 έως 2.000 EURO τ.μ.
5. ΚΩΝΣΤΑΝΤΙΝΟΥ ΥΔΡΑΙΟΥ: Διαμέρισμα 125 τ.μ. 2ου ορόφου, με γκαράζ, τζάκι, μεγάλες βεράντες, καταπληκτική θέα. Τιμή 265.000 EURO.
6. ΑΡΑΠΑΚΙ : Διαμέρισμα 85 τ.μ – 1ου ορόφου - 2 υπνοδωμάτια - τιμή: 155.000 EURO.
7. ΡΟΔΙΝΙ: Διαμερίσματα 80 τ.μ. 1ού και 2ου ορόφου. 2 υπνοδωματίων. Τιμή 152.000 EURO
8. ΑΡΑΠΑΚΙ : Διαμέρισμα 117 τ.μ – 3ου ορόφου (ρετιρέ) - 3 υπν. - τιμή: 216.000 EURO.
9. ΡΟΔΙΝΙ : Διαμέρισμα 85τ.μ – 2 υπνοδωματίων – υπό κατασκευή - τιμή: 162.000 EURO.
10. ΡΟΔΙΝΙ : Διαμέρισμα 95τ.μ – 3 υπνοδωματίων – υπό κατασκευή - τιμή: 181.000 EURO.
11. ΑΣΓΟΥΡΟΥ : Γκαρσονιέρα 40 τ.μ – 2ου ορόφου – τιμή : 55.000 EURO.
12. ΤΡΙΑΝΤΑ : Ισόγειο διαμέρισμα 95τ.μ – με αυλή - 2 υπνοδωμάτια – τιμή: 132.000 EURO.
13. ΤΡΙΑΝΤΑ: Διαμέρισμα ισόγειο 115 τ.μ. υπό κατασκευή με 2 ή 3 υπνοδωμάτια κατά επιλογή, με μικρή αυλή. Τιμή 161.000 EURO

ΠΩΛΟΥΝΤΑΙ ΜΕΤΑΧΕΙΡΙΣΜΕΝΑ ΔΙΑΜΕΡΙΣΜΑΤΑ

14 ΠΑΛΙΑ ΠΟΛΗ: Διώροφη κατοικία 55 τ.μ. με αυλή 230 τ.μ. και επιπλέον δόμηση 63 τ.μ. Τιμή 152.000 EURO.
15.ΑΝΑΛΗΨΗ- ΠΤΟΛΕΜΑΙΩΝ: Ισόγειο διαμέρισμα 82 τ.μ. με ιδιόκτητη αυλή, και 2 μικρές αποθήκες, με 2 υπνοδωμάτια, σε άριστη κατάσταση 18ετίας. Τιμή 120.000 EURO
16. ΠΕΡΙΟΧΗ ΑΝΑΛΗΨΗ: Διαμέρισμα 1ου ορόφου 131 τ.μ. (126 τ.μ. καθαρό, κύριοι χώροι) 15ετίας, 3 υπνοδωμάτια, 2 μπάνια, αποθήκη, αποχέτευση στο κεντρικό δίκτυο, σε καλή κατάσταση. Τιμή 145.000 EURO
17. ΖΕΦΥΡΟΣ : Πωλείται συγκρότημα 2 διαμερισμάτων και 1 γκαρσονιέρας με συνολικό εμβαδόν 260 τ.μ. – Τιμή 270.000 EURO.
18. ΚΟΣΚΙΝΟΥ Διαμέρισμα 55 τ.μ. 2 υπνοδωματίων, ημιϋπόγειο, με πλακόστρωτη αυλή, και με μικρή αποθήκη. Πλήρες καινούργιων επίπλων και ηλεκτρικών συσκευών και κλιματιστικών. Τιμή 77.000 EURO
19. ΠΙΝΔΟΥ: Γκαρσονιέρα 24 τ.μ – τιμή: 22.000 EURO.
20. ΠΕΡΙΟΧΗ ΑΝΑΛΗΨΗ: Ημιυπόγειος βοηθ. χώρος 73 τ.μ - σε σοβάδες, με αυλή 40 τ.μ – τιμή: 40.000 EURO.
21. ΙΑΛΥΣΟΣ: Επιπλωμένο διαμέρισμα 51 τ.μ., 3ου ορόφου (ρετιρέ), 1 υπνοδωμάτιο, σαλόνι, κουζίνα. Κτίσμα του '81, σε άριστη κατάσταση. Τιμή 68.000 EURO.

ΠΩΛΟΥΝΤΑΙ ΜΟΝΟΚΑΤΟΙΚΙΕΣ – ΜΕΖΟΝΕΤΕΣ

22. GOLF ΑΦΑΝΤΟΥ: Παραθαλάσσιες τριόροφες μονοκατοικίες 169 τ.μ. με 3 υπνοδωμάτια σε 520 τ.μ. οικόπεδο πλήρες περίφραξη τιχείων 100 μ. από την θάλασσα με τζάκι, ιδιόκτητο parking 2 θέσεων, μεγάλες βεράντες, κήπο και σοφίτα. Πανοραμική θέα. Τιμή 325.000 EURO.
23. ΤΡΙΑΝΤΑ: Νεόδμητη διώροφη μονοκατοικία 220 τ.μ. σε οικόπεδο 300 τ.μ. στην ορεινή πλευρά, με τζάκι και φανταστική θέα. Τιμή 400.000 ευρώ.
24. ΤΡΙΑΝΤΑ: Τριώροφες μονοκατοικίες έως και μαρμαροσουβά, συνολικής επιφάνειας 210 τ.μ. (3Χ70 τ.μ.) σε οικόπεδο 350 τ.μ. σε περιοχή με θέα. Τιμή 200.000 EURO.
25. ΙΞΙΑ: Μεζονέτες 155 τ.μ. με 4 υπνοδωμάτια και τζάκι. Τιμή 270.000 EURO.
26. ΙΞΙΑ: Μονοκατοικίες 155 τ.μ. με 4 υπνοδωμάτια και τζάκι. Τιμή 279.000 EURO.
27. ΜΑΡΙΤΣΑ: Εξοχική μονοκατοικία 100 τ.μ. ισόγεια, σε οικόπεδο 1.400 τ.μ. σε μπετά. Τιμή 110.000 EURO.
28. ΜΑΡΙΤΣΑ: Εξωχική μονοκατοικία 135 τ.μ. νεόκτιστη σε ύψωμα, σε οικόπεδο 4.600 τ.μ. με επιπλέον δόμηση 320 τ.μ. και απεριόριστη θέα. Τιμή 260.000 ευρώ.
29. ΠΑΣΤΙΔΑ: Εξοχικές διώροφες μονοκατοικίες 125 τ.μ., 3 υπνοδωματίων, σε οικόπεδο 250 τ.μ. περιφραγμένο με τοιχία, και θέση parking. Υπό κατασκευή, παραδίδονται τελειωμένες πλην ξυλουργικών. Τιμή 160.000 EURO
30. ΠΑΣΤΙΔΑ: Εξοχικές διώροφες μονοκατοικίες 125 τ.μ., 3 υπνοδωματίων, με επιπλέον δόμηση 75 τ.μ., σε οικόπεδο 400 τ.μ. Περιφραγμένο με τοιχία και θέση parking. Υπό κατασκευή, παραδίδονται τελειωμένες, πλην ξυλουργικών. Τιμή 195.000 EURO.
31. ΠΑΣΤΙΔΑ: Μονοκατοικία 135 τ.μ – 3 υπνοδ. – σε μαρμαροσουβά – τιμή : 160.000 EURO.
32. ΚΟΣΚΙΝΟΥ: (κοντά στο μουσικό Γυμνάσιο). Μεζονέτα σε μπετά 216 τ.μ. (υπόγειο 72 τ.μ. ισόγειο 72 τ.μ. και όροφο 72 τ.μ.) σε οικόπεδο 1.350 τ.μ. με απεριόριστη θέα. Τιμή 170.000 ευρώ.
33. ΚΟΣΚΙΝΟΥ: (Κοντά στο μουσικό Γυμνάσιο). Μονοκατοικία σε μπετά 216 τ.μ. (υπόγειο 72 τ.μ. ισόγειο 72 τ.μ. και όροφο 72 τ.μ.) σε οικόπεδο 1.350 τ.μ. με απεριόριστη θέα. Τιμή 200.000 ευρώ.
34. ΚΟΣΚΙΝΟΥ: Ανεξάρτητες μικρές μονοκατοικίες σε μπετά σε οικόπεδο 650 τ.μ. – Τιμή 140.000 EURO - η παραδίδονται και τελειωμένες.
35. ΚΑΛΑΒΑΡΔΑ: Τριώροφη μεζονέτα 180 τ.μ. κτίσμα του '86 σε οικόπεδο 2.600 τ.μ. με οπωροφόρα δένδρα. Σε άριστη κατάσταση με φανταστική θέα στη θάλασσα. Τιμή 250.000 EURO

ΠΩΛΟΥΝΤΑΙ ΚΑΤΑΣΤΗΜΑΤΑ

36. ΚΩΝ. ΠΑΛΑΙΟΛΟΓΟΥ : Κατάστημα κεντρικό, επί της Κων. Παλαιολόγου, 23 τ.μ., με αυλή 20 τ.μ. και WC κατάλληλο για κάθε εμπορική χρήση. Τιμή 58.000 EURO.
37. ΠΑΛΙΑ ΠΟΛΗ : Επί της Σωκράτους, πωλείται ακίνητο 50 τ.μ. (Κατάστημα επί το μέσον της Σωκράτους) ή πωλείται η επιχείρηση.
38. 7 ΒΑΓΙΕΣ: Για επαγγελματική στέγη, επί της πλατείας, πωλείται διώροφη μονοκατοικία 206 τ.μ. (103 τ.μ. ισόγειο και 103 τ.μ. 1ος όροφος) επιπλέον 18 τ.μ. ακάλυπτος χώρος. Ιδανική για τεχνικό Γραφείο, Ιατρείο, Λογιστήριο κ.λπ. Τιμή 250.000 EURO.
39. ΜΑΝΔΡΑΚΙ: Πωλείται επαγγελματικός χώρος 64 τ.μ. 2ος όροφος, κατάλληλος για τεχνικό γραφείο κ.λπ. Τιμή 153.000 EURO

ΠΩΛΟΥΝΤΑΙ ΕΞΟΠΛΙΣΜΕΝΕΣ ΕΠΙΧΕΙΡΗΣΕΙΣ

40. ΠΕΥΚΟΙ : Πωλείται επιχείρηση fast food - γυράδικο 50 τ.μ. πλήρως εξοπλισμένη, με μεγάλη αυλή με τραπεζοκαθίσματα στην πλατεία Λοθιάρικα Πεύκων. Τιμή 25.000 EURO – Μίσθωμα 600 EURO - Με νέο 12ετές συμβόλαιο
41. Πωλείται: επιτυχημένη γνωστή επιχείρηση – cafe – bar – restaurant – 530 τ.μ (με την αυλή), - πλήρως εξοπλισμένη, μέσα στην πόλη – χωρητικότητας 250 ατόμων καθήμενων – με ενοίκιο 950 EURO, και νέο 12 ετές συμβόλαιο – τιμή: 150.000 EURO.
42. Πωλείται επιχείρηση - ΣΟΥΠΕΡ ΜΑΡΚΕΤ - συνοικιακή – οικογενειακή, με όλον τον εξοπλισμό και το υπάρχον εμπόρευμα – με μέση ημερήσια είσπραξη 1.000 EURO, βάση βιβλίων. Δεκτός κάθε έλεγχος. Τιμή : 100.000 EURO.
43. ΠΑΛΙΑ ΠΟΛΗ : Πωλείται επιχείρηση 15 τ.μ – τιμή : 65.000 EURO, - σε πολύ εμπορικό πόστο – νέο 12ετές συμβόλαιο.
44. ΚΙΟΤΑΡΙ: Στο εμπορικό κέντρο, πωλείται φάστ – φούντ – εξοπλισμένη επιχείρηση μαζί με το ακίνητο 25 τ.μ. και αυλή 20τ.μ – τιμή: 100.000 EURO.
45. ΠΑΛΙΑ ΠΟΛΗ : Πωλείται επιχείρηση εστιατόριο – μπαρ , 100 τ.μ - πλήρως εξοπλισμένο, με κατοικία άνωθεν αυτού 90 τ.μ, 3 υπνοδωματίων σε εμπορικότατη ζώνη. – τιμή: 110.000 EURO. Μίσθωμα 820 EURO.

ΠΩΛΟΥΝΤΑΙ ΚΤΗΜΑΤΑ – ΟΙΚΟΠΕΔΑ

46. ΡΟΔΙΝΙ - ΜΟΣΧΑΣ : Οικόπεδο 1.000 τ.μ. δόμηση 0,4. Τιμή 315.000 EURO.
47. ΤΡΙΑΝΤΑ : Προνομιακό οικόπεδο 1.030 τ.μ. εντός σχεδίου, επί της συμβολής ασφαλτοστρωμένων οδών, ιδανικό για ανέγερση διώροφης μονοκατοικίας, συνολικής επιφάνειας 133 τ.μ. εκτός υπογείου και σοφίτας. Τιμή 145.000 EURO.
48. ΚΡΕΜΑΣΤΗ : Οικόπεδο 1.090 τ.μ. με δόμηση 400 τ.μ. Τιμή 130.000 EURO.
49. ΑΦΑΝΤΟΥ : Οικόπεδο 780 τ.μ. εντός οικισμού επί δημοτικής οδού εφαπτόμενο, με δόμηση 370 τ.μ. Τιμή 80.000 EURO.
50. ΔΑΜΑΤΡΙΑ: Οικόπεδο 4.000 τ.μ. Πωλείται εξ' ολοκλήρου ή εξ' αδιαιρέτου. Τιμή 88.000 EURO.
51. ΔΑΜΑΤΡΙΑ: Προνομιακό οικόπεδο 4.000 τ.μ. Πωλείται εξ' ολοκλήρου ή εξ' αδιαιρέτου. Τιμή 103.000 EURO.
52. ΤΣΑΪΡΙ: (300 μ. από την Λεωφόρο Ρόδου-Λίνδου) οικόπεδα 4.000 τ.μ. για βιοτεχνικούς χώρους κτίζονται 3Χ1.200 τ.μ. (ισόγειο, 1ος όροφος, 2ος όροφος, σύνολο κάλυψης 3.600 τ.μ.). Τιμή 200.000 EURO - δίδονται και 2 στρέμματα - τιμή 100.000 EURO.
53. ΕΠΙ ΤΗΣ ΛΕΩΦ. ΡΟΔΟΥ - ΚΑΛΛΙΘΕΩΝ : Προνομιούχο οικόπεδο 825 τ.μ με άδεια οικοδομής 108 τ.μ κύριας χρήσης – τιμή: 120.000 EURO.
54. ΡΟΔΟΥ-ΛΙΝΔΟΥ: Οικόπεδο εφαπτόμενο επί της οδού, 4.000 τ.μ. Με την άδεια οικοδομής για καταστήματα με υπόγειο 400 τ.μ., ισόγειο 400 τ.μ. και όροφο 300 τ.μ. Τιμή 330.000 ευρώ.
55. ΡΟΔΟΥ-ΛΙΝΔΟΥ: Οικόπεδο 3.400 τ.μ. εφαπτόμενο επί της οδού, με πρόσωπο 107 τ.μ. Με δόμηση για κατάστημα συνολικά 417 τ.μ. (υπόγειο 139 τ.μ., ισόγειο 139 τ.μ. και όροφο 139 τ.μ. και δόμηση για βιοτεχνική χρήση συνολικά 712 τ.μ. (υπόγειο 178 τ.μ. ισόγειο 178 τ.μ. Α' όροφο 178 τ.μ. και Β' όροφο 178 τ.μ. Τιμή 350.000 ευρώ.
56. ΑΣΓΟΥΡΟΥ: Αγροτεμάχιο 21.300 τ.μ. (περιοχή πρώην σκουπιδιών). Τιμή 530.000 ευρώ.
57. ΑΣΓΟΥΡΟΥ : Οικόπεδο 6.700 τ.μ – προσβάσιμο από δυο δρόμους , κατάλληλο για οποιαδήποτε χρήση – τιμή: 280.000 EURO.
58. ΚΟΣΚΙΝΟΥ: Οικόπεδα 650 τ.μ. εντός ζώνης με την άδεια οικοδομής – Τιμή 90.000 EURO
59. ΚΟΣΚΙΝΟΥ : Οικόπεδο 2.950 τ.μ - ΕΝΤΟΣ ΣΧΕΔΙΟΥ – πανοραμική θέα – τιμή : 650.000 EURO.
60. ΕΛΕΟΥΣΑ: 14.880 τ.μ. κοντά στο χωριό με ρεύμα και νερό, με 100 ελαιόδενδρα, και πρόσβαση από 2 δρόμους. Τιμή 108.000 EURO
61. ΨΙΝΘΟΣ : Κτήμα 8.440 τ.μ. – ισόπεδο με το δρόμο - 7 χιλιόμετρα από το χωριό - τιμή: 23.000 EURO.
62. ΠΕΤΑΛΟΥΔΕΣ: 6.100 τμ. με θέα βουνό και θάλασσα-Τιμή 100.000 EURO.
63. ΚΡΗΤΗΝΙΑ: Εκταση, εφαπτόμενη επί της λεωφόρου, 6.450 τ.μ. Τιμή 60.000 EURO.
64. ΠΑΣΤΙΔΑ : Πρόποδες Φιλερήμου 2.040 τ.μ. εντός ζώνης, με άδεια οικοδ. Τιμή 120.000 EURO.
65. ΠΑΣΤΙΔΑ: Κτήμα 4 στρέμματα - τιμή: 105.000 EURO.

ΠΩΛΟΥΝΤΑΙ ΠΑΝΣΙΟΝ – ΞΕΝΟΔΟΧΕΙΑ

66. ΠΑΛΙΑ ΠΟΛΗ : Πωλείται πανσιόν σε ήρεμη και γραφική περιοχή – αποτελούμενη - από 2 δωμάτια των 50 τ.μ – 3 δωμάτια των 26 τ.μ – 1 δωμάτιο των 40 τ.μ – και αυλή 70 τ.μ – τιμή: 320.000 EURO.

ΒΙΟΤΕΧΝΙΚΟΙ ΧΩΡΟΙ – ΑΠΟΘΗΚΕΣ

67. ΑΝΑΛΗΨΗ: Πωλείται πάνω στον κεντρικό δρόμο, πολυτελής υπόγειος χώρος 160 τ.μ. μισθωμένος προς 485 ευρώ μηνιαίως. Με 2 w.c. κατάλληλος για όλες τις χρήσεις. Ιδανικός για τεχνικό γραφείο, Λογιστήριο, Βιοτεχνία, Γυμναστήριο κ.λπ. Αρχική τιμή 100.000 EURO. Δεκτές και λοιπές λογικές προτάσεις.
68. ΑΣΓΟΥΡΟΥ: Αποθήκη 400 τ.μ. απιοπερατωμένη πάνω στον δρόμο, εύκολη πρόσβαση για κάθε τύπο οχήματος με άνεση χώρου και μεγάλη αυλή. Τιμή 352.000 EURO.
69. ΡΟΔΟΥ ΛΙΝΔΟΥ : Πωλείται ισόγειος βιοτεχνικός χώρος 300 τ.μ. χωρίς κολόνες απιοπερατωμένος, εύκολης πρόσβασης, με ύψος 5 μ. – Τιμή 265.000 EURO.
70. ΡΟΔΟΥ ΛΙΝΔΟΥ: Απέναντι από Βασιλόπουλο, κατάστημα απιοπερατωμένο, βιοτεχνικός χώρος 60 τ.μ – τιμή: 65.000 EURO.
71. ΚΑΡΑΚΟΝΕΡΟ: Πωλούνται αποθήκες – 110τ.μ – 88.000 EURO, και 120 τ.μ – 102.700 EURO.
72. ΚΑΘΗΓΗΤΩΝ: (Κοντά στο Super Market ΜΠΑΖΑΡ), ισόγεια αποθήκη, με wc εμβαδόν συνολικά 126 τ.μ. σε κεντρικό σημείο, νεόκτιστη, κατάλληλη για τεχνικό γραφείο. Τιμή 114.000 EURO.

ΖΗΤΟΥΝΤΑΙ ΓΙΑ ΑΓΟΡΑ
ΜΕΤΑΧΕΙΡΙΣΜΕΝΑ ΔΙΑΜΕΡΙΣΜΑΤΑ
ΚΑΙ ΑΚΙΝΗΤΑ ΠΑΣΗΣ ΦΥΣΕΩΣ
● ΖΗΤΟΥΝΤΑΙ ΟΙΚΟΠΕΔΑ ΓΙΑ ΑΝΤΙΠΑΡΟΧΗ ●
Αναλαμβάνουμε την πώληση ή ενοικίαση της επιχείρησης ή του ακινήτου σας και την χωρίς χρέωση προβολή του με ένα απλό τηλεφώνημα.

ΑΕ0101

Μαθήματα Σχεδίου

ΓΡΑΜΜΙΚΟ & ΕΛΕΥΘΕΡΟ

Εξειδικευμένο για υποψηφίους των ΑΕΙ και ΤΕΙ
Επίσης
ΜΑΘΗΜΑΤΑ ΨΗΦΙΔΩΤΟΥ

Πληρ. τηλ. 2241033529, ώρες 17.00-20.00

ΜΑΠ308(Γ)

Ο ΣΥΛΛΟΓΟΣ ΦΙΛΟΖΩΙΚΗΣ ΡΟΔΟΥ
στην προσπάθειά του να αποσυμφορήσει το κυνοκομείο που ασφυκτιά
ΠΑΡΑΚΑΛΕΙ
όσους συμπολίτες μας υπεύθυνους, φιλόζωους
ΘΕΛΟΥΝ ΝΑ ΥΙΟΘΕΤΗΣΟΥΝ
ένα από τα πολλά πανέμορφα καθαρόαιμα και ημίαιμα ζωάκια μας, προκειμένου να προκύψει χώρος για να περισυλλεγούν τα αδέσποτα τα οποία υπάρχουν στους δρόμους.
Παρακαλούμε επικοινωνείστε από 11.00 έως 13.00 στο τηλ. 2241069224
ή επισκεφθείτε μας στις εγκαταστάσεις του Δημοτικού Κυνοκομείου Τσαΐρι Ρόδος

ΜΑΤ3132(Γ)

ΠΩΛΕΙΤΑΙ
ALFA ROMEO 156 TS,
μοντέλο 1999, 60.000 χλμ. full extra, σε άριστη κατάσταση. Τιμή 13.500 ευρώ
με δυνατότητα χρηματοδότησης.
Πληρ. τηλ. 6972502370

ΜΑΤ3173(Γ)

Από τα "Εκπαιδευτήρια Δωδεκανήσου Α.Ε."
ΖΗΤΕΙΤΑΙ
ΥΠΑΛΛΗΛΟΣ ΥΠΟΔΟΧΗΣ - ΘΥΡΩΡΕΙΟΥ
για μερική απασχόληση.
Για περισσότερες πληροφορίες απευθυνθείτε στα τηλ. 2241060750 από 09.00-14.00

ΧΠΕΚΠ020

Από το ξενοδοχείο ΔΙΟΝΥΣΟΣ στην Ιξιά
ΖΗΤΕΙΤΑΙ ΑΜΕΣΑ
Γυναίκα για σίδερο

Για περισσότερες πληροφορίες στο τηλ. 2241023021

ΜΑΤ3195(Γ)

ΠΩΛΕΙΤΑΙ ΣΤΟ ΡΟΔΙΝΙ

Οικόπεδο 1.000 τ.μ. με συντελεστή δόμησης 0,4 σε τιμή λογική.

ΠΩΛΕΙΤΑΙ ΣΤΑ ΜΑΡΙΤΣΑ

Οικόπεδο εντός ζώνης 4.600 τ.μ. με εντός αυτού ετοιμοπαράδοτη νεόδμητη μονοκατοικία 135 τ.μ. και επιπλέον δόμηση 320 τ.μ. σε λόφο, με απεριόριστη θέα. Τιμή πώλησης 260.000 ευρώ.

ΠΩΛΟΥΝΤΑΙ ΣΤΗΝ ΠΑΣΤΙΔΑ

Διώροφες μονοκατοικίες 125 τ.μ. με οικόπεδο 250 τ.μ. Παραδίδονται πλην ξυλουργικών. Τιμή πώλησης 160.000 ευρώ και **διώροφες μονοκατοικίες** 125 τ.μ. με οικόπεδο 400 τ.μ. και επιπλέον μελλοντική δόμηση 75 τ.μ. Παραδίδονται πλην ξυλουργικών. Τιμή πώλησης 195.000 ευρώ.

ΚΤΗΜΑΤΟΜΕΣΙΤΙΚΟ ΓΡΑΦΕΙΟ
ΕΥΡΩΣΤΕΓΑΣΤΙΚΗ
ΧΑΤΖΗΜΑΡΚΟΣ Ν. ΓΕΩΡΓΙΟΣ
τηλ. 6973331692

ΧΠΚΤΗ035

ΠΑΙΔΑΓΩΓΙΚΟ ΕΡΓΑΣΤΗΡΙ ΤΕΧΝΗΣ
ΜΑΘΗΜΑΤΑ «ΜΟΥΣΙΚΗΣ ΠΡΟΠΑΙΔΕΙΑΣ» και «ΜΟΥΣΙΚΗΣ ΕΥΑΙΣΘΗΤΟΠΟΙΗΣΗΣ»
σε παιδιά από 3 έως 8 χρόνων

Μέσα από το ΠΑΙΧΝΙΔΙ και την ΚΙΝΗΣΗ
ΕΠΙΜΕΛΗΤΗΣ ΠΡΟΓΡΑΜΜΑΤΟΣ: Γ. ΣΑΚΕΛΛΑΡΙΔΗΣ

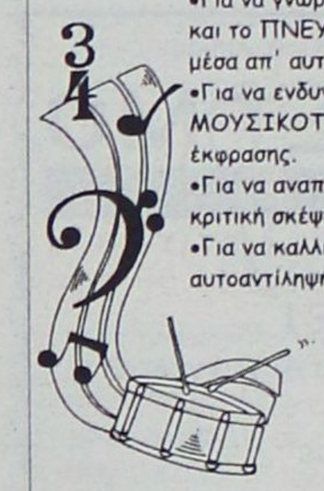

- Για να γνωρίσουν τα παιδιά με τη ΨΥΧΗ, το ΣΩΜΑ και το ΠΝΕΥΜΑ, τον ΚΟΣΜΟ ΤΗΣ ΜΟΥΣΙΚΗΣ και μέσα απ' αυτόν τον εαυτό τους και τους άλλους.
- Για να ενδυναμώσουν έμφυτες δομές ΜΟΥΣΙΚΟΤΗΤΑΣ, δημιουργικότητας, φαντασίας και έκφρασης.
- Για να αναπτύξουν συνεργατικές δεξιότητες και κριτική σκέψη.
- Για να καλλιεργήσουν την αυτοεκτίμηση και την αυτοαντίληψή τους.

Γιατί η ΜΟΥΣΙΚΗ μπορεί να διαμορφώσει προσωπικότητες όταν προσεγγίζεται μεθοδικά από νωρίς.

Διδάσκουν:
Γ. Σακελλαρίδης (Μουσικο-παιδαγωγός), Ν. Ελευθερίου (Μουσικολόγος), Π. Μπέλος (Καθηγητής Μουσικής).

Τα μαθήματα πραγματοποιούνται μια φορά τη βδομάδα, στις αίθουσες της «Μουσικής Σχολής Δωδ/κού Ομίλου» (οδός Ιπποτών Παλιά Πόλη).

Έναρξη μαθημάτων από 21 Σεπτεμβρίου 2005
Εγγραφές πληροφορίες στα τηλέφωνα: 22410 78100 και 697.6968055

ΜΑΠ304(Γ)

ΜΑΘΗΜΑΤΙΚΑ στα ΤΡΙΑΝΤΑ
ΜΙΧΑΛΗΣ ΚΟΝΤΟΣ
Παραδίδονται μαθήματα
*σε **μαθητές Γυμνασίου και Λυκείου***
(ιδιαίτερα ή ολιγομελή τμήματα)

Ιερού Λόχου 8, Ιαλυσός
(πάνω από την ALPHA BANK στα Φανάρια)
τηλ. 2241096577

ΜΑΤ313(Γ)

ΚΑΘΗΓΗΤΗΣ ΓΕΡΜΑΝΙΚΗΣ ΦΙΛΟΛΟΓΙΑΣ

πτυχιούχος Πανεπιστημίου
Mannheim Γερμανίας
ΠΑΡΑΔΙΔΕΙ ΜΑΘΗΜΑΤΑ
όλων των επιπέδων σε μαθητές και ενήλικες

Πληρ. τηλ. 6932086580, 2241073007

ΜΑΠ306(Γ)

ΦΡΟΝΤΙΣΤΗΡΙΟ ΑΓΓΛΙΚΗΣ, ΙΤΑΛΙΚΗΣ, ΤΟΥΡΚΙΚΗΣ ΓΛΩΣΣΑΣ ΜΑΡΙΟΣ ΠΙΕΡΗΣ

Καθηγητής Αγγλικών και Ιταλικών
με 14ετή φροντιστηριακή πείρα
παραδίδει ιδιαίτερα μαθήματα σε γκρουπ έως και 5 ατόμων.

- Προετοιμασία με υψηλά ποσοστά επιτυχίας σε όλα τα επίπεδα CAMBRIDGE, MICHIGAN, EDEXCEL
- Προετοιμασία εξετάσεων CELI 1, 2, 3, 4, 5 Ιταλικής γλώσσας
- Τουρκικά για αρχάριους και ύλη Πανεπιστημίου Αιγαίου
- Μαθήματα σε ιδιόκτητο, σύγχρονο και ανακαινισμένο διδασκαλείο 200 μ. από το Πανεπιστήμιο Αιγαίου.
- Ειδικές τιμές για φοιτητές

ΕΝΑΡΞΗ ΜΑΘΗΜΑΤΩΝ: ΔΕΥΤΕΡΑ 18/9/2005

ΜΑΤ2830(Γ)

Τηλ. 2241073912, 6932255547
Πληροφορίες καθημερινά 5.30 μ.μ.-8.30 μ.μ.
Διεύθ.: **Πάροδος Χειμάρας 47** (πλησίον Βιβλιοπωλείου Δέντρο)

SOS

Αντί να κάθεστε με τα χέρια σταυρωμένα
και να ονειρεύεστε το Λαχείο
που δεν έρχεται και που
τις πιο πολλές φορές δεν το αγοράζετε!!!
Τα όνειρά σας μπορούν
να γίνουν πραγματικά
τηλεφωνώντας ΤΩΡΑ
κιν. 6947004475 ΜΑΠ307(1)

GM AUTO Special

ΕΙΣΑΓΩΓΕΣ - ΕΜΠΟΡΙΑ - ΑΝΤΑΛΛΑΓΕΣ ΑΥΤΟΚΙΝΗΤΩΝ & ΑΞΕΣΟΥΑΡ

ΓΙΩΡΓΟΣ Π. ΜΥΡΙΑΛΛΑΚΗΣ

Λεωφόρος Ηρακλειδών (δίπλα ταβέρνα "Αντώνης") Ιαλυσός
τηλ. 2241096692 κιν. 6945991030, fax 2241096632
email: info@gmautospecial.gr
site: www.gmautospecial.gr

ΕΙΣΑΓΩΓΕΣ - ΠΩΛΗΣΕΙΣ - ΑΝΤΑΛΛΑΓΕΣ ΜΕΤΑΧΕΙΡΙΣΜΕΝΩΝ ΑΥΤΟΚΙΝΗΤΩΝ

- **MERCEDES C 200 K Sportcoupe Evolution** μοντέλο 2002, οροφή PANORAMA γυάλινη, αυτόματο, aircon, ABS, ESP, ζάντες αλουμινίου, Parktronic. **ΕΙΣΑΓΩΓΗ ΓΕΡΜΑΝΙΑ.**
- **AUDI TT CABRIO TURBO** μοντ. 2003, χρώμα κόκκινο μεταλλικό, 180 PS, δερμάτινο σαλόνι και τιμόνι μαύρο, ηλεκτρικός ανεμοθραύστης, αυτόματο σειριακό, ζάντες AUDI αλουμινίου 17΄΄, RCD, ΕΙΣΑΓΩΓΗ ΓΕΡΜΑΝΙΑ
- **MERCEDES C220 CDI TURBO** (πετρέλαιο) Kompressor μοντέλο 2001-02, μαύρο μεταλλικό, ηλεκτρική ηλιοροφή, klima, τηλέφωνο full super extra... **ΕΙΣΑΓΩΓΗ ΓΕΡΜΑΝΙΑ**
- **JEEP TOYOTA RAV 4**, μεταλλικό μπλε, μοντέλο 2002-2003, χιλιόμετρα 35.000, μπαριέρες ανοξείδωτες μπρος και πλαινές, RCD, σχάρα, ΟΛΟΚΑΙΝΟΥΡΓΙΟ.. **ΕΙΣΑΓΩΓΗ ΓΕΡΜΑΝΙΑ**
- **NISSAN PRIMERA** μοντέλο 2000, μεταλλικό πράσινο λαδί, ραδιοκασ/νο, AIR CONDITION, καθίσματα ύφασμα μπεζ, ηλεκτρικές κλειδαριές και παράθυρα. ΚΑΤΑΣΤΑΣΗ ΑΡΙΣΤΗ.
- **JEEP CHEROKEE** 3,7 limited, μαύρο μεταλλικό, μπεζ δερμάτινα καθίσματα, full extra.
- **JEEP CHEROKEE** 2500 cc, turbo diesel, μοντέλο 2002-3, χρώμα μεταλλικό ασημί, ABS, ESP, air condition, ζάντες αλουμινίου, full extra. **ΕΙΣΑΓΩΓΗ ΓΕΡΜΑΝΙΑ**
- **BMW 316i Limussene** μοντέλο 2002, μαύρο, 1900 cc, klima, parktronic system., RCD, Ηλεκτρ. καθρέφτες, Alarm, full extra, υδραυλική ηλιοροφή. **ΕΙΣΑΓΩΓΗ ΓΕΡΜΑΝΙΑ**
- **SMART CABRIO** μοντέλο 2002, αυτόματο κιβώτιο, ABS, κεντρικό κλείδωμα, ζέντες αλουμινίου, δίχρωμο μπλε μεταλλικό ή μαύρο, RCD, κατάσταση άριστη. Τιμή έκπληξη. **ΕΙΣΑΓΩΓΗ ΓΕΡΜΑΝΙΑ.**
- **KIA SHUMA μοντέλο 2000,** μεταλλικό ασημί, δερμάτινο σαλόνι, air condition, ζαντολάστιχα καινούργια, RCD, 1500cc, ηλεκτρ. παράθυρα - καθρέπτες - κλειδαριές. Τιμή 5.650 ευρώ!!!
- **SUBARU IMPREZA TURBO** 180PS ΜΟΝΤΕΛ 2004, 13.000 kh, 1600 cc, τετρακίνηση τροχών, μπλε μεταλλικό, αεροτομή, ζάντς χρυσές, air con klima, ABS, ηχοσύστημα KENWOOD, ηλεκτρομηχ/κές κλειδαριές, κατακαίνουργιο.
- **JEEP CHEROKEE 3700 cc LIMITED,** αυτόματο, συριακό, συναγερμός, μοντέλο 2004, air condition, RCD τηλεκοντρόλ, μεταλλικό ασημί, XENON, χιλιόμετρα MONO 21.900, δερμάτινο σαλόνι, μπάρες ανοξείδωτες, σκαλιέρες, TV, ηλεκτρ. οροφή, ζαντολάστιχα αλουμινίου, ΚΑΤΑΚΑΙΝΟΥΡΓΙΟ.
- **AUDI TT COUPE QUATRO 225 PS** μεταλλικό κόκκινο, klima, XENON φώτα, διάκτυο, 6άρα CD, Subwoofers με ενισχυτές, ηχοσύστημα BOSE, ζάντες 17΄΄, συναγερμός, ΑΡΙΣΤΗ ΚΑΤΑΣΤΑΣΗ.
- **MERCEDES CLK** μοντέλο 2003, δερμάτινο σαλόνι, ανθρακί μεταλλικό, 18΄΄ ζάντες, αυτόματο συριακό, klima, τηλέφωνο, RCD, συναγερμός, Parktronik, full extra, ΑΡΙΣΤΗ ΚΑΤΑΣΤΑΣΗ.
- **BMW 318i Cambrio** 1800 cc, πράσινο σκούρο μεταλλικό, ηλεκτρική οροφή αναδιπλούμενη εσωτερικά, ζάντες αλουμινίου, full service BMW ηχοσύστημα SONY με τηλ/σμό 63.000 χλμ. κατάσταση άριστη, μοντέλο 1996.
- **FORD FOCUS 1,8 TDDi** turbo Diesel Kombi (κάραβαν), 90 HP, μεταλ. silver, air condition, υδραυλ. τιμόνι, RCD, ABS, ζάντες αλουμινίου, σκάρες, κοτσαδόρος. **ΕΙΣΑΓΩΓΗ ΓΕΡΜΑΝΙΑ**
- **MERCEDES C200 Kompressor Sportcoupe Evolution** μοντέλο 2002, χρώμα ασημί μεταλλικό, ελάχιστα χιλιόμετρα, καινούργια. **ΕΙΣΑΓΩΓΗ ΓΕΡΜΑΝΙΑ**
- **HONDA S 2000,** διθέσιο, μοντέλο 2003, 242 PS, 2000 cc, χιλιόμετ. 29.000, ηλεκτρική οροφή, ηχοσύστημα, σαλόνι κόκκινο δέρμα, αεροτομή και spoiler SHARK. ΜΟΝΑΔΙΚΟ!
- **MERCEDES C. 190 E,** μεταλλικό χρώμα, 1.800 cc, ηλεκτρ. παράθυρα, κλειδαριές, καινούργια λάστιχα, full service, RCD, κατάσταση άριστη. ΤΙΜΗ ΑΠΙΣΤΕΥΤΗ!!!
- **RENAULT MEGANE CABRIO,** μεταλλικό χρώμα, ηλεκτρική οροφή, ηλεκτ. παράθυρα, καθρέπτες, ηχοσύστημα με ενισχυτές, ζαντολάστιχα, αγωνιστικά σε άριστη κατάσταση. ΕΥΚΑΙΡΙΑ!!!

ΕΠΑΓΓΕΛΜΑΤΙΚΑ

- **ΚΛΟΥΒΕΣ MERCEDES VITO 110** νέα μοντέλα
- **ΤΡΟΧΟΣΠΙΤΟ,** ρυμουλκόμενο 6 ατόμων μήκος 6,5 μ., σε άριστη κατάσταση, σαλονάκι, κουζίνα, τουαλέτα, θέρμανση, διπλά συστήματα εγκατάστασης ηλεκτρικών και κυκλωμάτων γκαζιού. **ΤΙΜΗ ΕΚΠΛΗΞΗ**

Ολα ετοιμοπαράδοτα.
Σε καταπληκτική κατάσταση

✓ Οι επιλογές των αυτοκινήτων μας εγγυώνται την ποιότητα και την σιγουριά.
✓ Επισκεφθείτε μας πριν αποφασίσετε
✓ Αναλαμβάνουμε την χρηματοδότηση σας με τα χαμηλότερα επιτόκια.
✓ Θα χαρούμε να σας ξεναγήσουμε

Από 0% προκαταβολή έως 72 μην. δόσεις
AE264

TOP CARS

ΠΡΩΤΗ ΣΕ ΕΙΣΑΓΩΓΕΣ ΑΥΤΟΚΙΝΗΤΩΝ ΣΤΑ ΔΩΔΕΚΑΝΗΣΑ

ΕΙΣΑΓΩΓΕΣ ΑΓΟΡΕΣ - ΠΩΛΗΣΕΙΣ -
ΑΝΤΑΛΛΑΓΕΣ ΜΕΤΑΧΕΙΡΙΣΜΕΝΩΝ ΑΥΤΟΚΙΝΗΤΩΝ

1. **MERCEDES CLK 200 KOMPRESSOR, χρώμα ασημί,** μοντ. 2002 ABS, klima, υδρ. τιμόνι, αερόσακοι-οδηγού-συνοδηγού-πλευρικοί, ηλεκτρ. παράθυρα, ηλεκτρ. καθρέφτες, κεντρ. κλείδωμα,immobil, θερμαινόμενο σαλόνι, δερμάτινο σαλόνι, ζαντολάστιχα. Μεταλλικό χρώμα, προβολείς ομίχλης., SUN-ROOF. **ΕΙΣΑΓΩΓΗΣ–FULL EXTRA**
2. **MERCEDES C180 ELEGANCE χρώμα μαύρο,** μοντ. '96, ABS, klima, αερόσακοι οδηγού-συνοδηγού-πλευρικοί, υδρ. τιμόνι, κεντρ. κλείδωμα, immobil, προβολείς ομίχλης, ηλεκτ. παράθυρα, ηλεκτ. καθρέφτες, θερμαινόμενο σαλόνι, ζαντολάστιχα, μεταλλικό χρώμα. **FULL EXTRA**
3. **MERCEDES C200 CLASSIC χρώμα μπλε σκούρο** μοντ. '97, ABS, klima, αερόσακοι οδηγού-συνοδηγού-πλευρικοί, υδρ. τιμόνι, κεντρ. κλείδωμα, immobil, προβολείς ομίχλης, ηλεκτ. παράθυρα, ηλεκτ. καθρέφτες, θερμαινόμενο σαλόνι, τηλέφωνο, ζαντολάστιχα, μεταλλικό χρώμα. **FULL EXTRA**
4. **MERCEDES C200 CABRIO,** μοντ. '96, ABS, A/C, klima, υδρ. τιμόνι, αερόσακοι οδηγού-συνοδηγού, ηλεκτ. παράθυρα, ηλεκτ. καθρέφτες, κεντρ. κλείδωμα, immobil, ζάντες αλουμινίου, προβολείς ομίχλης, δερμάτινο σαλόνι, κουκούλα ηλεκτρική, πλήρες ηχοσύστημα, μεταλλικό χρώμα. **FULL EXTRA**
5. **MERCEDES CLK 200 CABRIO KOMPRESSOR CLASSIC, χρώμα μαύρο,** μοντ. '02, ABS, klima, υδρ. τιμόνι, αερόσακοι οδηγού- συνοδηγού, ηλεκτ. παράθυρα, ηλεκτρ. καθρέφτες, κεντρ. κλείδωμα, immobil, P/K, CD, ζαντολάστιχα, δερμάτινο σαλόνι, antispin, ηλεκτρ. οροφή, ηλεκτρ. κουκούλα, μεταλλικό χρώμα. **FULL EXTRA ΕΙΣΑΓΩΓΗΣ**
6. **MERCEDES A140, χρώμα μπλε,** ABS, klima, μοντ. '02, A/C, υδρ. τιμόνι, αερόσακοι οδηγού- συνοδηγού, ηλεκτ. παράθυρα, κεντρ. κλείδωμα, immobil, P/K, μεταλλικό χρώμα, προβολείς ομίχλης, ηλεκτρ. καθρέπτες. **FULL EXTRA ΕΙΣΑΓΩΓΗΣ**
7. **BMW 320 COUPE χρώμα μπλε 6 κύλινδροι 158 PS,** μοντ. '02 ABS, A/C, klima, υδραυλικό τιμόνι, αερόσακοι οδηγού-συνοδηγού-πλευρικοί, ηλεκτ. παράθυρα, ηλεκτρ. καθρέφτες, κεντρ. κλείδωμα, immobil, P/K, ζαντολάστιχα, ηλιοροφή, προβολείς ομίχλης, μεταλλικό χρώμα, ηχοσύστημα, εγκατάσταση τηλεφώνου. **FULL EXTRA ΕΙΣΑΓΩΓΗΣ**
8. **BMW 320 COUPE χρώμα μπλε 6 κύλινδροι,** μοντ. '02 ABS, A/C, klima, υδραυλικό τιμόνι, αερόσακοι οδηγού-συνοδηγού-πλευρικοί, ηλεκτ. παράθυρα, ηλεκτρ. καθρέφτες, κεντρ. κλείδωμα, immobil, P/K, ζαντολάστιχα, ηλιοροφή, προβολείς ομίχλης, μεταλλικό χρώμα, ηχοσύστημα, εγκατάσταση τηλεφώνου, αυτόματο κιβώτιο ταχυτήτων.
9. **LOTUS ELISSE χρώμα μπορντώ.** μοντ. '03 ABS, A/C, αερόσακοι οδηγού-συνοδηγού, κεντρ. κλείδωμα, immobil, P/K, ζαντολάστιχα, συναγερμός, πλήρες ηχοσύστημα, προβολείς ομίχλης, δερμάτινο σαλόνι.
10. **SAB 93 CABRIO, χρώμα ασημί 220 PS,** μοντ. '01 ABS, klima, κεντρ. κλείδωμα, immobil, υδραυλικό τιμόνι, ηλεκτ. παράθυρα, αερόσακοι οδηγού- συνοδηγού, ηλεκτρ. καρθέπτες, προβοείς ομίχλης, δερμάτινο σαλόνι, ηλεκτρ. κουκούλα, πλήρες ηχοσύστημα, ζαντολάστιχα. **FULL EXTRA**
11. **ALFA ROMEO A147, χρώμα ασημί,** μοντ. '03 ABS, A/C, υδραυλικό τιμόνι, αερόσακοι οδηγού-συνοδηγού, ηλεκτρ. παράθυρα, ηλεκτ. καθρέφτες, immobil, klima, προβολείς ομίχλης. **FULL EXTRA**
12. **RENAULT MEGANE χρώμα άσπρο 16V,** μοντ. '02 ABS, klima, υδρ. τιμόνι, αερόσακοι οδηγού-συνοδηγού-πλευρικοί, ηλεκτ. παράθυρα, ηλεκτρ. καθρέπτες, κεντρ. κλείδωμα, immobil, P/K
13. **FIAT PUNTO** μοντ. '03 **A/C,** υδραυλικό τιμόνι, αερόσακοι οδηγού-συνοδηγού, ABS, ηλεκτ. παράθυρα, ηλεκτ. καθρέφτες, κεντρ. κλείδωμα, P/K
14. **KIA SHUMA χρώμα πράσινο,** μοντ. '00 ABS, A/C, υδρ. τιμόνι, αερόσακοι οδηγού-συνοδηγού, ηλεκτρ. παράθυρα, ηλεκτρ. καθρέπτες, κεντρ. κλείδωμα, immobil, P/K, μεταλλικό χρώμα, προβολείς ομίχλης, **FULL EXTRA**
15. **VOLKSWAGEN BORA χρώμα μπλε,** μοντ. '01 ABS, A/C, αερόσακοι οδηγού-συνοδηγού, ηλεκτρ. παράθυρα, ηλεκτρ. καρθέπτες, κεντρ. κλείδωμα, immobil, P/K, ζαντολάστιχα, συναγερμός
16. **BMW 318 χρώμα μπλε,** μοντ. '95 ABS, klima, υδραυλικό τιμόνι, ηλεκτρ. παράθυρα, ηλεκτρ. καθρέπτες αερόσακοι οδηγού-συνοδηγού-πλευρικοί, κεντρ. κλείδωμα, P/K, immobil, μεταλλικό χρώμα
17. **FORD χρώμα μπορντώ,** μοντ. '00 ABS, A/C, υδρ. τιμόνι, αερόσακοι οδηγού - συνοδηγού-πλευρικοί, ηλεκτρ. παράθυρα, ηλεκτρ. καθρέπτες, κεντρ. κλείδωμα, immobil, μεταλλικό χρώμα. **FULL EXTRA**
18. **NISSAN ALMERA** μοντ. '99 ABS, A/C, υδρ. τιμόνι, αερόσακοι οδηγού-συνοδηγού, ηλεκτρ. παράθυρα, κεντρ. κλείδωμα, immobil, P/K , μεταλλικό χρώμα, προβολείς ομίχλης.
19. **SMART PASSION,** μοντ. '03, γυάλινη οροφή, ABS, A/C, υδραυλικό τιμόνι, αερόσακοι οδηγού-συνοδηγού, ηλεκτ. παράθυρα, κεντρ. κλείδωμα, immobil, ζάντες αλουμινίου. **FULL EXTRA –ΕΙΣΑΓΩΓΗΣ**

JEEP

1. **JEEP GRAND CHEROKEE LIMITED, μοντ. '03, 2700 cc TURBO DIESEL, χρώμα μαύρο,** ABS, klima, υδραυλικό τιμόνι πολλαπλών χρήσεων, αερόσακοι οδηγού-συνοδηγού-πλευρικοί, προβολείς ομίχλης, ηλεκτρ. παράθυρα, ηλεκτρ. αναδιπλώμενοι και εκθαμπωτικοί καθρέφτες, δερμάτινο με μνήμες σαλόνι, κεντρ. κλείδωμα, immobil, ηχοσύστημα, TV SUN-ROOF-PARK PILOT SYSTEM, NAVIGATION SUSTEM, αυτόματο κιβώτιο ταχυτήτων, εγκατάσταση τηλεφώνου, μεταλλικό χρώμα. **FULL EXTRA–ΕΙΣΑΓΩΓΗΣ**
2. **JEEP CHEROKEE CLASSIC και LIMITED EDITION DIESEL, μοντ. '03, 2500 cc,** ABS, klima, υδραυλικό τιμόνι πολλαπλών χρήσεων, αερόσακοι οδηγού-συνοδηγού-πλευρικοί, ηλεκτ. καθρέφτες, δερμάτινο σαλόνι, ηλεκτρ. παράθυρα, κεντρ. κλείδωμα immobil, προβολείς ομίχλης, προεγκατάσταση κινητού. SUN ROOF, μεταλλικό χρώμα. **FULL EXTRA–ΕΙΣΑΓΩΓΗΣ**
3. **BMW X5 3000ccDIESEL, χρώμα μαύρο,** μοντ. '03 ABS, klima, υδραυλικό τιμόνι, αερόσακοι οδηγού-συνοδηγού-πλευρικοί, ηλεκτρ. παράθυρα, ηλεκτρ. καθρέφτες, κεντρ. κλείδωμα, immobil, μεταλλικό χρώμα, ζαντολάστιχα, προβολείς ομίχλης, δερμάτινο σαλόνι, προεγκατάσταση τηλεφώνου. **FULL EXTRA–ΕΙΣΑΓΩΓΗΣ**
4. **SUZUKI GRAND VITARA χρώμα άσπρο,** μοντ. '01 ABS, A/C, υδρ. τιμόνι, αερόσακοι οδηγού-συνοδηγού, ηλεκτρ. παράθυρα, ηλεκτρ. καθρέπτες, κεντρ. κλείδωμα, immobil, μεταλλικό χρώμα. **FULL EXTRA**
5. **MERCEDES ML 270 DIESEL,** μοντ. '02 ABS, klima, συναγερμός, υδρ. τιμόνι, αερόσακοι οδηγού - συνοδηγού-πλευρικοί, ηλεκτρ. παράθυρα, ηλεκτρ. καθρέπτες, κεντρ. κλείδωμα, immobil, ζαντολάστιχα, προβολείς ομίχλης, δερμάτινο σαλόνι, μεταλλικό χρώμα, **FULL EXTRA–ΕΙΣΑΓΩΓΗΣ**
6. **KIA SPORTAGE** , μοντ. '02 ABS, klima, αερόσακοι οδηγού- συνοδηγού-πλευρικοί, υδρ. τιμόνι, ηλετκρ. παράθυρα, ηλεκτρ. καθρέπτες, κεντρ. κλείδωμα, immobil, προβολείς ομίχλης, μεταλλικό χρώμα. **FULL EXTRA**

ΕΠΑΓΓΕΛΜΑΤΙΚΑ

1. **MERCEDES 313 SPRINTER,** ABS, υδραυλικό τιμόνι, αερόσακοι οδηγού-συνοδηγού, κεντρ. κλείδωμα, immobil, προβολείς ομίχλης, ηλεκτ. παράθυρα, ηλεκ. καθρέφτες. **ΕΙΣΑΓΩΓΗΣ DIESEL**
2. **MERCEDES VITO 110 DIESEL, χρώμα μπλε-ασημί-άσπρη,** ASB, υδραυλικό τιμόνι, αερόσακοι οδηγού-συνοδηγού, κεντρ. κλείδωμα, immobil, προβολείς ομίχλης, ηλεκ. παράθυρα, ηλεκ. καθρέφτες. **ΕΙΣΑΓΩΓΗΣ**
3. **MERCEDES 512 SPRINTER DIESEL ανοικτό,** ABS, υδραυλικό τιμόνι, αερόσακοι οδηγού-συνοδηγού. **ΕΙΣΑΓΩΓΗΣ**
4. **MERCEDES ΨΥΓΕΙΟ DIESEL 412,** ABS, υδραλικό τιμόνι, αερόσακοι οδηγού-συνοδηγού, ηλεκτ. παράθυρα. **ΕΙΣΑΓΩΓΗΣ**
5. **NISSAN PIK-UP 4X4,** ABS, A/C, υδραλικό τιμόνι, αερόσακοι οδηγού-συνοδηγού, ηλεκτ. παράθυρα, ηλεκτ. καθρέφτες, κεντρ. κλείδωμα, immobil, προβολείς ομίχλης, προβολείς οροφής, εργάτης, μεταλλικό χρώμα, φιμέ τζάμια. **FULL EXTRA**
6. **OPEL COMBO DIESEL,** υδραλικό τιμόνι, κεντρ. κλείδωμα, μεταλλικό χρώμα, αερόσακοι οδηγού, ABS, A/C.
7. **MAZDA 4X2 DIESEL,** ABS, A/C klima, υδραλικό τιμόνι, αερόσακοι οδηγού-συνοδηγού, κεντρ. κλείδωμα, μεταλλικό χρώμα.
8. **ΤΡΑΚΤΟΡΑΣ MAN** μοντ. 8/88, υπερυψωμένος τύπος MAN 19463 ΤΡΑΚΤΟΡΑΣ. Εχει τηλέφωνο, ηλεκτρ. παράθυρα, ηλεκτρ. οροφή, ABS, klima

✓ Ενα χρόνο γραπτή εγγύηση
✓ Από 0-72 δόσεις
1. Αγοράζουμε το αυτοκίνητο σας
2. Το ανταλλάσσουμε με ο,τιδήποτε μοντέλο της αρεσκείας σας
3. Αναλαμβάνουμε την πώληση του αυτοκινήτου σας χωρίς καμιά επιβάρυνση

- 1ο κατάστημα: Λ. Ελευθερίας Κρεμαστή τηλ. (22410)96889, κιν. 6972261775
- 2ο κατάστημα: 2ο χλμ. Λ. Ρόδου-Λίνδου τηλ. (22410)69518 fax 2241069517

ΧΠ2457

AXON

ΔΙΕΘΝΕΣ ΔΙΚΤΥΟ ΣΠΟΥΔΩΝ

ΖΗΤΟΥΝΤΑΙ

ΚΑΘΗΓΗΤΕΣ Αγγλικής γλώσσας
με τα απαραίτητα προσόντα

Πληρ. τηλ. 2241077656
email: axon-rodos@axon.gr
ΜΧΠ2149

ΠΩΛΕΙΤΑΙ

μηχανή εξωλέμβια
τετράχρονη HONDA 130 HP
σε άριστη κατάσταση και με ευκολίες.
Πληρ. τηλ. 2241067440 ΜΧΠ1915

ΠΩΛΕΙΤΑΙ

VOLVO 940GLE
σε άριστη κατάσταση, ίπποι 14
με ηλεκτρικά παράθυρα, air condition,
ραδιοκασετόφωνο
Πληρ. τηλ. 6946009373 ΜΑΤ3197(Π)

ΣΥΝΕΡΓΕΙΟ ΑΥΤΟΚΙΝΗΤΩΝ-
ΕΜΠΟΡΙΑ ΑΝΤΑΛΛΑΚΤΙΚΩΝ-
ΕΙΣΑΓΩΓΕΣ ΜΕΤΑΧΕΙΡΙΣΜΕΝΩΝ Ι.Χ. και
ΕΠΑΓΓΕΛΜΑΤΙΚΩΝ ΦΟΡΤΗΓΩΝ ΑΥΤΟΚΙΝΗΤΩΝ-
ΓΕΩΡΓΙΚΩΝ ΜΗΧΑΝΗΜΑΤΩΝ

ΙΩΑΝΝΗΣ ΚΡΗΤΙΚΟΣ

CAR CENTER

ΠΩΛΗΣΕΙΣ ΜΕΤΑΧΕΙΡΙΣΜΕΝΩΝ:

- **MERCEDES SPRINTER** κλειστό κλούβα 312D μοντέλο 1998 εισαγωγής.
- **MERSEDES SPRINTER** κλειστό κλούβα, 308D εισαγωγής.
- **FORD TRANSIT** κλούβα 1999, DIESEL εισαγωγής.
- **OPEL COMBO** 2000 μοντέλο με υδραυλικό τιμόνι εισαγωγής.
- **OPEL COMBO** 1997 μοντέλο DIESEL Ελλάδα.
- **ALFA ROMEO 145** δίπορτο μοντέλο 1996 με υδραυλικό τιμόνι, ηλεκτρ. παράθυρα.
- **HYUNDAI COUPE** 1600 c.c. με υδραυλικό και A/C, ABS και ηλεκτρικά παράθυρα, κεντρικό κλείδωμα, δερμάτινο σαλόνι, μοντέλο 1998.
- **NISSAN ALMERA** 1500 c.c. 2000 μοντέλο με airbag, AC, υδραυλικό τιμόνι, κεντρικό κλείδωμα.
- **ΤΡΑΚΤΕΡ JJEKH 28HP** 1999 μοντέλο μαζί με παρελκόμενα δεντροκομικό.
- **TOYOTA HI-ACE/ψυγείο** κλούβα 1999 μοντέλο εισαγωγής.
- **VW CADY** κλουβάκι 2000 μοντέλο εισαγωγής.

Εναντι παλαιού αεροδρομίου Μαριτσών
Πληρ. τηλ. **2241047670, 6944476553**
AE674

ΑΥΤΟ ΕΠΙΛΟΓΕΣ

ΕΚΘΕΣΗ ΜΕΤΑΧΕΙΡΙΣΜΕΝΩΝ ΑΥΤΟΚΙΝΗΤΩΝ

ΚΟΥΚΟΥΡΑΣ ΑΛΕΞΑΝΔΡΟΣ

ΛΕΩΦ. ΡΟΔΟΥ-ΛΙΝΔΟΥ 255 • ΤΗΛ. (22410)60910

www.autoepiloges.com

ΑΓΟΡΑ-ΠΩΛΗΣΗ-ΑΝΤΑΛΛΑΓΗ ΜΕΤΑΧΕΙΡΙΣΜΕΝΩΝ ΑΥΤΟΚΙΝΗΤΩΝ

1. **MERCEDES SLK KOMPRESSOR 2000cc,μοντ. 2003, μαύρο. 14. 800χλμ**
ABGS, ABS, klima,αυτόματος πιλότος,, κόκκινο δερμάτινο σαλόνι, επένδ. αλουμ.,ηλ. οροφή, κεντρ. κλειδ., ηλ. παράθ., ηλ.καθρ., υδρ. τιμ., ζάντες αλουμ. και ηχοσύστημα
2. **MERCEDES CLK 200 CABRIO SPORT, 2000cc, μοντ. 1999, ασημί.**
ABGS, ABS,A/C ,ηλ. ηλιορ.,δερμ. σαλόνι, κεντρ. κλειδ., ηλ. παράθ, ζάντες αλουμ. και ηχοσύστημα
3. **MERCEDES E200 KOMPRESSOR 2000cc,μοντ. 2000, μπλέ.**
ABGS, ABS, klima,αυτόματος πιλότος, ηλ. οροφή, κεντρ. κλειδ., ηλ. παράθ., ηλ.καθρ., υδρ. τιμ., ζάντες αλουμ. και ηχοσύστημα
4. **MERCEDES C200 KOMPRESSOR 1800cc SPORT COUPE, 163HP μοντ. 2004, ασημί. 11. 000χλμ**
ABGS, ABS, klima,, κεντρ. κλειδ., ηλ. παράθ., ηλ.καθρ., υδρ. τιμ., ζάντες αλουμ. Book service αντιπροσωπείας και ηχοσύστημα
5. **MERCEDES 320 S 3200cc, γαλανό.**
ABGS, ABS, klima, αυτόματος πιλότος, ηλιοροφή, κεντρ. κλειδ., ηλ. παράθ., ηλ.καθρ., υδρ. τιμ.,ηλ.καθίσματα εμπρός πίσω, δερμάτ.σαλόνι, ξύλινη επένδυση, συναγερμός, car kit, ζάντες αλουμ. και ηχοσύστημα
6. **MERCEDES A140, 1400cc, μοντ.2001, μπλε.**
ABGS, ABS, A/C, κεντρ. κλειδ., ηλ. παράθ, υδρ. τιμόνι,ζάντες αλ.,book service αντιπροσωπείας και ηχοσύστημα
7. **BMW 318i, 1800cc, 140HP, μοντ. 1995, μαύρο.**
ABG, ABS, A/C, ζάντες αλουμ., συναγερμός, κεντρ. κλειδ., ηλ. παράθ., υδρ. τιμόνι και ηχοσύστημα.
8. **BMW 316i, 1600 c.c., mont. 1995, μαύρο.**
ABG,ABS,clima ,κεντρ.κλείδωνα, ηλ.παράθ., υδρ. τιμόνι, ζάντ. αλουμ.,ηλ. και ηχοσύστημα
9. **BMW 518 1800cc, μοντ. 1991, λευκό .**
κεντρ. κλειδ., ηλ. παράθ., υδρ. τιμόνι και ηχοσύστημα.
10. **BMW 518 1800cc, μοντ. 1991, λευκό.**
A/C, υδρ. τιμόνι, κεντρ. κλειδ., ηλ. παράθ., ζάντες αλουμ., και ηχοσύστημα
11. **NISSAN ALMERA 1800cc, 138hp, 11.500χλμ,μοντ. 2004, μαύρο .**
ABGS, ABS, A/C, κεντρ. κλειδ., ηλ. παράθ., υδρ. τιμόνι, ηλ.καθρ., ζάντες αλουμινίου και ηχοσύστημα.
12. **NISSAN ALMERA MOTIVA 1500cc, μοντ. 2003, μπλέ .**
ABGS, A/C, κεντρ. κλειδ., ηλ. παράθ., υδρ. τιμόνι και ηχοσύστημα.
13. **NISSAN PRIMERA 1600cc, μοντ. 2000, θαλασσί.**
ABGS , κλίμα, ABS, κεντρ. κλειδ., ηλ. παράθ., υδρ. τιμόνι, ηλ. καθρ, και ηχοσύστημα.
14. **OPEL VECTRA 1600 cc, μοντ. 2000, ασημί.**
ABGS - ABS, clima κεντρ. κλειδ.ηλ.παράθυρα., υδρ. τιμόνι,ηλ.καθρέπτες, επένδ. Καρυδιάς, ζάντες αλουμινίου και ηχοσύστημα
15. **OPEL VECTRA 1600cc, μοντ. 1996, χρυσαφί .**
ABGS, ABS, A/C, κεντρ. κλειδ., ηλ. παράθ., υδρ. τιμόνι και ηχοσύστημα.
16. **OPEL ASTRA 1400 cc, μοντ. 2003, ασημί.**
ABGS. κλειδ. με τηλεχ., υδρ. τιμόνι, ζάντες αλουμινίου και ηχοσύστημα
17. **OPEL CALIBRA 2000cc Turbo 210HP, μοντ. 1992, κόκκινο.**
ABS, A/C, υδρ. τιμόνι, κεντρ. κλειδ., ηλ. παράθ.,ηλ.καθρέπτες, ζάντες αλουμ., σπόιλερ και ηχοσύστημα
18. **AUDI A4 , 1600cc,μοντ. 2000, μπλέ.**
ABGS , ABS, klima, κεντρ. κλειδ., ηλ. παράθ., υδρ. τιμόνι, ζάντες αλουμινίου , προβ. ομίχλης και ηχοσύστημα
19. **RENAULT MEGANE CABRIO 1400cc, μοντ. 2001, κίτρινο .**
ABGS , ABS, A/C, κεντρ. κλειδ., ηλ. παράθ., υδρ. τιμόνι,ηλ.,ηλ. καθρ., ζάντ. αλουμ. και ηχοσύστημα.
20. **RENAULT MEGANE COUPE 1400cc, μοντ. 2001, κίτρινο**
ABGS, ABS, A/C, υδρ. τιμόνι, κεντρ. κλειδ., ηλ. παράθ., ζάντες αλουμ.,σπόιλερ,ηχοσύστημα..
21. **RENAULT MEGANE COUPE 1400cc, μοντ. 2001, κόκκινο.**
ABGS, ABS, A/C, υδρ. τιμόνι, κεντρ. κλειδ., ηλ. παράθ.,ηλ.καθρέπτες, ζάντες αλουμ.,σπόιλερ,ηχοσύστημα.
22. **MAZDA 6 1800cc, μοντ. 2004, μαύρο.**
8 ABG, ABS, A/C , ζάντες αλουμ. , συναγερμός, κεντρ. κλειδ., ηλ. παράθ, υδρ. τιμόνι σπόιλερ και ηχοσύστημα
23. **SSANGYONG KORANDO 2000cc, μοντ. 2002, λευκό.**
ABGS, ABS,A/C, ζάντες αλουμ. ,υδρ. τιμ, κεντρ. κλειδ., ηλ. παράθ και ηχοσύστημα
24. **CHRYSLER STRATUS CABRIO LX 2D 2000cc, μοντ. 1997, κυπαρισσί.**
ABGS , ABS, A/C,δερμάτινο σαλόνι, υδρ. τιμόνι, κεντρ. κλειδ., ηλ. παράθ., ζάντες αλουμινίου,αυτ. πιλότο,ηλ. κουκούλα, προβ. ομίχλης και ηχοσύστημα
25. **FIAT COUPE 1800cc, 26.000 χλμ. μοντ. 2000, μαύρο**
ABGS, ABS, klima, κεντρ. κλειδ., ηλ. παράθ., υδρ. τιμ.,ηλ.καθρ., συναγερμός, ζάντες αλουμ.,book service αντιπροσωπείας και ηχοσύστημα
26. **FIAT PUNTO SPORTING 1300cc,μοντ.2000, ασημί**
ABGS, ABS, A/C, υδρ. τιμόνι, κεντρ. κλειδ., ηλ. παράθ.,ηλ.καθρέπτες ,ηχοσύστημα.
27. **FIAT CINQUECENTO SPORTING 1100cc μοντ. 1997, μπλέ.**
Κεντρ. κλειδ., ηλ. παράθ., ζάντες αλουμ., και ηχοσύστημα.
28. **SUZUKI JIMNY 1300cc,METAL TOP, μοντ.2000, ασημί**
ABGS, ABS, A/C, υδρ. τιμόνι, κεντρ. κλειδ., ηλ. παράθ. ,ηχοσύστημα.
29. **ROVER 414 Si 1400cc, μοντ.1996, πράσινο.**
ABGS, ABS, A/C, υδρ. τιμόνι, κεντρ. κλειδ., ηλ. παράθ. ,ηχοσύστημα.
30. **PEUGEOT 206 CABRIO 1600cc,μοντ. 2002, ασημί.**
ABGS, ABS, A/C, κεντ.κλειδ, ηλ.παραθ. υδρ. τιμόνι, δερμ.σαλόνι, ηλιοροφή, ζάντες αλουμ. και ηχοσύστημα.
31. **VW GOLF 1400cc, μοντ. 2001, ασημί .**
ABGS, ABS, A/C, κεντρ. κλειδ., ηλ. παράθ., υδρ. τιμόνι., ζάντ. αλουμ. και ηχοσύστημα.
32. **SEAT IBIZA TOP GUN 1400 cc, μοντ. 2001, ασημί.**
ABGS, ABS, A/C, κεντρ. κλειδ., υδρ. τιμ.,ηλ. παραθ.,σποιλερ και ηχοσύστημα
33. **FORD FOCUS 1600cc, μοντ. 2000, θαλασσί**
ABGS, A/C, κεντρ. κλειδ. ηλ. παράθ, υδρ. τιμόνι, ζάντες αλουμ. και ηχοσύστημα
34. **FORD FIESTA 1300cc, μοντ. 1996, ασημί .**
A/C, κεντρ. κλειδ., ηλ. παράθ., υδρ. τιμόνι, ζάντες αλουμινίου και ηχοσύστημα.
35. **DAEWOO LANOS 4Dr 1300cc, μοντ. 2001, μπορντό.**
ABG, ABS, A/C , υδρ. τιμόνι, κεντρ. κλειδ., ηλ. παράθ., και ηχοσύστημα
36. **DAEWOO LANOS EXTREME 1300cc, 90HP, μοντ. 2000, ασημί.**
A/C, υδρ. τιμόνι, κεντρ. κλειδ., ηλ. παράθ., ζάντες αλουμ., και ηχοσύστημα
37. **VW POLO 1000cc, μοντ. 2000, θαλασσί**
ABG, ABS, A/C ,κεντρ. κλειδ., ηλ. παράθ, υδρ. τιμόνι και ηχοσύστημα
38. **CITROEN SAXO 1100cc, μοντ. 2000, μπλέ.**
A/C, ABG, κεντρ. κλειδ., ηλ. παράθ., και ηχοσύστημα

ΑΠΟ 0% ΠΡΟΚΑΤΑΒΟΛΗ
ΕΩΣ 72 ΜΗΝΙΑΙΕΣ ΔΟΣΕΙΣ
ΜΕ ΤΑ ΧΑΜΗΛΟΤΕΡΑ ΕΠΙΤΟΚΙΑ ΤΗΣ ΑΓΟΡΑΣ

ΧΠ1210

ΞΕΝΑΚΗΣ ΑΥΤΟΚΙΝΗΤΑ ΑΕΒΕ

Εξουσιοδοτημένος Έμπορος VW-Audi.
Πωλήσεις-Service-Ανταλλακτικά -Φανοποιείο-Βαφείο
10ο χλμ. Ρόδου-Λίνδου, τηλ. 2241086777, fax 2241086788

1 **CRYSLER PT CRUISER 1600cc, μοντ. 2002, μπλέ.**
αερόσακος οδηγού-συνοδηγού, ABS, Climatronic, δερμ. σαλόνι, υδρ. τιμόνι, ζάντες αλουμ, ηλ. παραθ, κεντρ. κλειδ, ηχοσύστημα.

2 **VW TOURAN 1600cc, μοντ. 2004, μπλέ.**
6 αερόσακοι, ASR, EPL, HBA, ABS, Climatronic, υδρ. τιμόνι, ηλ. παραθ, κεντρ. κλειδ, ηχοσύστημα.

3 **AUDI A3 AMBIENTE 1600cc, μοντ. 2003, ασημί.**
6 αερόσακοι, ASR, ESP, EDL, ABS, Climatronic, φώτα xenon, sport ανάρτηση, ηλιοροφή, συναγερμός, υδρ. τιμόνι, ηλ. παραθ, κεντρ. κλειδ, ηχοσύστημα.

4 **VW GOLF SPORTLINE 1400cc, μοντ. 2004, μπλέ.**
αερόσακος οδηγού-συνοδηγού, ABS, Climatronic, δερμ. σαλόνι, υδρ. τιμόνι, ζάντες αλουμ, ηλ. παραθ, κεντρ. κλειδ, ηχοσύστημα.

5 **ALFA ROMEO 156 1600cc, μοντ. 2002, θαλασσί.**
6 αερόσακοι, ABS, Clima, υδρ. τιμόνι, ζάντες αλουμινίου, ηλ. παραθ, κεντρ. κλειδ, ηχοσύστημα.

6 **PEUGEOT 307 1400cc, μοντ. 2004, πράσινο.**
4 αερόσακοι, air condition, υδρ. τιμόνι, ζάντες αλουμινίου, ηλ. παραθ, κεντρ. κλειδ, ηχοσύστημα.

7 **VW PASSAT COMFORT 1600cc, μοντ. 1999, ασημί.**
αερόσακος οδηγού-συνοδηγού, ABS, Climatronic, δερμ. σαλόνι, υδρ. τιμόνι, ζάντες αλουμ, ηλ. παραθ, κεντρ. κλειδ, ηχοσύστημα.

8 **VW BORA 1600cc, μοντ. 1999, ασημί.**
4 αερόσακοι, ABS, air condition, υδρ. τιμόνι, ηλ. παραθ, κεντρ. κλειδ, ηχοσύστημα.

9 **AUDI A3 1600cc, μοντ. 1999, μπορντώ.**
αερόσακος οδηγού-συνοδηγού, ABS, air condition, υδρ. τιμόνι, ζάντες αλουμινίου, ηλ. παραθ, κεντρ. κλειδ, ηχοσύστημα.

10 **VW POLO COMFORTLINE 5D, 1200cc, μοντ.2005, μαύρο**
4 αερόσακοι, climatic, ABS, υδρ. τιμόνι, ηλ. παραθ, κεντρ. κλειδ,

11 **OPEL ASTRA 1400cc, μοντ. 1999, μπλέ.**
αερόσακος οδηγού-συνοδηγού, air condition, υδρ. τιμόνι, ηλ. παραθ, κεντρ. κλειδ, ηχοσύστημα.

12 **TOYOTA AVENSIS 1600cc, μοντ. 1999, μαύρο.**
air condition, ABS, υδρ. τιμόνι, 4 ηλ. παραθ, κεντρ. κλειδ, ηχοσύστημα.

13 **VW GOLF COMFORT 1400cc, μοντ. 1998, πράσινο.**
αερόσακος οδηγού-συνοδηγού, air condition, υδρ. τιμόνι, ζάντες αλουμινίου, ηλ. παραθ, κεντρ. κλειδ, ηχοσύστημα.

14 **SCODA FABIA 1400cc, μοντ. 2001, θαλασσί.**
ABG, air condition, υδρ. τιμόνι, ηλ. παραθ, κεντρ. κλειδ, ηχοσύστημα.

15 **DAEWOO NUBIRA 1600cc, μοντ. 2000, μπορντώ.**
2 αερόσακοι, air condition, ABS, υδρ. τιμόνι, 4 ηλ. παραθ, κεντρ. κλειδ, ηχοσύστημα.

16 **SEAT IBIZA 1400cc, μοντ. 2001, ασημί.**
αερόσακος οδηγού-συνοδηγού, air condition, ABS, υδρ. τιμόνι, ζάντες αλουμινίου, ηλ. παραθ, κεντρ. κλειδ, ηχοσύστημα.

17 **RENAULT MEGANE 1400cc, μοντ. 1996, μολυβί.**
air condition, υδρ. τιμόνι, ηλ. παραθ, κεντρ. κλειδ, ηχοσύστημα.

18 **FORD MONDEO 1600cc, μοντ. 1994, μπορντώ.**
ABS, υδρ. τιμόνι, ηλ. παραθ, κεντρ. κλειδ, ηχοσύστημα.

19 **ROVER 414 SI 1400cc μοντ. 1995, μπλέ.**
υδρ. τιμόνι, ηλιοροφή, ηλ. παραθ, κεντρ. κλειδ, ηχοσύστημα.

20 **PEUGEOT 306 1400cc, μοντ. 1995, μολυβί.**
ηλ. παραθ, κεντρ. κλειδ, ηχοσύστημα.

21 **VW GOLF III VARIANT 1400cc, μοντ. 1996, μαύρο.**
υδρ. τιμόνι, κεντρ. κλειδ, ηχοσύστημα.

22 **VW PASSAT VARIANT 1800cc, μοντ. 1993, μπλέ.**
υδρ. τιμόνι, ηλ. παραθ, κεντρ. κλειδ, ηχοσύστημα.

23 **ROVER 214 SI 1400cc, μοντ. 1995, ασημί.**
υδρ. τιμόνι, κεντρ. κλειδ, ηλ. παρθ, ηχοσύστημα.

24 **OPEL CORSA 1000cc, μοντ. 1998, ασημί.**
ηλ. παραθ, ηχοσύστημα.

25 **SUZUKI SWIFT 1000cc, μοντ. 1999, λευκό.**
air condition, ηχοσύστημα.

26 **LANCIA Y 1000cc, μοντ. 1996, μαύρο.**
ηχοσύστημα.

27 **FORD MONDEO 1600cc, μοντ. 1994, μπορντώ.**
ABS, υδρ. τιμόνι, ηλ. παραθ, κεντρ. κλειδ, ηχοσύστημα.

28 **HYUNDAI COUPE 1600cc, μοντ. 1997, λευκό.**
air condition, υδρ. τιμόνι, ζάντες αλουμινίου, ηλ. παραθ, κεντρ. κλειδ, ηχοσύστημα.

29 **FIAT FIORINO VAN 1700cc DIESEL, μοντ. 1995 λευκό.**

30 **VW POLO CLASSIC 1400cc μοντ. 1998, πράσινο.**
υδρ. τιμόνι, ζάντες αλουμινίου, ηλ. παραθ, κεντρ. κλειδ, ηχοσύστημα.

31 **AUDI A4 1600cc, μοντ. 1997, μπλέ.**
4 αερόσακοι, clima, δερμάτινο σαλόνι, υδρ. τιμόνι, ζάντες αλουμινίου, ηλ. παραθ, κεντρ. κλειδ, ηχοσύστημα.

32 **TOYOTA HILUX 1600 cc , μοντ. 1993, μολυβί.**
2*4, BENZINH.

33 **FORD FOCUS 1600 cc μοντ 1999 ασημί**
αερόσακος οδηγού-συνοδηγού, air condition, ABS, υδρ. τιμόνι, ζάντες αλουμινίου, ηλ. παραθ, κεντρ. κλειδ, ηχοσύστημα.

ΑΠΟ 0% **ΠΡΟΚΑΤΑΒΟΛΗ**
ΕΩΣ 72 **ΜΗΝΙΑΙΕΣ ΟΣΕΙΣ**

ΧΠ1687

ΝΑΥΤΙΚΗ ΕΤΑΙΡΕΙΑ ΤΗΛΟΣ 21ος ΑΙΩΝΑΣ

ΠΡΟΓΡΑΜΜΑ SEA STAR από 16/9/2005

ΔΕΥΤΕΡΑ

	ΑΦΙΞΗ	ΑΝΑΧΩΡΗΣΗ
ΡΟΔΟΣ		08.45
ΤΗΛΟΣ	10.05	14.15
ΝΙΣΥΡΟΣ	14.50	17.30
ΤΗΛΟΣ	18.05	18.20
ΡΟΔΟΣ	19.40	Δ.

ΤΡΙΤΗ

	ΑΦΙΞΗ	ΑΝΑΧΩΡΗΣΗ
ΡΟΔΟΣ		17.00
ΤΗΛΟΣ	18.20	Δ.

ΤΕΤΑΡΤΗ

	ΑΦΙΞΗ	ΑΝΑΧΩΡΗΣΗ
ΤΗΛΟΣ		09.00
ΡΟΔΟΣ	10.20	19.00
ΤΗΛΟΣ	20.20	Δ.

ΠΕΜΠΤΗ

	ΑΦΙΞΗ	ΑΝΑΧΩΡΗΣΗ
ΤΗΛΟΣ		09.00
ΡΟΔΟΣ	10.20	17.00
ΤΗΛΟΣ	18.20	Δ.

ΠΑΡΑΣΚΕΥΗ

	ΑΦΙΞΗ	ΑΝΑΧΩΡΗΣΗ
ΤΗΛΟΣ		17.00
ΡΟΔΟΣ	18.20	Δ.

ΣΑΒΒΑΤΟ

	ΑΦΙΞΗ	ΑΝΑΧΩΡΗΣΗ
ΡΟΔΟΣ		09.00
ΧΑΛΚΗ	10.15	10.30
ΤΗΛΟΣ	11.20	Δ.

ΚΥΡΙΑΚΗ

	ΑΦΙΞΗ	ΑΝΑΧΩΡΗΣΗ
ΤΗΛΟΣ		07.30
ΡΟΔΟΣ	08.50	17.30
ΤΗΛΟΣ	18.50	19.20
ΧΑΛΚΗ	20.15	20.20
ΡΟΔΟΣ	21.30	Δ.

ΠΛΗΡΟΦΟΡΙΕΣ: ΡΟΔΟΣ, ΤΑΡΠΟΝ ΣΠΡΙΝΓΚΣ 44
ΤΗΛ. 2241078052 • ΚΙΝΗΤΟ 6938244523
ΤΗΛΟΣ Τηλ.: 2246044000

ΧΠ1691

ΝΤΕΤΕΚΤΙΒΣ

30 ΧΡΟΝΙΑ ΜΟΝΙΜΑ ΚΑΙ ΣΤΗ ΡΟΔΟ

35354 - 28780

Π.Γ. ΓΕΡΜΑΝΟΥ 6 (ΠΛ. ΦΩΚΙΑΛΗ)

- Η ΑΥΞΗΣΗ ΣΑΣ ΚΑΙΝΕ ΣΑΣ ΠΡΟΒΛΗΜΑ

EXPRESS SECURITY

ΧΠΕΜΠ-16

ΠΛΥΝΤΗΡΙΟ ΧΑΛΙΩΝ

Cleaning Pro

MAT7867



πλένουμε & φυλάμε:
• ΧΑΛΙΑ - ΜΟΚΕΤΕΣ - ΦΛΟΚΑΤΕΣ
• ΠΑΠΛΩΜΑΤΑ - ΚΟΥΒΕΡΤΕΣ

☎ 22410.60585

email: abonis@otenet.gr

ΜΠΟΝΗΣ ΑΝΤΩΝΗΣ - ΚΑΖΑΝΤΖΙΔΟΥ ΕΙΡΗΝΗ
ΝΙΚΗΦ. ΒΡΕΤΤΑΚΟΥ - ΑΣΓΟΥΡΟΥ

Ποιά ενημέρωση...

Στο Παραδείσι τα πράγματα ήταν στην εντέλεια με μια μόνο περίπτωση χρήζει ειδικής διερεύνησης. Πριν από μερικές μέρες στην ΕΠΣΔ στην συγκέντρωση των παρατηρητών οι τελευταίοι πήραν εντολή να μην αφήνουν τους εκπροσώπους του Τύπου να μπαίνουν στα αποδυτήρια και να παίρνουν τις συνθέσεις των ομάδων ή και να πιάνουν συζήτηση με τους φίλους διαιτητές.

Ο κ. Κατσουράκης λοιπόν έκανε πολύ σωστά την δουλειά του. Ανήρτησε μάλιστα στην έξοδο των αποδυτηρίων τις συνθέσεις των ομάδων, αλλά τόνισε στους τρεις εκπροσώπους του Τύπου πως δεν μπορούν να μείνουν εντός αγωνιστικού χώρου και πως αυτή την εντολή έχει από την ΕΠΣΔ επισημαίνοντας παράλληλα πως οι δημοσιογράφοι έχουν ενημερωθεί από την διοργανώτρια αρχή και πως έχουν πάρει και τις κατάλληλες εντολές.

Μέχρι την ανάρτηση των συνθέσεων στα αποδυτήρια των διαιτητών όλα βαίνουν καλώς γιατί ο κ. Κατσουράκης τηρεί τον ΚΑΠ. Φαίνεται όμως πως η ενημέρωση που του έκαναν του ανθρώπου περί ενημέρωσης των δημοσιογράφων και των εκπροσώπων των ΜΜΕ ανήκει στην σφαίρα της φαντασίας γιατί κάτι τέτοιο δεν έγινε ποτέ!!!

Σημειωτέον πως οι δύο από τους τρεις παρευρισκόμενους εκπροσώπους του Τύπου ήσαν μέλη του ΠΣΑΤ!!! Η ένστασή τους έπιασε τόπο και ο κ. Κατσουράκης γνωρίζοντας ποιοί είναι, με προσωπική του ευθύνη άφησε τους δημοσιογράφους να κάνουν τη δουλειά τους μέσα από τον αγωνιστικό χώρο.

Όλα κύλησαν ομαλά. Αλλά γιατί αυτή η μεταχείριση;

Και κάτι άλλο:

- Ορισμένα γήπεδα στερούνται δημοσιογραφικών. Μήπως οι παρατηρητές θα πρέπει να το αναφέρουν και αυτό στην έκθεσή τους για να είναι εις γνώση της διοργανώτριας αρχής πως δεν μπορούν να κάνουν σωστά την δουλειά τους οι εκπρόσωποι της τέταρτης εξουσίας;

Περισσότερες επιλογές

• *Ακόμη ένα προπονητήριο θα έχουν από σήμερα στην διάθεσή τους οι ομάδες του δήμου Πεταλούδων, μετά την ολοκλήρωση των εργασιών των τεχνικών υπηρεσιών της αρχής σε αυτό στα Μαριτσά.*

Νωρίτερα από ό,τι αναμενόταν ολοκληρώθηκαν οι διαδικασίες της διαμόρφωσης του χώρου, που παραχωρήθηκε από ιδιώτη στον δήμο Πεταλούδων και κατ' επέκταση στην ομάδα του Ηρακλή Μ., για να χρησιμοποιηθεί ως προπονητήριο.

Οι εργασίες των τεχνικών υπηρεσιών του δήμου ολοκληρώθηκαν την Παρασκευή το μεσημέρι, γεγονός που επιτρέπει στις ομάδες της περιοχής να το χρησιμοποιούν όποτε το χρειάζονται.

Το συμβόλαιο του παραχωρητηρίου είναι για τα επόμενα δύο χρόνια, με προοπτικές ανανέωσης σε περίπτωση που δεν θα συμπεριλαμβάνεται στα άμεσα σχέδια του ιδιώτη η εκμετάλλευσή του.

Την Τετάρτη αναμένεται να τοποθετηθούν και τα δοκάρια, ενώ στα άμεσα σχέδια της διοίκησης του Ηρακλή είναι και η παροχή νερού, προκειμένου να καλυφθούν οι ανάγκες των ομάδων που θα το χρησιμοποιήσουν.

Στα Μαριτσά πρόεδρος και γ.γ.

Το παιχνίδι του Φοίβου με τον Απόλλωνα Καλυθιών επέλεξαν για ποδαρικό ο πρόεδρος της ΕΠΣΔ Μιχάλης Βεργωτής και ο γενικός γραμματέας της Ένωσης Βάγιος Γαμβρούδης. Πρώτος εμφανίστηκε στο γήπεδο των Μαριτσών ο Γαμβρούδης, ο οποίος έκανε την χρήση της τεχνολογίας για να μοιράσει τις ευχές του για καλή ποδοσφαιρική περίοδο. Το κινητό του είχε πάρει φωτιά από νωρίς. Λίγο πριν από την έξοδο των διαιτητών στον αγωνιστικό χώρο εμφανίστηκε στα αποδυτήριά τους και ο Μιχάλης Βεργωτής, ο οποίος ευχήθηκε σε όλους δια χειραψίας καλή σεζόν, ενώ στην συνέχεια παρακολούθησε το ματς από την εξέδρα, την οποία και άφησε περίπου στο 80ό λεπτό.

Ας μην κάνατε δηλώσεις στις εφημερίδες

Κάποια στιγμή το σκορ στο Παραδείσι ήταν 5-0 και κάποιος παίκτης του Ευαγόρα μπροστά στο σημείο που ήσαν οι δημοσιογράφοι λέει στον Γεωργαλή:

- Σταματήστε ρε παιδιά πόσα θα μας βάλετε;

Πήρε αποστομωτική απάντηση από τον φόρ της ομάδας του Κλεάνθη που του είπε:

- Όλη την εβδομάδα κάνατε δηλώσεις στις εφημερίδες. Ας μην τις κάνατε...

Ζητάει την εξαίρεσή του

Χολωμένοι από την απόδοση του Νίκου Φεσσάρα στο πρώτο επίσημο παιχνίδι της ομάδας τους στα Μαριτσά, με αντίπαλό τον Φοίβο, είναι η διοίκηση του Απόλλωνα Κ.

Όπως αναφέρει η επιστολή την οποία εξέδωσαν, έχει επαναληφθεί παρόμοιο γεγονός και πάλι με πρωταγωνιστή τον συγκεκριμένο διαιτητή και αυτός είναι ο λόγος που ζητάνε την εξαίρεσή του, από τα υπόλοιπα παιχνίδια της ομάδας τους.

Αυτούσια έχει ως εξής:

«Όταν ένα γεγονός επαναλαμβάνεται τότε δεν είναι τυχαίο. Με αφορμή τα όσα είδαμε να πράττει μέσα στον αγωνιστικό χώρο στο πρώτο παιχνίδι της νέας αγωνιστικής περιόδου με αντίπαλο το φιλικό σωματείο του Φοίβου Κρεμαστής ο διαιτητής Νίκος Φεσσάρας, ερχόμαστε στην δυσάρεστη θέση να ζητήσουμε από τον σύνδεσμο των διαιτητών την εξαίρεσή του.

Ήταν γεγονότα τα οποία έχουμε ξαναζήσει και πάλι με τον ίδιο πρωταγωνιστή.

Δεν θέλουμε να πιστεύουμε πως ο κ. Φεσσάρας είναι εμπαθής σε βαθμό που να χαρακτηριστεί επικίνδυνος για την ομάδα μας, όμως είναι η δεύτερη φορά που επαναλαμβάνεται η ίδια ιστορία. Τον διαβεβαιώνουμε πως τρίτη δεν θα υπάρξει».

Εκ του Δ.Σ του Απόλλωνα Κ.

Παραμένει ο Μακαρούνας



Σταθερός στην θέση του θα μείνει ο προπονητής του Απόλλωνα Απ., Παναγιώτης Μακαρούνας.

Χθες κατά την διάρκεια του προγραμματισμένου δ.σ. αν και συζητήθηκε το θέμα την παραίτησής του, το δ.σ. του συλλόγου, στήριξε τον Απολλωνιάτη προπονητή, αφήνοντας στο «περιθώριο» τον πρόεδρο της ομάδας Μιχάλη Πιννίκα.

Αυτό που παρέμενε άγνωστο μετά και την εξέλιξη αυτή, αφορά την πρόταση παραίτησης που κατέθεσε προφορικά στα μέσα της εβδομάδας ο τελευταίος στο μέλος του δ.σ. Απόστολο Πισσά, αν δηλαδή παραμένει αναλλοίωτη ή άλλαξαν οι απόψεις του με αφορμή το χθεσινό συμβούλιο.

Σταθερός στην θέση του θα μείνει ο προπονητής του Απόλλωνα Απ., Παναγιώτης Μακαρούνας.

Δικαιώθηκε ο πρόεδρος

Οι προσπάθειες, οι κόποι ακόμη και τα χρήματα που δαπάνησε ο πρόεδρος του Αγ. Γεωργίου Θεοδόσης Στεφανάκης για να φέρει στην ομάδα του τον νεαρό αμυντικό, Παναγιώτη Πομπού, επιβραβεύτηκαν από την απόδοσή του στο παιχνίδι της πρεμιέρας, με αντίπαλο τον Ηρακλή Μ.

Ο δεκαοχτάχρονος ποδοσφαιριστής ήταν ο σκόρερ που πέτυχε το πρώτο γκολ της ομάδας του για τη νέα χρονιά, το οποίο μεταφράστηκε σε βαθμό.

Εξαίρεση ο Τσαλώλης



Την εξαίρεση του κανόνα τον οποίο έχουν ορίσει οι υπόλοιποι ποδοσφαιριστές του Ηρακλή Μ. με τις επιλογές τους, φαίνεται πως αποτελεί ο νεαρός επιθετικός των Μαριτσενών Νίκος Τσαλώλης.

Με αφορμή την πρώτη σύνθεση της ομάδας στο παιχνίδι του Σαββάτου στην Μαλώνα με αντίπαλο τον Αγ. Γεώργιο και τους αριθμούς τους οποίους επέλεξαν οι συμπαίκτες του για να προβάρουν στις πλάτες τους στα επίσημα παιχνίδια της ομάδας, ήταν ο μοναδικός ο οποίος πρόβαρε μονοψήφιο αριθμό (1). Οι υπόλοιποι επέλεξαν από το 20 έως το 50.



Μία καλή προπόνηση για τις στιγμές που θα έρθουν οι πρώτες... πολιορκίες των διαιτητών και του Συνδέσμου έκανε στο Παραδείσι ο πρόεδρός του, Δημήτρης Κάπρος. Ο Νίκος Κυπραίος τον ακολούθησε για ηθική συμπαράσταση. Εφυγε από την ΤΕΔ και χαλάρωσε



Κατά λάθος πρέπει να πήγε στο γήπεδο Παραδεισίου ο Νίκος Σταυριανός. Με εμφάνιση που παραπέμπει σε διακοπές πόζαρε με στιλ στον φακό του Βίκτωρα, που του ανταπέδωσε το χαμόγελο



Τι μπορούν να κάνουν μία σύμπτωση και ένα κλικ της φωτογραφικής του Βίκτωρα. Πέντε δείχνει το δεξί χέρι του Μανιά του Κλεάνθη και άλλα δύο το δεξί χέρι του διαιτητή Κετσέ στον αρχηγό του Ευαγόρα. Σύνολο επτά, όσα και τα γκολ που δέχθηκε η ομάδα της πόλης. Ούτε βαλτοί να ήταν...

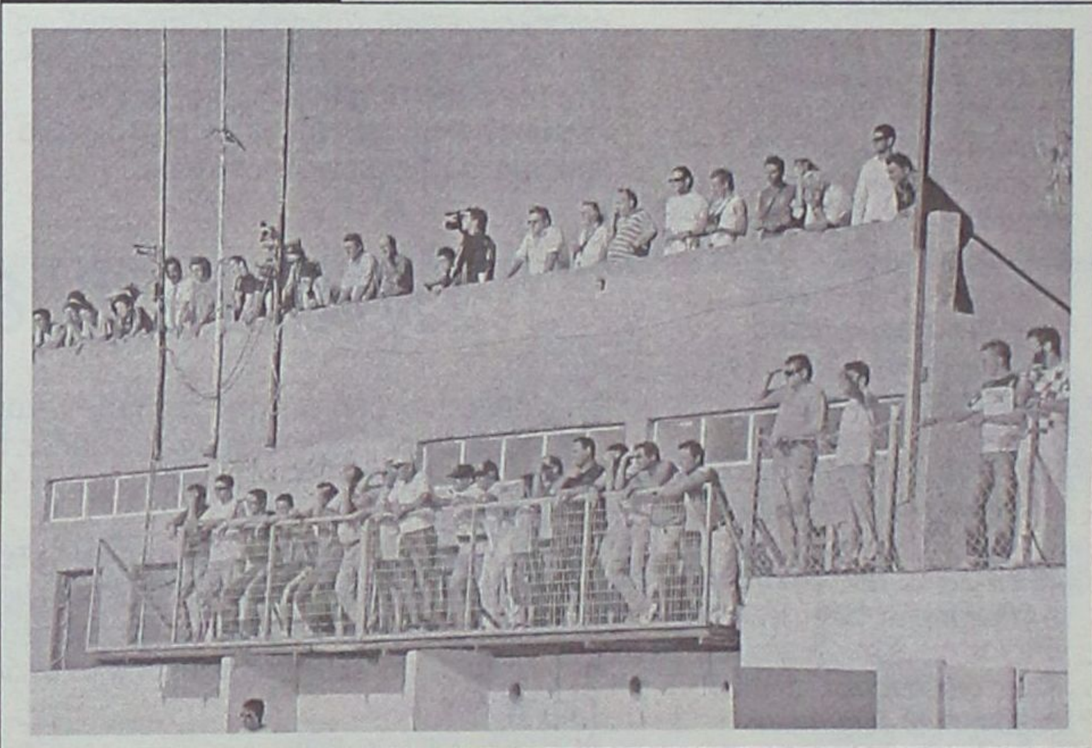

Λίγη ακόμα υπομονή για τους φίλους του Κλεάνθη για να αισθανθούν επιτέλους πως βρίσκονται σε ένα σοβαρό ποδοσφαιρικό γήπεδο και όχι σε... σαπιοκάραβο που πιάνει λιμάνι έχοντας υπεράριθμους επιβάτες...

«Από βαρυποινίτης διαιτητής»

Ένα από τα ταλέντα που διακρίνουν τον διαιτητή Γιώργο Κόττορο, πέρα από αυτό της διαιτησίας, είναι το αστείρευτο και περίσσιο χιούμορ που τον διακρίνει.

Την αφορμή για να το ξεδιπλώσει, έδωσε το Σάββατο στην Μαλώνα ο πρώτος βοηθός του Αντωνάς, για τον οποίο έκανε μία αναδρομή στο παρελθόν θυμούμενος την περίοδο όπου αγωνίζονταν με τα χρώματα της ομάδας του χωριού του, Δήμητρα.

«Εάν έρθετε κάτω στον σύνδεσμο», ανέφερε μεταξύ άλλων ο Κόττορος, «θα δείτε το βεβαρημένο ποινικό μητρώο του Αντωνά, από βαρυποινίτης έγινε διαιτητής».

«Από μικρός Αγ. Γεώργιος»

Εύλογο ήταν το ερώτημα ενός αλλοδαπού (Ιταλού) επισκέπτη, που βρέθηκε το Σάββατο στη Μαλώνα προσκεκλημένος του παρατηρητή αγώνων Σάββα Παυλού, για να παρακολουθήσει την αναμέτρηση του Αγίου Γεωργίου με τον Ηρακλή, στον ποδοσφαιριστή των γηπεδούχων Γιάννη Χατζησταμάτη.

-«Πώς γίνεται να αγωνίζεσαι σε αυτή την κατηγορία;» ήταν το ερώτημα το οποίο μετέφρασε στα ελληνικά ο γνωστός «Νταϊφάς».

-«Ήμουν από μικρός Αγ. Γεώργιος», απάντησε ο έμπειρος αμυντικός.

Ασυμβίβαστο

Δεκάλεπτο τετ α τετ είχαν λίγο πριν την έναρξη του αγώνα της Μαλώνας οι δύο πρόεδροι Θεοδόσης Στεφανάκης και Γιώργος Παπαδημήτρης. Θέμα το ενδεχόμενο ασυμβίβαστου, αν υπάρχει, για περιπτώσεις προέδρων συλλόγων που είναι εκλεγμένα μέλη σε ενώσεις.

Όπως ανέφερε ο Στεφανάκης, «σε ερώτηση που πραγματοποίησα στον πρόεδρο της ΕΠΣΔ Μιχάλη Βεργωτή, αλλά και στην συνέχεια στα γραφεία της Ε.Π.Ο., δεν μου έδωσαν καμία αρνητική απάντηση, που να μην μπορώ να διατηρώ τις δύο ιδιότητες».

α' ΚΑΤΗΓΟΡΙΑ

Παράσταση για ένα

- *Ο Κλεάνθης φόρεσε νωρίς τον τίτλο του φαβορί διαλύοντας τον Ευαγόρα με 7-0.*
- *Τρία γκολ ο Ξύπας, τρία ο Γεωργαλής και ένα ο Μ. Σπάρταλης*

ΠΑΡΑΔΕΙΣΙ-Καλύτερη πρεμιέρα δεν μπορούσαν να φανταστούν στην ομάδα του Κλεάνθη. Βέβαια ήταν προετοιμασμένοι για να πετύχουν την καλύτερη δυνατή εμφάνιση απέναντι σε έναν αντίπαλο που δεν τον περίμεναν τόσο αδύναμο αλλά κανείς δεν περίμενε πως η ψαλίδα του σκορ δεν θα άνοιγε τόσο.

Η ομάδα του Ανδρέα Σταύρου με το καλημέρα φόρεσε την ...επιγραφή του φαβορί για το φετινό πρωτάθλημα. Εξάλλου το τελικό 7-0 επί του αδύναμου και προβληματικού Ευαγόρα τα λέει όλα.

Από την αρχή του παιχνιδιού πήραν οι παίκτες του τον έλεγχο του παιχνιδιού και προσπάθησαν να πετύχουν γρήγορα το πρώτο γκολ που θα τους απελευθέρωνε από το άγχος.

Όταν αυτό ήρθε στο 23'τότε η συνέχεια έγινε πολύ εύκολη για τους παίκτες του Κλεάνθη. Αμυντικά δεν αισθάνθηκαν την πίεση του αντιπάλου τους παρά μόνο από τις προσωπικές ενέργειες του Καλούδη που κι αυτές λίγες ήσαν. Στον χώρο του κέντρου υπήρχε υπεροπλία για τον γηπεδούχο. Από κει ξεκινούσαν τα πάντα. Κυριαζής, Σάββενας αλλά και ο νεαρός Μαννάκης όταν έπαιρναν την μπάλα ήσαν απρόβλεπτοι. Κι όταν η μπάλα έφτανε στην επίθεση τότε τα πράγματα ήταν τραγικά για τον Ευαγόρα για πολλούς λόγους.

-Ο κυριότερος είναι πώς είχε άμυνα με πολλά κενά όσο κι αν προσπαθούσαν οι Παναγιώτου και Κουρζής.

-Ο άλλος λόγος κι έτσι φάνηκε ήταν ο τρόπος με τον οποίο οι γηπεδούχοι έβγαιναν στην περιοχή του Ματζάνου. Σάββενας, Ξύπας, αλλά και Γεωργαλής πρέπει να έχουν δουλέψει πολύ στην προπόνηση τον τρόπο που έβγαζαν την ομάδα τους στην περιοχή του Ευαγόρα όπως χαρακτηριστική ήταν και η ευκολία με την οποία σκόραραν. Από όλα τα παραπάνω αλλά και από το σκορ μπορεί να καταλάβει κανείς πώς το παιχνίδι του γηπέδου Παραδεισίου παρουσίαζε μεγάλη διαφορά δυναμικότητας από πλευράς ομάδων και δεν αντέχει σε ιδιαίτερη κριτική.

Για τον Ευαγόρα πρέπει να πει κανείς πως πρέπει να ξεχάσει γρήγορα αυτή την κακή εμφάνιση και ο Γρηγόρης Σαρρής να αναθεωρήσει κάποιες απόψεις σε ό,τι αφορά την παρουσία ορισμένων παικτών στην ομάδα κάτι που φάνηκε και από το παιχνίδι. Αν όμως συνεχίσει έτσι τότε τα πράγματα με τέτοιες εμφανίσεις καθίστανται πολύ δύσκολα αν και είναι πολύ νωρίς για να βγάλει συμπεράσματα ακόμα.

ΦΑΣΕΙΣ ΚΑΙ ΓΚΟΛ

Στο 23'από μπαλιά του Σάββενα ο Ξύπας μπήκε στην περιοχή και με δυνατό συρτό σουτ νίκησε τον Ματζάνο γράφοντας το 1-0

Έξι λεπτά αργότερα ήρθε το 2-0 με τους ίδιους πρωταγωνιστές. Ο Σάββενας βρήκε ωραία τον Ξύπα που με πλασαριστή κεφαλιά αυτή τη φορά την έστειλε στα δίχτυα.

Στο 37'ο Σαββιδάκης έδιωξε σε κόρνερ το σουτ του Τσιαντούλα.

Στο 39'ο Γεωργαλής βρήκε κενό χώρο, μπήκε στην περιοχή αλλά σημάδεψε με το πλασέ του το δεξί κάθετο δοκάρι του Μαντζάνου.

Ο Ευαγόρας απείλησε στο 49'αλλά το σουτ του Καλούδη έφυγε λίγο άουτ από τα γκολπόστ του Σαββιδάκη.

Το 3-0 στο 52'.Ο Σαββενας τροφοδότησε τον Ξύπα στα δεξιά. Αυτός έβγαλε την σέντρα κι ο Γεωργαλής με κεφαλιά την έστειλε στα δίχτυα

Δέκα λεπτά αργότερα ήρθε το 4-0. (62') Ο Μ. Σπάρταλης ελίχθηκε έξω από την περιοχή έπιασε το δυνατό σουτ και ...τον Ματζανο στον ύπνο στέλνοντας την μπάλα στα δίχτυα και ανεβάζοντας κι άλλο τον δείκτη του σκορ.

Και το 5-0 προήλθε για τον Κλεάνθη πάλι από τα άκρα.

Στο 77' ο Ξύπας τροφοδότησε τον Α. Σπάρταλη αριστερά αυτός του γύρισε τη μπάλα στην περιοχή και με πλασέ την έστειλε στα δίχτυα.

Το 6-0 στο 82'. Βγήκε η μπροστινή μπαλιά στον Γεωργαλή κι αυτός απέφυγε και τον Ματζάνο στέλνοντας την μπάλα στα δίχτυα.

Τέλος στο 85' πάλι από μπαλιά του Σάββενα ο Γεωργαλής μέσα στην περιοχή στόπαρε, σούταρε και σκόραρε(7-0)

Από τους νικητές πλην των σκόρερ Ξύπα και Γεωργαλή διακρίθηκαν και οι Σάββενας Κυριαζής χωρίς να υστερήσουν οι υπόλοιποι.

Από το ναυάγιο του Ευαγόρα διεσώθησαν οι Καλούδης και Παναγιώτου και ο Κώστας στο β'ημίχρονο..

Πολύ καλή ήταν η διατησία του κ. Κετσέ και των εποπτών Ρουμανη και Παπαγεωργίου.

Οι ομάδες:

ΚΛΕΑΝΘΗΣ: *Σαββιδάκης, Κουμπιού, Τριανταφύλλου, Γεωργαλής, Μανιάς, Κυριαζής (72' Καραβολιας), Ξύπας, (78'Ζαχάλου), Σάββενας, Σπαρταλης, Μαννάκης, Κρομμύδας Ν. (62' Σπάρταλης Α.)*

ΕΥΑΓΟΡΑΣ: *Μαντζάνος, Παναγιώτου, Κουρζής, Καλούδης, Λιούρας, Τσιόχος, Σωτήρχος (46' Κώστας), Πάπα, (34' Κουτσάγιας) Τσιαντούλας, Εμίρογλου (62' Μαυρουδής), Σιαμαντούρας.*



Ο Ξύπας προσπαθεί να αποφύγει τον Παναγιώτου (ΒΙΚΤΩΡ ΦΩΤΟ ΜΑΡΚΕΤ ΙΑΛΥΣΟΣ)



Ο Κρομμύδας μαρκάρεται από τον Λιούρα και τον Τσιώχο (ΒΙΚΤΩΡ ΦΩΤΟ ΜΑΡΚΕΤ ΙΑΛΥΣΟΣ)

Δεν άντεξαν...



Απογοήτευση στο τέλος του αγώνα για τον προπονητή του Ευαγόρα Γρηγόρη Σαρρη που δήλωσε μετά το ματς:
"Είναι μεγάλη η ήττα για τον Ευαγόρα από τις πιο μεγάλες στην ιστορία μας. Κάποιοι παίκτες ήσαν ασθενείς και δεν μπόρεσαν να ανταπεξέλθουν στις απαιτήσεις του αγώνα. Κάναμε αναγκαστικές αλλαγές και δεν λειτούργησε τίποτα αμυντικά. Ο Κλεάνθης έκανε επτά ευκαιρίες και πέτυχε επτά γκολ. Νομίζω επίσης πως έχουμε αδυναμία στην θέση του τερματοφύλακα κι εγώ ήμουν εκείνος που το είχε πει από την αρχή πως ο παίκτης μας δεν είναι έτοιμος. Εκείνος μου απάντησε πως θα πάει καλά.Θα γίνουν αλλαγές και έχουμε τους παίκτες να τις κάνουμε. Όσοι δεν αγωνίζονται και δεν ιδρώνουν την φανέλα μέσα στο γήπεδο δεν έχουν θέση στην ομάδα.

Εντυπωσιακό ξεκίνημα



Ιδιαίτερα ικανοποιημένος από τους παίκτες του ήταν ο προπονητής του Κλεάνθη Αντρέας Σταύρου που δήλωσε μετά το τέλος του παιχνιδιού στο Παραδείσι:
"Κάναμε ένα εντυπωσιακό ξεκίνημα, παρόλο που τα παιχνίδια της πρεμιέρας κρύβουν παγίδες. Είχαμε πολύ καλό ρυθμό και στο β'ημίχρονο ήμασταν συντριπτικά καλύτεροι από τους αντιπάλους μας . Συγχαρητήρια σε όλα τα παιδιά. Τώρα κοιτάμε το ματς Κυπέλλου την ερχόμενη Τετάρτη. Καλή συνέχεια στην ομάδα του Ευαγόρα".

Είχε δύο όψεις

- *Διαφορετικά πρόσωπα παρουσίασαν ανά ημίχρονο Αγ. Γεώργιος και Ηρακλής, στο ισόπαλο παιχνίδι της Μαλώνας.*

ΑΓ. ΓΕΩΡΓΙΟΣ	1
ΗΡΑΚΛΗΣ Μ.	1

Μαλώνα

Νόμισμα με δύο όψεις, χαρακτηρίζεται η απόδοση του Αγίου Γεωργίου και του Ηρακλή που αναδείχθηκαν ισόπαλοι 1-1.

Στο μεγαλύτερο διάστημα του πρώτου μέρους ο Άγ. Γεώργιος, κατάφερε να παρουσιαστεί πιο δυναμικός και να μετουσιώσει την προσπάθειά του αυτή από τα πρώτα μόλις λεπτά της αναμέτρησης, ενώ στην επανάληψη ο ροπαλοφόρος Ηρακλής ήταν αυτός που κυριάρχησε και κατάφερε να φθάσει στην ισοφάριση.

Η εικόνα

Είκοσι δυναμικά πρώτα λεπτά για τους γηπεδούχους έδωσαν τα πρώτα δεδομένα στην αναμέτρηση. Οι «κιτρινόμαυροι» εκμεταλλεύτηκαν το μουδιασμένο ξεκίνημα του Ηρακλή, ενώ στη συνέχεια δημιούργησαν δύο ευκαιρίες από τις οποίες θα μπορούσαν να πάρουν κάτι καλύτερο από το αποτέλεσμα που πήραν.

Ο «κυανόλευκος» έδειχνε να ισορροπεί στο εικοσάλεπτο, όμως στη συνέχεια αν και έγραψε στο ενεργητικό του την καλύτερη στιγμή του αγώνα, έδειχνε να παραδίνει τον ρόλο του ελεγκτή στην γηπεδούχο ομάδα που είχε μέχρι το τέλος την ελαφριά πρωτοβουλία των κινήσεων.

Στην επανάληψη εμφανίστηκε η δεύτερη όψη. Οι φιλοξενούμενοι επικράτησαν κατά κράτος των αντιπάλων τους δημιουργώντας διαδοχικές ευκαιρίες για να ξαναμπούν και πάλι στο παιχνίδι. Ό,τι δεν κατάφεραν οι Σάρλης στο 47', ο Τσαλώλης στο 57' και ο Λορέντζος στο 72', το πέτυχε πέντε λεπτά αργότερα ο Καρίκης με κεφαλιά από το ύψος της μικρής περιοχής.

Όμως όλα αυτά θα μπορούσαν να αποτελούν μία καλή ανάμνηση και ως το μοναδικό στοιχείο παρηγοριάς αναζητώντας τα θετικά στοιχεία των Μαριτσενών στην πρεμιέρα, αν ο Παντίδος στο 71' δεν προσπαθούσε για το κάτι παραπάνω.

Φάσεις – γκολ

4' Εκτέλεση κόρνερ του Σκυλαράκη Χ, γυριστή κεφαλιά του Πομπού η μπάλα στα δίχτυα, μη αφήνοντας κανένα περιθώριο αντίδρασης στον Ματακάκη 1-0.

13' Σέντρα του Κολιάδη, μόνος αμαρκάριστος στην καρδιά της μικρής περιοχής των φιλοξενούμενων ο Κακλαμάνος, όμως το πλασέ του πέρασε πάνω από το οριζόντιο.

14' Διαγώνιο σουτ του Παντίδου, μόλις άουτ.

19'Οι του Ηρακλή διαμαρτυρήθηκαν πως δεν τους καταλογίστηκε έμμεσο φάουλ , μετά από σέντρα του Μακρυδημήτρη και γύρισμα της μπάλας του Παπανθύμου στον Δημητρίου που μπλόκαρε.

27'Σέντρα του Γιακουμάρου κεφαλιά του Καραγιάννη μέσα στην μικρή περιοχή, στην πορεία της μπάλας ο Μακρής που με προβολή την έσπρωξε στα δίχτυα, γκολ όμως που δεν μέτρησε, λόγω της αντικανονικής θέσεις του σκόρερ (οφ –σάϊντ).

38' Πλασέ του Καρίκη βρήκε πάνω σε σώματα αμυνομένων, δεύτερη προσπάθεια και απειλή από τον Τσαλώλη την οποία απέκρουσε δύσκολα ο Δημητρίου.

47' Κόρνερ του Σάρλη, η μπάλα έφτασε στον Καραγιάννη έξω από την μεγάλη περιοχή, προσπάθεια για κάθετη πάσα στον Σάρλη που επιχείρησε στην κίνηση το γυριστό σουτ, το οποίο μπλόκαρε ο Δημητρίου.

52' Έπειτα από μπαλιά του Σάρλη, ο Τσαλώλης βρέθηκε απέναντι από τον Δημητρίου, που όμως κατάφερε να κλέψει την «μπουκιά από το στόμα» του νεαρού επιθετικού, πραγματοποιώντας έξοδο, προλαβαίνοντας το πλασέ του.

65' Ατομική προσπάθεια του Παντίδου (πέρασε τρεις ποδοσφαιριστές) ήρθε σε επαφή με τον Καραγιάννη, με αποτέλεσμα να πέσει στο έδαφος, ωστόσο ο τρόπος που έγινε η επαφή, έδωσε την εντύπωση στον διαιτητή πως εκβίαζε το πέναλτι.

71' Μεγάλη ευκαιρία για τον Άγιο να διπλασιάσει τα τέρματά του, με τον Παντίδο να βρίσκεται σε θέση τετ α τετ, ν α προσπαθεί να κάνει το κάτι παραπάνω και να μην πλασάρει την κατάλληλη στιγμή στον Ματακάκη, ο οποίος σταμάτησε την προσπάθεια του να μπει με την μπάλα στα δίχτυα, μπλοκάροντας την μπάλα.

77' Μετά από σέντρα του Σάρλη, με καρφωτή κεφαλιά ο Καρίκης έφερε το παιχνίδι στα ίσα, χαρίζοντας παράλληλα και τον πρώτο βαθμό της ομάδας του στο πρωτάθλημα 1-1.

Διαιτησία

Καλή η διαιτησία των Κόττορου, Αντωνά και Γουλάρα

Οι συνθέσεις

Αγ. Γεώργιος: Δημητρίου, Παπανθύμου, Μπαρτζός, Σκυλλαράκης Χ, Χατζησταμάτης, Κακλαμάνος, Κολιάδης(76' Καραγιάννης), Λεβέντης, Πομπού, Χατζηνικόλας, Παντίδος.

Ηρακλής Μ: Ματακάκης, Μακρής(59'Παπακωνσταντής), Τσούφιος, Καραγιάννης (72' Μπιλιάς), Γιακουμάρος, Σάρλης, Χατζηθεοδωράκης, Καρίκης, Μακρυδημήτρης, Τσαλώλης.

"Δίκαιο αποτέλεσμα"



Αρκετή δόση ειλικρίνειας χρησιμοποίησε ο προπονητής του Αγ. Γεωργίου Στέργος Παρδαλός στις δηλώσεις που πραγματοποίησε μετά το τέλος του αγώνα με αντίπαλο τον Ηρακλή.
Δήλωσε:
«Πιστεύω πως είναι δίκαιο το αποτέλεσμα. Όμως δεν θα πρέπει να ξεχνάμε πως μετά το 1-0, είχαμε τις ευκαιρίες να πετύχουμε και δεύτερο γκολ και να τελειώσουμε την υπόθεση νίκη. Όπως επίσης δεν θα πρέπει να παραβλέψουμε την προσπάθεια που έκανε στο δεύτερο ημίχρονο η ομάδα του Ηρακλή και την πίεση που μας άσκησε για να πάρει αποτέλεσμα από το σημερινό παιχνίδι».

"Μια ομάδα μέσα στο γήπεδο"



Διαφορετική άποψη από τον ομόλογό του στον πάγκο του Αγ. Γεωργίου Στέργο Παρδαλό είχε μετά το τέλος του αγώνα ο προπονητής του Ηρακλή, Σπύρος Αγγελόπουλος.
«Το αποτέλεσμα είναι άδικο για τον Ηρακλή Μ, είχαμε καθολική υπεροχή μετά το εικοστό λεπτό, καθώς μία ομάδα υπήρχε στον αγωνιστικό χώρο και αυτή ήταν η ομάδα μας. Χαθήκανε από την πλευρά μας αρκετές ευκαιρίες, αλλά στην μπάλα δεν κερδίζει ο καλύτερος, αλλά αυτός που βάζει γκολ».

Εύκολη νίκη



Ο Δημήτρης Δημητρόπουλος πέτυχε το μοναδικό γκολ της συνάντησης

• Για τον Διαγόρα Β. επί του Καλυμνιακού που δεν ικανοποίησε με την εμφάνισή του

ΒΑΤΙ

Χωρίς να συναντήσει ιδιαίτερες δυσκολίες ο Διαγόρας Β. νίκησε ευκολότερα απ' ό,τι δείχνει το τελικό σκορ 1-0 τον Καλυμνιακό ο οποίος δεν απείλησε ουσιαστικά την εστία του Μπιλιά.

Οι γηπεδούχοι ανέλαβαν τον έλεγχο από την αρχή και το μόνο που έλειπε από την υπεροχή τους ήταν το γκολ το οποίο ήρθε στο Β' ημίχρονο με τον Δημητρόπουλο.

Αυτό το γκολ έμελλε να είναι το μοναδικό το οποίο έδωσε τους τρεις πρώτους βαθμούς στην ομάδα του Βατίου αφού παρά τις προσπάθειες των παικτών του Διαγόρα δεν επιτεύχθηκαν άλλα τέρματα.

Οι φιλοξενούμενοι παρατάχθηκαν με σαφείς αμυντικούς στόχους και έναν επιθετικό, κυνηγώντας το θετικό αποτέλεσμα, αφού βέβαια θα διατηρούνταν το μηδέν στο παθητικό.

Το τελικό αποτέλεσμα κρίνεται απολύτως δίκαιο λοιπόν και το ματς δεν αντέχει σε περαιτέρω κριτική.

Φάσεις-Γκολ

15' Δυνατό σουτ του Μαυρομούστακου, η μπάλα έφυγε μόλις άουτ δίπλα από το δοκάρι.

20' Σουτ του Αγγελάκη, απέκρουσε ο Σπανός.

30' Σουτ του Κατσάρη, δίπλα από το δοκάρι άουτ.

55' Φάουλ του Παπαδόπουλου, απέκρουσε σε κόρνερ ο Σπανός.

60' Φάουλ από τον Παπαδόπουλο, η μπάλα τράνταξε το οριζόντιο δοκάρι.

65' Ο Δημητρόπουλος με δυνατό σουτ έξω από την περιοχή έστειλε την μπάλα στα δίχτυα γράφοντας το τελικό 1-0.

93' Αποβλήθηκε ο Χαλίκος Δ. με δεύτερη κίτρινη κάρτα για επικίνδυνο παίξιμο, η οποία θεωρήθηκε αυστηρή.

Καλή η διαιτησία των Διαμαντέα, Στεφανάκη και Σάββενα.

Από τον Διαγόρα Β. ξεχώρισαν οι Μάκρας, Παπαδόπουλος και Αγγελάκης ενώ από τον Καλυμνιακό οι Σαγρές και Χαλίκος Δ.

ΔΙΑΓΟΡΑΣ Β.		1
ΚΑΛΥΜΝΙΑΚΟΣ		0

Διαγόρας Β.: *Μπιλιάς, Καρπαθάκης, Μάκρας, Ζωάννου, Τσιβρινής, Ρεντόπουλος, Παπαδόπουλος (85' Μαγκαφάς), Αγγελάκης (80' Σταυλάς), Πλαγγέντης, Μαυρομούστακος, Δημητρόπουλος (90' Ευγενικός)*

Καλυμνιακός: *Σπανός, Ντόβελλος (60' λ.τ. Πουλάς), Κοτσάνης, Καμπούρης, Σαγρές, Χαλίκος Δ., Τριαντάφυλλος, Κατσαρής (80' Παντελής), Χαλίκος Θ., Βεζυρόπουλος, Γλυκοκάλαμος, Χατζηδάκης (65' Γκλουραμάνης).*

«Υπομονή και δουλειά»



Το δίπτυχο αυτό χρησιμοποίησε ο προπονητής του Διαγόρα Β., Στάθης Φαρμακίδης, προκειμένου να δώσει εικόνα της κατάστασης που βρίσκεται η ομάδα του, η οποία δεν βρίσκεται στο επίπεδο που θέλει ο ίδιος.

Δήλωσε:

«Σε όλη την διάρκεια του αγώνα νομίζω πως είχαμε τον έλεγχο. Λόγω του ανέμου που έπνεε υπέρ μας στο δεύτερο μέρος, ασκήσαμε περισσότερη πίεση και δημιουργήσαμε τις προϋποθέσεις για να πετύχουμε ένα αλλά και περισσότερα γκολ.

Θέλω να τονίσω ότι η ομάδα μου βρίσκεται σε στάδιο δημιουργίας και η ομοιογένεια θα έρθει με υπομονή και δουλειά. Συγχαρητήρια στους ποδοσφαιριστές μου και εύχομαι καλή συνέχεια στο σωματείο του Καλυμνιακού».

«Περισσότερη δουλειά»



Ευκαιρία για να εντοπίσει τις αδυναμίες της ομάδας του είχε ο προπονητής του Καλυμνιακού Γιώργος Χατζησμάλης στο παιχνίδι με τον Διαγόρα Β., ο οποίος ακολουθεί την τακτική να μην σχολιάζει τις αποφάσεις των διαιτητών.

Ανέφερε:

«Σε γενικές γραμμές έμεινα ικανοποιημένος, παρά το αρνητικό αποτέλεσμα.

Από αμυντικής πλευράς τα πήγαμε αρκετά καλά, όμως η ομάδα μου δεν παρουσιάστηκε όπως θα ήθελα στις επιθετικές της υποχρεώσεις. Δεν μπορούσαμε να βρεθούμε. Πιστεύω πως χρειάζεται περισσότερη δουλειά στον τομέα αυτό και από τους μεσοεπιθετικούς που δεν έδωσαν την ανάλογη βοήθεια.

Δεν ξέρω ποιό ήταν το σκεπτικό του διαιτητή στην αποβολή του Χαλίκου, ούτε όμως θα επικρίνω το σφύριγμά του. Με αφήνει αδιάφορο».

Ξεκίνημα με ισοπαλία

• Ο Ορφέας αναδείχθηκε ισόπαλος με τον Κλεόβουλο αν και οι Λινδιακοί έπαιζαν με δέκα παίκτες από το 16'

ΠΑΡΑΔΕΙΣΙ

Μοιράστηκαν βαθμούς κι εντυπώσεις Ορφέας και Κλεόβουλος οι οποίοι αναδείχθηκαν ισόπαλοι με σκορ 1-1.

Οι γηπεδούχοι ξεκίνησαν με τους καλύτερους οιωνούς το παιχνίδι αφού μόλις στο 16' οι αντίπαλοί τους αναγκάστηκαν να παίξουν με δέκα λόγω αποβολής του Τριανταφύλλου και στο αμέσως επόμενο λεπτό άνοιξαν και το σκορ.

μετά οι φιλοξενούμενοι ανέβασαν την απόδοσή τους, ισορρόπησαν αρχικά και στην συνέχεια προσπάθησαν να πετύχουν το γκολ της ισοφάρισης χωρίς όμως αποτέλεσμα.

Ό,τι όμως δεν κατάφεραν στο Α' ημίχρονο το κατάφεραν στην επανάληψη οι παίκτες του Κλεόβουλου, που παρά το ότι έπαιζαν με δέκα κατάφεραν δύο λεπτά μετά την έναρξη του Β' μέρους να ισοφαρίσουν στο τελικό 1-1.



Ο Κώστας Ζαννετίδης δείχνει την 2η κίτρινη στον Στέργο Τριανταφύλλου αφήνοντας τον Κλεόβουλο με 10 παίκτες

Στην συνέχεια οι παίκτες του Ορφέα ήταν καλύτεροι μέχρι και την συμπλήρωση του 30λέπτου αλλά δεν κατάφεραν να εκμεταλλευθούν την αριθμητική τους υπεροχή. Από εκείνο το σημείο και

Ακολούθως η ελαφρά υπεροχή της ομάδας της Λίνδου κράτησε μέχρι και το 70' περίπου οπότε οι γηπεδούχοι πραγματοποίησαν αντεπίθεση διαρκείας. Στα τελευταία λεπτά είχαμε ένα ανοιχτό παιχνίδι εκατέρωθεν χωρίς όμως να μπορέσουμε να φτάσουμε στην επιτυχία κι άλλου τέρματος οπότε το τελικό σφύριγμα του διαιτητή Ζαννετίδη μοίρασε δίκαια τους βαθμούς ανάμεσα στις δύο ομάδες.

Φάσεις-Γκολ

15' Πλασέ του Πιζήμολα από καλή θέση μόλις άουτ.

69' Σουτ του Κούτρα από πλάγια, μόλις άουτ.

77' Κοντινό πλασέ του Κούτρα μόλις άουτ.

83' Ο Θεοδοσίου σε θέση τετ-α-τετ, έπεσε και μπλόκαρε στα πόδια του ο Διάκουλας.

89' Δυνατό σουτ του Κούτρα λίγο πάνω από το οριζόντιο άουτ.

ΟΡΦΕΑΣ		1
ΚΛΕΟΒΟΥΛΟΣ		1

16' Αποβλήθηκε σωστά με δεύτερη κίτρινη κάρτα ο Τριανταφύλλου για χέρι.

17' Σέντρα του Κούτρα και με καρφωτή κεφαλιά ο Χατζημιχαήλ άνοιξε το σκορ 1-0.

30' Σουτ του Κουτρουμάνου από θέση τετ-α-τετ, απέκρουσε ο Διάκουλας.

46' Συρτή σέντρα-σουτ του Χαρίτου, μόλις άουτ.

47' Ο Χαρίτος με δυνατό σουτ μέσα από την μεγάλη περιοχή ισοφάρισε σε 1-1.

53' Ο Πιζήμολας σούταρε διαδοχικά, στο πρώτο σουτ απέκρουσε ο Μαθιός ενώ στο δεύτερο η μπάλα έφυγε μόλις άουτ.

92' Δυνατό σουτ του Πιτσουρδάκη μπλόκαρε ο Μαθιός.

93' Σουτ του Θεοδοσίου, έδιωξε σε κόρνερ ο Διάκουλας Ι.

Πολύ καλή η διαιτησία των Ζαννετίδη και Αργυρόπουλου ενώ παράπονα έχουν οι φιλοξενούμενοι από τον Παπανικολάου.

Από τον Ορφέα ξεχώρισαν οι Καράμπης, Θεοδοσίου και Κουτρουμάνος ενώ από τον Κλεόβουλο οι Οικονομάκης, Χαρίτος και Μιμιγιάννης.

Ορφέας: *Μαθιός Τ., Μπουμπουλάκη, Καρούσος, Σκιαθίτης, Θεοδοσίου, Καράμπης, Σαϊμίρ (74' Παπαχριστοδούλου), Κούτρας, Χατζημιχαήλ, Χατζηνικήτας, Κουτρουμάνος (82' Τσιλίκης).*

Κλεόβουλος: *Διάκουλας Ι., Οικονομάκης, Χωρίτης, Πιτσουρδάκης, Λάμπης, Διάκουλας Κ. (24' Μιμιγιάννης), Γαϊτάνος (62' Σακκάς), Τριανταφύλλου; Χαρίτος, Πέρος, Πιζήμολας (78' Αθανασάς).*

«Συγχαρητήρια στους παίκτες μου»



Είχε κάθε λόγο να είναι ικανοποιημένος από την προσπάθεια των ποδοσφαιριστών του ο προπονητής του Κλεόβουλου Νίκος Μαντικός ο οποίος τους αποδίδει και τα εύσημα ωστόσο τα έχει και με τον βοηθό διαιτητή Σάββα Παπανικολάου για κάποιες υποδείξεις που έκανε.

Αναλυτικά μας δήλωσε τα εξής :

«Κατ'αρχάς πρέπει να συγχαρώ τους παίκτες μου για την υπερπροσπάθεια που έκαναν. Ο λόγος ήταν ότι από το 16' παίζαμε με παίκτη λιγότερο δικαιολογημένα αφού η δεύτερη κάρτα ήταν καθαρή.

Στην συνέχεια παρά το ότι δεχθήκαμε γκολ αμέσως μετά, προσπαθήσαμε για το καλύτερο, ισοφαρίσαμε με την έναρξη του Β' ημιχρόνου και κυνηγήσαμε τη νίκη χωρίς να φοβηθούμε την αριθμητική υπεροχή του αντιπάλου μας.

Το αποτέλεσμα κρίνεται απολύτως θετικό κάτω από αυτές τις συνθήκες.

Εύχομαι καλή πορεία στον Ορφέα.

Λυπάμαι πολύ για την διαιτησία του κυρίου Παπανικολάου. Πρώτη φορά αναφέρομαι σε διαιτητή και μάλιστα μετά από θετικό αποτέλεσμα αλλά οι υποδείξεις του ανωτέρω ήταν αυτές που με αναγκάζουν να το κάνω αυτό».

ΙΣΤΙΟΠΛΟΪΑ

Ο τελευταίος εκτός Ρόδου

• Δεκατρία σκάφη με 74 συνολικά σκάφη, έλαβαν μέρος στον αγώνα ανοικτής θαλάσσης «Σύμη 2005» που διοργάνωσε το σαββατοκύριακο ο ΑΣΙΑΘ.

Με 13 σκάφη πραγματοποιήθηκε ο τελευταίος ιστιοπλοϊκός αγώνας ανοικτής θαλάσσης για το 2005, μακριά από το νησί της Ρόδου. Απομένει ακόμη ένας, αλλά θα γίνει ανοικτά του νησιού μας. Το σαββατοκύριακο που πέρασε, ο ΑΣΙΑΘ, διορργάνωσε τον αγώνα «Σύμη 2005» και συνολικά ο αριθμός μελών των πληρωμάτων που έλαβαν μέρος, έφτασε τα 74.

Αναλυτικά τα σκάφη και τα μέλη των πληρωμάτων που έλαβαν μέρος:

«Αλουστίνα»: Βογιατζής Αντώνης (κυβ.), Σκευοφύλακα Μαίρη, Κουτσομανώλης Ηλίας, Χατζηρήγας Κώστας, Ριζόπουλος Γιάννης.

«Εστέλλα»: Κατσαράς Σωτήρης (κυβ.), Χατζησταυρίδης Νικόλαος, Χριστοδούλου Γιώργος, Εμανουήλ Μιχάλης, Κούκουρας Γιώργος.

«Κίρκη»: Νικήτας Νεοφύτου (κυβ.), Ελένη Αδαμίδη, Ειρήνη Τριανταφύλλου, Τάνια Κούτρα, Βλαχάκης Άρης, Μπριγκίτα Πολζχόφερ, Νιλάι Ντουρουκανλή, Μαρία Μανιά.

«Καλημέρα»: Λευτέρης Κουμπιάδης (κυβ.),. Αναπολιτάνος Θανάσης, Ηλίας, Καράμπης, Σηφάκης Βαγγέλης, Σακελλαρίδου Άννα.

«Ex-Cape»: Ξανθός Παύλος (κυβ.), Ξανθός Μιχάλης, Τσεσμή Μυϊσλή, Κέλη Ηλίας Καραγιάννης Κώστας.

«Καπετάν Μανώλης»: Μιχαλάκης Γιώργος (κυβ.), Βασίλης Βογιατζής, Μιχαλάκης Βασίλης, Διαμαντής Τριανταφύλλου.

«Απόλλων»: Τσιμέτας Σωτήρης (κυβ.), Καραγιάννης Δημήτρης, Παγκά Άννα, Τσακανιού Γιώργος, Ψαράς Νίκος, Τσιμέτα Άννα, Χατζηαγαπίου Άννα.

«ΣΤΥΛΙΑΝΟΣ Χ.»: Χριστοφάκης Μανώλης (κυβ.), Τζιορτζιο Τσερέτι, Φίλιππο Μινέο, Σταματάς Σταμάτης, Ακρίδης Στέφανος.

«ΜΟΥΣΜΟΥΛΟ»: Κουμνάκης Νίκος (κυβ.), Παπαβασιλείου Χρήστος, Μπάρλας Γιάννης, Σκλάβος Ιωσήφ, Κασιώτης Μιχάλης.

«Καϊκιάς»: Παπαγαπητός Μιχάλης (κυβ.), Σιάκου Αναστασία, Σπύρου Λάμπρος, Λαμπάτος Κώστας, Μαρκάκης Γιώργος.

«Νεφέλη»: Φώτης Αναστάσιος (κυβ.), Σταματάς Δημήτρης, Κλαδογένης Κυριάκος, Σπυροπούλου Λίντα, Κυριακόπουλος Μιχάλης, Ιωακειμίδου Όλγα, Σεΐτη Σέβα.

«Τοτέμ»: Κολόμβος Σπύρος (κυβ.), Ευστρατίου Ευστράτιος, Καρέντζου Αγαθή, Πασάλης Γιώργος, Δαδήρας Γιάννης.

«Πανορμίτης»: Σταύρας Σταμάτης (κυβ.), Τσίτσικας Μάνθος, Τσακίρη Φιλίτσα, Γλαρού Χριστίνα, Καλοπήτας Ανδρέας, Καλιουδάκης Κώστας, Σαντορινιός Νεκτάριος, Χαραλαμπίδης Αλέξης.

Την επιτροπή του αγώνα αποτέλεσαν οι Βασίλης Πολυχρόνης (πρόεδρος), Δημήτρης Παπαεμανουήλ, Αργυρώ Πεταλά και Αιμιλία Βογιατζή.

ΕΘΝΙΚΟΣ ΑΓΙΟΣ ΙΣΙΔΩΡΟΣ 1-1

Σε φιλικό αγώνα που έγινε χθες Εθνικός Αρχίπολης και Άγιος Ισίδωρος αναδείχθηκαν ισόπαλοι με σκορ 1-1.

Το σκορ άνοιξε για τον Άγιο Ισίδωρο ο Κουρδουνάκης στο 18' ενώ στο 60' ισοφάρισε ο Λυριστής για τον Εθνικό. Αξίζει να σημειωθεί ότι ο διαιτητής Αργυρόπουλος πριν τον αγώνα ζήτησε από τους παίκτες του Αγίου Ισιδώρου την κατάσταση υγείας μαζί με τα δελτία τους και όταν διαπίστωσε ότι δεν τα είχαν μαζί τους αποχώρησε από το γήπεδο με τους βοηθούς του Τσουρούτη και Γκιούτιτσε .

Οι συνθέσεις:

Εθνικός: *Σαρικάς, Φλεβάρης, Γιαννακάκης, Σωτηράκης, Ζέρβας Κ, Ζέρβας Ν, Ποτήρης, Χατζηγεωργίου Σ, Μιχαλάκης Α, Χαρτερός, Στρατζόπουλος. Έπαιξαν και οι Μιχαλάκης Κ, Χατζηγεωργίου Μ, Λυριστής .*

Αγ. Ισίδωρος: *Διακαναστάσης, Κοντός Γ.Η, Γιαννουκάς, Μαούνης, Πέτρου, Γιωργαλλής Α, Κουρδουνάκης Στ, Γιωργαλλής Σ, Τρανός, Μαστόρου, Σάββενας Στ . Έπαιξαν και οι Γιωργαλλής Μ, Αναστάσης,Αναστασάς, Κοντός Γ.Κ Καλεντζής Μ, Σάββενας Γ, Παπαλαζάρου, Σκουρμαλάς.*

ΣΤΙΒΟΣ

Πέτυχαν το απόλυτο

• Τέσσερις συμμετοχές είχε ο δωδεκανησιακός στίβος στα Κωνσταντίνεια και μέτρησε ισάριθμα μετάλλια.

• Θέση στην εθνική νεανίδων διεκδικούν οι αθλήτριες της Καλύμνου.

Στις 24-25 Σεπτεμβρίου διεξάγεται στην Κατερίνη το βαλκανικό πρωτάθλημα εφήβων – νεανίδων και το προχθεσινό μίτινγκ στίβου στη Δεσκάτη με την επωνυμία «Κωνσταντίνεια 2005» είχε χαρακτήρα κριτηρίου για την στελέχωση της εθνικής. Σύμφωνα λοιπόν με τις εμφανίσεις των αθλητριών της Καλύμνου διεκδικούν μία θέση στο αντιπροσωπευτικό μας συγκρότημα μιας και πέτυχαν το απόλυτο στις συμμετοχές τους!

Τέσσερα κορίτσια ξεκίνησαν από το νησί των σφουγγαράδων για τη Δεσκάτη και κατάφεραν να γυρίσουν με ισάριθμα μετάλλια. Μάλιστα, στην κούρσα των 400μ. το βάθρο είχε «ρεζερβέ» θέσεις από τα κορίτσια μας. Ζαγοριανού, Μανιά και Σταματία Ζωΐδη κατέκτησαν τις τρεις πρώτες θέσεις ενώ το χάλκινο πήρε η Μαρία Ζωΐδη στα 800μ.

Τα αποτελέσματα:

ΑΝΔΡΕΣ-ΕΦΗΒΟΙ-ΠΑΙΔΕΣ:

100μ.: Δουβαλίδης (Δράμα) 11.06, Αποστόλου (Λέσβος) 11.22, Ηλίας (Πανιώνιος) 11.44.

400μ.: Κλεισιάρης (Λάρισα) 48.65, Βασιλάκης (Βοιωτία) 48.74, Αναστασίου (Πανιώνιος) 49.11.

800μ.: Τσιρτσίρης (Δράμα) 1.59.56, Νακόπουλος (Πανιώνιος) 1.59.57, Κομπούλης (ΑΓΣ Ιωαννίνων) 1.59.96.

3.000μ.: Φράγκος (Πίνδαρος Θηβών) 8.44.90, Μαγγίνας (ΟΣΦΠ) 8.58.79, Γραμματόσης (Ενιπεύς) 9.00.48.

Μήκος: Μερτζανίδης (Ολυμπιακή Δομή) 7,30μ., Μπουλγκουρίδης (ΠΑΟΚ) 6,93μ., Πηλίδης (Τιτάν Σερβιών) 6,87μ.

Σφαιροβολία: Κωστόπουλος (ΓΕ Γρεβενών) 14,18μ., Τοπαλίδης (Μ. Αλεξ. Γιαννιτσών) 13,46μ., Λαουτζανίδης (ΓΣ Μάνδρων) 12,92μ.

ΓΥΝΑΙΚΕΣ-ΝΕΑΝΙΔΕΣ-ΚΟΡΑΣΙΔΕΣ:

100μ.: Δερβένη (Ν. Λιοσίων) 12.59, Καρατζά (ΕΠΑΣ Ταξιαρχών) 12.62, Κοκκινίδου (Αίολος) 13.15.

400μ.: **Ζαγοριανού (Κάλυμνος 2000) 57.80, Μανιά (Κάλυμνος 2000) 58.01, Σ. Ζωΐδη (Καζώνης Καλύμνου) 59.26.**

800μ.: Πάνου (Δράμα) 2.19.69, Λευκοπούλου (Δράμα) 2.22.51, **Μ. Ζωΐδη (Καζώνης Καλύμνου) 2.27.69.**

400μ. εμπ.: Ζαχαριάδου (Έδεσσα) 65.31, Καραμάνη (Βοιωτία) 66.69, Μπαϊράμη (Αρχέλαος Κατερίνης) 69.29.

Ύψος: Αναστασοπούλου (Οδυσσέας) 1,75μ., Ξυλάκη (Ηρακλής) 1,75μ., Ντρογκούντα (ΓΕ Γρεβενών) 1,50μ.

Μήκος: Μασλίγκα (Έδεσσα) 5,53μ., Γαλένη (Έδεσσα) 5,47μ., Βαββά (ΑΓΣ Ιωαννίνων) 5,44μ.

Δισκοβολία: Κομότογλου (Άδωνις) 47,40μ., Στεφανίδου (Έδεσσα) 39,45μ., Αγγελή (ΑΓΣ Ιωαννίνων) 39,40μ.

Ακοντισμός: Ζέρβα (Μεσσηνιακός) 52,14μ., Τουλουμτζή (Αριδαία) 49,50μ., Πουργιάζη (Ηρακλής) 39,20μ.



Με τον πάντα δικό σας...

Αλλαξογκολιές

... γκολτζή - γκολτζή

www.angelfire.com/pa4/allaksogolies

E-mail: allaksogolis@yahoo.gr

Τα τοπικά πρωταθλήματα φέτος δεν ξεκινήσανε με τους καλύτερους οιωνούς. Πριν ακόμα δοθεί το σφύριγμα για την έναρξη της Α' τοπικής κατηγορίας στο τοπικό μας ποδόσφαιρο, έγινα τόσα πολλά που δεν χωράνε σε μία κόλλα χαρτί. Αντιπαραθέσεις, παίκτες που έπαιξαν άλλοι αντί άλλων, παράπονα για την διαιτησία ακόμα και στον θεσμό του Σέβεν Σάιντ, απαίτηση ραδιοτηλεοπτικών μεταδόσεων για τους αγώνες (!) και ακόμα βρισκόμαστε στην αρχή. Εάν έχει δίκιο ο σοφός λαός που λέει «η καλή μέρα από το πρωί φαίνεται» ή «η αρχή είναι το ήμισυ του παντός» τότε...πρέπει να κάνουμε αυτά που έλεγε ο Αστυνόμος Σαϊνης : «Εμπρός λοιπόν καλά μου πόδιαααααααααα» !!!



Η απαίτηση ραδιοτηλεοπτικών δικαιωμάτων είναι εφικτή όταν εσύ που ζητάς προσφέρεις τα ανάλογα για να κάνει και ο άλλος την δουλειά του αλλά και για να είσαι σε θέση ισχύος. Το να μην υπάρχουν π.χ. δημοσιογραφικά θεωρεία σε όλα τα γήπεδα ή ακόμα και αυτά που υπάρχουν να μην είναι στην κατάλληλη κατάσταση, είναι μόνο μερικές από τις απαιτούμενες προϋποθέσεις για να μπορεί η εκάστοτε διοργανώτρια αρχή να ζητάει.

Τέτοια γίνονται και μετά τρελαίνεσαι όταν ακούς τον όσο «ερασιτεχνικό ποδόσφαιρο». Κάθε χρόνο γίνονται μεταγραφές εκατομμυρίων δραχμών αφού δαπανώνται αρκετά χρήματα για να ενισχυθούν οι ομάδες ειδικά αυτές που έχουν υψηλές βλέψεις είτε με την απόκτηση ποδοσφαιριστών είτε με την πρόσληψη προπονητών και στα χαρτιά γίνεται ακόμα λόγος για ερασιτέχνες και άλλες τέτοιες...πατάτες. Ακόμα μία πρωτοτυπία που κυριαρχεί στον τόπο μας. Ερασιτέχνης επί πληρωμή !

Κάθε ομάδα είναι υποχρεωμένη να φτιάξει με την συμπαράσταση της Πολιτείας (η οποία στην προκειμένη περίπτωση δεν υπάρχει λόγω Ολυμπιακών Αγώνων) τις υποδομές της. Αγωνιστικό χώρο, εξέδρες, κυλικεία, κοινόχρηστες τουαλέτες κ.α. ούτως ώστε ο κάθε φιλαθλος να μπορεί να πηγαίνει να παρακολουθεί την αγαπημένη του ομάδα και ταυτόχρονα να μην χάχει καμία από τις ανέσεις που θα ήθελε να έχει, μέσα σε ένα καθαρό και πολιτισμένο περιβάλλον. Οι συνθήκες που επικρατούν τουλάχιστον στα περισσότερα γήπεδα μας είναι οι ίδιες με αυτές που υπήρχαν και πριν από 20 χρόνια. Για παράδειγμα ερευνήστε πόσα γήπεδα διαθέτουν κοινόχρηστες τουαλέτες ? Τόσος κόσμος που δίνει το παρών στους αγώνες που θα κάνει την ανάγκη του ? Στα χωράφια (αν υπάρχουν και αυτά) ?

Το πρώτο time-out για λίγο δροσιά. Ήταν ένας πόντιος ο οποίος είχε καταταχτεί στους αλεξιπτωτιστές. Στην πρώτη του πτώση πλησιάζει το λοχία και του λέει: - Δεν μου λες λοχία και αν δεν ανοίξει το αλεξίπτωτο τι κάνουμε; - Αν δεν ανοίξει τραβάς αυτό το κορδονάκι και ανοίγει. - Και αν δεν ανοίξει πάλι; - Ε! αν δεν ανοίξει τραβάς το άλλο κορδονάκι και ανοίγει σίγουρα. - Και αν πάλι δεν ανοίξει; - Αν δεν ανοίξει και με αυτό κάνε την προσευχή σου και πες βοήθα με Άγιε Φανούρη. Μετά από λίγη ώρα έφτασαν στο σημείο που θα έπεφταν, ανοίγει την πόρτα ο λοχίας, πέφτουν οι στρατιώτες, την κλείνει και φεύγει. Μετά από πέντε λεπτά ακούει χτύπους στην πόρτα. Περίεργος ο λοχίας πηγαίνει και ανοίγει την πόρτα και τι να δει; τον πόντιο να αιωρείται και να του λέει: - Πώς τον είπες τον άγιο;

Ας πάμε στα πειθαρχικά μέτρα. Στην τελευταία αγωνιστική περίοδο υπήρχαν (και καλά) ομάδες περιφρούρησης από πρόσωπα που ανήκαν σαν παράγοντες στις γηπεδούχες ομάδες και δεν ήταν λίγες οι φορές που τα επεισόδια ξεκινούσαν από αυτούς τους ανθρώπους που υποτίθεται ότι η δουλειά τους ήταν να φροντίζουν να μην δημιουργείται το παραμικρό είτε από φιλάθλους της δικής τους ομάδας είτε της αντιπάλου. Ο λύκος με λίγα λόγια φυλούσε τα πρόβατα. Το να χάνονται επίσημα έγγραφα μέσα από φακέλους, θυμίζει κάποιες άλλες εποχές και κάποιες άλλες τριτοκοσμικές χώρες που τυπικά θεωρείται ότι βρίσκονται στην Αφρική. Μία Νικολούλη είναι πάντα απαραίτητη.



Στην σημερινή φωτογραφία φιλοξενούμε τον μοναδικό Καπρόντ, ο οποίος άφησε ερωτήματα και αναμένεται η αντίδρασή του στην τελευταία υπόθεση με την παράκαμψη του απήματός του καθώς και την εξαφάνιση του εγγράφου. Όπως βλέπετε και στην φωτογραφία όμως, το όνομά του είναι Καπρόντ. Τζιμ Καπρόντ. Απολαύστε τον !

Στον οικονομικό τομέα τώρα, το να σε χρωστάει κάποιος (στην προκειμένη περίπτωση η ΕΠΟ και κατά συνέπεια η Πολιτεία) και να μην σου δίνει τα χρωστούμενα, τότε η λογική λέει ότι πρέπει να αντιδράσεις και μάλιστα δυναμικά όταν οι υποσχέσεις χωρίς αντίκρισμα επαναλαμβάνονται. Το να σου χρωστάνε, να μην σου δίνουν τα λεφτά και εσύ αντί να αντιδράς να λες και ευχαριστώ και από πάνω, τότε το ταμείο δεν πρόκειται ποτέ να δει άσπρη ημέρα.

Αρκετά δύσκολη είναι η κατάσταση στο Περιφερειακό πρωτάθλημα μετά την «έμπνευση» της ΕΠΟ να καταβάλλει μόνο το ½ των οδοιπορικών. Οι ομάδες μας είναι οι περισσότερο ζημιωμένες από τη νέα τάξη πραγμάτων αφού ο προϋπολογισμός για να βγει η χρονιά εκτινάσσεται στα ύψη και ανατρέπει τα μέχρι τώρα δεδομένα. Ιάλυσος, ΑΕΡΑ και Α.Ε.Κως επιβάλλεται να βρουν νέα έσοδα προκειμένου να μπορέσουν να αντεπεξέλθουν στα υπέρογκα έξοδα και ξεκίνησαν το φετινό πρωτάθλημα έχοντας έναν βρόγχο στον λαιμό τους, υστερώντας έτσι κατά πολύ από τις υπόλοιπες ομάδες που έχουν την έδρα τους στην υπόλοιπη Ελλάδα εκτός νησιών. Βάζουνε δηλαδή στην ίδια κατάσταση τις νησιωτικές ομάδες με αυτές που μετακινούνται με το λεωφορείο ! Κατά τ'άλλα και βάσει του Συντάγματος όλοι είμαστε ίσοι ! Χα,χα,χα,χα,χα,χα, καλό ε?

Είναι πράγματι λυπηρό να κρατιέται όπως κρατιέται στην καλύτερη δυνατή κατάσταση ο αγωνιστικός χώρος του Δημοτικού Σταδίου της πόλης μας «Ο Διαγόρας» και η σκεπαστή εξέδρα να παρουσιάζει τέτοιες εικόνες εγκατάλειψης και κατάρρευσης. Ο κόσμος που βρέθηκε στην τελική φάση του Σέβεν Σάιντ είχε την ευκαιρία (?) να θαυμάσει (!) τα χάλια της σκεπαστής όσοι από τους φιλάθλους έκαναν το λάθος να ρίξουν το βλέμμα προς τα ψηλά. Ευτυχώς που δεν είμαστε Γαλάτες γιατί διαφορετικά θα φοβόμασταν μήπως μας έρθει ο ουρανός (και η σκεπαστή μαζί) πάνω στο κεφάλι μας !

Πάμε τώρα για το ανεκδοτάκι μας. Ένας δικηγόρος και μια ξανθιά κάθονται δίπλα δίπλα στο αεροπλάνο κατά τη διάρκεια μιας πολύωρης πτήσης. Ο δικηγόρος γυρίζει και τη ρωτάει αν θα ήθελε να παίξει ένα παιχνίδι για να περάσει η ώρα. Η ξανθιά είναι κουρασμένη και αρνείται ευγενικά. Ο δικηγόρος επιμένει και της λέει ότι το παιχνίδι είναι πολύ απλό κι έχει πλάκα. Της λέει:"Θα σου κάνω ερωτήσεις και αν δεν ξέρεις την απάντηση, θα μου δώσεις κάποια λεφτά και το ίδιο θα κάνω κι εγώ αν δεν απαντήσω σε μια δική σου ερώτηση." Η ξανθιά τον κοιτάει κουρασμένα και του ξαναλέει ότι δεν την ενδιαφέρει. Ο δικηγόρος το ξανασκέφτεται και της κάνει άλλη προσφορά:"Λοιπόν, να σου προτείνω κάτι άλλο. Αν δεν ξέρεις εσύ την απάντηση θα μου δώσεις 5 ευρώ και αν δεν την ξέρω εγώ θα σου δώσω 500 ευρώ." Η ξανθιά το ξανασκέφτεται και τελικά συμφωνεί να παίξει. Ο δικηγόρος τη ρωτάει:"Ποια είναι η απόσταση μεταξύ της γης και της σελήνης;". Η ξανθιά τον κοιτάει και χωρίς να του πει κουβέντα, ανοίγει το πορτοφόλι της και του δίνει 5 ευρώ. Ο δικηγόρος χαμογελάει και παίρνει τα λεφτά. Τώρα είναι η σειρά της ξανθιάς. Τον ρωτάει λοιπόν:"Τι είναι αυτό που ανεβαίνει το βουνό με 3 πόδια και το κατεβαίνει με 4 πόδια;". Ο δικηγόρος την κοιτάζει απορημένος. Βγάζει το laptop από την τσάντα του και ψάχνει όλα τα

αρχεία του. Θυμωμένος που δε βρίσκει την απάντηση στέλνει e-mail σε όλους τους φίλους του μήπως και πάρει απάντηση. Μάταια όμως γιατί κανένας δε γνωρίζει. Μετά από καμιά ώρα που ψάχνει για την απάντηση, ανοίγει το πορτοφόλι του και δίνει στην ξανθιά 500 ευρώ. Εκείνη τα παίρνει και γυρίζει δίπλα να κοιμηθεί. Ο δικηγόρος φανερά εκνευρισμένος, τη σκουντάει και τη ρωτάει:"Λοιπόν, τι είναι αυτό που ανεβαίνει το βουνό με 3 πόδια και το κατεβαίνει με 4 πόδια;". Η ξανθιά τον ξανακοιτάει και χωρίς να του πει κουβέντα, ανοίγει το πορτοφόλι της, του ξαναδίνει 5 ευρώ και ξαναπέφτει για ύπνο...

Προχθές στην Παναγιά Τσαμπίκα την ψηλή (Κυρά) οι Τριανταφυλλιά Αργυρού, Φλώρα Κρητικού και Στεφανία Χατζηνικόλα, βάφτισαν τον Βενιαμίν της οικογένειας Μανώλη και Αναστασίας Κρητικού. Το όνομα αυτού, Άγγελος. Να είναι καλορίζικος.

Την προηγούμενη εβδομάδα η Κατερίνα Πλύγκου και η Κατερίνα Χαρτοφύλη βάφτισαν τον μονάκριβο γιο της Κατερίνας Κώστα, παρουσία αρκετών συγγενών και φίλων. Και το όνομα αυτού : Νικόλαος. Να είναι καλορίζικος.

Κάθε ημέρα από Δευτέρα έως Παρασκευή 5 με 6, οι ραδιοφωνικές Αλλαξογκολιές βρίσκονται κοντά σας από τις αγαπημένες συχνότητες του TOP FM 102,4-102,7, με δώρα, διαγωνισμούς, εκπλήξεις και φυσικά μπόλικο χιούμορ. Μείνετε συντονισμένοι!!

Τα δικαιώματα θα τα πάρω τα Χριστούγεννα
(μαζί με το δώρο βεβαίως-βεβαίως)
Ο γκολτζής

Ωραίος και άνετος

• Ξεμούδιασε ο Κολοσσός κόντρα στον Ποσειδώνα Καλαμάτας με χαλαρή νίκη στην πρεμιέρα του τουρνουά (75-45). Σε σούπερ κατάσταση οι ψηλοί των Ροδιτών, σημείωσαν όλοι διψήφιο αριθμό πόντων!

Με απόλυτη επιτυχία στέφθηκε η αγωνιστική πρεμιέρα του Κολοσσού στα φιλικά προετοιμασίας, δείχνοντας από νωρίς τα δόντια του εν όψει του πρωταθλήματος.

Βέβαια, η διαφορά δυναμικότητας με τον Ποσειδώνα Καλαμάτας δεν επέτρεψε στον **Βασίλη Φραγκιά** να βγάλει ασφαλή συμπεράσματα για την ομάδα του με δεδομένο ότι οι «θαλασσί» περισσότερο άδραξαν την ευκαιρία του αγώνα για να ξεμουδιάσουν και να σπάσουν τη ρουτίνα των προπονήσεων παρά προσπάθησαν να φανερώσουν τις αρετές τους όντας «πιασμένοι» από το σκληρό πρόγραμμα της προετοιμασίας. Τα κατάφεραν όμως μια χαρά απέναντι στην ομάδα της Β' εθνικής που υποτίθεται ότι είναι πιο έτοιμη λόγω των προσεχών αγωνιστικών υποχρεώσεων στο Κύπελλο Ελλάδας.

Το τελικό 75-45 καθρεφτίζει την διαφορά κλάσης των δύο ομάδων αφού τους χωρίζουν δύο ολόκληρες κατηγορίες. Μάλιστα, πρέπει να λάβει κανείς υπόψη ότι οι Ροδίτες παρατάχθηκαν στο παρκέ της «τέντας» χωρίς τον βασικό πόιντ γκαρντ (ο **Τζον Γκίλκριστ** είναι παρελθόν και αναζητείται νέος Αμερικανός για τη θέση «1») και χωρίς το δεύτερο πεντάρι τους. Όμως οι ψηλοί ήταν αυτοί που ξεκατέτα ο Κολοσσός έκανε πάρτι με τους **Άλμπερτ, Μπράιαντ, Μακρή** και **Τσιάκο** να σημειώνουν διψήφιο αριθμό πόντων και να φτάνουν όλοι μαζί τους 47 από τους συνολικά 75π. των «θαλασσί».

Καθοριστικό στην εξέλιξη του αγώνα ήταν το δεύτερο δεκάλεπτο όπου ο Κολοσσός (23π.). Η διαφορά έφτασε το +20 και μονιμοποιήθηκε σε αυτά τα επίπεδα.

Πάντως, θα είναι άκαιρο να αναζητήσει κανείς σχήματα και τακτικές που χρησιμοποίησε ο **Φραγκιάς**. Ήταν απλά ένας αγώνας για να «ξεδώσει» η ομάδα από τις συνεχόμενες προπονήσεις του τελευταίου μήνα. Ο αθηναίος τεχνικός έδωσε χρόνο συμμετοχής σε όλους του τους παίκτες, μοιράζοντας μάλιστα τα λεπτά στους έντεκα «θαλασσί».

Αν πρέπει να σταθεί κάπου, αυτή είναι η παρουσία του **Γιώργου Τσιάκου** που έως τώρα ήταν «αθόρυβος» αλλά στην Καλαμάτα έδειξε μερικά σημάδια του ταλέντου του.

Η περιφέρεια δεν σίγησε αφού οι συνήθεις ύποπτοι (**Πανταζόπουλος, Παπαδάτος, Νάκιτς** και **Παναγιωταράκος**) βρήκαν στόχο από τα 6.25 αλλά ο Δημήτρης Μακρής είναι αυτός που «ζευγάρωσε» τα τρίποντά του.

Από πλευράς διοργανωτών, ο **Μπάκας** άγγιξε τους 17π. και ήταν ο πρώτος σκόρερ του αγώνα αλλά ήταν πολύ μόνος...

Δεκάλεπτα: 12-17, 21-40(ημιχρ.), 33-57, 45-75

Διαιτητές: Ταβουλαρέας – Αναστόπουλος

Ποσειδώνας Καλαμάτας (Ψυχογιός): *Γραμματικός 2, Νταβός, Μπάκας 17, Γαλλιώτος 3, Τριανταφυλλόπουλος 6, Κλήμης 2, Χαραλαμπόπουλος, Βούλγαρης 2, Στυλιανόπουλος, Σπηλιώτης, Καραπλής 3, Κρίτσαλος 10.*

Κολοσσός Ρόδου (Φραγκιάς): *Σκορδάλης, Πανταζόπουλος 4(1), Παπαδάτος 5(1), Γκογκίδης 6, Παναγιωταράκος 6(1), Ντίφερς 4, Νάκιτς 3(1), Άλμπερτ 12, Μπράιαντ 13, Μακρής 10(2), Τσιάκος 12.*

- Μετά το τέλος της αναμέτρησης, οι παίκτες και το τεχνικό τιμ του Κολοσσού παρακολούθησαν για λίγο το δεύτερο ματς του τουρνουά ανάμεσα στη Δάφνη και την ΑΕΚ πριν αναχωρήσουν για το ξενοδοχείο όπου είδαν το «τραγικό» παιχνίδι της εθνικής με τη Σλοβενία



Αλφόνσο Άλμπερτ και Γιώργος Τσιάκος, συμπαίκτες φέτος στον Κολοσσό, ήταν από τους κορυφαίους στο πρώτο φιλικό της χρονιάς (Β. Καστανάκης-actionphotography)

Στο γήπεδο για... προπόνηση

• Ακυρώθηκε το αποψινό φιλικό με τον Άλιμο και ο Κολοσσός θα κάνει προπονήσεις στην Αθήνα μέχρι την πρεμιέρα του «Ανδρέας Βαρίκας».

Ήταν το πρώτο φιλικό που προγραμμάτισε ο **Βασίλης Φραγκιάς** εδώ και πάρα πολύ καιρό αλλά τελικά αυτό το φιλικό δεν θα γίνει ποτέ! Ο Άλιμος υποτίθεται ότι θα ήταν ο πρώτος αντίπαλος του Κολοσσού για τη νέα χρονιά, πριν μπει στη μέση το τουρνουά στην Καλαμάτα και ο Ποσειδώνας.

Παραμονές όμως της φιλικής αυτής αναμέτρησης, στο κλειστό των νοτίων προαστίων, διαπιστώθηκε πρόβλημα από πλευράς γηπεδούχων και τελικά ακυρώθηκε.

Όπως όλα δείχνουν, ο Κολοσσός θα αρκεστεί σήμερα και αύριο σε προπόνηση (πιθανότατα στο κλειστό του Αλίμου) και θα πάει πιο ξεκούραστος στο τουρνουά του Πανιωνίου.

Το «Ανδρέας Βαρίκας» ξεκινά την Τετάρτη στις 17.30' με



Μπάσκετ στο πλαίσιο της προπόνησης θα παίξουν σήμερα οι "θαλασσί"

την συνάντηση του Κολοσσού με τους διοργανωτές και θα ακολουθήσει ο αγώνας της ΑΕΚ με τον Πανελλήνιο.

Ο λόγος που το φιλικό με τον Άλιμο ματαιώθηκε έχει να κάνει με τις υποχρεώσεις των νεοφώτιστων (στην Α2) στο Κύπελλο που αρχίζει την Τετάρτη και αντιμετωπίζει τη δυνατή Δάφνη.

Ο **Γιώργος Κετσελίδης** «ποντάρει» πολλά στους αγώνες του θεσμού προκειμένου να καταφέρει να εκτίσει την τιμωρία που «κουβαλά» από πέρσι, αυτή των δύο αγωνιστικών κεκλεισμένων των θυρών, πριν την έναρξη του πρωταθλήματος. Θέλει λοιπόν να έχει τους παίκτες του φρέσκους και ξεκούραστους και φυσικά να αποφύγει τυχόν τραυματισμούς.

Εξάλλου, μπόρεσε να δει κάποια πράγματα στο πολύ δυνατό φιλικό με τον Παναθηναϊκό το πρωί του Σαββάτου στο ΟΑΚΑ. Είδε έναν σπουδαίο **Βούλγαρη** (23π.) και έναν εξίσου καλό **Νικητάκη** (16π.).

Έγινε το μπαμ!

• Η ΑΕΚ έχασε μέσα από τα χέρια της τη νίκη απέναντι στην ψυχωμένη Δάφνη με την ανατροπή να γίνεται στο τελευταίο δεκάλεπτο (74-78). Στον τελικό του τουρνουά η ομάδα της Α2 κόντρα στον Κολοσσό.

Τελικά, ο μεγάλος τελικός του Ποσειδώνιου τουρνουά δεν είχε άρωμα σαλονιών. Η ΑΕΚ ήταν το φαβορί απέναντι στη Δάφνη, παρά τις πολλές απουσίες της, έστω και χωρίς τον **Λευτέρη Κακιούση** στον πάγκο. Ηττήθηκε όμως με 74-78 παρά το γεγονός ότι στο τρίτο δεκάλεπτο ήταν μπροστά στο σκορ με 61-55.

Οι «κιτρινόμαυροι» είχαν ταξιδέψει στη Μεσσηνία χωρίς τον **Γιάννη Μπουρούση** που είναι με την εθνική στο Βελιγράδι, χωρίς τον **Ντρορ Χάτζατζ** που οδηγεί το Ισραήλ στο Ευρωμπάσκετ, τον **Γιώργο Τσιάρα** και τον **Αλέξανδρο Μέλνικς** που ταλαιπωρούνται από τραυματισμούς και έμειναν στην Αθήνα για θεραπείες και φυσικά χωρίς τον προπονητή της. Απουσίασε ακόμα Τέιλορ Κόπενραθ που αναμένεται σήμερα στην Ελλάδα.

Παρ' όλα αυτά ο **Θανάσης Παπαχατζής** είχε στη διάθεσή του τους **Πελεκάνο, Παπαϊωακείμ, Καλαμπόκη, Παπανικολάου, Ρίματς** και **Ταμίρ**!

Όμως δεν έφταναν όπως αποδείχθηκε αφού η νεοφώτιστη στην Α2 Δάφνη ήταν εφτάψυχη και κατάφερε να ανατρέψει το σκηνικό στο τελευταίο δεκάλεπτο.

Το ματς ήταν ντέρμπι σε όλη τη διάρκειά του ωστόσο όταν στο 30' η Ένωση ήταν μπροστά με 61-55 δείχνοντας μάλιστα σημάδια βελτίωσης στην άμυνα, φάνηκε να οδηγείται στη νίκη και στην πρόκριση στον τελικό της διοργάνωσης. Αμ δε...

Κεφαλάς, Μάνος, Υφαντής και **Παπακώστας** ήταν το αντίδοτο στους **Παπαϊωακείμ, Πελεκάνο** και **Ταμίρ** και με ένα τρομερό τελευταίο δεκάλεπτο (13-23 το επιμέρους σκορ) «έκλεψαν» τη θέση στον τελικό του τουρνουά!

Δεκάλεπτα: 19-17, 37-40(ημιχρ.), 61-55, 74-78

Διαιτητές: Ηλιόπουλος – Νικολακέα

ΑΕΚ (Παπαχατζής): *Ταμίρ 11, Μάτος 1, Ρίματς 2, Πελεκάνος 19, Μαγγούνης 7, Καλαμπόκης 4, Παπανικολάου 7, Παπαϊωακείμ 23.*

Δάφνη (Παύλου): *Μπάρδας 6(1), Δρελιώζης 1, Μάνος 17(3), Μπλαντένοβιτς 3, Κεφαλάς 19(1), Κερασοβίτης 3, Υφαντής 14, Κορύζης, Ανδρεόπουλος, Παπακώστας 10, Βαρδαβάς 6.*



Καλύτερος παίκτης για την ΑΕΚ ο Παντελής Παπαϊωακείμ



Ονειρεμένη αρχή

- *Την πρώτη θέση στο 16ο Ποσειδώνιο τουρνουά κατέκτησε ο Κολοσσός επικρατώντας της μαχητικής Δάφνης με 88-61 στον μεγάλο τελικό της διοργάνωσης.*
- *Πολυτιμότερος παίκτης των αγώνων ο Τρέβον Μπράιαντ!*

ΚΑΛΑΜΑΤΑ

Πρώτο δείγμα θετικότατο! Ο Κολοσσός συμμετείχε το σαββατοκύριακο στο 16ο Ποσειδώνιο τουρνουά και κατέκτησε την πρώτη θέση αφού ξεπέρασε αρχικά το εμπόδιο των διοργανωτών και εν συνεχεία της αξιόλογης Δάφνης που παρουσίασε πολύ καλά στοιχεία στους αγώνες.

Δεν είναι όμως μόνο η πρωτιά στο τουρνουά καθώς θα μπορούσε κάλλιστα να υποστηρίξει κάποιος ότι ήταν αναμενόμενη λόγω της διαφοράς δυναμικότητας που είχαν οι «θαλασσί» απέναντι σε ομάδες χαμηλότερων κατηγοριών.

Τα συμπεράσματα είναι θετικά κυρίως γιατί ο Κολοσσός έπαιξε σε αυτά τα πρώτα του φιλικά αρκετά καλά, με όρεξη και με πλουραλισμό!

Τόσο στο ματς του Σαββάτου όσο και στο χθεσινοβραδινό, οι νεοφώτιστοι είχαν τέσσερις και πέντε παίκτες αντίστοιχα με διψήφιο αριθμό πόντων. Μάλιστα, αν εξαιρέσει κανείς τους **Μπράιαντ** και **Τσιάκο** (που έκλεψαν την παράσταση) οι σκόρερ ήταν διαφορετικοί στους δύο αγώνες.

Ο τελικός

Το απόλυτο αφεντικό ήταν ο Κολοσσός στο πρώτο δεκάλεπτο της αναμέτρησης αφού κυριάρχησε τόσο στην επίθεση όσο και στην άμυνα.

Η Δάφνη, μη μπορώντας να σταματήσει τους «θαλασσί», επιστράτευσε το σκληρό παιχνίδι ωστόσο έδειξε ότι εν όψει των επίσημων αγωνιστικών της υποχρεώσεων (Κύπελλο) βρίσκεται σε ικανοποιητικό βαθμό ετοιμότητας.

Το ντέρμπι του δευτέρου δεκαλέπτου συνεχίστηκε στην επανάληψη αλλά η ομάδα της Ρόδου ήταν όσο σοβαρή χρειαζόταν και με έναν μονόλογο στην τελευταία περίοδο (23-7) έφτασε στη νίκη και στην κατάκτηση της πρώτης θέσης.

«Επικίνδυνος» από παντού

Αν στο πρώτο παιχνίδι η ρακέτα ήταν το δυνατό σημείο του Κολοσσού, στον τελικό του τουρνουά ήταν «επικίνδυνος» από όλες τις θέσεις. Επιθετικές λύσεις μπορεί να μην έδωσε το περιφερειακό σουτ (μόλις τέσσερα τρίποντα έναντι έξι της πρεμιέρας) ωστόσο οι **Παπαδάτος, Ντίφερς** και **Νάκιτς** ήταν ορεξάτοι και σε συνδυασμό με τους **Μπράιαντ** και **Τσιάκο,** που εντυπωσίασαν και πάλι, έφεραν το θετικό αποτέλεσμα.

Πολυτιμότερος

Ο **Τρέβον Μπράιαντ** φαίνεται να έχει «δέσει» με την ομάδα του Κολοσσού και όσο καλά πήγαινε στις προπονήσεις δίνοντας δικαίωμα σε όλους να μιλούν με τα καλύτερα λόγια, άλλο τόσο καλός ήταν στα πρώτα παιχνίδια. Ειδικά χθες ήταν ασταμάτητος κάτω από τα καλάθια, με άλμα ...στο Θεό και δικαίως πήρε τον τίτλο του MVP της διοργάνωσης!

Κερδίζει το στοίχημα

Ήταν από τους «αθόρυβους» παίκτες των προπονήσεων. Δούλευε όσο περισσότερο μπορούσε μαζί με τους συμπαίκτες του αλλά ξεδίπλωσε το ταλέντο του στην Καλαμάτα.

Ο «χρυσός», με την εθνική Νέων στο Βίλνιους το 2002, **Γιώργος Τσιάκος** ήρθε από τη Νήαρ Ηστ (μέσω... Αμαρουσίου) για να αντικαταστήσει τον **Θοδωρή Γεωργίτση** και αρχικά δεν έπειθε.

Φαίνεται όμως πως απλά χρειάζεται χρόνο για να προσαρμοστεί και πως, με αρχή το τουρνουά, κερδίζει το στοίχημα.

Σταθερός και στα δύο ματς, με διάθεση και αποτελεσματικότητα.

Δεκάλεπτα: 28-13, 39-38 (ημιχρ.), 65-54, 88-61

Κολοσσός (Φραγκιάς): *Πανταζόπουλος 3(1), Παπαδάτος 13(2), Σκορδάλης, Γκογκίδης 2, Παναγιωταράκος, Ντίφερς 12, Νάκιτς 10(1), Άλμπερτ 6, Μπράιαντ 21, Μακρής 4, Τσιάκος 17.*

Δάφνη (Παύλου): *Μπάρδας 8(2), Δρελιώζης 5(1), Μάνος 6, Μλαντένοβιτς 4, Κεφάλας 14(2), Κερασοβίτης 2, Υφαντής 9, Κορύζης 7, Παπακώστας 2, Βαρδαβάς 4.*



Σκέπασε τα καλάθια ο Τρέβον Μπράιαντ και με σπουδαίες εμφανίσεις αναδείχθηκε MVP του τουρνουά.

Τελευταία και καταϊδρωμένη

- *Μισή η ΑΕΚ κόντρα στον Ποσειδώνα Καλαμάτας στο μικρό τελικό της διοργάνωσης, γνώρισε νέα ήττα στο τουρνουά (69-73).*

Το όνομα την έκανε φαβορί για την πρώτη θέση. Οι εμφανίσεις και οι απουσίες την έφεραν στην τελευταία! Και όμως η ΑΕΚ, αφού πρώτα αποκλείστηκε από τον μεγάλο τελικό του 16ου Ποσειδώνιου τουρνουά, τερμάτισε τελικά τέταρτη αφού χθες το απόγευμα ηττήθηκε και από τον Ποσειδώνα (ομάδα Β' εθνικής) με 69-73.

Στην πεντάδα των απόντων (**Μπουρούσης, Χάτζατζ, Τσιάρας, Κόπενραθ, Μέλνικς**) προστέθηκε και ο **Σλάβεν Ρίματς** με αποτέλεσμα ο **Θανάσης Παπαχατζής** να στηριχθεί στον εξαίρετο **Παπαϊωακείμ** που για τρίτο συνεχόμενο φιλικό «βγάζει μάτια» και στον **Αμίτ Ταμίρ**.

Ο λόγος που δεν αγωνίστηκε ο Κροάτης γκαρντ για την ΑΕΚ ήταν οι έντονες ενοχλήσεις στον αχίλλειο τένοντα.

Φυσικά, δεν υπήρξε καν σκέψη για συμμετοχή στο φιλικό με τον Ποσειδώνα αφού προτιμήθηκε να ξεκουραστεί.

Δεκάλεπτα: 16-25, 34-38 (ημιχρ.), 59-55, 73-69

Ποσειδώνας Καλαμάτας (Ψυχογιός): *Γραμματικός 9, Μπάκας 12, Γαλλιώτος 2, Τριανταφυλλόπουλος 12(2), Κλήμης 2, Χαραλαμπόπουλος 5(1), Βούλγαρης 2, Καραπλής 16(3), Κρίτσαλος 13(1).*

ΑΕΚ (Παπαχατζής): *Ταμίρ 18(1), Μάτος, Πελεκάνος 5(1), Αθανασούλας 10(2), Μαγγούνης 6, Καλαμπόκης 7(1), Παπανικολάου 3, Παπαϊωακείμ 20.*

16ο ΠΟΣΕΙΔΩΝΙΟ ΤΟΥΡΝΟΥΑ

Αποτελέσματα

1η μέρα

Κολοσσός – Ποσειδώνας	75-45
ΑΕΚ – Δάφνη	74-78

2η μέρα

ΑΕΚ – Ποσειδώνας	69-73
Κολοσσός – Δάφνη	88-61

Κατάταξη

1. Κολοσσός Ρόδου	163-106
2. Δάφνη	139-162
3. Ποσειδώνας Καλαμάτας	118-144
4. ΑΕΚ	143-151

Η πεντάδα των σκόρερ

1. Παπαϊωακείμ (ΑΕΚ)	43π.
2. Μπράιαντ (Κολοσσός)	34π.
3. Κεφαλάς (Δάφνη)	33π.
4. Τσιάκος (Κολοσσός)	29π.
-. Μπάκας (Ποσειδώνας)	29π.
-. Ταμίρ (ΑΕΚ)	29π.

MVP τουρνουά: Μπράιαντ Τρέβον (Κολοσσός)

Η ώρα των φιλικών

Είτε στο πλαίσιο ενός τουρνουά είτε παίζοντας απλά φιλικά παιχνίδια, όλες σχεδόν οι ομάδες της Α1 βρέθηκαν εν δράσει το τελευταίο διήμερο μιας και η προετοιμασία περιλαμβάνει, εκτός από τρέξιμο και ασκήσεις, και ανεπίσημους αγώνες.

Για τον Κολοσσό και την ΑΕΚ, το «μενού» έλεγε τουρνουά Καλαμάτας ενώ σε διοργάνωση συμμετείχε τόσο ο Άρης όσο και ο Ολυμπιακός στο εξωτερικό. Ο Απόλλων Πατρών έλαβε μέρος στο «Πάτρα 2005».

Αξίζει βέβαια να σημειωθεί πως τα όποια αποτελέσματα είναι παραπλανητικά αφού οι περισσότερες ομάδες έχουν σημαντικές απώλειες.

Τα φιλικά:

Μαρούσι – Μακεδονικός	82-58
Ολυμπιακός – Βαρέζε	74-82
Κίμκι – Ολυμπιακός	77-91
Ηρακλής – ΚΑΟΔ	64-63
Απόλλων – Παλαιό Φάληρο	81-47
Ολυμπιάδα – Πανελλήνιος	74-78
Παναθηναϊκός – Άλιμος	109-72
Άρης - Εντίμες Παβία	83-75
Άρης – Λιέγη	74-83
ΠΑΟΚ – ΜΕΝΤ	89-69

Παραλίγο σύρραξη

Δεν έλειψαν τα παρατράγουδα από τον τελικό του τουρνουά, κατά τη διάρκεια της αναμέτρησης Κολοσσός - Δάφνη, φίλαθλος (τρόπος του λέγειν) εξαπέλυσε φραστική επίθεση προς τον προπονητή των Δαφνιωτών Νίκο Παύλου.

Ο πολύπειρος τεχνικός εξερράγη και παραλίγο να σημειωθεί σύρραξη στην "τέντα".

ΑΚΑΔΗΜΙΑ ΜΠΑΣΚΕΤ
ΓΡΑΦΕΙΑ: ΓΗΠΕΔΟ ΠΛΑΤΕΙΑΣ ΒΡΟΥΧΟΥ (ΜΗΤΡΟΠΟΛΗ)
ΤΗΛΕΦΩΝΟ: 22410 22261, ΤΗΛΕΦΩΝΟ & ΦΑΞ: 22410 31843

Α.Ο. ΚΟΛΟΣΣΟΣ-ΑΚΑΔΗΜΙΑ ΜΠΑΣΚΕΤ
ΑΝΑΚΟΙΝΩΣΗ ΕΝΑΡΞΗΣ ΕΓΓΡΑΦΩΝ

Άρχισαν και συνεχίζονται οι εγγραφές στην Ακαδημία Μπάσκετ του ΑΟ Κολοσσός.

Στην Ακαδημία γίνονται δεκτά αγόρια και κορίτσια από 5 έως 14 ετών.

Οι προπονήσεις γίνονται στο Δημοτικό Στάδιο Ρόδου «Διαγόρας» (γήπεδα Μπάσκετ) καθημερινά από 16 έως 22.30.

Τα παιδιά τοποθετούνται σε γκρουπ ανάλογα με την ηλικία, το φύλο και το επίπεδο γνώσης του Μπάσκετ.

Οι προπονητές μας: Κώστας Δόσπρας, Κυριάκος Μάγος, Θωμάς Μπελάγιας, Γιώργος Νικηφορίδης και Νίκος Φραγκεσκάκης.

Υπεύθυνος για περισσότερες πληροφορίες και εγγραφές, κ. Κώστας Καψάσκης.

Καθημερινά από 17 έως 20 στο Δημοτικό Στάδιο Ρόδου «Διαγόρας» (γήπεδα Μπάσκετ). Τηλέφωνο επικοινωνίας: 6974640191

Υπεύθυνοι για τη λειτουργία της Ακαδημίας: Μπάμπης Σταυρόπουλος (6944588572), Θεόδωρος Λεβέντης και Μιχάλης Μπράτιτσης.

Α.Τ.3154(Γ)

Γ. Παπανδρέου: Επίθεση εφ' όλης της ύλης

Τί είπε στη χθεσινή συνέντευξη Τύπου στη Διεθνή Έκθεση Θεσσαλονίκης

Δριμεία κριτική στην κυβέρνηση για επιλογές που έχουν οδηγήσει τη χώρα «σε δύσκολη πορεία» αλλά και μηνύματα στο εσωτερικό του ΠΑΣΟΚ περιείχε η ομιλία του προέδρου του κόμματος Γιώργου Παπανδρέου στο πλαίσιο της συνέντευξης Τύπου στην 70ή Διεθνή Έκθεση Θεσσαλονίκης την Κυριακή.

Ο κ. Παπανδρέου κατηγόρησε τον πρωθυπουργό Κώστα Καραμανλή για επιλογές που έχουν οδηγήσει τη χώρα σε δύσκολη πορεία και τον χαρακτήρισε ηγέτη παλαιάς κοπής και άτολμο να προχωρήσει σε σοβαρές αλλαγές. «Ο Κώστας Καραμανλής έχει αποδείξει ότι θέλει την αγορά για τους λίγους και το δημόσιο για τους ημέτερους. Έχει επιλέξει λάθος πορεία της χώρας, προς τα πίσω», δήλωσε.

Ο κ. Παπανδρέου αναφέρθηκε εκ νέου στο θέμα του επιδόματος θέρμανσης, για το ύψος του οποίου είπε ότι θα πρέπει να είναι ικανό να καλύψει τις ανάγκες των φτωχότερων στρωμάτων, ενώ κατηγόρησε την κυβέρνηση ότι δεν αντιμετωπίζει την κερδοσκοπία στην αγορά καυσίμων γιατί έτσι αυξάνει τα έσοδα του κράτους, που δεν μπορεί να εξασφαλίσει από αλλού.

Επίσης μίλησε για απραξία του πρωθυπουργού στον τομέα της εξωτερικής πολιτικής και χαρακτήρισε λάθος του κ. Καραμανλή «να πει από τη Νέα Υόρκη ότι δε θα θέσει βέτο» στις ενταξιακές διαπραγματεύσεις με την Τουρκία. «Το βέτο είναι ένα δύσχρηστο εργαλείο, που η κυβέρνηση δεν ξέρει πώς να χρησιμοποιήσει», τόνισε.

Μηνύματα στο εσωτερικό

Ο Γ.Παπανδρέου δήλωσε αποφασισμένος να προχωρήσει το σχεδιασμό που ξεκίνησε όταν ανέλαβε την ηγεσία του ΠΑΣΟΚ, προσθέτοντας ότι σε αυτό το δρόμο δεν θα επηρεαστεί από τις χρήσιμες, αλλά εντελώς συγκυριακές δημοσκοπήσεις, καθώς, όπως τόνισε, η πολιτική δεν γίνεται με δημοσκοπήσεις.

Ο πρόεδρος του ΠΑΣΟΚ τόνισε ότι πιστεύει ακράδαντα ότι θα κερδίσει το κόμμα του στις επόμενες εκλογές. Από τους πολίτες, όπως είπε, δεν ζητά να αλλάξουν προτίμηση από τη μια μέρα στην άλλη, αλλά να ακούσουν το ΠΑΣΟΚ, και να δουν τις αλλαγές που έκανε και τις νέες προτάσεις του. Και εξέφρασε την πεποίθησή του ότι ο κόσμος θα πεισθεί από το ΠΑΣΟΚ.

Σχετικά με το είδος της αντιπολίτευσης που ασκεί, ο κ. Παπανδρέου απάντησε ότι η αντιπολίτευσή του δεν είναι ούτε σκληρή ούτε ήπια, αλλά υπεύθυνη αντιπολίτευση. «Δεν είμαι ούτε τσαμπουκάς, ούτε τζάμπα μάγκας» απάντησε στις αιτιάσεις για χαμηλών τόνων παρουσία του σε κόμμα και αντιπολίτευση. «Το ότι δεν φωνάζω», πρόσθεσε, «δεν είναι δείγμα αδυναμίας, αν χρειαστεί, θα χτυπήσω το χέρι στο τραπέζι», υπενθυμίζοντας ότι δεν φοβήθηκε ποτέ του να πάρει δύσκολες αποφάσεις και το έπραξε πολλές φορές ως υπουργός Εξωτερικών.

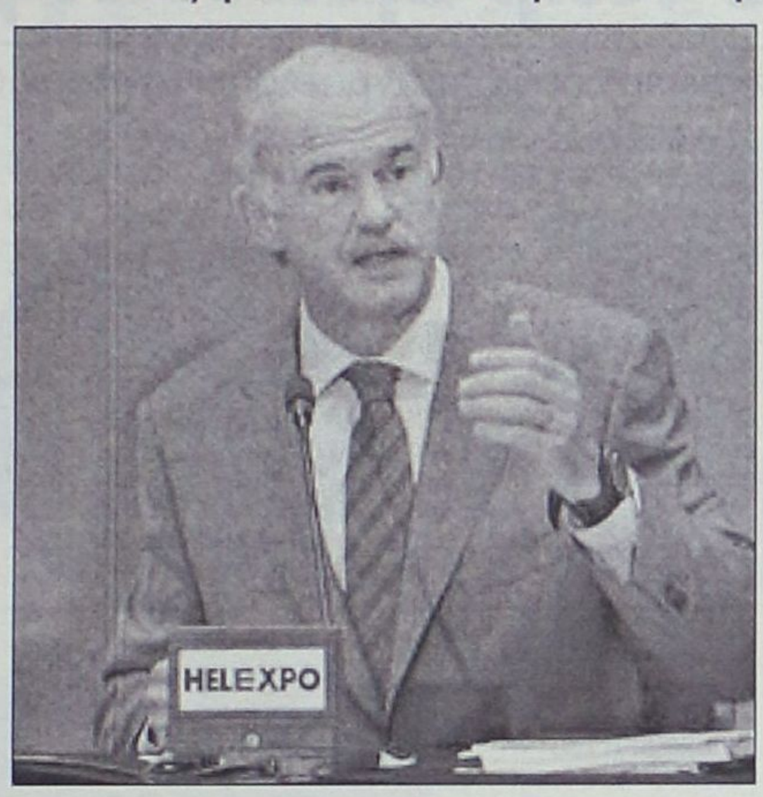

Απάντηση Μεϊμαράκη

Ο κ. Παπανδρέου, για άλλη μια φορά προσπάθησε να πείσει και δεν τα κατάφερε, δήλωσε ο γραμματέας της Κεντρικής Επιτροπής της Νέας Δημοκρατίας Ευ. Μεϊμαράκης, σχολιάζοντας την χθεσινοβραδινή ομιλία του προέδρου του ΠΑΣΟΚ στη ΔΕΘ.

Κατά τον κ. Μεϊμαράκη, «ο άλλος δρόμος που προτείνει» ο Γ. Παπανδρέου, «είναι ο εύκολος, ο δρόμος του λαϊκισμού, τον οποίο ακολούθησε το ΠΑΣΟΚ επί 20 χρόνια. Δημιούργησε τα σημερινά προβλήματα και καταδικάστηκε από την πλειοψηφία του ελληνικού λαού».

Ο γραμματέας της ΚΕ της ΝΔ ανέφερε επίσης ότι ο Γ. Παπανδρέου, «με αοριστολογίες και χωρίς αυτοκριτική, προσπάθησε να μεταθέσει τις ευθύνες της 20ετούς διακυβέρνησης από το ΠΑΣΟΚ στη ΝΔ, ως εάν τα προβλήματα να δημιουργήθηκαν τώρα και να μην υπήρχαν στο παρελθόν» και κατέληξε λέγοντας ότι «οι πολίτες όμως γνωρίζουν και στηρίζουν την προσπάθεια της Νέας Δημοκρατίας».

Ερωτηθείς για τις σχέσεις του με τον πρώην πρωθυπουργό Κώστα Σημίτη, ο κ. Παπανδρέου απάντησε ότι οι σχέσεις τους είναι άριστες και πολύ καλή η συνεργασία τους. Σχετικά με το αν προτίθεται να συγκροτήσει ισχυρή ηγετική ομάδα, ο κ. Παπανδρέου τόνισε ότι αυτή η ομάδα υπάρχει στα όργανα και στο ΠΑΣΟΚ δεν υπάρχουν παρα-ομάδες.

Για τον κ. Λαλιώτη και το αν υπάρχει θέση στο ΠΑΣΟΚ γι αυτόν, ο κ. Παπανδρέου απάντησε ότι πάντα υπάρχει θέση στο Κίνημα για τον Κώστα Λαλιώτη, αλλά ζήτησε να μην ταυτίζεται η θέση με την καρέκλα και πρόσθεσε ότι ο ίδιος ο κ. Λαλιώτης θα θεωρούσε υποτιμητική μια τέτοια ταύτιση.

Σε ερώτηση για το αν θα επιμείνει στη συνεργασία με τους κυρίους Μάνο και Ανδριανόπουλο, ο κ. Παπανδρέου απάντησε ότι ο ίδιος έχει μιλήσει επανειλημμένα για το θέμα αυτό και ότι η απόφασή του για συνεργασία με τους δύο βουλευτές σηματοδότησε και σηματοδοτεί την ανάγκη για ευρύτερες συναινέσεις, στις οποίες πιστεύει το ΠΑΣΟΚ.

Τόνισε ότι πρόκειται για ανεξάρτητους βουλευτές, οι οποίοι λένε τις απόψεις τους και αυτό πρέπει να είναι σεβαστό, αλλά υπογράμμισε πως όπου υπάρχει διαφωνία, το ΠΑΣΟΚ θα διατηρεί και θα διακηρύσσει τη δική του θέση. Όπως συνέβη και στην περίπτωση της Ολυμπιακής, όπου ο κ. Παπανδρέου είπε ότι διαφωνεί με τη θέση του κ. Μάνου.

Σχετικά με τις εκλογές στην αυτοδιοίκηση, ο κ. Παπανδρέου είπε ότι το ΠΑΣΟΚ θα σεβαστεί τις προτιμήσεις των τοπικών κοινωνιών και δεν θέλησε να μπει σε ονοματολογία. Για τις σχέσεις Εκκλησίας - κράτους, ο κ. Παπανδρέου ανέφερε ότι πρέπει να υπάρξει ένας σοβαρός διάλογος μεταξύ των δύο θεσμών και πρόσθεσε ότι ένα τέτοιο διάλογο ξεκινά το ΠΑΣΟΚ. Πρέπει, τόνισε ο κ. Παπανδρέου, να υπάρξει σεβασμός τόσο στη διαφορετικότητα, όσο και στην παράδοση. Και πρόσθεσε, ότι το κράτος όλο και περισσότερο πρέπει να σέβεται την πολυπολιτισμικότητα.

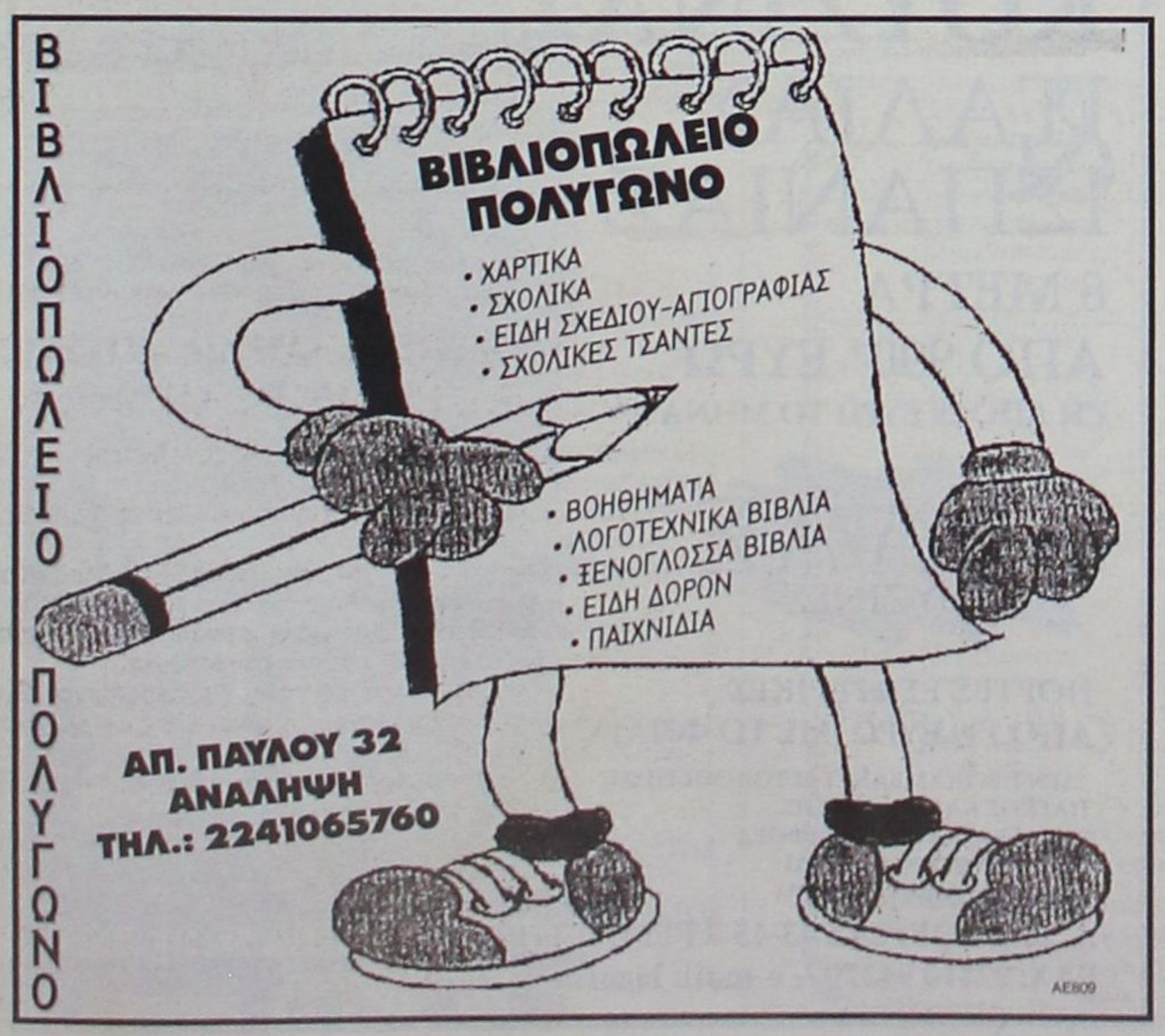



Για συνομιλίες με τον Τούρκο ομόλογό του Ταγίπ Ερντογάν

Στην Άγκυρα ο Καραμανλής τον Νοέμβριο

Διπλωματικό «θρίλερ» οι διαπραγματεύσεις για την αντιδήλωση προς την Τουρκία



Χαρακτήρα θρίλερ έχουν προσλάβει οι διαπραγματεύσεις των «25» σχετικά με το περιεχόμενο της ευρωπαϊκής αντιδήλωσης, με την οποία η Ένωση θα «απαντά» στην τουρκική μονομερή δήλωση περί μη αναγνώρισης της Κυπριακής Δημοκρατίας, ενώ ο πρωθυπουργός κ. Κ.Καραμανλής, μετά τη δήλωσή του στο CNN ότι δεν θα προβάλει βέτο κατά των ενταξιακών διαπραγματεύσεων της Τουρκίας, ετοιμάζεται να πραγματοποιήσει επίσημη επίσκεψη στην Αγκυρα μέσα στον Νοέμβριο.

Το θέμα της αντιδήλωσης συζητήθηκε εκ νέου σε έκτακτη συνεδρίαση της Επιτροπής Μονίμων Αντιπροσώπων (COREPER) την περασμένη Παρασκευή, η οποία για άλλη μια φορά δεν κατέληξε σε οριστικές αποφάσεις. Η συνεδρίαση επαναλαμβάνεται σήμερα.

Σύμφωνα με πληροφορίες, στο παρασκήνιο οι επαφές και οι διμερείς διαβουλεύσεις σε πολιτικό και υπηρεσιακό επίπεδο συνεχίζονται όλο το σαββατοκύριακο, ενώ η βρετανική προεδρία αναμένεται να συγκαλέσει εκ νέου την Επιτροπή Μονίμων Αντιπροσώπων, σήμερα, πριν από την προγραμματισμένη συνεδρίαση της 21ης του μηνός.

Αλλωστε, οι γερμανικές εκλογές της Κυριακής και η διακαής επιθυμία της προεδρίας -αλλά και της μεγάλης πλειονότητας των ευρωπαϊκών χωρών- να ολοκληρωθούν εγκαίρως οι συζητήσεις (και) για το περιεχόμενο του πλαισίου των διαπραγματεύσεων της Τουρκίας, εντείνει μεν τις πιέσεις προς τη Λευκωσία αλλά ταυτοχρόνως «υποχρεώνει» την προεδρία να τηρήσει μια πιο συγκαταβατική στάση έναντι των κυπριακών θέσεων.

Το τελευταίο -πέμπτο κατά σειρά- προσχέδιο αντιδήλωσης, το οποίο διανεμήθηκε στους πρέσβεις των «25» την Παρασκευή, λίγες ώρες πριν από τη συνεδρίαση της Επιτροπής Μονίμων Αντιπροσώπων, είναι αισθητά βελτιωμένο -ως προς το προηγούμενο- στο θέμα της εφαρμογής του Πρωτοκόλλου αλλά παραμένει προβληματικό σε δύο ζητήματα αιχμής για την κυπριακή πλευρά:

1ον) Στην υποχρέωση της Τουρκίας να αναγνωρίσει την Κυπριακή Δημοκρατία σε έναν... λογικό χρονικό ορίζοντα και όχι λίγο πριν από τη στιγμή της ένταξης, η οποία άλλωστε παραμένει αμφίβολο αν και πώς θα πραγματοποιηθεί.

2ον) Στην ευθεία διασύνδεση της συμβατικής αυτής υποχρέωσης της Αγκυρας με την εξέλιξη των προσπαθειών του γ.γ. του ΟΗΕ για συνολική επίλυση του Κυπριακού.

Ενοχλητική για τη Λευκωσία, αν και σε μικρότερο βαθμό, είναι και η τελευταία παράγραφος του βρετανικού προσχεδίου,



Θρίλερ οι διαπραγματεύσεις των «25»

σύμφωνα με την οποία «το Συμβούλιο θα διασφαλίσει την παρακολούθηση της προόδου που θα έχει σημειωθεί σε όλα αυτά τα θέματα το 2006», καθώς και πάλι εμπλέκονται οι συμβατικές υποχρεώσεις της Αγκυρας με τις διεργασίες που -όπως όλα δείχνουν- θα δρομολογηθούν σύντομα, για τη διευθέτηση του κυπριακού προβλήματος.

Ωστόσο, σε αυτήν ειδικά την τελευταία παράγραφο έχει επενδύσει... μεγάλες ελπίδες και το Παρίσι, το οποίο επιθυμεί να διασφαλιστεί, πάση θυσία, ένα ανοικτό ραντεβού με θέμα «Τουρκία» εκείνη τη χρονιά, που προηγείται των κρίσιμων γαλλικών προεδρικών εκλογών. Αλλωστε, σε όλες τις κρίσιμες διαβουλεύσεις των προηγούμενων 24ώρων, το Παρίσι έκανε ό,τι ήταν δυνατόν για να καθησυχάσει τις ανησυχίες της κυπριακής πλευράς, επικαλούμενο τις δυνατότητες που παρέχει -για επανεξέταση της κατάστασης των διαπραγματεύσεων με την Τουρκία- το ραντεβού του 2006.

Πέραν αυτού, τα δύο ζητήματα-αιχμής που τίθενται για την κυπριακή πλευρά (παραπομπή της αναγνώρισης στο μακρινό μέλλον και διασύνδεσή της με τις προσπάθειες διευθέτησης του Κυπριακού) μπορούν εύκολα να αντιμετωπιστούν, με ελάσσονος σημασίας αλλαγές στο κείμενο (με την εξάλειψη των εισαγωγικών φράσεων στις παραγράφους 5 και 6).

Η προεδρία ωστόσο, επί του παρόντος, δεν φαίνεται να συναινεί, για λόγους προφανώς πολιτικούς: να διατηρηθεί η «πίεση» προς την ελληνοκυπριακή πλευρά, ώστε να ανταποκριθεί στις προσπάθειες του γ.γ. - επαναλαμβάνοντας την πάγια θέση της Ενωσης υπέρ της επανένωσης του νησιού- και ταυτοχρόνως παρέχοντας στην Αγκυρα τη δυνατότητα να μη συμμορφώνεται, επικαλούμενη την... «αδιαλλαξία των Ελληνοκυπρίων».

Από την άλλη πλευρά, η αισθητή βελτίωση των αναφορών για την υποχρέωση της Τουρκίας να εφαρμόσει πλήρως το πρωτόκολλο της τελωνειακής ένωσης σε όλα τα κράτη-μέλη, η αναφορά στον μηχανισμό ελέγχου της Ε.Ε. και ακόμη περισσότερο η σαφής προειδοποίηση προς την Αγκυρα ότι «ενδεχόμενη αποτυχία στην πλήρη τήρηση των υποχρεώσεών της θα επηρεάσει τη συνολική πορεία των διαπραγματεύσεων» θεωρούνται εξαιρετικά σημαντικές, καθώς σηματοδοτούν την de facto αναγνώριση της Κύπρου ό,τι και αν ισχυρίζεται για τους δικούς της εσωτερικούς λόγους η Τουρκία.

Blue Star Ferries

ΑΠΟ ΡΟΔΟ

ΑΝΑΧΩΡΗΣΗ ΑΠΟ							ΑΦΙΞΗ
ΡΟΔΟ	ΚΩ	ΛΕΡΟ	ΠΑΤΜΟ	ΜΥΚΟΝΟ	ΣΥΡΟ	ΑΜΟΡΓΟ (ΚΑΤΑΠΟΛΑ)	ΠΕΙΡΑΙΑ
ΤΡΙΤΗ 19:00	ΤΡΙΤΗ 22:15	—	—	ΤΕΤΑΡΤΗ 03:20	—	—	ΤΕΤΑΡΤΗ 07:10
ΠΕΜΠΤΗ 19:00	ΠΕΜΠΤΗ 22:15	ΠΕΜΠΤΗ 23:55	ΠΑΡΑΣΚΕΥΗ 01:05	—	ΠΑΡΑΣΚΕΥΗ 05:00	—	ΠΑΡΑΣΚΕΥΗ 09:00
ΣΑΒΒΑΤΟ 09:30	ΣΑΒΒΑΤΟ 12:15	—	—	—	—	ΣΑΒΒΑΤΟ 15:50	ΣΑΒΒΑΤΟ 21:00
ΚΥΡΙΑΚΗ 18:00	ΚΥΡΙΑΚΗ 21:15	ΚΥΡΙΑΚΗ 22:55	ΔΕΥΤΕΡΑ 00:05	—	ΔΕΥΤΕΡΑ 04:15	—	ΔΕΥΤΕΡΑ 08:00

ΠΡΟΣ ΡΟΔΟ

ΑΝΑΧΩΡΗΣΗ ΑΠΟ ΠΕΙΡΑΙΑ	ΑΦΙΞΗ						
	ΣΥΡΟ	ΜΥΚΟΝΟ	ΑΜΟΡΓΟ (ΚΑΤΑΠΟΛΑ)	ΠΑΤΜΟ	ΛΕΡΟ	ΚΩ	ΡΟΔΟ
ΔΕΥΤΕΡΑ 19:30	ΔΕΥΤΕΡΑ 23:15	—	—	—	—	ΤΡΙΤΗ 05:00	ΤΡΙΤΗ 08:00
ΤΕΤΑΡΤΗ 19:30	ΤΕΤΑΡΤΗ 22:50	—	—	ΠΕΜΠΤΗ 02:25	ΠΕΜΠΤΗ 03:35	ΠΕΜΠΤΗ 05:15	ΠΕΜΠΤΗ 08:30
ΠΑΡΑΣΚΕΥΗ 19:30	—	ΠΑΡΑΣΚΕΥΗ 23:20	—	—	—	ΣΑΒΒΑΤΟ 03:55	ΣΑΒΒΑΤΟ 06:55
ΣΑΒΒΑΤΟ 23:55	—	—	ΚΥΡΙΑΚΗ 05:05	ΚΥΡΙΑΚΗ 07:25	ΚΥΡΙΑΚΗ 08:35	ΚΥΡΙΑΚΗ 10:15	ΚΥΡΙΑΚΗ 13:15



FCB/ΓΝΩΜΗ

RODOS FERRIES SERVICES/SKEVO'S TRAVEL

ΚΑΝΤΕ ΚΡΑΤΗΣΗ ΤΩΡΑ!

ΠΛΗΡΟΦΟΡΙΕΣ ΚΑΙ ΚΡΑΤΗΣΕΙΣ ΘΕΣΕΩΝ ΣΤΟΝ ΤΑΞΙΔΙΩΤΙΚΟ ΣΑΣ ΠΡΑΚΤΟΡΑ Ή SKEVO'S TRAVEL: ΑΜΕΡΙΚΗΣ 111, ΡΟΔΟΣ, ΤΗΛ. ΚΡΑΤΗΣΕΩΝ ΕΠΙΒΑΤΩΝ ΚΑΙ Ι.Χ.: 22410-22461, 22410-75655, 22410-75310, ΤΗΛ. ΚΡΑΤΗΣΕΩΝ ΦΟΡΤΗΓΩΝ: 22410-76600

ΧΠ2156

ΕΠΙΠΛΑ ΚΟΥΖΙΝΑΣ ΙΤΑΛΙΑΣ ΙΣΠΑΝΙΑΣ

8 ΜΕΤΡΑ

ΑΠΟ 990* ΕΥΡΩ

(Ή ΑΠΟ 29 ΕΥΡΩ ΤΟ ΜΗΝΑ*)

ΒΟΛΑΣ ΚΟΥΖΙΝΕΣ

ΠΟΡΤΕΣ ΕΣΩΤΕΡΙΚΕΣ ΑΠΟ 139 ΕΥΡΩ (ΜΕ ΤΟ ΦΠΑ)

*ΔΕΝ ΠΕΡΙΛΑΜΒΑΝΕΤΑΙ ΤΟΠΟΘΕΤΗΣΗ, ΠΑΓΚΟΣ ΚΑΙ ΝΕΡΟΧΥΤΗΣ
*Ο ΔΙΑΚΑΝΟΝΙΣΜΟΣ ΑΦΟΡΑ 48ΜΗΝΗ ΕΞΟΦΛΗΣΗ ΚΑΙ ΠΕΡΙΛΑΜΒΑΝΕΙ ΦΠΑ 13%



Λ. ΕΛΕΥΘΕΡΙΑΣ 43-45 ΚΡΕΜΑΣΤΗ ΡΟΔΟΣ - ΤΗΛ. 22410 91275
FAX: 22410 94370 -- e-mail: lazarosvolas@yahoo.gr

AE0096

Πειστικός ηγέτης με όραμα

Πειστικός, ηγέτης και ορα-ματικός είναι τα τρία χαρακτηριστικά, σύμφωνα με τις δημοσκοπήσεις, που αποδίδει η κοινή γνώμη στον πρωθυπουργό Κώστα Καραμανλή από την ομιλία του στη Διεθνή Έκθεση Θεσσαλονίκης.

Από την έρευνα της Κάπα Research, 1 στους 4 πολίτες έκριναν «πειστική» την ομιλία του πρωθυπουργού, ενώ το 20% της κοινής γνώμης τη χαρακτήρισε «οραματική» και «ηγετική». Επί της ουσίας, το 45% της κοινής γνώμης εκφράζεται θετικά για την παρουσία του πρωθυπουργού στη ΔΕΘ. Παραλλήλως, η κοινή γνώμη θεωρεί ειλικρινή τον Κώστα Καραμανλή, αφού το 51,1% απαντά «όχι» στην κατηγορία της αξιωματικής αντιπολίτευσης ότι ο πρωθυπουργός έκανε «εμπόριο ελπίδας» και εξαγγελίες κενές περιεχομένου.

Επίσης, οι πολίτες έχουν, όπως προκύπτει, πλήρη εικόνα για την κατάσταση της οικονομίας και συμφωνούν σε ποσοστό 57,7% ότι απαιτούνται δύσκολες και δυσάρεστες αποφάσεις, οι οποίες είναι αναγκαίες και προς όφελος του κοινωνικού συνόλου.

Πέραν αυτών, περισσότεροι από τους μισούς πολίτες εκφράζουν και την εμπιστοσύνη τους ότι η κυβέρνηση πράγματι υλοποιεί μια πολιτική αλλαγών και μεταρρυθμίσεων.



Είναι πράγματι εντυπωσιακό το γεγονός ότι η κοινή γνώμη επιδεικνύει ωριμότητα και επικροτεί το σχέδιο της κυβέρνησης για υλοποίηση συγκεκριμένων μεταρρυθμιστικών πολιτικών.

Για παράδειγμα, το 71% λέει «ναι» στην άρση μονιμότητας των νεοπροσλαμβανομένων στις ΔΕΚΟ, ενώ το 74,8% πιστεύει ότι στο μέλλον πρέπει να ανοίξει και γενικότερα θέμα άρσης μονιμότητας στο δημόσιο, ενώ το 54,8% συμφωνεί με την πολιτική παραχώρησης σε ιδιώτες μεγάλων έργων και δημόσιας ακίνητης περιουσίας προς εκμετάλλευση έναντι ενοικίου.

Παραλλήλως, τόσο ο πρωθυπουργός όσο και η Ν.Δ. διατηρούν σταθερά μεγάλη αποδοχή και προβάδισμα έναντι του ΠΑΣΟΚ, όπως προκύπτει από όλες τις έρευνες που διεξάχθηκαν την εβδομάδα που πέρασε, αμέσως μετά την ομιλία και παρουσία του Κώστα Καραμανλή στη ΔΕΘ.

Σύμφωνα με τους αριθμούς, η Ν.Δ. προηγείται σταθερά στην πρόθεση ψήφου έναντι του ΠΑΣΟΚ 4 και πλέον μονάδες.

Ωστόσο, αυτό που έχει ιδιαίτερη αξία είναι το γεγονός ότι η αποτύπωση της εκλογικής υστέρησης του ΠΑΣΟΚ και ως αντιπολίτευσης και ως κυβέρνησης είναι εμφανής όταν εξετάζονται διαχρονικά δημοσκοπικά στοιχεία.

Η σύγκριση των δύο κομμάτων τις αντίστοιχες χρονικές περιόδους διακυβέρνησης το 1997, το 2002 και το 2005, αναδεικνύει τη μεγάλη υστέρηση του ΠΑΣΟΚ στην πρόθεση ψήφου.

Συγκεκριμένα, το 1997 το ΠΑΣΟΚ στην κυβέρνηση υπολειπόταν της Ν.Δ. κατά 5,1 μονάδες, το 2002 κατά 7,2 μονάδες και το 2005 κατά 3,7 μονάδες.

Παραλλήλως, ο Κώστας Καραμανλής ισχυροποιεί την εικόνα του ηγέτη και επιτυχημένου πρωθυπουργού έναντι του Γιώργου Παπανδρέου.

Στο ερώτημα του «καταλληλότερου πρωθυπουργού» ο Κώστας Καραμανλής προηγείται του αρχηγού της αξιωματικής αντιπολίτευσης με 18 μονάδες αυξάνοντας το ποσοστό του στο 46,3%, ενώ παρατηρείται και κατακόρυφη πτώση του Γιώργου Παπανδρέου. Τέλος, αξίζει να σημειωθεί ότι ο Κώστας Καραμανλής συγκεντρώνει σήμερα το μεγαλύτερο ποσοστό δημοτικότητας από ό,τι στην προεκλογική περίοδο του 2004, γεγονός που αντικατοπτρίζει τη θετική εικόνα του στο εκλογικό σώμα.

PELLOS TRAVEL
Α. ΠΑΠΑΣΑΒΒΑΣ
ΠΟΙΟΤΗΤΑ-ΟΡΓΑΝΩΣΗ-ΕΓΓΥΗΣΗ

ΕΚΔΡΟΜΕΣ ΣΕΠΤΕΜΒΡΙΟΥ-ΟΚΤΩΒΡΙΟΥ 2005

○ RELAX ΜΑΡΜΑΡΙΣ
Διήμερα – Τριήμερα αργία 28ης Οκτωβρίου
Ξενοδοχείο Elegance 5*****, Aqua Maris 5*****,Anemon 4**** κ.α. με ημιδιατροφή, πλούσιο μπουφέ, Χαμάμ, Spa, πισίνες ORIENTAL στο ξενοδοχείο. Προαιρετικές εκδρομές στο PAMUKALE και στο FETIYE.
Καταπληκτικές τιμές!!!!!!!

○ ΤΕΤΡΑΗΜΕΡΗ ΑΚΤΟΠΛΟΪΚΗ ΕΚΔΡΟΜΗ 24/9 – 27/9
ΧΙΟΣ- ΜΥΤΙΛΗΝΗ-ΑΓΙΑ ΜΑΡΚΕΛΛΑ-ΑΓΙΟΣ ΡΑΦΑΗΛ
ΑΝΑΧ.24/9 ΜΕ ΤΟ ΠΛΟΙΟ ΣΤΙΣ 22.00
ΕΠΙΣΤΡ.27/9 ΜΕ ΤΟ ΠΛΟΙΟ ΣΤΙΣ 12.00
ΤΙΜΗ 225 € ΤΟ ΑΤΟΜΟ ΜΕ ΚΑΜΠΙΝΑ Β4

○ 29/9-4/10
ΣΥΡΟ-ΤΗΝΟ-ΠΑΡΟ
ΑΝΑΧ.29/9 ΜΕ BLUE STAR FERRIES ΣΤΙΣ19.00
ΕΠΙΣΤΡ.4/10 ΜΕ BLUE STAR FERRIES ΣΤΙΣ 08.00
ΤΙΜΗ 195 ΕΥΡΩ

○ 4/10 – 11/10 8ΗΜΕΡΗ
ΖΑΚΥΝΘΟΣ-ΓΥΡΟΣ ΠΕΛΟΠΟΝΝΗΣΟΥ
2 διανυκτερεύσεις Ζάκυνθο, 1 διανυκτέρευση Καλαμάτα, 1 διανυκτέρευση Μονεμβασιά, 1 διανυκτέρευση Ναύπλιο, 1 διανυκτέρευση Αθήνα.

○ 25/10 – 30/10
6ΗΜΕΡΗ ΕΚΔΡΟΜΗ
ΚΩΝΣΤΑΝΤΙΝΟΥΠΟΛΗ
ΤΙΜΗ 295 ΕΥΡΩ ΤΟ ΑΤΟΜΟ ΜΕ ΦΑΓΗΤΟ.

○ 25/10 – 30/10 6ΗΜΕΡΗ
ΜΕΤΕΩΡΑ -ΠΗΛΙΟ-ΒΟΛΟΣ- ΣΚΙΑΘΟΣ - ΕΥΒΟΙΑ(ΑΓΙΟΣ ΙΩΑΝΝΗΣ Ο ΡΩΣΣΟΣ) – ΝΕΑ ΜΑΚΡΗ(ΟΣΙΟΣ ΕΦΡΑΙΜ)-ΣΠΑΤΑ(ΧΡΙΣΤΟΣ)

○ ΤΕΤΡΑΗΜΕΡΗ ΕΚΔΡΟΜΗ (27/10- 30/10)
ΜΑΡΜΑΡΙΣ-ΦΕΤΙΓΙΕ-ΚΑΣ-ΜΥΡΑ (ΑΓΙΟΣ ΝΙΚΟΛΑΟΣ)-ΛΙΒΙΣΙ-ΑΤΤΑΛΕΙΑ
ΤΙΜΗ ΕΚΠΛΗΞΗ!!!!!

○ 27/10 – 30/10 4ΗΜΕΡΗ
ΣΜΥΡΝΗ-ΕΦΕΣΣΟΣ-ΚΟΥΣΑΝΤΑΣΙ-ΤΣΕΣΜΕ
ΑΝΑΧΩΡΗΣΗ ΣΤΙΣ 27/10 ΣΤΙΣ 16:30 ΜΜ.
ΕΠΙΣΤΡΟΦΗ 30/10 ΣΤΙΣ 18:00 ΜΜ

○ 27/10 – 01/11
6ΗΜΕΡΗ ΕΚΔΡΟΜΗ
ΣΥΡΟΣ–ΤΗΝΟΣ- ΜΥΚΟΝΟΣ
ΑΝΑΧΩΡΗΣΗ 27/10/05 ΠΕΜΠΤΗ ΣΤΙΣ 19.00 ΤΟ ΒΡΑΔΥ ΜΕ BLUE STAR FERRIES
ΕΠΙΣΤΡΟΦΗ 1/11/05 ΤΡΙΤΗ ΣΤΙΣ 07.00 ΤΟ ΠΡΩΙ ΜΕ BLUE STAR FERRIES

ΠΕΡΙΛΑΜΒΑΝΟΝΤΑΙ: Εισιτήρια Ρόδος- Σύρος- Τήνος –Μύκονος- Ρόδος σε Γ' θέση - Ξενοδοχεία με πρωινό -Μεταφορές – 3 διανυκτερεύσεις - Εκδρομές- Ταξιδιωτική ασφάλεια – Συνοδός γραφείου- Φ.Π.Α.

ΔΕΝ ΠΕΡΙΛΑΜΒΑΝΟΝΤΑΙ: Είσοδοι σε αρχαιολογικούς χώρους - Διασκέδαση ΤΙΜΗ 195 € ΤΟ ΑΤΟΜΟ

ΚΡΟΥΑΖΙΕΡΕΣ ΟΚΤΩΒΡΙΟΥ
Με το κρουαζιερόπλοιο OCEAN COUNTESS (18.000 τόνων)

1* 10ήμερη ΠΑΝΟΡΑΜΑ ΔΥΤΙΚΗΣ ΜΕΣΟΓΕΙΟΥ 12/10–21/10
ΠΕΙΡΑΙΑΣ- ΝΑΠΟΛΗ (Πομπηία ή Κάπρι)- ΛΙΒΟΡΝΟ -(Φλωρεντία)- ΝΙΚΑΙΑ (Μόντε Κάρλο ή Κάννες)- ΒΑΡΚΕΛΩΝΗ- ΜΙΝΟΡΚΑ- ΤΥΝΙΔΑ- ΜΑΛΤΑ- ΠΑΤΡΑ
Από 695 € το άτομο
Για εγγραφές έως και 15/9 έκπτωση 200 euro ανά καμπίνα!!!!

2* 9ήμερη ΒΕΝΕΤΙΑ-ΔΑΛΜΑΤΙΚΕΣ ΑΚΤΕΣ 21/10–29/10
ΠΑΤΡΑ- ΑΓΙΟΙ ΣΑΡΑΝΤΑ- ΣΠΛΙΤ- ΒΕΝΕΤΙΑ (2 μέρες)- ΡΑΒΕΝΝΑ (Σαν Μαρίνο)- ΝΤΟΥΜΠΡΟΒΝΙΚ- ΚΕΡΚΥΡΑ- ΠΕΙΡΑΙΑΣ Από 635 ευρώ το άτομο
Για εγγραφές έως και 15/9 έκπτωση 180 euro ανά καμπίνα!!!!

Με το κρουαζιερόπλοιο AQUAMARINE, 23.000 τόνων)

○ 8/9ΗΜΕΡΗ ΕΚΔΡΟΜΗ LOUIS HELLENIC CRUISE 24/10 – 01/11 ΘΗΣΑΥΡΟΙ ΤΗΣ ΔΥΤΙΚΗΣ ΜΕΣΟΓΕΙΟΥ ΠΑΤΡΑ-ΜΑΛΤΑ-ΤΥΝΙΔΑ (Λα Γκουλέτ)- ΜΙΝΟΡΚΑ, ΝΙΚΑΙΑ/ΜΟΝΤΕ ΚΑΡΛΟ, ΛΙΒΟΡΝΟ/ΦΛΩΡΕΝΤΙΑ, ΝΑΠΟΛΗ/ΠΟΜΠΗΙΑ,ΜΕΣΣΙΝΑ/ΤΑΟΡΜΙΝΑ,ΠΕΙΡΑΙΑΣ

Από 780 € το άτομο - 50% ΕΚΠΤΩΣΗ στον δεύτερο επιβάτη!!!
.... και τα παιδιά μέχρι 17 ετών ΔΩΡΕΑΝ!!!!

Διαθέτουμε επίσης:
Εισιτήρια με ΟΑ, AEGEAN και CHARTER. Ακτοπλοϊκά εισιτήρια. Ειδικά πακέτα για μεμονωμένους, συλλόγους, νεόνυμφους για Ελλάδα, Κύπρο, Τυνησία, Αίγυπτο, Μαρόκο, Ιταλία, Αγγλία, Γαλλία κ.ά.

ΓΙΑ ΠΕΡΙΣΣΟΤΕΡΕΣ ΠΛΗΡΟΦΟΡΙΕΣ, ΚΡΑΤΗΣΕΙΣ ΚΑΙ ΑΝΑΛΥΤΙΚΑ ΠΡΟΓΡΑΜΜΑΤΑ ΣΤΟ ΠΡΑΚΤΟΡΕΙΟ ΓΕΝΙΚΟΥ ΤΟΥΡΙΣΜΟΥ:

PELLOS TRAVEL Α. ΠΑΠΑΣΑΒΒΑΣ - TOUR OPERATOR
ΛΕΩΦΟΡΟΣ ΚΑΛΛΙΘΕΑΣ 125, ΦΑΛΗΡΑΚΙ, ΡΟΔΟΣ
ΤΗΛ: 2241087615, 2241052276 FAX: 2241087616
E.mail: pellostravel@rho.fortnet.gr • www.pellostravel.gr
XT1710

SHIPPING COMPANY OF SYMI
Α.Ν.Ε.Σ.
ΑΝΩΝΥΜΗ ΝΑΥΤΙΛΙΑΚΗ ΕΤΑΙΡΕΙΑ ΣΥΜΗΣ

ΔΡΟΜΟΛΟΓΙΑ ΑΠΟ 2 ΑΥΓΟΥΣΤΟΥ ΕΩΣ 30 ΣΕΠΤΕΜΒΡΙΟΥ 2005

	Ε/Γ-Ο/Γ ΣΥΜΗ	Ε/Γ - Υ/Γ ΑΙΓΛΗ	Ε/Γ ΠΑΝΟΡΜΙΤΗΣ
Κάθε ΔΕΥΤΕΡΑ	09.00 ΡΟΔΟ-ΣΥΜΗ 14.00 ΣΥΜΗ-ΠΑΝΟΡΜ 16.00 ΠΑΝΟΡΜ-ΡΟΔΟ	08.45ΡΟΔΟ-ΣΥΜΗ 09.40ΣΥΜΗ-ΚΩΣ 15.30ΚΩΣ-ΣΥΜΗ 17.05ΣΥΜΗ-ΡΟΔΟ 18.00ΡΟΔΟ-ΣΥΜΗ	07.30 ΣΥΜΗ-ΡΟΔΟ 10.30 ΡΟΔΟ-ΠΑΝΟΡΜ 12.30 ΠΑΝΟΡΜ-ΣΥΜΗ 17.00 ΣΥΜΗ-ΡΟΔΟ
Κάθε ΤΡΙΤΗ	09.00 ΡΟΔΟ-ΣΥΜΗ 14.00 ΣΥΜΗ-ΠΑΝΟΡΜ 16.00 ΠΑΝΟΡΜ-ΡΟΔΟ	07.30 ΣΥΜΗ-ΡΟΔΟ 08.45 ΡΟΔΟ-ΣΥΜΗ 10.00 ΣΥΜΗ-ΡΟΔΟ	10.30 ΡΟΔΟ-ΠΑΝΟΡΜ 12.30 ΠΑΝΟΡΜ-ΣΥΜΗ 17.00 ΣΥΜΗ-ΡΟΔΟ 18.30 ΡΟΔΟ-ΣΥΜΗ
Κάθε ΤΕΤΑΡΤΗ	09.00 ΡΟΔΟ-ΣΥΜΗ* 14.00 ΣΥΜΗ-ΠΑΝΟΡΜ* 16.00 ΠΑΝΟΡΜ-ΡΟΔΟ* 18.30 ΡΟΔΟ-ΣΥΜΗ *ΜΕ ΤΟ ΣΥΜΗ ΙΙ	08.45 ΡΟΔΟ-ΣΥΜΗ 10.00 ΣΥΜΗ-ΡΟΔΟ 14.30 ΡΟΔΟ-ΣΥΜΗ 17.00 ΣΥΜΗ-ΡΟΔΟ	08.45 ΣΥΜΗ-ΡΟΔΟ 10.30 ΡΟΔΟ-ΠΑΝΟΡΜ 12.30 ΠΑΝΟΡΜ-ΣΥΜΗ 17.00 ΣΥΜΗ-ΡΟΔΟ
Κάθε ΠΕΜΠΤΗ	06.00 ΣΥΜΗ-ΡΟΔΟ 09.00 ΡΟΔΟ-ΣΥΜΗ 14.00 ΣΥΜΗ-ΠΑΝΟΡΜ 16.00 ΠΑΝΟΡΜ-ΡΟΔΟ 18.30 ΡΟΔΟ-ΣΥΜΗ	08.45 ΡΟΔΟ-ΣΥΜΗ 10.00 ΣΥΜΗ-ΡΟΔΟ 14.30 ΡΟΔΟ-ΣΥΜΗ	10.30 ΡΟΔΟ-ΠΑΝΟΡΜ 12.30 ΠΑΝΟΡΜ-ΣΥΜΗ 17.00 ΣΥΜΗ-ΡΟΔΟ
Κάθε ΠΑΡΑΣΚ.	06.00 ΣΥΜΗ-ΡΟΔΟ 09.00 ΡΟΔΟ-ΣΥΜΗ 14.00 ΣΥΜΗ-ΠΑΝΟΡΜ 16.00 ΠΑΝΟΡΜ-ΡΟΔΟ 18.30 ΡΟΔΟ-ΣΥΜΗ	07.30 ΣΥΜΗ-ΡΟΔΟ 08.45 ΡΟΔΟ-ΣΥΜΗ 10.00 ΣΥΜΗ-ΡΟΔΟ 15.00 ΡΟΔΟ-ΣΥΜΗ 17.00 ΣΥΜΗ-ΡΟΔΟ	10.30 ΡΟΔΟ-ΠΑΝΟΡΜ 12.30 ΠΑΝΟΡΜ-ΣΥΜΗ 17.00 ΣΥΜΗ-ΡΟΔΟ
Κάθε ΣΑΒΒΑΤΟ ΣΥΜΗ	06.00 ΣΥΜΗ-ΡΟΔΟ 09.00 ΡΟΔΟ-ΣΥΜΗ 14.00 ΣΥΜΗ-ΠΑΝΟΡΜ 16.00 ΠΑΝΟΡΜ-ΡΟΔΟ	09.00 ΡΟΔΟ-ΣΥΜΗ 10.15 ΣΥΜΗ-ΝΤΑΤΣΑ 16.00 ΝΤΑΤΣΑ-ΣΥΜΗ 17.00 ΣΥΜΗ-ΡΟΔΟ	10.30 ΡΟΔΟ-ΠΑΝΟΡΜ 12.30 ΠΑΝΟΡΜ- 17.00 ΣΥΜΗ-ΡΟΔΟ
Κάθε ΚΥΡΙΑΚΗ ΠΑΝΟΡΜ	18.30 ΡΟΔΟ-ΣΥΜΗ 06.00 ΣΥΜΗ-ΡΟΔΟ 09.00 ΡΟΔΟ-ΠΑΝΟΡΜ 12.00 ΠΑΝΟΡΜ-ΣΥΜΗ 16.00 ΣΥΜΗ-ΡΟΔΟ	18.00 ΡΟΔΟ-ΣΥΜΗ 07.30 ΣΥΜΗ-ΡΟΔΟ 09.00 ΡΟΔΟ-ΣΥΜΗ* 17.00 ΣΥΜΗ-ΡΟΔΟ* *ΤΗΝ ΚΥΡΙΑΚΗ 5.6 ΑΝΕΚΤΕΛΕΣΤΑ	10.30 ΡΟΔΟ-ΣΥΜΗ 15.30 ΣΥΜΗ- 17.00 ΠΑΝΟΡΜ-ΡΟΔΟ 18.30 ΡΟΔΟ-ΣΥΜΗ

Τα δρομολόγια μπορούν να τροποποιηθούν λόγω εκτάκτων συγκοινωνιακών αναγκών ή καιρικών συνθηκών

Παρακαλούμε πριν ταξιδέψετε επικοινωνήστε με την Εταιρία:
www.anes.gr
XT1285

SAIS TRAVEL
ΤΡΙΗΜΕΡΕΣ ΑΠΟΔΡΑΣΕΙΣ
όποια μέρα εσείς επιθυμείτε με δυνατότητα επέκτασης του τριημέρου

ΕΚΠΛΗΚΤΙΚΗ ΠΡΟΣΦΟΡΑ
το τριήμερο της 28ης Οκτωβρίου
RELAX MARMARIS
Σε 5 αστέρων ξενοδοχείο με sauna-hamam-jaccuzi-γυμναστήριο-τένις-club με προαιρετική εκδρομή στην DACIA ή ΦΕΤΙΓΕ-ΛΙΒΙΣΙ ή ΠΑΜΟΥΚΑΛΕ

ΑΝΑΧΩΡΗΣΕΙΣ με το CATAMARAN
• 28/10 Παρασκευή ώρα 08.00-13.00-16.00
• 29/10 Σάββατο ώρες 08.00-16.00

ΕΠΙΣΤΡΟΦΕΣ με το CATAMARAN
• 30/10 Κυριακή ώρα 16.00
• 31/10 Δευτέρα ώρα 08.00-16.00
ΠΡΟΣΟΧΗ για κρατήσεις με προκαταβολή έως 5 Οκτωβρίου η τιμή είναι 100 ευρώ το άτομο από 6 Οκτωβρίου η τιμή είναι 120 ευρώ το άτομο.

Περιλαμβάνει:
• Εισιτήρια Ρόδο-Μαρμαρίς-Ρόδο.
• Ξενοδοχείο 5 αστέρια lux με πρωινό και ένα γεύμα ημερησίως
• Μεταφορές λιμάνι-ξενοδοχείο-λιμάνι.
• Φόρους Ελλάδος.
Ταξιδεύετε και με ταυτότητα με λατινικά και ελληνικά γράμματα

RELAX στα νησιά μας
• ΚΑΛΥΜΝΟΣ 140 ευρώ • ΛΕΡΟΣ 160 ευρώ
• ΠΑΤΜΟΣ 175 ευρώ
Περιλαμβάνει:
• Εισιτήρια με το catamaran Δωδ/σος Express • Ξενοδοχεία πάνω στη θάλασσα με πρωινό • Αυτοκίνητο 3 μέρες παραλαβή και παράδοση στο λιμάνι.

• ΧΙΟΣ 205 ευρώ • ΜΥΤΙΛΗΝΗ 245 ευρώ
• ΣΑΜΟΣ 235 ευρώ τετραήμερο
Περιλαμβάνει:
• Αεροπορικά εισιτήρια με επιστροφή • Φόρους αεροδρομίων • Ξενοδοχείο στη θάλασσα με πρωινό • Αυτοκίνητο 3 μέρες παραλαβή και παράδοση στο αεροδρόμιο.
ΑΚΟΜΗ ΠΑΚΕΤΑ για
• ΜΥΚΟΝΟ – ΠΑΡΟ – ΣΑΝΤΟΡΙΝΗ

RELAX Μαρμαρίς
Τριήμερο χωρίς διαβατήριο
Περιλαμβάνει: • Ξενοδοχείο 5 αστέρων με ημιδιατροφή • Εισιτήρια με το catamaran με επιστροφή.

ΠΡΑΚΤΟΡΕΙΟ ΤΑΞΙΔΙΩΝ
ΣΑΒΒΑΣ ΣΑΗΣ
Το πρακτορείο που εμπιστεύονται όλοι για τη σοβαρότητά του και την ποιότητα των εκδρομών του.
ΔΙΑΦΗΜΙΣΤΕΣ ΜΑΣ ΕΙΝΑΙ ΟΙ ΙΔΙΟΙ ΟΙ ΠΕΛΑΤΕΣ ΜΑΣ
ΤΑΡΠΟΝ ΣΠΡΙΝΓΚΣ 42 (δίπλα στην Alpha Bank) • Τηλ. 22410-39781
XT1727

ΤΑ ΛΟΓΙΚΑ ΤΑ ΠΑΡΑΛΟΓΑ ΤΑ ΕΞΩΦΡΕΝΙΚΑ

(αρχειοθέτηση: κνικ)

... Οσονούπω



Είμαστε περίεργοι, πότε θα αρχίσουν επιτέλους, οι εργασίες αποκατάστασης των δημοσίων κτηρίων στο Μαντράκι.
... Πάντως για άλλη μια φορά ανακοινώθηκε ότι οι εργασίες προγραμματίζονται να αρχίσουν οσονούπω!

... Παλιά Πόλη



... Κυπαρίσσι και ανεμόμυλος!

... Κάππαρη, μπανιερά και μεσαιωνικά τείχη

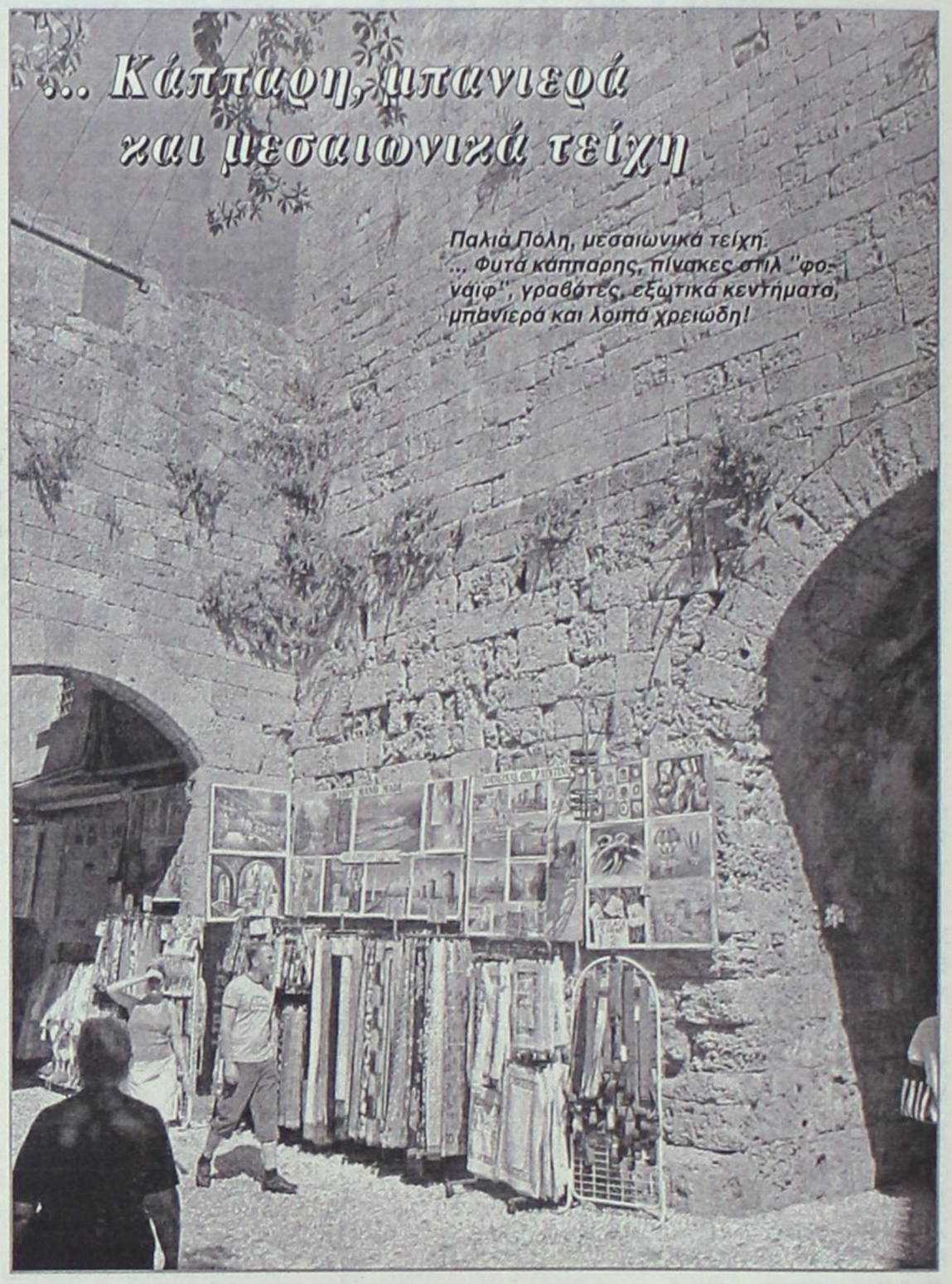

Παλιά Πόλη, μεσαιωνικά τείχη. ... Φυτά κάππαρης, πίνακες στιλ "φοναίφ", γραβάτες, εξωτικά κεντήματα, μπανιερά και λοιπά χρειώδη!

... Κρήνη με περιστέρι

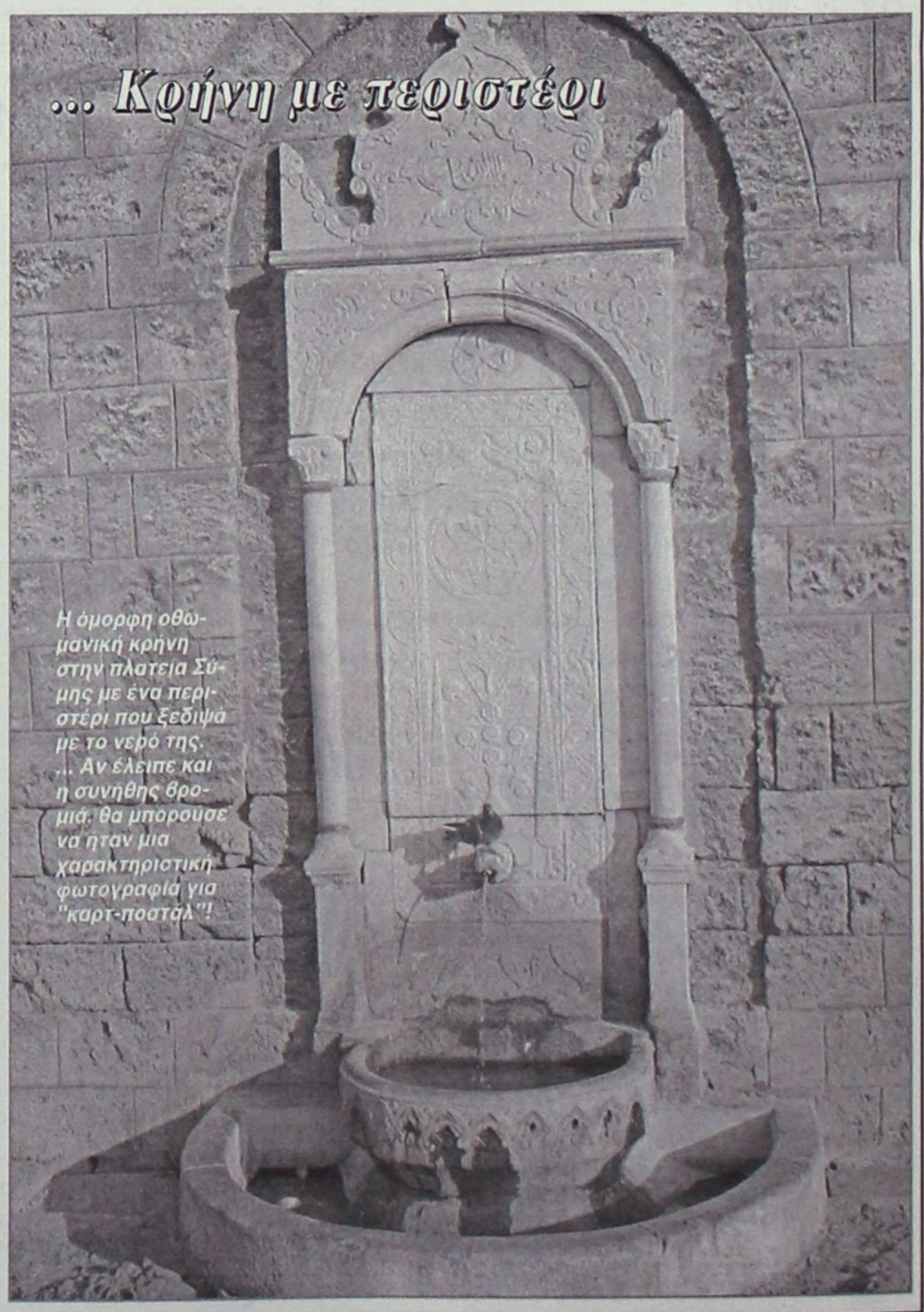

Η όμορφη οθωμανική κρήνη στην πλατεία Σύμης με ένα περιστέρι που ξεδιψά με το νερό της. ... Αν έλειπε και η συνηθης βρομιά, θα μπορούσε να ήταν μια χαρακτηριστική φωτογραφία για "καρτ-ποστάλ"!

Έτος κι επι τα αυτα

Σολάρια

Μέχρι πρότινος γνωρίζαμε ότι οι σεβασμιότατοι και οι παναγιότατοι, μοίραζαν σταυρουδάκια σους πιστούς, εικονισματάκια, άντε και κανένα βιβλιαράκι με βίους αγίων. Τώρα φαίνεται ότι μεγάλωσαν οι δουλειές τους και άρχισαν να χαρίζουν μονοδόλαρα! Και καλά στους μεγάλους, αλλά και στους μικρούς; Εκεί δυστυχώς φθάσαμε!

Ο Θεός να βάλει το χέρι Του γιατί αν συνεχίσουν έτσι, αλίμονό μας! Σε λίγο θα βλέπουμε την εκκλησία και τους εκπροσώπους της σαν δολάρια (!), ούτε καν ως ευρώ! Παναγιότατε, ελάτε και προς τα εδώ γιατί μας λείπουν κάτι ψιλά! Αυξήθηκαν και τα καύσιμα καταλαβαίνετε... Είναι αυτό που λένε θέλουμε ν' αγιάσουμε αλλά δεν μας αφήνουν!

Τι έγινε αλήθεια με την "κάθαρση" στην Ελλαδική Εκκλησία; Μήνες έχουμε ν' ακούσουμε κανένα νεώτερο! Την έφαγε μάλλον η μαρμάγκα! Οπως και να το κάνουμε είναι μια "απώλεια" για τη δημοσιογραφία! Ξέρετε πόσες σελίδες και εκπομπές γεμίσαμε μ' αυτά κι' αυτά.... Νά 'ναι καλά οι άνθρωποι, παράπονο δεν έχουμε!

Γράφει η **ΗΡΩΔΙΑΣ** (Α-λογο-κρίτως)

Μετά τις αργίες που επέβαλε ο περιφερειάρχης την περασμένη εβδομάδα, σφίγγουν τα πράγματα στο χώρο της Α' βάθμιας Αυτοδιοίκησης και οι αιρετοί άρχοντες αρχίζουν να είναι προσεκτικοί σε διάφορα επίπεδα και όχι μόνο σε αυτά που σχετίζονται με τη δημόσια λειτουργία. Αν γινόταν και διαχειριστικός έλεγχος σε όλους τους δήμους, θα ήταν ακόμη καλύτερα! Καιρός είναι να μαζευτούν ορισμένοι γιατί αρκετά λάσκα ήταν! Και τι δεν ακούμε το τελευταίο διάστημα! Για βίλες, για μεγάλη ζωή, ακόμη και για κότερα! Η δημοσιογραφική έρευνα σε αυτές τις περιπώσεις δεν μπορεί να κάνει και πολλά, ενώ μια διαχειριστική όλο και κάτι θα εντοπίσει! Αν ήταν εισαγγελική, ακόμη καλύτερα...



Δεν μας έφτανε το ακτοπλοϊκό ζήτημα, στην ατζέντα μας προστίθεται και το αεροπορικό λόγω του "λουκέτου" που μπαίνει στην Ολυμπιακή! Χρόνια τώρα ασκούσαμε σκληρή κριτική στην Ο.Α. Αλλοτε για τις αδίκαιολόγητες καθυστερήσεις, άλλοτε για τα "εργατικά ρετιρέ", ποτέ κανένας δεν ήταν ευχαριστημένος. Αφήστε που καταλαβαίνουμε ότι την πληρώσαμε χρυσάφι! Μετά τις δηλώσεις του πρωθυπουργού και το διαφαινόμενο τέλος, αρχίσαμε το κλάψιμο! Θυμηθήκαμε την ασφάλεια που μας παρέχει στις πτήσεις, θυμηθήκαμε ότι μας ενώνει με την υπόλοιπη χώρα και ένα σωρό άλλα! Είμαστε και μείς ως κλάδος υποκριτικός και με ασθενή μνήμη... Ποτέ και με τίποτα δεν είμαστε ευχαριστημένοι! Αλήθεια με εκείνη την νέα ΔΑΝΕ τι γίνεται; Βούλιαξε στα ρηχά το νομαρχιακό όνειρο; Ρωτάμε γιατί έχουμε καιρό να ακούσουμε κανένα νέο γύρω από τη νέα μεγάλη ιδέα που κάποιοι προσπάθησαν να μας πλασάρουν! Πρέπει να 'σαι πολύ μάγκας για να μπορέσεις σήμερα να συνεγείρεις τα πλήθη και να σε ακολουθήσουν! Τέτοιοι μας έχουν τελειώσει προ πολλού!

Το μεθεπόμενο Σάββατο νέα σύσκεψη στη Νέα Δημοκρατία για την εξεύρεση υποψηφίου νομάρχη και δημάρχου. Ετσι όπως πάει, θα συνεδριάζουν μέρα - παραμέρα μέχρι να βρουν, αν βρουν και πού θα την βρουν... Σημαίνον στέλεχος λέει και ξαναλέει ότι τα δύο κτήρια Νομαρχίας και δήμου θα βαφτούν μπλε χωρίς όμως να εξηγεί το πώς και με ποιούς! Στο Δήμο έχουν υποψήφιο, αλλά με τη Νομαρχία τί γίνεται; Εχουν λέει τρία ονόματα δυνατά και θα επιλέξουν το καλύτερο! Αντε να τα μάθουμε, γιατί μας έχει "φάει" η περιέργεια! Το ένα το ξέρουμε, με τα άλλα δύο δεν είμαστε σίγουροι.

ΚΟΥΙΖ (1): *Ποιός βουλευτής έκανε... περιοδεία σε γεύματα και δείπνα στη Θεσσαλονίκη κατά το διήμερο της ΔΕΗ; Γνωστός - γνωστότατος και με πρόσφατο αξίωμα!*

ΚΟΥΙΖ (2): *Ποιός πολιτικός παράγοντας λέει για άλλον, υποδεέστερό του, ότι η περίπτωσή του χρήζει ψυχιατρικής αντιμετώπισης;*

ΚΟΥΙΖ (3): *Σε ποιόν αναφέρονται οι νεοδημοκράτες όταν μιλούν για "ξεπουλημένο τομάρι";*

Επωνύμως

Κυβερνήσεις αποκομμένες από τους λαούς

Η έρευνα που πραγματοποίησε το έγκυρο BBC αποτελεί κόλαφο για όσους επιμένουν να υπερασπίζονται με πάθος ότι στις σύγχρονες δημοκρατίες οι πολίτες έχουν τον καθοριστικό λόγο. Και, παράλληλα, η έρευνα επιβεβαιώνει εκείνους που αμφισβητούν την ποιότητα της δημοκρατίας και υπερασπίζονται την ανάγκη διεύρυνσής της, την ανάγκη μεγαλύτερης συμμετοχής των πολιτών στα κέντρα αποφάσεων. Η συγκεκριμένη έρευνα πραγματοποιήθηκε σε 68 χώρες σ' ολόκληρο τον κόσμο και συμπερασματικά επιβεβαιώνει πως η πλειονότητα των πολιτών ανά την υφήλιο δεν πιστεύουν πως οι χώρες τους κυβερνώνται κατά την λαϊκή βούληση.

Μερικές χώρες της Σκανδιναβίας και η Νότια Αφρική αποτελούν τις εξαιρέσεις -η πλειονότητα των πολιτών τους δηλαδή πιστεύει πως οι κυβερνήσεις τους ενεργούν σύμφωνα με τη λαϊκή βούληση. Οι πολίτες των υπολοίπων χωρών που ρωτήθηκαν, απαντούν πως οι κυβερνήσεις τους δεν τους εκπροσωπούν, δεν εμπιστεύονται τους πολιτικούς και θέλουν ν' ανατεθούν μεγαλύτερες εξουσίες στους διανοούμενους.



Γράφει
η Ρένα Βενιανάκη
revenianaki@yahoo.com

Μια σημαντική παράμετρος της έρευνας είναι πως οι ερωτώμενοι δεν είναι μόνο πολίτες κάποιων τριτοκοσμικών χωρών της Ασίας ή της Αφρικής. Είναι πολίτες των Η-ΠΑ, είναι πολίτες και της Ευρωπαϊκής Ένωσης, που περιλαμβάνει χώρες με μεγάλη ιστορική παράδοση στη δημοκρατία και τους θεσμούς της. Τα συμπεράσματα της έρευνας αυτής ενισχύουν την ανάγκη διεύρυνσης της δημοκρατίας και της λαϊκής εκπροσώπησης, και παράλληλα αποτελούν μια απάντηση σε όσους ισχυρίζονται εδώ και 15 χρόνια πως η κατάρρευση του υπαρκτού σοσιαλισμού ενίσχυσε τη δημοκρατία. Μπορεί να ακύρωσε καθεστώτα και σκληρά σταλινικά χαρακτηριστικά, ωστόσο επέβαλε στους λαούς να ζουν σε σύγχρονα καθεστώτα, όπου η δημοκρατία και η συμμετοχή αποτελούν ψευδαίσθηση...

(Από την "Ελευθεροτυπία")

ΚΕΝΤΡΟ ΕΙΔΙΚΩΝ ΘΕΡΑΠΕΙΩΝ ΤΟΥ ΠΑΙΔΙΟΥ ΔΩΔΕΚΑΝΗΣΟΥ

ΚΩΝ/ΝΟΣ ΜΠΑΔΑΝΗΣ - ΣΟΥΖΗ ΓΕΩΡΓΙΛΟΠΟΥΛΟΥ

ΕΡΓΟΘΕΡΑΠΕΥΤΗΣ
ΠΤΥΧΙΟΥΧΟΣ
ΜΕΘΟΔΟΥ BOBATH N.D.T
ΜΕΘΟΔΟΣ PORTAGE
ΑΙΣΘΗΤΗΡΙΑΚΗΣ ΟΛΟΚΛΗΡΩΣΗΣ (S.I.)
ΜΕΤΕΚΠΑΙΔΕΥΣΗ ΣΤΙΣ ΝΕΥΡΟΛΟΓΙΚΕΣ ΚΑΙ ΚΙΝΗΤΙΚΕΣ ΔΙΑΤΑΡΑΧΕΣ

ΛΟΓΟΠΑΘΟΛΟΓΟΣ
ΜΕΤΑΠΤΥΧΙΑΚΟ ΑΚΟΥΟΛΟΓΙΑΣ

Αποστόλου Παύλου 84, Ρόδος 85100,
τηλ. / fax (22410)60999/60579

ΧΠ1871/1872

ΛΟΥΤΣΙΟΥ ΖΑΦΕΙΡΟΥΛΑ

ΨΥΧΟΛΟΓΟΣ - ΠΑΙΔΟΨΥΧΟΛΟΓΟΣ - ΠΑΙΔΑΓΩΓΟΣ

Πτυχιούχος UNIVERSITY OF CENTRAL LANCASHIRE UK,
ΠΑΝΕΠΙΣΤΗΜΙΟΥ ΑΙΓΑΙΟΥ
MSc ΠΑΙΔΟΨΥΧΟΛΟΓΙΑΣ UNIVERSITY OF LONDON
Μέλος της Ενωσης Βρετανών Ψυχολόγων (BPS)

Διάγνωση-Αντιμετώπιση:
✓ Ειδικών Μαθησιακών Δυσκολιών (δυσλεξία - δυσγραφία - δυσαριθμησία)
✓ Υπερκινητικότητας - Διάσπασης προσοχής

Αντιμετώπιση προβλημάτων:
✓ Επιθετικότητας - συστολής - άγχους - κατάθλιψης
✓ Σύναψης - διατήρησης φιλικών σχέσεων
✓ Μειωμένης επιθυμίας για σχολείο - Μειωμένης σχολικής επίδοσης

Συμβουλευτική - Αντιμετώπιση Οικογενειακών προβλημάτων:
✓ Σχέσεις γονέων - γονέων παιδιών - αδελφιών
✓ Διαζύγιο - πένθος - προβλήματα υγείας
✓ Εφηβικής ηλικίας

Ψυχολογική Υποστήριξη - Ψυχοθεραπεία Παιδιών / εφήβων / ενηλίκων για:
✓ Ελλειψη αυτοπεποίθησης - αυτοεκτίμησης - αυτοσεβασμού
✓ Αντιμετώπιση άγχους - κατάθλιψης
✓ Χειρισμό συναισθημάτων - έλεγχο θυμού / παρορμήσεων
✓ Ανάπτυξη κινήτρων για προσωπική -επαγγελματική επιτυχία
✓ Σχέσεις εξάρτησης: ζήλια - ενοχές - παθολογική αγάπη - συγκρούσεις - φόβος μοναξιάς

Δέχεται με ραντεβού τηλ. 2241064841, 6945234100,
Κωνσταντινουπόλεως 48, Ρόδος

ΧΠ2624

INEMA

ΙΑΤΡΙΚΟΣ & ΝΟΣΟΚΟΜΕΙΑΚΟΣ ΕΞΟΠΛΙΣΜΟΣ
17 ΧΡΟΝΙΑ ΕΜΠΕΙΡΙΑΣ από το 1988
ΕΙΜΑΣΤΕ ΟΙ ΜΕΓΑΛΥΤΕΡΟΙ ΠΡΟΜΗΘΕΥΤΕΣ ΙΑΤΡΙΚΟΥ – ΟΡΘΟΠΕΔΙΚΟΥ ΚΑΙ ΝΟΣΟΚΟΜΕΙΑΚΟΥ ΥΛΙΚΟΥ ΣΤΗ ΔΩΔΕΚΑΝΗΣΟ
ΕΜΠΙΣΤΕΥΘΕΙΤΕ ΜΑΣ !!!
ΛΕΜΕΣΣΟΥ 2 ΡΟΔΟΣ ΤΗΛ.22410 32238 – FAX.22410 28484

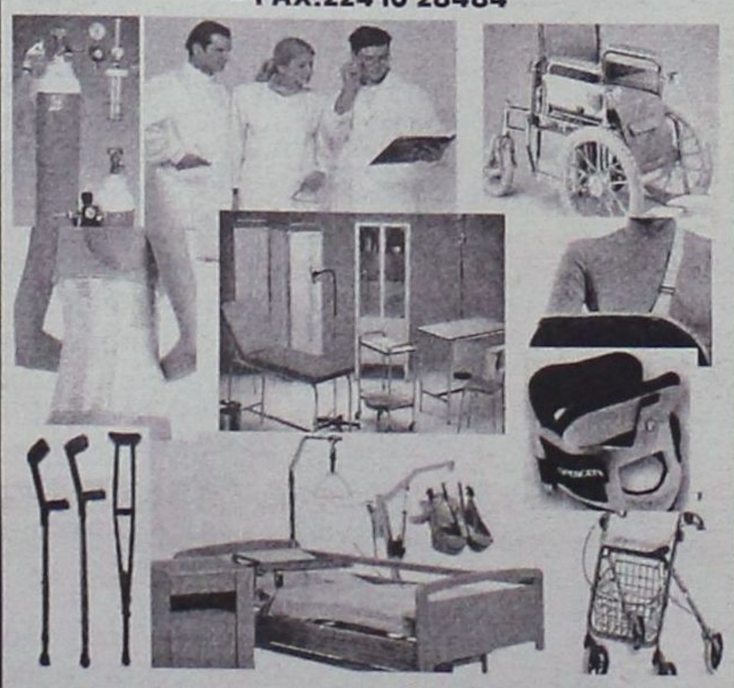

ΑΝΑΠΗΡΙΚΑ ΚΑΡΟΤΣΙΑ–ΒΑΔΙΣΤΙΚΑ -ΟΡΘΟΠΕΔΙΚΑ ΕΙΔΗ–ΜΠΛΟΥΖΕΣ ΙΑΤΡΙΚΕΣ–ΚΑΛΤΣΕΣ ΦΛΕΒΙΤΙΔΑΣ–ΠΕΛΜΑΤΑ–ΟΡΘΟΠΕΔΙΚΑ ΜΑΞΙΛΑΡΙΑ–ΚΡΕΒΑΤΙΑ ΝΟΣΟΚΟΜΕΙΑΚΑ – ΙΑΤΡΙΚΟΣ ΕΞΟΠΛΙΣΜΟΣ ΚΑΙ ΑΝΑΛΩΣΙΜΑ – ΟΡΓΑΝΑ ΧΗΜΕΙΟΥ ΚΑΙ ΚΑΘΕ ΑΛΛΟ ΕΙΔΟΣ ΓΙΑ ΚΑΤ ΟΙΚΟ ΝΟΣΗΛΕΙΑ .

ΧΠ1720



Ο γιατρός... κο

Για μια... υγιή νέ

Το φετινό καλοκαίρι αποτελεί πλέον παρελθόν και το φθινόπωρο που το διαδέχεται, έρχεται φέρνοντας μαζί του τη νέα σχολική χρονιά. Οι χαλαροί ρυθμοί του θέρους αρχίζουν να δίνουν τη θέση τους στις πρώτες μέρες στο σχολείο. Ωστόσο, τα απαραίτητα εφόδια των μικρών μαθητών δεν περιορίζονται στη σχολική τσάντα, τα τετράδια και την κασετίνα. Η υγεία των παιδιών έχει μεγάλη σημασία και οι γονείς θα πρέπει να φροντίσουν άμεσα για τη διαφύλαξή της σε όλα τα δυνατά επίπεδα.

Φυσικά, με βάση τα νέα δεδομένα, που τέθηκαν σε εφαρμογή τα τελευταία χρόνια, η ιατρική εξέταση των μαθητών με την έναρξη της σχολικής περιόδου και η τήρηση βιβλιαρίου υγείας είναι πλέον υποχρεωτικά. Παρά ταύτα, καθένας γονιός οφείλει να μεριμνήσει και προσωπικά για την αρτιμέλεια του/των παιδιού/ών του, ώστε να αποφευχθούν τυχόν μελλοντικές δυσάρεστες συνέπειες. Αλλωστε η πρόληψη είναι πάντοτε ο καλύτερος σύμμαχος.

Τα απαραίτητα εμβόλια

Η χαρά των παιδιών αυξάνεται κατακόρυφα όταν βρεθούν στο κατάστημα με τα σχολικά ήδη, ωστόσο εξαφανίζεται παντελώς όταν τους ανακοινώσετε πως θα πρέπει να εξεταστούν προληπτικά από κάποιον ιατρό. Η αντίδρασή τους είναι, βεβαίως, φυσιολογική, δεδομένου του νεαρού της ηλικίας, αλλά το βέβαιο είναι πως θα πρέπει να αποδεχθούν την ιατρική εξέταση ως πάγια πρακτική, που γίνεται για το δικό τους καλό.

Ο λόγος είναι απλός: Ο συγχρωτισμός μιας μεγάλης ομάδας ατόμων, όπως αυτής των μαθητών μιας σχολικής αίθουσας, εγκυμονεί τον κίνδυνο μετάδοσης πλήθους νοσημάτων, που ενδέχεται να αποβούν έως και πολύ σοβαρά για την παιδική υγεία.

Το πρώτο πράγμα, λοιπόν, για το ο οποίο θα πρέπει να μεριμνήσετε ως γονείς, είναι ο εμβολιασμός των παιδιών ενάντια στα παραπάνω νοσήματα. Αρκετές ημέρες πριν από την πρώτη σχολική ημέρα, κανονίστε μια επίσκεψη σε κάποιο παιδίατρο, ο οποίος θα σας ενημερώσει σχετικά. Χρήσιμο είναι, ωστόσο, να γνωρίζετε ότι τα υποχρεωτικά εμβόλια είναι τα εξής:

- Εμβόλιο κατά του τετάνου, της διφθερίτιδας και της κοκύτη (DTP). Το εν λόγω εμβόλιο πρέπει να χορηγείται αρχικά σε δόσεις κατά τους πρώτους μήνες της ζωής του παιδιού, ωστόσο καλό θα είναι (ιδίως αν το παιδί σας πηγαίνει για πρώτη φορά στο σχολείο) να ελέγξετε την επάρκειά του, ζητώντας τη συνδρομή κάποιου ειδικού.

ΑΓΩΓΗ ΛΟΓΟΥ-ΛΟΓΟΘΕΡΑΠΕΙΑ στο παιδί και τον έφηβο

.....Χρύσα Καραπαναγιώτου-Χατζηδάκη.....
.....Λογοθεραπεύτρια.....
.....Πτυχιούχος Α.Τ.Ε.Ι. Πάτρας.....
Μέλος της Αμερικανικής Ένωσης Λογοπαθολόγων

δέχεται με ραντεβού

Στεφ. Καζούλη 18 & Βενετοκλέων, Ρόδος 85100
τηλ.: 22410 25355 - κιν.: 6972276527
e-mail: karapanagiotou@tee.gr

AE0135

ΚΕΝΤΡΟ ΔΙΑΓΝΩΣΗΣ - ΑΠΟΚΑΤΑΣΤΑΣΗΣ ΜΑΘΗΣΙΑΚΩΝ ΔΥΣΚΟΛΙΩΝ ΚΑΙ ΣΥΜΒΟΥΛΕΥΤΙΚΗΣ ΓΟΝΕΩΝ

ΣΤΑΣΙΝΟΠΟΥΛΟΥ ΜΑΡΙΚΑ
Ψυχολόγος - Ψυχοπαιδαγωγός
Πτυχιούχος Πανεπιστημίου Αθηνών & Πανεπιστημίου Ιωαννίνων

✓ Αξιολόγηση Μαθησιακών Δεξιοτήτων και Νοημοσύνης Παιδιών & Εφήβων
✓ Αξιολόγηση Σχολικής Ετοιμότητας Νηπίων για Εισαγωγή στο Δημοτικό Σχολείο
✓ Διάγνωση - Αποκατάσταση Ειδικών Μαθησιακών Δυσκολιών
• *Δυσλεξία* • *Δυσορθογραφία*
• *Δυσγραφία* • *Δυσαριθμησία*
✓ Αξιολόγηση - Αντιμετώπιση Μαθησιακών Δυσκολιών / Χαμηλής Σχολικής Επίδοσης
✓ Μαθησιακή Υποστήριξη Παιδιών με Διαταραχή Ελλειμματικής Προσοχής / Υπερκινητικότητα
✓ Ψυχολογική Υποστήριξη Παιδιών που παρουσιάζουν Δυσκολίες στη Μάθηση
✓ Συμβουλευτική Γονέων

ΔΕΧΕΤΑΙ ΚΑΤΟΠΙΝ ΡΑΝΤΕΒΟΥ
Εθν. Αντίστασης 15, 3ος όροφος
Κιν.: 6972 721967

AE556

ΟΡΘΟΠΕΔΙΚΑ - ΙΑΤΡΙΚΑ
ΧΑΡΙΤΟΣ



Ορθοπεδικά είδη & κατασκευές
Εξοπλισμός Ιατρείου & αναλώσιμα
Είδη νοσηλείας κατ' οίκον & μηχανήματα οξυγονοθεραπείας
Ακουστικά Βαρηκοΐας

ΕΛΕΥΘ. ΒΕΝΙΖΕΛΟΥ 6 (Δίπλα στη Ροδιακή Επαυλη) - ΡΟΔΟΣ
Τηλ.: 22410 24112 Fax: 22410 75969 e-mail: orken@rho.forthnet.gr

ντά και πέρα



α σχολική χρονιά

- Εμβόλιο κατά της πολυομυελίτιδας (Sabin ή IPV)
- Εμβόλιο κατά της ιλαράς, της ερυθράς και της παρωτίτιδας (MMR)
- Εμβόλιο κατά της φυματίωσης (BCG)
- Εμβόλιο κατά της ηπατίτιδας Β
- Εμβόλιο κατά του αιμοφίλου ινφλουέντζας τύπου Β (Hib)

Φυσικά υπάρχουν και εμβόλια που μπορούν να χορηγηθούν σε προαιρετική βάση, όπως αυτά κατά της μηνιγγίτιδας τύπου Α και C αλλά και της γρίπης, αλλά είναι βέβαιο πως είναι άκρως ωφέλιμα για την παιδική υγεία. Όσον αφορά το χρόνο χορήγησης αλλά και τις δόσεις των εμβολίων, μην ξεχνάτε να συμβουλεύεστε τον αρμόδιο ιατρό.

Μυοσκελετικές παθήσεις

Μερικές από τις πιο συχνά εμφανιζόμενες νόσους μεταξύ των μαθητών είναι εκείνες που αφορούν το μυοσκελετικό σύστημα. Στην πλειονότητα των περιπτώσεων οι συγκεκριμένες παθήσεις είναι αποτέλεσμα παλαιότερης αμέλειας, συνήθως από την πλευρά των γονέων, και η εξέλιξή τους επηρεάζει άμεσα τη σωματική ανάπτυξη των παιδιών.

Το πιο γνωστό πρόβλημα είναι η σκολίωση. Πρόκειται για την παραμόρφωση της σπονδυλικής στήλης, η οποία εξαναγκάζεται σε κλίση προς τα δεξιά ή προς τα αριστερά. Σε πολλές περιπτώσεις η σκολίωση δεν είναι ορατή από το άπειρο μάτι ενός μη-ειδικού, κατά συνέπεια η εξέταση από τον αρμόδιο ορθοπαιδικό είναι λίαν απαραίτητη.

Δυο άλλα συνήθη προβλήματα είναι η ύπαρξη ραιβοποδίας ή βλαισοποδίας. Πρόκειται για δύο νοσήματα που χαρακτηρίζονται στην περίπτωση της ραιβοποδίας από κλίση των ποδιών προς τα μέσα (από τα γόνατα και κάτω) και στην περίπτωση της βλαισοποδίας από κλίση προς τα έξω.

Συνήθως οι εν λόγω ορθοπεδικές παθήσεις έχουν γενετική προδιάθεση αλλά η κατάσταση μπορεί να επιδεινωθεί αν για τον οποιονδήποτε λόγο το άτομο βαδίζει ή στέκεται με λανθασμένο τρόπο.

Αν, επομένως, παρατηρήσετε κάποιο από τα παραπάνω φαινόμενα στο σώμα των παιδιών σας, μην αμελήσετε σε καμία περίπτωση να επισκεφθείτε έναν ειδικό και να ακολουθήσετε κατά γράμμα τις οδηγίες του. Βεβαίως, φροντίστε να ενημερώσετε εγκαίρως τόσο το διευθυντή του σχολείου, όσο και τον καθηγητή Φυσικής Αγωγής.

Τα παιδιά σας και... τα μάτια τους!

Βεβαίως, οι συχνότερες παθήσεις που αφορούν τα παιδιά είναι αναμφισβήτητα οι οφθαλμικές. Τα προβλήματα όρασης μπορεί να είναι από πολύ απλά και εύκολα διορθώσιμα έως αρκετά σύνθετα και για το λόγο αυτό θα πρέπει να είστε ιδιαίτερα προσεκτικοί.

Οι συνηθέστερες διαταραχές όρασης είναι η μυωπία, ο αστιγματισμός και η υπερμετρωπία. Πιο σημαντική πάθηση είναι ο στραβισμός, φαινόμενο που χρήζει της άμεσης παρέμβασης ενός οφθαλμιάτρου. Διαφορετικά είναι ιδιαίτερα ισχυρό το ενδεχόμενο να εξελιχθεί σε αμβλυωπία, μια μη αναστρέψιμη κατάσταση κατά την οποία το άτομο έχει χαμηλή οπτική οξύτητα από το ένα μάτι, ενώ διαθέτει ισχυρό ενδεχόμενο να μην αποκτήσει ποτέ σωστή αίσθηση του βάθους.

Συνεπώς, αν θέλετε να αποφύγετε τυχόν βλάβες στην όραση των παιδιών σας, θα πρέπει αφενός να φροντίσετε για την προληπτική εξέταση των ματιών τους πριν από την έναρξη του σχολικού έτους και να τα μεταφέρετε άμεσα στο οφθαλμιατρείο σε περίπτωση που σας αναφέρουν οφθαλμικές ενοχλήσεις οποιουδήποτε είδους.

Επιπλέον, θα πρέπει να έχετε κατά νου ότι ένας από τους πλέον ενδεδειγμένους τρόπους για την προφύλαξη των παιδικών ματιών είναι η εξασφάλιση των επαρκών συνθηκών φωτισμού κατά τη διάρκεια του διαβάσματος, η αποφυγή της έκθεσης σε έντονο φως και η θέαση της τηλεόρασης από απόσταση μεγαλύτερη των τριών μέτρων.

Αν, τέλος, το παιδί σας κάνει χρήση ηλεκτρονικού υπολογιστή, φροντίστε ώστε η οθόνη να βρίσκεται σε αρκετή απόσταση από τα μάτια του (60-70 εκατοστά) και βεβαιωθείτε ότι είναι εγκεκριμένη από την αρμόδια αρχή όσον αφορά την εκπεμπόμενη ακτινοβολία (θα πρέπει να φέρει ειδική σήμανση TCO στο πίσω μέρος της). Χρήσιμο θα ήταν, ωστόσο, να ελαττώσετε αρκετά τα επίπεδα φωτισμού και αντίθεσης (κοντράστ).

Σχολικό κολατσιό και υγιεινή

Με βάση πρόσφατη βρετανική έρευνα, το μεγαλύτερο μέρος των παιδιών του δημοτικού σχολείου πετά το φαγητό που του δίνουν οι γονείς του από το σπίτι, ενώ αρέσκεται ιδιαίτερα στην κατανάλωση πρόχειρων - και εμφανώς ανθυγιεινών - σνακ και αναψυκτικών.

Το εν λόγω φαινόμενο αποτελεί μια θλιβερή πραγματικότητα και για τα ελληνικά δεδομένα, τραγική απόδειξη ύπαρξης του οποίου είναι τα αυξανόμενα κρούσματα παχυσαρκίας μεταξύ των νέων παιδιών.

Είναι, λοιπόν, χρήσιμο, να συμβουλεύσετε τα παιδιά σας για τις ωφέλειες της υγιεινής διατροφής. Μιλήστε τους για τη θερμιδική αξία των τροφών και τις βλαβερές συνέπειες που εγκυμονεί για τον οργανισμό η κατανάλωση σνακ, αναψυκτικών και τυποποιημένων τροφίμων και κάντε τα να αντιληφθούν ότι η αγορά τέτοιων προϊόντων από τη σχολική καντίνα είναι άκρως επιβλαβής για την υγεία τους.

Πολύ σημαντικό είναι, επίσης, να τους μιλήσετε για την αξία της προσωπικής υγιεινής. Πείτε τους πως είναι απαραίτητο να πλένουν τα χέρια τους πριν και μετά από κάθε γεύμα και αμέσως μετά την επίσκεψη στις σχολικές τουαλέτες, τη σωματική επαφή με τις οποίες θα πρέπει να αποφεύγουν σε κάθε περίπτωση. Βεβαίως, φροντίστε να ελέγξετε κατά πόσο εφαρμόζουν αυτά που τους λέτε...

Η ασφάλεια είναι το παν...

Πέρα από όλα τα παραπάνω, υπάρχουν και ορισμένα πράγματα που πολλοί γονείς αλλά και τα ίδια τα παιδιά δεν λαμβάνουν σοβαρά υπόψη τους. Ένα από αυτά είναι η μετακίνηση προς και από το σχολείο καθώς και οι τραυματισμοί, που πολλές φορές μπορεί να είναι πολύ σοβαροί.

Οι περισσότεροι μαθητές, κυρίως από τις νεαρότερες ηλικίες, έχουν την τάση να τρέχουν στο δρόμο για το σχολείο, να υπερφορτώνουν τη σάκα τους με διάφορά πράγματα και να παραβιάζουν ακόμη και τις διατάξεις του ΚΟΚ που αφορούν τη συμπεριφορά των πεζών.

Υπάρχουν, όμως, διάφοροι τρόποι για να αποτραπούν όλα αυτά. Όσον αφορά τη σχολική τσάντα, θα πρέπει να είναι δεμένη σωστά και στηριγμένη στην πλάτη των παιδιών με τα δύο λουριά περασμένα σε καθένα ώμο. Θυμηθείτε ότι το βάρος της θα πρέπει να είναι ισοκατανεμημένο και να μην υπερβαίνει το 10% του σωματικού βάρους των παιδιών.

Τέλος, διδάξτε τα παιδιά να είναι ιδιαίτερα προσεκτικά στο δρόμο και να τηρούν πιστά τις υποδείξεις της οδικής σήμανσης, προκειμένου να αποφύγουν τα ατυχήματα. Καλό θα ήταν, ιδίως στην αρχή, να τα συνοδεύετε εσείς έως το σχολείο, ώστε να μάθουν από τη δική σας συμπεριφορά. Αν τηρήσετε όλα τα παραπάνω είναι βέβαιο πως, σε ένα μεγάλο βαθμό, θα έχετε αποφύγει ένα μεγάλο μέρος κινδύνων που απειλούν τα παιδιά σε καθημερινή βάση.

Ωστόσο, παρότι η πρόληψη έχει τεράστια σημασία, εξίσου σημαντική και απαραίτητη είναι η παρακολούθηση της συμπεριφοράς και σχολικής απόδοσης από εσάς, τους ίδιους τους γονείς. Θυμηθείτε πως τα παιδιά σας, σάς έχουν ανάγκη σε κάθε περίσταση και πως, όπως και οι δικοί σας γονείς, έτσι και εσείς θα πρέπει να είστε δίπλα τους σε κάθε βήμα ακόμη και αν τα παιδιά δεν σας το ζητήσουν ποτέ.

Τα παιδιά προτιμούν τα σνακ από το σπιτικό κολατσιό

Η πλειοψηφία των παιδιών αποφεύγουν να καταναλώνουν τις υγιεινές τροφές που παίρνουν από το σπίτι τους στο σχολείο, όπως αποκαλύπτει βρετανική έρευνα, που διεξήχθη για λογαριασμό βρετανικής εταιρίας τροφίμων.

Σύμφωνα με τα συμπεράσματα της έρευνας, η οποία διεξήχθη στην περιοχή Buckighamshire της Βρετανίας με τη συμμετοχή μεγάλης ομάδας παιδιών από εννέα έως 11 ετών και 262 γονείς, περίπου δύο στα τρία παιδιά αποφεύγουν να τρώνε τα σάντουιτς που τους δίνουν οι γονείς τους για κολατσιό, ενώ ένα στα τρία πετούν ακόμη και τα φρούτα.

Ωστόσο, αρέσκονται στην κατανάλωση μπισκότων και σνακ και μόνο ένα στα πέντε παιδιά ανέφεραν ότι θα πέταγαν ένα τέτοιο σνακ στα σκουπίδια ή έστω θα απέφευγαν να το φάνε σε περίπτωση που έπεφτε στα χέρια τους.

Οι δύο στους τρείς γονείς ανέφεραν ότι είχαν έντονες ανησυχίες σχετικά με τη διατροφή των παιδιών τους στο σχολείο και αν απέφευγαν συγκεκριμένα τρόφιμα από αυτά που τους έδιναν.

Ωστόσο, ποσοστό άνω του 80% των παιδιών ανέφεραν ότι είχαν πετάξει στα σκουπίδια πολλά από τα τρόφιμα που έπαιρναν από το σπίτι.

Επιπλέον, όταν οι γονείς ρωτήθηκαν σχετικά με την επάρκεια των θερμίδων που έπαιρναν τα παιδιά τους, οι εννέα στους δέκα δήλωσαν ότι η ποσότητα του φαγητού ήταν αρκετή, ωστόσο δύο στους τρεις εξέφρασαν έντονες ανησυχίες για την ποιότητα.

"Πρόκειται για μια έρευνα που υπογραμμίζει την ανάγκη απόδοσης της δέουσας προσοχής στη διατροφή των παιδιών, όχι μόνο από τους γονείς τους αλλά και από την ίδια την πολιτεία. Τα κρούσματα παιδικής παχυσαρκίας έχουν αυξηθεί σε υπερβολικό βαθμό και είναι ανάγκη να ληφθούν άμεσα κατασταλτικά μέτρα", αναφέρει χαρακτηριστικά ένα από τα μέλη της ερευνητικής ομάδας.

Διαιτολογικό Διατροφολογικό Κέντρο
ΔΕΧΕΤΑΙ ΜΕ ΡΑΝΤΕΒΟΥ
Πετρίδη Κατερίνα
Διατροφολόγος - Κλινικός Διαιτολόγος
Πτυχιούχος Α.Τ.Ε.Ι. Κρήτης
ΤΕΩΣ ΑΣΚΟΥΜΕΝΗ ΣΤΟ ΩΝΑΣΕΙΟ ΚΑΡΔΙΟΧΕΙΡΟΥΡΓΙΚΟ ΚΕΝΤΡΟ
Υψηλάντου 2 - Ρόδος
Τηλ.: 22410 30366, Κιν. 6945 828191
ΑΤ3168(Γ)

ΚΕΝΤΡΟ ΥΠΟΣΤΗΡΙΞΗΣ ΨΥΧΟΛΟΓΙΚΩΝ ΠΡΟΒΛΗΜΑΤΩΝ
ΣΙΑΓΚΑ ΚΩΝΣΤΑΝΤΙΝΑ
ΨΥΧΟΛΟΓΟΣ
Απόφοιτος Αριστοτελείου Πανεπιστημίου Θεσσαλονίκης
τηλ. 6945557447
ΚΥΠΡΙΩΤΗ ΑΛΕΞΙΑ
ΨΥΧΟΛΟΓΟΣ
ΨΥΧΟΛΟΓΟΣ ΥΓΕΙΑΣ
Απόφοιτος Πανεπιστημίου Κρήτης, MSC Surrey University of England
τηλ. 6944717520
Δέχονται κατόπιν ραντεβού
Στεφ. Καζούλη 18-1ος όροφος
τηλ. 2241022102
ΧΠ2763

ΧΡΙΣΤΙΝΑ ΣΑΒΒΑΚΗ-ΓΚΡΑΝΖΑΝ
Κλινική Ψυχολόγος
Πτυχιούχος Γαλλίας
Μεταπτυχιακή εκπαίδευση (Dess) στην Κλινική Ψυχολογία Ενηλίκου-Εφήβου & Παιδιού
Ψυχολογικό εργαστήρι
Για τον ενήλικο
-Ψυχολογική αξιολόγηση & διάγνωση
-Ψυχολογική υποστήριξη
-Συμβουλευτική ατόμου, ζεύγους, οικογένειας
-Ψυχοδυναμική ψυχοθεραπεία
-Ομάδες αυτογνωσίας μέσα από την τέχνη
Για το παιδί
-Αξιολόγηση νοητικής & συναισθηματικής σφαίρας προσωπικότητας
-Διάγνωση μαθησιακών δυσκολιών & διαταραχών συμπεριφοράς
-Ψυχοθεραπεία μέσω παιχνιδιού & εικαστικών
κωνσταντίνου υδραίου 24
τηλ. 2241077350, κιν. 6937684251
δέχεται με ραντεβού
ΧΠ1511

ΕΛΛΗΝΙΚΗ ΔΗΜΟΚΡΑΤΙΑ
ΝΟΜΟΣ ΔΩΔΕΚΑΝΗΣΟΥ
«Καλλιθέα-Ρόδος Αειφορία»
Αστική μη κερδοσκοπική εταιρεία Δήμου Καλλιθέας Ρόδου

ΕΥΡΩΠΑΪΚΗ ΕΝΩΣΗ
ΕΥΡΩΠΑΪΚΗ ΕΠΙΤΡΟΠΗ
ΕΥΡΩΠΑΪΚΟ ΚΟΙΝΩΝΙΚΟ ΤΑΜΕΙΟ

Καλυθιές,13/09/05
Αριθμ.Πρωτ.: 376

ΑΝΑΚΟΙΝΩΣΗ

Για την πρόσληψη προσωπικού με σύμβαση εργασίας ιδιωτικού δικαίου ορισμένου χρόνου.

Η Δημοτική Επιχείρηση Αστική Μη Κερδοσκοπική Εταιρεία του Δήμου Καλλιθέας Ρόδου «Καλλιθέα-Ρόδος Αειφορία» με αριθμό καταχώρησης Πρωτοδικείου Ρόδου 442/2001, ύστερα από την υπ' αριθμ 24/2005 απόφαση του Διοικητικού Συμβουλίου της επιχείρησης και την έγκριση του Γενικού Γραμματέα Περιφέρειας υπ' αριθμ 11884/2005 ανακοινώνει ότι θα προσλάβει προσωπικό με σύμβαση εργασίας ιδιωτικού δικαίου ορισμένου χρόνου, συνολικού αριθμού 3 ατόμων για την κάλυψη εποχιακών αναγκών των υπηρεσιών της, σύμφωνα με τις διατάξεις του άρθρου 21 παρ. 3 του Ν. 2190/1994, όπως ισχύει μετά τις τροποποιήσεις και συμπληρώσεις των Ν. 2225/1994,2247/1994, 2266/1994, 2349/1995, 2527/1997, 2738/1999, 3051/2002, 3146/2003, 3174/2003, 3200/2003, 3260/2004 και 3320/2005, για τις εξής, κατά αριθμό ατόμων, ειδικότητες, με τα αντίστοιχα ειδικά τυπικά προσόντα και την αντίστοιχη χρονική περίοδο.

Το προσωπικό θα προσληφθεί για την υλοποίηση του προγράμματος «Δημιουργία μονάδας Βοήθεια στο Σπίτι » του Δήμου Ιαλυσού, που υπάγεται στο Μέτρο 2 «Υπηρεσίες φροντίδας για την προώθηση ίσων ευκαιριών» του άξονα προτεραιότητας 4 «Ενίσχυση και αξιοποίηση των δυναμικών νησιωτικών κέντρων ανάπτυξης» του Π.Ε.Π Νοτίου Αιγαίου 2002 – 2006, με διάρκεια σύμβασης ενός (1) έτους με δυνατότητα παράτασης μέχρι τη λήξη του προγράμματος, σύμφωνα με την υπ' αριθμ 3544/12-07-05 απόφαση ένταξης του Γενικού Γραμματέα Περιφέρειας Νοτίου Αιγαίου.

• Ειδικότητα: ΠΕ «ΚΟΙΝΩΝΙΚΩΝ ΛΕΙΤΟΥΡΓΩΝ»
• Αριθμός: 1
• Ειδικά τυπικά προσόντα: Α. 1.Άδεια άσκησης επαγγέλματος Κοινωνικού Λειτουργού.
2. Πτυχίο ή δίπλωμα Τμήματος Κοινωνικής Διοίκησης κατεύθυνσης Κοινωνικής Εργασίας ΑΕΙ της ημεδαπής ή του Ελληνικού Ανοιχτού Πανεπιστημίου (Ε.Α.Π.) ή των Προγραμμάτων Σπουδών Επιλογής (Π.Σ.Ε.) ΑΕΙ ή άλλος ισότιμος τίτλος αντίστοιχης ειδικότητας σχολών της ημεδαπής ή της αλλοδαπής, βάσει του οποίου χορηγήθηκε η ανωτέρω άδεια άσκησης επαγγέλματος .
Β. Σε περίπτωση που δεν καθίσταται δυνατή η πλήρωση της θέσης από υποψηφίους της παραπάνω κατηγορίας, επιτρέπεται η πρόσληψης με :
1. Πτυχίο ή δίπλωμα Τμήματος Κοινωνικής Εργασίας ΤΕΙ της ημεδαπής ή των Προγραμμάτων Σπουδών Επιλογής (Π.Σ.Ε.) ΤΕΙ ή άλλος ισότιμος τίτλος αντίστοιχης ειδικότητας σχολών της ημεδαπής ή της αλλοδαπής, βάσει του οποίου χορηγήθηκε η ανωτέρω άδεια άσκησης επαγγέλματος ή το ομώνυμο ή αντίστοιχο κατά ειδικότητα πτυχίο ΚΑΤΕΕ ή ισότιμος τίτλος της ημεδαπής ή αλλοδαπής αντίστοιχης ειδικότητας, βάσει του οποίου χορηγήθηκε η ανωτέρω άδεια άσκησης επαγγέλματος
2. ή Πτυχίο ή δίπλωμα Τμήματος Ψυχολογίας ΑΕΙ της ημεδαπής ή του Ελληνικού Ανοιχτού Πανεπιστημίου (Ε.Α.Π.) ή των Προγραμμάτων Σπουδών Επιλογής (Π.Σ.Ε.) ΑΕΙ ή άλλος ισότιμος τίτλος αντίστοιχης ειδικότητας σχολών της ημεδαπής ή της αλλοδαπής, βάσει του οποίου χορηγήθηκε και η άδεια άσκησης επαγγέλματος ψυχολόγου
3. ή Πτυχίο ή δίπλωμα Τμήματος Κοινωνιολογίας ή Κοινωνικής Διοίκησης ή Κοινωνικής Πολιτικής ΑΕΙ της ημεδαπής ή του Ελληνικού Ανοιχτού Πανεπιστημίου (Ε.Α.Π.) ή των Προγραμμάτων Σπουδών Επιλογής (Π.Σ.Ε.) ΑΕΙ ή άλλος ισότιμος τίτλος αντίστοιχης ειδικότητας σχολών της ημεδαπής ή της αλλοδαπής, βάσει του οποίου χορηγήθηκε η ανωτέρω άδεια άσκησης επαγγέλματος.
• Χρονική Διάρκεια Απασχόλησης: Ένα έτος με δυνατότητα παράτασης έως την λήξη του προγράμματος.

• Ειδικότητα: ΠΕ/ΤΕ/ΔΕ ΝΟΣΗΛΕΥΤΗΣ,-ΤΡΙΑ
• Αριθμός: 1
• Ειδικά τυπικά προσόντα: Α. 1. Άδεια άσκησης επαγγέλματος Νοσηλευτή.
2. Ομώνυμο πτυχίο ή δίπλωμα ΑΕΙ της ημεδαπής ή Ελληνικού Ανοιχτού Πανεπιστημίου (Ε.Α.Π.) ή των Προγραμμάτων Σπουδών Επιλογής (Π.Σ.Ε.) ΑΕΙ ή άλλος ισότιμος τίτλος αντίστοιχης ειδικότητας σχολών της ημεδαπής ή αλλοδαπής, βάσει του οποίου χορηγήθηκε η ανωτέρω άδεια άσκησης επαγγέλματος
Β. Σε περίπτωση που δεν καθίσταται δυνατή η πλήρωση της θέσης από υποψηφίους της παραπάνω κατηγορίας, επιτρέπεται η πρόσληψης με:
1. Πτυχίο ή δίπλωμα Τμήματος Νοσηλευτικής των σχολών Επαγγελμάτων Υγείας και Πρόνοιας ΤΕΙ της ημεδαπής, ή των Προγραμμάτων Σπουδών Επιλογής (Π.Σ.Ε.) ΤΕΙ ή άλλος ισότιμος τίτλος αντίστοιχης ειδικότητας σχολών της ημεδαπής ή αλλοδαπής, βάσει του οποίου χορηγήθηκε η ανωτέρω άδεια άσκησης επαγγέλματος ή
το ομώνυμο ή αντίστοιχο κατά ειδικότητα πτυχίο ΚΑΤΕΕ ή ισότιμος τίτλος της ημεδαπής ή αλλοδαπής αντίστοιχης ειδικότητας, βάσει του οποίου χορηγήθηκε η ανωτέρω άδεια άσκησης επαγγέλματος ή
2. Απολυτήριο τίτλο δευτεροβάθμιας εκπαίδευσης, δηλαδή πτυχίο η δίπλωμα επαγγελματικής κατάρτισης ΙΕΚ (πιστοποιημένο από τον ΟΕΕΚ) κατεύθυνσης Νοσηλευτικής ή πτυχίο Τμήματος Νοσηλευτών Τεχνικού Επαγγελματικού Λυκείου ή πτυχίο Τμήματος Νοσηλευτών, -τριων μέσης Τεχνικής Επαγγελματικής Νοσηλευτικής σχολής του Υπουργείου Υγείας και Πρόνοιας ή άλλης ισότιμης σχολής της ημεδαπής ή αλλοδαπής αντίστοιχης ειδικότητας, βάσει του οποίου χορηγήθηκε η ανωτέρω άδεια άσκησης επαγγέλματος ή
3.Πτυχίο Τμήματος Επισκεπτών και Επισκεπτριών Υγείας των σχολών επαγγελμάτων Υγείας και Πρόνοιας ΤΕΙ ή Προγραμμάτων Σπουδών Επιλογής (Π.Σ.Ε.) ΤΕΙ ή άλλος ισότιμος τίτλος αντίστοιχης ειδικότητας σχολών της ημεδαπής ή αλλοδαπής, βάσει του οποίου χορηγήθηκε η κατωτέρω άδεια άσκησης επαγγέλματος ή το ομώνυμο ή αντίστοιχο κατά ειδικότητα πτυχίο ΚΑΤΕΕ ή ισότιμος τίτλος της ημεδαπής ή αλλοδαπής αντίστοιχης ειδικότητας, βάσει του οποίου χορηγήθηκε η ανωτέρω άδεια άσκησης επαγγέλματος.
• Χρονική Διάρκεια Απασχόλησης: Ένα έτος με δυνατότητα παράτασης έως την λήξη του προγράμματος.

• Ειδικότητα: ΥΕ ΟΙΚΟΓΕΝΙΑΚΟΣ/Η ΒΟΗΘΟΣ ή ΒΟΗΘΗΤΙΚΟ ΠΡΟΣΩΠΙΚΟ
• Αριθμός: 1
• Ειδικά τυπικά προσόντα: Απολυτήριος τίτλος Υποχρεωτικής Εκπαίδευσης, δηλαδή απολυτήριος τίτλος τριταξίου Γυμνασίου ή για όσους έχουν αποφοιτήσει μέχρι και το έτος 1980 απολυτήριος τίτλος δημοτικού σχολείου ή ισοδύναμος απολυτήριος τίτλος κατώτερης τεχνικής σχολής του ν.δ. 580/1970 ή απολυτήριος τίτλος Εργαστηρίων Ειδικής Επαγγελματικής Εκπαίδευσης και κατάρτισης, του άρθρου 1 του Ν.2817/2000 ή άλλος ισότιμος τίτλος της αλλοδαπής
• Χρονική Διάρκεια Απασχόλησης: Ένα έτος με δυνατότητα παράτασης έως την λήξη του προγράμματος.

Α. ΓΕΝΙΚΑ ΠΡΟΣΟΝΤΑ ΠΡΟΣΛΗΨΗΣ
1.- Οι υποψήφιοι πρέπει να έχουν ηλικία από 18 έως 65 ετών. (παρ. 6 άρθρο 21 Ν. 2190/1994 και παρ. 5 άρθρο 9 του Ν.3174/2003)
2.- Να έχουν την υγεία και τη φυσική καταλληλότητα που τους επιτρέπει την εκτέλεση των καθηκόντων της θέσεως που επιλέγουν.
3.- Να μην έχουν κώλυμα κατά το άρθρο 8 του Υπαλληλικού Κώδικα (καταδίκη, υποδικία, δικαστική συμπαράσταση), με την επιφύλαξη της επόμενης εξαίρεσης.
Εξαίρεση : Οι υποψήφιοι για θέσεις βοηθητικού ή ανειδίκευτου προσωπικού υπό την προϋπόθεση ότι έχουν εκτίσει την ποινή ή τα μέτρα ασφαλείας που τους έχουν επιβληθεί έχουν αρθεί ή έχουν απολυθεί υπό όρο (Ν.2207/1994 άρθρο 4 παρ. 6).
Γνωστοποιείται ότι δικαίωμα συμμετοχής στην εν λόγω διαδικασία έχουν οι άνεργοι, επιδοτούμενοι ή μη, οι οποίοι έχουν κάρτα ανεργίας από τον ΟΑΕΔ - Υπηρεσία Προώθησης της Απασχόλησης - και οι εργαζόμενοι των ειδικοτήτων που απαιτούνται για την λειτουργία του προγράμματος και οι οποίοι έχουν ετήσιο εισόδημα από επαγγελματική δραστηριότητα το οποίο δεν ξεπερνά το ύψος του αφορολόγητου ποσού με βάση το εκκαθαριστικό σημείωμα φόρου εισοδήματος του προηγούμενου οικονομικού έτους.

Β. ΠΡΟΘΕΣΜΙΑ ΥΠΟΒΟΛΗΣ ΑΙΤΗΣΕΩΝ
Οι ενδιαφερόμενοι μπορούν να υποβάλουν αίτηση στα γραφεία της υπηρεσίας μας , οδός Καλυθιές Ρόδου και ειδικότερα στην υπηρεσία (Γραφείο της Αστικής Μη Κερδοσκοπικής Εταιρείας του Δήμου Καλλιθέας , αρμόδιος κα Καραγεώργη Τσαμπίκα) εντός προθεσμίας δέκα (10) ημερών, που αρχίζει από την επομένη ημέρα της τελευταίας δημοσίευσης της παρούσας σε τοπικές εφημερίδες

Γ. ΥΠΟΒΟΛΗ ΔΙΚΑΙΟΛΟΓΗΤΙΚΩΝ
Οι ενδιαφερόμενοι μαζί με την αίτησή τους πρέπει να υποβάλουν υποχρεωτικά τα εξής δικαιολογητικά **επικυρωμένα:**
1. **Φωτοαντίγραφο των δύο όψεων της αστυνομικής ταυτότητας.**
2. **Φωτοαντίγραφο του τίτλου σπουδών τους (όπου απαιτείται), στον οποίο να αναγράφεται ο ακριβής βαθμός αυτού (ΜΟΝΟ για υποψηφίους των κατηγοριών ΠΕ, ΤΕ και ΔΕ).** Σε κάθε περίπτωση που ο βαθμός εκφράζεται με αξιολογικό χαρακτηρισμό ή με ακέραιο αριθμό πρέπει στη φωτοτυπία του τίτλου να περιλαμβάνεται και βεβαίωση της οικείας σχολής για τον ακριβή αριθμητικό βαθμό.

Για τους αποφοίτους των Ι.Ε.Κ. : ως βαθμός διπλώματος νοείται ο μέσος όρος βαθμολογίας στο θεωρητικό μέρος των εξετάσεων πιστοποίησης, ο αναφερόμενος σε βεβαίωση που εκδίδεται από τον ΟΕΕΚ και η οποία δεν ισχύει αυτοτελώς, αλλά αποτελεί αναπόσπαστο παράρτημα του διπλώματος.

3. **Φωτοαντίγραφο άδειας άσκησης επαγγέλματος (όπου απαιτείται).**
4. **Υπεύθυνη δήλωση του Ν. 1599/1986 ότι δεν έχουν κώλυμα κατά το άρθρο 8 του Υπαλληλικού Κώδικα:** α) ότι δεν έχουν καταδικαστεί για κακούργημα και σε οποιαδήποτε ποινή για κλοπή, υπεξαίρεση (κοινή και στην υπηρεσία), απάτη, εκβίαση, πλαστογραφία, απιστία δικηγόρου, δωροδοκία, καταπίεση, απιστία περί την υπηρεσία, παράβαση καθήκοντος καθ' υποτροπή, συκοφαντική δυσφήμιση, καθώς και για οποιοδήποτε έγκλημα κατά της γενετήσιας ελευθερίας ή οικονομικής εκμετάλλευσης της γενετήσιας ζωής, β) ότι δεν είναι υπόδικοι και δεν έχουν παραπεμφθεί με τελεσίδικο βούλευμα για κακούργημα ή για πλημμέλημα της προηγούμενης περίπτωσης, έστω και αν το αδίκημα παραγράφηκε, γ) ότι δεν έχουν, λόγω καταδίκης, στερηθεί τα πολιτικά τους δικαιώματα και για όσο χρόνο διαρκεί η στέρηση αυτή, δ) ότι δεν τελούν υπό δικαστική συμπαράσταση.
5. **Η ανεργία αποδεικνύεται με πρόσφατη βεβαίωση του ΟΑΕΔ (που είναι αρμόδιος προς τούτο), η ημερομηνία έκδοσης της οποίας δεν θα απέχει περισσότερο από πέντε (5) εργάσιμες ημέρες από την ημερομηνία έναρξης της προθεσμίας υποβολής των αιτήσεων. Αποκλείεται η απόδειξη με υποβολή υπεύθυνης δήλωσης και κάρτας ανεργίας.**
6. Για τους εργαζόμενους, επικυρωμένο εκκαθαριστικό σημείωμα φόρου εισοδήματος του προηγούμενου οικονομικού έτους.
7. **Προκειμένου για ανέργους υποψηφίους που είχαν ενταχθεί σε πρόγραμμα επαγγελματικής κατάρτισης του ΟΑΕΔ:** α) βεβαίωση του ΟΑΕΔ στην οποία να αναφέρεται η ημερομηνία συμμετοχής του υποψηφίου στο πρόγραμμα καθώς και η ημερομηνία λήξης της συμμετοχής του και β) βεβαίωση του ΟΑΕΔ από την οποία να προκύπτει η ημερομηνία εγγραφής τους ως ανέργων στα σχετικά μητρώα.
8. **Πιστοποιητικό οικογενειακής κατάστασης,** προκειμένου για υποψηφίους που έχουν ανήλικα τέκνα.
9. **Οι πολύτεκνοι και τα τέκνα πολυτέκνων οικογενειών,** πιστοποιητικό της Ανωτάτης Συνομοσπονδίας Πολυτέκνων Ελλάδος (Α.Σ.Π.Ε.) ή πιστοποιητικό του Δήμου ή της Κοινότητας που περιέχει όλα τα γεγονότα των οποίων η συνδρομή αποτελεί προϋπόθεση για την κατά νόμο κτήση της ιδιότητας του πολυτέκνου σύμφωνα με τις διατάξεις του ν. 860/1979
10. Εάν ο τίτλος έχει αποκτηθεί στην αλλοδαπή απαιτείται, μόνον:
α) Για τίτλους **Πανεπιστημιακής και Τεχνολογικής Εκπαίδευσης** πιστοποιητικό αναγνώρισης από το Διεπιστημονικό Οργανισμό Αναγνώρισης Τίτλων Ακαδημαϊκών και Πληροφόρησης (Δ.Ο.Α.Τ.Α.Π) για την ισοτιμία, αντιστοιχία του τίτλου και τη βαθμολογική αντιστοιχία αυτού ή Πράξη Αναγνώρισης Επαγγελματικής Ισοτιμίας από το Συμβούλιο Αναγνωρίσεως Επαγγελματικής Ισοτιμίας Τίτλων Τριτοβάθμιας Εκπαίδευσης, εφόσον στην δεύτερη αυτή περίπτωση οι απαιτούμενοι βάσει της προκήρυξης τίτλοι σπουδών εμπίπτουν στα νομοθετικώς ρυθμιζόμενα επαγγέλματα αρμοδιότητας του "Σ.Α.Ε.Ι.", σύμφωνα με τα άρθρα 10 παρ. 2 έως 12 και 11 του Π.Δ. 165/2000 (άρθρο 8 οδηγίας 89/48 του Συμβουλίου της Ε.Ε.), **που να έχει εκδοθεί μέχρι την τελευταία ημέρα της προθεσμίας υποβολής των αιτήσεων.**
Τίτλοι σπουδών για τους οποίους έχει εκδοθεί πράξη αναγνώρισης από το ΔΙΚΑΤΣΑ ή το Ι.Τ.Ε για την ισοτιμία, αντιστοιχία και την βαθμολογική αντιστοιχία αυτών μέχρι και την 31-3-2005 ισχύουν και γίνονται δεκτοί.
β) Προκειμένου για **Δευτεροβάθμια μη τεχνική ή μη επαγγελματική εκπαίδευση,** βεβαίωση ισοτιμίας από την αρμόδια Διεύθυνση του Υπουργείου Εθνικής Παιδείας και Θρησκευμάτων και για **τεχνική και επαγγελματική εκπαίδευση αλλοδαπής, πράξη ισοτιμίας και κατάταξης της επιτροπής ισοτιμιών του Οργανισμού Επαγγελματικής Εκπαιδεύσεως και Καταρτίσεως (Ο.Ε.Ε.Κ.) - Εθνικής Αντιστάσεως 41, Ν. Ιωνία, Αθήνα** και βεβαίωση, για την αντιστοιχία του βαθμού από την αρμόδια Διεύθυνση του Υπουργείου Εθνικής Παιδείας και Θρησκευμάτων σε εικοσάβαθμη κλίμακα.
γ) Προκειμένου για **Υποχρεωτική εκπαίδευση,** βεβαίωση ισοτιμίας από τη Διεύθυνση Παιδείας Ομογενών και Διαπολιτισμικής Εκπαίδευσης (ΔΙ.Π.Ο.Δ.Ε.) της Κ.Υ. του Υπουργείου Εθνικής Παιδείας και Θρησκευμάτων ή από τις κατά τόπους Δ/νσεις Β/θμιας Εκπαίδευσης της ημεδαπής.
11. **Πιστοποιητικό του οικείου Δήμου ή Κοινότητας ότι ο υποψήφιος είναι εγγεγραμμένος στο δημοτολόγιο.**
Για υποψηφίους των υπολοίπων νομών που δεν έχουν το κριτήριο της εντοπιότητας, όπως ορίζεται στο κεφάλαιο Β΄ του παρόντος, απαιτείται η υποβολή βεβαίωσης μόνιμης κατοικίας από τον οικείο Δήμο ή Κοινότητα (άρθρο 4 § 5 Ν.2647/1998).

Σημείωση : Τίτλοι, πιστοποιητικά και βεβαιώσεις της αλλοδαπής, που απαιτούνται για την πρόσληψη πρέπει να είναι επικυρωμένοι και επίσημα μεταφρασμένοι στην ελληνική γλώσσα, όπως ορίζουν οι κείμενες διατάξεις (άρθρο 29 Π.Δ. 50/2001 και Ν. 148/1914).
Τα ανωτέρω συμπεριλαμβανομένων και των τίτλων που αποδεικνύουν την γνώση ξένης γλώσσας, προσκομίζονται:
Σε πρωτότυπο ή σε ακριβές αντίγραφο του πρωτοτύπου ή σε αντίγραφο του ακριβούς αντιγράφου της αρχής που εξέδωσε το πρωτότυπο (όχι σε αντίγραφο το οποίο δεν έχει επικυρωθεί από την αρχή που εξέδωσε το πρωτότυπο). Η επικύρωση των ως άνω τίτλων, πιστοποιητικών και βεβαιώσεων όταν προσκομίζονται σε φωτοτυπία μη επικυρωμένη από την αρχή που τους εξέδωσε, επικυρώνονται μόνο από δικηγόρο. **Πρέπει δε να συνοδεύονται και από την επίσημη μετάφρασή τους στην Ελληνική γλώσσα,** από αρμόδια κατά νόμο αρχή του Υπουργείου Εξωτερικών ή την Πρεσβεία ή το Προξενείο της ξένης χώρας στην Ελλάδα ή από δικηγόρο ή από άμισθο ερμηνέα διορισμένο βάσει του ν. 148/26-12-1913/1-2-1914.

Δ. ΑΝΑΡΤΗΣΗ ΠΙΝΑΚΩΝ - ΥΠΟΒΟΛΗ ΕΝΣΤΑΣΕΩΝ
Οι πίνακες κατάταξης των υποψηφίων αναρτώνται στο κατάστημα της οικείας υπηρεσίας, συντασσομένου πρακτικού ανάρτησης, υπογραφόμενου από δύο (2) υπαλλήλους της υπηρεσίας.
Κατά των ανωτέρω πινάκων οι ενδιαφερόμενοι μπορούν να υποβάλουν ενστάσεις, στο ΑΣΕΠ, **μέσα σε αποκλειστική προθεσμία, η οποία λήγει μετά την πάροδο δέκα (10) ημερών από την ανάρτησή τους.**
Για την υποβολή της ένστασης απαιτείται η καταβολή **παραβόλου στο δημόσιο ταμείο σαράντα ευρώ (40) €.**

Ο ΠΡΟΕΔΡΟΣ
Της Αστικής Εταιρείας
Στέλιος ΡΗΝΙΟΥ

ΚΗΔΕΙΑ

Τον λατρευτό μας υιό, αδελφό, εγγονό, ανιψιό και εξάδελφο

ΣΤΕΦΑΝΟ ΧΑΤΖΗΑΝΤΩΝΙΟΥ
ετών 17

θανόντα κηδεύουμε σήμερα Δευτέρα 19 Σεπτεμβρίου 2005 και ώρα 11 π.μ. από τον Ιερό Ναό Ταξιαρχών Νεκροταφείου Ρόδου.
Οι γονείς: Γιώργος-Καθολική
Ο αδελφός: Φιλήμονας
Ο παππούς, οι γιαγιάδες, οι θείοι, οι θείες, τα εξαδέλφια και οι λοιποί συγγενείς

ΧΠ2830

ΜΝΗΜΟΣΥΝΑ



Την 20ή μηνός Σεπτεμβρίου ημέρα Τρίτη και ώρα 7 π.μ. εις τον Ιερό Ναό Παναγίας Καθολικής (παραλία Αφάντου), τελούμε 6μηνο μνημόσυνο υπέρ αναπαύσεως της ψυχής του λατρευτού μας και αλησμόνητου υιού μας

ΒΙΚΤΩΡ ΚΑΜΙΝΣΚΙ

Οι γονείς: Δέσποινα-Χάννο
Και οι λοιποί συγγενείς

MZT150910(Γ)



Την 20ή μηνός Σεπτεμβρίου ημέρα Τρίτη και ώρα 9.30 π.μ. εις τον Ιερό Ναό Ταξιαρχών Νεκροταφείου Μαριτσών, τελούμε 40ήμερο μνημόσυνο υπέρ αναπαύσεως της ψυχής της λατρευτής μας συζύγου, κόρης, μητέρας, αδελφής και θείας

ΔΕΣΠΟΙΝΑΣ ΘΕΟΔΩΡΟΥ-ΚΑΣΣΑΝΗ

Ο σύζυγος: Θεοδώρου Ιωάννης
Οι γονείς: Σωτήρης-Μοσχούλα
Η κόρη: Αννα Μαρία
Τα αδέλφια, τ' ανίψια και οι λοιποί συγγενείς.

MZT160909(Γ)



Την 20ή μηνός Σεπτεμβρίου ημέρα Τρίτη και ώρα 8 π.μ. εις τον Ιερό Ναό Αγίου Γεωργίου Κάτω Ρόδου, τελούμε 40ήμερο μνημόσυνο υπέρ αναπαύσεως της ψυχής της πολυαγαπημένης μας και αξέχαστης μητέρας, γιαγιάς, αδελφής και θείας

ΧΡΥΣΑΝΘΗΣ ΚΑΤΣΑΡΑ

Τα παιδιά: Βασίλης, Αναστασία-Ηλίας, Πηνελόπη, Θεόδωρος-Ειρήνη, Σωτήρης-Μαρία
Τα εγγόνια, τα δισέγγονα, η αδελφή, τ' ανίψια και οι λοιποί συγγενείς

MXP12906

Αθλητικός Ποδοσφαιρικός Σύλλογος Δαμάγητος Θεολόγου

ΑΝΑΚΟΙΝΩΣΗ

*Με την ευκαιρία της εορτής του Αγίου Ιωάννη του Θεολόγου στο χωριό μας την **25η Σεπτεμβρίου 2005,** θα λειτουργήσει από **14 Σεπτεμβρίου** μέχρι και την ημέρα της εορτής, υπαίθριος χώρος **(πριν την ανηφόρα στην είσοδο του χωριού δεξιά)** με ψητά στα κάρβουνα, πλούσιους, μεζέδες και ποτά.*
Καλούμε τους φίλους του συλλόγου και του χωριού να μας τιμήσουν με την παρουσία τους.

MZT140931(Π)



Την 20ή μηνός Σεπτεμβρίου ημέρα Τρίτη και ώρα 9 π.μ. εις τον Ιερό Ναό Ταξιαρχών (Νεκροταφείο) τελούμε 9ήμερο μνημόσυνο υπέρ αναπαύσεως της ψυχής του λατρευτού μας συζύγου, υιού, πατέρα, αδελφού και θείου

ΓΕΩΡΓΙΟΥ ΧΡΗΣΤΑΚΗ

Η σύζυγος: Εύα
Οι γονείς: Εμμανουήλ-Μαρία
Τα παιδιά: Κυριακή, Μανώλης.
Τ' αδέλφια, τ' ανίψια και οι λοιποί συγγενείς.

MZT170906(Γ)

ΕΛΛΗΝΙΚΗ ΔΗΜΟΚΡΑΤΙΑ
ΠΕΡΙΦΕΡΕΙΑ ΝΟΤΙΟΥ ΑΙΓΑΙΟΥ
ΝΟΜΑΡΧΙΑΚΗ ΑΥΤ/ΣΗ ΔΩΔ/ΣΟΥ
ΔΗΜΟΣ ΚΑΡΠΑΘΟΥ

ΕΡΓΟ: ΔΙΑΜΟΡΦΩΣΗ ΟΔΟΥ ΠΑΠΑΝΑΣΤΑΣΙΟΥ ΚΑΙ ΟΔΟΥ ΕΜΠΡΟΣΘΕΝ ΞΕΝΟΔΟΧΕΙΟΥ "ΚΑΡΠΑΘΟΣ"
ΧΡΗΜΑΤΟΔΟΤΗΣΗ: Ι.Π.

ΠΕΡΙΛΗΨΗ ΔΙΑΚΗΡΥΞΗΣ

Ο ΔΗΜΑΡΧΟΣ ΚΑΡΠΑΘΟΥ επαναπροκηρύσσει δημόσιο μειοδοτικό διαγωνισμό με το σύστημα **"Ανοικτής δημοπρασίας"** (σύστημα υποβολής προσφοράς με επί μέρους ποσοστά έκπτωσης κατά ομάδες ομοειδών εργασιών και έλεγχο ομαλότητας) για την ανάδειξη αναδόχου εκτέλεσης του έργου **«Διαμόρφωση οδού Παπαναστασίου και οδού έμπροσθεν ξενοδοχείου "Κάρπαθος"».**

Η συνολική δαπάνη του έργου, κατά τον προϋπολογισμό μελέτης της Υπηρεσίας, ανέρχεται σε 18.000,00 €, συμπεριλαμβανομένου του Φ.Π.Α. και χρηματοδοτείται από ιδίους πόρους.

Το έργο εντάσσεται στην κατηγορία έργων "Οδοποιΐας"

Η δημοπρασία θα γίνει, από την κατά νόμο επιτροπή, την 6/10/2005, ημέρα Πέμπτη και προθεσμία παραλαβής των προσφορών στο διαγωνισμό, ώρα 10 π.μ. στα γραφεία του Δήμου Καρπάθου, Ταχ. Δ/νση: Πηγάδια Καρπάθου Τ.Κ. 85700, τηλ. 22450-22688/22427

Αν για οποιοδήποτε λόγο δεν διεξαχθεί η δημοπρασία την ανωτέρω ημερομηνία τότε θα διενεργηθεί την 10/10/2005, ημέρα Δευτέρα και ώρα 10 π.μ.

Στη δημοπρασία γίνονται δεκτές:

Εργοληπτικές Επιχειρήσεις Δημοσίων Εργων εγγεγραμμένες στο ΜΕΕΠ στην κατηγορία έργων "Οδοποιΐας", Α1 και 1η τάξη ανεξαρτήτως από το νομό έδρας ή Κοινοπραξίες Επιχειρήσεων, που καλύπτουν τις ανωτέρω κατηγορίες, όπως προβλέπεται στο Ν. 2940/2001, καθώς και Μεμονωμένες ή Κοινοπραξίες Εργοληπτικών Επιχειρήσεων των άλλων χωρών - μελών της Ε.Ε. και του Ε.Ο.Χ., μη εγγεγραμμένες στο ΜΕΕΠ του ΥΠΕΧΩΔΕ, σύμφωνα με τις ισχύουσες διατάξεις.

Για τη συμμετοχή στον διαγωνισμό πρέπει να κατατεθεί από κάθε διαγωνιζόμενο εγγυητική επιστολή ποσού **308 ευρώ**, ποσοστό 2% της προϋπολογιζόμενης δαπάνης του έργου, μειωμένης κατά τη δαπάνη Φ.Π.Α. Η εγγυητική επιστολή πρέπει να έχει εκδοθεί από τράπεζα που λειτουργεί νόμιμα στην Ελλάδα ή σε άλλο κράτος μέλος της Ευρωπαϊκής Ενωσης, το ΤΣΜΕΔΕ κ.λπ. κατά τις διατάξεις του άρθρου 23 του Π.Δ. 609/85. Να είναι γραμμένη στα Ελληνικά ή να συνοδεύεται από επίσημη μετάφρασή της στην Ελληνική γλώσσα.

Οι ενδιαφερόμενοι δύνανται να παραλαμβάνουν τα τεύχη δημοπράτησης από την Τεχνική Υπηρεσία του Δήμου Καρπάθου, Ταχ. Δ/νση: Πηγάδια Καρπάθου, Τ.Κ. 85700, τηλ. 2245022688/22427. Τα εύχη αυτά χορηγούνται στους ενδιαφερόμενους, εφόσον ζητηθούν τουλάχιστον δύο εργάσιμες ημέρες πριν την ημέρα υποβολής των προσφορών (χωρίς να προσμετράται η ημέρα του διαγωνισμού) και χορηγούνται το αργότερο εντός της επόμενης εργάσιμης ημέρας από την υποβολή της αίτησης χορήγησης.

ΚΑΡΠΑΘΟΣ, 15/9/05

Για τον Δήμο Καρπάθου
Ο δήμαρχος Μιχαήλ Γ. Ιωαννίδης

KYDON TOURS

ΕΚΔΡΟΜΕΣ ΚΥΔΩΝ

ΠΟΙΟΤΗΤΑ - ΦΡΟΝΤΙΔΑ - ΕΠΙΤΥΧΙΑ
Οργανώνουμε και συνοδεύουμε τις εκδρομές μας

• FETIYE –ΛΥΒΙΣΙ – ΚΑΣ– ΜΥΡΑ – ΑΓΙΟΣ ΝΙΚΟΛΑΟΣ – ΑΤΤΑΛΕΙΑ 23/9–27/9/05
ΚΑΤ' ΕΥΘΕΙΑΝ ΡΟΔΟ-FETIYE

1 Διανυκτέρευση ΚΑΣ 2 διανυκτερεύσεις ΑΤΤΑΛΕΙΑ, 1 FETIYE
ΜΟΝΟ 250 ευρώ

• ΠΑΤΡΑ–ΖΑΚΥΝΘΟΣ–ΚΕΦΑΛΛΟΝΙΑ–ΛΕΥΚΑΔΑ–ΚΕΡΚΥΡΑ 3/10–10/10/05
2 διανυκτερεύσεις Ζάκυνθο - 2 Κεφαλλονιά - 3 Κέρκυρα
Η πιο όμορφη διαδρομή στα διάσημα νησιά του Ιονίου Πελάγους

• RELAX ΜΑΡΜΑΡΙΣ και ΕΛΛΗΝΙΚΑ ΝΗΣΙΑ ΚΑΘΕ ΕΒΔΟΜΑΔΑ
Καταπληκτική τιμή!!!

• RELAX ΜΑΡΜΑΡΙΣ Τριήμερο 28ης Οκτωβρίου
Ξενοδοχείο ELEGANCE και BLUE BAY 5 και 4 αστέρων ημιδιατροφή, πλούσιο μπουφέ - Χαμάμ - spa- πισίνες ORIENTAL στο ξενοδοχείο. Προαιρετικές εκδρομές στο PAMUKALE και στο FETIYE. **Τιμή 110 και 130 ευρώ**

• Τετραήμερο 28ης Οκτωβρίου 27/10–30/10/05 ΜΑΡΜΑRIS–ΣΜΥΡΝΗ–ΕΦΕΣΟΣ–ΚΟΥΣΑΝΤΑΣΙ–ΤΣΕΣΜΕ.
Πλούσιο πρόγραμμα

• Τετραήμερο 28ης Οκτωβρίου 27/10–30/10/05 MARMARIS–FETIYE – ΚΑΣ – ΜΥΡΑ– ΑΓ. ΝΙΚΟΛΑΟ – ΑΤΤΑΛΕΙΑ

• PRAGA 27/10 16.00 – 30/10 22.00
Κατ' ευθείαν πτήση
Ξεναγήσεις Πράγας - Κάρλοβι Βάρι - Ξενοδοχεία 4 αστέρων ιδατροφή διασκέδαση, ψώνια.
ΕΚΔΡΟΜΗ στην πιο όμορφη πόλη της Ευρώπης χωρίς ταλαιπωρία!!! Δηλώσεις μέχρι 10/10/05

✓ Πακέτα εκδρομών - ΝΕΟΝΥΜΦΩΝ - Γκρουπ μεμονωμένων, για ΟΛΟ ΤΟΝ ΚΟΣΜΟ.
✓ Εισιτήρια Ακτ/κά - Αεροπορικά - Ξενοδοχεία φθηνά
✓ Ξενοδοχεία επιλεγμένα φθηνά σε όλο τον κόσμο.
✓ Αποστολή χρημάτων Western Union.

ΠΡΑΚΤΟΡΕΙΟ ΚΥΔΩΝ ΙΑΤΑ
Εθ. Δωδ/σίων 14–Ακτή Σαχτούρη 8 • Τηλ. 22410–23000, 27900, 27722 • E-mail: Kydon@otenet.gr

ΧΠ191

G.A. FERRIES

ΠΡΟΓΡΑΜΜΑ ΔΡΟΜΟΛΟΓΙΩΝ

Ε/Γ-Ο/Γ ΡΟΔΑΝΘΗ • Ε/Γ-Ο/Γ ΜΑΡΙΝΑ - Ε/Γ-Ο/Γ ΑΝΘΗ-ΜΑΡΙΝΑ • Ε/Γ ΡΟΜΙΛΝΤΑ

ΡΟΔΟΣ - ΠΕΙΡΑΙΑΣ

ΔΕΥΤΕΡΑ 19/9
ΑΝΘΗ-ΜΑΡΙΝΑ 20.00 ΚΩ (23.59)-ΛΕΡΟ (02.30)-ΠΑΤΜΟ (04.00)-ΠΕΙΡΑΙΑ (13.30)

ΤΡΙΤΗ 20/9
ΡΟΔΑΝΘΗ 16.00 ΚΩ (20.20)-ΚΑΛΥΜΝΟ (21.50)-ΑΣΤΥΠΑΛΑΙΑ (00.40)-ΠΕΙΡΑΙΑ (11.00)

ΤΕΤΑΡΤΗ 21/9
ΑΝΘΗ-ΜΑΡΙΝΑ 17.00 ΚΩ (21.30)-ΛΕΡΟ (23.59)-ΠΑΤΜΟ (01.30)-ΠΕΙΡΑΙΑ (11.00)

ΠΕΜΠΤΗ 22/9
ΡΟΔΑΝΘΗ 16.00 ΤΗΛΟ(19.10)-ΝΙΣΥΡΟ(20.40)-ΚΩ(22.40)-ΚΑΛΥΜΝΟ (00.10)-ΠΕΙΡΑΙΑ (11.20)

ΠΑΡΑΣΚΕΥΗ 23/9
ΑΝΘΗ-ΜΑΡΙΝΑ 17.00 ΚΩ (21.30)-ΛΕΡΟ(23.59)-ΠΑΤΜΟ (01.30)-ΠΕΙΡΑΙΑ (11.00)

ΣΑΒΒΑΤΟ 24/9
ΡΟΔΑΝΘΗ 20.00 ΣΥΜΗ (21.40)-ΤΗΛΟ (23.59)-ΝΙΣΥΡΟ (01.30)-ΚΩ (03.30)-ΚΑΛΥΜΝΟ(05.00)-ΛΕΡΟ (06.30)-ΠΑΤΜΟ (08.00)-ΝΑΞΟ (12.30)-ΠΑΡΟ (14.00)-ΠΕΙΡΑΙΑ (19.50)

****ΠΡΟΣΦΟΡΑ****
Πακέτα εισιτηρίων άνω των 300,00 ευρώ, μπορείτε να τα εξοφλήσετε σε 4 άτοκες μηνιαίες δόσεις με την πιστωτική σας κάρτα VISA ή MASTER!
Η εταιρία G.A. FERRIES σας ενημερώνει ότι η έκπτωση 50% (πολύτεκνοι-στρατιωτικοί-ανάπηροι κ.τ.λ.) ισχύει για όλες τις θέσεις.

Πληροφορίες στο κεντρικό πρακτορείο
TSAGARIS TRAVEL
και στον ταξιδιωτικό σας πράκτορα
Τηλ. (22410) 35066-36170, FAX: 22410-28597 ΧΠ1589

Το εικονοστάσιο στον Ιερό Ναό της Κοιμήσεως της Θεοτόκου Ιαλυσού...

Γράφει ο
Εμ. Παπαϊωάννου
επίτιμος δικηγόρος

Στο φύλλο της 7ης Σεπτεμβρίου ε.έ. της αγαπητής και έγκριτης "Ροδιακής" εδημοσιεύθη κείμενο με τον τίτλο: "Τα εικονοστάσια των νησιών μας" των Καρόλου Τριβιζά και Ελλης Δημητρίου.

Θα ήθελα να αναφέρω ότι στον Ιερό Ναό της Κοιμήσεως της Θεοτόκου των Τριάντων (ήδη Ιαλυσού) υπάρχει ένα αριστουργηματικό ξυλόηλυπτο εικονοστάσιο, το οποίο είχε προκαλέσει τέτοια εντύπωση στον Ιταλό Εφορο Αρχαιοτήτων GIOULIO IACOPI, ώστε να γράψει την μονογραφία: "L' ICONOSTASIO DI TRIANTA" του οποίου αξίζει να δημοσιευθούν μερικές περικοπές. Θα πρέπει όμως να εξάρουμε με το γεγονός ότι το έργο αυτό έγινε στα μέσα του 19ου αιώνα και τις αρχές του 20ού αιώνα, στο κορύφωνα της τουρκικής κυριαρχίας όταν ο Ελληνισμός έδινε τον υπέρτατο αγώνα για την επιβίωσή του: "Πολύ σπάνια είναι γνωστό ένα από τα πλέον μνημειώδη δημιουργήματα σε όλη την Ανατολή, όπου αυτή αποτελεί το κυριότερο και το υποβλητικότερο στολίδι των Ορθόδοξων Εκκλησιών, θέλουμε να αναφερθούμε στο Εικονοστάσιο, έργο δεκαετιών υπομονής και δεκαετιών εργασίας ανώνυμων τεχνιτών, οι οποίοι με τον επίμονο μόχθο τους διαιώνισαν ένα έργο της ιεράς βυζαντινής διακόσμησης, της οποίας η καταγωγή χάνεται στον αρχικό Μεσαίωνα. Από το Αθως, στο Μέγα Σπήλαιον, από τη Πάτμο στον Οσιο Λουκά, η χαρακτηριστική ξυλογλυπτική υπερφορτωμένη με ανάγλυφα, ανθολογίες του παλαιοχριστιανικού και βυζαντινού συμβολισμού, εκφραζόμενες υπό μορφές σκοτεινές και όμως στενά ενωτικές λεπτή και περίπλοκη όπως ένα θεολογικό ζήτημα, που συζητήθηκε στα ιερατικά συνέδρια, δύσκολη στη σύνθεση και απλή στην λεπτομέρεια και στοιχειώδη ανάλυση.

Για την κεφαλαιώδη σημασία την οποία έχει στις μορφές της λατρείας και του τυπικού, ενδεικτικό είναι το γεγονός ότι αυτό δεν λείπει ούτε στις φτωχότερες και αγροτικές εκκλησίες, όπου μάλλον συχνά, όπως στην περίπτωση την οποία εξετάζουμε, παρουσιάζει όψη πολύ περισσότερο τελειοποιημένη και περίπλοκη, από ό,τι θα μπορούσε να περιμένει κανείς λογικά.

Η εκκλησία των Τριαντών πρόσφατος αγροτικός συνοικισμός σε οκτώ χιλιόμετρα από την Ρόδο, δεν είναι για να πούμε την αλήθεια μια από τις πιο επιτυχημένες δημιουργίες της νεώτερης ορθόδοξης αρχιτεκτονικής. Αντίθετα, η νοθογενειά της ξεχωρίζει από την παρουσία, στον εξαίρετο ευρύχωρο νάρθηκα, αψίδων, προφανής μακρυνή ανάμνηση γοτθικό ιπποτικών κατασκευών...

- Δοθέντος ότι η ίδρυση της εκκλησίας τοποθετείται στα 1756 και ο μεγάλος Εσταυρωμένος, ο οποίος στεφανώνει το κορύφωμα του εικονοστασίου, ανάγεται στα 1810, ανάμεσα στις δύο αυτές χρονολογίες, μπορούμε να τοποθετήσουμε το έργο, το οποίο λέγεται ότι χρειάσθηκε προσπάθεια τριάντα χρόνων.

Σκαλισμένο σε ειδικό ξύλο της Ανατολής, είδος φτελιάς, έχει το στήριγμα σε ξύλο κυπαρισσιού. Το φόντο είναι χρωματισμένο απλά, γαλανό στα χαμηλά, κόκκινο στα ψηλά. Στο κάτω μέρος του, το εικονοστάσιο έχει ήδη αποκτήσει μία θαυμάσια σκουρόχρωμη γυαλιστερή πατίνα, που τονίζει μία διαφορά ηλικίας με τα άλλα μέρη, που λιγότερο έρχονται σε επαφή με τον κόσμο. Κατασκευαστικά μπορούμε να ξεχωρίσουμε τέσσερα κύρια σημεία του εικονοστασίου:

1) Το Κάτω κιγκλίδωμα, 2) Το καθεαυτού εικονοστάσιο που αποτελείται από επτά εσοχές όχι πολύ βαθειές, 3) Στη συνέχεια μιά πλούσια ζωοφόρος, υποβαστάζει ένα μικρότερο εικονοστάσιο, 4) Το τύμπανο (πυραμίδα) που υποβαστάζει στο κέντρο ένα μεγάλο Σταυρό (η Σταύρωση). Ο παραδοσιακός και συμβολικός χαρακτήρας του εικονοστασίου των Τριαντών είναι έκδηλος σε όποιον εξετάσει, έστω και επιφανειακά τα κατασκευαστικά και διακοσμητικά μέρη του. Ή καλύτερα, η διάταξη του συνόλου αποκαλύπτει μία μεγάλη τεχνική. Αυτό εξάλλου εύκολα εξηγείται, φθάνει να σκεφθεί κανείς τον εξαιρετικό συντηρητικό χαρακτήρα της Ορθόδοξης Θρησκείας. Πιο δύσκολα μπορεί κανείς να καθορίσει την εποχή κατά την οποία επιβλήθηκε αυτή η διάταξη για όσον αφορά το ξύλινο εικονοστάσιο.

Και χωρίς να αναστρέξουμε στην κουρτίνα του Ναού του Σολομώντος, γνωρίζουμε, πράγματι, πως από τις αρχές του Χριστιανισμού, υπήρχαν και όχι μόνο στην Ανατολή, μεγαλοπρεπή κιγκλιδώματα, που χώριζαν το πρεσβυτέριο από τον χώρο των πιστών. Αυτά τα χωρίσματα συνήθως ήταν πέτρινα και δεν χρησίμευαν ως βάση για τις ιερές εικόνες".

Η σημερινή κυβέρνηση συγκρούεται με τα προβλήματα που απασχολούν τον τόπο...

Συνέχεια από τη σελ. 12

των πολιτών αποτελεί κοινό στόχο.

Όσον αφορά τους βουλευτές του ΠΑΣΟΚ η σχέση μας είναι σε καλό επίπεδο και τουλάχιστον από τη δική μου την πλευρά δέχομαι θετικά την όποια καλόπιστη κριτική αλλά και εποικοδομητικές προτάσεις απ' όπου κι αν προέρχονται.

Το 3ο ΚΠΣ προχωρά με καλούς ρυθμούς αλλά τα χρονικά πλαίσια στενεύουν. Ποια έργα θλέπετε να απενταχθούν από το Νομό Δωδεκανήσου αλλά και ποια από τις Κυκλάδες;

Στη φάση αυτή βρισκόμαστε σε συζητήσεις με τους φορείς υλοποίησης των έργων που παρουσιάζουν πρόβλημα. Ο χρόνος αυτός όμως τελειώνει. Θα μου επιτρέψετε να μην αναφερθώ δημόσια στα έργα αυτά, αφού ίσως για ορισμένα από αυτά τα δεδομένα να αλλάξουν. Όταν έρθει η στιγμή θα υπάρξει επίσημη ανακοίνωση της Περιφέρειας.

Πάντως το επόμενο τρίμηνο είναι καθοριστικό και τα έργα τα οποία δεν προχωρούν είναι λογικό να απενταχθούν, ώστε να μην δεσμεύουν πόρους και στη θέση τους να μπούνε έργα ώριμα και να ικανοποιηθούν οι προσδοκίες των πολιτών.

Επαναλαμβάνω ότι τα χρονικά περιθώρια στενεύουν, διότι το Γ' ΚΠΣ και το ΠΕΠ Νοτίου Αιγαίου τελειώνει το 2006.

Η ποιότητα ζωής του πολίτη δεν εξαρτάται μόνο από τα έργα αλλά και από τις παρεχόμενες υπηρεσίες σε πολλούς τομείς. Σε αυτό το επίπεδο είστε ικανοποιημένος; Με το ακτοπλοϊκό μιας ΄και το ζείτε και εσείς καθημερινά, τι άποψη έχετε; Είστε ικανοποιημένος από τις μέχρι σήμερα παρεμβάσεις των δύο συναρμόδιων υπουργείων;

Η βελτίωση των παρεχόμενων υπηρεσιών και γενικότερα η αποκατάσταση σχέσεων εμπιστοσύνης με τους πολίτες, αποτελεί βασικό άξονα της κυβερνητικής μας πολιτικής. Όσον αφορά δε τις υπηρεσίες της Περιφέρειας Νοτίου Αιγαίου, των οποίων η υποστελέχωση είναι γνωστή, καταβάλλονται προσπάθειες για τη θέσπιση κινήτρων, ώστε να προσελκύσουμε το ανθρώπινο δυναμικό που απαιτείται.

Στο σημείο αυτό θέλω για άλλη μια φορά να αναφερθώ στις προσπάθειες που καταβάλλουν τα στελέχη της Περιφέρειας, ώστε στο μέτρο του ανθρωπίνως δυνατού να εξυπηρετήσουν τους πολίτες. Εχθρός του καλού είναι το καλύτερο και γι' αυτό αγωνιζόμαστε.

Για το θέμα του ακτοπλοϊκού τα δύο συναρμόδια Υπουργεία (Εμπορικής Ναυτιλίας και Αιγαίου και Νησιωτικής Πολιτικής) καταβάλλουν κάθε δυνατή προσπάθεια, ώστε οι νησιώτες μας να μην αισθάνονται εγκαταλειμμένοι. Δεν θα πρέπει όμως να ξεχνάμε ποιες πολιτικές ενέτειναν το πρόβλημα, ποιες πολιτικές έβαλαν λουκέτο στη ΔΑΝΕ, ποιες πολιτικές δημιούργησαν τα μονοπώλια. Ήδη η κυβέρνηση με τα μέτρα που πρόσφατα εξήγγειλε ο υπουργός Εμπορικής Ναυτιλίας δίνει κίνητρα σε επιχειρηματίες να επενδύσουν στην ακτοπλοΐα, αλλά και παρέχει δωρεάν μετακινήσεις στους κατοίκους των μικρών νησιών μας. Η σημερινή κυβέρνηση «συγκρούεται» με τα προβλήματα αντίθετα με τις κυβερνήσεις του ΠΑΣΟΚ, που μετέθεταν τα προβλήματα και υποθήκευαν το μέλλον του τόπου.

Αλλαγές στον εκλογικό νόμο για τις δημοτικές και νομαρχιακές εκλογές. Πώς τις κρίνετε; Κινούνται στη σωστή κατεύθυνση;

Κυρία Βενιανάκη, δεν είναι δυνατόν μία κυβέρνηση με ποσοστό μικρότερο του 42% να κυβερνά μία χώρα και να μη μπορεί με το ποσοστό αυτό να εκλεγεί ένας δήμαρχος ή ένας νομάρχης. Η ρύθμιση αυτή αποτελεί την υλοποίηση προεκλογικής μας δέσμευσης, που έρχεται να βάλει τέλος σε συμμαχίες που πολλές φορές γίνονται κάτω από το τραπέζι και αλλοίωναν την πραγματική βούληση των πολιτών.

Επίσης περιορίζει τα έξοδα και τις επιπλέον μετακινήσεις των προεκλογικών αναμετρήσεων του β' γύρου.

Όπως ακούσαμε η ηγεσία του υπουργείου Εσωτερικών σχεδιάζει και αλλαγές στα Περιφερειακά Συμβούλια, θα υπάρχουν δηλαδή αιρετά μέλη καθώς και εκλογή προέδρου του οργάνου. Πώς αντιλαμβάνεστε τη συνύπαρξη διορισμένου περιφερειάρχη και αιρετού προέδρου; Μήπως αντί να βοηθήσει, θα δημιουργήσει τριβές και κατ' επέκταση πρόβλημα στις Περιφέρειες;

Και αυτό στο οποίο αναφέρεστε αποτελεί την υλοποίηση άλλης μίας προεκλογικής μας δέσμευσης. Κυρία Βενιανάκη, εμείς ως κυβέρνηση δεν αποδιδόμαστε σε κυνήγι φαντασμάτων μέσα στην Τοπική Αυτοδιοίκηση. Η εμβάθυνση της δημοκρατίας και το πνεύμα συνεργασίας για το κοινό καλό, πέρα από χρώματα και κομματικούς σχηματισμούς, δεν μας φοβίζει. Η Νέα Διακυβέρνηση έχει την λαική εντολή να προχωρήσει και θα προχωρήσει σε μεταρρυθμίσεις και στην Αυτοδιοίκηση.

Οι περιφέρειες παραμένουν 13 στη χώρα και το Νότιο Αιγαίο εκτός του Στόχου 1. Με τους πόρους που θα χάσουμε, τι σκοπεύει να πράξει η κυβέρνηση;

Θέλω να διαβεβαιώσω ότι στην Περιφέρεια Νοτίου Αιγαίου θα διατεθούν όλοι εκείνοι οι πόροι για έργα, όπως και στην περίπτωση που βρισκόμασταν στα πλαίσια του Στόχου 1. Η κυβέρνηση και εγώ προσωπικά αγωνιζόμαστε ώστε να πετύχουμε την καλύτερη δυνατή χρηματοδότηση για την περιοχή μας. Το παράδειγμα του προγράμματος ΘΗΣΕΑΣ που επιτελείται από εθνικούς πόρους ενισχύει το επιχείρημά μου.

Ας περιμένουμε όμως τη λήξη των διαπραγματεύσεων για την χρηματοδότηση της χώρας μας ενόψει του Δ' ΚΠΣ, διότι προσωπικά ελπίζω, ότι θα έχουμε θετικότερες εξελίξεις απ' ότι περιμένουμε.

Σήμερα γίνεται μια σκληρή διαπραγμάτευση, κάτι που αν είχε γίνει το 2002, οπότε είχε γνωστοποιηθεί το πρόβλημα, τα δεδομένα θα ήταν καλύτερα και δεν θα είχε περιέλθει η χώρα μας σε δύσκολη διαπραγματευτική θέση.

Κύριε Γενικέ εκτός από την ιδιότητα του Περιφερειάρχη, είστε ενεργό στέλεχος της ΝΔ και συμμετέχετε στην Κ.Ε. του κόμματος καθώς και στην Κεντρική Πειθαρχική Επιτροπή. Πώς θα πρέπει να γίνει η επιλογή των υποψήφιων δημάρχων αλλά και του νομάρχη στη Δωδεκάνησο; Ποια χαρακτηριστικά πρέπει να έχουν οι υποψήφιοι έτσι ώστε να στοχεύσει σε νίκη; Αν εμφανιστούν «αντάρτες» η Πειθαρχική Επιτροπή πώς θα τους αντιμετωπίσει;

Για τη Νέα Δημοκρατία δεν έχει ξεκινήσει επίσημα η διαδικασία επιλογής υποψηφίων. Σαφώς όμως, όπως γνωρίζετε γίνονται ζυμώσεις και συζητήσεις. Γεγονός λίγο πολύ λογικό και αναμενόμενο. Στόχος μας ήταν και είναι η επιλογή ανθρώπων κύρους, απήχησης και ευρείας αποδοχής από τις τοπικές κοινωνίες. Πρακτική που γνωρίζουν καλά και είμαι σίγουρος πως ακολουθούν οι κομματικές οργανώσεις. Όσον αφορά δε το θέμα των λεγόμενων «αντάρτικων ψηφοδελτίων» θεωρήστε δεδομένο, ότι θα γίνει προσπάθεια ώστε να μην εμφανισθούν.

Εκτιμώ ότι δεν θα βρεθούν στελέχη του κόμματος, που άθελά τους θα γίνουν δεκανίκι και θα ικανοποιήσουν επιδιώξεις και πολιτικές του χθες, πολιτικές της αδράνειας και της οπισθοδρόμησης, πολιτικές ΠΑΣΟΚ. Η παράταξη της Ν.Δ., όπως έχει αποδείξει και κατά το παρελθόν, έτσι και σήμερα, θα προχωρήσει ενωμένη, αποφασισμένη και συσπειρωμένη και θα καταρτίσει ψηφοδέλτια ελπίδας και νίκης.

Κύριε Κόκκινε μέχρι τώρα κατά γενική ομολογία τα έχετε πάει αρκετά καλά στην περιοχή μας; Κάποιοι μάλιστα θα έθλεπαν με θετικό μάτι τη συμμετοχή σας – γιατί όχι – στο βουλευτικό ψηφοδέλτιο του Νομού μας. Τι λέτε;

Καταρχήν με τιμά ιδιαίτερα η διαπίστωση αυτή των πολιτών. από την ημέρα που με τοποθέτησε ο πρωθυπουργός της χώρας κ. Κωνσταντίνος Καραμανλής στη θέση αυτή ευθύνης, προσπαθώ με όλες μου τις δυνάμεις να βελτιώσω την ποιότητα ζωής των κατοίκων των νησιών μας. Η προσπάθεια αυτή πιστεύω πως αναγνωρίζεται από την πλειοψηφία των πολιτών, ανεξάρτητα πολιτικής τοποθέτησης. Αυτός ήταν και παραμένει ο βασικός σκοπός μου. Όσον δε αφορά, για το αν θα συμμετάσχω στο βουλευτικό ψηφοδέλτιο της Νέας Δημοκρατίας στο Νομό Δωδεκανήσου στις εκλογές, σας απαντώ ότι δεν είναι στους προσωπικούς μου στόχους.

Είμαι εδώ για να προωθήσω την κυβερνητική πολιτική, την πολιτική της Κοινωνικής Συμμαχίας την Πολιτική κοντά στον Άνθρωπο, την πολιτική που επιδιώκει να φέρει την πρόοδο και την ευημερία στον τόπο.

ΚΑΘΕ ΠΕΜΠΤΗ ΑΛΛΑΓΗ ΠΡΟΓΡΑΜΜΑΤΟΣ

ΔΙΑΘΕΣΙΜΟΤΗΤΑ - RESERVATIONS 22410 28400 ΠΛΗΡΟΦΟΡΙΕΣ - ΚΡΑΤΗΣΕΙΣ

METROPOL MULTICINEMA ODEON

ΕΒΔΟΜΑΔΙΑΙΟ ΠΡΟΓΡΑΜΜΑ WEEKLY PROGRAM 15/09/05 - 21/09/05



ΑΙΘΟΥΣΑ 1 ΩΡΕΣ ΕΝΑΡΞΗΣ / SHOW TIMES 18:30, 20:45

IZNOGOUD

Ο ΧΑΛΙΦΗΣ ΣΤΗ ΘΕΣΗ ΤΟΥ ΧΑΛΙΦΗ

Είναι πασίγνωστος ήρωας κόμικ.
Έγινε πρωταγωνιστής τηλεοπτικής σειράς
και τώρα ήρωας της... μεγάλης οθόνης!



ΑΙΘΟΥΣΑ 1 ΩΡΕΣ ΕΝΑΡΞΗΣ / SHOW TIMES 22:45

THE CAVE

ΜΙΑ ΣΠΗΛΙΑ ΓΕΜΑΤΗ ΤΡΟΜΟ

Μια κλειστοφοβική ταινία τρόμου που
διαδραματίζεται στα έγκατα της Γης έχει ήδη αρχίσει
να αποκτά φανταστικούς οπαδούς



ΑΙΘΟΥΣΑ 2 ΩΡΑ ΕΝΑΡΞΗΣ / SHOW TIME 18:00

Herbie: Fully Loaded

Ο ΧΕΡΜΠΙ ΕΠΙΣΤΡΕΦΕΙ

Η Walt Disney παρουσιάζει μεταγλωττισμένο στα Ελληνικά
το πιο διάσημο κινηματογραφικό αυτοκίνητο που γκαζώνει για νέες
περιπέτειες. Το αυτοκίνητο που λατρεύτηκε από τις προηγούμενες γενιές,
επανέρχεται δυναμικά.



ΑΙΘΟΥΣΑ 2 ΩΡΕΣ ΕΝΑΡΞΗΣ / SHOW TIMES 20:00, 22:15

THE WEDDING DATE

ΜΕΡΙΚΕΣ ΦΟΡΕΣ Ο ΕΡΩΤΑΣ ΚΟΣΤΙΖΕΙ ΑΚΡΙΒΑ

Ενα τηλεφώνημα σε γραφείο
συνοδών για... κυρίες
και οι εκπλήξεις, παρεξηγήσεις διαδέχονται η μια την άλλη



ΑΙΘΟΥΣΑ 3 ΩΡΕΣ ΕΝΑΡΞΗΣ / SHOW TIMES 18:00, 20:15, 22:30

BEWITCHED

ΜΑΓΙΣΣΑ...IN LOVE

Οταν μια μάγισσα ερωτευτεί έναν θνητό.. τότε έρχονται όλα τα πάνω κάτω

ΕΡΧΕΤΑΙ ΤΗΝ ΠΕΜΠΤΗ 22 ΣΕΠΤΕΜΒΡΙΟΥ



Η ΑΥΤΟΚΡΑΤΟΡΙΑ ΤΩΝ ΛΥΚΩΝ

Μια ταινία δράσης και μυστηρίου
που κόβει την ανάσα.

Με τους Ζαν Ρενο
και Αρλι Ζοβερ

ΧΠ046

15/09/2005 - 21/09/2005

ΠΑΛΛΑΣ 5 CINEMAS CENTER

www.cinemapallas.gr
Για κρατήσεις
22410 24475/70670
Δημοκρατίας 13, Ρόδος

RED EYE ΝΥΧΤΕΡΙΝΗ ΠΤΗΣΗ

Ενα συγκλονιστικό θρίλερ από τον μετρ
του τρόμου Γουές Κρεϊβεν (Scream,
Εφιάλτης στο δρόμο με τις Λεύκες)

Αίθουσα 5

ώρες έναρξης 18:00 • 20:10 • 22:35 ΚΑΤΑΛΛΗΛΟ ΑΠΟ 13



MAN to MAN Η ΑΝΘΡΩΠΙΝΗ ΛΥΣΗ

Ο Τζόζεφ Φάινς και η Κριστεν Σκοτ Τόμας σε μία δυνατή και
ευαίσθητη παραγωγή σε σκηνοθεσία Ρεζίς Βαρνιέ (ΙΝΔΟΚΙΝΑ)

Αίθουσα expert 2

// ώρες έναρξης // 17:30 • 20:00 • 22:30

ΚΑΤΑΛΛΗΛΟ



SHE HATE ME Ο ΑΝΤΡΑΣ ΠΟΥ ΜΙΣΟΥΣΑΝ ΟΙ ΓΥΝΑΙΚΕΣ

Μια καυστική του Σπαικ Λη. Ενας ετεροφυλόφιλος ...18 λεσβίες
...10.000 δολάρια αμοιβή.

Αίθουσα 4

// ώρες έναρξης // 17:30

ΚΑΤΑΛΛΗΛΟ ΑΠΟ 13

Αίθουσα ARTISTIC TEAM 3

// ώρες έναρξης // 19:40 • 22:30





THE ISLAND το ΝΗΣΙ

Από τον σκηνοθέτη του ΑΡΜΑΓΕΔΩΝ, και του ΠΕΡΛ
ΧΑΡΜΠΟΡ, η περιπέτεια που αναμένεται να σπάσει ταμεία!!!
Η μοναδική σωτηρία είναι η απόδραση!!!
Με τους Ιουαν Μαγκρέγκορ και Σκάρλετ Γιόχανσον

Αίθουσα SFERA LIVE 1

ώρες έναρξης
17:25 • 20:00 • 22:35



THE DUKES OF HAZZARD ...ΠΑΤΗΣΤΕ ΓΚΑΖΙΟΥ!

Ηρθε ...η super κωμική περιπέτεια!!!

ΣΕ 1η ΠΑΝΕΛΛΗΝΙΑ ΠΡΟΒΟΛΗ

Αίθουσα 4

// ώρες έναρξης
// 20:20 • 22:35

Αίθουσα ARTISTIC TEAM 3

ώρες έναρξης 17:30

Παρθένος Ετών 40

ΤΗΝ ΠΕΜΠΤΗ 22 ΣΕΠΤΕΜΒΡΙΟΥ

Η ξέφρενη κωμωδία, Νο1 στο Αμερικανικό Box-office
με ανεπανάληπτες σκηνές που θα σας φέρουν
...δάκρυα στα μάτια!!





THE AMITYVILLE HORROR ΕΡΧΕΤΑΙ ΤΡΟΜΟΣ ΣΤΟ AMITYVILLE

ΣΕ ΠΡΩΤΗ ΠΑΝΕΛΛΗΝΙΑ ΠΡΟΒΟΛΗ!!!

Από τον παραγωγό του Αρμαγεδών και Περλ Χάρμπορ μια ταινία
τρόμου που θα σας καθηλώσει βασισμένη σε αληθινά γεγονότα!



Άρτος (;) Θεάματα (;)...





... Και τηλεόραση (όπως λέμε τηλοψία...)

ΕΤ1

07.00 **Παιδικό πρόγραμμα**
10.00 **Μένουμε Ελλάδα** (Ε)
12.00 **Γιάννης και Μαρία** (Ε) Κοινωνική σειρά.
13.00 **Φύλακες του δάσους.** Σειρά ντοκιμαντέρ.
13.30 **Ειδήσεις**
14.00 **Οι ατρόμητοι**
16.00 **Ταξιδιάρικα πουλιά**
18.00 **Μένουμε Ελλάδα.**
19.00 **Παγκόσμιο πρωτάθλημα ράλι.**
20.00 **Παράθαση**
21.00 **Το θέατρο της Δευτέρας.** «Ανθρώπινη φωνή»
22.00 **Ρεπορτάζ χωρίς σύνορα.**
23.00 **Ειδήσεις**
23.45 **Ευρωμπασκετούπολη.**
00.45 **Ξένη ταινία.** «Ο θείος Σίλας». Περιπέτεια. Παίζουν: Τζιν Σίμονς, Κατίνα Παξινού, Ντέρεκ Ντε Μάρνεϊ.

NET

05.45 **Πρώτη γραμμή.** Ενημερωτική εκπομπή.
10.00 **Ειδήσεις**
10.10 **Συμβαίνει τώρα.** Ενημερωτικό μαγκαζίνο με την Πόπη Τσαπανίδου.
13.00 **Τόλμη και γοητεία.** Κοινωνική σειρά.
14.00 **Ατίθασα νιάτα.** Νεανική σειρά.
15.00 **Ειδήσεις**
16.00 **Η ζωή είναι παιχνίδι.** Με την Αννα Δρούζα
18.00 **Ειδήσεις**
19.00 **Ανυπότακτες καρδιές.** Νεανική σειρά αργεντίνικης παραγωγής.
20.00 **Τοις μετρητοίς.** Τηλεπαιχνίδι. Παρουσιάζει ο Σπύρος Παπαδόπουλος
20.50 **Στιγμές τραγουδιού**
21.00 **Ειδήσεις**
22.00 **Ντο - ρε, ένα τραγούδι για τη Θεσσαλονίκη**
23.30 **Προσκήνιο**
00.30 **Ειδήσεις**
01.00 **Το μπαράκι**

ΕΤ3

07.30 **Θεσσαλονίκης εγκώμιον**
08.00 **Αρχαιολογική έρευνα**
08.30 **Η παράδοση της Ανατολής**
09.000 **Πρωινή ενημερωτική εκπομπή**
11.0 **Ανακαλύπτοντας την ψυχολογία**
11.30 **Τα ζώα της Ιβηρικής χερσονήσου**
12.00 **Το καθημερινό μας ψωμί**
12.30 **Θάλασσα, ο υδάτινος κόσμος**
13.00 **Ειδήσεις**
14.30 **Με μια τρίτη ματιά.**
15.45 **Εκτη αίσθηση.**
15.55 **Ειδήσεις**
16.00 **Εισιτήριο** (Ε)
16.30 **Desire** (Ε)
17.00 **Circom**
17.30 **Ζω στην Ευρώπη**
18.00 **Ο κόσμος των σπορ**
19.00 **Ειδήσεις**
20.15 **Μακρινές φιλίες** (Ε)
20.30 **Ισπανική μουσική βραδιά**
22.00 **EPT-3 sports Arena**
24.00 **Ειδήσεις**
00.30 **Ντοκιμαντέρ**

FILMNET

06.00 **Ξένη ταινία.** «Το σπίτι των παιδιών»
07.55 **Ξένη ταινία.** «Η δεύτερη νιότη της Τζιν Μπρόντι»
09.55 **Ξένη ταινία.** «Χιντάλγκο: Καλπάζοντας στην έρημο»
12.15 **Ξένη ταινία.** «Καυτή και άντρας»
14.05 **Ξένη ταινία.** «Ο πυρήνας: Αποστολή στο κέντρο της Γης»
16.25 **Ξένη ταινία.** «Αληθινά παραμύθια»
18.00 **Ξένη ταινία.** «Δεν είμαστε άγγελοι»
19.50 **Ξένη ταινία.** «Η γη της ελευθερίας»
22.00 **Ξένη ταινία.** «Η κυρία και ο μποξέρ». Κοινωνικό δράμα.
23.55 **Ξένη ταινία.** «Pulp fiction»
02.30 **Ξένη ταινία.** «Οι τρεις μικρές Τσέχες»
04.00 **Στα παρασκήνια του Χόλιγουντ**
04.30 **Ξένη ταινία.** «Σ' ευχαριστώ γιατρέ μου»

ALTER

06.15 **Alter kids**
08.30 **Ειδήσεις**
09.00 **Breakfast.** Μαγκαζίνο με την Ισαβέλλα Κούτση και την Ολγα Λαφαζάνη
11.00 **Καθαρές κουβέντες.** Ενημερωτική εκπομπή με τον Γιώργο Βαρεμένο.
12.30 **Ειδήσεις**
13.45 **TV Hello**
16.00 **Ειδήσεις**
16.05 **Ελληνική ταινία.** «Ο αλεπούς». Κωμωδία.
18.00 **TV Celebrities**
18.45 **Το πρώτο θέμα**
19.00 **Ειδήσεις**
20.00 **Η φωνή του πολίτη**
21.00 **Ξένη ταινία.** «Τζέιμς Μποντ πράκτωρ 007 από τη Ρωσία με αγάπη» Περιπέτεια
23.30 **Ειδήσεις**
23.45 **Ολική επαναφορά**
01.45 **Aphrodisia**
02.00 **Ξένη ταινία**

902

07.00 **ΕΝ ... ΤΥΠΟΣ ... ΕΙΣ** Ενημερωτική εκπομπή.
10.00 **Τηλεπωλήσεις**
15.00 **Κάθε μέρα στις 3.** Ολοκληρωμένη καταγραφή της επικαιρότητας.
18.00 **Ειδήσεις στη νοηματική**
18.20 **Παιδικό πρόγραμμα**
18.30 **Παιδικό πρόγραμμα**
18.30 **Τεχνομορφές.**
19.00 **Στα μονοπάτια του πολιτισμού**
20.15 **Εις υγείαν**
21.00 **Ειδήσεις**
22.00 **Μουσικές διαδρομές**
22.10 **Προεκτάσεις** Πολιτική, ενημερωτική εκπομπή.
23.30 **Μουσικές διαδρομές**
24.00 **Ειδήσεις**

MEGA

05.45 **Από νωρίς.** Ενημερωτική εκπομή με τη Μάρω Λεονάρδου.
06.45 **Πρωινό MEGA.** Ενημερωτική εκπομπή.
08.00 **Κοινωνία ώρα 8.** Με τους Στρ. Λιαρέλλη, Δ. Καμπουράκη.
10.00 **Και πάλι φίλοι** (Ε)
11.00 **Ρετιρέ** (Ε) Κωμική σειρά.
11.50 **Κανείς δε λέει σ' αγαπώ** (Ε)
13.00 **Σαββατογεννημένες** (Ε) Κωμική σειρά.
14.00 **Ειδήσεις**
15.00 **Είσαι το ταίρι μου** (Ε) Κωμική σειρά.
16.00 **Αέρινες σιωπές** (Ε) Κοινωνική σειρά.
17.30 **Ματιές στα γεγονότα**
17.40 **Φιλοδοξίες.** Κοινωνική σειρά.
18.15 **Απαγορευμένη αγάπη.** Κοινωνική σειρά.
19.00 **Βέρα στο δεξί.** Κοινωνική σειρά.
20.00 **Κεντρικό δελτίο ειδήσεων.**
21.00 **Η νταντά.** (Ε) Κωμική σειρά. Παίζουν: Μαρία Λεκάκη, Κώστας Αποστολίδης, Χρήστος Σιμαρδάνης.
21.40 **Η ώρα η καλή.** (Ε)
22.40 **Ξένη ταινία.** «Ημέρα εκπαίδευσης». Αστυνομική - δραματική.
00.15 **Τελευταία γεγονότα**
00.30 **Ξένη ταινία** (Ε)
01.15 **Νεανικές ανησυχίες.**

ANT1

06.30 **Καλημέρα με τον ANT-1.** Ενημερωτική εκπομπή.
06.50 **Καλημέρα Ελλάδα.** Ενημερωτική εκπομπή με τον Γιώργο Παπαδάκη.
10.00 **Πρωινός καφές.** Ψυχαγωγική - ενημερωτική εκπομπή με την Ελεονώρα Μελέτη
13.00 **Τα νέα του ANT1**
14.00 **Αποκάλυψη... τώρα!** Με την Τατιάνα Στεφανίδου.
16.00 **Το πιο γλυκό μου ψέμα** (Ε)
16.40 **Super game**
16.45 **Τα νέα του ANT1**
17.00 **Κωνσταντίνου και Ελένης.** (Ε) Κωμική σειρά.
17.55 **Super game**
18.00 **Καλημέρα ζωή.** Κοινωνική σειρά.
18.50 **Ερωτας.** Ερωτική - δραματική σειρά.
20.00 **Τα νέα του ANT-1**
21.00 **Ελλάς το μεγαλείο σου** (Ε) Κωμική σειρά.
22.00 **Το καφέ της Χαράς.** (Ε) Κωμική σειρά.
23.00 **Ξένη ταινία.** «Τελευταία αποστολή». Περιπέτεια κατασκοπίας. Παίζουν: Αρμάντ Ασάντε, Ορνέλα Μούτι
00.30 **Νυχτερινές ειδήσεις**
00.45 **Ξένη ταινία** (Σ)
01.20 **Ξένη σειρά**
02.20 **Ξένη ταινία**
04.45 **Τηλεμάρκετινγκ**
05.20 **Mobile fun**

alpha

05.30 **Καινούργια ημέρα.** Ενημερωτική εκπομπή με τον Κώσα Μαρδά.
06.30 **Καλημέρα σας.** Ενημερωτική εκπομπή με τον Γιώργο Αυτιά.
10.00 **Καφές με την Ελένη.** Ψυχαγωγικό μαγκαζίνο με την Ελένη Μενεγάκη.
13.00 **Κους κους το μεσημέρι.** Ψυχαγωγική εκπομπή.
15.00 **Ειδήσεις**
16.00 **Κρυφά πάθη.** Δραματική σειρά.
16.30 **Ειδήσεις**
16.45 **Από καρδιάς.** Κοινωνική εκπομπή με τον Ανδρέα Μικρούτσικο
18.30 **Στα βάθη της Ανατολής.** Κοινωνική σειρά
20.00 **Ειδήσεις**
21.00 **Ποδόσφαιρο.** Απευθείας μετάδοση αγώνα για το πρωτάθλημα της Α' Εθνικής.
23.00 **Πες μου ναι.** Κωμική σειρά. Παίζουν: Απόστολος Γκλέτσος, Κατερίνα Λέχου, Αλέκος Συσσοβίτης
24.00 **Ξένη ταινία.** «Υψηλή τάση». Περιπέτεια.
02.00 **Ειδήσεις**
02.15 **Ξένη ταινία.** «Στον δρόμο για το Μέμφις». Κοινωνικό δράμα.
04.15 **Τηλεαγορές**
04.30 **Ελληνική σειρά.**(Ε)

STAR

06.45 **Κάθε μέρα καλημέρα.** Ενημερωτική εκπομπή με τον Τέρενς Κουίκ και την Εμη Λιβανίου
10.00 **Ολα καλά.** Ψυχαγωγικό μαγκαζίνο με την Αλεξάνδρα Πασχαλίδου.
13.00 **Ειδήσεις**
14.00 **Super star**
16.30 **Ειδήσεις**
16.45 **Ρωξάνη, μια ελεύθερη γυναίκα.** Αισθηματική σειρά.
17.45 **Χουάνα η παρθένα.** Αισθηματική σειρά.
18.45 **Ηρακλής.** Περιπετειώδης σειρά.
19.45 **Ειδήσεις**
21.00 **Ξένη ταινία.** «Υγρός εφιάλτης». Περιπέτεια. παίζουν: Πιρς Μπρόσναν, Λίζα Ιλμπακερ
22.45 **Ξένη ταινία.** «Seven». Αστυνομικό θρίλερ. Παίζουν: Μπραντ Πιτ, Μόργκαν Φρίμαν
01.15 **Νόμος και τάξη: εδική ομάδα.**
02.15 **Ειδήσεις**
02.30 **Ξένη ταινία.** «Δυνάμωσέ το». Δραματική.
04.30 **Ξένη ταινία.** «Το πεπρωμένο». Κοινωνική
06.00 **Αστέρια στο πεντάγραμμο**

SUPER S

08.00 **Οποιος αντέξει**
11.00 **Η ώρα των πρωταθλητών**
14.00 **X-Games**
14.30 **Γαλλικό πρωτάθλημα**
16.30 **World of athletics**
17.00 **Αγώνες αυτοκινήτου**
19.30 **Αγγλικό ποδόσφαιρο**
20.30 **Υδάτινα σπορ**
21.00 **Champion zone**
23.00 **Ανάλυσέ το**
24.00 **Οποιος αντέξει**

ALHAMBRA TRAVEL
LOUIS HELLENIC CRUISES
...μαζί σας όλο το χρόνο!!!

8/9ήμερη "ΘΗΣΑΥΡΟΙ ΤΗΣ ΔΥΤΙΚΗΣ ΜΕΣΟΓΕΙΟΥ" με το κρουαζιερόπλοιο "AQUAMARINA", 23.000 τ.
από
24/10 έως 1/11

ΠΑΤΡΑ, ΜΑΛΤΑ, ΤΥΝΙΔΑ (Λα Γκουλέτ), ΜΙΝΟΡΚΑ, ΝΙΚΑΙΑ/ ΜΟΝΤΕ ΚΑΡΛΟ, ΛΙΒΟΡΝΟ/ΦΛΩΡΕΝΤΙΑ, ΝΑΠΟΛΗ/ΠΟΜΠΗΙΑ, ΜΕΣΣΙΝΑ/ΤΑΟΡΜΙΝΑ, ΠΕΙΡΑΙΑ

...με τη μοναδική προσφορά...
50% ΕΚΠΤΩΣΗ
στο δεύτερο επιβάτη
...και τα παιδιά ΔΩΡΕΑΝ...
μέχρι 17 ετών

Τιμή από 835 €

Πληροφορίες-Προγράμματα
ALHAMBRA TRAVEL
Δημ. Θεοδωράκη 13
Τηλ. 2241025698 και 2241037052
ΧΠ ΤΓΡ0002

ΑΝΑΧΩΡΗΣΗ 15/11/2005
ΜΕ ΠΤΗΣΗ ΤΣΑΡΤΕΡ ΑΠΟ ΡΟΔΟ
8ΗΜΕΡΗ ΑΕΡΟΠΟΡΙΚΗ ΕΚΔΡΟΜΗ
ΠΡΑΓΑ-ΒΟΥΔΑΠΕΣΤΗ-ΒΙΕΝΝΗ



ΜΟΝΟ 755 €!!! -Σε ξενοδοχεία 4* με πρωϊνό μπουφέ και ημιδιατροφή
-Μεταφορές με πολυτελές κλιματιζόμενο πούλμαν
-Περιηγήσεις - ξεναγήσεις
-Εμπειρος αρχηγός

8ημερη ΑΕΡΟΠΟΡΙΚΗ ΕΚΔΡΟΜΗ ΣΤΗΝ ΜΑΓΕΥΤΙΚΗ ΠΡΑΓΑ!!!
Απολαύστε την Πράγα 8 ημέρες γεμάτες διασκέδαση
Και μαζί μονοήμερες εκδρομές στο Βερολίνο και Krunlov

ΑΝΑΧΩΡΗΣΗ 15/11/2005 ΜΕ ΠΤΗΣΗ ΤΣΑΡΤΕΡ ΑΠΟ ΡΟΔΟ
ΜΟΝΟ 699 €!!!
-Σε ξενοδοχεία 4* με πρωϊνό μπουφέ και ημιδιατροφή
-Μεταφορές με πολυτελές κλιματιζόμενο πούλμαν
-Περιηγήσεις - ξεναγήσεις
-Εμπειρος αρχηγός

Τηλεφωνείστε μας για περισσότερες πληροφορίες.
Ειδικές τιμές για γκρουπ και συλλόγους.

sigma travel agency
Υπεύθυνος: Στεργενάκης Στέργος

Λεωφ. Ηρακλειδών (Εμπορικό Κέντρο Rhodesland- μεταξύ Avra Beach και Mira Mare)
Τηλ. 90049 & 96697 - Fax: 96697 ΩΡΑΡΙΟ: 09:00-17:00 18:00-22:00
πλαισιο
ΑΕ792

επιμέλεια: Κωστής Νικολάκης

Πολιτιστικές διαδρομές

Νίκος Ξυδάκης

"Εκδίκηση της γυφτιάς" και τα "Δήθεν"

...Κάϊρο-Κάσος-Σουμιτζού

Ο Νίκος Ξυδάκης γεννήθηκε και μεγάλωσε στο Κάϊρο, από γονείς που καταγόντουσαν από την ***Κάσο.*** Ηδη μετράει 26 χρόνια δισκογραφίας με πολλά τραγούδια του να θεωρούνται ήδη κλασικά στο νεότερο ελληνικό ρεπερτόριο και με μουσικές για το θέατρο και τον κινηματογράφο.

Στην συνέντευξή στον ***Αντώνη Μποσκαΐτη*** που δημοσιεύθηκε στο περιοδικό ***"Μετρονόμος"*** (τεύχος 18, τιμή: 3 ευρώ) μιλά για τα πρώτα του τραγούδια την ***"Εκδίκηση της γυφτιάς"*** και τα ***"Δήθεν"*** που μετρούν ήδη ένα τέταρτο του αιώνα μουσικής *"ζωής". Τραγούδια που αποτελούν ορόσημο για το ελληνικό λαϊκό τραγούδι, με στίχους* ***Μανώλη Ρασούλη*** και τον ***Νίκο Παπάζογλου*** βασικό ερμηνευτή.

"Γνώρισα τον Ρασούλη το 1977, *όταν συνεργαζόταν με το Σαββόπουλο στους "Αχαρνής" σε υπόγειο της Πλάκας. Εγώ από τότε ήμουν λίγο συνεσταλμένος και με κάποια χαρακτηριστικά που κάπου απομάκρυναν τους άλλους, επομένως ο Μανώλης ήταν εκείνος που επεδίωξε τη φιλία και τη σχέση μας. Μια σχέση που αναπτύχθηκε μέσα σε κρίσιμους καιρούς, περίοδος Μεταπολίτευσης κλπ.*

Η εποχή αυτή, *όπως και η προηγούμενη ήταν πράγματι έντονα πολιτικοποιημένη. Και εγώ συμμετείχα κατά κάποιο τρόπο στην όλη ατμόσφαιρα, πρώτα απ' όλα από άποψη ηλικίας. Οταν είσαι πολύ νέος είναι λογικό να στρέφεσαι σε ζητήματα που αφορούν στην κοινωνική δικαιοσύνη, αν κι εμένα ομολογώ δεν ήταν το φόρτε μου. Νομίζω πως αυτό το κομμάτι της έντονης πολιτικοποίησης μέσα στα τραγούδια και την τέχνη γενικότερα, δε θα έλεγα ότι το έβλεπα με πολύ θετικό βλέμμα.*



Νίκος Ξυδάκης, ο μουσικοσυνθέτης που κατάγεται από την Κάσο

Γι' αυτό και τα τραγούδια από την "Εκδίκηση της γυφτιάς" *ήταν στην κόψη του ξυραφιού: περιείχαν την ειρωνεία, το στοιχείο του αυτοσαρκασμού, ακόμη κι έναν παραβατικό χαρακτήρα. Για μένα όμως ήταν το ζητούμενο εκείνη την περίοδο, να κάνω δηλαδή τραγούδια που είχαν μεγάλη σχέση με την ελληνική λαϊκή μουσική την οποία εμπεριείχα από τα παιδικά μου χρόνια στο Κάιρο. Παράλληλα, πίστεψα πως έτσι θα δώσω και το δικό μου στίγμα μέσα σε ελληνικό τραγούδι, το οποίο βρισκόταν πολύ επηρεασμένο από το Χατζιδάκι και τον Θεοδωράκη-ειδικά τον Θεοδωράκη. Σα να λέμε, ήταν μια μορφή αντίδρασης προς τους δασκάλους!*

Νομίζω ότι *ήταν "ανατρεπτικά" και ως έτσι έγιναν δεκτά τα τραγούδια, αν υπολογίσουμε πως η μουσική είχε χαρακτήρα διαμαρτυρίας και περιστρεφόταν γύρω από την ποίηση.*

Εμεις, λοιπόν, φτιάξαμε τραγούδια που δεν ήταν εναρμονισμένα με την εποχή, αφού ακούγονταν ως αναφορές στα ελληνικά λαϊκά κομμάτια του '50 και του '60 Καζαντζίδη, Πόλυ Πάνου κ.ά.

Δε θα το έλεγα *ότι η* ***"Εκδίκηση της γυφτιάς"*** *και τα* ***"Δήθεν"*** *οδήγησαν στην αναβίωση του ρεμπέτικου της δεκαετίας του '80. Από εκείνη την περίοδο ήδη κάποιοι ήθελαν να πουν λίγο πιο σύνθετα τα πράγματα και να αντιταχθούν στην αβασάνιστη πολιτικοποίηση. Το λαϊκό και το ρεμπέτικο τραγούδι, λοιπόν είχε αρχίσει να υποψιάζει τους ακροατές και για μερικές άλλες πιο ειλικρινείς πτυχές της ελληνικής μουσικής. Εγώ τότε γνώρισα τον Γιώργο Κοντογιάννη, τον Δημήτρη Κοντογιάννη, διάφορες κομπανίες, ανθρώπους που είχαν ανακαλύψει τα ρεμπέτικα και τα έπαιζαν. Η ειδοποιός διαφορά είναι ότι εμείς δεν προσεγγίσαμε τα ρεμπέτικα, αλλά διαλέξαμε τη μεταγενέστερη οδό του λαϊκού τραγουδιού του '50-'60.*

Αυτά ήταν κομμάτια *που δεν ακούγονταν στα ραδιόφωνα και διέθεταν ένα μελό στοιχείο που απωθούσε τους πολλούς, από την άλλη όμως αντλούσαν δύναμη απ' αυτό που θα λέγαμε κέφι. Μην ξεχνάμε πως ο κύριος ρυθμός τους ήταν το τσιφτετέλι ή είχαν επιρροές ειδικά από την ινδική εισβολή του '60. Επομένως, το ανατολίτικο στοιχείο και η ευθυμία, τα περιπαικτικά στιχουργικά στοιχεία αυτών των τραγουδιών λειτούργησαν σαν πόλος έλξης για μένα και όχι τόσο το ατόφιο ρεμπέτικο. Η καρναβαλική διάθεσή τους μας έδωσε την ευκαιρία να αυτοσαρκαστούμε και να κοντραριστούμε με την κατεστημένη άποψή του "τώρα θα κάτσουμε να γράψουμε σοβαρά"...*

Οντως, δεν ήταν μια κατάσταση που συνθετικά με προσδιόριζε απόλυτα, *γι' αυτό και στο* ***"Πρώτο θράδυ στην Αθήνα"*** *έκανα άνοιγμα σε άλλες μουσικές, χρησιμοποιώντας κανονάκι, ούτε...*

Μιλάμε για εποχές *που αυτό ήταν καινοτομία, σε αντίθεση με σήμερα, που είναι πολύ διαδεδομένα όργανα. Τα χρησιμοποίησα, λοιπόν, εν γνώσει μου, ακόμη και συμβολικά, αφού τότε δεν υπήρχαν όλοι αυτοί οι σολίστες, είχαμε παιχτικές αδυναμίες. Σιγά-σιγά με μεγάλη ευχαρίστηση έβλεπα έναν ολόκληρο κόσμο ν' ασχολείται μαζί τους, όχι μόνο από τη λαϊκή, αλλά και τη λόγια μουσική. Νέοι άνθρωποι άρχισαν να σπουδάζουν κανονάκι, τη βυζαντινή μουσική, βγήκαν οι "Δυνάμεις του Αιγαίου" ένας ολόκληρος κόσμος όπως είπα...*

Ο Αλέκος Πατσιφάς *ήταν ένας άνθρωπος που σου προκαλούσε το ενδιαφέρον και απέπνεε εμπιστοσύνη, σε μία εποχή όπου εμείς ήμασταν έτοιμοι να τα κατεδαφίσουμε όλα. Θεωρούσαμε τις εταιρείες, εξουσία και τους παραγωγούς, εμπόρους, αν και όλα αυτά ήταν σαφώς λίγο υπερβολικά. Εγώ μετά την "Εκδίκηση της γυφτιάς" και "Τα δήθεν" σταμάτησα, δεν ήθελα να κάνω μουσική κι επανήλθα μετά από 3-4 χρόνια κατόπιν επιμονής του Πατσιφά. Μου τηλεφωνούσε και με ρωτούσε "τί κάνεις, γράφεις;"*

Εχοντας ήδη κάποια τραγούδια, *πήγα και του τα έπαιξα στο πιάνο. Τότε δεν υπήρχαν τα δείγματα σε κασέτες και cd, πήγαινες κι έπαιζες επί τόπου τις μελωδίες σου. Πίστευα ότι δε θα τον ενδιέφεραν, αφού κινούνταν σε άλλους δρόμους. Του φάνηκαν περίεργα, διαμαρτυρήθηκε. Περίμενε κάτι λαϊκότροπο κι εγώ του πήγα κομμάτια με στίχους από Χάινε, άλλους δικούς μου, με πιο σουξεδιάρικο απ' αυτά το "Σου-Μι-Τζου...".*

Ο ΙΚΟθεν

Τένις, γαλλικά, πιάνο και τούμπες στον αέρα

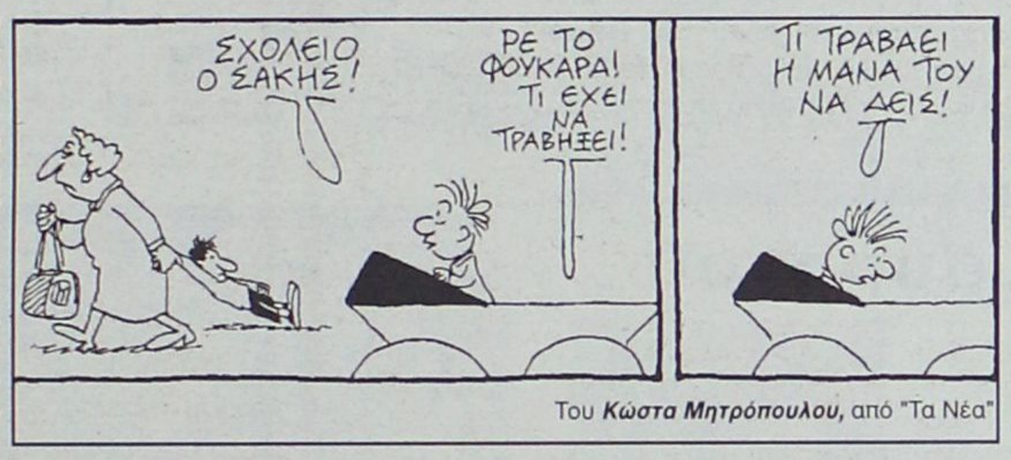

Του **Κώστα Μητρόπουλου,** από "Τα Νέα"

Κατανοητή η πρεμούρα *να φάει σωστά το παιδί (να γυμναστεί, να ντυθεί, να διαβάσει κ.λπ.), αλλά είναι κανείς εκεί έξω να τους προειδοποιήσει ότι, παρά το τένις, τα γαλλικά, το πιάνο, τις τούμπες στον αέρα, μπορεί το βλαστάρι τους να έχει δική του γνώμη και από πρωταθλήτρια στο μπάντζι τζάμπιν (που την ονειρεύονται) να επιλέξει τον ρόλο της «γκέισας», γιατί έτσι θέλει; Φορτώνουμε στις πλάτες τους όλα εκείνα που ονειρευτήκαμε - ή δεν τολμήσαμε να ονειρευτούμε - και είμαστε άσοι στο να μασκαρεύουμε την «πονηριά» μας με λογικοφανείς εξηγήσεις και μεγαλόθυμα αισθήματα.*

Μπροστά δε σε αυτόν τον «ιερό» σκοπό, *να κάνουμε το παιδί μας εξαιρετικό, μοναδικό, μεγάλο, θυσιάζεται ακόμα και μια αληθινή (με τις εντάσεις της, τις δυσκολίες της, τα πισωγυρίσματά της) συναισθηματική σχέση με τον σύντροφό μας. Όλα πρέπει να είναι στη θέση τους. Καθαρά, χουχουλιαστά, ασφαλή σαν ένα ωραίο πάπλωμα που καλύπτει τα πάντα. Κάθε ίχνος σκόνης στην ατμόσφαιρα πρέπει να εξαφανιστεί, κάθε υποψία φουσκοθαλασσιάς μπορεί ταράξει την αρτίδωτη επιφάνεια και να χαλάσει το μεγάλο πλάνο.*

Χάρη Ποντίδα, δημοσιογράφος

Τουρισμός, βραχιολάκι κι άραγμα

«Έχουν και οι διακοπές τις δικές τους μόδες. Πώς θα μπορούσε να είναι αλλιώς; Οπως έχουν τα ρούχα, η επίπλωση, τα φαγητά που τρώμε, τα αυτοκίνητα ή τα κινητά που επιλέγουμε. Η φετινή μόδα των διακοπών έχει όνομα και φοράει... βραχιολάκι!

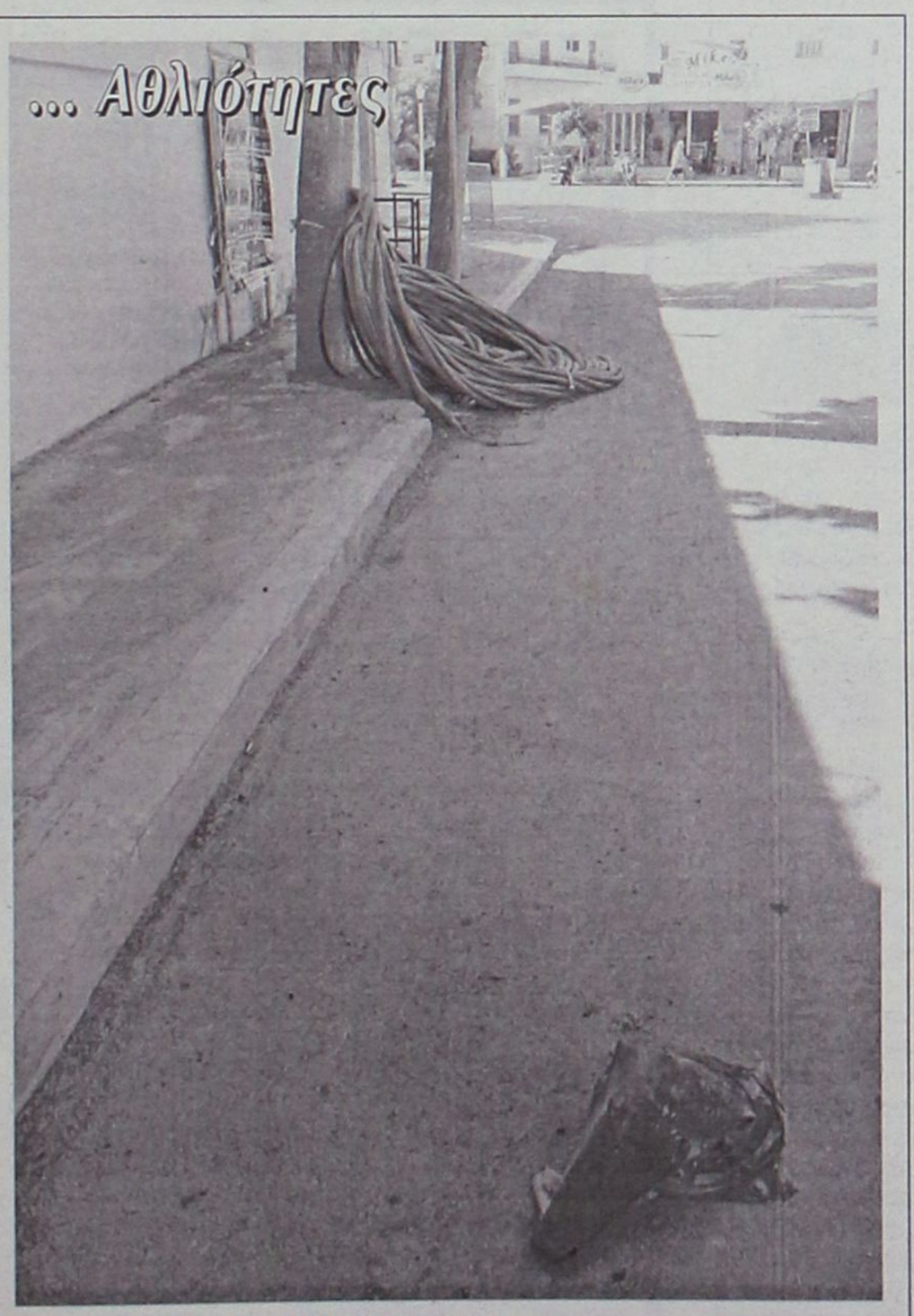

... Οι "κουλούρες" της ΔΕΗ, τέταρτος χρόνος,
... Οι αποκεφαλισμένοι κώνοι στο οδόστρωμα, δεύτερος χρόνος,
... Το διαφημιστικό ταμπλό με τις αφίσες να ξετυλίγονται σε ρολό, διαρκές το φαινόμενο.
... Το "Κούτσου - Κούτσου" στο Περού, μας μάρανε!

Τι σημαίνει αυτό; *Σ' όσους το επιλέξουν «προσφέρεται μια εβδομάδα διακοπών με χαμηλό σχετικά τίμημα, το οποίο καταβάλλεται στην εταιρεία στον τόπο λειτουργίας της. Στο πακέτο περιλαμβάνονται εισιτήρια, διαμονή, διατροφή, ποτά και αναψυκτικά χωρίς περιορισμό, αλλά και αγορές διαφόρων προϊόντων μόνο μέσα στο ξενοδοχείο».*

Οι τουρίστες - χρήστες αυτού του πακέτου, *φορούν ένα βραχιολάκι στο χέρι όταν φτάσουν στο ξενοδοχείο που επέλεξαν και αρχίζουν τις... διαδρομές τους, από την πισίνα του ξενοδοχείου στο μπαρ, από το εστιατόριο στο γυμναστήριο, από το δωμάτιο στο ρουφ γκάρντεν!*

Αν τους περιηγητές του 18ου και του 19ου αιώνα *τους χαρακτήριζε η ροπή προς την περιπέτεια, η αναζήτηση νέων διαδρομών, η γνωριμία με άλλες χώρες, άλλους πολιτισμούς, άλλους ανθρώπους και τον πολιτισμό τους, οι τουρίστες του 21ου αιώνα φαίνεται να διέπονται από μια και μόνη αντίληψη: άραγμα.*

Από το αεροδρόμιο στον τόπο προορισμού, *εγκατάσταση στο ξενοδοχείο και η μετακίνηση έχει ολοκληρωθεί. Πού να τρέχεις τώρα να δοκιμάζεις παραλίες, ταβέρνες, να χαζεύεις εκεί όπου η τοπική κοινωνία κάνει τον περίπατό της! Τι σημασία έχει να δει κανείς τι προϊόντα βγάζει αυτή η διαφορετική γη, τι θα του προσφέρει να γνωρίσει πώς ζουν οι άνθρωποι αυτού του τόπου, από πού προέρχονται οι οικονομικοί πόροι τους.*

Οι τουρίστες με το βραχιολάκι *μπορεί να ταξιδέψουν στην άλλη άκρη της γης, αλλά δεν θα γνωρίσουν τίποτα απ' αυτή τη νέα γη που επέλεξαν (με ποια κριτήρια άραγε;) για να περάσουν τις διακοπές τους. Φαίνεται ότι αυτό που μετράει σ' όσους επιλέγουν τέτοιες διακοπές είναι απλώς η διαδικασία της μετάβασης· η αναμονή του ταξιδιού και η διαδικασία της επιστροφής. Ο προορισμός είναι αδιάφορος, αφού τέτοιου είδους τουριστικές παροχές δεν έχει καμία σημασία σε ποιον ακριβώς τόπο βρίσκονται. Σημασία έχει ότι πήγαν διακοπές...».*

Ολγα Σελλά, δημοσιογράφος



... Καταφύγιο ψαριών στο Καστελλόριζο

Η πρακτική που κερδίζει όλο και περισσότερο έδαφος στη διεθνή επιστημονική κοινότητα τα τελευταία χρόνια είναι η ανάπλαση και αποκατάσταση των υποβαθμισμένων οικοσυστημάτων στην αρχική τους υγιή μορφή, αυτή δηλαδή που προϋπήρχε της εντατικής ανθρώπινης εκμετάλλευσης.

Τα καταφύγια ψαριών *είναι ένα σύγχρονο, επιστημονικά αποδεκτό εργαλείο διαχείρισης των αλιευτικών πόρων, του οποίου η εφαρμογή θα μπορούσε να οδηγήσει στην επίλυση του σύνθετου προβλήματος της υπεραλίευσης.*

Για τη δημιουργία του πρώτου καταφυγίου ψαριών στην Ελλάδα *έχει επιλεχθεί μια θαλάσσια περιοχή στο νησί Καστελλόριζο. Η προτεινόμενη περιοχή καλύπτει επιφάνεια 1,7 χλμ. και περιλαμβάνει οχτώ βραχονησίδες, οι οποίες περιβάλλονται από αβαθείς θαλάσσιες εκτάσεις με εκτενή λιβάδια του φανερόγαμου φυτού Roceanica. Το βάθος ποικίλλει από 1.144 μ., ενώ υπάρχουν εκτεταμένοι ύφαλοι γύρω από όλες τις βραχονησίδες, μέσου βάθους 12 μ. Τα σημαντικότερα αλιευτικά πεδία στη σχετικά στενή υφαλοκρηπίδα βρίσκονται γύρω από τα νησιά Καστελλόριζο, Ρω και Στρογγυλή, όπω σκαι γύρω από τις προαναφερθείσες βραχονησίδες.*

Ο αλιευτικός στόλος του Καστελλόριζου *αποτελείται από 18 σκάφη παράκτιας αλιείας - δεν προσεγγίζουν σκάφη αυτής της κατηγορίας από άλλα σημεία της Ελλάδας. Τα αλιευτικά εργαλεία αποτελούνται κατ' εξοχήν από τρίκλωνα μονωμένα δίχτυα και παραγάδια, ενώ εποχικά γίνεται και χρήση κιούρτων αποκλειστικά για την αλιεία γαρίδας).*

Η συστηματική παρακολούθηση *των επιλεγμένων ειδών και της αλληλεπίδρασής τους με το περιβάλλον σε μια συγκεκριμένη περιοχή θεωρείται απαραίτητη προσπάθεια για τη διαχείριση των αλιευτικών πόρων βάσει της οικοσυστηματικής προσέγγισης.*

Για το χαρακτηρισμό *της περιοχής και την επιλογή των ειδών ολοκληρώθηκαν οι ακόλουθες ενέργειες: α) οριοθετήθηκε η προτεινόμενη περιοχή, β) ορίστηκαν οι αριθμοί δειγματοληψίας, γ) έγινε καταγραφή των σημαντικότερων οικότοπων και δ) επιλέχτηκαν τα είδη Siganus rivulatus (μαύρος γερμανός) Siganus rivulatus (άσπρος γερμανός), Epinefelus guaza (ροφός), Epinefelus aeneus (σφυρίδα) και Sparisoma cretense (σκάρος) με κριτήρια επιλογής την αφθονία τους και την οικονομική αξία τους για την τοπική οικονομία.*

... Γεωθερμικό πεδίο Νισύρου

Με την απόφαση που υπεγράφη πρόσφατα από το υπουργείο Ανάπτυξης και αφορά στην κατάταξη των γεωθερμικών πεδίων, βεβαιωμένων και πιθανών, τα οποία έχουν διερευνηθεί και διαπιστωθεί από το ***Ινστιτούτο Γεωλογικών και Μεταλλευτικών Ερευνών*** (ΙΓΜΕ), ολοκληρώνεται ουσιαστικά το θεσμικό πλαίσιο για την αξιοποίηση της γεωθερμίας.

Πρόκειται για την αρχή της προστασίας που καταβάλλεται τους τελευταίους μήνες για την αξιοποίηση των ***Ανανεώσιμων Πηγών Ενέργειας*** και τη μείωση της εξάρτησης της χώρας από το πετρέλαιο αλλά και της προστασίας του περιβάλλοντος.

Δυστυχώς, όλα τα προηγούμενα χρόνια, χάθηκε πολύτιμο έδαφος και η Ελλάδα δεν αξιοποίησε καμία εναλλακτική μορφή ενέργειας, όπως την αιολική και τη γεωθερμική.

Ετσι, τον τελευταίο χρόνο ολοκληρώθηκε η διαδικασία έκδοσης κανονιστικών αποφάσεων που ήταν απαραίτητες για την ενεργοποίηση του σχετικού νόμου (3175/2003), ώστε να υπάρξει ολοκληρωμένη διαχείριση των πεδίων και να δημιουργηθεί φιλικό επιχειρηματικό περιβάλλον, ελκυστικό για ελληνικά και ξένα ιδιωτικά κεφάλαια.

Η Γεωθερμία *είναι μια ήπια και ανανεώσιμη ενεργειακή πηγή που μπορεί με τις σημερινές τεχνολογικές δυνατότητες να καλύψει ενεργειακές ανάγκες θέρμανσης αλλά και σε ορισμένες περιπτώσεις να παράγει ηλεκτρική ενέργεια.*

Η θερμοκρασία του γεωθερμικού *ρευστού ή ατμού ποικίλλει από περιοχή σε περιοχή και κυμαίνεται από 25ο-350ο C. Στις περιπτώσεις που τα γεωθερμικά ρευστά έχουν υψηλή θερμοκρασία (άνω των 150οC η γεωθερμική ενέργεια χρησιμοποιείται κυρίως για την παραγωγή ηλεκτρικής ενέργειας. Οταν η θερμοκρασία είναι χαμηλότερη η γεωθερμική ενέργεια αξιοποιείται για τη θέρμανση κατοικιών, θερμοκηπίων κ.λπ.*

Η χώρα μας*, λόγω της διαμόρφωσης του υπεδάφους, είναι πλούσια σε γεωθερμική ενέργεια, κυρίως κατά μήκος του ηφαιστειακού τόξου του Νοτίου Αιγαίου (Μήλος, Νίσυρος, Σαντορίνη).*

Στη Νίσυρο το βεβαιωμένο γεωθερμικό πεδίο έχει έκταση 3,5 km² με θερμοκρασία μεγαλύτερη των 350 βαθμών Κελσίου,ενώ στην ***Μήλο*** οι αντίστοιχοι αριθμοί είναι 50 km² και 280-320 βαθμοί Κελσίου.

.... Και στα δύο νησιά η ΔΕΗ προσπάθησε, πριν από μερικά χρόνια, να εκμεταλλευθεί τα γεωθερμικά πεδία τους με καταστροφικά για το περιβάλλον αποτελέσματα!

ΠΡΟΣΚΗΝΙΟ... ΠΑΡΑΣΚΗΝΙΟ
Καλά Χριστούγεννα... δαιμόνια
ΠΟΛΙΤΙΚΑ... ΠΑΡΑΠΟΛΙΤΙΚΑ

Τα πρώτα βήματα...

Να λοιπόν που άρχισαν να μορφοποιούνται κάποια πράγματα σε ό, τι αφορά τις υποψηφιότητες για τις προσεχείς νομαρχιακές και δημοτικές εκλογές. Η σύσκεψη που συγκάλεσε ο τέως νομάρχης Σάββας Καραγιάννης με μοναδικό θέμα την πιθανή υποψηφιότητα του κ. Θωμά Σωτρίλλη για τη Νομαρχία Δωδεκανήσου δεν αφήνει κανένα περιθώριο αμφιβολίας ότι οι συζητήσεις εισέρχονται πλέον στο τελικό και πλέον κρίσιμο στάδιο. Βέβαια υπάρχει ακόμα πολύς δρόμος. Ομως τα πρώτα βήματα έγιναν. Αρκεί να μην μπερδέψουμε στα "διαδικαστικά". Ποιά είναι αυτά; Δεν είναι της ώρας να μπούμε σε λεπτομέρειες.



Δύο στην ίδια καρέκλα

Ποιός κάνει ρε παιδιά κουμάντο στο ΠΑΣΟΚ; Ο "περιφερειάρχης" ή ο "ημιδωδεκανησιάρχης"; Ο Βασίλης δηλαδή ή ο Τίμος; Και οι δύο υποστηρίζουν ότι τα πράγματα είναι ξεκαθαρισμένα και προβλέπονται από το καταστατικό του κόμματος. Εκείνοι που βρίσκονται στο σκοτάδι είναι τα μέλη και οι οπαδοί του κόμματος που ψάχνονται. Και θα ψάχνονται για πολύ καιρό ακόμα...



Απαντάς όταν πρέπει και όταν αξίζει τον κόπο να απαντήσεις. Ζούμε σε μικρό τόπο και ευτυχώς γνωριζόμαστε μεταξύ μας. Αλλωστε μ' αυτά που λέει και κάνει χαμένος βγαίνει. Καθότι ενισχύεται η άποψη ότι το "παρατσούκλι" που του κόλλησαν του ταιριάζει απόλυτα...

Βοήθεια εξ ουρανού



Δύσκολες καιρικές συνθήκες, κρύο και βροχή, προβλέπει στηριζόμενος και σε δελτία της ΕΜΥ ο βουλευτής του ΠΑΣΟΚ Γιάννης Παρασκευάς. Και αφού θάχουμε δύσκολο χειμώνα, ευνόητο είναι, κατά τον κ. Παρασκευά ότι θα πέσει ο Καραμανλής μια και θα ξεσηκωθούν οι "πουντιασμένοι" Ελληνες. Είναι και αυτό στα σενάρια από τα πολλά που έχουμε ακούσει. Και θα ακούσουμε πολλά ακόμα, έως ότου εξαντληθεί η εφευρετικότητα όλων αυτών που έχουν εναποθέσει τις ελπίδες τους στην εξ ουρανού βοήθεια.

Παρεξήγησαν τον ρόλο τους

Ποτέ δεν καταλάβαμε πού το πάει το Κεντρικό Λιμεναρχείο Ρόδου. Ξεσηκώθηκε όλη η Ρόδος προχθές και χθες από τις "επιχειρήσεις" σύλληψης διακινητών ναρκωτικών ουσιών και τα τοπικά ΜΜΕ έμειναν για μια άλλη φορά στο σκοτάδι. Η απάντηση σ' όσους απευθύνθηκαν ήταν στερεότυπη: "Παρτε τον υπουργό να ενημερωθείτε". Μάλλον δεν κατάλαβαν καλά οι άνθρωποι το ρόλο τους. Και αφού έτσι είναι θα μας βρουν σίγουρα μπροστά τους...

Έρχονται και άλλα...

Η γκρίνια που ξέσπασε για τον Καποδίστρια είναι απόλυτα δικαιολογημένη. Αλλα περίμεναν να ακούσουν οι θασιώτες της "ανεξαρτητοποίησης" και άλλα άκουσαν. Τους κόπηκαν τα φτερά. Να σταματούσε όμως εδώ το... "κακό". Γνωρίζουμε καλά, άλλωστε δεν αποτελεί πλέον μυστικό, ότι θα έχουμε και άλλες "παρεμβάσεις" προς την κατεύθυνση της ισχυροποίησης των Δήμων. Και αυτό σημαίνει νέες συνενώσεις ή αν θέλετε νέο Καποδίστρια. Αυτά προς ενημέρωση και ενόψει νέας ...αναταραχής.

Διάβασα: "Αντιπροσωπεία του Δήμου από την πλειοψηφία και την μειοψηφία βρίσκεται στην πόλη Κούσκο του Περού". Κάτι είναι και αυτό. Υψόμετρο 3.500 μέτρων είναι μπορεί να ταρακουνηθούν τα μυαλά...

Πληρωμένη απάντηση

Κανείς δεν αρνείται ότι η αντιπολίτευση πρέπει να παίξει το δικό της ρόλο. Ομως υπάρχουν και όρια. Και αυτά τα όρια τα έχουν ξεπεράσει οι παράγοντες του

ΝΔ

ΠΑΣΟΚ. Τελευταίο παράδειγμα "τα ψίχουλα" που όπως λένε έδωσε η κυβέρνηση στις οικογένειες για το τρίτο παιδί. Εδωσε

όμως. Αυτά που δεν είχαν δώσει οι προηγούμενοι. Και αυτό δεν μπορεί να το παραβλέψει κανείς. Η ίδια αμφισβήτηση προχθές και στην Κάλυμνο. Ο υπουργός Εργασίας εγκαινίασε ένα έργο. Παρενέβη ο κ. Παρασκευάς λέγοντας ότι το έργο είχε προγραμματισθεί (δεν έγινε βέβαια) από το ΠΑΣΟΚ. Για να απαντήσει ο κ. Παναγιωτόπουλος: "Εμείς δεν ήρθαμε να μπδενίσουμε το έργο των προηγούμενων αλλά για να διορθώσουμε τα λάθη τους..." Και ήταν βουνό τα λάθη...

ΓΕΝΙΚΗ ΚΛΙΝΙΚΗ EUROMEDICA ΔΩΔΕΚΑΝΗΣΟΥ

Η ΓΕΝΙΚΗ ΚΛΙΝΙΚΗ ΔΩΔΕΚΑΝΗΣΟΥ Α.Ε.

Προκειμένου να στελεχώσει τα τμήματα:
Μονάδα Εντατικής Θεραπείας, Μονάδα Τεχνητού Νεφρού, Νεογνική Μονάδα, Μαιευτική & Γυναικολογική κλινική, Συγκρότημα Χειρουργείων, Αναισθησιολογικό τμήμα, Εργαστήριο Απεικονίσεων & Πυρηνικής Ιατρικής

ΕΠΙΘΥΜΕΙ ΝΑ ΠΡΟΣΛΑΒΕΙ ΝΟΣΗΛΕΥΤΙΚΟ ΠΡΟΣΩΠΙΚΟ

Α. Γενική προϊσταμένη νοσηλευτικής υπηρεσίας πτυχ. ΠΕ ή ΤΕ.
Β. Μαίες ΤΕ
Γ. Νοσηλευτές/τριες ΤΕ
Δ. Νοσηλευτές/τριες ΔΕ
Ε. Χειριστές Ιατρικών Συσκευών & Μηχ/των ΤΕΙ, ΙΕΚ, ΤΕΕ, ΤΕΛ

Οι ενδιαφερόμενοι παρακαλούνται να στείλουν έως **31/10/2005** λεπτομερές βιογραφικό σημείωμα με πρόσφατη φωτογραφία, στη διεύθυνση

ΓΕΝΙΚΗ ΚΛΙΝΙΚΗ ΔΩΔΕΚΑΝΗΣΟΥ αε
25ης ΜΑΡΤΙΟΥ 15 - 85100 ΡΟΔΟΣ
τηλ. 2241043347, fax 2241043348
e-mail: euromedicarodos@acn.gr

Για το Δ.Σ.
Ο πρόεδρος
Μανόλης Α. Γρηγοριάδης

ΜΧΠΠΑΡ046

DELFINIA RESORT HOTEL
ΓΑΜΟΙ-ΒΑΠΤΙΣΕΙΣ-ΕΚΔΗΛΩΣΕΙΣ
στην πλήρως ανακαινισμένη αίθουσά μας
Υπεύθυνος εκδηλώσεων κ. Κασίου Σ.
τηλ. 6946860639, 2241056601
ΑΕ646

ΚΕΝΤΡΟ ΞΕΝΩΝ ΓΛΩΣΣΩΝ
Ελένη Κύρη ΒΑ.
Εξετάσεις CAMBRIDGE - MICHIGAN - PALSO - EDEXCEL
Αγγλικά - Γερμανικά - Γαλλικά - Ιταλικά
Μεσολογγίου 19, Ρόδος · Τηλ. 22410 75770
eleni-kyri@rho.forthnet.gr
ΑΣ768

ΠΟΛΙΤΙΣΤΙΚΟΣ ΟΡΓΑΝΙΣΜΟΣ ΔΗΜΟΥ ΡΟΔΙΩΝ
ΕΤΑΙΡΕΙΑ ΣΥΝΑΥΛΙΩΝ ΦΟΡΜΙΓΞ
ΗΜΕΡΕΣ ΜΟΥΣΙΚΗΣ
ΡΟΔΟΣ- ΣΕΠΤΕΜΒΡΙΟΣ 2005

Δευτέρα 19 Σεπτεμβρίου 2005
Παναγιά του Κάστρου, 21:00
GUITAR DUO MELIS
Έργα: J.P.Ramaux, F.Sor, D.Scarlatti, I Albeniz,A.Piazzola, D.Bogdanovic

Παρασκευή 23 Σεπτεμβρίου 2005
Παλάτι του Μεγάλου Μαγίστρου ,21:00
ΔΗΜΗΤΡΗΣ ΤΗΛΙΑΚΟΣ, βαρύτονος
ΔΗΜΗΤΡΗΣ ΓΙΑΚΑΣ, πιάνο
Έργα: F. Sehubert, Μ.Χατζιδάκι, άριες από ιταλικές όπερες

Κυριακή 25 Σεπτεμβρίου 2005
Παλάτι του Μεγάλου Μαγίστρου 21:00
I SOLISTI DI PERUGIA
MAURIZIO MORETTI ,πιάνο
Έργα: C. Dedussy, W.A.Mozart, L.Boccerini

Καλλιτεχνικός Διευθυντής: Τάσος Βενετοκλής
Χορηγός: Hilton Rhodes Resort
Χορηγός Επικοινωνίας: Ραδιόφωνο ΛΥΧΝΑΡΙ Fm 91, 4