ΓΝΩΜΗ

ΠΛΗΡΟΜΕΝΟ ΤΕΛΟΣ Ταχ. Γραφεία Κ. Ρόδου Δεκ. 1979

ΕΛΤΑ Hellenic Post

ΔΕΥΤΕΡΑ
26 ΣΕΠΤΕΜΒΡΙΟΥ 2005
ΑΡΙΘΜΟΣ ΦΥΛΛΟΥ: 1.662
ΤΙΜΗ Ευρώ 0,90

ΕΒΔΟΜΑΔΙΑΙΑ ΕΦΗΜΕΡΙΔΑ ΤΗΣ ΔΩΔΕΚΑΝΗΣΟΥ

56 ΣΕΛΙΔΕΣ

Μετά από προσωρινή διακοπή σχέσεων

"Πιο κοντά" τώρα στη Ν.Ε. της Ν.Δ. ο Ν. Ζωίδης



• *Οι φήμες που θέλουν τον κ. Ν. Ζωίδη υποψήφιο Νομάρχη με τη στήριξη της Ν.Δ. τείνουν να επιβεβαιωθούν.* ΣΕΛ. 4

Τώρα θυμηθήκαμε την εταιρεία τσάρτερς

Πληρώνουμε ακριβά λάθος πολιτικές μας



• *Η κρίση στην Ολυμπιακή Αεροπορία έφερε στην επιφάνεια όλα τα λάθη.* ΣΕΛ. 7

ΕΔΩ ΚΑΙ ΤΩΡΑ ΛΥΣΗ

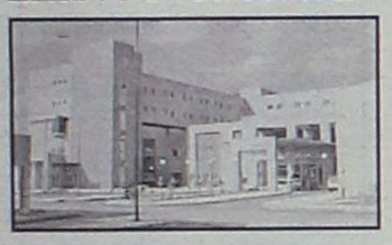

Επιμένουν οι γιατροί του νοσοκομείου

Δεν αποκλείεται να ανακοινώσουν σήμερα συνέχιση των κινητοποιήσεών τους. ΣΕΛ. 5

ΓΙΑ ΤΟΝ ΧΡΗΜΑΤΙΣΜΟ



Κακόβουλα σχόλια στα αθηναϊκά ΜΜΕ

Βρήκαν ευκαιρία τα κατευθυνόμενα παπαγαλάκια να λένε ότι θέλουν για τον χρηματισμό στελέχους της Ν.Δ. ΣΕΛ. 4

Μετά τις έντονες αντιδράσεις που σημειώθηκαν

ΕΞΕΛΙΞΕΙΣ

στο θέμα επιδότησης επιτοκίου δανείων



Συνάντηση Αρ. Παυλίδη με τον Γ. Αλογοσκούφη για οριστική διευθέτηση του προβλήματος



ΣΥΖΗΤΗΣΗ ΚΑΙ ΣΤΟ ΝΟΜΑΡΧΙΑΚΟ ΣΥΜΒΟΥΛΙΟ

Θετικές εξελίξεις σημειώνονται στο θέμα της επιδότησης του επιτοκίου δανείων από την οποία εξαιρέθηκαν τα νησιά του Αιγαίου. Μετά το δημοσίευμα της "Ροδιακής" που έφερε στη δημοσιότητα το πρόβλημα, σημειώθηκαν αντιδράσεις από φορείς. Αποτέλεσμα, δρομολογούνται άμεσα λύσεις με παρέμβαση και του υπουργού Αιγαίου. ΣΕΛ. 3

ΑΥΞΗΜΕΝΗ ΚΙΝΗΣΗ



Κάθε μέρα καλύτερα στο λιμάνι

Καταρρίπτονται όλα τα ρεκόρ κίνησης στο λιμάνι της Ρόδου ΣΕΛ. 5

ΘΡΗΝΟΣ ΣΤΟ ΧΩΡΙΟ



Πέθανε και ο άλλος Αρχαγγελίτης

Είχε πέσει θύμα τροχαίου, αλλά δεν άντεξε και πέθανε προχθές. ΣΕΛ. 11

ΣΤΙΣ ΤΟΥΡΙΣΤΙΚΕΣ ΣΧΟΛΕΣ



Συνεχής αναβάθμιση

• *Τι λέει ο Γενικός Διευθυντής της κ. Κ. Κραβαρίτης* ΣΕΛ. 10

ΑΠΟ ΤΟΝ κ. ΒΑΣΙΛΗ ΠΑΠΑΝΙΚΟΛΑ

Χαμηλοί τόνοι...



Αποφεύγει να ρίξει λάδι στη φωτιά ο Β. Παπανικόλας όσον αφορά τα εσωκομματικά του ΠΑΣΟΚ. Αντίθετα κάνει την επίθεσή του στη Ν.Δ. ΣΕΛ. 13

since 1984 ...
broadcast®
stores

Με χαρά σας προσκαλούμε στα πιο...
Λαμπερά Εγκαίνια!
Τετάρτη 28 Σεπτεμβρίου
ώρα 19:30

Σας περιμένουμε με ζωντανή μουσική χορό, πολλές κληρώσεις δώρα και επιλήξεις!

Χορηγοί: Coca-Cola Algida Toyota Σεκάκης α.ε.β.ε. in+out

Κ. Τσαλδάρη και Εθνικής Αντίστασης
Τηλ: 22410 22003 - www.broadcast-stores.gr

βενετσιάνος
ανταλλακτικά - λιπαντικά - αξεσουάρ
OPEL
Οι καλύτεροι επισκευαστές αυτοκινήτων, μας προτιμούν
CHEVROLET
τηλ. 2241 0 70850
ΑΤ3273(Γ)

* ΣΤΟΡΙΑ - μεταλλικά-ξύλινα-υφασμάτινα
* ΚΟΥΡΤΙΝΟΒΕΡΓΕΣ - INOX (CASA VALENTINA)
* ROMAN - ο τελειότερος νέος μηχανισμός
* ΚΟΡΝΙΖΕΣ - ΑΦΙΣΕΣ - ΒΙΤΡΩ - ΨΗΦΙΔΩΤΑ
* ΠΩΛΗΣΗ: ΧΟΝΔΡΙΚΗ
ΑΤΣΑΣ Α.Σ. εμπ. κεν. ΜΗΔΕΙΑ 22410 63602-66339
XT8815

ΗΜΕΡΟΛΟΓΙΟ

Δευτέρα 26 Σεπτεμβρίου 2005
Μετάστασις Ιωάννου του Θεολόγου
Ανατολή ηλίου: 06.16'
Δύση ηλίου: 18.16'
Σελήνη 23 ημερών

ΦΑΡΜΑΚΕΙΑ

Σήμερα διημερεύει το φαρμακείο του κ. Παπαλαζάρου Κυρ. στην οδό Καναδά 80 και διανυκτερεύει το φαρμακείο του κ. Ιωαννίδη Γεωργ. στην οδό Αμερικής 11.

ΒΕΝΖΙΝΑΔΙΚΑ

Σήμερα διανυκτερεύουν τα βενζινάδικα: Ριζόπουλος Νικ. (Καναδά 1), Πασχαλίδης Μοσχής Ο.Ε. (4ο χλμ. Ρόδου-Λίνδου), Τοδουλάκης Γεωργ. (Ιαλυσός), Κοντομανώλης (Κρεμαστή), Σαββάκης Μ. (Θεολόγος), Διακοστεργάκης Γ. (Μαντρικό), Κοιλιάς Αλ.(Αφάντου), Οίκουτας Μ. (Αρχάγγελος).

ΛΑΪΚΕΣ ΑΓΟΡΕΣ

Τετάρτη : στο Δημοτικό Νεκροταφείο.
Πέμπτη: στην οδό Βύρωνος.
Παρασκευή: στην οδό Πτολεμαίων (Ανάληψη).

ΑΕΡΟΠΟΡΙΚΑ ΔΡΟΜΟΛΟΓΙΑ

ΟΛΥΜΠΙΑΚΗ ΑΕΡΟΠΟΡΙΑ

ΑΠΟ ΡΟΔΟ-ΑΘΗΝΑ
- Καθημερινά 07.10, 13.40
- Πέμπτη 20.10, 22.45
- Καθημερινά πλην Πέμπτης 19.40, 22.25
- Καθημερινά πλην Κυριακής 10.40

ΑΠΟ ΑΘΗΝΑ-ΡΟΔΟ
- Καθημερινά 05.30,12.00
- Πέμπτη 18.30, 21.05
- Καθημερινά πλην Πέμπτης 18.00, 20.45
- Καθημερινά πλην Κυριακής 09.00

ΑΠΟ ΡΟΔΟ-ΘΕΣΣΑΛΟΝΙΚΗ
- Δευτέρα - Τετάρτη 09.45
- Πέμπτη 10.45
- Σάββατο 15.15
- ΔΕΥ-ΤΕΤ-ΠΑΡ-ΚΥΡ 16.10

ΑΠΟ ΡΟΔΟ-ΗΡΑΚΛΕΙΟ
- Δευτέρα - Παρασκευή-Κυριακή 17.45
- Τρίτη - Πέμπτη 18.30
- Τετάρτη - Σάββατο 19.20

ΑΠΟ ΗΡΑΚΛΕΙΟ-ΡΟΔΟ
- Δευτέρα-Παρασκευή-Κυριακή 19.05
- Τρίτη-Πέμπτη 19.50
- Τετάρτη - Σάββατο 20.40

ΑΠΟ ΡΟΔΟ-ΚΑΡΠΑΘΟ
- ΔΕΥ-ΠΕΜ-ΠΑΡ-ΣΑΒ 07.00, 10.40
- Τετάρτη-Κυριακή 10.40, 14.20

ΑΠΟ-ΡΟΔΟ-ΚΑΣΟ
- ΔΕΥ-ΠΕΜ-ΠΑΡ-ΣΑΒ 07.00
- Τετάρτη-Κυριακή 10.40

ΑΠΟ ΡΟΔΟ-ΚΑΣΤΕΛΛΟΡΙΖΟ
- ΔΕΥ-ΤΕΤ-ΠΑΡ-ΣΑΒ-ΚΥΡ 07.10

ΑΠΟ ΡΟΔΟ-ΧΙΟ
- Τρίτη στις 10.40 και Πέμπτη στις 10.45'

ΡΟΔΟΣ-ΜΥΤΙΛΗΝΗ
- Δευτέρα-Τετάρτη στις 09.45, Τρίτη στις 10.40', Πέμπτη στις 10.45' και Σάββατο στις 15.15

ΡΟΔΟΣ- ΣΑΜΟΣ
- Τρίτη στις 10.40', Σάββατο στις 15.15

ΡΟΔΟΣ-ΛΗΜΝΟΣ
- Δευτέρα-Τετάρτη στις 09.45', Τρίτη στις 10.40', Πέμπτη στις 10.45' και Σάββατο στις 15.15'

ΡΟΔΟΣ-ΑΣΤΥΠΑΛΑΙΑ
- Κάθε Τρίτη- Πέμπτη-Σάββατο 13.10'

ΡΟΔΟΣ-ΛΕΡΟΣ
- Κάθε Τρίτη - Πέμπτη-Σάββατο 13.10'

AEGEAN AIRLINES

ΑΠΟ ΡΟΔΟ-ΑΘΗΝΑ
Καθημερινές πτήσεις 14.15-16.30-19.50-22.40

ΑΠΟ ΑΘΗΝΑ-ΡΟΔΟ
Καθημερινά πτήση 05.30-08.45-14.50-18.10-21.00

ΑΠΟ ΡΟΔΟ-ΘΕΣΣΑΛΟΝΙΚΗ
Καθημερινά πτήση 10.20

ΑΠΟ ΘΕΣΣΑΛΟΝΙΚΗ-ΡΟΔΟ
Καθημερινά πτήση 12.20

Χρήσιμα τηλέφωνα κρατήσεων:
(22410) 24400.

Μήνυμα μηδενικής ανοχής από τον Καραμανλή

Τελευταία προειδοποίηση

Δεν θα ανεχθεί άλλες συμπεριφορές που πλήττουν την εικόνα της Κυβέρνησης • Συνέρχεται η Κ.Ο.

Μήνυμα «μηδενικής ανοχής» απέναντι σε συμπεριφορές που πλήττουν την εικόνα της κυβέρνησης και δυσχεραίνουν την προσπάθεια υλοποίησης του κυβερνητικού προγράμματος της Ν.Δ. θα απευθύνει ο πρωθυπουργός Κων. Καραμανλής κατά την ομιλία του στην Κ.Ο. του κόμματός του στις 3 Οκτωβρίου. Την ίδια ώρα, πάντως, πληθαίνουν οι φωνές που τάσσονται υπέρ της ανάγκης αλλαγών στο κυβερνητικό σχήμα, ενώ συνεργάτες του πρωθυπουργού επαναφέρουν μέσω διαρροών στο προσκήνιο το σενάριο του ανασχηματισμού, αφήνοντας να εννοηθεί ότι το κλίμα «χαλαρότητας», που κατά την εκτίμηση του Μεγάρου Μαξίμου, επικράτησε μετά τη δήλωση του κ. Καραμανλή ότι δεν προτίθεται να προχωρήσει σε αλλαγές στην κυβέρνηση το αμέσως επόμενο διάστημα, δεν περνάει απαρατήρητο.



Οπως αναφέρουν καλά πληροφορημένες πηγές, κατά την τελευταία συνάντηση στο Μέγαρο Μαξίμου, ο γραμματέας της Κ.Ε. της Ν.Δ. κ. Βαγγ. Μεϊμαράκης μετέφερε στον πρωθυπουργό το κλίμα που έχει δημιουργηθεί και κυρίως τον προβληματισμό που επικρατεί στην Κοινοβουλευτική Ομάδα για τα φαινόμενα πολυγλωσσίας, ασυνεννοησίας και εσωτερικών αντιπαραθέσεων, που επικρατούν στο εσωτερικό της κυβέρνησης. Κατά πάγια τακτική του, ο κ. Καραμανλής δεν θέλησε να τοποθετηθεί επί του θέματος. Συνεργάτες του, ωστόσο, αφήνουν να εννοηθεί ότι ο πρωθυπουργός είναι ενοχλημένος από την εικόνα που εκπέμπει το τελευταίο διάστημα η κυβέρνηση και προτίθεται να αποσαφηνίσει με αυστηρότητα και χωρίς περιστροφές ότι δεν πρόκειται να ανεχθεί τη συνέχιση της σημερινής κατάστασης. «Δεν είμαι καθόλου βέβαιος ότι υπολογίζουν σωστά όσοι έχουν επαναπαυθεί στις δάφνες τους μετά τη συνέντευξη στη ΔΕΘ», σχολίαζε κορυφαίο στέλεχος, που συνομιλεί συχνά με τον κ. Καραμανλή, υπενθυμίζοντας ότι ο πρωθυπουργός αρέσκεται στους αιφνιδιασμούς.

Αλλα κυβερνητικά στελέχη θεωρούν πιθανότερη την παραμονή της σημερινής σύνθεσης της κυβέρνησης μέχρι την ολοκλήρωση του δεύτερου «μεταρρυθμιστικού κύματος», προκειμένου να μην χρεωθεί ένα νέο σχήμα τα βάρη σημερινών λαθών και παραλείψεων. Σε κάθε περίπτωση, στο Μέγαρο Μαξίμου καταγράφονται με λεπτομέρειες οι κινήσεις ενός εκάστου. Από τους υπουργούς που σήμερα βρίσκονται στο προσκήνιο της επικαιρότητας, τους βουλευτές και τα στελέχη που πλαισιώνουν τον δημόσιο και ευρύτερο δημόσιο τομέα. Λέγεται, μάλιστα, ότι ο κ. Καραμανλής έχει πολύ καθαρή εικόνα όχι μόνο για τα έργα των υπουργών του, αλλά και για το παρασκήνιο που κρύβεται πίσω από κάθε πρόταση, επιλογή ή παρέμβαση και θα το αποδείξει εν ευθέτω χρόνω...

Μετά τον πρωθυπουργό Κ. Καραμανλή

Για ένα νέο «Καποδίστρια» μιλάει τώρα και το ΠΑΣΟΚ!

Τι προτείνει στο κόμμα ο Αλ. Παπαδόπουλος

Υπέρ μιας νέας διοικητικής διάρθρωσης της χώρας, ενός νέου «Καποδίστρια», τάσσεται ο βουλευτής του ΠΑΣΟΚ Αλέκος Παπαδόπουλος, προτείνοντας ισχυρούς δήμους που δεν θα υπερβαίνουν του 524, καθώς και την καθιέρωση 2ου βαθμού Τοπικής Αυτοδιοίκησης με εννέα το πολύ διαμερίσματα.

Σε συνέντευξή του, ο κ. Παπαδόπουλος επισημαίνει χαρακτηριστικά ότι «η σημερινή κατάσταση της διοικητικής διαίρεσης της χώρας, δυστυχώς, είναι ακριβώς η ίδια με τα «θέματα» της Βυζαντινής Αυτοκρατορίας και με τα «σαντζάκια» της Οθωμανικής Αυτοκρατορίας. Δηλαδή όπως τα προσδιόρισε ο Αρμαγεδδών».

Ο κ. Παπαδόπουλος προτείνει, στο πλαίσιο των απόψεων του ΠΑΣΟΚ για την ανάγκη ενός «Καποδίστρια Νο2»:

1. Ισχυροί δήμοι με έναν νέο Καποδίστρια ΙΙ που, κατά την άποψή μου, δεν θα υπερβαίνουν τους 524 σε όλη τη χώρα.
2. Διατήρηση των σημερινών νομών ως πολιτικό μέγεθος και ως έλασσον αυτοδιοικούμενο διοικητικό μέγεθος μεν, διοικητικά ενταγμένο όμως σε ευρύτερα σχήματα του 2ου βαθμού αυτοδιοίκησης.
3. Καθιέρωση 2ου βαθμού αυτοδιοίκησης (τοπικές κυβερνήσεις) στο επίπεδο χωροταξικά επιλεγμένων διαμερισμάτων της χώρας, ο αριθμός των οποίων δεν θα υπερβαίνει τα 9, με άμεση εκλογή των οργάνων του και με κεντρική ευθύνη άσκησης όλων των αναπτυξιακών αρμοδιοτήτων, την αξιοποίηση των φυσικών και ανθρώπινων διαθεσίμων, την παροχή υψηλού επιπέδου υπηρεσιών στους πολίτες, την καθολική διαχείριση των προγραμμάτων. Στο επίπεδο αυτό και μόνο μπορεί να δοθεί λύση και για τις μητροπολιτικές λειτουργίες της Αθήνας και ίσως της Θεσσαλονίκης και όχι με τις ανούσιες προτάσεις τύπου «Μητροπολιτών δημάρχων».
4. Στην κεντρική κυβέρνηση παραμένουν μόνο οι βασικοί τομείς του εθνικού σχεδιασμού της ανάπτυξης, η εξωτερική πολιτική και ασφάλεια της χώρας, τα δημόσια οικονομικά, η Δικαιοσύνη, ο εθνικός σχεδιασμός πολιτικής προστασίας, οι μηχανισμοί πολιτογράφησης και ιθαγένειας, η διασφάλιση των δημοσίων αγαθών και οι ελεγκτικοί μηχανισμοί και η νομοθετική πρωτοβουλία. Οι σημερινές αποκεντρωμένες κρατικές δομές στις 13 σημερινές περιφέρειες καταργούνται και οι υφιστάμενοι σε αυτές τις διοικητικές δομές απορροφώνται από τον Β΄ βαθμό αυτοδιοίκησης.

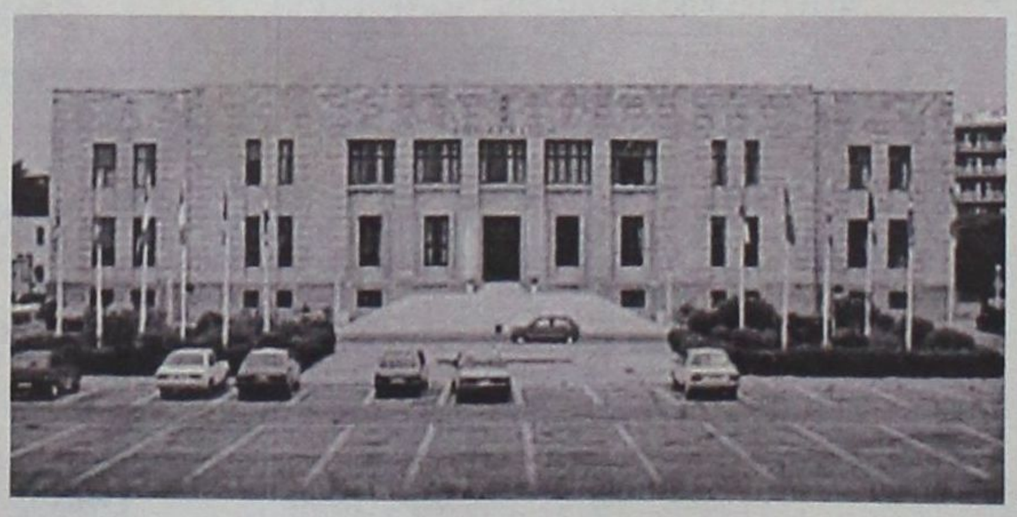

ΔΕΧΟΝΤΑΙ ΤΟ ΚΟΙΝΟ

Ο Νομάρχης Δωδεκανήσου **Γιάννης Μαχαιρίδης** και οι Βοηθοί Νομάρχη **Στάθης Κουσουρνάς** και **Νίκος Ζωίδης** δέχονται το κοινό κάθε Τρίτη και Πέμπτη, από τις 11.00-13.00 το μεσημέρι.

ΤΑΞΙ

ΡΑΔΙΟ ΤΑΞΙ ΠΟΛΕΩΣ: 2241-0-69800
ΡΑΔΙΟ ΤΑΞΙ ΕΚΤΟΣ ΠΟΛΕΩΣ: 2241-0-69600

ΧΡΗΣΙΜΑ ΤΗΛΕΦΩΝΑ

ΝΟΣΟΚΟΜΕΙΟ:	2241-0-80000
ΑΜΕΣΗ ΔΡΑΣΗ ΠΥΡ/ΚΗΣ:	199
ΛΙΜΕΝΑΡΧΕΙΟ:	2241-0-22220, 2241-0-27695
ΒΛΑΒΕΣ Δ.Ε.Η.:	1050
ΒΛΑΒΕΣ Ο.Τ.Ε.:	121
ΑΜΕΣΗ ΔΡΑΣΗ:	100
ΒΛΑΒΕΣ ΥΔΡΕΥΣΗΣ:	2241-0-68750, 2241-0-68755
ΝΟΜΑΡΧΙΑ:	2241-0-46502
ΠΕΡ/ΚΗ Δ/ΝΣΗ	2241-0-38174
ΔΗΜΟΣ:	2241-0-46200
ΔΗΜ. ΕΠΙΧ. ΚΑΘΑΡ.:	2241-0-77600
ΥΠΗΡ. ΑΠΟΚΟΜΙΔΗΣ:	2241-0-61057
ΤΡΟΧΑΙΑ:	2241-0-44131
ΠΛΗΡΟΦ. Ο.Τ.Ε:	11888
ΔΕΛΤΙΟ ΚΑΙΡΟΥ:	149
ΛΑΧΕΙΑ:	1444
ΠΡΟΠΟ - ΛΟΤΤΟ:	1444
ΡΟΔΑ:	2241-0-26300
ΚΤΕΛ:	2241-0-27706
Ο.Α.Ε.Δ.:	2241-0-23265
Ι.Κ.Α.:	2241-0-64912
ΤΑΞ.Υ.:	2241-0-68701, 2241-0-68702
ΟΛΥΜΠΙΑΚΗ:	2241-0-24555
ΕΡΓΑΤ. ΚΕΝΤΡΟ:	2241-0-24730
AEGEAN AIRLINES	2241-0-98345

ΚΤΕΟ

- Από **01/09/2005** έως **31/10/2005** επιβατικά (Ε.Ι.Χ.) και φορτηγά μέχρι 3,5 (ΦΙΧ<3,5 Τ) με αριθμούς κυκλοφορίας **ΡΟΒ 8801 έως και 9999**
- Από **01/09/2005** έως **31/10/2005** επιβατικά (Ε.Ι.Χ.) και φορτηγά μέχρι 3,5 (ΦΙΧ<3,5 Τ) με συγκοινωνιακή έδρα Καλύμνου και Κω με αριθμούς κυκλοφορίας **ΚΧΛ** (από 4001 έως και 6500).

***** Καλούνται όλα τα παραπάνω σχήματα να προβούν σε τεχνικό έλεγχο σε οποιοδήποτε Κ.Τ.Ε.Ο. ή Ι.Κ.Τ.Ε.Ο.**

***** Επίσης θα ελέγχονται όσα σχήματα υποχρεούνται βάσει παλιοτέρων προγγραμμάτων πρόσκλησης.**

***** Ο εμπρόθεσμος προγραμματισμός των οχημάτων για έλεγχο (ραντεβού) γίνεται έως και 15 ημέρες πριν της λήξης του προγράμματος πρόσκλησης.**

Η ΓΝΩΜΗ

Εβδομαδιαία Εφημερίδα της Ρόδου
Ετος Ιδρύσεως 1973
ΕΚΔΟΤΗΣ
Δ. Τσοπανάκης
ΑΘΛΗΤΙΚΑ
Μανόλης Μπάτης,
Νικήτας Κουσκούσης
ΥΠΕΥΘ. ΔΙΑΦΗΜΙΣΤΙΚΟΥ ΤΜΗΜΑΤΟΣ
Λάζαρος Λαζαράκης
ΓΡΑΦΕΙΑ ΣΥΝΤΑΞΗΣ
Μάρκου Μαλλιαράκη 11
Τηλ.2241-0- 24610,
2241-0-75640
Fax (22410) 75641
ΛΟΓΙΣΤΗΡΙΟ - ΔΙΑΦΗΜΙΣΕΙΣ
Μάρκου Μαλλιαράκη 11
Τηλ. 2241-0-22210
2241-0-75230
Fax (22410) 22471

Μετά τις αντιδράσεις των παραγωγικών τάξεων του Αιγαίου

Δρομολογούνται εξελίξεις στο θέμα της επιδότησης 3% του επιτοκίου...

Δρομολογούνται εξελίξεις στο θέμα της επιδότησης επιτοκίου κατά 3% του δανείου στις παραμεθόριες περιοχές, μετά τις αντιδράσεις που σημειώθηκαν για την απόφαση του υπουργείου Οικονομικών να επαναφέρει την επιδότηση την οποία ως γνωστόν κατήργησε η κυβέρνηση του ΠΑΣΟΚ, μόνο στη Θράκη.

Συνάντηση Αλογοσκούφη-Παυλίδη για οριστική διευθέτηση του θέματος

• Συζητείται στη συνεδρίαση του Νομαρχιακού Συμβουλίου στους Λειψούς

Ηδη μετά τις παρεμβάσεις του Επιμελητηρίου Χίου κατ' αρχήν και προχθές του Επιμελητηρίου Δωδεκανήσου, ο υπουργός Αιγαίου και Νησιωτικής Πολιτικής κ. Αριστοτέλης Παυλίδης με ανακοίνωσή του, κάνει γνωστό ότι το θέμα θα συζητηθεί στην επικείμενη συνάντησή του με τον κ. Αλογοσκούφη κατά την οποία θα συζητηθούν θέματα νησιωτικών περιοχών.

Ο κ. Παυλίδης αφού υπενθυμίζει ότι η διάταξη για επιδότηση των δήμων στις παραμεθόριες καταργήθηκε από την Κυβέρνηση του ΠΑΣΟΚ, δηλώνει ότι το θέμα θα τύχει θετικής αντιμετώπισης όπως συνέβη και με πολλά άλλα θέματα στα οποία, δεν είχαν δοθεί λύσεις από την προηγούμενη κυβέρνηση.

Η δήλωση του κ. Αριστ. Παυλίδη έχει ως εξής:

"Η επιδότηση επιτοκίου των δανείων προς εμποροβιοτεχνικές επιχειρήσεις των παραμεθορίων περιοχών (Ν.128) εδίδετο επί μακρά περίοδο και διεκόπη με απόφαση της προηγούμενης κυβέρνησης το 2003.



Η σημερινή κυβέρνηση με απόφαση του Υπουργού Οικονομίας την ανανέωσε από τον περασμένο Ιούνιο μέχρι 31/12/2005 για τους Νομούς Θράκης, Ροδόπης και Έβρου.

Προ αυτής της αποφάσεως αλλά κυρίως μετά την έκδοσή της εζητήθη από τον υπουργό Αιγαίου και Νησιωτικής Πολιτικής η επέκταση της "ανανεώσεως" και στους Νομούς του Ανατολικού Αιγαίου και θα αποτελέσει θέμα συζητήσεως κατά την επικείμενη σύσκεψη για θέματα των νησιών με την συμμετοχή τοι συναδέλφου κ Γ. Αλογοσκούφη.

Πιστεύω ότι και αυτό το θέμα θα τύχει θετικής αντιμετωπίσεως όπως συνέβη και με τα ενοίκια των καταστημάτων του δημοσίου, Ν.Π.Δ.Δ. και Ο.Τ.Α. καθώς και με την πρόσφατη νομοθετική ρύθμιση οικονομικής φύσεως παλαιών σοβαρών εκκρεμοτήτων της ΚΑΙΡ που τακτοποιήθηκαν διά διατάξεων περιλαμβανομένων στο προ ημερών ψηφισθέν στη Βουλή σχέδιο νόμου του υπουργείου Αγροτικής Ανάπτυξης".

ΤΟ ΝΟΜΑΡΧΙΑΚΟ ΣΥΜΒΟΥΛΙΟ

Το πρόβλημα που προέκυψε θα συζητηθεί και στην συνεδρίαση του Νομαρχιακού Συμβουλίου που θα πραγματοποιηθεί στους Λειψούς, ενώ παρεμβάσεις εκτός του ΕΒΕΔ, ετοιμάζουν και άλλοι τοπικοί φορείς. Στη συνεδρίαση του Νομαρχιακού Συμβουλίου αναμενεται να επιβεβαιωθεί το ψήφισμα που είχε εκδοθεί στις 10/12/2003 και το οποίο είχε σταλεί στον πρόεδρο της Βουλής των Ελλήνων.

Το πλήρες κείμενο του ψηφίσματος το οποίο βέβαια ανταποκρίνεται και στα σημερινά δεδομένα έχει ως εξής:

"Κύριε πρόεδρε, με την ΚΥΑ 2041901/16-5-1989 των Υπουργών Εθνικής Οικονομίας και Οικονομικών, όπως τροποποιήθηκε με την ΚΥΑ 2078809/10-10-1989 εγκρίθηκε η επιδότηση επιτοκίου τριών εκατοστιαίων μονάδων (3%) με χρέωση του κοινού λογαριασμού του Ν. 128/1975, επί των εκάστοτε υφισταμένων ενήμερων υπολοίπων χορηγήσεων των δανείων για κεφάλαιο κίνησης των εμπορικών και βιοτεχνικών επιχειρήσεων, που έχουν την έδρα τους στους νομούς Έβρου, Ροδόπης, Ξάνθης, Δωδεκανήσου, Λέσβου, Χίου και Σάμου.

Δυστυχώς όμως, με τις Υπουργικές αποφάσεις με αριθμ. 9034/Β.289/10-2-2003 και



37497/Β1232/2-6-2003 τροποποιήθηκαν οι ανωτέρω ΚΥΑ και αποφασίσθηκε όπως η επιδότηση στις βιοτεχνικές και εμπορικές επιχειρήσεις των παραμεθορίων περιοχών να περιοριστεί στο 20% και από το 2005 να καταργηθεί τελείως.

Κύριε πρόεδρε, γνωρίζουμε την ευαισθησία σας στα προβλήματα που αντιμετωπίζουν οι παραμεθόριες περιοχές, καθώς και την προσπάθειά σας να υπάρξει ειδική μέριμνα για τις νησιωτικές περιοχές κάτι που κατοχυρώθηκε και συνταγματικά. Ζητούμε από την εθνική αντιπροσωπεία να δείξει την απαιτούμενη ευαισθησία στις νησιωτικές περιοχές που στην πλειοψηφία τους είναι και παραμεθόριες και στα πλαίσια της ψήφισης του προϋπολογισμού, να εξασφαλιστεί τουλάχιστον η διατήρηση, αν όχι η βελτίωση του υφιστάμενου καθεστώτος, όσον αφορά τη χορήγηση της επιδότησης αυτής.

Επιδιώκουμε κ. Πρόεδρε να συγκρατήσουμε τον πληθυσμό των νησιών μας, όμως πρέπει να στηρίξουμε τα μέτρα που εξασφαλιζουν τουλάχιστον την επιβίωση των επιχειρήσεων και κατ' επέκταση όλων των κατοίκων μας, και σ' αυτό είμαστε βέβαιοι ότι θα σας έχουμε αρωγό.

Για το Ν.Σ. Δωδ/σου
Ο πρόεδρος
Φώτης Χατζηδιάκος"

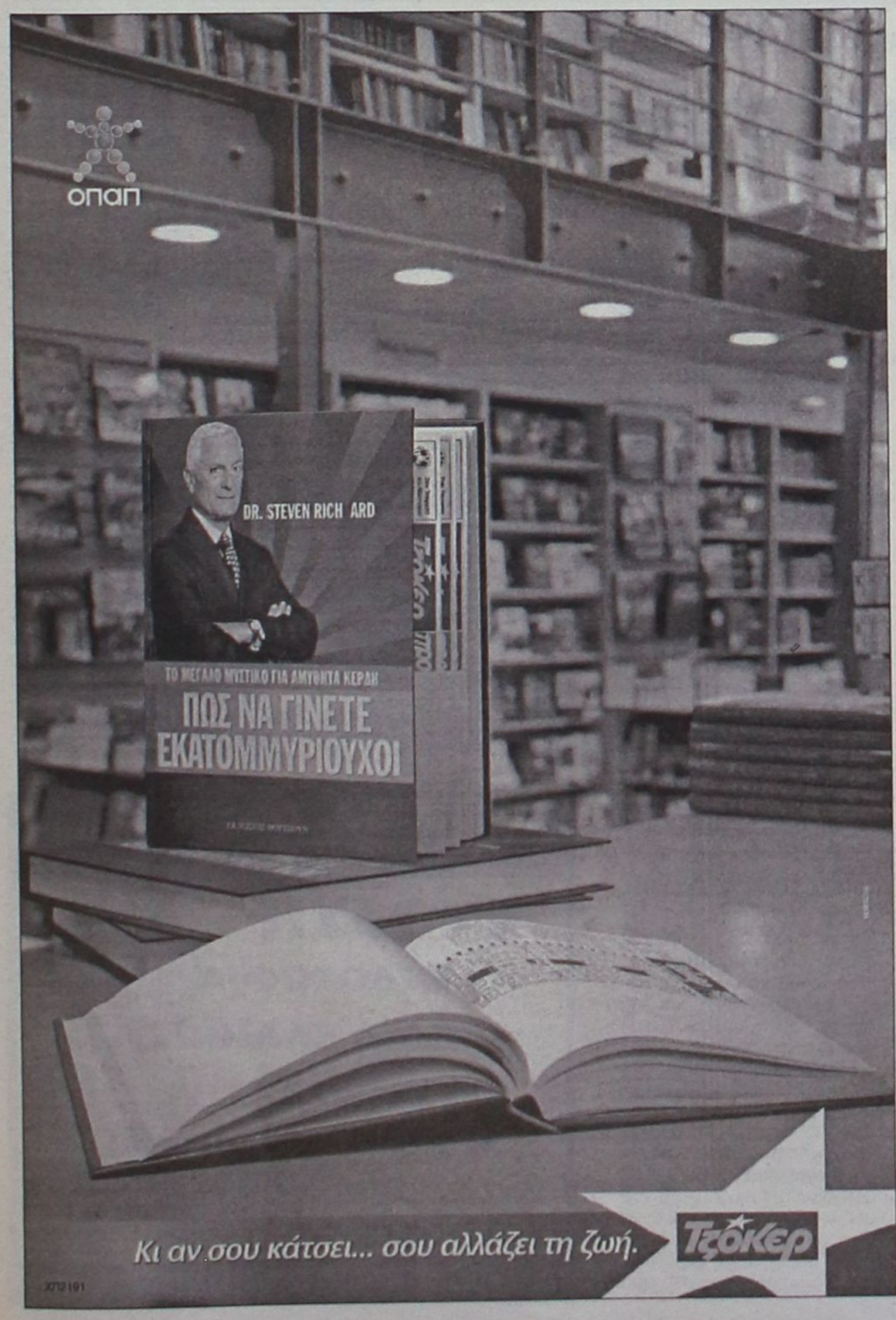

Φυσική - Χημεία
Μαθηματικά

ΠΕΤΡΟΣ Κ. ΠΑΡΑΓΥΙΟΣ
(Φυσικός)
ΑΝΑΣΤ. ΑΝΑΣΤΑΣΙΑΔΗ-ΜΠΑΚΑ
(Μαθηματικός)

☞ Ολιγομελή τμήματα
☞ Μεθοδική διδασκαλία
☞ Προσιτά δίδακτρα

ΕΝΑΡΞΗ ΜΑΘΗΜΑΤΩΝ

☞ Β', Γ' Λυκείου: **16 Αυγούστου**
☞ Α' Λυκείου: **29 Αυγούστου**
☞ Α', Β', Γ' Γυμνασίου: **1 Σεπτεμβρίου**

Δ/νση: Παπαφλέσσα 17, Μητρόπολη
(έναντι 4ου Γυμνασίου)
Τηλ.: 2241078236, 2241030880, 2241022218, 6948309240

ΑΕ749



ΠΤΥΧΙΟΥΧΟΣ ΜΗΧΑΝΙΚΟΣ ΠΛΗΡΟΦΟΡΙΚΗΣ και ΤΕΧΝΟΛΟΓΙΑΣ ΥΠΟΛΟΓΙΣΤΩΝ,
διπλωματούχος Microsoft Certified Professional (MCP) for Windows 2000 Server.

Παραδίδει μαθήματα ιδιαίτερα ή σε ολιγομελή τμήματα

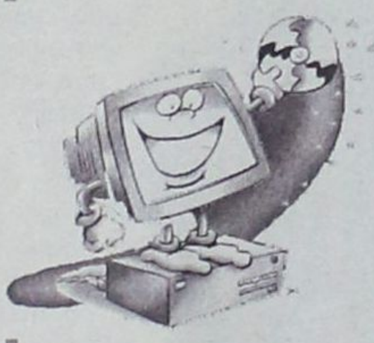

· Μαθητές **ΓΥΜΝΑΣΙΟΥ και ΛΥΚΕΙΟΥ** στα μαθήματα πληροφορικής
· Προετοιμασία **Γ' ΛΥΚΕΙΟΥ** στο μάθημα **«Ανάπτυξη εφαρμογών σε προγραμματιστικό περιβάλλον».**

Πληροφορίες στα τηλέφωνα:
6946303165 και στο **2241076065**
AE673

ΕΛΑ ΝΑ ΑΝΟΙΞΟΥΜΕ ΠΑΝΙΑ

ΑΘΛΗΤΙΚΟΣ ΣΥΛΛΟΓΟΣ ΙΣΤΙΟΠΛΟΩΝ ΑΝΟΙΚΤΗΣ ΘΑΛΑΣΣΗΣ ΡΟΔΟΥ
www.asiathr.gr
e-mail:info@asiarth.gr



Έλα να μάθεις να κυβερνάς ένα ιστιοφόρο σκάφος και να μπορείς να απολαμβάνεις το ταξίδι στη θάλασσα με τον αέρα και τα πανιά.

Θα διδαχθείς να αντιμετωπίζεις κάθε κίνδυνο στη θάλασσα, να διαβάζεις και να προβλέπεις τον καιρό, να διαβάζεις τους ναυτικούς χάρτες με τα σύμβολά τους και πολλά άλλα, αποκτώντας το δίπλωμα κυβερνήτου ιστιοφόρου σκάφους.

Ο εκπαιδευτικός κύκλος που οργανώνεται από τον Αθλητικό Σύλλογο Ιστιοπλόων Ανοικτής Θάλασσας Ρόδου περιλαμβάνει:

Πρακτική εκπαίδευση πάνω σε ιστιοφόρο σκάφος κάθε Σάββατο ή Κυριακή πρωί για δύο μήνες, τρίωρα θεωρητικά μαθήματα κάθε Σάββατο βράδυ, ένα εκπαιδευτικό διήμερο ταξίδι στη Σύμη.

ΕΝΑΡΞΗ ΜΑΘΗΜΑΤΩΝ 8/10/2005
ΠΛΗΡΟΦΟΡΙΕΣ-ΕΓΓΡΑΦΕΣ
Μιχάλης Παπαγαπητός: 2241024247
Γιάννης Κλείδωνας: 6937372146

Ξαναζεστάθηκε το θέμα μιας πιθανής συνεργασίας

Πυκνώνουν οι επαφές Ν.Δ. και Νίκου Ζωίδη!

Αναμένεται και η αντίδραση του νομάρχη Γ. Μαχαιρίδη

Πυκνώνουν οι επαφές το τελευταίο διάστημα ανάμεσα στον αντινομάρχη Νίκο Ζωίδη και στελέχη της Ν.Δ. και δεν αποκλείεται το επόμενο χρονικό διάστημα να έχουμε εξελίξεις στο "μέτωπο" της Νομαρχίας Δωδ/σου. Κομματικοί παράγοντες του κυβερνώντος κόμματος δεν κρύβουν τον "δίαυλο" επικοινωνίας που υπάρχει ανάμεσα στις δύο πλευρές ενώ εμφανίζονται μαζί και σε διάφορες κοινωνικές εκδηλώσεις.



Η επισημοποίηση του "ειδυλλίου" αναμένεται να προκαλέσει νέες αναταράξεις στο Νομαρχιακό Μέγαρο, οι οποίες πιθανόν να οδηγήσουν το νομάρχη Γ. Μαχαιρίδη στην "εκδίωξη" του αντινομάρχη που βρίσκεται εδώ και καιρό σε "αναμονή".

Παράγοντες της Ν.Δ. δεν έκρυψαν ποτέ τους προγηούμενους μήνες την "συμπάθειά" τους προς το πρόσωπο του Ν. Ζωίδη αν και συναντούσαν διστακτικότητα από την πλευρά του. Ναι μεν έβλεπε και βλέπει προς τη Νομαρχία, υπήρχαν όμως διάφορες αναστολές από τον αντινομάρχη που δεν του επέτρεψαν να "αξιοποιήσει" τις ευκαιρίες εξόδου από τη Νομαρχιακή παράταξη του Γ. Μαχαιρίδη.

Η διαφαινόμενη διάλυση της Νομαρχιακής Αναγέννησης και η οριστική αποχώρηση του Σ. Καραγιάννη από τη Νομαρχία καθώς και άλλα δεδομένα που έχουν διαμορφωθεί τελευταία, μάλλον οδηγούν σε αναθεώρηση την στάση του Ν. Ζωίδη που δεν κρύβει πια το ενδεχόμενο αυτόνομης καθόδου του στις εκλογές του προσεχούς Οκτωβρίου. Υπάρχει και κάτι επιπλέον που θα βοηθήσει τον αντινομάρχη να πάρει μια τέτοια απόφαση και που δεν είναι τίποτε άλλο, από την πορεία της Νομαρχίας που έχει περιοριστεί σε μια απλή διαχείριση χωρίς όραμα και προοπτική. Θεωρείται πάντως ορατό το ενδεχόμενο, επειδή τα όσα κυκλοφορούν δεν είναι πλέον φήμες, να υπάρξει αντίδραση από την πλευρά του Νομάρχη που δεν θα ήθελε στην πορεία προς τις εκλογές να έχει δίπλα του έναν εν δυνάμει "αποστάτη" και να προχωρήσει στην απομάκρυνσή του από τη θέση του αντινομάρχη. Μάλιστα το πόστο που διαθέτει ο κ. Ζωίδης είναι ίσως το πιο "ρουσφετολογικό" από οποιοδήποτε άλλο με αποτέλεσμα να αποδυναμώνεται η δυναμική της Νομαρχιακής αρχής.

Να σημειωθεί ότι τις τελευταίες ημέρες βρέθηκε στη Ρόδο ο γνωστός γιατρός Γ. Πέρρος που πρόσκειται στο χώρο της Ν.Δ. και είναι συγγενής με τον Ν. Ζωίδη και η επίσκεψή του όπως λέγεται δεν ήταν τυχαία. Υπήρχε το πρόσχημα μιας κοινωνικής εκδήλωσης αλλά έγιναν και συζητήσεις για το ενδεχόμενο της "καθόδου" του αντινομάρχη ως επικεφαλής ψηφοδελτίου στις νομαρχιακές εκλογές.

Για το θέμα του χρηματισμού στελέχους της Ν.Δ.

Κακόβουλα σχόλια αθηναϊκών ΜΜΕ

Αμεση απάντηση από τη ΝΟΔΕ η οποία και αποκάλυψε τις δραστηριότητες του μέλους της • Διαγραφή και από την δημοτική παράταξη στην οποία ανήκει

Πανελλαδικές διαστάσεις πήρε η υπόθεση με το στέλεχος της Ν.Δ. που κατηγορείται από τη Ν.Ε. ότι εισέπραττε χρήματα από αφελείς για διορισμούς στο Δημόσιο. Τα δελτία ειδήσεων των αθηναϊκών καναλιών το βράδυ του περασμένου Σαββάτου είχαν εκτενή κάλυψη του θέματος και μάλιστα κάποια προσπάθησαν να εμπλέξουν τον βουλευτή Αν. Καραμάριο επειδή είναι κουμπάρος με το συγκεκριμένο κύριο. Για το λόγο αυτό η Ν.Ε. με ανακοίνωση, ξεκαθαρίζει ότι ο κ. Καραμάριος όπως και οι άλλοι δύο βουλευτές συμφώνησαν με τις κομματικές αποφάσεις για την άμεση αποπομπή του από τη Ν.Δ. Μέσα στις επόμενες ημέρες αναμένεται να τεθεί και εκτός της παράταξης της μειοψηφίας του Δήμου Καλλιθέας στην οποία ανήκει.

Τα αθηναϊκά δελτία στα σχετικά ρεπορτάζ φιλοξενούσαν δηλώσεις Καλυθενού που έλεγε ότι έδωσε χρήματα για τον διορισμό παιδιών του, δηλώσεις του υπουργού Αιγαίου κ. Αρ. Παυλίδη, του βουλευτή κ. Αν. Καραμάριου καθώς και του Αν. Καμπαστάνα - αντιπρόεδρου της Τ.Ε. Καλυθιών - ο οποίος επιβεβαίωσε την εν λόγω υπόθεση. Γινόταν αναφορά και στην ανακοίνωση του γραφείου Τύπου της Ν.Δ. (στην Αθήνα) στην οποία, μεταξύ άλλων, τονιζόταν ότι η διαφάνεια και ο πόλεμος κατά της διαφθοράς είναι ζητήματα αρχών και αξιών και ως εκ τούτου αδιαπραγμάτευτα.

Η ανακοίνωση της Τοπικής Ν.Δ. σε σχέση με την ανάμειξη από μερίδα των Αθηναϊκών ΜΜΕ του βουλευτή και προέδρου της Επιτροπής Διαφάνειας και Θεσμών κ. Αν. Καραμάριου έχει ως εξής: «Με τον πλέον κατηγορηματικό τρόπο δηλώνεται πως ο βουλευτής κ. Α. Καραμάριος συμφώνησε με τις αποφάσεις της Ν.Ε. για την αποπομπή από το κόμμα του μέλους της Τ.Ε. που χρηματιζόταν υποσχόμενο διορισμούς στο δημόσιο. Σχόλια και κακόβουλες παρατηρήσεις που εμφανίστηκαν από αθηναϊκά ΜΜΕ δεν ανταποκρίνονται στην πραγματικότητα, αφού τόσο η ακαριαία αντίδραση της ΝΟΔΕ όσο και οι πράξεις και θέσεις όλων των βουλευτών μας εναρμονίζονται με τις αρχές της διαφάνειας και της ηθικής στην πολιτική ζωή του τόπου».

Εν τω μεταξύ, τόσο ο Δήμαρχος Καλλιθέας Γ. Ιατρίδης όσο και ο επικεφαλής της μειοψηφίας Στ. Πολυχρόνης στην οποία ανήκει το συγκεκριμένο στέλεχος ζήτησαν την παραίτησή του από το δ.σ. χωρίς όμως να πάρουν ξεκάθαρη απάντηση. Για το λόγο αυτό ο κ. Στ. Πολυχρόνης μετά από συνεννόηση και με τα άλλα μέλη της παράταξής του θα τον θέσει εκτός της δημοτικής του ομάδας. Σημειώνεται ότι η υπόθεση αυτή έφθασε στη Ν.Ε. από τους κ.κ. Ιατρίδη και Πολυχρόνη όταν άρχισαν να φθάνουν στ' αυτιά τους περιπτώσεις ανθρώπων που έδιναν χρήματα με την ελπίδα διορισμού των παιδιών τους στο Δημόσιο. Εκτός από το ΑΣΕΠ η δράση του είχε επεκταθεί σε σε άλλους οργανισμούς του Δημοσίου ή του Ευρύτερου Δημοσίου Τομέα. Ως και στην Ολυμπιακή έταζε προσλήψεις! Μάλιστα όριζε από μόνος του και ειδικότητες! Σε ό,τι αφορά το άλλο μέλος της σπείρας από το Δήμο Αφάντου, εδώ όπως λένε συγχωριανοί του, η δράση του έχει μεγάλο παρελθόν! Το τελευταίο διάστημα έγινε ο "συνεταιρισμός" που φαίνεται ότι αντιμετώπιζε προβλήματα. Για να πληρωθούν επιταγές, πρσοπαθούσαν και εξασφάλιζαν ρευστό από τους αφελείς τάζοντάς τους λαγούς με πετραχήλια!

Η Ν.Ε. της Ν.Δ. μετά τον αποκεφαλισμό του εν λόγω στελέχους θα προχωρήσει άμεσα σε εκλογές για νέα Τ.Ε. στην οποία θα αναλάβει τη θέση του προέδρου ο κ. Γ. Φλεβάρης.

ΤΖΙΝΑ ΔΑΒΙΛΑ
ΘΕΟΛΟΓΟΣ-ΦΙΛΟΛΟΓΟΣ

- **ΕΚΘΕΣΗ**
- **ΦΙΛΟΣΟΦΙΑ**
- **ΑΡΧΑΙΑ ΕΛΛΗΝΙΚΑ**
- **ΙΣΤΟΡΙΑ**

σε: ΕΝΙΑΙΟ - ΤΕΕ - ΓΥΜΝΑΣΙΟ

- Εγγυημένη επιτυχία στις πανελλαδικές
- Πνευματική εξέλιξη και πρόοδος

AE606
Τηλ. 2241039806, 6937016701

Μεγάλες μέρες γνωρίζει το λιμάνι μας

Καλύτερα δεν γίνεται...

Η κίνηση του Αυγούστου εκτίναξε στα ύψη τα στοιχεία του 8μήνου

Ικανοποιητικά εξελίσσεται ο μήνας Σεπτέμβριος όσον αφορά την τουριστική κίνηση και σύμφωνα με τις ενδείξεις θα σημειωθεί ένα ακόμα ρεκόρ αναφορικά με τον αριθμό των ατόμων που θα διακινηθούν.

Ειδικά το λιμάνι της Ρόδου, γνωρίζει μεγάλες μέρες σε σημείο να ασφυκτιά από κόσμο ενώ στα αξιοσημείωτα είναι και η κίνηση του Αυγούστου, που εκτίναξε στα ύψη τα στοιχεία του 8μήνου.

Πιο συγκεκριμένα, ο φετινός Αύγουστος διαμορφώθηκε ως εξής όσον αφορά τα πλοία της γραμμής:

Ετος 2005: επιβατηγά-οχηματαγωγά: 282
επιβάτες: 77.349 άτομα

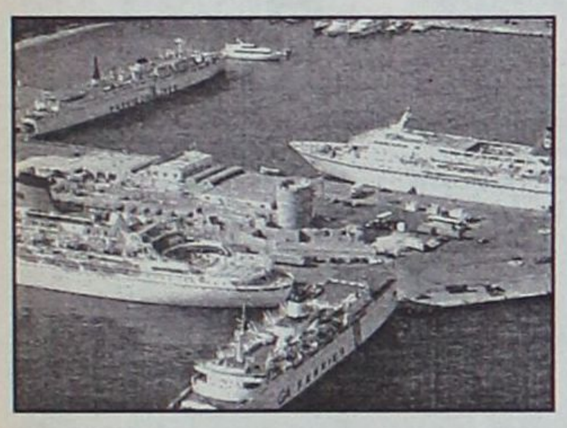

φορτηγά: 2.294
Ι.Χ.: 6.593

Επίσης έτος 2004: επιβατηγά-οχηματαγωγά: 179
επιβάτες: 50.931 άτομα
φορτηγά: 2.741
Ι.Χ.: 6.249

και έτος 2003: επιβατηγά-οχηματαγωγά: 245
επιβάτες: 61.696 άτομα
φορτηγά:2.741
Ι.Χ.: 8.075

Σύνολο 8μήνου 2005:
- 1.335 επιβατηγά-οχηματαγωγά
- 303.776 επιβάτες
- 18.976 φορτηγά
- 28.292 Ι.Χ.

Σύνολο 8μήνου 2004:
- 1.213 επιβατηγά-οχηματαγωγά
- 241.183 επιβάτες
- 19.651 φορτηγά
- 28.168 Ι.Χ.

Σύνολο 8μήνου 2003:
- 1.233 επιβατηγά-οχηματαγωγά
- 235.711 επιβάτες
- 19.248 φορτηγά
- 28.856 Ι.Χ.

Η αυξητική πορεία στην κίνηση με τα πλοία της γραμμής, παρατηρήθηκε και στην κατηγορία των κρουαζιεροπλοίων. Ο Αύγουστος πήγε πολύ καλά και ξεπέρασε τα νούμερα των δύο προηγούμενων ετών.

Ειδικότερα:
- Αύγουστος 2005:
87 κρουαζιερόπλοια με 69.447 τουρίστες
- Αύγουστος 2004:
57 κρουαζιερόπλοια με 52.826 τουρίστες
- Αύγουστος 2005:
83 κρουαζιερόπλοια με 66.525 τουρίστες.

Το 8μηνο και για τα τρία έτη όσον αφορά την κίνηση με τα κρουαζιερόπλοια έχει ως εξής:
- 8μηνο 2005: 368 κρουαζιερόπλοια με 272.707 άτομα
- 8μηνο 2004: 309 κρουαζιερόπλοια με 226.528 άτομα
- 8μηνο 2003: 306 κρουαζιερόπλοια με 241.955 άτομα.

Ανυποχώρητοι για τις εφημερίες οι γιατροί

Αναζητείται λύση για το νοσοκομείο

Προθεσμία ζητά η διοίκηση για να ξεπεραστεί το πρόβλημα με τον επίτροπο

Δεν πρόκειται να σταματήσουν την επίσχεση εργασίας οι Νοσοκομειακοί γιατροί εάν δεν υπογραφεί και η απόφαση πληρωμής των εφημεριών από τον Επίτροπο για τον Ιούλιο του 2005. Η θέση αυτή φαίνεται ότι θα διαμορφωθεί κατά τη σημερινή γ.σ. του Συλλόγου γεγονός που θα πυροδοτήσει ακόμη περισσότερο τις σχέσεις του με τη διοίκηση του Ιδρύματος και δεν αποκλείεται η τελευταία να ζητήσει την παρέμβαση της δικαιοσύνης για να σταματήσει η υπολειτουργία του Νοσοκομείου.

Οι Νοσοκομειακοί γιατροί όπως όλα δείχνουν δεν πρόκειται να αρκεστούν στην πληρωμή των εφημεριών του Αυγούστου 2004 και του Ιουνίου 2005, που έχουν δρομολογηθεί και εντός των ημερών πληρώνονται, αλλά θα απαιτήσουν και την πληρωμή, τουλάχιστον των δρομολόγησή τους με την υπογραφή από τον επίτροπο της σχετικής απόφασης, των εφημεριών του Ιουλίου 2005. Όπως δηλώνεται από κύκλους του δ.σ. των γιατρών, αυτή τη φορά δεν θα αρκεστούν σε υποσχέσεις προκειμένου να άρουν την επίσχεση εργασίας. «Ο Ιούλιος πρέπει να πληρωθεί και μόνο έτσι η γ.σ. θα προχωρήσει σε λύση της απεργίας» τονίζεται από την πλευρά των γιατρών που εμφανίζονται αποφασισμένοι να φθάσουν στα άκρα.

Από την "αντίπερα όχθη" της διοίκησης συνεχίζονται οι προσπάθειες για την πληρωμή των εφημεριών του Ιουλίου 2004 χωρίς όμως προς το παρόν να έχουν κάτι συγκεκριμένο στα χέρια αφού συνεχίζει να υπάρχει η εκκρεμότητα του δωδεκατημόριου για τον υπολογισμό των Εφημεριών. Μάλιστα φέρεται να έχει δηλώσει ο επίτροπος ότι αν δεν αντιμετωπιστεί αυτό το πρόβλημα δεν πρόκειται να υπογραφεί άλλη σχετική απόφαση. Η διοίκηση του Νοσοκομείου αντιπαραθέτει στις απόψεις των γιατρών, την πληρωμή των εφημεριών του Αυγούστου 2004, χρήματα που λογικά θα έπρεπε να τα είχαν διαγράψει καθώς και την πληρωμή του Ιουλίου και ζητά προθεσμία μερικών εβδομάδων για να μπορέσει να δώσει λύση. Κύκλοι της διοίκησης δεν κρύβουν την δυσαρέσκειά τους από την συνεχιζόμενη αδιαλλαξία των γιατρών. Αν συνεχίσουν την επίσχεση εργασίας πολύ πιθανόν να προσφύγουν στην δικαιοσύνη και να ζητήσουν να κηρυχθεί παράνομη η επίσχεση εργασίας.



Όπως φημολογείται δεν είχε φθάσει στη διοίκηση η απόφαση που ισχυρίζονται οι γιατροί ότι έχει εκδοθεί από Δικαστήριο της Κρήτης με την οποία κρίνεται νόμιμη "επίσχεση εργασίας από γιατρούς, με το ίδιο αιτιολογικό, σε νοσοκομείο του νησιού". Επιπλέον τονίζεται από την διοίκηση ότι έχει δημιουργηθεί μεγάλη αναστάτωση στον κόσμο από το κλείσιμο του Νοσοκομείου και δεν αποκλείει - αν συνεχίζουν - να αντιμετωπίσουν οι γιατροί την οργή του κόσμου.

Lexis
ΚΕΝΤΡΟ ΑΓΓΛΙΚΗΣ ΓΛΩΣΣΑΣ
Η απόλυτη εξειδίκευση στη διδασκαλία της αγγλικής γλώσσας!



● ΤΜΗΜΑΤΑ JUNIOR
Φροντίζουμε η πρώτη επαφή των μικρών μαθητών με την αγγλική γλώσσα να γίνεται μέσα σε ευχάριστη και ενθαρρυντική ατμόσφαιρα. Ταυτόχρονα, οι μαθητές αποκτούν γνώσεις μέσα από ομαδικές δραστηριότητες, παιχνίδια, θεατρικά έργα και βίντεο.

● ΤΜΗΜΑΤΑ ΕΦΗΒΩΝ
Χτίζουμε το μέλλον των μαθητών αναπτύσσοντας τόσο τις γραπτές όσο και τις προφορικές δεξιότητές τους με τη χρήση σύγχρονων εκπαιδευτικών μεθόδων. Έτσι, εξασφαλίζουμε τις προϋποθέσεις για την ομαλή μετάβαση στις απαιτητικές τάξεις εξετάσεων.

● ΤΜΗΜΑΤΑ ΕΞΕΤΑΣΕΩΝ (ΕΦΗΒΩΝ - ΕΝΗΛΙΚΩΝ)
Συστηματική και ολοκληρωμένη διδασκαλία της γλώσσας, ειδικά προσαρμοσμένη σε κάθε είδος εξέτασης, με στόχο την άρτια προετοιμασία και βασισμένη στις πιο σύγχρονες και εγκεκριμένες παιδαγωγικές μεθόδους.

● ΤΜΗΜΑΤΑ ΕΝΗΛΙΚΩΝ
Ενήλικοι σπουδαστές μπορούν σε σύντομο χρονικό διάστημα να ανεβάσουν το επίπεδό τους και να ενταχθούν, αν το επιθυμούν, σε κάποιο από τα τμήματα εξετάσεων.

- Ολιγομελή τμήματα
- Χρήση σύγχρονων οπτικοακουστικών μέσων και computer
- Self – access centre
- Συνεργασία με κολέγια της Αγγλίας για την παρακολούθηση θερινών μαθημάτων



● ΕΞΕΤΑΣΕΙΣ
- Cambridge: Lower, Advanced, Proficiency
- Michigan: Basic, Lower, Advanced, Proficiency
- Κρατικό Πιστοποιητικό Γλωσσομάθειας:
Επίπεδα Β2, Γ1, Γ2
- TOEIC

ΩΡΕΣ ΕΓΓΡΑΦΩΝ: ΔΕΥΤΕΡΑ ΕΩΣ ΠΑΡΑΣΚΕΥΗ 12:00 - 14:00, 18:00 - 21:00

Υπεύθυνος Σπουδών: Μάκης Παπαδημητρίου
Διεύθυνση : Εθνικής Αντιστάσεως 38 Α 2ος Όροφος (πρώην Άννης Μαρίας)
τηλ. 22410 30906 φαξ 22410 30904, e-mail: lexisrho@postmaster.co.uk

Εγγραφές από 29 Αυγούστου και σε όλη τη διάρκεια της χρονιάς

ImageProduction
AE730

ΦΡΟΝΤΙΣΤΗΡΙΟ ΜΕΣΗΣ ΕΚΠΑΙΔΕΥΣΗΣ ΙΑΛΥΣΟΥ

ΑΡΙΣΤΕΙΟΝ
ΦΡΟΝΤΙΣΤΗΡΙΟ ΜΕΣΗΣ ΕΚΠΑΙΔΕΥΣΗΣ

ΜΠΑΡΔΟΣ ΧΡΗΣΤΟΣ
ΦΥΣΙΚΟΣ

ΠΑΝΑΓΟΣ ΜΙΧΑΛΗΣ
ΜΑΘΗΜΑΤΙΚΟΣ

ΤΗΛ: 22410 – 90801,75577
6942 011005

ΤΜΗΜΑΤΑ ΓΥΜΝΑΣΙΟΥ ΛΥΚΕΙΟΥ - ΤΕΕ

ΔΙΔΑΣΚΟΥΝ ΟΙ :

ΦΥΣΙΚΗ	ΖΥΡΙΧΙΔΗΣ ΜΙΧΑΛΗΣ (ΦΥΣΙΚΟΣ)
ΧΗΜΕΙΑ	ΚΑΡΑΣΟΥΛΗΣ ΓΙΑΝΝΗΣ (ΗΛΕΚ.ΥΠΟΛΟΓΙΣΤΕΣ)
ΜΑΘΗΜΑΤΙΚΑ	ΓΕΩΡΓΑΛΙΔΗ ΕΛΕΝΗ (ΜΑΘΗΜΑΤΙΚΟΣ)
ΦΙΛΟΛΟΓΙΚΑ	ΚΟΛΕΤΣΗΣ ΚΩΣΤΑΣ (ΦΥΣΙΚΟΣ)
Α.Ο.Θ.	ΛΑΜΠΡΟΥ ΞΕΝΙΑ (ΦΙΛΟΛΟΓΟΣ)
Α.Ο.Δ.Ε	ΜΠΑΡΔΟΣ ΧΡΗΣΤΟΣ (ΦΥΣΙΚΟΣ)
ΒΙΟΛΟΓΙΑ	ΜΑΓΑΛΙΟΣ ΒΑΪΟΣ (ΧΗΜΙΚΟΣ)
ΥΠΟΛΟΓΙΣΤΕΣ	ΠΑΝΑΓΟΣ ΜΙΧΑΛΗΣ (ΜΑΘΗΜΑΤΙΚΟΣ)
	ΠΑΠΑΚΩΝΣΤΑΝΤΙΝΟΥ ΣΟΦΙΑ (ΒΙΟΛΟΓΟΣ)
	ΣΕΡΒΟΥ ΒΕΑΤΡΙΚΗ (ΟΙΚΟΝΟΜΟΛΟΓΟΣ)
	ΣΤΑΥΡΟΥ ΕΛΕΝΗ (ΦΙΛΟΛΟΓΟΣ)
	ΤΟΥΡΝΑ ΜΑΡΙΑ (ΜΑΘΗΜΑΤΙΚΟΣ)
	ΧΑΡΑΛΑΜΠΟΥΣ ΑΝΑΣΤΑΣΙΑ (ΦΙΛΟΛΟΓΟΣ)

ΕΓΓΡΑΦΕΣ ΚΑΘΗΜΕΡΙΝΑ ΑΠΟ ΤΙΣ 10-12 ΤΟ ΠΡΩΪ ΚΑΙ ΑΠΟ ΤΙΣ 6-8 ΤΟ ΑΠΟΓΕΥΜΑ ΣΤΗΝ ΓΡΑΜΜΑΤΕΙΑ ΣΤΟΝ ΠΡΩΤΟ ΟΡΟΦΟ ΤΟΥ ΦΡΟΝΤΙΣΤΗΡΙΟΥ ΙΑΛΥΣΟΥ 29 .

AE571

Θέλουν να χειριστούν την ακτοπλοΐα καθένας για λογαριασμό του

Κόντρες Παυλίδη - Κεφαλογιάννη!

Οι «διορθωτικές» παρεμβάσεις του υπουργού Αιγαίου ενοχλούν τον υπουργό Εμπορικής Ναυτιλίας

Καθένας για λογαριασμό του θέλουν να χειριστούν την ακτοπλοΐα οι υπουργοί Εμπορικής Ναυτιλίας και Αιγαίου κ.κ. Εμμ. Κεφαλογιάννης και Αρ. Παυλίδης. Η εφετεινή εικόνα της ακτοπλοΐας ωστόσο «υποχρέωσε» τους δύο υπουργούς να συναντηθούν αρκετές φορές προκειμένου να συντονίσουν το έργο τους για την απκατάσταση της ομαλής λειτουργίας των ακτοπλοϊκών συγκοινωνιών, όπως ανακοίνωσε το «Κυριακάτικο Βήμα».



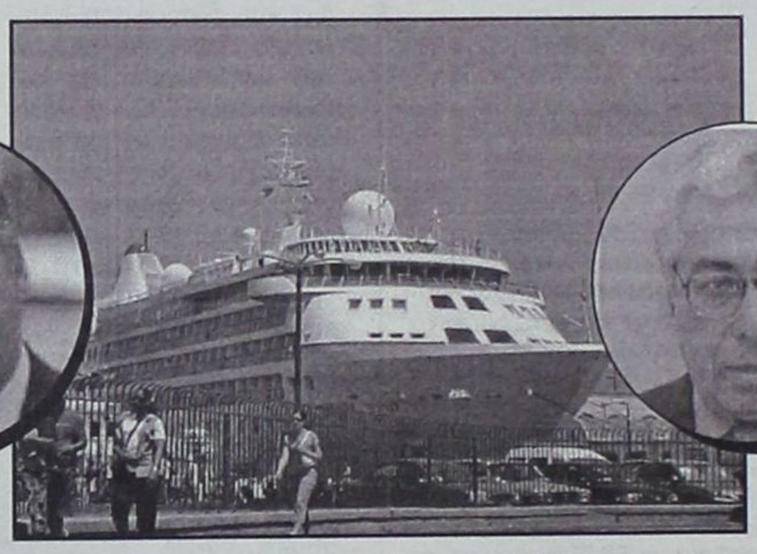

Σύμφωνα με παρατηρητές της ακτοπλοΐας, τα ανακλαστικά του κ. Παυλίδη ήταν καλύτερα από αυτά του κ. Κεφαλογιάννη, ο οποίος φάνηκε πολλές φορές κατά τη διάρκεια του καλοκαιριού να μην ξέρει τι θέλει από τους ακτοπλόους και για τον λόγο αυτόν χρειάστηκε αρκετές φορές να κατηφορίσει στον Πειραιά ο υπουργός Αιγαίου για να βρει άκρη.

Στελέχη και των δύο υπουργείων συμφωνούν ότι η κατάσταση αυτή δεν μπορεί να συνεχιστεί διότι υπάρχουν πολλές επικαλύψεις και προτείνουν ο καθένας για λογαριασμό του δικού του υπουργείου να αναλάβει την πλήρη και αποκλειστική ευθύνη της ακτοπλοΐας σε επίπεδο διαχείρισης και ανάπτυξης. Σημειώνεται ότι οι περισσότερες επικαλύψεις μεταξύ των δύο υπουργείων εντοπίζονται στην διανομή της πίτας των επιδοτήσεων, τόσο προς τα δύο υπουργεία όσο και από τα υπουργεία προς τις ακτοπλοϊκές εταιρείες.

Η ΝΕΑ ΡΥΘΜΙΣΗ

Η νέα ρύθμιση εκ των πραγμάτων δημιουργεί πλέον έναν τεράστιο κουμπαρά κρατικών επιχορηγήσεων οι οποίες υπολογίζονται πάνω από 300 εκατ. ευρώ για τα επόμενα πέντε χρόνια. Για τις επιδοτήσεις αυτές αναμένεται να δοθεί μάχη μεταξύ των ακτοπλοϊκών εταιρειών και φυσικά και τα δύο υπουργεία διεκδικούν ηγετικό ρόλο στο μοίρασμα.

Στελέχη του υπουργείου Αιγαίου υποστηρίζουν ότι «στην πραγματικότητα η πολιτική διάσταση της ακτοπλοΐας συνδέεται άμεσα και καθοριστικά με την ανάπτυξη των ελληνικών νησιών και ως εκ τούτου είναι απόλυτα φυσιολογικό να διεκδικεί το υπουργείο έναν εντονότερο και περισσότερο ουσιαστικό ρόλο στις εξελίξεις. Μοιραία, λόγω της γεωγραφίας της χώρας», συνεχίζουν, «η ακτοπλοΐα αποτελεί ακρογωνιαίο λίθο στην ανάπτυξη των τοπικών νησιωτικών κοινωνιών, αλλά και στην συνοχή του ελλαδικού χώρου, και ως εκ τούτου είναι σαφές ότι το υπουργείο Αιγαίου έχει μια ιδιαίτερη ευαισθησία στο θέμα αυτό».

Κατά την άποψη κάποιων άλλων αναλυτών της ελληνικής ακτοπλοΐας, το υπουργείο Αιγαίου θα μπορούσε να ασχοληθεί με το πολιτικό σκέλος της ακτοπλοΐας και στο ΥΕΝ να παραμείνει το τεχνικό μέρος του κλάδου που συνδέεται άμεσα με την ασφάλεια της ναυσιπλοΐας.

Μια λιγότερο δημοκρατική άποψη για το ποιος πρέπει να έχει την αποκλειστική ευθύνη του συνόλου της ελληνικής ακτοπλοΐας εκφράζουν από την πλευρά τους στελέχη του ΥΕΝ, τα οποία αναγνωρίζουν ότι υπάρχουν επικαλύψεις που δημιουργούν προβλήματα συντονισμού.

Σύμφωνα με την άποψη των ανθρώπων του υπουργείου Εμπορικής Ναυτιλίας, την αποκλειστική ευθύνη πρέπει να την έχει το ΥΕΝ και ουδείς άλλος. Ταυτόχρονα εκφράζουν την πεποίθηση ότι το υπουργείο Αιγαίου κακώς μοιράζει επιδοτήσεις, ενώ κάνουν και ένα βήμα παραπάνω αναρωτώμενοι «γιατί να υπάρχει υπουργείο Αιγαίου».

«Ζεστό» χρήμα στην ακτοπλοΐα

Ανεξάρτητα όμως από την άποψη που εκφράζουν ανώτερα ή μεσαία στελέχη των δύο υπουργείων, το γεγονός ότι τα δύο υπουργεία «μοιράζουν» ζεστό χρήμα στην ακτοπλοΐα δημιουργεί εντάσεις στον κλάδο.

Υπάρχουν οι εταιρείες εκείνες που δεν λαμβάνουν κρατικές επιδοτήσεις και θεωρούν ότι σε πολλές ακτοπλοϊκές γραμμές δέχονται έναν αθέμιτο ανταγωνισμό από εταιρείες που ζουν αποκλειστικά και μόνον από τις κρατικές επιδοτήσεις.

Υπάρχουν βέβαια και οι εταιρείες της ακτοπλοΐας που λαμβάνουν τις επιδοτήσεις και δεν έχουν κανέναν λόγο να επιδιώξουν την διατάραξη του υφιστάμενου καθεστώτος.

Αρκετά στελέχη ακτοπλοϊκών εταιρειών που δεν λαμβάνουν επιδοτήσεις πιστεύουν ότι οι νέες ρυθμίσεις θα πρέπει να συνοδεύονται και από έναν αξιόπιστο μηχανισμό ελέγχου για την απόδοση των επιδοτήσεων, φέρνοντας ως παράδειγμα την εφετεινή θερινή περίοδο κατά τη διάρκεια της οποίας πολλά επιδοτούμενα δρομολόγια που δεν εκτελέστηκαν ή περικόπηκαν λόγω βλαβών θα λάβουν κανονικά τις επιδοτήσεις.

Θα πρέπει ωστόσο να σημειωθεί ότι ο κ. Κεφαλογιάννης έχει δηλώσει ότι τα χρήματα για τα δρομολόγια που δεν έγιναν δεν πρόκειται να δοθούν.

Καθώς ο υπουργός δεν έχει επανέλθει ως σήμερα ξανά στο θέμα, πολλοί πιστεύουν ότι τελικά δεν θα κάνει πράξη την απειλή του κάνοντας λόγο για «υψηλές διασυνδέσεις της GA Ferries και της ΣΑΟΣ που κατάφεραν να πείσουν τον κ. Κεφαλογιάννη να βάλει νερό στο κρασί του».

ΤΟ ΠΑΝΩ ΧΕΡΙ

Προς το παρόν, απόψεις για το ποιος πρέπει να έχει το πάνω χέρι στη ακτοπλοΐα δεν έχουν εκφραστεί δημοσίως σε επίπεδο κορυφής, δηλαδή σε επίπεδο υπουργών.

Σύμφωνα με πληροφορίες όμως, το θέμα αυτό και κυρίως η αναζήτηση τρόπων που θα καθιστούν τον ρόλο του υπουργείου Αιγαίου στην ακτοπλοΐα διακοσμητικό, έχουν συζητηθεί στο υπουργείο Εμπορικής Ναυτιλίας, με τον κ. Κεφαλογιάννη να θεωρεί ότι αυτός πρέπει να έχει τον πρώτο και τον τελευταίο λόγο.

Από την άλλη πλευρά, ο κ. Παυλίδης φέρεται ιδιαίτερα προβληματισμένος για το πόσο οφείλει να διεκδικήσει έναν πιο παρεμβατικό ρόλο στο όλο θέμα, καθώς ανάλωσε σχεδόν όλη τη θερινή περίοδο σε επισκέψεις στα νησιά του Αιγαίου όπου εισέπραξε από πρώτο χέρι την έντονη δυσαρέσκεια των νησιωτών για την οικτρή κατάσταση της ακτοπλοΐας.



Φιλολογικά
Λεντή Ιωάννα

Κων/νου Παλαιολόγου 19 (απέναντι από το Βενετόκλειο),
Τηλ. 2241073035

Αυστηρά ολιγομελή τμήματα από 2 έως 4 άτομα
Δίδακτρα εξαιρετικά οικονομικά και με διακανονισμό

Αρχαία – Έκθεση – Ιστορία – Λατινικά – Φιλοσοφία – Λογοτεχνία

ΕΝΑΡΞΗ ΝΕΩΝ ΤΜΗΜΑΤΩΝ ΚΑΘΕ ΕΒΔΟΜΑΔΑ

Έναρξη μαθημάτων
✔ Α', Β' και Γ' γυμνασίου: **22 Αυγούστου**
✔ Α' λυκείου και Γ' λυκείου θετικής – τεχνολογικής κατεύθυνσης: **22 Αυγούστου**
✔ Β' και Γ' λυκείου Θεωρητικής κατεύθυνσης: **8 Αυγούστου**

ΓΙΑ ΠΡΩΤΗ ΦΟΡΑ και εντελώς **ΔΩΡΕΑΝ** λειτουργεί:
Υπό την καθοδήγηση της **ψυχολόγου – παιδαγωγού Λουτσιού Ζαφειρούλας,**
μέλους της Ένωσης Βρετανών Ψυχολόγων

➡ Συμβουλευτική ομάδα γονέων για την ενίσχυση της ταυτότητας του μαθητή
➡ Συμβουλευτική ομάδα μαθητών για επαγγελματικό προσανατολισμό και οργάνωση του χρόνου μελέτης

Παρέχονται Δωρεάν
✍ Συμπληρωματικές ασκήσεις
✍ Δανειστική βιβλιοθήκη λογοτεχνικών βιβλίων και εγκυκλοπαιδειών
✍ Χρήση ηλεκτρονικού υπολογιστή

Δραστηριότητες
✍ Δημοσιογραφική ομάδα μαθητών σε συνεργασία με την εφημερίδα Η ΡΟΔΙΑΚΗ
✍ Επισκέψεις σε μουσεία και εκθεσιακούς χώρους, εκπαιδευτικές εκδρομές

Εγγραφείτε και κερδίστε **ΕΚΠΤΩΣΕΙΣ για όλη την οικογένεια** σε φροντιστήρια και εκπαιδευτήρια:
Φροντιστήριο αγγλικών, Φωτεινής Ευαγγελίδου
Φροντιστήριο γερμανικών, Ζαφείρας Σκουλλή
Εκπαιδευτήρια πληροφορικής,
A&I Εξαδάκτυλου, Futurekids (-20% ως 31/12/05)
Βιβλιοπωλείο Το Δέντρο (-10% για αγορές βιβλίων)

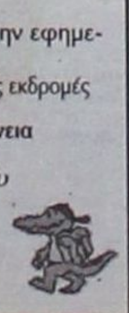

AE6038

Αρ. Αδείας 27506

Ωδείο A.Corelli
Α.ΚΑΡΑΤΖΙΑ



Η πορεία μας στη σωστή και υπεύθυνη εκπαίδευση της μουσικής παιδείας, μας δίνει τη δύναμη να συνεχίσουμε την ανοδική πορεία μας στο χώρο της μουσικής.
Το Ωδείο μας παρέχει καταξιωμένους καθηγητές με σύγχρονες μεθόδους διδασκαλίας. Τα μαθήματα γίνονται ιδιαίτερα στα εξής τμήματα:

- Πιάνο
- Βιολί
- Κιθάρα
- Αρμόνιο
- Ακορντεόν
- Σαξόφωνο
- Κρουστά
- Παραδοσιακή Μουσική
- Μπουζούκι (Τζουράς, Μαντολίνο)

Γενικά υποχρεωτικά μαθήματα:
• Θεωρία • Σολφέζ • Αρμονία • Ειδικό αρμονίας

Ανώτερα Θεωρητικά:
• Αντίστιξη • Φούγη (Fuga) • Ιστορία μουσικής • Μορφολογία • Χορωδία • Σύνθεση • Μονωδία φωνητική (ερμηνεία - έκφραση τραγουδιού)

Δώστε στα παιδιά σας την πνευματική ηρεμία μέσα από τη μουσική

Ωρες λειτουργίας καθημερινά 15.00-20.00
Σάββατο 10.00-13.00

Τηλέφωνο 22410 39647
Λεωφ. Ρόδου - Λίνδου 66 & Κων. Υδραίου γωνία

ATE2321AV

ΜΟΥΣΙΚΟ ΕΡΓΑΣΤΗΡΙ ΑΓΛΑΙΑΣ ΥΨΗΛΑΝΤΗ
Κεννεντυ 5, ΡΟΔΟΣ ΤΗΛ. • 74797 •

ΜΟΥΣΙΚΗ ΠΡΟΠΑΙΔΕΙΑ
ΠΙΑΝΟ
ΚΙΘΑΡΑ
ΑΡΜΟΝΙΟ
ΦΩΝΗΤΙΚΗ ΤΕΧΝΗ
ΑΝΩΤΕΡΑ ΘΕΩΡΗΤΙΚΑ

ΔΙΔΑΣΚΕΤΑΙ ΜΟΥΣΙΚΗ ΣΕ ΠΑΙΔΙΑ ΑΠΟ (3) ΕΤΩΝ ΚΑΙ ΑΝΩ

ΣΥΓΧΡΟΝΗ ΕΥΡΩΠΑ'Ι'ΚΗ ΔΙΔΑΣΚΑΛΙΑ
ΓΡΗΓΟΡΗ ΕΚΜΑΘΗΣΗ
ΕΥΧΑΡΙΣΤΟ ΠΕΡΙΒΑΛΛΟΝ
ΣΥΝΕΡΓΑΣΙΑ ΜΕ ΠΑΙΔΙΚΟΥΣ ΣΤΑΘΜΟΥΣ

Η πολύχρονη συμμετοχή μας σε σεμινάρια των Συστημάτων :

ORF – Schulwerk
KODALY
DALCROZE

Και παράλληλα η 18 μας πείρα στα συστήματα αυτά απέδειξαν ότι τα παιδιά από 3 ετών και άνω αφομοιώνουν αβίαστα όλα τα στοιχεία της μουσικής.

ΕΝΑΡΞΗ ΜΑΘΗΜΑΤΩΝ 6 ΣΕΠΤΕΜΒΡΙΟΥ
ΠΕΡΙΟΡΙΣΜΕΝΟΣ ΑΡΙΘΜΟΣ ΜΑΘΗΤΩΝ
ΔΗΛΩΣΤΕ ΕΓΚΑΙΡΑ ΣΥΜΜΕΤΟΧΗ

AE818

ΑΕΡΟΜΕΤΑΦΟΡΕΣ

Αχίλλειος πτέρνα του τουρισμού...

Οταν άλλοι έκαναν την μία μετά την άλλη τις εταιρίες τσάρτερς εμείς... κοιμόμασταν. Αποτέλεσμα η τύχη μας να εξαρτάται από ξένες εταιρείες

Ποσοστό μεγαλύτερο από το 85% των αλλοδαπών τουριστών που επισκέπτονται κάθε χρόνο τη χώρα μας έρχεται αεροπορικώς. Περίπου ένα 10% εξ αυτών έρχεται διά θαλάσσης ενώ το υπόλοιπο οδικώς ή με τρένο. Το γεγονός αυτό αποτυπώνει με τον πλέον αποκαλυπτικό τρόπο την

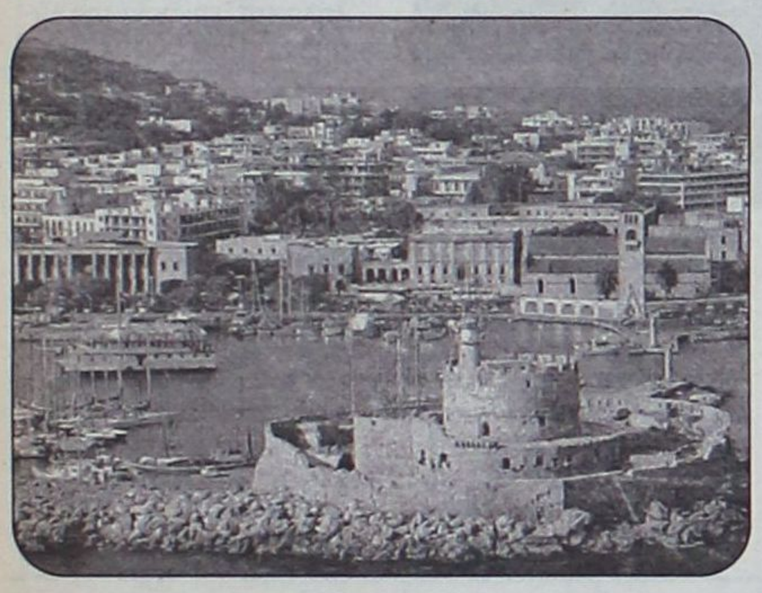

αχίλλειο πτέρνα του ελληνικού τουρισμού, ο οποίος παρακολουθεί έκπληκτος τη μεγάλη κρίση του εθνικού μας αερομεταφορέα. Οι συνέπειες της τρέχουσας αναταραχής στον ελληνικό τουρισμό δεν φαίνεται να είναι σημαντικές, αφού αυτή προκλήθηκε προς το τέλος της σεζόν.

"Κάθε ημέρα που περνάει είναι σε βάρος του τουρισμού, του επενδυτικού κλίματος της χώρας, της ίδιας της Ολυμπιακής και του κλίματος στο κοινωνικό σύνολο", αναφέρει χαρακτηριστικά ο σύνδεσμος Ελληνικών Τουριστικών Επιχειρήσεων (ΣΕΤΕ).

Η αγωνία των εκπροσώπων του ελληνικού τουρισμού για έγκαιρη έξοδο από την κρίση της Ο.Α. έχει άμεση σχέση με το γεγονός ότι μέσω του εθνικού αερομεταφορέα εξυπηρετείται περίπου το 50% των πελατών των τακτικών πτήσεων, τόσο από το εξωτερικό προς τη χώρα μας όσο και στα εσωτερικά δρομολόγια. "Η κυβέρνηση οφείλει να λάβει υπόψη το γεγονός ότι και όσες εταιρείες έκλεισαν μετά από σύντομο διάστημα ξαναμπήκαν στην αγορά. Αυτό που ασφαλώς χρειάζεται είναι να γίνει μια ριζική αναδιάρθρωση, η οποία θα επιτρέψει στη χώρα μας να είναι σύννομη προς τα κοινοτικά δεδομένα και θα κρατήσει την Ολυμπιακή ζωντανή στο διεθνές δίκτυο των αερομεταφορών. Αυτό είναι το συμφέρον του ελληνικού τουρισμού", λένε εκπρόσωποι τουριστικών φορέων.

Οι ναυλωμένες πτήσεις

Εκτός των τακτικών πτήσεων, όμως, υπάρχει η μεγάλη αγορά των ναυλωμένων (charters) μέσω των οποίων διακινείται περίπου το 60% των ξένων τουριστών που έρχονται κάθε χρόνο στη χώρα μας.

Σύμφωνα με συμπεράσματα έρευνας του ΙΤΕΠ, περισσότεροι από 60 εκατομμύρια επιβάτες χρησιμοποιούν κάθε χρόνο ναυλωμένες πτήσεις για να ταξιδεύσουν από τις χώρες της Βόρειας Ευρώπης προς τους παραδοσιακούς μεσογειακούς προορισμούς.

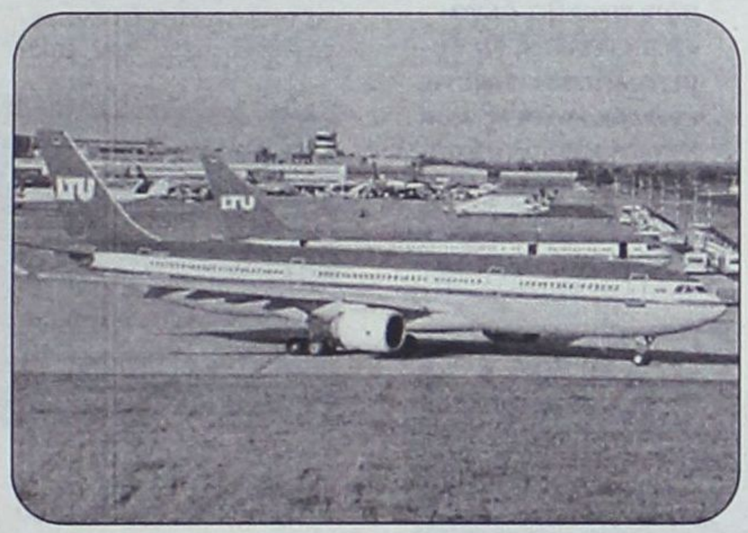

Στην ευρωπαϊκή αγορά των ναυλωμένων πτήσεων κυριαρχούν εταιρείες που είτε διατηρούν στενούς δεσμούς με τους μεγάλους ταξιδιωτικούς οργανισμούς τη Γηραιάς Ηπείρου είτε ελέγχονται από αντίστοιχες εταιρείες προγραμματισμένων πτήσεων. Επομένως η συγκεκριμένη αγορά είναι έντονα καθετοποιημένη. Είναι χαρακτηριστικό ότι από τις 44 αεροπορικές εταιρείες-μέλη της IACA που ασκούν επιχειρηματική δραστηριότητα στον τομέα των ναυλωμένων πτήσεων, οι 13 ανήκουν εξ ολοκλήρου ή κατά πλειοψηφία σε επιχειρήσεις διακίνησης τουριστών (tour operators) και άλλες οκτώ (ειδικώς σε Γερμανία, Ολλανδία και Σκανδιναβία) συνεργάζονται αποκλειστικώς με κάποια από τις εν λόγω επιχειρήσεις διακίνησης. Το πιο εντυπωσιακό χαρακτηριστικό της αγοράς αυτής είναι ότι οι 21 εταιρείες που διατηρούν στενούς επιχειρηματικούς δεσμούς με επιχειρήσεις διακίνησης τουριστών κατέχουν το 72% της αγοράς.

Δυστυχώς, η Ελλάδα δεν διαθέτει χερσαία σύνορα με κανένα κράτος-μέλος της Ευρωπαϊκής Ενωσης. Βρίσκεται στο νοτιοανατολικό άκρο της Γηραιάς Ηπείρου και είναι οδικώς απομονωμένη από τα μεγάλα οικονομικά κέντρα και πηγές τουριστικών ροών προς τον μεσογειακό Νότο. Μετά την κατάρρευση του Ανατολικού Συνασπισμού και τη διάλυση της Γιουγκοσλαβίας, το αεροπλάνο απεδείχθη "σανίδα σωτηρίας" για τον ελληνικό τουρισμό. Η χρήση των αερομεταφορών αυξήθηκε από το 60,5% το 1975 σε άνω του 85% σήμερα.

Οι εταιρείες ναυλωμένων πτήσεων διαδραματίζουν πολύ σημαντικό ρόλο στις εξελίξεις της τουριστικής βιομηχανίας της Ελλάδας.

Μελαγχολικά συμπεράσματα

Οι παραπάνω διαπιστώσεις οδηγούν σε μελαγχολικά συμπεράσματα για την ασκηθείσα πολιτική στον ζωτικής σημασίας αυτόν τομέα για την ανάπτυξη της τουριστικής βιομηχανίας στη χώρα μας. Σε μια περίοδο κατά την



οποία η αγορά των ναυλωμένων πτήσεων αναπτυσσόταν με ταχύτατους ρυθμούς, το ελληνικό κράτος είχε εκχωρήσει το δικαίωμα σύστασης ελληνικής εταιρείας ναυλωμένων πτήσεων κατά αποκλειστικότητα στην Ολυμπιακή Αεροπορία.

Εν τούτοις, ο εθνικός μας αερομεταφορέας ουδέποτε αξιοποίησε το σχετικό του προνόμιο, αφήνοντας το σύνολο της αγοράς να καταληφθεί από εταιρείες αλλοδαπών συμφερόντων.

Ενα σοβαρό θέμα το οποίο αφορά (και) τον τουρισμό και βρέθηκε στη σκιά της επικαιρότητας είναι αυτό των υπηρεσιών επίγειας εξυπηρέτησης (handling) αεροσκαφών και επιβατών. Από τα 38 αεροδρόμια της χώρας σε πέντε (Αθήνα, Θεσσαλονίκη, Ηράκλειο, Κέρκυρα και Ρόδο) έχει απελευθερωθεί το καθεστώς επίγειας εξυπηρέτησης. Ετσι σε αυτά τα πέντε αεροδρόμια δραστηριοποιούνται τρεις εταιρείες: η Ολυμπιακή, η Goldair Handling και η Swissport. Στα υπόλοιπα 33 αεροδρόμια της χώρας η επίγεια εξυπηρέτηση αεροσκαφών και επιβατών αποτελεί πεδίο μονοπωλιακής δραστηριοποίησης της Ολυμπιακής Αεροπορίας.

Το ερώτημα λοιπόν που τίθεται είναι ποιος θα εξυπηξερετήσει αεροσκάφη και επιβάτες στην περίπτωση κλεισίματος της Ολυμπιακής;

Το ερώτημα δεν είναι ακαδημαϊκό αν λάβει κανείς υπόψη έναν πρόσθετο παράγοντα: τον Οκτώβριο του 2006 έτσι κι αλλιώς εξαντλείται το ύστατο περιθώριο που έχει δώσει η Ευρωπαϊκή Επιτροπή στην ελληνική κυβέρνηση της επίγειας εξυπηρέτησης σε όλα τα αεροδρόμια της χώρας.

ΑΝΑΚΟΙΝΩΣΗ

Σας ενδιαφέρει ένα επάγγελμα που θα σας χαρίσει

ΑΜΕΣΑ ΚΕΡΔΗ ΚΑΙ ΛΑΜΠΡΟ ΜΕΛΛΟΝ; ΑΝ ΝΑΙ!!!

ΣΠΟΥΔΑΣΤΕ ΚΟΜΜΩΤΙΚΗ

ΕΡΓΑΣΤΗΡΙΟ ΕΛΕΥΘΕΡΩΝ ΣΠΟΥΔΩΝ ΚΟΜΜΩΤΙΚΗΣ

ΣΑΚΚΑ ΠΟΠΗ

ΓΡΙΒΑ 41 ΤΗΛ. 22410 22810

ΠΡΟΣΦΕΡΟΥΜΕ:

- ✔ ΣΥΝΤΟΜΗ ΕΚΜΑΘΗΣΗ: ΜΟΝΟ 10 ΜΗΝΕΣ
- ✔ ΜΕΤΕΚΠΑΙΔΕΥΣΗ ΣΤΑ ΕΡΓΑΣΤΗΡΙΑ ΜΑΣ
- ✔ ΕΞΑΣΦΑΛΙΣΜΕΝΗ ΕΡΓΑΣΙΑ
- ✔ ΔΥΝΑΤΟΤΗΤΑ ΣΥΝΕΧΙΣΗΣ ΣΠΟΥΔΩΝ ΣΤΗ ΓΑΛΛΙΑ

ΑΕ801

ΜΣ
ΣΧΟΛΗ ΧΟΡΟΥ
ΣΟΦΙΑ ΜΕΛΙΣΣΟΥΡΓΟΥ
ΑΝΑΓΝΩΡΙΣΜΕΝΗ ΑΠΟ ΤΟ ΚΡΑΤΟΣ

ΚΛΑΣΙΚΟ ΜΠΑΛΕΤΟ Ρώσικο σύστημα Vaganova

ΣΥΓΧΡΟΝΟΣ ΧΟΡΟΣ Σύστημα M.Graham, J. Limon

JAZZ Τμήματα παιδικά - ενηλίκων

ΡΥΘΜΙΚΗ ΚΙΝΗΤΙΚΗ ΑΓΩΓΗ Σύστημα Dalcroze και M. Κυνηγού

ΤΑΞΗ POINTS ΜΠΑΛΕΤΟΥ Προετοιμασία για επαγγελματικές σχολές

LATIN - ΑΡΓΕΝΤΙΝΙΚΟ TANGO

FLAMENCO Η πρώτη σχολή στη Ρόδο από το 1995 που το καθιέρωσε και το διδάσκει με επιτυχία καθημερινά και συστηματικά (τμήματα ανδρών-γυναικών)

ΙΣΠΑΝΙΚΟΙ ΧΟΡΟΙ Pasodobles, Sevillanas, Fandangos técnica de castañuelas y abanicos

• **Σεμινάρια** από διεθνούς φήμης χορευτές

ΣΟΦΙΑ ΜΕΛΙΣΣΟΥΡΓΟΥ:
Απόφ. Ανωτ. Επ. Σχ. Χορού "Ραλλού Μάνου", διπλ. "Escuela Carmen de la Cuevas" Γρανάδας, "Escuela Relatores-Mercedes y Albano" Μαδρίτης, μετεκπ. στην Αν. Επ. Σχ. "Matilde Coral" της Σεβίλλης
Μέλος της Ακαδημίας Ισπανικών Χορών "Sociedad de Baile Español", Μέλος Διεθνούς Συμβουλίου Χορού UNESCO



ΕΓΓΡΑΦΕΣ ΑΠΟ 5 ΣΕΠΤΕΜΒΡΙΟΥ
(Δευ.-Παρ. 5:30 - 9:30 μ.μ.)
ΕΝΑΡΞΗ ΜΑΘΗΜΑΤΩΝ 15 ΣΕΠΤΕΜΒΡΙΟΥ

ΤΡΟΙΑΣ 10 - 85100 ΡΟΔΟΣ - ΤΗΛ: 22410 31000 - FA 22410 78500 - e-mail: sofimel@otenet.gr

AE735

ΚΥΚΛΟΣ

Δημιουργήσαμε:
- *ολιγομελή ομοιογενή τμήματα 6-8 μαθητών.*
- *γκρουπ 2-3 μαθητών*
- *ατομικές σημειώσεις για κάθε μαθητή.*

Παρέχουμε:
- *συνεχή ενημέρωση γονέων.*
- *επαναληπτικά - εβδομαδιαία διαγωνίσματα*
- *επαγγελματικός προσανατολισμός σε συνεργασία με ειδικούς επιστήμονες.*
- *δωρεάν ενισχυτικά μαθήματα στους αδύναμους μαθητές.*
- *ιδιαίτερα μαθήματα στο χώρο σας.*

Καταφέραμε:
... οι μαθητές μας να είναι τώρα καταξιωμένοι επιστήμονες...

ΕΝΑΡΞΗ ΜΑΘΗΜΑΤΩΝ

Γ' ΛΥΚΕΙΟΥ	1 ΑΥΓΟΥΣΤΟΥ
Β' ΛΥΚΕΙΟΥ	17 ΑΥΓΟΥΣΤΟΥ
Α' ΛΥΚΕΙΟΥ	
ΓΥΜΝΑΣΙΑ-ΤΕΕ	29 ΑΥΓΟΥΣΤΟΥ

Συμπληρώνουμε την εκπαίδευση....

Ολοκληρώνουμε την επιτυχία...

ΑΤΤΑΒΥΡΟΥ 49 ΡΟΔΙΝΙ ΤΗΛ. 2241032600
ΑΕ 560

ΚΕΝΤΡΟ ΣΠΟΥΔΩΝ ΧΟΡΟΥ
ΜΑΙΡΗΣ ΜΑΡΚΟΥ - ΒΕΛΙΔΑΚΗ

(Διπλωματούχου: R.A.D. & A.I.S.T.D. - T.C. & T.D.)
Ειδικότητα στη διδασκαλία μικρών παιδιών
Royal Academy of Dance (London) *και*
Imperial Society of Teachers of Dance
Αναγνωρισμένη από το Κράτος

Η μόνη επίσημα εγγεγραμμένη σχολή χορού στη Ρόδο, που εκπροσωπεί την Βασιλική Ακαδημία Χορού, με δικαίωμα ετησίων εξετάσεων και στα δύο επίπεδα (Grades & Majors), διοργανώτρια το Βρετανικό Συμβούλιο Αθηνών.

Διδάσκονται:

★ **Ρυθμική**
★ **Κλασσικό Μπαλέτο** ★ **Κλακέτες**
★ **Jazz** ★ **Μοντέρνο (I.S.T.D.)**
★ **Σύγχρονο (Limon & Graham)**
★ **Κάρακτερ** ★ **Ελεύθερη κίνηση**
★ **Δημιουργικό εργαστήρι**
★ **Προ-επαγγελματικά τμήματα**
★ **Επαγγελματικό**
(προετοιμασία για Teachers Certificate)
★ **Χορευτική Γυμναστική**
★ **Νεο-Ελληνικοί Χοροί**
(χασάπικο - συρτάκι - ζεϊμπέκικο)
★ **Κοινωνικοί χοροί** (τανγκό, βαλς, salsa)
★ **YOGA**

Εγγραφές 5 Σεπτεμβρίου 2005
Εναρξη: 12 Σεπτεμβρίου 2005
Ωρες εγγραφών: 12-1 μ.μ. και 6-9 μ.μ., εκτός Σαββάτου - Κυριακής
Τηλέφωνα: 22410 27383, 92790
Διεύθυνση:
1. Παναγιώτου Ροδίου 77, Ρόδος
2. Μυκηνών 4, Ιαλυσός
ΑΕ764

ΟΑΣΙΕΣ
και οινοπνεύματα



ΑΝΟΙΚΤΑ
ΚΑΘΕ ΠΑΡΑΣΚΕΥΗ - ΣΑΒΒΑΤΟ - ΚΥΡΙΑΚΗ
MENU
από 10€ έως 15€
με το ποτό!
Ολες οι εκδηλώσεις μέχρι 260 άτομα
ΣΑΣ ΕΥΧΟΜΑΣΤΕ ΚΑΛΟ ΧΕΙΜΩΝΑ
ΑΕ834
2ο χλμ. Ρόδου - Καλλιθέας για περισσότερα γλέντια
ΤΗΛ. 67674 • Κιν. 6932-635007

Θα καταρτισθεί σήμερα από την ΤΕΔΚΔ

Με πρόγραμμα η μεταφορά λυματολάσπης σε δήμους

Θα τοποθετηθεί κυρίως σε περιοχές που έχουν καεί, δεδομένου ότι βοηθά σε μεγάλο βαθμό τη βλάστηση

Μέσα στις επόμενες ημέρες θα εκδοθεί το πρόγραμμα με το οποίο θα καθορίζεται η σειρά των δήμων που θα δέχονται εναλλάξ τη λυματολάσπη από τις εγκαταστάσεις των βιολογικού καθαρισμού στο Βόδι, έως ότου δρομολογηθεί η οριστική αντιμετώπιση του προβλήματος.

Παράλληλα η ενημέρωση από ειδικούς ότι η λυματολάσπη βοηθά τη γρηγορότερη βλάστηση στις καμένες δασικές περιοχές είχε σαν αποτέλεσμα, δήμοι που έχουν τέτοιες περιοχές να εκδηλώνουν μεγάλο ενδιαφέρον για την "υποδοχή" της λάσπης.

Ολα δείχνουν ότι το πρόβλημα εναποθέτησης της λάσπης του βιολογικού καθαρισμού προσωρινά τουλάχιστον θα αντιμετωπιστεί μετά την πρόσφατη απόφαση να μεταφέρεται εναλλάξ σε όλους τους δήμους του νησιού.

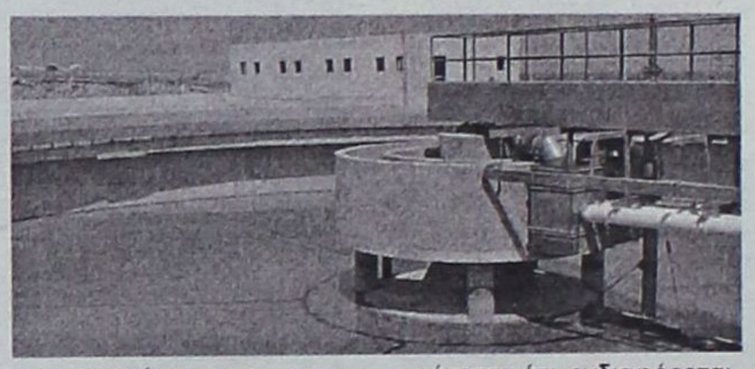

Το οριστικό πρόγραμμα θα καταρτιστεί ίσως και σήμερα από επιτροπή της ΤΕΔΚ. Εχει όμως εκδηλωθεί από συγκεκριμένους δημάρχους η επιθυμία να δεχτούν τη λυματολάσπη επειδή όπως έγινε γνωστό βοηθά τη βλάστηση περιοχών που έχουν καεί. Μάλιστα ο πρώτος που φέρεται ότι ενδιαφέρεται με το συγκεκριμένο σκεπτικό είναι ο δήμαρχος Λινδίων , του οποίου στην περιφέρεια ευθύνης υπάρχουν αρκετές καμένες περιοχές. Ανάλογο ενδιαφέρον σύμφωνα με παράγοντες της ΔΕΥΑΡ έχει εμφανιστεί και από άλλους δημάρχους της Ρόδου. Οι υπηρεσίες της ΔΕΥΑΡ έχουν ήδη ξεκινήσει τη μελέτη σύμφωνα με τις ντιρεκτίβες της Ε.Ε. για την οριστική αντιμετώπιση του ζητήματος, η οποία σε σύντομο χρονικό διάστημα θα είναι έτοιμη και θα υποδεικνύει την κατάλληλη επεξεργασία της λάσπης για την περιοχή μας.

Εν τω μεταξύ η ενασχόληση της διοίκησης της ΔΕΥΑΡ με το θέμα αυτό είχε σαν αποτέλεσμα στην καθυστέρηση λήψης απόφασης σχετικά με τις ανακατατάξεις στα πόστα της επιχείρησης. Αρχές Οκτώβρη το θέμα θα μπει σε συνεδρίαση του Δ.Σ. και θα ληφθούν οι αποφάσεις. Στην εισήγηση που θα κατατεθεί στο δ.σ. προτείνονται 3 αλλαγές σε υψηλά πόστα και 7-8 σε κατώτερα.

Αρχές και κάτοικοι της Αστυπάλαιας

Ανησυχούν για την Ολυμπιακή

Επιστολή του δημάρχου στον Πρωθυπουργό

Την ανησυχία των κατοίκων της Αστυπάλαιας για τις επικείμενες εξελίξεις στην Ολυμπιακή και το ενδεχόμενο αεροπορικού αποκλεισμού της, εκφράζει ο δήμαρχος των νησιού κ. Π. Κονταράτος σε επιστολή που έστειλε προς τον πρωθυπουργό.

Η επιστολή του δημάρχου Αστυπάλαιας έχει ως εξής:

«Κύριε πρωθυπουργέ,

Θέλουμε να σας εκφράσουμε την βαθύτατη ανησυχία μας για τις επικείμενες εξελίξεις που αφορούν την Ολυμπιακή Αεροπλοΐα και τις πιθανές επιπτώσεις που θα έχει στην αεροπορική μας επικοινωνία, τόσο με την Κέντρο όσο και με τα νησιά του νομού μας.

Η Αστυπάλαια είναι από τα νησιά

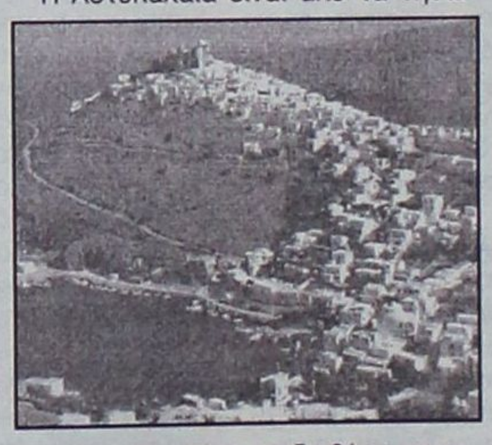

που έχει την τύχη να διαθέτει αεροδρόμιο και παρότι δεν μπορεί κανείς να υποστηρίξει ότι η αεροπορική σύνδεση καλύπτει τις ανάγκες, ιδιαίτερα κατά τους καλοκαιρινούς μήνες, ταυτόχρονα δεν μπορεί να αγνοεί την τεράστια συμβολή στην άρση του αποκλεισμού κατά πρώτον λόγο, αλλά και στην αναπτυξιακή πορεία του.

Εύλογη λοιπόν η έντονη ανησυχία μας για την τύχη του Εθνικού Αερομεταφορέα διότι πιστεύουμε ότι η διάλυσή του θα έχει άμεσες επιπτώσεις στην αεροπορική σύνδεση του νησιού με καταστροφικές συνέπειες στην οικονομία του αλλά και με ορατό πλέον το φάσμα του αποκλεισμού, ιδιαίτερα τους χειμερινούς μήνες.

Ευχόμαστε και ελπίζουμε να εκτιμηθεί αυτό το κόστος στους κυβερνητικούς χειρισμούς του θέματος».

Ο ΗΛΙΑΚΟΣ ΘΕΡΜΟΣΙΦΩΝΑΣ
που τιμά ΔΙΕΘΝΩΣ την ΕΛΛΑΔΑ



από πραγματικά ανοξείδωτο ατσάλι A.I.S.I. 316 (πιστοποιητικό ISO 9002 & CE)

Πληρ. Βενετοκλέων 47, Ρόδος • Τηλ. (22410)32802
ΑΤ1059(Γ)

εστιατοριο - μεζεδοπωλειο
ΑΡΤΕΜΙΔΑ
στην Ψίνθο

ΓΕΥΣΕΙΣ από **σπιτικές νοστιμιές** και **μοναδικούς μεζέδες**
ΝΤΟΠΙΑ κρέατα ψημένα στα κάρβουνα
ΚΑΘΕ ΤΕΤΑΡΤΗ ΚΑΙ ΣΑΒΒΑΤΟ **εκλεκτά φαγητά στο ξυλόφουρνο** και το μοναδικό **σπαρένιο ζυμωτό ψωμί** που φτιάχνουμε για σας
ΑΝΟΙΚΤΑ ΚΑΘΗΜΕΡΙΝΑ όλο το χειμώνα **από το μεσημέρι έως το βράδυ,** δίπλα στο τζάκι
ΨΙΝΘΟΣ (λίγο έξω από το χωριό προς Αρχίπολη)
ΤΗΛ. 2241050003
ΑΤ3216(Γ)

L.A.N.E.

Το πρακτορείο STEFANAKIS TOURS διοργανώνει εκδρομή-προσκύνημα στους Αγίους Τόπους

ΤΑΜΑ ΖΩΗΣ

6ήμερη αεροπορική εκδρομή στους

Αγίους Τόπους

Ρόδο-Αθήνα-Τελ Αβίβ-Ιερουσαλήμ-Πανάγιος Τάφος-Γολγοθάς-Βηθλεέμ-Ορος Ελαιών-Τάφος Παναγίας-Γαλιλαία-Γεσθημανή-Τιβεριάδα-Ορος Θαβώρ-Ιορδάνης-Σαραντάριο

Τετάρτη 05-10-05

Ρόδο-Αθήνα-Τελ Αβίβ-Παλιά Ιερουσαλήμ-Πανάγιος Τάφος-Γολγοθάς.

Πέμπτη 06-10-05

Βηθλεέμ-Μονή Αγίου Σάββα-Μονή Αγίου θεοδοσίου-Μονή Προφήτη Ηλία.

Παρασκευή 07-10-05

Ορος Ελαιών-Μονή Αναλήψεως-Γεσθημανή-Τάφος Παναγίας-Ορος Σιών-Μονή Τιμίου Σταυρού.

Σάββατο 08-10-05

Γαλιλαία-Ορος Θαβώρ-Ναζαρέτ-Κανά-Τιβεριάδα-Ιορδάνης

Κυριακή 09-10-05

Έρημος Ιορδάνη-Αγιος Γεώργιος Χοζεβίτης-Σαραντάριο Ορος-Άγιος Γεράσιμος Ιορδανίτης.

Δευτέρα 10-10-05

Πτήση Τελ Αβίβ-Αθήνα-Ρόδος

Συνοδεύει ο πατέρας Αθηναγόρας

Πληροροφίες: Αλεξάνδρου Διάκου 38, 85100 Ρόδος, 85100 Tel: 22410-20625, 30054, 33603, 33607, Fax: 22410-26745

ΧΠ864

SHEPPING COMPANY OF SYMI

Α.Ν.Ε.Σ.

ΑΝΩΝΥΜΗ ΝΑΥΤΙΛΙΑΚΗ ΕΤΑΙΡΕΙΑ ΣΥΜΗΣ

ΔΡΟΜΟΛΟΓΙΑ ΑΠΟ 2 ΑΥΓΟΥΣΤΟΥ ΕΩΣ 30 ΣΕΠΤΕΜΒΡΙΟΥ 2005

	Ε/Γ-Ο/Γ ΣΥΜΗ	Ε/Γ - Υ/Γ ΑΙΓΛΗ	Ε/Γ ΠΑΝΟΡΜΙΤΗΣ
Κάθε ΔΕΥΤΕΡΑ	09.00 ΡΟΔΟ-ΣΥΜΗ 14.00 ΣΥΜΗ-ΠΑΝΟΡΜ 16.00 ΠΑΝΟΡΜ-ΡΟΔΟ	08.45ΡΟΔΟ-ΣΥΜΗ 09.40ΣΥΜΗ-ΚΩΣ 15.30ΚΩΣ-ΣΥΜΗ 17.05ΣΥΜΗ-ΡΟΔΟ 18.00ΡΟΔΟ-ΣΥΜΗ	07.30 ΣΥΜΗ-ΡΟΔΟ 10.30 ΡΟΔΟ-ΠΑΝΟΡΜ 12.30 ΠΑΝΟΡΜ-ΣΥΜΗ 17.00 ΣΥΜΗ-ΡΟΔΟ
Κάθε ΤΡΙΤΗ	09.00 ΡΟΔΟ-ΣΥΜΗ 14.00 ΣΥΜΗ-ΠΑΝΟΡΜ 16.00 ΠΑΝΟΡΜ-ΡΟΔΟ	07.30 ΣΥΜΗ-ΡΟΔΟ 08.45 ΡΟΔΟ-ΣΥΜΗ 10.00 ΣΥΜΗ-ΡΟΔΟ	10.30 ΡΟΔΟ-ΠΑΝΟΡΜ 12.30 ΠΑΝΟΡΜ-ΣΥΜΗ 17.00 ΣΥΜΗ-ΡΟΔΟ 18.30 ΡΟΔΟ-ΣΥΜΗ
Κάθε ΤΕΤΑΡΤΗ	09.00 ΡΟΔΟ-ΣΥΜΗ* 14.00 ΣΥΜΗ-ΠΑΝΟΡΜ* 16.00 ΠΑΝΟΡΜ-ΡΟΔΟ* 18.30 ΡΟΔΟ-ΣΥΜΗ *ΜΕ ΤΟ ΣΥΜΗ ΙΙ	08.45 ΡΟΔΟ-ΣΥΜΗ 10.00 ΣΥΜΗ-ΡΟΔΟ 14.30 ΡΟΔΟ-ΣΥΜΗ 17.00 ΣΥΜΗ-ΡΟΔΟ	08.45 ΣΥΜΗ-ΡΟΔΟ 10.30 ΡΟΔΟ-ΠΑΝΟΡΜ 12.30 ΠΑΝΟΡΜ-ΣΥΜΗ 17.00 ΣΥΜΗ-ΡΟΔΟ
Κάθε ΠΕΜΠΤΗ	06.00 ΣΥΜΗ-ΡΟΔΟ 09.00 ΡΟΔΟ-ΣΥΜΗ 14.00 ΣΥΜΗ-ΠΑΝΟΡΜ 16.00 ΠΑΝΟΡΜ-ΡΟΔΟ 18.30 ΡΟΔΟ-ΣΥΜΗ	08.45 ΡΟΔΟ-ΣΥΜΗ 10.00 ΣΥΜΗ-ΡΟΔΟ 14.30 ΡΟΔΟ-ΣΥΜΗ	10.30 ΡΟΔΟ-ΠΑΝΟΡΜ 12.30 ΠΑΝΟΡΜ-ΣΥΜΗ 17.00 ΣΥΜΗ-ΡΟΔΟ
Κάθε ΠΑΡΑΣΚ.	06.00 ΣΥΜΗ-ΡΟΔΟ 09.00 ΡΟΔΟ-ΣΥΜΗ 14.00 ΣΥΜΗ-ΠΑΝΟΡΜ 16.00 ΠΑΝΟΡΜ-ΡΟΔΟ 18.30 ΡΟΔΟ-ΣΥΜΗ	07.30 ΣΥΜΗ-ΡΟΔΟ 08.45 ΡΟΔΟ-ΣΥΜΗ 10.00 ΣΥΜΗ-ΡΟΔΟ 15.00 ΡΟΔΟ-ΣΥΜΗ 17.00 ΣΥΜΗ-ΡΟΔΟ	10.30 ΡΟΔΟ-ΠΑΝΟΡΜ 12.30 ΠΑΝΟΡΜ-ΣΥΜΗ 17.00 ΣΥΜΗ-ΡΟΔΟ
Κάθε ΣΑΒΒΑΤΟ	06.00 ΣΥΜΗ-ΡΟΔΟ 09.00 ΡΟΔΟ-ΣΥΜΗ 14.00 ΣΥΜΗ-ΠΑΝΟΡΜ 16.00 ΠΑΝΟΡΜ-ΡΟΔΟ 18.30 ΡΟΔΟ-ΣΥΜΗ	09.00 ΡΟΔΟ-ΣΥΜΗ 10.15 ΣΥΜΗ-ΝΤΑΤΣΑ 16.00 ΝΤΑΤΣΑ-ΣΥΜΗ 17.00 ΣΥΜΗ-ΡΟΔΟ 18.00 ΡΟΔΟ-ΣΥΜΗ	10.30 ΡΟΔΟ-ΠΑΝΟΡΜ 12.30 ΠΑΝΟΡΜ-ΣΥΜΗ 17.00 ΣΥΜΗ-ΡΟΔΟ
Κάθε ΚΥΡΙΑΚΗ	06.00 ΣΥΜΗ-ΡΟΔΟ 09.00 ΡΟΔΟ-ΠΑΝΟΡΜ 12.00 ΠΑΝΟΡΜ-ΣΥΜΗ 16.00 ΣΥΜΗ-ΡΟΔΟ	07.30 ΣΥΜΗ-ΡΟΔΟ 09.00 ΡΟΔΟ-ΣΥΜΗ* 17.00 ΣΥΜΗ-ΡΟΔΟ* *ΤΗΝ ΚΥΡΙΑΚΗ 5,6 ΑΝΕΚΤΕΛΕΣΤΑ	10.30 ΡΟΔΟ-ΣΥΜΗ 15.30 ΣΥΜΗ-ΠΑΝΟΡΜ 17.00 ΠΑΝΟΡΜ-ΡΟΔΟ 18.30 ΡΟΔΟ-ΣΥΜΗ

Τα δρομολόγια μπορούν να τροποποιηθούν λόγω εκτάκτων συγκοινωνιακών αναγκών ή καιρικών συνθηκών

Παρακαλούμε πριν ταξιδέψετε επικοινωνήστε με την Εταιρία:

www.anes.gr

Γραφείο ΣΥΜΗΣ Τηλ.: *(22460) 71444 - Φαξ: (22460) 71373*

Γραφείο ΡΟΔΟΥ Τηλ.: *(22410) 37769 - Φαξ: (22410) 34493*

ΧΠ2885

Μετά το συμβάν με το ξενοδοχείο στους Πεύκους

Μέτρα για τη διασφάλιση της ποιότητας ζητά το ΙΝΚΑ

Ζητά από το Νομάρχη να συγκαλέσει σύσκεψη ώστε να ληφθούν σχετικές αποφάσεις

Με ανακοίνωσή του, αναφέρεται στις προσπάθειες που καταβάλλει αλλά και στην αδυναμία των τοπικών υπηρεσιών να καλύψουν όλες τις ανάγκες λόγω έλλειψης προσωπικού. Η ανακοίνωση εκδόθηκε με αφορμή το τελευταίο συμβάν με ξενοδοχείο στους Πεύκους.

Στην ανακοίνωση του παραρτήματος του ΙΝΚΑ Ρόδου, αναφέρονται ακόμα και τα παρακάτω:

"Επίσης θα πρέπει να υπογραμμίσουμε τις επίπονες και πολύτιμες προσπάθειες που καταβάλλει ο Αστυκτηνίατρος της Ελληνικής Αστυνομίας ο κ. Ζεμπιλάς που ομολογουμένως είναι ο μόνος σε όλη την Δωδεκάνησο.

Επόμενο είναι λοιπόν να διαπιστώνονται φαινόμενα παραβίασης των κανόνων ποιότητας.

Μήπως κύριοι αυτό είναι σημερινό φαινόμενο. Οχι, υπάρχει και θα υπάρχει διότι δεν έχουμε ουσιαστική δυνατότητα ελέγχων βάσει και της διάστασης που ο τόπος απαιτεί.

Με συνεχή έγγραφά μας από τα αρμόδια υπουργεία, σε συναντήσεις, σε συνέδρια πάντα τονίζαμε και τονίζουμε την ανεπάρκεια των ελεγκτικών μηχανισμών του τόπου μας ζητώντας την άμεση στελέχωση των υπηρεσιών όπως επίσης και της παρουσίας γραφείου ΕΦΕΤ στην Ρόδο.

ΦΩΝΗ ΕΝ ΤΗ ΕΡΗΜΩ.

Τεράστιες οι ευθύνες του κράτους, πλημμελής αδικαιολόγητη καθυστέρηση λήψης μέτρων όπως στελέχωση των υπηρεσιών με το ανάλογο προσωπικό, παρουσία γραφείου ΕΦΕΤ στην Ρόδο. Και να λέμε ευτυχώς διότι δεν εμφανίσθηκε κανένα κρούσμα σοβαρό υγείας.

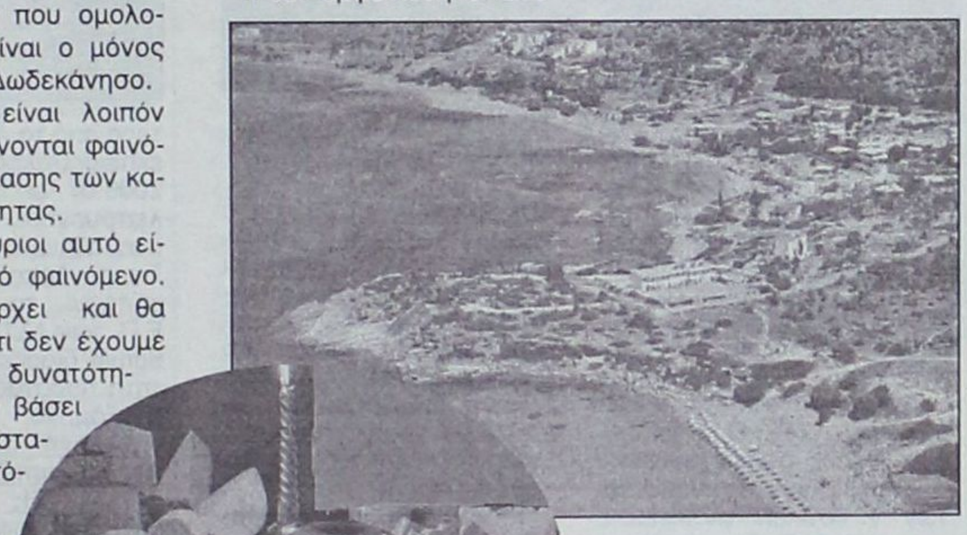

Οι δυσμενείς συνθήκες αλλαγής πλεύσης του τουριστικού προϊόντος, η ακρίβεια των ειδών διατροφής, το εύκολο ασυνείδητο κέρδος, οδηγούν με μαθηματική ακρίβεια σε φαινόμενα καταπάτησης του θεμελιώδους αγαθού της διατροφικής αλυσίδας που είναι η ποιότητα, μάλιστα κύριοι διότι η ποιότητα είναι σήμερα το ζητούμενο.

Φυσικά μεγάλη ευθύνη φέρουν και οι ασυνείδητοι επαγγελματίες που κατά συρροή παραβιάζουν την ποιότητα και τις συνθήκες υγιεινής των χώρων και των ειδών διατροφής.

Εάν υπήρχαν επισταμένοι έλεγχοι τόσο προς τον τομέα πρόληψης τέτοιων φαινομένων όσο και προς τον τομέα των ελέγχων, δεδομένα θα περιόριζαν ουσιαστικά την εμφάνιση τόσο ακραίων φαινομένων.

Εάν σκεφθούμε πόσες δεκάδες τόνους ακατάλληλων τροφίμων καταστρέφει ο κ. Ζεμπιλάς ετησίως αναλογιστείτε τί κρύβεται ακόμη πίσω από την ειδυλλιακή τουριστική εικόνα που προβάλλουμε.

Και όταν το ΙΝΚΑ Ρόδου καταγγέλλει στα ΜΜΕ φαινόμενα ασυνειδησίας επαγγελματιών των συγκεκριμένων χώρων τότε κατακρίνεται ως επικίνδυνο για τον τουρισμό και ότι ασυνείδητοι είναι κάποιοι, μόνο λίγοι.

Ας ανοίξουνε τα μάτια τους όλοι οι υπεύθυνοι των τομέων τουρισμού διότι μετά από τις αποκαλύψεις αυτές δεν υπάρχει κανένα άλλοθι σχετικό, καλό είναι να μην στρουθοκαμηλίζουν, το φαινόμενο αυτό κυριαρχεί και εμείς δεν θα σταματήσουμε να το καταγγέλλουμε και να προτείνουμε μέτρα.

Αλλωστε αυτός είναι και ο θεσμικός μας ρόλος, η προστασία των καταναλωτών.

Προτείνουμε σύσκεψη των υπευθύνων φορέων με θέμα «το ζητούμενο ένα "η ποιότητα" και ενέργειες διασφάλισής της».

Ζητούμε από τον κ. Νομάρχη συνεργασία για να διοργανώσουμε αυτή την σύσκεψη, το θέμα επείγει".



Ο γενικός διευθυντής του ΟΤΕΚ κ. Κων/νος Κραβαρίτης τονίζει

Συνεχής η αναβάθμιση της ΑΣΤΕΡ!

Τί έγινε και τί προτείνει να γίνει σ' όλες τις βαθμίδες της Εκπαίδευσης

«Οι σπουδαστές και μαθητές μας, οι οικογένειές τους, οι καταρτιζόμενοι επαγγελματίες, ο υπουργός τουριστικής ανάπτυξης, ο πρόεδρος και το δ.σ. του ΟΤΕΚ αλλά και σε τελευταία ανάλυση ο Ελληνας Φορολογούμενος πολίτης, προσδοκούν πολλά από τον οργανισμό μας», επισημαίνει για μία ακόμα φορά ο γενικός δ/ντής του Οργανισμού Τουριστικής Εκπαίδευσης και Κατάρτισης (ΟΤΕΚ) κ. Κων/νος Κραβαρίτης.

Ρεπορτάζ Της Βαρβάρας Μπογδάνου



Ο γενικός δ/ντής του ΟΤΕΚ Κων/νος Κραβαρίτης στη μέση, με το δ/ντή της ΑΣΤΕΡ Αθ. Στάμο

Ο κ. Κραβαρίτης προ ημερών, συμπλήρωσε **15 μήνες** στη θέση αυτή και με αφορμή το γεγονός αυτό προέβη σε έναν σύντομο απολογισμό των δραστηριοτήτων του ΟΤΕΚ.

Ο γενικός δ/ντής του οργανισμού αξίζει να σημειωθεί ότι **γεννήθηκε στη Ρόδο,** και έζησε τα παιδικά του χρόνια στο νησί. Ο πατέρας του ήταν αξιωματικός της τότε χωροφυλακής και υπηρέτησε σε πολλές θέσεις στο νησί, διατελώντας μάλιστα και διοικητής στο αστυνομικό τμήμα Γενναδίου.

Ο κ. **Κραβαρίτης** όταν ανέλαβε καθήκοντα γενικού δ/ντή είχε επισημάνει ότι αισθάνεται πρώτος μεταξύ ίσων και άξιων συνεργατών και ότι θα καταβάλει κάθε δυνατή προσπάθεια προκειμένου να αναβαθμιστεί το εκπαιδευτικό έργο. "Είμαι εναντίον των διαχωριστικών γραμμών γιατί όταν και όπου αυτές υπάρχουν αποδυναμώνουν κοινές προσπάθειες. Κυρίως είμαι εναντίον των διαχωριστικών γραμμών όταν αυτές οριοθετούν την ψυχή και την καρδιά μας", είχε υπογραμμίσει.

Δεκαπέντε μήνες μετά πιστεύει ότι λειτούργησε χωρίς καμία παρέκκλιση απ' αυτή την αρχή.

Η ΕΚΠΑΙΔΕΥΣΗ

Στο πλαίσιο του απολογισμού πρέπει να δοθεί ιδιαίτερη έμφαση στα θέματα εκπαίδευσης.

Για τον τομέα αυτό, ο κ. Κραβαρίτης επισημαίνει τα εξής:

Αναμόρφωση προγραμμάτων ΑΣΤΕ: Πριν από 3 μήνες ολοκληρώθηκε η ανασύνταξη των εκπαιδευτικών προγραμμάτων των ΑΣΤΕ με στόχο την βελτίωση των Ακαδημαικών χαρακτηριστικών φοίτησης. Προτάθηκε η αύξηση της διάρκειας φοίτησης κατά ένα εξάμηνο. Η πρακτική άσκηση θα συνεχίσει να πραγματοποιείται κατά τη διάρκεια 3 εκπαιδευτικών περιόδων.

Πρόσληψη μόνιμου προσωπικού ΑΣΤΕ: Προ τριμήνου επίσης ολοκληρώθηκε η διαδικασία περιγραφής των γνωστικών αντικειμένων ανά βαθμίδα, για την πλήρωση των θέσεων Ε.Π. για τις δύο ΑΣΤΕ. Προβλέπονται 2 θέσεις στη βαθμίδα Αναπληρωτών Καθηγητών, 3 θέσεις στη βαθμίδα Επίκουρων Καθηγητών (απαραίτητη, μεταξύ άλλων, η κατοχή διδακτορικού τίτλου σπουδών) και 4 θέσεις στη βαθμίδα του Καθηγητή Τεχνικών μαθημάτων. Επίσης, περιγράφηκαν οι ειδικότητες για 3 θέσεις Ειδικού Τεχνικού προσωπικού. Συνολικά, ύστερα από διαδικασία επιλογής μέσω Ειδικού Εκλεκτορικού Σώματος θα προσληφθούν 24 μέλη Ε.Π. και Ε.Τ.Π., 12 για κάθε ΑΣΤΕ.

Τόσο για τα προγράμματα σπουδών, όσο και για την πρόσληψη του Ε.Π. και Ε.Τ.Π. προσωπικού έχει ακολουθηθεί εδώ και 3 μήνες η διαδικασία των εγκρίσεων από τα συναρμόδια Υπουργεία.

Εκτιμώ ότι από το Β' εξάμηνο της εκπαιδευτικής περιόδου 2005-06 ή το αργότερο από το Α' εξάμηνο της εκπαιδευτικής περιόδου 2006-07 οι δύο ΑΣΤΕ θα λειτουργήσουν με το νέο αναβαθμισμένο καθεστώς. Για το λόγο αυτό οι προσλήψεις του ωρομίσθιου Ε.Π. των ΑΣΤΕ θα αφορούν 6μηνη διάρκεια με δυνατότητα παράτασης και για το Β' εξάμηνο.

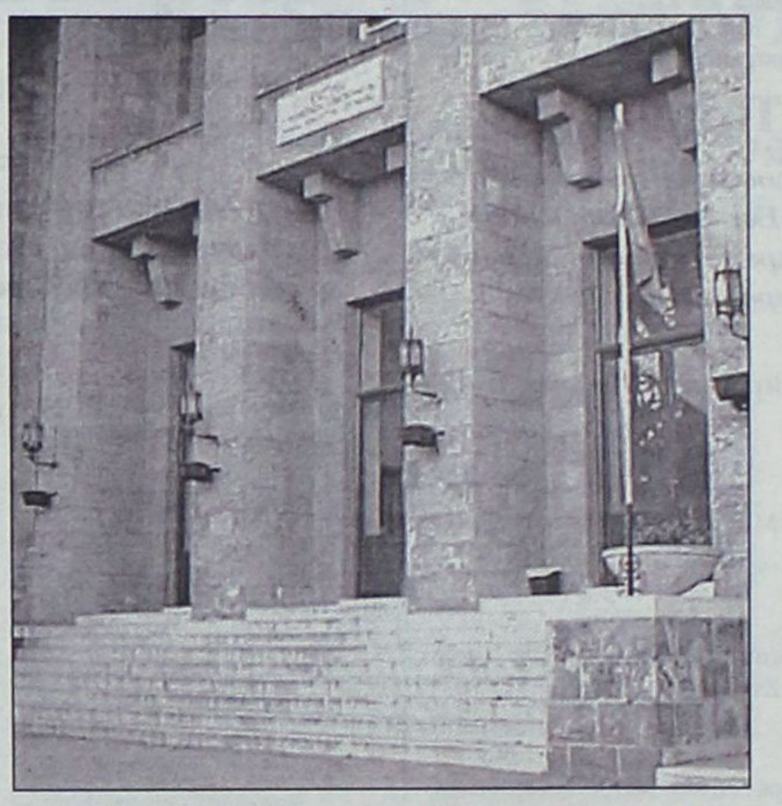

Αλλαγή τίτλου ΑΣΤΕ-Αναβάθμιση-διαφοροποίηση από ΤΕΙ: Αμέσως μετά την πρόσληψη του εκπαιδευτικού προσωπικού προγραμματίζουμε την περαιτέρω αναβάθμιση των δύο αυτών Σχολών, συνεχίζοντας με την αλλαγή του τίτλου από "Ανώτερη Σχολή Τουριστικών Επαγγελμάτων" σε "Ακαδημία Ξενοδοχειακών Σπουδών".

Με τον τρόπο αυτό δεν επιχειρείται αναβάθμιση μέσω "μαγικών τρικ" αλλά με μια μεθοδευμένη προσπάθεια. Επίσης, με το σκεπτικό αυτό οι δύο Σχολές μας θα συνεχίσουν να λειτουργούν για να καλύψουν τους στόχους για τους οποίους δημιουργήθηκαν και κυρίως μακριά από τον ανταγωνισμό των 8 τμημάτων των ΤΕΙ που μέχρι τώρα διατηρούν τον τίτλο "Τουριστικών Επιχειρήσεων".

Τροπολογία έμμεσης ισοτίμησης παλαιών πτυχίων: Ηδη με τροπολογία που έχει κατατεθεί και θα ψηφιστεί στο Γ' θερινό τμήμα της Βουλής δίνεται η δυνατότητα στους παλαιούς αποφοίτους των ΑΣΤΕ να εγγραφούν στο 7ο εξάμηνο των ΤΕΙ με δυνατότητα απαλλαγής από την πρακτική άσκηση.

Β' κύκλος σπουδών ΤΕΕ ειδικότητας Ξενοδοχειακών Επιχειρήσεων: Με συντονισμένες και επίπονες προσπάθειες ξεπεράσαμε τις αρχικές δυσκολίες και έτσι, με την θετική συμβολή του Υπουργείου Παιδείας, από τον Οκτώβριο του 2005 θα λειτουργήσουν ΤΕΕ Β' Κύκλου στη ειδικότητα Ξενοδοχειακών Επιχειρήσεων στα Εκπαιδευτήρια:

1. Αναβύσσου Αττικής
2. Ηρακλείου Κρήτης
3. Περαίας Θεσσαλονίκης
4. Ρόδου
5. Κέρκυρας
6. Αλεξανδρούπολης

Προγραμματίζουμε να ενεργοποιήσουμε Β' Κύκλο σπουδών, από την μεθεπόμενη εκπαιδευτική χρονιά (2006-2007) και σε άλλες από τις ειδικότητές μας.

ΙΕΚ Μαγειρικής στην Κέρκυρα: Δημιουργήθηκε και θα λειτουργήσει τις εγκαταστάσεις του ΤΕΕ Κρήτης.

ΙΕΚ εναλλακτικών μορφών τουρισμού: Ο ΟΤΕΚ καινοτομεί και δημιουργεί πέρα από τις παραδοσιακές ειδικότητες και νέες που καλύπτουν μερικές από τις εναλλακτικές μορφές τουρισμού. Πιο αναλυτικά:

α) Ειδικότητα: Συνοδός θουνού στις πόλεις

1. Ανδρίτσαινα Ηλείας
2. Καστανιά Ιτάμου Καρδίτσας
3. Σταυρούπολη Ξάνθης
4. Νεστόριο Καστοριάς
5. Καλαμπάκα Τρικάλων

β) Ειδικότητα: Ειδικός Θαλασσοθεραπείας-SPA στις πόλεις

1. Ανάβυσσος Αττικής
2. Ρόδος
3. Σάμος

γ) Ειδικότητα: Ειδικός Λουτροθεραπείας- SPA

Λουτρά Αιδηψού Ευβοίας

Μετεκπαίδευση περιόδου 2005-06: Στην προσπάθειά του ο Οργανισμός μας να ικανοποιήσει στον απόλυτο βαθμό όλα τα αιτήματα των κοινωνικών του εταίρων προγραμμάτισε την λειτουργία 102 τμημάτων σε 36 πόλεις σε όλη την Ελλάδα, ακολουθώντας οδηγία της πολιτικής μας ηγεσίας.

Πρακτική άσκηση: Βελτιώθηκε το σύστημα κατανομής και τοποθέτησης σπουδαστών-μαθητών για πρακτική άσκηση.

Βιβλία: α) Ολοκληρώθηκε η συγγραφή και η έκδοση τεσσάρων νέων εκπαιδευτικών βοηθημάτων του ΟΤΕΚ: 1) "Εκπαιδευτική Επαγγελματική Μαγειρική", 2) "Οργάνωση-Λειτουργία Επισιτιστικών Επιχειρήσεων", 3) "Ξενοδοχειακή Τεχνική" και 4) "Το Τμήμα Ορόφων". Ηδη ήστερα από πολλές δεκαετίες σπουδαστές και μαθητές θα έχουν μεταξύ των εκπαιδευτικών τους βοηθημάτων και βιβλία συγγραφής ΟΤΕΚ.

β) Επανεκδόθηκε το βιβλίο "Ελληνική Παραδοσιακή Κουζίνα" τον Αύγουστο του 2004.

ΣΥΝΕΧΕΙΑ ΣΤΗ ΣΕΛ. 50



Κομπίνα ή απλώς "λογιστικό" λάθος

Ερευνες σε Τράπεζα μετά από καταγγελία

Πελάτης κλήθηκε να πληρώσει γραμμάτια αυτοκινήτου που είχε εξοφλήσει

Περίεργη υπόθεση απασχολεί συμπολίτη μας με ιδιωτική τράπεζα, ο οποίος σύμφωνα με τις αποδείξεις που κατέχει έχει ξεπληρώσει αυτοκίνητο που αγόρασε με τη μέθοδο "φάκτορι", την ώρα που η τράπεζα με εξώδικο τού ζητά ένα σημαντικό ποσό, σχεδόν το σύνολο της αξίας του αυτοκινήτου που αγόρασε.

Σύμφωνα με πληροφορίες κάτοικος της ανατολικής πλευράς της Ρόδου αγόρασε αυτοκίνητο αξίας 3 εκατομμυρίων δραχμών με το σύστημα φάκτορι και πριν από τρία χρόνια πλήρωσε και την τελευταία δόση. Ο συγκεκριμένος παρέλειψε να ζητήσει από την τράπεζα τα έγγραφα της μεταβίβασης και πριν από λίγο καιρό έλαβε εξώδικο από την Τράπεζα η οποία ζητούσε την καταβολή των περισσοτέρων δόσεων. Μετά από αυτά πήρε όλες τις αποδείξεις πληρωμής και επισκέφθηκε τον διευθυντή της Τράπεζας ο



οποίος φέρεται να παραδέχτηκε ότι υπάρχει πρόβλημα. Υπάρχουν δύο ενδεχόμενα, είτε να μπήκαν τα χρήματα σε λάθος κωδικό είτε τα χρήματα να έκαναν φτερά! Ο διευθυντής σύμφωνα με τον παθόντα τον άφησε να καταλάβει ότι υπάρχουν και άλλες καταγγελίες για άλλες υποθέσεις και τον διαβεβαίωσε ότι οι υπηρεσίες της Τράπεζας διερευνούν τα στοιχεία και θα υπάρξουν σύντομα νεότερα. Από τότε πέρασε κάποιο χρονικό διάστημα χωρίς όμως μέχρι σήμερα ο συμπολίτης μας να έχει καμιά πληροφορία. Ο ίδιος έχει τις αποδείξεις και ανά πάσα στιγμή μπορεί να καταφύγει στη Δικαιοσύνη γιατί όπως υποστηρίζει -και δικαίως- δεν μπορεί να πληρώσει για δεύτερη φορά το αυτοκίνητο. Είναι έτοιμος να προσφύγει με τον δικηγόρο του στη Δικαιοσύνη εάν μέσα στις επόμενες ημέρες η Τράπεζα από την πλευρά της δεν ξεκαθαρίσει τη θέση της.

Είχε τραυματισθεί σε τροχαίο

Πέθανε και ο δεύτερος νεαρός Αρχαγγελίτης

Σε κλίμα βαρύτατου πένθους έγινε το Σάββατο η κηδεία του

Στα μαύρα "ντύθηκε" από το Σάββατο το πρωί η κοινωνία του Αρχαγγέλου αφού μετά τον θανάσιμο τραυματισμό σε τροχαίο την περασμένη Τρίτη του Σάββα Μπεκιάρη, 20 ετών, κατέληξε και ο Μανώλης Χατζηνικολού επίσης 20 ετών, οδηγός της μοιραίας μοτοσικλέτας, στο Νοσοκομείο του Ηρακλείου όπου είχε μεταφερθεί μετά τον σοβαρό τραυματισμό του.

Οπως είναι γνωστό το βράδυ της περασμένης Τρίτης στη διασταύρωση για Μαλώνα, σε τροχαίο έχασε τη ζωή του ο Σάββας Μπεκιάρης του Παναγιώτη ο οποίος ήταν συνεπιβάτης σε δίκυκλη μοτοσυκλέτα που οδηγούσε ο Μανώλης Χατζηνικολού του Νικολάου. Σύμφωνα με το αστυνομικό δελτίο, το δυστύχημα σημειώθηκε όταν ο οδηγός της μοτοσικλέτας, επιχείρησε να αποφύγει ακινητοποιημένη δίκυκλη μοτοσικλέτα που οδηγούσε ένας 14χρονος κάτοικος Αρχαγγέλου η οποία επιχειρούσε αναστροφή. Ο οδηγός έχασε τον έλεγχο από λάθος χειρισμό, με αποτέλεσμα να ανατραπεί και να τραυματιστεί θανάσιμα ο 20χρονος συνεπιβάτης Σάββας Μπεκιάρης. Σοβαρά τραυματίστηκε ο οδηγός, ο 20χρονος Μανώλης Χατζηνικολού, ο οποίος λόγω της κρισιμότητας της κατάστασής του μεταφέρθηκε στο ΠΕΠΑΓΝΗ. Ο νεαρός δεν άντεξε και υπέκυψε το πρωί του περασμένου Σαββάτου.

Χθες το μεσημέρι έγινε η κηδεία του στον δήμο Αρχαγγέλου που έχει βυθιστεί στο πένθος από το διπλό κτύπημα που δέχτηκε. Να σημειωθεί ότι οι δύο εικοσάχρονοι, ήταν στενοί φίλοι από το στρατό που υπηρέτησαν μαζί. Η φιλία συνεχίστηκε και μετά με κατάληξη τον θάνατο.



Την περασμένη εβδομάδα έγινε σύσκεψη στα γραφεία του δημάρχου Αρχαγγέλου Αλ. Παπουρά για τον περιορισμό των τροχαίων στον εν λόγω Δήμο. Συμφωνήθηκε ότι θα αυξηθούν οι έλεγχοι από την Τροχαία. Ο δήμαρχος Αρχαγγέλου χθες μιλώντας μαζί του ήταν έξαλλος με μια μάνα που του ζήτησε να σβήσει μια αγωγή του γυιού της με μοτοσυκλέτα λίγο μετά το ατύχημα που οδήγησε τους δύο 20χρονους στο θάνατο. Αν δεν αλλάξουν νοοτροπία οι γονείς τόνισε ο κ. Παπουράς, όσους ελέγχους και να κάνει η Αστυνομία δεν θα έχουμε τα ανάλογα αποτελέσματα που πρέπει, τον περιορισμό δηλαδή των τροχαίων ατυχημάτων.

Συνελήφθη με ναρκωτικά

Από αστυνομικούς του Αστυνομικού Τμήματος Αερολιμένα Ρόδου συνελήφθη χθες (25-9-05) και ώρα 04.20 στον κρατικό αερολιμένα Ρόδου 26χρονος υπήκοος Μ. Βρετανίας διότι αφιχθείς από Μ. Βρετανία κατελήφθη να κατέχει ποσότητα ακατέργαστης κάνναβης βάρους (2,2) γραμμ. η οποία κατασχέθηκε. Ο συλληφθείς παραπέμφθηκε στον Εισαγγελέα Ρόδου για τα περαιτέρω.

ΓΝΩΜΩΝ
ΦΡΟΝΤΙΣΤΗΡΙΑ
Μ. ΓΙΑΝΝΙΚΟΥΡΗΣ

32 ΧΡΟΝΙΑ ΔΗΜΙΟΥΡΓΙΚΗΣ ΠΡΟΣΦΟΡΑΣ!
.... και συνεχίζουμε

Διδάσκουν:
Γιαννικουρής Μανώλης
Οικονόμου Νέστορας
Σέρβου Βεατρίκη

• Μαθηματικά • Φυσική • Χημεία • Αρχαία
• Ιστορία • Εκθεση • Α.Ο.Θ. • Α.Ο.Δ.Ε.
• Ανάπτυξη εφαρμογών σε προγραμματιστικό περιβάλλον
Τμήματα: 4μελή - 6μελή - 8μελή - Ιδιαίτερα
Εναρξη Μαθημάτων:
• Β'-Γ' Λυκείου: 16 Αυγούστου
• Α' Λυκείου - Α'-Β'-Γ' Γυμνασίου-ΤΕΕ: 1 Σεπτεμβρίου
• Τμήματα Αποφοίτων
ΠΛΗΡΟΦΟΡΙΕΣ: Καθημερινά 10.00-13.00 και 18.00-22.00
Χειμάρρας 117 • Τηλέφωνα: 22410 25700 - 25250 - 25252 Κιν.: 6948889689
AE625

ΒΙΒΛΙΟΠΩΛΕΙΟ ΠΟΛΥΓΩΝΟ

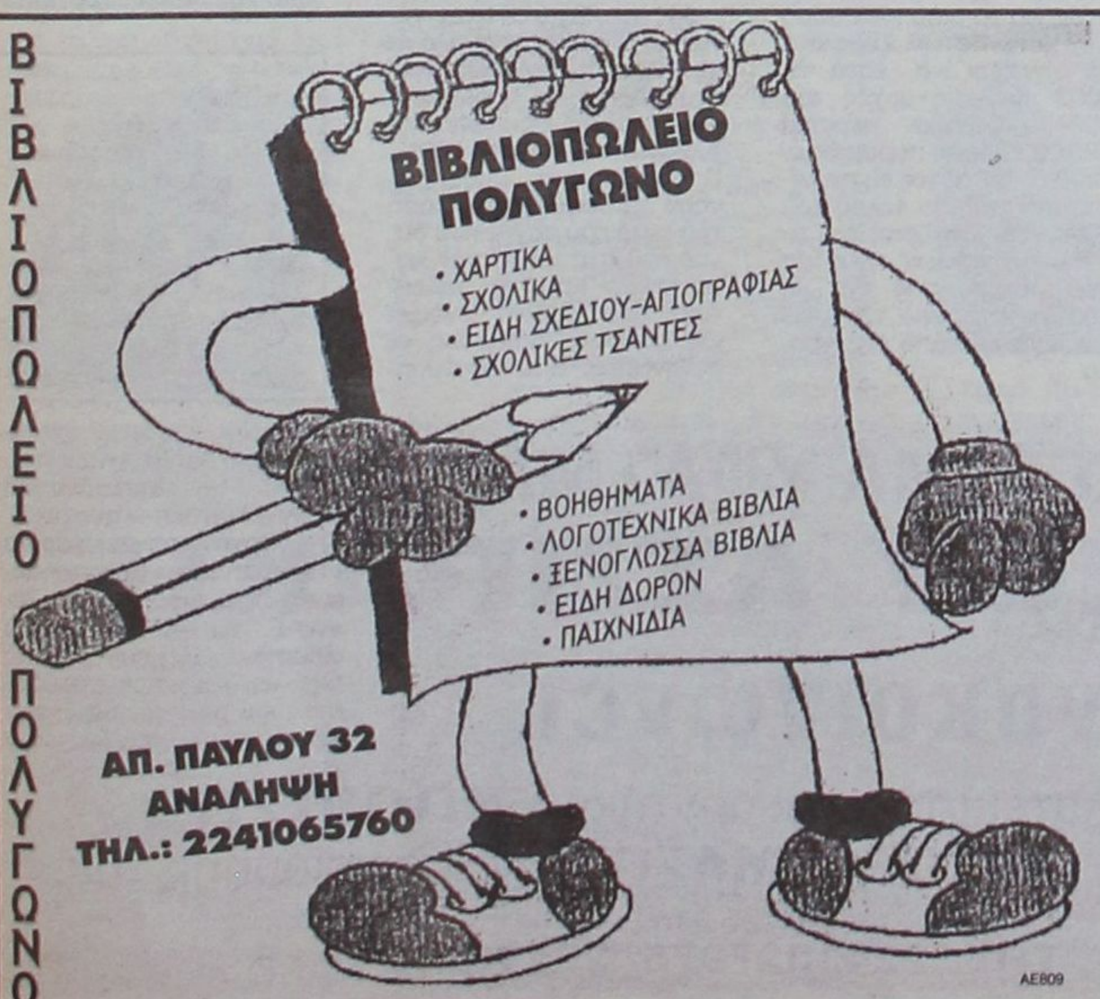

AE809

ΓΝΩΡΙΣΤΕ τον κόσμο της Πληροφορικής

• OFFICE
WORD • EXCEL • ACCESS • POWERPOINT • OUTLOOK
• DESIGN
• PHOTOSHOP
• ΠΡΟΓΡΑΜΜΑΤΙΣΜΟΣ
• ΠΑΙΔΙΚΑ ΠΡΟΓΡΑΜΜΑΤΑ

ΠΙΣΤΟΠΟΙΗΣΤΕ τις γνώσεις σας με ευρωπαϊκό πιστοποιητικό σπουδών

ΕΠΙΛΕΞΤΕ την ποιότητα στην εκπαίδευση
InfoQuality

ΕΠΩΦΕΛΗΘΕΙΤΕ της εκπαιδευτικής μας προσφοράς τον μήνα Σεπτέμβριο
✓ ΕΚΠΤΩΣΗ 15% στο ECDL CORE
✓ ΠΑΙΔΙΚΟ ΠΡΟΓΡΑΜΜΑ 280 € το χρόνο

InfoQuality Κ. Τσαλδάρη 1 τηλ. 2241025253
AE648

ΩΔΕΙΟ ΡΟΔΟΥ
ΚΑΙΤΗ ΚΑΣΤΡΟΥΝΗ

Αναγνωρισμένο από το κράτος Αρ. Αδείας
ΚΑΤΕΧΝ/Δ/42004/31-8-98 ΦΕΚ 978ΤΒ/98
ΑΠ. ΠΑΥΛΟΥ 30-ΡΟΔΟΣ 85100 ΤΗΛ. 22410-65430

Η γνώση, η πείρα, το ταλέντο, η υπευθυνότητα, η αφοσίωση στην επίτευξη των στόχων μας, μας οδήγησαν στην ψηλότερη κορυφή προσφοράς ποιοτικών σπουδών στους μαθητές μας.
Γι' αυτό ΔΙΑΚΡΙΝΟΝΤΑΙ σε Μουσικές Εκδηλώσεις στην ΕΛΛΑΔΑ και το ΕΞΩΤΕΡΙΚΟ
ΠΡΟΓΡΑΜΜΑΤΑ ΣΠΟΥΔΩΝ ΣΧΟΛ. ΠΕΡΙΟΔΟΥ 2005-2006
ΜΟΥΣΙΚΗ ΣΤΗΝ ΑΓΚΑΛΙΑ για μωρά από 0... έως 3 ετών. Μοναδικό Πρωτοποριακό Πρόγραμμα, που εφαρμόζεται μόνο στο Ωδείο μας σε όλη την Ελλάδα.
Ντύστε το, αλλάξτε το, περιποιηθείτε το, νανουρίστε το με τραγούδια και Μουσικά Παιχνίδια, για να αφυπνήσετε το μουσικό του αισθητήριο, να ευαισθητοποιήσετε την ακουστική του αντίληψη και τις αισθήσεις του, να το ηρεμίσετε, δίνοντάς του ταυτόχρονα μια ξεχωριστή ευχαρίστηση και ψυχαγωγία.
ΜΟΥΣΙΚΗ ΠΡΟΠΑΙΔΕΙΑ, ΜΟΥΣΙΚΟΚΙΝΗΤΙΚΗ ΑΓΩΓΗ, ΣΥΣΤΗΜΑ CARL ORFF για παιδιά από 3 ετών. Μια αγωγή που βασίζεται στην ένωση ΜΟΥΣΙΚΗΣ, ΚΙΝΗΣΗΣ και ΛΟΓΟΥ. Μία μύηση του παιδιού στη Μουσική, με σύγχρονη καλλιέργεια του σώματος και του αισθητηρίου για την ομορφιά του Λόγου.
Η εφαρμογή του Παιχνιδιού, του Τραγουδιού του Ρυθμού και της Κίνησης με αγάπη και ευαισθησία, διαπαιδαγωγεί τα παιδιά στην τρυφερή τους ηλικία, βοηθά ώστε τα παιδιά του σήμερα να παραμείνουν παιδιά και να μας δώσουν την ελπίδα για έναν ολοκληρωμένο ενήλικα του αύριο.
ΣΧΟΛΗ ΠΙΑΝΟΥ Ειδική Διδασκαλία Πιάνου για παιδιά από 3 1/2 ετών. Διδάσκει η κ. Καίτη Καστρουνή Διευθύντρια του Ωδείου Διπλωματούχος Πιάνου και Ανώτερων Θεωρητικών του Εθνικού Ωδείο Αθηνών.
ΣΧΟΛΗ ΑΝΩΤΕΡΩΝ ΘΕΩΡΗΤΙΚΩΝ, ΚΛΑΣΣΙΚΗΣ ΚΙΘΑΡΑΣ, ΒΥΖ. ΜΟΥΣΙΚΗΣ, ΦΛΑΟΥΤΟΥ, ΦΛΟΓΕΡΑΣ, ΑΡΜΟΝΙΟΥ.
ΠΑΙΔΙΚΗ-ΝΕΑΝΙΚΗ ΧΟΡΩΔΙΑ Ελάτε στη χορωδία μας!
Γίνετε μέλος της EUROPA CANTAT
(The biggest European Youth Choir Organisation)
και ταξιδέψτε μαζί μας στο MAINZ στη Γερμανία στο XVI Πανευρωπαϊκό Φεστιβάλ 28/7-6/8/2006 με 3.000 χορωδούς και διακεκριμένους Μαέστρους από όλο τον κόσμο για συναρπαστικές, αξέχαστες μουσικές εμπειρίες.
ΧΟΡΩΔΙΑ ΕΝΗΛΙΚΩΝ Ελάτε στην παρέα μας!
Άνδρες και Γυναίκες ανεξαρτήτως ηλικίας, με ή χωρίς γνώσεις μουσικής είστε όλοι ευπρόσδεκτοι.

Πληροφορίες-Εγγραφές
Καθημερινά 10.30-13.00, 17.30-20.30
Τηλ. FAX: 22410/65430, 693/6359775
E-mail Kastrouni@rho.forthnet.gr
Απ. Παύλου 30-Απέναντι από την εκκλησία της Αναλήψεως, Ρόδος

AE826

ΕΝΑΡΞΗ ΜΑΘΗΜΑΤΩΝ ΠΕΜΠΤΗ 8 ΣΕΠΤΕΜΒΡΙΟΥ 2005
"ΩΔΕΙΟ ΡΟΔΟΥ ΚΑΙΤΗ ΚΑΣΤΡΟΥΝΗ"
ΓΙΑΤΙ Η ΜΟΥΣΙΚΗ ΕΙΝΑΙ Η ΖΩΗ ΜΑΣ

ΑΝΑΚΟΙΝΩΣΙΣ

Η Κοινοπραξία
«ΡΟΔΙΑΚΕΣ ΘΑΛΑΣΣΙΕΣ ΕΚΔΡΟΜΕΣ»
και **«ΠΑΝΟΡΜΙΤΗΣ Ν.Ε.»**
Γνωστοποιούν ότι τα πλοία μας
«ΙΛΙΟΝ» και **«ΝΙΚΟΛΑΟΣ Χ»**
πραγματοποιούν τις κάτωθι εκδρομές:

1) **Ημερήσιες εκδρομές,** καθημερινά, προς τη **Μονή Πανορμίτη** και **Σύμη.**
Ώρα αναχ. 09.00 από το Μανδράκι (απέναντι από το Δικαστήριο) και επιστροφή στη Ρόδο στις 17.15.
2) **Κάθε Τρίτη - Πέμπτη - Σάββατο,** μονοήμερες εκδρομές προς **Μαρμαρίς** (Τουρκίας).
Ώρα αναχ. 09.00 και επιστροφή στη Ρόδο στις 18.00
* *Επίσης διαθέτουμε τα πλοία μας για διάφορες εκδηλώσεις συλλόγων, γάμους, βαπτίσεις κ.λπ.*

Για πληροφορίες τηλ.
22410 70030, 22410 70031

AE833

Ξεπερνούν το ένα εκατομμύριο άτομα

Αυξάνονται και...πληθύνονται οι μετανάστες στην Ελλάδα

Το 56% απ' αυτούς είναι Αλβανοί. Οι περισσότεροι απ' αυτούς εργάζονται σε τουριστικές επιχειρήσεις

Χρειάστηκαν 15 χρόνια και αρκετά νομοσχέδια για να φτάσει στο σημείο η Ελλάδα, μια χώρα με μεγάλο μεταναστευτικό ρεύμα, να μην... γνωρίζει με ακρίβεια πόσους μετανάστες φιλοξενεί.

Παρά τη σύγχυση και τα αντικρουόμενα πολλές φορές στοιχεία, υπολογίζεται ότι το 2004 ο αλλοδαπός πληθυσμός (με συντηρητικούς υπολογισμούς) ανερχόταν σε 900.000 άτομα, ενώ αν ληφθούν υπόψη και οι μετανάστες που έχουν κάρτα ομογενούς τότε ο αριθμός ανέρχεται σε 1.150.000 ανθρώπους, δηλαδή περίπου το 10,3% του συνολικού πληθυσμού. Η Ελλάδα είναι η μοναδική χώρα της Ε.Ε. η οποία έχει μια εθνικότητα μεταναστών που ξεπερνά το 50% του συνόλου των αλλοδαπών που φιλοξενεί: οι Αλβανοί αποτελούν το 56% του συνόλου, με τους Βούλγαρους (5%), τους Γεωργιανούς (3%), τους Ρουμάνους (3%) να ακολουθούν.

Χαοτική κατάσταση

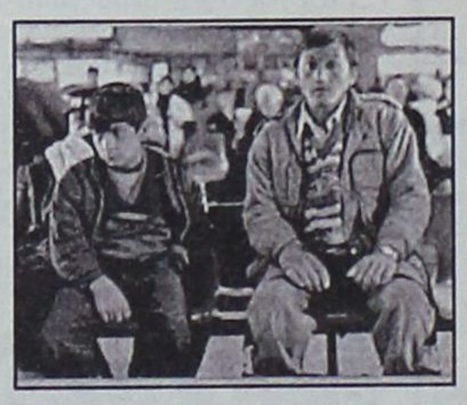

Σύμφωνα με μελέτη που εκπονήθηκε για λογαριασμό του Ινστιτούτου Μεταναστευτικής Πολιτικής (ΙΜΕΠΟ)* και αφορά στη μετανάστευση στην Ελλάδα από το 1990 μέχρι και τα τέλη του 2004, «η Ελλάδα αντιμετωπίζει δυσκολίες όχι μόνο με τη μεταναστευτική της πολιτική αλλά και με την απλή συλλογή στατιστικών στοιχείων για το μέγεθος και το είδος της μετανάστευσης», τονίζουν οι ερευνητές. Το έλλειμμα που σημειώνεται στην καταγραφή του μεταναστευτικού ρεύματος αποδίδεται σε ορισμένα προβλήματα μεταξύ των οποίων η μεγάλη έκταση της παράνομης και μη υπολογίσιμης μετανάστευσης, ο χαοτικός χαρακτήρας των προγραμμάτων νομιμοποίησης, καθώς και η ύπαρξη ασύνδετων στοιχείων από διαφορετικά υπουργεία που δεν είχαν καμία συνεργασία. Οπως προκύπτει από την έρευνα:

1 Γύρω στο 80% των μεταναστών βρίσκονται σε εργάσιμη ηλικία (15-64), ενώ το αντίστοιχο ποσοστό του ελληνικού πληθυσμού είναι 68%.

2 Οι περισσότεροι κατοικούν στα μεγάλα αστικά κέντρα. Πιο συγκεκριμένα, στο Δήμο Αθηναίων ο αριθμός τους ανέρχεται στους 132.000 και αποτελούν το 17% του πληθυσμού του, στη Θεσσαλονίκη το 7% και σε ορισμένα νησιά ο αριθμός τους κυμαίνεται στο 13-25%.

3 Η διάρκεια παραμονής στη Ελλάδα υπολογίζεται ότι υπερβαίνει τα 8 χρόνια, τουλάχιστον για το μισό πληθυσμό των μεταναστών. Σύμφωνα με την έρευνα, κατά το 2003 και στις αρχές του 2004 εκδόθηκαν περίπου 680.000 άδειες παραμονής. Πολλές απ' αυτές είχαν λήξει πριν από το τέλος του 2004. Υπολογίζεται ότι το 92% των αδειών είναι για περισσότερο από ένα με δύο χρόνια, ενώ το 5,4% για λιγότερο από ένα χρόνο.

Αδειες για εργασία

Οπως σημειώνει ο Αλ. Ζαβός, πρόεδρος του ΙΜΕΠΟ, «οι νέες αιτήσεις που θα



υποβληθούν μέχρι το τέλος του έτους θα είναι στα πρότυπα της Eurostat και θα παρέχουν μεγαλύτερη αξιοπιστία».

Η πλειονότητα των αδειών παραμονής (2003-2004) χορηγήθηκε σε Αλβανούς (63%), Βούλγαρους (10%), Ρουμάνους (4,3%), Ουκρανούς (3,4%).

4 Η ευρεία πλειοψηφία των αδειών (80%) απονέμεται για λόγους εργασίας και δευτερευόντως για οικογενειακή επανένωση (12%) και για γάμους με Ελληνες υπηκόους (3%). Αυτό το τελευταίο στοιχείο υποδηλώνει σ' ένα βαθμό την ενσωμάτωση των διαφόρων εθνικών ομάδων.

5 Τα στοιχεία δείχνουν ότι είναι οι γυναίκες από την Αλβανία (2.510), τη Βουλγαρία (1.942), την Ουκρανία (1.597), τη Ρωσία (1.522) και τη Ρουμανία (1.222) που έχουν παντρευτεί Έλληνες άντρες. Οι πολύ μικρότεροι αριθμοί ξένων αντρών που έχουν παντρευτεί Ελληνίδες είναι Αλβανοί (633), Γεωργιανοί (412), και Αιγύπτιοι (365).

6 Η αναλογία αντρών-γυναικών «παίζει» ανάλογα με τη χώρα: Συρία και Αίγυπτος δείχνουν πάνω από 90% άντρες, Ρουμανία και Αλβανία πάνω από 60%. Ποσοστά που υποδηλώνουν την αυξημένη χρήση του αντρικού εργατικού δυναμικού στο χώρο των κατασκευών κατά τα τελευταία δυο χρόνια ενόψει Ολυμπιάδας. Αντιθέτως, οι μετανάστες από τις Φιλιππίνες, την Ουκρανία και τη Ρωσία είναι τώρα κατά 80% θηλυκού γένους, ενώ τα αντίστοιχα ποσοστά το 2001 κυμαίνονταν από 25% έως 40%.

7 Οι μετανάστες απασχολούνται κυρίως στον τομέα των οικοδομικών έργων, ενώ σημαντικός αριθμός δουλεύει στις ξενοδοχειακές επιχειρήσεις και τα εστιατόρια.

Αλλοι τομείς που έχουν σημαντική παρουσία μεταναστών είναι το λιανικό και χονδρικό εμπόριο, η βιομηχανία τροφίμων, οι κατασκευές.

8 Το 2003 από τις 102.000 ασφαλισμένες γυναίκες στο ΙΚΑ, η μεγαλύτερη πλειοψηφία εργαζόταν σε ξενοδοχεία και εστιατόρια (28%) αλλά και ως οικιακές βοηθοί (20%). Υπάρχουν μεγάλοι αριθμοί στις κατηγορίες «άγνωστη» απασχόληση (7%) και «άλλες δραστηριότητες» (6%).

• Οπως τονίζει ο Αλ. Ζαβός, «Θέλουμε να γνωρίζουμε τις πραγματικές ανάγκες των μεταναστών για να είμαστε αποτελεσματικοί στη χάραξη της πολιτικής μας. Από το καλοκαίρι, θα λειτουργήσει στα πλαίσια του ΙΜΕΠΟ βάση δεδομένων στην οποία θα συγκεντρώνονται στοιχεία από ασφαλιστικά ταμεία, σχολεία, υπουργεία και θα αφορούν τόπο εργασίας, οικογενειακή κατάσταση, μορφωτικό επίπεδο, τόπο διαμονής και τρόπο εισόδου του μετανάστη στη χώρα».

(*) Η μελέτη εκπονήθηκε από το Ινστιτούτο Αστικού Περιβάλλοντος και Ανθρώπινου Δυναμικού του Παντείου Πανεπιστημίου και το Μεσογειακό Παρατηρητήριο Μετανάστευσης.

Από την «Ελευθεροτυπία»



ΔΙΑΛΥΣΗ

Το **ΚΑΤΑΣΤΗΜΑ ΥΦΑΣΜΑΤΩΝ**
ΓΕΩΡΓΙΟΥ ΑΣΠΡΑΚΗ
ανακοινώνει

στην σεβαστή πελατεία του την οριστική **ΕΚΠΟΙΗΣΗ**
όλων των **ΕΚΛΕΚΤΩΝ ΕΜΠΟΡΕΥΜΑΤΩΝ** της επιχείρησης του.

ΑΛΕΞ. ΔΙΑΚΟΥ 2 - ΡΟΔΟΣ ΤΗΛ. 2241027975, 2241020247

AE861

«Οταν ο Ελληνας νιώθει ανασφαλής για το δύσκολο χειμώνα που έρχεται, εάν εσύ, από τον οποίο πολλοί περιμένουν να διεκδικήσεις και να μιλήσεις εκ μέρους τους, θεωρείς ότι οι ρόλοι και οι αρμοδιότητες στο κόμμα σου έχουν προτεραιότητα έναντι των προβλημάτων της κοινωνίας, τότε μοιραία η κοινωνία σου γυρίζει την πλάτη και απομένεις μόνος σου να "παίζεις" με τους ομοίους σου, χωρίς κανένας σοβαρός άνθρωπος να σου δίνει σημασία». Τα παραπάνω δηλώνει σε συνέντευξή του στη "Γνώμη" ο γραμματέας της Περιφερειακής Επιτροπής του ΠΑΣΟΚ Βασίλης Παπανικόλας και τοποθετείται εμμέσως πλην σαφώς στα όσα ακούγονται από την Ν.Ε. ΠΑΣΟΚ περί ξεκαθαρίσματος ρόλων και αρμοδιοτήτων ανάμεσα στα δύο όργανα. Ο κ. Β. Παπανικόλας παρότι αναφέρει ότι δεν υπάρχει διένεξη ανάμεσα στον ίδιο και τον Συντονιστή της Ν.Ε. Τιμ. Παρασκευά, και χαρακτηρίζει τα όσα ακούγονται ως κακόβουλα κουτσομπολιά, "καρφώνει" πλαγίως τον επικεφαλής της Ν.Ε. μιλώντας για αφωνία στο ΠΑΣΟΚ μετά τις εκλογές. Και προσθέτει: "Δεν είναι λογικό να υπάρχει αντίδραση για την παρουσία μας μέσα στο ίδιο το ΠΑΣΟΚ. Να υπάρχει στη Ν.Δ., που τους χαλάσαμε την... ησυχία αυτό το καταλαβαίνω, από το ΠΑΣΟΚ όμως γιατί;"

Ο κομματικός περιφερειάρχης του ΠΑΣΟΚ προσπαθεί να κρατήσει χαμηλούς τόνους χωρίς όμως να κρύψει την απουσία ενημέρωσης για τις συναντήσεις που ετοιμάζει η Ν.Ε. με περιφερειάρχη, νομάρχη και δήμαρχο. "Δεν έχω καμία ενημέρωση", λέει και συνεχίζει λέγοντας ότι "δεν είναι καλή ιδέα η συνάντηση με τον περιφερειάρχη μετά τα τελευταία κατορθώματά του".

Στην ίδια συνέντευξη ο κ. Β. Παπανικόλας:

- Επιτίθεται κατά του Περιφερειάρχη και τον παρουσιάζει σαν πρόεδρο Τ.Ε. της Ν.Δ. που αναζητεί την επιβεβαίωσή του από τις βραβεύσεις δημάρχων που ανταλλάσσουν ένα μετάλλιο με επιπλέον κονδύλια.

- Εμφανίζει τον υπουργό Αιγαίου ως ναυαγό του αρχιπελάγους και του συστήνει να διαγράψει λόγω αχρηστίας τον τίτλο του υπουργείου περί νησιωτικής πολιτικής.

- Αποδίδει καλές προθέσεις στους κ.κ. Αν. Καραμάριο και Β. Χρύση, που όμως δεν είναι αρκετές λόγω του επιπέδου των υπουργών, ν' αλλάξουν την φορά των πραγμάτων. Γι' αυτό δηλώνει ότι "ειλικρινά συμπάσχει μαζί τους"...

- Ξεκαθαρίζει ότι εάν οι κ. Μαχαιρίδης και Γιαννόπουλος θέσουν και πάλι υποψηφιότητα, θα έχουν την στήριξη του ΠΑΣΟΚ.

- Εκφράζει την βεβαίωσηότι ο κ. Γ. Παπανδρέου θα γίνει πρωθυπουργός της χώρας και μάλιστα υποστηρίζει ότι θα είναι πολύ καλός στο ρόλο αυτό γιατί μελετά την κάθε κίνησή του και δεν παριστάνει τον "τσάμπα μάγκα". «Οι Ελληνες δεν θα πάρουν "γουρούνι στο σακί" τονίζει, όπως έπραξαν σε άλλη περίπτωση και δυστυχώς ατύχησαν».

- Προβλέπει -τέλος- μαύρο χειμώνα: «Χωρίς καράβια και χωρίς αεροπλάνα, αν εκκαθαρίσουν την Ολυμπιακή, με την ακρίβεια, την έλλειψη χρημάτων, τους γιατρούς απλήρωτους και απεργούντες και τη Ν.Δ. κυβέρνηση, ας ευχηθούμε να έχουμε την υγειά μας τουλάχιστον»!

Από τον γραμματέα της Περιφερειακής Επιτροπής του ΠΑΣΟΚ **κ. Β. Παπανικόλα**

Χαμηλοί τόνοι ενόψει... ξεκαθαρίσματος

Παραδέχεται ότι υπάρχει αλληλοκάλυψη στις οργανώσεις του ΠΑΣΟΚ, αλλά αρνείται ότι υπάρχουν εσωκομματικές διαμάχες. Επίθεση στη Ν.Δ. και στον Περιφερειάρχη κ. Χ. Κόκκινο

Συνέντευξη στη

ΡΕΝΑ ΒΕΝΙΑΝΑΚΗ

ΕΡ.: Υπάρχουν ή δεν υπάρχουν προϊστάμενοι και υφιστάμενοι ανάμεσα στα κομματικά όργανα του ΠΑΣΟΚ στην Περιφέρεια Νοτίου Αιγαίου; Τι λέτε;

ΑΠ.: Στο ΠΑΣΟΚ η σχέση μεταξύ των στελεχών, σαφώς και δεν είναι σχέση διοικητική ή σχέση υπαλλήλων, αλλά σχέση συντροφικότητας και προσφοράς. Για να λειτουργήσει όμως αυτός ο τεράστιος οργανισμός, είναι απαραίτητο να υπάρχει μια οργανωτική δομή ώστε οι δράσεις του να είναι συντεταγμένες. Η οργανωτική αυτή λοιπόν πυραμίδα, η οποία ξεκινά από τη Δημοτική Οργάνωση και καταλήγει στον πρόεδρο του Κινήματος, περιέχει ενδιάμεσα όργανα που καθένα από αυτά έχει καθοδηγητικό και υποστηρικτικό ρόλο για τα κατώτερα από αυτό όργανα. Δεν είμαστε ούτε στρατός ούτε δημόσια υπηρεσία και δεν έχουμε προϊσταμένους ούτε υπαλλήλους, ώστε ο ένας να δίνει διαταγές και ο άλλος να εκτελεί. Εμείς προσφέρουμε, χωρίς αντάλλαγμα, από τον ελεύθερο χρόνο μας αλλά και πολλές φορές εις βάρος της δουλειάς μας, με μόνο στόχο να κάνουμε τις ιδέες και τις πολιτικές μας πλειοψηφία στην κοινωνία και το κόμμα μας πλειοψηφία στη Βουλή.

ΕΡ.: Αλήθεια, για ξεκαθαρίστε μας τους ρόλους της Ν.Ε., αλλά και των Δ.Ο. γιατί ομολογουμένως έχουμε καταμπερδευτεί; Ποιός ή ποιοί εκφράζουν τις απόψεις του ΠΑΣΟΚ δημόσια;

ΑΠ.: Πολύ ευχαρίστως να το έκανα, όμως πιστεύω ακράδαντα ότι, αφ' ενός μεν όλα αυτά τα ζητήματα καθόλου δεν ενδιαφέρουν την κοινωνία, αφ' ετέρου δε δείχνουν μια εσωστρέφεια από την οποία θέλω να πιστεύω ότι έχουμε ήδη ξεφύγει. Γιατί – και θα το αναγνωρίσετε και σεις – τη στιγμή που η ελληνική κοινωνία δοκιμάζεται από τη νεοφιλελεύθερη λαίλαπα των δήθεν μεταρρυθμίσεων της κυβέρνησης, όταν ο Έλληνας νοιώθει απροστάτευτος και ανασφαλής για το δύσκολο χειμώνα που έρχεται, εάν εσύ, από τον οποίο πολλοί περιμένουν να διεκδικήσεις και να μιλήσεις εκ μέρους τους, θεωρείς ότι οι ρόλοι και οι αρμοδιότητες στο κόμμα σου έχουν προτεραιότητα έναντι των προβλημάτων της κοινωνίας, τότε μοιραία η κοινωνία σου γυρίζει την πλάτη και απομένεις μόνος σου να «παίζεις» με τους ελάχιστους όμοιους σου, χωρίς κανένας σοβαρός άνθρωπος να σου δίνει σημασία. Εγώ προσωπικά τέτοιες λογικές τις απορρίπτω και βρίσκομαι απέναντί τους, ευχαρίστως δε να δώσω σε σας και σε όποιον άλλο ενδιαφέρεται, τους Κανονισμούς Λειτουργίας των Περιφερειακών και των Νομαρχιακών Επιτροπών, όμως στο παιχνίδι που κάποιοι νομίζουν ότι μπορούν να μας παρασύρουν- και ασφαλώς δεν αναφέρομαι στην ερώτησή σας, εγώ δεν πρόκειται να συμμετάσχω.

ΕΡ.: Είστε ενήμερος για τις επαφές του Συντονιστή της Ν.Ε. στο Νότιο Συγκρότημα Δωδ/σου με παράγοντες της Χαρ. Τρικούπη; Λέγεται ότι ο κ. Τιμ. Παρασκευάς είναι δυσαρεστημένος από τη συνεχή παρουσία της Π.Ε. στα τοπικά δρώμενα, ότι δηλαδή υποβαθμίζεται η Ν.Ε. από τις συνεχείς παρεμβάσεις σας. Το σχόλιό σας. Ανάλογη παρουσία η Π.Ε. έχει και στο νομό Κυκλάδων;

ΑΠ.: Για κάθε τι που αφορά το ΠΑΣΟΚ στις Κυκλάδες και τα Δωδεκάνησα, ασφαλώς και είμαι ενήμερος. Αυτό όμως δεν σημαίνει ότι τα στελέχη μας βρίσκονται υπό περιορισμό ή υπό παρακολούθηση για το τι είπαν ή με ποιους συζήτησαν. Εξ άλλου, ο προβληματισμός των Ν.Ε. μετά τη δημιουργία των Π.Ε. είναι εύλογος, γιατί υπάρχει επικάλυψη, αυτό όμως θα απασχολήσει πιθανόν το Εθνικό Συμβούλιο σύντομα και σε κάθε περίπτωση δεν είναι θέμα που αφορά προσωπικά εμένα σε σχέση με οποιονδήποτε άλλο. Προσωπικά, κυρία Βενιανάκη, μπορούσα να μείνω στο σπίτι μου, περιμένοντας ενδεχόμενα τις επόμενες εκλογές, κάνοντας δημόσιες σχέσεις και φθηνή κριτική στους νυν βουλευτές, όπως άλλοι επιτυχώς έκαναν σε μένα. Αντί γι' αυτό, επέλεξα να παραμείνω εκτεθειμένος στην πρώτη γραμμή και να προσπαθήσω όσο μπορώ να βοηθήσω το ΠΑΣΟΚ και τον Γιώργο Παπανδρέου, σε μια περιφέρεια που στις τελευταίες εκλογές έγινε η μεγάλη ανατροπή από τη Ν.Δ., ύστερα από



είκοσι πέντε χρόνια! Την ευθύνη, λοιπόν, που έχω αναλάβει, θα επιδιώξω να την εκπληρώσω μαζί με τους συντρόφους μου της Π.Ε., δημιουργώντας όπου μπορούμε τις ευκαιρίες να ακούγεται και η άποψη του κόμματός μας, το οποίο και εδώ, όπως και σε πολλές περιοχές της χώρας, είχε πάθει ..αφωνία μετά τις εκλογές του 2004. Αυτό δε που συμβαίνει εδώ, στα Δωδεκάνησα, όσον αφορά την παρουσία μας, το ίδιο ακριβώς γίνεται και στις Κυκλάδες. Την ερχόμενη βδομάδα η Περιφερειακή Επιτροπή Νοτίου Αιγαίου θα συνεδριάσει στη Σύρο, όπου στη συνέχεια θα παραχωρήσουμε συνέντευξη τύπου στα ΜΜΕ των Κυκλάδων.

Σε όλα αυτά τα αυτονόητα δεν είναι δυνατόν, δεν είναι λογικό να υπάρχει αντίδραση μέσα από ίδιο το ΠΑΣΟΚ. Να υπάρχει από τη Ν.Δ., που τους χαλάσαμε την ...ησυχία, αυτό το καταλαβαίνω, από το ΠΑΣΟΚ όμως γιατί; Για το λόγο αυτό, θα πρέπει επιτέλους κάποτε να σταματήσει αυτό το αστείο της δήθεν διένεξής μου με το Συντονιστή της Ν.Ε., Τιμόθεο Παρασκευά. Εγώ δεν άκουσα τον άνθρωπο να λέει ή να δηλώνει κάτι μεμπτό πουθενά και θεωρώ ότι οι φήμες αυτές είναι κακόβουλα κουτσομπολιά, με αποκλειστικό σκοπό να μας αποπροσανατολίσουν.

ΕΡ.: Στα παραπάνω προστίθεται και το σενάριο ότι εσείς μαζί με τον δήμαρχο Ρόδου έχετε συμπράξει προκειμένου να θέσετε στο περιθώριο τόσο τη Ν.Ε. όσο και το βουλευτή Γ. Παρασκευά. Είναι έτσι;

ΑΠ.: Θεωρώ ότι έδωσα σαφή απάντηση, κι' ας σταματήσουν επιτέλους κάποιοι να παρουσιάζουν τα στελέχη του ΠΑΣΟΚ ότι δεν έχουν άλλη δουλειά να κάνουν, από το να τρώγονται μεταξύ τους καθημερινά και για ψύλλου πήδημα! Εξ άλλου, τα στελέχη και οι βουλευτές της Ν.Δ. – αν θυμάμαι καλά – είναι που διαπληκτίζονται δημόσια και μέσω των ερτζιανών στη Ρόδο και όχι τα στελέχη του ΠΑΣΟΚ!

ΕΡ.: Διαβάζουμε ότι η Ν.Ε. θα ζητήσει να συναντηθεί με τον Περιφερειάρχη κ. Κόκκινο, το νομάρχη κ. Μαχαιρίδη και τον δήμαρχο Ροδίων για ενημέρωση. Θα συμμετάσχετε και εσείς σε αυτές τις συναντήσεις;

ΑΠ.: Δεν έχω καμία τέτοια ενημέρωση. Με τον περιφερειάρχη πάντως, ιδίως μετά τα τελευταία «κατορθώματά» του, δεν νομίζω ότι θα ήταν καλή ιδέα. Πάντως, η Ν.Ε., στο πλαίσιο της υπεύθυνης ενημέρωσής της και της υποχρέωσής της για διαβούλευση με φορείς και πολίτες της περιοχής ευθύνης της, όχι μόνο μπορεί αλλά πρέπει να έχει επαφές με τους εκπροσώπους της Αυτοδιοίκησης. Εμείς, ως περιφερειακό όργανο, όταν κρίνουμε ότι πρέπει να κάνουμε τέτοιες συναντήσεις, θα το δημοσιοποιήσουμε έγκαιρα.

ΕΡ.: Πώς βλέπετε αλήθεια τη δράση των κυβερνητικών βουλευτών, του υπουργού Αιγαίου αλλά και του γ.γ. της Περιφέρειας;

ΑΠ.: Δεν μπορώ να βάλω στο ίδιο τσουβάλι τους Δωδεκανήσιους βουλευτές της Ν.Δ., τουλάχιστον από πλευράς πολιτικού πολιτισμού, με το Γενικό Γραμματέα της Περιφέρειας. Ο τελευταίος, όπως περιγράψαμε και στην τελευταία μας ανακοίνωση, μολονότι διορισμένος εκπρόσωπος του κράτους, εκφράζεται περισσότερο σαν πρόεδρος κάποιας Τοπικής Επιτροπής της Ν.Δ., ενώ επιζητεί εναγωνίως την επιβεβαίωση του δήθεν έργου του στις βραβεύσεις ενίων δημάρχων, που αυτοί κάνοντας τη δουλειά τους, ανταλλάσσουν ένα μετάλλιο με την εύνοιά του για κάποια επί πλέον κονδύλια! Οσο για το «έργο» του, εμείς ακόμη το ψάχνουμε ανά το Αιγαίο, εκεί όπου άδοξα έχει ...ναυαγήσει, παρά τις καλές του προθέσεις και ο κατά τα άλλα συμπαθής κ. Υπουργός του Αιγαίου (ο υπόλοιπος τίτλος ...και Νησιωτικής Πολιτικής, διαγράφεται λόγω αχρησίας). Οι κ. Καραμάριος και Χρύσης, θεωρώ ότι έχουν την καλή πρόθεση να βοηθήσουν τον τόπο, όμως ο ρόλος του κυβερνητικού βουλευτή είναι ένας ρόλος άχαρος, εξηρτημένος πάντα από τις διαθέσεις και τις συμπάθειες των υπουργών, αν μάλιστα λάβεις υπ' όψη και το επίπεδο των περισσοτέρων από τους υπουργούς αυτής της κυβέρνησης, τότε ειλικρινά συμπάσχω μαζί τους...

ΕΡ.: Με τους δικούς σας βουλευτές έχετε συνεργασία;

ΑΠ.: Μολονότι έχουμε διακριτούς ρόλους, όπου απαιτείται η συνεργασία μας, σαφέστατα τότε αυτή είναι δεδομένη.

ΕΡ.: Με τις υποψηφιότητες για τις εκλογές του Οκτωβρίου του 2006 τί γίνεται; Ποιά όργανα θα

Συνέχεια στη σελ. 50

Κρεμούσε ζωντανά αδέσποτα

Έντονη διαμαρτυρία από την Φιλοζωική Ρόδου

Ένα περιστατικό σε χωριό της Ρόδου

Σοκ σε ντόπιους και τουρίστες προκάλεσε προ ημερών η ενέργεια διανοητικά ανάπηρου ατόμου σε δημοτικό διαμέρισμα δήμου της ανατολικής Ρόδου, να κρεμάσει -θανατώνοντάς τα- σε δέντρα κατοικίδια ζώα!

Η ενέργεια αυτή σήμανε συναγερμό στην περιοχή, καθώς το θέαμα ήταν ανατριχιαστικό και άκρως προσβλητικό για έναν τουριστικό τόπο όπως η Ρόδος.

Σύμφωνα με τις πληροφορίες που συγκεντρώθηκαν, ο άνδρας αυτός ο οποίος είναι γνωστός στην τοπική κοινωνία, δεν έχει «σώας τας φρένας» και συχνά προβαίνει σε ανάλογες ενέργειες.

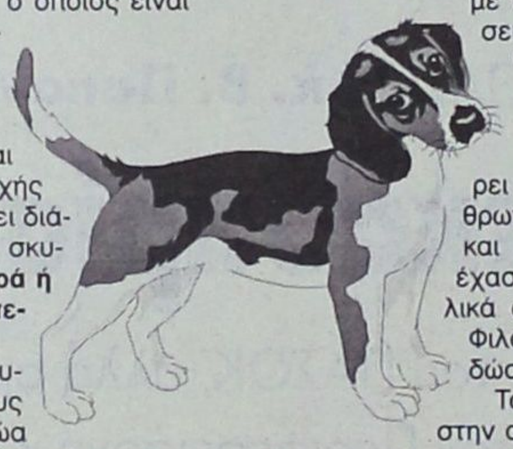

Προ ημερών όμως, φαίνεται ότι ξεπέρασε κάθε όριο ανοχής και κατάφερε να αιχμαλωτίσει διάφορα ζώα κυρίως γάτες και σκυλιά, και **να τα κρεμάσει νεκρά ή ζωντανά από δέντρα της περιοχής.**

Η εικόνα δημιούργησε κυριολεκτικά σοκ στους ξένους επισκέπτες μας, καθώς τα ζώα ήταν κρεμασμένα σε **περιοχές περιπάτου,** όπου συνήθιζαν οι τουρίστες να κάνουν βόλτα, ενώ εκεί κοντά υπάρχει και λειτουργεί και εστιατόριο.

Φαίνεται ότι κάποιος ειδοποίησε τις αρχές και το γεγονός έγινε γνωστό και στο Σύλλογο Φιλοζωικής Ρόδου. Η «Γνώμη» που μίλησε με την πρόεδρο κ. **Αναστασία Σταματίου,** πληροφορήθηκε ότι όντως στην περιοχή αυτή και σε σημείο τουριστικό το οποίο συγκεντρώνει πολλούς τουρίστες λόγω του φυσικού του κάλλους, συνέβαιναν τέτοια γεγονότα, που προκάλεσαν οργή και αγανάκτηση.

Μάλιστα η πρόεδρος πήγε η ίδια εκεί και είδε με τα μάτια της τη φρικιαστική αυτή εικόνα και πιο συγκεκριμένα συνάντησε το άτομο αυτό την ώρα που επιχειρούσε να θανατώσει ένα ακόμα ζώο.

Η κ. Σταματίου είδε αυτό το διανοητικά ανάπηρο άτομο να έχει παγιδέψει ένα σκυλί, -το οποίο και ήταν αποσκελετωμένο- **και να το σέρνει στην πλατεία σε κοινή θέα,** προκαλώντας τη φρίκη ντόπιων και ξένων με σκοπό να το... κρεμάσει!

Φυσικά η αντίδρασή της ήταν άμεση και πλησιάζοντάς τον, κατάφερε να του το πάρει από τα χέρια. Ο άνθρωπος αυτός που ζήτησε και να πληρωθεί επειδή έχασε το ζώο πείστηκε τελικά από την πρόεδρο της Φιλοζωικής να της παραδώσει το σκυλί.

Το σκυλί τυχερό μέσα στην ατυχία του σήμερα βρίσκεται στις εγκαταστάσεις του συλλόγου, όπου τα μέλη καταβάλλουν προσπάθειες να το κρατήσουν στη ζωή.

Η πρόεδρος κ. Σταματίου, επεσήμανε για μία ακόμα φορά ότι σε καμία ζωή δεν αξίζει αυτός ο φριχτός θάνατος, αλλά και ο διασυρμός του τόπου μας για τέτοια γεγονότα, απ' όπου κι αν προέρχονται είναι επίσης κάτι που πρέπει να σταματήσει.

Διεκδικεί και άλλη 4ετία

Ο δήμαρχος Καρπάθου θα είναι υποψήφιος

Διέψευσε πληροφορίες που τον ήθελαν να διεκδικεί τη νομαρχία Δωδεκανήσου

"Παρών" στις ερχόμενες δημοτικές εκλογές θα δηλώσει ο δήμαρχος Καρπάθου κ. Μιχάλης Ιωαννίδης, ξεκαθαρίζοντας έτσι ότι δεν ενδιαφέρεται για τη θέση του υποψηφίου νομάρχη Δωδ/σου.

Ο κ. Ιωαννίδης με δηλώσεις του στη ΓΝΩΜΗ, έκανε γνωστό ότι δεν υπάρχει περίπτωση, να είναι υποψήφιος στη Νομαρχιακή Αυτοδιοίκηση καθώς **ενδιαφέρεται μόνο για το δήμο της Καρπάθου.**

"Οχι μόνο δεν έγινε συζήτηση, αλλά δεν υπήρξε ούτε ενόχληση για το θέμα" είπε χαρακτηριστικά ο κ. Ιωαννίδης ο οποίος πρόσθεσε ότι όσα σχόλια έγιναν γύρω από το όνομά του ήρθαν μετά το γνωστό δημοσίευμα της Αθηναϊκής εφημερίδας.

Ο δήμαρχος της Καρπάθου διαβεβαίωσε ότι δεν υπάρχει κανένα σενάριο για μια τέτοια υποψηφιότητα, και μάλιστα το ...ενδεχόμενο αυτό, το έμαθε και ο ίδιος μέσα από το εν λόγω δημοσίευμα το οποίο και πυροδότησε διάφορες συζητήσεις.

Φαίνεται ότι ο κ. Ιωαννίδης αποφάσισε να "δοθεί" στην τοπική αυτοδιοίκηση, καθώς εκτιμά ότι ήρθε πλέον ο καιρός, να ανακτήσει το νησί το χαμένο έδαφος των τελευταίων ετών.



Οπως υπογραμμίζει, αν και υλοποιήθηκαν τρία κοινοτικά πλαίσια στήριξης η Κάρπαθος δεν μπόρεσε να λύσει βασικά προβλήματα υποδομής και φυσικά να μην απορροφήσει κανένα ποσό.

Γι' αυτό τα τελευταία χρόνια, κατέβαλε προσπάθειες να ανακτηθεί το χαμένο έδαφος και να αποκτήσει η Κάρπαθος τα έργα που έχει ανάγκη, για την παραπέρα ανάπτυξή της.

Αυτή την προσπάθεια θέλει να συνεχίσει ο κ. Ιωαννίδης γι' αυτό και μετά από τα έργα που αφορούν το φράγμα Σχοινά, την ανάπλαση της πρωτεύουσας στα Πηγάδια, την κατασκευή του νέου δημοτικού Μεγάρου και των αγωγών ομβρίων υδάτων στα οποία έρχεται να προστεθεί και η μελέτη για την αποχέτευση στους οικισμούς του δήμου, η μαρίνα και το καταφύγιο σκαφών αναψυχής στα Πηγάδια, βάζει πλώρη και για άλλα έργα όπως: ο χώρος υγειονομικής ταφής απορριμμάτων καθώς και άλλα σημαντικά έργα υποδομής για όλο το νησί. Εξίσου σημαντικό για τον κ. Ιωαννίδη είναι όμως να υπάρξουν και κίνητρα, για να σταματήσει η μετανάστευση.

TIMETABLE		RHODES	SIMI		PANORMITIS		KOS		KALYMNOS		LEROS		LIPSI		PATMOS		LIPSI		LEROS		KALYMNOS		KOS		SIMI		PANORMITIS		RHODES	KASTELORIZO	
DAYS/ΗΜΕΡΕΣ	SHIP	DEPARTURE	ARRIVAL	DEPARTURE	ARRIVAL	DEPARTURE	ARRIVAL	DEPARTURE	ARRIVAL	DEPARTURE	ARRIVAL	DEPARTURE	ARRIVAL	DEPARTURE	ARRIVAL	DEPARTURE	ARRIVAL	DEPARTURE	ARRIVAL	DEPARTURE	ARRIVAL	DEPARTURE	ARRIVAL	DEPARTURE	ARRIVAL	DEPARTURE	ARRIVAL	DEPARTURE	ARRIVAL	ARRIVAL	DEPARTURE
SUNDAY ΚΥΡΙΑΚΗ	EXPRESS	8.30	9.20	9.25	-	-	11.00	11.10	11.50	12.00	12.50	12.55	13.15	13.20	13.40	13.45	-	-	14.25	14.30	15.20	15.30	16.10	16.20	17.45	17.50	-	-	18.30	-	-
	PRIDE	15.30	-	-	16.10	16.15	17.30	17.40	18.20	18.30	19.15	19.20	19.40	19.45	20.05	6.00	6.20	6.25	6.45	6.50	7.35	7.45	8.20	8.30	-	-	9.45	9.50	10.50	-	-
MONDAY ΔΕΥΤΕΡΑ	EXPRESS	8.30	-	-	-	-	-	-	-	-	-	-	-	-	-	-	-	-	-	-	-	-	-	-	-	-	-	-	-	11.00	16.00
	PRIDE	15.30	16.20	16.25	-	-	17.40	17.50	18.30	18.40	19.25	19.30	19.50	19.55	20.15	6.00	6.20	6.25	6.45	6.50	7.35	7.45	8.20	8.30	9.45	9.50	-	-	10.40	-	-
TUESDAY ΤΡΙΤΗ	EXPRESS	8.30	-	-	-	-	10.40	10.50	11.30	11.40	12.30	12.35	12.55	13.00	13.20	13.30	-	-	14.20	14.30	15.20	15.30	16.10	16.20	-	-	-	-	18.30	-	-
	PRIDE	15.30	16.20	16.25	-	-	17.40	17.50	18.30	18.40	19.25	19.30	19.50	19.55	20.15	6.00	6.20	6.25	6.45	6.50	7.35	7.45	8.20	8.30	9.45	9.50	-	-	10.40	-	-
WEDNESDAY ΤΕΤΑΡΤΗ	EXPRESS	8.30	9.20	9.25	-	-	11.00	11.10	11.50	12.00	12.50	12.55	13.15	13.20	13.40	13.45	-	-	14.25	14.30	15.20	15.30	16.10	16.20	17.45	17.50	-	-	18.30	-	-
	PRIDE	15.30	16.20	16.25	-	-	17.40	17.50	18.30	18.40	19.25	19.30	19.50	19.55	20.15	6.00	6.20	6.25	6.45	6.50	7.35	7.45	8.20	8.30	9.45	9.50	-	-	10.40	-	-
THURSDAY ΠΕΜΠΤΗ	EXPRESS	8.30	-	-	-	-	10.40	10.50	11.30	11.40	12.30	12.35	12.55	13.00	13.20	13.30	-	-	14.20	14.30	15.20	15.30	16.10	16.20	-	-	-	-	18.30	-	-
	PRIDE	15.30	16.20	16.25	-	-	17.40	17.50	18.30	18.40	19.25	19.30	19.50	19.55	-	6.00	6.20	6.25	6.45	6.50	7.35	7.45	8.20	8.30	9.45	9.50	-	-	10.40	-	-
FRIDAY ΠΑΡΑΣΚΕΥΗ	EXPRESS	8.30	-	-	-	-	10.40	10.50	11.30	11.40	12.30	12.35	12.55	13.00	13.20	13.30	-	-	14.20	14.30	15.20	15.30	16.10	16.20	-	-	-	-	18.30	-	-
	PRIDE	15.30	16.20	16.25	-	-	17.40	17.50	18.30	18.40	19.25	19.30	19.50	19.55	20.15	6.00	6.20	6.25	6.45	6.50	7.35	7.45	8.20	8.30	9.45	9.50	-	-	10.40	-	-
SATURDAY ΣΑΒΒΑΤΟ	EXPRESS	8.30	-	-	9.10	9.20	10.50	11.00	11.40	11.50	12.40	12.45	13.05	13.10	13.30	13.40	-	-	14.20	14.30	15.20	15.30	16.10	16.20	-	-	17.45	17.50	18.30	-	-
	PRIDE	15.30	16.20	16.25	-	-	17.40	17.50	18.30	18.40	19.25	19.30	19.50	19.55	20.15	6.00	6.20	6.25	6.45	6.50	7.35	7.45	8.20	8.30	9.45	9.50	-	-	10.40	-	-

Δρομολόγια από 15/05/05 έως 15/10/05



Με όραμα και αγάπη για τα Δωδεκάνησα, το ταξίδι μας συνεχίζεται.

DODEKANISOS SEAWAYS
η δική μας ναυτιλιακή

Αναχωρήσεις για:
Ρόδο • Σύμη • Πανορμίτη • Κω • Κάλυμνο • Λέρο • Λειψούς • Πάτμο • Καστελόριζο

DODEKANISOS SEAWAYS Αυστραλίας 3, 85100 Ρόδος, τηλ.: 22410 70590, fax: 22410 70591, e-mail: info@12ne.gr, www.12ne.gr

AE592

Αθλητική ΓΝΩΜΗ

16 ΣΕΛΙΔΕΣ

ΔΕΥΤΕΡΑ 26 ΣΕΠΤΕΜΒΡΙΟΥ 2005

ΤΡΙΠΟΝΤΟ ΔΙΑΓΟΡΑ ΣΤΟ ΠΑΡΑ...ΠΕΝΤΕ

ΣΕΛ. 16

Δεν είχε στράϊκερ!

- *Η Ρόδος χωρίς φουνταριστό παραχώρησε 2-2 στον Αιολικό κι έχασε το απόλυτο της έδρας από την πρώτη αγωνιστική*
- *Ζαχαριέφσκι και Καρκαλέτσης οι σκόρερς της πρεμιέρας για τη Ρόδο*

Η Ρόδος δεν τα κατάφερε στην πρεμιέρα. Δεν μπήκε με... το δεξί και παραχώρησε 2-2 στον Αιολικό που έφυγε ευχαριστημένος από το Δημοτικό Στάδιο με τον ένα βαθμό της ισοπαλίας.

Οι "πράσινοι" δεν είχαν χθες τον "φουνταριστό" στην επίθεσή τους. Τον παίκτη δηλαδή που θα μετέτρεπε σε γκολ τις προσπάθειες των συμπαικτών του που δυστυχώς σταματούσαν στη μεγάλη περιοχή του **Τακίδη.**

Η απουσία του φορ περιοχής ήταν ιδιαίτερα αισθητή στο β' ημίχρονο μέρος κατά το οποίο η Ρόδος είχε την καθολική υπεροχή αλλά δεν σκόραρε.

Λογικά από σήμερα οι Διοικούντες "θα ψάξουν" οπωσδήποτε την άμεση έκδοση στο δελτίο του **Μούσα Μονσελί** του οποίου η απουσία-συγκριτικά με τα φιλικά-ήταν αισθητή στις επιθετικές προσπάθειες.

ΤΟ Α' ΗΜΙΧΡΟΝΟ

Η Ρόδος ξεκίνησε με τους καλύτερους οιωνούς το παιχνίδι της.

Προσπάθησε να ελέγξει τον αγώνα στον χώρο της μεσαίας γραμμής κυκλοφορώντας πολύ καλά την μπάλα κύρια με τους **Ισκά-Ζαχαριέφκσι,** τον **Καρκαλέτση** που έβγαινε από δεξιά αλλά και τον **Δανά** από τ' αριστερά.

Συγκριτικά όμως με τα φιλικά φάνηκε να είναι αισθητή η απουσία του **Μονσελί** ο οποίος θα μπορούσε κάλλιστα να εκμεταλλευθεί κατά τον καλύτερο τρόπο τα κενά στην άμυνα του Αιολικού και να πετύχει κι άλλα πέρα των δύο τερμάτων.

Οι "πράσινοι" σ' αυτό το α' μέρος ήταν εκτός ρυθμού καθώς ο **Ζαχαριέφσκι** δεν ήταν σε μέρα κι αυτό είχε σαν αποτέλεσμα ο **Καντιμοίρης** που ήταν η αιχμή του δόρατος να μην παίρνει τις κατάλληλες πάσες κι η Ρόδος να μην δημιουργεί ευκαιρίες μπροστά στον **Τακίδη.**

Παρόλα αυτά ευτύχησε να προηγηθεί αλλά και να ισοφαρίσει αφού...

Ο ΑΙΟΛΙΚΟΣ ΜΕΤΑ ΤΟ 20'

Ηταν καλύτερος στον αγωνιστικό χώρο ήλεγξε την μεσαία γραμμή και παίζοντας απ' τα άκρα (ιδιαίτερα με τον **Βλαστέλη** απ' τα αριστερά και τους **Παπαδημητρίου-Χρόνη** από τα δεξιά πέτυχε να "γυρίσει" το ματς μετά το 1-0, αφού πρώτα απομόνωσε τον **Καντιμοίρη** με τους **Πόλγκαρ** και **Καρύδη** και πιέζοντας στην μεσαία γραμμή ανάγκαζε τους παίκτες του **Βαγγέλη Χοσάδα** να κάνουν το λάθος και να αφήσουν κενά ιδιαίτερα στην δεξιά πλευρά.

Η Ρόδος όμως ευτύχησε πάλι με τον ίδιο παίκτη να ισοφαρίσει σε καθοριστική χρονική στιγμή και το ματς ν' αρχίσει απ' την αρχή,

ΚΑΘΟΛΙΚΗ ΥΠΕΡΟΧΗ ΣΤΟ Β'

Η Ρόδος ήταν καλύτερη του Αιολικού στο β' ημίχρονο. Επαιξε στο μισό γήπεδο τον αντίπαλό της προσπαθώντας να μπει στην περιοχή του **Τακίδη** από τα άκρα αλλά δεν υπήρχαν ούτε καλή τελικά προσπάθεια ούτε τελική πάσσα.

Ετσι μοιραία το 2-2 ήταν το σκορ της πρεμιέρας.

Στο 7' και ενώ οι του Αιολικού προσπαθούσαν να βγουν στην επίθεση, **ο Ζαχαριέφσ**κι σούταρε με το αριστερό γράφοντας το 1-0 αφού η μπάλα έσκασε μπροστά στον **Τακίδη** αιφνιδιάζοντάς τον.

Στο 27' από κόρνερ του **Διονυσάτου**, ο **Παπαδημήτρης** με κεφαλιά νίκησε την άμυνα της Ρόδου και τον **Κλιάφα** ισοφαρίζοντας σε 1-1.

Στο 30' από ωραία προσπάθεια του **Μουρατίδη**, ο Χρόνης από καλή θέση σούταρε μόλις άουτ.

Δύο λεπτά αργότερα (32') απο μπαλιά του **Βλαστέλη**, ο **Μουρατίδης** από κοντά πέτυχε το 1-2.

Στο 35' ο **Κλιάφας** έσωσε την τελευταία στιγμή την εστία του προ του **Μουρατίδη**.

Στο 40' το 2-2. Ο **Δανάς** έβγαλε την σέντρα κι ο **Καρκαλέτσης** με κεφαλιά ισοφάρισε.

Στο 51' ο **Κλιάφας** έδιωξε σε κόρνερ την κεφαλιά του καρύδη.

Στο 60' σέντρα σουτ του **Καρκαλέτση** έφυγε λίγο άουτ.



Ο Τσαγκαβέλης ανατρέπεται από τον Μίχο
(Β. Καστανάκης www.actionphotography.gr)

Στο 69' από σέντρα του **Μητράκα**, ο **Καρκαλέτσης** με κεφαλιά σημάδεψε το δεξί κάθετο του Τακίδη.

Στο 81' ο **Τακίδης** μπλόκαρε το σουτ του **Στράντζαλη**.

Διακρίθηκαν από την Ρόδο οι **Καρκαλέτσης, Πάττας, Δανάς** και από τον Αιολικό οι **Βλαστέλης, Μουρατίδης, Παπαδημητρίου**.

Πολύ καλή ήταν η διαιτησία των **Παππά, Καραχρήστου, Ταρανά**. Κίτρινες κάρτες είδαν οι **Καντιμοίρης, Ισκάς** και **Στράντζαλης** από τη Ρόδο και οι **Πόλγκαρ, Μίχος Σλάνκοφ** από τον Αιολικό.

Οι ομάδες:

ΡΟΔΟΣ: *Κλιάφας, Πάττας, Δανάς, Σκέντζος, Καντιμοίρης (87' Πλύγκος), Μητράκας, Αγγελόπουλος, Καρκαλέτσης, Ζαχαριέφσκι, Ισκάς, Τσαγκαβέλης (61' Στράντζαλης).*

ΑΙΟΛΙΚΟΣ: *Τακίδης, Καρύδης, Πόλγκαρ, Παπαδημητρίου, Χρόνης, Μίχος (84' Ιβανίσεβιτς), Στάνκοφ, Μαρτίνος, Διονυσάτος (63' Λευκαρίτης), Μουρατίδης, Βλαστέλλης (93' Μιχελίδης).*

ΔΙΠΛΑΣΙΑΣΑΝ ΤΡΕΙΣ ΤΙΣ ΝΙΚΕΣ

- ***Κλεάνθης, Φοίβος και Διγενής κερδισμένοι της 2ης αγωνιστικής της Α' κατηγορίας***

ΣΕΛ. 19-37

«Χτύπησε» την κατάλληλη στιγμή

- *Με σκόρερ τον Στέλιο Τσιαντούλη στο 85'ο Διαγόρας έκανε το καλύτερο δυνατό ξεκίνημα κερδίζοντας μέσα στην Ριζούπολη τον Απόλλωνα με 1-0.*
- *Οι κυανέρυθροι έπαιζαν από το 68'με δέκα λόγω αποβολής του Μαλλιάκα με δεύτερη κίτρινη κάρτα.*
- *Αποκάλυψη της συνάντησης ο Γιάννης Κοσκινιάτης!*

ΡΙΖΟΥΠΟΛΗ
(Ιδιαίτερη ανταπόκριση)

Καλύτερο ξεκίνημα στο πρωτάθλημα της Γ' Εθνικής για τον Διαγόρα δεν μπορούσε να γίνει. Κέρδισε με 1-0 στην Ριζούπολη τον Απόλλωνα σε μια έδρα από την οποία λίγες ομάδες θα περάσουν και ατενίζει πλέον με αρκετή αισιοδοξία το φετινό πρωτάθλημα στο οποίο είναι πολύ δύσκολη η αρχή για τον γηραιό.

Και η ομάδα του Βάλτερ Σκότσικ πέτυχε παρά το γεγονός του ότι δεν ήταν απόλυτα έτοιμη μια ομάδα πού αναμενόταν να πρωταγωνιστήσει από την αρχή.

Οι κυανέρυθροι όχι μόνο πήραν την πρώτη νίκη αλλά την πήραν και με ένα τρόπο πού κάνει τους παίκτες του πού ήταν οι μεγαλύτεροι πρωταγωνιστές τού αγώνα να φύγουν ιδιαίτερα χαρούμενοι από το γήπεδο.

Ο Διαγόρας είχε μείνει με δέκα από το 68'λόγω αποβολής του Μαλλιάκα πού χάνει το κυριακάτικο ματς με τον δυνατό Μεσσηνιακό.

Οι παίκτες του όμως με περίσσιες ψυχικές δυνάμεις βγήκαν μπροστά όταν χρειάσθηκε και πέτυχαν να πάρουν στο 85'την σπουδαία νίκη και τους τρεις βαθμούς.

Ο τρόπος της κατάκτησης δικαιώνει τους παίκτες αλλά και τον Βαλτερ Σκότσικ πού δικαιώθηκε για μία ακόμα επιλογή του.

-Χρησιμοποίησε από την αρχή τον Γιάννη Κοσκινιάτη ο οποίος ήταν η αποκάλυψη του αγώνα και ένα ακόμα κέρδος για τον Διαγόρα πού λογικά δεν μπορεί να μείνει σε αυτή την επιτυχία αν θέλει να πάει ψηλότερα.

Ο Αγώνας

Το παιχνίδι ξεκίνησε με τον γηραιό να θέλει να προφυλάξει τα νώτα του και να κρατήσει το μηδέν στην άμυνα αντέχοντας και στην πίεση του αντιπάλου του πού μπήκε φουριόζος στο ματς αλλά δεν έκανε την μεγάλη ευκαιρία μπροστά στον Τυράτσκι πού για μια ακόμα φορά όσες φάσεις δημιουργήθηκαν μπροστά του τις καθάρισε εμπνέοντας εμπιστοσύνη στους συμπαίκτες του.

Οι παίκτες του Βάλτερ Σκότσικ βλέποντας πώς ο αντίπαλος δεν είναι αυτός πού περίμεναν βγήκαν από την περιοχή τους ελέγχοντας το παιχνίδι στον χώρο της μεσαίας γραμμής κύρια με τους Γιόνοβιτς, Μαΐλη και Κοσκινιάτη και προσπαθώντας να βγει στην επίθεση με τον Τσιαντούλη και με τον Αμπίλιο.

Στο α' ημίχρονο δεν κατέστη δυνατόν κάτι τέτοιο αλλά και δεν απειλήθηκε σοβαρά ο Διαγόρας για τους λόγους πού προαναφερθήκαν αλλά και γιατί η άμυνα ήταν σταθερή και με λίγα λάθη.

Το β' ημίχρονο

Στο β' ημίχρονο οι γηπεδούχοι μπήκαν πιο επιθετικά στον αγώνα αλλά ο Διαγόρας έχασε την πρώτη καλή ευκαιρία με την απόκρουση του Σηφάκη στην κεφαλιά του προωθηθέντα Σαλαμαστράκη.

Από κει και πέρα το παιχνίδι με τις αλλαγές και των δύο προπονητών άλλαξε και ο Διαγόρας άρχισε να καρδιοχτυπάει κάπως αφού:

-Στο 68'αποβάλλεται με δεύτερη κίτρινη κάρτα ο Μαλλιάκας

-και στο 76'και το 80'ο Απόλλων χάνει τις σπουδαιότερες ευκαιρίες στο παιχνίδι.

Παρά το γεγονός του ότι οι Διαγοριδείς έπαιζαν με δέκα βρήκαν την ευκαιρία και πέτυχαν στο 85'το γκολ πού τους χάρισε την νίκη και τους τρεις βαθμούς.

Φάσεις και γκολ

Στο 50'από σέντρα του Μπαλογιάννη ο Σαλαμαστράκης έπιασε την κεφαλιά και ο Σηφακης πετάχτηκε στο «Γ» της εστίας του και έδιωξε σε κόρνερ.

Στο 68'αποβλήθηκε με δεύτερη κίτρινη κάρτα ο Μαλλιάκας και ο Διαγόρας έμεινε με δέκα παίκτες.

Στο 76' με κεφαλιά ο Βερμπικ σημάδεψε το αριστερό δοκάρι της εστίας του Τυράτσκι.

Στο 80' η κεφαλιά του Ατσαλή έφυγε λίγο άουτ από τα γκολπόστ του Διαγόρα.

Το μοναδικό γκολ πού έκρινε την συνάντηση σημειώθηκε στο 85'. Από λάθος γύρισμα του Κούμπικ ο Τσιαντούλης πήρε την μπάλα προχώρησε και με δυνατό σουτ την έστειλε στα δίχτυα κάνοντας το 0-1 και παγώνοντας την Ριζούπολη.

Διακρίθηκαν από τον Απόλλωνα οι Ραφαηλίδης, Καραμερης και ο Σηφάκης. Από τον Διαγόρα άρεσαν περισσότερο οι Κοσκινιάτης (αποκάλυψη) Τυράτσκι και οι Σαλαμαστράκης και Τσιαντούλης χωρίς να υστερήσουν οι υπόλοιποι.

Πολύ καλή ήταν η διαιτησία του κ. Τζοβάρα από την Αθήνα.

Οι ομάδες:

ΑΠΟΛΛΩΝ: Σηφάκης, Νίκολιτς (74' Ατσαλής), Κούσμπικ (90' Δημητρακόπουλος), Κοκκολάκης, Τσούτης, Συγγελάκης (56' Καρούσης), Ραφαηλίδης, Καραμέρης, Βερμπης, Σκοπελίτης, Σταμπουλής.

ΔΙΑΓΟΡΑΣ: Τυράτσκι, Μαλλιάκας, Σαλαμαστράκης, Ρουτζιερης, Μαΐλης (90'Πήλιουρας), Κοσκινιάτης, Γιόνοβιτς, Στεργαλάς (46'Σούβαρι), Μπαλογιάννης (62'Σπάρταλης), Αμπίλιο, Τσιαντούλης.



Ο Γιάννης Κοσκινιάτης μαρκάρει τον Καραμέρη σε φάση του χθεσινού αγώνα.

ΤΑ ΑΠΟΤΕΛΕΣΜΑΤΑ ΤΗΣ 1ης ΑΓΩΝΙΣΤΙΚΗΣ

Άγιος Δημήτριος - Λήλας Βασιλικού	0-0
Θύελλα Π. - Κερατσίνι	0-0
Αχαϊκή - Αστέρας Τρ.	1-4
Απόλλων - Διαγόρας	0-1
Ρόδος - Αιολικός	2-2
Μεσσηνιακός - Ιωνία 2000	3-0
Αχαρναϊκός - Βύζας	1-0

Ρεπό έχει ο Παναιτωλικός

ΕΠΟΜΕΝΗ ΑΓΩΝΙΣΤΙΚΗ (2η)

Παναιτωλικός - Άγιος Δημήτριος
Λήλας Βασ. - Θύελλα Π.
Κερατσίνι - Απόλλων
Αστέρας Τρ. - Ρόδος
Διαγόρας- Μεσσηνιακός
Αιολικός - Αχαρναϊκός
Ιωνία 2000 - Ατσαλένιος
Βύζας - Εθνικός
Ρερό έχει η Αχαϊκή

ΠΡΩΤΑΘΛΗΜΑ Γ' ΕΘΝΙΚΗΣ 2005–2006	ΑΓ. ΔΗΜΗΤΡΙΟΣ	ΑΙΟΛΙΚΟΣ	ΑΠΟΛΛΩΝ	ΑΣΤΕΡΑΣ ΤΡ.	ΑΤΣΑΛΕΝΟΣ	ΑΧΑΪΚΗ	ΑΧΑΡΝΑΪΚΟΣ	ΒΥΖΑΣ	ΔΙΑΓΟΡΑΣ	ΕΘΝΙΚΟΣ	ΘΥΕΛΛΑ Π.	ΙΩΝΙΑ 2000	ΚΕΡΑΤΣΑΙΝΙ	ΛΗΛΑΣ Λ.	ΜΕΣΣΗΝΙΑΚΟΣ	ΠΑΝΑΙΤΩΛΙΚΟΣ	ΡΟΔΟΣ
ΑΓ. ΔΗΜΗΤΡΙΟΣ	■													0-0			
ΑΙΟΛΙΚΟΣ		■															
ΑΠΟΛΛΩΝ			■						0-1								
ΑΣΤΕΡΑΣ ΤΡ.				■													
ΑΤΣΑΛΕΝΙΟΣ					■					1-0							
ΑΧΑΪΚΗ				1-4		■											
ΑΧΑΡΝΑΪΚΟΣ							■	1-0									
ΒΥΖΑΣ								■									
ΔΙΑΓΟΡΑΣ									■								
ΕΘΝΙΚΟΣ										■							
ΘΥΕΛΛΑ Π.											■		0-0				
ΙΩΝΙΑ 2000												■					
ΚΕΡΑΤΣΙΝΙ													■				
ΛΗΛΑΣ Β.														■			
ΜΕΣΣΗΝΙΑΚΟΣ													3-0		■		
ΠΑΝΑΙΤΩΛΙΚΟΣ																■	
ΡΟΔΟΣ		2-2															■

«Δεν ξεπέρασε το άγχος»

- *Ο Βαγγέλης Χοσάδας στάθηκε στην έλλειψη επιθετικού περιοχής στην ομάδα του.*

Ικανοποιημένος ήταν μόνο ο Πέτρος Μίχος από τους δύο προπονητές στην αίθουσα Τύπου του δημοτικού Σταδίου της πόλης μας μετά το 2-2. Αναφερόμενος στην συνάντηση ο προπονητής του Αιολικού τόνισε χαρακτηριστικά:

"Θέλω πριν από όλα να ευχαριστήσω την διοίκηση της ΠΑΕ Ρόδος για την φιλοξενία. Να είναι σίγουρος ο κόσμος όλος πώς θα κάνουμε το παν για να την ανταποδώσουμε στην Μυτιλήνη. Ήταν και οι δύο καινούργιες οι ομάδες του σημερινού παιχνιδιού αλλά σε μια τέτοια περίπτωση ήταν και ο Αιολικός. Ήμαστε νεοφώτιστη ομάδα και δουλεύαμε μέχρι πριν από ένα δεκαπενθήμερο χωρίς γήπεδο. Αυτό ήταν το πιο ουσιαστικό παιχνίδι από αυτά πού δώσαμε και το πέμπτο στην σειρά από τα τελευταία.

Έχει πολύ δρόμο ακόμα το πρωτάθλημα και χρειαζόμαστε πολλή δουλειά ακόμα για να φτάσουμε στο επίπεδο πού θέλουμε. Είμαι ικανοποιημένος από το αποτέλεσμα αλλά και την εμφάνιση του α' ημιχρόνου. Σε αυτό το μέρος διεκδικήσαμε κάτι περισσότερο από την Ρόδο.

Στο ξεκίνημα του μέρους βελτιωθήκαμε αλλά χάσαμε την αυτοσυγκέντρωση μας ενώ γυρίσαμε πίσω κατά δέκα μέτρα χωρίς εγώ να δώσω καμιά εντολή. Δεν μπορώ ακόμα να ξέρω γιατί αλλά με εντολή του τέταρτου με απέβαλε ο διαιτητής και όπως είναι φυσικό μέχρι να συνεννοηθούμε με τα κινητά ο χρόνος κυλάει και δεν παίρνει κανείς είδηση. Τελικά αντέξαμε στη πίεση και πήραμε το θετικό αποτέλεσμα.

Εύχομαι στον φίλο τον Βαγγέλη να πάνε όλα καλά και να μπορέσει να φέρει την ομάδα του εκεί πού θέλει και στον πρόεδρο της τον φίλο μου τον Χρήστο Ηλιακίδη να την δει όσο ψηλότερα μπορεί και να συνεχίσει να βοηθάει το ποδόσφαιρο. Χρειάζεται τέτοιους ανθρώπους το ποδόσφαιρο."

ΧΟΣΑΔΑΣ:
«Ο ΕΠΙΘΕΤΙΚΟΣ»

Ο κόουτς της Ρόδου ήταν σαφέστατος:

«Ευχαριστώ τον Πέτρο για τα καλά του λόγια και του εύχομαι να πάρει ο Αιολικός αυτό πού του αξίζει. Αυτό πού φοβόμασταν όλη την εβδομάδα έγινε. Επηρεασθήκαμε από το άγχος της πρεμιέρας του πρωταθλήματος.

Δεν μπορέσαμε τελικά να το ξεπεράσουμε και δεν ξεπεράσαμε την μετριότητα πού εμφανίσαμε στο πρώτο ημίχρονο. Στο Β' διορθώσαμε κάποια πράγματα αλλά παρά το γεγονός του ότι πήγαμε καλύτερα δεν φθάσαμε στο γκολ.

Ο Πέτρος μπορεί να λέει ότι ο Αιολικός εδικαιούτο κάτι παραπάνω στο α' ημίχρονο αλλά στο β' εμείς δικαιούμασταν ενός γκολ. Ουσιαστικά παίξαμε χωρίς επιθετικό.

Όντως είχαμε πρόβλημα στην επίθεση. Εάν είχαμε ένα επιθετικό θα πηγαίναμε πολύ καλύτερα».

Κυρίαρχος του παιχνιδιού!

- *Καλύτερος ο ΑΕΡΑ επικράτησε άνετα της Νίκαιας με 2-0 με σκόρερς τους Κυριακίδη και Τσακίρη*
- *Με δέκα τελείωσαν το ματς οι γηπεδούχοι με εννέα οι Νικαιώτες*

Ήταν κυρίαρχος σε όλο το παιχνίδι ο ΑΕΡΑ. Οι παίκτες του του Νίκου Κασιώτη με απόλυτη επικράτηση στον χώρο του κέντρου και της επίθεσης νίκησαν 2-0 τη Νίκαια αποδεικνύοντας πως τουλάχιστον στο νησί μας σε τέτοιες συναντήσεις θα είναι... το απόλυτο αφεντικό.

Ο κόουτς του ΑΕΡΑ παρέταξε την ομάδα του με δυνατή άμυνα όπου δέσποζε ο Κατσιδώνης ενώ από την αρχή μέχρι το τελευταίο σφύριγμα του πολύ καλού διαιτητή κ. Γαβριήλ ήλεγξαν τον χώρο της μεσαίας γραμμής έχοντας σε πολύ καλή μέρα τους Τσακίρη, Κρομύδα και τον Καρυπίδη.

Τα δύο γκολ είναι λίγα για να αντικατοπτρίσουν την απόλυτη επιβολή των ερυθρολεύκων αλλά θα πρέπει να προσέξουν σ' αυτό το πρωτάθλημα σε κάτι ιδιαίτερα:

- Να μάθουν να συγκρατούν τα νεύρα τους σε κάθε πρόκληση, δυνατό και αντιαθλητικό μαρκάρισμα αντιπάλου στον αγωνιστικό χώρο. Διαφορετικά θα έχει πρόβλημα και με τις κάρτες αλλά και με τους παίκτες της που δεν θα μπορούν να αγωνισθούν στα ματς που θα τους χρειάζεται η ομάδα τους.

Η ΝΙΚΑΙΑ

Η Νίκαια μπήκε «παγωμένη» στον αγώνα και αν είναι αυτές οι δυνατότητές της τότε θα έχει πρόβλημα στη συνέχεια. Με πολύ κόσμο στην άμυνά της προσπάθησε να κρατήσει κλειστούς τους διαδρόμους προς τον Παπαφακλή αλλά πολύ νωρίς (8') αισθάνθηκε ξεκάθαρα από το λεπτό αυτό και μετά τις διαθέσεις των γηπεδούχων, δείχνοντας χτυπητές αδυναμίες ελέγχου στον χώρο του κέντρου και μπροστά από την άμυνα.

Κι αν υποσημειώθηκε προηγουμένως η επισήμανση για τα νεύρα των παικτών του ΑΕΡΑ το ίδιο ισχύει και για τους φιλοξενούμενους.

Νευρικοί και αντιαθλητικοί τελείωσαν το ματς με εννέα παίκτες εξαιτίας ακριβώς των ενεργειών των παικτών της και κυρίως των Τζια και Καλαμάκη που αποβλήθηκαν.

Έτσι ο ΑΕΡΑ ξεκίνησε με απόλυτη κυριαρχία το παιχνίδι και απειλήθηκε μόνο από μια στημένη φάση (89').

ΦΑΣΕΙΣ ΚΑΙ ΓΚΟΛ

Στο 8' ο Δαούτης βρήκε ωραία τον Κυριακίδη που ελίχθηκε και πλάσσαρε γράφοντας το 1-0.

Στο 34' ο Κυριακίδης ελίχθηκε απέφυγε και τον Παπαφακλή, πλάσσαρε αλλά έδιωξε πριν την γραμμή ο Καζανιατόρας κι ο επερχόμενος Λυριστής Θ. σούταρε από καλή θέση άουτ.

Από το 44' οι δύο ομάδες έπαιζαν με δέκα παίκτες. Λυριστής Θ. και Τζιας αλληλοχτυπήθηκαν στην περιοχή. Ο κ. Παπουτσής τους είδε τους υπέδειξε στον κ. Γαβρίλη κι εκείνος με τη σειρά του τους απέβαλε.

Στο 51' ο Κεσίδης έχασε την ευκαιρία να ισοφαρίσει χάνοντας το κοντρόλ.

Στο 53' το διαγώνιο σουτ του Χ. Γιαννακάκη έφυγε άουτ.

Αμέσως μετά από σέντρα του Διακίδη ο Τσακίρης με κεφαλιά έγραψε το 2-0.

Στο 55' Αποστολάκης έφυγε μόνος του αλλά έμεινε από δυνάμεις προ του Καραγιάννη κι έδιωξε την τελευταία στιγμή ο Κατσιδώνης.

Στο 89' με απευθείας χτύπημα φάουλ ο Κοκκάλας σημάδεψε το οριζόντιο του Καραγιάννη.

Στο 87' αποβλήθηκε ο Καλαμάκης με δεύτερη κίτρινη κάρτα και η Νίκαια τελείωσε το ματς με εννέα.

Από τον ΑΕΡΑ κανείς δεν υστέρησε. Άρεσαν περισσότερο οι Καρυπίδης, Κατσιδώνης, Κρομύδας και Τσακίρης. Από τη Νίκαια διακρίθηκαν περισσότερο οι Καραγιάννης, Καζανιατόρας και Κοκκάλας.

Πολύ καλή ήταν η διαιτησία των Γαβρίλη, Παπουτσή και Τσιτσικάκη από την Αθήνα.

Οι ομάδες:

ΑΕΡΑ: *Καραγιάννης, Διακίδης, Καρυπίδης (80' Κοιλιάς Π.), Κατσιδώνης, Σαμαράς, Κρομύδας, Λυριστής Θ., Γιαννακάκης Χ., Κυριακίδης (86' Κοσμάς), Τσακίρης Γ. (72' Καπέσιος), Δαούτης.*

ΑΕ ΝΙΚΑΙΑ: *Παπαφακλής, Καραγιάννης, Τζιας, Καζανιατόρας, Ψυκάκος, Καλαμάκης, Βαμβακέρης (46' Μπολάνης), Αποστολάκης (70' Γεωργαλής), Τσοπανάκης (46' Κεσίδης), Βασιλείου, Κοκκάλας.*



Ο Τσακίρης προλαβαίνει στη σέντρα τον Διακίδη και με κεφαλιά διπλασιάζει τα τέρματα της ομάδας του (ΒΙΚΤΩΡ-ΦΩΤΟ ΜΑΡΚΕΤ-ΙΑΛΥΣΟΣ)

Ξύπνησε στην επανάληψη

- *Στο β'ημίχρονο ο Ιάλυσος έδειξε πώς "έχει" την Κατηγορία. Οι κιτρινοκόκκινοι παρά την ψυχρολουσία αλλά και την ανυπαρξία του α'μερους έπαιξαν πολύ καλό ποδόσφαιρο και κέρδισαν τις εντυπώσεις.*
- *Ηττήθηκαν όμως με 3-0 από τον Κεραυνό Κερατέας και αυτό είναι πού μετράει στο ποδόσφαιρο.*

ΚΕΡΑΤΕΑ
(Ανταπόκριση ΔΗΜ. ΚΟΥΜΠΙΑΣ)

Ούτε αυτή την φορά κατάφερε να μην αιφνιδιασθεί ο Ιάλυσος, παίζοντας απέναντι σε ένα αντίπαλο πού όπως αποδείχθηκε ήταν ανώτερος αλλά όχι το μεγάλο φόβητρο, ηττήθηκε με 3-0 από την ομάδα της Κερατέας πού "καθάρισε" το ματς αρκετά νωρίς εκμεταλλευομένη τα λάθη στην άμυνα του Ιάλυσου πού παρουσιάσθηκε με αρκετές αλλαγές σε σχέση με το πρώτο παιχνίδι.

Ο Γιώργος Γκαϊδας στην Κερατέα παρουσίασε την ομάδα του αλλαγμένη στην άμυνα. Έπαιξε με τον Μάτση και τον Γκορτζίλα να συνεπικουρούν τον Χατζηκαλημερη ενώ χρησιμοποίησε στην μεσαία γραμμή τον Θεοδοσίου κρατώντας τον Μαυρή στον πάγκο και διατηρώντας τον υπόλοιπο κορμό στον αγωνιστικό χώρο.

- Το ξεκίνημα; ΑΠΑΡΑΔΕΚΤΟ!!!

-Το α'ημίχρονο; ΑΝΕΚΔΙΗΓΗΤΟΣ Ο ΙΑΛΥΣΟΣ!!!

-Το αποτέλεσμα; 3-0 υπέρ των γηπεδούχων στο α'ημιχρονο με τρία γκολ από τον ίδιο παίκτη.

Βελτίωση στην επανάληψη

Ότι δεν έδειξαν οι παίκτες του Ιάλυσου στα τρία προηγηθέντα ημίχρονα το έδειξαν στο β'μερος. Η είσοδος των Μαυρή και Καρτάλη στον αγώνα άλλαξε τις ισορροπίες και αυτή τη φορά ο Ιάλυσος πήρε μπροστά. Έβαλαν οι παίκτες του την μπάλα κάτω και προσπάθησαν να παίξουν το ποδόσφαιρο πού ξέρουν και μπορούν. Εκμεταλλευόμενοι και κάποια επανάπαυση από την ομάδα του Κεραυνού πέρασαν στην αντεπίθεση αλλά ήταν αργά..

Το εις βάρος του σκορ και η κακή ψυχολογία πού όπως αποδείχθηκε ήταν και και αυτή την φορά από το κακό ξεκίνημα στο πρωτάθλημα και το μεγάλο σκορ της πρεμιέρας. Όντως όμως στο β'ημίχρονο οι κιτρινοκόκκινοι απέδειξαν πώς μπορούν να παίξουν όπως πρέπει και να ξεχάσουν γρήγορα τα δύο πρώτα παιχνίδια. Και το απέδειξαν με την απόδοση του δεύτερου ημιχρόνου στο οποίο δεν είχαν μόνο την καλή τελική πάσσα και την τελική προσπάθεια πού θα έφερνε το γκολ.

Στο τέλος μπορεί να έπαιξαν καλά αλλά το τελικό σκορ ήταν αυτό πού έγραψε η ιστορία.

Τα γκολ

Στο 7'αλλαξαν ωραία την μπάλα οι Κοντογιάννης και Μπάτρης και τροφοδότησαν τον Γεωργίου πού ξεχασμένος στην περιοχή του Ιαλυσου με κοντινό πλασσέ εκτέλεσε τον Ψαρρά γράφοντας το 1-0.

Το 2-0 ήρθε στο 11'. Ο Κολοκοτρώνης εκτέλεσε κόρνερ και ο Γεωργίου εκμεταλευόμενος την κοντή άμυνα του Ιαλυσου με κεφαλιά την έστειλε στα δίχτυα.

Καρμπόν με τα προηγούμενα και το 3-0 στο 25'. Ο Κολοκοτρώνης εκτέλεσε κόρνερ ο Τσιβίλογλου πήρε την πρώτη κεφαλιά και ο Γεωργίου με νέα κεφαλιά την έστειλε στα δίχτυα..

Από τους νικητές πρώτος παίκτης ήταν ο Γεωργίου πού πέτυχε τρία γκολ. Τον ακολούθησαν σε απόδοση οι Κολοκοτρώνης και Πουλάκης. Από τον Ιαλυσο πρώτος παίκτης ήταν ο Ψαρράς. Καλοί ήσαν και οι Μαθιός και Τζαφέρης

Πολύ καλή ήταν η διαιτησία των Κιούση, Καντικα, και Λιανού.

Οι Ομαδες:

ΚΕΡΑΥΝΟΣ: *Καραγιάννης, Βελετάκος, (81'Παναγόπουλος), Αναγνώστου, Μεσολόγγης, Ζαχαρίας, Τσιβλογλου, Γεωργίου, Πουλάκης, Κοντογιάννης, Κολοκοτρώνης (69'Λαγωνικάκης), Μπατρης (72'Πετούρης).*

ΙΑΛΥΣΟΣ: *Ψαρράς, Μάτσης (46'Μαυρής), Τσαφής, Χατζηκαλημερης, Γκορτζίλας, Θεοδοσίου (46'Καρτάλης), Ραϊος, Τζαφέρης, Στάππας, Μαθιός, Διακαναστάσης.*

ΚΑΣΤΗΣ ΜΙΧΑΗΛ & ΣΙΑ Ο.Ε.
ΝΕΑ ΜΑΝΤΡΑ ΟΙΚΟΔΟΜΙΚΩΝ ΥΛΙΚΩΝ
ΓΕΝΝΑΔΙ-ΝΟΤΙΑ ΡΟΔΟΣ Τ.Κ. 85109
ΤΗΛ. 22440 43169-6973690219
AT3215(Γ)

Λίγη τύχη να είχε...

• Στο 1-1 έμεινε η ΑΕ Κως στο πρώτο της παιχνίδι για το πρωτάθλημα της Δ' Εθνικής. Ικανοποίησε με την εμφάνισή της, όμως είχε την ατυχία να πέσει σε τερματοφύλακα που έπιανε τα άπιαστα.

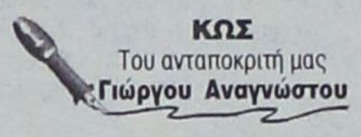

ΚΩΣ
Του ανταποκριτή μας
Γιώργου Αναγνώστου

Οι φίλοι της ΑΕ Κω ανταποκρίθηκαν στην έκκληση του προπονητή και των ποδοσφαιριστών και είχαν αξιοπρόσεκτη παρουσία στις εξέδρες του Νέου Σταδίου «Ανταγόρας». Αξιοπρόσεκτη παρουσία είχε και η ομάδα τους, όμως χθες το κακό ήταν ότι αξιοπρόσεκτη ήταν και η ατυχία των Κώων να πέσουν πάνω στην καλύτερη μέρα που λογικά βρέθηκε ποτέ ο τερματοφύλακας του Ατρομήτου Πειραιά, ο Ρούσης. Ο άνθρωπος απλά...δεν παιζόταν και από την στιγμή που η ΑΕ Κως δεν έχασε το παιχνίδι και το έσωσε έστω και με τον βαθμό του τελικού 1-1, μπορεί να κάνει τον σταυρό της, αφού το χθεσινό παιχνίδι έμοιαζε να εξελίσσεται στον τέλειο εφιάλτη. Από την μία οι γηπεδούχος που έπαιξε πολύ καλή μπάλα και έκανε ότι ήταν δυνατόν για να φτάσει στην νίκη και από την άλλη ένας αντίπαλος που όχι μόνο γλίτωνε στην κάθε φάση, αλλά ευτύχησε σε μία από τις λιγοστές του επιθέσεις να βρει μπερδεμένη την απέναντι άμυνα και να απειλήσει με το «ριφιφί». Ευτυχώς, δηλαδή, που η τύχη λυπήθηκε την ΑΕ Κω και της επέτρεψε να ισοφαρίσει γρήγορα.

Οι Κώοι εμφανίστηκαν στο γήπεδο εκπλήσσοντας ευχάριστα. Παρά το γεγονός ότι ήταν το πρώτο τους παιχνίδι για το νέο πρωτάθλημα (είχαν ρεπό στην πρεμιέρα), είχαν θαυμάσια κυκλοφορία της μπάλας, ταχύτητα στο παιχνίδι τους και ευχέρεια στην δημιουργία ευκαιριών. Το πρόβλημα ήταν ότι από μόνες τους οι ευκαιρίες δεν έφταναν και το γκολ δεν έμπαινε με τίποτα. Ο Ατρόμητος δεν παρουσίασε κάτι το ιδιαίτερο, πέραν της εξαιρετικής μέρας στην οποία βρέθηκε ο τερματοφύλακάς του, και άρχισε να βγαίνει δειλά δειλά στην επίθεση μετά την συμπλήρωση μισής ώρας αγώνα. Το σοκ ήρθε στις αρχές της επανάληψης σε μία ανύποπτη φάση, στην οποία οι γηπεδούχοι προδόθηκαν από μία λανθασμένη εκτίμηση των...προθέσεων του διαιτητή. Παρόλα αυτά, κατάφεραν να ισοφαρίσουν γρήγορα, όχι όμως και να ανατρέψουν ολοκληρωτικά την κατάσταση, αφού από την στιγμή που το σκορ επέστρεψε στην ισορροπία η ΑΕ Κως ήταν ενθαρρυντικά. Απλώς, η χθεσινή μέρα ήταν στραβή και ανάποδη.

Φάσεις και Γκολ

11' Ο Χατζηφούντας έβγαλε σέντρα, ο Παπαστάμος έπιασε το δυνατό σουτ στην κίνηση από το ύψος του πέναλτι, όμως ο Ρούσης απέκρουσε με τα πόδια.

17' Κεφαλιά του Παπαστάμου μετά από σέντρα του Μητρόπουλου έφυγε ελάχιστα πάνω από τα δοκάρια.

24' Ο Κοντοδήμος ξεχύθηκε μόνος του μετά από κάθετη πάσα προς την αντίπαλη εστία, όμως στο ύψος της μεγάλης περιοχής καθυστέρησε, κλείστηκε και δεν κατάφερε να κάνει τίποτα περισσότερο από το να στείλει την μπάλα με ένα τεχνικό σουτ στα χέρια του Ρούση.

26' Ο Σιράκος επιχείρησε μία «τρελή» κούρσα από τα αριστερά, διέσχισε το μισό γήπεδο, έπιασε έναν «φαρμακερό» κεραυνό, όμως ο Λουτριώτης εκτινάχθηκε εκπληκτικά και απέκρουσε σε κόρνερ.

31' Ο Ρούσος απέκρουσε με υπερένταση σε κόρνερ το απευθείας φάουλ Κοντοδήμου.

35' Ο Σιράκος μπήκε από τα αριστερά στην μεγάλη περιοχή, πέρασε και τον Λουτριώτη, πλάσαρε ψηλοκρεμαστά, όμως ο Γούλας πρόλαβε και έδιωξε με το κεφάλι πριν η μπάλα περάσει την γραμμή.

43' Σέντρα του Μητρόπουλου, κεφαλιά του Παπαστάμου, η μπάλα στο οριζόντιο δοκάρι.

45' Πλασέ του Παπαστάμου μετά από κάθετη πάσα του Φούκη έφυγε ελάχιστα άουτ.

46' Ο Ρούσης απέκρουσε ξανά, αυτή τη φορά την κοντινή κεφαλιά του Κοντοδήμου.

54' Ο Ουσταμπασίδης έβγαλε κάθετη μπαλιά για τον Σιράκο, ο οποίος ξεχύθηκε προς την μεγάλη περιοχή του Λουτριώτη και τον νίκησε με «βολίδα» από τα πλάγια. Το γκολ ήρθε τζάμπα και βερεσέ, αφού οι αμυντικοί της Κω σταμάτησαν, πιστεύοντας πως ο διαιτητής θα διέκοπτε το ματς λόγω του τραυματισμού Μητρόπουλου.

63' Ο Γκουντελίτσας ήταν αυτός που λύτρωσε την ΑΕ Κω, αφού διαμόρφωσε το τελικό 1-1 με καρφωτή κεφαλιά μετά την σέντρα του Παπαστάμου.

68' Ο Μητρόπουλος σούταρε μέσα από την μεγάλη περιοχή, ο Ρούσης έχασε την μπάλα μέσα από τα χέρια του, όπως πρόλαβε και μπλόκαρε με δεύτερη προσπάθεια πριν η μπάλα περάσει την γραμμή.

Καλύτεροι της ΑΕ Κω ήταν οι Παπαστάμος, Κοντοδήμος και Μητρόπουλος, ενώ από πλευράς Ατρόμητου κορυφαίος ήταν ο Ρούσης, τον οποίο ακολούθησαν σε απόδοση οι Νικολός και Σιράκος.

Πολύ καλή ήταν η διαιτησία των Γιάχου, Παλατσίδη και Μπάστα από τον Σύνδεσμο της Αθήνας.

ΟΙ ΣΥΝΘΕΣΕΙΣ

ΑΕ ΚΩΣ: *Λουτριώτης, Χατζηφούντας, Μάμμης Ν., Γκουντελίτσας, Γούλας (85' λ.τ. Μουνούχος), Μάμμης Δ., Κοντοδήμος, Μακρής (81' Θαλασσινός), Παπαστάμος, Φούκης (77' Τάλαρος), Μητρόπουλος*

ΑΤΡΟΜΗΤΟΣ ΠΕΙΡΑΙΑ: *Ρούσης, Μπριλάκης (83' Γεροπαναγιώτης), Κούκας, Νικολός, Λουκάς, Γαλανομάτης, Μπαρμπαρούσης, Κούστας (33' Φέκος), Σιράκος, Ουσταμπασίδης (69' Καραμήτζας), Χούσος.*

ΤΑ ΑΠΟΤΕΛΕΣΜΑΤΑ ΤΗΣ 2ης ΑΓΩΝΙΣΤΙΚΗΣ

Κως - Ατρόμητος Π.	1-1
Κεραυνός Κερ. - Ιάλυσος	3-0
Κορωπί - Αριάδνη	2-0
Πανναξιακός - Μοσχάτο	3-1
Αίας Σαλ. - Ερμής Κορ.	1-0
ΑΕΡΑ - ΑΕ Νίκαιας	2-0
Γλυκά Νερά - Μαρκό	1-1
Ρεπό έχει ο Σαρωνικός	

ΕΠΟΜΕΝΗ ΑΓΩΝΙΣΤΙΚΗ (3η)

Ατρόμητος Π. - Ιάλυσος
Σαρωνικός - Κως
Αριάδνη - Κεραυνός Κερ.
Ερμής Κορ. - Κορωπί
ΑΕ Νίκαια - Πανναξιακός
Μαρκό - Αίας Σαλ.
ΑΕΡΑ - Γλυκά Νερά
Ρεπό έχει το Μοσχάτο

ΒΑΘΜΟΛΟΓΙΑ
ΠΕΡΙΦΕΡΕΙΑΚΟΥ

Α/Α	ΟΜΑΔΕΣ	ΒΑΘΜ.	ΑΓ.	ΤΕΡΜ.	ΕΝΤΟΣ Ν	Ι	Η	ΕΚΤΟΣ Ν	Ι	Η	ΣΥΝΟΛΟ Ν	Ι	Η
1.	Κεραυνός	6	2	7-0	1	0	0	1	0	0	2	0	0
2.	Κορωπί	6	2	8-1	1	0	0	1	0	0	2	0	0
3.	Αίας Σαλ.	6	2	3-1	1	0	0	1	0	0	2	0	0
4.	Μαρκό	4	2	3-1	1	0	0	0	1	0	1	1	0
5.	Πανναξιακός	3	2	4-3	1	0	0	0	0	1	1	0	1
6.	Σαρωνικός	3	1	2-1	1	0	0	0	0	0	1	0	0
7.	Μοσχάτο	3	2	4-4-	1	0	0	0	0	1	1	0	1
8.	ΑΕΡΑ	3	2	3-3	1	0	0	0	0	1	1	0	1
9.	Ερμής Κορ.	3	2	2-2	1	0	0	0	0	1	1	0	1
10.	ΑΕ Κως	1	1	1-1	0	1	0	0	0	0	0	1	0
11.	Γλυκά Νερά	1	2	2-3	0	1	0	0	0	1	0	1	1
12.	Ατρόμητος Π.	1	2	1-5	0	0	1	0	1	0	0	1	1
13.	Αριάδνη	0	2	1-4	0	0	1	0	0	1	0	0	2
14.	ΑΕ Νίκαια	0	2	0-4	0	0	0	0	0	2	0	0	2
15.	Ιάλυσος	0	2	1-9	0	0	1	0	0	1	0	0	2

ΠΕΡΙΦΕΡΕΙΑΚΟ ΠΡΩΤΑΘΛΗΜΑ

	ΑΕ Νίκαιας	ΑΕΡΑ	Αίας Σαλ.	Αριάδνη	Ατρόμητος Π.	Γλυκά Νερά	Ερμής Κορ.	Ιάλυσος	Κεραυνός Κ.	Κορωπί	Κως	Μαρκό	Μοσχάτο	Πανναξιακός	Σαρωνικός
ΑΕ Νίκαιας	■														
ΑΕΡΑ	2-0	■													
Αίας Σαλ.			■				1-0								
Αριάδνη			1-2	■											
Ατρόμητος Π.					■				0-4						
Γλυκά Νερά						■						1-1			
Ερμής Κορ.						2-1	■								
Ιάλυσος								■		1-6					
Κεραυνός Κ.								3-0	■						
Κορωπί				2-0						■					
Κως					1-1						■				
Μαρκό	2-0											■			
Μοσχάτο		3-1											■		
Πανναξιακός													3-1	■	
Σαρωνικός														2-1	■



Τριπλέτα στην κορυφή

✔ Κλεάνθης, Φοίβος και Διγενής διπλασίασαν τις νίκες τους, κερδίζοντας Καλυμνιακό (4-0), Ανταγόρα (3-2) και Διαγόρα Β. (2-1) αντίστοιχα.

✔ Την πρώτη του νίκη πέτυχε ο Ηρακλής νικώντας 1-0 τον Απόλλωνα Απ., ενώ με το ίδιο σκορ ο Κλεόβουλος επικράτησε του Άρη.

✔ Ποδαρικό στις νίκες και για τον Απόλλων Κ. που κέρδισε 3-2 τον Ορφέα, καθώς και για την Αναγέννηση Έμπ. με 2-1 επί της Ασπίδας Απ., ενώ χθες στο παιχνίδι που έκλεισε την αυλαία της 2ης αγωνιστικής, ο μεταλλαγμένος Ευαγόρας, νίκησε 2-0 τον Άγιο Γεώργιο.

Τρεις ομάδες παρέμειναν στην κορυφή της βαθμολογίας μετά την ολοκλήρωση και της 2ης αγωνιστικής, καθώς διπλασίασαν τις νίκες τους.

Ο Κλεάνθης πέρασε σαν σίφουνας από την Κάλυμνο συντρίβοντας τον Καλυμνιακό με 4-0 αποδεικνύοντας πως είναι το μεγάλο φαβορί για την κατάκτηση του τίτλου.

Με εκτός έδρας νίκη προχώρησε και ο Φοίβος που για άλλη μία φορά διατήρησε την καλή παράδοση να φεύγει με θετικό αποτέλεσμα από την Κω και απέναντι στην ομάδα του Ανταγόρα. Οι Κρεμαστενοί αν και βρέθηκαν πίσω στο σκορ κατάφεραν και επικράτησαν 3-2.

Η τρίτη ομάδα που διπλασίασε τις νίκες της είναι ο Διγενής που και αυτός κέρδισε εκτός του Διαγόρα Β. με 2-1.

Στην Λίνδο ο Άρης για δεύτερη συνεχή χρονιά έφυγε ηττημένος με το ίδιο σκορ (1-0) με τους γηπεδούχους να πετυχαίνουν την πρώτη τους νίκη.

Την πρώτη του νίκη πέτυχε και ο Ηρακλής Μ. με 1-0 επί του Απόλλωνα Απ. χωρίς όμως να ικανοποιήσει με την απόδοση του.

Ποδαρικό στις νίκες και για τον Απόλλωνα Κ. που κέρδισε δύσκολα τον Ορφέα με 3-2 με πέναλτι 5' πριν το τέλος.

Με νίκη εγκαινίασε το ανακαινισμένο της γήπεδο η Αναγέννηση Εμπ. επικρατώντας της σκληροτράχηλης Ασπίδας Απ. με 2-1, με γκολ στο παρά 3'.

Τέλος χθες στο παιχνίδι που έκλεισε την αυλαία της 2ης αγωνιστικής ο Ευαγόρας δείχνοντας μεταμορφωμένος σε σχέση με την πρεμιέρα, κέρδισε 2-0 τον κακό Αγ. Γεώργιο.



www.actionphotography.gr

ΕΠΟΜΕΝΗ ΑΓΩΝΙΣΤΙΚΗ (3η)

- *Διγενής - Φοίβος*
- *Κλεάνθης – Διαγόρας Β.*
- *Ορφέας - Ανταγόρας*
- *Άγ. Γεώργιος - Καλυμνιακός*
- *Άρης – Απόλλων Κ.*
- *Απόλλων Απ. - Ευαγόρας*
- *Ασπίδα Απ. – Κλεόβουλος*
- *Ηρακλής Μ. - Αναγέννηση*

σκορ & σκορερ

○ **Απόλλων Κ. – Ορφέας 3-2**
18', 48' Ορφανός, 85'(πεν.) Καταξενός / 9' Κουτρουμάνος 75' Αλαφάκης

○ **Αναγέννηση – Ασπίδα Απ. 2-1**
30'(πεν.), 87' Κ. Ζουρούδης / 46' Πιτσουρδάκης

○ **Καλυμνιακός – Κλεάνθης 0-4**
41', 70' Γεωργαλής, 60'(πεν.) Ξύπας, 67'(πεν.) Σάββενας

○ **Ηρακλής Μ. – Απόλλων Απ. 1-0**
12' Καρίκης

○ **Διαγόρας Β. – Διγενής 1-2**
30' Παπαδόπουλος / 32' Παπαχριστοδούλου, 40' Σεβδαλής

○ **Κλεόβουλος – Άρης 1-0**
65' Δημητρόπουλος

○ **Ανταγόρας – Φοίβος 2-3**
2' Αντωνόπουλος, 83' Μόρφος / 23' Εγγλέζος, 36' Ε. Δράκος, 54' Ορφανίδης

○ **Ευαγόρας – Άγιος Γεώργιος 2-0**
11' Παπά, 70' Εμίρογλου

ΟΜΑΔΕΣ	ΠΕΝΑΛΤΙ ΥΠ.	ΠΕΝΑΛΤΙ ΚΑΤ.	ΚΟΚΚΙΝΕΣ ΥΠ.	ΚΟΚΚΙΝΕΣ ΚΑΤ.
Αγ. Γεώργιος				
Αναγέννηση	1			
Ανταγόρας				
Απόλλων Απ.			1	1
Απόλλων Κ.	1		1	2
Αρης				
Ασπίδα Απ.		1		
Διαγόρας Β.			3	
Διγενής				2
Ευαγόρας				
Ηρακλής Μ.			1	1
Καλυμνιακός		2		2
Κλεάνθης	2		1	
Κλεόβουλος				1
Ορφέας		1	1	1
Φοίβος			2	

ΟΙ ΕΚΤΕΛΕΣΤΕΣ

ΟΝΟΜΑ-ΟΜΑΔΑ	ΕΥΣΤΟΧΑ	ΑΣΤΟΧΑ
Καταξενός-Απόλλων Κ.	1	
Ζουρούδης-Αναγέννηση	1	
Σάββενας-Κλεάνθης	1	
Ξύπας-Κλεάνθης	1	

ΟΙ ΣΚΟΡΕΡΣ

		ΣΥΝ	ΣΟΥΤ	ΚΕΦ.	ΠΕΝ.	ΦΑΟΥΛ	ΕΝΤ.	ΕΚΤ.
1	Γεωργαλλής (Κλεάνθης)	5	3	2			3	2
2	Ξύπας (Κλεάνθης)	4	2	1	1		3	1
3	Δράκος Ε. (Φοίβος)	4	4				3	1
4	Σκυλλαράκης (Άρης)	3	3				3	
5	**Ορφανός Β.** (Απόλλων Κ.)	3	2	1			2	1
6	**Καρίκης** (Ηρακλής)	2	1	1			1	1
7	**Πιτσουρδάκης** (Ασπίδα)	2	2				1	1
8	**Ζουρούδης** (Αναγέννηση)	2	1		1		2	
9	**Πομπός** (Αγ. Γεώργιος)	1		1			1	
10	**Πακίδης** (Ασπίδα)	1	1				1	
11	**Μακαρούνας Μ.** (Απόλλων Απ.)	1	1					1
12	**Σπάρταλης Μ.** (Κλεάνθης)	1	1				1	
13	**Δημητρόπουλος** (Διαγόρας)	1	1				1	
14	**Χ"μιχαήλ** (Ορφέας)	1		1			1	
15	**Χαρίτος** (Κλεόβουλος)	1	1					1
16	**Κουτρουμάνος** (Ορφέας)	1	1					1
17	**Αλαφάκης** (Ορφέας)	1	1					1
18	**Καταξενός** (Απόλλων Κ.)	1			1		1	
19	**Π"δόπουλος** (Διαγόρας)	1	1				1	
20	**Π"χριστοδούλου** (Διγενής)	1		1				1
21	**Σεβδαλής** (Διγενής)	1				1		1
22	**Πιζήμολας** (Κλεόβουλος)	1	1				1	
23	**Αντωνόπουλος** (Ανταγόρας)	1	1				1	
24	**Εγγλέζος** (Φοίβος)	1	1					1
25	**Ορφανίδης** (Φοίβος)	1	1				1	
26	**Μόρφος** (Ανταγόρας)	1	1				1	

ΠΡΩΤΑΘΛΗΜΑ Α' ΚΑΤΗΓΟΡΙΑ 2005-2006

	Αγ. Γεώργιος	Αναγέννηση	Ανταγόρας	Απόλλων Απ.	Απόλλων Κ.	Άρης	Ασπίδα Απ.	Διαγόρας Β.	Διγενής	Ευαγόρας	Ηρακλής Μ.	Καλυμνιακός	Κλεάνθης	Κλεόβουλος	Ορφέας	Φοίβος
Αγ. Γεώργιος	■										1-1					
Αναγέννηση		■					2-1									
Ανταγόρας			■													2-3
Απόλλων Απ.				■												
Απόλλων Κ.					■										1-0	
Άρης		3-0				■										
Ασπίδα Απ.			2-1				■									
Διαγόρας Β.								■	1-2			1-0				
Διγενής			2-0 a.a.						■							
Ευαγόρας	2-0									■						
Ηρακλής Μ.				1-0							■					
Καλυμνιακός												■	0-4			
Κλεάνθης									7-0				■			
Κλεόβουλος														■		
Ορφέας														1-1	■	
Φοίβος							3-1									■

ΒΑΘΜΟΛΟΓΙΑ

Α' ΚΑΤΗΓΟΡΙΑ 2005–2006

Α/Α	ΟΜΑΔΕΣ	ΒΑΘΜ.	ΑΓ.	ΤΕΡΜ.	ΕΝΤΟΣ Ν	ΕΝΤΟΣ Ι	ΕΝΤΟΣ Η	ΕΚΤΟΣ Ν	ΕΚΤΟΣ Ι	ΕΚΤΟΣ Η	ΣΥΝΟΛΟ Ν	ΣΥΝΟΛΟ Ι	ΣΥΝΟΛΟ Η
1.	Κλεάνθης	6	2	11-0	1	0	0	1	0	0	1	0	0
2.	Διγενής	6	2	4-1	1	0	0	1	0	0	1	0	0
3.	Φοίβος	6	2	6-3	1	0	0	1	0	0	1	0	0
4.	Ηρακλής	4	2	2-1	1	0	0	0	1	0	1	0	0
5.	Κλεόβουλος	4	2	2-1	1	0	0	0	1	0	1	0	0
6.	Άρης	3	2	3-1	1	0	0	0	0	0	1	0	1
7.	Ασπίδα Απ.	3	2	3-3	1	1	0	0	0	0	0	1	1
8.	Διαγόρας Β.	3	2	2-2	1	0	1	0	1	0	0	1	1
9.	Απόλλων Κ.	3	2	4-5	1	0	0	0	1	0	0	1	1
10.	Αναγέννηση	3	2	2-4	1	0	0	0	1	0	0	1	1
11.	Ευαγόρας	3	2	2-7	1	0	0	0	0	1	0	0	1
12.	Ορφέας	1	2	3-4	0	0	0	0	1	1	0	0	1
13.	Αγ. Γεώργιος	1	2	1-3	0	1	0	0	0	1	0	0	1
14.	Απόλλων Απ.	0	2	1-3	0	0	0	0	0	2	0	0	2
15.	Ανταγόρας	0	2	2-5	0	0	1	0	0	1	0	0	2
16.	Καλυμνιακός	0	2	0-5	0	0	1	0	0	1	0	0	2

Επίδειξη δύναμης

• Ο Κλεάνθης πέτυχε σημαντική νίκη μέσα στην Κάλυμνο με ευρύ σκορ επιβεβαιώνοντας τον χαρακτηρισμό του φαβορί για την κατάκτηση του τίτλου.

ΚΑΛΥΜΝΟΣ

Παίζοντας πολύ καλό ποδόσφαιρο κατά διαστήματα ο Κλεάνθης κατάφερε να κάμψει την αντίσταση του Καλυμνιακού και να φτάσει έτσι στη νίκη με το ευρύ σκορ 4-0, μέσα σε μία δύσκολη έδρα όπως είναι αυτή της Καλύμνου.

Οι γηπεδούχοι έριξαν το βάρος στα αμυντικά τους καθήκοντα και προσπάθησαν να περιορίσουν τους αντίπαλους επιθετικούς κάτι που το κατάφεραν μέχρι το 41' όταν και δέχθηκαν το πρώτο γκολ.

Στην επανάληψη, οι φιλοξενούμενοι πέτυχαν και το δεύτερο τους γκολ και απέκτησαν και αριθμητική υπεροχή λόγω αποβολής του Σαγρέ.

Σε εκείνο το σημείο κατέρρευσαν οι παίκτες τους Καλυμνιακού αφού παρέδωσαν τα όπλα.

Οι Παραδεισιώτες ανέβασαν τον δείκτη του σκορ στο 4-0 και από εκεί και πέρα έκαναν συντήρηση δυνάμεων μέχρι το τελικό σφύριγμα του διαιτητή.

Ο Κλεάνθης ο οποίος μετράει δύο νίκες στις πρώτες δύο αγωνιστικές του πρωταθλήματος με 11 γκολ στο ενεργητικό του και χωρίς να δεχθεί γκολ στο παθητικό του, επιβεβαιώνοντας ότι θα είναι μία από τις ομάδες που θα διεκδικήσουν τον τίτλο με αξιώσεις.

Δίκαιο πέρα για πέρα το αποτέλεσμα, αφού εκτός των άλλων οι φιλοξενούμενοι είχαν και τρία δοκάρια..

Φάσεις-Γκολ

25' Σουτ του Κυριαζή. Η μπάλα χτύπησε στο οριζόντιο και έσκασε κάτω. Οι του Κλεάνθη διαμαρτυρήθηκαν ότι πέρασε την γραμμή τέρματος. Στην συνέχεια η μπάλα πριν φτάσει στον Γεωργαλλή που βρισκόταν σε πλεονεκτική θέση, απομακρύνθηκε από τους αμυντικούς του Καλυμνιακού.

30' Σουτ του Κυριαζή στο οριζόντιο δοκάρι.

41' Σέντρα του Ξύπα, με κεφαλιά ο Γεωργαλλής άνοιξε το σκορ 0-1.

49' Σουτ του Καραβόλια στο οριζόντιο.

60' Σέντρα του Ξύπα, κεφαλιά του Κρομύδα απέκρουσε ο Σαγρές με το χέρι και πέναλτι. Ο παίκτης του Καλυμνιακού αποβλήθηκε με δεύτερη κίτρινη κάρτα. Το πέναλτι εκτέλεσε εύστοχα ο Ξύπας και έκανε το 0-2.

67' Ο Λελέκης ανέτρεψε τον Σπάρταλη Μ. και νέο πέναλτι. Το εκτέλεσε εύστοχα ο Σάββενας και 0-3.

70' Μπάσιμο του Ξύπα ο οποίος πάσαρε στον Γεωργαλλή που με σουτ έγραψε το τελικό 0-4.

Χωρίς προβλήματα η διαιτησία των Σιδηρόπουλου Α. Φραγκιαδάκη και Αλαχιώτη.

Από τον Καλυμνιακό ξεχώρισαν οι Φυλακούρης, Κατσαρής, Χαλίκος Θ. και Τζουραμάνης ενώ από τον Κλεάνθη οι Γεωργαλλής, Ξύπας, Σάββενας και Κρομύδας.

Καλυμνιακός: *Λελέκης, Χαλίκος Δ., Καμπούρης Μ. (56' Κοτσάνης), Σαγρές, Φυλακούρης, Τριαντάφυλλος (70' Καμπούρης Ι.), Κατσαρής, Χαλικός Θ., Βεζυρόπουλος, Παντελής, Τζουραμάνης (58' Χατζηδάκης)*

Κλεάνθης: *Σαββιδάκης Γ., Κουμπιού, Μαννάκης, Γεωργαλλής, Μανιάς (75' Τριανταφύλλου), Κυριαζής, Ξύπας, Σάββενας, Σπάρταλης Μ. (70' Σπάρταλης Α.), Καραβόλιας, Κρομύδας (85' Πάττας).*

ΚΑΛΥΜΝΙΑΚΟΣ		0
ΚΛΕΑΝΘΗΣ		4

"ΑΝΕΤΗ ΕΠΙΚΡΑΤΗΣΗ ΤΟΥ ΚΛΕΑΝΘΗ"



Δίκαια θεώρησε την νίκη του Κλεάνθη ο προπονητής του Καλυμνιακού Γιώργος Χατζησμάλης τονίζοντας ιδιαίτερα: "Υπήρξε μια άνετη και δίκαιη επικράτηση του Κλεάνθη. Με την εμφάνιση που είχαμε δεν μπορούσαμνε να πάρουμε το θετικό αποτέλεσμα. Φάνηκε ότι είχαμε καλό ξεκίνημα στα πρώτα 15 λεπτά χωρίς ανάλογη συνέχεια".

ΚΟΙΤΑΜΕ ΤΟ ΕΠΟΜΕΝΟ ΜΑΤΣ



Σαφώς ευχαριστημένος ο προπονητής του Κλεάνθη Ανδρέας Σταύρου από την εμφάνιση και την μεγάλη νίκη της ομάδας του, δήλωσε: «Κάναμε ένα πολύ καλό παιχνίδι. Υπερτερούσαμε σε όλους τους τομείς και πήραμε μία σημαντική νίκη.
Εύχομαι καλή συνέχεια στον Καλυμνιακό.
Εμείς τώρα κοιτάμε το επόμενο ματς με τον Διαγόρα Β.
Συγχαρητήρια στους παίκτες μου».

Νίκη χωρίς να ικανοποιήσει

• Ο Ηρακλής Μ. νίκησε τον Απόλλωνα Απ. που προσπάθησε για το θετικό αποτέλεσμα χωρίς να τα καταφέρει.

ΜΑΡΙΤΣΑ

Χωρίς να ικανοποιήσει ο Ηρακλής Μ. πήρε το ζητούμενο που ήταν οι τρεις βαθμοί και η νίκη με 1-0 απέναντι στον Απόλλων Απ. που προσπάθησε αλλά δεν κατάφερε να πάρει ένα θετικό αποτέλεσμα στα Μαριτσά.

Οι γηπεδούχοι ξεκίνησαν το παιχνίδι με τις καλύτερες προϋποθέσεις αφού αρκετά νωρίς (μόλις στο 12') πέτυχαν το γκολ το οποίο έμελλε να είναι και αυτό που τους έδωσε τη νίκη.

Από εκεί και πέρα οι φιλοξενούμενοι ανέλαβαν την πρωτοβουλία των κινήσεων αλλά εκτός από ελάχιστες περιπτώσεις δεν μπόρεσαν να απειλήσουν ουσιαστικά την αντίπαλη εστία μιας και φάνηκε ότι υπήρχε πρόβλημα από την γραμμή της μεγάλης περιοχής και μετά.

Στην επανάληψη ο Απόλλων εκτός από το ότι έχανε, αναγκάστηκε να παίζει με δέκα παίκτες από το 63' λόγω αποβολής του Μακρούνα Β. Παρά αυτό το γεγονός όμως ήταν πιο ουσιαστικός στο παιχνίδι του και πίεσε για να πετύχει κάποιο γκολ χωρίς όμως αποτέλεσμα.

Η αριθμητική ισορροπία επανήλθε στο 73' όταν ο Λορέντζος πήρε την άγουσα για τα αποδυτήρια. Οι παίκτες του Ηρακλή Μ. σε αυτό το δεύτερο μέρος έπαιζαν με το σύστημα των γρήγορων αντεπιθέσεων, οι οποίες όμως δεν ανησύχησαν τον Μενίκο.

Στις καθυστερήσεις είχαμε και δεύτερη αποβολή για τον Απόλλωνα, αυτή του Κουλουριώτη.

Φάσεις-Γκολ

7' Ο Όκουε πέρασε τον Χατζηθεοδωράκη, πήγε να βγάλει ασίστ στον Μακρούνα Ι. αλλά έκοψαν οι αμυντικοί του Ηρακλή.

12' Σέντρα του Λορέντζου, γύρισμα του Σάρλη και από κοντά ο Καρίκης άνοιξε το σκορ στέλνοντας την μπάλα στα δίχτυα 1-0.

22' κεφαλιά του Μακρούνα Μ. πάνω από το οριζόντιο άουτ.

43' Διαμαρτυρήθηκαν για πέναλτι οι του Ηρακλή σε πέσιμο του Καρίκη μέσα στην μεγάλη περιοχή από μαρκάρισμα του Γκαρή.

44' Σέντρα-σουτ του Λορέντζου λίγο πάνω από το οριζόντιο άουτ.

62' Σέντρα του Λορέντζου, γυριστή κεφαλιά του Σάρλη και γκολ το οποίο όμως δεν μέτρησε ποτέ γιατί ακυρώθηκε (κακώς) μετά από υπόδειξη του Πλακογιάννη για οφ-σάιντ.

63' Αποβλήθηκε με δεύτερη κίτρινη κάρτα ο Μακρούνας Β. για διαμαρτυρία.

68' Σουτ του Γιακουμάρου, η μπάλα χτύπησε στα πόδια του Τσούφιου και έφυγε μόλις άουτ.

69' Φάουλ του Χάσταλη, κοντινή κεφαλιά του Γιαννακόπουλου Π., απέκρουσε ο Μπεκιάρης.

73' Αποβλήθηκε με δεύτερη κίτρινη κάρτα ο Λορέντζος για φάουλ

79' Σέντρα-σουτ του Γιαννακόπουλου Γ. η μπάλα χτύπησε στο οριζόντιο και άουτ.

91' Ο Κουλουριώτης αποβλήθηκε με δεύτερη κίτρινη κάρτα για φάουλ

Καλή η διαιτησία των Παπανικολάου και Λάμπρου αν και ελέγχεται ο διαιτητής για υπερβολική αυστηρότητα στις κάρτες και ειδικά στις αποβολές. Με λάθη ο Πλακογιάννης.

Από τον Ηρακλή Μ. ξεχώρισαν οι Μπιλιάς, Λορέντζος και Καρίκης ενώ από τον Απόλλων Απ. οι Κουλουριώτης, Χάσταλης και Όκουε.

Ηρακλής Μ.: *Μπεκιάρης, Μπιλιάς (75' Παπακωνσταντής), Λορέντζος, Τσούφιος, Καραγιάννης, Γιακουμάρος, Τσαλώλης, Χατζηθεοδωράκης, Καρίκης, Μακρυδημήτρης, (46' Μακρής), Σάρλης (68' Χατζηκωνσταντής).*

Απόλλων Απ.: *Μενίκος, Κουλουριώτης, Παλάζης Στ. (80' Παντέρης), Γκαρής (56' λ.τ. Δούλγερης), Χάσταλης Χρ., Θεοδοσίου, Μακρούνας Ι., Μακρούνας Μ. (70' Γιαννακόπουλος Γιώργος), Γιαννακόπουλος Π., Όκουε, Μακρούνας Β.*

ΗΡΑΚΛΗΣ Μ.		1
ΑΠΟΛΛΩΝ ΑΠ.		0

ΙΚΑΝΟΠΟΙΗΜΕΝΟΣ ΜΟΝΟ ΑΠΟ ΤΟ ΑΠΟΤΕΛΕΣΜΑ



Ικανοποιημένος μόνο από το αποτέλεσμα έμεινε ο προπονητής του Ηρακλή Μ. Σπύρος Αγγελόπουλος ο οποίος μας δήλωσε :
«Είμαι ευχαριστημένος μόνο από το αποτέλεσμα.
Είμαι ικανοποιημένος από την απόδοση των παικτών μου μόνο για το πρώτο 20λεπτο του Α' ημιχρόνου.
Κρατάω μόνο τη νίκη και τους τρεις βαθμούς.
Πρέπει να βάλουμε το κεφάλι κάτω και να δουλέψουμε για να παρουσιάσουμε τον Ηρακλή της τελευταίας αγωνιστικής περιόδου και ακόμη καλύτερο.
Εύχομαι καλή πορεία στον Απόλλωνα Απ.».

ΕΧΟΥΜΕ ΕΠΙΘΕΤΙΚΟ ΠΡΟΒΛΗΜΑ



Ευχαριστημένος από την προσπάθεια των παικτών του αλλά αναγνωρίζοντας ότι η ομάδα του έχει επιθετικό πρόβλημα, ο προπονητής του Απόλλωνα Απ. Παναγιώτης Μακαρούνας μας είπε τα εξής:
«Παίξαμε καλά αλλά χάσαμε. Έχουμε επιθετικό πρόβλημα.
Φτάνουμε στην περιοχή αλλά δεν μπορούμε να πετύχουμε γκολ.
Συγχαρητήρια στους παίκτες μου που αγωνίστηκαν για την απόδοση τους.
Οι διαιτητές είναι πολύ αυστηροί με τις αποβολές.
Συγχαρητήρια στον Ηρακλή για τη νίκη του και του εύχομαι καλή πορεία».

ΝΤΕΤΕΚΤΙΒΣ
30 ΧΡΟΝΙΑ ΜΟΝΙΜΑ ΚΑΙ ΣΤΗ ΡΟΔΟ
35354 - 28780
Π.Π. ΓΕΡΜΑΝΟΥ 6 (ΠΛ. ΦΩΚΙΑΛΗ)
Η ΛΥΣΗ!!! ΣΕ ΚΑΘΕ ΣΑΣ ΠΡΟΒΛΗΜΑ
EXPRESS SECURITY
ΧΠΕΜΠ-16

Πανηγύρισε με το αριστερό

• Ο Νίκος Σεβδαλής ήταν ο δράστης της ανατροπής που χάρισε στον Διγενή την πρώτη του νίκη στο γήπεδο επί του Διαγόρα Βατίου. Μόνο στο τελευταίο τέταρτο του πρώτου ημιχρόνου παίχθηκε μπάλα, ενώ οι Κοσκινιάτες τελείωσαν το ματς με εννέα παίκτες.



Τρίποντο το γκολ του Νίκου Σεβδαλή

ΒΑΤΙ

Ποδόσφαιρο αξιώσεων δεν παίχθηκε προχθές στο Βάτι στο ματς του τοπικού Διαγόρα με τον Διγενή, όμως ποιος είπε ότι ακόμα και ένα ποιοτικά μέτριο παιχνίδι δεν μπορεί να προσφέρει συγκινήσεις; Οι Κοσκινιάτες μετρούν την δεύτερη νίκη τους στο πρωτάθλημα και την πρώτη τους...μέσα στο γήπεδο (κέρδισαν το ματς της πρεμιέρας με τον Ανταγόρα στα χαρτιά), χάρη στο αριστερό πόδι του Νίκου Σεβαλή, που ανέλαβε δράση μόλις η ομάδα του βρέθηκε πίσω στο σκορ και μέσα σε ένα οκτάλεπτο έκανε από στημένες φάσεις το 1-0 υπέρ του Διαγόρα Β. 1-2, το οποίο έμελλε να είναι και το τελικό αποτέλεσμα.

Μέχρι το 30ό λεπτό, δηλαδή την στιγμή που άνοιξε το σκορ, από τον αγωνιστικό χώρο ερχόταν στα μάτια των θεατών ένα μεγάλο τίποτα. Από εκείνο το σημείο, όμως, μέχρι το τέλος του ημιχρόνου, η πλήξη έδωσε την θέση της στην αγωνία και στην εναλλαγή των συναισθημάτων, αφού ο Διγενής κατάφερε να βρεθεί μέσα σε ελάχιστο χρόνο από την θέση του...θύματος στην θέση του θύτη, μένοντας εκεί μέχρι το τέλος, αφού στο δεύτερο ημίχρονο ναι μεν ο Διαγόρας Β. είχε την εδαφική υπεροχή, όμως έμεινε μακριά από τις ευκαιρίες και την ουσία σε ένα διάστημα στο οποίο κυριάρχησαν οι δυνατές προσωπικές μονομαχίες, ενίοτε και τα νεύρα. Η λήξη βρήκε και τις δύο ομάδες να μετρούν απώλειες. Οι Βατενοί έχασαν βαθμούς και οι Κοσκινιάτες τους Αμπελά και Πατρού, που αποβλήθηκαν με δεύτερη κίτρινη κάρτα. Η κάρτα του δεύτερου ήταν πολύ αυστηρή.

Η πρώτη θα μπορούσε να αλλάξει τα δεδομένα του αγώνα, αφού άφησε από το 75ο λεπτό τον Διγενή με δέκα παίκτες, ενώ η δεύτερη δόθηκε στην εκπνοή. Αξίζει, δε, να σημειωθεί πως ο πάγκος του Διαγόρα Β. άδειασε σταδιακά από προπονητή και παράγοντες, τους οποίους απέβαλε ο διαιτητής Φεσσάρας για τις διαμαρτυρίες τους.

ΔΙΑΓΟΡΑΣ Β.	1
ΔΙΓΕΝΗΣ	2

Φάσεις και Γκολ

30: Ο Μάκρας έβγαλε θαυμάσια κάθετη πάσα για τον Παπαδόπουλο που βρίσκονταν σε ελεγχόμενη θέση οφσάιντ, ο οποίος προχώρησε προς την εστία του Ζουρίδη και τον νίκησε με ψύχραιμο πλασέ (1-0).

32: Ο Σεβδαλής εκτέλεσε φάουλ, ο Παπαχριστοδούλου σηκώθηκε στον σωστό χρόνο και με καρφωτή κεφαλιά ισοφάρισε σε 1-1.

40: Ο Σεβδαλής μετέτρεψε το φάουλ που κέρδισε ο Διγενής σε...πέναλτι. Με θαυμάσια εκτέλεση διαμόρφωσε το τελικό 1-2.

50: Ο Ζουρίδης απέκρουσε θαυμάσια το δυνατό στην επανάληψη που «έλυσε» τα πόδια και καθάρισε το μυαλό. Ακόμα και όταν δέχθηκαν την ισοφάριση του **Πιτσουρδάκη**, οι αντεπιθέσεις τους ήταν το όπλο στο οποίο βασίστηκαν και τρία λεπτά πριν το σφύριγμα της λήξης πέτυχαν το νικητήριο τέρμα.

Φάσεις και γκολ

4': Οι γηπεδούχοι μπήκαν δυναμικά και με πρωταγωνιστή τον **Σταμούλη** χρειάστηκε η ψύχραιμη επέμβαση του **Χατζηδημητρίου** για να μην ανοίξει τόσο νωρίς το σκορ.

5': Στην κόντρα επίθεση, ο **Μενίκος** πέρασε δύο αντιπάλους, πλησίασε στην περιοχή αλλά το σουτ που επιχείρησε κατέληξε άουτ.

30: ΓΚΟΛ. Ο **Μπακίδης** υπέπεσε σε ένα από τα λιγοστά λάθη που έκανε στον αγώνα ανατρέποντας τον **Κωνσταντάκη**. Ο **Ζουρούδης** από τα 11 μέτρα ευστόχησε στο χτύπημα πέναλτι και έκανε το 1-0.

45'+: Στις καθυστερήσεις του ημιχρόνου, ο **Μπακίδης** προσπάθησε να «ξεχρεώσει» το πέναλτι και με όμορφη προσπάθεια από τα δεξιά, έπιασε μία σέντρα σουτ όμως ο Χαλκιόπουλος έπεσε σωστά και με τη βοήθεια και του δοκαριού απεσόβησε την ισοφάριση.

46': ΓΚΟΛ. Ό,τι δεν κατάφερε ο **Μπακίδης** στις καθυστερήσεις του α' σαραντάλεπτου, το κατόρθωσε ο **Πιτσουρδάκης** και έφερε το ματς στα ίσια. Ο παίκτης της Ασπίδας μπήκε στην περιοχή και έκανε το δυνατό σουτ γράφοντας το 1-1.

49': Θεαματική φάση στα καρέ της Αναγέννησης. Ο **Γκιζλής** έκανε τη σέντρα, ο **Παπαϊωάννου** έπιασε μία καλή κεφαλιά και ο **Χαλκιόπουλος** έδιωξε με το ένα χέρι.

62': Ξανά στην επίθεση η Ασπίδα με σέντρα του **Μπακίδη**, κεφαλιά του **Παπαϊωάννου** και πάλι αλλά έστειλε και εκείνος με τη σειρά του τροφοδότησε μπροστά τον **Ζουρούδη** που δεν δυσκολεύτηκε με πλασέ να γράψει το τελικό 2-1.

Οι πρωταγωνιστές

Από πλευράς νικητών, ο Κοσμάς ήταν ο κορυφαίος όχι μόνο για την ομάδα του αλλά του αγώνα. Πολύ καλός ο Θαρενός και φυσικά ο σκόρερ των δύο «χρυσών» τερμάτων της Αναγέννησης, Κώστας Ζουρούδης.

95: Ο Διγενής έμεινε στον αγωνιστικό χώρο με εννέα παίκτες, αφού τον Αμπελά ακολούθησε στα αποδυτήρια με τον ίδιο τρόπο και ο Πατρού.

Καλύτεροι των νικητών ήταν οι Σεβδαλής, Αττιτής και Παπαχριστοδούλου, ενώ από πλευράς Διαγόρα Β. άρεσαν οι Ζωάννου, Καρπαθάκης και Σταυλάς.

Η διαιτησία του Νίκου Φεσσάρα ήταν καλή, παρά το γεγονός ότι έχουν παράπονα και οι δύο ομάδες. Καλοί ήταν οι βοηθοί του Ασημακόπουλος και Καραχανής που ελέγχεται για τη φάση του 30'.

Οι συνθέσεις:

ΔΙΑΓΟΡΑΣ ΒΑΤΙΟΥ: Μπιλιάς, Καρπαθάκης, Τσιβρινής (46' Εμίρογλου), Ζωάννου, Μάκρας, Σταυλάς (93' Ευγενικός), Ρεντόπουλος, Πλαγγέντης, Παπαδόπουλος, Δημητρόπουλος, Μαυρομούστακος

ΔΙΓΕΝΗΣ: Ζουρίδης, Ταμπουράς, Ψύλλου, Φασσάκης, Σιέχ, Αϊντενίζ (70' Κανάκης), Πατρού, Αττιτής, Αμπελάς, Παπαχριστοδούλου (80' Παπαγεωργίου), Σεβδαλής (90' Πλύγκος).

«Δεν είχαμε τύχη»



Ο προπονητής του Διαγόρα Βατίου Στάθης Φαρμακίδης δήλωσε χαρακτηριστικά: «Στο α' μέρος είχαμε τον έλεγχο του ρυθμού, προηγηθήκαμε αλλά άμεσα δύο στημένες φάσεις μας έφεραν πίσω στο σκορ χωρίς μέχρι τότες ο αντίπαλος να έχει δημιουργήσει ευκαιρία. Στο β' μέρος προσπαθήσαμε και δημιουργήσαμε ευκαιρίες για να πάρουμε τη νίκη αλλά δεν είχαμε τύχη ούτε τον απαιτούμενο χρόνο αφού παίχτηκε ποδόσφαιρο για 25 λεπτά.

Αγωνιστικά βαδίζουμε στο σωστό δρόμο και η προσπάθεια των παικτών μας γεμίζει αισιοδοξία. Το μέλλον τους ανήκει, όμως πρέπει να μάθουμε να είμαστε ήρεμοι και συγκεντρωμένοι στις προκλήσεις ενός αγώνα. Οφείλω να επισημάνω ότι κανείς δεν μπορεί να υποτιμά τη νοημοσύνη μας... Συγχαρητήρια στον αντίπαλο για τη νίκη».

«Τέλος καλό, όλα καλά»



Μετά την νίκη του Διγενή Βατίου ο τεχνικός της ομάδας των Κοσκινού Σάββα Ορφανίδη έκανε τις ακόλουθες δηλώσεις:

«Τέλος καλό, όλα καλά. Παίξαμε σε μια δύσκολη έδρα με ένα κακό αγωνιστικό χώρο αλλά καταφέραμε να πάρουμε την νίκη.

Συγχαρητήρια σε όλους τους παίκτες μου για την προσπάθεια».

Επιστροφή με «τρίποντο»

• Μετά από περίπου ενάμιση χρόνο μακριά από την έδρα της σε επίπεδο Α' κατηγορίας, η Αναγέννηση έκανε το καμ μπακ με νίκη κόντρα στην Ασπίδα Απολακκιάς (2-1) χάρη στο «φιλί της ζωής» από τον Κώστα Ζουρούδη.

ΕΜΠΩΝΑ

Ας είναι κι έτσι! Ας είναι και τόσο ψυχοβγαλτικό. Η Αναγέννηση Έμπωνας συνδύασε το πρώτο εντός έδρας παιχνίδι της στην Α' κατηγορία μετά την περσινή «απουσία» με νίκη (2-1) και άφησε πίσω της το βαρύ 0-3 της πρώτης αγωνιστικής.

Βέβαια για να φτάσει στο πρώτο νικηφόρο αποτέλεσμα της χρονιάς χρειάστηκε να περάσουν 87' λεπτά ενός δραματικού αγώνα και ένα ωραίο «τρίγωνο» για να μπορέσει ο **Κώστας Ζουρούδης** να στείλει για δεύτερη φορά την μπάλα στα δίχτυα της αξιόμαχης Ασπίδας και να σημειώσει παράλληλα το δεύτερο προσωπικό του τέρμα.

Δραματικό μεν, μέτριο δε το ματς στην Έμπωνα. Όσοι το παρακολούθησαν, θα περίμεναν πως η μοιρασιά βαθμών θα ήταν πιο δίκαιη αφού αμφότερες οι ομάδες είχαν ευκαιρίες και έβρισκαν διαδρόμους προς την αντίπαλο περιοχή. Αλλά οι γηπεδούχοι είναι αυτοί που ευτύχησαν έστω και στο φινάλε να πανηγυρίσουν τη νίκη.

Στο πρώτο μισό του παιχνιδιού, είχαν την πρωτοβουλία των κινήσεων και τον έλεγχο του ρυθμού αλλά στην τελική προσπάθεια ήταν φλύαροι. Τους βοήθησε καταλυτικά το γρήγορο γκολ του **Ζουρούδη** (με πέναλτι)

ΑΝΑΓΕΝΝΗΣΗ	2
ΑΣΠΙΔΑ	1

«Καλύτεροι στο μέλλον»



Ο τεχνικός της ομάδας της Αναγέννησης, Γιάννης Κρητικός δήλωσε μετά του αγώνα με την Ασπίδα Απ., τα εξής: «Το θετικό είναι ότι πήραμε τους τρεις βαθμούς γιατί στο ποδόσφαιρο μετράνε μόνο οι βαθμοί. Στο δεύτερο ημίχρονο δεν παίξαμε καλά αλλά πιστεύω ότι η ομάδα μου στο μέλλον θα στρώσει και θα πάει καλύτερα. Συγχαρητήρια στην Ασπίδα αλλά και στη διαιτησία που ήταν καλή»

ΕΠΡΕΠΕ ΝΑ ΚΕΡΔΙΣΟΥΜΕ



Ευχαριστημένος μεν από την προσπάθεια των παικτών του αλλά όχι από το τελικό αποτέλεσμα ο προπονητής της Ασπίδας Λάκης Ζαχαρίας μας δήλωσε : «Είμασταν σε όλη την διάρκεια του αγώνα καλύτεροι. Έπρεπε να κερδίσουμε με μεγάλο σκορ αλλά τελικά χάσαμε. Όπως αποδεικνύεται όμως στο ποδόσφαιρο δεν κερδίζει πάντα ο καλύτερος. Εύχομαι καλή πορεία στην Αναγέννηση».

Η διαιτησία

Καλός ο Χατζηνικόλας αλλά και οι βοηθοί του, Ορφανός και Αντωνάς.

Οι συνθέσεις

Αναγέννηση Έμπωνας: *Χαλκιόπουλος, Βασιλώτος, Παπαϊωάννου, Μενίκος, Ζάταρας* και ο Μπακίδης (όσο πρόλαβε να αγωνιστεί) ξεχώρισαν για λογαριασμό της φιλότιμης Ασπίδας.

Καραγιάννης, Κοσμάς, Κρητικός (86' Ματθαίος), Μπρόκος (73' Ψαρράς), Ζουρούδης, Θαρενός, Ξύπας, Κωνσταντάκης, Σταμούλης (78' Φλοσκάκης).

Ασπίδα Απολακκιάς: Χατζηδημητρίου Γ., Μελεούνης, Παπαϊωάννου, Σωτηρόπουλος, Γρηγοράς, Μπακίδης (75' λ.τ. Καρύπης), Μενίκος, Ζάταρας, Γκιζλής (84' Ματθαίος), Χατζηδημητρίου (65' Καρύπης Α.), Πιτσουρδάκης.

Κοντά στον ΑΕΡΑ ο βουλευτής



Είναι τοις πάσι γνωστό πως τ' Αφάντου εκτός από καλή ομάδα έχουν και καλό βουλευτή. Είναι ίσως από τις ελάχιστες περιπτώσεις που σε αγώνα ερασιτεχνικού σωματείου βλέπει κανείς τον βουλευτή στο γήπεδο. Δεν πρέπει να συμβαίνει συχνά στα γήπεδα της Ελλάδας αυτό από τα οποία οι άρχοντες του τόπου απουσιάζουν και παρακολουθούν τα τεκταινόμενα από τις πληροφορίες των "δικών τους" ανθρώπων στα γραφεία τους. Ο Βασίλης Χρύσης πάντως ήταν στο γήπεδο και αμέσως μετά την λήξη του αγώνα κατέβηκε στα αποδυτήρια του γηπέδου για να συγχαρεί τους παίκτες και την τεχνική ηγεσία προτρέποντάς τους να συνεχίσουν με τον ίδιο ζήλο.

Ο βουλευτής της Ν.Δ. είναι αυτή την εποχή ο μοναδικός που ασχολείται με το ποδόσφαιρο του χωριού του!

Είχε εξέδρα ο Τσοπανάκης



Ο Λούκας Τσοπανάκης είναι από τους πιο ταλαντούχους ποδοσφαιριστές της τελευταίας φουρνιάς που έβγαλε το Δωδεκανησιακό ποδόσφαιρο. Ήταν ελεύθερος το καλοκαίρι, τον ήθελε ο Ιάλυσος, αλλά τον κέρδισε ο ΑΟ Νίκαιας μιας και ο νεαρός ποδοσφαιριστής πήγε να σπουδάσει στην Αθήνα.

Το Σάββατο λοιπόν αρκετός κόσμος ήταν στην εξέδρα για να τον δει. Πατέρας, αδερφός, παππούς αλλά και πολλοί από τους φίλους του ήθελαν να δουν για μια ακόμα φορά αγωνιζόμενο τον νεαρό, αλλά ο κ. Ματθαιόπουλος ο προπονητής του μας εξέπληξε, γιατί τον χρησιμοποίησε σε θέση που δεν αγωνίσθηκε ποτέ! Δεν είναι μόνο αυτό λοιπόν. Είναι και το γεγονός πως τον έκανε αλλαγή στο 46'! Στη φωτογραφία του Βίκτωρα με αντίπαλο τον Κρομμύδα.

Και μπουτίκ στα Κοσκινού

Αν μπορεί να χαρακτηρισθεί μπουτίκ αυτή η κίνηση των ανθρώπων του ΑΕΡΑ που στο γήπεδο Κοσκινού είχαν στήσει στην είσοδο τραπεζάκι και πουλούσαν φανέλες, κασκόλ, καπελάκια και όλα τα συναφή που αφορούν τους πρωταθλητές Δωδεκανήσου. Μάλιστα η πρώτη της κίνησης αυτής στο πρώτο εντός έδρας παιχνίδι της ομάδας, απέδωσε καρπούς καθώς πολύς ήταν ο κόσμος που αγόρασε τα συναφή και άφησε ένα σημαντικό ποσό στο ταμείο του συλλόγου. Καλή κίνηση καθώς οι καιροί είναι δύσκολοι και τα οικονομικά των συλλόγων πολύ στενά. Χρειάζονται έσοδα οι ομάδες και αυτός είναι ένας τρόπος για να τα έχουν.



Αρκετός ο φίλαθλος κόσμος θηλυκού γένους στην εξέδρα του γηπέδου Κοσκινού. Βέβαια επιστρατεύθηκε και αρκετό "ξένο" στοιχείο, αλλά απ' ό,τι βλέπετε, η μπουτίκ του ΑΕΡΑ (εξ ού και τα φανελάκια) έκανε καλή δουλειά

Η δύναμη της συνήθειας

Αν και στο γήπεδο της Λίνδου έχουν κατασκευαστεί κερκίδες για να μπορούν οι φίλαθλοι να παρακολουθούν τους αγώνες, το σαββατιάτικο ματς του Κλεόβουλου κόντρα στον Αρη πολλοί το παρακολούθησαν πάνω από τους βράχους.
Είναι αυτό που λέμε, η δύναμη της συνήθειας.

Καθάρισμα, άσχετος και... ζελέ στο Φ.Α.

Σχετικά με τα όσα συνέβησαν στον αγώνα Διαγόρας Β.-Διγενής ο διαιτητής της συνάντησης Νίκος Φεσσάρας αναφέρει μεταξύ άλλων στο Φ.Α. εκτός από τις αποβολές των παικτών και για τις απομακρύνσεις προπονητή και παραγόντων των γηπεδούχων. αλλά και για βρίσιμο παράγοντα του Διγενή προς τον βοηθό του.

Πιο συγκεκριμένα για τα εν λόγω θέματα αναφέρει τα εξής :

«Στο 40' απομάκρυνα από τον αγωνιστικό χώρο τον βοηθό προπονητή της ομάδας του Διαγόρα Β. (Καραγιάννη) διότι διαμαρτυρήθηκε προς εμένα και μου είπε : «Το καθάρισες το παιχνιδάκι».

Στο 75' απέβαλα με δεύτερη κίτρινη κάρτα διότι διαμαρτυρήθηκε έντονα σε απόφαση μου τον Αμπελά..

Στο 82' απομάκρυνα από τον αγωνιστικό χώρο τον προπονητή του Διαγόρα Β. (Φαρμακίδη) διότι διαμαρτυρόμενος σε απόφαση μου μπήκε μέσα στον αγωνιστικό χώρο και μου είπε : «Είσαι άσχετος. Ξέρω κι εγώ κανονισμούς».

Στο 83' απομάκρυνα από τον αγωνιστικό χώρο τον εκπρόσωπο της ομάδας του Διαγόρα Β. (Καμπούρη) διότι μου είπε : «Να πας να βάλεις κανένα ζελέ στο μαλλί σου, να γίνεις όμορφος, ε άσχετε. θα σε κανονίσω εγώ. Θα τα πούμε έξω. Μην με κοιτάς εμένα έτσι, θα τα πούμε έξω».

Στο ίδιο λεπτό απέβαλα με δεύτερη κίτρινη κάρτα τον Πατρό διότι έπαιξε την μπάλα με το χέρι.

Εκ παραδρομής αναφέρω ότι ο παράγοντας του Διγενή (Ψυλλάκης) στο 20' ευρισκόμενος εκτός αγωνιστικού χώρου, έβρισε τον βοηθό διαιτητή με την φράση «Είσαι μαλάκας, θα σε περιποιηθώ την Δευτέρα. Θέλεις ψυχίατρο ρε».

Παραμένει αήττητος

Ο Φοίβος συνεχίζει μία παράδοση που κρατάει για πολλά χρόνια και που έχει να κάνει με αυτόν και με μία από τις πιο ιστορικές ομάδες της Κω.
Για 16 συνεχόμενα χρόνια για την ακρίβεια η ομάδα της Κρεμαστής έχει να χάσει είτε εντός είτε εκτός έδρας από τον Ανταγόρα.
Εκτός των άλλων όμως, πέρσι ο Φοίβος ήταν η ομάδα που έσπασε το ρεκόρ των 27 αγωνιστικών χωρίς ήττα που διατηρούσε ο Ανταγόρας στο γήπεδο του, αφού νίκησε μέσα στην Κω με σκορ 2-1.
Όπως αποδεικνύεται λοιπόν με την ψυχρή λογική της στατιστικής, ο Ανταγόρας κάθε φορά που αγωνίζεται με τον Φοίβο, παρά τις όποιες διακυμάνσεις του σκορ, τελικά εδώ και 16 χρόνια, δεν έχει καταφέρει να γευτεί την χαρά της νίκης.
Την τελευταία φορά που συναντήθηκαν οι δύο ομάδες δηλαδή προχθές, η ομάδα της Κρεμαστής νίκησε με σκορ 3-2 μέσα στην Κω και πιο συγκεκριμένα στο γήπεδο του Πυλίου, συνεχίζοντας έτσι αυτή την μακροχρόνια παράδοση.

Άνισες συγκρίσεις

Το Σάββατο στο γήπεδο της Λίνδου παραβρέθηκαν και κάποιοι Αγγλοι τουρίστες για να δουν τον αγώνα του Κλεόβουλου με αντίπαλο τον Αρη.
Πιθανόν να έγιναν και οι ανάλογες συγκρίσεις από τους ανθρώπους εκείνους, ανάμεσα στα αγγλικά και τα ελληνικά γήπεδα.
Φυσικά δεν χρειάζεται να αναφερθούν τα αποτελέσματα που βγήκαν...

Αγγελίες

ΕΝΟΙΚΙΑΖΟΝΤΑΙ

α) **διαμέρισμα** 85 τ.μ. α' ορόφου με 2 υπν/τια, σαλόνι, κουζίνα, λουτρό, κοντά στη ΔΕΥΑΡ προς 330 ευρώ/μήνα,
β) **διαμέρισμα** 75 τ.μ. στην Ιξιά α' ορόφου με 2 υπνοδωμάτια, σαλόνι, κουζίνα προς 350 ευρώ/μήνα
γ) **γκαρσονιέρα** καινούργια στην Ανάληψη 45 τ.μ. με πλήρη επίπλωση, ψυγείο, φουρνάκι, πλυντήριο, κλιματισμό προς 310 ευρώ/μήνα.

Ευρωπαϊκή Επενδυτική
τηλ. 2241039300-6977582152, κο Θεόφιλο

ΜΑΠ315(Γ)

ΕΝΟΙΚΙΑΣΗ ΑΚΙΝΗΤΟΥ

ΕΝΟΙΚΙΑΖΕΤΑΙ στην προέκταση Αννης Μαρίας - Εθνικής Αντίστασης **κατοικία** ισόγεια 220 τ.μ. (με αυλή 1.500 τ.μ. χώρος άνετος πάρκιν ή για άλλη χρήση) κατάλληλο για Τράπεζα, Ασφαλιστική Εταιρεία, Βρεφονηπιακός Σταθμός, Εστιατόριο, Ζαχαροπλαστείο, Καφετέρια και οποιαδήποτε άλλη νόμιμη Εμπορική και επαγγελματική χρήση. Δεκτές σοβαρές προτάσεις.

Πληρ. κ. Ανέστη
τηλ. 2241026281, 6947047651

ΜΧΠ659

ΕΝΟΙΚΙΑΖΟΝΤΑΙ

πολυτελή επιπλωμένα **διαμερίσματα** των 55 τ.μ. στο κέντρο της πόλης Ρόδου (πάροδος Αμερικής). Παρέχουν όλο τον απαραίτητο εξοπλισμό.

Πληρ. τηλ. 2241085477, 6937370977

ΜΑΤ3295(Γ)

Σε νέα τριώροφη πολυκατοικία

ΕΝΟΙΚΙΑΖΕΤΑΙ

ΚΑΙΝΟΥΡΓΙΟ ΔΙΑΜΕΡΙΣΜΑ

105 τ.μ. με 3 μεγάλα υπνοδωμάτια με εντοιχιζόμενες ντουλάπες, εντοιχιζόμενη κουζίνα, 2 WC, σαλόνι, κουζίνα και 2 πατάρια με ηλιακό θερμοσίφωνα και αυτόνομη θέρμανση, στην περιοχή Ροδινιού.

Πληρ. τηλ. 6976787668

ΜΑΠ333(Γ)

Σε νέα διώροφη κατοικία

ΕΝΟΙΚΙΑΖΕΤΑΙ

ΚΑΙΝΟΥΡΓΙΟ ΔΙΑΜΕΡΙΣΜΑ

138 τ.μ. ανατολικό, διαμπερές, 2 μεγάλων υπνοδωματίων με εντοιχισμένες ντουλάπες, μεγάλο σαλόνι, άνετο κουζινοκαθιστικό με εντοιχισμένη κουζίνα και διαχωριστικό, μεγάλο μπάνιο με προχώλ και πατάρι, WC, αποθήκη με ράφια, μεγάλη βεράντα, αυτόνομη θέρμανση, ηλιακός θερμοσ., διπλά τζάμια, θερμο-ηχομόνωση.

Οδός Θεμ. Σοφούλη 65 τηλ. 2241073053

ΜΑΤ3217(Γ)

TOP PROPERTIES

GEORGE & SAVAS PIPINOS
ΓΕΩΡΓΙΟΣ & ΣΑΒΒΑΣ ΠΙΠΙΝΟΣ
ΣΥΜΒΟΥΛΟΙ ΚΑΙ ΕΚΤΙΜΗΤΕΣ ΑΚΙΝΗΤΩΝ
REAL ESTATE AGENTS • MEMBER OF F.I.A.B.C.I.-NAEA-C.E.I.

Από το 1971

Email: *gpipinos@otenet.gr* ***URL:*** *www.rhodes-top-properties.com* ***and*** *www.pipinos.gr*



Η **"TOP PROPERTIES"** είναι ατομική επιχείρηση και ανήκει στους Γεώργιο και Σάββα Πιπίνο. Το γραφείο ασχολείται από το 1971 αποκλειστικά και μόνο με επενδύσεις και REAL ESTATE, στο νησί της Ρόδου και στην ευρύτερη περιοχή της Δωδεκανήσου.

ΑΠΕΥΘΥΝΟΜΑΣΤΕ: Στους **σοβαρούς, απαιτητικούς και επιλεκτικούς** επενδυτές-επιχειρηματίες, Ελληνες και ξένους που ενδιαφέρονται να κάνουν μια σοβαρή επένδυση προβολής στο νησί της Ρόδου.

ΠΡΟΣΦΕΡΟΥΜΕ: Α) Υπηρεσίες και πληροφορίες που γίνονται σε προσωπικό επίπεδο με εχεμύθεια, διακριτικότητα και σοβαρότητα.
Β) Μεγάλη γκάμα υψηλής ποιότητας, ακινήτων, όπως:1) Ξενοδοχεία Α' και Β' κατηγορίας των 600-500-350-300 κλινών, 2) Κεντρικά αστικά ακίνητα κατάλληλα για Τράπεζες-καταστήματα-γραφεία, 3) Παραλιακές εκτάσεις, κατάλληλες για τουριστικές επενδύσεις των 150.000-100.000-70.000-50.000-36.000 τ.μ. και 4) Διαμερίσματα και μεζονέτες προβολής, και 5) Αξιόλογες Παραθεριστικές κατοικίες.

ΣΤΟΧΟΣ ΜΑΣ ΕΙΝΑΙ: Να προσφέρουμε στο αγοραστικό μας κοινό υψηλής ποιότητας ακίνητα και ευκαιρίες στο νησί της Ρόδου. Η τριακονταετής και πλέον πείρα μας στον τομέα αυτό αποτελεί εγγύηση.

ΣΥΝΘΗΜΑ ΜΑΣ ΕΙΝΑΙ: Επενδύστε στη ΡΟΔΟ ΤΩΡΑ, σε ακίνητα που ΑΝΤΕΧΟΥΝ ΣΤΟ ΧΡΟΝΟ

Γεώργιος και Σάββας Πιπίνος
ΜΕΣΙΤΕΣ ΑΣΤΙΚΩΝ ΣΥΜΒΑΣΕΩΝ
Γιατί εμείς γνωρίζουμε καλύτερα!

Since 1971

TOP PROPERTIES is a father and son business. The senior, Mr George S. Pipinos, the founder of the office, has carved over the years a reputation for integrity and excellence in the world of Real Estate in the Dodecanese. The junior, Dr. Savas Pipinos, has returned from his studies in the UK to aid in his father´s footsteps.
AT TOP PROPERTIES we try hard to attract important and selective investors, high calibre businessmen/women and discerning professional people, both Greek and foreign, who wish to acquire substantial and valuable property on Rhodes.
We offer our expertise and advice privately, discreetly and in strict confidence.
We keep a comprehensive list of real estate of the highest specifications:
a. A' and B' class hotels (600, 500, 350, 300 beds capacity)
b. Centrally situated office buildings and other business premises.
c. Seaside land, ideal for development (hotels, holiday resorts, etc), of 150.000, 100.000, 70.000, 50.000, 36.000 square metres.
d. Villas, luxury apartments, detached, semi-detached and terraced houses.
e. Holiday and Retirement Homes.
Our aim is to give our clients the opportunity to acquire value for money, first class real estate on Rhodes. Our 30 and more years of experience is our warranty.
Our motto is Invest in Rhodes, Invest in property, It stands the test of time.

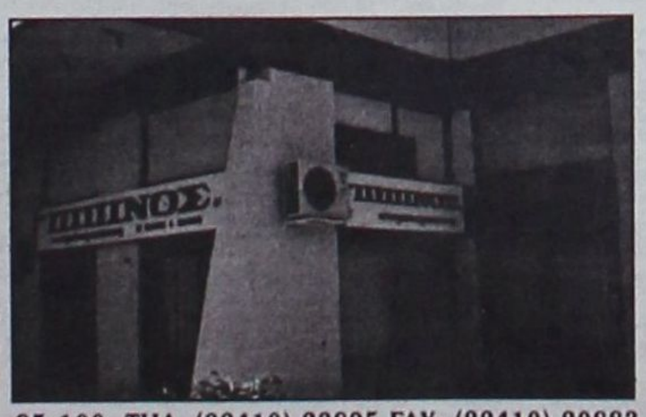

TOP PROPERTIES
George and Savas Pipinos
Because we know best

KENNENTY 38, ΡΟΔΟΣ, 85 100, ΤΗΛ. (22410) 23895,FAX: (22410) 20883
38 KENNEDY STR., RHODES, 85 100, TEL. (22410) 23895, FAX: (22410) 20883
U.K. Direct line: 08717115396 ΧΠ399

Προβάλλεται τα ακίνητά σας δωρεάν στο side Πιπίνος αγγελίες www.pipinos.gr

ΕΝΟΙΚΙΑΖΟΝΤΑΙ

ΔΩΜΑΤΙΑ ΜΕ ΤΟΝ ΜΗΝΑ

ΤΙΜΕΣ ΑΠΟ 200 ΕΥΡΩ



Το ξενοδοχείο

ΠΑΡΘΕΝΩΝ

θα είναι πάλι κοντά σας
για την χειμερινή περίοδο.
Τα δωμάτιά μας διαθέτουν
ατομικό μπάνιο, ψυγείο, τηλέφωνο, τηλεόραση,
κεντρική θέρμανση και εβδομαδιαία καθαριότητα
Στο σαλόνι μας υπάρχει μεγάλη τηλεόραση, DVD,
επιτραπέζια παιχνίδια καθώς και café bar.
Το ξενοδοχείο διαθέτει και πισίνα.
Σκοπός μας είναι η ευχάριστη διαμονή σας
σε ένα φιλικό περιβάλλον.
Βρισκόμαστε και σας περιμένουμε επί της οδού
ΑΝΘΟΥΛΑΣ ΖΕΡΒΟΥ 4 ΡΟΔΟΣ (ΠΕΡΙΟΧΗ ΨΑΡΟΠΟΥΛΑ)
Τηλ. πληροφοριών
2241022351 κινητό **6944844177**
Υπεύθυνος Καλούδης Τάσος

ΜΑΤ3234(Γ)

Μετακομίζετε;

γρήγορα
εύκολα
οικονομικά

MET.PO

ΡΟΔΟΣ: τηλ. 2241024388/6948003320
ΑΘΗΝΑ: τηλ. 2103464235/3476818-008

ΕΝΤΟΣ ΝΗΣΟΥ ΚΑΙ ΠΡΟΣ ΟΛΗ ΤΗΝ ΕΛΛΑΔΑ

ΜΑΤ424

ευσταθίου
ΕΥΡΩΚΤΗΜΑΤΙΚΗ
ΚΤΗΜΑΤΟΜΕΣΙΤΙΚΟ ΓΡΑΦΕΙΟ

Εθν. Αντιστάσεως 83 • Τηλ.: 22410 73819, 74917
Κιν.: 6944 374546, 6945 292030
Fax: 22410 38641 • e-mail: info@euroktimatiki.gr

ΜΙΣΘΩΣΕΙΣ ΚΑΤΑΣΤΗΜΑΤΩΝ

- **Κατάστημα** επί της οδού Ορφανίδου 75 τ.μ. με αποθήκη 21 τ.μ. με αυλή κατάλληλο για οποιαδήποτε χρήση.
- **Κατάστημα** επί της Γ. Λέοντος αποτελούμενο από ισόγειο 53 τ.μ. και Α΄ όροφο 51 τ.μ. με μεγάλες βεράντες (33 τ.μ.) κατάλληλο για οποιαδήποτε χρήση.
- **Καταστήματα** στην συμβολή των οδών Ολυμπίας και Δελφών στο Καρακόνερο 70 τ.μ. το κάθε ένα, σε νεόδμητη οικοδομή, κατάλληλο για οποιαδήποτε χρηση.
- **Κατάστημα** επί της οδού Εθν. Αντιστάσεως , δίπλα από το κατάστημα Musses, 110 τ.μ. με πατάρι και υπόγειο, κατάλληλο για οποιαδήποτε χρήση.
- **Κατάστημα** επί της Κωνσταντίνου Παλαιολόγου κοντά στο Super Market Σπανός 45 τ.μ. , κατάλληλο για οποιαδήποτε χρήση , Μηνιαίο Μίσθωμα 450 εευρώ.
- **Καταστήματα** επί της Ιερού Λόχου στην Ιαλυσό, 40 τ.μ. το κάθε ένα, κατάλληλο για οποιαδήποτε χρήση. Μηνιαίο Μίσθωμα 500 ευρώ.

ΧΠ401/2029

ΕΝΟΙΚΙΑΖΟΝΤΑΙ

από ιδιώτη

α) **Διαμέρισμα** 119 τ.μ. με μεγάλη αυλή και κεντρική θέρμανση, στην οδό Παύλου Μελά αριθμ. 45 στη Ρόδο, κατάλληλο και για επαγγελματική χρήση.

β) **ισόγειο κατάστημα** 75 τ.μ. περίπου με αποθήκη 21 τ.μ. στον πρώτο όροφο, στην οδό Ορφανίδου, αριθμ. 16 (Νιοχώρι)

γ) **Διώροφο κατάστημα** 53 τ.μ. ισόγειο, 51 τ.μ. στον πρώτο όροφο, με βεράντα 31 τ.μ. στην οδό Γεωργίου Λέοντος αριθμ. 13-15, κοντά στο Ξεν. "Μανούσος" (Νιοχώρι).

δ) κατάστημα 50 τ.μ. επί της Λεωφ. Δημοκρατίας στο χωριό Παραδείσι

ε) Διαμέρισμα 50 τ.μ. στον α' όροφο, στη Λεωφ. Δημοκρατίας και Κανάρη 1, στο χωριό Παραδείσι

στ) διώροφη μεζονέτα, 50 τ.μ. με υπόγειο 25 τ.μ. στη Λεωφ. Δημοκρατίας και Κανάρη 1α στο χωριό Παραδείσι.

Το πιο πάνω τρία ακίνητα στο Παραδείσι ενοικιάζονται και σαν ενιαίος χώρος.

Πληρ. τηλ. 2241025450, 2241020277, κιν. 6979357878

ΜΑΠ268(Π)

RHODES-GREECE
CAIRO PALACE

- **ΚΑΤΑΣΤΗΜΑ ή ΓΡΑΦΕΙΟ** 43 τ.μ. στον όροφο των καταστημάτων του εμπορικού κέντρου
- **ΓΡΑΦΕΙΟ** 105 τ.μ. στον γ' όροφο επί της οδού Εθνάρχου Μακαρίου
- **ΓΡΑΦΕΙΟ** 135 τ.μ. στον γ' όροφο επί του αίθριου της Εθ. 12νησίων
- **ΓΡΑΦΕΙΟ** 90 τ.μ. στον γ' όροφο επί του αίθριου της Εθ. 12νησίων.

Πληροφορίες: Κα ΦΡΑΝΣΙΣ ΝΙΟΤΗ
τηλ. 2241027600,
κιν. 6944618757, 6973572262, φαξ 2241023462
email: fniotis@otenet.gr

ΜΧΠΞΕΝ102

ΕΝΟΙΚΙΑΖΟΝΤΑΙ

στην Γρηγορίου Ε' **διαμερίσματα** αρίστης κατασκευής και με πανοραμική θέα: 1) **διαμέρισμα** α' ορόφου 200 τ.μ. με βεράντα 100 τ.μ. και μηνιαίο μίσθωμα 700 ευρώ, 2) **Διαμέρισμα** β' ορόφου 120 τ.μ. με βεράντα 80 τ.μ. και μηνιαίο μίσθωμα 500 ευρώ.

Πληρ. κ. Ανέστη τηλ. 2241026281 και κιν. 6947047651

ΜΧΠ1659

ΜΗΝΙΑΙΑ ΕΝΟΙΚΙΑΣΗ ΔΩΜΑΤΙΩΝ ΣΕ ΞΕΝΟΔΟΧΕΙΟ

Το **ξενοδοχείο ΝΟΥΦΑΡΑ** που βρίσκεται στο **κέντρο της πόλεως Ρόδου (10 λεπτά από το Παν/μιο Αιγαίου) επί της Γρ. Λαμπράκη 35,**

ενοικιάζει δωμάτια μονόκλινα και δίκλινα σε φοιτητές και σε οποιονδήποτε άλλο ενδιαφερόμενο.

Το δωμάτιο διαθέτει:

1. Ατομικό μπάνιο
2. Τηλέφωνο
3. Ραδιόφωνο
4. Τηλεόραση
5. Ψυγείο
6. Θέρμανση
7. Ζεστό νερό
8. Κοινόχρηστο χώρο για επιτραπέζια παιχνίδια
8. Εβδομαδιαίος καθαρισμός δωματίου και
10. Διάθεση ιματισμού (σεντόνια, κουβέρτες)

Τιμή δίκλινου δωματίου (1 άτομο) 260 ευρώ ανά μήνα
Τιμή δίκλινου δωματίου (2 άτομα) 330 ευρώ ανά μήνα

ΠΛΗΡ. ΤΗΛ. 2241024545

MAT8008(Γ)

ΕΜΜΑΝΟΥΗΛ ΚΡΑΝΙΔΗΣ
ΟΙΚΟΝΟΜΟΛΟΓΟΣ
ΜΕΣΙΤΗΣ ΑΣΤΙΚΩΝ ΣΥΜΒΑΣΕΩΝ

ΕΝΟΙΚΙΑΖΟΝΤΑΙ

1. **ΕΝΟΙΚΙΑΖΕΤΑΙ** επί της οδού Κορδικτώνος 2άρι διαμέρισμα 50 τ.μ. μίσθωμα 350 ευρώ το μήνα
2. **ΕΝΟΙΚΙΑΖΕΤΑΙ** στο Ροδίνι 2άρι διαμέρισμα ισόγειο 50 τ.μ. καινούργιο με θέρμανση
3. **ΕΝΟΙΚΙΑΖΕΤΑΙ** στους Δασκάλους 2άρι διαμέρισμα 50 τ.μ. μίσθωμα 450 ευρώ το μήνα
4. **ΕΝΟΙΚΙΑΖΕΤΑΙ** στην Ιαλυσό 2άρι διαμέρισμα 50 τ.μ. μίσθωμα 280 ευρώ το μήνα.
5. **ΕΝΟΙΚΙΑΖΕΤΑΙ** στο Ροδίνι 4άρι διαμέρισμα καινούργιο γ' ορόφου
6. **ΕΝΟΙΚΙΑΖΕΤΑΙ ή ΠΩΛΕΙΤΑΙ** εστιατόριο στα Κολύμπια πλήρως εξοπλισμένο με καλή πελατίεα
7. **ΕΝΟΙΚΙΑΖΕΤΑΙ** στα 100 Μαγαζιά κατάστημα 36 τ.μ. (επισκέψιμος χώρος) και 15 τ.μ. πατάρι για σοβαρούς επιχειρηματίες
8. **ΕΝΟΙΚΙΑΖΕΤΑΙ** 1.500 τ.μ. κτίριο στο Φαληράκι με πισίνα, για εστιατόριο, νυχερινό κέντρο, bar.
9. **ΕΝΟΙΚΙΑΖΕΤΑΙ** κεντρική επιχείρηση - εστιατόριο στα 100 μαγαζιά
10. **ΕΝΟΙΚΙΑΖΕΤΑΙ** κεντρικό εστιατόριο στη Ρόδο.

Πληρ. Εμμ. Κρανίδης & Συνεργάτης
τηλ. 2241027082-6944347405, 6942010248
2ος όροφος
email: info@kranidis.gr
www. kranidis.gr
Αμερικής 50, Ρόδος

ΧΠ092

ΜΗΝΙΑΙΑ ΕΝΟΙΚΙΑΣΗ ΔΩΜΑΤΙΩΝ ΣΕ ΞΕΝΟΔΟΧΕΙΟ

Το **ξενοδοχείο CARINA**
που βρίσκεται στο κέντρο της πόλης
σε μικρή απόσταση από το λιμάνι και το Πανεπιστήμιο,
επί της οδού

Γρίβα 36

ενοικιάζει δωμάτια
ιδανικά για φοιτητές, στρατιωτικούς
και όποιον άλλο ενδιαφερόμενο.

Το δωμάτιο διαθέτει:
1. Ατομικό μπάνιο
2. Τηλέφωνο
3. Ραδιόφωνο
4. Τηλεόραση
5. Ψυγείο
6. Ζεστό νερό
7. Διάθεση ιματισμού (σεντόνια - κουβέρτες)
8. Εβδομαδιαίο καθαρισμό δωματίου

Επίσης υπάρχει κοινόχρηστος χώρος στο σαλόνι του ξενοδοχείου

Πληρ. τηλ. 2241022381 9-1 μ.μ.
Τιμή 200 ευρώ ανά μήνα

ΜΑΤ3302(Γ)



Vitzileos

ΚΤΗΜΑΤΟΜΕΣΙΤΙΚΟ ΓΡΑΦΕΙΟ – REAL ESTATE AGENCY







ΚΑΤΑΣΤΗΜΑΤΑ - ΓΡΑΦΕΙΑ - ΕΠΙΧΕΙΡΗΣΕΙΣ

Κάμπινγκ (οικόπεδο) στην παραθαλάσσια περιοχή Πεταλίδι της Μεσσηνίας	25.000 τ.μ.	1 400 000 €
Μαγαζί με πατάρι στην οδό Ρόδου- Λίνδου	55 τ.μ.	110 000 €
Ημιτελές κτίριο 375 τ.μ. σε 200 τ.μ. οικόπεδο με πολύ άνετο χώρο υπογείου, με ισόγειο 95 τ.μ.., με πρώτο όροφο 95 τ.μ. , με 2ο όροφο 75 τ.μ. Το κτίσμα παρέχει θέα στην θάλασσα.	375 τ.μ.	330 000 €
Επιχείρηση SNACK-BAR πλήρως εξοπλισμένο με άδεια γιά 30 καθίσματα στην Παλιά Πόλη	55 τ.μ.	75 000 €
Επιχείρηση Στεγνοκαθαριστήριο στην περιοχή Αφάντου (υπάρχει και υποκατάστημα στην Ρόδο)	100 τ.μ.	120 000 €
Κατάστημα με 40 τ.μ. υπόγειο, 40 μ ισόγειο και επιπλέον 40 τ.μ. πρώτος όροφος στο Μανδράκι	120 τ.μ.	300 000 €
Κατάστημα με πατάρι σε εμπορική περιοχή στο κέντρο της πόλης	122 τ.μ.	200 000 €
Διατηρητέο ακίνητο το οποίο αποτελείται από 72 τ.μ. ισόγειο και 72 τ.μ. 1ος όροφος και 200τ.μ. αυλή στην περιοχή Ψαροπούλα.	144 τ.μ.	450 000 €
Ευρύχωρη Αποθήκη στην Οδό Παναγιώτη Ροδίου	180 τ.μ.	82 000 €
Επιχείρηση Εστιατόριο- ΣΝΑΚ-ΜΠΑΡ στο κέντρο της πόλης σε 880 τ.μ. οικόπεδο	200 τ.μ.	150 000 €
ΞΕΝ/ΧΕΙΟ Β ΚΑΤΗΓ. 95 Δωμάτια σε 13 στρεμ. στην παραλία Ιαλυσού		2 642 000 €
ΞΕΝ/ΧΕΙΟ 15 Δωματίων πάνω στο κύμα και μονοκατοικία 80 τ.μ. στο Γεννάδι		440 000 €
ΞΕΝ/ΧΕΙΟ 60 Δωματίων, 130 Κλινών, Σε οικόπεδο 8.000 τ.μ., με ΔΥΟ ΠΙΣΙΝΕΣ. Επιπλέον Εστιατόριο και μπαρ στην Θολό.		2 750 000 €
Συγκρότημα Εφτά διαμερισμάτων με Δυο Μαγαζιά 250 τ.μ. στην Παραλία Ιξιάς		338 000 €
Κτηριακό συγκρότημα στο λιμάνι, σε 1.808 τ.μ. οικόπεδο επί της οδού Αυστραλίας	1300 τ.μ.	1 470 000 €
Βιοτεχνικός χώρος σε 6 στρ. οικόπεδο επί της Λεωφόρου Ρόδου - Λίνδου	2300 τ.μ.	2 650 000 €
Στεγασμένος χώρος σε οικόπεδο 31.450 τ.μ. στο Κανδυλί και είναι κατάλληλο για οποιαδήποτε χρήση		3600 τ.μ 880 000 €

ΜΕΖΟΝΕΤΕΣ – ΜΟΝΟΚΑΤΟΙΚΙΕΣ – ΟΙΚΟΔΟΜΕΣ

Παραδοσιακό σπίτι στο Παραδείσι με ένα ευρύχωρο υπνοδωμάτιο, μεγάλη κουζίνα, μεγάλους χώρους και με αυλή. Υπάρχει δυνατότητα επέκτασης της οικοδομής	127 τ.μ.	100 000 €
Τριώροφη πολυτελής μονοκατοικία στα Άραντου με τρία υπνοδωμάτια με κεντρική θέρμανση, τρία λουτρά (με W.C., Τζακούζι, ντους, και μπανιέρα) επίσης παρέχει Αποθήκη τροφίμων και Γκαράζ.	210 τ.μ.	260 000 €
Τριώροφη Μεζονέτα, Πολυτελής Κατασκευή, δίπλα στην θάλασσα	300 τ.μ.	380 000 €
Διώροφη μονοκατοικία με δυο υπνοδωμάτια και σαλοτραπεζαρία και ένα μπάνιο στην Κάλυμνο		45 000 €
Τριώροφη μεζονέτα σε μπετά που θα διευκολύνει την / τον νέο ιδιοκτήτη να διαμορφώσει το κτίσμα με το δική του άποψη και γούστο και βρίσκεται μέσα σε 1000 μ Οικόπεδο στα Τριάντα	170 τ.μ.	150 000 €
Μονοκατοικία ανακαινισμένη στην περιοχή Κρητικά	135 τ.μ.	265 000 €
Μονοκατοικία 70 τ.μ. δυνατότητα χρήσης μαγαζιού στις Καλυθιες	140 τ.μ.	70 000 €
Νεοκλασικό Διατηρητέο Αρχοντικό σε οικόπεδο 1.100 τ.μ., Σ.Δ. 1,4 στο Κέντρο της Πόλης	170 τ.μ.	1 500 000 €
Διώροφη μονοκατοικία με τέσσερα υπνοδωμάτια, δυο μπάνια στην Αφάντου		150 000 €

ΠΩΛΟΥΝΤΑΙ ΔΙΑΜΕΡΙΣΜΑΤΑ

Διαμέρισμα με δυο υπνοδωμάτια στον τέταρτο όροφο (ρετιρέ) με Θεά στην Θάλασσα στην Οδό Ατταβύρου.	80 τ.μ.	95 000 €
Διαμερίσματα σε τριώροφη οικοδομή στην περιοχή Δασκάλους	85 τ.μ.	165 000 €
Γκαρσονιέρα με θεά στην θάλασσα στην περιοχή Γεννάδι	50 τ.μ.	53 000 €
Διαμέρισμα με δυο υπνοδωμάτια με Εκπληκτική Θεά στην περιοχή Γεννάδι	60 τ.μ.	55 000 €
Διαμέρισμα στον πρώτο όροφο, με τρία υπνοδωμάτια στην Οδό Κέννεντυ	98 τ.μ.	130 000 €
Παραδοσιακό διαμέρισμα απέναντι από Καζίνο Ρόδου	116 τ.μ.	146 700 €
Διαμέρισμα Ισόγειο με Κήπο και Γκαράζ, με θέα στην Θάλασσα, στην περιοχή Ροδίνι	220 τ.μ.	360 000 €

ΟΙΚΟΠΕΔΑ ΕΝΤΟΣ ΚΑΙ ΕΚΤΟΣ ΡΟΔΟΥ

Οικόπεδο Εντός Ζώνης στην περιοχή Αφάντου	17000 τ.μ.	750 000 €
Οικόπεδο Στην περιοχή Καναμάτ μέσα στον οικισμό	360 τ.μ.	135 000 €
Οικόπεδο Εντός Ζώνης στην Περιοχή Τριαντών με Θέα στην Θάλασσα		2500 τ.μ. 120 000 €
Οικόπεδο Περιοχή Ατσίπας στην Αφάντου	7400 τ.μ.	110 000 €
Οικόπεδο Λίγο πριν την Κρητηνία περιοχή Λαβαρικανής	5000 τ.μ.	45 000 €
Οικόπεδο Πάνω στην Λεωφόρο Ρόδου - Λίνδου με κόμβο με οικοδομική άδεια για 3000 μ κτίσμα σε δυο ορόφους επιπλέον 400 τ.μ. υπόγειο	8500 τ.μ.	1 500 000 €
Οικόπεδο Στο Φυτώριο με Θέα στην Θάλασσα κατάλληλο για κατοικία 350 000 €	8100 τ.μ.	
Οικόπεδο Στον Άγιο Νικόλαο Σ.Δ. 1,20	412 τ.μ.	220 000 €
Οικόπεδο Στη Σύμη περιοχή λιμανιού πάνω στο κύμα	600 τ.μ.	100 000 €
Οικόπεδο Στο Γεννάδι Εντός Σχεδίου Πόλεως	750 τ.μ.	18 000 €
Οικόπεδο Στο Γεννάδι πάνω στον Δρόμο Ελακώνας- Φουρνάκι	2500 τ.μ.	23 000 €
Οικόπεδο Στην Κάμειρο Σκάλα πάνω στο κύμα εντός οικισμού	2600 τ.μ.	85 000 €
Οικόπεδο Στο Γεννάδι εντός οικισμού	3160 τ.μ.	100 000 €
Οικόπεδο Στο Γεννάδι εντός οικισμού με Θέα	3400 τ.μ.	88 000 €
Οικόπεδο Παραθαλάσσιο Σ.Δ. 0,2 πάνω στον Δρόμο στο νησί της Λέρου 205 000 €	4075 τ.μ.	
Οικόπεδο Στην Κω σε Εξοχική Τοποθεσία της περιοχής Ψαλίδι	5400 τ.μ.	73 000 €
Οικόπεδο Στο Φαληράκι	8000 τ.μ.	230 000 €
Οικόπεδο Στα Μαριτσά Εντός Ζώνης	9000 τ.μ.	132 000 €
Οικόπεδο Επί της Λεωφόρου Ρόδου- Λίνδου	9760 τ.μ.	560 000 €
Οικόπεδο Πάνω στο Κύμα, Κατάλληλο για οποιαδήποτε χρήση στα Καλαβάρδα	20000 τ.μ.	880 000 €
Οικόπεδο Στο Πλημμύρι πάνω στο Κύμα	20000 τ.μ.	470 000 €
Οικόπεδο Στα Καλαβάρδα	25000 τ.μ.	295 000 €
Οικόπεδο Πάνω στο Κύμα στην Θολό	34000 τ.μ.	611 000 €
Οικόπεδο Στο Τσαΐρι επί της Λεωφόρου ΤΣΑΪΡΙ- ΑΕΡΟΔΡΟΜΙΟΥ	98000 τ.μ.	1 300 000 €
Οικόπεδο Στην Πυλώνα οικοπεδική έκταση με φανταστική Θέα στην Θάλασσα	115000 τ.μ.	680 000 €

ΑΚΙΝΗΤΑ ΑΘΗΝΩΝ

Διαμέρισμα – Ρετιρέ στον τέταρτο Όροφο, Πλατεία Κυψέλης	83 τ.μ.	123 300 €
Διαμέρισμα στον τέταρτο όροφο στην Αγια Παρασκευή κοντά στο Αμερικανικό Κολέγιο με δυο μεγάλα υπνοδωμάτια και θέρμανση	86 τ.μ.	150 000 €
Διαμέρισμα ανακαινισμένο με υπερυψωμένο Ισόγειο και Κήπο στην Άνω Πλυφάδα	112 τ.μ.	170 000 €

ΕΝΟΙΚΙΑΖΟΝΤΑΙ ΚΑΤΑΣΤΗΜΑΤΑ - ΕΠΙΧΕΙΡΗΣΕΙΣ

Οροφο- Διαμέρισμα στην περιοχή Ζέφυρος για Επαγγελματική Χρήση 1 000 €	150 τ.μ.	
Διαμέρισμα στη Οδό Στέλιου Κοπάδη κατάλληλο για επαγγελματική χρήση 450 €	85 τ.μ.	
Κατάστημα στην Θολό	800 τ.μ.	2 500 €

ΕΝΟΙΚΙΑΖΟΝΤΑΙ ΔΙΑΜΕΡΙΣΜΑΤΑ

Διαμέρισμα με Τρία υπνοδωμάτια στην Περιοχή Μητρόπολη	120 τ.μ.	500 €
Γκαρσονιέρα σε ρετιρέ στο Κανακόνερο	25 τ.μ.	230 €
Επιπλωμένο διαμέρισμα στα Τριάντα	60 τ.μ.	300 €

ΒΙΤΖΗΛΑΙΟΣ ΜΑΡΙΟΣ ΤΗΛ: 22410-24900, ΚΙΝ: 6932704919, 6932196325 FAX: 22410-25544, WEBSITE: www.vitzileos.gr, EMAIL:mvre@ otenet.gr

AE045

ΚΤΗΜΑΤΟΜΕΣΙΤΙΚΟ ΓΡΑΦΕΙΟ
ΖΑΦΕΙΡΗΣ Μ. ΚΑΡΑΓΙΑΝΝΗΣ Δ. Ο.Ε.

Πωλήσεις ακινήτων. Τηλ. (2241060380-60381)
17.30-20.30 μ.μ. Δευτέρα-Παρασκευή
Fax: 2241060380 • e-mail: zafkar@hellasnet.gr

• Κατοικίες

- Εξοχική κατοικία 50 τ.μ. (υπό ανέγερση) εντός οικοπέδου 440 τ.μ. στην περιοχή Κολυμπίων
- Εξοχική κατοικία 70 τ.μ. (υπό ανέγερση) εντός οικοπέδου 500 τ.μ. στην περιοχή Κολυμπίων
- Επαγγελματική στέγη επί της Ρόδου-Λίνδου περιοχή Κολυμπίων (εστιατόριο)

• Ξενοδοχειακό συγκρότημα

- Ημιτελής σε μπετά ξενοδοχειακό συγκρότημα Α' κατηγορίας εντός οικοπέδου 22.400 τ.μ.

• Οικόπεδα

- Εντός οικισμού στον Δήμο Αφάντου 2000 τ.μ.
- Στον Δήμο Αφάντου 520 τ.μ. με άδεια οικοδομής 53 τ.μ.
- Στον Δήμο Αφάντου 1000 τ.μ. επί της εθνικής οδού Ρόδου-Λίνδου
- Στον Δήμο Αφάντου 866 τ.μ. επί της εθνικής οδού Ρόδου-Λίνδου
- Εντός οικισμού στην Παστίδα 2000 τ.μ.
- Στην παραλία Αφάντου 2125 τ.μ. 200 τ.μ. από την θάλασσα δικαίωμα δόμησης Σ.Δ. 100 τ.μ.

• Αγροτεμάχια

- Στην περιοχή Κολυμπίων αγροτεμάχια 10.200 τ.μ. (πανοραμική θέα)
- Στην περιοχή Κολυμπίων αγροτεμάχιο 4.969 τ.μ.
- Στην περιοχή Ψίνθου αγροτεμάχιο 22.400 τ.μ.
- Στην περιοχή Ψίνθου αγροτεμάχιο 19.840 τ.μ.
- Στην περιοχή Τραπεζία αγροτεμάχιο 5.800 τ.μ.
- Στον Δήμο Αφάντου αγροτεμάχιο 6.120 τ.μ.
- Στον Δήμο Αφάντου αγροτεμάχιο 11.520 τ.μ.
- Στον Δήμο Αφάντου το 1/2 αγροτεμαχίου 5.080 τ.μ. με ελαιόδεντρα
- Στον Δήμο Αφάντου 7500 τ.μ. αγροτεμάχιο

ΧΠ2499



ΚΤΗΜΑΤΟΜΕΣΙΤΙΚΟ ΓΡΑΦΕΙΟ
ΑΙΓΑΙΟΚΤΗΜΑΤΙΚΗ
ΕΠΙΛΕΓΜΕΝΕΣ ΠΡΟΤΑΣΕΙΣ ΑΚΙΝΗΤΩΝ

- 80 τ.μ. Αγ. Νικόλαος 95.000 ευρώ
- 80 τ.μ. Σωτήρος 90.000 ευρώ (ΔΔ)
- 95 τ.μ. μετ/νο Ιαλυσός 90.000 ευρώ
- 100 τ.μ. μον/κία 4 ετών 500 τ.μ. οικ/δο στην Ιαλυσό 300.000 ευρώ (ΔΔ)
- 108 τ.μ. (3 υπν.) β' ορ. με θέα Δασκάλους 190.000 ευρώ
- 117 τ.μ. καινούργιο ρετιρέ Αραπάκι 200.000 ευρώ
- 120 τ.μ. μον/κία Π. Πόλη Ρολόι 145.000 ευρώ
- 138 τ.μ. (3 υπν.) - (2 μπάνια) - θέα - θέρμανση, 5 ετών - Παρθενώνης 230.000 ευρώ
- 120 τ.μ. (β') ορ/σμα - καινούργιο - λουξ κατασκευής - Ηρωίδας Αναστασίας 190.000 ευρώ (ΔΔ)
- 236 τ.μ. μονοκατοικία Θολό σε 2.174 τ.μ. οικ/δο με έξτρα Σ.Δ. 764 τ.μ. 264.000 ευρώ
- 265 τ.μ. μεζ/τα (10 ετών) σε 2 στρ. Τσαίρι 265.000 ευρώ (ΔΔ)
- 2 οικοδομικές μερίδες οικ/κου συν/σμου ΑΥΤΟΣΤΕΓΑΣΗΣ και 1 μερίδα ΑΠΟΛΛΩΝ/ΒΑΚΧΟ/
- Οικ/δο 4 στρ. στο Καντούνι 120.000 ευρώ.
- Κατάστημα 40 τ.μ. με 70 τ.μ. άπ/κη πρ/ση Αντης Μαρίας 110.000 ευρώ
- Γραφεία 23 τ.μ., 45 τ.μ., 67 τ.μ. κοντά στην Ακαδημία Χ2.500 το τ.μ.
- 480 τ.μ. οικ/δο Σ.Δ. 1 Ανάληψη 280.000 ευρώ

ΕΚΤΟΣ ΑΥΤΩΝ ΤΩΝ ΑΚΙΝΗΤΩΝ ΔΙΑΘΕΤΟΥΜΕ ΜΕΓΑΛΗ ΠΟΙΚΙΛΙΑ ΣΕ ΔΙΑΜ/ΤΑ (ΜΕΤ/ΝΑ-ΚΑΙΝΟΥΡΓΙΑ) ΣΤΙΣ ΚΑΛΥΤΕΡΕΣ ΤΙΜΕΣ ΤΗΣ ΑΓΟΡΑΣ-ΟΙΚ/ΔΑ ΚΑΙ ΕΝΟΙΚΙΑΣΕΙΣ ΑΚΙΝΗΤΩΝ - ΑΝΤΙΠΑΡΟΧΕΣ

ΡΕΝΑ ΒΑΖΟΥΚΟΥ
(ΜΕΣΙΤΗΣ ΑΣΤΙΚΩΝ ΣΥΜΒΑΣΕΩΝ)

ΔΙΕΥΘ. ΓΡΑΦΕΙΟΥ ΔΗΜ. ΘΕΟΔΩΡΑΚΗ 3
9-1 το πρωί καθημερινά και 6.30-9 απ/τα (Δευτ. και Πέμπτης)
Τηλ. (22410) 22943-28838 FAX: 28838, κιν. 6945466773
email.vazoukou@acn.gr

ΧΠ851

ΣΑΣ ΕΝΔΙΑΦΕΡΕΙ!!!
ΠΩΛΕΙΤΑΙ
Ή ΕΝΟΙΚΙΑΖΕΤΑΙ
(ΑΠΟ ΙΔΙΟΚΤΗΤΗ)

Ισόγειος χώρος στεγασμένης επιφανείας 1.350 τ.μ. και 500 τ.μ. αυλή.

Είναι κατάλληλος για όλες τις χρήσεις *(κυρίας χρήσεως και υγειονομικού ενδιαφέροντος)* χωρίς κολώνες και ύψος 7 μέτρα με θέα την θάλασσα.

Πρόσβαση για κάθε τύπου τροχοφόρο και απεριόριστο πάρκιν.

Ευρίσκεται στο Εμπορικό Κέντρο Πανάγου επί της Γ. Σεφέρη 108 πλησίον του νέου νοσοκομείου.

Πληρ. τηλ. 6932612032

ΧΠ499

ΣΑΒΒΑΪΔΗΣ & Συνεργάτες
Μεσίτες & Σύμβουλοι Ακινήτων

ΠΩΛΗΣΕΙΣ

Το γραφείο μας διαθέτει σε αποκλειστικότητα δεκάδες επιλεγμένα ακίνητα

- Διαμέρισμα-Μονοκατοικίες-Μεζονέτες
- Οικόπεδα-Αγροτεμάχια
- Κεντρικά Καταστήματα - Γραφεία - Αυτοτελή Κτίρια
- Ξενοδοχειακές Μονάδες

Η προώθηση και προβολή των ακινήτων σας επιτυγχάνεται με σειρά συστηματικών δράσεων που περιλαμβάνουν

- Συμμετοχή σε εκθέσεις ακινήτων του εξωτερικού
- Διαφήμιση σε εφημερίδες και περιοδικά του κλάδου.
- Υποκαταστήματα σε κεντρικά σημεία της Ρόδου
- Συνεργασία με μεσιτικά γραφεία της Ελλάδας και του εξωτερικού

ΕΚΤΙΜΗΣΕΙΣ

Σε συνεργασία με διεθνή γραφεία συμβούλων ακίνητης περιουσίας και με βάση τα αυστηρά πρότυπα και την μεθολογία του Βρετανικού Ινστιτούτου Ορκωτών Πραγματογνόμων και Εκτιμητών (Royal Institution of Charteted Surveyors) αναλαμβάνουμε εκτιμήσεις ακίνητης περιουσίας.



Προεκτιμήσεις ακινήτων αυθημερόν ΔΩΡΕΑΝ
τηλ 22410-26281 22410-78660 22410-78661







Γρ. Λαμπράκη 14 & Αμερικής, Ρόδος
τηλ: 22410 26281, Φαξ: 22410 34663 e-mail info@savvaidis.gr

ΣΑΒΒΑΪΔΗΣ & Συνεργάτες
Μεσίτες & Σύμβουλοι Ακινήτων

ΧΠ659

ΠΩΛΕΙΤΑΙ
ΑΥΤΟΜΑΤΟ ΠΛΥΝΤΗΡΙΟ ΑΥΤΟΚΙΝΗΤΩΝ

μάρκας EUROMATIC 5 ετών με καινούργιες βούρτσες στην τιμή των 8.000 ευρώ μετρητοίς.

Πληρ. τηλ. 6932313030 ΜΑΤ3288(Π)

ΚΛΑΔΟΓΕΝΗΣ ΜΙΧΑΗΛ
ΠΟΛΙΤΙΚΟΣ ΜΗΧΑΝΙΚΟΣ Ε.Μ.Π.
ΑΤΤΑΒΥΡΟΥ 20-ΡΟΔΟΣ
ΤΗΛ. 2241022394

ΠΩΛΟΥΝΤΑΙ

1. **Μεζονέτες** με απεριόριστη θέα και θέα στη θάλασσα, στο Καρακόνερο, με 3 υπνοδωμάτια, σαλόνι, κουζίνα, 2 λουτρά, αποθήκης και με υπόγειο χώρο στάθμευσης και λοιπών βοηθητικών χώρων, εμβαδού 125 τ.μ. και εμβαδού υπογείου 65 τ.μ., συνολικής επιφάνειας με το υπόγειο 190 τ.μ.
2. **Διαμερίσματα** πολυτελούς κατασκευής με απεριόριστη θέα και θέα στη θάλασσα, στο Καρακόνερο, με 3 υπνοδωμάτια, λουτρού και αποθήκης εμβαδού 105 τ.μ.

ΑΕ0058

ευσταθίου ΕΥΡΩΚΤΗΜΑΤΙΚΗ
ΚΤΗΜΑΤΟΜΕΣΙΤΙΚΟ ΓΡΑΦΕΙΟ

Εθν. Αντιστάσεως 83
Τηλ.: 22410 73819, 74917 • Κιν.: 6946 103929
Fax: 22410 38641 • e-mail: info@euroktimatiki.gr

ΜΙΣΘΩΣΕΙΣ ΚΑΤΟΙΚΙΩΝ

- **Διαμέρισμα** 45 τ.μ. περιοχή Μητρόπολη, β' ορόφου, σε νεόδμητη οικοδομή με ένα υπνοδωμάτιο, σαλόνι, κουζίνα, μπάνιο, κεντρική αυτόνομη θέρμανση. Μηνιαίο μίσθωμα 320 ευρώ.
- **Διαμέρισμα** 120 τ.μ. περιοχή Αγ. Νικολάου α' ορόφου, με (3) τρία υπνοδωμάτια, σαλόνι, κουζίνα, δύο μπάνια, κεντρική αυτόνομη θέρμανση, σε άριστη κατάσταση. Μηνιαίο μίσθωμα 550 ευρώ.
- **Διαμέρισμα** 96 τ.μ. επί της οδού Κέννεντυ με (2) δύο υπνοδωμάτια, σαλόνι, κουζίνα, κεντρική θέρμανση και ηλιακό θερμοσίφωνα. Μηνιαίο μίσθωμα 380 ευρώ.
- **Διαμέρισμα** 120 τ.μ. περιοχή στάδιο Διαγόρα με (2) δύο υπνοδωμάτια, σαλόνι, κουζίνα, θέρμανση, ηλιακός θερμοσίφωνας και νυχτερινό ρεύμα. Μηνιαίο μίσθωμα 550 ευρώ.
- **Διαμέρισμα** 45 τ.μ. με (1) ένα υπνοδωμάτιο, σαλόνι, κουζίνα, **πλήρως επιπλωμένο**, α' ορόφου. Μηνιαίο μίσθωμα 300 ευρώ.
- **Διαμέρισμα** στα Κοσκινού α' ορόφου σε νεόδμητη οικοδομή 105 τ.μ. διαθέτει (2) δύο υπνοδωμάτια, σαλόνι, κουζίνα, ηλιακό θερμοσίφωνα, air condition. Μηνιαίο μίσθωμα 550 ευρώ
- **Διαμέρισμα** 105 τ.μ. επί της οδού Εθνικής Αντιστάσεως 1ου ορόφου με δύο υπνοδωμάτια σαλόνι, κουζίνα. Διαθέτει θέρμανση με θερμοπομπούς. Μηνιαίο μίσθωμα 400 ευρώ.
- **Διαμέρισμα** 110 τ.μ. με δύο υπνοδωμάτια β' ορόφου, στην Ανάληψη, με καταπληκτική θέα, σαλόνι, κουζίνα. Μηνιαίο μίσθωμα 450 ευρώ.
- **Διαμέρισμα** 119 τ.μ. επί της Παύλου Μελά, με (3) τρία υπνοδωμάτια, σαλόνι, κουζίνα, κήπο, κεντρική θέρμανση. Μηνιαίο μίσθωμα 450 ευρώ.
- **Διαμέρισμα** 50 τ.μ. ισόγειο, στην Παστίδα, σε νεόδμητη οικοδομή, μερικώς επιπλωμένο (ηλεκτρικές συσκευές), με αυτόνομη θέρμανση και πάρκινγκ, κήπο. Μηνιαίο μίσθωμα 300 ευρώ.
- **Μεζονέτα** 180 τ.μ. με 3 υπνοδωμάτια, σαλόνι, κουζίνα και σοφίτα στην Ιαλυσό πολυτελούς κατασκευής με κεντρική αυτόνομη θέρμανση, ηλιακό θερμοσίφωνο, αυλή, πάρκιν. Μηνιαίο μίσθωμα 800 ευρώ.
- **Μονοκατοικία** 150 τ.μ. στο Τσαΐρι, **επιπλωμένη**, με (3) τρία υπνοδωμάτια, σαλόνι, κουζίνα, πάρκινγκ με τηλεχειρισμό, πισίνα, κήπο, BBQ. Μηνιαίο μίσθωμα 1400 ευρώ.
- **Μονοκατοικία** 145 τ.μ. στον Αρχάγγελο με (3) τρία υπνοδωμάτια, σαλόνι, κουζίνα, πάρκινγκ, πάνω στον κεντρικό δρόμο. Μηνιαίο μίσθωμα 400 ευρώ.
- **Μονοκατοικία** 140 τ.μ. στο Τσαΐρι εντός οικοπέδου 4.000 τ.μ. αποτελείται από δύο (2) υπνοδωμάτια, σαλόνι, κουζίνα, μπάνιο, διαθέτει κεντρική θέρμανση, ηλιακό θερμοσίφωνα, αυλή, κήπο, πάρκινγκ. Μηνιαίο μίσθωμα 750 ευρώ
- **Μονοκατοικία** 175 τ.μ. εντός της πόλης αποτελείται από τρία (3) υπνοδωμάτια, γραφείο, σαλόνι, κουζίνα, αποθήκη, διαθέτει θέρμανση με θερμοπομπούς και ηλιακό θερμοσίφωνα. Μηνιαίο μίσθωμα 750 ευρώ.
- **Παραδοσιακή κατοικία** 40 τ.μ. περιοχή Αραπάκι, με ένα υπνοδωμάτιο, σαλόνι, κουζίνα με κήπο και αυλή. Μηνιαίο μίσθωμα 250 ευρώ.
- **Γκαρσονιέρα** 40 τ.μ. επί της Ρόδου - Λίνδου α' ορόφου, με ένα υπνοδωμάτιο, σαλόνι, κουζίνα. Μηνιαίο μίσθωμα 220 ευρώ.
- **Γκαρσονιέρα** 40 τ.μ. επί της Ιερού Λόχου στην Ιαλυσό, α' ορόφου, σε νεόδμητη οικοδομή. Μηνιαίο μίσθωμα 220 ευρώ
- **Γκαρσονιέρες** 40 τ.μ., πλήρως επιπλωμένες πολυτελούς κατασκευής στο Φαληράκι Μηνιαίο μίσθωμα 240 ευρώ.
- **Γκαρσονιέρες-studios** στη Ιξιά πλήρως επιπλωμένα με μηνιαίο μίσθωμα 300 και 275 ευρώ αντίστοιχα.
- **Studios** πλήρως επιπλωμένα στις Καλυθιές, κοντά στην Εθνική οδό Ρόδου-Λίνδου. Μηνιαίο μίσθωμα 230 ευρώ.
- **Studios** πλήρως επιπλωμένα επί της Ρόδου-Λίνδου. Μηνιαίο μίσθωμα 280 ευρώ.
- **Studios** στα Κοσκινού πλήρως επιπλωμένες με μεγάλη αυλή με γκαζόν με πανοραμική θέα. Μηνιαίο μίσθωμα 200 ευρώ.

ΧΠ401/2029

RE/MAX
Re/Max Express , Εθνάρχου Μακαρίου 45, (στοά Ροίκου) Ρόδος Τηλ. 22410 43730 / 1

ΠΡΟΣ ΠΩΛΗΣΗ

Κατοικίες :

1. Διαμερίσματα, **55, 75, 125, τ.μ** στην Ανάληψη, Τιμή από 64.000 - 145.000 €
2. **Διαμερίσματα** νεόκτιστα στο Ροδίνι 70 , 92 και 140 τ.μ. σε τιμή από 140.000 , 175.000 και 260.000 €
3. **Διαμέρισμα** (ισόγειο) 260 τ.μ με αυλή στο «**Άνω Ροδίνι**» Τιμή 350.000 €
4. **Μονοκατοικία** 120 τ.μ σε οικόπεδο 500 τ.μ, **στο Γεννάδι**, 250μ. από τη θάλασσα Τιμή 235.000 ευρω (με όλη την οικοσυσκεύη)
5. Μονοκατοικία 145 τ.μ **στο Γεννάδι** . Τιμή 230.000 ευρώ
6. Μεζονέτες 70 τ.μ στο Γεννάδι, με το κλειδί στο χέρι. 150.000 €
7. Μεζονέτα σε μπετά 100 τ.μ με οικόπεδο 800 τ.μ στο Κανδυλί με φανταστική θέα 125.000 _€
8. **Παλιά Πόλη**, κοντά στην πλατεία Ιπποκράτους, σπίτι 55 τ.μ. μαζί με ένα γκρεμισμένο σπίτι με αυλή κι ένα οικόπεδο 137 τ.μ. Τιμή 155.000 €
9. **Παλιά Πόλη:** Οικόπεδο 927 τ.μ με παλιό κτίσμα 500 τ.μ. Τιμή 800.000 €
10. **Βίλα υπερπολυτελείας** 1200 τ.μ. σε οικόπεδο 2290 τ.μ στην **Ιαλυσό** (100 μ. από τη θάλασσα). Τιμή 2.500.000 €
11. **Σύμη:** Μικρό σπίτι 50 τ.μ, στους Μύλους (δύο δωμάτια, κουζινάκι και αυλή). Τιμή: 55.000 €
12. **Σπίτια** και οικόπεδα στη Μύκονο και στη Σαντορίνη

Επαγγελματικοί Χώροι :

1. Κατάστημα ψηλοτάβανο 92 τ.μ (μαζί με πατάρι) στο κέντρο της πόλης της Ρόδου. Τιμή 250.000 €
2. Οικόπεδο 2.300 τ.μ σε αναπτυσσόμενη περιοχή στη πόλη της Ρόδου με Σ.Δ (0,8) Τιμή 1.500.000 €
3. 400 τ.μ στην περιοχή Σγουρού, μαζί με εφαπτόμενο αγροτεμάχιο 400 τμ. Τιμή 350.000 €
5. Στεγασμένα 200 τ.μ. μαζί με κτήριο σε μπετό 800 τ.μ. επί της Ρόδου Λίνδου. Τιμή: 2.000.000 €
4. 2.885 τ.μ. με δυνατότητα ανέγερσης κτηρίου 2.306 τ.μ. πολύ κοντά στο λιμάνι της Ακαντιάς. Τιμή: 2.000.000 €
5. Ξενοδοχείο Γ' κατηγορίας στη περιοχή Θεολόγο , 1.350.000 €

Οικόπεδα / Αγροτεμάχια :

1. **Οικόπεδα** 2 στρ. με άδεια οικοδομής στους πρόποδες της Φιλέρημου. Τιμή 250.000 €
2. **Οικόπεδο** στο **Βάτι** - εντός οικισμού - 3075τ.μ, με δύο ιταλικά κτίσματα 400 τ.μ. Τιμή 190.000 €
3. **Οικόπεδο** στη **Σύμη - Νημπορειό**, εντός οικισμού, πάνω στη θάλασσα 4 στρ. Τιμή 340.000 €
4. **Οικόπεδο** στη **Σύμη – Άγιο Γεώργιο** 4367 τ.μ. άρτιο και οικοδομήσιμο με κτίσμα 27 τ.μ. & στέρνα 22,75 τ.μ. Τιμή 220.000 €
5. **Οικόπεδα** στη Μύκονο και Σαντορίνη στις πιο περιζήτητες περιοχές με τις κατοικίες των επωνύμων

ΠΡΟΣ ΕΝΟΙΚΙΑΣΗ

- Επαγγελματική στέγη στο **5ο χλμ. Ρόδου – Λίνδου** αποτελούμενο από υπόγειο , ισόγειο και 2 ορόφους (800 τ.μ) το κάθε επίπεδο .
- Επαγγελματικός χώρος 60 τ.μ (πετρόκτιστο) στο κέντρο της πλατείας Τριαντών – για όλες τις χρήσεις

ΧΠΚΤΗ005

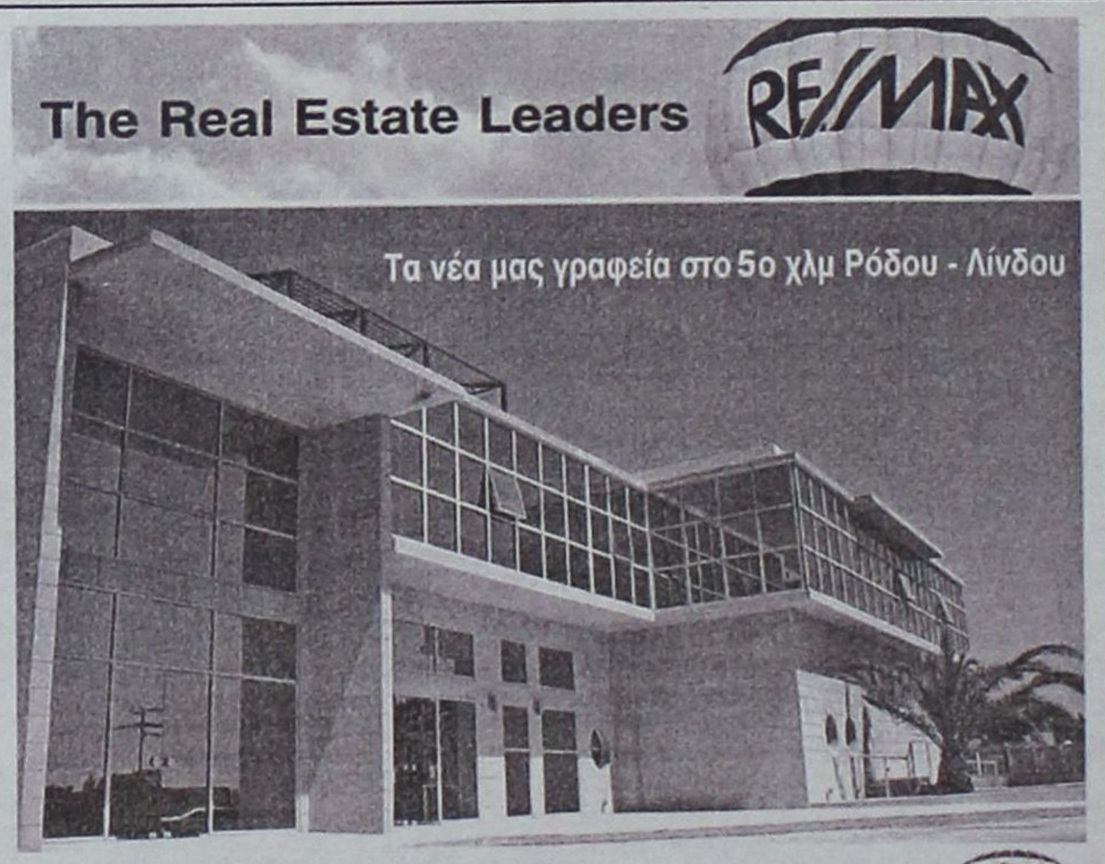

ΧΡΕΙΑΖΕΣΤΕ ΧΡΗΜΑΤΑ;
ΕΝΕΧΥΡΟΔΑΝΕΙΣΤΗΡΙΟ
"Η ΘΥΡΙΔΑ"
ΕΝΕΧΥΡΙΑΖΩ και ΑΓΟΡΑΖΩ
ΧΡΥΣΑΦΙΚΑ - ΚΟΣΜΗΜΑΤΑ - ΛΙΡΕΣ - ΠΑΛΑΙΑ ΝΟΜΙΣΜΑΤΑ - ΜΕΤΟΧΕΣ και ΑΝΤΙΚΕΣ
Αντ. Δαμασκηνού 25 (περ. Μητρόπολη)
Τηλ. 2241032537, 6942613540, 6947965279
ΑΕ639

ΤΑ ΜΟΝΑΔΙΚΑ ΥΠΕΡΣΥΓΧΡΟΝΑ

ΤΑΠΗΤΟΚΑ-ΘΑΡΙΣΤΗΡΙΑ ΚΛΕΟΠΑΤΡΑ

Τέλος στα προβλήματα με το πλύσιμο των χαλιών σας

Η εταιρία μας πρωτοπορεί με το ΝΕΟ υπερσύγχρονο Πλυντήριο Ταπήτων. Προσφέρουμε άψογο και προσεγμένο πλύσιμο, καθάρισμα, φύλαξη & επιδιορθώσεις σε όλους τους τύπους χαλιών, χειροποίητα χαλιά μηχανής, ανατολίτικα, μοκέτες, καμπέ, μεταξωτά, φλοκάτες, παπλώματα

ΚΑΙ ΤΟ 2005 Η ΦΥΛΑΞΗ ΔΩΡΕΑΝ

- *Επιτόπου καθαρισμούς σαλονιών, μοκετών*
- *Παραλαβή & παράδοση κατ' οίκον σε όλη την Ρόδο*
- *Ενημερωθείτε για την συντήρηση των χαλιών σας*

Τηλ. 2241051996, κιν. 6945793626, Fax: 2241051322

ΚΟΥΦΑΛΑΚΗΣ ΣΤΑΥΡΟΣ

ΜΑΤ7915

ΓΙΑΝΝΗΣ ΝΙΚΟΛΙΔΑΚΗΣ
Μηχανολόγος-Μηχανικός
Γαλλίας 12-Ρόδος • τηλ. (22410)22291, 35103

ΠΩΛΟΥΝΤΑΙ

- Επί της οδού **Κων. Υδραίου** (πλησίον Ρόδου - Λίνδου) πολυτελή **διαμερίσματα** με απεριόριστη θέα, ιδιωτικούς χώρους parking και αποθήκες 90 τ.μ. και 126 τ.μ.
- Επί της οδού **Καθοπούλη** (Νιοχώρι) **αποθήκη** 222 τ.μ., **κατάστημα** 59 τ.μ. με πατάρι 15 τ.μ., **διαμερίσματα** από 45 τ.μ. έως 58 τ.μ.

ΧΠ2675

ΠΩΛΕΙΤΑΙ ΕΠΩΝΥΜΗ ΜΕΓΑΛΗ ΕΠΙΧΕΙΡΗΣΗ ΕΠΙΠΛΩΝ & ΚΟΥΦΩΜΑΤΩΝ

με υψηλούς τζίρους, με επανδρωμένα συνεργεία τοποθέτησης και service.

Η εταιρεία είναι εξοπλισμένη με αυτοκίνητα μεταφοράς των προϊόντων και με όλα τα απαραίτητα εργαλεία τοποθέτησης

Πληρ. τηλ. 6978110000

ΜΧΠΕΜΠ383

ΠΩΛΗΣΕΙΣ ΑΚΙΝΗΤΩΝ

○ ΔΙΑΜΕΡΙΣΜΑΤΑ
- Πειραιώς 85 τ.μ. μεταχειρισμένο 105.000 €
- Ροδίνι δυάρια, τριάρια, τεσσάρια λουξ κατασκευής
- Πειραιώς 40 τ.μ. μεταχειρισμένο 73.000 €
- Αραπάκι, δυάρια, τριάρια, τεσσάρια λουξ κατασκευής
- Στέλιου Κωτιάδη 83 τ.μ. λουξ κατασκευής 140.900 €
- Στέλιου Κωτιάδη 50 τ.μ. λουξ κατασκευής 83.650 €
- Δασκάλους 80 τ.μ. λουξ κατασκευής 132.000€
- Ρόδου-Λίνδου 90 τ.μ. λουξ κατασκευής 145.000 €
- Παλιά Πόλη 126 τ.μ. διώροφη μονοκατοικία 108.584 €
- Δασκάλους 86 τ.μ. λουξ κατασκευής 43.000.000 δρχ. -126.200 €

○ ΜΕΖΟΝΕΤΕΣ – ΜΟΝΟΚΑΤΟΙΚΙΕΣ
- Παστίδα 110 τ.μ. με 250 μ. οικόπεδο 161.400 €
- Αφάντου 130τ.μ. με 1.000 μ. οικόπεδο 161.400 €
- Λάερμα 95 τ.μ. διώροφη κατοικία καινούργια 95.000 €
- Γεννάδι ερειπωμένη μονοκατοικία μέσα στο χωριό 25.000 €
- Κανδυλί 130 τ.μ. διώροφες μεζονέτες με 650 μ. οικόπεδο μέχρι χτισίματα 40.000.000 δρχ. - 117.400 €

○ ΟΙΚΟΠΕΔΑ
- Χαράκι 1.000 τ.μ. πάνω στο δρόμο 50.000 €
- Λαχανιά 2.080 τ.μ. πάνω στον κεντρικό με άδεια οικοδομής 60.000€
- Γεννάδι 300 τ.μ. εντός σχεδίου 18.000 €
- Γεννάδι προς Λαχανιά 3.220 τ.μ. πάνω στον δρόμο 73.500 €
- Κανδυλί 2.885 τ.μ. κοντά στους Καστελλοριζιούς 211.000 €
- Κατταβιά 1.730 τ.μ. πάνω στον κεντρικό 14.000 €
- Λαχανιά 2.360 τ.μ. πάνω στον κεντρικό 50 μ. από θάλασσα με άδεια οικοδομής για 8 studios 32.000.000 δρχ. - 94.000 €
- Γεννάδι 1000 τ.μ. με άδεια οικοδομής 8.500.000 δρχ.-24.944 €

○ ΚΑΤΑΣΤΗΜΑΤΑ
- Ρόδου-Λίνδου 600 τ.μ. με 2 στρέμματα οικόπεδο 1.200.000 €
- Αγία Αναστασία 70 τ.μ. κατάστημα με πατάρι μαζί και η επιχείρηση 125.000 €
- Αφάντου επιχείρηση πιτσαρία σε κεντρικό δρόμο μέσα στο χωριό 41.000 €
- Αφάντου επιχείρηση με μπιζού σε κεντρικό δρόμο μέσα στο χωριό 31.000 €
- Σύμη, επιχείριση εστιατόριο 200 τ.μ. με θέα στον Γιαλό
- Επιχείρηση μπαρ 140 τ.μ.+80 τ.μ. αυλή στην Παλιά Πόλη
- Νιοχώρι 200 τ.μ. διατηρητέο διώροφο με 250 τ.μ. αυλή με δυνατότητα έξτρα δόμησης 500.000 €

○ ΚΤΗΜΑΤΑ
- Κατταβιά 30 στρ. πάνω στο κύμα 900.000 €
- Λαχανιά 4.500 στρ. κοντά στον δρόμο 30.000 €
- Κοσκινού 4 στρ. 220.000 €
- Λαχανιά 22 στρέμματα κοντά στον κεντρικό. Δίνεται αντιπαροχή
- Κανδυλί 21 στρέμματα 493.000 €
- Κάτω Καλαμώνα 6.100 τ.μ. κοντά στον κεντρικό σε κατοικημένη περιοχή 110.000€
- Ρόδου-Αεροδρομίου 20 στρέμματα 1.000.000 €
- Κατταβιά 4.293 τ.μ.σε ύψωμα 800 μ. από κεντρικό 13.000 €
- Κατταβιά 8.200 τ.μ. με θέα 800 τ.μ. από θάλασσα 42.000 €
- Κατταβιά 8.663 τ.μ. προς Πρασονήσι 100 μ. από κεντρικό 51.000 €
- Κατταβιά 8.773 τ.μ. προς Πρασονήσι 200 μ. από κεντρικό 44.000 €
- Λαχανιά 63 στρέμματα σε ύψωμα 102.000.000 δρχ. - 300.000 € δίνεται και για αντιπαροχή.
- Λαχανιά 7.800 τ.μ. σε ύψωμα κοντά στον κεντρικό 31.200.000 δρχ. - 91.570 €

○ ΑΠΟΘΗΚΕΣ
- Δασκάλους 70 τ.μ. υπόγεια - 38.150 €
- Δασκάλους 105 τ.μ. υπόγεια 59.000 €

- **ΖΗΤΟΥΝΤΑΙ ΜΕΤΑΧΕΙΡΙΣΜΕΝΑ ΔΙΑΜΕΡΙΣΜΑΤΑ-ΑΜΕΣΗ ΠΩΛΗΣΗ**
- **ΠΩΛΟΥΝΤΑΙ** αποθήκες και βιοτεχνικοί χώροι.
- **ΔΑΝΕΙΑ ΔΕΚΤΑ - ΕΥΚΟΛΙΕΣ ΠΛΗΡΩΜΗΣ**
- **ΑΝΑΛΑΜΒΑΝΟΥΜΕ ΑΝΤΙΠΑΡΟΧΕΣ**

ΣΤΑΜΑΤΗΣ ΜΑΝΩΛΑΚΟΣ
ΩΡΕΣ ΓΡΑΦΕΙΟΥ 8.30-1.00 π.μ. και 5-8 μ.μ.
ΔΗΜ. ΑΝΑΣΤΑΣΙΑΔΗ 45 (ΣΥΝΟΙΚΙΑ ΔΑΣΚΑΛΩΝ) Τηλέφωνα: 2241023815-78275, 6944698056, 6945769958

ΜΧΠΕΜΠ

ευσταθίου ΕΥΡΩΚΤΗΜΑΤΙΚΗ
ΚΤΗΜΑΤΟΜΕΣΙΤΙΚΟ ΓΡΑΦΕΙΟ

Εθν. Αντιστάσεως 83 • Τηλ.: 22410 73819, 74917
Κιν.: 6944 374546, 6945 292030 • Fax: 22410 38641
info@euroktimatiki.gr


€ 310.000

Μονοκατοικία στα Κοσκινού
154 τ.μ. διώροφη με 3 υπνοδωμάτια σε 1200 τ.μ. περιτοιχισμένο οικόπεδο, σε μαρμαροσοβά, με ολοκληρωμένες τις ηλεκτρικές και υδραυλικές εγκαταστάσεις, με ατομικό βόθρο, διαμορφωμένη πρόσβαση, με υπέροχη θέα σε βουνό και θάλασσα.


€ 110.000

Μονοκατοικία στην Δαματριά
87 τ.μ. διώροφη με 3 υπνοδωμάτια ανακαινισμένη με αυλή και μεγάλη άνετη βεράντα.

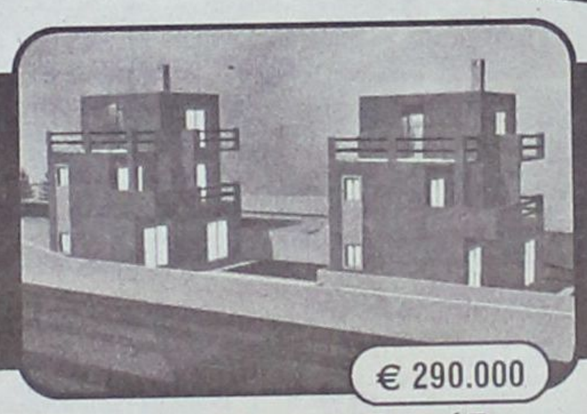
€ 290.000

Μονοκατοικία στο Γεννάδι
135 τ.μ. τριώροφη με 3 υπνοδωμάτια, σε 1200 τ.μ. οικόπεδο, Νεόδμητη, ετοιμοπαράδοτη, στο κύμα, με θέρμανση, εγκατ. Air-Condition, εντοιχισμένη κουζίνα, μεγάλη άνετη βεράντα, με υπέροχη θέα.


€ 290.000

Μεζονέτα στο Γεννάδι
135 τ.μ. τριώροφη με 3 υπνοδωμάτια, σε 1200 τ.μ. οικόπεδο, Νεόδμητη, ετοιμοπαράδοτη, στο κύμα, με θέρμανση, εγκατ. Air-Condition, εντοιχισμένη κουζίνα, μεγάλη άνετη βεράντα, με υπέροχη θέα, BBQ.


€ 125.000

Μονοκατοικία στην Παστίδα
142 τ.μ. διώροφη με 3 υπνοδωμάτια σε 2.000 τ.μ. οικόπεδο σε μπετά, με περιτοίχιση από πέτρα με ατομικό βόθρο, με θεά στη Φιλέρημο.


Μεζονέτα στην Ιαλυσό
130 τ.μ. διώροφη, με 3 υπνοδωμάτια, με 2 άνετες αυλές, θέρμανση, τζάκι, εντοιχισμένη κουζίνα, σοφίτα, Σάουνα.

€ 215.000


€ 185.000

Μονοκατοικία στην Αρχίπολη
130 τ.μ. μονώροφη και 100 τ.μ. υπόγειο, με 3 υπνοδωμάτια σε 500 τ.μ. οικόπεδο, με υπέροχη θέα σε δάσος με θέρμανση, τζάκι, εντοιχισμένη κουζίνα, στεγασμένο Parking.


€ 260.000

Μεζονέτα στο Ροδίνι
130 τ.μ. διώροφη με 3 υπνοδωμάτια και 166 τ.μ. κήπο, σε γωνιαίο οικόπεδο, σε ήσυχη περιοχή


Διαμερίσματα στο Κέντρο της Πόλης
40 τ.μ. διαμέρισμα με 1 υπνο-δωμάτιο, πολυτελούς κατασκευής, με κλιματισμό, εντοιχισμένη κουζίνα, σε ήσυχη περιοχή.

€ 78.000

Ευρωπαϊκή Επενδυτική

Κτηματομεσιτικό Γραφείο
Θεόφιλος Κλωνάρης
Εθνικής Αντίστασης 48 τηλ.2241039300,κιν.6977582152

ΔΙΑΜΕΡΙΣΜΑΤΑ:

Οροφοδιαμέρισμα Β ορόφου 90 τ.μ. στην Μητρόπολη,θέρμανση,τζάκι,πανταχόθεν ελεύθερο	€ 95000
Διαμερισμα 90τ.μ. Β ορόφου με 2 υπν/τια 15 ετών,απεριόριστη Θέα,Στ.Κωτιάδη	€ 112000
Διαμέρισμα 75 τ.μ. 2 υπνοδωματίων υπο κατασκευή με θέρμανση ,Κ.Υδραίου	€ 137000
Διαμέρισμα 85τ.μ. Στ.Κωτιάδη σε μικρή οικοδομή,υπο κατασκευή.Δάνεια Δεκτά	€ 149000
Διαμέρισμα 112τ.μ. με 3 υπν/τια,πάρκιν,θέρμανση,τζάκι,ασανσέρ σε άριστη κατασταση	€ 185000
Διαμέρισμα 115τ.μ. στο Ροδίνι με 3 υπνοδωματια,4 ετών σε άριστη κατάσταση.Δάνεια Δεκτά	€ 195000
Οροφοδιαμέρισμα 110τ.μ.ετοιμοπαράδοτο ,3 υπνοδωματίων, με απεριόριστη θέα	€ 220000
120τ.μ. πολυτελούς κατασκευής με 3 υπνοδωμάτια κοντά στον Μαρινόπουλο με Γκαράζ	€ 230000
Ρετιρέ πολυτελές οροφοδιαμέρισμα 135τ.μ. με μεγάλες βεράντες και απεριόριστη θέα υπο κατασκευή	
2 διαμερίσματα των 85&95 τ.μ. στον Αρχάγγελο με 2 υπνοδωμάτια σε ήσυχη περιοχή. Δάνεια Δεκτά	

ΜΟΝΟΚΑΤΟΙΚΙΕΣ:

Μονοκατοικίες στην Παστίδα 130τ.μ. με 300τ.μ. οικόπεδο σε μπετά.Δάνεια Δεκτά	€ 95000
Κατοικία σε μπετά 135 τ.μ.στο Γεννάδι επι του κεντρικού δρόμου με οικόπεδο 600τ.μ.	€ 100000
Μεζονετα στην Παστιδα 110τ.μ. ετοιμοπαραδοτη με τζάκι,εξαιρετικης κατασκευής.	€ 176000
Μονοκατοικίες στα Κοσκινού 160τ.μ.σε οικοπεδο 1000 ,με δυνατότητα επεμβάσεων	€ 250000
Μονοκατοικία στην Ιξιά, εξαιρετικής κατασκευής 165 τ.μ. με 4 υπνοδωμάτια ετοιμοπαράδοτη	€ 280000
Μονοκατοικία στην Ιξιά 286τ.μ.,σε 1200τ.μ. οικόπεδο σε μαρμαροσοβά.Δάνεια Δεκτά	€ 400000
Κατοικίες 2 υπνοδωματίων υπο κατασκευή στην Λαχανιά σε λογικές τιμές.Δάνεια Δεκτά	

ΟΙΚΟΠΕΔΑ - ΚΑΤΑΣΤΗΜΑΤΑ:

Οικόπεδο 2850τ.μ. στην παλιά Άνοιξη με δόμηση 120τ.μ.Καταπληκτική περιοχή.Δάνεια Δεκτά	€175000
Οικόπεδο 1000τ.μ. στο Τσαίρι με βιοτεχνικό χώρο 300τ.μ. σε θεμελίωση+300 όροφος	€ 100000
Οικόπεδο στο Τσαίρι 4000 τ.μ. καταλληλο για βιοτεχνικό χώρο 1200τ.μ.	€ 180000
Κτίριο στο Νιοχώρι 200τ.μ. με αυλή 250τ.μ. και υπόλοιπο δόμησης κατάλληλο για επαγγ. χρήση	
Βιοτεχνική αποθήκη 250τ.μ. με ημιόροφο 170τ.μ.,με τουαλέτα και γραφείο,σοβατισμένη με πλακάκι	
Καινούργιο κατάστημα 67τ.μ γωνιακό με 17μ βιτρίνα σε εμπορικό σημείο της Ανάληψης	

Αγορές-πωλήσεις-μισθώσεις-εκτιμήσεις-Ακινήτων
Δάνεια Δεκτά

ΧΠ2694

ΠΩΛΕΙΤΑΙ
ΕΠΙΧΕΙΡΗΣΗ BAR
πλήρως εξοπλισμένη, στην Π. Πόλη,
στην οδό Μενεκλέους.
Πληρ. τηλ. 6947264661
ΜΑΠ320(Γ)

ΠΩΛΕΙΤΑΙ
ΟΙΚΟΠΕΔΟ
στην είσοδο του Γενναδίου 1.780 τ.μ.
άρτιο και οικοδομήσιμο με πρόσοψη 60 μ. στο δρόμο.
Πληρ. τηλ. 6945598994
ΜΧΠ1210

ΠΩΛΟΥΝΤΑΙ
Διαμερίσματα λουξ κατασκευής των 82 τ.μ. σε νεόκτιστη οικοδομή στ' Αφάντου.

ΖΗΤΟΥΝΤΑΙ
Οικόπεδα για αντιπαροχή ή ανταλλαγή

ΑΝΑΛΑΜΒΑΝΟΥΜΕ
Ιδιωτικά έργα πάσης φύσεως οικοδομικών εργασιών:-μπετά-κτισίματα-σοβάδες-πλακάκια κ.λπ.

ΧΑΤΖΗΜΙΧΑΛΗΣ ΚΩΝΣΤΑΝΤΙΝΟΣ
ΔΟΜΙΚΟΣ ΕΡΓΟΛΑΒΟΣ ΔΗΜΟΣΙΩΝ και ΙΔΙΩΤΙΚΩΝ ΕΡΓΩΝ
ΚΑΤΑΣΚΕΥΕΣ-ΠΩΛΗΣΕΙΣ-ΑΝΤΙΠΑΡΟΧΕΣ
Τηλ. 2241021834, 6937080125, 6974198504
ΜΑΠ303(Γ)

ΕΡΓΑΣΤΗΡΙΟ ΕΛΕΥΘΕΡΩΝ ΣΠΟΥΔΩΝ ΗΛΕΚΤΡΟΝΙΚΩΝ ΥΠΟΛΟΓΙΣΤΩΝ
Program PM
ΕΠΙΣΗΜΟ ΕΞΕΤΑΣΤΙΚΟ ΚΕΝΤΡΟ ΤΗΣ ECDL HELLAS
ECDL Diploma
ΤΜΗΜΑΤΑ ΓΙΑ:
Παιδιά
Ενήλικες
Αρχάριους
Επαγγελματίες
ΕΝΤΑΤΙΚΑ ΜΑΘΗΜΑΤΑ COMPUTER
ΕΓΓΡΑΦΕΣ ΤΩΡΑ
Μανώλης Ι. Σοφίλλας
Τηλ.(22410)31761
ΚΟΔΡΙΓΚΤΩΝΟΣ 91 - ΡΟΔΟΣ
ΧΠ941

ΑΠΟΦΡΑΞΕΙΣ - ΕΚΚΕΝΩΣΕΙΣ ΡΟΔΟΥ



Κιν. 6932470404 Κιν. 6944361464
Κώστας & Λευτέρης
ΑΠΟΦΡΑΞΕΙΣ ΑΠΟΧΕΤΕΥΤΙΚΩΝ ΑΓΩΓΩΝ ΜΕ ΥΔΡΟΒΟΛΗ, ΚΟΥΖΙΝΕΣ, ΤΟΥΑΛΕΤΕΣ, ΣΙΦΩΝΙΑ, ΥΔΡΟΡΟΕΣ, ΑΠΟΛΥΜΑΝΣΕΙΣ, ΜΗΝΙΑΙΕΣ ΣΥΝΤΗΡΗΣΕΙΣ
ΠΟΛΥΚΑΤΑΣΤΗΜΑΤΑ, ΣΤΡΑΤΟΠΕΔΑ, ΞΕΝΟΔΟΧΕΙΑ, ΝΟΣΟΚΟΜΕΙΑ, ΔΗΜΟΥΣ, ΠΟΛΥΚΑΤΟΙΚΙΕΣ, ΣΠΙΤΙΑ Κ.Λ.Π.
Αντληση υδάτων από υπόγειους χειρους
Αμεση εξυπηρέτηση!!!
ΟΙ ΚΑΛΥΤΕΡΕΣ ΤΙΜΕΣ!
Τηλ. 2241085977, 2241086634
Κιν. 6944361464, 6932470404
ΑΕ875

Mediterranean
Real Estate Agency
Κτηματομεσιτικό γραφείο
Houses of Sea & Sun
Σύμβουλοι και φίλοι για μια ζωή!



ΗΡΑΚΛΗΣ Δ.ΧΟΡΟΖΙΔΗΣ
Μεσίτης & Σύμβουλος επενδύσεων Ακίνητης Περιουσίας
www.dodecaneserealestate.com

ΠΩΛΗΣΕΙΣ - ΜΙΣΘΩΣΕΙΣ ΑΚΙΝΗΤΩΝ

Πωλήσεις Μονοκατοικιών- Μεζονέτων

-**Κανδυλί**. Μεζονέτα 3 επιπέδων,συνολικής επιφάνειας 270 τμ, στα σοβατίσματα. Έκταση 1,470 τμ.
- **Κανδυλί**. Μεζονέτα 120 τμ, στα μπετά, σε οικόπεδο 2067 τμ.
- **Κανδυλί**. Μεζονέτα 120 τμ, στα μπετά, σε οικόπεδο 1480 τμ.
- **Κανδυλί**. Μεζονέτα 120 τμ, στα μπετά, σε οικόπεδο 639 τμ.
- **Κανδυλί**. Μεζονέτα 120 τμ, στα μπετά, σε οικόπεδο 620 τμ.
-**Τσαΐρι**. Μεζονέτα 265 τμ, 3 επιπέδων με 4 υ/δ, 2 μπάνια, μεγάλα μπαλκόνια, γκαράζ και στούντιο 35 τμ, σε οικόπεδο 2 στρεμμάτων.
-**Αφάντου**. Μεζονέτα υπερπολυτελούς κατασκευής 211 τμ με 50τμ βεράντες, 3 υ/δ, 3 μπάνια, εσωτερικό ηλεκτρ.γκαράζ, κεντρικό κλιματισμό,υδρομασάζ,τζακούζι, εντοιχιζόμενη κουζίνα πλήρως εξοπλισμένη με ηλεκτρικές συσκευές Bosch.
-**Αφάντου**. Μεζονέτα υπερπολυτελούς κατασκευής 230τμ με 70τμ βεράντες, 4υ/δ, 3 μπάνια, εσωτερικό ηλεκτρ.γκαράζ, κεντρικό κλιματισμό,υδρομασάζ,τζακούζι, εντοιχιζόμενη κουζίνα πλήρως εξοπλισμένη με συσκευές Bosch.
-**Αφάντου**.Μονοκατοικία 75 τμ, με 2 υ/δ, και ενιαίο χώρο κουζινας-καθιστικού με τζάκι.Διαμορφωμένοι εξωτερικοί χώροι 800 τμ με ανεξάρτητο σπιτάκι 25 τμ στον κήπο. 300 μ από την θάλασσα.
- **Κολύμπια**. Πωλούνται νεόδμητες μεζονέτες 107 τμ η κάθε μία, ιδιαίτερης αισθητικής πλήρως εξοπλισμένες, με ή χωρίς πισίνα, κήπο, πάρκιν, μεγάλες βεράντες, 380 μ από τη θάλασσα.
-**Αρχάγγελος**. Μεζονέτες 108 τμ η κάθε μία, στα μπετά,σε ήρεμη περιοχή, με απεριόριστη θέα.
-**Γεννάδι**. Μεζονέτες 117 τμ με διαμορφωμένους εξωτερικούς χώρους (πισίνα, χώρο αθλοπαιδιών, κιόσκι, πάρκιν) με θέα τη θάλασσα.
-**Ιαλυσός** Στην περιοχή Σωτήρος σε ήσυχη τοποθεσία, πωλείται μεζονέτα 200 τμ υπερπολυτελούς κατασκευής, σαλοτραπεζαρία, κουζίνα, καθιστικό,3 υ/δ, 2 μπάνια, αποθήκη, κεντρική θέρμανση, τζάκι,κήπο,πάρκιν.
-**Ιαλυσός** Στην περιοχή Σωτήρος σε ήσυχη τοποθεσία, πωλείται ημιτελής 3όροφος μεζονέτα 290 τμ. Το ημιυπόγειο είναι ανεξάρτητη τελειωμένη κατοικία 90 τμ με σαλόνι,τραπεζαρία,2 υ/δ και μπάνιο. Το ισόγειο και ο 1ος είναι 200 τμ με σαλόνι,τραπεζαρία,κουζίνα,4 υ/δ,1γραφείο 3 μπάνια, μεγάλο κήπο και πάρκιν.
-**Παστίδα**. Περιοχή Κήποι διόροφη κατοικία υπερπολυτελούς κατασκευής, υπερυψωμένο ισόγειο 150 τμ, 3 υ/δ, 2 μπάνια, σαλόνι, κουζίνα, τζάκι, μεγάλα μπαλκόνια. Α' όροφος 112 τμ, 3 υ/δ, 2 μπάνια, σαλόνι, κουζίνα, τζάκι, μεγάλα μπαλκόνια,απεριόριστη θέα, υπέροχα διαμορφωμένοι εξωτερικοί χώροι σε μεγάλο οικόπεδο.
-**Παστίδα**. Υπερπολυτελής 2όροφη μονοκατοικία 482τμ σε οικόπεδο 4.200τμ, ιδιαίτερου αρχιτεκτονικού σχεδιασμού, με 4 υ/δ, σαλόνι, κουζίνα υψηλής αισθητικής, 4 μπάνια, αποθήκη, κεντρικό σύστημα κλιματισμού ψύξης-θέρμανσης, διαμορφωμένο και δεντροφυτεμένο εξωτερικό χώρο, μεγάλες βεράντες απέραντη θέα.
- **Δαμαρτιά**. Νεόδμητη μεζονέτα 100τμ,διαμορφωμένη σε 3 διαφορετικά επίπεδα με απέραντη θέα.
-**Θεολόγος**. 2 όροφη μονοκατοικία 120 τμ σε οικόπεδο 4700 τμ. 60μ από τη θάλασσα με απέραντη θέα.

Πωλήσεις Διαμερισμάτων

-**Ρόδος**. Στο Ροδίνι στην οδό Σμύρνης και μονής Καλόπετρας,

Πωλήσεις Ξενοδοχειακών μονάδων

-**Αφάντου**. Σε ύψωμα με πανοραμική θέα, πωλείται ξενοδοχειακή μονάδα Που αποτελείται από: 1) 37 δωμάτια (80 κλίνες). 2) 12 δωμάτια ημιτελή (24 κλίνες). 3) Δόμηση για επιπλέων 22 δωμάτια (44 κλίνες). Σύνολο 148 κλίνες. 4) Πισίνα, σνακ μπαρ, εστιατόριο.

Πωλήσεις Παραδοσιακών κατοικιών

- **Ρόδος. Νιοχώρι,** 2όροφο παλαιό αρχοντικό 200 τμ, ανακαινισμένο, ιδιαίτερης αρχιτεκτονικής με τζάκι, βοτσαλωτά δάπεδα και με υπέροχα διαμορφωμένους εξωτερικούς χώρους 250 τμ.Υπόλοιπο δόμησης 90 τμ.
-**Παλιά πόλη.** 3όροφη παραδοσιακή κατοικία 95τμ, 3υπν/τίων καινούρια κουζίνα και μπάνιο,πλήρως ανακαινισμένο.
-**Παλιά πόλη.** 2όροφη παραδοσιακή κατοικία 350τμ σε κεντρικό σημείο.Στο ισόγειο έχει και κατάστημα για οποιαδήποτε χρήση.
-**Παλιά πόλη.** Επί της Μενεκλέους πωλείται παραδοσιακή κατοικία 99 τμ, με αυλή, κατάλληλο και για επαγγ. χρήση
-**Αφάντου**. Παραδοσιακή καμάρα 79τμ σε οικόπεδο 94τμ σε καλή κατάσταση.
- **Κοσκινού**. Παραδοσιακή καμάρα 235 τμ με βεράντα 25 τμ, βοτσαλωτά δάπεδα, τζάκι και ξύλινη σοφίτα για χρήση υ/δ. Το παραδοσιακό και το μοντέρνο σε τέλεια αρμονία.
- **Κοσκινού**. Πωλείται ανακαινισμένη παραδοσιακή κατοικία 110 τμ, με αυλή 10 τμ, με εσωτερικά επίπεδα διαμορφωμένα σε υ/δ.
- **Κοσκινού**. Γωνιακή παραδοσιακή κατοικία (καμάρα) 110 τμ με ανεξάρτητη κουζίνα, και αυλή 10 τμ. Επιπλωμένη με όλο τον παραδοσιακό εξοπλισμό.
-**Κοσκινού**. Πωλείται παραδοσιακή κατοικία πλήρως ανακαινισμένη, 75 τμ καθαρού χώρου και σύνολο με τους εξωτερικούς 103 τμ.
- **Μαλώνα**. Παραδοσιακή καμάρα 114 τμ σε καλή κατάσταση.
- **Μαλώνα**. Παραδοσιακή κατοικία 58 τμ σε τιμή ευκαιρίας.
- **Μαλώνα**. Νεόδμητη παραδοσιακή κατοικία 95 τμ με μεγάλη αυλή με πέργκολα, τζάκι,κλιματισμό,ηλεκτρ.συσκευές και επιπλωμένη.
- **Λάερμα**.Παραδοσιακή κατοικία 70 τμ και 30 τμ υπόλοιπο οικοπέδου.
- **Βάτι**. Πωλείται παραδοσιακή κατοικία 70 τμ με αυλή 75 τμ.
- **Παραδείσι**. Μονοκατοικία 85τμ με μεγάλη αυλή.
- **Σορωνή**.Παραδοσιακή κατοικία 110 τμ και 30 τμ αυλή.
- **Σύμη**. Παραδοσιακή νεοκλασική 2όροφη κατοικία 150τμ σε πολύ καλή κατάσταση σε κεντρικό σημείο της Σύμης,με δρόμο.
- **Σύμη**. Σε κεντρικό σημείο , παραδοσιακή κατοικία 95τμ , αυλή 15τμ. Με δρόμο.
- **Σύμη**. Παραδοσιακή δυόροφη κατοικία 165 τμ με αυλή, στην περιοχή Καλή στράτα , σε άριστη κατάσταση, με όλο τον οικιακό εξοπλισμό.
- **Σύμη**. Στην κέντρο της Σύμης περιοχή καταρράκτης, πωλείται παραδοσιακή κατοικία 70 τμ με πέτρινη αυλή και μικρό οικόπεδο με υπόλοιπο δόμησης.
- **Σύμη**. Πωλείται παραδοσιακή κατοικία 2 υ/δ με αυλή και περιβόλι, συνολικής επιφάνειας 110 τμ, κοντά σε δρόμο και θέα.

Πωλήσεις Οικοπέδων- Αγροτεμαχίων

- **Ρόδος**.180τμ με μεγάλο συντελεστή δόμησης στο Νιοχώρι(οδός Διλμπεράκη).
-**Ρόδος**. Επί της Ρόδου- Λίνδου (μετά το Rhodos gold Βογιατζής) πωλείται οικόπεδο 20,000 τμ ιδιαίτερης προβολής, κατάλληλο για κάθε χρήση.
-**Ιαλυσός**. Πωλείται οικόπεδο 1.030 τμ στο κέντρο της Ιαλυσού, 100 μ από κεντρική πλατεία.
-**Τσαΐρι**. Πωλούνται οικόπεδα 4.000 τμ, 300 μ από την κεντρική λεοφώρο κατάλληλο για βιοτεχνικούς χώρους.
-**Τσαΐρι**.Πωλείται οικόπεδο 300 τμ με άδεια για βιομηχανικό κτίριο 900 τμ κατάλληλο για βιοτεχνική χρήση
- **Ασγούρου**. Πωλείται οικόπεδο 5,200 τμ με συγκοινωνιακό κόμβο, και με άδεια για 2 βιομηχανικά κτίρια 2.500 τμ έκαστο.
- **Ασγούρου**. Πωλείται οικόπεδο 6.520 τμ.
-**Αφάντου**. Πωλούνται οικόπεδα 2,000 τμ εντός ζώνης, με δόμηση 200 τμ με θέα στη θάλασσα.
-**Αφάντου**. Οικόπεδο 4010 τμ άρτιο και οικοδομήσιμο στην περιοχή Τραπεζία. Απεριόριστη θέα.
-**Αρχάγγελος**. Πωλείται αγροτεμάχιο 11,250 τμ, 500 μ μετά τη διασταύρωση Τσαμπίκας, 20μ από το δρόμο.
-**Κάλαθος**. Περιοχή Άγιος Ιωάννης οικόπεδο 3,525 τμ κοντά στη θάλασσα.
-**Κάλαθος**. Περιοχή Τρούλος στο ύψωμα της Καλάθου οικόπεδο με πανοραμική θέα 5,100 τμ.
-**Κάλαθος**. Οικόπεδο 2,880 τμ επί της κεντρικής λεωφόρου Ρόδου-Λίνδου.Ιδιαίτερης προβολής.
-**Πυλώνα**. Πωλείται οικόπεδο 2.000 τμ άρτιο και οικοδομήσιμο.
-**Πυλώνα**. Πωλείται αγροτεμάχιο 3,960 τμ.
-**Λάρδος**. 2 οικόπεδα 4450 το κάθε ένα, στην παραλία της Λάρδου, 100τμ από τη θάλασσα.
-**Κιοτάρι**. Οικόπεδο 800 τμ, με άδεια δυόροφης οικοδομής για 2 καταστήματα 80 τμ ισογείου, 80 τμ α οροφου με υπόγειο.
- **Κιοτάρι**. Οικόπεδο 5.000 τμ, με πρόσοψη στην κεντρική λεοφώρο.
- **Κιοτάρι**. Αγροτεμάχιο 4010 τμ με πανοραμική θέα στη θάλασσα.
-**Λαχανιά**. Οικόπεδο 4000 τμ με άδεια για 3 μεζονέτες, στον κεντρικό δρόμο με θέα στη θάλασσα.
-**Παραδείσι**. 583τμ στην κεντρική λεωφόρο με μεγάλο συντελεστή δόμησης.
-**Παραδείσι**.Περιοχή κάτω Καλαμώνας οικόπεδο 6100τμ με δόμηση 150 τμ.
-**Παραδείσι**. 12,080 τμ στην περιοχή Θάλαρος, 60 μ από τη θάλασσα.
-**Σορωνή**. Οικόπεδα 500τμ το κάθε ένα ,εντός οικισμού, κοντά στη θάλασσα.
-**Κως-Αντιμάχεια**. Οικόπεδο 4,650 τμ.
-**Κως-Καρδάμενα**. Οικόπεδο 416 τμ με μεγάλο συντελεστή.
-**Σύμη**. Περιοχή Νοϋλια-Τούρκος πωλείται οικόπεδο 13.500 τμ με 82,5 μ πρόσοψη έως το κύμα.

Πωλήσεις επιχειρήσεων

-**Ρόδος**. Περιοχή Ψαροπούλας, Ερ.Σταυρού και Αλ.Διάκου Επιχείρηση αναψυκτήριο σνακ-μπαρ,γωνιακό πλήρως εξοπλισμένο με ωραίο εσωτερικό χώρο και μεγάλη αυλή. Δυνατότητα αλλαγής χρήσης.
-**Ρόδος**. Πωλείται επιχείρηση εστιατόριο καφέ μπαρ 130 τμ κεντρικού κτιρίου και 350 τμ αυλής με άδεια 200 ατόμων. Πλήρως ανακαινισμένο. Ιδιαίτερης αισθητικής και διακόσμησης.
-**Ρόδος**. Περιοχή Κόβα επί της οδού Κολοκοτρώνη πωλείται ισόγειο κατάστημα 55 τμ με αυλή, κατάλληλο για κάθε χρήση.
-**Ρόδος**. Επί της Κων/νου Παλαιολόγου, απέναντι από Βενετόκλειο, κατάστημα, υπερυψωμένο ισόγειο 75 τμ με είδη διακόσμησης και κρύσταλλα γνωστής εταιρίας.
- **Ρόδος- Ροδίνι** Επί της Ατταβύρου, πωλείται κατάστημα 40 τμ με πατάρι, υπόγειο 50 τμ, αυλή 15 τμ
-**Παλιά πόλη**. Πωλείται επιχείρηση σε προνομιακό σημείο.Ομήρου και Ιπποδάμου γωνία.
-**Παλιά πόλη**. Πωλείται επιχείρηση με άδεια εστιατορίου και όλο τον εξοπλισμό, σε κεντρικό σημείο (πλησίον πλατείας Σωκράτους).
- **Νιοχώρι**. Πωλείται νεοκλασικό κτήριο σε εμπορικό δρόμο κατάλληλο και για επαγγελματική χρήση.
- **Φαληράκι** Σε εμπορικό κέντρο πωλείται καφετέρια σνακ μπαρ 113 τμ κτήριο με 500 τμ αυλή με μεγάλη πισίνα.
-**Κολύμπια**. Πωλείται ακίνητο 600 τμ ενιαίος χώρος, κατάλληλο για κάθε χρήση, ήδη σε λειτουργία.
- **Λίνδος**. Πωλείται επιχείρηση εστιατόριο, διαμορφωμένο σε 4 εξωτερικά επίπεδα(ταράτσες) όλα με θέα την ακρόπολη της Λίνδου αλλά και πανοραμική άποψη όλης της περιοχής.Χωρητικότητας 250 ατόμων, πλήρως εξοπλισμένο ήδη σε λειτουργία.
- **Ιαλυσός**. Πωλείται καφετέρια πολυτελείας με σταθερή πελατεία.
- **Παραδείσι**. Στην κεντρική πλατεία πωλείται 2όροφο κατάστημα για οποιαδήποτε χρήση.
-**Κως**. Στο Μαστιχάρι πωλείται κτιριακό συγκρότημα που αποτελείται από 8 γκαρσονιέρες και χώρους καταστημάτων.

Αποθήκες

-**Ρόδος**. Επί της Μ.Πετρίδη 65 πωλείται αποθήκη 170 τμ με μεγάλη ράμπα σε τιμή ευκαιρίας για οποιαδήποτε χρήση.
-**Ρόδος**. Πωλείται αποθήκη 55 τμ, με άμεση πρόσβαση αυτοκινήτων, στην περιοχή Κόβα.
-**Ρόδος**. Βιοτεχνικό κέντρο Μανουσέλη πωλείται βιοτεχνικός χώρος 320 τμ σε 2 ενοποιημένους χώρους με γραφείο,wc, ηλεκτρικά ρολά, ενιαία τζαμαρία στην πρόσοψη.
- **Ασγούρου**. Πωλείται αποθήκη σε βιομηχανική περιοχή 400 τμ και με άδεια για επιπλέον 400 τμ όροφο.
- **Ανάληψη** Πωλείται υπόγεια αποθήκη 160 τμ σε νέα οικοδομή κατάλληλη για εμπορική χρήση.

Ενοικιάσεις επιχειρήσεων

- **Ρόδος**. Εμπορικό κέντρο Cairo Palace, ενοικιάζεται κατάστημα 1ου ορόφου με πρόσοψη στον εσωτερικό ακάλυπτο χώρο, 53 τμ με wc και κλιματισμό. Κατάλληλο για κατάστημα ή γραφείο.
-**Ρόδος**. Εμπορικό κέντρο Cairo Palace, πωλείται επιχείρηση 100 τμ, με όλο τον εξοπλισμό του.
-**Ρόδος**. Επί της Εθελοντών Δωδεκανησίων 29, 3ος όροφος, ενοικιάζεται γραφείο 64 τμ, με 3 χώρους και wc.
-**Ρόδος**. Επί της Αλεξ. Διάκου ενοικιάζεται κατάστημα 60 τμ με μεγάλες βιτρίνες και αποθήκη 90 τμ.
-**Ρόδου-Λίνδου** κατάστημα 500 τμ σε 2 επίπεδα κατάλληλο για κάθε χρήση,μεγάλο πάρκιν.
- **Ιαλυσός**. Επί της Ιερού Λόχου κατάστημα 70 τμ, με αυλή 100 τμ, κατάλληλο για κάθε χρήση.
-**Φαληράκι**. Ενοικιάζεται επιχείρηση σε εμπορικό κέντρο, σε κεντρικό σημείο, κατάλληλο για κατάστημα ένδυσης-υπόδησης.
-**Αφάντου**. Ενοικιάζεται οικοδομή στα μπετά 300 τμ, σε οικόπεδο 3.500 τμ. Κατάλληλο για επαγγελματική χρήση.
- **Αφάντου**. Ενοικιάζεται ξενοδοχειακή μονάδα 75 κλινών, με πισίνα εστιατόριο και σνακ μπαρ.

Αναλαμβάνουμε και εκδόσεις δανείων

Κάνετε τα όνειρα σας **ΠΡΑΓΜΑΤΙΚΟΤΗΤΑ** *στην τιμή που θέλετε.*

Προώθηση και Προβολή των ακινήτων σας και στο εξωτερικό

Ρόδου - Λίνδου 213 (έναντι Πάρκου Ροδίνι) 85100 Ρόδος Tel.: 2241075860 Fax: 2241075861 mob.: 6944370848 e-mail: medest@otenet.gr

AE462

ΤΑΠΗΤΟΚΑΘΑΡΙΣΤΗΡΙΑ
ΠΑΝΕΛΛΑΔΙΚΟ ΔΙΚΤΥΟ
***Art Clean* EXPRESS**
Είμαστε λίιιι...γο πιο μπροστά από τους άλλους!

ΠΛΥΣΙΜΟ-ΑΠΟΛΥΜΑΝΣΗ-ΦΥΛΑΞΗ
ΧΑΛΙΩΝ- ΜΟΚΕΤΩΝ - ΣΑΛΟΝΙΩΝ *(και επί τόπου)*
ΠΑΠΛΩΜΑΤΑ - ΚΟΥΒΕΡΤΕΣ - ΦΛΟΚΑΤΕΣ
ΣΤΕΓΝΟ ΓΙΑ ΜΕΤΑΞΩΤΑ ΚΑΙ ΧΕΙΡΟΠΟΙΗΤΑ
ΑΔΙΑΒΡΟΧΟΠΟΙΗΣΕΙΣ & ΕΠΙΔΙΟΡΘΩΣΕΙΣ ΤΑΠΗΤΩΝ

ΠΑΡΑΛΑΒΗ - ΠΑΡΑΔΟΣΗ ΚΑΤ' ΟΙΚΟΝ

ΔΩΡΕΑΝ ΦΥΛΑΞΗ

ΑΛΑΦΑΚΗΣ ΤΑΣΟΣ
ΤΗΛ. ΧΩΡΙΣ ΧΡΕΩΣΗ
80011400400
ΤΗΛ. 2241082800-
ΚΙΝ. 6944350247
email: artclean@otenet.gr
ΧΠ2286

ΜΕΓΑΛΗ ΕΥΚΑΙΡΙΑ ΠΩΛΕΙΤΑΙ

η επικερδής επιχείρηση

"ΜΠΟΥΚΕΤΟ ΜΠΑΛΟΝΙΑ"

στη ΡΟΔΟ

λόγω αναχώρησης.

Μόνο σοβαρές προτάσεις

14.00-17.00 και μετά τις 21.00

Πληρ. τηλ. 6932843678

ΜΑΤ3275(Γ)

ΠΩΛΕΙΤΑΙ

ΔΙΑΜΕΡΙΣΜΑ

στην **οδό Μ. Κων/νου 53** δίπλα από το super market ΣΠΑΝΟΣ. Αποτελούμενο από: ένα υπνοδωμάτιο, σαλόνι, κουζίνα, χωλ, μπάνιο.

Κατάλληλο και ευκαιρία για φοιτητές. Το διαμέρισμα βρίσκεται 200 μέτρα από το Πανεπιστήμιο. Το διαμέρισμα διαθέτει καλοριφέρ σε όλα τα δωμάτια σε όλους τους χώρους.

Η πολυκατοικία διαθέτει σκάλες και ασανσέρ

Πληρ. τηλ. 22410-91476

ΜΑΠ340(Γ)

ΠΩΛΟΥΝΤΑΙ

· **ΜΟΝΟΚΑΤΟΙΚΙΕΣ** 80 τ.μ., 109 τ.μ., 120 τ.μ. 133 τ.μ., 160 τ.μ. στην Παστίδα σε ανεξάρτητα οικόπεδα.

· **ΔΙΑΜΕΡΙΣΜΑ** λουξ κατασκευή 120 τ.μ. στην οδό Στοκχόλμης

- **ΔΙΑΜΕΡΙΣΜΑ** 112 τ.μ. στην οδό Ν. Καζαντζάκη
- **ΓΚΑΡΣΟΝΙΕΡΑ** 33 τ.μ. στην οδό Θεμ. Σοφούλη
- **ΔΙΑΜΕΡΙΣΜΑ** 70 τ.μ. λουξ κατασκευή στην Ιαλυσό
- **ΜΟΝΟΚΑΤΟΙΚΙΑ** 170 τ.μ. λουξ κατασκευή στην Ιαλυσό

ΕΝΟΙΚΙΑΖΕΤΑΙ ΔΙΑΜΕΡΙΣΜΑ 120 τ.μ. στην οδό Βύρωνος απέναντι από το πάρκο.

Πληρ. τηλ. 6932584374, 2241069984

ΜΑΤ3131(Γ)

ΕΥΡΩΣΤΕΓΑΣΤΙΚΗ

ΚΤΗΜΑΤΟΜΕΣΙΤΙΚΟ ΓΡΑΦΕΙΟ - ΧΑΤΖΗΜΑΡΚΟΣ Ν. ΓΕΩΡΓΙΟΣ
Θ. ΣΟΦΟΥΛΗ 153 – Τ.Κ. 85100 ΡΟΔΟΣ
Πληροφορίες στο κινητό, διαθέσιμο όλες τις ώρες : 6973331692.
Τηλ. Γραφείου : 22410-29016. Ώρες γραφείου: 18:00 μ.μ έως 20:30 μ.μ.
Λοιπές ώρες και Σαββάτο, με ραντεβού.

ΠΩΛΟΥΝΤΑΙ ΚΑΙΝΟΥΡΓΙΑ ΔΙΑΜΕΡΙΣΜΑΤΑ ΛΟΥΞ ΚΑΤΑΣΚΕΥΗΣ

1. ΚΟΣΚΙΝΟΥ: Οροφοδιαμέρισμα διαμπερές, 209 τ.μ. 1ου ορόφου, με 4 υπνοδωμάτια, και πολύ μεγάλες βεράντες, με φανταστική και απεριόριστη θέα. Με αυτόνομη κεντρική θέρμανση και πλήρες ηλεκτρικών συσκευών. Τιμή 275.000 EURO.
2. ΚΑΡΑΚΟΝΕΡΟ: Διαμέρισμα 110 τ.μ. διαφόρων ορόφων, και ρετιρέ, 3ων υποδωματίων και μικρή αποθήκη. Με απεριόριστη θέα, και θέα στην θάλασσα. Τιμή 210.000 ευρώ.
3. ΑΡΑΠΑΚΙ-ΚΟΡΙΝΘΟΥ : Διαμέρισμα 82 τ.μ. – 2 υπνοδ. – 1ου ορόφου – Τιμή 147.000 EURO.
4. ΜΙΧ. ΠΕΤΡΙΔΗ : Διαμερίσματα από 1.760 έως 2.000 EURO τ.μ.
5. ΚΩΝΣΤΑΝΤΙΝΟΥ ΥΔΡΑΙΟΥ: Διαμέρισμα 125 τ.μ. 2ου ορόφου, με γκαράζ, τζάκι, μεγάλες βεράντες, καταπληκτική θέα. Τιμή 265.000 EURO.
6. ΑΡΑΠΑΚΙ : Διαμέρισμα 85 τ.μ – 1ου ορόφου - 2 υπνοδωμάτια - τιμή: 155.000 EURO.
7. ΡΟΔΙΝΙ: Διαμερίσματα 80 τ.μ. 1ου και 2ου ορόφου. 2 υπνοδωματίων. Τιμή 152.000 EURO
8. ΑΡΑΠΑΚΙ : Διαμέρισμα 117 τ.μ – 3ου ορόφου (ρετιρέ) - 3 υπν. - τιμή: 216.000 EURO.
9. ΡΟΔΙΝΙ : Διαμέρισμα 85τ.μ – 2 υπνοδωματίων – υπό κατασκευή - τιμή: 162.000 EURO.
10. ΡΟΔΙΝΙ : Διαμέρισμα 95τ.μ – 3 υπνοδωματίων – υπό κατασκευή - τιμή: 181.000 EURO.
11. ΑΣΤΟΥΡΟΥ : Γκαρσονιέρα 40 τ.μ – 2ου ορόφου – τιμή : 55.000 EURO.
12. ΤΡΙΑΝΤΑ : Ισόγειο διαμέρισμα 95τ.μ – με αυλή - 2 υπνοδωμάτια – τιμή: 132.000 EURO.
13. ΤΡΙΑΝΤΑ: Διαμέρισμα ισόγειο 115 τ.μ. υπό κατασκευή με 2 ή 3 υπνοδωμάτια κατά επιλογή, με μικρή αυλή. Τιμή 161.000 EURO

ΠΩΛΟΥΝΤΑΙ ΜΕΤΑΧΕΙΡΙΣΜΕΝΑ ΔΙΑΜΕΡΙΣΜΑΤΑ

14 ΠΑΛΙΑ ΠΟΛΗ: Διώροφη κατοικία 55 τ.μ. με αυλή 230 τ.μ. και επιπλέον δόμηση 63 τ.μ. Τιμή 152.000 EURO.
15.ΑΝΑΛΗΨΗ- ΠΤΟΛΕΜΑΙΩΝ: Ισόγειο διαμέρισμα 82 τ.μ. με ιδιόκτητη αυλή, και 2 μικρές αποθήκες, με 2 υπνοδωμάτια, σε άριστη κατάσταση 18ετίας. Τιμή 120.000 EURO
16. ΠΕΡΙΟΧΗ ΑΝΑΛΗΨΗ: Διαμέρισμα 1ου ορόφου 131 τ.μ. (126 τ.μ. καθαρό, κύριοι χώροι) 15ετίας, 3 υπνοδωμάτια, 2 μπάνια, αποθήκη, αποχέτευση στο κεντρικό δίκτυο, σε καλή κατάσταση. Τιμή 145.000 EURO
17. ΖΕΦΥΡΟΣ : Πωλείται συγκρότημα 2 διαμερισμάτων και 1 γκαρσονιέρας με συνολικό εμβαδόν 260 τ.μ. – Τιμή 270.000 EURO.
18. ΚΟΣΚΙΝΟΥ Διαμέρισμα 55 τ.μ. 2 υπνοδωματίων, ημιυπόγειο, με πλακόστρωτη αυλή, και με μικρή αποθήκη. Πλήρες καινούργων επίπλων και ηλεκτρικών συσκευών και κλιματιστικών. Τιμή 77.000 EURO
19. ΠΙΝΔΟΥ: Γκαρσονιέρα 24 τ.μ – τιμή: 22.000 EURO.
20. ΠΕΡΙΟΧΗ ΑΝΑΛΗΨΗ: Ημιυπόγειος βοηθ. χώρος 73 τ.μ - σε σοβάδες, με αυλή 40 τ.μ – τιμή: 40.000 EURO.
21. ΙΑΛΥΣΟΣ: Επιπλωμένο διαμέρισμα 51 τ.μ., 3ου ορόφου (ρετιρέ), 1 υπνοδωμάτιο, σαλόνι, κουζίνα. Κτίσμα του '81, σε άριστη κατάσταση. Τιμή 68.000 EURO.

ΠΩΛΟΥΝΤΑΙ ΜΟΝΟΚΑΤΟΙΚΙΕΣ – ΜΕΖΟΝΕΤΕΣ

22. GOLF ΑΦΑΝΤΟΥ: Παραθαλάσσιες τριόροφες μονοκατοικίες 169 τ.μ. με 3 υπνοδωμάτια σε 520 τ.μ. οικόπεδο πλήρες περίφραξη τριών 100 μ. από την θάλασσα με τζάκι, ιδιόκτητο parking 2 θέσεων, μεγάλες βεράντες, κήπο και σοφίτα. Πανοραμική θέα. Τιμή 325.000 EURO.
23. ΤΡΙΑΝΤΑ: Νεόδμητη διώροφη μονοκατοικία 220 τ.μ. σε οικόπεδο 300 τ.μ. στην ορεινή πλευρά, με τζάκι και φανταστική θέα. Τιμή 400.000 ευρώ.
24. ΤΡΙΑΝΤΑ: Τριώροφες μονοκατοικίες έως και μαρμαροσουβά, συνολικής επιφάνειας 210 τ.μ. (3Χ70 τ.μ.) σε οικόπεδο 350 τ.μ. σε περιοχή με θέα. Τιμή 200.000 EURO.
25. ΙΞΙΑ: Μεζονέτες 155 τ.μ. με 4 υπνοδωμάτια και τζάκι. Τιμή 270.000 EURO.
26. ΙΞΙΑ: Μονοκατοικίες 155 τ.μ. με 4 υπνοδωμάτια και τζάκι. Τιμή 279.000 EURO.
27. ΜΑΡΙΤΣΑ: Εξοχική μονοκατοικία 100 τ.μ. ισόγεια, σε οικόπεδο 1.400 τ.μ. σε μπετά. Τιμή 110.000 EURO.
28. ΜΑΡΙΤΣΑ: Εξωχική μονοκατοικία 135 τ.μ. νεόκτιστη σε ύψωμα, σε οικόπεδο 4.600 τ.μ. με επιπλέον δόμηση 320 τ.μ. και απεριόριστη θέα. Τιμή 260.000 ευρώ.
29. ΠΑΣΤΙΔΑ: Εξοχικές διώροφες μονοκατοικίες 125 τ.μ., 3 υπνοδωματίων, σε οικόπεδο 250 τ.μ. περιφραγμένο με τοιχία, και θέση parking. Υπό κατασκευή, παραδίδονται τελειωμένες πλην ξυλουργικών. Τιμή 160.000 EURO
30. ΠΑΣΤΙΔΑ: Εξοχικές διώροφες μονοκατοικίες 125 τ.μ., 3 υπνοδωματίων, με επιπλέον δόμηση 75 τ.μ., σε οικόπεδο 400 τ.μ. Περιφραγμένο με τοιχία και θέση parking. Υπό κατασκευή, παραδίδονται τελειωμένες, πλην ξυλουργικών. Τιμή 195.000 EURO.
31. ΠΑΣΤΙΔΑ: Μονοκατοικία 135 τ.μ – 3 υπνοδ. – σε μαρμαροσουβά – τιμή : 160.000 EURO.
32. ΚΟΣΚΙΝΟΥ: (κοντά στο μουσικό Γυμνάσιο). Μεζονέτα σε μπετά 216 τ.μ. (υπόγειο 72 τ.μ. ισόγειο 72 τ.μ. και όροφο 72 τ.μ.) σε οικόπεδο 1.350 τ.μ. με απεριόριστη θέα. Τιμή 170.000 ευρώ.
33. ΚΟΣΚΙΝΟΥ: (Κοντά στο μουσικό Γυμνάσιο). Μονοκατοικία σε μπετά 216 τ.μ. (υπόγειο 72 τ.μ. ισόγειο 72 τ.μ. και όροφο 72 τ.μ.) σε οικόπεδο 1.350 τ.μ. με απεριόριστη θέα. Τιμή 200.000 ευρώ.
34. ΚΟΣΚΙΝΟΥ: Ανεξάρτητες μικρές μονοκατοικίες σε μπετά σε οικόπεδο 650 τ.μ. – Τιμή 140.000 EURO - η παραδίδονται και τελειωμένες.
35. ΚΑΛΑΒΑΡΔΑ: Τριώροφη μεζονέτα 180 τ.μ. κτίσμα του '86 σε οικόπεδο 2.600 τ.μ. με οπωροφόρα δένδρα. Σε άριστη κατάσταση με φανταστική θέα στη θάλασσα. Τιμή 250.000 EURO

ΠΩΛΟΥΝΤΑΙ ΚΑΤΑΣΤΗΜΑΤΑ

36. ΚΩΝ. ΠΑΛΑΙΟΛΟΓΟΥ : Κατάστημα κεντρικό, επί της Κων. Παλαιολόγου, 23 τ.μ., με αυλή 20 τ.μ. και WC κατάλληλο για κάθε εμπορική χρήση. Τιμή 58.000 EURO.
37. ΠΑΛΙΑ ΠΟΛΗ : Επί της Σωκράτους, πωλείται ακίνητο 50 τ.μ. (Κατάστημα επί το μέσον της Σωκράτους) ή πωλείται η επιχείρηση.
38. 7 ΒΑΠΕΣ: Για επαγγελματική στέγη, επί της πλατείας, πωλείται διώροφη μονοκατοικία 206 τ.μ. (103 τ.μ. ισόγειο και 103 τ.μ. 1ος όροφος) επιπλέον 18 τ.μ. ακάλυπτος χώρος. Ιδανική για τεχνικό Γραφείο, Ιατρείο, Λογιστήριο κ.λπ. Τιμή 250.000 EURO.
39. ΜΑΝΔΡΑΚΙ: Πωλείται επαγγελματικός χώρος 64 τ.μ. 2ος όροφος, κατάλληλος για τεχνικό γραφείο κ.λπ. Τιμή 153.000 EURO

ΠΩΛΟΥΝΤΑΙ ΕΞΟΠΛΙΣΜΕΝΕΣ ΕΠΙΧΕΙΡΗΣΕΙΣ

40. ΠΕΥΚΟΙ : Πωλείται επιχείρηση fast food - γυράδικο 50 τ.μ. πλήρως εξοπλισμένη, με μεγάλη αυλή με τραπεζοκαθίσματα στην πλατεία Λοθιάρκα Πευκων. Τιμή 25.000 EURO – Μίσθωμα 600 EURO - Με νέο 12ετές συμβόλαιο
41. Πωλείται: επιτυχημένη γνωστή επιχείρηση – cafe – bar – restaurant – 530 τ.μ (με την αυλή), - πλήρως εξοπλισμένη, μέσα στην πόλη – χωρητικότητας 250 ατόμων καθημένων – με ενοίκιο 950 EURO, και νέο 12 ετές συμβόλαιο – τιμή: 150.000 EURO.
42. Πωλείται επιχείρηση - ΣΟΥΠΕΡ ΜΑΡΚΕΤ - συνοικιακή – οικογενειακή, με όλον τον εξοπλισμό και το υπάρχον εμπόρευμα – με μέση ημερήσια είσπραξη 1.000 EURO, βάση βιβλίων. Δεκτός κάθε έλεγχος. Τιμή : 100.000 EURO.
43. ΠΑΛΙΑ ΠΟΛΗ : Πωλείται επιχείρηση 15 τ.μ – τιμή : 65.000 EURO, - σε πολύ εμπορικό πάστο – νέο 12ετές συμβόλαιο.
44. ΚΙΟΤΑΡΙ: Στο εμπορικό κέντρο, πωλείται φάστ – φούντ – εξοπλισμένη επιχείρηση μαζί με το ακίνητο 25 τ.μ, και αυλή 20τ.μ – τιμή: 100.000 EURO.
45. ΠΑΛΙΑ ΠΟΛΗ : Πωλείται επιχείρηση εστιατόριο – μπαρ , 100 τ.μ - πλήρως εξοπλισμένο, με κατοικία άνωθεν αυτού 90 τ.μ, 3 υπνοδωματίων σε εμπορικότατη ζώνη. – τιμή: 110.000 EURO. Μίσθωμα 820 EURO.

ΠΩΛΟΥΝΤΑΙ ΚΤΗΜΑΤΑ – ΟΙΚΟΠΕΔΑ

46. ΡΟΔΙΝΙ - ΜΟΣΧΑΣ : Οικόπεδο 1.000 τ.μ. δόμηση 0,4. Τιμή 315.000 EURO.
47. ΤΡΙΑΝΤΑ : Προνομιακό οικόπεδο 1.030 τ.μ. εντός σχεδίου, επί της συμβολής ασφαλτοστρωμένων οδών, ιδανικό για ανέγερση διώροφης μονοκατοικίας, συνολικής επιφάνειας 133 τ.μ. εκτός υπογείου και σοφίτας. Τιμή 145.000 EURO.
48. ΚΡΕΜΑΣΤΗ : Οικόπεδο 1.090 τ.μ. με δόμηση 400 τ.μ. Τιμή 130.000 EURO.
49. ΑΦΑΝΤΟΥ : Οικόπεδο 780 τ.μ. εντός οικισμού επί δημοτικής οδού εφαπτόμενο, με δόμηση 370 τ.μ. Τιμή 80.000 EURO.
50. ΔΑΜΑΤΡΙΑ: Οικόπεδο 4.000 τ.μ. Πωλείται εξ' ολοκλήρου ή εξ' αδιαιρέτου. Τιμή 88.000 EURO.
51. ΔΑΜΑΤΡΙΑ: Προνομιακό οικόπεδο 4.000 τ.μ. Πωλείται εξ' ολοκλήρου ή εξ' αδιαιρέτου. Τιμή 103.000 EURO.
52. ΤΣΑΙΡΙ: (300 μ. από την Λεωφόρο Ρόδου-Λίνδου) οικόπεδα 4.000 τ.μ. για βιοτεχνικούς χώρους κτίζονται 3Χ1.200 τ.μ. (ισόγειο, 1ος όροφος, 2ος όροφος, σύνολο κάλυψης 3.600 τ.μ.). Τιμή 200.000 EURO - δίδονται και 2 στρέμματα - τιμή 100.000 EURO.
53. ΕΠΙ ΤΗΣ ΛΕΩΦ. ΡΟΔΟΥ - ΚΑΛΛΙΘΕΩΝ : Προνομιούχο οικόπεδο 825 τ.μ με άδεια οικοδομής 108 τ.μ κύριας χρήσης – τιμή: 120.000 EURO.
54. ΡΟΔΟΥ-ΛΙΝΔΟΥ: Οικόπεδο εφαπτόμενο επί της οδού, 4.000 τ.μ. Με την άδεια οικοδομής για καταστήματα με υπόγειο 400 τ.μ., ισόγειο 400 τ.μ. και όροφο 300 τ.μ. Τιμή 330.000 ευρώ.
55. ΡΟΔΟΥ-ΛΙΝΔΟΥ: Οικόπεδο 3.400 τ.μ. εφαπτόμενο επί της οδού, με πρόσωπο 107 τ.μ. Με δόμηση για κατάστημα συνολικά 417 τ.μ. (υπόγειο 139 τ.μ., ισόγειο 139 τ.μ. και όροφο 139 τ.μ. και δόμηση για βιοτεχνική χρήση συνολικά 712 τ.μ. (υπόγειο 178 τ.μ. ισόγειο 178 τ.μ. Α' όροφο 178 τ.μ. και Β' όροφο 178 τ.μ. Τιμή 350.000 ευρώ.
56. ΑΣΤΟΥΡΟΥ: Αγροτεμάχιο 21.300 τ.μ. (περιοχή πρώην σκουπιδιών). Τιμή 530.000 ευρώ.
57. ΑΣΤΟΥΡΟΥ : Οικόπεδο 6.700 τ.μ – προσβάσιμο από δυο δρόμους , κατάλληλο για οποιαδήποτε χρήση – τιμή: 280.000 EURO.
58. ΚΟΣΚΙΝΟΥ: Οικόπεδα 650 τ.μ. εντός ζώνης με την άδεια οικοδομής – Τιμή 90.000 EURO
59. ΚΟΣΚΙΝΟΥ : Οικόπεδο 2.950 τ.μ - ΕΝΤΟΣ ΣΧΕΔΙΟΥ – πανοραμική θέα – τιμή : 650.000 EURO.
60. ΕΛΕΟΥΣΑ: 14.880 τ.μ. κοντά στο χωριό με ρεύμα και νερό, με 100 ελαιόδενδρα, και πρόσβαση από 2 δρόμους. Τιμή 108.000 EURO
61. ΨΙΝΘΟΣ : Κτήμα 8.440 τ.μ. – ισόπεδο με το δρόμο - 7 χιλιόμετρα από το χωριό - τιμή: 23.000 EURO.
62. ΠΕΤΑΛΟΥΔΕΣ: 6.100 τμ. με θέα βουνό και θάλασσα-Τιμή 100.000 EURO.
63. ΚΡΗΤΗΝΙΑ: Εκταση, εφαπτόμενη επί της λεωφόρου, 6.450 τ.μ. Τιμή 60.000 EURO.
64. ΠΑΣΤΙΔΑ : Πρόποδες Φιλερήμου 2.040 τ.μ. εντός ζώνης, με άδεια οικοδ. Τιμή 120.000 EURO.
65. ΠΑΣΤΙΔΑ: Κτήμα 4 στρέμματα - τιμή: 105.000 EURO.

ΠΩΛΟΥΝΤΑΙ ΠΑΝΣΙΟΝ – ΞΕΝΟΔΟΧΕΙΑ

66. ΠΑΛΙΑ ΠΟΛΗ : Πωλείται πανσιόν σε ήρεμη και γραφική περιοχή – αποτελούμενη - από 2 δωμάτια των 50 τ.μ – 3 δωμάτια των 26 τ.μ – 1 δωμάτιο των 40 τ.μ – και αυλή 70 τ.μ – τιμή: 320.000 EURO.

ΒΙΟΤΕΧΝΙΚΟΙ ΧΩΡΟΙ – ΑΠΟΘΗΚΕΣ

67. ΑΝΑΛΗΨΗ: Πωλείται πάνω στον κεντρικό δρόμο, πολυτελής υπόγειος χώρος 160 τ.μ. μισθωμένος προς 485 ευρω μηνιαίως. Με 2 w.c. κατάλληλος για όλες τις χρήσεις. Ιδανικός για τεχνικό γραφείο, Λογιστήριο, Βιοτεχνία, Γυμναστήριο κ.λπ. Αρχική τιμή 100.000 EURO. Δεκτές και λοιπές λογικές προτάσεις.
68. ΑΣΤΟΥΡΟΥ: Αποθήκη 400 τ.μ. απoπερατωμένη πάνω στον δρόμο, εύκολη πρόσβαση για κάθε τύπο οχήματος με άνεση χώρου και μεγάλη αυλή. Τιμή 352.000 EURO.
69. ΡΟΔΟΥ ΛΙΝΔΟΥ : Πωλείται ισόγειος βιοτεχνικός χώρος 300 τ.μ. χωρίς κολόνες απoπερατωμένος, εύκολης πρόσβασης, με ύψος 5 μ. – Τιμή 265.000 EURO.
70. ΡΟΔΟΥ ΛΙΝΔΟΥ: Απέναντι από Βασιλόπουλο, κατάστημα απoπερατωμένο, βιοτεχνικός χώρος 60 τ.μ – τιμή: 65.000 EURO.
71. ΚΑΡΑΚΟΝΕΡΟ: Πωλούνται αποθήκες – 110τ.μ – 88.000 EURO, και 120 τ.μ – 102.700 EURO.
72. ΚΑΘΗΓΗΤΩΝ: (Κοντά στο Super Market ΜΠΑΖΑΡ), ισόγεια αποθήκη, με wc εμβαδόν συνολικά 126 τ.μ. σε κεντρικό σημείο, νεόκτιστη, κατάλληλη για τεχνικό γραφείο. Τιμή 114.000 EURO.

ΖΗΤΟΥΝΤΑΙ ΓΙΑ ΑΓΟΡΑ
ΜΕΤΑΧΕΙΡΙΣΜΕΝΑ ΔΙΑΜΕΡΙΣΜΑΤΑ
ΚΑΙ ΑΚΙΝΗΤΑ ΠΑΣΗΣ ΦΥΣΕΩΣ
● ΖΗΤΟΥΝΤΑΙ ΟΙΚΟΠΕΔΑ ΓΙΑ ΑΝΤΙΠΑΡΟΧΗ ●
Αναλαμβάνουμε την πώληση ή ενοικίαση της επιχείρησης ή του ακινήτου σας και την χωρίς χρέωση προβολή του με ενα απλό τηλεφώνημα.

AE0101

ΝΕΟΔΜΗΤΟΣ ΚΑΤΟΙΚΙΑ

Στην περιοχή Τρεις,
μια από τις πιο όμορφες περιοχές της Ρόδου
α π ο κ τ ή σ τ ε
οικόπεδο 1000 τ.μ. με οικοδομική άδεια

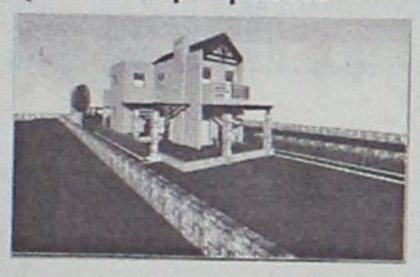

μονοκατοικίας με υπόγειο ή κατασκευασμένη μέχρι και τα επιχρίσματα. Επικοινωνήστε με το

2241047252, 6944640451
για μια συνάντηση

AT3286(Γ)

ΩΜΕΓΑ

ΚΑΡΑΓΕΩΡΓΙΟΥ ΓΕΩΡΓΙΟΣ

ΑΣΦΑΛΕΙΕΣ ΑΚΙΝΗΤΑ ΕΠΕΝΔΥΣΕΙΣ ΔΑΝΕΙΑ

ΚΕΝΤΡΙΚΟ: ΜΕΓ. ΚΩΝ/ΝΟΥ 61 ΡΟΔΟΣ
ΤΗΛ. 22410 77122, ΦΑΞ. 22410 77522
e-mail: omega-gfk@rho.forthnet.gr
www.rodos-k.gr

1. ΡΟΔΟΣ, οικόπεδο 430 τ.μ. με ΣΔ 0,8, 300,000 ευρώ.
2. ΡΟΔΟΣ, διαμ/μα 48 τ.μ. 15ετίας με ωραία θεά σε αρίστη κατάσταση, 75.000, ευρώ.
3. ΡΟΔΟΣ, οικόπεδο 4.000 τ.μ. Αγ. Αποστόλους, 75.000 ευρώ.
4. Μονοκατοικίες νέες υπό κατασκευή διαφόρων διαστάσεων σε Ιαλυσό, Παστίδα, Αφάντου από 1.615ευρώ/τμ.
5. ΑΦΑΝΤΟΥ, μον/κια 143 τ.μ. με θέα θάλασσα σε οικόπεδο 1.350 τ.μ. με 3Υ/Α, 230.000 ευρώ.
6. ΑΦΑΝΤΟΥ, οικόπεδο 2.300 τ.μ. εντός ζώνης ωραία θέα 100,000 ευρώ.
7. ΑΦΑΝΤΟΥ εκτός οικισμού 4.920 τ.μ. πάνω από golf θέα θάλασσα 125.000 ευρώ.
8. ΙΑΛΥΣΟΣ, οικόπεδο 4.000 τ.μ. με άδεια οικοδομής 205.000 ευρώ.
9. ΙΑΛΥΣΟΣ, οικόπεδο 5.000 τ.μ. καλή τοποθεσία, 220.000 ευρώ.
10. ΙΞΙΑ, βίλα 210 τ.μ. με 800 τ.μ. κήπο ωραία θέα, ησυχία 400,000 ευρώ.
11. ΙΞΙΑ, βίλα 286 τ.μ. με 1200 τ.μ. ωραία θέα, ησυχία 500,000 ευρώ.
12. ΚΡΕΜΑΣΤΗ, οικόπεδο 2.000 τ.μ. εντός ζώνης, 120.000 ευρώ.
13. ΚΡΕΜΑΣΤΗ, οικόπεδο 4.000 τ.μ., 95.000 ευρώ.
14. ΚΟΣΚΙΝΟΥ, ιοκόπεδο με θέα θάλασσα 4.000 τ.μ., 250.000 ευρώ.
15. ΚΑΛΑΘΟΣ, οικόπεδο με θέα θάλασσα 5.300 τ.μ., 75.000 ευρώ.
16. ΜΑΡΙΤΣΑ, μον/κια με θέα θάλασσα 130 τ.μ. σε οικόπεδο 5.000 τ.μ., 245.000 ευρώ.
17. ΜΑΡΙΤΣΑ, οικόπεδο με θέα θάλασσα 97.000 ευρώ.
18. ΠΑΛ. ΠΟΛΗ, διώροφη μον/κια 48+48 τ.μ. με αυλή 20 τ.μ., 88.000 ευρώ.
19. ΠΑΛ. ΠΟΛΗ, διώροφη μον/κια 140 τ.μ. με αυλή 40 τ.μ. κατοικήσιμο 180.000 ευρώ.
20. ΤΣΑΙΡΙ 3.800 τ.μ. με άδεια οικοδομής Α, Β, Γ, ορόφου από 175 τ.μ. εκάστος. 350.000 ευρώ.
21. ΤΡΕΙΣ, μον/κία με υπόγειο, ισόγειο και Α' όροφο 300 τ.μ. στους σοβάδες με 1.500 τ.μ. οικόπεδο 250.000 ευρώ.
22. ΚΙΟΤΑΡΙ εκτός σχεδίου 11.000 τ.μ. φανταστική θέα με φως και νερό 700 μ. από θάλασσα 165.000 ευρώ.
23. ΚΙΟΤΑΡΙ εκτός σχεδίου 3.700 τ.μ. ωραία θέα 1000 μ. από θάλασσα 25.000 ευρώ.
24. ΚΙΟΤΑΡΙ εκτός σχεδίου 9.700 τ.μ. ωραία θέα 800 μ. από θάλασσα 55.000 ευρώ.
25. ΛΑΧΑΝΙΑ, εκτός σχεδίου 4.000 τ.μ. θέα θάλασσα, 50.000 ευρώ.
26. ΛΑΧΑΝΙΑ, εκτός σχεδίου 20.000 τ.μ. θέα θάλασσα 110.000 ευρώ.
27. ΛΑΧΑΝΙΑ, εντός σχεδίου 2 κατοικίες με θέα θάλασσα, 90.000 ευρώ έκαστη.
28. ΛΑΧΑΝΙΑ θάλασσα 10.000 τ.μ., 587.000 ευρώ.
29. ΛΑΧΑΝΙΑ, θάλασσα 19.700 τ.μ., 675.000 ευρώ.
30. ΛΑΧΑΝΙΑ, εκτός σχεδίου 30.000 τ.μ. θέα θάλασσα 250.000 ευρώ.

Το γραφείο μας διαθέτει πολλά ακίνητα εντός και εκτός οικισμού μεγάλα και μικρά για όλες τις χρήσεις, άρτια και οικοδομήσιμα καθώς και αγροτεμάχια από 5 ευρώ/τμ.

AE658

ΟΙΚΟΔΟΜΗ ΡΟΔΟΥ

ΤΕΧΝΙΚΗ–ΚΑΤΑΣΚΕΥΑΣΤΙΚΗ ΕΤΑΙΡΕΙΑ

ΠΩΛΟΥΝΤΑΙ

1) **Καταστήματα, διαμερίσματα και οροφοδιαμερίσματα** στην οδό Αμστερνταμ, Βερολίνου και Μαδρίτης στο Ροδίνι διαφόρων μεγεθών (σε συγκρότημα 9 πολυκατοικιών)
2) **Μονοκατοικίες** 150 τ.μ. η κάθε μία σε κτήμα 2.000 τ.μ. (υπό κατασκευή)
3) **Μονοκατοικίες** στο Κιοτάρι Ασκληπειού (στο κύμα) 120 τ.μ. σε κτήμα 1.300 τ.μ. εκάστη (υπό κατασκευή)
4) **Διώροφες μονοκατοικίες** των 100 τ.μ. στο Γεννάδι, 200 μέτρα από τη θάλασσα σε κτήμα 1.300 τ.μ. (υπό κατασκευή)

Δεκτά δάνεια και ευκολίες πληρωμής έχουμε τις καλύτερες τιμές της αγοράς.

ΟΙΚΟΔΟΜΗ ΡΟΔΟΥ

Καμύνδου 4- Ρόδος-85100 Τηλ.: 22410/60460- 2 Fax: 22410/60463

ΜΑΝΟΛΗΣ ΣΠΥΡΙΔΗΣ
Πολιτικός Μηχανικός Δ.Π.Θ.
(Κιν:693 6660460)

ΚΩΣΤΑΣ ΚΩΝΣΤΙΝΤΙΝΙΔΗΣ
εργολάβος
(ΚΙΝ.: 6978.110.000)

ΕΜΠ00026

ΕΣΤΙΑ

ΚΤΗΜΑΤΟΜΕΣΙΤΙΚΟ ΓΡΑΦΕΙΟ
ΚΑΜΠΟΥΡΗΣ ΣΚ. ΕΜΜΑΝΟΥΗΛ

1. **ΟΙΚΟΠΕΔΟ** 2600 τ.μ. στην περιοχή Κοσκινού σε φανταστική τοποθεσία
2. **ΔΙΑΜΕΡΙΣΜΑΤΑ** διαφόρων διαστάσεων στο Ροδίνι
3. **ΔΙΑΜΕΡΙΣΜΑΤΑ** διαφόρων διαστάσεων στο Καρακόνερο
4. **ΜΟΝΟΚΑΤΟΙΚΙΕΣ** με αυλή στο Καρακόνερο
5. **ΜΟΝΟΚΑΤΟΙΚΙΕΣ - ΔΙΑΜΕΡΙΣΜΑΤΑ** στην ωραιότερη περιοχή Μαριτσών υπό κατασκευή
6. **ΟΙΚΟΠΕΔΟ** 2000 τ.μ. με άδεια στο Γεννάδι για 2 κατοικίες των 95 τ.μ.
7. **ΟΙΚΟΠΕΔΟ** στη Ρόδου-Λίνδου 9000 τ.μ. με άδεια οικοδομής

ΣΤΕΦ. ΚΑΖΟΥΛΗ 74 - ΡΟΔΟΣ
ΤΗΛ. 2241024858, 6947424462

AE691

ΣΧΟΛΗ ΟΔΗΓΩΝ
ΚΟΥΣΗ ΠΑΝΤΕΛΗ

- ΔΙΠΛΩΜΑΤΑ
- ΕΡΑΣΙΤΕΧΝΙΚΑ
- ΕΠΑΓΓΕΛΜΑΤΙΚΑ
- ΜΟΤΟ-ΣΙΚΛΕΤΑΣ
- ΜΑΘΗΜΑΤΑ ΘΕΩ–ΡΗΤΙΚΗΣ ΔΙΔΑΣΚΑΛΙΑΣ



Οδός Βαλαωρίτου 9
(έναντι HOTEL SEMIRAMIS ΠΙΣΩ ΑΠΟ ΤΟ ΠΑΛΑΙΟ ΝΟΣΟΚΟΜΕΙΟ)
e-mail: kousisp@acn.gr

ΕΚΠΑΙΔΕΥΤΙΚΟ ΑΥΤΟΚΙΝΗΤΟ:
TOYOTA YARIS 1300 cc
AIR CONDITIONED
(ΠΡΟΣΟΧΗ): ΜΑΘΗΜΑΤΑ
α. Μοτοσικλέτας μεγάλου κυβισμού από 125 cc έως ανεξαρτήτου
β. Μοτ/τας έως 125 cc
γ. Μοτοποδηλάτου 50 cc
Διαθέτουμε επίσης κι αυτόματες μοτοσικλέτες 125 cc
Πληρ. τηλ.
(22410)73820-94777,
fax: (22410)29157
ΚΑΙ ΑΝΑ ΠΑΣΑ ΣΤΙΓΜΗ ΣΤΑ ΚΙΝΗΤΑ τηλ.
6944511313-6972271960
Παραλαβή των μαθητών μας και από τις οικίες τους

ΜΑΤ3055(Γ)(2)

ΠΡΟΣΟΧΗ
Στη σχολή μας παραδίδονται και μαθήματα θεωρητικής διδασκαλίας

LANDSCOPE
ΠΩΛΗΣΕΙΣ ΑΚΙΝΗΤΩΝ
ΕΘΝΙΚΗΣ ΑΝΤΙΣΤΑΣΗΣ & ΤΣΑΛΔΑΡΗ
(ΠΑΝΩ ΑΠΟ ΤΟΝ ΚΩΤΣΟΒΟΛΟ)
ΚΙΝ : 6976872626 , 6972257246
ΤΗΛ / ΦΑΞ : 22410 28629

1. **ΚΟΣΚΙΝΟΥ** μεζονέτες πολυτελούς κατασκευής, 120τμ -140τμ με κήπο 200τμ, 3υ/δ, λουτρό, wc, μεγάλες βεράντες. € **200.000 - € 220.000**
2. **ΚΟΣΚΙΝΟΥ** μον/τοικία 170τμ, με κήπο 1.300τμ.€ **150.000** (ΜΠΕΤΑ)
3. **ΚΟΣΚΙΝΟΥ** μον/τοικία 210τμ, με κήπο 1.300τμ.€ **180.000** (ΜΠΕΤΑ)
4. **ΚΟΣΚΙΝΟΥ** μον/τοικία 200τμ, με κήπο 2.000τμ.€ **180.000** (ΜΠΕΤΑ)
5. **ΚΟΣΚΙΝΟΥ** μον/τοικία, 110τμ, σε 2 επίπεδα με κήπο 150τμ, 3υ/δ, λουτρό, wc, δύο θέσεις πάρκιν, θέα θάλασσα. € **200.000**
6. **ΚΟΣΚΙΝΟΥ** μον/τοικία 140τμ, με κήπο 500τμ, 3υ/δ, λουτρό, wc, φανταστική θέα. € **240.000**
7. **ΚΟΣΚΙΝΟΥ** μον/τοικίες νεόδμητες, 170τμ, κήπο 1.300τμ, 3υ/δ, λουτρό , wc, σε ωραία τοποθεσία (ετοιμοπαράδοτες) . € **265.000**
8. **ΚΟΣΚΙΝΟΥ** μον/τοικία 140τμ, νεόδμητη με φανταστική θέα, κήπο 1.300τμ, δυνατότητα επιλογής εξοπλισμού κατοικίας. € **290.000**
9. **ΑΝΟΙΞΗ** μον/τοικία 120τμ, με κήπο 450τμ, ενιαίο σαλόνι/κουζίνα, 3υ/δ, λουτρό, πάρκιν, τζάκι, θέρμανση, πολυτελούς κατασκευής. € **230.000**
10. **ΙΑΛΥΣΟΣ** μον/τοικία 204τμ, με κήπο 350τμ. € **180.000** (ΣΟΒΑ)
11. **ΙΑΛΥΣΟΣ** μεζονέτες νεόδμητες, 140τμ σε 3 επίπεδα άριστης κατασκευής, 2+1 υ/δ, λουτρό, wc, ηλιακό, αυτόνομη θέρμανση. € **191.000**
12. **ΙΑΛΥΣΟΣ** μον/τοικία 225τμ, με κήπο 350τμ. € **200.000** (ΣΟΒΑ)
13. **ΙΑΛΥΣΟΣ** μεζονέτα, 117τμ + σοφίτα , 3υ/δ, λουτρό, σάουνα, ενδοδαπέδια θέρμανση, τζάκι, ηλιακός, roof garden. € **215.000**
14. **ΙΑΛΥΣΟΣ** μεζονέτες νεόδμητες, 160τμ, πολυτελούς κατασκευής, 3+1 υ/δ, λουτρό, wc, ηλιακό, θέρμανση. € **220.000**
15. **ΙΑΛΥΣΟΣ** μεζονέτες, lux κατασκευής 155τμ, κήπος 650τμ, 3υ/δ, λουτρό, wc, σοφίτα με θέα βουνό/θάλασσα. € **250.000**
16. **ΙΑΛΥΣΟΣ** μον/τοικία 140τμ σε 2 επίπεδα με κήπο 250τμ. € **260.000**
17. **ΙΑΛΥΣΟΣ** μεζονέτες, 180τμ με κήπο 300τμ, πολυτελούς κατασκευής 4υ/δ, λουτρό, wc, εντός οικισμού. € **269.000**
18. **ΙΑΛΥΣΟΣ** μονοκατοικία, 220τμ με κήπο 1.000τμ, πολυτελούς κατασκευής 4υ/δ, λουτρό, wc, δάπεδα απο μάρμαρο, τζάκι, πισίνα. € **450.000**
19. **ΚΡΕΜΑΣΤΗ** (παραθαλάσσια - κοντά στο μπουλίνγκ) μονοκατοικίες 186τμ νεόδμητες με κήπο 300τμ, ενιαίοι χώροι, 3υ/δ, λουτρό, wc, τζάκι, ενδοδαπέδια θέρμανση, σάουνα. € **250.000**
20. **ΑΣΓΟΥΡΟΥ** μον/τοικία σε 3 επίπεδα, 180τμ, με κήπο 1.000τμ, 3υ/δ, λουτρό, wc. € **160.000** (ΜΠΕΤΑ)
21. **ΠΑΣΤΙΔΑ** μον/τοικία σε 2 επίπεδα, 140τμ με αυλή 250τμ, 3υ/δ, λουτρο, wc. € **110.000** (ΜΠΕΤΑ)
22. **ΛΕΥΚΩΣΙΑΣ** διαμέρισμα 87τμ, 1ου ορόφου, 2υ/δ, λουτρό. € **117.000**
23. **ΑΓΙΟΣ ΝΙΚΟΛΑΟΣ** διαμέρισμα τον 65τμ ισόγειο, 65τμ 1ος, 40τμ ρετιρε σε άριστη κατασταση. €**187.000**
24. **ΔΑΣΚΑΛΟΥΣ** διαμέρισμα 85τμ, 2υ/δ, λουτρό, ρετιρέ. €**150.000**
25. **ΣΤΕΛΙΟΥ ΚΩΤΙΑΔΗ** (πάροδος) διαμερίσματα 50τμ, ισόγειου, 1ου , 2ου ,3ου ορόφου, 1υ/δ, λουτρό, σε ωραία θέση. € **99.000**
26. **ΑΡΑΠΑΚΙ** διαμέρισμα 88τμ, lux, 2υ/δ, λουτρό, φανταστική θέα. € **182.000**
27. **ΑΝΑΛΥΨΗΙ** διαμέρισμα 97τμ, ενιαίοι χώροι υποδοχής, lux κατασκευαστικής, 2υ/δ, λουτρό. € **155.000**
28. **ΑΡΑΠΑΚΙ** διαμέρισμα 136τμ, lux, 3υ/δ, λουτρό, άνετοι χώροι με φανταστική θέα, ρετιρέ. € **281.000**
29. **ΡΟΔΙΝΙ** διαμέρισμα 88τμ, 2υ/δ, λουτρό, άνετοι χώροι. € **146.000**
30. **ΜΗΧΑΗΛ ΠΕΤΡΙΔΗ** διαμέρισματα 118τμ, 122τμ, νεόδμητα, 3υ/δ, λουτρό, υπόγειο πάρκιν, τζάκι (ετοιμοπαράδοτα).
31. **ΜΙΧΑΗΛ ΠΕΤΡΙΔΗ** διαμερίσματα 85τμ πολυτελούς κατασκευής, ενιαίοι χώροι υποδοχής, 2υ/δ, λουτρό. € **161.000**
32. **ΚΑΝΔΥΛΙ** οικοπεδο 4.000τμ, με άδεια οικοδομής. € **190.000**
33. **ΚΟΣΚΙΝΟΥ** οικόπεδο 1.000τμ, με θέα άδεια οικοδ/μής. €**100.000**
34. **ΚΟΣΚΙΝΟΥ** οικόπεδο 1.300τμ, φανταστική θέα. € **100.000**
35. **ΚΟΣΚΙΝΟΥ** οικόπεδο 4.000τμ, με φανταστική θέα. € **220.000**
36. **ΛΑΡΔΟΣ** οικόπεδο 30 στρμ. για επαγγ/τική εκμετάλευση. € **795.000**
37. **ΡΟΔΟΥ ΛΙΝΔΟΥ** οικόπεδο 3.800τμ, εφαπτόμενο στον δρόμο. € **350.000**
38. **ΚΙΟΤΑΡΙ** οικόπεδο 800τμ, σε απόσταση 15μ απο την θάλασσα. € **135.000**
39. **ΓΕΝΝΑΔΙ** οικόπεδο εντός οικισμού με θέα. €**32.000**
40. **ΡΟΔΟΥ ΛΙΝΔΟΥ** κατάστημα πρώτης προβολής 600τμ σε 3 επίπεδα με κόμβο, δυνατότητα επέκτασης 200τμ. € **1.300.000**
41. **ΜΕΓ. ΚΩΝ/ΝΤΙΝΟΥ** κατάστημα μεγάλης προβολής 176τμ υπογειο, 176 ισόγειο, 5 **586.000**

AE255

Καριέρα στο real estate

Η ΕΠΙΧΕΙΡΗΣΗ

Η **Savvaidis & Associates**, απο το 1983 προσφέρει υπηρεσίες διαμεσολάβησης ακινήτων στο νησί της Ρόδου. Για το υψηλό επίπεδο υπηρεσιών της η εταιρεία έχει βραβευθεί για δύο συνεχή έτη ως Best Agent for Greece 2003 – 2004 από το έγκυρο περιοδικό International Homes (UK).

ΣΤΕΛΕΧΟΣ ΠΩΛΗΣΕΩΝ (Sales Support Executive)

Ο ΥΠΟΨΗΦΙΟΣ

- Άνδρας / γυναίκα έως 35 ετών, με δυναμική προσωπικότητα.
- Πτυχιούχος ΤΕΙ - ΑΕΙ στη Διοίκηση Επιχειρήσεων
- Άριστος χρήστης εφαρμογών MS OFFICE.
- Εκτενής γνώση του internet.
- Άριστη γνώση της Αγγλικής Γλώσσας σε γραπτό και προφορικό λόγο.
- Κάτοχος αυτοκινήτου.

Η ΘΕΣΗ

- Υποστήριξη πωλήσεων ακινήτων.
- Δημιουργία και υποστήριξη πελατολογίου.
- Στελέχωση υποκαταστημάτων.
- Σύγχρονο και φιλικό εργασιακό περιβάλλον.
- Συνεχές on the job training

ΜΧΠ659

Αποστείλατε βιογραφικό σας με φωτογραφία στο **info@savvaidis.gr**

SAVVAIDIS & Associates
Real Estate Agents & Consultants

Γρηγ. Λαμπράκη 14, Ρόδος
Τηλ. 22410-26281
http://www.savvaidis.gr

Profit & Solution
ΣΥΜΒΟΥΛΟΙ ΑΚΙΝΗΤΩΝ ΚΑΙ ΕΠΕΝΔΥΣΕΩΝ
Λεμεσού 34, 85100 Ρόδος
τηλ.: 22410 28100 φαξ.: 22410 28104

Μεζονέτα
Παστίδα140 τ.μ οικόπεδο 250 τ.μ. τελειωμένη 210.000 Ε.
Παστίδα 140 τ.μ οικόπεδο 250 τ.μ. μπετά 110.000 Ε.
Παστίδα 109 τ.μ. οικόπεδο 300 τ.μ. τελειωμένη 155.000 Ε.
Ιαλυσό 230 τ.μ. Lux Κατασκευής 285.000 Ε
Γεννάδι 70 τ.μ. θέα θάλασσα τελειωμένη 150.000 Ε.
Ασγούρου 130 τ.μ οικόπεδο 870 τ.μ. μπετά 150.000 Ε.
Διαμέρισμα
Ροδίνι μπετά 95 τ.μ. οροφοδιαμέρισμα 120.000 Ε.
Ροδίνι μπετά 80 τ.μ. οροφοδιαμέρισμα 100.000 Ε.
Μιχ. Πετρίδη 120 τ.μ. Lux garage 218.000 Ε
Ανάληψη 92 τ.μ. τελειωμένο 170.000 Ε
Ανάληψη 112 τ.μ 3ος όροφος garage 195.000 Ε
Ανάληψη 100 τ.μ Lux κατασκευής 190.000 Ε
Ανάληψη 98 τ.μ τελειωμένο 165.000 Ε
Ιξιά 115 τ.μ. 130.000 Ε
Ιξιά 78 τ.μ 66.000 Ε.
Παραδείσι 85 τ.μ. 120.000 Ε.
Ιαλυσό 95 τ.μ. Lux κατασκευής 199.000 Ε
Ρόδος 85 τ.μ. τελειωμένο 150.000 Ε
Αγ. Ιωάννης 70 τ.μ. μετ/νο 76.000 Ε

Οικόπεδο
Γεννάδι 480 τ.μ. με άδεια 66 τ.μ. 27.000 Ε
Τσαίρι 500 τ.μ. με άδεια 300 τ.μ. 42.000 Ε
Χαράκι 1.500 τ.μ. 35.000 Ε
Μαριτσά 4.000 τ.μ. με άδεια 80.000 Ε
Παστίδα 500 τ.μ. με άδεια 58.000 τ.μ. Ε
Δαματριά 330 τ.μ. άρτιο οικοδ. 18.000 Ε
Ιαλυσό 850 τ.μ. άρτιο οικοδ. 200.000 Ε
Ροδίνι 300 τ.μ. άρτιο οικοδ. 300.000 Ε
Γεννάδι 2340 τ.μ. με άδεια οικοδ. 58.000 Ε
Γκαρσονιέρα
Ιαλυσό 45 τ.μ. 2 δωμ. μπάνιο 75.000 Ε
Ιαλυσό 30 τ.μ. 1 δωμ. μπάνιο 55.000 Ε
Ιαλυσό 47 τ.μ. Lux Κατασκευής 99.000 Ε
Κέντρο Ρόδου 50 τ.μ. Lux κατασκευής 90.000 Ε
Ενοικιάσεις
Διαμέρισμα Αγ. Νικολάου 104 τ.μ 30 υ/δ 450 Ε
Διαμέρισμα Ιαλυσό 135 τ.μ. 3 υ/δ 2 μπάνια 450 Ε
Γραφείο Αν. Μαρίας 100 τ.μ. 800 Ε
Αποθήκη-Κατάστημα Αν. Μαρίας 600 Ε
Κατάστημα Ιαλυσό 150 τ.μ. 1000 Ε

"Για περισσότερα ακίνητα επικοινωνήστε με το γραφείο μας"

AE516

ΚΤΗΜΑΤΙΚΗ ΠΡΟΟΠΤΙΚΗ
ΜΕΣΙΤΙΚΟ ΓΡΑΦΕΙΟ
Μαρίνα Στυλιανού
Κλαυδίου Πέπερ 125 Ρόδος τηλ. 2241037906, 6972292958
ΠΩΛΗΣΕΙΣ ΑΚΙΝΗΤΩΝ

ΔΙΑΜΕΡΙΣΜΑΤΑ
1. Πάροδος Ατταβύρου καινούργιου με 3 υπνοδωμάτια, 2 τουαλέτες και αποθήκη 180.000 ευρώ
2. Επί της Κωνσταντίνου Υδραίου διαμέρισμα 100 τ.μ. τριών υπνοδωματίων μεταχειρισμένο σε άριστη κατάσταση. Τιμή 150.000 ευρώ.
3. Μεταχειρισμένο διαμέρισμα στην Κέννεντυ 100 τ.μ. (μπορεί να διαμορφωθεί και σε 3 γκαρσονιέρες για φοιτητές) 140.000 ευρώ.
4. Μεταχειρισμένο διαμέρισμα 117 τ.μ. στην προέκταση της Αννης Μαρίας 150.000 ευρώ.
5. Καινούργια διαμερίσματα 70-50 τ.μ. στην περιοχή της Ιαλυσού, θέρμανση και πάρκιν. Τιμή 117.000-100.000 ευρώ.
6. Μεταχειρισμένο διαμέρισμα 76 τ.μ. επί της Στέλιου Κωτιάδη. Τιμή 100.000 ευρώ.
7. Στο Ροδίνι 90 τ.μ. με θέα προς 1910 ευρώ το τ.μ.
8. Στο Ροδίνι λουξ διαμέρισμα καινούργιο 57 τ.μ. με άνετο πάρκιν. Τιμή 120.000 ευρώ.
9. Στην Ιερού Λόχου στην Ιαλυσό 2 γκαρσονιέρες 50 τ.μ. υπό ανέγερση 95.000 ευρώ.

ΟΙΚΟΠΕΔΑ
1. Περιοχή Ιαλυσού 5.200 τ.μ.
2. Ιαλυσός 390 τ.μ. Σ.Δ. 0,6
3. Παραλία Ιαλυσού 2.500 δίδεται προς αντιπαροχή

ΜΟΝΟΚΑΤΟΙΚΙΕΣ
1. Στο Καρακόνερο μονοκατοικία 315 τ.μ. με τζάκι- ενδοδαπέδια θέρμανση σε άριστη κατάσταση με γκαράζ και αποθήκη
2. Στην Αγία Παρασκευή μονοκατοικίες 140 τ.μ. (καινούργια) σε οικόπεδα 320-330 τ.μ.)
3. Στην Ιαλυσό στην Αγίου Νικολάου (κοντά στην στάση Παρασκευά 140 τ.μ. καινούργιες)
4. Στην Ιαλυσό μονοκατοικίες 153 τ.μ. σε 350 τ.μ οικόπεδο
5. Στην Παστίδα 160 τ.μ. σε 330 τ.μ. οικόπεδο εντός σχεδίου
6. Στην Παστίδα σε 600 τ.μ. οικόπεδο 140 τ.μ. σε μπετά εντός ζώνης
7. Στα Κοσκινού 140 τ.μ. σε 700 μέτρα οικόπεδο
8. Στην Κρεμαστή μονοκατοικία 350 τ.μ. σε 1500 μέτρα οικόπεδο
9. Μονοκατοικία στην Ιαλυσό 130 τ.μ. σε 300 μέτρα οικόπεδο

ΕΠΑΓΓΕΛΜΑΤΙΚΗ ΣΤΕΓΗ
1. Στην Βιοτεχνική ζώνη στο Τσαΐρι 1 στρέμμα με άδεια οικοδομής 600 μέτρα
2. Στην περιοχή του Τζάμπο έκταση 4.700 με άδεια για 2.000 τ.μ. για μεταλλικό κτήριο (κατάλληλο και για μονοκατοικία το οικόπεδο)
3. Στην Ανάληψη αποθήκη 113 τ.μ. με τριφασικό ρεύμα
4. Επιχείρηση 14 δωματίων πλήρως επιπλωμένα με μια μονοκατοικία στο ισόγειο που μπορεί να διαμορφωθεί και σε γκαρσονιέρες κοντά στο Πανεπιστήμιο.
5. Στην περιοχή Λαδικό πάνω στο δρόμο επιχείρηση 10 δωματίων πλήρως εξοπλισμένα ενοικιασμένα όλο τον χρόνο
6. Στο Τσαΐρι κτίσμα 276 τ.μ. πάνω στο δρόμο
7. Στο Φαληράκι επιχείρηση αναψυκτήριο. Τιμή 20.000 ευρώ με τον εξοπλισμό.

ΑΤ3285(Γ)

NewAge
Real Estate
ΜΕΣΙΤΙΚΟ ΓΡΑΦΕΙΟ
Νέα Εποχή στο Χώρο του Ακινήτου
ΜΕΛΕΟΥΝΗ - ΚΕΧΑΓΙΑ ΜΑΙΡΗ
TARGET

ΔΙΑΜΕΡΙΣΜΑΤΑ
- 33 τ.μ. γκαρσονιέρα στη Μ. Πετρίδη. Τιμή 38.000 €
- 85 τ.μ. 2 υπν/τίων πλησίον Μ. Πετρίδη. Τιμή 150.000 €
- 117 τ.μ. 3 υπν/τίων πλησίον Μ. Πετρίδη. Τιμή: 202.000 €
- 129 τ.μ. 3 υπν/τίων στους Δασκάλους lux κατασκευής. Τιμή 247.000 €
- 50 τ.μ. στην Ανάληψη. Τιμή 90.000 €
- 70 τ.μ. 1 υπν/τίου στο Καρακόνερο. Τιμή 127.000 €
- 84 τ.μ. 2 υπν/τίων στο Καρακόνερο. Τιμή 170.000 €
- 85 τ.μ. πλησίον Μ. Πετρίδη. Τιμή 162.000 €
- 80 τ.μ. 2 υπν/τίων στη Ρόδου Λίνδου lux κατασκευής. Τιμή 120.000 €
- 100 τ.μ. 3 υπν/τίων στην Ανάληψη. Τιμή 162.000 €
- 100 τ.μ. 3 υπν/τίων στην Ανάληψη lux κατασκευής. Τιμή 192.000 €
- 110 τ.μ. 3 υπν/τίων στο Καρακόνερο με απεριόριστη θέα. Τιμή 200.000 €
- 112 τ.μ. 3 υπν/τίων στο Καρακόνερο. Τιμή 212.000 €
- 136 τ.μ. 3 υπν/τίων στην Ανάληψη, lux κατασκευής. Τιμή 275.000 €
- 75 τ.μ. 2 υπν/τίων στ' Αφάντου. Τιμή 110.000 €
- 118 τ.μ. στη Μιχαήλ Πετρίδη. Τιμή 215.000€
- 132 τ.μ πλησίον εφορίας. Τιμή 200.000€

ΜΟΝΟΚΑΤΟΙΚΙΕΣ – ΜΕΖΟΝΕΤΕΣ
- 90 τ.μ. διώροφη κατοικία στην Π. Πόλη πλήρως ανακαινισμένη. Τιμή 180.000 €
- 170 τ.μ. στην Ιξιά εντός ζώνης σε 1.000 τ.μ. οικόπεδο σε μπετά. Τιμή 165.000 €
- 190 τ.μ. ανεξάρτη κατοικία 3 ορόφων εντός π. Ρόδου σε 200 τ.μ. οικόπεδο. Τιμή 310.000 €
- 135 τ.μ. στα Κοσκινού σε οικόπεδο 1.000 τ.μ. Τιμή 220.000 €
- 140 τ.μ. 2 ορόφων στην Παστίδα σε οικόπεδο 270 τ.μ. Τιμή 180.000€
- 170 τ.μ. 3 ορόφων στην Ιαλυσό στους πρόποδες Φλερήμου σε οικόπεδο 650 τ.μ. Τιμή 270.000 €
- 180 τ.μ. 3 επιπέδων σε οικόπεδο 1000 τ.μ. στα Κοσκινού. Τιμή 265.000 €
- 185 τ.μ. 2 ορόφων προς παρ. Ιαλυσού. Τιμή 315.000 €
- 195 τ.μ. πλησίον παρ. Ιαλυσού 3 ορόφων σε οικόπεδο 280 τ.μ. με εσωτερικό ασανσέρ. Τιμή 270.000 €
- 195 τ.μ. στην Ιξιά 3 ορόφων με 25 τ.μ. σοφίτα. Τιμή 290.000 €
- 195 τ.μ. στ' Ασγούρου 3 ορόφων σε 1.000 τ.μ. οικόπεδο, εντός ζώνης σε μπετά. Τιμή 160.000 €
- 210 τ.μ. 3 ορόφων μπετά σε οικόπεδο 1300 τ.μ. στα Κοσκινού. Τιμή 155.000 €
- 195 τ.μ. 3 ορόφων στην Ιαλυσό. Τιμή 220.000 €
- Νεοκλασική κατοικία εντός πόλεως Ρόδου

- **ΨΙΝΘΟΣ.** Στο ωραιότερο σημείο του χωριού:
- 75 τμ. σε οικόπεδο 450 τ.μ. 125.000 €
- 210 τ.μ. σε οικόπεδο 1000 τ.μ. 230.000 €
- 147 τ.μ. σε οικόπεδο 900 τ.μ. 215.000 €
- **ΜΑΛΩΝΑ.**
- Νεόδμητη, πετρόκτιστη κατοικία πλήρως εξοπλισμένη. Τιμή 140.000 €
- Παλιά κατοικία 80 τ.μ. Τιμή 30.000 €
- **ΓΕΝΝΑΔΙ.** Παραδοσιακή κατοικία 80 τ.μ. Τιμή 60.000 €

ΟΙΚΟΠΕΔΑ
- 4.000 τ.μ. στα Κοσκινού με απεριόριστη θέα. Τιμή 235.000 €
- 5.500 τ.μ. στην παραλία Σορωνής πάνω στο κύμα. Τιμή 180.000 €
- 610 τ.μ. στην Ιαλυσό εντός σχεδίου με Σ.Δ. 0,4. Τιμή 180.000 €
- 2.000 τ.μ. εξ' αδιαιρέτου στο Τσαΐρι, κατάλληλο για βιοτεχνική χρήση. Τιμή 150.000 €
- 4.000 τ.μ. επί της Ρόδου-Λίνδου. Τιμή 300.000€
- 2.400 τ.μ. επί της Ρόδου-Ιαλυσού με Σ.Δ. 0,4. Τιμή 820.000€
- 4.000 τ.μ. στα Κοσκινού με πανοραμική θέα. Τιμή 260.000 €
- 4.000 τ.μ. στο Κανδυλί. Τιμή 155.000 €
- 4.000 τ.μ. στο Κανδυλί. Τιμή 120.000 €
- 6.420 τ.μ. στα Ασγούρου. Τιμή 160.000 €
- 5.500 τ.μ. στην παρ. Παραδεισίου μπροστά στο κύμα. Τιμή 100.000€
- 15.000 τ.μ. στον Θεολόγο με πανοραμική θέα. Τιμή 165.000€
- 5.250 τ.μ. στον Αρχάγγελο. Τιμή 65.000 €
- 4.800 τ.μ. στα Μάσσαρη. Τιμή 60.000 €
- 2.200 τ.μ. στο Γεννάδι με πανοραμική θέα. Τιμή 65.000 €
- 3.000 τ.μ. στο Γεννάδι επί της Λεωφόρου κατάλληλο για οποιαδήποτε χρήση. Τιμή 150.000 €
- 800 τ.μ. στο Κιοτάρι μπροστά στη θάλασσα κατάλληλο για επαγγελματική χρήση. Τιμή 120.000 €
- έκταση 110.000 τ.μ. στην ευρύτερη περιοχή Κοσκινού
- έκταση 21.000 τ.μ. στ' Ασγούρου

ΕΝΟΙΚΙΑΣΕΙΣ
- Διαμέρισμα 110 τ.μ. σε νέα οικοδομή 3 υπν/τίων. Τιμή 600€
- Γκαρσονιέρα επιπλωμένη στην περιοχή Ψαρουλας με απεριόριστη θέα. Τιμή 350 €
- Διαμέρισμα καινούργιο 1 υπν/τίου στην Ιξιά επί της Ηρακλειδών. Τιμή 350 €
- 200 τ.μ. ενιαίος χώρος 1ου ορόφου στην Ιξιά επί της Ηρακλειδών κατάλληλος και για επαγγελματική χρήση. Τιμή 1200€

ΠΩΛΕΙΤΑΙ ΒΙΟΤΕΧΝΙΚΟΣ ΧΩΡΟΣ 300 τ.μ. ΠΛΗΣΙΟΝ ΡΟΔΟΥ-ΛΙΝΔΟΥ ΣΤΑ ΚΟΣΚΙΝΟΥ. ΤΙΜΗ 270.000 €

Θεμ. Σοφούλη 8 - 85100 Ρόδος Τηλ. & Fax: 22410 23447
Κιν. 6948 808023 - E-mail: info@newage-realestate.gr

ΑΣΤΙΚΕΣ

ΕΥΚΑΙΡΙΑ
ΠΩΛΟΥΝΤΑΙ

από ιδιοκτήτη μέσα στον οικισμό Παστίδας δύο διώροφες κατοικίες (μεζονέτες) καθαρής επιφανείας 124 τ.μ. σε τμήμα οικοπέδου επιφανείας (κάθετης ιδιοκτησίας) 240 τ.μ. Παράδοση με το κλειδί στο χέρι, τιμή 195.000 ευρώ. Δεκτά δάνεια

Πληρ. τηλ. 6934439528, 6974676500

ΜΑΤ3301(Π)

ΠΩΛΕΙΤΑΙ

η επιχείρηση francise **"EPAVLIS"**

Πληρ. τηλ.
2241078263, 6944605854

ΜΑΤ324(Π)

ΑΠΟ ΙΔΙΟΚΤΗΤΗ ΠΩΛΟΥΝΤΑΙ ΣΤΟ ΓΕΝΝΑΔΙ

- **ΟΙΚΟΠΕΔΟ** εντός επεκτάσεως οικισμού (Γεννάδι), πανοραμικό σε ύψωμα 2.000 τ.μ. κάλυψη 60% (1.200 μ.) με δρόμο, κατάλληλο για εξοχικές κατοικίες, 200 μ. από το χωριό και 300 μ. από τη θάλασσα.
- **ΔΥΟ ΟΙΚΟΠΕΔΑ** τετραγωνισμένα των 4 και 8 στρεμμάτων, με δρόμο 5 μ. και νερό, άρτια και οικοδομήσιμα, 850 μ. μετά το Γεννάδι, με δρόμο ο οποίος φτάνει μέχρι τη θάλασσα (400 μ.).
- **ΑΓΡΟΚΤΗΜΑ** στα Κοσκινού 5.800 τ.μ. με δρόμο και τρεχούμενοι νερό όλο τον χρόνο.

Πληρ. τηλ. οικίας 2241032589, 2241028007, κιν. 6944522149 από 09.00-20.00

ΜΑΠ338(Π)

ΣΑΒΒΑΪΔΗΣ & ΣΥΝΕΡΓΑΤΕΣ
Κτηματομεσιτικό Γραφείο
Γρ. Λαμπράκη 14 ΡΟΔΟΣ 85100
Τηλ. 2241026281

ΠΩΛΗΣΕΙΣ ΑΚΙΝΗΤΩΝ

Α) ΟΙΚΟΠΕΔΑ ΕΝΤΟΣ ΣΧΕΔΙΟΥ - **1)** ΡΟΔΟΣ: α) Ροδίνι 400 τ.μ. με Σ.Δ. 0,4 τίμημα 175.000 ευρώ, β) Ανάληψη 400 τ.μ. με Σ.Δ. 0,8 τίμημα 230.000 ευρώ, γ) Καναμάτ 400 τ.μ. Σ.Δ. 0,4 τίμημα 165.000, **2)** Μέγγαβλη 350 τ.μ. αποτελεί μερίδα Οικοδομικού Συνεταιρισμού Αιγυπτίων Ρόδου, τίμημα 25.000 ευρώ.

Β) ΟΙΚΟΠΕΔΑ ΕΚΤΟΣ ΣΧΕΔΙΟΥ: 1) ΡΟΔΟΣ: Μόντε Σμίθ 2.000 τ.μ., 2) Ασγούρου 4.000 τ.μ., τίμημα 200.000 ευρώ, 3) Τσαΐρι 21.367 τ.μ., 4) Ιαλυσό 2.000 τ.μ., περιοχή Φιλέρημος, τίμημα 265.000 ευρώ, 5) Κοσκινού 4.002 τ.μ. τίμημα 265.000 ευρώ, 6) Μαριτσά επί της επαρχιακής οδού Κρεμαστής - Μαριτσά 9.500 τ.μ. τίμημα 250.000 ευρώ, 7) Κανδυλί 4.440 τ.μ. τίμημα 135.000 ευρώ, 8) Κανδυλί 4.000 τ.μ. τίμημα 235.000 ευρώ, 9) Κολύμπια: α) 9.000 τ.μ, β) 19.770 τ.μ., γ) 28.500 τ.μ., 10) Λίνδος: α) Βληχά 8.190 τ.μ. παραθαλάσσιο, τίμημα 320.000 ευρώ, β) Πάνω Αλώνια 3.540 τ.μ. επί επαρχιακής οδού Λίνδου - Πεύκοι, τίμημα 155.000 ευρώ, γ) Πεύκοι 32.500 τ.μ.. - 42.300 τ.μ. και 19.800 τ.μ. με πανοραματική θέα, δ) Ψάρτος 15.600 τ.μ. στο "κύμα".

Γ) ΜΟΝΟΚΑΤΟΙΚΙΕΣ: **Α)** ΡΟΔΟΣ: 1) Παλιά Πόλη: α) ανακαινισμένο 700 τ.μ. με κήπο 160 τ.μ., β) λιθόκτιστο παλιό 500 τ.μ. με κήπο 500 τ.μ., γ) ανακαινισμένο 140 τ.μ. με αυλή 60 τ.μ., δ) παλιό στο Μόντε Σμιθ 287 τ.μ. κήπο 2.100 τ.μ., ε) ανακαινισμένο 146 τ.μ. με μικρή αυλή. 2) Αγ. Νικολάου νεοκλασικό παλιό ισόγειο 115 τ.μ. α' όροφ. 115 τ.μ. με μεγάλη αυλή, τίμημα 305.000 ευρώ. 3) Αγ. Αναστασία 133 τ.μ. με αυλή 191 τ.μ. τίμημα 135.000 ευρώ, 4) Αγ. Νικολάου πετρόκτιστο και ανακαινισμένο 250 τ.μ.,τίμημα 315.000 ευρώ. **Β)** ΚΟΛΥΜΠΙΑ: α) 107 τ.μ. με κήπο 283 τ.μ. τίμημα 240.000 ευρώ, β) 107 τ.μ. με κήπο 305 τ.μ. τίμημα 260.000 ευρώ, γ) 107 τ.μ. με κήπο 310 τ.μ. τίμημα 290.000 ευρώ. **Γ)** ΙΑΛΥΣΟΣ: α) Εντός σχεδίου 175 τ.μ. οικόπεδο 300 τ.μ.. τίμημα 310.000 ευρώ, β) Κανδυλί (μέχρι κτίσματα) σε οικόπεδο 4.232 τ.μ. τίμημα 200.000 ευρώ, γ) εντός σχεδίου 220 τ.μ. σε οικόπεδο 260 τ.μ. τίμημα 380.000 ευρώ, δ) Ανοιξη εκτός σχεδίου 150 τ.μ. σε οικόπεδο 2.000 τ.μ. τίμημα 335.000 ευρώ, ε) Ιξιά 200 τ.μ. σε οικόπεδο 1.000 τ.μ. τίμημα 400.000 ευρώ, στ) Βουνάρα πολυτελούς κατασκευής 220 τ.μ. σε οικόπεδο 1.100 τ.μ.

ΕΝΟΙΚΙΑΣΕΙΣ ΚΑΤΑΣΤΗΜΑΤΩΝ

ΡΟΔΟΣ: Επί της Εθν. Αντίστασης: α) Ισόγειο 69 τ.μ. με υπόγειο 69 τ.μ. και πατάρι 20 τ.μ. μηνιαίο μίσθωμα 1.300 ευρώ, β) Προέκταση Εθν. Αντίστασης 220 τ.μ. με κήπο μεγάλο, κατάλληλο για πάρκιν, μηνιαίο μίσθωμα 1.200 ευρώ, γ) 130 τ.μ. μηνιαίο μίσθωμα 2.600 τ.μ., δ) Ισόγειο 140 τ.μ. α' όροφο, 140 τ.μ., μηνιαίο μίσθωμα 3.500 ευρώ.

Πληροφ. κ. ΑΝΕΣΤΗ, κιν. 6947-047651, τηλ. 22410-26281

ΜΧΠ659

ΣΧΟΛΗ ΧΕΙΡΙΣΤΩΝ ΤΑΧΥΠΛΟΩΝ ΣΚΑΦΩΝ

Π. ΚΟΥΣΗΣ
τ. εκπαιδευτής αμφιβίων καταδρομών των Λ.Ο.Κ.
Βαλαωρίτου 9, Ρόδος
(έναντι HOTEL ΚΥΠΡΙΩΤΗΣ, περιοχή Ψαροπούλας)
Τηλ. 2241073820,
fax 2241029157
κιν.: 6944511313,
6972271960

ΘΕΩΡΗΤΙΚΑ ΜΑΘΗΜΑΤΑ:
ΔΚΑΣ-Ασφαλείς πλεύσεις - χάρτες - σωστικά κ.λπ.
ΠΡΑΚΤΙΚΑ ΜΑΘΗΜΑΤΑ:
Πλαγιοπλευρίσεις-Γλωρο-προμοδετήσεις- Δεσίματα-πλεύσεις
(Για τις ανάγκες των εξετάσεων και όχι μόνο)

ΠΡΟΣΟΧΗ: *Η διδασκαλία μας εγγυάται την επιτυχία σας στη θεωρητική και πρακτική εξέταση. Αλλώστε είναι αδύνατος ο χειρισμός του εκπαιδευτικού σκάφους χωρίς προηγουμένως έναν μίνιμουμ αριθμού μαθημάτων, έστω σ' αυτά που απαιτούνται στις εξετάσεις από τους κ. Λιμενικούς. (Το εκπαιδευτικό σκάφος: 7m-καμπινάτο-πολυεστερικό) Τα θεωρητικά μαθήματα παραδίδονται σε αίθουσα διδασκαλίας 45 τ.μ. ειδικά διαμορφωμένη - με εποπτικά μέσα - όπως προβλέπει ο νόμος και σε ετήσια βάση, όπως βεβαίως υποχρεούμαστε, ασχέτως αν οι εξετάσεις πραγματοποιούνται τους θερινούς μήνες (δις μηνιαίως). Απαντα είναι απολύτως ελεγμένα και εγκεκριμένα από την Λιμενική Αρχή.*

ΤΙΜΕΣ ΕΚΠΛΗΞΗ!!!
Πολύ κάτω του κόστους λειτουργίας της Σχολής

ΜΑΤ3055(Γ)(1)

ΕΚΚΕΝΩΣΕΙΣ ΜΕΤΡΟΠΟΝΤΙΚΑΣ
"ΜΑΡΙΑ"
ΑΠΟΦΡΑΞΕΙΣ



ΑΠΟΦΡΑΞΕΙΣ ΑΠΟΧΕΤΕΥΤΙΚΩΝ ΑΓΩΓΩΝ ΜΕ ΥΔΡΟΒΟΛΗ, ΚΟΥΖΙΝΕΣ, ΤΟΥΑΛΕΤΕΣ, ΣΙΦΩΝΙΑ, ΥΔΡΟΡΟΕΣ, ΜΗΝΙΑΙΕΣ ΣΥΝΤΗΡΗΣΕΙΣ ΠΟΛΥΚΑΤΑΣΤΗΜΑΤΑ, ΣΤΡΑΤΟΠΕΔΑ, ΞΕΝΟΔΟΧΕΙΑ, ΝΟΣΟΚΟΜΕΙΑ, ΔΗΜΟΥΣ, ΠΟΛΥΚΑΤΟΙΚΙΕΣ, ΣΠΙΤΙΑ κ.λπ.
Αντληση υδάτων από υπόγειους χώρους

Πληρ. τηλ. 2241065120/35555

ΑΕ179

ΖΗΤΟΥΝΤΑΙ
ΑΜΕΣΑ ΔΙΑΝΟΜΕΙΣ

για μόνιμη πενθήμερη πρωινή απασχόληση σε φαρμακαποθήκη

Απαιτούμενα προσόντα:
- Ελληνική υπηκοότητα
- Ηλικία 20-28 ετών
- Απολυτήριο στρατού
- Απολυτήριο Γυμνασίου ή Λυκείου
- Δίπλωμα μοτοποδηλάτου και αυτοκινήτου

Κατάθεση βιογραφικών από Δευτέρα έως Παρασκευή και ώρες 10.00-15.00 στη διεύθυνση
MEDIQUICK Α.Ε. Μάρκου Μαλλιαράκη 22 Ρόδος (πάροδος Καναδά) κ. Κώστα

ΜΑΤ3066(Π)

ΠΩΛΕΙΤΑΙ ΣΤΟ ΡΟΔΙΝΙ

Οικόπεδο 1.000 τ.μ. με συντελεστή δόμησης 0,4 σε τιμή λογική.

ΠΩΛΕΙΤΑΙ ΣΤΑ ΜΑΡΙΤΣΑ

Οικόπεδο εντός ζώνης 4.600 τ.μ. με εντός αυτού ετοιμοπαράδοτη νεόδμητη μονοκατοικία 135 τ.μ. και επιπλέον δόμηση 320 τ.μ. σε λόφο, με απεριόριστη θέα. Τιμή πώλησης 260.000 ευρώ.

ΠΩΛΟΥΝΤΑΙ ΣΤΗΝ ΠΑΣΤΙΔΑ

Διώροφες μονοκατοικίες 125 τ.μ. με οικόπεδο 250 τ.μ. Παραδίδονται πλην ξυλουργικών. Τιμή πώλησης 160.000 ευρώ και **διώροφες μονοκατοικίες** 125 τ.μ. με οικόπεδο 400 τ.μ. και επιπλέον μελλοντική δόμηση 75 τ.μ. Παραδίδονται πλην ξυλουργικών. Τιμή πώλησης 195.000 ευρώ.

ΚΤΗΜΑΤΟΜΕΣΙΤΙΚΟ ΓΡΑΦΕΙΟ
ΕΥΡΩΣΤΕΓΑΣΤΙΚΗ
ΧΑΤΖΗΜΑΡΚΟΣ Ν. ΓΕΩΡΓΙΟΣ
τηλ. 6973331692

ΧΠΚΤΗ035

ΑΓΟΡΑΖΩ

- ΧΡΥΣΑΦΙΚΑ
- ΚΟΣΜΗΜΑΤΑ
- ΝΟΜΙΣΜΑΤΑ
- ΧΡΥΣΑ ΔΟΝΤΙΑ
- ΜΕΤΟΧΕΣ
- ΩΡΟΛΟΓΙΑ
- ΑΝΤΙΚΕΣ

Δάνεια επί ενεχύρω

«ΜΠΑΜΠΗΣ»

Δημ. Θεοδωράκη 15
(1ος όροφος)
ΡΟΔΟΣ

ΜΑΤ1113



ΜΗΧΑΝΗΜΑΤΑ ΥΨΗΛΗΣ ΠΙΕΣΗΣ ΜΕ ΥΔΡΟΒΟΛΗ ΑΝΑΡΡΟΦΗΣΗ-ΕΚΤΟΞΕΥΣΗ ΚΑΘΑΡΙΣΜΟΙ-ΨΕΚΑΣΜΟΙ ΒΟΘΡΩΝ & ΦΡΕΑΤΙΩΝ ΠΛΥΣΙΜΟ ΠΑΝΤΟΣ ΕΙΔΟΥΣ ΕΠΙΦΑΝΕΙΑΣ ΜΕ ΥΔΡΟΒΟΛΗ

Κ. ΠΗΔΙΑΚΗΣ
2241091881 -ΚΙΝ. 6977717048
Π. ΚΑΣΕΡΗΣ
2241047915 - ΚΙΝ. 6944325234

ΧΠ2366

ΖΗΤΕΙΤΑΙ
ΜΑΡΑΓΚΟΣ

για εγκαταστάσεις επίπλων κουζίνας
- Ευνοϊκοί όροι αμοιβής
- Δίπλωμα οδήγησης και προϋπηρεσία κρίνονται απαραίτητα

Πληρ. τηλ. 2241091275

ΜΧΠΕΜΠΟΟ3

ΖΗΤΕΙΤΑΙ
ΟΙΚΙΑΚΗ ΒΟΗΘΟΣ

για πλήρη απασχόληση με δυνατότητα στέγασης και διατροφής, κατά προτίμηση Φιλιππινέζα.

Πληρ. κ. Νίκο τηλ. 6936656956

ΜΧΠ659

ΣΥΝΕΡΓΕΙΟ ΑΥΤΟΚΙΝΗΤΩΝ-
ΕΜΠΟΡΙΑ ΑΝΤΑΛΛΑΚΤΙΚΩΝ-
ΕΙΣΑΓΩΓΕΣ ΜΕΤΑΧΕΙΡΙΣΜΕΝΩΝ Ι.Χ. και
ΕΠΑΓΓΕΛΜΑΤΙΚΩΝ ΦΟΡΤΗΓΩΝ ΑΥΤΟΚΙΝΗΤΩΝ-
ΓΕΩΡΓΙΚΩΝ ΜΗΧΑΝΗΜΑΤΩΝ

ΙΩΑΝΝΗΣ ΚΡΗΤΙΚΟΣ
CAR CENTER

ΠΩΛΗΣΕΙΣ ΜΕΤΑΧΕΙΡΙΣΜΕΝΩΝ:

- **MERCEDES SPRINTER** κλειστό κλούβα 312D μοντέλο 1998 εισαγωγής.
- **MERSEDES SPRINTER** κλειστό κλούβα, 308D εισαγωγής.
- **FORD TRANSIT** κλούβα 1999, DIESEL εισαγωγής.
- **OPEL COMBO** 2000 μοντέλο με υδραυλικό τιμόνι εισαγωγής.
- **OPEL COMBO** 1997 μοντέλο DIESEL Ελλάδα.
- **ALFA ROMEO 145** δίπορτο μοντέλο 1996 με υδραυλικό τιμόνι, ηλεκτρ. παράθυρα.
- **HYUNDAI COUPE** 1600 c.c. με υδραυλικό και A/C, ABS και ηλεκτρικά παράθυρα, κεντρικό κλείδωμα, δερμάτινο σαλόνι, μοντέλο 1998.
- **NISSAN ALMERA** 1500 c.c. 2000 μοντέλο με airbag, AC, υδραυλικό τιμόνι, κεντρικό κλείδωμα.
- **ΤΡΑΚΤΕΡ JJEKH 28HP** 1999 μοντέλο μαζί με παρελκόμενα δεντροκομικό.
- **TOYOTA HI-ACE/ψυγείο** κλούβα 1999 μοντέλο εισαγωγής.
- **VW CADY** κλουβάκι 2000 μοντέλο εισαγωγής.

Εναντι παλαιού αεροδρομίου Μαριτσών

Πληρ. τηλ. 2241047670, 6944476553

ΑΕ674

ΓΥΜΝΑΣΤΕΣ ΖΗΤΟΥΝΤΑΙ

για την επίβλεψη στην αίθουσα οργάνων και aerobic instructors. Κάτοχοι πτυχίου Τ.Ε.Φ.Α.Α. ή ιδιωτικής σχολής. Ο γυμναστής που θα επιλέξουμε θα ενταχθεί σε μια εταιρία κορυφαία στο είδος της που έχει ως παράδοση να αναδεικνύει στελέχη από την γραμμή της. Η εταιρία παρέχει σεμινάρια στο άτομο που θα επιλεχθεί και ένα θαυμάσιο χώρο εργασίας.

Πληρ. τηλ. 2241070510-11 ΜΧΠΠΑΡ065

ΖΗΤΕΙΤΑΙ

παραγωγός διαφήμισης
(άνδρας - γυναίκα άνω των 24 ετών)
από διαφημιστικό γραφείο, με εμπειρία στο χώρο, οργανωτικός με άνεση στην επικοινωνία, κάτοχος αυτοκινήτου. Υψηλές αποδοχές.
Βιογραφικά στο e-mail: info@imageproduction.gr, fax: 2241032821
ΜΧΠΔΕΤ007(2)

Από την αντιπροσωπεία αυτοκινήτων
HONDA - MITSUBISHI

ΖΗΤΕΙΤΑΙ

α. ΠΩΛΗΤΗΣ ΑΥΤΟΚΙΝΗΤΩΝ
β. ΗΛΕΚΤΡΟΛΟΓΟΣ ΑΥΤΟΚΙΝΗΤΩΝ

Επιθυμητή προϋπηρεσία στο χώρο.
Καλή γνώση Η/Υ και Αγγλικών.

Απαραίτητη αποστολή βιογραφικού σημειώματος στη διεύθυνση **Λ. Λίνδου 138 Ρόδος**
Τηλ. 2241067440-41
Φαξ 2241068462
Email: kaligcar@otenet.gr
ΜΧΠ915

Από το ΑΥΤΟΕΠΙΛΟΓΕΣ

ΖΗΤΕΙΤΑΙ

Νέος για μερική απασχόληση στην προετοιμασία των αυτοκινήτων. Απαραίτητα δίπλωμα αυτοκινήτου.
Πληρ. τηλ. 2241060910
ΜΧΠ1210

RODOS PALACE

★★★★★
Resort Hotel • Convention Center

Το Ξενοδοχειακό και Συνεδριακό Συγκρότημα Πολυτελείας της Ρόδου ζητεί για άμεση πρόσληψη:

ΓΡΑΜΜΑΤΕΑ ΓΕΝΙΚΗΣ ΔΙΕΥΘΥΝΣΗΣ
EXECUTIVE SECRETARY

Απαραίτητα προσόντα:

- Απόφοιτος Γραμματειακής ή Τουριστικής σχολής
- Άριστη γνώση της Αγγλικής και κατά προτίμηση της γαλλικής γλώσσας
- Άριστη Ικανότητα Χειρισμού Η/Υ (Word, Excel κ.λ.π.)

Η ιδανική υποψήφια πρέπει να είναι έως 35 ετών με ανάλογη προϋπηρεσία. Οποιαδήποτε επιπλέον προσόντα όπως προϋπηρεσία και εξοικείωση με το ξενοδοχειακό ή τουριστικό περιβάλλον θα συνεκτιμηθούν στην αξιολόγηση. Η απασχόληση είναι 12μηνης βάσης.

Οι ενδιαφερόμενες μπορούν να αποστείλουν το βιογραφικό τους σημείωμα μαζί με μια φωτογραφία στην Διεύθυνση της εταιρείας υπ' όψιν Κου Π.Ρούμπη

Ξενοδοχείο Ρόδος Παλάς
Λεωφ. Τριαντών, Τ.Θ. 121 Ιξιά, Ρόδος
Τηλ. 22410 25222, Fax: 22410 25350
E-mail info@rodos-palace.gr
ΜΧΠ1124

ΖΗΤΕΙΤΑΙ

ΗΛΕΚΤΡΟΛΟΓΟΣ
με γνώση χειρισμού Η/Υ από επιχείρηση ηλεκτρολογικού και επαγγελματικού εξοπλισμού.
Πληρ. τηλ. 2241026873
(ώρες 11.00-13.00 και 18.00-20.00)
ΜΑΤ3310(Γ)

ΖΗΤΟΥΝΤΑΙ

ΑΙΣΘΗΤΙΚΟΙ
για 4ωρη ή 8ωρη απασχόληση στο κατάστημα **SEPHORA** Ρόδου.

ΠΛΗΡ. ΤΗΛ. 22410-20804, 20893 (9π.μ.-2 μ.μ.)
κ. Γκικάκης ή κα Ταμπουρατζή
ΜΑΤ3256(Γ)

ΑΠΟ ΠΟΛΥΔΥΝΑΜΟ ΚΕΝΤΡΟ

ΖΗΤΟΥΝΤΑΙ

ΑΤΟΜΑ ΓΙΑ ΜΥΟΧΑΛΑΡΩΤΙΚΟ ΜΑΣΑΖ
κάτοχοι πτυχίου
βοηθού φυσιοθεραπευτή ή αισθητικής.
Τα άτομα που θα επιλέξουμε θα έχουν την ευκαιρία να εργαστούν σε ένα θαυμάσιο χώρο εργασίας με δυνατότητα ανέλιξης.

Πληρ. τηλ. 2241070510
ΜΧΠΠΑΡ065

Από τα "Εκπαιδευτήρια Δωδεκανήσου Α.Ε."

ΖΗΤΕΙΤΑΙ

ΟΔΗΓΟΣ
για ημιαπασχόληση
Για περισσότερες πληρ. απευθυνθείτε στα τηλ. 2241060750 από 09.00-14.00
ΧΠΕΚΠ020

Από τεχνική εταιρεία

ΖΗΤΟΥΝΤΑΙ

τεχνίτες καλουπατζήδες
για έργα στη Ρόδο και τον Αρχάγγελο
Πληρ. τηλ. 2241035139
ΜΑΤ1254(Γ)

ΖΗΤΟΥΝΤΑΙ

α) Ηλεκτρολόγοι ή Μηχανολόγοι απόφοιτοι ΑΕΙ ή ΤΕΙ. Απαραίτητη γνώση Η/Υ και AUTOCAD
β) Απόφοιτοι Λυκείου ή ΙΕΚ με γνώση Η/Υ για στήριξη γραμματείας.
Πληρ. ώρες 9-1 π.μ. και 6-9 μ.μ.
στα τηλ. 2241066181-66184 ΜΑΤ3274(Γ)

ΖΗΤΕΙΤΑΙ

ΚΑΘΗΓΗΤΡΙΑ ΦΥΣΙΚΗΣ ΑΓΩΓΗΣ
για πενθήμερη απασχόληση
από τις 9.30 έως τις 12.30
Πληρ. τηλ. 6936898822 ΜΑΤ3293(Γ)

Μεγάλη Αμερικανική Εταιρία φαγητού "SUBWAY" (FRANCHISE)

ΖΗΤΑΕΙ

να προσλάβει προσωπικό
για 12μηνη απασχόληση

Προϋποθέσεις:
- 18-35 ετών
- Γνώση της Αγγλικής

Στείλτε το **βιογραφικό σημείωμα** στο:
mosxi@vivodinet.gr ή peridis@otenet.gr ή fax 2241060080
Τηλέφωνα 6972894595 κ. Στέλλα, 6942923386 κ. Αντώνη ΜΑΤ3212(Γ)

Από το PAVLAKIS MUSIC HOUSE

ΖΗΤΕΙΤΑΙ

ΥΠΑΛΛΗΛΟΣ
για μόνιμη εργασία, γνώστης του αντικειμένου με δίπλωμα αυτοκινήτου και μοτοποδηλάτου, απόφοιτος Λυκείου με εκπληρωμένες στρατιωτικές υποχρεώσεις έως 28 ετών.

Αποστολή βιογραφικών fax 2241037720
Πληρ. τηλ. 2241037737 ΜΑΤ3298(Γ)

ΜΑΘΗΜΑΤΙΚΑ στα ΤΡΙΑΝΤΑ

ΜΙΧΑΛΗΣ ΚΟΝΤΟΣ

Παραδίδονται μαθήματα
*σε **μαθητές Γυμνασίου και Λυκείου***
(ιδιαίτερα ή ολιγομελή τμήματα)

Ιερού Λόχου 8, Ιαλυσός
(πάνω από την ALPHA BANK στα Φανάρια)
τηλ. 2241096577
ΜΑΤ313(Γ)

ΦΡΟΝΤΙΣΤΗΡΙΟ ΙΤΑΛΙΚΩΝ

ΣΤΑΘΗ ΜΙΧ. ΣΚΑΝΔΑΛΙΔΗ

Καθηγητή Ιταλικής γλώσσας και Φιλολογίας (πτυχ. Α.Π.Θ.) - Καθηγητή Α.Σ.Τ.Ε.Ρ.
Χριστόδ. Τσιγάντε 11

Τα **αυστηρώς ολιγομελή τμήματά** μας απευθύνονται,
με **συστηματική και μεθοδική προσωπική διδασκαλία**
σε υποψήφιους φοιτητές ιταλικών πανεπιστημίων
σε **αποκλειστική συνεργασία**
με το **Ιταλικό Κολλέγιο**
DON BOSCO
της **Ιταλικής πόλης L' AQUILA,**
καθώς και σε μαθητές Δημοτικού, Γυμνασίου, Λυκείου και επαγγελματίες
Πληρ. τηλ. 2241029265
οικ. 2241061782 - κιν.: 6932272902
ΜΑΠ323(Γ)

ΠΑΙΔΑΓΩΓΙΚΟ ΕΡΓΑΣΤΗΡΙ ΤΕΧΝΗΣ

ΜΑΘΗΜΑΤΑ «ΜΟΥΣΙΚΗΣ ΠΡΟΠΑΙΔΕΙΑΣ» και «ΜΟΥΣΙΚΗΣ ΕΥΑΙΣΘΗΤΟΠΟΙΗΣΗΣ» σε παιδιά από 3 έως 8 χρόνων

Μέσα από το ΠΑΙΧΝΙΔΙ και την ΚΙΝΗΣΗ
ΕΠΙΜΕΛΗΤΗΣ ΠΡΟΓΡΑΜΜΑΤΟΣ: Γ. ΣΑΚΕΛΛΑΡΙΔΗΣ



- Για να γνωρίσουν τα παιδιά με τη ΨΥΧΗ, το ΣΩΜΑ και το ΠΝΕΥΜΑ, τον ΚΟΣΜΟ ΤΗΣ ΜΟΥΣΙΚΗΣ και μέσα απ' αυτόν τον εαυτό τους και τους άλλους.
- Για να ενδυναμώσουν έμφυτες δομές ΜΟΥΣΙΚΟΤΗΤΑΣ, δημιουργικότητας, φαντασίας και έκφρασης.
- Για να αναπτύξουν συνεργατικές δεξιότητες και κριτική σκέψη.
- Για να καλλιεργήσουν την αυτοεκτίμηση και την αυτοαντίληψή τους.

Γιατί η ΜΟΥΣΙΚΗ μπορεί να διαμορφώσει προσωπικότητες όταν προσεγγίζεται μεθοδικά από νωρίς.

Διδάσκουν:
Γ. Σακελλαρίδης (Μουσικο-παιδαγωγός), Ν. Ελευθερίου (Μουσικολόγος), Π. Μπέλος (Καθηγητής Μουσικής).

Τα μαθήματα πραγματοποιούνται μια φορά τη βδομάδα, στις αίθουσες της «Μουσικής Σχολής Δωδ/κού Ομίλου» (οδός Ιπποτών Παλιά Πόλη).

Έναρξη μαθημάτων από 21 Σεπτεμβρίου 2005
Εγγραφές πληροφορίες στα τηλέφωνα: 22410 78100 και 697.6968055
ΜΑΠ327(Γ)

ΖΗΤΕΙΤΑΙ

γραφίστας-στρια

για το δημιουργικό τμήμα του περιοδικού "Δόμηση και Διακόσμηση" Photoshop, Illustrator, InDesign απαραίτητα με δείγματα δουλειάς. Δημιουργικότητα και ικανότητα παράδοσης project σε ορισμένους χρόνους απαραίτητη προϋπόθεση.

Βιογραφικό info@imageproduction.gr,
fax: 2241032821

ΜΧΠΔΕΤ007(1)

ΠΩΛΕΙΤΑΙ

μηχανή εξωλέμβια
τετράχρονη HONDA 130 HP
σε άριστη κατάσταση και με ευκολίες.
Πληρ. τηλ. 2241067440

ΜΧΠ7915

ΦΡΟΝΤΙΣΤΗΡΙΟ ΑΓΓΛΙΚΗΣ, ΙΤΑΛΙΚΗΣ, ΤΟΥΡΚΙΚΗΣ ΓΛΩΣΣΑΣ ΜΑΡΙΟΣ ΠΙΕΡΗΣ

Καθηγητής Αγγλικών και Ιταλικών
με 14ετή φροντιστηριακή πείρα παραδίδει ιδιαίτερα μαθήματα σε γκρουπ έως και 5 ατόμων.

- Προετοιμασία με υψηλά ποσοστά επιτυχίας σε όλα τα επίπεδα CAMBRIDGE, MICHIGAN, EDEXCEL
- Προετοιμασία εξετάσεων CELI 1, 2, 3, 4, 5 Ιταλικής γλώσσας
- Τουρκικά για αρχάριους και ύλη Πανεπιστημίου Αιγαίου
- Μαθήματα σε ιδιόκτητο, σύγχρονο και ανακαινισμένο διδασκαλείο 200 μ. από το Πανεπιστήμιο Αιγαίου.
- Ειδικές τιμές για φοιτητές

ΜΑΤ28300(1)

ΕΝΑΡΞΗ ΜΑΘΗΜΑΤΩΝ: ΔΕΥΤΕΡΑ 18/9/2005

Τηλ. 2241073912, 6932255547
Πληροφορίες καθημερινά 5.30 μ.μ.-8.30 μ.μ.
Διεύθ.: **Πάροδος Χειμάρας 47** (πλησίον βιβλιοπωλείου "Δέντρο")

AUTO CENTER

ΜΑΝ. ΚΩΣΤΑΚΗΣ Α.Ε.Β.Ε.
14ο ΧΛΜ. ΡΟΔΟΥ-ΑΕΡΟΔΡΟΜΙΟΥ
ΤΗΛ. 2241082000

ΜΕΤΑΧΕΙΡΙΣΜΕΝΑ ΑΥΤ/ΤΑ

ΑΤΟΚΑ

1. FIAT SEICENTO 99-00
2. FIAT PUNTO 5D 95-97-00
3. FIAT STILO 01-02
4. FIAT BRAVO 96-00
5. FIAT BRAVA 96-99
6. FIAT MAREA 96-97
7. FIAT COUPE 00
8. LANCIA LYBRA 02
9. LANCIA Y 96-97
10. LANCIA DEDRA 92
11. HYUNDAI ACCENT 99-00
12. CITROEN SAXO 99
13. ALFA 146 97-99
14. ALFA 164 92
15. ALFA 147 01
16. ALFA SPRIDER 03
17. TOYOTA CARINA 93
18. TOYOTA STARLET 98
19. RENAULT MEGANE 98
20. SUZUKI VITARA 00

0% ΠΡΟΚΑΤΑΒΟΛΗ ΕΩΣ 36 ΜΗΝΕΣ

ΑΤΟΚΑ

ΧΠΑΑΥ003

ΠΑΥΝΤΗΡΙΟ ΧΑΛΙΩΝ

Cleaning Pro

ΜΑΤ7867



πλένουμε & φυλάμε:
• ΧΑΛΙΑ - ΜΟΚΕΤΕΣ - ΦΛΟΚΑΤΕΣ
• ΠΑΠΛΩΜΑΤΑ - ΚΟΥΒΕΡΤΕΣ

☎ *22410.60585*

email: abonis@otenet.gr

ΜΠΟΝΗΣ ΑΝΤΩΝΗΣ - ΚΑΖΑΝΤΖΙΔΟΥ ΕΙΡΗΝΗ
ΝΙΚΗΦ. ΒΡΕΤΤΑΚΟΥ - ΑΣΓΟΥΡΟΥ

GM AUTO Special

ΕΙΣΑΓΩΓΕΣ - ΕΜΠΟΡΙΑ - ΑΝΤΑΛΛΑΓΕΣ ΑΥΤΟΚΙΝΗΤΩΝ & ΑΞΕΣΟΥΑΡ

ΓΙΩΡΓΟΣ Π. ΜΥΡΙΑΛΛΑΚΗΣ

Λεωφόρος Ηρακλειδών (δίπλα ταβέρνα "Αντώνης") Ιαλυσός
τηλ. 2241096692 κιν. 6945991030, fax 2241096632
email: info@gmautospecial.gr
site: www.gmautospecial.gr

ΕΙΣΑΓΩΓΕΣ - ΠΩΛΗΣΕΙΣ - ΑΝΤΑΛΛΑΓΕΣ ΜΕΤΑΧΕΙΡΙΣΜΕΝΩΝ ΑΥΤΟΚΙΝΗΤΩΝ

- **MERCEDES C 200 K Sportcoupe Evolution** μοντέλο 2002, οροφή PANORAMA γυάλινη, αυτόματο, aircon, ABS, ESP, ζάντες αλουμινίου, Parktronic. **ΕΙΣΑΓΩΓΗ ΓΕΡΜΑΝΙΑ.**
- **AUDI TT CABRIO TURBO** μοντ. 2003, χρώμα κόκκινο μεταλλικό, 180 PS, δερμάτινο σαλόνι και τιμόνι μαύρο, ηλεκτρικός ανεμοθραύστης, αυτόματο σειριακά, ζάντες, AUDI αλουμινίου 17΄΄, RCD, ΕΙΣΑΓΩΓΗ ΓΕΡΜΑΝΙΑ
- **MERCEDES C220 CDI TURBO** (πετρέλαιο) Kompressor μοντέλο 2001-02, μαύρο μεταλλικό, ηλεκτρική ηλιοροφή, klima, τηλέφωνο full super extra... **ΕΙΣΑΓΩΓΗ ΓΕΡΜΑΝΙΑ**
- **JEEP TOYOTA RAV 4**, μεταλλικό μπλε, μοντέλο 2002-2003, χιλιόμετρα 35.000, μπαριέρες ανοξείδωτες μπρος και πλαινές, RCD, σχάρα, ΟΛΟΚΑΙΝΟΥΡΓΙΟ.. **ΕΙΣΑΓΩΓΗ ΓΕΡΜΑΝΙΑ**
- **NISSAN PRIMERA** μοντέλο 2000, μεταλλικό πράσινο λαδί, ραδιοκασ/νο, AIR CONDITION, καθίσματα ύφασμα μπεζ, ηλεκτρικές κλειδαριές και παράθυρα. ΚΑΤΑΣΤΑΣΗ ΑΡΙΣΤΗ.
- **JEEP CHEROKEE** 3,7 limited, μαύρο μεταλλικό, μπεζ δερμάτινα καθίσματα, full extra.
- **JEEP CHEROKEE** 2500 cc, turbo diesel, μοντέλο 2002-3, χρώμα μεταλλικό ασημί, ABS, ESP, air condition, ζάντες αλουμινίου, full extra. **ΕΙΣΑΓΩΓΗ ΓΕΡΜΑΝΙΑ**
- **BMW 316i Limussene** μοντέλο 2002, μαύρο, 1900 cc, klima, parktronic system., RCD, Ηλεκτρ. καθρέφτες, Alarm, full extra, υδραυλική ηλιοροφή. **ΕΙΣΑΓΩΓΗ ΓΕΡΜΑΝΙΑ**
- **SMART CABRIO** μοντέλο 2002, αυτόματο κιβώτιο, ABS, κεντρικό κλείδωμα, ζέντες αλουμινίου, δίχρωμο μπλε μεταλλικό ή μαύρο, RCD, κατάσταση άριστη. Τιμή έκπληξη. **ΕΙΣΑΓΩΓΗ ΓΕΡΜΑΝΙΑ.**
- **KIA SHUMA μοντέλο 2000,** μεταλλικό ασημί, δερμάτινο σαλόνι, air condition, ζαντολάστιχα καινούργια, RCD, 1500cc, ηλεκτρ. παράθυρα - καθρέπτες - κλειδαριές. Τιμή 5.650 ευρώ!!!
- **SUBARU IMPREZA TURBO** 180PS ΜΟΝΤΕΛ. 2004, 13.000 kh, 1600 cc, τετρακίνηση τροχών, μπλε μεταλλικό, αεροτομή, ζάντς χρυσές, air con klima, ABS, ηχοσύστημα KENWOOD, ηλεκτρομηχ/κές κλειδαριές, κατακαίνουργιο.
- **JEEP CHEROKEE 3700 cc LIMITED,** αυτόματο, συριακό, συναγερμός, μοντέλο 2004, air condition, RCD τηλεκοντρόλ, μεταλλικό ασημί, XENON, χιλιόμετρα MONO 21.900, δερμάτινο σαλόνι, μπάρες ανοξείδωτες, σκαλιέρες, TV, ηλεκτρ. οροφή, ζαντολάστιχα αλουμινίου, ΚΑΤΑΚΑΙΝΟΥΡΓΙΟ.
- **AUDI TT COUPE QUATRO 225 PS** μεταλλικό κόκκινο, klima, XENON φώτα, ντάκυτο, 6άρα CD, Subwoofers με ενισχυτές, ηχοσύστημα BOSE, ζάντες 17΄΄, συναγερμός, ΑΡΙΣΤΗ ΚΑΤΑΣΤΑΣΗ.
- **MERCEDES CLK** μοντέλο 2003, δερμάτινο σαλόνι, ανθρακί μεταλλικό, 18΄΄ ζάντες, αυτόματο συριακό, klima, τηλέφωνο, RCD, συναγερμός, Parktronik, full extra, ΑΡΙΣΤΗ ΚΑΤΑΣΤΑΣΗ.
- **BMW 318i Cambrio** 1800 cc, πράσινο σκούρο μεταλλικό, ηλεκτρική οροφή αναδιπλούμενη εσωτερικά, ζάντες αλουμινίου, full service BMW ηχοσύστημα SONY με τηλ/σμό 63.000 χλμ. κατάσταση άριστη, μοντέλο 1996.
- **FORD FOCUS 1,8 TDDi** turbo Diesel Kombi (κάραβαν), 90 HP, μεταλ. silver, air condition, υδραυλ. τιμόνι, RCD, ABS, ζάντες αλουμινίου, σκάρες, κοτσαδόρος, **ΕΙΣΑΓΩΓΗ ΓΕΡΜΑΝΙΑ**
- **MERCEDES C200 Kompressor Sportcoupe Evolution** μοντέλο 2002, χρώμα ασημί μεταλλικό, ελάχιστα χιλιόμετρα, καινούργια. **ΕΙΣΑΓΩΓΗ ΓΕΡΜΑΝΙΑ**
- **HONDA S 2000,** διθέσιο, μοντέλο 2003, 242 PS, 2000 cc, χιλιόμετ. 29.000, ηλεκτρική οροφή, ηχοσύστημα, σαλόνι κόκκινο δέρμα, αεροτομή και spoiler SHARK. ΜΟΝΑΔΙΚΟ!
- **MERCEDES C. 190 E,** μεταλλικό χρώμα, 1.800 cc, ηλεκτρ. παράθυρα, κλειδαριές, καινούργια λάστιχα, full service, RCD, κατάσταση άριστη. ΤΙΜΗ ΑΠΙΣΤΕΥΤΗ!!!
- **RENAULT MEGANE CABRIO,** μεταλλικό χρώμα, ηλεκτρική οροφή, ηλεκτ. παράθυρα, καθρέπτες, ηχοσύστημα με ενισχυτές, ζαντολάστιχα, αγωνιστικά σε άριστη κατάσταση. ΕΥΚΑΙΡΙΑ!!!

ΕΠΑΓΓΕΛΜΑΤΙΚΑ

- **ΚΛΟΥΒΕΣ MERCEDES VITO 110** νέα μοντέλα
- **ΤΡΟΧΟΣΠΙΤΟ,** ρυμουλκόμενο 6 ατόμων μήκος 6,5 μ., σε άριστη κατάσταση, σαλονάκι, κουζίνα, τουαλέτα, θέρμανση, διπλά συστήματα εγκατάστασης ηλεκτρικών και κυκλωμάτων γκαζιού. **ΤΙΜΗ ΕΚΠΛΗΞΗ**

Όλα ετοιμοπαράδοτα.
Σε καταπληκτική κατάσταση

✓ Οι επιλογές των αυτοκινήτων μας εγγυώνται την ποιότητα και την σιγουριά.
✓ Επισκεφθείτε μας πριν αποφασίσετε
✓ Αναλαμβάνουμε την χρηματοδότηση σας με τα χαμηλότερα επιτόκια.
✓ Θα χαρούμε να σας ξεναγήσουμε

Από 0% προκαταβολή έως 72 μην. δόσεις

AE264

Rare & Exciting Career Opportunity
SAVVAIDIS & Associates

Are looking for a dynamic, motivated individual.

Do you like dealing with people?
Are you a good team player?
Would you like to work for a company that appreciates what you do?

The position
ESTATE AGENT
Based in Rhodes Town

Skills Required:
English Language
Good Organizational Skills
Time Management essential
Computer Literacy

E-mail your CV now at info@savvaidis.gr with a recent photo

SAVVAIDIS & Associates – Lambraki 14 – Rhodes
tel +30-22410-70017 http://www.savvaidis.gr

ΜΧΠ7659

ΕΥΚΑΙΡΙΑ ΠΩΛΟΥΝΤΑΙ

ΟΛΟΚΑΙΝΟΥΡΓΙΑ

2 κουζίνες ιταλικές της BIENTE 8 μέτρα με τον απορροφητήρα και 4 ντουλάπες της BIENTE 5.000 ευρώ.

Πληρ. τηλ. 6976787668

ΜΑΠ3332(1)

ΜΟΤΟΜΙΚΕ

ΜΕΤΑΧΕΙΡΙΣΜΕΝΑ

Από το κατάστημα **YAMAHA MOTOMIKE**
πωλούνται
τα παρακάτω δίκυκλα σε άριστη κατάσταση

ΜΟΝΤΕΛΟ	ΜΑΡΚΑ	ΧΜ	ΧΡΩΜΑ	ΤΙΜΗ	ΗΜ/ΝΙΑ ΑΓΟΡΑΣ
R1 1000	YAMAHA SUPER-SPORT FULL EXTRA	13335	ΓΚΡΙ	11800	2005
FZS 1000 FAZER	YAMAHA SPORT-TURING	3900	ΓΚΡΙ	9500	2005
FZS 1000 FAZER	YAMAHA SPORT-TURING	4200	ΜΠΛΕ	9500	2004
YZF R6 - 600cc	YAMAHA SUPER-SPORT	4500	ΚΟΚΚΙΝΟ	8000	2004
FZ6 NAKED	YAMAHA STREET	3200	ΜΑΥΡΟ	6500	2005
FZ6 NAKED	YAMAHA STREET	8250	ΚΟΚΚΙΝΟ	6000	2004
FZS 600 FAZER	YAMAHA STREET	45000	ΜΑΥΡΟ	4000	2000
GSXF600S BADID	SUZUKI STREET	15850	ΚΟΚΚΙΝΟ	3000	1996
DRAGSTAR 650	YAMAHA CRUISER	6888	ΠΟΡΤΟΚΑΛΙ	4900	1999
TIGER 900	TRIUMPH ENDURO	79.882	ΜΑΥΡΟ	4000	1995
XF 650 Freewind	SUZUKI ON-OFF	22000	ΓΚΡΙ	3000	1997
KTM 640 LC4	KTM SUPER-MOTAD	200	ΜΑΥΡΟ	7500	2005
SR500	YAMAHA CASTOM	13200	ΜΠΟΡΝΤΟ	1000	1992
GS 400 E	SUZUKI STREET	17650	ΜΠΛΕ	1000	1995
MAGNA 250	HONDA CRUISER	15320	ΓΚΡΙ	1800	1996
RYNNER 180	PIAGIO SCOOTER	13500	ΓΚΡΙ	1800	2002
YP 125 MAJESTY	YAMAHA SCOOTER	9900	ΜΠΛΕ	1500	1999
PASSINC 125	CAGIVA SCOOTER	32000	ΚΟΚΚΙΝΟ	500	2000
CRYPTON 115	YAMAHA πανακι	3200	ΚΟΚΚΙΝΟ	1600	2005
AERROX-NITRO 100	YAMAHA SCOOTER	3.330	ΜΠΛΕ	1300	2005
MANKEY 50	HONDA ΜΠΟΜΠΑΚΙ	6.220	ΜΠΛΕ	900	2000

ΜΟΝΤΕΛΟ ΤΕΤΡΑΤΡΟΧΕΣ	ΜΑΡΚΑ ATV-QUADS	ΧΛΜ	ΤΙΜΗ	ΗΜ/ΝΙΑ ΑΓΟΡΑΣ
BREZZE 125 Μπλε	YAMAHA Με αριθμό κυκλοφορίας	1.100	3500,00	2004
RAPTOR 350 Μπλε	YAMAHA Με δυνατότητα ταξινόμησης	0	8300,00	ΚΑΙΝΟΥΡΓΙΟ

✓ ΑΠΟ 0% ΠΡΟΚΑΤΑΒΟΛΗ ΕΩΣ 60 ΜΗΝΕΣ ΕΞΟΦΛΗΣΗ !!!
✓ ΕΓΓΥΗΣΗ 1 ΧΡΟΝΟ ΣΕ ΟΛΑ ΤΑ ΜΕΤΑΧΕΙΡΙΣΜΕΝΑ !!!

Πατριάρχου Αθηναγόρα 13, Ρόδος 85100 • Τηλ. & Fax 2241026360
www.motomike.gr info@motomike.gr

AE827

ΞΕΝΑΚΗΣ ΑΥΤΟΚΙΝΗΤΑ ΑΕΒΕ

Εξουσιοδοτημένος Έμπορος VW-Audi.
Πωλήσεις-Service-Ανταλλακτικά -Φανοποιείο-Βαφείο
10ο χλμ. Ρόδου-Λίνδου, τηλ. 2241086777, fax 2241086788

1 **CRYSLER PT CRUISER 1600cc, μοντ. 2002, μπλέ.**
αερόσακος οδηγού-συνοδηγού, ABS, Climatronic, δερμ. σαλόνι, υδρ. τιμόνι, ζάντες αλουμ, ηλ. παραθ, κεντρ. κλειδ, ηχοσύστημα.

2 **VW TOURAN 1600cc, μοντ. 2004, μπλέ.**
6 αερόσακοι, ASR, EPL, HBA, ABS, Climatronic, υδρ. τιμόνι, ηλ. παραθ, κεντρ. κλειδ, ηχοσύστημα.

3 **AUDI A3 AMBIENTE 1600cc, μοντ. 2003, ασημί.**
6 αερόσακοι, ASR, ESP, EDL, ABS, Climatronic, φώτα xenon, sport ανάρτηση, ηλιοροφή, συναγερμός, υδρ. τιμόνι, ηλ. παραθ, κεντρ. κλειδ, ηχοσύστημα.

4 **VW GOLF SPORTLINE 1400cc, μοντ. 2004, μπλέ.**
αερόσακος οδηγού-συνοδηγού, ABS, Climatronic, δερμ. σαλόνι, υδρ. τιμόνι, ζάντες αλουμ, ηλ. παραθ, κεντρ. κλειδ, ηχοσύστημα.

5 **ALFA ROMEO 156 1600cc, μοντ. 2002, θαλασσί.**
6 αερόσακοι, ABS, Clima, υδρ. τιμόνι, ζάντες αλουμινίου, ηλ. παραθ, κεντρ. κλειδ, ηχοσύστημα.

6 **PEUGEOT 307 1400cc, μοντ. 2004, πράσινο.**
4 αερόσακοι, air condition, υδρ. τιμόνι, ζάντες αλουμινίου, ηλ. παραθ, κεντρ. κλειδ, ηχοσύστημα.

7 **VW PASSAT COMFORT 1600cc, μοντ. 1999, ασημί.**
αερόσακος οδηγού-συνοδηγού, ABS, Climatronic, δερμ. σαλόνι, υδρ. τιμόνι, ζάντες αλουμ, ηλ. παραθ, κεντρ. κλειδ, ηχοσύστημα.

8 **VW BORA 1600cc, μοντ. 1999, ασημί.**
4 αερόσακοι, ABS, air condition, υδρ. τιμόνι, ηλ. παραθ, κεντρ. κλειδ, ηχοσύστημα.

9 **AUDI A3 1600cc, μοντ. 1999, μπορντώ.**
αερόσακος οδηγού-συνοδηγού, ABS, air condition, υδρ. τιμόνι, ζάντες αλουμινίου, ηλ. παραθ, κεντρ. κλειδ, ηχοσύστημα.

10 **VW POLO COMFORTLINE 5D, 1200cc, μοντ.2005, μαύρο**
4 αερόσακοι, climatic, ABS, υδρ. τιμόνι, ηλ. παραθ, κεντρ. κλειδ,

11 **OPEL ASTRA 1400cc, μοντ. 1999, μπλέ.**
αερόσακος οδηγού-συνοδηγού, air condition, υδρ. τιμόνι, ηλ. παραθ, κεντρ. κλειδ, ηχοσύστημα.

12 **TOYOTA AVENSIS 1600cc, μοντ. 1999, μαύρο.**
air condition, ABS, υδρ. τιμόνι, 4 ηλ. παραθ, κεντρ. κλειδ, ηχοσύστημα.

13 **VW GOLF COMFORT 1400cc, μοντ. 1998, πράσινο.**
αερόσακος οδηγού-συνοδηγού, air condition, υδρ. τιμόνι, ζάντες αλουμινίου, ηλ. παραθ, κεντρ. κλειδ, ηχοσύστημα.

14 **SCODA FABIA 1400cc, μοντ. 2001, θαλασσί.**
ABG, air condition, υδρ. τιμόνι, ηλ. παραθ, κεντρ. κλειδ, ηχοσύστημα.

15 **DAEWOO NUBIRA 1600cc, μοντ. 2000, μπορντώ.**
2 αερόσακοι, air condition, ABS, υδρ. τιμόνι, 4 ηλ. παραθ, κεντρ. κλειδ, ηχοσύστημα.

16 **SEAT IBIZA 1400cc, μοντ. 2001, ασημί.**
αερόσακος οδηγού-συνοδηγού, air condition, ABS, υδρ. τιμόνι, ζάντες αλουμινίου, ηλ. παραθ, κεντρ. κλειδ, ηχοσύστημα.

17 **RENAULT MEGANE 1400cc, μοντ. 1996, μολυβί.**
air condition, υδρ. τιμόνι, ηλ. παραθ, κεντρ. κλειδ, ηχοσύστημα.

18 **FORD MONDEO 1600cc, μοντ. 1994, μπορντώ.**
ABS, υδρ. τιμόνι, ηλ. παραθ, κεντρ. κλειδ, ηχοσύστημα.

19 **ROVER 414 SI 1400cc μοντ. 1995, μπλέ.**
υδρ. τιμόνι, ηλιοροφή, ηλ. παραθ, κεντρ. κλειδ, ηχοσύστημα.

20 **PEUGEOT 306 1400cc, μοντ. 1995, μολυβί.**
ηλ. παραθ, κεντρ. κλειδ, ηχοσύστημα.

21 **VW GOLF III VARIANT 1400cc, μοντ. 1996, μαύρο.**
υδρ. τιμόνι, κεντρ. κλειδ, ηχοσύστημα.

22 **VW PASSAT VARIANT 1800cc, μοντ. 1993, μπλέ.**
υδρ. τιμόνι, ηλ. παραθ, κεντρ. κλειδ, ηχοσύστημα.

23 **ROVER 214 SI 1400cc, μοντ. 1995, ασημί.**
υδρ. τιμόνι, κεντρ. κλειδ, ηλ. παρθ, ηχοσύστημα.

24 **OPEL CORSA 1000cc, μοντ. 1998, ασημί.**
ηλ. παραθ, ηχοσύστημα.

25 **SUZUKI SWIFT 1000cc, μοντ. 1999, λευκό.**
air condition, ηχοσύστημα.

26 **LANCIA Y 1000cc, μοντ. 1996, μαύρο.**
ηχοσύστημα.

27 **FORD MONDEO 1600cc, μοντ. 1994, μπορντώ.**
ABS, υδρ. τιμόνι, ηλ. παραθ, κεντρ. κλειδ, ηχοσύστημα.

28 **HYUNDAI COUPE 1600cc, μοντ. 1997, λευκό.**
air condition, υδρ. τιμόνι, ζάντες αλουμινίου, ηλ. παραθ, κεντρ. κλειδ, ηχοσύστημα.

29 **FIAT FIORINO VAN 1700cc DIESEL, μοντ. 1995 λευκό.**

30 **VW POLO CLASSIC 1400cc μοντ. 1998, πράσινο.**
υδρ. τιμόνι, ζάντες αλουμινίου, ηλ. παραθ, κεντρ. κλειδ, ηχοσύστημα.

31 **AUDI A4 1600cc, μοντ. 1997, μπλέ.**
4 αερόσακοι, clima, δερμάτινο σαλόνι, υδρ. τιμόνι, ζάντες αλουμινίου, ηλ. παραθ, κεντρ. κλειδ, ηχοσύστημα.

32 **TOYOTA HILUX 1600 cc , μοντ. 1993, μολυβί.**
2*4, BENZINH.

33 **FORD FOCUS 1600 cc μοντ 1999 ασημί**
αερόσακος οδηγού-συνοδηγού, air condition, ABS, υδρ. τιμόνι, ζάντες αλουμινίου, ηλ. παραθ, κεντρ. κλειδ, ηχοσύστημα.

ΑΠΟ 0% ΠΡΟΚΑΤΑΒΟΛΗ
ΕΩΣ 72 ΜΗΝΙΑΙΕΣ ΟΣΕΙΣ

ΧΠ1687

TOP CARS

ΠΡΩΤΗ ΣΕ ΕΙΣΑΓΩΓΕΣ ΑΥΤΟΚΙΝΗΤΩΝ ΣΤΑ ΔΩΔΕΚΑΝΗΣΑ

ΕΙΣΑΓΩΓΕΣ ΑΓΟΡΕΣ - ΠΩΛΗΣΕΙΣ -
ΑΝΤΑΛΛΑΓΕΣ ΜΕΤΑΧΕΙΡΙΣΜΕΝΩΝ ΑΥΤΟΚΙΝΗΤΩΝ

1. **MERCEDES CLK 200 KOMPRESSOR, χρώμα ασημί,** μοντ. 2002 ABS, klima, υδρ. τιμόνι, αερόσακοι-οδηγού-συνοδηγού-πλευρικοί, ηλεκτρ. παράθυρα, ηλεκτρ. καθρέφτες, κεντρ. κλείδωμα,immobil, θερμαινόμενο σαλόνι, δερμάτινο σαλόνι, ζαντολάστιχα. Μεταλλικό χρώμα, προβολείς ομίχλης., SUN-ROOF. **ΕΙΣΑΓΩΓΗΣ–FULL EXTRA**
2. **MERCEDES C180 ELEGANCE χρώμα μαύρο,** μοντ. '96, ABS, klima, αερόσακοι οδηγού-συνοδηγού-πλευρικοί, υδρ. τιμόνι, κεντρ. κλείδωμα, immobil, προβολείς ομίχλης, ηλεκτ. παράθυρα, ηλεκτ. καθρέφτες, θερμαινόμενο σαλόνι, ζαντολάστιχα, μεταλλικό χρώμα. **FULL EXTRA**
3. **MERCEDES C200 CLASSIC χρώμα μπλε σκούρο** μοντ. '97, ABS, klima, αερόσακοι οδηγού-συνοδηγού-πλευρικοί, υδρ. τιμόνι, κεντρ. κλείδωμα, immobil, προβολείς ομίχλης, ηλεκτ. παράθυρα, ηλεκτ. καθρέφτες, θερμαινόμενο σαλόνι, τηλέφωνο, ζαντολάστιχα, μεταλλικό χρώμα. **FULL EXTRA**
4. **MERCEDES C200 CABRIO,** μοντ. '96, ABS, A/C, klima, υδρ. τιμόνι, αερόσακοι οδηγού-συνοδηγού, ηλεκτ. παράθυρα, ηλεκτ. καθρέφτες, κεντρ. κλείδωμα, immobil, ζάντες αλουμινίου, προβολείς ομίχλης, δερμάτινο σαλόνι, κουκούλα ηλεκτρική, πλήρες ηχοσύστημα, μεταλλικό χρώμα. **FULL EXTRA**
5. **MERCEDES CLK 200 CABRIO KOMPRESSOR CLASSIC, χρώμα μαύρο,** μοντ. '02, ABS, klima, υδρ. τιμόνι, αερόσακοι οδηγού- συνοδηγού, ηλεκτ. παράθυρα, ηλεκτρ. καθρέφτες, κεντρ. κλείδωμα, immobil, P/K, CD, ζαντολάστιχα, δερμάτινο σαλόνι, antispin, ηλεκτρ. οροφή, ηλεκτρ. κουκούλα, μεταλλικό χρώμα. **FULL EXTRA ΕΙΣΑΓΩΓΗΣ**
6. **MERCEDES A140, χρώμα μπλε,** ABS, klima, μοντ. '02, A/C, υδρ. τιμόνι, αερόσακοι οδηγού- συνοδηγού, ηλεκτ. παράθυρα, κεντρ. κλείδωμα, immobil, P/K, μεταλλικό χρώμα, προβολείς ομίχλης, ηλεκτρ. καθρέπτες. **FULL EXTRA ΕΙΣΑΓΩΓΗΣ**
7. **BMW 320 COUPE χρώμα μπλε 6 κύλινδροι 158 PS,** μοντ. '02 ABS, A/C, klima, υδραυλικό τιμόνι, αερόσακοι οδηγού-συνοδηγού-πλευρικοί, ηλεκτ. παράθυρα, ηλεκτρ. καθρέφτες, κεντρ. κλείδωμα, immobil, P/K, ζαντολάστιχα, ηλιοροφή, προβολείς ομίχλης, μεταλλικό χρώμα, ηχοσύστημα, εγκατάσταση τηλεφώνου. **FULL EXTRA ΕΙΣΑΓΩΓΗΣ**
8. **BMW 320 COUPE χρώμα μπλε 6 κύλινδροι,** μοντ. '02 ABS, A/C, klima, υδραυλικό τιμόνι, αερόσακοι οδηγού-συνοδηγού-πλευρικοί, ηλεκτ. παράθυρα, ηλεκτρ. καθρέφτες, κεντρ. κλείδωμα, immobil, P/K, ζαντολάστιχα, ηλιοροφή, προβολείς ομίχλης, μεταλλικό χρώμα, ηχοσύστημα, εγκατάσταση τηλεφώνου, αυτόματο κιβώτιο ταχυτήτων.
9. **LOTUS ELISSE χρώμα μπορντώ.** μοντ. '03 ABS, A/C, αερόσακοι οδηγού-συνοδηδοιύ, κεντρ. κλείδωμα, immobil, P/K, ζαντολάστιχα, συναγερμός, πλήρες ηχοσύστημα, προβολείς ομίχλης, δερμάτινο σαλόνι.
10. **SAB 93 CABRIO, χρώμα ασημί 220 PS,** μοντ. '01 ABS, klima, κεντρ. κλείδωμα, immobil, υδραυλικό τιμόνι, ηλεκτ. παράθυρα, αερόσακοι οδηγού- συνοδηγού, ηλεκτρ. καρθέπτιες, προβοείς ομίχλης, δερμάτινο σαλόνι, ηλεκτρ. κουκούλα, πλήρες ηχοσύστημα, ζαντολάστιχα. **FULL EXTRA**
11. **ALFA ROMEO A147, χρώμα ασημί,** μοντ. '03 ABS, A/C, υδραυλικό τιμόνι, αερόσακοι οδηγού-συνοδηγού, ηλεκτρ. παράθυρα, ηλεκτ. καθρέφτες, immobil, klima, προβολείς ομίχλης. **FULL EXTRA**
12. **RENAULT MEGANE χρώμα άσπρο 16V,** μοντ. '02 ABS, klima, υδρ. τιμόνι, αερόσακοι οδηγού-συνοδηγού-πλευρικοί, ηλεκτ. παράθυρα, ηλεκτρ. καθρέπτες, κεντρ. κλείδωμα, immobil, P/K
13. **FIAT PUNTO** μοντ. '03 **A/C,** υδραυλικό τιμόνι, αερόσακοι οδηγού-συνοδηγού, ABS, ηλεκτ. παράθυρα, ηλεκτ. καθρέπτες, κεντρ. κλείδωμα, P/K
14. **KIA SHUMA χρώμα πράσινο,** μοντ. '00 ABS, A/C, υδρ. τιμόνι, αερόσακοι οδηγού-συνοδηγού, ηλεκτρ. παράθυρα, ηλετκρ. καθρέπτες, κεντρ. κλείδωμα, immobil, P/K, μεταλλικό χρώμα, προβολείς ομίχλης, **FULL EXTRA**
15. **VOLKSWAGEN BORA χρώμα μπλε,** μοντ. '01 ABS, A/C, αερόσακοι οδηγού-συνοδηγού, ηλεκτρ. παράθυρα, ηλεκτρ. καρθέπτες, κεντρ. κλείδωμα, immobil, P/K, ζαντολάστιχα, συναγερμός
16. **BMW 318 χρώμα μπλε,** μοντ. '95 ABS, klima, υδραυλικό τιμόνι, ηλεκτρ. παράθυρα, ηλεκτρ. καθρέπτες αερόσακοι οδηγού-συνοδηγού-πλευρικοί, κεντρ. κλειδωμα, P/K, immobil, μεταλλικό χρώμα
17. **FORD χρώμα μπορντώ,** μοντ. '00 ABS, A/C, υδρ. τιμόνι, αερόσακοι οδηγού - συνοδηγού-πλευρικοί, ηλεκτρ. παράθυρα, ηλεκτρ. καθρέπτες, κεντρ. κλείδωμα, immobil, μεταλλικό χρώμα. **FULL EXTRA**
18. **NISSAN ALMERA,**μοντ. '99 ABS, A/C, υδρ. τιμόνι, αερόσακοι οδηγού-συνοδηγού, ηλεκτρ. παράθυρα, κεντρ. κλείδωμα, immobil, P/K , μεταλλικό χρώμα, προβολείς ομίχλης.
19. **SMART PASSION,** μοντ. '03, γυάλινη οροφή, ABS, A/C, υδραυλικό τιμόνι, αερόσακοι οδηγού-συνοδηγού, ηλεκτ. παράθυρα, κεντρ. κλείδωμα, immobil, ζάντες αλουμινίου. **FULL EXTRA –ΕΙΣΑΓΩΓΗΣ**

JEEP

1. **JEEP GRAND CHEROKEE LIMITED, μοντ. '03, 2700 cc TURBO DIESEL, χρώμα μαύρο,** ABS, klima, υδραυλικό τιμόνι πολλαπλών χρήσεων, αερόσακοι οδηγού-συνοδηγού-πλευρικοί, προβολείς ομίχλης, ηλεκτρ. παράθυρα, ηλεκτρ. αναδιπλώμενοι και εκθαμπωτικοί καθρέφτες, δερμάτινο με μνήμες σαλόνι, κεντρ. κλείδωμα, immobil, ηχοσύστημα, TV SUN-ROOF-PARK PILOT SYSTEM, NAVIGATION SUSTEM, αυτόματο κιβώτιο ταχυτήτων, εγκατάσταση τηλεφώνου, μεταλλικό χρώμα. **FULL EXTRA–ΕΙΣΑΓΩΓΗΣ**
2. **JEEP CHEROKEE CLASSIC και LIMITED EDITION DIESEL, μοντ. '03, 2500 cc,** ABS, klima, υδραυλικό τιμόνι πολλαπλών χρήσεων, αερόσακοι οδηγού-συνοδηγού-πλευρικοί, ηλεκτ. καθρέφτες, δερμάτινο σαλόνι, ηλεκτρ. παράθυρα, κεντρ. κλείδωμα immobil, προβολείς ομίχλης, προεγκατάσταση κινητού. SUN ROOF, μεταλλικό χρώμα. **FULL EXTRA–ΕΙΣΑΓΩΓΗΣ**
3. **BMW X5 3000ccDIESEL, χρώμα μαύρο,** μοντ. '03 ABS, klima, υδραυλικό τιμόνι, αερόσακοι οδηγού-συνοδηγού-πλευρικοί, ηλεκτρ. παράθυρα, ηλεκτρ. καθρέφτες, κεντρ. κλείδωμα, immobil, μεταλλικό χρώμα, ζαντολάστιχα, προβολείς ομίχλης, δερμάτινο σαλόνι, προεγκατάσταση τηλεφώνου. **FULL EXTRA–ΕΙΣΑΓΩΓΗΣ**
4. **SUZUKI GRAND VITARA χρώμα άσπρο,** μοντ. '01 ABS, A/C, υδρ. τιμόνι, αερόσακοι οδηγού-συνοδηγού, ηλεκτρ. παράθυρα, ηλεκτρ. καθρέπτες, κεντρ. κλείδωμα, immobil, μεταλλικό χρώμα. **FULL EXTRA**
5. **MERCEDES ML 270 DIESEL,** μοντ. '02 ABS, klima, συναγερμός, υδρ. τιμόνι, αερόσακοι οδηγού - συνοδηγού-πλευρικοί, ηλεκτρ. παράθυρα, ηλεκτρ. καθρέπτες, κεντρ. κλείδωμα, immobil, ζαντολάστιχα, προβολείς ομίχλης, δερμάτινο σαλόνι, μεταλλικό χρώμα, **FULL EXTRA–ΕΙΣΑΓΩΓΗΣ**
6. **KIA SPORTAGE** , μοντ. '02 ABS, klima, αερόσακοι οδηγού- συνοδηγού-πλευρικοί, υδρ. τιμόνι, ηλετκρ. παράθυρα, ηλεκτρ. καθρέπτες, κεντρ. κλείδωμα, immobil, προβολείς ομίχλης, μεταλλικό χρώμα. **FULL EXTRA**

ΕΠΑΓΓΕΛΜΑΤΙΚΑ

1. **MERCEDES 313 SPRINTER,** ABS, υδραυλικό τιμόνι, αερόσακοι οδηγού-συνοδηγού, κεντρ. κλείδωμα, immobil, προβολείς ομίχλης, ηλεκτ. παράθυρα, ηλεκ. καθρέφτες. **ΕΙΣΑΓΩΓΗΣ DIESEL**
2. **MERCEDES VITO 110 DIESEL, χρώμα μπλε-ασημί-άσπρη,** ASB, υδραυλικό τιμόνι, αερόσακοι οδηγού-συνοδηγού, κεντρ. κλείδωμα, immobil, προβολείς ομίχλης, ηλεκ. παράθυρα, ηλεκ. καθρέφτες. **ΕΙΣΑΓΩΓΗΣ**
3. **MERCEDES 512 SPRINTER DIESEL ανοικτό,** ABS, υδραλικό τιμόνι, αερόσακοι οδηγού-συνοδηγού. **ΕΙΣΑΓΩΓΗΣ**
4. **MERCEDES ΨΥΓΕΙΟ DIESEL 412,** ABS, υδραλικό τιμόνι, αερόσακοι οδηγού-συνοδηγού, ηλεκτ. παράθυρα. **ΕΙΣΑΓΩΓΗΣ**
5. **NISSAN PIK-UP 4X4,** ABS, A/C, υδραλικό τιμόνι, αερόσακοι οδηγού-συνοδηγού, ηλεκτ. παράθυρα, ηλεκτ. καθρέφτες, κεντρ. κλείδωμα, immobil, προβολείς ομίχλης, προβολείς οροφής, εργάτης, μεταλλικό χρώμα, φιμέ τζάμια. **FULL EXTRA**
6. **OPEL COMBO DIESEL,** υδραλικό τιμόνι, κεντρ. κλείδωμα, μεταλλικό χρώμα, αερόσακοι οδηγού, ABS, A/C.
7. **MAZDA 4X2 DIESEL,** ABS, A/C klima, υδραλικό τιμόνι, αερόσακοι οδηγού-συνοδηγού, κεντρ. κλείδωμα, μεταλλικό χρώμα.
8. **ΤΡΑΚΤΟΡΑΣ MAN** μοντ. 8/88, υπερυψωμένος τύπος MAN 19463 ΤΡΑΚΤΟΡΑΣ. Εχει τηλέφωνο, ηλεκτρ. παράθυρα, ηλεκτρ. οροφή, ABS, klima

✓ Ενα χρόνο γραπτή εγγύηση
✓ Από 0-72 δόσεις
1. Αγοράζουμε το αυτοκίνητο σας
2. Το ανταλλάσσουμε με ό,τιδήποτε μοντέλο της αρεσκείας σας
3. Αναλαμβάνουμε την πώληση του αυτοκινήτου σας χωρίς καμιά επιβάρυνση

• 1ο κατάστημα: Λ. Ελευθερίας Κρεμαστή τηλ. (22410)96889, κιν. 6972261775
• 2ο κατάστημα: 2ο χλμ. Λ. Ρόδου-Λίνδου τηλ. (22410)69518 fax 2241069517

ΧΠ2457

AUTO ΕΠΙΛΟΓΕΣ

ΕΚΘΕΣΗ ΜΕΤΑΧΕΙΡΙΣΜΕΝΩΝ ΑΥΤΟΚΙΝΗΤΩΝ
ΚΟΥΚΟΥΡΑΣ ΑΛΕΞΑΝΔΡΟΣ
ΛΕΩΦ. ΡΟΔΟΥ-ΛΙΝΔΟΥ 255 • ΤΗΛ. (22410)60910
www.autoepiloges.com

ΑΓΟΡΑ-ΠΩΛΗΣΗ-ΑΝΤΑΛΛΑΓΗ ΜΕΤΑΧΕΙΡΙΣΜΕΝΩΝ ΑΥΤΟΚΙΝΗΤΩΝ

1. **MERCEDES SLK KOMPRESSOR 2000cc,μοντ. 2003, μαύρο. 14. 800χλμ**
ABGS, ABS, klima,αυτόματος πιλότος,, κόκκινο δερμάτινο σαλόνι, επένδ. αλουμ.,ηλ. οροφή, κεντρ. κλειδ., ηλ. παράθ., ηλ.καθρ., υδρ. τιμ., ζάντες αλουμ. και ηχοσύστημα
2. **MERCEDES CLK 200 CABRIO SPORT, 2000cc, μοντ. 1999, ασημί.**
ABGS, ABS,A/C ,ηλ. ηλιορ.,δερμ. σαλόνι, κεντρ. κλειδ., ηλ. παράθ, ζάντες αλουμ. και ηχοσύστημα
3. **MERCEDES E200 KOMPRESSOR 2000cc,μοντ. 2000, μπλέ.**
ABGS, ABS, klima,αυτόματος πιλότος, ηλ. οροφή, κεντρ. κλειδ., ηλ. παράθ., ηλ.καθρ., υδρ. τιμ., ζάντες αλουμ. και ηχοσύστημα
4. **MERCEDES C200 KOMPRESSOR 1800cc SPORT COUPE, 163HP μοντ. 2004, ασημί. 11. 000χλμ**
ABGS, ABS, klima,, κεντρ. κλειδ., ηλ. παράθ., ηλ.καθρ., υδρ. τιμ., ζάντες αλουμ. Book service αντιπροσωπείας και ηχοσύστημα
5. **MERCEDES 320 S 3200cc, θαλασσί.**
ABGS, ABS, klima, αυτόματος πιλότος, ηλιοροφή, κεντρ. κλειδ., ηλ. παράθ., ηλ.καθρ., υδρ. τιμ.,ηλ.καθίσματα εμπρός πίσω, δερμάτ.σαλόνι, ξύλινη επένδυση, συναγερμός, car kit, ζάντες αλουμ. και ηχοσύστημα
6. **MERCEDES A140, 1400cc, μοντ.2001, μπλε.**
ABGS, ABS, A/C, κεντρ. κλειδ., ηλ. παράθ, υδρ. τιμόνι,ζάντες αλ.,book service αντιπροσωπείας και ηχοσύστημα
7. **MAZDA RX-8 1300cc, 231HP NEW COSMO μοντ. 2004, μαύρο.**
ABG, ABS, Clima, ζάντες αλουμ., δερμ. σαλόνι, κεντρ. κλειδ., ηλ. παράθ, υδρ. τιμόνι και ηχοσύστημα
8. **BMW 316i, 1600cc, μοντ. 1995, μαύρο.**
ABG,ABS,clima ,κεντρ.κλείδωνα, ηλ.παράθ., υδρ. τιμόνι, ζάντ. αλουμ.,ηλ. και ηχοσύστημα
9. **BMW 518 1800cc, μοντ. 1991, λευκό .**
κεντρ. κλειδ., ηλ. παράθ., υδρ. τιμόνι και ηχοσύστημα.
10. **MITSUBISHI OUTLANDER 4x4 2000cc, μοντ. 10/2003, ασημί.**
FULL EXTRA
11. **NISSAN ALMERA 1800cc, 138hp, 11.500χλμ,μοντ. 2004, μαύρο .**
ABGS, ABS, A/C, κεντρ. κλειδ., ηλ. παράθ., υδρ. τιμόνι, ηλ.καθρ., ζάντες αλουμινίου και ηχοσύστημα.
12. **NISSAN ALMERA MOTIVA 1500cc, μοντ. 2003, μπλέ .**
ABGS, A/C, κεντρ. κλειδ., ηλ. παράθ., υδρ. τιμόνι και ηχοσύστημα.
13. **NISSAN PRIMERA 1600cc, μοντ. 2000, θαλασσί.**
ABGS , κλίμα, ABS, κεντρ. κλειδ., ηλ. παράθ., υδρ. τιμόνι, ηλ. καθρ, και ηχοσύστημα.
14. **OPEL VECTRA 1600 cc, μοντ. 2000, ασημί.**
ABGS - ABS, clima κεντρ. κλειδ.ηλ.παράθυρα., υδρ. τιμόνι,ηλ.καθρέπτες, επένδ. Καρυδιάς, ζάντες αλουμινίου και ηχοσύστημα
15. **OPEL VECTRA 1600cc, μοντ. 1996, χρυσαφί .**
ABGS, ABS, A/C, κεντρ. κλειδ., ηλ. παράθ., υδρ. τιμόνι και ηχοσύστημα.
16. **OPEL ASTRA 1400 cc, μοντ. 2003, ασημί.**
ABGS. κλειδ. με τηλεχ., υδρ. τιμόνι, ζάντες αλουμινίου και ηχοσύστημα
17. **OPEL CALIBRA 2000cc Turbo 210HP, μοντ. 1992, κόκκινο.**
ABS, A/C, υδρ. τιμόνι, κεντρ. κλειδ., ηλ. παράθ.,ηλ.καθρέπτες, ζάντες αλουμ., σπόιλερ και ηχοσύστημα
18. **HONDA HRV , 1600cc,μοντ. 2000, ασημί.**
FULL EXTRA
19. **RENAULT MEGANE CABRIO 1400cc, μοντ. 2001, κίτρινο .**
ABGS , ABS, A/C, κεντρ. κλειδ., ηλ. παράθ., υδρ. τιμόνι.,ηλ. καθρ., ζάντ. αλουμ. και ηχοσύστημα.
20. **RENAULT MEGANE COUPE 1400cc, μοντ. 2001, κίτρινο**
ABGS, ABS, A/C, υδρ. τιμόνι, κεντρ. κλειδ., ηλ. παράθ., ζάντες αλουμ.,σπόιλερ, ηχοσύστημα..
21. **RENAULT MEGANE COUPE 1400cc, μοντ. 2001, κόκκινο.**
ABGS, ABS, A/C, υδρ. τιμόνι, κεντρ. κλειδ., ηλ. παράθ., ζάντες αλουμ., σπόιλερ, ηχοσύστημα.
22. **MAZDA 6 1800cc, μοντ. 2004, μαύρο.**
8 ABG, ABS, A/C , ζάντες αλουμ., συναγερμός, κεντρ. κλειδ., ηλ. παράθ, υδρ. τιμόνι σπόιλερ και ηχοσύστημα
23. **SSANGYONG KORANDO 2000cc, μοντ. 2002, λευκό.**
ABGS, ABS,A/C, ζάντες αλουμ., υδρ. τιμ, κεντρ. κλειδ., ηλ. παράθ και ηχοσύστημα
24. **CHRYSLER STRATUS CABRIO LX 2D 2000cc, μοντ. 1997, κυπαρισσί.**
ABGS , ABS, A/C,δερμάτινο σαλόνι, υδρ. τιμόνι, κεντρ. κλειδ., ηλ. παράθ., ζάντες αλουμινίου,αυτ. πιλότο,ηλ. κουκούλα, προβ. ομίχλης και ηχοσύστημα
25. **FIAT COUPE 1800cc, 26.000 χλμ. μοντ. 2000, μαύρο**
ABGS, ABS, klima, κεντρ. κλειδ., ηλ. παράθ., υδρ. τιμ.,ηλ.καθρ., συναγερμός, ζάντες αλουμ.,book service αντιπροσωπείας και ηχοσύστημα
26. **FIAT PUNTO SPORTING 1300cc,μοντ.2000, ασημί**
ABGS, ABS, A/C, υδρ. τιμόνι, κεντρ. κλειδ., ηλ. παράθ.,ηλ.καθρέπτες ,ηχοσύστημα.
27. **FIAT CINQUECENTO SPORTING 1100cc μοντ. 1997, μπλέ.**
Κεντρ. κλειδ., ηλ. παράθ., ζάντες αλουμ., και ηχοσύστημα.
28. **SUZUKI JIMNY 1300cc,METAL TOP, μοντ.2000, ασημί**
ABGS, ABS, A/C, υδρ. τιμόνι, κεντρ. κλειδ., ηλ. παράθ. ,ηχοσύστημα.
29. **ROVER 414 SI 1400cc, μοντ.1996, πράσινο.**
ABGS, ABS, A/C, υδρ. τιμόνι, κεντρ. κλειδ., ηλ. παράθ., ηχοσύστημα.
30. **PEUGEOT 206 CABRIO 1600cc,μοντ. 2002, ασημί.**
ABGS, ABS, A/C, κεντ.κλειδ, ηλ.παραθ. υδρ. τιμόνι, δερμ.σαλόνι, ηλιοροφή, ζάντες αλουμ. και ηχοσύστημα.
31. **PEUGEOT 206 CABRIO 1600cc,μοντ. 2002, μαύρο.**
ABGS, ABS, A/C, κεντ.κλειδ, ηλ.παραθ. υδρ. τιμόνι, ζάντες αλουμ. και CD.
32. **VW GOLF 1400cc, μοντ. 2001, ασημί .**
ABGS, ABS, A/C, κεντρ. κλειδ., ηλ. παράθ., υδρ. τιμόνι., ζάντ. αλουμ. και ηχοσύστημα.
33. **SEAT IBIZA TOP GUN 1400 cc, μοντ. 2001, ασημί.**
ABGS, ABS, A/C, κεντρ. κλειδ., υδρ. τιμ.,ηλ. παραθ.,σποιλερ και ηχοσύστημα
34. **FORD FOCUS 1600cc, μοντ. 2000, θαλασσί**
ABGS, A/C, κεντρ. κλειδ. ηλ. παράθ, υδρ. τιμόνι, ζάντες αλουμ. και ηχοσύστημα
35. **DAEWOO LANOS 4Dr 1300cc, μοντ. 2001, μπορντώ.**
ABG, ABS, A/C , υδρ. τιμόνι, κεντρ. κλειδ., ηλ. παράθ., και ηχοσύστημα
36. **DAEWOO LANOS EXTREME 1300cc, 90HP, μοντ. 2000, ασημί.**
A/C, υδρ. τιμόνι, κεντρ. κλειδ., ηλ. παράθ., ζάντες αλουμ., και ηχοσύστημα
37. **VW POLO 1000cc, μοντ. 2000, θαλασσί**
ABG, ABS, A/C ,κεντρ. κλειδ., ηλ. παράθ, υδρ. τιμόνι και ηχοσύστημα
38. **CITROEN SAXO 1100cc, μοντ. 2000, μπλέ.**
A/C, ABG, κεντρ. κλειδ., ηλ. παράθ., και ηχοσύστημα

ΑΠΟ 0% ΠΡΟΚΑΤΑΒΟΛΗ
ΕΩΣ 72 ΜΗΝΙΑΙΕΣ ΔΟΣΕΙΣ
ΜΕ ΤΑ ΧΑΜΗΛΟΤΕΡΑ ΕΠΙΤΟΚΙΑ ΤΗΣ ΑΓΟΡΑΣ

ΧΠ1210

Φωνή για Μέγαρο Μουσικής

Την αριστερή γωνιά της εξέδρας του γηπέδου της Λίνδου προτίμησαν οι φίλοι του Άρη που ακολούθησαν την ομάδα τους στο εκτός έδρας παιχνίδι με τον Κλεόβουλο, ενώ οι φίλοι των γηπεδούχων συγκεντρώθηκαν στα δεξιά και ήταν πολύ πιο εκδηλωτικοί, αφού τους βοήθησε η ομάδα της με την απόδοσή της. Οι φιλοξενούμενοι έμειναν να παρακολουθούν με αγωνία και προβληματισμό, εκτός του πρώην προέδρου του σωματείου, Κώστα Φλεβάρη, ο οποίος σηκωνόταν συχνά πυκνά πότε για να εμψυχώσει τους ποδοσφαιριστές, πότε να τους επιπλήξει και πότε να τα «χώσει» στον διαιτητή και στους βοηθούς του. Ακόμα κι αν δεν τον έβλεπες, τον άκουγες να σκεπάζει τις υπόλοιπες φωνές.

Όσο για τον πρόεδρο του Άρη Νίκο Φουτούλη, ήταν φανερά προβληματισμένος με τα όσα έβλεπε στο γήπεδο, ενώ λίγο πριν από το τέλος του αγώνα δεν άντεξε και μπήκε στον αγωνιστικό χώρο και έμεινε για λίγη ώρα στον πάγκο της ομάδας του. Μετά από πέντε λεπτά, ζήτησε να ανοίξει η πόρτα για να επιστρέψει ξανά στην εξέδρα.

1' σιγή

Προχθές στην αναμέτρηση Ηρακλή Μ.-Απόλλων Απ. (όπως και στα υπόλοιπα παιχνίδια των τοπικών πρωταθλημάτων) κρατήθηκε 1' σιγή στην μνήμη του πρόσφατα αποθανόντος Αναστασίου Χατζηνικήτα, παράγοντα του Ορφέα και πατέρα ποδοσφαιριστή της ίδιας ομάδας.

Ο γείτονας του Μαλεζάνι

Στα μυστικά του τοπικού μας ποδοσφαίρου έχει βαλθεί να μυήσει τους φίλους του από την Ιταλία ο παρατηρητής αγώνων, Σάββας Παυλούς. Ο δαιμόνιος «Νταϊφάς» ήταν παρατηρητής του ματς της Λίνδου ανάμεσα στον Κλεόβουλο και τον Άρη και εμφανίστηκε συνοδευόμενος από έναν «κολλητό» του από την Ιταλία, για δεύτερη συνεχόμενο αγωνιστική, ενημερώνοντάς τον σε άπταιστα ιταλικά για το τι έβλεπε στον αγωνιστικό χώρο. Όπως έλεγε ο «Νταϊφάς», ο «κολλητός» είναι φανατικός ποδοσφαιρόφιλος, οπαδός της Κίεβο και γείτονας του προπονητή του Παναθηναϊκού, Αλμπέρτο Μαλεζάνι. Μάλιστα, επειδή ο Ιταλός ξέρει κάτι παραπάνω για τον...Ιταλό και γείτονά του στην Βερόνα, ο «Νταϊφάς» συνέστησε στους φίλους του Παναθηναϊκού να είναι υπομονετικοί και να μην βιάζονται να βγάλουν...άχρηστο τον Μαλεζάνι, με το επιχείρημα πως έχει να «δέσει» πολλούς νέους ποδοσφαιριστές.

Βέβαια, ποδοσφαιροκουβέντα με τον «Νταϊφά» χωρίς αναφορά στους αγαπημένους του Ολυμπιακό και ΑΕΡΑ δεν γίνεται. Σχόλια είχε και για τους δύο και μάλιστα με ένα πλατύ χαμόγελο. Την ώρα του αγώνα στην Λίνδο ο ΑΕΡΑ κέρδιζε το παιχνίδι με την Νίκαια και ο Ολυμπιακός το ματς με τον Ακράτητο, με τον «Νταϊφά» να ενημερώνεται για την εξέλιξη από το ραδιοφωνάκι που πάντα έχει μαζί του και να είναι μέσα στην καλή χαρά μόλις «κλείδωσαν» τα τρίποντα. Και όλα αυτά έχοντας πάντα τον νου του στα καθήκοντά του ως παρατηρητή, τα οποία και εκτέλεσε με απόλυτη επιτυχία.

Ωραίες παρουσίες

Για ακόμη μία φορά οι εκπρόσωποι του ωραίου φύλου έκαναν αισθητή την παρουσία τους σε ποδοσφαιρικό αγώνα και πιο συγκεκριμένα σε αυτόν που έγινε στο γήπεδο Μαριτσών. Αρκετές ωραίες κοπέλες κάθε ηλικίας έδωσαν το παρών χρωματίζοντας έτσι με τον δικό τους τρόπο την εξέδρα και απολαμβάνοντας ένα άθλημα που μέχρι πρότινος θεωρούνταν αποκλειστικό προνόμιο των ανδρών.

Ενημέρωση από τα ηχεία

Με πολύ δυνατή ένταση λειτουργούν τα ηχεία στο γήπεδο Μαριτσών. Ακουγόντουσαν οι οικονομικοί υποστηρικτές της ομάδας πριν την έναρξη του παιχνιδιού, καθώς και ευχές για μία καλή ποδοσφαιρική χρονιά χωρίς βία στα γήπεδα εκ μέρους του Δ.Σ. του Ηρακλή Μ. Κατά την διάρκεια του αγώνα ο Άκης Παπαδημήτρης ενημέρωνε αμέσως μόλις είχαμε κάποια αλλαγή στο σκορ στα υπόλοιπα παιχνίδα, τους παρευρισκόμενους φιλάθλους.

Ευτυχώς έμειναν στα "Γαλλικά"

Λίγο έλειψε να χαλάσει το προχθεσινό παιχνίδι της Λίνδου ανάμεσα στον Κλεόβουλο και τον Άρη. Λίγο πριν από το τέλος και μετά από διαπληκτισμό μεταξύ ποδοσφαιριστών των δύο ομάδων (η ένταση εκτονώθηκε σχετικά γρήγορα με δυο κίτρινες του διαιτητή Δημήτρη Κετσέ) τα αίματα στην εξέδρα άναψαν, με τους ορισμένους από τους φίλους των δύο ομάδων να ανταλλάσσουν...φιλοφρονήσεις γεμάτες ευγένεια, αγάπη και...έρωτα. Ευτυχώς, έμειναν μόνο στις «υποσχέσεις» και δεν προχώρησαν στην υλοποίησή τους, γιατί οι πιο ήρεμοι της εξέδρας θα είχαν το δίλημμα αν έπρεπε να στρέψουν το βλέμμα τους στο παιχνίδι ή στις σκηνές από μεταμεσονύκτια ταινία...

Παράδοση σφυρίχτρας

Κάποιος φίλαθλος του Απόλλωνα Απ. μετά το τέλος του ματς με τον Ηρακλή Μ. θεώρησε υπεύθυνο τον διαιτητή της συνάντησης Σάββα Παπανικολάου. Οπότε με το που σφύριξε ο εν λόγω ρέφερι την λήξη του παιχνιδιού, ο θερμόαιμος φίλαθλος του φώναζε να παραδώσει την σφυρίχτρα του στον Μιχάλη Καλαθενό, ο οποίος παρακολούθησε το ματς από την εξέδρα.

Προτροπή για... παρκέ

Φοβερή έμπνευση είχε ένας φίλαθλος στο γήπεδο της Λίνδου στο ματς του Κλεόβουλου με τον Άρη, προφανώς επηρεασμένος από το Ευρωμπάσκετ του Βελιγραδίου. Σε ένα φάουλ που καταλόγισε ο Κετσές και θεωρήθηκε υπερβολικό, ο φίλαθλος ξέσπασε και άρχισε να φωνάζει προς τον διαιτητή «ρε δεν πας να σφυρίζεις στο μπάσκετ»; Κάτι ανάλογο πρέπει να είχε ακούσει σε κάποιο κλειστό ο μέχρι πρότινος μπασκετικός διαιτητής Γιώργος Καραχανής και το έριξε στο ποδόσφαιρο.

Αφιέρωσε τα γκολ στη μνήμη του Χατζηνικήτα

Τα δύο γκολ που πέτυχε ο επιθετικός του Κλεάνθη Πολυδεύκης Γεωργαλλής είχαν μία διαφορετική αξία αφού ο σκόρερ τα αφιέρωσε στην μνήμη του Αναστασίου Χατζηνικήτα του παράγοντα του Ορφέα και πατέρα του φίλου του Μιχάλη Χατζηνικήτα ο οποίος αγωνίζεται με τα χρώματα του Ορφέα..
Το γεγονός του άδικου χαμού του επηρέασε πολύ και τον παίκτη της ομάδας του Παραδεισίου και το να αφιερώσει αυτά τα γκολ στην μνήμη του εκλιπόντος το θεώρησε ως ελάχιστο φόρο τιμής.

Δηλώσεις για... απόσυρση

Ο εκπρόσωπος του Διγενή, Τάσος Ψυλλάκης, σχετικά με τα όσα διαδραματίστηκαν στο γήπεδο του Βατίου έκανε την εξής δήλωση : *«Για τον βοηθό διαιτητή κ.Καραχανή, προτείνω να αποσυρθεί για λίγο καιρό, διότι αν κατακυρώνει τέτοια καταφανέστατα οφσάιντ ως γκολ, καλό θα ήταν για τον ίδιο και για την διαιτησία να αποσυρθεί για κανένα μήνα και να επανέλθει αργότερα.*

Για τον κ.Φεσσάρα καλό θα ήταν να είναι πιο προσεκτικός στις κάρτες του, διότι τα ερασιτεχνικά σωματεία δεν έχουν εργοστάσια να παράγουν ποδοσφαιριστές και δεν μπορεί σε 2 παιχνίδια να έχει αποβάλλει τέσσερις ποδοσφαιριστές.
Με τα μυαλά που έχει καλό θα ήταν να είναι προσεκτικός, διαφορετικά τον βλέπω διαιτητή μόνο σε τοπικό επίπεδο».

Δείπνο πριν το παιχνίδι

Την Παρασκευή το βράδυ η ομάδα του Αγίου Γεωργίου δείπνησε στο εστιατόριο "Μιμάκος", μετά από προσφορά της διεύθυνσης του εστιατορίου προς την ομάδα της Μαλώνας.

Επί τη ευκαιρία η διοίκηση του Αγίου Γεωργίου ευχαριστεί το εστιατόριο "Μιμάκος" για την ευγενική του προσφορά.

Λυτρώθηκε στο παρά 5'

• *Την πρώτη του νίκη πέτυχε ο Απόλλων Κ., κερδίζοντας λίγο πριν το τέλος, τον σκληροτράχηλο Ορφέα, που έπαιζε από το 22' με 10 παίκτες.*

Η πρώτη του φετινή παρουσία στο γήπεδό του, συνοδεύτηκε με νίκη, έστω κι αν ήρθε πολύ δύσκολα.

Ο λόγος για τον Απόλλωνα Κ. που τα βρήκε σκούρα απέναντι στην ομάδα του Ορφέα, αν και πολλοί θα περίμεναν ότι θα είχε εύκολο απόγευμα μετά το 22', όταν οι φιλοξενούμενοι έμειναν με 10 παίκτες.

Τελικά οι γηπεδούχοι με γκολ πέναλτι 5' πριν τη λήξη του παιχνιδιού, κατάφεραν να σημειώσουν την πρώτη τους φετινή νίκη, μαζεύοντας ταυτόχρονα και τους πρώτους τους βαθμούς.

Το ματς σε γενικές γραμμές ήταν καλό μόνο στο β' ημίχρονο, με αρκετές φάσεις μπροστά από τις δύο εστίες, σε αντίθεση με το πρώτο μέρος, όπου πλην των δύο γκολ δεν σημειώθηκε κάτι το εξαιρετικό.

Οι φιλοξενούμενοι κατάφεραν να αιφνιδιάσουν τους Καλυθενούς μόλις στο 9ο λεπτό, ανοίγοντας το σκορ. Η απάντηση των γηπεδούχων ήταν άμεση, καθώς προτού καν συμπληρωθεί το 20λεπτο έφτασαν στην ισοφάριση.

Λίγα λεπτά αργότερα οι Ορφείτες έμειναν με 10 παίκτες, αλλά όσοι συνέχισαν να αγωνίζονται φρόντισαν να μην φανεί αυτό το μειονέκτημα.

Στην επανάληψη με το ξεκίνημα οι Απολλωνιστές πήραν το προβάδισμα, όμως οι φιλοξενούμενοι δεν το έβαλαν κάτω και μετά από κοντά δεν μπόρεσε να νικήσει τον **Ανδριγιαννάκη**.

18'. Ο **Ορφανός** βρέθηκε μόνος με τον **Ανδριγιαννάκη** έκανε το πλασέ πάνω στον τελευταίο, κέρδισε όμως την κόντρα και με νέο πλασέ έστειλε τη μπάλα στα δίχτυα, ισοφαρίζοντας σε 1-1.

22'. Ο **Σκιαθίτης** υπέπεσε σε φάουλ ως τελευταίος παίκτης, αντικρίζοντας την κίτρινη κάρτα. Κατά την εκτέλεση του φάουλ δεν απομακρύνθηκε από τη μπάλα κι από πίεση που άσκησαν κατόρθωσαν στο 75' να φέρουν το ματς στα ίσα.

Κι ενώ όπως κυλούσε ο αγώνας φαινόταν πως ο Ορφέας θα μπορούσε να κλέψει τουλάχιστον το βαθμό της ισοπαλίας, ήρθε το 85' με τους γηπεδούχους να κερδίζουν πέναλτι μέσα από αποδοκιμασίες των φιλοξενούμενων. Το πέναλτι ήταν εύστοχο κι έτσι η ομάδα του **Λευτέρη Σταυρή** κατάκτησε την πρώτη της νίκη.

Φάσεις-Γκολ:

9'. Ο **Κουτρουμάνος** επιχείρησε σουτ μέσα από την περιοχή, η μπάλα κόντραρε και στον **Καστα**μούλα και στη συνέχεια κατέληξε στα δίχτυα (0-1).

12'. Ο **Κοντουδιός** με πλασέ από κοντά έστειλε τη μπάλα στα δίχτυα, ισοφαρίζοντας σε 1-1.

18'. Ο **Ορφανός** με πλασέ από κοντά δεν μπόρεσε να νικήσει τον **Ανδριγιαννάκη**.

36'. Ο **Ορφανός** από καλή θέση έκανε το πλασέ για να μπλοκάρει ο **Ανδριγιαννάκης**.

48'. Μετά από σέντρα του **Μαριά**, ο **Ορφανός** με καρφωτή κεφαλιά έκανε το 2-1.

75'. Ο **Αλαφάκης** με δυνατό σουτ από πλάγια και έξω από την περιοχή, πέτυχε ένα εξαιρετικό γκολ, στέλνοντας τη μπάλα να καρφωθεί στο παραθυράκι της εστίας του **Χατζηνικόλα**.

80'. Μετά από μπάσιμο του **Κούτρα** και πάσα στον Καράμπη, ο τελευταίος εξαπόλυσε δυνατό σουτ αναγκάζοντας τον **Χατζηνικόλα** να πραγματοποιήσει την απόκρουση του αγώνα.

85'. Ο **Μαριάς** μαρκαρίστηκε στην περιοχή από τον **Ανδριγιαννάκη** και ο διαιτητής υπέδειξε το σημείο του πέναλτι παρά τις διαμαρτυρίες των φιλοξενούμενων. Το πέναλτι εκτέλεσε εύστοχα ο **Καταξενός**, γράφοντας το τελικό 3-2. Καλύτεροι από τους γηπεδούχους ήταν οι **Λαζαρίδης**, **Ορφανός** και **Κοντουδιός**, ενώ από τους φιλοξενούμενους οι **Κουτρουμάνος, Κούτρας** και **Καράμπης**.

Με παράπονα άφησε τους φιλοξενούμενους η διαιτησία των **Π. Κατσιδώνη, Σταυριανού, Γουλάρα.**

Απόλλων Κ.: *Χατζηνικόλας Στ., Κουρμαδιάς, Χατζηνικόλας Γ. (42' Μαριάς), Σταυρής Στ., Υψηλάντης (65' Μπριζνόβαλης), Δημητριάδης, Λαζαρίδης, Καστα*μούλας, *Ορφανός Β. (53' Σταυρής Μ.), Καταξενός, Κοντουδιός.*

Ορφέας: *Ανδριγιαννάκης, Καρούσος, Κούτρας, Χατζηδημητρίου, (56' Αλαφάκης), Σκιαθίτης, Θεοδοσίου, Κουτρουμάνος (80' Κωνσταντόπουλος), Μπουμπουλάκης, Σαΐμίρ, Καράμπης, Φράγκος (60' Ρίζος).*

ΑΠΟΛΛΩΝ Κ.		3
ΟΡΦΕΑΣ		2



Ο νεαρός Κοντουδιός δέχεται το ασφυκτικό μαρκάρισμα του Θεοδοσίου
www.actionphotography.gr Β. Καστανάκης

ΕΙΜΑΣΤΑΝ ΚΑΛΥΤΕΡΟΙ



Ευχαριστημένος από την εμφάνιση της ομάδας του που παρά το ότι έπαιζε με παίκτη λιγότερο πάλαιψε το ματς, ο προπονητής του Ορφέα Ανδρέας Βλασσόπουλος μας είπε: «Ήταν ένα δυνατό και τεχνικό παιχνίδι. Προηγηθήκαμε στο σκορ αλλά δεν το κρατήσαμε.

Ισοφαρίσαμε παρά το ότι παίζαμε με δέκα παίκτες από το 20' αλλά δεν καταφέραμε να κρατήσουμε το σκορ και χάσαμε με πέναλτι το οποίο για μένα ήταν ανύπαρκτο.

Είμασταν καλύτεροι μέσα στον αγωνιστικό χώρο και πιστεύω ότι μπορούσαμε να πάρουμε το παιχνίδι.

Υπάρχει βελτίωση στην ομάδα μου παρά τις ελλείψεις που είχαμε».

ΕΝΑ ΣΟΦΟ ΑΦΕΝΤΙΚΟ

• *Ο Κλεόβουλος ήξερε τον τρόπο, τον έντυσε με πάθος και πέτυχε την πρώτη του νίκη στο πρωτάθλημα επί του Άρη, που έμεινε εκτός κλίματος και προβλημάτισε.*

ΛΙΝΔΟΣ

Το παιχνίδι ανάμεσα στον Κλεόβουλο και τον Άρη είχε πριν από την έναρξή του και φαβορί και αουτσάιντερ, με το σκεπτικό πως και οι δύο ομάδες οριοθέτησαν πριν από το ξεκίνημα του πρωταθλήματος διαφορετικούς στόχους. Για την γρήγορη παραμονή έλεγαν πως θα παλέψουν οι γηπεδούχοι, για πρωταθλητισμό έκαναν λόγο οι φιλοξενούμενοι. Ως εκ τούτου, το τελικό 1-0 υπέρ του Κλεόβουλου και κυρίως το «ίχνος» που άφησαν οι δύο ομάδες στον αγωνιστικό χώρο στέλνουν διπλό μήνυμα. Για τους μεν Λινδιακούς πως αν συνεχίσουν έτσι θα τα καταφέρουν, για τους δε Αρχαγγελίτες πως αν επαναλάβουν ανάλογες εμφανίσεις θα πρέπει να αναθεωρήσουν τις σκέψεις περί κορυφής.

Η νίκη του Κλεόβουλου ήταν πέρα για πέρα δίκαιη. Για την ακρίβεια, ήταν και μικρή σε σκορ για μία ομάδα που δημιούργησε τουλάχιστον τρεις καραμπινάτες ευκαιρίες στο πρώτο μέρος, το οποίο έληξε χωρίς γκολ. Με πάθος αλλά και ψυχραιμία στο παιχνίδι τους, οι Λινδιακοί πήραν σταδιακά τον έλεγχο του ρυθμού και έφεραν το ματς εκεί που το ήθελαν. Η πίεση που άσκησαν στον χώρο της μεσαίας γραμμής υποχρέωσε τους παίκτες του Άρη σε πολλά λάθη, τους αποσυντόνισε και τους έκανε ευάλωτους στις γρήγορες αντεπιθέσεις. Η αντίδραση της αμυντικής διάταξης του Άρη στις μπαλιές που έβγαιναν στην πλάτη της αποδείχθηκε στο πρώτο μέρος η αχίλλειος πτέρνα της, αν και δεν κόστισε στους Αρχαγγελίτες, που τουλάχιστον στο πρώτο μέρος ήταν επιθετικά εντελώς ακίνδυνοι, με εξαίρεση μία δύο φάσεις που δημιούργησαν.

Στα πρώτα λεπτά της επανάληψης το σκηνικό άλλαξε. Όπως αποδείχθηκε, όμως, ήταν απλώς μία αναλαμπή. Για ένα δεκάλεπτο οι φιλοξενούμενοι επιστράτευσαν πάθος και αποφασιστικότητα, πίεσαν, είχαν δοκάρι (όπως είχε και ο Κλεόβουλος στο πρώτο μέρος) και έδωσαν την εντύπωση πως η ανάπαυλα τους βοήθησε να αφυπνιστούν και να επιβάλουν τους δικούς τους κανόνες στο παιχνίδι. Απλά την εντύπωση, γιατί ο Κλεόβουλος ισορρόπησε, η τύχη του χάρισε ότι του στέρησε στο πρώτο ημίχρονο με το γκολ του 62ου λεπτού και κράτησε σχετικά εύκολα το προβάδισμα, αφού μέχρι το τέλος ο Άρης πάλεψε δείχνοντας πως ναι μεν θέλει, αλλά δεν ξέρει το...πως.

Οι φιλοξενούμενοι έβαζαν την μπάλα στην περιοχή μόνο με σέντρες κυρίως από τα αριστερά και δεν απείλησαν μία άμυνα που είτε εύκολα είτε δύσκολα εξουδετέρωνε. Μάλιστα, ο Κλεόβουλος θα μπορούσε να είχε πετύχει και δεύτερο γκολ αν ήταν πιο προσεκτικός σε ορισμένες από τις αντεπιθέσεις του.

Φάσεις και Γκολ

11: Η μπάλα έφτασε μετά από λάθος του **Μπιγκό** μπροστά από τον **Πιζήμολα**, εκείνος επιχείρησε να «κρεμάσει» από θέση τετ α τετ τον εξερχόμενο **Σαρικά**, όμως η μπάλα έφυγε ψηλά άουτ.

13: Ωραίο γυριστό ψηλοκρεμαστό σουτ του **Χαρίτου** έξω από την μεγάλη περιοχή, ο **Σαρικάς** μπλόκαρε.

16: Ο **Χαρίτος** πρόλαβε την βαθιά μπαλιά που βγήκε από το κέντρο στην πλάτη της άμυνας του Άρη, έφυγε μόνος του, σούταρε συρτά και διαγώνια, ο **Σαρικάς** έπεσε στην πορεία της μπάλας, δεν την άγγιξε, όμως είδε να τον βοηθάει το αριστερό του δοκάρι.

20: Ο Άρης κέρδισε φάουλ στην γραμμή της μεγάλης περιοχής του Κλεόβουλου ελαφρά προς τα αριστερά. Η εκτέλεση έγινε συρτά για τον **Σκυλλαράκη**, ο οποίος σούταρε στην αγκαλιά του **Διάκουλα**.

26: Ο **Σαρικάς** έδιωξε την τελευταία στιγμή σε κόρνερ την τυφλή κεφαλιά-απόκρουση του **Τραχανά** μετά από σέντρα.

33: Καλό δυνατό σουτ του **Πιτσουρδάκη** από πλάγια δεξιά μέσα στην μεγάλη περιοχή έφυγε πάνω από τα δοκάρια.

43: Ο Άρης εξαπέλυσε γρήγορη αντεπίθεση, με τον **Μιμγιάννη** να προλαβαίνει την τελευταία στιγμή το παράλληλο γύρισμα του **Νγκαμά** προς τον **Μπιγκό** από τα δεξιά. Αν περνούσε η μπάλα, ο **Μπιγκό** ήταν φάτσα με το γκολ.

44: Ο **Σαρικάς** «διάβασε» την αντεπίθεση του Κλεόβουλου και με γρήγορη έξοδο έδιωξε προ του **Πέρου**.

47:Ο **Νγκαμά** έβγαλε την σέντρα από τα δεξιά προς το δεύτερο δοκάρι για τον αμαρκάριστο **Φαρμάκαλη**, όμως εκείνος έπιασε από κοντά μία αδύναμη «σκαστή» κεφαλιά πάνω στα χέρια του **Διάκουλα**.

52: Μετά από σέντρα του **Μαγιόγλου** ο **Μπιγκό** νίκησε στον αέρα τους αντίπαλους αμυντικούς, όμως ήταν άτυχος, καθώς η μπάλα βρήκε στο οριζόντιο δοκάρι και έφυγε άουτ.

62: Ο **Χαρίτος** εκμεταλλεύτηκε το λάθος των αμυντικών, έφυγε μόνος του από τα δεξιά, γύρισε παράλληλα για τον **Πιζήμολα** και εκείνος άνοιξε το σκορ με δυνατό σουτ από κοντά. Βέβαια, τον βοήθησε και η τύχη, καθώς η μπάλα αποκρούστηκε από το οριζόντιο δοκάρι, βρήκε στον **Σαρικά** και κατέληξε στην δεξιά του γωνία.

78: Ο **Πέρρος** έβγαλε τον Κλεόβουλος σε μία φαρμακερή αντεπίθεση, μπήκε στην μεγάλη περιοχή, προσπάθησε να πασάρει στον ολομόναχο **Χαρίτο**, όμως η μεταβίβαση ήταν κακή και έδωσε την ευκαιρία σε αμυντικό του Άρη να κόψει. Ο **Πέρος** έγινε ξανά κάτοχος της μπάλας, όμως το δυνατό του σουτ ήταν άστοχο.

87: Ο **Λαμπριανός** έπιασε το δυνατό σουτ από τα πλάγια δεξιά και αφού μπήκε στην μεγάλη περιοχή, η μπάλα αποκρούστηκε από τον **Πιτσουρδάκη** και απομακρύνθηκε.

Οι φιλοξενούμενοι φώναξαν για χέρι, αλλά ακόμα και να υπήρχε, θα ήταν ακούσιο, αφού η απόσταση ήταν κοντινή.

88: Ο Άρης κέρδισε φάουλ στην γραμμή της μεγάλης περιοχής ελαφρά προς τα δεξιά. Η θέση ήταν ιδανική, όχι όμως και η εκτέλεση του **Φραμάκαλη**. Η μπάλα έφυγε συρτά και αδύναμα άουτ.

Καλύτεροι των νικητών ήταν οι **Πιτσουρδάκης, Χωρίτης** και **Χαρίτος**, ενώ από πλευράς Άρη ξεχώρισαν οι **Μαγιόγλου, Φουτούλης** και **Μπιγκό**.

Πολύ καλή ήταν η διαιτησία των **Κετσέ, Ρουμάνη** και **Στεφανάκη**.

Οι συνθέσεις:

ΚΛΕΟΒΟΥΛΟΣ: *Διάκουλας, Οικονομάκης (71 Κορνάρος), Μιμγιάννης, Πιτσουρδάκης, Λάμπης, Γαϊτάνος (52 Πόλος), Χωρίτης, Τριανταφύλλου, Χαρίτος, Πέρος (62 Σακκάς), Πιζήμολας*

ΑΡΗΣ: *Σαρικάς, Κοντόγιαννος Γ.Σ., Μπιγκό, Φουτούλης, Τραχανάς, Τσελεπίδης (73 Κοντόγιαννος Γ.Μ.), Λαμπριανός, Νγαμά, Κοτσίκος (46 Φαρμακαλής), Μαγιόγλου Σταύρος, Σκυλλαράκης*

ΚΛΕΟΒΟΥΛΟΣ		1
ΑΡΗΣ		0

ΔΥΟ ΛΟΓΟΙ ΜΕΓΑΛΩΣΑΝ ΤΗΝ ΝΙΚΗ



Ο προπονητής του Κλεόβουλου, Νίκος Μαντικός, δεν παρέλειψε να μνημονεύσει πως ο βασικός στόχος της ομάδας του είναι η εξασφάλιση της παραμονής στην κατηγορία στον συντομότερο δυνατό χρόνο και με δεδομένο ότι η πρώτη νίκη στο φετινό πρωτάθλημα συνοδεύτηκε από καλή εμφάνιση και επιτεύχθηκε κόντρα σε ομάδα με πρωταγωνιστικούς στόχους, στην έκφρασή του δεν θα μπορούσε να αποτυπώνεται τίποτα λιγότερο από την απόλυτη ικανοποίηση:

«Η νίκη μας ήταν μεγάλη για δύο λόγους. Πρώτον, γιατί την Τετάρτη παίξαμε αγώνα Κυπέλλου και δεύτερον γιατί παίξαμε με αντίπαλο που έχει εντελώς διαφορετικούς στόχους σε σχέση με εμάς. Στο πρώτο ημίχρονο ελέγξαμε πλήρως το παιχνίδι, ενώ και στα ενενήντα λεπτά ήμασταν πολύ καλύτεροι από τον αντίπαλό μας, αν εξαιρέσω τα πρώτα δέκα και τα τελευταία λεπτά του δευτέρου ημιχρόνου, οπότε και ήρθε η κόπωση. Αξίζουν συγχαρητήρια στους ποδοσφαιριστές μου που πέτυχαν αυτή την νίκη. Συγχαρητήρια στην διαιτησία και καλή πορεία στον Άρη».

"ΤΟ ΠΟΔΟΣΦΑΙΡΟ ΔΕΝ ΠΑΙΖΕΤΑΙ ΜΕ ΛΟΓΙΑ"



Καμία διάθεση να κρυφτεί πίσω από το δάχτυλό του και να ψάξει για δικαιολογίες δεν είχε ο προπονητής του Άρη, Γαβριήλ Γιακουμάκης. Αναγνώρισε την ανωτερότητα του αντιπάλου του, τον συνεχάρη για την επιτυχία και για τους δικούς του ποδοσφαιριστές κράτησε μηνύματα περί προσγείωσης και ανάγκης για δουλειά:

«Ήμασταν πολύ χάλια. Ο Κλεόβουλος ακολούθησε το σύστημα των αντεπιθέσεων, κάναμε λάθος, δεχθήκαμε το γκολ και χωρίς οργάνωση δεν μπορούσαμε να διεκδικήσουμε κάτι καλύτερο. Πρέπει να ήμαστε προσγειωμένοι γιατί το ποδόσφαιρο δεν παίζεται με τα λόγια, αλλά με τα έργα στο γήπεδο. Πρέπει να διορθώσουμε τα λάθη μας γιατί υπήρχαν αρκετά, αν θέλουμε να πετύχουμε κάτι διαφορετικό. Κάτι μας λείπει σαν ομάδα. Συγχαρητήρια στον Κλεόβουλο».

Πιστός στην παράδοση

• Ο Φοίβος κατάφερε και φέτος να περάσει νικηφόρα από την Κω, κερδίζοντας τον Ανταγόρα που προηγήθηκε με το καλημέρα.



Ο Λευτέρης Δράκος από κοντά κάνει το 1-2

Τρεις ημέρες μετά τον αποκλεισμό του από το κύπελλο Δωδεκανήσου, ο Ανταγόρας, στο πρώτο παιχνίδι του για το πρωτάθλημα, γνώρισε την ήττα από τον Φοίβο με το ίδιο σκορ (2-3).

Οι πράσινοι που ξεκίνησαν με το χειρότερο τρόπο τη φετινή χρονιά, παρουσίασαν και πάλι σκαμπανεβάσματα στην απόδοσή τους, με αποτέλεσμα οι έμπειροι Κρεμαστινοί να μπορέσουν να «αποδράσουν» για δεύτερη συνεχόμενη χρονιά από το νησί με το πολύτιμο τρίποντο.

Αξίζει να σημειώσουμε ότι πέρυσι ο Φοίβος ήταν η ομάδα, που στα πλαίσια της 10ης αγωνιστικής έσπασε το εντός έδρας αήττητο του Ανταγόρα, το οποίο κρατούσε για 2,5 χρόνια, και συνεχίζει μία εντυπωσιακή παράδοση που τον θέλει για 16η χρονιά να παραμένει αήττητος στους αγώνες του (εντός και εκτός έδρας) με τον Ανταγόρα.

Το Σαββατιάτικο παιχνίδι, ξεκίνησε με τους καλύτερους οιωνούς για τους πράσινους, αφού «με το καλημέρα» κατάφεραν να προηγηθούν. Οι φιλοξενούμενοι φάνηκαν να αιφνιδιάζονται από το γρήγορο γκολ που δέχθηκαν με αποτέλεσμα ο Ανταγόρας να έχει τον έλεγχο του αγώνα τα πρώτα λεπτά και να χάσει άλλη μία μεγάλη ευκαιρία λίγο πριν τη συμπλήρωση του 20λεπτου για να διπλασιάσει τα τέρματά του. Μετά το 20ο λεπτό ο Φοίβος φάνηκε να ξυπνάει και μπόρεσε, εκμεταλλευόμενος τα λάθη των αμυντικών του Ανταγόρα, όχι μόνο να φέρει το παιχνίδι στα ίσα, αλλά να πάρει και κεφάλι στο σκορ, πριν από τη λήξη του ημιχρόνου.

Στην επανάληψη οι πράσινοι μπήκαν πολύ δυνατά χάνοντας τέσσερις καλές ευκαιρίες για να ισοφαρίσουν, αλλά και πάλι μία στιγμιαία αδράνεια των κεντρικών αμυντικών του έδωσε την ευκαιρία στους παίκτες του **Άκη Δελαπόρτα** να αυξήσουν την υπέρ τους διαφορά στα δύο γκολ.

Από το σημείο αυτό και μετά ο Φοίβος πρόσεξε περισσότερο την άμυνά του και προσπαθούσε να βγει μπροστά με αντεπιθέσεις και ο Ανταγόρας δεν μπορούσε να βρει διαδρόμους για να φτάσει απειλητικός απέναντι από τον **Σταματίου**.

Το μόνο που κατάφερε ήταν να μειώσει το σκορ λίγα λεπτά πριν ο **Ε. Κατσιδώνης** σφυρίξει για τελευταία φορά.

Φάσεις και Γκολ

2' Από σέντρα του **Γιοντζή**, ο **Αντωνόπουλος** έκανε το κοντρόλ μέσα στην περιοχή. Η μπάλα του ξέφυγε, πήρε μία παράξενη ψηλοκρεμαστή τροχιά, ξεγελώντας τον **Σταματίου** και κατέληξε στο βάθος της εστίας του. Έτσι έγινε το 1-0.

17' Από κεφαλιά πάσα του **Αντωνόπουλου**, ο **Γιοντζής** δεν μπόρεσε από θέση τετ α τετ να νικήσει τον **Σταματίου**, που έδιωξε με το σώμα.

20' Δυνατό φάουλ που εκτέλεσε ο **Δράκος**, απομάκρυνε δύσκολα σε κόρνερ ο **Σπαθάρας**. Μετά την εκτέλεσή του, ο νεαρός **Δελαπόρτας** έπιασε ένα τεχνικό σουτ από πλάγια θέση, για να διώξει και πάλι με εντυπωσιακό τρόπο ο τερματοφύλακας του Ανταγόρα.

23' Μετά από βαθιά μπαλιά του **Χαρικιόπουλου** και λάθος των κεντρικών αμυντικών του Ανταγόρα, ο **Εγγλέζος** έγινε κάτοχος της μπάλας και μόνος του μέσα από την περιοχή πλάσαρε σωστά, ισοφαρίζοντας σε 1-1.

26' Για άλλη μία φορά ο **Σπαθάρας** έδιωξε δύσκολα σε κόρνερ κεφαλιά του **Λ. Δράκου**.

36' Από σέντρα του **Δελαπόρτα** μέσα στην περιοχή του Ανταγόρα, η μπάλα δεν απομακρύνθηκε από τους αμυντικούς των γηπεδούχων και ο **Λ. Δράκος** με πλασέ σημείωσε το 1-2.

48' Ο **Κανελλόπουλος** με κεφαλιά προσπάθησε να νικήσει τον **Σταματίου** που έδιωξε την μπάλα σε κόρνερ. Οι γηπεδούχοι διαμαρτυρήθηκαν σ' αυτή την φάση ότι ο τερματοφύλακας του Φοίβου έδιωξε την μπάλα μέσα από τη γραμμή του τέρματος όμως το παιχνίδι συνεχίστηκε κανονικά.

52' Ο **Αρβανιτογιάννης** έκανε την σέντρα σουτ από πλάγια δεξιά και ο **Αντωνόπουλος** δεν μπόρεσε να βρει την μπάλα μπροστά από την ανυπεράσπιστη εστία.

53' Γυριστό σουτ του **Κυριόπουλου** μέσα από την περιοχή, απομάκρυνε δύσκολα σε κόρνερ ο **Σταματίου**. Το εκτέλεσε ο **Λαγός** και ο **Γιοντζής** με κεφαλιά ανάγκασε και πάλι τον **Σταματίου** σε δύσκολη απόκρουση με διπλή προσπάθεια.

54' Ο **Εγγλέζος** με κεφαλιά τροφοδότησε τον **Ορφανίδη**, που πέρασε στην πλάτη της άμυνας του Ανταγόρα και με δυνατό σουτ πέτυχε το 1-3.

70' Μετά από φάουλ που εκτέλεσε ο Λαγός, ο **Αντωνόπουλος** μόνος του από τη μικρή περιοχή δεν μπόρεσε να πιάσει καλά την κεφαλιά, στέλνοντας την μπάλα άουτ.

83' Νέο φάουλ που εκτέλεσε ο **Λαγός**, η μπάλα κτύπησε στο σώμα ενός αμυντικού του Φοίβου και στρώθηκε στον Μόρφο που με ψύχραιμο πλασέ νίκησε τον **Σταματίου**, διαμορφώνοντας το τελικό 2-3.

Από τον Ανταγόρα ξεχώρισαν οι **Κυριόπουλος** και **Αντωνόπουλος**, ενώ από τον Φοίβο οι **Ορφανίδης, Χαρικιόπουλος** και **Δράκος Ελ.**

Πολύ καλή ήταν η διαιτησία των **Κατσιδώνη Ε., Βασιλείου** και **Κατέρη**

Οι συνθέσεις:

Ανταγόρας: *Σπαθάρας, Μπαλαλής, Στρατής, Μπιμπίρης, Κανελλόπουλος, Κυριόπουλος, Γιοντζής (85' Καραθωμάς), Λαγός, Αντωνόπουλος, Μόρφος, Αρβανιτογιάννης.*

Φοίβος: *Σταματίου, Δράκος Παρ., Ζουρούδης, Δράκος Ελ., Χαρικιόπουλος, Εγγλέζος (60' Καστρουνής), Χριστοδούλου, Στρατής, Καρύδης (35' Κουδούνης), Ορφανίδης (85' Γιαννικάκης), Δελαπόρτας.*

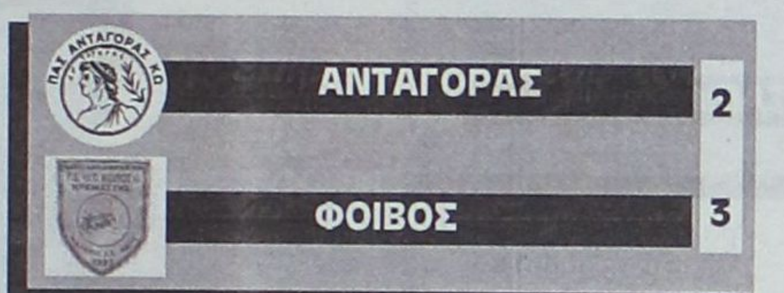

"Πολύτιμοι βαθμοί σε καυτή έδρα"



Απόλυτα ικανοποιημένος από τη νίκη της ομάδας του εμφανίστηκε μετά το τέλος του αγώνα ο προπονητής του Φοίβου, Άκης Δελαπόρτας ο οποίος στις δηλώσεις χαρακτήρισε πολύτιμους τους τρεις αυτούς βαθμούς.

«Νομίζω ότι πήραμε τρεις πολύτιμους βαθμούς σε μία καυτή έδρα, από ένα πολύ καλό Ανταγόρα» είπε ο κ. Δελαπόρτας και συνέχισε «Αν και μείναμε πίσω στο σκορ, καταφέραμε και γυρίσαμε το παιχνίδι. Θέλω να δώσω συγχαρητήρια στους παίκτες μου, που από την πρώτη στιγμή είπαν ότι θα έρθουν στην Κω για να πάρουν τους τρεις βαθμούς. Πιστεύω ότι ο Ανταγόρας έχει μία πολύ δύσκολη έδρα και δύσκολα βλέπω να περνάει από εδώ άλλη ομάδα. Ευχαριστώ τους ανθρώπους του Ανταγόρα για τη φιλοξενία και θέλω να δώσω συγχαρητήρια στους διαιτητές. Πιστεύω ότι ο Ανταγόρας θα είναι μέσα στις τέσσερις πρώτες ομάδες του πρωταθλήματος».

"Πλασματικό το τελικό σκορ"

Απογοητευμένος ο Νίκος Μήτρου από το αρνητικό ξεκίνημα της ομάδας του στο νέο πρωτάθλημα, χαρακτήρισε μέτριο το παιχνίδι, τονίζοντας παράλληλα ότι το σκορ είναι πλασματικό.

«Εμείς ήμασταν η ομάδα που είχαμε τις ευκαιρίες και οι άλλοι σκόραραν. Πιστεύω ότι έγινε ένα μέτριο παιχνίδι και οι δύο ομάδες δεν έπαιξαν καλά. Θέλω να σημειώσω ότι εμείς ουσιαστικά παίζουμε εκτός έδρας. Αν ήμασταν στο γήπεδό μας ίσως τα πράγματα να ήταν διαφορετικά». Σε ερώτηση για το πόσο θα επηρεάσει τους πρωταγωνιστικούς στόχους του Ανταγόρα, η διαφορά των έξι βαθμών που ήδη υπάρχει με τους πρωτοπόρους απάντησε ότι «αν σκεφτούμε ότι ο Φοίβος είναι αυτή τη στιγμή πρώτος, είναι κωμικοτραγικό να σκεφτόμαστε ότι δεν θα πάμε για την 1η θέση. Πιστεύω ότι το σκορ στο σημερινό αγώνα είναι πλασματικό, αφού ο Φοίβος δεν δημιούργησε κανένα ουσιαστικό κίνδυνο».

ΗΧΗΡΗ ΑΠΑΝΤΗΣΗ

• Με τον καλύτερο τρόπο ξεπέρασε ο Ευαγόρας το σοκ της πρεμιέρας στο Παραδείσι. Νίκησε εύκολα τον αγνώριστο Άγιο Γεώργιο, που προβλημάτισε με την συνολική του παρουσία.

Άγιοι Απόστολοι

Μετά τα επτά γκολ που δέχθηκε την πρώτη αγωνιστική από τον Κλεάνθη, ο Ευαγόρας θεωρήθηκε από πολλούς ως ο πρώτος υποψήφιος για να χαρακτηριστεί ως ο πιο αδύναμος κρίκος του φετινού πρωταθλήματος της Α' κατηγορίας. Οφειλε, λοιπόν, να δώσει απαντήσεις και τις έδωσε με τον πλέον εμφατικό τρόπο χθες το απόγευμα, καθώς βρήκε μπροστά του τον Άγιο Γεώργιο Μαλώνας και τον «καθάρισε» με 2-0. Άξια και απόλυτα δίκαια, αφού ειδικά χθες οι ποδοσφαιριστές του «Άγιου» βρισκόταν εκτός κλίματος. Οι γηπεδούχοι επιστράτευσαν από το ξεκίνημα τα στοιχεία του πάθους και της αποφασιστικότητας, κέρδισαν γρήγορα την μάχη στον χώρο της μεσαίας γραμμής και κατάφεραν να μετουσιώσουν σε γκολ την υπεροχή τους μόλις στο 11ο λεπτό. Ο Άγιος Γεώργιος δεν άκουσε το «καμπανάκι». Αντί να συνέλθει και να επιστρέψει στο παιχνίδι, έμεινε σε ρόλο κομπάρσου, αφού το γκολ που δέχθηκε έφερε εκνευρισμό και αύξησε τα ούτως ή άλλως πολλά λάθη. Το σκηνικό δεν άλλαξε ούτε στην επανάληψη και όταν στο 70ο λεπτό έγινε το 2-0, τα πάντα τελείωσαν.

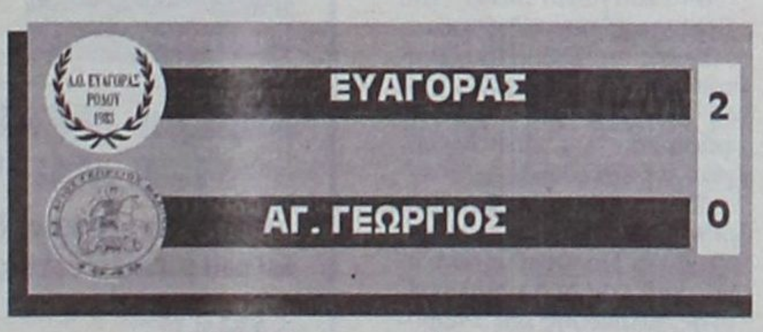

Φάσεις και Γκολ

6: Ο **Κώστας** έβγαλε σέντρα στην καρδιά της φιλοξενούμενης άμυνας, ωστόσο ο **Καλούδης** απέτυχε να σπρώξει την μπάλα στα δίχτυα.

10: Δυνατό σουτ του **Πάπα** λίγο έξω από την μεγάλη περιοχή, η μπάλα ελάχιστα πάνω από το οριζόντιο δοκάρι.

11: Ο **Κώστας** ελίχθηκε ωραία στα πλάγια δεξιά, έβγαλε την συρτή σέντρα, η άμυνα του «Άγιου» πιάστηκε στον ύπνο και ο Πάπα άνοιξε το σκορ με ψύχραιμο πλασέ (1-0).

25: Ο **Καλούδης** βρήκε με κάθετη μπαλιά τον **Κώστα**, εκείνος επιχείρησε αμέσως την παράλληλη μπαλιά προς το δεύτερο δοκάρι για τον **Κουρζή**, όμως εκείνος πλάσαρε εξ' επαφής άουτ.

34: Ο **Κολιάδης** εκτέλεσε φάουλ, ο **Πομπός** «τσίμπησε» την μπάλα και άλλαξε την πορεία της, όμως ο **Αλμπανίδης** εκτινάχθηκε εντυπωσιακά και απέκρουσε σε κόρνερ.

40: Ο **Κακλαμάνος** έδωσε στον **Παπανθίμου**, ο οποίος σέντραρε, η μπάλα έφτασε στον **Παντίδο**, όμως εκείνος δεν κατάφερε να πλασάρει σωστά χάνοντας από θέση τετ α τετ την μεγάλη ευκαιρία για την ισοφάριση.

43: Ο **Πάπα** έβγαλε μόνο του τον **Κουρζή** στην πλάτη της άμυνας του Αγίου Γεωργίου, ωστόσο η ευκαιρία χάθηκε, καθώς ο **Κουρζής** πλάσαρε αδύναμα πάνω στον Δημητρίου.

45+: Φάουλ του **Κολιάδη** έφυγε ελάχιστα πάνω από τα δοκάρια.

45+: Φάση-καρμπόν με την προηγούμενη, με τον Κολιάδη να εκτελεί φάουλ και την μπάλα να καταλήγει στην αγκαλιά του **Ματζάνου**.

45+: Ο **Μενίκος** έβγαλε βαθιά μπαλιά για τον **Καλούδη**, εκείνος κοντρόλαρε θαυμάσια, όμως το πλασέ του ήταν αδύναμο και μπλοκαρίστηκε εύκολα από τον **Δημητρίου**.

65: Ο **Δημητρίου** μπλόκαρε χωρίς δυσκολίες το φάουλ του **Σωτήρχου**.

68: Οι Μαλωνίτες ζήτησαν πέναλτι στην ανατροπή του **Σκυλλαράκη Σ.** από τον **Παναγιώτου**, όμως ο διαιτητής **Πηδιάκης** διέταξε να συνεχιστεί το παιχνίδι.

70: Ο **Εμίρογλου Χ.** επιχείρησε θαυμάσια ατομική προσπάθεια, πέρασε και τον **Δημητρίου** και με πλασέ στην κενή εστία διαμόρφωσε το τελικό 2-0.

Καλύτεροι των νικητών ήταν οι **Πάπα, Σιαμαντούρας** και **Καλούδης**, ενώ δεν είναι δυνατόν να αναζητηθούν διακριθέντες από το ναυάγιο του Αγίου Γεωργίου.

Καλή ήταν η διαιτησία των **Πηδιάκη, Κατσιδώνη Π.** και **Σάββενα**.

Οι συνθέσεις:

ΕΥΑΓΟΡΑΣ: *Αλμπανίδης (45+ λ.τ. Μαντζάνος), Μενίκος, Παναγιώτου, Κουρζής, Καλούδης, Πάπα, Τσιαντούλας, Σιαμαντούρας, Κώστας (61 Σωτήρχος), Κουτσάγιας, Θεοδοσίου (31 Εμίρογλου Χ.)*

ΑΓΙΟΣ ΓΕΩΡΓΙΟΣ: *Δημητρίου, Πομπός (81 Μπαρμπαντώνης), Χατζημανώλης, Λεβέντης, Χατζηνικόλας, Χατζησταμάτης, Παπανθίμου, Μπάρτζος (81 Κουτσουμπάρης), Κακλαμάνος, Παντίδος, Κολιάδης (65 Σκυλλαράκης Σ.)*

ΕΠΙΣΤΡΟΦΗ ΤΗΣ ΑΙΣΙΟΔΟΞΙΑΣ

Μετά την καταιγίδα της πρεμιέρας, η ηρεμία και τα χαμόγελα επέστρεψαν στο στρατόπεδο του Ευαγόρα, με τον προπονητή της ομάδας, Γρηγόρη Σαρρή, να αισιοδοξεί και να εκφράζει την σιγουριά του πως στην πορεία του πρωταθλήματος η ομάδα του όχι μόνο θα υλοποιήσει τους στόχους της, αλλά και πως θα παίξει καλό ποδόσφαιρο:

«Πήγαμε καλά. Ήμασταν καλύτεροι σε όλο το παιχνίδι και το κερδίσαμε δίκαια. Μπορούσαμε να καθαρίσουμε πιο γρήγορα από το πρώτο ημίχρονο, όμως χάσαμε πολλές ευκαιρίες. Παίξαμε καλά. Είχαμε άγχος από το προηγούμενο παιχνίδι, αλλά δείξαμε πως στην πορεία μπορούμε να παίξουμε πολύ καλύτερα. Έκανα αυτό που είπα. Έγιναν αλλαγές και στην συνέχεια θα μπορέσουμε να παίξουμε πολύ καλύτερο ποδόσφαιρο».

ΣΕ ΔΥΟ ΓΡΑΜΜΕΣ ΤΗΝ ΠΡΑΓΜΑΤΙΚΟΤΗΤΑ

Μετά τα όσα είδε στον αγωνιστικό χώρο από τους ποδοσφαιριστές του, ο προπονητής του Αγίου Γεωργίου, Στέργος Παρδαλός, πέρασε την απογοήτευσή του μέσα από την παρακάτω λακωνική δήλωση:

«Δεν παίξαμε καλά και φάνηκε πως οι ποδοσφαιριστές του Ευαγόρα ήθελαν περισσότερο τους τρεις βαθμούς. Αυτός είναι και ο λόγος που νίκησαν δίκαια»

Μοιρασιά βαθμών κι εντυπώσεων

• Ανάμεσα σε Πυλί και Κατταβιά που μέσα σε δέκα λεπτά πέτυχαν από ένα γκολ

ΠΥΛΙ

Ισόπαλοι αναδείχθηκαν Πυλί και Κατταβιά με σκορ 1-1 και έτσι οι δύο αντιπάλοι μοιράστηκαν βαθμούς κι εντυπώσεις.

Στο Α' ημίχρονο είχαμε ένα παιχνίδι κέντρου με συνέπεια να λείπουν οι καλές φάσεις μπροστά στις δύο εστίες, αφού το βάρος έπεσε στα αμυντικά καθήκοντα με πρωταρχικό στόχο να διατηρηθεί το μηδέν.

Στην επανάληψη όμως και προς ευχαρίστηση των φιλάθλων οι δύο ομάδες άνοιξαν το παιχνίδι τους και κυνήγησαν το γκολ.

Α.Ο.Π ΠΥΛΙ	1
Α.Ε. ΚΑΤΤΑΒΙΑ 1982	1

Οι γηπεδούχοι προηγήθηκαν στο σκορ για να δεχθούν την ισοφάριση ακριβώς δέκα λεπτά αργότερα.

Παρά τις προσπάθειες για την επίτευξη και άλλων τερμάτων από Πυλί και Κατταβιά, το 1-1 παρέμεινε μέχρι και το τελικό σφύριγμα του διαιτητή με τους γηπεδούχους να έχουν τις περισσότερες ευκαιρίες.

Φάσεις-Γκολ

57' Ο Καραγιάννης με φάουλ έστειλε την μπάλα στα δίχτυα ανοίγοντας το σκορ 1-0.

67' Ο Κώστας με σουτ έγραψε το τελικό 1-1.

83' Αποβλήθηκε ο Γερασίμου με δεύτερη κίτρινη κάρτα για χέρι.

Παράπονα από τον Κατσιδώνη Ε. (Αλαχιώτης, Τσομπάνος) έχουν οι γηπεδούχοι.

Από το Πυλί ξεχώρισαν οι Ζήκας, Καραγιάννης και Κεφαλιανός ενώ από την Κατταβιά οι Παπαϊωάννου, Καβουκλής και Κώστα.

Πυλί: *Χατζηνικόλογλου, Βρέττης, Καλιμνιαναρής (46' λ.τ. Πασχάλης), Ζήκας, Γερασίμου, Κάκιας, Τόρε (88' Θεοδώρου), Καλτσάτος (70' Ρούφας), Δρόσος Στ., Καραγιάννης, Κεφαλιανός.*

Κατταβιά: *Λορέντζος, Κυπριώτης, Παπαϊωάννου, Ξύπας, Κτίστης, Ματέου, Κατσαμπάς (49' Αγκάς), Μερκούρης, (88' Στεφανάκης), Δατσέρης, Καβουκλής, Κώστα.*

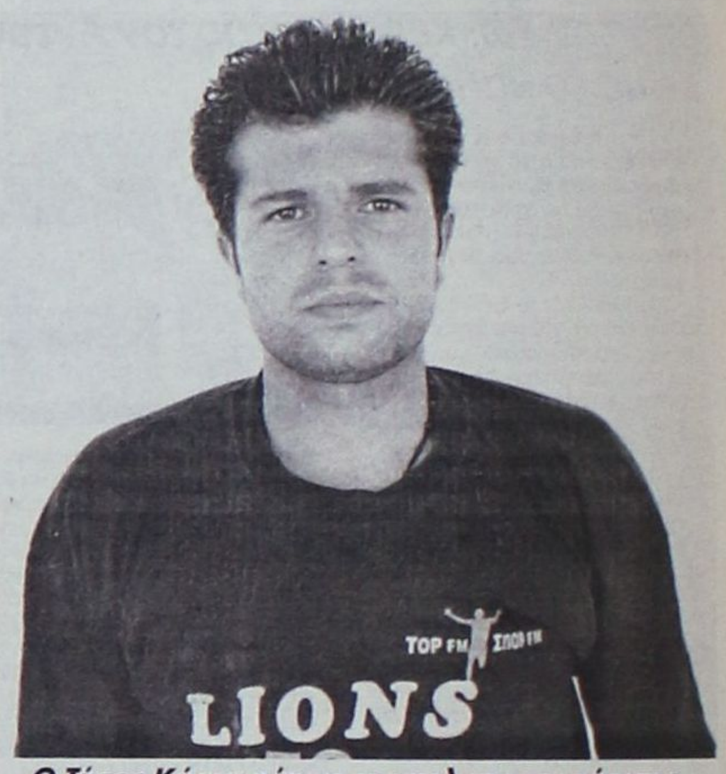

Ο Τάσος Κώστα πέτυχε το γκολ της ισοφάρισης

Ντεμπούτο με νίκη

• Για τον Αγ.Ισίδωρο που επικράτησε επί του Ερμή

ΑΓ.ΙΣΙΔΩΡΟΣ

Με το δεξί ξεκίνησε τις υποχρεώσεις του στο πρωτάθλημα της Β' κατηγορίας ο Αγ. Ισίδωρος ο οποίος επιβλήθηκε επί του Ερμή με σκορ 2-1.

Στο Α' ημίχρονο το παιχνίδι ήταν μοιρασμένο και αμφίρροπο. Οι καλές φάσεις δεν έλειψαν μπροστά στις δύο εστίες αλλά αυτοί που προηγήθηκαν στο σκορ ήταν οι φιλοξενούμενοι.

Λίγα δευτερόλεπτα όμως πριν από το σφύριγμα της ανάπαυλας, ήρθε το γκολ της ισοφάρισης από τους παίκτες του Αγίου Ισιδώρου.

Στην επανάληψη οι γηπεδούχοι ανέλαβαν τον έλεγχο των κινήσεων και πιάνοντας υψηλή απόδοση πέτυχαν και δεύτερο γκολ και εάν οι επιθετικοί ήταν πιο προσεκτικοί στην τελική τους προσπάθεια, τότε ο δείκτης του σκορ θα μεγάλωνε περισσότερο.

ΑΓ. ΙΣΙΔΩΡΟΣ	2
ΕΡΜΗΣ	1

Φάσεις-Γκολ

27' Κόρνερ από τον Κουρδουνάκη Σ., κοντινή κεφαλιά του Γιαννουκά μόλις άουτ.

30' Ασθενής απόκρουση του Διακοναστάση και ο Μπεκυράς με ψηλοκρεμαστό πλασέ άνοιξε το σκορ 0-1.

33' Δύσκολη απόκρουση του Διακοναστάση σε κοντινό σουτ του Μανιά.

40' Φάουλ του Αμέμ, κοντινή κεφαλιά του Γιαννουκά, απέκρουσε ο Υψηλάντης.

44' Ο Αμέμ πέτυχε γκολ αλλά σωστά δεν μέτρησε,αφού έκανε χέρι.

45' Σύγχυση στην άμυνα του Ερμή και ο Σάββενας Σ. με κοντινό πλασέ ισοφάρισε σε 1-1.

60' Σύγχυση στην άμυνα του Ερμή και ο Αμέμ με κεφαλιά πέτυχε το 2-1.

64' Σουτ του Χάμαλη άουτ.

68' Σουτ του Καλαϊντζή, πρόλαβε πάνω στην γραμμή ο Ηλίας.

72' Πλασέ του Σάββενα από θέση τετ-α-τετ, απέκρουσε ο Υψηλάντης αλλά η μπάλα δεν απομακρύνθηκε. Στην συνέχεια της φάσης οι του Αγίου ζήτησαν πέναλτι σε ανατροπή του Τρανού.

90' Φάουλ από τον Πολυχρόνη, λίγο πάνω από το οριζόντιο άουτ.

Χωρίς προβλήματα η διαιτησία των Κετσέ, Ορφανού και Πλακογιάννη.

Από τον Αγ. Ισίδωρο ξεχώρισαν οι Αμέμ, Γιαννουκάς και Καλαϊντζής ενώ από τον Ερμή οι Χατζηνικόλας, Πολυχρόνης και Καρύπης.

Αγ. Ισίδωρος: *Διακοναστάσης, Κουρδουνάκης Γ., Αμέμ, Γιαννουκάς, Καλαϊντζής, Κουρδουνάκης Σ., Τρανός, Γιωργαλλής Σ., Σάββενας Σ., Γιωργαλλής Α., Κοντός Γ.*

Ερμής: *Υψηλάντης, Σεντεμέντες, Χάμαλης, Μοσχιδιού, Ηλίας, Μπεκυράς, Μανιάς, Χατζηνικόλας, Χατζηγεωργίου, Πολυχρόνης, Καρύπης.*

Λευκή ισοπαλία

• Η Ασπίδα Σ. δεν μπόρεσε να παραβιάσει την εστία της ΑΕΛ και οι δύο ομάδες μοιράστηκαν τους βαθμούς

ΣΑΛΑΚΟΣ
(Ζανέτος Μπαφίτης)

Δεν ξεκίνησε με τις καλύτερες προϋποθέσεις το φετεινό πρωτάθλημα η Ασπίδα Σ. η οποία αναδείχθηκε ισόπαλη χωρίς σκορ με την ΑΕΛ.

Οι γηπεδούχοι είχαν τον έλεγχο του παιχνιδιού από την αρχή της συνάντησης αλλά η υπεροχή τους δεν συμβάδιζε με την ουσία η οποία έλειπε από το παιχνίδι τους. Έτσι, παρά το ότι δημιούργησαν και κάποιες καλές φάσεις μπροστά στην εστία του Γκούτογλου εντούτοις δεν κατάφεραν να πετύχουν κάποιο γκολ.

Από την άλλη πλευρά, οι φιλοξενούμενοι παρουσιάστηκαν με σαφείς αμυντικούς προσανατολισμούς με μοναδικό σκοπό να πάρουν ένα θετικό αποτέλεσμα. Αυτό βέβαια το κατάφεραν και παίζοντας με το σύστημα των αντεπιθέσεων βγήκαν μπροστά σε ελάχιστες περιπτώσεις, φεύγοντας σαφώς ικανοποιημένοι με τον βαθμό της ισοπαλίας.

Φάσεις-Γκολ

5' Σουτ έξω από την περιοχή του Τσαλίκη, απέκρουσε ο Γκούτογλου.

10' Μπάσιμο του Πολυχρόνη Μ. και σουτ, απέκρουσε με τα πόδια ο Γκούτογλου.

19' Φάουλ του Σαββάκη από το κέντρο, ο Πολυχρόνης Μ. πήρε την μπάλα και έπεσε στο έδαφος μετά από μαρκάρισμα του Καρνέζη και οι της Ασπίδας διαμαρτυρήθηκαν για πέναλτι.

23' Κάθετη μπαλιά του Λυριστή στον Τσαλίκη που πλάσαρε άουτ.

45' Σουτ του Καρασάββα έξω από την μεγάλη περιοχή, απέκρουσε με διπλή προσπάθεια ο Γκούτογλου.

50' Σε αντεπίθεση, ο Φουντουλάκης Α. σέντραρε, ο Στεφόπουλος έπιασε την κεφαλιά πάνω στον Σαββάκη.

65' Λάθος διώξιμο του Καρνέση, εκμεταλλεύθηκε ο Ζερβός που έκανε το ψηλοκρεμαστό πλασέ αλλά με τα δάχτυλα απέκρουσε ο Γκούτογλου.

69' Διαγώνιο σουτ του Στεφόπουλου, μόλις άουτ.

Χωρίς προβλήματα η διαιτησία των Ρουμάνη (ο οποίος ελέγχεται μόνο για την φάση του 19'), Παπαγεωργίου και Κεφαλάκη.

Από την Ασπίδα Σ. ξεχώρισαν οι Κάβουρας, Λυριστής και Πολυχρόνης Μ. ενώ από την ΑΕΛ οι Φλωρέντης, Καρνέσης και Στεφόπουλος.

ΑΣΠΙΔΑ Σ.	0
Α.Ε.Λ.	0

Ασπίδα Σ.: *Σαββάκης, Ευθυμίου, Σχοινάκης, Μαρουλλάκης (71' Παπανικολάου), Κάβουρας, Πολυχρόνης Α., Καρασάββας (62' Θυριάκης), Λυριστής, Ζερβός, Πολυχρόνης Μ., Τσαλίκης (82' Γκονζάι).*

ΑΕΛ: *Γκούτογλου, Πλοχόρος, Ανέμης, Φλωρέντης, Καρνέσης, Ηλίας, Κουτούζος, Φουντουλάκης Α. (82' Κοτελίνας), Στεφόπουλος, Κουμουνδούρος, Φουντουλάκης (92' Αράπης).*

ΑΝΑΧΩΡΗΣΗ 15/11/2005
ΜΕ ΠΤΗΣΗ ΤΣΑΡΤΕΡ ΑΠΟ ΡΟΔΟ
8ΗΜΕΡΗ ΑΕΡΟΠΟΡΙΚΗ ΕΚΔΡΟΜΗ
ΠΡΑΓΑ-ΒΟΥΔΑΠΕΣΤΗ-ΒΙΕΝΝΗ



ΜΟΝΟ 755 €!!! -Σε ξενοδοχεία 4* με πρωϊνό μπουφέ και ημιδιατροφή
-Μεταφορές με πολυτελές κλιματιζόμενο πούλμαν
-Περιηγήσεις - ξεναγήσεις
-Εμπειρος αρχηγός

8ημερη ΑΕΡΟΠΟΡΙΚΗ ΕΚΔΡΟΜΗ ΣΤΗΝ ΜΑΓΕΥΤΙΚΗ ΠΡΑΓΑ!!!
Απολαύστε την Πράγα 8 ημέρες γεμάτες διασκέδαση
Και μαζί μονοήμερες εκδρομές στο Βερολίνο και Krunlov

ΑΝΑΧΩΡΗΣΗ 15/11/2005 ΜΕ ΠΤΗΣΗ ΤΣΑΡΤΕΡ ΑΠΟ ΡΟΔΟ
ΜΟΝΟ 699 €!!!
-Σε ξενοδοχεία 4* με πρωϊνό μπουφέ και ημιδιατροφή
-Μεταφορές με πολυτελές κλιματιζόμενο πούλμαν
-Περιηγήσεις - ξεναγήσεις
-Εμπειρος αρχηγός

Τηλεφωνείστε μας για περισσότερες πληροφορίες.
Ειδικές τιμές για γκρουπ και συλλόγους.

sigma travel agency
Υπεύθυνος: Στεργενάκης Στέργος
πλαίσιο
Λεωφ. Ηρακλειδών (Εμπορικό Κέντρο Rhodesland- μεταξύ Avra Beach και Mira Mare)
Τηλ. 90049 & 96697 - Fax: 96697 ΩΡΑΡΙΟ: 09:00-17:00 18:00-22:00
ΑΕ792

Πήρε αυτό που ήθελε

• Ο Ακουσίλαος που νίκησε τον Δαμάγητο

ΦΑΝΕΣ

Με τον καλύτερο δυνατό τρόπο ξεκίνησε ο Ακουσίλαος το νέο πρωτάθλημα της Β' κατηγορίας. Αφού νίκησε το νεοφώτιστο Δαμάγητο με σκορ 2-0.

Το ματς ήταν μοιρασμένο στο Α' ημίχρονο με τους γηπεδούχους να παίρνουν κεφάλι στο σκορ λίγο πριν από το σφύριγμα της ανάπαυλας.

Στην επανάληψη ο Ακουσίαλος έκανε δύο τα τέρματα του πέντε μόλις λεπτά μετά την έναρξη του Β' ημιχρόνου και το 2-0 παρέμεινε μέχρι και το τέλος, αφού παρά τις προσπάθειες των φιλοξενούμενων για να αντιδράσουν δεν κατάφεραν ούτε μία φορά να παραβιάσουν την εστία του Σκυλλά.

ΦΑΣΕΙΣ-ΓΚΟΛ

5' Σουτ του Λαγογένη λίγο πάνω από το οριζόντιο άουτ.

29' Σουτ του ίδιου παίκτη, με την ίδια κατάληξη.

31' Σουτ του Μπαλά από κοντά μόλις άουτ.

ΑΚΟΥΣΙΛΑΟΣ	2
ΔΑΜΑΓΗΤΟΣ	0

41' Μετά από φάουλ, πλασέ του Σάββενα από κοντά και η μπάλα στα δίχτυα 1-0.

48' Κεφαλιά του Παπουρδάνου Θ. πάνω στον τερματοφύλακα.

50' Ο Παπουρδάνος Θ. πάσαρε στον Λαγογένη που με σουτ μέσα από την περιοχή έγραψε το τελικό 2-0.

71' Ο Ράιος πλάσαρε από κοντά, απέκρουσε ο Σκυλλάς.

86' Σουτ του Παπουρδάνου Θ. ενώ από τον Δαμάγητο οι Μπαλάς, Ράιος, Τσαλίκης.

ΑΚΟΥΣΙΛΑΟΣ : Σκυλλάς, Μπαλής, Καρασάββας (76' Συμεωνίδης Γ.), Σάββενας, Συμεωνίδης Α., Αμύγδαλος, Κορκίδας, Παπουρδάνος Θ. (90' Μαρουλλάκης), Κουφομανώλης (92' Παπουρδάνος Γ.), Λαγογένης, Αναστασάκης.

ΔΑΜΑΓΗΤΟΣ: Χατζηνικολός, Μπαρμπαντώνης, Ζαγκανίκας, Κατσαράς, Λολάκης (78' Κόγκος), Φιλίππου (55' Παπαμανώλης), Καραγιάννης, Μπαλάς, Τσαλίκης, Ράιος, Σπάρταλης (70' Σταυριάς).

Δίκαιη μοιρασιά

• Ανάμεσα σε Δόξα Κ. και Ασκληπιό που πρόσφεραν πλούσιο θέαμα

ΚΑΡΔΑΜΑΙΝΑ

Μετά από ένα πολύ καλό ποιοτικά παιχνίδι Δόξα Κ. και Ασκληπιός αναδείχθηκαν ισόπαλοι με σκορ 1-1 και μοιράστηκαν βαθμούς κι εντυπώσεις.

Οι φιλοξενούμενοι ήταν αυτοί που πήραν κεφάλι στο σκορ για να δεχθούν όμως την ισοφάριση ακριβώς δέκα λεπτά αργότερα.

Παρά το γεγονός ότι στο Β' ημίχρονο είχαμε επιθετικό ποδόσφαιρο από τους δύο αντιπάλους εντούτοις δεν επιτεύχθηκε κάποιο τέρμα και το 1-1 παρέμεινε μέχρι το τέλος.

ΦΑΣΕΙΣ-ΓΚΟΛ

18' Σουτ του Τσίκνη μόλις άουτ.

31' Φάουλ από τον Καραγιάννη και ο Ραϊτσος με πλασέ άνοιξε το σκορ 0-1.

41' Μετά από σέντρα, ο Χοχλαστός έχασε την μπάλα μέσα από τα χέρια του, αναμπουμπούλα στην άμυνα, έγινε ένα σουτ από τον Πιθακάκη, η μπάλα χτύπησε στο χέρι του Μπουτσαξή και πέναλτι. Το εκτέλεσε εύστοχα ο Μιαούδης και η ισοφάριση 1-1.

ΔΟΞΑ Κ.	1
ΑΣΚΛΗΠΙΟΣ	1

52' Κοντινό πλασέ του Ντινόρη, απέκρουσε ο Χοχλαστός.

57' Φάουλ από τον Πιθακάκη, κεφαλιά του Παπαηλία, μπλόκαρε ο Χοχλαστός.

72' Αποβλήθηκε με αυστηρή β' κίτρινη κάρτα ο Δημάκης.

Με λάθη ο Φραγκιαδάκης (Βασιλείου, Δουδούς).

Από την Δόξα ξεχώρισαν οι Παπαηλίας, Πιθακάκης και Κουτσαριώτης ενώ από τον Ασκληπιό οι Στάκκος, Κιλιμάτος και Ραϊτσος.

ΔΟΞΑ Κ.: Χατζηνικολάου, Χατζηαντωνίου, Χρυσόπουλος, Τάλλαρος, Παπαηλίας, Ντινόρης, Παντελής, Τσίκνης (72'Γουλάς), Μιαούδης (55' Τρακόσας), Πιθακάκης, Κουτσαριώτης (86' Πης).

ΑΣΚΛΗΠΙΟΣ: Χοχλαστός, Καραγιάννης Τ.(46' Στάκκος), Μπουτσαξής, Κιλιμάτος, Αθανασίου, Δημάκης, Ξυπολητάς, Ραίτσος, Μαραγκός (66' Τσιρπουλής), Ζαμάγιας, Καραγιάννης Μ.

Νίκη με γκολ του Καμαριώτη

• Για το Νικαγόρα που έκαμψε την αντίσταση του Αντίμαχου

ΚΕΦΑΛΟΣ

Με νίκη του Νικαγόρα έληξε το τοπικό ντέρμπι με τον Αντίμαχο, με σκορ 2-1.

Οι γηπεδούχοι είχαν την πρωτοβουλία των κινήσεων και κέρδισαν κατά κράτος την μάχη του κέντρου αφού αυτοί έφτιαχναν το παιχνίδι σε αντίθεση με τους αντιπάλους τους που έπαιζαν κυρίως με το σύστημα των επικίνδυνων αντεπιθέσεων, όπου σε μία από αυτές πέτυχαν και το γκολ της ισοφάρισης.

Τον τελευταίο λόγο όμως τον είπαν οι παίκτες του Νικαγόρα οι οποίοι δύο μόλις λεπτά μετά την επίτευξη του 1-1 πέτυχαν και το δεύτερο γκολ το οποίο τους έδωσε τη νίκη και τους τρεις βαθμούς, επιβεβαιώνοντας την υπεροχή τους στο Β' ημίχρονο.

ΦΑΣΕΙΣ-ΓΚΟΛ

30' Κόρνερ από τον Φούσκα, κεφαλιά του Διακογιάννη, πρόλαβε στην γραμμή ο Διακαντώνης αλλά στην επαναφορά ο Διακογιάννης και πάλι άνοιξε το σκορ 1-0.

48' Λάθος του Σάλζαλη, ο Αντρογιώργης έφυγε μόνος του αλλά ο Αργυρίου σφύριξε φάουλ, ξεσηκώνοντας θύελλα διαμαρτυριών των ανθρώπων του Αντίμαχου.

60' Κεφαλιά του Σκαλέρη μετά από σέντρα του Δημαράκη και η ισοφάριση 1-1.

ΝΙΚΑΓΟΡΑΣ	2
ΑΝΤΙΜΑΧΟΣ	1

65' Κόρνερ του Φούσκα, κεφαλιά του Ζερβού, απέκρουσε ο Γκίκας.

67' Ο Καμαριώτης πλάσαρε πάνω από τον Γκίκα και το τελικό 2-1.

92' Σουτ του Αντρογιώργη, δύσκολα απέκρουσε ο Διακοδημητρίου.

Καλή η διαιτησία των Αργυρίου, Μουστάκα και Τσομπάνου.

Από το Νικαγόρα ξεχώρισαν οι Διακογιάννης, Σπυράτος και Δημητρακιού ενώ από τον Αντίμαχο οι Δημαράκης, Συνεσίου Ν. και Ατσαλάκης.

ΝΙΚΑΓΟΡΑΣ: Διακοδημητρίου, Σάλζαλης (75' Μπίλης Σ.), Λαζός, Κοκαλάκης, Διακογιάννης, Σπυράτος, Δημητρακιού, Σκευοφύλακας Ε., Καμαριώτης, Φούσκας, Ζερβός Γ. (90' Ζερβός Ν.)

ΑΝΤΙΜΑΧΟΣ: Γκίκας, Ατσαλάκης, Κατσαρός, Μαργαρίτης (58' Σκαλέρης), Τσίκνης, Συνεσίου Ν., Διακαντώνης, Σκαλέρης Γ., Δημαράκης, Αντρογιώργης, Συνεσίου Γ. (46' Τσατσακλάς).

Επόμενη αγωνιστική (2η)

Νικαγόρας - Δόξα Καρδάμαινας
Ασκληπιός Κώ - Αγ. Ισίδωρος
Αντίμαχος - Ασπίς Σαλάκου
Ερμής - Ακουσίλαος
Α.Ε. Λέρου - Αστέρας Μασσάρων
Δαμάγητος - Πυλί
Α.Σ.Τήλος - Α.Ε. Κατταβιάς



Με τον πάντα δικό σας...

Αλλαξογκόλιές

...γκολτζή - γκολτζή

www.angelfire.com/pa4/allaksogolies

E-mail: allaksogolis@yahoo.gr

Δυστυχώς η οικονομική ανομβρία στον χώρο του ποδοσφαίρου μας συνεχίζεται. Η ξηρασία έχει πάρει την μορφή ενός φαινομένου του θερμοκηπίου σε τετραπλάσιες διαστάσεις από το κανονικό. Ευρώ ακούμε και Ευρώ δεν βλέπουμε. Το αδιέξοδο στο οποίο έχουμε περιέλθει Πανελλαδικώς, θα μας οδηγήσει στο αναγκαστικό κατέβασμα των ρολών επειδή δεν γίνεται διαφορετικά κι όχι επειδή θα το ζητήσει η ΕΠΟ από τις Ενώσεις.



Ειδικά μιας και η περιοχή μας είναι από τις πιο ανώμαλες (μορφολογικά) και η συγκοινωνία μεταξύ των νησιών μας γίνεται πολύ δύσκολα ελλείψει μεταφορικών μέσων, χρειαζόμαστε διαφορετική ,μεταχείριση από την Πολιτεία σε όλους τους τομείς αλλά τέτοια δεν είδαμε και ούτε πρόκειται να δούμε.

Φαίνεται πως η Δωδεκάνησος έχει απογόνους θαυμαστές του μεγάλου Χανς Κρίστιαν Άντερσεν αλλιώς δεν εξηγείται στο να μας τάζουν παραμύθια και παραμύθια χρόνια τώρα οι καρεκλοκένταυροι των Αθηνών και εμείς ακόμη να εξακολουθούμε να πιστεύουμε σαν τα αγνά πρόβατα που οδηγούνται προς τον λύκο και αντί να διαμαρτυρηθούν και να προσπαθήσουν να σωθούν, φοβούνται μήπως βαρυστομαχιάσει κι από πάνω αυτός που θα τους καταβροχθίσει.

Είναι ηλίου φαεινότερο πως εμείς είμαστε γνήσιοι άνθρωποι των γραμμάτων και των τεχνών γι'αυτό και δεν μπορούμε να αντιδράσουμε σε όλα τα κακώς κείμενα που γίνονται εις βάρος μας ακόμα και στον χώρο του αθλητισμού και δη του ποδοσφαίρου. Για παράδειγμα το Δημοτικό στάδιο της πόλης μας είναι κατασκευασμένο από τους Ιταλούς ! Πότε επιτέλους θα δεήσουμε να αποκτήσουμε ένα σύγχρονο γήπεδο που να συμβαδίζει με την εποχή στην οποία βρισκόμαστε ?

Σε κάτι λιγότερο από δύο χρόνια η Ρόδος καλείται να διοργανώσει τους επόμενους Αγώνες νήσων και αυτό το μεγάλο αθλητικό γεγονός είναι μία ευκαιρία μπας και φτιάξουμε αθλητικές εγκαταστάσεις που να μείνουν στην συνέχεια κληρονομιά για τον τόπο μας. Στον τομέα των αθλητικών υποδομών έχουμε μείνει πολύ πίσω και η αδράνεια που παρατηρείται συντελεί στο να παραμείνουν τα πράγματα ως έχουν.

Μετά τον θρίαμβο της Εθνικής μας ομάδας ποδοσφαίρου η αγαπημένη όλων των Ελλήνων στο άθλημα του μπάσκετ επανήλθε δριμύτερη και αποφασισμένη να κάνει αισθητή την παρουσία της και να βροντοφωνάξει : Είμαστε ακόμα ζωντανοί! Δεν γνωρίζω τι κάναμε χθες στον τελικό κι αν σηκώσαμε την κούπα αλλά το γεγονός ότι είμαστε υπολογίσιμη δύναμη στο Ευρωπαϊκό στερέωμα σημαίνει πολλά. Το σήκωμα της κούπας είναι απλώς το κερασάκι στην τούρτα αν και πιστεύω ότι επειδή ως Έλληνες θεωρούμαστε (όχι άδικα) των άκρων, ακόμα και η δεύτερη θέση μας...ξινίζει. Ελπίζω βέβαια σήμερα να καθόμαστε στον θρόνο του Ευρωπαϊκού μπάσκετ και να συνεχίσουμε τις επιτυχίες της Ελλάδας στο αθλητικό στερέωμα.

Πάμε τώρα στο πρώτο time-out. Πάει ένας τύπος στον γιατρό. –Γιατρέ βοήθησε με. Έχω ένα σοβαρό πρόβλημα. –Τι συμβαίνει ? τον ρωτάει ο γιατρός. –Ότι φάω το βγάζω όπως είναι. Πατάτες τρώω, πατάτες χέζω, μπριζόλα φάω, μπριζόλα χέζω, ιμάμ φάω, ιμάμ χέζω. Έχω τρελαθεί. Τι μπορώ να κάνω για να είμαι κι εγώ σαν τους άλλους ? –Ηρέμησε άνθρωπε μου. Υπάρχει λύση. Φάε κακά !!!

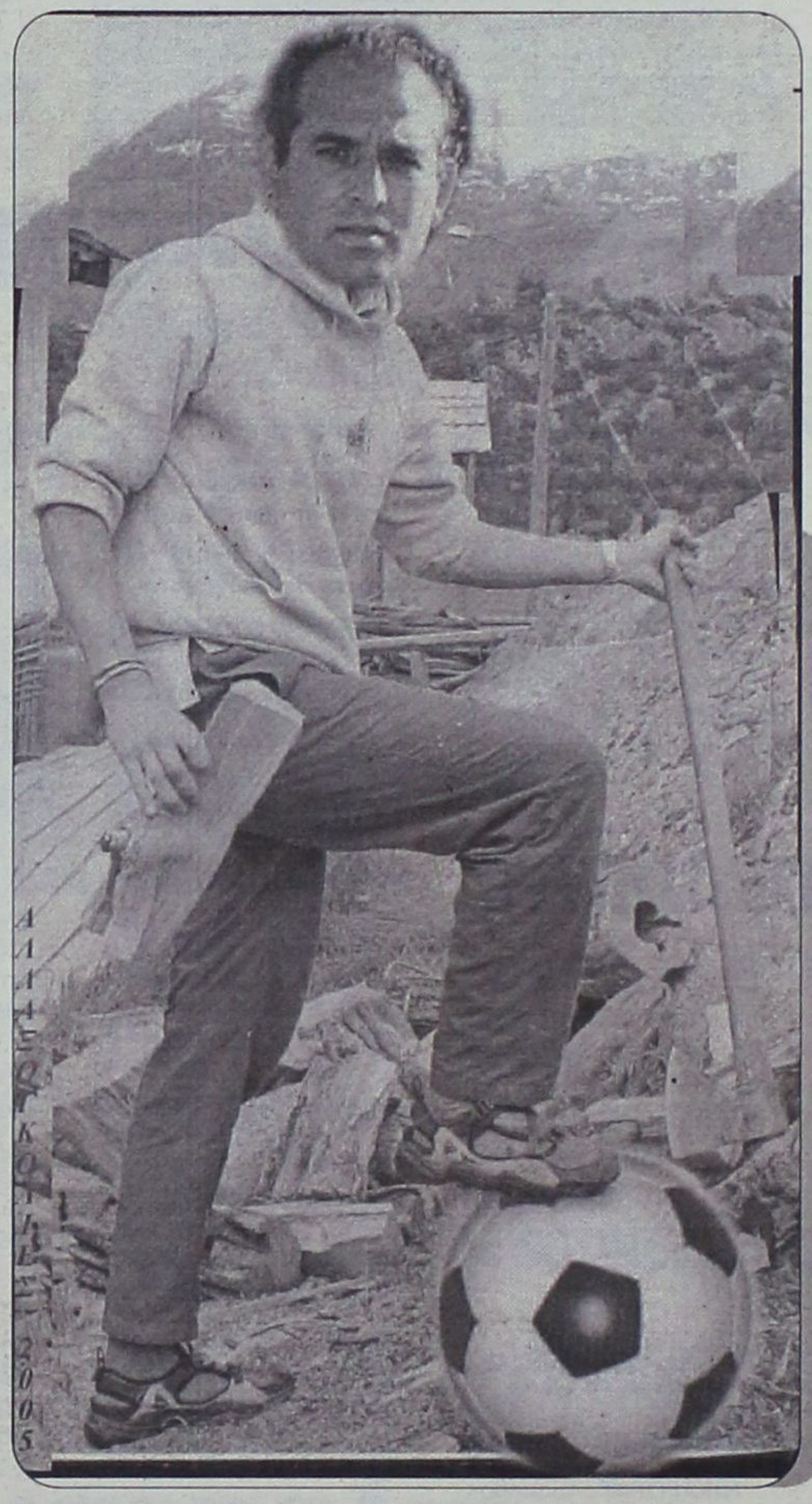

Στην σημερινή φωτογραφία φιλοξενούμε τον μοναδικό Μεσιέ Σταύρο που γράφει την δική του ιστορία στον χώρο του. Εκτός από τα αγωνιστικά του καθήκοντα πρόκειται και για άνθρωπο της φύσης όπως βλέπετε και στην φωτογραφία. Απολαύστε τον !

Η πρεμιέρα του Περιφερειακού πρωταθλήματος επεφύλασσε δυσάρεστες εκπλήξεις στις ομάδες του νησιού μας. Ο ΑΕΡΑ σαν πρωτάρης που είναι ηττήθηκε εκτός έδρας απέναντι σε μία από τις πιο έμπειρες ομάδες της κατηγορίας αλλά το μπαμ έγινε στο Οικονομίδειο όπου ο Ιάλυσος συνετρίβη μέσα στην έδρα του από μία μέτρια (τουλάχιστον θεωρητικά) ομάδα, δίνοντας έτσι το έναυσμα για να αρχίσουν οι γνωστές Ελληνικές μουρμούρες περί παραιτήσεως προπονητή, περί μη παραμονής στην κατηγορία και άλλα τέτοια σχετικά. Και ακόμα βρισκόμαστε στην αρχή. Το να χάνεις ένα παιχνίδι ειδικά εντός έδρας και με τέτοιο βαρύ σκορ σίγουρα δεν είναι και ότι καλύτερο αλλά αυτό δεν συνεπάγεται ότι χάθηκαν όλα. Το πρωτάθλημα έχει πολύ δρόμο ακόμα και οι εκπρόσωποί μας σε αυτή την κατηγορία πρέπει να αποδείξουν ότι έχουν τα προσόντα και τις δυνάμεις όχι μόνο να πετύχουν μια άντε παραμονή αλλά και (γιατί όχι ?) να κυνηγήσουν την άνοδο. Στην 2η αγωνιστική ήδη ο ΑΕΡΑ μετράει την πρώτη του νίκη ενώ ο Ιάλυσος δεν τα κατάφερε αγωνιζόμενος εκτός έδρας.

Η ιστορία με το αυτοκινητοδρόμιο στη Νότια Ρόδο δεν φαίνεται να έχει αίσιο τέλος. Παρά τις αντιδράσεις των τοπικών φορέων και την κινητικότητα που επιδεικνύουν για ακόμη μία φορά το κράτος που λέγεται «Ελλάδα δεν είναι μόνο η Αθήνα» (χα,χα,χα,χα,χα φοβερό ανέκδοτο ε ?) καταλήγει στο να κατασκευαστεί (απ'ότι λένε οι πληροφορίες και τα δημοσιεύματα) πίστα για F-1 στο Ελληνικό. Τα περί αποκέντρωσης και ενίσχυσης της Περιφέρειας παραμένουν στην σφαίρα της φαντασίας.

Μου κάνει εντύπωση το γεγονός ότι τα όσα ανέφερα την προηγούμενη εβδομάδα περί σημαντικών ελλείψεων των εγκαταστάσεων στα γήπεδά μας όσον αφορά την εξυπηρέτηση των φιλάθλων, τα συμμερίζεστε πολλοί από εσάς. Ένα απλό πράγμα όπως είναι η μη παρουσία δημοσίων χώρων υγιεινής (για πρώτες ανάγκες, κατούρημα αλλά και για έκτακτες όπως είναι το κόψιμο), είναι ένας σοβαρότατος παράγοντας κι ας το παίρνουν κάποιοι για αστείο.

Ο Κολοσσός για ακόμα μία αφορά απέδειξε πως κινείται σε πολύ σωστό δρόμο. Το να παίρνεις μέρος σε Πανελλήνια τουρνουά με συμμετοχή ομάδων της Α1 και να κατακτάς την πρώτη θέση μόνο τυχαίο δεν είναι. Η ομάδα συνεχίζει την σκληρή δουλειά και όλοι ελπίζουμε να φανούν τα αποτελέσματα στην μεγαλύτερη κατηγορία της Ελληνικής καλαθοσφαίρισης.

Ξεκίνησε και το πρωτάθλημα της Β' κατηγορίας χθες. Τα τελευταία χρόνια έχουμε συνηθίσει να γίνονται μεταγραφές ποδοσφαιριστών ακόμα και στην Γ' κατηγορία. Το να αγωνίζονται όμως ακόμα και αλλοδαποί παίκτες στα πρωταθλήματα του τοπικού μας ποδοσφαίρου σημαίνει δύο τινά. 1ο Υπάρχει αρκετό χρήμα για να γίνονται και εισαγωγές παικτών και 2ο Δεν υπάρχουν αρκετοί ντόπιοι ποδοσφαιριστές για να καλύψουν την ζήτηση οπότε οι τόσες ομάδες που διαθέτουμε δεν παράγουν πλέον νέους παίκτες άρα δεν συνεισφέρουν ούτε στο ερασιτεχνικό αλλά ούτε και στο επαγγελματικό ποδόσφαιρο.

Τελικά η ανεξαρτησία της Πειθαρχικής επιτροπής της διοργανώτριας αρχής του ποδοσφαίρου στον τόπο μας, από πού πηγάζει ? Όταν το ίδιο το Δ.Σ. κρίνει και αποφασίζει το ποιες υποθέσεις αφορούν ή όχι την εν λόγω επιτροπή, τότε το ανεξάρτητο που βρίσκεται ? Όποιος βρει την απάντηση σε ένα τόσο απλό και συνάμα τόσο πολύπλοκο ερώτημα, κερδίζει την...ανεξαρτησία του !

Πάμε τώρα για το ανεκδοτάκι μας. Ο Μήτσος και η Μαίρη ήταν τρόφιμοι σε ένα ψυχιατρείο . Μια μέρα , καθώς έκαναν βόλτα , ο Μήτσος έκανε μια βουτιά στην πισίνα και έπιασε πάτο... Η Μαίρη αμέσως έπεσε μέσα να τον σώσει . Κολύμπησε μέχρι τον πάτο και τον τράβηξε έξω . Ο διευθυντής όταν έμαθε την ηρωική πράξη της Μαρίας αμέσως διέταξε να αφεθεί πάλι στην κοινωνία εφόσον ήταν πια υγιής και ώριμη . Όταν πήγε να της το ανακοινώσει της είπε : " Μαρία έχω καλά και κακά νέα . Τα καλά νέα είναι ότι θα αφεθείς πάλι ελεύθερη επειδή με αυτό που έκανες απέδειξες ότι είσαι πάλι λογική . Τα κακά νέα είναι ότι ο Μήτσος, ο ασθενής που έσωσες , κρεμάστηκε με την ζώνη του στο μπάνιο . Λυπάμαι , αλλά είναι νεκρός . " Και του απαντά η Μαίρη : " Όχι καλέ , δεν κρεμάστηκε , εγώ τον έβαλα για να στεγνώσει ! "

Χθες στον Ιερό Ναό Ζωοδόχου Πηγής στην Φιλέρημο οι ευτυχείς γονείς Ηλίας Καράμπης και Adline Cormerais βάφτισαν τον γιο τους. Νονοί ήταν οι Μιχάλης Μαριάς, Μαρίνα Κιούρδη και Γιώργος Καράμπης. Να είναι καλορίζικος.

Χθες στον Ιερό Ναό Κοιμήσεως της Θεοτόκου στα Αφάντου οι Χρήστος και Θάλεια Κλέτσα είδαν τον γιο τους να βαφτίζεται και να παίρνει τα ονόματα Θωμάς-Μιχαήλ. Νονοί του ήταν οι Νίκος Γαλουζής, Σταυρούλα Γιαννικάκη και Ιωσήφ Σιαλούπ. Να είναι καλορίζικος.

Κάθε ημέρα από Δευτέρα έως Παρασκευή 5 με 6, οι ραδιοφωνικές Αλλαξογκολιές βρίσκονται κοντά σας από τις αγαπημένες συχνότητες του TOP FM 102,4-102,7, με δώρα, διαγωνισμούς, εκπλήξεις και φυσικά μπόλικο χιούμορ. Μείνετε συντονισμένοι!!

Γεια σου Ελλάδα
(Βασίλισσα του αθλητισμού)
Ο γκολτζής

Τι 'χες Γιάννη, τι 'χα πάντα

- ***Χρυσός ο Σμαλιός στο Βαλκανικό της Κατερίνης με βολή στα 68.10μ.***
- ***Χάλκινο μετάλλιο για την ομάδα σκυταλοδρομίας των νεανίδων με τις Ζωΐδη, Ζαγοριανού και Μανιά.***

Με την παρουσία του ΓΓΑ κ. Κώστα Κουκοδήμου, ο οποίος κήρυξε την έναρξη των αγώνων, ολοκληρώθηκε το 36ο Βαλκανικό Πρωτάθλημα στίβου το οποίο διεξήχθη το Σαββατοκύριακο στο Δημοτικό Στάδιο της Κατερίνης.

Στο πρωτάθλημα συμμετείχαν αθλητές και αθλήτριες από 9 βαλκανικές χώρες και συγκεκριμένα την Ελλάδα, τη Ρουμανία, την Τουρκία, την Μολδαβία, την Βοσνία/Ερζεγοβίνη, την Αλβανία, την Σερβία/Μαυροβούνιο, την Βουλγαρία και την ΠΓΔΜ.

Οι αγώνες ήταν αφιερωμένοι στην μνήμη του Τάκη Παρασκευόπουλου, του ανθρώπου που για 40 χρόνια πρόσφερε τις υπηρεσίες του στον κλασικό αθλητισμό της Πιερίας και όχι μόνο αφού οι αθλητές του πέτυχαν υπό την καθοδήγησή του 75 πανελλήνια ρεκόρ.

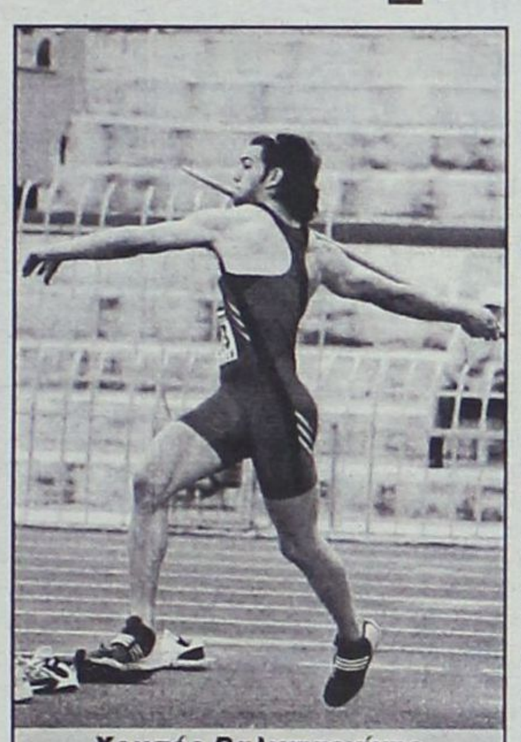

Χρυσός Βαλκανιονίκης εφήβων ο Σμαλιός

Εύκολα και άνετα

Εδώ υπέταξε ολόκληρη Ευρώπη, στα Βαλκάνια θα «κολλούσε»; Ο Γιάννης – Γιώργος Σμαλιός με μία βολή... προπόνησης (68.10) στον τελικό του ακοντισμού κατέκτησε το χρυσό μετάλλιο επιβεβαιώνοντας τον χαρακτηρισμό του απόλυτου φαβορί της διοργάνωσης.

Ο νεαρός αθλητής του Ιπποκράτη πρόσθεσε ακόμα μία διάκριση στο ενεργητικό του ωστόσο δεν ήταν ο μοναδικός δωδεκανήσιος που «έλαμψε» στην πόλη της Πιερίας.

Η Άννα Μανιά του ΑΣ Κάλυμνος 2000 ήταν τέταρτη στα 400μ. των νεανίδων ενώ η Μαρία Ζωΐδη του Καζώνη τερμάτισε έβδομη στα 2.000μ. στιπλ.

Δεύτερο μετάλλιο

Τα κορίτσια από το νησί των σφουγγαράδων ανέβηκαν στο βάθρο αφού κατάφεραν να περάσουν τρίτες τη γραμμή του τερματισμού στην σκυταλοδρομία 4Χ400 και φυσικά να κατακτήσουν το χάλκινο μετάλλιο. Οι Σταματία Ζωΐδη, Αγγελική Ζαγοριανού και Άννα Μανιά (μαζί με την Μαρία Ζαχαριάδου) χάρισαν στην Ελλάδα την τρίτη θέση στο βάθρο των νικητών.

Αναλυτικά τα αποτελέσματα:

Ακόντιο εφήβων: ***1. Σμαλιός 68.10***, 2. Τας (Τουρκία) 68.03, 3. Κόβατς (Σερβία) 66.25.

4Χ400μ. νεανίδων: 1. Ρουμανία 3.46.08, 2. Βοσνία-Ερζεγοβίνη 3.50.96, 3. ***Ελλάς 3.51.42 (Μ. Ζαχαριάδου, Σ. Ζωΐδη, Α. Ζαγοριανού, Α. Μανιά)***.

400μ. νεανίδων: 1. Αϊντεμιρ (Τουρκία) 55.83, 2. Χάντζιτς (Βοσνία) 56.54, 3. Ιονίτα (Ρουμανία) 56.81, ***4. Μανιά 58.04.***

2.000μ στιπλ νεανίδων: 1. Γιουραβέλ (ΠΓΔΜ) 6.47.32, 2. Σουνά (Τουρκία) 6.47.42, 3. Ντελίτς (Βοσνία) 6.53.68, ***7.Μ. Ζωΐδη 7.38.79***.

• Κατά την έναρξη της διοργάνωσης, ο Δήμαρχος Κατερίνης Γιάννης Αμοιρίδης βράβευσε τους Έλληνες αθλητές και τους προπονητές τους, που κατέκτησαν μετάλλια στο Πανευρωπαϊκό του Κάουνας και που πήραν μέρος στους Βαλκανικούς. Έτσι παρέλαβαν τιμητικές πλακέτες ο Γ. Σμαλιός, (χρυσό μετάλλιο στον ακοντισμό, προπονητής Δημ. Παπαθεοδώρου), ο Κ. Φιλιππίδης αργυρό στο επί κοντώ, προπονητής Δημ. Κυττέας), Κ. Δουβαλίδης (αργυρό στα 110μ εμπόδια, προπονητής Μπ. Σδρόλας), Μιχ. Μερτζανίδης (χάλκινο στο μήκος, προπονητής Κ. Χήτας) και Μαρ. Ζέρβα (αργυρό στον ακοντισμό, προπονητής Αρ. Τριανταφυλλόπουλος).

Καινούργια φουρνιά κριτών

- *Ολοκληρώθηκε με επιτυχία η σχολή κριτών στο κλειστό της Ιαλυσού και πλέον αναμένονται τα αποτελέσματα των εξετάσεων.*

Η πρόεδρος του Συνδέσμου Κριτών Αττικής Τάνια Μέτικα και ο αντιπρόεδρος Τάσος Αναστασόπουλος βρέθηκαν στη Ρόδο το περασμένο τριήμερο για να διδάξουν στη σχολή κριτών της Δωδεκανήσου η οποία πραγματοποιήθηκε στο κλειστό γυμναστήριο της Ιαλυσού.

Οι περίπου δέκα καινούριοι κριτές αλλά και τα παλιά μέλη έκαναν πρακτική τη δεύτερη μέρα (με τη βοήθεια της μικτής που αγωνίστηκε) και έδωσαν εξετάσεις τα αποτελέσματα των οποίων αναμένονται σύντομα.

Οι τελευταίες κληρώσεις

- *Στην κληρωτίδα σήμερα οι κορασίδες, νεάνιδες, γυναίκες, παίδες και οι ανδρικές ομάδες της Β' κατηγορίας.*

Στο Βενετόκλειο θα διεξαχθεί σήμερα η κλήρωση των τοπικών πρωταθλημάτων καλαθοσφαίρισης πλην της Α' κατηγορίας και του εφηβικού που πραγματοποιήθηκε την περασμένη Δευτέρα.

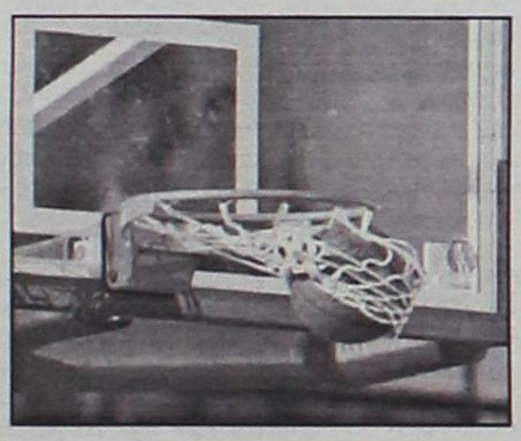

Στην κληρωτίδα θα μπουν οι ομάδες της Β' κατηγορίας ανδρών, του γυναικείου, των νεανίδων, των κορασίδων και των παίδων (που πήρε μετάθεση για αυτή την εβδομάδα).

Ωστόσο, υπάρχει ανησυχία για τα γυναικεία πρωταθλήματα και κυρίως των νεανίδων και των γυναικών αφού η κατάσταση που επικρατεί στο χώρο δεν είναι και η καλύτερη δυνατή.

ΑΚΑΔΗΜΙΑ ΜΠΑΣΚΕΤ
ΓΡΑΦΕΙΑ: ΓΗΠΕΔΟ ΠΛΑΤΕΙΑΣ ΒΡΟΥΧΟΥ (ΜΗΤΡΟΠΟΛΗ)
ΤΗΛΕΦΩΝΟ: 22410 22261, ΤΗΛΕΦΩΝΟ & ΦΑΞ: 22410 31843

Α.Ο. ΚΟΛΟΣΣΟΣ-ΑΚΑΔΗΜΙΑ ΜΠΑΣΚΕΤ
ΑΝΑΚΟΙΝΩΣΗ ΕΝΑΡΞΗΣ ΕΓΓΡΑΦΩΝ

Άρχισαν και συνεχίζονται οι εγγραφές στην Ακαδημία Μπάσκετ του ΑΟ Κολοσσός.

Στην Ακαδημία γίνονται δεκτά αγόρια και κορίτσια από 5 έως 14 ετών.

Οι προπονήσεις γίνονται στο Δημοτικό Στάδιο Ρόδου «Διαγόρας» (γήπεδα Μπάσκετ) καθημερινά από 16 έως 22.30.

Τα παιδιά τοποθετούνται σε γκρουπ ανάλογα με την ηλικία, το φύλο και το επίπεδο γνώσης του Μπάσκετ.

Οι προπονητές μας: Κώστας Δόσπρας, Κυριάκος Μάγος, Θωμάς Μπελάγιας, Γιώργος Νικηφορίδης και Νίκος Φραγκεσκάκης.

Υπεύθυνος για περισσότερες πληροφορίες και εγγραφές, κ. Κώστας Καψάσκης.

Καθημερινά από 17 έως 20 στο Δημοτικό Στάδιο Ρόδου «Διαγόρας» (γήπεδα Μπάσκετ). Τηλέφωνο επικοινωνίας: 6974640191

Υπεύθυνοι για τη λειτουργία της Ακαδημίας: Μπάμπης Σταυρόπουλος (6944588572), Θεόδωρος Λεβέντης και Μιχάλης Μπράτιτσης.

Α.Τ.3154(Γ)

Συνδιοργάνωση Ν.Α.Ο.Δ.

Τουρνουά Μπάσκετ

''Τάσος Κουταλιανός''

Παναθηναϊκός
Κολοσσός
Ολύμπια Λάρισας
Πανιώνιος Υδρόγειος

Πρόγραμμα

Παρασκευή 30 Σεπτεμβρίου

17:00 ΚΟΛΟΣΣΟΣ - ΠΑΝΙΩΝΙΟΣ ΥΔΡΟΓΕΙΟΣ
19:30 ΟΛΥΜΠΙΑ ΛΑΡΙΣΑΣ - ΠΑΝΑΘΗΝΑΪΚΟΣ

Σάββατο 1 Οκτωβρίου

17:00 ΚΟΛΟΣΣΟΣ - ΟΛΥΜΠΙΑ ΛΑΡΙΣΑΣ
19:30 ΠΑΝΙΩΝΙΟΣ ΥΔΡΟΓΕΙΟΣ - ΠΑΝΑΘΗΝΑΪΚΟΣ

Κυριακή 2 Οκτωβρίου

16:30 ΟΛΥΜΠΙΑ ΛΑΡΙΣΑΣ - ΠΑΝΙΩΝΙΟΣ ΥΔΡΟΓΕΙΟΣ
19:00 ΚΟΛΟΣΣΟΣ - ΠΑΝΑΘΗΝΑΪΚΟΣ

Προπώληση εισιτηρίων: Τηλ.: 22410 22261

AMSTEL

Κλειστό γυμναστήριο ΒΕΝΕΤΟΚΛΕΙΟ

Χορηγός Φιλοξενίας: Rodos Palace
Χορηγός Έντυπου Υλικού: digitalpress
Χορηγοί Επικοινωνίας: Love energy, Ράδιο Αρχάγγελο, Ράδιο 1, Ρόδον FM, Ρυθμός, Top FM, Εφημερίδα Γνώμη, Ροδιακή, MOO

ΔΕ ΣΤΑΜΑΤΩ ΝΑ ΤΡΑΓΟΥΔΩ ΠΟΤΕ!

• Στο πρώτο σκαλί του Ευρωπαϊκού μπάσκετ οι Έλληνες θεοί του Παναγιώτη Γιαννάκη. Δεν λυπήθηκαν την Γερμανία στον θριαμβευτικό τελικό του Βελιγραδίου (78-62) και η Ελλάδα πανηγύρισε μέσα σε ενάμιση χρόνο την κατάκτηση της κορυφής στην «γηραιά» ήπειρο μετά το έπος της Πορτογαλίας.

«Ο-ε, Ελλάς οε οε, Ελλάς οε οε, δεν σταματώ να τραγουδώ ποτέ»! Και για ποιο λόγο να σταματήσουν να τραγουδούν οι Έλληνες σε όλες τις γωνιές της υφηλίου αφού χθες το βράδυ στο Μπεογκράντσκα Αρίνα οι δώδεκα σύγχρονοι θεοί που φορούσαν την γαλανόλευκη φανέλα διέσυραν τη Γερμανία του Ντιρκ Νοβίτσκι με 78-62 και στέφθηκαν ΠΡΩΤΑΘΛΗΤΕΣ ΕΥΡΩΠΗΣ!!

Η μικρή αλλά συνάμα και γιγάντια χώρα των 11 εκατομμυρίων κατοίκων επανέλαβε το μοναδικό κατόρθωμα της άλλοτε κραταιάς Σοβιετικής Ένωσης και αγναντεύει από την κορυφή της «γηραιάς» ηπείρου τόσο σε μπασκετικό επίπεδο όσο και σε ποδοσφαιρικό αφού ο θρίαμβος της Πορτογαλίας δεν απέχει παρά μόλις δεκατέσσερις μήνες. Από τις 4 Ιουλίου 2004 όταν ο Θοδωρής Ζαγοράκης σήκωσε ψηλά την κούπα των Πρωταθλητών!

Χθες την τιμητική του είχε ο Μιχάλης Κακιούζης που αποδείχθηκε προφήτης μιας και έλεγε πριν το ξεκίνημα της προετοιμασίας πως η εθνική θα πάρει το χρυσό μετάλλιο στο Βελιγράδι. Ήταν λοιπόν η σειρά του να σηκώσει την κούπα ως αρχηγός της απίστευτης αυτής παρέας που ταξίδεψε στη Σερβία με όνειρα και πολλές ελπίδες που απλά επαληθεύτηκαν.

Το λέμε και το ξαναλέμε. Η Ελλάδα, η Ελλάδα ΜΑΣ είναι πρωταθλήτρια Ευρώπης και ως τέτοια θα πάει του χρόνου στην Ιαπωνία για το Μουντομπάσκετ. Τα «μωρά» του Παναγιώτη Γιαννάκη (πριν από δέκα χρόνια ήταν τα «μωρά» του Γιώργου Προεστό στο Παγκόσμιο των Εφήβων) ανάγκασαν με τα τερτίπια τους στο παρκέ τον μέγιστο Νοβίτσκι να παραδεχθεί την ήττα του όταν τρεισήμισι λεπτά πριν το φινάλε βγήκε από τον αγωνιστικό χώρο υψώνοντας ψηλά τα χέρια και χειροκροτώντας τον κόσμο. Λίγη ώρα αργότερα ανάγκασαν χιλιάδες κόσμου από άκρη σε άκρη της Ελλάδας να βγει στους δρόμους και να πανηγυρίσει με το ίδιο πάθος που γιόρτασε το «παραμύθι» του 1987! Να είστε καλά παιδιά, σας ευχαριστούμε. Και θα τα ξαναπούμε...

Ο ...ΤΕΛΕΙΟΣ ΤΕΛΙΚΟΣ

Με έναν εκπληκτικό Θοδωρή Παπαλουκά (22π., 4 ριμπ., 6 ασ., 3 κλεψ.) και συνολικά με την καλύτερη εμφάνιση στο τουρνουά, η Ελλάδα κέρδισε στον μεγάλο τελικό και οι στιγμές που θα ακολουθήσουν θα κρατήσουν για μια ζωή. Η συγκομιδή των 78 πόντων ήταν η μεγαλύτερη στο ευρωμπάσκετ για το αντιπροσωπευτικό μας συγκρότημα, που ξεδίπλωσε στο παρκέ το ταλέντο της απέναντι στον μεγάλο Ντιρκ Νοβίτσκι.

Αρκετά αλλαγμένη, σε σχέση με τα προηγούμενα παιχνίδια, ήταν η 5άδα που παρέταξε ο Παναγιώτης Γιαννάκης. Διαμαντίδης, Ζήσης, Χατζηβρέττας, Τσαρτσαρής και Παπαδόπουλος ήταν οι πρώτοι 5 που πάτησαν παρκέ, ωστόσο, αξίζει να σημειωθεί ότι πριν ολοκληρωθεί η πρώτη περίοδος ο «δράκος» πρόλαβε να χρησιμοποιήσει τους 9 από τους 12 παίκτες του!

Ο Κώστας Τσαρτσαρής - έχοντας φυσικά βοήθειες από τους συμπαίκτες του- τα πήγε περίφημα πάνω στον Ντιρκ Νοβίτσκι. Με τον NBAer των Γερμανών, λοιπόν, εγκλωβισμένο, και με όπλο της την εξαιρετική της άμυνα (χάρη στην οποία έκλεψε 6 φορές το πορτοφόλι των παικτών του Μπάουερμαν), η Εθνική ξεπέρασε τον εκνευρισμό που χαρακτήρισε τις ενέργειές της στα πρώτα λεπτά, έτρεξε και έχτισε μια διαφορά 7π. (16-9). Ο Σουλτζ προσπάθησε να «χτυπήσει» από την περιφέρεια και με τρίποντο μείωσε σε 16-12. Όμως, Μιχάλης Κακιούζης, τον... πλήρωσε με το ίδιο νόμισμα και από τα 6.25μ. έγραψε το 19-12, σκορ με το οποίο ολοκληρώθηκε το πρώτο δεκάλεπτο.

Και αυτό ήταν μόνο η αρχή για τον αρχηγό... Ο φόργουορντ της Μπαρτσελόνα αποτέλεσε την πιο αξιόπιστη επιθετική λύση της ελληνικής ομάδας, ενώ παράλληλα ανέλαβε προσωπικά το μαρκάρισμα του Νοβίτσκι, περιορίζοντάς τον ουσιαστικά. Αποτέλεσμα; Το αντιπροσωπευτικό μας συγκρότημα έτρεξε ένα επί μέρους σκορ 11-4 και προηγήθηκε για πρώτη φορά με διψήφιο αριθμό πόντων (10π., 28-18 στο 14ο λεπτό). Οι διεθνείς μας αύξησαν την απόσταση και τους 11π. (37-26, στο 19ο λεπτό), όμως, με ένα γκολ-φάουλ του Πάτρικ Φέμερλινγκ και ένα απίστευτο υπό πίεση τρίποντο του Νοβίτσκι στην εκπνοή του πρώτου εικοσαλέπτου, οι Γερμανοί πλησίασαν στους 7π. (39-32).

Όσα περιφερειακά σουτ δεν έβαλε σε όλο το τουρνουά η Ελλάδα, τα έβαλε στον τελικό! Με δύο σερί τρίποντα από Χατζηβρέττα και Παπαλουκά, η ελληνική ομάδα ανέβασε τον δείκτη της διαφοράς στους 11π. (45-34), ενώ με τον πλέι μέικερ της ΤΣΣΚΑ να προσφέρει σκορ και θέαμα (τα έβαζε με την ίδια άνεση, τόσο από τα 8 μέτρα, όσο και με διεισδύσεις υπό πίεση!) η Εθνική βρέθηκε στο +14 (50-36, στο 36ο λεπτό). Το αντιπροσωπευτικό μας συγκρότημα, όμως, δεν «ξύπνησε» -στο συγκεκριμένο ματς- μόνο από τον εφιάλτη των μακρινών σουτ, αλλά και από αυτόν των χαμένων βολών... Έχοντας 71% ποσοστό ευστοχίας από την γραμμή της «φιλανθρωπίας», τα παιδιά του Παναγιώτη Γιαννάκη εκτίναξαν την διαφορά στους 17π. (63-46, στο 29), παρά το γεγονός ότι ο φόργουορντ των Ντάλας Μάβερικς είχε ξυπνήσει για τα καλά, ενώ «συγκινητική» ήταν και η προσπάθεια που κατέβαλε ο σέντερ του Παναθηναϊκού, Πάτρικ Φέμελινγκ.

Από κει και πέρα το ματς είχε καθαρά διαδικαστικό χαρακτήρα... Η διαφορά έφτασε τους 18π. (68-60, στο 33ο λεπτό), όμως, οι διακυμάνσεις είχαν ελάχιστη σημασία. Όλα τελείωσαν και τυπικά όταν 3:22 για το τέλος και ενώ το σκορ ήταν 69-52 ο Ντιρκ Νοβίτσκι αποσύρθηκε στον πάγκο υψώνοντας τα χέρια του ψηλά για να χαιρετήσει τον κόσμο, παραδεχόμενος ουσιαστικά την ήττα της ομάδας του. Ο Γερμανός φόργουορντ ασπάστηκε έναν - έναν τους συμπαίκτες του και στην συνέχεια αποθεώθηκε για περίπου ένα λεπτό από το... όρθιο «Μπεογκράτσκα Αρίνα». Ένα λεπτό για το τέλος, ο Παναγιώτης έριξε στο παρκέ τους Γιάννη Μπουρούση και Παναγιώτη Βασιλόπουλο. Μάλιστα, ο πρώτος... εξέθεσε (πλάκα κάνουμε) τον «δράκο», πετυχαίνοντας 4 πόντους και διαμορφώνοντας το τελικό 78-52. Ο τελικός ήταν το πιο παραγωγικό παιχνίδι των διεθνών μας (οι περισσότεροι πόντοι που είχαν πετύχει πριν από αυτόν, ήταν οι 72 κόντρα στην Γαλλία).

Τα δεκάλεπτα της αναμέτρησης, ήταν: 19-12, 39-32, 67-48, 78-52.

ΕΛΛΑΔΑ (17/24 βολές, 20/39 δίποντα, 7/21 τρίποντα, 29 ριμπάουντ, 15 ασίστ, 8 λάθη, 14 κλεψίματα): *Παπαλουκάς 22 (1/2 βολές, 6/10 3/4 τρίποντα, 6 ασίστ, 3 κλεψίματα), Σπανούλης 1, Ζήσης 13, Φώτσης, Χατζηβρέττας 8 (2), Ντικούδης 8, Τσαρτσαρής 9, Διαμαντίδης 2, Παπαδόπουλος, Κακιούζης 11 (2), Μπουρούσης 4, Βασιλόπουλος.*

Γερμανία: *Ντεμιρέλ 1, Γκάρετ 2, Γκριν 2, Πέσιτς 2, Βούχερερ 6 (1), Ρόλερ 4, Νικακμπάτζε 2, Σουλτζ 5, (1) Αριγκμπάμπου, Φέμερλινγκ 11 (3/3 βολές, 4/4 δίποντα), Νοβίτσκι 23 (10/10 βολές, 5/9 δίποντα, 1/8 τρίποντα, 9 ριμπάουντ), Μάρας 2.*

ΣΤΗΝ ΚΑΛΥΤΕΡΗ ΠΕΝΤΑΔΑ

Θοδωρής Παπαλουκάς και Δημήτρης Διαμαντίδης αποτέλεσαν μαζί με τους Νοβίτσκι, Ναβάρο και Ντιό την καλύτερη πεντάδα της διοργάνωσης.

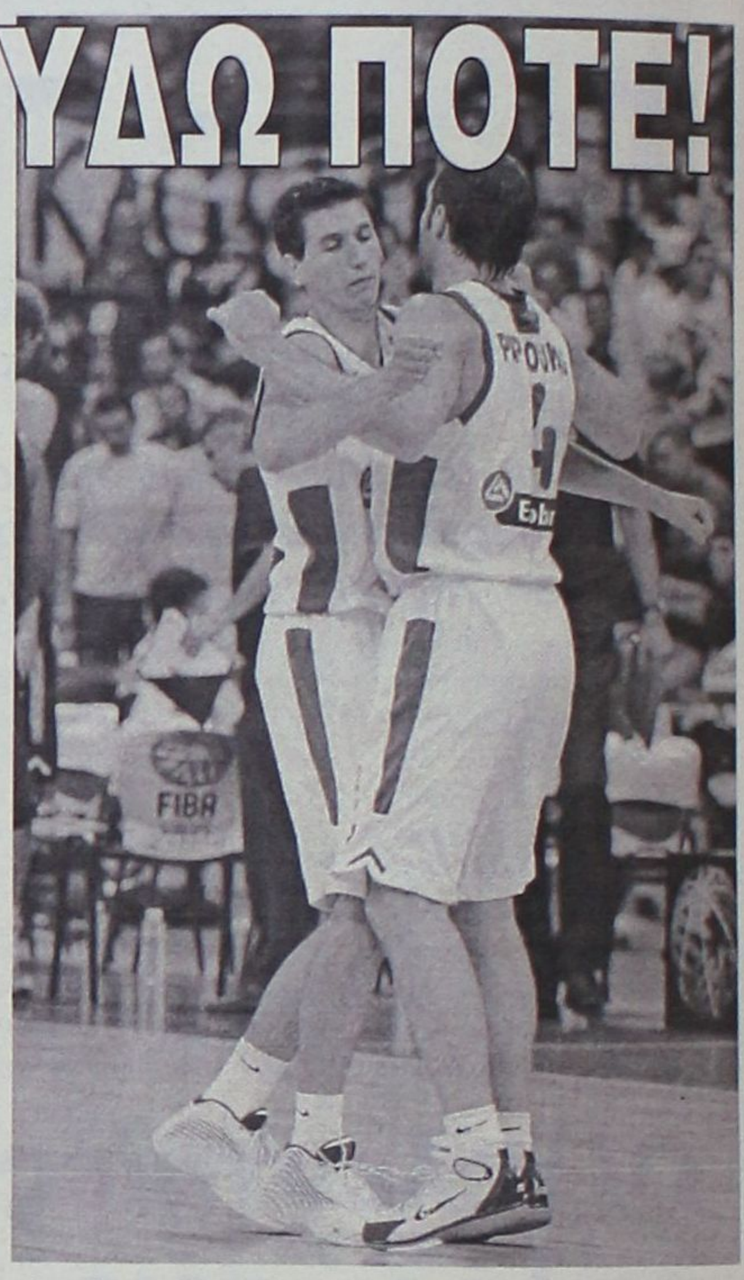

Δημήτρης Διαμαντίδης και Θοδωρής Παπαλουκάς οδήγησαν την εθνική στο χρυσό και κέρδισαν μία θέση στην καλύτερη πεντάδα του Ευρωμπάσκετ

Ντεμπούτο στο Βενετόκλειο

• Ο Κολοσσός, ως μέλος πλέον της αφρόκρεμας του ελληνικού μπάσκετ, παίζει τα πρώτα του φιλικά στην ανακαινισμένη του έδρα στο πλαίσιο του «Τάσος Κουταλιανός».

Κοντοζυγώνει η ώρα που ο Κολοσσός θα κάνει τα «αποκαλυπτήριά» του μπροστά στο φίλαθλο κοινό της Ρόδου που περιμένει με αγωνία να δει στο παρκέ την ομάδα που κατέκτησε τόσο το Ποσειδώνιο τουρνουά όσο και το "Βαρίκας" την περασμένη εβδομάδα.

Την προσεχή Παρασκευή ανοίγει η αυλαία του τρίτου (και φαρμακερού) τουρνουά με τους «θαλασσί» να βρίσκουν απέναντί τους τον πρωταθλητή και Κυπελλούχο Παναθηναϊκό, τον Πανιώνιο (με Έιβερι και Ηλιάδη αυτή τη φορά στη σύνθεσή του) και την Ολύμπια Λάρισας που αντικατέστησε τον Άρη Θεσσαλονίκης.

Το ενδιαφέρον τριήμερο του «Τάσος Κουταλιανός» προηγείται του Κυπέλλου Ελλάδας κατά μία μόλις εβδομάδα. Οι επίσημες αγωνιστικές υποχρεώσεις των ομάδων της Α1 ξεκινούν στις 9 Οκτωβρίου και για τους συμμετέχοντες στο τουρνουά της Ρόδου είναι ιδανική ευκαιρία να ανεβάσουν τους ρυθμούς και να τσεκάρουν τον βαθμό ετοιμότητας.

Για τον Κολοσσό, θα κάνει την πρώτη του εμφάνιση με τα «θαλασσί» ο Τζερόντ Χέντερσον που έρχεται αύριο στο «σμαραγδένιο» νησί. Θα παραταχθεί δηλαδή για πρώτη φορά με τον «ιθύνοντα νου» στο παρκέ ωστόσο ο Αμερικάνος θα έχει μόλις δύο ημερών προπονήσεις στα πόδια του. Οι υπόλοιποι έντεκα όμως όπως φάνηκε και στα φιλικά της προηγούμενης εβδομάδας στέκονται εξαιρετικά στον αγωνιστικό χώρο, έχουν δουλέψει αρκετά και το μοντάρισμα βρίσκεται στο σωστό δρόμο.

Οι φίλοι των «θαλασσί» δεν θα έχουν τη δυνατότητα να χρησιμοποιήσουν στο τουρνουά τα εισιτήρια διαρκείας τα οποία θα μπουν σε ισχύ από το πρώτο ματς Κυπέλλου. Η προπώληση έχει ήδη ξεκινήσει και οι ενδιαφερόμενοι μπορούν κάλλιστα να τηλεφωνήσουν στο 22410-22261.

Η κλήρωση

Φιλικά, μεταγραφές, χορηγίες, επισκέψεις στο Βενετόκλειο. Τα πάντα είχε η περασμένη εβδομάδα για τον Κολοσσό. Όχι όμως πως η νέα εβδομάδα στερείται ενδιαφέροντος. Το αντίθετο.

Εκτός από το τουρνουά υπάρχει την Τετάρτη και η κλήρωση του πρωταθλήματος! Σχεδόν ένα μήνα πριν το πρώτο επίσημο τζάμπολ της σεζόν, ο ΕΣΑΚΕ θα κάνει την καθιερωμένη του εκδήλωση όπου θα βραβεύσει τους περσινούς πρωταγωνιστές της Α1. Αμέσως μετά οι 14 ΚΑΕ θα μπουν στην κληρωτίδα για να βγει το πρόγραμμα των αγώνων.

Παρών θα είναι σίγουρα ο πρόεδρος του Κολοσσού Κώστας Κωσταρίδης ενώ ενδέχεται να τον ακολουθήσουν στην Αθήνα τόσο ο Γιώργος Ματσαμάς όσο και ο Παντελής Κουγιός.

Φουλ του διπλού

• Ημέρα φιλοξενούμενων η χθεσινή για τη δεύτερη αγωνιστική του Κυπέλλου Ελλάδας.

Χθες το απόγευμα διεξήχθη η δεύτερη αγωνιστική της Α' φάσης του Κυπέλλου Ελλάδας με τους φιλοξενούμενους να έχουν την τιμητική τους. Ολυμπιάδα, ICBS, MENT, Ιωνικός Λαμίας, Ρέθυμνο και Δούκας πέρασαν αλώβητοι από Υμηττό, Άλιμο, Πατήσια, Λίντο, Λιόσια και Βόλο αντίστοιχα παίρνοντας έτσι το εισιτήριο για τους αγώνες της Τετάρτης. Παλαιό Φάληρο και Χαλκίδα συμπλήρωσαν την οχτάδα με εντός έδρας νίκες κόντρα σε Περιστέρι και Ηλυσιακό.

Αναλυτικά τα αποτελέσματα της 2ης αγωνιστικής:

Αμύντας – **Ολυμπιάδα Πατρών**	67-79
Άλιμος – **ICBS**	59-77
Σπόρτιγκ – **MENT**	78-82
Παλαιό Φάληρο – Περιστέρι	75-61
Ηράκλειο – **Ιωνικός Λαμίας**	63-85
Άνω Λιόσια – **Ρέθυμνο**	68-90
Ολυμπιακός Βόλου – **Δούκας**	89-98 παρ.(75-75 κ.α.)
Χαλκίδα – Ηλυσιακός	97-77

Η συνέχεια:

3η αγωνιστική (Τετάρτη 28/9/05)

Ρέθυμνο – Παλαιό Φάληρο

ICBS – Δούκας

Ιωνικός Λαμίας – Χαλκίδα

Ολυμπιάδα Πατρών - MENT

Ξεκινά στις Σέρρες με την συμμετοχή εκπροσώπων από τη Ρόδο και άλλων νησιών

Αμφικτιονία Εθελοντών Αιμοδοτών

Το πλήρες πρόγραμμα των εκδηλώσεων στις οποίες θα παραστούν και εκπρόσωποι αρχών

Εθελοντές αιμοδότες από τη Ρόδο και τα περισσότερα νησιά της Δωδεκανήσου θα δώσουν για μία ακόμα φορά το παρών στην πιο σημαντική διοργάνωση του χώρου, που φέτος πραγματοποιείται στις Σέρρες.

Πρόκειται για την **Αμφικτιονία Εθελοντών Αιμοδοτών Ελλάδας,** την 19η στη σειρά στην οποία θα παραστούν περίπου 500 άτομα, απ' όλη τη χώρα, όχι μόνο εθελοντές αιμοδότες, αλλά και εκπρόσωποι αρχών και φορέων.

Διεξάγεται από 29 Σεπτεμβρίου έως 2 Οκτωβρίου στο συνεδριακό κέντρο του ΤΕΙ Σερρών και αναμένεται να συγκεντρώσει αντιπροσωπείες από τους 85 συλλόγους εθελοντών αιμοδοτών της χώρας.

Όπως έγινε γνωστό από το Σύλλογο Εθελοντών Αιμοδοτών Ρόδου, θα συμμετάσχουν οι: **Μιχάλης Χαρτοφύλης, Γιάννης Ευσταθίου, Πέτρος Βαλσαμής και Τριαντάφυλλος Γιαννάς, ενώ από το Σύλλογο Ιαλυσού οι: Ελευθερία Μπάτη και Χαράλαμπος Μπάτης.**

Επίσης δήλωσαν συμμετοχή εθελοντές αιμοδότες από την Κω, την Κάλυμνο, τη Λέρο και πιθανόν να υπάρξουν αντιπρόσωποι και από τα υπόλοιπα νησιά.

Το πρόγραμμα της Αμφικτυονίας έχει ως εξής:

Παρασκευή 30 Σεπτεμβρίου

11.00: Μαραθώνιος δρόμος «Αιμοδοσίας». Σερραίοι δρομείς θα μεταφέρουν την Φλόγα Αγάπης του αιμοδότη από την Τερπνή μέσω της επαρχιακής οδού Νιγρίτας Σκούταρι στο χώρο του ΤΕΙ Σερρών.

17.00: Εμφάνιση παιδικών χορευτικών τμημάτων του Λυκείου Ελληνίδων Σερρών, υποδοχή της Φλόγας. Απόδοση τιμών από την μπάντα της Χ Ταξιαρχίας Σερρών. Έπαρση της σημαίας της 19ης Αμφικτιονίας, Ύμνος του Εθελοντή Αιμοδότη από τη φιλαρμονική Τερπνής.



Χαιρετισμοί από τον πρόεδρο του Συλλόγου Εθελοντών Αιμοδοτών Ξυλοκάστρου όπου ξεκίνησε η φλόγα κ. Χρήστο Πρωτόπαπα και τον πρόεδρο του Συλλόγου Τερπνιωτών, όπου κατέληξε η φλόγα, κ. Χρήστο Δρούγγο.

Καλλιτεχνικό πρόγραμμα με την παιδική χορωδία Νιγρίτας υπό τη διεύθυνση του κ. Μπουρέλου Μιχάλη και από τη Φιλαρμονική Τερπνής υπό τη διεύθυνση του κ. Κύδρου Γεωργίου.

19.00: Αγιασμός από τον μητροπολίτη Σερρών & Νιγρίτης κ.κ. Θεολόγο εντός του αμφιθεάτρου.

Σύντομοι χαιρετισμοί από τους:

-Πρόεδρο του Συλλόγου Τερπνιωτών Θεσσαλονίκης κ. Δρούγγο Χρήστο.

-Πρόεδρο της Οργανωτικής Επιτροπής κ. Νούλη Ιωάννη.



-Πρόεδρο της ΠΟΣΕΑ κ. Πρωτόπαπα Χρήστο.

-Εκπρόσωπο της κυβέρνησης, βουλευτές, ευρωβουλευτές.

-Νομάρχη Σερρών κ. Παπαπαναγιώτου Κωνσταντίνο.

-Πρόεδρο της ΤΕΔΚ Ν Σερρών κ. Γκαντίδη Χρυσόστομο.

-Δήμαρχο Σερρών κ. Μωϋσιάδη Ιωάννη.

-Δήμαρχο Νιγρίτας κ. Βλαδίκα Νικόλαο

-Δήμαρχο Θεσσαλονίκης κ. Παπαγεωργόπουλο Βασίλειο

-Διοικητή του νοσοκομείου Σερρών κ. Τσίτρο Αντώνιο

-Πρόεδρο της Ομοσπονδίας Σερραϊκών Συλλόγων & Σωματείων στη Θεσσαλονίκη κ. Κοκόζηλα Γεώργιο

-Αντιπρόεδρο FIOS κ. Phillip Chrcop (Μάλτα).

Ανάγνωση μηνυμάτων απόντων επισήμων. Κήρυξη των εργασιών του συνεδρίου από τον υπουργό Υγείας & Κοινωνικής Αλληλεγγύης κ. Νίκο Κακλαμάνη και τον υφυπουργό κ. Γεώργιο Κωνσταντόπουλο.

Προεδρείο:

- Αλέξανδρος Τσελεπής: αντιπρόεδρος του ΣΤΘ

-Σωκράτης Κοτζάογλου: διευθυντής Τμήματος Πολιτισμού Νομαρχίας Σερρών

Οι φωτογραφίες από τη λαμπαδηδρομία αιμοδοσίας που έγινε στη Ρόδο

-Δημοσθένης Σαμουηλίδης: αντιπρόεδρος ΠΟΣΕΑ

Αναμόρφωση του συστήματος Αιμοδοσίας της χώρας μας. Ομιλήτρια: Αλεξάνδρα Παπαδιά (γενική διευθύντρια Υγείας του υπουργείου Υγείας και Κοινωνικής Αλληλεγγύης).

Ο ρόλος της ΠΟΣΕΑ και των Συλλόγων Εθελοντών Αιμοδοτών στην προώθηση της Εθελοντικής Αιμοδοσίας.

Ομιλητής: Χρήστος Πρωτόπαπας (πρόεδρος Πανελλήνιας Ομοσπονδίας Συλλόγων Εθελοντών Αιμοδοτών)

Βραβεύσεις

- Εθελοντών Αιμοδοτών με μεγάλη προσφορά

- Μεγάλων χορηγών της 19ης Αμφικτιονίας

Αναγνώριση με δίπλωμα Τιμής Ένεκεν

- Ιδρυτές Αμφικτιονιών, Λαμπαδηδρομιών



- Πρώτοι Αιμοδότες Τράπεζας Αίματος Τερπνιωτών

- Νομάρχες & δήμαρχοι με ιδιαίτερη προσφορά στους Συλλόγους Εθελοντών Αιμοδοτών της περιοχής τους

22.00: Δείπνο στο κέντρο «Το στέκι του Ραφ».

Λαϊκά δρώμενα, παραδοσιακοί χοροί από τα χορευτικά συγκροτήματα του Συλλόγου Τερπνιωτών Θεσσαλονίκης και του Λυκείου Ελληνίδων Σερρών. Εμφάνιση της κ. Νίτσας Τσίτρα, βραβεύσεις.

Σάββατο 1 Οκτωβρίου 2005

Προεδρείο:

-Αθανάσιος Ιωάννης ΚΟΙΟΣ: αναπληρωτής διοικητής ΓΝ Σερρών

-Θεόδωρος Ταραβανης: διευθυντής Β' Μαιευτικής ΓΝ Σερρών

-Νικόλαος Πασχαλούδης: τέως προϊστάμενος Δευτεροβάθμιας Εκπαίδευσης, συγγραφέας.

09.00-09.15: Ο θεσμός των Αμφικτιονιών στην Αρχαία Ελλάδα. Ομιλητής: Δρ. Κων/νος Σιαμάκης (φιλόλογος).

09.15-09.30: Εθελοντισμός και Πολιτισμός. Ομιλήτρια: Ελισάβετ Παπαζώη (τέως υπουργός Πολιτισμού).

09.30-09.45: Η εξέλιξη της αιμοδοσίας στη χώρα μας. Ομιλήτρια: Ελένη Χασαποπούλου Ματάμη (αιματολόγος, επιμελήτρια Περ.)

09.45-10.00: Κέντρου Αιμοδοσίας & Μονάδας Μεσογειακής Αναιμίας ΓΝ ΑΧΕΠΑ)

10.00-10.15: Αιμοπετάλια και εθελοντές δότες αιμοπεταλίων. Ομιλήτρια: Αικατερίνη Εγγλέζου (βιοπαθολόγος, διευθύντρια αιμοδοσίας ΠΓΝ «Γ. Παπανικολάου»).

10.15-10.30: Ποιοτικός έλεγχος στην προσέλκυση Εθελοντών Αιμοδοτών. Ομιλήτρια: Τζέννυ Πιτταδάκη (εκπαιδευτικός προϊσταμένη Εθελ. νοσηλ. ΕΕΣ, μέλος δ.σ. ΣΠΕΑ).

10.30-10.45: Αιμοδοσία και Μεσογειακή Αναιμία. Ομιλητής: Οδυσσέας Πλατύς (ιατρός, πρόεδρος ΕΟΘΑ).

10.45-11.00: Ασφάλεια στη μετάγγιστη αίματος. Ομιλήτρια: Αικατερίνη Τζιούρα (βιοπαθολόγος, ΕΑ Σταθμού αιμοδοσίας νοσοκομείου Σερρών).

Προεδρείο:

-Στέλιος Σαουλίδης: διευθυντής ΕΡΑ Σερρών

-Δημήτριος Γεωργάκης: γυμνασιάρχης 2ου Γυμνασίου Τούμπας Θεσσαλονίκης

-Κοντός Θεόδωρος: β'αντιπρόεδρος του ΣΤΘ

11.45-12.00: Αιμοδοσία ως έκφραση αγάπης προς τον συνάνθρωπο. Ομιλητής: σεβασμιώτατος μητροπολίτης Σερρών & Νιγρίτης κ.κ.Θεολόγος

12.00-12.15: Η συμβολή του στρατού ξηράς στην εθελοντική αιμοδοσία. Ομιλητής: Βασίλειος Κατσιρμάς (λοχαγός, ιατρός)

12.15-12.30: ΜΜΕ και η συμβολή τους στην ανάπτυξη της Εθελοντικής Αιμοδοσίας. Ομιλητής: Δημήτριος Τσάμης (ιατρός, πρόεδρος διοικούσης επιτροπής ΕΡΤ 3).

12.30-12.45: Μεταμόσχευση οργάνων. Ομιλητής: Δημήτριος Γάκης (χειρούργος, διοικητής νοσοκομείου ΑΧΕΠΑ).

12.45-13.00: Ισλάμ δωρεά οργάνων & αιμοδοσία. Ομιλητής: Μπουλέντ Κιαμήλογλου (αναισθησιολόγος, νομαρχιακός σύμβουλος Ροδόπης, αντ/ρος ιατρικού συλλόγου Ροδόπης, μέλος δ.σ. ΣΕΑ Ροδόπης)



13.00-13.15: Εγκεφαλικός θάνατος και δωρεά οργάνων στη χώρα μας. Ομιλητής: Δημήτριος Ψαρούλης (αναπληρωτής καθηγητής, διευθυντής εργ. ιατροδικαστικής & τοξικολογίας του ΑΠΘ)

13.15-13.30: Αιμοδοσία μέσα από το πρόγραμμα αγωγής υγείας της β'βαθμιας εκπαίδευσης. Ομιλήτρια: Σοφία Ευθυμιάδου (εκπαιδευτικός, υπεύθυνη αγωγής υγείας της δευτεροβάθμιας εκπαίδευσης νομού Σερρών). Εμφάνιση του Γυμνασίου Τερπνής με σκετς και χορευτικό σχετικά με την αιμοδοσία.

13.30-13.45: Ερωτήσεις, τοποθετήσεις.

Προεδρείο:

-Ηλίας Αντωνίου: πρόεδρος Εργατικού Κέντρου Σερρών

-Γεώργιος Δήμου: Μέλος δ.σ. συλλόγου Τερπνιωτών Θεσ/κης

-Καίτη Εμμανουηλίδου: πρόεδρος ομίλου UNESCO Σερρών

15.30-15.40: Ομιλητής: Phillip Chrcop (αντιπρόεδρος Παγκόσμιας Οργάνωσης Εθελοντών Αιμοδοτών)

15.40-15.50: Τοπική αυτοδιοίκηση και αιμοδοσία

15.50-16.00: Γιατροί του κόσμου: Εθελοντικές δράσεις εντός και εκτός Ελλάδας. Ομιλητής: Στέφανος Φωτιάδης (δήμαρχος Λευκώνα)

16.00-16.10: Εθελοντική αιμοδοσία και ραδιόφωνο. Ομιλητής: Στέφανος Διαμαντόπουλος (διευθυντής Ράδιο Θεσσαλονίκη)

16.10-16.20: Αιμοδοτικοί σύλλογοι: Το κλειδί στην προσπάθεια της Δωρεάν Οργάνων στην Ελλάδα. Ομιλήτρια: Γεωργία Μενουδάκου (επισκέπτρια υγείας,συντονίστρια μεταμοσχεύσεων του ΕΟΜ)

16.20-18.00: Σύλλογοι τοποθετήσεις. Μεταφορά στα ξενοδοχεία ξεκούραση. Αναχώρηση για δείπνο που θα δοθεί από τον δήμο Σερρών.

Κυριακή 2 Οκτωβρίου

Προεδρείο:



-Κάργα Ελένη: β' αντιπρόεδρος ΠΟΣΕΑ

-Ιωάννης Παπαχρόνης: ειδικός γραμματέας ΠΟΣΕΑ

-Μαρία Χαϊδευτού: Ταμίας Συλλόγου Τερπνιωτών Θεσσαλονίκης

09.30-11.30: Σύλλογοι τοποθετήσεις

11.30-12.00: Διάλειμμα

Προεδρείο:

-Αλέξανδρος Τσελεπής: αντιπρόεδρος Συλλόγου Τερπνιωτών Θεσσαλονίκης

-Δημήτριος Παπανικολάου: γ. γραμματέας ΠΟΣΕΑ

-Γεώργιος Στ. Νούλης: δικηγόρος

12.00: Έγκριση ψηφίσματος 19ης Αμφικτιανίας. Διαδικασία εκλογής της πόλης που θα φιλοξενήσει την 20η Αμφικτιονία.

13.00: Μεταφορά στην Τερπνή Σερρών. Αποχαιρετιστήριο γεύμα-βραβεύσεις.



KYDON TOURS

ΠΡΟΣΟΧΗ-ΠΡΟΣΟΧΗ
ΕΚΔΡΟΜΕΣ ΕΚΠΛΗΞΗ
ΣΤΗ ΚΩΝΣΤΑΝΤΙΝΟΥΠΟΛΗ
Αεροπορική: Κατ΄ ευθείαν πτήσεις

• ΠΑΡΑΣΚΕΥΗ 30/9 ΡΟΔΟ-ΚΩ/ΛΗ
Αναχ. 12.00, Άφιξη 13.00
• ΚΥΡΙΑΚΗ 2/10 ΚΩ/ΛΗ-ΡΟΔΟ
Αναχ. 20.45, Άφιξη 21.45
• ΜΟΝΑΔΙΚΗ ΕΥΚΑΙΡΙΑ ΚΑΤΑΠΛΗΚΤΙΚΗ ΤΙΜΗ
Για να γνωρίσετε την ιστορική πόλη, την πανέμορφη Κωνσταντινούπολη.. Μόνο **265 ευρώ** συν 45 φόρος.
ΠΕΡΙΛΑΜΒΑΝΕΙ: Αεροπορικά εισιτήρια - Ξενοδοχείο 4 αστέρων με πρωινό μπουφέ στο ΠΕΡΑΜ πλατεία TAKSIM. Μεταφορές - Ξενάγηση Κων/λης Αγία Σοφία-Πατριαρχεία.- Παλάτι Τοπ Καπι-Μπαε-Τζαμί Sultan Ahmet - Grand Bazar 4000 μαγαζιά - (διασκέδαση προαιρετική-χορούς Oriental). Συνοδός η κ. Ελένη Ψυλλάκη.
Προλάβετε θέσεις περιορισμένες

• PRAGA Τετραήμερο 28ης Οκτωβρίου
Κατ΄ ευθείαν πτηση
ΑΝΑΧ. 27/10 16.00. Επιστροφή 30/10 22.00
Περιλαμβάνει αεροπορικά εισιτήρια - Ξενοδοχείο 4 αστέρων Suverior με ημιδιατροφή -Ξενάγηση Πράγας - Εκδρομή Καρλοβιβάρι - Διασκέδαση ψώνια - Μεταφορές.
Τιμή καταπληκτική μόνο **600 ευρώ.**

• ΠΑΤΡΑ-ΖΑΚΥΝΘΟΣ-ΚΕΦΑΛΛΟΝΙΑ-ΛΕΥΚΑΔΑ-ΚΕΡΚΥΡΑ 3/10-10/10/05
2 διανυκτερεύσεις Ζάκυνθο - 2 Κεφαλλονιά - 3 Κέρκυρα
Τα όμορφα νησιά του Ιονίου Πελάγους.

• RELAX ΜΑΡΜΑΡΙΣ Τριήμερο 28ης Οκτωβρίου
Μόνο με 110 ευρώ
Περιλαμβάνει ξενοδοχείο 5 αστέρων Elegance Blue Bay-Πισίνες Sauna-Hamam-Jaccuzi. Πάνω στη θάλασσα. Oriental χορός-Μεταφορές: Λιμάνι-Ξενοδοχείο-Λιμάνι-Φόρος Ελλάδος.
Αναχώρηση 28/10 Παρασκευή 08.00-13.00-16.00
Επιστροφή 30/10 Κυριακή 16.00 με καταμαράν.
Μόνο με 110 ευρώ
Προαιρ. εκδρομές στο Παμουκάλε-στο Fetiye.
Δυνατότης παρατάσεως ή μείωσης ημερών

• 27/10-30/10 ΣΜΥΡΝΗ-ΕΦΕΣΟ-ΚΟΥΣΑΝΤΑΣΙ
• 27/10-30/10 FETIYE-ΛΥΒΙΣΙ-ΚΑΣ-ΑΤΤΑΛΕΙΑ
• ΜΑΡΟΚΟ ΟΚΤΑΗΜΕΡΟ 17/11-24/11
• ΠΑΡΙΣΙ-EURODISNEY ΧΡΙΣΤΟΥΓΕΝΝΑ
ΚΑΤ΄ ΕΥΘΕΙΑΝ ΠΤΗΣΗ ΑΠΟ ΡΟΔΟ
• ΠΡΩΤΟΧΡΟΝΙΑ ΣΤΗΝ ΠΑΝΕΜΟΡΦΗ ΕΛΒΕΤΙΑ
ΣΑΣ ΤΑΞΙΔΕΥΟΥΜΕ 30 ΧΡΟΝΙΑ!!!
ΠΡΑΚΤΟΡΕΙΟ ΚΥΔΩΝ ΙΑΤΑ
Εθ. Δωδ/σίων 14-Ακτή Σαχτούρη 8 • Τηλ. 22410-23000, 27900, 27722 • E-mail: Kydon@otenet.gr
XT191

ΟΛΥΜΠΙΑΚΗ ΑΕΡΟΠΟΡΙΑ

Προωθείται άμεσα λύση

Ιδιωτική με κρατική μειοψηφία κατά τα πρότυπα της Sabena και της Swiss

Η άρνηση του υπουργού Μεταφορών και Επικοινωνιών κ. Μιχ. Λιάπη να ενημερώσει τη Βουλή για τα σχέδια της κυβέρνησης όσον αφορά την τύχη της Ολυμπιακής, εφόσον αποδειχθεί άγονος ο τωρινός διαγωνισμός πώλησής της, ήταν και σωστή και επιβεβλημένη. Παρότι η πλειοψηφία των μελών της κυβέρνησης και μάλλον και ο ίδιος ο κ. Λιάπης θεωρούν αμφιλεγόμενο σχήμα την κοινοπραξία Olympic Investors-York Capital, φοβούμενοι ότι η πρώτη είναι ικανή αφού κερδίσει ό,τι μπορέσει σε ένα δύο χρόνια, να εγκαταλείψει στη συνέχεια την Ολυμπιακή στην τύχη της, δεν μπορούν να αγνοήσουν από την άλλη πλευρά ότι το μνημόνιο συμφωνίας είναι η πιο προχωρημένη πρωτοβουλία σε διαδικασίες πώλησης που χρονίζουν επί έτη. Συνεπώς, για λόγους νομικούς αλλά και τάξεως η κυβέρνηση είναι υποχρεωμένη να εξαντλήσει όλες τις διαδικασίες του διαγωνισμού που η ίδια προκήρυξε τον Ιανουάριο. Θα πρέπει, λοιπόν, να περάσει ένα εύλογο διάστημα για να διαπιστωθεί ότι ούτε η κοινοπραξία ούτε οι άλλοι υποψήφιοι είναι φερέγγυοι για μια βιώσιμη λύση, οπότε τότε η κυβέρνηση θα προχωρήσει σε άλλες εναλλακτικές λύσεις, τις οποίες κατά τις πληροφορίες μας, δεν τις έχει απλώς κατά νουν, αλλά τις έχει επεξεργασθεί και θα είναι έτοιμη να τις δρομολογήσει και να τις ολοκληρώσει μέχρι τις αρχές του επόμενου χρόνου, ώστε το επόμενο καλοκαίρι να λειτουργεί μια νέα υγιής ισχυρή Ολυμπιακή, που θα καλύπτει με πυκνά δρομολόγια το εσωτερικό, τις νησιώτικες περιοχές και την Ευρώπη.

Σε 15 ημέρες λοιπόν, που θα έχει κλείσει μάλλον άπρακτος ο κύκλος του πρόσφατου διαγωνισμού, θα ξεκινήσει ο κ. Μιχ. Λιάπης έναν μαραθώνιο συζητήσεων και διαπραγματεύσεων με την Ευρωπαϊκή Επιτροπή για να εξασφαλίσει τη συγκατάθεσή της στις εναλλακτικές λύσεις που σχεδιάζει η κυβέρνηση. Ποιες είναι αυτές; Σύμφωνα με τις πληροφορίες μας, όλες κινούνται γύρω από τα δύο επιτυχημένα πρότυπα που εφαρμόσθηκαν πριν από χρόνια στην Ευρώπη και συγκεκριμένα στο Βέλγιο και στην Ελβετία, σε δύο χώρες δηλαδή που οι εθνικοί τους αερομεταφορείς κατέρρευσαν μέσα στα ελλείμματα και στα χρέη. Τι έγινε για παράδειγμα με τη Sabena; Οταν η βελγική κυβέρνηση αποφάσισε να την κλείσει γιατί δεν άντεχε ο προϋπολογισμός του κράτους τις τεράστιες επιδοτήσεις, επέλεξε μια μικρή αεροπορική εταιρεία που ήταν υγιής και θυγατρική της Sabena (S.N. Brussels) και μέσα σε 2 εικοσιτετράωρα της μεταβίβασε όλα τα περιουσιακά στοιχεία της μητρικής. Στη συνέχεια, η θυγατρική προσέλαβε όσους υπαλλήλους ήσαν απαραίτητοι για ένα περιορισμένο δίκτυο πτήσεων και αναζήτησε αμέσως και βρήκε αγοραστή, ο οποίος πήρε και την πλειοψηφία του μετοχικού κεφαλαίου, αλλά και το μάνατζμεντ. Περίπου το ίδιο σχήμα επελέγη και στην Ελβετία με τελική κατάληξη την εξαγορά της Swiss από τη Lufthansa.

Στην Ελλάδα όμως δεν υπάρχει αυτή η μικρή και υγιής θυγατρική που θα ήταν το σκάφος πλεύσης της Ολυμπιακής προς νέο σχήμα. Υπήρχε η Ολυμπιακή Αεροπλοΐα που ήταν κερδοφόρος, αλλά ο κ. Χρ. Βερελής την έκλεισε για να προωθήσει το θνησιγενές σχήμα των Ολυμπιακών Αερογραμμών. Θα χρειασθεί λοιπόν τώρα να ιδρυθεί σε πρώτο στάδιο με κρατικά κεφάλαια μια νέα αεροπορική εταιρεία που κατά το βελγικό πρότυπο μπορεί να αποκαλείται «Ο.Α. Αθηνών», η οποία θα αγοράσει ό,τι αξίζει (σκάφη, slots κ.λπ.) από τις Ολυμπιακές Αερογραμμές και θα αναζητήσει αμέσως αγοραστή ή στρατηγικό επενδυτή, ο οποίος όμως θα βάλει χρήματα και θα έχει την πλειοψηφία του μετοχικού κεφαλαίου.

Βαδίζουμε, λοιπόν, προς μια νέα αεροπορική εταιρεία μικτού εταιρικού σχήματος με πλειοψηφία ιδιωτικών συμφερόντων, με μειοψηφικό πακέτο του κράτους, με ιδιωτικό μάνατζμεντ και που θα λειτουργεί με ιδιωτικοοικονομικά κριτήρια. Η Ολυμπιακή Αεροπορία, λοιπόν, με τη μορφή και τη δομή που λειτουργούσε μέχρι σήμερα τελειώνει, γιατί δεν έχει κανένα μέλλον. Αυτό είναι το πρώτο βέβαιο. Το δεύτερο είναι ότι θα υπάρχει μια συνέχεια, θα λέγαμε ιστορικής αλλά και εθνικής μορφής, στην ολυμπιακή παράδοση, αφού στο νέο σχήμα θα συμμετέχει το κράτος. Και αυτή η συνέχεια κρίνεται απαραίτητη από την κυβέρνηση, διότι όπως το δείχνουν και οι δημοσκοπήσεις, ο κόσμος παρά τις καθυστερήσεις και τις ασυνέπειες τη θέλει την Ολυμπιακή γιατί τη θεωρεί κομμάτι του έθνους μας.

Το τρίτο βέβαιο είναι ότι στο νέο σχήμα δεν χωράει η Aegean γιατί η κυβέρνηση δεν προτίθεται φυσικά να αντικαταστήσει ένα μέχρι προσφάτως κρατικό μονοπώλιο με ένα ιδιωτικό. Να θυμίσουμε ότι προχθές στο Υπουργικό Συμβούλιο ο πρωθυπουργός κ. Κων. Καραμανλής αναφερόμενος στην Ολυμπιακή και την τύχη της είπε: Βασικές επιδιώξεις μας είναι: η διασφάλιση των δικαιωμάτων των εργαζομένων, η διασφάλιση επιδοτούμενων πτήσεων στα νησιά μας με βάση την ιδιαιτερότητα του νησιωτικού χώρου, η διασφάλιση του υγιούς ανταγωνισμού και η διασφάλιση βιώσιμης λύσης. Ο υγιής ανταγωνισμός σημαίνει πριν απ' όλα ανταγωνισμό με την Aegean στις πτήσεις στο εσωτερικό και η βιώσιμη λύση σημαίνει ότι ο νέος ιδιωτικός φορέας που θα έχει την πλειοψηφία στο νέο σχήμα της «Ο.Α. Αθηνών» θα είναι ή ξένη εταιρεία του αναστήματος των μεγάλων της Ευρώπης (Lufthansa, B.A. κ.λπ.) ή επιχειρηματίες με εμπειρία στον χώρο που να εγγυάται αποτελεσματικό business plan και να διαθέτει επαρκή κεφάλαια. Πάντως, στο περιθώριο της συνόδου του IMF σήμερα στην Ουάσιγκτον, ο υπουργός Οικονομίας και Οικονομικών θα συζητήσει με Ελληνες και ξένους τραπεζίτες για να διαπιστώσει το ενδιαφέρον τους να συμμετάσχουν στο νέο σχήμα. Υπενθυμίζεται ότι στην Ελβετία συνέδραμαν το κράτος οι μεγαλύτερες τράπεζες για τη δημιουργία της Swiss.

Ολα αυτά, όμως, τα σχέδια της κυβερνήσεως για να καρποφορήσουν έχουν μια μοναδική και απαράβατη προϋπόθεση: Τη συμφωνία της Ευρωπαϊκής Επιτροπής. Χωρίς αυτήν δεν προχωράει τίποτε. Αφού επί 10 ολόκληρα χρόνια οι κυβερνήσεις του ΠΑΣΟΚ συστηματικά εξαπατούσαν την Επιτροπή και παραβίαζαν όλους τους κανονισμούς για την ανταγωνιστικότητα, ο κ. Μιχ. Λιάπης πρέπει να ξανακερδίσει την εμπιστοσύνη της και τη συγκατάθεσή της στα κυβερνητικά σχέδια

ΕΠΙΠΛΑ ΚΟΥΖΙΝΑΣ ΙΤΑΛΙΑΣ & ΙΣΠΑΝΙΑΣ
8 ΜΕΤΡΑ
ΑΠΟ 990* ΕΥΡΩ
('Η ΑΠΟ 29 ΕΥΡΩ ΤΟ ΜΗΝΑ*)
ΒΟΛΑΣ ΚΟΥΖΙΝΕΣ
ΠΟΡΤΕΣ ΕΣΩΤΕΡΙΚΕΣ
ΑΠΟ 139 ΕΥΡΩ (ΜΕ ΤΟ ΦΠΑ)
*ΔΕΝ ΠΕΡΙΛΑΜΒΑΝΕΤΑΙ ΤΟΠΟΘΕΤΗΣΗ, ΠΑΓΚΟΣ ΚΑΙ ΝΕΡΟΧΥΤΗΣ
*Ο ΔΙΑΚΑΝΟΝΙΣΜΟΣ ΑΦΟΡΑ 48ΜΗΝΗ ΕΞΟΦΛΗΣΗ ΚΑΙ ΠΕΡΙΛΑΜΒΑΝΕΙ ΦΠΑ 13%
Λ. ΕΛΕΥΘΕΡΙΑΣ 43-45 ΚΡΕΜΑΣΤΗ ΡΟΔΟΣ - ΤΗΛ. 22410 91275
FAX: 22410 94370 -- e-mail: lazarosvolas@yahoo.gr
πλαισιο
AE0096

Blue Star Ferries

ΑΠΟ ΡΟΔΟ

ΑΝΑΧΩΡΗΣΗ ΑΠΟ							ΑΦΙΞΗ ΠΕΙΡΑΙΑ
ΡΟΔΟ	ΚΩ	ΛΕΡΟ	ΠΑΤΜΟ	ΜΥΚΟΝΟ	ΣΥΡΟ	ΑΜΟΡΓΟ (ΚΑΤΑΠΟΛΑ)	
ΤΡΙΤΗ 19:00	ΤΡΙΤΗ 22:15	--	--	ΤΕΤΑΡΤΗ 03:20	--	--	ΤΕΤΑΡΤΗ 07:10
ΠΕΜΠΤΗ 19:00	ΠΕΜΠΤΗ 22:15	ΠΕΜΠΤΗ 23:55	ΠΑΡΑΣΚΕΥΗ 01:05	--	ΠΑΡΑΣΚΕΥΗ 05:00	--	ΠΑΡΑΣΚΕΥΗ 09:00
ΣΑΒΒΑΤΟ 09:30	ΣΑΒΒΑΤΟ 12:15	--	--	--	--	ΣΑΒΒΑΤΟ 15:50	ΣΑΒΒΑΤΟ 21:00
ΚΥΡΙΑΚΗ 18:00	ΚΥΡΙΑΚΗ 21:15	ΚΥΡΙΑΚΗ 22:55	ΔΕΥΤΕΡΑ 00:05	--	ΔΕΥΤΕΡΑ 04:15	--	ΔΕΥΤΕΡΑ 08:00

ΠΡΟΣ ΡΟΔΟ

ΑΝΑΧΩΡΗΣΗ ΑΠΟ ΠΕΙΡΑΙΑ	ΑΦΙΞΗ						
	ΣΥΡΟ	ΜΥΚΟΝΟ	ΑΜΟΡΓΟ (ΚΑΤΑΠΟΛΑ)	ΠΑΤΜΟ	ΛΕΡΟ	ΚΩ	ΡΟΔΟ
ΔΕΥΤΕΡΑ 19:30	ΔΕΥΤΕΡΑ 23:15	--	--	--	--	ΤΡΙΤΗ 05:00	ΤΡΙΤΗ 08:00
ΤΕΤΑΡΤΗ 19:30	ΤΕΤΑΡΤΗ 22:50	--	--	ΠΕΜΠΤΗ 02:25	ΠΕΜΠΤΗ 03:35	ΠΕΜΠΤΗ 05:15	ΠΕΜΠΤΗ 08:30
ΠΑΡΑΣΚΕΥΗ 19:30	--	ΠΑΡΑΣΚΕΥΗ 23:20	--	--	--	ΣΑΒΒΑΤΟ 03:55	ΣΑΒΒΑΤΟ 06:55
ΣΑΒΒΑΤΟ 23:55	--	--	ΚΥΡΙΑΚΗ 05:05	ΚΥΡΙΑΚΗ 07:25	ΚΥΡΙΑΚΗ 08:35	ΚΥΡΙΑΚΗ 10:15	ΚΥΡΙΑΚΗ 13:15



RODOS FERRIES SERVICES/SKEVO'S TRAVEL
ΚΑΝΤΕ ΚΡΑΤΗΣΗ ΤΩΡΑ!
ΠΛΗΡΟΦΟΡΙΕΣ ΚΑΙ ΚΡΑΤΗΣΕΙΣ ΘΕΣΕΩΝ ΣΤΟΝ ΤΑΞΙΔΙΩΤΙΚΟ ΣΑΣ ΠΡΑΚΤΟΡΑ Ή SKEVO'S TRAVEL: ΑΜΕΡΙΚΗΣ 111, ΡΟΔΟΣ, ΤΗΛ. ΚΡΑΤΗΣΕΩΝ ΕΠΙΒΑΤΩΝ ΚΑΙ Ι.Χ.: 22410-22461, 22410-75655, 22410-75310, ΤΗΛ. ΚΡΑΤΗΣΕΩΝ ΦΟΡΤΗΓΩΝ: 22410-76600
XT2158

PELLOS TRAVEL
Α. ΠΑΠΑΣΑΒΒΑΣ
ΠΟΙΟΤΗΤΑ-ΟΡΓΑΝΩΣΗ-ΕΓΓΥΗΣΗ

ΕΚΔΡΟΜΕΣ ΟΚΤΩΒΡΙΟΥ-ΝΟΕΜΒΡΙΟΥ

○ **RELAX ΜΑΡΜΑΡΙΣ**
Διήμερα – Τριήμερα αργίας 28ης Οκτωβρίου
Ξενοδοχείο Elegance 5*****, Aqua Maris 5*****, Anemon 4**** , Blue Bay 4**** κ.α. με ημιδιατροφή, πλούσιο μπουφέ, Χαμάμ, Spa, πισίνες ORIENTAL στο ξενοδοχείο. Προαιρετικές εκδρομές στο PAMUKALE και στο FETIYE- DACIA-Λιβίσι.
ΤΙΜΗ ΑΠΟ 95 ΕΥΡΩ το άτομο με ημιδιατροφή.
Αναχωρήσεις με καταμαράν: **Παρασκευή 28 Οκτωβρίου** ώρες 08:00, 13:00, 16:00 • **Σάββατο 29 Οκτωβρίου** ώρες 08:00 και 16:00 • Επιστροφές με καταμαράν: **Κυριακή 30 Οκτωβρίου** ώρα 16:00 * **Δευτέρα 31 Οκτωβρίου** ώρες 08:00 και 16:00

○ **25/10 – 30/10**
6ΗΜΕΡΗ ΕΚΔΡΟΜΗ
ΣΤΗΝ ΚΩΝΣΤΑΝΤΙΝΟΥΠΟΛΗ
ΜΑΡΜΑΡΙΣ-ΣΜΥΡΝΗ-ΕΦΕΣΣΟΣ- ΚΩΝΣΤΑΝΤΙΝΟΥΠΟΛΗ-ΠΡΟΥΣΑ- ΠΡΙΓΚΗΠΟΝΝΗΣΑ
ΤΙΜΗ 275 ΕΥΡΩ ΤΟ ΑΤΟΜΟ ΜΕ ΦΑΓΗΤΟ.

○ **ΤΡΙΗΜΕΡΗ ΑΕΡΟΠΟΡΙΚΗ ΕΚΔΡΟΜΗ**
5/11 – 7/11 ΜΥΤΙΛΗΝΗ
ΑΓΙΟΣ ΡΑΦΑΗΛ - ΠΕΤΡΑ - ΜΟΛΥΒΟΣ ΜΑΝΤΑΜΑΔΕΣ
ΑΝΑΧ. 5/11 ΜΕ ΟΑ ΣΤΙΣ 14.55 ΣΑΒΒΑΤΟ. ΕΠΙΣ. 7/11 ΜΕ ΟΑ ΣΤΙΣ 08:15 ΤΟ ΠΡΩΙ ΤΗΣ ΔΕΥΤΕΡΑΣ
Τ Ι Μ Η Ε Κ Π Λ Η Ξ Η ! ! !

○ **10/11 – 20/11**
10ΗΜΕΡΗ ΑΚΤΟΠΛΟΪΚΗ
ΡΩΜΗ-ΦΛΩΡΕΝΤΙΑ-ΠΙΖΑ-ΒΕΝΕΤΙΑ-ΣΙΕΝΑ ΑΝΚΩΝΑ-ΠΟΜΠΗΙΑ

○ **2/11 – 9/11 8ΗΜΕΡΗ**
ΖΑΚΥΝΘΟΣ-ΓΥΡΟΣ ΠΕΛΟΠΟΝΝΗΣΟΥ
2 διανυκτερεύσεις Ζάκυνθο, 1 διανυκτέρευση Καλαμάτα, 1 διανυκτέρευση Μονεμβασιά, 1 διανυκτέρευση Ναύπλιο, 1 διανυκτέρευση Αθήνα

○ **27/10 – 30/10 4ΗΜΕΡΗ**
ΣΜΥΡΝΗ-ΕΦΕΣΣΟΣ- ΚΟΥΣΑΝΤΑΣΙ-ΤΣΕΣΜΕ

○ **11/11 – 18/11**
ΓΥΡΟΣ ΕΛΛΑΔΟΣ
ΡΟΔΟΣ-ΠΑΤΡΑ-ΑΓΡΙΝΙΟ-ΜΕΣΟΛΟΓΓΙ-ΙΩΑΝΝΙΝΑ-ΜΕΤΕΩΡΑ-ΘΕΣΣΑΛΟΝΙΚΗ-ΣΟΥΜΕΛΑ-ΛΑΡΙΣΑ-ΠΕΙΡΑΙΑΣ-ΡΟΔΟΣ

○ **ΤΕΤΡΑΗΜΕΡΗ ΕΚΔΡΟΜΗ (27/10- 30/10)**
ΜΑΡΜΑΡΙΣ-ΦΕΤΙΓΙΕ-ΚΑΣ-ΜΥΡΑ(ΑΓΙΟΣ ΝΙΚΟΛΑΟΣ)-ΛΙΒΙΣΙ-ΑΤΤΑΛΕΙΑ
Τ Ι Μ Η Ε Κ Π Λ Η Ξ Η ! ! ! ! !

○ **27/10 – 01/11**
6ΗΜΕΡΗ ΕΚΔΡΟΜΗ
ΣΥΡΟΣ–ΤΗΝΟΣ- ΜΥΚΟΝΟΣ
ΑΝΑΧΩΡΗΣΗ 27/10/05 ΠΕΜΠΤΗ ΣΤΙΣ 19.00 ΤΟ ΒΡΑΔΥ ΜΕ ΤΟ STAR FERRIES ΕΠΙΣΤΡΟΦΗ 1/11/05 ΤΡΙΤΗ ΣΤΙΣ 07.00 ΤΟ ΠΡΩΙ ΜΕ BLUE STAR FERRIES

ΠΕΡΙΛΑΜΒΑΝΟΝΤΑΙ: Εισιτήρια Ρόδος- Σύρος- Τήνος –Μύκονος-Ρόδος σε Γ' θέση - Ξενοδοχεία με πρωινό -Μεταφορές – 3 διανυκτερεύσεις - Εκδρομές- Ταξιδιωτική ασφάλεια – Συνοδός γραφείου-Φ.Π.Α. • **ΔΕΝ ΠΕΡΙΛΑΜΒΑΝΟΝΤΑΙ:** Είσοδοι σε αρχαιολογικούς χώρους - Διασκέδαση
ΤΙΜΗ 195 ΕΥΡΩ ΤΟ ΑΤΟΜΟ

ΚΡΟΥΑΖΙΕΡΕΣ ΟΚΤΩΒΡΙΟΥ

Με το κρουαζιερόπλοιο AQUAMARINE 23.000 τόνων

*** 8/9ΗΜΕΡΗ ΕΚΔΡΟΜΗ LOUIS HELLENIC CRUISE 24/10 – 01/11 ΘΗΣΑΥΡΟΙ ΤΗΣ ΔΥΤΙΚΗΣ ΜΕΣΟΓΕΙΟΥ ΠΑΤΡΑ-ΜΑΛΤΑ-ΤΥΝΙΔΑ (Λα Γκουλέτ)- ΜΙΝΟΡΚΑ, ΝΙΚΑΙΑ/ΜΟΝΤΕ ΚΑΡΛΟ, ΛΙΒΟΡΝΟ/ΦΛΩΡΕΝΤΙΑ, ΝΑΠΟΛΗ/ΠΟΜΠΗΙΑ,ΜΕΣΣΙΝΑ/ΤΑΟΡΜΙΝΑ,ΠΕΙΡΑΙΑΣ**

Από 780 ΕΥΡΩ το άτομο - 50% ΕΚΠΤΩΣΗ στον δεύτερο επιβάτη!!!
.... και τα παιδιά μέχρι 17 ετών ΔΩΡΕΑΝ!!!!

Διαθέτουμε επίσης:
Εισιτήρια με ΟΑ, AEGEAN και CHARTER. Ακτοπλοϊκά εισιτήρια. Ειδικά πακέτα για μεμονωμένους, συλλόγους, νεόνυμφους για Ελλάδα, Κύπρο, Τυνησία, Αίγυπτος, Μαρόκο, Ιταλία, Αγγλία, Γαλλία κ.ά.

ΓΙΑ ΠΕΡΙΣΣΟΤΕΡΕΣ ΠΛΗΡΟΦΟΡΙΕΣ, ΚΡΑΤΗΣΕΙΣ ΚΑΙ ΑΝΑΛΥΤΙΚΑ ΠΡΟΓΡΑΜΜΑΤΑ ΣΤΟ ΠΡΑΚΤΟΡΕΙΟ ΓΕΝΙΚΟΥ ΤΟΥΡΙΣΜΟΥ:

PELLOS TRAVEL Α. ΠΑΠΑΣΑΒΒΑΣ - TOUR OPERATOR
ΛΕΩΦΟΡΟΣ ΚΑΛΛΙΘΕΑΣ 125, ΦΑΛΗΡΑΚΙ, ΡΟΔΟΣ
ΤΗΛ: 2241087615, 2241052276 FAX: 2241087616
E.mail: pellostravel@rho.fortnet.gr • www.pellostravel.gr
ΧΠ710

Για τους νέους που ολοκληρώνουν την κατάρτισή τους

Καραδοκεί η ανεργία

Τι λένε τα στοιχεία της Ευρωπαϊκής Στατιστικής Υπηρεσίας

Η ανεργία καραδοκεί για τους νέους που ολοκληρώνουν την εκπαίδευση ή την κατάρτισή τους. Σύμφωνα με στοιχεία της Ευρωπαικής Στατιστικής Υπηρεσίας, το ποσοστό ανεργίας σπάει κάθε ρεκόρ με έναν στους πέντε νέους να μην μπορεί να βρει δουλειά ακόμη και έπειτα από 5 χρόνια από την ολοκλήρωση των σπουδών του, ενώ πολλοί από τους «τυχερούς» θα εργαστούν τελικά σε αντικείμενο τελείως διαφορετικό από αυτό που σπούδασαν:

*Μέσα στον πρώτο μήνα έρευνας για την ανεύρεση εργασίας, το 42,7% των ενδιαφερομένων παραμένουν άνεργοι έναντι του 7,8% στην Ιρλανδία, του 6,2% στην Ολλανδία και του 33% στην Ισπανία (που έχει το δεύτερο μεγαλύτερο πρόβλημα μετά την Ελλάδα).

Δυστυχώς, όσο περνά καιρός, οι ελπίδες για πολλούς νέους χάνονται:

• Εξι μήνες μετά την ολοκλήρωση της κατάρτισης το 41,1% των Ελλήνων υποψηφίων εργαζομένων συνεχίζουν να μη βρίσκουν απασχόληση, έναντι του 32,7% των Ισπανών, και μόνο του 6% των Ολλανδών.

• Δύο χρόνια μετά, το 36% των Ελλήνων συνεχίζει να ψάχνει για δουλειά, έναντι του 23,6% των Ισπανών και του 27,9% των Ιταλών (που έχουν επίσης μεγάλο πρόβλημα).



• Πέντε χρόνια μετά, το 22,3% συνεχίζει να παραμένει άνεργο, έναντι του 4,7% των Ιρλανδών και του 4,2% των Ολλανδών.

Ειδικότητες χωρίς ζήτηση

Δηλαδή, πάνω από ένας στους πέντε υποψηφίους εργαζόμενους ακόμη και 5 χρόνια μετά την «κατάρτισή» του δεν μπορεί να βρει μία δουλειά. Τι έγιναν οι υπόλοιποι τέσσερις;

Ο ένας από αυτούς (το 25% του συνόλου) έγινε αυτοαπασχολούμενος -είτε με δική του επιλογή ή κατ' ανάγκη- και οι υπόλοιποι 3 βρήκαν μία θέση μισθωτής απασχόλησης, συχνά σε άλλο αντικείμενο από αυτό που σπούδασαν.

- Σύμφωνα με την Eurostat, μέρος της ευθύνης φέρει και η έλλειψη σύνδεσης μεταξύ εκπαίδευσης και αγοράς εργασίας. Ενώ κατά μέσον όρο οι φυσικοί, οι μαθηματικοί και οι άλλοι απόφοιτοι θετικών επιστημών αποτελούν το 11,6% του συνόλου σε κοινοτικό επίπεδο, στην Ελλάδα η αναλογία αυτή φτάνει στο 16%, δημιουργώντας μία μάζα ειδικευμένων σε αντικείμενο που δεν έχει τόσο μεγάλη ζήτηση.

- Το ίδιο ισχύει και για γεωπόνους και άλλους αποφοίτους γεωλογικών επιστημών που αποτελούν στην Ελλάδα το 5,8% του συνόλου έναντι του 2,3% στην Ε.Ε.

- Αντίθετα, οι απόφοιτοι πολυτεχνικών σπουδών φτάνουν στο 16% του συνόλου στην Ε.Ε. έναντι του 13,8% στην Ελλάδα και όσοι ολοκλήρωσαν σπουδές υγείας φθάνουν στο 12,2% στην Ε.Ε., έναντι μόνο 6,9% στην Ελλάδα (καθώς έχουμε έλλειψη νοσηλευτικού προσωπικού και μόνο υπερπροσφορά ιατρών).

Η ανισορροπία αυτή «ευθύνεται» και για το 40% των Ελλήνων που εργάζονται σε άλλο αντικείμενο από αυτό για το οποίο σπούδασαν. Συμβαίνει στο 73% όσων σπούδασαν ανθρωπιστικές επιστήμες και τέχνες, στο 63% των εκπαιδευτικών και μόνο στο 22% όσων σπούδασαν οικονομικά και νομικά αλλά και στο 35-37% αυτών που ολοκλήρωσαν πολυτεχνικές σπουδές ή σπουδές υγείας.

G.A. FERRIES

ΠΡΟΓΡΑΜΜΑ ΔΡΟΜΟΛΟΓΙΩΝ
Ε/Γ-Ο/Γ ΡΟΔΑΝΘΗ • Ε/Γ-Ο/Γ ΜΑΡΙΝΑ - Ε/Γ-Ο/Γ ΑΝΘΗ-ΜΑΡΙΝΑ • Ε/Γ ΡΟΜΙΛΝΤΑ
ΡΟΔΟΣ - ΠΕΙΡΑΙΑΣ

ΠΑΡΑΣΚΕΥΗ 23/9
ΑΝΘΗ-ΜΑΡΙΝΑ 17.00 ΚΩ (21.30)-ΛΕΡΟ(23.59)-ΠΑΤΜΟ (01.30)-ΠΕΙΡΑΙΑ (11.00)

ΣΑΒΒΑΤΟ 24/9
ΡΟΔΑΝΘΗ 20.00 ΣΥΜΗ (21.40)-ΤΗΛΟ (23.59)-ΝΙΣΥΡΟ (01.30)-ΚΩ (03.30)-ΚΑΛΥΜΝΟ(05.00)-ΛΕΡΟ (06.30)-ΠΑΤΜΟ (08.00)-ΝΑΞΟ (12.30)-ΠΑΡΟ (14.00)-ΠΕΙΡΑΙΑ (19.50)

ΔΕΥΤΕΡΑ 26/9
ΑΝΘΗ-ΜΑΡΙΝΑ 20.00 ΚΩ(23.59)-ΛΕΡΟ(02.30)-ΠΑΤΜΟ (04.00)-ΠΕΙΡΑΙΑ (13.30)

ΤΡΙΤΗ 27/9
ΡΟΔΑΝΘΗ 16.00 ΚΩ (20.20)-ΚΑΛΥΜΝΟ (21.50)-ΑΣΤΥΠΑΛΑΙΑ (00.40)-ΠΕΙΡΑΙΑ (11.00)

ΤΕΤΑΡΤΗ 28/9
ΑΝΘΗ-ΜΑΡΙΝΑ 17.00 ΚΩ (21.30)-ΛΕΡΟ (23.59)-ΠΑΤΜΟ (01.30)-ΠΕΙΡΑΙΑ (11.00)

ΠΕΜΠΤΗ 29/9
ΡΟΔΑΝΘΗ 16.00 ΤΗΛΟ(19.10)-ΝΙΣΥΡΟ(20.40)-ΚΩ(22.40)-ΚΑΛΥΜΝΟ (00.10)-ΠΕΙΡΑΙΑ (11.20)

ΠΑΡΑΣΚΕΥΗ 30/9
ΑΝΘΗ-ΜΑΡΙΝΑ 17.00 ΚΩ (21.30)-ΛΕΡΟ(23.59)-ΠΑΤΜΟ (01.30)-ΠΕΙΡΑΙΑ (11.00)

****ΠΡΟΣΦΟΡΑ****
Πακέτα εισιτηρίων άνω των 300,00 ευρώ, μπορείτε να τα εξοφλήσετε σε 4 άτοκες μηνιαίες δόσεις με την πιστωτική σας κάρτα VISA ή MASTER! Η εταιρία G.A. FERRIES σας ενημερώνει ότι η έκπτωση 50% (πολύτεκνοι-στρατιωτικοί-ανάπηροι κ.τ.λ.) ισχύει για όλες τις θέσεις.

Πληροφορίες στο κεντρικό πρακτορείο
TSAGARIS TRAVEL
και στον ταξιδιωτικό σας πράκτορα
Τηλ. (22410) 35066-36170, FAX: 22410-28597 ΧΠ589

L.A.N.E.

STEFANAKIS TOURS-RODOS
Representative of Line Sea Lines
38 Alexandrou Diakou street, 85100 Tel: 22410-20625, 30054, 31833
Fax: 22410-26745
E-Mail: stefanakistours@yahoo.gr

ΙΕΡΑΠΕΤΡΑ

ΤΕΤΑΡΤΗ: Ρόδος (4.30), **Χάλκη** (6.45), **Διαφάνι** (8.45), **Πηγάδια** (10.15), **Κάσος** (11.50), **Σητεία** (15.20), **Αγ. Νικόλαος** (17.15), **Σαντορίνη** (22.15), **Μήλος** (2.00), **Πειραιάς** (6.50)
ΚΥΡΙΑΚΗ: Ρόδος (4.30), **Χάλκη** (6.45), **Διαφάνι** (8.45), **Πηγάδια** (10.15), **Κάσος** (11.50), **Σητεία** (15.20), **Αγ. Νικόλαος** (17.15), **Σαντορίνη** (22.15), **Μήλος** (2.00), **Πειραιάς** (6.50)
ΣΑΒΒΑΤΟ: Ρόδος (13.00), **Καστελλόριζο** (17.00).

ΚΟΡΝΑΡΟΣ

ΠΕΜΠΤΗ: Ρόδος (4.30), **Χάλκη** (6.45), **Διαφάνι** (8.45), **Πηγάδια** (10.15), **Κάσος** (11.50), **Σητεία** (15.20), **Αγιος Νικόλαος** (17.15), **Σαντορίνη** (22.15), **Μήλος** (2.00), **Πειραιά** (6.50).
ΣΑΒΒΑΤΟ: Ρόδος (00.00), **Κως** (4.00),· **Κάλυμνος** (5.10), **Σάμος** (09.10), **Χίος** (12.40), **Μυτιλήνη** (16.10), **Λήμνος** (21.45), **Αλεξανδρούπολη** (1.50).
ΤΡΙΤΗ: Ρόδος (16.00), **Καστελλόριζο** (20.00).
ΤΕΤΑΡΤΗ: Ρόδος (13.00), **Καστελλόριζο** (17.00).

* Τα παραπάνω δρομολόγια ισχύουν μέχρι 16/10 ΧΠ864

ΤΑ ΛΟΓΙΚΑ
ΤΑ ΠΑΡΑΛΟΓΑ
-ΤΑ ΕΞΩΦΡΕΝΙΚΑ

(αρχειοθέτηση: κνικ)

... Ενοικιάζονται



... Ενοικιάζεται διαμέρισμα, σε τηλεφωνικό θάλαμο!



... Ενοικιάζονται διαμερίσματα, σε κορμό δέντρου!



... Ενοικιάζονται, δωμάτια στα Κοσκινού, σε στύλο δημοτικού φωτισμού στην Ιερού Λόχου!

... Ενεμίσσαν συκιές στα Τείχη

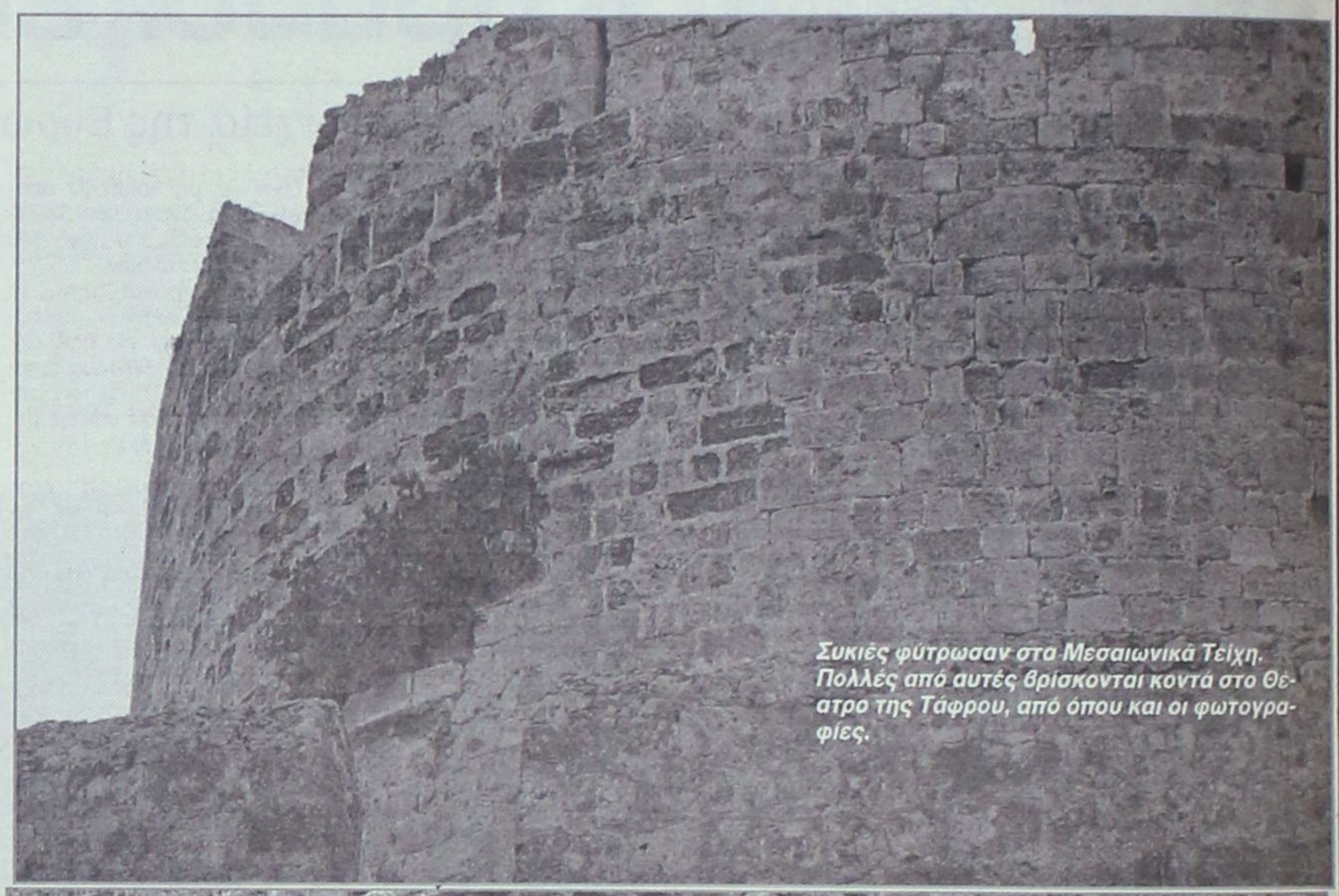

Συκιές φύτρωσαν στα Μεσαιωνικά Τείχη. Πολλές από αυτές βρίσκονται κοντά στο Θέατρο της Τάφρου, από όπου και οι φωτογραφίες.

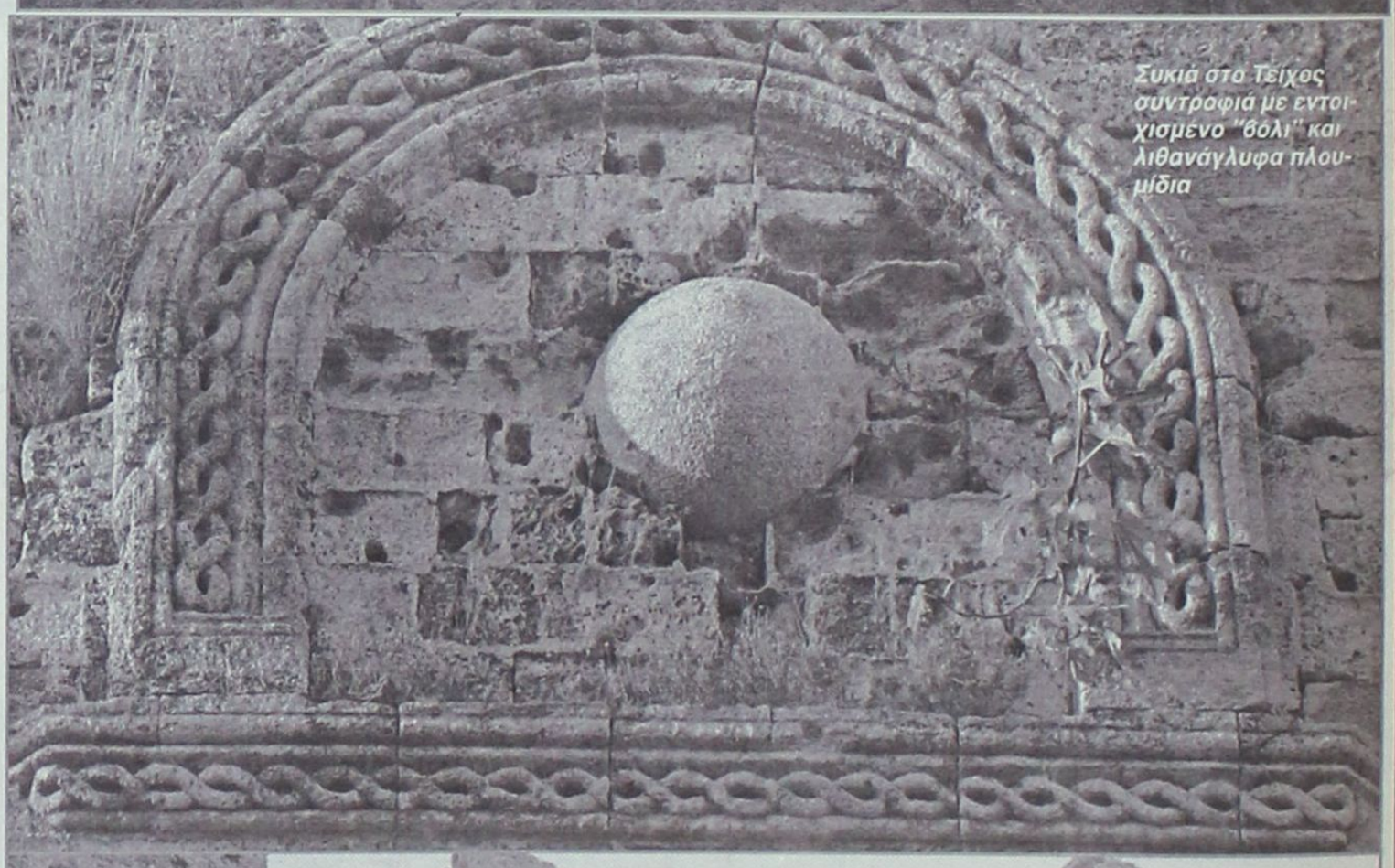

Συκιά στο Τείχος συντροφιά με εντοιχισμένο "βόλι" και λιθανάγλυφα πλουμίδια

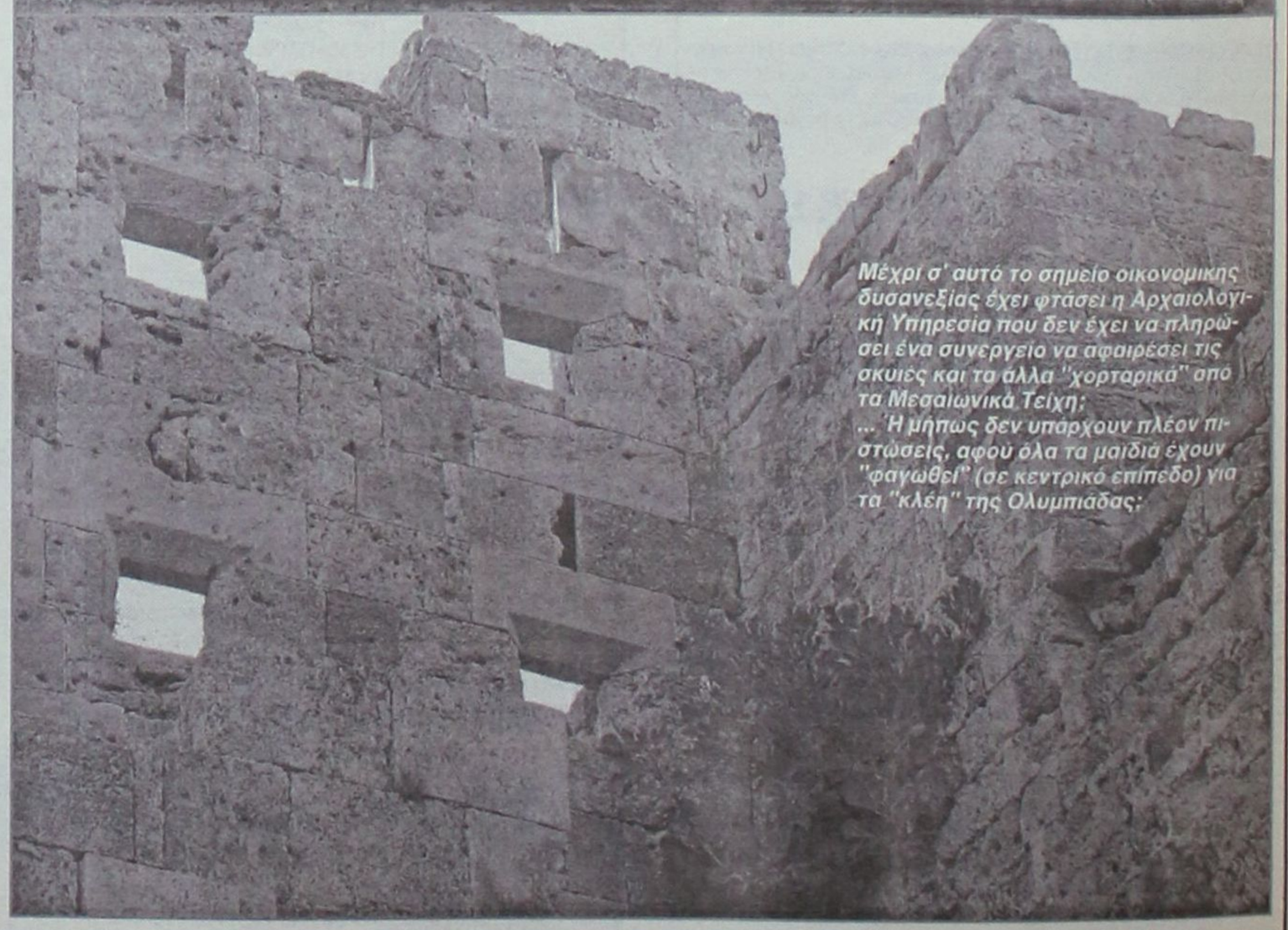

Μέχρι σ' αυτό το σημείο οικονομικής δυσανεξίας έχει φτάσει η Αρχαιολογική Υπηρεσία που δεν έχει να πληρώσει ένα συνεργείο να αφαιρέσει τις σκυιές και τα άλλα "χορταρικά" απο τα Μεσαιωνικά Τείχη;
... Ή μήπως δεν υπάρχουν πλέον πιστώσεις, αφού όλα τα μαιδιά έχουν "φαγωθεί" (σε κεντρικό επίπεδο) για τα "κλέη" της Ολυμπιάδας;

Έτος και επί τα αυτά

Σόλο

Είχαμε την τιμητική μας από τα αθηναϊκά ΜΜΕ την προηγούμενη εβδομάδα. Κατά σειρά ήταν το ξύλο των γιατρών στην Κάλυμνο, ακολούθησε ο Ευαγγελάτος με τις κατσαρίδες, "καπάκι" ήρθαν οι συμβασιούχοι και το πανηγυρικό κλείσιμο της εβδομάδας ήταν με τον γνωστό πια πρόεδρο που τα "πιάνε" για δήθεν διορισμούς.

Γίναμε δηλαδή ακόμη μια φορά "βούκινο" σε πανελλαδικό επίπεδο. Η κάθε περίπτωση είχε και την δική της βαρύτητα! Τι να πεις για το χάλι των γιατρών που βρίζονται, χωρίς καμιά αιδώ! Για τις κατσαρίδες και τα "πολλά και διάφορα" κατά τον Νομίατρο που βρέθηκαν στο ξενοδοχείο, δεν μας εξέπληξαν, τα περιμέναμε! Αυτά τα περίφημα ελεγκτικά όργανα και λίγα είναι και ανεπαρκή, δυστυχώς...

Με τους συμβασιούχους, ίσως ήταν η πιο ανώδυνη υπόθεση. Τι πιο φυσικό να διαμαρτύρονται οι μάνες που δεν έχουν παιδικό σταθμό να αφήνουν τα παιδιά τους. Οσο για το τελευταίο, τον τύπο που τα έπαιρνε και μάλιστα στο όνομα του Καραμανλή (!), μας έσωσε η άμεση διαγραφή του από τη Ν.Δ.
Τι δείχνουν τα παραπάνω; Την κοινωνική και ηθική κατάπτωση, φαινόμενο όμως που δεν είναι αποκλειστικά δικό μας, αλλά δυστυχώς αφορά το σύνολο της ελληνικής επικράτειας.
Είναι μια παρηγοριά και αυτή...

Γράφει η **ΗΡΩΔΙΑΣ** *(Α-λογο-κρίτως)*

Κυρίαρχο θέμα συζήτησης τις τελευταίες ημέρες όχι μόνο στη Ν.Δ. αλλά και στο ΠΑΣΟΚ ήταν η περίπτωση του ζευγαριού που έκανε χρυσές δουλειές από τα "παράβολα" που εισέπραττε για διορισμούς που οι περισσότεροι δεν έγιναν ποτέ. «Τι έγινε ρε παιδιά» έλεγαν οι Πασόκοι προς τους Νεοδημοκράτες «τόσο γρήγορα εμφανίστηκαν τα λαμόγια σε εσάς;». Στο ΠΑΣΟΚ άρχισαν να σκάνε μύτη - όπως έλεγαν - μετά τη δεύτερη τετραετία! Μετά βέβαια έχασαν τον μπούσουλα! Μάλιστα επειδή και αυτοί έχουν ταλαιπωρηθεί από τέτοιες καταστάσεις, δήλωναν ότι συμπάσχουν με τους Νεοδημοκράτες και ότι δεν πρόκειται να εκμεταλλευθούν τη συγκεκριμένη περίπτωση!

Τους περισσότερους διορισμούς το εν λόγω "μπουμπούκι" τους έταζε σε Πασόκους! Οι τελευταίοι μετά την αλλαγή της κυβέρνησης έμειναν στην απ' έξω οπότε και αξιοποίησαν την προσφορά του! Λέγεται ότι ένας από αυτούς έδωσε 1.700 ευρώ προκειμένου να διοριστούν και τα δύο παιδιά του στην Ολυμπιακή! Ενημέρωσε παράγοντες του ΠΑΣΟΚ κάπως καθυστερημένα - ήδη είχε βγει το θέμα από τη Ν.Δ. - οπότε και κρίθηκε ότι δεν μπορεί να γίνει καμιά παρέμβαση. Η πρόταση πάντως κομματικού παράγοντα του ΠΑΣΟΚ προς τους Νεοδημοκράτες είναι μεταξύ των άλλων επιτροπών στη ΝΟΔΕ να συγκροτήσουν και μία Επιτροπή Αστυνόμευσης των Τ.Ε. για να αποφύγουν στο μέλλον, άλλα τέτοια «φαινόμενα»!

Οσο για το δεύτερο "ήμισυ", αυτό επισκεπτόταν συχνά - πυκνά βουλευτικά γραφεία και ζητούσε διάφορες εξυπηρετήσεις! Σ' ένα από αυτά ζήτησε την έκδοση σήματος σε ξενοδοχείο του Δήμου στον οποίο ανήκει! Το ρουσφέτι όπως μάθαμε δεν έγινε αλλά για άλλα γραφεία που πρέπει να πήγε, όρκο δεν παίρνουμε! Τις τελευταίες ημέρες ήταν το επίκεντρο συζήτησης και στους δύο δήμους αφού η δράση του ζευγαριού είχε επικεντρωθεί σε αυτό το χώρο. Κρίμα που δεν έφθασε μέχρι τη Ρόδο γιατί και εμείς εδώ θέλουμε τις εξυπηρετήσεις μας! Να σημειωθεί τέλος ότι κάποιοι υψηλά ιστάμενοι προσπάθησαν να το "κουκουλώσουν" αλλά ήταν αδύνατο, είχε ήδη εξαπλωθεί σε όλο το νησί και όχι μόνο.



Μπορεί να ξεκαθάρισε με τον πλέον κατηγορηματικό τρόπο, ότι το "κεφάλαιο" Νομαρχία Δωδ/σου έκλεισε για τον Σάββα Καραγιάννη όμως για το Δήμο Ροδίων, τα σενάρια επιμένουν και δεν είναι μόνο σενάρια! Σε μια τέτοια περίπτωση το προεκλογικό σκηνικό - στο Δήμο πάντα - θ' αλλάξει άρδην και θα είναι ανοιχτά όλα τα ενδεχόμενα! Βέβαια μέχρι να φτάσουν τα πράγματα έως εδώ - αν φτάσουν ποτέ - είναι μακρύς ο δρόμος και η προσπάθεια μεγάλη.

Επωνύμως

Το τράβηγμα του «φερετζέ»

Συνήθως στη στήλη αυτή γράφω τα πράγματα όπως τα αντιλαμβάνομαι χωρίς αυτολογοκρισία, αλλά με κατάθεση ψυχής.
Πολλές φορές τραβάω μόνη μου τον «φερετζέ» και αυτοαποκαλύπτομαι, επειδή το θέλω και επειδή μέσα από αυτή τη στήλη η σχέση μου με τον αναγνώστη επιδιώκω να είναι ειλικρινής.
Να γράφω δηλαδή όπως είμαι και όπως αντιλαμβάνομαι. Να είμαι ο εαυτός μου.
Έλα όμως που αυτό δεν μου βγαίνει πάντα σε καλό!
Αφήστε που όσοι δεν έχουν καταλάβει τι καπνό φουμάρω – μεταφορικά και κυριολεκτικά – καταλαβαίνουν με τι σόι ιστορία έχουν να κάνουν!
Η δημόσια «έκθεση» δεν είναι ούτε απλό ζήτημα ούτε εύκολο. Χρειάζεται να διαθέτεις και την ανάλογη τρέλα για να αφήνεις να αποκαλύπτεσαι στους άλλους και να κάνεις γνωστές τις δικές σου αλήθειες, τη δικές σου αδυναμίες.



Γράφει
η Ρένα Βενιανάκη
revenianaki@yahoo.com

Τελευταίο περιστατικό αφορούσε τα όσα έγραψα πρόσφατα για τις σχέσεις μου με την Εκκλησία.
Ότι δηλαδή είμαι Χριστιανή ορθόδοξη αλλά τις πιο πολλές εκκλησίες τις ξέρω από την πρόσοψη!
Πήρα λοιπόν, λίγες ημέρες μετά, ένα ευγενέστατο γράμμα που συνοδευόταν από ένα μικρό εκκλησιαστικό βιβλίο.
Και με την προτροπή να το διαβάσω.
Ίσως να με βοηθήσει να βελτιώσω τη ζωή μου.
Ήταν ομολογουμένως μια ευχάριστη στιγμή για μένα το να σε διαβάζουν και στην συνέχεια να ασχολούνται ευγενικά μαζί σου, είναι νομίζω αυτό που επιδιώκει ο κάθε δημοσιογράφος.
Γι' αυτό και τηλεφώνησα στον φίλο αναγνώστη και τον ευχαρίστησα για το χρόνο που μου αφιέρωσε.
Θα το διαβάσω το βιβλιαράκι και που ξέρετε ίσως ν' αλλάξω και μυαλά!

ΚΕΝΤΡΟ ΕΙΔΙΚΩΝ ΘΕΡΑΠΕΙΩΝ ΤΟΥ ΠΑΙΔΙΟΥ ΔΩΔΕΚΑΝΗΣΟΥ

ΚΩΝ/ΝΟΣ ΜΠΑΔΑΝΗΣ - ΣΟΥΖΗ ΓΕΩΡΓΙΛΟΠΟΥΛΟΥ

ΕΡΓΟΘΕΡΑΠΕΥΤΗΣ ΠΤΥΧΙΟΥΧΟΣ
ΜΕΘΟΔΟΥ BOBATH N.D.T
ΜΕΘΟΔΟΣ PORTAGE
ΑΙΣΘΗΤΗΡΙΑΚΗΣ ΟΛΟΚΛΗΡΩΣΗΣ (S.I.)
ΜΕΤΕΚΠΑΙΔΕΥΣΗ ΣΤΙΣ ΝΕΥΡΟΛΟΓΙΚΕΣ ΚΑΙ ΚΙΝΗΤΙΚΕΣ ΔΙΑΤΑΡΑΧΕΣ

ΛΟΓΟΠΑΘΟΛΟΓΟΣ ΜΕΤΑΠΤΥΧΙΑΚΟ ΑΚΟΥΟΛΟΓΙΑΣ

Αποστόλου Παύλου 84, Ρόδος 85100, τηλ. / fax (22410)60999/60579

ΧΠ1871/1872

ΛΟΥΤΣΙΟΥ ΖΑΦΕΙΡΟΥΛΑ

ΨΥΧΟΛΟΓΟΣ - ΠΑΙΔΟΨΥΧΟΛΟΓΟΣ - ΠΑΙΔΑΓΩΓΟΣ

Πτυχιούχος UNIVERSITY OF CENTRAL LANCASHIRE UK,
ΠΑΝΕΠΙΣΤΗΜΙΟΥ ΑΙΓΑΙΟΥ
MSc ΠΑΙΔΟΨΥΧΟΛΟΓΙΑΣ UNIVERSITY OF LONDON
Μέλος της Ενωσης Βρετανών Ψυχολόγων (BPS)

Διάγνωση-Αντιμετώπιση:
✓ Ειδικών Μαθησιακών Δυσκολιών (δυσλεξία - δυσγραφία - δυσαριθμησία)
✓ Υπερκινητικότητας - Διάσπασης προσοχής

Αντιμετώπιση προβλημάτων:
✓ Επιθετικότητας - συστολής - άγχους - κατάθλιψης
✓ Σύναψης - διατήρησης φιλικών σχέσεων
✓ Μειωμένης επιθυμίας για σχολείο - Μειωμένης σχολικής επίδοσης

Συμβουλευτική - Αντιμετώπιση Οικογενειακών προβλημάτων:
✓ Σχέσεις γονέων - γονέων παιδιών - αδελφιών
✓ Διαζύγιο - πένθος - προβλήματα υγείας
✓ Εφηβικής ηλικίας

Ψυχολογική Υποστήριξη - Ψυχοθεραπεία Παιδιών / εφήβων / ενηλίκων για:
✓ Ελλειψη αυτοπεποίθησης - αυτοεκτίμησης - αυτοσεβασμού
✓ Αντιμετώπιση άγχους - κατάθλιψης
✓ Χειρισμό συναισθημάτων - έλεγχο θυμού / παρορμήσεων
✓ Ανάπτυξη κινήτρων για προσωπική -επαγγελματική επιτυχία
✓ Σχέσεις εξάρτησης: ζήλια - ενοχές - παθολογική αγάπη - συγκρούσεις - φόβος μοναξιάς

Δέχεται με ραντεβού τηλ. 2241064841, 6945234100,
Κωνσταντινουπόλεως 48, Ρόδος

ΧΠ2624

INEMA

ΙΑΤΡΙΚΟΣ & ΝΟΣΟΚΟΜΕΙΑΚΟΣ ΕΞΟΠΛΙΣΜΟΣ
17 ΧΡΟΝΙΑ ΕΜΠΕΙΡΙΑΣ από το 1988
ΕΙΜΑΣΤΕ ΟΙ ΜΕΓΑΛΥΤΕΡΟΙ ΠΡΟΜΗΘΕΥΤΕΣ ΙΑΤΡΙΚΟΥ – ΟΡΘΟΠΕΔΙΚΟΥ ΚΑΙ ΝΟΣΟΚΟΜΕΙΑΚΟΥ ΥΛΙΚΟΥ ΣΤΗ ΔΩΔΕΚΑΝΗΣΟ
ΕΜΠΙΣΤΕΥΘΕΙΤΕ ΜΑΣ !!!
ΛΕΜΕΣΣΟΥ 2 ΡΟΔΟΣ ΤΗΛ.22410 32238 – FAX.22410 28484



ΑΝΑΠΗΡΙΚΑ ΚΑΡΟΤΣΙΑ–ΒΑΔΙΣΤΙΚΑ -ΟΡΘΟΠΕΔΙΚΑ ΕΙΔΗ–ΜΠΛΟΥΖΕΣ ΙΑΤΡΙΚΕΣ–ΚΑΛΤΣΕΣ ΦΛΕΒΙΤΙΔΑΣ–ΠΕΛΜΑΤΑ–ΟΡΘΟΠΕΔΙΚΑ ΜΑΞΙΛΑΡΙΑ–ΚΡΕΒΑΤΙΑ ΝΟΣΟΚΟΜΕΙΑΚΑ – ΙΑΤΡΙΚΟΣ ΕΞΟΠΛΙΣΜΟΣ ΚΑΙ ΑΝΑΛΩΣΙΜΑ – ΟΡΓΑΝΑ ΧΗΜΕΙΟΥ ΚΑΙ ΚΑΘΕ ΑΛΛΟ ΕΙΔΟΣ ΓΙΑ ΚΑΤ ΟΙΚΟ ΝΟΣΗΛΕΙΑ .

ΧΠ720



Ο γιατρός... κο

Δύσπνοια: Χ

Ένα από τα πιο κοινά και συγχρόνως από τα πιο σοβαρά συμπτώματα στην ιατρική πρακτική είναι η εμφάνιση δύσπνοιας. Ο ασθενής πολλές φορές δεν αναφέρει τη συγκεκριμένη λέξη, αλλά κάνει λόγο για "κοντή ανάσα", "λαχάνιασμα", "αδυναμία βαθιάς αναπνοής", "πνίξιμο" ή "σφίξιμο στο στήθος". Σε αυτές τις περιπτώσεις δύο είναι οι κύριες κατηγορίες νοσημάτων που πρέπει να διερευνήσει ο ιατρός: τα νοσήματα των πνευμόνων και τα νοσήματα της καρδιάς.

Πώς ορίζεται η δύσπνοια;

Ο ιατρικός όρος δύσπνοια σημαίνει κυριολεκτικά δυσκολία στην αναπνοή και πρόκειται για *σύμπτωμα* με την έννοια ότι είναι κάτι που βιώνει ο ίδιος ο ασθενής. Είναι όμως και *σημείο*, δηλαδή ιατρικό εύρημα αφού πολλές φορές είναι έκδηλη η αύξηση της αναπνευστικής προσπάθειας και του ρυθμού αναπνοής, ενώ πολλές φορές ο πάσχων αναγκάζεται να διακόπτει την ομιλία του για να πάρει αναπνοή.

Υπάρχουν διάφοροι βαθμοί δύσπνοιας, από τη δύσπνοια με καταβολή προσπάθειας, μέχρι τη δύσπνοια σε ηρεμία και την ορθόπνοια. Η ορθόπνοια είναι η πιο βαριά μορφή δύσπνοιας και αναφέρεται στην κατάσταση κατά την οποία ο άρρωστος υποχρεώνεται σε κατάσταση ηρεμίας να βρίσκεται με ανασηκωμένο το κεφάλι και το θώρακα σε σχεδόν κάθετη θέση, ενώ το βράδυ κοιμάται απαραίτητα με δύο και τρία μαξιλάρια. Αν και ο μηχανισμός της ορθόπνοιας είναι άγνωστος, στην όρθια θέση χαμηλώνει το διάφραγμα επιτρέποντας έτσι μεγαλύτερες αναπνευστικές κινήσεις.

Ποια είναι τα κυριότερα αίτια δύσπνοιας;

Α. Καρδιακά αίτια

Συμφορητική καρδιακή ανεπάρκεια
Στεφανιαία νόσος
Μυοκαρδιακό έμφραγμα
Καρδιομυοπάθειες
Βαλβιδοπάθειες
Αρρυθμίες
Περικαρδίτιδα

Β. Πνευμονικά αίτια

Χρόνια αποφρακτική πνευμονοπάθεια
Ασθμα
Πνευμονική εμβολή
Πνευμοθώρακας (ύπαρξη αέρα μεταξύ πνεύμονα και θωρακικού τοιχώματος, πχ. από τραυματισμό)
Πνευμονία
Όγκοι των πνευμόνων
Κληρονομικά πνευμονικά νοσήματα
Περιοριστικές πνευμονοπάθειες, όπως οι πνευμονοκονιώσεις, η σαρκοείδωση και τα νοσήματα του κολλαγόνου. Εδώ περιλαμβάνονται και η παχυσαρκία και σκελετικές ανωμαλίες του θωρακικού κλωβού.

Γ. Εξωπνευμονικά και εξωκαρδιακά αίτια

Μεταβολικές καταστάσεις, όπως η οξέωση, πχ. σε συγκεκριμένες δηλητηριάσεις αλλά και σε εκσεσημασμένη υπεργλυκαιμία

ΚΕΝΤΡΟ ΔΙΑΓΝΩΣΗΣ - ΑΠΟΚΑΤΑΣΤΑΣΗΣ ΜΑΘΗΣΙΑΚΩΝ ΔΥΣΚΟΛΙΩΝ ΚΑΙ ΣΥΜΒΟΥΛΕΥΤΙΚΗΣ ΓΟΝΕΩΝ

ΣΤΑΣΙΝΟΠΟΥΛΟΥ ΜΑΡΙΚΑ
Ψυχολόγος - Ψυχοπαιδαγωγός
Πτυχιούχος Πανεπιστημίου Αθηνών & Πανεπιστημίου Ιωαννίνων

✓ Αξιολόγηση Μαθησιακών Δεξιοτήτων και Νοημοσύνης Παιδιών & Εφήβων
✓ Αξιολόγηση Σχολικής Ετοιμότητας Νηπίων για Εισαγωγή στο Δημοτικό Σχολείο
✓ Διάγνωση - Αποκατάσταση Ειδικών Μαθησιακών Δυσκολιών
• *Δυσλεξία* • *Δυσορθογραφία*
• *Δυσγραφία* • *Δυσαριθμησία*
✓ Αξιολόγηση - Αντιμετώπιση Μαθησιακών Δυσκολιών / Χαμηλής Σχολικής Επίδοσης
✓ Μαθησιακή Υποστήριξη Παιδιών με Διαταραχή Ελλειμματικής Προσοχής / Υπερκινητικότητα
✓ Ψυχολογική Υποστήριξη Παιδιών που παρουσιάζουν Δυσκολίες στη Μάθηση
✓ Συμβουλευτική Γονέων

ΔΕΧΕΤΑΙ ΚΑΤΟΠΙΝ ΡΑΝΤΕΒΟΥ
Εθν. Αντίστασης 15, 3ος όροφος
Κιν.: 6972 721967

ΑΕ556

ΑΓΩΓΗ ΛΟΓΟΥ-ΛΟΓΟΘΕΡΑΠΕΙΑ στο παιδί και τον έφηβο

.....Χρύσα Καραπαναγιώτου-Χατζηδάκη.....
.....Λογοθεραπεύτρια.....
.....Πτυχιούχος Α.Τ.Ε.Ι. Πάτρας.....
Μέλος της Αμερικανικής Ένωσης Λογοπαθολόγων
δέχεται με ραντεβού

Στεφ. Καζούλη 18 & Βενετοκλέων, Ρόδος 85100
τηλ.: 22410 25355 - κιν.: 6972276527
e-mail: karapanagiotou@tee.gr

ΑΕ0135

ΟΡΘΟΠΕΔΙΚΑ - ΙΑΤΡΙΚΑ
ΧΑΡΙΤΟΣ



Ορθοπεδικά είδη & κατασκευές
Εξοπλισμός Ιατρείου & αναλώσιμα



Είδη νοσηλείας κατ' οίκον & μηχανήματα οξυγονοθεραπείας
Ακουστικά Βαρηκοΐας

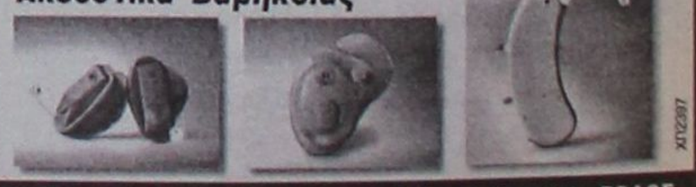

ΕΛΕΥΘ. ΒΕΝΙΖΕΛΟΥ 6 (Δίπλα στη Ροδιακή Επαυλη) - ΡΟΔΟΣ
Τηλ.: 22410 24112 Fax: 22410 75969 e-mail: orken@rho.forthnet.gr

ΧΠ2597

ντά και πέρα



ωρίς ανάσα...

σε διαβητικούς ασθενείς (διαβητική κετοξέωση).

Νευρομυϊκά νοσήματα, όπως η πολλαπλή σκλήρυνση

Αναιμία

Πόνος ποικίλης αιτιολογίας

Αποφρακτικές καταστάσεις της μύτης (πχ. ρινικοί πολύποδες και σκολίωση του ρινικού διαφράγματος) και της περιοχής του λάρυγγα και της τραχείας (ξένα σώματα, όγκοι, διφθερίτιδα κ.λπ.).

Έλλειψη οξυγόνου στον αέρα ή διαμονή σε μεγάλο υψόμετρο.

Ψυχιατρικά νοσήματα, όπως η αγχώδης διαταραχή και οι διαταραχές πανικού, οπότε παρατηρείται υπεραερισμός χωρίς οργανικό υπόβαθρο.

Πώς γίνεται η διάγνωση;

Ο ιατρός παίρνει πολύτιμες πληροφορίες από το *ιστορικό* του ασθενούς. Η διάρκεια και η βαρύτητα της δύσπνοιας, η συσχέτιση με την καταβολή προσπάθειας, η εμφάνισή της κατά τη διάρκεια της νύχτας ή της ημέρας, η συνοδός παρουσία αισθήματος παλμών, θωρακικού πόνου, βήχα ή αιμόπτυσης είναι κάποια βασικά χαρακτηριστικά που προσανατολίζουν τον ιατρό στη σωστή κατεύθυνση. Άλλα σημαντικά στοιχεία που θα αντλήσει ο ιατρός από το ιστορικό είναι αν ο ασθενής είναι καπνιστής, έχει αλλεργίες και ιστορικό άσθματος ή στεφανιαίας νόσου ή διαβήτη.

Ανάλογης σημασίας είναι και η *φυσική εξέταση* του ασθενούς. Με την πρώτη ματιά μια εικόνα ωχρότητας φανερώνει υποβόσκουσα αναιμία ενώ η φρουτώδης οσμή της αναπνοής είναι ενδεικτική διαβητικής κετοξέωσης. Στη συνέχεια η εξέταση του τραχήλου θα αποκαλύψει τυχόν αύξηση του μεγέθους ή παρουσία όζων του θυρεοειδούς αδένα, ενώ η εξέταση του θώρακα θα αποκαλύψει πιθανή κυφοσκολίωση. Αυτονόητο είναι ότι η ακρόαση της καρδιάς και των πνευμόνων είναι κριτικής σημασίας για τη διάγνωση.

Στη συνέχεια ο ιατρός θα παραγγείλει *ακτινογραφία θώρακα* και *ηλεκτροκαρδιογράφημα*, δύο σημαντικότατες διαγνωστικές εξετάσεις που φωτίζουν το παθολογικό υπόστρωμα της δύσπνοιας. Το ΗΚΓ θα δείξει ανωμαλίες του ρυθμού, σημεία ισχαιμίας, παλιό ή πρόσφατο έμφραγμα, υπερτροφία της αριστερής κοιλίας κ.λπ. Η ακτινογραφία θώρακα θα δείξει σκελετικές ανωμαλίες του θώρακα, π.χ. κυφοσκολίωση, διαταραχές στο πνευμονικό παρέγχυμα, π.χ. πνευμονία, συλλογή υγρού, ύπαρξη όγκου, αλλά και αύξηση του μεγέθους της καρδιάς ή περικαρδίτιδα.

Θεμελιώδους αξίας είναι και *γενική εξέταση αίματος* και κάποιες *βιοχημικές εξετάσεις* που θα αποκαλύψουν υποκείμενη αναιμία, λοίμωξη, διαταραχές του μεταβολισμού της γλυκόζης, διαταραχές του θυρεοειδούς αδένα.

Αλλες βασικές εξετάσεις είναι:

* η *σπιρομέτρηση* που γίνεται από πνευμονολόγο και η οποία αξιολογεί την πνευμονική λειτουργία και διαφοροδιαγιγνώσκει την αποφρακτική από την περιοριστική πνευμονοπάθεια. Ο ασθενής αφού πάρει βαθιά ανάσα εκπνέει με δύναμη όλη την ποσότητα αέρα που μπορεί μέσα στον ειδικό αγωγό του σπιρομέτρου. Πρόκειται για απόλυτα ασφαλή εξέταση που όμως για να είναι ακριβής προϋποθέτει τη συνεργασία του ασθενούς.
* η εκτίμηση των *αερίων του αρτηριακού αίματος* που αποκαλύπτει υποκείμενη υποξαιμία (μείωση του οξυγόνου του αίματος) ή υπερκαπνία (αύξηση του διοξειδίου του άνθρακα). Συνήθως η λήψη αρτηριακού αίματος γίνεται σε εμφάνιση οξείας δύσπνοιας για τη διάγνωση του αιτίου αλλά και σε περιπτώσεις χρόνιας πνευμονοπάθειας για την παρακολούθηση της νόσου.
* η *δοκιμασία κοπώσεως* που σκοπό έχει να αποκαλύψει λανθάνουσα καρδιακή ισχαιμία που συνδέεται με προσπάθεια και είναι η γενεσιουργός αιτία της δύσπνοιας και δεν αποκαλύπτεται στο παραδοσιακό ηλεκτροκαρδιογράφημα. Γενικά η δοκιμασία κοπώσεως είναι ασφαλής αφού μόνο ένας στους 10.000 ασθενείς που υποβάλλονται σε αυτήν πεθαίνει από κακοήθη αρρυθμία ή έμφραγμα του μυοκαρδίου και μόνο δύο στους 10.000 εκδηλώνουν σοβαρή αρρυθμία ή άλλη επιπλοκή.

Ποιές καταστάσεις πρέπει να μας οδηγήσουν στον ιατρό;

Από μόνη της η εμφάνιση δύσπνοιας είναι ένα ανησυχητικό γεγονός που κινητοποιεί τον ασθενή να ζητήσει ιατρική συμβουλή, πολλές φορές όμως εγκαθίσταται σταδιακά και ο ασθενής προσαρμόζεται ή άλλες φορές θεωρεί φυσιολογικό το λαχάνιασμα μετά από προσπάθεια και δεν του δίνει τη δέουσα προσοχή. Οι καταστάσεις που παραθέτουμε είναι επείγουσες και πρέπει να μας οδηγήσουν στο γιατρό που είναι ο μόνος κατάλληλος να τις αξιολογήσει:

* Εμφάνιση δύσπνοιας μετά από καταβολή *προσπάθειας*. Εδώ μεγάλη σημασία έχει η αλλαγή του προτύπου ανοχής στην κόπωση, οπότε παρατηρείται μείωση στην αντοχή από τον ίδιο τον ασθενή. Για παράδειγμα ένα άτομο που ανέβαινε τις σκάλες του σπιτιού του χωρίς να εμφανίζει δύσπνοια και τώρα όχι, οφείλει να επισκεφτεί τον ιατρό του.
* Δύσπνοια που συνοδεύει *πόνο στο θώρακα*. Εδώ πιθανότατα κρύβεται ισχαιμία του μυοκαρδίου, επαπειλούμενο έμφραγμα αλλά και πιθανή πνευμονική εμβολή.
* Δύσπνοια που έπεται *αισθήματος παλμών*.
* Δύσπνοια που εμφανίζεται σε άτομο που έχει *ιστορικό* στεφανιαίας νόσου και ιδιαίτερα κατά την ηρεμία.
* Δύσπνοια με συνοδό *βήχα, πυρετό, αιμόπτυση, κυάνωση*.
* Εμφάνιση δύσπνοιας μετά από *δήγμα εντόμου* ή *λήψη φαρμάκων* που σηματοδοτούν επαπειλούμενο αναφυλακτικό σοκ.
* *Ορθόπνοια* και *νυχτερινή δύσπνοια*.
* Δύσπνοια που συνδέεται με το *χώρο εργασίας*. Εδώ μπορεί να κρύβεται αλλεργικό άσθμα αλλά και επαγγελματικό νόσημα του πνεύμονα, μια σοβαρότερη κατάσταση που αν εξελιχθεί γίνεται μη αναστρέψιμη.

Η απώλεια τέκνου αιτία σκλήρυνσης κατά πλάκας για τους γονείς

Το ψυχολογικό βάρος της απώλειας ενός τέκνου ενισχύει την πιθανότητα προσβολής των γονέων από σκλήρυνση κατά πλάκας, σύμφωνα με μελέτη Δανών επιστημόνων. Ερευνητική ομάδα του Πανεπιστημίου Aarhus με επικεφαλής τον Δρ Τζιουγκ Λι επέλεξε τη συγκεκριμένη κατηγορία ατόμων, διότι ο θάνατος ενός παιδιού θεωρείται η πλέον στρεσογόνα κατάσταση για τους γονείς και ειδικά για μια κοινωνία όπου η παιδική θνησιμότητα είναι χαμηλή.

"Υποθέσαμε ότι αν το στρες προκαλεί σκλήρυνση κατά πλάκας, μόνο τα άτομα που που υποφέρουν από οξείας μορφής στρες είναι κατάλληλοι υποψήφιοι για συμμετοχή στη μελέτη και γιατί η σκλήρυνση κατά πλάκας είναι μια πολύ σπάνια ασθένεια", εξηγεί ο Δρ Λι.

Οι επιστήμονες έθεσαν υπό ιατρική παρακολούθηση για δέκα χρόνια 21.062 γονείς που είχαν χάσει ένα παιδί κάτω των 18 ετών και 293.745 γονείς που δεν είχαν βιώσει θάνατο παιδιού.

Μεταξύ των ατόμων της πρώτης ομάδας, 28 άτομα εκδήλωσαν σκλήρυνση κατά πλάκας, ενώ η ασθένεια διαγνώστηκε και σε 230 άτομα της δεύτερης ομάδας.

Οι ερευνητές διαπίστωσαν ότι η ηλικία, το φύλο και η ηλικία του παιδιού όταν πέθανε δεν επηρέαζε κατά κάποιο τρόπο την εκδήλωση της νόσου.

Σύμφωνα με τον Δρ. Λι ο κίνδυνος εξακολουθούσε να είναι μεγαλύτερος μεταξύ των γονέων που είχαν χάσει το παιδί τους αναπάντεχα.

"Η έρευνα μας παρέχει επιπλέον αποδείξεις ότι το στρες παίζει ρόλο στη νόσο, διότι η απώλεια ενός παιδιού ξαφνικά, θεωρείται ως η πλέον στρεσογόνα κατάσταση", σημειώνει ο Δρ. Λι.

Οι επιστήμονες ελπίζουν ότι τα νέα αυτά στοιχεία ίσως οδηγήσουν σε νέα θεραπευτικά σχήματα κατά της σκλήρυνσης κατά πλάκας.

Ενέσεις Botox στη θεραπεία της ακράτειας ούρων

Οι ενέσεις τοξίνης αλλαντίασης (Botox) ίσως μειώνουν τα επεισόδια της ακράτειας ούρων, σύμφωνα με ελβετική μελέτη που παρουσιάστηκε στο ετήσιο συνέδριο της Αμερικανικής Ουρολογικής Εταιρίας.

Ερευνητική ομάδα του Πανεπιστημιακού Νοσοκομείου Balgrist της Ζυρίχης έθεσε υπό ιατρική παρακολούθηση 59 άτομα για 26 εβδομάδες και διαπίστωσε ότι οι ασθενείς που έλαβαν ενέσεις Botox είχαν κατά μέσο όρο 32% έως 58% μείωση των επεισοδίων ακράτειας έναντι καμιάς αλλαγή στην ομάδα ελέγχου.

Οι πιο σημαντικές παρενέργειες καταγράφηκαν στην ομάδα των ενέσεων Botox. Η συχνότητα των λοιμώξεων της ουροδόχου κύστης ήταν περίπου 21% μεταξύ των ασθενών της ομάδας της χαμηλής δοσολογίας ενέσεων Botox, 31% στην ομάδα της αυξημένης δοσολογίας και 14% στην ομάδα ελέγχου.

ΧΡΙΣΤΙΝΑ ΣΑΒΒΑΚΗ-ΓΚΡΑΝΖΑΝ
Κλινική Ψυχολόγος
Πτυχιούχος Γαλλίας
Μεταπτυχιακή εκπαίδευση (Dess) στην Κλινική Ψυχολογία Ενηλίκου-Εφήβου & Παιδιού
ψυχολογικό εργαστήρι
Για τον ενήλικο
-Ψυχολογική αξιολόγηση & διάγνωση
-Ψυχολογική υποστήριξη
-Συμβουλευτική ατόμου, ζεύγους, οικογένειας
-Ψυχοδυναμική ψυχοθεραπεία
-Ομάδες αυτογνωσίας μέσα από την τέχνη
Για το παιδί
-Αξιολόγηση νοητικής & συναισθηματικής σφαίρας προσωπικότητας
-Διάγνωση μαθησιακών δυσκολιών & διαταραχών συμπεριφοράς
-Ψυχοθεραπεία μέσω παιχνιδιού & εικαστικών
κωνσταντίνου υδραίου 24
τηλ. 2241077350, κιν. 6937684251
δέχεται με ραντεβού
ΧΠ1511

ΚΕΝΤΡΟ ΥΠΟΣΤΗΡΙΞΗΣ ΨΥΧΟΛΟΓΙΚΩΝ ΠΡΟΒΛΗΜΑΤΩΝ
ΣΙΑΓΚΑ ΚΩΝΣΤΑΝΤΙΝΑ
ΨΥΧΟΛΟΓΟΣ
Απόφοιτος Αριστοτελείου Πανεπιστημίου Θεσσαλονίκης
τηλ. 6945557447
ΚΥΠΡΙΩΤΗ ΑΛΕΞΙΑ
ΨΥΧΟΛΟΓΟΣ
ΨΥΧΟΛΟΓΟΣ ΥΓΕΙΑΣ
Απόφοιτος Πανεπιστημίου Κρήτης, MSC Surrey University of England
τηλ. 6944717520
Δέχονται κατόπιν ραντεβού
Στεφ. Καζούλη 18-1ος όροφος
τηλ. 2241022102
ΧΠ2763

ΙΑΤΡΙΚΗ ΑΝΑΚΟΙΝΩΣΗ
Το ΜΙΚΡΟΒΙΟΛΟΓΙΚΟ - ΔΙΑΓΝΩΣΤΙΚΟ ΚΕΝΤΡΟ του ιατρού
ΙΩΑΝΝΗ ΜΗΝΕΤΤΟΥ
θα μείνει ΚΛΕΙΣΤΟ
μέχρι την Πέμπτη 29 Σεπτεμβρίου.
Θα λειτουργήσει κανονικά την
Παρασκευή 30 Σεπτεμβρίου από τις 7.30 το πρωί
Σοφοκλή Βενιζέλου 1
τηλ.. 2241029864, 2241077407
ΜΑΠ329(Γ)

ΧΡΥΣΙΔΗ Ν. ΚΑΛΛΙΟΠΗ
Χειρουργός Οδοντίατρος
(Πτυχιούχος Πανεπιστημίου Αθηνών)
Δέχεται καθημερινά με ραντεβού
(εκτός Σαββάτου)
09.00-13.00, 17.00-20.00
Μεγάλου Κωνσταντίνου 36 (Ισόγειο)
Τηλ.: 2241024171, Κιν. 6977963848
ΑΕ831

Συνεχής η αναβάθμιση της ΑΣΤΕΡ!

ΣΥΝΕΧΕΙΑ ΑΠΟ ΣΕΛ. 10

Βιβλιοθήκες: Στα πλαίσια του προγράμματος ΕΠΕΑΕΚ του Γ' ΚΠΣ "Λειτουργία και ανάπτυξη βιβλιοθηκών των Σχολών Αρχικής Επαγγελματικής Εκπαίδευσης και Κατάρτισης των λοιπών φορέων", και με έναρξη τον Νοέμβριο του 2005 αναβαθμίζονται οι υπάρχουσες βιβλιοθήκες και δημιουργούνται νέες συνολικά 10 στην Κ.Υ. και στις εκπαιδευτικές μας μονάδες.

Για τον λόγο αυτό προσλαμβάνονται 20 εξειδικευμένοι εργαζόμενοι σε θέματα βιβλιοθηκονομίας. Το έργο αυτό είναι συνολικού ποσού ύψους 1.000.000 ευρώ περίπου.

Μετεξέλιξη των ΤΕΕ: Προ διμήνου πραγματοποιήθηκε σύσκεψη υπό την προεδρία του υφυπουργού Παιδείας κ. Καλού στην οποία συμμετείχε η Διοίκηση του ΟΤΕΚ, υπηρεσιακοί παράγοντες του ΟΤΕΚ και υπηρεσιακοί παράγοντες του ΥΠΕΠΘ. Η συζήτηση αφορούσε σε θέματα σχετικά με την αντικατάσταση του θεσμού των ΤΕΕ σε ΕΠΑΛ (Επαγγελματικά Λύκεια) και ΕΠΑΣ (Επαγγελματικές Σχολές). Αφέθηκε στην διακριτική ευχέρεια του ΟΤΕΚ να επιλέξει όποιον από τους παραπάνω θεσμούς αποφασίσει.

Ο πρόεδρος του ΟΤΕΚ καθηγητής κ. Κων/νος Κουσκούσης ορίστηκε πρόεδρος της επιτροπής σύνταξης Νομοσχεδίου για τον Ιαματικό Τουρισμό. Η επιτροπή ολοκλήρωσε το έργο της και το Νομοσχέδιο εκτιμούμε ότι θα ψηφιστεί στο Γ' Θερινό Τμήμα της Βουλής (σ' αυτό προστέθηκαν τροπολογίες που αφορούν στον ΟΤΕΚ).

Με εντολή του υπουργού μας κ. Δ. Αβραμόπουλου και με τη βοήθεια έμπειρων εξωτερικών συνεργατών, ο πρόεδρος του ΟΤΕΚ κ. Κουσκούσης συνέταξε, στα πλαίσια λειτουργίας της Εθνικής Σχολής Δημόσιας Διοίκησης πρόγραμμα τουριστικής κατεύθυνσης, με σκοπό την κατάρτιση εξειδικευμένων στελεχών στον τουρισμό. Φυσικά, εφόσον το επιθυμούν μπορούν και στελέχη του ΟΤΕΚ να φοιτήσουν στο τμήμα αυτό με ό,τι θετικό αυτό συνεπάγεται, τόσο σε απόκτηση γνώσεων, όσο και στις πρόσθετες δυνατότητες για την υπηρεσιακή του εξέλιξη και αξιοποίηση μετά την αποφοίτησή τους.

ΑΛΛΟΙ ΤΟΜΕΙΣ

Πολλά όμως έγιναν και σε άλλους τομείς όπως την επιμόρφωση του προσωπικού η οποία περιλαμβάνει καινούργια προγράμματα επιμόρφωσης σε νέα γνωστικά αντικείμενα, που θα διεξαχθούν και στη Ρόδο.

Αξιοσημείωτη είναι η συμμετοχή του ΟΤΕΚ σε διεθνείς συναντήσεις και σημαντικά γεγονότα εντός και εκτός Ελλάδας ενώ στους βραχυπρόθεσμους στόχους εντάσσονται:

Η Αξιολόγηση και αξιοποίηση των πορισμάτων της επιτροπής για τον κανονισμό πρακτικής άσκησης, τον κανονισμό μαθητικής εστίας και την αξιοποίηση του ελεύθερου χρόνου μαθητών ΤΕΕ. Η επιτροπή που ανέλαβε το έργο αυτό υπό την προεδρία του τέως Γ.Γ. ΕΟΤ κ. Άγγλου ολοκλήρωσε έγκαιρα το έργο της.

Η πλήρης αναμόρφωση της λειτουργίας των τμημάτων Μετεκπαίδευσης: Ειδικότητες, μαθήματα, ύλη μαθημάτων, διάρκεια παρακολούθησης, προσόντα υποψηφίων, προσόντα εκπαιδευτών με έμφαση στην επαγγελματική εμπειρία.

Η Αναβάθμιση σπουδών των Σχολών Ξεναγών με ό,τι αυτό συνεπάγεται.

Η Ενεργοποίηση του Κέντρου Επαγγελματικής Κατάρτισης (Κ.Ε.Κ.)

Ο κ. Κραβαρίτης επισημαίνει τέλος ότι πρέπει να βελτιωθούν οι εγκαταστάσεις των εκπαιδευτικών μονάδων, καθώς υπάρχουν χρόνια προβλήματα και εκκρεμότητες.

Χαμηλοί τόνοι ενόψει... ξεκαθαρίσματος

Συνέχεια από τη σελ. 13

πάρουν τις αποφάσεις; Με τον δήμο Ροδίων και τη Νομαρχία, τι θα κάνει το ΠΑΣΟΚ, θα στηρίξει και πάλι τους κυρίους;

ΑΠ.: Οι υποψηφιότητες για τους Δήμους θα συζητηθούν και θα αξιολογηθούν από τις Δημοτικές Οργανώσεις, στη συνέχεια από τις Νομαρχιακές Επιτροπές και τέλος από τις Περιφερειακές Επιτροπές, οι οποίες και θα λάβουν και τις τελικές αποφάσεις. Εμείς θα περιμένουμε τις αποφάσεις των ανωτέρων από μας οργάνων, δηλαδή του Εθνικού Συμβουλίου, στο οποίο συμμετέχω εγώ και οι δύο βουλευτές μας, το οποίο συνεδριάζει με αυτό το θέμα την προσεχή Παρασκευή, καθώς και του Πολιτικού Συμβουλίου, κυρίως όσον αφορά τη διαδικασία που θα ακολουθηθεί. Εξυπακούεται πως, εάν οι κ. Μαχαιρίδης και Γιαννόπουλος είναι υποψήφιοι, θα έχουν τη στήριξή μας.

ΕΡ.: Θα ήθελα την άποψή σας για τη γενικότερη πολιτική κατάσταση, αλλά και την πορεία του ΠΑΣΟΚ κεντρικά αλλά και τοπικά. Είστε ικανοποιημένος; Εκείνο που εγώ μπορώ να σημειώσω είναι ότι τοπικά το μόνο που βλέπουμε είναι τα δελτία Τύπου που εκδίδει η Π.Ε.

ΑΠ.: Θα αντιπαρέλθω το τελευταίο – μολονότι ευνοϊκό για μας – υπονοούμενό σας και θα επαναλάβω αυτό που σας είχα πει και σε προηγούμενη συζήτηση μας, ότι δηλαδή σαν ΠΑΣΟΚ έχουμε μακρύ και δύσβατο δρόμο να διανύσουμε, αν πραγματικά θέλουμε ένα κόμμα σύγχρονο, δημοκρατικό, δημιουργικό και ανοιχτό στους πολίτες.

Η Ν.Δ. κατέβασε αισθητά τον πήχη της εθνικής προσπάθειας.

Ο Έλληνας, με την κυβέρνηση αυτή χάνει, κάτω από το βάρος της αβάσταχτης καθημερινότητας, μέρος της Εθνικής του Αυτοπεποίθησης, που την είχε κατακτήσει με την είσοδο της χώρας στην Ο.Ν.Ε., με την άψογη προετοιμασία των Ολυμπιακών Αγώνων και με την περηφάνια που ένιωθε για το κύρος και το διεθνή σεβασμό που είχε αποκτήσει η χώρα του.

Γι' αυτό και αισθανόμαστε μεγάλη την ευθύνη μας.

Εμείς δεν θέλουμε μια επάνοδο στην κυβέρνηση, βασισμένη στο ψέμα και την εξαπάτηση, όπως έκανε η Ν.Δ. Θα σχεδιάσουμε με συμμέτοχο τον πολίτη και θα κάνουμε τις τομές και τις ρήξεις που χρειάζεται η χώρα, αποκλειστικά και μόνο με κοινωνική συμφωνία.

Πρέπει να αναπροσανατολιστούμε και να εκσυγχρονίσουμε τις δομές και τις λειτουργίες μας. Το Συνέδριο ήταν η αρχή αυτής της προσπάθειας, που πρέπει να είναι συνεχής και καθημερινή.

Οφείλουμε να επιδιώξουμε την ευρύτερη αποδοχή της κοινωνίας, να ασχοληθούμε με τα προβλήματα του πολίτη και να εκμεταλλευθούμε το χρόνο που είμαστε στην αντιπολίτευση για να σχεδιάσουμε το μέλλον της χώρας και τις νέες πολιτικές μας.

ΕΡ.: Να έρθω στο ερώτημα που αφορά τον πρόεδρο του ΠΑΣΟΚ κ. Γ. Παπανδρέου. Συνεχίζονται οι φωνές και εντός ΠΑΣΟΚ για πολιτική ανεπάρκεια, με πιο κομψά λόγια ότι ένα τέτοιο στυλ αρχηγού δεν μπορεί να προχωρήσει στην Ελλάδα. Καλό παιδί, αλλά... Τι απαντάτε;

ΑΠ.: Ο Γιώργος Παπανδρέου θα γίνει πρωθυπουργός της χώρας και πιστεύω ότι θα είναι και πολύ καλός πρωθυπουργός. Δεν παριστάνει κάτι που δεν είναι και δεν προσπαθεί να «το παίξει» κλώνος ούτε του πατέρα του ούτε του παππού του, όπως καλή ώρα κάποιος άλλος... Δεν παριστάνει από μπροστά τον τζάμπα-μάγκα στα συμφέροντα για να τους δίνει από πίσω τα έργα, ενώ μελετά την κάθε κίνηση που θα κάνει ώστε να μην αποδειχθεί εκ των υστέρων απερίσκεπτος, όπως λ.χ. ο κ. Καραμανλής στο θέμα του Βασικού Μετόχου. Ξέρει να υπερασπίζεται τα εθνικά ζητήματα και το απέδειξε σαν υπουργός Εξωτερικών, άρα οι Έλληνες δεν θα πάρουν «γουρούνι στο σακί» σ' αυτή την περίπτωση, όπως έπραξαν σε άλλη περίπτωση και δυστυχώς ατύχησαν.

Όσο για τις «φωνές», αυτές δεν τις απόφυγε ποτέ κανένας πολιτικός αρχηγός, συνεπώς δεν μας λένε κάτι καινούργιο.

ΕΡ.: Πώς βλέπετε το χειμώνα που έρχεται στη Δωδ/σο; Θα είναι δύσκολος και σε ποιά επίπεδα;

ΑΠ.: Χωρίς καράβια, ενδεχόμενα και χωρίς αεροπλάνα αν «εκκαθαρίσουν» την Ολυμπιακή, με το πετρέλαιο και τη βενζίνη στα ύψη, με την ακρίβεια, την έλλειψη χρημάτων, τους γιατρούς απλήρωτους και απεργούντες στα Νοσοκομεία και τη Ν.Δ. στην κυβέρνηση,.... ας ευχηθούμε να έχουμε την υγειά μας τουλάχιστον.

ΕΛΛΗΝΙΚΗ ΔΗΜΟΚΡΑΤΙΑ
ΝΟΜΑΡΧΙΑΚΗ ΑΥΤΟΔΙΟΙΚΗΣΗ ΔΩΔΕΚΑΝΗΣΟΥ
ΔΙΕΥΘΥΝΣΗ ΤΕΧΝΙΚΩΝ ΥΠΗΡΕΣΙΩΝ

Ρόδος, 19/9/2005

ΠΕΡΙΛΗΨΗ ΔΙΑΚΗΡΥΞΗΣ ΜΕΙΟΔΟΤΙΚΟΥ ΔΙΑΓΩΝΙΣΜΟΥ

Ο Νομάρχης Δωδεκανήσου προκηρύσσει Διεθνή Ανοικτό μειοδοτικό διαγωνισμό, με το σύστημα δημοπρασίας **"προσφορά με επιμέρους ποσοστά έκπτωσης και έλεγχο ομαλότητας"**, για την ανάδειξη αναδόχου εκτέλεσης του έργου: **"Αποπεράτωση αγωγού μεταφοράς λυμάτων του Δήμου Αρχαγγέλου - Δ.Δ. του Δήμου Αφάντου και των Δ.Δ. Κοσκινού και Καλυθιών του Δήμου Καλλιθέας στο κέντρο βιολογικού καθαρισμού του Δήμου Ροδίων στη θέση Βόδι - Β' φάση"**, προϋπολογιζόμενης συνολικής δαπάνης κατά τη μελέτη: **10.300.000,00 ευρώ,** (συμπεριλαμβανομένου του ΦΠΑ), σύμφωνα με το άρθρο 7 του Π.Δ. 609/85 περί "Κατασκευής Δημοσίων Εργων", εκτελεστικού του Ν. 1418/84 "Δημόσια Εργα και ρυθμίσεις συναφών θεμάτων", όπως ισχύει μετά την τροποποίησή του και τη συμπλήρωσή του από τους Νόμους 2229/94, 2308/95, 2338/95, 2372/96, 2940/01 (ΦΕΚ 180Α/6-8-2001), Ν. 3212/03 (ΦΕΚ 308Α/31-12-2003), τον Ν. 3263 (ΦΕΚ 179Α/28-09-2004) και το άρθρο 21 του Ν. 3345/05 (ΦΕΚ 138Α/16-6-2005), των εκτελεστικών τους Π.Δ. 609/85 και 472/85 όπως ισχύουν μετά την τροποποίησή τους από τα Π.Δ. 368/94, 285/97, 402/96, 210/97, 218/99 καθώς και τις σχετικές Υπουργικές αποφάσεις και εγκυκλίους που έχουν εκδοθεί σε εφαρμογή τους, όπως ισχύουν κατά την ημέρα διεξαγωγής του μειοδοτικού διαγωνισμού.

1. Το έργο συγχρηματοδοτείται από το ΕΤΠΑ κατά 75% και κατά 25% από Εθνικούς Πόρους και υπόκειται στις κρατήσεις που προβλέπονται για τα έργα αυτά, περιλαμβανομένης και της κράτησης 6‰ του άρθρου 27 παρ. 34-37 του Ν. 2166/93 (ΦΕΚ 137Α/24-8-93).

2. α. Ο Διαγωνισμός θα διεξαχθεί την **14/11/2005** ημέρα **Δευτέρα** και ώρα **10η** πρωινή (λήξη επίδοσης προσφορών) στα γραφεία της Δ.Τ.Υ. στη Ρόδο-Νομαρχιακό Μέγαρο.

6. Αν για οποιονδήποτε λόγο δεν διεξαχθεί η δημοπρασία την **14/11/2005**, τότε θα διενεργηθεί την **21/11/2005**, ημέρα **Δευτέρα** και ώρα **10η** πρωινή στα γραφεία της ΔΤΥ στη Ρόδο-Νομαρχιακό Μέγαρο.

3. Στον διαγωνισμό δικαιούνται να συμμετάσχουν:

3.1. Μεμονωμένες εργοληπτικές επιχειρήσεις:

α. Εγγεγραμμένες στο Μητρώο Εργοληπτικών Επιχειρήσεων που τηρείται στη ΓΓΔΕ του Υ.ΠΕ.ΧΩ.Δ.Ε., εφόσον ανήκουν:

α1) στην **5η και 6η τάξη για εργοληπτικές επιχειρήσεις με έδρα εντός Νομού για έργα κατηγορίας Η/Μ** και στην **1η, 2η και 3η τάξη για έργα κατηγορίας ΥΔΡΑΥΛΙΚΑ.**

α2) στην **2η, 3η καθώς και στην 4η τάξη για εργοληπτικές επιχειρήσεις με έδρα εντός Νομού για έργα κατηγορίας Η/Μ** και στην **5η και 6η τάξη για εργοληπτικές επιχειρήσεις με έδρα εντός Νομού για έργα κατηγορίας ΥΔΡΑΥΛΙΚΑ.**

β. Προερχόμενες από κράτη μέλη της Ευρωπαϊκής Ενωσης, ή του Ευρωπαϊκού Οικονομικού Χώρου (ΕΟΧ) ή από κράτη που έχουν υπογράψει την συμφωνία για τις Δημόσιες Συμβάσεις (Σ.Δ.Σ.) του Παγκόσμιου Οργανισμού Εμπορίου (Π.Ο.Ε.), στα οποία τηρούνται επίσημοι κατάλογοι αναγνωρισμένων εργοληπτών, εφόσον είναι εγγεγραμμένες σε αυτούς και σε τάξη και κατηγορία αντίστοιχες με τις καλούμενες του Ελληνικού Μητρώου ΜΕΕΠ.

γ. Προερχόμενες από ως άνω β' κράτη, στα οποία δεν τηρούνται επίσημοι κατάλογοι αναγνωρισμένων εργοληπτών, εφόσον αποδεικνύουν ότι έχουν εκτελέσει έργα παρόμοια με το δημοπρατούμενο, από ποιοτική και ποσοτική άποψη.

3.2. Κοινοπραξίες Εργοληπτικών Επιχειρήσεων των παραπάνω περιπτώσεων α, β και γ σε οποιονδήποτε συνδυασμό μεταξύ τους υπό τους όρους του άρθρου 2 παρ. 7 του π.δ. 609/85 (Κοινοπραξία στην ίδια κατηγορία), υπό τον όρο ότι κάθε Εργοληπτική Επιχείρηση θα συμμετέχει στο κοινοπρακτικό σχήμα με ποσοστό όχι μικρότερο του 25% της καλούμενης κατηγορίας .

3.3 Κοινοπραξίες εργοληπτικών επιχειρήσεων για την κάλυψη διαφόρων κατηγοριών των εργασιών του έργου και υπό τους όρους της παρ. 3 του άρθρου 2 του π.δ. 609/85. Κατηγορία εργασιών με ποσοστό κάτω του 10% του προϋπολογισμού του έργου (χωρίς αναθεώρηση και ΦΠΑ), εφόσον δεν καλείται στη δημοπρασία, αθροίζεται στον προϋπολογισμό της μεγαλύτερης κατηγορίας.

3.4 Κοινοπραξίες εργοληπτικών επιχειρήσεων εγγεγραμμένων στην τάξη 4η του ΜΕΕΠ για έργα κατηγορίας ΥΔΡΑΥΛΙΚΑ και Η/Μ, με τις προϋποθέσεις της παρ. 42 του άρθρου 16 του ν. 1418/84, όπως ισχύει (αναβάθμιση ορίου λόγω κοινοπραξίας).

3.5 Κάθε εργοληπτική επιχείρηση συμμετέχει είτε μεμονωμένα, είτε ως μέλος ενός κοινοπρακτικού σχήματος. Κατά τα λοιπά εφαρμόζονται οι ισχύουσες διατάξεις για την συμμετοχή εργοληπτικών επιχειρήσεων σε διαγωνισμούς με την κατασκευή Δημοσίων Εργων.

4. Η εγγύηση συμμετοχής ορίζεται στο 2% (δύο επί τοις εκατό) του ανωτέρω προϋπολογισμού (χωρίς το ΦΠΑ), δηλαδή **εκατόν εβδομήντα έξι χιλιάδες εξακόσια εβδομήντα οκτώ ευρώ (176.678,00 ευρώ)**, και θα απευθύνεται προς τη **"Νομαρχιακή Αυτοδιοίκηση Δωδεκανήσου-Διεύθυνση Τεχνικών Υπηρεσιών".**

5. Τα τεύχη μειοδοτικού διαγωνισμού χορηγούνται όλες τις εργάσιμες ημέρες και ώρες στα γραφεία της Δ.Τ.Υ. της Ν.Α. Δωδεκανήσου, μέχρι 04/11/2005, έξι (6) ημερολογιακές ημέρες πριν από την ημερομηνία διεξαγωγής της Δημοπρασίας, μετά την προσκόμιση τριπλότυπης απόδειξης της Ταμειακής Υπηρεσίας της Ν.Α. Δωδεκανήσου και με την καταβολή των εξόδων παραγωγής των τευχών, που ανέρχονται στο ποσό των 10,00 ευρώ. Πληροφορίες κ. Μιχάλη Περνάρη τηλ. 22410-46580/46581.

Ρόδος, 19/9/2005

Ο αντινομάρχης
Ευστάθιος Κουσουρνάς

ΚΗΔΕΙΑ



Τον λατρευτό μας σύζυγο, πατέρα, παππού και θείο
ΙΩΑΝΝΗ ΚΑΡΑΚΑΤΣΑΝΗ
Ετών 87
θανόντα, κηδεύουμε σήμερα Δευτέρα 26 Σεπτεμβρίου 2005 και ώρα 2 μ.μ. από τον Ιερό Ναό Ταξιαρχών Νεκροταφείου Ρόδου.
Η σύζυγος: Αικατερίνη
Τα παιδιά: Ασημίνα - Παντελής, Φλώρα - Παναγιώτης, Μαρία, Κώστας - Βασιλική
Τα εγγόνια, τα δισέγγονα, τ' ανίψια και οι λοιποί συγγενείς
ΠΑΝ1

ΜΝΗΜΟΣΥΝΑ

Την 27η μηνός Σεπτεμβρίου ημέρα Τρίτη και ώρα 8.30 π.μ. εις τον Ιερό Ναό Αγίας Ειρήνης Ορφανοτροφείου Θηλέων, τελούμε 9μηνο μνημόσυνο υπέρ αναπαύσεως της ψυχής της λατρευτής μας μητέρας, γιαγιάς, προγιαγιάς και θείας
ΕΙΡΗΝΗΣ ΠΑΛΑΙΟΛΟΓΟΥ
Τα παιδιά, τα εγγόνια, τα δισέγγονα και τ' ανίψια.
MZT240903(Γ)



Την 27η μηνός Σεπτεμβρίου ημέρα Τρίτη και ώρα 7.30 π.μ. εις τον Ιερό Ναό Κοιμήσεως Θεοτόκου Κρεμαστής, τελούμε 3μηνο μνημόσυνο υπέρ αναπαύσεως της ψυχής του λατρευτού μας υιού, αδελφού, εγγονού, εξαδέλφου και ανιψιού
ΒΑΣΙΛΕΙΟΥ ΜΠΑΡΤΑΤΙΛΑ
Οι γονείς: Νίκος-Έφη
Ο αδελφός: Δημήτρης
Ο παππούς: Δημήτρης
Οι γιαγιάδες: Βασιλική, Λουκία
Τα εξαδέλφια και οι λοιποί συγγενείς.
ΧΠ2830



Την 27η μηνός Σεπτεμβρίου ημέρα Τρίτη και ώρα 8 π.μ. εις τον Ιερό Ναό Αγίας Ειρήνης Ορφανοτροφείου Θηλέων, τελούμε 3μηνο μνημόσυνο υπέρ αναπαύσεως της ψυχής της λατρευτής μας μητέρας, γιαγιάς, αδελφής και θείας
ΕΙΡΗΝΗΣ ΚΑΡΙΚΑ
Τα παιδιά: Μανώλης-Σταματία, Χρήστος-Λίζα, Ασπασία, Μαρία, Βασιλεία.
Τα εγγόνια, τα δισέγγονα, τ' ανίψια και οι λοιποί συγγενείς.
MZT220941(Γ)



Την 27η μηνός Σεπτεμβρίου ημέρα Τρίτη και ώρα 8 π.μ. εις τον Ιερό Ναό Ταξιαρχών Νεκροταφείου Ρόδου, τελούμε 6μηνο μνημόσυνο υπέρ αναπαύσεως της ψυχής της λατρευτής μας μητέρας, γιαγιάς, αδελφής και θείας
ΑΘΑΝΑΣΙΑΣ ΔΙΑΚΑΝΘΟΥ
Τα παιδιά: Νίκη-Χρήστος Δέσπω-Δήμος, Έλλη-Αγαπητός, Λάκης-Κίτσα, Σέβα
Τα εγγόνια, τ' αδέλφια, τ' ανίψια και οι λοιποί συγγενείς.
MZT240902(Γ)



Την 27η μηνός Σεπτεμβρίου ημέρα Τρίτη και ώρα 8 π.μ. εις τον Ιερό Ναό Αγίου Νικολάου Ρόδου, τελούμε 40ήμερο μνημόσυνο υπέρ αναπαύσεως της ψυχής του λατρευτού μας συζύγου και πατέρα
ΑΝΑΣΤΑΣΙΟΥ ΣΤΑΜΑΤΙΟΥ
Η σύζυγος: Άννα Μαρία
Τα παιδιά: Γιώργος-Μαριάννα, Πέτρος
Και οι λοιποί συγγενείς.
MZT240906



Την 27η μηνός Σεπτεμβρίου ημέρα Τρίτη και ώρα 8 π.μ. εις τον Ιερό Ναό Ταξιαρχών Νεκροταφείου Ρόδου, τελούμε 9ήμερο μνημόσυνο υπέρ αναπαύσεως της ψυχής του λατρευτού μας συζύγου, πατέρα, παππού, υιού, αδελφού και θείου
ΑΝΑΣΤΑΣΙΟΥ ΧΑΤΖΗΝΙΚΗΤΑ
Η σύζυγος: Ειρήνη
Τα παιδιά: Μιχάλης-Χριστίνα, Ανδρέας, Ευδοκία
Η εγγονή: Στέλλα
Τα πεθερικά, τ' αδέλφια, τ' ανίψια και οι λοιποί συγγενείς.
ΧΠ2830

Την 27η μηνός Σεπτεμβρίου ημέρα Τρίτη και ώρα 8.30 π.μ. εις τον Ιερό Ναό Ταξιαρχών Νεκροταφείου Ρόδου τελούμε 40ήμερο μνημόσυνο υπέρ αναπαύσεως της ψυχής της λατρευτής μας συζύγου, μητέρας, γιαγιάς και θείας
ΣΤΕΡΓΟΥΛΑΣ ΓΕΩΡΓΙΟΥ
Ο σύζυγος: Γιώργος
Τα παιδιά: Ειρήνη-Σταύρος Ηρακλείδου, Μαρία-Αντώνης Φραγκεσκάκη
Τα εγγόνια, ο ανιψιός και οι λοιποί συγγενείς.
ΜΑΠ184



Την 28η μηνός Σεπτεμβρίου ημέρα Τετάρτη και ώρα 8.30 π.μ. εις τον Ιερό Ναό Ταξιαρχών Νεοχωρίου, τελούμε 3μηνο μνημόσυνο υπέρ αναπαύσεως της ψυχής της λατρευτής μας συζύγου, μητέρας, γιαγιάς, αδελφής και θείας
ΑΝΝΑΣ ΧΑΤΖΗΑΛΕΞΙΟΥ
Ο σύζυγος: Αλέκος
Τα παιδιά: Μαρία-Κώστας, Χρήστος-Ντίνα
Τα εγγόνια: Αλέξης, Αννα, Κάτια, Αλέξανδρος
Η αδελφή
Τ' ανίψια και οι λοιποί συγγενείς.
MZT240913(Γ)



Την 28η μηνός Σεπτεμβρίου ημέρα Τετάρτη και ώρα 8 π.μ. εις τον Ιερό Ναό Ταξιαρχών νεκροταφείου Ρόδου, τελούμε 9μηνο μνημόσυνο υπέρ αναπαύσεως της ψυχής του πολυαγαπημένου μας και αξέχαστου υιού, αδελφού και θείου
ΗΛΙΑ ΚΡΗΤΙΚΟΥ
Οι γονείς: Κομνηνός - Γαλατιανή
Τα αδέλφια: Ιωάννης - Ματίνα, Βασίλειος - Ειρήνη.
Τ' ανίψια και οι λοιποί συγγενείς.
ΠΑΝ2



Την 28η μηνός Σεπτεμβρίου ημέρα Τετάρτη και ώρα 8 π.μ. εις τον Ιερό Ναό Ταξιαρχών νεκροταφείου Ρόδου, τελούμε 40ήμερο μνημόσυνο υπέρ αναπαύσεως της ψυχής του λατρευτού μας συζύγου, πατέρα, παππού, αδελφού και θείου
ΑΓΑΠΗΤΟΥ ΓΕΩΡΓΑΛΛΗ
Η σύζυγος: Σταματία
Τα παιδιά: Χρυσούλα-Γιώργος, Πολυξένη-Σταύρος, Εμμανουήλ, Στάθης
Τα εγγόνια, τ' αδέλφια, τ' ανίψια και οι λοιποί συγγενείς.
MZT240907



Την 28η μηνός Σεπτεμβρίου ημέρα Τετάρτη και ώρα 8 π.μ. εις τον Ιερό Ναό Ταξιαρχών Νεκροταφείου Ρόδου, τελούμε 3μηνο μνημόσυνο υπέρ αναπαύσεως της ψυχής του λατρευτού μας συζύγου, υιού, πατέρα, αδελφού, ανιψιού και θείου
ΚΥΡΙΑΚΟΥ ΔΕΛΗΓΙΩΡΓΗ
Η σύζυγος: Ρίτσα
Οι γονείς: Γιώργος-Κατερίνα.
Τα πεθερικά: Αλέξανδρος-Κατερίνα.
Τα παιδιά: Γιώργος, Αλέξανδρος, Κατερίνα.
Τ' αδέλφια: Ηλίας-Κική, Μάκης-Βάνα, Μανώλης-Ρόζα, Κώστας, Γιάννης-Ρένα, Αγαπητός-Αντιγόνη.
Οι θείοι, τ' ανίψια και οι λοιποί συγγενείς.
MZT230905(Γ)

ΕΥΧΑΡΙΣΤΗΡΙΟ ΠΕΝΘΟΥΣ

Είμαστε υποχρεωμένοι να ευχαριστήσουμε και δημόσια όλους όσους μας συμπαραστάθηκαν με κάθε τρόπο στον αδόκητο χαμό του προσφιλούς μας συζύγου, πατέρα και παππού
ΣΤΕΦΑΝΟΥ ΧΑΤΖΗΝΙΚΟΛΑ
Η οικογένεια
ΕΙΡΗΝΗΣ ΧΑΤΖΗΝΙΚΟΛΑ
ΣΑΒ1

ΕΛΛΗΝΙΚΗ ΔΗΜΟΚΡΑΤΙΑ
ΠΕΡΙΦΕΡΕΙΑ ΝΟΤΙΟΥ ΑΙΓΑΙΟΥ
ΝΟΜΟΣ ΔΩΔΕΚΑΝΗΣΟΥ
ΔΗΜΟΣ ΝΟΤΙΑΣ ΡΟΔΟΥ
ΤΕΧΝΙΚΗ ΥΠΗΡΕΣΙΑ

Γεννάδι, 19-9-2005
Α.Π.: 7934

ΠΕΡΙΛΗΨΗ ΔΙΑΚΗΡΥΞΗΣ ΜΕΙΟΔΟΤΙΚΟΥ ΔΙΑΓΩΝΙΣΜΟΥ

Ο Δήμαρχος Νότιας Ρόδου προκηρύσσει Δημόσιο Ανοικτό μειοδοτικό διαγωνισμό με το σύστημα δημοπρασίας **"με επιμέρους ποσοστών έκπτωσης και έλεγχο ομαλότητας"** για την ανάδειξη αναδόχου εκτέλεσης του έργου **«ΥΔΡΕΥΣΗ ΚΑΤΤΑΒΙΑΣ ΔΗΜΟΥ ΝΟΤΙΑΣ ΡΟΔΟΥ"**, προϋπολογιζόμενης συνολικής δαπάνης κατά τη μελέτη **1.050.000,00 ευρώ** (συμπεριλαμβανομένου του Φ.Π.Α.), σύμφωνα με το άρθρο 7 του Π.Δ. 609/85 περί "Κατασκευής Δημοσίων Εργων", εκτελεστικού του Ν. 1418/84 "Δημόσια Εργα και ρυθμίσεις συναφών θεμάτων", όπως ισχύει μετά την τροποποίησή του και τη συμπλήρωσή του από τους Νόμους 2229/94, 2308/95, 2338/95, 2372/96, 2940/01 (ΦΕΚ 180Α/6-8-2001), Ν. 3212/03 (ΦΕΚ 308Α/31-12-2003), τον Ν. 3263(ΦΕΚ179Α/28-09-2004) και το άρθρο 21 του Ν. 3345/05 (ΦΕΚ 138Α/18-6-2005, των εκτελεστικών τους Π.Δ. 609/85 και 472/85, όπως ισχύουν μετά την τροποποίησή τους από τα Π.Δ. 368/94, 285/97, 402/96, 210/97, 218/99 καθώς και τις σχετικές Υπουργικές αποφάσεις και εγκυκλίους που έχουν εκδοθεί σε εφαρμογή τους, όπως ισχύουν κατά την ημέρα διεξαγωγής του μειοδοτικού διαγωνισμού.

1. Το έργο χρηματοδοτείται από Πιστώσεις του Προγράμματος Δημοσίων Επενδύσεων **75% Κοινοτικούς Πόρους (Ε.Τ.Π.Α.) & 25% από Εθνικούς Πόρους.**

2. Ο Διαγωνισμός θα διεξαχθεί την **13/10/2005** ημέρα **Πέμπτη** και ώρα **10η** πρωινή (λήξη επίδοσης προσφορών) στα γραφεία του Δήμου Νότιας Ρόδου στο Γεννάδι.

2.α. Αν για οποιοδήποτε λόγο δεν διεξαχθεί η δημοπρασία την **13/10/2005**, τότε θα διενεργηθεί την **20/10/2005** ημέρα **Πέμπτη** και ώρα **10η** πρωινή στα γραφεία Δήμου Νότιας Ρόδου στο Γεννάδι.

3. Στον διαγωνισμό δικαιούνται να συμμετάχουν:

3.α. Μεμονωμένες Εργοληπτικές Επιχειρήσεις

3.β. Εγγεγραμμένες στο Ελληνικό Μητρώο ΜΕΕΠ του Υ.ΠΕ.ΧΩ.Δ.Ε., εφόσον ανήκουν στην **1η έως 3η τάξη για έργα κατηγορίας ΥΔΡΑΥΛΙΚΩΝ** και στην **Α2 έως 2η τάξη για έργα κατηγορίας Η/Μ** για επιχειρήσεις με έδρα **ΕΚΤΟΣ ΝΟΜΟΥ** και εργοληπτικές επιχειρήσεις εγγεγραμμένες στο Ελληνικό Μητρώο ΜΕΕΠ του Υ.ΠΕ.ΧΩ.Δ.Ε. εφόσον ανήκουν στην **1ης έως 4η τάξη για έργα κατηγορίας ΥΔΡΑΥΛΙΚΩΝ** και στην **Α2 έως 2η τάξη για έργα κατηγορίας Η/Μ** για επιχειρήσεις με έδρα **ΕΝΤΟΣ ΝΟΜΟΥ** και σε ένα δεύτερο νομό της επιλογής τους.

3.γ. Εγγεγραμμένες στο Ελληνικό Μητρώο ΜΕΕΠ του Υ.ΠΕ.ΧΩ.Δ.Ε., εφόσον ανήκουν στην **1η έως 2η τάξη για έργα κατηγορίας ΥΔΡΑΥΛΙΚΩΝ** και στην **1η έως 2η τάξη για έργα κατηγορίας Η/Μ** για επιχειρήσεις με έδρα **ΕΚΤΟΣ ΝΟΜΟΥ** και εργοληπτικές επιχειρήσεις εγγεγραμμένες στο Ελληνικό Μητρώο ΜΕΕΠ του Υ.ΠΕ.ΧΩ.Δ.Ε., εφόσον ανήκουν στην **1η έως 3η τάξη για έργα κατηγορίας ΥΔΡΑΥΛΙΚΩΝ** και στην **1η έως 3η τάξη για έργα κατηγορίας Η/Μ** για επιχειρήσεις με έδρα **ΕΝΤΟΣ ΝΟΜΟΥ** και σε ένα δεύτερο νομό της επιλογής τους.

3.δ. Προερχόμενες από κράτη μέλη της Ευρωπαϊκής Ενωσης ή του Ευρωπαϊκού Οικονομικού Χώρου (Ε.Ο.Χ.) ή της Σ.Δ.Σ. του Π.Ο.Ε. όπου τηρούνται επίσημοι κατάλογοι αναγνωρισμένων εργοληπτών, εφόσον είναι εγγεγραμμένες σε αυτούς και σε τάξη και κατηγορία αντίστοιχες με τις καλούμενες του Ελληνικού Μητρώου ΜΕΕΠ.

3.ε. Προερχόμενες από κράτη μέλη της Ευρωπαϊκής Ενωσης ή του Ευρωπαϊκού Οικονομικού Χώρου (Ε.Ο.Χ.) ή της Σ.Δ.Σ. του Π.Ο.Ε., όπου δεν τηρούνται επίσημοι κατάλογοι αναγνωρισμένων εργοληπτών, εφόσον αποδεικνύουν ότι έχουν εκτελέσει παρόμοια ποιοτικά και ποσοτικά έργα με το δημοπρατούμενο.

3.ζ. Κοινοπραξίες Εργοληπτικών Επιχειρήσεων των παραπάνω περιπτώσεων α, β και γ σε οποιονδήποτε συνδυασμό μεταξύ τους υπό τον όρο ότι κάθε Εργοληπτική Επιχείρηση θα συμμετέχει με ποσοστό συμμετοχής όχι μικρότερο από 25%.

3.η. Κάθε εργοληπτική επιχείρηση θα συμμετέχει μεμονωμένα ή σε ένα μόνο κοινοπρακτικό σχήμα. Κατά τα λοιπά εφαρμόζονται οι ισχύουσες διατάξεις για την συμμετοχή εργοληπτικών επιχειρήσεων σε διαγωνισμούς για την κατασκευή Δημοσίων Εργων.

4.Η εγγύηση συμμετοχής ορίζεται στο 2% (δύο επί τοις εκατό) του ανωτέρω προϋπολογισμού (χωρίς αναθεώρηση και Φ.Π.Α.) δηλαδή **δεκαοκτώ χιλιάδες εκατόν ογδόντα πέντε ευρώ και τέσσερα λεπτά (18.185,04 €) ευρώ**, και θα απευθύνεται προς τον **Δήμο Νότιας Ρόδου.**

5. Τα τεύχη μειοδοτικού διαγωνισμού χορηγούνται όλες τις εργάσιμες ημέρες και ώρες στα γραφεία της Δ.Τ.Υ. του Δήμου Νότιας Ρόδου, μέχρι και **10/10/2005**, μετά την προσκόμιση τριπλότυπης απόδειξης της Ταμειακής Υπηρεσίας του Δήμου Νότιας Ρόδου και με την καταβολή των εξόδων παραγωγής των τευχών, που ανέρχονται στο ποσό των 100 ευρώ. Πληρ. κ. Κύρκο Γεώργιο τηλ. 2244029134/29133.

Ο Δήμαρχος
Σαββής Εμμανουήλ

ΠΑΛΛΑΣ 5 CINEMAS CENTER
22/09/2005 - 28/09/2005
www.cinemapallas.gr
Για κρατήσεις
22410 24475/70670
Δημοκρατίας 13, Ρόδος



THE 40 YEAR-OLD VIRGIN ΠΑΡΘΕΝΟΣ ΕΤΩΝ 40
ΚΑΤΑΛΛΗΛΟ
Σε πρώτη πανελλήνια προβολή!!
Θα κρατάτε την κοιλιά σας απ'τα γέλια επί δύο ώρες!
ΚΑΝΤΕ ΕΓΚΑΙΡΑ ΤΙΣ ΚΡΑΤΗΣΕΙΣ ΣΑΣ
Αίθουσα RED 5 //ώρες έναρξης //17:50 • 20:15 • 22:40

Αγκάθα Κρίστι ΣΤΑ ΙΧΝΗ ΤΟΥ ΔΟΛΟΦΟΝΟΥ
ΚΑΤΑΛΛΗΛΟ
Η γνωστή κωμωδία μυστηρίου της Αγκάθα Κρίστι με ανεπανάληπτο τρόπο στη μεγάλη οθόνη!!!
Αίθουσα aprilia 1 //ώρες έναρξης//18:00 • 20:15 • 22:30



RED EYE ΝΥΧΤΕΡΙΝΗ ΠΤΗΣΗ
Ενα συγκλονιστικό θρίλερ από τον μετρ του τρόμου Γουές Κρέιβεν (Scream, Εφιάλτης στο δρόμο με τις Λεύκες)
ΚΑΤΑΛΛΗΛΟ ΑΠΟ 13
Αίθουσα interlingua 2 ώρες έναρξης 18:00 • 20:10 • 22:35





THE ISLAND ΤΟ ΝΗΣΙ
Από τον σκηνοθέτη του ΑΡΜΑΓΕΔΩΝ, και του ΠΕΡΛ ΧΑΡΜΠΟΡ, η περιπέτεια που αναμένεται να σπάσει ταμεία!!! Η μοναδική σωτηρία είναι η απόδραση!!!
Αίθουσα ΒΑΚΑ 4 ώρες έναρξης //17:25 • 20:00 • 22:35

...ΠΑΤΗΣΤΕ ΓΚΑΖΙ!!
THE DUKES OF HAZZARD
ΚΑΤΑΛΛΗΛΟ
Ηρθε ...η super κωμική περιπέτεια!!!
Αίθουσα 3 //ώρες έναρξης//18:10 • 20:20 • 22:35



ΕΡΧΕΤΑΙ! ΠΕΜΠΤΗ 29 ΣΕΠΤΕΜΒΡΙΟΥ
WEDDING CRASHERS ΓΑΜΟΜΠΕΛΑΔΕΣ
Με τους Barret Swatek, Brandon Killham
Η πολυαναμενόμενη, ανεπανάληπτη, ξεκαρδιστική κωμωδία, κατευθείαν από τα Top Charts της Αμερικής!!!



METROPOL MULTICINEMA ODEON
ΚΑΘΕ ΠΕΜΠΤΗ ΑΛΛΑΓΗ ΠΡΟΓΡΑΜΜΑΤΟΣ
INFORMATION - RESERVATIONS 22410 28400 ΠΛΗΡΟΦΟΡΙΕΣ - ΚΡΑΤΗΣΕΙΣ
ΕΒΔΟΜΑΔΙΑΙΟ ΠΡΟΓΡΑΜΜΑ WEEKLY PROGRAM 22/09/05 - 28/09/05



ΑΙΘΟΥΣΑ 1 ΩΡΕΣ ΕΝΑΡΞΗΣ / SHOW TIMES 17:30, 20:00, 22:20
Η ΑΥΤΟΚΡΑΤΟΡΙΑ ΤΩΝ ΛΥΚΩΝ
Μια ταινία δράσης και μυστηρίου που κόβει την ανάσα.
Με τους Ζαν Ρενο και Αρλι Ζοβερ



ΑΙΘΟΥΣΑ 2 ΩΡΕΣ ΕΝΑΡΞΗΣ / SHOW TIMES 18:30, 20:45
ΣΑΒΒΑΤΟ - ΚΥΡΙΑΚΗ EXTRA ΠΡΟΒΟΛΗ ΣΤΙΣ 16:00
IZNOGOUD
Ο ΧΑΛΙΦΗΣ ΣΤΗ ΘΕΣΗ ΤΟΥ ΧΑΛΙΦΗ
Είναι παγίγνωστος ήρωας κόμικ.
Έγινε πρωταγωνιστής τηλεοπτικής σειράς και τώρα ήρωας της... μεγάλης οθόνης!



ΑΙΘΟΥΣΑ 2 ΩΡΑ ΕΝΑΡΞΗΣ / SHOW TIME 22:45
THE CAVE
ΜΙΑ ΣΠΗΛΙΑ ΓΕΜΑΤΗ ΤΡΟΜΟ
Μια κλειστοφοβική ταινία τρόμου που διαδραματίζεται στα έγκατα της Γης έχει ήδη αρχίσει να αποκτά φανταστικούς οπαδούς



ΑΙΘΟΥΣΑ 3 ΩΡΕΣ ΕΝΑΡΞΗΣ / SHOW TIMES 18:15
ΣΑΒΒΑΤΟ - ΚΥΡΙΑΚΗ EXTRA ΠΡΟΒΟΛΗ ΣΤΙΣ 16:15
Herbie: Fully Loaded
Ο ΧΕΡΜΠΙ ΕΠΙΣΤΡΕΦΕΙ
Η Walt Disney παρουσιάζει μεταγλωττισμένο στα Ελληνικά το πιο διάσημο κινηματογραφικό αυτοκίνητο που γκαζώνει για νέες περιπέτειες. Το αυτοκίνητο που λατρεύτηκε από τις προηγούμενες γενιές, επανέρχεται δυναμικά.



ΑΙΘΟΥΣΑ 3 ΩΡΕΣ ΕΝΑΡΞΗΣ / SHOW TIMES 20:15, 22:30
BEWITCHED
ΜΑΓΙΣΣΑ...IN LOVE
Οταν μια μάγισσα ερωτευτεί έναν θνητό.. τότε έρχονται όλα τα πάνω κάτω

ΕΡΧΟΝΤΑΙ ΤΗΝ ΠΕΜΠΤΗ 22 ΣΕΠΤΕΜΒΡΙΟΥ



Οι φύλακες την νύχτος
Η αρχή μιας επικής τριλογίας
Ο "Αρχοντας των δακτυλιδιών" και το "Matrix" έχουν βρει το διάδοχό τους
Ο πόλεμος έχει αντίβαρι φυλά



Στοιχειωμένο νερό
ΑΠΟ ΤΟΝ ΣΥΓΓΡΑΦΕΑ ΤΟΥ ΒΙΒΛΙΟΥ "THE RING" η βραβεβυένη με όσκαρ ΤΖΕΝΙΦΕΡ ΚΟΝΕΛΙ σε ένα ατμοσφαιρικό θρίλερ. Τίποτα δεν είναι αβύσσο εκτός και το νερό
ΧΠ0046

Άρτος (;) Θεάματα (;)...

... Και τηλεόραση (όπως λέμε τηλοψία...)

ΕΤ1

07.00 **Παιδικό πρόγραμμα**
09.30 **Μένουμε Ελλάδα**
11.00 **History channel**
11.45 **Ιστορία**
12.30 **Ντοκιμαντέρ**
13.30 **Ειδήσεις**
14.00 **Οι ατρόμητοι**
16.00 **Εχει γούστο.** Με τη Μπήλιω Τσουκαλά.
18.00 **Βιογραφίες: Σύγχρονος Χόλιγουντ**
18.45 **Ιστορία**
19.30 **Παγκόσμιο πρωτάθλημα ράλι.**
20.00 **Καταστροφικά στοιχεία της φύσης.** Ντοκιμαντέρ.
20.50 **Οικογένεια Ανταμς**
21.45 **Σαν σήμερα τον 20ό αιώνα**
22.00 **Ρεπορτάζ χωρίς σύνορα.** Παρουσιάζει ο Στέλιος Κούλογλου.
23.00 **Ειδήσεις**
24.00 **Δρόμοι.** Παρουσιάζει ο Αρης Σκιαδόπουλος.

NET

05.45 **Πρώτη γραμμή.** Ενημερωτική εκπομπή.
10.00 **Ειδήσεις**
10.10 **Συμβαίνει τώρα.** Ενημερωτικό μαγκαζίνο με την Πόπη Τσαπανίδου.
12.00 **Ειδήσεις**
13.00 **Τόλμη και γοητεία.** Κοινωνική σειρά.
14.00 **Ατίθασα νιάτα.** Νεανική σειρά.
15.00 **Ειδήσεις**
16.00 **Η ζωή είναι παιχνίδι.** Με την Αννα Δρούζα
18.00 **Ειδήσεις**
19.00 **Ανυπότακτες καρδιές.** Νεανική σειρά αργεντίνικης παραγωγής.
20.00 **Τοις μετρητοίς.** Τηλεπαιχνίδι. Παρουσιάζει ο Σπύρος Παπαδόπουλος
20.50 **Στιγμές τραγουδιού**
21.00 **Ειδήσεις**
22.00 **Ο θησαυρός της Αγγελίνας.** Κωμική σειρά. Παίζουν: Ντίνα Κώνστα, Σοφοκλής Πέππας.
23.00 **Champion NET**
24.00 **Προσκήνιο**
01.00 **Ειδήσεις**
01.15 **Το μπαράκι**

ΕΤ3

07.30 **Θεσσαλονίκης εγκώμιον**
08.00 **Λευκάδα, το νησί των ποιητών**
08.30 **Η παράδοση της Ανατολής**
09.00 **9 η ώρα... μεσημέριασε**
11.00 **Ανακαλύπτοντας την ψυχολογία**
11.30 **Τα ζώα της Ιθηρικής χερσονήσου**
12.00 **Το καθημερινό μας ψωμί**
12.30 **Θάλασσα, ο υδάτινος κόσμος**
13.00 **Ειδήσεις**
14.30 **Με μια τρίτη ματιά.**
15.45 **Εκτη αίσθηση.**
15.55 **Ειδήσεις**
16.00 **Ποδόσφαιρο**
18.00 **Πάμε καλά.** Ψυχαγωγική εκπομπή.
19.00 **Ειδήσεις**
20.15 **Ο κόσμος των σπορ**
21.00 **Ζω στην Ευρώπη**
21.30 **Ο χορός του Μπόμπρεκ**
22.00 **ΕΡΤ-3 sports Arena**
24.00 **Ειδήσεις**
00.30 **Ντοκιμαντέρ**

FILMNET

05.55 **Ξένη ταινία.** «S.W.A.T. Επίλεκτη ομάδα κρούσης»
07.55 **Ξένη ταινία.** «Η μανία της φύσης: Χιονοστιβάδα»
09.45 **Ξένη ταινία.** «Μπέιλι ο εκατομμυριούχος»
11.20 **Ξένη ταινία.** «Ανύπαντρη μητέρα»
13.00 **Ξένη ταινία.** «Crimes of fashion»
14.35 **Ξένη ταινία.** «Τέσσερις γάμοι και μία κηδεία»
16.35 **Ξένη ταινία.** «Η κρυφή ζωή των οδοντιάτρων»
18.25 **Ξένη ταινία.** «Στη σκιά του φόβου»
20.00 **Ξένη ταινία.** «Vagnilia e ciocolato.
22.00 **Ξένη ταινία.** «Μυστικό παράθυρο»
23.40 **Ξένη ταινία.** «Ο τελευταίος γύρος»
01.10 **Ξένη ταινία.** «Γυμνός στη Νέα Υόρκη»
02.45 **Ξένη ταινία.** «Στον κήπο της επιθυμίας»
04.10 **Ξένη ταινία.** «Ερωτικό αδιέξοδο»

ALTER

06.15 **Alter kids**
09.00 **Ειδήσεις**
09.30 **Breakfast.** Μαγκαζίνο με την Ισαβέλλα Κούτση και την Ολγα Λαφαζάνη
11.30 **Καθαρές κουβέντες.** Ενημερωτική εκπομπή με τον Γιώργο Βαρεμένο.
12.45 **Ειδήσεις**
13.45 **TV Hello**
16.00 **Ειδήσεις**
16.05 **Ελληνική ταινία.** «Λαλάκης ο εισαγόμενος». Κωμωδία.
18.00 **TV Celebrities**
18.45 **Το πρώτο θέμα**
19.00 **Ειδήσεις**
20.00 **Η φωνή του πολίτη**
21.00 **Ξένη ταινία.** «Τζέιμς Μποντ πράκτωρ 007 εναντίον Χρυσοδάκτυλου» Περιπέτεια
23.30 **Ειδήσεις**
23.45 **Ολική επαναφορά**
01.45 **Aphrodisia**
02.00 **Ξένη ταινία**

ΕΝ ΤΥΠΟΙΣ

07.00 **ΕΝ ... ΤΥΠΟΣ ... ΕΙΣ** Ενημερωτική εκπομπή.
10.00 **Τηλεπωλήσεις**
15.00 **Κάθε μέρα στις 3.** Ολοκληρωμένη καταγραφή της επικαιρότητας.
18.00 **Ειδήσεις στη νοηματική**
18.20 **Παιδικό πρόγραμμα**
Παιδικό πρόγραμμα
18.30 **Τεχνομορφές.**
19.00 **Στα μονοπάτια του πολιτισμού**
20.15 **Εις υγείαν**
21.00 **Ειδήσεις**
22.00 **Μουσικές διαδρομές**
22.10 **Προεκτάσεις** Πολιτική, ενημερωτική εκπομπή.
23.30 **Μουσικές διαδρομές**
24.00 **Ειδήσεις**

MEGA

05.45 **Από νωρίς.** Ενημερωτική εκπομή με τη Μάρω Λεονάρδου.
06.45 **Πρωινό MEGA.** Ενημερωτική εκπομπή.
08.00 **Κοινωνία ώρα 8.** Με τους Στρ. Λιαρέλλη, Δ. Καμπουράκη.
10.00 **Ομορφος κόσμος το πρωί.** Ψυχαγωγική εκπομπή με τον Γιώργο Αρναούτογλου.
13.00 **Σαββατογεννημένες** (Ε) Κωμική σειρά.
14.00 **Ειδήσεις**
15.00 **Είσαι το ταίρι μου** (Ε) Κωμική σειρά.
16.00 **Αέρινες σιωπές** (Ε) Κοινωνική σειρά.
17.30 **Ματιές στα γεγονότα**
17.40 **Φιλοδοξίες.** Κοινωνική σειρά.
18.15 **Απαγορευμένη αγάπη.** Κοινωνική σειρά.
19.00 **Βέρα στο δεξί.** Κοινωνική σειρά.
20.00 **Κεντρικό δελτίο ειδήσεων.**
21.00 **Τα σύνορα της αγάπης** (Ε) Αισθηματική σειρά.
22.00 **Το κόκκινο δωμάτιο.** Κωμική σειρά. Παίζουν: Αλέξανδρος Ρήγας, Βασιλική Ανδρίτσου
23.00 **Safe sex.** Κωμική σειρά.
24.00 **Τελευταία γεγονότα**
00.15 **Ξένη ταινία** «Το παιχνίδι του Σάιμον». Περιπέτεια.
02.00 **Παγιδευμένη στο δίκτυο: Η σειρά.**

ANT1

05.40 **Καλημέρα με τον ANT-1.** Ενημερωτική εκπομπή.
06.50 **Καλημέρα Ελλάδα.** Ενημερωτική εκπομπή με τον Γιώργο Παπαδάκη.
10.00 **Πρωινός καφές.** Ψυχαγωγική - ενημερωτική εκπομπή με την Ελεονώρα Μελέτη
13.00 **Τα νέα του ANT1**
14.00 **Αποκάλυψη... τώρα!** Με την Τατιάνα Στεφανίδου.
16.00 **Το πιο γλυκό μου ψέμα** (Ε)
16.40 **Super game**
16.45 **Τα νέα του ANT1**
17.00 **Κωνσταντίνου και Ελένης.** (Ε) Κωμική σειρά.
17.55 **Super game**
18.00 **Καλημέρα ζωή.** Κοινωνική σειρά.
18.50 **Ερωτας.** Ερωτική - δραματική σειρά.
20.00 **Τα νέα του ANT-1**
21.00 **Το καφέ της Χαράς.** Κωμική σειρά.
22.00 **Μωθ- Ροζ.** Δραματική σειρά. παίζουν: Μαρίνα Ψάλτη, Μηνάς Χατζησάββας, Καρυοφυλλιά Καραμπέτη
23.00 **Ερωτας** (Ε) Ερωτική - δραματική σειρά.
00.30 **Νυχτερινές ειδήσεις**
00.45 **Ξένη σειρά**
01.20 **Αλι Μακμπίλ.** Χιουμοριστική σειρά.
02.20 **Κρυφές κάμερες**
02.50 **Τηλεμάρκετινγκ**
03.30 **Mobile fun**

alpha

05.30 **Καινούργια ημέρα.** Ενημερωτική εκπομπή με τον Κώσα Μαρδά.
06.30 **Καλημέρα σας.** Ενημερωτική εκπομπή με τον Γιώργο Αυτιά.
10.00 **Καφές με την Ελένη.** Ψυχαγωγικό μαγκαζίνο με την Ελένη Μενεγάκη.
13.00 **Κους κους το μεσημέρι.** Ψυχαγωγική εκπομπή.
15.00 **Ειδήσεις**
16.00 **Κρυφά πάθη.** Δραματική σειρά.
16.30 **Ειδήσεις**
16.45 **Από καρδιάς.** Κοινωνική εκπομπή με τον Ανδρέα Μικρούτσικο
18.30 **Στα βάθη της Ανατολής.** Κοινωνική σειρά
20.00 **Ειδήσεις**
21.00 **Ποδόσφαιρο.** Απευθείας μετάδοση του αγώνα Καλαμαριά - Ατρόμητος
23.00 **Πες μου ναι.** Κωμική σειρά. Παίζουν: Απόστολος Γκλέτσος, Κατερίνα Λέχου, Αλέκος Συσσοβίτης
24.00 **ΟΛΑ Χ.** Εκπομπή με τον Θέμο Αναστασιάδη.
02.00 **Ειδήσεις**
02.15 **Ξένη ταινία.** «Εννιά ψυχές». Θρίλερ.
04.15 **Τηλεαγορές**
04.30 **Ελληνική σειρά.**(Ε)

STAR

06.45 **Κάθε μέρα καλημέρα.** Ενημερωτική εκπομπή με τον Τέρενς Κουίκ και την Εμη Λιβανίου
10.00 **Ολα καλά.** Ψυχαγωγικό μαγκαζίνο με την Αλεξάνδρα Πασχαλίδου.
13.00 **Ειδήσεις**
14.00 **Super star**
16.30 **Ειδήσεις**
16.45 **Ρωξάνη, μια ελεύθερη γυναίκα.** Αισθηματική σειρά.
17.45 **Χουάνα η παρθένα.** Αισθηματική σειρά.
18.45 **Ηρακλής.** Περιπετειώδης σειρά.
19.45 **Ειδήσεις**
21.00 **Ξένη ταινία.** «Ο άνθρωπος του προέδρου 2». Περιπέτεια. Παίζουν: Τσακ Νόρις, Τζάντσον Μιλς
23.00 **Ξένη ταινία.** «Ο δολοφόνος του Τσέρι Φαλς». Θρίλερ. Παίζουν: Μάικλ Μπιν, Μπρίτανι Μέρφι
00.45 **Νόμος και τάξη: ειδική ομάδα.**
01.45 **Ειδήσεις**
02.00 **Ξένη ταινία.** «Το καλοκαίρι του Σαμ». Κοινωνική.
05.00 **Αστέρια στο πεντάγραμμο**

SUPER S

08.00 **Οποιος αντέξει**
11.00 **Η ώρα των πρωταθλητών**
14.00 **X-Games**
14.30 **Γαλλικό πρωτάθλημα**
16.30 **Αγώνες αυτοκινήτου**
17.00 **Αγγλικό ποδόσφαιρο**
20.00 **Αγώνες μπιλιάρδου**
21.00 **Champion zone**
23.00 **Ανάλυσέ το**
24.00 **Οποιος αντέξει**
02.00 **Αγγλικό πρωτάθλημα**

Μικρή βιογραφική αναφορά στον ποιητή.
524 π.Χ. Γέννηση του Αισχύλου.
500 π.Χ. Παράσταση του πρώτου του έργου, Άγνωστο.
490 π.Χ. Βρίσκεται στην τάξη οπλιτών κατά τη μάχη του Μαραθώνα.
Τον ίδιο περίπου χρόνο η πιθανώς και νωρίτερα έγραψε τις "Ικέτιδες" το αρχαιότερο από τα σωζώμενα έργα.
480-479 π.Χ. παίρνει μέρος στη Ναυμαχία της Σαλαμίνας και στην Μάχη των Πλαταιών.
476 π.Χ. Μεταβαίνει στις Συρακούσες. Συνθέτει την "Αίτνα" ή "Αιτναίες" κατά την θεμελίωση της πόλης από τον Ιέρωνα. Πιθανώς λίγο αργότερα έγραψε τον "Προμηθέα" όπου στο στίχο 367 γίνεται αναφορά στην έκρηξη της Αίτνας. Η έκρηξη της Αίτνας αναφέρεται και στο "Παριανό μάρμαρο" επιτύμβια στήλη που βρέθηκε στη Σμύρνη το 1625 και κομμάτια της αργότερα βρέθηκαν στην Αίγυπτο. Σήμερα το "Παριανό μάρμαρο" υπάρχει σε μουσείο της Οξφόρδης.
472 π.Χ. Παράσταση των "Περσών". Χορηγός ήταν ο ίδιος ο Περικλής.
471-469 π.Χ. Δεύτερο ταξίδι στη Σικελία για να διδάξει εκεί τους "Πέρσες", αναδιδάξαι τους Πέρσας".
468 π.Χ. Νικήθηκε για πρώτη φορά από τον Σοφοκλή σε δραματικό αγώνα.
467 π.χ. Παράσταση των "Επτά επί Θήβας".
458 π.Χ. Παράσταση της τριλογίας "Ορέστεια", απουσιάζει σήμερα το σατιρικό δράμα της παράστασης.
456 π.Χ. Θάνατος του Αισχύλου στη Γέλα της Σικελίας.
Τα επτά σωζώμενα έργα του Αισχύλου αντιπροσωπεύουν μόλις το 1/10 από το έργο του.

Κριτική παράστασης
Πέτρος Μόσχος
οδοντίατρος

Ο Αισχύλος γιός του Ευφορίωνα γεννήθηκε στην Ελευσίνα. Ήταν παραγωγικός και επιτυχημένος συγγραφέας. Απέκτησε δυο γιούς τον Ευφορίωνα για τον οποίο δεν γνωρίζουμε πολλά πράγματα και τον Εναίωνα το όνομα του οποίου αναγράφεται σε σύγχρονα αγγεία με την προσωνυμία "ωραίος".

Ο αδελφός του Αισχύλου, Κυναίγειρος βρήκε ένδοξο θάνατο στη μάχη του Μαραθώνα, όπου κόπηκε το χέρι του από περσικό πελέκι στην προσπάθειά του να συγκρατήσει περσικό πλοίο.

Ο γιός της αδελφής του Αισχύλου, που δεν γνωρίζουμε τ' όνομά της είναι ο Φιλοκλής, έγραψε τραγωδίες και κέρδισε την πρώτη νίκη συναγωνιζόμενος τον Σοφοκλή στο αριστούργημα του "Οιδίπους Τύραννος".

ΠΡΟΜΗΘΕΑΣ ΔΕΣΜΩΤΗΣ

Ας δούμε λοιπόν το υλικό που είχε ο Αισχύλος πριν αρχίσει να γράφει τον "Προμηθέα Δεσμωτή".

Ο Προμηθέας ήταν προστάτης των εμπόρων, των αγγειοπλαστών και των σιδηρουργών. Λατρευόταν μαζί με τον Ήφαιστο σε κοινό βωμό ίσως γιατί ο Ήφαιστος είχε πολλούς.

Το κυριότερο στοιχείο της λατρείας του ήταν η λαμπαδηδρομία στη γιορτή που ονομαζόταν "Προμήθεια" η "Ηφαίστεια", οι πυρσοί άναβαν στον βωμό του Έρωτα στην είσοδο της Ακαδημίας, περνούσε από τον Κεραμεικό, την συνοικία των Κεραμέων και κατάληγε στην πόλη.

Ο θεός της φωτιάς και προστάτης ορισμένων επαγγελμάτων ήταν πίο παλιός θεός από τον Ήφαιστο, αλλά με πολλές ομοιότητες μεταξύ των, λέγεται πως δίδαξαν την χρήση της φωτιάς στο ανθρώπινο γένος, ήσαν ιδρυτές του ανθρώπινου πολιτισμού και πως ξαναγέννησαν την Αθηνά παό το κεφάλι του Δία, εξάλλου ο Προμηθέας όπως και ο Ήφαιστος ήταν ένας από τους καβείρους πρωτόγονους φαλλικούς θεούς με μορφή πυγμαίων. Συνοδεύονταν από μυστήρια με κάποια ανορθόδοξα και αρχέγονα μυσταγωγικά τοπικά του γηγενούς πληθυσμού.

Ο θεός σιδηρουργός Ήφαιστος παρουσιαζόταν με σφυρί και αλυσίδα. Τι σήμαιναν τα αντικείμενα αυτά; Ο δημιουργός του μύθου τα μεταπλάθει αφελέστατα σε ιστορία. Είναι στη διάθεση του θρησκευτικού συντρόφου του Προμηθέα που ήταν Τιτάνας δηλαδή θεός της παλιάς δυναστείας που κυριεύτηκε από τον Δία και γι' αυτό φαίνεται πως δέχτηκε κάποιο είδος τιμωρίας, ως εκ τούτου είναι ο "Προμηθεάς δεσμώτης" ως Θεός της φωτιάς, ο Ήφαιστος ή ο Προμηθέας είχε ίσως μαζί του έναν αετό, συνηθισμένο σύμβολο της φωτιάς. Γιατί αετό; Ρωτάει ο δημιουργός του μύθου. Προφανώς ο αετός βρίσκεται εκεί για να κατασπαράξει τον Προμηθέα πράξη που ήταν μέσα στην τιμωρία του. Αλλά για να τιμωρηθεί ο Προμηθέας πρέπει να έχει κάνει κάποιο κακό. Το ίδιο ερώτημα τιθεται και με τον Σίσυφο, τον Τάνταλο, τον Σαλμωνέα και άλλους γνωστούς παραβάτες. Πρέπει να ήσαν πολύ κακοί καθώς μαθαίνουμε από τα παθήματά τους στον Τάρταρο, αλλά κανείς δεν είναι σιγουρος για το τι έπραξαν. Μια άποψη βασίζεται πως ο λόγος ήταν ότι ο Προμηθέας παριστάνονταν να μεταφέρει τη φωτιά κρυμμένη στην τρύπα του καλαμιού. Αυτό σημαίνει ότι δίδαξε στους ανθρώπους πώς να παράγουν φωτιά τρίβοντας ένα ξερό κλαδί γρήγορα και περιστροφικά μέσα σ' ένα μαλακό καλαμι ή βούρλο.

Ας σημειωθεί πως ο Kuhn έχει αποδείξει πως το όνομα Προμηθέας είναι η ελληνική λέξη που προέρχεται από το Σανσκριτικό Pramantha με τη σημασία "καυσόξυλο". Αν είναι έτσι, φυσικά η λέξη εξελίχθηκε σημασιολογικά στην Ελληνική γλώσσα ώστε να σημαίνει ο "Προνοών" και ο "Προνοών" δέχθηκε έναν αδελφό τον "Επιμηθέα" που σημαινει ο "Επινοών".

Τώρα γιατί έκρυψε ο Προμηθέας τη φωτιά μέσα στο καλάμι; Εάν την έκρυψε πρέπει να την είχε κλέψει. Αλλά γιατί τέλος πάντων θέλησε να την κλέψει; Ο λόγος είναι απλός. Σαν αγγειοπλάστης είχε πλάσει τον άνθρωπο από πηλό και ήθελε να του εμφυσήσει τη φωτιά της ζωής κάνοντάς τον σαν θεό που θα γνώριζε το καλό από το κακό και φυσικά ο Δίας δεν το δέχθηκε ούτε το ανέχθηκε. Κατόπιν αφού ήταν θεός της φωτιάς πρώτος προφανώς καθιέρωσε το έθιμο της καιομένης θυσίας. Η "Καιομένη θυσία" είναι μάλλον παράξενη στην εξιστόρισή της, οι θεοί έπαιρναν τα κόκκαλα και τα περιττά ξύγκια, ενώ οι προσκυνητές έπαιρναν τα ψαχνά. Σαφώς οι προσκυνητές έπαιρναν τα ψαχνά, το καλύτερο μέρος. Πώς όμως εξαπατήθηκε ο Δίας για να δεχθεί μια τέτοια διευθέτηση; Βέβαια ήταν ο Προμηθέας που τον εξαπάτησε. Ήταν το ρίγος της απάτης που ένας πονηρός ξέρει. Σ' αυτό με οργή απάντησε ο "συννεφοσυλλέκτης" Δίας: Γιέ του Ιαπετού, πανέξυπνε πάνω απ' όλα, γελάς και μου έχεις κλέψει την φωτιά και έχεις τον νού μου ξεγελάσει. Στον εαυτό σου ο ίδιος μεγάλο κακό έκανες και στους ανθρώπους που θα γεννηθούνε αντί για τη φωτιά εγώ ένα κακό θα δώσω που θα

Προμηθέας Δεσμώτης

Ο Άγιος προστάτης του προλεταριάτου ή ο άγιος προστάτης των καλών τεχνών



το χαίρονται όλοι τους αγκαλιάζοντας έτσι τη δική τους καταστροφή.

Έτσι μίλησε και γελασε φυνατά ο πατέρας των θεών και των ανθρώπων και προσταξε τον φημισμένο Ήφαιστο γρήγορα χώμα και νερό ν' ανακτώσει κι ανθρώπινη φωνή να του βάλει μέσα και δύναμη και σαν αθάνατη θεά να μοιάζει στην όψη με κορμί ωραίο και λαχταριστό μιας κοπελιάς παρθένας. Και την Αθηνά προσκάλεσε να της μάθει τις γυναικείες τις δουλειές και να υφαίνει λεπτό ύφασμα και τη χρυσή Αφροδίτη να περιχύσει με χαρές στην κεφαλή και πόθο απερίγραπτο που τα μέλη κόβουν και τον Ερμή του Άργου τον φονιά να της βάλει του σκύλου το μυαλό και την καρδιά του κλέφτη.

Ακολουθεί η υποδοχή της Πανδώρας από τον Επιμηθέα και η σκοτεινή ιστορία του μύθου που άνοιξε.

Έτσι η ιστορία που βρίσκεται μπροστά στον Αισχύλο λέγει για αγώνα εξυπνάδας ανάμεσα στον Δία και τον πονηρό δαίμονα της φωτιάς, όπου φυσικά την τελευταία λέξη έχει ο Δίας.

Ο Προμηθέας ξεγελάει τον Δία στην μοιρασιά των καμμένων θυσιών.

Ο Δίας λέει πως δεν θα γίνονται πια καιομένες θυσίες και παίρνει από τον άνθρωπο τη φωτιά.

Ο Προμηθέας κλέβει τη φωτιά για χάρη του ανθρώπου μέσα σ' ένα καλάμι. Τούτο σημαίνει πως όταν δεν έχει μείνει φωτιά να φαίνεται πουθενά στον κόσμο υπάρχει η φωτιά η κρυμμένη στο μαλακό ξύλο εφόσον το τρίψει κανείς μ' ένα καυσόξυλο.

Ο Δίας τότε λέει "Έδωσες στους ανθρώπους φωτιά, θα σου δώσω εγώ άλλη φωτιά χειρότερη και του έδωσε την πρώτη γυναίκα.

Όλα αυτά στο επίπεδο λαϊκών παραδόσεων, ένα απλό παραμύθι συνδυασμένο με την παρερμηνεία των κατηγορίων του παλιού δαίμονα της φωτιάς, που τον οδήγησε στην τιμωρία του.

Τι φτιάχνει τώρα ο Αισχύλος από τον μηδαμινό κι ασήμαντο μύθο;

Παραλείπει την αναξιοπρεπή διαμάχη για την μοιρασιά των καιομένων θυσίων. Αδιαφορεί για το άξεστο πνεύμα αναφορικά με την Πανδώρα.

Ο Προμηθέας λοιπόν του Αισχύλου έπρεπε να μεταμορφωθεί, ήταν Τίτανας, θεός παλαιότερης γενιάς, όλοι αυτοί οι παλαιότεροι θεοί είχαν μετατραπεί από άσημοι, φαλλικοί δαίμονες σε κάτι σκοτεινό και μεγάλο. Αν κυριεύτηκαν ήταν γιατί ήταν πολύ παλιοί και απλοϊκοί για ν' αντιμετωπίσουν τις καλοστημένες συνωμοσίες των νέων τους κυρίων. Ο Προμηθέας βέβαια ήταν διαφορετικός από τους άλλους. Ήταν ο "Προνοών", κατάλαβε πως ο Δίας με την διανοητική του δύναμη θα υπερίσχυε και προσπάθησε να προειδοποιήσει τους αδελφούς του.

Όταν ο Προμηθέας εγκαταλείπει κάθε προσπάθεια στάθηκε στο πλευρό του Δία παρά το μεγάλο πόλεμο. Στο τέλος σαν τακτοποίησε ο Δίας τους λογαριασμούς του με τους θείους εχθρούς περιφρόνησε τον Προμηθέα και κοίταξε με βδελυγμία το γένος των ανθρώπων αποφασισμένος να σβήσει από το πρόσωπο της γης την τυφλή και υποφέρουσα ανωφελή κοινωνία. Ο Προμηθέας αγαπούσε την ανθρωπότητα κι αποφάσισε να την σώσει. Για να το πετύχει έκλεψε την φωτιά από τον ουρανό και την έδωσε στον άνθρωπο. Η εξωτερική φωτιά έδωσε στον άνθρωπο εξουσία πάνω στην τέχνη και την τεχνική. Η εσωτερική φωτιά του χάρισε την ψυχή. Ο άνθρωπος έτσι γεύτηκε το δέντρο της γνώσης κι ένας ουράνιος δρόμος ανοίχτηκε μπροστά του. Γι' αυτό ο Δίας αλυσόδεσε τον Προμηθέα με αιώνια δεσμά στην κορυφή ενός γκρεμού στη Σκυθική έρημο και διαπέρασε το στήθος του με αδαμάντινη λεπίδα.

Ο ΠΡΟΜΗΘΕΑΣ ΔΕΣΜΩΤΗΣ

Ο Προμηθέας Δεσμώτης είναι η δεύτερη τραγωδία της τριλογίας του Αισχύλου. Δεν σώζεται ο Προμηθέας Λυόμενος και ο Προμηθέας Πυρφόρος. Εκτός των ελαχίστων στίχων που έχουν διασωθεί, δεν υπάρχει ούτε και το σατυρικό δράμα που παρουσιάζονταν στο τέλος της τριλογίας.

Στη μόνη σωζώμενη τριλογία την "Ορέστεια" του ίδιου ποιητή ξέρουμε πως οι "Ερινύες" γίνονται στο τέλος "Ευμενίδες" αλλά και πάλι εδώ απουσιάζει το σατυρικό δράμα που θα έδινε ολοκληρωμένη την "Ορέστεια".

Ο τίτλος της τρίτης τραγωδίας "Προμηθέας Πυρφόρος" δίνει σαφώς την εντύπωση της υποχώρησης του Δία μπροστά στον Προμηθέα, όταν ο Δίας διά στόματος Προμηθέως χαρακτηρίζεται προδότης, άσπλαχνος, τύραννος και αχάριστος δίπλα σε χώρους γεμάτους από ναούς και θεατές που προφανώς ήταν θεοσεβούμενοι, συμμετείχαν στα "Ελευσίνια μυστήρια", οι γυναίκες τελούσαν τα Θεσμοφόρια, όσο κι αν είχες ανοικτό μυαλό θα μπορούσες να διαισθανθείς το ριψοκίνδυνο της τραγωδίας. Προφανώς ο Αισχύλος στον Προμηθέα Πυρφόρο ανακαλεί όλες τις κατηγορίες του Προμηθέα προς τον πατέρα των θεών και δίνεται λύση στο πρόβλημα της φωτιάς -γνώσης- γιατί η φωτιά δεν είναι τίποτε άλλο από την δύναμη της γνώσης που χαρίζει ο Προμηθέας στον άνθρωπο.

Ο Αισχύλος δηλώνει με πολλές λέξεις πως ο Δίας ήταν ο τρίτος βασιλιάς του σύμπαντος. Ο πρώτος ήταν ο "Ουρανός" μετά ο "Κρόνος". Ο τρίτος νικητής ήταν ο Δίας που δεν ήταν όμως σαν τους άλλους, κι ο Δίας ήταν σε θέση να αναλογιστεί που θα μπορούσε να χτυπήσει και που να κτυπηθεί, θα μάθαινε από τα παθήματά του και ετσι θα έσωζε τον κόσμο.

Η αντίληψη αυτή του Σωτήρα είναι μια επικίνδυνη μαγιά ζύμωσης στην ορθοδοξία της αρχαίας σκέψης. Όσο ο Σωτήρας είναι απλώς γεωργικός και παραγωγικός δεν υπάρχει ηθική δυσκολία. Υπάρχει μόνο η ανησυχία όταν ο παλιός θεός πεθαίνει, μήπως ο νέος θεός από κάποιο λάθος αποτύχει να φυτρώσει κι όλη η σοδειά καταστραφεί. Δεν υπάρχει καταδίκη της ηθικής ή όχι διακυβέρνησης του κόσμου.

Στις μεταγενέστερες εξελίξεις όπως είναι καθόλα γνωστό, οι θρησκείες της Σωτηρίας αναπτύχθηκαν με μεγάλο σθένος και λόγος της επιτυχίας ήταν αυτός, ότι χωρίς Σωτήρα η διακυβέρνηση του κόσμου φαινόταν κακή κι η τύχη της ανθρωπότητας ανήμπορη κι ανυπόφορη. Εκ τούτου και η πλατιά εξαπλωμένη λατρεία του Ασκληπιού του θεού τη υγείας του Μίθρα του Λυτρωτή, του Σάραπη του Σωτήρα και πολλών άλλων λυτρωτών του ερμητισμού και του γνωστικισμού.

Ας έρθουμε τώρα στο χώρο της παράστασης φίλε αναγνώστη. Εγώ που κάθε φορά λέω σεβασμό στο κείμενο, στον ποιητή, καθαρή εκφορά του ποιητικού λόγου -χωρίς αυτό βέβαια να σημαίνει το ομαλό, το επίπεδο, το άχρωμο της παράστασης και χωρίς τις αισθητικές παρεμβάσεις που ενοχλούν και αποδυναμώνουν ταυτόχρονα το λόγο. Ευτυχώς τελευταία φτάσαμε στο σημείο εκείνο, αφού μας ταλαιπώρησε η σκηνοθετική κακοδαιμονία χρόνια τώρα, να σεβόμαστε το κείμενο δίνοντας την αρμόζουσα θέση στο λόγο και μόνο ας πούμε σ' αυτόν. Έτσι λυτρωμένοι από όλα αυτά που είδαν τα μάτια μας στο θέατρο του Πολυκλείτου βλέπουμε έναν κλασσικισμό να επιστρέφει με τιμές και δόξες απηλλαγμένος από εκείνες τις φωνές που ήθελε η γερμανική σχολή.

Το έργο έχει πολλές αναγνώσεις -στη συγκεκριμένη ανάγνωση θυμίζει τον Μαρξ σ' όλο του το μεγαλείο. Είναι ο Μαρξ εκείνος που αποκαλούσε τον Προμηθέα "άγιο προστατη του προλεταριάτου". Προστάτης των καλών τεχνών το καταλαβαίνω. Η αγγειπλαστική, η κατεργασία του σιδήρου και άλλων μετάλλων εκείνη την εποχή βρίσκονταν στο απόγειο της δόξας τους. Η κατεργασία του πηλού μας έδωσε την εποχή εκείνη αγγεία και ειδώλια ανεκτίμητης αξίας που με την παρέμβαση των αγγειογράφων γινόντουσαν ακόμη πιο ανεκτίμητα. Εκτός των αγγειοπλαστών είχαμε και τους αγγειοζωγράφους, που ήταν κι αυτοί προστατευόμενοι του Προμηθέα. Ο πηλός ας μην ξεχνάμε επίσης μας έδωσε πλήθος αντικειμένων οικιακής χρήσης. Τα δε μέταλλα μας έδωσαν πλήθος αγαλμάτων που σήμερα κοσμούν πολλά μουσεία και αν φτάσουμε και στα ευγενή μέταλλα πλήθος κοσμημάτων καταπληκτικής τέχνης που σήμερα κοσμούν τα μουσεία μας.

Ίσως ο Μαρξ ερχόμενος σ' επανάσταση και ρήξη με το κατεστημένο από μεγαλοαστός Εβραίος έφτασε να γίνει άθεος και υποστηρικτής του προλεταριάτου και στο πρόσωπο του Προμηθέα έβλεπε τον άγιο υποστηρικτή του.

Αυτή ήταν και γραμμή της παράστασης υποβοηθούμενη και από τη μετάφραση του Οδυσσέα Νικάκη που στιγμές στιγμές ένιωθες ότι διά μέσου της μετάφρασης κάνει σαφώς πολιτική. Αυτά όμως πιθανόν σε καιρούς επικίνδυνους. Στην επταετία θυμάσθε προσπαθούσαμε να πιαστούμε από το λόγο και συχνά αντιδρούσαμε με επιφωνήματα αποδοκιμασίας ή χειροκροτούσαμε τον Μάνο τον Κάτρακη όταν ξεστόμιζε τη λέξη "προδότες" και προδότες ξέραμε ποιοί ήτανε την εποχή εκείνη ή την Άννα Συνοδινού στην Ηλέκτρα του Σοφοκλή στο Ηρώδειο κάτι παρόμοιο δεν γίνονταν; Κι ας ξέραμε ότι οι πρώτες κερκίδες ήταν γεμάτες από δαύτους. Το μεγαλείο ήταν ότι δεν μπορούσαν να λογοκρίνουν τους τραγικούς ποιητές και μέσω των τραγικών γίνονταν η αποδοκιμασία και το γιουχάρισμα της αμαρτωλής εποχής.

Ο ρόλος του "Προμηθέα" είναι διακαής πόθος των φτασμένων πρωταγωνιστών. Όλοι στην ωριμότητά τους ερωτοτροπούν μ' αυτον. Η αλήθεια είναι ότι πρέπει να κουβαλάς πολλά χρόνια θεατρικής πείρας για να το επιχειρήσεις, θέλει πολύ δυνατούς ώμους, ν' αντέχουν. Ο Μινωτής, ο Τσακίρογλου, ο Κατράκης, ο Λαζάνης και τελευταίος ο Παπαμιχαήλ το επιχείρησαν σε μεγάλη ηλικία αφού έφαγαν το σανίδι με το κουτάλι. Όσοι απ' αυτούς και εννοώ τους ηθοποιούς είχαν τη θεία τύχη να ερμηνεύσουν τον "Προμηθέα" προσπάθησαν και τον προσέγγισαν με δέος, τέτοιος είναι και ο ρόλος.

Ο Κώστας Καζάκος ο "Προμηθέας" της παράστασης αυτής με ωριμότητα, πείρα, αντοχή και καλή άρθωση και προφανώς πιστεύοντας στην κατά Μαρξ εκδοχή, του "Προμηθέα" ως άγιου του προλεταριάτου έδωσε τον καλύτερο μέχρι τώρα εαυτό του. Ήξερε όμως πως η κλεμμένη φωτιά είναι δίκοπο μαχαίρι και μοιάζει όπως το άρμα του Φαέθοντα που τότε έφερνε την ευλογία ή την συμφορά, την παγωνιά ή τον καύσωνα τη βόμβα κοβαλτίου της ιατρικής, ή τη βόμβα της Χιροσίμας όπως λέει και ο Κώστας Μύρης.

Η Φιλαρέτη Κομνηνού έχει δώσει έξοχα δείγματα στο χώρο της τραγωδίας, κινήθηκε με την άνεση εκείνη που της παρέχει η ίδια της η φωνή και έδωσε την καλύτερη Ιώ που έχει δεί μεχρι σήμερα το ελληνικό θέατρο.

Ο Κωνσταντίνος Καζάκος έδειχνε αμήχανος και άπειρος. Του λείπει πάνω απ' όλα η ανάλογη φωνή και θέλει πολλή δουλειά ακόμη.

Σκηνικά-κουστούμια εξυπηρετούσαν την παράσταση. Εκείνη η σύνθεση με τις λαμαρίνες -βράχια- ας γίνει μάθημα στους νέους σκηνογράφους. Φαίνεται πως ο Φαίδωνας Πατρικαλάκης μπορεί και κάνει θαυμάσια πράγματα όταν το θέλει.

Θυμάσθε που έλεγα για την Αγγελική Στελλάτου και τη δουλειά που είχε κάνει στην Ολυμπιάδα; Δεν έπεσα έξω, η Στελλάτου ξέρει να κάνει χορογραφία ακόμη και σ' ένα έργο από την φύση του στάσιμο που του λείπει η κίνηση. Ο Γιούρι Σπούπελ νέος στο δικό μας χώρο έγραψε πολύ ωραία μουσική. Μια πολύ καλή παράσταση.

ΠΡΑΚΤΟΡΕΙΟ ΤΑΞΙΔΙΩΝ
ΣΑΒΒΑΣ ΣΑΗΣ

ΠΡΟΣΦΕΡΟΥΜΕ
τα φθηνότερα αεροπορικά εισιτήρια για όλο τον κόσμο με όλες τις αεροπορικές πτήσεις

ΑΚΟΜΗ
• ΒΙΖΑ επισκέπτου για ΑΥΣΤΡΑΛΙΑ σε μία μέρα
• Εκδοση διαβατηρίων
• Εκδοση αδειών αυτοκινήτων

ΞΕΝΟΔΟΧΕΙΑ ΣΤΗΝ ΑΘΗΝΑ-ΕΛΛΑΔΑ
PRESIDENT Α' ΚΑΤΗΓΟΡΙΑΣ Λεωφόρος Κηφισίας (έως 31/8)
Μονόκλινο € 73 Δίκλινο € 83 Τρίκλινο € 105
ROYAL OLYMPIC LUX κοντά στο Σύνταγμα (έως 31/10)
Μονόκλινο €95 Δίκλινο € 97 Τρίκλινο € 120
OLYMPIC PALACE Α' ΚΑΤΗΓΟΡΙΑ Σύνταγμα (έως 31/10)
Μονόκλινο € 78 Δίκλινο € 88 Τρίκλινο € 109
ΚΑΝΙΓΚΟΣ 21 Α' ΚΑΤΗΓΟΡΙΑΣ (οδός Κάνιγκος)
(από 1/5 έως 31/12/05)
Μονόκλινο € 78 Δίκλινο € 88
BEST WESTERN ILISIA Α' ΚΑΤΗΓΟΡΙΑΣ ILISIA Μιχαλακοπούλου
(από 1/5 έως 31/12/05)
Μονόκλινο € 84 Δίκλινο € 93 Τρίκλινο € 110
HELLINIS Β' ΚΑΤΗΓΟΡΙΑ ΟΝΑΣΙΟ Συγγρού (έως 31/12)
Μονόκλινο € 48 Δίκλινο € 58 Τρίκλινο € 70
ARETOUSA Β' ΚΑΤΗΓΟΡΙΑΣ Μητροπόλεως - Σύνταγμα (έως 31/10)
Μονόκλινο € 58 Δίκλινο € 76 Τρίκλινο € 100
ASTOR Σύνταγμα (έως 31/10)
Μονόκλινο € 75 Δίκλινο € 97 Τρίκλινο € 115
DORIAN Β' ΚΑΤΗΓΟΡΙΑΣ Ομόνοια
Μονόκλινο € 67 Δίκλινο € 80 Τρίκλινο € 106
POLIS GRAND HOTEL Β' ΚΑΤΗΓΟΡΙΑΣ Πατησίων & Βερανζέρου 10
(έως 30/6)
Μονόκλινο € 74 Δίκλινο € 81 Τρίκλινο €110
ΒΕΡΓΙΝΑ Β' ΚΑΤΗΓΟΡΙΑΣ ΘΕΣ/ΚΗ (κεντρικό) (έως 31/10)
Μονόκλινο € 58 Δίκλινο € 75 Τρίκλινο € 90
ANEMONI KENTRIKO-PEIRAI
Μονόκλινο € 60(έως 10/05) € 65 (10/5-25/10)
Δίκλινο € 70 » € 78 »
Τρίκλινο € 85 » € 94 »

ΣΑΣ ΣΥΜΦΕΡΕΙ ΠΡΙΝ ΚΛΕΙΣΕΤΕ ΟΠΟΥΔΗΠΟΤΕ ΝΑ ΜΑΣ ΕΠΙΣΚΕΦΘΕΙΤΕ
ΠΡΑΚΤΟΡΕΙΟ ΤΑΞΙΔΙΩΝ
ΣΑΒΒΑΣ ΣΑΗΣ
ΤΑΡΠΟΝ ΣΠΡΙΝΓΚΣ 42 (δίπλα στην Τραπ. Πίστεως) - Τηλ. 39781-3
ΧΠ127

ΝΑΥΤΙΚΗ ΕΤΑΙΡΕΙΑ
ΤΗΛΟΣ 21ος ΑΙΩΝΑΣ

ΠΡΟΓΡΑΜΜΑ SEA STAR
από 20/9/2005

ΔΕΥΤΕΡΑ

	ΑΦΙΞΗ	ΑΝΑΧΩΡΗΣΗ
ΡΟΔΟΣ		08.45
ΤΗΛΟΣ	10.05	14.15
ΝΙΣΥΡΟΣ	14.50	17.30
ΤΗΛΟΣ	18.05	18.20
ΡΟΔΟΣ	19.40	Δ.

ΤΡΙΤΗ

	ΑΦΙΞΗ	ΑΝΑΧΩΡΗΣΗ
ΡΟΔΟΣ		17.00
ΤΗΛΟΣ	18.20	Δ.

ΤΕΤΑΡΤΗ

	ΑΦΙΞΗ	ΑΝΑΧΩΡΗΣΗ
ΤΗΛΟΣ		09.00
ΡΟΔΟΣ	10.20	19.00
ΤΗΛΟΣ	20.20	Δ.

ΠΕΜΠΤΗ
ΚΕΝΟ

ΠΑΡΑΣΚΕΥΗ

	ΑΦΙΞΗ	ΑΝΑΧΩΡΗΣΗ
ΤΗΛΟΣ		09.00
ΡΟΔΟΣ	10.20	Δ.

ΣΑΒΒΑΤΟ

	ΑΦΙΞΗ	ΑΝΑΧΩΡΗΣΗ
ΡΟΔΟΣ		09.00
ΧΑΛΚΗ	10.15	10.30
ΤΗΛΟΣ	11.20	Δ.

ΚΥΡΙΑΚΗ

	ΑΦΙΞΗ	ΑΝΑΧΩΡΗΣΗ
ΤΗΛΟΣ		07.30
ΡΟΔΟΣ	08.50	17.30
ΤΗΛΟΣ	18.50	19.20
ΧΑΛΚΗ	20.15	20.20
ΡΟΔΟΣ	21.30	Δ.

ΠΛΗΡΟΦΟΡΙΕΣ: ΡΟΔΟΣ, ΤΑΡΠΟΝ ΣΠΡΙΝΓΚΣ 44
ΤΗΛ. 2241078052 • ΚΙΝΗΤΟ 6938244523
ΤΗΛΟΣ Τηλ.: 2246044000
ΧΠ1691

επιμέλεια: Κωστής Νικολάκης

Πολιτιστικές διαδρομές

Περιβαλλοντική Ομάδα Γυμνασίου - Λυκείου Σύμης

Η Σύμη άλλοτε και τώρα

... παραδοσιακός οικισμός και φύση

Κυκλοφόρησε πρόσφατα το φυλλάδιο ***"Η Σύμη άλλοτε και τώρα - Παραδοσιακός οικισμός και φύση"*** (Τυπογραφείο "Τέχνη", σελ. 30, Ρόδος 2005), που περιλαμβάνει την μελέτη που έκανε η ***Περιβαλλοντική Ομάδα*** του Γυμνασίου Σύμης τα σχολικά έτη 2001-2003.

Οι μαθητές που σκοπό τους είχαν να γνωρίσουν τις ρίζες τους και στόχο τους να περισώσουν και να διατηρήσουν την ιδιαίτερη πολιτισμική τους ταυτότητα ήταν:

Χρυσοβαλάντου Διακολιού, Πηνελόπη Καλαφατά, Αννα Καλλιαρού, Βασίλης Καρακατσάνης, Ευαγγελία Κώτη, Χρύσα Λάμπρου, Χρυσοβαλάντης Λεριάς, Μαρία Μαλλιάκα, Μαρία Μιχαλαριά, Σεβαστή Παπαθεωδοράκη, Ηλιάνα Τσαβαρή, Φωτεινή Τσακκίρη, Γιώργος Τσατταλιός.

Υπεύθυνη της Περιβαλλοντικής Ομάδας ήταν η ***Ευδοκία Φωτάρα***, καθηγήτρια Γαλλικής Φιλολογίας και ειδική συνεργάτης η Μαρία Τσαβαρή, καθηγήτρια Πληροφορικής.

Η ευσύνοπτη και περιεκτική μελέτη των μικρών μαθητών της Σύμης περιλαμβάνει τα εξής τμήματα:

Οι οικισμοί του Χωριού και του Γιαλού της Σύμης,
Θέση, μορφολογία εδάφους, προσανατολισμός, κλίμα,
Φυσικό περιβάλλον, φυσικοί πόροι, περιβαλλοντικά προβλήματα,
Ονομασία, πρώτοι κάτοικοι,
Ιστορικοί χρόνοι,
Ηθη και έθιμα,
Εκπαίδευση, θρησκεία,
Αρχιτεκτονική,
Χαρακτηριστικά του οικισμού,
Ο χτίστης,
Ο σιδεράς,
Ο φαναρτζής,
Οικονομία,
Ενδεικτική βιβλιογραφία.

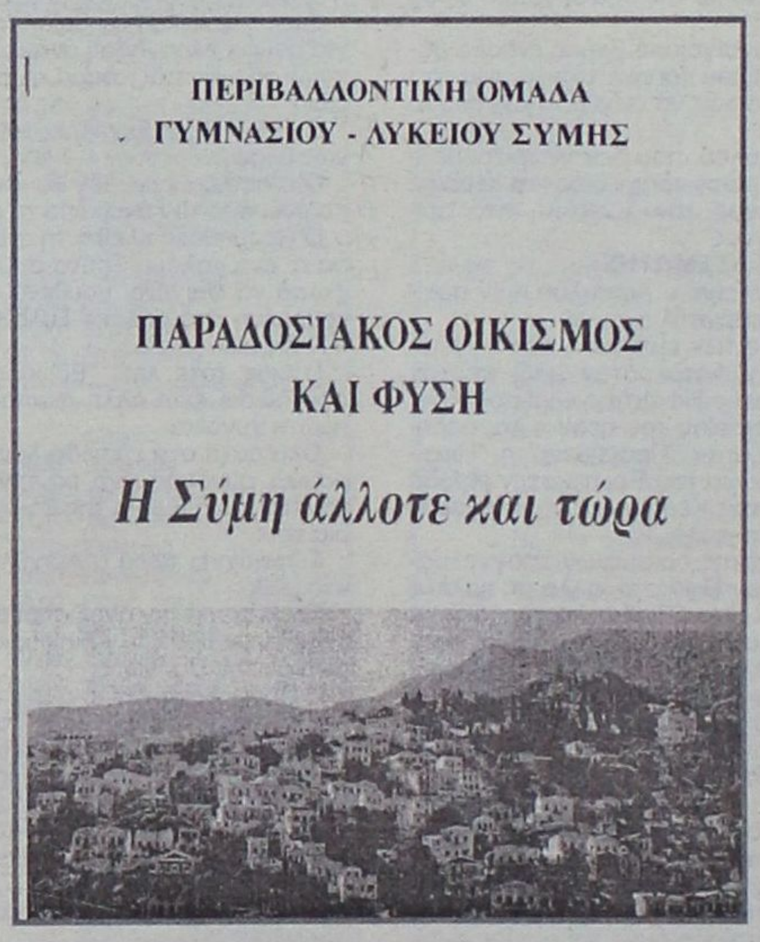

• Ονομασία - Πρώτοι κάτοικοι της Σύμης

«Κατά τον Ευστάθιο Θεσσαλονίκης και τα "Γεωγραφικά" του, *η ονομασία του νησιού οφείλεται στη σύζυγο του Γλαύκου, Σύμη, ενώ αυτός θεωρείται ο πρώτος κάτοικος στη γη αυτή. Από τον ίδιο ιστορικό αναφέρονται και άλλες ονομασίας: "Καρίκη", "Μεταποντίς" και "Αίγλη". Οι ονομασίες αυτές μνημονεύονται και από το Στέφανο Βυζάντιο και παλιότερα από το Στράβωνα. Ο Στράβωνας σημειώνει ακόμα την ονομασία "Ελκουσα", η οποία παραδίδεται και από τον Πτολεμαίο, αστρονόμο και γεωγράφο και από το "μελίγλωσσο" Κλαύδιο Αιμανό.*

Κάρες και Φοίνικες ήταν οι πρώτοι κάτοικοι της Σύμης, *σύμφωνα με όσα γράφει ο Θουκιδίδης, αφού αυτοί πρώτοι θαλασσοκράτησαν στη Μεσόγειο και τα μικρασιατικά παράλια. Από αυτούς το νησί πήρε και την ονομασία "Καρίκη". Γι' αυτό και η συμαϊκή παράδοση διατηρεί την αντίληψη πως "πρώτα κι αρκήν εις το νησί εκατοικούσαν πρωτοκλέφτες", επειδή οι Κάρες ήταν πειρατές.*

Οι Προέλληνες, οι Πελασγοί, οι Κάρες και οι Αχαιοί *κυριάρχησαν στο νοτιοανατολικό Αιγαίο και στερέωσαν την απόλυτη κυριαρχία τους στη γύρω θάλασσα. Λείψανα πελασγικών τειχών εντοπίστηκαν στην Ακρόπολη της Σύμης.*

Σύμφωνα με άλλη παράδοση *οι πρώτοι κάτοικοι της ήταν Δωριείς. Πολύ ενδιαφέρουσα είναι η αναφορά στη Σύμη της "Ιλιάδας" του Ομήρου, στην οποία γίνεται λόγος για τη συμεμτοχή του βασιλιά Νιρέα, που οδήγησε στην Τροία τρία καλοφτιαγμένα καράβια».*

• Η Συμαϊκή αρχιτεκτονική

«Η Σύμη διατήρησε το νεοκλασικό χαρακτήρα της αρχιτεκτονικής της, *γι' αυτό κι ανακηρύχθηκε ιστορικός διατηρητέος οικισμός. Ετσι είναι μια μοναδικότητα στο Αιγαίο.*

Τα σπίτια της, δίπατα και τρίπατα ακόμη, *με περιποιημένες αυλές, στρωμένες συχνά με κροκαλωτά δάπεδα, που σχηματίζουν καράβια, άγκυρες, φυτικά ή διακοσμητικά θέματα με κήπους φυτεμένους με εσπεριδοειδή, φούλια ινδικά, γαρδένιες, κληματαριές, με θαυμάσια αετώματα διακοσμημένα με καλαισθησία ανάμεσα στις δίρριχτες κεραμιδένιες στέγες τους, μπαλκόνια με λιτές σιδεριές - κάποτε ξεχωρίζει στους εξωτερικούς τοίχους η πέτρα ή το τούβλο - με το χρώμα της ώχρας ως πιο χαρακτηριστικό στοιχείο και καφετιά παράθυρα, χωρίς να λείπουν οι μωβ ή πράσινες πόρτες με θαυμάσια ρόπτρα, ταμπάδες και σιδεριές.*

Και μέσα ζωγραφισμένα συνήθως ταβάνια, *ξυλόγλυπτες μουσάντρες, κομψά έπιπλα, κομό, καθρέπτες, τραπεζάκια και κονσόλες, πορσελάνες και πιατικά στοιβαγμένα στα ερμάρια. Με κάντρα κεντημένα στο χέρι να παριστάνουν την Ακρόπολη, λουλούδια, σκηνές από τον Ερωτόκριτο. Το ίδιο πλούσια τα κεντήματα στα έπιπλα, τις κουρτίνες, τα παλιά μπαούλα των ναυτικών...».*

• Ο Κουκκουμάς

«Ενα από τα πιο χαρακτηριστικά έθιμα είναι ο Κουκκουμάς, *που το γιορτάζει ο συμαϊκός λαός στις 2 Μαίου, που η εκκλησία τιμά τη μνήμη της ανακομιδής του λειψάνου του Αθανασίου του Μεγάλου. Στο έθιμο αυτό έπαιρναν μέρος χορεύοντας και τραγουδώντας ανύπαντρες νέες και ανύμφευτοι νέοι του νησιού. Αποβραδίς η νοικοκυρά όπου θα έκαναν τον κουκκουμά, έδινε ένα αγγείο της Βενετιάς σε εφτά νέες για να φέρουν από εφτά σπίτια, πουε ίχαν μια Ειρήνη, το "αμίλητο νερό". Το έλεγαν έτσι γιατί καθ' οδόν δεν έπρεπε να μιλούν. Με το γυρισμό τους, έβαζαν μέσα σ' αυτό τα δαχτυλίδια τους και το σκέπαζαν μ' ένα κόκκινο μαντήλι, πάνω στο οποίο τοποθετούσαν ένα μεγάλο παλιό κλειδί. Το αγγείο στη συμαϊκή ντοπολαλιά είχε την ονομασία "ξυστί". Το ξυστί το έπαιρνε τότε η νοικοκυρά και το ανέβαζε στο ανώι, όπου το άφηνε ως το πρωί, για να το δουν ο ουρανός και τ' άστρα. Ετσι πίστευαν ότι θα παντρεύονταν γρήγορα.*

Το πρωί παρακολουθούσαν τη Θεία Λειτουργία *στο ναό του Αγίου Αθανασίου και στη συνέχεια μετέβαιναν στο σπίτι που έκαναν τον Κουκκουμά και έπαιρναν θέση γύρω από ένα μπακιρένιο σινί (ταψί). Η νοικοκυρά κατέβαζε από το ανώι το ξυστί και το έβαζε στο κέντρο του σινιού. Αμέσως οι νέες αφαιρούσαν το κλειδί, το κόκκινο μαντήλι, έβγαζαν τα δαχτυλίδια τους και έβαζαν στο ξυστί φρεσκοκομμέαν λουλούδια και γύρω στο σινί καμιά δεκαριά κουτάλια της σούπας. Με τις παλάμες τους χτυπούσαν με ρυθμό το σινί και τα κουτάλια έκαναν έναν ωραίο ήχο, ενώ οι οργανοπαίχτες που ήταν παρόντες, άρχιζαν να παίζουν τις λύρες τους. Με τη μουσική αυτή συνοδεία, οι νέες άρχιζαν το τραγούδι (δίστιχα) επαινώντας τους αγαπημένους τους.*

Μετά το γεύμα που πρόσφερε η νοικοκυρά *άρχιζαν να καταφθάνουν οι νέοι με ένα τριαντάφυλλο στο αυτί και χόρευαν με τις νέες τραγουδώντας άλλα δίστιχα. Οταν τελείωνε ο κουκκουμάς, η νοικοκυρά έδινε σε κάθε νέα ένα κομμάτι από μια πίτα που είχε ζυμωθεί με το "αμίλητο νερό", αλάτι και αλεύρι. Το αλεύρι αυτό κοσκίνιζε την παραμονή πρωτότοκη νέα, της οποίας ζούσαν και οι δύο γονείς. Από την πίττα που οι νέες έτρωγαν διψούσαν λόγω του αλατιού και έβλεπαν στον ύπνο τους σε ποιό σπίτι θα πήγαιναν για να πιούν και να ξεδιψάσουν. Εκείνος που θα τους πρόσφερε το νερό θα ήταν ο νέος τον οποίον θα παντρεύονταν».*

Ο ΙΚΟΘΕΝ

Υπηρέτες και αφεντικά στο Αιγαίο

«Ο επιθεωρητής του Λιμενικού Σώματος που εξέτασε την αξιοπλοΐα του "ΣΑΜΙΝΑ" λίγες μέρες πριν από το ναυάγιό του,κατέθεσε στη δίκη ότι το πλοίο δεν παρουσίαζε κανένα απολύτως πρόβλημα και ότι ήταν "άψογη η λειτουργία των τεχνικών μερών".

Η επιθεώρηση που έκανε ο αξιωματικός του Λιμενικού Σώματος διήρκεσε μόλις 40 λεπτά, αλλά ο ίδιος την χαρακτήρισε απολύτως επαρκή».

«Ως εδώ και μη παρέκει! *Πρέπει να το πούμε καθαρά. Εδώ έχουμε να κάνουμε με καθαρούς «μπιστικούς» των εφοπλιστών. Ολοι αυτοί, στις καρέκλες των ελεγκτικών υπηρεσιών του υπουργείου Εμπορικής Ναυτιλίας, των κεντρικών Λιμεναρχείων και πάει λέγοντας, είναι ορκισμένοι να πίνουν νερό στο όνομα των εφοπλιστών, είναι υπηρέτες του σκληρού «λόμπι» του μεγάλου κεφαλαίου. Και ως υπηρέτες αναλαμβάνουν να «καθαρίζουν» κάθε ώρα και στιγμή τις «βρομιές» των αφεντικών τους. Χαρακτηρίζουν αξιόπλοα πλοία που θα έπρεπε να ήταν στο διαλυτήριο, μετατρέπουν σε πλημμελήματα τα τεράστια και πολύνεκρα εγκλήματά τους, όπως ακριβώς το τραγικό ναυάγιο του «ΣΑΜΙΝΑ» και έπεται συνέχεια. Αν δεν ήταν τέτοιοι, δε θα βρίσκονταν σε αυτές τις θέσεις.*

Η αποκάλυψη ότι ενάμιση χρόνο *μετά το ναυάγιο του «ΣΑΜΙΝΑ», σύσσωμη η πολιτική ηγεσία του υπουργείου Εμπορικής Ναυτιλίας από τον υπουργό, τον αρχηγό του Λιμενικού Σώματος, μέχρι το νομικό σύμβουλο, συνέχιζε να επιτρέπει σε πλοία που δεν πληρούσαν στοιχειώδεις όρους ασφαλείας να ταξιδεύουν, ενώ θα έπρεπε να ήταν ακινητοποιημένα, εκδίδοντας μάλιστα και παράνομη απόφαση - απόφαση που κουρελιάζει διεθνείς συμβάσεις και κανονισμούς ασφαλείας - δεν είναι παρά μία ακόμα επιβεβαίωση για το ...«ποιος κυβερνά αυτή τη χώρα». Οι αποκαλύψεις του περασμένου καλοκαιριού, με αφορμή τις απανωτές βλάβες, ότι ακτοπλοϊκά πλοία που ήταν εν πλω δεν είχαν στεγανά, όπως και το «ΣΑΜΙΝΑ», κατά παράβαση των κανονισμών, όμως έπαιρναν άδεια απόπλου και πιστοποιητικά ασφαλείας, επίσης επιβεβαιώνουν ότι οι εφοπλιστές παραμένουν «κράτος εν κράτει».*

Ομως σε ό,τι αφορά την ασφάλεια των πλοίων, τα όρια πια εξαντλούνται. *Δεν μπορεί να επιδειχτεί η παραμικρή ανοχή. Εδώ έχουμε να κάνουμε με τη ζωή εκατομμυρίων ανθρώπων που διακινούνται κάθε χρόνο με τα πλοία της ακτοπλοΐας. Εχουμε να κάνουμε με την ίδια την ανθρώπινη ύπαρξη, που όλος αυτός ο συρφετός τολμά να την αντιμετωπίζει σαν εμπόρευμα, που είναι αδιάφορο αν θα φτάσει στον προορισμό του ή θα πάει στον πάτο».*

Διαφημιστικά κενά

Πολύ θα 'θελαν, οι πολίτες να γνωρίζουν ποιά ήταν η *"διαδικασία"* και πώς μέσα σε μια νύχτα τα διαφημιστικά πλαίσια του Δήμου (στην περιοχή Αγίου Δημητρίου), πέρασαν στην διαχείριση ιδιωτικής εταιρείας. Μάλιστα στα πλαίσια αυτά αυξήθηκαν και τα τετραγωνικά του "καπλαμά" κατά το ένα τρίτον, με αποτέλεσμα να αυξηθεί ο όγκος του προσφερομένου διαφημιστικού υλικού (κυρίως αφίσες του ΠΑΣΟΚ και προεκλογικές φωτογραφίες με τον κ. Γιώργο Παπανδρέου) και η παρελκόμενη οπτική ρύπανση στην πόλη μας.

Το ίδιο έγινε και στην περιμετρική λεωφόρο των Μεσαιωνικών Τειχών από του ΚΟΒΑ μέχρι τα Πλατανάκια,

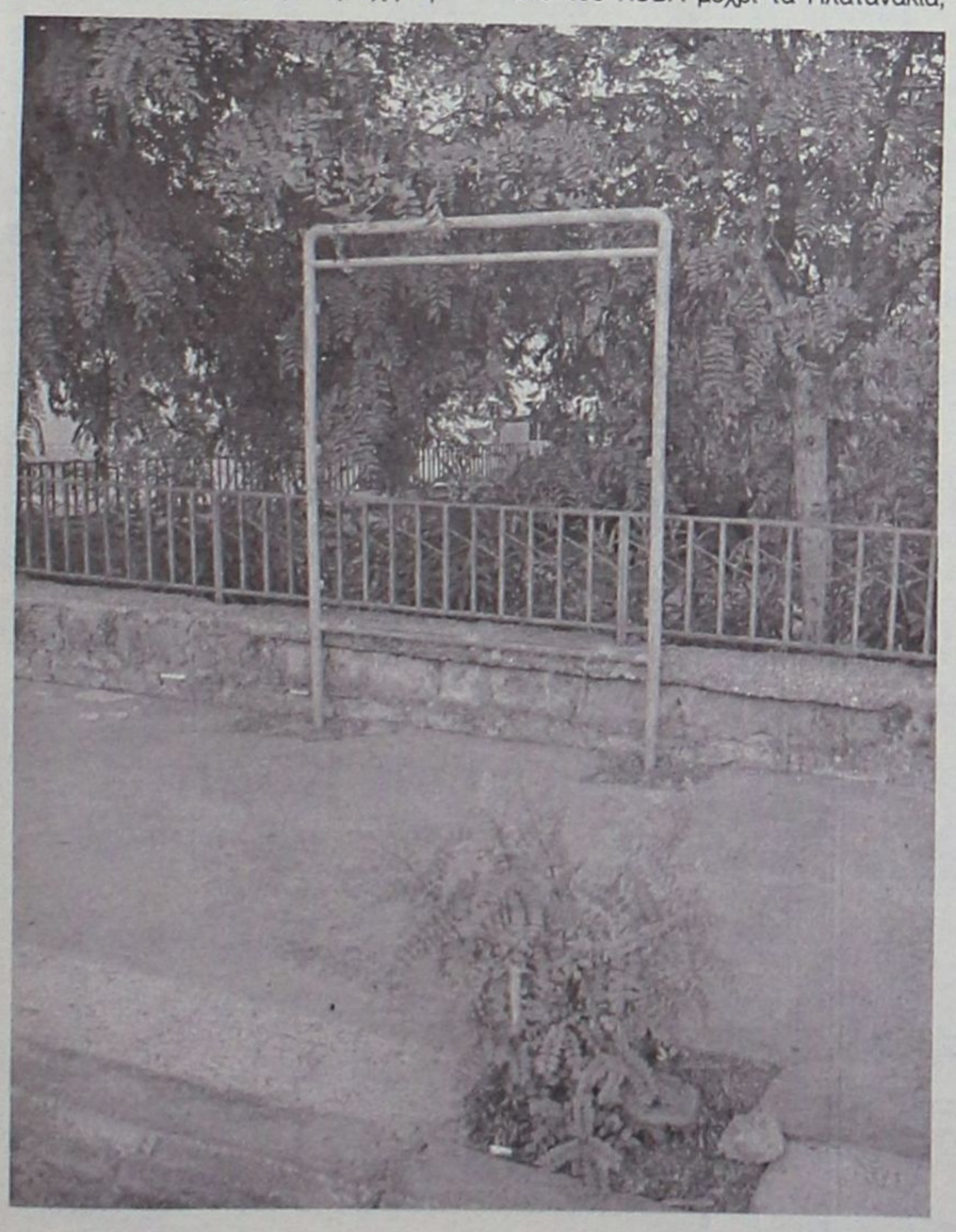

μόνο που εκεί στήθηκαν νέα.

Μέσα σε μια νύχτα πάλι, τα ταμπλό αυτά ξηλώθηκαν, ενώ στην περιοχή Αγίου Δημητρίου αφαίρεσαν τους "καπλαμάδες" και έμειναν να χάσουν τα μεταλλικά πλαίσια.

Στο γεγονός αυτό έχουμε αναφερθεί μέχρι τώρα 5-6 φορές αλλά απάντηση δεν πήραμε.

Μάλιστα όταν έγινε αυτή η επιχείρηση πετσόκοψαν και μερικά δέντρα που έκοβαν την θέα από τα "προεκλογικά" ταμπλό και μέχρι τώρα δεν έχουν αξιωθεί να τα αντικαταστήσουν.

... Το έχουν εναποθέσει και αυτό στις φροντίδες της μητέρας Φύσης!

... Συνεννοούνται με σφυρίγματα

Οι αλλοδαποί οικονομικοί μετανάστες είναι πλέον μια δυναμική μειοψηφία στις γειτονιές του Αγίου Ιωάννη και Αγίων Αναργύρων.

Μάλιστα μερικοί εξ' αυτών συνεννοούνται με *"σφυριγματιές"*, λες και σαλαγάνε πρόβατα ή όπως κάνουν οι βουνίσιοι εκπρόσωποι της βουκολικής μαφίας στη Σικελία.

... Ετσι αποκαθίσταται μεν η "επικοινωνία" μεταξύ των διαμενόντων Αλβανών μεταξύ των δύο παραδοσιακών μαρασιών, Αγίου Ιωάννη και Αγίων Αναργύρων, ενώ από την άλλη μεριά "αγριεύουν" και οι σκύλοι της περιοχής και αρχίζουν και αυτοί να "βάσσουν" αναστατωμένοι από τα σφυρίγματα!

... Εποχούμενος ρατσισμός

Η σκηνή στον κόμβο της Αλεξάνδρου Διάκου, στην κατηφόρα προς τα "λιγδιάρικα".

Στην μέση σχεδόν της διάβασης για τους πεζούς στέκει έντρομη μια μικρή τσιγγανοπούλα, θα 'τανε δεν θα 'τανε δέκα χρονών, ενώ δίπλα της περνούν κάθε λογής οχήματα, από τζιπάρες μέχρι μοτοσακό, χωρίς κανένας να της δίνει την προτεραιότητα που δικαιούται για να περάσει τα δύο μέτρα και να φτάσει με ασφάλεια στο απέναντι πεζοδρόμιο.

... Μάλλον το 'βρισκαν διασκεδαστικό οι εποχούμενοι ηλίθιοι να τρομάζουν το μικρό παιδί, γιατί, βλέπετε, ήταν τσιγγανάκι!



... Με απόφαση του Νομάρχη

Με απόφαση του Νομάρχη και ύστερα από σχετική γνωμοδότηση του ΣΧΟΠ, δόθηκε η έγκριση για την κατά παρέκκλιση των όρων δόμησης στο οικόπεδο που θα ανεγερθεί το σούπερ μάρκετ LIDL στην Κω.

... Σύμφωνα με την απόφαση του Νομάρχη, ο οποίος έκανε έκανε μνεία για την ύπαρξη προφανών κοινωνικών και οικονομικών λόγων, η δόμηση από 600 τ.μ. στο συγκεκριμένο οικόπεδο αυξάνεται σε 2.000 τ.μ.!

... Οχι υδροπλάνα σε Κω και Νίσυρο

Το ***Δημοτικό Λιμενικό Ταμείο Κω*** απέρριψε το αίτημα της ***Εταιρείας Υδροπλάνων*** για κατασκευές στο λιμάνι της Κω έργων υποδομής (εγκατάσταση "αεροδρομίου" επί υδάτινης επιφανείας και χερσαίες εγκαταστάσεις) προκειμένου να τα ενοικιάσουν με *"εύλογο τίμημα"* για να λειτουργήσουν τα υδροπλάνα τους.

Παράλληλα ζητούσαν να αναλάβει το Δημοτικό Λιμενικό Ταμείο Κω τα έξοδα συντήρησης και λειτουργίας των εγκαταστάσεων.

Το αίτημα απερρίφθη, με το σκεπτικό ότι, το κόστος είναι τεράστιο και άρα, ασύμφορο. Απορρίφθηκε επίσης και η περίπτωση κατασκευής ανάλογων έργων στη Νίσυρο, με το ίδιο σκεπτικό.

... Ζωντανά μπουνίδια στην Κάλυμνο

Ο "κεχαγιάς" του Νοσοκομείου της Καλύμνου, το οποίο φέρει την επωνυμία *"Βουβάλειον"*, θέλοντας να "δικαιολογήσει" τα μπουνίδια που έπεσαν μεταξύ δύο γιατρών δήλωσε με κάθε σοβαρότητα:

- "Τι να κάνουμε, εδώ εμείς είμαστε μια "ζωντανή" κοινωνία"!

... Φυσικά εμείς θα προτιμούσαμε να 'ναι *"ζωντανά"* μόνον τα γιαούρτια που σερβίρονται στο νοσοκομείο που προΐσταται, αλλά δεν μπορεί να τα 'χει κανείς όλα!

... Φευ το Καστελλόριζο!

Στη σειρά γραμματοσήμων ***"Ελληνικά Νησιά"*** που







εξέδωσαν τα ΕΛ.ΤΑ. περιλαμβάνονται και τοπία από το ***Καστελλόριζο***, την ***Αστυπάλαια*** και την ***Κάρπαθο***,αξίας 0,50, 1 και 0,03 ευρώ αντίστοιχα.

... Πάντως το ακριτικό Καστελλόριζο φαίνεται να 'χει αλλάξει όνομα και το γράφουν με ένα "λου"!

... Γιατροί στην "άγονη γραμμή" Δωδεκανήσου

Από προχθές Σάββατο άρχισε η πέμπτη εκστρατεία προληπτικής ιατρικής και ολοκληρώνεται στις 5 Οκτωβρίου με επισκέψεις ιατρών στα νησιά ***Καστελλόριζο, Κάσο, Χάλκη, Λειψούς και Αγαθονήσι***, που υλοποιείται από το Σωματείο "Φίλοι Κοινωνικής Παιδιατρικής - Ιατρικής "Ανοικτή Αγκαλιά".

Το πρόγραμμα στο οποίο συμμετέχουν εθελοντικά, ιατρικό προσωπικό από τους τρεις κλάδους των ενόπλων Δυνάμεων, καθώς και από τα νοσοκομεία του ΕΣΥ του Λεκανοπεδίου Αττικής, περιλαμβάνει δωρεάν προληπτικές ιατρικές εξετάσεις όλων των κατοίκων (παιδιατρικές, γυναικολογικές, τεστ ΠΑΠ, PSA, φθορίωση στα δόντια των παιδιών, αιματολογικές και βιοχημικές εξετάσεις).

ΠΡΟΣΕΧΗΝΙΟ... ΠΑΡΑΣΕΧΗΝΙΟ

καλά μεγάλα διαμόνια

ΠΟΛΙΤΙΚΑ - ΠΑΡΑΠΟΛΙΤΙΚΑ

Περίεργα... μπουρδουκλώματα



Ποτέ δεν καταλάβαμε γιατί οι πολιτικές και ιδεολογικές διαφορές θα πρέπει να συνυπολογίζονται στην αξιολόγηση ενός γεγονότος, το οποίο ούτως ή άλλως δεν έχει καμία σχέση με πολιτικές ή άλλες εξελίξεις.

Οταν ο δήμαρχος της πόλης εκλέγεται για δεύτερη φορά πρόεδρος ενός Παγκόσμιου Οργανισμού, είναι ένα γεγονός που για τον σωστό αξιολογητή αποτελεί είδηση "πρώτης σειράς" για τη δεδομένη στιγμή.

Ολα τα άλλα, η προσπάθεια συμψηφισμού, οι αναφορές σε άσχετα γεγονότα κ.λπ. με στόχο την υποβάθμιση ενός σημαντικού ούτως ή άλλως γεγονότος, δείχνουν αδυναμία και τελικά ζημιώνουν αυτούς που προσπαθούν να κάνουν το άσπρο μαύρο. Ας είμαστε ειλικρινείς, ο Γ. Γιαννόπουλος εξελέξη πρόεδρος του Οργανισμού Πόλεων Παγκόσμιας Κληρονομιάς. Ο τίτλος αυτός του δημάρχου είναι τίτλος όμως για την πόλη της Ρόδου, αλλά σε καμία περίπτωση και "συγχωροχάρτι" για τυχόν άλλες λαθεμένες ενέργειες, αν υπάρχουν τέτοιες.

Απλά πράγματα, δηλαδή. Και επιτέλους κάποιοι πρέπει να το καταλάβουν...

Οταν δεν σέβεσαι ανθρώπους με τους οποίους, θέλεις εκ συμπτώσεως, είχες κοινή πορεία πολλών χρόνων υβρίζοντάς τους, το λιγότερο που μπορεί να σου αποδώσει κανείς είναι η μικροψυχία. Γιατί το γράφουμε αυτό. Μα για να πούμε ότι ευτυχώς είμαστε μεγαλόψυχοι και δεν πρόκειται να πέσουμε στα επίπεδα, στα οποία προσπαθούν να μας παρασύρουν...

Οι αριθμοί μιλούν...



Με τα εκατομμύρια των μεταναστών που ζουν μόνιμα στην Ελλάδα (ο ακριβής αριθμός τους δεν είναι ακόμα γνωστός) ασχολούνται τις τελευταίες ημέρες οι αθηναϊκές εφημερίδες. Για να μπούμε και εμείς στο παιχνίδι "κλέψαμε" από εφημερίδα της Κω τα "κοινωνικά" του δήμου Ηρακλειδών.

Οπως αναφέρεται, με ονοματεπώνυμα και άλλα στοιχεία, το δίμηνο Ιουλίου - Αυγούστου έγιναν στο δήμο Ηρακλειδών δεκαεπτά γάμοι από τους οποίους μόνο οι δύο ήταν γάμοι Ελλήνων. Οι υπόλοιποι 15 ήταν γάμοι αλλοδαπών, που ζουν και εργάζονται στην περιοχή. Και το... κερασάκι:

Το ίδιο χρονικό διάστημα πέθαναν στο δήμο 15 άτομα. Και οι 15 ήταν Έλληνες!

Τα συμπεράσματα δικά σας (σ.σ.: Για να προλάβουμε ορισμένους "προοδευτικούς" δεν έχουμε καμία σχέση με τον ρατσισμό. Γεγονότα καταγράφουμε για να δούμε πού θα είμαστε... αύριο).

Δικαιολογημένοι πανηγυρισμοί



Στους δρόμους βγήκαν οι Έλληνες για να πανηγυρίσουν τη νίκη της Εθνικής μας μπάσκετ επί της Εθνικής Γαλλίας και την πρόκρισή της στον τελικό του Ευρωμπάσκετ... Σύνθημα όλων το "Σήκωσέ το, το... τιμημένο"! Την ώρα που γράφεται η στήλη δεν γνωρίζουμε αν οι Έλληνες μπασκετμπωλίστες τα κατάφεραν και θα φέρουν και αυτό το ...τιμημένο στην Ελλάδα. Οπως και νάχει όμως, η πρόκρισή μας στον τελικό του Ευρωμπάσκετ ήταν μια σπουδαία είδηση. Δικαιολογημένο λοιπόν το... ξεπόρτισμα και οι πανηγυρισμοί των Ελλήνων. Μόνο που τέτοια "ξεπορτίσματα" κάνουμε μόνο για αθλητικά γεγονότα. Να είχαμε και άλλες ευκαιρίες...

Σωστή αντιμετώπιση



Η ακαριαία αντίδραση της Νομαρχιακής Επιτροπής της Ν.Δ. στο θέμα του χρηματισμού στελέχους του κόμματος δείχνει ότι υπάρχει διάθεση για οριστικό ξεκαθάρισμα και απομάκρυνση όλων εκείνων των στοιχείων που θεωρούν την πολιτική επάγγελμα. Με την αντίδρασή της αυτή εξάλλου, η Ν.Ε. της Ν.Δ. αφαίρεσε το δικαίωμα της εκμετάλλευσης ενός γεγονότος για το οποίο βέβαια δεν φέρει καμία ευθύνη ο κομματικός μηχανισμός. Το αν ακούστηκαν κάποιες φωνές, αν έγιναν κάποια σχόλια και εδώ και από "μεγάλα" κανάλια, είναι κάτι που θεωρούμε απόλυτα φυσιολογικό. Γραφικοί και παπαγαλάκια που εκτελούν πιστά διατεταγμένη υπηρεσία δεν θα μας λείψουν ποτέ...

Θέλετε συγκρίσεις;

Το τι λέει ο βουλευτής Κυκλάδων κ. Ρήγας για τον Περιφερειάρχη κ.Χ. Κόκκινο για εσωτερική προφανώς κατανάλωση, ολίγον μας ενδιαφέρει.Μας ενδιαφέρει το τι λένε οι δικοί μας βουλευτές και παράγοντες του ΠΑΣΟΚ.

Δυστυχώς, ακολούθησαν και αυτοί την πεπατημένη. Προσπάθησαν να μηδενίσουν το έργο ενός ανθρώπου, ο οποίος έχει κερδίσει την εμπιστοσύνη όλων των τοπικών παραγόντων με την εργατι-



κότητα και την εν γένει συμπεριφορά του. Ας αφήσουν λοιπόν ήσυχο τον Περιφερειάρχη και ας ασχοληθούν με τα του οίκου τους. Για να μην αναγκασθούμε να αρχίσουμε αναφορές στους "αλήστου μνήμης" περιφερειάρχες του ΠΑΣΟΚ και αποκτήσει και πάλι χαμόγελο... το παρδαλό κατσίκι.

Ένας ο... καπετάνιος

Η "ζωή συνεχίζεται" θα μπορούσε να πει κανείς διαβάζοντας την είδηση ότι ο Σάββας Καραγιάν-



νης αποσύρεται από την πολιτική ζωή του τόπου. Ενα κεφάλαιο για τα πολιτικά μας πράγματα κλείνει και σίγουρα κάποιο άλλο θα ανοίξει.

Τι ενοούμε; Οτι με την αποχώρηση Καραγιάννη είναι σχεδόν βέβαιο ότι θα διαλύσει και η παράταξη "Νομαρχιακή Αναγέννηση". Και είναι λογικό. Ας μην ελπίζουν λοιπόν όσοι φιλοδοξούν να διεκδικήσουν τον νομαρχιακό θώκο, ότι τα προαναγγελθέντα περί εκλογής νέου αρχηγού κ.λπ. θα υλοποιηθούν. Αλλους σχηματισμούς θα έχουμε και όχι τη "Νομαρχιακή Αναγέννηση". Εκτός αν αλλάξει ρότα ο ...Παυλίδης και σωθεί το καράβι. Μόνο που καπετάνιος θα είναι ο Καραγιάννης. Και ας λέει τώρα ότι εγκαταλείπει το... σκάφος.

...Μισός τίτλος

Η απόφαση εξαίρεσης των νησιών του Αιγαίου από την επιδότηση του επιτοκίου, είναι αναμφισβήτητα άδικη και δίκαια ξεσήκωσε τις παραγωγι-



κές τάξεις όλων των νησιωτικών νομών. Δεν γνωρίζουμε αν η απόφαση αυτή ήταν προϊόν "εξυπνάδας" κάποιων καρεκλοκένταυρων απ' αυτές που αντιμετωπίζουμε τακτικά, ή αν αποτελεί επιλογή της πολιτικής ηγεσίας του υπουργείου Οικονομικών. Ο,τι και να συμβαίνει πάντως θα πρέπει άμεσα να διορθωθεί. Και προς την κατεύθυνση αυτή θα πρέπει να κινηθεί πρώτος απ' όλους ο κ. Αριστοτέλης Παυλίδης, ο οποίος κινδυνεύει να χάσει τον... μισό τίτλο του. Αυτόν της "νησιωτικής πολιτικής"...

ΚΕΝΤΡΟ ΞΕΝΩΝ ΓΛΩΣΣΩΝ
Ελένη Κύρη ΒΑ.
Εξετάσεις CAMBRIDGE - MICHIGAN - PALSO - EDEXCEL
Αγγλικά - Γερμανικά - Γαλλικά - Ιταλικά
Μεσολογγίου 19, Ρόδος · Τηλ. 22410 75770
eleni-kyri@rho.forthnet.gr
AE768

DELFINIA RESORT HOTEL
ΓΑΜΟΙ-ΒΑΦΤΙΣΕΙΣ-ΕΚΔΗΛΩΣΕΙΣ
στην πλήρως ανακαινισμένη αίθουσά μας
Υπεύθυνος εκδηλώσεων κ. Κασίου Σ.
τηλ. 6946860639, 2241056601
AE648