ΓΝΩΜΗ

ΕΒΔΟΜΑΔΙΑΙΑ ΕΦΗΜΕΡΙΔΑ ΤΗΣ ΔΩΔΕΚΑΝΗΣΟΥ

56 ΣΕΛΙΔΕΣ

ΔΕΥΤΕΡΑ
24 ΟΚΤΩΒΡΙΟΥ 2005
ΑΡΙΘΜΟΣ ΦΥΛΛΟΥ: 1.666
ΤΙΜΗ Ευρώ 1,00

ΜΕΓΑΛΗ ΕΚΚΡΕΜΟΤΗΤΑ Η ΝΟΜΑΡΧΙΑ

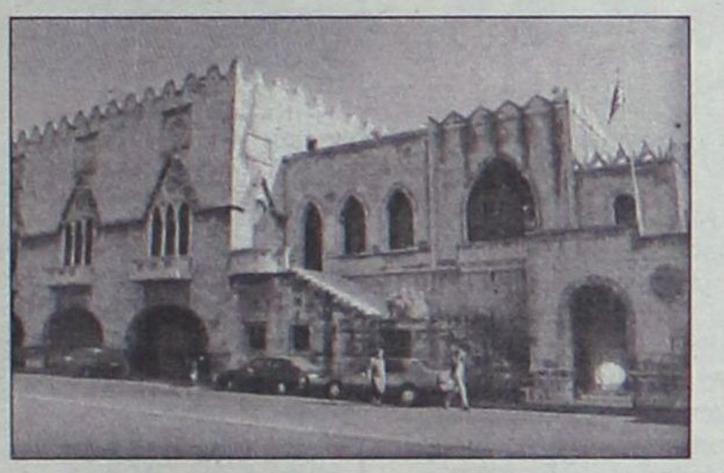

Ξεκαθαρίζει σιγά - σιγά το θέμα των υποψηφίων και στη Νέα Δημοκρατία

Η λίστα των υποψηφίων δημάρχων σχεδόν έχει κλείσει. Για τη Νομαρχία ξεκίνησαν επαφές με πρόεδρο επιστημονικού συλλόγου. ΣΕΛΙΔΑ 3

ΟΙ ΔΗΜΑΡΧΟΙ ΣΤΗΝ ΚΑΛΥΜΝΟ

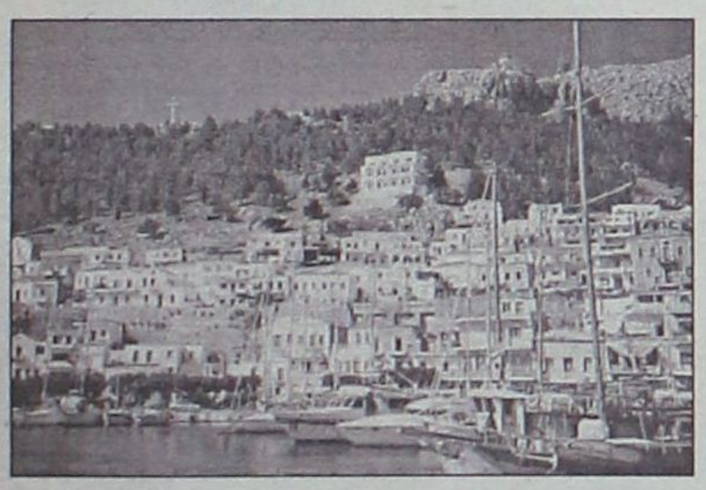

Το 'ριξαν στο "μερμιτζέλι" και άφησαν στην άκρη τα προβλήματα του τόπου

Τα ταβερνάκια της Καλύμνου προτίμησαν οι δήμαρχοι αντί την αίθουσα, όπου διεξάγονταν το ετήσιο συνέδριο της ΤΕΔΚΔ.

ΣΕΛΙΔΑ 4

Με το ΠΑΣΟΚ να περιμένει να καρπωθεί οφέλη

Πόλεμος της κυβέρνησης με τον... βασικό μέτοχο!



- *Τα ΜΜΕ κήρυξαν όπως αναμενόταν τον πόλεμο στην κυβέρνηση με την στήριξη του ΠΑΣΟΚ.* ΣΕΛΙΔΑ 2

Ο Β. Μηναΐδης μιλά στη "Γ" για τη φετινή τουριστική σεζόν

ΕΠΙΑΣΕ ΤΟΠΟ η προσπάθεια

Απορρίπτει τα όσα λέγονται για αύξηση της κίνησης λόγω προβλημάτων σε άλλες χώρες

ΧΡΕΙΑΖΕΤΑΙ ΑΚΟΜΑ ΟΜΩΣ ΠΟΛΛΗ ΔΟΥΛΕΙΑ

Στις σωστές κινήσεις της κυβέρνησης και των τοπικών φορέων, αποδίδει ο πρόεδρος της Ε.Ξ.Ρ. κ. Βασίλης Μηναΐδης την φετινή αύξηση στην τουριστική κίνηση. "Για πρώτη φορά τρέχουν στο υπουργείο Τουρισμού", τονίζει χαρακτηριστικά, ενώ απορρίπτει ισχυρισμούς ότι η καλή χρονιά οφείλεται σε γεγονότα που συνέβησαν σε συναγωνίστριες χώρες. Ο κ. Μηναΐδης πάντως επισημαίνει ότι θα πρέπει να γίνουν πολλά ακόμα. Την ίδια ώρα οι πόλεις της Ευρώπης γέμισαν με ελληνικές αφίσες.

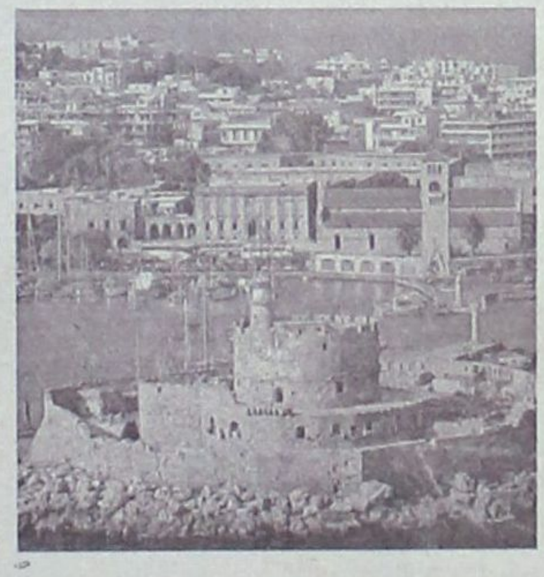

ΣΕΛΙΔΕΣ 12 και 6

ΓΙΑ ΤΙΣ ΔΙΑΔΙΚΑΣΙΕΣ

ΠΑ.ΣΟ.Κ.

Δύο "πόλοι" στο ΠΑΣΟΚ

Από τη μία Παπανικόλας - Γιαννόπουλος και από την άλλη Μαχαιρίδης - Παρασκευάς. ΣΕΛΙΔΑ 5

22ΧΡΟΝΟΣ ΦΟΙΤΗΤΗΣ ΣΤΗΝ ΚΑΡΠΑΘΟ

Πέθανε από αναθυμιάσεις

Τον βρήκαν νεκρό στο δωμάτιό του το πρωί οι γονείς του. ΣΕΛΙΔΑ 11



ΡΟΔΟΣ: ΒΕΝΕΤΟΚΛΕΩΝ 37α, Τηλ.: 22074, 25800
ΙΑΛΥΣΟΣ: ΔΗΜΟΚΡΑΤΙΑΣ 60, τηλ.: 90133

ΑΠΟ ΤΗ ΝΟΜΑΡΧΙΑ ΔΩΔΕΚΑΝΗΣΟΥ

Ενημέρωση για σεισμούς

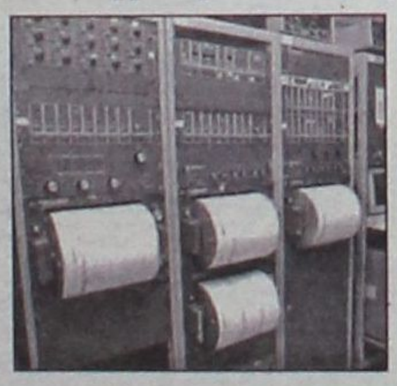

Έρχεται το Σάββατο στη Ρόδο ο σεισμολόγος Γ. Παπαδόπουλος, ο οποίος και ανέλαβε την εκπόνηση μελέτης. Φυλλάδια στο κοινό για ενημέρωση σε θέματα αντισεισμικής προστασίας μετά την έξαρση στο Αιγαίο.

ΣΕΛΙΔΑ 7

* ΣΤΟΡΙΑ - μεταλλικά-ξύλινα-υφασμάτινα
* ΚΟΥΡΤΙΝΟΒΕΡΓΕΣ - INOX (CASA VALENTINA)
* ROMAN - ο τελειότερος νέος μηχανισμός
* ΚΟΡΝΙΖΕΣ - ΑΦΙΣΕΣ - ΒΙΤΡΩ - ΨΗΦΙΔΩΤΑ
* ΠΩΛΗΣΗ: ΧΟΝΔΡΙΚΗ

ΑΤΣΑΣ Α.Σ. εμπ. κεν. ΜΗΔΕΙΑ 22410 63602-66339



ΝΕΟ ΚΑΤΑΣΤΗΜΑ ΣΤΗ ΡΟΔΟ!

ΜΠΑΛΟΝΙΑ-ΣΤΟΛΙΔΙΑ-
ΓΙΡΛΑΝΤΕΣ-ΚΕΡΑΚΙΑ
ΧΑΡΤΟΠΕΤΣΕΤΕΣ-ΠΙΑΤΑ-
ΠΟΤΗΡΙΑ-ΚΑΡΤΕΣ-ΔΩΡΑ-
ΜΟΝΑΔΙΚΑ ΔΩΡΑ ΣΕ ΜΠΑΛΟΝΙΑ

ΕΙΔΙΚΕΣ ΤΙΜΕΣ
ΓΙΑ ΕΠΑΓΓΕΛΜΑΤΙΚΕΣ ΕΚΔΗΛΩΣΕΙΣ

Γ. ΠΑΠΑΝΔΡΕΟΥ 47 (Ανάληψη), 85100 ΡΟΔΟΣ
ΤΗΛ. 22410 64865

ΗΜΕΡΟΛΟΓΙΟ

Δευτέρα 24 Οκτωβρίου 2005
Αρέθα μεγαλομάρτυρος, Σεβαστιανής μαρτ.

Ανατολή ηλίου: 06.42'
Δύση ηλίου: 17.36'
Σελήνη 21 ημερών

ΦΑΡΜΑΚΕΙΑ

Σήμερα διημερεύει το φαρμακείο του Μιχαλάκη Βασ. στην οδό Αγίας Ανστασίας 81 και διανυκτερεύει το φαρμακείο της Χατζηνικόλα Ανθ. στην οδό Παπαλουκά 17.

ΒΕΝΖΙΝΑΔΙΚΑ

Σήμερα διανυκτερεύουν τα βενζινάδικα: Γκινάκης Απόστολος (Αυστραλίας), Σαμουράκης Α. (Λ. Καλλιθέας), Πίπος Σταμάτης (Ιξιά), Παπαστέργου Ανδρέας (Κρεμαστή), Νικολίτση Αικ. (Φάνες), Διακοστεργάκης Γ. (Μαντρικό), Κοιλιάς Αλ. (Αφάντου), Νέσγος Μ. (Μάσαρι).

ΛΑΪΚΕΣ ΑΓΟΡΕΣ

Τετάρτη: στο Δημοτικό Νεκροταφείο.
Πέμπτη: στην οδό Βύρωνος.
Παρασκευή: στην οδό Πτολεμαίων (Ανάληψη).
Σάββατο: στο Δημοτικό Νεκροταφείο.

ΑΕΡΟΠΟΡΙΚΑ ΔΡΟΜΟΛΟΓΙΑ

ΟΛΥΜΠΙΑΚΗ ΑΕΡΟΠΟΡΙΑ

ΑΠΟ ΡΟΔΟ-ΑΘΗΝΑ
- Καθημερινά 07.10, 13.40
- Πέμπτη 20.10, 22.45
- Καθημερινά πλην Πέμπτης 19.40, 22.25
- Καθημερινά πλην Κυριακής 10.40

ΑΠΟ ΑΘΗΝΑ-ΡΟΔΟ
- Καθημερινά 05.30,12.00
- Πέμπτη 18.30, 21.05
- Καθημερινά πλην Πέμπτης 18.00, 20.45
- Καθημερινά πλην Κυριακής 09.00

ΑΠΟ ΡΟΔΟ-ΘΕΣΣΑΛΟΝΙΚΗ
- Δευτέρα - Τετάρτη 09.45
- Πέμπτη 10.45
- Σάββατο 15.15
- ΔΕΥ-ΤΕΤ-ΠΑΡ-ΚΥΡ 16.10

ΑΠΟ ΡΟΔΟ-ΗΡΑΚΛΕΙΟ
- Δευτέρα - Παρασκευή-Κυριακή 17.45
- Τρίτη - Πέμπτη 18.30
- Τετάρτη - Σάββατο 19.20

ΑΠΟ ΗΡΑΚΛΕΙΟ-ΡΟΔΟ
- Δευτέρα-Παρασκευή-Κυριακή 19.05
- Τρίτη-Πέμπτη 19.50
- Τετάρτη - Σάββατο 20.40

ΑΠΟ ΡΟΔΟ-ΚΑΡΠΑΘΟ
- ΔΕΥ-ΠΕΜ-ΠΑΡ-ΣΑΒ 07.00, 10.40
- Τετάρτη-Κυριακή 10.40, 14.20

ΑΠΟ-ΡΟΔΟ-ΚΑΣΟ
- ΔΕΥ-ΠΕΜ-ΠΑΡ-ΣΑΒ 07.00
- Τετάρτη-Κυριακή 10.40

ΑΠΟ ΡΟΔΟ-ΚΑΣΤΕΛΛΟΡΙΖΟ
- ΔΕΥ-ΤΕΤ-ΠΑΡ-ΣΑΒ-ΚΥΡ 07.10

ΑΠΟ ΡΟΔΟ-ΧΙΟ
- Τρίτη στις 10.40 και Πέμπτη στις 10.45'

ΡΟΔΟΣ-ΜΥΤΙΛΗΝΗ
- Δευτέρα-Τετάρτη στις 09.45, Τρίτη στις 10.40', Πέμπτη στις 10.45' και Σάββατο στις 15.15

ΡΟΔΟΣ- ΣΑΜΟΣ
- Τρίτη στις 10.40', Σάββατο στις 15.15

ΡΟΔΟΣ-ΛΗΜΝΟΣ
- Δευτέρα-Τετάρτη στις 09.45', Τρίτη στις 10.40', Πέμπτη στις 10.45' και Σάββατο στις 15.15'

ΡΟΔΟΣ-ΑΣΤΥΠΑΛΑΙΑ
- Κάθε Τρίτη- Πέμπτη-Σάββατο 13.10'

ΡΟΔΟΣ-ΛΕΡΟΣ
- Κάθε Τρίτη - Πέμπτη-Σάββατο 13.10'

AEGEAN AIRLINES

ΑΠΟ ΡΟΔΟ-ΑΘΗΝΑ
Καθημερινές πτήσεις 14.15-16.30-19.50-22.40

ΑΠΟ ΑΘΗΝΑ-ΡΟΔΟ
Καθημερινά πτήση 05.30-08.45-14.50-18.10-21.00

ΑΠΟ ΡΟΔΟ-ΘΕΣΣΑΛΟΝΙΚΗ
Καθημερινά πτήση 10.20

ΑΠΟ ΘΕΣΣΑΛΟΝΙΚΗ-ΡΟΔΟ
Καθημερινά πτήση 12.20

Χρήσιμα τηλέφωνα κρατήσεων:
(22410) 24400.

ΔΙΑΠΛΕΚΟΜΕΝΑ ΜΜΕ

Τον πόλεμο ξεκίνησε ο...βασικός μέτοχος!

Με την αρωγή του ΠΑΣΟΚ οι πιέσεις και η απόπειρα εκφοβισμού από εκδοτικά συμφέροντα

"Τώρα σκοτώνονται ακόμα βατράχια και λαγοί. Μόλις πέσει ο κουρνιαχτός, τότε τα βουβάλια θα ισορροπήσουν και πάλι".

Με αυτή τη φράση παρομοιάζει κορυφαίο κυβερνητικό στέλεχος τον εκδοτικό πόλεμο που μαίνεται τους τελευταίους μήνες, αλλά και το... μέτωπο που έχουν ανοίξει τα διαπλεκόμενα ΜΜΕ εναντίον της κυβέρνησης.

Αρωγός στην επιχειρούμενη φθορά της κυβέρνησης είναι το ΠΑΣΟΚ. Κατηγορεί την κυβέρνηση ότι επιτίθεται στα Μέσα για να καλύψει τα "γαλάζια" σκάνδαλα και ταυτόχρονα επιχειρεί να καρπωθεί ό,τι μπορεί από μεμονωμένες καταγγελίες εναντίον στελεχών της Ν.Δ., ρίχνοντας νερό... στο μυαλό της σκανδαλολογίας.

Οσο πλησιάζει η καταληκτική ημερομηνία κατά την οποία η κυβέρνηση θα ολοκληρώσει τις διαπραγματεύσεις με την Ευρωπαϊκή Επιτροπή για το ζήτημα του "βασικού μετόχου" και θα ανοίξει ο δρόμος για την επιβολή της έννομης τάξης στο ραδιοτηλεοπτικό τοπίο τόσο εντείνονται τα εκδοτικά αλληλοκαρφώματα αλλά και οι πιέσεις των ΜΜΕ προς την κυβέρνηση.

Οι κυβερνητικοί βουλευτές υποστηρίζουν ότι πρόκειται για ένα παιχνίδι εξουσίας ανάμεσα στους εκδότες και τους καναλάρχες (π.χ. ο πόλεμος που έχει ξεσπάσει ανάμεσα στον Γ. Κουρή και τον Δ. Κοντομηνά) και μιας προσπάθειας εκφοβισμού της κυβέρνησης ώστε να διατηρηθεί το άναρχο τοπίο που υπάρχει μέχρι σήμερα. Από τον πρωθυπουργό μέχρι και τον τελευταίο βουλευτή, όλα τα στελέχη της ΝΔ υποστηρίζουν ότι δεν υπάρχει κεντρική γραμμή για "βιομηχανία αγωγών" εναντίον των ΜΜΕ αλλά ταυτόχρονα ξεκαθαρίζουν ότι η κυβέρνηση δεν πρόκειται να υποχωρήσει σε θέματα διαφάνειας των Μέσων.

"Οι ταρζανιές δεν θα περάσουν και τα αφεντικά όλων αυτών των δημοσιογράφων που εκτελούν εντολές θα αναγκαστούν να πληρώσουν φόρους", δηλώνει υπουργός της κυβέρνησης, εκτιμώντας ότι οι αποκαλύψεις που βλέπουν το φως της δημοσιότητας δεν είναι αποτέλεσμα δημοσιογραφικής έρευνας αλλά συγκεκριμένης στόχευσης, προκειμένου να θορυβηθεί η κυβέρνηση και να τροποποιήσει τα αρχικά της σχέδια.

Να υπενθυμίσουμε ότι ο υπουργός Επικρατείας, Θ. Ρουσόπουλος, έχει προαναγγείλει τα βήματα που θα ακολουθήσει ώστε να ξεκαθαρίσει το τοπίο και να πάει κάθε κατεργάρης στον... πάγκο του.

ΘΕΣΜΙΚΟ ΠΛΑΙΣΙΟ

Η αποσαφήνιση του ιδιοκτησιακού καθεστώτος των ΜΜΕ, η αποφυγή υπερσυγκέντρωσης των Μέσων στα χέρια ενός ή ολίγων επιχειρηματιών και η αδειοδότηση αποτελούν το θεσμικό πλαίσιο μέσα στο οποίο θα κινηθεί η κυβέρνηση και το οποίο ξορκίζουν τα διαπλεκόμενα συμφέροντα... όπως ο διάβολος το λιβάνι.

Άλλωστε, δεν ήταν τυχαία η διαπίστωση που έκανε ο Ν. Κωνσταντόπουλος μέσα στην Ολομέλεια της Βουλής, λέγοντας ότι τα ΜΜΕ θα επιχειρήσουν να ρίξουν και την κυβέρνηση της Ν.Δ. όταν εκτιμήσουν ότι δεν εξυπηρετούνται τα συμφέροντά τους...



Ο Κ. Καραμανλής έχει αποφασίσει να βάλει το... μαχαίρι στο κόκαλο, γι' αυτό και αποφεύγει τις παγίδες που του στήνουν τα διαπλεκόμενα συμφέροντα. Δεν παρασύρεται στη λογική της κεντρικής σύγκρουσης στην οποία επιθυμούν να τον... σύρουν ορισμένα εκδοτικά συμφέροντα και παράλληλα εξακολουθεί να σέβεται τους δημοσιογράφους και να μην παρεμβαίνει στη δουλειά τους, όπως συνέβαινε κατά κόρον επί κυβερνήσεων ΠΑΣΟΚ.

"Δεν μπορούν να γράφουν ό,τι θέλουν και να ξεπερνούν τα όρια της φαντασίας και να μην αντιδρώ. Θα καταθέσω αγωγή επειδή δεν έχω να φοβηθώ τίποτα", ξεκαθαρίζει ο υπουργός Άμυνας, Σπ. Σπηλιωτόπουλος, ο οποίος βρέθηκε για πολλοστή φορά στο... μάτι του κυκλώνα με την κατηγορία ότι το ταξίδι του στη Ρωσία το προγραμμάτισε ο γνωστός επιχειρηματίας (από την υπόθεση Πάχτα) Κωνσταντίνος Στέγκος.

Το δρόμο της Δικαιοσύνης ακολούθησε και ο Αδάμ Ρεγκούζας, διεκδικώντας αποζημίωση 800.000 ευρώ από την τηλεοπτική εκπομπή "Ζούγκλα", αλλά και ο Μ. Κεφαλογιάννης, ο οποίος πρόσφατα κέρδισε 350.000 ευρώ από τη δικαστική του διαμάχη με το "ΒΗΜΑ".

Πολλοί κυβερνητικοί βουλευτές βλέπουν... με πονηρό μάτι και την πίεση που ασκείται προς την κυβέρνηση να αλλάξει ο νόμος περί Τύπου, με το επιχείρημα ότι οι αγωγές που κατατίθενται μέλη της κυβέρνησης έχουν στόχο να φιμώσουν τον Τύπο.

"Αυτό που τσούζει περισσότερο τους εκδότες είναι τα μεγάλα χρηματικά ποσά που θα κληθούν να πληρώσουν για αποζημίωση, αν το δικαστήριο κρίνει ότι το δίκαιο είναι με το μέρος των πολιτικών στελεχών", τονίζουν χαρακτηριστικά.

Τον εκνευρισμό των ΜΜΕ έχει επιτείνει και η απροθυμία του Γ. Παπανδρέου να υποδουλωθεί στα διαπλεκόμενα Μέσα, τουλάχιστον όσο βρίσκεται στα έδρανα της αξιωματικής αντιπολίτευσης.

Η τακτική της κυβέρνησης είναι σαφώς προσδιορισμένη: Αφήνει ελεύθερους τους υπουργούς και τα στελέχη του κόμματος να προασπίζονται τους εαυτούς τους και να προσφεύγουν στη Δικαιοσύνη, εάν αισθάνονται ότι αδικούνται ή ότι προσβάλλεται κατάφωρα η προσωπικότητά τους και από την άλλη πλευρά παίρνει σαφείς αποστάσεις από τη σκανδαλολογία.

"Η κυβέρνηση δεν έχει σχέση με σκάνδαλα. Άλλο τα σκάνδαλα που αποκαλύπτονται και ερευνώνται και άλλο η σκανδαλολογία που αναπτύσσει το ΠΑΣΟΚ τον τελευταίο καιρό θέλοντας να τα ισοπεδώσει όλα", τονίζει ο Θ. Ρουσόπουλος, θέλοντας να καταστήσει σαφές ότι τα πραγματικά σκάνδαλα συνδέονται με τα έργα και τις ημέρες του ΠΑΣΟΚ.

Το ΠΑΣΟΚ προσπαθεί το καρπωθεί το κλίμα

Το ΠΑΣΟΚ εκμεταλλεύεται το πολιτικό κλίμα των αλλεπάλληλων επιθέσεων που δέχονται κυβερνητικά ή κομματικά στελέχη από συγκεκριμένα εκδοτικά συγκροτήματα και προσπαθεί να το... καρπωθεί.

Η διπλή τακτική του ΠΑΣΟΚ (από τη μία να παίρνει αποστάσεις από τη σκανδαλολογία) και από την άλλη να την πυροδοτεί με σωρεία ερωτήσεων περί "γαλάζιων" προσλήψεων) έχει προκαλέσει έναν παρασκηνιακό πόλεμο ανάμεσα στο κυβερνητικό και στο αντιπολιτευτικό στρατόπεδο.

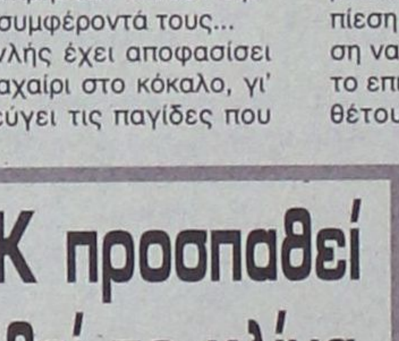

Στο...αντάρτικο αποφάσισε να βγει και το κυβερνών κόμμα, εφαρμόζοντας την ίδια τακτική που ακολουθεί το ΠΑΣΟΚ. Οι κυβερνητικοί βουλευτές άφησαν κατά μέρος την ευπρέπεια που τους διέκρινε τους τελευταίες δεκαεννέα μήνες (να μην μπει δηλαδή η χώρα στη δίνη της σκανδαλολογίας) και καταθέτουν σειρά ερωτήσεων, ζητώντας συγκεκριμένα στοιχεία για ύποπτες και σκοτεινές υποθέσεις των κυβερνήσεων του ΠΑΣΟΚ. Μέχρι στιγμής, οι βουλευτές της Ν.Δ. έχουν ζητήσει να μάθουν τι αμοιβές έπαιρναν όλοι οι σύμβουλοι των πρώην υπουργών του ΠΑΣΟΚ, σε πόσες επιτροπές συμμετείχαν, τί ζημιά έχει υποστεί το Ελληνικό Δημόσιο από την κακοδιαχείριση των κοινοτικών κονδυλίων για την κατάρτιση του Κτηματολογίου και αν θα αποδοθούν ευθύνες και, τέλος, ποια ήταν η ανάμιξη του επιχειρηματία Τσιτσιρίγκου στο σκάνδαλο της Ιονικής τη δεκαετία του '80, με τη συμμετοχή υψηλόβαθμων στελεχών του ΠΑΣΟΚ.

ΔΕΧΟΝΤΑΙ ΤΟ ΚΟΙΝΟ

Ο Νομάρχης Δωδεκανήσου **Γιάννης Μαχαιρίδης** και οι Βοηθοί Νομάρχη **Στάθης Κουσουρνάς** και **Νίκος Ζωίδης** δέχονται το κοινό κάθε Τρίτη και Πέμπτη, από τις 11.00-13.00 το μεσημέρι.

ΤΑΞΙ

ΡΑΔΙΟ ΤΑΞΙ ΠΟΛΕΩΣ: 2241-0-69800
ΡΑΔΙΟ ΤΑΞΙ ΕΚΤΟΣ ΠΟΛΕΩΣ: 2241-0-69600

ΧΡΗΣΙΜΑ ΤΗΛΕΦΩΝΑ

ΝΟΣΟΚΟΜΕΙΟ:	2241-0-80000
ΑΜΕΣΗ ΔΡΑΣΗ ΠΥΡ/ΚΗΣ:	199
ΛΙΜΕΝΑΡΧΕΙΟ:	2241-0-22220, 2241-0-27695
ΒΛΑΒΕΣ Δ.Ε.Η.:	1050
ΒΛΑΒΕΣ Ο.Τ.Ε.:	121
ΑΜΕΣΗ ΔΡΑΣΗ:	100
ΒΛΑΒΕΣ ΥΔΡΕΥΣΗΣ:	2241-0-68750, 2241-0-68755
ΝΟΜΑΡΧΙΑ:	2241-0-46502
ΠΕΡ/ΚΗ Δ/ΝΣΗ	2241-0-38174
ΔΗΜΟΣ:	2241-0-46200
ΔΗΜ. ΕΠΙΧ. ΚΑΘΑΡ.:	2241-0-77600
ΥΠΗΡ. ΑΠΟΚΟΜΙΔΗΣ:	2241-0-61057
ΤΡΟΧΑΙΑ:	2241-0-44131
ΠΛΗΡΟΦ. Ο.Τ.Ε:	11888
ΔΕΛΤΙΟ ΚΑΙΡΟΥ:	149
ΛΑΧΕΙΑ:	1444
ΠΡΟΠΟ - ΛΟΤΤΟ:	1444
ΡΟΔΑ:	2241-0-26300
ΚΤΕΛ:	2241-0-27706
Ο.Α.Ε.Δ.:	2241-0-23265
Ι.Κ.Α.:	2241-0-64912
ΤΑΞ.Υ.:	2241-0-68701, 2241-0-68702
ΟΛΥΜΠΙΑΚΗ:	2241-0-24555
ΕΡΓΑΤ. ΚΕΝΤΡΟ:	2241-0-24730
AEGEAN AIRLINES	2241-0-98345

ΚΤΕΟ

- Από **01/09/2005** έως **31/10/2005** επιβατικά (Ε.Ι.Χ.) και φορτηγά μέχρι 3,5 (ΦΙΧ<3,5 Τ) με αριθμούς κυκλοφορίας **ΡΟΒ 8801 έως και 9999**
- Από **01/09/2005** έως **31/10/2005** επιβατικά (Ε.Ι.Χ.) και φορτηγά μέχρι 3,5 (ΦΙΧ<3,5 Τ) με συγκοινωνιακή έδρα Καλύμνου και Κω με αριθμούς κυκλοφορίας **ΚΧΛ** (από 4001 έως και 6500).

***** Καλούνται όλα τα παραπάνω οχήματα να προβούν σε τεχνικό έλεγχο σε οποιοδήποτε Κ.Τ.Ε.Ο. ή Ι.Κ.Τ.Ε.Ο.**

***** Επίσης θα ελέγχονται όσα οχήματα υποχρεούνται βάσει παλιοτέρων προγραμμάτων πρόσκλησης.**

***** Ο εμπρόθεσμος προγραμματισμός των οχημάτων για έλεγχο (ραντεβού) γίνεται έως και 15 ημέρες πριν της λήξης του προγράμματος πρόσκλησης.**

Η ΓΝΩΜΗ

Εβδομαδιαία Εφημερίδα της Ρόδου
Έτος Ιδρύσεως 1973
ΕΚΔΟΤΗΣ
Δ. Τσοπανάκης
ΑΘΛΗΤΙΚΑ
Μανόλης Μπάτης,
Νικήτας Κουσκούσης
ΥΠΕΥΘ. ΔΙΑΦΗΜΙΣΤΙΚΟΥ ΤΜΗΜΑΤΟΣ
Λάζαρος Λαζαράκης
ΓΡΑΦΕΙΑ ΣΥΝΤΑΞΗΣ
Μάρκου Μαλλιαράκη 11
Τηλ.2241-0- 24610,
2241-0-75640
Fax (22410) 75641
ΛΟΓΙΣΤΗΡΙΟ - ΔΙΑΦΗΜΙΣΕΙΣ
Μάρκου Μαλλιαράκη 11
Τηλ. 2241-0-22210
2241-0-75230
Fax (22410) 22471

Τυπικές οι **διαδικασίες** για τους περισσότερους **Δήμους της Δωδεκανήσου**

Ξεκαθαρίζει το τοπίο και στη ΝΔ...

Επαφές με **πρόεδρο επιστημονικού συλλόγου** για τη συγκρότηση ψηφοδελτίου για τη **Νομαρχία Δωδεκανήσου** • Ποιά είναι τα μέχρι τώρα δεδομένα

Τυπικές... λεπτομέρειες απομένουν προκειμένου να οριστικοποιηθούν οι υποψήφιοι δήμαρχοι που θα στηρίξει η Νέα Δημοκρατία στις τοπικές εκλογές που θα γίνουν σε ένα χρόνο, αφού οι συζητήσεις με τους ενδιαφερόμενους βρίσκονται πλέον σε τελικό στάδιο.

Όλο το προηγούμενο διάστημα, κατέληξαν σε συγκεκριμένα αποτελέσματα και στη συντριπτική πλειοψηφία των δήμων, η Νέα Δημοκρατία έχει καταλήξει στα πρόσωπα που θα στηριχθούν, δίνοντάς τους το χρίσμα. Στις περισσότερες των περιπτώσεων πρόκειται για πρόσωπα «δοκιμασμένα» που προέρχονται από τις τάξεις του κόμματος.

Μέσα στις επόμενες ημέρες θα συμφωνηθούν και οι τελευταίες λεπτομέρειες των συνεργασιών, αλλά η ανακοίνωση των ονομάτων δεν πρόκειται να γίνει αν δεν «κλείσουν» όλες οι διαδικασίες που έχουν οριστεί από την κεντρική ηγεσία. Πρόκειται δηλαδή για τις «τυπικές» διαδικασίες που έχουν οριστεί, αφού σε ουσιαστικό επίπεδο έχουν ληφθεί αποφάσεις, για τις οποίες έχει γνώση –και έχει δώσει την έγκρισή της- η ηγεσία του κόμματος.

Υπάρχουν πάντως και ορισμένες περιπτώσεις δήμων οι οποίες είναι ακόμη ανοικτές. Συγκεκριμένα, σε 4 – 5 δήμους του νομού οι εκκρεμότητα δεν έχει κλείσει και στελέχη της ΝΟΔΕ βρίσκονται ακόμη σε συζητήσεις με ενδιαφερόμενους. Πρόκειται κυρίως για δήμους όπου η Ν.Δ. προκρίνει για το χρίσμα υποψηφίους που δεν προέρχονται από το δικό της κομματικό χώρο. Ως εκ τούτου, απαιτείται ένας διαφορετικός, πιο «λεπτός» χειρισμός, προκειμένου να ξεκαθαριστούν όλες οι λεπτομέρειες της συνεργασίας και να μην υπάρξουν προβλήματα στη συνέχεια, τόσο κατά την προεκλογική περίοδο, όσο και κατά τη διάρκεια της επόμενης τετραετίας.

Σε κάθε περίπτωση πάντως, τα αρμόδια κομματικά στελέχη έχουν λάβει τις εντολές να τηρήσουν όλο το πλαίσιο των διαδικασιών και το χρονοδιάγραμμα που έχει αποφασιστεί, έως την οριστική και επίσημη ανακοίνωση των ονομάτων.

ΓΙΑ ΤΗ ΝΟΜΑΡΧΙΑ

Εκεί που ακόμη δεν έχει σημειωθεί σημαντική εξέλιξη, είναι στο επίπεδο της νομαρχίας. Φως στο... τούνελ υπάρχει, αλλά ακόμη δεν έχουν ξεκαθαριστεί βασικές παράμετροι της υπόθεσης. Στελέχη του κόμματος βρίσκονται σε ανοικτή γραμμή με ορισμένους υποψηφίους, αλλά ακόμη η διαδικασία είναι σε ερευνητικό επίπεδο.

Σύμφωνα με πληροφορίες, η αναζήτηση γίνεται επί πολύ συγκεκριμένων προσώπων και καταβάλλεται προσπάθεια κάποιο από αυτά να πει το «ναι» και να ηγηθεί του συνδυασμού που θα στηρίξει το κόμμα.

Οι προσπάθειες έχουν επικεντρωθεί τις τελευταίες ημέρες σε πρόεδρο επιστημονικού συλλόγου της Ρόδου, γνωστού στην κοινωνία και με την λεγόμενη «έξωθεν καλή μαρτυρία». Πρόσωπο που εκτός από επιστημονική κατάρτιση, κρίνεται ότι έχει και επαρκή πολιτική αντίληψη των πραγμάτων και μπορεί άνετα να σταθεί στο... ύψος των περιστάσεων.

> *"Στήριξη υποψηφίων κοινής αποδοχής σε 4 έως 5 Δήμους του Νομού μας"*

Οι αρχικές βολιδοσκοπήσεις έχουν ήδη γίνει και το πρόσωπο αυτό ενημερώθηκε για το ενδιαφέρον που υπάρχει, χωρίς να έχει απορρίψει το ενδεχόμενο να ηγηθεί νομαρχιακής παράταξης στις εκλογές. Απομένει όμως να ρυθμιστούν συγκεκριμένες παράμετροι της συνεργασίας προκειμένου να αρχίσουν οι διαδικασίες συμφωνίας σε επίπεδο κατάρτισης του συνδυασμού. Αυτό όμως δεν αναμένεται να αποτελέσει πρόβλημα, αφού υπάρχει πληθώρα ικανών και γνωστών στελεχών της Νέας Δημοκρατίας που ενδιαφέρονται να μετάσχουν στο νομαρχιακό ψηφοδέλτιο.

Λίγο – πολύ το ψηφοδέλτιο είναι έτοιμο και αυτό που αναζητείται τώρα είναι ο επικεφαλής του. Στόχος είναι να προέρχεται από τον ευρύτερο δημοκρατικό χώρο, χωρίς να είναι απαραίτητα μέλος του κόμματος. Στις «προδιαγραφές» αυτές εντάσσεται και ο πρόεδρος του επιστημονικού φορέα με τον οποία «μιλά» τις ημέρες αυτές η Νέα Δημοκρατία και βρίσκεται σε καλό δρόμο.

Επειδή όμως οι συζητήσεις βρίσκονται σε προκαταρκτικό στάδιο, τα κομματικά στελέχη δεν μπορούν να προεξοφλήσουν από τώρα την πορεία και την κατάληξη των συζητήσεων που έχουν ξεκινήσει μαζί του. Παραμένει δηλαδή ανοικτό το ενδεχόμενο να ναυαγήσει η συγκεκριμένη συνεργασία πριν καν γίνει ευρύτερα γνωστή. Σε στενό κομματικό κύκλο ήδη έχει συζητηθεί το θέμα και έχουν εντοπιστεί και άλλες λύσεις, οι οποίες συζητώνται. Σε περίπτωση που η πρώτη επιλογή δεν «προχωρήσει», υπάρχουν εναλλακτικές προτάσεις και θα βολιδοσκοπηθούν συγκεκριμένα ονόματα. Σε κάθε περίπτωση, γίνεται προσπάθεια να κλείσει το θέμα του υποψήφιου νομάρχη που θα στηριχθεί με την καλύτερη δυνατή λύση αλλά και σύντομο χρονικό διάστημα. Αυτή τη στιγμή μπορεί να μην υπάρχει τεράστια χρονική πίεση, αλλά τα περιθώρια δεν είναι ανεξάντλητα. Ιδιαίτερα στην περίπτωση που ο υποψήφιος νομάρχης θα είναι πρόσωπο που δεν έχει εκτεθεί στο παρελθόν στα κοινά και θα χρειαστεί χρόνο για να οργανώσει την παρουσία του σε επίπεδο Δωδεκανήσου.



το SUPER MARKET του
"ΞΕΝΟΔΟΧΕΙΟΥ ΔΙΟΝΥΣΟΣ"
ΣΤΗΝ ΟΔΟ ΗΛΙΑΔΩΝ ΣΤΗΝ ΙΞΙΑ
ΘΑ ΠΑΡΑΜΕΙΝΕΙ ΑΝΟΙΚΤΟ
ΚΑΤΑ ΤΗΝ ΔΙΑΡΚΕΙΑ ΤΟΥ ΧΕΙΜΩΝΑ
ΚΑΙ ΚΑΤΑ ΤΙΣ ΩΡΕΣ:
07.30-20.30
ΚΑΙ ΚΥΡΙΑΚΕΣ
08.30-14.00
ΤΗΛ. : 2241023021
ΑΕ 905

Ο δήμαρχος προτίμησε από το συνέδριο της ΤΕΔΚ τους Καλύμνικους μεζέδες

Κέρδισε τη μάχη το... "μερμιτζέλι"...

Συνάντηση ρουτίνας και στην Κάλυμνο με εξαίρεση μόνο όσο αφορά το θέμα των "ανεξέλεγκτων" ελέγχων • Τι αναφέρεται στο ψήφισμα που εγκρίθηκε

Με την καταγγελία ότι οι έλεγχοι στους ΟΤΑ αποτελούν μεγάλη υποκρισία, δίχως σημαντικές εξαγγελίες, δίχως παρεμβάσεις από εκπροσώπους της κεντρικής διοίκησης αλλά και με την πλειοψηφία των συνέδρων να μην παρίστανται στο κλείσιμο των εργασιών, ολοκληρώθηκε χτες, νωρίς το απόγευμα, στην Κάλυμνο το Ετήσιο Τακτικό Συνέδριο της Τοπικής Ένωσης Δήμων και Κοινοτήτων Δωδεκανήσου (ΤΕΔΚ) το οποίο είχε ξεκινήσει την περασμένη Πέμπτη.

ΚΑΛΥΜΝΟΣ
Ρεπορτάζ:
ΚΥΡΙΑΚΗ ΠΕΤΡΙΔΟΥ
Kiriaki@rodiaki.gr

Η καταληκτική ομιλία του συνεδρίου έγινε βέβαια από τον πρόεδρο της ΤΕΔΚΔ, δήμαρχο Ροδίων, κ. Γιώργο Γιαννόπουλο, ο οποίος και συνόψισε τα συμπεράσματα από τις συζητήσεις, τις τοποθετήσεις και τις εισηγήσεις που έγιναν τις προηγούμενες ημέρες.

Ένα μεγάλο «κατηγορώ» απέναντι στην κεντρική διοίκηση, ήταν η καταληκτική ομιλία του προέδρου της ΤΕΔΚΔ ο οποίος, για πολλοστή φορά κατήγγειλε τους... ανεξέλεγκτους ελέγχους στους ΟΤΑ και τους δημάρχους, λέγοντας χαρακτηριστικά ότι οι τελευταίοι βρίσκονται πιο συχνά στον εισαγγελέα και από κάποιους επαγγελματικούς κλάδους. Συγκεκριμένα, ο κ. Γιαννόπουλος, ανάμεσα σε άλλα είπε:

Τα... άδεια έδρανα

Ανεβαίνοντας στο βήμα για να κλείσει τις εργασίες του Συνεδρίου, ο πρόεδρος της ΤΕΔΚΔ μετέφερε τη δυσαρέσκεια των παρισταμένων για το γεγονός ότι εκείνη την ώρα τα έδρανα ήταν σχεδόν άδεια! Και, πράγματι, από τους 150 συμμετέχοντες, μετά βίας ήταν παρόντες δυο τρεις δεκάδες την ώρα που επρόκειτο να βγουν τα πορίσματα του Συνεδρίου και να εγκρίνουν το ψήφισμα.

Το φαινόμενο αυτό, το οποίο προκάλεσε αλγεινή εντύπωση, παρατηρήθηκε από την αρχή του Συνεδρίου αφού κάθε μέρα οι ευρισκόμενοι στην αίθουσα ήταν όλο και λιγότεροι. Ο κ. Γιαννόπουλος εμφανίστηκε ιδιαίτερα ενοχλημένος και είπε από το βήμα ότι θα έπρεπε να είναι όλοι εδώ και όχι να αποχωρούν μόλις κάνουν την τοποθέτησή τους.

Υποκρισία

Ο πρόεδρος της ΤΕΔΚΔ, κλείνοντας τις εργασίες του Συνεδρίου, μίλησε για το θέμα που σχεδόν μονοπώλησε,

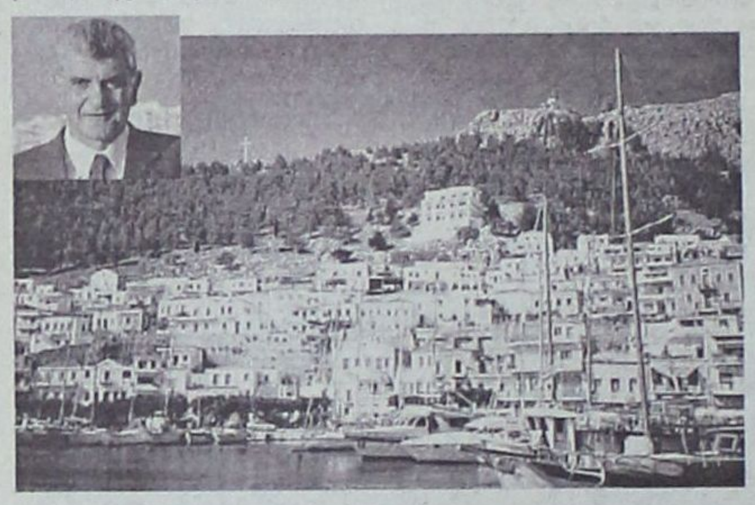

τους ελέγχους στους ΟΤΑ και τους δημάρχους, τους οποίους χαρακτήρισε μεγάλη υποκρισία ενώ έκανε λόγο και για το «πισωγύρισμα της αποκέντρωσης».

Μεταξύ άλλων, τόνισε ότι πρέπει να διευρυνθεί η υποχρέωση της συμμετοχικής διαδικασίας, υποχρεωτικά. «Είναι αποπροσανατολιστικό και το ζήτημα και η επίκληση της διαφάνειας. Πρώτοι εμείς ζητήσαμε ελέγχους και τους θέλουμε τους ελέγχους αλλά θα πρέπει να ξεκαθαριστεί πια αυτή η ιστορία. Να μπει πλαίσιο στους ελεγκτές. Δεν μπορεί ο κάθε ελεγκτής να είναι ανεξέλεγκτος» είπε χαρακτηριστικά ο κ. Γιαννόπουλος και συνέχισε:

«Η δημοκρατική αποκεντρωμένη δομή στο κράτος είναι η καλύτερη απάντηση για το μέλλον της Ελλάδας». Στη συνέχεια, λέγοντας ότι ευτυχώς που υπάρχουν τα πόθεν έσχες όλων των αιρετών, είπε χαρακτηριστικά: «Ας έρθουν να πουν έναν αιρετό, στην ιστορία της αυτοδιοίκησης στη Δωδεκάνησο, που να μπήκε σε δήμο φτωχός και να 'φυγε πλούσιος. Δεν είναι άδικο να προσπαθεί ο κάθε αιρετός ότι δεν είναι ελέφαντας; Δεν είναι άδικο να αφήνει στην άκρη όλα τ' άλλα, να δίνει αυτά που δίνει στα κοινά και να πρέπει να προσπαθεί ν' αποδείξει ότι δεν είναι και κλέφτης;»

Ο κ. Γιαννόπουλος τόνισε για ακόμα μία φορά, ότι μ' αυτά απαξιώνεται και το σύνολο της πολιτικής καθώς και ότι εξίσου εγκληματικό μ' αυτόν που «τ' αρπάζει» είναι να κατηγορείς τον άλλο χωρίς στοιχεία ότι τ' αρπάζει». Καταλήγοντας ο πρόεδρος της ΤΕΔΚΔ είπε ότι όλοι στην αυτοδιοίκηση πρέπει να σταθούν ενωμένοι γιατί μόνο έτσι θα μπορέσουν να υπηρετήσουν τη δημοκρατία και την προοπτική της.

Στη συνέχεια, διαβάστηκε το ψήφισμα του Συνεδρίου το οποίο εγκρίθηκε ομόφωνα αν και η αίθουσα ήταν σχεδόν άδεια αφού, πέρα από τις απουσίες, οι περισσότεροι από τους συνέδρους έπρεπε ν' αναχωρήσουν με το πλοίο. Το ψήφισμα έχει ως εξής:

Ψήφισμα

Μετά την ολοκλήρωση του Ετήσιου Τακτικού Συνεδρίου της ΤΕΔΚ Δωδεκανήσου που πραγματοποιήθηκε στην Κάλυμνο από 20 έως 22 Οκτωβρίου 2005, αποφασίστηκαν ομόφωνα τα εξής: Δηλώνουμε ότι αισθανόμαστε για ακόμα μία φορά δικαιωμένοι για την απόφασή μας να τελούνται τα ετήσια τακτικά συνέδρια στα νησιά της τρίτης και δεύτερης ταχύτητας, αναδεικνύοντας καθημερινά την ιδιαιτερότητα, την πολυμορφία και την άνιση ανάπτυξη και διαφορά που παρουσιάζεται από νησί σε νησί.

Απαραίτητα στοιχεία για τη διαμόρφωση μιας ενιαίας, περιφερειακής, νησιωτικής δωδεκανησιακής συνείδησης και την περαιτέρω διαμόρφωση ολοκληρωμένης νησιωτικής πολιτικής.

Επικαιροποιούμε και επαναδιατυπώνουμε όλες τις αποφάσεις των συνεδρίων μας που οι περισσότερες από αυτές παραμένουν πάντα επίκαιρες και σε εκκρεμότητα, με την ταυτόχρονη διατράνωση της αποφασιστικότητάς μας να μην απεμπολήσουμε συνταγματικά κατοχυρωμένα δικαιώματά μας.

Η ΤΕΔΚΔ αποδέχεται και επιζητεί τον έλεγχο της νομιμότητας, όπως δεν αποδέχεται έλεγχο σκοπιμότητας από κανέναν και θ' αγωνιστεί με όλα τα μέσα για να αποκρούσει τις επιθέσεις απαξίωσης της τοπικής αυτοδιοίκησης, απ' όπου κι αν προέρχονται. Δεν αποδεχόμαστε τον διοικητικό έλεγχο μετά την επικύρωση των αποφάσεων των δημοτικών συμβουλίων από τα όργανα της περιφερειακής διοίκησης, πιστεύοντας ότι ο νέος κώδικας που θα ψηφιστεί, θα είναι προς την κατεύθυνση επίλυσης, επιτέλους ν' αποδυναμωθεί ο κεντρικός αθηναϊκός μηχανισμός προς όφελος της περιφέρειας, να κινηθεί στα πλαίσια των αποφάσεων των συνεδρίων της ΚΕΔΚΕ, της Θεσσαλονίκης και της Χερσονήσου, εντείνοντας ακόμα περισσότερο τις προσπάθειες γι' ανάδειξη της νησιωτικότητας, με κύριο θέμα το ακτοπλοϊκό-συγκοινωνιακό.

Με την οριστική λύση του ακτοπλοϊκού, που για μας παραμένει αμετακίνητη θέση για καθημερινή σύνδεση του κάθε νησιού με τα κέντρα, τα τοπικά-περιφερειακά-εθνικά, όπως δύναται να τ' απολαμβάνει σήμερα και ο τελευταίος κάτοικος της ηπειρωτικής χώρας, να αξιοποιηθούν υπάρχοντα σύγχρονα μέσα, ιδιωτικά ή δημοτικά, με επιδότηση.

Εντείνουμε τις προσπάθειές μας ενόψει λήξης του Γ' ΚΠΣ και σχεδιασμού του Δ' ΚΠΣ για συνέχιση και ολοκλήρωση του διακομματικού διαλόγου για τον αναπτυξιακό σχεδιασμό της περιοχής μας όχι μόνο για ουσιαστικότερη απορρόφηση των κοινοτικών κονδυλίων αλλά και για δημιουργία μεγαλύτερης χρονικά περιόδου για απασχόληση και εκμηδενισμό της μεγάλης πληγής των σύγχρονων κοινωνιών που είναι η ανάπτυξη. Θέλουμε να είμαστε κοινωνίες των 365 ημερών και όχι 2 και 3 μηνών.

Κατοχύρωση μόνιμα ειδικού προγράμματος για το νησιωτικό χώρο μέσω του υπουργείου Αιγαίου και Νησιωτικής Πολιτικής και τους μακρινούς ορεινούς όγκους, λόγω των μονίμων διαρθρωτικών προβλημάτων που παρουσιάζουν εξαιτίας της ιδιαιτερότητάς τους. Ειδικότερα:

1) Σε κάθε ΟΤΑ, κρίνεται αναγκαίο να υπάρξει μία ακριβής εικόνα για τη θέση της γυναίκας στην τοπική οικονομία, όπως και η διαμόρφωση μίας τοπικής πολιτικής με συγκεκριμένους στόχους για την αντιμετώπιση της ανεργίας στις γυναίκες.

2) Στηρίζουμε τις προσπάθειες της Εξαρχίας Πάτμου, Πάτμος-Λειψοί-Αρκιοί-Αγαθονήσι, για αναβάθμιση της Πατμιάδας Εκκλησιαστικής Σχολής σε Θεολογική Σχολή Μαθηματικής, στα πλαίσια των προτάσεων του Πατριαρχείου.

3) Με αφορμή το πρόβλημα που ενέσκηψε στην Κάλυμνο σχετικά με την Αστική Συγκοινωνία, επισημαίνουμε ότι ανάμεσα στους δύο βαθμούς αυτοδιοίκησης, υπάρχουν διακριτοί ρόλοι χωρίς ιεραρχική σχέση και ότι το δημοτικό συμβούλιο αποτελεί το μοναδικό αποφασιστικό όργανο λήψης και υλοποίησης αποφάσεων που περιλαμβάνονται στις αποκλειστικές αρμοδιότητες α'βαθμιας αυτοδιοίκησης και στηρίζει τις ενέργειες του δήμου Καλυμνίων.

4) Οι ΟΤΑ που δέχονται, άμεσα ή έμμεσα, οχλούσες χρήσεις κοινής ωφελείας, για παράδειγμα εργοστάσια (ΔΕΗ, κλπ.), πρέπει να απολαμβάνουν αντισταθμιστικών ωφελημάτων και να υλοποιούν μέτρα και δράσεις για την προστασία του περιβάλλοντος και να συνδράμουν στην ενίσχυση της τοπικής ισόρροπης ανάπτυξης.

Δηλώσεις

Σε δηλώσεις του αμέσως μετά τη λήξη των εργασιών, ο κ. Γιαννόπουλος το χαρακτήρισε εξαιρετικά ουσιαστικό και περιεκτικό, το οποίο έγινε σε πολύ υψηλό επίπεδο, κατά το οποίο έγινε πλούσια κατάθεση εμπειριών, τριετίας από τους δημάρχους και τους δημοτικούς συμβούλους, που βοήθησε να εντοπιστούν τα προβλήματα που υπάρχουν στη λειτουργία της αυτοδιοίκησης σήμερα και που μπορούν ν' αποτελέσουν τη βάση για να περιγραφεί το καινούργιο θεσμικό πλαίσιο και για το ξεπέρασμα αλλά και για τη διεκδίκηση από δω και πέρα της αυτοδιοίκησης σε καινούργιους τομείς.

INOX
ECONOMY
ΗΛΙΑΚΑ · ΘΕΡΜΑΝΣΗ · ΕΓΚΑΤΑΣΤΑΣΕΙΣ·ΣΥΝΤΗΡΗΣΗ
Economy
200 lt
• ΑΝΟΞΕΙΔΩΤΟ ΑΤΣΑΛΙ
• ΑΘΡΑΥΣΤΟ ΤΖΑΜΙ
• ΕΠΙΛΕΚΤΙΚΟΣ ΣΥΛΛΕΚΤΗΣ
• ΣΥΝΔΕΕΤΑΙ ΜΕ ΚΑΛΟΡΙΦΕΡ
Ritter HEIZUNG
ΧΥΤΟΣΙΔΗΡΟΙ ΛΕΒΗΤΕΣ ΠΕΤΡΕΛΑΙΟΥ
SATURN A.E.
ΑΤΟΜΙΚΗ ΜΟΝΑΔΑ ΠΕΤΡΕΛΑΙΟΥ
De Dietrich
ΛΕΒΗΤΕΣ ΠΕΤΡΕΛΑΙΟΥ ΑΠΟ ΧΥΤΟΣΙΔΗΡΟ
Superia
Panel Βελγίου
TUBOLUX
Design Πετσετοθήκη
ΔΕΚΤΕΣ ΠΙΣΤΩΤΙΚΕΣ ΚΑΡΤΕΣ
ΑΕ915
ΡΙΖΟΣ ΜΙΧΑΗΛ
Αγ. Λαύρας 59 • τηλ. 2241023073, 6944351212

AUTOVISION®
ΤΕΧΝΙΚΟΣ ΕΛΕΓΧΟΣ ΟΧΗΜΑΤΩΝ
εσείς πότε περνάτε ΚΤΕΟ;
για ραντεβού.. (22410) 67677
Με οδηγό... την ασφάλεια!
ΠΡΟΓΡΑΜΜΑ ΠΡΟΣΚΛΗΣΗΣ ΝΟΜΟΥ ΔΩΔΕΚΑΝΗΣΟΥ ΓΙΑ ΣΕΠΤΕΜΒΡΙΟ-ΟΚΤΩΜΒΡΙΟ ΡΟΒ-8800 ΕΩΣ ΡΟΒ-9999
ΑΔΕΙΟΔΟΤΗΜΕΝΟ ΑΠΟ ΤΟ ΥΠ. ΜΕΤΑΦΟΡΩΝ ΠΛΗΡΩΣ ΙΣΟΤΙΜΟ ΜΕ ΤΑ ΚΡΑΤΙΚΑ
ΙΚΤΕΟ ΔΩΔ/ΣΟΥ ΕΠΕ
ΑΓ. ΒΑΡΒΑΡΑ ,(ΠΡΩΗΝ ΤΣΑΙΡΙ)
1ο χιλ. ΝΕΑΣ ΟΔΟΥ ΤΣΑΙΡΙ-ΑΕΡΟΔΡΟΜΙΟ, ΟΠΙΣΘΕΝ ΤΡΟΦΟΚΑΖΑ
- ανοιχτα απογεύματα & σάββατο
- χωρίς ταλαιπωρία, γρήγορα & αξιόπιστα
ΑΕ914

Ταβέρνα «ΓΛΑΣΤΡΕΣ»
Φτιάξαμε για σας έναν υπέροχο χώρο για τα χειμωνιάτικα μεσημέρια σας.
ΑΠΟΛΑΥΣΤΕ κάθε μεσημέρι (12.00-16.00)
12 διαφορετικά πιάτα της μαγειρικής μας τέχνης με δεύτερο πιάτο της επιλογής σας
ΜΟΝΟ με 15€ το άτομο
ΑΝΟΙΚΤΑ ΚΑΘΗΜΕΡΙΝΑ ΜΕΣΗΜΕΡΙ-ΒΡΑΔΥ 12.00-16.00 ΚΑΙ 18.30 ΕΩΣ ΑΡΓΑ
Γ. Παπανδρέου 76, Ανάληψη
Για ρεζερβέ τηλ.: 2241068090-6948048565

sigma travel agency

ΑΝΑΧΩΡΗΣΗ 15/11/2005 ΜΕ ΠΤΗΣΗ ΤΣΑΡΤΕΡ ΑΠΟ ΡΟΔΟ

8ήμερη ΑΕΡΟΠΟΡΙΚΗ ΕΚΔΡΟΜΗ ΠΡΑΓΑ-ΒΟΥΔΑΠΕΣΤΗ-ΒΙΕΝΝΗ!!!

• Σε ξενοδοχεία 4* με πρωινό μπουφέ και ημιδιατροφή.
• Μεταφορές με πολυτελές κλιματιζόμενο πούλμαν
-ΠΕΡΙΗΓΗΣΕΙΣ-ΞΕΝΑΓΗΣΕΙΣ

ΜΟΝΟ 755,00 €!!!

8ήμερη ΑΕΡΟΠΟΡΙΚΗ ΕΚΔΡΟΜΗ ΣΤΗΝ ΜΑΓΕΥΤΙΚΗ ΠΡΑΓΑ!!!

Απολαύστε την Πράγα 8 ημέρες γεμάτες διασκέδαση
Και μαζί μονοήμερες εκδρομές στο Βερολίνο και Krumlov
• Σε ξενοδοχεία 4* με πρωινό μπουφέ και ημιδιατροφή
• Μεταφορές με πολυτελές κλιματιζόμενο πούλμαν
-ΠΕΡΙΗΓΗΣΕΙΣ-ΞΕΝΑΓΗΣΕΙΣ
ΕΜΠΕΙΡΟΣ ΑΡΧΗΓΟΣ

ΜΟΝΟ 690 €!!!

8ήμερη ΑΕΡΟΠΟΡΙΚΗ ΕΚΔΡΟΜΗ ΒΕΡΟΛΙΝΟ-ΚΟΠΕΝΧΑΓΗ-ΑΝΟΒΕΡΟ

• Σε ξενοδοχεία 4* με πρωινό μπουφέ και ημιδιατροφή
• Μεταφορές με πολυτελές κλιματιζόμενο πούλμαν
-ΠΕΡΙΗΓΗΣΕΙΣ-ΞΕΝΑΓΗΣΕΙΣ
ΕΜΠΕΙΡΟΣ ΑΡΧΗΓΟΣ

ΤΗΛΕΦΩΝΗΣΤΕ ΜΑΣ ΓΙΑ ΠΕΡΙΣΣΟΤΕΡΕΣ ΠΛΗΡΟΦΟΡΙΕΣ
ΕΙΔΙΚΕΣ ΤΙΜΕΣ ΓΙΑ ΓΚΡΟΥΠ ΚΑΙ ΣΥΛΛΟΓΟΥΣ!!!

SIGMA S.S. TRAVEL

Τηλ.: 22410 90049
Fax: 22410 96697
Υπεύθυνος: Στεργενάκης Σ.
ΑΝΟΙΚΤΑ 09.00-17.00 18.00-22.00

AE792

Ανακατεύουν συνέχεια την τράπουλα στο ΠΑΣΟΚ

Μάχες "κορυφαίων" για την πρωτοκαθεδρία!

Νέα επεισόδια μεταξύ των δύο πόλων. Αντιπαραθέσεις Μαχαιρίδη-Γιαννόπουλου για υποψήφιους

Ανακατεύεται ακόμη μια φορά η «τράπουλα» στο τοπικό ΠΑΣΟΚ με αφορμή τις διεργασίες που θα λάβουν χώρα για την επιλογή των υποψηφίων δημάρχων αλλά και των συμβούλων που θα στελεχώσουν τα διάφορα ψηφοδέλτια.

Οι δύο πολιτικοί «πόλοι» που εμφανίζονται να υπάρχουν οργανώνουν τις δυνάμεις τους και προετοιμάζουν τους εκλεκτούς τους εν αναμονή των διαδικασιών που θα ακολουθήσουν. Ήδη οι πρώτες αψιμαχίες που καταγράφονται στο παρασκήνιο ανάμεσα στα δύο κεντρικά κτίρια «εντάσσονται» σε αυτό τον εσωκομματικό «πόλεμο» και όπως όλα δείχνουν θα ακολουθήσουν και άλλα επεισόδια!

Οι δύο πολιτικοί «πόλοι» που διαμορφώθηκαν προσφάτως, ο ένας εκφράζεται από τους Γ. Γιαννόπουλο και Β. Παπανικόλα και ο έτερος από τους Γ. Μαχαιρίδη και Γ. Παρασκευά, θα δώσουν τη μάχη για να ελέγξουν τις εξελίξεις που θα καθορίσουν το πολιτικό σκηνικό των επόμενων ετών σε τοπικό επίπεδο. Η αντιπαράθεση ανάμεσα στα δύο μπλοκ σε πρώτη φάση



θα εκδηλωθεί σε σχέση με το ποίο κομματικό όργανο θα έχει τον καθοριστικό λό-



γο στην επιλογή των υποψηφιοτήτων των δημάρχων. Υπάρχει η κομματική θέση που αναφέρει ότι όλες οι υποψηφιότητες πλην Νομάρχη και Δημάρχου πρωτεύουσας Νομού, αποφασίζονται από τις περιφερειακές επιτροπές αφού εκφραστούν τα κατώτερα όργανα και η άλλη που υποστηρίζει ότι θα πρέπει να γίνουν σεβαστές οι όποιες αποφάσεις πάρουν οι Δημοτικές Οργανώσεις. Υπέρ της πρώτης τάσσεται ο «πόλος» Γιαννόπουλου-Παπανικόλα ενώ υπέρ της δεύτερης οι Μαχαιρίδης και Παρασκευάς. Μάλιστα ο τελευταίος την άποψη αυτή την έχει εκφράσει και δημόσια. Δεν είναι τυχαίο ότι παράγοντας της Ν.Ε δήλωσε ότι στην Π.Ε θα πάει για κάθε δήμο μια πρόταση, έτσι ώστε να μην έχει δυνατότητες η Π.Ε να ελιχθεί. Από την

ΠΑΣΟΚ

πλευρά του ο γραμματέας της Π.Ε κ. Παπανικόλας αναφέρει ότι όλες οι προτάσεις που θα φθάσουν στην Ν.Ε θα διαβιβαστούν στη Π.Ε η οποία και θα λάβει τις τελικές αποφάσεις. Αυτή είναι η πρώτη σημαντική διαφοροποίηση που έχει ήδη καταγραφεί δημόσια και αναμένονται και άλλες καθώς θα πλησιάζουν οι διαδικασίες.

Αναφορικά με τις «αψιμαχίες» ανάμεσα στα δύο κτίρια που και αυτές εντάσσονται στο γενικότερο παιχνίδι, σχετίζονται με την κατάρτιση των δύο ψηφοδελτίων. Την οργή του κ. Μαχαιρίδη φέρεται να έχει προκαλέσει η απόσπαση συμβούλων του από τον κ. Γιαννόπουλο προκειμένου να ενισχύσει ο τελευταίος το συνδυασμό του. Οι με-



ταξύ τους σχέσεις τις τελευταίες εβδομάδες φαίνεται ότι χειροτέρευσαν με αποτέλεσμα να...ξεχάσει η Νομαρχία να καλέσει τον



δήμαρχο Ροδίων στη σύσκεψη για τον αγωγό από Αρχάγγελο προς Βόδι. Όπως λέγεται ένα από τα θέματα που συζήτησαν σε πρόσφατη συνάντησή τους οι κ.κ Γιαννόπουλος και Παπανικόλας ήταν και η «εμπόλεμη» κατάσταση που επικρατεί ανάμεσα σε Δήμο και Νομαρχία.

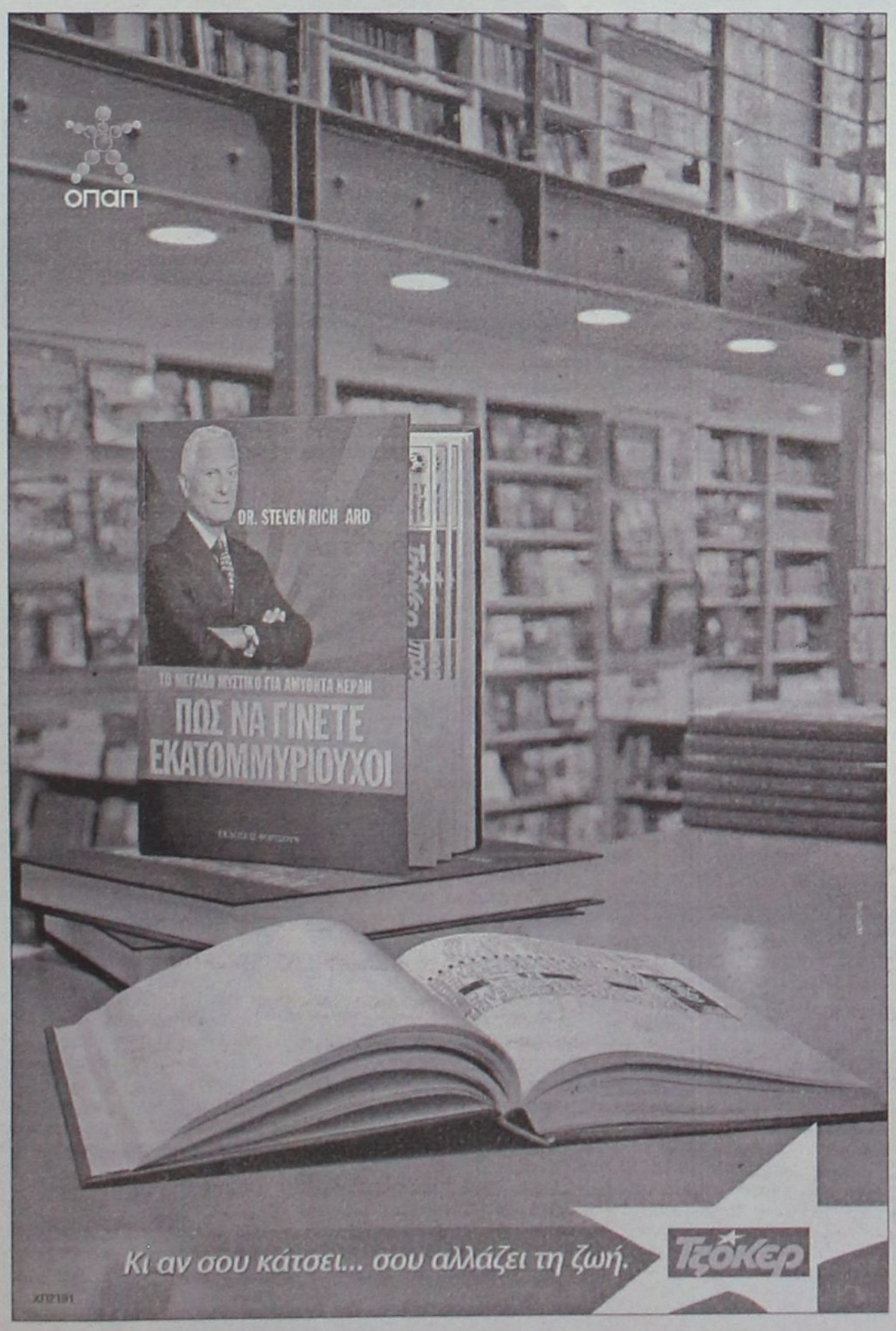



Opsis
ΕΚΤΥΠΩΣΕΙΣ - ΕΠΙΓΡΑΦΕΣ
ΕΚΤΥΠΩΣΕΙΣ
Σε όλα τα υλικά και μεγέθη, όπως: *βινύλιο, καμβάς, αφίσα, απλό χαρτί, σημαιόπανα, αυτοκόλλητα κ.λπ.*
ΕΠΙΓΡΑΦΕΣ:
• Φωτεινές
• Παντός τύπου
Τιμές γνωριμίας
28ης Οκτωβρίου 26 22410 27844
email: netmart@otenet.gr
AE901

εστιατοριο - μεζεδοπωλειο
ΑΡΤΕΜΙΔΑ
στην Ψίνθο
ΓΕΥΣΕΙΣ από **σπιτικές νοστιμιές** και **μοναδικούς μεζέδες**
ΝΤΟΠΙΑ κρέατα ψημένα στα κάρβουνα
ΚΑΘΕ ΤΕΤΑΡΤΗ ΚΑΙ ΣΑΒΒΑΤΟ **εκλεκτά φαγητά στο ξυλόφουρνο** και το μοναδικό **σπαρένιο ζυμωτό ψωμί** που φτιάχνουμε για σας
ΑΝΟΙΚΤΑ ΚΑΘΗΜΕΡΙΝΑ όλο το χειμώνα **από το μεσημέρι έως το βράδυ,** δίπλα στο τζάκι
ΨΙΝΘΟΣ (λίγο έξω από το χωριό προς Αρχίπολη)
ΤΗΛ. 2241050003
AT3216(Γ)

ΟΣΙΕΣ
και οινοπνεύματα
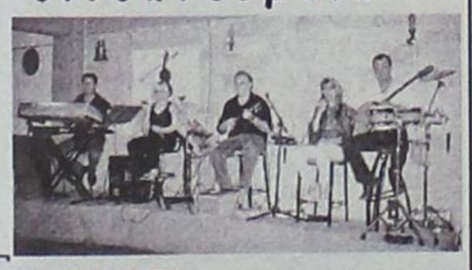
ΑΝΟΙΚΤΑ
ΚΑΘΕ ΠΑΡΑΣΚΕΥΗ - ΣΑΒΒΑΤΟ - ΚΥΡΙΑΚΗ
MENU
από 10€ έως 15€
με το ποτό!
Ολες οι εκδηλώσεις μέχρι 260 άτομα
ΣΑΣ ΕΥΧΟΜΑΣΤΕ ΚΑΛΟ ΧΕΙΜΩΝΑ
AE834
2ο χλμ. Ρόδου - Καλλιθέας για περισσότερα γλέντια
ΤΗΛ. 67674 • Κιν. 6932-635007

ΕΥΡΩΜΟΝΩΤΙΚΗ ΡΟΔΟΥ
ΑΦΟΙ ΣΚΙΑΘΙΤΗ Ο.Ε
ΠΡΟΣΤΑΣΙΑ ΑΠΟ ΥΓΡΑΣΙΑ ΚΡΥΟ ΖΕΣΤΗ
ΣΤΕΓΑΝΩΣΕΙΣ
ΘΕΡΜΟΜΟΝΩΣΕΙΣ
ΗΧΟΜΟΝΩΣΕΙΣ
ΑΣΦΑΛΤΟΠΑΝΑ - ΕΛΑΣΤΟΜΕΡΗ - ΠΕΡΛΙΤΗ
ΘΕΡΜΟΜΟΝΩΤΙΚΑ ΠΛΑΚΑΚΙΑ - ΕΠΟΞΕΙΔΙΚΑ
ΣΥΓΧΡΟΝΕΣ ΕΦΑΡΜΟΓΕΣ ΜΟΝΩΣΕΩΝ
ΤΗΛ.: 22410 37772
ΦΑΞ: 22410 34550
ΚΙΝ.: 6977777956
ΚΙΝ.: 6979728462
AE900

Σε κάθε γωνιά φωτιζόμενες αφίσες του ελληνικού τουρισμού

"Φούλ" διαφήμιση σε όλες τις ευρωπαϊκές πόλεις!

Γραφεία τουρισμού σε νέες τουριστικές αγορές. Ιδρύεται και Οργανισμός για τον αγροτοτουρισμό

Την ίδια στιγμή που αρκετοί προορισμοί όπως η Τουρκία –τουλάχιστον όσον αφορά στην εξερχόμενη κίνηση από την Ελλάδα– αντιμετωπίζουν πρόβλημα στον τουρισμό τους λόγω του ιού της γρίπης των πτηνών, μεγάλες πόλεις της Ευρώπης άρχισαν, από τώρα που γίνονται οι κρατήσεις διακοπών για την προσεχή τουριστική σεζόν, να γεμίζουν με φωτιζόμενες αφίσες του ελληνικού τουρισμού.

Πέρυσι η διαφημιστική καμπάνια του ελληνικού τουρισμού είχε ξεκινήσει νωρίτερα παρά ποτέ, από τον Νοέμβριο, ενώ τη φετινή σεζόν, όπως είχε προαναγγείλει από τη Διεθνή Εκθεση Θεσσαλονίκης ο πρωθυπουργός Κων. Καραμανλής, η ημερομηνία έναρξης της προβολής ορίσθηκε στα μέσα Οκτωβρίου. Ηδη, η νέα καμπάνια του ελληνικού τουρισμού, κατόπιν εντολής του υπουργού Τουριστικής Ανάπτυξης κ. Δημήτρη Αβραμόπουλου, άρχισε να τρέχει σε Λονδίνο και Παρίσι δίνοντας το στίγμα της επικοινωνιακής στρατηγικής που θα ακολουθηθεί καθόλη τη διάρκεια του χειμώνα, προκειμένου να επιτευχθούν τα φετινά εντυπωσιακά αποτελέσματα με τον διψήφιο αριθμό αύξησης των επισκεπτών μετά τις συνεχείς μειώσεις επί μια τετραετία.

Η διαφημιστική καμπάνια θα πλαισιωθεί με μια σειρά άλλες ενέργειες όπως το άνοιγμα 49 νέων Γραφείων Τουρισμού σε νέες αγορές όπως η Ινδία, η Αργεντινή, το Ντουμπάι κ.λπ., τον νέο σχεδιασμό τουριστικών φυλλαδίων πληροφοριών και καταλόγων και τον νέο σχεδιασμό HI-TEC των γραφείων τουριστικών πληροφοριών. Επίσης, με την τουριστική εκμετάλλευση όλων των αθλητικών και πολιτιστικών γεγονότων που θα πραγματοποιηθούν στην Ελλάδα (Eurovision, Champions League, Europe Corporate Games κ.λπ.) τη σύναψη διμερών συμφωνιών για την τουριστική συνεργασία (βαλκανικές χώρες, Τσεχία κ.ά.) την επεξεργασία νέων συνεργασιών (Λιβύη - Ντουμπάι - Αίγυπτος) και την υλοποίηση του προγράμματος εκπαιδευτικής βοήθειας στην Αρμενία. Στο ίδιο πλαίσιο γίνεται προετοιμασία για την πραγματοποίηση ελληνοϊαπωνικού φόρουμ στο Τόκιο τον Μάρτιο του 2006 καθώς και ελληνοϊταλικού φόρουμ στην Αθήνα για την υιοθέτηση κοινής στρατηγικής στις μακρινές αγορές (Κίνα - Ιαπωνία - Λατινική Αμερική κ.λπ.) τον επόμενο μήνα.

Εξάλλου, τις επιπτώσεις του φόβου για τον ιό της γρίπης όσον αφορά στην εξερχόμενη κίνηση από την Ελλάδα βιώνουν ορισμένοι προορισμοί όπως η Τουρκία, κυρίως όσον αφορά στα πακέτα διακοπών του τριημέρου για την 28η Οκτωβρίου. Οπως υπογραμμίζει ο γενικός γραμματέας του Συνδέσμου των εν Ελλάδι Τουριστικών και Ταξιδιωτικών Γραφείων (HATTA) κ. Νίκος Παπαλέξης, η ζήτηση σε πακέτα για την Τουρκία και συγκεκριμένα για την Κωνσταντινούπολη, που είναι ανερχόμενος για τους Ελληνες προορισμός τα τελευταία χρόνια, εμφανίζεται πεσμένη σε σχέση με πέρυσι κατά τουλάχιστον 30% ως αιτία του θορύβου που δημιουργήθηκε με τον ιό της γρίπης των πτηνών στη γειτονική χώρα. Σε υψηλόβαθμους κύκλους του Ελληνικού Οργανισμού Τουρισμού έχει συζητηθεί το θέμα για τους τρόπους αντιμετώπισης ενδεχόμενης εισόδου του ιού από ταξιδιώτες που τυχόν αποφασίσουν να επισκεφθούν το τριήμερο χώρες υψηλού κινδύνου. Αν και επιχειρείται να κρατηθούν χαμηλοί τόνοι για το συγκεκριμένο θέμα, ο δημόσιος τουριστικός μηχανισμός βρίσκεται σε βαθμό ετοιμότητας αντίστοιχο με αυτόν μετά τον σεισμό και το τσουνάμι στην Ινδονησία, οπότε συνεργάστηκε με τον Σύνδεσμο των εν Ελλάδι Τουριστικών και Ταξιδιωτικών Γραφείων για την εξεύρεση τυχόν Ελλήνων στα σημεία που επλήγησαν από την καταστροφή. Πάντως, η αντίδραση της τουρκικής κυβέρνησης ήταν άμεση σε μια προσπάθεια καθησυχασμού της κοινής γνώμης και της διεθνούς κοινότητας, καθώς ο ίδιος ο πρωθυπουργός Ταγίπ Ερντογάν αναγκάστηκε να φάει κοτόπουλο μπροστά στις κάμερες.



ΟΡΓΑΝΙΣΜΟΣ ΑΓΡΟΤΟΤΟΥΡΙΣΜΟΥ

Ενεργοποιείται το αμέσως επόμενο διάστημα το σχέδιο ενίσχυσης των περιφερειών της χώρας με την ανάδειξη των τουριστικών πλεονεκτημάτων της κάθε περιοχής, ένα έργο το οποίο θα αναλάβει ο υπό σύσταση Οργανισμός Ελληνικού Τουρισμού Υπαίθρου-Αγροτουρισμού.

Ηδη προωθείται σχετικό σχέδιο νόμου από τους υπουργούς Εσωτερικών, Δημόσιας Διοίκησης και Αποκέντρωσης κ. Π. Παυλόπουλο, Οικονομίας και Οικονομικών κ. Γ. Αλογοσκούφη, Τουριστικής Ανάπτυξης κ. Δ. Αβραμόπουλο και Αγροτικής Ανάπτυξης και Τροφίμων κ. Ε. Μπασιάκο. Στόχος του οργανισμού είναι να προωθήσει τον τουρισμό υπαίθρου, τις ήπιες εναλλακτικές μορφές τουρισμού, και τον αγροτοτουρισμό.

Ο τουρισμός υπαίθρου είναι ένα από τα πρότυπα είδη βιώσιμης τουριστικής ανάπτυξης που ενισχύει την οικονομική πρόοδο χωρίς να αλλοιώνει τις κοινωνικές σχέσεις με το περιβάλλον. Χαρακτηρίζεται από την ηπιότητα των μικρής κλίμακας υποδομών και υπηρεσιών. Συνιστά μία αναπτυξιακή δραστηριότητα που λειτουργεί μέσα στο πλαίσιο του οικονομικού και κοινωνικού ιστού του αγροτικού χώρου, συνδέεται με τις ήπιες εναλλακτικές και ειδικές μορφές τουρισμού και έχει ως στόχο την ανάπτυξη της περιφέρειας.



Οι ήπιες εναλλακτικές μορφές τουρισμού που προωθούνται μέσα από σχέδιο νόμου έχουν συγκεκριμένους τουριστικούς στόχους, επιδιώκουν την ηπιότητα και την ποιότητα των προσφερόμενων τουριστικών δομών και υπηρεσιών με σεβασμό στο περιβάλλον και τα ιδιαίτερα πολιτισμικά στοιχεία του κάθε τόπου και απαντούν στην ιδιαίτερη τουριστική ζήτηση του επισκέπτη μιας χώρας ο οποίος επιθυμεί αυτονομία κινήσεων και επιλογών στην ταξιδιωτική του περιήγηση.

ΕΝΑΛΛΑΚΤΙΚΗ ΜΟΡΦΗ

Αγροτοτουρισμός είναι μία ήπια εναλλακτική μορφή βιώσιμης τουριστικής ανάπτυξης και πολυδραστηριότητας στον αγροτικό χώρο η οποία έχει ιδίως ως στόχο:

α) Να γνωρίσει ο επισκέπτης τον αγροτικό χώρο, τα πολιτισμικά στοιχεία και τα αυθεντικά χαρακτηριστά του, τις αγροτικές ασχολίες, τα τοπικά προϊόντα, την παραδοσιακή κουζίνα και την καθημερινή ζωή των κατοίκων της υπαίθρου.

β) Να φέρει τον επισκέπτη σε επαφή με τη φύση, καθώς και με τις δραστηριότητες στην ύπαιθρο στις οποίες θα μπορεί να συμμετάσχει, να ψυχαγωγηθεί και να περιηγηθεί.

γ) Να κινητοποιήσει τις παραγωγικές, πολιτισμικές και αναπτυξιακές δυνάμεις του τόπου, συμβάλλοντας έτσι στην κοινωνική και αειφόρο οικονομική ανάπτυξη του αγροτικού χώρου.

Ηδη το σχέδιο νόμου έχει υπογράψει ο υπουργός Τουριστικής Ανάπτυξης και αναμένονται οι υπογραφές των άλλων συναρμόδιων υπουργών. Επικεφαλής στον οργανισμό θα τεθεί η κ. Μπριγκίττα Παπασταύρου, πρόεδρος και διευθύνουσα σύμβουλος της Αγροτουριστική Α.Ε. σήμερα. Παράλληλα, με την ενεργοποίηση της λειτουργίας του οργανισμού η Αγροτουριστική θα αναλάβει τον εκτελεστικό ρόλο των αποφάσεων.

Σύμφωνα με πληροφορίες, όπως επισημαίνεται στην αιτιολογική έκθεση του σχεδίου νόμου, στόχος είναι η δημιουργία ενός σύγχρονου ελληνικού τουριστικού προϊόντος αποκτώντας θεσμικό πλαίσιο, όπως για παράδειγμα στην Ιταλία, στην Ισπανία και σε άλλες ευρωπαϊκές χώρες όπου υπάρχει «νόμος-πλαίσιο για τον τουρισμό υπαίθρου-αγροτοτουρισμό», που στη συνέχεια εξειδικεύεται με νομοθετικές ρυθμίσεις στην περιφερειακή τους αυτοδιοίκηση. Επίσης, σε άλλο σημείο σημειώνεται ότι στην Ελλάδα σήμερα οι επιχειρηματικές δραστηριότητες που αναπτύσσονται στον τομέα του τουρισμού υπαίρθου και τον αγροτοτουρισμό αιωρούνται αφενός μεν σε ένα νομοθετικό κενό, αφετέρου δε οι επιχειρηματίες προσπαθούν να ανιχνεύσουν σε διάφορες διάσπαρτες πηγές ή φορείς πληροφορίες, τεχνογνωσία και στήριξη σε σχέση με την επιχείρησή τους, δεδομένου ότι δεν υπάρχει ο συγκεκριμένος και ειδικός συντονιστικός για τον χώρο αυτόν του τουρισμού φορέας που να προβλέπεται από την πολιτεία.



ΓΙΑ ΕΠΑΓΓΕΛΜΑΤΙΕΣ

- Ξενοδοχείων (Ρεσεψιόν, Εστιατόριο, Μπάρ)
- Τουριστικών Πρακτορείων
- Κάθε Τουριστικής Επιχείρησης
(Πωλητών χρυσοχοείων, σουβενίρς κλπ.)

Σας παρέχονται:

- Πλούσιο **διδακτικό υλικό** και ειδικό βιβλίο με ζωντανούς διαλόγους απο τους χώρους της δουλειάς σας.
- Τέλειος **οπτικοακουστικός εξοπλισμός.**
- **Βεβαίωση σπουδών.**

Στην καινούργια σαιζόν, μιλάτε τα Γερμανικά!

ΕΓΓΥΗΣΗ: Η 20ΧΡΟΝΗ ΕΜΠΕΙΡΙΑ ΜΑΣ ΣΤΑ ΕΠΑΓΓΕΛΜΑΤΙΚΑ ΓΕΡΜΑΝΙΚΑ
Διδάσκει ο κ. Μερκούρης Κοντός

ΚΕΝΤΡΑ ΞΕΝΩΝ ΓΛΩΣΣΩΝ ΜΕΡΚΟΥΡΗ & ΓΙΑΝΝΗ ΚΟΝΤΟΥ

1ο Διδ/ριο: Αγ. Αναργύρων 11Α (Βενετόκλειο) - 2ο Διδ/ριο: Δ. Αναστασιάδη 47 (στους Δασκάλους), 3ο Διδ/ριο: Παρισίων 1 και Λονδίνου (στο Ροδίνι)

Τηλ. 22410 35289 & 22410 23973

Φ/Γ ΠΑΥΣΑΝΙΑΣ

ΑΝΑΚΟΙΝΩΣΗ

Ενημερώνουμε το κοινό διά την μεταφορά **ΕΜΠΟΡΕΥΜΑΤΩΝ - ΑΥΤΟΚΙΝΗΤΩΝ - ΜΗΧΑΝΗΜΑΤΩΝ** με το **Φ/Γ Παυσανίας.**

Αναχώρηση από τη ΡΟΔΟ
με προορισμό τα κάτωθι νησιά:

ΣΥΜΗ	ΧΑΛΚΗ
ΤΗΛΟΣ	ΔΙΑΦΑΝΙ
ΝΙΣΥΡΟΣ	ΚΑΡΠΑΘΟΣ
ΚΩ	ΠΗΓΑΔΙΑ
ΛΕΡΟΣ	ΚΑΣΟΣ
ΠΑΤΜΟΣ	ΚΡΗΤΗ
ΛΕΙΨΟΙ	

ΑΥΣΤΡΑΛΙΑΣ 60 - ΓΚΙΝΑΚΗΣ
Πληρ. τηλ. 6936656976
24 ώρες το 24ωρο

AE921

Με πρωτοβουλία της Νομαρχίας Δωδεκανήσου

Ενημέρωση κοινού για την αντισεισμική προστασία

Έρχεται το Σάββατο ο σεισμολόγος Γ. Παπαδόπουλος. Μέτρα στις ευαίσθητες περιοχές ζητά ο κ. Παπαζάχος

Ενεργοποιείται η Νομαρχία Δωδεκανήσου σε συνεργασία με το ΤΕΕ Δωδεκάνησου προς την κατεύθυνση της ενημέρωσης του κοινού γύρω από την αντισεισμική προστασία με αφορμή τους τελευταίους ισχυρούς σεισμούς που σημειώθηκαν στον ελλαδικό χώρο. Παράλληλα θα ζητηθεί και η βοήθεια του σεισμολόγου Γεράσιμου Παπαδόπουλου που θα βρίσκεται στη Ρόδο το ερχόμενο Σάββατο προκειμένου να παραστεί σε συνέδριο που θα γίνει στην πόλη μας.

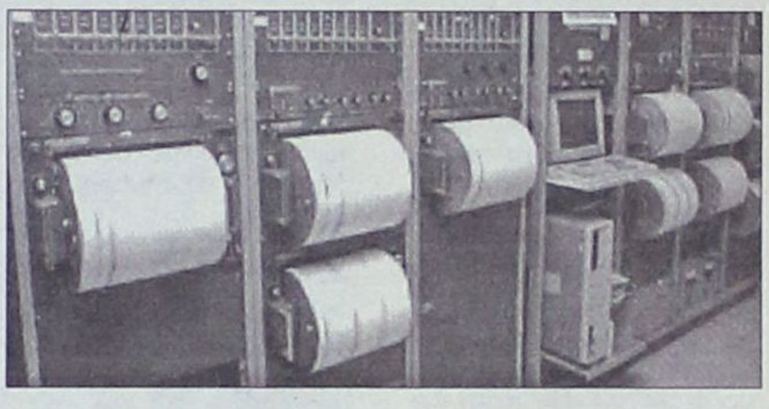

Με δηλώσεις του στη Γνώμη ο αντινομάρχης κ. Στάθης Κουσουρνάς έκανε γνωστό ότι αύριο το βράδυ θα συναντηθεί με τη Διοικούσα Επιτροπή του ΤΕΕ Δωδεκάνησου όπου θα συζητηθούν εκτενώς οι τρόποι ενημέρωσης των πολιτών για το τί πρέπει να κάνουν σε περίπτωση μεγάλου σεισμού. Όπως είπε, έχει περάσει μεγάλο χρονικό διάστημα από την τελευταία φορά που είχε γίνει μια στοιχειώδης ενημέρωση και σήμερα απαιτείται να φρεσκαριστεί η μνήμη του κόσμου. Για το σκοπό αυτό θα χρησιμοποιηθούν φυλλάδια που έχουν εκδοθεί στο παρελθόν ενώ θα ζητηθεί και η βοήθεια του ΟΑΣΠ από την Αθήνα. Θα επιδιωχθεί επίσης να γίνει μια επαφή με τον δήμο Ροδίων στα συρτάρια του οποίου βρίσκονται μελέτες και σχέδια από το πρόσφατο παρελθόν προκειμένου και αυτά να χρησιμοποιηθούν. «Δεν θα τρομάξουμε τους πολίτες αλλά θα προσπαθήσουμε να τους ενημερώσουμε και αν είναι δυνατόν αυτή η ενημέρωση να είναι συνεχής» ανέφερε ο αντινομάρχης που επανέλαβε ότι θα πρέπει να συνηθίσουμε να ζούμε με τους σεισμούς αλλά με την απαραίτητη ενημέρωση. Εξάλλου το ερχόμενο Σάββατο 29 Οκτωβρίου θα βρίσκεται στη Ρόδο ο γνωστός σεισμολόγος-ερευνητής Γεράσιμος Παπαδόπουλος ο οποίος έχει εκπονήσει μελέτη για κίνδυνο της περιοχής από τσουνάμι και θα συναντηθεί με τον κ. Κουσουρνά για να συζητήσουν τα δεδομένα που δημιουργούνται μετά τους πρόσφατους μεγάλους σεισμούς που κτύπησαν το Αιγαίο. Όπως είπε ο κ. Κουσουρνάς θα ζητηθεί η βοήθειά του ενώ θα υπογραφεί ανάμεσα στη Νομαρχία και την ερευνητική ομάδα του κ. Παπαδόπουλου μια προγραμματική σύμβαση προκειμένου να συμμετέχει η Δωδεκάνησος σε πρόγραμμα που αφορά τους σεισμούς και το τσουνάμι.

Ο Β. ΠΑΠΑΖΑΧΟΣ

Την ένταση των μέτρων ετοιμότητας και των ελέγχων στην ευρύτερη περιοχή της Χίου και της Σάμου, μετά τους τρεις πρόσφατους ισχυρούς σεισμούς μεγέθους 6 Ρίχτερ, συστήνει ο σεισμολόγος Β. Παπαζάχος: «Πρέπει να αντιληφθεί η πολιτεία αυτό που γίνεται διεθνώς. Οτι, όποτε έχουμε δύο ισχυρούς σεισμούς του ίδιου μεγέθους σε μία περιοχή, πρέπει να εντατικοποιούνται τα προσεισμικά μέτρα».



Ο έμπειρος σεισμολόγος προτείνει καινοτόμες ιδέες για την αντισεισμική πολιτική και θωράκιση της χώρας, στηριγμένες στη χωροχρονική κατανομή της σεισμικότητας.

Με την ευκαιρία τονίζει ότι οι σεισμοί στα βόρεια της Σάμου συνδέονται άμεσα με το σεισμό της Ζακύνθου. «Οφείλονται», όπως μας δήλωσε για τους σεισμούς της Σάμου, «στην κίνηση της λιθοσφαιρικής πλάκας του Αιγαίου, που έχει νοτιοανατολική κατεύθυνση και, με ταχύτητα 5 εκατ./χρόνο, προσεγγίζει τη λιθοσφαιρική πλάκα της Αδριατικής. Η απομάκρυνση της πλάκας του Αιγαίου από την ευρασιατική και η τριβή της μιας πάνω στην άλλη, προκάλεσε τους σεισμούς βόρεια της Σάμου.

«Από την άλλη πλευρά του ελληνικού χώρου, στο Ιόνιο, η πρόσκρουση της πλάκας του Αιγαίου στη λιθοσφαιρική πλάκα της Αδριατικής, ήταν η αιτία που προκάλεσε το σεισμό στη Ζάκυνθο».

Ο Β. Παπαζάχος κάνει λόγο για σεισμική έξαρση, «χωρίς αυτό να σημαίνει ότι ξεκινάει μια περίοδος σεισμών μεγάλου μεγέθους στον ελληνικό χώρο». Στη συνέντευξή του ο κ.Β. Παπαζάχος τονίζει και τα εξής:

«Η ανάπτυξη μεθόδων πιθανολογικού καθορισμού της χωροχρονικής κατανομής της σεισμικότητας και η παραγωγή σχετικής εφαρμόσιμης γνώσης οδήγησε, κυρίως κατά την τελευταία δεκαετία, στην ανάπτυξη μιας δεύτερης κατεύθυνσης αντισεισμικής πολιτικής.

Αυτή αφορά τη λήψη πρόσθετων προσεισμικών μέτρων, όπως είναι ο προσεισμικός έλεγχος και η ενίσχυση των σεισμικά ευάλωτων τεχνικών κατασκευών, η άρση επικινδυνοτήτων, κ.λπ. Τα πρόσθετα αυτά μέτρα οδηγούν ασφαλώς σε αποτελεσματικότερη αντισεισμική προστασία, γιατί αφορούν το σύνολο των υφισταμένων τεχνικών κατασκευών και γιατί είναι εστιασμένα σε συγκεκριμένες περιοχές για τις οποίες η μελέτη της χωροχρονικής μεταβολής της σεισμικότητας προβλέπει υψηλές πιθανότητες γένεσης ισχυρών σεισμών κατά τα προσεχή έτη (π.χ. κατά την επόμενη πενταετία).

Η αναγκαιότητα για τη λήψη μέτρων σύμφωνα με την αντισεισμική πολιτική της δεύτερης αυτής κατεύθυνσης άρχισε να γίνεται αντιληπτή και στη χώρα μας, όπως προκύπτει από τη σχετική μελέτη και την πρόσφατη ανακοίνωση του Τεχνικού Επιμελητηρίου Ελλάδος.

Βρίσκονται μάλιστα σε εξέλιξη ορισμένα σχετικά προγράμματα, όπως είναι το πρόγραμμα του υπουργείου Παιδείας για προσεισμικό έλεγχο σχολείων. Ομως, απαραίτητη προϋπόθεση για την ουσιαστική απόδοση τέτοιων μέτρων είναι η εστίασή τους σε συγκεκριμένες περιοχές, που καθορίζονται τόσο από τη χωροχρονική μελέτη της σεισμικότητας όσο και από άλλους παράγοντες (εκτιμώμενες ανθρωπιστικές και οικονομικές συνέπειες των πιθανώς επερχόμενων σεισμών, κ.λπ.). Είναι, δηλαδή, οικονομικώς σχεδόν αδύνατη η ενίσχυση όλων των σεισμικά ευάλωτων σχολείων και εντελώς αδύνατη η ενίσχυση όλων των ευάλωτων κτιρίων της χώρας, ενώ είναι οικονομικώς εφικτά τέτοια μέτρα και ασφαλώς πιο αποδοτικά όταν αφορούν συγκεκριμένες περιορισμένης έκτασης περιοχές (π.χ. διαστάσεων δύο - τριών νομών) όπου η πιθανότητα γένεσης ισχυρού σεισμού κατά τα προσεχή έτη είναι αυξημένη.

Για τους παραπάνω λόγους επιβάλλεται η σύντομη πραγματοποίηση ενός τέτοιου πιλοτικού προγράμματος σε συγκεκριμένες περιοχές της χώρας μας, οι οποίες θα επιλεγούν κατάλληλα. Η υλοποίηση ενός τέτοιου προγράμματος θα έχει ως συνέπεια όχι μόνο την αποτελεσματικότερη αντισεισμική προστασία των περιοχών αυτών αλλά και την απόκτηση σχετικής εμπειρίας για τη σχεδίαση και την ιεράρχηση στο μέλλον τέτοιων μέτρων και σε άλλες περιοχές. Εννοείται, βέβαια, ότι η υλοποίηση ενός τέτοιου προγράμματος δεν πρέπει να έχει οποιαδήποτε αρνητική επίδραση στα ήδη ισχύοντα μέτρα και προγράμματα αντισεισμικής προστασίας. Υπάρχει στη χώρα μας σήμερα η απαραίτητη επιστημονική και τεχνολογική γνώση για την επιτυχή πραγματοποίηση ενός τέτοιου προγράμματος. Πρέπει, όμως, να τονισθεί ότι πρόκειται για δύσκολο πρόβλημα, για οικονομικούς κυρίως λόγους, και απαιτεί πιθανές θεσμικές αλλαγές και προσεκτικούς χειρισμούς. Ομως, η εφαρμογή της αντισεισμικής πολιτικής και προς τη νέα αυτή κατεύθυνση είναι ο μόνος τρόπος για να μειώσουμε δραστικά τις συνέπειες των σεισμών. Θεωρώ, επομένως, σοφή την πολιτική απόφαση που θα επιτρέψει την άμεση έναρξη της σχετικής διαδικασίας και τη γρήγορη υλοποίηση ενός τέτοιου εθνικού πιλοτικού προγράμματος.

ΔΙΑΛΥΣΗ

Το **ΚΑΤΑΣΤΗΜΑ ΥΦΑΣΜΑΤΩΝ**
ΓΕΩΡΓΙΟΥ ΑΣΠΡΑΚΗ
ανακοινώνει
στην σεβαστή πελατεία του την οριστική **ΕΚΠΟΙΗΣΗ**
όλων των **ΕΚΛΕΚΤΩΝ ΕΜΠΟΡΕΥΜΑΤΩΝ** της επιχείρησης του.
Αδεια προέδρου Πρωτοδ. 1451/2005
ΑΛΕΞ. ΔΙΑΚΟΥ 2 - ΡΟΔΟΣ ΤΗΛ. 2241027975, 2241020247

AE 661

Μέχρι στιγμής...

Εννέα υποψήφιοι στο Δήμο Αφάντου

Οι πέντε προέρχονται από τη Ν.Δ.!

Εννέα υποψήφιοι δήμαρχοι εμφανίζονται μέχρι αυτή τη στιγμή στο Δήμο Αφάντου, πέντε από το χώρο της Ν.Δ και τέσσερις από το ΠΑΣΟΚ! Πρωτόγνωρος συνωστισμός υποψηφίων σ' ένα σχετικά μικρό δήμο. Προς το τέλος της «κούρσας» εικάζεται ότι ο αριθμός θα έχει μειωθεί σημαντικά.

Δεν αποτελεί μόνο έκπληξη το ενδιαφέρον τόσων υποψηφίων αλλά και πονοκέφαλο στα δύο μεγάλα κόμματα. Ο δήμος Αφάντου διεκδικεί πανελλήνιο ρεκόρ με το ενδιαφέρον των υποψηφίων όταν υπάρχουν δήμοι όπου το ενδιαφέρον περιορίζεται σε ένα ή δύο. Στο χώρο της Ν.Δ εκτός από το σημερινό δήμαρχο Στ. Καββάδα που θεωρείται βέβαιη η υποψηφιότητά του, ήδη έχουν εκφράσει ενδιαφέρον και κινούνται για ανεύρεση συμβούλων οι παρακάτω: Τάσος Σπανός πρόεδρος της Τ.Ε της Ν.Δ, Μιχάλης Μαχραμάς πρώην πρόεδρος του δ.σ που ανεξαρτητοποιήθηκε από τον κ. Καββάδα πριν από δύο χρόνια, Βασίλειος Μανέτας Μαθηματικός, Μαρία Καραγιάννη που κινείται στο χώρο της Ν.Δ, επικεφαλής της ελάσσονος μειοψηφίας, που στις περασμένες εκλογές κατήλθε μεν ανεξάρτητη, συνεργάστηκε όμως στο β' γύρο των εκλογών με τον Καββάδα χωρίς καμιά παραπέρα συνέχεια.

Στο ΠΑΣΟΚ ήδη με το άνοιγμα των κομματικών διαδικασιών ενδιαφέρον



αναμένεται να εκδηλώσουν οι: Σάββας Διακοσταματίου, δημοτικός σύμβουλος, Τσαμπίκος Τσακίρης πρώην κοινοτάρχης Αρχίπολης, Σωτήρης Πετράκης, μέλος του ΠΑΣΟΚ, φυσιοθεραπευτής και ο πρώην δήμαρχος Σταύρος Σταυρής. Σύμφωνα με ασφαλείς πληροφορίες ο τελευταίος φέρεται αποφασισμένος να ηγηθεί ανεξάρτητου ψηφοδελτίου και θα ζητήσει τη στήριξη και των δύο κομμάτων.

Το «τοπίο» και για τα δύο μεγάλα κόμματα είναι εξαιρετικά δύσκολο και θα πρέπει να περπατήσουν κυριολεκτικά πάνω σε ναρκοπέδιο. Πιο δύσκολη είναι η κατάσταση στη Ν.Δ αφού απέναντι στον σημερινό δήμαρχο Σταμάτη Καββάδα, αναμένεται να βρεθεί ο Τάσος Σπανός, ένα από τα στελέχη της Ν.Δ με ισχυρές προσβάσεις σε παράγοντες της περιοχής και όχι μόνο. Μάλιστα φέρεται να έχει διαμηνύσει προς τη Νομαρχιακή Επιτροπή ότι θα είναι υποψήφιος ανεξάρτητα αν έχει ή μη τη στήριξη του κόμματος. Στο ΠΑΣΟΚ τα πράγματα φαίνονται πιο ομαλά αφού στην περίπτωση που ξανάθέσει υποψηφιότητα ο κ. Σταυρής είναι αρκετά εύκολο να καθαρίσει με τους υπόλοιπους ενδιαφερόμενους.

ΣΤΟ ΔΗΜΟ ΑΡΧΑΓΓΕΛΟΥ

Χαμηλοί τόνοι για τον αποχετευτικό αγωγό...

Προσφυγή ετοιμάζει ο Δήμος Καλλιθέας

Στον περιφερειάρχη Νοτίου Αιγαίου Χαράλαμπο Κόκκινο έχει εναποθέσει τις ελπίδες του ο Δήμος Αρχαγγέλου για την υλοποίηση του έργου του αγωγού προς Βόδι και όπως όλα δείχνουν η δημοπρασία θα γίνει κανονικά στις 14 Νοεμβρίου όπως έχει προγραμματιστεί.

Ήδη σε δηλώσεις του ο κ. Κόκκινος την περασμένη εβδομάδα -μετά τη σύσκεψη- ξεκαθάρισε ότι το έργο θα ξεκινήσει ακόμη και αν δεν υπάρξει τελική συμφωνία. Από την αντίπερα όχθη, ο δήμος Καλλιθέας ετοιμάζει δυο προσφυγές, μία για αναστολή της δημοπρασίας και μια για ακύρωσή της οι οποίες θα κατατεθούν μέχρι τις 8 Νοεμβρίου. Ο γενικός γραμματέας της περιφέρειας κ. Κόκκινος μιλώντας μια ημέρα μετά τη σύσκεψη υποστήριξε ότι το έργο δεν θα σταματήσει εκφράζοντας την ευχή να υποχωρήσουν οι αντιδράσεις και να προχωρήσει ομαλά αυτή η υπόθεση. Ήταν πάντως κάθετος στο ενδεχόμενο ακύρωσης του έργου: «Είναι πολιτική επιλογή και θα προχωρήσει».

Από την πλευρά του ο δήμαρχος Αρχαγγέλου έχοντας πάρει προφανώς διαβεβαίωση και κατ' ιδίαν από τον κ. Κόκκινο ότι το έργο θα προχωρήσει, κρατά χαμηλούς τόνους και όπως δηλώνει περιμένει τις κινήσεις του περιφερειάρχη. Μάλιστα κατά την αυριανή συνεδρίαση



του δ.σ Αρχαγγέλου δεν υπάρχει ξεχωριστό θέμα για συζήτηση, απλά ο δήμαρχος θα ενημερώσει όσους συμβούλους δεν είχαν παραστεί στη σύσκεψη της περασμένης Τρίτης για τα όσα έγιναν. Το ενδιαφέρον προς το παρόν εστιάζεται στην υπογραφή της σύμβασης με τον εργολάβο που θα κατασκευάσει το αποχετευτικό δίκτυο. Η δημοτική αρχή σχεδιάζει η υπογραφή να γίνει σε πανηγυρική συνεδρίαση του δ.σ την ερχόμενη Παρασκευή μιας και το έργο εκτός του ότι είναι σημαντικό, πέρασε από σαράντα κύματα για να προχωρήσει μετά τις γνωστές προσφυγές από εργολάβους για την διαδικασία της απευθείας ανάθεσης που επέλεξε ο δήμος για τη δημοπράτησή του.

Ο δήμος Καλλιθέας δεν μένει, πάντως, με σταυρωμένα χέρια. Ήδη οι νομικοί σύμβουλοι προχωρούν τις δύο προσφυγές που θα κατατεθούν μέχρι τις 8 Νοεμβρίου για την αναστολή της δημοπράτησης και την ακύρωσή της και εκφράζεται αισιοδοξία ότι το έργο θα μπλοκαριστεί. Να σημειωθεί ότι ανάλογη αισιοδοξία για τη διενέργεια της δημοπρασίας στις 14 Νοεμβρίου εκφράζεται και από τη Νομαρχία Δωδεκάνησου η οποία είναι και φορέας υλοποίησης.

Δεν υπάρχουν όρια.

SONY ERICSSON K 750		NOKIA 6030		NOKIA 6101	
TIM 120	210 €	TIM 120	15 €	TIM 120	100 €
TIM 240	180 €	TIM 240	ΔΩΡΕΑΝ + 1 ΠΑΓΙΟ	TIM 240	65 €
TIM 480	100 €	TIM 480	ΔΩΡΕΑΝ. + 2 ΠΑΓΙΑ	TIM 480	ΔΩΡΕΑΝ

ΑΜΕΣΑ ΔΙΑΘΕΣΙΜΑ

Με δυνατότητα μεταφοράς του δικού σας αριθμού στο δίκτυο της TIM

Με δυνατότητα μεταφοράς δωρεάν χρόνου ομιλίας στον επόμενο μήνα

ΑΦΟΙ ΤΣΑΓΚΑΡΗ ΟΕ
ΕΘΝ ΜΑΚΑΡΙΟΥ 35 ΡΟΔΟΣ
τηλ. 22410/43900
φαξ 22410/43902

AE868

Αιακόινων

Η **NET -New Energy Technic**- με έδρα την Αυστρία, **ΠΡΩΤΟΠΟΡΟΣ σε ανανεώσιμες πηγές ενέργειας, αέρας - ήλιος -νερό,** διά της παρούσας επιστολής γνωστοποιεί στον Δωδεκανησιακό λαό την έναρξη συνεργασίας της με την **IDEA Greece Ltd.** ως νόμιμο και μόνιμο εκπρόσωπό της στην Ελλάδα.

Η **NET** έχοντας πείρα **30** ετών, έχει καθιερωθεί παγκοσμίως ως η **ΜΟΝΗ εταιρία παραγωγής υβριδικών συστημάτων** (αιολικά πάρκα, φωτοβολταϊκά συστήματα).

Κατόπιν τούτου:

Απευθύνεται στους **ΜΗ ΕΧΟΝΤΑΣ ΠΡΟΣΒΑΣΗ** στο ηλεκτρικό δίκτυο με αυτόνομα συστήματα παραγωγής ηλεκτρικού ρεύματος ανεξαρτήτως kW -MW.

Όπως:

1. **Αγροκτήματα - παραλιακά κτίσματα**
2. **Επιχειρήσεις**
3. **Ξενοδοχειακές μονάδες**
4. **Δήμους**
5. **Επεξεργασία λυματολάσπης (Βιολογικοί βόθροι)**
6. **Νησιά (αιολικό σύστημα DARRIEUS) - Αφαλάτωση (WHO=Παγκόσμια Οργάνωση Υγείας ποιότητα νερού).**
7. **Συστήματα επικοινωνίας αυτόνομα CSM - SMS για ιδιωτικές εταιρίες, Στρατό Ξηράς, Ναυτικό** (πλοία), **Λιμενικό** (πλοία), **Αεροπορία.**

1. **IDEA Greece Ltd.**
Υποκατάστημα Ελλάδα
Κύπρου 800
Αρχάγγελος - Ρόδος
22440 22102
Email: idea-greece@web.de

2. **Προσεχώς Αυστραλίας 26**
ΡΟΔΟΣ

AT3637(Γ)

Κατείχε ηρωίνη

Όλο και συχνότερες είναι οι υποθέσεις ναρκωτικών που αφορούν ηρωίνη στα Δωδεκάνησα, όπως διαπιστώνουν οι αστυνομικοί, στις καθημερινές έρευνες που πραγματοποιούν. Μια ακόμη υπόθεση αποκαλύφθηκε το μεσημέρι του Σαββάτου, όταν στις 12:30 συνελήφθη στην Ιαλυσό από αστυνομικούς ένας 24χρονος Έλληνας, στο σπίτι του οποίου εντοπίστηκε ποσότητα ηρωίνης βάρους 2,5 γραμμαρίων και μια σύριγγα πλήρης διαλύματος ηρωίνης, έτοιμη προς χρήση.

Σύμφωνα με πληροφορίες, οι αστυνομικοί γνώριζαν τον 24χρονο ως χρήστη ναρκωτικών ουσιών και είχαν ενημερωθεί ότι είχε ποσότητα ηρωίνης στο σπίτι του. Οι ίδιες πληροφορίες αναφέρουν ότι γίνονται έρευνες για να διαπιστωθεί πως προμηθεύτηκε τις ναρκωτικές ουσίες.

Ανήλικοι σε μπαρ

Εντατικότεροι γίνονται οι έλεγχοι που αφορούν την παράνομη είσοδο ανηλίκων σε μπαρ, όπου συνήθως τους σερβίρετε αλκοόλ. Χθες, μισή ώρα μετά τα μεσάνυκτα, αστυνομικοί που διενεργούσαν ελέγχους στον Αρχάγγελο, διαπίστωσαν ότι σε μπαρ της περιοχής υπήρχαν δύο ανήλικοι θαμώνες. Ο 40χρονος υπεύθυνος λειτουργίας του μπαρ συνελήφθη από τους αστυνομικούς και σήμερα θα του ασκηθούν κατηγορίες.

Τον ερχόμενο Μάιο παραδίδεται η "Γενική Κλινική"

"Πολυτέλεια" στην περίθαλψη

Μετέχουν 130 γιατροί από τη Ρόδο και 30 από την Αθήνα

Σε επτά μήνες, δηλαδή τον ερχόμενο Μάϊο, θα αρχίσει να λειτουργεί η Γενική Κλινική Δωδεκανήσου, καθώς οι εργασίες ολοκλήρωσής της προχωρούν ικανοποιητικά και χωρίς κανένα πρόβλημα.

Τους ρυθμούς εκτέλεσης του έργου, είχαν την ευκαιρία να δουν από κοντά όλοι οι μέτοχοι που συμμετέχουν, στο επενδυτικό σχήμα με αφορμή τη γενική συνέλευση που πραγματοποιήθηκε το περασμένο Σάββατο 15 Οκτωβρίου.

Στην συνέλευση συγκεκριμένα, παρευρέθηκαν διακεκριμένοι δωδεκανήσιοι γιατροί των Αθηνών, κυρίως πανεπιστημιακοί θερμοί υποστηρικτές της προσπάθειας αυτής, γιατροί απ' όλη την Ελλάδα καθώς και πολλοί γιατροί της Ρόδου, μέτοχοι και μή.

Σημειώνεται ότι παρευρέθη και ο βασικός μέτοχος κ. Θωμάς Λιακουνάκος.

Εκείνο που αξίζει να σημειωθεί είναι ότι, η συνάντηση των μετόχων έγινε στις εγκαταστάσεις της κλινικής , στην εθνική οδό Ρόδου-Λίνδου, περιοχή Κοσκινού οι οποίες είναι μεν εργοτάξιο, αλλά βρίσκονται σε τέτοιο στάδιο, ώστε μπορούν να χρησιμοποιηθούν.

Ρεπορτάζ:
Βαρβάρα Μπογδάνου

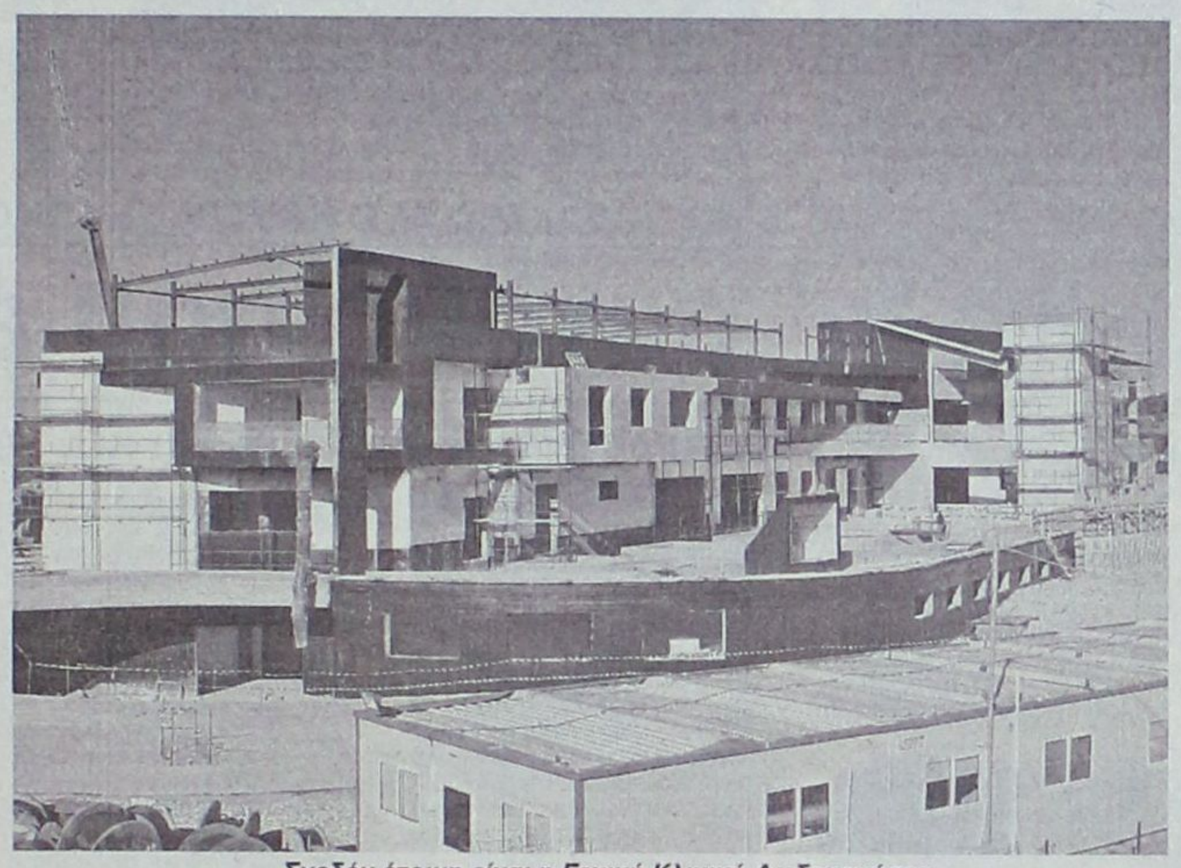

Σχεδόν έτοιμη είναι η Γενική Κλινική Δωδεκανήσου

Μ' αυτό τον τρόπο, δόθηκε η ευκαιρία σε όλους τους μετόχους και προσκεκλημένους να ξεναγηθούν στο κτίριο και τους χώρους της κλινικής και να διαπιστώσουν από κοντά , το μέγεθος του έργου (η κλινική καλύπτει έκταση 12.800 τ.μ.) το επίπεδο της ποιοτικής δουλειάς που γίνεται από την ανάδοχο εταιρεία «Ρυθμός Α.Ε.», την εικόνα που θα έχει μετά την αποπεράτωσή του, καθώς και την ταύτητα εκτέλεσης των εργασιών.

Στη διάρκεια της γενικής συνέλευσης, ο πρόεδρος της κλινικής κ. Μανώλης Γρηγοριάδης, παρουσίασε το οργανωτικό χρονοδιάγραμμα της κλινικής από σήμερα και μέχρι την έναρξή της, με λεπτομερή ανάλυση των εργασιών (προμήθεια ιατρικού και ξενοδοχειακού εξοπλισμού, προμήθεια υλικών και αναλώσιμων, πρόσληψη και εκπαίδευση προσωπικού κ.ά.), που απαιτούνται για την πλήρη και σωστή λειτουργία της.

Αξίζει να σημειωθεί ότι, στη συνέλευση συμμετείχαν και γιατροί που δεν είναι μέτοχοι της κλινικής και προέρχονται από άλλα μέρη της Ελλάδας. Αυτοί όχι μόνο έδωσαν συγχαρητήρια για το έργο, αλλά εξέφρασαν την επιθυμία να συμμετέχουν στο σχήμα.

Η τριήμερη παραμονή των περισσοτέρων στη Ρόδο τους έδωσε την ευκαιρία, να ενημερωθούν αναλυτικά για όλα όσα αφορούν την κλινική, καθώς από το Νοέμβριο του 2003 όταν έγινε η θεμελίωση, δεν είχαν ξαναεπισκεφθεί το χώρο.

Εκτιμάται ότι η επένδυση, από την αγορά του οικοπέδου μέχρι και την λειτουργία της κλινικής θα κοστίσει περίπου 24 εκατ. ευρώ.

Στην «Γενική Κλινική Δωδεκανήσου» συμμετέχουν 130 διακεκριμένοι γιατροί της Ρόδου και 30 γνωστοί γιατροί και πανεπιστημιακοί από την Αθήνα. Όταν ολοκληρωθεί θα αποτελεί ένα σύγχρονο και πολυτελές νοσηλευτικό ίδρυμα με 132 κλίνες όλων των ειδικοτήτων.

Αναμένεται να απασχολήσει περίπου 200 άτομα σε ιατρικό, νοσηλευτικό και διοικητικό προσωπικό και να αναβαθμίσει σημαντικά την ποιότητα των υπηρεσιών υγείας στην περιοχή.



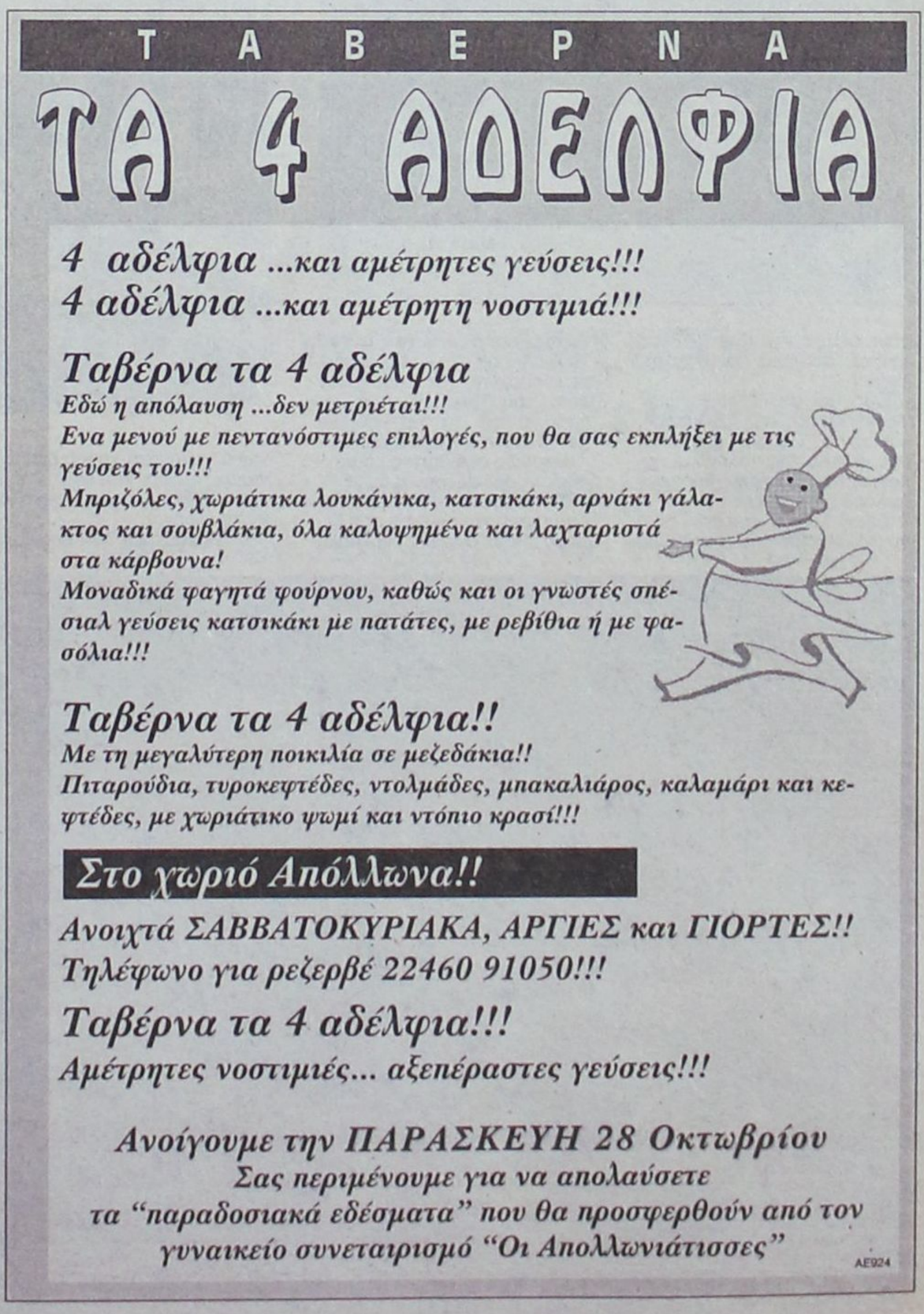

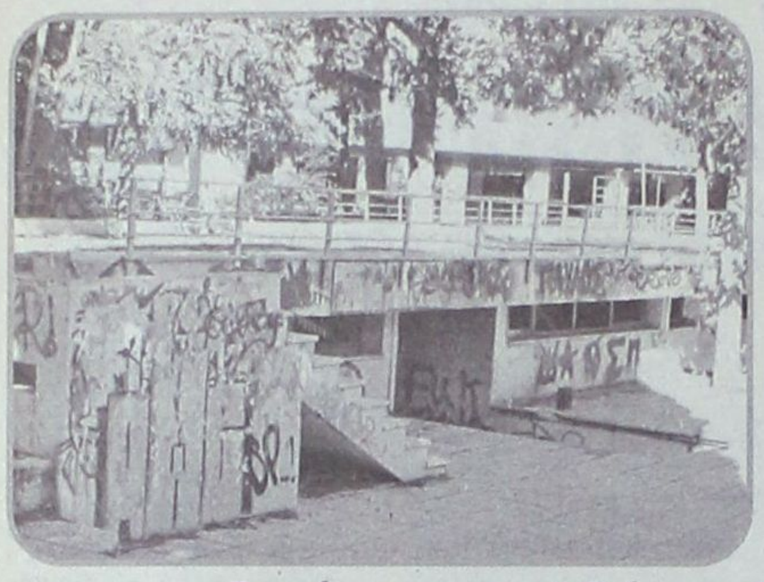

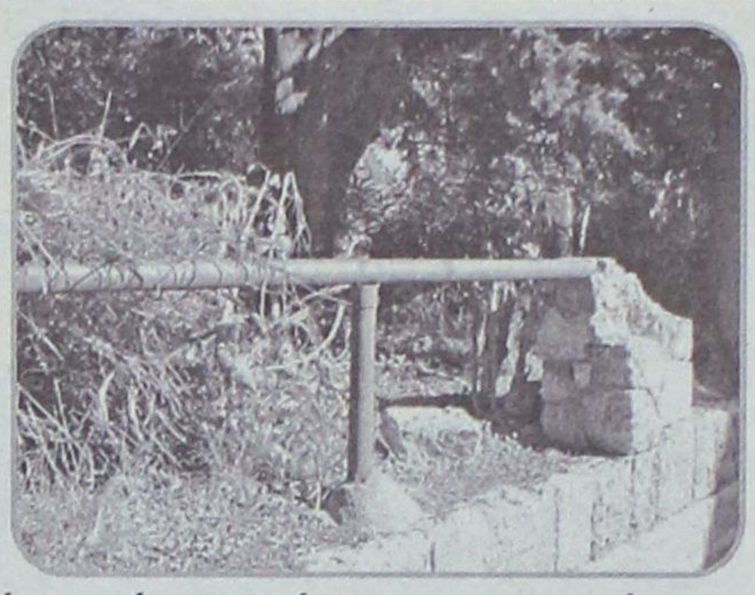

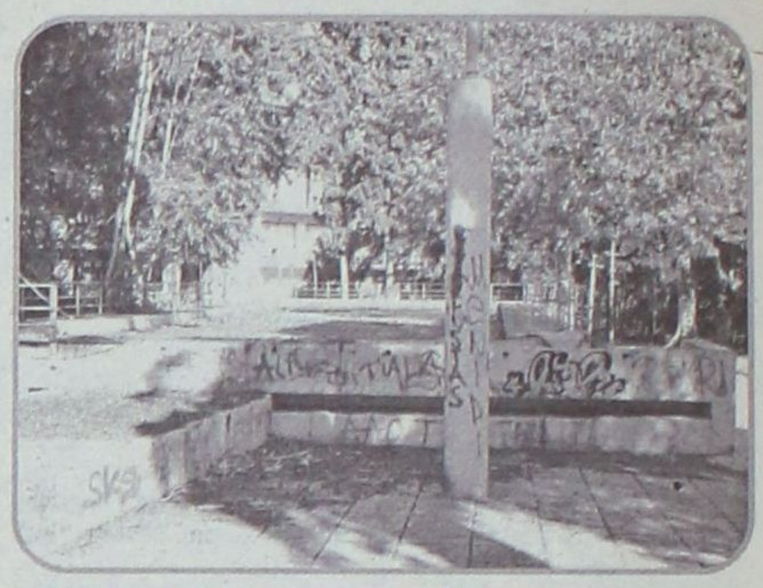

Ο κήπος του "Θέρμαι" έχει γίνει πλέον ο κεντρικός σκουπιδότοπος της πόλης

Πρόκληση γι' αυτούς που έχουν τσίπα...

Επιτακτική ανάγκη να γίνουν παρεμβάσεις έστω και χωρίς την άδεια του ΕΟΤ

Ρεπορτάζ
Βαρβάρα Μπογδάνου

Ενα ακόμα καλοκαίρι πέρασε χωρίς να αλλάξει κάτι στον κήπο του "Θέρμαι".

Η κατάσταση στην οποία βρίσκεται εδώ και χρόνια, παραμένει η ίδια.

Τόσο οι εγκαταστάσεις όσο και ο χώρος με τα δέντρα παρουσιάζουν την ίδια θλιβερή εικόνα: ασχήμια και εγκατάλειψη!



Οσο και να θέλει κάποιος να την αποφύγει, δεν μπορεί καθώς το "Θέρμαι" βρίσκεται στο κέντρο της πόλης και περικλείεται από τρεις δρόμους πολυσύχναστους.

Είναι λοιπόν σχεδόν αδύνατο ο επισκέπτης του νησιού να μην διασταυρωθεί με κάποια είσοδό του, και φυσικά το ίδιο αδύνατο ο Ροδίτης να μην περάσει απο εκεί καθ' οδόν για τη δουλειά, το σπίτι ή τη βόλτα του. Μόνο που ο δεύτερος στρέφει το πρόσωπο αλλού, καθώς η εικόνα της εγκατάλειψης τον θλίβει αφάνταστα και φέρνει στο μυαλό του, άλλες εικόνες παλαιότερων εποχών. Τότε που στον κήπο του **"Θέρμαι"**, πραγματοποιούνταν τα πιο κοσμικά γεγονότα του καλοκαιριού.

Βραδιές αξέχαστες με μουσική, χορό και τραγούδι....

Στην ουσία ο κήπος ήταν αναπόσπαστο κομμάτι του ξενοδοχείου "Θέρμαι" και πολύ διαφορετικός απ' ότι σήμερα. Το ξενοδοχείο-στο οποίο σήμερα στεγάζεται το ΚΕΚ-ΣΤΕ είναι πολύ παλιό κτίσμα. Ο δρόμος που σήμερα περνά μπροστά του, ανοίχτηκε πολύ αργότερα. Στους περιποιημένους, φωτισμένους και καλαίσθητους χώρους του, με τις απαραίτητες υποδομές, δε σερβίρονταν μόνο γεύματα και δείπνα για τους πελάτες του ξενοδοχείου, αλλά σταδιακά, έγινε κοσμοπολίτικο στέκι, που το απολάμβαναν και όλοι οι Ροδίτες.

Στον προσεγμένο κήπο, πραγματοποιούνταν επί χρόνια μικρά και μεγάλα καλλιτεχνικά γεγονότα χοροί, διαγωνισμοί ακόμα και καλλιστεία που συγκέντρωναν μεγάλο ενδιαφέρον.



Οι ορχήστρες που έπαιζαν, συνόδευαν ακόμα και μεγάλα ονόματα εκείνης της εποχής όπως τη **Ν. Μούσχουρη** και άλλους καλλιτέχνες. Με την πάροδο των χρόνων, ο χώρος άλλαξε χρήση κυρίως για να εξυπηρετήσει τις ανάγκες του τουρισμού με αποτέλεσμα να γίνουν διάφορες επεμβάσεις, από τους εκάστοτε διαχειριστές-ενοικιαστές του. Εδώ και πολλά χρόνια ο χώρος είναι εγκαταλελειμμένος. Δέντρα και φυτά θυμίζουν άλσος που δέχθηκε επιδρομή η περίφραξη είναι σε άθλια κατάσταση, τα φωτιστικά σπασμένα, τα ξερά κλαδιά και τα φύλλα σωροί, ενώ συνθήματα και ζωγραφιές με σπρέι και μπογιές συνθέτουν το σημερινό τοπίο. Πόσα ακόμα χρόνια θα περάσουν μ' αυτές τις απαράδεκτες εικόνες για έναν προορισμό όπως η Ρόδος και πότε επιτέλους κάποιος θα αναλάβει να μας απαλλάξει απ' αυτή τη ρύπανση στο κέντρο της πόλης;



MAROMA TRAVEL

Φαληράκι-Ρόδος

Τριήμερη εκδρομή στο

ΜΑΡΜΑΡΙΣ

28 & 29 & 30 Οκτωβρίου

XANTHOS APART HOTEL

Περιλαμβάνονται: Εισιτήρια Ρόδο-Μαρμαρίς-Ρόδο Μεταφορά Λιμάνι-Ξενοδοχείο-Λιμάνι, Ξενοδοχείο με πρωινό, παραδοσιακή βραδιά με barbeque και χορό της κοιλιάς, φόροι Ελλάδος.

από 70 €

GRAND AZUR HOTEL***

Περιλαμβάνονται: Εισιτήρια Ρόδο-Μαρμαρίς-Ρόδο Μεταφορά Λιμάνι-Ξενοδοχείο-Λιμάνι,Ξενοδοχείο 5 αστέρων με πρωινό και ένα φαγητό ημερησίως, φόροι Ελλάδος.

από 100 €

Πληροφορίες-Κρατήσεις
Τηλ. 2241086888

Α.Τ.3732(Γ)



22χρονος στην Κάρπαθο

Πέθανε από αναθυμιάσεις

Βρέθηκε νεκρός στο δωμάτιό του

Τραγικό θάνατο βρήκε στη Κάρπαθο ένας 22χρονος, ο Γιάννης Παπαδημητρίου, γιος του Χάρη Παπαδημητρίου, διευθυντή των τεχνικών υπηρεσιών του δήμου Καρπάθου.

Ο Γιάννης Παπαδημητρίου, που σπούδαζε στην Αθήνα, είχε επιστρέψει αυτές τις ημέρες στο νησί του. Σύμφωνα με πληροφορίες, προχθές βράδυ διασκέδαζε με την παρέα του και όταν επέστρεψε στο σπίτι έβαλε να ζεσταθεί το φαγητό. Κάποια στιγμή όμως τον πήρε ο ύπνος, το φαγητό εξατμίστηκε και από τις αναθυμιάσεις που δημιουργήθηκαν υπέστη ασφυξία. Χθες το πρωί, εντοπίστηκε νεκρός από τους δικούς του και το νησί βυθίστηκε στο πένθος, αφού τόσο αυτός, όσο και η οικογένειά του γενικότερα είναι από τις πιο γνωστές στη Κάρπαθο.

ΔΗΜΟΣ ΧΑΛΚΗΣ

Καμία εξέλιξη στο θέμα των παραιτήσεων

Παραμένει... ως έχει η υπόθεση που αφορά τις παραιτήσεις των δημοτικών συμβούλων της μειοψηφίας στο δήμο της Χάλκης και συγκεκριμένα των Μιχαήλ Πατρού, Βασίλειου Χειμωνέτου, Πασιάκου Βελή και Πέτρου Τσουρούτη.

Οι παραιτήσεις είχαν υποβληθεί στις αρχές του μήνα, ως αποτέλεσμα της στάσης της δημάρχου Ελένης Παναγή, υποστηρίζοντας ότι δεν δίνει στοιχεία που ζητούν και αφορούν τα οικονομικά του δήμου, αλλά και άλλα ζητήματα.

Η κ. Παναγή είχε τότε αρνηθεί και να κάνει δεκτές τις παραιτήσεις τους και τους είχε ενημερώσει σχετικά με επίσημο έγγραφο, καλώντας τους να ανταποκριθούν «στο θεσμικό τους ρόλο».

Το διάστημα που μεσολάβησε οι παραιτηθέντες δεν ενημέρωσαν εγγράφως με τη σειρά τους ότι επιμένουν, ενώ σε έκτακτη συνεδρίαση του δημοτικού συμβουλίου κατά την περασμένη εβδομάδα, πήρε κανονικά μέρος ο κ. Βελής.

Το θέμα αναμένεται να ξεκαθαρίσει την προσεχή Κυριακή, στην τακτική συνεδρίαση του δημοτικού συμβουλίου. Σε περίπτωση πάντως που δεν εμφανιστούν τα μέλη της μειοψηφίας σε τρεις συνεχόμενες τακτικές συνεδριάσεις του Δ.Σ. θα πρέπει –σύμφωνα με τον κανονισμό Δήμων και Κοινοτήτων- να εκπέσουν των θέσεών τους και να κληθούν να αναλάβουν καθήκοντα δημοτικού συμβούλου οι επιλαχόντες από το συνδυασμό της μειοψηφίας, βάσει των εκλογικών αποτελεσμάτων του 2002.

Παρουσιάζουν πολλές ομοιότητες

Προβληματισμός για τις φωτιές στην Κάρπαθο!

Επισημάνσεις από τον υπαρχηγό της ΠΥΡ
Ψάχνουν να εντοπίσουν ντόπιο ''πυρομανή''

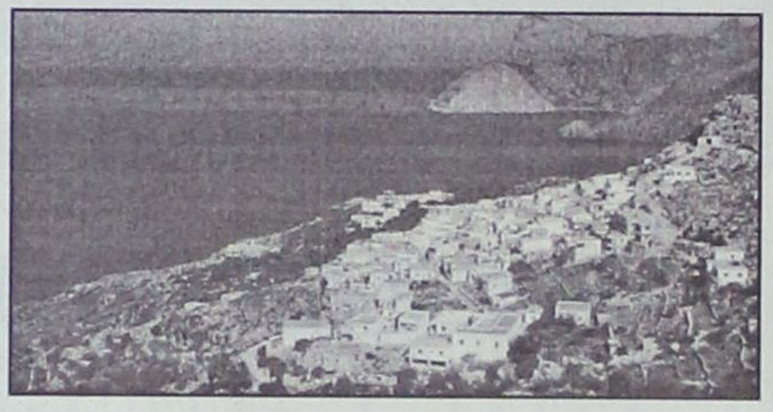

Έντονος προβληματισμός επικρατεί στην πυροσβεστική υπηρεσία μετά και τη νέα πυρκαγιά που ξέσπασε στη Κάρπαθο, καίγοντας δεκάδες στρέμματα θαμνώδους και δασικής έκτασης, σε ένα από τα ομορφότερα τοπία του νησιού.

Σύμφωνα με ασφαλείς πληροφορίες, αξιωματικοί της Πυροσβεστικής πιστεύουν ότι μόνο τυχαίες δεν είναι οι φωτιές που έχουν ξεσπάσει τα τελευταία χρόνια στην ίδια περιοχή και είχαν ως αποτέλεσμα μεγάλη τη οικολογική καταστροφή που έχει συντελεστεί, με τον αφανισμό ενός σημαντικού μέρους του δάσους που περιβάλλει το Μεσοχώρι.

Οι ίδιες πληροφορίες αναφέρουν ότι έχουν επισημανθεί αρκετές ομοιότητες στον τρόπο με τον οποίο ξεκίνησαν οι πυρκαγιές, γεγονός που οδηγεί τους αξιωματικούς της Πυροσβεστικής στη βεβαιότητα ότι πίσω τους κρύβεται κάποιος εμπρηστής και όχι «τυχαία» γεγονότα.

Αναφορικά με την πρόσφατη πυρκαγιά που ξέσπασε στη θέση Λευκός, κοντά στο δρόμο που συνδέει το Μεσοχώρι με τα υπόλοιπα χωριά του νησιού, από την πρώτη στιγμή υπήρξε προβληματισμός όχι μόνο για το πώς εκδηλώθηκε, αλλά και για τη χρονική στιγμή που έγινε αυτό, αφού ήταν λίγες μόνο μέρες μετά τη λήξη της σύμβασης των εποχικών πυροσβεστών, τη λήξη της αντιπυρικής περιόδου και την απομάκρυνση του ελικοπτέρου που σταθμεύει μόνιμα στη Ρόδο, αφού είχε συμπληρώσει το προκαθορισμένο χρονικό διάστημα παραμονής του στα Δωδεκάνησα. Επρόκειτο δηλαδή για το καταλληλότερο χρονικό διάστημα για να βάλει κανείς φωτιά στη περιοχή, αφού και βροχές δεν είχαν εκδηλωθεί ακόμη αλλά και οι άνεμοι, τη στιγμή που εκδηλώθηκε η φωτιά, ήταν ισχυροί στην περιοχή.

Οι επισημάνσεις αυτές έγιναν και κατά τη διάρκεια συζήτησης που είχε ο πρώτος υπαρχηγός του Πυροσβεστικού Σώματος Ανδρέας Κόης με αξιωματικούς που υπηρετούν στην Κάρπαθο και τη Ρόδο. Να σημειωθεί ότι ο κ. Κόης συντόνισε το έργο της κατάσβεσης της φωτιάς που σημειώθηκε τις προηγούμενες ημέρες αλλά και πέρυσι, όταν είχε εκδηλωθεί πυρκαγιά στην ίδια περιοχή και ως εκ τούτου έχει ιδία αντίληψη για τα... επαναλαμβανόμενα φαινόμενα.

Από τα πρώτα στοιχεία που έχουν συλλέξει οι πυροσβέστες, διαπιστώνονται αρκετές ομοιότητες με άλλες πυρκαγιές που ξέσπασαν στον ίδιο χώρο τα τελευταία 2-3 χρόνια. Σύμφωνα και με τον διοικητή της Πυροσβεστικής Υπηρεσίας Ρόδου Κώστα Καραγεωργόπουλο, οι πρώτες ενδείξεις οδηγούν στο συμπέρασμα ότι πρόκειται για εμπρησμό. Άλλα στελέχη της Πυροσβεστικής Υπηρεσία, προχωρούν ένα βήμα παρακάτω, κάνοντας λόγο για «άρρωστο» άτομο, που βάζει τις φωτιές, χωρίς να έχει κανένα όφελος. Εκτιμούν μάλιστα ότι πρόκειται κατά πάσα πιθανότητα για κάτοικο της περιοχής, ο οποίος αρέσκεται να παρακολουθεί το καταστροφικό έργο της πυρκαγιάς και γι' αυτό προβαίνει σε αυτές τις πράξεις. Περιπτώσεις τέτοιων ανθρώπων υπήρξαν και στο παρελθόν.

Οι έρευνες της Πυροσβεστικής Υπηρεσίας συνεχίζονται, αλλά αξιωματικοί του Σώματος έλεγαν ότι για τον εντοπισμό του δράστη απαιτείται η βοήθεια των κατοίκων της περιοχής, που «θα πρέπει να έχουν ανοιχτά μάτια και αυτιά», αναφέροντας κάθε ύποπτη κίνηση που πέφτει στην αντίληψή τους.



AUTO CENTER
ΜΑΝΩΛΗΣ ΚΩΣΤΑΚΗΣ Α.Ε.Β.Ε.
Ολοκληρωμένο Συγκρότημα
14οΧΛΜ. Ρόδου Αεροδρομίου, Τηλ.: 22410 82000
ΧΠ2403

ΝΕΟ TOYOTA HILUX:
Σκληρή γενιά
Ελάτε να δείτε την πλήρη σειρά όλων των εκδόσεων του νέου HILUX
TEST DRIVE



ΞΕΝΑΚΗΣ α.ε.β.ε.
Εξουσιοδοτημένος έμπορος και after sales
TOYOTA στα Δωδεκάνησα
10ο χλμ. Ρόδου - Λίνδου
Τηλ: 22410 86690
TOYOTA
AE911

Φέτος σταματήσαμε τον κατήφορο δηλώνει σε συνέντευξή του στη Γνώμη ο πρόεδρος της ΠΟΞ και της Ε.Ξ.Ρ Βασίλης Μηναΐδης κάνοντας ένα πρώτο απολογισμό για τη σεζόν που τελειώνει αλλά μένει να γίνουν πολλά ακόμη. Πρέπει να γίνει η ελληνική οικονομία ανταγωνιστική για να γίνει και ο τουρισμός ανταγωνιστικός, τονίζει ο κ. Μηναΐδης και σημειώνει ότι το φιλοεπιχειρηματικό κλίμα που επιδεικνύει η κυβέρνηση βοηθά προς αυτή την κατεύθυνση.

Ο πρόεδρος της ΠΟΞ απορρίπτει την άποψη που έχει εκφραστεί για τη σημαντική αύξηση της φετινής τουριστικής κίνησης που αποδίδεται στα τρομοκρατικά κτυπήματα που έγιναν σε άλλες κοντινές μας τουριστικές χώρες και αναφέρει ότι αυτά έγινα προς το τέλος του Αυγούστου και δεν επηρέασαν σχεδόν καθόλου τον τουρισμό μας. Αυξήθηκαν οι Έλληνες και οι Ιταλοί τουρίστες υποστηρίζει και συμπληρώνει ότι οι προσπάθειες που έγιναν τόσο από την κυβέρνηση όσο και από τους τοπικούς φορείς έφεραν τα ανάλογα αποτελέσματα.

Εμφανίζεται ικανοποιημένος από το κυβερνητικό επιτελείο που ασχολείται με τον τουρισμό: « Είναι μια ομάδα που δουλεύει αποτελεσματικά. Ελπίζω να τα καταφέρουν και σε άλλους τομείς εκτός από τη διαφήμιση. Στοχεύουν σωστά αλλά δεν έχουν καταφέρει ούτε τη γραφειοκρατία να πατάξουν ούτε την ανταγωνιστικότητα να βελτιώσουν. Και αυτό οφείλεται στο γεγονός ότι υπάρχουν μεγάλες αντιδράσεις από τα υπόλοιπα συναρμόδια υπουργεία».

Απορρίπτει τα όσα υποστηρίζονται ότι οι ξενοδόχοι καταστρέφουν το περιβάλλον και ότι συνεχώς αυθαιρετούν: «Εγώ πιστεύω ότι ο τουρισμός ανέδειξε το περιβάλλον και πολλά από αυτά που κατηγορούνται οι ξενοδόχοι αν δεν είχαν γίνει τα ξενοδοχεία δεν θα είχαν την ανταγωνιστικότητα που έχουν». Σχετικά με το Φαληράκι ο κ. Μηναΐδης εκτιμά ότι βελτιώνεται τουριστικά η περιοχή με καινούργιους τουρίστες και σύντομα θα ξαναβρεί το δρόμο του.

Για την Πανεπιστημιακή Σχολή Τουρισμού που εξήγγειλε ο κ. Λιάσκος ότι θα δημιουργηθεί ο πρόεδρος της Ε.Ξ.Ρ εκφράζει τον προβληματισμό του στο κατά πόσο μπορεί να έρθει στη Ρόδο, αφού την ίδια σχολή την διεκδικούν Κρήτη και Κέρκυρα. Κανονικά λέει θα πρέπει να γίνουν τρεις και αναφέρει ότι το σχετικό αίτημα οι ξενοδόχοι το έχουν καταθέσει εδώ και καιρό.

Ο πρόεδρος της **ΕΞΡ Βασίλης Μηναΐδης** μιλάει για τον **τουρισμό**

Γίνεται σοβαρή προσπάθεια...

Απορρίπτει τους ισχυρισμούς ότι η **φετινή αύξηση** στην κίνηση οφείλεται στα τρομοκρατικά κτυπήματα και τονίζει ότι το υπουργείο **Τουρισμού δουλεύει σωστά**

Συνέντευξη στη
ΡΕΝΑ ΒΕΝΙΑΝΑΚΗ

Ε: Να ξεκινήσω από τη φετινή τουριστική σεζόν. Φαίνεται ότι πήγαμε καλά. Τι λέτε;

Α: Η φετινή τουριστική σεζόν ξεκίνησε άσχημα τον Απρίλιο ή και τον Μάιο και κατέληξε πολύ καλά. Τον Αύγουστο, Σεπτέμβριο και τον Οκτώβριο κινηθήκαμε αρκετά καλά. Στην αρχή είχαμε απογοητευθεί, είχε αρχίσει γκρίνια αλλά ευτυχώς κλείσαμε καλά. Ευτυχώς ο θεός μας βοήθησε και πήγαμε καλά και έτσι προσδοκούμε μια καλύτερη εξέλιξη για την επόμενη χρονιά με προσπάθεια φυσικά και του υπουργείου τουρισμού αλλά και δική μας αφού φαίνεται ότι οι άνθρωποι που ήρθαν στην Ρόδο έμειναν οι ικανοποιημένοι.

Ε: Όταν λέτε ότι πήγαμε καλά τί ακριβώς εννοείτε, σε σχέση με ποιά χρονιά;

Α: Πήγαμε καλά σε σχέση με τις προηγούμενες χρονιές. Η σύγκριση γίνεται από το 2000 και μετά που ξεκίνησε το ευρώ. Από τότε ξεκίνησε μια συνεχής μείωση στις αφίξεις και στις διανυκτερεύσεις στην Ρόδο και δεν φαινόταν να σταματάει.

Ε: Τη φετινή αύξηση που την αποδίδετε; Στη διαφήμιση, στους ολυμπιακούς αγώνες, τη διαφήμιση που κάναμε εμείς τοπικά;

Α: Σε όλα. Εξάλλου δεν μπορεί κάτι να μειώνεται συνεχώς, υπάρχει και η αντίδραση. Φαίνεται ότι ξαναμπήκαμε στο τουριστικό παιχνίδι κάτι που εγώ το πίστευα. Εκείνο που φοβάμαι είναι η νέα ανταγωνιστικότητα, να έρχεται ο τουρίστας άλλα να κερδίζει και κάτι η τοπική οικονομία, να μην είναι συνεχής η ζημιά για τις βασικές επιχειρήσεις όπως είναι τα ξενοδοχεία, τα εστιατόρια, τα τουριστικά μαγαζιά.

Ε: Δεν κέρδισαν δηλαδή οι ξενοδόχοι φέτος;

Α: Οι ξενοδόχοι είναι μια άλλη ιστορία. είναι δύσκολες επιχειρήσεις στην Ελλάδα και δυστυχώς αυτό το έχει αντιληφθεί η διεθνής επιχειρηματική κοινότητα η όποια βλέπει τις επιχειρήσεις μας να μεταναστεύουν στη Βουλγαρία και σε λοιπές χώρες των Βαλκανίων όπου υπάρχουν φθηνά εργατικά χέρια. Αυτό θα πρέπει να το αντιληφθεί η Ελλάδα και γενικά όλοι μας και να μην νομίζουμε ότι τα κεκτημένα είναι δεδομένα. Τα πάντα παίζονται και τα πάντα πρέπει έρθουν τα πάνω κάτω αν θέλουμε να βάλουμε την Ελλάδα σε μια σωστή επιχειρηματική κατεύθυνση. Πρέπει να ξαναγίνουμε ανταγωνιστική ως χώρα στην οικονομία και όταν συμβεί αυτό στην οικονομία θα γίνουμε ανταγωνιστικοί και στον τουρισμό.

Ε: Από αυτά που μας λέτε βγαίνει το συμπέρασμα ότι το μάρμαρο θα το πληρώσουν οι εργαζόμενοι.

Α: Δεν το πληρώνουν οι εργαζόμενοι. Αυτό είναι μια φοβία την οποία έχουν μονίμως οι εργαζόμενοι και προκαλούν χειρότερο κακό από καλό. Υπάρχουν ορισμένα κεκτημένα δικαιώματα όπως νομίζουν, τα οποία κατά τη γνώμη μου θα πρέπει να αλλάξουν όχι εις βάρος των εργαζομένων αλλά γενικά. Πληρώνουμε πολλά παράλληλα χρήματα στο μισθό τους τα οποία δεν τα παίρνουν οι ίδιοι αλλά τα παίρνουν άλλοι. Αν δηλαδή εγώ πληρώνω δύο φορές το μισθό του εργαζόμενου, τόσα περίπου στοιχίζει, αυτό δεν συμβαίνει και στη Γερμανία, ούτε στην Ισπανία ούτε σε καμιά άλλη ανταγωνιστική χώρα. Το κόστος της λειτουργίας του Ι.Κ.Α. και όλων των δημοσίων οργανισμών που εξυπηρετούν τους εργαζόμενους παρά ταύτα είναι πολύ μεγάλο. Αυτά πρέπει να μικρύνουν, να μπουν στα ευρωπαϊκά δεδομένα για να μπορέσουμε να ανταγωνιστούμε με ίσους όρους τις ξένες επιχειρήσεις.

Ε: Η κυβέρνηση το τελευταίο διάστημα έχει αλλάξει κάποιους νόμους σε σχέση με την εργασία. Αυτό δεν έχει εξυπηρετήσει τους ξενοδόχους;

Α: Όχι τόσο πολύ αλλά εν πάση περιπτώσει αυτό το φιλοεπιχειρηματικό κλίμα πρέπει να πρυτανεύσει. Με τους κοινωνικούς εταίρους πρέπει να υπάρξει μία συμβίωση πιο ειρηνική. Νομίζω ότι ο εργατικός συνδικαλισμός στην Ελλάδα είναι πολύ καλά οργανωμένος, είναι πολύ δυνατός και αυτό τελικά αποβαίνει εις βάρος των εργαζομένων.

Ε: Απ' ό,τι ξέρω σε τοπικό επίπεδο έχετε σχετικά καλές σχέσεις με το συνδικάτο των ξενοδοχοϋπαλλήλων.

Α: Δε μιλώ στα ξενοδοχειακά, αλλά γενικά στην οικονομία, γιατί αυτό είναι το πρόβλημα μας, είναι ορατό. Τα ξενοδοχεία δεν μπορούν να φύγουν, τα ξενοδοχεία λένε ότι δεν πάνε καλά οικονομικά και κανείς δεν μας πιστεύει αλλά στις βιομηχανίες που φεύγουν, εδώ το πρόβλημα είναι ορατό. Το ίδιο συμβαίνει στον τουρισμό, αφού είμαστε γεμάτοι, λέει ο κόσμος, γιατί να μπαίνουμε μέσα; Μπορεί να δουλεύεις, να έχεις κόσμο και να μην πληρώνει ο πελάτης το κόστος που είναι αρκετά υψηλό. Ο τουρίστας απαιτεί να έχει το κόστος που έχει στην Τουρκία και σε άλλες χώρες που είναι αρκετά χαμηλότερο από το δικό μας. Αυτά είναι προβλήματα δικά μας και πρέπει να τα λύσουμε και να τα λύσουμε με γνώμονα το γενικό συμφέρον και όχι μόνο το συμφέρον των ξενοδόχων η μιας ορισμένης μερίδας ανθρώπων. Χρειάζεται μια μεγαλύτερη μείωση του λειτουργικού κόστους των ξενοδοχείων για να γίνουμε ανταγωνιστικοί. Παράλληλα βέβαια έχουμε και τον εκσυγχρονισμό των ξενοδοχείων τα οποία κάθε δέκα χρόνια πρέπει να γίνονται καινούργια και με τις νέες προδιαγραφές που αιτεί η πελατεία. Αυτά τα πράγματα πρέπει να τα συνηθίσουμε, να τα κάνουμε συνεχώς για να είμαστε ανταγωνιστικοί.



Ε: Να ξαναγυρίσω στη φετινή τουριστική κίνηση. Κάποιοι λένε ότι πήγαμε καλά επειδή έπεσαν μπόμπες σε χώρες κοντινές μας. Τι λέτε;

Α: Να σας πώ. Ήρθαν κάποιοι Ιταλοί από την Αίγυπτο λόγω αυτής της κατάστασης. Τίποτε άλλο δεν ήρθε. Η Τουρκία δεν υπέστη καμιά μείωση, κανένας τουρίστας δεν ακύρωσε απέναντι και γνωρίζω ότι έχουν μια αύξηση της τάξης του 25%. Εξάλλου ό,τι έγινε, έγινε στις 27 Αυγούστου, αρκετά αργά και εμείς ήδη είχαμε πάει καλά τον Ιούλιο όπως και τον Ιούνιο. Η μεγάλη κίνηση του Αυγούστου οφείλεται στους Ιταλούς και φυσικά στους Έλληνες. Τα υπόλοιπα που λέγονται είναι για να πειράζει ο ένας τον άλλον. Αυτά που είπε ο πρόεδρος των πρακτόρων σε πρόσφατο συνέδριο στην Αθήνα είναι εξυπνάδες. Δεν έπρεπε να το πει γιατί δεν είναι έτσι. Η αύξηση οφείλεται στη προσπάθεια που κάναμε.

Ε: Θα ήθελα να μου πείτε για τη περυσινή διαφήμιση του Υπουργείου Τουρισμού. Μείνατε ικανοποιημένος;

Α: Πρώτα-πρώτα αύξησε τα κονδύλια, είναι κάτι το σοβαρό. Από την ώρα που τριπλασιάζεις τα κονδύλια, σημαίνει ότι θα κάνεις κάτι καλύτερο. Φάνηκε στην έκθεση του Βερολίνου ότι υπήρχε μια άλλη δυναμική. Πρέπει να πω ότι παρότι είναι αρκετοί στο Υπουργείο και θα μπορούσαν να τσακωθούν όπως οι προηγούμενοι που ήταν τρεις και τσακώνοταν, αυτοί είναι έξι και δουλεύουν όλοι μαζί. Υπάρχει μια κινητικότητα στον τουρισμό λύνουν τα προβλήματα, τραβάνε μπροστά τον τουρισμό και όλα τα άλλα υπουργεία που συνεργάζονται μαζί τους δεν μπορούν να τους ακολουθήσουν. Είναι μια ομάδα που δουλεύει αποτελεσματικά και ελπίζω να τα καταφέρουν και στους άλλους τομείς γιατί μόνο στη διαφήμιση τα έχουν καταφέρει μέχρι τώρα. Τα υπόλοιπα θέματα δεν τα έχουν λύσει. Τα έχουν βάλλει στο στόχαστρο, έχουν ακολουθήσει τις σωστές επιλογές αλλά δεν καταφέρνουν πολλά πράγματα ούτε στη πάταξη της γραφειοκρατίας, ούτε στη βελτίωση της ανταγωνιστικότητας. Και αυτό γιατί υπάρχουν μεγάλες αντιδράσεις από τα υπόλοιπα συναρμόδια υπουργεία.

Ε: Πράγματι βλέπουμε ότι δεν γίνονται πολλά πράγματα. Όπως ας πούμε με τις διάφορες κτιριακές παρατυπίες η παρανομίες των ξενοδοχείων. Παρά τα όσα ακούμε δεν βλέπουμε κάποια νομοθετική ρύθμιση.

Α: Δεν έχουν προχωρήσει γιατί το ΥΠΕΧΩΔΕ κινείται με τους δικούς του ρυθμούς. Η άποψη που επικρατεί είναι ότι πρέπει να προστατέψουμε το περιβάλλον χωρίς να λένε όμως με ποιο τρόπο. Ο ξενοδόχος τελικά καλείται μόνος του να λύσει τα προβλήματά του. Συνεχώς βέβαια του λένε πως αυθαιρετεί. Πάντως πολλά από αυτά για τα οποία κατηγορείται αν δεν γίνονταν δεν θα είχαν τα ξενοδοχεία την ανταγωνιστικότητα που έχουν. Πρέπει να καταλάβουμε ότι για παρά πολλούς χώρους που οι ξενοδόχοι κατηγορούνται ότι αυθαιρέτησαν, είναι προς όφελος της ανταγωνιστικότητας και όχι για να αυξήσουν τα έσοδά τους. Εγώ εκείνο που πιστεύω είναι ότι ο τουρισμός έχει αναδείξει το περιβάλλον απ' ό,τι οι άλλες δραστηριότητες. Μπορεί να έφερε σε ορισμένες περιπτώσεις ακραίες συμπεριφορές όπως στο Φαληράκι, είναι η μόνη περίπτωση που μπορούμε να συζητήσουμε αλλά και αυτό μόνο του έχει διορθωθεί. Κατά τάλλα δεν νομίζω ότι εμείς καταστρέφουμε το περιβάλλον.

Ε: Το Φαληράκι πώς το είδατε φέτος;

Α: Βελτιώνεται σιγά-σιγά, βρίσκει καινούργιους τουρίστες, έρχονται νέοι που δεν έχουνε σχέση με αυτά τα εγκληματικά στοιχεία που έρχονταν τα τρία τελευταία χρόνια. Πιστεύω ότι θα ξαναβρεί το δρόμο του γιατί είναι ένα πολύ ωραίο θέρετρο και δεν του άξιζε αυτή η δυσφήμιση.

Ε: Πώς είδατε το νομοσχέδιο για τον καταδυτικό τουρισμό που τώρα πια είναι νόμος του κράτους;

Α: Ήταν μεγάλη προσφορά στον τουρισμό γιατί οι θάλασσές μας ήταν ουσιαστικά κλειστές σε αυτό το είδος του τουρισμού. Ήταν ένα απαραίτητο εργαλείο για νησιά όπως είναι η Κάλυμνος για να αυξήσουν τον τουρισμό τους.

Ε: Ακούσαμε τελευταία μια εξαγγελία του κ. Λιάσκου περί ιδρύσεως μιας πανεπιστημιακής σχολής τουρισμού. Τι λέτε, θα την κερδίσουμε;

Α: Στην ΠΟΞ και στην Ε.Ξ.Ρ έχουμε προτείνει από χρόνια να γίνουν στα τρία Πανεπιστήμια του Αιγαίου, στη Ρόδο, της Κρήτης και του Ιονίου στην Κέρκυρα πανεπιστημιακές σχολές για ανώτατη εκπαίδευση στον τουρισμό. Αντέδρασαν τα Οικονομικά Πανεπιστήμια με την δικαιολογία ότι αυτοί τα φτιάχνουνε αφού στις Οικονομικές σχολές συμπεριλαμβάνεται και ο Τουρισμός. Τώρα μαθαίνουμε χωρίς να έχουμε ειδοποιηθεί από κανένα, ότι θα γίνει κάποια πανεπιστημιακή σχολή. Δεν ξέρω τι γίνεται, μπορεί και να μην γίνει. Εν πάση περιπτώσει αν αποφασιστεί να γίνει, φαντάζομαι ότι θα γίνει κάπου κοντά στην Αθήνα.

Ε: Η Ρόδος δεν μπορεί να την διεκδικήσει;

Α: Το θέμα είναι ότι όλοι την διεκδικούν, και η Κρήτη και η Κέρκυρα. Θα έπρεπε να γίνουν τρεις.

Ε: Λοιπόν κύριε πρόεδρε φέτος πήγαμε καλά. Από εδώ και πέρα πώς τα βλέπετε;

Α: Δεν πήγαμε τόσο καλά για να καθόμαστε να υπερηφανευόμαστε, απλά σταμάτησε η κατηφόρα. Θέλει πολλή δουλειά όσον αφορά την ποιότητα. Με το να το πούμε δεν τελειώσαμε, την ποιότητα πρέπει να την φτάιξουμε. Τα ξενοδοχεία πρέπει να είναι άριστα, πρέπει να λειτουργούν κατά τρόπο ευρωπαϊκό. Καμιά ολιγωρία δεν μας συγχωρείται πλέον. Ο τουρίστας που θα έρθει εδώ πρέπει να έχει κάτι να κάνει. Εκτός από το μπάνιο και τη θάλασσα θα πρέπει να καταλάβουμε ότι θα πρέπει να του προσφέρουμε κάτι άλλο. Οι εκδρομές πρέπει να είναι σωστές, να του προσφέρουμε κάτι συνεχώς. Με το all inclusive έρχονται άνθρωποι που κάθονται όλη μέρα μέσα στο ξενοδοχείο. Αυτόν τον κόσμο θα πρέπει να τον βγάλουμε έξω, να δούνε τη Ρόδο που είναι μοναδικό νησί. Αν δουν αυτά που διαθέτει το νησί μας θα ξαναέρθουν. Αν κάθεσαι από το πρωί μέχρι το βράδυ στο ξενοδοχείο, μπορεί να μην ξανάρθεις. Η μόδα σήμερα είναι το ολ ικλούσιβ και πρέπει σιγά-σιγά να το ξεπεράσουμε χωρίς να υποστούν ζημιά και οι άλλες επαγγελματικές τάξεις που ζουν από τον τουρισμό. Δεν μπορούμε προς το παρόν να απαλλαγούμε από αυτό αλλά θα ήμουν ευτυχής αν σταδιακά απαλλασσόμασταν από αυτό. Κάποια στιγμή, μόδα είναι και αυτή, θα σταματήσει.

Αθλητική ΓΝΩΜΗ
20 ΣΕΛΙΔΕΣ
ΔΕΥΤΕΡΑ 24 ΟΚΤΩΒΡΙΟΥ 2005

Μεγάλη νίκη του Διαγόρα στην Μυτιλήνη

ΣΕΛ. 15

Αγχώθηκε αλλά... «καθάρισε»!

Η Ρόδος κέρδισε 1-0 την Αχαϊκή πετυχαίνοντας την πρώτη της φετινή νίκη.

Πραγματοποιώντας καλή εμφάνιση μέχρι το 50′ περίπου του παιχνιδιού η Ρόδος κέρδισε 1-0 την Αχαϊκή πετυχαίνοντας την πρώτη της νίκη στο πρωτάθλημα της Γ′ Εθνικής και δείχνοντας πως δεν της ταιριάζουν οι χαμηλές θέσεις της βαθμολογίας και πως μπορεί αν γυρίσουν όλοι οι παίκτες της υγιείς να πετύχει πολλά περισσότερα.

Οι «πράσινοι» του Βαγγέλη Χοσάδα ήθελαν περισσότερο από την Αχαϊκή την νίκη και την πήραν, χάρις στην δύναμη, το πάθος και την αποφασιστικότητά τους. Θυσίασαν δηλαδή από το 49′ κι ύστερα την μέχρι εκείνη την στιγμή καλή εμφάνιση υπέρ της σκοπιμότητας που περιέκλειε την νίκη και την κατάκτηση των τριών βαθμών. Αυτή η νίκη ήταν η πρώτη στο πρωτάθλημα για φέτος και σίγουρα η αφετηρία πολλών ακόμη επιτυχιών.

ΑΠΟ ΝΩΡΙΣ ΤΑ ΗΝΙΑ

Η Ρόδος ήταν άτυχη χθες ακόμα και στο ζέσταμα(!), αφού κατά την διάρκεια του αισθάνθηκε τράβηγμα και δεν ξεκίνησε στον αγώνα ο Κώστας Πάττας. Ο Βαγγέλης Χοσάδας τον αντικατέστησε με τον Αγγελόπουλο κι η Ρόδος μπήκε αλώβητη στον αγώνα στον οποίο επιζήτησε από νωρίς την νίκη.

Οι «πράσινοι» ανέλαβαν από νωρίς την πρωτοβουλία των κινήσεων με άμυνα που δεν «ανησύχησε» και καλή κατοχή και κυκλοφορία της μπάλας, περιόρισε την Αχαϊκή στην περιοχή της στ′ ολόκληρο.

Το α′ ημίχρονο, επιδιώκοντας την ανάπτυξη από τα άκρα και το γρήγορο «ξεκλείδωμα» της άμυνας της κάτι που δεν έγινε λόγω:

- Της έλλειψης καλής τελικής πάσας αλλά,
- Και της ευχέρειας δημιουργίας ευκαιριών μπροστά στον Μάνγκα.

ΓΚΟΛ ΚΑΙ... ΑΓΧΟΣ

Η Ρόδος συνεχίζοντας στο ίδιο μοτίβο και στο β′ ημίχρονο πέτυχε να προηγηθεί 1-0 στο 49′. Από το σημείο αυτό και μετά η Αχαϊκή προσπάθησε να ισορροπήσει το ματς και τα κατάφερε αλλά σε καμία περίπτωση δεν απείλησε την εστία του Κλιάφα, παρά μόνο από δύο στημένες φάσεις.



Ο Διονύσης Μακρυδημήτρης πέτυχε το χρυσό γκολ

Στο ίδιο διάστημα η Ρόδος προσπάθησε να ασφαλίσει τα κεκτημένα και τα κατάφερε να πανηγυρίσει στο τέλος την κατάκτηση του πρώτου τρίποντου στο φετινό πρωτάθλημα.

Στο 2′ από μπαλιά του Μητράκα, ο Δερμιτζάκης πλάσαρε λίγο άουτ.

Στο 7′ το δυνατό σουτ του Αποσκίτη έφυγε μόλις άουτ από το οριζόντιο δοκάρι του Κλιάφα.

Στο 40′ το μακρινό σουτ του Στ. Καντιμοίρη από καλή θέση έφυγε λίγο άουτ, από το δεξί κάθετο δοκάρι του Μάνγκα.

Στο 44′ το απευθείας χτύπημα φάουλ του Δερμιτζάκη έφυγε λίγο άουτ.

Στο 49′ το 1-0 .Ζαχαριέφσκι εκτέλεσε φάουλ από τα αριστερά κι ο Μακρυδημήτρης με πλασαριστή κεφαλιά έστειλε τη μπάλα στο «Γ» του Μάνγκα.

Στο 56′ ο Κλιάφας έδιωξε σε κόρνερ το απευθείας χτύπημα φάουλ του Φίλιππα.

Από την Ρόδο άρεσαν περισσότερο οι Μητράκας, Μακρυδημήτρης, Μποϊλής και Ισκάς. Από την Αχαϊκή ξεχώρισαν οι Αποσκίτης, Οστρόφσκι, Κουφάδης.

Πολλά σφυρίγματα εις βάρος της Ρόδου είχε ο Αθηναίος κ. Τίκας, ευτυχώς χωρίς να κάνει το μεγάλο. Κίτρινες κάρτες είδαν οι Μακρυδημήτρης, Ζαχαριέφσκι από τη Ρόδο και οι Φωτεινάτος, Ντελμεκούρας, Αντελά από την Αχαϊκή.

Οι ομάδες:

ΡΟΔΟΣ: *Κλιάφας, Αγγελόπουλος, Μακρυδημήτρης, Μποϊλής (93′ Πλύγκος), Καντιμοίρης Στ., Ισκάς, Δανάς, Δερμιτζάκης, Ζαχαριέφσκι (68′ Τσαγκαβέλης), Στράτζαλης, Μητράκας (88′ Γκινής).*

ΑΧΑΪΚΗ: *Μάνγκας, Φωτεινάτος, Κουφάδης, Καραμπλάκας (46 Σπυρόπουλος), Φίλιππας, Ντελμεκούρας, Μεθενίτης (71′ Κοσμάς), Οστρόφσκι, Αντελά (64′ Βετούλας), Πετρώφ, Αποσκίτης.*

ΧΟΣΑΔΑΣ:«Τέλος καλό όλα καλά»

- *Στο άγχος απέδωσε το γύρισμα στην άμυνα των παικτών του αμέσως μετά το γκολ.*

Ο Βασίλης Στασινόπουλος δεν θέλησε να μιλήσει στους εκπροσώπους του Τύπου αμέσως μετά την λήξη του αγώνα για να προλάβει το καράβι για τον Πειραιά, αφού είναι γνωστή η φοβία πού έχει με τα ταξίδια με αεροπλάνο.

Αντί αυτού μίλησε στους εκπροσώπους του Τύπου ο βοηθός του και παλαιός ποδοσφαιριστής Άγγελος Σταματόπουλος πού δήλωσε χαρακτηριστικά:

«Ηρθαμε να αντιμετωπίσουμε μια ομάδα πού ήθελε την νίκη περισσότερο από μας και κέρδισε δίκαια. Εμείς δεν δείξαμε την απαιτούμενη αγωνιστική συμπεριφορά και τον αγωνιστικό χαρακτήρα άλλων αγώνων, ως οφείλεται σε παιχνίδια εκτός έδρας. Από αυτό το αποτέλεσμα πρέπει να προβληματισθούμε σε ότι αφορά την αγωνιστική συμπεριφορά και να δούμε τι μπορούμε να κερδίσουμε μαθαίνοντας από τα λάθη μιας ήττας. Εύχομαι στην Ρόδο πού είναι μια ομάδα ιστορική καλή επιτυχία στην συνέχεια και στον κ. Χοσάδα ότι καλύτερο και για τον ίδιο και για την ομάδα του."

Αγχωτική νίκη

Στο άγχος απέδωσε μέσα από τις δηλώσεις του το γύρισμα στην άμυνα ο προπονητής της ομάδας Βαγγέλης Χοσάδας ο οποίος δήλωσε τα εξής:

"Σήμερα είχαμε να αντιμετωπίσουμε ένα αντίπαλο πού ουσιαστικά δεν γνωρίζαμε αφού δεν είχε βγει από την έδρα του μέχρι αυτό το ματς. Ήταν η πρώτη εκτός έδρας συνάντηση για την Αχαϊκή η σημερινή. Έπαιξε πολύ κλειστά μέχρι το γκολ. Κι όταν θέλεις την νίκη και έχεις να αντιμετωπίσεις ένα αντίπαλο πού παίζει έτσι είναι πολύ δύσκολο να βρεις τρόπους για να ανοίξει κανείς τις άμυνες και να πετύχει το γκολ. Ηρθε το γκολ για μας αλλά πετύχαμε στο τέλος μια νίκη αγχωτική .Δικαιολόγητα οι παίκτες προφανώς για να κρατήσουν το υπέρ τους σκόρ γύρισαν πίσω.

Τελικά τέλος καλό όλα καλά. Η Ρόδος διαθέτει μια πολύ καλή ομάδα πού νομίζω θα πάει καλύτερα στην συνέχεια».

Αχρείαστη απώλεια βαθμών

• Ο Ιάλυσος έμεινε στο 2-2 με την επικίνδυνη Μαρκό, πληρώνοντας την απροσεξία των αμυντικών του στις δύο φάσεις που οι φιλοξενούμενοι σκόραραν με πέναλτι. Τεράστια ευκαιρία έχασε στην εκπνοή ο Μαθιός.

Οικονομίδειο

Η απροσεξία των στιγμών ήταν ο μοναδικός λόγος που ο Ιάλυσος απέτυχε να κερδίσει το χθεσινό παιχνίδι του με την Μαρκό, μένοντας στο ισόπαλο 2-2.

Παρά το γεγονός ότι ξεκίνησε μουδιασμένα, κατάφερε να προηγηθεί, όπως τα πράγματα γύρισαν «τούμπα» από δύο εντελώς αχρείαστα πέναλτι στα οποία υπέπεσαν οι αμυντικοί του, ενώ δεν μπόρεσε να αξιοποιήσει την αριθμητική του υπεροχή μετά το 65ο λεπτό, όταν οι φιλοξενούμενοι έμειναν με δέκα παίκτες και ο ίδιος είχε καταφέρει να φέρει το ματς ξανά στα ίσια.

Έχασε, δε, την τεράστια ευκαιρία να πάρει το παιχνίδι στην εκπνοή, όταν ο **Μαθιός** έχασε μία ανεπανάληπτη ευκαιρία να χαρίσει στην ομάδα του τους τρεις βαθμούς.

Πάντως, ακόμα και έτσι ο βαθμός της ισοπαλίας είναι χρήσιμος, αφού η Μαρκό έδειξε στοιχεία καλής και ιδιαίτερα επικίνδυνης ομάδας, που απείλησε ακόμα και όταν έμεινε με δέκα παίκτες.

Ο Ιάλυσος ήταν καλός μόνο κατά διαστήματα. Μετά το πρώτο εικοσάλεπτο κατάφερε να ισορροπήσει την κατάσταση στον χώρο της μεσαίας γραμμής, να κλείσει τους διαδρόμους προς την εστία του, όμως επιθετικά έδειχνε ακίνδυνος, αφού έφτανε με δυσκολία στην αντίπαλη μεγάλη περιοχή και δημιούργησε ελάχιστες ευκαιρίες.

Φάσεις και Γκολ

4′: Ο **Κούρος** έβγαλε σε θέση βολής τον **Μαθιό,** ο οποίος δεν άφησε την ευκαιρία να πάει χαμένη και με θαυμάσιο πλασέ από το ύψος της μικρής περιοχής άνοιξε το σκορ (1-0).

8′: Ο **Γκορτζίλας** ανέτρεψε τον **Φαρινόλα** και ο διαιτητής καταλόγισε πέναλτι. Ο **Χατζάκης** σημάδεψε σωστά και ισοφάρισε σε 1-1.

12′: Οι αμυντικοί της Μαρκό πρόλαβαν και έδιωξαν σε κόρνερ επικίνδυνο γύρισμα του Διακοναστάση από τα πλάγια δεξιά.

24′: Ο **Μαθιός** εκτέλεσε αδύναμο το φάουλ που κέρδισε μισό μέτρο έξω από την μεγάλη περιοχή και ελαφρά προς τα αριστερά, με την μπάλα να καταλήγει στην αγκαλιά του **Μέγα.**

29′: Ο **Φαρινόλα** βρέθηκε αμαρκάριστος στο ύψος του πέναλτι, σούταρε, όμως ο **Ψαράς** δεν αιφνιδιάστηκε και μπλόκαρε εύκολα.

50′: Ο **Φαρινόλα** ανατράπηκε από τον **Μαυρή** και ο διαιτητής έδειξε για δεύτερη φορά την άσπρη βούλα. Ο **Χατζάκης** δεν αστόχησε ούτε αυτή την φορά και έδωσε στην Μαρκό το προβάδισμα (1-2).

61′: Ο **Κούρος** επιχείρησε την σέντρα από τα δεξιά, η μπάλα πέρασε χωρίς να απομακρυνθεί στο δεύτερο δοκάρι, ο **Τζαφέρης** πρόλαβε την έξοδο του Μέγα και πέφτοντας ισοφάρισε με δύσκολο πλασέ σε 2-2.

64′: Τεχνικό φάουλ του **Μαθιού** από το ύψος της μεγάλης περιοχής έφυγε ξυστά έξω από το αριστερό δοκάρι.

65′: Ο **Καλογερής** αντίκρισε την δεύτερη κίτρινη κάρτα και άφησε τους φιλοξενούμενους με δέκα παίκτες.

67′: Η Μαρκό έχασε διπλή μεγάλη ευκαιρία. Η μπάλα έφτασε μετά από κόντρες στον ολομόναχο **Χατζηστεφάνου,** ο οποίος σούταρε από τα πλάγια δεξιά, όμως ο **Γκορτζίλας** κατάφερε να διώξει πάνω στην γραμμή. Η άμυνα δεν απομάκρυνε, η μπάλα έφτασε ξανά στα πλάγια δεξιά στον αμαρκάριστο **Μαραγκό,** που έπιασε το σουτ, όμως ο Ιάλυσος γλίτωσε ξανά. Η μπάλα έφυγε ξυστά άουτ.

78′: Καλό πλασέ του **Φαρινόλα** έφυγε ελάχιστα άουτ.

85′: Ο **Κούρος** εξαπέλυσε ένα υπέροχο βολέ, η μπάλα άλλαξε ελάχιστα πορεία από σώμα αμυντικού και έφυγε ελάχιστα έξω από το αριστερό δοκάρι.

95′: Ο Ιάλυσος έχασε σπάνια ευκαιρία να πάρει το παιχνίδι. Ο **Κούρος** έπιασε το δυνατό σουτ μέσα από την μεγάλη περιοχή, ο **Μέγας** απόκρουσε με υπερένταση, ο **Μαθιός** είδε μπροστά του την μπάλα στα δύο μέτρα και την εστία κενή, όμως το βολ πλανέ του έφυγε ψηλά άουτ.

Καλύτεροι του Ιάλυσου ήταν οι **Μαθιός, Τζαφέρης** και **Χατζηκαλημέρης,** ενώ από πλευράς Μαρκό ξεχώρισαν οι **Φαρινόλα, Πούλος** και όσο έπαιξε ο Καλογερής.

Καλή ήταν η διαιτησία των **Παπανδριόπουλου, Σύρρου** και **Τσιαδήμου** από τον Σύνδεσμο του Πειραιά.

Οι συνθέσεις:

Ιάλυσος: *Ψαράς, Χατζηκαλημέρης (81 Καρτάλης), Τσαφής, Γκορτζίλας, Μαυρής (68 Καρακώστας), Θεοδοσίου, Διακοναστάσης (55 Στάππας), Ράϊος, Κούρος, Μαθιός, Τζαφέρης*

Μαρκό: *Μέγας, Μπαλάφας, Τσιριγώτης, Πούλος, Γκοβερίνος, Διαμαντόπουλος, Γκίκας (66 Χατζηστεφάνου), Καλογερής, Φαρινόλα, Βούης (90 Τριζάλης), Χατζάκης (66 Μαραγκός)*

Τον κατακεραύνωσε!!!

• Η ομάδα της Κερατέας πολύ ανώτερη από τον ΑΕΡΑ τον συνέτριψε με 5-0 και τον έσπρωξε ακόμα πιο κάτω στον βαθμολογικό πίνακα.

• Η Ροδίτικη ομάδα πραγματοποίησε άσχημη εμφάνιση και γνώρισε δίκαια την πολύ βαριά ήττα.

ΚΕΡΑΤΕΑ (Του ανταποκριτή μας)-

Την πιο άσχημη εμφάνιση πραγματοποίησε στην Κερατέα ο ΑΕΡΑ. Νωθρός υποτονικός βγαλμένος από άλλο ίσως πρωτάθλημα η ομάδα του **Νίκου Κασιώτη** δεν παρουσίασε σε καμία περίπτωση κάποιο καλό στοιχείο πού να χρησιμοποιηθεί σαν ελαφρυντικό για αυτό το κακό ενενηντάλεπτο.

Το 5-0 πάντως σκορ με το οποίο έληξε το ματς είναι το αποτέλεσμα αυτής της κακής εμφάνισης και της βαριάς ήττας.

Ο ΑΕΡΑ είχε να αντιπαραθέσει στην δύναμη και στους στόχους του Κεραυνού την αδιαφορία αρκετών από τους παίκτες πού δεν ήξεραν πού πατούσαν στον αγωνιστικό χώρο αλλά είναι πολύ πιθανόν αυτό να οφείλεται στο "πελάγωμα"του πάγκου πού ομολογουμένως βλέποντας αυτή την κατάσταση άργησε να κάνει τις αλλαγές μήπως και αλλάξει κάτι στην ροή του παιχνιδιού.

Με πολλά κενά στην άμυνα με "χαμένο" από την αρχή τον χώρο του κέντρου αλλά και με μπλοκαρισμένα τα ατού στην επίθεση ο ΑΕΡΑ ούτε καν απείλησε τον γηπεδούχο πού από το άνοιγμα του σκορ και μετά ήταν ο κυρίαρχος του παιχνιδιού. Ουσιαστικά δηλαδή δεν λειτούργησε τίποτα και σε αυτό μεγάλο μερίδιο ευθύνης έχει ο πάγκος.

Η ομάδα της Κερατέας ήξερε τι ζητούσε στον αγωνιστικό χώρο και αφού προηγήθηκε στο σκορ έκανε το απόγευμα πολύ εύκολο αν και για μια ακόμα φορά έχασε τον έμπειρο Λαγωνικάκη πού αποχώρησε τραυματίας.

Η ομάδα του ΑΕΡΑ πρέπει πάντως από δω και πέρα να συνέλθει εάν δεν επιθυμεί να μπει σε περιπέτειες στο εγγύς μέλλον αν και είναι πολύ νωρίς ακόμα για να μπορέσει να πει κανείς κάτι τέτοιο.

Τα πέντε γκολ

Στο 20'ο **Παυλάκης** έβγαλε σέντρα από τα αριστερά και ο **Μπάτρης** με καρφωτή κεφαλιά έστειλε την μπάλα στα δίχτυα του ανήμπορού να αντιδράσει **Καραγιάννη** γράφοντας το 1-0.

Το 2-0 ήρθε στο 37'.Ο **Κολοκοτρώνης** πραγματοποίησε δυνατό σουτ ο **Καραγιάννης** απέκρουσε ασθενώς και ο έμπειρος **Λαγωνικάκης** με κοντινό πλασσέ έστειλε τη μπάλλα στα δίχτυα.


Ο Κυριακίδης δεν τα κατάφερε στην Κερατέα

Στο 64' ο **Λαγωνικάκης** βρήκε τον **Μπάτρη** στην περιοχή του **Καραγιάννη** κι αυτός με κοντινό πλασέ νίκησε για τρίτη φορά τον τερματοφύλακα του ΑΕΡΑ πετυχαίνοντας το 3-0.

Στο 82'από σέντρα στην καρδιά της άμυνας του ΑΕΡΑ και αδράνεια των παικτών του ΑΕΡΑ ο **Μεσολόγγης** από κοντά με κεφαλιά σημείωσε το 4-0.

Το 5-0 ήρθε στο 88'. Ο **Φραντζής** ανέτρεψε τον **Πετουρή** μέσα στην περιοχή και σωστά ο κ. **Αλεξανδρόπουλος** καταλόγισε το πέναλτυ για τον Κεραυνό. Το εκτέλεσε ο **Μεσολόγγης** στέλνοντας την μπάλλα στα δίχτυα.

Από τον νικητή διακρίθηκαν ιδιαίτερα οι **Μεσολόγγης,Πουλάκης, Λαγωνικάκης, Μπάτρης.**

Από το ναυάγιο του ΑΕΡΑ δεν διασώθηκε κανείς. Όλοι βρέθηκαν σε αυτή την περίπτωση κάτω του μετρίου.

Πολύ καλή ήταν η διαιτησία των **Αλεξανδρόπουλου, Ασημακόπουλου Καβαράκη** από την Αχαΐα.

Οι ομάδες:

ΚΕΡΑΥΝΟΣ: *Κάρσος, Τζιβήλογλου, Ζαχαρίας, Μεσολόγγης, Πουλάκης, Λεμονής, Λαγωνικάκης(65' Αναγνώστου), Τσαούσης (70' Πετουρής), Κοντογιάννης, Κολοκοτρώνης, Μπάτρης (75' Νασιούδης)*

ΑΕΡΑ: *Καραγιάννης, Διακίδης, Καλαμπόκας, Κατσιδώνης, Σαμαράς, Αγγελόπουλος (62' Τσακίρης Γ.), Φραντζής Κρομύδας (81' Τσακίρης Στ.), Κυριακίδης, Λυριστής, Καρυπίδης (77' Μανέτας)*

ΤΑ ΑΠΟΤΕΛΕΣΜΑΤΑ ΤΗΣ 6ης ΑΓΩΝΙΣΤΙΚΗΣ

Μοσχάτο-Ατρόμητος Π.	0-0
Αριάδνη-Ερμής Κορ.	1-3
Σαρωνικός-ΑΕ Νίκαια	1-0
Ιάλυσος-Μαρκό	2-2
Κως-Γλυκά Νερά	2-0
Κεραυνός Κερ.-ΑΕΡΑ	5-0
Κορωπί-Πανναξιακός	1-1
Ρεπό έχει ο Αίας Σαλ.	

Η ΕΠΟΜΕΝΗ ΑΓΩΝΙΣΤΙΚΗ (7η)

Ατρόμητος Π.-Ερμής Κορ.
ΑΕ Νίκαια-Μοσχάτο
Μαρκό-Αριάδνη
Γλυκά Νερά-Σαρωνικός
ΑΕΡΑ-Ιάλυσος
Αίας Σαλ.-Κως
Πανναξιακός-Κεραυνός Κερ.
Ρεπό έχει το Κορωπί

ΠΕΡΙΦΕΡΕΙΑΚΟ ΠΡΩΤΑΘΛΗΜΑ

	ΑΕ Νίκαιας	ΑΕΡΑ	Αίας Σαλ.	Αριάδνη	Ατρόμητος Π.	Γλυκά Νερά	Ερμής Κορ.	Ιάλυσος	Κεραυνός Κ.	Κορωπί	Κως	Μαρκό	Μοσχάτο	Πανναξιακός	Σαρωνικός
ΑΕ Νίκαιας	■										0-0			1-2	-
ΑΕΡΑ	2-0	■				0-1				0-1					
Αίας Σαλ.		4-0	■				1-0								
Αριάδνη			1-2	■			1-3		0-1						
Ατρόμητος Π.				2-0	■			1-3	0-4						
Γλυκά Νερά						■						1-1			
Ερμής Κορ.						2-1	■	1-0		1-2					
Ιάλυσος				1-0				■		1-6		2-2			
Κεραυνός Κ.		5-0					2-0	3-0	■						
Κορωπί				2-0						■		2-1		1-1	
Κως					1-1	2-0					■		3-0		
Μαρκό	2-0		0-0						1-1			■			
Μοσχάτο		3-1			0-0								■		2-0
Πανναξιακός			1-0			1-1							3-1	■	
Σαρωνικός	1-0				2-0						1-1			2-1	■

ΒΑΘΜΟΛΟΓΙΑ ΠΕΡΙΦΕΡΕΙΑΚΟΥ

					ΕΝΤΟΣ			ΕΚΤΟΣ			ΣΥΝΟΛΟ		
Α/Α	ΟΜΑΔΕΣ	ΒΑΘΜ.	ΑΓ.	ΤΕΡΜ.	Ν	Ι	Η	Ν	Ι	Η	Ν	Ι	Η
1.	Κεραυνός Κερ.	16	6	16-1	3	0	0	2	1	0	5	1	0
2.	Κορωπί	16	6	14-4	2	1	0	3	0	0	5	1	0
3.	Πανναξιακός	11	6	9-6	2	1	0	1	1	1	3	2	1
4.	Αίας Σαλ.	10	5	7-2	2	0	0	1	1	1	3	1	1
5.	Σαρωνικός	10	5	6-4	3	1	0	0	0	1	3	1	1
6.	ΑΕ Κως	9	5	7-2	2	1	0	0	2	0	2	3	0
7.	Ερμής Κορ.	9	6	7-7	2	0	1	1	0	2	3	0	3
8.	Μαρκό	7	6	7-6	1	2	0	0	2	1	1	4	1
9.	Μοσχάτο	7	5	6-7	2	1	0	0	0	2	2	1	2
10.	Ιάλυσος	7	6	7-13	1	1	1	1	0	2	2	1	3
11.	Γλυκά Νερά	5	5	4-6	0	1	0	1	1	2	1	2	2
12.	Ατρόμητος Π.	5	6	4-10	1	0	2	0	2	1	1	2	3
13.	ΑΕΡΑ	3	6	3-16	1	0	2	0	0	3	1	0	5
14.	ΑΕ Νίκαιας	1	5	1-7	0	1	1	0	0	3	0	1	6
15.	Αριάδνη	0	6	2-11	0	0	4	0	0	2	0	0	6

γ' ΕΘΝΙΚΗ-ΠΕΡΙΦΕΡΕΙΑΚΟ

Μεγάλη νίκη στην Μυτιλήνη!!!

- *Ο Διαγόρας κέρδισε τον δυνατό Αιολικό στην πιο καυτή έδρα του πρωταθλήματος με 2-0 και ...επιστρέφει στο "παιχνίδι"*
- *Μορφή του αγώνα ο Στέλιος Τσιαντούλης πού πέτυχε το πρώτο γκολ και κέρδισε το πέναλτυ από το οποίο προήλθε το δεύτερο με σκόρερ τον Κυπαρίσση.*
- *Γραμμή Μαζινό η αμυντική γραμμή και ο Τυράτσκι.*

ΜΥΤΙΛΗΝΗ

Μεγάλη νίκη και μάλιστα εκεί πού δεν είχε νικήσει ποτέ σε Εθνική Κατηγορία πέτυχε ο Διαγόρας . Κέρδισε μέσα στην Μυτιλήνη τον Αιολικό πού είναι από την παλαιότερη ιστορία ο κακός του δαίμονας με 2-0 και έκανε πράξη την πίστη για θετικό αποτέλεσμα του **Βάλτερ Σκότσικ** από την συνέντευξη Τύπου της Παρασκευής αλλά και την πίστη των παικτών πού έλεγαν από την έναρξη του πρωταθλήματος και μετά πώς αυτή η ομάδα αξίζει να πάει πολύ ψηλά.

Στην Μυτιλήνη αποδείχθηκε για μια ακόμα φορά πώς ο σοβαρός , ο αγωνιστικός και πειθαρχημένος Διαγόρας με πάθος αποφασιστικότητα αλλά και δύναμη είναι ικανός να πάρει οποιοδήποτε αποτέλεσμα και να "γκρεμίσει" το οποιοδήποτε κάστρο πού θεωρείται απόρθητο όπως είναι αυτό της Μυτιλήνης.

Αποδείχθηκε επίσης πώς μπορεί με το υπάρχον έμψυχο υλικό να αγωνισθεί όπως πρέπει σε οποιαδήποτε έδρα και κόντρα σε οποιονδήποτε αντίπαλο.

Ο Διαγόρας ήταν εκπληκτικός αμυντικά χθες και διέθετε παίκτες με καθαρό μυαλό πειθαρχημένους αλλά και αποφασισμένους τουλάχιστον να μην χάσουν μέσα στην καυτή έδρα χθες του Αιολικού. Πραγματοποίησαν σπουδαία εμφάνιση έχοντας

- Σε πολύ καλή μέρα την αμυντική του γραμμή αλλά και τον γκολκίπερ Τυράτσκι
- αλλά και σε πολύ καλή μέρα τον **Στέλιο Τσιαντούλη** πού πέτυχε γκολ και κέρδισε το πέναλτυ από το οποίο προήλθε το δεύτερο γκολ από τον **Κυπαρίσση**.

Στο ξεκίνημα ο Αιολικός μπήκε φουριόζος και πίεσε την ομάδα του Διαγόρα αλλά τόσο η άμυνά του όσο και ο τερματοφύλακας **Τυράτσκι** άντεξαν στην πίεση και άρχισαν σιγά σιγά να περνούν στην αντεπίθεση. Έτσι στο τετράλεπτο 70'-74'με δύο γκολ πού φέρουν τυπικά αλλά και ουσιαστικά την σφραγίδα του **Στέλιου Τσιαντούλη** πήρε πολύ μεγάλη νίκη πού αναμένεται στο άμεσο μέλλον να αποδειχθεί πολύτιμη αν αναλογισθεί κανείς την δύσκολη συνέχεια για τους κυανέρυθρους. Οι γηπεδούχοι εκνευρίσθηκαν με τον διαιτητή κ. **Γκιόλια** πού ακύρωσε γκολ του Αιολικού στο 32'γεγονός πού προκάλεσε την μήνυ των γηπεδούχων πού επιδίωξαν με άλλους τρόπους να αλλάξουν την απόφασή του .

Χαρακτηριστικό το γεγονός της αποβολής για μια ακόμα φορά από τον πάγκο του **Πέτρου Μίχου** αλλά και η κάθοδος από την εξέδρα στην φυσούνα του προέδρου της ομάδας της Μυτιλήνης με άμεση πρόθεση να "μαλώσει" τον διαιτητή για τις αποφάσεις του.

Στο β'ημίχρονο όμως ο Διαγόρας και οι παίκτες του ύψωσαν το ανάστημά τους και πετυχαίνοντας δύο πολύτιμα γκολ πήραν μεγάλη νίκη μέσα στην Μυτιλήνη από ένα πολύ δυνατό αντίπαλο όπως αποδείχθηκε.

Φάσεις και γκολ

Στο 10' την διαγώνια μπαλιά του **Παπαδημητρίου** δεν πρόλαβε την τελευταία στιγμή ο **Μουρατίδης**.

Στο 44'ο **Καραβασίλης** έδιωξε την τελευταία στιγμή την κεφαλιά του **Τσιαντούλη** κάνοντας την απόκρουση του αγώνα.

Στο 50' η κεφαλιά του **Παπαδημητρίου** έφυγε πάνω από τα γκολπόστ του **Τυράτσκι**.

Στο 59'το γυριστό σουτ του **Μουρατίδη** έφυγε λίγο άουτ από τα γκολπόστ του Διαγόρα.



"Καθάρισε" στην Μυτιλήνη ο Στέλιος Τσιαντούλης

Στο 70' όμως ο **Τσιαντούλης** από το ύψος της περιοχής με δυνατό βολέ δεν άφησε περιθώρια αντίδρασης στον **Καραβασίλη** γράφοντας το 0-1.

Στο 74' ο ίδιος παίκτης έφυγε μόνος προς την εστία του Αιολικού και μπαίνοντας στην περιοχή ανετράπη από τον **Καραβασίλη** και ο κ. **Γκιόλιας** καταλόγισε αυτή την φορά πέναλτυ υπέρ του Διαγόρα. Το εκτέλεσε ο Κυπαρίσσης γράφοντας το τελικό 0-2.

Από τον Διαγόρα ξεχώρισαν περισσότερο ο **Τσιαντούλης** αλλά κι όλη η άμυνα με κορυφαίο τον **Τυράτσκι**. Από τον Αιολικό διακρίθηκαν οι **Παπαδημητρίου, Καρύδης**, και **Πόλγκαρ**.

Παράπονα από την διαιτησία του κ **Γκιόλια** έχουν οι γηπεδούχοι για την φάση ιδιαίτερα του 32.Ο διαιτητής πάντως δεν απέφυγε τα λάθη και εξόργισε με τα σφυρίγματα του τους πάγκους και την εξέδρα.

Οι ομάδες:

ΑΙΟΛΙΚΟΣ: *Καραβασίλης, Καρύδης, Στάνκωφ, Μαρτίνος (75'Μιχελίδης), Πόλγκαρ, Ιβανίσεβιτς, (59'Βλαστέλης), Παπαδημητρίου, Χρόνης (86'Λευκαρίτης), Μουρατίδης, Διονυσάτος, Μίχος.*

ΔΙΑΓΟΡΑΣ: *Τυράτσκι, Μαλλιάκας, Σαλαμαστράκης, Ρουτζιέρης, Γιόνοβιτς, Αμπλιο (46'Κοσκινιάτης), Σπάρταλης (89'Παφιάκης), Τσιαντούλης, Κυπαρίσσης, (85'Σούβαρι), Γουλόπουλος, Μοσχής.*

ΤΑ ΑΠΟΤΕΛΕΣΜΑΤΑ ΤΗΣ 5ης ΑΓΩΝΙΣΤΙΚΗΣ

Αγ. Δημήτριος-Απόλλων	2-0
Ρόδος-Αχαϊκή	1-0
Μεσσηνιακός-Θύελλα Πατρών	Σήμερα
Αχαρναϊκός-Παναιτωλικός	1-1
Ατσαλένιος-Λήλας Βασιλικού	1-1
Βύζας-Κερατσίνι	3-0
Ιωνία 2000-Αστέρας Τρίπολης	0-1
Αιολικός-Διαγόρας	0-2
Ρεπό είχε ο Εθνικός	

Η ΕΠΟΜΕΝΗ ΑΓΩΝΙΣΤΙΚΗ (6η)

Ρόδος-Αγ. Δημήτριος
Απόλλων-Μεσσηνιακός
Αχαϊκή-Αχαρναϊκός
Θύελλα Π.-Ατσαλένιος
Παναιτωλικός-Εθνικός
Λήλας Βασιλικού-Βύζας
Κερατσίνι-Αιολικός
Αστέρας Τρ.-Διαγόρας
Ρεπό έχει η Ιωνία 2000

ΒΑΘΜΟΛΟΓΙΑ

Γ' ΕΘΝΙΚΗΣ

					ΕΝΤΟΣ			ΕΚΤΟΣ			ΣΥΝΟΛΟ		
Α/Α	ΟΜΑΔΕΣ	ΒΑΘΜ.	ΑΓ.	ΤΕΡΜ.	Ν	Ι	Η	Ν	Ι	Η	Ν	Ι	Η
1.	Αστέρας Τριπ.	11	5	7-2	1	1	0	2	1	0	3	2	0
2.	Μεσσηνιακός	10	4	8-2	2	0	0	1	1	0	3	1	0
3.	Ατσαλένιος	10	5	9-4	2	1	0	1	0	1	3	1	1
4.	Βύζας	10	5	5-2	2	1	0	1	0	1	3	1	1
5.	Λήλας Βασ.	8	5	10-5	1	0	1	1	2	0	2	2	1
6.	Αγ. Δημήτριος	7	5	5-3	2	1	0	0	0	2	2	1	2
7.	Αιολικός	7	5	8-7	2	0	1	0	1	1	2	1	2
8.	ΔΙΑΓΟΡΑΣ	7	5	4-4	0	1	1	2	0	1	2	1	2
9.	Παναιτωλικός	6	4	4-3	1	1	0	0	2	0	1	3	0
10.	Εθνικός	5	4	2-1	1	0	0	0	2	1	1	2	1
11.	Αχαρναϊκός	5	4	3-4	1	2	0	0	0	1	1	2	1
12.	ΡΟΔΟΣ	5	4	4-4	1	1	0	0	1	1	1	2	1
13.	Αχαϊκή	4	4	4-6	1	1	1	0	0	1	1	1	2
14.	Θύελλα Π.	4	4	3-8	1	1	0	0	0	2	1	1	2
15.	Ιωνία 2000	2	5	3-11	1	0	1	0	0	3	1	0	4
16.	Κερατσίνι	2	5	2-9	0	1	1	0	1	2	0	2	3
17.	Απόλλων Αθ.	1	5	1-8	0	0	2	0	1	2	0	1	4

Ρούφηξε γλυκό τρίποντο

- *Τους 9 βαθμούς έφτασε η ΑΕΚως, που κέρδισε και τα Γλυκά Νερά με 2-0*

Κως (Γ.Αναγνώστου)

«Φασούλι το φασούλι, γεμίζει το σακούλι» λέει η σοφή λαϊκή μας παροιμία, την οποία ακολουθεί πιστά στο φετινό πρωτάθλημα η ΑΕ Κω. Οι πρώην «βυσσινί» και νυν «μελιτζανί» συνεχίζουν το αήττητο σερί τους με εντυπωσιακό τρόπο μάλιστα, αφού την Κυριακή πήραν άλλη μία σπουδαία νίκη, κερδίζοντας με 2-0 τα Γλυκά Νερά.

Μπορεί ο **Παπαστάμος** να έβλεπε το παιχνίδι από την εξέδρα λόγω τραυματισμού, όμως οι 14 συμπαίκτες του που αγωνίστηκαν τα έδωσαν όλα και πήραν παλικαρίσια τους τρεις βαθμούς απέναντι σε μία ομάδα που πούλησε ακριβά το τομάρι της.

Το παιχνίδι ξεκίνησε με τους φιλοξενούμενους του **Ηλία Ράμμου** (πρώην τεχνικού της ΑΕ Κω) να έχουν τον έλεγχο του αγώνα, χωρίς όμως να μπορέσουν να διασπάσουν την καλή αμυντική διάταξη των γηπεδούχων. Το παιχνίδι στο πρώτο 45λεπτο κύλησε χωρίς ιδιαίτερες συγκινήσεις με τις φάσεις μπροστά στις δύο εστίες να είναι λιγοστές. Στην επανάληψη ο κόουτς της ΑΕΚω ενίσχυσε το κέντρο, φέρνοντας και πάλι την ισορροπία στο παιχνίδι. Ο αγώνας κυλούσε χωρίς πολλά πολλά και όλα έδειχναν ότι όποια ομάδα έβαζε πρώτη το γκολ αυτή και θα έφευγε από το γήπεδο νικήτρια.

Το κατάφερε η Κως με μία εξαιρετική ενέργεια του **Δαυΐδ Μάμμη** ο οποίος έδωσε έτοιμο γκολ στο Μακρή που δεν έχασε την ευκαιρία να σηκώσει τους 250 περίπου φιλάθλους από τη θέση τους για να πανηγυρίσουν. Λίγο αργότερα ο **Γκουντελίτσας** με το γνωστό του τρόπο (κεφαλιά) έβαλε το κερασάκι στην τούρτα, σφραγίζοντας τη δεύτερη νίκη της ομάδας του στο φετινό περιφερειακό πρωτάθλημα.

Φάσεις και Γκολ

5' Από σέντρα του **Παπασεβαστού**, ο **Κοντοδήμος** κοντρόλαρε την μπάλα στο 2ο δοκάρι και σούταρε από πλάγια θέση, για να μπλοκάρει ο **Τσούκας**.

28' Σουτ του **Καραμανίδη** από πλάγια θέση, ο **Λουτριώτης** με τα πόδια έδιωξε σε κόρνερ.

35' Σε μία γρήγορη αντεπίθεση της ΑΕΚω, ο **Κοντοδήμος** έκανε την κάθετη μπαλιά στον **Παπασεβαστό** που πάνω στην κίνηση έπιασε ένα δυνατό σουτ, στέλνοντας την μπάλα να χτυπήσει στην εξωτερική πλευρά των δικτύων.

40' Σουτ του **Ζώκου** μόλις άουτ.

49' Ο Κοντοδήμος έβγαλε τη σέντρα και ο **Παπασεβαστός** πρόλαβε με κεφαλιά την έξοδο του Τσούκα, για να διώξει σε κόρνερ λίγο πριν τη γραμμή του τέρματος ο **Τσαλδάρης**.

56' Από γύρισμα του **Κουσιώρη**, ο **Ζώκος** πλάσαρε λίγο άουτ.

73' Ο **Δ. Μάμμης** μπήκε από τα' αριστερά μέσα στην αντίπαλη περιοχή, γύρισε την μπάλα παράλληλα προς την εστία και ο **Μακρής** με προβολή σημείωσε το 1-0.

77' Συρτό γωνιακό σουτ του **Καραμανίδη**, απόκρουσε με υπερένταση ο **Λουτριώτης**.

79' Ο **Δογάνης** με δυνατό σουτ σημάδεψε το οριζόντιο δοκάρι του Λουτριώτη.

85' Από φάουλ που εκτέλεσε ο **Δ. Μάμμης**, ο **Γκουντελίτσας** με κεφαλιά ψαράκι, πέτυχε το 2-0.

Από τους νικητές ξεχώρισαν οι **Παπασεβαστός, Μάμμης Ν., Γκουντελίτσας** και **Γούλας**, ενώ από τα Γλυκά Νερά καλύτεροι ήταν οι **Καραμανίδης, Κόυσιώρης** και **Ντούνης**.

Καλή ήταν η διαιτησία του **Πάνου** και των βοηθών του **Δεσποτοπούλου** και **Δούκα**, από την Εύβοια.

Οι συνθέσεις:

ΑΕ Κως: *Λουτριώτης, Χατζηφούντας, Μητρόπουλος, Γκουντελίτσας, Γούλας, Μάμμης Δ. (88' Συλαϊδόπουλος), Κοντοδήμος (67' Μακρής), Θαλασσινός, Παπασεβαστός, Φούκης (78' Τάλλαρος), Μάμμης Ν.*

Γλυκά Νερά: *Τσούκας, Τόλιας, Τσώνης, Χαρίσης (53' Βασιλείου), Κρητικός, Τσαλδάρης (70' Σιαμάντας), Ντούνης, Ζώκος (59' Δογάνης), Βαζέχα, Καραμανίδης, Κουσιώρης.*

ΧΩΡΙΣΑΝ ΚΟΙΝΗ ΣΥΝΑΙΝΕΣΕΙ...

- *Παρελθόν αποτελεί από τον πάγκο του ΑΕΡΑ ο Νίκος Κασιώτης πού έλυσε την συνεργασία του με τους περυσινούς πρωταθλητές Δωδεκανήσου.*
- *Πιθανός αντικαταστάτης του ο παλαιός γκολκίπερ του ΠΑΟΚ και του Διαγόρα Νίκος Αργυρίου.*

Τελικά δεν ευοδώθηκε η συνεργασία του **Νίκου Κασιώτη** με την ομάδα του χωριού του. Εξάλλου κανείς δεν αγιάζει στον τόπο του. Ο κ. **Κασιώτης** θεωρήθηκε από πολλούς ο υπαίτιος των τελευταίων άσχημων αποτελεσμάτων αλλά και των κακών εμφανίσεων της ομάδας εντός και εκτός έδρας.

Έτσι αμέσως μετά την επιστροφή της ομάδας από το Κορωπί συνεδρίασε έκτακτα το Διοικητικό Συμβούλιο της ομάδας και συζήτησε για την τρέχουσα κατάσταση πού δημιουργήθηκε στην ομάδα μετά τα τελευταία κακά αποτελέσματα.



Ο Νίκος Κασιώτης αποτελεί από χθες παρελθόν από τον πάγκο του ΑΕΡΑ

Κλήθηκε και παρέστη σε αυτό και ο κ. **Νίκος Κασιώτης** ο οποίος και δέχθηκε ύστερα από πολύωρη συζήτηση να λύσει την συνεργασία του κοινή συναινέσει με την Διοίκηση **Νικολή**.

Προσωρινά την τεχνική ηγεσία της ομάδας αναλαμβάνει ο μέχρι πρότινος βοηθός του **Γιώργος Κοιλιάς** ενώ πιθανός αντικαταστάτης του είναι ο πρώην τερματοφύλακας του ΠΑΟΚ αλλά και του Διαγόρα **Νίκος Αργυρίου ο** οποίος και είναι πολύ πιθανόν να έρθει στη Ρόδο και να παρακολουθήσει την ομάδα αγωνιζόμενη στον αγώνα Κυπέλλου με τον Απόλλωνα Καλυθιών.

α' ΚΑΤΗΓΟΡΙΑ

Προχώρησαν οι ισχυροί

- *Με νίκες των πρωτοπόρων κύλησε η 6η αγωνιστική, με τον Φοίβο να οδηγεί την κούρσα μετά την νίκη με 2-0 επί της Ασπίδας Απ., ενώ με το ίδιο σκορ επικράτησαν και οι Διαγόρας Β., Κλεάνθης των Αναγέννηση και Απόλλων Απ. αντίστοιχα.*
- *Την πρώτη του εντός έδρας νίκη πέτυχε ο Ανταγόρας κερδίζοντας 2-0 στο ντέρμπι της αγωνιστικής τον Ηρακλή, ενώ την πρώτη του νίκη σημείωσε και ο Καλυμνιακός επικρατώντας με 3-0 του Κλεόβουλου.*
- *Ισοπαλία 3-3 είχαμε στις Καλυθιές, με τον Ευαγόρα να κλέβει τη νίκη από τον Απόλλωνα στα τελευταία δευτερόλεπτα, ενώ ισοπαλία 0-0 είχαμε και στο Άγιος Γεώργιος – Διγενής.*
- *Με νίκη του Άρη έληξε το χθεσινό παιχνίδι που έριξε την αυλαία της 6ης αγωνιστικής κερδίζοντας 3-0 τον Ορφέα.*

Ημέρα των πρωτοπόρων ήταν η 6η αγωνιστική, καθώς όλοι προχώρησαν με νίκες, εκτός από τον Ηρακλή Μ. που ηττήθηκε στην Κω από τον Ανταγόρα, πετυχαίνοντας την πρώτη του εντός έδρας νίκη.

Έτσι λοιπόν ο Φοίβος συνεχίζει να οδηγεί την κούρσα του πρωταθλήματος, που αν και ζορίστηκε κατάφερε να κάμψει την αντίσταση της Ασπίδας Απ. πετυχαίνοντας δύο γκολ στο τελευταίο τέταρτο.

Με νίκη 2-0 κέρδισε και ο Διαγόρας Β. στην έδρα του την Αναγέννηση Έμπ. και παραμένει σταθερά 2ος, ενώ ο Κλεάνθης που νίκησε με το ίδιο σκορ τον Απόλλωνα Απ., πέρασε στην 3η θέση.

Στις Καλυθιές ο Απόλλων Κ. δεν κατάφερε να κερδίσει τον Ευαγόρα που έπαιζε από το 36' με 10 παίκτες με τους φιλοξενούμενους να ισοφαρίζουν σε 3-3 στα τελευταία δευτερόλεπτα του αγώνα.

Ισοπαλία είχαμε και στο γήπεδο Μαλώνας ανάμεσα στον Άγιο Γεώργιο με τον Διγενή, ενώ στην Κάλυμνο οι γηπεδούχοι πέτυχαν την πρώτη τους φετινή νίκη, επικρατώντας με 3-0 του Κλεόβουλου.

Τέλος χθες στο ματς που έριξε την αυλαία της 6ης αγωνιστικής, ο Άρης νίκησε στο Παραδείσι τον Ορφέα με 3-0, επιστρέφοντας μετά από δύο αγωνιστικές στις νίκες.

ΕΠΟΜΕΝΗ ΑΓΩΝΙΣΤΙΚΗ (7η)

Διγενής - Άρης
Απόλλων Απ. – Άγ. Γεώργιος
Ασπίδα Απ. - Ορφέας
Αναγέννηση - Κλεάνθης
Ηρακλής-Φοίβος
Κλεόβουλος – Διαγόρας Β.
Ευαγόρας - Ανταγόρας
Καλυμνιακός – Απόλλων Κ.

σκορ & σκορερ

○ **Κλεάνθης – Απόλλων Απ. 2-0**
44' Ξύπας, 66' Γεωργαλλής

○ **Φοίβος – Ασπίδα Απ. 2-0**
75' Χαρικιόπουλος, 80' Εγγλέζος

○ **Άγιος Γεώργιος – Διγενής 0-0**

○ **Ανταγόρας – Ηρακλής Μ. 2-0**
78', 82' Αντωνόπουλος

○ **Διαγόρας Β. – Αναγέννηση Έμπ. 2-0**
13' Παπαδόπουλος, 23΄ Σταυλάς

○ **Απόλλων Κ. – Ευαγόρας 3-3**
14'(πεν.), 91' Ορφανός Β., 36'(πεν.) Ορφανός Ν. / 25' Κουρζής, 71΄ Φράγκος, 93' Κώστας

○ **Καλυμνιακός – Κλεόβουλος 3-0**
2' Σαγρές, 13' Κασσάρας, 23' Τριαντάφυλλος

○ **Ορφέας – Άρης 0-3**
38', 60' Λαμπριανός, 85' Παρδαλός Τσ.

ΟΜΑΔΕΣ	ΠΕΝΑΛΤΙ ΥΠ.	ΠΕΝΑΛΤΙ ΚΑΤ.	ΚΟΚΚΙΝΕΣ ΥΠ.	ΚΟΚΚΙΝΕΣ ΚΑΤ.
Αγ. Γεώργιος		1		1
Αναγέννηση	2			
Ανταγόρας				
Απόλλων Απ.			1	1
Απόλλων Κ.	3	1	2	5
Αρης	1			1
Ασπίδα Απ.		1		
Διαγόρας Β.	1		3	1
Διγενής		2	2	5
Ευαγόρας		3		2
Ηρακλής Μ.	3		3	1
Καλυμνιακός	1	2		3
Κλεάνθης	2		4	1
Κλεόβουλος		2	2	1
Ορφέας	2	1	1	1
Φοίβος		1	5	1

ΟΙ ΕΚΤΕΛΕΣΤΕΣ

ΟΝΟΜΑ-ΟΜΑΔΑ	ΕΥΣΤΟΧΑ	ΑΣΤΟΧΑ
Καταξενός-Απόλλων Κ.	1	
Ζουρούδης-Αναγέννηση	1	1
Σάββενας-Κλεάνθης	1	
Ξύπας-Κλεάνθης	1	
Τσαλώλης-Ηρακλής	2	
Μακρής - Ηρακλής	1	
Μαυρομούστακος-Διαγόρας	1	
Χατζηνικήτας-Ορφέας	2	
Μπιγκό-Αρης	1	
Ορφανός Β. (Απόλλων Κ.)	1	
Ορφανός Ν.(Απόλλων Κ.)	1	
Κασσάρας (Καλυμνιακός)		1

ΟΙ ΣΚΟΡΕΡΣ

		ΣΥΝ	ΣΟΥΤ	ΚΕΦ.	ΠΕΝ.	ΦΑΟΥΛ	ΕΝΤ.	ΕΚΤ.
1	**Γεωργαλλής** (Κλεάνθης)	6	4	2			4	2
2	**Ξύπας** (Κλεάνθης)	6	4	1	1	.	5	1
3	**Ορφανός Β.** (Απόλλων Κ.)	6	3	2	1		5	1
4	**Σκυλλαράκης** (Άρης)	5	4	1			5	
5	**Δράκος Ε.** (Φοίβος)	5	5				3	2
6	**Εγγλέζος** (Φοίβος)	5	4	1			4	1
7	**Αντωνόπουλος** (Ανταγόρας)	5	5				4	1
8	**Μπιγκό** (Αρης)	3	2		1		3	
9	**Πάπα** (Ευαγόρας)	3	3				3	
10	**Παπαδόπουλος** (Βάτι)	3	2			1	3	
11	**Χατζηνικήτας** (Ορφέας)	2			2			2
12	**Κουτρουμάνος** (Ορφέας)	2	2				1	1
13	**Ζουρούδης** (Αναγέννηση)	2	1		1		2	
14	**Σπάρταλης Μ.** (Κλεάνθης)	2	1	1			2	
15	**Δημητρόπουλος** (Βάτι)	2	2				2	
16	**Καρίκης** (Ηρακλής)	2	1	1			1	1
17	**Πιτσουρδάκης** (Ασπίδα)	2	2				1	1
18	**Τσιβρινής** (Βάτι)	2				2	1	1
19	**Καραβόλιας** (Κλεάνθης)	2	1			1	2	
20	**Παντίδος** (Αγ. Γεώργιος)	2	2				2	
21	**Ψύλλου** (Διγενής)	2	1			1	2	
22	**Νικολέττος** (Ευαγόρας)	2	2				2	
23	**Τσαλώλης** (Ηρακλής)	2			2		2	
24	**Κυριαζής** (Κλεάνθης)	2	2				1	1
25	**Καστρουνής** (Φοίβος)	2	1	1			1	1
26	**Τριαντάφυλλος** (Καλυμνιακός)	2	2				2	
27	**Σαγρές** (Καλυμνιακός)	2		2			2	
28	**Χαρικιόπουλος** (Φοίβος)	2	2				1	1
29.	**Λαμπριανός** (Άρης)	2	2				2	
30.	**Πομπός** (Αγ. Γεώργιος)	1		1			1	

ΑΥΤΟΓΚΟΛ
1 ΓΚΟΛ: Ρίζος (Ορφέας)

ΠΡΩΤΑΘΛΗΜΑ Α' ΚΑΤΗΓΟΡΙΑ 2005-2006

	Αγ. Γεώργιος	Αναγέννηση	Ανταγόρας	Απόλλων Απ.	Απόλλων Κ.	Άρης	Ασπίδα Απ.	Διαγόρας Β.	Διγενής	Ευαγόρας	Ηρακλής Μ.	Καλυμνιακός	Κλεάνθης	Κλεόβουλος	Ορφέας	Φοίβος
Αγ. Γεώργιος	■								0-0		1-1	2-0	1-1			
Αναγέννηση		■					2-1					0-0				
Ανταγόρας			■			1-1					2-0					2-3
Απόλλων Απ.				■				0-1		1-0						
Απόλλων Κ.					■		0-0			3-3					1-0	
Άρης		3-0			4-1	■										2-2
Ασπίδα Απ.			0-0	2-1			■							0-0		
Διαγόρας Β.	3-0	2-0						■	1-2			1-0				
Διγενής			2-0 α.α.						■						4-2	0-4
Ευαγόρας	2-0	2-4								■				2-0		
Ηρακλής Μ.		2-0		1-0	1-1						■					
Καλυμνιακός				2-2								■	0-4	3-0		
Κλεάνθης				2-0				2-3	3-0	7-0			■			
Κλεόβουλος						1-0					0-1			■		
Ορφέας			1-2			0-3								1-1	■	
Φοίβος					3-1		2-0								3-0	■

ΒΑΘΜΟΛΟΓΙΑ
Α' ΚΑΤΗΓΟΡΙΑ 2005–2006

Α/Α	ΟΜΑΔΕΣ	ΒΑΘΜ.	ΑΓ.	ΤΕΡΜ.	ΕΝΤΟΣ Ν	ΕΝΤΟΣ Ι	ΕΝΤΟΣ Η	ΕΚΤΟΣ Ν	ΕΚΤΟΣ Ι	ΕΚΤΟΣ Η	ΣΥΝΟΛΟ Ν	ΣΥΝΟΛΟ Ι	ΣΥΝΟΛΟ Η
1.	Φοίβος	16	6	17-5	3	0	0	2	1	0	5	1	0
2.	Διαγόρας Β.	15	6	11-4	3	0	1	2	0	0	5	0	1
3.	Κλεάνθης	13	6	19-4	3	0	1	1	1	0	4	1	1
4.	Άρης	11	6	13-5	2	1	0	1	1	1	3	2	1
5.	Ηρακλής	11	6	6-4	2	1	0	1	1	1	3	2	1
6.	Διγενής	10	6	8-10	2	0	1	1	1	1	3	1	2
7.	Ανταγόρας	8	6	7-7-	1	1	1	1	1	1	2	2	2
8.	Αναγέννηση	7	6	6-10	1	1	0	1	0	3	2	1	3
9.	Ευαγόρας	7	6	9-15	2	0	1	1	0	2	2	1	3
10.	Ασπίδα Απ.	6	6	3-5	1	2	0	0	1	2	1	3	2
11.	Αγ. Γεώργιος	6	6	4-7	1	3	0	0	0	2	1	3	2
12.	Απόλλων Κ.	6	6	9-13	1	2	0	0	1	2	1	3	2
13.	Καλυμνιακός	5	6	4-9	1	1	1	0	1	2	1	2	3
14.	Κλεόβουλος	5	6	2-7	1	0	1	0	2	2	1	2	3
15.	Απόλλων Απ.	4	6	4-8	1	0	1	0	1	3	1	1	4
16.	Ορφέας	1	6	6-16	0	1	2	0	0	3	0	1	5

Νίκη με άγχος

• Για τον Κλεάνθη που κατέβαλλε την αντίσταση του Απόλλωνα Απ. ο οποίος εντυπωσίασε με την απόδοση των νεαρών παικτών του

ΠΑΡΑΔΕΙΣΙ

Επέστρεψε στις νίκες ο Κλεάνθης ο οποίος νίκησε τον Απόλλωνα Απ. με σκορ 2-0 παίρνοντας έτσι το πολύτιμο τρίποντο αλλά χάνοντας για κάποιο χρονικό διάστημα τον Ξύπα ο οποίος τραυματίστηκε πετυχαίνοντας το πρώτο γκολ της ομάδας του.

κατάφεραν σε 44 λεπτά παιχνιδιού, το πέτυχαν δευτερόλεπτα λίγο πριν το σφύριγμα της ανάπαυλας με τον Ξύπα πηγαίνοντας έτσι στα αποδυτήρια έχοντας ένα γκολ στο ενεργητικό τους.

Σε αυτό το διάστημα οι φιλοξενούμενοι έριξαν το βάρος στα αμυντικά τους καθήκοντα κλείνοντας επιτυχώς μέχρι την επίτευξη του τέρματος, τους διαδρόμους προς την εστία τους και παίζοντας με αντεπιθέσεις.

Στην επανάληψη ο Κλεάνθης έκανε δύο τα τέρματα του και στη συνέχεια άνοιξε το παιχνίδι.

	ΚΛΕΑΝΘΗΣ	2
	ΑΠΟΛΛΩΝ ΑΠ.	0

Και από τις δύο ομάδες. Ο Απόλλωνας μη έχοντας άλλη διέξοδο κυνήγησε το γκολ χωρίς όμως αποτέλεσμα και έτσι το 2-0 παρέμεινε μέχρι το τελικό σφύριγμα του διαιτητή.

Φάσεις-Γκολ

14' Ασίστ του Κρομύδα στον Γεωργαλή που σούταρε από κοντά από θέση τετ-α-τετ αλλά απέκρουσε ο Μενίκος.

31' Φάουλ από τον Γαλανό πάνω στο τείχος. Στη συνέχεια νέο σουτ του ίδιου παίκτη στο δεξί κάθετο δοκάρι.

34' Φάουλ του Γαλανού, γυριστή κεφαλιά του Κυριαζή στο αριστερό κάθετο δοκάρι.

35' Ατομική προσπάθεια και σουτ του Γεωργαλή από θέση τετ-α-τετ πάνω από το οριζόντιο άουτ.

44' Ασίστ του Γεωργαλή στον Ξύπα που σούταρε από θέση τετ-α-τετ και άνοιξε το σκορ 1-0. Σε αυτό το λεπτό ο σκόρερ αναγκάστηκε να αποχωρήσει από το παιχνίδι λόγω τραυματισμού.

66' Πάσα του Γαλανού στον Γεωργαλή που με ατομική προσπάθεια μετά από κόντρες από θέση τετ-α-τετ πλάσαρε και έγραψε το τελικό 2-0. Σε αυτό το σημείο είχαμε τις διαμαρτυρίες του Απόλλωνα για οφσάιντ.

82' Φάουλ του Κουμπιού, κεφαλιά του Γαλανού, απέκρουσε ο Μενίκος σε κόρνερ.

Πολύ καλή η διαιτησία των Ζανετίδη, Διαμαντέα και Αργυρόπουλου.

Από τον Κλεάνθη ξεχώρισαν οι Σαρικάς, Κουμπιού και Γαλανός ενώ από τον Απόλλωνα Απ. οι Μακαρούνας Ι., Γκαρής και Γιαννακόπουλος Π.

Κλεάνθης: *Σαββιδάκης Γ., Σαρικάς, Τριανταφύλλου, Κουμπιού, Μανιάς, Κυριαζής, Ξύπας (45' λ.τ. Σπάρταλης Α.), Αλαχούζος (80' Πάτας), Γεωργαλής, Γαλανός, Κρομύδας (91' Μέμα).*

Απόλλων Απ.: *Μενίκος, Δουλγέρης (46' Παντερής), Μακαρούνας Ι., Γκαρής, Χάσταλης, Παλάζης Σ. (53' Πετρίδης), Κουλουριώτης, Μακαρούνας Μ., Γιαννακόπουλος Π., Τσοπανάκης, Γιαννακόπουλος Γρ. (28' λ.τ. Παλάζης Α.)*



Τσοπανάκης, Γαλανός, Π. Γιαννακόπουλος παρακολουθούν την μπάλα

Άγχος



Στο άγχος που διακατείχε την ομάδα του απέδωσε τα βαριά πόδια των παικτών του ο προπονητής του Κλεάνθη Ανδρέας Σταύρου που μας δήλωσε :

« Δίκαια κερδίσαμε παρόλο που μας διακατείχε άγχος για το αποτέλεσμα. Είχαμε να αντιμετωπίσουμε έναν δύσκολο αντίπαλο όπως αποδείχθηκε και ευτυχώς σε καλές χρονικές στιγμές πετύχαμε τα γκολ.

Έχουμε ακόμα πολύ δρόμο μπροστά μας και οι δυσκολίες θα είναι πολλές για όλους. Εύχομαι καλή συνέχεια στον Απόλλωνα Απ. Τώρα κοιτάμε το επόμενο παιχνίδι στην Έμπωνα».

Αναδιοργάνωση



Στην προσπάθεια αναδιοργάνωσης της ομάδας επικεντρώθηκε στις δηλώσεις του ο προπονητής του Απόλλωνα Απ. Παναγιώτης Μακαρούνας που είπε τα εξής :

Ήταν ένα πολύ δύσκολο παιχνίδι. Προσπαθούμε να αναδιοργανώσουμε την ομάδα με δικά μας παιδιά.

Σε γενικές γραμμές έγινε ένας ωραίος αγώνας, με την μπάλα να πηγαίνει πάνω-κάτω. Δυστυχώς δεν τα καταφέραμε.

Εύχομαι καλή πορεία στον Κλεάνθη.

Συγχαρητήρια στην διαιτησία και στους ποδοσφαιριστές μου που προσπάθησαν για το καλύτερο».

Είναι όμορφα εκεί ψηλά

• Στην δεύτερη θέση της βαθμολογίας παρέμεινε ο Διαγόρας Βατίου, ο οποίος δεν σταμάτησε ούτε στην Αναγέννηση Έμπωνας.

ΒΑΤΙ

Ένα ημίχρονο χρειάστηκε ο Διαγόρας Βατίου για να καθαρίσει το ματς με την Αναγέννηση Έμπωνας και να στείλει άλλο ένα μήνυμα πως ουδόλως τον...χαλάει η δεύτερη θέση της βαθμολογίας και η επαφή του με την κορυφή. Το τελικό 2-0 είναι προϊόν της αποφασιστικότητας των γηπεδούχων να απλοποιήσουν τα πράγματα από νωρίς, αφού στο δεύτερο ημίχρονο «φρέναραν» τον ρυθμό τους και έδωσαν την ευκαιρία στην Αναγέννηση να ανεβάσει την απόδοσή της και να διεκδικήσει τουλάχιστον ένα γκολ. Όλο το ματς παίχθηκε στο πρώτο μέρος, στο οποίο ο Διαγόρας Β. μπήκε ορεξάτος και αποτελεσματικός.

Στην επανάληψη η Αναγέννηση προσπάθησε να ισορροπήσει, φάνηκε επιθετικά, όμως ο Διαγόρας δεν της επέτρεψε να διεκδικήσει κάτι περισσότερο από αυτό που στο τέλος πήρε.

Φάσεις και Γκολ

5: Δυνατό σουτ του Μαυρομούστακου λίγο έξω από την μεγάλη περιοχή έφυγε ελάχιστα πάνω από το οριζόντιο δοκάρι.

13: Ο Παπαδόπουλος εκτέλεσε φάουλ, ο Μπρόκος προσπάθησε να διώξει, όμως το μόνο που κατάφερε ήταν να αλλάξει την πορεία της μπάλας και να την στείλει στο βάθος της εστίας του (1-0).

23: Ο Πλαγγέντης έβγαλε σέντρα από τα αριστερά, η μπάλα έφτασε στον Σταυλά και εκείνος έκανε με δυνατό σουτ στην κίνηση το 2-0.

30: Ο Χαλκιόπουλος εξουδετέρωσε πλασέ του Σταυλά από θέση τετ α τετ.

35: Ο Μαυρομούστακος έπιασε δυνατή κεφαλιά από κοντά, ο Χαλκιόπουλος απέκρουσε, η μπάλα πήρε πορεία προς τα δίχτυα, όμως ο Κοσμάς την πρόλαβε και απομάκρυνε.

75: Ο Σταυλάς κατάφερε να αποκρούσει πριν η μπάλα περάσει την γραμμή το δυνατό σουτ του Κωνσταντάκη, την στιγμή που ο Μπιλιάς είχε εξουδετερωθεί.

	ΔΙΑΓΟΡΑΣ ΒΑΤΙΟΥ	2
	ΑΝΑΓΕΝΝΗΣΗ ΕΜΠΩΝΑΣ	0

Καλύτεροι των νικητών ήταν οι Φωτεινής, Πλαγγέντης και Γκιζλής, ενώ από πλευρά Αναγέννησης άρεσαν οι Κοσμάς, Βασιλώττος και Κωνσταντάκης.

Πολύ καλή ήταν η διαιτησία των Τσαγγάρη, Πλακογιάννη και Ορφανού.

Οι συνθέσεις:

Διαγόρας Βατίου: *Μπιλιάς, Μάκρας, Τσιβρινής, Ζωάννου, Φωτεινής, Σταυλάς, Πλαγγέντης, Ρεντόπουλος, Παπαδόπουλος (80 Κυριακάκης), Γκιζλής (75 Μαγκαφάς), Μαυρομούστακος (85 Αγγελάκης)*

Αναγέννηση Έμπωνας: *Χαλκιόπουλος, Καραγιαννάκης, Καραγιάννης, Ψαρράς, Κίτσου, Κοσμάς, Βασιλώττος, Ξύπας, Μπρόκος (60 Θαρρενός), Κωνσταντάκης, Κρητικός (70 Ζουρούδης)*

«ΘΑ ΕΡΘΕΙ Η ΑΝΑΚΑΜΨΗ»

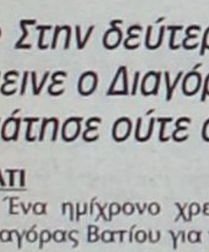

Τις δυσκολίες του αγώνα με αντίπαλο τον Διαγόρα Βατίου αναγνώρισε ο προπονητής της Αναγέννησης, Γιάννης Κρητικός, ο οποίος στάθηκε στις απουσίες, στο μουδιασμένο ξεκίνημα της ομάδας του, στα γρήγορα γκολ που δέχθηκε αλλά και στην αδυναμία του δευτέρου ημιχρόνου να πετύχει το γκολ που θα της έδινε το δικαίωμα να ελπίζει στην ανατροπή. Πάντως, ο ίδιος είναι σίγουρος πως η Αναγέννηση θα ανακάμψει:

«Ήταν ένα δύσκολο παιχνίδι, καθώς είχαμε να αντιμετωπίσουμε και το πρόβλημα της απουσίας των πέντε τραυματιών μας. Στο πρώτο ημίχρονο μπήκαμε στο γήπεδο νωθρά, δεχθήκαμε ένα αυτογκόλ και ένα γρήγορο δεύτερο τέρμα. Στο δεύτερο μέρος πήγαμε καλύτερα, κάναμε ευκαιρίες, αλλά δεν καταφέραμε να πετύχουμε το γκολ. Έτσι είναι. Όταν δεν πετυχαίνεις γκολ, δεν κερδίζεις βαθμούς. Είχαμε δύσκολο πρόγραμμα για το ξεκίνημα, όμως στην πορεία θα ανακάμψουμε».

Όλα στο... μηδέν

• Άγιος Γεώργιος και Διγενής αναδείχθηκαν ισόπαλοι χωρίς τέρματα ενώ το κύριο χαρακτηριστικό της αναμέτρησης ήταν το δυνατό ποδόσφαιρο που έπαιξαν και οι δύο ομάδες

ΜΑΛΩΝΑ

Απόλυτα δίκαιο μπορεί να κριθεί το αποτέλεσμα στην Μαλώνα αφού ο Άγιος Γεώργιος και ο Διγενής αντιμετώπισαν πρόβλημα τουλάχιστον σε ότι είχε να κάνει με την δημιουργία και το τελείωμα των φάσεων. Ελάχιστες ήταν οι ευκαιρίες που δημιούργησαν και οι δύο ομάδες οι οποίες προήλθαν από στημένες φάσεις και δεν έκαναν τους τερματοφύλακες να ανησυχήσουν ιδιαίτερα. Αξίζει ωστόσο να σημειωθεί ότι στο πρώτο ημίχρονο και οι δύο ομάδες έπαιξαν δυναμικά όμως όλες οι προσπάθειές τους σταματούσαν έξω από τη μεγάλη περιοχή. Το β' μέρος βρήκε τους παίκτες και των δύο ομάδων να αγωνίζονται πιο χαλαρά χωρίς όμως να έρχεται το πολυπόθητο γκολ που ίσως έδινε ξεχωριστό ενδιαφέρον στην αναμέτρηση. Χαρακτηριστικό του συγκεκριμένου παιχνιδιού ήταν οι σκληρές μονομαχίες που έκαναν τον διαιτητή Βαγγέλη Κατσιδώνη να «κιτρινίσει» αρκετούς ποδοσφαιριστές.

ΟΙ ΦΑΣΕΙΣ

23' Ο Αττιτής εκτέλεσε φάουλ για λογαριασμό του Διγενή έξω από την μεγάλη περιοχή και από την αριστερή πλευρά όμως η μπάλα κατέληξε απευθείας στα χέρια του Δημητρίου.

33' Το φάουλ που εκτέλεσε ο Χάρης Σκυλλαράκης έξω από την περιοχή του Διγενή ...έφυγε λίγο άουτ από το δεξί δοκάρι του Λιάνι

43' Ένα μακρινό σουτ του Χατζηνικόλα κατέληξε πάνω από το οριζόντιο δοκάρι του τερματοφύλακα των φιλοξενούμενων.

58' Ο Ψύλλου εκτέλεσε φάουλ από καλό σημείο όμως είδε την μπάλα να καταλήγει στα χέρια του Δημητρίου

68' Μετά από εκτέλεση κόρνερ ο Ψύλλου πήρε την κεφαλιά μέσα από την μικρή περιοχή, στη συνέχεια όμως μια εκπληκτική απόκρουση του Δημητρίου έσωσε την ομάδα του Αγίου Γεωργίου από τα χειρότερα.

Καλή ήταν η διαιτησία του Βαγγέλη Κατσιδώνη και των βοηθών του Χατζηνικόλα και Σάββενα

Από τους γηπεδούχους ξεχώρισαν οι Μπάρτζος, Χατζημανώλης, Κακλαμάνος, ενώ από την ομάδα του Διγενή αγωνίστηκαν αρκετά καλά οι Ψύλλου, Αμπελάς και Παπαχριστοδούλου.

	ΑΓ. ΓΕΩΡΓΙΟΣ	0
	ΔΙΓΕΝΗΣ	0

Άγιος Γεώργιος: *Δημητρίου, Χατζησταμάτης, Χατζημανώλης, Χατζηνικόλας, Σκυλλαράκης Σ, Σκυλλαράκης Χ, Λεβέντης, Μπάρτζος (85' Κουτσουμπάρης), Παπανθίμου, Παντίδος (45' Κολιάδης), Κακλαμάνος.*

Διγενής: *Λιάνι, Σιέχ, Φασάκης, Ψύλλου, Παπαγεωργίου, Σεβδαλής, Παπαχριστοδούλου (85' Αντενίζ), Αττιτής, Ταμπουράς, Αμπελάς, Πατρού*

Κακός ο αγωνιστικός χώρος

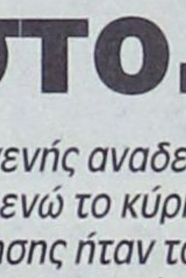

Η κακή κατάσταση του αγωνιστικού χώρου ήταν εκείνο που έκανε τις ομάδες να μην αποδώσουν τα αναμενόμενα σύμφωνα με τον τεχνικό του Διγενή Σάββα Ορφανίδη ο οποίος δήλωσε: " Το αποτέλεσμα ήταν δίκαιο όμως λόγω του κακού αγωνιστικού χώρου δεν παίχτηκε ποδόσφαιρο και από τις δύο ομάδες. Παίξαμε με πάθος για το θετικό αποτέλεσμα και πιστεύω ότι με τον καιρό θα δέσουμε περισσότερο σαν ομάδα και θα παίξουμε ακόμη καλύτερο ποδόσφαιρο. Καλή συνέχεια στον Άγιο Γεώργιο".

«Δεν είχαμε τις λύσεις»



Στο γεγονός ότι η ομάδα του δεν είχε λύσεις στην επίθεση στάθηκε ο Στέργος Παρδαλός τονίζοντας τα εξής: " Παίχτηκε δυνατό ποδόσφαιρο και από τις δύο ομάδες όμως εμείς είχαμε την ατυχία του τραυματισμού του Παντίδου και έτσι δεν είχαμε λύσεις στον επιθετικό τομέα. Πάντως το αποτέλεσμα του αγώνα μπορώ να πω ότι είναι δίκαιο".

Μάγκας με τα όλα του

• *Αν και έμεινε μόλις στο 36'με δέκα παίκτες, αν και βρέθηκε να χάνει τρεις φορές, ο Ευαγόρας δεν λύγισε και στα τελευταία δευτερόλεπτα υποχρέωσε τον Απόλλωνα Κ. σε μία οδυνηρή εντός έδρας ισοπαλία.*

Καλυθιές

Η δύναμη της θέλησης κάνει πολλές φορές θαύματα και ένα τέτοιο μικρό πέτυχε προχθές ο Ευαγόρας. Μπορεί να έπαιζε από το 36ο λεπτό με δέκα παίκτες στην έδρα του Απόλλωνα Καλυθιών, μπορεί να βρέθηκε τρεις φορές πίσω στο σκορ, όμως από το παιχνίδι με άδεια τα χέρια δεν έφυγε.

Όσο για τον Απόλλωνα, είναι προφανές πως δεν έχει δικαιολογία. Είχε για παραπάνω από ένα ημίχρονο το αριθμητικό πλεονέκτημα, προηγήθηκε τρεις φορές.

Το ματς δεν μπορεί να διεκδικήσει δάφνες ποιότητας. Ήταν μάλλον μέτριο και σχετικά ισορροπημένο, με τον Απόλλωνα να έχει την πρωτοβουλία, να προηγείται στο πρώτο μέρος δύο φορές με δύο πέναλτι, να κερδίζει και την αποβολή του Τσιόκου, αλλά να μην μπορεί να «σκοτώσει» τον Ευαγόρα. Ο τελευταίος αμύνθηκε αποτελεσματικά, ισοφάρισε δύο φορές εκμεταλλευόμενος την κακή ανασταλτική λειτουργία της μεσαίας γραμμής των γηπεδούχων και πήρε τον γι' αυτόν χρυσό βαθμό δευτερόλεπτα πριν από την λήξη, όταν ο Απόλλων έδωσε την εντύπωση πως με το δικό του γκολ στο 91' είχε καθαρίσει το ματς. Η εναλλαγή των συναισθημάτων στις καθυστερήσεις του αγώνα ήταν, πάντως, ότι το καλύτερο για τον κόσμο που παρακολούθησε το παιχνίδι και που σίγουρα μόνο γι' αυτό θα το θυμάται.

Φάσεις και Γκολ

14: Ο Ορφανός Β. βρέθηκε μόνος του μέσα στην μεγάλη περιοχή, ο Τσιαντούλας τον ανέτρεψε και ο διαιτητής Σιδηρόπουλος καταλόγισε πέναλτι. Το εκτέλεσε ο ίδιος ο Ορφανός Β., ανοίγοντας το σκορ (1-0).

25: Ο Νικολέττος έκανε το δυνατό σουτ από το ύψος της μεγάλης περιοχής, ο Κώστας απέκρουσε, οι αμυντικοί απομάκρυναν, όμως δεν γλίτωσαν το γκολ. Ο Κουρζής είδε την μπάλα να του στρώνεται αρκετά μέτρα έξω από την μεγάλη περιοχή και με ένα ασύλληπτο σουτ ισοφάρισε σε 1-1.

36: Μετά από σέντρα ο Καβουσανάκης πετάχτηκε στην πορεία της μπάλας στο ύψος της μεγάλης περιοχής, πλάσαρε, όμως πριν η μπάλα καταλήξει στα δίχτυα την απέκρουσε με το χέρι ο Τσιόκος. Το πέναλτι ήταν αδιαμφισβήτητο, όμως αδιαμφισβήτητη ήταν και η απευθείας κόκκινη κάρτα στον ποδοσφαιριστή του Ευαγόρα. Την εκτέλεση ανέλαβε ο Ορφανός Ν., που έδωσε ξανά το προβάδισμα στον Απόλλωνα (2-1).

65: Ο Δημητριάδης έδωσε στον Ορφανό Β., εκείνος έπιασε με την μία το δυνατό βολέ, η μπάλα αποκρούστηκε από το οριζόντιο δοκάρι και στην συνέχεια άουτ, από το ανάποδο ψαλίδι που επιχείρησε από το ύψος του πέναλτι ο Μπριζνόβαλης.

ΑΠΟΛΛΩΝ Κ.		3
ΕΥΑΓΟΡΑΣ		3

71: Ο Νικολέττος έβγαλε σε θέση τετ α τετ τον Φράγκο, ο οποίος ισοφάρισε με ψύχραιμο πλασέ σε 2-2.

91: Ο Καβουσανάκης έβγαλε μπαλιά στην πλάτη της άμυνας για τον Ορφανό Β., εκείνος προχώρησε, πλάσαρε, ο Αλμπανίδης απέκρουσε, όμως ο Ορφανός επέμεινε και αφού κέρδισε το ριμπάουντ έκανε με νέο πλασέ το 3-2.

93: Ο Τσιαντούλας εκτέλεσε φάουλ, ο Χατζηνικόλας έδιωξε με τις γροθιές και ο Κώστας με καταπληκτικό πλασέ στην κίνηση διαμόρφωσε το τελικό 3-3.

Καλύτεροι του Απόλλωνα ήταν οι Ορφανός Β. και Κουρμαδιάς, ενώ από πλευράς Ευαγόρα ξεχώρισαν οι Νικολέττος, Τσιαντούλας και όσο έπαιξε ο Φράγκος. Ειδικά η παρουσία του τελευταίου ήταν καταλυτική.

Άψογη ήταν η διαιτησία των Σιδηρόπουλου, Κατσιδώνη Π. και Μανέγα.

Οι συνθέσεις:

Απόλλων Καλυθιών: *Κώστας (26 λ.τ. Χατζηνικόλας), Κουρμαδιάς, Υψηλάντης, Κυοντουδιός (52 Δημητριάδης), Μαριάς, Κόκας, Κασταμούλας, Καβουσανάκης, Ορφανός Β., Ορφανός Ν. (60 Μπριζνόβαλης), Λαζαρίδης*

Ευαγόρας: *Αλμπανίδης, Σωτήρχος (52 Φράγκος), Τσιόκος, Παναγιώτου (37 Κώστας), Κουρζής, Σιαμανδούρας, Πάπα, Τσιαντούλας, Καλούδης, Νικολέττος (85 Μαυρουδής), Μενίκος*



Δεν έφθασε το γκολ του Βασίλη Ορφανού

(Β. Καστανάκης actionphotography)

«Πήραμε ότι αξίζαμε»



Υποσχέσεις για...σκληρή δουλειά έδωσε στους ποδοσφαιριστές του μετά το τέλος του αγώνα με τον Ευαγόρα ο προπονητής του Απόλλωνα Καλυθιών, Λευτέρης Σταυρής. Προφανώς δεν μπορεί να γίνει και διαφορετικά, αν θέλει να διορθώσει τα προβλήματα που ο ίδιος εντόπισε και ευθύνονται για την προχθεσινή αναπάντεχη ισοπαλία:

«Πήραμε ότι αξίζαμε. Όταν βάζεις τρία γκολ σε ένα παιχνίδι και δεν κερδίζεις, τότε υπάρχει μεγάλο πρόβλημα. Το πρωτάθλημα έχει ακόμα πάρα πολύ δρόμο. Καλή συνέχεια στον Ευαγόρα. Εμείς από εδώ και στο εξής πρέπει να φροντίσουμε να διορθώσουμε πολλά»

«Δείξαμε χαρακτήρα»



Πως δεν θα μπορούσε να είναι χαρούμενος και περήφανος για την προσπάθεια των ποδοσφαιριστών του ο προπονητής του Ευαγόρα, Γρηγόρης Σαρρής; Μπορεί να μην το είπε στις δηλώσεις του, όμως το καταλάβαινε ο οποιοσδήποτε από την έκφρασή του και το χαμόγελό του:

«Δείξαμε χαρακτήρα, καθώς ακόμα και με δέκα παίκτες μπορούσαμε να ανταπεξέλθουμε στις απαιτήσεις του αγώνα. Παίξαμε καλή μπάλα, κυνηγήσαμε το αποτέλεσμα και δικαιωθήκαμε. Ο διαιτητής ελέγχεται για την φάση του πρώτου πέναλτι. Καλή συνέχεια στον Απόλλωνα».

Μαζί με τον Ανδρέα ήρθε και η νίκη

• Με δύο γκολ του Αντωνόπουλου ο Ανταγόρας κέρδισε τον Ηρακλή

Θετικά επέδρασε στον Ανταγόρα η αλλαγή προπονητή, αφού οι πράσινοι στο πρώτο τους παιχνίδι έχοντας στον πάγκο τον Ανδρέα Καΐσερλη, κατάφεραν να πάρουν την πρώτη τους εντός έδρας νίκη, κερδίζοντας με 2-0 το Σάββατο τον φιλόδοξο φέτος Ηρακλή Μαριτσών.

Το παιχνίδι μπορεί ποιοτικά να μην διεκδικεί δάφνες ποιότητας, είχε όμως όλα τα χαρακτηριστικά του ντέρμπι, με δυνατές μονομαχίες, αρκετά νεύρα και μουρμούρα στις αποφάσεις του διαιτητή Φεσσάρα.

Το πρώτο 45λεπτο ήταν μοιρασμένο, με τον Ανταγόρα να μπαίνει στο γήπεδο πιο αποφασισμένος και να δημιουργεί κάποιες καλές ευκαιρίες για να ανοίξει το σκορ, χωρίς όμως επιτυχία.

Άκαρπη ήταν και η προσπάθεια του Ηρακλή, που ισορρόπησε τον αγώνα μετά το 20λεπτο και βγήκε μπροστά με αξιώσεις.

Στην επανάληψη η εικόνα δεν άλλαξε και εκεί που όλοι περίμεναν ότι το παιχνίδι θα τελειώσει στο ίδιο τέμπο, ήρθε ο Αντωνόπουλος με τα 2 γκολ που πέτυχε σε διάστημα 4 λεπτών και άλλαξε τα πράγματα.

Στο 66' ο διαιτητής του αγώνα απέβαλε από τον αγωνιστικό χώρο τον τεχνικό των «πρασίνων» Ανδρέα Καΐσερλη.

ΦΑΣΕΙΣ ΚΑΙ ΓΚΟΛ

5' ο Αρβανιτογιάννης βρέθηκε στην περιοχή του Ηρακλή, πέρασε και τον τερματοφύλακα, όμως το πλασέ του έδιωξε πάνω στη γραμμή ο Τσαλώλης.

12' ο Μόρφος εκτέλεσε φάουλ από δεξιά, αλλά η κεφαλιά του Αντωνόπουλου, πέρασε λίγο πάνω από το οριζόντιο δοκάρι του Ματακάκη.

13' το σουτ του Αντωνόπουλου, μπλόκαρε με διπλή προσπάθεια ο τερματοφύλακας του Ηρακλή.

52' ατομική προσπάθεια του Αντωνόπουλου, το πλασέ του οποίου πέρασε λίγο έξω από το κάθετο δοκάρι του Ματακάκη.

78' ο Αντωνόπουλος βρέθηκε στην περιοχή των φιλοξενούμενων και με σουτ άνοιξε το σκορ για τον Ανταγόρα (1-0).

82' ο ίδιος παίχτης με πλασέ διαμόρφωσε το τελικό 2-0, μετά από σέντρα του Μόρφου.

84' ο Χατζηθεοδωράκης πήγε να διώξει τη μπάλα μπροστά στην εστία του Ματακάκη και η μπάλα βρήκε το δοκάρι της εστίας του.

85' ο Σπαθάρας έδιωξε πάνω στη γραμμή σουτ του Τσαλώλη.

Καλύτεροι από τον Ανταγόρα ήταν οι Αντωνόπουλος και Μόρφος, ενώ από τον Ηρακλή οι Καρίκης και Τσαλώλης

Παράπονα από κάποιες αποφάσεις του Φεσσάρα έδειξαν να έχουν και οι δύο ομάδες. Καλοί ήταν οι βοηθοί του Αργυρίου και Αλαχιώτης

ΑΝΤΑΓΟΡΑΣ		2
ΗΡΑΚΛΗΣ		0

Οι συνθέσεις:

Ανταγόρας: *Σπαθάρας, Μπαλαλής, Μποϊλής, Κανελλόπουλος, Δουλόπουλος, Δουλγεράκης (75' λ.τ. Κουφογάζος), Παλλόσης, Λαγός, Αντωνόπουλος (91' Μοσχοβάκης), Μόρφος, Αρβανιτογιάννης (87' Ζότο)*

Ηρακλής Μαριτσών: *Ματακάκης, Χατζηκωσταντής, Λορέντζος (83' Μακρυδημήτρης), Τσούφιος, Καραγιάννης, Γιακουμάρος, Τσαλώλης, Χατζηθεοδωράκης, Καρίκης (76' Σαρλής), Μπιλιάς (83' Παπακωσταντής), Μακρής*

ΟΙ ΔΗΛΩΣΕΙΣ

Χωρίς τους προπονητές, αλλά με τον γυμναστή και τον πρόεδρο αντίστοιχα, παρουσιάστηκαν στην συνέντευξη τύπου γηπεδούχοι και φιλοξενούμενοι.

Ο Πρόεδρος του Ηρακλή κ. Παπαδημητρίου, μεταξύ άλλων δήλωσε ότι μέχρι το 75' ο Ηρακλής δεν ήταν κακός και θα μπορούσε να είχε προηγηθεί, όμως μετά ο Ανταγόρας πήρε δυνάμεις και κατάφερε να πετύχει δύο τέρματα.

Από την πλευρά του, ο γυμναστής των «πρασίνων» Γιάννης Καπερώνης, αναφέρθηκε στην προσπάθεια που εδώ και 3 ημέρες (από τότε δηλαδή που ανέλαβαν), κάνουν με τον Ανδρέα Καΐσερλη, προσπαθώντας κυρίως, να τονώσουν την ψυχολογία των ποδοσφαιριστών τους.

Σε ότι αφορά το παιχνίδι, το χαρακτήρισε μέτριο ποιοτικά, τονίζοντας ότι ο Ανταγόρας ήταν λίγο πιο τυχερός και κατάφερε να πάρει τη νίκη.

Σαν τον παλιό καλό καιρό

• Σκέτος δυναμίτης ο Καλυμνιακός, χρειάστηκε μόλις 23 λεπτά για να «ανατινάξει» τον άτυχο Κλεόβουλο και να πάρει την πρώτη του νίκη στο φετινό πρωτάθλημα. Ο Θεόφιλος Κασσάρας επέστρεψε και ήταν ο απόλυτος πρωταγωνιστής.

ΚΑΛΥΜΝΟΣ

Η επιστροφή του Θεόφιλου Κασσάρα στις τάξεις του Καλυμνιακού λες και έλουσε την ομάδα με την λάμψη του παλιού καλού καιρού. Τότε, που η κάθε ομάδα που επισκεπτόταν το νησί ήξερε πως θα περάσει ένα κολασμένο απόγευμα. Προχθές ο Κασσάρας τα έκανε όλα, οδηγώντας την ομάδα του σε ένα άνετο 3-0 επί του Κλεόβουλου. Μέχρι και την...κλασική κόκκινη κάρτα για διαμαρτυρία δέχθηκε προς το τέλος του αγώνα.

Τα πάντα κρίθηκαν στο πρώτο ημίχρονο, με τον Καλυμνιακό να είναι σαρωτικός. Μπήκε στο γήπεδο αφηνιασμένος και πριν καλά καλά ο Κλεόβουλος καταλάβει που βρισκόταν, το σκορ βρισκόταν στο 3-0, στο πλαίσιο του απόλυτου αιφνιδιασμού.

Φάσεις και Γκολ

2: Ο Φυλακούρης εκτέλεσε φάουλ, ο Σαγρές πετάχτηκε στην καρδιά της άμυνας του Κλεόβουλου και άνοιξε το σκορ με καρφωτή κεφαλιά (1-0).

13: Ο Τριαντάφυλλος έβγαλε την σέντρα από τα δεξιά, ο Κασσάρας θυμήθηκε την παλιά του τέχνη και με καρφωτή κεφαλιά έστειλε την μπάλα πρώτα στο οριζόντιο δοκάρι και μετά στα δίχτυα του Διάκουλα (2-0).

18: Ο Κατσαρής επιχείρησε θαυμάσια ατομική προσπάθεια, έδωσε στον Τριαντάφυλλο, εκείνος επιχείρησε το σουτ από το ύψος του πέναλτι, όμως η μπάλα αποκρούστηκε από το δεξί δοκάρι του Διάκουλα.

20: Ο Σπανός εξουδετέρωσε με τις γροθιές φάουλ του Πιτσουρδάκη από καλή θέση.

23: Ο Τζουραμάνης επιχείρησε το κατά μέτωπο μπάσιμο, πάσαρε στον αμαρκάριστο Τριαντάφυλλο και εκείνος δεν δυσκολεύτηκε να διαμορφώσει με κοντινό πλασέ το τελικό 3-0.

38: Ο Σπανός απέκρουσε θαυμάσια το σουτ του Σακκά μέσα από την μεγάλη περιοχή.

48: Φάση-καρμπόν, με τον Σπανό να ανάβει ξανά κόκκινο στον Σακκά.

56: Ο Μιμηγιάννης απέκρουσε με το χέρι την σέντρα-σουτ του Σαγρέ και ο διαιτητής Κόττορος καταλόγισε το πέναλτι. Ο Κασσάρας ανέλαβε την εκτέλεση και ο Διάκουλας την... απόκρουση.

77: Ο Κοτσάνης έβγαλε την ασίστ στον Σαγρέ, εκείνος σούταρε από κοντά, όμως η μπάλα αποκρούστηκε από το δεξί δοκάρι της εστίας του Κλεόβουλου.

86: Ο Κασσάρας είδε την δεύτερη κίτρινη κάρτα του για διαμαρτυρία και αποβλήθηκε από το παιχνίδι.

Καλύτεροι των νικητών ήταν οι Κασσάρας, Κατσαρής, Φυλακούρης και Τζουραμάνης, ενώ από πλευράς Κλεόβουλου άρεσαν οι Πιτσουρδάκης, Σακκάς, Διάκουλας Ι. και Πιζήμολας.

Καλή ήταν η διαιτησία των Κόττορου, Πανάτου και Τσομπάνου.

ΚΑΛΥΜΝΙΑΚΟΣ		3
ΚΛΕΟΒΟΥΛΟΣ		0

Οι συνθέσεις:

Καλυμνιακός: *Σπανός, Κατσαρής, Καμπούρης Μ., Χαλίκος Δ., Φυλακούρης, Χατζηδάκης, Χαλίκος Θ. (82 Πετρίδης), Τριαντάφυλλος (68 Καμπούρης Ι.), Σαγρές, Κασσάρας, Τζουραμάνης (55 Κοτσάνης)*

Κλεόβουλος: *Διάκουλας Ι., Οικονομάκης, Μιμηγιάννης (60 Διάκουλας Κ.), Πιτσουρδάκης, Λάμπης (71 Αθανασιάς), Γαϊτάνος, Χωρίτης, Τριανταφύλλου, Πιζήμολας (52 Δεληγιώργης), Πέρος, Σακκάς*

Η προέλαση συνεχίζεται!

- *Ο Φοίβος κέρδισε την Ασπίδα όντας καλύτερος σε όλη την διάρκεια του αγώνα και παραμένει οδηγός της...κούρσας*

ΦΟΙΒΟΣ	2
ΑΣΠΙΔΑ ΑΠ.	0

ΜΑΡΙΤΣΑ

Επρεπε να περάσουν 75' λεπτά για να δουν δίχτυα οι παίκτες του Φοίβου που προσπάθησαν αρκετά για να κάμψουν την αντίσταση των παικτών της Ασπίδας Απολλακιάς και να πανηγυρίσουν στο τέλος μιά ακόμα νίκη με το καθαρό 2-0. Ενα τρίποντο που τους δίνει την δυνατότητα να συνεχίσουν την πορεία τους προς τον τίτλο.

Η ομάδα του **Ακη Δελαπόρτα** πήρε απ' το 15λεπτο και μετά την απόλυτη κυριαρχία στο παιχνίδι αλλά δεν έβρισκε τον τρόπο να παραβιάσει την εστία του πολύ καλού **Χ"δημητρίου.** Υπήρχε ο έλεγχος στην μεσαία γραμμή και η πίεση στην αντίπαλη περιοχή αλλά το γκολ δεν ερχόταν. Η πίεση έγινε περισσότερη, όταν ο **Χαρίτος** αντικατέστησε τον τραυματισθέντα **Γιαννικάκη,** αλλά ο **Χ"δημητρίου** κράτησε μέχρι το τέλος όσες φορές χρειάσθηκε να επέμβει.

-ΑΜΥΝΤΙΚΑ Η ΑΣΠΙΔΑ-

Στο ίδιο διάστημα η Ασπίδα ήταν καλά στημένη αμυντικά και προσπάθησε να κρατήσει μακρυά τους παίκτες του Φοίβου, και τα κατάφερε σε ότι αφορά το σκορ.

Με ενισχυμένο κέντρο άμυνας και διαρκές πρέσινγκ, η Ασπίδα άντεξε όσο ο **Ματθαίος** και οι συμπαίκτες του είχαν δυνάμεις, αλλά και πριν αρχίσουν οι κινήσεις του αντίπαλου πάγκου.

-Η ΕΙΣΟΔΟΣ ΤΟΥ ΚΑΣΤΡΟΥΝΗ-

Η πίεση του Φοίβου μεγάλωσε περισσότερο στο β' ημίχρονο και η Ασπίδα δεν έδειξε διατεθειμένη ν' αφήσει το αμυντικό της παιχνίδι. Η είσοδος του **Γιώργου Καστρουνή** στο 58' έκανε τρεις τους επιθετικούς του Φοίβου και η ευχέρεια η δημιουργική μεγάλωσε για τους παίκτες του **Ακη Δελαπόρτα.** Παίζοντας πάντα από τα άκρα οι νικητές έβρισκαν πολύ πιο εύκολα τους διαδρόμους που οδήγησαν στον **Χ"δημητρίου** που μάταια φώναζε στους συμπαίκτες του να ελέγξουν τη μπάλα. Η έξοδο των **Ματθαίου** και **Διαμαντή** άλλαξε ισορροπίες και στο 75' ο **Χαρικιόπουλος** βρήκε την ευκαιρία να ανοίξει το σκορ, και πέντε λεπτά αργότερα ο **Εγγλέζος** με πολύ όμορφο γκολ να σφραγίσει τον δίκαιο θρίαμβο της ομάδας του.

- ΦΑΣΕΙΣ ΚΑΙ ΓΚΟΛ-

Στο 7' το μακρυνό σουτ του **Π. Δράκου** δεν ανησύχησε τον **Χ"δημήτρη.**

Στο 12' ο γκολκήπερ της Ασπίδας έπεσε και μπλόκαρε το δυνατό συρτό σουτ του **Λ. Δράκου.**

Στο 36' ο **Εγγλέζος,** τροφοδότησε τον **Ορφανίδη** που μπήκε στην περιοχή σούταρε για ν' αποκρούσει στην γωνιά του σε κόρνερ ο **Χ"δημητρίου.**

Στο 42' το σουτ του **Δράκου Ελ.** έδιωξε προσωρινά ο **Χ"δημητρίου,** η μπάλλα γύρισε στον **Ορφανίδη** που πλάσαρε εκ νέου για να διώξει και πάλι ο **Χ"δημητρίου.**

Στο 49' το γυριστό σουτ του **Χαρίτου** έδιωξε ο **Χ"δημητρίου.**

Ενα λεπτό αργότερα (50') το συρτό σουτ του **Π. Δράκου,** μπλόκαρε στην γωνιά του ο γκολκήπερ της Ασπίδας.

Στο 56' από κόρνερ του **Ζουρούδη,** ο **Ορφανίδης** έπιασε την κεφαλιά για να διώξει στη γραμμή ο **Γκιόκας.**

Στο 72' το σουτ του **Λ. Δράκου** έφυγε μόλις άουτ.

Το 1-0 στο 75'. Ο **Χαρικιόπουλος** πήρε τη μπάλα στο ύψος της περιοχής και με δυνατό σουτ νίκησε τον **Χ"δημητρίου.**

Στο 80' ο **Ορφανίδης** βγήκε από τ' αριστερά έκανε την σέντρα κι ο **Εγγλέζος** με καρφωτή κεφαλιά νίκησε για δεύτερη φορά τον **Χ"δημητρίου** (2-0).

Από τον Φοίβο όλοι προσπάθησαν. Ξεχώρισαν περισσότερο οι **Ορφανίδης, Στρατής, Δελαπόρτας** και **Καστρουνής.** Από την Ασπίδα Απολλακιάς πλην του **Χ"δημητρίου,** άρεσαν οι **Σωτηρόπουλος, Μελεούνης, Γρηγοράς** και ο **Ματθαίος** όσο έπαιξε.

Πολύ καλή ήταν η διαιτησία των κ.κ. **Κετσέ, Ασημακόπουλου, Γουλάρα.**

Οι ομάδες:

ΦΟΙΒΟΣ: *Σταμάτιου, Δράκος Π., Χαρικιόπουλος, Εγγλέζος, Αθανασίου Π. (58' Καστρουνής), Γιαννικάκης (Λ.τ. 37' Χαρίτος), Δελαπόρτας, Στρατής (54' Μαχαιρίδης), Ζουρούδης, Δράκος Ελ., Ορφανίδης*

ΑΣΠΙΣ ΑΠΟΛ.: *Χ"δημητρίου, Γρηγοράς, Καρίπης Ι. (77' Σκαρτάδος), Μελεούνης, Σωτηρόπουλος, Ζάταρας, Καρίπης Κ., Γκιόκας, Πιτσουρδάκης, Διαμαντής (61' Μπακίδης), Ματθαίος (58' Αποκούραστος)*



Μονομαχία Μικιού-Εγγλέζου (Β. Καστανάκης actionphotography)

ΨΥΧΙΚΗ ΗΡΕΜΙΑ ΚΑΙ ΥΠΟΜΟΝΗ

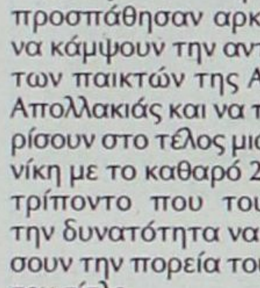

Αυτά ήταν τα στοιχεία πάνω στα οποία ο Φοίβος αντιπαρήλθε το εμπόδιο της ομάδας της Ασπίδας Απολακκιάς. Χαρακτηριστικές οι δηλώσεις μετά την λήξη του αγώνα του προπονητή της ομάδας **ΑΚΗ ΔΕΛΑΠΟΡΤΑ** ο οποίος τόνισε χαρακτηριστικά: "Από την αρχή της εβδομάδας είχαμε πει πώς ο αντίπαλος ήθελε πολλή προσοχή. Είχαμε ψυχική ηρεμία και υπομονή στο παιχνίδι μας, καταφέραμε να ξεκλειδώσουμε την άμυνα της Ασπίδας και να κερδίσουμε στο τέλος τον αγώνα. Τέλος καλό όλα καλά. Συγχαρητήρια στους παίκτες μου πού απέδειξαν πώς δεν είναι τυχαία τα αποτελέσματα πού έφεραν μέχρι τώρα. Συγχαρητήρια στην διαιτησία αλλά και στην Ασπίδα πού θα κάνει πολλές ζημιές σε πολλούς αν την υποτιμήσουν"

"ΧΑΣΑΜΕ ΔΙΚΑΙΑ"

Ικανοποιημένος κατά το ήμισυ ήταν ο προπονητής της ομάδας της Ασπίδας Απολακκιάς **ΛΑΚΗΣ ΖΑΧΑΡΙΑΣ** από την εμφάνιση των παικτών του .Ευχαριστήθηκε από την απόδοσή τους μόνο στο α'ημίχρονο τονίζοντας μετά τον αγώνα τα εξής: "Στο α'ημίχρονο πήγαμε αρκετά καλά και ήμασταν μέσα στον στόχο πού δεν ήταν άλλος από την κατάκτηση του θετικού αποτελέσματος. Στο β' μέρος η ομάδα κουράσθηκε και έκανε λάθη με αποτέλεσμα να δεχθούμε δύο γκολ στα τελευταία λεπτά και τελικά να χάσουμε δίκαια. Συγχαρητήρια στην διαιτησία και καλή συνέχεια στον Φοίβο"

ΛαμπρΙΑΝΟΣή νίκη

- *Ο Άρης κέρδισε δίκαια τον Ορφέα με δύο γκολ του Νίκου Λαμπριανού*

ΟΡΦΕΑΣ	0
ΑΡΗΣ	3

ΠΑΡΑΔΕΙΣΙ

Ούτε αυτή τη φορά μπόρεσε ο Ορφέας να γευθεί τη χαρά της νίκης. Έχασε από τον Άρη στην ... θεωρητική έδρα του με 3-0 και παρέμεινε στον πάτο της βαθμολογίας.

Οι γηπεδούχοι έδειξαν να προσπαθούν να φθάσουν στη νίκη μέχρι τη στιγμή που δέχθηκαν το πρώτο γκολ.

Κι' ενώ μέχρι τότε το παιχνίδι ήταν αμφίρροπο, από κει και πέρα κυριάρχησε ο Άρης και έφθασε άνετα στην τελική επικράτηση, αφού ο Ορφέας στην επανάληψη είχε παραδώσει τα όπλα.

Φάσεις και γκολ

8' Σέντρα **Φουτούλη**, κεφαλιά **Σκυλλαράκη** μόλις άουτ.

26' Μόνος ο **Κουτρουμάνος** έπιασε κεφαλιά που απέκρουσε ο **Αλεξανδρίδης**.

38' Κόρνερ **Μαγιόγλου**, η μπάλα έφυγε από τα χέρια του **Τσ. Μαθιού** και ο καραδοκούν **Λαμπριανός** έστειλε τη μπάλα στα δίχτυα ανοίγοντας το σκορ, 0-1.

60' Μετά από κόρνερ του **Μαγιόγλου,** ο **Λαμπριανός** με σουτ πέτυχε το 0-2.

85' Ο **Τσ. Παρδαλός** με πλασέ διαμόρφωσε το τελικό 0-3.

Καλή η διαιτησία του **Τριάντου (Πηδιάκης-Ορφανός)**

Διακριθέντες

Από τον Ορφέα ξεχώρισαν οι **Χατζηνικήτας, Κούτρας** και από το νικητή οι **Λαμπριανός, Μπιγκό, Κοντόγιαννος Γ.Μ.**

Οι συνθέσεις

ΟΡΦΕΑΣ: *Μαθιός Τσ , Δήμας, Καρούσος, Θεοδοσίου,Μαννάκης, Κούτρας, Σαϊμίρ (90' Παπαχριστοδούλου), Φράγκος (50' Χατζημιχαήλ Στρ.), Χατζηνικήτας (81' Κωνσταντόπουλος), Κουτρουμάνος, Χατζημιχαήλ Α.*

ΑΡΗΣ: *Αλεξανδρίδης, Τραχανάς, Τσελεπίδης, Μαγιόγλου Στ., Παρδαλός Στ., Φουτούλης, Κοντόγιαννος Γ.Μ.(92' Φλεβάρης), Μπιγκό, Λαμπριανός (84' Παρδαλός Τσ), Μαγιόγλου Σταυρ., Σκυλλαράκης(46' λ.τ. Κοτσίκος)*



Δύο γκολ πέτυχε ο Νίκος Λαμπριανός

Ημασταν σοβαροί



Ο προπονητής του Άρη **Γαβρήλος Γιακουμάκης** είπε: « Ημασταν σοβαροί μέχρι και το τελευταίο λεπτό. Αν συνεχίσουμε να δουλεύουμε, όπως μέχρι τώρα θα πάμε ακόμα καλύτερα. Ήμασταν καλύτεροι και κερδίσαμε δίκαια».

Αλλαγή σκυτάλης

- ***Ο Αστέρας Μ. κερδίζοντας την Ασπίδα Σ. 2-0 και εκμεταλλευόμενος την ήττα (1-0) του Ακουσίλαου στην Καρδάμαινα, πέρασε μόνος στην κορυφή.***
- ***Η Τήλος πέτυχε το σκορ της ημέρας συντρίβοντας 6-1 τον Ασκληπιό Κω, ενώ η Κατταβιά επέστρεψε στις νίκες, επικρατώντας του Νικαγόρα με 3-0.***
- ***Πρώτη νίκη για την ΑΕΛ, 1-0 τον Ερμή, ισοπαλίες είχαμε σε Θεολόγο και Πυλί με τον Άγιο Ισίδωρο να κλέβει τη νίκη στις καθυστερήσεις από το Πυλί.***

Αλλαγή στην κορυφή της βαθμολογίας είχαμε μετά τη διεξαγωγή των παιχνιδιών της 5ης αγωνιστικής, καθώς στην πρώτη θέση πέρασε πλέον ο Αστέρας Μ. που νίκησε στην έδρα του τον Νικαγόρα με 2-0.

Ο αήττητος μέχρι χθες και έχοντας το απόλυτο στα 4 πρώτα παιχνίδια, Ακουσίλαος, ηττήθηκε στην Καρδάμαινα από την τοπική Δόξα Κ. με 1-0 με γκολ στην εκπνοή του αγώνα, περνώντας έτσι στη 2η θέση.

Η Τήλος συνεχίζει να εκπλήσσει στην έδρα της, πετυχαίνοντας το Σάββατο το σκορ της αγωνιστικής, κερδίζοντας με 6-1 τον Ασκληπιό Κω.

Στο Πυλί οι γηπεδούχοι για Τρίτη φορά δεν μπόρεσαν να πάρουν τη νίκη, παραχωρώντας ισοπαλία αυτή τη φορά στον Άγιο Ισίδωρο με 2-2, με τους φιλοξενούμενους να πετυχαίνουν γκολ στο 90' και στο 95'.

Ισοπαλία υπήρξε και στο παιχνίδι του Δαμάγητου με τον Αντίμαχο στην έδρα του πρώτου, ενώ στην Λέρο η ΑΕΛ σημείωσε την πρώτη της νίκη στο πρωτάθλημα κερδίζοντας με 1-0 τον ουραγό πλέον Ερμή.

ΕΠΟΜΕΝΗ ΑΓΩΝΙΣΤΙΚΗ (6η)

Ακουσίλαος - Πυλί
Ασπίδα Σ. - Κατταβιά
Άγιος Ισίδωρος - Τήλος
Νικαγόρας - Δαμάγητος
Ασκληπιός - ΑΕΛ
Αντίμαχος - Ερμής
Αστέρας Μ. – Δόξα Κ.

σκορ & σκορερ

- **ΑΕΛ-Ερμής 1-0**
  30' Βαλσαμής
- **Τήλος-Ασκληπιός Κω 6-1**
  5', 22', 49' Μόσχος, 61' Μηλιός, 69' Οικονόμου, Σακελλάρης Κ./43' Ζαμάγιας
- **Πυλί-Αγιος Ισίδωρος 2-2**
  33' Καραγιάννης, 85' (πεν. Κάκιας)/90' (πεν.), Κουρδουνάκης Στ., 95' Τρανός
- **Δόξα Κ.-Ακουσίλαος 1-0**
  87' Πηθακάκης
- **Κατταβιά-Νικαγόρας 3-0**
  40' Κώστας, 55' Αγκάς, 60' (αυτογκ.) Κοκκαλάκης
- **Δαμάγητος-Αντίμαχος 1-1**
  41' Καραγιάννης/68' (πεν.) Σκαλλέρης Μ.
- **Αστέρας Μ.-Ασπίδα Σ. 2-0**
  65', 80' Μουσακίνιας

ΟΜΑΔΕΣ	ΠΕΝΑΛΤΙ ΥΠ.	ΠΕΝΑΛΤΙ ΚΑΤ.	ΚΟΚΚΙΝΕΣ ΥΠ.	ΚΟΚΚΙΝΕΣ ΚΑΤ.
Αγ. Ισίδωρος	3	2		1
ΑΕΛ		2		2
Ακουσίλαος	1	1	1	1
Αντίμαχος	1			
Ασκληπιός		1		1
Ασπίδα			1	1
Αστέρας	2		2	
Δαμάγητος		3	3	
Δόξα Κ.	1	1	3	
Ερμής			1	1
Κατταβιά	2	1	1	
Νικαγόρας		2		3
Πυλί	2	1		2
Τήλος	2			

ΟΙ ΕΚΤΕΛΕΣΤΕΣ

ΟΝΟΜΑ-ΟΜΑΔΑ	ΕΥΣΤΟΧΑ	ΑΣΤΟΧΑ
Κυπριώτης (Αστέρας Μ.)	2	
Μιαούδης (Δόξα Κ.)	1	
Καραγιάννης (Πυλί)	1	
Σακελλάρης (Τήλος)	1	
Αγκάς (Κατταβιά)	1	
Σακελλάρης Κ. (Τήλος)		1
Ανεμ (Αγ. Ισίδωρος)	1	1
Λαγογένης (Ακουσίλαος)		1
Κουρδουνάκης (Αγ. Ισίδωρος)	1	
Κακιάς (Πυλί)	1	
Μέντος (Κατταβιά)		1
Σκαλλέρης Μ. (Αντίμαχος)	1	

Οι ΣΚΟΡΕΡΣ

		ΣΥΝ	ΣΟΥΤ	ΚΕΦ.	ΠΕΝ.	ΦΑΟΥΛ	ΕΝΤ.	ΕΚΤ.
1.	**Μόσχος** (Τήλος)	6	5			1	6	
2.	**Κυπριώτης** (Αστέρας Μ.)	5	3		2		2	3
3.	**Μουσακίνιας** (Αστέρας)	4	4				4	
4.	**Κουφομανώλης** (Ακουσίλαος)	3	2	1			3	
5.	**Ντινώρης** (Δόξα Κ.)	3	3				1	2
6.	**Ανέμ** (Αγ. Ισίδωρος)	3	2		1		2	1
7.	**Λαγογένης** (Ακουσίλαος)	3	2	1			1	2
8.	**Σκαλλέρης Μ.** (Αντίμαχος)	3	1	1	1		1	2
9.	**Καραγιάννης** (Πυλί)	3	2			1	2	1
10.	**Μηλιός** (Τήλος)	3	3				3	
11.	**Τόγιακιτς** (Αντίμαχος)	2	2				1	1
12.	**Τσαλίκης** (Δαμάγητος)	2	2				1	1
13.	**Π"νικολάου** (Ασπίδα)	2	2				1	1
14.	**Σάββενας** (Ακουσίλαος)	2	2				1	1
15.	**Κώστας** (Κατταβιά)	2	2				1	1
16.	**Καραγιάννης** (Δαμ άγητος)	2	1	1			1	1
17.	**Καβουκλής** (Κατταβιά)	1	1					1
18.	**Σκαλλέρης Η.** (Τήλος)	1			1		1	
19.	**Ανδρογιώργης** (Αντίμαχος)	1	1				1	
20.	**Μπεκυράς** (Ερμής)	1	1					1
21.	**Σάββενας** (Αγ. Ισίδωρος)	1	1				1	
22.	**Καμαριώτης** (Νικαγόρας)	1	1				1	
23.	**Διακαντώνης** (Αντίμαχος)	1	1				1	
24.	**Ραΐτσος** (Ασκληπιός)	1	1					1
25.	**Μιαούδης** (Δόξα Κ.)	1			1		1	
26.	**Στάθης** (Ερμής)	1	1					1
27.	**Καραγιάννης** (Δαμάγητος)	1	1					
28.	**Καλαετζής** (Αγ. Ισίδωρος)	1	1					1
29.	**Πέτρου** (Αγ. Ισίδωρος)	1		1			1	
30.	**Παντελής** (Δόξα Κ.)	1	1					1

ΑΥΤΟΓΚΟΛ

1 γκολ: Σεντεμέντες (Ερμής), Ξυπολητάς (Ασκληπιός), Κοκκαλάκης (Νικαγόρας)

ΠΡΩΤΑΘΛΗΜΑ β' ΚΑΤΗΓΟΡΙΑ 2005-2006	ΑΓ. ΙΣΙΔΩΡΟΣ	ΑΕΛ	ΑΚΟΥΣΙΛΑΟΣ	ΑΝΤΙΜΑΧΟΣ	ΑΣΚΛΗΠΙΟΣ	ΑΣΠΙΔΑ	ΑΣΤΕΡΑΣ	ΔΑΜΑΓΗΤΟΣ	ΔΟΞΑ Κ.	ΕΡΜΗΣ	ΚΑΤΤΑΒΙΑ	ΝΙΚΑΓΟΡΑΣ	ΠΥΛΙ	ΤΗΛΟΣ
ΑΓ. ΙΣΙΔΩΡΟΣ	■		2-3							2-1				
ΑΕΛ		■					0-2	0-2		1-0				
ΑΚΟΥΣΙΛΑΟΣ			■		3-2			2-0						
ΑΝΤΙΜΑΧΟΣ				■		1-1					2-0			
ΑΣΚΛΗΠΙΟΣ	0-0				■								0-0	
ΑΣΠΙΔΑ		0-0				■			0-2			1-2		
ΑΣΤΕΡΑΣ				1-1		2-0	■							3-0
ΔΑΜΑΓΗΤΟΣ				1-1				■					2-1	
ΔΟΞΑ Κ.	3-2		1-0		1-1				■					
ΕΡΜΗΣ			0-1							■				
ΚΑΤΤΑΒΙΑ		1-0									■	3-0		
ΝΙΚΑΓΟΡΑΣ				2-1			0-1		1-1			■		
ΠΥΛΙ	2-2									1-1	1-1		■	
ΤΗΛΟΣ					6-1			3-1			3-1			■

ΒΑΘΜΟΛΟΓΙΑ
Β' ΚΑΤΗΓΟΡΙΑΣ

Α/Α	ΟΜΑΔΕΣ	ΒΑΘΜ.	ΑΓ.	ΤΕΡΜ.	ΕΝΤΟΣ Ν	ΕΝΤΟΣ Ι	ΕΝΤΟΣ Η	ΕΚΤΟΣ Ν	ΕΚΤΟΣ Ι	ΕΚΤΟΣ Η	ΣΥΝΟΛΟ Ν	ΣΥΝΟΛΟ Ι	ΣΥΝΟΛΟ Η
1.	Αστέρας Μ.	13	5	9-1	2	1	0	2	0	0	4	1	0
2.	Ακουσίλαος	12	5	9-5	2	0	0	2	0	1	4	0	1
3.	Δόξα Κ.	11	5	8-4	2	1	0	1	1	0	3	2	0
4.	Τήλος	9	4	12-6	3	0	0	0	0	1	3	0	1
5.	Κατταβιά	7	5	6-6	2	0	0	0	1	2	2	1	2
6.	Δαμάγητος	7	5	6-7	1	1	0	1	0	2	2	1	2
7.	Νικαγόρας	7	5	5-7	1	1	1	1	0	1	2	1	2
8.	Αντίμαχος	6	5	6-5	1	1	0	0	2	1	1	3	1
9.	Αγ. Ισίδωρος	5	5	8-9	1	0	1	0	2	1	1	2	2
10.	Πυλί	4	5	5-6	0	3	0	0	1	1	0	4	1
11.	ΑΕΛ	4	5	1-5	1	0	2	0	1	1	1	1	3
12.	Ασκληπιός	3	5	4-10	0	2	0	0	1	2	0	3	2
13.	Ασπίδα Σ.	2	5	2-7	0	1	2	0	1	1	0	2	3
14.	Ερμής	1	4	2-5	0	0	1	0	1	2	0	1	3

Αντίμαχος από ατσάλι

• Παρά το γεγονός ότι έμεινε νωρίς με δέκα παίκτες και βρέθηκε να χάνει, κατάφερε να «τσιμπήσει» από τον Δαμάγητο τον βαθμό της ισοπαλίας.

ΘΕΟΛΟΓΟΣ

Άλλον έναν εκτός έδρας βαθμό κατάφερε να αποσπάσει ο Αντίμαχος, αυτή την φορά κόντρα στον Δαμάγητο, τον οποίο υποχρέωσε σε ισοπαλία 1-1. Οι φιλοξενούμενοι ακολούθησαν την γνωστή τους τακτική, με την σφιχτή άμυνα και τις γρήγορες αντεπιθέσεις κόντρα σε έναν Δαμάγητο, που ναι μεν είχε μία ελαφρά υπεροχή, όμως δεν κατάφερε να την αξιοποιήσει για να φτάσει στην νίκη, ειδικά από την στιγμή που είδε τον αντίπαλό του να μένει από το 36ο λεπτό με δέκα παίκτες και ο ίδιος να προηγείται.

Φάσεις και Γκολ

6: Απευθείας κόρνερ του Ζαγκανίκα αποκρούστηκε από το οριζόντιο δοκάρι, ο Ράιος έπιασε στην επαναφορά την κεφαλιά, όμως η μπάλα χτύπησε για δεύτερη φορά στο οριζόντιο, για να απομακρυνθεί από τους αμυντικούς.

30: Ο Χατζηνικόλας κατάφερε να μπλοκάρει με διπλή προσπάθεια το δυνατό σουτ του Τόγιακιτς από το ύψος της μεγάλης περιοχής.

36: Ο Τσίκνης χτύπησε αντίπαλο εκτός φάσης, ο διαιτητής τον είδε και τον απέβαλε από το παιχνίδι.

41: Τσαλίκης, Μπίλης και Καραγιάννης συνδυάστηκαν θαυμάσια, ο τελευταίος βρέθηκε μόνος του με τον Γκίκα και με ωραίο σουτ πλασέ άνοιξε το σκορ (1-0).

68: Ο Μπαρμπαντώνης ανέτρεψε τον Σκαλέρη Μ. και ο διαιτητής Διαμαντέας καταλόγισε αμέσως το πέναλτι. Ο εκτέλεσε ο ίδιος ο παθών και διαμόρφωσε το τελικό 1-1.

Καλύτεροι του Δαμάγητου ήταν οι Μπίλης, Ράιος και Τσαλίκης, ενώ από πλευράς Αντίμαχου άρεσαν οι Διακαντώνης, Σκαλέρης Μ. και Τόγιακιτς.

Σε αρκετά λάθη υπέπεσε ο διαιτητής Διαμαντέας. Καλοί ήταν οι βοηθοί του Γουλάρας και Μανέγας.

Οι συνθέσεις:

Δαμάγητος: *Χατζηνικόλας, Κατσαράς, Ζαγκανίκας, Μπαρμπαντώνης, Μπίλης, Παπαμανώλης (55 Καρπάθιος), Ράιος, Χατζηπέτρος Τ. (66 Φιλίππου), Καραγιάννης, Σπάρταλης (70 Χατζηπέτρος Ε.), Τσαλίκης*

Αντίμαχος: *Γκίκας, Ατσαλάκης, Διακαντώνης, Σκαλέρης Μ., Τσίκνης, Συνεσίου, Δημαράκης (68 Καραγιάννης), Σκαλέρης Γ., Διακαντώνης Σ., Ανδρογιώργης, Τόγιακιτς*

ΔΑΜΑΓΗΤΟΣ		1
ΑΝΤΙΜΑΧΟΣ		1

Μπαμ και κάτω

• Με γκολ του Πηθακάκη τρία λεπτά πριν από την λήξη η Δόξα Κ. κέρδισε το ντέρμπι με τον Ακουσίλαο πετυχαίνοντας την 3η συνεχόμενη νίκη της στο πρωτάθλημα.

ΚΑΡΔΑΜΑΙΝΑ

Η Δόξα Καρδάμαινας ήταν η μεγάλη νικήτρια του ντέρμπι της αγωνιστικής με τον Ακουσίλαο. Το 1-0 με το οποίο επικράτησε σηματοδότησε την τρίτη συνεχόμενη νίκη της στο πρωτάθλημα και ταυτόχρονα την πρώτη απώλεια βαθμών για την ομάδα των Φανών, που μέχρι χθες είχε το απόλυτο.

Το ματς δεν διεκδικεί δάφνες ποιότητας. Ήταν μέτριο και ισορροπημένο σε ολόκληρη την διάρκειά του, με τους γηπεδούχους να έχουν κατά διαστήματα μία ανεπαίσθητη υπεροχή, όμως οι μεγάλες ευκαιρίες έλειψαν και από τις δύο ομάδες.

Όλα αυτά μέχρι την φάση του 87ου λεπτού. Ήταν η στιγμή που ο Ντινώρης έβγαλε θαυμάσια μπαλιά στον Πηθακάκη, ο οποίος βρήκε τον χώρο μέσα στην μεγάλη περιοχή του Ακουσίλαου και με ψύχραιμο δυνατό σουτ διαμόρφωσε το τελικό 1-0. Αξίζει να σημειωθεί, πως οι άνθρωποι της Δόξας διαμαρτυρήθηκαν για την φάση του 70ού λεπτού, όταν δεν μέτρησε γκολ του Τρακόσα μετά από υπόδειξη για οφσάιντ του πρώτου βοηθού Νίκου Φεσσάρα.

Καλύτεροι των νικητών ήταν οι Τάλαρος, Παντελής και Πηθακάκης, ενώ από πλευράς Ακουσίλαου άρεσαν οι Σάββενας, Λαγογένης και όσο έπαιξε ο Κάβουρας.

Καλή ήταν η διαιτησία των Χατζηνικόλα, Φεσσάρα και Βασιλείου.

Οι συνθέσεις:

Δόξα Καρδάμαινας: *Χατζηνικολάου, Χατζηαντωνίου, Χρυσόπουλος, Τάλαρος, Παπαηλίας, Μιαούδης, Πεντελής, Τρακόσας (86 Πιζάνιας), Κουτσαριώτης (77 Τσίκνης), Πηθακάκης (89 Αγρέλης), Ντινώρης*

Ακουσίλαος: *Σκυλλάς, Μπαλής, Κοκκάρης, Σάββενας, Αμύγδαλος, Συμεωνίδης (89 Λαμπριανός), Κορκίδας, Παπουρδάνος, Κουφομανώλης, Λαγογένης, Παπουρδάνος Γ. (53 Κάβουρας)*

ΔΟΞΑ ΚΑΡΔΑΜΑΙΝΑΣ		1
ΑΚΟΥΣΙΛΑΟΣ		0

Επιστροφή στις νίκες

• Για την Κατταβιά που μετά την ήττα από Κώτικη ομάδα κέρδισε το Νικαγόρα, χάνοντας και πέναλτι

ΚΑΤΤΑΒΙΑ

Παίζοντας ωραίο ποδόσφαιρο κατά διαστήματα η Κατταβιά δεν συνάντησε ιδιαίτερες δυσκολίες στο να επικρατήσει επί του Νικαγόρα με σκορ 3-0.

Μέχρι το πρώτο μισάωρο το παιχνίδι ήταν ισορροπημένο και μοιρασμένο ανάμεσα στις δύο ομάδες. Από εκεί και πέρα όμως οι γηπεδούχοι ανέβασαν κατά πολύ την απόδοση τους και ανέλαβαν τα ηνία του αγώνα, ανοίγοντας το σκορ λίγο πριν το σφύριγμα της ανάπαυλας.

Στην επανάληψη οι παίκτες της Κατταβιάς συνέχισιαν με τον ίδιο ρυθμό και πέτυχαν ακόμη δύο γκολ (το ένα μάλιστα ήταν αυτογκόλ) επικυρώνοντας με τον καλύτερο τρόπο την κυριαρχία τους.

Το τελικό αποτέλεσμα κρίνεται απολύτως δίκαιο αφού οι φιλοξενούμενοι δεν μπόρεσαν να απειλήσουν την αντίπαλη εστία.

Φάσεις-Γκολ

40' Σουτ του Μερκούρη απέκρουσε προσωρινά ο Οικονόμος. Στη συνέχεια πλασέ από τον Αγκά στο οριζόντιο και στην επαναφορά ο Κώστας με σουτ άνοιξε το σκορ 1-0.

55' Ατομική προσπάθεια και πλασέ του Αγκά και το 2-0.

60' Ανάποδο ψαλίδι του Κώστα απέκρουσε δύσκολα ο Οικονόμος και ο επερχόμενος Κοκαλάκης Ν. με την φόρα που είχε έστειλε την μπάλα στα δίχτυα της ομάδας του γράφοντας το τελικό 3-0.

75' Καθαρή ανατροπή του Μέντου από τον Σαλάζη και πέναλτι. Το εκτέλεσε ο Μέντος αλλά απέκρουσε ο Οικονόμος.

Πολύ καλή η διαιτησία των Αργυρόπουλου, Ρουμάνη και Καραχανή. Από την Κατταβιά ξεχώρισαν οι Ματέου, Μερκούρης και Αγκάς ενώ από το Νικαγόρα οι Πετρινούλης, Κοκαλάκης Ν. και Ζερβός Γ. Οι συνθέσεις:

Κατταβιά: *Λορέντζος, Κυπριώτης, τσίπα, Στεφανάκης (55' Δατσέρης), κτίστης (70' Παπαϊωάννου), Ματέου, Κατσαμπάς, Μερκούρης, Καβουκλής, Αγκάς, Κώστας (65' λ.τ. Μέντος).*

Νικαγόρας: *Οικονόμος, Σάζαλης, Πετρινούλης, Κοκαλάκης Ν., Διακογιάννης, Σπυράτος, Δημητρακιού (65' Σκευοφύλαξ), Κοκαλάκης Θ. (85' Κόβας), Μπίλης, Φούσκας (70' Ζερβός Ν.), Ζερβός Γ.*

ΚΑΤΤΑΒΙΑ		3
ΝΙΚΑΓΟΡΑΣ		0

Έπιασε κορυφή

• Ο Αστέρας Μ. κέρδισε με 2-0 την Ασπίδα Σ. και ...σκαρφάλωσε στην πρώτη θέση της Β' κατηγορίας

Στην πρώτη θέση της Β' Κατηγορίας πέρασε ο Αστέρας εκμεταλλευόμενος την ήττα του Ακουσίλαου. Η ομάδα από τα Μάσαρι κέρδισε εντός έδρας την Ασπίδα Σαλάκου σ' ένα παιχνίδι που σε όλη τη διάρκειά του είχαν την υπεροχή οι γηπεδούχοι ειδικά μετά την αποβολή του Ευθυμίου για την Ασπίδα

ΟΙ ΦΑΣΕΙΣ

40' Αποβλήθηκε με δεύτερη κίτρινη κάρτα ο Ευθυμίου με αποτέλεσμα οι φιλοξενούμενοι να μείνουν με δέκα παίκτες

65' Ο Μουσακίνιας με ωραίο σουτ άνοιξε το σκορ και έκανε το 1-0 για τον Αστέρα

80' Ο παίκτης που πέτυχε το πρώτο γκολ διπλασίασε τα τέρματα της ομάδας του με πανομοιότυπο τρόπο και έβαλε τον Αστέρα μπροστά στο σκορ με 2-0

Από την ομάδα των γηπεδούχων διακρίθηκε ο Μουσακίνιας που πέτυχε και τα δύο τέρματα της ομάδας του ενώ από την Ασπίδα διακρίθηκε ο Παπανικολάου

Καλή η διαιτησία των Κόττορου ,Στεφανάκη και Σάββενα

Αστέρας: *Λαμπριανός, Κουρμαδιάς(57'Λεβεντέρης), Κιάρι, Σταυρίδης, Ζανέτος, Σκαφίδας, Σπανός, Τόδε, Μουδάτσος, Μουσακίνιας(90' Γιαννεσκής), Ροδίτης(67' Σκούμπρος)*

Ασπίδα: *Σαββάκης, Ευθυμίου, Σχοινάκης, Θυράκης, Κάβουρας, Αγγουράς(60' Τσαλίκης), Γκουντζάι, Λυριστής(89' Ηλιάδης) Παπανικολάου, Πολυχρόνης, Ζερβός(80' Γιουτζεσόι).*

ΑΣΤΕΡΑΣ Μ.		2
ΑΣΠΙΔΑ Σ.		0

Διαφήμιση

ΠΡΟΣ ΟΛΟΥΣ ΤΟΥΣ ΣΥΛΛΟΓΟΥΣ

Είμαστε στην ευχάριστη θέση να σας ενημερώσουμε ότι αναλαμβάνουμε με πολύ καλή τιμή ανά άτομο, το γεύμα και το δείπνο του συλλόγου σας στην παραδοσιακή ταβέρνα το

«Λιμανάκι»

στην Κω (Μεγ. Αλεξάνδρου 11)

Υ.Γ.: *Για την καλύτερη εξυπηρέτησή σας, επικοινωνήστε μαζί μας τηλεφωνικώς, τουλάχιστον μία ημέρα νωρίτερα στα τηλ.:* ***2242021153, 6948208753;***

κ. Πανορμίτη

ATS95417

Παρατηρητής ο Αφεντούλης

Ο ορισθείς παρατηρητής του αγώνα προχθές στο Παραδείσι Ντίνος Κατσουράκης δεν προσήλθε. Χρέη γυμνασίαρχου με την σύμφωνη γνώμη Κλεάνθη και Απόλλωνα Απ. ανέλαβε ο γνωστός στον αθλητικό κόσμο και μέχρι πρότινος Αντιδήμαρχος Πεταλούδων (και εν αναμονή της δικαίωσής του για επιστροφή στα καθήκοντα του μετά την γνωστή ιστορία) Γιάννης Αφεντούλης, ο οποίος ποτέ δεν λείπει από αγώνα της ομάδας του ειδικά στα εντός έδρας παιχνίδια.

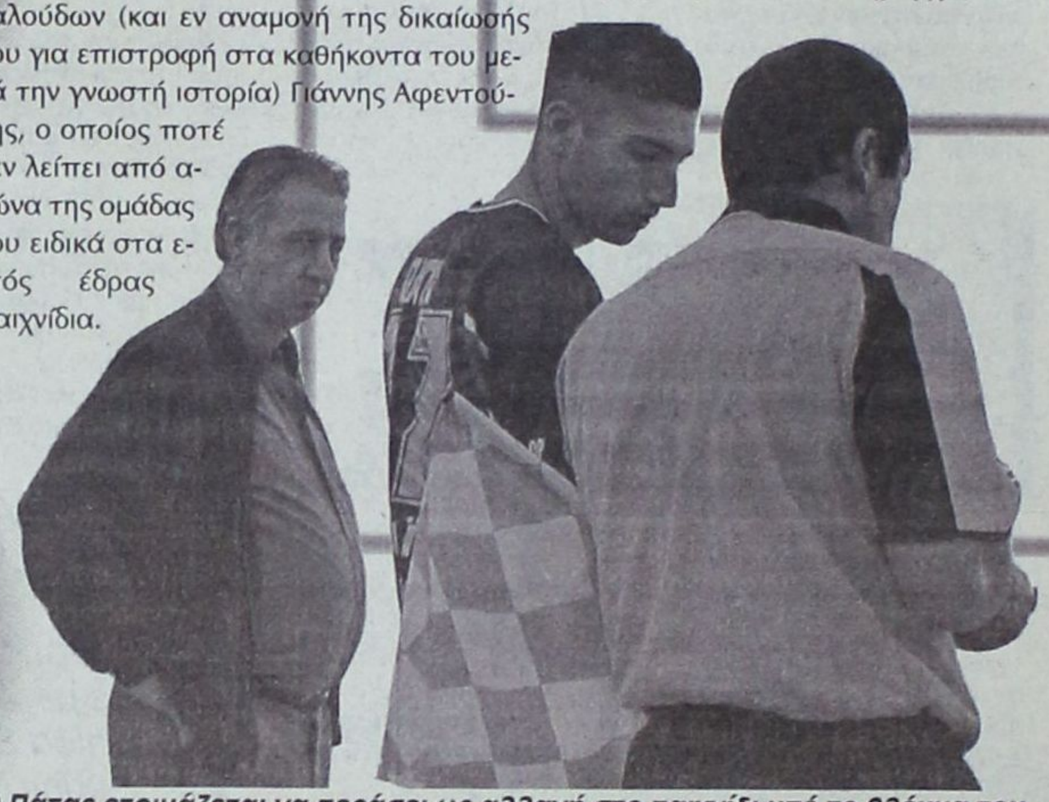

«Ο Πάτας ετοιμάζεται να περάσει ως αλλαγή στο παιχνίδι υπό το βλέμμα του εκτελών χρέη παρατηρητή Γιάννη Αφεντούλη»

Ενέργειες που θυμίζουν ΠΑΕ!!!

Είναι φυσικά πρωτόγνωρες οι ενέργειες της διοίκησης του Αστέρα Παστίδας για να βρίσκονται σε καλή κατάσταση οι παίκτες και ο προπονητής του και να έχουν καλή ψυχολογία στο παιχνίδι πού δίνουν κάθε βδομάδα. Πιο συγκεκριμένα:

-Ο Αστέρας έπαιξε χθες στον Μεσαναγρό με την τοπική ομάδα. Για να μεταβεί από την Παστίδα στην έδρα του χθεσινού αντιπάλου έπρεπε να πάρει πούλμαν κάτι πού σήμαινε πώς έπρεπε να δαπανηθεί κάποιο ποσό. Όλοι όμως προτίμησαν να πάνε με τα αυτοκίνητά τους και το ποσόν πού επρόκειτο να δοθεί στο πούλμαν, να δοθεί σε κάποιο ξενοδοχείο όπου κατέλυσε η ομάδα της Παστίδας από την προηγούμενη νύχτα του αγώνα!!!

Πρωτάκουστα πράγματα για ομάδα Τρίτης τοπικής Κατηγορίας πού παρουσιάζεται πολύ οργανωμένη και σίγουρα τουλάχιστον φέτος επιθυμεί την άνοδο στην πιο πάνω κατηγορία.

Οι περισσότεροι πάντως λένε ...αρκετά έμεινε στην Γ' Κατηγορία ο Αστέρας...Και τέτοιες ενέργειες τον τιμούν ιδιαίτερα.

Παιχνίδι

Για γούρι!

Είναι γνωστό πως κάθε ποδοσφαιριστής έχει τις δικές του μεθόδους και τα δικά του γούρια που χρησιμοποιεί σε κάθε παιχνίδι πιστεύοντας πως έτσι θα έχει την κατάλληλη βοήθεια προκειμένου η ομάδα του να φτάσει στη νίκη.

Κάποιος παίκτης του Κλεάνθη τυλίγει με μονωτική ταινία τα παπούτσια του είτε για πρακτικούς λόγους είτε για λόγους καλοτυχίας. Η ουσία είναι ότι πρόκειται για πρωτοτυπία.

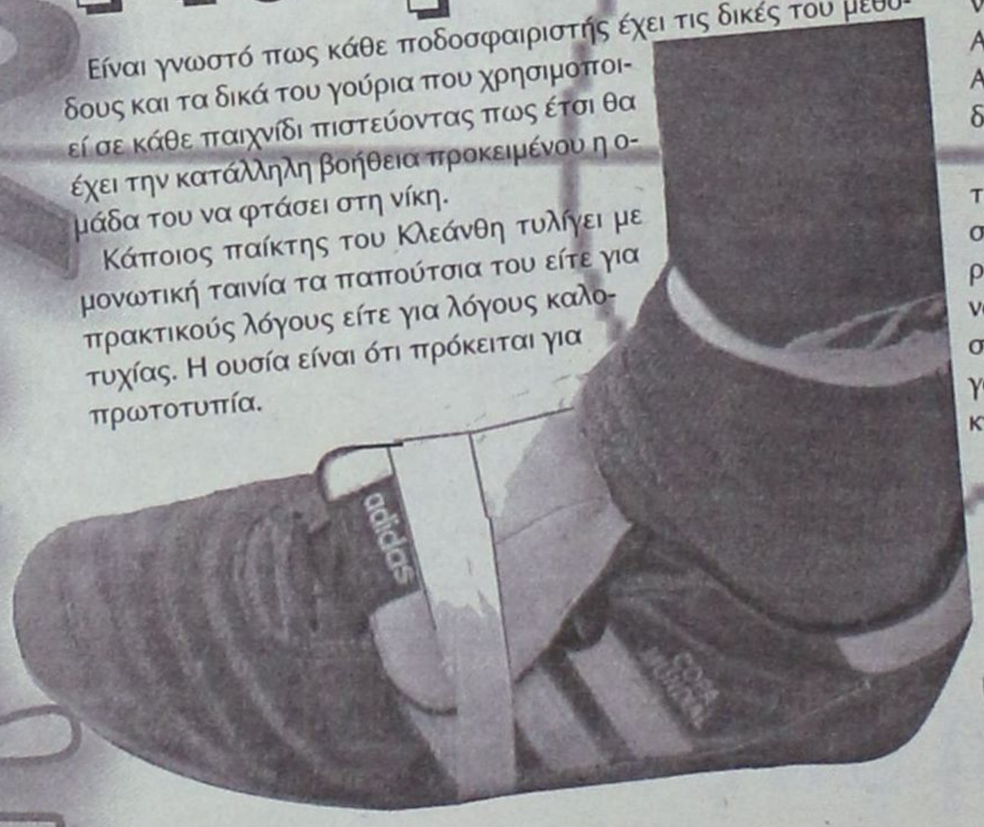

Με κίτρινη φανέλα

Με κίτρινη στολή έπαιξαν οι άρχοντες του αγώνα Κλεάνθης-Απόλλων Απ. Ζαννετίδης, Διαμαντέας και Αργυρόπουλος, προχθές στο Παραδείσι.

Μπορεί οι φιλαθλοι που έδωσαν το παρόν να μην ήταν αρκετοί ωστόσο το κίτρινο χρώμα που φορούσαν οι διαιτητές δεν μπορούσε να περάσει απαρατήρητο και ο συσχετισμός με την ομάδα της ΑΕΚ λόγω του χρώματος ήταν αναπόφευκτος.



«Ο Ζαννετίδης με την κίτρινη φανέλα δεν θέλει να ακούσει ότι υποστηρίζει οποιαδήποτε ομάδα»

Ξεκίνησαν τα έργα στο Παραδείσι



«Τα μηχανήματα στο γήπεδο Παραδεισίου έχουν πιάσει δουλειά»

Ξεκίνησαν επιτέλους και μετά από πολύ καιρό ελέω αρχαιολογικής Υπηρεσίας τα έργα στο γήπεδο Παραδεισίου προκειμένου να εμφυτευτεί φυσικός χλοοτάπητας και να μεταμορφωθεί ο χώρος από ξερό και άγονο σε ένα ακόμη πράσινο στολίδι, όνειρο ετών για τους ανθρώπους του Κλεάνθη.

Ήδη έχει πέσει αρκετό χώμα και τα απαραίτητα μηχανήματα έχουν πιάσει δουλειά, προκειμένου το όλο έργο να τελειώσει όσο το δυνατόν συντομότερα.

Αγγελίες

Μετακομίζετε;

γρήγορα
εύκολα
οικονομικά

MET.PO

MET.PO ΡΟΔΟΣ: τηλ. 2241024388/6948003320
ΑΘΗΝΑ: τηλ. 2103464235/3476818-008

ΕΝΤΟΣ ΝΗΣΟΥ ΚΑΙ ΠΡΟΣ ΟΛΗ ΤΗΝ ΕΛΛΑΔΑ

MAT424

ΕΝΟΙΚΙΑΣΗ ΑΚΙΝΗΤΟΥ

ΕΝΟΙΚΙΑΖΕΤΑΙ στην προέκταση Αννης Μαρίας - Εθνικής Αντίστασης **κατοικία** ισόγεια 220 τ.μ. (με αυλή 1.500 τ.μ. χώρος άνετος πάρκιν ή για άλλη χρήση) κατάλληλο για Τράπεζα, Ασφαλιστική Εταιρεία, Βρεφονηπιακός Σταθμός, Εστιατόριο, Ζαχαροπλαστείο, Καφετέρια και οποιαδήποτε άλλη νόμιμη Εμπορική και επαγγελματική χρήση. Δεκτές σοβαρές προτάσεις.

Πληρ. κ. Ανέστη
τηλ. 2241026281, 6947047651

ΜΧΠ659

eden roc
resort hotel & bungalows
****

ΠΩΛΟΥΝΤΑΙ

Από το ξενοδοχείο **EDEN ROC,** έπιπλα δωματίων λόγω ανακαίνισης.

Πληροφορίες τηλ. 22410 67067
4ο χλμ. Λεωφ. Καλλιθέας

ΜΑΤ3729(Γ)

TOP PROPERTIES

GEORGE & SAVAS PIPINOS
ΓΕΩΡΓΙΟΣ & ΣΑΒΒΑΣ ΠΙΠΙΝΟΣ
ΣΥΜΒΟΥΛΟΙ ΚΑΙ ΕΚΤΙΜΗΤΕΣ ΑΚΙΝΗΤΩΝ
REAL ESTATE AGENTS • MEMBER OF F.I.A.B.C.I.-NAEA-C.E.I.

Email: *gpipinos@otenet.gr* ***URL:*** *www.rhodes-top-properties.com* ***and*** *www.pipinos.gr*

Από το 1971



Η **"TOP PROPERTIES"** είναι ατομική επιχείρηση και ανήκει στους Γεώργιο και Σάββα Πιπίνο. Το γραφείο ασχολείται από το 1971 αποκλειστικά και μόνο με επενδύσεις και REAL ESTATE, στο νησί της Ρόδου και στην ευρύτερη περιοχή της Δωδεκανήσου.

ΑΠΕΥΘΥΝΟΜΑΣΤΕ: Στους **σοβαρούς, απαιτητικούς και επιλεκτικούς** επενδυτές-επιχειρηματίες, Ελληνες και ξένους που ενδιαφέρονται να κάνουν μια σοβαρή επένδυση προβολής στο νησί της Ρόδου.

ΠΡΟΣΦΕΡΟΥΜΕ: Α) Υπηρεσίες και πληροφορίες που γίνονται σε προσωπικό επίπεδο με εχεμύθεια, διακριτικότητα και σοβαρότητα.
Β) Μεγάλη γκάμα υψηλής ποιότητας, ακινήτων, όπως:1) Ξενοδοχεία Α' και Β' κατηγορίας των 600-500-350-300 κλινών, 2) Κεντρικά αστικά ακίνητα κατάλληλα για Τράπεζες-καταστήματα-γραφεία, 3) Παραλιακές εκτάσεις, κατάλληλες για τουριστικές επενδύσεις των 150.000-100.000-70.000-50.000-36.000 τ.μ. και 4) Διαμερίσματα και μεζονέτες προβολής, και 5) Αξιόλογες Παραθεριστικές κατοικίες.

ΣΤΟΧΟΣ ΜΑΣ ΕΙΝΑΙ: Να προσφέρουμε στο αγοραστικό μας κοινό υψηλής ποιότητας ακίνητα και ευκαιρίες στο νησί της Ρόδου. Η τριακονταετής και πλέον πείρα μας στον τομέα αυτό αποτελεί εγγύηση.

ΣΥΝΘΗΜΑ ΜΑΣ ΕΙΝΑΙ: Επενδύστε στη ΡΟΔΟ ΤΩΡΑ, σε ακίνητα που ΑΝΤΕΧΟΥΝ ΣΤΟ ΧΡΟΝΟ

Γεώργιος και Σάββας Πιπίνος
ΜΕΣΙΤΕΣ ΑΣΤΙΚΩΝ ΣΥΜΒΑΣΕΩΝ
Γιατί εμείς γνωρίζουμε καλύτερα!

Since 1971

TOP PROPERTIES is a father and son business. The senior, Mr George S. Pipinos, the founder of the office, has carved over the years a reputation for integrity and excellence in the world of Real Estate in the Dodecanese. The junior, Dr. Savas Pipinos, has returned from his studies in the UK to aid in his father´s footsteps.
AT TOP PROPERTIES we try hard to attract important and selective investors, high calibre businessmen/women and discerning professional people, both Greek and foreign, who wish to acquire substantial and valuable property on Rhodes.
We offer our expertise and advice privately, discreetly and in strict confidence.
We keep a comprehensive list of real estate of the highest specifications:
a. A' and B' class hotels (600, 500, 350, 300 beds capacity)
b. Centrally situated office buildings and other business premises.
c. Seaside land, ideal for development (hotels, holiday resorts, etc), of 150.000, 100.000, 70.000, 50.000, 36.000 square metres.
d. Villas, luxury apartments, detached, semi-detached and terraced houses.
e. Holiday and Retirement Homes.
Our aim is to give our clients the opportunity to acquire value for money, first class real estate on Rhodes. Our 30 and more years of experience is our warranty.
Our motto is Invest in Rhodes, Invest in property, It stands the test of time.



TOP PROPERTIES
George and Savas Pipinos
Because we know best

ΚΕΝΝΕΝΤΥ 38, ΡΟΔΟΣ, 85 100, ΤΗΛ. (22410) 23895,FAX: (22410) 20883
38 KENNEDY STR., RHODES, 85 100, TEL. (22410) 23895, FAX: (22410) 20883
U.K. Direct line: 08717115396 ΧΠ399

RHODES-GREECE
CAIRO PALACE

ΕΝΟΙΚΙΑΖΟΝΤΑΙ

- **ΚΑΤΑΣΤΗΜΑ ή ΓΡΑΦΕΙΟ** 90 τ.μ. στον όροφο των καταστημάτων του εμπορικού κέντρου
- **ΚΑΤΑΣΤΗΜΑ ή ΓΡΑΦΕΙΟ** 43 τ.μ. στον όροφο των καταστημάτων του εμπορικού κέντρου
- **ΚΑΤΑΣΤΗΜΑ ή ΓΡΑΦΕΙΟ** 30 τ.μ. στον όροφο των καταστημάτων του εμπορικού κέντρου
- **ΓΡΑΦΕΙΟ** 135 τ.μ. στον γ' όροφο επί του αίθριου της Εθ. 12νησίων
- **ΓΡΑΦΕΙΟ** 90 τ.μ. στον γ' όροφο επί του αίθριου της Εθ. 12νησίων.

Πληροφορίες: Κα ΦΡΑΝΣΙΣ ΝΙΟΤΗ
τηλ. 2241027600,
κιν. 6944618757, 6973572262, φαξ 2241023462
email: fniotis@otenet.gr

ΜΧΠΞΕΝ102

ΕΝΟΙΚΙΑΖΕΤΑΙ

λουξ διαμερισματάκι

φουλ εξοπλισμένο, WC με μπανιέρα, θέρμανση και πάρκιν, σε ήσυχη περιοχή στ' Ασγούρου, με ωραία θέα. Τιμή λογική.

Πληρ. τηλ. 6947606922

ΜΑΠ412(Γ)

ΜΗΝΙΑΙΑ ΕΝΟΙΚΙΑΣΗ ΔΩΜΑΤΙΩΝ ΣΕ ΞΕΝΟΔΟΧΕΙΟ

Το ξενοδοχείο ΕΛΕΝΑ
που βρίσκεται στο κέντρο της πόλεως Ρόδου, σε μικρή απόσταση από το λιμάνι και το Πανεπιστήμιο επί της οδού Γρίβα 78,
ΕΝΟΙΚΙΑΖΕΙ ΔΩΜΑΤΙΑ
ιδανικά για φοιτητές, στρατιωτικούς κ.λπ
Το ξενοδοχείο διαθέτει:
σαλόνι, café bar, αίθουσα τηλεόρασης και πισίνα
Το δωμάτιο διαθέτει:
α) ατομικό μπάνιο
β) τηλέφωνο
γ) ραδιόφωνο
δ) τηλεόραση
ε) ψυγείο
στ) θέρμανση
ζ) ζεστό νερό
η) εβδομαδιαίος καθαρισμός δωματίου και
θ) διάθεση ιματισμού (σεντόνια, κουβέρτες)
Τιμή από 200 ευρώ ανά μήνα

Πληρ. τηλ. 2241024755, 2241093019, κιν. 6942456013

ΜΑΤ3332(Γ)

ΕΝΟΙΚΙΑΖΟΝΤΑΙ

στην Γρηγορίου Ε' **διαμερίσματα** αρίστης κατασκευής και με πανοραμική θέα: 1) **διαμέρισμα** α' ορόφου 200 τ.μ. με βεράντα 100 τ.μ. και μηνιαίο μίσθωμα 700 ευρώ, 2) **Διαμέρισμα** β' ορόφου 120 τ.μ. με βεράντα 80 τ.μ. και μηνιαίο μίσθωμα 500 ευρώ.

Πληρ. κ. Ανέστη τηλ. 2241026281 και κιν. 6947047651

ΜΧΠ659



eXcellence
real estate services

ΕΝΟΙΚΙΑΖΟΝΤΑΙ

- Ενοικιάζεται στην Ιαλυσό **μεζονέτα** 180 τ.μ. στους πρόποδες Φιλερήμου νεόδμητη με απεριόριστη θέα στην τιμή 1.100 ευρώ.
- Ενοικιάζεται στην Ιαλυσό **γκαρσονιέρα** 50 τ.μ. πλήρως εξοπλισμένη στην τιμή των 300 ευρώ.
- Ενοικιάζεται στην Ιαλυσό **διαμέρισμα** Α' ορόφου 120 τ.μ. στην οδό 9ης Μαΐου στη τιμή των 350 ευρώ.

Πληρ. τηλ. 22410 96801 και 6944220949.

ΜΑΤ3727(Γ)

ΜΗΝΙΑΙΑ ΕΝΟΙΚΙΑΣΗ ΔΩΜΑΤΙΩΝ ΣΕ ΞΕΝΟΔΟΧΕΙΟ

Το **ξενοδοχείο ΝΟΥΦΑΡΑ** που βρίσκεται στο **κέντρο της πόλεως Ρόδου (10 λεπτά από το Παν/μιο Αιγαίου) επί της Γρ. Λαμπράκη 35,**

ενοικιάζει δωμάτια μονόκλινα και δίκλινα σε φοιτητές και σε οποιονδήποτε άλλο ενδιαφερόμενο.

Το δωμάτιο διαθέτει:

1. *Ατομικό μπάνιο*
2. *Τηλέφωνο*
3. *Ραδιόφωνο*
4. *Τηλεόραση*
5. *Ψυγείο*
6. *Θέρμανση*
7. *Ζεστό νερό*
8. *Κοινόχρηστο χώρο για επιτραπέζια παιχνίδια*
9. *Εβδομαδιαίος καθαρισμός δωματίου και*
10. *Διάθεση ιματισμού (σεντόνια, κουβέρτες)*

Τιμή δίκλινου δωματίου (1 άτομο) 260 ευρώ ανά μήνα
Τιμή δίκλινου δωματίου (2 άτομα) 330 ευρώ ανά μήνα

ΜΑΤ3482(Γ)

ΠΛΗΡ. ΤΗΛ. 2241024545

ΖΗΤΕΙΤΑΙ ΓΙΑ ΑΓΟΡΑ
ΑΠΟ ΙΔΙΩΤΗ
ΔΙΑΜΕΡΙΣΜΑ

ΑΠΟ 40-50 Τ.Μ.
με μεγάλες βεράντες.
Πληρ. τηλ. 6944274411

ΜΑΠ419(Π)

ΠΩΛΟΥΝΤΑΙ

πολυτελή **διαμερίσματα**
πλήρως εξοπλισμένα α) 102 τ.μ. 3 υπνοδωματίων, β) 87 τ.μ. 2 υπνοδωματίων, γ) 36 τ.μ. ιδιόκτητο πάρκιν στο κέντρο της Ιαλυσού.

Πληρ. τηλ. 2241076985, 6932386180
Γεωργίου Νικόλαος

ΜΑΠ342(Π)

ΕΝΟΙΚΙΑΖΟΝΤΑΙ
ΔΩΜΑΤΙΑ ΜΕ ΤΟΝ ΜΗΝΑ
ΤΙΜΕΣ ΑΠΟ 200 ΕΥΡΩ



Το ξενοδοχείο
ΠΑΡΘΕΝΩΝ

θα είναι πάλι κοντά σας για την χειμερινή περίοδο.
Τα δωμάτιά μας διαθέτουν ατομικό μπάνιο, ψυγείο, τηλέφωνο, τηλεόραση, κεντρική θέρμανση και εβδομαδιαία καθαριότητα
Στο σαλόνι μας υπάρχει μεγάλη τηλεόραση, DVD, επιτραπέζια παιχνίδια καθώς και café bar.
Το ξενοδοχείο διαθέτει και πισίνα.
Σκοπός μας είναι η ευχάριστη διαμονή σας σε ένα φιλικό περιβάλλον.
Βρισκόμαστε και σας περιμένουμε επί της οδού
ΑΝΘΟΥΛΑΣ ΖΕΡΒΟΥ 4 ΡΟΔΟΣ (ΠΕΡΙΟΧΗ ΨΑΡΟΠΟΥΛΑ)
Τηλ. πληροφοριών
2241022351 κινητό 6944844177
Υπεύθυνος Καλούδης Τάσος

ΜΑΤ3687(Γ)

ΕΝΟΙΚΙΑΖΕΤΑΙ

Εμπορικό κατάστημα στο 2ο χλμ. λεωφ. Λίνδου (παραπλεύρως έπιπλα Δρακιού), συνολικού εμβαδού 320 τ.μ. και 220 αποθήκη, κατάλληλο για κάθε χρήση. Ενοίκιο 3.500 ευρώ.

Πληρ. τηλ. 6947705717
(κ. Αντώνογλου)

ΜΑΠ418(Γ)

ΕΝΟΙΚΙΑΖΕΤΑΙ

ΔΙΑΜΕΡΙΣΜΑ στον Πειραιά-Πασαλιμάνι-ρετιρέ, μεζονέτα 52 τ.μ. με κεντρική θέρμανση, air condition, επιπλωμένο, ηλεκτρικές συσκευές και ηλιακό θερμοσίφωνα.

Πληρ. τηλ. 6942529355 ενοίκιο: 430 ευρώ

ΜΑΤ3714

ευσταθίου
ΕΥΡΩΚΤΗΜΑΤΙΚΗ
ΚΤΗΜΑΤΟΜΕΣΙΤΙΚΟ ΓΡΑΦΕΙΟ

Εθν. Αντιστάσεως 83 • Τηλ.: 22410 73819, 74917
Κιν.: 6944 374546, 6945 292030
Fax: 22410 38641 • e-mail: info@euroktimatiki.gr

ΜΙΣΘΩΣΕΙΣ ΚΑΤΑΣΤΗΜΑΤΩΝ

- **Κατάστημα** επί της οδού Ορφανίδου 75 τ.μ. με αποθήκη 21 τ.μ. με αυλή κατάλληλο για οποιαδήποτε χρήση.
- **Κατάστημα** επί της Γ. Λέοντος αποτελούμενο από ισόγειο 53 τ.μ. και Α΄ όροφο 51 τ.μ. με μεγάλες βεράντες (33 τ.μ.) κατάλληλο για οποιαδήποτε χρήση.
- **Καταστήματα** στην συμβολή των οδών Ολυμπίας και Δελφών στο Καρακόνερο 70 τ.μ. το κάθε ένα, σε νεόδμητη οικοδομή, κατάλληλο για οποιαδήποτε χρηση.
- **Κατάστημα** επί της Κωνσταντίνου Παλαιολόγου κοντά στο Super Market Σπανός 45 τ.μ. , κατάλληλο για οποιαδήποτε χρήση , Μηνιαίο Μίσθωμα 450 εευρώ.
- **Καταστήματα** επί της Ιερού Λόχου στην Ιαλυσό, 40 τ.μ. το κάθε ένα, κατάλληλο για οποιαδήποτε χρήση. Μηνιαίο Μίσθωμα 500 ευρώ.

ΧΠ401/2029

















Vitzileos

ΚΤΗΜΑΤΟΜΕΣΙΤΙΚΟ ΓΡΑΦΕΙΟ – REAL ESTATE AGENCY

ΚΑΤΑΣΤΗΜΑΤΑ - ΓΡΑΦΕΙΑ - ΕΠΙΧΕΙΡΗΣΕΙΣ

Κάμπινγκ (οικόπεδο) στην παραθαλάσσια περιοχή Πεταλίδι της Μεσσηνίας 25.000 τ.μ. 1 400 000€
Μαγαζί με πατάρι στην οδό Ρόδου- Λίνδου 55 τ.μ. 110 000 €
Ημιτελές κτίριο 375 τ.μ. σε 200 τ.μ. οικόπεδο με πολύ άνετο χωρο υπογείου, με ισόγειο 95 τ.μ.., με πρώτο όροφο 95 τ.μ. , με 2ο όροφο 75 τ.μ. Το κτισμα παρέχει θέα στην θάλασσα. 375 τ.μ. 330 000 €
Επιχείρηση SNACK-BAR πλήρως εξοπλισμένο με άδεια για 30 καθίσματα στην Παλιά Πόλη 55 τ.μ. 75 000 €
Επιχείρηση Στέγνοκαθαριστήριο στην περιοχή Αφάντου (υπάρχει και υποκατάστημα στην Ρόδο) 100 τ.μ. 120 000 €
Κατάστημα με 40 τ.μ. υπόγειο, 40 μ ισόγειο και επιπλέον 40 τ.μ. πρώτος όροφος στο Μανδράκι 120 τ.μ. 300 000 €
Κατάστημα με πατάρι σε εμπορική περιοχή στο κέντρο της πόλης 122 τ.μ. 200 000 €
Διατηρητέο ακίνητο το οποίο αποτελείται από 72 τ.μ. ισόγειο και 72 τ.μ. 1ος όροφος και 200τ.μ. αυλή στην περιοχή Ψαροπούλα. 144 τ.μ. 450 000 €
Ευρύχωρη Αποθήκη στην Οδό Παναγιώτη Ροδίου 180 τ.μ. 82 000 €
Επιχείρηση Εστιατόριο- ΣΝΑΚ-ΜΠΑΡ στο κέντρο της πόλης σε 880 τ.μ. οικόπεδο 200 τ.μ. 150 000 €
ΞΕΝ/ΧΕΙΟ Β ΚΑΤΗΓ. 95 Δωμάτια σε 13 στρεμ. στην παραλία Ιαλυσού 2 642 000 €
ΞΕΝ/ΧΕΙΟ 15 Δωματίων πάνω στο κύμα και μονοκατοικία 80 τ.μ. στο Γεννάδι 440 000 €
ΞΕΝ/ΧΕΙΟ 60 Δωματίων, 130 Κλινών, Σε οικόπεδο 8.000 τ.μ., με ΔΥΟ ΠΙΣΙΝΕΣ. Επιπλέον Εστιατόριο και μπαρ στην Θολό. 2 750 000 €
Συγκρότημα Εφτά διαμερισμάτων με Δυο Μαγαζιά 250 τ.μ. στην Παραλία Ιξιάς 338 000 €
Κτιριακό συγκρότημα στο λιμάνι, σε 1.808 τ.μ. οικόπεδο επί της οδού Αυστραλίας 1300 τ.μ. 1 470 000€
Βιοτεχνικός χώρος σε 6 στρ. οικόπεδο επί της Λεωφόρου Ρόδου - Λίνδου 2300 τ.μ. 2 650 000 €
Στεγασμένος χώρος σε οικόπεδο 31.450 τ.μ. στο Κανδυλί και είναι κατάλληλο για οποιαδήποτε χρήση 3600 τ.μ 880 000 €

ΜΕΖΟΝΕΤΕΣ – ΜΟΝΟΚΑΤΟΙΚΙΕΣ – ΟΙΚΟΔΟΜΕΣ

Παραδοσιακό σπίτι στο Παραδείσι με ένα ευρύχωρο υπνοδωμάτιο, μεγάλη κουζίνα, μεγάλους χώρους και με αυλή. Υπάρχει δυνατότητα επέκτασης της οικοδομής 127 τ.μ. 100 000 €
Τριώροφη πολυτελής μονοκατοικία στα Άφαντου με τρία υπνοδωμάτια με κεντρική θέρμανση, τρία λουτρά (με W.C., Τζακούζι, ντους, και μπανιέρα) επίσης παρέχει Αποθήκη τροφίμων και Γκαράζ 210 τ.μ. 260 000 €
Τριώροφη Μεζονέτα, Πολυτελής Κατασκευή, δίπλα στην θάλασσα 300 τ.μ. 380 000 €
Διώροφη μονοκατοικία με δυο υπνοδωμάτια και σαλοτραπεζαρία και ένα μπάνιο στην Κάλυμνο 45 000 €
Τριώροφη μεζονέτα σε μπετά που θα διευκολύνει την / τον νέο ιδιοκτήτη να διαμορφώσει το κτίσμα με το δική του άποψη και γούστο και βρίσκεται μέσα σε 1000 μ Οικόπεδο στα Τριάντα 170 τ.μ. 150 000 €
Μονοκατοικία ανακαινισμένη στην περιοχή Κρητικά 135 τ.μ. 265 000 €
Μονοκατοικία 70 τ.μ. δυνατότητα χρήσης μαγαζού στις Καλυθιες 140 τ.μ. 70 000 €
Νεοκλασικό Διατηρητέο Αρχοντικό σε οικόπεδο 1.100 τ.μ., Σ.Δ. 1,4 στο Κέντρο της Πόλης 170 τ.μ. 1 500 000 €
Διώροφη μονοκατοικία με τέσσερα υπνοδωμάτια, δυο μπάνια στην Αφάντου 150 000 €

ΠΩΛΟΥΝΤΑΙ ΔΙΑΜΕΡΙΣΜΑΤΑ

Διαμέρισμα με δυο υπνοδωμάτια στον τέταρτο όροφο (ρετιρέ) με Θεά στην Θάλασσα στην Οδό Ατταβύρου. 80 τ.μ. 95 000 €
Διαμερίσματα σε τριώροφη οικοδομή στην περιοχή Δασκάλους 85 τ.μ. 165 000 €
Γκαρσονιέρα με θεά στην θάλασσα στην περιοχή Γεννάδι50 τ.μ. 53 000 €
Διαμέρισμα με δυο υπνοδωμάτια με Εκπληκτική Θεά στην περιοχή Γεννάδι 60 τ.μ. 55 000 €
Διαμέρισμα στον πρώτο όροφο, με τρία υπνοδωμάτια στην Οδό Κένεντυ 98 τ.μ. 130 000 €
Παραδοσιακό διαμέρισμα απέναντι από Καζίνο Ρόδου116 τ.μ. 146 700 €
Διαμέρισμα Ισόγειο με Κήπο και Γκαράζ με θέα στην Θάλασσα, στην περιοχή Ρόδινι 220 τ.μ. 360 000 €

ΟΙΚΟΠΕΔΑ ΕΝΤΟΣ ΚΑΙ ΕΚΤΟΣ ΡΟΔΟΥ

Οικόπεδο Εντός Ζώνης στην περιοχή Αφάντου 17000 τ.μ. 750 000 €
Οικόπεδο Στην περιοχή Καναμάτ μέσα στον οικισμό 360 τ.μ. 135 000 €
Οικόπεδο Εντός Ζώνης στην Περιοχή Τριαντων με Θέα στην Θάλασσα 2500 τ.μ. 120 000 €
Οικόπεδο Περιοχή Ατσίπας στην Αφάντου 7400 τ.μ. 110 000 €
Οικόπεδο Λίγο πριν την Κρητηνία περιοχή Λαβαριανής 5000 τ.μ. 45 000 €
Οικόπεδο Πάνω στην Λεωφόρο Ρόδου - Λίνδου με κόμβο με οικοδομική άδεια γ ια 3000 μ κτίσμα σε δυο ορόφους επιπλέον 400 τ.μ. υπόγειο 8500 τ.μ. 1 500 000 €
Οικόπεδο Στό Φυτώριο με Θέα στην Θάλασσα κατάλληλο για κατοικία 8100 τ.μ. 350 000 €
Οικόπεδο Στον Άγιο Νικόλαο Σ.Δ. 1,20 412 τ.μ. 220 000 €
Οικόπεδο Στη Σύμη περιοχή λιμανιού πάνω στο κύμα600 τ.μ. 100 000 €
Οικόπεδο Στο Γεννάδι Εντός Σχεδίου Πόλεως 750 τ.μ. 18 000 €
Οικόπεδο Στο Γεννάδι πάνω στον Δρόμο Ελαιώνας- Φουρνάκι 2500 τ.μ. 23 000 €
Οικόπεδο Στην Κάμειρο Σκάλα πάνω στο κύμα εντός οικισμού 2600 τ.μ. 85 000 €
Οικόπεδο Στο Γεννάδι εντός οικισμού 3160 τ.μ. 100 000 €
Οικόπεδο Στο Γεννάδι εντός οικισμού με Θέα 3400 τ.μ. 88 000 €
Οικόπεδο Παραθαλάσσιο Σ.Δ. 0,2 πάνω στον Δρόμο στο νησί της Λέρου 4075 τ.μ. 205 000 €
Οικόπεδο Στην Κω σε Εξοχική Τοποθεσία της περιοχής Ψαλίδι 5400 τ.μ. 73 000 €
Οικόπεδο Στο Φαληράκι 8000 τ.μ. 230 000 €
Οικόπεδο Στα Μαρίτσα Εντός Ζώνης 9000 τ.μ. 132 000 €
Οικόπεδο Επί της Λεωφόρου Ρόδου- Λίνδου 9760 τ.μ. 560 000 €
Οικόπεδο Πάνω στο Κύμα, Κατάλληλο για οποιαδήποτε χρήση στα Καλαβάρδα 20000 τ.μ. 880 000 €
Οικόπεδο Στο Πλημμύρι πάνω στο Κύμα 20000 τ.μ. 470 000 €
Οικόπεδο Στα Καλαβάρδα 25000 τ.μ. 295 000 €
Οικόπεδο Πάνω στο Κύμα στην Θολό 34000 τ.μ. 611 000 €
Οικόπεδο Στο Τσαϊρι επί της Λεωφόρου ΤΣΑΪΡΙ- ΑΕΡΟΔΡΟΜΙΟΥ 98000 τ.μ. 1 300 000 €
Οικόπεδο Στην Πυλώνα οικοπεδική έκταση με φανταστική Θέα στην Θάλασσα 115000 τ.μ. 680 000 €

ΑΚΙΝΗΤΑ ΑΘΗΝΩΝ

Διαμέρισμα – Ρετιρέ στον τέταρτο Όροφο, Πλατεία Κυψέλης 83 τ.μ. 123 300 €
Διαμέρισμα στον τέταρτο όροφο στην Αγια Παρασκευή κοντά στο Αμερικανικό Κολέγιο με δυο μεγάλα υπνοδωμάτια και θέρμανση 86 τ.μ. 150 000 €
Διαμέρισμα ανακαινισμένο με υπερυψωμένο Ισόγειο και Κήπο στην Άνω Γλυφάδα 112 τ.μ. 170 000 €

ΕΝΟΙΚΙΑΖΟΝΤΑΙ ΚΑΤΑΣΤΗΜΑΤΑ - ΕΠΙΧΕΙΡΗΣΕΙΣ

Ο ροφο- Διαμέρισμα στην περιοχή Ζέφυρος για Επαγγελματική Χρήση 150 τ.μ. 1 000 €
Διαμέρισμα στη Οδό Στέλιου Κοτιάδη κατάλληλο για επαγγελματική χρήση 85 τ.μ. 450 €
Κατάστημα στην Θολό 800 τ.μ. 2 500 €

ΕΝΟΙΚΙΑΖΟΝΤΑΙ ΔΙΑΜΕΡΙΣΜΑΤΑ

Διαμέρισμα με Τρία υπνοδωμάτια στην Περιοχή Μητρόπολη 120 τ.μ. 500 €
Γκαρσονιέρα σε ρετιρέ στο Κανακόνερο 25 τ.μ. 230 €
Επιπλωμένο διαμέρισμα στα Τριάντα 60 τ.μ. 300 €

ΒΙΤΖΗΛΑΙΟΣ ΜΑΡΙΟΣ ΤΗΛ: 22410-24900, ΚΙΝ: 6932704919, 6932196325 FAX: 22410-25544, WEBSITE: www.vitzileos.gr, EMAIL:mvre@ otenet.gr AE858

ΕΡΓΑΣΤΗΡΙΟ ΕΛΕΥΘΕΡΩΝ ΣΠΟΥΔΩΝ ΗΛΕΚΤΡΟΝΙΚΩΝ ΥΠΟΛΟΓΙΣΤΩΝ
Program PM
ΕΠΙΣΗΜΟ ΕΞΕΤΑΣΤΙΚΟ ΚΕΝΤΡΟ ΤΗΣ ECDL HELLAS
ECDL Diploma
ΤΜΗΜΑΤΑ ΓΙΑ:
Παιδιά
Ενήλικες
Αρχάριους
Επαγγελματίες
ΕΝΤΑΤΙΚΑ ΜΑΘΗΜΑΤΑ COMPUTER
ΕΓΓΡΑΦΕΣ ΤΩΡΑ
Μανώλης Ι. Σοφίλλας
Τηλ.(22410)31761
ΚΟΔΡΙΓΚΤΩΝΟΣ 91 - ΡΟΔΟΣ
ΧΠ941

ΑΠΟΦΡΑΞΕΙΣ - ΕΚΚΕΝΩΣΕΙΣ ΡΟΔΟΥ

Κιν. 6932470404 Κιν. 6944361464
Κώστας & Λευτέρης
ΑΠΟΦΡΑΞΕΙΣ ΑΠΟΧΕΤΕΥΤΙΚΩΝ ΑΓΩΓΩΝ ΜΕ ΥΔΡΟΒΟΛΗ, ΚΟΥΖΙΝΕΣ, ΤΟΥΑΛΕΤΕΣ, ΣΙΦΩΝΙΑ, ΥΔΡΟΡΟΕΣ, ΑΠΟΛΥΜΑΝΣΕΙΣ, ΜΗΝΙΑΙΕΣ ΣΥΝΤΗΡΗΣΕΙΣ
ΠΟΛΥΚΑΤΑΣΤΗΜΑΤΑ, ΣΤΡΑΤΟΠΕΔΑ, ΞΕΝΟΔΟΧΕΙΑ, ΝΟΣΟΚΟΜΕΙΑ, ΔΗΜΟΥΣ, ΠΟΛΥΚΑΤΟΙΚΙΕΣ, ΣΠΙΤΙΑ Κ.Λ.Π.
Αντλήση υδάτων από υπόγειους χώρους
Αμεση εξυπηρέτηση!!!
ΟΙ ΚΑΛΥΤΕΡΕΣ ΤΙΜΕΣ!
Τηλ. 2241085977, 2241086634
Κιν. 6944361464, 6932470404
AE835

ΤΑΠΗΤΟΚΑΘΑΡΙΣΤΗΡΙΑ
ΠΑΝΕΛΛΑΔΙΚΟ ΔΙΚΤΥΟ
Art Clean EXPRESS
Είμαστε λίιιι...γο πιο μπροστά από τους άλλους!
ΠΛΥΣΙΜΟ-ΑΠΟΛΥΜΑΝΣΗ-ΦΥΛΑΞΗ
ΧΑΛΙΩΝ- ΜΟΚΕΤΩΝ - ΣΑΛΟΝΙΩΝ (και επί τόπου)
ΠΑΠΛΩΜΑΤΑ - ΚΟΥΒΕΡΤΕΣ - ΦΛΟΚΑΤΕΣ
ΣΤΕΓΝΟ ΓΙΑ ΜΕΤΑΞΩΤΑ ΚΑΙ ΧΕΙΡΟΠΟΙΗΤΑ
ΑΔΙΑΒΡΟΧΟΠΟΙΗΣΕΙΣ & ΕΠΙΔΙΟΡΘΩΣΕΙΣ ΤΑΠΗΤΩΝ
ΠΑΡΑΛΑΒΗ - ΠΑΡΑΔΟΣΗ ΚΑΤ' ΟΙΚΟΝ
ΔΩΡΕΑΝ ΦΥΛΑΞΗ
ΑΛΑΦΑΚΗΣ ΤΑΣΟΣ
ΤΗΛ. ΧΩΡΙΣ ΧΡΕΩΣΗ
80011400400
ΤΗΛ. 2241082800-
ΚΙΝ. 6944350247
email: artclean@otenet.gr
ΧΠ2286

RE/MAX
Re/Max Express , Εθνάρχου Μακαρίου 45, (στοά Ροίκου) Ρόδος Τηλ. 22410 43730 / 1

ΠΡΟΣ ΠΩΛΗΣΗ

Κατοικίες :
1. Νεόδμητα διαμερίσματα στις συνοικίες : Ανάληψη , Ροδίνι, Αραπάκι και Καρακόνερο από 1700 € έως 2050 € το τ.μ
2. **Διαμερίσματα** νεόκτιστα στο Ροδίνι 70 , 92 και 140 τ.μ. σε τιμή από 140.000, 175.000 και 260.000 €
3. **Διαμέρισμα** (ισόγειο) 260 τ.μ με αυλή στο «**Άνω Ροδίνι** » Τιμή 350.000€
4. **Μονοκατοικία (2 ετών)** 120 τ.μ σε οικόπεδο 500 τ.μ, **στο Γεννάδι**, 250μ. από τη θάλασσα Τιμή 235.000 ευρώ
5. Μονοκατοικία 145 τ.μ **στο Γεννάδι** . Τιμή 230.000 ευρώ
6. Μεζονέτες 70 τ.μ στο Γεννάδι, με το κλειδί στο χέρι. 150.000 €
7. Μεζονέτα σε μπετά 100 τ.μ με οικόπεδο 800 τ.μ στο Κανδυλί με φανταστική θέα 125.000 €
8. **Παλιά Πόλη:** Οικόπεδο 927 τ.μ με παλιό κτίσμα 500 τ.μ. Τιμή 800.000 €
9. **Βίλα υπερπολυτελείας** 1200 τ.μ σε οικόπεδο 2290 τ.μ στην **Ιαλυσό** (100 μ. από τη θάλασσα). Τιμή 2.500.000 €
10. **Σπίτια** και οικόπεδα στη Μύκονο και στη Σαντορίνη

Επαγγελματικοί Χώροι :
1.Κατάστημα ψηλοτάβανο 92 τ.μ (μαζί με πατάρι)στο κέντρο της πόλης της Ρόδου .Τιμή 250.000 €
2.Οικόπεδο 2.300 τ.μ σε αναπτυσσόμενη περιοχή στη πόλη της Ρόδου με Σ.Δ (0,8) Τιμή 1.500.000 €
3. 400 τ.μ στην περιοχή Σγουρού, μαζί με εφαπτόμενο αγροτεμάχιο 400 τμ. Τιμή 350.000 €
4. 2.885 τ.μ. με δυνατότητα ανέγερσης κτιρίου 2.306 τ.μ. πολύ κοντά στο λιμάνι της Ακαντιάς. Τιμή: 2.000.000€
5. Ξενοδοχείο Γ' κατηγορίας στη περιοχή Θεολόγο , 1.350.000 €

Οικόπεδα / Αγροτεμάχια :
1. **Οικόπεδα** 2 στρ. με άδεια οικοδομής στους πρόποδες της Φιλέρημου. Τιμή 250.000 €
2. **Οικόπεδο** στο **Βά**τι - εντός οικισμού - 3075τ.μ, με δύο ιταλικά κτίσματα 400 τ.μ. Τιμή 190.000 €
3. **Οικόπεδο** στη **Σύμη** - **Νημπορειό**, εντός οικισμού, πάνω στη θάλασσα 4 στρ. Τιμή 340.000€
4. **Οικόπεδο** στη **Σύμη – Άγιο Γεώργιο** 4367 τ.μ .άρτιο και οικοδομήσιμο με κτίσμα 27 τ.μ & στέρνα 22,75 τ.μ. Τιμή 220.000 €

ΠΡΟΣ ΕΝΟΙΚΙΑΣΗ

1. Διαμέρισμα - ισόγειο 120 τ.μ με υπόγεια αποθήκη 25 τ.μ στο κέντρο της πόλης Ρόδου.Τιμή ενοικίου 1000 €
2. Ισόγειο 120 τ.μ με υπόγεια αποθήκη 200 τ.μ στο κέντρο της Ρόδου **κατάλληλο για όλες τις επαγγελματικές χρήσης.** Ενοίκιο 2000 €
3. Επαγγελματικός χώρος 60 τ.μ (πετρόκτιστο) στο κέντρο **της πλατείας Τριαντών – για όλες τις χρήσεις.** Τιμή ενοικίου 900€
4. Επαγγελματική στέγη στο **5ον χιλ. Ρόδου – Λίνδου** αποτελούμενο από υπόγειο , ισόγειο και 2 ορόφους (800 τ.μ) το κάθε επίπεδο .

ΧΠΚΤΗ005

The Real Estate Leaders
RE/MAX


RE/MAX. Outstanding Agents. Outstanding Results.sm
• Αγοραπωλησίες - Ενοικιάσεις ακινήτων
• Με σοβαρότητα και επαγγελματισμό
• Στη Ρόδο, σε όλη την Ελλάδα και για κάθε γωνιά του κόσμου
RE/MAX EXCLUSIVE RE/MAX EXPRESS
REMAX EXPRESS: Εθνάρχου Μακαρίου 45 (στοά Ροίκου, ημιόροφος)
Τηλ: 22410 43730 - 1, fax: 22410 73200 • www.remax.gr • e-mail: info@remaxexpress.gr
AE740

ΣΑΣ ΕΝΔΙΑΦΕΡΕΙ!!!
ΠΩΛΕΙΤΑΙ
Ή ΕΝΟΙΚΙΑΖΕΤΑΙ
(ΑΠΟ ΙΔΙΟΚΤΗΤΗ)
Ισόγειος χώρος στεγασμένης επιφανείας 1.350 τ.μ. και 500 τ.μ. αυλή.
Είναι κατάλληλος για όλες τις χρήσεις *(κυρίας χρήσεως και υγειονομικού ενδιαφέροντος)* χωρίς κολώνες και ύψος 7 μέτρα με θέα την θάλασσα.
Πρόσβαση για κάθε τύπου τροχοφόρο και απεριόριστο πάρκιν.
Ευρίσκεται στο Εμπορικό Κέντρο Πανάγου επί της Γ. Σεφέρη 108 πλησίον του νέου νοσοκομείου.
Πληρ. τηλ. 6932612032
ΧΠ499

ευσταθίου ΕΥΡΩΚΤΗΜΑΤΙΚΗ
ΚΤΗΜΑΤΟΜΕΣΙΤΙΚΟ ΓΡΑΦΕΙΟ
Εθν. Αντιστάσεως 83
Τηλ.: 22410 73819, 74917 • Κιν.: 6946 103929
Fax: 22410 38641 • e-mail: info@euroktimatiki.gr
ΜΙΣΘΩΣΕΙΣ ΚΑΤΟΙΚΙΩΝ
- **Διαμέρισμα** 80 τ.μ. στα Κοσκινού α' ορόφου **σε νεόδμητη οικοδομή** με 2 υπνοδωμάτια, σαλόνι, κουζίνα, διαθέτει κεντρική αυτόνομη θέρμανση, ηλιακό θερμοσίφωνα και ιδιωτική θεση στάθμευσης. Μηνιαία μίσθωμα. 470 ευρώ.
- **Διαμέρισμα** 130 τ.μ. περιοχή Μητρόπολης α' ορόφου, με (3) τρία υπνοδωμάτια, σαλόνι, κουζίνα, δύο μπάνια, κεντρική αυτόνομη θέρμανση, σε άριστη κατάσταση. Μηνιαίο μίσθωμα 500 ευρώ.
- **Διαμέρισμα** 96 τ.μ. επί της οδού Κέννεντυ με (2) δύο υπνοδωμάτια, σαλόνι, κουζίνα, κεντρική θέρμανση και ηλιακό θερμοσίφωνα. Μηνιαίο μίσθωμα 380 ευρώ.
- **Διαμέρισμα** 120 τ.μ. περιοχή στάδιο Διαγόρα με (2) δύο υπνοδωμάτια, σαλόνι, κουζίνα, θέρμανση, ηλιακός θερμοσίφωνας και νυχτερινό ρεύμα. Μηνιαίο μίσθωμα 550 ευρώ.
- **Διαμέρισμα** 45 τ.μ.επί της οδού Κέννεντυ με (1) ένα υπνοδωμάτιο, σαλόνι, κουζίνα, **πλήρως επιπλωμένο**, α' ορόφου. Μηνιαίο μίσθωμα 300 ευρώ.
- **Διαμέρισμα** 105 τ.μ. στην Ιαλυσό, α' ορόφου, με (2) δύο υπνοδωμάτια, σαλόνι, κουζίνα, κεντρική θέρμανση, ηλιακό θερμοσίφωνα, με υπέροχη θέα. Μηνιαίο μίσθωμα 450 ευρώ.
- **Διαμέρισμα** 70 τ.μ. περιοχή super market "ΠΑΠΠΟΥ" Ιξιά, με δύο (2) υπνοδωμάτια, σαλόνι, κουζίνα. Μηνιαίο μίσθωμα 280 ευρώ.
- **Διαμέρισμα** στα Κοσκινού α' ορόφου σε νεόδμητη οικοδομή 105 τ.μ. διαθέτει (2) δύο υπνοδωμάτια, σαλόνι, κουζίνα, ηλιακό θερμοσίφωνα, air condition. Μηνιαίο μίσθωμα 550 ευρώ
- **Διαμέρισμα** 105 τ.μ. επί της οδού Εθνικής Αντιστάσεως 1ου ορόφου με δύο υπνοδωμάτια σαλόνι, κουζίνα. Διαθέτει θέρμανση με θερμοπομπούς. Μηνιαίο μίσθωμα 400 ευρώ.
- **Διαμέρισμα** 110 τ.μ. με δύο υπνοδωμάτια β' ορόφου, στην Ανάληψη, με καταπληκτική θέα, σαλόνι, κουζίνα. Μηνιαίο μίσθωμα 450 ευρώ.
- **Διαμέρισμα** 119 τ.μ. επί της Παύλου Μελά, με (3) τρία υπνοδωμάτια, σαλόνι, κουζίνα, κήπο, κεντρική θέρμανση. Μηνιαίο μίσθωμα 450 ευρώ.
- **Διαμέρισμα** 50 τ.μ. ισόγειο, στην Παστίδα, σε νεόδμητη οικοδομή, μερικώς επιπλωμένο (ηλεκτρικές συσκευές), με αυτόνομη θέρμανση και πάρκινγκ, κήπο. Μηνιαίο μίσθωμα 300 ευρώ.
- **Μεζονέτα** 180 τ.μ. επί της οδού Καναδά με 3 υπνοδωμάτια, 3 μπάνια, σαλόνι, κουζίνα. Διαθέτει 2 τζάκια, θυροτηλεόραση, πάρκιν, αυλή, ηλιακό θερμοσίφωνο. Μηνιαίο μίσθωμα 700 ευρώ.
- **Μεζονέτα** 180 τ.μ. στην Ιαλυσσό με 3 υπνοδωμάτια, σαλόνι, κουζίνα και σοφίτα, πολυτελούς κατασκευής με κεντρική αυτόνομη θέρμανση, ηλιακό θερμοσίφωνο, αυλή, πάρκιν. Μηνιαίο μίσθωμα 800 ευρώ.
- **Μονοκατοικία** 150 τ.μ. στην Παστίδα, πολυτελούς κατασκευής με (3) τρία υπνοδωμάτια, 3 μπάνια, σαλόνι, κουζίνα, αποθήκη, πάρκινγκ. Διαθέτει κεντρική θέρμανση, ηλιακό θερμοσίφωνα, τζάκι. Μηνιαίο μίσθωμα 700 ευρώ.
- **Μονοκατοικία** 150 τ.μ. στο Τσαΐρι, **επιπλωμένη**, με (3) τρία υπνοδωμάτια, σαλόνι, κουζίνα, πάρκινγκ με τηλεχειρισμό, πισίνα, κήπο, BBQ. Μηνιαίο μίσθωμα 1200 ευρώ.
- **Μονοκατοικία** 145 τ.μ. στον Αρχάγγελο με (3) τρία υπνοδωμάτια, σαλόνι, κουζίνα, πάρκινγκ, πάνω στον κεντρικό δρόμο. Μηνιαίο μίσθωμα 400 ευρώ.
- **Παραδοσιακή κατοικία** 236 τ.μ. στα Κοσκινού πλήρως ανακαινισμένη με 2-3 υπνοδωμάτια, σαλόνι, κουζίνα. Μηνιαίο μίσθωμα 600 ευρώ. (Διατίθεται και επιπλωμένη).
- **Παραδοσιακή κατοικία** 40 τ.μ. περιοχή Αραπάκι, με ένα υπνοδωμάτιο, σαλόνι, κουζίνα με κήπο και αυλή. Μηνιαίο μίσθωμα 250 ευρώ.
- **Γκαρσονιέρα** 40 τ.μ. επί της Ρόδου - Λίνδου α' ορόφου, με ένα υπνοδωμάτιο, σαλόνι, κουζίνα. Μηνιαίο μίσθωμα 220 ευρώ.
- **Γκαρσονιέρα** 40 τ.μ. επί της Ιερού Λόχου στην Ιαλυσό, α' ορόφου, σε νεόδμητη οικοδομή. Μηνιαίο μίσθωμα 220 ευρώ
- **Γκαρσονιέρες** 40 τ.μ., πλήρως επιπλωμένες πολυτελούς κατασκευής στο Φαληράκι Μηνιαίο μίσθωμα 240 ευρώ.
- **Γκαρσονιέρες-studios** στη Ιξιά πλήρως επιπλώμενα με μηνιαίο μίσθωμα 300 και 275 ευρώ αντίστοιχα.
- **Studios** πλήρως επιπλωμένα στις Καλυθιές, κοντά στην Εθνική οδό Ρόδου-Λίνδου. Μηνιαίο μίσθωμα 230 ευρώ.
- **Studios** πλήρως επιπλωμένα επί της Ρόδου-Λίνδου. Μηνιαίο μίσθωμα 280 ευρώ.
- **Studios** στα Κοσκινού πλήρως επιπλωμένες με μεγάλη αυλή με γκαζόν με πανοραμική θέα. Μηνιαίο μίσθωμα 200 ευρώ.

ΧΠ401/20329

ΚΤΗΜΑΤΙΚΕΣ ΣΥΝΑΛΛΑΓΕΣ ΡΟΔΟΥ
ΓΙΑΝΝΗΣ ΚΩΤΗΣ
Πληρ. τηλ. 2241060507, 6947665081

ΠΩΛΟΥΝΤΑΙ

1. Σωτήρος 100 τ.μ. **Τιμή ευκαιρίας**
2. Αισχίνης 87 τ.μ. ισόγειο. **Τιμή ευκαιρίας**
3. Αισχίνης 87 τ.μ. 1ος όροφος. **Τιμή ευκαιρίας**
4. Κορίνθου 80 τ.μ. 2005 κατασκευή ετοιμοπαράδοτο λουξ κατασκευής. **Τιμή ευκαιρίας**
5. Κορίνθου 87 τ.μ. 2005 κατασκευή λουξ. **Τιμή ευκαιρίας**
6. Στέλιου Κωτιάδη 50 τ.μ. 2005 κατασκευή. **Τιμή ευκαιρίας**
7. Στέλιου Κωτιάδη 80 τ.μ. λουξ κατασκευής 2005, **Τιμή ευκαιρίας**
8. Μιχαήλ Πετρίδη 117 τ.μ. ρετιρέ 2005 κατασκευή λουξ. **Τιμή ευκαιρίας**
9. Ροδίνι 90 τ.μ. λουξ κατασκευής 2005. **Τιμή ευκαιρίας**
10. Ροδίνι 50 τ.μ. λουξ κατασκευής 2005. **Τα διαμερίσματα είναι συγκεκριμένα. Προλάβετε γίνονται ευκολίες, δάνεια δεκτά.**

AE859

ΚΛΑΔΟΓΕΝΗΣ ΜΙΧΑΗΛ
ΠΟΛΙΤΙΚΟΣ ΜΗΧΑΝΙΚΟΣ Ε.Μ.Π.
ΑΤΤΑΒΥΡΟΥ 20-ΡΟΔΟΣ
ΤΗΛ. 2241022394

ΠΩΛΟΥΝΤΑΙ

1. **Μεζονέτες** με απεριόριστη θέα και θέα στη θάλασσα, στο Καρακόνερο, με 3 υπνοδωμάτια, σαλόνι, κουζίνα, 2 λουτρά, αποθήκης και με υπόγειο χώρο στάθμευσης και λοιπών βοηθητικών χώρων, εμβαδού 125 τ.μ. και εμβαδού υπογείου 65 τ.μ., συνολικής επιφάνειας με το υπόγειο 190 τ.μ.
2. **Διαμερίσματα** πολυτελούς κατασκευής με απεριόριστη θέα και θέα στη θάλασσα, στο Καρακόνερο, με 3 υπνοδωμάτια, λουτρού και αποθήκης εμβαδού 105 τ.μ.

AE0058

ΓΙΑΝΝΗΣ ΝΙΚΟΛΙΔΑΚΗΣ
Μηχανολόγος-Μηχανικός
Γαλλίας 12-Ρόδος • τηλ. (22410)22291, 35103

ΠΩΛΟΥΝΤΑΙ

- Επί της οδού **Κων. Υδραίου** (πλησίον Ρόδου - Λίνδου) πολυτελή **διαμερίσματα** με απεριόριστη θέα, ιδιωτικούς χώρους parking και αποθήκες 90 τ.μ. και 126 τ.μ.
- Επί της οδού **Καθοπούλη** (Νιοχώρι) **αποθήκη** 222 τ.μ., **κατάστημα** 59 τ.μ. με πατάρι 15 τ.μ., **διαμερίσματα** από 45 τ.μ. έως 58 τ.μ.

ΧΠ2675

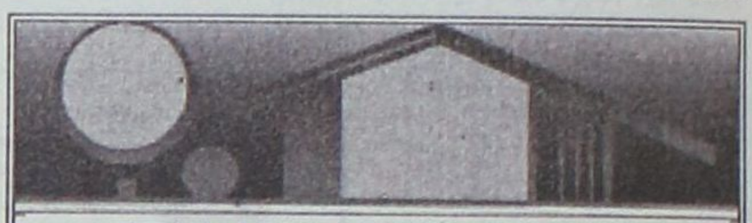

ΚΤΗΜΑΤΟΜΕΣΙΤΙΚΟ ΓΡΑΦΕΙΟ
ΑΙΓΑΙΟΚΤΗΜΑΤΙΚΗ
ΕΠΙΛΕΓΜΕΝΕΣ ΠΡΟΤΑΣΕΙΣ ΑΚΙΝΗΤΩΝ

- 44 τ.μ. καινούργιο λαλυσό 85.000 ευρώ.
- 50 τ.μ. Ρετιρέ Αγ. Νικόλαος 50.000 ευρώ.
- 70 τ.μ. καινούργιο λαλυσό 120.000 ευρώ.
- 70 τ.μ. μονάκια με οικόδο έξτρα δόμηση Αρχάγγελο 94.000 ευρώ.
- 77 τ.μ. καινούργιο Καρακόνερο 135.000 ευρώ.
- 80 τ.μ. Αγ. Νικόλαος 95.000 ευρώ
- 86 τ.μ. (3 υπν.) καινούργιο λαλυσό 150.000 ευρώ.
- 89 τ.μ. καινούργιο Μηδεια 165.000 ευρώ.
- 95 τ.μ. μετ/νο λαλυσός 90.000 ευρώ
- 100 τ.μ. μονάκια 4 ετών 500 τ.μ. οικόδο στην λαλυσό 300.000 ευρώ (ΔΔ)
- 108 τ.μ. (3 υπν.) β' ορ. με θέα Δασκάλους 190.000 ευρώ
- 117 τ.μ. καινούργιο ρετιρέ Αραπάκι 200.000 ευρώ
- 120 τ.μ. μονάκια Π. Πόλη Ρολόι 145.000 ευρώ
- 129 τ.μ. καινούργιο (3 υπν.) κοντά Αραπάκι 215.000 ευρώ.
- 134 τ.μ. μονάκια καινούργια (4 υπν.) Γεννάδι 190.000 ευρώ.
- 236 τ.μ. μονοκατοικία Θολό σε 2.174 τ.μ. οικόδο με έξτρα Σ.Δ. 764 τ.μ. 264.000 ευρώ
- 265 τ.μ. μεζ/τα (10 ετών) σε 2 στρ. Τσαΐρι 265.000 ευρώ (ΔΔ)
- 2 οικοδομικές μερίδες οικόπου συνάσμου ΑΥΤΟΣΤΕΓΑΣΗΣ και 1 μερίδα ΑΠΟΛΛΩΝ/ΒΑΚΧΟΥ
- Κατάστημα 40 τ.μ. με 70 τ.μ. απλή πρίση Αγ. Μαρίας 110.000 ευρώ (ενοικιασμένο).
- Γραφεία 23 τ.μ., 45 τ.μ., 67 τ.μ. κοντά στην Ακαδημία Χ2.500 το τ.μ.
- 480 τ.μ. οικόδο Σ.Δ. 1 Ανάληψη 280.000 ευρώ

ΕΚΤΟΣ ΑΥΤΩΝ ΤΩΝ ΑΚΙΝΗΤΩΝ ΔΙΑΘΕΤΟΥΜΕ ΜΕΓΑΛΗ ΠΟΙΚΙΛΙΑ ΣΕ ΔΙΑΜ/ΤΑ (ΜΕΤ/ΝΑ-ΚΑΙΝΟΥΡΓΙΑ) ΣΤΙΣ ΚΑΛΥΤΕΡΕΣ ΤΙΜΕΣ ΤΗΣ ΑΓΟΡΑΣ-ΟΙΚ/ΔΑ ΚΑΙ ΕΝΟΙΚΙΑΣΕΙΣ ΑΚΙΝΗΤΩΝ - ΑΝΤΙΠΑΡΟΧΕΣ

ΡΕΝΑ ΒΑΖΟΥΚΟΥ ΚΑΙ ΣΥΝΕΡΓΑΤΕΣ
(ΜΕΣΙΤΗΣ ΑΣΤΙΚΩΝ ΣΥΜΒΑΣΕΩΝ)
ΔΙΕΥΘ. ΓΡΑΦΕΙΟΥ ΔΗΜ. ΘΕΟΔΩΡΑΚΗ 3
10-1 το πρωί καθημερινά και 6.30-9 απ/μα
Τηλ. (22410) 22943-28838 FAX: 28838, κιν. 6945466773
email.vazoukou@acn.gr

ΧΠ1851

ΠΩΛΗΣΕΙΣ ΑΚΙΝΗΤΩΝ

SAVVAIDIS & Associates
Estate Agents & Consultants



Πετρόχτιστο διατηρητέο επιφάνειας 250 τ.μ., με αυλή, στην Πόλη της Ρόδου.

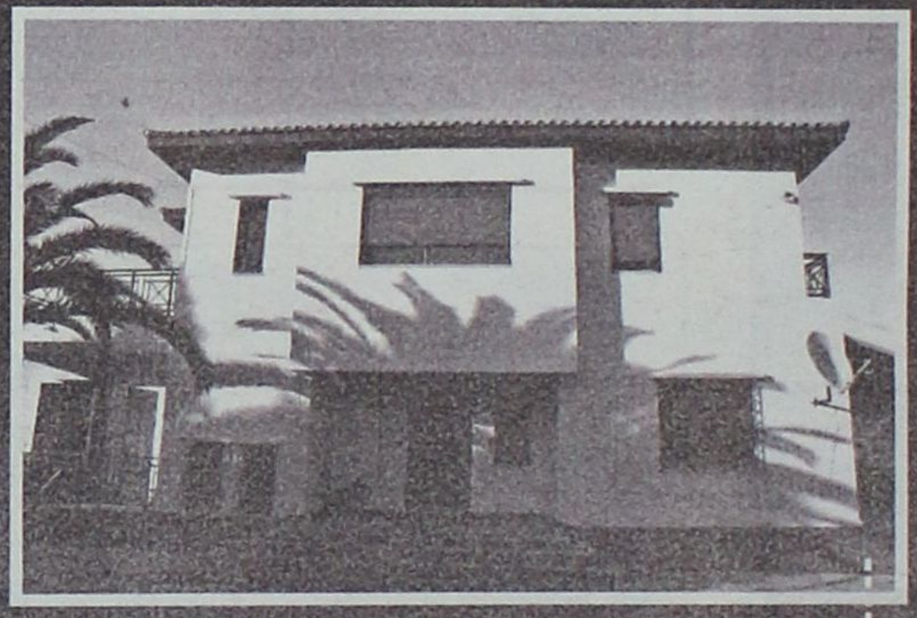

Πολυτελή βίλλα επιφάνειας 206 τ.μ. σε οικόπεδο 4800 τ.μ. στο Κανδηλί.



Νεόδμητα πολυτελή διαμερίσματα, πλήρως εξοπλισμένα, επιφάνειας 112,115 & 125 τ.μ. στην Πόλη της Ρόδου.

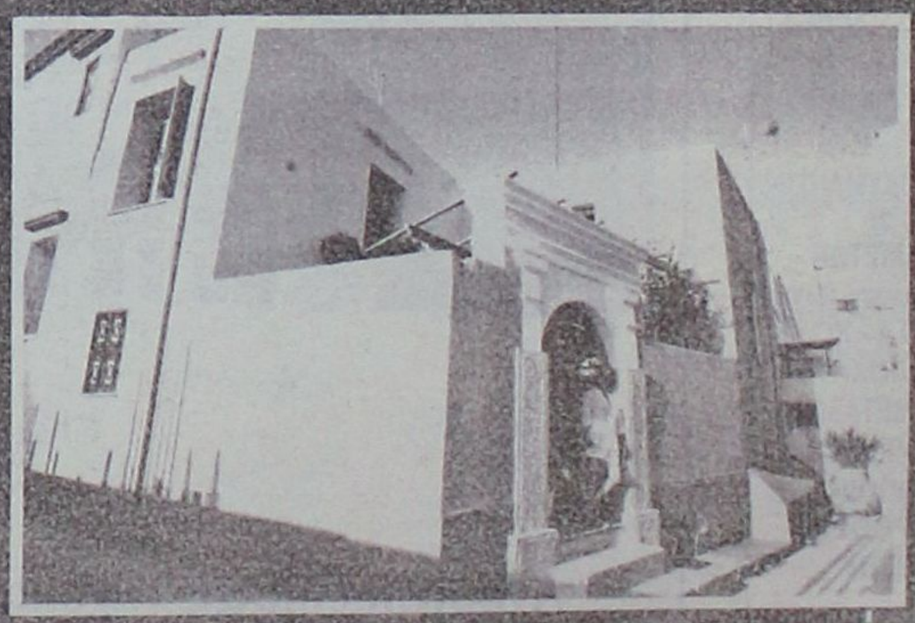

Ανακαινισμένη παραδοσιακή κατοικία επιφάνειας 99 τ.μ. στα Κοσκινού.

Γρ. Λαμπράκη 14 & Αμερικής, Ρόδος
Τηλ 22410-26281 fax 22410-34663

ΣΑΒΒΑΪΔΗΣ & Συνεργάτες
Μεσίτες & Σύμβουλοι Ακινήτων

ΧΠ659

ΚΤΗΜΑΤΟΜΕΣΙΤΙΚΟ ΓΡΑΦΕΙΟ
ΖΑΦΕΙΡΗΣ Μ. ΚΑΡΑΓΙΑΝΝΗΣ Δ. Ο.Ε.

Πωλήσεις ακινήτων. Τηλ. (2241060380-60381)
17.30-20.30 μ.μ. Δευτέρα-Παρασκευή
Fax: 2241060380 • e-mail: zafkar@hellasnet.gr

• Κατοικίες
- Εξοχική κατοικία 50 τ.μ. (υπό ανέγερση) εντός οικοπέδου 440 τ.μ. στην περιοχή Κολυμπίων
- Εξοχική κατοικία 70 τ.μ. (υπό ανέγερση) εντός οικοπέδου 500 τ.μ. στην περιοχή Κολυμπίων
- Επαγγελματική στέγη επί της Ρόδου-Λίνδου περιοχή Κολυμπίων (εστιατόριο)

• Ξενοδοχειακό συγκρότημα
- Ημιτελής σε μπετά ξενοδοχειακό συγκρότημα Α' κατηγορίας εντός οικοπέδου 22.400 τ.μ.

• Οικόπεδα
- Εντός οικισμού στον Δήμο Αφάντου 2000 τ.μ.
- Στον Δήμο Αφάντου 520 τ.μ. με άδεια οικοδομής 53 τ.μ.
- Στον Δήμο Αφάντου 1000 τ.μ. επί της εθνικής οδού Ρόδου-Λίνδου
- Στον Δήμο Αφάντου 866 τ.μ. επί της εθνικής οδού Ρόδου-Λίνδου
- Εντός οικισμού στην Παστίδα 2000 τ.μ.
- Στην παραλία Αφάντου 2125 τ.μ. 200 τ.μ. από την θάλασσα δικαίωμα δόμησης Σ.Δ. 100 τ.μ.

• Αγροτεμάχια
- Στην περιοχή Κολυμπίων αγροτεμάχια 10.200 τ.μ. (πανοραμική θέα)
- Στην περιοχή Κολυμπίων αγροτεμάχιο 4.969 τ.μ.
- Στην περιοχή Ψίνθου αγροτεμάχιο 22.400 τ.μ.
- Στην περιοχή Ψίνθου αγροτεμάχιο 19.840 τ.μ.
- Στην περιοχή Τραπεζία αγροτεμάχιο 5.800 τ.μ.
- Στον Δήμο Αφάντου αγροτεμάχιο 6.120 τ.μ.
- Στον Δήμο Αφάντου αγροτεμάχιο 11.520 τ.μ.
- Στον Δήμο Αφάντου το 1/2 αγροτεμαχίου 5.080 τ.μ. με ελαιόδεντρα
- Στον Δήμο Αφάντου 7500 τ.μ. αγροτεμάχιο

ΧΠ2499

ΠΩΛΗΣΕΙΣ ΑΚΙΝΗΤΩΝ

Ο ΔΙΑΜΕΡΙΣΜΑΤΑ
- Πειραιώς 45 τ.μ. μεταχειρισμένο 75.000 €
- Στέλιου Κωτιάδη 57 τ.μ. λουξ κατασκευής 88.000 €
- Πειραιώς 85 τ.μ. μεταχειρισμένο 105.000 €
- Ροδίνι δυάρια, τριάρια, τεσσάρια λουξ κατασκευής
- Πειραιώς 40 τ.μ. μεταχειρισμένο 73.000 €
- Αραπάκι, δυάρια, τριάρια, τεσσάρια λουξ κατασκευής
- Δασκάλους 80 τ.μ. λουξ κατασκευής 132.000€
- Ρόδου-Λίνδου 90 τ.μ. λουξ κατασκευής 145.000 €
- Παλιά Πόλη 126 τ.μ. διώροφη μονοκατοικία 108.584 €
- Δασκάλους 86 τ.μ. λουξ κατασκευής 43.000.000 δρχ. - 126.200 €

Ο ΜΕΖΟΝΕΤΕΣ – ΜΟΝΟΚΑΤΟΙΚΙΕΣ
- Κανδυλί 120 τ.μ. διώροφες μεζονέτες με 650 τ.μ. οικόπεδο μέχρι χτισίματα 125.000 €
- Παστίδα 110 τ.μ. με 250 μ. οικόπεδο 161.400 €
- Αφάντου 130τ.μ. με 1.000 μ. οικόπεδο 161.400 €
- Λάερμα 95 τ.μ. διώροφη κατοικία καινούργια 95.000 €

Ο ΟΙΚΟΠΕΔΑ
- Χαράκι 1.000 τ.μ. πάνω στο δρόμο 50.000 €
- Γεννάδι 300 τ.μ. εντός σχεδίου 18.000 €
- Κανδυλί 2.885 τ.μ. κοντά στους Καστελλοριζιούς 211.000 €
- Κατταβιά 1.730 τ.μ. πάνω στον κεντρικό 14.000 €
- Λαχανιά 2.360 τ.μ. πάνω στον κεντρικό 50 μ. από θάλασσα με άδεια οικοδομής για 8 studios 32.000.000 δρχ. - 94.000 €
- Γεννάδι 1000 τ.μ. με άδεια οικοδομής 8.500.000 δρχ.- 24.944 €

Ο ΚΑΤΑΣΤΗΜΑΤΑ
- Κατάστημα 50 τ.μ. στο κέντρο της πόλης 160.000 €
- Ρόδου-Λίνδου 600 τ.μ. με 2 στρέμματα οικόπεδο 1.200.000 €
- Αγία Αναστασία 70 τ.μ. κατάστημα με πατάρι μαζί και η επιχείρηση 125.000 €
- Αφάντου επιχείρηση πιτσαρία σε κεντρικό δρόμο μέσα στο χωριό 41.000 €
- Αφάντου επιχείρηση με μπιζού σε κεντρικό δρόμο μέσα στο χωριό 31.000 €
- Σύμη, επιχείριση εστιατόριο 200 τ.μ. με θέα στον Γιαλό
- Επιχείρηση μπαρ 140 τ.μ.+80 τ.μ. αυλή στην Παλιά Πόλη
- Νιοχώρι 200 τ.μ. διατηρητέο διώροφο με 250 τ.μ. αυλή με δυνατότητα έξτρα δόμησης 500.000 €

Ο ΚΤΗΜΑΤΑ
- Κατταβιά 30 στρέμματα πάνω στο κύμα 300.000 €
- Λαχανιά 4.500 στρ. κοντά στον δρόμο 30.000 €
- Κοσκινού 4 στρ. 220.000 €
- Λαχανιά 22 στρέμματα κοντά στον κεντρικό. Δίνεται αντιπαροχή
- Κανδυλί 21 στρέμματα 493.000 €
- Κάτω Καλαμώνα 6.100 τ.μ. κοντά στον κεντρικό σε κατοικημένη περιοχή 110.000€
- Ρόδου-Αεροδρομίου 20 στρέμματα 1.000.000 €
- Κατταβιά 4.293 τ.μ.σε ύψωμα 800 μ. από κεντρικό 13.000 €
- Κατταβιά 8.200 τ.μ. με θέα 800 τ.μ. από θάλασσα 42.000 €
- Κατταβιά 8.663 τ.μ. προς Πρασονήσι 100 μ. από κεντρικό 51.000 €
- Κατταβιά 8.773 τ.μ. προς Πρασονήσι 200 μ. από κεντρικό 44.000 €
- Λαχανιά 63 στρέμματα σε ύψωμα 102.000.000 δρχ. - 300.000 € δίνεται και για αντιπαροχή.
- Λαχανιά 7.800 τ.μ. σε ύψωμα κοντά στον κεντρικό 31.200.000 δρχ. - 91.570 €

Ο ΑΠΟΘΗΚΕΣ
- Δασκάλους 70 τ.μ. υπόγεια - 38.150 €
- Δασκάλους 105 τ.μ. υπόγεια 59.000 €

● ΖΗΤΟΥΝΤΑΙ ΜΕΤΑΧΕΙΡΙΣΜΕΝΑ ΔΙΑΜΕΡΙΣΜΑΤΑ-ΑΜΕΣΗ ΠΩΛΗΣΗ
● ΠΩΛΟΥΝΤΑΙ αποθήκες και βιοτεχνικοί χώροι.
● ΔΑΝΕΙΑ ΔΕΚΤΑ - ΕΥΚΟΛΙΕΣ ΠΛΗΡΩΜΗΣ
● ΑΝΑΛΑΜΒΑΝΟΥΜΕ ΑΝΤΙΠΑΡΟΧΕΣ

ΣΤΑΜΑΤΗΣ ΜΑΝΩΛΑΚΟΣ

ΩΡΕΣ ΓΡΑΦΕΙΟΥ 8.30-1.00 π.μ. και 5-8 μ.μ.
ΔΗΜ. ΑΝΑΣΤΑΣΙΑΔΗ 45 (ΣΥΝΟΙΚΙΑ ΔΑΣΚΑΛΩΝ) Τηλέφωνα: 2241023815-78275, 6944698056, 6945769958

ΧΠ1588

ευσταθίου ΕΥΡΩΚΤΗΜΑΤΙΚΗ
ΚΤΗΜΑΤΟΜΕΣΙΤΙΚΟ ΓΡΑΦΕΙΟ

Εθν. Αντιστάσεως 83 • Τηλ.: 22410 73819, 74917
Κιν.: 6944 374546, 6945 292030 • Fax: 22410 38641
info@euroktimatiki.gr


€ 310.000

Μονοκατοικία στα Κόσκινού
154 τ.μ. διώροφη με 3 υπνοδωμάτια σε 1200 τ.μ. περιτοιχισμένο οικόπεδο, σε μαρμαροσοβά, με ολοκληρωμένες τις ηλεκτρικές και υδραυλικές εγκαταστάσεις, με ατομικό βόθρο, διαμορφωμένη πρόσβαση, με υπέροχη θέα σε βουνό και θάλασσα.


€ 110.000

Μονοκατοικία στην Δαματριά
87 τ.μ. διώροφη με 3 υπνοδωμάτια ανακαινισμένη με αυλή και μεγάλη άνετη βεράντα.

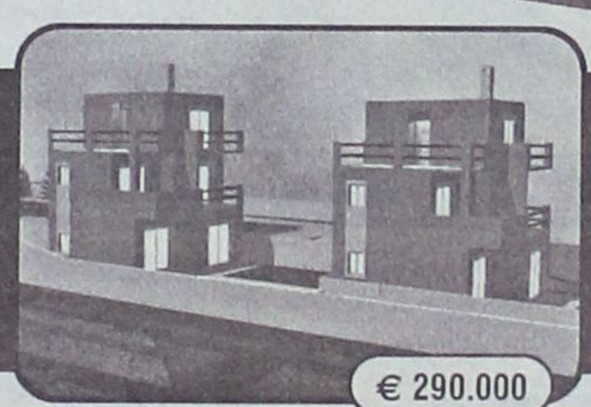
€ 290.000

Μονοκατοικία στο Γεννάδι
135 τ.μ. τριώροφη με 3 υπνοδωμάτια, σε 1200 τ.μ. οικόπεδο, Νεόδμητη, ετοιμοπαράδοτη, στο κύμα, με θέρμανση, εγκατ. Air-Condition, εντοιχισμένη κουζίνα, μεγάλη άνετη βεράντα, με υπέροχη θέα.


€ 290.000

Μεζονέτα στο Γεννάδι
135 τ.μ. τριώροφη με 3 υπνοδωμάτια, σε 1200 τ.μ. οικόπεδο, Νεόδμητη, ετοιμοπαράδοτη, στο κύμα, με θέρμανση, εγκατ. Air-Condition, εντοιχισμένη κουζίνα, μεγάλη άνετη βεράντα, με υπέροχη θέα, BBQ.


€ 125.000

Μονοκατοικία στην Παστίδα
142 τ.μ. διώροφη με 3 υπνοδωμάτια σε 2.000 τ.μ. οικόπεδο σε μπετά, με περιτοίχιση από πέτρα με ατομικό βόθρο, με θεά στη Φιλέρημο.

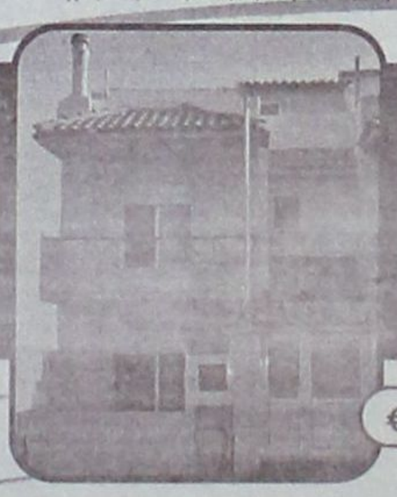
€ 215.000

Μεζονέτα στην Ιαλυσό
130 τ.μ. διώροφη, με 3 υπνοδωμάτια, με 2 άνετες αυλές, θέρμανση, τζάκι, εντοιχισμένη κουζίνα, σοφίτα, Σάουνα

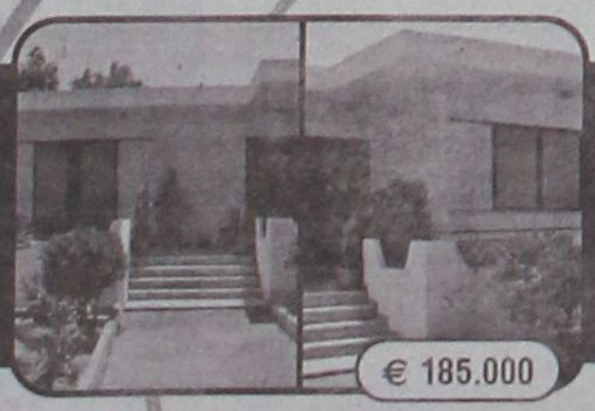
€ 185.000

Μονοκατοικία στην Αρχίπολη
130 τ.μ. μονώροφη και 100 τ.μ. υπόγειο, με 3 υπνοδωμάτια σε 500 τ.μ. οικόπεδο, με υπέροχη θέα σε δάσος με θέρμανση, τζάκι, εντοιχισμένη κουζίνα, στεγασμένο Parking.


€ 260.000

Μεζονέτα στο Ροδίνι
130 τ.μ. διώροφη με 3 υπνοδωμάτια και 166 τ.μ. κήπο, σε γωνιακό οικόπεδο, σε ήσυχη περιοχή

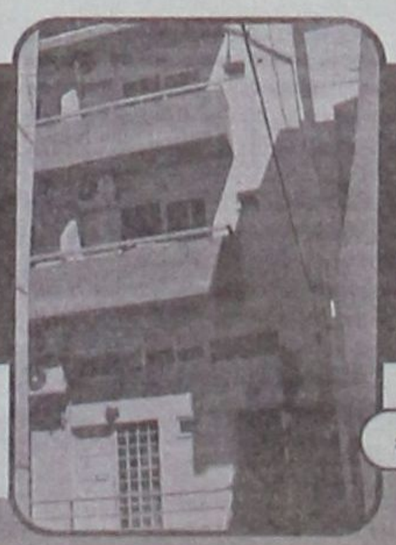
€ 78.000

Διαμερίσματα στο Κέντρο της Πόλης
40 τ.μ. διαμέρισμα με 1 υπνο-δωμάτιο, πολυτελούς κατασκευής, με κλιματισμό, εντοιχισμένη κουζίνα, σε ήσυχη περιοχή.

ΠΩΛΟΥΝΤΑΙ
ΠΟΛΥΤΕΛΗ & ΗΛΙΟΛΟΥΣΤΑ ΟΡΟΦΟΔΙΑΜΕΡΙΣΜΑΤΑ
ΕΠΙΦΑΝΕΙΑΣ 138τ.μ.-120τ.μ.-100τ.μ.-60τ.μ.
ΜΕ ΑΠΕΡΙΟΡΙΣΤΗ ΘΕΑ & ΜΕΓΑΛΕΣ ΒΕΡΑΝΤΕΣ
ΓΩΝΙΑ Κ. ΥΔΡΑΙΟΥ & Κ. ΤΣΑΛΔΑΡΗ
ΔΑΝΕΙΑ ΔΕΚΤΑ ΜΑΤ3734(Γ)
ΠΛΗΡ.ΤΗΛ: 6977 914567
(ΠΛΗΡΟΦΟΡΙΕΣ ΤΙΜΩΝ ΟΧΙ ΑΠΟ ΤΗΛΕΦΩΝΟ)

ΠΩΛΕΙΤΑΙ ΜΕΖΟΝΕΤΑ ΣΤΟ ΡΟΔΙΝΙ
Νεόκτιστη 135 τ.μ. με κήπο 160 τ.μ. Τιμή πώλησης 220.000 ευρώ.

ΠΩΛΕΙΤΑΙ ΙΣΟΓΕΙΑ ΑΠΟΘΗΚΗ
Σε κεντρικό σημείο, στους καθηγητές (κοντά στο Super Market ΜΠΑΖΑΡ), νεόκτιστη, με W.C. και συνολικό εμβαδόν 126 τ.μ. κατάλληλη για τεχνικό γραφείο. Τιμή πώλησης 130.000 ευρώ.

ΠΩΛΟΥΝΤΑΙ ΣΤΑ ΚΟΣΚΙΝΟΥ
Κοντά στο Μουσικό σχολείο μεζονέτα σε μπετά τριόφορη συνολικού εμβαδού 216 τ.μ. με οικόπεδο 1300 τ.μ. με απεριόριστη θέα. Τιμή πώλησης 170.000 ευρώ. Επίσης στην ίδια τοποθεσία μονοκατοικία, των ίδιων διαστάσεων κτίσματος και οικοπέδου. Τιμή πώλησης σε μπετά 200.000 ευρώ.

ΠΩΛΟΥΝΤΑΙ ΣΤΗΝ ΠΑΣΤΙΔΑ
Διώροφες μονοκατοικίες 125 τ.μ. με οικόπεδο 250 τ.μ. Παραδίδονται πλην ξυλουργικών. Τιμή πώλησης 160.000 ευρώ και **διώροφες μονοκατοικίες** 125 τ.μ. με οικόπεδο 400 τ.μ. και επιπλέον μελλοντική δόμηση 75 τ.μ. Παραδίδονται πλην ξυλουργικών. Τιμή πώλησης 195.000 ευρώ.

ΚΤΗΜΑΤΟΜΕΣΙΤΙΚΟ ΓΡΑΦΕΙΟ
ΕΥΡΩΣΤΕΓΑΣΤΙΚΗ
ΧΑΤΖΗΜΑΡΚΟΣ Ν. ΓΕΩΡΓΙΟΣ
τηλ. 6973331692 ΧΓΙΚΤΗ035

ΕΣΤΙΑ
ΚΤΗΜΑΤΟΜΕΣΙΤΙΚΟ ΓΡΑΦΕΙΟ
ΚΑΜΠΟΥΡΗΣ ΣΚ. ΕΜΜΑΝΟΥΗΛ

1. **ΟΙΚΟΠΕΔΟ** 2600 τ.μ. στην περιοχή Κοσκινού σε φανταστική τοποθεσία
2. **ΔΙΑΜΕΡΙΣΜΑΤΑ** διαφόρων διαστάσεων στο Ροδίνι
3. **ΔΙΑΜΕΡΙΣΜΑΤΑ** διαφόρων διαστάσεων στο Καρακόνερο
4. **ΜΟΝΟΚΑΤΟΙΚΙΕΣ** με αυλή στο Καρακόνερο
5. **ΜΟΝΟΚΑΤΟΙΚΙΕΣ - ΔΙΑΜΕΡΙΣΜΑΤΑ** στην ωραιότερη περιοχή Μαριτσών υπό κατασκευή
6. **ΟΙΚΟΠΕΔΟ** 2000 τ.μ. με άδεια στο Γεννάδι για 2 κατοικίες των 95 τ.μ.
7. **ΟΙΚΟΠΕΔΟ** στη Ρόδου-Λίνδου 9000 τ.μ. με άδεια οικοδομής

ΣΤΕΦ. ΚΑΖΟΥΛΗ 74 - ΡΟΔΟΣ
ΤΗΛ. 2241024858, 6947424462 ΑΕ691

ΟΙΚΟΔΟΜΗ ΡΟΔΟΥ
ΤΕΧΝΙΚΗ–ΚΑΤΑΣΚΕΥΑΣΤΙΚΗ ΕΤΑΙΡΕΙΑ
ΠΩΛΟΥΝΤΑΙ
1) **Καταστήματα, διαμερίσματα και οροφοδιαμερίσματα** στην οδό Αμστερνταμ, Βερολίνου και Μαδρίτης στο Ροδίνι διαφόρων μεγεθών (σε συγκρότημα 9 πολυκατοικιών)
2) **Μονοκατοικίες** 150 τ.μ. η κάθε μία σε κτήμα 2.000 τ.μ. (υπό κατασκευή)
3) **Μονοκατοικίες** στο Κιοτάρι Ασκληπειού (στο κύμα) 120 τ.μ. σε κτήμα 1.300 τ.μ. εκάστη (υπό κατασκευή)
4) **Διώροφες μονοκατοικίες** των 100 τ.μ. στο Γεννάδι, 200 μέτρα από τη θάλασσα σε κτήμα 1.300 τ.μ. (υπό κατασκευή)

ΟΙΚΟΔΟΜΗ ΡΟΔΟΥ
Δεκτά δάνεια και ευκολίες πληρωμής έχουμε τις καλύτερες τιμές της αγοράς.

Καμύνδου 4- Ρόδος-85100 Τηλ.: 22410/60460- 2 Fax: 22410/60463

ΜΑΝΟΛΗΣ ΣΠΥΡΙΔΗΣ
Πολιτικός Μηχανικός Δ.Π.Θ.
(Κιν:693 6660460)

ΚΩΣΤΑΣ ΚΩΝΣΤΙΝΤΙΝΙΔΗΣ
εργολάβος
(ΚΙΝ.: 6978.110.000) ΕΜΠ00026

Mediterranean
Real Estate Agency
Κτηματομεσιτικό γραφείο
Houses of Sea & Sun
Σύμβουλοι και φίλοι για μια ζωή!
ΗΡΑΚΛΗΣ Δ.ΧΟΡΟΖΙΔΗΣ
Μεσίτης & Σύμβουλος επενδύσεων Ακίνητης Περιουσίας
www.dodecaneserealestate.com



ΠΩΛΗΣΕΙΣ - ΜΙΣΘΩΣΕΙΣ ΑΚΙΝΗΤΩΝ

Πωλήσεις Μονοκατοικιών- Μεζονέτων

- **Καλυθιές.** Μεζονέτα 2 επιπέδων, 130 τμ, 3 υ/δ, 2 wc, αυλή, πάρκιν, κεντρική θέρμανση, σε ήσυχη περιοχή
- **Αφάντου.** Μεζονέτα υπερπολυτελούς κατασκευής 230τμ με 70τμ βεράντες, 4υ/δ, 3 μπάνια, εσωτερικό ηλεκτρ.γκαράζ, κεντρικό κλιματισμό,υδρομασάζ,τζακούζι, εντοιχιζόμενη κουζίνα πλήρως εξοπλισμένη με συσκευές Bosch.
- **Αφάντου.** Μεζονέτα υπερπολυτελούς κατασκευής 211 τμ με 50τμ βεράντες, 3 υ/δ, 3 μπάνια, εσωτερικό ηλεκτρ.γκαράζ, κεντρικό κλιματισμό,υδρομασάζ,τζακούζι, εντοιχιζόμενη κουζίνα πλήρως εξοπλισμένη με ηλεκτρικές συσκευές Bosch.
- **Αφάντου.** Μονοκατοικία 75 τμ, με 2 υ/δ, και ενιαίο χώρο κουζίνας-καθιστικού με τζάκι.Διαμορφωμένοι εξωτερικοί χώροι 800 τμ με ανεξάρτητο σπιτάκι 25 τμ στον κήπο. 300 μ από την θάλασσα.
- **Καλύμπια.** Πωλούνται νεόδμητες μεζονέτες 107 τμ η κάθε μία, ιδιαίτερης αισθητικής πλήρως εξοπλισμένες, με ή χωρίς πισίνα, κήπο, πάρκιν, μεγάλες βεράντες, 380 μ από τη θάλασσα.
- **Αρχάγγελος.** Μεζονέτες 108 τμ η κάθε μία, στα μπετά,σε ήρεμη περιοχή, με απεριόριστη θέα.
- **Λάρδος.** Πωλούνται 2 ανεξάρτητες κατοικίες συνολικής επιφάνειας 350 τμ, με διαρύθμιση κατάλληλη και για ενοικιαζόμενα στούντιος
- **Γεννάδι.** Μεζονέτες 117 τμ με διαμορφωμένους εξωτερικούς χώρους (πισίνα, χώρο αθλοπαιδιών, κιόσκι, πάρκιν) με θέα τη θάλασσα.
- **Κανδυλί.** Μεζονέτα 3 επιπέδων,συνολικής επιφάνειας 270 τμ, στα σοβατίσματα. Έκταση 1,470 τμ.
- **Κανδυλί.** Μεζονέτα 120 τμ, στα μπετά, σε οικόπεδο 2067 τμ.
- **Κανδυλί.** Μεζονέτα 120 τμ, στα μπετά, σε οικόπεδο 1480 τμ.
- **Κανδυλί.** Μεζονέτα 120 τμ, στα μπετά, σε οικόπεδο 639 τμ.
- **Κανδυλί.** Μεζονέτα 120 τμ, στα μπετά, σε οικόπεδο 620 τμ.
- **Ιαλυσός** Στην περιοχή Σωτήρος σε ήσυχη τοποθεσία, πωλείται μεζονέτα 200 τμ υπερπολυτελούς κατασκευής.
- **Ιαλυσός** Στην περιοχή Σωτήρος σε ήσυχη τοποθεσία, πωλείται ημιτελής 3όροφος μεζονέτα 290 τμ.
- **Κρεμαστή.** Μονοκατοικία 100 τμ σε οικόπεδο 132 τμ, 3 υ/δ, πλήρως ανακαινισμένη, σε κεντρικό σημείο, με υπόλοιπο δόμησης (αέρας).
- **Παστίδα.** Περιοχή Κήποι διόροφη κατοικία υπερπολυτελούς κατασκευής, υπερυψωμένο ισόγειο 150 τμ, 3 υ/δ, 2 μπάνια, σαλόνι, κουζίνα, τζάκι, μεγάλα μπαλκόνια. Α' όροφος 112 τμ, 3 υ/δ, 2 μπάνια, σαλόνι, κουζίνα, τζάκι, μεγάλα μπαλκόνια,απεριόριστη θέα, υπέροχα διαμορφωμένοι εξωτερικοί χώροι σε μεγάλο οικόπεδο.
- **Παστίδα.** Υπερπολυτελής 2όροφη μονοκατοικία 482τμ σε οικόπεδο 4.200τμ, ιδιαίτερου αρχιτεκτονικού σχεδιασμού, με 4 υ/δ, σαλόνι, κουζίνα υψηλής αισθητικής, 4 μπάνια, αποθήκη, κεντρικό σύστημα κλιματισμού ψύξης-θέρμανσης, διαμορφωμένο και δεντροφυτεμένο εξωτερικό χώρο, μεγάλες βεράντες απέραντη θέα.
- **Παραδείσι.** Πωλείται οικοδομή αποτελούμενη από 2 ισόγεια διαμερίσματα συνολικής επιφάνειας 238 τμ στα μπετά και ημιυπόγειες αποθήκες συνολικής επιφάνειας 238 τμ Υπόλοιπο δόμησης και άδεια για 195 τμ (α ορόφου).
- **Δαματριά.** Νεόδμητη μεζονέτα 100τμ.διαμορφωμένη σε 3 διαφορετικά επίπεδα με απέραντη θέα.
- **Θεολόγος.** 2 όροφη μονοκατοικία 120 τμ σε οικόπεδο 4700 τμ. 60μ από τη θάλασσα με απέραντη θέα.

Πωλήσεις Διαμερισμάτων

- **Ρόδος.** Στο Ροδίνι στην οδό Σμύρνης και μονής Καλόπετρας, σε ήσυχη τοποθεσία, πωλούνται διαμερίσματα α ορόφου, β ορόφου και ρετιρέ, 2 υ/δ 80 τ.μ., και 3 υ/δ 99 τ.μ. Νεόδμητα και παραδοτέα πλήρως εξοπλισμένα.
- **Ρόδος.** Επί της Ρόδου- Λίνδου διαμέρισμα 3ου ορόφου 3 υ/δ.
- **Ρόδος.** Στο κέντρο της πόλης επί της Διλιμπεράκη πωλείται διαμέρισμα 90 τ.μ., β ορόφου, πλήρως ανακαινισμένο.
- **Ρόδος.** Στο Καρακόνερο πωλείται υπερυψωμένο ισόγειο 101 τ.μ. μεταχειρισμένο 3 υ/δ.
- **Ρόδος.** Επί της Πατριάρχου Αθηναγόρα, πωλείται μεταχειρισμένο διαμέρισμα 75 τ.μ.
- **Ιαλυσός.** Οδός Σωτήρος διαμέρισμα 115 τ.μ. 2ου ορόφου, 3 υ/δ, μεγάλο σαλόνι, κουζίνα, μικρή αποθήκη θερμοπομπούς.
- **Αφάντου.** Σε κεντρικό σημείο, διαμέρισμα 2ου ορόφου 75 τ.μ. σε νεόδμητη πολυκατοικία, 2υ/δ, σαλοτραπεζαρία, κουζίνα, μπάνιο.

Πωλήσεις Ξενοδοχειακών μονάδων

- **Αφάντου.** Σε ύψωμα με πανοραμική θέα, πωλείται ξενοδοχειακή μονάδα που αποτελείται από: 1) 37 δωμάτια (80 κλίνες). 2) 12 δωμάτια ημιτελή (24 κλίνες). 3) Δόμηση για επιπλέων 22 δωμάτια (44 κλίνες). Σύνολο 148 κλίνες. 4) Πισίνα, σνακ μπαρ, εστιατόριο.

Πωλήσεις Παραδοσιακών κατοικιών

- **Ρόδος.** Νισχώρι, 2όροφο παλαιό αρχοντικό 200 τμ, ανακαινισμένο, ιδιαίτερης αρχιτεκτονικής με τζάκι, βοτσαλωτά δάπεδα και με υπέροχα διαμορφωμένους εξωτερικούς χώρους 250 τμ.Υπόλοιπο δόμησης 90 τμ.
- **Παλιά πόλη.** 3όροφη παραδοσιακή κατοικία 95τμ, 3υπν/τίων καινούρια κουζίνα και μπάνιο,πλήρως ανακαινισμένο.
- **Παλιά πόλη.** 2όροφη παραδοσιακή κατοικία 350τμ σε κεντρικό σημείο.Στο ισόγειο έχει και κατάστημα για οποιαδήποτε χρήση.
- **Παλιά πόλη.** Επί της Μενεκλέους πωλείται παραδοσιακή κατοικία 99 τμ, με αυλή, κατάλληλο και για επαγγ. χρήση
- **Αφάντου.** Παραδοσιακή καμάρα 79τμ σε οικόπεδο 94τμ σε καλή κατάσταση.
- **Κοσκινού.** Παραδοσιακή καμάρα 235 τμ με βεράντα 25 τμ, βοτσαλωτά δάπεδα, τζάκι,και ξύλινη σοφίτα για χρήση υ/δ. Το παραδοσιακό και το μοντέρνο σε τέλεια αρμονία.
- **Κοσκινού.** Πωλείται ανακαινισμένη παραδοσιακή κατοικία 110 τμ, με αυλή 10 τμ, με εσωτερικά επίπεδα διαμορφωμένα σε υ/δ.
- **Κοσκινού.** Γωνιακή παραδοσιακή κατοικία (καμάρα) 110 τμ με ανεξάρτητη κουζίνα, και αυλή 10 τμ. Επιπλωμένη με όλο τον παραδοσιακό εξοπλισμό.
- **Κοσκινού.** Πωλείται παραδοσιακή κατοικία πλήρως ανακαινισμένη, 75 τμ καθαρού χώρου και σύνολο με τους εξωτερικούς 103 τμ.
- **Μαλώνα.** Νεόδμητη παραδοσιακή κατοικία 95 τμ με μεγάλη αυλή με πέργκολα, τζάκι,κλιματισμό,ηλεκτρ.συσκευές και επιπλωμένη.
- **Λάερμα.** Παραδοσιακή κατοικία 70 τμ και 30 τμ υπόλοιπο οικοπέδου.
- **Βάτι.** Πωλείται παραδοσιακή κατοικία 70 τμ με αυλή 75 τμ.
- **Σορωνή.** Παραδοσιακή κατοικία 110 τμ και 30 τμ αυλή.
- **Σύμη.** Παραδοσιακή νεοκλασική 2όροφη κατοικία 150τμ σε πολύ καλή κατάσταση σε κεντρικό σημείο της Σύμης,με δρόμο.
- **Σύμη.** Σε κεντρικό σημείο , παραδοσιακή κατοικία 95τμ , αυλή 15τμ. Με δρόμο.
- **Σύμη.** Στο κέντρο της Σύμης περιοχή καταρράκτης, πωλείται παραδοσιακή κατοικία 70 τμ με πέτρινη αυλή και μικρό οικόπεδο με υπόλοιπο δόμησης.
- **Σύμη.** Στην περιοχή «Αγίας τριάδος» κάτω από την Παναγία την Πειραιώτισσα , πωλείται παραδοσιακή κατοικία, σε άριστη κατάσταση, 2 δωματίων, με 2 αυλές, συνολικής επιφάνειας 110 τμ, κοντά σε δρόμο και θέα Πέδι και Γιαλό.
- **Σύμη.** Περιοχή Καταρράκτης στο ύψωμα πωλείται διόροφη παραδοσιακή κατοικία 80 τμ, με οικόπεδο 140 τμ δίπλα με δόμηση.

Πωλήσεις Οικοπέδων- Αγροτεμαχίων

- **Ρόδος.** 180τ.μ. με μεγάλο συντελεστή δόμησης στο Νισχώρι(οδός Διλιμπεράκη).
- **Ρόδος.** Επί της Ρόδου- Λίνδου (μετά το Rhodos gold Βογιατζής) πωλείται οικόπεδο 20,000 τ.μ. ιδιαίτερης προβολής, κατάλληλο για κάθε χρήση.
- **Ρόδος.** Επί της Δημητρίου Αναστασιάδη και Αγαθονήσου πωλείται οικόπεδο 400 τ.μ. με Σ.Δ 1.
- **Τσαΐρι.** Πωλούνται οικόπεδα 4.000 τ.μ., 300 μ. από την κεντρική λεοφώρο κατάλληλο για βιοτεχνικούς χώρους.
- **Τσαΐρι.** Πωλείται οικόπεδο 300 τ.μ. με άδεια για βιομηχανικό κτίριο 900 τ.μ. κατάλληλο για βιοτεχνική χρήση
- **Ασγούρου.** Πωλείται οικόπεδο 5.200 τ.μ. με συγκοινωνιακό κόμβο, και με άδεια για 2 βιομηχανικά κτίρια 2.500 τ.μ. έκαστο.
- **Ασγούρου.** Πωλείται οικόπεδο 6.520 τ.μ.
- **Αφάντου.** Πωλούνται οικόπεδα 2,000 τμ εντός ζώνης, με δόμηση 200 τ.μ. με θέα στη θάλασσα.
- **Αφάντου.** Οικόπεδο 4010 τ.μ. άρτιο και οικοδομήσιμο στην περιοχή Τραπεζία. Απεριόριστη θέα.
- **Αφάντου.** Αγροτεμάχιο 3020 τ.μ. στην περιοχή Τρυπάνα.
- **Αφάντου.** Αγροτεμάχιο 9640 τ.μ. στην περιοχή Βότες.
- **Αρχάγγελος.** Πωλείται αγροτεμάχιο 11,250 τ.μ., 500 μ μετά τη διασταύρωση Τσαμπίκας, 20 μ. από το δρόμο.
- **Μάσσαρι.** Οικόπεδο 2450 τ.μ. στην παραλία Μασσάρων.
- **Κάλαθος.** Περιοχή Άγιος Ιωάννης οικόπεδο 3,525 τ.μ. κοντά στη θάλασσα.
- **Κάλαθος.** Περιοχή Τρούλος στο ύψωμα της Καλάθου οικόπεδο με πανοραμική θέα 19,000 τ.μ.
- **Κάλαθος.** Οικόπεδο 2,880 τμ επί της κεντρικής λεωφόρου Ρόδου-Λίνδου. Ιδιαίτερης προβολής.
- **Πυλώνα.** Οικόπεδο εντός οικισμού 1070 τ.μ., με δόμηση.
- **Πυλώνα.** Πωλείται οικόπεδο 2.000 τ.μ. άρτιο και οικοδομήσιμο.
- **Πυλώνα.** Πωλείται αγροτεμάχιο 3,960 τ.μ.
- **Λάρδος.** 2 οικόπεδα 4450 το κάθε ένα, στην παραλία της Λάρδου, 100 τ.μ. από τη θάλασσα.
- **Κιοτάρι.** Οικόπεδο 800 τ.μ., με άδεια δυόροφης οικοδομής για 2 καταστήματα 80 τ.μ. ισογείου, 80 τμ α ορόφου με υπόγειο.
- **Κιοτάρι.** Οικόπεδο 5.000 τ.μ., με πρόσοψη στην κεντρ. λεωφ.
- **Κιοτάρι.** Αγροτεμάχιο 4010 τ.μ. με πανοραμική θέα θάλασσα.
- **Κιοτάρι.** Περιοχή Μοσκιενά οικόπεδο 4.360 τ.μ. με πανορ. θέα
- **Κιοτάρι.** Περιοχή Μοσκιενά αγροτεμάχιο 2.480 τ.μ.
- **Κιοτάρι.** Περιοχή Ιερεμίας αγροτεμάχιο 3.320 τ.μ.
- **Κιοτάρι.** Περιοχή Εταρρία οικόπεδο 4.080 τ.μ.
- **Ασκληπειό.** Περιοχή κουλούρα οικόπεδο 6.520 τ.μ.
- **Ασκληπειό.** Εντός οικισμού οικόπεδο 900 τ.μ. με Σ.Δ 0,8.
- **Ιαλυσός.** Πωλείται οικόπεδο 1.030 τ.μ. στο κέντρο της Ιαλυσού, 100 μ. από κεντρική πλατεία.
- **Παραδείσι.** 583 τ.μ. στην κεντρική λεωφόρο με μεγάλο συντελεστή δόμησης.
- **Παραδείσι.** Περιοχή κάτω Καλαμώνας οικόπεδο 6100τ.μ. με δόμηση 150 τ.μ.
- **Παραδείσι.** 12,080 τ.μ. στην περιοχή Θάλαρος, 60 μ. από τη θάλασσα.
- **Παραδείσι.** Οικόπεδο 390 τ.μ. με δόμηση.
- **Σορωνή.** Οικόπεδο εντός σχεδίου 509 τ.μ. άρτιο και οικοδομήσιμο 100 μ. από τη θάλασσα.
- **Σορωνή.** Οικόπεδα 500τ.μ. το κάθε ένα, εντός οικισμού, κοντά στη θάλασσα.
- **Κως-Καρδάμενα.** Οικόπεδο 416 τ.μ. με μεγάλο συντελεστή.
- **Σύμη.** Περιοχή Νούλια-Τούρκος πωλείται οικόπεδο 13.500 τ.μ. με 82,5 μ. πρόσοψη έως το κύμα.

Πωλήσεις Αποθηκών

- **Ρόδος.** Επί της Μ. Πετρίδη 65 πωλείται αποθήκη 170 τ.μ. με μεγάλη ράμπα σε τιμή ευκαιρίας για οποιαδήποτε χρήση.
- **Ρόδος.** Πωλείται αποθήκη 55 τ.μ., με άμεση πρόσβαση αυτοκινήτων, στην περιοχή Κόβα.
- **Ρόδος.** Βιοτεχνικό κέντρο Μανουσέλη πωλείται βιοτεχνικός χώρος 320 τ.μ. σε 2 ενοποιημένους χώρους με γραφείο, wc, ηλεκτρικά ρολά, ενιαία τζαμαρία στην πρόσοψη.
- **Ασγούρου.** Πωλείται αποθήκη σε βιομηχανική περιοχή 400 τ.μ. και με άδεια για επιπλέον 400 τ.μ. όροφο.
- **Ανάληψη** Πωλείται υπόγεια αποθήκη 160 τ.μ. σε νέα οικοδομή κατάλληλη για εμπορική χρήση.

Πωλήσεις επιχειρήσεων

- **Ρόδος.** Περιοχή Ψαροπούλας, Ερ. Σταυρού και Αλ.Διάκου. Επιχείρηση αναψυκτήριο σνακ-μπαρ,γωνιακό πλήρως εξοπλισμένο με ωραίο εσωτερικό χώρο και μεγάλη αυλή. Δυνατότητα αλλαγής χρήσης.
- **Ρόδος.** Πωλείται επιχείρηση εστιατόριο καφέ μπαρ 130 τ.μ. κεντρικού κτιρίου και 350 τ.μ. αυλής με άδεια 200 ατόμων. Πλήρως ανακαινισμένο. Ιδιαίτερης αισθητικής και διακόσμησης.
- **Ρόδος.** Περιοχή Κόβα επί της οδού Κολοκοτρώνη πωλείται ισόγειο κατάστημα 55 τ.μ. με αυλή, κατάλληλο για κάθε χρήση.
- **Ρόδος.** Επί της Κων/νου Παλαιολόγου, απέναντι από Βενετόκλειο, κατάστημα, υπερυψωμένο ισόγειο 75 τ.μ. με είδη διακόσμησης και κρύσταλλα γνωστής εταιρίας.
- **Ρόδος- Ροδίνι.** Επί της Ατταβύρου, πωλείται κατάστημα 40 τ.μ. με πατάρι, υπόγειο 50 τ.μ., αυλή 15 τ.μ.
- **Παλιά πόλη.** Πωλείται επιχείρηση σε προνομιακό σημείο.Ομήρου και Ιπποδάμου γωνία.
- **Παλιά πόλη.** Πωλείται επιχείρηση με άδεια εστιατορίου και όλο τον εξοπλισμό, σε κεντρικό σημείο (πλησίον πλατείας Σωκράτους).
- **Νισχώρι.** Πωλείται νεοκλασικό κτήριο σε εμπορικό δρόμο κατάλληλο και για επαγγελματική χρήση.
- **Φαληράκι.** Σε εμπορικό κέντρο πωλείται καφετέρια σνακ μπαρ 113 τ.μ. κτήριο με 500 τ.μ. αυλή με μεγάλη πισίνα.
- **Καλύμπια.** Πωλείται ακίνητο 600 τ.μ. ενιαίος χώρος, κατάλληλο για κάθε χρήση, ήδη σε λειτουργία.
- **Λίνδος.** Πωλείται συγκρότημα επιχειρήσεων αποτελούμενο από: 1) εστιατόριο, διαμορφωμένο σε 4 εξωτερικά επίπεδα(ταράτσες) όλες με θέα την ακρόπολη, πλήρως εξοπλισμένο 2) Μπαρ ιδιαίτερης διακόσμησης, πλήρως εξοπλισμένο 3) Εμπορικό κατάστημα στο ισόγειο
- **Ιαλυσός.** Πωλείται καφετέρια πολυτελείας με σταθερή πελατεία.
- **Παραδείσι.** Στην κεντρική πλατεία πωλείται 2όροφο κατάστημα για οποιαδήποτε χρήση.
- **Κως.** Στο Μαστιχάρι πωλείται κτηριακό συγκρότημα που αποτελείται από 8 γκαρσονιέρες και χώρους καταστημάτων.

Ενοικιάσεις επιχειρήσεων

- **Ρόδος.** Εμπορικό κέντρο Cairo Palace, ενοικιάζεται κατάστημα 1ου ορόφου με πρόσοψη στον εσωτερικό ακάλυπτο χώρο, 53 τ.μ. με wc και κλιματισμό. Κατάλληλο για κατάστημα ή γραφείο.
- **Ρόδος.** Εμπορικό κέντρο Cairo Palace, πωλείται επιχείρηση 100 τ.μ., με όλο τον εξοπλισμό του.
- **Ρόδος.** Επί της Εθελοντών Δωδεκανησίων 29, 3ος όροφος, ενοικιάζεται γραφείο 64 τ.μ., με 3 χώρους και wc.
- **Ρόδος.** Επί της οδού Αγ. Αναργύρων ισόγειο διαμέρισμα 100 τ.μ. κατάλληλο για επαγγελματική χρήση.
- **Ρόδου-Λίνδου** κατάστημα 500 τμ σε 2 επίπεδα κατάλληλο για κάθε χρήση,μεγάλο πάρκιν.
- **Ιαλυσός.** Επί της Ιερού Λόχου κατάστημα 70 τ.μ., με αυλή 100 τ.μ., κατάλληλο για κάθε χρήση.
- **Φαληράκι.** Ενοικιάζεται επιχείρηση σε εμπορικό κέντρο, σε κεντρικό σημείο, κατάλληλο για κατάστημα ένδυσης-υπόδησης.
- **Αφάντου.** Ενοικιάζεται οικοδομή στα μπετά 300 τ.μ., σε οικόπεδο 3.500 τ.μ. Κατάλληλο για επαγγελματική χρήση.
- **Αφάντου.** Ενοικιάζεται ξενοδοχειακή μονάδα 75 κλινών, με πισίνα εστιατόριο και σνακ μπαρ.

Αναλαμβάνουμε και εκδόσεις δανείων

Κάνετε τα όνειρα σας **ΠΡΑΓΜΑΤΙΚΟΤΗΤΑ** *στην τιμή που θέλετε.*

Προώθηση και Προβολή των ακινήτων σας και στο εξωτερικό

Ρόδου - Λίνδου 213 (έναντι Πάρκου Ροδίνι) 85100 Ρόδος Tel.: 2241075860 Fax: 2241075861 mob.: 6944370848 e-mail: medest@otenet.gr ΑΕ462

ΤΑ ΜΟΝΑΔΙΚΑ ΥΠΕΡΣΥΓΧΡΟΝΑ
ΤΑΠΗΤΟΚΑΘΑΡΙΣΤΗΡΙΑ
ΚΛΕΟΠΑΤΡΑ
Τέλος στα προβλήματα με το πλύσιμο των χαλιών σας
Η εταιρία μας πρωτοπορεί με το ΝΕΟ υπερσύγχρονο Πλυντήριο Ταπήτων. Προσφέρουμε άψογο και προσεγμένο πλύσιμο, καθάρισμα, φύλαξη & επιδιορθώσεις σε όλους τους τύπους χαλιών, χειροποίητα χαλιά μηχανής, ανατολίτικα, μοκέτες, καμπέ, μεταξωτά, φλοκάτες, παπλώματα

ΚΑΙ ΤΟ 2005 Η ΦΥΛΑΞΗ ΔΩΡΕΑΝ

- *Επιτόπου καθαρισμούς σαλονιών, μοκετών*
- *Παραλαβή & παράδοση κατ' οίκον σε όλη την Ρόδο*
- *Ενημερωθείτε για την συντήρηση των χαλιών σας*

Τηλ. 2241051996, κιν. 6945793626, Fax: 2241051322
ΚΟΥΦΑΛΑΚΗ ΣΤΑΥΡΟΣ
ΜΑΤ7915

ΧΡΕΙΑΖΕΣΤΕ ΧΡΗΜΑΤΑ;
ΕΝΕΧΥΡΟΔΑΝΕΙΣΤΗΡΙΟ
"Η ΘΥΡΙΔΑ"
ΕΝΕΧΥΡΙΑΖΩ και ΑΓΟΡΑΖΩ
ΧΡΥΣΑΦΙΚΑ - ΚΟΣΜΗΜΑΤΑ - ΛΙΡΕΣ - ΠΑΛΑΙΑ ΝΟΜΙΣΜΑΤΑ - ΜΕΤΟΧΕΣ και ΑΝΤΙΚΕΣ
Αντ. Δαμασκηνού 25 (περ. Μητρόπολη)
Τηλ. 2241032537, 6942613540, 6947965279
ΑΕ639

ΣΥΝΕΡΓΕΙΟ ΑΥΤΟΚΙΝΗΤΩΝ-
ΕΜΠΟΡΙΑ ΑΝΤΑΛΛΑΚΤΙΚΩΝ-
ΕΙΣΑΓΩΓΕΣ ΜΕΤΑΧΕΙΡΙΣΜΕΝΩΝ Ι.Χ. και
ΕΠΑΓΓΕΛΜΑΤΙΚΩΝ ΦΟΡΤΗΓΩΝ ΑΥΤΟΚΙΝΗΤΩΝ-
ΓΕΩΡΓΙΚΩΝ ΜΗΧΑΝΗΜΑΤΩΝ

ΙΩΑΝΝΗΣ ΚΡΗΤΙΚΟΣ

CAR CENTER

ΠΩΛΗΣΕΙΣ ΜΕΤΑΧΕΙΡΙΣΜΕΝΩΝ:

- **MERCEDES SPRINTER** κλειστό κλούβα 312D μοντέλο 1998 εισαγωγής.
- **MERSEDES SPRINTER** κλειστό κλούβα, 308D εισαγωγής.
- **FORD TRANSIT** κλούβα 1999, DIESEL εισαγωγής.
- **OPEL COMBO** 2000 μοντέλο με υδραυλικό τιμόνι εισαγωγής.
- **OPEL COMBO** 1997 μοντέλο DIESEL Ελλάδα.
- **ALFA ROMEO 145** δίπορτο μοντέλο 1996 με υδραυλικό τιμόνι, ηλεκτρ. παράθυρα.
- **HYUNDAI COUPE** 1600 c.c. με υδραυλικό και A/C, ABS και ηλεκτρικά παράθυρα, κεντρικό κλείδωμα, δερμάτινο σαλόνι, μοντέλο 1998.
- **NISSAN ALMERA** 1500 c.c. 2000 μοντέλο με airbag, AC, υδραυλικό τιμόνι, κεντρικό κλείδωμα.
- **ΤΡΑΚΤΕΡ JJEKH 28HP** 1999 μοντέλο μαζί με παρελκόμενα δεντροκομικό.
- **TOYOTA HI-ACE/ψυγείο** κλούβα 1999 μοντέλο εισαγωγής.
- **VW CADY** κλουβάκι 2000 μοντέλο εισαγωγής.

Εναντι παλαιού αεροδρομίου Μαριτσών

Πληρ. τηλ. **224 1047670, 6944476553**

AE674

LANDSCOPE

ΠΩΛΗΣΕΙΣ ΑΚΙΝΗΤΩΝ

ΕΘΝΙΚΗΣ ΑΝΤΙΣΤΑΣΗΣ & ΤΣΑΛΔΑΡΗ
(ΠΑΝΩ ΑΠΟ ΤΟΝ ΚΩΤΣΟΒΟΛΟ)
ΚΙΝ : 6976872626 , 6972257246
ΤΗΛ / ΦΑΞ : 22410 28629

1. **ΚΟΣΚΙΝΟΥ** μον/τοικία 170τμ, με οικόπεδο 1.300τμ.€ **150.000** (ΜΠΕΤΑ)
2. **ΚΟΣΚΙΝΟΥ** μον/τοικία 210τμ, με οικόπεδο 1.300τμ.€ **180.000** (ΜΠΕΤΑ)
3. **ΚΟΣΚΙΝΟΥ** μον/τοικία 200τμ, με οικόπεδο 2.000τμ.€ **180.000** (ΜΠΕΤΑ)
4. **ΚΟΣΚΙΝΟΥ** μον/τοικία 110τμ, κήπιο 150τμ, με θέα, αυτονομία. € **200.000**
5. **ΚΟΣΚΙΝΟΥ** μεζονέτες, 120τμ με κήπιο 50τμ, 3υ/δ, άνετοι χώροι. € **200.000**
6. **ΚΟΣΚΙΝΟΥ** μεζονέτες, 140τμ με κήπιο 50τμ, 3υ/δ, άνετοι χώροι. € **220.000**
7. **ΚΟΣΚΙΝΟΥ** μον/τοικίες νεόδμητες, 170τμ, με οικόπεδο 1.300τμ. € **230.000**
8. **ΚΟΣΚΙΝΟΥ** μον/τοικία 140τμ, κήπιο 500τμ, 3υ/δ, φανταστική θέα. € **240.000**
9. **ΚΟΣΚΙΝΟΥ** μον/τοικίες νεόδμητες, 200τμ, με οικόπεδο 1.000τμ. € **240.000**
10. **ΚΟΣΚΙΝΟΥ** μον/τοικίες νεόδμητες, 170τμ, με οικόπεδο 1.300τμ. € **265.000**
11. **ΚΟΣΚΙΝΟΥ** μον/τοικία 140τμ, νεόδμητη με οικόπεδο 1.300τμ. € **290.000**
12. **ΚΟΣΚΙΝΟΥ** μον/κατοικία lux 206τμ με οικόπεδο 2.000τμ. € **425.000**
13. **ΙΑΛΥΣΟΣ** μον/τοικία 204τμ, με κήπιο 350τμ. € **180.000** (ΣΟΒΑ)
14. **ΙΑΛΥΣΟΣ** μον/τοικία 225τμ, με κήπιο 350τμ. € **200.000** (ΣΟΒΑ)
16. **ΙΑΛΥΣΟΣ** μεζονέτες νεόδμητες, 160τμ,3+1 υ/δ, λουτρό/wc. € **220.000**
17. **ΙΑΛΥΣΟΣ** μεζονέτες, lux κατασκευής 155τμ, με κήπιος 650τμ. € **250.000**
18. **ΙΑΛΥΣΟΣ** μον/τοικία 140τμ σε 2 επίπεδα με κήπιο 280τμ. € **260.000**
19. **ΙΑΛΥΣΟΣ** μεζονέτες, 180τμ, με κήπιο 300τμ, εντός οικισμού. € **269.000**
20. **ΙΑΛΥΣΟΣ** μεζονέτα 225τμ, κήπιο 40τμ, πολυτελούς κατασκευής. € **270.000**
21. **ΙΑΛΥΣΟΣ** μονοκατοικία, 180τμ, με κήπιο 350τμ, 3υ/δ, λουτρό. € **280.000**
22. **ΙΑΛΥΣΟΣ** μονοκατοικία, 200τμ, με οικόπεδο 1.000τμ. € **290.000** (ΣΟΒΑ)
23. **ΙΑΛΥΣΟΣ** μονοκατοικία, 200τμ, με οικόπεδο 1.000τμ.€ **390.000**
24. **ΑΝΟΙΞΗ** μον/τοικία 120τμ, με κήπιο 450τμ, 3υ/δ, λουτρό. € **230.000**
25. **ΚΑΝΔΥΛΙ** μονοκατοικίες 140τμ, με οικόπεδο 1.000τμ. € **110.000** (ΜΠΕΤΑ)
26. **ΞΙΑ** μονοκατοικία 300τμ, με οικόπεδο 1000τμ. € **365.000**
27. **ΤΡΕΙΣ** μονοκατοικία 165τμ σε φανταστικό κήπιο 2.800τμ,lux. € **340.000**
28. **ΚΡΕΜΑΣΤΗ** μονοκατοικίες 186τμ με αυλή 300τμ, lux. € **250.000**
29. **ΚΡΕΜΑΣΤΗ** μονοκατοικίες 120τμ με αυλή 300τμ, lux. € **210.000**
30. **ΑΣΓΟΥΡΟΥ** μον/τοικία, 180τμ, με κήπιο 1.000τμ. € **160.000** (ΜΠΕΤΑ)
31. **ΠΑΣΤΙΔΑ** μον/τοικία 140τμ, με κήπιος 250τμ. € **110.000** (ΜΠΕΤΑ)
32. **ΠΑΣΤΙΔΑ** μον/τοικία 140τμ, κήπιος 300τμ. € **140.000** (ΣΟΒΑ)
33. **ΠΑΣΤΙΔΑ** μον/τοικία 140τμ, κήπιος 300τμ, 3υ/δ, λουτρό. € **205.000**
34. **ΜΙΧΑΗΛ ΠΕΤΡΙΔΗ** διαμέρισματα 118τμ, 122τμ ετοιμοπαράδοτα.
35. **ΔΑΣΚΑΛΟΥΣ** διαμέρισμα 85τμ, 2υ/δ, λουτρό, ρετιρέ. €**150.000**
36. **ΣΤΕΛΙΟΥ ΚΩΤΙΑΔΗ** (πάροδος) διαμερίσματα 50τμ. € **99.000**
37. **ΑΡΑΠΑΚΙ** διαμέρισμα 88τμ, lux, 2υ/δ, λρυτρό, φανταστική θέα. € **182.000**
38. **ΞΙΑ** διαμερίσματα 100τμ με θέα, 3υ/δ, λουτρό. € **190.000**
39. **ΑΝΑΛΥΨΗ** διαμέρισμα 97τμ, lux 2υ/δ, λουτρό. € **155.000**
40. **ΑΡΑΠΑΚΙ** διαμέρισμα 136τμ, lux 3υ/δ, λουτρό, ρετιρέ. € **281.000**
41. **ΑΡΑΠΑΚΙ** διαμέρισμα 88τμ, lux 3υ/δ, λουτρό. € **182.000**
42. **ΡΟΔΙΝΙ** διαμέρισμα 88τμ, 2υ/δ, λουτρό, άνετοι χώροι. € **146.000**
43. **ΡΟΔΙΝΙ** διαμέρισμα 88τμ, 2υ/δ, λουτρό με θέα. € **165.000**
44. **ΜΙΧΑΗΛ ΠΕΤΡΙΔΗ** διαμερίσματα 85τμ, 2υ/δ, λουτρό. € **161.000**
45. **ΚΑΝΔΥΛΙ** οικοπεδο 4.000τμ, με άδεια οικοδομής. € **190.000**
46. **ΑΣΓΟΥΡΟΥ** οικόπεδο 6.800τμ σε άριστη θέση . € **260.000**
47. **ΑΣΓΟΥΡΟΥ** οικόπεδο 4.000τμ κατάλληλο για κατοικίες . € **235.000**
48. **ΚΟΣΚΙΝΟΥ** οικόπεδο 1.000τμ, πανοραμικό με άδεια οικοδ/μής. € **100.000**
49. **ΚΟΣΚΙΝΟΥ** οικόπεδο 1.300τμ, πανοραμικό. € **100.000**
50. **ΚΟΣΚΙΝΟΥ** οικόπεδο 4.000τμ, θέα Φαλιράκι. € **220.000**
51. **ΚΟΣΚΙΝΟΥ** οικόπεδο 6.000τμ, φανταστική θέα. €**220.000**
52. **ΚΟΣΚΙΝΟΥ** οικόπεδο 8.000τμ, με δυνατότητα τεμαχισμού σε 2.000τμ (€ 80.000) φανταστική θέα. € **322.000**
53. **ΜΑΡΙΤΣΑ** οικόπεδο 2.000τμ, με θέα. € **70.000**
54. **ΜΑΡΙΤΣΑ** οικόπεδο 2.3000τμ, με θέα, εντός οικισμού. € **85.000**
55. **ΡΟΔΟΥ ΛΙΝΔΟΥ** οικόπεδο 3.800τμ, εφαπτόμενο στον δρόμο. € **350.000**
56. **ΛΑΡΔΟΣ** οικόπεδο 30 στρμ. για επαγγ/τική χρήση. € **795.000**
57. **ΛΑΡΔΟΣ** οικόπεδο 4.000τμ σε ωραία τοποθεσία. € **220.000**
58. **ΛΑΡΔΟΣ** οικόπεδο 3.000τμ επί του επαρχιακού. € **100.000**
59. **ΚΙΟΤΑΡΙ** οικόπεδο 28.000τμ, πανοραμικό 50μ απο θάλασσα. €**2.500.000**
60. **ΚΙΟΤΑΡΙ** οικόπεδο 800τμ, σε απόσταση 30μ απο την θάλασσα. € **135.000**
61. **ΠΑΡΘΕΝΩΝ** εστιατ/ριο 148τμ, 50τμ αυλή, πλήρως εξοπλισμένο. € **60.000**
62. **ΜΕΓ. ΚΩΝ/ΝΤΙΝΟΥ** κατάστημα 176τμ υπόγειο, 176 ισόγειο. € **586.000**
63. **ΣΑΒΒΑ ΔΙΑΚΟΥ** κατ/στημα 215τμ. € **135.000**

ΑΓΟΡΕΣ – ΠΩΛΗΣΕΙΣ – ΕΝΟΙΚΙΑΣΕΙΣ – ΑΝΤΙΠΑΡΟΧΕΣ

AE255

Εμμανουήλ Κρανίδης

Πωλείται



Αρχοντική κατοικία 140 τμ με αυλή 100τμ σαν συνοικία του Αγ. Ιωάννη

Εμμανουήλ Κρανίδης
Καζούλη & Αμερικής 50, 2ος όροφος, 85100 Ρόδος
Τηλ.: 22410 27082, 22410 26476 / **Κινητό**: 6944347405
Fax: 22410 27101
E – mail: info@kranidis.gr

ΧΠ092

ΣΑΒΒΑΪΔΗΣ & ΣΥΝΕΡΓΑΤΕΣ
Κτηματομεσιτικό Γραφείο
Γρ. Λαμπράκη 14 ΡΟΔΟΣ 85100
Τηλ. 2241026281

ΠΩΛΗΣΕΙΣ ΑΚΙΝΗΤΩΝ

Α) ΟΙΚΟΠΕΔΑ ΕΝΤΟΣ ΣΧΕΔΙΟΥ - **1)** ΡΟΔΟΣ: α) Ροδίνι 400 τ.μ. με Σ.Δ. 0,4 τίμημα 175.000 ευρώ, β) Ανάληψη 400 τ.μ. με Σ.Δ. 0,8 τίμημα 230.000 ευρώ, γ) Καναμάτ 400 τ.μ. Σ.Δ. 0,4 τίμημα 165.000, **2)** Μέγγαβλη 350 τ.μ. αποτελεί μερίδα Οικοδομικού Συνεταιρισμού Αιγυπτίων Ρόδου, τίμημα 25.000 ευρώ.

Β) ΟΙΚΟΠΕΔΑ ΕΚΤΟΣ ΣΧΕΔΙΟΥ: 1) ΡΟΔΟΣ: Μόντε Σμίθ 2.000 τ.μ., 2) Ασγούρου 4.000 τ.μ., τίμημα 200.000 ευρώ, 3) Τσαΐρι 21.367 τ.μ., 4) Ιαλυσό 2.000 τ.μ., περιοχή Φιλέρημος, τίμημα 265.000 ευρώ, 5) Κοσκινού 4.002 τ.μ. τίμημα 265.000 ευρώ, 6) Μαριτσά επί της επαρχιακής οδού Κρεμαστής - Μαριτσά 9.500 τ.μ. τίμημα 250.000 ευρώ, 7) Κανδυλί 4.440 τ.μ. τίμημα 135.000 ευρώ, 8) Κανδυλί 4.000 τ.μ. τίμημα 235.000 ευρώ, 9) Κολύμπια: α) 9.000 τ.μ, β) 19.770 τ.μ., γ) 28.500 τ.μ., 10) Λίνδος: α) Βληχά 8.190 τ.μ. παραθαλάσσιο, τίμημα 320.000 ευρώ, β) Πάνω Αλώνια 3.540 τ.μ. επί επαρχιακής οδού Λίνδου - Πεύκοι, τίμημα 155.000 ευρώ, γ) Πεύκοι 32.500 τ.μ.. - 42.300 τ.μ. και 19.800 τ.μ. με πανοραματική θέα, δ) Ψάρτος 15.600 τ.μ. στο "κύμα".

Γ) ΜΟΝΟΚΑΤΟΙΚΙΕΣ: **Α)** ΡΟΔΟΣ: 1) Παλιά Πόλη: α) ανακαινισμένο 700 τ.μ. με κήπο 160 τ.μ., β) λιθόκτιστο παλιό 500 τ.μ. με κήπο 500 τ.μ., γ) ανακαινισμένο 140 τ.μ. με αυλή 60 τ.μ., δ) παλιό στο Μόντε Σμιθ 287 τ.μ. κήπο 2.100 τ.μ., ε) ανακαινισμένο 146 τ.μ. με μικρή αυλή. 2) Αγ. Νικολάου νεοκλασικό παλιό ισόγειο 115 τ.μ. α' όροφ. 115 τ.μ. με μεγάλη αυλή, τίμημα 305.000 ευρώ. 3) Αγ. Αναστασία 133 τ.μ. με αυλή 191 τ.μ. τίμημα 135.000 ευρώ, 4) Αγ. Νικολάου πετρόκτιστο και ανακαινισμένο 250 τ.μ.,τίμημα 315.000 ευρώ. **Β)** ΚΟΛΥΜΠΙΑ: α) 107 τ.μ. με κήπο 283 τ.μ. τίμημα 240.000 ευρώ, β) 107 τ.μ. με κήπο 305 τ.μ. τίμημα 260.000 ευρώ, γ) 107 τ.μ. με κήπο 310 τ.μ. τίμημα 290.000 ευρώ. **Γ)** ΙΑΛΥΣΟΣ: α) Εντός σχεδίου 175 τ.μ. οικόπεδο 300 τ.μ.. τίμημα 310.000 ευρώ, β) Κανδυλί (μέχρι κτίσματα) σε οικόπεδο 4.232 τ.μ. τίμημα 200.000 ευρώ, γ) εντός σχεδίου 220 τ.μ. σε οικόπεδο 260 τ.μ. τίμημα 380.000 ευρώ, δ) Ανοιξη εκτός σχεδίου 150 τ.μ. σε οικόπεδο 2.000 τ.μ. τίμημα 335.000 ευρώ, ε) Ιξιά 200 τ.μ. σε οικόπεδο 1.000 τ.μ. τίμημα 400.000 ευρώ, στ) Βουνάρα πολυτελούς κατασκευής 220 τ.μ. σε οικόπεδο 1.100 τ.μ.

ΕΝΟΙΚΙΑΣΕΙΣ ΚΑΤΑΣΤΗΜΑΤΩΝ

ΡΟΔΟΣ: Επί της Εθν. Αντίστασης: α) Ισόγειο 69 τ.μ. με υπόγειο 69 τ.μ. και πατάρι 20 τ.μ. μηνιαίο μίσθωμα 1.300 ευρώ, β) Προέκταση Εθν. Αντίστασης 220 τ.μ. με κήπο μεγάλο, κατάλληλο για πάρκιν, μηνιαίο μίσθωμα 1.200 ευρώ, γ) 130 τ.μ. μηνιαίο μίσθωμα 2.600 τ.μ., δ) Ισόγειο 140 τ.μ. α' όροφο, 140 τ.μ., μηνιαίο μίσθωμα 3.500 ευρώ.

Πληροφ. κ. ΑΝΕΣΤΗ, κιν. 6947-047651, τηλ. 22410-26281

ΜΧΠ659

ΕΥΡΩΣΤΕΓΑΣΤΙΚΗ

ΚΤΗΜΑΤΟΜΕΣΙΤΙΚΟ ΓΡΑΦΕΙΟ - ΧΑΤΖΗΜΑΡΚΟΣ Ν. ΓΕΩΡΓΙΟΣ
Θ. ΣΟΦΟΥΛΗ 153 – Τ.Κ. 85100 ΡΟΔΟΣ
Πληροφορίες στο κινητό, διαθέσιμο όλες τις ώρες : 6973331692.
Τηλ. Γραφείου : 22410-29016. Ώρες γραφείου: 18:00 μ.μ έως 20:30 μ.μ.
Λοιπές ώρες και Σαββάτο, με ραντεβού.

ΠΩΛΟΥΝΤΑΙ ΚΑΙΝΟΥΡΓΙΑ ΔΙΑΜΕΡΙΣΜΑΤΑ ΛΟΥΞ ΚΑΤΑΣΚΕΥΗΣ

1. ΚΟΣΚΙΝΟΥ: Οροφοδιαμέρισμα διαμπερές, 209 τ.μ. 1ου ορόφου, με 4 υπνοδωμάτια, και πολύ μεγάλες βεράντες, με φανταστική και απεριόριστη θέα. Με αυτόνομη κεντρική θέρμανση και πλήρες ηλεκτρικών συσκευών. Τιμή 275.000 EURO.
2. ΚΑΡΑΚΟΝΕΡΟ: Διαμέρισμα 110 τ.μ. διαφόρων ορόφων, και ρετιρέ, 3ων υπνοδωματίων και μικρή αποθήκη. Με απεριόριστη θέα, και θέα στην θάλασσα. Τιμή 210.000 ευρώ.
3. ΑΡΑΠΑΚΙ : Διαμέρισμα 85 τ.μ – 1ου ορόφου - 2 υπνοδωμάτια - τιμή: 155.000 EURO.
4. ΡΟΔΙΝΙ: Διαμερίσματα 80 τ.μ. 1ου και 2ου ορόφου. 2 υπνοδωματίων. Τιμή 152.000 EURO
5. ΑΡΑΠΑΚΙ : Διαμέρισμα 117 τ.μ – 3ου ορόφου (ρετιρέ) - 3 υπν. - τιμή: 216.000 EURO.
6. ΡΟΔΙΝΙ : Διαμέρισμα 85τ.μ – 2 υπνοδωματίων – υπό κατασκευή - τιμή: 162.000 EURO.
7. ΡΟΔΙΝΙ : Διαμέρισμα 95τ.μ – 3 υπνοδωματίων – υπό κατασκευή - τιμή: 181.000 EURO.
8. ΑΣΓΟΥΡΟΥ : Γκαρσονιέρα 40 τ.μ – 2ου ορόφου – τιμή : 55.000 EURO.
9. ΤΡΙΑΝΤΑ : Ισόγειο διαμέρισμα 95τ.μ – με αυλή - 2 υπνοδωμάτια – τιμή: 132.000 EURO.
10. ΤΡΙΑΝΤΑ: Διαμέρισμα ισόγειο 115 τ.μ. υπό κατασκευή με 2 ή 3 υπνοδωμάτια κατά επιλογή, με μικρή αυλή. Τιμή 161.000 EURO

ΠΩΛΟΥΝΤΑΙ ΜΕΤΑΧΕΙΡΙΣΜΕΝΑ ΔΙΑΜΕΡΙΣΜΑΤΑ

11. ΠΑΛΙΑ ΠΟΛΗ: Διώροφη κατοικία 55 τ.μ. με αυλή 230 τ.μ. και επιπλέον δόμηση 63 τ.μ. Τιμή 152.000 EURO.
12. ΠΕΡΙΟΧΗ ΑΝΑΛΗΨΗ: Διαμέρισμα 1ου ορόφου 131 τ.μ. (126 τ.μ. καθαρό, κύριοι χώροι) 15ετίας, 3 υπνοδωμάτια, 2 μπάνια, αποθήκη, αποχέτευση στο κεντρικό δίκτυο, σε καλή κατάσταση. Τιμή 145.000 EURO
13. ΖΕΦΥΡΟΣ : Πωλείται συγκρότημα 2 διαμερισμάτων και 1 γκαρσονιέρας με συνολικό εμβαδόν 260 τ.μ. – Τιμή 270.000 EURO.
14. ΚΟΣΚΙΝΟΥ Διαμέρισμα 55 τ.μ. 2 υπνοδωματίων, ημιυπόγειο, με πλακόστρωτη αυλή, και με μικρή αποθήκη. Πλήρες καινούργιων επίπλων και ηλεκτρικών συσκευών και κλιματιστικών. Τιμή 77.000 EURO
15. ΠΙΝΔΟΥ Γκαρσονιέρα 24 τ.μ – (ισόγειος βοηθητικός χώρος). Τιμή: 22.000 EURO.
16. ΠΕΡΙΟΧΗ ΑΝΑΛΗΨΗ: Ημιυπόγειος βαθή. χώρος 73 τ.μ - σε σοβάδες, με αυλή 40 τ.μ – τιμή: 40.000 EURO.
17. ΙΑΛΥΣΟΣ: Επιπλωμένο διαμέρισμα 51 τ.μ., 3ου ορόφου (ρετιρέ), 1 υπνοδωμάτιο, σαλόνι, κουζίνα. Κτίσμα του '81, σε άριστη κατάσταση. Τιμή 68.000 EURO.

ΠΩΛΟΥΝΤΑΙ ΜΟΝΟΚΑΤΟΙΚΙΕΣ – ΜΕΖΟΝΕΤΕΣ

18. ΑΝΩ ΡΟΔΙΝΙ-ΒΙΕΝΝΗΣ: Μεζονέτα 135 τ.μ. με κήπιο 160 τ.μ. Τιμή 220.000 EURO.
19. GOLF ΑΦΑΝΤΟΥ: Παραθαλάσσιες τριόροφες μονοκατοικίες 169 τ.μ. με 3 υπνοδωμάτια σε 520 τ.μ. οικόπεδο πλήρες περίφραξη πηγείων 100 μ. από την θάλασσα με τζάκι, ιδιόκτητο parking 2 θέσεων, μεγάλες βεράντες, κήπιο και σοφίτα. Πανοραμική θέα. Τιμή 325.000 EURO.
20. ΤΡΙΑΝΤΑ: Νεόδμητη διώροφη μονοκατοικία 220 τ.μ. σε οικόπεδο 300 τ.μ. στην ορεινή πλευρά, με τζάκι και φανταστική θέα. Τιμή 400.000 ευρώ.
21. ΤΡΙΑΝΤΑ: Τριώροφες μονοκατοικίες έως και μαρμαροσουβά, συνολικής επιφάνειας 210 τ.μ. (3Χ70 τ.μ.) σε οικόπεδο 350 τ.μ. σε περιοχή με θέα. Τιμή 200.000 EURO.
22. ΞΙΑ: Μεζονέτες 155 τ.μ. με 4 υπνοδωμάτια και τζάκι. Τιμή 270.000 EURO.
23. ΞΙΑ: Μονοκατοικίες 155 τ.μ. με 4 υπνοδωμάτια και τζάκι. Τιμή 279.000 EURO.
24. ΜΑΡΙΤΣΑ: Εξοχική μονοκατοικία 100 τ.μ. ισόγεια, σε οικόπεδο 1.400 τ.μ. σε μπετά. Τιμή 115.000 EURO.
25. ΠΑΣΤΙΔΑ: Εξοχικές διώροφες μονοκατοικίες 125 τ.μ., 3 υπνοδωματίων, σε οικόπεδο 250 τ.μ. περιφραγμένο με τοιχία, και θέση parking. Υπό κατασκευή, παραδίδονται τελειωμένες πλην ξυλουργικών. Τιμή 160.000 EURO
26. ΠΑΣΤΙΔΑ: Εξοχικές διώροφες μονοκατοικίες 125 τ.μ., 3 υπνοδωματίων, με επιπλέον δόμηση 75 τ.μ., σε οικόπεδο 400 τ.μ. Περιφραγμένο με τοιχία και θέση parking. Υπό κατασκευή, παραδίδονται τελειωμένες, πλην ξυλουργικών. Τιμή 195.000 EURO.
27. ΠΑΣΤΙΔΑ: Μονοκατοικία 135 τ.μ – 3 υπνοδ. – σε μαρμαροσουβά – τιμή : 160.000 EURO.
28. ΚΟΣΚΙΝΟΥ: (κοντά στο μουσικό Γυμνάσιο). Μεζονέτα σε μπετό 216 τ.μ. (υπόγειο 72 τ.μ. ισόγειο 72 τ.μ. και όροφο 72 τ.μ.) σε οικόπεδο 1.350 τ.μ. με απεριόριστη θέα. Τιμή 170.000 ευρώ.
29. ΚΟΣΚΙΝΟΥ: (Κοντά στο μουσικό Γυμνάσιο). Μονοκατοικία σε μπετό 216 τ.μ. (υπόγειο 72 τ.μ. ισόγειο 72 τ.μ. και όροφο 72 τ.μ.) σε οικόπεδο 1.350 τ.μ. με απεριόριστη θέα. Τιμή 200.000 ευρώ.
30. ΚΟΣΚΙΝΟΥ: Ανεξάρτητες μικρές μονοκατοικίες σε μπετά σε οικόπεδο 650 τ.μ. – Τιμή 140.000 EURO - η παραδίδονται και τελειωμένες.
31. ΚΑΛΑΒΑΡΔΑ: Τριώροφη μεζονέτα 180 τ.μ. κτίσμα του '86 σε οικόπεδο 2.600 τ.μ. με οπωροφόρα δένδρα. Σε άριστη κατάσταση με φανταστική θέα στη θάλασσα. Τιμή 250.000 EURO

ΠΩΛΟΥΝΤΑΙ ΚΑΤΑΣΤΗΜΑΤΑ

32. ΚΩΝ. ΠΑΛΑΙΟΛΟΓΟΥ : Κατάστημα κεντρικό, επί της Κων. Παλαιολόγου, 23 τ.μ., με αυλή 20 τ.μ. και WC κατάλληλο για κάθε εμπορική χρήση. Τιμή 58.000 EURO.
33. 7 ΒΑΓΙΕΣ: Για επαγγελματική στέγη, επί της πλατείας, πωλείται διώροφη μονοκατοικία 206 τ.μ. (103 τ.μ. ισόγειο και 103 τ.μ. 1ος όροφος) επιπλέον 18 τ.μ. ακάλυπτος χώρος. Ιδανική για τεχνικό Γραφείο, Ιατρείο, Λογιστήριο κ.λπ. Τιμή 250.000 EURO.
34. ΜΑΝΔΡΑΚΙ: Πωλείται επαγγελματικός χώρος 64 τ.μ. 2ος όροφος, κατάλληλος για τεχνικό γραφείο κ.λπ. Τιμή 153.000 EURO

ΠΩΛΟΥΝΤΑΙ ΕΞΟΠΛΙΣΜΕΝΕΣ ΕΠΙΧΕΙΡΗΣΕΙΣ

35. ΠΛΑΤΕΙΑ ΑΓ. ΝΙΚΟΛΑΟΥ: Πωλείται επιχείρηση ψητοπωλείο - Γυράδικο σε πολύ καλή τιμή. Παρέχεται νέο 12ετές συμβόλαιο. Μίσθωμα λογικό και συζητήσιμο.
36. ΠΕΥΚΟΙ : Πωλείται επιχείρηση fast food - γυράδικο 50 τ.μ. πλήρως εξοπλισμένη, με μεγάλη αυλή με τραπεζοκαθίσματα στην πλατεία Λοθάρικα Πεύκων. Τιμή 25.000 EURO – Μίσθωμα 600 EURO - Με νέο 12ετές συμβόλαιο
37. Πωλείται: επιτυχημένη γνωστή επιχείρηση – cafe – bar – restaurant – 530 τ.μ (με την αυλή), - πλήρως εξοπλισμένη, μέσα στην πόλη – χωρητικότητας 250 ατόμων καθήμενων – με ενοίκιο 950 EURO, και νέο 12 ετές συμβόλαιο – τιμή: 150.000 EURO.
38. Πωλείται επιχείρηση - ΣΟΥΠΕΡ ΜΑΡΚΕΤ - συναναιακή – οικογενειακή, με όλον τον εξοπλισμό και το υπαρχον εμπόρευμα – με μέση ημερήσια είσπραξη 1.000 EURO, βάση βιβλίων. Δεκτός κάθε έλεγχος. Τιμή : 100.000 EURO.
39. ΣΩΚΡΑΤΟΥΣ: Επί το μέσον της Σωκράτους πωλείται επιχείρηση 49 τ.μ. με πατάρι 15 τ.μ. Παρέχεται νέο 12ετές συμβόλαιο. Τιμή 125.000 EURO. Μίσθωμα 1.500 EURO
40. ΠΑΛΙΑ ΠΟΛΗ : Πωλείται επιχείρηση 15 τ.μ – τιμή : 65.000 EURO, - σε πολύ εμπορικό πόστο – νέο 12ετές συμβόλαιο.
41. ΚΙΟΤΑΡΙ: Στο εμπορικό κέντρο, πωλείται φάστ – φούντ – εξοπλισμένη επιχείρηση μαζί με το ακίνητο 25 τ.μ, και αυλή 20τ.μ – τιμή: 100.000 EURO.
42. ΠΑΛΙΑ ΠΟΛΗ : Πωλείται επιχείρηση εστιατόριο – μπαρ , 100 τ.μ - πλήρως εξοπλισμένο, με κατοικία άνωθεν αυτού 90 τ.μ, 3 υπνοδωματίων σε εμπορικότατη ζώνη. – τιμή: 90.000 EURO. Μίσθωμα 1.150 EURO.

ΠΩΛΟΥΝΤΑΙ ΚΤΗΜΑΤΑ – ΟΙΚΟΠΕΔΑ

43. ΡΟΔΙΝΙ - ΜΟΣΧΑΣ : Οικόπεδο 1.000 τ.μ. δόμηση 0,4.
44. ΤΡΙΑΝΤΑ : Προνομιακό οικόπεδο 1.030 τ.μ. εντός σχεδίου, επί της συμβολής ασφαλτοστρωμένων οδών, ιδανικό για ανέγερση διώροφης μονοκατοικίας, συνολικής επιφάνειας 133 τ.μ. εκτός υπογείου και σοφίτας. Τιμή 145.000 EURO.
45. ΚΡΕΜΑΣΤΗ : Οικόπεδο 1.090 τ.μ. με δόμηση 400 τ.μ. Τιμή 130.000 EURO.
46. ΣΟΡΩΝΗ : Οικόπεδο 509 τ.μ. εντός οικισμού με δόμηση 430 τ.μ. 300 μέτρα από το Δημαρχείο, και 100 μέτρα από τον ασφαλτοστρωμένο δρόμο προς την παραλία. Τιμή 40.000 EURO.
47. ΑΦΑΝΤΟΥ : Οικόπεδο 780 τ.μ. εντός οικισμού επί δημοτικής οδού εφαπτόμενο, με δόμηση 370 τ.μ. Τιμή 80.000 EURO.
48. ΔΑΜΑΤΡΙΑ: Οικόπεδο 4.000 τ.μ. Πωλείται εξ' ολοκλήρου ή εξ' αδιαιρέτου. Τιμή 88.000 EURO.
49. ΔΑΜΑΤΡΙΑ: Προνομιακό οικόπεδο 4.000 τ.μ. Πωλείται εξ' ολοκλήρου ή εξ' αδιαιρέτου. Τιμή 103.000 EURO.
50. ΤΣΑΪΡΙ: (300 μ. από την Λεωφόρο Ρόδου-Λίνδου) οικόπεδα 4.000 τ.μ. για βιοτεχνικούς χώρους κτίζονται 3Χ1.200 τ.μ. (ισόγειο, 1ος όροφος, 2ος όροφος, σύνολο κάλυψης 3.600 τ.μ.). Τιμή 200.000 EURO - δίδονται και 2 στρέμματα - τιμή 100.000 EURO.
51. ΕΠΙ ΤΗΣ ΛΕΩΦ. ΡΟΔΟΥ - ΚΑΛΛΙΘΕΩΝ : Προνομιούχο οικόπεδο 825 τ.μ με άδεια οικοδομής 108 τ.μ κύριας χρήσης – τιμή: 120.000 EURO.
52. ΡΟΔΟΥ-ΛΙΝΔΟΥ: Οικόπεδο εφαπτόμενο επί της οδού, 4.000 τ.μ. Με την άδεια οικοδομής για καταστήματα με υπόγειο 400 τ.μ., ισόγειο 400 τ.μ. και όροφο 300 τ.μ. Τιμή 330.000 ευρώ.
53. ΡΟΔΟΥ-ΛΙΝΔΟΥ: Οικόπεδο 3.400 τ.μ. εφαπτόμενο επί της οδού, με πρόσωπο 107 τ.μ. Με δόμηση για κατάστημα συνολικά 417 τ.μ. (υπόγειο 139 τ.μ., ισόγειο 139 τ.μ. και όροφο 139 τ.μ. και δόμηση για βιοτεχνική χρήση συνολικά 712 τ.μ. (υπόγειο 178 τ.μ. ισόγειο 178 τ.μ. Α' όροφο 178 τ.μ. και Β' όροφο 178 τ.μ. Τιμή 350.000 ευρώ.
54. ΑΣΓΟΥΡΟΥ: Αγροτεμάχιο 21.300 τ.μ. (περιοχή πρώην σκουπιδιών). Τιμή 530.000 ευρώ.
55. ΑΣΓΟΥΡΟΥ : Οικόπεδο 6.700 τ.μ – προσβάσιμο από δυο δρόμους , κατάλληλο για οποιαδήποτε χρήση – τιμή: 280.000 EURO.
56. ΚΟΣΚΙΝΟΥ: Οικόπεδα 650 τ.μ. εντός ζώνης με την άδεια οικοδομής – Τιμή 90.000 EURO
57. ΚΟΣΚΙΝΟΥ : Οικόπεδο 2.950 τ.μ - ΕΝΤΟΣ ΣΧΕΔΙΟΥ – πανοραμική θέα – τιμή : 650.000 EURO.
58. ΕΛΕΟΥΣΑ: 14.880 τ.μ. κοντά στο χωριό με ρεύμα και νερό, με 100 ελαιόδενδρα, και πρόσβαση από 2 δρόμους. Τιμή 108.000 EURO
59. ΨΙΝΘΟΣ : Κτήμα 8.440 τ.μ. – ισόπεδο με το δρόμο - 7 χιλιόμετρα από το χωριό - τιμή: 23.000 EURO.
60. ΠΕΤΑΛΟΥΔΕΣ: 6.100 τμ. με θέα βουνό και θάλασσα-Τιμή 100.000 EURO.
61. ΚΡΗΤΗΝΙΑ: Εκταση, εφαπτόμενη επί της λεωφόρου, 6.450 τ.μ. Τιμή 60.000 EURO.
62. ΠΑΣΤΙΔΑ : Πρόποδες Φιλερήμου 2.040 τ.μ. εντός ζώνης, με άδεια οικοδ. Τιμή 120.000 EURO.
63. ΠΑΣΤΙΔΑ: Κτήμα 4 στ

ΕΚΚΕΝΩΣΕΙΣ ΜΕΤΡΟΠΟΝΤΙΚΑΣ
"ΜΑΡΙΑ"
ΑΠΟΦΡΑΞΕΙΣ



ΑΠΟΦΡΑΞΕΙΣ ΑΠΟΧΕΤΕΥΤΙΚΩΝ ΑΓΩΓΩΝ ΜΕ ΥΔΡΟΒΟΛΗ, ΚΟΥΖΙΝΕΣ, ΤΟΥΑΛΕΤΕΣ, ΣΙΦΩΝΙΑ, ΥΔΡΟΡΟΕΣ, ΜΗΝΙΑΙΕΣ ΣΥΝΤΗΡΗΣΕΙΣ ΠΟΛΥΚΑΤΑΣΤΗΜΑΤΑ, ΣΤΡΑΤΟΠΕΔΑ, ΞΕΝΟΔΟΧΕΙΑ, ΝΟΣΟΚΟΜΕΙΑ, ΔΗΜΟΥΣ, ΠΟΛΥΚΑΤΟΙΚΙΕΣ, ΣΠΙΤΙΑ κ.λπ.
Αντληση υδάτων από υπόγειους χώρους
Πληρ. τηλ. 2241065120/35555
AE179

ΑΓΟΡΑΖΩ
- ΧΡΥΣΑΦΙΚΑ
- ΚΟΣΜΗΜΑΤΑ
- ΝΟΜΙΣΜΑΤΑ
- ΧΡΥΣΑ ΔΟΝΤΙΑ
- ΜΕΤΟΧΕΣ
- ΩΡΟΛΟΓΙΑ
- ΑΝΤΙΚΕΣ

Δάνεια επί ενεχύρω

«ΜΠΑΜΠΗΣ»

Δημ. Θεοδωράκη 15 (1ος όροφος) ΡΟΔΟΣ

MAT1113



ΜΗΧΑΝΗΜΑΤΑ ΥΨΗΛΗΣ ΠΙΕΣΗΣ ΜΕ ΥΔΡΟΒΟΛΗ
ΑΝΑΡΡΟΦΗΣΗ-ΕΚΤΟΞΕΥΣΗ
ΚΑΘΑΡΙΣΜΟΙ-ΨΕΚΑΣΜΟΙ
ΒΟΘΡΩΝ & ΦΡΕΑΤΙΩΝ
ΠΛΥΣΙΜΟ ΠΑΝΤΟΣ ΕΙΔΟΥΣ ΕΠΙΦΑΝΕΙΑΣ ΜΕ ΥΔΡΟΒΟΛΗ
Κ. ΠΗΔΙΑΚΗΣ
2241091881 -ΚΙΝ. 6977717048
Π. ΚΑΣΕΡΗΣ
2241047915 - ΚΙΝ. 6944325234
ΧΠ2366

Profit & Solution
ΣΥΜΒΟΥΛΟΙ ΑΚΙΝΗΤΩΝ ΚΑΙ ΕΠΕΝΔΥΣΕΩΝ
Λεμεσού 34, 85100 Ρόδος
τηλ.: 22410 28100 φαξ.: 22410 28104

Μεζονέτα
Παστίδα140 τ.μ οικόπεδο 500 τ.μ. μαρμαροσοβά 125.000 Ε.
Παστίδα 140 τ.μ οικόπεδο 250 τ.μ. μπετά 110.000 Ε.
Παστίδα 109 τ.μ. οικόπεδο 300 τ.μ. τελειωμένη 155.000 Ε.
Παστίδα 120 τ.μ. οικόπεδο 300 τ.μ. Lux κατασκευής
Παστίδα 130 τ.μ. οικόπεδο 300 τ.μ. Lux κατασκευής
Γεννάδι 70 τ.μ. Θέα θάλασσα τελειωμένη 150.000 Ε.
Διαμέρισμα
Ροδίνι μπετά 40 τ.μ. οροφοδιαμέρισμα 76.000 Ε.
Ροδίνι μπετά 91 τ.μ. οροφοδιαμέρισμα 172.000 Ε.
Ροδίνι μπετά 87 τ.μ. οροφοδιαμέρισμα 165.000 Ε.
Ροδίνι μπετά 76 τ.μ. οροφοδιαμέρισμα 145.000 Ε.
Ανάληψη 92 τ.μ. 1ος όροφος garage 175.000 Ε
Ανάληψη 112 τ.μ 3ος όροφος garage 195.000 Ε
Ανάληψη 90 τ.μ 1ος όροφος garage 170.000 Ε
Ανάληψη 98 τ.μ τελειωμένο 165.000 Ε
Παραδείσι 85 τ.μ. 110.000 Ε.
Ρόδος 85 τ.μ. τελειωμένο 155.000 Ε
Ρόδος 85 τ.μ. τελειωμένο 174.500 Ε
Ρόδος 88 τ.μ. τελειωμένο 180.500 Ε
Ρόδος 45 τ.μ. τελειωμένο 92.500 Ε

Οικόπεδο
Γεννάδι 490 τ.μ. με άδεια οικοδ. 66 τ.μ. 27.000 Ε
Γεννάδι 2340 τ.μ. με άδεια οικοδ. 58.000 Ε
Γεννάδι 1120 τ.μ. με άδεια οικοδ. 42.000 Ε
Παστίδα 300 τ.μ. οικοπ.με άδεια οικοδ. 58.000 Ε
Παστίδα 500 τ.μ. οικοπ. με άδεια οικοδ. 52.000 Ε
Ιαλυσό 850 τ.μ. οικοπ. άρτιο οικοδ. 200.000 Ε
θολό 3.120 τ.μ. οικοπ. άρτιο οικοδ. 61.000 Ε
Δαματριά 2.000 τ.μ. οικοπ. με θέα και άδεια οικοδ. 50.000 Ε
Φάνες 900 τ.μ. οικοπ. πάνω σε κεντρ. οδό 40.000 Ε
Τσαίρι βιοτεχν. ζώνη με άδεια οικοδ. 300 τ.μ. 42.000 Ε
Δαματριά 330 τ.μ. οικοπ. άρτιο οικοδ. 18.000 Ε

Ενοικιάσεις
Ρόδος Γκαρσονιέρα 30 τ.μ. 230 Ε
Ρόδος Αγ. Νικόλαο διαμέρισμα 3 Υ/Δ 450 Ε
Ιάλυσο διαμέρισμα 3 Υ/Δ 450 Ε
Μεζονέτα 2 Χ 40 τ.μ. Χαράκι 500 τ.μ.
Γραφείο 100 τ.μ. Ρόδος 800 τ.μ.

"Για περισσότερα ακίνητα επικοινωνήστε με το γραφείο μας"
AE516

Καριέρα στο real estate

Η ΕΠΙΧΕΙΡΗΣΗ

Η **Savvaidis & Associates**, απο το 1983 προσφέρει υπηρεσίες διαμεσολάβησης ακινήτων στο νησί της Ρόδου. Για το υψηλό επίπεδο υπηρεσιών της η εταιρεία έχει βραβευθεί για δύο συνεχή έτη ως Best Agent for Greece 2003 – 2004 από το έγκυρο περιοδικό International Homes (UK).

ΣΤΕΛΕΧΟΣ ΠΩΛΗΣΕΩΝ (Sales Support Executive)

Ο ΥΠΟΨΗΦΙΟΣ

- Άνδρας / γυναίκα έως 35 ετών, με δυναμική προσωπικότητα.
-Πτυχιούχος ΤΕΙ - ΑΕΙ στη Διοίκηση Επιχειρήσεων
-Άριστος χρήστης εφαρμογών MS OFFICE.
-Εκτενής γνώση του internet.
-Άριστη γνώση της Αγγλικής Γλώσσας σε γραπτό και προφορικό λόγο.
-Κάτοχος αυτοκινήτου.

Η ΘΕΣΗ

- Υποστήριξη πωλήσεων ακίνητων.
- Δημιουργία και υποστήριξη πελατολογίου.
- Στελέχωση υποκαταστημάτων.
- Σύγχρονο και φιλικό εργασιακό περιβάλλον.
- Συνεχές on the job training

Αποστείλατε βιογραφικό σας με φωτογραφία στο **info@savvaidis.gr**

SAVVAIDIS & Associates
Real Estate Agents & Consultants

Γρηγ. Λαμπράκη 14, Ρόδος
Τηλ. 22410-26281
http://www.savvaidis.gr

MXΠ659

Ευρωπαϊκή Επενδυτική
Κτηματομεσιτικό Γραφείο
Θεόφιλος Κλωνάρης
Εθνικής Αντίστασης 48 τηλ.2241039300,κιν.6977582152

ΔΙΑΜΕΡΙΣΜΑΤΑ:
Α όροφος διπλοκατοικίας στον Νηρέα κατάλληλος για 2 γκαρσονιέρες,πλησίον πανεπιστημίου € 90000
Οροφοδιαμέρισμα Α ορόφου 90 τ.μ. στην Μητρόπολη με θέρμανση,πανταχόθεν ελεύθερο € 90000
Διαμέρισμα 2 υπνοδωματίων στην Ανάληψη 5 ετών σε άριστη κατάσταση.Δάνεια Δεκτά € 95000
Διαμερισμα 90τ.μ. Β ορόφου με 2 υπν/τια 15 ετών,απεριόριστη Θέα,Στ.Κωτιάδη € 112000
Διαμέρισμα 80τ.μ. Α ορόφου στην Κ.Υδραιου σε άριστη κατασταση.Δάνεια Δεκτά € 140000
Διαμέρισμα 76 τ.μ. 2 υπνοδωματίων υπο κατασκευή με θέρμανση ,πάρκιν,Κ.Υδραίου € 140000
Διαμέρισμα 85τ.μ. Στ.Κωτιάδη σε μικρή οικοδομή,υπο κατασκευή.Δάνεια Δεκτά € 149000
120τ.μ. πολυτελούς κατασκευής με 3 υπνοδωμάτια κοντά στον Μαρινόπουλο με Γκαράζ € 225000
Ρετιρέ πολυτελές οροφοδιαμέρισμα 135τ.μ. με μεγάλες βεράντες,απεριόριστη θέα και υπογειο πάρκιν
ΜΟΝΟΚΑΤΟΙΚΙΕΣ:
Μονοκατοικίες στην Παστίδα 130τ.μ. με 300τ.μ. οικόπεδο σε μπετά.Δάνεια Δεκτά € 95000
Κατοικία σε μπετά 135 τ.μ.στο Γεννάδι επι του κεντρικού δρόμου με οικόπεδο 600τ.μ. € 100000
Μεζονέτα τριόροφη κοντά στο ΙΚΑ 180τ.μ. πολυτελούς κατασκευής με 3 υπνοδωμάτια € 280000
Μονοκατοικια στα Κοσκινού 130τ.μ. με καταπληκτική θέα.Δάνεια Δεκτά € 200000
Μονοκατοικίες στα Κοσκινού 160τ.μ.σε οικοπεδο 1000 ,με δυνατότητα επεμβάσεων € 250000
Μονοκατοικία στην Ιξιά, εξαιρετικής κατασκευής 165 τ.μ. με 4 υπνοδωμάτια ετοιμοπαράδοτη € 280000
ΟΙΚΟΠΕΔΑ - ΚΑΤΑΣΤΗΜΑΤΑ:
Οικόπεδο 2850τ.μ. στην παλιά Άνοιξη με δόμηση 120τ.μ.Καταπληκτική περιοχή.Δάνεια Δεκτά €175000
Οικόπεδο στο Τσαίρι 4000 τ.μ. καταλληλο για βιοτεχνικό χώρο 1200τ.μ. € 180000
Οικόπεδο στους Τρείς 9000τ.μ. σε ήσυχο σημείο με νερό και ρεύμα,εύκολη πρόσβαση € 280000
Κατάστημα 40τ.μ. με υπογειο 50τ.μ. και πατάρι 15τ.μ.,στο Ροδίνι.Δάνεια Δεκτά € 100000
Οικόπεδο 460τ.μ. στο Άνω Ροδίνι άρτιο κ οικοδομήσιμο με Σ.Δ. 0,4 σε ήσυχο σημείο
Κτίριο στο Νιοχώρι 200τ.μ. με αυλή 250τ.μ. και υπόλοιπο δόμησης κατάλληλο για επαγγ. χρήση
Βιοτεχνική αποθήκη 250τ.μ. με ημιόροφο 170τ.μ.,με τουαλέτα και γραφείο,σοβατισμένη με πλακάκι
Καινούργιο κατάστημα 67τ.μ γωνιακό με 17μ βιτρίνα σε εμπορικό σημείο της Ανάληψης
Εστιατόριο σε πλήρη λειτουργία σε τουριστική περιοχή με πολυετή λειτουργία.Ευκολίες πληρωμής.

Αγορές-πωλήσεις-μισθώσεις-εκτιμήσεις-Ακινήτων
Δάνεια Δεκτά
ΧΠ2694

NewAge
Real Estate
ΜΕΣΙΤΙΚΟ ΓΡΑΦΕΙΟ
Νέα Εποχή στο Χώρο του Ακινήτου
ΜΕΛΕΟΥΝΗ - ΚΕΧΑΓΙΑ ΜΑΙΡΗ
TARGET

ΔΙΑΜΕΡΙΣΜΑΤΑ
• 85 τ.μ. 2 υπν/τίων πλησίον Μ. Πετρίδη. Τιμή 150.000 €
• 117 τ.μ. 3 υπν/τίων πλησίον Μ. Πετρίδη. Τιμή: 202.000 €
• 129 τ.μ. 3 υπν/τίων στους Δασκάλους lux κατασκευής. Τιμή 247.000 €
• 70 τ.μ. 1 υπν/τίου στο Καρακόνερο. Τιμή 127.000 €
• 84 τ.μ. 2 υπν/τίων στο Καρακόνερο. Τιμή 170.000 €
• 85 τ.μ. πλησίον Μ. Πετρίδη. Τιμή 162.000 €
• 80 τ.μ. 2 υπν/τίων στη Ρόδου Λίνδου lux κατασκευής. Τιμή 120.000 €
• 110 τ.μ. 3 υπν/τίων στο Καρακόνερο με απεριόριστη θέα. Τιμή 200.000 €
• 112 τ.μ. 3 υπν/τίων στο Καρακόνερο. Τιμή 212.000 €
• 136 τ.μ. 3 υπν/τίων στην Ανάληψη, lux κατασκευής. Τιμή 275.000 €
• 75 τ.μ. 2 υπν/τίων στ' Αφάντου. Τιμή 110.000 €
• 118 τ.μ. στη Μοχλή Πετρίδη. Τιμή 215.000 €

ΜΟΝΟΚΑΤΟΙΚΙΕΣ – ΜΕΖΟΝΙΕΤΕΣ
• 90 τ.μ. διώροφη κατοικία στην Π. Πάλη πλήρως ανακαινισμένη. Τιμή 140.000 €
• 190 τ.μ. ανεξάρτητη κατοικία 3 ορόφων εντός π. Ρόδου σε 200 τ.μ. οικόπεδο. Τιμή 310.000 €
• 135 τ.μ. στα Κοσκινού σε οικόπεδο 1.000 τ.μ. Τιμή 220.000 €
• 140 τ.μ. 2 ορόφων στην Παστίδα σε οικόπεδο 270 τ.μ. Τιμή 180.000 €
• 170 τ.μ. 3 ορόφων στην Ιαλυσό στους πρόποδες Φιλερήμου σε οικόπεδο 650 τ.μ. Τιμή 270.000 €
• 180 τ.μ. 3 επιπέδων σε οικόπεδο 1000 τ.μ. στα Κοσκινού. Τιμή 265.000 €
• 185 τ.μ. 2 ορόφων προς παρ. Ιαλυσού. Τιμή 315.000 €
• 195 τ.μ. πλησίον παρ. Ιαλυσού 3 ορόφων σε οικόπεδο 280 τ.μ. με εσωτερικό ασανσέρ. Τιμή 270.000 €
• 195 τ.μ. στην Ιξιά 3 ορόφων ,ε 25 τ.μ. σοφίτα. Τιμή 290.000 €
• 195 τ.μ. στ' Ασγούρου 3 ορόφων σε 1.000 τ.μ. οικόπεδο, εντός ζώνης σε μπετά. Τιμή 160.000 €
• 210 τ.μ. 3 ορόφων μπετά σε οικόπεδο 1300 τ.μ. στα Κοσκινού. Τιμή 155.000 €
• 195 τ.μ. 3 ορόφων στην Ιαλυσό. Τιμή 220.000 €
• Νεοκλασική κατοικία εντός πάλεως Ρόδου
● **ΨΙΝΘΟΣ.** Στο ωραιότερο σημείο του χωριού:
• 75 τμ. σε οικόπεδο 450 τ.μ. 125.000 €
• 210 τ.μ. σε οικόπεδο 1000 τ.μ. 230.000 €
• 147 τ.μ. σε οικόπεδο 900 τ.μ. 215.000 €
● **ΜΑΛΩΝΑ.**
• Νεόδμητη, πετρόκτιστη κατοικία πλήρως εξοπλισμένη. Τιμή 140.000 €
• Παλιά κατοικία 80 τ.μ. Τιμή 30.000 €
● **ΓΕΝΝΑΔΙ.** Παραδοσιακή κατοικία 80 τ.μ. Τιμή 60.000 €

ΟΙΚΟΠΕΔΑ
• 4.000 τ.μ. στα Κοσκινού με απεριόριστη θέα. Τιμή 220.000 €
• 160 τ.μ. στην Ιξιά εντός εοικισμού. Τιμή 100.000 €
• 400 τ.μ. στην Δημ. Αναστασιάδη με Σ.Δ. 1. Τιμή 440.000 €
• 5.900 τ.μ. στο Τσαίρι κατάλληλο για οποιαδήποτε χρήση. Τιμή 380.000 €
• 2.500 τ.μ. εντός σχεδίου πόλεως Ιαλυσού με Σ.Δ. 0,4. Τιμή 700.000 €
• 5.500 τ.μ. στην παραλία Σορωνής πάνω στο κύμα. Τιμή 180.000 €
• 610 τ.μ. στην Ιαλυσό εντός σχεδίου με Σ.Δ. 0,4. Τιμή 180.000 €
• 2.000 τ.μ. εξ' αδιαιρέτου στο Τσαίρι, κατάλληλο για βιοτεχνική χρήση. Τιμή 150.000 €
• 4.000 τ.μ. επί της Ρόδου-Λίνδου. Τιμή 300.000€
• 2.400 τ.μ. επί της Ρόδου-Ιαλυσού με Σ.Δ. 0,4. Τιμή 820.000€
• 4.000 τ.μ. στα Κοσκινού με πανοραμική θέα. Τιμή 260.000 €
• 4.000 τ.μ. στο Καντυλι. Τιμή 155.000 €
• 4.000 τ.μ. στο Καντυλι. Τιμή 120.000 €
• 6.420 τ.μ. στα Ασγούρου. Τιμή 160.000 €
• 5.500 τ.μ. στην παρ. Παραδείσιου μπροστά στο κύμα. Τιμή 100.000€
• 15.000 τ.μ. στον Θεολόγο με πανοραμική θέα. Τιμή 165.000€
• 5.250 τ.μ. στον Αρχάγγελο. Τιμή 65.000 €
• 4.800 τ.μ. στα Μάσαρη. Τιμή 60.000 €
• 2.200 τ.μ. στο Γεννάδι με πανοραμική θέα. Τιμή 65.000 €
• 3.000 τ.μ. στο Γεννάδι επί της Λεωφόρου κατάλληλο για οποιαδήποτε χρήση. Τιμή 150.000 €
• 800 τ.μ. στο Κιοτάρι μπροστά στη θάλασσα κατάλληλο για επαγγελματική χρήση. Τιμή 120.000 €
• έκταση 110.000 τ.μ. στην ευρύτερη περιοχή Κοσκινού
• έκταση 21.000 τ.μ. στ' Ασγούρου

ΕΝΟΙΚΙΑΣΕΙΣ
•Διαμέρισμα 110 τ.μ. σε νέα οικοδομή 3 υπν/τίων. Τιμή 600€
• Γκαρσονιέρα επιπλωμένη στην περιοχή Ψαροπούλας με απεριόριστη θέα. Τιμή 350 €
• Διαμέρισμα καινούργιο 1 υπν/τίου στην Ιξιά επί της Ηρακλειδών. Τιμή 350 €
• 200 τ.μ. ενιαίος χώρος 1ου ορόφου στην Ιξιά επί της Ηρακλειδών κατάλληλος και για επαγγελματική χρήση. Τιμή 1200€

ΠΩΛΕΙΤΑΙ ΒΙΟΤΕΧΝΙΚΟΣ ΧΩΡΟΣ 300 τ.μ. ΠΛΗΣΙΟΝ ΡΟΔΟΥ-ΛΙΝΔΟΥ ΣΤΑ ΚΟΣΚΙΝΟΥ. ΤΙΜΗ 270.000 €

Θεμ. Σοφούλη 8 - 85100 Ρόδος Τηλ. & Fax: 22410 23447
Κιν. 6948 808023 - E-mail: info@newage-realestate.gr
ΧΠΚΠ1402/1

A. E. B. E.

ΔΟΜΗΣΗ ΡΟΔΟΥ

ΖΗΤΕΙΤΑΙ

ΟΔΗΓΟΣ

Με δίπλωμα Γ' κατηγορίας.
Οι ενδιαφερόμενοι μπορούν ν' απευθύνονται στα τηλέφωνα **2241068140** και **2241066101**
(κ. Αλέξη Παπαγρηγορίου)
ώρες 17.00-20.00

ΧΠ2367

Από την αντιπροσωπεία αυτοκινήτων
HONDA - MITSUBISHI

ΖΗΤΕΙΤΑΙ

ΗΛΕΚΤΡΟΛΟΓΟΣ ΑΥΤΟΚΙΝΗΤΩΝ

Επιθυμητή προϋπηρεσία στο χώρο.
Καλή γνώση Η/Υ και Αγγλικών.

Απαραίτητη αποστολή βιογραφικού σημειώματος στη διεύθυνση **Λ. Λίνδου 138 Ρόδος**
Τηλ. 2241067440-41
Φαξ 2241068462
Email: kaligcar@otenet.gr

ΜΧΠ915

Η ΤΟΥΟΤΑ Ξενάκης αεβε

ΖΗΤΑ

άτομο για το πλύσιμο αυτοκινήτων

Πληρ. τηλ. 2241086690

ΧΠ2366

ΠΩΛΕΙΤΑΙ

ΕΠΙΧΕΙΡΗΣΗ - ΕΣΤΙΑΤΟΡΙΟ "ΗΛΙΟΣ"
στο Φαληράκι, δίπλα στα μεγάλα ξενοδοχεία, πλήρως εξοπλισμένο. Διαθέτει μεγάλη αυλή στην παραλία.

Πληρ. τηλ. 2241086700, 6976802676

ΜΑΤ3730(Γ)

ΠΩΛΕΙΤΑΙ

εμπορική **επιχείρηση-έκθεση** 150 τ.μ. κουφώματα-αλουμινίου-PVC-ξύλου-κάγκελα-πόρτες ασφαλείας, εξωτερικές, επίπλωση ξενοδοχείων στη Λ. Ρόδου-Λίνδου

ΠΩΛΕΙΤΑΙ ή ΕΝΟΙΚΙΑΖΕΤΑΙ

ενιαίος **βιοτεχνικός χώρος** 320 τ.μ. στο συγκρότημα Μανουσέλη. Πρόσοψη: τζαμαρία - ηλεκτρικά ρολά ασφαλείας- γραφείο - WC - μωσαϊκό πάτωμα - 5 μ. ύψος.

Πληρ. τηλ. 6974559931

ΜΑΠ356(Γ)

ΤΕΧΝΙΚΗ ΕΤΑΙΡΙΑ
ΤΣΑΚΙΡΗΣ ΤΣΑΜΠΙΚΟΣ & ΣΙΑ ΕΕ.

ΠΩΛΟΥΝΤΑΙ

1. Διαμερίσματα 120μ² (τριών υπνοδωματίων), 87 μ² (δύο υπνοδωματίων) σε νεοανεγειρόμενη οικοδομή 6 διαμερισμάτων σε οικόπεδο 1800μ² εντός σχεδίου πόλεως στην περιοχη Ιξιάς.
Η οικοδομή είναι εξαιρετικής κατασκευής, διαθέτει ασανσέρ, κεντρική θέρμανση, καθώς και δύο θέσεις στάθμευσης για κάθε διαμέρισμα.

2. Μονοκατοικία πανταχόθεν ελεύθερη ανεπτυγμένη σε τρία επίπεδα συνολικής επιφάνειας 200τ.μ. σε οικόπεδο 424τ.μ. εντός σχεδίου πόλεως Ρόδου (περιοχή Καρακόνερο)

ΑΤΤΑΒΥΡΟΥ 56 - 85100 ΡΟΔΟΣ
ΤΗΛ. 22410 35139
FAX. 22410 24262.

ΜΖΤ3333(Γ)

ΚΤΗΜΑΤΟΜΕΣΙΤΙΚΟ ΓΡΑΦΕΙΟ

ΜΠΕΡΤΣΕΛΗΣ ΣΠΥΡΟΣ

ΠΩΛΗΣΕΙΣ - ΑΓΟΡΕΣ - ΕΝΟΙΚΙΑΣΕΙΣ ΑΚΙΝΗΤΩΝ

ΔΙΑΜΕΡΙΣΜΑΤΑ – ΜΟΝΟΚΑΤΟΙΚΙΕΣ

1. ΡΟΔΙΝΙ: Διαμέρισμα 85 τ.μ. (μεταχειρισμένο) 125.000 ευρώ.
2. ΡΟΔΟΥ-ΛΙΝΔΟΥ: Διαμέρισμα 85 τ.μ. 2 υπνοδ. 130.000 ευρώ.
3. Πειραιώς: Διαμέρισμα (ισόγειο) 85 τ.μ. με αυλή πλήρως ανακαινισμένο με τζάκι, 110.000 ευρώ
4. ΙΑΛΥΣΟ: Διαμερίσματα 90 τ.μ. 1ου και 2ου ορόφου 120.000 ευρώ.
5. ΙΑΛΥΣΟ: Μεζονέτα 140 τ.μ. 3 υπνοδ. (υπόγειο-ισόγειο 1ος) 190.000 ευρώ.
6. ΙΑΛΥΣΟ: Μεζονέτα 160 τ.μ. 3 υπνοδ. (υπόγειο-ισόγειο 1ος), 210.000 ευρώ
7. ΙΑΛΥΣΟ: Μεζονέτα 203 τ.μ., 3 υπνοδ. σε οικόπεδο 1000 τ.μ. στους πρόποδες Φιλερήμου 390.000 ευρώ.
8. ΚΡΕΜΑΣΤΗ: Μεζονέτα 180 τ.μ. σε οικόπεδο 300 τ.μ. (παραλία) 270.000 ευρώ.
9. ΚΡΕΜΑΣΤΗ: Μεζονέτα 180 τ.μ. σε οικόπεδο 200 τ.μ. 240.000 ευρώ.
10. ΠΕΡΙΟΧΗ ΑΝΟΙΞΗ. Μεζονέτα 240 τ.μ. σε οικόπεδο 1000 τ.μ. 310.000 ευρώ.
11. ΠΕΡΙΟΧΗ ΑΝΟΙΞΗ: Μεζονέτα 240 τ.μ. σε οικόπεδο 1500 τ.μ. 330.000 ευρώ.
12. ΠΑΣΤΙΔΑ: Μεζονέτα 120 τ.μ. σε μπετά (υπό ανέγερση) σε οικόπεδο 500 τ.μ. 120.000 ευρώ.
13. ΠΑΣΤΙΔΑ: Μεζονέτα 125 τ.μ. σε οικόπεδο 240 τ.μ. (υπό ανέγερση) 175.000 ευρώ.
14. ΓΙΑΣΤΙΔΑ: Μεζονέτα 125 τ.μ. σε οικόπεδο 400 μ. (υπό ανέγερση) 200.000 ευρώ.
15. ΓΙΑΣΤΙΔΑ: Μεζονέτα 133 τ.μ. σε σοφιτά σε οικόπεδο 3000 τ.μ. 220.000 ευρώ.
16. ΚΟΣΚΙΝΟΥ: Μεζονέτα 156 τ.μ. σε οικόπδο 600 τ.μ. 350.000 ευρώ.
17. ΣΟΡΩΝΗ: Οικοδομή 182 τ.μ. σε μπετά σε οικόπεδο 1850 τ.μ. 200.000 ευρώ.

ΕΠΙΧΕΙΡΗΣΕΙΣ

1. ΡΟΔΟΥ-ΛΙΝΔΟΥ αποθήκη-κατάστημα 300 τ.μ. (εμπορικό κέντρο Μανουσέλη) με είσοδο από λεωφ. Ρόδου-Λίνδου 200.000 ευρώ.

ΟΙΚΟΠΕΔΑ

1. ΚΑΝΔΥΛΙ: Οικόπεδο 1333 τ.μ. με άδεια 65.000 ευρώ.
2. ΤΡΕΙΣ: Οικόπεδο 4.000 τ.μ. με θέα 160.000 ευρώ.
3. ΙΑΛΥΣΟ: Οικόπεδο 3.000 τ.μ. με άδειες έως 100 τ.μ., 190.000 ευρώ
4. ΚΡΕΜΑΣΤΗ: Οικόπεδο 5.500 τ.μ. 160.000 ευρώ.
5. ΚΡΕΜΑΣΤΗ: Οικόπεδο 5.500 τ.μ. εντός ζώνης 250.000 ευρώ.
6. ΚΑΛΥΘΙΕΣ: Οικόπεδο 4000 τ.μ. 120.000 ευρώ.
7. ΕΟ ΤΣΑΪΡΙ-ΑΕΡΟΔΡΟΜΙΟΥ: Οικόπεδο 12.800 τ.μ., 120.00 ευρώ.
8. ΜΑΡΙΤΣΑ: Οικόπεδο 100 τ.μ. με παλαιό κτίσμα 25.000 ευρώ.
9. ΚΑΛΑΜΩΝΑΣ: Οικόπεδο 6.100 τ.μ. με δόμηση 150 τ.μ. 120.000 ευρώ.
10. ΨΙΝΘΟΣ: Οικόπεδο 55.000 τ.μ., 70.000 ευρώ
11. Σορωνή: Οικόπεδο 500 τ.μ. κοντά στην παραλία 40.000 ευρώ.
12. Σορωνή: Οικόπεδο 850 τ.μ. με παλαιό κτίσμα 40.000 ευρώ.
13. Σορωνή: Οικόπεδο 4.010 τ.μ. με άδεια 240 τ.μ. 60.000 ευρώ.
14. Καλαβάρδα: Οικόπεδο 4.000 τ.μ. κοντά στην θάλασσα, 75.000 ευρώ
15. Αγ. Βαρβάρα: Οικόπεδο 4.300 τ.μ. 280.000 ευρώ.
16. Ασγούρου: Οικόπεδο 4000 τ.μ. 250.000 ευρώ.

ΖΗΤΟΥΝΤΑΙ ΓΙΑ ΑΓΟΡΑ ΔΙΑΜΕΡΙΣΜΑΤΑ - ΜΟΝΟΚΑΤΟΙΚΙΕΣ ΚΑΙ ΟΙΚΟΠΕΔΑ ΓΙΑ ΑΓΟΡΑ ή ΑΝΤΙΠΑΡΟΧΗ

ΠΛΗΡΟΦΟΡΙΕΣ: 6944604309, 6947407214
e-mail: bertselis_s@mail.gr

ΜΑΤ3624(Γ)

ΛΕΟΝΤΗΣ & ΦΩΤΗΣ ΑΝΤΩΝΟΓΛΟΥ ΟΙΚΟΔΟΜΙΚΕΣ ΕΠΙΧΕΙΡΗΣΕΙΣ Α.Ε.





Η ΞΕΝΑΚΗΣ ΑΥΤΟΚΙΝΗΤΑ Α.Ε.Β.Ε.
ΕΞΟΥΣΙΟΔΟΤΗΜΕΝΟΣ ΕΜΠΟΡΟΣ-ΣΥΝΕΡΓΑΤΗΣ
SERVICE KOSMOCAR. A.E.

ΖΗΤΕΙ
ΜΗΧΑΝΙΚΟ

Απαιτούμενα προσόντα:
• Όρεξη για δουλειά σε ένα ιδιαίτερα απαιτητικό περιβάλλον

Τηλ. επικοινωνίας 22410-86777 εσωτ. 100
10ο χλμ. Ρόδου-Λίνδου
Υπόψιν κ. Χούλλη

ΧΠ1687

ΖΗΤΕΙΤΑΙ
ΑΠΟ ΤΕΧΝΙΚΗ ΕΤΑΙΡΕΙΑ

Αρχιτέκτονας/νισσα.

Πληρ. τηλ. 2241035139

ΜΑΤ3620(Γ)

Από το ΚΑΖΙΝΟ της ΡΟΔΟΥ

ΖΗΤΟΥΝΤΑΙ

νέοι/ες που να ενδιαφέρονται για την θέση του Κρουπιέ (Dealers) (μετά από εκπαίδευση στην νέα σχολή τον ερχόμενο Νοέμβριο διάρκειας 3 εβδομάδων)

Πληροφορίες-Αιτήσεις:
ΚΑΖΙΝΟ ΡΟΔΟΥ Α.Ε.
Διεύθυνση προσωπικού: Παπανικολάου 4, Ρόδος, τηλ. 97-530, 97-535, ΔΕΥ-ΠΑΡ. (08.00-16.00)

ΧΠ1304

ΩΜΕΓΑ
ΚΑΡΑΓΕΩΡΓΙΟΥ ΓΕΩΡΓΙΟΣ
ΑΣΦΑΛΕΙΕΣ ΑΚΙΝΗΤΑ ΕΠΕΝΔΥΣΕΙΣ ΔΑΝΕΙΑ
ΚΕΝΤΡΟ: ΜΕΓ. ΚΩΝ/ΝΟΥ 61 ΡΟΔΟΣ
ΤΗΛ. 22410 77122, ΦΑΞ. 22410 77522
e-mail: omega-gfk@rho.forthnet.gr
www.rodos-k.gr

1. ΡΟΔΟΣ: οικόπεδο σε πολύ ωραία τοποθεσία 900 τ.μ. με Σ.Δ. 0,6 αξίας 600.000 ευρώ
2. ΡΟΔΟΣ: οικόπεδο σε καλή περιοχή 430 τ.μ. με Σ.Δ. 0,8 αξίας 300.000 ευρώ
3. ΡΟΔΟΣ: κατάστημα γωνιακό 100 τ.μ. με αυλή 150 τ.μ. κατάλληλο για πολλές χρήσεις αξίας 600.000 ευρώ
4. Ασγούρου: 4.500 τ.μ. κατάλληλο για κατοικίες αξίας 220.000 ευρώ
5. Περιοχή Μαρινόπουλου προς Καλλιθέα: 345 τ.μ. με Σ.Δ. 0,8 κτίζεις 276 τ.μ. και υπόγειο. Αξίας 150.000 ευρώ.
6. Κοσκινού: οικόπεδο πανοραμικό 4.000 τ.μ. αξίας 225.000 ευρώ
7. Κοσκινού: σε οικόπεδο 1.350 τ.μ. σε άριστη τοποθεσία κατοικία 200 τ.μ. πωλείται στα μπετά 195.000 ευρώ.
8. Κοσκινού: σε μικρό οικόπεδο εντός σχεδίου μεζονέτα 110 τ.μ. 250.000 ευρώ.
9. Περιοχή Τραγανού (Ταβέρνα Μιμάκος) 12.000 τ.μ. αξίας 205.000 ευρώ
10. ΡΟΔΟΣ: γκαρσονιέρα 15-ετίας σε άριστη κατάσταση 46 τ.μ. αξίας 63.000 ευρώ
11. Αφάντου: σε 1.450 τ.μ. πανοραμικό οικόπεδο διώροφη μονοκατοικία 143 τ.μ. αξίας 235.000 ευρώ
12. Αφάντου: μεζονέτα lux κατασκευής 210 τ.μ. με όλα τα ηλεκτρικά είδη και air condition αξίας 260.000 ευρώ
13. Αφάντου: διώροφη οικοδομή 2 διαμερισμάτων 200 τ.μ. με αυλή 20-ετίας αξίας 200.000 ευρώ
14. Αφάντου: Ισόγειο διαμέρισμα 25-ετίας 120 τ.μ. με 3 Υ/Α, 2 WC, αξίας 123.000 ευρώ
15. Κολύμπια: Οικόπεδο σε πολύ καλή τοποθεσία 4.500 τ.μ. αξίας 115.000 ευρώ
16. Αφάντου: οικόπεδο πανοραμικό 4.000 τ.μ. της περιοχής Τραπεζίας αξίας 120.000 ευρώ
17. Ιξιά: διαμέρισμα 20-ετίας 120 τ.μ. με 3 Υ/Α αξίας 120.000 ευρώ
18. Ιαλυσός: σε 2.000 τ.μ. οικόπεδο σε καλή τοποθεσία 2όροφη μονοκατοικία 150 τ.μ. τριετίας. Αξίας 340.000 ευρώ
19. Παστίδα: 4.000 τ.μ. οικόπεδο αξίας 79.000 ευρώ.
20. Παστίδα: σε οικόπεδο εντός ζώνης 2.500 τ.μ. 2όροφη οικοδομή 190 τ.μ. ημιτελής, αξίας 190.000 ευρώ (Για την ολοκλήρωση της οικοδομής απαιτείται το ποσόν των 60.000 ευρώ).
21. Μαριτσά: 430 τ.μ. οικόπεδο Σ.Δ. 0,8 (κτίζει 344 τ.μ.) αξίας 50.000 ευρώ
22. Αφάντου: περιοχή ΠΛΑΤΗ (στο καινούργιο σχολικό συγκρότημα και το γήπεδο) οικόπεδο εντός ζώνης 2.300 τ.μ. αξίας 100.000 ευρώ
23. Ασγούρου: 4.000 τ.μ. σε κεντρικό σημείο κατάλληλο για βιοτεχνικό κτίριο αξίας 255.000 ευρώ.

Το γραφείο μας διαθέτει πολλά ακίνητα εντός και εκτός οικισμού μεγάλα και μικρά για όλες τις χρήσεις, άρτια και οικοδομήσιμα καθώς και αγροτεμάχια από 5 ευρώ/τμ.

ΑΕ658

Από την εταιρεία ενοικιάσεων αυτοκινήτων AVIS
λόγω ετήσιας ανανέωσης στόλου

ΠΩΛΟΥΝΤΑΙ
τα παρακάτω αυτοκίνητα:

Huyndai Atos Prime 1.1 GL AB μοντέλο 2004, τιμή 5.800 ευρώ.
Fiat Punto 60 s 5D AC AB PS, μοντέλο 2004, τιμή 6.300 ευρώ.
Citroen C2, VTR AC ABS 4AB, μοντέλο 2004, τιμή 9.200 ευρώ.
Citroen C3, 1.4 5D, Eleg AC ABS, 4AB, FL RCD, μοντέλο 2005 τιμή: 9.500 ευρώ.
Saab Turbo Cabrio 2.0 lt 205HP, μοντέλο 2001, τιμή 22.000 ευρώ.
Suzuki Jimny Jeep Cabrio, 1.3 JLX 2AB, PS, μοντέλο 2004, τιμή: 9.600 ευρώ.
Suzuki Vitara 1.6 JX 16V PS Cabrio, μοντέλο 2004, τιμή: 11.500 ευρώ.
Suzuki Vitara 1.6 JX 16V PS Cabrio, μοντέλο 2003, τιμή: 9.800 ευρώ.
Μηχανικός έλεγχος δεκτός. Δυνατότητα χρηματοδότησης χωρίς προκαταβολή έως 72 μηνιαίες δόσεις.

Πληρ. τηλ. 2241091700-FAX: 2241091715

3623(Γ)

ΖΗΤΕΙΤΑΙ
από το ΤΕΕ ΑΛΦΑ - ΜΕΓΑ
της Δ. ΚΩΒΑΙΟΥ - ΦΑΙΝΕΚΟΥ

ΠΕΠΕΙΡΑΜΕΝΗ **ΚΟΜΜΩΤΡΙΑ**
για να διδάσκει στο Τ.Ε.Ε. την Κομμωτική

Ι. ΔΡΑΓΟΥΜΗ 7, ΡΟΔΟΣ
ΤΗΛ. 2241020730

ΜΑΤ3681(Γ)

RED RESTAURANT

ΖΗΤΕΙΤΑΙ
ΣΕΡΒΙΤΟΡΟΣ - ΣΕΡΒΙΤΟΡΕΣ
και ΒΟΗΘΟΣ ΚΟΥΖΙΝΑΣ
(άνδρας ή γυναίκα)

Πληρ. στο εστιατόριο RED επί της Παπανικολάου 25, τηλ. 2241030377

ΜΑΤ3680(Γ)

ΒΟΥΛΓΑΡΗ ΒΙΟΜΗΧΑΝΙΑ ΒΟΤΑΝΤΙΚΩΝ

Η εταιρεία ΑΦΟΙ ΒΟΥΛΓΑΡΗ ΑΕΒΕ
για το υποκατάστημά της στην Ρόδο

ΖΗΤΑ
ΥΠΕΥΘΥΝΟ ΠΩΛΗΣΕΩΝ
με εμπειρία στο χώρο των τροφίμων.

Θα εκτιμηθούν οι γνώσεις στην αγορά των Δωδεκανήσων.
Ηλικία έως 35 ετών,
Η εταιρεία προσφέρει:
- Μισθό & bonus.
- Εταιρικό αυτοκίνητο & τηλέφωνο.
- Προοπτικές εξέλιξης σε μια καταξιωμένη εταιρεία στο χώρο των τροφίμων.

Βιογραφικά στο ΦΑΞ: 22410 27977
Τηλ. επικοινωνίας: 22410 33647

ΜΑΤ3689(Γ)

ΖΗΤΕΙΤΑΙ

ΑΠΟ ΤΗΝ ΕΦΗΜΕΡΙΔΑ " Η Ρ Ο Δ Ι Α Κ Η "

ΝΕΟΣ ή ΝΕΑ

με άριστες γνώσεις τυφλού συστήματος, για να εργαστεί στην εφημερίδα **"Η ΡΟΔΙΑΚΗ"**. Επιπλέον γνώ-

ATLANTICA HOTELS

Η εταιρεία **ATLANTIKA ΕΛΛΑΣ Α.Ε.**
ζητά για τις ανάγκες των ξενοδοχείων της
Princess , Imperial
και Aegean Blue,
άτομα με καλό χαρακτήρα, ικανότητες , πείρα και ακαδημαϊκά προσόντα
για να επανδρώσουν τις πιο κάτω δέσεις για την επόμενη σαιζόν

1. Operations Managers
2. Food & Beverage Manager
3. Assistant F&B Manager
4. Front Office Manager
5. Public Relations Officer
6. Sales Manager
7. Executive Housekeepers
8. Assistant Housekeepers
9. Chief Engineer

Η γνώση της Αγγλικής γλώσσας και προηγούμενη πείρα σε ανάλογη θέση θεωρούνται απαραίτητα προσόντα για όλες τις θέσεις.
Γνώση της Γερμανικής είναι αναγκαία για τις θέσεις 1 μέχρι 6.

Προσκαλούνται
όλοι οι επαγγελματίες και
νέοι απόφοιτοι ξενοδοχειακών Σχολών
που θέλουν να σταδιοδρομήσουν σε
μια εταιρεία, διεθνώς αναγνωρισμένη,
με προοπτικές ανάπτυξης σε όλη την Ελλάδα,
όπως αποστείλουν το βιογραφικό τους σημείωμα
σε μια από τις πιο κάτω διευθύνσεις:

ATLANTICA HOTELS P.O BOX 52001, Λεμεσός 4060, ΚΥΠΡΟΣ
E-mail: info@atlanticahotels.com
FAX: 00357 25 327 995
Ή να αποταθούν προσωπικά στα γραφεία της εταιρείας στην Ιαλυσό.

Προσφέρονται άριστοι όροι και συνθήκες εργασίας και προοπτικές μιας πετυχημένης καριέρας σε μια από της πιο πολλά υποσχόμενες ξενοδοχειακές εταιρείες στην Ελλάδα και Κύπρο.

ΜΑΤ3682(Γ)

Για Ξενοδοχειακή μονάδα 500 κλινών στη Ρόδο
Ζητείται

ΔΙΕΥΘΥΝΤΗΣ

Ο υποψήφιος χρειάζεται να διαθέτει:
- Πτυχίο ανωτέρας ή ανωτάτης σχολής
- Προϋπηρεσία σε ανάλογη θέση
- Γνώση Η/Υ & καλή γνώση Αγγλικής γλώσσας. Η γνώση δεύτερης ξένης γλώσσας θα θεωρηθεί προσόν
- Αριστες ικανότητες επικοινωνίας & διοίκησης, οργανωτικότητα και μεθοδικότητα

Προσφέρεται ανταγωνιστικό πακέτο σταθερών αποδοχών με πριμ παραγωγικότητας, ευχάριστο περιβάλλον εργασίας με σημαντικές προοπτικές εξέλιξης.

Οι ενδιαφερόμενοι παρακαλούνται να στείλουν λεπτομερές βιογραφικό σημείωμα στο:

Fax: 210 - 62 07 191 υπόψιν κου Βασιλόπουλου **τηλ.** 6946 - 933378
Θα τηρηθεί απόλυτη εχεμύθεια

ΔΕΤ028

ΖΗΤΕΙΤΑΙ
ΑΠΟ ΤΗ "ΝΙΚΑΣ ΡΟΔΟΥ"

ΚΟΠΕΛΑ για τη γραμματεία πλήρης απασχόλησης.

Πληρ. τηλ. 2241087650-3

ΜΑΤ3628(Γ)

ΖΗΤΕΙΤΑΙ
ΑΠΟ ΤΗΝ ΕΦΗΜΕΡΙΔΑ "Η ΡΟΔΙΑΚΗ"

ΔΙΑΝΟΜΕΑΣ

για τους συνδρομητές της πόλης, ωράριο νυχτερινό ή νωρίς το πρωί. Υποχρεωτικό το δίπλωμα οδήγησης για μηχανάκι και για αυτοκίνητο.

Κατάθεση βιογραφικών: Τ.Θ. 153, Ρόδος 85100

ΜΟΟ/169

ΑΠΟ ΕΦΗΜΕΡΙΔΑ

ΖΗΤΕΙΤΑΙ
ΑΠΟΦΟΙΤΟΣ ΤΕΕ

με γνώσεις χειρισμού Η/Υ
για νυχτερινή εργασία στο τυπογραφείο της.

Κατάθεση βιογραφικών: Τ.Θ. 153, Ρόδος 85100

ΜΟΟ/171

ΖΗΤΟΥΝΤΑΙ

ΟΔΗΓΟΙ

Με δίπλωμα Δ' κατηγορίας

Οι ενδιαφερόμενοι παρακαλούνται να υποβάλλουν αίτηση στο Κολέγιο Ρόδου

Πληρ. τηλ. 2241087747

Δ/νση 10ο χλμ. Ρόδου-Λίνδου

ΧΠ ΕΚΠ049

GM AUTO Special

ΕΙΣΑΓΩΓΕΣ - ΕΜΠΟΡΙΑ - ΑΝΤΑΛΛΑΓΕΣ ΑΥΤΟΚΙΝΗΤΩΝ & ΑΞΕΣΟΥΑΡ

ΓΙΩΡΓΟΣ Π. ΜΥΡΙΑΛΛΑΚΗΣ

Λεωφόρος Ηρακλειδών (δίπλα ταβέρνα "Αντώνης") Ιαλυσός
τηλ. 2241096692 κιν. 6945991030, fax 2241096632
email: info@gmautospecial.gr
site: www.gmautospecial.gr

ΕΙΣΑΓΩΓΕΣ - ΠΩΛΗΣΕΙΣ - ΑΝΤΑΛΛΑΓΕΣ ΜΕΤΑΧΕΙΡΙΣΜΕΝΩΝ ΑΥΤΟΚΙΝΗΤΩΝ

- **MAZDA RX8/COSMOS,** χρώμα Silver μεταλλικό, μοντέλο 2004, κατακαίνουργιο, 231PS, δερμάτινο σαλόνι, ζάντες 17", ηλεκτρική οροφή, ηχοσύστημα Bose, συναγερμός, full-full extra.
- **OPEL VECTRA, EDITION 6/200,** 1600cc 16V, ασημί μεταλλικό, ζάντες αλουμινίου, καινούργια λάστιχα, RCD Pioneer, ABS, aircondition, ξύλινη επένδυση. ΚΑΤΑΣΤΑΣΗ ΑΡΙΣΤΗ.
- **MERCEDES C 200 K Sportcoupe Evolution** μοντέλο 2002, οροφή PANORAMA γυάλινη, αυτόματο, aircon, ABS, ESP, ζάντες αλουμινίου, Parktronic. **ΕΙΣΑΓΩΓΗ ΓΕΡΜΑΝΙΑ.**
- **AUDI TT CABRIO TURBO** μοντ. 2003, χρώμα κόκκινο μεταλλικό, 180 PS, δερμάτινο σαλόνι και τιμόνι μαύρο, ηλεκτρικός ανεμοθραύστης, αυτόματο σειριακό, ζάντες, AUDI αλουμινίου 17΄΄, RCD, **ΕΙΣΑΓΩΓΗ ΓΕΡΜΑΝΙΑ**
- **MERCEDES C220 CDI TURBO** (πετρέλαιο) Kompressor μοντέλο 2001-02, μαύρο μεταλλικό, ηλεκτρική ηλιοροφή, klima, τηλέφωνο full super extra... **ΕΙΣΑΓΩΓΗ ΓΕΡΜΑΝΙΑ**
- **JEEP TOYOTA RAV 4,** μεταλλικό μπλε, μοντέλο 2002-2003, χιλιόμετρα 35.000, μπαριέρες ανοξείδωτες μπρος και πλαινές, RCD, air condition, σχάρα, ΟΛΟΚΑΙΝΟΥΡΓΙΟ.. **ΕΙΣΑΓΩΓΗ ΓΕΡΜΑΝΙΑ**
- **NISSAN PRIMERA** μοντέλο 2000, μεταλλικό πράσινο λαδί, ραδιοκασ/να, AIR CONDITION, καθίσματα ύφασμα μπεζ, ηλεκτρικές κλειδαριές και παράθυρα. ΚΑΤΑΣΤΑΣΗ ΑΡΙΣΤΗ.
- **VW GOLF** μοντέλο 2002-3, ΟΛΟΚΑΙΝΟΥΡΓΙΟ, ελάχιστα χιλιόμετρα, χρώμα ασημί μεταλλικό, 4πορτο, 1400 cc, 16βάλβιδο, ηλεκτρ. παράθυρα - κλειδαριές - καθρέπτες, ζαντολάστιχα αλουμινίου, ηχοσύστημα με CD, δίχρωμα καθίσματα μπλε - μαύρα.
- **JEEP CHEROKEE** 2500 cc, turbo diesel, μοντέλο 2002-3, χρώμα μεταλλικό ασημί, ABS, ESP, air condition, ζάντες αλουμινίου, full extra. **ΕΙΣΑΓΩΓΗ ΓΕΡΜΑΝΙΑ**
- **BMW 316i Limussene** μοντέλο 2002, μαύρο, 1900 cc, klima, parktronic system., RCD, Ηλεκτρ. καθρέφτες, Alarm, full extra, υδραυλική ηλιοροφή. **ΕΙΣΑΓΩΓΗ ΓΕΡΜΑΝΙΑ**
- **KIA SHUMA μοντέλο 2000,** μεταλλικό ασημί, δερμάτινο σαλόνι, air condition, ζαντολάστιχα καινούργια, RCD, 1500cc, ηλεκτρ. παράθυρα - καθρέπτες - κλειδαριές. Τιμή 5.650 ευρώ!!!
- **JEEP CHEROKEE 3700 cc LIMITED,** αυτόματο, συριακό, συναγερμός, μοντέλο 2004, air condition, RCD τηλεκοντρόλ, μεταλλικό ασημί, XENON, χιλιόμετρα MONO 21.900, δερμάτινο σαλόνι, μπάρες ανοξείδωτες, σκαλιέρες, TV, ηλεκτρ. οροφή, ζαντολάστιχα αλουμινίου, ΚΑΤΑΚΑΙΝΟΥΡΓΙΟ.
- **AUDI TT COUPE QUATRO 225 PS** μεταλλικό κόκκινο, klima, XENON φώτα, δτάκατο, 6άρα CD, Subwoofers με ενισχυτές, ηχοσύστημα BOSE, ζάντες 17΄΄, συναγερμός, ΑΡΙΣΤΗ ΚΑΤΑΣΤΑΣΗ.
- **MERCEDES CLK** μοντέλο 2003, δερμάτινο σαλόνι, ανθρακί μεταλλικό, 18΄΄ ζάντες, αυτόματο συριακό, klima, τηλέφωνο, RCD, συναγερμός, Parktronik, full extra, ΑΡΙΣΤΗ ΚΑΤΑΣΤΑΣΗ.
- **BMW 318i Cambrio** 1800 cc, πράσινο σκούρο μεταλλικό, ηλεκτρική οροφή αναδιπλούμενη εσωτερικά, ζάντες αλουμινίου, full service BMW ηχοσύστημα SONY με τηλ/σμό 63.000 χλμ. κατάσταση άριστη, μοντέλο 1996.
- **FORD FOCUS 1,8 TDDi** turbo Diesel Kombi (κάραβαν), 90 HP, μεταλ. silver, air condition, υδραυλ. τιμόνι, RCD, ABS, ζάντες αλουμινίου, σκάρες, κοτσαδόρος **ΕΙΣΑΓΩΓΗ ΓΕΡΜΑΝΙΑ**
- **MERCEDES C200 Kompressor Sportcoupe Evolution** μοντέλο 2002, χρώμα ασημί μεταλλικό, ελάχιστα χιλιόμετρα, καινούργια. **ΕΙΣΑΓΩΓΗ ΓΕΡΜΑΝΙΑ**
- **HONDA S 2000,** διθέσιο, μοντέλο 2003, 242 PS, 2000 cc, χιλιόμετ. 29.000, ηλεκτρική οροφή, ηχοσύστημα, σαλόνι κόκκινο δέρμα, αεροτομή και spoiler SHARK. ΜΟΝΑΔΙΚΟ!
- **MERCEDES C. 190 E,** μεταλλικό χρώμα, 1.800 cc, ηλεκτρ. παράθυρα, κλειδαριές, καινούργια λάστιχα, full service, RCD, κατάσταση άριστη. ΤΙΜΗ ΑΠΙΣΤΕΥΤΗ!!!
- **SMART PASSION** μοντέλο 2002, γυάλινη οροφή, ABS, A/C, υδραυλικό τιμόνι, αερόσακοι, ηλεκτρ. κλείδωμα και παράθυρα, ζάντες αλουμινίου, immobilizer, χρώμα μαύρο μπλε ή μπλε ανοιχτό, αυτόματο, σειριακό. **ΕΙΣΑΓΩΓΗ ΓΕΡΜΑΝΙΑ.**
- **SMART** μοντέλο 2001-2, ABS, υδραυλ. τιμόνι, αυτόματο, σειριακό, αερόσακοι, ηλεκτρ.. κλείδωμα, ηλεκτρ. παράθυρα, χρώμα κίτρινο-μαύρο, **ΕΙΣΑΓΩΓΗ ΓΕΡΜΑΝΙΑ.**
- **ALFA ROMEO 146,** 1600 cc., ABS, AIRBAG, χρώμα μπορντώ, ηλεκτρικά παράθυρα, κεντρικό κλείδωμα, ηχοσύστημα RCD, air condition, ζάντες αλουμινίου. Τιμή 5300 ευρώ.

ΕΠΑΓΓΕΛΜΑΤΙΚΑ

- **ΚΛΟΥΒΕΣ MERCEDES VITO 110** νέα μοντέλα

Ολα ετοιμοπαράδοτα.
Σε καταπληκτική κατάσταση

✓ Οι επιλογές των αυτοκινήτων μας εγγυώνται την ποιότητα και την σιγουριά.
✓ Επισκεφθείτε μας πριν αποφασίσετε
✓ Αναλαμβάνουμε την χρηματοδότηση σας με τα χαμηλότερα επιτόκια.
✓ Θα χαρούμε να σας ξεναγήσουμε

Από 0% προκαταβολή έως 72 μην. δόσεις

AE264

TOP CARS

ΠΡΩΤΗ ΣΕ ΕΙΣΑΓΩΓΕΣ ΑΥΤΟΚΙΝΗΤΩΝ ΣΤΑ ΔΩΔΕΚΑΝΗΣΑ

ΕΙΣΑΓΩΓΕΣ ΑΓΟΡΕΣ - ΠΩΛΗΣΕΙΣ - ΑΝΤΑΛΛΑΓΕΣ ΜΕΤΑΧΕΙΡΙΣΜΕΝΩΝ ΑΥΤΟΚΙΝΗΤΩΝ

1. **GRAND CHEROKEE LIMITED 2700 DISEL 2004,** ABS, κλιμ., ηλεκ. παραθ., ηλ. καθρέπτες, παρκ τονικ, δέρμα, san roof, **FULL EXTRA ΕΙΣΑΓΩΓΗΣ**
2. **CHEROKEE LIMITED 2500 Dissel 2004,** δέρμα ABS, san roof, **FULL EXTRA ΕΙΣΑΓΩΓΗΣ**
3. **MERCEDES CLK CABRIO 2002 FULL EXTRA** (εισαγωγής).
4. **BMW 320,** 2000 cc, εξακύλινδρη 2003, δέρμα, ABS, τηλεφ, sun roof, κλιμ., ζαντ. αλουμ., **FULL EXTRA ΕΙΣΑΓΩΓΗΣ**
5. **BMW 320,** 2200 cc, 176 PS2003, ABS, δερμ., λουκ M^3 **FULL EXTRA ΕΙΣΑΓΩΓΗΣ**
6. **MERCEDES** E ELLEGANS 2003, καιν. μοντ., ABS, δέρμα, κλίμα, ζαντ. αλουμ. sun roof, **FULL EXTRA**
7. **MERCEDES E. 200** μοντ. 1995 camprio **FULL EXTRA .**
8. **ALFA 166** μοντ. 2002, **FULL EXTRA**
9. **BMW 318** τετράθυρη 2003, δέρμα ABS, ηχοσυστ., κλίμα, sun roof, park tonik, navi αυτομ. **ΕΙΣΑΓΩΓΗΣ**
10. **MERSEDES C180,** μαύρη 1997. **FULL EXTRA**
11. **MERCEDES C180,** ασημί 1997, ELEGANS. **FULL EXTRA**
12. **CITROEN SAXO VTS 1600 2003,** ζάντες αλουμ., paket καθ. αναρτ. μπρ. STAIN **FULL EXTRA**
13. **RENAULT MEGANE 2005,** μπλε 2002, ABS, ηλεκ. παραθ., υδραυλικό τιμόνι, κλίμα.
14. **RENAULT MEGANE 2003,** άσπρο **FULL EXTRA**
15. **FIAT COUPE,** μοντ. 1997 ασημί, ζάντες αλουμινίου, ABS, κλιμ., ησοχυστ.
16. **ALFA 156 ΚΟΚΚΙΝΟ 2000.** ABS, κλιμ., park τονικ, ζάντες αλουμ.
17. **VW BORA,** γαλανό 2000. A/K ηχοσύστ. ABS, ζαντ. αλουμινίου, σπόϊλερ, **FULL EXTRA**
18. **KIA SPORTAGE 2003,** 25.000 χιλ., ABS, ηχοσυστ. δέρμα λικ.
19. **RENAULT CLIO,** 3 αυτοκίνητα, μοντέλα 2003, σχεδόν καινούργια, άσπρο, κίτρινο, μπλε, 25.000 χιλ.
20. **FIAT POUNTO CAMBRIO 1999,** ηλεκτρική οροφή, ηχοσύστημα, υδραυλικό τιμόνο.
21. **RENAULT CLIO 2003, FULL EXTRA** σχεδόν καινούργιο.
22. **CITROEN XARA 2001,** ABS, ηλεκ. παραθ., αικ. ζαντ. αλουμ., ηχοσύστημα.
23. **FIAT PANTA,** μοντέλο 2003, 4 αυτοκίνητα σχεδόν καινούργια, **FULL EXTRA** A/K ηλ. παράθ., υδραυλικό τιμόνι.
24. **FIAT CIETSENDO** 3 αυτοκίνητα, μοντέλα 2003, A/K, ABS, ηλεκτρ. παράθυρα.
25. **MERCEDES E. 190,** μοντ. 1993 **FULL EXTRA**
26. **VW Golf 2001,** ABS, δέρμα, κλιμ., ζαντ. αλουμ., ηχοσύστημα, **FULL EXTRA**
27. **SMART PASSION,** εισαγωγής 2003 **FULL EXTRA**
28. **NISSAN ALMERA,** μοντέλο 2000, **FULL EXTRA**
29. **VW POLO** μοντέλο 1997
30. **VW POLO** μοντέλο 1996
32. AUDI A4, μοντέλο 1999, δέρμα, κλιμ., ABS, ηχοσύστημα, ζάντες αλουμινίου.

ΕΠΑΓΓΕΛΜΑΤΙΚΑ

MERCEDES VITO 108, άσπρη, SDI 2002 DISSEL, **ΕΙΣΑΓΩΓΗΣ.**

MERCEDES VITO 110, ασημί 1999, **ΕΙΣΑΓΩΓΗΣ.**

MERCEDES VITO 110, πράσινη, μοντ. 2000, **ΕΙΣΑΓΩΓΗΣ.**

NISSAN DISEL, αγροτικό, μοντέλο 1996, A/K 132 PS, **FULL EXTRA**

✓ Ενα χρόνο γραπτή εγγύηση
✓ Από 0-72 δόσεις
1. Αγοράζουμε το αυτοκίνητο σας
2. Το ανταλλάσσουμε με ο,τιδήποτε μοντέλο της αρεσκείας σας
3. Αναλαμβάνουμε την πώληση του αυτοκινήτου σας χωρίς καμιά επιβάρυνση

• Κατάστημα: Λ. Ελευθερίας Κρεμαστή τηλ. (22410)96889, κιν. 6972261775

ΧΠ2457

AUTO ΕΠΙΛΟΓΕΣ

ΕΚΘΕΣΗ ΜΕΤΑΧΕΙΡΙΣΜΕΝΩΝ ΑΥΤΟΚΙΝΗΤΩΝ

ΚΟΥΚΟΥΡΑΣ ΑΛΕΞΑΝΔΡΟΣ

ΛΕΩΦ. ΡΟΔΟΥ-ΛΙΝΔΟΥ 255 • ΤΗΛ. (22410)60910

www.autoepiloges.com

ΑΓΟΡΑ-ΠΩΛΗΣΗ-ΑΝΤΑΛΛΑΓΗ ΜΕΤΑΧΕΙΡΙΣΜΕΝΩΝ ΑΥΤΟΚΙΝΗΤΩΝ

1. **MERCEDES SLK KOMPRESSOR 2000cc,μοντ. 2003, μαύρο. 14.800χλμ** ABGS, ABS, klima,αυτόματος πιλότος,, κόκκινο δερμάτινο σαλόνι, επένδ. αλουμ.,ηλ. οροφή, κεντρ. κλειδ., ηλ. παράθ., ηλ.καθρ., υδρ. τιμ., ζάντες αλουμ. και ηχοσύστημα
2. **MERCEDES E 200, 2000cc, μοντ. 1993, λευκό.** ABGS, ABS,A/C , κεντρ. κλειδ., ηλ. παράθ,υδρ.τιμόνι και ηχοσύστημα
3. **MERCEDES E200 KOMPRESSOR 2000cc,μοντ. 2000, μπλέ.** ABGS, ABS, klima,αυτόματος πιλότος,,,ηλ. οροφή, κεντρ. κλειδ., ηλ. παράθ., ηλ.καθρ., υδρ. τιμ., ζάντες αλουμ. και ηχοσύστημα
4. **MERCEDES C200 KOMPRESSOR 1800cc SPORT COUPE, 163HP μοντ. 2004, ασημί. 11. 000χλμ** ABGS, ABS, klima,, κεντρ. κλειδ., ηλ. παράθ., ηλ.καθρ., υδρ. τιμ., ζάντες αλουμ. Book service αντιπροσωπείας και ηχοσύστημα
5. **MERCEDES 320 S 3200cc, θαλασσί.** ABGS, ABS, klima, αυτόματος πιλότος, ηλιοροφή, κεντρ. κλειδ., ηλ. παράθ., ηλ.καθρ., υδρ. τιμ.,ηλ.καθίσματα εμπρός πίσω, δερμάτ.σαλόνι, ξύλινη επένδυση, συναγερμός, car kit, ζάντες αλουμ. και ηχοσύστημα
6. **MERCEDES A140 1400cc,μοντ.2000, ασημί.** ABGS, ABS, A/C, κεντρ. κλειδ., ηλ. παράθ., υδρ. τιμόνι, ζάντες αλουμ. και ηχοσύστημα.
7. **BMW 518 1800cc, μοντ. 1991, λευκό .** κεντρ. κλειδ., ηλ. παράθ., υδρ. τιμόνι και ηχοσύστημα.
8. **BMW 318 CI 1900cc, μοντ.2000, κόκκινο.** ABGS, ABS, klima, κεντρ. κλειδ., ηλ. παράθ., υδρ. τιμ., δερμάτ.σαλόνι, ξύλινη επένδυση, ζάντες αλουμ. SCHNIZER,εξάτμιση SCHNIZER, ηλ.καθρέπτες SCHNIZER και CD.
9. **MITSUBISHI OUTLANDER 4x4 2000cc, μοντ. 10/2003, ασημί.** FULL EXTRA
10. **MAZDA MX5 CABRIO 1600cc, μοντ.1998, πράσινο.** ABGS, ABS, klima, κεντρ. κλειδ., ηλ. παράθ., υδρ. τιμ., ζάντες αλουμ., δερμ. σαλόνι και CD.
11. **NISSAN ALMERA 1800cc, 138hp, 11.500χλμ,μοντ. 2004, μαύρο .** ABGS, ABS, A/C, κεντρ. κλειδ., ηλ. παράθ., υδρ. τιμόνι, ηλ.καθρ., ζάντες αλουμινίου και ηχοσύστημα.
12. **NISSAN ALMERA MOTIVA 1500cc, μοντ. 2003, μπλέ .** ABGS, A/C, κεντρ. κλειδ., ηλ. παράθ., υδρ. τιμόνι και ηχοσύστημα.
13. **NISSAN PRIMERA 1600cc, μοντ. 2000, θαλασσί.** ABGS , κλίμα, ABS, κεντρ. κλειδ., ηλ. παράθ., υδρ. τιμόνι, ηλ. καθρ, και ηχοσύστημα.
14. **OPEL VECTRA 1600 cc, μοντ. 2000, ασημί.** ABGS - ABS, clima κεντρ. κλειδ.ηλ.παράθυρα., υδρ. τιμόνι,ηλ.καθρέπτες, επένδ. Καρυδιάς, ζάντες αλουμινίου και ηχοσύστημα
15. **OPEL VECTRA 1600cc, μοντ. 1996, χρυσαφί .** ABGS, ABS, A/C, κεντρ. κλειδ., ηλ. παράθ., υδρ. τιμόνι και ηχοσύστημα.
16. **OPEL ASTRA 1400 cc, μοντ. 2003, ασημί.** ABGS. κλειδ. με τηλεχ., υδρ. τιμόνι, ζάντες αλουμινίου και ηχοσύστημα
17. **OPEL ASTRA 1400cc, μοντ.2003, μπλε.** ABGS. A/C, κεντρ.κλειδ, ηλ.παράθυρα,υδρ. τιμόνι, και ηχοσύστημα
18. **OPEL CALIBRA 2000cc Turbo 210HP, μοντ. 1992, κόκκινο.** ABS, A/C, υδρ. τιμόνι, κεντρ. κλειδ., ηλ. παράθ.,ηλ.καθρέπτες, ζάντες αλουμ., σπόιλερ και ηχοσύστημα
19. **OPEL ASTRA WAGON 1400cc,μοντ.1999, μπλε.** A/C, κεντρ. κλειδ., ηλ. παράθ., υδρ. τιμόνι, ηλ.καθρ.
20. **OPEL CORSA 16V 1400cc,μοντ. 1995, ασημί.** Κεντρ.κλειδ, ηλ.παράθυρα,υδρ. τιμόνι,ηλ.καθρεπ.,ζάντες αλουμ. και ηχοσύστημα
21. **RENAULT MEGANE CABRIO 1400cc, μοντ. 2001, κίτρινο .** ABGS , ABS, A/C, κεντρ. κλειδ., ηλ. παράθ., υδρ. τιμόνι.,ηλ. καθρ., ζάντ. αλουμ. και ηχοσύστημα.
22. **RENAULT MEGANE COUPE 1400cc, μοντ. 2001, κίτρινο** ABGS, ABS, A/C, υδρ. τιμόνι, κεντρ. κλειδ., ηλ. παράθ., ζάντες αλουμ.,σπόιλερ,ηχοσύστημα..
23. **CHRYSLER STRATUS CABRIO LX 2D 2000cc, μοντ. 1997, κυπαρισσί.** ABGS , ABS, A/C,δερμάτινο σαλόνι, υδρ. τιμόνι, κεντρ. κλειδ., ηλ. παράθ., ζάντες αλουμινίου,αυτ. πιλότο,ηλ. κουκούλα, προβ. ομίχλης και ηχοσύστημα
24. **FIAT COUPE 1800cc, 26.000 χλμ. μοντ. 2000, μαύρο** ABGS, ABS, klima, κεντρ. κλειδ., ηλ. παράθ., υδρ. τιμ.,ηλ.καθρ., συναγερμός, ζάντες αλουμ.,book service αντιπροσωπείας και ηχοσύστημα
25. **FIAT PUNTO SPORTING 1300cc,μοντ.2000, ασημί** ABGS, ABS, A/C, υδρ. τιμόνι, κεντρ. κλειδ., ηλ. παράθ.,ηλ.καθρέπτες ,ηχοσύστημα.
26. **FIAT PUNTO 1100cc,μοντ.1998, κόκκινο** Κεντρ. κλειδ., ηλ. παράθ
27. **FIAT CEICENTO SPORTING 1100cc, μοντ. 2001, ανθρακί.** Κεντρ. κλειδ., ηλ. παράθ., υδρ. τιμ.,ζάντες αλουμ.
28. **ROVER 414 Si 1400cc, μοντ.1996, πράσινο.** ABGS, ABS, A/C, υδρ. τιμόνι, κεντρ. κλειδ., ηλ. παράθ., ηχοσύστημα.
29. **PEUGEOT 206 CABRIO 1600cc,μοντ. 2002, μαύρο.** ABGS, ABS, A/C, κεντ.κλειδ, ηλ.παραθ. υδρ. τιμόνι, ζάντες αλουμ. και CD.
30. **PEUGEOT 306 1400cc, μοντ.1997, πράσινο.** A/C ,Κεντρ. κλειδ., ηλ. παράθ., υδρ. τιμ.
31. **VW BEETLE 1600cc, μοντ. 2002, ασημί.** ABGS, ABS, A/C, κεντρ. κλειδ., ηλ. παράθ., υδρ. τιμόνι., ζάντ. αλουμ. MOMO 17" και ηχοσύστημα.
32. **VW GOLF 1400cc, μοντ. 2001, ασημί .** ABGS, ABS, A/C, κεντρ. κλειδ., ηλ. παράθ., υδρ. τιμόνι., ζάντ. αλουμ. και ηχοσύστημα.
33. **SEAT IBIZA 1400cc, μοντ.2002, ασημί.** ABGS, ABS, A/C, κεντρ. κλειδ., υδρ. τιμ.,ηλ. παραθ.και ηχοσύστημα
34. **SEAT CORDOBA 1400cc, μοντ.1992,** Κεντρ. κλειδ., ηλ. παράθ., υδρ. τιμόνι
35. **LANCIA DELTA 1400cc, μοντ.1996, μπορντώ.** ABS, Κεντρ. κλειδ., ηλ. παράθ., υδρ. τιμόνι, δέρμ. σαλόνι, ζάντες αλουμ. και CD
36. **DAEWOO NUBIRA SX 1600cc, μοντ.2003, μπορντό.** ABGS, ABS,A/C, κεντρ. κλειδ. ηλ. παράθ, υδρ. τιμόνι,ηλ.καθρ., ζάντες αλουμ.,ξύλινη επένδυση και ηχοσύστημα
37. **DAEWOO LANOS 4Dr 1300cc, μοντ. 2001, μπορντό** ABG, ABS, A/C , υδρ. τιμόνι, κεντρ. κλειδ., ηλ. παράθ., και ηχοσύστημα
38. **DAEWOO LANOS EXTREME 1300cc, 90HP, μοντ. 2000, ασημί.** A/C, υδρ. τιμόνι, κεντρ. κλειδ., ηλ. παράθ., ζάντες αλουμ., και ηχοσύστημα
39. **CITROEN VTS 1400cc, μοντ.1998, ασημί** A/C, υδρ. τιμόνι, κεντρ. κλειδ., ηλ. παράθ. και ηχοσύστημα
40. **CITROEN SAXO 1100cc,μοντ. 2000, λευκό** A/C, υδρ. τιμόνι, κεντρ. κλειδ., ηλ. παράθ. και ηχοσύστημα
41. **CITROEN SAXO 1100cc,μοντ. 2000, λευκό** A/C, υδρ. τιμόνι, κεντρ. κλειδ., ηλ. παράθ. και ηχοσύστημα
42. **CITROEN SAXO 1100cc,μοντ. 2000, λευκό** A/C, κεντρ. κλειδ., ηλ. παράθ. και ηχοσύστημα
43. **HUYNDAI ATOS PRIME 1000cc,μοντ.2001, λευκό.** A/C, κεντρ. κλειδ., ηλ. παράθ. και ηχοσύστημα
44. **SUZUKI VITARA 1600cc,μοντ.2002, λευκό. .** Υδρ.τιμόνι, ζάντες αλουμ., metal top.

ΑΠΟ 0% ΠΡΟΚΑΤΑΒΟΛΗ
ΕΩΣ 72 ΜΗΝΙΑΙΕΣ ΔΟΣΕΙΣ
ΜΕ ΤΑ ΧΑΜΗΛΟΤΕΡΑ ΕΠΙΤΟΚΙΑ ΤΗΣ ΑΓΟΡΑΣ

ΧΠ1210

ΞΕΝΑΚΗΣ ΜΕΤΑΧΕΙΡΙΣΜΕΝΑ

ΑΓΟΡΕΣ - ΠΩΛΗΣΕΙΣ - ΑΝΤΑΛΛΑΓΕΣ ΜΕΤΑΧΕΙΡΙΣΜΕΝΩΝ ΑΥΤΟΚΙΝΗΤΩΝ

10ο χλμ. Ρόδου-Λίνδου, τηλ. 2241086690 (εσωτερικό 120)

AUDI A4 TURBO QUATTRO 200HP, 2000cc, μοντ. 2005.
6 αερόσακοι, EDL,ESP,ASR, ABS, Αυτόματος κλιματισμός, on board computer, τριάκτινο τιμόνι πολ/λων χρήσεων, xenon, ηλ. παραθ, κεντρ. κλειδ, ηχοσύστημα.

ROVER MGF TROPHY 1800cc, μοντ. 2002, ανθρακί
δερμάτινο σαλόνι ,αερόσακος οδηγού - συνοδηγού, ABS, air condition,,ζάντες αλουμ. υδρ. τιμόνι, ηλ. παραθ, κεντρ. κλειδ,προβ. ομίχλης, ηχοσύστημα.

AUDI A3 1600cc, μοντ. , κόκκινο.
6 αερόσακοι, ABS, ESP, ASR, αυτόματος κλιματισμός, ζάντες αλουμ. υδρ. τιμόνι, ηλ. παραθ, κεντρ. κλειδ,προβ. ομίχλης, ηχοσύστημα.

MERCEDES A170 ELEGANCE, μοντ.2002,κυπαρισσί. DIESEL
αερόσακοι , ABS,ASR,ESP, A/C,δερμάτινο σαλόνι, ξύλινη επένδυση, σπορ ανάρτηση, ηλ. θερμ. καθρέπτες, υδρ. τιμόνι, ζάντες αλουμινίου, ηλ. παραθ, κεντρ. κλειδ, ηχοσύστημα. ΑΥΤΟΜΑΤΟ.

VW PASSAT 1600cc, μοντ. 2001, μπλέ.
4 αερόσακοι , ABS, clima, υδρ. τιμόνι, ζάντες αλουμινίου, ηλ. παραθ, κεντρ. κλειδ, ηχοσύστημα.

AUDI A3 1600cc, μοντ. 1999, μπορντώ.
αερόσακος οδηγού-συνοδηγού, ABS, air condition, υδρ. τιμόνι, ζάντες αλουμινίου, ηλ. παραθ, κεντρ. κλειδ, ηχοσύστημα.

VW BORA 1400cc, μοντ. 2003, χρυσαφί.
4 αερόσακοι, ABS, air condition, υδρ. τιμόνι, ηλ. παραθ, κεντρ. κλειδ, ηχοσύστημα.

RENAULT MEGANE CABRIO 1400cc, μοντ. 2000, ασημί.
4 αερόσακοι, ABS, air condition, δερμάτινο σαλόνι, ηλ. ηλιοροφή, ζάντες αλουμινίου, υδρ. τιμόνι, ηλ. παραθ, κεντρ. κλειδ, ηχοσύστημα.

PEUGEOT 307 1400cc, μοντ. 2004, πράσινο.
4 αερόσακοι, air condition, υδρ. τιμόνι, ζάντες αλουμινίου, ηλ. παραθ, κεντρ. κλειδ, ηχοσύστημα.

VW PASSAT COMFORT 1600cc, μοντ. 1999, ασημί.
αερόσακος οδηγού-συνοδηγού, ABS, Climatronic, δερμ. σαλόνι, υδρ. τιμόνι,ζάντες αλουμ, ηλ. παραθ, κεντρ. κλειδ, ηχοσύστημα.

VW BORA 1600cc, μοντ. 1999, ασημί.
4 αερόσακοι, ABS, air condition, υδρ. τιμόνι, ηλ. παραθ, κεντρ. κλειδ, ηχοσύστημα.

VW GOLF 1400cc, μοντ. 2001, ασημί.
4 αερόσακοι, ABS, air condition, υδρ. τιμόνι, ηλ. παραθ, κεντρ. κλειδ, ζάντες αλουμινίου, ηχοσύστημα.

NISSAN SERENA 1600cc, μοντ. 1997,πράσινο (8θέσιο)
air condition, υδρ. τιμόνι, ηλ. παραθ, κεντρ. κλειδ, ηχοσύστημα.

FIAT PUNTO SPORTING 1242cc, μοντ. 2000, μπλέ
air condition, υδρ. τιμόνι, ηλ. παραθ, κεντρ. κλειδ, ζάντες αλουμινίου, ηχοσύστημα.

DAEWOO NUBIRA 1600cc, μοντ. 2000, μπορντώ.
αερόσακος οδηγού-συνοδηγού, ABS, air condition, υδρ. τιμόνι, ηλ. παραθ, κεντρ. κλειδ, ηχοσύστημα.

SMART COUPE 600cc, μοντ. 2001, μαύρο
αερόσακος οδηγού-συνοδηγού, air condition,ABS, υδρ. τιμόνι, ηλ. παραθ, κεντρ. κλειδ, ηχοσύστημα.

TOYOTA YARIS 1300cc, μοντ. 2000, πράσινο
αερόσακος οδηγού-συνοδηγού, air condition, υδρ. τιμόνι, ηλ. παραθ, κεντρ. κλειδ, ηχοσύστημα.

SEAT CORDOBA 1600cc, μοντ.1997, μπορντώ.
Air condition, υδρ. τιμόνι, ηλ. παραθ, κεντρ. κλειδ, ζάντες αλουμινίου, ηχοσύστημα.

FORD MONDEO 1600cc, μοντ. 1994, μπορντώ.
ABS, υδρ. τιμόνι, ηλ. παραθ, κεντρ. κλειδ, ηχοσύστημα.

VW GOLF III VARIANT 1400cc, μοντ. 1996, μαύρο.
υδρ. τιμόνι, κεντρ. κλειδ, ηχοσύστημα.

RENAULT MEGANE 1400cc, μοντ. 1996, μολυβί.
air condition, υδρ. τιμόνι, ηλ. παραθ, κεντρ. κλειδ, ηχοσύστημα.

FIAT PUNTO 1242cc, μοντ. 2001, ασημί.
air condition, ηλ. παραθ, κεντρ. κλειδ, ηχοσύστημα.

SUZUKI SWIFT 1000cc, μοντ. 1999, λευκό.
air condition, ηχοσύστημα.

FORD MONDEO 1600cc, μοντ. 1994, μπορντώ.
ABS, υδρ. τιμόνι, ηλ. παραθ, κεντρ. κλειδ, ηχοσύστημα.

VW POLO 1400cc μοντ. 1997, μπορντώ
υδρ. τιμ. κεντρικό κλείδωμα, ηλ. παραθ, ζάντες αλουμ. ηχοσύστημα

SEAT IBIZA 1400cc μοντ. 1995 πράσινο
κεντρικό κλείδωμα, ηλ παράθυρα, ηχοσύστημα

ROVER 414 SI 1400cc μοντ. 1995, μπλέ.
υδρ. τιμόνι,ηλιοροφή, ηλ. παραθ, κεντρ. κλειδ, ηχοσύστημα.

FIAT SEICENTO , 1100cc, μοντ. 2001, λευκό.
ηλ. παραθ, κεντρ. κλειδ, ηχοσύστημα.

FIAT SEICENTO , 1100cc, μοντ. 2000, λευκό.
ηλ. παραθ, κεντρ. κλειδ, ηχοσύστημα.

VW PASSAT VARIANT 1800cc, μοντ. 1993, μπλέ.
υδρ. τιμόνι, ηλ. παραθ, κεντρ. κλειδ, ηχοσύστημα.

PEUGEOT 306 1400cc, μοντ. 1995, μολυβί.
ηλ. παραθ, κεντρ. κλειδ, ηχοσύστημα.

NISSAN MICRA 1000cc, μοντ. 1996, πράσινο
ηχοσύστημα.

FIAT SEICENTO 900cc, μοντ. 2000, λευκό.
ηλ. παραθ, κεντρ. κλειδ, ηχοσύστημα.

FIAT SEICENTO , 900cc, μοντ. 2000, πορτοκαλί.
ηλ. παραθ, κεντρ. κλειδ, ηχοσύστημα.

FIAT FIORINO VAN 1700cc DIESEL,μοντ. 1995 λευκό.

RENAULT TWINGO 1200cc, μοντ 1998, μολυβί
κεντρικό κλείδωμα, ηχοσύστημα

FIAT FIORINO VAN 1700cc, μοντ. 12/1992 λευκό.

FIAT CINQUECENTO 900cc, μοντ.1997, μαύρο.
κεντρικό κλείδωμα, ηλ. παράθυρα, ηχοσύστημα

ΑΠΟ **0%** ΠΡΟΚΑΤΑΒΟΛΗ
ΕΩΣ **72** ΜΗΝΙΑΙΕΣ ΔΟΣΕΙΣ

ΧΠ1687

ΠΛΥΝΤΗΡΙΟ ΧΑΛΙΩΝ

Cleaning Pro



πλένουμε & φυλάμε:
• ΧΑΛΙΑ - ΜΟΚΕΤΕΣ - ΦΛΟΚΑΤΕΣ
• ΠΑΠΛΩΜΑΤΑ - ΚΟΥΒΕΡΤΕΣ

☎ 22410.60585

email: abonis@otenet.gr

ΜΠΟΝΗΣ ΑΝΤΩΝΗΣ - ΚΑΖΑΝΤΖΙΔΟΥ ΕΙΡΗΝΗ
ΝΙΚΗΦ. ΒΡΕΤΤΑΚΟΥ - ΑΣΓΟΥΡΟΥ

ΠΩΛΕΙΤΑΙ

μηχανή εξωλέμβια
τετράχρονη HONDA 130 HP
σε άριστη κατάσταση και με ευκολίες.
Πληρ. τηλ. 2241067440 ΜΧΠ1915

Για σας που ήδη το εισόδημά σας δεν σας επαρκεί, συμπληρώστε το με 1 ώρα εργασίας την ημέρα, εξασφαλίζοντας από 300 έως 1.000 ευρώ, χωρίς να αφήσετε το ήδη υπάρχον εισόδημά σας.

Πληρ. τηλ. 6947 004475 (516)Β ΜΑΠ1400(Π)

ΕΜΠΟΡΙΚΗ ΕΤΑΙΡΕΙΑ

ΖΗΤΑΕΙ

- **Οδηγό** με επαγγελματικό δίπλωμα.
Η εμπειρία χρήσης γερανού θα ληφθεί σοβαρά υπόψη
- Νέο **υπάλληλο** να εργάζεται σε κατάστημα ειδών κιγκαλερίας.

Πληρ. τηλ. 6942400180 ΜΑΤ3736(Π)

ΠΡΑΚΤΟΡΕΙΟ ΤΑΞΙΔΙΩΝ
ΣΑΒΒΑΣ ΣΑΗΣ

ΠΡΟΣΦΕΡΟΥΜΕ

τα φθηνότερα αεροπορικά εισιτήρια για όλο τον κόσμο με όλες τις αεροπορικές πτήσεις

ΑΚΟΜΗ
- ΒΙΖΑ επισκέπτου για ΑΥΣΤΡΑΛΙΑ σε μία μέρα
- Εκδοση διαβατηρίων
- Εκδοση αδειών αυτοκινήτων

ΞΕΝΟΔΟΧΕΙΑ ΣΤΗΝ ΑΘΗΝΑ-ΕΛΛΑΔΑ

PRESIDENT Α' ΚΑΤΗΓΟΡΙΑΣ Λεωφόρος Κηφισίας (έως 31/8)
Μονόκλινο € 73 Δίκλινο € 83 Τρίκλινο € 105

ROYAL OLYMPIC LUX κοντά στο Σύνταγμα (έως 31/10)
Μονόκλινο €95 Δίκλινο € 97 Τρίκλινο € 120

OLYMPIC PALACE Α' ΚΑΤΗΓΟΡΙΑ Σύνταγμα (έως 31/10)
Μονόκλινο € 78 Δίκλινο € 88 Τρίκλινο € 109

ΚΑΝΙΓΚΟΣ 21 Α' ΚΑΤΗΓΟΡΙΑΣ (οδός Κάνιγκος)
(από 1/5 έως 31/12/05)
Μονόκλινο € 78 Δίκλινο € 88

BEST WESTERN ILISIA Α' ΚΑΤΗΓΟΡΙΑΣ ILISIA Μιχαλακοπούλου
(από 1/5 έως 31/12/05)
Μονόκλινο € 84 Δίκλινο € 93 Τρίκλινο € 110

HELLINIS Β' ΚΑΤΗΓΟΡΙΑ ΟΝΑΣΙΟ Συγγρού (έως 31/12)
Μονόκλινο € 48 Δίκλινο € 58 Τρίκλινο € 70

ARETOUSA Β' ΚΑΤΗΓΟΡΙΑΣ Μητροπόλεως - Σύνταγμα (έως 31/10)
Μονόκλινο € 58 Δίκλινο € 76 Τρίκλινο € 100

ASTOR Σύνταγμα (έως 31/10)
Μονόκλινο € 75 Δίκλινο € 97 Τρίκλινο € 115

DORIAN Β' ΚΑΤΗΓΟΡΙΑΣ Ομόνοια
Μονόκλινο € 67 Δίκλινο € 80 Τρίκλινο € 106

POLIS GRAND HOTEL Β' ΚΑΤΗΓΟΡΙΑΣ Πατησίων & Βερανζέρου 10 (έως 30/6)
Μονόκλινο € 74 Δίκλινο € 91 Τρίκλινο €110

ΒΕΡΓΙΝΑ Β' ΚΑΤΗΓΟΡΙΑΣ ΘΕΣ/ΚΗ (κεντρικό) (έως 31/10)
Μονόκλινο € 58 Δίκλινο € 75 Τρίκλινο € 90

ANEMONI KENTRIKO-PEIRAI
Μονόκλινο € 60(έως 10/05) € 65 (10/5-25/10)
Δίκλινο € 70 » € 78 »
Τρίκλινο € 85 » € 94 »

ΣΑΣ ΣΥΜΦΕΡΕΙ ΠΡΙΝ ΚΛΕΙΣΕΤΕ ΟΠΟΥΔΗΠΟΤΕ ΝΑ ΜΑΣ ΕΠΙΣΚΕΦΘΕΙΤΕ

ΠΡΑΚΤΟΡΕΙΟ ΤΑΞΙΔΙΩΝ
ΣΑΒΒΑΣ ΣΑΗΣ

ΤΑΡΠΟΝ ΣΠΡΙΝΓΚΣ 42 (δίπλα στην Ιραπ. Πίστας) • Τηλ. 39781-3

ΧΠ127

MOTOMIKE

ΜΕΤΑΧΕΙΡΙΣΜΕΝΑ

Από το κατάστημα **YAMAHA MOTOMIKE**
πωλούνται
τα παρακάτω δίκυκλα σε άριστη κατάσταση

ΜΟΝΤΕΛΟ	ΜΑΡΚΑ	ΧΜ	ΧΡΩΜΑ	ΤΙΜΗ	ΗΜ/ΝΙΑ ΑΓΟΡΑΣ
FZS 1000 FAZER	YAMAHA SPORT-TURING	3900	ΓΚΡΙ	9500	2005
XT 660 R6	YAMAHA ENDURO	5000	ΜΠΛΕ	5700	2005
YZF R6 - 600cc	YAMAHA SUPER-SPORT	4500	ΚΟΚΚΙΝΟ	8000	2004
FZ6 NAKED	YAMAHA STREET Full extra	8000	ΜΑΥΡΟ	6600	2004
FZ6 NAKED	YAMAHA STREET	8250	ΚΟΚΚΙΝΟ	6000	2004
FZS 600 FAZER	YAMAHA STREET	45000	ΜΑΥΡΟ	4000	2000
GSXF600S BADID	SUZUKI STREET	15850	ΚΟΚΚΙΝΟ	3000	1996
DRAGSTAR 650	YAMAHA CRUISER	6888	ΠΟΡΤΟΚΑΛΙ	4900	1999
TIGER 900	TRIUMPH ENDURO	79.882	ΜΑΥΡΟ	3900	1995
SR500	YAMAHA CASTOM	13200	ΜΠΟΡΝΤΟ	1000	1992
YP 400 MAJESTY	YAMAHA MAXI SCOOTER	3900	ΜΠΛΕ	5500	2005
GS 400 E	SUZUKI STTRET	17650	ΜΠΛΕ	1000	1995
KLE 250 SUPER SHERPA	KAWASAKI ENDURO	1300	ΠΟΡΤΟΚΑΛΙ	3700	2004
RYNNER 125 4T	PIAGIO SCOOTER Τετράχρονο	13500	ΓΚΡΙ	1500	2002
RYNNER 180	PIAGIO SCOOTER Τετράχρονο	12000	ΓΚΡΙ	1500	2003
YP 125 MAJESTY	YAMAHA SCOOTER	9900	ΜΠΛΕ	1500	1999
PASSINC 125	CAGIVA SCOOTER	32000	ΚΟΚΚΙΝΟ	500	2000
AERROX-NITRO 100	YAMAHA SCOOTER	3.330	ΜΠΛΕ	1300	2005

ΜΟΝΤΕΛΟ ΤΕΤΡΑΤΡΟΧΕΣ	ΜΑΡΚΑ ATV-QUADS	ΧΛΜ	ΤΙΜΗ	ΗΜ/ΝΙΑ ΑΓΟΡΑΣ
BREZZE 125	YAMAHA	1.100	3500,00	2004

Μπλε Με αριθμό κυκλοφορίας

✓ **ΑΠΟ 0% ΠΡΟΚΑΤΑΒΟΛΗ ΕΩΣ 60 ΜΗΝΕΣ ΕΞΟΦΛΗΣΗ !!!**
✓ **ΕΓΓΥΗΣΗ 1 ΧΡΟΝΟ ΣΕ ΟΛΑ ΤΑ ΜΕΤΑΧΕΙΡΙΣΜΕΝΑ !!!**

Πατριάρχου Αθηναγόρα 13, Ρόδος 85100 • Τηλ. & Fax 2241026360
www.motomike.gr info@motomike.gr AE827

Rare & Exciting Career Opportunity

SAVVAIDIS & Associates

Are looking for a dynamic, motivated individual.

Do you like dealing with people?
Are you a good team player?
Would you like to work for a company that appreciates what you do?

The position
ESTATE AGENT
Based in Rhodes Town

Skills Required:
English Language
Good Organizational Skills
Time Management essential
Computer Literacy

E-mail your CV now at info@savvaidis.gr with a recent photo

SAVVAIDIS & Associates – Lambraki 14 – Rhodes
tel +30-22410-70017 http://www.savvaidis.gr

ΜΧΠ9659

Καρφώθηκε με το... κεφάλι!



Ο φακός του Βασίλη Καστανάκη είχε κέφια.
Τον παίκτη του Φοίβου μπορείτε με λίγη προσπάθεια να τον ξεχωρίσετε, είναι ο Νίκος Ορφανίδης.
Ο άλλος; μόνο ο ίδιος και ο Ορφανίδης ξέρουν ποιος είναι ο παίκτης της Ασπίδας Απ. που καρφώθηκε με το κεφάλι στο χόρτο!

«Παίζουν με τρεις»!!!

Η εμπειρία είναι ένα από τα στοιχεία πού χρειάζονται στο ποδόσφαιρο αλλά και μετρούν ακόμα και σήμερα παρά τα...χρονάκια πού μπορεί να έχει ένας ποδοσφαιριστής. Μπορεί αγωνιζόμενος να αντιληφθεί τις κινήσεις του αντίπαλου πάγκου και παράλληλα να καθοδηγήσει τους συμπαίκτες του στο τι πρέπει να κάνουν!
Αυτό συνέβη σε μια στιγμή του αγώνα του γηπέδου Μαριτσών .Ο Παναγιώτης Σωτηρόπουλος παρά τα 47 του χρόνια συνεχίζει να κοσμεί με την εμπειρία του και τις γνώσεις του τα γήπεδα της Δωδεκανήσου. Στο 58' του αγώνα κι ενώ ο Άκης Δελαπόρτας έριξε στον αγώνα και τον Καστρουνή ενισχύοντας την επίθεσή του ακούστηκε να φωνάζει προς τον πάγκο του και τον Λάκη Ζαχαρία:
"Παίζουν με τρεις μπροστά. Πώς θα παίξουμε;"
Η απάντηση ήταν άμεση από τον Λάκη Ζαχαρία αλλά η ομάδα του δεν άντεξε και ήρθε μοιραία η ήττα.

Με κόσμο η Ασπίδα

Η Ασπίδα Απολακκιάς πάντως χειροκροτήθηκε από τους φίλους της πού βρέθηκαν στο γήπεδο Μαριτσών. Είναι ευχάριστο αυτές οι ομάδες να έχουν φίλους πού τις ακολουθούν και τις ενισχύουν σε κάθε καλή προσπάθεια. Οι παίκτες της Ασπίδας πάντως αισθάνθηκαν πώς κάποιοι τους βλέπουν και τους χειροκροτούν.
Ιδιαίτερα από το α'ημίχρονο όταν η Ασπίδα στεκόταν καλά στον αγωνιστικό χώρο οι φίλοι της φώναξαν ρυθμικά το όνομα της ομάδας τους, ενώ όσο περνούσε η ώρα και το σκορ δεν άνοιγε ενίσχυαν ακόμα περισσότερο την ομάδα τους.
Στο τέλος πάντως έμειναν ευχαριστημένοι από την προσπάθεια των παικτών τους στο α'ημίχρονο αφού, στο β' η οπισθοχώρηση ήταν εμφανής και η ήττα δεν άργησε να έρθει. Αξίζουν συγχαρητήρια για αυτή την παρουσία...

Διπλό παράπονο της Δόξας Κ.

Πολλά παράπονα έχουν από την διαιτησία του χθεσινού ντέρμπι με τον Ακουσίλαο οι άνθρωποι της Δόξας Καρδάμαινας, όχι για τον τρόπο που λειτούργησαν ο Νίκος Χατζηνικόλας και οι βοηθοί του Νίκος Φεσσάρας και Παναγιώτης Βασιλείου, αλλά για τα όσα γράφτηκαν μετά το τέλος του ματς στο Φύλλο Αγώνα. Βάσει αυτού, η Δόξα πάει...γραμμή στην Πειθαρχική Επιτροπή.

Όπως σημείωσε ο Νίκος Χατζηνικόλας, στο 70ό λεπτό του αγώνα οι φιλαθλοι των γηπεδούχων πέταγαν πέτρες στον Α βοηθό, ενώ στο 83ο και στο 87ο λεπτό πέταξαν κροτίδες στον αγωνιστικό χώρο. Σύμφωνα με τα όσα υποστήριζε χθες ο πρόεδρος του σωματείου της Καρδάμαινας, Ντίνος Χρυσόπουλος, πέτρες ουδέποτε έπεσαν, ενώ οι κροτίδες για τις οποίες γίνεται αναφορά έσκασαν έξω από τον αγωνιστικό χώρο.

Επιπλέον, πολλά παράπονα υπάρχουν για την σημείωση που αναφέρει πως στο παιχνίδι δεν υπήρχε ιατρός. Όπως έλεγε ο Χρυσόπουλος, ο γιατρός που πάγια χρησιμοποιεί η ομάδα του πήγε στο γήπεδο, όμως λίγο πριν ξεκινήσει το ματς έφυγε εσπευσμένα για να μεταβεί στην Κω, όπου τον περίμενε ένα σοβαρό και επείγον περιστατικό. Επέστρεψε στην Καρδάμαινα πριν τελειώσει το παιχνίδι, όμως παρά τις παρακλήσεις των ανθρώπων της Δόξας να γραφτεί ότι εμφανίστηκε έστω και αργοπορημένα, ο διαιτητής δεν σημείωσε το παραμικρό. «Δεν μας περισσεύουν γιατροί και ήταν κάτι το έκτακτο και πολύ ανθρώπινο αυτό που συνέβη», σχολίασε ο Ντίνος Χρυσόπουλος ο οποίος σκοπεύει να διαμαρτυρηθεί στην ΕΠΣΔ.

Λύση με τσιρότο

Χωρίς νούμερο παρουσιάστηκε ο τερματοφύλακας του Απόλλων Απ. Μενίκος προχθές στο Παραδείσι.

Μετά το ξεκίνημα του αγώνα το γεγονός αυτό υπέπεσε στην αντίληψη των διαιτητών και ο γκολκίπερ υποχρεώθηκε να πάει στον πάγκο της ομάδας του για να διορθωθεί η κατάσταση.

Τελικά την λύση την έδωσε ο γιατρός του αγώνα όπου με ένα τσιρότο που κόλλησε στην πλάτη του τερματοφύλακα σχημάτισε το νούμερο ένα.



«Ο γιατρός του αγώνα ετοιμάζεται να κολλήσει τσιρότο στον Μενίκο»

Φύλλο αγώνα για... σέντρα

Επεισοδιακή ήταν η ολοκλήρωση του αγώνα του πρωταθλήματος της Γ' κατηγορίας ανάμεσα στον Δωριέα και την Δήμητρα, τουλάχιστον όπως αναφέρει στο Φύλλο Αγώνα ο διαιτητής του αγώνα, Ηλίας Ασημακόπουλος. Όπως σημειώνει, φίλαθλος της Δήμητρας εκτόξευσε προς το μέρος του μπουκάλι, το οποίο τον βρήκε στο μάτι!

Η ομάδα της Δαματριάς κινδυνεύει με τιμωρία, όμως οι παράγοντές της υποστηρίζουν πως ναι μεν έπεσε μπουκάλι, όμως σε καμία των περιπτώσεων δεν χτύπησε τον διαιτητή, καθώς πέρασε δίπλα του.

Παράπονα είχε και ο Δωριέας. Όπως έλεγε μετά το τέλος του αγώνα ο πρόεδρός του, Τάσος Βογιατζόγλου, κάποιοι φίλαθλοι απείλησαν ποδοσφαιριστή του.

Εννιά μήνες μακριά μας

Εννέα μήνες έχουν περάσει που έφυγε από κοντά μας, ο Γιώργος Βασιλαράς.

Χθες το χωριό του στα Σπόα Καρπάθου έγινε μνημόσυνο, όπου παραβρέθηκε πολύς κόσμος τιμώντας τη μνήμη του.

Τους οδήγησε στο θρίαμβο

• *Ο Μερκούρης Μόσχου πέτυχε χατ τρικ και οδήγησε την Τήλο στην εντυπωσιακή νίκη με 6-1 επί του Ασκληπιού Κω.*

Όλα τα λεφτά ήταν ο Μερκούρης Μόσχου στο Σαββατιάτικο παιχνίδι της Τήλου με τον Ασκληπιό. Ο έμπειρος ποδοσφαιριστής, έκανε ότι ήθελε τους αμυντικούς των Κώων, πέτυχε χατ τρικ, είχε συμμετοχή σε άλλα δύο γκολ της ομάδας του και απέδειξε περίτρανα ότι σ' αυτές τις κατηγορίες ακόμα κι ένας παίκτης μπορεί να κάνει τη διαφορά.

Η Τήλος με τη νίκη της αυτή έφτασε τους 9 βαθμούς, έχοντας κι ένα αγώνα λιγότερο, δείχνοντας ότι θα είναι ένα από τα φαβορί για την άνοδο στην Α' κατηγορία.

Από την άλλη πλευρά, ο Ασκληπιός, που πήγε στην Τήλο με πολλές ελλείψεις, παρουσίασε πάρα πολλά αμυντικά κενά και δικαιολογημένα γνώρισε τη συντριβή. Η ομάδα του Μιχάλη Παπαγιαννόπουλου, παρέμεινε κολλημένη στις τελευταίες θέσεις του βαθμολογικού πίνακα και σίγουρα θα πρέπει να βρει γρήγορα το αντίδοτο για τις κακές εμφανίσεις που κάνει αν θέλει να μην τρέχει αργότερα για την παραμονή της στην κατηγορία.

Φάσεις και Γκολ

Στο 5' ο Μόσχου με συρτό σουτ από το ύψος της μεγάλης περιοχής, σημείωσε το 1-0.

Στο 22' ο Τουλαντάς δεν γύρισε σωστά την μπάλα με το κεφάλι στον Μόσχου που καραδοκούσε, πέρασε την μπάλα πάνω από τον τερματοφύλακα του Ασκληπιού και πλάσαρε στην άδεια εστία, διπλασιάζοντας τα τέρματα για την ομάδα του.

Στο 30' και στο 33' ο Ασκληπιός ζήτησε πέναλτι σε μαρκαρίσματα πάνω στον Μαραγκό και τον Ζαμάγια, όμως ο διαιτητής Βασιλείου συνέχισε το παιχνίδι.

Στο 34' ο Παπαδημητρίου έδωσε κατά λάθος τη μπάλα στο Μηλιό που Παπαδημητρίου και ο



ρε στην ανυπεράσπιστη εστία, σημαδεύοντας το κάθετο δοκάρι.

Στο 43' με ατομική ενέργεια και δυνατό σουτ έξω από την περιοχή ο Ζαμάγιας μείωσε σε 2-1.

Στο 49' σε αντεπίθεση των γηπεδούχων ο Σακελλάρης Η. πλάσαρε στέλνοντας την μπάλα στο κάθετο δοκάρι και στην επαναφορά ο Μόσχου με νέο σουτ, ανέβασε το δείκτη του σκορ σε 3-1.

Στο 61' μετά από θαυμάσια ατομική ενέργεια του Μόσχου και γύρισμα την κατάλληλη στιγμή, ο Μηλιός με πλασέ στην κενή εστία, πέτυχε το 4-1.

Στο 62' ο Μηλιός έστειλε την μπάλα για ακόμα μία φορά στο οριζόντιο δοκάρι της εστίας του Ασκληπιού.

Στο 69' ο Οικονόμου μ' ένα καταπληκτικό ψηλοκρεμαστό σουτ έξω από την περιοχή, νίκησε τον Παπαδημητρίου για 5η φορά (5-1).

Στο 76' από σέντρα του Μόσχου, ο Σακελλάρης Κ. με κοντινό πλασέ δε δυσκολεύτηκε να πετύχει το τελικό 6-1.

Από τους νικητές κορυφαίος ήταν ο Μόσχου και τον ακολούθησε σε απόδοση ο Μηλιός. Από τον Ασκληπιό διεσώθη ο Ζαμάγιας στο α' ημίχρονο και ο Βασιλάκος.

Με εξαίρεση της φάσης που ο Ασκληπιός ζήτησε πέναλτι, καλή ήταν η διαιτησία των Βασιλείου, Φραγκιαδάκη και Μουστάκα.

Οι συνθέσεις:

Τήλος: *Χατζηγεωργίου, Νικολής Π. (38' Σακελλάρης Κ.), Χαλιός (58' Σακελλάρης Κ.), Αλιφέρης, Μηλιός, Χριστοφής, Νικολής Στ. (55' Βογιατζής), Σακελλάρης Η., Κωστίδης, Μόσχου, Οικονόμου.*

Ασκληπιός: *Παπαδημητρίου, Καραγιάννης Αν. (50' Παπαγιαννόπουλος), Χρυσοχός, Κιλιμάτος, Πιρπιρής, Τουλαντάς, Ξυπολιτάς Π., Βασιλάκος, Μαργακός (56' Ανδρουλής), Ζαμάγιας, Δημάκης.*

Έφτανε ένα γκολ

• *Για να κάνει την πρώτη της νίκη η ΑΕΛ έναντι του Ερμή που δεν ικανοποίησε με την απόδοσή του*

ΛΕΡΟΣ

Τους πρώτους τρεις βαθμούς πήρε η ΑΕΛ η οποία νίκησε μέσα στην έδρα της τον Ερμή με σκορ 1-0.

Παίζοντας σε ένα γήπεδο με ακατάλληλο αγωνιστικό χώρο δεν είχαμε ποιοτικό ποδόσφαιρο από τους δύο αντιπάλους, ωστόσο δεν έλειψαν και οι καλές φάσεις μπροστά στις δύο εστίες.

Το παιχνίδι ήταν μοιρασμένο σε γενικές γραμμές με τους γηπεδούχους να πετυχαίνουν το μοναδικό γκολ που τους έδωσε και το τρίποντο με την συμπλήρωση του ημιώρου. Στη συνέχεια οι φιλοξενούμενοι που παρουσιάστηκαν με αρκετές ελλείψεις προσπάθησαν για να πετύχουν το γκολ της ισοφάρισης χωρίς όμως αποτέλεσμα αφού εκτός των άλλων βρήκαν μπροστά τους έναν πολύ-καλό τερματοφύλακα τον Γκούτογλου, ο οποίος και κράτησε ανέπαφη την εστία του.

Φάσεις-Γκολ

6' Διαγώνιο σουτ του Δόγκαλη λίγο πάνω από το οριζόντιο άουτ.

13' Σουτ του Καρύπη στο δεξί κάθετο δοκάρι και άουτ.

30' Ο Βαλσαμής με δυνατό γυριστό σουτ έξω από την μεγάλη περιοχή, έστειλε την μπάλα να περάσει ανάμεσα από τα σώματα τεσσάρων αμυντικών του Ερμή και να καταλήξει στα δίχτυα 1-0.

38' Διαγώνιο σουτ του Παπαγεωργίου Γ. λίγο πάνω από το οριζόντιο.

65' Δυνατό σουτ του Χατζηνικόλα στο δοκάρι.

72' Σέντρα του Ηλία, πρόλαβε ο Πρόχορος τον Μπεκυρά.

84' Κεφαλιά-ψαράκι του Βαλσαμή, εντυπωσιακή απόκρουση του Υψηλάντη.

90' Δυνατό σουτ του Χατζηγεωργίου Α. έξω από την περιοχή, απέκρουσε δύσκολα ο Γκούτογλου σε κόρνερ.

Καλή σε γενικές γραμμές η διαιτησία των Κατέρη, Λουρμπέα και Καστή που πήρε την θέση του Μιχαλούδη που δεν εμφανίστηκε.

Από την ΑΕΛ ξεχώρισαν οι Γκούτογλου, Οικονόμου και Δόγκαλης ενώ από τον Ερμή οι Υψηλάντης, Ηλίας και Χατζηνικόλας.

ΑΕΛ: *Γκούτογλου, Πρόχορος, Οικονόμου, Φλωρέντης, Ανέμης, Διαμαντάρας Ε., Καρνέσης, Βαλσαμής (80' Χατζηδάκης), Διαμαντάρας Δ., Δόγκαλης, Φουντουκάκης Α. (70' Φουντουκάκης Ν.).*

Ερμής: *Υψηλάντης, Χατζηγεωργίου Α., Καρύπης, Μοσχιδιού (44' Σαββιού), Χατζηνικόλας, Ηλίας, Παπαγεωργίου Γ. (89' Παπαγεωργίου Σ.), Χατζηγεωργίου Κ. (55' Χάμαλης), Μανιάς, Μπεκυράς, Στάθης.*

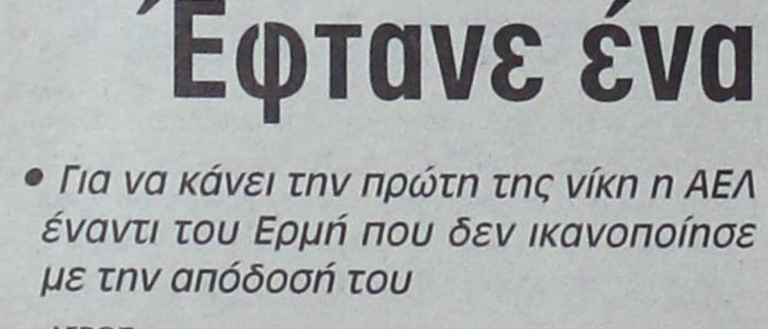

Του... έκλεψε τη νίκη

• *Στα τελευταία πέντε λεπτά ο Άγιος Ισίδωρος πέτυχε δύο τέρματα και πήρε τον πολύτιμο βαθμό στην Κω*

Στα θετικά αποτελέσματα επανήλθε ο Άγιος Ισίδωρος που κατάφερε να πάρει ισοπαλία μέσα στο Πυλί με 2-2. Αξίζει να σημειωθεί ότι είναι η τρίτη ισοπαλία που παίρνει η ομάδα από την Κω σε εντός έδρας παιχνίδι. Το συγκεκριμένο παιχνίδι είχε αρκετή ένταση στο τέλος αφού στο 90' και στο 95' σημειώθηκαν τα γκολ των φιλοξενούμενων.

ΦΑΣΕΙΣ ΚΑΙ ΓΚΟΛ

10' Ο Καραγιάννης βγήκε τετ-α-τετ όμως σούταρε άουτ

25 Ένα σουτ του Σάββενα από καλή θέση κατέληξε άουτ

26' Η κεφαλιά που πήρε ο Πιπέρης κατέληξε μόλις άουτ

33' Ο Καραγιάννης εκτέλεσε απευθείας φάουλ με την μπάλα να καταλήγει στο βάθος της εστίας του Διακοναστάση και μ' αυτό τον τρόπο το Πυλί έκανε το 1-0

40' Ο Δρόσος έπιασε μια καλή κεφαλιά χωρίς ωστόσο να ανησυχήσει τον Διακοναστάση

53' Ο Μπρίντζεϊ βγήκε μόνος του απέναντι από τον Διακοναστάση αλλά η μπάλα κατέληξε άουτ

85' Ο Μπρίντζεϊ κέρδισε πέναλτι το οποίο εκτέλεσε ο Κακιάς και έκανε το 2-0

90' Η ομάδα του Αγίου Ισιδώρου κέρδισε πέναλτι όταν ο Καλτσάτος ανέτρεψε τον Τρανό το οποίο εκτέλεσε ο Κουρδουνάκης και μείωσε σε 2-1

95' Το απευθείας φάουλ που εκτέλεσε ο Τρανός κατέληξε στα δίχτυα και μ' αυτό τον τρόπο οι φιλοξενούμενοι ισοφάρισαν

Από τους γηπεδούχους ξεχώρισαν ο Κάκιας με τον Δρόσο ενώ από τους φιλοξενούμενους ο Τρανός με τον Κουρδουνάκη

Παράπονα από την πλευρά των γηπεδούχων υπήρξαν για την διαιτησία των Αλαχιώτη, Αργυρίου και Μουστάκα κυρίως σε ότι είχε να κάνει με τις καθυστερήσεις που κράτησαν όπως και για το πέναλτι του Αγίου Ισιδώρου



Πυλί: *Χατζηνικόλογλου, Βρεττός (80' Γεωργαλλής), Καλτσάτος, Γερασίμου, Ζήκας, Καλιμιανάρης(46' Μπριντζεϊ), Πασχάλης(60' Κακιάς), Δρόσος, Πιπέρης, Καραγιάννης, Κεφαλιανός*

Άγιος Ισίδωρος: *Διακοναστάσης, Κουρδουνάκης, Άνεμ, Γιαννουκάς, Κοντός, Πέτρου, Μιαούλης, Κουρδουνάκης Σ, Σάββενας Μ(60' Τρανός), Γεωργαλλής(87' Γιαννουκάς), Σάββενας Σ(75' Μανιάτης)*

ΑΘΛΗΤΙΚΟ

Τρεις οι οδηγοί

• Ο Ήλιος μόνος πρώτος στον α' όμιλο ενώ ο Διαγόρας και Νίκη Ρ. μετά το μεταξύ τους 3-3 παραμένουν πρώτοι στον β' όμιλο.

Χωρίς ιδιαίτερες εκπλήξεις κύλησε η 4η αγωνιστική.

Στον α' όμιλο ο Ήλιος κερδίζοντας 5-0 στ' Απόλλωνα έμεινε μόνος πρώτος ενώ στο β' όμιλο στο ντέρμπι της αγωνιστικής, η Νίκη Ρ. Και Διαγόρας αναδείχθηκαν ισόπαλοι 3-3, κι έτσι παρέμειναν και οι δύο μόνοι πρώτοι στην κορυφή.

Αναλυτικά το παιχνίδια:

Α' ΟΜΙΛΟΣ

Απόλλων Απ. – Ήλιος 0-5

ΑΠΌΛΛΩΝΑ

Ανώτερος ο Ήλιος δεν δυσκολεύτηκε να πάρει τη νίκη απέναντι στον γηπεδούχο Απόλλωνα, κατάφερε να πετύχει πέντε τέρματα χωρίς να δεχθεί κανένα. Το παιχνίδι διαιτήτευσε ο Σεβδαλάκης.

Απόλλων Απ.: Μαχραμάς, Κυρίνης, Φουστέρης, Τριανταφύλλου, Χατζηγιαννάκης Ν., Διάκος, Πονήρης, Μαχραμάς Α., Μπαϊράμης, Τσοπανάκης.

Ήλιος: Κιλασίν Ε., Εμιραλί, Καραβόλιας, Κιορμπεκίρ, Παπαστρατάκης, Στεφάνου, Αλντασί, Ντέλιας (Λυμπέρη).

Ατρόμητος- Αναγέννηση Ε. 0-3

ΔΙΜΥΛΙΑ

Άνετη νίκη με 3-0 πέτυχε στην έδρα του Ατρομήτου η Αναγέννηση Έμπωνας.

Οι φιλοξενούμενοι προηγήθηκαν στο 10' με τον Τσουκαλά Ε., ο Τσουκαλάς Ν. έκανε στο 15' το 0-2, ενώ ο Χατζηγιαννάκης διαμόρφωσε δύο λεπτά αργότερα το τελικό 0-3. Διαιτητής του αγώνα ήταν ο Σεβδαλάκης.

Οι συνθέσεις:

Ατρόμητος

Γιαννάς Γ., Καντινός, Παρτσακουλάκης, Σταμέλλος, Κεπέρης, Γιορδαμνής, Καλιβούρης Γ., Θυριάκης, Καντινός Γ., Γιωργαντάς Μ., Γιωργαντάς Κ.

Έπαιξαν και οι: Γιορδαμνής Α., Κουφαλάκης Ι., Κέπερης Α., Στεφανάκης Σ., Μαγγίνας Α., Τσαφής Ε.

Αναγέννηση Ε.

Ζιάκης, Πετρωνιάτης, Μανωλάκης Σ., Κωνσταντάκης, Χατζηγιαννάκης, Πεζουβανάκης, Τσαγγαράκης, Τσουκαλάς Ε., Χουρδάκης, Τοδουλάκης, Τσουκαλάς Ν.

Έπαιξαν και οι: Μανωλάκης Ι., Ζαμπελάκης, Θεουλάκης, Κρητικός, Πεχλιβανίδης

ΑΓΙΟΣ ΙΣΙΔΩΡΟΣ- ΦΟΙΒΟΣ 2-3

Τη νίκη κατάφερε να πάρει εκτός έδρας ο Φοίβος με αντίπαλο την ομάδα του Αγίου Ισιδώρου για το Παιδικό Πρωτάθλημα

ΤΑ ΓΚΟΛ

8' Μέτσκας (αυτογκόλ) 1-0
18' Δελαπόρτας 1-1
20' Βάλλας 2-1
21' Τουβράς 2-2 με πέναλτι
40' Καστρινάκης 2-3

Καλή η διαιτησία του Επαμεινώνδα

Άγιος Ισίδωρος: Ζησιμόπουλος, Δημητράκης, Κιαουρτζής Χ, Μεγαλούδης, Βονάκης, Τριανταφύλλου, Κιαουρτζής Ι, Βάλλας, Χαρτοφύλλης, Παφιάκης, Ντουρουντλής. Αγωνίστηκαν και οι Βάλλας Θ, Πολυχρόνης, Καρίκας, Βονάκης Ε, Διακοναστάσης, Φλεβάρης και Κουρδουνάκης

Φοίβος: Μάτσης, Παναγιωτάς, Ιατρού, Γεννάτος, Μέτσκας, Τοτβράς, Δελαπόρτας, Ορφανίδης, Καστρινάκης, Τσουβαλάς, Πελεκάνος. Αγωνίστηκε και ο Χειμωνέτος

ΑΣΤΕΡΑΣ Π.-ΕΥΚΛΗΣ 3-0

ΠΑΣΤΙΔΑ

Μετά από ένα πολύ δυνατό παιχνίδι ο Αστέρας Π. δυσκολεύτηκε να κάμψει την αντίσταση του Ευκλή και τελικά έφτασε στη νίκη με σκορ 3-0.

Φάσεις-Γκολ

22' Ο Ματσαγκούρας το 1-0.
27' Ο ίδιος παίκτης είχε σουτ στο δοκάρι.
63' Ο Σαββάκης Κ. έκανε το 2-0.
66' Ο Κυρίτσης έγραψε το τελικό 3-0.

Πολύ καλή η διαιτησία του Κεφαλάκη.

Αστέρας Π.

Καρελλάκης, Σαββάκης Α., Σαββάκης Κ., Παπαγεωργίου Α., Πάττας Ε., Τσαφής, Ροδίτης, Κυγάης, Αυγενικός Μ., Κυρίτσης, Ματσαγκούρας.

Έπαιξε και ο Γιαννάς.

Ευκλής

Κρητικός, Σιαναβέλης, Κασέρης, Διακοδημητρίου, Τριάντος, Ατσίδης, Παπακωνσταντίνου, Τομάζος Στ., Μπάρτζης, Σταθάτος, Χατζησάββας.

Έπαιξε και ο Δημητράς.

ΚΛΕΑΝΘΗΣ-ΕΥΑΓΟΡΑΣ 0-0

ΠΑΡΑΔΕΙΣΙ

Ισόπαλο χωρίς τέρματα έληξε το παιχνίδι ανάμεσα σε Κλεάνθη και Ευαγόρα, αφού παρά τις προσπάθειες των παικτών για να πετύχουν κάποιο γκολ αυτό δεν κατέστη δυνατό.

Χωρίς προβλήματα η διαιτησία του Μίαρη.

Κλεάνθης

Καρίκης, Βογιατζής, Χαραλάμπους, Σαλαγιάννης, Ρουμπάς, Σαρρής, Σαμαράς, Χατζηαντωνίου, Παπακωνσταντίνου, Σαρικάς, Αναστασάκης.

Ευαγόρας

Κοντού, Κοιλιάς, Τσιώνης, Χατζηνικόλας Σ., Χατζηνικόλας Π., Μαλιάκας, Κουτσουμπάρης, χατζηγιαννάκης, Σιαμαντούρας, Ρούσος, Γιώτης.

Β' ΟΜΙΛΟΣ

Απόλλων Κ.-ΠΑΣ Ασκληπιείου 3-1

ΚΑΛΥΘΙΕΣ

Ωραίο θέαμα πρόσφεραν οι πιτσιρικάδες του Απόλλωνα Κ. και του ΠΑΣ Ασκληπιείου, με τους πρώτους να φτάνουν στην νίκη με 3-1. Ο Απόλλων προηγήθηκε στο 2' με σουτ του Γκεοργκίεφ, ο ίδιος έκανε με πέναλτι στο 22' το 2-0, ενώ έφτασε στο χατ τρικ με άλλο ένα τέρμα στο 29ο λεπτό. Οι φιλοξενούμενοι μείωσαν στο 35ο λεπτό με τον Αλεξίου.

Καλή ήταν η διαιτησία του Γκιούντιτσε.

Οι συνθέσεις:

Απόλλων Κ.

Σαββάκης, Μάστορης, Έρλαντ, Γκεοργκίεφ Τ., Τσίκκης Σ., Τσίκκης Δ., Αντριτς, Παπαδιός, Σαββούλης Ν., Ντόμπρεφ, Τσίτας Ν

Έπαιξαν και οι: Χατζηδιάκος, Σαββούλης Κ., Χατζηκώστας, Μπερερής, Χατζηγεωργίου, Σωτηράκης, Τσίκκης Α.

ΠΑΣ Ασκληπιείου

Γερόλυμος, Βενετσιάνος, Μουστάκας, Χρυσαφίδης, Αλεξίου, Τζανέττος, Γεωργάς Σ., Γεωργάς Β., Γεώργαλλος, Κούρτης, Καλημέρης

Έπαιξαν και οι: Παθέκας, Πουλόπουλος, Μικκιού, Παπαδόπουλος, Μαυρουδάκης, Πελεκάνος, Μπαϊράμης

ΝΙΚΗ Ρ.-ΔΙΑΓΟΡΑΣ 3-3

ΒΟΗΘΗΤΙΚΟ ΣΤΑΔΙΟ ΡΟΔΟΥ

Συγκλονιστικό ματς παρακολούθησαν όσοι τυχεροί έδωσαν το παρόν στο γήπεδο όπου Νίκη Ρ. και Διαγόρας αναδείχθηκαν ισόπαλοι με το αγγλικό σκορ 3-3, σε ένα παιχνίδι με συνεχείς ανατροπές.

Τα γκολ για τους γηπεδούχους πέτυχαν οι Πότσου (2) και Μανιάς ενώ για τους φιλοξενούμενους οι Κενενούνης, Γκένζος Κ. και Χαρντλ.

Πολύ καλή η διαιτησία των Ζουριδάκη, Μαλιχουτσάκη.

Νίκη Ρ.

Αγγελής, Πότσουτ, Ρομάν, Μαλιάκας, Μανιάς, Καραγιάννης, Καζούλης, Λεονάρντο Κούτρης, Σέντης, Διακουράκης, Σωτηρίου.

Έπαιξαν και οι Σιαπέρας, Κουρδούλης, Αξιώτης, Νέσκης, Τουλούογλου, Ραυτόπουλος.

Διαγόρας

Κοκολάκης, Μαριετάκης, Πεταυράκης, Σαντορινιός, Χαρντλ, Καϊμαξή, Μπαούρης, Ζερβός, Γκένζος Κ., Κενενούνης, Παρασίδης.

Έπαιξαν και οι Μόσχου, Επιφάνης, Κωνσταντινίδης, Τύρελης, Καραγεωργίου, Κετσές, Γκένζος Π.

ΟΡΦΕΑΣ-ΖΕΥΣ 3-3

ΒΟΗΘΗΤΙΚΟ ΣΤΑΔΙΟ ΡΟΔΟΥ

Παίζοντας πολύ ωραίο ποδόσφαιρο Ορφέας και Ζευς αναδείχθηκαν ισόπαλοι με σκορ 3-3 μοιράζοντας έτσι βαθμούς κι εντυπώσεις.

Για τους γηπεδούχους σκόραραν οι Νίνκο, Γκουγκουντρής και Τσικούρης με αυτογκόλ ενώ για τους φιλοξενούμενους οι Καρύπης (2) και Ξύπας.

Πολύ καλή η διαιτησία του Μίαρη.

Ορφέας

Νοτυμάντζιος Ε., Σωτηρίου, Κονιδάκης, Ατσίδης, Βεβεφάτος, Νίνκο, Τσιριγώτης, Γκουγκουντρής, Τσαβαρής, Καμαράτος, Χατζηπαυλής.

Ζευς

Ιωάννου, Χατζηκέλης, Φακουλάκης, Καρύπης, Σεραφειμόπουλος, Χρυσοχόος, Παναγιωτάκης, Σκιαθίτης, Τσικούρης, Δράπανος, Ξύπας.

ΔΩΡΙΕΑΣ- ΔΙΓΕΝΗΣ 3-5

Τη νίκη κατάφερε να πάρει ο Διγενής εκτός έδρας με αντίπαλο τον Δωριέα για το Παιδικό Πρωτάθλημα

ΤΑ ΓΚΟΛ

3' Κουκιάς 1-0
4' Κεσερτζης 1-1
9' Τάρε 1-2
12' Σότας 2-2
13' Κεσερτζής 2-3
16' Κουκιάς 3-3
19' Διακάκης 3-4
32' Κωστομοίρης 3-5

Καλή η διαιτησία των Λιάπη και Μαλιχουτσάκη

Δωριέας: Κουκιάς, Λιάνης, Γρηγοράκης, Κιουρτζίδης, Σότας, Σαμαράς, Ράπκα, Οικονομίδης, Πρωτόπαπας, Ροδίτης, Κουκιάς Δ

Διγενής: Σαχινίδης, Φωταράς, Κατσιανάκος, Κουμεντής, Κωστομοίρης, Τάρε, Λαδάς, Κεσερτζής, Κώτης, Διακάκης, Μώρος.Αγωνίστηκε και ο Χατζηνικόλας

ΑΕΡΑ-ΡΟΔΟΣ 1-2

ΑΡΧΙΠΟΛΗ

Καλύτερη η Ρόδος στο μεγαλύτερο διάστημα του παιχνιδιού επιβλήθηκε με σκορ 2-1 επί του ΑΕΡΑ.

Τα γκολ

10' Ο Παπαντωνίου άνοιξε το σκορ 0-1.
17' Ο Σκαρτάδος με αυτογκόλ ισοφάρισε σε 1-1.
41' Ο Παπαντωνίου με κεφαλιά έγραψε το τελικό 1-2.

Πολύ καλή η διαιτησία του Κεφαλάκη.

ΑΕΡΑ

Ζαγοριανός, Καντής, Κουμνάκης, Μανέτας, λαουδίκος Γ., Μοσχούς, Νικολής, Γαργάλης, Λαουδίκος Χ., Μπαρατσούκ, Χατζάκης.

Έπαιξαν και οι Μπακίρης, Καπάνοβ, Χατζημανώλης και Πολυμερίδης.

Ρόδος

Καβουκλής, Σκαρτάδος, Κατσαράς, Κυρμπάτσης. Παπουτσογιαννόπουλος, Βολονάκης, Τζήκας, Χατζηπέτρος, Ποζιόπουλος, Ντούπης, Παπαντωνίου.

Έπαιξαν και οι Διακαναστάσης, Μητσόπουλος, Διακανθός, Φράγκος.

Αστέρας Μ.-Ασπίδα Απ. 0-4

ΜΑΣΣΑΡΙ

Άνετο ήταν το πέρασμα της Ασπίδας από την έδρα του Αστέρα Μ., όπως μαρτυρά και το τελικό 0-4. Οι φιλοξενούμενοι προηγήθηκαν στο 10' με τον Μικκιού Δ. (πέναλτι), ο Ζαράρης διπλασίασε τα τέρματα της ομάδας του στο 32', τα έκανε τρία στο 40', ενώ στο 50ό λεπτό ο Σπανός διαμόρφωσε το τελικό 0-4.

Καλή ήταν η διαιτησία του Χωρίτη.

Οι συνθέσεις:

Αστέρας Μ.

Τριαντενός, Κούτρης, Ξύπας, Χατζηιγνατίου Γ., Χατζηιγνατίου Ν, Κουρζάκης, Νικήτας, Κατσαρός, Λούπος Ε., Λούπος Μ., Ξύππας Μ

Έπαιξαν και οι: Δραγουμάνης, Φωτάρας, Μπαφίτης, Χατζημανώλης, Γιακουμάκης, Μουζάκης

Ασπίδα Απ.

Χατζηγιαννάκης, Μικκιού Δ., Ζαράρης, Διαμαντής Κ., Περούλης Κ., Καραγιάννης, Νικολίκος, Καραγιάννης , Κανάρης, Περούλης Α., Παπακυριακού

Έπαιξαν και οι: Μικκιού Γ., Ζαράρης Σ., Κοντός, Διαμαντής Ι., Σπόκος, Σπανός.

ΤΑ ΑΠΟΤΕΛΕΣΜΑΤΑ

Α' ΟΜΙΛΟΣ

Κλεάνθης – Ευαγόρας	0-0
Αγ. Ισίδωρος – Φοίβος	2-3
Αστέρας Π. – Ευκλής	3-0
Ατρόμητος – Αναγέννηση Εμπ.	0-3
Απόλλων Απ. Ήλιος	0-5

Ρεπό είχε ο Ιάλυσος.

Β' ΟΜΙΛΟΣ

ΑΕΡΑ – Ρόδος	1-2
Δωριέας – Διγενής	3-5
Απόλλων Κ. – Ακληπειό	3-1
Ορφέας – Ζεύς	3-3
Νίκη Ρ. – Διαγόρας	3-3
Αστέρας Μ. – Ασπίδα Απ.	0-4

ΒΑΘΜΟΛΟΓΙΑ Α' ΟΜΙΛΟΣ

Α/Α	Ομάδες	Βαθμοί	Αγώνες	Τέρματα
1	Ήλιος	10	4	9-1
2	Αστέρας Π.	9	3	18-0
3	Ευαγόρας	7	4	5-5
4	Άγιος Ισίδωρος	6	3	6-7
5	Ιάλυσος	6	3	13-4
6	Κλεάνθης	5	3	5-0
7	Ευκλής	3	3	5-6
8	Φοίβος	3	3	6-9
9	Ποσειδώνας Καρ.	0	0	0-0
10	Αναγέννηση Εμπ.	0	2	1-3
11	Απόλλων Απ.	0	3	1-15
12	Ατρόμητος Δ.	0	3	0-19

ΒΑΘΜΟΛΟΓΙΑ Β' ΟΜΙΛΟΣ

Α/Α	Ομάδες	Βαθμοί	Αγώνες	Τέρματα
1	Διγενής	12	4	21-2
2	Διαγόρας	10	4	18-5
3	Νίκη Ρ.	10	4	17-5
4	Ασπίδα Απ.	9	4	10-3
5	Ρόδος	9	4	10-3
6	ΑΕΡΑ	6	4	6-7
7	Απόλλων Κ.	3	4	3-11
8	Αστέρας Μ.	3	4	4-11
9	Ασκληπειό	3	4	4-17
10	Δωριέας	3	4	3-12
11	Ζεύς	1	4	3-12
12	Ορφέας	1	4	4-21

Αστέρας έξι... πόντων

• Η μόνη ομάδα που ζευγάρωσε τις νίκες της

Ο Αστέρας Παστίδας είναι η μόνη ομάδα στον πρώτο όμιλο που ζευγάρωσε τις νίκες του και πήρε προβάδισμα στη βαθμολογία. Κέρδισε την Μεσαναγρό. Τέσσερις ομάδες τον ακολουθούν με δύο βαθμούς λιγότερους. Η Ομόνοια Γ. που πέτυχε την πρώτη της νίκη εκτός έδρας επί του Ήλιου, ο Δωριέας που υποχρεώθηκε σε ισοπαλία από την Δήμητρα, ο Ηρακλής Λ. που κέρδισε στο ντέρμπι τον Πολύστρατο και η Αναγέννηση Ρ. που κέρδισε μέσα στη Σύμη.

ΜΕΣΑΝΑΓΡΟΣ-ΑΣΤΕΡΑΣ Π. 1-3

Σημαντική εκτός έδρας νίκη πέτυχε ο Αστέρας Παστίδας με αντίπαλο τον Μεσαναγρό στα πλαίσια της δεύτερης αγωνιστικής για την Γ' Κατηγορία

ΤΑ ΓΚΟΛ

30' Με ωραίο σουτ ο Πολιάς έκανε το 0-1

45' Ο Ραφτόπουλος με πλασέ έκανε το 0-2

47' Πάλι ο Πολιάς με σουτ έκανε το 0-3

64' Οι γηπεδούχοι μείωσαν με τον Μακριά όταν πραγματοποίησε ένα πολύ καλό σουτ

Από τους γηπεδούχους διακρίθηκε ο Μακριάς ενώ από τον Αστέρα καλή εμφάνιση έκανε ο Πολιάς

Καλή ήταν η διαιτησία των Κατσιδώνη Ε, Ασημακόπουλου και Κεφαλάκη

Μεσαναγρός: Ρίζος, Τσιράκας, Κουλούρης, Τάρλας (46' Ροδίτης), Ατσάς (56' Βαρλάμης), Ευστρατίου (64' Σεμιτζόγλου), Οικονόμου, Αξιώτης, Μακριάς, Βασιλείου, Ιωαννίδης.

Αστέρας Π.: Μαλέτρας, Αθανασίου Δ, Σταματίου, Μωραΐτης, Σκόρπος, Καλαγρής, Αθανασίου (73' Τσαππής), Καλημέρης (60' Καβράκης), Πολιάς (55' Χαριτάκης), Ραφτόπουλος

ΗΡΑΚΛΗΣ Λ.-ΠΟΛΥΣΤΡΑΤΟΣ 1-0

ΛΑΡΔΟΣ

Μετά από ένα κακό ποιοτικά παιχνίδι χωρίς φάσεις μπροστά στις δύο εστίες ο Ηρακλής Λ. επικράτησε τελικά επί του Πολύστρατου με σκορ 1-0 και πανηγύρισε έτσι την πρώτη του νίκη στο φετινό πρωτάθλημα.

Η μπάλα κυκλοφορούσε κυρίως στον χώρο του κέντρου με συνέπεια να ήταν ορατό διά γυμνού οφθαλμού πως όποια ομάδα έβαζε γκολ θα έπαιρνε και το ματς. Η ομάδα ήταν ο Ηρακλής και έτσι κι έγινε.

ΦΑΣΕΙΣ-ΓΚΟΛ

55' Μετά από φάουλ και ενώ ποδοσφαιριστής του Πολύστρατου βρισκόταν πεσμένος στο έδαφος, ο Ευαγγελίδης Ι. ξέφυγε μόνος του και κοντινό σουτ πέτυχε το μοναδικό γκολ που έκρινε την συνάντηση. Σε αυτό το σημείο είχαμε τις διαμαρτυρίες των παικτών του Πολύστρατου για την εξέλιξη της φάσης.

70' Αποβλήθηκε με δεύτερη κίτρινη κάρτα ο Ευαγγελίδης Ι. για φάουλ.

87' Αποβλήθηκε ο Χατζησάββας με δεύτερη κίτρινη κάρτα γιατί έσπρωξε βίαια αντίπαλο.

Παράπονα από την διαιτησία του Παπανικολάου (Χάλαντας-Ορφανός) έχουν και οι δύο ομάδες.

Από τον Ηρακλή Λ. ξεχώρισαν οι Ευαγγελίδης Στ. και Κοντός ενώ από τον Πολύστρατο διεσώθη ο Καραβασιλιάς.

Ηρακλής Λ.: Μουστάκας, Νικηταράς, Ευαγγελίδης Ι., Ευαγγελίδης Στ., Καφάλας (67' Κοντός Μ.), Καρίκας, Παπασταματίου, Καμάς (84' Κουκουβάης), Νικηταράς Π., Διακολουκάς (49' Νικολής), Κοντός.

Πολύστρατός: Τονίδης, Καστάνιας (60' λ.τ. Αρβανίτης), Χάσταλης (11' λ.τ. Πατούνας), Μόσχου, Λιόρδος, Κωστίδης, Γιακουμάκης, Κοσμάς, Κουρής (60' Χατζησάββας), Καραβασιλιάς, Καραμανώλης.

ΗΛΙΟΣ-ΟΜΟΝΟΙΑ Γ. 1-3

ΛΥΚΕΙΟ ΙΑΛΥΣΟΥ

Την πρώτη της νίκη πέτυχε η Ομόνοια, κερδίζοντας εύκολα τον Ήλιο με 3-1. Η ομάδα του Γενναδίου ήταν καλύτερη σε όλη την διάρκεια του αγώνα και εκτός από τα γκολ που πέτυχε, είχε κι' άλλες ευκαιρίες για να διευρύνει το σκορ.

Στο 5'ο Κουνουπιώτης σέντραρε και ο Καρασσάβας Π.με κεφαλιά ψαράκι άνοιξε το σκορ, 0-1.

Στο 15'σουτ του Αντωναρά αποκρούστηκε από το δοκάρι.

Στο 47' έβγαλε σέντρα ο Σιεχού και ο Καρασσάβας Π. με πλασέ πέτυχε το 0-2.

Στο 60' ο Καρασσάβας Π. με διαγώνιο σουτ έστειλε τη μπάλα στο 'Γ', 0-3, πετυχαίνοντας χατ τρικ.

Στο 64'ο Πιζήμολας με κεφαλιά σημάδεψε το οριζόντιο δοκάρι.

Στο 89' από λάθος του του Σιεχού, ο Κλούβας με πλασέ πέτυχε το γκολ της τιμής των γηπεδούχων, 1-3.

Διαιτήτευσε ο Σιδηρόπουλος (Μανέγας- Παλογιαννίδης

ΗΛΙΟΣ: Δοξάκης, Μοσκιού(50' Στεφάνου), Κιλασίν Ερ., Κιλασίν Χ., Μουτσοντέμι Ε., Μουτσοντέμι Μ.(85' Παπαστάμου), Ντίσο, Τσίρκος, Τσιάκος, Αϊντενίζ (26' Καραβόλιας) Κλούβας.

ΟΜΟΝΟΙΑ: Νικήτας, Καρασσάβας Π., Μπαϊράμης Στ., Πιζήμολας Στ., Μπαϊράμης Σκ., Γκαρανάτσιος, Πιζήμολας Αν.(66' Παπάς) Αντωναράς Κ.Σ, Ξένος (40' λ.τ.Σιεχάν), Κουνουπιώτης (80' Παπαδάκης) Μανωλάς.

ΡΟΔΙΑΚΟΣ-ΠΕΤΡΩΝΑΣ 3-0

ΚΟΣΚΙΝΟΥ

Εύκολο απόγεμα πέρασαν οι ποδοσφαιριστές του Ροδιακού απέναντι στον Πετρώνα.

Με μεγάλο πρωταγωνιστή τον Μαρκόπουλο, που πέτυχε χατ τρικ, έφτασαν σε ένα άνετο 3-0, που θα μπορούσε να είναι ακόμα ευρύτερο, αν ο σκόρερ αλλά και ο Εμίρογλου ήταν πιο προσεκτικοί στο τελείωμα των πολλών ευκαιριών που δημιούργησαν. Ο Πετρώνας έμεινε μακριά από τον καλό του εαυτό και δεν κατάφερε να προβάλει σοβαρή αντίσταση σε κανένα σημείο της αναμέτρησης.

Ο Μαρκόπουλος σκόραρε στο 5ο, στο 65ο και στο 70ό λεπτό. Τον ακολούθησαν σε απόδοση οι Εμίρογλου και Νούσης, ενώ από πλευράς Πετρώνα φάνηκαν περισσότερο οι Τεζάρης (έκανε σειρά θαυμάσιων αποκρούσεων) και Γάσπαρης.

Πολύ καλή ήταν η διαιτησία των Ρουμάνη, Κατταβενού και Λάμπρου.

Οι συνθέσεις:

Ροδιακός: Κουρζάκης, Μπαλάσης, Καβουκλής, Νικολίτσης (60 Ζίου), Αντωνίου, Νούσης, Μαλάμης (65 Καθιώρος), Χατζηγεωργίου (30 λ.τ. Παπαδόπουλος), Μαρκόπουλος, Νικολέττος, Εμίρογλου.

Πετρώνας : Τεζάρης, Μαυριός, Παγκάς, Οικονόμου, Συμιού, Κατσούλης, Νικολού, Κωνσταντινίδης, Γάσπαρης, Μπαρμπαντώνης, Κόκα.

ΔΩΡΙΕΑΣ-ΔΗΜΗΤΡΑ 3-3

ΠΑΡΑΔΕΙΣΙ

Συναρπαστικό αλλά στο τέλος και επεισοδιακό ήταν το ματς ανάμεσα στον Δωριέα και την Δήμητρα. Οι δύο ομάδες αναδείχθηκαν ισόπαλες 3-3 και μοιράστηκαν όχι μόνο τους βαθμούς αλλά και τις εντυπώσεις, με τον Δωριέα να προηγείται νωρίς με 2-0, την Δήμητρα να κάνει την μεγάλη ανατροπή, αλλά τους γηπεδούχους να φτάνουν λίγο πριν από το τέλος στην ισοφάριση.

Στο 24' ο Φιλίππου έκανε με πλασέ το 1-0, στο 32' ο Ζάγκος με απευθείας φάουλ το 2-0, ενώ μέχρι το τέλος του ημιχρόνου πανηγύριζε η Δήμητρα, με μεγάλο πρωταγωνιστή τον Σταματίου. Με δύο γκολ στο 40' και στο 42' έφερε το ματς στο 2-2, ενώ με πέναλτι στο 74ο λεπτό έφερε την Δήμητρα μπροστά στο σκορ. Ο Δωριέας κατάφερε να ισοφαρίσει στο 88ο λεπτό με πέναλτι του Καρίπη. Αξίζει να σημειωθεί, πως οι γηπεδούχοι είχαν και δοκάρι στο 18'με τον σκόρερ του τρίτου τέρματος.

Καλύτεροι του Δωριέα ήταν οι Καρίπης και Ζάγκος, ενώ ο μεγάλος πρωταγωνιστικής της Δήμητρας ήταν με το χατ-τρικ που πέτυχε ο Σταματίου, ενώ τον ακολούθησε σε απόδοση ο Κανάκης.

Με πολλά παράπονα άφησε και τις δύο ομάδες ο διαιτητής Ασημακόπουλος. Βοηθοί του ήταν οι Τσαγγάρης και Μοσχούς.

Οι συνθέσεις:

Δωριέας: Κιάρι Τ., Κασιώτης, Γιάννου (75 Καραμανώλης), Νουρεδίν, Φιλίππου, Μπέτα, Ζάγκος (50 Κιάρι Μ.), Ντούλε, Κοτσάνης, Κουρμαδιάς, Καρίπης.

Δήμητρα: Τσιροδήμος, Παναής, Πηδιάκης, Σταματίου, Χειμωνέττος, Τσακίρης, Θάνος, Καρναβάς Δ., Φρούμης (80 Αναστασίου), Γιαννακάκης (70 Θεουλάκης), Κανάκης (75 Καρναβάς Π.).

ΣΥΜΗ-ΑΝΑΓΕΝΝΗΣΗ Ν.Ρ. 0-1

ΣΥΜΗ

Σε έναν απαράδεκτο αγωνιστικό χώρο όπου εξαιτίας της ακαταλληλότητάς του είχαμε δύο σοβαρούς τραυματισμούς παικτών έναν για κάθε ομάδα, η Αναγέννηση Ρ. χωρίς να συναντήσει ιδιαίτερες δυσκολίες κέρδισε την Σύμη με 1-0.

Το ενδιαφέρον πάντως δεν εστιάζεται στο αγωνιστικό μέρος αλλά σε μία πολύ σημαντική ενέργεια στην οποία προέβησαν οι φιλοξενούμενοι, όταν οι αντιπάλοί τους έμειναν με δέκα παίκτες αφού τραυματίστηκε παίκτης και αποχώρησε έχοντας πραγματοποιηθεί και οι τρεις αλλαγές και αποχώρησε και ο Καρπαθάκης για την Αναγέννηση ούτως ώστε να συνεχίσουν οι δύο ομάδες με τον ίδιο αριθμό παικτών.

Μία πράξη fair-play η οποία πρέπει να τιμηθεί δεόντως από τους αρμοδίους.

ΦΑΣΕΙΣ-ΓΚΟΛ

55' Ο Κουτσούκης με σουτ έγραψε το τελικό 0-1.

67' Αποχώρησε λόγω τραυματισμού ο Τσαβαρής Β. και στο ίδιο λεπτό για λόγους fair-paly αποχώρησε και ο Καρπαθάκης.

70' Σουτ του Χατζηχριστοδούλου στο δοκάρι.

80' Σουτ του Καραγιάννη στο δοκάρι.

Πολύ καλή η διαιτησία των Κατσιδώνη Π., Τσουρδιού, Μίαρη.

Από την Σύμη ξεχώρισαν οι Μιχαήλου και Ζουρούδης ενώ από την Αναγέννηση οι Αγγελής, Καραγιάννης, Θρουμουλόπουλος.

Σύμη: Γεωργάς, Μιχαήλου, Κουρδουμπάς, Καψής, Τσαβαρής Β., Οθείτου (37' Μακράκης), Τσαβαρής Ν. (22'Κάλιαρος), Στεφάνου (65' Χατζηϊωάννου), Καραμαΐλης, Κυπριώτης, Ζουρούδης.

Αναγέννηση Ρ.: Σφήκας, Τόσκας, Αποστολίδης, Κουλουριώτης, Αγγελής, Αγγουριάς (77' Χατζηγεωργίου, 88' λ.τ. Χαλαρής), Θρουμουλόπουλος, Καραγιάννης, Πρωτόπαπας, Καρπαθάκης, Κουτσούκης (56' Χατζηχριστοδούλου).

ΤΑ ΑΠΟΤΕΛΕΣΜΑΤΑ

Α' ΟΜΙΛΟΣ
2η αγωνιστική

● Ηλιος–Ομόνοια Γ.	0–3
● Ηρακλής Λ.–Πολύστρατος	1–0
● Δωριέας–Δήμητρα·	3–3
● Ροδιακός–Πετρώνας	3–0
● Σύμης–Αναγέννηση Ν.Ρ.	0–1
● Μεσαναγρός–Αστέρας Π.	1–3

ΕΠΟΜΕΝΗ ΑΓΩΝΙΣΤΙΚΗ (3η)

Ομόνοια Γ.-Πολύστρατος
Δήμητρα-Ηλιος
Πετρώνας-Ηρακλής Λ.
Αναγέννηση Ν.Ρ.-Δωριέας
Μεσαναγρός-Ροδιακός
Αστέρας Π.-Σύμη

ΒΑΘΜΟΛΟΓΙΑ - Α' ΟΜΙΛΟΣ

ΟΜΑΔΕΣ	ΒΑΘΜΟΙ	ΑΓ.	ΤΕΡΜ.	Ν.	Ι.	Η.
1. Αστέρας Π.	6	2	7-2	2	0	0
2. Ομόνοια Γ.	4	2	3-1	1	1	0
3. Δωριέας	4	2	5-3	1	1	0
4. Ηρακλής	4	2	1-0	1	1	0
5. Αναγέννηση Ν.Ρ.	4	2	1-0	1	1	0
6. Πολύστρατος	3	2	2-1	1	0	1
7. Ροδιακός	3	2	3-2	1	0	1
8. Δήμητρα	2	2	4-4	0	2	0
9. Μεσαναγρός	1	2	1-3	0	1	1
10. Σύμη	0	2	1-2	0	1	1
11. Ήλιος	0	2	1-5	0	0	2
12. Πετρώνας	-1	2	1-7	0	0	2

Σ.Σ. Σύμη και Πετρώνας έχουν από -1 βαθμό

γ' ΚΑΤΗΓΟΡΙΑ -Β' ΟΜΙΛΟΣ

Προχώρησαν δύο

• Ζεύς και Εθνικός ζευγάρωσαν τις νίκες τους

Δύο ομάδες προχώρησαν με νίκες. Ο Ζεύς και ο Εθνικός που ξεκίνησε με μείον ένα βαθμό. Κέρδισαν Ασκληπειό και Αλθαιμένης αντίστοιχα. Από 'κει και πέρα εφτά ομάδες έχουν τους ίδιους βαθμούς, ενώ ο Αλθαιμένης είναι η μόνη ομάδα που δεν έχει ακόμα πόντο.

ΤΑΞΙΑΡΧΗΣ-ΟΦ ΙΣΤΡΙΟΥ 1-1

ΚΑΛΑΘΟΣ

Στο τελευταίο πεντάλεπτο του αγώνα συγκεντρώθηκε όλο το «ζουμί» του αγώνα ανάμεσα στον Ταξιάρχη και τον ΟΦ Ιστρίου. Βέβαια, επί της ουσίας δεν άλλαξε και τίποτα, αφού οι δύο ομάδες απλά πέτυχαν από ένα γκολ και μοιράστηκαν απόλυτα δίκαια τους βαθμούς σε ένα παιχνίδι που ήταν ισορροπημένο από την αρχή μέχρι το τέλος του. Οι μοναδικές φάσεις που ξεχώρισαν από το παιχνίδι ήταν το άστοχο πλασέ του **Σεΐτη** από θέση τετ α τετ στο 40ό λεπτό και ένα καλό σουτ του **Μαγκαφάκη** στο 55' που έφυγε ελάχιστα άουτ. Στο 85' ο Ταξιάρχης άνοιξε το σκορ με ψύχραιμο πλασέ του **Τσάκωνα** στην αντεπίθεση, ενώ ο ΟΦΙ ισοφάρισε με την σέντρα με μονοκόμματο σουτ του **Μοσχή** από τα πλάγια δεξιά.

Καλύτεροι των γηπεδούχων ήταν οι **Γερακούδης** και **Πακκίδης,** ενώ από πλευράς φιλοξενούμενων άρεσαν οι **Αυγουστάκης** και **Μοσχής.**

Πολύ καλή ήταν η διαιτησία των **Στεφανάκη, Τριάντου** και **Παπαγιαννίδη.**

Οι συνθέσεις:

ΤΑΞΙΑΡΧΗΣ: *Μπαρμπαντώνης, Μπίρος, Παπαδόπουλος, Γεωργίου, Γερακούδης, Κοντζάι, Χατζηκώστας (46' Μουστακέλης), Μαγκαφάκης (70' Χαλάτσης), Πακκίδης, Μάρης, Μπουλλάρι (75' Τσάκωνας)*

ΟΦ ΙΣΤΡΙΟΥ: *Παπαβεργής, Βενετοκλής, Βρετινάρης, Χωρίτης, Κοτσάνης (90' λ.τ. Τεχνίτης), Αυγουστάκης, Κουβέλας (84' Γαϊτάνος), Σεΐτης, Μοσχής, Παπαδημητρίου (76' Παπαϊωάννου)*

ΑΛΘΑΙΜΕΝΗΣ-ΕΘΝΙΚΟΣ 0-4

ΚΡΗΤΗΝΙΑ

Σαν σίφουνας πέρασε ο Εθνικός από την έδρα του Αλθαιμένη, τον οποίο και νίκησε με το άνετο 4-0. Οι φιλοξενούμενοι ήταν καλύτεροι από το ξεκίνημα του αγώνα μέχρι και το τέλος του, ενώ ευτύχησαν να προηγηθούν μόλις στο 20 λεπτό με το μακρινό ψηλοκρεμαστό σουτ του **Ζέρβα Ν.** Στο 55ο λεπτό έγινε το 2-0 με κοντινή προβολή του **Ζέρβα Α.,** ενώ στο 70' και στο 80' ο **Ζέρβας Ν.** ανέβασε τον δείκτη στο τελικό 0-4, φτάνοντας και ο ίδιος στο χατ τρικ.

Καλύτεροι των νικητών ήταν οι δύο σκόρερ, ο **Λυριστής Μ.** και ο **Χατζηγεωργίου,** ενώ από πλευράς Αλθαιμένη ξεχώρισαν οι **Δημητρούλης** και **Μάρκου.**

Καλή ήταν η διαιτησία των **Παπαγιαννίδη, Μοντιάδη** και **Κασιώτη.**

Οι συνθέσεις:

ΑΛΘΑΙΜΕΝΗΣ: *Κόκκινος, Πετρίδης, Αγκάς (75' Μακράκης), Δημητρούλης, Κατραμάνος (56' Μάκρας), Μάρκου, Γιαννακάς, Πιτσουρδάκης, Ζαχαρίας, Ντέντες, Γκορτζίλας*

ΕΘΝΙΚΟΣ: *Σαρικάς, Λυριστής Μ., Μοσχούς (85' Κοτσίλιος), Χαρτερός, Γιαννακάκης, Μιχαλάκης Φ., Σωτηράκης Δ., Χατζηγεωργίου (75' Φλεβάρης Μ.), Ζερβός Ν., Παπαβασιλείου, Ζερβός Α.*

ΑΣΚΛΗΠΕΙΟ-ΖΕΥΣ 0-3

ΑΣΚΛΗΠΕΙΟ

Πολύ καλύτερος ο Ζεύς νίκησε δίκαια την ομάδα του Ασκληπειού που δεν ικανοποίησε με την απόδοσή της, με σκορ 3-0.

Οι φιλοξενούμενοι είχαν τον έλεγχο του παιχνιδιού από την αρχή και δεν άφησαν κανένα περιθώριο αντίδρασης στους αντιπάλους τους, παίρνοντας το τρίποντο συνδυαζόμενο με πολύ καλή εμφάνιση.

Φάσεις-Γκολ

10'. Φάουλ του **Ζωάννου,** σουτ του **Καβουκλή** έξω από την μεγάλη περιοχή και η μπάλα στα δίχτυα 0-1.

24'. Ατομική προσπάθεια και ανατροπή του **Αργυρού** από τον **Μάγκο,** ο διαιτητής έδωσε συνέχεια παρά τις διαμαρτυρίες για πέναλτι των παικτών του Ζεύς.

40'. Σουτ του **Νίκα** απέκρουσε ο **Κουγκράς,** νέο πλασέ του ίδιου παίκτη και το 0-2.

45'. Φάουλ του **Λεβάκη,** σουτ του **Μάγκου** μπλόκαρε ο **Μπούζι.**

78'. Πλασέ του **Καρύπη** μπλόκαρε δύσκολα ο **Κουγκράς.** 82'. Ο **Μουστάκας** ανατράπηκε από τον Μάγκο και πέναλτι. Το εκτέλεσε εύστοχα ο Αργυρός που έγραψε το τελικό 3-.0

Σε αυτό το σημείο αποχώρησε ο **Μουστάκας** που τραυματίστηκε και μεταφέρθηκε στο νοσοκομείο από παράγοντες της ομάδας του και ο Ζεύς έπαιξε στο υπόλοιπο με 10 παίκτες γιατί είχαν πραγματοποιηθεί και οι τρεις αλλαγές.

Καλή η διαιτησία των **Χάλαντα, Μοσχούς** και **Κατταβενού.**

Από το Ασκληπειό ξεχώρισαν οι **Παπαγιάννης, Κωλέτσης** και **Παπαβασιλείου** ενώ από τον Ζεύς οι **Αργυρός, Καρύπης** και **Καβουκλής.**

ΑΣΚΛΗΠΕΙΟ: *Κουγκράς, Παπαγιάννης, Μάγκος, Κιτσώνης, Κωλέτσης, Μυλωνάς, Κλημαντής (72' Καστανίδης), Τσίμπος (46' Ιωάννου), Παπαβασιλείου, Ματσάκος, Λεβάκης*

ΖΕΥΣ: *Μπούζι, Σταματάκης, Ζωάννου, Αρμάντο, Ρούτσι, Νίκας (65' Γεωργούδης), Σταυλάς (46' Φραγκίνης), Αργυρός, Καρύπης, Καβουκλής (73'-Μουστάκας), Σιμιξή*

ΠΟΣΕΙΔΩΝ ΚΑΡ.-ΑΤΡΟΜΗΤΟΣ 4-0

Εύκολα ο Ποσειδώνας Καρ. έφθασε στη πρώτη του νίκη επικρατώντας του Ατρομήτου με 4-0, πετυχαίνοντας δύο γκολ σε κάθε 45λεπτο.

Το σκορ άνοιξε στο 20' με προβολή ο **Ρουσάκης,** ενώ στο 37' οι γηπεδούχοι κέρδισαν πέναλτι σε ανατροπή του **Καμηλιέρη** που μετέτρεψε σε γκολ ο **Πανάρετος,** 2-0.

Στο 70' φάση καρμπόν, ανατράπηκε ο **Καμηλιέρης** και ο **Πανάρετος** εκτέλεσε και αυτό το πέναλτι και έκανε το 3-0.

Στο 80' ο **Κ. Γεραπετρίτης** με σουτ έξω από την περιοχή διαμόρφωσε το τελικό 4-0.

Τον αγώνα σφύριξε ο **Γουλάρας (Βασιλαράκης- Σακελιάδης)**

Οι ομάδες

ΠΟΣΕΙΔΩΝ ΚΑΡ: *Οικονόμου, Χιώτης, Ρουσάκης, Νασιόπουλος, Λυριστής, Τριτσιώτης, Καουκάκης, Χατζηγεωργίου, Καμηλιέρης, Κ. Γεραπετρίτης (80' Μάρης), Πανάρετος (85' Αθανασίου)*

ΑΤΡΟΜΗΤΟΣ: *Στεφανάκης, Θυράκης, Γιορδαμνής Μ., Στεφανάκης Ν., Πακάκης, Μαρουλάκης, Γιορδαμνής Ν., Τάτσιος, Μπάκαλος (70' Σαββέλος)*

ΘΥΕΛΛΑ Π.-ΙΑΛΥΣΟΣ '97 3-0

ΠΥΛΩΝΑ

Την δεύτερη νίκη της πέτυχε η Θύελλα Π. στο πρωτάθλημα με αντίπαλο αυτή την φορά τον Ιάλυσο'97 ο οποίος αντίστοιχα δέχθηκε την δεύτερη του ήττα, με σκορ 3-0.

Οι γηπεδούχοι ήταν καλύτεροι καθ'όλη την διάρκεια του παιχνιδιού και δεν δυσκολεύτηκαν ιδιαίτερα να φτάσουν στην επικράτηση, αφού οι αντίπαλοι τους είχαν περιοριστεί στα αμυντικά τους καθήκοντα και δεν μπόρεσαν να απειλήσουν την εστία της Θύελλας.

Φάσεις-Γκολ

9' Ο **Αϊβάζης** με διαγώνιο σουτ άνοιξε το σκορ 1-0.

46' Ο **Τσαουσίδης** τραυματίστηκε και αποχώρησε από το παιχνίδι.

55' Ο **Γιαννούρης Ι.** με κεφαλιά μετά από σέντρα έκανε το 2-0.

70' Ο **Αϊβάζης** μετά από πάσα του **Γιαννούρη Ι.** με κοντινό πλασέ έγραψε το τελικό 3-0.

Πολύ καλή η διαιτησία των **Σάββενα, Κόττορου** και **Στεφανάκη.**

Από την Θύελλα Π. ξεχώρισαν οι **Τάλλαρος Χ., Γιαννούρης Ι.** και **Αϊβάζης** ενώ από τον Ιάλυσο'97 οι **Καμπουράκης Ν., Μπιλιάς** και **Βασιλαράς.**

ΘΥΕΛΛΑ Π.: *Γαλανός, Κανλής, Τάλλαρος Ν. (70' Βαλουξίδης), Γιαννούρης, Μαγκαφάκης, Τάλλαρος Χ., Λαδικός, Φάκας (80' Καραμαρίας Λ.), Γιαννούρης Ι., Αϊβάζης (85' Μαγκαφάκης Σ.), Καραμαρίας Β.*

ΙΑΛΥΣΟΣ '97: *Τσαουσίδης (46' λ.τ. Αρναουτάκης), Καμπουράκης Γ., Καμπουράκης Ν., Μπιλιάς, Ξένος (60' Καρπαθάκης), Βασιλαράς, Τζωρτζής, Χατζηαντωνίου Ε., Χατζηαντωνίου Ι., Χατζηαντωνίου Σ. (75' Αγαπητού), Καραβόλιας.*

ΕΥΚΛΗΣ-ΔΟΞΑ Ψ. 3-2

Οκτώ λεπτά πριν τη λήξη ο Ευκλής κατάφερε να πάρει τη νίκη μέσα στην έδρα του κερδίζοντας την ομάδα της Δόξας Ψίνθου με 3-2

ΤΑ ΓΚΟΛ

15' Ο **Τομάζος** με ένα καλό σουτ έβαλε τον Ευκλή μπροστά στο σκορ.

28' Μετά από σέντρα ο **Σάββας** έπιασε την κεφαλιά η οποία κατέληξε στα δίχτυα διπλασιάζοντας τα τέρματα των γηπεδούχων.

42' Ο **Οίκουτας** έκανε την προβολή μετά από εκτέλεση φάουλ για την ομάδα του κάνοντας το 2-1.

65' Μετά από εκτέλεση έμμεσου ο **Μπατέστας** έστειλε την μπάλα στα δίχτυα και έτσι ισοφάρισε για την Δόξα.

82' Ο **Σάββας** κατάφερε να πιάσει την κεφαλιά μετά από σέντρα που είχε προηγηθεί κάνοντας το 3-2 για τον Ευκλή.

Από την ομάδα του Ευκλή ξεχώρισε ο **Σάββας** ενώ από την Δόξα ο **Μπατέστας.**

Καλή η διαιτησία των **Ζανεττίδη, Λάμπρου** και **Πλακογιάννη.**

ΕΥΚΛΗΣ: *Τόππος, Σαββάκης, Αγγελής, (46' Κολεζάκης), Αναγνώστου, Σύλας, Τομάζος (72' Λαμπρόπουλος Κ), Λαμπρόπουλος (46' Πεστλίκης), Σάββας, Ζερβός, Μικρόπουλος, Τριανταφύλλου,*

ΔΟΞΑ: *Φαρμακαλής, Δαηλιάνης, Κωστομοίρης, Πέτρας, Μπαρμπαντώνης (78' Κλώτας), Κακοσαίος, Τσοπανόγλου, Καρίκης (35' Λεβέντης), Αθανασίου, Μαγγος (60' Μπατέστας), Οίκουτας*

ΟΜΙΛΟΣ ΝΗΣΩΝ

Στην πρεμιέρα του Ομίλου Νήσων σημειώθηκαν τα εξής αποτελέσματα:

ΑΣΕΛ-ΠΑΟ Κω	0-2 α.α.
Ξάνθος-Βαθύ	1-1
Ολυμπιακός Καλ.-Πολυβώτης	1-2
Αναγέννηση Ασφ.-Λειψοί	2-1
Ρεπό η Δόξα Λ.	

ΒΑΘΜΟΛΟΓΙΑ Β' ΟΜΙΛΟΥ

Α/Α	ΟΜΑΔΕΣ	ΒΑΘ.	ΑΓ.	ΤΕΡΜ.	Ν. Ι. Η
1.	Ζεύς	6	2	5-0	2 0 0
2.	Εθνικός	6	2	7-1	2 0 0
3.	Ποσειδώνας Καρ.	3	2	5-2	1 0 1
4.	Δόξα Ψ.	3	2	7-4	1 0 1
5.	Ευκλής	3	2	4-5	1 0 1
6.	Ασκληπειό	3	2	2-4	1 0 1
7.	Ιάλυσος '97	3	2	4-6	1 0 1
8.	Θύελλα	3	2	3-3	1 0 1
9.	Ατρόμητος	3	2	3-4	1 0 1
10.	ΟΦΙ	1	2	1-3	0 1 1
11.	Αλθαιμένης	0	2	0-7	0 0 2
12.	Ταξιάρχης	-3	2	1-3	0 1 1

• Ο Ταξιαρχης εχει -4 βαθμους και ο Εθνικος -1 βαθμο

2η ΑΓΩΝΙΣΤΙΚΗ

Ποσειδώνας Καρ.-Ατρόμητος	4-0
Αλθαιμένης-Εθνικός	0-4
Ασκληπειό-Ζεύς	0-3
Ευκλής-Δόξα Ψ.	3-2
Θύελλα-Ιάλυσος '97	1-3
Ταξιάρχης-ΟΦΗ	1-1

3η ΑΓΩΝΙΣΤΙΚΗ

Ταξιάρχης-Εθνικός
Ζεύς-Ποσειδώνας Καρ.
Δόξα Ψ.-Αλθαιμένης
ΟΦΙ-Ασκληπειό
Θύελλα-Ευκλής
Ιάλυσος '97-Ατρόμητος

Με τον πάντα δικό σας...

Αλλαξογκόλιές

...γκολτζή - γκολτζή

www.angelfire.com/pa4/allaksogolies

E-mail: allaksogolis@yahoo.gr

Ελεήστε τον τυφλό...Ενωσιακό γήπεδο ακούμε και γήπεδο δεν βλέπουμε. Όλο ξεκινάνε τα έργα αλλά ελέω ασθενείας του εργολάβου (λέτε να έπεσε θύμα της γρίπης των πουλερικών ?) δεν φαίνεται κανένα φως στον ορίζοντα. Με τόσες αναβολές που έχουν δοθεί στην έναρξη του συγκεκριμένου έργου και μετά την μετάθεση του από την τοποθεσία στο Τσαΐρι οι αθίγγανοι που είχαν αρχικά εγκατασταθεί μέσα στο γήπεδο, πληθύνανε και αυξήθηκαν και γίνανε πολύτεκνοι, μετά μάλιστα και την προεκλογική δέσμευση της κυβέρνησης για αναγνώριση του τρίτου παιδιού σαν πολύτεκνο.

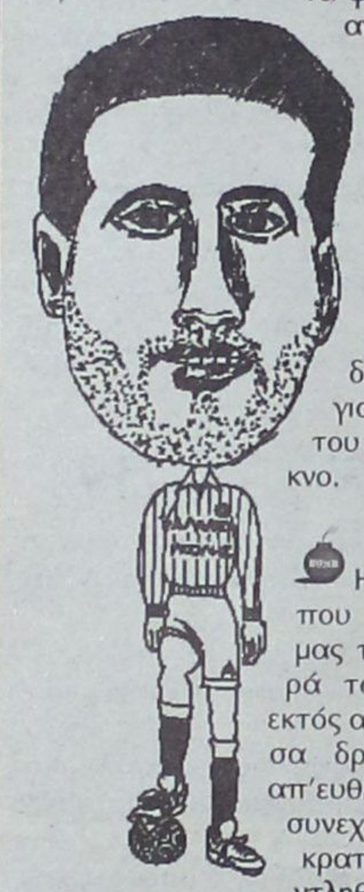

Η οικονομική ξηρασία που μαστίζει και τον τόπο μας τουλάχιστον όσον άφορά τα αθλητικά δρώμενα, εκτός από μία πολύ μικρή ανάσα δροσιάς που ήρθε με απ'ευθείας εντολή του Ορφάν, συνεχίζεται. Προκειμένου να κρατηθούμε και να μην εξαντληθούν από δίψα (βλ. χρήμα) οι ομάδες μας, η μόνη λύση είναι να φορέσουν καμπούρες όλοι όσοι ασχολούνται με το άθλημα και να μεταμορφωθούν σε...καμήλες ή σε κουμπαράδες μπας και μπορέσουν έτσι με την μέθοδο της αποταμίευσης (της ποιας?) να γεμίσουν το σακούλι !

Οι κόντρες όσον αφορά τους παράγοντες με την διαιτησία ολοένα και μεγαλώνουν και σε ένταση αλλά και σε αριθμό συγκρουόμενων, με τους μεν πρώτους να ρίχνουν ευθείες βολές κατά των καναρινιών και με τους δε δεύτερους να δίνουν εξίσου δυναμικές απαντήσεις. Με όλα αυτά τα γνωστά οικονομικά προβλήματα που μας ταλανίζουν, τέτοιες καταστάσεις οξύνουν ακόμη περισσότερο τα πράγματα και το μέλλον του Δωδεκανησιακού ποδοσφαίρου προβλέπεται από δυσοίωνο έως αβέβαιο.

Κάθε χρόνο την περίοδο που προσλαμβάνονται ενωσιακοί προπονητές για τις ομάδες των Μικτών γίνεται πάντα ένα αλαλούμ και οι εκάστοτε τελικές επιλογές γίνονται δεκτές μέσα σε ένα κλίμα αναβρασμού και καχυποψίας. Και φέτος δεν γινόταν να ξεφύγουμε από την παράδοση των τελευταίων ετών. Μέχρι τώρα δεν είχαμε ακούσει για φαινόμενα ρατσισμού στις επιλογές των προσώπων που αναλαμβάνουν υπό την ευθύνη τους τις ομάδες που θα εκπροσωπήσουν το Νομό μας στην υπόλοιπη Ελλάδα , φέτος το ακούσαμε και αυτό σε συνδυασμό με το ότι οι αρμόδιοι δεν γνώριζαν έναν από τους υποψηφίους, ο οποίος όπως έχει καταθέσει και δηλώνει ο ίδιος δημόσια, έχει πλούσιες περγαμηνές και προσόντα. Κακά τα ψέματα πάντως, οι Δωδεκανήσιοι φημιζόμαστε για την φιλοξενία μας και ουδέποτε έχουμε δείξει φαινόμενα ρατσισμού και τοπικισμού. Οπότε κάποιοι άλλοι μπορεί να είναι οι λόγοι και σε καμία περίπτωση αυτή του ρατσισμού. Τέλος ας μην ξεχνάμε τι φουρτούνες έφερε η μή πρόσληψη του Γιώργου Σκαρτάδου, η οποία λίγο έλειψε να «ρίξει» την Διοίκηση του Κλεό.

Το πρώτο time-out. Κάποτε πέθανε ο πιο κρυουλιάρης άνθρωπος του κόσμου και όταν πήγε, στον παράδεισο παραπονιόταν συνεχώς στον Άγιο Πέτρο ότι κρυώνει. Απελπίστηκε λοιπόν ο Άγιος Πέτρος και τον στέλνει στην κόλαση, για να ζεσταθεί. Τον παίρνει ο διάβολος και τον βάζει μέσα σ'ένα καζάνι, γεμάτο καυτό λαδί! Την τρίτη μέρα όμως ο κρυουλιάρης ζήτησε πάπλωμα για να σκεπαστεί! Τότε ο διάβολος τον βγάζει απ'το καζάνι και τον βάζει σ'ένα φούρνο, με θερμοκρασία 300.000 βαθμούς Κελσίου και τον αφήνει ένα χρόνο. Μια μέρα τον θυμάται και μονολογεί: Αμάν τον ξέχασα τον φουκαρά! Τώρα πια θα'χει λιώσει! Ας δούμε τι έγινε, ανοίγει την πόρτα και φωνάζει: Είναι κανείς εδώ ? Ακούει στην συνέχεια :

- Πόρτααααα ρεεε!!!!.

Δυστυχώς ακόμα δεν ξεκίνησε το εφηβικό πρωτάθλημα ποδοσφαίρου και ήδη άρχισαν οι πρώτες παραιτήσεις και αποχωρήσεις από την διοργάνωση. Πότε επιτέλους θα καταλάβουμε ότι μέλλον στο άθλημα χωρίς υποδομές και χωρίς φυτώρια δεν υπάρχει ? Πότε θα καταλάβουμε ότι πρέπει να ψάξουμε σε βάθος για ποιον λόγο οι ομάδες αποσύρουν τις ομάδες τους από τα πρωταθλήματα ? Τι είναι αυτό που τους αναγκάζει να μην επιτρέπουν στα βλαστάρια τους να παίρνουν μέρος στο δημοφιλές αυτό άθλημα ? Είναι η οικονομική δυσπραγία ? Είναι η υπερφόρτωση των μικρών παιδιών με άλλες ασχολίες (φροντιστήρια, ξένες γλώσσες, μαθήματα μουσικής κ.α.) που δεν τους αφήνουν ελεύθερο χρόνο για να παίξουν μπάλα ? Μήπως φταίει η έλλειψη σύγχρονων αγωνιστικών χώρων που αποτρέπουν τους τραυματισμούς και έτσι αποβάλλεται ο φόβος των γονιών για να μην πάθουν τίποτα τα παιδιά τους που αγωνίζονται σε ξερά γήπεδα ακατάλληλα τα περισσότερα ακόμα και για μεγάλους πόσο μάλλον για πιτσιρίκια ? Όποια ή όποιες κι αν είναι οι αιτίες πρέπει να βρεθούν και να δοθούν άμεσα λύσεις γιατί πιθανότατα θα έχουμε στη συνέχεια και άλλες αποχωρήσεις με ότι κι αν αυτό συνεπάγεται.



Στην σημερινή φωτογραφία φιλοξενούμε τον μοναδικό Τεό ο οποίος μετά από μία περίοδο ανάπαυσης και απομάκρυνσης από τα γήπεδα έκανε και πάλι δυναμική επανεμφάνιση στα γήπεδα, κάνοντας ιδιαίτερα αισθητή την παρουσία του. Απολαύστε τον!

Σε κάθε περίπτωση το κλείσιμο της πόρτας στα ΜΜΕ μόνο ερωτηματικά και απορίες μπορεί να φέρει και τίποτα περισσότερσ. Οι συνεδριάσεις, οι συσκέψεις, οι συναντήσεις των ανθρώπων που ασχολούνται με το ποδόσφαιρο, πρέπει όχι για τα ΜΜΕ όπως λανθασμένα έχει περάσει προς τα έξω αλλά προς τους αποδέκτες των ειδήσεων που είναι οι φίλαθλοι που ενδιαφέρονται για το άθλημα, να είναι όλα υπό το φως του ήλιου ούτως ώστε να μπορεί ο καθένας να βγάζει τα δικά του συμπεράσματα και να σχηματίζει την δική του γνώμη.

Η παραπάνω περίπτωση θυμίζει αρκετά την ιστορία με τα δημοσιογραφικά θεωρεία τα οποία δεν υπάρχουν στα περισσότερα γήπεδα του Νομού μας. Όταν ερωτηθεί κάποιος παράγοντας ομάδας για ποιον λόγο δεν υπάρχει τέτοιο θεωρείο στο γήπεδο του Συλλόγου του, η άμεση απάντηση του θα είναι «Γιατί ? Για να καλοπερνάνε οι δημοσιογράφοι ?». Οι περισσότεροι δεν σκέπτονται πως με την ύπαρξη θεωρείων ο δημοσιογράφος θα μπορεί απρόσκοπτα να κάνει την δουλειά του όσο καλύτερα μπορεί και να μεταφέρει στο κοινό όσο πιο αντικειμενικά γίνεται αυτά που λαμβάνουν χώρα στους αγώνες.

Ερώτηση κρίσεως. Τελικά τι έγινε με αυτά τα πολυσυζητημένα ραδιοτηλεοπτικά δικαιώματα που ζήτησε η διοργανώτρια αρχή ? Την μια μέρα υπήρχαν κάποιες προϋποθέσεις τις οποίες λένε ζήτησαν τα σωματεία για να επιτρέψουν και καλά να μεταδίδονται οι αγώνες τους ενώ την άλλη (λένε πάλι) τα ίδια τα σωματεία δεν ξεκαθαρίζουν την θέση τους και το τοπίο παραμένει θολό. Ρεπορτάζ στην ομίχλη η όλη υπόθεση με πολλά αναπάντητα ερωτήματα. Γιατί δεν βάζουν μία γραμμή 090-0909090909..... για να δίνονται έτσι και απαντήσεις αλλά και να μπαίνει και χρήμα στο ταμείο ?

Ο Κολοσσός δεν τα κατάφερε στο παρθενικό του παιχνίδι στην Α1 με αντίπαλο το Μαρούσι αλλά ευχή και προσδοκία όλων των Ροδιτών (και όχι μόνο) είναι να βρει η ομάδα την αγωνιστική της ταυτότητα και να πετύχει τον στόχο που έχει τεθεί και που δεν είναι άλλος από την παραμονή στα σαλόνια του Ελληνικού μπάσκετ. Με την ευκαιρία αυτής της ιστορικής συμμετοχής για πρώτη φορά στα χρονικά του Κολοσσού στην Α1 έχουμε και το έρεισμα για την κατασκευή του πολυπόθητου Παλαί Ντε Σπορ, διαφορετικά ούτε που θα το φανταζόμασταν. Τώρα έχουμε κάποιες ελπίδες, οι οποίες πρέπει να γίνουν λαϊκή απαίτηση για να γίνει το όνειρο πραγματικότητα.

Πάμε τώρα για το ανεκδοτάκι μας. Γυρνάει ο Τοτός από το σχολείο προβληματισμένος. -Τι έχεις παιδί μου? ρωτάει ο πατέρας του. -Να..μπαμπά μας έβαλε η δασκάλα ένα θέμα "τι είναι θεωρητικό και τι πρακτικό" και δεν καταλαβαίνω την διαφορά. -Α, κατάλαβα, λέει ο πατέρας του. -Τώρα θα στο αναλύσω. Γυναίκα έλα εδώ! -Ναι άντρα μου... απαντάει η μαμά γλυκύτατα. -Αν σου δίνανε ένα εκατομμύριο θα καθόσουνα να σε πηδήξουν? -Τι λες άντρα μου μπροστά στο παιδί? Τι πράγματα είναι αυτά? -Αν σου δίνανε 500 εκατομμύρια? -500 Εκατομμύρια? Πολλά τα λεφτά...θα αγοράζαμε νέο σπίτι , θα είχαμε οικονομική άνεση...θα έλεγα ναι. –Κατάλαβες Τοτέ? λέει ο μπαμπάς. –Όχι. -Μικρή έλα εδώ! -Ναι μπαμπακούλη, απαντά ναζιάρικα η μεγάλη κόρη. -Αν σου δίνανε ένα εκατομμύριο θα καθόσουνα να σε πηδήξουν? -Τι λες μπαμπάκα μου μπροστά στο παιδί? Τι πράγματα είναι αυτά? -Αν σου δίνανε 500 εκατομμύρια? -500 Εκατομμύρια? Πολλά τα λεφτά...και θέλω να σπουδάσω, θα έχουμε όλοι πολλά λεφτά...Θα έλεγα ναι. –Κατάλαβες Τοτέ? λέει ο μπαμπάς. –Όχι. -Θεωρητικά...είμαστε εκατομμυριούχοι. Πρακτικά έχουμε στην οικογένεια δυο πόρνες !!!

Κάθε ημέρα από Δευτέρα έως Παρασκευή 5 με 6, οι ραδιοφωνικές Αλλαξογκολιές βρίσκονται κοντά σας από τις αγαπημένες συχνότητες του TOP FM 102,4-102,7, με δώρα, διαγωνισμούς, εκπλήξεις και φυσικά μπόλικο χιούμορ. Μείνετε συντονισμένοι!! Κάποτε θα πάρουμε το Πανευρωπαϊκό στο ποδόσφαιρο (το δήλωσε ο προφήτης Δανιήλ-100 χρόνια μπροστά- πριν από αρκετά έτη)

Ο γκολτζής

Συνωστισμός στην κορυφή

• Από 4 ομάδες στον κάθε όμιλο στην κορυφή της βαθμολογίας

Αρκετές είναι οι ομάδες που βρίσκονται στην κορυφή της βαθμολογίας και για τους δύο ομίλους. Συγκεκριμένα σε κάθε όμιλο ισοβαθμούν 4 ομάδες. Για τον Α' Διαγόρας, Κλεάνθης, Φοίβος και Δωριέας βρίσκονται χέρι, χέρι, ενώ στον Β' οι ΑΕΡΑ, Ασκληπειό, Αναγέννηση Ρ. και Εθνικός συγκατοικούν στην κορυφή. Αναλυτικά τα παιχνίδια:

Α' ΟΜΙΛΟΣ

ΦΟΙΒΟΣ-ΑΓΙΟΣ ΙΣΙΔΩΡΟΣ 6-1

ΠΑΣΤΙΔΑ

Επίδειξη δύναμης έκαναν οι έφηβοι του Φοίβου κόντρα στον Άγιο Ισίδωρο, τον οποίο και συνέτριψαν με τα επιβλητικό 6-1.

Καλή ήταν η διαιτησία των Κασιώτη, Επαμεινώνδα και Ζουριδάκη.

Οι συνθέσεις:

Φοίβος: Τζουμάκας, Πάντος, Βογιατζής, Μάτσης, Γιαννιού, Μοσκιού, Παπαγεωργίου, Καστρινάκης, Χριστοδούλου, Μαρτατίλας, Μαγουλάς

Έπαιξαν και οι: Παναγιωτάς, Ιατρού, Κατσαράς

Άγιος Ισίδωρος: Δημητράκης, Σαράντης, Γιωργάς, Μιχαήλου, Καλαϊτζής, Μηλάς, Διακοναστάσης, Καννάκης, Πιράκ, Βαρδέλης, Σάββενας

Έπαιξε και ο Βονάκης

ΗΡΑΚΛΗΣ Μ.-ΕΥΑΓΟΡΑΣ 0-5

Με πέντε γκολ ...φιλοδώρησε ο Ευαγόρας τον Ηρακλή Μαριτσών για το Εφηβικό Πρωτάθλημα και κατάφερε να πάρει μια σημαντική εκτός έδρας νίκη.

ΤΑ ΓΚΟΛ

30' Χρηστάκης 0-1
40' Τσομάνι 0-2
48' Ρούσσος 0-3
55' Κούβαρης 0-4
65' Χατζηνικόλας 0-5

Καλή η διαιτησία των Κασιώτη, Επαμεινώνδα και Αστερή

Ηρακλής: Αλεξανδρής, Τσέλιου, Νικολάου, Χατζηκαλημέρης, Κασέκας, Παπαμιχαήλ, Κουφαλάκης, Χειμωνέτος, Πακίδης, Θεοδώρου, Χειμωνέτος Α.

Ευαγόρας: Κουτρουνής, Τόσκα, Καραγιάννης, Κούβαρης, Αλιού, Ρούσσος, Χρηστάκης, Τσομάνι, Σοφιαλάς, Τσάνος, Χατζηνικόλας

ΡΟΔΟΣ-ΔΙΑΓΟΡΑΣ 3-0

Τη νίκη κατάφερε να πάρει η Ρόδος με αντίπαλο τον Διαγόρα για το Εφηβικό Πρωτάθλημα με 3-0. Τα γκολ της αναμέτρησης πέτυχαν οι Πλακέντης, Παντελίδης και Θαλασσινός Χ. όλα στο δεύτερο ημίχρονο

Διαιτητές του αγώνα ήταν οι Ζουριδάκης, Τσουρούτης και Πετρακίδης

Ρόδος: Λυσιδιάνος, Μπανάι, Παπαδόπουλος, Κουκιαντώνης, Γκιόνι, Αντωνούρης, Φλεβάρης Χ, Απτόγλου, Πλακέντης, Θαλασσινός Χ, Παντελίδης. Έπαιξαν και οι Χρηστοφίδης, Καβουκλής, Φλεβάρης Σ, Θαλασσινός Φ, Διακονικόλας

Διαγόρας: Νικολέττος, Κλαψής, Δημητρίου, Πενταυράκης, Καρπαθάκης, Σαρρής, Μπάμπος, Κουνάκης, Τσακισίδης, Καρπαθάκης Ε, Σπυρίδης. Έπαιξαν και οι Λεριάς, Μενίκος, Αθανασίου, Μπιλίτσας, Καστελοριζιός,Γρίσπος και Ζωγραφάκης

ΔΩΡΙΕΑΣ-ΔΙΑΓΟΡΑΣ Β. 1-0

ΠΑΡΑΔΕΙΣΙ

Μετά από ένα αμφίρροπο παιχνίδι ο Δωριέας νίκησε τον Διαγόρα Β. με σκορ 1-0.

Το μοναδικό γκολ που έκρινε την συνάντηση το πέτυχε ο Ράπκα με σουτ μετά από σέντρα στο 17'.

Πολύ καλή η διαιτησία των Κεφαλάκη, Αστέρη και Τσουρούττη.

Δωριέας: Θεοτοκάτος, Ντερομενάις, Αλιάι, Σκεύι, Κιάρι, Κότσι, Ντουρμισάι, Τσάλια, Σότα, Ράπκα, Ντούλε.

Έπαιξα και ο Λάνι.

Διαγόρας Β.: Πετρόπουλος, Λαρδούτσος, Σαββάκης, Καριώτης, Καρπαθάκης, Τσακμακίδης, Καραγιάννης Γ., Καραγιάννης Ε., Χατζησάββας, Λερογιάννης, Φούντας.

Έπαιξαν και οι Σπυρόπουλος, Παπαγεωργίου, Σταθόπουλος και Χατζημανώλης.

Β' ΟΜΙΛΟΣ

ΑΠΟΛΛΩΝ Κ.-ΑΝΑΓΕΝΝΗΣΗ Ρ. 1-5

ΚΑΛΥΘΙΕΣ

Ψεκάστε, σκουπίστε, τελειώσατε ήταν για την Αναγέννηση Ρόδου το εκτός έδρας ματς με τον Απόλλωνα Καλυθιών, όπως φαίνεται και από το τελικό 1-5.

Ο Δουλγερίδης πέτυχε τα πρώτα δύο γκολ των φιλοξενούμενων στο 5' και στο 8' (με πέναλτι), ο Μανούσος έκανε στο 23' το 0-3, ενώ ο Γκεοργκίεφ Α. πέτυχε στο 44' το γκολ της τιμής για τους γηπεδούχους. Το 1-4 έγινε στο 48' από τον Μανούσο, ενώ το τελικό 1-5 διαμορφώθηκε από τον Αναστασάκη στο 66ο λεπτό.

Το δυσάρεστο του παιχνιδιού ήταν οι δύο αποβολές. Του Σταυρή στο 58' για εξύβριση και του Μανούσου στο 62' για τον ίδιο λόγο.

Οι συνθέσεις:

Απόλλων Κ. : Σταυρής, Συμιακός, Έρλαντ, Γκεοργκίεφ Α., Σωτηράκης, Κώστας, Γκεοργκίεφ Τ., Τσίκκης Σ., Τσίτας Δ., Σαββούλης

Έπαιξαν και οι: Ταχραμάνης, Τσίκκης Α., Χατζηκώστας, Πένεφ, Τσίτας Ν., Άντριτς

Αναγέννηση Ρ. : Σπυρόπουλος, Αλεξανδρής, Λυράς, Βελησσάκης, Δουλγερίδης, Ζαχαρίου, Αναστασάκης, Καλίτσης, Μανούσος, Πεζώνης, Κουκουλίδης

Έπαιξαν και οι: Καρπαθάκης, Αμπελάς

ΔΟΞΑ Ψ.-ΕΘΝΙΚΟΣ 1-2

ΨΙΝΘΟΣ

Μετά από ένα ωραίο παιχνίδι ο Εθνικός επικράτησε επί της Δόξας μέσα στην έδρα της με σκορ 2-1.

ΤΑ ΓΚΟΛ

13' Ο Κατταβενός Θ. άνοιξε το σκορ 0-1.
21' Ο Φλεβάρης Δ. έκανε το 0-2.
35' Ο Μπόνης Η. έγραψε το τελικό 1-2.

Πολύ καλή η διαιτησία των Μοσχούς, Γκιούντιτσε και Πολύζου.

Δόξα Ψ.: Αφαντενός, Μπόνης Η., Μπόνης Γ., Κώστας, Τσούλλος Γ.Θ., Τσούλλος Γ.Μ., Μάρκου, Παπανικολάου, Χάλαντας, Πλύγκος Ι., Ευθυμίου.

Έπαιξαν και οι Τσούλλος Μ., Κωστομοίρης Μ.

Εθνικός: Φλεβάρης Μ., Ποτήρης, Βλαχίδης, Κρεκούκιας, Κατταβενός Θ., Μιχαλάκης Δ., Φλεβάρης Δ., Τσαγκάρης, Κωστομοίρης, Τσακίρης, Σταυριάς.

ΔΙΓΕΝΗΣ-ΑΕΡΑ 3-0

ΚΟΣΚΙΝΟΥ

Καλύτεροι από την αρχή μέχρι το τέλος, οι έφηβοι του Διγενή έφτασαν σε μία άνετη νίκη επί του ΑΕΡΑ με 3-0. Το σκορ άνοιξε ο Καλλιγάς στο 15ο λεπτό, στο 30' ο Τριανταφύλλου έκανε το 2-0, ενώ στο 50ό λεπτό ο Μαλανδρής διαμόρφωσε το τελικό 3-0.

Οι συνθέσεις:

Διγενής: Λεονταρίτης, Γεωργάς, Παπακωνσταντίνου Ν., Ορφανός, Μαλανδρής, μαρκάκης, Νταγιά, Κουρέζος, Φωτεινόπουλος, Καλλιγάς, Τριανταφύλλου

Έπαιξαν και οι:

Παπακωνσταντίνου, Μαχραμάς, Παφιάκης, Κυπριώτης, Τσούλλος

ΑΕΡΑ:

Δοντάς, Αυγερινού, Γιαννιού, Παπανθίμου, Διάκου, Λαουδίκος Γ., Λαουδίκος Χ., Νικολής Α., Μοσχούς, Νικολής Α., Κάζας

Έπαιξαν και οι: Πέρος, Νικολής Γ.

ΒΑΘΜΟΛΟΓΙΑ - Α' ΟΜΙΛΟΣ

ΟΜΑΔΕΣ	ΒΑΘΜΟΙ	ΑΓ.	ΤΕΡΜ.
1. Διαγόρας	6	2	6-1
2. Κλεάνθης	6	2	5-2
3. Φοίβος	6	3	9-5
4. Δωριέας	6	3	3-3
5. Ευαγόρας	3	2	6-2
6. Ρόδος	2	1	2-0
7. Ποσειδώνας Καρ.	0	0	0-0
8. Ηρακλής	0	1	0-1
9. Διαγόρας Β.	0	3	2-5
10. Αγιος Ισίδωρος	0	3	1-5

Η Ρόδος έχει -1 βαθμό

ΒΑΘΜΟΛΟΓΙΑ - Β' ΟΜΙΛΟΣ

ΟΜΑΔΕΣ	ΒΑΘΜΟΙ	ΑΓ.	ΤΕΡΜ.
1. ΑΕΡΑ	6	2	7-3
2. Ασκληπειό	6	2	5-1
3. Αναγέννηση Ν.Ρ.	6	3	7-6
4. Εθνικός	6	3	5-5
5. Αγιος Γεώργιος	4	3	4-5
6. Ερμής	3	2	9-3
7. Δόξα Ψ.	3	3	4-4
8. Διγενής	1	2	0-1
9. Αρης	0	3	0-6
10. Απόλλων Κ.	0	3	4-11

Η Ρόδος έχει -3 βαθμούς

ΤΑ ΑΠΟΤΕΛΕΣΜΑΤΑ

Α' ΟΜΙΛΟΣ

Φοίβος-Αγ. Ισίδωρος	6-1
Δωριέας-Διαγόρας Β.	1-0
Ρόδος-Διαγόρας	3-0
Ηρακλής Μ.-Ευαγόρας	0-5
Ρεπό ο Κλεάνθης	

Β' ΟΜΙΛΟΣ

Δόξα Ψ.-Εθνικός	1-2
Απόλλων Κ.-Αναγέννηση Ρ.	1-5
Διγενής-ΑΕΡΑ	3-0
Ασκληπειό-Ερμής	(Σήμερα)
Αγ. Γεώργιος-Αρης	2-0 α.α.

ΕΠΟΜΕΝΗ ΑΓΩΝΙΣΤΙΚΗ (4η)

Α' ΟΜΙΛΟΣ

Διαγόρας-Ηρακλής Μ.
Αγιος Ισίδωρος-Ρόδος
Δωριέας-Φοίβος
Κλεάνθης-Ευαγόρας
Ρεπό ο Διαγόρας Β.

Β' ΟΜΙΛΟΣ

Άρης-Ασκληπειό
Αναγέννηση Ρ.-Διγενής
Εθνικός-Αγ. Ισίδωρος
Απόλλων Κ.-Δόξα Ψ.
ΑΕΡΑ-Ερμής

Το έχασε μέσα από τα χέρια του


Ο Τσιλιγκίρης σουτάρει προ του Τσέρκη

- ***Μπροστά στο σκορ σε όλη τη διάρκεια του αγώνα ο Ιάλυσος αλλά ο Ιπποκράτης ήταν αυτός που πήρε τελικά το ροζ φύλλο με 55-52.***
- ***Με έξι παίκτες ταξίδεψε η αποστολή των «ερυθροκίτρινων» που έχουν παράπονα από τον Ζαμάγια και τη γραμματεία.***

ΚΛΕΙΣΤΟ ΚΩ - Γιώργος Αναγνώστου

Η τύχη χαμογελάει στον Ιπποκράτη που μετράει ήδη δύο νίκες στο πρωτάθλημα της Α' κατηγορίας. Και αν στην πρεμιέρα, ούτε οι ίδιοι πίστευαν ότι θα τα κατάφερναν κόντρα στην ΑΕ Δικαίου, χθες το μεσημέρι δέχθηκαν το δώρο που προσέφερε απλόχερα ο Ιάλυσος (55-52).

Η ομάδα της Ρόδου ταξίδεψε στην Κω με μόλις έξι παίκτες και ίσως να ακουγόταν λογική η ήττα στην έδρα του Ιπποκράτη. Όμως αυτοί οι έξι, θα μπορούσαν να αποδειχθούν αρκετοί για την έκπληξη μιας και για περισσότερο από τριάντα λεπτά είχαν το προβάδισμα χωρίς να επιτρέψουν ούτε μία φορά στους γηπεδούχους να προηγηθούν. Τελικά, έφυγαν με άδεια χέρια αλλά και με παράπονα από τον Νικήτα Ζαμάγια και τη γραμματεία. Πολλά λάθη, μερικά εκ των οποίων σημαντικά (π.χ. δόθηκε τάιμ άουτ στον Ιάλυσο χωρίς να το ζητήσει και μετά δεν είχε δικαίωμα για άλλο όταν πραγματικά το χρειαζόταν) ήρθαν και έδεσαν το γλυκό για τον Ιάλυσο. Αυτό ήταν το δεύτερο συνεχόμενο αρνητικό αποτέλεσμα για την ομάδα του Γιάννη Τσέρκη.

Η αναμέτρηση

Γιάννης Τσέρκης και Κώστας Γκόνος ήταν ασταμάτητοι και πάνω τους στηρίχθηκε ο Ιάλυσος για να βρίσκεται μπροστά στο σκορ μέχρι το 32'. Ο Μαλιούρας ισοφάρισε για τον Ιπποκράτη (42-42) ενώ οι Κώοι πήραν προβάδισμα για πρώτη φορά, 5.37'' πριν τελειώσει το παιχνίδι (46-45 με καλάθι του Γκοράτσα).

Αυτό όμως διόλου πτόησε τους «ερυθροκίτρινους». Με καλάθι τριών πόντων του Τσέρκη, οι φιλοξενούμενοι ξέφυγαν με +5 (46-51) στο 37' και έδειχναν ικανοί για το «διπλό». Οι επιλογές για τον Ιπποκράτη ήταν δύο: Γκοράτσας και Μαλιούρας. Έκαναν ένα μικρό σερί 7-1 και προηγήθηκαν στα τελευταία 49'' με 53-52. Στα 28'' ο Κουκιάς δεν βρήκε στόχο και ο Γκοράτσας με τον 20ό του πόντο έγραψε το τελικό 55-52. Τα εφτά δευτερόλεπτα που είχε στη διάθεσή του ο Ιάλυσος ήταν αρκετά για ένα σουτ τριών πόντων (από τον Τσέρκη) που όμως δεν κατέληξε στο διχτάκι και δεν έστειλε το ματς στην παράταση.

Δεκάλεπτα: 11-12, 24-30(ημιχρ.), 35-40, 55-52

Διαιτητές: Βιτζηλαίος – Ζαμάγιας

Ιπποκράτης (Καπερώνης): *Μαυρομάτης, Χατζημάρκος 6(2), Παμπρής 8(1), Βουρλούμης 4, Γκοράτσας 20(3), Τσιλιγκίρης 5(1), Μαλιούρας 12, Γαϊταντζής.*

Ιάλυσος (Τσέρκης): *Γρηγοράς 5, Γκόνος Κ. 17(1), Καστέλλας 2, Γκόνος Φ. 2, Τσέρκης 18(3), Κουκιάς 8.*

Αφεντικό στον όμιλο

- *Η παιδική ομάδα του Κολοσσού σάρωσε και τον Ζέφυρο με 90-41*

ΒΕΝΕΤΟΚΛΕΙΟ

Ήταν εξ αρχής το φαβορί για την πρωτιά στον όμιλο. Ο Κολοσσός, όπως και πέρσι, παρουσιάζεται πολύ δυνατός και στο παιχνίδι με τον Ζέφυρο δεν δυσκολεύτηκε να πάρει τη νίκη με 90-41. Πήρε από τα πρώτα λεπτά τα ηνία του αγώνα, έχτισε τη διαφορά και την αύξανε σταδιακά.

Κωσταρίδης, Ζαμαντάκης, Δανάς και Αρφαράς σημείωσαν τους 66 από τους 90 πόντους των νεαρών «θαλασσί» ενώ από τον Ζέφυρο ο Κούκιαλι έπιασε διψήφιο αριθμό πόντων (13).

Δεκάλεπτα: 6-27, 13-47(ημιχρ.), 25-65, 41-90

Διαιτητές: Φάκαρος – Αρνάς

Ζέφυρος (Τσακίρης): *Μαμαλίγκας 7, Χατζηαναστάσης, Στρατήγης 8, Τσακίρης, Περίδης, Παπορίδάκης 7(2), Κούκιαλι 13, Μπρούνγκα, Καμπουράκης 6.*

Κολοσσός (Μάγος): *Δανάς 16, Μέντος 3, Καλαποδάκης 3, Αρφαράς 12, Λυπημένος 8, Στυλιανός 3, Ζαμαντάκης 18, Κωσταρίδης 20, Μιχαήλ 7.*

Ντέρμπι με τα όλα του

- *Ίδρωσε ο Ιπποκράτης να κάμψει την αντίσταση της ΑΕ Δικαίου (58-56).*

ΚΛΕΙΣΤΟ ΚΩ

Ήταν το ντέρμπι του ομίλου Βορρά για το παιδικό πρωτάθλημα. Η εξέλιξη του αγώνα δικαίωσε το χαρακτηρισμό και εντός παρκέ. Τελικά, ο Ιπποκράτης ήταν αυτός που χαμογέλασε στο τέλος αφού πήρε την τελευταία στιγμή τη μπουκιά από το στόμα της ΑΕ Δικαίου (58-56).

Οι γηπεδούχοι είχαν ισχνό προβάδισμα στα πρώτα είκοσι λεπτά, με την ΑΕΔ όμως να μοιάζει πολύ απειλητική και στο τρίτο δεκάλεπτο κράτησε τον Ιπποκράτη στους εφτά πόντους και την ίδια ώρα έπαιρνε θέση οδηγού (39-44). Η ομάδα του Δημήτρη Δρόσου έδειξε χαρακτήρα και στο φινάλε πήρε το «δίποντο» με 58-56.

Λιοδάκης και Τριτσάρης ήταν οι κορυφαίοι της αναμέτρησης.

Δεκάλεπτα: 18-15, 32-31(ημιχρ.), 39-44, 58-56

Διαιτητές: Ζαμάγιας – Αυγουλάς

Ιπποκράτης (Δρόσος): *Ζεγιάννης 2, Ιμάμογλου 10, Αλαβέρας, Χατζηνικολάου 6, Καμπούρης 6, Τσιάτσιος 4, Χρύσης 3, Χαραλαμπόπουλος, Πετρής, Λιοδάκης 21, Γιαλλούσης 6, Ζεγγελίδης.*

ΑΕ Δικαίου (Τζομάκας): *Παπούλης, Χατζηδαυίδ Α., Δρόσος 7, Καραθωμάς, Δεπασκουάλ, Τριτσάρης 23, Πυλιώτης 3(1), Χατζηβασίλης 17, Γιαννούρης, Χατζηκώστας 6.*

Ξύπνησε στην επανάληψη

- *Για ένα ημίχρονο ήταν ντέρμπι η αναμέτρηση των παίδων, Ιπποκράτης Β' – Ηρακλής 2000. Οι γηπεδούχοι στη συνέχεια πήραν μία άνετη νίκη με 53-33*

ΚΛΕΙΣΤΟ ΚΩ

Η παμπαιδική ομάδα του Ιπποκράτη που συμμετέχει στο παιδικό πρωτάθλημα (όμιλος Βορρά) κατάφερε να πάρει τη νίκη κόντρα στους παίδες του Ηρακλή 2000 με 53-33 αν και στο πρώτο ημίχρονο το παιχνίδι ήταν ντέρμπι.

Οι γηπεδούχοι ξύπνησαν στην επανάληψη και παίζοντας ισορροπημένα σε άμυνα και επίθεση πήραν το ροζ φύλλο.

Δεκάλεπτα: 5-9, 18-22(ημιχρ.), 37-29, 53-33

Διαιτητές: Αυγουλάς – Γιακουμής

Ιπποκράτης Β' (Δρόσος): *Παπακωνσταντίνου, Γιαννάκος 8, Κασσιώτης 8, Κουντουριώτης 8, Κεφαλιανός 4, Κιοσέογλου 2, Κενανόπουλος 4, Γερασκλής 4, Καβαδάκης, Κυροχρίστος, Χατζηνικολάου 13, Δημητριάδης 2.*

Ηρακλής 2000 (Βλάχος): *Χατζηγιακουμής 2, Κακιβέλης, Φλεμετάκης, Παπαδάκης 4, Πεκρής 6, Κοντίτσης Φ., Κοντίτσης Α. 17(1), Χατζηπαναγιώτης, Διακοστεφανής, Ιερομνήμων, Μλεβ 2, Ζαχαρίου 2.*

Μίλησε στην αρχή και στο τέλος

- *Η ΑΕ Δικαίου ξεκίνησε νικηφόρα τις φετινές της υποχρεώσεις στο πρωτάθλημα κορασίδων επικρατώντας του Ηρακλή 2000 με 48-23.*

ΖΗΠΑΡΙ

Πρεμιέρα στο πρωτάθλημα κορασίδων και απουσία του τροπαιούχου Ιάλυσου, άνοιξε ο δρόμος για αρκετούς υποψήφιους να «χτυπήσουν» τον τίτλο. Ανάμεσά τους, η ΑΕ Δικαίου που φτάνει τα τελευταία χρόνια στην πηγή (φάιναλ φορ) αλλά δεν πίνει νερό.

Χθες το απόγευμα, αντιμετώπισε τον Ηρακλή 2000 και χρειάστηκε να πατήσει γκάζι στην πρώτη και στην τελευταία περίοδο του αγώνα για να φτάσει στο (κατά τα άλλα) άνετο 48-23.

Χατζηγιακουμή και Παπαντωνίου Χ. ήταν οι πρώτες σκόρερ για τις δύο ομάδες.

Δεκάλεπτα: 12-2, 23-14(ημιχρ.), 33-18, 48-23

Διαιτητές: Ζαμάγιας – Πατμίου

ΑΕ Δικαίου (Καπλανίδης): *Πασενίδη 2, Κουτσούφη 4, Τζόγια 2, Κρωτήρη 4, Δρόσου 10(1), Παγώνη 6, Χατζηγιακουμή 16, Καλογεροπούλου 4, Γιαννούλη.*

Ηρακλής 2000 (Βλάχος): *Κότσάτου 1, Παπαντωνίου Χ. 15, Παπαγγελή 2, Μπεχλιβανίδη 3, Προεστού 2, Ψύρρη, Πιζάνια Μ., Ψαραντώνη, Πιζάνια Κ., Πεκρή, Παπαντωνίου Μ., Ιερομνήμων.*

Δεν ταξίδεψε ο Διαγόρας

Στην πρεμιέρα του πρωταθλήματος κορασίδων, ο Ιπποκράτης θα φιλοξενούσε τον Διαγόρα το μεσημέρι του Σαββάτου στο κλειστό γυμναστήριο της Κω. Οι «κυανέρυθρες» όμως δεν ταξίδεψαν και λογικά θα μηδενιστούν από την Τοπική Επιτροπή



Λόγια ουσίας

• Λίγες και καλές οι δηλώσεις των Γιαννάκη, Φραγκιά για το ματς της πρεμιέρας. Στο ίδιο μήκος κύματος και οι Μπουντούρης, Πανταζόπουλος.

Στην ειδικά διαμορφωμένη αίθουσα Τύπου έδωσαν πρώτοι το παρών οι προπονητές των δύο ομάδων για την καθιερωμένη Συνέντευξη Τύπου. Εν συνεχεία, πήραν τη σκυτάλη ο Νίκος Μπουντούρης και ο Γιώργος Πανταζόπουλος.

«Στα χέρια μας ο ρυθμός»

Ο Παναγιώτης Γιαννάκης όνισε: «Είχαμε έρθει αρκετά υγκεντρωμένοι και από την ρχή μέχρι το τέλος είχαμε στα χέρια μας τον ρυθμό του αιχνιδιού. Εκτός από ορισμένα σημεία στα οποία ο Κολοσσός πήρε τον έλεγχο τρέχοντας γρηγορότερα το παιχνίδι. Εμείς κάναμε βιαστικές επιλογές και πάντα τις εκμεταλλευόταν και με κάποια επιθετικά ριμπάουντ συγχρόνως παρέμενε μέσα στο ματς. Όταν μπορέσαμε και ηρεμήσαμε περισσότερο στο β' ημίχρονο, κατορθώσαμε να κερδίσουμε μία ομάδα που θα είναι επικίνδυνη. Ξέραμε βέβαια ότι άλλαξε δύο-τρεις παίκτες την τελευταία στιγμή. Αυτό έχει κάποιες στιγμές και θετικά και αρνητικά. Σήμερα (σ.σ. προχθές) τα παιδιά δεν είχαν τον ρυθμό που έπρεπε γιατί εμείς αντιμετωπίσαμε περισσότερες δυσκολίες στο πρώτο παιχνίδι (σ.σ. του Κυπέλλου). Βέβαια, γνωριστήκαμε και καλύτερα, αυτό είναι δεδομένο.

Εύχομαι στον Κολοσσό να έχει υπομονή και η υπόλοιπη χρονιά να είναι πολύ καλύτερη από το σημερινό (σ.σ. προχθεσινό) παιχνίδι».

«Θα είμαστε πιο βελπωμένοι»

Τους παίκτες του Αμαρουσίου εκπροσώπησε ο Νίκος Μπουντούρης: «Για μας ήταν πολύ σημαντικό αυτό το παιχνίδι γιατί αφ' ενός ήταν πρεμιέρα του πρωταθλήματος και θέλαμε να ξεκινήσουμε με νίκη και αφ' ετέρου γιατί ξέραμε ότι ο Κολοσσός στη Ρόδο είναι πολύ επικίνδυνος.

Προσπαθήσαμε σε σχέση με το ματς του Κυπέλλου να παίξουμε καλύτερα στην άμυνα και πιστεύω το καταφέραμε. Έχουμε πολλά να βελτιώσουμε τα οποία τα δουλεύουμε καθημερινά και κατά τη διάρκεια της σεζόν θα φανούμε πιο βελτιωμένοι. Όποιος δουλεύει, βελτιώνεται. Προχωράμε στο μαραθώνιο του πρωταθλήματος».

«Το χειρότερό μας παιχνίδι»

Από την πλευρά του ο προπονητής του Κολοσσού σχολίασε: «Θέλω να συγχαρώ το Μαρούσι για τη νίκη του που ήταν 100% δίκαιη. Ήταν καλύτερη ομάδα από εμάς μέσα στο παρκέ για σαράντα λεπτά. Εμείς παρουσιαστήκαμε πολύ αγχωμένοι και αυτό φάνηκε από τα ποσοστά μας στα σουτ. Είχαμε 18/55. Με αυτό το ποσοστό καταλαβαίνετε είναι πάρα πολύ δύσκολο για μια ομάδα να κερδίσει, ειδικά όταν παίζει στο γήπεδό της. Θεωρώ ότι κάναμε το χειρότερό μας παιχνίδι τη φετινή χρονιά συμπεριλαμβανομένου του Κυπέλλου και των φιλικών. Προσπαθήσαμε από την Τετάρτη να βάλουμε μέσα σε δύο μέρες τρεις καινούριους παίκτες στην ομάδα και αυτό φάνηκε καθαρά ότι σε ορισμένα σημεία όχι μόνο δεν είχαμε ρυθμό στο παιχνίδι αλλά ότι πραγματικά ψαχνόμαστε στο τι πρέπει να κάνουμε μέσα στο παρκέ.

Δυστυχώς δικαιώθηκα όταν έλεγα μέσα στην εβδομάδα ότι παίζουμε με το Μαρούσι που είναι πολύ φορμαρισμένο και για μένα μία από τις καλύτερες ομάδες αυτή τη στιγμή στο ελληνικό μπάσκετ. Ζητάγαμε κάτι καλύτερο. Το 'καλύτερο' δεν ήταν μόνο η νίκη, γιατί κανείς δεν πάει για να χάσει, αλλά τουλάχιστον να παίζαμε για σαράντα λεπτά με ένα συγκεκριμένο ρυθμό και με κάποια πράγματα που είχαμε δουλέψει όλη την εβδομάδα. Αυτό δεν έγινε.

Πιστεύω ήταν ένα καλό μάθημα για μας. Πρέπει να δουλέψουμε πλέον από Δευτέρα (σ.σ. σήμερα) ακόμα πιο πολύ για να πάμε την Κυριακή μέσα στο Ιβανώφειο όπου μας περιμένει ένα πάρα πολύ δύσκολο παιχνίδι με τον Ηρακλή».

Σε ερώτηση για το πόσο χρονικό διάστημα υπολογίζει να χρειαστεί η ομάδα για νὰ βρει ρυθμό και να ανταπεξέλθει στις υποχρεώσεις της, ο Βασίλης Φραγκιάς είπε: «Αυτό δεν το γνωρίζω. Θεωρώ ότι είναι καθαρά θέμα του πότε θα προσαρμοστούν στην ομάδα τα νέα παιδιά. Όσο και να προπονούνται κάποιοι παίκτες το καλοκαίρι μόνοι τους, όταν δεν είσαι μέσα στο ρυθμό μιας ομάδας, είναι τελείως διαφορετικό. Αυτό που κάναμε τώρα μέσα σε τρεις μέρες να προσπαθήσουμε να εξηγήσουμε τι φιλοσοφία έχει η ομάδα στην άμυνα και την επίθεση ούτε στο play station δεν γίνεται. Προσπαθήσαμε να αντιτάξουμε λίγο το πάθος της έδρας, εκεί είχαμε το μπούμερανγκ γιατί είχαμε πολύ στρες να παίξουμε καλά. Δεν πήγε τίποτα καλά. Είναι ο νόμος του Μέρφι. Η εβδομάδα ξεκίνησε στραβά, τελείωσε στραβά. Ας ελπίσουμε από Δευτέρα να είναι καλύτερα».

Δεν κράτησε κάτι θετικό από την εμφάνιση του Κολοσσού ο Αθηναίος τεχνικός και εξήγησε το γιατί: «Έχω δει την ομάδα να παίζει πολύ καλύτερα. Έχασες με 16 πόντους



Παναγιώτης Γιαννάκης και Βασίλης Φραγκιάς τα είπαν τετ α τετ μετά τη συνέντευξη Τύπου

actionphotography - Β. Καστανάκης

και η διαφορά είναι πλασματική γιατί για μένα το παιχνίδι έπρεπε να πάει περισσότερο χωρίς να θέλω να γίνω μοιρολάτρης. Με αυτό που έχω δει από την ομάδα μου τους δύο μήνες που είμαστε μαζί, θεωρώ σαφέστατα ότι η εικόνα της είναι πολύ καλύτερη από αυτή που δείξαμε σήμερα (σ.σ. προχθές)».

«Να μην απογοητευθεί ο κόσμος»

Ειλικρινής, προσγειωμένος αλλά και αισιόδοξος ο Γιώργος Πανταζόπουλος δήλωσε: «Το Μαρούσι απέδειξε γιατί τα τελευταία χρόνια βρίσκεται τόσο ψηλά. Είναι μια ομάδα που ξέρει τι θέλει στο γήπεδο και στα σαράντα λεπτά, δεν χαλαρώνει ούτε δευτερόλεπτο. Άξια κέρδισε το παιχνίδι. Εμείς είχαμε φιλοδοξίες για το ματς, θέλαμε να εμφανιστούμε σε καλή κατάσταση. Δυστυχώς, εκτός του Μπράιαντ, οι υπόλοιποι έντεκα βρεθήκαμε σε κακή μέρα. Γι' αυτό και ήρθε αυτό το αποτέλεσμα. Εμένα με λυπεί πάρα πολύ αυτό το αποτέλεσμα και θέλω απλά να μην απογοητευθεί ο κόσμος γιατί είναι το πρώτο παιχνίδι από τα 26, δεν έγινε και τίποτα. Από τη Δευτέρα (σ.σ. σήμερα) θα βάλουμε το κεφάλι κάτω, να δούμε όλα τα λάθη γιατί κάναμε πάρα πολλά και στην επίθεση και στην άμυνα».

Όταν σοβαρεύτηκε...

• Η Καλλιθέα έφτασε στη δεύτερη φετινή της επιτυχία πολύ πιο δύσκολα απ' όσο δείχνει το τελικό 84-63 απέναντι στην ΕΑΚΑ

ΙΑΛΥΣΟΣ

Δύο νίκες σε ισάριθμες αγωνιστικές σημείωσε η Καλλιθέα μέσα στην έδρα της και μοιράζεται την πρώτη θέση του βαθμολογικού πίνακα με τον Ιπποκράτη και τον Ηρακλή Λάρδου. Επικράτησε το μεσημέρι του Σαββάτου της ΕΑΚΑ με 84-63 αλλά όχι τόσο άνετα όσο δείχνει το τελικό σκορ. Οχτώ Καλύμνιοι ταξίδεψαν στη Ρόδο και στο πρώτο δεκάλεπτο είχαν το πάνω χέρι στην αναμέτρηση. Στο 5' προηγήθηκαν 4-13 (με καλάθι του πολύ καλού Καρδούλια) και 9-16 λίγο πριν συμπληρωθεί η περίοδος. Οι γηπεδούχοι πέρασαν για πρώτη φορά μπροστά στο 12' με προσπάθεια του Πολίτη (21-19) αλλά η ΕΑΚΑ αντιστεκόταν με σθένος (29-29). Με μόλις μία πεντάδα σε ολόκληρο το πρώτο ημίχρονο, οι «σφουγγαράδες» κατάφερναν να διατηρηθούν κοντά στην Καλλιθέα και να μην την αφήσουν να ξεφύγει. Κάτι που συνέβη στο 24' (48-37) και κάπου εκεί το παιχνίδι τελείωσε. Οι φιλοξενούμενοι δεν άντεξαν λόγω κούρασης και έλλειψης εναλλακτικών λύσεων.

Δεκάλεπτα: 15-19, 40-35(ημιχρ.), 62-43, 84-63

Διαιτητές: Στάλας – Μυροφόρος

Καλλιθέα: *Νικηφορίδης, Σαρίκας 5(1), Πολίτης 8, Τσαλίκης 8(2), Αβεκλούριος 27, Μισσού 2, Νούσης 2, Μοσχής 17(1), Πολύζος 6, Ροδίτης 3.*

ΕΑΚΑ: *Κρήγκας 8, Τσήγκρας 10, Γεωργιάδης 9(1), Μίξης 5, Καρδούλιας 24, Κουλουριώτης 2, Χρυσάκης, Κουντούρης 5, Αλαχούζος.*

ΚΟΛΟΣΣΟΣ ΡΟΔΟΥ		63 - 79				ΜΑΡΟΥΣΙ HONDA								
		Π.	<1>	<2>	<3>	Φ.	Οπ	Α.Ρ.	Ε.Ρ.	Λ.	Ασ.	Κλ.	Κοψ.	Τεντεξ
ΚΟΛΟΣΣΟΣ ΡΟΔΟΥ		63	21/28	12/32	6/23	16	22	16	14	6	7	2	3	0.275
3η περίοδος		45	18/23	9/26	3/14	13	17	12	11	5	6	2	2	
2η περίοδος		29	11/13	6/14	2/11	8	11	8	6	4	5	1	2	
1η περίοδος		16	8/9	4/9	0/2	5	8	4	3	3	2	0	2	
4 ΦΑΛΕΚΑΣ Αλέξης	13:46	2	2/2	0/2	0/0	1	2	0	0	2	2	0	0	0.000
5 ΠΑΝΤΑΖΟΠΟΥΛΟΣ Γιώργος	13:53	6	0/0	0/0	2/3	1	0	0	0	0	0	0	0	0.360
6 ΜΠΡΑΣΓΟΥΕΛ Κέβιν	24:08	6	4/4	1/5	0/5	3	2	3	1	2	2	0	0	0.041
7 ΠΑΠΑΔΑΤΟΣ Αλέξης	20:10	3	0/0	0/0	1/4	4	1	1	0	0	0	0	0	0.050
8 ΓΚΟΓΚΙΔΗΣ Χρήστος	08:25	2	0/2	1/1	0/0	0	0	0	0	0	0	0	0	0.000
9 ΠΑΝΑΓΙΩΤΑΡΑΚΟΣ Πάνος	04:44	0	0/0	0/0	0/0	0	0	0	0	0	1	1	0	-
10 ΣΚΟΡΔΑΛΗΣ Γιάννης	00:00	0	0/0	0/0	0/0	0	0	0	0	0	0	0	0	-
11 ΝΑΚΙΤΣ Φράνκο	37:59	7	2/2	1/4	1/6	0	4	3	2	0	2	0	0	0.158
12 ΣΟΥΛΗΣ Βασίλης	18:47	10	6/7	2/5	0/2	2	4	5	1	0	0	0	0	0.532
13 ΜΠΡΑΙΑΝΤ Τρέβον	34:04	19	7/11	6/12	0/0	1	7	3	8	0	0	0	-1	0.616
14 ΜΑΚΡΗΣ Δημήτρης	13:13	8	0/0	1/3	2/3	2	0	0	1	0	0	0	1	0.530
15 ΤΣΙΑΚΟΣ Γιώργος	10:51	0	0/0	0/0	0/0	2	2	0	1	2	0	1	1	0.092
ΜΑΡΟΥΣΙ HONDA		79	5/5	25/46	8/18	22	16	22	15	8	13	3	2	0.475
3η περίοδος		57	5/5	20/36	4/13	17	13	16	13	6	12	2	2	
2η περίοδος		39	3/3	15/27	2/7	11	8	9	10	4	10	2	1	
1η περίοδος		21	3/3	9/18	0/1	8	5	2	7	2	5	1	1	
4 ΜΠΛΑΚΝΕΙ Ρόντρικ	31:37	16	1/1	6/12	1/4	2	6	3	1	0	2	1	0	0.443
5 ΝΙΚΟΛΑΙΔΗΣ Σωτήρης	10:57	2	0/0	1/2	0/0	2	1	1	0	2	1	1	0	0.183
6 ΜΠΟΥΝΤΟΥΡΗΣ Νίκος	22:44	12	0/0	0/0	4/4	1	0	4	0	0	2	0	0	0.792
7 ΚΥΡΙΤΣΗΣ Αλέξης	29:43	12	1/1	4/6	1/1	1	2	0	2	3	1	1	1	0.404
8 ΣΕΚΟΥΛΑΙΤΣ Μπλάγκοντα	06:36	4	0/0	2/3	0/0	3	0	1	2	0	1	0	1	-
9 ΧΟΜΑΝ Τζάρετ	33:20	15	1/1	7/14	0/0	3	1	4	4	1	0	0	0	0.450
10 ΣΤΕΦΑΝΙΔΗΣ Χριστόφορος	08:23	2	2/2	0/1	0/2	2	2	1	1	0	2	0	0	0.358
11 ΚΟΛΩΚΑΣ Μάρκος	23:15	4	0/0	2/3	0/3	3	0	2	3	2	2	0	0	0.215
12 ΚΑΙΜΑΚΟΓΛΟΥ Κώστας	19:18	5	0/0	1/3	1/1	3	3	5	2	0	2	0	0	0.622
13 ΝΟΕΑΣ Πέτρος	02:44	0	0/0	0/0	0/0	0	0	0	0	0	0	0	0	-
14 ΛΟΛΑΣ Δημήτρης	02:44	3	0/0	0/0	1/1	0	0	1	0	0	0	0	0	-
15 ΚΑΡΑΓΚΟΥΤΗΣ Γιώργος	08:39	4	0/0	2/2	0/2	2	1	0	0	0	0	0	0	0.231

Α' ΚΑΤΗΓΟΡΙΑ ΑΝΔΡΩΝ

Αποτελέσματα 2ης αγωνιστικής

Ηρακλής Λάρδου - Ιβίσκος	68-66
Καλλιθέα - ΕΑΚΑ	84-63
Ιπποκράτης - Ιάλυσος	55-52
Ρεπό: ΑΕ Δικαίου	

ΒΑΘΜΟΛΟΓΙΑ

Καλλιθέα	2-0	157-119	4
2. Ηρακλής Λάρδου	2-0	156-143	4
3. Ιπποκράτης	2-0	109-100	4
4. Ιάλυσος *	0-2	108-128	2
5. ΕΑΚΑ	0-2	140-172	2
6. Ιβίσκος	0-1	66-68	1
7. ΑΕ Δικαίου	0-1	48-54	1

** Ιβίσκος και Δίκαιο έχουν εκτίσει το ρεπό τους.*

Επόμενη αγωνιστική (3η)

Ιβίσκος – Καλλιθέα
ΕΑΚΑ – Ιπποκράτης
Ιάλυσος – ΑΕ Δικαίου
Ρεπό: Ηρακλής Λάρδου

Χωρίς Ντιφάρες στην πρεμιέρα

• Το Μαρούσι δεν ξέχασε τις δυσκολίες που αντιμετώπισε στο Βενετόκλειο στο ματς Κυπέλλου, ήταν σοβαρό και πειθαρχημένο με αποτέλεσμα να «καθαρίσει» εύκολα μέσα στην έδρα του νεοφώτιστου Κολοσσού με 79-63

ΒΕΝΕΤΟΚΛΕΙΟ

Τα πιο ανάμικτα συναισθήματα βίωσαν οι φίλοι του Κολοσσού το απόγευμα του Σαββάτου. Η χαρά και ο ενθουσιασμός για την ιστορική πρεμιέρα στην Α1 αναμίχθηκαν με την πίκρα και την λύπη όχι τόσο για το τελικό αποτέλεσμα όσο για την εν γένει εικόνα της ομάδας στην αναμέτρηση με το Μαρούσι. Στη συνέχεια, μπλέχτηκαν στο ...μίγμα η αισιοδοξία και η ελπίδα για το μέλλον όταν θα έχουν προσαρμοστεί στους «θαλασσί» οι τρεις νέοι παίκτες και θα δέσει το σύνολο αλλά και η ανησυχία για το προσεχές κρισιμότατο ματς στο Ιβανώφειο με τον Ηρακλή που θεωρητικά πάντα ανήκει στο κλαμπ των «μαχητών παραμονής».

Το Μαρούσι άρχισε να δημιουργεί παράδοση στο Βενετόκλειο. Δύο νίκες σε ισάριθμους αγώνες σε διάστημα δεκαπέντε ημερών. Η δεύτερη όμως ήρθε πολύ πιο εύκολα για τους φιλοξενούμενους αφού φρόντισαν να μάθουν καλά το μάθημά τους από τα ...ζόρια της 9ης Οκτωβρίου. Και επειδή



Χρειάζεται πίστωση χρόνου ο Κέβιν Μπράσγουελ

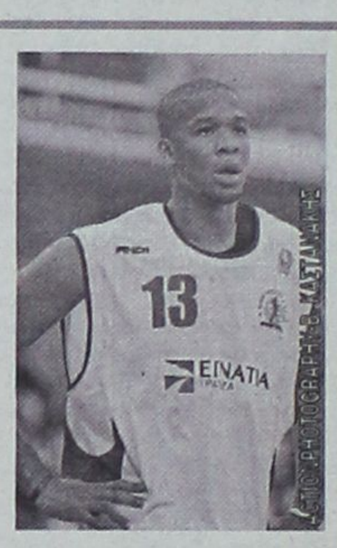

Πρώτος σκόρερ της αναμέτρησης ο Τρέβον Μπράϊαντ

είναι ομάδα έμπειρη και ξέρει ακριβώς τι θέλει μέσα στο παρκέ έφυγε από το «σμαραγδένιο» νησί με ένα άνετο 79-63 που θα μπορούσε κάλλιστα να ήταν ευρύτερο αν ο Μακρής δεν εκτελούσε δις από τα 6.25 στα τελευταία δευτερόλεπτα της αναμέτρησης. Ο Παναγιώτης Γιαννάκης είχε στη διάθεσή του έναν εκπληκτικό Ρόντρικ Μπλάκνεϊ και έναν αναγεννημένο Τζάρετ Χόμαν. Οι δύο Αμερικανοί του Αμαρουσίου μαζί με τον «δαιμόνιο» Αλέξη Κυρίτση και τον all time classic Νίκο Μπουντούρη πήραν από το χεράκι την ομάδα τους και την οδήγησαν στο «διπλό». Ο Μπλάκνεϊ παρέδωσε μαθήματα για το πώς παίζεται η θέση «1» και ο Χόμαν... είδε φως και μπήκε. Η άμυνα του Κολοσσού του έδωσε το δικαίωμα να κάνει το καλύτερό του παιχνίδι ως τώρα ενώ οι Κυρίτσης και Μπουντούρης έβαλαν την ελληνική σφραγίδα στη νίκη.

Από πλευράς γηπεδούχων, δουλειά, δουλειά και ...δουλειά. Τελείως ανέτοιμοι οι Μπράσγουελ, Φαλέκας και Σούλης που προσπάθησαν για το καλύτερο αλλά δεν τους βγήκε. Σχόλια περαιτέρω δεν χωράνε στην προκειμένη περίπτωση αλλά σαφέστατα και χρειάζονται περισσότερο χρόνο για να προσαρμοστούν, να μάθουν τη φιλοσοφία της ομάδας και το παιχνίδι της. Για τους υπόλοιπους όμως που είναι δύο μήνες μαζί, τι να δικαιολογήσει κανείς; Ακόμα και ο Μπράιαντ μπορεί να ήταν η μόνη αξιόπιστη λύση στην επίθεση αλλά πίσω (στην άμυνα δηλαδή) δεν ανταποκρίθηκε. Ο υποτιθέμενος ηγέτης αυτής της ομάδας, ο Φράνκο Νάκιτς έδειξε πως δεν ...του πάει το Μαρούσι. Στο ματς Κυπέλλου έχασε τις βολές στα 4'' και προχθές απλά εξαφανίστηκε. Υποδειγματική, για παράδειγμα, ήταν η άμυνα του Μπουντούρη πάνω του. Δύο στα δέκα σουτ για τον έμπειρο φόργουορντ από τον οποίο περίμενε πολλά η ομάδα του. Ο Αλέξης Παπαδάτος τι περισσότερο θα μπορούσε να κάνει από τη στιγμή που έλειπε όλη την εβδομάδα από τις προπονήσεις λόγω ίωσης; Ο συγκεκριμένος έχει ελαφρυντικά. Πολλά θα μπορούσαν να ειπωθούν για τον καθένα ξεχωριστά αλλά υπάρχει κάτι που έλειπε από όλη την ομάδα: το πάθος. Πού ήταν η ψυχή που τόσο δυσκόλεψε το Μαρούσι στο ματς Κυπέλλου; «Ήμαστε αγχωμένοι» είπε ο Βασίλης Φραγκιάς.

Αλληλένδετη ήταν η εξέδρα. Όσο ο Κολοσσός κυμαινόταν σε μέτρια επίπεδα, άλλο τόσο η κερκίδα σιωπούσε. Ζεστή ατμόσφαιρα αλλά οι φίλοι των «θαλασσί» μας έχουν συνηθίσει σε ...πιο θερμές καταστάσεις.

Εν ολίγοις, το απόγευμα του Σαββάτου κύλησε ήρεμα για το Μαρούσι. Απόλυτα δίκαιη η νίκη του μέσα στο Βενετόκλειο, ο Κολοσσός δεν του έδωσε πολλές αφορμές για χτυποκάρδια.

ΟΣΟ ΑΝΤΕΧΕ Ο ΤΡΕΒΟΝ

Τα κερδισμένα επιθετικά ριμπάουντ των φιλοξενουμένων τους έδωσαν προβάδισμα 2-6 στο δίλεπτο της αναμέτρησης ωστόσο ο Μπράιαντ, μοναδικός παίκτης του Κολοσσού που είχε επαφή με το καλάθι, ισοφάρισε γρήγορα. Το Μαρούσι κρατούσε το ισχνό προβάδισμα ωστόσο οι βασικοί Σέκουλιτς και Καϊμακόγλου φορτώθηκαν πολύ νωρίς με φάουλ και κάθισαν στον πάγκο. Αλλαγές επί αλλαγών και για τους δύο προπονητές και με τον Τρέβον Μπράιαντ να μειώνει με γκολ φάουλ σε 14-15. Σε εκείνο το σημείο «μίλησε» ο αρχηγός του Αμαρουσίου, Γιώργος Καράγκουτης και οι «κιτρινόμαυροι» έκλεισαν το δεκάλεπτο με +5 (16-21).

ΣΕΡΙ ΚΑΙ ΔΙΑΦΟΡΑ

Το 18-23 του 12' έγινε μέσα σε ένα λεπτό 23-23 με βολές του Νάκιτς και τρίποντο του Πανταζόπουλου. Η ατμόσφαιρα ζέστανε πολύ αφού όλοι πίστεψαν στην ανατροπή αλλά κάπου εκεί το Μαρούσι έπαιξε σαν Μαρούσι. Ένα σερί 16-0 έφτανε και περίσσευε για να γίνει το σκορ 23-39 κρατώντας παράλληλα τους γηπεδούχους άπονητους για παραπάνω από πέντε λεπτά. «Πάρτι» ο Χόμαν, one man show ο Μπλάκνεϊ.

ΔΕΝ ΕΦΤΑΝΕ ΤΟ ΠΕΙΣΜΑ

Το αντιαθλητικό φάουλ του Κυρίτση και την Τεχνική Ποινή στον Γιαννάκη εκμεταλλεύτηκε ο Κολοσσός για να πλησιάσει με βολές του Μπράσγουελ σε 36-41 στις αρχές του β' ημιχρόνου. Στον Μπλάκνεϊ «απαντούσε» ο Μπράιαντ και στον Καϊμακόγλου, ο Παπαδάτος (41-46). Αυτή ήταν και η τελευταία φορά που οι «θαλασσί» κράτησαν επαφή με το σκορ. Ανέλαβαν δράση Κυρίτσης και Χόμαν και η διαφορά έγινε ξανά διψήφια (45-57).

ΠΑΡΑΣΤΑΣΗ ΓΙΑ ΕΝΑΝ

Το κοντό σχήμα με τους Μπράσγουελ, Φαλέκα, Πανταζόπουλο, Νάκιτς και Μπράιαντ δεν βοήθησε τον Κολοσσό και μόνο η επιλογή του Γκογκίδη να πιάσει τον Κυρίτση είχε αποτέλεσμα. Δεν έβαζε ο Κυρίτσης; Έβαζε ο Μπουντούρης! Το +24 (52-76) ήταν η μέγιστη διαφορά στον αγώνα. Βοήθησε ένα σερί 11-3 του Κολοσσού στο τελευταίο δίλεπτο (και δύο συνεχόμενα τρίποντα του Μακρή) για να περιοριστούν οι απώλειες.

ΤΑ ΑΞΙΟΠΕΡΙΕΡΓΑ

28 βολές οι γηπεδούχοι, 5 (!!) οι φιλοξενούμενοι. Και κέρδισαν! Συνήθως συμβαίνει το αντίθετο. Ναι, όταν όμως στα σουτ δεν έχεις μόλις 18 στα 55 (32%) και ο αντίπαλος 33 στα 64 (51%).

Δεκάλεπτα: 16-21, 29-39(ημιχρ.), 45-57, 63-79

Διαιτητές: Μουζάκης, Σχινάς, Τζάμος

Κολοσσός (Φραγκιάς): Φαλέκας 2, Πανταζόπουλος 6(2), Μπράσγουελ 6, Παπαδάτος 3(1), Γκογκίδης 2, Παναγιωταράκος, Νάκιτς 7(1), Σούλης 10, Μπράιαντ 19, Μακρής 8(2), Τσιάκος.

Μαρούσι (Γιαννάκης): Μπλάκνεϊ 16(1), Νικολαΐδης 2, Μπουντούρης 12(4), Κυρίτσης 12(1), Σέκουλιτς 4, Χόμαν 15, Στεφανίδης 2, Κολώκας 4, Καϊμακόγλου 5(1), Νοέας, Λόλας 3(1), Καράγκουτης 4.



Ο Ρόντρικ Μπλάκνεϊ προσπαθεί να σταματήσει τον Αλέξη Παπαδάτο

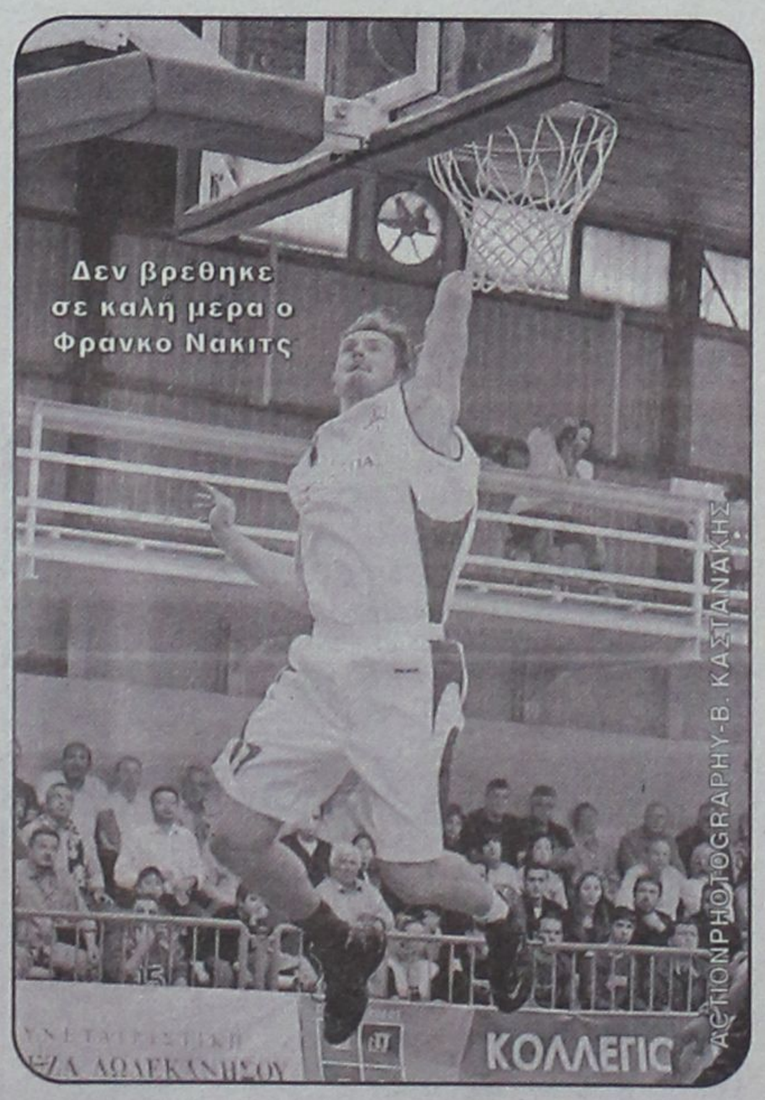

Δεν βρέθηκε σε καλή μέρα ο Φράνκο Νακιτς

Α1 ΕΘΝΙΚΗ ΚΑΤΗΓΟΡΙΑ ΑΝΔΡΩΝ 2005-2006

Αποτελέσματα 1ης αγωνιστικής

Κολοσσός – Μαρούσι	**63-79**
Πανιώνιος – Ηρακλής	85-75
Παναθηναϊκός – ΓΣ Λάρισας	88-74
Ολυμπιακός – Πανελλήνιος	88-86 παρ. (76-76 κ.α.)
ΠΑΟΚ – ΑΕΚ	80-91
Ολύμπια – Απόλλων	80-55
Άρης – Μακεδονικός	84-66

Ομάδα	Βαθ	Αγ	Νικ (εντ.-εκ.)	Ητ (εντ.-εκ.)	Επιθ	Αμυν	Διαφ
1. Ολύμπια	2	1	1-0	0-0	80	55	+25
2. Άρης	2	1	1-0	0-0	84	66	+18
3. Μαρούσι	2	1	0-1	0-0	79	63	+16
4. Παναθηναϊκός	2	1	1-0	0-0	88	74	+14
5. ΑΕΚ	2	1	0-1	0-0	91	80	+11
6. Πανιώνιος	2	1	1-0	0-0	85	75	+10
7. Ολυμπιακός	2	1	1-0	0-0	88	86	+2
8. Πανελλήνιος	1	1	0-0	0-1	86	88	-2
9. Ηρακλής	1	1	0-0	0-1	75	85	-10
10. ΠΑΟΚ	1	1	0-0	1-0	80	91	-11
11. ΓΣ Λάρισας	1	1	0-0	0-1	74	88	-14
12. Κολοσσός	**1**	**1**	**0-0**	**1-0**	**63**	**79**	**-16**
13. Μακεδονικός	1	1	0-0	0-1	66	84	-18
14. Απόλλων	1	1	0-0	0-1	55	80	-25

Επόμενη αγωνιστική (2η)

Τετάρτη 26/10
ΑΕΚ – Παναθηναϊκός

Σάββατο 29/10
Ηρακλής – Κολοσσός
Μακεδονικός – Πανιώνιος
ΓΣ Λάρισας – Άρης
Απόλλων – Ολυμπιακός
Μαρούσι – Ολύμπια

Κυριακή 30/10
Πανελλήνιος - ΠΑΟΚ

Σφοδρή **αντιπαράθεση** των εμπλεκομένων φορέων για τις **καταδύσεις** αναψυχής

Διαμάχη πάνω από τα αρχαία ναυάγια

Σφοδρή αντιπαράθεση μεταξύ των εμπλεκομένων φορέων έχει ξεσπάσει με αφορμή την ψήφιση του νομοσχεδίου του υπουργείου Εμπορικής Ναυτιλίας για τις καταδύσεις αναψυχής στη χώρα. Το νέο νομοσχέδιο, που αποσκοπεί στην ανάπτυξη του καταδυτικού τουρισμού, πέρασε από τη Βουλή με τη σύμφωνη γνώμη των δύο μεγάλων κομμάτων. Οι διατάξεις του αλλάζουν ριζικά το καθεστώς που διέπει τις καταδύσεις στην Ελλάδα και ουσιαστικά καταργούν την μέχρι πρότινος ισχύουσα απαγόρευση στις περιοχές που παρουσιάζουν μεγάλο αρχαιολογικό ενδιαφέρον.

Αιτία οι **αλλαγές** στο καθεστώς καταδύσεων στη χώρα μας που τη μετατρέπουν σε **υποβρύχιο παράδεισο** για τους καταδύτες

Σύμφωνα με το υπουργείο Εμπορικής Ναυτιλίας, το νέο νομοσχέδιο θα μετατρέψει τη χώρα σε υποβρύχιο παράδεισο για ερασιτέχνες και επαγγελματίες αυτοδύτες, ενώ θα περιοριστεί η διαρροή τουριστικού συναλλάγματος. Παράγοντες που ενεπλάκησαν στη σύνταξη του νομοσχεδίου, κατηγορούν την Εφορεία Εναλίων Αρχαιοτήτων για οκνηρία, εξαιτίας της οποίας οι καταδύσεις αναψυχής επιτρέπονταν μόλις σε 120 «ελεύθερες» περιοχές σε σύνολο 16.000(!), περιοχές που επιπλέον δεν παρουσιάζουν κανένα καταδυτικό ενδιαφέρον καθώς βρίσκονται κοντά σε λιμάνια.

Την ίδια στιγμή, πηγές από την Εφορεία Εναλίων Αρχαιοτήτων (υπάγεται στο υπουργείο Πολιτισμού) κάνουν λόγο για νόμο - σκάνδαλο, καθώς σε κανένα σημείο δεν λαμβάνει υπόψη τον αρχαιολογικό νόμο, ο οποίος απορρέει από το Σύνταγμα της χώρας και κατά συνέπεια, έχει μεγαλύτερη ισχύ. Επισημαίνουν ακόμα ότι σε σύντομο χρονικό διάστημα η Ελλάδα δεν θα παρουσιάζει κανένα καταδυτικό ενδιαφέρον, καθώς οι υποθαλάσσιοι θησαυροί θα γίνουν βορά στις ορέξεις αρχαιοκαπήλων.

Επιφυλάξεις, πάντως, εκφράζουν και οι επαγγελματίες του χώρου. Χαρακτηρίζουν το νομοσχέδιο εισπρακτικό και εκφράζουν φόβους ότι η επιχειρηματική τους δράση θα δυσκολέψει σημαντικά καθώς, πλην του υπουργείου, θα ελέγχονται στο εξής και από πιστοποιητές του ΕΛΟΤ (Ελληνικός Οργανισμός Τυποποίησης) και καταδυτικούς οργανισμούς.

Η αντιπαράθεση, μάλιστα, μεταφέρθηκε και εντός της αίθουσας του Κοινοβουλίου. Είναι χαρακτηριστικό ότι ο εισηγητής του νομοσχεδίου, βουλευτής της Ν.Δ. κ. Πάνος Καμμένος, εξαπέλυσε σφοδρή επίθεση εναντίον υπαλλήλου της Εφορείας Εναλίων Αρχαιοτήτων (έκανε λόγο για «γοργόνες των θαλασσών» φωτογραφίζοντας την προϊσταμένη της Εφορίας) και κατήγγειλε χρηματισμό, καθώς, όπως είπε, «πληρώθηκαν για την απελευθέρωση περιοχών της Καλύμνου εκατομμύρια ευρώ». Σημειώνεται ότι εναντίον της συγκεκριμένης υπαλλήλου, ο κ. Καμμένος είχε καταθέσει μήνυση, για την οποία όμως εξεδόθη απαλλακτικό βούλευμα από το Συμβούλιο Πλημμελειοδικών Αθηνών.

• Οι καταδύσεις επιτρέπονται πλέον παντού

Με βάση τη νομοθεσία που ίσχυε μέχρι πρότινος, οι ερασιτέχνες και επαγγελματίες αυτοδύτες είχαν δικαίωμα να καταδυθούν δίχως άδεια σε συγκεκριμένες περιοχές που είχαν προηγουμένως ελεγθεί και κριθεί κατάλληλες από την Εφορεία Εναλίων Αρχαιοτήτων. Οι περιοχές αυτές αντιστοιχούν σε 1.400 χιλιόμετρα ακτογραμμών. Στις υπόλοιπες, οι ενδιαφερόμενοι θα έπρεπε να απευθυνθούν στην τοπική λιμενική αρχή και αυτή με τη σειρά της στην Εφορεία για τη χορήγηση άδειας. «Το ίδιο ακριβώς καθεστώς ισχύει και στην ξηρά. Στις περιοχές όπου υπάρχει ένδειξη για παρουσία αρχαιοτήτων πρέπει να γνωρίζουμε τί κάνει ο καθένας. Δεν πρόκειται για γενική απαγόρευση, όπως λανθασμένα έχει περάσει προς τα έξω. Χορηγούνται άδειες υπό όρους. Οι περιοχές που έχουν κηρυχθεί απαγορευμένες είναι λίγες σε σχέση με το πλήθος των αρχαίων θησαυρών», επισημαίνουν παράγοντες του υπουργείου Πολιτισμού που θέλησαν να διατηρήσουν την ανωνυμία τους.



"Το υπουργείο Πολιτισμού θέλει να εξαιρέσει τις περιοχές με αρχαιότητες"

Με βάση το νέο καθεστώς, όπως αυτό τείνει να διαμορφωθεί από το νομοσχέδιο, η κατάδυση επιτρέπεται καταρχήν παντού, εκτός από τις περιοχές τις οποίες το υπουργείο Πολιτισμού και η Εφορεία Εναλίων Αρχαιοτήτων θα σπεύσουν να χαρακτηρίσουν ως «αρχαιολογικές» και κατ' επέκταση απαγορευμένες. «Το βάρος και η ευθύνη σωστά περνάει στην Εφορεία, τα μέλη της οποίας –ωστόσο– όλο αυτόν τον καιρό επέδειξαν μεγάλη οκνηρία. Αν υπολογίζαμε στη φιλοτιμία των στελεχών της να ανακαλύψουν όλη την Ελλάδα, ακόμα θα περιμέναμε. Τώρα είναι υποχρεωμένοι να επιδείξουν μεγαλύτερη σπουδή και να προστατέψουν μόνο τις περιοχές που έχουν μεγάλο αρχαιολογικό ενδιαφέρον», υπογραμμίζουν παράγοντες που ενεπλάκησαν στη σύνταξη του νομοσχεδίου. Το υπουργείο Πολιτισμού έχει στα χέρια του χάρτη με τις περιοχές του Αιγαίου και του Ιονίου πελάγους, στις οποίες έχουν εντοπιστεί ή υπάρχουν ενδείξεις για την ύπαρξη αρχαίων ναυαγίων. Προκειμένου ωστόσο οι συγκεκριμένες περιοχές να οριοθετηθούν και ακολούθως να εξαιρεθούν, θα πρέπει ο εν λόγω χάρτης να εμπλουτιστεί με επιπλέον στοιχεία όπως αποτυπώσεις του βυθού, οι συντεταγμένες και η περιγραφή των αρχαιοτήτων. Διαδικασία που σε συνεργασία με το Ελληνικό Κέντρο Θαλασσίων Ερευνών μπορεί να ολοκληρωθεί μέσα σε διάστημα ενός χρόνου. Αρκεί βεβαίως να διατεθούν τα απαραίτητα κονδύλια, στοιχείο που προϋποθέτει την ύπαρξη πολιτικής βούλησης από τη μεριά του υπουργείου Πολιτισμού...

• Υπέρ και κατά

Στο μεταξύ, αίσθηση προκαλεί η κατάργηση του ρόλου της Επιτροπής Χορήγησης Αδειών Θαλασσίων Ερευνών του υπουργείου Εξωτερικών, στην οποία συμμετείχαν συνολικά οκτώ φορείς, μεταξύ των οποίων η υδρογραφική υπηρεσία Στρατού, το Ελληνικό Κέντρο Θαλασσίων Ερευνών, η Εφορεία Εναλίων Αρχαιοτήτων. Ρόλος της επιτροπής ήταν η χορήγηση αδειών σε ξένες αποστολές που εξέφραζαν την επιθυμία να πραγματοποιήσουν έρευνα στη θαλάσσια περιοχή της Ελλάδας. Η επιτροπή συστάθηκε το 1970 και οι φορείς που συμμετείχαν ανέμεναν τη θεσμοθέτησή της αντί για την κατάργησή της. Οπως επισημαίνουν οι γνωρίζοντες, στο εξής ιδιώτες θα μπορούν να καταδύονται σε όποια περιοχή επιθυμούν χρησιμοποιώντας ακόμα και υποβρύχια ρομπότ (ROV) και ανυψωτικά μηχανήματα, δίχως το λιμενικό να έχει δικαίωμα να ελέγξει τι ακριβώς κάνουν! «Με το πρόσχημα του τουριστικού συναλλάγματος μια θαλαμηγός εξοπλισμένη με υπερσύγχρονα μηχανήματα θα μπορεί να εισέρχεται και να επιχειρεί ανενόχλητη "έρευνες" στα ελληνικά χωρικά ύδατα», αναφέρουν χαρακτηριστικά.

• Θα βάλει τάξη

Οσοι πάντως συμφωνούν με το νέο νομοσχέδιο εκφράζουν την άποψη ότι στο εξής οι Ελληνες ερασιτέχνες και επαγγελματίες αυτοδύτες θα είναι απόλυτα ελεγχόμενοι και θα δραστηριοποιούνται μέσα σε ένα απολύτως σαφές πλαίσιο που για πρώτη φορά δημιουργείται στην Ελλάδα. Υποστηρίζουν ακόμα ότι οι ίδιοι οι δύτες έχουν συμφέρον να προστατέψουν τις υποθαλάσσιες αρχαιότητες και εκφράζουν την άποψη ότι εάν η χώρα αναδείξει τους βυθισμένους θησαυρούς της θα γίνει δυσκολότερο το έργο των αρχαιοκαπήλων. Επιχείρημα εν μέρει πειστικό που όμως φαίνεται να αγνοεί τις παθογένειες της ελληνικής πραγματικότητας.

Ο νέος νόμος προβλέπει συγκεκριμένα ότι –για πρώτη φορά στη χώρα– εφαρμόζονται με ισχύ νόμου τα ευρωπαικά πρότυπα που αφορούν τη λειτουργία των ιδιωτικών κέντρων κατάδυσης.

• Υποβρύχια μουσεία

«Η εφαρμογή ενός μίνιμουμ ασφαλείας είναι πλέον υποχρεωτική και στο εξής όλα τα κέντρα είναι υποχρεωμένα να προσαρμοστούν σε αυτό», σχολιάζουν παράγοντες του ΥΕΝ. Ταυτόχρονα, η πιστοποίηση των επιχειρήσεων του χώρου γίνεται σύμφωνα με πρότυπα του Ελληνικού Οργανισμού Τυποποίησης του υπουργείου Ανάπτυξης. Δημιουργείται για πρώτη φορά μητρώο παροχέων, ενώ οι άδειες στους δικαιούχους θα χορηγούνται ανά πενταετία. «Θα ξέρουμε λοιπόν ποιον να αναζητήσουμε σε περίπτωση που παρουσιαστεί πρόβλημα». Στο μεταξύ, στους στόχους του υπουργείου είναι οι κηρυγμένοι ενάλιοι αρχαιολογικοί χώροι να μετατραπούν μελλοντικά σε υποβρύχια μουσεία, η φύλαξη των οποίων θα ανατεθεί σε υπηρεσία αρχαιολόγων δυτών.

Επιπλέον, από την ήδη ισχύουσα νομοθεσία (2742/1999), όπως αυτή επανέρχεται στο άρθρο 13 του νέου νομοσχεδίου, «προβλέπεται ο χαρακτηρισμός Περιοχών Οργανωμένης Ανάπτυξης Καταδυτικού Πάρκου για τη διενέργεια καταδύσεων αναψυχής, εκπαίδευσης αυτοδυτών και επιστημονικής έρευνας». Για τον χαρακτηρισμό και οριοθέτηση των πάρκων υποβάλλεται αίτηση στο ΥΠΕΧΩΔΕ, ενώ απαιτείται και η σύνταξη Μελέτης Περιβαλλοντικών Επιπτώσεων. Σύμφωνα με το υπουργείο Εμπορικής Ναυτιλίας, τα πάρκα θα χωροθετηθούν σε περιοχές που παρουσιάζουν φυσικό κάλλος ή περιλαμβάνουν ναυάγια, υποθαλάσσια σπήλαια κ.λπ.

Στον βυθό πάνω από 1.000 θησαυροί

Περισσότερα από 1.000 ναυάγια κρύβει ο ελληνικός βυθός, σύμφωνα με όσα ανακοινώθηκαν σε παλαιότερη ημερίδα της Εφορείας Εναλίων Αρχαιοτήτων και του Ελληνικού Κέντρου Θαλασσίων Ερευνών, ενώ στη διάρκεια της συνεργασίας των δύο φορέων –διαρκεί περίπου 6 χρόνια– έχουν εντοπιστεί συνολικά 35 ναυάγια. Η πλειονότητά τους αφορά ναυάγια των ρωμαϊκών χρόνων, ενώ έχουν ακόμα ανευρεθεί ναυάγια των βυζαντινών, των ύστερων κλασικών, των νεότερων χρόνων και της μεταβυζαντινής περιόδου.



Στα πλέον εντυπωσιακά ευρήματα συγκαταλέγονται μια σαρκοφάγος στην Αστυπάλαια, εντός της οποίας βρέθηκαν 50.000 νομίσματα –μισθοδοσία του ρωμαϊκού στρατού–, ένα βυζαντινό ναυάγιο σε βάθος 130 μέτρων ανοιχτά της Χαλκιδικής (εκεί εντοπίστηκε και ο «στόλος του Ξέρξη»). Στο στενό Χίου - Οινουσσών βρέθηκαν ακόμα ακέραιοι εμπορικοί αμφορείς σε βάθος 70 μέτρων. Οπως είχε τότε δηλώσει η προϊσταμένη της Εφορείας Εναλίων Αρχαιοτήτων κ. Κατερίνα Δελαπόρτα, «δεν υπάρχει ναυάγιο που να μην έχει συληθεί».

3,5 εκατ. δύτες στην Ευρώπη

Σύμφωνα με τον γενικό γραμματέα του Πανελλήνιου Συλλόγου Επαγγελματιών Καταδυτικών Κέντρων και Σχολών κ. Ηλία Παπαϊωάννου, αυτή τη στιγμή στην Ευρώπη υπάρχουν 3.500.000 αυτοδύτες, εκ των οποίων 1.000.000 ταξιδεύουν με αποκλειστικό κριτήριο τις καταδύσεις. Επισημαίνει ακόμα ότι προ τετραετίας ο αριθμός διανυκτερεύσεων αυτοδυτών απ' όλο τον κόσμο σε καταλύματα της χώρας ξεπέρασε τις 900.000 και παρά το «εχθρικό» νομικό πλαίσιο. Αναφερόμενος στο καταδυτικό πάρκο που δημιουργήθηκε κοντά στη Βαρκελώνη, αποκάλυψε ότι σε διάστημα μικρότερο των δύο ετών δημιουργήθηκαν και δραστηριοποιούνται 15 επιχειρήσεις. Σημειώνεται ότι σύμφωνα με πρόσφατους υπολογισμούς, αυτή τη στιγμή υπάρχουν στην Ελλάδα περίπου 400.000 αυτοδύτες. Δημοφιλέστεροι καταδυτικοί προορισμοί είναι η Τουρκία, η Αίγυπτος και η Ισπανία. Σύμφωνα με τους γνωρίζοντες, η Ελλάδα υπερτερεί έναντι των τριών καθώς έχει υψηλότερα στάνταρ ασφαλείας, ενώ η διαύγεια των υδάτων φτάνει τα 30 μέτρα τη στιγμή που στην Ισπανία δεν ξεπερνά τα 10.

ΤΑ ΛΟΓΙΚΑ ΤΑ ΠΑΡΑΛΟΓΑ ΤΑ ΕΞΩΦΡΕΝΙΚΑ

(αρχειοθέτηση: κνικ)

... Ταρατατζούμ με γοργόνες, τρίτωνες και γαρίδες

«Έφτασε λοιπόν η λαμπρή και πολυπόθητη μέρα. *Οι προβολείς έκαναν τη νύχτα μέρα, τα πυροτεχνήματα γέμιζαν τον ουρανό με πολύχρωμα, φευγαλέα άνθη, η φιλαρμονική του «Διαγόρα» παιάνιζε ρυθμικά ταρατατζούμ.*

Στον κόλπο της Ιξιάς *πάμφωτα πλοία λικνίζονταν στον απαλό κυματισμό της θάλασας. Η μουσική και τα φώτα γοήτευαν τις γοργόνες, τρίτωνες, ιπποκάμπους, γαρίδες και καβούρια που βγήκαν στην ακτή για να πάρουν μέρος στο πανηγύρι.*

Από τους βαρείς ίσκιους *της Μεσαιωνικής Τάφρου και τα τείχη, ξωτικά, νεράιδες και τραγοπόδαροι θα βγουν παραξεμένοι από τις σπηλιές και τα στέκια τους για να θαυμάσουν, συντροφικά με σιδεροφράκτους ιππότες, τα καμώματά μας.*

Ημέρα δόξας *για τους άρχοντες, ημέρα ευτυχίας και μέθης για τους υπηκόους. Και ο «αρχηγός» θ' ανακοινώσει τα σχέδια για το μέλλον μας. Τρέλα.*

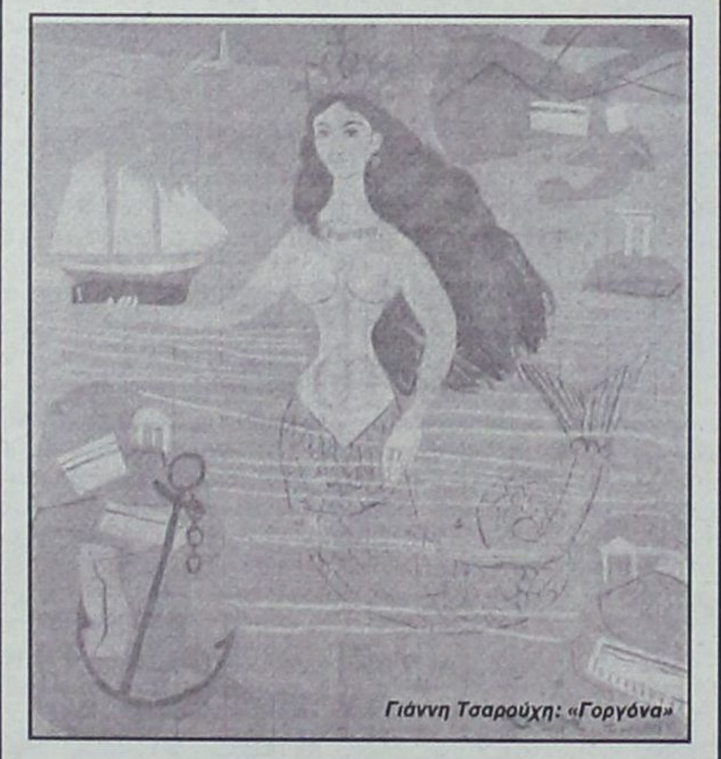

Γιάννη Τσαρούχη: «Γοργόνα»

Θα ξεκρεμάσει το σακούλι *από τον ώμο του, θα βουτήξει και τα δυο χέρια στον σκοτεινό βυθό του και θα βγάλει την πραμάτειά του στη φόρα. Θ' αρχίσει ν' αραδιάζει στον πάγκο, μπροστά του, δώρα για όλους. Χάντρες, μπιχλιμπίδια, πολύχρωμα γυαλάκια και κουρέλια. Θα τα μοιράσει στους ιθαγενείς με χαμόγελα.*

Και θα μας υποσχεθεί *ότι του χρόνου θα μας φέρει και καθρεφτάκια... Για να βλέπουμε το χάλι μας!».*

(Παραφράζοντας και μεταφέροντας στα καθ' ημάς ένα χρονογράφημα του Θάνου Παπαδόπουλου...).

... Καράφλας εγκώμιον

«Είναι *καρατσεκαρισμένο. Όσοι έχουμε μεγάλη μύτη, φοράμε πάνω από 45 νούμερο παπούτσι και... αφήνουμε φαλάκρα, διαθέτουμε τεράστια προσόντα, που κάνουν γριές και νιες ν' αναστενάζουν.*

Η φαλάκρα *επιστημονικώς είναι αποτέλεσμα της παρουσίας μεγάλων ποσοτήτων ανδρογόνων ορμονών, κάτι που προκαλεί σεξουαλική υπερδραστηριότητα και τονώνει επικίνδυνα τον ανδρισμό, καθιστώντας τον ανελέητο.*

Νιώθαμε *σχεδόν γυμνοί. Σαν κάποιος να αποκάλυπτε τα προσόντα μας στη θέα την κοινή. Ενώ ημείς ό,τι μας είχε προικίσει η φύση το φυλάγαμε για τη Φανή. Αυτήν αγαπούσαμε και δεν θέλαμε τα υπόλοιπα κορίτσια να μας αντιμετωπίζουν σαν σκεύος για ηδονή.*

Αυτό *είναι το αληθινό πρόβλημα όλων ημών των καραφλών και ουχί η αισθητική. Που λέγουν ότι είμεθα με την εμφάνισή μας κομπλεξικοί.*

Δεν *έχουμε κανένα απολύτως κόμπλεξ. Το μόνο που μας ενοχλεί είναι ότι τα κορίτσια καταλαβαίνουν αμέσως πόσο άνδρες είμαστε. Παρατάνε τον μαλλιά που είναι ερωτευμένες κι έρχονται μαζί μας για αρπαχτή. Έχει γράψει ο σύντροφός Ζουγανέλης τραγούδι σχετικό: «Άφησες τον μακρυμάλλη για χατίρι φαλακρού».*

Ανδρέας Ρουμελιώτης, δημοσιογράφος

... Οδός Ιπποτών: «Απαγορεύεται η πεζοδρόμηση»



Μπορεί κάποιος από διάφορους «αρμοδίους» να διαφωτίσει τους πολίτες για ποιους λόγους δεν πεζοδρομείται η οδός των Ιπποτών;

Εδώ και χρόνια λειτουργεί ως μονόδρομος, με φορά από το Καστέλο προς την Παναγιά του Κάστρου, χωρίς κανένας από τους «άρχοντες» να συγκινείται ιδιαίτερα.

...Κατά τα άλλα, «μνημείο παγκόσμιας κληρονομιάς»!

...Παράνομες πινακίδες (α)



Είμαστε περίεργοι να μάθουμε γιατί οι διάφοροι «φορείς» στήνουν τις διαφημιστικές, υπερμεγέθεις πινακίδες στα πλέον «στρατηγικά» και «δολοφονικά» σημεία στους κυκλοφοριακούς κόμβους;

Για παράδειγμα, υπάρχει καμιά εξήγηση για ποιους λόγους στήθηκε διαφημιστικό ταμπλό του δήμου και ιδιώτη στο σημείο σύγκλισης των οδών Βορείου Ηπείρου-Παύλου Μελά και Ρήγα Φερραίου;

Και αυτό συμβαίνει παντού.

... Ή το κάνουν «αξεπίτηδες» για να έχουν μεγαλύτερη «θέαση»;

... Παράνομες πινακίδες (β)



Στον κυκλοφοριακό κόμβο του Αγίου Φραγκίσκου συγκλίνουν οι παρακάτω δρόμοι:

Δημοκρατίας, Φιλελλήνων, Αγ. Αναργύρων, Μεγ. Κωνσταντίνου, όσοι έρχονται από το Στάδιο και όσοι χρησιμοποιούν την Πύλη Αγίου Αθανασίου για την Παλιά Πόλη.

Κυριολεκτικά ένα κομφούζιο, χωρίς σηματοδότες, που απαιτεί από τους οδηγούς την μεγαλύτερη προσοχή.

Παρ' όλα αυτά, η Περιφέρεια Νοτίου Αιγαίου και η ΔΕΥΑΡ έχουν στήσει την άχρηστη διαφημιστική γιγαντιαία πινακίδα για τα «έργα» τους στο πιο «άκαιρο σημείο».

...Λες και δεν μπορούσαν να την θάλουν 20 μέτρα παρακάτω!

Έτος κι επι τα αυτα

Τελικώς η γαλοπούλα από τις Οινούσσες ούτε γρίπη δεν πρέπει να είχε! Τώρα πως τα σαΐνια του Υπουργείου Αγροτικής Ανάπτυξης εντόπισαν τον ιό, Κύριος οίδε! Επι πέντε ημέρες ζήσαμε στο ρυθμό του παραλογισμού. Στο τέλος που αντιληφθήκαμε το αστείο της υπόθεσης, διακωμωδήσαμε την όλη ιστορία και καθαρίσαμε! Τι τράβηξε και αυτό ο έρημος ο Ζωίδης μαζί με τους κτηνιάτρους...Ευτυχώς που δεν έχασαν το χιούμορ τους!

Η κότα μου είναι λίγο ζαβλακωμένη σήμερα, μήπως πρέπει να την εξετάσετε; Ως και γεράκι από τη Μάλτα βρέθηκε κρυωμένο! Φέρτο και αυτό να το εξετάσουμε, ήταν η απάντηση του απηυδισμένου αλλά ψύχραιμου αντινομάρχη! Είχε δεν είχε απέκτησε και την ειδικότητα του ορνιθολόγου! Αυτή την αποκτήσαμε και εμείς...Λίγο να κρατούσε το καλαμπούρι και θα παίρναμε ντοκτορά όλοι μαζί!

Μετά από όλα τούτα τα ευτράπελα, χάσαμε και τον Μπασιάκο! Σε καραντίνα ο υπουργός έγραφαν αθηναϊκές εφημερίδες και δεν είχαν άδικο. Καθάρισε πάντως για όλη τη κυβέρνηση ο Κακλαμάνης. Πήγε στο νησί, έφαγε το κοτοπουλάκι, είπε τα δικά του και κέρδισε τις εντυπώσεις! Και πάνω που χάναμε το θέμα, να σου ο καλός εγκέλαδος και μας έδωσε και πάλι δουλειά! Πως το λέει ο λαός, ότι ο λύκος στην αναμπουμπούλα χαίρεται! Αυτοί είμαστε, δυστυχώς εμείς! Μέχρι να έρθει άλλη υπόθεση και να στρέψουμε προς τα κει το ενδιαφέρον μας...πρόσκαιρα και για λίγο. Καλημέρα και καλή εβδομάδα ,χωρίς ιούς και σεισμούς!

Γράφει η ΗΡΩΔΙΑΣ
(Α-λογο-κρίτως)

Φρίκαραν οι Νεοδημοκράτες όταν άκουσαν ότι ο κ. Μαχαιρίδης είπε στους Πασόκους της Καλύμνου ότι «η Δεξιά δεν βρίσκει υποψήφιο νομάρχη επειδή έχει κάνει σημαντικό έργο και κατά συνέπεια όποιος και να κατέβει είναι χαμένος από χέρι»! Δεν λέω πρόκειται για Δεξιά και κακιά μάλιστα αλλά από την κυβέρνησή της αν δεν κάνω λάθος παίρνει όπως έχει πει ο ίδιος περισσότερα κονδύλια απ' ό,τι έπαιρνε από το καλό ΠΑΣΟΚ! Και ο υπουργός είναι και αυτός κακός δεξιός; Δεν φοβάται μην τυχόν αγριέψει περισσότερο και χάσει τα αυγά και τα πασχάλια; Πάντως όποιος δεν άκουσε το διάλογο περί κακιάς Δεξιάς ανάμεσα στον πρόεδρο –ένας είναι ο πρόεδρος- και τον Νομάρχη, έχασε! Ο τελευταίος θέλοντας να το παίξει υπεράνω εξύμνησε και τον υφυπουργό Εξωτερικών οπότε και τον κάρφωσε ο Τώνης: Προσέχετε κύριε Νομάρχη μην μας ακούει ο κ. Παυλίδης!



Ο βουλευτής Γιάννης Παρασκευάς στην ομιλία του στο συνέδριο της ΤΕΔΚ θυμήθηκε ακόμη και τη εποχή του Μητσοτάκη και μίλησε για αρχάγγελους της κάθαρσης που ξανάπιασαν δουλειά! Αναφερόταν κυρίως στους ελέγχους που γίνονται στους δήμους και ήδη έχουμε τα πρώτα πορίσματα. Ξέχασε όμως και αυτός ότι οι πρώτες «καμπάνες» είχαν πέσει επί ΠΑΣΟΚ και σε πασόκους δήμαρχους! Να τους ξαναθυμίσουμε ότι μιλάμε για τον δήμο Νότιας Ρόδου και τον δήμο Λέρου. Εκεί δεν ακούσαμε κανένα να ωρύεται. Εκείνο που θα πρέπει να προσπαθήσουν όλοι, γιατί όλοι λένε ότι τους θέλουν τους ελέγχους είναι να διασφαλιστεί μια όσο το δυνατόν πιο αντικειμενική διενέργειά τους. Επιτέλους πρέπει να ξέρει ο πολίτης πως διαχειρίζονται τα χρήματα του δήμου του ή της Νομαρχίας του.

Ο ομφαλός της γης έλεγε ο Μητροπολίτης Λέρου, Καλύμνου και Αστυπαλαίας κ. Παίσιος στην χαιρετιστήρια ομιλία του στο συνέδριο της ΤΕΔΚ, είναι η Κάλυμνος! Βρε πως αλλάζουν οι καιροί, προ ολίγου καιρού ήταν η Ρόδος και σήμερα είναι η Κάλυμνος! Μήπως θα πρέπει σεβασμιότατε να μεταφερθεί η πρωτεύουσα του Νομού προς τα εκεί; Δε λέω καλά κάνει και αγαπά την επαρχία του, αλλά να μην φθάνουμε και στα όρια της υπερβολής! Δεν μας έφταναν οι δήμαρχοι του νησιού, τώρα έχουμε και τον δικό μας Παίσιο να μας τη λέει!

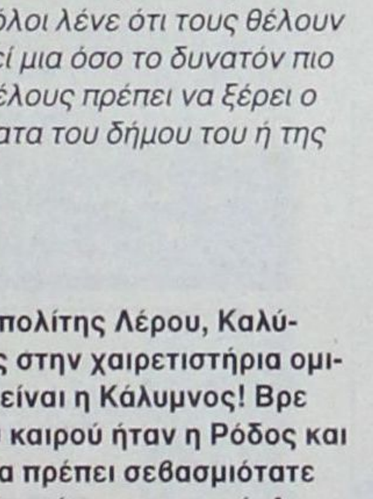

Τρεις και ο κούκος ήταν στη δεξίωση που παρέθεσε η Αστυνομική Διεύθυνση Δωδεκάνησου με την ευκαιρία του εορτασμού του προστάτη της ΕΛΑΣ Αγίου Αρτεμίου. Έλειπαν βέβαια οι τοπικοί μας άρχοντες στη Κάλυμνο, αλλά γενικώς ήταν μια μάζωξη συγγενών, φίλων και συνταξιούχων! Εβγαλε και λόγο ο κύριος Ταξίαρχος όπου μεταξύ άλλων ανέφερε ότι «πετύχαμε»! Ομολογουμένως ψάξαμε να δούμε τι ακριβώς πέτυχε αλλά δυσκολευτήκαμε να εντοπίσουμε κάτι το διαφορετικό από τα προηγούμενα χρόνια! Αν εννοούσε ότι πέτυχε καμιά μπεκάτσα, μέρες που είναι, μπορεί και να συμφωνήσουμε! Αν εννοούσε ότι κατάφερε να έχει απέναντι του όλους σχεδόν τους αστυνομικούς υπαλλήλους, και εδώ θα συμφωνήσουμε! Κάτι που κανένας από τους προκατόχους του παρά τις ... φιλότιμες προσπάθειες τους, δεν το είχε καταφέρει! Άντε και καλό ...Μάρτιο!!

Επωνύμως

Τρομάζοντας το ξημέρωμα

Πρώτη φορά τρομοκρατήθηκα από σεισμό. Και αυτό έγινε τα ξημερώματα της περασμένης Πέμπτης παρακολουθώντας την εκπομπή του Μάκη. Από σεισμούς μέχρι τώρα στη ζωή μου αρκετούς. Τι να θυμηθώ, τα χρόνια στο γυμνάσιο του Ηρακλείου, πιο πολλές ήταν οι ώρες εκτός τάξης παρά εντός. Ήταν τότε μια εποχή με έντονη σεισμική διέγερση στη Κρήτη. Άλλο που δεν θέλαμε και εμείς για να αφήνουμε τα μαθήματά μας.
Αρκετά χρόνια μετά έζησα το μεγάλο σεισμό του 81 στην Αθήνα. Θυμάμαι ήμουν σ'ένα υπόγειο και δεν ίδρωσε το αυτί μου. Όλη η Αθήνα είχε ξεχυθεί στους δρόμους και εγώ να παρακολουθώ εκείνο το δημοσιογράφο που το όνομα του θύμιζε δικτατορία να ενημερώνει για το σεισμό! Μετά ξανά Ηράκλειο με συχνές επισκέψεις του εγκέλαδου. Τότε είχα πάρει μία σωστή συμβουλή από ένα φίλο μου μηχανικό, να κανονίζεις να νοικιάζεις σπίτια που μένουν στον ίδιο χώρο οι ιδιοκτήτες τους. Το καλοσκέφτηκα και είδα ότι είχε δίκιο και το ακολούθησα.
Στη Ρόδο τα τελευταία χρόνια εξοικειώθηκα περισσότερο με αυτό το φαινόμενο και συνέχισα να το αντιμετωπίζω με μεγαλύτερη ψυχραιμία, γιατί όχι και με απάθεια. Θυμάμαι πριν από λίγα χρόνια –είχαμε πάλι σεισμούς- που κορόιδευα όσους κυκλοφορούσαν με σφυρίχτρα!



Γράφει
η Ρένα Βενιανάκη
venianaki@rodiaki.gr

Ώσπου ήρθε η περασμένη Πέμπτη και άκουσα τον Γεράσιμο Χουλιάρα να ενημερώνει για το σεισμό που είχε γίνει πριν από λίγη ώρα στο βόρειο Αιγαίο και να καταλήγει λέγοντας ότι τα πράγματα δεν πάνε καλά! Τι το ήθελε ο χριστιανός να το πει με τέτοιο τρόπο! Κα τι δεν θυμήθηκα, το μικρό τσουνάμι που είχε γίνει πριν πέντε χρόνια στη Ψαροπούλα, τη βιβλιοθήκη που βρίσκεται απέναντι μου έτοιμη να πέσει στο κρεβάτι μου, ότι υπήρχε στη μνήμη μου γύρω από τους σεισμούς το ανέσυρα! Κόλαση! Άρχισα να παίρνω τον Ευθύμιο Λέκκα αλλά που να πιάσει το κινητό, βρισκόταν στο Πακιστάν. Μάταιη προσπάθεια. Σκέφτηκα να βγω στους δρόμους αλλά ευτυχώς συγκρατήθηκα. Τελικώς ξεπέρασα το φόβο, θυμήθηκα το σεισμό του 81 και κοιμήθηκα αφήνοντας τους σεισμολόγους να ανησυχούν για μένα!..
Και όλα τούτα γιατί ο σεισμολόγος δεν χρησιμοποίησε τη διπλωματική γλώσσα να μας μιλήσει. Ήταν και ξημερώματα. Εκείνο το βράδυ κατάλαβα ότι και εμείς πολλές φορές σπέρνουμε τον τρόμο χωρίς να το συνειδητοποιούμε. Ήταν ένα καλό μάθημα.

ΚΕΝΤΡΟ ΕΙΔΙΚΩΝ ΘΕΡΑΠΕΙΩΝ ΤΟΥ ΠΑΙΔΙΟΥ ΔΩΔΕΚΑΝΗΣΟΥ

ΚΩΝ/ΝΟΣ ΜΠΑΔΑΝΗΣ - ΣΟΥΖΗ ΓΕΩΡΓΙΛΟΠΟΥΛΟΥ

ΕΡΓΟΘΕΡΑΠΕΥΤΗΣ
ΠΤΥΧΙΟΥΧΟΣ
ΜΕΘΟΔΟΥ BOBATH N.D.T
ΜΕΘΟΔΟΣ PORTAGE
ΑΙΣΘΗΤΗΡΙΑΚΗΣ ΟΛΟΚΛΗΡΩΣΗΣ (S.I.)
ΜΕΤΕΚΠΑΙΔΕΥΣΗ ΣΤΙΣ ΝΕΥΡΟΛΟΓΙΚΕΣ ΚΑΙ ΚΙΝΗΤΙΚΕΣ ΔΙΑΤΑΡΑΧΕΣ

ΛΟΓΟΠΑΘΟΛΟΓΟΣ
ΜΕΤΑΠΤΥΧΙΑΚΟ ΑΚΟΥΟΛΟΓΙΑΣ

Αποστόλου Παύλου 84, Ρόδος 85100,
τηλ. / fax (22410)60999/60579

ΧΠ1871/1872

ΛΟΥΤΣΙΟΥ ΖΑΦΕΙΡΟΥΛΑ

ΨΥΧΟΛΟΓΟΣ - ΠΑΙΔΟΨΥΧΟΛΟΓΟΣ - ΠΑΙΔΑΓΩΓΟΣ

Πτυχιούχος UNIVERSITY OF CENTRAL LANCASHIRE UK,
ΠΑΝΕΠΙΣΤΗΜΙΟΥ ΑΙΓΑΙΟΥ
MSc ΠΑΙΔΟΨΥΧΟΛΟΓΙΑΣ UNIVERSITY OF LONDON
Μέλος της Ενωσης Βρετανών Ψυχολόγων (BPS)

Διάγνωση-Αντιμετώπιση:
✓ Ειδικών Μαθησιακών Δυσκολιών (δυσλεξία - δυσγραφία - δυσαριθμησία)
✓ Υπερκινητικότητας - Διάσπασης προσοχής

Αντιμετώπιση προβλημάτων:
✓ Επιθετικότητας - συστολής - άγχους - κατάθλιψης
✓ Σύναψης - διατήρησης φιλικών σχέσεων
✓ Μειωμένης επιθυμίας για σχολείο - Μειωμένης σχολικής επίδοσης

Συμβουλευτική - Αντιμετώπιση Οικογενειακών προβλημάτων:
✓ Σχέσεις γονέων - γονέων παιδιών - αδελφιών
✓ Διαζύγιο - πένθος - προβλήματα υγείας
✓ Εφηβικής ηλικίας

Ψυχολογική Υποστήριξη - Ψυχοθεραπεία Παιδιών / εφήβων / ενηλίκων για:
✓ Ελλειψη αυτοπεποίθησης - αυτοεκτίμησης - αυτοσεβασμού
✓ Αντιμετώπιση άγχους - κατάθλιψης
✓ Χειρισμό συναισθημάτων - έλεγχο θυμού / παρορμήσεων
✓ Ανάπτυξη κινήτρων για προσωπική -επαγγελματική επιτυχία
✓ Σχέσεις εξάρτησης: ζήλια - ενοχές - παθολογική αγάπη - συγκρούσεις - φόβος μοναξιάς

Δέχεται με ραντεβού τηλ. 2241064841, 6945234100,
Κωνσταντινουπόλεως 48, Ρόδος

ΧΠ2624

INEMA

ΙΑΤΡΙΚΟΣ & ΝΟΣΟΚΟΜΕΙΑΚΟΣ ΕΞΟΠΛΙΣΜΟΣ

από το 1988 είμαστε οι μεγαλύτεροι προμηθευτές ΙΑΤΡΙΚΟΥ-ΟΡΘΟΠΕΔΙΚΟΥ & ΝΟΣΟΚΟΜΕΙΑΚΟΥ ΥΛΙΚΟΥ ΣΤΗ ΔΩΔΕΚΑΝΗΣΟΥ

18 χρόνια εμπειρίας Εμπιστευθείτε μας!



- ΑΝΑΠΗΡΙΚΑ ΚΑΡΟΤΣΙΑ
- ΒΑΔΙΣΤΙΚΑ
- ΟΡΘΟΠΕΔΙΚΑ ΕΙΔΗ
- ΜΠΛΟΥΖΕΣ ΙΑΤΡΙΚΕΣ
- ΚΑΛΤΣΕΣ ΦΛΕΒΙΤΙΔΑΣ
- ΠΕΛΜΑΤΑ
- ΟΡΘΟΠΕΔΙΚΑ ΜΑΞΙΛΑΡΙΑ
- ΚΡΕΒΑΤΙΑ ΝΟΣΟΚΟΜΕΙΑΚΑ
- ΙΑΤΡΙΚΟΣ ΕΞΟΠΛΙΣΜΟΣ και ΑΝΑΛΩΣΙΜΑ
- ΟΡΓΑΝΑ ΧΗΜΕΙΟΥ
- και κάθε άλλο είδος για κατ'οίκο νοσηλεία

ΧΠ1720

ΡΟΔΟΣ: ΛΕΜΕΣΣΟΥ 2 - ΤΗΛ: 22410 32238 **www.inema.gr**
ΚΩΣ: ΕΛ. ΒΕΝΙΖΕΛΟΥ 38 (παραπ/ρως Αγίας Παρασκευής) - ΤΗΛ: 22420 20048



Ο γιατρός... η Διατροφή και μνήμη

Θέλετε να έχετε γερή μνήμη; Ακολουθήστε μια υγιεινή διατροφή και εντάξτε στο διαιτολόγιό σας ιδιαίτερα το συκώτι, τα άπαχα κρέατα, τα ψάρια, τα αυγά, τυρί, τα όσπρια, τα πράσινα φυλλώδη λαχανικά, τη σόγια, τους ξηρούς καρπούς, το λάχανο, το κουνουπίδι κ.α. Τρόφιμα δηλαδή πλούσια σε σίδηρο, βιταμίνες του συμπλέγματος Β (θειαμίνη, φολικό οξύ, Β12, Β6) και σε νιασίνη. Η χρήση αυτών των τροφίμων, πρέπει να γίνεται σε λογικές ποσότητες και για ορισμένα από αυτά (αυγά, τυρί κτλ) πρέπει να συμφωνεί και ο γιατρός σας

ΔΙΑΤΡΟΦΗ, ΕΓΚΕΦΑΛΟΣ ΚΑΙ ΝΕΥΡΙΚΟ ΣΥΣΤΗΜΑ

Ο εγκέφαλος αποτελεί την έδρα πολύπλοκων ανώτερων πνευματικών λειτουργιών όπως η σκέψη, η βούληση, η μνήμη, η συνείδηση, η όρεξη, ο κορεσμός, κ.α. Ο εγκέφαλος, ένα μεταβολικά πολύ ενεργό όργανο του νευρικού συστήματος, αποτελείται από εκατομμύρια κύτταρα, τα οποία έχουν ανάγκη να εφοδιάζονται με τα απαραίτητα γι' αυτά θρεπτικά συστατικά για την επαρκή λειτουργία του και την διατήρησή του. Ο εγκέφαλος είναι πολύ ευαίσθητος ακόμη και σε μικρής διάρκειας διαταραχές της αιμάτωσής του και μπορεί να υποστεί μόνιμες βλάβες. Η παρουσία ή η απουσία θρεπτικών συστατικών επηρεάζει την λειτουργία, τη διατήρηση της ισορροπίας του εγκεφάλου και την συμπεριφορά του.

Τα συστατικά αυτά περιέχονται στις διαφορετικές τροφές που παίρνουμε με το καθημερινό διαιτολόγιο. Η γλυκόζη ιδιαίτερα, αποτελεί το κύριο καύσιμο του εγκεφάλου για όλες τις ηλικίες.

Οι υδατάνθρακες (ψωμί, δημητριακά, ζυμαρικά κτλ.) και τα σάκχαρα (μέλι, μαρμελάδα, ζάχαρη, φρούτα) προμηθεύουν στο κύτταρο τη γλυκόζη που χρειάζεται για την παραγωγή της ενέργειας που του είναι απαραίτητη για τις διάφορες λειτουργίες του. Αν παραλείπουμε γεύματα, ή αν τρώμε λάθος είδος φαγητού, λόγω των μη σταθερών επιπέδων γλυκόζης στο αίμα, η δυνατότητά μας να συγκεντρωθούμε, να σκεφτούμε και να απομνημονεύσουμε μειώνεται σημαντικά.

Μην ξεχνάτε τις βιταμίνες και τα μέταλλα

Η επαρκής πρόσληψη βιταμινών και μετάλλων είναι ουσιώδης για την ομαλή λειτουργία του εγκεφάλου. Ο εγκέφαλος χρειάζεται βιταμίνες, μέταλλα, ιχνοστοιχεία για τον φυσιολογικό τους ρόλο ως συστατικά του ιστού του εγκεφάλου και για τον φυσιολογικό μεταβολισμό, αλλά μερικά θρεπτικά συστατικά, όπως η βιταμίνες C και E, μπορεί να χρειάζονται ιδιαίτερα για τον ρόλο που παίζουν στην εξουδετέρωση ορισμένων επιβλαβών στοιχείων στον εγκέφαλο (ελεύθερες ρίζες).

Η ανάπτυξη και η λειτουργία του εγκεφάλου επηρεάζεται από την παροχή σιδήρου. Έλλειψή

ΑΓΩΓΗ ΛΟΓΟΥ-ΛΟΓΟΘΕΡΑΠΕΙΑ
στο παιδί και τον έφηβο

.....Χρύσα Καραπαναγιώτου-Χατζηδάκη.....
.....Λογοθεραπεύτρια.....
.....Πτυχιούχος Α.Τ.Ε.Ι. Πάτρας.....
Μέλος της Αμερικανικής Ένωσης Λογοπαθολόγων
δέχεται με ραντεβού

Στεφ. Καζούλη 18 & Βενετοκλέων, Ρόδος 85100
τηλ.: 22410 25355 - κιν.: 6972276527
e-mail: karapanagiotou@tee.gr

AE0135

ΚΕΝΤΡΟ ΔΙΑΓΝΩΣΗΣ - ΑΠΟΚΑΤΑΣΤΑΣΗΣ ΜΑΘΗΣΙΑΚΩΝ ΔΥΣΚΟΛΙΩΝ ΚΑΙ ΣΥΜΒΟΥΛΕΥΤΙΚΗΣ ΓΟΝΕΩΝ

ΣΤΑΣΙΝΟΠΟΥΛΟΥ ΜΑΡΙΚΑ
Ψυχολόγος - Ψυχοπαιδαγωγός
Πτυχιούχος Πανεπιστημίου Αθηνών
& Πανεπιστημίου Ιωαννίνων

✓ Αξιολόγηση Μαθησιακών Δεξιοτήτων και Νοημοσύνης Παιδιών & Εφήβων
✓ Αξιολόγηση Σχολικής Ετοιμότητας Νηπίων για Εισαγωγή στο Δημοτικό Σχολείο
✓ Διάγνωση - Αποκατάσταση Ειδικών Μαθησιακών Δυσκολιών
- *Δυσλεξία* • *Δυσορθογραφία*
- *Δυσγραφία* • *Δυσαριθμησία*

✓ Αξιολόγηση - Αντιμετώπιση Μαθησιακών Δυσκολιών / Χαμηλής Σχολικής Επίδοσης
✓ Μαθησιακή Υποστήριξη Παιδιών με Διαταραχή Ελλειμματικής Προσοχής / Υπερκινητικότητα
✓ Ψυχολογική Υποστήριξη Παιδιών που παρουσιάζουν Δυσκολίες στη Μάθηση
✓ Συμβουλευτική Γονέων

ΔΕΧΕΤΑΙ ΚΑΤΟΠΙΝ ΡΑΝΤΕΒΟΥ
Εθν. Αντίστασης 15, 3ος όροφος
Κιν.: 6972 721967

AE556

ΟΡΘΟΠΕΔΙΚΑ - ΙΑΤΡΙΚΑ
ΧΑΡΙΤΟΣ



Ορθοπεδικά είδη & κατασκευές

Εξοπλισμός Ιατρείου & αναλώσιμα



Είδη νοσηλείας κατ' οίκον & μηχανήματα οξυγονοθεραπείας

Ακουστικά Βαρηκοΐας



ΕΛΕΥΘ. ΒΕΝΙΖΕΛΟΥ 6 (Δίπλα στη Ροδιακή Επαυλη) - ΡΟΔΟΣ
Τηλ.: 22410 24112 Fax: 22410 75969 e-mail: orken@rho.forthnet.gr

ντά και πέρα

του επηρεάζει αρνητικά πολλές λειτουργίες του εγκεφάλου. Ένα από τα αποτελέσματα της έλλειψης σιδήρου στον οργανισμό είναι και η εξασθένηση της μνήμης και της ικανότητας εκμάθησης.

Έχει αποδειχθεί ότι η σιδηροπενική αναιμία σχετίζεται με την εξασθενημένη νοητική και ψυχοκινητική ανάπτυξη και λειτουργία στα παιδιά. Τα παιδιά, για παράδειγμα, με σιδηροπενική αναιμία παρουσιάζουν χαμηλότερο δείκτη ευφυΐας και ικανότητας εκμάθησης, καθώς και χειρότερη συμπεριφορά στην τάξη. Κυριότερες πηγές σιδήρου είναι το κρέας, το συκώτι και η σόγια.

• Η θειαμίνη (Β1), είναι μια βιταμίνη, η οποία βρίσκεται σε όλα τα φυσικά τρόφιμα, κυρίως στα δημητριακά ολικής αλέσεως, στα αμυλώδη (πατάτα) και στα βολβώδη, και συμμετέχει στην λειτουργία του εγκεφάλου. Η θειαμίνη κατέχει συγκεκριμένες λειτουργίες στους νευρικούς ιστούς. Συμμετέχει στον μεταβολισμό των υδατανθράκων, πρωτεινών και λιπών, καθώς και στην μετάδοση των νευρικών ώσεων. Η ανεπάρκεια της θειαμίνης προκαλεί κατάπτωση του νευρικού συστήματος, μείωση των αντανακλαστικών, απάθεια και κόπωση. Η πλήρης έλλειψή της στον οργανισμό μπορεί να προκαλέσει στους ενήλικες «υγρό» (καρδιακό) ή «ξηρό» (νευρολογικό) beriberi (νόσος που χαρακτηρίζεται από πολυνευρίτιδα, καρδιακές επιπλοκές και οίδημα). Γενικά διαταράσσονται οι λειτουργίες του νευρικού όσο και του καρδιαγγειακού συστήματος.

• Η βιταμίνη Β12, είναι απαραίτητη στην αιμοποιητική λειτουργία, στην ομαλή ανάπτυξη και ισορροπία του νευρικού συστήματος, και στη διατήρηση της ακεραιότητας του νευρικού ιστού (συμβάλλει στην αυτοσυγκέντρωση και στην μνήμη). Η έλλειψή της, εκτός από αναιμία, οδηγεί και σε νευρολογικά συμπτώματα, νοητική καθυστέρηση καθώς και σε πολλά άλλα κλινικά προβλήματα. Η Β12 συναντάται μόνο στα ζωικά προϊόντα: κρέας, ψάρια πουλερικά, γάλα, αυγά, τυρί. Πλουσιότερη πηγή είναι το συκώτι. Καλή πηγή είναι και τα εμπλουτισμένα δημητριακά πρωινού.

• Η πυριδοξίνη, βιταμίνη Β6, παίζει ζωτικό ρόλο στη λειτουργία του νευρικού συστήματος. Ανεπάρκειά της έχει σαν συνέπεια την εμφάνιση ατονίας στο μυϊκό και νευρικό σύστημα, αυπνία, κόπωση, νευρικότητα, κατάθλιψη κτλ.

• Το φυλλικό οξύ: Η έλλειψή του οδηγεί σε μια μεγάλη ποικιλία διανοητικών ανωμαλιών. Μέτρια μείωση των επιπέδων του φυλλικού οξέος κατά την διάρκεια της εγκυμοσύνης αυξάνει τον κίνδυνο για ανώμαλη ανάπτυξη του νευρικού σωλήνα του εμβρύου. Κατάθλιψη επίσης και άνοια είναι δύο χαρακτηριστικά της έλλειψης φυλλικού οξέος. Απαντάται στα νωπά χόρτα και λαχανικά (Σπαράγγια, Σπανάκι, λαχανάκια βρυξελλών). Πλούσια πηγή φυλλικού οξέος είναι το συκώτι, ενώ καλές πηγές θεωρούνται και τα όσπρια,



τα αυγά, τα ψάρια, τα πράσινα φυλλώδη λαχανικά, η σόγια, το λάχανο, το κουνουπίδι κ.ά.

• Η Νιασίνη: Είναι απαραίτητη σε όλα τα κύτταρα με κύριο ρόλο την απελευθέρωση ενέργειας από τους υδατάνθρακες, τα λίπη και τις πρωτείνες.

Η έλλειψή της προσβάλλει το δέρμα και το νευρικό σύστημα (απάθεια, σύγχυση, έλλειψη προσανατολισμού). Ήπια έλλειψη νιασίνης μπορεί να προκαλέσει αδυναμία, τρεμούλα, άγχος, κατάθλιψη και ερεθιστικότητα. Σε πολύ σοβαρές κατάστάσεις μπορεί να αναπτυχθεί παραλήρημα. Χρόνια σοβαρή έλλειψη μπορεί να εξελιχθεί σε άνοια. Το συκώτι, τα άπαχα κρέατα, τα ψάρια, οι ξηροί καρποί, κ.ά. αποτελούν πολύ καλές πηγές νιασίνης, καθώς επίσης, και το γάλα, το τυρί, και τα αυγά.

(Πηγή: www.ellinikiygeia.gr)

Μέτρηση αρτηριακής πίεσης

Περισσότεροι από πενήντα εκατομμύρια ενήλικες , πάσχουν από υπέρταση σύμφωνα με αμερικανικές στατιστικές. Οι καρδιαγγειακές παθήσεις είναι η κυριότερη αιτία θανάτου παγκοσμίως και ένα απ' τα πιο αξιόπιστα προληπτικά μέτρα είναι η συχνή μέτρηση της αρτηριακής μας πίεσης. Οι πιο συχνοί πελάτες της κυρίας Γεωργίας Μαντά, φαρμακοποιού, είναι άνθρωποι μεγαλύτερης ηλικίας, όπως μας ανέφερε, οι οποίοι δύο ή ακόμα και τρεις φορές τη μέρα καταφεύγουν στο φαρμακείο για να μετρήσουν την πίεσή τους. Ωστόσο η καλύτερη μέθοδος παρακολούθησης της Α.Π. είναι στο σπίτι, σε κατάσταση ψυχικής και σωματικής ηρεμίας, από ένα αξιόπιστο και ελεγμένο πιεσόμετρο, μας επισημαίνει η κ. Γιώτα Λουρίδα, ειδ. Παθολόγος.

Το πιεσόμετρο θεωρείται ο καλύτερος φίλος ατόμων μεγαλύτερης ηλικίας, γι' αυτό και τα είδη του έχουν εξελιχθεί και απλοποιηθεί. Τα πιο αξιόπιστα αλλά και προς απόσυρση, σύμφωνα με οδηγία της Ευρωπαϊκής Ένωσης, είναι τα υδραργυρικά, τα οποία χρησιμοποιούν άλλωστε και στα νοσοκομεία. Απ' την άλλη τα ηλεκτρονικά πιεσόμετρα δεν είναι πάντα ακριβή ενώ δεν μπορούν να χρησιμοποιηθούν από άτομα που παρουσιάζουν αρρυθμίες. Όπως μας ανέφερε η κ. Μαντά, άτομα προχωρημένης ηλικίας κάνουν κακή χρήση αυτών των πιεσόμετρων. Δεν τηρούν τις οδηγίες χρήσης τους με αποτέλεσμα οι τιμές να είναι λαθεμένες και οι ίδιοι να μετρούν ξανά και ξανά την Α.Π. χωρίς να παίρνουν σωστό αποτέλεσμα. Τα πλέον διαδεδομένα και πρώτα στον κατάλογο των πωλήσεων, είναι τα πιεσόμετρα με μανόμετρο.

Πόσοι όμως είναι αυτοί που γνωρίζουν πώς να μετρούν σωστά τη συστολική και διαστολική τους πίεση;

Η κ. Γιώτα Λουρίδα, ειδ. Παθολόγος, μας περιέγραψε την ορθή διαδικασία μέτρησης της Α.Π. επισημαίνοντας ότι τουλάχιστον μια φορά το χρόνο πρέπει να ελέγχεται η αξιοπιστία του πιεσόμετρου από έναν ειδικό. Κατ' αρχήν θα πρέπει το χέρι στο οποίο θα γίνει η μέτρηση να είναι στο ύψος της καρδιάς και να το ακουμπάμε σε ένα σταθερό σημείο, πχ. γραφείο ή τραπέζι.

Δεν τοποθετούμε την περιχειρίδα πάνω από ρούχα. Το στηθοσκόπιο τοποθετείται στην εσωτερική πλευρά του βραχίονα και όχι κάτω απ' την περιχειρίδα, γιατί ενδεχομένως θα πάρουμε λάθος μετρήσεις. Φουσκώνουμε την περιχειρίδα μέχρι τα 180 με 200 mmHg. Σταδιακά αρχίζουμε να απελευθερώνουμε τον αέρα. Ο πρώτος παλμός που θα ακούσουμε αντιστοιχεί στη συστολική μας πίεση. Το σημείο στο οποίο σταματάμε να ακούμε τους παλμούς μας υποδεικνύει στη διαστολική μας πίεση. Αν μετρήσουμε την πίεσή μας πάνω από δύο φορές, τότε οι τιμές δε θα αντιστοιχούν στην πραγματική μας Α.Π.

Η συχνή παρακολούθηση της αρτηριακής μας πίεσης είναι αναγκαία, τονίζουν οι επιστήμονες. Άλλωστε τα καρδιαγγειακά νοσήματα και η υπέρταση είναι ασθένειες που κατ' αρχήν αφορούν όλες τις ομάδες πληθυσμού, ανεξαρτήτως ηλικίας και φύλου, και κατά δεύτερον είναι ασθένειες που μπορούν να προληφθούν από τη συχνή παρακολούθηση της κατάστασης της υγείας μας.

(Πηγή: www.ellinikiygeia.gr)

ΙΑΤΡΙΚΗ ΑΝΑΚΟΙΝΩΣΗ

Ο ΙΑΤΡΟΣ

ΠΑΠΑΘΕΟΔΩΡΑΚΗΣ ΦΙΛΙΠΠΟΣ

Πλαστικός Χειρούργος
Αισθητική & Επανορθωτική χειρουργική-
Εφαρμογής LASER

Εθν. Αντίστασης (πρώην Άννης Μαρίας) & Λεμεσού 43
85100 Ρόδος. Τηλ. 22410 78147, κιν. 6944 370011

Θα απουσιάσει από **25/10/2005 έως 30/10/2005**
λόγω συμμετοχής του στο ΠΑΝΕΛΛΗΝΙΟ ΣΥΝΕΔΡΙΟ
ΠΛΑΣΤΙΚΗΣ ΧΕΙΡΟΥΡΓΙΚΗΣ
Θα δέχεται κανονικά από τη Δευτέρα 31/10/2005.

ΑΤ3728(Π)

ΧΡΥΣΙΔΗ Ν. ΚΑΛΛΙΟΠΗ

Χειρουργός Οδοντίατρος
(Πτυχιούχος Πανεπιστημίου Αθηνών)

Δέχεται καθημερινά με ραντεβού
(εκτός Σαββάτου)
09.00-13.00, 17.00-20.00

Μεγάλου Κωνσταντίνου 36 (Ισόγειο)
Τηλ.: 2241024171, Κιν. 6977963848

ΑΕ831

ΚΕΝΤΡΟ ΥΠΟΣΤΗΡΙΞΗΣ ΨΥΧΟΛΟΓΙΚΩΝ ΠΡΟΒΛΗΜΑΤΩΝ

ΣΙΑΓΚΑ ΚΩΝΣΤΑΝΤΙΝΑ
ΨΥΧΟΛΟΓΟΣ
Απόφοιτος Αριστοτελείου Πανεπιστημίου Θεσσαλονίκης
τηλ. 6945557447

ΚΥΠΡΙΩΤΗ ΑΛΕΞΙΑ
ΨΥΧΟΛΟΓΟΣ
ΨΥΧΟΛΟΓΟΣ ΥΓΕΙΑΣ
Απόφοιτος Πανεπιστημίου Κρήτης, MSC Surrey University of England
τηλ. 6944717520

Δέχονται κατόπιν ραντεβού
Στεφ. Καζούλη 18-1ος όροφος
τηλ. 2241022102

ΧΠ2763

ΧΡΙΣΤΙΝΑ ΣΑΒΒΑΚΗ-ΓΚΡΑΝΖΑΝ
Κλινική Ψυχολόγος
Πτυχιούχος Γαλλίας
Μεταπτυχιακή εκπαίδευση (Dess) στην Κλινική Ψυχολογία Ενηλίκου-Εφήβου & Παιδιού

ψυχολογικό εργαστήρι

Για τον ενήλικο

-Ψυχολογική αξιολόγηση & διάγνωση
-Ψυχολογική υποστήριξη
-Συμβουλευτική ατόμου, ζεύγους, οικογένειας
-Ψυχοδυναμική ψυχοθεραπεία
-Ομάδες αυτογνωσίας μέσα από την τέχνη

Για το παιδί

-Αξιολόγηση νοητικής & συναισθηματικής σφαίρας προσωπικότητας
-Διάγνωση μαθησιακών δυσκολιών & διαταραχών συμπεριφοράς
-Ψυχοθεραπεία μέσω παιχνιδιού & εικαστικών

κωνσταντίνου υδραίου 24
τηλ. 2241077350, κιν. 6937684251
δέχεται με ραντεβού

ΧΠ1511

ΑΠΟΚΑΤΑΣΤΑΣΗ ΝΕΥΡΟΛΟΓΙΚΩΝ ΠΑΘΗΣΕΩΝ

ΑΝΑΣΤΑΣΙΟΣ Η. ΜΑΝΕΤΤΑΣ
ΦΥΣΙΟΘΕΡΑΠΕΥΤΗΣ
Bobath/NDT

Ειδικευμένος στο πανεπιστημιακό νοσοκομείο της Βέρνης Insel Spital στην αποκατάσταση των κινητικών και αισθητηριακών διαταραχών μετά από παθήσεις και κακώσεις του νευρικού συστήματος. Πτυχιούχος της μέθοδου Bobath.

Πρώιμη και χρόνια αποκατάσταση μετά από:
- **Αγγειακά εγκεφαλικά επεισόδια**
- **Κρανιοεγκεφαλικές κακώσεις**
- **Πολλαπλή σκλήρυνση**
- **Παθήσεις και κακώσεις των περιφερικών νεύρων**
- **Εγκεφαλική παράλυση**
- **Νευρολογικά συμπτώματα από το αυχενικό σύνδρομο και την παθολογία της οσφύος**
- **Συγγενείς και τραυματικές κακώσεις του νωτιαίου μυελού**

Θεραπεία κατ'οίκον

Ολυμπίας 2, Ρόδος 85100 • Τηλ. 2241023188 • Κιν. 6946685197

ΑΠ3701(Π)

ΚΗΔΕΙΕΣ



Τον λατρευτό μας πατέρα και παππού
ΜΙΧΑΛΗ ΒΟΓΙΑΤΖΗ
ετών 76
θανόντα, κηδεύουμε σήμερα Δευτέρα και ώρα 4 μ.μ. εις τον Ιερό Ναό Κοιμήσεως Θεοτόκου δ.δ. Κοσκινού.
Τα παιδιά, τα εγγόνια και οι λοιποί συγγενείς.
ΠΑΝ-1

Την λατρευτή μας μητέρα, γιαγιά και θεία
ΚΑΛΛΙΟΠΗ Ε. ΣΚΑΝΔΑΛΙΔΗ
ετών 92
θανούσα κηδεύουμε αύριο Τρίτη 25-10-05 και ώρα 11 από τον Ιερό Ναό Ταξιαρχών Νεκροταφείου Ρόδου.
Τα παιδιά: Μιχάλης-Αρχοντούλα, Νίκος-Ελευθερία, Μαριάνθη, Κώστας-Άρτεμη
Τα εγγόνια, τ' ανίψια και οι λοιποί συγγενείς
ΧΠ2830

ΜΝΗΜΟΣΥΝΑ

Την 25η μηνός Οκτωβρίου ημέρα Τρίτη και ώρα 8.30 π.μ. εις τον Ιερό Ναό Αγίου Ιωάννη Ρόδου, τελούμε 3μηνο μνημόσυνο υπέρ αναπαύσεως της ψυχής της λατρευτής μας μητέρας, γιαγιάς, προγιαγιάς και θείας
ΚΑΛΛΙΟΠΗΣ ΧΑΤΖΗΛΙΑΜΗ
Τα παιδιά: Τριανταφυλλιά-Γιάννης, Γιάννης-Αθανασία, Αντωνία-Γιώργος
Τα εγγόνια, τα δισέγγονα, τα αδέλφια, τα ανίψια και οι λοιποί συγγενείς
ΧΠ2830

Την 26η μηνός Οκτωβρίου ημέρα Τετάρτη και ώρα 8.30 π.μ. εις τον Ιερό Ναό Ταξιαρχών Νεκροταφείου Ρόδου, τελούμε ετήσιο μνημόσυνο υπέρ αναπαύσεως της ψυχής του λατρευτού μας συζύγου, πατέρα, παππού, αδελφού και θείου
ΔΗΜΗΤΡΙΟΥ ΓΚΙΚΑ
Η σύζυγος: Ανθίππη
Τα παιδιά: Αντώνης-Βάσω, Δέσποινα
Τα εγγόνια, τ' αδέλφια, τ' ανίψια και οι λοιποί συγγενείς
ΧΠ2830



Την 26η μηνός Οκτωβρίου ημέρα Τετάρτη και ώρα 8.30 π.μ. εις τον Ιερό Ναό Ταξιαρχών Νεκροταφείου Ρόδου, τελούμε 40ήμερο μνημόσυνο υπέρ αναπαύσεως της ψυχής του λατρευτού μας υιού, αδελφού, εγγονού, ανιψιού και εξαδέλφου
ΣΤΕΦΑΝΟΥ ΧΑΤΖΗΑΝΤΩΝΙΟΥ
Οι γονείς: Γιώργος-Καθολική
Ο αδελφός: Φιλήμονας
Ο παππούς, οι γιαγιάδες, οι θείοι, οι θείες, τα εξαδέλφια και οι λοιποί συγγενείς
ΧΠ2830



Την 26η μηνός Οκτωβρίου ημέρα Τετάρτη και ώρα 8.30 π.μ. εις τον Ιερό Ναό Αγίας Ειρήνης (Ορφανοτροφείου Θηλέων) τελούμε 3μηνο μνημόσυνο υπέρ αναπαύσεως της ψυχής της λατρευτής μας
ΔΗΜΗΤΡΑΣ ΒΑΚΟΝΔΙΟΥ
Ο σύζυγος: Βασίλειος
Τα παιδιά: Νίκη-Δήμος, Ρούλα-Γιώργος
Τα εγγόνια, τ' αδέλφια, τ' ανίψια και οι λοιποί συγγενείς
MZT211018(Γ)



Την 26η μηνός Οκτωβρίου ημέρα Τετάρτη και ώρα 8.30 π.μ. εις τον Ιερό Ναό Αγίου Γεωργίου Άνω, τελούμε 40ήμερο μνημόσυνο υπέρ αναπαύσεως της ψυχής της λατρευτής μας μητέρας, γιαγιάς, αδελφής και θείας
ΖΩΗΣ ΠΑΝΑΓΟΥ
Τα παιδιά: Σοφία, Χρυσάνθη, Ελευθερία-Αντώνης, Ευανθία-Νίκος
Τα εγγόνια, τ' αδέλφια, τ' ανίψια και οι λοιποί συγγενείς
MZT191020(Γ)



Την 26η μηνός Οκτωβρίου ημέρα Τετάρτη και ώρα 8 π.μ. εις τον Ιερό Ναό Αγίου Φανουρίου Π. Πόλης, τελούμε 9μηνο μνημόσυνο υπέρ αναπαύσεως της ψυχής του λατρευτού μας συζύγου, πατέρα, αδελφού και θείου
ΣΩΤΗΡΗ ΤΣΑΒΑΡΗ
Η σύζυγος: Μαρία
Τα παιδιά: Κωνσταντίνος, Ιωάννης-Έφη
Τ' αδέλφια, τ' ανίψια και οι λοιποί συγγενείς
MZT221008(Γ)

Την 26η μηνός Οκτωβρίου ημέρα Τετάρτη και ώρα 8.30 π.μ. εις τον Ιερό Ναό Ταξιαρχών Ναυτικού Χωρίου, τελούμε τριετές μνημόσυνο υπέρ αναπαύσεως της ψυχής του λατρευτού μας πατέρα και παππού και ετήσιο μνημόσυνο υπέρ αναπαύσεως της ψυχής της λατρευτής μας μητέρας και γιαγιάς



ΔΗΜΗΤΡΙΟΥ ΑΠΟΣΤΟΛΑ



ΦΛΩΡΑΣ ΑΠΟΣΤΟΛΑ

Τα παιδιά: Φαίδρα-Γιώργος, Παντελής-Μαριέττα, Αργυρώ-Αντώνης, Μαριάνθη-Γιάννης
Τα εγγόνια και οι λοιποί συγγενείς
MZT201012(Γ)



Την 26η μηνός Οκτωβρίου ημέρα Τετάρτη και ώρα 8 π.μ. εις τον Ιερό Ναό Αγίου Ιωάννη Ρόδου, τελούμε 6μηνο μνημόσυνο υπέρ αναπαύσεως της ψυχής της λατρευτής μας συζύγου, μητέρας, γιαγιάς, αδελφής και θείας
ΛΟΥΚΙΑΣ ΠΑΠΑΣΠΥΡΟΥ
Ο σύζυγος: Βασίλης
Τα παιδιά: Λάμπρος-Χριστίνα, Μανόλης, Αντώνης
Τα εγγόνια, τ' αδέλφια, τ' ανίψια και οι λοιποί συγγενείς
ΧΠ2830

ΕΛΛΗΝΙΚΗ ΔΗΜΟΚΡΑΤΙΑ **Α.Π. 16820/20.10.2005**
ΠΕΡΙΦΕΡΕΙΑ ΝΟΤΙΟΥ ΑΙΓΑΙΟΥ
ΝΟΜΟΣ ΔΩΔΕΚΑΝΗΣΟΥ
ΔΗΜΟΣ ΡΟΔΙΩΝ

ΠΕΡΙΛΗΨΗ
ΔΙΑΚΗΡΥΞΗΣ ΔΗΜΟΠΡΑΣΙΑΣ ΓΙΑ ΤΗΝ ΠΡΟΜΗΘΕΙΑ ΕΙΔΩΝ ΥΓΙΕΙΝΗΣ ΚΑΙ ΚΑΘΑΡΙΟΤΗΤΑΣ

Ο Δήμαρχος Ρόδου διακηρύσσει ότι θα γίνει ανοιχτός διαγωνισμός σε ευρώ με κριτήριο τη χαμηλότερη τιμή, με υποβολή σφραγισμένων προσφορών για την ανάδειξη προμηθευτή ανά είδος της προμήθειας ειδών υγιεινής και καθαριότητας, για τις ανάγκες του Δήμου για το 2005.
Ο συνολικός ενδεικτικός προϋπολογισμός της δαπάνης των πιο πάνω ειδών ανέρχεται στο ποσό των σαράντα χιλιάδων ευρώ (40.000,00) χωρίς τον ΦΠΑ.
Τα προς προμήθεια είδη θα συνοδεύονται υποχρεωτικά από πιστοποιητικό-σήμα CE και πιστοποιητικό ποιότητας ISO ή άλλου αναγνωρισμένου φορέα.
Ολα τα είδη θα παραδοθούν από τους προμηθευτές στις κεντρικές αποθήκες υλικών του Δήμου Ροδίων, σταδιακά και σύμφωνα με τις ανάγκες της υπηρεσίας.
Η δημοπρασία θα γίνει στο Δημαρχιακό Μέγαρο (αίθουσα συνεδριάσεων Δημ. Συμβουλίου), μπροστά στη Δημαρχιακή Επιτροπή την 9-11-2005 ημέρα Τετάρτη και με ώρα έναρξης την 10η πρωινή και λήξης την 11η πρωινή.
Δεκτοί στο διαγωνισμό γίνονται αναγνωρισμένοι κατασκευαστές των ειδών, προμηθευτές ή αντιπρόσωποι και έμποροι εγγεγραμμένοι στο Επιμελητήριό τους ή στην επαγγελματική τους οργάνωση.
Η εγγύηση συμμετοχής στο διαγωνισμό ορίζεται σε ποσό 5% επί του ενδεικτικού προϋπολογισμού των προσφερόμενων ειδών.
Διευκρινίζεται ότι τον προμηθευτή βαρύνουν τα έξοδα δημοσίευσης της περίληψης της διακήρυξης και κάθε άλλη νόμιμη κράτηση.
Ο ΦΠΑ βαρύνει το Δήμο Ροδίων.
Στην προκειμένη νομοθεσία ισχύουν και εφαρμόζονται οι διατάξεις των Π. Δ/των 410/95 (Δημοτικός και Κοινοτικός Κώδικας) και 28/80 (περί Δημοτικών και Κοινοτικών προμηθειών).
Για περισσότερες πληροφορίες μπορείτε να απευθυνθείτε στο Γραφείο Προμηθειών του Δήμου Ροδίων Καποδιστρίου 4-6 τηλ.: 22410-34445 Φαξ 22410-39780.

Η Διευθύντρια Οικονομικών
Ελένη Κυπριώτη-Τσουμπλέκα

ΕΛΛΗΝΙΚΗ ΔΗΜΟΚΡΑΤΙΑ **Α.Π. 16819/20.10.2005**
ΠΕΡΙΦΕΡΕΙΑ ΝΟΤΙΟΥ ΑΙΓΑΙΟΥ
ΝΟΜΟΣ ΔΩΔΕΚΑΝΗΣΟΥ
ΔΗΜΟΣ ΡΟΔΙΩΝ

ΠΕΡΙΛΗΨΗ
ΔΙΑΚΗΡΥΞΗΣ ΔΗΜΟΠΡΑΣΙΑΣ ΓΙΑ ΤΗΝ ΠΡΟΜΗΘΕΙΑ ΓΡΑΦΙΚΗΣ ΥΛΗΣ

Ο Δήμαρχος Ρόδου διακηρύσσει ότι θα γίνει ανοιχτός διαγωνισμός σε ευρώ με κριτήριο τη χαμηλότερη τιμή, με υποβολή σφραγισμένων προσφορών για την ανάδειξη προμηθευτή ανά είδος της προμήθειας ειδών γραφικής ύλης, για τις ανάγκες του Δήμου για το 2005.
Ο συνολικός ενδεικτικός προϋπολογισμός της δαπάνης των πιο πάνω ειδών ανέρχεται στο ποσό των είκοσι χιλιάδων ευρώ (20.000,00) χωρίς τον ΦΠΑ.
Τα προς προμήθεια είδη θα συνοδεύονται υποχρεωτικά από πιστοποιητικό-σήμα CE και πιστοποιητικό ποιότητας ISO ή άλλου αναγνωρισμένου φορέα.
Ολα τα είδη θα παραδοθούν από τους προμηθευτές στις κεντρικές αποθήκες υλικών του Δήμου Ροδίων, σταδιακά και σύμφωνα με τις ανάγκες της υπηρεσίας.
Η Δημοπρασία θα γίνει στο Δημαρχιακό Μέγαρο (αίθουσα συνεδριάσεων Δημ. Συμβουλίου), μπροστά στη Δημαρχιακή Επιτροπή την 9-11-2005 ημέρα Τετάρτη και με ώρα έναρξης την 10η πρωινή και λήξης την 11η πρωινή.
Δεκτοί στο διαγωνισμό γίνονται αναγνωρισμένοι κατασκευαστές των ειδών, προμηθευτές ή αντιπρόσωποι και έμποροι εγγεγραμμένοι στο Επιμελητήριό τους ή στην επαγγελματική τους οργάνωση.
Η εγγύηση συμμετοχής στο διαγωνισμό ορίζεται σε ποσό 5% επί του ενδεικτικού προϋπολογισμού των προσφερόμενων ειδών.
Διευκρινίζεται ότι τον προμηθευτή βαρύνουν τα έξοδα δημοσίευσης της περίληψης της διακήρυξης και κάθε άλλη νόμιμη κράτηση.
Ο ΦΠΑ βαρύνει το Δήμο Ροδίων.
Στην προκειμένη νομοθεσία ισχύουν και εφαρμόζονται οι διατάξεις των Π. Δ/των 410/95 (Δημοτικός και Κοινοτικός Κώδικας) και 28/80 (περί Δημοτικών και Κοινοτικών προμηθειών).
Για περισσότερες πληροφορίες μπορείτε να απευθυνθείτε στο Γραφείο Προμηθειών του Δήμου Ροδίων Καποδιστρίου 4-6 τηλ.: 22410-34445 Φαξ 22410-39780.

Η Διευθύντρια Οικονομικών
Ελένη Κυπριώτη-Τσουμπλέκα

ΠΡΟΣΚΛΗΣΗ

Ο Νομάρχης Δωδεκανήσου Γιάννης Μαχαιρίδης, το Επιμελητήριο Δωδεκανήσου, ο Παγκαρπαθιακός Σύλλογος Ρόδου και η Αδελφότης Ολυμπιτών Ρόδου "Η ΒΡΥΚΟΥΣ"

σας προσκαλούν στην παρουσίαση του τόμου:
"Επιστημονικές Μελέτες προς τιμήν του καθηγητού **Νίκου Ι. Κόνσολα"**
που εκδόθηκε από το Πάντειο Πανεπιστήμιο Κοινωνικών και Πολιτικών Επιστημών.
Το βιβλίο και το επιστημονικό έργο του καθηγητή κ. Ν. Κονσόλα θα παρουσιάσει ο Αντιπρύτανης του Παντείου Πανεπιστημίου καθηγητής κ. Αθανάσιος Παπαδόπουλος, ενώ ο νομικός συγγραφέας κ. Μανόλης Μακρής θα μιλήσει με θέμα "Με αφετηρία την Ολυμπο της Καρπάθου".
Η τιμητική εκδήλωση για τον Δωδεκανήσιο Οικονομολόγο καθηγητή θα πραγματοποιηθεί στην αίθουσα συνεδρίων του Επιμελητηρίου Δωδεκανήσου (Πλατεία Κύπρου), την **Κυριακή 30 Οκτωβρίου 2005** και ώρα 7 μ.μ. Θα ακολουθήσει δεξίωση από τη Νομαρχιακή Αυτοδιοίκηση Δωδεκανήσου προς τιμήν των παρισταμένων.

Ο Νομάρχης Δωδεκανήσου
Γιάννης Μαχαιρίδης

MZT221009

ΕΛΛΗΝΙΚΗ ΔΗΜΟΚΡΑΤΙΑ
ΝΟΜΑΡΧΙΑΚΗ ΑΥΤΟΔΙΟΙΚΗΣΗ ΔΩΔΕΚΑΝΗΣΟΥ
ΔΙΕΥΘΥΝΣΗ ΤΕΧΝΙΚΩΝ ΥΠΗΡΕΣΙΩΝ
ΤΜΗΜΑ ΕΚΠΟΝΗΣΗΣ ΚΑΙ ΕΠΙΒΛΕΨΗΣ ΜΕΛΕΤΩΝ

Ρόδος, 17/10/2005

ΠΕΡΙΛΗΨΗ ΔΙΑΚΗΡΥΞΗΣ ΜΕΙΟΔΟΤΙΚΟΥ ΔΙΑΓΩΝΙΣΜΟΥ

Ο Νομάρχης Δωδεκανήσου προκηρύσσει Δημόσιο Ανοικτό μειοδοτικό διαγωνισμό, με το σύστημα δημοπρασίας **προσφορά με ελεύθερη συμπλήρωση τιμολογίου"**, για την ανάδειξη αναδόχου εκτέλεσης του έργου: **"Πολυδύναμο Περιφερειακό Ιατρείο Β' Π.Ε.Σ.Υ. Ν. Αιγαίου-Δήμος Λινδίων"**, προϋπολογιζόμενης συνολικής δαπάνης κατά τη μελέτη: **750.000,00 ευρώ** (συμπεριλαμβανομένου του ΦΠΑ), σύμφωνα με το άρθρο **9** του **Π.Δ. 609/85** περί "Κατασκευής Δημοσίων Εργων", εκτελεστικού του Ν. 1418/84 "Δημόσια Εργα και ρυθμίσεις συναφών θεμάτων", όπως ισχύει μετά την τροποποίησή του και τη συμπλήρωσή του από τους Νόμους 2229/94, 2308/95, 2338/95, 2372/96, 2940/01 (ΦΕΚ 180Α/6-8-2001),3021/02 (ΦΕΚ 143Α/19.6.2002), Ν. 3212/03 (ΦΕΚ 308Α/31-12-2003), Ν. 3263 (ΦΕΚ 179Α/28-09-2004) και το άρθρο 21 του Ν. 3345/05 (ΦΕΚ 138Α/16-6-2005), των εκτελεστικών τους Π.Δ. 609/85 και 472/85 όπως ισχύουν μετά την τροποποίησή τους από τα Π.Δ. 368/94, 285/97, 402/96, 210/97, 218/99 καθώς και τις σχετικές Υπουργικές αποφάσεις και εγκυκλίους που έχουν εκδοθεί σε εφαρμογή τους, όπως ισχύουν κατά την ημέρα διεξαγωγής του μειοδοτικού διαγωνισμού.

1. Το έργο είναι ενάριθμο στο Π.Δ.Ε. και συγχρηματοδοτείται από το ΕΤΠΑ κατά 75% και κατά 25% από Εθνικούς Πόρους και υπόκειται στις κρατήσεις που προβλέπονται για τα έργα αυτά, περιλαμβανόμενης και της κράτησης 6‰ του άρθρου 27 παρ. 34-37 του Ν. 2166/93 (ΦΕΚ 137 Α/24-8-93).

2. α. Ως ημερομηνία λήξης της προθεσμίας παραλαβής των προσφορών στο διαγωνισμό, ορίζεται η **10-11-2005,** ημέρα Πέμπτη και ώρα **10.00 π.μ.** στα γραφεία της Δ.Τ.Υ. στη Ρόδο-Νομαρχιακό Μέγαρο.

β. Αν για οποιοδήποτε λόγο δεν διεξαχθεί η δημοπρασία την 10-11-2005, τότε θα διενεργηθεί την **17-11-2005**, ημέρα **Πέμπτη** και ώρα **10.00 π.μ.** στα γραφεία της ΔΤΥ στη Ρόδο-Νομαρχιακό Μέγαρο.

3. Στον διαγωνισμό δικαιούνται να συμμετάσχουν:

α. Εγγεγραμμένες στο Μητρώο Εργοληπτικών Επιχειρήσεων που τηρείται στη ΓΓΔΕ του Υ.ΠΕ.ΧΩ.Δ.Ε. εφόσον ανήκουν στη **1η, 2η καθώς και στην 3η για εργοληπτικές επιχειρήσεις με έδρα νομού, τάξη,** για κατηγορία έργων **ΟΙΚΟΔΟΜΙΚΑ** και στην **Α2**, **1η και 2η για εργοληπτικές επιχειρήσεις με έδρα νομού, τάξη**, για έργα κατηγορίας Η/Μ.

6. Προερχόμενες από κράτη-μέλη της Ευρωπαϊκής Ενωσης, ή του Ευρωπαϊκού Οικονομικού Χώρου (ΕΟΧ) ή από κράτη που έχουν υπογράψει τη συμφωνία για τις Δημόσιες Συμβάσεις (Σ.Δ.Σ) του Παγκόσμιου Οργανισμού Εμπορίου (Π.Ο.Ε.) στα οποία τηρούνται επίσημοι κατάλογοι αναγνωρισμένων εργοληπτών, εφόσον είναι εγγεγραμμένες σε αυτούς και σε τάξη και κατηγορία αντίστοιχη με **1η και 2η** τάξη για έργα κατηγορίας **ΟΙΚΟΔΟΜΙΚΑ** και στην **Α2 και 1η** τάξη για έργα κατηγορίας **Η/Μ** του Ελληνικού Μητρώου ΜΕΕΠ.

γ. Προερχόμενες από ως ανωτέρω β' κράτη στα οποία δεν τηρούνται επίσημοι κατάλογοι αναγνωρισμένων εργοληπτών, εφόσον αποδεικνύουν ότι έχουν εκτελέσει έργα, παρόμοια με το δημοπρατούμενο από ποιοτική και ποσοτική άποψη.

3.2. Κοινοπραξίες Εργοληπτικών Επιχειρήσεων των παραπάνω περιπτώσεων α, β και γ σε οποιονδήποτε συνδυασμό μεταξύ τους υπό τους όρους του άρθρου 2 παρ. 7 του π.δ. 609/85. (Κοινοπραξία στην ίδια κατηγορία), υπό τον όρο ότι κάθε εργοληπτική επιχείρηση θα συμμετέχει στο κοινοπρακτικό σχήμα με ποσοστό όχι μικρότερο του 25% της καλούμενης κατηγορίας.

3.3 Κοινοπραξίες Εργοληπτικών επιχειρήσεων για την κάλυψη των διαφόρων κατηγοριών των εργασιών του έργου και υπό τους όρους της παρ. 3 του άρθρου 2 του π.δ. 609/85. Κατηγορία εργασιών με ποσοστό κάτω του 10% του προϋπολογισμού του έργου (χωρίς αναθεώρηση και ΦΠΑ), εφόσον δεν καλείται στη δημοπρασία, αρθοίζεται στον προϋπολογισμό της μεγαλύτερης κατηγορίας.

3.4. Κάθε εργοληπτική επιχείρηση θα συμμετέχει είτε μεμονωμένα είτε ως μέλος ενός κοινοπρακτικού σχήματος. Κατά τα λοιπά εφαρμόζονται οι ισχύουσες διατάξεις για την συμμετοχή εργοληπτικών επιχειρήσεων σε διαγωνισμούς για την κατασκευή Δημοσίων Εργων.

4. Η εγγύηση συμμετοχής ορίζεται στο **2%** (δύο επί τοις εκατό) του ανωτέρω προϋπολογισμού (χωρίς αναθεώρηση & ΦΠΑ), **δεκατρείς χιλιάδες εξήντα εννέα ευρώ (13.069,00 ευρώ)**, και θα απευθύνεται προς τη **"Νομαρχιακή Αυτοδιοίκηση Δωδεκανήσου-Διεύθυνση Τεχνικών Υπηρεσιών".**

5. Τα τεύχη μειοδοτικού διαγωνισμού χορηγούνται όλες τις εργάσιμες ημέρες και ώρες στα γραφεία της Δ.Τ.Υ. της Ν.Α. Δωδεκανήσου, μέχρι και **07/11/2005**, δύο (2) εργάσιμες ημέρες πριν από την ημερομηνία διεξαγωγής της δημοπρασίας, μετά την προσκόμιση τριπλότυπης απόδειξης της Ταμειακής Υπηρεσίας της Ν.Α. Δωδεκανήσου και με την καταβολή των εξόδων παραγωγής των τευχών, που ανέρχονται στο ποσό των **10,00 ευρώ**. Αντίγραφα μελετών μπορούν να πάρουν με δαπάνες και φροντίδα τους, κατόπιν αιτήσεώς τους. Πληροφορίες κ. Μιχάλη Περνάρη τηλ. 22410-46580/46581.

Ρόδος, 17/10/2005

Ο αντινομάρχης
Ευστάθιος Κουσουρνάς

ΕΛΛΗΝΙΚΗ ΔΗΜΟΚΡΑΤΙΑ
Β' ΔΥΠΕ ΝΟΤΙΟΥ ΑΙΓΑΙΟΥ
ΓΕΝΙΚΟ ΝΟΣΟΚΟΜΕΙΟ ΡΟΔΟΥ
«ΑΝΔΡΕΑΣ ΠΑΠΑΝΔΡΕΟΥ»

ΠΡΟΚΗΡΥΞΗ

Το Γενικό Νοσοκομείο Ρόδου προκηρύσσει δημόσιο ανοικτό διαγωνισμό με θέμα: «προμήθεια νευροχειρουργικών εργαλείων» με κριτήριο κατακύρωσης την συμφερότερη προσφορά, προϋπολογισμού 45.500,00 ευρώ (συμπεριλαμβανομένου του Φ.Π.Α.).

Αριθμός διακήρυξης: 43/2005

Ο διαγωνισμός θα γίνει την 21-11-2005 ημέρα Δευτέρα και ώρα 12.00 ενώπιον αρμοδίας επιτροπής ενώ οι προσφορές θα κατατίθενται στη Γραμματεία του Νοσοκομείου μέχρι την 21-11-2005 ημέρα Δευτέρα και ώρα 12.00.

Ημερομηνία δημοσίευσης της παρούσας προκήρυξης στον ελληνικό Τύπο την 21-10-2005.

Πληροφορίες για όσους ενδιαφέρονται θα δίδονται από το Λογιστήριο του Νοσοκομείου (τηλ. 2241080163 και FAX 2241080026) κατά τις εργάσιμες ημέρες και ώρες.

Η διακήρυξη θα διατίθεται από το Λογιστήριο έναντι απόδειξης ή αντικαταβολής (για όσες διακηρύξεις θα στέλνονται ταχυδρομικά), με την καταβολή του ποσού των 20,00 ευρώ.

Ρόδος 19-10-2005
ΚΕΦΑΛΑΣ ΙΩΑΝΝΗΣ
διοικητής

ΕΛΛΗΝΙΚΗ ΔΗΜΟΚΡΑΤΙΑ
ΠΕΡΙΦΕΡΕΙΑ ΝΟΤΙΟΥ ΑΙΓΑΙΟΥ
ΝΟΜΟΣ ΔΩΔΕΚΑΝΗΣΟΥ
ΝΟΜΑΡΧΙΑΚΗ ΑΥΤ/ΣΗ ΔΩΔ/ΣΟΥ
ΝΟΜΑΡΧΙΑΚΟ ΣΥΜΒΟΥΛΙΟ

Ρόδος, 21/10/05
Αρ. Πρωτ.: Ν.Σ. 565

ΑΝΑΚΟΙΝΩΣΗ

Με το υπ' αριθμ. πρωτ. 148919/6-10-2005 έγγραφο του υπουργείου ΠΕ.ΧΩ.ΔΕ-Γενική Δ/νση Περιβάλλοντος-Ειδική Υπηρεσία Περιβάλλοντος, μας διαβιβάστηκε για γνωμοδότηση ο φάκελος της Μελέτης Περιβαλλοντικών Επιπτώσεων (Μ.Π.Ε.) του έργου: «Αλιευτικό καταφύγιο Αγ. Στεφάνου-Λιβαδιών νήσου Τήλου, νομού Δωδ/σου».

Καλούμε κάθε ενδιαφερόμενο να υποβάλλει τις έγγραφες παρατηρήσεις του ως προς το περιεχόμενο της παραπάνω Μελέτης, μέσα σε προθεσμία δεκαπέντε (15) ημερών από την ημερομηνία δημοσίευσης της παρούσας στον ημερήσιο τοπικό Τύπο.

Οι ενστάσεις θα υποβάλλονται:

1. Στη Γραμματεία της Β' Νομαρχιακής Επιτροπής Δημόσιας Διοίκησης-Πολεοδομίας της Ν.Α. Δωδ/σου.
2. Στην ανωτέρω αναφερόμενη Υπηρεσία,

και θα κοινοποιούνται στο Τμήμα Περιβάλλοντος της Δ/νσης Πολεοδομίας-Χωροταξίας-Περιβάλλοντος της Ν.Α. Δωδ/σου (τηλ.: 22410-30413), όπου βρίσκεται η ανωτέρω Μελέτη και μπορεί κάθε ενδιαφερόμενος να λάβει γνώση αυτής.

Ο πρόεδρος του Ν.Σ. Δωδ/σου
Φώτης Χατζηδιάκος

ΕΛΛΗΝΙΚΗ ΔΗΜΟΚΡΑΤΙΑ
ΠΕΡΙΦΕΡΕΙΑ ΝΟΤΙΟΥ ΑΙΓΑΙΟΥ
ΝΟΜΟΣ ΔΩΔΕΚΑΝΗΣΟΥ
ΝΟΜΑΡΧΙΑΚΗ ΑΥΤ/ΣΗ ΔΩΔ/ΣΟΥ
ΝΟΜΑΡΧΙΑΚΟ ΣΥΜΒΟΥΛΙΟ

Ρόδος, 20/10/05
Αρ. Πρωτ.: Ν.Σ. 563

ΑΝΑΚΟΙΝΩΣΗ

Με το υπ' αριθμ. πρωτ. 149083/11-10-2005 έγγραφο του υπουργείου ΠΕ.ΧΩ.ΔΕ-Γενική Δ/νση Περιβάλλοντος-Ειδική Υπηρεσία Περιβάλλοντος, μας διαβιβάστηκε για γνωμοδότηση ο φάκελος της Μελέτης Περιβαλλοντικών Επιπτώσεων (Μ.Π.Ε.) του έργου: «Διαπλάτυνση του υποτμήματος Φαληράκι έως Κολύμπια, του τμήματος Φαληράκι-Λίνδος, της εθνικής οδού Ρόδου-Λίνδου».

Καλούμε κάθε ενδιαφερόμενο να υποβάλλει τις έγγραφες παρατηρήσεις του ως προς το περιεχόμενο της παραπάνω Μελέτης, μέσα σε προθεσμία δεκαπέντε (15) ημερών από την ημερομηνία δημοσίευσης της παρούσας στον ημερήσιο τοπικό Τύπο.

Οι ενστάσεις θα υποβάλλονται:

1. Στη Γραμματεία της Β' Νομαρχιακής Επιτροπής Δημόσιας Διοίκησης-Πολεοδομίας της Ν.Α. Δωδ/σου.
2. Στην ανωτέρω αναφερόμενη Υπηρεσία,

και θα κοινοποιούνται στο Τμήμα Περιβάλλοντος της Δ/νσης Πολεοδομίας-Χωροταξίας-Περιβάλλοντος της Ν.Α. Δωδ/σου (τηλ.: 22410-30413), όπου βρίσκεται η ανωτέρω Μελέτη και μπορεί κάθε ενδιαφερόμενος να λάβει γνώση αυτής.

Ο πρόεδρος του Ν.Σ. Δωδ/σου
Φώτης Χατζηδιάκος

ΑΠΩΛΕΙΑ

Χάθηκε 4 μηνών καθαρόαιμο γερμανικό ποιμενικό θηλυκό στην περιοχή Δασκάλων, χρώματος μαύρο-καφέ χωρίς ταυτότητα. **Ακούει στο όνομα Λένα.**
Για πληροφορίες στο
τηλ. 6945377292-2241032029
ο ευρών θα αμοιφθεί

ΜΑΠ 429(Γ)

ΣΟΣ ΑΠΟ ΔΑΝΙΑ

Γεια σου Γιάννη **(Ταβέρνα Ποσειδών-Παλαιά Πόλη)**
Δοκίμασα και άλλη φορά να επικοινωνήσω μαζί σου αλλά απέτυχα!
Ελπίζω αυτή τη φορά να σταθώ πιο τυχερή.
Αν το διαβάσεις αυτό το μήνυμα και ενδιαφέρεσαι έστω και λιγάκι, επικοινώνησε μαζί μου σε μια από τις παρακάτω διευθύνσεις:
e-mail: old-town@jubii.dk
Τηλέφωνο: +60184587
Διεύθυνση:
Marianne (Frost) Boesen,
Ullerupdalvej 11 ST.TV.
7000 Fredericia,
DENMARK

ΜΑΠ427

ΑΠΩΛΕΙΑ



Χάθηκε **σκύλος FOX TERRIER χρώματος μαύρο-άσπρο με καφέ κεφάλι,** στην περιοχή Μανδράκι.
Ακούει στο όνομα "ΜΟΥΣ".
Οποιος το βρει παρακαλείται να επικοινωνήσει στο **τηλ. 6942 799712**

MZT151006

ΚΑΘΗΜΕΡΙΝΑ ΟΛΑ ΤΑ ΝΕΑ ΤΗΣ ΔΩΔΕΚΑΝΗΣΟΥ ΣΤΟ INTERNET
www.rodiaki.gr

PELLOS TRAVEL
Α. ΠΑΠΑΣΑΒΒΑΣ
ΠΟΙΟΤΗΤΑ-ΟΡΓΑΝΩΣΗ-ΕΓΓΥΗΣΗ

ΕΚΔΡΟΜΕΣ ΧΕΙΜΩΝΑ 2005-2006

ΣΟΥΠΕΡ ΠΡΟΣΦΟΡΑ !!!
ΟΙ ΕΙΔΙΚΟΙ ΣΤΑ ΤΑΞΙΔΙΑ ΤΟΥΡΚΙΑΣ ΣΑΣ ΠΡΟΤΕΙΝΟΥΝ:

○ **Τριήμερο της 28ης Οκτωβρίου**
RELAX ΜΑΡΜΑΡΙΣ
ΜΟΝΟ ΑΠΟ 95 ευρώ
Ξενοδοχείο Elegance 5*****, Aqua Maris 5*****, Anemon 4**** , Blue Bay 4**** κ.ά. με ημιδιατροφή, πλούσιο μπουφέ, Χαμάμ, Spa, πισίνες ORIENTAL στο ξενοδοχείο. Προαιρετικές εκδρομές στο PAMUKALE και στο FETIYE-DACIA-Λιβίσι.
Περιλαμβάνονται: Εισιτήρια Ρόδο-Μαρμαρίς-Ρόδο-Ξενοδοχεία 5 αστέρων με πρωινό και ένα φαγητό ημερησίως-Μεταφορά-Λιμάνι-Ξενοδοχείο-Λιμάνι-Φόροι Ελλάδος-Ταξιδιωτική ασφάλεια
Μπορείτε να ταξιδεύετε και με ελληνική ταυτότητα
Αναχωρήσεις με καταμαράν: Παρασκευή 28 Οκτωβρίου ώρες 08:00, 13:00, 16:00
Σάββατο 29 Οκτωβρίου ώρες 08:00 και 16:00
Επιστροφές με καταμαράν: Κυριακή 30 Οκτωβρίου ώρα 16:00, Δευτέρα 31 Οκτωβρίου ώρες 08:00 και 16:00

○ **6ΗΜΕΡΗ ΕΚΔΡΟΜΗ ΚΩΝΣΤΑΝΤΙΝΟΥΠΟΛΗ ΜΑΡΜΑΡΙΣ–ΣΜΥΡΝΗ–ΕΦΕΣΣΟΣ–ΚΩΝΣΤΑΝΤΙΝΟΥΠΟΛΗ–ΠΡΟΥΣΑ–ΠΡΙΓΚΗΠΟΝΝΗΣΑ**
ΕΚΔΡΟΜΗ 1η 25/10 -30/10 ΜΟΝΟ 275 ΕΥΡΩ ΤΟ ΑΤΟΜΟ
ΕΚΔΡΟΜΗ 2η 3/11 – 8/11 ΜΟΝΟ 275 ΕΥΡΩ ΤΟ ΑΤΟΜΟ
Ξ/Δ 4** & 3*** ΑΣΤΕΡΩΝ ΜΕ ΗΜΙΔΙΑΤΡΟΦΗ**
ΤΕΛΕΥΤΑΙΕΣ ΘΕΣΕΙΣ!!!!!

○ **10/11 – 19/11 10ΗΜΕΡΗ ΑΚΤΟΠΛΟΪΚΗ ΓΥΡΟΣ ΙΤΑΛΙΑΣ**
ΡΩΜΗ–ΦΛΩΡΕΝΤΙΑ–ΒΕΝΕΤΙΑ–ΣΙΕΝΑ–ΑΝΚΟΝΑ–ΠΟΜΠΗΙΑ–ΝΑΠΟΛΙ–ΜΠΑΡΙ
ΜΟΝΟ ΜΕ 670 ΕΥΡΩ ΤΟ ΑΤΟΜΟ
ΜΕ SUPERFAST ΣΕ 4ΚΛΙΝΕΣ ΚΑΜΠΙΝΕΣ Ξ/Δ 4 ΑΣΤΕΡΩΝ ΜΕ ΦΑΓΗΤΟ-ΜΕΤΑΦΟΡΕΣ-ΞΕΝΑΓΗΣΕΙΣ-ΤΑΞΙΔΙΩΤΙΚΗ ΑΣΦΑΛΕΙΑ

○ **20/11 – 27/11 8ΗΜΕΡΗ ΖΑΚΥΝΘΟΣ–ΚΕΡΚΥΡΑ–ΛΕΥΚΑΔΑ–ΠΑΡΓΑ**
2 διανυκτερεύσεις Ζάκυνθο, 2 διανυκτερεύσεις Κέρκυρα, 1 διανυκτέρευση Λευκάδα
ΤΙΜΗ 340 ΕΥΡΩ ΤΟ ΑΤΟΜΟ!!!

○ **6ΗΜΕΡΗ ΕΚΔΡΟΜΗ (27/11–02/12) ΚΑΪΡΟ–ΑΛΕΞΑΝΔΡΕΙΑ**
Αεροπορικώς απευθείας από ΡΟΔΟ
1η ΕΚΔΡΟΜΗ 5/12–8/12
ΜΥΡΑ-ΑΓΙΟΣ ΝΙΚΟΛΑΟΣ
ΗΜΕΡΑ ΕΟΡΤΗΣ ΤΟΥ ΛΙΒΙΣΙ-ΦΕΤΙΓΙΕ-ΚΑΣ-ΑΝΤΑΛΕΙΑ
ΞΕΝΟΔΟΧΕΙΑ 4 και 5 ΑΣΤΕΡΩΝ ΜΕ ΗΜΙΔΙΑΤΡΟΦΗ!!!
2Η ΕΚΔΡΟΜΗ 5/12–13/12
ΜΥΡΑ-ΚΩΝΣΤΑΝΤΙΝΟΥΠΟΛΗ
(ΓΙΑ ΟΣΟΥΣ ΘΕΛΟΥΝ ΝΑ ΣΥΝΕΧΙΣΟΥΝ ΜΕΤΑ ΤΑ ΜΥΡΑ)

○ **ΧΡΙΣΤΟΥΓΕΝΝΑ:**
ΙΤΑΛΙΑ 22/12 – 27/12
Αεροπορικώς κατ' ευθείαν από Ρόδο.
ΠΗΛΙΟ 22/12 – 27/12
ΤΙΜΗ 295 ΕΥΡΩ ΤΟ ΑΤΟΜΟ

○ **ΠΡΩΤΟΧΡΟΝΙΑ:**
ΙΤΑΛΙΑ 29/12–03/01/06–ΡΩΜΗ–ΦΛΩΡΕΝΤΙΑ–ΠΙΖΑ–ΒΕΝΕΤΙΑ
Αεροπορικώς κατ' ευθείαν από ΡΟΔΟ
29/12-3/1/2006 ΠΑΡΙΣΙ-EURODISNEY

Διαθέτουμε επίσης:
Εισιτήρια με ΟΑ, AEGEAN και CHARTER. Ακτοπλοϊκά εισιτήρια. Ειδικά πακέτα για μεμονωμένους, συλλόγους, νεόνυμφους για Ελλάδα, Κύπρο, Τυνησία, Αίγυπτος, Μαρόκο, Ιταλία, Αγγλία, Γαλλία κ.ά.

ΓΙΑ ΠΕΡΙΣΣΟΤΕΡΕΣ ΠΛΗΡΟΦΟΡΙΕΣ, ΚΡΑΤΗΣΕΙΣ ΚΑΙ ΑΝΑΛΥΤΙΚΑ ΠΡΟΓΡΑΜΜΑΤΑ ΣΤΟ ΠΡΑΚΤΟΡΕΙΟ ΓΕΝΙΚΟΥ ΤΟΥΡΙΣΜΟΥ:
PELLOS TRAVEL Α. ΠΑΠΑΣΑΒΒΑΣ - TOUR OPERATOR
KALITHEAS AVENUE, FALIRAKI RHODES, 85100 GREECE
TEL. 2241087615, FAX 2241087616
E-MAIL pellostravel@rho.fortnet.gr
www.pellostravel.gr
ΧΠ710

Ημερίδα του συλλόγου υπαλλήλων Επιμελητηρίου Ν. Αιγαίου

Ασφάλεια στους χώρους δουλειάς!

Θα πραγματοποιηθεί την Τετάρτη στο ΕΒΕΔ

Την Τετάρτη το απόγευμα, ο σύλλογος υπαλλήλων Επιμελητηρίων Νήσων Αιγαίου και Κεντρικής Ένωσης Επιμελητηρίων Ελλάδας, σε συνεργασία με το Ελληνικό Ινστιτούτο Υγιεινής και Ασφάλειας της Εργασίας, θα πραγματοποιήσει ημερίδα με θέμα "Υγιεινή και ασφάλεια των εργαζομένων στις δημόσιες υπηρεσίες".

Στην ημερίδα αυτή, που θα πραγματοποιηθεί στη συνεδριακή αίθουσα του Επιμελητηρίου Δωδ/σου και θα είναι ανοιχτή για το κοινό, θα μιλήσουν:

- ο πρόεδρος του συλλόγου υπαλλήλων Επιμελητηρίων Νήσων Αιγαίου και Κεντρικής Ενωσης Επιμελητηρίων Ελλάδας **κ. Ηλίας Ουζουνίδης.**
- ο αντιπρόεδρος του Ελληνικού Ινστιτούτου Υγιεινής και Ασφάλειας της Εργασίας **κ. Ανδρέας Κολλάς**
- η υπεύθυνη του Κέντρου Ασφαλείας του ΕΛ.ΙΝ.Υ.Α.Ε. **κ. Θ. Κουκουλάκη**-τοπογράφος μηχανικός/εργονόμος με θέμα "Θέματα Υγείας και Ασφάλειας στις διοικητικές υπηρεσίες"
- ο υπεύθυνος του Κέντρου Υγείας Υγιεινής της Εργασίας ειδικός γιατρός **κ. Σπ. Δρίβας** με θέμα "Μεθοδολογία εκτίμησης Επαγγελματικού Κινδύνου"
- ο προϊστάμενος Κοινωνικής Επιθεώρησης Ν. Δωδ/σου **κ. Ι. Χατζημιχάλης** με θέμα "Υγιεινή και ασφάλεια στους χώρους εργασίας στη Δωδ/σο".

ΣΚΟΠΟΣ

Σκοπός της ημερίδας αυτής, όπως εξηγεί στη "ΓΝΩΜΗ" ο πρόεδρος του συλλόγου υπαλλήλων Επιμελητηρίων Νήσων Αιγαίου και ΚΕΕΕ **κ. Ηλίας Ουζουνίδης** είναι να ενημερωθεί και να ευαισθητοποιηθεί το εργασιακό δυναμικό που απασχολείται στον ευρύτερο δημόσιο τομέα, καθώς επίσης και οι αρμόδιοι φορείς, ώστε να εφαρμοστούν οι κανόνες υγιεινής και ασφάλειας, που δυστυχώς δεν εφαρμόζονται.

"Η υγεία και η ζωή είναι τα πολυτιμότερα αγαθά, και στόχος του συνδικαλιστικού μας οργάνου είναι η πρόληψη" τόνισε ο **κ. Ουζουνίδης** ο οποίος πρόσθεσε ότι αν οι συνθήκες υγιεινής και ασφάλειας πάρουν ουσιαστικό χαρακτήρα, τότε θα αυξηθεί και η παραγωγικότητα.

Σύμφωνα με τον πρόεδρο των υπαλλήλων, αν και σε γενικές γραμμές ο δημόσιος τομέας ανήκει στη γ' κατηγορία επικινδυνότητας (με τα λιγότερο σοβαρά προβλήματα) εντούτοις υπάρχουν καταστάσεις που ευθύνονται για ατυχήματα και ανθυγιεινής κατηγορίας κρούσματα.

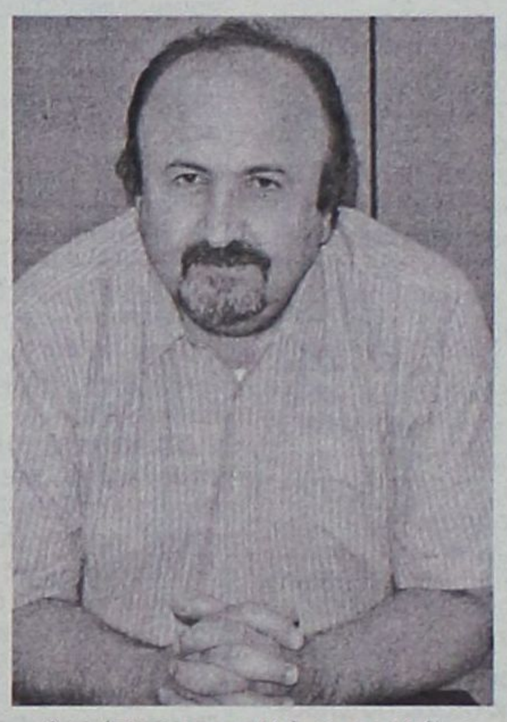

Ο πρόεδρος του συλλόγου υπαλλήλων Επιμελητηρίων Νήσων Αιγαίου και Κεντρικής Ενωσης Επιμελητηρίων Ελλάδας κ. Ηλίας Ουζουνίδης

Μιλάμε από τα πιο απλά πράγματα π.χ. την υπάρξη φαρμακείου για πρώτες βοήθειες μέχρι τη δημιουργία σχεδίου εκκένωσης ενός κτιρίου.

Εκείνο που επεσήμανε ο **κ. Ουζουνίδης** είναι ότι ενώ οι σχετικοί νόμοι επιβάλλουν τη λειτουργία επιτροπών υγιεινής και ασφάλειας, για να υπάρχει, η γραπτή εκτίμηση του επαγγελματικού κινδύνου, εντούτοις αυτές δεν υπάρχουν.

Κι αν ακόμα δημιουργούνταν, θα έπρεπε να διέθεταν τον ανάλογο εξοπλισμό, για να κάνουν τις μετρήσεις των κινδύνων που υπάρχουν στον εργασιακό χώρο, τους οποίους ούτε και φαντάζεται το μυαλό μας.

ΑΣΘΕΝΕΙΕΣ, ΟΧΙ ΑΤΥΧΗΜΑΤΑ

Αξίζει να σημειωθεί ότι, στο δημοσιοϋπαλληλικό κώδικα, δεν υπάρχει η έννοια του εργατικού ατυχήματος ή της επαγγελματικής ασθένειας.

Έτσι, τα εργατικά ατυχήματα και οι επαγγελματικές ασθένειες αντιμετωπίζονται ως κοινές ασθένειες με αποτέλεσμα αφενός μεν οι παθόντες να μην είναι δυνατό να τύχουν της ειδικής μεταχείρισης που απαιτεί η αποκατάσταση της υγείας τους και η οποία προβλέπεται από νομοθεσία για τον ιδιωτικό τομέα, αφετέρου δε να μην υπάρχει καταγραφή των εργατικών ατυχημάτων και επαγγελματικών ασθενειών των δημοσίων υπαλλήλων.

Η πλειοψηφία των εργασιών του δημοσίου ανήκει στην κατηγορία των εργασιών γραφείου, αλλά παρ' όλα αυτά σημαντικοί παράμετροι είναι: η διαμόρφωση του καθίσματος και του γραφείου, ο φωτισμός, η θερμοκρασία, ο εξαερισμός, τα χαρακτηριστικά της οθόνης και του πληκτρολογίου των Η/Υ κ.ά.

Επίσης πρέπει να σημειωθεί ότι, **η χορήγηση επιδομάτων επικίνδυνης και ανθυγιεινής εργασίας, ή οικονομικών κινήτρων, επιδρούν πολλές φορές ανασταλτικά στη βελτίωση των συνθηκών εργασίας και την εξάλειψη ή πρόληψη των κινδύνων.**

Σημαντική όμως είναι και **η διεξαγωγή μελετών εκτίμησης του επαγγελματικού κινδύνου,** οι οποίες θα στοχεύουν στον εντοπισμό και προσδιορισμό της σοβαρότητας των κινδύνων, καθώς και στην ανάπτυξη μέτρων εξάλειψης ή μείωσής τους. Αυτός είναι σύμφωνα με τον κ. Ουζουνίδη και ο σκοπός του συλλόγου κάτι που αναμένεται να προχωρήσει άμεσα για την υλοποίησή του.

DODEKANISOS
ΔΩΔΕΚΑΝΗΣΟΣ ΝΑΥΤΙΛΙΑΚΗ Ν.Ε.

ΠΡΟΣΚΥΝΗΜΑ ΣΤΟΝ ΠΑΝΟΡΜΙΤΗ

"ΔΩΔΕΚΑΝΗΣΟΣ ΕΞΠΡΕΣ"

ΚΥΡΙΑΚΗ 6/11/2005		
ΛΙΜΑΝΙ	ΑΦΙΞΗ	ΑΝΑΧ/ΣΗ
ΡΟΔΟΣ		**08.30**
ΠΑΝΟΡΜΙΤΗΣ	09.10	09.25
ΚΩΣ	11.00	11.10
ΚΑΛΥΜΝΟΣ	11.50	12.00
ΛΕΡΟΣ	12.50	12.55
ΛΕΙΨΟΙ	13.15	13.20
ΠΑΤΜΟΣ	13.40	13.45
ΛΕΡΟΣ	14.25	14.30
ΚΑΛΥΜΝΟΣ	15.20	15.30
ΚΩΣ	16.10	16.20
ΠΑΝΟΡΜΙΤΗΣ	17.40	17.50
ΡΟΔΟΣ	**18.30**	**Δ/ΝΣΗ**

ΠΑΡΑΜΟΝΗ ΔΕΥΤΕΡΑ 7/11/2005		
ΛΙΜΑΝΙ	ΑΦΙΞΗ	ΑΝΑΧ/Σ
ΡΟΔΟΣ		**08.00**
ΠΑΝΟΡΜΙΤΗΣ	08.50	09.00
ΡΟΔΟΣ	09.50	**10.30**
ΠΑΝΟΡΜΙΤΗΣ	11.20	12.00
ΡΟΔΟΣ	12.50	**13.30**
ΠΑΝΟΡΜΙΤΗΣ	14.20	15.00
ΡΟΔΟΣ	15.50	**16.00**
ΠΑΝΟΡΜΙΤΗΣ	16.50	17.30
ΡΟΔΟΣ	**18.20**	**Δ/ΝΣΗ**

ΑΝΗΜΕΡΑ ΤΡΙΤΗ 08/11/2005		
ΛΙΜΑΝΙ	ΑΦΙΞΗ	ΑΝΑΧ/Σ
ΡΟΔΟΣ		**08.00**
ΠΑΝΟΡΜΙΤΗΣ	08.50	09.00
ΡΟΔΟΣ	09.50	**10.30**
ΠΑΝΟΡΜΙΤΗΣ	11.20	12.00
ΡΟΔΟΣ	12.50	**13.30**
ΠΑΝΟΡΜΙΤΗΣ	14.20	15.00
ΡΟΔΟΣ	15.50	**16.00**
ΠΑΝΟΡΜΙΤΗΣ	16.50	17.30
ΡΟΔΟΣ	**18.20**	**Δ/ΝΣΗ**

"ΔΩΔΕΚΑΝΗΣΟΣ ΠΡΑΪΝΤ"

ΚΥΡΙΑΚΗ 6/11/2005		
ΛΙΜΑΝΙ	ΑΦΙΞΗ	ΑΝΑΧ/ΣΗ
ΛΕΡΟΣ		**06.50**
ΚΑΛΥΜΝΟΣ	07.40	07.50
ΚΩΣ	08.30	08.40
ΠΑΝΟΡΜΙΤΗΣ	10.00	10.10
ΡΟΔΟΣ	11.00	**15.30**
ΠΑΝΟΡΜΙΤΗΣ	16.20	16.30
ΚΩΣ	17.50	18.00
ΚΑΛΥΜΝΟΣ	18.40	18.50

ΠΑΡΑΜΟΝΗ ΔΕΥΤΕΡΑ 7/11/2005		
ΛΙΜΑΝΙ	ΑΦΙΞΗ	ΑΝΑΧ/Σ
ΛΕΡΟΣ		**06.50**
ΚΑΛΥΜΝΟΣ	07.40	07.50
ΚΩΣ	08.30	08.40
ΠΑΝΟΡΜΙΤΗΣ	10.00	10.10
ΡΟΔΟΣ	11.00	**15.30**
ΠΑΝΟΡΜΙΤΗΣ	16.20	16.30
ΚΩΣ	17.50	18.00
ΚΑΛΥΜΝΟΣ	18.40	18.50
ΛΕΡΟΣ	**19.40**	**ΔΙΑ/ΝΣΗ**

ΑΝΗΜΕΡΑ ΤΡΙΤΗ 08/11/2005		
ΛΙΜΑΝΙ	ΑΦΙΞΗ	ΑΝΑΧ/Σ
ΛΕΡΟΣ		**06.50**
ΚΑΛΥΜΝΟΣ	07.40	07.50
ΚΩΣ	08.30	08.40
ΠΑΝΟΡΜΙΤΗΣ	10.00	10.10
ΡΟΔΟΣ	11.00	**15.30**
ΠΑΝΟΡΜΙΤΗΣ	16.20	16.30
ΚΩΣ	17.50	18.00
ΚΑΛΥΜΝΟΣ	18.40	18.50
ΛΕΡΟΣ	**19.40**	**ΔΙΑ/ΝΣΗ**

ΤΕΤΑΡΤΗ 09/11/2005		
ΛΙΜΑΝΙ	ΑΦΙΞΗ	ΑΝΑΧ/ΣΗ
ΛΕΡΟΣ		**06.50**
ΚΑΛΥΜΝΟΣ	07.40	07.50
ΚΩΣ	08.30	08.40
ΠΑΝΟΡΜΙΤΗΣ	10.00	10.10
ΡΟΔΟΣ	11.00	

ΑΥΣΤΡΑΛΙΑΣ 3, Τ.Κ. 85100, ΡΟΔΟΣ
ΤΗΛ. 22410 70590, ΦΑΞ 2241070591
E-MAIL info@12ne.gr
WEB. www.12ne.gr
ΧΠ1648

ΚΑΘΕ ΠΕΜΠΤΗ ΑΛΛΑΓΗ ΠΡΟΓΡΑΜΜΑΤΟΣ

INFORMATION - RESERVATIONS 22410 28400 ΠΛΗΡΟΦΟΡΙΕΣ - ΚΡΑΤΗΣΕΙΣ

ODEON

ΕΒΔΟΜΑΔΙΑΙΟ ΠΡΟΓΡΑΜΜΑ WEEKLY PROGRAM 20/10/05 - 26/10/05

ΑΙΘΟΥΣΑ 1 ΩΡΕΣ ΕΝΑΡΞΗΣ / SHOW TIMES 17:30, 20:00, 22:30

Η ΓΥΝΑΙΚΑ ΕΙΝΑΙ ΣΚΛΗΡΟΣ ΑΝΘΡΩΠΟΣ

Η Ελληνική κωμωδία της χρονιάς του Αντώνη Καφετζόπουλου.
Μια σάτιρα για τα "λάθη" των ανδρών και τις "επιθυμίες" των γυναικών.

ΑΙΘΟΥΣΑ 3 ΩΡΕΣ ΕΝΑΡΞΗΣ / SHOW TIMES 19:00, 22:00

CINDERELLA MAN

Όλοι έχουν δικαίωμα σε μια δεύτερη ευκαιρία.
Μια ταινία του Ρον Χάουαρντ, με τους Ρασελ Κρόου και Ρενέ Ζελβέγκερ
Βασισμένο σε αληθινή ιστορία.

ΑΙΘΟΥΣΑ 2 ΩΡΕΣ ΕΝΑΡΞΗΣ / SHOW TIMES 19:45, 22:15

Από τον συγγραφέα του βιβλίου "THE RING" η βραβευμένη με ΟΣΚΑΡ ΤΖΕΝΙΦΕΡ ΚΟΝΕΛΙ σε ένα ατμοσφαιρικό θρίλερ

ΣΤΟΙΧΕΙΩΜΕΝΟ ΝΕΡΟ DARK WATER

Τίποτα δεν είναι αθώο... ακόμα και το νερό

ΑΙΘΟΥΣΑ 2 ΩΡΑ ΕΝΑΡΞΗΣ / SHOW TIME 17:30

Herbie: Fully Loaded

Η Walt Disney παρουσιάζει μεταγλωττισμένο στα Ελληνικά
το πιο διάσημο κινηματογραφικό αυτοκίνητο
που γκαζώνει για νέες περιπέτειες.

ΕΡΧΕΤΑΙ ΤΗΝ ΠΕΜΠΤΗ 27 ΟΚΤΩΒΡΙΟΥ



Η ΥΠΕΡ ΠΑΡΑΓΩΓΗ ΠΟΥ ΕΡΧΕΤΑΙ
ΝΑ ΙΚΑΝΟΠΟΙΗΣΕΙ ΤΙΣ ΑΝΑΓΚΕΣ
ΕΚΑΤΟΜΜΥΡΙΩΝ ΦΙΛΑΘΛΩΝ

GOAL - ΓΚΟΛ

ΓΥΡΙΣΜΕΝΗ ΣΤΑ ΔΙΑΣΗΜΟΤΕΡΑ ΓΗΠΕΔΑ
ΤΗΣ ΕΥΡΩΠΗΣ ΜΕ ΕΝΑ
ALLSTAR CAST
ΖΩΝΤΑΝΩΝ ΘΡΥΛΩΝ ΤΗΣ ΜΠΑΛΑΣ

ΧΠ046

ΠΑΛΛΑΣ 5 CINEMAS CENTER
20/10/2005 - 26/10/2005
www.cinemapallas .gr
Για κρατήσεις
22410 24475/70670
Δημοκρατίας 13, Ρόδος

DOOM Αίθουσα RED 5 ώρες έναρξης // 15:50 (Σαβ.-Κυρ.) 18:05, 20:20, 22:35
Η πολυαναμενόμενη υπερπεριπέτεια, ΣΕ 1η ΠΑΓΚΟΣΜΙΑ ΠΡΟΒΟΛΗ με εκρηκτική δράση που θα σας παρασύρει στο ρυθμό της!
ΚΑΝΤΕ ΕΓΚΑΙΡΑ ΤΙΣ ΚΡΑΤΗΣΕΙΣ ΣΑΣ! ΚΑΤΑΛΛΗΛΟ ΑΠΟ 13

Charlie AND THE CHOCOLATE FACTORY
Ο Τσάρλι και το Εργοστάσιο Σοκολάτας
Ο Τζόνι Ντεπ, στην ταινία της χρονιάς που ξεπερνάει το όρια πιο τρελής παιδικής φαντασίας!!!
ώρες έναρξης // 15:30 (Σάβ.-Κυρ.) • 17:50 • 20:15 • 22:40
Αίθουσα intertingua 2

LORD OF WAR ΚΥΡΙΑΡΧΟΣ ΤΟΥ ΠΑΙΧΝΙΔΙΟΥ
Οι Νικολας Κέητζ, και Ίθαν Χωκ λαθρέμποροι όπλων, σ' αυτή την καταπληκτική περιπέτεια δράσης!!!
ΚΑΤΑΛΛΗΛΟ ΑΠΟ 13
Αίθουσα aprilia 1 ώρες έναρξης // 15:25 (Σάβ.-Κυρ.) 17:45, 20:10, 22:40

THE AMITYVILLE HORROR ΤΡΟΜΟΣ ΣΤΟ AMITYVILLE
Από τον παραγωγό του Αρμαγεδών και Περλ Χάρμπορ μια ταινία τρόμου που θα σας καθηλώσει βασισμένη σε αληθινά γεγονότα!
Αίθουσα Festival 4
ώρες έναρξης // 20:20 • 22:30
ΚΑΤΑΛΛΗΛΟ ΑΠΟ 17

THE SKELETON KEY ΤΟ ΑΝΤΙΚΛΕΙΔΙ
ΚΑΤΑΛΛΗΛΟ ΑΠΟ 13
Από το σεναριογράφο του "The Ring"!! μια δυνατή ταινία μεταφυσικού τρόμου!
Αίθουσα Allegro 3
έναρξης //(15:40 Σαβ-Κυρ.) • 17:55 • 22:35

THE 40 YEAR-OLD VIRGIN ΠΑΡΘΕΝΟΣ ΕΤΩΝ 40
ΚΑΤΑΛΛΗΛΟ ΑΠΟ 13
Θα κρατάτε την κοιλιά σας απ' τα γέλια επί δύο ώρες!
Αίθουσα Festival 4 ώρες έναρξης // (15:30 Σαβ-Κυρ.) • 17:45
Αίθουσα Allegro 3 ώρα έναρξης //20:10

HISTORY OF VIOLENCE ΤΟ ΤΕΛΟΣ ΤΗΣ ΒΙΑΣ
ΤΗ 27 ΟΚΤΩΒΡΙΟΥ
ΣΕ ΠΡΩΤΗ ΠΑΝΕΛΛΗΝΙΑ ΠΡΟΒΟΛΗ!!!
γκο Μόρτενσεν (Αρχοντας των Δακτυλιδιών), σε ένα πραστικό ψυχολογικό θρίλερ που δεν πρέπει να χάσετε!

MADAGASCAR ΜΑΔΑΓΑΣΚΑΡΗ
ΠΕΜΠΤΗ 27 ΟΚΤΩΒΡΙΟΥ
ΣΕ ΠΡΩΤΗ ΠΑΝΕΛΛΗΝΙΑ ΠΡΟΒΟΛΗ!!!
Τα δημοφιλή ζωάκια της Dreamworks, σε μια ξέφρενη περιπέτεια γεμάτη κωμικές καταστάσεις!

HOWL'S MOVING CASTLE ΤΟ ΚΟΥΜΕΝΟ ΣΤΡΟ
ΤΗΝ ΠΕΜΠΤΗ 27 ΟΚΤΩΒΡΙΟΥ
ΣΕ ΠΡΩΤΗ ΠΑΝΕΛΛΗΝΙΑ ΠΡΟΒΟΛΗ!!!
Μια μαγευτική ταινία κινουμένων σχεδίων που θα ενθουσιάσει τους μικρούς μας φίλους!!!
ΜΕΤΑΓΛΩΤΤΙΣΜΕΝΗ ΣΤΑ ΕΛΛΗΝΙΚΑ

Άρτος (;) Θεάματα (;)... ... Και τηλεόραση (όπως λέμε τηλοψία...)

ΕΤ1

07.00 **Παιδικό πρόγραμμα**
09.30 **Μένουμε Ελλάδα**
11.00 **History channel**
11.45 **Ιστορία**
12.30 **Ντοκιμαντέρ**
13.30 **Ειδήσεις**
14.00 **Η απίθανη Κιμ**
14.30 **Διάλειμμα**
15.00 **Φλορισιέντα, η σύγχρονη Σταχτοπούτα**
16.00 **Έχει γούστο.** Με τη Μπήλιω Τσουκαλά.
18.00 **Πρωτάθλημα βόλεϊ.**
20.00 **Στο φιλέ.** Αθλητική εκπομπή.
20.30 **Παγκόσμιο πρωτάθλημα ράλι**
20.50 **Οικογένεια Ανταμς**
21.45 **Σαν σήμερα τον 20ό αιώνα**
22.00 **Ρεπορτάζ χωρίς σύνορα.** Παρουσιάζει ο Στέλιος Κούλογλου.
23.00 **Ειδήσεις**
24.00 **Δρόμοι.** Παρουσιάζει ο Αρης Σκιαδόπουλος.
01.00 **Μεγάλες παραστάσεις**

ΝΕΤ

05.45 **Πρώτη γραμμή.** Ενημερωτική εκπομπή.
10.00 **Συμβαίνει τώρα.** Ενημερωτικό μαγκαζίνο με την Πόπη Τσαπανίδου.
13.00 **Τόλμη και γοητεία.** Κοινωνική σειρά.
14.00 **Ατίθασα νιάτα.** Νεανική σειρά.
15.00 **Ειδήσεις**
16.00 **Η ζωή είναι παιχνίδι.** Με την Αννα Δρούζα
18.00 **Ειδήσεις**
19.00 **Ανυπότακτες καρδιές.** Νεανική σειρά αργεντίνικης παραγωγής.
20.00 **Τοις μετρητοίς.** Τηλεπαιχνίδι. Παρουσιάζει ο Σπύρος Παπαδόπουλος
21.00 **Ειδήσεις**
22.00 **Ο θησαυρός της Αγγελίνας.** Κωμική σειρά. Παίζουν: Ντίνα Κώνστα, Σοφοκλής Πέππας
23.00 **Προσκήνιο**
24.00 **Ξένη ταινία.** «Μπέτσι».
01.00 **Ειδήσεις**
01.15 **Ξένη ταινία συν.**
02.15 **Οι συνήγοροι.** Δραματική σειρά.

ΕΤ3

07.30 **Οι βουνοκορφές**
08.00 **Αγριοι τόποι του Λάρι Γκριν**
08.30 **Ασιατική φαντασία ΙΙΙ**
09.00 **9 η ώρα... μεσημέριασε**
11.00 **Η κουζίνα της μαμάς** (Ε)
12.00 **Καρμελίτα** (Ε)
13.00 **Ειδήσεις**
14.30 **Με μια τρίτη ματιά.**
15.45 **Εκτη αίσθηση.**
15.55 **Ειδήσεις**
16.00 **Ποδόσφαιρο.** Παναχαική-Κέρκυρα
18.00 **Πάμε καλά.** Ψυχαγωγική εκπομπή.
19.00 **Ειδήσεις**
20.15 **Ο κόσμος των σπορ.** Αθλητική εκπομπή.
21.00 **Καρμελίτα**
21.55 **Μακρινές φιλίες**
22.00 **ΕΡΤ-3 sports Arena**
24.00 **Ειδήσεις**
00.30 **Ξένη ταινία.** «Η διμοιρία του χρυσού»

FILMNET

05.40 **Ξένη ταινία.** «Αληθινή ζωή». Ρομαντικό δράμα.
07.35 **E! Entertainment**
08.25 **Ξένη ταινία.** «Η συμμορία των τριών»
10.00 **Ξένη ταινία.** «Ερωτας και... τίποτα άλλο»
11.50 **Ξένη ταινία.** «Ο γάμος του καλύτερού μου φίλου»
13.40 **Ξένη ταινία.** «Η εκδίκηση της ξανθιάς 2»
15.20 **Ξένη ταινία.** «Μητέρα Τερέζα Α' Μέρος»
17.00 **Ξένη ταινία.** «Οκτώ τρελές νύχτες»
18.25 **Ξένη ταινία.** «Καλωσήρθατε στη ζούγκλα»
20.15 **Ξένη ταινία.** «Σταγόνες αγάπης»
22.00 **Ξένη ταινία.** «Τρελός από ζήλια»
23.45 **Ξένη ταινία.** «Las Vegas»
00.45 **Ξένη ταινία.** «Το κυνήγι του δολοφόνου»
02.50 **Ξένη ταινία.** «Διεστραμμένος σύζυγος»
04.35 **Ξένη ταινία.** «Ο άγγλος ασθενής»

ALTER

06.15 **Alter kids**
08.00 **Ειδήσεις**
08.30 **Πρωινό gossip.** Μαγκαζίνο με την Ισαβέλλα Κούτση.
09.45 **Ειδήσεις**
10.00 **Καθαρές κουβέντες.** Ενημερωτική εκπομπή με τον Γιώργο Βαρεμένο.
11.30 **Ειδήσεις**
12.30 **TV Hello**
14.15 **Ελληνική ταινία.** «Αρέσω και κυκλοφορώ» Κωμωδία.
16.15 **Ειδήσεις**
16.30 **TV Celebrities**
17.15 **Ελληνική σειρά.** «Η λίμνη των στεναγμών»
18.00 **Απογευματινά gossip**
18.45 **Το πρώτο θέμα**
19.00 **Ειδήσεις**
20.00 **Η φωνή του πολίτη**
21.00 **Ολική επαναφορά.** Με τον Γιάννη Λοβέρδο
22.45 **Ξένη ταινία.** «Το ολοκαύτωμα». Δράμα.
01.00 **Sex and the city**
01.30 **Auto Alter**
01.35 **Ξένη ταινία.** «Αποστολή στην Κούβα». Περιπέτεια.

Προφήτης Ηλίας 41 UHF και Μόντε Σιών 45 UHF

07.00 **Καλημέρα με τον 902**
10.00 **Τηλεπωλήσεις**
15.00 **Κάθε μέρα στις 3**
16.30 **Παιδικό πρόγραμμα**
16.50 **Δελτίο ειδήσεων στη νοηματική**
17.00 **Εκπαιδευτική τηλεόραση**
18.00 **Ειδήσεις**
18.30 **Το ντοκιμαντέρ στον 902**
19.30 **Μουσικές διαδρομές**
20.30 **Εις υγείαν.** Ολες οι εξελίξεις στο χώρο της υγείας.
21.00 **Ειδήσεις**
22.00 **Προεκτάσεις**
23.30 **Μουσικές διαδρομές**
24.00 **Ειδήσεις**

MEGA

05.45 **Από νωρίς.** Ενημερωτική εκπομή με τη Μάρω Λεονάρδου.
06.45 **Πρωινό MEGA.** Ενημερωτική εκπομπή.
08.00 **Κοινωνία ώρα 8.** Με τους Στρ. Λιαρέλλη, Δ. Καμπουράκη.
10.00 **Ομορφος κόσμος το πρωί.** Ψυχαγωγική εκπομπή με τον Γιώργο Αρναούτογλου.
13.00 **Σαββατογεννημένες** (Ε) Κωμική σειρά.
14.00 **Ειδήσεις**
15.00 **Είσαι το ταίρι μου** (Ε) Κωμική σειρά.
16.00 **Αέρινες σιωπές** (Ε)Κοινωνική σειρά.
17.30 **Ματιές στα γεγονότα**
17.40 **Φιλοδοξίες.** Κοινωνική σειρά.
18.15 **Απαγορευμένη αγάπη.** Κοινωνική σειρά.
19.00 **Βέρα στο δεξί.** Κοινωνική σειρά.
20.00 **Κεντρικό δελτίο ειδήσεων.**
21.00 **Τα σύνορα της αγάπης** Αισθηματική σειρά.
22.00 **Στο παρά πέντε** Κωμική σειρά. Παίζουν: Σμαράγδα Καρύδη, Ελισάβετ Κωνσταντινίδη, Γιώργος Καπουτζίδης
23.00 **Safe sex.** Κωμική σειρά.
23.55 **Ανατροπή**
01.15 **Τελευταία γεγονότα**
01.30 **Νεανικές ανησυχίες**(Ε)
02.30 **Ερωτική ανεπάρκεια**
03.00 **Τελευταία στιγμή** (Ε)
04.00 **Τηλεμάρκετινγκ**

ANT1

05.40 **Καλημέρα με τον ANT-1.** Ενημερωτική εκπομπή
06.50 **Καλημέρα Ελλάδα.** Ενημερωτική εκπομπή με τον Γιώργο Παπαδάκη.
10.00 **Πρωινός καφές.** Ψυχαγωγική - ενημερωτική εκπομπή με την Ελεονώρα Μελέτη
13.00 **Τα νέα του ANT1**
14.00 **Αποκάλυψη... τώρα!** Με την Τατιάνα Στεφανίδου.
16.00 **Εγκλήματα** (Ε) Κωμική σειρά.
16.45 **Ειδήσεις σε 1'**
17.00 **Κωνσταντίνου και Ελένης.** (Ε) Κωμική σειρά.
18.00 **Καλημέρα ζωή.** Κοινωνική σειρά.
18.50 **Έρωτας.** Ερωτική - δραματική σειρά.
20.00 **Τα νέα του ANT-1**
21.00 **Το καφέ της Χαράς.** Κωμική σειρά. Παίζουν: Χάρης Ρώμας, Ρένια Λουιζίδου
22.00 **Μωθ- Ροζ.** Δραματική σειρά. Παίζουν: Μαρίνα Ψάλτη, Μηνάς Χατζησάββας, Καρυοφυλλιά Καραμπέτη
23.00 **Big mother**
23.45 **Με τα μάτια της Ελλης**
01.15 **Νυχτερινές ειδήσεις**
01.45 **Σκοτεινός άγγελος.** Περιπετειώδης σειρά φαντασίας.

ALPHA

05.30 **Καινούργια ημέρα.** Ενημερωτική εκπομπή με τον Κώστα Μαρδά.
06.30 **Καλημέρα σας.** Ενημερωτική εκπομπή με τον Γιώργο Αυτιά.
10.00 **Καφές με την Ελένη.** Ψυχαγωγικό μαγκαζίνο με την Ελένη Μενεγάκη.
13.00 **Κους κους το μεσημέρι.** Ψυχαγωγική εκπομπή.
15.00 **Ειδήσεις**
15.45 **Μαγειρεύοντας με τη Βέφα**
16.45 **Ειδήσεις**
17.00 **Από καρδιάς.** Κοινωνική εκπομπή με τον Ανδρέα Μικρούτσικο
19.00 **Στα βάθη της Ανατολής.** Κοινωνική σειρά
20.00 **Ειδήσεις**
21.00 **Ποδόσφαιρο**
23.00 **Πες μου ναι.** Κωμική σειρά. Παίζουν: Απόστολος Γκλέτσος, Κατερίνα Λέχου, Αλέκος Συσσοβίτης
24.00 **ΟΛΑ 6.** Εκπομπή με τον Θέμο Αναστασιάδη.
02.00 **Ειδήσεις**
02.15 **Ξένη ταινία.** «Σκοτεινή πόλη». Θρίλερ.
04.45 **Τηλεαγορές**
04.30 **Ερασιτέχνης άνθρωπος** (Ε)

STAR

06.45 **Κάθε μέρα καλημέρα.** Ενημερωτική εκπομπή με τον Τέρενς Κουίκ και την Εμη Λιβανίου
10.00 **Ολα καλά.** Ψυχαγωγικό μαγκαζίνο με την Αλεξάνδρα Πασχαλίδου.
13.00 **Ειδήσεις**
14.00 **Super star**
16.30 **Ειδήσεις**
16.45 **Ρωξάνη, μια ελεύθερη γυναίκα.** Αισθηματική σειρά.
17.45 **Βαλεντίνα, έρωτας X-large.** Αισθηματική σειρά.
18.45 **Λόις και Κλαρκ.** Περιπετειώδης σειρά.
19.45 **Ειδήσεις**
21.00 **Ξένη ταινία.** «Ράμπο ΙΙ: Η αποστολή». Περιπέτεια.
23.00 **Ξένη ταινία.** «Ο τιμωρός του Χονγκ Κονγκ» Αστυνομική περιπέτεια. Παίζουν: Τσόου Γιαν Φατ, Τόνι Λιουνγκ, Άντονι Γουόνγκ.
01.30 **Διώκτες του εγκλήματος.** Αστυνομική σειρά.
02.30 **Ειδήσεις**
02.45 **Ξένη ταινία.** «Στόχος των εκτελεστών». Περιπέτεια.
04.45 **Ξένη ταινία.** «Ιστορίες τρόμου».
06.15 **Αστέρια στο πεντάγραμμο.**

SUPER S

08.00 **Οποιος αντέξει**
11.00 **Γερμανικό πρωτάθλημα ποδοσφαίρου.** (Ε)
14.00 **Ιστιοπλοΐα**
14.30 **Αγγλικό πρωτάθλημα**
16.30 **X-games**
17.00 **Βόλεϊ**
19.00 **Αγγλικά στιγμιότυπα**
20.00 **Γαλλικά στιγμιότυπα**
21.00 **Champions zone**
23.00 **Ανάλυσέ το**
24.00 **Οποιος αντέξει**
02.00 **Ελληνικό πρωτάθλημα**
04.00 **Ισπανικό πρωτάθλημα**
06.00 **Αγγλικά στιγμιότυπα**
07.00 **Winter X-games**

G.A. FERRIES

ΠΡΟΓΡΑΜΜΑ ΔΡΟΜΟΛΟΓΙΩΝ
Ε/Γ-Ο/Γ ΡΟΔΑΝΘΗ • Ε/Γ-Ο/Γ ΜΑΡΙΝΑ - Ε/Γ-Ο/Γ ΑΝΘΗ-ΜΑΡΙΝΑ
ΡΟΔΟΣ - ΠΕΙΡΑΙΑΣ

ΔΕΥΤΕΡΑ 17/10
ΑΝΘΗ-ΜΑΡΙΝΑ 17.00 ΚΩ(20.30)-ΛΕΡΟ(23.59)-ΠΑΤΜΟ (01.30)-ΠΕΙΡΑΙΑ (11.00)
ΤΡΙΤΗ 18/10
ΜΑΡΙΝΑ 16.00 ΚΩ (20.30)-ΚΑΛΥΜΝΟ (22.00)-ΑΣΤΥΠΑΛΑΙΑ (00.50)-ΠΕΙΡΑΙΑ (11.10)
ΤΕΤΑΡΤΗ 19/10
ΑΝΘΗ-ΜΑΡΙΝΑ 17.00 ΚΩ (20.30)-ΛΕΡΟ(23.59)-ΠΑΤΜΟ (01.30)-ΠΕΙΡΑΙΑ (11.00)
ΠΕΜΠΤΗ 20/10
ΜΑΡΙΝΑ 16.00 ΚΩ (19.40)-ΚΑΛΥΜΝΟ (21.30)-ΠΕΙΡΑΙΑ (09.10)
ΠΑΡΑΣΚΕΥΗ 21/10
ΑΝΘΗ-ΜΑΡΙΝΑ 17.00 ΚΩ (20.30)-ΛΕΡΟ (23.59)-ΠΑΤΜΟ (01.30) - ΠΕΙΡΑΙΑ (11.00)
ΣΑΒΒΑΤΟ 22/10
ΜΑΡΙΝΑ 20.00 ΣΥΜΗ (21.20)-ΤΗΛΟ (23.40)-ΝΙΣΥΡΟ (01.10) - ΚΩ (03.00) - ΚΑΛΥΜΝΟ (04.30) - ΛΕΡΟ (06.00) - ΠΑΤΜΟ (07.40)- ΣΥΡΟ (13.20) - ΠΕΙΡΑΙΑ (18.40)
ΚΥΡΙΑΚΗ 23/10
- - --
ΔΕΥΤΕΡΑ 24/10
ΑΝΘΗ-ΜΑΡΙΝΑ 17.00 ΚΩ (20.30)-ΛΕΡΟ (23.59)-ΠΑΤΜΟ (01.30)- ΠΕΙΡΑΙΑ (11.00)
ΤΡΙΤΗ 25/10
ΜΑΡΙΝΑ 16.00 ΚΩ (20.30)-ΚΑΛΥΜΝΟ (22.00)-ΑΣΤΥΠΑΛΑΙΑ (00.50)-ΠΕΙΡΑΙΑ (11.10)

****ΠΡΟΣΦΟΡΑ****
Πακέτα εισιτηρίων άνω των 300,00 ευρώ, μπορείτε να τα εξοφλήσετε σε 4 άτοκες μηνιαίες δόσεις με την πιστωτική σας κάρτα VISA ή MASTER!
Η εταιρία G.A. FERRIES σας ενημερώνει ότι η έκπτωση 50% (πολύτεκνοι-στρατιωτικοί-ανάπηροι κ.τ.λ.) ισχύει για όλες τις θέσεις.

Πληροφορίες στο κεντρικό πρακτορείο
TSAGARIS TRAVEL
και στον ταξιδιωτικό σας πράκτορα
Τηλ. (22410) 35066-36170, FAX: 22410-28597
ΧΠ589

ΠΡΑΚΤΟΡΕΙΟ ΤΑΞΙΔΙΩΝ
ΣΑΒΒΑΣ ΣΑΗΣ
ΠΡΟΣΦΕΡΟΥΜΕ
τα φθηνότερα αεροπορικά εισιτήρια για όλο τον κόσμο με όλες τις αεροπορικές πτήσεις
ΑΚΟΜΗ
• BIZA επισκέπτου για ΑΥΣΤΡΑΛΙΑ σε μία μέρα
• Εκδοση διαβατηρίων
• Εκδοση αδειών αυτοκινήτων

ΞΕΝΟΔΟΧΕΙΑ ΣΤΗΝ ΑΘΗΝΑ-ΕΛΛΑΔΑ
PRESIDENT Α' ΚΑΤΗΓΟΡΙΑΣ Λεωφόρος Κηφισίας (έως 31/8)
Μονόκλινο € 73 Δίκλινο € 83 Τρίκλινο € 105
ROYAL OLYMPIC LUX κοντά στο Σύνταγμα (έως 31/10)
Μονόκλινο €95 Δίκλινο € 97 Τρίκλινο € 120
OLYMPIC PALACE Α' ΚΑΤΗΓΟΡΙΑ Σύνταγμα (έως 31/10)
Μονόκλινο € 78 Δίκλινο € 88 Τρίκλινο € 109
ΚΑΝΙΓΚΟΣ 21 Α' ΚΑΤΗΓΟΡΙΑΣ (οδός Κάνιγκος)
(από 1/5 έως 31/12/05)
Μονόκλινο € 78 Δίκλινο € 88
BEST WESTERN ILISIA Α' ΚΑΤΗΓΟΡΙΑΣ ILISIA Μιχαλακοπούλου
(από 1/5 έως 31/12/05)
Μονόκλινο € 84 Δίκλινο € 93 Τρίκλινο € 110
HELLINIS Β' ΚΑΤΗΓΟΡΙΑ ΟΝΑΣΙΟ Συγγρού (έως 31/12)
Μονόκλινο € 48 Δίκλινο € 58 Τρίκλινο € 70
ARETOUSA Β' ΚΑΤΗΓΟΡΙΑΣ Μητροπόλεως - Σύνταγμα (έως 31/10)
Μονόκλινο € 58 Δίκλινο € 76 Τρίκλινο € 100
ASTOR Σύνταγμα (έως 31/10)
Μονόκλινο € 75 Δίκλινο € 97 Τρίκλινο € 115
DORIAN Β' ΚΑΤΗΓΟΡΙΑΣ Ομόνοια
Μονόκλινο € 67 Δίκλινο € 80 Τρίκλινο € 106
POLIS GRAND HOTEL Β' ΚΑΤΗΓΟΡΙΑΣ Πατησίων & Βερανζέρου 10
(έως 30/6)
Μονόκλινο € 74 Δίκλινο € 81 Τρίκλινο €110
ΒΕΡΓΙΝΑ Β' ΚΑΤΗΓΟΡΙΑΣ ΘΕΣ/ΚΗ (κεντρικό) (έως 31/10)
Μονόκλινο € 58 Δίκλινο € 75 Τρίκλινο € 90
ANEMONI KENTRIKO-PEIRAI
Μονόκλινο € 60(έως 10/05) € 65 (10/5-25/10)
Δίκλινο € 70 » € 78 »
Τρίκλινο € 85 » € 94 »

ΣΑΣ ΣΥΜΦΕΡΕΙ ΠΡΙΝ ΚΛΕΙΣΕΤΕ ΟΠΟΥΔΗΠΟΤΕ ΝΑ ΜΑΣ ΕΠΙΣΚΕΦΘΕΙΤΕ
ΠΡΑΚΤΟΡΕΙΟ ΤΑΞΙΔΙΩΝ
ΣΑΒΒΑΣ ΣΑΗΣ
ΤΑΡΠΟΝ ΣΠΡΙΝΓΚΣ 42 (δίπλα στην Τραπ. Πίστεως) • **Τηλ. 39781-3**
ΧΠ127

Πολιτιστικές διαδρομές

Βάλιας Σεμερτζίδης

Ζωγραφιές της Ρόδου: 1964-1983

«... Κάθομαι δίπλα στο δρόμο, από κάτω μου ρεματιά. Αντίκρυ μου αψηλά βουνά, πυκνά δάση. Ζωγραφίζω. Ο αγρότης φτάνει κοντά μου, σταματάει, με κοιτάζει χαμογελώντας. Έχει γκρίζα μουστάκια, φοράει καλπάκι. Ύστερα από λίγο με ρωτάει, με ρωτάει τι κάνω. Του λέω: «Προσπαθώ να κάνω αυτό που βλέπεις μπροστά σου». Εκείνος δε βλέπει τη ζωγραφιά από κει που στέκεται. Σκέφτεται λίγο κι ύστερα μου λέει: «Το μυστήριο». Μένω σαστισμένος, δε μίλησε για ζωγραφιά, για τοπίο, δεν ξέρω πώς αλλιώς θα μπορούσε να τ' ονομάσει, δάσος, βουνό, ουρανό; Όχι, τίποτα απ' όλα αυτά, αλλά απλά είπε ότι πιο σημαντικό έχω ακούσει. Το «μυστήριο»!

Ρόδος, 4 Ιανουαρίου 1975
(Από το ημερολόγιο του ζωγράφου)

Ο Οργανισμός Πολιτιστικής Ανάπτυξης της Νομαρχίας Δωδεκανήσου *τιμώντας τον αείμνηστο καλλιτέχνη* ***Βάλια Σεμερτζίδη*** *εξέδωσε ένα ενδιαφέρον λεύκωμα με ζωγραφιές από τα αντιπροσωπευτικά έργα του από την* ***«περίοδο της Ρόδου»*** *(1964-1985).*

Ως γνωστόν τα έργα αυτά εκτίθενται μέχρι τις 20 Νοεμβρίου στο Κατάλυμα της Γαλλίας (οδός Ιπποτών), ένα από τα λίγα εικαστικά γεγονότα που πραγματοποιούνται στην πόλη μας, και αξίζει να το επισκεφθούν όλοι οι πολίτες.

Την επιμέλεια του λευκώματος (142 σελίδες μεγάλου σχήματος) είχε η ***Βαλεντίνα Σεμερτζίδου,*** *ενώ την επιλογή των κειμένων και έργων έκανε ο* ***Μάνος Αναστασιάδης.***

Για το εικαστικό έργο του Σεμερτζίδη και την ζωή του στην πόλη μας γράφουν:

- Εμμανουήλ Μαυρομάτης, *καθηγητής: «Εισαγωγή στο ζωγραφικό σύστημα του Βάλια Σεμερτζίδη».*

- Μάνος Αναστασιάδης, *ζωγράφος: «Το φυσικό και το ανθρώπινο τοπίο της Ρόδου ως στοιχείο αναζήτησης».*

- Ηλίας Κόλλιας, *αρχαιολόγος: «Βάλιας Σεμερτζίδης-ο ενθουσιώδης στοχαστικός έφηβος».*

Στο λεύκωμα, που περιέχει 73 ζωγραφιές, περιλαμβάνονται επίσης κριτικά σημειώματα και κείμενα των:

Μιλτιάδη Λογοθέτη, Δημήτρη Παπαστάμου, Τώνη Σπιτέρη, Ελένης Βακαλό, Τζούλιας Δημακοπούλου, Mario de Micheli, Duili Morosini, B.M. Πολεβόι, Γιώργου Πετρή και Silvano Filippeli, καθώς και αποσπάσματα από το ημερολόγιο του ζωγράφου.



Βάλια Σεμερτζίδη: «Λιομάζωμα», 1972

• Το τοπίο και οι άνθρωποι της Ρόδου

Το ροδίτικο πολιτιστικό περιοδικό ***«Ο δρόμος»*** *δημοσίευσε, στο δεύτερο τεύχος του, μια συνέντευξη του ζωγράφου.*

• Βάλια Σεμερτζίδη, ζεις στη Ρόδο, από το '64. Έχεις δημιουργήσει ένα μεγάλο μέρος του έργου σου εκ και έχεις οπωσδήποτε δεθεί με τον τόπο αυτό, θα ήθ λες να μας μιλήσεις λίγο για αυτήν την περίοδο;

"Κοιτάξτε. Όταν ήρθα στη Ρόδο δεν υπήρχαν ξενοδό χεία και το εσωτερικό του νησιού ήταν άθικτο, διατη ρούσε το χρώμα του. Η οριστική εγκατάστασή μου στ Ρόδο έγινε με τη δικτατορία. Δεν μπορούσα να έρθ στην Αθήνα, εκεί με αφήσανε ήσυχο σχετικά. Από τ '67 αποφάσισα λοιπόν να μην ξαναβγάλω χρώματα ν δουλέψω στην Αθήνα. Και όλη η δουλειά μου από τότ είτε ήταν εμπνευσμένη από τη Ρόδο, είτε όχι, έγινε στ Ρόδο.

Θέλω να πω δυο λόγια για το τοπίο της Ρόδου, πο είναι ένα τοπίο πολύ ιδιόμορφο και κλείνει σχεδόν όλ την Ελλάδα. Έχει μια κλίμακα αλλαγής, που θα πρέπ σ' άλλες περιοχές να διανύσεις μεγάλες αποστάσε για να τη συναντήσεις. Η δυτική της μεριά, νομίζεις ό είναι στην Αφρική, η κεντρική Ρόδος, η περιοχή τα Αταβύρου είναι καταπληκτικό μέρος, από τα σπάν στην Ελλάδα. Και ύστερα από τον Ατάβυρο προς τα κά τω, από το έντονο και κάπως άγριο να πούμε, είναι α μια κλίμακα χαμηλή με κυματισμούς λόφων... Και α αυτό βέβαια μου κίνησε πολύ το ενδιαφέρον. Σιγά-σι όταν γνώρισα τους βουνίσιους, στην Κρητηνία πρω βρέθηκα και ζωγράφισα τους ανθρώπους, δέθηκα εν λώς με το χώρο. Αυτό με βοήθησε να ολοκληρώσω π λιά μου έργα, σειρές, συνθέσεις.

Ξέρετε, η Ρόδος είναι ένα μικρό μουσείο με έργα μ Είναι το Επιμελητήριο γεμάτο, είναι το Ροδίνι, είναι Σπάρταλη, του Καφεζιδάκη, του Χαρτοφύλλη και ε όλα σε μεγάλες διαστάσεις 7, 11, 12 και 16 μέτρα αυτό ήμουν τυχερός, γιατί τέτοια δυνατότητα δεν έχεις εύκολα. Το καλό είναι ότι η άγνοια που υπή δεν με εμπόδισε να δημιουργήσω, δεν μου κάναν έξυπνο. Ξέρετε τι φαρμάκι είναι η ημιμάθεια που υπ χει στην Αθήνα. Εδώ δεν μου είπαν τίποτα, με άφη ελεύθερο να δουλέψω. Ο δήμαρχος ο Πετρίδης με θησε πάρα πολύ, γιατί μου έδωσε ανθρώπους να πο ρουν, σκεφτείτε ότι στου Σπάρταλη ερχόντουσαν ρευτές και μουσικοί κι εγώ τους ζωγράφιζα, ο τρ όροφος, είχε γίνει εργαστήρι. Το πανηγύρι αυτό κρ σε τρεις μήνες. Παρ' όλο που σε πολλές περιπτώ πληρώθηκα μόνο τα υλικά και σε άλλες μεροκάματ να έβαφα τοίχο, δημιούργησα κάτι ουσιώδες. Σκέφτ δηλαδή ότι αφού με πλήρωναν μεροκάματο, εγώ ρούσα να δημιουργήσω το έργο μου...».

Ο ΙΚΟΘΕΝ

Με την μπουκαπόρτα στον αέρα

... Τα πλωτά "φέρετρα" στο Αιγαίο

Σε αποκλειστικό ρεπορτάζ της εφημερίδας ***«Press Time»,*** *που έκανε ο δημοσιογράφος* ***Διονύσης Νίκας,*** *αποκαλύπτει τα* ***«πλωτά φέρετρα»*** *του Αιγαίου. Και το ταξίδι στο οποίο αναφέρεται, με το* ***«Ανθή-Μαρίνα»*** *για τα* ***Δωδεκάνησα****, το πραγματοποίησε στις 21 Αυγούστου μαζί με τον φωτογράφο* ***Στράτο Χαβαλέζη.***

«Μπουκαπόρτες που κρατούνται από σύρματα και οξυγονοκολλήσεις, σάπια πατώματα, γυμνά καλώδια, *σωσίβιες λέμβοι που κρέμονται από σύρματα και πυροσβεστήρες, ληγμένοι εδώ και δεκαεπτά χρόνια, είναι κάποιες μόνο από τις εικόνες των ελληνικών ακτοπλοϊκών συγκοινωνιών. Η «Press Time» αποκαλύπτει την ντροπή και την εξαθλίωση σε δύο πλοία που πραγματοποιούν καθημερινά δρομολόγια: το «Ανθή-Μαρίνα» και το «Εξπρές Αφροδίτη». Το ειρωνικό της υπόθεσης είναι ότι οι εικόνες των δύο αυτών πλοίων αποτελούν... σταγόνα στον ωκεανό των παραλείψεων της ντροπής στα περισσότερα ελληνικά πλοία.*

Πώς είναι δυνατόν αυτά τα πλοία-«φέρετρα» να πραγματοποιούν καθημερινά δρομολόγια; *Ποιοι είναι αυτοί που επιτρέπουν στους εφοπλιστές να θέτουν σε κίνδυνο την ασφάλεια των επιβατών, μόνο και μόνο για να γεμίζουν οι τσέπες τους; Πρέπει ή δεν πρέπει να παρέμβει επιτέλους κάποιος εισαγγελέας για την κατάσταση που επικρατεί στα επιβατηγά πλοία, από τη στιγμή που το υπουργείο Εμπορικής Ναυτιλίας και το Λιμενικό δείχνουν ανίκανα να κάνουν κάτι, προκειμένου να αντιμετωπίσουν αυτή την τραγική κατάσταση; Είναι δημοσιογραφική υπερβολή όταν λέμε ότι πρόκειται για πλοία «φέρετρα» ή είμαστε επιεικείς;*

Και να μη θεωρηθεί *ότι έχουμε σκοπό να βλάψουμε κάποιον συγκεκριμένο εφοπλιστή. Στόχος μας είναι να μπει επιτέλους μια τάξη σε αυτό το μπάχαλο που επικρατεί σήμερα στα περισσότερα επιβατηγά πλοία".*

• Ταξιδεύοντας προς τα Δωδεκάνησα

"Αποφασίσαμε να ταξιδέψουμε με το πλοίο «Ανθή-Μαρίνα» που εκτελεί δρομολόγια στα Δωδεκάνησα. Η πρώτη εικόνα που αντικρίσαμε καθώς επιβιβαζόμαστε είναι ότι πρόκειται για ένα καλό πλοίο, τουλάχιστον εξωτερικά. Μόλις μπήκαμε μέσα, όμως, διαπιστώσαμε την πλήρη εγκατάλειψη αλλά και την επικινδυνότητα που κρύβει το συγκεκριμένο πλοίο για επιβάτες και πλήρωμα.

Ανεβήκαμε στο κατάστρωμα. Αντικρίσαμε πόρτες σαπισμένες, τα δάπεδα σκουριασμένα και σαπισμένα, ιδιαιτέρως επικίνδυνα για τους επιβάτες για τυχόν ατυχήματα. Απορήσαμε. Λίγο πιο κάτω είδαμε τους αεραγωγούς των κλιματιστικών να είναι χαλασμένοι και αφημένοι στην τύχη τους. «Μήπως είμαστε σε κάποιο πλοίο-φάντασμα;» σκεφτήκαμε και συνεχίσαμε.

Εντοπίσαμε τις σκάλες του πλοίου, οι οποίες έχουν μεγάλη κατηφορική κλίση, να είναι σκουριασμένες και σαπισμένες.

Καλώδια που δίνουν παροχή ρεύματος κρέμονται δίπλα από τα τραπεζάκια που κάθονται αμέριμνοι οι επιβάτες και κάνουν βόλτα τα πιτσιρίκια. Καλώδια ρεύματος δίπλα στα παιδάκια. Είναι δυνατόν; Και δεν είναι μόνο αυτά. Είδαμε βαρέλια με βενζίνη, τα οποία είναι σκουριασμένα, να βρίσκονται ακριβώς από πίσω από τις καρέκλες στις οποίες έπρεπε να καθόμασταν. Έλεος"!



...Και τα παιδιά στα κάγκελα!

... Πιάνο, κολύμβηση, μπαλέτο και καράτε

«Πιάνο, κιθάρα, ισπανικά, καράτε, *τένις, μπαλέτο, ξιφασκία... Είναι απίστευτο το τι μαθαίνουν τα παιδιά τη σήμερον ημέρα.*

Μαμάδες πάνε κι έρχονται *με το τιμόνι στο χέρι, παιδιά κυκλοφορούν με άσπρες πιτζάμες και μαύρη ζώνη, με κράνη και δικτυωτές προσωπίδες, με ρακέτες, με θήκες βιολιού, με πετσέτες, με σφιχτά σκουφάκια πισίνας κι από πάνω κασκόλ να μην κρυώσουν.*

Υπάρχουν κι άλλα *που εκπαιδεύονται σε ακραία σπορ, αναρριχήσεις και πτώσεις από ψηλά, ορειβασία με χρήση οργάνων, ράφτινγκ, ποδήλατα βουνού, κι ένα σωρό άλλα που εμείς οι μεγάλοι δεν θα τα μάθουμε ποτέ, το έχουμε χάσει διά παντός αυτό το τρένο...».*

Άννα Δαμιανίδη, συγγραφέας



... Αρχαία για ψάρεμα

Στον πατριωτισμό των δυτών και στις διαθέσεις των επίδοξων αρχαιοκαπήλων, *που θα μπορούν πλέον να καταδύονται ελεύθερα σε όλες τις ελληνικές θάλασσες, εκτός από τις 72 κηρυγμένες ενάλιες αρχαιολογικές θέσεις και να χρησιμοποιούν στο βυθό οποιοδήποτε μηχάνημα θέλουν, ακόμη και ανιχνευτή μετάλλων, παραδίδει τις υποβρύχιες αρχαιότητες το υπουργείο Εμπορικής Ναυτιλίας.*

Την ίδια ώρα που ο αρχαιολογικός νόμος-*ειδικός νόμος που κατισχύει των άλλων νόμων- καταστρατηγείται στη θεμελιώδη αρχή του, αυτή που προβλέπει ότι προστατεύονται ακόμη και τα ακήρυχτα αρχαία σε ξηρά και θάλασσα, το υπουργείο Πολιτισμού παρακολουθούσε απαθές το νομοσχέδιο του υπουργείου Εμπορικής Ναυτιλίας «καταδύσεις αναψυχής και άλλες διατάξεις», που ήδη ψηφίσθηκε.*



Ο νόμος αυτός δεν λαμβάνει υπόψη *τον αρχαιολογικό νόμο και περιορίζει την προστασία της πολιτιστικής κληρονομιάς μόνο στους 72-73 κηρυγμένους και οροθετημένους ενάλιους αρχαιολογικούς χώρους παραβλέποντας ότι ο αρχαιολογικός νόμος προστατεύει επίσης ακόμη 1.000 χαρτογραφημένα απ' το υπουργείο Πολιτισμού ναυάγια -που δεν μπορούν να κηρυχθούν γιατί δεν έχει προηγηθεί έρευνα- αλλά και όλες τις μη εντοπισμένες ακόμη ενάλιες αρχαιότητες.*

Καταργεί επίσης *τη διάταξη του αρχαιολογικού νόμου που επιβάλλει προληπτικά τον αρχαιολογικό έλεγχο στις περιοχές όπου αναπτύσσεται πάσης φύσεως αρχαιολογική δραστηριότητα. Που σημαίνει ότι σε μη εντοπισμένα ναυάγια πρώτοι θα φτάνουν οι δύτες του καταδυτικού τουρισμού και στον πατριωτισμό τους επαφίεται η διάσωση της ενάλιας πολιτιστικής μας κληρονομιάς.*

Τέλος αφήνει ελεύθερη τη χρήση μηχανημάτων, *όπως π.χ. διασκόπησης του βυθού ή ανιχνευτές μετάλλων, πράγμα που απαγορεύεται ακόμη και στην ξηρά».*

... Φιντάνι-φιντανάκι, με άρωμα Αιγαίου

«Η μουσική είναι διασκέδαση, παιχνίδι, γνώση. *Όλες οι παραπάνω λειτουργίες συνδυάζονται στη νέα πρωτότυπη έκδοση του* ***Κέντρου Αιγαιακών Λαογραφικών και Μουσικολογικών Ερευνών*** *με τίτλο* ***«Φιντάνι-Φιντανάκι»,*** *που απευθύνεται σε παιδιά 4 έως 12 ετών, γονείς αλλά και εκπαιδευτικούς.*

Η έκδοση αποτελείται από τρία CD-CD ROM *τα οποία περιλαμβάνουν μουσική, κείμενα, παραμύθια, νανουρίσματα, ταχταρίσματα, παροιμίες, παιχνίδια, μουσικά κείμενα (παρτιτούρες) σε βυζαντινή και ευρωπαϊκή σημειογραφία, πρότυπα παιδικά σχέδια που συνοδεύουν το κάθε κείμενο, καθώς και οδηγίες για τη διδασκαλία του υλικού στις σχολικές τάξεις. Η έκδοση συνοδεύεται από ένα μικρό βιβλίο με τα κείμενα που περιέχονται στο CD-Rom.*

ΠΡΟΣΕΧΗΝΙΟ... ΠΑΡΑΣΕΧΗΝΙΟ

καλά λυσσάει... δαιμόνια

ΠΟΛΙΤΙΚΑ - ΠΑΡΑΠΟΛΙΤΙΚΑ

Ολοσέλιδα και... μονόστηλα

Εντάξει βρε παιδιά. Και τρίστηλο και πεντάστηλο αν θέλετε και ολοσέλιδο θέμα η κατάθεση χρημάτων σε ύποπτο λογαριασμό από τον εξάδελφο της πεθεράς του πρώτου εξαδέλφου βουλευτή της Ν.Δ. Τα πορίσματα για "κομπίνες" πρωτοκλασάτων και άλλων εξαπτέρυγών τους ούτε μονόστηλο;

Ένας βρόμικος πόλεμος

Πόλεμο κατά της κυβέρνησης άνοιξαν τα ΜΜΕ. Και αυτό ήταν κάτι το αναμενόμενο τη στιγμή μάλιστα που πληροφορίες αναφέρουν ότι επίκειται η κατάθεση νόμου για τον βασικό μέτοχο μετά από την ολοκλήρωση των διαβουλεύσεων με την Ε.Ε.

Εκείνο που δεν θα περίμενε κάποιος απ' αυτούς τουλάχιστον που διαθέτουν κάποια σοβαρότητα, είναι η υιοθέτηση αυτών των μεθόδων από το

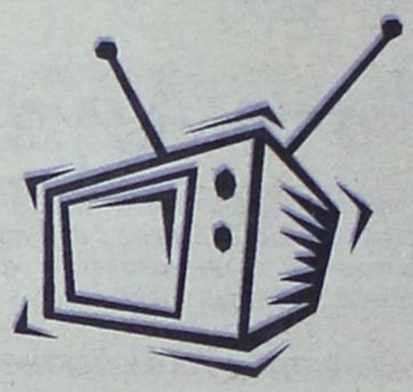

ΠΑΣΟΚ. Το να δηλητηριάζει την πολιτική ζωή της χώρας με σκανδαλολογίες δεν είναι ό,τι το καλύτερο. Και όλα αυτά για λόγους αντιπολιτευτικούς, όπως τουλάχιστον τους εννοούν, οι "αδιάφθοροι" του ΠΑΣΟΚ. Ευτυχώς, προς το παρόν τουλάχιστον, δεν άνοιξε το στόμα του ο πρωθυπουργός. Γιατί αν το ανοίξει χαμένη θα βγει η δημοκρατία μας, αφού και οι λίγοι ρομαντικοί θα πειστούν πλέον ότι στηρίζεται στη διαπλοκή και την σαπίλα...

Ας ανοίξουν τα συρτάρια

Η σεισμική έξαρση στο Αιγαίο δεν θα πρέπει να περάσει απαρατήρητη από τους

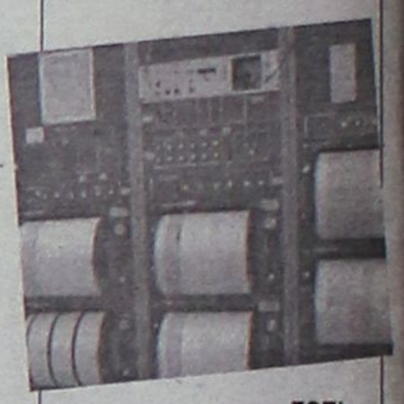

τοπικούς μας άρχοντες. Χωρίς τυμπανοκρουσίες και κινήσεις που θα μπορούσαν να δημιουργήσουν κλίμα ανησυχίας, θα πρέπει να προχωρήσουν σ' όλες εκείνες τις ενέργειες που προβλέπονται από τα σχέδια. Αλλωστε και μελέτες υπάρχουν και αντισεισμικοί σχεδιασμοί και σχέδια προστασίας του πληθυσμού. Ας βγουν από τα συρτάρια, ας επικαιροποιηθούν και αν χρειασθεί ας γίνουν οι απαραίτητες προσθήκες.

Σε περιοχές σαν τη δική μας, η ετοιμότητα είναι το πρώτο ζητούμενο.

Το είπε ο Γιάννης Μαχαιρίδης: "Εγώ παίρνω και θα πάρω σημαντικό αριθμό ψήφων από τη Ν.Δ.". Και εγώ τα ίδια θά 'λεγα Γιάννη μου αν δεν είχα αντίπαλο...

Οι όροι του παιχνιδιού

Ασφαλώς και πρέπει να γίνονται έλεγχοι στους δήμους. Αυτό μας έλειψε τώρα. Ας αποφεύγονται όμως οι υπερβολές. Το να καταλογίζει ο ελεγκτής μια δαπάνη που έγινε χωρίς παραστατικά και κατά παράβαση των νόμων είναι κάτι που απαιτούμε όλοι. Το να μην υπογράφεις όμως εντάλματα π.χ. για ένα γεύμα που δόθηκε προς τιμήν του Προέδρου της Δημοκρατίας και μάλιστα με απόφαση του Δημοτικού Συμβουλίου επειδή δεν υπάρχει σχετική πρόβλεψη στον προϋπολογισμό, αποτελεί δείγμα κακής δημοσιοϋπαλληλικής νοοτροπίας, που τόσο μας έχει ταλαιπωρήσει. Ας ξεκαθαρίσουν λοιπόν σύντομα οι όροι του παιχνιδιού. Οχι τίποτα άλλο, αλλά για να έχουμε και εμείς το κεφάλι μας ήσυχο...





Περισσότερον... μεζεκλήδες

Με τους συναδέλφους του που απουσίαζαν από την αίθουσα που έγινε το Συνέδριο της ΤΕΔΚΔ στην Κάλυμνο, τα έβαλε ο δήμαρχος Ροδίων Γ. Γιαννόπουλος. Φταίει όμως και ο ίδιος.

Ας φρόντιζε να συνδυάσει το τερπνόν μετά του ωφελίμου. Με τέτοια μυρωδιά από το ψήσιμο χταποδιών και στη θέα τέτοιων μεζέδων ποιός δεν θα σκανδαλιζόταν; Αλλωστε μπορεί να έχασε η ΤΕΔΚΔ, αλλά κέρδισε η Κάλυμνος.

Δεν έμεινε λέει θαλασσινό, αλλά ούτε φύλλο γαλακτομπούρεκου στο νησί. Αν μη τι άλλο, καλοφαγάδες οι άρχοντές μας...

Προάγγελος κακών

Προάγγελος κακών ο υπουργός Αιγαίου κ. Παυλίδης. "Θα με μαυρίσουν στις εκλογές", δήλωσε προ ημερών σε ημερίδα που έγινε στην Αθήνα για τα προβλήματα της ακτοπλοΐας. Και για να το λέει αυτό ο Τέλης βλέπει δυσκο-



λίες στην εξεύρεση λύσεων. Αλλωστε πώς να βρει λύση; Δεν υπάρχουν διαθέσιμα καράβια, όπως τόνισε στην ίδια ημερίδα. Καλό θα είναι λοιπόν να αρχίσουμε από τώρα τις πιέσεις. Πού ξέρετε, μπορεί κάποιος ακτοπλόος να συγκινηθεί και να κοιτάξει προς τα μέρη μας αγνοώντας τις... απειλές του Αγούδημου...

Φυσικά και γνωρίζει ο Νίκος Χαραλάμπης ότι... εκλεκτός της Ν.Δ. για το δήμο είναι ο Χατζής. Το ό,τι φωνάζει να ξεκινήσουν οι "διαδικασίες επιλογής" το κάνει περισσότερο για να εκθέσει αυτούς που έχουν ήδη αποφασίσει παρασκηνιακά και όχι τόσο γιατί ελπίζει να αλλάξει κάτι.

DELFINIA RESORT HOTEL

ΓΑΜΟΙ-ΒΑΦΤΙΣΕΙΣ-ΕΚΔΗΛΩΣΕΙΣ

στην πλήρως ανακαινισμένη αίθουσά μας

Υπεύθυνος εκδηλώσεων κ. Κασίου Σ.
τηλ. 6946860639, 2241056601 AE646

9.59
Νέοι Ορίζοντες
Υπεύθυνη ενημέρωση... για υπεύθυνους ακροατές
&
Με τις τελευταίες ελληνικές επιτυχίες
...σταθμός που δεν αλλάζεις!
Στους 95,9 & 96,2 fm
Αγίας Αναστασίας 113 (πάροδος) Ρόδος
Τηλ. 22410-78959 fax: 22410-33359 e-mail: sakolios@otenet.gr
Α.Τ.3454(Γ) πλαίσιο

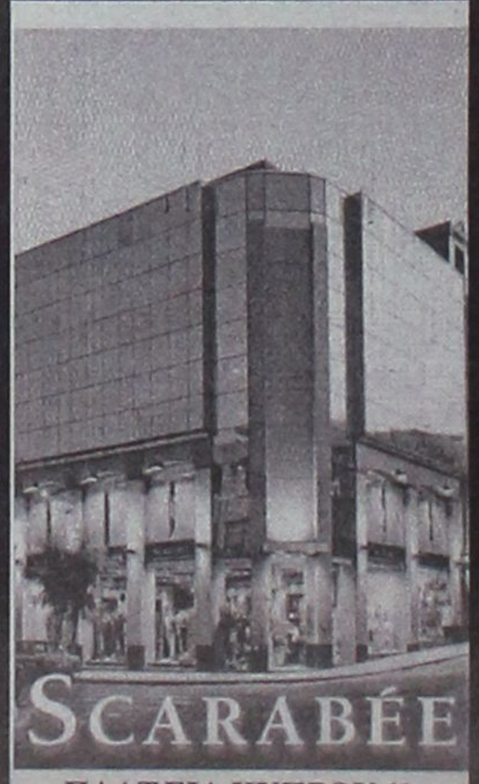

ΠΛΑΤΕΙΑ ΚΥΠΡΟΥ 11
ΑΤ3723(Γ)

Το κατάστημα SCARABEE ανακοινώνει την εκποίηση λόγω ανακαίνισης!!!
Ολα
τα επώνυμα είδη μας προσφέρονται σε τιμές κόστους για περιορισμένο χρονικό διάστημα!

Στις 29 Οκτωβρίου 2005
ΕΓΚΑΙΝΙΑΖΟΥΜΕ
ΤΗ ΝΕΑ ΕΠΟΧΗ TOYOTA
ΣΤΗ ΡΟΔΟ

Το Σάββατο 29 Οκτωβρίου 2005 στις 7 το βράδυ, εγκαινιάζεται η νέα εποχή ΤΟΥΟΤΑ στη Ρόδο.
Η ΞΕΝΑΚΗΣ α.ε.β.ε. εγκαινιάζει τις νέες, υπερσύγχρονες εγκαταστάσεις της, που είναι απόλυτα εναρμονισμένες με τη φιλοσοφία της Ολοκληρωμένης Ποιότητας και Εξυπηρέτησης TOYOTA.
Σ' έναν άνετο χώρο συνολικής έκτασης 2,5 χιλιάδων τ.μ. η νέα αυτή μονάδα περιλαμβάνει:
- Έκθεση, με όλα τα επιβατικά και επαγγελματικά μοντέλα της TOYOTA
- Πλήρες τμήμα γνήσιων ανταλλακτικών και αξεσουάρ TOYOTA
- Άρτια εξοπλισμένα με τα πιο σύγχρονα μηχανήματα Συνεργείο - Φανοποιείο - Βαφείο.
- Τομέας εμπορίας και ανταλλαγών μεταχειρισμένων αυτοκινήτων.
- Τμήμα παροχής υπηρεσιών ασφάλισης και χρηματοδότησης TOYOTA.

Οι συνεργάτες μας είναι έτοιμοι να σας υποδεχθούν σε μία εκδήλωση που θα σας επιτρέψει να γνωρίσετε από κοντά τις νέες, σύγχρονες εγκαταστάσεις της ΞΕΝΑΚΗΣ α.ε.β.ε. της επιχείρησης που σίγουρα θα γράψει μια ξεχωριστή ιστορία προσφοράς κι εξυπηρέτησης των πελατών TOYOTA στη Ρόδο.
ΞΕΝΑΚΗΣ α.ε.β.ε.
Εξουσιοδοτημένος Έμπορος της TOYOTA Ελλάς
10ο χλμ. Ρόδου - Λίνδου, 85105 Ρόδος
Τηλ. 2241086690, fax: 2241086910
AE925