ΔΗΜΟΣΙΑ ΒΙΒΛΙΟΘΗΚΗ ΡΟΔΟΥ 1947

ΓΝΩΜΗ

ΕΒΔΟΜΑΔΙΑΙΑ ΕΦΗΜΕΡΙΔΑ ΤΗΣ ΔΩΔΕΚΑΝΗΣΟΥ

ΔΕΥΤΕΡΑ
31 ΟΚΤΩΒΡΙΟΥ 2005
ΑΡΙΘΜΟΣ ΦΥΛΛΟΥ: 1.667
ΤΙΜΗ Ευρώ 1,00

48 ΣΕΛΙΔΕΣ

ΠΛΗΡΩΜΕΝΟ ΤΕΛΟΣ Ταχ. Γραφείο Κ ΡΟΔΟΥ

Ο ΣΕΙΣΜΟΛΟΓΟΣ Γ. ΠΑΠΑΔΟΠΟΥΛΟΣ ΤΟΝΙΖΕΙ

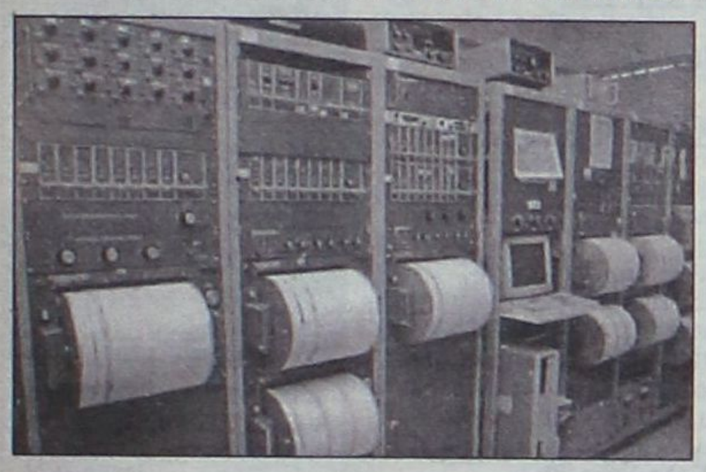

Προέχει πάνω απ' όλα να ληφθούν τα απαραίτητα μέτρα από την Πολιτεία

Στη "Γνώμη" μίλησε ο γνωστός σεισμολόγος Γ. Παπαδόπουλος που βρέθηκε στη Ρόδο για να ενημερώσει τις αρχές . ΣΕΛΙΔΑ 4

ΚΙΝΔΥΝΕΥΣΑΝ ΣΠΙΤΙΑ ΣΤΟ ΜΑΣΤΙΧΑΡΙ



Κινητοποίηση χθες λόγω των τριών πυρκαγιών που ξέσπασαν σε Ρόδο και Κω

Αντιμετωπίστηκαν έγκαιρα οι πυρκαγιές στα Λάερμα και σε τοποθεσία ανάμεσα στην Κρητηνία και στην Εμπωνα. ΣΕΛΙΔΑ 6



Αποκαλυπτικά στοιχεία από έρευνα της UPRC

Οι πολίτες προσεγγίζουν τα ΜΜΕ με κριτικό πνεύμα

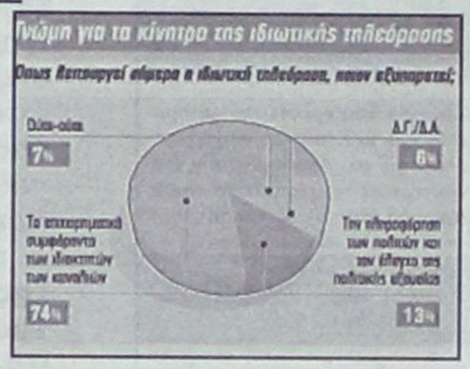

- *Το 74% των ερωτηθέντων θεωρεί ότι η ιδιωτική τηλεόραση εξυπηρετεί τα επιχειρηματικά συμφέροντα.* ΣΕΛΙΔΑ 2

Κατατίθεται στη Βουλή το σχετικό νομοσχέδιο

ΣΤΟ ΣΦΥΡΙ όλα τα καταπατημένα

Μόνο στα Δωδεκάνησα έχουν καταγραφεί 25.000 κτήματα έκτασης 700.000 στρεμμάτων!



Με νομοσχέδιο που καταθέτει στη Βουλή το υπουργείο Οικονομικών βγαίνουν στο σφυρί καταπατημένα κτήματα του Δημοσίου. Στις περισσότερες περιπτώσεις τα κτήματα έχουν καταπατηθεί από ξενοδοχεία και επιχειρήσεις. Στο νόμο προβλέπεται η τιμή εξαγοράς καθώς και ο τρόπος πληρωμής (20 δόσεις). Οι περισσότερες καταπατημένες εκτάσεις και μάλιστα παραλιακές βρίσκονται στο νομό μας. ΣΕΛΙΔΑ 5

ΚΡΟΥΑΖΙΕΡΟΠΛΟΙΑ

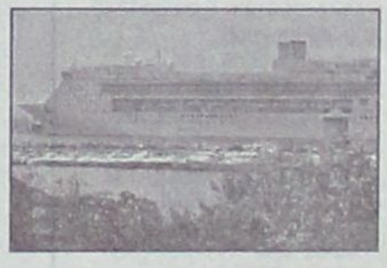

Πολλά και το Νοέμβριο

Εχουν προγραμματισθεί 25 προσεγγίσεις. Ελπιδοφόρες ενδείξεις για τη νέα χρονιά. ΣΕΛΙΔΑ 9

Συνέντευξη του Νίκου Χαραλάμπη



Είμαι πολιτικός και όχι ο Ηρακλής Πουαρώ

Επιτίθεται στον Χ. Χατζηευθυμίου και δηλώνει ότι θα είναι υποψήφιος, αν αποσυρθεί ο Γ. Γιαννόπουλος. ΣΕΛ.10

ΑΝΟΙΓΕΙ Ο ΦΑΚΕΛΟΣ



Πόλεμος για τα Κολύμπια

Δήμοι Αρχαγγέλου και Αφάντου ακονίζουν τα "μαχαίρια" για τα Κολύμπια. ΣΕΛΙΔΑ 8

Κινδυνεύουμε να τα χάσουμε όλα εφέτος

Ψάχνουν πλοία για τον μαθητικό τουρισμό!

Δύσκολα τα πράγματα φέτος για τους μαθητές που θέλουν να έρθουν στη Ρόδο. Πλοία δεν βρίσκονται. ΣΕΛ. 7



Τρεις τουριστικές

- *Τρεις Πανεπιστημιακές Τουριστικές Σχολές προτείνει ο πρόεδρος της ΕΞΠ κ. Μηναΐδης.* ΣΕΛΙΔΑ 8

* ΣΤΟΡΙΑ - μεταλλικά-ξύλινα-υφασμάτινα
* ΚΟΥΡΤΙΝΟΒΕΡΓΕΣ - INOX (CASA VALENTINA)
* ROMAN - ο τελειότερος νέος μηχανισμός
* ΚΟΡΝΙΖΕΣ - ΑΦΙΣΕΣ - ΒΙΤΡΩ - ΨΗΦΙΔΩΤΑ
* ΠΩΛΗΣΗ: ΧΟΝΔΡΙΚΗ

ΑΤΣΑΣ Α.Σ. εμπ. κεν. ΜΗΔΕΙΑ 22410 63602-66339

ΗΜΕΡΟΛΟΓΙΟ

Δευτέρα 31 Οκτωβρίου 2005
Στάχυος, Απελλού, Ουρβανού αποστόλων

Ανατολή ηλίου: 06.50'
Δύση ηλίου: 17.27'
Σελήνη 28 ημερών

ΦΑΡΜΑΚΕΙΑ

Σήμερα διημερεύει το φαρμακείο των κ. Σταυρόπουλου-Πάππου στην πλ. Ακαδημίας και διανυκτερεύει το φαρμακείο του κ. Αρφαρά στην Στ. Κωτιάδη 50.

ΒΕΝΖΙΝΑΔΙΚΑ

Σήμερα διανυκτερεύουν τα βενζινάδικα: Σταυριανάκης (Ν. Αγορά), Χατζημανώλης (Ασγούρου), Τζωρτζής (Ιαλυσός), Κεφάλας (Κρεμαστή), Αρφαράς (Φάνες), Θεουλάκης (Εμπωνα), Κοιλιάς (Αφάντου), Καλλιθενός (Αρχάγγελος).

ΛΑΪΚΕΣ ΑΓΟΡΕΣ

Τετάρτη : στο Δημοτικό Νεκροταφείο.
Πέμπτη: στην οδό Βύρωνος.
Παρασκευή: στην οδό Πτολεμαίων (Ανάληψη).
Σάββατο: στο Δημοτικό Νεκροταφείο.

ΑΕΡΟΠΟΡΙΚΑ ΔΡΟΜΟΛΟΓΙΑ

ΟΛΥΜΠΙΑΚΗ ΑΕΡΟΠΟΡΙΑ

ΑΠΟ ΡΟΔΟ-ΑΘΗΝΑ
- Καθημερινά 07.10, 13.40
- Πέμπτη 20.10, 22.45
- Καθημερινά πλην Πέμπτης 19.40, 22.25
- Καθημερινά πλην Κυριακής 10.40

ΑΠΟ ΑΘΗΝΑ-ΡΟΔΟ
- Καθημερινά 05.30,12.00
- Πέμπτη 18.30, 21.05
- Καθημερινά πλην Πέμπτης 18.00, 20.45
- Καθημερινά πλην Κυριακής 09.00

ΑΠΟ ΡΟΔΟ-ΘΕΣΣΑΛΟΝΙΚΗ
- Δευτέρα - Τετάρτη 09.45
- Πέμπτη 10.45
- Σάββατο 15.15
- ΔΕΥ-ΤΕΤ-ΠΑΡ-ΚΥΡ 16.10

ΑΠΟ ΡΟΔΟ-ΗΡΑΚΛΕΙΟ
- Δευτέρα - Παρασκευή-Κυριακή 17.45
- Τρίτη - Πέμπτη 18.30
- Τετάρτη - Σάββατο 19.20

ΑΠΟ ΗΡΑΚΛΕΙΟ-ΡΟΔΟ
- Δευτέρα-Παρασκευή-Κυριακή 19.05
- Τρίτη-Πέμπτη 19.50
- Τετάρτη - Σάββατο 20.40

ΑΠΟ ΡΟΔΟ-ΚΑΡΠΑΘΟ
- ΔΕΥ-ΠΕΜ-ΠΑΡ-ΣΑΒ 07.00, 10.40
- Τετάρτη-Κυριακή 10.40, 14.20

ΑΠΟ-ΡΟΔΟ-ΚΑΣΟ
- ΔΕΥ-ΠΕΜ-ΠΑΡ-ΣΑΒ 07.00
- Τετάρτη-Κυριακή 10.40

ΑΠΟ ΡΟΔΟ-ΚΑΣΤΕΛΛΟΡΙΖΟ
- ΔΕΥ-ΤΕΤ-ΠΑΡ-ΣΑΒ-ΚΥΡ 07.10

ΑΠΟ ΡΟΔΟ-ΧΙΟ
- Τρίτη στις 10.40 και Πέμπτη στις 10.45'

ΡΟΔΟΣ-ΜΥΤΙΛΗΝΗ
- Δευτέρα-Τετάρτη στις 09.45, Τρίτη στις 10.40', Πέμπτη στις 10.45' και Σάββατο στις 15.15

ΡΟΔΟΣ- ΣΑΜΟΣ
- Τρίτη στις 10.40', Σάββατο στις 15.15

ΡΟΔΟΣ-ΛΗΜΝΟΣ
- Δευτέρα-Τετάρτη στις 09.45', Τρίτη στις 10.40', Πέμπτη στις 10.45' και Σάββατο στις 15.15'

ΡΟΔΟΣ-ΑΣΤΥΠΑΛΑΙΑ
- Κάθε Τρίτη- Πέμπτη-Σάββατο 13.10'

ΡΟΔΟΣ-ΛΕΡΟΣ
- Κάθε Τρίτη - Πέμπτη-Σάββατο 13.10'

AEGEAN AIRLINES

ΑΠΟ ΡΟΔΟ-ΑΘΗΝΑ
Καθημερινές πτήσεις 14.15-16.30-19.50-22.40

ΑΠΟ ΑΘΗΝΑ-ΡΟΔΟ
Καθημερινά πτήση 05.30-08.45-14.50-18.10-21.00

ΑΠΟ ΡΟΔΟ-ΘΕΣΣΑΛΟΝΙΚΗ
Καθημερινά πτήση 10.20

ΑΠΟ ΘΕΣΣΑΛΟΝΙΚΗ-ΡΟΔΟ
Καθημερινά πτήση 12.20

Χρήσιμα τηλέφωνα κρατήσεων:
(22410) 24400.

Με κριτικό πνεύμα προσεγγίζουν την ενημέρωση από τα ΜΜΕ

Οι πολίτες μίλησαν

Μετά τα κόμματα, τη Δικαιοσύνη και την Εκκλησία, έρχεται και η σειρά των ΜΜΕ - και ιδίως της τηλεόρασης- να υπομείνουν τη βάσανο της κριτικής. Μπορεί οι κάτοικοι αυτής της χώρας να περνούν πολλές ώρες μπροστά στη μικρή οθόνη, αλλά αυτό δεν σημαίνει πως επιδοκιμάζουν ό,τι βλέπουν, πως εγκρίνουν ό,τι προβάλλεται, πως πείθονται από ό,τι εντυπωσιακό τούς προσφέρεται.

Το 71% θεωρούν ότι οι εκπομπές έχουν στόχο τη δημιουργία εντυπώσεων για τηλεθέαση, το 73% πιστεύει ότι η ιδιωτική τηλεόραση ξεπερνάει τα όρια και το 74% ότι εξυπηρετεί συμφέροντα!

Απόδειξη, τα συμπεράσματα της πανελλαδικής δημοσκόπησης της εταιρείας V-PRC που δημοσιεύει, σήμερα, η «Κ.Ε.» στο πλαίσιο της συζήτησης που διεξάγεται ήδη για τα σκάνδαλα και τη σκανδαλολογία, για τη δημοσιογραφία και τα «έκτακτα τηλεδικεία», για τις σχέσεις Τύπου και πολιτικής.

Τα συμπεράσματα του γκάλοπ αποδεικνύουν ότι η κοινή γνώμη της χώρας δεν ταυτίζεται με το επιμέρους τμήμα της που αυτοκαλείται «τηλεοπτικό κοινό». Και αιφνιδιάζουν, αναδεικνύοντας μία άλλη όψη της πραγματικότητας:

- Σε ποσοστό 71% οι Ελληνες θεωρούν ότι οι λεγόμενες ενημερωτικές εκπομπές και κάποια δελτία ειδήσεων της TV τείνουν στη δημιουργία εντυπώσεων χάριν της τηλεθέασης παρά στην αντικειμενική ενημέρωση (13%).
- Ο τρόπος άσκησης μιας «σχολής» δημοσιογραφίας (κρυφές κάμερες κ.λπ.) παραβιάζει βασικά συνταγματικά και ανθρώπινα δικαιώματα. Αυτό πιστεύει το 44% των ερωτηθέντων, έναντι του 35%.
- Η υπερβολή είναι το βασικό χαρακτηριστικό των τηλε-δημοσιογράφων, κρίνει το 52% του κόσμου. Μόνο το 18% μιλά για αντικειμενικότητα, ενώ ένα νέο στοιχείο - η αλαζονεία- αναδεικνύεται από το 15% των ερωτηθέντων.
- Τέλος, απέναντι στα επιχειρήματα περί «ελέγχου της εξουσίας» και «πληροφόρησης των πολιτών», η συντριπτική πλειοψηφία των Ελλήνων αντιτάσσει μία άλλη άποψη: Το 74% θεωρεί ότι η ιδιωτική TV εξυπηρετεί κυρίως «τα επιχειρηματικά συμφέροντα των ιδιοκτητών των καναλιών».

1 Το 58% των πολιτών δηλώνει δυσαρεστημένο με την ποιότητα της ενημέρωσης που προσφέρεται στη χώρα μας, έναντι του 40% που εμφανίζεται ικανοποιημένο.

Πάντως, οι εφημερίδες κερδίζουν στην κούρσα της έγκυρης και ακριβούς ενημέρωσης: Πιστή ή περίπου πιστή απεικόνιση των γεγονότων κάνουν οι εφημερίδες σύμφωνα με τη γνώμη του 54%, και τα ραδιόφωνα (53%), ενώ οι τηλεοράσεις βρίσκονται 11 μονάδες πίσω με 43%.

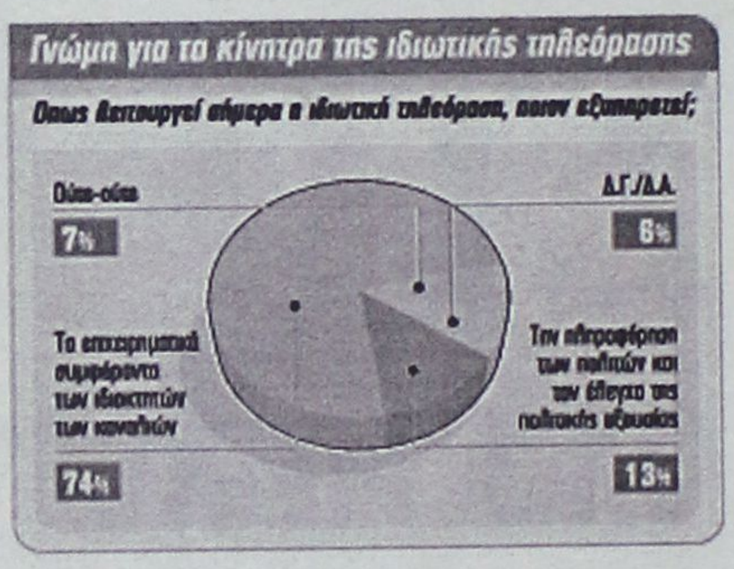

2 Η κρατική τηλεόραση που ήταν κάποτε στη βάση του καταλόγου της αξιοπιστίας, σήμερα εκτινάσσεται στην κορυφή με μεγάλη μάλιστα διαφορά από τους αντιπάλους της: Το 36% θεωρεί ότι έχει τις πιο αντικειμενικές ειδήσεις και ενημερωτικές εκπομπές.

Δεύτερο έρχεται το Mega με 18%, κοντά του ο Alpha με 16% και ακολουθούν από απόσταση ο Antenna με 9% και τα Star και Alter με 7%.

Με βάση τη συγκυρία, τους πολιτικούς συσχετισμούς και τον ιδεολογικό χρωματισμό των καναλιών είναι αυτονόητο το εύρημα σχετικά με το δίκτυο που προκρίνουν ως αντικειμενικότερο οι ψηφορόφοι.

Ετσι, οι φίλοι της Ν.Δ. σε ποσοστό 40% «ψηφίζουν» κρατική τηλεόραση, ενώ οι «πράσινοι», αν και δεν αμφισβητούν τη δημόσια τηλεόραση (25%), δίνουν το προβάδισμα στο Mega (27%), φέρνοντας στην τρίτη θέση τον Alpha (20%). Εντύπωση προκαλεί το υψηλό ποσοστό που παίρνει η ΝΕΤ από τους αριστερούς (35%).

3 Οι ειδικοί των μέσων ενημέρωσης, και οι διαφημιστές θεωρούν κρίσιμο μέγεθός τους την ποιότητα των «πελατών» καθώς το μορφωτικό επίπεδο θεωρείται καθοριστικός παράγοντας.

Είναι χαρακτηριστικό ότι όσοι έχουν ανώτερη (51%) και μέση (33%) μόρφωση επισημαίνουν ότι οι εφημερίδες είναι πιο αξιόπιστα μέσα ενημέρωσης. Στον αντίποδα βρίσκονται οι πολίτες με κατώτερη μόρφωση; τοποθετούν σε ποσοστό 55% την τηλεόραση στο πρώτο σκαλί της κλίμακας αξιοπιστίας.

Ισορροπημένη είναι η εικόνα ως προς το ραδιόφωνο: Το επιλέγει το 14% (κατώτερη μόρφωση), το 19% (μέση μόρφωση), το 16% (ανώτερη).

4 Η διάχυτη εντύπωση ότι η ιδιωτική τηλεόραση έχει καταλάβει περιοχές ισχύος που δεν της ανήκουν, επιβεβαιώνεται από την έρευνα.

Μάλιστα, κατά τη γνώμη των περισσοτέρων, η δύναμη κάποιων εκπομπών ξεπερνά και τα όρια που θέτουν οι νόμοι και το σύνταγμα. Ετσι, το 73% (πολύ μεγάλο ποσοστό) πιστεύει ότι η ιδιωτική τηλεόραση έχει περισσότερη δύναμη απ' αυτή που προβλέπουν το σύνταγμα και οι νόμοι. Στο ίδιο πλαίσιο, δεν μπορεί να περάσει απαρατήρητος και ο διχασμός της κοινής γνώμης σχετικά με τη διάκριση των ρόλων: Το 40% θεωρεί ότι τα «τηλεδικεία» υποκαθιστούν, πλέον, τη δικαιοσύνη και καθορίζουν τις αποφάσεις της. Ενα άλλο 40% πιστεύει το αντίθετο και οι υπόλοιποι (20%) δηλώνουν άγνοια ή σύγχυση γύρω από το ζήτημα.

5 Σαφή άποψη -παρά τα περί του αντιθέτου λεγόμενα- έχει σχηματίσει η κοινή γνώμη και για τα κίνητρα ορισμένων εκπομπών της TV.

Οι εξαγγελίες περί «εξυπηρέτησης της πληροφόρησης» δεν πείθουν την πλειονότητα: το 74% των Ελλήνων υπογραμμίζει ότι αυτές εξυπηρετούν τα επιχειρηματικά συμφέροντα των ιδιοκτητών τους και μόνο το 13% θεωρεί ότι το πρώτο μέλημά τους είναι η πληροφόρηση και ο έλεγχος.

Ομοιομορφία στις παραπάνω εκτιμήσεις παρατηρείται και μεταξύ των ψηφοφόρων: 74% η Ν.Δ., 68% το ΠΑΣΟΚ, και 83% η αριστερά.

6 Η τηλεόραση δημιουργεί αστέρες. Κοινός τόπος. Ομως, όπως συνάγεται, η αναγνωρισιμότητα (αποτέλεσμα της συνεχούς έκθεσης) δεν συνεπάγεται και το κύρος (προσόν το οποίο κατακτιέται μόνο σε βάθος χρόνου).

Στο ερώτημα «ποιον από τους δημοσιογράφους ειδήσεων και πολιτικών εκπομπών εμπιστεύεσθε για την αντικειμενικότητά του», οι απαντήσεις βγάζουν εκπλήξεις:

Στην πρώτη θέση, με σημαντική διαφορά, «πλασάρεται» ο Ν. Χατζηνικολάου (23%) με ένα συγκεκριμένο προφίλ που απέκτησε εδώ και χρόνια. Ακολουθούν Μαρία Χούκλη (9%) και Ελλη Στάη (8%).

Το πρόσωπο των ημερών, ο Μ. Τριανταφυλλόπουλος, αν και οι εκπομπές του κάνουν θηριώδη νούμερα θεαματικότητας, φαίνεται ότι δεν κερδίζει την εμπιστοσύνη: Στο δείκτη της αντικειμενικότητας παίρνει το 4%, ισοψηφώντας με τους Τ. Κουίκ και Γ. Παπαδάκη. Μία θέση πιο κάτω, με 3%, είναι ο Ν. Ευαγγελάτος, ενώ στο 2% «στριμώχνονται» οι Ν. Κακαουνάκης και Γ. Αυτιάς, που θα μπορούσαμε να πούμε ότι ανήκουν στην ίδια «σχολή» δημοσιογραφίας.

7 Οι τελευταίες αποκαλύψεις για τη διαφθορά από όλα τα ΜΜΕ, γίνονται πίστευτές σε ποσοστό 62%. Οι επιφυλακτικοί αγγίζουν το 18%, ενώ τις σχετικοποιούν οι υπόλοιποι (18%), αφού τις αξιολογούν κατά περίπτωση.

8 Οταν, πάντως, η συζήτηση επικεντρώνεται στις μεθόδους που χρησιμοποιούν κάποιοι τηλε-δημοσιογράφοι, τα πράγματα αλλάζουν:

Το 44% υποστηρίζει ότι ο τρόπος που ασκείται πολλές φορές η τηλεοπτική δημοσιογραφία «παραβιάζει βασικά συνταγματικά και ανθρώπινα δικαιώματα».

Αναγκαίο, πάντως, θεωρεί το είδος αυτό της δημοσιογραφίας το 35%, ενώ αμφίθυμο («εξαρτάται») εμφανίζεται ποσοστό 11%.

9 Η γνώμη των τηλεθεατών για τα κεντρικά χαρακτηριστικά των τηλεοπτικών ειδήσεων, αλλά και των εκπομπών όπως έχουν διαμορφωθεί, δεν είναι η καλύτερη. Στη δημιουργία εντυπώσεων χάριν της τηλεθέασης και μόνο στοχεύουν, σύμφωνα με το 71% (!). Στην αντικειμενική ενημέρωση τείνουν κατά την άποψη ποσοστού μόλις 13%.

10 Ειδικότερα, τέλος, για τους πρωταγωνιστές-βεντέτες των εκπομπών, το κοινό νομίζει ότι αυτό που τους ταιριάζει είναι η «υπερβολή» (52%). Η «αντικειμενικότητα» περιορίζεται μόλις στο 18% των απαντήσεων τους.

Ενα άλλο αξιοσημείωτο χαρακτηριστικό που προσδίδουν οι πολίτες στις TV-περσόνες είναι η «αλαζονεία» (15%).

«Η υπερβολή είναι το βασικό χαρακτηριστικό της τηλεόρασης» διαπιστώνουν και οι περισσότεροι ψηφοφόροι όλων των πολιτικών ρευμάτων: 49% της Νέας Δημοκρατίας, 49% του ΠΑΣΟΚ και 56% της αριστεράς.

ΔΕΧΟΝΤΑΙ ΤΟ ΚΟΙΝΟ

Ο Νομάρχης Δωδεκανήσου **Γιάννης Μαχαιρίδης** και οι Βοηθοί Νομάρχη **Στάθης Κουσουρνάς** και **Νίκος Ζωίδης** δέχονται το κοινό κάθε Τρίτη και Πέμπτη, από τις 11.00-13.00 το μεσημέρι.

ΤΑΞΙ

ΡΑΔΙΟ ΤΑΞΙ ΠΟΛΕΩΣ: 2241-0-69800
ΡΑΔΙΟ ΤΑΞΙ ΕΚΤΟΣ ΠΟΛΕΩΣ: 2241-0-69600

ΧΡΗΣΙΜΑ ΤΗΛΕΦΩΝΑ

ΝΟΣΟΚΟΜΕΙΟ:	2241-0-80000
ΑΜΕΣΗ ΔΡΑΣΗ ΠΥΡ/ΚΗΣ:	199
ΛΙΜΕΝΑΡΧΕΙΟ:	2241-0-22220, 2241-0-27695
ΒΛΑΒΕΣ Δ.Ε.Η.:	1050
ΒΛΑΒΕΣ Ο.Τ.Ε.:	121
ΑΜΕΣΗ ΔΡΑΣΗ:	100
ΒΛΑΒΕΣ ΥΔΡΕΥΣΗΣ:	2241-0-68750, 2241-0-68755
ΝΟΜΑΡΧΙΑ:	2241-0-46502
ΠΕΡ/ΚΗ Δ/ΝΣΗ	2241-0-38174
ΔΗΜΟΣ:	2241-0-46200
ΔΗΜ. ΕΠΙΧ. ΚΑΘΑΡ.:	2241-0-77600
ΥΠΗΡ. ΑΠΟΚΟΜΙΔΗΣ:	2241-0-61057
ΤΡΟΧΑΙΑ:	2241-0-44131
ΠΛΗΡΟΦ. Ο.Τ.Ε :	11888
ΔΕΛΤΙΟ ΚΑΙΡΟΥ:	149
ΛΑΧΕΙΑ:	1444
ΠΡΟΠΟ - ΛΟΤΤΟ:	1444
ΡΟΔΑ:	2241-0-26300
ΚΤΕΛ:	2241-0-27706
Ο.Α.Ε.Δ.:	2241-0-23265
Ι.Κ.Α.:	2241-0-64912
ΤΑΞ.Υ.:	2241-0-68701, 2241-0-68702
ΟΛΥΜΠΙΑΚΗ:	2241-0-24555
ΕΡΓΑΤ. ΚΕΝΤΡΟ:	2241-0-24730
AEGEAN AIRLINES	2241-0-98345

ΚΤΕΟ

- Από **01/11/2005** έως **30/11/2005** επιβατικά (Ε.Ι.Χ.) και φορτηγά μέχρι 3,5 (ΦΙΧ<3,5 Τ) με αριθμούς κυκλοφορίας **ΡΟΕ 1000 έως και 2700**
- Από **01/12/2005** έως **31/12/2005** επιβατικά (Ε.Ι.Χ.) και φορτηγά μέχρι 3,5 (ΦΙΧ<3,5 Τ) με αριθμούς κυκλοφορίας **ΡΟΕ 2701 έως και 4400**

***** Καλούνται όλα τα παραπάνω οχήματα να προβούν σε τεχνικό έλεγχο σε οποιοδήποτε Κ.Τ.Ε.Ο. ή Ι.Κ.Τ.Ε.Ο.**

***** Επίσης θα ελέγχονται όσα οχήματα υποχρεούνται βάσει παλαιοτέρων προγραμμάτων πρόσκλησης.**

***** Ο εμπρόθεσμος προγραμματισμός των οχημάτων για έλεγχο (ραντεβού) γίνεται έως και 15 ημέρες πριν τη λήξη του προγράμματος πρόσκλησης.**

Η ΓΝΩΜΗ

Εβδομαδιαία Εφημερίδα της Ρόδου
Ετος Ιδρύσεως 1973
ΕΚΔΟΤΗΣ
Δ. Τσοπανάκης
ΑΘΛΗΤΙΚΑ
Μανόλης Μπάτης,
Νικήτας Κουσκούσης
ΥΠΕΥΘ. ΔΙΑΦΗΜΙΣΤΙΚΟΥ ΤΜΗΜΑΤΟΣ
Λάζαρος Λαζαράκης
ΓΡΑΦΕΙΑ ΣΥΝΤΑΞΗΣ
Μάρκου Μαλλιαράκη 11
Τηλ.2241-0- 24610,
2241-0-75640
Fax (22410) 75641
ΛΟΓΙΣΤΗΡΙΟ - ΔΙΑΦΗΜΙΣΕΙΣ
Μάρκου Μαλλιαράκη 11
Τηλ. 2241-0-22210
2241-0-75230
Fax (22410) 22471

Αρχής γενομένης από σήμερα με τη συζήτηση στη Βουλή για τα εθνικά θέματα

Αναστροφή της ατζέντας της επικαιρότητας από την Κυβέρνηση με σειρά νέων αλλαγών

Αιχμή του δόρατος ο νέος νόμος για τις ΔΕΚΟ ενώ θα ακολουθήσει ο νόμος για τον βασικό μέτοχο και τη συγκέντρωση των ΜΜΕ

Με ένα δεύτερο κύμα αλλαγών η κυβέρνηση θα επιχειρήσει τις επόμενες ημέρες να αλλάξει την ατζέντα της επικαιρότητας. Αιχμή του δόρατος ο νέος νόμος για τις ΔΕΚΟ, ενώ θα ακολουθήσουν οι νέοι νόμοι για το βασικό μέτοχο και τη συγκέντρωση των ΜΜΕ, ο σχεδιασμός για την εξωτερική πολιτική και για την ιδιωτικοποίηση της Ολυμπιακής.

Το μήνυμα της «επόμενης ημέρας» έδωσε την περασμένη Τετάρτη ο ίδιος ο πρωθυπουργός, ο οποίος μιλώντας στη Θεσσαλονίκη υπογράμμισε ότι η κυβέρνηση παραμένει αφοσιωμένη στο πρόγραμμά της, αγνοώντας «μεθοδεύσεις της αντίδρασης, κραυγές της συντήρησης -ούτε μας πτοούν ούτε μας αποπροσανατολίζουν», όπως χαρακτηριστικά είπε.

Η πρώτη απόπειρα της κυβέρνησης να γυρίσει σελίδα θα πραγματοποιηθεί σήμερα το απόγευμα στη Βουλή, όπου ο πρωθυπουργός θα συμμετάσχει στη συζήτηση των πολιτικών αρχηγών για την εξωτερική πολιτική.

Ο κ. Κ.Καραμανλής δεν σκοπεύει αρχικώς να αναφερθεί στις περιπτώσεις διαφθοράς που αποκαλύφθηκαν πρόσφατα, αλλά προετοιμάζεται για αυτό το θέμα, εκτιμώντας ότι θα το θέσει ο πρόεδρος του ΠΑΣΟΚ κ. Γ. Παπανδρέου.

Εφόσον το πράξει, ο κ. Καραμανλής θα απαντήσει στη δευτερολογία του υπενθυμίζοντας όλες τις περιπτώσεις διαφθοράς που αποκαλύφθηκαν επί των κυβερνήσεων του ΠΑΣΟΚ και για τις οποίες δεν τιμωρήθηκε κανείς, επαναλαμβάνοντας ταυτόχρονα ότι η κυβέρνηση δεν ενδιαφέρεται για τον πόλεμο λάσπης και κινδυνολογίας που έχει ξεσπάσει εναντίον της.

Η επίσημη επίσκεψη που προγραμματίζει ο πρωθυπουργός στην Τουρκία αναμένεται να βρεθεί στο επίκεντρο της αντιπαράθεσης στη Βουλή και όλα δείχνουν ότι η ελληνική κυβέρνηση πιθανότατα να αναβάλει για μία ακόμη φορά την επίσκεψη του κ. Καραμανλή στην Τουρκία.

Η δεύτερη απόπειρα αλλαγής του κλίματος θα πραγματοποιηθεί πιθανότατα εντός της εβδομάδας, όταν το υπουργείο Οικονομικών θα παρουσιάσει στους φορείς και στα κόμματα τις προτάσεις του για τις μεταρρυθμίσεις που προωθεί στις ΔΕΚΟ. Με το σχετικό νομοσχέδιο η κυβέρνηση επιδιώκει να δημιουργήσει έναν αέρα εκσυγχρονισμού στον δημόσιο τομέα με αλλαγές που, όπως προκύπτει από τις δημοσκοπήσεις, επικροτεί η πλειοψηφία της κοινής γνώμης.

Εξάλλου, ίδωσ και εντός της εβδομάδας η κυβέρνηση θα κηρύξει άγονο τον διαγωνισμό που προκήρυξε για την ιδιωτικοποίηση της Ολυμπιακής και θα ξεκινήσει ένα νέο γύρο διαβουλεύσεων για την εξεύρεση στρατηγικού επενδυτή ο οποίος θα αναλάβει το μάνατζμεντ και την πλειοψηφία των μετοχών στο διάδοχο σχήμα του εθνικού αερομεταφορέα.

Σύμφωνα με πληροφορίες, αλλαγές θα ανακοινωθούν και στον ΟΣΕ, ο οποίος θα «σπάσει» σε δύο βασικές εταιρείες και θα χάσει το αποκλειστικό δικαίωμα χρήσης των γραμμών, προς όφελος του ιδιωτικού τομέα. Τέλος, εντός του επόμενου δεκαημέρου αναμένεται η διαμόρφωση του τελικού σχεδίου για το νόμο περί βασικού μετόχου.

ΕΙΔΙΚΗ ΑΡΧΗ ΜΕ ΥΠΕΡΕΞΟΥΣΙΑ

Αποφασισμένη να πατάξει τη διαφθορά σε όλα τα επίπεδα, η κυβέρνηση προωθεί τη δημιουργία μιας «υπερ-ελεγκτικής» αρχής, με διευρυμένες αρμοδιότητες και εξουσίες. Στο στόχαστρο της Αρχής θα βρεθεί πρωτίστως το ξέπλυμα χρήματος, το οποίο συνδέεται με πολλές μορφές οικονομικών εγκλημάτων, από τη δωροδοκία και την παραοικονομία έως τη νομιμοποίηση κερδών από παράνομες δραστηριότητες και τη χρηματοδότηση της τρομοκρατίας.

Με ειδική προσθήκη στο νομοσχέδιο για το ξέπλυμα χρήματος, το υπουργείο Οικονομίας και Οικονομικών αναβαθμίζει τη σημερινή επιτροπή για το ξέπλυμα (γνωστή ως επιτροπή του άρθρου 7) σε ανεξάρτητη Αρχή, η οποία θα πραγματοποιεί ελέγχους αυτοβούλως, χρησιμοποιώντας όλους τους ελεγκτικούς και εποπτικούς μηχανισμούς άλλων Αρχών (Επιτροπή Κεφαλαιαγοράς, ΣΔΟΕ κ.λπ.). Μεταξύ άλλων, η Αρχή αυτή θα μπορεί να «ανοίγει» και να παρακολουθεί τραπεζικούς λογαριασμούς, χωρίς άδεια εισαγγελέα ή προηγούμενη ενημέρωση άλλων μηχανισμών. Ηδη, έχει επιλεγεί το πρόσωπο το οποίο θα προϊσταται της Αρχής και, σύμφωνα με πληροφορίες, είναι στέλεχος κύρους.

Το υπουργείο Οικονομίας πιστεύει πως η δημιουργία της Αρχής αυτής είναι απαραίτητη προκειμένου να λειτουργήσουν αποτελεσματικά οι νέες διατάξεις για το ξέπλυμα χρήματος. Μάλιστα, όπως αναφέρουν κύκλοι του οικονομικού επιτελείου, αν υπήρχε σήμερα η Αρχή αυτή, τότε δεν θα είχε καθυστερήσει σχεδόν ένα έτος η περίπτωση των «χρυσών» δελτίων του ΟΠΑΠ που αποκάλυψε ο ΣΚΑΪ την περασμένη Τετάρτη.



ΝΕΟ ΚΥΜΑ ΑΛΛΑΓΩΝ

Η ψήφιση, τον Δεκέμβριο, από τη Βουλή του προϋπολογισμού του 2006 θα λύσει τα χέρια του πρωθυπουργού, πρώτον, για να προχωρήσει σε έναν τολμηρό ανασχηματισμό της κυβέρνησής του και, δεύτερον, για να ανακοινώσει ένα δεύτερο κύμα μεταρρυθμίσεων στην οικονομία. Αυτές είναι οι πληροφορίες από το στενό του υπουργικό επιτελείο και ευελπιστεί ότι με τις δύο αυτές σημαντικές πρωτοβουλίες, μια πολιτική και μια οικονομική, ο κ. Κων. Καραμανλής θα αλλάξει το κλίμα κερδίζοντας και πάλι την εμπιστοσύνη των πολιτών, ωθώντας την οικονομία σε αναπτυξιακά επίπεδα και απομονώνοντας τη διαπλοκή.

Σχετικά με το νέο κύμα μεταρρυθμίσεων, οι πληροφορίες αναφέρουν ότι επίκεντρό του θα είναι ο αντιπαραγωγικός, αναποτελεσματικός και διεφθαρμένος δημόσιος τομέας και οι αλλαγές που θα γίνουν θα στοχεύουν στο νοικοκύρεμα των ΔΕΚΟ, στην σταδιακή κατάργηση της μονιμότητας στον ευρύτερο δημόσιο τομέα, στην κατάργηση αρκετών οργανισμών που επιχορηγούνται από το Δημόσιο, στη σύγκλιση μισθών δημόσιου και ιδιωτικού τομέα.

Αλλωστε, η νέα χρονιά είναι πολυσήμαντη για την οικονομική πολιτική αφού τον Ιανουάριο το Ecofin θα αποφανθεί εάν η χώρα μας νοικοκυρεύει τα δημόσια οικονομικά και περιορίζει τα δημόσια ελλείμματα στα όρια του Συμφώνου Σταθερότητας.

Ο πρωθυπουργός δεν αισθάνεται ιδιαίτερη ανησυχία για το πρόβλημα, καθώς ο κ. Γ. Αλογοσκούφης τον έχει διαβεβαιώσει ότι οι συνάδελφοί του υπουργοί Οικονομίας και Οικονομικών της Ευρωπαϊκής Ενωσης, παρά τις επιφυλάξεις της Επιτροπής, ή θα εγκρίνουν την τιτλοποίηση ληξιπρόθεσμων χρεών ύψους 2 δισ. ευρώ για το 2006 ή θα δώσουν στην Ελλάδα, όπως το έπραξαν και για την Πορτογαλία, προθεσμία προσαρμογής τριών ετών, δηλαδή μέχρι τα τέλη του 2007.

ΟΙ ΝΕΕΣ ΑΛΛΑΓΕΣ

Πρόθεση του πρωθυπουργού είναι οι νέες αλλαγές στο Δημόσιο να είναι δραστικές, χωρίς, όμως, να ανατρέπουν τη στρατηγική της ήπιας προσαρμογής. Οπως άλλωστε εξηγεί και ο υπουργός Οικονομίας και Οικονομικών κ. Γ. Αλογοσκούφης, «εμείς δεν γίναμε κυβέρνηση για να συγκρουσθούμε με την κοινωνία. Γι' αυτό και απορρίψαμε τις συνταγές της λιτότητας. Και η ζωή μάς δικαίωσε. Περιορίσαμε δύο ολόκληρες ποσοστιαίες μονάδες το δημόσιο χρέος (από 6,6% του ΑΕΠ σε 4,6% εφέτος), χωρίς να στραγγαλίσουμε την ανάπτυξη, ενώ ταυτόχρονα μειώσαμε την ανεργία». Σύμφωνα πάντως με τις πληροφορίες μας, οι νέες αλλαγές θα στοχεύουν:

Πρώτον, στο νοικοκύρεμα των ΔΕΚΟ, τα διευρυμένα ελλείμματα των οποίων συνιστούν μεσοπροθέσμως ωρολογιακή βόμβα για τον προϋπολογισμό. Το σχετικό νομοσχέδιο του υπουργείου Οικονομίας, με τις διατάξεις του οποίου συμφωνούν ο κ. Γ. Σουφλιάς, ο κ. Δημ. Σιούφας και η πλειονότητα των υπουργών, θα έχει ψηφισθεί στη Βουλή το αργότερο μέχρι το τέλος του χρόνου.

Δεύτερον, στην αλλαγή του εργασιακού καθεστώτος (με πρότυπο τον ΟΤΕ) στις ΔΕΚΟ και όχι μόνον.

Τρίτον, στην κατάργηση της πληθώρας των ΝΠΔΔ και ΝΠΙΔ που επιχορηγούνται από τον δημόσιο προϋπολογισμό, ενώ η συνεισφορά τους είναι μηδενική.

Τέταρτον, σφιχτή εισοδηματική πολιτική στο Δημόσιο, ώστε να υπάρχει μεν επιβράβευση της αξιοκρατίας αλλά με ταυτόχρονο περιορισμό προνομίων που έχουν εξασφαλίσει οι συντεχνίες.

Πρόθεση, πάντως, του κ. πρωθυπουργού είναι οι αλλαγές να προσλάβουν ευρύτερο χαρακτήρα επεκτεινόμενες στους κρίσιμους χώρους της παιδείας με την τόνωση της οικονομίας της γνώσης αλλά και της κοινωνικής πολιτικής.

Διότι ενώ διαθέτουμε αρκετούς δημόσιους πόρους η κοινωνική μας πολιτική δεν είναι σωστά στοχευμένη με αποτέλεσμα ομάδες του πληθυσμού που πένονται, να μην αισθάνονται την κρατική συμπαράσταση. Γενικά, ο κ. Κων. Καραμανλής πιέζει για ένα συνολικότερο και πιο σωστά αρθρωμένο πρόγραμμα αλλαγών και η προτροπή του στους υπουργούς του είναι: «Αφήστε τη διαχείριση και προωθείστε αλλαγές και τομές, που αντιμετωπίζουν τη ρίζα των προβλημάτων...».

ΚΑΝΟΝΕΣ ΔΙΑΦΑΝΕΙΑΣ

Ενα κρίσιμο ερώτημα βέβαια, σε σχέση με τον προγραμματισμό αυτόν του κυβερνητικού έργου, είναι αν στο μεταξύ η διαπλοκή με το δύσοσμο κλίμα της σκανδαλολογίας που σε καθημερινή βάση δημιουργεί μπορεί να προκαλέσει καταστάσεις που θα αναγκάσουν τον κ. Καραμανλή να αναθεωρήσει τα σχέδιά του; «Ούτε ένα στα χίλια», απαντά οικονομικός υπουργός στο ερώτημα.

«Δεν πρόκειται να πατήσουμε την πεπονόφλουδα και να αρχίσουμε μηνύσεις που θα κάνουν λαϊκούς ήρωες τους διαπλεκόμενους λασπολόγους», συνεχίζει ο ίδιος υπουργός, τονίζοντας ότι «χρέος της κυβέρνησης είναι να αναπτύξει την πολιτική της και να λύσει τα προβλήματα του λαού, ενώ στον χώρο της ενημέρωσης ευθύνη της είναι να αποκαταστήσει τον νόμο θεσπίζοντας κανόνες διαφάνειας.

Η κυβέρνηση έχασε πολύτιμο χρόνο με την ατυχή πρωτοβουλία για τον βασικό μέτοχο. Τώρα, χρέος της είναι να προωθήσει τις κρίσιμες νομοθετικές πρωτοβουλίες για την υπερσυγκέντρωση των μέσων και για τις αδειοδοτήσεις. Ορισμένοι επιχειρηματίες χρησιμοποιούν παρανόμως κρατική περιουσία (τις συχνότητες) για να προωθούν άνομα συμφέροντα. Η κυβέρνηση θα θέσει τέρμα στο καθεστώς της ασυδοσίας και μαζί του θα εξαφανισθούν οι λασπολόγοι».

ΤΟ SUPER MARKET ΤΟΥ
"ΞΕΝΟΔΟΧΕΙΟΥ ΔΙΟΝΥΣΟΣ"
ΣΤΗΝ ΟΔΟ ΗΛΙΑΔΩΝ ΣΤΗΝ ΙΞΙΑ
ΘΑ ΠΑΡΑΜΕΙΝΕΙ ΑΝΟΙΚΤΟ
ΚΑΤΑ ΤΗΝ ΔΙΑΡΚΕΙΑ ΤΟΥ ΧΕΙΜΩΝΑ
ΚΑΙ ΚΑΤΑ ΤΙΣ ΩΡΕΣ:
07.30-20.30
ΚΑΙ ΚΥΡΙΑΚΕΣ
08.30-14.00
ΤΗΛ. : 2241023021
ΑΕ 905

ΕΝΤΑΣΕΩΣ 4,5 ΒΑΘΜΩΝ

Νέος σεισμός στα τουρκικά παράλια

Καθησυχαστικοί οι σεισμολόγοι

Δόνηση εντάσεως 4,5 βαθμών της κλίμακας Ρίχτερ σημειώθηκε στις 18:14 το απόγευμα του Σαββάτου στα τουρκικά παράλια με επίκεντρο τη Σμύρνη. Πρόκειται για μετασεισμό της πρόσφατης δόνησης των 6 Ρίχτερ που προκάλεσε πανικό στη Σμύρνη και αναστάτωση σε Σάμο και Χίο. Το επίκεντρο του ισχυρού σεισμού της 21ης Οκτωβρίου βρισκόταν στο θαλάσσιο χώρο μεταξύ Σάμου και Χίου. Από

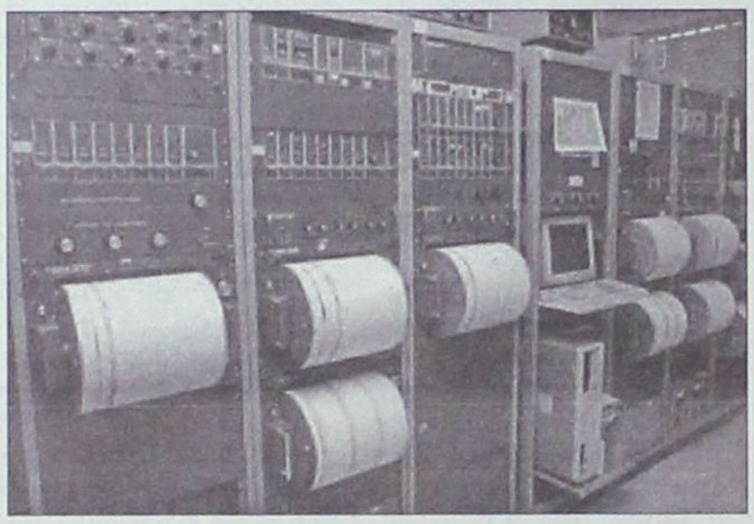

Στις 18:14 το απόγευμα του Σαββάτου σημειώθηκε ο μετασεισμός στα τουρκικά παράλια

το χτύπημα του Εγκέλαδου προκλήθηκε πανικός στη Σμύρνη, με αποτέλεσμα εκατοντάδες άνθρωποι να βγουν στους δρόμους. Ένας 68χρονος Τούρκος υπέστη ανακοπή καρδιάς καθώς προσπαθούσε να κατέβει από τις σκάλες του σπιτιού του και υπέκυψε κατά τη μεταφορά του στο νοσοκομείο. Αλλα 30 άτομα τραυματίστηκαν.

Είχε προηγηθεί στις 17 Οκτωβρίου σεισμική δόνηση 6 βαθμών της κλίμακας Ρίχτερ με επίκεντρο 450 χιλιόμετρα ανατολικά της Αθήνας, στον υποθαλάσσιο χώρο μεταξύ Χίου, Ικαρίας και τουρκικών παραλίων.



ΓΙΑ ΕΠΑΓΓΕΛΜΑΤΙΕΣ

- Ξενοδοχείων (Ρεσεψιόν, Εστιατόριο, Μπάρ)
- Τουριστικών Πρακτορείων
- Κάθε Τουριστικής Επιχείρησης (Πωλητών χρυσοχοείων, σουβενίρς κλπ.)

Σας παρέχονται:

- Πλούσιο **διδακτικό υλικό** και ειδικό βιβλίο με ζωντανούς διαλόγους απο τους χώρους της δουλειάς σας.
- Τέλειος **οπτικοακουστικός εξοπλισμός.**
- **Βεβαίωση σπουδών.**

Στην καινούργια σαιζόν, μιλάτε τα Γερμανικά !

ΕΓΓΥΗΣΗ: Η 20ΧΡΟΝΗ ΕΜΠΕΙΡΙΑ ΜΑΣ ΣΤΑ ΕΠΑΓΓΕΛΜΑΤΙΚΑ ΓΕΡΜΑΝΙΚΑ

Διδάσκει ο κ. Μερκούρης Κοντός

ΚΕΝΤΡΑ ΞΕΝΩΝ ΓΛΩΣΣΩΝ ΜΕΡΚΟΥΡΗ & ΓΙΑΝΝΗ ΚΟΝΤΟΥ

1ο Διδ/ριο: Αγ. Αναργύρων 11Α (Βενετόκλειο) - 2ο Διδ/ριο: Δ. Αναστασιάδη 47 (στους Δασκάλους), 3ο Διδ/ριο: Παρισίων 1 και Λονδίνου (στο Ροδίνι)

Τηλ. 22410 35289 & 22410 23973

Ο σεισμολόγος Γ. Παπαδόπουλος μίλησε στη "Γνώμη"

Εκείνο που προέχει είναι να λαμβάνονται μέτρα...

Ήρθε στη Ρόδο και μίλησε με τους αρμόδιους. Τί λέει για το ενδεχόμενο ενός μεγάλου σεισμού και τις πιθανότητες εμφάνισης τσουνάμι

«Είναι μαθηματικώς εξακριβωμένο ότι κάποια στιγμής στο μέλλον θα βρεθούμε ενώπιος ενωπίω με τον εγκέλαδο σε κάποια περιοχή της Ελλάδας. Εκείνο που έχει σημασία είναι να λαμβάνονται παγίως μέτρα έτσι ώστε να είναι μειωμένα τα αρνητικά αποτελέσματα από τα σεισμικά φαινόμενα». Η δήλωση ανήκει στον γνωστό σεισμολόγο-ερευνητή και αντιπρόεδρο του Εθνικού Αστεροσκοπείου Αθηνών Γεράσιμο Παπαδόπουλο που βρέθηκε το Σάββατο στη Ρόδο με αφορμή την πραγματοποίηση συνεδρίου με θέμα «φυσικές καταστροφές και αρχαιολογικοί χώροι».

Ο κ. Παπαδόπουλος κληθείς να σχολιάσει τη μελέτη του Πανεπιστημίου της Καλιφόρνια, η οποία προβλέπει ισχυρό σεισμό την επόμενη διετία στην περιοχή μας, έδειξε να μην συμμερίζεται την εκτίμηση αυτή και μίλησε για διαφορετικές προσεγγίσεις των επιστημόνων. «Σεισμοί γίνονταν και θα γίνονται –ανέφερε ο κ. Παπαδόπουλος, τώρα αν θα γίνει ένας ισχυρός σεισμός σε ένα, δύο η πέντε χρόνια δεν έχει και τόσο μεγάλη σημασία όσο ο προληπτικός σχεδιασμός που πρέπει συνεχώς να αναπτύσσεται».

Ο κ. Παπαδόπουλος αναφερόμενος στην σεισμική προϊστορία του Αιγαίου αλλά και στην παρουσία παλιρροϊκών κυμάτων στο χώρο αυτό, δήλωσε ότι υπάρχουν πολλά παραδείγματα από την αρχαιότητα μέχρι σήμερα που δείχνουν ότι η περιοχή είναι επιρρεπής σε αυτά. Παλιρροϊκά κύματα μετά από ισχυρούς σεισμούς έχουν εμφανιστεί και στη Ρόδο. Πρόσφατα σε συνεργασία με Τούρκους και Ιάπωνες σεισμολόγους απέδειξαν ότι από το μεγάλο σεισμό επί μινωικής εποχής που προκλήθηκε από την έκρηξη του ηφαιστείου της Σαντορίνης , τα παλιρροϊκά κύματα έφθασαν μέχρι τα παράλια που βρίσκονται απέναντι από τη Ρόδο. «Για πρώτη φορά- ανέφερε ο κ. Παπαδόπουλος- ανακαλύψαμε συγκεκριμένες γεωλογικές μαρτυρίες και δεν αποτελεί πια μια επιστημονική υπόθεση όπως ήταν πριν. Εντοπίσαμε σε περιοχή απέναντι από τη Ρόδο ιζήματα του θαλασσίου χώρου απ' όπου προήλθε το τσουνάμι».

Σε ερώτηση αν έχει εμφανιστεί τσουνάμι στην περιοχή της Ρόδου, ο κ. Παπαδόπουλος δήλωσε ότι το φαινόμενο έχει παρουσιαστεί αρκετές φορές τους τελευταίους αιώνες γεγονός που δεν αποκλείει μια νέα εμφάνιση κάποια στιγμή στο μέλλον: «Γνωρίζουμε τέσσερις μεγάλους σεισμούς τους τελευταίους πέντε αιώνες. Έγιναν το 1481, 1609, 1741και το 1303. Και οι τέσσερις προκάλεσαν ισχυρά τσουνάμι στην περιοχή της Ρόδου».

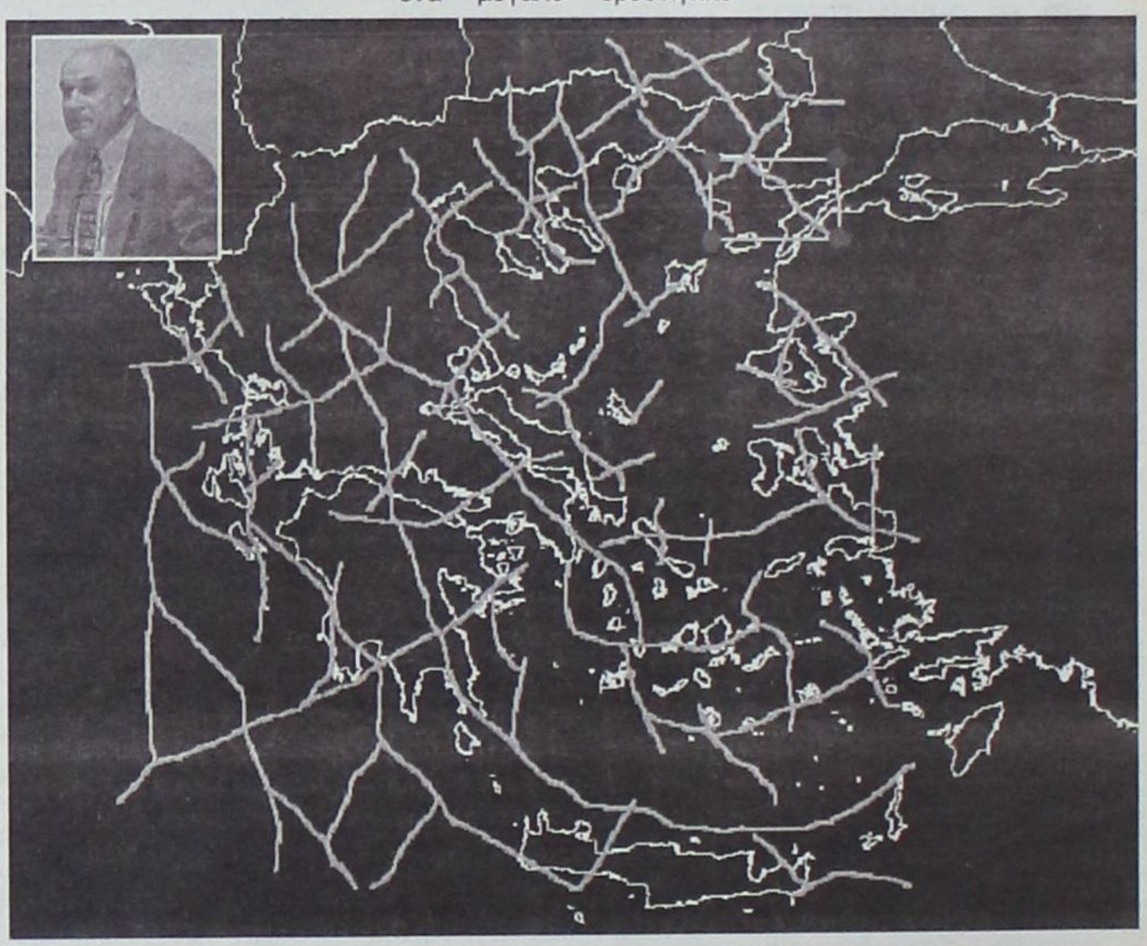

Η ΡΟΔΟΣ ΣΕ ΕΥΡΩΠΑΪΚΟ ΠΡΟΓΡΑΜΜΑ

Ο Γεράσιμος Παπαδόπουλος ανακοίνωσε ότι μέσα στην εβδομάδα θα κατατεθεί στην Ε.Ε ένα μεγάλο ερευνητικό πρόγραμμα στο οποίο συμμετέχουν τριάντα γεωλογικά και γεωφυσικά Ινστιτούτα από όλη την Ευρώπη με κεντρικό θέμα τη μελέτη των παλιρροϊκών κυμάτων στον ευρωπαϊκό χώρο. Στο πρόγραμμα αυτό μετά από πρόταση δική του έχει ενταχθεί και η Ρόδος ως περιοχή ειδικού ενδιαφέροντος. Αν προχωρήσει το εν λόγω πρόγραμμα, στη Ρόδο θα βρεθούν σύντομα πολλά από τα εργαστήρια που συμμετέχουν και θα έχουμε την έναρξη επιστημονικών εργασιών, τα αποτελέσματα των οποίων θα έχουν μεγάλο ενδιαφέρον για την περιοχή. Ο κ. Παπαδόπουλος συναντήθηκε κατά την παραμονή του στη Ρόδο με τον πρόεδρο του ΤΕΕ Δωδεκάνησου Π. Βενέρη, επειδή ο αρμόδιος αντινομάρχης Στ. Κουσουρνάς με τον οποίο επρόκειτο να συναντηθεί, είχε αποκλειστεί στη Σύμη, και συζήτησαν τρόπους για την καλύτερη ενημέρωση του κοινού απέναντι στους σεισμούς όπως και την αξιοποίηση της μελέτης που έχει παραδώσει ο σεισμολόγος πριν από ένα χρόνο στη Νομαρχία για το τσουνάμι. Ο κ. Παπαδόπουλος δήλωσε ότι θα βοηθήσει και ως αντιπρόεδρος του ΟΑΣΠ με όποιους τρόπους μπορεί τη Νομαρχία για την καλύτερη αντισεισμική θωράκιση του Νομού.

AUTOVISION ΤΕΧΝΙΚΟΣ ΕΛΕΓΧΟΣ ΟΧΗΜΑΤΩΝ

έτοιμοι για ΚΤΕΟ ; για ραντεβού.. (22410) 67677



Ετοιμο το νομοσχέδιο από το υπουργείο Οικονομικών

Στο σφυρί όλα τα καταπατημένα

Ξενοδοχεία, κατοικίες και εργοστάσια που έχουν χτιστεί σε εξήντα χιλιάδες δημόσια κτήματα που έχουν καταπατηθεί, βγάζει προς πώληση το Δημόσιο. Με νομοσχέδιο που ήδη έχουν ετοιμάσει ο υπουργός Οικονομίας Γιώργος Αλογοσκούφης και ο υφυπουργός Πέτρος Δούκας, προβλέπεται ότι θα εκποιηθούν περίπου 2.800.000 στρέμματα έναντι τιμήματος το οποίο θα κυμαίνεται από 400 έως 2.000 ευρώ ανάλογα με την περιοχή.

Μόνο στα Δωδεκάνησα έχουν καταγραφεί 25.000 ακίνητα συνολικής έκτασης 700.000 στρεμμάτων!

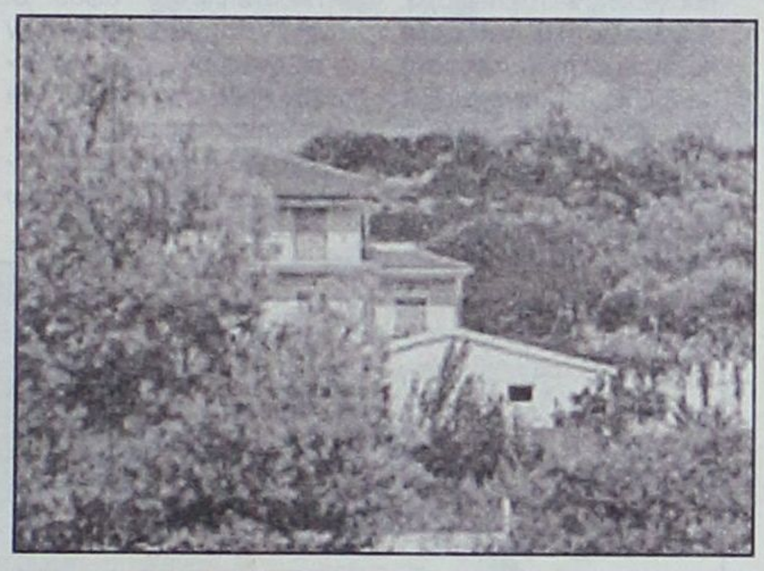

ΤΟΝ ΦΕΒΡΟΥΑΡΙΟ

Το νομοσχέδιο θα κατατεθεί στη Βουλή μετά τα Χριστούγεννα και θα ισχύσει από τις πρώτες ημέρες του Φεβρουαρίου, κάτι που σημαίνει ότι οι υποψήφιοι αγοραστές θα κληθούν να πληρώσουν με βάση τις νέες αντικειμενικές αξίες που θα τεθούν σε ισχύ το 2006.

Σύμφωνα με το σχέδιο νόμου, οποιοσδήποτε κατέχει αυθαίρετα κτήμα που ανήκει στην περιουσία του Δημοσίου θα δικαιούται να ζητήσει από την αρμόδια Κτηματική Υπηρεσία την εξαγορά του μέσα σε έξι μήνες από την ψήφισή του από τη Βουλή. Σύμφωνα με το νομοσχέδιο:

• Η τιμή εξαγοράς ανά στρέμμα κυμαίνεται από 400 έως 2.000 ευρώ. Τα 400 ευρώ θα ισχύσουν για ορεινές περιοχές (Ευρυτανία, Ημαθία, Κοζάνη κ.λπ.), ενώ τα 2.000 ευρώ σε νησιωτικές και παραθαλάσσιες περιοχές.

• Βάση υπολογισμού εξαγοράς στις περιπτώσεις που υπάρχει κτίσμα θα αποτελέσει η αντικειμενική αξία που έχει το οικόπεδο τη στιγμή της υποβολής της σχετικής αίτησης. Η αξία θα καθορίζεται από τις εφορίες για όσες περιοχές είναι εκτός του συστήματος αντικειμενικών αξιών των ακινήτων.

• Η αγοραία αξία θα μειώνεται κατά 1% (σύμφωνα με τους μέχρι τώρα σχεδιασμούς) για κάθε χρόνο καταβολής. Η μείωση δεν μπορεί να πέσει κάτω από το 70% της αξίας.

• Οι καταπατητές θα πληρώσουν στην εφορία και φόρο μεταβίβασης που θα καταβληθεί εφάπαξ. Το τίμημα της εξαγοράς θα καταβληθεί σε 20 ισόποσες τριμηνιαίες δόσεις και το ποσό θα τοκίζεται με 5% κατ' έτος. Σε περίπτωση άμεσης εξόφλησης θα δίνεται έκπτωση 20%.

• Η αρμόδια κτηματική υπηρεσία, αφού πληρωθεί ο φόρος και η πρώτη δόση, θα εκδίδει προσωρινή άδεια ιδιοκτησίας και όταν αποπληρωθούν όλες οι δόσεις θα εκδίδεται μόνιμος τίτλος ιδιοκτησίας.

• Οι νέοι ιδιοκτήτες των καταπατημένων θα έχουν τη δυνατότητα να το μεταβιβάσουν μετά την παρέλευση 5ετίας από την οριστική αποπληρωμή των δόσεων. Μοναδική εξαίρεση αποτελούν οι περιπτώσεις γονικής παροχής ή κληρονομιάς.

Σε περίπτωση που απορριφθεί η αίτηση εξαγοράς, τότε η Κτηματική Υπηρεσία υποχρεούται να εκδιώξει άμεσα τον καταπατητή και να του επιβάλει πρόστιμο αυθαίρετης χρήσης. Από τα καταπατημένα κτήματα θα μπορούν να εξαγοραστούν:

• Μέχρι 50 στρέμματα για τα αγροτικά που βρίσκονται εκτός σχεδίου πόλεως αν η έκταση χρησιμοποιείται για αγροτική ή κτηνοτροφική εκμετάλλευση. Σε διαφορετική περίπτωση, μπορούν να αγοραστούν 20 στρέμματα.

ΤΑ ΠΑΡΑΛΙΑΚΑ

• Εως 4 στρέμματα για τα παραλιακά και τα περιαστικά ακίνητα που βρίσκονται εκτός σχεδίου πόλεως. Περιαστικά είναι αυτά που βρίσκονται από 500 μέτρα και άνω από τα όρια σχεδίου πόλης ή των οικισμών.

• Εως ένα άρτιο οικόπεδο για τα αστικά ακίνητα. Αστικά είναι αυτά που βρίσκονται μέσα σε σχέδιο πόλης ή μέσα σε οικισμό που υφίσταται από το 1923.

Οσα κτήματα δεν πωληθούν στους καταπατητές, είτε θα πωληθούν σε άλλους ενδιαφερόμενους, είτε θα ενοικιαστούν με μακροχρόνιες μισθώσεις σε ιδιώτες. Τα περισσότερα καταπατημένα κτήματα έχουν καταγραφεί στα Δωδεκάνησα και ανέρχονται στα 25.000 ακίνητα συνολικής έκτασης 700.000 στρεμμάτων.

ΑΝΑΚΟΙΝΩΣΗ

Μετά την Πανελλήνια επιτυχία που σημείωσαν και φέτος τα TECHNOKids® TECHNOPLUS® Ρόδου στις εξετάσεις για το πτυχίο IC3 - το πλέον αναγνωρισμένο από το ΑΣΕΠ για το δημόσιο και τον ιδιωτικό τομέα - είμαστε σε θέση μετά από δική σας επιθυμία να σας ανακοινώσουμε την έναρξη νέων ταχύρυθμων τμημάτων.

Το νέο **IC3 2005** *περιλαμβάνει τις εξής* **3 ενότητες** *και το* **STUDENT PACK:**

IC3 Θεμελιώδεις Αρχές	IC3 Εφαρμογές Κλειδιά	IC3 Η ζωή στο Δίκτυο
• Hardware - Υλικό • Software - Λογισμικό • Λειτουργικά Συστήματα - Windows	• Κοινές λειτουργίες όλων των εφαρμογών • Λειτουργίες Επεξεργασίας Κειμένου • Λειτουργίες Υπολογιστικών Φύλλων • Λειτουργίες Προγραμμάτων Παρουσιάσεων	• Δίκτυα και Ίντερνετ • Ηλεκτρονικό Ταχυδρομείο • Χρήση του Ίντερνετ • Επιρροή των Υπολογιστών και του Ίντερνετ στην κοινωνία

IC3 STUDENT PACK - Η ΝΕΑ ΕΙΔΙΚΑ ΔΙΑΜΟΡΦΩΜΕΝΗ ΣΥΣΚΕΥΑΣΙΑ ΠΟΥ ΔΙΔΕΤΑΙ ΣΤΟΝ ΣΠΟΥΔΑΣΤΗ

- **3 εξετάσεις IC3** και **3 επανεξετάσεις** σε περίπτωση αποτυχίας.
- Το επίσημο και εγκεκριμένο από τον φορέα πιστοποίησης **βιβλίο ύλης IC3 2005.**
- **CD** αυτο-αξιολόγησης/προετοιμασίας για τις εξετάσεις.
- Τον **οδηγό καριέρας IC3** με άρθρα σχετικά με την σύνταξη του βιογραφικού και αναζήτησης εργασίας.
- **Μπλοκ σημειώσεων** και **στυλό.**

ΠΛΕΟΝΕΚΤΗΜΑΤΑ IC3 - STUDENT PACK

- **Είναι το Πιστοποιητικό με το χαμηλότερο κόστος από όσα αναγνωρίζονται από το ΑΣΕΠ.**
- **Απαιτεί το μικρότερο αριθμό εξετάσεων - μόνο τρεις.**
- **Απαιτεί 50-60 ώρες εκπαίδευσης σε τμήμα.**
- **Δεν έχει άλλα κόστη, κάρτες δεξιοτήτων, έξοδα πιστοποιητικού.**
- **Αποτελεί την πύλη για άλλα προγράμματα πιστοποίησης σε όσους επιθυμούν την περαιτέρω διάκριση στις πιστοποιήσεις Microsoft Office Specialist Core, Expert & Master.**
- **Με 49€ το μήνα άτοκα με την πιστωτική σας κάρτα.**

490€ ΜΟΝΟ

AE933

ΕΓΓΡΑΦΕΣ ΤΩΡΑ
ΘΕΣΕΙΣ ΠΕΡΙΟΡΙΣΜΕΝΕΣ

Η ΕΓΚΥΡΗ, ΣΥΓΧΡΟΝΗ, ΟΙΚΟΝΟΜΙΚΗ ΚΑΙ ΠΛΗΡΗΣ ΛΥΣΗ ΓΙΑ ΟΛΟΥΣ

TECHNOKids® TECHNOPLUS®

ΔΙΕΘΝΗ ΚΕΝΤΡΑ ΕΚΜΑΘΗΣΗΣ ΥΠΟΛΟΓΙΣΤΩΝ

Ολοι μαθαίνουν σε μας

Εθν. Αντιστάσεως 18, Ρόδος, Τηλ.: 22410 70880

Υπεύθυνη Κέντρου: Γκρέις Χαντάντ-Μεϊχανετζίδη

Microsoft Office Specialist Authorized Testing Centre · IC3 Authorized Center · ECDL



ΣΕ 20 ΧΩΡΕΣ ΣΕ ΟΛΟ ΤΟΝ ΚΟΣΜΟ ΚΑΙ ΣΕ 40 ΣΗΜΕΙΑ ΣΤΗΝ ΕΛΛΑΔΑ

Αυξήθηκαν υπέρμετρα οι "άποροι"

Σκάνδαλο επιδοτήσεων και στο δήμο Πάτμου!

Μέσα στην εβδομάδα αναμένεται να ξεκινήσουν οι ανακρίσεις σχετικά με το λεγόμενο «σκάνδαλο των επιδοτήσεων» του δήμου Πάτμου σε κατοίκους τους νησιού τα προηγούμενα χρόνια.

Σύμφωνα με πληροφορίες, έχει φθάσει στο Αστυνομικό Τμήμα Πάτμου ο φάκελος με τον οποίο διατάσσεται η έναρξη των ανακρίσεων και αναμένεται το επόμενο διάστημα να κληθούν για κατάθεση πολλές δεκάδες κάτοικοι του νησιού.

Η υπόθεση ξεκίνησε στα μέσα του 2004, όταν ιδιώτης κατήγγειλε παράνομες επιδοτήσεις του δήμου σε κατοίκους. Σύμφωνα με τα όσα έγιναν γνωστά από την έρευνα, υπάλληλοι του δήμου πραγματοποιούσαν υπερωρίες τις οποίες όμως δεν κατέβαλε στο μισθό τους ο δήμος. Ως «λύση» είχε βρεθεί τότε η μέθοδος των επιδοτήσεων.

Συγκεκριμένα, ο δήμος λάμβανε απόφαση για την καταβολή επιδόματος, σαν αυτά που δίνει σε απόρους. Σε πάρα πολλές περιπτώσεις μάλιστα, τα επιδόματα καταβάλλονταν σε συγγενείς των εργαζομένων (μητέρες, πατέρες, θείους κ.λ.π.) και μέσω αυτής της οδού έφθαναν τελικά στους δικαιούχους.

Να σημειωθεί ότι η πλειοψηφία του νησιού πιστεύει ότι τα χρήματα δίδονταν για πραγματικές υπερωρίες εργαζομένων. Δεν επρόκειτο δηλαδή για κομπίνα που

> "Μέσα στην εβδομάδα ξεκινούν ανακρίσεις"

αφορούσε τον παράνομο πλουτισμό μέσω δημοτικών κονδυλίων, αλλά «κομπίνα» που αφορούσε τη διευκόλυνση του δήμου στο διαδικαστικό κομμάτι της υπόθεσης.

Σε κάθε περίπτωση όμως, έτσι όπως έγιναν τα πράγματα σύμφωνα με την καταγγελία, ο δήμος είναι εκτεθειμένος, αφού δεν ακολούθησε τις νόμιμες διαδικασίες και είναι πιθανό τα χρήματα που είχαν δοθεί ως «επιδόματα» να καταλογιστούν στους δημοτικούς συμβούλους που υπέγραφαν τις σχετικές αποφάσεις στα δημοτικά συμβούλια, με αποτέλεσμα να μην πηγαίνουν οι υποθέσεις στο λογιστήριο, να κόβονται εντάλματα πληρωμών, παραστατικά προς εργαζόμενους κ.λ.π.

Να σημειωθεί ότι η έρευνα αφορά ένα πολύ μεγάλο ποσό συνολικά.

Σύμφωνα πάντως με τα όσα έχουν καταγγελθεί, η πρακτική αυτή ακολουθούνταν από τις προηγούμενες αρχές και αλλά και τη σημερινή δημοτική αρχή. Αρμοδίως, η κατηγορία απορρίπτεται και υποστηρίζεται ότι πρόκειται για «κανονικά» επιδόματα σε πραγματικούς απόρους του δήμου. Μετά τις καταθέσεις, που αναμένεται να κρατήσουν αρκετές ημέρες ο φάκελος θα επιστραφεί στην αρμόδια αρχή προκειμένου να αποφασίσει αν πράγματι ευσταθούν οι καταγγελίες και τι μέλλει γενέσθαι.

Φωτιές στα Λάερμα και ανάμεσα σε Έμπωνα και Κρητηνία

"Κύμα" πυρκαγιών χθες στο Νομό μας

Πύρινη κόλαση στο Μαστιχάρι της Κω όπου κινδύνευσαν σπίτια και περιουσίες

«Κύμα» πυρκαγιών έπληξε χθες τα Δωδεκάνησα, με δύο φωτιές στο νησί της Ρόδου και άλλη μία στο νησί της Κω, να θέτουν σε συναγερμό την Πυροσβεστική Υπηρεσία, τις ανάλογες δυνάμεις της ΤΕΔΚΔ και τους τοπικούς δήμους.

Η πιο «εύκολη» περίπτωση ήταν αυτή της πυρκαγιάς που ξέσπασε μεταξύ Κρητηνίας και Έμπωνας, στη θέση Σαραντάρι, στο σημείο όπου τα αμπέλια της περιοχής συνορεύουν με το διπλανό δάσος.

Η δυνάμεις δασοπυρόσβεσης ειδοποιήθηκαν στις 11:00 το πρωί και αμέσως εστάλησαν 6 περίπου οχήματα της Πυροσβεστικής Υπηρεσίας και της ΤΕΔΚ καθώς και ένα σκαφτικό εργαλείο του δήμου Αταβύρου, προκειμένου να βοηθήσει στη διάνοιξη αντιπυρικών ζωνών.

Η φωτιά που επεκτάθηκε στο δάσος, τέθηκε γρήγορα υπό έλεγχο και πριν τις 2:00 το μεσημέρι οι πυροσβέστες, βοηθούμενοι και από το γεγονός ότι δεν έπνεαν ισχυροί άνεμοι, είχαν σβήσει όλα τα μέτωπα και είχαν αρχίσει να καταπολεμούν τις μικροεστίες που υπήρχαν στη γύρω περιοχή. Λίγη ώρα αργότερα είχαν ολοκληρώσει το έργο τους αλλά παρέμεινε στην περιοχή ικανός αριθμός οχημάτων και προσωπικού για το φόβο των αναζωπυρώσεων.

Σύμφωνα με τα πρώτα στοιχεία, ως επικρατέστερο σενάριο για τα αίτια της φωτιάς προβάλλονταν η περίπτωση να ξεκίνησε η φωτιά από αμπελουργό της περιοχής, ή από τσιγάρο κυνηγού. Ωστόσο ερευνώνται όλα τα ενδεχόμενα αφού προβληματίζει το γεγονός της ταυτόχρονης έκρηξης σε δύο δασικές περιοχές του νησιού, χωρίς να αποκλείεται να πρόκειται απλά για «σατανική» σύμπτωση.

ΣΤΑ ΛΑΕΡΜΑ

Πιο δύσκολη ήταν η φωτιά που είχε ξεσπάσει 10 λεπτά νωρίτερα, στις 10:50 στην περιοχή μεταξύ Λάερμα και Απόλλωνα, στη θέση Φούσκες, που βρίσκεται κοντύτερα στα Λάερμα.

Εξαιτίας των δύο σχεδόν ταυτόχρονων πυρκαγιών, οι δυνάμεις δασοπυρόσβεσης είχαν διασπαστεί, με την ισχυρότερη όμως να σπεύδει στη θέση Φούσκες. Η φωτιά είχε ξεσπάσει σε ένα χώρο όπου από παλιότερη πυρκαγιά είχαν καεί 20 στρέμματα περίπου. Υπήρχε όμως ο φόβος να επεκταθεί στις γειτονικές δασικές περιοχές.

Οι επίγειες δυνάμεις ζήτησαν από αέρος βοήθεια και νωρίς το μεσημέρι άρχισαν ρίψεις δύο αεροσκάφη που απογειωθήκαν από τη Σάμο.

Με τη βοήθεια των αεροσκαφών και το συντονισμό του έργου κατάσβεσης από τον διοικητή της Πυροσβεστικής Υπηρεσίας Ρόδου Κωνσταντίνου Καραγεωργόπουλου που βρέθηκε στη περιοχή, εξασφαλίστηκε κατ' αρχή η μή επέκτασή της στο δάσος και εν συνεχεία με την από αέρος βοήθεια τέθηκε από έλεγχο και σβήστηκε νωρίς το απόγευμα. Στην περιοχή αυτή



κάηκαν μόνο ξερά χόρτα, θάμνοι και λίγα διάσπαρτα πεύκα.

Και σε αυτή τη περίπτωση, παρέμειναν ισχυρές δυνάμεις το βράδυ, προκειμένου να προλάβουν τυχών αναζωπυρώσεις.

Η πυροσβεστική υπηρεσία Ρόδου ενεργεί προανάκριση τόσο για τις φωτιές στο Σαραντάρι όσο και στις Φούσκες.

ΠΥΡΙΝΗ ΚΟΛΑΣΗ ΣΤΗΝ ΚΩ

Αν οι δύο φωτιές στη Ρόδο ελέγχθηκαν σχετικά εύκολα, δεν συνέβη το ίδιο και στη Κω. Λίγη ώρα μετά τα μεσάνυχτα, φλόγες ξεπήδησαν σε δασική περιοχή από το Μαστιχάρι προς Γλυκί και Αγίους Αποστόλους της Αντιμάχειας. Εξαιτίας της έντασης των ανέμων που τη στιγμή εκείνη έφθαναν και τα 9 μποφόρ, η φωτιά πήρε τεράστιες διαστάσεις και πέρασε από την άλλη πλευρά του επαρχιακού δρόμου, σχηματίζοντας ουσιαστικά δύο μεγάλα μέτωπα.

Αμέσως έσπευσαν όλες οι διαθέσιμες δυνάμεις που υπήρχαν αφού οι φλόγες κατευθύνονταν σε οικισμούς, ενώ κινήθηκαν προς την περιοχή και δυνάμεις της πυροσβεστικής του αεροδρομίου, πέραν της επιφυλακής που αναγκαστικά παρέμεινε.

Μέσα στη νύχτα σήμανε συναγερμός και άρχισαν να χτυπούν τα τηλέφωνα στα σπίτια και να ξυπνούν όσους μπορούσαν να βοηθήσουν, αφού η φωτιά κατευθυνόταν στα σπίτια της Αντιμάχειας.

Όλες οι υπηρεσίες του δήμου τέθηκαν σε κινητοποίηση και με επικεφαλής τον δήμαρχο Ηρακλειδών Θεοδόση Βαρκά τέθηκαν στο πλευρό των πυροσβεστικών δυνάμεων, ενώ την όλη προσπάθεια βοηθούσε και δύναμη της Αστυνομίας.

Στην Αντιμάχεια άρχισαν να χτυπούν οι καμπάνες ενώ και τα οχήματα περνούσαν με τις σειρήνες στη διαπασών προκειμένου να ειδοποιήσουν τους κατοίκους για τον κίνδυνο που βρίσκονταν προς των πυλών. Την ίδια ώρα, αστυνομικοί, δημοτικοί υπάλληλοι, πυροσβέστες, χτυπούσαν τις πόρτες στα σπίτια των ηλικιωμένων προκειμένου να σιγουρευτούν ότι ξύπνησαν και έλεγαν να είναι έτοιμοι να απομακρυνθούν.

Η μεγάλη μάχη με τις φλόγες δόθηκε μπροστά στα πρώτα σπίτια του χωριού στις συνοικίες των Αγίων Αποστόλων κυρίως αλλά και στο Γλυκί. Η φωτιά όρμισε στις αυλές, έκαψε μια αποθήκη με ζωοτροφές, «έγλειψε» τα σπίτια, αλλά χάρη στις υπεράνθρωπες προσπάθειες όλων, δεν μπόρεσε να μπει στον οικισμό.

Το μέτωπο μετά από λίγο στράφηκε και πάλι προς τον οικισμό, από την άλλη πλευρά και για δεύτερη φορά δόθηκε σκληρή μάχη με όλα τα μέσα. Ο οικισμός, σώθηκε για δεύτερη φορά και οριστικά.

Λόγω της κρισιμότητας της κατάστασης είχε ενημερωθεί η Πολιτική Προστασία στην Αθήνα όπου μέσα στο βράδυ έγιναν προετοιμασίες και δύο αεροσκάφη ειδοποιήθηκαν να απογειωθούν με τις πρώτες ακτίνες του ήλιου και νωρίς το πρωί έφθασαν πάνω από τη φωτιά. Οι άνεμοι όμως ήταν τόσο ισχυροί, που οι προσπάθειές τους να προσγειωθούν και να πάρουν νερό από την πλευρά της Καρδάμαινας και μετά της Καλύμνου, απέτυχαν, με αποτέλεσμα να αναγκαστούν να στραφούν νοτιοδυτικά και να καταφέρουν τελικά να πάρουν νερό από μεγαλύτερη απόσταση, κοντά στο Ψαλίδι και να αρχίσουν τις ρίψεις.

Την ώρα που ξεκίνησαν από αέρος προσπάθειες, οι επίγειες δυνάμεις είχαν ήδη καταφέρει να επιβραδύνουν το έργο της πυρκαγιάς και σταδιακά να κερδίζουν έδαφος, με αποτέλεσμα να τη θέσουν υπό πλήρη έλεγχο με τη βοήθεια και των αεροσκαφών χθες το μεσημέρι, όταν και η ένταση των ανέμων είχε κάπως καταλαγιάσει. Παρέμεναν όμως ισχυροί και για αυτό όλο το βράδυ στην περιοχή βρίσκονταν ισχυρές δυνάμεις για να καταπολεμήσουν αναζωπυρώσεις.

ΕΜΠΡΗΣΜΟΣ

Σύμφωνα με τις πρώτες εκτιμήσεις, έχουν καεί περίπου 450 στρέμματα αποτελούμενα κυρίως από χαμηλή βλάστηση, δένδρα και ελαιώνες. Σήμερα, αναμένεται από το πρωί να δραστηριοποιηθούν οι αρμόδιες υπηρεσίες προκειμένου να καταγράψουν το μέγεθος των καταστροφών.

Αυτό που είναι βέβαιο όμως, είναι ότι πρόκειται για εμπρησμό. Τόσο αξιωματικοί της πυροσβεστικής όσο και ο δήμαρχος Θεοδόσης Βαρκάς, δεν έχουν καμία αμφιβολία. Τα ευρήματα, άλλωστε, δεν αφήνουν περιθώρια για άλλες σκέψεις. Οι πυροσβέστες ανακάλυψαν ότι η φωτιά ξεκίνησε ταυτόχρονα από δύο εστίες, σε απόσταση 70-80 μέτρων η μία από την άλλη και προχώρησε προς το χωριό σε σχήμα «Λ», περνώντας από δύσβατες περιοχές και χαράδρες.

Πληροφορίες έκαναν λόγο για συγκεκριμένα συμφέροντα που έχουν να κερδίσουν από την καταστροφή και έβαλαν τις φωτιές τώρα, εκμεταλλευόμενα το τέλος της αντιπυρικής περιόδου, τους ισχυρότατους ανέμους και το γεγονός ότι ακόμη δεν έχουν σημειωθεί οι βροχές που θα νότιζαν τη βλάστηση και θα έκαναν δύσκολη τη μετάδοση της φλόγας.

Προανάκριση διενεργεί η Πυροσβεστική Υπηρεσία της Κω.



Φτιάξαμε για σας έναν υπέροχο χώρο για τα χειμωνιάτικα μεσημέρια σας.
ΑΠΟΛΑΥΣΤΕ κάθε μεσημέρι (12.00-16.00)
12 διαφορετικά πιάτα της μαγειρικής μας τέχνης με δεύτερο πιάτο της επιλογής σας
ΜΟΝΟ με 15€ το άτομο
ΑΝΟΙΚΤΑ ΚΑΘΗΜΕΡΙΝΑ ΜΕΣΗΜΕΡΙ-ΒΡΑΔΥ 12.00-16.00 ΚΑΙ 18.30 ΕΩΣ ΑΡΓΑ
Γ. Παπανδρέου 76, Ανάληψη
Για ρεζερβέ τηλ.: 2241068090-6948048565

Οάσεις και οινοπνεύματα

ΑΝΟΙΚΤΑ
ΚΑΘΕ ΠΑΡΑΣΚΕΥΗ - ΣΑΒΒΑΤΟ - ΚΥΡΙΑΚΗ
MENU από 10€ έως 15€ με το ποτό!
Ολες οι εκδηλώσεις μέχρι 260 άτομα
ΣΑΣ ΕΥΧΟΜΑΣΤΕ ΚΑΛΟ ΧΕΙΜΩΝΑ
AE834
2ο χλμ. Ρόδου - Καλλιθέας για περισσότερα γλέντια
ΤΗΛ. 67674 • Κιν. 6932-635007

Kylua
The party shop...
ΝΕΟ ΚΑΤΑΣΤΗΜΑ ΣΤΗ ΡΟΔΟ!
ΜΠΑΛΟΝΙΑ-ΣΤΟΛΙΔΙΑ-ΠΡΙΑΝΤΕΣ-ΚΕΡΑΚΙΑ ΧΑΡΤΟΠΕΤΣΕΤΕΣ-ΠΙΑΤΑ-ΠΟΤΗΡΙΑ-ΚΑΡΤΕΣ-ΔΩΡΑ-ΜΟΝΑΔΙΚΑ ΔΩΡΑ ΣΕ ΜΠΑΛΟΝΙΑ
ΕΙΔΙΚΕΣ ΤΙΜΕΣ ΓΙΑ ΕΠΑΓΓΕΛΜΑΤΙΚΕΣ ΕΚΔΗΛΩΣΕΙΣ
Γ. ΠΑΠΑΝΔΡΕΟΥ 47 (Ανάληψη), 85100 ΡΟΔΟΣ
ΤΗΛ. 22410 64865



Μαζική αποστολή μηνυμάτων στα "τυφλά"

Διπλό χτύπημα από τους απατεώνες του Ιντερνετ

Στόχος οι πελάτες των Τραπεζών

Μία ακόμη έννοια, αυτή του «ηλεκτρονικού ψαρέματος», μπήκε βίαια την τελευταία εβδομάδα στη ζωή των Ελλήνων χρηστών Ιντερνετ, ειδικά αυτών που κάνουν τραπεζικές συναλλαγές μέσω του διαδικτύου.

Μαζική αποστολή μηνυμάτων στα «τυφλά», δηλαδή, σε δεκάδες χιλιάδες e-mails είχε στόχο τους πελάτες της Alpha Bank και της Εθνικής Τράπεζας. Τους καλούσε να γνωστοποιήσουν εμπιστευτικές πληροφορίες όπως τους κωδικούς πρόσβασης, τον αριθμό λογαριασμού, το ονοματεπώνυμο και το τηλέφωνό τους. Αποστολέας αυτών των μηνυμάτων δεν ήταν οι δύο τράπεζες αλλά επιτήδειοι από το εξωτερικό, οι οποίοι προσπαθούν να «κλέψουν» τις πληροφορίες.

Απειλή

Ετσι, και οι Ελληνες χρήστες πήραν την προηγούμενη εβδομάδα μια γερή γεύση από «το ηλεκτρονικό ψάρεμα». Αποτελεί μία από τις μεγαλύτερες απειλές για την παγκόσμια «Κοινωνία της Πληροφορίας» μαζί με τους «ιούς», τα «σκουλήκια» (worms), τα τρωικά άλογα (troyan horses) αλλά και τα ανεπιθύμητα.

Στο εξωτερικό έχουν συσταθεί ολόκληροι οργανισμοί (όπως για παράδειγμα η APWG-Anti-Phising Wor-king Group) με στόχο να ενημερώσουν για το φαινόμενο το οποίο πρωτοεμφανίστηκε το 2003 και πλέον έχει πάρει εκρηκτικές διαστάσεις. Σύμφωνα με τα τελευταία διαθέσιμα στατιστικά στοιχεία, μόνο τον περασμένο Αύγουστο καταγράφηκαν 13.776 επιθέσεις «ψαρέματος». Στόχος αυτών των επιθέσεων ήταν περίπου 84 μεγάλοι οργανισμοί (τουλάχιστον τόσοι καταγράφηκαν) στην πλειονότητά τους τράπεζες. Στη σχετική λίστα συναντά κανείς πολύ γνωστά ονόματα του παγκόσμιου επιχειρείν όπως είναι η Barclays, η Bank of America, η Citibank, η VISA, η Wells Fargo.

Οι επιθέσεις στους πελάτες των ελληνικών εταιρειών θα ήταν σαφώς περισσότερες αν η χώρα μας δεν ήταν τελευταία στην Ευρώπη στη διείσδυση του ίντερνετ, των ευρυζωνικών υπηρεσιών αλλά και του ηλεκτρονικού εμπορίου. Ειδικά στο e-banking, οι Ελληνες δεν κρύβουν τις φοβίες τους. Μόλις το 30-40% των χρηστών ίντερνετ επισκέπτονται τις ιστοσελίδες των τραπεζών, τη στιγμή που ο μέσος όρος στην Ευρώπη ξεπερνά το 70%.

Πώς γίνεται όμως το «ηλεκτρονικό ψάρεμα;». Οι χρήστες του Ιντερνετ λαμβάνουν στο e-mail τους μήνυμα το οποίο τους παρακινεί να δώσουν εμπιστευτικές πληροφορίες όπως είναι ο κωδικός και το όνομα χρήστη. Για να γίνει πιο πειστικό, το μήνυμα είναι εφοδιασμένο με το λογότυπο της τράπεζας στην οποία γίνεται η ηλεκτρονική επίθεση. Οσοι παρασυρθούν και απαντήσουν, ουσιαστικά επισκέπτονται μια παράνομη ιστοσελίδα η οποία είναι έτσι φτιαγμένη ώστε να μοιάζει με την αυθεντική της τράπεζας. Κάθε μήνα, ξεφυτρώνουν τουλάχιστον 5.000-6.000 τέτοιες παράνομες σελίδες. Από πού ξεκινάει το κακό; Πρώτες έρχονται οι ΗΠΑ (με ποσοστό 27,9%), με δεύτερη την Κίνα (12,15%) και τρίτη την Κορέα (9,6%), σύμφωνα με τα στατιστικά στοιχεία που συλλέγει η APWG.

Δύο απλοί τρόποι για να προστατευτούν οι απλοί χρήστες είναι οι εξής:

• Οι τράπεζες δεν στέλνουν e-mails τα οποία σας ζητούν να τους γνωστοποιήσετε εμπιστευτικές πληροφορίες όπως είναι ο κωδικός πρόσβασης και το username. Ετσι, αν λάβετε μήνυμα με το λογότυπο της τράπεζας που ζητάει τέτοιου είδους εμπιστευτικές πληροφορίες, σε καμία περίπτωση δεν πρέπει να απαντήσετε, ενώ συνιστάται να καταστρέψετε αμέσως το μήνυμα. Καλό είναι επίσης να γνωστοποιήσετε στην τράπεζα την ύπαρξη του μηνύματος.

Ενδειξη

• Κατά την πραγματοποίηση της ηλεκτρονικής συναλλαγής, στο κάτω μέρος της οθόνης σας πρέπει να ανάψει ένα «λουκετάκι». Αυτό αποτελεί ένδειξη ότι η ιστοσελίδα της τράπεζας έχει ψηφιακό πιστοποιητικό. Μάλιστα, πατώντας πάνω στο «λουκετάκι» πρέπει να βγουν τα στοιχεία του ιδιοκτήτη της ιστοσελίδας.

• Η ύπαρξη ενός «αντιβιοτικού» στον υπολογιστή αυξάνει ακόμη περισσότερο την ασφάλεια. Ολες οι εταιρείες που παράγουν αυτά τα αντιβιοτικά, έχουν ενσωματώσει στις νεότερες εκδόσεις και αμυντικά συστήματα για το φαινόμενο του «ηλεκτρονικού ψαρέματος». Αξίζει να σημειωθεί ότι οι πωλήσεις των εταιρειών που παράγουν τα «αντιβιοτικά» εκτιμάται ότι έχουν ξεπεράσει τα 3 δισεκατομμύρια ευρώ.

Αξεπέραστα φέτος τα προβλήματα

Ψάχνουν πλοία για το μαθητικό τουρισμό!

Συντονισμένες προσπάθειες για να βρεθεί λύση

Η συνεχιζόμενη άσχημη κατάσταση στις ακτοπλοϊκές γραμμές της Δωδεκάνησου αναμένεται να δημιουργήσει σοβαρά προβλήματα στις μαθητικές εκδρομές του προσεχούς Απριλίου. Δεν αποκλείεται το «κύμα» των μαθητών να στραφεί προς άλλους προορισμούς, Κέρκυρα, Κρήτη αλλά και το εξωτερικό και η Ρόδος να υποστεί ένα δυνατό οικονομικό «σοκ» αφού ο μαθητικός τουρισμός αποτελεί μια σημαντική τονωτική ένεση στην τοπική μας οικονομία.



Η μείωση του μαθητικού τουρισμού στην περιοχή μας, αν δεν ληφθούν μέτρα από τώρα λόγω του γνωστού ακτοπλοικού προβλήματος, θα συνεχιστεί και φέτος. Η Ρόδος που κάποτε είχε τα πρωτεία στον μαθητικό τουρισμό, πέρυσι μετά βίας κατάφερε να συγκεντρώσει 17.500 μαθητές και του χρόνου, αν δεν βρεθεί τρόπος μετακίνησης, θα μειωθεί ακόμη περισσότερο. Ο ΠΡΟΤΟΥΡ και ο ΔΟΤ έχουν αρχίσει να προβληματίζονται γύρω από το ζήτημα και πρόκειται να τους απασχολήσει στις επόμενες συνεδριάσεις τους αν και είναι δύσκολο, να βρεθεί τρόπος εξεύρεσης μεταφορικών μέσων. Εκείνο που θα γίνει είναι η άσκηση πίεσης προς το Υπουργείο Παιδείας προκειμένου να επιμηκυνθεί το χρονικό διάστημα των εκδρομών και από πενταήμερες να γίνουν επταήμερες έτσι ώστε με τα καράβια που διαθέτουμε να μπορούν οι μαθητές να μένουν στο νησί συνολικά πέντε ημέρες. Σε διαφορετική περίπτωση θα επιλέξουν άλλο προορισμό στον οποίο μπορούν να φτάσουν πιο γρήγορα, όπως είναι η Κρήτη και η Κέρκυρα. Τη περασμένη εβδομάδα βρέθηκε στη Ρόδο ο τουριστικός πράκτορας Ηλίας Μαρκόπουλος που έχει το πρακτορείο Κούλ Τράβελ και πέρυσι είχε ναυλώσει δύο καράβια των Μινωικών Γραμμών και είχε φέρει 8.500 μαθητές στο νησί της Ρόδου. Όπως δήλωσε, η προσφορά των Μινωικών Γραμμών για τη μεταφορά μαθητών στη Ρόδο για τον Απρίλιο του 2006 είναι κατά 60% πάνω σε σχέση με πέρυσι με αποτέλεσμα να δημιουργείται σοβαρό πρόβλημα. Σύμφωνα με τον κ. Μαρκόπουλο, οι Μινωικές Γραμμές αντιλαμβανόμενες ότι είναι «μονοπώλιο» στον τομέα αυτό είναι ανένδοτες στην παροχή οποιασδήποτε έκπτωσης με αποτέλεσμα το κόστος να αυξάνεται κατακόρυφα. Ο τουριστικός πράκτορας θα επιδιώξει να έχει βοήθεια από τις τοπικές αρχές προκειμένου να μπορέσει να ναυλώσει και πάλι δύο καράβια για τη μεταφορά μαθητών στη Ρόδο, όπως είναι μέχρι στιγμής οι σχεδιασμοί του.



εστιατοριο - μεζεδοπωλειο
ΑΡΤΕΜΙΔΑ
στην Ψίνθο
ΓΕΥΣΕΙΣ από **σπιτικές νοστιμιές** και **μοναδικούς μεζέδες**
ΝΤΟΠΙΑ κρέατα ψημένα στα κάρβουνα
ΚΑΘΕ ΤΕΤΑΡΤΗ ΚΑΙ ΣΑΒΒΑΤΟ
εκλεκτά φαγητά στο ξυλόφουρνο και το μοναδικό **σπαρένιο ζυμωτό ψωμί** που φτιάχνουμε για σας
ΑΝΟΙΚΤΑ ΚΑΘΗΜΕΡΙΝΑ όλο το χειμώνα **από το μεσημέρι έως το βράδυ,** δίπλα στο τζάκι
ΨΙΝΘΟΣ (λίγο έξω από το χωριό προς Αρχίπολη)
ΤΗΛ. 2241050003
ΑΤ3216(Γ)

Opsis
ΕΚΤΥΠΩΣΕΙΣ - ΕΠΙΓΡΑΦΕΣ
ΕΚΤΥΠΩΣΕΙΣ
Σε όλα τα υλικά και μεγέθη, όπως:
βινύλιο, καμβάς, αφίσα, απλό χαρτί, σημαιόπανα, αυτοκόλλητα κ.λπ.
ΕΠΙΓΡΑΦΕΣ:
- **Φωτεινές**
- **Παντός τύπου**

Τιμές γνωριμίας
28ης Οκτωβρίου 26 **22410 27844**
email: netmart@otenet.gr
ΑΕ901

ΕΥΡΩΜΟΝΩΤΙΚΗ ΡΟΔΟΥ
ΑΦΟΙ ΣΚΙΑΘΙΤΗ Ο.Ε
ΠΡΟΣΤΑΣΙΑ ΑΠΟ ΥΓΡΑΣΙΑ ΚΡΥΟ ΖΕΣΤΗ
ΣΤΕΓΑΝΩΣΕΙΣ
ΘΕΡΜΟΜΟΝΩΣΕΙΣ
ΗΧΟΜΟΝΩΣΕΙΣ
ΑΣΦΑΛΤΟΠΑΝΑ - ΕΛΑΣΤΟΜΕΡΗ - ΠΕΡΛΙΤΗ
ΘΕΡΜΟΜΟΝΩΤΙΚΑ ΠΛΑΚΑΚΙΑ - ΕΠΟΞΕΙΔΙΚΑ
ΣΥΓΧΡΟΝΕΣ ΕΦΑΡΜΟΓΕΣ ΜΟΝΩΣΕΩΝ
ΤΗΛ.: 22410 37772
ΦΑΞ: 22410 34550
ΚΙΝ.: 6977777956
ΚΙΝ.: 6979728462
ΑΕ900

Ανοίγει ο "φάκελος" διεκδίκησης της περιοχής

Τα Κολύμπια στο προσκήνιο

Το θέμα έθεσε προχθές ο δήμαρχος Αρχαγγέλου

Το θέμα της διεκδίκησης της περιοχής Κολυμπίων πρόκειται και πάλι να φέρει στο προσκήνιο η δημοτική αρχή Αρχαγγέλου σύμφωνα με τα όσα δήλωσε στο κλείσιμο της ομιλίας του ο δήμαρχος Αλέκος Παπουράς στην εκδήλωση της υπογραφής της σύμβασης για τα δίκτυα τη περασμένη Παρασκευή. Μετά από αυτή την αναφορά, αναμένεται να αναζωπυρωθεί η κόντρα ανάμεσα σε Αφάντου και Αρχάγγελο και δεν αποκλείεται να ξαναδούμε εικόνες του παρελθόντος με καταλήψεις της Εθνικής Οδού. Ο δήμαρχος Αφάντου Στ. Καββάδας αν και θεωρεί ότι η αναφορά αυτή του συναδέλφου του έγινε για εσωτερική κατανάλωση εν όψει των προσεχών δημοτικών εκλογών, εμφανίζεται έτοιμος να προασπιστεί την περιοχή στην οποία ο δήμος Αφάντου επενδύει συνεχώς σε υποδομές.

Η διαμάχη μεταξύ των δύο δήμων Αφάντου και Αρχαγγέλου για την περιοχή Κολυμπίων έχει ιστορία πάνω από τριάντα, από την εποχή της δικτατορίας που την προσάρτησε στο Δήμο Αφάντου. Τη δεκαετία του '90 η τότε δημοτική αρχή Αρχαγγέλου υπό τον Στέργο Λαμπριανό προσέφυγε στην επιτροπή ορίων. Η υπόθεση μετά από αρκετές αναβολές εκδικάστηκε από την αρμόδια επιτροπή όπου προήδρευσε ειρηνοδίκης και συμμετείχαν οι τότε πρόεδροι Αρχαγγέλου και Αφάντου Στ. Λαμπριανός και Π. Ράμμος μαζί με ένα σύμβουλο από κάθε κοινότητα. Η απόφαση που εκδόθηκε ήταν υπέρ της κοινότητας Αφάντου. Η δημοτική αρχή Αρχαγγέλου την προσέβαλλε στο Διοικητικό Πρωτοδικείο το οποίο και την ακύρωσε για τυπικούς λόγους. Εκτοτε η εκάστοτε δημοτική αρχή Αρχαγγέλου θεωρεί την υπόθεση ανοιχτή. Επί δημαρχίας Κανάκη η υπόθεση είχε βγει και πάλι στην επικαιρότητα και μάλιστα για ένα βράδυ οι Αρχαγγελίτες είχαν κλείσει την εθνική οδό στο ύψος των Κολυμπίων. Ο τότε νομάρχης Γιάννης Παρασκευάς είχε επιτύχει να ηρεμήσει τα πνεύματα και να κλείσει προς το παρόν το ζήτημα.



Η προχθεσινή αναφορά του κ. Παπουρά, παρουσία μάλιστα δύο βουλευτών, του κ. Αν. Καραμάριου και Β. Χρύση, εκτιμάται ότι δεν έγινε τυχαία. Ίσως να γίνονται προσπάθειες εν όψει της κατάθεσης νομοσχεδίου για την τοπική αυτοδιοίκηση στη Βουλή να περάσει σχετική τροπολογία. Δεν είναι τυχαίο το ότι ακούγεται ότι το ζήτημα θα φθάσει μέχρι τη Βουλή.

Από την αντίπερα όχθη, ο δήμαρχος Στ. Καββάδας δεν φαίνεται να ανησυχεί ιδιαίτερα επειδή εκτιμά ότι όλα αυτά λέγονται λόγω των προσεχών δημοτικών εκλογών. Αν υπάρξει πράγματι θέμα, όπως δήλωσε ο κ. Καββάδας στη «Γνώμη», ο δήμος Αφάντου θα αντιδράσει και μάλιστα δυναμικά. "Η περιοχή αυτή μας ανήκει", δήλωσε ο κ. Καββάδας, "επενδύουμε συνεχώς σε υποδομές και δεν πρόκειται σε καμιά περίπτωση να δεχτούμε μια τέτοια εξέλιξη".

ΓΙΑ ΤΗΝ ΠΑΝΕΠΙΣΤΗΜΙΑΚΗ ΤΟΥΡΙΣΤΙΚΗ ΣΧΟΛΗ

Θα δοθεί σκληρή μάχη

Τρεις και όχι μία προτείνει ο κ. Β. Μηναΐδης

Πόλεμος αναμένεται να ξεσπάσει ανάμεσα στις κυριότερες τουριστικές περιοχές της χώρας μετά την ανακοίνωση του υφυπουργού Τουριστικής Ανάπτυξης ότι θα ιδρυθεί Τουριστική Πανεπιστημιακή Σχολή. Ρόδος, Κέρκυρα και Κρήτη που κρατούν τα σκήπτρα στους τουριστικούς προορισμούς της Ελλάδας, άρχισαν ήδη να ετοιμάζονται για να κονταροχτυπηθούν, καθώς κάθε μία απ' αυτές διεκδικεί τη σχολή για τη δική της περιοχή.

Ειδικότερα, κάθε μία, μετά τα όσα ανακοίνωσε προ ημερών ο κ. Αν. Λιάσκος, οργανώνεται και συγκεντρώνει τα πλεονεκτήματά της, προκειμένου να αρχίσει τις πιέσεις προς τους αρμόδιους.

Το σίγουρο είναι ότι στο παιχνίδι, θα μπουν πολλά πολιτικά πρόσωπα που θα προσπαθήσουν να επηρεάσουν, για την τελική απόφαση. Οσο λοιπόν η Ρόδος θέλει διακαώς μια τέτοια σχολή, άλλο τόσο τη θέλουν και οι υπόλοιπες περιοχές. Οι μνηστήρες είναι πολλοί, και εκτός από τα φαβορί - γνωστά ονόματα των τριών προορισμών που προαναφέρθηκαν, την απόκτηση της σχολής βλέπουν με καλό μάτι και... άλλοι όπως η Χαλκιδική που προτάσσει και το επιχείρημα της εύκολης πρόσβασης.

Πάντως το θέμα του εκσυγχρονισμού της τουριστικής εκπαίδευσης έχει τεθεί επανειλημμένως στα αρμόδια όργανα που χαράσσουν την τουριστική πολιτική στη χώρα.

Μάλιστα ο πρόεδρος της Ενωσης Ξενοδόχων Ρόδου και πρόεδρος της Πανελλήνιας Ομοσπονδίας Ξενοδόχων κ. **Βασίλης Μηναΐδης**, είχε μιλήσει γι' αυτό και στη συνεδρίαση της εκτελεστικής γραμματείας του **Εθνικού Συμβουλίου Τουρισμού**, τον προηγούμενο μήνα, η οποία είχε ως θέμα την Περιφερειακή Ανάπτυξη και τον Τουρισμό.

Ο κ. Μηναΐδης είχε επισημάνει ότι, η τουριστική ανάπτυξη στην περιφέρεια συνδέεται και με την ποιότητα των προσφερόμενων υπηρεσιών από τους εργαζόμενους σ' όλο το φάσμα του τουριστικού κυκλώματος, τονίζοντας ότι η τουριστική εκπαίδευση, κατάρτιση και επιμόρφωση πρέπει να αναβαθμιστεί και να εκσυγχρονιστεί ώστε να ανταποκρίνεται στις ανάγκες του σύγχρονου τουρισμού.

Σύμφωνα με τον κ. Μηναΐδη, τα περιφερειακά ΤΕΙ που διατηρούν τμήματα τουριστικών επιχειρήσεων, οι σχολές του ΟΤΕΚ, τα ΙΕΚ και τα τουριστικά τμήματα των ΤΕΕ, πρέπει να αναμορφώσουν τα προγράμματά τους και να στελεχωθούν με εξειδικευμένο διδακτικό προσωπικό.

Στα πλαίσια αυτά, είχε τονίσει ο κ. Μηναΐδης, ότι θα πρέπει να υιοθετηθεί το αίτημα για ίδρυση Πανεπιστημιακών Σχολών Τουρισμού στα Πανεπιστήμια της **Κρήτης**, της **Ρόδου** και της **Κέρκυρας** και ενός ΤΕΙ στο Αιγαίο, μοναδική περιοχή της χώρας, που δεν διατηρεί ούτε ένα τμήμα στα 197 τμήματα που λειτουργούν στον ελληνικό χώρο.

Το γεγονός ότι ο κ. Μηναΐδης πρότεινε την ίδρυση



τριών τέτοιων σχολών, αποδεικνύει ότι δίνει μεγάλη σημασία στο έργο που αυτές θα προσφέρουν.

Ο υφυπουργός όμως κ. Λιάσκος, σκοπεύει σύμφωνα με τις εξαγγελίες να δημιουργήσει μια σχολή. Αυτό όμως δε σημαίνει ότι θα λειτουργήσει αναγκαστικά σε μία από τις τοποθεσίες που ήδη προτάθηκαν. Ισως τελικά να δημιουργηθεί η σχολή σε μία ουδέτερη περιοχή, ώστε να αποφευχθούν οι τριβές και οι αντιπαραθέσεις.

Αν τελικά το υπουργείο σκέφτεται σοβαρά το ενδεχόμενο αυτό, θα φανεί σύντομα στον ορίζοντα.

ΔΙΑΛΥΣΗ
Το **ΚΑΤΑΣΤΗΜΑ ΥΦΑΣΜΑΤΩΝ**
ΓΕΩΡΓΙΟΥ ΑΣΠΡΑΚΗ
ανακοινώνει
στην σεβαστή πελατεία του την οριστική **ΕΚΠΟΙΗΣΗ** όλων των **ΕΚΛΕΚΤΩΝ ΕΜΠΟΡΕΥΜΑΤΩΝ** της επιχείρησης του.
Αδεια προέδρου Πρωτοδ. 1451/2005
ΑΛΕΞ. ΔΙΑΚΟΥ 2 - ΡΟΔΟΣ ΤΗΛ. 2241027975, 2241020247
ΑΕ 661

Αν και έχει αποχωρήσει από την παράταξη

Στηρίζει το Δήμαρχο Πεταλούδων κ. Κορδίνα

Επιστολή του δημ. συμβούλου Ε. Μιχαήλ

Επικαλούμενος λόγους ηθικής τάξεως απέναντι στην παράταξη του δημάρχου Πεταλούδων κ. Μιχάλη Κορδίνα, με την οποία εξελέγη στις δημοτικές εκλογές, δημοκρατικής λειτουργίας των θεσμών και επισείοντας τον κίνδυνο της ακυβερνησίας στην οποία καταδικάζεται για έναν ολόκληρο χρόνο ο Δήμος Πεταλούδων, ο ανεξάρτητος δημοτικός σύμβουλος Ελευθέριος Μιχαήλ, με επιστολή του κάνει γνωστό ότι στο εξής θα συνεχίσει να στηρίζει την παράταξη "Πόλη όλων των Πολιτών", η οποία ως γνωστόν έχασε την πλειοψηφία μετά τις ανεξαρτητοποιήσεις των κ.κ. Δράκου και Κουδούνη, καθώς και την απόφαση του γ.γ. της Περιφέρειας Νοτίου Αιγαίου κ. Χαράλαμπου Κόκκινου να θέσει σε προσωρινή αργία τον κ. Αφεντούλη.

Η επιστολή του κ. Μιχαήλ, όπου εξηγεί τους λόγους της "επιστροφής" του στην παράταξη του κ. Κορδίνα έχει ως εξής:

«Συνδημότες - Συνδημότισσες

Μετά και τις τελευταίες εξελίξεις στα δρώμενα του δήμου μας, ένιωσα την ανάγκη να επικοινωνήσω μαζί σας και να ξεκαθαρίσω την περαιτέρω στάση μου στο Δημοτικό Συμβούλιο που εσείς με την ψήφο σας με στείλατε να υπηρετήσω.

Στόχος και σκοπός της εν γένει παρουσίας μου στο δ.σ. Πεταλούδων ήταν και παραμένει η δημοκρατική λειτουργία του οργάνου, η παραγωγή έργου, καθώς και η αξιοκρατία σε όλες τις μορφές της Τοπικής Αυτοδιοίκησης.

Δυστυχώς στα τρία χρόνια της συμμετοχής μου, δεν κατάφερα να προσφέρω αυτά που εγώ επιθυμούσα αλλά και εσείς προσδοκούσατε από εμένα. Τους λόγους δεν θα ήθελα τούτη την ώρα να τους αναλύσω. Ηλίου όμως φαεινότερο είναι πως δεν αξιοποιήθηκα από τον δήμαρχο κ. Μιχάλη Κορδίνα, λόγω της ανεξαρτητοποίησής μου από την παράταξή του "Πόλη όλων των Πολιτών" στις 17/11/2003.

Θεωρώ σκόπιμο να υπενθυμίσω τους σημαντικότερους λόγους που με οδήγησαν στην ανεξαρτητοποίηση, όπως τους ανέφερα σε επιστολή μου, που είχα καταθέσει στον πρόεδρο του δημοτικού συμβουλίου κ. Σ. Τιβριντίδη:

1) Ο διαχωρισμός (εκ μέρους του δημάρχου κ. Κορδίνα) σε σύμβουλους πρώτης και δεύτερης ταχύτητας, θεωρώντας πως υπάρχει μια κλειστή "λίγκα" που αποφάσιζε και οι υπόλοιποι απλώς ακολουθούσαν με την ψήφο τους.
2) Η έλλειψη από πλευράς μας της τήρησης των υποσχεθέντων προς τους δημότες μας λόγω της δυσχερέστατης, οικονομικής κατάστασης που εβρίσκετο ο δήμος εκείνη την εποχή...
3) Η εύκολη λύση από πλευράς μας στην οικονομική δυσπραγία που αντιμετωπίζαμε, συνάπτοντας δάνεια από χρηματοπιστωτικά ιδρύματα όπως τράπεζες και το Ταμείο Παρακαταθηκών και Δανείων, όπως επίσης η πολιτική των πρόσθετων επιβαρύνσεων προς τους πολίτες (αύξηση της τιμής του νερού και των τελών καθαριότητας και ηλεκτροφωτισμού).

Εκείνη δε την εποχή έτυχε να εκδώσω και μια εβδομαδιαία εφημερίδα με τίτλο "ΕΝΕΡΓΟΣ ΠΟΛΙΤΗΣ" που πίστευα αλλά και πιστεύω πως είχε να δώσει πολλά στον τόπο μας. Δυστυχώς όμως η ιδιότητα του εκδότη αλλά και του δημοτικού συμβούλου της πλειοψηφίας δεν ήταν συμβατή, γεγονός που επίσπευσε την απόφασή μου να ανεξαρτητοποιηθώ.

Ομως παρακολουθώντας τις εξελίξεις των τελευταίων ημερών και τα γεγονότα που έλαβαν χώρα οδηγήθηκα στην πεποίθηση ότι τα πράγματα στον δήμο Πεταλούδων οδηγούνται εκτός ελέγχου.

Οι ανεξαρτητοποιήσεις για τους δικούς τους λόγους των κ.κ. Δράκου και Κουδούνη, καθώς και η απόφαση του γ.γ. της Περιφέρειας Νοτίου Αιγαίου κ. Χαράλαμπου Κόκκινου να θέσει σε προσωρινή αργία τον κ. Αφεντούλη, οδήγησαν την παράταξη του Δημάρχου κ. Μιχάλη Κορδίνα στην απώλεια της πλειοψηφίας. Πεποίθησή μου είναι ότι αυτή η εξέλιξη αποτελεί πλήγμα συνολικά για το Δήμο Πεταλούδων που οδηγείται έτσι στην ακυβερνησία, ενώ πλήττεται κατάφορα κάθε έννοια δημοκρατικής λειτουργίας των θεσμών.

Ανησυχώντας βαθύτατα για το τι πρόκειται να ακολουθήσει, με βαθύ αίσθημα ευθύνης απέναντι στην παράταξη με την οποία με εξέλεξαν οι πολίτες του Δήμου Πεταλούδων, αλλά και απέναντι στον ίδιο το Δήμο, δηλώνω με την παρούσα επιστολή μου πως θα σεβαστώ πλήρως την λαική εντολή του σχηματισμού δημοτικής πλειοψηφίας από τον δήμαρχο κ. Μ. Κορδίνα και τον στηρίζω ως και το τέλος της τετραετίας, όπου θα κριθεί εκ νέου από τον λαό του Δήμου Πεταλούδων για το έργο που έχει επιτελέσει, καθόλη τη διάρκεια της θητείας του.

Πιστεύω πως είναι ηθική υποχρέωσή μου να το πράξω.

Μετά τιμής
Ε. Μιχαήλ
δημοτικός σύμβουλος Πεταλούδων"

Εχουν προγραμματισθεί 25 προσεγγίσεις

Κρουαζιερόπλοια στη Ρόδο και το Νοέμβριο!

Ελπιδοφόρες οι ενδείξεις για τη νέα χρονιά κατά την οποία αναμένεται θεαματική αύξηση στις αφίξεις

Εικοσιπέντε είναι τα κρουαζιερόπλοια που θα καταπλεύσουν στο λιμάνι της Ρόδου το Νοέμβριο διατηρώντας έτσι για λίγο ακόμα την τουριστική κίνηση στο νησί και στην αγορά του.

Πρόκειται για μεγαλύτερο αριθμό σε σχέση με πέρυσι ενώ και το Δεκέμβριο θα παρατηρηθεί ανάλογη κίνηση, ίσως σε μικρότερο ποσοστό. Το σίγουρο είναι πάντως ότι δεν θα έχουμε νεκρό δίμηνο κάτι που είχε επιμανθεί εδώ και αρκετό καιρό από τα στοιχεία και τις δηλώσεις των αρμοδίων.

Αν στις **25 προσεγγίσεις** του επόμενου μήνα προστεθούν και οι 9 ακυρώσεις που προέκυψαν τότε ο τελικός αριθμός θα ήταν πολύ μεγαλύτερος.

Στο πρόγραμμα του Νοεμβρίου, το πλοίο με τις περισσότερες προσεγγίσεις θα είναι το PERLA (5 στον αριθμό) ενώ ακολουθεί το IRIS με 3 και το COSTA VICTORIA με 2. Από τις 30 μέρες του μήνα οι 14 θα είναι κενές, χωρίς δηλαδή κρουαζιερόπλοια, ενώ η μέρα με τη μεγαλύτερη κίνηση θα είναι η Τρίτη 1 Νοεμβρίου.

Πάντως, οι ενδείξεις για τη νέα χρονιά είναι πολύ καλές και ελπιδοφόρες, καθώς η κρουαζιέρα φαίνεται ότι αποκτά οπαδούς με ρυθμούς που καλπάζουν. Μάλιστα οι εταιρίες για να ανταπεξέλθουν στη ζήτηση, έχουν επιδοθεί σε έναν αγώνα δρόμου, προκειμένου να ναυπηγήσουν καινούργια πλοία.

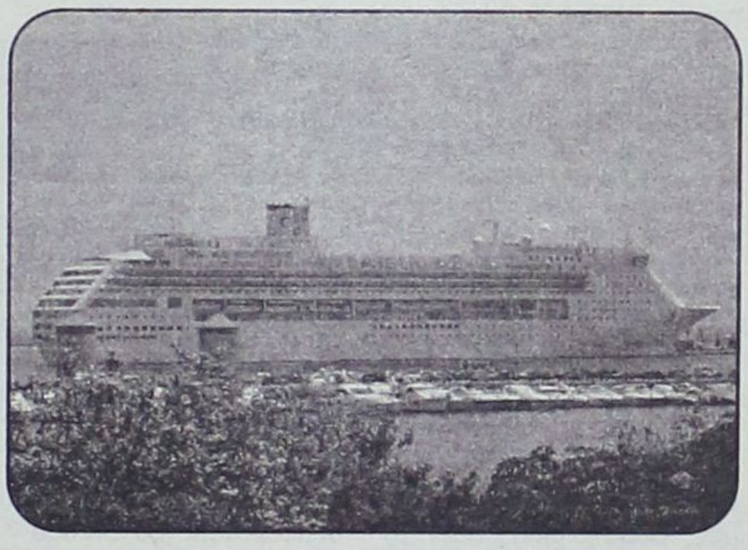

Υπολογίζεται ότι τα επόμενα δύο χρόνια, θα ταξιδεύουν στις θάλασσες 15 νέα κρουαζιερόπλοια ενώ σύμφωνα με πληροφορίες, το Αιγαίο αναβαθμίζεται ως προορισμός στα σχέδια των εταιριών. Οπως ξανάγραψε η «Γνώμη», η **Royal Carribean** που μαζί με την εταιρία **Carvinal** θεωρούνται οι κυρίαρχοι των θαλασσών, θα δρομολογήσει το 2006 ένα πραγματικό μεγαθήριο, το οποίο θα μεταφέρει 4.370 άτομα.

Ομως και η εταιρία **COSTA,** πλοία της οποίας θα έρχονται στη Ρόδο και το χειμώνα, ετοιμάζεται να δρομολογήσει από τον ερχόμενο Ιούλιο, το μεγαλύτερό της κρουαζιερόπλοιο. Πρόκειται για το Costa Concordia μήκους 290 μέτρων, με 1.500 καμπίνες και δυνατότητα φιλοξενίας 3.780 ατόμων.

Η εταιρία όμως ξεκίνησε να κατασκευάζει ακόμα ένα ίδιο πλοίο, το οποίο θα αρχίσει δρομολόγια το Μάιο του 2007. Και τα δύο, αναμένεται να στοιχίσουν 1 δισ. ευρώ.

Πάντως αυτό που πρέπει να επισημανθεί είναι ότι το λιμάνι της Ρόδου, μπορεί να παίξει πρωταγωνιστικό ρόλο στο χώρο της κρουαζιέρας και να εκμεταλλευθεί το άνοιγμα των εταιριών. Γι' αυτό επιβάλλεται να εκσυγχρονιστεί, να αναβαθμίσει τις υπηρεσίες του, ενώ αναγκαία είναι και η ολοκλήρωση του λιμανιού της Ακαντιάς του χρόνου, ώστε να να μπει στο παιχνίδι, όταν οι εταιρίες θα δρομολογήσουν τα νέα τους κρουαζιερόπλοια.

Προς το παρόν, τα 25 κρουαζιερόπλοια που θα έρθουν στη Ρόδο το Νοέμβριο είναι τα εξής:

- **Τρίτη 1/11:** Dream Princess, Seven Seas Voyager, Silver Shadow
- **Τετάρτη 2/11:** Calypso, Perla, R-Six
- **Πέμπτη 3/11:** -
- **Παρασκευή 4/11:** Costa Victoria, The Iris
- **Σάββατο 5/11:** Perla
- **Κυριακή 6/11:** Grand Princess, Opera
- **Δευτέρα 7/11:** -
- **Τρίτη 8/11:** Royal Iris
- **Τετάρτη 9/11:** Perla
- **Πέμπτη 10/11:** -
- **Παρασκευή 11/11:** Costa Victoria, Royal Iris
- **Σάββατο 12/11:** Perla
- **Κυριακή 13/11:** -
- **Δευτέρα 14/11:** The Iris
- **Τρίτη 15/11:** -
- **Τετάρτη 16/11:** Perla
- **Πέμπτη 17/11:** Lyrica, Costa Classica
- **Παρασκευή 18/11:** Costa Victoria
- **Σάββατο 19/11:** -
- **Κυριακή 20/11:**-
- **Δευτέρα 21/11:** The Iris
- **Τρίτη 22/11:** -
- **Τετάρτη 23/11:** -
- **Πέμπτη 24/11:** -
- **Παρασκευή 25/11:** Nautica, Insignia
- **Σάββατο 26/11:** -
- **Κυριακή 27/11:** -
- **Δευτέρα 28/11:** Oriana
- **Τρίτη 29/11:** -
- **Τετάρτη 30/11:** -



«Εάν ο Γ. Γιαννόπουλος δεν διεκδικήσει ξανά τὸ Δήμο Ροδίων, θεωρώ ότι έχω το δικαίωμα να διεκδικήσω τη Δημαρχία» δηλώνει σε συνέντευξή του στη «Γνώμη» ο αντιδήμαρχος Νίκος Χαραλάμπης και ξεκαθαρίζει ότι δεν υπάρχει περίπτωση συνεργασίας με άλλον υποψήφιο υπονοώντας τον κ. Χατζή Χατζηευθυμίου, επειδή όπως λέει διαθέτουν διαφορετική νοοτροπία. Και συνεχίζει: «Εγώ δεν έχω το ένα μου πόδι στον εισαγγελέα και το άλλο στην περιφέρεια. Δεν είμαι ο Ηρακλής Πουαρώ να κυνηγάω σκάνδαλα εναντίον του Δήμου, εμένα με ενδιαφέρει η πρόοδος του τόπου». Επιμένει στη σκληρή κριτική κατά του κ. Χατζηευθυμίου λέγοντας ότι ο «ίδιος δεν τα βλέπει μαύρα, η ενασχόλησή του δεν είναι μόνο οι καφετέριες και ο τόπος έχει ανάγκη από δουλειά και προτάσεις, όχι από εισαγγελείς». Και κλείνει σημειώνοντας ότι «δεν μπορούμε να γίνουμε όλοι Τριανταφυλλόπουλοι».

Ο Κ. Νίκος Χαραλάμπης αναφέρεται στην «Ανεξάρτητη Τοπική Αυτοδιοίκηση» και τονίζει ότι πρέπει επιτέλους να ξεχωρίσουμε την ιδεολογία μας από τα συμφέροντα της Ρόδου ασκώντας κριτική εμμέσως πλην σαφώς σε όσους τον κατηγόρησαν για τη συνεργασία του με τη σημερινή δημοτική αρχή. «Τις κομματικές περγαμηνές εγώ- αναφέρει ο αντιδήμαρχος- τις έχω αποκτήσει σε δύσκολα χρόνια, τότε που κάποιοι ντρεπόταν να περάσουν έξω από τα γραφεία της Ν.Δ. Πρέπει όπως να ξεχωρίσουμε την ιδεολογία μας από τα συμφέροντα του σπιτιού μας που είναι η Ρόδος. Εγώ για το καλό της πόλης μας θα πολεμούσα τους πάντες, όχι μόνο την κυβέρνηση της Νέας Δημοκρατίας».

Κατηγορεί την τοπική Ν.Δ ότι κρατά μια θέση τελείως λανθασμένη στο θέμα της Τ.Α υποστηρίζοντας ότι ο Δήμος Ροδίων και η Νομαρχία δεν κερδίζονται την τελευταία στιγμή: «Εάν άμεσα δεν ξεκινήσουν διαδικασίες επιλογής τουλάχιστον για τη Νομαρχία, γιατί για το Δήμο είναι ανήμποροι να το κάνουν, τότε μόνο πιθανόν να κερδίσει η Ν.Δ τη Νομαρχία».

Ο αντιδήμαρχος Ροδίων, τέλος, αναφέρεται στον τομέα των αρμοδιοτήτων του που έχουν σχέση με τους εργαζόμενους, τη Δημοτική Αστυνομία αλλά και το Λιμενικό ταμείο όπου, ως γνωστόν, είναι αντιπρόεδρος.

Ο αντιδήμαρχος Ν. Χαραλάμπης μιλά για όλους και για όλα στη «Γ»

Είμαι πολιτικός και όχι ο Ηρακλής Πουαρώ...

Ρίχνει αιχμές κατά του κ. Χατζηευθυμίου, κατηγορεί τη Ν.Ε της Ν.Δ ότι δεν κινείται σωστά και δηλώνει ότι θα είναι υποψήφιος αν αποσυρθεί τελικά ο Γ. Γιαννόπουλος

Συνέντευξη
Ρένα Βενιανάκη

Ερ.: Να ξεκινήσω από τις προσεχείς δημοτικές εκλογές. Τί λέτε αλήθεια, θα ξανακατέβει ο κ. Γιαννόπουλος; Σας είχα ακούσει πριν από καιρό να λέτε ότι θα ζητούσατε από τον δήμαρχο να ξεκαθαρίσει τις προθέσεις του το αργότερο μέχρι τον Οκτώβριο. Έγινε αυτό;

Απ.: Είναι σίγουρο ότι τις επόμενες μέρες θα κατατεθεί ο νέος Νόμος για τον τρόπο διεξαγωγής των Δημοτικών εκλογών. Μετά από αυτό νομίζω ότι και ο Δήμαρχος θα πρέπει να φανερώσει τις σκέψεις του.

Περιμένω και εγώ τις τελικές του αποφάσεις, γιατί οι αποφάσεις του Γιώργου του Γιαννόπουλου καθορίζουν το μέλλον αυτού του τόπου και ο Γιώργος έχει το γνώθι σ' αυτόν.

Ερ.: Σε περίπτωση που ο κ. Γιαννόπουλος δεν θέσει υποψηφιότητα, εσείς τι θα κάνετε; Υπάρχει περίπτωση συνεργασίας με τον κ. Χατζηευθυμίου;

Απ.: Εάν ο Δήμαρχος δεν διεκδικήσει ξανά το Δήμο Ρόδιων είναι σίγουρο ότι κάποιοι άλλοι θα τον διεκδικήσουν, θεωρώ ότι έχω το δικαίωμα να είμαι ένας από αυτούς.

Περίπτωση συνεργασίας δεν υπάρχει για παρά πολλούς λόγους· πρώτα πρώτα έχουμε διαφορετική νοοτροπία, εγώ δεν έχω το ένα πόδι στον εισαγγελέα και το άλλο στην περιφέρεια.

Ούτε είμαι ο Ηρακλής Πουαρώ να κυνηγάω σκάνδαλα και χαρτιά για αποδείξεις εναντίον του Δήμου, εμένα με ενδιαφέρει η πρόοδος αυτού του τόπου.

Τέλος εγώ δεν τα βλέπω όλα μαύρα σε αυτόν τον τόπο. Είναι αδύνατο εκείνος να μην βρίσκει τίποτα θετικό σε αυτή την Δημοτική αρχή.

Και εάν ακόμη η μόνη μας απασχόληση ήταν οι καφετέριες κάτι καλό θα είχαμε κάνει σε αυτή την πόλη.

Αυτός ο τόπος έχει ανάγκη από δουλειά και από προτάσεις όχι από εισαγγελείς.

Δεν μπορούμε όλοι να γίνουμε Τριανταφυλλόπουλοι.

Ερ.: Αλήθεια η συμμετοχή σας στην παράταξη του κ. Γιαννόπουλου δεν σας δημιουργεί πρόβλημα ως προς τον κομματικό σας χώρο; Σήμερα η ΝΔ είναι κυβέρνηση...

Απ.: Κάποτε πρέπει να μάθουμε να μην κρυβόμαστε πίσω από το δάκτυλό μας. ΟΛΑ τα κόμματα μιλάνε για Ανεξάρτητη Τοπική Αυτοδιοίκηση, εγώ το έκανα πράξη.

Τις κομματικές περγαμηνές εγώ τις έχω αποκτήσει τα δύσκολα χρόνια, την εποχή που οι άλλοι θεωρούσαν ντροπή να περάσουν έξω από τα γραφεία της Ν.Δ. και όχι σήμερα που θέλουν όλοι να γίνουν Πρόεδροι Δημοκρατίας.



Επιτέλους κάποτε πρέπει να ξεχωρίσουμε την ιδεολογία μας από τα συμφέροντα του σπιτιού μας και εγώ έχω για σπίτι μου την ΡΟΔΟ.

Γεννήθηκα στην ΡΟΔΟ, Μεγάλωσα στη ΡΟΔΟ, επέλεξα να δουλεύω στη ΡΟΔΟ, όταν μου προσφέρουν πολύ περισσότερα για να βρίσκομαι στον Πειραιά, έχω τις επιχειρήσεις μου στην ΡΟΔΟ, για το καλό της πόλης μου θα πολεμούσα τους πάντες, όχι μόνο την κυβέρνηση της Νέας Δημοκρατίας.

Ερ.: Το σενάριο με την κάθοδο του κ. Σ. Καραγιάννη στο δήμο Ροδίων πώς το είδατε;

Απ.: Ο Σάββας ο Καραγιαννης έχει κάθε δικαίωμα να διεκδικήσει όποια θέση θέλει.

Ερ.: Υπάρχει εκτίμηση κ. Χαραλάμπη ότι η ΝΔ όπως πολιτεύεται τοπικά κινδυνεύει να χάσει και το δήμο Ροδίων και τη νομαρχία. Τί λέτε;

Απ.: Έχω ξαναπεί πολλές φορές ότι η Νέα Δημοκρατία σε τοπικό επίπεδο κρατάει μια θέση τελείως λανθασμένη όσον αφορά την Τοπική Αυτοδιοίκηση, Ο Δήμος Ροδίων Και η Νομαρχία Δωδεκανήσου δεν κερδίζονται την τελευταία στιγμή προσπαθώντας να συμβιβάσουν μέχρι το τέλος δυο - τρεις υποψηφίους που εν τω μεταξύ αλληλομαχαιρώνονται για τέσσερα ολόκληρα χρόνια.

Εάν άμεσα δεν καθορίσουν διαδικασίες επιλογής τουλάχιστον για την Νομαρχία που είναι πιο κομματικοποιημένες, γιατί για τον Δήμο της Ρόδου είναι ανήμποροι να το κάνουν, τότε μόνο πιθανόν να κερδίσει η Νέα Δημοκρατία την Νομαρχία.

Ερ.: Ας πάμε και στις αρμοδιότητες που έχετε ως αντιδήμαρχος. Με τα διοικητικά πώς τα πάτε; Αυξήσατε την αποδοτικότητα των εργαζομένων; Γνωρίζετε πόσοι ακριβώς υπάλληλοι εργάζονται στο δήμο;

Απ.: Τα διοικητικά είναι μια θέση που χρειάζεται ψυχή, πρέπει να είσαι δίκαιος, υπομονετικός και καλός πολιτικός ταυτόχρονα.

Πιστεύω ότι τόσα χρόνια που ασχολούμαι με τα κοινά κάτι έχω μάθει.

Προσπαθώ πάντως να είμαι κυρίως δίκαιος στους εργαζόμενούς μας.

Ο Δήμος Ροδίων έχει 550 υπαλλήλους μονίμους και αορίστου χρόνου εάν προσθέσουμε και αυτούς που εργάζονται στους οργανισμούς και τις επιχειρήσεις φτάνουμε περίπου τους 1100.

Σε κάθε υπηρεσία υπάρχουν υπάλληλοι με συνείδηση και άλλοι λιγότερο εργατικοί, προσπαθώ όσο μπορώ με τον τρόπο μου να τους πείσω να είμαστε καλύτεροι γιατί τα στάνταρ της πόλης της Ρόδου είναι πολύ υψηλά.

Η Ρόδος βλέπετε είναι ένα στολίδι με παντοτινή ομορφιά και ένα μέρος αυτής της λάμψης οφείλεται σε όλους αυτούς τους ανθρώπους που εργάζονται στο Δήμο μας.

Ερ.: Με τη δημοτική αστυνομία τι νέα έχουμε; Οι νέοι πότε θα πιάσουν δουλειά; Η δημιουργία μιας δημοτικής αστυνομίας στο νησί προχωρά; Με την ελεγχόμενη στάθμευση θα έχουμε τίποτε αλλαγές; Αλήθεια τί έσοδα φέρνει το χρόνο στο δήμο;

Απ.: Οι νέοι Δημοτικοί αστυνόμοι θα είναι στη Ρόδο στις 8 Νοεμβρίου αφού ολοκληρώνουν την εκπαίδευση τους στη Κόνιτσα. Με αυτά τα παιδιά θα έχουμε καλύτερη αστυνόμευση της πόλης μας, ή καλύτερα, σωστή τήρηση της τάξης μέσα στην πόλη.

Για την δημιουργία μιας Δημοτικής Αστυνομίας προβλέπω ότι είμαστε αρκετά μακριά ακόμη, έχουμε πολλά προβλήματα που με το δίκιο τους προβάλλουν όλοι οι Δήμοι.

Άποψή μου είναι ότι μόνο όταν θα γίνει το νησί ένας Δήμος θα μπορεί να ολοκληρωθεί σωστά ένα τέτοιο εγχείρημα.

Η στρατηγική για την ελεγχόμενη στάθμευση είναι κάτι που έχει αποφασιστεί βάσει μελετών που έχει εκπονήσει ο Δήμος με διάφορους μελετητές, εμείς απλώς κάθε χρόνο κάνουμε μικρές διορθώσεις που προκύπτουν από την εξέλιξη της ανάπτυξης της πόλης.

Τα έσοδα που έχουμε κάθε χρόνο κυμαίνονται γύρω στα 600.000 ευρώ, βέβαια εκτός από αυτά έχουμε και τα πρόστιμα που είναι και αυτό ένα σημαντικό ποσόν.

Ερ.: Μεγάλο μέρος της δραστηριότητάς σας απορροφάται από το Δ.Λ.Τ. Η μαρίνα προχωρά; Με το Καρνάγιο τί γίνεται;

Απ.: Μεγάλωσα και σπούδασα μέσα στη θάλασσα έτσι το Λιμενικό Ταμείο είναι ένας φυσικός χώρος για μένα. Γι' αυτό βλέπετε και το πάθος μου για ό,τι έχει σχέση με την θάλασσα.

Η μαρίνα ευρίσκεται ήδη στο δεύτερο στάδιο της διαδικασίας.

Πριν μερικές μέρες η επιτροπή εισηγήθηκε στη δημαρχιακή την έγκριση των δικαιολογητικών και προχωράμε στην δεύτερη φάση που είναι ο έλεγχος των τεχνικών στοιχείων της εταιρείας που κατέθεσε προσφορά.

Είμαστε αισιόδοξοι ότι πριν της γιορτές θα έχει ολοκληρωθεί η διαδικασία.

Στο καρνάγιο ήδη γίνονται αρκετά έργα, όπως περίφραξη του χώρου, καθαρισμός τις περιοχής με προοπτική να προχωρήσουμε με ιδιώτες στην εκμετάλλευση ή συνεκμετάλλευσή του, αφού θα είναι από τους μεγαλύτερους αποθηκευτικούς χώρους σκαφών και πλοίων στην ευρύτερη περιοχή.

Ερ.: Για το λιμάνι γνωρίζουμε ότι έχει σοβαρά προβλήματα. Μάλιστα πρόσφατα είδε το φως της δημοσιότητας μια επιστολή του πρώην λιμενάρχη. Τί κάνει επ' αυτού το Δ.Λ.Τ. Επ' ευκαιρία ξεχρεώσατε τα ποσά που είχατε παραλάβει από την προηγούμενη διοίκησή του;

Απ.: Το λιμάνι της Ρόδου έχει να επισκευαστεί εδώ και πολλά χρόνια και την ίδια στιγμή βάλλεται μονίμως από τους ισχυρούς Βορειοανατολικούς ανέμους δίχως καμία προστασία.

Εάν σε όλα αυτά προσθέσουμε την μεγάλη αύξηση των ιπποδυνάμεων των μοντέρνων πλοίων που πλευρίζουνε με κάθε τρόπο, τότε αντιλαμβανόμαστε ότι πρέπει το συντομότερο να ενταχθεί σε κάποιο πρόγραμμα για να χρηματοδοτηθεί η προστασία του Λιμανιού.

Γνωρίζετε ότι εδώ και πολλά χρόνια φωνάζω για την περίφημη νησίδα που είναι απαραίτητη για την προστασία του λιμανιού.

Αντί όμως το Υπουργείο Ναυτιλίας να ενισχύσει τα Λιμενικά Ταμεία μειώνει και αυτά τα λίγα έσοδα που απέμειναν.

Με το Κεντρικό Λιμεναρχείο έχουμε καλή συνεργασία και πάρα πολλές φορές μας βοηθάει στο να προβάλλει τα προβλήματα για να γίνουν πιο κατανοητά από τους κυρίους των Αθηνών.

Στα οικονομικά του Λιμενικού Ταμείου σήμερα έχουμε σχεδόν εξοφλήσει τα χρέη που παραλάβαμε και ξεκινάμε από το μηδέν.

Άποψή μου πάντως είναι ότι πρέπει να προχωρήσουμε στην ίδρυση Ανώνυμης Εταιρείας για εκμετάλλευση των Λιμανιών και των περιουσιακών στοιχείων αρμοδιότητάς μας.

Σε αυτή την κατεύθυνση ήδη προβληματίζεται η Διοικούσα Επιτροπή του Ταμείου.

Ερ.: Φωνάζουν και πάλι οι ψαράδες στις Φάνες για το λιμανάκι. Κάτι πρέπει να γίνει...

Απ.: Αμαρτίες γονέων παιδεύουσι τέκνα.

Εδώ και πολλά χρόνια δεν έγινε καμία παρέμβαση στο Λιμανάκι των Φανών. Δυστυχώς δεν υπάρχει τίποτα σε αυτό τον πλανήτη κινητό ή ακίνητο που να μην δείχνει σημάδια γήρανσης εάν δεν το επισκευάσεις, έτσι και το Λιμάνι των Φανών.

Παρόλα αυτά αυτές τις μέρες θα πάει εργολάβος να κάνει μια σωστή εκβάθυνση και όχι τσαπατσουλιές.

Ερ.: Και κάτι τελευταίο. Θα ήθελα την άποψή σας για τη δικαστική εμπλοκή του κ. Γιαννόπουλου και του κ. Τσιγάρου στο γνωστό θέμα της πλαστογραφίας. Υπάρχει πράγματι πλαστογραφία ή μήπως πρόκειται για σκευωρία;

Απ.: Δεν πιστεύω ότι κανένας από τους δύο συναδέλφους θα μπορούσε ακόμη και να σκεφτεί κάτι τέτοιο.

INOX
ECONOMY®
ΗΛΙΑΚΑ · ΘΕΡΜΑΝΣΗ · ΕΓΚΑΤΑΣΤΑΣΕΙΣ-ΣΥΝΤΗΡΗΣΗ
Ritter HEIZUNG
ΧΥΤΟΣΙΔΗΡΟΙ ΛΕΒΗΤΕΣ ΠΕΤΡΕΛΑΙΟΥ
• ΑΝΟΞΕΙΔΩΤΟ ΑΤΣΑΛΙ
• ΑΘΡΑΥΣΤΟ ΤΖΑΜΙ
• ΕΠΙΛΕΚΤΙΚΟΣ ΣΥΛΛΕΚΤΗΣ
• ΣΥΝΔΕΕΤΑΙ ΜΕ ΚΑΛΟΡΙΦΕΡ
SATURN A.E.
ΑΤΟΜΙΚΗ ΜΟΝΑΔΑ ΠΕΤΡΕΛΑΙΟΥ
De Dietrich
ΛΕΒΗΤΕΣ ΠΕΤΡΕΛΑΙΟΥ ΑΠΟ ΧΥΤΟΣΙΔΗΡΟ
Superia
Panel Βελγίου
TUBOLUX
Design Πετσετοθήκη
ΔΕΚΤΕΣ ΠΙΣΤΩΤΙΚΕΣ ΚΑΡΤΕΣ
ΡΙΖΟΣ ΜΙΧΑΗΛ
Αγ. Λαύρας 59 • τηλ. 2241023073, 6944351212
AE915

Αθλητική ΓΝΩΜΗ
20 ΣΕΛΙΔΕΣ
ΔΕΥΤΕΡΑ 31 ΟΚΤΩΒΡΙΟΥ 2005

ΔΕΝ ΤΟΝ ΑΦΗΣΑΝ ΝΑ ΚΕΡΔΙΣΕΙ

• *Ο Διαγόρας πήρε 0-0 από τον Αστέρα Τρ., έχασε ευκαιρίες, δεν του δόθηκε πέναλτι*

ΣΕΛ. 14

Λευκή... αφλογιστία!

• *Η Ρόδος δεν αξιοποίησε τις ευκαιρίες που της παρουσιάσθηκαν και έμεινε στο 0-0 με τον Άγιο Δημήτριο που δεν απείλησε σε καμμία περίπτωση*

Το σκηνικό επαναλήφθηκε και αυτή τη φορά. Η Ρόδος παρά τις ελλείψεις ήταν καλύτερη από τον Αγιο Δημήτριο του **Αντώνη Μανίκα** αλλά είχε... αφλογιστία. Δεν είχε δηλαδή τον παίκτη ή και τους παίκτες ακόμη που θα έστελνε την μπάλα στα δίχτυα του **Κιούρκου** για να πάρουν οι παίκτες του **Βαγγέλη Χοσάδα** την νίκη και τους τρεις βαθμούς και να πετύχει κατ' αυτό τον τρόπο το 2Χ2 στα εντός έδρας ματς.

Οι παίκτες της Ρόδου έχασαν όμως τις ευκαιρίες το 0-0 παρέμεινε και κατά συνέπεια δεν τους ευχαριστεί σε καμμία περίπτωση ο βαθμός της ισοπαλίας, αφού ο "Αγιος" του **Αντώνη Μανίκα** ήταν ακίνδυνος και σε καμμία περιπτωση δεν απείλησε την εστία του Κλιάφα.

Ετσι στο ματς η Ρόδος μπορεί να ήταν πολύ καλύτερη, αλλά χωρίς το γκολ της έμεινε η πικρή γεύση της λευκής ισοπαλίας.

ΤΟ ΠΑΙΧΝΙΔΙ

Η Ρόδος ξεκίνησε δυνατά και αποφασιστικά το παιχνίδι με σκοπό να πετύχει το γρήγορο γκολ αλλά και να φύγει το άγχος από τους παίκτες που ανέλαβαν την πρωτοβουλία των κινήσεων από το πρώτο σφύριγμα του κ. **Λουρμπέα.**

Με γρήγορη ανάπτυξη από τα άκρα αλλά και καλή κυκλοφορία της μπάλας στον χώρο του κέντρου η Ρόδος είχε ρυθμό και πίεζε την άμυνα του **Κιούρκου.** Έβρισκε διαδρόμους προς την αντίπαλη εστία αλλά για μια ακόμη φορά της έλλειψε ο στράϊκερ. Ο επιθετικός που θα μετουσίωνε σε γκολ τις προσπάθειες των συμπαικτών του.

Οι "πράσινοι" δημιούργησαν ευκαιρίες αλλά είτε από λάθος εκτίμηση είτε από υπεροψία και ολιγωρία (μοιραία η φάση του 87' για **Μακρυδημήτρη-Τσαγκαβέλη**), οι ευκαιρίες έμειναν ανεκμετάλλευτες μέχρι το τέλος του παιχνιδιού.

Ο **Βαγγέλης Χοσάδας** χρησιμοποίησε όλους τους επιθετικούς του χθες ρίχνοντας στον αγώνα από το 46' τον **Γκινή** και από το 66' τον **Γκαντέα** αλλά το γκολ δεν ήρθε.

Στο β' ημίχρονο το άγχος έφερε πολλές φορές μπροστά στον **Κλιάφα** τους παίκτες της Ρόδου να αμύνονται, αλλά σε καμμία περίπτωση ο γκολκήπερ των "πρασίνων" δεν απειλήθηκε από τους "κόκκινους" του **Αντώνη Μανίκα.**

Μοιραία λοιπόν το τελευταίο σφύριγμα του διαιτητή βρήκε τις δύο ομάδες να μοιράζονται τους βαθμούς αφού δεν μετουσιώθηκαν σε γκολ οι ευκαιρίες της Ρόδου.

ΦΑΣΕΙΣ ΚΑΙ ΓΚΟΛ

Στο 6' ο **Κιούρκος** έδιωξε σε κόρνερ το κοντινό πλασέ του **Μποϊλή.** Στην εκτέλεσή του ο **Μακρυδημήτρης** πλάσαρε αλλά και πάλι ο **Κιούρκος** έδιωξε.

Στο 18' ο **Τσαγκαβέλης** από την σέντρα του **Μητράκα** δεν έπιασε μέσα απ' την περιοχή το σουτ καλά κι η ευκαιρία χάθηκε.

Στο 23' από σέντρα του **Στράντζαλη,** ο **Τσαγκαβέλης** έπιασε την κεφαλιά αλλά μπλόκαρε ο **Κιούρκος.**



Ο Γιώργος Δανάς (δεξιά) ήταν από τους καλύτερους της Ρόδου

Στο 33' από το φάουλ του **Στράντζαλη,** ο **Τσαγκαβέλης** και πάλι δεν μπόρεσε από κοντά κι ο **Κιούρκος** μπλόκαρε.

Στο 77' ο **Τσαγκαβέλης** γύρισε τη μπάλα, αλλά ο **Συρίγος** πρόλαβε κι έδιωξε σε κόρνερ. Το εκτέλεσε ο **Στράντζαλης,** ο **Γκαντέα** έπιασε το πλασέ αλλά ο **Κιούρκος** μπλόκαρε.

Στο 87' η ευκαιρία του αγώνα για τη Ρόδο. Από το φάουλ του **Στράντζαλη,** ο **Γκινής** γύρισε τη μπάλα στο δεύτερο δοκάρι όπου βρέθηκαν μόνοι τους οι **Μακρυδημήτρης, Τσαγκαβέλης** που αδράνησαν για να τους προλάβει ο **Κιούρκος.**

Στο 89' ο **Κλιάφας** μπλόκαρε στην γωνιά του την κεφαλιά του **Κατέ.**

Διακρίθηκαν από τη Ρόδο οι **Στράντζαλης, Μητράκας, Αγγελόπουλος** και **Δανάς.** Από τον Αγιο Δημήτριο άρεσαν ιδιαίτερα οι **Συρίγος, Φειδάς** και **Νταγκουνάκης.**

Καλή ήταν η διαιτησία του κ. **Λουρμπέα** από τον Πειραιά και των βοηθών του της κ. **Λαμπαδαρίου** και του κ. **Σώτρα.**

Κίτρινες κάρτες είδαν οι **Μητράκας,** (για την Ρόδο) και οι **Κατέ, Νταγκουνάκης** και **Γεωργιάδης** (για τον Αγιο Δημήτριο).

Οι ομάδες:

ΡΟΔΟΣ: *Κλιάφας, Δανάς, Αγγελόπουλος, Μακρυδημήτρης, Καντιμοίρης Στ. (46' Γκινής), Τσαγκαβέλης, Ισκάς, Μητράκας, Μποϊλής (66' Γκαντέα), Στράντζαλης, Δερμιτζάκης*

ΑΓ. ΔΗΜΗΤΡΙΟΣ: *Κιούρκος, Σουπιώνης, Συρίγος, Κούρος, Φειδάς, Μαστρογιάννης Γ. (27' Μαστρογιάννης Σ.), Θέμελης (68' Μήτσης), Κατέ, Κοντόπουλος (80' Γεωργιάδης), Νταγκουνάκης, Παππάς*

Μας έλειπε ο επιθετικός...



• *Ο Βαγγέλης Χοσάδας τόνισε για μια ακόμα φορά την απουσία του γκολτζή από την ομάδα του.*

• *Αντώνης Μανίκας: "Αν οι παίκτες του Αγίου Δημητρίου δεν σταματήσουν να πουλάνε τρελίτσα..."*



Ο καθένας στάθηκε από την πλευρά του στην απώλεια των ευκαιριών και στο στείρο 0-0 του χθεσινού αγώνα.

Πρώτος μίλησε ο **ΑΝΤΩΝΗΣ ΜΑΝΙΚΑΣ** που τόνισε:

"Θέλω να ευχαριστήσω τους ανθρώπους της Ρόδου και τους φιλάθλους της για την αντιμετώπιση προς το πρόσωπό μου. Όσο και να λέμε πως είμαστε επαγγελματίες το συναίσθημα υπάρχει. Ένα μεγάλο ευχαριστώ για όλους. Το αποτέλεσμα τώρα για να πάμε και στο παιχνίδι είναι δίκαιο

Προσπάθησαν και οι δύο ομάδες να φτάσουν στο γκολ. Υπήρχαν δεκάλεπτα που ήλεγξαν και οι δύο το παιχνίδι. Άποψη μου είναι πως όποια έβαζε το γκολ θα κέρδιζε το παιχνίδι. Σημειώστε όμως και το άλλο. Εχω πρόβλημα με την ομάδα μου. Οι παίκτες του Αγίου Δημητρίου πουλάνε τρελίτσα. Αν δεν αλλάξουν κάποια πράγματα καλύτερα να αλλάξω εγώ! Η Ρόδος έχει φέτος διαφορετικό υλικό , είναι πιο ευκίνητη σαν ομάδα και διαφορετικό ύφος στο κυνήγι της επιτυχίας. Κάθε προπονητής δουλεύει με το υλικό πού διαθέτει. Η Ρόδος σαφώς είναι πιο γρήγορη από πέρυσι."

Ο **ΒΑΓΓΕΛΗΣ ΧΟΣΑΔΑΣ** με την σειρά του στάθηκε για μια ακόμα φορά στην απουσία από την ομάδα του του ποδοσφαιριστή που θα έστελνε την μπάλα στα δίχτυα δηλώνοντας χαρακτηριστικά τα εξής:

"Ξέραμε πώς θα αντιμετωπίσουμε μια ομάδα που θα ερχόταν να παίξει κλειστά και να διεκδικήσει το αποτέλεσμα. Όλη τη βδομάδα δουλέψαμε στο άνοιγμα των διαδρόμων αλλά και στην δημιουργία των ευκαιριών μπροστά από την αντίπαλη εστία πού να γίνουν γκολ. Τα πετύχαμε αλλά δυστυχώς φάνηκε για μια ακόμη φορά πώς ενώ είχαμε ευκαιρίες δεν κάναμε γκολ.

Ο Άγιος Δημήτριος δεν έκανε ούτε μια ευκαιρία. Νομίζω πώς έτσι όπως εξελίχθηκε το παιχνίδι έπρεπε να κερδίσουμε. Θα παλέψουμε μέχρι τον Ιανουάριο με τους υπάρχοντες ποδοσφαιριστές και την περίοδο των μεταγραφών θα προσπαθήσουμε να ενισχυθούμε. Οι απουσίες μας επηρέασαν πάντως και σήμερα. Εύχομαι στον **Αντώνη Μανίκα** και τον Άγιο Δημήτριο καλή συνέχεια"

Ο ΙΑΛΥΣΟΣ ΝΙΚΗΤΗΣ ΤΟΥ ΝΤΕΡΜΠΙ 2-1 ΤΟΝ ΑΕΡΑ

ΣΕΛ. 13

"Χειρουργείο" στην Σαλαμίνα!!!

- *Η Κως έχασε από σφυρίχτρα στην Σαλαμίνα από τον Αίαντα με σκορ 3-2.*
- *Ήταν μπροστά στο σκορ μέχρι το 50'αλλά από το σημείο αυτό και μετά ήσαν πρωταγωνιστές οι κ.κ. Ευαγγέλου και Μυριούνης οι οποίοι "έσπρωχναν" απροκάλυπτα τους γηπεδούχους με ανεκδιήγητα σφυρίγματα.*
- *Ετοιμάζει έντονη διαμαρτυρία η διοίκηση της ΑΕ Κω*

ΣΑΛΑΜΙΝΑ (Ιδιαίτερη ανταπόκριση)-

Την πρώτη της ήττα γνώρισε η ΑΕ Κως στην Σαλαμίνα. Ηττήθηκε από τον Αίαντα με 3-2 αλλά δεν παίζει ρόλο αυτό καθαυτό το γεγονός αλλά ο τρόπος με τον οποίο προήλθε αυτή η ήττα.

Οι βυσσινί πραγματοποίησαν μια ακόμα καλή εμφάνιση εκτός έδρας και στρίμωξαν άσχημα και τον φιλόδοξο φέτος Αίαντα μέχρι το 50'αφού ήταν μπροστά στο σκορ με 2-1.

Από εκείνο το σημείο και μετά ανέλαβε δράση ένας ανεκδιήγητος διαιτητής ο οποίος και εθελούσια έσπρωχνε απροκάλυπτα προς την περιοχή του Λουτριώτη τον Αίαντα ο οποίος –άλλο δεν ήθελε- με δύο γκολ στο 74'και το 79'πήρε την νίκη και τους τρεις βαθμούς σκαρφαλώνοντας κι άλλο βαθμολογικά αλλά και με θλιβερά παράπονα τους παράγοντες τον προπονητή και τους παίκτες της ΑΕ Κω οι οποίοι και γύρισαν απογοητευμένοι στο νησί του Ιπποκράτη επιφυλασσόμενοι για την συνέχεια, η οποία περιλαμβάνει και σύνταξη έγγραφης έντονης διαμαρτυρίας η οποία και θα αποσταλεί προς όλες τις κατευθύνσεις προκειμένου να γίνουν γνωστά και στα ανώτερα στρώματα τα αθλητικά τα τερτίπια της σφυρίχτρας καθόρισε με το έτσι θέλω το αποτέλεσμα της προχθεσινής συνάντησης.



Ο Αντώνης Παπασεβαστός πέτυχε και τα δυό γκολ

Και είναι τέτοια η συμπεριφορά των διαιτητών κατάφεραν να δείξουν τρίτη κίτρινη κάρτα

-Στους Γούλα και Μάμμη Ν. οι οποίες τους στερούν το δικαίωμα συμμετοχής στον αγώνα Κυπέλλου με τον Αντίμαχο αλλά τους δίνει το δικαίωμα να επανέλθουν κατά του Κορωπίου σε ένα αγώνα ντέρμπι για τους βυσσινί

-Αλλά σημείωσε και τον Κοντοδήμο φεύγοντας από τον αγωνιστικό χώρο απευθυνόμενος προς τους διαιτητές τους είπε "είστε χέ...ρε"

Όλα αυτά ύστερα από μια καλή εμφάνιση που πραγματοποίησε η Κως απέναντι στον Αίαντα. Θα μπορούσε να έφευγε από την Σαλαμίνα με τους τρεις βαθμούς αλλά δεν πήρε κανένα στον δρόμο της επιστροφής αφού ο διαιτητής κ. Ευαγγέλου και ο βοηθός του κ. Μυριούνης ήθελαν κατά τα φαινόμενα άλλα πράγματα και φυσικά άλλο αποτέλεσμα.

"Έσπρωξαν" απροκάλυπτα με τα σφυρίγματα τους και τις υποδείξεις τους τον Αίαντα , έβαλαν την Κω στην περιοχή της και μπορεί να πει κανείς πώς δεν ηρέμησαν παρά μόνο όταν σφύριξαν την λήξη του αγώνα.

ΤΑ ΠΕΝΤΕ ΓΚΟΛ

Στο 16'ο Αίαντας προηγήθηκε με κοντινό πλασσε του Τσαμουρτζή 1-0

Η απάντηση ήρθε στο 45'με τον ίδιο τρόπο από τον νεαρό Παπασεβαστό (1-1)

Ο ίδιος παίκτης στο 50'με ωραίο σουτ έγραψε το 1-2

Στο 74'όμως ο Ραπτόπουλος με κοντινό σουτ νίκησε τον Λουτριώτη και πέτυχε το 2-2

Για να διαμορφώσει από κοντά με πλασσε ο Τσαμουρτζής και πάλι το τελικό 3-2 στο 79'

Από την Κώ άρεσαν περισσότερο οι Γκουντελίτσας, Παπασεβαστός, Θαλασσινός αλλά και ο Κοντοδήμος όσο έπαιξε.

Από τον Αίαντα άρεσαν οι Τσαμουρτζής, Θεολόγου, και Ραπτόπουλος.

Για την διαιτησία του κ. Ευαγγέλου τα είπαμε. Ανεκδιήγητη πέρα για πέρα. Τέτοιου είδους "χειρουργεία"όμως θα συναντήσει κανείς πολλά στο περιφερειακό πρωτάθλημα. Χρειάζεται λοιπόν ιδιαίτερη προσοχή αλλά και επαγρύπνηση για να μην συμβαίνουν συχνά αλλά και για να απομονώνονται όλοι αυτοί που δεν τους αρέσει η δικαιοσύνη στον αγωνιστικό χώρο.

Οι ομάδες:

ΑΙΑΣ: Πλούμπης, Δημόπουλος (68'Γκούμας), Παναγιωτόπουλος, Κοντογιάννης, Θεολόγου, Λέτσος, Σκαρτσίλας, Σπάθας (54' Πλαστάρας), Τσαμουρτζής, Ραπτόπουλος, Πρίντεζης (90' Αβραμόπουλος).

ΑΕ ΚΩΣ: Λουτριώτης, Χατζηφούντας, Μάμμης, Γκουντελίτσας, Γούλας, Θαλασσινός, Κοντοδήμος (78' Παπαστάμος), Μακρής, Παπασεβαστός, Φούκης, Μητρόπουλος.

ΤΑ ΑΠΟΤΕΛΕΣΜΑΤΑ ΤΗΣ 7ης ΑΓΩΝΙΣΤΙΚΗΣ

Ατρόμητος Π.-Ερμής Κορ.	2-2
ΑΕ Νίκαια-Μοσχάτο	1-2
Μαρκό-Αριάδνη	2-1
Γλυκά Νερά-Σαρωνικός	3-0
ΑΕΡΑ-Ιάλυσος	1-2
Αίας Σαλ.-Κως	3-2
Πανναξιακός-Κεραυνός Κ.	Δεν έγινε (δεν πήγαν οι επόπτες)

Ρεπό είχε το Κορωπί

Η ΕΠΟΜΕΝΗ ΑΓΩΝΙΣΤΙΚΗ (8η)

ΑΕ Νίκαια-Ατρόμητος Πειρ.
Ερμής Κορ.-Μαρκό
Μοσχάτο-Γλυκά Νερά
Αριάδνη-ΑΕΡΑ
Σαρωνικός-Αίας Σαλ.
Ιάλυσος-Πανναξιακός
Κως-Κορωπί
Ρεπό έχει ο Κεραυνός Κερ.

ΒΑΘΜΟΛΟΓΙΑ
ΠΕΡΙΦΕΡΕΙΑΚΟΥ

Α/Α	ΟΜΑΔΕΣ	ΒΑΘΜ.	ΑΓ.	ΤΕΡΜ.	ΕΝΤΟΣ Ν	Ι	Η	ΕΚΤΟΣ Ν	Ι	Η	ΣΥΝΟΛΟ Ν	Ι	Η
1.	Κεραυνός Κερ.	16	6	16-1	3	0	0	2	1	0	5	1	0
2.	Κορωπί	16	6	14-4	2	1	0	3	0	0	5	1	0
3.	Αίας Σαλ.	13	6	10-4	3	0	0	1	1	1	4	1	1
4.	Πανναξιακός	11	6	9-6	2	1	0	1	1	1	3	2	1
5.	Μαρκό	10	7	9-7	2	2	0	0	2	1	2	4	1
6.	Ερμής Κορ.	10	7	9-9	2	0	1	1	1	2	3	1	3
7.	Μοσχάτο	10	6	8-8	2	1	0	1	0	2	3	1	2
8.	Σαρωνικός	10	6	6-7	3	1	0	0	0	2	3	1	2
9.	ΙΑΛΥΣΟΣ	10	7	9-14	1	1	1	2	0	2	3	1	3
10.	ΑΕ Κως	9	6	9-5	2	1	0	0	2	1	2	3	1
11.	Γλυκά Νερά	8	6	7-6	1	1	0	1	1	2	2	2	2
12.	Ατρόμητος Π.	6	7	6-12	1	1	2	0	2	1	1	3	3
13.	ΑΕΡΑ	3	7	4-18	1	0	3	0	0	3	1	0	6
14.	ΑΕ Νίκαιας	1	6	2-9	0	1	2	0	0	3	0	1	7
15.	Αριάδνη	0	7	3-13	0	0	4	0	0	3	0	0	7

ΠΕΡΙΦΕΡΕΙΑΚΟ ΠΡΩΤΑΘΛΗΜΑ

	ΑΕ Νίκαιας	ΑΕΡΑ	Αίας Σαλ.	Αριάδνη	Ατρόμητος Π.	Γλυκά Νερά	Ερμής Κορ.	Ιάλυσος	Κεραυνός Κ.	Κορωπί	Κως	Μαρκό	Μοσχάτο	Πανναξιακός	Σαρωνικός
ΑΕ Νίκαιας	■										0-0		1-2	1-2	
ΑΕΡΑ	2-0	■				0-1		1-2		0-1					
Αίας Σαλ.		4-0	■				1-0				3-2				
Αριάδνη			1-2	■			1-3		0-1						
Ατρόμητος Π.				2-0	■		2-2	1-3	0-4						
Γλυκά Νερά						■						1-1			3-0
Ερμής Κορ.						2-1	■	1-0		1-2					
Ιάλυσος				1-0				■		1-6		2-2			
Κεραυνός Κ.		5-0					2-0	3-0	■						
Κορωπί				2-0						■		2-1		1-1	
Κως					1-1	2-0					■		3-0		
Μαρκό	2-0		0-0	2-1					1-1			■			
Μοσχάτο		3-1			0-0								■		2-0
Πανναξιακός			1-0			1-1							3-1	■	
Σαρωνικός	1-0				2-0						1-1			2-1	■

Blue Star Ferries

ΑΠΟ ΡΟΔΟ

ΡΟΔΟ	ΚΩ	ΑΕΡΟ	ΠΑΤΜΟ	ΣΥΡΟ	ΑΦΙΞΗ ΠΕΙΡΑΙΑ
ΤΡΙΤΗ 19:00	ΤΡΙΤΗ 22:15	...	...	ΤΕΤΑΡΤΗ 03:40	ΤΕΤΑΡΤΗ 07:10
ΠΕΜΠΤΗ 19:00	ΠΕΜΠΤΗ 22:15	ΠΕΜΠΤΗ 23:55	ΠΑΡΑΣΚΕΥΗ 01:05	ΠΑΡΑΣΚΕΥΗ 05:00	ΠΑΡΑΣΚΕΥΗ 09:00
ΣΑΒΒΑΤΟ 10:00	ΣΑΒΒΑΤΟ 12:45	...	...	...	ΣΑΒΒΑΤΟ 21:30
ΚΥΡΙΑΚΗ 18:00	ΚΥΡΙΑΚΗ 21:15	ΚΥΡΙΑΚΗ 22:55	ΔΕΥΤΕΡΑ 00:05	ΔΕΥΤΕΡΑ 04:15	ΔΕΥΤΕΡΑ 08:00

ΠΡΟΣ ΡΟΔΟ

ΑΝΑΧΩΡΗΣΗ ΑΠΟ ΠΕΙΡΑΙΑ	ΣΥΡΟ	ΛΑΥΡΙΟ (ΚΑΤΑΠΟΛΑ)	ΠΑΤΜΟ	ΑΕΡΟ	ΚΩ	ΡΟΔΟ
ΔΕΥΤΕΡΑ 19:30	ΔΕΥΤΕΡΑ 23:15	...	...	...	ΤΡΙΤΗ 05:00	ΤΡΙΤΗ 08:00
ΤΕΤΑΡΤΗ 19:30	ΤΕΤΑΡΤΗ 22:50	...	ΠΕΜΠΤΗ 02:25	ΠΕΜΠΤΗ 03:35	ΠΕΜΠΤΗ 05:15	ΠΕΜΠΤΗ 08:30
ΠΑΡΑΣΚΕΥΗ 19:30	ΠΑΡΑΣΚΕΥΗ 22:50	...	...	...	ΣΑΒΒΑΤΟ 04:00	ΣΑΒΒΑΤΟ 06:45
ΣΑΒΒΑΤΟ 23:30		ΚΥΡΙΑΚΗ 04:40	ΚΥΡΙΑΚΗ 07:00	ΚΥΡΙΑΚΗ 08:10	ΚΥΡΙΑΚΗ 09:50	ΚΥΡΙΑΚΗ 12:50



RODOS FERRIES SERVICES/SKEVOS TRAVEL

ΚΑΝΤΕ ΚΡΑΤΗΣΗ ΤΩΡΑ!

ΠΛΗΡΟΦΟΡΙΕΣ ΚΑΙ ΚΡΑΤΗΣΕΙΣ ΘΕΣΕΩΝ ΣΤΟΝ ΤΑΞΙΔΙΩΤΙΚΟ ΣΑΣ ΠΡΑΚΤΟΡΑ Η SKEVOS TRAVEL: ΑΜΕΡΙΚΗΣ 111, ΡΟΔΟΣ, ΤΗΛ. ΚΡΑΤΗΣΕΩΝ ΕΠΙΒΑΤΩΝ ΚΑΙ Ι.Χ.: 22410-22461, 22410-75655, 22410-75310, ΤΗΛ. ΚΡΑΤΗΣΕΩΝ ΦΟΡΤΗΓΩΝ: 22410-76800

X7321/08

Μια σαμπάνια στον Μαθιό

• Με δύο δικά του γκολ ο Ιάλυσος νίκησε με 2-1 τον ΑΕΡΑ στο πρώτο τοπικό ντέρμπι της χρονιάς. Πιο διαβασμένοι και ψύχραιμοι οι νικητές, αμύνθηκαν σωστά και χτύπησαν με αντεπιθέσεις. Ο ΑΕΡΑ απέδειξε πως διαθέτει καλή ομάδα, όμως θα πρέπει να μάθει να βάζει γκολ.



ΚΟΣΚΙΝΟΥ

Ήταν ίσως η πρώτη φορά που το γήπεδο Κοσκινού μάζεψε τόσο πολύ κόσμο. Οι εξέδρες ήταν σχεδόν γεμάτες, έδωσαν από νωρίς το στίγμα του ντέρμπι, και το ίδιο το ματς ανάμεσα στον ΑΕΡΑ και τον Ιάλυσο το επιβεβαίωσε, στην πρώτη δωδεκανησιακή σύγκρουση του φετινού πρωταθλήματος. Η εκατέρωθεν δίψα για την επικράτηση ήταν ολοφάνερη, όχι μόνο για το γόητρο, αλλά κυρίως για τους βαθμούς ανάμεσα σε δύο ομάδες που παλεύουν για να παραμείνουν στην κατηγορία. Με την μόνη διαφορά πως ο Ιάλυσος είχε να προσθέσει στην δική του δίψα κάτι πολύ πιο ουσιαστικό. Την καλύτερη γνώση του πώς θα έπαιρνε αυτό που ήθελε και τον Παναγιώτη Μαθιό, που τον οδήγησε με δύο δικά του γκολ στην πολύτιμη νίκη με 2- 1. Ο ΑΕΡΑ προσπάθησε, πάλεψε, κατά διαστήματα πίεσε, όμως έπεσε πάνω σε έναν αντίπαλο που είχε στηθεί άριστα αμυντικά και αναχαίτισε τις περισσότερες από τις επιθέσεις, βλέποντας παράλληλα τους χώρους μέσα από τους οποίους έβγαινε στις αντεπιθέσεις του. Ο Ιάλυσος αντιμετώπισε το ματς με μεγαλύτερη ψυχραιμία, κόντρα σε έναν ΑΕΡΑ που κυκλοφόρησε την μπάλα, είχε τον έλεγχο στον χώρο του κέντρου, όμως όταν κατάφερνε να μπει στην μεγάλη περιοχή, πάθαινε «μπλακ άουτ». Η διαφορά φάνηκε ανάγλυφα στο δεύτερο μέρος. Στο πρώτο δεκάλεπτο οι γηπεδούχοι πίεσαν για την ισοφάριση, όμως αντί να απειλήσουν, έμειναν με δέκα παίκτες και δέχθηκαν σε μία ξαφνική αντεπίθεση το δεύτερο γκολ. Λίγο αργότερα οι αριθμητικές ισορροπίες αποκαταστάθηκαν, με τους Αφαντενούς να εκδηλώνουν στο τελευταίο τέταρτο την τελική τους προσπάθεια να επιστρέψουν στο ματς. Το κατάφεραν, όμως ήταν ήδη αργά, αφού νωρίτερα χαράμισαν τουλάχιστον δύο κλασικές ευκαιρίες να σκοράρουν, δείχνοντας πως αν θέλουν να αρχίσουν να μαζεύουν βαθμούς, οφείλουν να διορθώσουν την τελική τους προσπάθεια. Ο δε Ιάλυσος είχε στο τέλος τουλάχιστον δύο αντεπιθέσεις για να «καθαρίσει» ευκολότερα.



(ΒΙΚΤΩΡ - ΦΩΤΟ ΜΑΡΚΕΤ- ΙΑΛΥΣΟΣ)

Ο Κατσιδώνης με τον Καρυπίδη προσπαθούν να βοηθήσουν τον Στάππα που δέχθηκε μπουκάλι στην μέση και οι Καλαμπόκας (αριστερά), Μακρής παρακολουθούν.

(ΒΙΚΤΩΡ - ΦΩΤΟ ΜΑΡΚΕΤ- ΙΑΛΥΣΟΣ)

Η άμυνα του ΑΕΡΑ έδιωξε και Κατσιδώνης, Κρομύδας, Μαθιός, Στάππας ετοιμάζονται να πάρουν νέες θέσεις.

Φάσεις και Γκολ

28': Πλασέ του Μαθιού από καλή θέση κατέληξε στην αγκαλιά του Χατζηχριστοδούλου.

33': Ο Στάππας έβγαλε θαυμάσια κάθετη μπαλιά στην πλάτη της άμυνας του ΑΕΡΑ για τον ξεχασμένο Μαθιό, εκείνος γύρισε ψύχραιμα και με ωραίο πλασέ άνοιξε το σκορ (0-1).

38': Ο Καλογήρου έβγαλε την σέντρα από τα αριστερά, όμως ο Διακίδης δεν πρόλαβε να πιάσει το σουτ από κοντά, αφού τον πρόλαβαν οι αμυντικοί.

43': Καλό σουτ του Κρομμύδα από μακριά έφυγε ελάχιστα άουτ.

44': Κεφαλιά του Κατσιδώνη μετά από κόρνερ έφυγε άουτ.

47': Ο Κυριακίδης βρέθηκε σε θέση βολής μέσα στην μεγάλη περιοχή, όμως του έφυγε το κοντρόλ και οι αμυντικοί πρόλαβαν να διώξουν.

52': Ο Σαμαράς αντίκρισε την δεύτερη κίτρινη κάρτα του και αποβλήθηκε, αφήνοντας τον ΑΕΡΑ με παίκτη λιγότερο.

56': Ο Μαθιός πήρε την μπάλα στην αντεπίθεση, πέρασε όποιον βρήκε μπροστά του και με θαυμάσιο πλασέ από τα πλάγια δεξιά έκανε το 0-2.

58': Ο Κρομμύδας μπήκε από τα δεξιά στην μεγάλη περιοχή του Ιάλυσου, βγήκε σε θέση βολής, όμως προτίμησε να γυρίσει παράλληλα. Η μπάλα απομακρύνθηκε από τους αμυντικούς.

62': Σουτ του αμαρκάριστου Λυριστή από το ύψος της μεγάλης περιοχής έφυγε άουτ.

65': Οι αριθμητικές ισορροπίες αποκαταστάθηκαν, αφού ο Διακαναστάσης αποβλήθηκε με δεύτερη κίτρινη κάρτα.

73': Ωραίο ξαφνικό σουτ του Λυριστή έφυγε άουτ.

76': Ο Διακίδης βρέθηκε μόνος του στα πλάγια δεξιά, όμως βιάστηκε να κάνει το σουτ, για να μπλοκάρει εύκολα ο Ψαράς.

77': Ο Λυριστής βγήκε σε ανεπανάληπτο τετ α τετ με τον τερματοφύλακα του Ιάλυσου, όμως επέλεξε να πλασάρει ιστην κλειστή γωνία, δίνοντας στον Ψαρά την ευκαιρία να αλλάξει την πορεία της μπάλας και να την στείλει κόρνερ.

79': Ο Ιάλυσος έφυγε σε ταχύτατη αντεπίθεση με τον Στάππα να δίνει από τα δεξιά στον Μαθιό, εκείνον να αφήνει για τον Τζαφέρη και τον τελευταίο να σουτάρει πάνω από τα δοκάρια.

84': Ο Κυριακίδης ελίχθηκε όμορφα μέσα στην περιοχή, έκανε το σουτ από τα πλάγια αριστερά και μείωσε σε 1-2.

90: Νέα γρήγορη αντεπίθεση για τον Ιάλυσο, με τον Καρτάλη να βγαίνει σε θέση βολής στα πλάγια δεξιά, όμως να «σημαδεύει» το αριστερό δοκάρι της εστίας του ΑΕΡΑ.

92': Ωραίο σουτ του Καλαμπόκα έξω από την μεγάλη περιοχή έφυγε ελάχιστα πάνω από το οριζόντιο δοκάρι του Ψαρά.



(ΒΙΚΤΩΡ - ΦΩΤΟ ΜΑΡΚΕΤ- ΙΑΛΥΣΟΣ)

Ο Θεοδοσίου επιτίθεται υπό την επιτήρηση του Διακίδη

Καλύτεροι των νικητών ήταν οι Μαθιός, Στάππας και Μαυρής, ενώ από πλευράς ΑΕΡΑ ξεχώρισαν οι Κρομμύδας, Διακίδης και Λυριστής.

Πολύ καλή ήταν η διαιτησία των Τριτσώνη, Κριμτζά και Ζώρζου από τον σύνδεσμο της Αθήνας.

Αξίζει να σημειωθεί, πως ο ΑΕΡΑ θα αντιμετωπίσει τον κίνδυνο της τιμωρίας στην επόμενη αγωνιστική του υποχρέωση που ο διαιτητής έχει γράψει για τα μπουκάλια που έπεσαν δύο φορές στον αγωνιστικό χώρο. Μάλιστα, την πρώτη φορά κάλεσε τους βοηθούς του στο κέντρο και απείλησε με διακοπή του αγώνα.

Οι συνθέσεις:

ΑΕΡΑ

Χατζηχριστοδούλου, Φραντζής, Διακίδης, Κατσιδώνης (46 Γιώργου), Σαμαράς, Κρομμύδας, Γεωργαλλής (30 λ.τ. Καλαμπόκης), Καλογήρου, Μανέττας (46 Κυριακίδης), Λυριστής, Καρυπίδης.

ΙΑΛΥΣΟΣ

Ψαράς, Χατζηκαλημέρης, Τσαφής, Γκορτσίλλας, Μαυρής, Θεοδοσίου, Διακοναστάσης, Τζαφέρης, Κούρος (73 Ράιος), Μαθιός (83 Καρτάλης), Στάππας (91 Καρακώστας).

Δεν τον άφησαν...

- *Ο Διαγόρας μεγαλούργησε και στην απόρθητη Τρίπολη αλλά ο κ. Ιωαννίδης από τον Πειραιά και η ατυχία των επιθετικών του δεν τον άφησαν.*
- *Στο 63' δεν καταλογίσθηκε καταφανέστατο πέναλτυ υπέρ του γηραιού σε ανατροπή του Τσιαντούλη και το 0-0 με τον Αστέρα Τρίπολης παρέμεινε αφού χάθηκαν τέσσερις κλασικές ευκαιρίες από τους κυανέρυθρους.*

ΤΡΙΠΟΛΗ (Του ανταποκριτή μας)

Ο Διαγόρας πήρε 0-0 στην Τρίπολη από τον Αστέρα αλλά δεν φαίνεται να χαίρεται από το γεγονός του ότι πριν από το ρεπό του πήρε τέσσερις βαθμούς από την Μυτιλήνη και την Τρίπολη. Κι αυτό γιατί με την χθεσινή του απόδοση θα μπορούσε να έχει κάλλιστα έξι από τις πιο δύσκολες έδρες του πρωταθλήματος της Γ' Εθνικής Κατηγορίας.

Ο γηραιός του **Βάλτερ Σκότσικ** έπαιξε όπως έπρεπε απέναντι σε μια ομάδα που θεωρείται από τα φαβορί για την κατάκτηση μιας θέσης που οδηγεί στην πιο πάνω κατηγορία.

Με κλειστή άμυνα περίμενε την εκδήλωση των φλύαρων στην μεγαλύτερη διάρκεια επιθέσεων του Αστέρα στην γραμμή περίπου της μεγάλης περιοχής και προς το κέντρο.

Κι εκεί κλέβοντας την μπάλα έφευγαν γρήγορα στην κόντρα επίθεση δημιουργώντας ευκαιρίες που δεν έγιναν γκολ για δύο κυρίως λόγους:

- Πρώτα από όλα γιατί στάθηκαν άτυχοι στην τελική προσπάθεια καθώς από τις τέσσερις κλασσικές ευκαιρίες που παρουσιάσθηκαν την μια ο **Αντωνόπουλος** πάνω στην γραμμή και την άλλη ο **Συμεωνίδης** που ήταν από τους πιο καλούς του Αστέρα έσωσαν την εστία των γηπεδούχων από βέβαιη παραβίαση.

Ο ΚΥΡΙΟΣ ΛΟΓΟΣ

Ο κυριότερος λόγος που ο Διαγόρας δεν κέρδισε ήταν πως ο διαιτητής κ. **Ιωαννίδης** στην φάση του 63' προκάλεσε την θυμηδία ακόμα και αυτών των 1.500 περίπου φιλάθλων που βρέθηκαν στο γήπεδο για να δουν την ομάδα τους αγωνιζόμενη εναντίον μιας νεοφώτιστης ομάδας στην κατηγορία.

Στο λεπτό αυτό ο **Τσιαντούλης** έφυγε μόνος του προς την εστία του **Συμεωνίδη** και την ώρα του πλασέ ανατράπηκε από τον **Χατζόπουλο.** Το γήπεδο πάγωσε αλλά ο κ. **Ιωαννίδης** είχε άλλη άποψη. Θεώρησε θέατρο το πέσιμο του **Τσιαντούλη** (τώρα πώς είναι δυνατόν ένας παίκτης την ώρα του πλασέ να κάνει θέατρο θέλει ανάλυση και είναι άλλη ιστορία).

Αντί δηλαδή για πέναλτι καταλόγισε επιθετικό φαουλ αδικώντας κατάφωρα σε αυτή την φάση τον Διαγόρα και στερώντας του την κλασικότερη ευκαιρία να πετύχει γκολ και να μπορέσει να φύγει από την Τρίπολη με τους βαθμούς της νίκης.

ΑΝΤΕΠΙΘΕΣΕΙΣ ΓΙΑ ΣΕΜΙΝΑΡΙΟ

Πέρα από την κύρια φάση ο Διαγόρας απείλησε και με τις γρήγορες αντεπιθέσεις του που ήταν για σεμινάριο.

Τσιαντούλης και **Κυπαρίσσης** όταν έφευγαν στην αντεπίθεση ήσαν ...κίνδυνος-θάνατος για την εστία του **Συμεωνίδη.** Ο Διαγόρας απείλησε και με αυτό τον τρόπο αλλά το γκολ δεν ήρθε.

Ο Αστέρας από την πλευρά του είχε την υπεροχή αλλά μέχρι την αντίπαλη περιοχή αφού η αμυντική γραμμή του Διαγόρα είχε εξουδετερώσει τα επιθετικά ατού του γηπεδούχου που απείλησε σε ελάχιστες περιπτώσεις την εστία του Τυράτσκι.

ΟΙ ΚΥΡΙΟΤΕΡΕΣ ΦΑΣΕΙΣ

Στο 7'ο **Κλοκίδης** γύρισε την μπάλα με κεφαλιά στον Αναστασάκο αλλά το πλασέ του έφυγε άουτ και η ευκαιρία χάθηκε για τον Αστέρα.

Στο 12'ο **Τσιαντούλης** έβγαλε την σέντρα αλλά η κεφαλιά του **Κυπαρίσση** έφυγε λίγο άουτ από τα γκολπόστ του **Συμεωνίδη.**

Στο 41'ο **Κυπαρίσσης** παίρνοντας την μπάλα από τον **Τσιαντούλη** πλάσαρε αλλά έδιωξε πάνω στην γραμμή ο **Αντωνόπούλος.**

Στο 57'ο **Κλοκίδης** έπιασε την κεφαλιά από καλή θέση αλλά ο **Τυράτσκι** πραγματοποίησε την απόκρουση του αγώνα σώζοντας την εστία του από βέβαια παραβίαση.

ΠΕΝΑΛΤΙ για σεμινάριο ήταν η φάση του 63'. Ο **Τσιαντούλης** ξεχύθηκε μόνος του προς την εστία του **Συμεωνίδη** και μπήκε στην περιοχή. Την στιγμή του πλασέ ο **Χατζόπουλος** τον ανατρέπει από πίσω. Εδώ ο κανονισμός λέει πέναλτι και κόκκινη καθώς είναι ο τελευταίος αμυντικός.

Ο **κ. Ιωαννίδης** προς τέρψη των γηπεδούχων έδωσε επιθετικό φάουλ και κίτρινη στον **Τσιαντούλη** !!!

Στο 71' ο **Τσιαντούλης** πέρασε όποιον βρήκε μπροστά του μπήκε στην περιοχή αλλά πρόλαβε ο **Συμεωνίδης** και έπεσε στα πόδια του κι έσωσε την ομάδα του από άλλον ένα κίνδυνο.

Δύο λεπτά αργότερα η κεφαλιά του ίδιου παίκτη έφυγε λίγο άουτ και το 0-0 έμεινε μέχρι τέλους.

Από τον Αστέρα διακρίθηκαν οι **Αντωνόπουλος, Κλοκίδης** και **Συμεωνίδης.**

Από τον Διαγόρα δεν υστέρησε κανείς. Καλύτεροι όμως αυτής της σπουδαίας εμφάνισης ήταν οι **Τσιαντούλης** (κορυφαίος του γηπέδου) **Κυπαρίσσης, Αμπίλιο** και **Σαλαμαστράκης.**

Ο διαιτητής κ. **Ιωαννίδης** αδίκησε τον Διαγόρα σε καίρια σημεία του ματς με πιο σπουδαία φάση αυτή του πέναλτι που δεν δόθηκε.

Οι ομάδες:

ΑΣΤΕΡΑΣ: *Συμεωνίδης, Ανδριαδάκης, Γκόλιας (75' Μανωλιδάκης), Χατζόπούλος, Βαγγελόπουλος (63' Κατσαρός) Αντωνόπουλος, Παντελιάδης (54' Κούμπης), Πλατάκης, Κλοκίδης, Αναστασάκος, Παπαδόπουλος.*

ΔΙΑΓΟΡΑΣ: *Τυράτσκι, Μαλλιάκας, (34' Σούβαρι), Σαλαμαστράκης, Ρουτζιέρης, Αμπίλιο, (89' Γιόνοβιτς) Σπάρταλης, Τσιαντούλης, Μοσχής, Κοσκινιάτης, Γουλόπουλος, Κυπαρίσσης (61' Μαΐλης)*



Ο Στέλιος Τσιαντούλης ήταν ο καλύτερος του Διαγόρα χθες στην Τρίπολη

ΤΑ ΑΠΟΤΕΛΕΣΜΑΤΑ ΤΗΣ 6ης ΑΓΩΝΙΣΤΙΚΗΣ

Ρόδος-Αγιος Δημήτριος	0-0
Απόλλων-Μεσσηνιακός	1-1
Αχαϊκή-Αχαρναϊκός	0-3
Θύελλα Πατρών-Ατσαλένιος	0-0
Παναιτωλικός-Εθνικός	1-1
Λήλας Βασιλικού-Βύζας	1-0
Κερατσίνι-Αιολικός	0-1
Αστέρας Τρίπολης-Διαγόρας	0-0

Ρεπό έχει η Ιωνία 2000

ΕΠΟΜΕΝΗ ΑΓΩΝΙΣΤΙΚΗ (7η)

Αγ. Δημήτριος-Μεσσηνιακός
Αχαρναϊκός-Ρόδος
Ατσαλένιος-Απόλλων
Εθνικός-Αχαϊκή
Βύζας-Θύελλα Πατρών
Ιωνία 2000-Παναιτωλικός
Αιολικός-Λήλας Βασιλικού
Αστέρας Τρ.-Κερατσίνι
Ρεπό έχει ο Διαγόρας

ΠΡΩΤΑΘΛΗΜΑ Γ' ΕΘΝΙΚΗΣ 2005–2006	ΑΓ. ΔΗΜΗΤΡΙΟΣ	ΑΙΟΛΙΚΟΣ	ΑΠΟΛΛΩΝ	ΑΣΤΕΡΑΣ ΤΡ.	ΑΤΣΑΛΕΝΟΣ	ΑΧΑΪΚΗ	ΑΧΑΡΝΑΪΚΟΣ	ΒΥΖΑΣ	ΔΙΑΓΟΡΑΣ	ΕΘΝΙΚΟΣ	ΘΥΕΛΛΑ Π.	ΙΩΝΙΑ 2000	ΚΕΡΑΤΣΙΝΙ	ΛΗΛΑΣ Λ.	ΜΕΣΣΗΝΙΑΚΟΣ	ΠΑΝΑΙΤΩΛΙΚΟΣ	ΡΟΔΟΣ
ΑΓ. ΔΗΜΗΤΡΙΟΣ	■		2-0								3-0			0-0			
ΑΙΟΛΙΚΟΣ		■					2-0		0-2			4-1					
ΑΠΟΛΛΩΝ			■						0-1						1-1		
ΑΣΤΕΡΑΣ ΤΡ.				■					0-0	0-0				0-3			1-0
ΑΤΣΑΛΕΝΙΟΣ					■				2-0	1-0				1-1			
ΑΧΑΪΚΗ	2-0			1-4		■	0-3									1-1	
ΑΧΑΡΝΑΪΚΟΣ				1-1			■	1-0								1-1	
ΒΥΖΑΣ								■		0-0		2-0	3-0				
ΔΙΑΓΟΡΑΣ								0-1	■						1-1		
ΕΘΝΙΚΟΣ		2-0								■							
ΘΥΕΛΛΑ Π.			2-0		0-0						■		0-0				
ΙΩΝΙΑ 2000				0-1	2-1							■					
ΚΕΡΑΤΣΙΝΙ		0-1	1-1		1-4								■				
ΛΗΛΑΣ Β.								1-0			5-1			■	1-3		
ΜΕΣΣΗΝΙΑΚΟΣ												3-0	1-0		■		
ΠΑΝΑΙΤΩΛΙΚΟΣ	1-0									1-1						■	1-1
ΡΟΔΟΣ	0-0	2-2				1-0											■

ΒΑΘΜΟΛΟΓΙΑ

Γ' ΕΘΝΙΚΗΣ

					ΕΝΤΟΣ			ΕΚΤΟΣ			ΣΥΝΟΛΟ		
Α/Α	ΟΜΑΔΕΣ	ΒΑΘΜ.	ΑΓ.	ΤΕΡΜ.	Ν	Ι	Η	Ν	Ι	Η	Ν	Ι	Η
1.	Αστέρας Τριπ.	12	6	7-2	1	2	0	2	1	0	3	3	0
2.	Μεσσηνιακός	11	5	9-3	2	0	0	1	2	0	3	2	0
3.	Λήλας Βασ.	11	6	11-5	2	0	1	1	2	0	3	2	1
4.	Ατσαλένιος	11	6	9-4	2	1	0	1	1	1	3	2	1
5.	Αιολικός	10	6	9-7	2	0	1	1	1	1	3	1	2
6.	Βύζας	10	6	5-3	2	1	0	1	0	2	3	1	2
7.	Αχαρναϊκός	8	5	6-4	2	2	0	0	0	1	2	2	1
8.	Αγ. Δημήτριος	8	6	5-3	2	1	0	0	1	2	2	2	2
9.	ΔΙΑΓΟΡΑΣ	8	6	4-4	0	1	1	2	1	1	2	2	2
10.	Παναιτωλικός	7	5	5-4	1	2	0	0	2	0	1	4	0
11.	Εθνικός	6	5	3-2	1	0	0	0	3	1	1	3	1
12.	ΡΟΔΟΣ	6	5	4-4	1	2	0	0	1	1	1	3	1
13.	Θύελλα Π.	5	5	3-8	1	2	0	0	0	2	1	2	2
14.	Αχαϊκή	4	5	4-9	1	1	2	0	0	1	1	1	3
15.	Απόλλων Αθ.	2	6	2-9	0	1	-2	0	1	2	0	2	4
16.	Ιωνία 2000	2	5	3-11	1	0	1	0	0	3	1	0	4
17.	Κερατσίνι	2	6	2-10	0	1	2	0	1	2	0	2	4

α' ΚΑΤΗΓΟΡΙΑ

Ξέφρενος καλπασμός

- *Ο Φοίβος συνέχισε την τρελή του πορεία, περνώντας με νίκη από το ντέρμπι των Μαριτσών, κερδίζοντας τον Ηρακλή 3-2. Με εκτός έδρας νίκη προχώρησε και ο Κλεάνθης, νικώντας την Αναγέννηση Έμπ. 1-0, ενώ ο Κλεόβουλος σταμάτησε τον Διαγόρα Β., υποχρεώνοντάς τον σε ήττα 3-1.*
- *Ο Διγενής επέστρεψε στις νίκες συντρίβοντας με 3-0 τον Άρη, ενώ ο Απόλλων Απ. επικράτησε κι αυτός του Αγίου Γεωργίου με 2-0.*
- *Στην Απολακκιά, Ασπίδα και Ορφέας αναδείχθηκαν ισόπαλοι 2-2, στην Κάλυμνο ο Απόλλων Κ. υποχρεώθηκε σε ήττα από τον Καλυμνιακό με 1-0, ενώ τέλος το χθεσινό παιχνίδι μεταξύ του Ευαγόρα και του Ανταγόρα αναβλήθηκε λόγω απαγορευτικού.*

Ασταμάτητος δείχνει να είναι ο Φοίβος που για άλλη μια αγωνιστική απέδειξε πόσο σκληρό καρύδι θα είναι στο φετινό πρωτάθλημα. Οι Κρεμαστενοί συνέχισαν την ξέφρενη πορεία τους κερδίζοντας αυτή τη φορά στο ντέρμπι του Δήμου Πεταλούδων τον Ηρακλή Μ. με 3-2 με τους Μαριτσενούς να διαμαρτύρονται έντονα για τη διαιτησία του Βασίλη Τσαγγάρη.

Στην 2η θέση της βαθμολογίας πέρασε ο Κλεάνθης που κέρδισε λίγο πριν το τέλος του παιχνιδιού την Αναγέννηση εκτός έδρας με 1-0, εκμεταλλευόμενος ταυτόχρονα την ήττα του Διαγόρα Β. μέσα στη Λίνδο από τον Κλεόβουλο με 3-1, αν και προηγήθηκε.

Στα Απόλλωνα η τοπική ομάδα πήρε πολύτιμη νίκη απέναντι στον Άγιο Γεώργιο κερδίζοντάς τον με 2-0 κι ανέβηκε βαθμολογικά, ενώ ο Διγενής επέστρεψε στις νίκες με εντυπωσιακό τρόπο, συντρίβοντας με 3-0 τον Άρη.

Στην Απολακκιά η Ασπίδα γλίτωσε την ήττα στις καθυστερήσεις από τον Ορφέα, ισοφαρίζοντας στο 93' σε 2-2, ενώ στην Κάλυμνο ο Απόλλων Κ. ηττήθηκε από τον Καλυμνιακό με 1-0 και έπεσε κάτω από την επικίνδυνη ζώνη.

Τέλος ο προγραμματισμένος για χθες αγώνας ανάμεσα στον Ευαγόρα και τον Ανταγόρα με τον οποίο θα έκλεινε η 7 αγωνιστική, αναβλήθηκε, καθώς λόγω του απαγορευτικού απόπλου που υπήρχε δεν επέτρεψε στην ομάδα της Κω να έρθει στο νησί μας.

ΕΠΟΜΕΝΗ ΑΓΩΝΙΣΤΙΚΗ (8η)

Απόλλων Απ. - Διγενής
Άρης – Ασπίδα Απ.
Άγιος Γεώργιος – Αναγέννηση
Ορφέας – Ηρακλής Μ.
Κλεάνθης - Κλεόβουλος
Φοίβος - Ευαγόρας
Διαγόρας Β. – Απόλλων Κ.
Ανταγόρας - Καλυμνιακός

σκορ & σκορερ

- **Απόλλων Απ. – Άγιος Γεώργιος 2-0**
  15' Γιαννακόπουλος Γ., 77' Μακαρούνας Ι.
- **Διγενής – Άρης 3-0**
  34' Σεβδαλής, 65' Παπαχριστοδούλου, 68' Αϊντενίζ
- **Κλεόβουλος – Διαγόρας Β. 3-1**
  41' Χωρίτης, 45' Σακκάς, 59' Κορνάρος / 8' Πλαγγέντης
- **Καλυμνιακός – Απόλλων Κ. 1-0**
  18' Κατσαρής
- **Ηρακλής Μ. – Φοίβος 2-3**
  19' Μακρής, 82' Χατζηκωνσταντής / 29' Χαρικιόπουλος, 65' (πεν.) Ορφανίδης, 74' Δελαπόρτας.
- **Αναγέννηση Έμπ. – Κλεάνθης 0-1**
  83' Γαλανός
- **Ασπίδα Απ. – Ορφέας 2-2**
  45', 93' Πιτσουρδάκης / 1', 85' Κουτρουμάνος
- **Ευαγόρας – Ανταγόρας (Ανεβλήθη)**

ΟΜΑΔΕΣ	ΠΕΝΑΛΤΙ ΥΠ.	ΠΕΝΑΛΤΙ ΚΑΤ.	ΚΟΚΚΙΝΕΣ ΥΠ.	ΚΟΚΚΙΝΕΣ ΚΑΤ.
Αγ. Γεώργιος		1		1
Αναγέννηση	2			
Ανταγόρας				
Απόλλων Απ.			1	1
Απόλλων Κ.	3	1	2	5
Αρης	1			1
Ασπίδα Απ.		1		
Διαγόρας Β.	1		3	1
Διγενής		2	2	5
Ευαγόρας		3		2
Ηρακλής Μ.	3	1	4	1
Καλυμνιακός	1	2		3
Κλεάνθης	2		4	1
Κλεόβουλος		2	2	1
Ορφέας	2	1	1	1
Φοίβος	1	1	5	2

ΟΙ ΕΚΤΕΛΕΣΤΕΣ

ΟΝΟΜΑ-ΟΜΑΔΑ	ΕΥΣΤΟΧΑ	ΑΣΤΟΧΑ
Καταξενός-Απόλλων Κ.	1	
Ζουρούδης-Αναγέννηση	1	1
Σάββενας-Κλεάνθης	1	
Ξύπας-Κλεάνθης	1	
Τσαλώλης-Ηρακλής	2	
Μακρής - Ηρακλής	1	
Μαυρομούστακος-Διαγόρας	1	
Χατζηνικήτας-Ορφέας	2	
Μπιγκό-Αρης	1	
Ορφανός Β. - Απόλλων Κ.	1	
Ορφανός Ν. - Απόλλων Κ.	1	
Κασσάρας - Καλυμνιακός		1
Ορφανίδης - Φοίβος	1	

ΟΙ ΣΚΟΡΕΡΣ

		ΣΥΝ	ΣΟΥΤ	ΚΕΦ.	ΠΕΝ.	ΦΑΟΥΛ	ΕΝΤ.	ΕΚΤ.
1	**Γεωργαλλής** (Κλεάνθης)	6	4	2			4	2
2	**Ξύπας** (Κλεάνθης)	6	4	1	1		5	1
3	**Ορφανός Β.** (Απόλλων Κ.)	6	3	2	1		5	1
4	**Αντωνόπουλος** (Ανταγόρας)	5	5				4	1
5	**Σκυλλαράκης** (Αρης)	5	4	1			5	
6	**Δράκος Ε.** (Φοίβος)	5	5				3	2
7	**Εγγλέζος** (Φοίβος)	5	4	1			4	1
8	**Κουτρουμάνος** (Ορφέας)	4	4				1	3
9	**Πιτσουρδάκης** (Ασπίδα)	4	2	2			3	1
10	**Πάπα** (Ευαγόρας)	3	3				3	
11	**Μπιγκό** (Αρης)	3	2		1		3	
12	**Παπαδόπουλος** (Βάτι)	3	2			1	3	
13	**Χαρικιόπουλος** (Φοίβος)	3	2			1	1	2
14	**Νικολέττος** (Ευαγόρας)	2	2				2	
15	**Χατζηνικήτας** (Ορφέας)	2			2			2
16	**Ζουρούδης** (Αναγέννηση)	2	1		1		2	
17	**Σπάρταλης Μ.** (Κλεάνθης)	2	1	1			2	
18	**Δημητρόπουλος** (Βάτι)	2	2				2	
19	**Καρίκης** (Ηρακλής)	2	1	1			1	1
20	**Τσιβρινής** (Βάτι)	2				2	1	1
21	**Καραβόλιας** (Κλεάνθης)	2	1			1	2	
22	**Ψύλλος** (Διγενής)	2	1			1	2	
23	**Τσαλώλης** (Ηρακλής)	2			2		2	
24	**Παντίδος** (Αγ. Γεώργιος)	2	2				2	
25	**Κυριαζής** (Κλεάνθης)	2	2				1	1
26	**Τριαντάφυλλος** (Καλυμνιακός)	2	2				2	
27	**Σαγρές** (Καλυμνιακός)	2	2				1	1
28	**Λαμπριανός** (Αρης)	2	2					2
29	**Καστρουνής** (Φοίβος)	2	1	1			1	1
30	**Μακρής** (Ηρακλής)	2	1		1		2	

ΑΥΤΟΓΚΟΛ
1 ΓΚΟΛ: Ρίζος (Ορφέας)

ΠΡΩΤΑΘΛΗΜΑ Α' ΚΑΤΗΓΟΡΙΑ 2005-2006

	Αγ. Γεώργιος	Αναγέννηση	Ανταγόρας	Απόλλων Απ.	Απόλλων Κ.	Άρης	Ασπίδα Απ.	Διαγόρας Β.	Διγενής	Ευαγόρας	Ηρακλής Μ.	Καλυμνιακός	Κλεάνθης	Κλεόβουλος	Ορφέας	Φοίβος
Αγ. Γεώργιος	■								0-0		1-1	2-0	1-1			
Αναγέννηση		■					2-1					0-0	0-1			
Ανταγόρας			■			1-1					2-0					2-3
Απόλλων Απ.	2-0			■				0-1		1-0						
Απόλλων Κ.					■		0-0			3-3					1-0	
Άρης		3-0			4-1	■										2-2
Ασπίδα Απ.			0-0	2-1			■							0-0	2-2	
Διαγόρας Β.	3-0	2-0						■	1-2			1-0				
Διγενής			2-0 a.a			3-0			■						4-2	0-4
Ευαγόρας	2-0	2-4								■				2-0		
Ηρακλής Μ.		2-0		1-0	1-1						■					2-3
Καλυμνιακός				2-2	1-0							■	0-4	3-0		
Κλεάνθης				2-0				2-3	3-0	7-0			■			
Κλεόβουλος						1-0		3-1			0-1			■		
Ορφέας			1-2			0-3								1-1	■	
Φοίβος					3-1		2-0								3-0	■

ΒΑΘΜΟΛΟΓΙΑ
Α' ΚΑΤΗΓΟΡΙΑ 2005–2006

Α/Α	ΟΜΑΔΕΣ	ΒΑΘΜ.	ΑΓ.	ΤΕΡΜ.	ΕΝΤΟΣ Ν	ΕΝΤΟΣ Ι	ΕΝΤΟΣ Η	ΕΚΤΟΣ Ν	ΕΚΤΟΣ Ι	ΕΚΤΟΣ Η	ΣΥΝΟΛΟ Ν	ΣΥΝΟΛΟ Ι	ΣΥΝΟΛΟ Η
1.	Φοίβος	19	7	20-7	3	0	0	3	1	0	6	1	0
2.	Κλεάνθης	16	7	20-4	3	0	1	2	1	0	5	1	1
3.	Διαγόρας Β.	15	7	12-7	3	0	1	2	0	1	5	0	2
4.	Διγενής	13	7	11-10	3	0	1	1	1	1	4	1	2
5.	Αρης	11	7	13-8	2	1	0	1	1	2	3	2	2
6.	Ηρακλής	11	7	8-7	2	1	1	1	1	1	3	2	2
7.	Ανταγόρας	8	6	7-7	1	1	1	1	1	1	2	2	2
8.	Κλεόβουλος	8	7	5-8	2	0	1	0	2	2	2	2	3
9.	Καλυμνιακός	8	7	5-9	2	1	1	0	1	2	2	2	3
10.	Απόλλων Απ.	7	7	6-8	2	0	1	0	1	3	2	1	4
11.	Ασπίδα Απ.	7	7	5-7	1	3	0	0	1	2	1	4	2
12.	Αναγέννηση	7	7	6-11	1	1	1	1	0	3	2	1	4
13.	Ευαγόρας	7	6	9-15	2	0	1	1	0	2	2	1	3
14.	Αγ. Γεώργιος	6	7	4-9	1	3	0	0	0	3	1	3	3
15.	Απόλλων Κ.	6	7	9-14	1	2	0	0	1	3	1	3	3
16.	Ορφέας	2	7	8-18	0	1	2	0	1	3	0	2	5

Ηταν πιο σοφός!

• Παίζοντας έξυπνα ο Κλεόβουλος κέρδισε τον Διαγόρα Βατίου "γυρίζοντας" το ματς από το Α' ημίχρονο

ΚΛΕΟΒΟΥΛΟΣ	3
ΔΙΑΓΟΡΑΣ Β.	1

ΛΙΝΔΟΣ

Σπουδαία και μεγάλη νίκη πέτυχε στο γήπεδό του ο Κλεόβουλος. Κέρδισε 3-1 τον Διαγόρα Βατίου που προηγήθηκε γυρίζοντας το ματς σε καθοριστικές χρονικές στιγμές. Καθοριστικό ρόλο στην εξέλιξη του αγώνα αλλά και στην μέτρια εικόνα που παρουσίασαν και οι δύο ομάδες έπαιξαν

- Πρώτα απ' όλα ο δυνατός αέρας που φυσούσε στο γήπεδο και
- Κατά δεύτερο λόγο το άγχος της βαθμολογικής συγκομιδής.

Στο α' μέρος η ομάδα του **Στάθη Φαρμακίδη** με κόντρα τον άνεμο μπόρεσε να επιβάλει τον ρυθμό της. Είχε την κατοχή της μπάλας και αναπτυσσόταν σωστά από τα άκρα σε αντίθεση με τον Κλεόβουλο που δεν ξεκίνησε καλά, αλλά μπόρεσε να δείξει την δύναμή του κυρίως από το 30' και μετά όταν είχε δοκάρι, αλλά και αφού ισοφάρισε να πετύχει το δεύτερο γκολ σε καθοριστική χρονική στιγμή.

Στο β' ημίχρονο από το ξεκίνημα ο Διαγόρας Βατίου κυριάρχησε στον αγωνιστικό χώρο και με ευνοϊκό τον άνεμο προσπάθησε ν' απειλήσει τον **Διάκουλα** που όσες φορές χρειάσθηκε επενέβη σωτήρια. Δεν είχε την ουσία. Και αντί να φτάσει στην ισοφάριση δέχθηκε και τρίτο γκολ στο 59' όταν οι παίκτες του άφηναν μεγάλους χώρους στην προσπάθεια να ισοφαρίσουν κάτι που εκμεταλλεύθηκαν κατά τον καλύτερο τρόπο οι αντίπαλοί τους.

Η υπεροχή του Διαγόρα δεν καρποφόρησε μέχρι το τέλος του αγώνα σε αντίθεση με τον Κλεόβουλο που απείλησε και με τέταρτο γκολ στις γρήγορες αντεπιθέσεις.

ΦΑΣΕΙΣ ΚΑΙ ΓΚΟΛ

Στο 8' ο **Τσιβρινής** τροφοδότησε τον **Μαυρομούστακο** που γύρισε τη μπάλα στον **Πλαγκέντη** που πλάσαρε γράφοντας το 0-1.

Στο 28' ο **Τσιβρινής** εκτέλεσε κόρνερ, ο **Ρεντόπουλος** πλάσαρε για να διώξει στη γραμμή ο **Μιμηγιάννης**.

Στο 33' με απευθείας χτύπημα φάουλ ο **Κορνάρος** σημάδεψε το οριζόντιο δοκάρι του **Μπιλιά.**

Στο 41' ο **Σακκάς** εκτέλεσε κόρνερ, ο **Χωρίτης** έπιασε την κεφαλιά ψαράκι, ο **Μπιλιάς** δεν συγκράτησε τη μπάλα οι αμυντικοί στη γραμμή δεν έδιωξαν κι αυτή κατέληξε στα δίχτυα. Ηταν το 1-1.

Στο 49' (α') ο **Σακκάς** με απευθείας χτύπημα κόρνερ με την βοήθεια και του αέρα έστειλε τη μπάλα στα δίχτυα του **Μπιλιά** γράφοντας το 2-1.

Στο 51' ο **Διάκουλας** έδιωξε το απευθείας χτύπημα κόρνερ του **Παπαδόπουλου.**


Ο Χωρίτης άνοιξε το σκορ

Στο 55' ο **Διάκουλας** έδιωξε και πάλι σε κόρνερ αυτή τη φορά το φάουλ του **Τσιβρινή.**

Στο 59' ο **Πέρρος** εκτέλεσε φάουλ, απόκρουσε το τείχος, η μπάλα πέρασε στον **Σακκά** που έβγαλε συρτή σέντρα και ο Κορνάρος στο δεύτερο δοκάρι με κοντινό πλασέ έγραψε το 3-1.

Από τον Κλεόβουλο πλην των αμυντικών ξεχώρισαν και οι **Πέρρος** και **Σακκάς.** Από τον Διαγόρα Βατίου διακρίθηκαν περισσότερο οι **Φωτεινής, Παπαδόπουλος, Πλαγκέντης.**

Πολύ καλή ήταν η διαιτησία του κ. **Κατσιδώνη,** και των βοηθών του **Στεφανάκη** και **Γκούμα.** Παράπονα από την κατακύρωση του δεύτερου γκολ από **Στεφανάκη** και **Κατσιδώνη** έχουν οι φιλοξενούμενοι που υποστηρίζουν πως η μπάλα δεν πέρασε τη γραμμή.

Ο κ. **Στεφανάκης** όμως ήταν στην ευθεία κι έφυγε στην σέντρα.

Οι ομάδες:

ΚΛΕΟΒΟΥΛΟΣ: *Διάκουλας, Οικονομάκης, Μιμηγιάννης, Πιτσουρδάκης, Λάμπης, Γαϊτάνος (69' Πιζήμολας), Χωρίτης, Κορνάρος, Τριανταφύλλου, Πέρρος (82' Ναούμ), Σακκάς (89' Διάκουλας Κ.)*

ΔΙΑΓΟΡΑΣ Β.: *Μπιλιάς, Φωτεινής, Μακράς (87' Γκιζλής), Ζωάννου, Τσιβρινής (81' Αγγελάκης), Ρεντόπουλος, Σταυλάς (62' Καρπαθάκης), Παπαδόπουλος, Πλαγκέντης, Μαυρομούστακος, Δημητρόπουλος*



ΚΑΙΡΟΣ ΚΑΙ ΧΡΟΝΙΚΑ ΣΗΜΕΙΑ ΤΩΝ ΓΚΟΛ

Σαφής ήταν για την ήττα της ομάδας του ο προπονητής του Διαγόρα Βατίου **ΣΤΑΘΗΣ ΦΑΡΜΑΚΙΔΗΣ** την οποία και απέδωσε περισσότερο στις καιρικές συνθήκες αλλά και στις χρονικές στιγμές που ήλθαν τα γκολ από στημένες φάσεις του αντιπάλου. Ο κώουτς της ομάδας των κυανερύθρων του Βατίου τόνισε σχετικά: "Δύο στοιχεία έπαιξαν καθοριστικό ρόλο στην εξέλιξη του αγώνα, οι ειδικές καιρικές συνθήκες που δεν ευνοούσαν την ομάδα πού έπαιζε ορθόδοξα και τα χρονικά σημεία που δεχθήκαμε τα τρία γκολ από στημένες φάσεις. Στο ποδόσφαιρο δεν κερδίζει πάντα ο καλύτερος. Η εμπιστοσύνη στους παίκτες μου ισχυροποιείται από την δουλειά στην προπόνηση. Βαδίζουμε στον δρόμο της δημιουργίας και οι ήττες θα μας βοηθήσουν να βελτιωθούμε. Συγχαρητήρια στον αντίπαλο για την νίκη του."



ΠΑΘΟΣ, ΔΥΝΑΜΗ ΚΑΙ ΔΙΑΡΚΕΣ ΤΡΕΞΙΜΟ

Ικανοποιημένος από την εμφάνιση αλλά και το αποτέλεσμα έμεινε στο τέλος της συνάντησης ο προπονητής της ομάδας του Κλεόβουλου **ΝΙΚΟΣ ΜΑΝΤΙΚΟΣ** που τόνισε χαρακτηριστικά: "Οι καιρικές συνθήκες δυστυχώς δεν μας επέτρεψε να παίξουμε καλό ποδόσφαιρο αλλά είχαμε τρία στοιχεία που μας έδωσαν τη νίκη. Αυτά ήταν το πάθος η δύναμη και το διαρκές τρέξιμο. Παρόλο που προηγήθηκε ο αντίπαλος νωρίς δεν το βάλαμε κάτω. Γυρίσαμε το ματς πολύ γρήγορα και ήρθε η νίκη που ήταν πέρα για πέρα δίκαιη αφού είχαμε γυρίσει το ματς από το τέλος του α' ημίχρονου. Εύχομαι καλή συνέχεια στην ομάδα του Βατίου. Συγχαρητήρια στους παίκτες μου και στο διαιτητικό τρίο".

Μοιράστηκαν βαθμούς και πρωταγωνιστές

• Από δύο γκολ πέτυχαν οι Πιτσουρδάκης και Κουτρουμάνος στην προχθεσινή ισοπαλία της Ασπίδας με τον Ορφέα. Οι φιλοξενούμενοι αιφνιδίασαν, άγγιξαν την νίκη, όμως οι γηπεδούχοι κρατούσαν την απάντηση για την εκπνοή.

ΑΠΟΛΑΚΚΙΑ

Το τελευταίο που μπορεί να ισχυριστεί κάποιος για τον αγώνα της Ασπίδας με τον Ορφέα είναι πως επρόκειτο για ένα ματς χωρίς αρχή και τέλος, όχι μόνο μεταφορικά, αλλά και κυριολεκτικά.

Ήταν ένα συνολικά αρκετά καλό παιχνίδι που ξεκίνησε με γκολ, τελείωσε με γκολ και εν τέλει το 2-2 ήρθε να κόψει το καρπούζι στην μέση.

Όπως ήταν μάλλον και το πιο δίκαιο να γίνει. Ο Ορφέας αιφνιδίασε με το καλημέρα, η Ασπίδα ισοφάρισε, οι φιλοξενούμενοι κατάφεραν να βρεθούν ξανά μπροστά στο σκορ λίγο πριν από το τέλος, όμως δεν γεύτηκαν την νίκη, αφού οι γηπεδούχοι βρήκαν τα αποθέματα να «τσιμπήσουν» στην εκπνοή τον βαθμό.

Όσο για τους μεγάλους πρωταγωνιστές; **Πιτσουρδάκης** από την μία και Κουτρουμάνος από την άλλη, αφού διαμόρφωσαν το τελικό αποτέλεσμα με δικά τους γκολ.

Φάσεις και Γκολ

1'. Ο **Μενίκος** βρήκε με ωραία κάθετη πάσα τον **Κουτρουμάνο**, ο οποίος με ψύχραιμο πλασέ από κοντά άνοιξε το σκορ (0-1).

15'. Πλασέ του **Χατζηδημητρίου** από καλή θέση έφυγε ξυστά άουτ.

20'. Ο **Χατζηδημητρίου** έφυγε στην πλάτη της άμυνας και με πλασέ έστειλε την μπάλα στα δίχτυα, όμως το γκολ δεν μέτρησε μετά από υπόδειξη για οφσάιντ του επόπτη **Ασημακόπουλου**.

30'. Σουτ του **Κουτραμάνου** από το ύψος της μεγάλης περιοχής έφυγε ελάχιστα άουτ.

45'. Ο **Μενίκος** εκτέλεσε κόρνερ, ο **Μαθιός** έκανε άστοχη έξοδο και ο **Πιτσουρδάκης** δεν δυσκολεύτηκε να ισοφαρίσει με κεφαλιά σε 1-1.

50'. Ο **Χατζηδημητρίου** δέχθηκε την μακρινή μπαλιά στην πλάτη της άμυνας του Ορφέα, προχώρησε, όμως το ψηλοκρεμαστό του πλασέ έφυγε πάνω από τα δοκάρια.

80'. Ο **Πιτσουρδάκης** δεν κατάφερε να αξιοποιήσει το τετ α τετ του, καθώς πλάσαρε άουτ.

85'. Ο **Κουτρουμάνος** δοκίμασε το πόδι του έξω από την μεγάλη περιοχή και έγραψε το 1-2.

93'. Ο **Γρηγοράς** εκτέλεσε κόρνερ, στην άμυνα του Ορφέα δημιουργήθηκε σύγχυση, ο **Πιτσουρδάκης** την εκμεταλλεύτηκε και με σουτ από κοντά διαμόρφωσε το τελικό 2-2.

Καλύτεροι της Ασπίδας ήταν οι **Πιτσουρδάκης** και **Μελεούνης**, ενώ από πλευράς Ορφέα ξεχώρισαν οι **Κουτρουμάνος, Χατζηνικήτας** και **Καρούσος**.

Πολύ καλή ήταν η διαιτησία των **Κόττορου, Ασημακόπουλου** και **Ζαννετή**.

Οι συνθέσεις:

Ασπίδα Απ.: Χατζηδημητρίου, Γκιόκας (85 Καραγιάννης), Γρηγοράς, Χατζηδημητρίου Κ. (65 Διαμαντής), Σωτηρόπουλος, Μελεούνης, Καρίπης Ι. (70 Πακκίδης), Μενίκος, Καρίπης Κ., Πιτσουρδάκης, Ματθαίος





Πιτσουρδάκης-Κουτρουμάνος 2-2 στα γκολ

ΑΣΠΙΔΑ ΑΠ.	2
ΟΡΦΕΑΣ	2

Ορφέας: Μαθιός, Κελέσογλου, Καρούσος, Δήμας, Καράμπης (75 Κούτρας), Θεοδοσίου, Σαϊμίρ, Χατζημιχάλης Ε.Ι., Φράγκος (60 Αλαφάκης, 80 λ.τ. Χατζημιχάλης Ε.Β.), Χατζηνικήτας, Κουτρουμάνος



ΑΝΑΓΝΩΡΙΣΕ ΠΡΟΣΠΑΘΕΙΑ ΚΑΙ ΕΜΦΑΝΙΣΗ

Δεν είχε παράπονα από τους ποδοσφαιριστές του ο προπονητής της Ασπίδας, **Λάκης Ζαχαρίας.** Τους αναγνώρισε την προσπάθεια και την καλή τους εμφάνιση, ενώ υπογράμμισε πως έτσι όπως εξελίχθηκε το παιχνίδι και ο ένας βαθμός καλός είναι, χαρακτηρίζοντας παράλληλα λανθασμένη την ακύρωση του γκολ του **Χατζηδημητρίου:** «Παίξαμε καλό ποδόσφαιρο και στα δύο ημίχρονα. Ήμασταν πολύ καλύτεροι από τον αντίπαλό μας, χάσαμε αρκετές ευκαιρίες, όμως έτσι όπως εξελίχθηκε το παιχνίδι μείναμε ευχαριστημένοι, αν και ο επόπτης μας ακύρωσε ένα καθαρό γκολ. Εύχομαι καλή συνέχεια στον Ορφέα».

Το ντέρμπι σταμάτησε στο 65'

• Ήταν το λεπτό που ο Βασίλης Τσαγγάρης καταλόγισε ένα φαινομενικά ανύπαρκτο πέναλτι υπέρ του Φοίβου, που ουσιαστικά έκρινε το αποτέλεσμα του ντέρμπι με τον Ηρακλή. Ένα θαυμάσιο ματς παραλίγο να τιναχθεί στον αέρα, ενώ έντονα αμφισβητείται και το τρίτο γκολ των Κρεμαστενών, στο οποίο φέρει ευθύνη ο επόπτης Ρουμάνης. «Βράζουν» οι Μαριτσενοί, φωνάζουν και οι του Φοίβου για δύο οφσάιντ με τα οποία τους έκοψε στο πρώτο μέρος ο επόπτης Ορφανός. Ο Φοίβος πήρε ένα σπουδαίο «διπλό», που τον διατηρεί στην κορυφή.

ΜΑΡΙΤΣΑ

Κρίμα και πάλι κρίμα μετά από ένα ντέρμπι ανάμεσα στον Ηρακλή Μαριτσών με τον Φοίβο, που θα μπορούσε να είχε εξελιχθεί σε συγκλονιστικό, να μένει ως βασικό σημείο αναφοράς η διαιτησία και ειδικά η διαιτησία του πολύπειρου Βασίλη Τσαγγάρη. Είναι κρίμα για τον νικητή Φοίβο να αμφισβητείται το δίκαιο της βαθμολογικά τεράστιας επικράτησής του, είναι κρίμα για τους ποδοσφαιριστές του Ηρακλή να μένουν με την πίκρα μίας ήττας για την οποία σίγουρα δεν θα ήθελαν να είχαν εξωγενείς δικαιολογίες, Αν αυτή έπρεπε να είναι ήττα φυσικά, γιατί σε ένα ντέρμπι που στο 65ο του λεπτό το σκορ βρίσκεται στο 1-1, όλοι έχουν το δικαίωμα να ελπίζουν. Είναι κρίμα και για τον κόσμο, που γέμισε το γήπεδο, όμως δεν μπόρεσε να ευχαριστηθεί ένα ματς που ήταν καλό μέχρι το σημείο που ο Τσαγγάρης καταλόγισε υπέρ του Φοίβου ένα πέναλτι που αμφισβητείται εντονότατα και παραπέμπει στο ανύπαρκτο, εκτός κι αν ο διαιτητής από την θέση που βρισκόταν είδε κάτι διαφορετικό. Αυτό μπορεί να το δείξει μόνο η τηλεοπτική κάμερα, καθώς η πρώτη εντύπωση είναι πως δεν υπήρξε παράβαση που να δικαιολογούσε τον καταλογισμό της ενώ η επανάληψη δείχνει πως ο Ρουμάνης, καθώς ελέγχεται για την μη υπόδειξη οφσάιντ στην φάση από την οποία ξεκίνησε η διαδρομή προς το 1-3. Στο τέλος το ταμπλό έγραψε 2-3, μέσα στην ένταση, τις φωνές και την αμφισβήτηση. Κι όμως. Ειδικά στο πρώτο μέρος έγινε ένα πραγματικά θαυμάσιο ματς, με νεύρο (και όχι νεύρα), πείσμα, πάθος κατά, διαστήματα καλή μπάλα και συνεχή εναλλαγή στην πρωτοβουλία. Ο Ηρακλής ξεκίνησε με καλύτερη κυκλοφορία στο κέντρο, ήλεγξε τον ρυθμό, όμως ο Φοίβος διέγνωσε γρήγορα τις αργές επιστροφές των μέσων των γηπεδούχων και άρχισε να δημιουργεί ρήγματα κυρίως από τα αριστερά, απειλώντας με πιο συχνό και ουσιαστικό τρόπο την αντίπαλη εστία. Στο πρώτο εικοσάλεπτο της επανάληψης ο ρυθμός έπεσε, τα πράγματα ήταν ισορροπημένα, για να έρθει η φάση του 65' και να ανατρέψει το σκηνικό. Από εκεί και ύστερα ο Ηρακλής βγήκε μαζικά μπροστά, άφησε ακάλυπτα τα νώτα του, ο Φοίβος άρχισε τις αντεπιθέσεις που του έφεραν το τρίτο γκολ, ενώ το μόνο που κατάφεραν οι γηπεδούχοι ήταν να μειώσουν, αν και στο τέλος προσπάθησαν να γυρίσουν την κατάσταση, όμως τους έλλειψε ο χρόνος και το καθαρό μυαλό. Στον αντίποδα, ο Φοίβος θα μπορούσε να πετύχει το τέταρτο γκολ και



Ο Μακρής (Νο 12) ανοίγει το σκορ - Στη φάση και οι Χαρικιόπουλος, Στρατής (99), Μπιλιάς (10), Σταματίου.

της μπάλας πετάχτηκε για να πιάσει την κεφαλιά-ψαράκι μπροστά σε ουσιαστικά άδειο τέρμα ο Χατζηκωνσταντής, όμως δεν την βρήκε για εκατοστά, χάνοντας την μεγάλη ευκαιρία.

56: Ο Σταματίου εξουδετέρωσε με διπλή επέμβαση το μακρινό επικίνδυνο σουτ του Μακρυδημήτρη.

65: Ήταν η φάση που σημάδεψε το παιχνίδι και που παραλίγο να το τινάξει στον αέρα. Η μπάλα διεκδικήθηκε στην κορυφή της μεγάλης περιοχής του Ηρακλή, πήρε πολλά έφευγε από το πόδι του Καστουρνή. Παρόλα αυτά το ματς συνεχίστηκε, ο Δράκος βγήκε μόνος του με τον Ματακάκη, εκείνος έκανε την έξοδο και του έκλεισε το οπτικό πεδίο, ο Δράκος πάσαρε αριστερά του στον Καστρουνή, εκείνος έδωσε στον Δελαπόρτα που ακουλουθούσε και ο νεαρός, με ψύχραιμο διαγώνιο σουτ, έκανε το 1-3.

82: Ο Σάρλης εκτέλεσε φάουλ από τα δεξιά, ο Χατζηκωνσταντής έπιασε από κοντά την καρφωτή κεφαλιά και διαμόρφωσε το τελικό 2-3.

83: Ο Σταματίου εξουδετέρωσε με διπλή προσπάθεια την κοντινή κεφαλιά του Τσούφιου.

84: Ο Ορφανίδης έβγαλε σέντρα από τα αριστερά, ο Εγγλέζος βρέθηκε μόνος του στο δεύτερο δοκάρι, έπιασε στην κίνηση το βολέ, όμως η μπάλα πέρασε ελάχιστα πάνω από το οριζόντιο δοκάρι.

87: Ο Σάρλης δεν πρόλαβε να κάνει από κοντά το σουτ, αφού τον πρόλαβαν οι αμυντικοί και απομάκρυναν σε κόρνερ.

90: Ο Σταματίου μπλόκαρε εύκολα το σουτ του Μακρή από τα πλάγια αριστερά.

93: Ο Ορφανίδης μπήκε στον αγωνιστικό χώρο χωρίς την άδεια του διαιτητή, είδε την δεύτερη κίτρινη κάρτα και αποβλήθηκε.

Καλύτεροι του νικητών ήταν οι Καστρουνής, Χαρικιόπουλος και Ορφανίδης, ενώ από πλευράς Ηρακλή ξεχώρισαν οι Μακρής, Σάρλης και Καραγιάννης.

Για την διαιτησία τα είπαμε.

ΗΡΑΚΛΗΣ Μ.	2
ΦΟΙΒΟΣ	3

Οι συνθέσεις:

Ηρακλής Μ.

Ματακάκης, Μακρής, Λορέντζος (46 Παπακωνσταντής), Τσούφιος, Καραγιάννης, Μακρυδημήτρης (72 Γιακουμάρος), Τσαλώλης, Χαζηθεοδωράκης, Σάρλης, Μπιλιάς (69 Καρίκης), Χατζηκωνσταντής.

Φοίβος

Σταματίου, Χριστοδούλου (60 Κουδούνης), Καρύδης, Δράκος Π., Χαρικιόπουλος, Δελαπόρτας, Στρατής, Ζουρούδης, Δράκος Ε. (86' Αθανασίου), Καστρουνής (87' Εγγλέζος), Ορφανίδης.

ΘΕΜΑ ΠΙΣΤΗΣ ΚΑΙ ΔΙΑΡΚΕΙΑΣ



Στην πίστη και στην διάρκεια εκτιμά πως κρίθηκε το ματς ο προπονητής του Φοίβου, Άκης Δελαπόρτας, ενώ για την επίμαχη φάση του πέναλτι, υποστήριξε πως ναι μεν έγινε χέρι, όμως δεν είχε σαφή άποψη για τις φωνές των γηπεδούχων περί επιθετικού φάουλ. Πάντως, συνεχάρη και την διαιτησία:

«Αποδείξαμε για άλλη μία φορά πως το διάστημά μας είναι από το 55' μέχρι το 70'. Νομίζω ότι οι παίκτες μου το πίστεψαν ότι μπορούν να κερδίσουν το παιχνίδι και έτσι έγινε. Αντιμετωπίσαμε μία πάρα πολύ δυνατή ομάδα, από τις καλύτερες του πρωταθλήματος, όμως υπερείχαμε σε πίστη και διάρκεια. Καλή συνέχεια στον Ηρακλή, συγχαρητήρια στην διαιτησία. Στην φάση του πέναλτι ήταν χέρι, αλλά δεν ξέρω αν προηγήθηκε επιθετικό φάουλ, όπως υποστηρίζει ο Ηρακλής».

«Ο ΗΡΑΚΛΗΣ ΘΑ ΣΤΑΘΕΙ ΟΡΘΙΟΣ»



Απ' ευθείας σχόλια για την διαιτησία δεν έκανε μετά το τέλος του ματς με τον Φοίβο ο προπονητής του Ηρακλή, Σπύρος Αγγελόπουλος, όμως τις μπηχτές τις πέταξε και μάλιστα ήταν χοντρές. Πάντως, το πρώτο πράγμα που έκανε ήταν να συγχαρεί τους ποδοσφαιριστές του για τον αγώνα τους:

«Συγχαρητήρια στους παίκτες μου που ήταν κατά κράτος καλύτεροι από τον Φοίβο. Αφήνω την διαιτησία στην κρίση των άλλων. Όσο κι αν πολεμούν τον Ηρακλή θα σταθεί όρθιος γιατί είναι ομάδα τίμια και ηθική. Μπράβο στους παίκτες μου και στον κόσμο γιατί μας στήριξε μέχρι το τέλος»



Μονομαχία Σάρλη – Χριστοδούλου.



Ο Καστρουνής προσπαθεί να αποφύγει το δυνατό μαρκάρισμα του Καραγιάννη

Γαλανός ουρανός

• *Επτά λεπτά πριν από την λήξη ο Γαλανός λύτρωσε τον Κλεάνθη κόντρα στην Αναγέννηση και τον διατήρησε σε κοντινή απόσταση από την κορυφή της βαθμολογίας. Ωραίο και ανοιχτό παιχνίδι παρακολούθησαν οι φίλαθλοι.


Ο αρχηγός Σταύρος Γαλανός πέτυχε το χρυσό γκολ

Έμπωνα

Την γνωστή ταινία «Η μεγάλη απόδραση» πρέπει να είδαν πριν από το ξεκίνημα του εκτός έδρας ματς με την Αναγέννηση οι ποδοσφαιριστές του Κλεάνθη, γιατί αυτό ακριβώς έκαναν!

Με γκολ του Γαλανού επτά λεπτά πριν από την λήξη κατάφεραν να πάρουν ένα σπουδαίο εκτός έδρας «διπλό», το οποίο τους κράτησε ζωντανούς στην μάχη της κορυφής, αφήνοντας την Αναγέννηση με την πικρή γεύση μίας πολύ καλής εμφάνισης, η οποίος όμως δεν συνοδεύτηκε από βαθμούς. Οι γηπεδούχοι κοίταξαν στα μάτια τον Κλεάνθη και με την παρουσία τους συνέβαλαν τα μέγιστα ώστε να διεξαχθεί στο πρώτο μέρος ένα πολύ καλό και ανοιχτό παιχνίδι, με εκατέρωθεν ευκαιρίες. Στο δεύτερο μέρος ο ρυθμός έπεσε αισθητά, με τον Κλεάνθη να δίνει χώρο στην Αναγέννηση, να απειλείται από ορισμένα διαστήματα πίεσης, αλλά να καταφέρνει να φεύγει με το «χρυσό τρίποντο» με το ένα και μοναδικό γκολ λίγο πριν από το τέλος.

ΦΑΣΕΙΣ ΚΑΙ ΓΚΟΛ

22: Ο **Χαλκιόπουλος** απέκρουσε δύσκολα σε κόρνερ το δυνατό σουτ του **Κυριαζή** από το ύψος του πέναλτι.

32: Ο **Κουμπιού** δεν κατάφερε να συνεννοηθεί με τον **Σαββιδάκη**, διώχνοντας με κεφαλιά προ του τερματοφύλακά του, ο **Ξύπας** πετάχτηκε στην πορεία της μπάλας, σούταρε δυνατά προς την ανυπεράσπιστη εστία, όμως η μπάλα κόντραρε στο σώμα του Μανιά και απομακρύνθηκε.

37: Ο **Κωνσταντάκης** τροχοδότησε τον **Θαρρενό,** εκείνος έπιασε το σουτ από καλή θέση και ο **Σαββιδάκης** μπλόκαρε χωρίς πρόβλημα.

38: Ο **Γεωργαλλής** άνοιξε πολύ την μπάλα και έδωσε την ευκαιρία στον **Χαλκιόπουλο** να εξουδετερώσει το τετ α τετ.

53: Ο **Γεωργαλλής** βρέθηκε αμαρκάριστος στο ύψος του πέναλτι, όμως χαράμισε την μεγάλη ευκαιρία πλασάροντας πάνω από τα δοκάρια.

70: Ο **Σαββιδάκης** έκανε την απόκρουση του αγώνα, εξουδετερώνοντας στο «παραθυράκι» του το βολέ του **Σταμούλη.**

77: Ο **Σπάρταλης** βρέθηκε σε θέση βολής, όμως το διαγώνιο σουτ που εξαπέλυσε έφυγε άουτ.

83: Ο **Κυριαζής** ελευθέρωσε θαυμάσια την μπάλα για τον **Γαλανό,** εκείνος έπιασε ανενόχλητος ένα «ξερό» σουτ από το ύψος του πέναλτι και λύτρωσε τον Κλεάνθη, διαμορφώνοντας το τελικό 1-0.

Καλύτεροι των νικητών ήταν οι **Κυριαζής, Γαλανός** και **Κουμπιού,** ενώ από πλευράς Αναγέννησης άρεσαν οι **Ψαρράς, Κοσμάς** και **Σταμούλης.**

Πολύ καλή ήταν η διαιτησία των **Σιδηρόπουλου, Κουρδουκλά** και **Αντωνά** (αντικατέστησε τον άρρωστο **Καραχανή).**

Οι συνθέσεις:

ΑΝΑΓΕΝΝΗΣΗ ΕΜΠ.	0
ΚΛΕΑΝΘΗΣ	1

ΑΝΑΓΕΝΝΗΣΗ ΕΜΠΩΝΑ: *Χαλκιόπουλος, Καραγιάννης Σ., Βασιλώττος, Κοσμάς, Κίτσου (84 Ματθαίος), Ψαρράς, Ζουρούδης (68 Μπρόκος), Σταμούλης (73 Καραγιαννάκης), Ξύπας, Θαρρενός, Κωνσταντάκης*

ΚΛΕΑΝΘΗΣ: *Σαββιδάκης Γ., Κουμπιού, Τριανταφύλλου, Αλαχούζος, Μανιάς, Κυριαζής, Γεωργαλλής (76 Σάββενας), Σπάρταλης Α. (63 Σπάρταλης Μ.),Πάττας (90 Σαρικάς), Γαλανός, Κρομμύδα.*

«Θα έρθουν και τα αποτελέσματα»



Μπορεί η ομάδα του να μην κατάφερε να πάρει ούτε τον βαθμό της ισοπαλίας που πιστεύει ότι δικαιούταν από το ματς με τον Κλεάνθη, όμως ο προπονητής της Αναγέννησης, **Γιάννης Κρητικός**, κάθε άλλο παρά με στεναχώρια υποδέχθηκε την ήττα. Κράτησε την πολύ καλή εμφάνιση της ομάδας του, αυτή που του δίνει το δικαίωμα να ελπίζει βάσιμα πως πολύ σύντομα θα αρχίσουν να έρχονται και οι βαθμοί:

«Αφού χάσαμε και αυτό το παιχνίδι τι να πω; Έγινε στα αλήθεια ένα ωραίο ματς και βάση της απόδοσής μας δικαιούμασταν τουλάχιστον τον βαθμό της ισοπαλίας, για να μην πω την νίκη. Συγχαρητήρια στους παίκτες μου. Πιστεύω πως με τέτοιες εμφανίσεις θα έρθουν και τα αποτελέσματα. Συγχαρητήρια στην διαιτησία και καλή συνέχεια στον Κλεάνθη».

«Περάσαμε από δύσκολη έδρα»

Ως υπερπολύτιμους χαρακτήρισε τους τρεις βαθμούς που κατέκτησε ο Κλεάνθης στην Έμπωνα ο προπονητής του, **Ανδρέας Σταύρου**, ο οποίος αφού έκανε μία μίνι περιγραφή της εικόνας του παιχνιδιού, συνεχάρη τους ποδοσφαιριστές του:



«Έγινε ένα πολύ ωραίο παιχνίδι και καταφέραμε να πάρουμε τους τρεις υπερπολύτιμους βαθμούς σε μία δύσκολη έδρα. Στο πρώτο ημίχρονο είχαμε τον έλεγχο του παιχνιδιού με τρεις τέσσερεις καλές φάσεις για να ανοίξουμε το σκορ και με την Αναγέννηση να είναι επικίνδυνη σε κάποιες αντεπιθέσεις και στις στημένες φάσεις. Στο δεύτερο ημίχρονο είχαμε κόντρα τον αέρα, υποχρεωτικά δώσαμε περισσότερο χώρο στην Αναγέννηση, η οποία μας πίεσε σε κάποια διαστήματα του παιχνιδιού, όμως ευτυχήσαμε να σημειώσουμε το γκολ σε μία χρονικά πολύ καλή στιγμή. Συγχαρητήρια στα παιδιά για την μεγάλη προσπάθεια και καλή συνέχεια στην Αναγέννηση».

Εκμεταλλεύτηκε τις ευκαιρίες

-Ο Απόλλων Απ. έκανε γκολ τις ευκαιρίες που του δόθηκαν και πήρε πολύτιμη νίκη κόντρα στον Άγιο Γεώργιο

Παρά το γεγονός ότι ο Απόλλωνας Απ. αγωνίστηκε με απουσίες στο εντός έδρας παιχνίδι κόντρα στον Άγιο Γεώργιο πήρε τη νίκη με σκορ 2-0. Η γηπεδούχος ομάδα εκμεταλλεύτηκε τις ευκαιρίες που της δόθηκαν στον αγώνα και έτσι πήρε την πολύτιμη νίκη η οποία θα βοηθήσει και ψυχολογικά για τη συνέχεια και στην προσπάθειά της για παραμονή στην Κατηγορία.

Ο σύλλογος από την Μαλώνα δεν μπόρεσε να φτάσει για έναν άλλο ένα αγώνα στο γκολ και φάνηκε πως φέτος δεν έχει τις απαραίτητες επιθετικές λύσεις. Σε ότι αφορά το πρώτο ημίχρονο και οι δύο ομάδες είχαν τις ευκαιρίες για να πετύχουν κάποιο τέρμα όμως οι γηπεδούχοι και με την ...βοήθεια του αέρα άνοιξαν το σκορ. Στο δεύτερο ημίχρονο ο Απόλλωνας είχε μια μικρή υπεροχή και χάρη σ' αυτήν ήρθε και το δεύτερο τέρμα.


Ο Παντερής ήταν από τους καλύτορους του νικητή

ΑΠΟΛΛΩΝ ΑΠ.	2
ΑΓ. ΓΕΩΡΓΙΟΣ	0

ΦΑΣΕΙΣ ΚΑΙ ΓΚΟΛ

15' Ο **Λεβέντης** πήγε να διώξει την μπάλα με το κεφάλι όμως δεν έπιασε την κεφαλιά όπως θα ήθελε και έτσι πήρε τροχιά προς τον τερματοφύλακα του. Ο **Δημητρίου** αιφνιδιάστηκε και εκείνη ακριβώς τη στιγμή ο **Γιαννακόπουλος Γ.** μπήκε στην φάση και μπροστά ακριβώς από τον Δημητρίου έκανε το 1-0

25' Ο **Μπάρτζος** εκτέλεσε φάουλ , ο **Χατζημανώλης** έκανε την κεφαλιά όμως η μπάλα κατέληξε λίγο άουτ από το δεξί δοκάρι του **Μακαρούνα**

35' Το κόρνερ του **Παντερή** κατέληξε στα χέρια του **Δημητρίου** , ο τελευταίος όμως δεν την συγκράτησε και παίρνοντας έτσι κατεύθυνση προς το βάθος της εστίας του. Την τελευταία όμως στιγμή έδιωξε ο **Χατζημανώλης** πάνω από τη γραμμή.

45' Μετά το γύρισμα του **Κακλαμάνου** ο **Σκυλλαράκης** πραγματοποίησε την κεφαλιά αλλά ο **Μακαρούνας** απέκρουσε σώζοντας τον Απόλλωνα.

65' Ένα καλό σουτ του **Τσοπανάκη** έδιωξε εκπληκτικά ο τερματοφύλακας των φιλοξενούμενων.

67' Το σουτ του **Κολιάδη** κατέληξε ελάχιστα άουτ από την εστία του **Μακαρούνα**

77' Ο **Παντερής** έβγαλε την σέντρα και ο **Τσοπανάκης** πραγματοποίησε την κεφαλιά την οποία έδιωξε ο **Δημητρίου,** όμως ο **Μακαρούνας** που ήταν μέσα στην φάση έκανε το σουτ που κατέληξε στα δίχτυα αφού ο Δημητρίου ήταν " εξουδετερωμένος"

85' Το σουτ του **Παπανθύμου** μπλόκαρε ο **Μακαρούνας**

87' Μετά από σέντρα ο **Χατζημανώλης** έκανε την κεφαλιά όμως ο **Μακαρούνας Ι. Σ.** απέκρουσε με την μπάλα να βρίσκει και στο οριζόντιο δοκάρι

Από τους γηπεδούχους ξεχώρισαν οι **Μακαρούνας, Κουλουριώτης** και **Παντέρης** , ενώ από τον Άγιο Γεώργιο οι **Παπανθύμου,** και **Χατζηνικόλας** (α' ημίχρονο)

Καλή ήταν η διαιτησία του **Γιάννη Αργυρόπουλου** και των βοηθών του **Πηδιάκη** και **Λάμπρου**

ΑΠΟΛΛΩΝΑΣ ΑΠ: *Μακαρούνας Ι Σ, Μακαρούνας Ι, Μακαρούνας Β, Γκαρής, Χάσταλης, Μακαρούνας Μ, Τσοπανάκης, Παλάζης, Παντέρης(86' Γουμάρας), Γιαννακόπουλος Γ.(82' Τσαγκαράκης), Κουλουριώτης*

ΑΓΙΟΣ ΓΕΩΡΓΙΟΣ: *Δημητρίου, Χατζηστα-μάτης (22' Κολιάδης), Χατζημανώλης, Χατζηνικόλας, Σκυλλαράκης Σ, Σκυλλαράκης Χ, Λεβέντης(75 Δημητρίου), Μπάρτζος, Παπανθύμου, Παντίδος, Κακλαμάνος*

Ευχαριστημένος



Ικανοποιημένος από την απόδοση των παικτών του δήλωσε ο **Παναγιώτης Μακαρούνας** ο οποίος τόνισε: «Πετύχαμε δύο τέρματα αν και έχουμε μια δυσκολία στο σκοράρισμα. Στο δεύτερο ημίχρονο είχαμε κόντρα τον αέρα και μας δυσκόλεψε όμως είμαι ευχαριστημένος από τους παίκτες μου. Παρόλο που απουσίαζαν τέσσερις βασικοί τα νέα παιδιά έπιασαν καλή απόδοση και πήραμε τη νίκη που θα μας βοηθήσει για την παραμονή. Συγχαρητήρια στον Άγιο Γεώργιο και στη διαιτησία».

«Δεν εκμεταλλευτήκαμε τις ευκαιρίες»



Μετά το τέλος του αγώνα ο **Στέργος Παρδαλός** τόνισε τα εξής: «Το παιχνίδι κρίθηκε στο πρώτο ημίχρονο αφού δεν εκμεταλλευτήκαμε τις ευκαιρίες που μας δόθηκαν. Στο δεύτερο ημίχρονο δεχτήκαμε άλλο ένα αστείο γκολ και εκεί στην ουσία τελείωσε το παιχνίδι. Συγχαρητήρια στον Απόλλωνα».

α' ΚΑΤΗΓΟΡΙΑ

Επέστρεψε στις νίκες

• Ο Διγενής που σκαρφάλωσε στην 4η θέση της βαθμολογίας.

ΚΟΣΚΙΝΟΥ
(Σταμάτης Μπότσης)

Επιστροφή στις νίκες για τον Διγενή ο οποίος επικράτησε επί του Άρη με σκορ 3-0 και αναρριχήθηκε έτσι στην τέταρτη θέση του βαθμολογικού πίνακα.

Το Α' ημίχρονο ήταν μοιρασμένο με τις δύο ομάδες να ρίχνουν το βάρος στα αμυντικά τους καθήκοντα με πρωταρχικό στόχο να διατηρήσουν το μηδέν στο παθητικό τους και από εκεί και πέρα έβγαιναν μπροστά με επιφυλάξεις για να πετύχουν κάποιο γκολ.

Οι γηπεδούχοι ήταν αυτοί που άνοιξαν το σκορ λίγο μετά την συμπλήρωση του ημίωρου και το 1-0 παρέμεινε μέχρι το σφύριγμα της ανάπαυλας.

Στην επανάληψη οι παίκτες του Διγενή ήταν πιο ουσιαστικοί στο παιχνίδι τους και μέσα σε διάστημα τριών μόλις λεπτών μετέτρεψαν το 1-0 σε 3-0 και κάπου εκεί τελείωσαν όλα.

Από εκεί και πέρα ο Άρης έκανε κάποιες προσπάθειες για να αντιδράσει αλλά έδειξε ότι δεν είχε τις δυνάμεις για να καταφέρει κάτι τέτοιο μιας και οι παίκτες του επιχειρούσαν με ανορθόδοξο τρόπο να πετύχουν κάποιο γκολ, χωρίς όμως αποτέλεσμα.

Το 3-0 ήταν το τελικό αποτέλεσμα που έδωσε τη νίκη και τους τρεις πολύτιμους βαθμούς στην ομάδα των Κοσκινού.

Φάσεις-Γκολ

5' Φάουλ του Σεβδαλή, απέκρουσε ο Αλεξανδρίδης σε κόρνερ.

7' Σέντρα-σουτ του Μπιγκό, ο Μαγιόγλου Στ. έστειλε την μπάλα στα δίχτυα αλλά η φάση θεωρείται ως μη γενόμενη αφού ο τελευταίος υποδείχθηκε σε θέση οφ-σάιντ.

68' Ο Αϊντενίζ άδειασε την αντίπαλη άμυνα και με ωραίο πλασέ έγραψε το τελικό 3-0.

80' Ο Φλεβάρης από πολύ κοντά έστειλε την μπάλα πάνω από το οριζόντιο άουτ.

Πολύ καλή η διαιτησία των Κετσέ, Γουλάρα και Σταυριανού.

Από τον Διγενή ξεχώρισαν οι Αϊντενίζ, Σεβδαλής και Πατρού ενώ από τον Άρη οι Μπιγκό, Λαμπριανός και Παρδαλός.

Διγενής

Λιάνι, Σιέχ, Φασάκης, Αϊντενίζ, Ψύλλου, Σεβδαλής (77' Γιοβάνι), Παπαχριστοδούλου (69' Παπαγεωργίου), Ατιτής, Ταμπουράς, Αμπελάς (80' Πανούσης),



Κορυφαίος του αγώνα ο Αιντενίζ

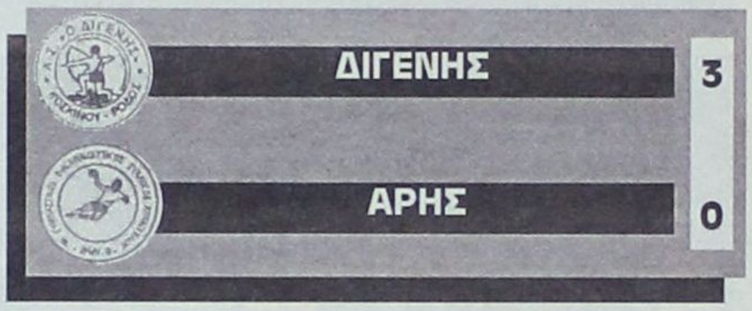



ΧΑΣΑΜΕ ΔΙΚΑΙΑ

Δεν έψαξε δικαιολογίες για την ήττα ο προπονητής του Άρη Γαβρίλος Γιακουμάκης που μας είπε τα εξής :
«Χάσαμε δίκαια. Δεν πήγαμε καλά σήμερα (σ.σ. προχθές).
Προσπαθούμε να βρούμε τα λάθη που κάναμε ούτως ώστε να είμαστε έτοιμοι για το επόμενο παιχνίδι.
Το ποδόσφαιρο θέλει πάρα πολύ δουλειά.
Εύχομαι καλή συνέχεια στον Διγενή».



ΑΠΟΛΥΤΑ ΠΕΙΘΑΡΧΗΜΕΝΟΙ

Απόλυτα ικανοποιημένος από τη νίκη αλλά και από την εμφάνιση της ομάδας του ο προπονητής του Διγενή Σάββας Ορφανίδης μας δήλωσε :
«Παίξαμε ένα παιχνίδι τακτικής και τα παιδιά ήταν απόλυτα πειθαρχημένα σε αυτά που τους ζήτησα.
Συγχαρητήρια στους παίκτες μου καθώς και στην άψογη διαιτησία.
Εύχομαι καλή συνέχεια στο φίλο σωματείο του Άρη».

Δημόσια καταγγελία του Ηρακλή Μαριτσών

Πνέουν τα μένεα στον Ηρακλή Μ. για την διαιτησία του Βασίλη Τσαγγάρη που ήταν ο άρχοντας του ντέρμπι του Δήμου Πεταλούδων ανάμεσα στην ομάδα των Μαριτσών και του Φοίβου Κρεμαστής.

Μετά την λήξη του παιχνιδιού το Δ.Σ. του Ηρακλή συνεδρίασε εκτάκτως και μας απέστειλε τη παρακάτω σκληρή ανακοίνωση διαμαρτυρίας κατά του εν λόγω ρέφερι :

«1. Καταγγέλλουμε ΔΗΜΟΣΙΑ χωρίς κανένα ελαφρυντικό ούτε και ανθρώπινο ΛΑΘΟΣ τον διαιτητή Β.Τσαγγάρη για διαμόρφωση αποτελέσματος του αγώνα με δικές του πράξεις και αποφάσεις με σκανδαλώδη μεροληπτικό και δόλιο τρόπο σε βάρος του Σωματείου μας, συνεχίζοντας μία παράδοση ετών να είναι ΑΡΝΗΤΙΚΟΣ ΠΡΩΤΑΓΩΝΙΣΤΗΣ σε βάρος του Σωματείου μας σε αγώνες Ηρακλής-Φοίβος ή Φοίβος-Ηρακλής.

2. Η διαιτησία του στον συγκεκριμένο αγώνα με τις καταδικαστικές αποφάσεις του σε βάρος του Σωματείου μας, μας αναγκάζει αβασάνιστα να βγάλουμε τα συμπεράσματα ότι ήρθε βάσει προδιαγεγραμμένου σχεδίου να καταδικάσει την ομάδα μας όπως κι έγινε με τις απαράδεκτες και προκλητικές αποφάσεις του και στις τρεις περιπτώσεις της επιτυχίας των τριών τερμάτων του Φοίβου.

Σεβόμενοι τον χώρο της εφημερίδας σας, επιτρέψατε να μην τις αναλύσουμε, εξάλλου ο υπεύθυνος παρατηρητής διαιτησίας πιστεύουμε ότι θα το πράξει, εξάλλου ο αψευδής μάρτυρας ήταν η ραδιοφωνική αναμετάδοση του αγώνα που ανεφέρθει εκτενώς στις περιπτώσεις αυτές.

3. Με τέτοιες προσχεδιασμένες και προδιαγεγραμμένες διαιτησίες ασφαλώς δεν γίνεται ΤΙΜΙΟ-ΓΝΗΣΙΟ-ΚΑΘΑΡΟ και ΕΝΤΙΜΟ πρωτάθλημα. Οι έχοντες και κατέχοντες ας αναλογισθούν τις ευθύνες τους. Να το πουν ξεκάθαρα για να λάβουμε τα μέτρα μας, εκτός αν αυτά που είδαν το φως της δημοσιότητας από τον αντιπρόεδρο της ΕΠΣΔ κ.Κωτικώστα ευσταθούν άρα υπάρχει έντονος προβληματισμός στα σωματεία. Ο κώδωνας άρχισε να χτυπά παλύ νωρίς.

4. Είναι καιρός πλέον κ. Τσαγγάρη, ίσως έφθασε και το πλήρωμα του χρόνου, δεν έχεις πλέον να προσφέρεις ΤΙΠΟΤΑ στον χώρο της διαιτησίας. Καλόν θα είναι έχοντας εκτιμήσει τα γεγονότα να ΠΑΡΑΔΩΣΕΙΣ την σφυρίχτρα στο νέο ΑΙΜΑ του Συνδέσμου, έχεις κορεσθεί και δεν περιμένει τίποτα το καλύτερο η ΔΙΑΙΤΗΣΙΑ.

5. Η δειλία-η ανευθυνότητα-οι τύψεις συνειδήσεως-οι ενοχές και ο ψευτοπαλικαρισμός με την σφυρίχτρα στο στόμα σε οδήγησαν στο μέγα λάθος να καλέσεις την Αστυνομία για να αποχωρήσεις από το γήπεδο. Πράγματι λυπούμεθα και ο κόσμος μειδιούσε στην απόφασή σου αυτή, ύστερα από αρκετά χρόνια να βλέπει και πάλι την Αστυνομία στα γήπεδα. Γιατί ; Σε διαβεβαιώνουμε και είναι γνωστόν στους πάντες ότι οι φίλοι των Μαριτσών αγαπούν παθολογικά την ομάδα μας, την στηρίζουν με φανατισμό και την προσέχουν. Δεν θα έφταναν όμως ποτέ το σημείο να χειροδικήσουν σε έγαν άνθρωπο που ήταν αξιολύπητος και πράγματι αυτό έπραξαν. Φώναξαν αγανακτισμένοι-προδομένοι-αθλητικότατα με ανδρισμό και με την δική μας και την δική τους προστασία, απεχώρησες.

Άρα με την κλήση της Αστυνομίας υποτίμησες τη νοημοσύνη ενός ολόκληρου χωριού με ιστορία και προσφορά στο Δωδεκανησιακό ποδόσφαιρο. Καλόν θα είναι να σβήσεις από το λεξιλόγιο σου την λέξη ΜΑΡΙΤΣΑ και ΗΡΑΚΛΗΣ.

6. Παράκληση : Ζητούμε από τον κ. Χατζημανώλη (παρατηρητή διαιτησίας), ύστερα και από την πολυετή προσφορά του στην ΔΩΔΕΚΑΝΗΣΙΑΚΗ ΔΙΑΙΤΗΣΙΑ, με θάρρος, τόλμη και χωρίς συναισθηματισμούς βοηθώντας τη διαιτησία με παρρησία να αναφερθεί στα σφάλματα του κ.Τσαγγάρη που συνέβαλαν στην διαμόρφωση του αποτελέσματος σε βάρος της ομάδας μας. Πιστεύουμε ότι θα το ΠΡΑΞΕΙ. Αν δεν σταθεί στο ύψος των περιστάσεων η μέχρι σήμερα προσφορά του στην Δωδεκανησιακή διαιτησία θα αμαυρωθεί. Πρέπει οι ένοχοι και οπισθοδρομικοί της διαιτησίας στα νέα βήματα της Δωδεκανησιακής διαιτησίας να πάνε στο σπίτι τους. Το νέο αίμα υπάρχει, ας τολμήσουν τις μεγάλες τομές οι άρχοντες.

7. Για ενημέρωση των φίλων του Ηρακλή : Με πλήρη παρρησία και υπευθυνότητα δηλώνουμε ότι όταν έγινε ο ορισμός του κ.Τσαγγάρη κάναμε τις παραστάσεις στην αρμόδια επιτροπή επισημαίνοντας την μέχρι σήμερα ΜΕΛΑΝΗ διαιτητική συμπεριφορά του εν λόγω κυρίου σε αγώνες Ηρακλή-Φοίβου ή Φοίβου-Ηρακλή. Πήραμε τις διαβεβαιώσεις ότι όλα θα πάνε καλά. Βεβαίως πήγαν όχι καλά αλλά πάρα ΠΟΛΥ ΚΑΛΑ σε βάρος του Σωματείου μας για μια ακόμη φορά. Δεν μπορούσαμε να κάνουμε κάτι παραπάνω, όμως τα γεγονότα για μια ακόμη φορά μας ΔΙΚΑΙΩΣΑΝ ΠΑΝΗΓΥΡΙΚΑ».

Την ανακοίνωση υπογράφει με εντολή Συμβουλίου ο Πρόεδρος Γ. Παπαδημήτρης.



«Βράζει» ο Ηρακλής για τη διαιτησία του Τσαγγάρη



Ν' Γκάμα, Ταμπουράς μονομαχούν δεξιά ο Σιέχ

20' Ψηλοκρεμαστό σουτ του Κοτσίκου από θέση τετ-α-τετ άουτ.

25' Ψηλοκρεμαστό πλασέ του Κοτσίκου άουτ.

34' Ο Σεβδαλής με μακρινό φάουλ άνοιξε το σκορ 1-0.

65' Ο Παπαχριστοδούλου ξέφυγε μόνος του και με ατομική προσπάθεια

Πατρού.

Άρης

Αλεξανδρίδης, Τραχανάς, Φουτούλης, Μαγιόγλου Στ., Κοντόγιαννος Γ.Μ., Μπιγκό, Κοντόγιαννος Γ.Σ. (62' Ν'Γκάμα), Λαμπριανός, Κοτσίκος (77' Φλεβάρης), Παρδαλός, Μαγιόγλου (60' Φαρμακαλής).

Πώς να δυναμιτίσετε ένα παιχνίδι

Μαθήματα του πώς να ηλεκτριστεί το κλίμα και πώς να δυναμιτιστεί ένα παιχνίδι μπάσκετ ανάμεσα σε δύο ομάδες που συναντιώνται για πρώτη φορά παρέδωσαν τα ΜΜΕ της συμπρωτεύουσας παραμονές της αναμέτρησης Ηρακλής – Κολοσσός. Σύμφωνα με τους συναδέλφους (!) της Θεσσαλονίκης, θεωρήθηκε σωστό δύο 24ωρα πριν τον αγώνα να μεταφέρουν δηλώσεις του Βασίλη Φραγκιά στους φιλάθλους του «γηραιού» με τρομερές ανακρίβειες διαστρεβλώνοντας το νόημά τους ούτως ώστε να ρίξουν λάδι στη φωτιά και να μετατρέψουν το μπάσκετ σε πολεμική διαμάχη.

Επειδή ο προπονητής του Κολοσσού προτίμησε να είναι ειλικρινής και να πει την απόλυτη αλήθεια, ότι δηλαδή η ομάδα του θα προσπαθούσε να κάνει τα πάντα για να πάρει τους βαθμούς της νίκης στο Ιβανώφειο και ότι ο Ηρακλής είναι στα μέτρα των «θαλασσί», έπεσαν τα ΜΜΕ (τουλάχιστον μερίδα του Τύπου) της Θεσσαλονίκης να τον φάνε ισχυριζόμενα ότι έθιξε τον Ηρακλή, ότι αυθαδίασε υποτιμώντας την ιστορία του συλλόγου και πολλά άλλα τέτοια.

Το κερασάκι της τούρτας ήταν η αναδημοσίευση των διαλόγων που κάνουν στο site τους οι φίλοι του Κολοσσού. «Δείξτε τους ποιος είναι ο Ηρακλής» είναι μία ενδεικτική φράση στα δημοσιεύματα, παραμονές του αγώνα!

Ο Βασίλης Φραγκιάς μπορεί να μην διαβάζει εφημερίδες, όπως λέει ο ίδιος, αλλά ήταν πολύ καλά ενημερωμένος για το δυναμιτισμένο κλίμα. Και επειδή δεν μπορούσε να το αφήσει ασχολίαστο και να κρυφτεί πίσω από το δάχτυλό του, βρήκε αφορμή στην συνέντευξη Τύπου και είπε κάποια πράγματα παρουσία φυσικά των εκπροσώπων Τύπου: «Για να ξεκαθαρίσουμε κάτι, ποτέ δεν υποτιμήσαμε τον Ηρακλή και την ιστορία του. Όπως θα έκανε οποιοσδήποτε προπονητής, είπα ότι θέλουμε να κερδίσουμε. Αν αυτό θεωρείται πρόκληση, τότε την επόμενη φορά θα λέω ότι πάμε να χάσουμε!»

Αξίζει και πρέπει να σημειωθεί πάντως πως οπαδοί του Ηρακλή και του Κολοσσού αντάλλαξαν πολλές απόψεις μέσα από τα forum των ιστοσελίδων τους και οι συζητήσεις τους δεν ήταν απλά μέσα σε αθλητικά πλαίσια αλλά επέδειξαν σπάνια μπασκετική παιδεία! Μπράβο παιδιά.

Ήθελε να συνεχίσει

Στην φάση της ισοφάρισης ο Νίκος Μπιλιάς ο τερματοφύλακας του Διαγόρα Βατίου τραυματίστηκε στο δοκάρι της εστίας του και έσκισε το κεφάλι του. Ο γιατρός αγώνα έτρεξε κοντά του και του έδεσε το κεφάλι ενώ ο Στάθης Φαρμακίδης είχε σηκώσει για ζέσταμα τον αναπληρωματικό του .

Ο γιατρός αγώνα πάντως πρόσφερε τις πρώτες βοήθειες στον γκολκίπερ του Βατίου στο ημίχρονο πού ήθελε να συνεχίσει και να μην αφήσει την ομάδα του στο κρίσιμο αυτό σημείο του αγώνα .Τού τοποθετήθηκαν πέντε ράμματα από τον γιατρό και συνέχισε...

Δείπνο για τη Ρόδο

Την Πέμπτη το βράδυ ο κ. Σταματιάδης ιδιοκτήτης του ξενοδοχείου ΚΑΛΛΙΘΕΑ ΜΑΡΕ παρέθεσε δείπνο στην Διοίκηση, την τεχνική ηγεσία αλλά και τους ποδοσφαιριστές της ομάδας λίγο πριν από τον αγώνα με τον Άγιο Δημήτριο. Στην όμορφη αυτή βραδιά από μέρους της Διοίκησης παρέστησαν οι κ.κ. Διακογεωργίου, Μιχελαράκης,Καλαθενός ενώ παρόντες ήσαν ακόμα πλην του Βαγγέλη Χοσάδα και οι κ.κ. Τζαφέρης και Οικονόμου καθώς και ο Κώστας Παπαστεργίου με όλους τους παίκτες της ομάδας πού το ευχαριστηθήκαν αφού πέρασαν μια πολύ όμορφη βραδιά σε ένα εξίσου πανέμορφο χώρο με τις καλύτερες δυνατές υπηρεσίες. Τέτοιες ενέργειες τιμούν πάντως και τους ίδιους τους ξενοδόχους πού πρέπει από την δική τους πλευρά να συνεισφέρουν στην προσπάθεια της Ρόδου στην πορεία της για την Γ' Εθνική.

Την πλήρωσε ο τοίχος

Δεν μπορούσε να το χωνέψει με τίποτα ο Βασίλης Φραγκιάς. Πώς χάθηκε αυτό το παιχνίδι, πώς; Πού να βρει παρηγοριά ο προπονητής του Κολοσσού; Πού να ξεσπάσει; Ο τοίχος έξω από τα αποδυτήρια της ομάδας ήταν η μόνη λύση...



Λέτε ο πρόεδρος του Ηρακλή, Γιώργος Παπαδημήτρης να έκλεισε στο κλουβί τον Σώτο; Απ' αυτή τη θέση παρακολούθησε το ντέρμπι των Πεταλούδων και ο Βίκτωρας δεν αφήνει τέτοιες ευκαιρίες να πάνε χαμένες...

Ροδίτες στο Ιβανώφειο

Ήταν γνωστό μέρες πριν ότι οι Ροδίτες φοιτητές στη Θεσσαλονίκη και τις γύρω πόλεις θα επισκέπτονταν το Ιβανώφειο για να παρακολουθήσουν τον αγώνα του Κολοσσού. Μαζεύτηκαν γύρω στους 50-60 περίπου δύο ώρες πριν το τζάμπολ έξω από το γήπεδο για να πάρουν εισιτήρια αλλά η ΚΑΕ Ηρακλής δεν επέτρεψε στους φίλους του Κολοσσού να κάτσουν όλοι μαζί, ως οργανωμένη κερκίδα. Θα έπρεπε να καθίσουν διασκορπισμένοι στο γήπεδο.

Αν ο Κολοσσός είχε ζητήσει επίσημα εισιτήρια για τους φιλάθλους του, τότε θα υπήρχε ξεχωριστή εξέδρα για τους φιλοξενούμενους.

Η ουσία της υπόθεσης είναι ότι βρέθηκαν Ροδίτες στο πλευρό της ομάδας σε εκτός έδρας αγώνα! Αυτό είναι σημαντικό.

Θα ανταποδόσει

Το Δ.Σ. του Δαμάγητου θέλει να ευχαριστήσει και δημόσια το σωματείο του Νικαγόρα για την φιλοξενία που τους προσέφερε και υπόσχεται ότι θα ανταποδώσει την φιλοξενία στον Β' γύρο στο παιχνίδι που θα γίνει στην Ρόδο.

Του ζήτησε να μην τον ξαναπαίξει

Να μην ξαναπαίξει τον Ηρακλή απαιτούσε μετά το τέλος του αγώνα με τον Φοίβο από τον διαιτητή Βασίλη Τσαγγάρη ο πρόεδρος του σωματείου των Μαριτσών, Γιώργος Παπαδημήτρης, ο οποίος φώναζε συνέχεια πως είναι η τρίτη χρονιά που παίζει το συγκεκριμένο ματς και αδικεί την ομάδα του. Ο Τσαγγάρης παρέμεινε ήρεμος και του απάντησε πως αν έχει τέτοιου είδους επιθυμία, μπορεί άνετα να ζητήσει από τον Σύνδεσμο Διαιτητών να μην τον ξαναορίσει σε αγώνα του Ηρακλή Μαριτσών. Βέβαια, από τον ΣΔΠΔ έχει τονιστεί επανειλημμένως πως καμία ομάδα δεν έχει το δικαίωμα να ζητάει την εξαίρεση ενός διαιτητή από τα παιχνίδια της, όμως μετά τα προχθεσινά προφανώς ούτε ο Βασίλης Τσαγγάρης έχει την όρεξη να σφυρίζει ματς στα οποία αντιμετωπίζεται εκ των προτέρων με καχυποψία. Άλλωστε, αξιολογημένος δεν είναι, παραμένει στην πρώτη γραμμή λόγω της τεράστιας εμπειρίας του και λογικά δεν έχει την διάθεση να τραβάει στα ντέρμπι του «αφρού» αυτά στα οποία οφείλουν να τον διαδεχθούν οι νεότεροί του, που τώρα προσπαθούν να κάνουν το άλμα τους στις εθνικές κατηγορίες και πρέπει να περάσουν από την «φωτιά». Όμως αυτό δεν εξαρτάται από τον ίδιο.

Εκείνος από εδώ και πέρα έχει να κερδίσει πολύ λιγότερα σε σχέση με αυτά που μπορεί να χάσει. Προφανώς εξαρτάται από την ΤΕΔ, καθώς η λογική λέει πως σε τέτοιου είδους ματς πρέπει να χρησιμοποιεί τους ψηλότερα αξιολογημένους, για να πάρουν εμπειρίες, για να δείξουν τι αξίζουν και να έχουν επιπλέον κίνητρο.

Αγγελίες

Μετακομίζετε;

γρήγορα
εύκολα
οικονομικά

MET.PO

ΡΟΔΟΣ: τηλ. 2241024388/6948003320
ΑΘΗΝΑ: τηλ. 2103464235/3476818-008

ΕΝΤΟΣ ΝΗΣΟΥ ΚΑΙ ΠΡΟΣ ΟΛΗ ΤΗΝ ΕΛΛΑΔΑ

MAT424

ΑΝΑΛΑΜΒΑΝΟΥΜΕ

ΓΑΜΟΥΣ, ΒΑΠΤΙΣΕΙΣ και διάφορες εκδηλώσεις στο ξενοδοχείο FANTASIA στο Φαληράκι, σε υπέροχο περιβάλλον, με πλούσιο μπουφέ με περισσότερες από 20 διαφορετικές ποικιλίες κρασί άσπρο - κόκκινο - μπύρες - αναψυκτικά σε καταπληκτικές τιμές.

Πληρ. κ. Μιχάλη, τηλ. 2241087711, 2241087269, κινητό 6932288057

MAT3793(Γ)

ΕΝΟΙΚΙΑΖΟΝΤΑΙ

ΔΩΜΑΤΙΑ ΜΕ ΤΟΝ ΜΗΝΑ

ΤΙΜΕΣ ΑΠΟ 200 ΕΥΡΩ



Το ξενοδοχείο

ΠΑΡΘΕΝΩΝ

θα είναι πάλι κοντά σας
για την χειμερινή περίοδο.
Τα δωμάτιά μας διαθέτουν
ατομικό μπάνιο, ψυγείο, τηλέφωνο, τηλεόραση,
κεντρική θέρμανση και εβδομαδιαία καθαριότητα
Στο σαλόνι μας υπάρχει μεγάλη τηλεόραση, DVD,
επιτραπέζια παιχνίδια καθώς και café bar.
Το ξενοδοχείο διαθέτει και πισίνα.
Σκοπός μας είναι η ευχάριστη διαμονή σας
σε ένα φιλικό περιβάλλον.
Βρισκόμαστε και σας περιμένουμε επί της οδού
ΑΝΘΟΥΛΑΣ ΖΕΡΒΟΥ 4 ΡΟΔΟΣ (ΠΕΡΙΟΧΗ ΨΑΡΟΠΟΥΛΑ)
Τηλ. πληροφοριών
2241022351 κινητό 6944844177
Υπεύθυνος Καλούδης Τάσος

MAT3796(Γ)

ΕΝΟΙΚΙΑΣΗ ΑΚΙΝΗΤΟΥ ΕΝΟΙΚΙΑΖΟΝΤΑΙ

α) στην προέκταση Αννης Μαρίας - Εθνικής Αντίστασης **κατοικία** ισόγεια 220 τ.μ. (με αυλή 1.500 τ.μ. χώρος άνετος πάρκιν ή για άλλη χρήση) κατάλληλο για Τράπεζα, Ασφαλιστική Εταιρεία, Βρεφονηπιακός Σταθμός, Εστιατόριο, Ζαχαροπλαστείο, Καφετέρια και οποιαδήποτε άλλη Εμπορική και επαγγελματική χρήση. Δεκτές σοβαρές προτάσεις.

β) στην Γρηγορίου Ε' **διαμερίσματα** 1) α' ορόφου 200 τ.μ. με βεράντα 100 τ.μ. μίσθωμα 700 ευρώ, 2) β' ορόφου 120 τ.μ. με βεράντα 80 τ.μ. μίσθωμα 500 ευρώ.

Πληρ. τηλ. 2241026281,

MXΠ1659

ΕΝΟΙΚΙΑΖΕΤΑΙ

σε νέα τριώροφη πολυκατοικία, καινούργιο ΔΙΑΜΕΡΙΣΜΑ 105 τ.μ. με 3 υπνοδωμάτια, με εντοιχιζόμενες ντουλάπες, εντοιχιζόμενη κουζίνα, 2WC, σαλόνι, κουζίνα και 2 πατάρια με ηλιακό θερμοσίφωνα και αυτόνομη θέρμανση στην περιοχή Ροδινιού. Επίσης 2 αίθουσες 105 τ.μ. με ράμπα στην ίδια περιοχή.

Πληρ. τηλ. 6976787668

ΜΑΠ451(Γ)

ευσταθίου ΕΥΡΩΚΤΗΜΑΤΙΚΗ

ΚΤΗΜΑΤΟΜΕΣΙΤΙΚΟ ΓΡΑΦΕΙΟ

Εθν. Αντιστάσεως 83 • Τηλ.: 22410 73819, 74917
Κιν.: 6944 374546, 6945 292030
Fax: 22410 38641 • e-mail: info@euroktimatiki.gr

ΜΙΣΘΩΣΕΙΣ ΚΑΤΑΣΤΗΜΑΤΩΝ

- **Κατάστημα** επί της οδού Ορφανίδου 75 τ.μ. με αποθήκη 21 τ.μ. με αυλή κατάλληλο για οποιαδήποτε χρήση.
- **Κατάστημα** επί της Γ. Λέοντος αποτελούμενο από ισόγειο 53 τ.μ. και Α΄ όροφο 51 τ.μ. με μεγάλες βεράντες (33 τ.μ.) κατάλληλο για οποιαδήποτε χρήση.
- **Καταστήματα** στην συμβολή των οδών Ολυμπίας και Δελφών στο Καρακόνερο 70 τ.μ. το κάθε ένα, σε νεόδμητη οικοδομή, κατάλληλο για οποιαδήποτε χρηση.
- **Κατάστημα** επί της Κωνσταντίνου Παλαιολόγου κοντά στο Super Market Σπανός 45 τ.μ. , κατάλληλο για οποιαδήποτε χρήση , Μηνιαίο Μίσθωμα 450 εευρώ.
- **Καταστήματα** επί της Ιερού Λόχου στην Ιαλυσό, 40 τ.μ. το κάθε ένα, κατάλληλο για οποιαδήποτε χρήση. Μηνιαίο Μίσθωμα 500 ευρώ.

ΧΠ401/2029

ΕΝΟΙΚΙΑΖΕΤΑΙ

ΓΡΑΦΕΙΟ 50 τ.μ. επί της οδού Αλεξ. Διάκου 50 στην πόλη της Ρόδου.

Πληρ. τηλ. 47018, κιν. 6944182377

ΜΑΠ448(Γ)

RHODES-GREECE CAIRO PALACE

ΕΝΟΙΚΙΑΖΟΝΤΑΙ

- **ΚΑΤΑΣΤΗΜΑ ή ΓΡΑΦΕΙΟ** 90 τ.μ. στον όροφο των καταστημάτων του εμπορικού κέντρου
- **ΚΑΤΑΣΤΗΜΑ ή ΓΡΑΦΕΙΟ** 43 τ.μ. στον όροφο των καταστημάτων του εμπορικού κέντρου
- **ΚΑΤΑΣΤΗΜΑ ή ΓΡΑΦΕΙΟ** 30 τ.μ. στον όροφο των καταστημάτων του εμπορικού κέντρου
- **ΓΡΑΦΕΙΟ** 135 τ.μ. στον γ' όροφο επί του αίθριου της Εθ. 12νησίων
- **ΓΡΑΦΕΙΟ** 90 τ.μ. στον γ' όροφο επί του αίθριου της Εθ. 12νησίων.

Πληροφορίες: Κα ΦΡΑΝΣΙΣ ΝΙΟΤΗ
τηλ. 2241027600,
κιν. 6944618757, 6973572262, φαξ 2241023462
email: fniotis@otenet.gr

ΜΧΠΞΕΝ102

ΕΝΟΙΚΙΑΖΕΤΑΙ

λουξ διαμερισματάκι

φουλ εξοπλισμένο, WC με μπανιέρα, θέρμανση και πάρκιν, σε ήσυχη περιοχή στ' Ασγούρου, με ωραία θέα. Τιμή λογική.

Πληρ. τηλ. 6947606922

ΜΑΠ431(Γ)

ΚΤΗΜΑΤΟΜΕΣΙΤΙΚΟ ΓΡΑΦΕΙΟ
ΖΑΦΕΙΡΗΣ Μ. ΚΑΡΑΓΙΑΝΝΗΣ Δ. Ο.Ε.

Πωλήσεις ακινήτων. Τηλ. (2241060380-60381)
17.30-20.30 μ.μ. Δευτέρα-Παρασκευή
Fax: 2241060380 • e-mail: zafkar@hellasnet.gr

• Κατοικίες

- Εξοχική κατοικία 50 τ.μ. (υπό ανέγερση) εντός οικοπέδου 440 τ.μ. στην περιοχή Κολυμπίων
- Εξοχική κατοικία 70 τ.μ. (υπό ανέγερση) εντός οικοπέδου 500 τ.μ. στην περιοχή Κολυμπίων
- Επαγγελματική στέγη επί της Ρόδου-Λίνδου περιοχή Κολυμπίων (εστιατόριο)

• Ξενοδοχειακό συγκρότημα

- Ημιτελής σε μητά ξενοδοχειακό συγκρότημα Α' κατηγορίας εντός οικοπέδου 22.400 τ.μ.

• Οικόπεδα

- Εντός οικισμού στον Δήμο Αφάντου 2000 τ.μ.
- Στον Δήμο Αφάντου 520 τ.μ. με άδεια οικοδομής 53 τ.μ.
- Στον Δήμο Αφάντου 1000 τ.μ. επί της εθνικής οδού Ρόδου-Λίνδου
- Στον Δήμο Αφάντου 866 τ.μ. επί της εθνικής οδού Ρόδου-Λίνδου
- Εντός οικισμού στην Παστίδα 2000 τ.μ.
- Στην παραλία Αφάντου 2125 τ.μ. 200 τ.μ. από την θάλασσα δικαίωμα δόμησης Σ.Δ. 100 τ.μ.

• Αγροτεμάχια

- Στην περιοχή Κολυμπίων αγροτεμάχια 10.200 τ.μ. (πανοραμική θέα)
- Στην περιοχή Κολυμπίων αγροτεμάχιο 4.969 τ.μ.
- Στην περιοχή Ψίνθου αγροτεμάχιο 22.400 τ.μ.
- Στην περιοχή Ψίνθου αγροτεμάχιο 19.840 τ.μ.
- Στην περιοχή Τραπεζία αγροτεμάχιο 5.800 τ.μ.
- Στον Δήμο Αφάντου αγροτεμάχιο 6.120 τ.μ.
- Στον Δήμο Αφάντου αγροτεμάχιο 11.520 τ.μ.
- Στον Δήμο Αφάντου το 1/2 αγροτεμαχίου 5.080 τ.μ. με ελαιόδεντρα
- Στον Δήμο Αφάντου 7500 τ.μ. αγροτεμάχιο

ΧΠ2499

ΕΝΟΙΚΙΑΖΕΤΑΙ

σε νέα τριώροφη πολυκατοικία, καινούργιο ΔΙΑΜΕΡΙΣΜΑ 105 τ.μ. με 3 υπνοδωμάτια, με εντοιχιζόμενες ντουλάπες, εντοιχιζόμενη κουζίνα, 2WC, σαλόνι, κουζίνα και 2 πατάρια με ηλιακό θερμοσίφωνα και αυτόνομη θέρμανση στην περιοχή Ροδινιού. Επίσης 2 αίθουσες 105 τ.μ. με ράμπα στην ίδια περιοχή.

Πληρ. τηλ. 6976787668

ΜΑΠ451(Γ)

ΜΗΝΙΑΙΑ ΕΝΟΙΚΙΑΣΗ ΔΩΜΑΤΙΩΝ ΣΕ ΞΕΝΟΔΟΧΕΙΟ

Το **ξενοδοχείο ΝΟΥΦΑΡΑ** που βρίσκεται στο **κέντρο της πόλεως Ρόδου (10 λεπτά από το Παν/μιο Αιγαίου) επί της Γρ. Λαμπράκη 35,**

ενοικιάζει δωμάτια μονόκλινα και δίκλινα σε φοιτητές και σε οποιονδήποτε άλλο ενδιαφερόμενο.

Το δωμάτιο διαθέτει:

1. *Ατομικό μπάνιο*
2. *Τηλέφωνο*
3. *Ραδιόφωνο*
4. *Τηλεόραση*
5. *Ψυγείο*
6. *Θέρμανση*
7. *Ζεστό νερό*
8. *Κοινόχρηστο χώρο για επιτραπέζια παιχνίδια*
9. *Εβδομαδιαίος καθαρισμός δωματίου και*
10. *Διάθεση ιματισμού (σεντόνια, κουβέρτες)*

Τιμή δίκλινου δωματίου (1 άτομο) 260 ευρώ ανά μήνα
Τιμή δίκλινου δωματίου (2 άτομα) 330 ευρώ ανά μήνα

MAT3482(Γ)

ΠΛΗΡ. ΤΗΛ. 2241024545

ΜΗΝΙΑΙΑ ΕΝΟΙΚΙΑΣΗ ΔΩΜΑΤΙΩΝ ΣΕ ΞΕΝΟΔΟΧΕΙΟ

Το ξενοδοχείο ΕΛΕΝΑ

που βρίσκεται στο κέντρο της πόλεως Ρόδου, σε μικρή απόσταση από το λιμάνι και το Πανεπιστήμιο επί της οδού Γρίβα 78,

ΕΝΟΙΚΙΑΖΕΙ ΔΩΜΑΤΙΑ

ιδανικά για φοιτητές, στρατιωτικούς κ.λπ

Το ξενοδοχείο διαθέτει:
σαλόνι, café bar, αίθουσα τηλεόρασης και πισίνα

Το δωμάτιο διαθέτει:
α) ατομικό μπάνιο
β) τηλέφωνο
γ) ραδιόφωνο
δ) τηλεόραση
ε) ψυγείο
στ) θέρμανση
ζ) ζεστό νερό
η) εβδομαδιαίος καθαρισμός δωματίου και
θ) διάθεση ιματισμού (σεντόνια, κουβέρτες)

Τιμή από 200 ευρώ ανά μήνα

Πληρ. τηλ. 2241024755, 2241093019, κιν. 6942456013

ΜΑΠ3332(Π2

ΣΑΣ ΕΝΔΙΑΦΕΡΕΙ!!!
ΠΩΛΕΙΤΑΙ
Ή ΕΝΟΙΚΙΑΖΕΤΑΙ
(ΑΠΟ ΙΔΙΟΚΤΗΤΗ)

Ισόγειος χώρος στεγασμένης επιφανείας 1.350 τ.μ. και 500 τ.μ. αυλή.
Είναι κατάλληλος για όλες τις χρήσεις *(κυρίας χρήσεως και υγειονομικού ενδιαφέροντος)* χωρίς κολώνες και ύψος 7 μέτρα με θέα την θάλασσα.
Πρόσβαση για κάθε τύπου τροχοφόρο και απεριόριστο πάρκιν.
Ευρίσκεται στο Εμπορικό Κέντρο Πανάγου επί της Γ. Σεφέρη 108 πλησίον του νέου νοσοκομείου.

Πληρ. τηλ. 6932612032 ΧΠ499

ΠΩΛΟΥΝΤΑΙ

1. **ΜΟΝΟΚΑΤΟΙΚΙΕΣ** στην Παστίδα 80 τ.μ., 120 τ.μ., 133 τ.μ., 160 τ.μ. σε ανεξάρτητο οικόπεδο.
2. **ΔΙΑΜΕΡΙΣΜΑ** λούξ κατασκευής στην Στοκχόλμης (Ροδίνι) 120 τ.μ.

Πληρ. τηλ. 6932584374, 22410 69984

ΜΑΠ3781(Γ)

ΓΙΑΝΝΗΣ ΝΙΚΟΛΙΔΑΚΗΣ

Μηχανολόγος-Μηχανικός
Γαλλίας 12-Ρόδος • τηλ. (22410)22291, 35103

ΠΩΛΟΥΝΤΑΙ

- Επί της οδού **Κων. Υδραίου** (πλησίον Ρόδου - Λίνδου) πολυτελή **διαμερίσματα** με απεριόριστη θέα, ιδιωτικούς χώρους parking και αποθήκες 90 τ.μ. και 126 τ.μ.
- Επί της οδού **Καθοπούλη** (Νιοχώρι) **αποθήκη** 222 τ.μ., **κατάστημα** 59 τ.μ. με πατάρι 15 τ.μ., **διαμερίσματα** από 45 τ.μ. έως 58 τ.μ.

ΧΠ2675

ευσταθίου ΕΥΡΩΚΤΗΜΑΤΙΚΗ
ΚΤΗΜΑΤΟΜΕΣΙΤΙΚΟ ΓΡΑΦΕΙΟ

Εθν. Αντιστάσεως 83
Τηλ.: 22410 73819, 74917 • Κιν.: 6946 103929
Fax: 22410 38641 • e-mail: info@euroktimatiki.gr

ΜΙΣΘΩΣΕΙΣ ΚΑΤΟΙΚΙΩΝ

- **Διαμέρισμα** 80 τ.μ. στα Κοσκινού α' ορόφου **σε νεόδμητη οικοδομή** με 2 υπνοδωμάτια, σαλόνι, κουζίνα, διαθέτει κεντρική αυτόνομη θέρμανση, ηλιακό θερμοσίφωνα και ιδιωτική θεση στάθμευσης. Μηνιαία μίσθωμα. 470 ευρώ.
- **Διαμέρισμα** 130 τ.μ. περιοχή Μητρόπολης α' ορόφου, με (3) τρία υπνοδωμάτια, σαλόνι, κουζίνα, δύο μπάνια, κεντρική αυτόνομη θέρμανση, σε άριστη κατάσταση. Μηνιαίο μίσθωμα 500 ευρώ.
- **Διαμέρισμα** 96 τ.μ. επί της οδού Κέννεντυ με (2) δύο υπνοδωμάτια, σαλόνι, κουζίνα, κεντρική θέρμανση και ηλιακό θερμοσίφωνα. Μηνιαίο μίσθωμα 400 ευρώ.
- **Διαμέρισμα** 105 τ.μ ., περιοχή Μόντε Σμιθ 1ου ορόφου με 3 υπνοδωμάτια, σαλόνι, κουζίνα. Διαθέτει πάρκιν, air condition, ηλιακό θερμοσίφωνα και ηλεκτρικές συσκευές. Μηνιαίο μίσθωμα 460 ευρώ.
- **Διαμέρισμα** 120 τ.μ. περιοχή στάδιο Διαγόρα με (2) δύο υπνοδωμάτια, σαλόνι, κουζίνα, θέρμανση, ηλιακός θερμοσίφωνας και νυχτερινό ρεύμα. Μηνιαίο μίσθωμα 550 ευρώ.
- **Διαμέρισμα** 45 τ.μ.επί της οδού Κέννεντυ με (1) ένα υπνοδωμάτιο, σαλόνι, κουζίνα, **πλήρως επιπλωμένο**, α' ορόφου. Μηνιαίο μίσθωμα 300 ευρώ.
- **Διαμέρισμα** 70 τ.μ. περιοχή super market "ΠΑΠΠΟΥ" Ιξιά, με δύο (2) υπνοδωμάτια, σαλόνι, κουζίνα. Μηνιαίο μίσθωμα 280 ευρώ.
- **Διαμέρισμα** στα Κοσκινού α' ορόφου σε νεόδμητη οικοδομή 105 τ.μ. διαθέτει (2) δύο υπνοδωμάτια, σαλόνι, κουζίνα, ηλιακό θερμοσίφωνα, air condition. Μηνιαίο μίσθωμα 550 ευρώ
- **Διαμέρισμα** 105 τ.μ. επί της οδού Εθνικής Αντιστάσεως 1ου ορόφου με δύο υπνοδωμάτια σαλόνι, κουζίνα. Διαθέτει θέρμανση με θερμοπομπούς. Μηνιαίο μίσθωμα 400 ευρώ.
- **Διαμέρισμα** 110 τ.μ. με δύο υπνοδωμάτια β' ορόφου, στην Ανάληψη, με καταπληκτική θέα, σαλόνι, κουζίνα. Μηνιαίο μίσθωμα 450 ευρώ.
- **Διαμέρισμα** 119 τ.μ. επί της Παύλου Μελά, με (3) τρία υπνοδωμάτια, σαλόνι, κουζίνα, κήπο, κεντρική θέρμανση. Μηνιαίο μίσθωμα 450 ευρώ.
- **Διαμέρισμα** 50 τ.μ. ισόγειο, στην Παστίδα, σε νεόδμητη οικοδομή, μερικώς επιπλωμένο (ηλεκτρικές συσκευές), με αυτόνομη θέρμανση και πάρκινγκ, κήπο. Μηνιαίο μίσθωμα 300 ευρώ.
- **Μεζονέτα** 180 τ.μ. επί της οδού Καναδά με 3 υπνοδωμάτια, 3 μπάνια, σαλόνι, κουζίνα. Διαθέτει 2 τζάκια, θυροτηλεόραση, πάρκιν, αυλή, ηλιακό θερμοσίφωνο. Μηνιαίο μίσθωμα 700 ευρώ.
- **Μεζονέτα** 180 τ.μ. στην Ιαλυσσό με 3 υπνοδωμάτια, σαλόνι, κουζίνα και σοφίτα, πολυτελούς κατασκευής με κεντρική αυτόνομη θέρμανση, ηλιακό θερμοσίφωνο, αυλή, πάρκιν. Μηνιαίο μίσθωμα 800 ευρώ.
- **Μονοκατοικία** 150 τ.μ. στην Παστίδα, πολυτελούς κατασκευής με (3) τρία υπνοδωμάτια, 3 μπάνια, σαλόνι, κουζίνα, αποθήκη, πάρκινγκ. Διαθέτει κεντρική θέρμανση, ηλιακό θερμοσίφωνα, τζάκι. Μηνιαίο μίσθωμα 700 ευρώ.
- **Μονοκατοικία** 150 τ.μ. στο Τσαΐρι, **επιπλωμένη**, με (3) τρία υπνοδωμάτια, σαλόνι, κουζίνα, πάρκινγκ με τηλεχειρισμό, πισίνα, κήπο, BBQ. Μηνιαίο μίσθωμα 1200 ευρώ.
- **Μονοκατοικία** 105 τ.μ. στ Άφάντου περιοχή Σούπερ Μάρκετ "Πανάγιωτάς" με 3 υπνδωμάτια, σαλόνι , κουζίνα, τζάκι, πάρκιν, με μεγάλες βεράντες. Μηνιαίο μίσθωμα 420 ευρώ.
- **Μονοκατοικία** 145 τ.μ. στον Αρχάγγελο με (3) τρία υπνοδωμάτια, σαλόνι, κουζίνα, πάρκινγκ, πάνω στον κεντρικό δρόμο. Μηνιαίο μίσθωμα 400 ευρώ.
- **Παραδοσιακή κατοικία** 236 τ.μ. στα Κοσκινού πλήρως ανακαινισμένη με 2-3 υπνοδωμάτια, σαλόνι, κουζίνα. Μηνιαίο μίσθωμα 600 ευρώ. (Διατίθεται και επιπλωμένη).
- **Παραδοσιακή κατοικία** 40 τ.μ. περιοχή Αραπάκι, με ένα υπνοδωμάτιο, σαλόνι, κουζίνα με κήπο και αυλή. Μηνιαίο μίσθωμα 250 ευρώ.
- **Γκαρσονιέρα** 40 τ.μ. επί της Ιερού Λόχου στην Ιαλυσό, α' ορόφου, σε νεόδμητη οικοδομή. Μηνιαίο μίσθωμα 220 ευρώ
- **Γκαρσονιέρες** 40 τ.μ., πλήρως επιπλωμένες πολυτελούς κατασκευής στο Φαληράκι Μηνιαίο μίσθωμα 240 ευρώ.
- **Γκαρσονιέρες-studios** στη Ιξιά πλήρως επιπλώμενα με μηνιαίο μίσθωμα 300 και 275 ευρώ αντίστοιχα.
- **Studios** πλήρως επιπλωμένα στις Καλυθιές, κοντά στην Εθνική οδό Ρόδου-Λίνδου. Μηνιαίο μίσθωμα 230 ευρώ.
- **Studios** πλήρως επιπλωμένα επί της Ρόδου-Λίνδου. Μηνιαίο μίσθωμα 280 ευρώ.
- **Studios** στα Κοσκινού πλήρως επιπλωμένες με μεγάλη αυλή με γκαζόν με πανοραμική θέα. Μηνιαίο μίσθωμα 200 ευρώ.

ΧΠ1401/2029



ΚΤΗΜΑΤΟΜΕΣΙΤΙΚΟ ΓΡΑΦΕΙΟ
ΑΙΓΑΙΟΚΤΗΜΑΤΙΚΗ
ΕΠΙΛΕΓΜΕΝΕΣ ΠΡΟΤΑΣΕΙΣ ΑΚΙΝΗΤΩΝ

- 44 τ.μ. καινούργιο ιαλυσό 85.000 ευρώ.
- 50 τ.μ. Ρετιρέ Αγ. Νικόλαος 50.000 ευρώ.
- 70 τ.μ. καινούργιο ιαλυσό 120.000 ευρώ.
- 70 τ.μ. μον/κία με οικ/δο έξτρα δόμηση Αρχάγγελο 94.000 ευρώ.
- 77 τ.μ. καινούργιο Καρακόνερο 135.000 ευρώ.
- 80 τ.μ. Αγ. Νικόλαος 95.000 ευρώ
- 86 τ.μ. (3 υπν.) καινούργιο ιαλυσό 150.000 ευρώ.
- 89 τ.μ. καινούργιο Μηδεία 165.000 ευρώ.
- 95 τ.μ. μετ/νο ιαλυσός 90.000 ευρώ
- 100 τ.μ. μον/κία 4 ετών 500 τ.μ. οικ/δο στην Ιαλυσό 300.000 ευρώ (ΔΔ)
- 108 τ.μ. (3 υπν.) β' ορ. με θέα Δασκάλους190.000 ευρώ
- 117 τ.μ. καινούργιο ρετιρέ Αραπάκι 200.000 ευρώ
- 120 τ.μ. μον/κία Π. Πόλη Ρολόι 145.000 ευρώ
- 129 τ.μ. καινούργιο (3 υπν.) κοντά Αραπάκι 215.000 ευρώ.
- 134 τ.μ. μον/κία καινούργια (4 υπν.) Γεννάδι 190.000 ευρώ.
- 236 τ.μ. μονοκατοικία Θολό σε 2.174 τ.μ. οικ/δο με έξτρα Σ.Δ. 764 τ.μ. 264.000 ευρώ
- 265 τ.μ. μεζ/τα (10 ετών) σε 2 στρ. Τσαΐρι 265.000 ευρώ (ΔΔ)
- 2 οικοδομικές μερίδες οικ/κου συν/σμου ΑΥΤΟΣΤΕΓΑΣΗΣ και 1 μερίδα ΑΠΟΛΛΩΝ/ΒΑΙΧΟΣ/
- Κατάστημα 40 τ.μ. με 70 τ.μ. απ/κη πρ/ση Αντ/νης Μαρίας 110.000 ευρώ (ενοικιασμένο).
- Γραφεία 23 τ.μ., 45 τ.μ., 67 τ.μ. κοντά στην Ακαδημία Χ2.500 το τ.μ.
- 480 τ.μ. οικ/δο Σ.Δ. 1 Ανάληψη 280.000 ευρώ

ΕΚΤΟΣ ΑΥΤΩΝ ΤΩΝ ΑΚΙΝΗΤΩΝ ΔΙΑΘΕΤΟΥΜΕ ΜΕΓΑΛΗ ΠΟΙΚΙΛΙΑ ΣΕ ΔΙΑΜ/ΤΑ (ΜΕΤ/ΝΑ-ΚΑΙΝΟΥΡΓΙΑ) ΣΤΙΣ ΚΑΛΥΤΕΡΕΣ ΤΙΜΕΣ ΤΗΣ ΑΓΟΡΑΣ-ΟΙΚ/ΔΑ ΚΑΙ ΕΝΟΙΚΙΑΣΕΙΣ ΑΚΙΝΗΤΩΝ - ΑΝΤΙΠΑΡΟΧΕΣ

ΡΕΝΑ ΒΑΖΟΥΚΟΥ ΚΑΙ ΣΥΝΕΡΓΑΤΕΣ
(ΜΕΣΙΤΗΣ ΑΣΤΙΚΩΝ ΣΥΜΒΑΣΕΩΝ)
ΔΙΕΥΘ. ΓΡΑΦΕΙΟΥ ΔΗΜ. ΘΕΟΔΩΡΑΚΗ 3
10-1 το πρωί καθημερινά και 6.30-9 απ/μα
Τηλ. (22410) 22943-28838 FAX: 28838, κιν. 6945466773
email.vazoukou@acn.gr

ΧΠ851

ΚΤΗΜΑΤΙΚΕΣ ΣΥΝΑΛΛΑΓΕΣ ΡΟΔΟΥ
ΓΙΑΝΝΗΣ ΚΩΤΗΣ
Πληρ. τηλ. 2241060507, 6947665081

ΠΩΛΟΥΝΤΑΙ

1. Σωτήρος 100 τ.μ. **Τιμή ευκαιρίας**
2. Αισχίνης 87 τ.μ. ισόγειο. **Τιμή ευκαιρίας**
3. Αισχίνης 87 τ.μ. 1ος όροφος. **Τιμή ευκαιρίας**
4. Κορίνθου 80 τ.μ. 2005 κατασκευή ετοιμοπαράδοτο λουξ κατασκευής. **Τιμή ευκαιρίας**
5. Κορίνθου 87 τ.μ. 2005 κατασκευή λουξ. **Τιμή ευκαιρίας**
6. Στέλιου Κωτιάδη 50 τ.μ. 2005 κατασκευή. **Τιμή ευκαιρίας**
7. Στέλιου Κωτιάδη 80 τ.μ. λουξ κατασκευής 2005, **Τιμή ευκαιρίας**
8. Μιχαήλ Πετρίδη 117 τ.μ. ρετιρέ 2005 κατασκευή λουξ. **Τιμή ευκαιρίας**
9. Ροδίνι 90 τ.μ. λουξ κατασκευής 2005. **Τιμή ευκαιρίας**
10. Ροδίνι 50 τ.μ. λουξ κατασκευής 2005. **Τα διαμερίσματα είναι συγκεκριμένα. Προλάβετε γίνονται ευκολίες, δάνεια δεκτά.**

ΑΕ859

ΕΥΡΩΣΤΕΓΑΣΤΙΚΗ
ΚΤΗΜΑΤΟΜΕΣΙΤΙΚΟ ΓΡΑΦΕΙΟ - ΧΑΤΖΗΜΑΡΚΟΣ Ν. ΓΕΩΡΓΙΟΣ
Θ. ΣΟΦΟΥΛΗ 153 – Τ.Κ. 85100 ΡΟΔΟΣ
Πληροφορίες στο κινητό, διαθέσιμο όλες τις ώρες : 6973331692.
Τηλ. Γραφείου : 22410-29016. Ώρες γραφείου: 18:00 μ.μ έως 20:30 μ.μ.
Λοιπές ώρες και Σαββάτο, με ραντεβού.

ΠΩΛΟΥΝΤΑΙ ΚΑΙΝΟΥΡΓΙΑ ΔΙΑΜΕΡΙΣΜΑΤΑ ΛΟΥΞ ΚΑΤΑΣΚΕΥΗΣ

1. ΚΟΣΚΙΝΟΥ: Οροφοδιαμέρισμα διαμπερές, 209 τ.μ. 1ου ορόφου, με 4 υπνοδωμάτια, και πολύ μεγάλες βεράντες, με φανταστική και απεριόριστη θέα. Με αυτόνομη κεντρική θέρμανση και πλήρες ηλεκτρικών συσκευών. Τιμή 275.000 EURO.
2. ΚΑΡΑΚΟΝΕΡΟ: Διαμέρισμα 110 τ.μ. διαφόρων ορόφων, και ρετιρέ, 3ων υποδωματίων και μικρή αποθήκη. Με απεριόριστη θέα, και θέα στην θάλασσα. Τιμή 210.000 ευρώ.
3. ΑΡΑΠΑΚΙ : Διαμέρισμα 85 τ.μ – 1ου ορόφου - 2 υπνοδωμάτια - τιμή: 155.000 EURO.
4. ΡΟΔΙΝΙ: Διαμερίσματα 80 τ.μ. 1ου και 2ου ορόφου. 2 υπνοδωματίων. Τιμή 152.000 EURO
5. ΑΡΑΠΑΚΙ : Διαμέρισμα 117 τ.μ – 3ου ορόφου (ρετιρέ) - 3 υπν. - τιμή: 216.000 EURO.
6. ΡΟΔΙΝΙ : Διαμέρισμα 85τ.μ – 2 υπνοδωματίων – υπό κατασκευή - τιμή: 162.000 EURO.
7. ΡΟΔΙΝΙ : Διαμέρισμα 95τ.μ – 3 υπνοδωματίων – υπό κατασκευή - τιμή: 181.000 EURO.
8. ΑΣΓΟΥΡΟΥ : Γκαρσονιέρα 40 τ.μ – 2ου ορόφου – τιμή : 55.000 EURO.
9. ΤΡΙΑΝΤΑ : Ισόγειο διαμέρισμα 95τ.μ – με αυλή - 2 υπνοδωμάτια – τιμή: 132.000 EURO.
10. ΤΡΙΑΝΤΑ: Διαμέρισμα ισόγειο 115 τ.μ. υπό κατασκευή με 2 ή 3 υπνοδωμάτια κατά επιλογή, με μικρή αυλή. Τιμή 161.000 EURO

ΠΩΛΟΥΝΤΑΙ ΜΕΤΑΧΕΙΡΙΣΜΕΝΑ ΔΙΑΜΕΡΙΣΜΑΤΑ

11. ΠΑΛΙΑ ΠΟΛΗ: Διώροφη κατοικία 55 τ.μ. με αυλή 230 τ.μ. και επιπλέον δόμηση 63 τ.μ. Τιμή 152.000 EURO.
12. ΠΕΡΙΟΧΗ ΑΝΑΛΗΨΗ: Διαμέρισμα 1ου ορόφου 131 τ.μ. (126 τ.μ. καθαρό, κύριοι χώροι) 15ετίας, 3 υπνοδωμάτια, 2 μπάνια, αποθήκη, αποχέτευση στο κεντρικό δίκτυο, σε καλή κατάσταση. Τιμή 145.000 EURO
13. ΖΕΦΥΡΟΣ : Πωλείται συγκρότημα 2 διαμερισμάτων και 1 γκαρσονιέρας με συνολικό εμβαδόν 260 τ.μ. – Τιμή 270.000 EURO.
14. ΚΟΣΚΙΝΟΥ Διαμέρισμα 55 τ.μ. 2 υπνοδωματίων, ημιυπόγειο, με πλακόστρωτη αυλή, και με μικρή αποθήκη. Πλήρες καινούργιων επίπλων και ηλεκτρικών συσκευών και κλιματιστικών. Τιμή 77.000 EURO
15. ΠΙΝΔΟΥ Γκαρσονιέρα 24 τ.μ – (ισόγειος βοηθητικός χώρος). Τιμή: 22.000 EURO.
16. ΠΕΡΙΟΧΗ ΑΝΑΛΗΨΗ: Ημιυπόγειος βοηθ. χώρος 73 τ.μ - σε σοβάδες, με αυλή 40 τ.μ – τιμή: 40.000 EURO.
17. ΙΑΛΥΣΟΣ: Επιπλωμένο διαμέρισμα 51 τ.μ., 3ου ορόφου (ρετιρέ), 1 υπνοδωμάτιο, σαλόνι, κουζίνα. Κτίσμα του '81, σε άριστη κατάσταση. Τιμή 68.000 EURO.

ΠΩΛΟΥΝΤΑΙ ΜΟΝΟΚΑΤΟΙΚΙΕΣ – ΜΕΖΟΝΕΤΕΣ

18. ΑΝΩ ΡΟΔΙΝΙ-ΒΙΕΝΝΗΣ: Μεζονέτα 135 τ.μ. με κήπο 160 τ.μ. Τιμή 220.000 EURO.
19. GOLF ΑΦΑΝΤΟΥ: Παραθαλάσσιες τριόροφες μονοκατοικίες 169 τ.μ. με 3 υπνοδωμάτια σε 520 τ.μ. οικόπεδο πλήρες περίφραξη πηχτές 100 μ. από την θάλασσα με τζάκι, ιδιόκτητο parking 2 θέσεων, μεγάλες βεράντες, κήπο και σοφίτα. Πανοραμική θέα. Τιμή 325.000 EURO.
20. ΤΡΙΑΝΤΑ: Νεόδμητη διώροφη μονοκατοικία 220 τ.μ. σε οικόπεδο 300 τ.μ. στην ορεινή πλευρά, με τζάκι και φανταστική θέα. Τιμή 400.000 ευρώ.
21. ΤΡΙΑΝΤΑ: Τριώροφες μονοκατοικίες έως και μαρμαροσουβά, συνολικής επιφάνειας 210 τ.μ. (3Χ70 τ.μ.) σε οικόπεδο 350 τ.μ. σε περιοχή με θέα. Τιμή 200.000 EURO.
22. ΙΞΙΑ: Μεζονέτες 155 τ.μ. με 4 υπνοδωμάτια και τζάκι. Τιμή 270.000 EURO.
23. ΙΞΙΑ: Μονοκατοικίες 155 τ.μ. με 4 υπνοδωμάτια και τζάκι. Τιμή 279.000 EURO.
24. ΜΑΡΙΤΣΑ: Εξοχική μονοκατοικία 100 τ.μ. ισόγεια, σε οικόπεδο 1.400 τ.μ. σε μπετά. Τιμή 115.000 EURO.
25. ΠΑΣΤΙΔΑ: Εξοχικές διώροφες μονοκατοικίες 125 τ.μ., 3 υπνοδωματίων, σε οικόπεδο 250 τ.μ. περιφραγμένο με τοιχία, και θέση parking. Υπό κατασκευή, παραδίδονται τελειωμένες πλην ξυλουργικών. Τιμή 160.000 EURO
26. ΠΑΣΤΙΔΑ: Εξοχικές διώροφες μονοκατοικίες 125 τ.μ., 3 υπνοδωματίων, με επιπλέον δόμηση 75 τ.μ., σε οικόπεδο 400 τ.μ. Περιφραγμένο με τοιχία και θέση parking. Υπό κατασκευή, παραδίδονται τελειωμένες, πλην ξυλουργικών. Τιμή 195.000 EURO.
27. ΠΑΣΤΙΔΑ: Μονοκατοικία 135 τ.μ – 3 υπνοδ. – σε μαρμαροσουβά – τιμή : 160.000 EURO.
28. ΚΟΣΚΙΝΟΥ: (κοντά στο μουσικό Γυμνάσιο). Μεζονέτα σε μπετά 216 τ.μ. (υπόγειο 72 τ.μ. ισόγειο 72 τ.μ. και όροφο 72 τ.μ.) σε οικόπεδο 1.350 τ.μ. με απεριόριστη θέα. Τιμή 170.000 ευρώ.
29. ΚΟΣΚΙΝΟΥ: (Κοντά στο μουσικό Γυμνάσιο). Μονοκατοικία σε μπετά 216 τ.μ. (υπόγειο 72 τ.μ. ισόγειο 72 τ.μ. και όροφο 72 τ.μ.) σε οικόπεδο 1.350 τ.μ. με απεριόριστη θέα. Τιμή 200.000 ευρώ.
30. ΚΟΣΚΙΝΟΥ: Ανεξάρτητες μικρές μονοκατοικίες σε μπετά σε οικόπεδο 650 τ.μ. – Τιμή 140.000 EURO - η παραδίδονται και τελειωμένες.
31. ΚΑΛΑΒΑΡΔΑ: Τριώροφη μεζονέτα 180 τ.μ. κτίσμα του '86 σε οικόπεδο 2.600 τ.μ. με οπωροφόρα δένδρα. Σε άριστη κατάσταση με φανταστική θέα στη θάλασσα. Τιμή 250.000 EURO

ΠΩΛΟΥΝΤΑΙ ΚΑΤΑΣΤΗΜΑΤΑ

32. ΚΩΝ. ΠΑΛΑΙΟΛΟΓΟΥ : Κατάστημα κεντρικό, επί της Κων. Παλαιολόγου, 23 τ.μ., με αυλή 20 τ.μ. και WC κατάλληλο για κάθε εμπορική χρήση. Τιμή 58.000 EURO.
33. 7 ΒΑΓΙΕΣ: Για επαγγελματική στέγη, επί της πλατείας, πωλείται διώροφη μονοκατοικία 206 τ.μ. (103 τ.μ. ισόγειο και 103 τ.μ. 1ος όροφος) επιπλέον 18 τ.μ. ακάλυπτος χώρος. Ιδανική για τεχνικό Γραφείο, Ιατρείο, Λογιστήριο κ.λπ. Τιμή 250.000 EURO.
34. ΜΑΝΔΡΑΚΙ: Πωλείται επαγγελματικός χώρος 64 τ.μ. 2ος όροφος, κατάλληλος για τεχνικό γραφείο κ.λπ. Τιμή 153.000 EURO

ΠΩΛΟΥΝΤΑΙ ΕΞΟΠΛΙΣΜΕΝΕΣ ΕΠΙΧΕΙΡΗΣΕΙΣ

35. ΠΛΑΤΕΙΑ ΑΓ. ΝΙΚΟΛΑΟΥ: Πωλείται επιχείρηση ψητοπωλείο - Γυράδικο σε πολύ καλή τιμή. Παρέχεται νέο 12ετές συμβόλαιο. Μίσθωμα λογικό και συζητήσιμο.
36. ΠΕΥΚΟΙ : Πωλείται επιχείρηση fast food - γυράδικο 50 τ.μ. πλήρως εξοπλισμένη, με μεγάλη αυλή με τραπεζοκαθίσματα στην πλατεία Λοθάρικα Πεύκων. Τιμή 25.000 EURO – Μίσθωμα 600 EURO - Με νέο 12ετές συμβόλαιο
37. Πωλείται: επιτυχημένη γνωστή επιχείρηση – cafe – bar – restaurant – 530 τ.μ (με την αυλή), - πλήρως εξοπλισμένη, μέσα στην πόλη – χωρητικότητας 250 ατόμων καθήμενων – με ενοίκιο 950 EURO, και νέο 12 ετές συμβόλαιο – τιμή: 150.000 EURO.
38. Πωλείται επιχείρηση - ΣΟΥΠΕΡ ΜΑΡΚΕΤ - συνοικιακή – οικογενειακή, με όλον τον εξοπλισμό και το υπάρχον εμπόρευμα – με μέση ημερήσια είσπραξη 1.000 EURO, βάση βιβλίων. Δεκτός κάθε έλεγχος. Τιμή : 100.000 EURO.
39. ΣΩΚΡΑΤΟΥΣ: Επί το μέσον της Σωκράτους πωλείται επιχείρηση 49 τ.μ. με πατάρι 15 τ.μ. Παρέχεται νέο 12ετές συμβόλαιο. Τιμή 125.000 EURO. Μίσθωμα 1.500 EURO
40. ΠΑΛΙΑ ΠΟΛΗ : Πωλείται επιχείρηση 15 τ.μ – τιμή : 65.000 EURO, - σε πολύ εμπορικό πόστο – νέο 12ετές συμβόλαιο.
41. ΚΙΟΤΑΡΙ: Στο εμπορικό κέντρο, πωλείται φάστ – φούντ – εξοπλισμένη επιχείρηση μαζί με το ακίνητο 25 τ.μ. και αυλή 20τ.μ – τιμή: 100.000 EURO.
42. ΠΑΛΙΑ ΠΟΛΗ : Πωλείται επιχείρηση εστιατόριο – μπαρ , 100 τ.μ - πλήρως εξοπλισμένο, με κατοικία άνωθεν αυτού 90 τ.μ. 3 υπνοδωματίων σε εμπορικότατη ζώνη. – τιμή: 90.000 EURO. Μίσθωμα 1.150 EURO.

ΠΩΛΟΥΝΤΑΙ ΚΤΗΜΑΤΑ – ΟΙΚΟΠΕΔΑ

43. ΡΟΔΙΝΙ - ΜΟΣΧΑΣ : Οικόπεδο 1.000 τ.μ. δόμηση 0,4.
44. ΤΡΙΑΝΤΑ : Προνομιακό οικόπεδο 1.030 τ.μ. εντός σχεδίου, επί της συμβολής ασφλτοστρωμένων οδών, ιδανικό για ανέγερση διώροφης μονοκατοικίας, συνολικής επιφάνειας 133 τ.μ. εκτός υπογείου και σοφίτας. Τιμή 145.000 EURO.
45. ΚΡΕΜΑΣΤΗ : Οικόπεδο 1.090 τ.μ. με δόμηση 400 τ.μ. Τιμή 130.000 EURO.
46. ΣΟΡΩΝΗ : Οικόπεδο 509 τ.μ. εντός οικισμού με δόμηση 430 τ.μ. 300 μέτρα από το Δημαρχείο, και 100 μέτρα από τον ασφαλτοστρωμένο δρόμο προς την παραλία. Τιμή 40.000 EURO.
47. ΑΦΑΝΤΟΥ : Οικόπεδο 780 τ.μ. εντός οικισμού επί δημοτικής οδού εφαπτόμενο, με δόμηση 370 τ.μ. Τιμή 80.000 EURO.
48. ΔΑΜΑΤΡΙΑ: Οικόπεδο 4.000 τ.μ. Πωλείται εξ' ολοκλήρου ή εξ' αδιαιρέτου. Τιμή 88.000 EURO.
49. ΔΑΜΑΤΡΙΑ: Προνομιακό οικόπεδο 4.000 τ.μ. Πωλείται εξ' ολοκλήρου ή εξ' αδιαιρέτου. Τιμή 103.000 EURO.
50. ΤΣΑΪΡΙ: (300 μ. από την Λεωφόρο Ρόδου-Λίνδου) οικόπεδα 4.000 τ.μ. για βιοτεχνικούς χώρους κτίζονται 3Χ1.200 τ.μ. (ισόγειο, 1ος όροφος, 2ος όροφος, σύνολο κάλυψης 3.600 τ.μ.). Τιμή 200.000 EURO - δίδονται και 2 στρέμματα - τιμή 100.000 EURO.
51. ΕΠΙ ΤΗΣ ΛΕΩΦ. ΡΟΔΟΥ - ΚΑΛΛΙΘΕΩΝ : Προνομιούχο οικόπεδο 825 τ.μ με άδεια οικοδομής 108 τ.μ κύριας χρήσης – τιμή: 120.000 EURO.
52. ΡΟΔΟΥ-ΛΙΝΔΟΥ: Οικόπεδο εφαπτόμενο επί της οδού, 4.000 τ.μ. Με την άδεια οικοδομής για καταστήματα με υπόγειο 400 τ.μ., ισόγειο 400 τ.μ. και όροφο 300 τ.μ. Τιμή 330.000 ευρώ.
53. ΡΟΔΟΥ-ΛΙΝΔΟΥ: Οικόπεδο 3.400 τ.μ. εφαπτόμενο επί της οδού, με πρόσωπο 107 τ.μ. Με δόμηση για κατάστημα συνολικά 417 τ.μ. (υπόγειο 139 τ.μ., ισόγειο 139 τ.μ. και όροφο 139 τ.μ. και δόμηση για βιοτεχνική χρήση συνολικά 712 τ.μ. (υπόγειο 178 τ.μ. ισόγειο 178 τ.μ. Α' όροφο 178 τ.μ. και Β' όροφο 178 τ.μ. Τιμή 350.000 ευρώ.
54. ΑΣΓΟΥΡΟΥ: Αγροτεμάχιο 21.300 τ.μ. (περιοχή πρώην σκουπιδιών). Τιμή 530.000 ευρώ.
55. ΑΣΓΟΥΡΟΥ : Οικόπεδο 6.700 τ.μ – προσβάσιμο από δυο δρόμους , κατάλληλο για οποιαδήποτε χρήση – τιμή: 280.000 EURO.
56. ΚΟΣΚΙΝΟΥ: Οικόπεδα 650 τ.μ. εντός ζώνης με την άδεια οικοδομής – Τιμή 90.000 EURO
57. ΚΟΣΚΙΝΟΥ : Οικόπεδο 2.950 τ.μ - ΕΝΤΟΣ ΣΧΕΔΙΟΥ – πανοραμική θέα – τιμή : 650.000 EURO.
58. ΕΛΕΟΥΣΑ: 14.880 τ.μ. κοντά στο χωριό με ρεύμα και νερό, με 100 ελαιόδενδρα, και πρόσβαση από 2 δρόμους. Τιμή 108.000 EURO
59. ΨΙΝΘΟΣ : Κτήμα 8.440 τ.μ. – ισόπεδο με το δρόμο - 7 χιλιόμετρα από το χωριό - τιμή: 23.000 EURO.
60. ΠΕΤΑΛΟΥΔΕΣ: 6.100 τμ. με θέα βουνό και θάλασσα-Τιμή 100.000 EURO.
61. ΚΡΗΤΗΝΙΑ: Έκταση, εφαπτόμενη επί της λεωφόρου, 6.450 τ.μ. Τιμή 60.000 EURO.
62. ΠΑΣΤΙΔΑ : Πρόποδες Φιλερήμου 2.040 τ.μ. εντός ζώνης, με άδεια οικοδ. Τιμή 120.000 EURO.
63. ΠΑΣΤΙΔΑ: Κτήμα 4 στρέμματα - τιμή: 95.000 EURO.

ΠΩΛΟΥΝΤΑΙ ΠΑΝΣΙΟΝ – ΞΕΝΟΔΟΧΕΙΑ

64. ΠΑΛΙΑ ΠΟΛΗ : Πωλείται πανσιόν σε ήρεμη και γραφική περιοχή – αποτελούμενη - από 2 δωμάτια των 50 τ.μ – 3 δωμάτια των 26 τ.μ – 1 δωμάτιο των 40 τ.μ – και αυλή 70 τ.μ – τιμή: 320.000 EURO.

ΒΙΟΤΕΧΝΙΚΟΙ ΧΩΡΟΙ – ΑΠΟΘΗΚΕΣ

65. ΑΝΑΛΗΨΗ: Πωλείται πάνω στον κεντρικό δρόμο, πολυτελής υπόγειος χώρος 160 τ.μ. μισθωμένος προς 485 ευρώ μηνιαίως. Με 2 w.c. κατάλληλος για όλες τις χρήσεις. Ιδανικός για τεχνικό γραφείο, Λογιστήριο, Βιοτεχνία, Γυμναστήριο κ.λπ. Αρχική τιμή 100.000 EURO. Δεκτές και λοιπές λογικές προτάσεις.
66. ΑΣΓΟΥΡΟΥ: Αποθήκη 400 τ.μ. αποπερατωμένη πάνω στον δρόμο, ευκολη πρόσβαση για κάθε τύπο οχήματος με άνεση χώρου και μεγάλη αυλή. Τιμή 352.000 EURO.
67. ΡΟΔΟΥ ΑΙΝΔΟΥ : Πωλείται ισόγειος βιοτεχνικός χώρος 300 τ.μ. χωρίς κολόνες αποπερατωμένος, εύκολης πρόσβασης, με ύψος 5 μ. – Τιμή 265.000 EURO.
68. ΡΟΔΟΥ ΑΙΝΔΟΥ: Απέναντι από Βασιλόπουλο, κατάστημα αποπερατωμένο, βιοτεχνικός χώρος 60 τ.μ – τιμή: 65.000 EURO.
69. ΚΑΡΑΚΟΝΕΡΟ: Πωλουνται αποθήκες – 110τ.μ – 88.000 EURO, και 120 τ.μ – 102.700 EURO.
70. ΚΑΘΗΓΗΤΩΝ: (Κοντά στο Super Market ΜΠΑΖΑΡ), ισόγεια αποθήκη, με wc εμβαδόν συνολικό 126 τ.μ. σε κ

Profit & Solution

ΣΥΜΒΟΥΛΟΙ ΑΚΙΝΗΤΩΝ ΚΑΙ ΕΠΕΝΔΥΣΕΩΝ
Λεμεσού 34, 85100 Ρόδος
τηλ.: 22410 28100 φαξ.: 22410 28104

Μεζονέτα
Παστίδα140 τ.μ οικόπεδο 500 τ.μ. μαρμαροσοβά 125.000 Ε.
Παστίδα 140 τ.μ οικόπεδο 250 τ.μ. μπετά 110.000 Ε.
Παστίδα 109 τ.μ. οικόπεδο 300 τ.μ. τελειωμένη 155.000 Ε.
Παστίδα 120 τ.μ. οικόπεδο 300 τ.μ. Lux κατασκευής
Παστίδα 130 τ.μ. οικόπεδο 300 τ.μ. Lux κατασκευής
Γεννάδι 70 τ.μ. Θέα θάλασσα τελειωμένη 150.000 Ε.
Διαμέρισμα
Ροδίνι μπετά 40 τ.μ. οροφοδιαμέρισμα 76.000 Ε.
Ροδίνι μπετά 91 τ.μ. οροφοδιαμέρισμα 172.000 Ε.
Ροδίνι μπετά 87 τ.μ. οροφοδιαμέρισμα 165.000 Ε.
Ροδίνι μπετά 76 τ.μ. οροφοδιαμέρισμα 145.000 Ε.
Ανάληψη 92 τ.μ. 1ος όροφος garage 175.000 Ε
Ανάληψη 112 τ.μ 3ος όροφος garage 195.000 Ε
Ανάληψη 90 τ.μ 1ος όροφος garage 170.000 Ε
Ανάληψη 98 τ.μ τελειωμένο 165.000 Ε
Παραδείσι 85 τ.μ. 110.000 Ε.
Ρόδος 85 τ.μ. τελειωμένο 155.000 Ε
Ρόδος 85 τ.μ. τελειωμένο 174.500 Ε
Ρόδος 88 τ.μ. τελειωμένο 180.500 Ε
Ρόδος 45 τ.μ. τελειωμένο 92.500 Ε

Οικόπεδο
Γεννάδι 490 τ.μ. με άδεια οικοδ. 66 τ.μ. 27.000 Ε
Γεννάδι 2340 τ.μ. με άδεια οικοδ. 58.000 Ε
Γεννάδι 1120 τ.μ. με άδεια οικοδ. 42.000 Ε
Παστίδα 300 τ.μ. οικοπ.με άδεια οικοδ. 58.000 Ε
Παστίδα 500 τ.μ. οικοπ. με άδεια οικοδ. 52.000 Ε
Ιαλυσό 850 τ.μ. οικοπ. άρτιο οικοδ. 200.000 Ε
θολό 3.120 τ.μ. οικοπ. άρτιο οικοδ. 61.000 Ε
Δαματριά 2.000 τ.μ. οικοπ. με θέα και άδεια οικοδ. 50.000 Ε
Φάνες 900 τ.μ. οικοπ. πάνω σε κεντρ. οδό 40.000 Ε
Τσαίρι βιοτεχν. ζώνη με άδεια οικοδ. 300 τ.μ. 42.000 Ε
Δαματριά 330 τ.μ. οικοπ. άρτιο οικοδ. 18.000 Ε

Ενοικιάσεις
Ρόδος Γκαρσονιέρα 30 τ.μ. 230 Ε
Ρόδος Αγ. Νικόλαο διαμέρισμα 3 Υ/Δ 450 Ε
Ιάλυσο διαμέρισμα 3 Υ/Δ 450 Ε
Μεζονέτα 2 Χ 40 τ.μ. Χαράκι 500 τ.μ.
Γραφείο 100 τ.μ. Ρόδος 800 τ.μ.

AE516

"Για περισσότερα ακίνητα επικοινωνήστε με το γραφείο μας"

RE/MAX®

Re/Max Express , Εθνάρχου Μακαρίου 45, (στοά Ροίκου) Ρόδος Τηλ. 22410 43730 / 1

ΠΡΟΣ ΠΩΛΗΣΗ

Κατοικίες :
1. Νεόδμητα διαμερίσματα στις συνοικίες : Ανάληψη , Ροδίνι, Αραπάκι και Καρακόνερο από 1700 € έως 2050 € το τ.μ
2. **Διαμερίσματα** νεόκτιστα στο Ροδίνι 70 , 92 και 140 τ.μ. σε τιμή από 140.000, 175.000 και 260.000 €
3. **Διαμέρισμα** (ισόγειο) 260 τ.μ με αυλή στο «**Άνω Ροδίνι** » Τιμή 350.000€
4. **Μονοκατοικία (2 ετών)** 120 τ.μ σε οικόπεδο 500 τ.μ, **στο Γεννάδι**, 250μ. από τη θάλασσα Τιμή 235.000 ευρώ
5. Μονοκατοικία 145 τ.μ **στο Γεννάδι** . Τιμή 230.000 ευρώ
6. Μεζονέτες 70 τ.μ στο Γεννάδι, με το κλειδί στο χέρι. 150.000 €
7. Μεζονέτα σε μπετά 100 τ.μ με οικόπεδο 800 τ.μ στο Κανδυλί με φανταστική θέα 125.000 €
8. **Παλιά Πόλη:** Οικόπεδο 927 τ.μ με παλιό κτίσμα 500 τ.μ. Τιμή 800.000 €
9. **Βίλα υπερπολυτελείας** 1200 τ.μ σε οικόπεδο 2290 τ.μ στην **Ιαλυσό** (100 μ. από τη θάλασσα). Τιμή 2.500.000 €
10. **Σπίτια** και οικόπεδα στη Μύκονο και στη Σαντορίνη

Επαγγελματικοί Χώροι :
1.Κατάστημα ψηλοτάβανο 92 τ.μ (μαζί με πατάρι)στο κέντρο της πόλης της Ρόδου .Τιμή 250.000 €
2.Οικόπεδο 2.300 τ.μ σε αναπτυσσόμενη περιοχή στη πόλη της Ρόδου με Σ.Δ (0,8) Τιμή 1.500.000 €
3. 400 τ.μ στην περιοχή Σγουρού, μαζί με εφαπτόμενο αγροτεμάχιο 400 τμ. Τιμή 350.000 €
4. 2.885 τ.μ. με δυνατότητα ανέγερσης κτιρίου 2.306 τ.μ. πολύ κοντά στο λιμάνι της Ακαντιάς. Τιμή: 2.000.000€
5. Ξενοδοχείο Γ' κατηγορίας στη περιοχή Θεολόγο , 1.350.000 €

Οικόπεδα / Αγροτεμάχια :
1. **Οικόπεδα** 2 στρ. με άδεια οικοδομής στους πρόποδες της Φιλέρημου. Τιμή 250.000 €
2. **Οικόπεδο** στο **Βάτι** - εντός οικισμού - 3075τ.μ, με δύο ιταλικά κτίσματα 400 τ.μ. Τιμή 190.000 €
3. **Οικόπεδο** στη **Σύμη** - **Νημπορειό**, εντός οικισμού, πάνω στη θάλασσα 4 στρ. Τιμή 340.000€
4. **Οικόπεδο** στη **Σύμη – Άγιο Γεώργιο** 4367 τ.μ .άρτιο και οικοδομήσιμο με κτίσμα 27 τ.μ & στέρνα 22,75 τ.μ. Τιμή 220.000 €

ΠΡΟΣ ΕΝΟΙΚΙΑΣΗ

1. Διαμέρισμα - ισόγειο 120 τ.μ με υπόγεια αποθήκη 25 τ.μ στο κέντρο της πόλης Ρόδου.Τιμή ενοικίου 1000 €
2. Ισόγειο 120 τ.μ με υπόγεια αποθήκη 200 τ.μ στο κέντρο της Ρόδου **κατάλληλο για όλες τις επαγγελματικές χρήσης.** Ενοίκιο 2000 €
3. Επαγγελματικός χώρος 60 τ.μ (πετρόκτιστο) στο κέντρο **της πλατείας Τριαντών – για όλες τις χρήσεις.** Τιμή ενοικίου 900€
4. Επαγγελματική στέγη στο **5ον χιλ. Ρόδου –** Λίνδου αποτελούμενο από υπόγειο , ισόγειο και 2 ορόφους (800 τ.μ) το κάθε επίπεδο .

ΧΠΚΤΗ005

Ευρωπαϊκή Επενδυτική

Κτηματομεσιτικό Γραφείο
Θεόφιλος Κλωνάρης
Εθνικής Αντίστασης 48 τηλ.2241039300,κιν.6977582152

ΔΙΑΜΕΡΙΣΜΑΤΑ:

Ά όροφος διπλοκατοικίας στον Νηρέα κατάλληλος για 2 γκαρσονιέρες,πλησίον πανεπιστημίου	€ 90000
Οροφοδιαμέρισμα Α ορόφου 90 τ.μ. στην Μητρόπολη με θέρμανση,πανταχόθεν ελεύθερο	€ 90000
Διαμέρισμα 2 υπνοδωματίων στην Ανάληψη 5 ετών σε άριστη κατάσταση.Δάνεια Δεκτά	€ 95000
Διαμερισμα 90τ.μ. Β ορόφου με 2 υπν/τια 15 ετών,απεριόριστη Θέα,Στ.Κωτιάδη	€ 112000
Διαμέρισμα 80τ.μ. Ά ορόφου στην Κ.Υδραιου σε άριστη κατασταση.Δάνεια Δεκτά	€ 140000
Διαμέρισμα 76 τ.μ. 2 υπνοδωματίων υπο κατασκευή με θέρμανση ,πάρκιν,Κ.Υδραίου	€ 140000
Διαμέρισμα 85τ.μ. Στ.Κωτιάδη σε μικρή οικοδομή,υπο κατασκευή.Δάνεια Δεκτά	€ 149000
120τ.μ. πολυτελούς κατασκευής με 3 υπνοδωμάτια κοντά στον Μαρινόπουλο με Γκαράζ	€ 225000
Ρετιρέ πολυτελές οροφοδιαμέρισμα 135τ.μ. με μεγάλες βεράντες,απεριόριστη θέα και υπογειο πάρκιν	

ΜΟΝΟΚΑΤΟΙΚΙΕΣ:

Μονοκατοικίες στην Παστίδα 130τ.μ. με 300τ.μ. οικόπεδο σε μπετά.Δάνεια Δεκτά	€ 95000
Κατοικία σε μπετά 135 τ.μ.στο Γεννάδι επι του κεντρικού δρόμου με οικόπεδο 600τ.μ.	€ 100000
Μεζονέτα τριόροφη κοντά στο ΙΚΑ 180τ.μ. πολυτελούς κατασκευής με 3 υπνοδωμάτια	€ 280000
Μονοκατοικια στα Κοσκινού 130τ.μ. με καταπληκτική θέα.Δάνεια Δεκτά	€ 200000
Μονοκατοικίες στα Κοσκινού 160τ.μ.σε οικοπεδο 1000 ,με δυνατότητα επεμβάσεων	€ 250000
Μονοκατοικία στην Ιξιά, εξαιρετικής κατασκευής 165 τ.μ. με 4 υπνοδωμάτια ετοιμοπαράδοτη	€ 280000

ΟΙΚΟΠΕΔΑ - ΚΑΤΑΣΤΗΜΑΤΑ:

Οικόπεδο 2850τ.μ. στην παλιά Άνοιξη με δόμηση 120τ.μ.Καταπληκτική περιοχή.Δάνεια Δεκτά	€175000
Οικόπεδο στο Τσαίρι 4000 τ.μ. καταλληλο για βιοτεχνικό χώρο 1200τ.μ.	€ 180000
Οικόπεδο στους Τρεις 9000τ.μ. σε ήσυχο σημείο με νερό και ρεύμα,εύκολη πρόσβαση	€ 280000
Κατάστημα 40τ.μ. με υπογειο 50τ.μ. και πατάρι 15τ.μ.,στο Ροδίνι.Δάνεια Δεκτά	€ 100000

Οικόπεδο 460τ.μ. στο Άνω Ροδίνι άρτιο κ οικοδομήσιμο με Σ.Δ. 0,4 σε ήσυχο σημείο
Κτίριο στο Νιοχώρι 200τ.μ. με αυλή 250τ.μ. και υπόλοιπο δόμησης κατάλληλο για επαγγ. χρήση
Βιοτεχνική αποθήκη 250τ.μ. με ημιόροφο 170τ.μ.,με τουαλέτα και γραφείο,σοβατισμένη με πλακάκι
Καινούργιο κατάστημα 67τ.μ γωνιακό με 17μ βιτρίνα σε εμπορικό σημείο της Ανάληψης
Εστιατόριο σε πλήρη λειτουργία σε τουριστική περιοχή με πολυετή λειτουργία.Ευκολίες πληρωμής.

Αγορές-πωλήσεις-μισθώσεις-εκτιμήσεις-Ακινήτων
Δάνεια Δεκτά

ΧΠ2694

ΚΤΗΜΑΤΙΚΗ ΠΡΟΟΠΤΙΚΗ

ΜΕΣΙΤΙΚΟ ΓΡΑΦΕΙΟ

Μαρίνα Στυλιανού

Κλαυδίου Πέπερ 125 Ρόδος τηλ. 2241037906, 6972292958

ΠΩΛΗΣΕΙΣ ΑΚΙΝΗΤΩΝ

ΔΙΑΜΕΡΙΣΜΑΤΑ
1. Πάροδος Ατταβύρου καινούργιου με 3 υπνοδωμάτια, 2 τουαλέτες και αποθήκη 180.000 ευρώ
2. Επί της Κωνσταντίνου Υδραίου διαμέρισμα 100 τ.μ. τριών υπνοδωματίων μεταχειρισμένο σε άριστη κατάσταση. Τιμή 150.000 ευρώ.
3. Μεταχειρισμένο διαμέρισμα στην Κέννεντυ 100 τ.μ. (μπορεί να διαμορφωθεί και σε 3 γκαρσονιέρες για φοιτητές) 140.000 ευρώ.
4. Καινούργια διαμερίσματα 70-50 τ.μ. στην περιοχή της Ιαλυσού, θέρμανση και πάρκιν. Τιμή 117.000-100.000 ευρώ.
5. Στο Ροδίνι 90 τ.μ. με θέα προς 1910 ευρώ το τ.μ.
6. Στην Ιερού Λόχου στην Ιαλυσό 2 γκαρσονιέρες 50 τ.μ. υπό ανέγερση 95.000 ευρώ.
7. Πωλούνται δύο διαμερίσματα 73 τ.μ. καινούργια περιοχή Ίκαρος. Τιμή 132.000 ευρώ έκαστο.
8. Διαμέρισμα στο Ροδίνι 115 τ.μ. με πάρκιν, θέρμανση σε άριστη κατάσταση 160.000 ευρώ.
9. Διαμέρισμα ρετιρέ στο Ροδίνι 170 τ.μ. με φανταστική θέα και 2 θέσεις πάρκιν.
10. Στην Ιαλυσό (κοντά στη στάση Παρασκευά) 2όροφα διαμερίσματα 140 τ.μ. με 90 τ.μ. αυλή το καθένα.
11. Στην Ιαλυσό καινούργιο 84 τ.μ. με θέρμανση και πάρκινγκ. Τιμή: 150.000 ευρώ.

ΟΙΚΟΠΕΔΑ
1. Περιοχή Ιαλυσού 5.200 τ.μ.
2. Ιαλυσός 390 τ.μ. Σ.Δ. 0,6
3. Παραλία Ιαλυσού 2.500 δίδεται προς αντιπαροχή
4. Περιοχή Ασγούρου (πρώην σκουπίδια) έκταση 4 στρ. με δρόμο και υπέροχη θέα.
5. Εκταση 26 στρ. περιοχή Ασγούρου (πρώην σκουπίδια)
6. Στις Φάνες έκταση 6.500 στρέμματα με αμφιθεατρικό.

ΜΟΝΟΚΑΤΟΙΚΙΕΣ
1. Στο Καρακόνερο μονοκατοικία 315 τ.μ. με τζάκι- ενδοδαπέδια θέρμανση σε άριστη κατάσταση με γκαράζ και αποθήκη
2. Στην Αγία Παρασκευή μονοκατοικίες 140 τ.μ. (καινούργια) σε οικόπεδα 320-330 τ.μ.)
3. Στην Ιαλυσό μονοκατοικίες 153 τ.μ. σε 350 τ.μ οικόπεδο
4. Στην Παστίδα 160 τ.μ. σε 330 τ.μ. οικόπεδο εντός σχεδίου
5. Στην Παστίδα σε 600 τ.μ. οικόπεδο 140 τ.μ. σε μπετά εντός ζώνης
6. Στα Κοσκινού 140 τ.μ. σε 700 μέτρα οικόπεδο
7. Στην Κρεμαστή μονοκατοικία 350 τ.μ. σε 1500 μέτρα οικόπεδο
8. Μονοκατοικία στην Ιαλυσό 130 τ.μ. σε 300 μέτρα οικόπεδο
9. Στην Παστίδα μονοκατοικία 133 τ.μ. σε μπετά. Τιμή 100.000 ευρώ.

ΕΠΑΓΓΕΛΜΑΤΙΚΗ ΣΤΕΓΗ
1. Στην Βιοτεχνική ζώνη στο Τσαΐρι 1 στρέμμα με άδεια οικοδομής 600 μέτρα
2. Στην περιοχή του Τζάμπο έκταση 4.700 με άδεια για 2.000 τ.μ. για μεταλλικό κτήριο (κατάλληλο και για μονοκατοικία το οικόπεδο)
3. Στην Ανάληψη αποθήκη 113 τ.μ. με τριφασικό ρεύμα
4. Στην περιοχή Λαδικό πάνω στο δρόμο επιχείρηση 10 δωματίων πλήρως εξοπλισμένα ενοικιασμένα όλο τον χρόνο
5. Στο Τσαΐρι κτίσμα 276 τ.μ. πάνω στο δρόμο
6. Στο Φαληράκι επιχείρηση αναψυκτήριο. Τιμή 20.000 ευρώ με τον εξοπλισμό.
7. Επιχείρηση οβελιστήριο σε κεντρικό σημείο στο Νιοχώρι με εξασφαλισμένη πελατεία για λόγους υγείας.

ΖΗΤΟΥΝΤΑΙ ΟΙΚΟΠΕΔΑ ΓΙΑ ΑΓΟΡΑ ΚΑΙ ΑΝΤΙΠΑΡΟΧΗ

AT3757(Γ)

The Real Estate Leaders

RE/MAX



RE/MAX. Outstanding Agents. Outstanding Results.

- Αγοραπωλησίες - Ενοικιάσεις ακινήτων
- Με σοβαρότητα και επαγγελματισμό
- Στη Ρόδο, σε όλη την Ελλάδα και για κάθε γωνιά του κόσμου

Ζητούνται συνεργάτες

RE/MAX EXCLUSIVE RE/MAX EXPRESS

REMAX EXPRESS: Εθνάρχου Μακαρίου 45 (στοά Ροίκου, ημιόροφος)
Τηλ: 22410 43730 - 1, fax: 22410 73200 • www.remax.gr • e-mail: info@remaxexpress.gr

AE740

ΚΛΑΔΟΓΕΝΗΣ ΜΙΧΑΗΛ

ΠΟΛΙΤΙΚΟΣ ΜΗΧΑΝΙΚΟΣ Ε.Μ.Π.
ΑΤΤΑΒΥΡΟΥ 20-ΡΟΔΟΣ
ΤΗΛ. 2241022394

ΠΩΛΟΥΝΤΑΙ

1. **Μεζονέτες** με απεριόριστη θέα και θέα στη θάλασσα, στο Καρακόνερο, με 3 υπνοδωμάτια, σαλόνι, κουζίνα, 2 λουτρά, αποθήκης και με υπόγειο χώρο στάθμευσης και λοιπών βοηθητικών χώρων, εμβαδού 125 τ.μ. και εμβαδού υπογείου 65 τ.μ., συνολικής επιφάνειας με το υπόγειο 190 τ.μ.
2. **Διαμερίσματα** πολυτελούς κατασκευής με απεριόριστη θέα και θέα στη θάλασσα, στο Καρακόνερο, με 3 υπνοδωμάτια, λουτρού και αποθήκης εμβαδού 105 τ.μ.

ΑΕ0058

ΠΩΛΕΙΤΑΙ

ΕΠΙΧΕΙΡΗΣΗ - ΕΣΤΙΑΤΟΡΙΟ "ΗΛΙΟΣ"
στο Φαληράκι, δίπλα στα μεγάλα ξενοδοχεία, πλήρως εξοπλισμένο. Διαθέτει μεγάλη αυλή στην παραλία.

Πληρ. τηλ. 2241086700, 6976802676

ΜΑΤ3730(Γ)

ΠΡΟΣΟΧΗ
ΠΡΑΓΜΑΤΙΚΗ ΕΥΚΑΙΡΙΑ

ΠΩΛΕΙΤΑΙ ή ΕΝΟΙΚΙΑΖΕΤΑΙ

επιχείρηση εστιατορίου - cafe bar
πλήρως εξοπλισμένη. Στην παραλία λίγο πριν την Αρχαία Κάμειρο.
Αίθουσα για χειμώνα και μεγάλη αυλή μέχρι το κύμα για καλοκαίρι. Υπέροχη τοποθεσία, με άφθονο πράσινο.
5.000 τ.μ. εκμεταλλεύσιμα. Χαμηλό μίσθιο και μεγάλης διάρκειας συμβόλαιο πολύ ευνοϊκό.
Λόγος, άλλη οικογενειακή επιχείρηση που ο γονιός πρέπει να εγκαταλείψει δραστηριότητες.
Εάν είστε της δουλειάς αυτής μην την αφήσετε να χαθεί.

Πληρ. τηλ. 6932155284 μετά τις 11.00 η ώρα πρωί

ΜΑΠ435(Γ)

ΣΑΒΒΑΪΔΗΣ & ΣΥΝΕΡΓΑΤΕΣ
Κτηματομεσιτικό Γραφείο
Γρ. Λαμπράκη 14 ΡΟΔΟΣ 85100
Τηλ. 2241026281

ΠΩΛΗΣΕΙΣ ΑΚΙΝΗΤΩΝ

Α) ΟΙΚΟΠΕΔΑ ΕΝΤΟΣ ΣΧΕΔΙΟΥ - **1)** ΡΟΔΟΣ: α) Ροδίνι 400 τ.μ. με Σ.Δ. 0,4 τίμημα 175.000 ευρώ, β) Ανάληψη 400 τ.μ. με Σ.Δ. 0,8 τίμημα 230.000 ευρώ, γ) Καναμάτ 400 τ.μ. Σ.Δ. 0,4 τίμημα 165.000, **2)** Μέγγαβλη 350 τ.μ. αποτελεί μερίδα Οικοδομικού Συνεταιρισμού Αιγυπτίων Ρόδου, τίμημα 25.000 ευρώ.
Β) ΟΙΚΟΠΕΔΑ ΕΚΤΟΣ ΣΧΕΔΙΟΥ: 1) ΡΟΔΟΣ: Μόντε Σμίθ 2.000 τ.μ., 2) Ασγούρου 4.000 τ.μ., τίμημα 200.000 ευρώ, 3) Τσαΐρι 21.367 τ.μ., 4) Ιαλυσό 2.000 τ.μ., περιοχή Φιλέρημος, τίμημα 265.000 ευρώ, 5) Κοσκινού 4.002 τ.μ. τίμημα 265.000 ευρώ, 6) Μαριτσά επί της επαρχιακής οδού Κρεμαστής - Μαριτσά 9.500 τ.μ. τίμημα 250.000 ευρώ, 7) Κανδυλί 4.440 τ.μ. τίμημα 135.000 ευρώ, 8) Κανδυλί 4.000 τ.μ. τίμημα 235.000 ευρώ, 9) Κολύμπια: α) 9.000 τ.μ, β) 19.770 τ.μ., γ) 28.500 τ.μ., 10) Λίνδος: α) Βληχά 8.190 τ.μ. παραθαλάσσιο, τίμημα 320.000 ευρώ, β) Πάνω Αλώνια 3.540 τ.μ. επί επαρχιακής οδού Λίνδου - Πεύκοι, τίμημα 155.000 ευρώ, γ) Πεύκοι 32.500 τ.μ.. - 42.300 τ.μ. και 19.800 τ.μ. με πανοραματική θέα, δ) Ψάρτος 15.600 τ.μ. στο "κύμα".
Γ) ΜΟΝΟΚΑΤΟΙΚΙΕΣ: **Α)** ΡΟΔΟΣ: 1) ΠΑΛΙΑ ΠΟΛΗ: α) ανακαινισμένο 700 τ.μ. με κήπο 160 τ.μ., β) λιθόκτιστο παλιό 500 τ.μ. με κήπο 500 τ.μ., γ) ανακαινισμένο 140 τ.μ. με αυλή 60 τ.μ., δ) παλιό στο Μόντε Σμιθ 287 τ.μ. κήπο 2.100 τ.μ., ε) ανακαινισμένο 146 τ.μ. με μικρή αυλή. 2) Αγ. Νικολάου νεοκλασικό παλιό ισόγειο 115 τ.μ. α' όροφ. 115 τ.μ. με μεγάλη αυλή, τίμημα 305.000 ευρώ. 3) Αγ. Αναστασία 133 τ.μ. με αυλή 191 τ.μ. τίμημα 135.000 ευρώ, 4) Αγ. Νικολάου πετρόκτιστο και ανακαινισμένο 250 τ.μ.,τίμημα 315.000 ευρώ. **Β)** ΚΟΛΥΜΠΙΑ: α) 107 τ.μ. με κήπο 283 τ.μ. τίμημα 240.000 ευρώ, β) 107 τ.μ. με κήπο 305 τ.μ. τίμημα 260.000 ευρώ, γ) 107 τ.μ. με κήπο 310 τ.μ. τίμημα 290.000 ευρώ. **Γ)** ΙΑΛΥΣΟΣ: α) Εντός σχεδίου 175 τ.μ. οικόπεδο 300 τ.μ.. τίμημα 310.000 ευρώ, β) Κανδυλί (μέχρι κτίσματα) σε οικόπεδο 4.232 τ.μ. τίμημα 200.000 ευρώ, γ) εντός σχεδίου 220 τ.μ. σε οικόπεδο 260 τ.μ. τίμημα 380.000 ευρώ, δ) Ανοιξη εκτός σχεδίου 150 τ.μ. σε οικόπεδο 2.000 τ.μ. τίμημα 335.000 ευρώ, ε) Ιξιά 200 τ.μ. σε οικόπεδο 1.000 τ.μ. τίμημα 400.000 ευρώ, στ) Βουνάρα πολυτελούς κατασκευής 220 τ.μ. σε οικόπεδο 1.100 τ.μ.

ΕΝΟΙΚΙΑΣΕΙΣ ΚΑΤΑΣΤΗΜΑΤΩΝ

ΡΟΔΟΣ: Επί της Εθν. Αντίστασης: α) Ισόγειο 69 τ.μ. με υπόγειο 69 τ.μ. και πατάρι 20 τ.μ. μηνιαίο μίσθωμα 1.300 ευρώ, β) Προέκτασης Εθν. Αντίστασης 220 τ.μ. με κήπο μεγάλο, κατάλληλο για πάρκιν, μηνιαίο μίσθωμα 1.200 ευρώ, γ) 130 τ.μ. μηνιαίο μίσθωμα 2.600 τ.μ., δ) Ισόγειο 140 τ.μ. α' όροφο, 140 τ.μ., μηνιαίο μίσθωμα 3.500 ευρώ.

Πληροφ. τηλ. 22410-26281

ΜΧΠ659

Εμμανουήλ Κρανίδης

Πωλείται



Αρχοντική κατοικία 140 τμ
με αυλή 100τμ
στην συνοικία του Αγ. Ιωάννη

Εμμανουήλ Κρανίδης
Καζούλη & Αμερικής 50, 2ος όροφος, 85100 Ρόδος
Τηλ.: 22410 27082, 22410 26476 / **Κινητό**: 6944347405
Fax: 22410 27101
E – mail: info@kranidis.gr

ΧΠ092

ΠΩΛΟΥΝΤΑΙ

ΠΟΛΥΤΕΛΗ & ΗΛΙΟΛΟΥΣΤΑ
ΟΡΟΦΟΔΙΑΜΕΡΙΣΜΑΤΑ
ΕΠΙΦΑΝΕΙΑΣ 138τ.μ.-120τ.μ.-100τ.μ.-50τ.μ.
ΜΕ ΑΠΕΡΙΟΡΙΣΤΗ ΘΕΑ & ΜΕΓΑΛΕΣ ΒΕΡΑΝΤΕΣ
ΓΩΝΙΑ Κ. ΥΔΡΑΙΟΥ & Κ. ΤΣΑΛΔΑΡΗ
ΔΑΝΕΙΑ ΔΕΚΤΑ

ΜΑΤ3734(Γ)

ΠΛΗΡ.ΤΗΛ: 6977 914567
(ΠΛΗΡΟΦΟΡΙΕΣ ΤΙΜΩΝ ΟΧΙ ΑΠΟ ΤΗΛΕΦΩΝΟ)

NewAge
Real Estate
ΜΕΣΙΤΙΚΟ ΓΡΑΦΕΙΟ

Νέα Εποχή στο Χώρο του Ακινήτου

ΜΕΛΕΟΥΝΗ - ΚΕΧΑΓΙΑ ΜΑΙΡΗ

TARGET

ΔΙΑΜΕΡΙΣΜΑΤΑ
- 85 τ.μ. 2 υπν/τίων πλησίον Μ. Πετρίδη. Τιμή 150.000 €
- 117 τ.μ. 3 υπν/τίων πλησίον Μ. Πετρίδη. Τιμή: 202.000 €
- 129 τ.μ. 3 υπν/τίων στους Δασκάλους Ιιιχ κατασκευής. Τιμή 247.000 €
- 70 τ.μ. 1 υπν/τίου στο Καρακόνερο. Τιμή 127.000 €
- 84 τ.μ. 2 υπν/τίων στο Καρακόνερο. Τιμή 170.000 €
- 85 τ.μ. πλησίον Μ. Πετρίδη. Τιμή 162.000 €
- 80 τ.μ. 2 υπν/τίων στη Ρόδου Λίνδου Ιιιχ κατασκευής. Τιμή 120.000 €
- 110 τ.μ. 3 υπν/τίων στο Καρακόνερο με απεριόριστη θέα. Τιμή 200.000 €
- 112 τ.μ. 3 υπν/τίων στο Καρακόνερο. Τιμή 212.000 €
- 136 τ.μ. 3 υπν/τίων στην Ανάληψη, Ιιιχ κατασκευής. Τιμή 275.000 €
- 75 τ.μ. 2 υπν/τίων στ' Αφάντου. Τιμή 110.000 €
- 118 τ.μ. στη Μιχαήλ Πετρίδη. Τιμή 215.000€

ΜΟΝΟΚΑΤΟΙΚΙΕΣ – ΜΕΖΟΝΕΤΕΣ
- 90 τ.μ. διώροφη κατοικία στην Π. Πόλη πλήρως ανακαινισμένη. Τιμή 140.000 €
- 190 τ.μ. ανεξάρτη κατοικία 3 ορόφων εντός π. Ρόδου σε 200 τ.μ. οικόπεδο. Τιμή 310.000 €
- 135 τ.μ. στα Κοσκινού σε οικόπεδο 1.000 τ.μ. Τιμή 220.000 €
- 140 τ.μ. 2 ορόφων στην Παστίδα σε οικόπεδο 270 τ.μ. Τιμή 180.000€
- 170 τ.μ. 3 ορόφων στην Ιαλυσό στους πρόποδες Φιλερήμου σε οικόπεδο 650 τ.μ. Τιμή 270.000 €
- 180 τ.μ. 3 επιπέδων σε οικόπεδο 1000 τ.μ. στα Κοσκινού. Τιμή 265.000 €
- 185 τ.μ. 2 ορόφων προς παρ. Ιαλυσού. Τιμή 315.000 €
- 195 τ.μ. πλησίον παρ. Ιαλυσού 3 ορόφων σε οικόπεδο 280 τ.μ. με εσωτερικό ασανσέρ. Τιμή 270.000 €
- 195 τ.μ. στην Ιξιά 3 ορόφων ,ε 25 τ.μ. σοφίτα. Τιμή 290.000 €
- 195 τ.μ. στ' Ασγούρου 3 ορόφων σε 1.000 τ.μ. οικόπεδο, εντός ζώνης σε μπετά. Τιμή 160.000 €
- 210 τ.μ. 3 ορόφων μπετά σε οικόπεδο 1300 τ.μ. στα Κοσκινού. Τιμή 155.000 €
- 195 τ.μ. 3 ορόφων στην Ιαλυσό. Τιμή 220.000 €
- Νεοκλασική κατοικία εντός πόλεως Ρόδου

● **ΨΙΝΘΟΣ.** Στο ωραιότερο σημείο του χωριού:
- 75 τμ. σε οικόπεδο 450 τ.μ. 125.000 €
- 210 τ.μ. σε οικόπεδο 1000 τ.μ. 230.000 €
- 147 τ.μ. σε οικόπεδο 900 τ.μ. 215.000 €

● **ΜΑΛΩΝΑ.**
- Νεόδμητη, πετρόκτιστη κατοικία πλήρως εξοπλισμένη. Τιμή 140.000 €
- Πολιά κατοικία 80 τ.μ. Τιμή 30.000 €

● **ΓΕΝΝΑΔΙ.** Παραδοσιακή κατοικία 80 τ.μ. Τιμή 60.000 €

ΟΙΚΟΠΕΔΑ
- 4.000 τ.μ. στα Κοσκινού με απεριόριστη θέα. Τιμή 220.000 €
- 160 τ.μ. στην Ιξιά εντός εοικισμού. Τιμή 100.000 €
- 400 τ.μ. στην Δημ. Αναστασιάδη με Σ.Δ. 1. Τιμή 440.000 €
- 5.900 τ.μ. στο Τσαίρι κατάλληλο για οποιαδήποτε χρήση. Τιμή 380.000 €
- 2.500 τ.μ. εντός σχεδίου πόλεως Ιαλυσού με Σ.Δ. 0,4. Τιμή 700.000 €
- 5.500 τ.μ. στην παραλία Σορωνής πάνω στο κύμα. Τιμή 180.000 €
- 610 τ.μ. στην Ιαλυσό εντός σχεδίου με Σ.Δ. 0,4. Τιμή 180.000 €
- 2.000 τ.μ. εξ' αδιαιρέτου στο Τσαίρι, κατάλληλο για βιοτεχνική χρήση. Τιμή 150.000 €
- 4.000 τ.μ. επί της Ρόδου-Λίνδου. Τιμή 300.000€
- 2.400 τ.μ. επί της Ρόδου-Ιαλυσού με Σ.Δ. 0,4. Τιμή 820.000€
- 4.000 τ.μ. στα Κοσκινού με πανοραμική θέα. Τιμή 260.000 €
- 4.000 τ.μ. στο Κανδυλί. Τιμή 155.000 €
- 4.000 τ.μ. στο Κανδυλί. Τιμή 120.000 €
- 6.420 τ.μ. στα Ασγούρου. Τιμή 160.000 €
- 5.500 τ.μ. στην παρ. Παραδεισίου μπροστά στο κύμα. Τιμή 100.000€
- 15.000 τ.μ. στον Θεολόγο με πανοραμική θέα. Τιμή 165.000€
- 5.250 τ.μ. στον Αρχάγγελο. Τιμή 65.000 €
- 4.800 τ.μ. στα Μάσσαρη. Τιμή 60.000 €
- 2.200 τ.μ. στο Γεννάδι με πανοραμική θέα. Τιμή 65.000 €
- 3.000 τ.μ. στο Γεννάδι επί της Λεωφόρου κατάλληλο για οποιαδήποτε χρήση. Τιμή 150.000 €
- 800 τ.μ. στο Κιοτάρι μπροστά στη θάλασσα κατάλληλο για επαγγελματική χρήση. Τιμή 120.000 €
- έκταση 110.000 τ.μ. στην ευρύτερη περιοχή Κοσκινού
- έκταση 21.000 τ.μ. στ' Ασγούρου

ΕΝΟΙΚΙΑΣΕΙΣ
- Διαμέρισμα 110 τ.μ. σε νέα οικοδομή 3 υπν/τίων. Τιμή 600€
- Γκαρσονιέρα επιπλωμένη στην περιοχή Ψαρόπουλας με απεριόριστη θέα. Τιμή 350 €
- Διαμέρισμα καινούργιο 1 υπν/τίου στην Ιξιά επί της Ηρακλειδών. Τιμή 350 €
- 200 τ.μ. ενιαίος χώρος 1ου ορόφου στην Ιξιά επί της Ηρακλειδών κατάλληλος και για επαγγελματική χρήση. Τιμή 1200€

ΠΩΛΕΙΤΑΙ ΒΙΟΤΕΧΝΙΚΟΣ ΧΩΡΟΣ 300 τ.μ. ΠΛΗΣΙΟΝ ΡΟΔΟΥ-ΛΙΝΔΟΥ ΣΤΑ ΚΟΣΚΙΝΟΥ. ΤΙΜΗ 270.000 €

Θεμ. Σοφούλη 8 - 85100 Ρόδος Τηλ. & Fax: 22410 23447
Κιν. 6948 808023 - E-mail: info@newage-realestate.gr

ΧΠΚΤΗ022

AQUA LINE design

AQUA LINE
design



ΜΙΧΑΗΛ ΠΕΤΡΙΔΗ 104 ΤΗΛ.22410 63268 / FAX 63389 www.aqualine.gr

ΧΠΚΤΗ021



ΚΤΗΜΑΤΟΜΕΣΙΤΙΟ ΓΡΑΦΕΙΟ

ΔΩΔΕΚΑΝΗΣΙΑΚΗ ΚΤΗΜΑΤΙΚΗ

ΠΑΠΟΥΤΣΗΣ ΚΩΝ/ΝΟΣ

Π Ω Λ Ο Υ Ν Τ Α Ι

1. **Διαμέρισμα** 73 τ.μ. ημιυπόγειο στην Ανάληψη (ημιτελής). Τιμή 70.000 €
2. **Διαμέρισμα** 107 τ.μ. ισογείου στην Ανάληψη. Τιμή 181.900 €
3. **Διαμέρισμα** 100 τ.μ. ισογείου στο Ροδίνι. Τιμή 170.300 €
4. **Διαμερίσματα** 86 τ.μ. 1ου-3ου-4ου ορόφου με γκαράζ στην Ιαλυσό. Τιμή 138.600€
5. **Διαμέρισμα** 115 τ.μ. 2ου ορόφου στην Ιξιά. Τιμή 114.500 €
6. **Μεζονέτα** 105 τ.μ. διώροφη στα Κοσκινού (ημιτελής). Τιμή 117.000 €
7. **Μεζονέτα** 120 τ.μ. σε οικόπεδο 1.000 τ.μ. στ' Αφάντου. Τιμή 161.600 €
8. **Μεζονέτα** 120 τ.μ. σε οικόπεδο 1.500 τ.μ. στην Ψίνθο. Τιμή σε μπετά 75.000 € τελειωμένη 145.000 €
9. **Μεζονέτα** 133 τ.μ. σε οικόπεδο 300 τ.μ. στην Παστίδα. τιμή σε μπετά 103.000 ευρώ, μαρμαροσουβά 126.500 ευρώ.
10. **Κατάστημα** στην Σωκράτους Π. Πόλη. Τιμή 310.000€
11. **Κατάστημα** 40 τ.μ. με υπόγειο και πατάρι στο Ροδίνι. Τιμή 100.000 €
12. **Αποθήκη** 170 τ.μ. ημιυπόγεια στο Ροδίνι. Τιμή 117.000 €
13. **Οικόπεδο** 5.680 τ.μ. στ' Αφάντου. Τιμή 90.000 €
14. **Οικόπεδο** 4.000 τ.μ. στους Τρεις. Τιμή 145.000 €
15. **Οικόπεδο** 300 τ.μ. στον Αρχάγγελο. Τιμή 18.000 €
16. Οικόπεδο 406 τ.μ. στον Εμπωνα, τιμή 35.000 ευρώ.
17. **Επιχ/ση** καφετέριας-μπαρ με τον εξοπλισμό της εντός πόλεως. Τιμή 11.000 €

Μ Ι Σ Θ Ω Σ Ε Ι Σ

1. **Αποθήκη** 300 τ.μ. υπόγεια εντός πόλεως. Μίσθωση 800 €

ΠΩΛΗΣΕΙΣ ΑΚΙΝΗΤΩΝ – ΟΙΚΟΠΕΔΩΝ– ΜΙΣΘΩΣΕΙΣ ΑΚΙΝΗΤΩΝ

ΩΡΕΣ ΓΡΑΦΕΙΟΥ 09.00-14.00 π.μ. και 17.00-21.00 μ.μ.

ΕΘΝΙΚΗΣ ΑΝΤΙΣΤΑΣΗΣ 45- 1ος ΟΡΟΦΟΣ • ΤΗΛ. - ΦΑΞ

2241025480 κιν. 6932469420 • e-mail: papoutsisk@in.gr

ΧΠ2673

DODEKANISOS

Δωδεκάνησος Ναυτιλιακή

Η Εταιρεία μας επιθυμεί να προσλάβει δυναμικό στέλεχος για την ανάπτυξη του τμήματος πωλήσεων:

Απαραίτητα προσόντα:

Εμπειρία στο χώρο των πωλήσεων
Δυναμική Προσωπικότητα με άνεση επικοινωνίας
Ομαδικό πνεύμα εργασίας.
Πολύ καλή γνώση Αγγλικών
Καλή χρήση Ηλεκτρονικών Υπολογιστών

Εμπειρία στο χώρο θα θεωρηθεί ως επιπλέον προσόν

Η εταιρεία προσφέρει: Ανταγωνιστικές αποδοχές (μισθός – Bonus), Ευχάριστο περιβάλλον εργασίας

Πληροφορίες επικοινωνίας

Τηλ. 2241070590
Email ixalkia@12ne.gr

ΧΠ1648

Rare & Exciting Career Opportunity

SAVVAIDIS & Associates

Are looking for a dynamic, motivated individual.

Do you like dealing with people?
Are you a good team player?
Would you like to work for a company that appreciates what you do?

The position
ESTATE AGENT
Based in Rhodes Town

Skills Required:
English Language
Good Organizational Skills
Time Management essential
Computer Literacy

E-mail your CV now at info@savvaidis.gr with a recent photo

SAVVAIDIS & Associates – Lambraki 14 – Rhodes
tel +30-22410-70017 http://www.savvaidis.gr

MXT9659

ΠΩΛΕΙΤΑΙ

επιχείρηση εστιατορίου - bar

πλήρως εξοπλισμένο, σε κεντρικότατο σημείο στους Πεύκους, σε τιμή ευκαιρίας

Πληρ. τηλ. 2244051858

ΜΑΠ433(Γ)

ΟΙΚΟΔΟΜΗ ΡΟΔΟΥ

ΤΕΧΝΙΚΗ–ΚΑΤΑΣΚΕΥΑΣΤΙΚΗ ΕΤΑΙΡΕΙΑ

ΠΩΛΟΥΝΤΑΙ

1) **Αποθήκες, διαμερίσματα και οροφοδιαμερίσματα** στην περιοχή Καναμάτ (Καρακόνερο) διαφόρων μεγεθών (σε συγκρότημα 2 πολυκατοικιών).
2) **Μονοκατοικίες** στο Κιοτάρι Ασκληπειού (στο κύμα) 120 τ.μ. σε κτήμα 1.300 τ.μ. εκάστη.

ΟΙΚΟΔΟΜΗ ΡΟΔΟΥ

Δεκτά δάνεια και ευκολίες πληρωμής έχουμε τις καλύτερες τιμές της αγοράς.

Καμύνδου 4- Ρόδος-85100 Τηλ.: 22410/60460- 2 Fax: 22410/60463

ΜΑΝΟΛΗΣ ΣΠΥΡΙΔΗΣ
Πολιτικός Μηχανικός Δ.Π.Θ.
(Κιν:693 6660460)

ΚΩΣΤΑΣ ΚΩΝΣΤΙΝΤΙΝΙΔΗΣ
εργολάβος
(ΚΙΝ.: 6978.110.000)

ΕΜΠ00026

ΩΜΕΓΑ

ΚΑΡΑΓΕΩΡΓΟΥ ΓΕΩΡΓΙΟΣ

ΑΣΦΑΛΕΙΕΣ
ΑΚΙΝΗΤΑ
ΕΠΕΝΔΥΣΕΙΣ
ΔΑΝΕΙΑ

ΚΕΝΤΡΙΚΟ: ΜΕΓ. ΚΩΝ/ΝΟΥ 61 ΡΟΔΟΣ
ΤΗΛ. 22410 77122, ΦΑΞ. 22410 77522

e-mail: omega-gfk@rho.forthnet.gr
www.rodos-k.gr

1. ΡΟΔΟΣ: οικόπεδο σε πολύ ωραία τοποθεσία 900 τ.μ. με Σ.Δ. 0,6 αξίας 600.000 ευρώ
2. ΡΟΔΟΣ: οικόπεδο σε καλή περιοχή 430 τ.μ. με Σ.Δ. 0,8 αξίας 300.000 ευρώ
3. ΡΟΔΟΣ: κατάστημα γωνιακό 100 τ.μ. με αυλή 150 τ.μ. κατάλληλο για πολλές χρήσεις αξίας 600.000 ευρώ
4. Ασγούρου: 4.500 τ.μ. κατάλληλο για κατοικίες αξίας 220.000 ευρώ
5. Περιοχή Μαρινόπουλου προς Καλλιθέα: 345 τ.μ. με Σ.Δ. 0,8 κτίζεις 276 τ.μ. και υπόγειο. Αξίας 150.000 ευρώ.
6. Κοσκινού: οικόπεδο πανοραμικό 4.000 τ.μ. αξίας 225.000 ευρώ
7. Κοσκινού: σε οικόπεδο 1.350 τ.μ. σε άριστη τοποθεσία κατοικία 200 τ.μ. πωλείται στα μπετά 195.000 ευρώ.
8. Κοσκινού: σε μικρό οικόπεδο εντός σχεδίου μεζονέτα 110 τ.μ. 250.000 ευρώ.
9. Περιοχή Τραγανού (Ταβέρνα Μιμάκος) 12.000 τ.μ. αξίας 205.000 ευρώ
10. ΡΟΔΟΣ: γκαρσονιέρα 15-ετίας σε άριστη κατάσταση 46 τ.μ. αξίας 63.000 ευρώ
11. Αφάντου: σε 1.450 τ.μ. πανοραμικό οικόπεδο διώροφη μονοκατοικία 143 τ.μ. αξίας 235.000 ευρώ
12. Αφάντου: μεζονέτα lux κατασκευής 210 τ.μ. με όλα τα ηλεκτρικά είδη και air condtition αξίας 260.000 ευρώ
13. Αφάντου: διώροφη οικοδομή 2 διαμερισμάτων 200 τ.μ. με αυλή 20-ετίας αξίας 209.000 ευρώ
14. Αφάντου: Ισόγειο διαμέρισμα 25-ετίας 120 τ.μ. με 3 Υ/Α, 2 WC, αξίας 123.000 ευρώ
15. Κολύμπια: Οικόπεδο σε πολύ καλή τοποθεσία 4.500 τ.μ. αξίας 115.000 ευρώ
16. Αφάντου: οικόπεδο πανοραμικό 4.000 τ.μ. της περιοχής Τραπεζίας αξίας 120.000 ευρώ
17. Ιξιά: διαμέρισμα 20-ετίας 120 τ.μ. με 3 Υ/Α αξίας 120.000 ευρώ
18. Ιαλυσός: σε 2.000 τ.μ. οικόπεδο σε καλή τοποθεσία 2όροφη μονοκατοικία 150 τ.μ. τριετίας. Αξίας 340.000 ευρώ
19. Παστίδα: 4.000 τ.μ. οικόπεδο αξίας 79.000 ευρώ.
20. Παστίδα: σε οικόπεδο εντός ζώνης 2.500 τ.μ. 2όροφη οικοδομή 190 τ.μ. ημιτελής, αξίας 190.000 ευρώ (Για την ολοκλήρωση της οικοδομής απαιτείται το ποσόν των 60.000 ευρώ).
21. Μαριτσά: 430 τ.μ. οικόπεδο Σ.Δ. 0,8 (κτίζει 344 τ.μ.) αξίας 50.000 ευρώ
22. Αφάντου: περιοχή ΠΛΑΤΗ (στο καινούργιο σχολικό συγκρότημα και το γήπεδο) οικόπεδο εντός ζώνης 2.300 τ.μ. αξίας 100.000 ευρώ
23. Ασγούρου: 4.000 τ.μ. σε κεντρικό σημείο κατάλληλο για βιοτεχνικό κτίριο αξίας 255.000 ευρώ.

Το γραφείο μας διαθέτει πολλά ακίνητα εντός και εκτός οικισμού μεγάλα και μικρά για όλες τις χρήσεις, άρτια και οικοδομήσιμα καθώς και αγροτεμάχια από 5 ευρώ/τμ.

ΑΕ656

Miele

Ζητούνται
ΠΩΛΗΤΕΣ & ΤΕΧΝΙΚΟΙ ΟΙΚΙΑΚΩΝ - ΕΠΑΓΓΕΛΜΑΤΙΚΩΝ ΣΥΣΚΕΥΩΝ

Απαραίτητα Προσόντα:
- Πτυχίο Τεχνικής Σχολής
- Γνώση Αγγλικής γλώσσας ή Γερμανικής και χρήσης Η/Υ
- Δίπλωμα αυτοκινήτου
- Επιθυμητή ηλικία έως 40 ετών
- Ικανότητα στο να οργανώνει και να διαχειρίζεται πελάτες
- Δραστήρια και ευχάριστη προσωπικότητα

Επιθυμητά προσόντα:
- Προϋπηρεσία σε ανάλογο τομέα
- Προϋπηρεσία σε τομέα επαγγελματικών πωλήσεων

Προσφέρονται:
- Ανταγωνιστικό πακέτο αποδοχών
- Αριστες συνθήκες εργασίας

Οι ενδιαφερόμενοι που συγκεντρώνουν τα ανωτέρω προσόντα, μπορούν να στείλουν το αναλυτικό βιογραφικό τους σημείωμα στη διεύθυνση: **Ατταβύρου 43, Ρόδος**
Υπόψη: κυρίου Ιωάννη Ζαχαρία • Τηλ. 6937095252

ΜΑΤ3763(Γ)

ΤΕΧΝΙΚΗ ΕΤΑΙΡΙΑ
ΤΣΑΚΙΡΗΣ ΤΣΑΜΠΙΚΟΣ & ΣΙΑ ΕΕ.

ΠΩΛΟΥΝΤΑΙ

1. Διαμερίσματα 120μ² (τριών υπνοδωματίων), 87 μ² (δύο υπνοδωματίων) σε νεοανεγειρόμενη οικοδομή 6 διαμερισμάτων σε οικόπεδο 1800μ² εντός σχεδίου πόλεως στην περιοχη Ιξιάς.
Η οικοδομή είναι εξαιρετικής κατασκευής, διαθέτει ασανσέρ, κεντρική θέρμανση, καθώς και δύο θέσεις στάθμευσης για κάθε διαμέρισμα.

2. Μονοκατοικία πανταχόθεν ελεύθερη ανεπτυγμένη σε τρία επίπεδα συνολικής επιφάνειας 200τ.μ. σε οικόπεδο 424τ.μ. εντός σχεδίου πόλεως Ρόδου (περιοχή Καρακόνερο)

ΑΤΤΑΒΥΡΟΥ 56 - 85100 ΡΟΔΟΣ
ΤΗΛ. 22410 35139
FAX. 22410 24262.

ΜΖΤ3333(Γ)

ΕΣΤΙΑ

ΚΤΗΜΑΤΟΜΕΣΙΤΙΚΟ ΓΡΑΦΕΙΟ ΚΑΜΠΟΥΡΗΣ ΣΚ. ΕΜΜΑΝΟΥΗΛ

1. **ΟΙΚΟΠΕΔΟ** 2600 τ.μ. στην περιοχή Κοσκινού σε φανταστική τοποθεσία
2. **ΔΙΑΜΕΡΙΣΜΑΤΑ** διαφόρων διαστάσεων στο Ροδίνι
3. **ΔΙΑΜΕΡΙΣΜΑΤΑ** διαφόρων διαστάσεων στο Καρακόνερο
4. **ΜΟΝΟΚΑΤΟΙΚΙΕΣ** με αυλή στο Καρακόνερο
5. **ΜΟΝΟΚΑΤΟΙΚΙΕΣ - ΔΙΑΜΕΡΙΣΜΑΤΑ** στην ωραιότερη περιοχή Μαριτσών υπό κατασκευή
6. **ΟΙΚΟΠΕΔΟ** 2000 τ.μ. με άδεια στο Γεννάδι για 2 κατοικίες των 95 τ.μ.
7. **ΟΙΚΟΠΕΔΟ** στη Ρόδου-Λίνδου 9000 τ.μ. με άδεια οικοδομής

ΣΤΕΦ. ΚΑΖΟΥΛΗ 74 - ΡΟΔΟΣ
ΤΗΛ. 2241024858, 6947424462

ΑΕ691

Από το ΚΑΖΙΝΟ της ΡΟΔΟΥ

ΖΗΤΟΥΝΤΑΙ

νέοι/ες που να ενδιαφέρονται για την θέση του Κρουπιέ (Dealers) (μετά από εκπαίδευση στην νέα σχολή τον ερχόμενο Νοέμβριο διάρκειας 3 εβδομάδων)

Πληροφορίες-Αιτήσεις:
ΚΑΖΙΝΟ ΡΟΔΟΥ Α.Ε.
Διεύθυνση προσωπικού: Παπανικολάου 4, Ρόδος, τηλ. 97-530, 97-535, ΔΕΥ-ΠΑΡ. (08.00-16.00)

ΧΠ1304

Ιβίσκος
Η Εταιρεία

ΖΗΤΕΙ

ΟΔΗΓΟΥΣ ΠΩΛΗΤΕΣ
Το προφίλ του ιδανικού υποψήφιου συνδυάζει

- Δίπλωμα οδήγησης Γ' κατηγορίας.
- Ελληνική υπηκοότητα.
- Ηλικία έως 30 ετών.
- Απολυτήριο Λυκείου.
- Δυναμικός με ευχάριστη προσωπικότητα.
- Αριστη ικανότητα επικοινωνιας, εργατικός και συνεπής.

Προσφέρονται:
- Μισθός, μπόνους επί των πωλήσεων και δυνατότητα εξέλιξης.

Πληρ. τηλ. 6944633636-22410 65410

ΧΠ1124

ΚΤΗΜΑΤΟΜΕΣΙΤΙΚΟ ΓΡΑΦΕΙΟ

ΜΠΕΡΤΣΕΛΗΣ ΣΠΥΡΟΣ

ΠΩΛΗΣΕΙΣ - ΑΓΟΡΕΣ - ΕΝΟΙΚΙΑΣΕΙΣ ΑΚΙΝΗΤΩΝ

ΔΙΑΜΕΡΙΣΜΑΤΑ – ΜΟΝΟΚΑΤΟΙΚΙΕΣ

1. ΡΟΔΙΝΙ: Διαμέρισμα 85 τ.μ. (μεταχειρισμένο) 125.000 ευρώ.
2. ΡΟΔΟΥ-ΛΙΝΔΟΥ: Διαμέρισμα 85 τ.μ. 2 υπνοδ. 130.000 ευρώ.
3. Πειραιώς: Διαμέρισμα (ισόγειο) 85 τ.μ. με αυλή πλήρως ανακαινισμένο με τζάκι, 110.000 ευρώ
4. ΙΑΛΥΣΟ: Διαμερίσματα 90 τ.μ. 1ου και 2ου ορόφου 120.000 ευρώ.
5. ΙΑΛΥΣΟ: Μεζονέτα 140 τ.μ. 3 υπνοδ. (υπόγειο-ισόγειο 1ος) 190.000 ευρώ.
6. ΙΑΛΥΣΟ: Μεζονέτα 160 τ.μ. 3 υπνοδ. (υπόγειο-ισόγειο 1ος), 210.000 ευρώ
7. ΙΑΛΥΣΟ: Μεζονέτα 203 τ.μ., 3 υπνοδ. σε οικόπεδο 1000 τ.μ. στους πρόποδες Φιλερήμου 390.000 ευρώ.
8. ΚΡΕΜΑΣΤΗ: Μεζονέτα 180 τ.μ. σε οικόπεδο 300 τ.μ. (παραλία) 270.000 ευρώ.
9. ΚΡΕΜΑΣΤΗ: Μεζονέτα 180 τ.μ. σε οικόπεδο 200 τ.μ. 240.000 ευρώ.
10. ΠΕΡΙΟΧΗ ΑΝΟΙΞΗ. Μεζονέτα 240 τ.μ. σε οικόπεδο 1000 τ.μ. 310.000 ευρώ.
11. ΠΕΡΙΟΧΗ ΑΝΟΙΞΗ: Μεζονέτα 240 τ.μ. σε οικόπεδο 1500 τ.μ. 330.000 ευρώ.
12. ΠΑΣΤΙΔΑ: Μεζονέτα 120 τ.μ. σε μπετά (υπό ανέγερση) σε οικόπεδο 500 τ.μ. 120.000 ευρώ.
13. ΠΑΣΤΙΔΑ: Μεζονέτα 125 τ.μ. σε οικόπεδο 240 τ.μ. (υπό ανέγερση) 175.000 ευρώ.
14. ΠΑΣΤΙΔΑ: Μεζονέτα 125 τ.μ. σε οικόπεδο 400 μ. (υπό ανέγερση) 200.000 ευρώ.
15. ΠΑΣΤΙΔΑ: Μεζονέτα 133 τ.μ. σε σοφιτά σε οικόπεδο 3000 τ.μ. 220.000 ευρώ.
16. ΚΟΣΚΙΝΟΥ: Μεζονέτα 156 τ.μ. σε οικόπδο 600 τ.μ. 350.000 ευρώ.
17. ΣΟΡΩΝΗ: Οικοδομή 182 τ.μ. σε μπετά σε οικόπεδο 1850 τ.μ. 200.000 ευρώ.

ΕΠΙΧΕΙΡΗΣΕΙΣ

1. ΡΟΔΟΥ-ΛΙΝΔΟΥ αποθήκη-κατάστημα 300 τ.μ. (εμπορικό κέντρο Μανουσέλη) με είσοδο από λεωφ. Ρόδου-Λίνδου 200.000 ευρώ.

ΟΙΚΟΠΕΔΑ

1. ΚΑΝΔΥΛΙ: Οικόπεδο 1333 τ.μ. με άδεια 65.000 ευρώ.
2. ΤΡΕΙΣ: Οικόπεδο 4.000 τ.μ. με θέα 160.000 ευρώ.
3. ΙΑΛΥΣΟ: Οικόπεδο 3.000 τ.μ. με άδειες έως 100 τ.μ., 190.000 ευρώ
4. ΚΡΕΜΑΣΤΗ: Οικόπεδο 5.500 τ.μ. 160.000 ευρώ.
5. ΚΡΕΜΑΣΤΗ: Οικόπεδο 5.500 τ.μ. εντός ζώνης 250.000 ευρώ.
6. ΚΑΛΥΘΙΕΣ: Οικόπεδο 4000 τ.μ. 120.000 ευρώ.
7. ΕΟ ΤΣΑΪΡΙ-ΑΕΡΟΔΡΟΜΙΟΥ: Οικόπεδο 12.800 τ.μ., 120.00 ευρώ.
8. ΜΑΡΙΤΣΑ: Οικόπεδο 100 τ.μ. με παλαιό κτίσμα 25.000 ευρώ.
9. ΚΑΛΑΜΩΝΑΣ: Οικόπεδο 6.100 τ.μ. με δόμηση 150 τ.μ. 120.000 ευρώ.
10. ΨΙΝΘΟΣ: Οικόπεδο 55.000 τ.μ., 70.000 ευρώ
11. Σορωνή: Οικόπεδο 500 τ.μ. κοντά στην παραλία 40.000 ευρώ.
12. Σορωνή: Οικόπεδο 850 τ.μ. με παλαιό κτίσμα 40.000 ευρώ.
13. Σορωνή: Οικόπεδο 4.010 τ.μ. με άδεια 240 τ.μ. 60.000 ευρώ.
14. Καλαβάρδα: Οικόπεδο 4.000 τ.μ. κοντά στην θάλασσα, 75.000 ευρώ
15. Αγ. Βαρβάρα: Οικόπεδο 4.300 τ.μ. 280.000 ευρώ.
16. Ασγούρου: Οικόπεδο 4000 τ.μ. 250.000 ευρώ.

ΖΗΤΟΥΝΤΑΙ ΓΙΑ ΑΓΟΡΑ ΔΙΑΜΕΡΙΣΜΑΤΑ - ΜΟΝΟΚΑΤΟΙΚΙΕΣ ΚΑΙ ΟΙΚΟΠΕΔΑ ΓΙΑ ΑΓΟΡΑ ή ΑΝΤΙΠΑΡΟΧΗ

ΠΛΗΡΟΦΟΡΙΕΣ: 6944604309, 6947407214
e-mail: bertselis_s@mail.gr

ΜΑΤ3626(Γ)

ΣΥΝΕΡΓΕΙΟ ΑΥΤΟΚΙΝΗΤΩΝ-
ΕΜΠΟΡΙΑ ΑΝΤΑΛΛΑΚΤΙΚΩΝ-
ΕΙΣΑΓΩΓΕΣ ΜΕΤΑΧΕΙΡΙΣΜΕΝΩΝ Ι.Χ. και
ΕΠΑΓΓΕΛΜΑΤΙΚΩΝ ΦΟΡΤΗΓΩΝ ΑΥΤΟΚΙΝΗΤΩΝ-
ΓΕΩΡΓΙΚΩΝ ΜΗΧΑΝΗΜΑΤΩΝ

ΙΩΑΝΝΗΣ ΚΡΗΤΙΚΟΣ
CAR CENTER

ΠΩΛΗΣΕΙΣ ΜΕΤΑΧΕΙΡΙΣΜΕΝΩΝ:

- **MERCEDES SPRINTER** κλειστό κλούβα 312D μοντέλο 1998 εισαγωγής.
- **MERSEDES SPRINTER** κλειστό κλούβα, 308D εισαγωγής.
- **FORD TRANSIT** κλούβα 1999, DIESEL εισαγωγής.
- **OPEL COMBO** 2000 μοντέλο με υδραυλικό τιμόνι εισαγωγής.
- **OPEL COMBO** 1997 μοντέλο DIESEL Ελλάδα.
- **ALFA ROMEO 145** δίπορτο μοντέλο 1996 με υδραυλικό τιμόνι, ηλεκτρ. παράθυρα.
- **HYUNDAI COUPE** 1600 c.c. με υδραυλικό και A/C, ABS και ηλεκτρικά παράθυρα, κεντρικό κλείδωμα, δερμάτινο σαλόνι, μοντέλο 1998.
- **NISSAN ALMERA** 1500 c.c. 2000 μοντέλο με airbag, AC, υδραυλικό τιμόνι, κεντρικό κλείδωμα.
- **ΤΡΑΚΤΕΡ JJEKH 28HP** 1999 μοντέλο μαζί με παρελκόμενα δεντροκομικό.
- **TOYOTA HI-ACE/ψυγείο** κλούβα 1999 μοντέλο εισαγωγής.
- **VW CADY** κλουβάκι 2000 μοντέλο εισαγωγής.

Εναντι παλαιού αεροδρομίου Μαριτσών

Πληρ. τηλ. 2241047670, 6944476553

ΑΕ674

ΠΩΛΟΥΝΤΑΙ

στα Κοσκινού
μονοκατοικίες στα μπετά με οικόπεδο, από ιδιώτη.

Πληρ. τηλ. 6947070463, 2241038970 κο Κώστα

ΜΑΠ432

ΜΑΘΗΜΑΤΑ ΤΟΥΡΚΙΚΗΣ ΓΛΩΣΣΑΣ

✓ Ολιγομελή τμήματα αρχαρίων προχωρημένων
x Εκπαιδευτικές εκδρομές

ΕΓΓΡΑΦΕΣ ΑΠΟ 23-10-05

Κέντρο Ξένων Γλωσσών
ΑΡΓΥΡΩ ΠΕΤΑΛΑ
Παναγιώτου Ροδίου 10
Τηλ. 2241034891, 33546, κιν. 6937450758

ΜΑΤ3750(Γ)

ΖΗΤΕΙΤΑΙ
ΑΠΟ ΤΕΧΝΙΚΗ ΕΤΑΙΡΕΙΑ

Αρχιτέκτονας/νισσα.
Πληρ. τηλ. 2241035139

ΜΑΤ3620(Γ)

Η ΤΟΥΟΤΑ Ξενάκης αεβε

ΖΗΤΑ

άτομο για το πλύσιμο αυτοκινήτων

Πληρ. τηλ. 2241086690

ΧΠ2366

ΕΡΓΑΣΤΗΡΙΟ ΕΛΕΥΘΕΡΩΝ ΣΠΟΥΔΩΝ ΗΛΕΚΤΡΟΝΙΚΩΝ ΥΠΟΛΟΓΙΣΤΩΝ

Program PM

ΕΠΙΣΗΜΟ ΕΞΕΤΑΣΤΙΚΟ ΚΕΝΤΡΟ ΤΗΣ ECDL HELLAS

ΤΜΗΜΑΤΑ ΓΙΑ:
Παιδιά
Ενήλικες
Αρχάριους
Επαγγελματίες
ΕΝΤΑΤΙΚΑ ΜΑΘΗΜΑΤΑ COMPUTER
ΕΓΓΡΑΦΕΣ ΤΩΡΑ

ECDL Diploma

Μανώλης Ι. Σοφίλλας
Τηλ.(22410)31761
ΚΟΔΡΙΓΚΤΩΝΟΣ 91 - ΡΟΔΟΣ

ΧΠ941

ΧΡΕΙΑΖΕΣΤΕ ΧΡΗΜΑΤΑ;
ΕΝΕΧΥΡΟΔΑΝΕΙΣΤΗΡΙΟ
"Η ΘΥΡΙΔΑ"

ΕΝΕΧΥΡΙΑΖΩ και ΑΓΟΡΑΖΩ
ΧΡΥΣΑΦΙΚΑ - ΚΟΣΜΗΜΑΤΑ - ΛΙΡΕΣ - ΠΑΛΑΙΑ ΝΟΜΙΣΜΑΤΑ - ΜΕΤΟΧΕΣ και ΑΝΤΙΚΕΣ
Αντ. Δαμασκηνού 25 (περ. Μητρόπολη)
Τηλ. 2241032537, 6942613540, 6947965279

ΑΕ639

20χρονη ελληνίδα πολύ εμφανίσιμη, εντυπωσιακή

ΖΗΤΑ

γνωριμία με σοβαρούς κυρίους.
(Εξαιρούνται αλλοδαποί)
Πληρ. τηλ. 6944931166

ΜΑΠ240

ΜΕΓΑΛΗ ΑΝΤΙΠΡΟΣΩΠΕΙΑ ΑΥΤΟΚΙΝΗΤΩΝ για τη στελέχωση του ΦΑΝΟΒΑΦΕΙΟΥ της

ΖΗΤΑ

έμπειρο **ΦΑΝΟΠΟΙΟ**

Αποστείλατε βιογραφικό σημείωμα στην Τ.Θ. 106, Ρόδος 85100

ΜΑΤ3785(Γ)

ΒΟΥΛΓΑΡΗ ΒΙΟΜΗΧΑΝΙΑ ΚΟΡΔΑΝΤΩΝ

Η εταιρεία ΑΦΟΙ ΒΟΥΛΓΑΡΗ ΑΕΒΕ για το υποκατάστημά της στην Ρόδο

ΖΗΤΑ

ΥΠΕΥΘΥΝΟ ΠΩΛΗΣΕΩΝ
με εμπειρία στο χώρο των τροφίμων.

Θα εκτιμηθούν οι γνώσεις στην αγορά των Δωδεκανήσων.
Ηλικία έως 35 ετών.
Η εταιρεία προσφέρει:
- Μισθό & bonus.
- Εταιρικό αυτοκίνητο & τηλέφωνο.
- Προοπτικές εξέλιξης σε μια καταξιωμένη εταιρεία στο χώρο των τροφίμων.

Βιογραφικά στο ΦΑΞ: 22410 27977
Τηλ. επικοινωνίας: 22410 33647

ΜΑΤ3689(Γ)

Από την αντιπροσωπεία αυτοκινήτων
HONDA - MITSUBISHI

ΖΗΤΕΙΤΑΙ
ΗΛΕΚΤΡΟΛΟΓΟΣ ΑΥΤΟΚΙΝΗΤΩΝ

Επιθυμητή προϋπηρεσία στο χώρο.
Καλή γνώση Η/Υ και Αγγλικών.

Απαραίτητη αποστολή βιογραφικού σημειώματος στη διεύθυνση **Λ. Λίνδου 138 Ρόδος**
Τηλ. 2241067440-41
Φαξ 2241068462
Email: kaligcar@otenet.gr

ΜΧΠ915

ΑΠΟ ΕΦΗΜΕΡΙΔΑ

ΖΗΤΕΙΤΑΙ
ΑΠΟΦΟΙΤΟΣ ΤΕΕ

με γνώσεις χειρισμού Η/Υ
για νυχτερινή εργασία στο τυπογραφείο της.

Κατάθεση βιογραφικών: Τ.Θ. 153, Ρόδος 85100

ΜΟΟ/171

ΕΚΚΕΝΩΣΕΙΣ ΜΕΤΡΟΠΟΝΤΙΚΑΣ

"ΜΑΡΙΑ"

ΑΠΟΦΡΑΞΕΙΣ



ΑΠΟΦΡΑΞΕΙΣ ΑΠΟΧΕΤΕΥΤΙΚΩΝ ΑΓΩΓΩΝ ΜΕ ΥΔΡΟΒΟΛΗ, ΚΟΥΖΙΝΕΣ, ΤΟΥΑΛΕΤΕΣ, ΣΙΦΩΝΙΑ, ΥΔΡΟΡΟΕΣ, ΜΗΝΙΑΙΕΣ ΣΥΝΤΗΡΗΣΕΙΣ ΠΟΛΥΚΑΤΑΣΤΗΜΑΤΑ, ΣΤΡΑΤΟΠΕΔΑ, ΞΕΝΟΔΟΧΕΙΑ, ΝΟΣΟΚΟΜΕΙΑ, ΔΗΜΟΥΣ, ΠΟΛΥΚΑΤΟΙΚΙΕΣ, ΣΠΙΤΙΑ κ.λπ.
Αντληση υδάτων από υπόγειους χώρους

Πληρ. τηλ. 2241065120/35555

AE179



ΜΗΧΑΝΗΜΑΤΑ ΥΨΗΛΗΣ ΠΙΕΣΗΣ ΜΕ ΥΔΡΟΒΟΛΗ
ΑΝΑΡΡΟΦΗΣΗ-ΕΚΤΟΞΕΥΣΗ
ΚΑΘΑΡΙΣΜΟΙ-ΨΕΚΑΣΜΟΙ
ΒΟΘΡΩΝ & ΦΡΕΑΤΙΩΝ
ΠΛΥΣΙΜΟ ΠΑΝΤΟΣ ΕΙΔΟΥΣ
ΕΠΙΦΑΝΕΙΑΣ ΜΕ ΥΔΡΟΒΟΛΗ

Κ. ΠΗΔΙΑΚΗΣ
2241091881 -ΚΙΝ.
6977717048
Π. ΚΑΣΕΡΗΣ
2241047915 - ΚΙΝ.
6944325234

ΧΠ2366

ΑΓΟΡΑΖΩ

- ΧΡΥΣΑΦΙΚΑ
- ΚΟΣΜΗΜΑΤΑ
- ΝΟΜΙΣΜΑΤΑ
- ΧΡΥΣΑ ΔΟΝΤΙΑ
- ΜΕΤΟΧΕΣ
- ΩΡΟΛΟΓΙΑ
- ΑΝΤΙΚΕΣ

Δάνεια επί ενεχύρω

«ΜΠΑΜΠΗΣ»

Δημ. Θεοδωράκη 15 (1ος όροφος) ΡΟΔΟΣ

MAT1113

ΤΑ ΜΟΝΑΔΙΚΑ ΥΠΕΡΣΥΓΧΡΟΝΑ

ΤΑΠΗΤΟΚΑ-ΘΑΡΙΣΤΗΡΙΑ

ΚΛΕΟΠΑΤΡΑ

Τέλος στα προβλήματα με το πλύσιμο των χαλιών σας

Η εταιρία μας πρωτοπορεί με το ΝΕΟ υπερσύγχρονο Πλυντήριο Ταπήτων.

Προσφέρουμε άψογο και προσεγμένο πλύσιμο, καθάρισμα, φύλαξη & επιδιορθώσεις σε όλους τους τύπους χαλιών, χειροποίητα χαλιά μηχανής, ανατολίτικα, μοκέτες, καμπέ, μεταξωτά, φλοκάτες, παπλώματα

ΚΑΙ ΤΟ 2005 Η ΦΥΛΑΞΗ ΔΩΡΕΑΝ

- *Επιτόπου καθαρισμούς σαλονιών, μοκετών*
- *Παραλαβή & παράδοση κατ' οίκον σε όλη την Ρόδο*
- *Ενημερωθείτε για την συντήρηση των χαλιών σας*

Τηλ. 2241051996, κιν. 6945793626, Fax: 2241051322

ΚΟΥΦΑΛΑΚΗΣ ΣΤΑΥΡΟΣ

MAT7915

ΠΩΛΕΙΤΑΙ

μηχανή εξωλέμβια
τετράχρονη HONDA 130 HP
σε άριστη κατάσταση και με ευκολίες.
Πληρ. τηλ. 2241067440

ΜΧΠ915

Εξοικονομήστε χρήματα στο σπίτι και στη δουλειά!

Άδειασαν τα **μελάνια** του εκτυπωτή σας;

Εξοικονομήστε το **50%** των χρημάτων σας ανακυκλώνοντας τα άδεια μελανοδοχεία!

Ξαναγεμίστε τα σε εμάς !

Έτοιμοι να σας εξυπηρετήσουμε με τα **τελειότερα μηχανήματα** και το **εξειδικευμένο προσωπικό**

Μελάνι Εξπρές
Καποδιστρίου 82, 85100 Ρόδος
Τηλ.: 22410 36108 - Φαξ: 22410 36115
e-mail: info@melaniexpress.com
www.melaniexpress.com

Ώρες Λειτουργίας:
Δευτέρα - Παρασκευή
09:00 - 14:00 &17:30 - 20:30
Τετάρτη & Σάββατο 09:00 - 14:00

MAT3755(Γ)

ΜΟΤΟΜΙΚΕ

ΜΕΤΑΧΕΙΡΙΣΜΕΝΑ

Από το κατάστημα **YAMAHA MOTOMIKE**
πωλούνται
τα παρακάτω δίκυκλα σε άριστη κατάσταση

ΜΟΝΤΕΛΟ	ΜΑΡΚΑ	ΧΜ	ΧΡΩΜΑ	ΤΙΜΗ	ΗΜ/ΝΙΑ 1ης ΑΔΕΙΑΣ
XT600R	YAMAHA ENDURO	5.000	ΜΠΛΕ	5.500	2005
FZ6-S FAZER 600	YAMAHA STREET	4.868	ΜΑΥΡΟ	6.500	2005
FZ6 NAKED600	YAMAHA STREET	3.500	ΜΑΥΡΟ	6.800	2005
FZ6 NAKED600	YAMAHA STREET Full extra	8.365	ΜΑΥΡΟ	6.600	2004
FZ6 NAKED600	YAMAHA STREET	8.250	ΚΟΚΚΙΝΟ	5.900	2004
FZS 600 FAZER	YAMAHA STREET	45000	ΜΑΥΡΟ	4000	2000
YZF R6-600cc	YAMAHA SUPER-SPORT	4.500	ΚΟΚΚΙΝΟ	7.500	2004
GSXF600S BADID	SUZUKI STREET	15850	ΚΟΚΚΙΝΟ	3.500	1996
YP 400 MAJESTY	YAMAHA MAXI SCOOTER	3900	ΜΠΛΕ	5500	2005
KLE 250 SUPER SHERPA	KAWASAKI ENDURO	1300	ΠΟΡΤΟΚΑΛΙ	3500	2004
GS 400 E	SUZUKI STTRET	17.650	ΜΠΛΕ	950	1995
SR400	YAMAHA CASTOM	13.200	ΜΠΟΡΝΤΩ	950	1992
RYNNER 180	PIAGIO SCOOTER	12000	ΓΚΡΙ	1300	2003
RYNNER 125 4T	PIAGIO SCOOTER Τετράχρονο	13500	ΓΚΡΙ	1500	2003
YP 125 MAJESTY	YAMAHA SCOOTER	9900	ΜΠΛΕ	1500	1999
PASSINC 125	CAGIVA SCOOTER	32000	ΚΟΚΚΙΝΟ	500	2000
ΜΟΝΤΕΛΟ ΤΕΤΡΑΤΡΟΧΕΣ	**ΜΑΡΚΑ ATV-QUADS**	**ΧΛΜ**	**ΤΙΜΗ**	**ΗΜ/ΝΙΑ ΑΓΟΡΑΣ**	
BREZZE 125	YAMAHA	1.100	3500,00	2004	

Μηλε Με αριθμό κυκλοφορίας

✓ ΑΠΟ 0% ΠΡΟΚΑΤΑΒΟΛΗ ΕΩΣ 60 ΜΗΝΕΣ ΕΞΟΦΛΗΣΗ !!!
✓ ΕΓΓΥΗΣΗ 1 ΧΡΟΝΟ ΣΕ ΟΛΑ ΤΑ ΜΕΤΑΧΕΙΡΙΣΜΕΝΑ !!!

Πατριάρχου Αθηναγόρα 13, Ρόδος 85100 • Τηλ. & Fax 2241026360
www.motomike.gr info@motomike.gr

AE827

ΞΕΝΑΚΗΣ ΜΕΤΑΧΕΙΡΙΣΜΕΝΑ

ΑΓΟΡΕΣ - ΠΩΛΗΣΕΙΣ - ΑΝΤΑΛΛΑΓΕΣ ΜΕΤΑΧΕΙΡΙΣΜΕΝΩΝ ΑΥΤΟΚΙΝΗΤΩΝ

10ο χλμ. Ρόδου-Λίνδου, τηλ.. 2241086690 (εσωτερικό 120)

AUDI A4 TURBO QUATTRO 200HP, 2000cc, μοντ. 2005.
6 αερόσακοι, EDL,ESP,ASR, ABS, Αυτόματος κλιματισμός, on board computer, τριάκτινο τιμόνι πολ/λων χρήσεων, xenon, ηλ. παραθ, κεντρ. κλειδ, ηχοσύστημα.

ROVER MGF TROPHY 1800cc, μοντ. 2002, ανθρακί
δερμάτινο σαλόνι ,αερόσακος οδηγού - συνοδηγού, ABS, air condition,,ζάντες αλουμ. υδρ. τιμόνι, ηλ. παραθ, κεντρ. κλειδ,προβ. ομίχλης, ηχοσύστημα.

AUDI A3 1600cc, μοντ. , κόκκινο.
6 αερόσακοι, ABS, ESP, ASR, αυτόματος κλιματισμός, ζάντες αλουμ. υδρ. τιμόνι, ηλ. παραθ, κεντρ. κλειδ,προβ. ομίχλης, ηχοσύστημα.

MERCEDES A170 ELEGANCE, μοντ.2002,κυπαρισσί. DIESEL
αερόσακοι , ABS,ASR,ESP, A/C,δερμάτινο σαλόνι, ξύλινη επένδυση, σπορ ανάρτηση, ηλ. θερμ. καθρέπτες, υδρ. τιμόνι, ζάντες αλουμινίου, ηλ. παραθ, κεντρ. κλειδ, ηχοσύστημα. ΑΥΤΟΜΑΤΟ.

VW PASSAT 1600cc, μοντ. 2001, μπλέ.
4 αερόσακοι , ABS, clima, υδρ. τιμόνι, ζάντες αλουμινίου, ηλ. παραθ, κεντρ. κλειδ, ηχοσύστημα.

AUDI A3 1600cc, μοντ. 1999, μπορντώ.
αερόσακος οδηγού-συνοδηγού, ABS, air condition, υδρ. τιμόνι, ζάντες αλουμινίου, ηλ. παραθ, κεντρ. κλειδ, ηχοσύστημα.

VW BORA 1400cc, μοντ. 2003, χρυσαφί.
4 αερόσακοι, ABS, air condition, υδρ. τιμόνι, ηλ. παραθ, κεντρ. κλειδ, ηχοσύστημα.

RENAULT MEGANE CABRIO 1400cc, μοντ. 2000, ασημί.
4 αερόσακοι, ABS, air condition, δερμάτινο σαλόνι, ηλ. ηλιοροφή, ζάντες αλουμινίου, υδρ. τιμόνι, ηλ. παραθ, κεντρ. κλειδ, ηχοσύστημα.

PEUGEOT 307 1400cc, μοντ. 2004, πράσινο.
4 αερόσακοι, air condition, υδρ. τιμόνι, ζάντες αλουμινίου, ηλ. παραθ, κεντρ. κλειδ, ηχοσύστημα.

VW PASSAT COMFORT 1600cc, μοντ. 1999, ασημί.
αερόσακος οδηγού-συνοδηγού, ABS, Climatronic, δερμ. σαλόνι, υδρ. τιμόνι,ζάντες αλουμ, ηλ. παραθ, κεντρ. κλειδ, ηχοσύστημα.

VW BORA 1600cc, μοντ. 1999, ασημί.
4 αερόσακοι, ABS, air condition, υδρ. τιμόνι, ηλ. παραθ, κεντρ. κλειδ, ηχοσύστημα.

VW GOLF 1400cc, μοντ. 2001, ασημί.
4 αερόσακοι, ABS, air condition, υδρ. τιμόνι, ηλ. παραθ, κεντρ. κλειδ, ηχοσύστημα.

NISSAN SERENA 1600cc, μοντ. 1997,πράσινο (8θέσιο)
air condition, υδρ. τιμόνι, ηλ. παραθ, κεντρ. κλειδ, ηχοσύστημα.

FIAT PUNTO SPORTING 1242cc, μοντ. 2000, μπλέ
air condition, υδρ. τιμόνι, ηλ. παραθ, κεντρ. κλειδ, ζάντες αλουμινίου, ηχοσύστημα.

DAEWOO NUBIRA 1600cc, μοντ. 2000, μπορντώ.
αερόσακος οδηγού-συνοδηγού, ABS, air condition, υδρ. τιμόνι, ηλ. παραθ, κεντρ. κλειδ, ηχοσύστημα.

SMART COUPE 600cc, μοντ. 2001, μαύρο
αερόσακος οδηγού-συνοδηγού, air condition,ABS, υδρ. τιμόνι, ηλ. παραθ, κεντρ. κλειδ, ηχοσύστημα.

TOYOTA YARIS 1300cc, μοντ. 2000, πράσινο
αερόσακος οδηγού-συνοδηγού, air condition, υδρ. τιμόνι, ηλ. παραθ, κεντρ. κλειδ, ηχοσύστημα.

SEAT CORDOBA 1600cc, μοντ.1997, μπορντώ.
Air condition, υδρ. τιμόνι, ηλ. παραθ, κεντρ. κλειδ, ζάντες αλουμινίου, ηχοσύστημα.

FORD MONDEO 1600cc, μοντ. 1994, μπορντώ.
ABS, υδρ. τιμόνι, ηλ. παραθ, κεντρ. κλειδ, ηχοσύστημα.

VW GOLF III VARIANT 1400cc, μοντ. 1996, μαύρο.
υδρ. τιμόνι, κεντρ. κλειδ, ηχοσύστημα.

RENAULT MEGANE 1400cc, μοντ. 1996, μολυβί.
air condition, υδρ. τιμόνι, ηλ. παραθ, κεντρ. κλειδ, ηχοσύστημα.

FIAT PUNTO 1242cc, μοντ. 2001, ασημί.
air condition, ηλ. παραθ, κεντρ. κλειδ, ηχοσύστημα.

SUZUKI SWIFT 1000cc, μοντ. 1999, λευκό.
air condition, ηχοσύστημα.

FORD MONDEO 1600cc, μοντ. 1994, μπορντώ.
ABS, υδρ. τιμόνι, ηλ. παραθ, κεντρ. κλειδ, ηχοσύστημα.

VW POLO 1400cc μοντ. 1997, μπορντώ
υδρ. τιμ. κεντρικό κλείδωμα, ηλ. παραθ, ζάντες αλουμ. ηχοσύστημα

SEAT IBIZA 1400cc μοντ. 1995 πράσινο
κεντρικό κλείδωμα, ηλ παράθυρα, ηχοσύστημα

ROVER 414 SI 1400cc μοντ. 1995, μπλέ.
υδρ. τιμόνι,ηλιοροφή, ηλ. παραθ, κεντρ. κλειδ, ηχοσύστημα.

FIAT SEICENTO , 1100cc, μοντ. 2001, λευκό.
ηλ. παραθ, κεντρ. κλειδ, ηχοσύστημα.

FIAT SEICENTO , 1100cc, μοντ. 2000, λευκό.
ηλ. παραθ, κεντρ. κλειδ, ηχοσύστημα.

VW PASSAT VARIANT 1800cc, μοντ. 1993, μπλέ.
υδρ. τιμόνι, ηλ. παραθ, κεντρ. κλειδ, ηχοσύστημα.

PEUGEOT 306 1400cc, μοντ. 1995, μολυβί.
ηλ. παραθ, κεντρ. κλειδ, ηχοσύστημα.

NISSAN MICRA 1000cc, μοντ. 1996, πράσινο
ηχοσύστημα.

FIAT SEICENTO 900cc, μοντ. 2000, λευκό.
ηλ. παραθ, κεντρ. κλειδ, ηχοσύστημα.

FIAT SEICENTO , 900cc, μοντ. 2000, πορτοκαλί.
ηλ. παραθ, κεντρ. κλειδ, ηχοσύστημα.

FIAT FIORINO VAN 1700cc DIESEL,μοντ. 1995 λευκό.

RENAULT TWINGO 1200cc, μοντ 1998, μολυβί
κεντρικό κλείδωμα, ηχοσύστημα

FIAT FIORINO VAN 1700cc, μοντ. 12/1992 λευκό.

FIAT CINQUECENTO 900cc, μοντ.1997, μαύρο.
κεντρικό κλείδωμα, ηλ. παράθυρα, ηχοσύστημα

ΑΠΟ **0%** ΠΡΟΚΑΤΑΒΟΛΗ
ΕΩΣ **72** ΜΗΝΙΑΙΕΣ ΔΟΣΕΙΣ

ΧΠ14867

ΠΛΥΝΤΗΡΙΟ ΧΑΛΙΩΝ

Cleaning Pro



ΜΑΤ7867

πλένουμε & φυλάμε.
• ΧΑΛΙΑ - ΜΟΚΕΤΕΣ - ΦΛΟΚΑΤΕΣ
• ΠΑΠΛΩΜΑΤΑ - ΚΟΥΒΕΡΤΕΣ

☎ 22410.60585

email: abonis@otenet.gr

ΜΠΟΝΗΣ ΑΝΤΩΝΗΣ - ΚΑΖΑΝΤΖΙΔΟΥ ΕΙΡΗΝΗ
ΝΙΚΗΦ. ΒΡΕΤΤΑΚΟΥ - ΑΣΓΟΥΡΟΥ

GM AUTO Special

ΕΙΣΑΓΩΓΕΣ - ΕΜΠΟΡΙΑ - ΑΝΤΑΛΛΑΓΕΣ ΑΥΤΟΚΙΝΗΤΩΝ & ΑΞΕΣΟΥΑΡ

ΓΙΩΡΓΟΣ Π. ΜΥΡΙΑΛΛΑΚΗΣ

Λεωφόρος Ηρακλειδών (δίπλα ταβέρνα "Αντώνης") Ιαλυσός
τηλ. 2241096692 κιν. 6945991030, fax 2241096632
email: info@gmautospecial.gr
site: www.gmautospecial.gr

ΕΙΣΑΓΩΓΕΣ - ΠΩΛΗΣΕΙΣ - ΑΝΤΑΛΛΑΓΕΣ ΜΕΤΑΧΕΙΡΙΣΜΕΝΩΝ ΑΥΤΟΚΙΝΗΤΩΝ

- **MERCEDES SLK,** μοντ. 2003, χιλιόμετρα 15.000 MONO, μαύρο μεταλλικό, δέρμα κόκκινο, ηλεκτρ. οροφή HARDTOP, Ζάντες 17", ηχοσύστημα, full extra.
- **HONDA S2000** cabrio, μαύρο, 242PS, δερμάτινο σαλόνι, A/C, κόκκινο, ηχοσύστημα, ζαντολάστιχα αλουμινίου, χιλιόμετρα 38.000 μόνο.
- **ALFA ROMEO 156,** μοντέλο 2002, ΑΡΙΣΤΗ ΚΑΤΑΣΤΑΣΗ!!! Silver μεταλλικό, A/C, ζαντολάστιχα καινούργια, ηχοσύστημα, full extra. ΕΥΚΑΙΡΙΑ!!!
- **LAND ROVER JEEP FREELANDER,** 2 lit DIESEL 4X4, 3θυρο, Hard Top & Cabrio, οροφή γυάλινη, full extra γερμανικών προδιαγραφών, μπάρες, κοτσαδόρος, κάλυμα ρεζέρβας κ.ά. **ΕΙΣΑΓΩΓΗ ΓΕΡΜΑΝΙΑ**
- **MAZDA RX8/COSMOS,** χρώμα Silver μεταλλικό, μοντέλο 2004, κατακαίνουργιο, 231PS, δερμάτινο σαλόνι, ζάντες 17", ηλεκτρική οροφή, ηχοσύστημα Bose, συναγερμός, full-full extra.
- **OPEL VECTRA, EDITION 6/2000,** 1600cc 16V, ασημί μεταλλικό, ζάντες αλουμινίου, καινούργια λάστιχα, RCD Pioneer, ABS, aircondition, ξύλινη επένδυση. ΚΑΤΑΣΤΑΣΗ ΑΡΙΣΤΗ.
- **MERCEDES C 200 K Sportcoupe Evolution** μοντέλο 2002, οροφή PANORAMA γυάλινη, αυτόματο, aircon, ABS, ESP, ζάντες αλουμινίου, Parktronic. **ΕΙΣΑΓΩΓΗ ΓΕΡΜΑΝΙΑ.**
- **AUDI TT CABRIO TURBO** μοντ. 2003, χρώμα κόκκινο μεταλλικό, 180 PS, δερμάτινο σαλόνι και τιμόνι μαύρο, ηλεκτρικός ανεμοθραύστης, αυτόματο σειριακό, ζάντες AUDI αλουμινίου 17", RCD, **ΕΙΣΑΓΩΓΗ ΓΕΡΜΑΝΙΑ**
- **MERCEDES C220 CDI TURBO** (πετρέλαιο) Kompressor μοντέλο 2001-02, μαύρο μεταλλικό, ηλεκτρική ηλιοροφή, klima, τηλέφωνο full super extra... **ΕΙΣΑΓΩΓΗ ΓΕΡΜΑΝΙΑ**
- **JEEP TOYOTA RAV 4,** μεταλλικό μπλε, μοντέλο 2002-2003, χιλιόμετρα 35.000, μπαριέρες ανοξείδωτες μπρος και πλαινές, RCD, air condition, σχάρα, ΟΛΟΚΑΙΝΟΥΡΓΙΟ.. **ΕΙΣΑΓΩΓΗ ΓΕΡΜΑΝΙΑ**
- **NISSAN PRIMERA** μοντέλο 2000, μεταλλικό πράσινο λαδί, ραδιοκασ/νο, AIR CONDITION, καθίσματα ύφασμα μπεζ, ηλεκτρικές κλειδαριές και παράθυρα. ΚΑΤΑΣΤΑΣΗ ΑΡΙΣΤΗ.
- **VW GOLF** μοντέλο 2002-3, ΟΛΟΚΑΙΝΟΥΡΓΙΟ, ελάχιστα χιλιόμετρα, χρώμα ασημί μεταλλικό, 4πορτο, 1400 cc, 16βάλβιδο, ηλεκτρ. παράθυρα - κλειδαριές - καθρέπτες, ζαντολάστιχα αλουμινίου, ηχοσύστημα με CD, δίχρωμα καθίσματα μπλε - μαύρα.
- **JEEP CHEROKEE** 2500 cc, turbo diesel, μοντέλο 2002-3, χρώμα μεταλλικό ασημί, ABS, ESP, air condition, ζάντες αλουμινίου, full extra. **ΕΙΣΑΓΩΓΗ ΓΕΡΜΑΝΙΑ**
- **BMW 316i Limussene** μοντέλο 2002, μαύρο, 1900 cc, klima, parktronic system., RCD, Ηλεκτρ. καθρέφτες, Alarm, full extra, υδραυλική ηλιοροφή. **ΕΙΣΑΓΩΓΗ ΓΕΡΜΑΝΙΑ**
- **KIA SHUMA μοντέλο 2000,** μεταλλικό ασημί, δερμάτινο σαλόνι, air condition, ζαντολάστιχα καινούργια, RCD, 1500cc, ηλεκτρ. παράθυρα - καθρέπτες - κλειδαριές. Τιμή 5.650 ευρώ!!!
- **JEEP CHEROKEE 3700 cc LIMITED,** αυτόματο, συριακό, συναγερμός, μοντέλο 2004, air condition, RCD τηλεκοντρόλ, μεταλλικό ασημί, XENON, χιλιόμετρα MONO 21.900, δερμάτινο σαλόνι, μπάρες ανοξείδωτες, σκαλιέρες, TV, ηλεκτρ. οροφή, ζαντολάστιχα αλουμινίου, ΚΑΤΑΚΑΙΝΟΥΡΓΙΟ.
- **AUDI TT COUPE QUATRO 225 PS** μεταλλικό κόκκινο, klima, XENON φώτα, 6τάχυτο, 6άρα CD, Subwoofers με ενισχυτές, ηχοσύστημα BOSE, ζάντες 17΄΄, συναγερμός, ΑΡΙΣΤΗ ΚΑΤΑΣΤΑΣΗ.
- **MERCEDES CLK** μοντέλο 2003, δερμάτινο σαλόνι, ανθρακί μεταλλικό, 18΄΄ ζάντες, αυτόματο συριακό, klima, τηλέφωνο, RCD, συναγερμός, Parktronik, full extra, ΑΡΙΣΤΗ ΚΑΤΑΣΤΑΣΗ.
- **BMW 318i Cambrio** 1800 cc, πράσινο σκούρο μεταλλικό, ηλεκτρική οροφή αναδιπλούμενη εσωτερικά, ζάντες αλουμινίου, full service BMW ηχοσύστημα SONY με τηλ/σμό 63.000 χλμ. κατάσταση άριστη, μοντέλο 1996.
- **FORD FOCUS 1,8 TDDi** turbo Diesel Kombi (κάραβαν), 90 HP, μεταλ. silver, air condition, υδραυλ. τιμόνι, RCD, ABS, ζάντες αλουμινίου, σκάρες, κοτσαδόρος. **ΕΙΣΑΓΩΓΗ ΓΕΡΜΑΝΙΑ**
- **MERCEDES C200 Kompressor Sportcoupe Evolution** μοντέλο 2002, χρώμα ασημί μεταλλικό, ελάχιστα χιλιόμετρα, καινούργια. **ΕΙΣΑΓΩΓΗ ΓΕΡΜΑΝΙΑ**
- **HONDA S 2000,** διθέσιο, μοντέλο 2003, 242 PS, 2000 cc, χιλιόμετ. 29.000, ηλεκτρική οροφή, ηχοσύστημα, σαλόνι κόκκινο δέρμα, αεροτομή και spoiler SHARK. ΜΟΝΑΔΙΚΟ!
- **MERCEDES C. 190 E,** μεταλλικό χρώμα, 1.800 cc, ηλεκτρ. παράθυρα, κλειδαριές, καινούργια λάστιχα, full service, RCD, κατάσταση άριστη. ΤΙΜΗ ΑΠΙΣΤΕΥΤΗ!!!
- **SMART PASSION** μοντέλο 2002, γυάλινη οροφή, ABS, A/C, υδραυλικό τιμόνι, αερόσακοι, ηλεκτρ. κλείδωμα και παράθυρα, ζάντες αλουμινίου, immobilizer, χρώμα μαύρο μπλε ή μπλε ανοιχτό, αυτόματο, σειριακό. **ΕΙΣΑΓΩΓΗ ΓΕΡΜΑΝΙΑ.**
- **SMART** μοντέλο 2001-2, ABS, υδραυλ. τιμόνι, αυτόματο, σειριακό, αερόσακοι, ηλεκτρ. κλείδωμα, ηλεκτρ. παράθυρα, χρώμα κίτρινο-μαύρο, **ΕΙΣΑΓΩΓΗ ΓΕΡΜΑΝΙΑ.**
- **ALFA ROMEO 146,** 1600 cc., ABS, AIRBAG, χρώμα μπορντώ, ηλεκτρικά παράθυρα, κεντρικό κλείδωμα, ηχοσύστημα RCD, air condition, ζάντες αλουμινίου. Τιμή 5300 ευρώ.

ΕΠΑΓΓΕΛΜΑΤΙΚΑ

- **MERCEDES VITO 110DIESEL,** μοντέλο 2000, CDI
- **ΚΛΟΥΒΕΣ MERCEDES VITO 110** νέα μοντέλα

Ολα ετοιμοπαράδοτα.
Σε καταπληκτική κατάσταση

✓ Οι επιλογές των αυτοκινήτων μας εγγυώνται την ποιότητα και την σιγουριά.
✓ Επισκεφθείτε μας πριν αποφασίσετε
✓ Αναλαμβάνουμε την χρηματοδότηση σας με τα χαμηλότερα επιτόκια.
✓ Θα χαρούμε να σας ξεναγήσουμε

Από 0% προκαταβολή έως 72 μην. δόσεις

AE264

TOP CARS

ΠΡΩΤΗ ΣΕ ΕΙΣΑΓΩΓΕΣ ΑΥΤΟΚΙΝΗΤΩΝ ΣΤΑ ΔΩΔΕΚΑΝΗΣΑ

ΕΙΣΑΓΩΓΕΣ ΑΓΟΡΕΣ - ΠΩΛΗΣΕΙΣ - ΑΝΤΑΛΛΑΓΕΣ ΜΕΤΑΧΕΙΡΙΣΜΕΝΩΝ ΑΥΤΟΚΙΝΗΤΩΝ

1. **GRAND CHEROKEE LIMITED 2700 DISEL 2004,** ABS, κλιμ., ηλεκ. παραθ., ηλ. καθρέπτες, παρκ τονικ, δέρμα, san roof, **FULL EXTRA ΕΙΣΑΓΩΓΗΣ**
2. **CHEROKEE LIMITED 2500 Dissel 2004,** δέρμα ABS, san roof, **FULL EXTRA ΕΙΣΑΓΩΓΗΣ**
3. **MERCEDES CLK CABRIO 2002 FULL EXTRA** (εισαγωγής).
4. **BMW 320,** 2000 cc, εξακύλινδρη 2003, δέρμα, ABS, τηλεφ, sun roof, κλιμ., ζαντ. αλουμ., **FULL EXTRA ΕΙΣΑΓΩΓΗΣ**
5. **BMW 320,** 2200 cc, 176 PS2003, ABS, δερμ., λουκ M^3 **FULL EXTRA ΕΙΣΑΓΩΓΗΣ**
6. **MERCEDES** E ELLEGANS 2003, καιν. μοντ., ABS, δέρμα, κλίμα, ζαντ. αλουμ. sun roof, **FULL EXTRA**
7. **MERCEDES E. 200** μοντ. 1995 camprio **FULL EXTRA .**
8. **ALFA 166** μοντ. 2002, **FULL EXTRA**
9. **BMW 318** τετράθυρη 2003, δέρμα ABS, ηχοσυστ., κλίμα, sun roof, park tonik, navi αυτομ. **ΕΙΣΑΓΩΓΗΣ**
10. **MERSEDES C180,** μαύρη 1997. **FULL EXTRA**
11. **MERCEDES C180,** ασημί 1997, ELEGANS. **FULL EXTRA**
12. **CITROEN SAXO VTS 1600 2003,** ζάντες αλουμ., paket καθ. αναρτ. μπρ. STAIN **FULL EXTRA**
13. **RENAULT MEGANE 2005,** μπλε 2002, ABS, ηλεκ. παραθ., υδραυλικό τιμόνι, κλίμα.
14. **RENAULT MEGANE 2003,** άσπρο **FULL EXTRA**
15. **FIAT COUPE,** μοντ. 1997 ασημί, ζάντες αλουμινίου, ABS, κλιμ., ησοχυστ.
16. **ALFA 156 ΚΟΚΚΙΝΟ 2000.** ABS, κλιμ., park τονικ, ζάντες αλουμ.
17. **VW BORA,** γαλανό 2000. A/K ηχοσύστ. ABS, ζαντ. αλουμινίου, σπόϊλερ, **FULL EXTRA**
18. **KIA SPORTAGE 2003,** 25.000 χιλ., ABS, ηχοσυστ. δέρμα λικ.
19. **RENAULT CLIO,** 3 αυτοκίνητα, μοντέλα 2003, σχεδόν καινούργια, άσπρο, κίτρινο, μπλε, 25.000 χιλ.
20. **FIAT POUNTO CAMBRIO 1999,** ηλεκτρική οροφή, ηχοσύστημα, υδραυλικό τιμόνο.
21. **RENAULT CLIO 2003, FULL EXTRA** σχεδόν καινούργιο.
22. **CITROEN XARA 2001,** ABS, ηλεκ. παραθ., αικ. ζαντ. αλουμ., ηχοσύστημα.
23. **FIAT PANTA,** μοντέλο 2003, 4 αυτοκίνητα σχεδόν καινούργια, **FULL EXTRA** A/K ηλ. παράθ., υδραυλικό τιμόνι.
24. **FIAT CIETSENDO** 3 αυτοκίνητα, μοντέλα 2003, A/K, ABS, ηλεκτρ. παράθυρα.
25. **MERCEDES E. 190,** μοντ. 1993 **FULL EXTRA**
26. **VW Golf 2001,** ABS, δέρμα, κλιμ., ζαντ. αλουμ., ηχοσύστημα, **FULL EXTRA**
27. **SMART PASSION,** εισαγωγής 2003 **FULL EXTRA**
28. **NISSAN ALMERA,** μοντέλο 2000, **FULL EXTRA**
29. **VW POLO** μοντέλο 1997
30. **VW POLO** μοντέλο 1996
32. AUDI A4, μοντέλο 1999, δέρμα, κλιμ., ABS, ηχοσύστημα, ζάντες αλουμινίου.

ΕΠΑΓΓΕΛΜΑΤΙΚΑ

MERCEDES VITO 108, άσπρη, SDI 2002 DISSEL, **ΕΙΣΑΓΩΓΗΣ.**

MERCEDES VITO 110, ασημί 1999, **ΕΙΣΑΓΩΓΗΣ.**

MERCEDES VITO 110, πράσινη, μοντ. 2000, **ΕΙΣΑΓΩΓΗΣ.**

NISSAN DISEL, αγροτικό, μοντέλο 1996, A/K 132 PS, **FULL EXTRA**

✓ Ενα χρόνο γραπτή εγγύηση
✓ Από 0-72 δόσεις
1. Αγοράζουμε το αυτοκίνητο σας
2. Το ανταλλάσσουμε με ο,τιδήποτε μοντέλο της αρεσκείας σας
3. Αναλαμβάνουμε την πώληση του αυτοκινήτου σας χωρίς καμιά επιβάρυνση

• Κατάστημα: Λ. Ελευθερίας Κρεμαστή τηλ. (22410)96889, κιν. 6972261775

ΧΠ2457

AUTO ΕΠΙΛΟΓΕΣ

ΕΚΘΕΣΗ ΜΕΤΑΧΕΙΡΙΣΜΕΝΩΝ ΑΥΤΟΚΙΝΗΤΩΝ

ΚΟΥΚΟΥΡΑΣ ΑΛΕΞΑΝΔΡΟΣ

ΛΕΩΦ. ΡΟΔΟΥ-ΛΙΝΔΟΥ 255 • ΤΗΛ. (22410)60910

www.autoepiloges.com

ΑΓΟΡΑ-ΠΩΛΗΣΗ-ΑΝΤΑΛΛΑΓΗ ΜΕΤΑΧΕΙΡΙΣΜΕΝΩΝ ΑΥΤΟΚΙΝΗΤΩΝ

1. MERCEDES SLK KOMPRESSOR 2000cc,μοντ. 2003, μαύρο. 14. 800χλμ
ABGS, ABS, klima,αυτόματος πιλότος,, κόκκινο δερμάτινο σαλόνι, επένδ. αλουμ.,ηλ. οροφή, κεντρ. κλειδ., ηλ. παράθ., ηλ.καθρ., υδρ. τιμ., ζάντες αλουμ. και ηχοσύστημα

2. MERCEDES E 200, 2000cc, μοντ. 1993, λευκό.
ABGS, ABS,A/C , κεντρ. κλειδ., ηλ. παράθ,υδρ.τιμόνι και ηχοσύστημα

3. MERCEDES E200 KOMPRESSOR 2000cc,μοντ. 2000, μπλέ.
ABGS, ABS, klima,αυτόματος πιλότος,,,ηλ. οροφή, κεντρ. κλειδ., ηλ. παράθ., ηλ.καθρ., υδρ. τιμ., ζάντες αλουμ. και ηχοσύστημα

4. MERCEDES C200 KOMPRESSOR 1800cc SPORT COUPE, 163HP μοντ. 2004, ασημί. 11. 000χλμ
ABGS, ABS, klima,, κεντρ. κλειδ., ηλ. παράθ., ηλ.καθρ., υδρ. τιμ., ζάντες αλουμ. Book service αντιπροσωπείας και ηχοσύστημα

5. MERCEDES 320 S 3200cc, θαλασσί.
ABGS, ABS, klima, αυτόματος πιλότος, ηλιοροφή, κεντρ. κλειδ., ηλ. παράθ., ηλ.καθρ., υδρ. τιμ.,ηλ.καθίσματα εμπρός πίσω, δερμάτ.σαλόνι, ξύλινη επένδυση, συναγερμός, car kit, ζάντες αλουμ. και ηχοσύστημα

6. BMW 518 1800cc, μοντ. 1992, μπλε .
κεντρ. κλειδ., ηλ. παράθ., υδρ. τιμόνι και ηχοσύστημα.

7. MAZDA MX5 CABRIO 1600cc, μοντ.1998, πράσινο.
ABGS, ABS, klima, κεντρ. κλειδ., ηλ. παράθ., υδρ. τιμ., ζάντες αλουμ. και CD.

8. NISSAN ALMERA 1800cc, 138hp, 11.500χλμ,μοντ. 2004, μαύρο .
ABGS, ABS, A/C, κεντρ. κλειδ., ηλ. παράθ., υδρ. τιμόνι, ηλ.καθρ., ζάντες αλουμινίου και ηχοσύστημα.

9. NISSAN PRIMERA 1600cc, μοντ. 2000, θαλασσί.
ABGS , κλίμα, ABS, κεντρ. κλειδ., ηλ. παράθ., υδρ. τιμόνι, ηλ. καθρ, και ηχοσύστημα.

10. OPEL VECTRA 1600 cc, μοντ. 2000, ασημί.
ABGS - ABS, clima κεντρ. κλειδ.ηλ.παράθυρα., υδρ. τιμόνι,ηλ.καθρέπτες, επένδ. Καρυδιάς, ζάντες αλουμινίου και ηχοσύστημα

11. OPEL VECTRA 1600cc, μοντ. 1996, χρυσαφί .
ABGS, ABS, A/C, κεντρ. κλειδ., ηλ. παράθ., υδρ. τιμόνι και ηχοσύστημα.

12. OPEL ASTRA 1400 cc, μοντ. 2003, ασημί.
ABGS. κλειδ. με τηλεχ., υδρ. τιμόνι, ζάντες αλουμινίου και ηχοσύστημα

13. OPEL ASTRA 1400cc, μοντ.2003, μπλε.
ABGS. A/C, κεντρ.κλειδ, ηλ.παράθυρα,υδρ. τιμόνι, και ηχοσύστημα

14. OPEL CALIBRA 2000cc Turbo 210HP, μοντ. 1992, κόκκινο.
ABS, A/C, υδρ. τιμόνι, κεντρ. κλειδ., ηλ. παράθ.,ηλ.καθρέπτες, ζάντες αλουμ., σπόιλερ και ηχοσύστημα

15.OPEL CORSA 16V 1400cc,μοντ. 1995, ασημί.
Κεντρ.κλειδ, ηλ.παράθυρα,υδρ. τιμόνι,ηλ.καθρεπ.,ζάντες αλουμ. και ηχοσύστημα

16. RENAULT MEGANE CABRIO 1400cc, μοντ. 2001, κίτρινο .
ABGS , ABS, A/C, κεντρ. κλειδ., ηλ. παράθ., υδρ. τιμόνι.,ηλ. καθρ., ζάντ. αλουμ. και ηχοσύστημα.

17. RENAULT MEGANE COUPE 1400cc, μοντ. 2001, κίτρινο
ABGS, ABS, A/C, υδρ. τιμόνι, κεντρ. κλειδ., ηλ. παράθ., ζάντες αλουμ.,σπόιλερ,ηχοσύστημα..

18. CHRYSLER STRATUS CABRIO LX 2D 2000cc, μοντ. 1997, κυπαρισσί.
ABGS , ABS, A/C,δερμάτινο σαλόνι, υδρ. τιμόνι, κεντρ. κλειδ., ηλ. παράθ., ζάντες αλουμινίου,αυτ. πιλότο,ηλ. κουκούλα, προβ. ομίχλης και ηχοσύστημα

19, FIAT COUPE 1800cc, 26.000 χλμ. μοντ. 2000, μαύρο
ABGS, ABS, klima, κεντρ. κλειδ., ηλ. παράθ., υδρ. τιμ.,ηλ.καθρ., συναγερμός, ζάντες αλουμ.,book service αντιπροσωπείας και ηχοσύστημα

20.FIAT PUNTO SPORTING 1300cc,μοντ.2000, ασημί
ABGS, ABS, A/C, υδρ. τιμόνι, κεντρ. κλειδ., ηλ. παράθ.,ηλ.καθρέπτες ,ηχοσύστημα.

21.FIAT PUNTO 1100cc,μοντ.1998, κόκκινο
Κεντρ. κλειδ., ηλ. παράθ. A/C

22.ROVER 414 Si 1400cc, μοντ.1996, πράσινο.
ABGS, ABS, A/C, υδρ. τιμόνι, κεντρ. κλειδ., ηλ. παράθ. ,ηχοσύστημα.

23. PEUGEOT 206 CABRIO 1600cc,μοντ. 2002, μαύρο.
ABGS, ABS, A/C, κεντ.κλειδ, ηλ.παραθ. υδρ. τιμόνι, ζάντες αλουμ. και CD.

24, PEUGEOT 306 1400cc, μοντ.1997, πράσινο.
A/C ,Κεντρ. κλειδ., ηλ. παράθ., υδρ. τιμ.

25. VW BEETLE 1600cc, μοντ. 2002, ασημί.
ABGS, ABS, A/C, κεντρ. κλειδ., ηλ. παράθ., υδρ. τιμόνι., ζάντ. αλουμ. MOMO 17" και ηχοσύστημα.

26. VW GOLF 1400cc, μοντ. 2001, ασημί .
ABGS, ABS, A/C, κεντρ. κλειδ., ηλ. παράθ., υδρ. τιμόνι., ζάντ. αλουμ. και ηχοσύστημα.

27. SEAT IBIZA 1400cc, μοντ.2002, ασημί.
ABGS, ABS, A/C, κεντρ. κλειδ., υδρ. τιμ.,ηλ. παραθ.και ηχοσύστημα

28. SEAT CORDOBA 1400cc, μοντ.1992,
Κεντρ. κλειδ., ηλ. παράθ., υδρ. τιμόνι

29. LANCIA DELTA 1400cc, μοντ.1996, μπορντώ.
ABS, Κεντρ. κλειδ., ηλ. παράθ., υδρ. τιμόνι, δέρμ. σαλόνι, ζάντες αλουμ. και CD

30. DAEWOO NUBIRA SX 1600cc, μοντ.2003, μπορντό.
ABGS, ABS,A/C, κεντρ. κλειδ. ηλ. παράθ, υδρ. τιμόνι,ηλ.καθρ., ζάντες αλουμ.,ξύλινη επένδυση και ηχοσύστημα

31. DAEWOO LANOS 4Dr 1300cc, μοντ. 2001, μπορντό
ABG, ABS, A/C , υδρ. τιμόνι, κεντρ. κλειδ., ηλ. παράθ., και ηχοσύστημα

32, CITROEN SAXO 1100cc,μοντ. 2000, λευκό
A/C, υδρ. τιμόνι, κεντρ. κλειδ., ηλ. παράθ. και ηχοσύστημα

33, CITROEN SAXO 1100cc,μοντ. 2000, λευκό
A/C, υδρ. τιμόνι, κεντρ. κλειδ., ηλ. παράθ. και ηχοσύστημα

34, CITROEN SAXO 1100cc,μοντ. 2000, λευκό
A/C, κεντρ. κλειδ., ηλ. παράθ. και ηχοσύστημα

35, HUYNDAI ATOS PRIME 1000cc,μοντ.2001, λευκό.
A/C, κεντρ. κλειδ., ηλ. παράθ. και ηχοσύστημα

36, SUZUKI VITARA 1600cc,μοντ.2002, λευκό.
Υδρ.τιμόνι, ζάντες αλουμ., metal top.

37. KIA SEPHIA 1500cc,μοντ.1999, μωβ
A/C, υδρ. τιμόνι, κεντρ. κλειδ., ηλ. παράθ. και ηχοσύστημα

38. FORD ORION 1400cc, μοντ.1995, λευκό.
Κεντρ. κλειδ., ηλ. παράθ. και ηχοσύστημα

ΑΠΟ 0% ΠΡΟΚΑΤΑΒΟΛΗ ΕΩΣ 72 ΜΗΝΙΑΙΕΣ ΔΟΣΕΙΣ ΜΕ ΤΑ ΧΑΜΗΛΟΤΕΡΑ ΕΠΙΤΟΚΙΑ ΤΗΣ ΑΓΟΡΑΣ

ΧΠ1210

Ψήστης

Έξω από το άγχος του παιχνιδιού και λίγο μακρύτερα από τον αγωνιστικό χώρο το μέλος του Δ.Σ. του Διγενή, Τάσος Ψυλλάκης, κάθε φορά που γίνεται κάποιος αγώνας στα Κοσκινού δίνει το παρών στο πόστο του ψήστη, αφού τα σουβλάκια αποφέρουν πάντα ένα σεβαστό ποσό στο ταμείο του Συλλόγου.

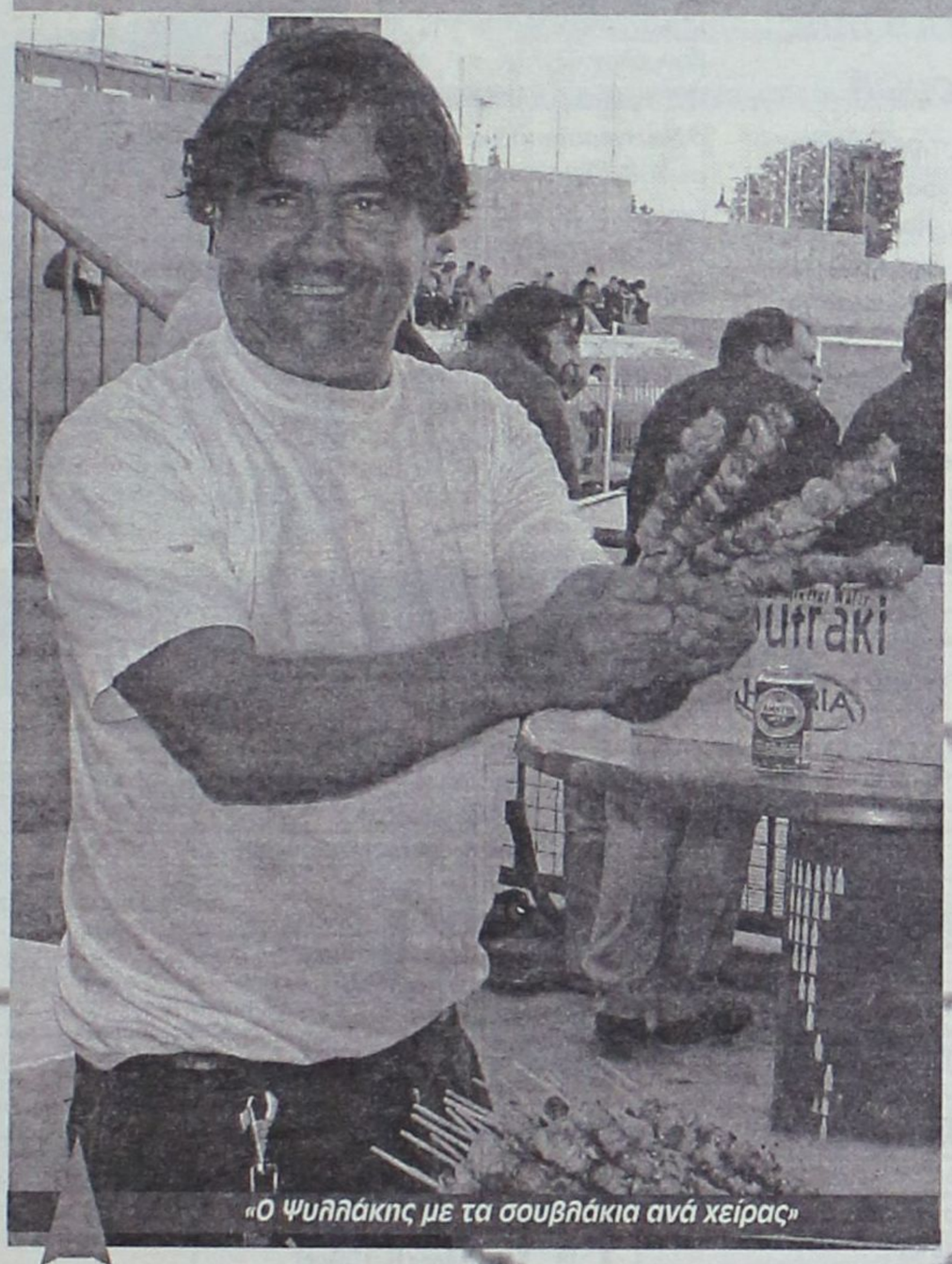

«Ο Ψυλλάκης με τα σουβλάκια ανά χείρας»

Επιβαρυντικό το Φ.Α.

Ιδιαίτερα επιβαρυντικό είναι για τον Ηρακλή Μαριτσών το Φύλλο Αγώνα του ματς με τον Φοίβο.

Όπως έγραψε ο διαιτητής Βασίλης Τσαγγάρης, στο 65ο λεπτό του αγώνα, δηλαδή στην φάση του πέναλτι, στον αγωνιστικό χώρο μπήκε ο πρόεδρος του Ηρακλή, Γιώργος Παπαδημήτρης, ο οποίος του διαμαρτυρήθηκε εντονότατα και του είπε μάλιστα πως έρχεται εσκεμμένα εδώ και τρία χρόνια και αδικεί την ομάδα του.

Σημειώνει πως σε εκείνο το σημείο στον αγωνιστικό χώρο έπεσαν δύο μπουκάλια με πορτοκαλάδα, ενώ για ρίψη μπουκαλιών κάνει λόγο και για το διάστημα που ακουλούθησε μετά το τέλος του αγώνα και μέχρι να αποσυρθεί με τους βοηθούς του στα αποδυτήρια.

Ο Βασίλης Τσαγγάρης σημείωσε επίσης για το παραπάνω διάστημα την είσοδο τεσσάρων οπαδών του Ηρακλή στον αγωνιστικό χώρο που έβριζαν τον ίδιο και τους βοηθούς του, ενώ αναγνωρίζει στον Γιώργο Παπαδημήτρη πως βοήθησε ώστε οι φίλαθλοι να απομακρυνθούν. Τονίζει, δε, πως λόγω της έντασης που υπήρχε έξω από τα αποδυτήρια των διαιτητών χρειάστηκε να καλέσει την Αστυνομία.

Μετά από τα παραπάνω είναι προφανές πως ο Ηρακλής θα κληθεί σε απολογία και αντιμετωπίζει τον κίνδυνο της βαριάς τιμωρίας.

Ικανοποιημένοι παρά την ήττα

Η ομάδα της Ασπίδας Σ. παρά το ότι ηττήθηκε από την Καταβιά εντούτοις έμεινε ικανοποιημένη από την διαιτησία γι' αυτό οι άνθρωποι, της ομάδας της Σαλάκου συγχαίρουν το τρίο των Κατσιδώνη Ε., Κουρδουκλά και Ορφανού.

Τους έκανε το τραπέζι

Ο παλαιός ποδοσφαιριστής του Αστέρα Π. και νυν πράκτορας του ΟΠΑΠ στην Παστίδα Σάββας Πάττας, την Πέμπτη που μας πέρασε παρέθεσε δείπνο στην παιδική ομάδα της ομάδας της Παστίδας στο εστιατόριο Σκαλάκια και με την ευκαιρία αυτή το δ.σ. του Συλλόγου θέλει να εκφράσει τις ευχαριστίες του και δημόσια, αφού οι μικροί ποδοσφαιριστές πέρασαν πολύ ωραία μέσα σε μια ζεστή ατμόσφαιρα.

Ευτυχώς υπήρχαν οι ψυχραιμότεροι

Χαμός έγινε μετά το τέλος του ντέρμπι των Μαριτσών στον χώρο των αποδυτηρίων. Κι αν ο όρος «ευτυχώς υπήρξαν οι ψυχραιμότεροι» ακούγεται ως κοινός και πολυχρησιμοποιημένος, εκείνες τις στιγμές ήταν αυτός που μέτρησε και απέτρεψε τα χειρότερα. Ευτυχώς, λοιπόν, υπήρξαν και από τις δύο πλευρές άνθρωποι που συγκράτησαν τα νεύρα τους και κράτησαν τα μυαλά στο κεφάλι τους και μπήκαν στην μέση για να ηρεμήσουν αυτούς που έδειξαν να ξεφεύγουν, είτε μιλάμε για ποδοσφαιριστές, είτε για παράγοντες. Η ένταση ήταν πρωτοφανής και η κατάσταση μύριζε μπαρούτι, όμως ευτυχώς όλα έμειναν στα πρώτα σπρωξίματα, ενώ συγκρατήθηκαν αυτοί που ήταν έτοιμοι να... ορμήξουν.

Την είπε στον Δελαπόρτα

Σφαίρα προς τον πάγκο του Φοίβου έφυγε μετά το γκολ που πέτυχε και με το οποίο άνοιξε το σκορ ο ποδοσφαιριστής του Ηρακλή, Τάσος Μακρής.

Όπως φαίνεται και στην φωτογραφία, το τί είπε στον προπονητή του Φοίβου, Άκη Δελαπόρτα, το ξέρει ο ίδιος ο Δελαπόρτας και όσοι βρίσκονταν εκείνη τη στιγμή στον πάγκο των φιλοξενούμενων, αν και οι περισσότεροι που έβλεπαν κατάλαβαν πως προφανώς ο Μακρής είπε κάτι σαν «εγώ σου το έβαλα», υποσχόμενος με τα δάχτυλά του άλλο ένα γκολ.

Ο προπονητής του Φοίβου, πάντως, δεν έχασε την ψυχραιμία του και απλώς αντέδρασε με ένα ειρωνικό χαμόγελο.

Από νωρίς οι... φουρτούνες

• Μόνο τα τρία από τα εφτά παιχνίδια της 6ης αγωνιστικής διεξήχθησαν το Σαββατοκύριακο, λόγω του απαγορευτικού απόπλου που ίσχυσε το διήμερο.

• Νίκες για Κατταβιά, Αντίμαχο και Νικαγόρα στα ματς που έγιναν, τους έφεραν πιο κοντά στην κορυφή.

Κουτσουρεμένη ήταν η 6η αγωνιστική, καθώς από τα εφτά παιχνίδια που έπρεπε να πραγματοποιηθούν, έγιναν μόνο τα τρία.

Η αιτία της αναβολής των τεσσάρων αγώνων οφείλεται στο απαγορευτικό απόπλου που ίσχυσε από το απόγευμα του Σαββάτου ως χθες και δεν επέτρεψε σε Δόξα Κ., Πυλί, Τήλο και ΑΕΛ να ταξιδέψουν για να παίξουν με Αστέρα Μ., Ακουσίλαο, Άγιο Ισίδωρο και Ασκληπιό Κω αντίστοιχα.

Από τα ματς που έγιναν, είχαμε την πρώτη εκτός έδρας νίκη για την Κατταβιά η οποία νίκησε μέσα στη Σάλακο την Ασπίδα με 1-0, πλησιάζοντας έτσι την κορυφή, σε αντίθεση με τους γηπεδούχους που παρέμειναν στον πάτο της βαθμολογίας.

Στις νίκες επέστρεψε ο Νικαγόρας που κέρδισε δύσκολα 1-0 τον Δαμάγητο, ενώ στο τρίτο και τελευταίο ματς του διημέρου, ο Αντίμαχος συνέτριψε στην έδρα του τον Ερμή με 5-1, με τους Καλυθενούς να παραμένουν στην τελευταία θέση.

Ο Γιώργος Ράιος και η ομάδα του δεν τα κατάφεραν στην Κέφαλο



σκορ & σκορερ

- **Νικαγόρας – Δαμάγητος** **1-0**
  15' 76' Καμαριώτης
- **Αντίμαχος – Ερμής** **5-1**
  1', 20', 42', 80' Τόγιακιτς, 35΄ Δημαράκης / 91' Πολυχρόνης
- **Ασπίδα Σ. – Κατταβιά** **0-1**
  19' Καβουκλής
- **Ακουσίλαος – Πυλί** .....**(Αναβλήθηκε)**
- **Άγιος Ισίδωρος – Τήλος** .....**(Αναβλήθηκε)**
- **Ασκληπιός Κω – ΑΕΛ** .....**(Αναβλήθηκε)**
- **Αστέρας Μ. – Δόξα Κ.** .....**(Αναβλήθηκε)**

ΕΠΟΜΕΝΗ ΑΓΩΝΙΣΤΙΚΗ (7η)

Δαμάγητος – Ασπίδα Σ.
Αντίμαχος - Ασκληπιός
ΑΕΛ – Άγιος Ισίδωρος
Τήλος - Ακουσίλαος
Κατταβιά – Αστέρας Μ.
Δόξα Κ. - Πυλί
Ερμής - Νικαγόρας

	ΠΕΝΑΛΤΙ		ΚΟΚΚΙΝΕΣ	
ΟΜΑΔΕΣ	ΥΠ.	ΚΑΤ.	ΥΠ.	ΚΑΤ.
Αγ. Ισίδωρος	3	2		1
ΑΕΛ		2		2
Ακουσίλαος	1	1	1	1
Αντίμαχος	1			
Ασκληπιός		1		1
Ασπίδα			2	1
Αστέρας	2		2	
Δαμάγητος		3	3	
Δόξα Κ.	1	1	3	
Ερμής			1	1
Κατταβιά	2	1	1	1
Νικαγόρας		2		3
Πυλί	2	1		2
Τήλος	2			

ΟΙ ΕΚΤΕΛΕΣΤΕΣ

ΟΝΟΜΑ-ΟΜΑΔΑ	ΕΥΣΤΟΧΑ	ΑΣΤΟΧΑ
Κυπριώτης (Αστέρας Μ.)	2	
Μιαούδης (Δόξα Κ.)	1	
Καραγιάννης (Πυλί)	1	
Σακελλάρης (Τήλος)	1	
Αγκάς (Κατταβιά)	1	
Σακελλάρης Κ. (Τήλος)		1
Ανεμ (Αγ. Ισίδωρος)	1	1
Λαγογένης (Ακουσίλαος)		1
Κουρδουνάκης (Αγ. Ισίδωρος)	1	
Κακιάς (Πυλί)	1	
Μέντος (Κατταβιά)		1
Σκαλλέρης Μ. (Αντίμαχος)	1	

ΟΙ ΣΚΟΡΕΡΣ

		ΣΥΝ	ΣΟΥΤ	ΚΕΦ.	ΠΕΝ.	ΦΑΟΥΛ	ΕΝΤ.	ΕΚΤ.
1.	**Μόσχος** (Τήλος)	8	6			2	6	2
2.	**Τόγιακιτς** (Αντίμαχος)	6	6				5	1
3.	**Κυπριώτης** (Αστέρας)	5	3		2		2	3
4.	**Μουσακίνιας** (Αστέρας)	4	4				4	
5.	**Ντινώρης** (Δόξα Κ.)	3	3				1	2
6.	**Κουφομανώλης** (Ακουσίλαος)	3	2	1			3	
7.	**Ανέμ** (Αγ. Ισίδωρος)	3	2		1		2	1
8.	**Λαγογένης** (Ακουσίλαος)	3	2	1			1	2
9.	**Σκαλλέρης Μ.** (Αντίμαχος)	3	1	1	1		1	2
10.	**Καραγιάννης** (Πυλί)	3	2			1	2	1
11.	**Μηλιός** (Τήλος)	3	3				3	
12.	**Τσαλίκης** (Δαμάγητος)	2	2				1	1
13.	**Π"νικολάου** (Ασπίδα)	2	2				1	1
14.	**Σάββενας** (Ακουσίλαος)	2	2				1	1
15.	**Κώστας** (Κατταβιά)	2	2				1	1
16.	**Καραγιάννης** (Δαμάγητος)	2	1	1			1	1
17.	**Καβουκλής** (Κατταβιά)	1	1					1
18.	**Σακελλάρης Η.** (Τήλος)	1			1		1	
19.	**Ανδρογιώργης** (Αντίμαχος)	1	1				1	
20.	**Μπεκυράς** (Ερμής)	1	1					1
21.	**Σάββενας** (Αγ. Ισίδωρος)	1	1				1	
22.	**Καμαριώτης** (Νικαγόρας)	1	1				1	
23.	**Διακαντώνης** (Αντίμαχος)	1	1				1	
24.	**Ραΐτσος** (Ασκληπιός)	1	1					1
25.	**Μιαούδης** (Δόξα Κ.)	1			1		1	
26.	**Στάθης** (Ερμής)	1	1					1
27.	**Καραγιάννης** (Ασκληπιός)	1	1					1
28.	**Καλαετζής** (Αγ. Ισίδωρος)	1	1					1
29.	**Πέτρου** (Αγ. Ισίδωρος)	1		1			1	
30.	**Παντελής** (Δόξα Κ.)	1	1					1

ΑΥΤΟΓΚΟΛ

1 γκολ: Σεντεμέντες (Ερμής), Ξυπολητάς (Ασκληπιός), Κοκκαλάκης (Νικαγόρας)

ΠΡΩΤΑΘΛΗΜΑ Β' ΚΑΤΗΓΟΡΙΑ 2005-2006	ΑΓ. ΙΣΙΔΩΡΟΣ	ΑΕΛ	ΑΚΟΥΣΙΛΑΟΣ	ΑΝΤΙΜΑΧΟΣ	ΑΣΚΛΗΠΙΟΣ	ΑΣΠΙΔΑ	ΑΣΤΕΡΑΣ	ΔΑΜΑΓΗΤΟΣ	ΔΟΞΑ Κ.	ΕΡΜΗΣ	ΚΑΤΤΑΒΙΑ	ΝΙΚΑΓΟΡΑΣ	ΠΥΛΙ	ΤΗΛΟΣ
ΑΓ. ΙΣΙΔΩΡΟΣ	■		2-3							2-1				
ΑΕΛ		■					0-2	0-2		1-0				
ΑΚΟΥΣΙΛΑΟΣ			■		3-2			2-0						
ΑΝΤΙΜΑΧΟΣ				■		1-1				5-1	2-0			
ΑΣΚΛΗΠΙΟΣ	0-0				■								0-0	
ΑΣΠΙΔΑ		0-0				■			0-2		0-1	1-2		
ΑΣΤΕΡΑΣ				1-1		2-0	■							3-0
ΔΑΜΑΓΗΤΟΣ				1-1				■					2-1	
ΔΟΞΑ Κ.	3-2		1-0		1-1				■					
ΕΡΜΗΣ			0-1							■				1-4
ΚΑΤΤΑΒΙΑ		1-0									■	3-0		
ΝΙΚΑΓΟΡΑΣ				2-1			0-1	1-0	1-1			■		
ΠΥΛΙ	2-2									1-1	1-1		■	
ΤΗΛΟΣ					6-1			3-1			3-1			■

ΒΑΘΜΟΛΟΓΙΑ
Β' ΚΑΤΗΓΟΡΙΑΣ

					ΕΝΤΟΣ			ΕΚΤΟΣ			ΣΥΝΟΛΟ		
Α/Α	ΟΜΑΔΕΣ	ΒΑΘΜ.	ΑΓ.	ΤΕΡΜ.	Ν	Ι	Η	Ν	Ι	Η	Ν	Ι	Η
1.	Αστέρας Μ.	13	5	9-1	2	1	0	2	0	0	4	1	0
2.	Τήλος	12	5	16-7	3	0	0	1	0	1	4	0	1
3.	Ακουσίλαος	12	5	9-5	2	0	0	2	0	1	4	0	1
4.	Δόξα Κ.	11	5	8-4	2	1	0	1	1	0	3	2	0
5.	Κατταβιά	10	6	7-6	2	0	0	1	1	2	3	1	2
6.	Νικαγόρας	10	6	6-7	2	1	1	1	0	1	3	1	2
7.	Αντίμαχος	9	6	11-6	2	1	0	0	2	1	2	3	1
8.	Δαμάγητος	7	6	6-8	1	1	0	1	0	3	2	1	3
9.	Αγ. Ισίδωρος	5	5	8-9	1	0	1	0	2	1	1	2	2
10.	Πυλί	4	5	5-6	0	3	0	0	1	1	0	4	1
11.	ΑΕΛ	4	5	1-5	1	0	2	0	1	1	1	1	3
12.	Ασκληπιός	3	5	4-10	0	2	0	0	1	2	0	3	2
13.	Ασπίδα Σ.	2	6	2-8	0	1	3	0	1	1	0	2	4
14.	Ερμής	1	6	4-14	0	0	2	0	1	3	0	1	5

Άνετη νίκη

• *Ο Αντίμαχος επιβλήθηκε χωρίς δυσκολίες επί του Ερμή με τον Τόγιακιτς να πετυχαίνει τέσσερα γκολ*

ΑΝΤΙΜΑΧΟΣ	5
ΕΡΜΗΣ	1

ΑΝΤΙΜΑΧΕΙΑ

Πιάνοντας πολύ καλή απόδοση ο Αντίμαχος δεν συνάντησε ιδιαίτερες δυσκολίες στο να κερδίσει τον Ερμή που παρέμεινε κάτω στον βαθμολογικό πίνακα, με το επιβλητικό σκορ 5-1.

Ο αγώνας δεν αντέχει σε ιδιαίτερη κριτική αφού η διαφορά δυναμικότητας ανάμεσα στις δύο ομάδες ήταν κάτι παραπάνω από ορατή.

Οι γηπεδούχοι εκμεταλλεύθηκαν πλήρως τις απουσίες των αντιπάλων τους και πέτυχαν 4 γκολ στο Α' ημίχρονο ξεκαθαρίζοντας τα πράγματα από νωρίς.

Στο Β' μέρος ανέβασαν κι άλλο τον δείκτη του σκορ ενώ το μόνο που κατάφεραν οι Καλυθενοί ήταν να πετύχουν το γκολ της τιμής και τίποτα περισσότερο.

Φάσεις-Γκολ

1'. Ο **Τόγιακιτς** με πλασέ άνοιξε το σκορ 1-0.

20'. Ο ίδιος παίκτης με κοντινό πλασέ το 2-0.

35'. Λάθος του τερματοφύλακα και ο **Δημαράκης Ν.** από κοντά έκανε το 3-0.

42'. Ο **Τόγιακιτς** με κοντινό σουτ έκανε το 4-0.

75'. Ο ίδιος παίκτης με σουτ το 5-0.

80'. Σουτ του **Πολυχρόνη Μ.** στο δοκάρι.

91'. Ο **Πολυχρόνης Μ.** με πλασέ έγραψε το τελικό 5-1.

Πολύ καλή η διαιτησία των **Αλαχιώτη, Φραγκιαδάκη** και **Τσομπάνου.**

Από τον Αντίμαχο ξεχώρισαν οι **Διακοδημητρίου, Συνεσίου** και **Τόγιακιτς** ενώ από τον Ερμή οι **Καρύπης, Ηλίας Π.** και **Πολυχρόνης Μ.**

ΑΝΤΙΜΑΧΟΣ: *Γκίκας, Ατσαλάκης, Μαργαρίτης, Κατσαρός (37' Κυρίλλος Γ.), Δημαράκης, Σκαλέρης Γ., Διακοδημητρίου, Ανδρογιώργης, Συνεσίου, Διακαντώνης, Τόγιακιτς.*

ΕΡΜΗΣ: *Υψηλάντης Β., Χατζηγεωργίου, Καρύπης, Χατζηνικόλας, Μοσχιδιού (46' Σαββιού), Ηλίας Π., Χαμάλης, Μπεκυράς, Στάθης, Πολυχρόνης Μ., Μανιάς.*



Ο Σάσα Τόγιακιτς πέτυχε τέσσερα γκολ

Πρώτη νίκη εκτός έδρας

• *Για την Κατταβιά που κέρδισε την Ασπίδα Σ. και σκαρφάλωσε ψηλότερα στον βαθμολογικό πίνακα*

ΑΣΠΙΔΑ Σ.	0
ΚΑΤΤΑΒΙΑ	1

ΣΑΛΑΚΟΣ

Την πρώτη της εκτός έδρας νίκη πέτυχε η ομάδα της Κατταβιάς σκαρφαλώνοντας κι άλλο στον βαθμολογικό πίνακα, κερδίζοντας με 1-0 την Ασπίδα Σ. η οποία και παρέμεινε στις τελευταίες θέσεις της βαθμολογίας.

Οι φιλοξενούμενοι ήταν καλύτεροι στο μεγαλύτερο διάστημα του παιχνιδιού και έφτασαν στην επικράτηση δίκαια σε γενικές γραμμές.

Πέτυχαν το μοναδικό γκολ που έκρινε την συνάντηση λίγο πριν την συμπλήρωση του πρώτου 20λεπτου και από εκεί και πέρα δημιούργησαν κι άλλες ευκαιρίες για να πετύχουν κι άλλα τέρματα.

Από την άλλη πλευρά, οι γηπεδούχοι προσπάθησαν να αντιδράσουν και να φτάσουν στο γκολ της ισοφάρισης χωρίς όμως να τα καταφέρουν, χάνοντας την τελευταία ευκαιρία κυριολεκτικά στο παρά πέντε με πρωταγωνιστή τον τερματοφύλακά τους ο οποίος έδειξε ότι έχει ικανότητες να αγωνιστεί και σαν επιθετικός.

Φάσεις-Γκολ

19'. Ο **Στεφανάκης** απέφυγε όποιον βρήκε μπροστά του, έβγαλε την σέντρα και ο **Καβουκλής** με μονοκόματο πλασέ έστειλε την μπάλα στα δίχτυα γράφοντας το τελικό 0-1.

62'. Ο **Στεφανάκης** ξέφυγε από αριστερά, έβγαλε ασίστ στον **Καβουκλή** που σούταρε από κοντά αλλά έδιωξαν οι αμυντικοί πάνω στην γραμμή.

77'. Ο **Αγκάς** από θέση τετ-α-τετ πλάσαρε πάνω από τον **Σαββάκη,** αυτός απέκρουσε με τα χέρια έξω από την περιοχή αλλά ο διαιτητής έδωσε συνέχεια στο παιχνίδι.

87'. Κεφαλιά του **Καβουκλή,** η μπάλα πήγε πάνω στο πόδι του **Δατσέρη** που ήταν μπροστά στην εστία και κατέληξε άουτ.

90'. Αποβλήθηκε ο **Δατσέρης** με δεύτερη κίτρινη κάρτα για καθυστέρηση.

93'. Μακρινό φάουλ του **Σαββάκη** από το κέντρο του γηπέδου, απέκρουσε ο **Λορέντζος** σε κόρνερ. Μετά την εκτέλεση του κόρνερ, ο τερματοφύλακας **Σαββάκης** που είχε προωθηθεί, στόπαρε την μπάλα και σούταρε δυνατά μόλις άουτ.

Πολύ καλή η διαιτησία των **Κατσιδώνη Ε., Κουρδουκλά** και **Ορφανού.**

Ο διαιτητής ελέγχεται μόνο για την φάση του 77'

Από την Ασπίδα Σ. ξεχώρισαν οι **Σαββάκης, Μαρουλάκης** και **Πολυχρόνης** ενώ από την Κατταβιά οι **Κατσαμπάς, Στεφανάκης** και **Δατσέρης.**

ΑΣΠΙΔΑ Σ.: *Σαββάκης, Μαρουλάκης, Σχοινάκης, Θυριάκης, Κάβουρας (66' Πεταυράκης Χ.), Αγγουράς (46' Καρασάββας), Ζερβός (48' Πεταυράκης Ι.), Λυριστής, Παπανικολάου, Πολυχρόνης, Τσαλίκης.*

ΚΑΤΤΑΒΙΑ: *Λορέντζος, Κυπριώτης, Τσίπας, Παπαϊωάννου, Κτίστης, Κατσαμπάς, Ματαίου (60' Μέντος), Στεφανάκης, Αγκάς (90' Τσουβαλάς), Καβουκλής (85' Αλεβιζόπουλος), Δατσέρης.*

Έβαλε πρώτος γκολ και πήρε τη νίκη

• *Ο Νικαγόρας επί του Δαμάγητου που απείλησε στο Β' μέρος με επικίνδυνες αντεπιθέσεις*

ΝΙΚΑΓΟΡΑΣ	1
ΔΑΜΑΓΗΤΟΣ	0

ΚΕΦΑΛΟΣ

Με έναν πολύ δυνατό άνεμο να πνέει καθ'όλη την διάρκεια του παιχνιδιού και να εμποδίζει τις προσπάθειες των 22 παικτών, ο Νικαγόρας νίκησε με 1-0 τον Δαμάγητο.

Έτσι όπως εξελίχθηκε το παιχνίδι ήταν ορατό πως όποια ομάδα πετύχαινε πρώτη γκολ θα έπαιρνε και το ματς. Αυτό το κατάφερε ο Νικαγόρας και πήρε το πολύτιμο τρίποντο.

Στο Α' ημίχρονο το ματς ήταν μοιρασμένο ενώ στο Β' μέρος οι γηπεδούχοι είχαν την πρωτοβουλία των κινήσεων και οι φιλοξενούμενοι έβγαιναν μπροστά με επικίνδυνες αντεπιθέσεις αλλά δεν μπόρεσαν να απαντήσουν στο γκολ που δέχθηκαν λίγο πριν μπούμε στο τελευταίο τέταρτο της συνάντησης.

Φάσεις-Γκολ

20'. Ο **Μπίλης** με ατομική προσπάθεια πέρασε δύο αμυντικούς, πλάσαρε αλλά πριν η μπάλα περάσει την γραμμή πρόλαβε ο **Παναγιωτίδης.**

40'. Ο **Φούσκας** από μισό μέτρο πλάσαρε πάνω από το δοκάρι.

55'. Κεφαλιά του **Καραγιάννη,** απέκρουσε σε κόρνερ ο **Διακοδημητρίου.**

70'. Δυνατό σουτ του **Σπάρταλη,** λίγο πάνω από το δοκάρι άουτ.

76'. Δυνατό σουτ του **Καμαριώτη** και η μπάλα στα δίχτυα 1-0.

85'. Πλασέ του **Φούσκα** μόλις άουτ.

90'. Σουτ του **Ράιου** πάνω από το δοκάρι άουτ.

Καλή η διαιτησία των **Χατζηνικόλα, Αργυρίου** και **Μουστάκα.**

Από το Νικαγόρα διακρίθηκαν οι **Πετρινόλης, Διακογιάννης** και **Σπυράτος** ενώ από τον Δαμάγητο οι **Καραγιάννης, Σπάρταλης** και **Ράιος.**

ΝΙΚΑΓΟΡΑΣ: *Διακοδημητρίου, Σάζαλης, Πετρινόλης, Κοκαλάκης Ν., Διακογιάννης, Σπυράτος, Σκευοφύλακας (75' Αλεξανδρής), Κοκαλάκης Θ., Μπίλης (46' Καμαριώτης), Φούσκας, Ζερβός (60' Δημητρακιός).*

ΔΑΜΑΓΗΤΟΣ: *Χατζηνικόλας, Μπαρμπαντώνης, Ζαγκανίκας, Χατζηπέτρος, (78' Χάσκας), Τσαλίκης (65' Καρπαθιός), Καραγιάννης, Μπάλα, Σπάρταλης, Ράιος, Φιλίππου, Παναγιωτίδης.*

Group για νέα κορίτσια

ΑΚΑΔΗΜΙΑ ΠΟΔΟΣΦΑΙΡΟΥ
SUPER SOCCER
5X5

Με μία νέα ματιά και ένα νέο ξεκίνημα για τα **νέα κορίτσια,** που αγαπάνε το ποδόσφαιρο, η **ΑΚΑΔΗΜΙΑ Super Soccer** και ο υπεύθυνος και προπονητής **Χοσάδας Βαγγέλης,** δίνει την ευκαιρία και δημιουργία **νέα τμήματα για κορίτσια** γεννημένα από το 1992 έως το 1996.

Για τις εγγραφές σας περιμένουμε στον κατάλληλα διαμορφωμένο χώρο μας από τις **7 μ.μ.**

Γήπεδο 5X5 Super Soccer
Αγιος Ανδρέας - Αφάντου
6932209862



ΑΤ3762(Γ)

Με τον πάντα δικό σας...

Αλλαξόγκολιές

... γκολτζή - γκολτζη

www.angelfire.com/pa4/allaksogolies

E-mail: **allaksogolis@yahoo.gr**

Πάει, έφυγε και ο Οκτώβρης. Τελευταία ημέρα του μήνα σήμερα και από αύριο αλλάζουμε μήνα. Η πρώτη ημερομηνία ορόσημο κυρίως για προπονητές, πέρασε με λίγες έως ελάχιστες μεταβολές όσον αφορά των πάγκο των ομάδων μας. Στον ποδοσφαιρικό κόσμο πάντα, η επόμενη ημερομηνία που θωρείται σταθμός για αλλαγή ή όχι των τεχνικών ηγετών, θεωρείται η επέτειος του Πολυτεχνείου στις 17 Νοεμβρίου και έπονται τα Χριστούγεννα.



Τελικά μπορεί να δώσει κάποιος την απάντηση για το τι γίνεται με το Δωδεκανησιακό ποδόσφαιρο ? Η διοργανώτρια αρχή είναι χωρισμένη σε δύο μέρη με ελαφρές παρακάμψεις των μελών προς την μία ή την άλλη παράταξη ενίοτε και όπως είναι σαφές για κάθε απόφαση που πρέπει να παρθεί, ο καθένας μετράει τις δυνάμεις του και ταυτόχρονα τις πληγές του. Η Πειθαρχική επιτροπή ανταλλάσσει επιστολές (!) με την Διοίκηση όταν πρέπει να παρθεί κάποια σοβαρή απόφαση και το μπαλάκι για το ποιος έχει την ευθύνη κάθε φορά αλλάζει συνεχώς παραλήπτες. Τα πνεύματα έχουν ήδη οξυνθεί μεταξύ παραγόντων-προπονητών-παικτών-διαιτητών και Κορδιγκτωνικών και η όλη κατάσταση μόνο αισιοδοξία δεν φανερώνει για το μέλλον του βασιλιά των σπορ στο Νομό μας.

Με λίγα λόγια ακολουθούμε το παράδειγμα των μεγάλων Αθηναϊκών τηλεοπτικών ΜΜΕ που υποτίθεται ότι ασχολούνται με τα γεγονότα που απασχολούν την επικαιρότητα αλλά μόνο αυτό δεν κάνουν αφού για παράδειγμα δεν πουλάνε (για αυτούς) τα τρέχοντα θέματα αλλά πουλάει τι νούμερο σουτιέν φοράει η τάδε ηθοποιός. Ασχολούμαστε δηλαδή με οτιδήποτε άλλο εκτός από το βασικό θέμα, που στην προκειμένη περίπτωση είναι η ανάπτυξη και η καλλιέργεια του αθλήματος (έφηβοι, παίδες, Μικτές ομάδες), η τέλεση των αγώνων όλων των πρωταθλημάτων και κατηγοριών μέσα σε Ευρωπαϊκές σύγχρονες συνθήκες που σκοπό έχουν την ευγενή άμιλλα και όχι το να νικήσει κάποιος οπωσδήποτε χρησιμοποιώντας αθέμιτα μέσα για να το επιτύχει αυτό και φυσικά ο εκσυγχρονισμός όσο το δυνατόν περισσότερων γηπέδων, αφού είναι ντροπή να διαθέτουμε εν έτει 2005 ξερούς αγωνιστικούς χώρους, που σε κάποιες περιπτώσεις είναι κατάλληλοι περισσότερο για χωράφια παρά για να παιχθεί μπάλα.,

Το...παραμύθι με το γήπεδο των Μικτών μας ομάδων στο Καρακόνερο, καλά κρατεί. Να σας το θυμίσω ? Μια φορά κι έναν καιρό ήταν μία καλή (φαινομενικά) Βασίλισσα που άκουγε στο όνομα ΕΠΟ, η οποία ζούσε ωραία και άνετα μέσα στο παλάτι της. Μία φτωχή υπήκοος της η Σταχτοπούτα άκουσε γεμάτη χαρά ότι το παλάτι θα της έφτιαχνε ένα ωραίο γήπεδο και ήδη δοκίμαζε τα παπούτσια της προκειμένου να είναι έτοιμη να αγωνιστεί σε αυτό το στολίδι που υποσχέθηκε η βασίλισσα. Παρά όμως τις δοκιμές, ούτε καμιά νεράιδα ήρθε να αλλάξει τα πράγματα ούτε εμφανίστηκε κανένας αυλικός για να φτιάξει το έργο, επειδή εκείνη την εποχή οι πάπιες ήταν άρρωστες αλλά ο υπεύθυνος δεν είχε κολλήσει αλλά δεν μπορούσε να μετακινηθεί λόγω απεργίας των...ελεγκτών εναέριας κυκλοφορίας (ναι, υπήρχαν από τότε). Το παραμύθι όμως δεν τελειώνει εδώ αλλά συνεχίζεται...

Το πρώτο time-out. Κάποιοι Καουμπόηδες είναι στο μπαρ και συζητάνε για γυναίκες, σεξ και αγαπημένες στάσεις... Ο πρώτος λέει: - Εμένα η αγαπημένη μου στάση είναι το Ροντέο, έτσι είναι που τη βρίσκω πραγματικά. Όλοι οι άλλοι τον ρωτάνε γεμάτοι περιέργεια: - Για πες μας, για πες μας! - Λοιπόν να σας εξηγήσω, τους λέει αυτός. Είναι απλό. Καβαλάς την γυναίκα σου κανονικά. Αρχίζεις τα διάφορα όπως συνήθως. Δεν βιάζεσαι, της κάνεις ότι της αρέσει. Όταν δεις ότι έχει ανάψει και την έχει βρει, κρατιέσαι γερά. Σκύβεις και της ψιθυρίζεις στο αυτί: - Και η αδερφή σου λατρεύει αυτήν την στάση! Μετά προσπαθείς να κρατηθείς πάνω της για οχτώ δευτερόλεπτα !!!



Στην σημερινή φωτογραφία φιλοξενούμε τον μοναδικό Τζιμ, ο οποίος εξέθεσε τα προβλήματα της διαιτησίας ανήμερα μάλιστα της ονομαστικής του εορτής και στον πρωθυπουργό της γέτονος, του οποίου του έβαλε και τις φωνές για τις αεροπορικές παραβιάσεις των «φίλων» μας. Απολαύστε τον !

Ερώτηση κρίσεως. Αν δεν είναι πράξη Fair-Play η απόσυρση ποδοσφαιριστή από ομάδα επειδή ο αντίπαλος έπαιζε με δέκα παίκτες, προκειμένου να συνεχιστεί ο αγώνας με αριθμητική ισορροπία, τότε τι είναι ? Αντί να επιβραβεύονται και μάλιστα άμεσα τέτοιες ενέργειες που πραγματικά προάγουν την μαγεία του αθλητισμού και της ευγενούς άμιλλας, στο τέλος θα τιμωρούνται κιόλας ? Ανεξάρτητα το τι θα αποφασίσει η διοργανώτρια αρχή (που θα έπρεπε ήδη να το έχει κάνει) ένα μεγάλο ΜΠΡΑΒΟ από την στήλη στην ομάδα της Αναγέννησης Ρόδου για την πράξη της αυτή στο ματς με την Σύμη καθώς και στον Αστέρα Π. που έκανε το ίδιο με αντίπαλο και πάλι την ομάδα της Σύμης.

Εάν εφαρμοζόταν στην χώρα μας αυτό που έγινε σε Νορβηγική ομάδα που κινδυνεύει με υποβιβασμό και ο προπονητής της απαγόρεψε στους παίκτες του να κάνουν σεξ μέχρι το τέλος του πρωταθλήματος προκειμένου να παραμείνει έτσι στην κατηγορία, τότε η ομάδα θα είχε πέσει προ πολλού και ποδοσφαιριστές θα είχαν παραιτηθεί ή δεν θα έδιναν ποτέ μία τέτοια υπόσχεση. Σαν μεσογειακός λαός εξάλλου με το γνήσιο ταμπεραμέντο που μας διακρίνει και με αυξημένα τα όρια της τεστοστερόνης που παράγει ο οργανισμός μας (βλ. Ζαγοράκη), είναι αδύνατο να εφαρμοστεί κάτι τέτοιο. Όπως τραγουδούσε και η εθνική μας τραγουδίστρια Μαρινέλλα (ελαφρώς παραφρασμένο) «Λίγο κρασί, λίγο θάλασσα, λίγο ποδόσφαιρο και το κορίτσι μου» !!!

Στα πλαίσια των βασικότατων αλλαγών που προωθούνται για το ποδόσφαιρο μας και στις προσπάθειες που γίνονται για την βελτίωση του, η πρώτη ομάδα εκτός από τον τίτλο του πρωταθλητή θα κερδίζει και ένα ταξίδι για όλη την αποστολή στην Μαδρίτη όπου θα αντιμετωπίζει σε φιλική αναμέτρηση την Βασίλισσα Ρεάλ. Η δεύτερη ομάδα θα κερδίζει και αυτή το ταξίδι το οποίο όμως θα είναι αυθημερόν και χωρίς παιχνίδι ενώ η τρίτη της τελικής κατάταξης θα κερδίζει μία δωροεπιταγή αξίας 500 € για κάθε παίκτη καθώς και μία αποκλειστική φωτογράφηση με την θριαμβεύτρια της EUROVISION Έλενας Παπαρίζου.

Ο Κολοσσός και πάλι λόγω απειρίας περισσότερο, δεν τα κατάφερε στην δεύτερη αγωνιστική της Α1 και ηττήθηκε στο Ιβανόφειο, εξαιτίας περισσότερο δικών του σφαλμάτων. Δεν πειράζει όμως. Η προσπάθεια προκειμένου να επιτευχθεί ο στόχος που δεν είναι άλλος από την παραμονή, θα συνεχιστεί και θα αποδώσει τα αναμενόμενα, φτάνει ο κόσμος να βρίσκεται πάντα δίπλα στην ομάδα.

Πάμε τώρα για το ανεκδοτάκι μας. Σε γνωστή τηλεοπτική εκπομπή με θέμα το σεξ, γίνεται συζήτηση για το πρωκτικό σεξ. Ο έγκριτος επιστήμων, πληροφορεί τους θεατές ότι δεν είναι κακό να απολαμβάνουμε το πρωκτικό σεξ, αρκεί να μεσολαβούν εννέα μέρες ανάμεσα σε κάθε επαφή, γιατί αυτό είναι το διάστημα που χρειάζεται, για να επανέλθει ο πρωκτός στη φυσιολογική του θέση και κατάσταση. Δεν περνούν 30 δεύτερα και... ...Τηλεθεατής τηλεφωνεί για να λύσει απορίες επί του θέματος. Τηλεθεατής: -Είπατε ότι πρέπει να μεσολαβούν εννέα μέρες ανάμεσα... Επιστήμων: -Ναι είναι απαραίτητο για να μην υπάρχουν στη συνέχεια προβλήματα. Τόσο χρειάζεται ο πρωκτός για να επανέλθει στην κανονική του κατάσταση (σ.σ. Επανάληψις μήτηρ πάσης μαθήσεως). Παύση-Σκέφτεται... σκέφτεται ο τηλεθεατής και στη συνέχεια εκσφενδονίζει το αμίμητο. "Είναι αυτό που λέμε του κώλου τα ενιάμερα;"

Στο παιχνίδι που έδωσε η ΑΕ Κως προχθές, η ομάδα του νησιού του Ιπποκράτη υπέστη (σύμφωνα με όσα δηλώνουν οι ίδιοι οι Κώοι) χειρουργείο χωρίς αναισθητικό. Μακάρι να είχαμε τέτοιους χειρούργους στην ιατρική επιστήμη όπως ορισμένα καναρίνια από την υπόλοιπη χώρα που προχωράνε σε τέτοιες ελαφρές επεμβάσεις και είναι τόσο αλαφροχέρηδες που ο ασθενής δεν καταλαβαίνει τίποτα και τότε σίγουρα θα είχαμε το καλύτερο Υγειονομικό σύστημα ανώτερο ακόμα και από αυτό των...ΗΠΑ. Ειδικά στο Περιφερειακό πρωτάθλημα κάνουν οι...ειδικοί το αγροτικό τους προκειμένου να αποκτήσουν ειδικότητα. Το καλό είναι πως εξετάζουν με βιβλιάριο. Το κακό είναι πως το βιβλιάριο που ζητάνε μάλλον δεν είναι ασθενείας.

Κάθε ημέρα από Δευτέρα έως Παρασκευή 5 με 6, οι ραδιοφωνικές Αλλαξογκολιές βρίσκονται κοντά σας από τις αγαπημένες συχνότητες του TOP FM 102,4-102,7, με δώρα, διαγωνισμούς, εκπλήξεις και φυσικά μπόλικο χιούμορ. Μείνετε συντονισμένοι!!

Όστο ζούμε, στην Ρόδο να σε δούμε
(πότε θα έρθει πια στο νησί μας ο Γερμανός ?)
Ο γκολτζής

γ' ΚΑΤΗΓΟΡΙΑ - Α', Β' ΟΜΙΛΟΣ

Κεφάλι... για δύο

• Αστέρας Π. στον α' όμιλο και Θύελλα στον β' προπορεύονται στη βαθμολογία

Δύο είναι οι ομάδες που ξέφυγαν από τις υπόλοιπες σε α' και β' όμιλο μετά τα αποτελέσματα της 3ης αγωνιστικής. Στον πρώτο ο Αστέρας κερδίζοντας 5-1 τη Σύμη έμεινε μόνος πρώτος, ενώ στον β' η Θύελλα κάνοντας το 3Χ3 νικώντας 3-1 τον Ευκλή, οδηγεί σ' αυτόν τον όμιλο την κούρσα.

Α' ΟΜΙΛΟΣ

ΜΕΣΑΝΑΓΡΟΣ-ΡΟΔΙΑΚΟΣ 3-1

ΜΕΣΑΝΑΓΡΟΣ

Παίζοντας πολύ ωραίο ποδόσφαιρο κατά διαστήματα η ομάδα του Μεσαναγρού νίκησε χωρίς να συναντήσει ιδιαίτερες δυσκολίες τον Ροδιακό με σκορ 3-1.

Οι γηπεδούχοι είχαν την πρωτοβουλία των κινήσεων και κέρδισαν δίκαια.

Τα γκολ

15' Ο Αξιώτης με σουτ άνοιξε το σκορ 1-0.
28' Ο Κουλούρης με σουτ έκανε το 2-0.
40' Ο Εμίρογλου με πλασέ μείωσε σε 2-1.
75' Ο Ευστρατίου με σουτ έγραψε το τελικό 3-1.

Πολύ καλή η διαιτησία των Παπαγεωργίου, Γκούμα και Κεφαλάκη.

Από την Μεσαναγρό ξεχώρισαν οι Ευστρατίου, Αξιώτης και Σταματάκης Ν. ενώ από τον Ροδιακό οι Καβουκλής, Μαλάμης και Νούσης.

Μεσαναγρός: *Ρίζος, Τσιράκος, Κουλούρης, Ευστρατίου, Οικονόμου, Αξιώτης, Μακριάς, Σεμιζόγλου (87' Καψαλάκης), Σταματάκης Ν., Βαρλάμης (86' Ατσάς), Ροδίτης (65' Ιωαννίδης).*

Ροδιακός: *Κουρζάμης, Μπαλάσκας, Ζίου, καβουκλής, Νικολίτσης (73' Κλάδης), Μαλάμης, Νούσης, Εμίρογλου, Μαρκόπουλος, Νικολέτος, Χριστοδούλου.*

ΠΕΤΡΩΝΑΣ-ΗΡΑΚΛΗΣ Λ. 1-3

ΑΡΧΑΓΓΕΛΟΣ

Μπορεί να προηγήθηκε στο σκορ ο Πετρώνας ωστόσο στην συνέχεια ο Ηρακλής Λ. με αντεπίθεση διαρκείας ισοφάρισε αρχικά και κατόπιν πήρε τη νίκη με σκορ 3-1.

Μετά το 1-2 οι γηπεδούχοι ανοίχθηκαν προκειμένου να πετύχουν το γκολ της ισοφάρισης όμως σε μία από τις αντεπιθέσεις τους οι φιλοξενούμενοι πέτυχαν και το τρίτο γκολ λίγο πριν την λήξη του παιχνιδιού.

Φάσεις-Γκολ

35' Ο Οικονόμου με κεφαλιά άνοιξε το σκορ 1-0.
40' Ο Σιμιού αποβλήθηκε με απ'ευθείας κόκκινη κάρτα διότι όπως αναγράφηκε στο Φ.Α. χτύπησε αντίπαλο εκτός φάσης.
45' Ο Χατζηπέτρος με μακρινό σουτ ισοφάρισε σε 1-1.
65' Ο Κόκας στην προσπάθεια του να διώξει πέτυχε αυτογκόλ 1-2.
86' Ο Ευαγγελίδης με μακρινό σουτ έγραψε το τελικό 1-3.

Πολύ καλή η διαιτησία των Πηδιάκη, Αργυρόπουλου και Πλακογιάννη.

Από τον Πετρώνα ξεχώρισαν οι Οικονόμου, Φίλκας και Κατσούλης ενώ από τον Ηρακλή Λ. οι Καρίκας, Κοντός και Παπασταματίου.

Πετρώνας: *Τεζάρης, Νικολού, Κόκας, Σιμιού, Κωνσταντινίδης (5' Ι.τ. Μαυριός, 65' Μπαρμπαντώνης), Κασιώτης (60' Γάσπαρης), Οικονόμου, Φίλκας, παγκάς, κα;τσούλης, Φουτούλης).*

Ηρακλής Λ.: *Κοκώνης, Νικηταράς Η., Ευαγγελίδης (87' Καπιώτης), Καρίκας, Κοντός, Νικηταράς Π. (85' Διακοβασιλείου), Παπασταματίου.*

ΑΣΤΕΡΑΣ Π.-ΣΥΜΗ 5-1

ΠΑΣΤΙΔΑ

Συνεχίζει την προέλαση του ο Αστέρας Π. έχοντας το απόλυτο μέχρις στιγμής 3Χ3, νικώντας την Σύμη που τόλμησε να ισοφαρίσει με το ευρύ σκορ 5-1.

Η διαφορά δυναμικότητας ανάμεσα στις δυο ομάδες ήταν κάτι παραπάνω από ορατή και η επικράτηση των Παστιδενών, εύκολη.

Αξίζει να σημειωθεί ότι στο 80' τραυματίστηκε ο Κυπριώτης και αποχώρησε αφήνοντας την ομάδα του με δέκα. Στο ίδιο λεπτό εφαρμόζοντας το Fair-Play αποχώρησε και ο Καλημέρης του Αστέρα για να επανέλθει η αριθμητική ισορροπία, μία πράξη που πρέπει να τιμηθεί ιδιαίτερα.

Φάσεις-Γκολ

2' Ο Καλημέρης με σουτ το 1-0.
28' Σουτ του Αθανασίου Ι. στο οριζόντιο.
44' Ο Ζουρούδης με πλασέ ισοφάρισε σε 1-1.
56' Ο Ραφτόπουλος με πλασέ το 2-1.
60' Ο Καλημέρης με φάουλ το 3-1.
64' Ο Πολιάς με πλασέ έκανε το 4-1.
75' Ο Λενιού με πλασέ έγραψε το τελικό 5-1.

Χωρίς κανένα πρόβλημα η διαιτησία των Ρουμάνη, Γουλάρα και Μοσχού.

Από τον Αστέρα ξεχώρισαν οι Καλαγρής, Σκόρπος Γ. και Καλημέρης ενώ από την Σύμη οι Καψής, Τσαβαρής Μ. και Ζουρούδης.

Αστέρας Π.: *Μαστής, Αθανασίου Δ. (78' Τσάππης), Σταματίου, Καλαγρής, Αθανασίου Ι., Σκόρπος Π., Σκόρπος Γ., Καλημέρης, Πολιάς (75' Γιωτάς), Ραφτόπουλος, (65' Λενιού), Πάττας Α.*

Σύμη: *Γεωργάς, Μιχαήλου, Κουρδουμπάς, Καψής, Τσαβαρής (70' Μακρής), Χατζηιωάννου, Τσαβαρής Μ., Καραγιάννης, Κάλιαρος, Κυπριώτης, Ζουρούδης.*

Β' ΟΜΙΛΟΣ

ΙΑΛΥΣΟΣ '97-ΤΑΞΙΑΡΧΗΣ 1-1

ΛΥΚΕΙΟ ΙΑΛΥΣΟΥ

Μετά από ένα μοιρασμένο παιχνίδι κέντρου χωρίς πολλές ευκαιρίες μπροστά στις δύο εστίες Ιάλυσος'97 και Ταξιάρχης αναδείχθηκαν ισόπαλοι με σκορ 1-1 και μοιράστηκαν βαθμούς κι εντυπώσεις.

Το σκορ άνοιξε στο 31' ο Μάρας με κεφαλιά μετά από σέντρα του Χαλάτση.

Στο 82' ο Χατζηαντωνίου Ι. ανατράπηκε και πέναλτι. Το εκτέλεσε εύστοχα ο ίδιος και έγραψε το 1-1.

Πολύ καλή η διαιτησία των Σάββενα, Μοντιάδη και Κασιώτη.

Από τον Ιάλυσο'97 ξεχώρισαν οι Τζωρτζής, Χατζηαντωνίου Ι. και Καραβόλιας ενώ από τον Ταξιάρχη οι Παπαδόπουλος, Μπούλαρι και Μάρας.

Ιάλυσος '97: *Αρναουτάκης, Καμπουράκης Γ. (46' Καρπαθάκης), Καμπουράκης Μ. (75' Αγαπητού), Μπιλιάς, Ξένος, Βασιλαράς, Τζωρτζής, Χατζηαντωνίου Θ., Χατζηαντωνίου Ι., Καραβόλιας, Σταματίου.*

Ταξιάρχης: *Μπαρμπαντώνης, Χατζηκώστας, Παπαδόπουλος, Γεωργίου, Γερακούδης, Μπούλαρι, Χαλάτσης (65' Ψαρός), Κούρος, Τσάκωνας (70' Νικήτας), Πακίδης (75' Μαγκαφάκης), Μάρας.*

ΖΕΥΣ-ΠΟΣΕΙΔΩΝ Κ. 0-1

ΠΑΡΑΔΕΙΣΙ

Την έκπληξη της αγωνιστικής πέτυχε ο Ποσειδών Κ. ο οποίος νίκησε τον Ζευς με σκορ 1-0.

Οι φιλοξενούμενοι ήταν καλύτεροι και έφτασαν στην επικράτηση δίκαια έχοντας και δύο δοκάρια, αφού οι γηπεδούχοι παρουσιάστηκαν μακριά από τον καλό εαυτό τους.

Φάσεις-Γκολ

20' Φάουλ του Αργυρού, κεφαλιά του Καβουκλή απέκρουσαν οι αμυντικοί, νέο σουτ του Νίκα σε κενή εστία μόλις άουτ.
35' Ο Φουντής με ωραία εκτέλεση φάουλ έστειλε την μπάλα στα δίχτυα γράφοντας το τελικό 0-1.
65' Κόρνερ του Αργυρού, κεφαλιά του Βαρδόπουλου μόλις άουτ.
70' Σουτ του Ρουσάκη στο οριζόντιο και άουτ.
75' Σουτ του Καουκάκη στο κάθετο δοκάρι.
88' Ο Βαρδόπουλος σούταρε από θέση τετ-α-τετ αλλά απέκρουσε δύσκολα ο Οικονόμος.

Πολύ καλή η διαιτησία των Καταβενού, Μίαρη και Κεφαλάκη.

Από τον Ζευς ξεχώρισαν οι Ζωάννου, Νίκας ενώ από τον Ποσειδών Κ. οι Νασιόπουλος, Καουκάκης και Φουντής.

Ζευς: *Μπούζι, Γεωργούδης (46' Βαρδόπουλος), Ρούτσι (72' Σακκής), Αρμάντο, Ζωάννου, Σιμιξής, Καβουκλής, Νίκας, Καρύπης, Αργυρός, Σταυλάς.*

Ποσειδών Κ.: *Οικονόμος, Χιώτης, Ρουσάκης, Νασιόπουλος, Λυριστής, (75' Γιαλλουράκης), Καμπούρης, Καουκάκης, Γερατετρίτης, Καζιλέρης, μαρής, Φουντής.*

ΘΥΕΛΛΑ Π. - ΕΥΚΛΗΣ 3-1

ΠΥΛΩΝΑ

Το 3Χ3 πέτυχε η ομάδα της Θύελλας Π. μετά τη νίκη της επί του Ευκλή και συνεχίζει την ξέφρενη πορεία της έχοντας το απόλυτο.

Μετά από ένα μέτριο ποιοτικά παιχνίδι οι γηπεδούχοι έπαιξαν όσο έπρεπε για να κερδίσουν, βάζοντας τα δύο γκολ στο Α' ημίχρονο.

Στην συνέχεια πέτυχαν ακόμη ένα τέρμα και το μόνο που μπόρεσαν να καταφέρουν οι φιλοξενούμενοι ήταν να μειώσουν στο σκορ.

Τα γκολ

12' Ο Αϊβάζης με απ'ευθείας εκτέλεση φάουλ άνοιξε το σκορ 1-0.
30' Ο Λαδικός με ψηλοκρεμαστό σουτ έξω από την μεγάλη περιοχή έκανε το 2-0.
60' Ο Λαδικός με δυνατό σουτ έξω από την μεγάλη περιοχή έκανε το 3-0.
80' Ο Μύρτο με κεφαλιά έγραψε το τελικό 3-1.

Πολύ καλή η διαιτησία των Ζαννετίδη, Μοσχού και Σαββιδάκη.

Από την Θύελλα Π. ξεχώρισαν οι Κανλής, Μαγκαφάκης και Φάκκας ενώ από τον Ευκλή οι Μικρόπουλος, Μύρτο και Λαμπρόπουλος.

Θύελλα Π.: *Γαλανός, Γιαννούρης, Λαδικός, Κανλής, Μαγκαφάκης, Τάλλαρος Χ., Τάλλαρος Ν. (70' Βαλουξδης), Φάκκας (85' Αθανασάς Τσ.), Γιαννούρης Ι., Αϊβάζης, Καραμαρίας Β.'(53' Καραμαρίας Π.)*

Ευκλής: Τόππος, Ζερβός, Σαββάκης, Σάββας (63' Αγγελής Β.), Μικρόπουλος, Σαββάκης Α., Πεστλίκης, Μύρτο, Χατζησταμάτας (80' Περετούλης), λαμπρόπουλος, Αναγνώστου.

ΟΦΙ - ΑΣΚΛΗΠΕΙΟ 0-3

ΑΣΚΛΗΠΕΙΟ

Παίζοντας σαν φιλοξενούμενη μέσα στο γήπεδο της, η ομάδα του Ασκληπειού κατάφερε να κάμψει την αντίσταση του σκληροτράχηλου ΟΦΙ στο τελευταίο 20λεπτο του παιχνιδιού και να κερδίσει με σκορ 3-0.

Φάσεις-Γκολ

17' Σουτ του Λεβάκη μόλις άουτ.
72' Σε αντεπίθεση του Ασκληπειού ξέφυγε ο Ματσάγκος και με πλασέ άνοιξε το σκορ 0-1.
78' Ο ίδιος παίκτης με πλασέ έκανε το 0-2.
86' Ο Μάγκος με σουτ έγραψε το τελικό 0-3.

Με λάθη η διαιτησία των Πλακογιάννη, Ρουμάνη και Παπαγιαννίδη.

Από τον ΟΦΙ ξεχώρισαν οι Βρετινιάρης, Μοσχής και Αυγουστάκης Ν. ενώ από το Ασκληπειό οι Κιτσώνης, Ματσάγκος και Μάγκος.

ΟΦΙ: *Παπαβεργής, Βενετοκλής, Αποστολάτος (7' λ.τ. Αυγουστάκης Κ.), Βρετινάρης, Χωρίτης Μ., Παπακώστας, Μοσχής, Αυγουστάκης Ν., Παπαδημητρίου (73' Τεχνίτης), Γεωργάς, Κοβέλος.*

Ασκληπειό: *Κουγκράς, Κωνσταντίνου, Τσίμπος, Κιτσώνης, Κωλέτσης, Μυλωνάς, Κλημαντής (73' Παπαγιάννης), Λεβάκης, Ματσάγκος (85' Κούρτης), Μάγκος (88' Αθανασίου), Παπαβασιλείου.*

ΤΑ ΑΠΟΤΕΛΕΣΜΑΤΑ

Α' ΟΜΙΛΟΣ

Αναγέννηση Ρ. – Δωριέας	2-1
Μεσαναγρός – Ροδιακός	3-1
Αστέρας Π. – Σύμη	5-1
Ομόνοια – Πολύστρατος	1-0
Δήμητρα – Ήλιος	3-1
Πετρώνας – Ηρακλής Λ.	1-3

Β' ΟΜΙΛΟΣ

Ο.Φ.Ιστρίου – Ασκληπειό	0-3
Θύελλα – Ευκλής	3-1
Ιάλυσος 97 – Ταξιάρχης	1-1
Ατρόμητος – Εθνικός	2-1
Ζευς – Ποσειδών Καρπ.	0-1
Δόξα Ψ. – Αλθαιμένης	3-1

ΕΠΟΜΕΝΗ ΑΓΩΝΙΣΤΙΚΗ (4η)

Α' ΟΜΙΛΟΣ

Δήμητρα – Ομόνοια
Πολύστρατος – Πετρώνας
Ήλιος – Αναγέννηση Ρ.
Ηρακλής Λ. – Μεσαναγρός
Δωριέας – Αστέρας Π.
Σύμη – Ροδιακός

Β' ΟΜΙΛΟΣ

Ζευς – Ατρόμητος
Εθνικός – Δόξα Ψ.
Ποσειδών Καρπ.- ΟΦΙ
Αλθαιμένης - Θύελλα
Ασκληπειό – Ιάλυσος '97
Ταξιάρχης - Ευκλής

ΒΑΘΜΟΛΟΓΙΑ Α' ΟΜΙΛΟΥ

Α/Α	ΟΜΑΔΕΣ	ΒΑΘ.	ΑΓ.	ΤΕΡΜ.	Ν. Ι. Η
1.	Αστέρας Π.	9	3	12-3	3 0 0
2.	Ηρακλής Λ.	7	3	4-1	2 1 0
3.	Ομόνοια	7	3	4-1	2 1 0
4.	Αναγέννηση Ρ.	7	3	3-1	2 1 0
5.	Δήμητρα	5	3	7-5	1 2 0
6.	Δωριέας	4	3	6-5	1 1 1
7.	Μεσαναγρός	4	3	4-4	1 1 1
8.	Πολύστρατος	3	3	2-2	1 0 2
9.	Ροδιακός	3	3	4-5	1 0 2
10.	Σύμη	0	3	2-7	0 1 2
11.	Ήλιος	0	3	2-8	0 0 3
12.	Πετρώνας	-1	3	2-10	0 0 3

Σύμη και Πετρώνας ξεκίνησαν με -1 βαθμό.

ΒΑΘΜΟΛΟΓΙΑ Β' ΟΜΙΛΟΥ

Α/Α	ΟΜΑΔΕΣ	ΒΑΘ.	ΑΓ.	ΤΕΡΜ.	Ν. Ι. Η
1.	Θύελλα Π.	6	3	8-1	3 0 0
2.	Δόξα Ψ.	6	3	10-5	2 0 1
3.	Ποσειδών Κ.	6	3	6-2	2 0 1
4.	Ζευς	6	3	5-1	2 0 1
5.	Ασκληπειό	6	3	5-4	2 0 1
6.	Ατρόμητος	6	3	5-5	2 0 1
7.	Εθνικός	5	3	8-3	2 0 1
8.	Ιάλυσος '97	4	3	5-7	1 1 1
9.	Ευκλής	3	3	5-8	1 0 2
10.	ΟΦΙ	1	3	1-6	0 1 2
11.	Αλθαιμένης	0	3	1-10	0 0 3
12.	Ταξιάρχης	-2	3	2-4	0 2 1

• Ο Ταξιάρχης έχει -4 βαθμούς, ενώ ο Εθνικός -1.

Αθλητική ΓΝΩΜΗ

ΠΑΙΔΙΚΟ

Προελαύνουν Αστέρας Π. και Διγενής

Σε νέα νίκη προχώρησαν οι πρωτοπόροι του α' και β' ομίλου. Στον πρώτο όμιλο ο Αστέρας Π. πέρασε πολύ εύκολα από την Έμπωνα κερδίζοντας 6-0 την Αναγέννηση, ενώ για τον β' όμιλο ο Διγενής συνέτριψε 7-0 την ομάδα του Ασκληπειού. Αναλυτικά τα παιχνίδια της 5ης αγωνιστικής:

Α' ΟΜΙΛΟΣ

ΑΝΑΓΕΝΝΗΣΗ ΕΜΠ-ΑΣΤΕΡΑΣ Π. 0-6

ΕΜΠΩΝΑ

Νικήτρια αναδείχθηκε η ομάδα του Αστέρα Π. στο παιχνίδι με αντίπαλο την ομάδα της Αναγέννησης στην Έμπωνα με 6-0. Τα γκολ για τον Αστέρα πέτυχαν οι: **Κυρίτσης(2), Κιγάης, Ματσαγγούρας, Σαββάκης Α.** και **Γιαννάς Ν.**

Καλή η διαιτησία του **Σεβδαλάκη.**

ΑΝΑΓΕΝΝΗΣΗ: *Διάκης, Πεχλιβανίδης, Μανωλάκης, Ζαμπελάκης, Κωνσταντάκης, Χατζηγιαννάκης, Πεζουβανάκης, Φεγγαράκης, Τσουκαλάς, Χουρδλάκης, Τσουκαλάς Ν.*

Έπαιξαν και οι: Μανωλάκης Ι., Σεβδάκης, Κοντουδάκης, Κρητικός, Πετρονιάτης.

ΑΣΤΕΡΑΣ Π: *Κανελάκης, Τσαφής, Αθανασίου, Σαββάκης, Παπαγεωργόυ, Πάττας, Κυρίτσης, Αυγενικού, Κιγάης, Ματσαγγούρας, Ροδίτης.*

Έπαιξαν και οι: Τσαφής Π., Γιαλλούρης, Χατζημάρτης, Κιζάλας, Μανάκης, Γιανάς Ν. και Γιαννάς Σ.

ΗΛΙΟΣ- ΙΑΛΥΣΟΣ 1-3

ΙΑΛΥΣΟΣ

Τη νίκη κατάφερε να πάρει ο Ιάλυσος στην τοπική αναμέτρηση κόντρα στον Ήλιο με 3-1. Τα γκολ για τον Ήλιο πέτυχε ο **Κιορπεκίρ** ενώ χατ-τρικ για τον Ιάλυσο έκανε ο **Πατηνιώτης.**

Καλή η διαιτησία του **Αντωνά.**

ΗΛΙΟΣ: *Σπαχιού, Κιλασίν, Εμιράλης, Ντολάνι, Σπαχιού Κ, Τοπάλ, Αλντάσι, Κιορμπεκίρ, Παπασταμάτης, Στεφάνου, Κιλασίν Ε.*

Έπαιξε και ο Κονιάρης.

ΙΑΛΥΣΟΣ: *Γερογιάννης, Αλβανός, Ξένος, Δανελάκης, Μαυριγιώργης, Αλεξίου, Βαρότσης, Σταύρας, Σαχίνης, Πατηνιώτης, Μακρής.*

Έπαιξαν και οι: Κουφλής, Κυρμπατσής, Βαγιανάκης.

ΦΟΙΒΟΣ- ΕΥΚΛΗΣ 0-4

Στον αγώνα που άνοιξε χθες την αυλαία της 5ης αγωνιστικής για τον 1ο Όμιλο του Παιδικού Πρωταθλήματος ο Ευκλής κέρδισε τον γηπεδούχο Φοίβο στο γήπεδο της Παστίδας με σκορ 4-0

ΤΑ ΓΚΟΛ

5'. Ο Ιατρού με αυτογκόλ άνοιξε το σκορ.

16'. Ο **Σταθάτος** με ωραίο σουτ διαμόρφωσε το 0-2.

Ο κ. Κεφαλάκης έδειξε στο 25' μπλε κάρτα στον **Γιαννικάκη Δ.** του Φοίβου.

26'. Το σουτ του **Μπαρτζή** κατέληξε στα δίχτυα και μ' αυτό τον τρόπο έγινε το 0-3.

40'. Πάλι με σουτ ο **Παπακωνσταντίνου** διαμόρφωσε το τελικό 0-4.

Καλή ήταν η διαιτησία του **Κεφαλάκη.**

ΦΟΙΒΟΣ: *Ματσής, Ιατρού, Γενάτος, Ματσής Α., Τουβράς, Ορφανίδης, Χειμωνέτος, Γιαννικάκης, Καστρινάκης, Τσουβαλάς, Μούκας.*

Έπαιξε και ο Παναγιώτου.

ΕΥΚΛΗΣ: *Κρητικός, Κασέρης, Διακοδημητρίου, Μπαρτζής, Σταθάτος, Τομάζος, Παπακωνσταντίνου, Ατσίδης, Χατζησάββας, Τριάντος Α., Μακμουτάι.*

Έπαιξαν και οι Άγγελος, Τριάντος Αν., Παπαβεργής και Δημητρός.

ΕΥΑΓΟΡΑΣ-ΑΠΟΛΛΩΝ ΑΠ. 6-0

ΠΑΡΑΔΕΙΣΙ

Χωρίς να συναντήσει ιδιαίτερες δυσκολίες ο Ευαγόρας φιλοδώρησε με 6 γκολ τον Απόλλωνα Απ.

Τα γκολ

8'. Ο **Μπαμάς** άνοιξε το σκορ 1-0.

14'. Ο **Κοιλιάς** έκανε το 2-0.

17'. Ο **Τσιώνης** έκανε το 3-0.

21'. Ο **Πανάγου** το 4-0.

27'. Ο **Μπαμάς** το 5-0.

31'. **Π. Γιώτης** το 6-0.

Χωρίς προβλήματα η διαιτησία του **Αστερή.**

ΕΥΑΓΟΡΑΣ: *Κοντός, Τσιώνης, Κοιλιάς, Χατζηνικόλας Π., Χατζηνικόλας Σ., Μπαμάς, Χατζηγιαννάκης, Σιαμαντούρας, Ρούσσος, Γιώτης, Πανάγου.*

Έπαιξαν και οι Κουτσουμπάρης, Μαλιάκας.

ΑΠΟΛΛΩΝ ΑΠ.: *Μαχραμάς, Τριανταφύλλου, Φουσπέρης, Πισσάς, Κιρίνης, Χατζηγιαννάκης, Χατζηγιαννάκης Ν., Χατζηκώστας, Παπαθεοδωράκης, Πονήρης, Χρήστου.*

ΒΑΘΜΟΛΟΓΙΑ Α' ΟΜΙΛΟΥ

Α/Α	ΟΜΑΔΕΣ	ΒΑΘ.	ΑΓ.	ΤΕΡΜ.
1.	Αστέρας Π.	12	4	24-0
2.	Ευαγόρας	10	5	11-5
3.	Ηλιος	10	5	10-4
4.	Ιάλυσος	9	4	16-5
5.	Κλεάνθης	8	4	12-0
6.	Ευκλής	6	4	9-6
7.	Φοίβος	3	4	6-13
8.	Αναγέννηση Εμ.	0	3	1-9
9.	Απόλλων Απ.	0	4	1-21
10.	Ατρόμητος Δ.	0	4	0-26
11.	Ποσειδών Κ.	0	0	0-0

Έπαιξαν και οι Διακοβασιλείου, Κωνσταντάκης, Χατζηκοσμάς, Χατζησάββας, Σεντονάς, Σεντονάς Στ., Μπαϊράμης.

ΚΛΕΑΝΘΗΣ-ΑΤΡΟΜΗΤΟΣ Δ. 7-0

ΠΑΡΑΔΕΙΣΙ

Παίζοντας πολύ καλό ποδόσφαιρο κατά διαστήματα ο Κλεάνθης νίκησε άνετα τον Ατρόμητο Δ., που προσπάθησε αλλά δεν τα κατάφερε, με το ευρύ σκορ 7-0.

Τα γκολ για τους νικητές πέτυχαν οι **Σαρρής, Σαρικάς (2), Παπακωνσταντίνου** χατ-τρικ (3) και **Ταρλίζος.**

Χωρίς κανένα πρόβλημα η διαιτησία του **Ζανετή.**

ΚΛΕΑΝΘΗΣ: *Καρίκης, Βογιατζής, Χαραλάμπους, Σαλαγιάννης, Σαββάκης, Σαρρής, Σαμαράς, Χατζηαντωνίου, Παπακωνσταντίνου, Σαρικάς, Αναστασάκης.*

Έπαιξαν και οι Χατζησάββας, Τσιράκος, Ταρλίζος, Πολυμένοφ Μ., Πολυμένοφ Σ., Μουστάκης.

ΑΤΡΟΜΗΤΟΣ Δ.: *Στεφανάκης, Παρτσακούλης, Μαγγίδης, Σταμέλος, Θυριάκης, Καντίνος, Γιωργαντάς Μ., Γιωργαντάς Κ., Γιορδαμνής, Γιαννάς, Καντίνος.*

Έπαιξαν και οι Κουφαλάκης, Κεπέρης.

Β' ΟΜΙΛΟΣ

ΔΙΑΓΟΡΑΣ- ΟΡΦΕΑΣ 7-2

ΚΟΣΚΙΝΟΥ

Με εφτά τέρματα ...φιλοδώρησε ο Διαγόρας τον Ορφέα παίρνοντας μια σημαντική νίκη. Το τελικό αποτέλεσμα της αναμέτρησης ήταν 7-2. Τα γκολ για τον Διαγόρα πέτυχαν οι: **Παρασίρης (3), Χαρντλ (2)** και **Ζερβός (2).** Τα τέρματα των φιλοξενούμενων πέτυχαν οι: **Δεδεφάτος** και **Κουκουντρής.**

Καλή η διαιτησία του **Κασιώτη.**

ΔΙΑΓΟΡΑΣ: *Τιρέλης, Μόσχου, Επιφάνης, Καραγεωργίου, Γκιόζος, Κετσές, Γαλουζής, Τζοβέρος, Παπαχριστοδούλου, Γκιόζος Κ, Κενενούδης. Έπαιξαν και οι: Παρασίρης, Χαρντλ και Ζερβός.*

ΟΡΦΕΑΣ: *Ντουμάζος, Τσιργιώτης, Ατσάδης, Σωτηρίου, Κουνέλης, Χατζηπαυλής, Τσιργιώτης Π, Κώστας, Δεδεφάτος, Καμαράτος, Κουκουντρής.*

ΑΣ ΡΟΔΟΣ- ΝΙΚΗ ΡΟΔΟΥ 2-1

ΡΟΔΟΣ (ΒΟΗΘΗΤΙΚΟ)

Νικήτρια αναδείχθηκε η ομάδα του ΑΣ Ρόδου κόντρα στη Νίκη Ρόδου με σκορ 2-1. Τα γκολ της Ρόδου πέτυχε ο **Παπαντωνίου** με ωραία σουτ, ενώ για τη Νίκη σκόραρε ο **Μανιάς.**

Καλή η διαιτησία του **Πετρακίδη.**

ΑΣ ΡΟΔΟΣ: *Καβουκλής, Διακανθός, Κατσαράς, Παπουτσογιαννόπουλος Δ., Παπουτσογιαννόπουλος Σ., Βολονάκης, Τζίκας, Χατζηπέτρος, Ποτζιόπουλος, Ντούπης, Παπαντωνίου.*

Έπαιξαν και οι: Καραγιάννης, Κουρέτας, Διακαναστάσης, Μητσόπουλος, Παπακώστας.

ΝΙΚΗ ΡΟΔΟΥ: *Νέζης, Πότσου, Ρομάν, Μαλλιάκας, Μανιάς, Καραγιάννης, Καζούλης, Κούτρης, Σέντης, Διακουράκης, Σωτηρίου.*

Έπαιξαν και οι: Σιαπέρης, Κορδούλης, Αξιώτης, Αγγελής, Τουλούογλου, Ραφτόπουλος, Καϊραντζής.

ΑΕΡΑ-ΑΣΤΕΡΑΣ Μ. 6-0

ΑΡΧΙΠΟΛΗ

Κάνοντας επίδειξη δυνάμεως ο ΑΕΡΑ επικράτησε άνετα του Αστέρα Μ. με το βαρύ σκορ 6-0.

Φάσεις-Γκολ

3'. Ο **Πολυμεριδης** άνοιξε το σκορ 1-0.

10'. Ο **Χατζημανώλης** έκανε το 2-0.

11'. Σουτ του **Νικολή** στο δοκάρι.

15'. Ο **Πολυμεριδης** έκανε το 3-0.

30'. Ο **Λαουδίκος** έκανε το 4-0.

35'. Ο ίδιος παίκτης το 5-0.

50'. Ο **Πολυμεριδης** χατ-τρικ και 6-0.

Πολύ καλή η διαιτησία του Αστερή.

ΑΕΡΑ: *Καστελοριζιός, Καντής, Καπάνοβ, Πέρος, Λαουδίκος Γ., Μοσχούς, Νικολής, Πολυμεριδης, Παρατσούκ, Λαουδίκος Χ., Χατζημανώλης.*

Έπαιξαν και οι Χατζάκης, Γαργάλης και Μπακίρης.

ΑΣΤΕΡΑΣ Μ.: *Τριαντένός, Δραγουμάνης, Ξύπας, Χατζηγνατίου Γ., Χατζηγνατίου Ν., Κουρζάκης, Λούπος Μ., Νικήτας Στ., Λούπος Εμ., Κατσουρός, Ξύπας Γ.*

Έπαιξαν και οι Φωτάρας, Γιακουμάκης και Κούτρης.

ΒΑΘΜΟΛΟΓΙΑ Β' ΟΜΙΛΟΥ

Α/Α	ΟΜΑΔΕΣ	ΒΑΘ.	ΑΓ.	ΤΕΡΜ.
1.	Διγενής	15	5	28-3
2.	Διαγόρας	13	5	25-5
3.	Ασπίδα Απ.	12	5	12-3
4.	Ρόδος	12	5	12-4
5.	Νίκη Ρ.	10	5	18-7
6.	ΑΕΡΑ	9	5	12-7
7.	Δωριέας	4	5	12-13
8.	Ασκληπειό	3	5	4-14
9.	Απόλλων Απ.	3	5	3-13
10.	Αστέρας Π.	3	5	3-17
11.	Ζεύς	2	5	5-14
12.	Ορφέας	1	5	4-28

ΑΣΠΙΔΑ ΑΠ.-ΑΠΟΛΛΩΝ Κ. 2-0

ΑΠΟΛΑΚΚΙΑ

Πετυχαίνοντας από ένα γκολ σε κάθε ημίχρονο η Ασπίδα Απ. που πραγματοποίησε πολύ καλή εμφάνιση νίκησε τον Απόλλωνα Κ. με σκορ 2-0.

Σκόρερ και των 2 τερμάτων ήταν ο **Διαμαντής Κ.** με σουτ στο 20' και στο 40'

Πολύ καλή η διαιτησία του **Ασημακόπουλου.**

ΑΣΠΙΔΑ ΑΠ.: *Χατζηγιαννάκης, Μικκιού Δ., Ζαράρης, Διαμαντής, Περούλης Κ., Καραγιάννης Δ., Νικολίκος, Παπακυριακού, Ευστρατίου, Κανάρης, Καραταπάνης.*

Έπαιξαν και οι Περούλης Α., Μικκιού Γ., Ζαράρης Σ., Δραμδράκης, Κοντός Α., Διαμαντής Γ. και Σπανός.

ΑΠΟΛΛΩΝ Κ.: Κιόττου, Καφετζής, Κουφαλάκης, Αργυρίου, Γκεργκίεφ, Τσομάνι, Ερλάνξι, Σειρηνιώτης, Μαστόρου, Βασίλεβ, Ντερομενάιζ.

Έπαιξαν και οι Τσερλεπής, Χατζηδιάκος Γ., Χατζηδιάκος Δ., Σαββάκης, Κώτης, Χατζηκώστας.

ΔΙΓΕΝΗΣ-ΑΣΚΛΗΠΕΙΟ 7-0

ΚΟΣΚΙΝΟΥ

Το σκορ της ημέρας πέτυχε ο Διγενής που συνέτριψε το Ασκληπειό με 7-0, με τον **Διακάκη** να πετυχαίνει 5 γκολ.

Τα γκολ

10'. Ο **Διακάκης** το 1-0.

14'. Ο ίδιος παίκτης το 2-0.

17'. Ο **Διακάκης** και πάλι το 3-0.

24'. Ο **Διακάκης** το 4-0.

29'. Ο **Κεσερτζής** το 5-0.

37'. Ο **Διακάκης** το 6-0.

43'. Ο **Καργάκος** το τελικό 7-0.

Χωρίς κανένα πρόβλημα η διαιτησία του Πετρακίδη.

ΔΙΓΕΝΗΣ: *Σαχνίδη, Φωτάρας, Κατσιανάκος, Κουμεντής, Κωστομοίρης, Ταρέ, Κλαδάς, κεσερτζής, Γκούτης, Διακάκης, Μωρός.*

Έπαιξαν και οι Χατζηνικόλας, Μανώλακας, Τσουκάλης και Καργάκος.

ΑΣΚΛΗΠΕΙΟ: *Πεθάκας, Βενετσάνος, Μουστάκας, Κούρτης, Παπαδόπουλος, Μικκιού, Γιωργάς Β., Γιωργάς Στ., Πουλόπουλος, Καλημέρης, Αλεξίου.*

Έπαιξαν και οι Γιώργαλος, Μαυρουδάκης, Πελεκάνος.

ΖΕΥΣ- ΔΩΡΙΕΑΣ 2-2

Ισόπαλοι αναδείχθηκαν ο Ζευς με τον Δωριέα στα πλαίσια της 5ης αγωνιστικής του Παιδικού Πρωταθλήματος με σκορ 2-2.

ΤΑ ΓΚΟΛ

12'. Ο **Σαμαράς** με σουτ έκανε το 0-1.

18'. Ο **Λιάνης** πάλι με σουτ έκανε το 0-2.

30'. Μείωσε για τον Ζευς ο **Σερασιμόπουλος.**

35'. Με σουτ ο **Καρίπης** έκανε το 2-2.

ΖΕΥΣ: *Ιωάννου, Μουκάνης, Καρόπης, Φακολάκης, Τσικούρης, Ξίπας, Σκιαθίτης, Παναγιωτάκης, Χρυσοχός, Σερασιμόπουλος, Δραπάνης.*

Έπαιξαν και οι: Χατζηκέλης, Λάμπρου, Στραβογιάννης, Κουφού και Ανδρουλάκης.

ΔΩΡΙΕΑΣ: *Κουκιάς, Πρωτόπαπας, Τσάλια, Γρηγοριάδης, Λιάνης, Σαμαράς, Σότας, Κιουρζίδης, Κουκιάς Δ, Κιουρζίδης Ι, Οικονομίδης.*

Έπαιξαν και οι: Καλίτσης και Κάβουρας.

ΤΑ ΑΠΟΤΕΛΕΣΜΑΤΑ

Α' ΟΜΙΛΟΣ

Ευαγόρας-Απόλλων Απ.	6-0
Κλεάνθης-Ατρόμητος Δ.	7-0
Ήλιος-Ιάλυσος	1-3
Αναγέννηση Ε.-Αστέρας Π.	0-6
Φοίβος-Ευκλής	0-4
Ρεπό: Άγιος Ισίδωρος	

Β' ΟΜΙΛΟΣ

Ρόδος-Νίκη Ρόδου	2-1
ΑΕΡΑ-Αστέρας Μ.	6-0
Διαγόρας-Ορφέας	7-0
Ασπίδα Απ.-Απόλλων Κ.	2-0
Διγενής-Ασκληπειό	7-0
Ζεύς-Δωριέας	2-2

ΕΠΟΜΕΝΗ ΑΓΩΝΙΣΤΙΚΗ (6η)

Α' ΟΜΙΛΟΣ

Ευκλής-Αναγέννηση Ε.
Άγιος Ισίδωρος-Ήλιος
Αστέρας Π.-Κλεάνθης
Ιάλυσος-Ευαγόρας
Ατρόμητος Δ.-Απόλλων Απ.
Ρεπό: Φοίβος

Β' ΟΜΙΛΟΣ

Ζευς-Διγενής
Ασκληπειό-Ασπίδα Απ.
Δωριέας-Διαγόρας
Απόλλων Κ.-ΑΕΡΑ
Ορφέας-Ρόδος
Αστέρας Μ.-Νίκη Ρόδου

Αλώβητοι οι πρωτοπόροι

• Διαγόρας, Φοίβος στον α' όμιλο και Ασκληπειό στον β' όμιλο συνεχίζουν να οδηγούν την κούρσα

Χωρίς εκπλήξεις κύλησε και η 4η αγωνιστική, καθώς η κατάσταση στην κορυφή των δύο ομίλων παρέμεινε αμετάβλητη.

Στον α' όμιλο ο Διαγόρας κέρδισε 3-0 τον Ηρακλή Μ. και ο Φοίβος 3-1 τον Δωριέα κι έτσι βρίσκονται μαζί στην κορυφή της βαθμολογίας. Το σκορ της ημέρας στον όμιλο το πέτυχε η Ρόδος επικρατώντας με 6-0 του Αγίου Ισιδώρου.

Στον β' όμιλο το Ασκληπειό χωρίς να ιδρώσει πήρε το τρίποντο από τον Άρη ο οποίος έχει αποβληθεί από το πρωτάθλημα και παραμένει μόνος πρώτος, ενώ ο 2ος ΑΕΡΑ κέρδισε 2-0 τον Ερμή και η Αναγέννηση επίσης που ισοβαθμεί μαζί του νίκησε 3-1.

Αναλυτικά τα παιχνίδια της 4ης αγωνιστικής:

ΤΑ ΑΠΟΤΕΛΕΣΜΑΤΑ

Α' ΟΜΙΛΟΣ

Κλεάνθης – Ευαγόρας	1-1
Άγιος Ισίδωρος – Ρόδος	0-6
Διαγόρας – Ηρακλής Μ.	3-0
Δωριέας – Φοίβος	1-3
Ρεπό ο Διαγόρας Β.	

Β' ΟΜΙΛΟΣ

Αναγέννηση Ρ. – Διγενής	3-1
ΑΕΡΑ – Ερμής	2-0
Εθνικός – Άγιος Γεώργιος	2-4
Απόλλων Κ. – Δόξα Ψ.	1-2
Άρης – Ασκληπειό	0-2 ά.ά.

ΕΠΟΜΕΝΗ ΑΓΩΝΙΣΤΙΚΗ (5η)

Α' ΟΜΙΛΟΣ

Φοίβος – Ρόδος
Διαγόρας – Κλεάνθης
Ηρακλής Μ. – Άγιος Ισίδωρος
Ευαγόρας – Διαγόρας Β.
Ρεπό ο Δωριέας

Β' ΟΜΙΛΟΣ

Δόξα Ψ. – Άγιος Γεώργιος
Άρης – ΑΕΡΑ
Διγενής – Απόλλων Κ.
Ασκληπειό – Εθνικός
Ερμής – Αναγέννηση Ρ.

ΒΑΘΜΟΛΟΓΙΑ - Α' ΟΜΙΛΟΣ

ΟΜΑΔΕΣ	ΒΑΘΜΟΙ	ΑΓ.	ΤΕΡΜ.	Ν	Ι	Η
1. Διαγόρας	9	4	9-4	3	0	1
2. Φοίβος	9	4	12-6	3	0	1
3. Ευαγόρας	7	4	12-3	2	1	1
4. Κλεάνθης	7	3	6-3	2	1	0
5. Δωριέας	6	4	4-6	2	0	2
6. Ρόδος	5	3	11-0	2	1	0
7. Διαγόρας Β.	0	3	2-5	0	0	3
8. Ηρακλής Μ.	0	3	0-9	0	0	3
9. Αγιος Ισίδωρος	0	4	1-14	0	0	3

** Η Ρόδος ξεκίνησε με -1 βαθμό*

ΒΑΘΜΟΛΟΓΙΑ - Β' ΟΜΙΛΟΣ

ΟΜΑΔΕΣ	ΒΑΘΜΟΙ	ΑΓ.	ΤΕΡΜ.
1. Ασκληπειό	9	3	7-1
2. ΑΕΡΑ	6	3	7-6
3. Αναγέννηση Ρ.	6	3	7-6
4. Εθνικός	6	3	5-5
5. Διγενής	4	3	3-1
6. Αγιος Γεώργιος	4	3	4-5
7. Ερμής	3	2	9-3
8. Δόξα Ψ.	3	3	4-4
9. Απόλλων Κ.	0	3	4-11
10. Αρης	-	-	-

* Ο Ερμής ξεκίνησε με -3 βαθμούς, ενώ ο Αρης απεβλήθη

Α' ΟΜΙΛΟΣ

ΑΓΙΟΣ ΙΣΙΔΩΡΟΣ - ΡΟΔΟΣ 0-6

ΠΑΣΤΙΔΑ

Άνετα επικράτησε στο γήπεδο της Παστίδας η Ρόδος του Αγίου Ισιδώρου με σκορ 6-0. Τα γκολ πέτυχαν οι: Σάββενας (αυτογκόλ), Παντελίδης (2 τέρματα), Πλαγγέντης (2 τέρματα) και Θαλασσινός Χ.

Καλή η διαιτησία των Μίαρη, Πετρακίδη και Κόκκινου

Άγιος Ισίδωρος: *Δημητράκης, Σαράντης, Κοντός, Μιχαήλου, Μήλας, Μαστόρου, Ξίπας, Τιράκ, Καρασάββας Χ., Καλαϊτζης, Σάββενας.*

Ρόδος: *Λιβιτσάνος, Θαλασσινός Φ, Παπαδόπουλος, Μπακάκης, Γκιόνης, Αντωνούρης, Φλεβάρης, Αυτόγλου, Πλαγγέντης, Θαλασσινός Χ., Παντελίδης.*

ΔΩΡΙΕΑΣ - ΦΟΙΒΟΣ 1-3

ΔΑΜΑΤΡΙΑ

Παίζοντας ωραίο ποδόσφαιρο κατά διαστήματα ο Φοίβος νίκησε 3-1 τον Δωριέα που ισοφάρισε αρχικά αλλά από εκεί και πέρα δεν μπόρεσε να αντιδράσει.

Τα γκολ

6' Ο Μοσχής Μ. άνοιξε το σκορ 0-1.
11' Ο Σότας ισοφάρισε σε 1-1.
42' Ο Παπαγεωργίου έκανε το 1-2.
54' Ο ίδιος παίκτης έγραψε το τελικό 1-3.

Πολύ καλή η διαιτησία των Κασιώτη, Γκιούντιτσε, Πολύζου.

Δωριέας: *Θεοτοκάτος, Αλιάι, Σαμαράς, Πρωτόπαπας, Κότσης, Σότας, Αυγέρης, Γρηγοριάδης, Οικονομίδης, Κιουρτζίδης. Έπαιξε και ο Καραντάκης.*

Φοίβος: *Τζουμάκας, Μοσχής Μ., Μπαρτατλας Δ., Πάντος, Γιαννιού, Χριστοδούλου, Παπαγεωργίου, Μαγούλας, Παναγιωτάς, Βογιατζής, Καστρινάκης.*

ΔΙΑΓΟΡΑΣ - ΗΡΑΚΛΗΣ Μ. 3-0

ΚΟΣΚΙΝΟΥ

Παίζοντας καλύτερο ποδόσφαιρο ο Διαγόρας δεν συνάντησε ιδιαίτερες δυσκολίες στο να νικήσει τον Ηρακλή Μ. με σκορ 3-0.

Τα γκολ

30' Ο Πεταυράκης ένοιξε το σκορ 1-0.
42' Ο Καρπαθάκης με φάουλ έκανε το 2-0.
55' Ο Σπυρίδης έγραψε το τελικό 3-0.

Πολύ καλή η διαιτησία των Κεφαλάκη, Μίαρη και Τσουρούτη.

Διαγόρας: *Νικολέτος, Κλάψης, Δημητρίου, Πεταυράκης Τσ., Μενίκος, Σαρρής, Μπάμπος, Κουνάκης, Τσακισίρης, Καρπαθάκης, Σπυρίδης. Έπαιξαν και οι Λεριάς, Γκιάτο, Αθανασίου, Γρίσπος, Ζωγραφάκης.*

Ηρακλής Μ.: *Αλεξανδρής, Πακίδης, Παπακωνσταντής, Κασέκας, Παπαμιχαήλ, Μαρσάνης, Χατζηκαλημέρης, Χειμωνέττος Π., Θεοδώρου, Κουφαλάκης, Χειμωνέττος Κ. Έπαιξαν και οι Νικολάου, Χατζηνικόλας, Σύρης, Γιακουμάρος.*

ΚΛΕΑΝΘΗΣ - ΕΥΑΓΟΡΑΣ 1-1

ΠΑΡΑΔΕΙΣΙ

Ισόπαλοι αναδείχθηκαν Κλεάνθης και Ευαγόρας με σκορ 1-1.

Τα γκολ

50' Ο Φράγκος με πλασέ έκανε το 0-1
62' Μετά από φάουλ του Μεμά ο Σαμαράς πήρε την μπάλα και με σουτ διαμόρφωσε το τελικό 1-1

Καλή η διαιτησία των Μίαρη, Τσουρούτη και Πετρακίδη

Κλεάνθης: *Κουλουμπρης, Μιχαήλογλου, Σαββάκης, Χαραλάμπους, Μαλτέζος, Μεμά, Χαρζησάββας, Τζερεμές, Χριστιφοράκης, Χατζηαντωνίου Κ., Σαμαράς. Έπαιξε και ο Χατζηαντωνίου Μ.*

Ευαγόρας: *Καστρινάκης, Τόσκα, Καραγιάννης, Κούβαρης, Αλιού, Ρούσσος, Χρηστάκης, Τσομάνι, Τσάνος, Σοφιαλάς, Χατζηνικόλας. Έπαιξαν και οι: Σιουρακάκης και Τσιόνης και Φράγκος.*

Β' ΟΜΙΛΟΣ

ΑΝΑΓΕΝΝΗΣΗ Ν. ΡΟΔΟΥ- ΔΙΓΕΝΗΣ 3-1

ΔΑΜΑΤΡΙΑ

Τη νίκη κατάφερε να πάρει η Αναγέννηση Ν. Ρόδου κόντρα στον Διγενή με σκορ 3-1. Τα γκολ για τους γηπεδούχους πέτυχαν οι: Καλίτσης και Μαντουράκης (2), ενώ για τον Διγενή σκόραρε ο Φωτεινόπουλος.

Καλή η διαιτησία των Αστερή, Κεφαλάκη και Επαμεινώνδα

Αναγέννηση: *Σπυρόπουλος, Αλεξανδρής, Μπεζάνης, Βελησδάκης, Μαντουράκης, Δουλκερίδης, Ζαχαρίου, Ανάστασάκης, Καλίτσης, Κουκουλίδης, Αμπελάς*

Διγενής: *Λεονταρίδης, Γεωργάς, Ντάγια, Ορφανός, Μαλανδρής, Μαρκάκης, Μαχραμάς, Κούτελος, Φωτεινόπουλος, Καλλιγάς, Τριανταφύλλου.*

ΑΠΟΛΛΩΝ Κ. - ΔΟΞΑ Ψ. 1-2

ΚΑΛΥΘΙΕΣ

Την ήττα γνώρισε ο Απόλλων Κ. εντός έδρας με αντίπαλο την Δόξα Ψ. με 2-1.

Τα γκολ

25' Μπαρμπαντώνης 0-1
46' Σαββούλης 1-1
65' Μπαρμπαντώνης1-2

Καλή η διαιτησία των Μοσχού, Τσουρδιού και Βλαχά

Απόλλων Κ.: *Κιότου, Κούφαλης, Γκεοργκίεβ Α., Γκεοργκίεβ Ι., Συμιακός, Σαββούλης, Καφετζής, Έρλαντ, Γκεοργκίεβ Τ, Σωτηράκης, Τσίκης. Έπαιξαν και οι: Ταχρανάνης, Σαββάκης, Τσίκης Α. και Κώστας.*

Δόξα Ψ.: *Κώστας, Τσιακίρογλου, Χριστοφόρου, Στεργαλάς, Πλίγκος, Τσούλος Γ.Θ., Τσούλος Γ.Μ., Χάλαντας, Μπαρμπαντώνης, Κωστομοίρης, Τσοπάνογλου. Έπαιξαν και οι: Μάρκου, Κωστομοίρης Μ., Ευθυμίου, Χάλαντας Μ*

ΕΘΝΙΚΟΣ - ΑΓ. ΓΕΩΡΓΙΟΣ 2-4

ΑΡΧΙΠΟΛΗ

Μετά από ένα πάρα πολύ καλό παιχνίδι ο Αγ. Γεώργιος επικράτησε τελικά επί του Εθνικού με σκορ 4-2.

Τα γκολ

5' Ο Κουσουλίδης το 0-1.
12' Ο Κόπελος το 0-2.
17' Ο Χατζηκώστας το 0-3.
24' Ο Τσακίρης μείωσε σε 1-3.
34' Ο Κατταβενός έκανε το 2-3.
42' Ο Καφκάκης το τελικό 2-4.

Πολύ καλή η διαιτησία των Τσουρούτη, Γκιούντιτσε και Πολύζου.

Εθνικός: *Λυριστής, Κήπουλας, Κωστομοίρης, Κρεκούλιας, Ποτήρης, Κατταβενός, Χατζηγεωργίου, Φλεβάρης Δ., Τσακίρης, Φλεβάρης Μ., Μιχαλάκης. Έπαιξαν και οι Τσαγκάρης, Λυριστής Μ. και Τσακίρης Β.*

Αγ. Γεώργιος: *Παντογιός, Καπατζής, Πηλίδης, Πατινιώτης, Κόπελος, Παπαδόπουλος, Κουσουλίδης, Πάλλας, Χατζηπαναγιώτου, Καφκάκης, Χατζηκώστας. Έπαιξαν και οι Σκυλλαράκης, Παπαδόπουλος.*

ΑΕΡΑ - ΕΡΜΗΣ 2-0

ΑΡΧΙΠΟΛΗ

Μετά από ένα μοιρασμένο σε γενικές γραμμές παιχνίδι, ο ΑΕΡΑ που έπαιξε καλό ποδόσφαιρο κατά διαστήματα νίκησε τον Ερμή με σκορ 2-0.

Τα γκολ

55' Ο Μοσχούς άνοιξε το σκορ 1-0.
65' Ο Λαουδίκος Χ. έγραψε το τελικό 2-0.

Αποβλήθηκε ο προπονητής του ΑΕΡΑ Γ.Κοιλιάς γιατί διαμαρτυρήθηκε στον διαιτητή.

Πολύ καλή η διαιτησία των Γκιούντιτσε, Τσουρούτη και Πολύζου.

ΑΕΡΑ: *Δοντάς, Αυγερινού, Διάκου, Γιαννιού, Παπανθύμου, Λαουδίκος Γ., Λαουδίκος Χ., Μοσχούς, Νικολής Α., Νικολής Σ., Κάζας. Έπαιξαν και οι Πέρος, Μπαρατσούκ.*

Ερμής: *Φωτάκης, Καφετζής Α.Γ., Αναπλιώτης, Καζέλης, Παπαγεωργίου, Κίτσος, Καφετζής Ε., Χατζηδιάκου, Δαμδίκης, Πιέρο, Αμερικάνας Π. Έπαιξαν και οι Αμερικάνας Ε. και Πολίτης.*

Κυριαρχία Διαγόρα

• *Τέσσερις ποδηλάτες του «γηραιού» κατέκτησαν την πρώτη θέση στις κατηγορίες των τοπικών πρωταθλημάτων.*

Στους πρόσφατους αγώνες ποδηλασίας των τοπικών πρωταθλημάτων που διοργάνωσε η Τοπική Επιτροπή ο Διαγόρας έκανε επίδειξη ισχύος. Τέσσερα στα τέσσερα μέτρησε ο «γηραιός» αφού οι αθλητές του κατέλαβαν την πρώτη θέση στις τέσσερις κατηγορίες που διεξήχθησαν.

Στους άνδρες, ο διεθνής Παναγιώτης Ποτσάκης επικράτησε στο ατομικό χρονόμετρο ενώ στον αγώνα αντοχής την πρωτιά πήρε ο Βαγγέλης Κασταμούλας. Στην κατηγορία των παίδων, Μανώλης Παρασκευάς και Νίκος Τρικοίλης ήταν καλύτεροι στο χρονόμετρο και την αντοχή αντίστοιχα.

Τα έπαθλα στους νικητές παρέδωσε ο πρόεδρος του Διαγόρα, Κώστας Χρυσοχοΐδης, ο πρόεδρος της ΤΕ Ανδρέας Χαλκιόπουλος, ο παρατηρητής αγώνα Αλέκος Κελόγλου, η αλυτάρχης του πρωταθλήματος Βέτα Μαμουλέου και ο αντιπρόεδρος της ΤΕ Δημήτρης Ράπτης.

Αναλυτικά τα αποτελέσματα ανά κατηγορία:

Κατηγορία Ανδρών Ατομικό (50 χιλ.)

1. Ποτσάκης Παναγιώτης (Γ.Σ. Διαγόρα)
2. Κασταμούλας Βαγγέλης (Γ.Σ. Διαγόρα)
3. Καμπέρης Σταύρος (Π.Σ. Ρόδου)
4. Κελεπέρας Κυριάκος (ΠΟΡ Ιάλυσος)
5. Μανδάνης Τσαμπίκος (ΠΟΡ Ιάλυσος)
6. Σταυριανάκης Γιώργος (Π.Ο Ιβίσκος)

Αντοχής Ανδρών (115 χιλ.)

1. Κασταμούλας Βαγγέλης (Γ.Σ. Διαγόρα)
2. Καμπέρης Σταύρος (Π.Σ. Ρόδου)
3. Μανουκιάν Αναστάσιος (Γ.Σ. Διαγόρας)

Κατηγορία Παίδων Ατομικό (15 χιλ.)

1. Παρασκευάς Εμμανουήλ (Γ.Σ. Διαγόρα)
2. Τρικοίλης Νίκος (Γ.Σ. Διαγόρα)
3. Γκάλιος Αλέξης (ΠΟΡ Ιάλυσος)
4. Ράπτης Ορέστης (ΠΟΡ Ιάλυσος)
5. Νικολέττος Αντώνης (Γ.Σ. Διαγόρα)
6. Τσαβαρή Ελένη (ΠΟΡ Ιάλυσος)

Παίδων Αντοχής (60 χιλ.)

1. Τρικοίλης Νίκος (Γ.Σ. Διαγόρα)
2. Ράπτης Ορέστης (ΠΟΡ Ιάλυσος)
3. Γκάλιος Αλέξης (ΠΟΡ Ιάλυσος)
4. Τσαβαρή Ελένη (ΠΟΡ Ιάλυσος)
5. Καραμιχαλάκης Μιχάλης (Π.Ο Ελεούσα)

Γενική συνέλευση Ομοσπονδίας

Σήμερα το απόγευμα (17.00') στα γραφεία της Ομοσπονδίας στο Ολυμπιακό Στάδιο της Αθήνας θα πραγματοποιηθεί η Γενική Συνέλευση της ΕΟΠ με θέμα τον προϋπολογισμό για το 2006.

Τα σωματεία της Δωδεκανήσου θα εκπροσωπήσουν οι Δημήτρης Ράπτης (Ιάλυσος), Μανώλης Τρικοίλης (Διαγόρας) και Μιχάλης Περεζούς του ΠΟ Κω.

Δικαίωμα ψήφου έχουν 41 σωματεία.

Σχολή προπονητών

Ολοκληρώθηκε χθες η σχολή προπονητών ποδηλασίας της ΓΓΑ κατηγορίας Γ'. Αποφοίτησαν τριάντα νέοι τεχνικοί, ανάμεσά τους οι Παναγιώτης Κελόγλου, Ανδρέας Σαλωαδήμος, Μαρία Μητσάκη και Παναγιώτης Καλαθενός.

Διευθυντής της σχολής ήταν ο Δημήτρης Κωνσταντόπουλος.

Φεύγουν για το Παγκόσμιο

Την Τετάρτη αναχωρούν για τη Ρωσία τρεις ποδηλάτες και δύο ποδηλάτριες για να συμμετάσχουν στο πρώτο παγκόσμιο Κύπελλο πίστας για το 2006.

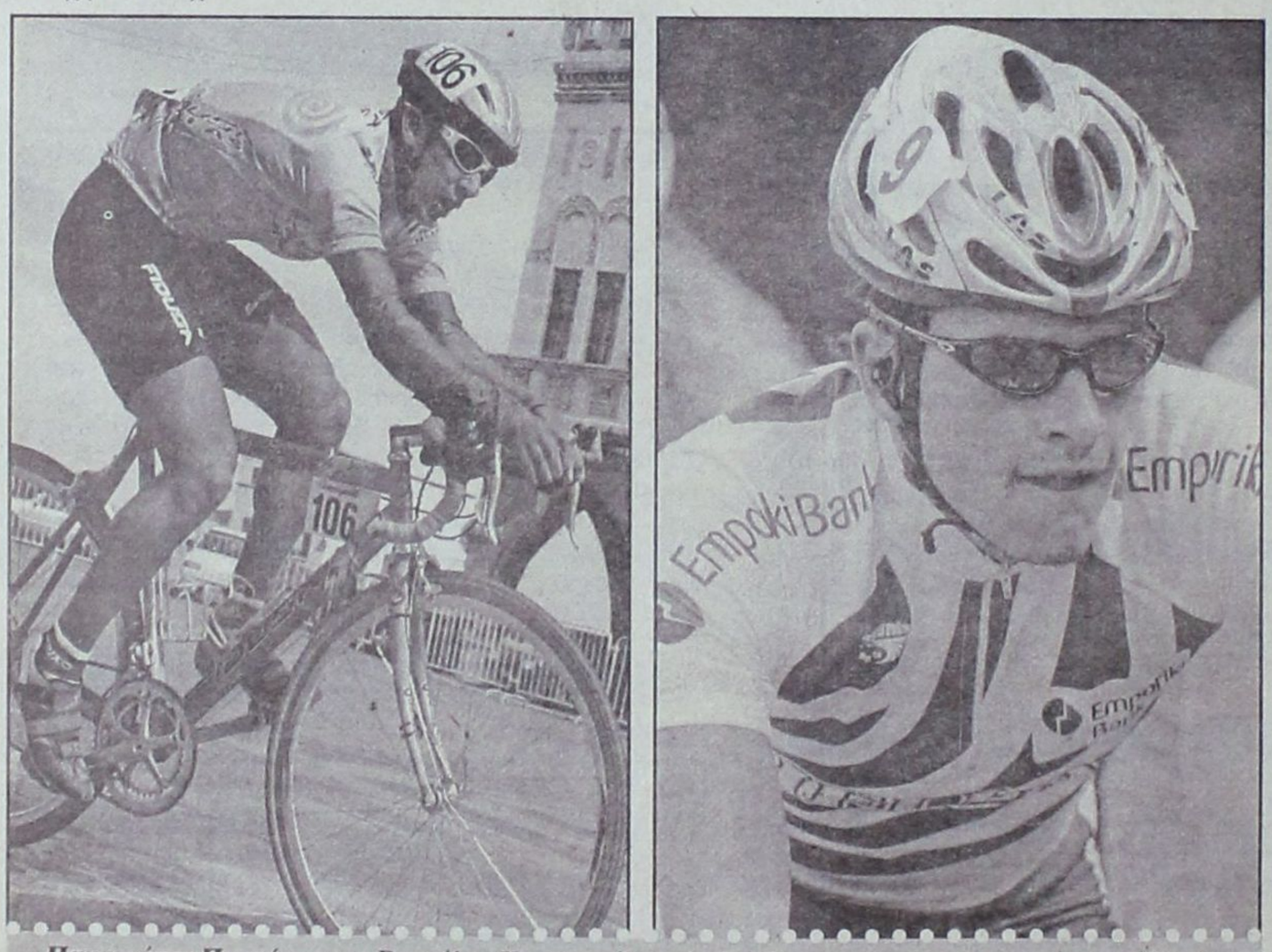

Παναγιώτης Ποτσάκης και Βαγγέλης Κασταμούλας αναδείχθηκαν νικητές στο τοπικό πρωτάθλημα.

Νίκη στο νήμα

• Με σούπερ εμφάνιση από τον Κοψιά, ο Ιβίσκος φρέναρε τον Ζέφυρο με 60-57.

ΒΕΝΕΤΟΚΛΕΙΟ

Μετά το επεισοδιακό ματς της πρεμιέρας στην Κρεμαστή, ο Ιβίσκος πάλεψε αρχικά με το άγχος του (γιατί ήθελε πολύ τη νίκη) και κατά δεύτερο λόγο με τον μαχητικό Ζέφυρο τον οποίο έκαμψε τελικά με 60-57.

Το παιχνίδι στο Βενετόκλειο ήταν ντέρμπι σε όλη του τη διάρκεια αφού οι (τυπικά) γηπεδούχοι μπορεί να προηγήθηκαν ακόμα και με +12 στο β' δεκάλεπτο αλλά οι «πράσινοι» δεν τα παράτησαν σε κανένα σημείο της αναμέτρησης και γύρισαν τούμπα τον αγώνα στην επανάληψη. Πέρασαν μπροστά στο σκορ (αξίζει να σημειωθεί πως μπήκαν εξίσου δυνατά στο ξεκίνημα όπου και προηγήθηκαν με 7-0) και εν συνεχεία υπήρχαν συνεχείς εναλλαγές στο προβάδισμα.

Στην τελευταία περίοδο ο Ιβίσκος ξέφυγε με μικρή διαφορά αλλά κατάφερε να τη συντηρήσει με αποτέλεσμα να φτάσει στη νίκη η οποία πάντως ήταν οριακή και οφείλεται σε μεγάλο βαθμό στην έξοχη παρουσία του Κοψιά. Δεν ήταν μόνο η καλή του μέρα στην επίθεση αλλά η συνολική του εμφάνιση στο παρκέ.

Δεκάλεπτα: 10-11, 25-23(ημιχρ.), 34-34, 60-57

Διαιτητές: Φάκαρος – Μυροφόρος

Ιβίσκος (Κωνσταντινίδης): Μπόσμος 4, Σαράντης, Ορφανός, Καρίκας, Κοψιάς 21(3), Σότα 9(1), Γαμπιεράκης 10, Κούρος 4, Τσαβαρής 4, Μαλαμάτής 2, Λασιθιωτάκης 6.

Ζέφυρος (Τσακίρης): Χριστοφάκης 8(1), Καμπάνης, Παμπίδης Θ. 11(1), Παμπίδης Δ. 6, Κουζουκάκης 15(1), Καζουλάκης 8, Σχινάς 6, Κούκιαλι, Μιχαήλου 3.

Προπονήθηκαν οι μικτές

Το Σαββατοκύριακο πραγματοποιήθηκε το πρώτο προπονητικό διήμερο για τις μικτές ομάδες Δωδεκανήσου στη Ρόδο με τη συμμετοχή 38 αθλητών και αθλητριών.

Κυριάκος Μάγος και Δημήτρης Τζομάκας έμειναν πολύ ικανοποιημένοι από την διάθεση των παιδιών που κλήθηκαν στην προεπιλογή των αντιπροσωπευτικών μας συγκροτημάτων.

Τα αγόρια προπονήθηκαν το Σάββατο στις 10.00' και στις 19.00' ενώ την Κυριακή έκαναν προπόνηση στις εννιά το πρωί. Από την άλλη, τα κορίτσια γυμνάστηκαν στις 11.30' και στις 20.30' το Σάββατο και χθες στις 11.00' προκειμένου να προλάβουν οι νεαροί αθλητές της Κω να επιστρέψουν στο νησί τους. Ωστόσο, το απαγορευτικό δεν επέτρεψε να γίνει το κανονικό δρομολόγιο και η αποστολή αναμενόταν να φύγει μετά τα μεσάνυχτα.

• Δράσου και Κροτήρη δεν ταξίδεψαν στη Ρόδο καθώς ταλαιπωρήθηκαν τις τελευταίες μέρες από ίωση.

ΕΦΗΒΙΚΟ

Δεν ταξίδεψε η ΕΑΚΑ

• Αναμένεται να μηδενιστεί για το παιχνίδι με την ΑΕ Δικαίου.

Την προηγούμενη Παρασκευή η ΑΕ Δικαίου θα υποδεχόταν την ΕΑΚΑ για την 2η αγωνιστική του εφηβικού πρωταθλήματος στον βόρειο όμιλο. Οι Καλύμνιοι όμως δεν κατάφεραν να ταξιδέψουν και να είναι εγκαίρως στην Κω παρά τα δρομολόγια που έγιναν κανονικά.

Η περίπτωση μάλλον πηγαίνει για μηδενισμό αλλά θά επιληφθεί του θέματος η ΤΕ.

Καιρού μη επιτρέποντος

Δεν διεξήχθησαν οι αγώνες του Ιάλυσου με την ΑΕ Δικαίου και της ΕΑΚΑ με τον Ιπποκράτη για την 3η αγωνιστική του πρωταθλήματος της Α' ανδρών.

Οι ομάδες της Κω δεν μπόρεσαν να ταξιδέψουν στους προορισμούς τους λόγω απαγορευτικού απόπλου και έτσι τα παιχνίδια αναμένεται να οριστούν ξανά από την Τοπική Επιτροπή.

ΒΕΝΕΤΟΚΛΕΙΟ

«Πράσινη» πρεμιέρα

• Ο Ζέφυρος πετούσε φωτιές στην επίθεση και πήρε τους πρώτους βαθμούς στο πρωτάθλημα της Β' ανδρών επικρατώντας της Ελπίδας Πεταλούδων με 89-65.

Εκ προοιμίου, ανήκει στα φαβορί για τον τίτλο της Β' κατηγορίας ανδρών. Στην πρεμιέρα του πρωταθλήματος, επαλήθευσε τον χαρακτηρισμό. Ο Ζέφυρος, αν και ζορίστηκε σε κάποια σημεία του αγώνα, επιβλήθηκε της Ελπίδας Πεταλούδων με 89-65 και μπήκε με το δεξί στις φετινές (φιλόδοξες) υποχρεώσεις του.

Χθες το απόγευμα στο Βενετόκλειο, οι «πράσινοι» δυσκολεύτηκαν στο ξεκίνημα παρά το επιθετικό κρεσέντο που συνεχίστηκε και στα 40 λεπτά της αναμέτρησης. Ουσιαστικά, η πλάστιγγα έγειρε στην 2η και (κυρίως) στην 3η περίοδο όταν έσφιξε η άμυνα. Εκεί χτίστηκε η διαφορά ασφαλείας και το ροζ φύλλο πήγε στους γηπεδούχους.

Ηλιού και Μάλλιακας ήταν οι πρώτοι σκόρερ για τις δύο ομάδες ωστόσο άριστες εντυπώσεις άφησε ο Μητσόπουλος για λογαριασμό της Ελπίδας.

Δεκάλεπτα: 20-21, 43-35(ημιχρ.), 64-40, 89-65

Διαιτητές: Στάλας - Πετρίδης

Ζέφυρος (Τσακίρης): Μαρουλάκης, Τσάμης 7(1), Καραγιαννίδης 3(1), Μορφωπός 10(1), Ζαφειράκης 13(3), Σκαρτάδος 2, Μουκεντί 7(1), Καλαρίτης 5, Σιέχ, Κάππος 12(2), Δημητρίου 6, Ηλιού 24(3).

Ελπίς (Κανέλλης): Ψαρράς 6, Χαρόπουλος, Ανδρίτσης, Μπότσης 2, Χατζηγεωργίου 5, Ροδίτης, Βαλσαμίδης 7, Μπιλιάς 3, Μητσόπουλος 10, Μάρης 6, Μάλλιακας 26(4).

Αγωνιστική με σασπένς

• *Εντελώς αμφίρροπη η 2η μέρα του πρωταθλήματος. Τετράδα κορυφής με Παναθηναϊκό, Μαρούσι, Άρη και Ολυμπιακό*

ΑΕΚ και Παναθηναϊκός αναμετρήθηκαν την Τετάρτη και έδωσαν το σύνθημα στους υπόλοιπους. Όσο ντέρμπι ήταν το ματς στο Γαλάτσι άλλο τόσο αμφίρροπες ήταν και οι άλλες αναμετρήσεις της 2ης αγωνιστικής.

Επί της ουσίας, τέσσερις ομάδες έκαναν το 2Χ2 και μοιράζονται την κορυφή της Α1 ενώ άλλες τέσσερις έμειναν χωρίς νίκη.

Στον πόντο κρίθηκαν οι αγώνες σε Άγιο Θωμά και Ιβανώφειο. Μαρούσι και Ηρακλής επικράτησαν πολύ δύσκολα των Ολύμπιας και Κολοσσού με 64-63 και 78-75 αντίστοιχα. Αμφότερα τα αποτελέσματα διαμορφώθηκαν με βολές στα τελευταία δευτερόλεπτα. Για λογαριασμό του Αμαρουσίου, ευστόχησε ο Αλέξης Κυρίτσης (δύο δευτερόλεπτα πριν το τέλος) και για τον Ηρακλή ο Λαβέλ Φέλτον (4/4).

Στην Πάτρα διατηρήθηκε η παράδοση για τον Ολυμπιακό. Η ομάδα του Πειραιά, χωρίς τους δίδυμους πύργους της (Σχορτσιανίτη και Ζουκάουσκας) που τραυματίστηκαν, πέρασε νικηφόρα από το «Δ. Τόφαλος» επικρατώντας του Απόλλωνα με 70-64 και τον Έντνι να κάνει εξαιρετική εμφάνιση.

Σπουδαίο ματς στον κάμπο με τον Γυμναστικό να ζορίζει πάρα πολύ τον Άρη. Το παιχνίδι στην Νεάπολη ήταν στον πόντο στην μεγαλύτερη διάρκειά του αλλά οι Θεσσαλονικείς έφυγαν με το ροζ φύλλο κυρίως χάρη στον αρχηγό τους, Ράιαν Στακ (84-91).

Πολύ πιο εύκολα απ' όσο δείχνει το τελικό 72-59, επιβλήθηκε ο Μακεδονικός του Πανιωνίου στην Κοζάνη.

Τέλος, χθες το απόγευμα ο ΠΑΟΚ πραγματοποίησε ψυχωμένη εμφάνιση στην Κυψέλη και διατηρώντας το προβάδισμα στο σκορ από το ξεκίνημα του αγώνα πήρε το "διπλό" στην έδρα του φιλόδοξου Πανελληνίου που έμεινε χωρίς νίκη στις 2 πρώτες αγωνιστικές (69-80).



Ο ΠΑΟΚ ρέφαρε την εντός έδρας ήττα από την ΑΕΚ με την νίκη στην Κυψέλη

Πρώην και προσεχής αντίπαλος

• *Τι είπαν στην εκπομπή Basket & Time οι Γιαννουζάκος και Χαραλαμπίδης*



Ο Κώστας Χαραλαμπίδης έρχεται το Σάββατο στη Ρόδο

Το παιχνίδι με τον Ηρακλή ανήκει στο παρελθόν και η προσοχή στρέφεται στο κρίσιμο ματς με τον Μακεδονικό. Δύο παίκτες του πρώην αντίπαλου αλλά και του προσεχούς φιλοξενήθηκαν χθες στην εκπομπή «Basket&Time» από τον Μενέλαο Σεβαστιάδη. Οι Γιώργος Γιαννουζάκος και Κώστας Χαραλαμπίδης μίλησαν για την δεύτερη αγωνιστική του πρωταθλήματος.

Γ. Γιαννουζάκος (Ηρακλής): «*Ο παράγοντας έδρα θα μας βοηθήσει φέτος να πετύχουμε το στόχο μας, ο οποίος δεν είναι άλλος από την παραμονή στην κατηγορία, γιατί ο Ηρακλής είναι μία μεγάλη ομάδα. Με λίγες νίκες ακόμα θα ζεσταθεί και ο κόσμος και θα έρθει ακόμα περισσότερος στο γήπεδο. Διψάει για τίτλους, που δεν έχουμε, με αποτέλεσμα να έχει στραφεί στο βόλεϊ. Είμαστε μία ομάδα που πρέπει να βασιστεί στην καλή της άμυνα. Πιστεύω πως όσο περνάει ο καιρός θα καταφέρνουμε να γινόμαστε καλύτεροι στην άμυνα. Έχουμε παίκτες και παιδιά που μπορούν να βοηθήσουν. Αν βγάλουμε και στο παιχνίδι αυτά που κάνουμε στην προπόνηση μπορούμε να κάνουμε κάτι καλό. Σε μία καλή του μέρα ο Ηρακλής μπορεί να κερδίσει οποιονδήποτε*».

Κώστας Χαραλαμπίδης (Μακεδονικός): «*Πιστεύω ότι κανένας από τους συμπαίκτες μου δεν κοιτά τις ατομικές του επιδόσεις. Πρέπει να κερδίζουμε και δεν έχουμε πολυτέλειες να δούμε ποιος θα είναι ο πρωταγωνιστής και ποιος ο κομπάρσος. Είμαστε όλοι εργάτες για να κερδίζει ο Μακεδονικός. Είμαστε μία ομάδα που ψάχνουμε ακόμα την ταυτότητά μας. Παίζαμε με φύση επιθετική ομάδα τον Πανιώνιο, τον οποίο περιορίσαμε κάτω από τους 60 πόντους. Με τέτοιες άμυνες και κυρίως στην Κοζάνη θα έχουμε τύχη και σε άλλα παιχνίδια. Ο κόσμος στην αρχή ήταν λίγο μουδιασμένος. Νομίζω με τις εμφανίσεις μας επιβάλλεται να φέρουμε τον κόσμο στο γήπεδο. Είναι κοντά μας και με την απόδοσή μας θα προσπαθήσουμε να τον φέρουμε και στα υπόλοιπα παιχνίδια. Τον έχουμε ανάγκη. Είναι αυτονόητο ότι πάμε για την παραμονή. Αυτός είναι ο ρεαλιστικός στόχος. Από εκεί και πέρα τα όνειρα είναι δωρεάν και ο καθένας μπορεί να ονειρεύεται ότι θέλει. Δεν είναι θέμα πίκρας που δεν πήρα μεταγραφή. Δεν θα μπορούσα άλλωστε όταν έχω παίξει 13 χρόνια εδώ να νιώθω έτσι. Ηθικά έπρεπε αυτή τη δύσκολη χρονιά να βρίσκομαι εδώ, σε αυτήν την προσπάθεια*».

Α1 ΕΘΝΙΚΗ ΚΑΤΗΓΟΡΙΑ 2005-2006

Αποτελέσματα 2ης αγωνιστικής

ΑΕΚ – Παναθηναϊκός	84-85
Ηρακλής – Κολοσσός	***78-75***
Μακεδονικός – Πανιώνιος	72-59
ΓΣ Λάρισας – Άρης	84-91
Απόλλων – Ολυμπιακός	64-70
Μαρούσι – Ολύμπια	64-63
Πανελλήνιος – ΠΑΟΚ	69-80

ΒΑΘΜΟΛΟΓΙΑ

Ομάδα	Βαθ.	Αγ.	Νικ Εν-Εκ	Ητ Εν-Εκ	Επιθ	Αμυν	Διαφ
1. 1. Άρης	4	2	1-1	0-0	175	150	+25
2. Μαρούσι	4	2	1-1	0-0	143	126	+17
3. Παναθηναϊκός	4	2	1-1	0-0	173	158	+15
4. Ολυμπιακός	4	2	1-1	0-0	158	150	+8
5. Ολύμπια	3	2	1-0	0-1	143	119	+24
6. ΑΕΚ	3	2	0-1	1-0	175	165	+10
7. ΠΑΟΚ	3	2	0-1	1-0	160	160	-
8. Πανιώνιος	3	2	1-0	0-1	144	147	-3
9. Μακεδονικός	3	2	1-0	0-1	138	143	-5
10. Ηρακλής	3	2	1-0	0-1	153	160	-7
11. Πανελλήνιος	2	2	0-0	1-1	155	168	-13
12. Κολοσσός	2	2	0-0	1-1	138	157	-19
13. ΓΣ Λάρισας	2	2	0-0	1-1	158	179	-21
14. Απόλλων	2	2	0-0	1-1	119	150	-31

Επόμενη αγωνιστική (3η)

Σάββατο 5/11
Κολοσσός – Μακεδονικός
Πανιώνιος – ΓΣ Λάρισας
Άρης – ΑΕΚ
Πανελλήνιος – Απόλλων Πατρών
Παναθηναϊκός – ΠΑΟΚ
Κυριακή 6/11
Ολύμπια Λάρισας – Ηρακλής
Ολυμπιακός - Μαρούσι

Παίκτες	Π.	1π.	2π.	3π.	Ριμπ.	Λ.	Ασ.	Φ.	Κλ.	Κοψ.	Τεν.	Χρ.
ΗΡΑΚΛΗΣ												
Φέλτον	15	4/4	4/6	1/5	4	1	2	3	2	2	0	0.425	40:00
Αθανασιάδης	-	-	-	-	-	-	-	-	-	-	-	-	-
Παναγιωτόπουλος	0	-	-	0/1	-	-	-	-	1	-	-	-	02:17
Γιαννουζάκος	6	1/2	1/2	1/6	3	0	1	4	3	1	0	0.206	29:08
Σφέικος	8	3/4	1/3	1/1	0	1	0	0	3	0	0	0.705	08:31
Χρήστου	13	3/6	5/9	0/1	1	2	1	1	2	0	0	0.379	21:07
Στεφάνοβιτς	11	4/4	2/3	1/2	0	0	1	1	5	1	0	0.434	23:01
Μπέλλος	-	-	-	-	-	-	-	-	-	-	-	-	-
Μάγλος	2	0/3	1/1	-	2	0	1	0	0	0	0	0.000	09:55
Δέδας	13	2/2	1/1	3/5	1	0	0	1	1	0	0	0.586	22:12
Τζένκινς	2	-	1/4	-	3	3	2	0	0	0	0	0.223	13:28
Κούβελας	8	-	4/9	-	0	0	0	1	1	0	0	0.132	30:21
Σύνολο	78	17/25	20/38	7/21	14	8	8	11	18	4	0	0.340	200:00
ΚΟΛΟΣΣΟΣ													
Φαλέκας	3	-	-	1/1	2	0	0	0	5	0	0	0/226	22:09
Πανταζόπουλος	3	-	-	1/1	0	0	1	0	0	0	0	-	05:30
Μπράσγουελ	11	6/6	1/4	1/3	4	0	6	1	1	1	0	0.301	19:55
Παπαδάτος	4	2/2	1/2	-	1	0	0	1	4	1	0	0.332	18:03
Γκογκίδης	6	2/2	2/3	-	0	1	3	0	4	1	0	0.218	18:19
Παναγιωταράκος	-	-	-	-	-	-	-	-	-	-	-	-	-
Σκορδάλης	-	-	-	-	-	-	-	-	-	-	-	-	-
Νάκιτς	14	-	4/7	2/5	3	1	5	2	3	0	1	0.278	36:02
Σούλης	17	1/2	8/11	-	5	3	1	1	2	0	0	0.790	26:35
Μπράιαντ	10	2/2	4/7	0/2	7	1	2	2	3	1	1	0.532	28:13
Μακρής	0	-	0/1	-	1	0	0	0	1	0	0	-	05:18
Τσιάκος	7	1/2	3/5	0/1	2	3	0	3	2	0	0	0.547	20:06
Σύνολο	75	14/16	23/40	5/13	25	9	18	10	25	4	2	0.420	200:00

Κάθε λάθος και «ροπαλιά»

• Ο Ηρακλής δεν χαρίστηκε στον Κολοσσό και επικράτησε μετά από ένα συγκλονιστικό παιχνίδι, που κρίθηκε στις λεπτομέρειες, με 78-75.

ΙΒΑΝΩΦΕΙΟ

Βρέθηκε τόσο κοντά αλλά και τόσο μακριά από την πρώτη του ιστορική νίκη στην Α1 και μάλιστα εκτός έδρας, σε ένα γήπεδο όπου έχουν δεινοπαθήσει όλοι οι «μεγάλοι» του ελληνικού μπάσκετ.

Ο Κολοσσός λύγισε στο Ιβανώφειο (78-75) χάνοντας ένα δικό μη (σε περίπτωση ισοβαθμίας) ενώ η ομάδα ήταν εμφανώς πολύ καλύτερη, πιο αξιόμαχη, πιο παθιασμένη μέσα στο παρκέ. Βελτιωμένη σε μεγάλο ποσοστό σε σχέση με την πρεμιέρα. Ευχάριστο μήνυμα εν όψει της συνέχειας. Μιας συνέχειας που φέρνει τον Μακεδονικό απέναντι στον Κολοσσό το προσεχές Σάββατο στο Βενετόκλειο.

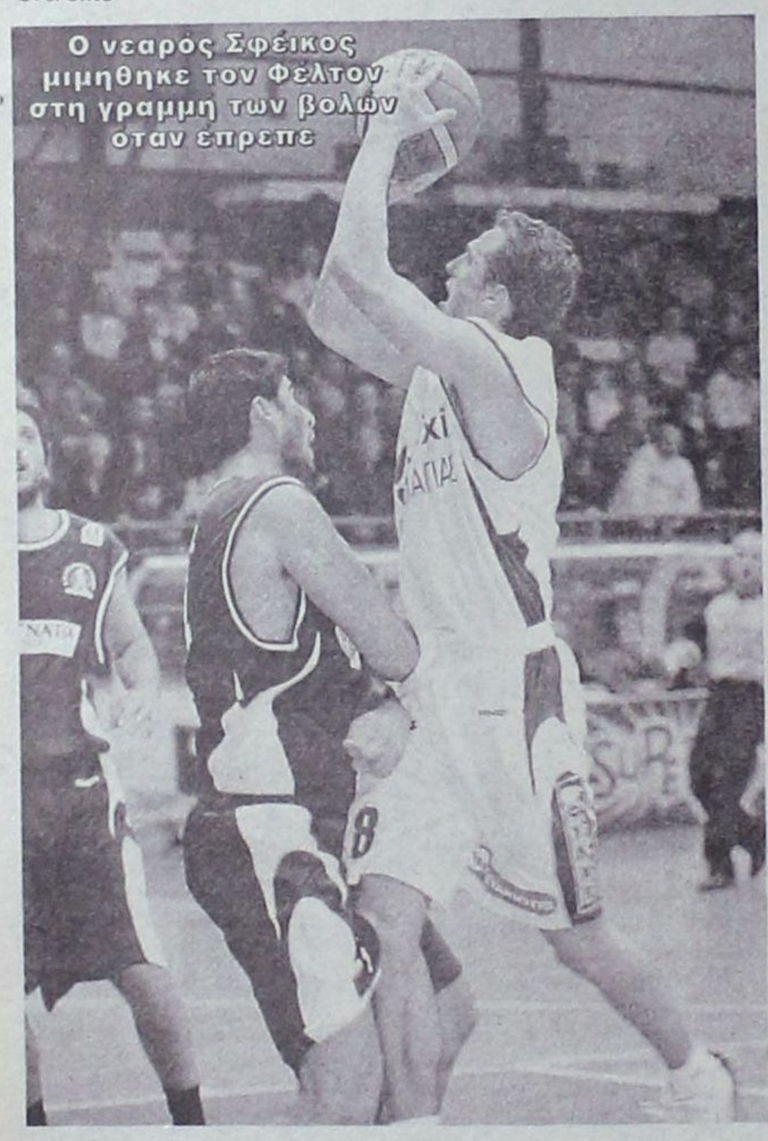
Ο νεαρός Σφέικος μιμηθηκε τον Φέλτον στη γραμμη των βολών όταν έπρεπε

του παιχνίδι. Ο Ηρακλής επικράτησε μόνο όσον αφορά το αποτέλεσμα. Γιατί εντός του παρκέ, επικράτησαν οι «θαλασσί».

Έπαιξαν με πείσμα, με διάθεση μεγαλύτερη από ποτέ για τη νίκη, έφεραν ματς και αντίπαλο στα μέτρα τους αλλά δεν μπόρεσαν να δραπετεύσουν με το ροζ φύλλο. Προδόθηκαν από δικά τους λάθη και φυσικά οι γηπεδούχοι, ως γνωστοί μαχητές και φυσικά πολύ πιο έμπειροι, δεν αρνήθηκαν το δώρο που δέχθηκαν.

Πήραν το «δίποντο» χωρίς να πείσουν. Αλλά το αποτέλεσμα είναι που μετράει στο φινάλε. Και η ουσία είναι ότι οι δύο πολύτιμοι βαθμοί πήγαν στον Ηρακλή. Σε μία ομάδα με ίδιο στόχο με τους Ροδίτες.

Αν ψάξει κανείς να βρει τη θετική πλευρά των πραγμάτων (που υπάρχει πάντα και παντού) είναι πως η τελική διαφορά ίσως αποδειχθεί στον β' γύρο ανατρέψι-

Ο ΑΓΩΝΑΣ

Ο Βασίλης Φραγκιάς επέλεξε να ξεκινήσει τον αγώνα με δύο κλασσικά «τριάρια», τον Χρήστο Γκογκίδη και τον Φράνκο Νάκιτς, μαζί με τους Μπράσγουελ, Μπράιαντ και Τσιάκο. Επιλογή που τον δικαίωσε μιας και ο αρχηγός του Κολοσσού μπήκε πολύ δυνατά στον αγωνιστικό χώρο.

Με κοντρόλ μπάσκετ και προσεκτικές επιλογές, οι φιλοξενούμενοι είχαν τον απόλυτο έλεγχο του παιχνιδιού στη μεγαλύτερη διάρκεια του πρώτου δεκαλέπτου. Με βολές του Γκογκίδη, το σκορ έγινε 2-8 στο 4' και 6-12 στο 6' με τους Αμερικανούς του Κολοσσού να αναλαμβάνουν δράση.

Ο Ηρακλής προσπαθούσε να βρει λύσεις από την περιφέρεια αλλά ήταν άστοχος. Όταν έβρισκε στόχο (Στεφάνοβιτς, Σφέικος, Γιαννουζάκος), είχε και άμεση απάντηση από τον αντίπαλο (Μπράσγουελ, Νάκιτς). Ο Κολοσσός διατηρούσε το προβάδισμα έστω και αν οι «κυανόλευκοι» άρχιζαν σιγά – σιγά να πλησιάζουν (15-17).

Στην δεύτερη περίοδο, ο «γηραιός» εκμεταλλεύτηκε τα λάθη που έκαναν οι Ροδίτες (με κύριο εκφραστή τους τον Κέβιν Μπράσγουελ) και παρά την έξοχη εμφάνιση του Βασίλη Σούλη που σκέπασε τα καλάθια (21-28) ισοφάρισε στο 16' αλλά πέρασε και μπροστά στο σκορ (34-30) με τους Δέδα και Χρήστου.

Στην επανάληψη, ο Ηρακλής φάνηκε αρχικά να «καθαρίζει» το ματς. Έχτισε μία διαφορά οχτώ πόντων (52-44 και 54-46) με τον Κολοσσό να έχει επιθετικό πρόβλημα.

Η είσοδος του Πανταζόπουλου για πρώτη φορά στο παιχνίδι ήταν καθοριστική αφού έδωσε το σύνθημα της ανατροπής. Στην πρώτη του ουσιαστικά επαφή με την μπάλα, εξαπέλυσε κεραυνό και έγραψε το 54-50 στο 28'. Αυτό ήταν η αρχή γιατί μέσα σε ένα λεπτό το ματς ήρθε στα ίσια (58-58) και ελέω Στεφάνοβιτς σχεδόν με την εκπνοή του δεκαλέπτου, οι γηπεδούχοι πέρασαν ξανά μπροστά.

Εντελώς αμφίρροπο ήταν το τέταρτο δεκάλεπτο παρά το + 5 των «κυανόλευκων» (65-60) στο ξεκίνημα. Οι δύο ομάδες συμβάδιζαν στο σκορ (68-67) για να έρθει το τελευταίο συγκλονιστικό ενάμισι λεπτό.

Ο Αλέξης Παπαδάτος πήρε πάνω του μία κρίσιμη επίθεση αλλά το τρίποντό του μέτρησε για δύο και αντί το σκορ να γίνει 70-72, ο Κολοσσός πήρε προβάδισμα αναπνοής.

Οι διαμαρτυρίες του Βασίλη Φραγκιά και του Παντελή Κουγιού στην γραμματεία δεν είχαν αντίκρυσμα, το σκορ παρέμεινε 70-71 και ίσως να επηρέασε το καθαρό μυαλό των «θαλασσί» γιατί άρχισαν τα επιπόλαια λάθη.

Ο Παπαδάτος ήταν αρκετά ψύχραιμος για να κλέψει την μπάλα από τον Φέλτον και ο Κολοσσός είχε την ευκαιρία να εκδηλώσει νέα επίθεση και να αυξήσει τη διαφορά. Η επιλογή του Μπράιαντ όμως δεν ήταν και η ενδεδειγμένη με αποτέλεσμα στα 45'' ο Παπαδάτος να κάνει το 5ο ομαδικό φάουλ πάνω στον Φέλτον και να ξεκινήσει η ρουλέτα των βολών.

Ο Αμερικανός του Ηρακλή ήταν ψύχραιμος (72-71) και οι φιλοξενούμενοι βγαίνουν εκ νέου στην επίθεση. Η επιλογή ήταν και πάλι κακή. Ο Νάκιτς επιχείρησε από δύσκολη θέση και υπό αντίξοες συνθήκες σουτ 3π. που φυσικά δεν είχε τύχη. Αναγκαστικά έπρεπε να γίνει πάλι φάουλ. Το έκανε ο Φαλέκας στον Φέλτον αλλά ήταν το 5ο προσωπικό και οδηγήθηκε στον πάγκο. Στα 18'' ο Φέλτον έκανε το 74-71 και ήρθε η σειρά των «θαλασσί» να πάνε στις βολές.

Ο Παπαδάτος δεν λιποψύχησε (74-73) και η ρουλέτα συνεχίστηκε με τον χρόνο να δείχνει πλέον 16'' πριν το τέλος. Σφέικος και Μπράσγουελ έκαναν το σκορ 76-75 και απέμεναν 12''. Ο Γκογκίδης έστειλε στις βολές τον Γιαννουζάκο που έχασε την πρώτη βολή και έδωσε περισσότερες ελπίδες στους φιλοξενούμενους. Ευστόχησε στη 2η (77-75) και ο Κολοσσός είχε 11'' για να ισοφαρίσει ή να πάρει τη νίκη. Ο Μπράσγουελ όμως έκανε βήματα στα 4'' και η ευκαιρία πήγε χαμένη...

Το τελικό 78-75 διαμόρφωσε ο Σφέικος με 1/2 βολές στα 2''.

Δεκάλεπτα: 17-20, 40-38(ημιχρ.), 60-58, 78-75

Διαιτητές: Πιτσίλκας, Καρούσης, Διαμαντής.

Ηρακλής (Ράτσα): *Φέλτον 15(1), Παναγιωτόπουλος, Γιαννουζάκος 6(1), Σφέικος 8(1), Χρήστου 13, Στεφάνοβιτς 11(1), Μάγλος 2, Δέδας 13(3), Τζένκινς 2, Κούβελας 8.*

Κολοσσός (Φραγκιάς): *Φαλέκας 3(1), Πανταζόπουλος 3(1), Μπράσγουελ 11(1), Παπαδάτος 4, Γκογκίδης 6, Νάκιτς 14(2), Σούλης 17, Μπράιαντ 10, Τσιάκος 7.*

Ομοιότητες και διαφορές

Μία μίνι σύγκριση με το ματς της πρεμιέρας κόντρα στο Μαρούσι βγάζει χρήσιμα συμπεράσματα.

Πέντε ομοιότητες και πέντε διαφορές σε σχέση με το παιχνίδι της 22ας Οκτωβρίου είναι:

• Το τελικό αποτέλεσμα, δηλαδή η ήττα.

• Η παρουσία του Μπράσγουελ που είναι ακόμα εκτός κλίματος.

• Τα αμυντικά προβλήματα που είχαν ως συνέπεια...

• ... τους 78 πόντους. Το Μαρούσι έβαλε 79.

• Κορυφαίος για τον Κολοσσό και πάλι ένας ψηλός.

1. Ήταν εκτός έδρας ματς και όχι εντός.

2. Ο Ηρακλής δεν έχει ίδιο στόχο με το Μαρούσι αλλά με τον Κολοσσό.

3. Η ομάδα της Ρόδου είχε σχεδόν σε όλη τη διάρκεια προβάδισμα στο σκορ.

4. Αντί του Τρέβον Μπράιαντ, ξεχώρισε ο έτερος ψηλός της ομάδας, ο Βασίλης Σούλης.

5. Ο Κολοσσός έπαιξε με πάθος και πείσμα...


Η ψυχραιμια του Λαβέλ Φελτον χάρισε τη νίκη στον Ηρακλη

ΔΗΛΩΣΕΙΣ ΠΡΟΠΟΝΗΤΩΝ

«Μας στοίχισε το 5ο φάουλ του Φαλέκα»

Ο **Βασίλης Φραγκιάς** δικαιολόγησε τα πολλά λάθη του **Κέβιν Μπράσγουελ** και στάθηκε στην αποβολή με πέντε φάουλ του Αλέξη Φαλέκα: «Είχαμε προετοιμαστεί καλά για το παιχνίδι. Το ματς κρίθηκε από τα πολλά λάθη που κάναμε, κυρίως με τον **Μπράσγουελ.** Είναι εδώ 8-9 μέρες και ακόμα προσπαθεί να μάθει το παιχνίδι της ομάδας, να καταλάβει τι γίνεται. Ήταν εκτός ρυθμού, αλλά για να μην δημιουργηθούν λάθος εντυπώσεις, τον πιστεύουμε και περιμένουμε ότι όσο περνά ο καιρός, θα γίνεται καλύτερος. Υπό αυτή την έννοια, ήταν καθοριστικό το πέμπτο φάουλ του **Φαλέκα,** ο οποίος βρίσκεται πιο κοντά στην ελληνική πραγματικότητα και είχε βάλει την ομάδα σε ένα ρυθμό.

Όπως πήγε το παιχνίδι θα κέρδιζε ο πιο τυχερός, αυτός που θα έβαζε το τελευταίο καλάθι. Ελέγξαμε τα ριμπάουντ κι όταν ξέφυγε ο Ηρακλής, μπήκαμε ξανά στο παιχνίδι. Κάναμε όμως πολλά λάθη.

Στόχος μας είναι να μείνουμε στην κατηγορία, θα παλέψουμε όλα τα παιχνίδια και τώρα θέλουμε να πετύχουμε την πρώτη μας νίκη στην Α1, στο παιχνίδι με τον Μακεδονικό την επόμενη εβδομάδα».

«Το θέλαμε»

Ολιγόλογος και ο **Ντράγκαν Ράτσα:** «Ήταν σημαντικό παιχνίδι για μας, ήταν μια σημαντική νίκη για τον Ηρακλή. Θέλαμε αυτό το παιχνίδι κι αυτό ήταν το μόνο πράγμα που μας ένοιαζε. Είχαμε πολλά παιδιά με τραυματισμούς και ίωση και όλη την εβδομάδα είχαμε έξι απόντες από τις προπονήσει ενώ στη διάρκεια του αγώνα τραυματίστηκε ο **Μάγλος.**

Δεν πιάσαμε καλό ρυθμό και μπορούμε να παίξουμε καλύτερα» ενώ για τον Αντόνιεβιτς τόνισε: «Θα γυρίσει στη Σλοβενία. Αν δεν βρεθεί κάτι καλύτερο, θα είναι αυτός που θα αποκτηθεί».

Όσον αφορά τους παίκτες που παραβρέθηκαν στη Συνέντευξη Τύπου:

Γιώργος Δέδας: «Δεν μας ενδιέφερε η τακτική. Το μόνο που μας ένοιαζε είναι να κερδίσουμε το παιχνίδι έστω και με ένα πόντο. Είχαμε ψυχραιμία στο τέλος και τα καταφέραμε, σε αντίθεση με άλλες φορές. Κρατάμε την νίκη και συνεχίζουμε».

Βασίλης Σούλης: «Μπήκαμε δυνατά για την νίκη αλλά ακόμα δεν γνωριζόμαστε καλά - καλά μεταξύ μας. Εμείς χάσαμε το παιχνίδι. Όταν μας έδωσε την ευκαιρία ο Ηρακλής να ξεφύγουμε, δεν το κάναμε. Η ζωή συνεχίζεται»....

PELLOS TRAVEL
Α. ΠΑΠΑΣΑΒΒΑΣ
ΠΟΙΟΤΗΤΑ-ΟΡΓΑΝΩΣΗ-ΕΓΓΥΗΣΗ
ΕΚΔΡΟΜΕΣ ΧΕΙΜΩΝΑ 2006

○ 6ΗΜΕΡΗ ΕΚΔΡΟΜΗ
ΚΩΝΣΤΑΝΤΙΝΟΥΠΟΛΗ
ΜΑΡΜΑΡΙΣ–ΣΜΥΡΝΗ–ΕΦΕΣΣΟΣ–
ΚΩΝΣΤΑΝΤΙΝΟΥΠΟΛΗ–ΠΡΟΥΣΑ–
ΠΡΙΓΚΗΠΟΝΝΗΣΑ
ναχ. 17/11-22/11 μόνο 295 ευρώ το άτομο
Δ 4**** & 3*** ΑΣΤΕΡΩΝ ΜΕ ΗΜΙΔΙΑΤΡΟΦΗ
ΤΕΛΕΥΤΑΙΕΣ ΘΕΣΕΙΣ!!!!!

○ 10/11 – 19/11 10ΗΜΕΡΗ
ΑΚΤΟΠΛΟΪΚΗ
ΓΥΡΟΣ ΙΤΑΛΙΑΣ
ΡΩΜΗ–ΦΛΩΡΕΝΤΙΑ–ΒΕΝΕΤΙΑ–
ΣΙΕΝΑ–ΜΙΛΑΝΟ–ΑΝΚΟΝΑ–
ΠΟΜΠΗΙΑ–ΝΑΠΟΛΙ–ΜΠΑΡΙ
ΜΟΝΟ ΜΕ 670 ΕΥΡΩ ΤΟ ΑΤΟΜΟ
ΜΕ SUPERFAST ΣΕ 4ΚΛΙΝΕΣ ΚΑΜΠΙΝΕΣ Ξ/Δ 4
ΑΣΤΕΡΩΝ ΜΕ ΦΑΓΗΤΟ-ΜΕΤΑΦΟΡΕΣ-
ΞΕΝΑΓΗΣΕΙΣ-ΤΑΞΙΔΙΩΤΙΚΗ ΑΣΦΑΛΕΙΑ-
ΣΥΝΟΔΟΣ ΓΡΑΦΕΙΟΥ

○ 6ΗΜΕΡΗ ΕΚΔΡΟΜΗ (27/11–02/12)
ΚΑΪΡΟ–ΑΛΕΞΑΝΔΡΕΙΑ
Αεροπορικώς απευθείας από ΡΟΔΟ

○ ΜΥΡΑ–ΚΩΝΣΤΑΝΤΙΝΟΥΠΟΛΗ

1η εκδρομή 5/12–8/12
ΜΥΡΑ–ΛΙΒΙΣΙ–ΦΕΤΙΓΙΕ–ΚΑΣ–ΑΝΤΑΛΕΙΑ
(ημέρα εορτής του Αγίου Νικολάου στα Μύρα)
2Η ΕΚΔΡΟΜΗ 5/12–13/12
ΜΥΡΑ–ΚΩΝΣΤΑΝΤΙΝΟΥΠΟΛΗ
(ΓΙΑ ΟΣΟΥΣ ΘΕΛΟΥΝ ΝΑ ΣΥΝΕΧΙΣΟΥΝ ΜΕΤΑ ΤΑ ΜΥΡΑ)

○ ΧΡΙΣΤΟΥΓΕΝΝΑ:
ΙΤΑΛΙΑ 22/12 – 27/12 (6ήμερη εκδρομή)
ΡΩΜΗ–ΦΛΩΡΕΝΤΙΑ–ΠΙΖΑ–ΒΕΝΕΤΙΑ
Αεροπορικώς κατ' ευθείαν από Ρόδο.
ΠΗΛΙΟ 22/12 – 27/12
ΤΙΜΗ 295 ΕΥΡΩ ΤΟ ΑΤΟΜΟ
Αναχ. από Ρόδο στις 22/12 με Blue Star στις
μ.μ.
πισ. 27/12 με Blue Sta στη Ρόδο

○ ΠΡΩΤΟΧΡΟΝΙΑ:
ΙΤΑΛΙΑ 29/12–03/01/06
ΚΥΠΡΟΣ ΑΕΡΟΠΟΡΙΚΗ
Αεροπορικώς κατ' ευθείαν από ΡΟΔΟ

Διαθέτουμε επίσης:
Εισιτήρια με ΟΑ, AEGEAN και CHARTER. Ακτοπλοϊκά εισιτήρια. Ειδικά πακέτα για μεμονωμένους, συλλόγους, νεόνυμφους για Ελλάδα, Κύπρο, Τυνησία, Αίγυπτο, Μαρόκο, Ιταλία, Αγγλία, Γαλλία κ.ά.

ΓΙΑ ΠΕΡΙΣΣΟΤΕΡΕΣ ΠΛΗΡΟΦΟΡΙΕΣ, ΚΡΑΤΗΣΕΙΣ ΚΑΙ
ΑΝΑΛΥΤΙΚΑ ΠΡΟΓΡΑΜΜΑΤΑ ΣΤΟ ΠΡΑΚΤΟΡΕΙΟ
ΓΕΝΙΚΟΥ ΤΟΥΡΙΣΜΟΥ:
ELLOS TRAVEL Α. ΠΑΠΑΣΑΒΒΑΣ - TOUR OPERATOR
KALITHEAS AVENUE, FALIRAKI RHODES,
85100 GREECE
TEL. 2241087615, FAX 2241087616
E-MAIL pellostravel@rho.fortnet.gr
www.pellostravel.gr
ΧΠ710

Ανοιχτή μέχρι τις 20 Νοεμβρίου

Εκθεση ζωγραφικής με έργα του Β. Σεμερτζίδη

Αντιπροσωπευτικά έργα του γνωστού ζωγράφου εκτίθενται στο κατάλυμα της Γαλλίας

Μέχρι τις 20 Νοεμβρίου, θα είναι ανοικτή η έκθεση ζωγραφικής - χαρακτικής, του Βάλια Σεμερτζίδη, που διοργανώνει ο Οργανισμός Πολιτιστικής Ανάπτυξης Δωδ/σου στις αίθουσες του καταλύματος της Γαλλίας (οδός Ιπποτών).



Συγκεκριμένα φιλοξενούνται αντιπροσωπευτικά έργα του από την περίοδο της Ρόδου, καθώς **το διάστημα από το 1963 έως και το 1982 έζησε στο νησί μας.**

Στο πλαίσιο της έκθεσης, δημιουργήθηκε λεύκωμα με έργα του ζωγράφου, ύστερα από πρωτοβουλία της



Στέγης Γραμμάτων και Τεχνών Δωδεκανήσου, της οποίας ο ζωγράφος υπήρξε μέλος.

Από το λεύκωμα αυτό, μαθαίνουμε ότι **Βαλεντίνος Σεμερτζίδης** όπως ήταν το όνομά του, γεννήθηκε το 1911 στον Καύκασο και πέθανε το 1983 στην Αθήνα.

Με μία μακρά και επιτυχημένη πορεία στο χώρο της ζωγραφικής και συγκεκριμένα της εγχάρακτης, μαθαίνουμε επίσης ότι προτωέρχεται στη Ρόδο το 1964. Από τότε και μέχρι το 1982 έκανε τοιχογραφίες για τα ξενοδοχεία **"Σπάρταλης"**, **"Ποσειδών"**, και **"Αμαρυλίς"**, όπως επίσης φιλοτέχνησε έργα για το Επιμελητήριο, το κέντρο Ροδίνι κ.ά.

Ενδιαφέρον παρουσιάζει η συνέντευξη που έδωσε στο περιοδικό **"Ο δρόμος"** το 1981, δύο χρόνια πριν πεθάνει και η οποία δημοσιεύθηκε ξανά στο λεύκωμα. Σ' αυτήν μεταξύ άλλων μιλά για τη Ρόδο και τους Ροδίτες και αναφέρει τα εξής:

Κοιτάξτε. Οταν ήρθα στη Ρόδο δεν υπήρχαν ξενοδοχεία και το εσωτερικό του νησιού ήταν άθικτο, διατηρούσε το χρώμα του. Η οριστική εγκατάστασή μου στη Ρόδο έγινε με τη δικτατορία. Δεν μπορούσα να έλθω στην Αθήνα, εκεί με αφήσανε ήσυχο σχετικά. Από το '67 αποφάσισα λοιπόν να μην ξαναβγάλω χρώματα να δουλέψω στην Αθήνα. Και όλη η δουλειά μου από τότε, είτε ήταν εμπνευσμένη από τη Ρόδο, είτε όχι, έγινε στη Ρόδο.

Θέλω να πω δύο λόγια για το τοπίο της Ρόδου, που είναι ένα τοπίο πολύ ιδιόμορφο και κλείνει σχεδόν όλη την Ελλάδα. Εχει μια κλίμακα αλλαγής, που θα πρέπει σ' άλλες περιοχές να διανύσεις μεγάλες αποστάσεις για να τη συναντήσεις. Η δυτική της μεριά, νομίζεις ότι είναι η Αφρική, η κεντρική Ρόδος, η περιοχή του Αττάβυρου είναι καταπληκτικό μέρος, από τα σπάνια στην Ελλάδα. Και ύστερα από τον Αττάβυρο προς τα κάτω, από το έντονο και κάπως άγριο να πούμε, είναι σε μια κλίμακα χαμηλή με κυματισμούς λόφων... Και όλο αυτό βέβαια μου κίνησε πολύ το ενδιαφέρον. Σιγά - σιγά, όταν γνώρισα τους βουνίσιους, στην Κρητηνία πρωτοβρέθηκα και ζωγράφισα τους ανθρώπους, δέθηκα εντελώς με το χώρο. Αυτό με βοήθησε να ολοκληρώσω παλιά μου έργα, σειρές, συνθέσεις.

Ξέρετε, η Ρόδος είναι ένα μικρό μουσείο με έργα μου. Είναι το Επιμελητήριο γεμάτο, είναι το Ροδίνι, είναι του Σπάρταλη, του Καφεζιδάκη, του Χαρτοφύλλη και είναι όλα σε μεγάλες διαστάσεις 7, 11, 12 και 16 μέτρα, σ' αυτό ήμουν τυχερός, γιατί τέτοια δυνατότητα δεν την έχεις εύκολα. Το καλό είναι ότι η άγνοια που υπήρχε δεν με εμπόδισε να δημιουργήσω δεν μου κάναν τον έξυπνο. Ξέρετε τι φαρμάκι είναι η ημιμάθεια που υπάρχει στην Αθήνα. Εκεί δεν μου είπαν τίποτα, με άφησαν ελεύθερο να δουλέψω. Ο δήμαρχος ο Πετρίδης με βοήθησε πάρα πολύ, γιατί μου έδωσε ανθρώπους να ποζάρουν, σκεφτείτε ότι στου Σπάρταλη ερχόντουσαν χορευτές και μουσικοί κι εγώ τους ζωγράφιζα, ο τρίτος όροφος είχε γίνει εργαστήρι. Το πανηγύρι αυτό κράτησε τρεις μήνες. Παρ' όλο που σε πολλές περιπτώσεις πληρώθηκα μόνο τα υλικά και σε άλλες μεροκάματο σα να έβαφα τοίχο, δημιούργησα κάτι ουσιώδες. Σκέφτηκα δηλαδή ότι αφού με πλήρωναν μεροκάματο, εγώ μπορούσα να δημιουργήσω το έργο μου.

θρώπους της Ρόδου δεν μπορώ να πω τίποτα, τουλάχιστον στα βουνά αντάμωσα ανθρώπους, όπως τους αντάμωσα στα Αγραφα, φιλόξενους, ζεστούς... Πολλοί μη Ροδίτες ψέγουν πολλά στους Ρόδιους, εγώ διαφωνώ. Κι αν υπάρχουν αφορμές για να κατηγορήσεις, οι αιτίες είναι βαθιές. Δεν είναι εύκολο να πεις ότι οι Ροδίτες είναι έτσι κι έτσι, όχι. Ενα πράγμα μου έκανε βαθιά εντύπωση, πώς ένα τόσο μικρό μέρος που έμεινε κάτω από το ζυγό 600 τόσα χρόνια, δεν έχει ούτε μια τουρκική λέξη στη γλώσσα του. Η ράτσα που έζησε στο νησί αυτό πρέπει να ήταν πάρα πολύ δυνατή για ν' αντισταθεί. Αυτό με βοηθάει όταν ζωγραφίζω τους βουνίσιους εκεί. Ετσι, άμα δεις βαθύτερα τους Μπονιάτες, τους Κρητηνιάτες, έχουν μια δύναμη εσωτερική και μαζί ένα γνήσιο πολιτισμό. Ο Μουστοξύδης, ένας από τους μεγαλύτερους τεχνοκρίτες της Ευρώπης, που ήρθε στη Ρόδο δυο-τρεις φορές ειδικά για να μελετήσει τα έργα μου, χαρακτήρισε τους Ρόδιους πολύ πολιτισμένους, αφού μπόρεσαν να δεχθούν τη ζωγραφική του Σεμερτζίδη. Του είχε κάνει εντύπωση, έλεγε ότι σ' αυτό υπάρχει κάτι βαθύτερο που ούτε και οι ίδιοι δεν το υποψιάζονται.

Βέβαια, η διάβρωση τώρα είναι μεγάλη, ο κόσμος έχει εγκαταλείψει τη γη και δουλεύει στα ξενοδοχεία. Ομως το χρήμα παντού χαλάει τους ανθρώπους, αυτό δεν είναι γνώρισμα της Ρόδου. Και πάλι όμως, στο Μεσαναγρό



Ποιές είναι οι εντυπώσεις σου από τους Ροδίτες, όπως τους γνώρισες;

Κατ' αρχήν, τον άνθρωπο τον πλησιάζω με απόλυτη εμπιστοσύνη. Για τους αν-

ας πούμε ή και σε άλλα χωριά, ο κόσμος δεν έχει αλλοτριωθεί, εκεί οι άνθρωποι δεν έχουν αλλάξει, είναι όπως ήταν και τον Μεσαίωνα.

ΤΑ ΛΟΓΙΚΑ ΤΑ ΠΑΡΑΛΟΓΑ -ΤΑ ΕΞΩΦΡΕΝΙΚΑ

(αρχειοθέτηση: κνικ)

... Λέτε;

«Ο λόγος γίνεται για μια υγιή, ας πούμε, υπερβολή, που υπογραμμίζει τον κατεπείγον χαρακτήρα των μέτρων που υποβάλλει ο Παγκόσμιος Οργανισμός Υγείας. Αλλά και γενικότερα η υπερβολή είναι χρήσιμη ως προς τους στοχασμούς για το ενδεχόμενο πανδημίας. Αν και κινδυνεύουν εύλογα ερωτηματικά, που ανακύπτουν, να καταχωριστούν στη «συνωμοτική» αντίληψη των εξελίξεων. Παρόλα αυτά, αξίζει να διατυπωθούν ακροθιγώς μερικά.

Έχουν σχέση *οι προϋποθέσεις για επανεμφάνιση της θανατηφόρας ασθένειας, με τα πειράματα (ομολογημένα δημοσίως και επισήμως) για ανασύνθεση του ιού της ισπανικής γρίπης.*

Μήπως *ο ιός που μας απειλεί δεν είναι ο «αθάνατος» από το 1918, αλλά «εργαστηριακός»;*

Οι απαντήσεις δεν είναι εύκολες, όπως δεν είναι εύκολη και η απόδειξη ότι η πανδημία του 1918-'19 δεν είναι ίσως άσχετη με τα εργαστήρια του αμερικανικού στρατού, που παρασκευάζανε βιοχημικά όπλα στον Α' Παγκόσμιο Πόλεμο...».

Τάκης Κατσιμάρδος, δημοσιογράφος

... Τα περιστέρια της πόλης

«Παλιά, μου έκανε μεγάλη ευχαρίστηση να τα βλέπω από το παράθυρο του γραφείου μου να φλερτάρουν και να τσιμπολογιούνται στον ακάλυπτο. Κοίτα βρε ζώον τα ζώα, έλεγα στον περιτριγυρισμένο από χαρτομάνι εαυτούλη μου. Κοίτα τα πώς ερωτοτροπούν και πώς γουστάρουν, καθ' ην ώρα εσύ ταλαιπωρείς το πληκτρολόγιο και τα μελάνια του εκτυπωτή, φτου σου.

Τώρα, τα βλέπω και μου παγώνει το αίμα. Και το πιο μικρό πουπουλάκι που ξεφεύγει από τα τσιμπήματα και τα αγκαλιάσματά τους και φτάνει ίσαμε το περβάζι μου, μέχρις αποδείξεως του εναντίου, θεωρείται ύποπτο. Ξου ξου, αναθεματισμένο.

Προς το παρόν, *ψήνω καλά τα αντιχοληστερινούχα κοτοπουλομπιφτέκια μου μέχρι να γίνουν σκληρά σαν από γνήσιο σολόδερμα και πετάω τη σακούλα με το σουσάμι από το πρωινό μου κουλούρι κατευθείαν στον κάδο του δήμου, αφήνοντας κάγκελο τους μέχρι πρότινος φτερωτούς υποτρόφους μου.*

Το χειρότερο *όμως είναι όταν, προσεκτικά μη και με πάρει κανένα μάτι, αποφεύγω με μικρά χαριτωμένα πηδηματάκια τα κουτσουλισμένα πλακάκια σαν να είμαι αναστενάρισσα...».*

Ρούλα Γεωργακοπούλου, δημοσιογράφος

... Ο Κάφκα, η «Μεταμόρφωση» και η πανδημία των ορνίθων

«Δεν ανήκω στις ***ευπαθείς ομάδες*** *του πληθυσμού και δεν υποφέρω από χρόνιο νόσημα. Όμως, βήχω. Κι αυτός ο βήχας δεν είναι ο συνηθισμένος μου. Μοιάζει με τον βήχα των πουλερικών. Είχα, τουλάχιστον, την πρόνοια να προμηθευτώ εγκαίρως μια δεκαριά εμβόλια. Χτύπησα το ένα και κρατάω τα υπόλοιπα για να έχω να πίνω στις κρύες νύχτες του χειμώνα. Το ότι τα στέρησα από δέκα γιαγιάδες είναι η μία όψη του ζητήματος. Η άλλη είναι ότι εξασφάλιση της επιβίωσης στις παραγωγικές ηλικίες εις βάρος των υπολοίπων συμβάλλει στη λύση του Ασφαλιστικού. Αλλά συνεχίζω να βήχω. Χθες έπεσα να κοιμηθώ με κάτι δέκατα. Και τότε συνέβη το φοβερό. Ξυπνώντας ανακάλυψα με φρίκη ότι το σώμα μου ήταν καλυμμένο με πούπουλα. Στη θέση των χεριών μου είχαν φυτρώσει δυο φτερά. Είχα μεταμορφωθεί σε κότα. Αυτό ήταν, σκέφτηκα, το τρομερό μυστικό της μετάλλαξης που μας έκρυβαν οι ειδικοί. Βρέθηκα σε απόγνωση. Τι μπορεί να κάνει μια κότα στο δωμάτιο ενός καθηγητή; Προσπάθησα ν' ανέβω στο κάθισμα του γραφείου, όπου ήταν απλωμένα τα δοκίμια του τελευταίου μου πονήματος με θέμα «Μεταμοντερνισμός και Αριστερά». Μου φάνηκαν ορνιθοσκαλίσματα (επιβεβαιώνοντας μια παλαιότερη υποψία μου). Στην ώρα της μεγαλύτερης απελπισίας μου εισέβαλαν στο δωμάτιο κάτι τύποι με άσπρες μάσκες και άσπρα γάντια. Με άρπαξαν και κρατώντας με από τα πόδια ανάποδα όρμησαν προς τον πλησιέστερο κάδο. Το είχα δει στην τηλεόραση που πετούσαν στους κάδους τις κότες ζωντανές. Πριν κλείσει το καπάκι, πρόλαβα ν' αναγνωρίσω στα κοτίσια μάτια των άλλων πτηνών που γέμιζαν τον κάδο μερικούς γνωστούς μου.*

...Ο ιός που μεταμορφώνει τους ανθρώπους σε κότες εξελισσόταν, πράγματι, σε πανδημία!».

Αλέξης Καλοκαιρινός, καθηγητής

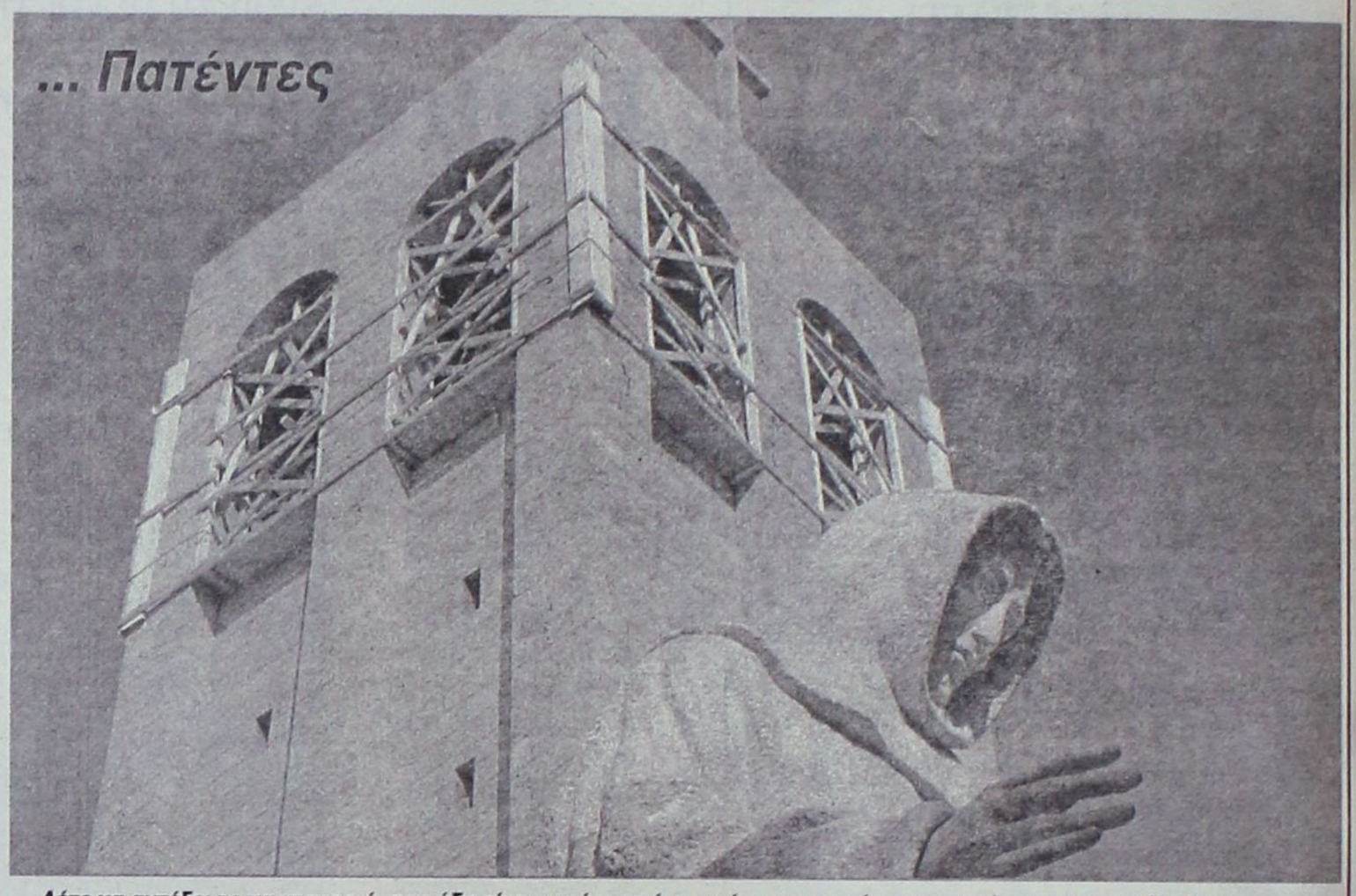

Λέτε να αντέξει το καμπαναριό, που ήδη είναι γεμάτο από ρωγμές, με το πρώτο ταρακούνημα του εγκέλαδου; ... Ο άγιος Φραγκίσκος να βάλει το χεράκι του!



Ο κάδος αραγμένος κάθεται στις διαγραμμίσεις διάβασης των πεζών, δίπλα στον σηματοδότη, «κόβει» την κίνηση των οχημάτων.
... Κάπου στην οδό Κοδριγκτώνος!

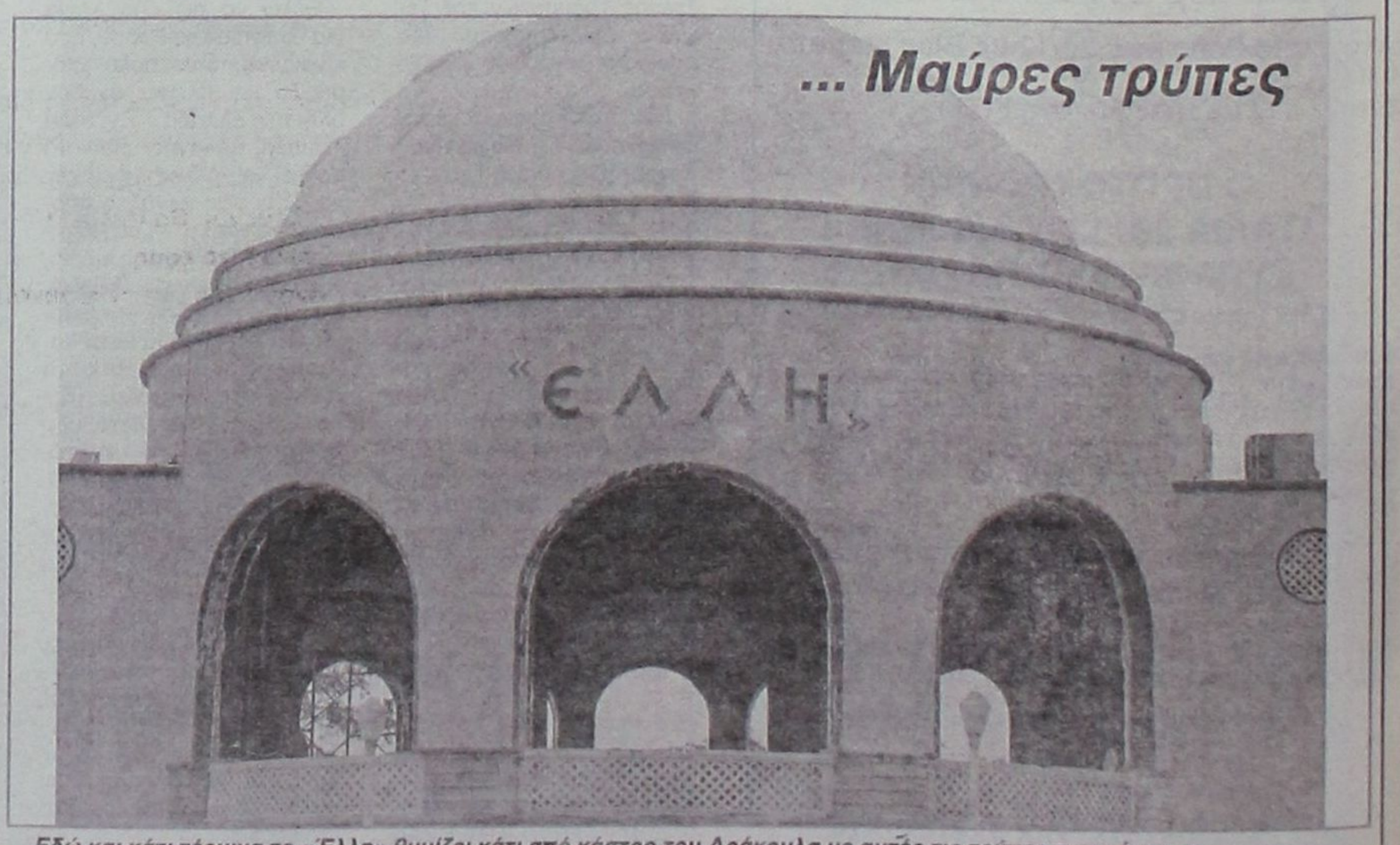

Εδώ και κάτι τέρμινα το «Έλλη» θυμίζει κάτι από κάστρο του Δράκουλα με αυτές τις τρύπες που χάσκουν. ... Τόση «σοφία» θέλει να βάλουν ένα καπλαμά, μια κουρελού, κάτι τις να τις κλείσουν, οι ευφάνταστοι!

Έτος και επί τα αυτά

Ο δήμαρχος Αρχαγγέλου άφησε την είδηση στο τέλος της ομιλίας του. Αφού έπλεξε το εγκώμιο όσων βοήθησαν στην κατασκευή των δικτύων ανακοίνωσε ότι οσονούπω θα ξεκινήσει η διεκδίκηση των γαιών Κολυμπίων! Στα απλά ελληνικά θα αρχίσουν οι ένοπλες συρράξεις με τους Αφαντενούς για το «φιλέτο» των Κολυμπίων. Θα τελειώσουν και οι «αγάπες» ανάμεσα στον Αλέκο και το Σταμάτη που διαδραματίζονταν το τελευταίο διάστημα στα τοπικά ερτζιανά...Ως και για συνένωση μιλούσαν! Ο «έρωτάς» τους θα αρχίσει να περνά κρίση και μάλιστα δομικού χαρακτήρα, όπως λέει και μια ψυχή...Την ιστορία την έχουμε ξαναδεί πριν από μερικά χρόνια, αν θυμάμαι καλά, επί νομαρχίας Παρασκευά. Τότε είχαν κατέβει στους δρόμους οι Αρχαγγελίτες και τους είχε μαζέψει ο τότε νομάρχης και σημερινός βουλευτής. Τώρα ποιος θα τους μαζέψει;**





Δεν καταλάβαμε το νόημα της σύσκεψης που έγινε την περασμένη Τρίτη για το ακτοπλοϊκό. Απλά τα ξαναείπαν οι βουλευτές της Νέας Δημοκρατίας με τους δύο συναρμόδιους υπουργούς αφού το ΠΑΣΟΚ απουσίαζε επειδή, όπως υποστήριξαν οι εκπρόσωποί του, δεν υπήρχε ατζέντα συζήτησης. Νεότερα δεν υπήρξαν, ό,τι καινούργιο είχαν να πουν οι δύο υπουργοί το είπαν στη Βουλή κατά τη συζήτηση του νομοσχεδίου για τον καταδυτικό τουρισμό. Πέραν τούτου ουδέν. Καλά έκανε ο πρόεδρος της Επιτροπής Διαφάνειας που δεν πήγε. Εξάλλου όπως ήταν η κατάσταση πέρυσι, έτσι θα είναι και φέτος. Μέχρι να δρομολογηθούν οι διαδικασίες για τις πενταετείς συμβάσεις. Ένα ακόμη χρόνο δηλαδή με σοβαρά προβλήματα. Τόσα χρόνια άντεξε η Δωδεκάνησος, τον ένα θα φοβηθεί;

Τελικώς φτηνά την γλίτωσαν οι δήμαρχοι στην Κάλυμνο! Απ όσα είδαμε και ακούσαμε μάλλον πρέπει να πέρασαν καλά, για να μην πούμε πολύ καλά! Εξαφάνισαν ό,τι υπήρχε στις καλύμνικες ταβέρνες. Ιδιαίτερη προτίμηση όπως έγραψε και η "Γνώμη" έδειξαν στο μερμιτζέλι, τουτέστιν σαλάτα με παξιμάδι. Αν μη τι άλλο τόνωσαν την τοπική οικονομία που το χρειαζόταν! Είπαν και τον πόνο τους για τους ελέγχους. Ομολογουμένως δεν πολυκατάλαβα, τους θέλουν ή δεν τους θέλουν τους ελέγχους; Οι δημότες τους πάντως επιθυμούν να γνωρίζουν πώς διαχειρίζονται τα οικονομικά. Σίγουρα υπάρχουν υπερβολές στους ελέγχους, αλλά ότι χρειάζονται, χρειάζονται! Αφήστε, που τώρα όλοι είναι πιο μαζεμένοι. Θα πρέπει πάντως και το Υπουργείο να μαζέψει λίγο τους επιθεωρητές, που πρέπει να γίνουν πιο αντικειμενικοί σε αρκετές περιπτώσεις.

Κουίζ(1): Τι πετά και δαγκώνει; Διαφορετικά, πως γίνεται η «εκτέλεση» της ελληνικής γλώσσας...Η ...εξήγηση είναι στις σφίγγες της Καρπάθου!

Κουίζ(2): Ποιος παράγοντας συζητιέται για υποψήφιος νομάρχης με τη Νέα Δημοκρατία; Είναι αυτό που λέμε, έλα με το δικηγόρο σου!

Κουίζ(3): Ποιος ετοιμάζεται να μετακομίσει από το Δημαρχείο στο απέναντι κτίριο; Εδώ σηκώνει «τσιγάρο»!

Γράφει η **ΗΡΩΔΙΑΣ** *(Α-λογο-κρίτως)*

Να και ο συχωριανός! Για όσους δεν κατάλαβαν αναφερόμαστε στον πρώην υφυπουργό ΥΠΕΘΟ Χρήστο Πάχτα που χαρακτήρισε έτσι ο ίδιος τον εαυτό του μιλώντας στην εκδήλωση της Παρασκευής στο Δήμο Αρχαγγέλου. Δικαιούται να το λέει αφού εκτός από τα χρυσά κλειδιά της πόλης, έχει γίνει και επίτιμος δημότης, τότε λίγο πριν τον «καθαρίσει» ο Γιωργάκης για τη γνωστή τροπολογία της Χαλκιδικής. Στο λαιμό του είχε πάρει και άλλους οχτώ βουλευτές οι οποίοι και αυτοί έχουν πάει ... για ξεκούραση από τον πρόεδρο του ΠΑΣΟΚ.

Τώρα που το ξαναθυμάμαι, ο Γιωργάκης χωρίς πολλά-πολλά τους «σαπούνισε» μέσα σ' ένα απόγευμα. Με συνοπτικές διαδικασίες και χωρίς να ανοίξει μύτη. ο Κωστάκης από την άλλη έχει αλλάξει μέχρι στιγμή, αν και πρωθυπουργός, μόλις δύο υφυπουργούς και έναν υποδιοικητή, ψιλολόγια δηλαδή...Ίσως στον ανασχηματισμό να κάνει την έκπληξη. Μπορεί να στείλει τους πιο πολλούς υπουργούς και υφυπουργούς σε διακοπές διαρκείας! Ίδωμεν...

Να επανέλθομεν εις τον πάλαι ποτέ πανίσχυρο υφυπουργό Εθνικής οικονομίας, που διαχειριζόταν κατά αποκλειστικότητα τα ευρωπαϊκά προγράμματα και ο οποίος άνοιξε το δρόμο για την χρηματοδότηση των δικτύων του Αρχαγγέλου. ο Αλέκος δεν τον ξέχασε, του έστειλε πρόσκληση και επειδή δεν έχει και πολλή δουλειά, βρέθηκε στη Ρόδο και κοντά στους «συχωριανούς» του! ο δήμαρχος δεν ξέχασε και τον Τάσο Καραμάριο που και αυτός με τη σειρά του συνέβαλε τα μάλα για την οριστικοποίηση της χρηματοδότησης. Τα δίκτυα ξεκινούν, να δούμε πότε θα ξεκινήσει και ο αγωγός!

Επωνύμως

Η παρέλαση της 28ης Οκτωβρίου

Για πρώτη φόρα μετά από καιρό παρακολούθησα προσεκτικά την παρέλαση της 28ης Οκτωβρίου στο Μαντράκι. Τις προηγούμενες φορές ή μηχανικά παρακολουθούσα ή έπιανα τη συζήτηση μέχρι να τελειώσει η παρέλαση και να έρθει η ώρα των δηλώσεων των πολιτικών. Αυτή τη φορά, ίσως να επηρεάσθηκα και από το διάλογο που άνοιξε για την κατάργηση των παρελάσεων, πήγα, στήθηκα κανονικά και παρακολούθησα προσεκτικά, όσο πιο προσεκτικά μπορούσα.

Το θέαμα δυστυχώς με απογοήτευσε. Από τη μια ο στρατός, καλά γυμνασμένος δε λέω, αλλά ούτε ένα άρμα μάχης, κάτι τέλος πάντων που να δείχνει ότι το νησί είναι και πρέπει να είναι «αστακός». Είδα βέβαια τις γυναίκες στρατιωτίνες, κούκλες μέσα στη χακί στολή τους και με άψογο βηματισμό. Ευτυχώς, τρόπος του λέγειν, που μας θυμήθηκαν οι απέναντι και έστειλαν τα αεροπλανάκια τους και πέρασαν πάνω από τα κεφάλια μας! Καλά, αυτοί οι γείτονες δεν πρόκειται να αλλάξουν μυαλά. Το θέμα βέβαια είναι τι κάνουμε εμείς...



Γράφει
η Ρένα Βενιανάκη
venianakir@rodiaki.gr

Η μεγάλη απογοήτευση ήρθε από τους μαθητές και τις μαθήτριες. Περπατούσαν έτσι χύμα, χωρίς συντονισμό, χωρίς νεύρο, χωρίς τη στοιχειώδη εκγύμναση. Και στα χρόνια τα δικά μας οι παρελάσεις ήταν λίγο αγγαρεία, αλλά οι καθηγητές και οι δάσκαλοι μάς έκαναν συνεχείς πρόβες μέχρι να φέρουμε ένα καλό αποτέλεσμα. Εδώ ήταν να μας κλαίνε και οι ρέγκες. Η ίδια και χειρότερη εικόνα στην παρέλαση της Σύμης. Κανονικό σκορποχώρι.

Τα παιδιά μας είναι τα μόνα που δεν φταίνε. Οι εποχές σίγουρα έχουν αλλάξει, αλλά κάποια πράγματα πρέπει να διατηρηθούν με την πρέπουσα αισθητική. Είμαι σίγουρη ότι, αν οι μαθητές και οι μαθήτριες έβλεπαν την εικόνα τους στα τοπικά κανάλια, θα συμφωνούσαν απόλυτα μαζί μου. Η ηλικία τους είναι η καλύτερη και με λίγη προσπάθεια δική τους αλλά και των καθηγητών τους, το θέαμα θα ήταν μοναδικό.

Α, δε σας είπα ότι και εγώ πιστεύω ότι θα πρέπει να διατηρηθούν οι παρελάσεις. Είναι μια ευκαιρία για εθνική ανάταση, ενώ δίνεται η δυνατότητα οι νεώτερες γενιές κάτι να μάθουν από το ηρωικό μας παρελθόν.

ΚΕΝΤΡΟ ΕΙΔΙΚΩΝ ΘΕΡΑΠΕΙΩΝ ΤΟΥ ΠΑΙΔΙΟΥ ΔΩΔΕΚΑΝΗΣΟΥ

ΚΩΝ/ΝΟΣ ΜΠΑΔΑΝΗΣ - ΣΟΥΖΗ ΓΕΩΡΓΙΛΟΠΟΥΛΟΥ

ΕΡΓΟΘΕΡΑΠΕΥΤΗΣ ΠΤΥΧΙΟΥΧΟΣ ΜΕΘΟΔΟΥ BOBATH N.D.T ΜΕΘΟΔΟΣ PORTAGE ΑΙΣΘΗΤΗΡΙΑΚΗΣ ΟΛΟΚΛΗΡΩΣΗΣ (S.I.) ΜΕΤΕΚΠΑΙΔΕΥΣΗ ΣΤΙΣ ΝΕΥΡΟΛΟΓΙΚΕΣ ΚΑΙ ΚΙΝΗΤΙΚΕΣ ΔΙΑΤΑΡΑΧΕΣ

ΛΟΓΟΠΑΘΟΛΟΓΟΣ ΜΕΤΑΠΤΥΧΙΑΚΟ ΑΚΟΥΟΛΟΓΙΑΣ

Αποστόλου Παύλου 84, Ρόδος 85100, τηλ. / fax (22410)60999/60579

ΧΠ187.1/1872



Ο γιατρός... κο

Οστεοπόρωση: Ακτινογρα

Πριν από όχι και τόσο πολλά χρόνια η οστεοπόρωση ήταν μια σκοτεινή ασθένεια που ενδιέφερε μόνο λίγους ειδικευμένους επιστήμονες. Η συνειδητοποίηση όμως ότι πρόκειται ουσιαστικά για επιδημία και μάλιστα με αυξητικές τάσεις, κινητοποίησε τόσο την επιστημονική κοινότητα όσο και την κοινωνία. Στα πλαίσια αυτά καθιερώθηκε και η παγκόσμια ημέρα κατά της οστεοπόρωσης. Τι μάθαμε όμως τα τελευταία χρόνια και τι άλλαξε στην αντιμετώπιση της νόσου;

ΤΟ ΠΡΟΒΛΗΜΑ

Η οστεοπόρωση χαρακτηρίζεται από την απώλεια οστικής μάζας και μείωση της μηχανικής αντοχής των οστών με αποτέλεσμα την εύκολη πρόκληση απλών αλλά και αυτόματων (μη τραυματικών) καταγμάτων.

Καταρχάς, γνωρίζουμε ότι όντως λαμβάνει διαστάσεις επιδημίας, όπως καταδεικνύουν οι σχετικές στατιστικές. Εκτιμάται ότι το 55% των ατόμων άνω των 50 ετών έχει χαμηλή οστική μάζα ενώ το 50% των γυναικών και το 25% των ανδρών άνω των 50 ετών θα υποστούν κάποιο κάταγμα εξαιτίας της οστεοπόρωσης.

Ενδεικτικό της αυξανόμενης συχνότητας του προβλήματος και στην Ελλάδα είναι η συχνότητα των καταγμάτων του ισχίου, που από 54,7 κατάγματα ανά 100.000 κατοίκους το 1977 έφτασαν τα 118,6 το 1997. Γιατί αυτή η αύξηση;

Είναι γνωστό ότι σε όλες τις δυτικές κοινωνίες σημειώνεται σταδιακή γήρανση του πληθυσμού. Πέρα από την απώλεια οστικής μάζας που χαρακτηρίζει έτσι κι αλλιώς την τρίτη ηλικία, η συνύπαρξη κι άλλων προβλημάτων υγείας που καθιστούν αναγκαία τη λήψη συγκεκριμένων φαρμάκων επιδεινώνει το πρόβλημα. Επιπλέον, η απομάκρυνση από τις χειρωνακτικές εργασίες και η υιοθέτηση της καθιστικής ζωής επιδρά αρνητικά στην υγεία των οστών.

Η οστεοπόρωση αφορά κατά 80% τις γυναίκες γιατί αφενός έχουν εξαρχής μικρότερη οστική πυκνότητα από τους άνδρες και αφετέρου η έλλειψη οιστρογόνων μετά την εμμηνόπαυση επιταχύνει την απώλεια οστικής μάζας.

Οι άνδρες μπορεί να αποτελούν μόνο το 20% του πληθυσμού των οστεοπορωτικών, ωστόσο ένας άνδρας άνω των 50 ετών διατρέχει περισσότερες πιθανότητες να εκδηλώσει οστεοπόρωση παρά καρκίνο του προστάτη. Πάντως, στις περισσότερες περιπτώσεις ενοχοποιείται η χρόνια λήψη κορτικοστεροειδών και ορισμένες παθολογικές καταστάσεις (υπογοναδισμός, σύνδρομο Cushing, υπερπαραθυρεοειδισμός, αλκοολισμός, κλπ.).

Πιο ανησυχητικά ίσως είναι τα αποτελέσματα πρόσφατων ερευνών που δείχνουν ότι τα παιδιά δεν καταναλώνουν αρκετά γαλακτομικά προϊόντα και δεν ασκούνται επαρκώς, δημιουργώντας έτσι τις προϋποθέσεις μιας μελλοντικής γενιάς οστεοπορωτικών.

Τι σημαίνουν όλα αυτά;

- Αυξημένη συχνότητα καταγμάτων, ιδίως σε συνδυασμό με την αυξημένη συχνότητα πτώσεων στους ηλικιωμένους
- Αυτόματα κατάγματα στους σπονδύλους
- Παραμόρφωση σπονδυλικής στήλης (κύφωση)
- Απώλεια ύψους

ΛΟΥΤΣΙΟΥ ΖΑΦΕΙΡΟΥΛΑ

ΨΥΧΟΛΟΓΟΣ - ΠΑΙΔΟΨΥΧΟΛΟΓΟΣ - ΠΑΙΔΑΓΩΓΟΣ

Πτυχιούχος UNIVERSITY OF CENTRAL LANCASHIRE UK, ΠΑΝΕΠΙΣΤΗΜΙΟΥ ΑΙΓΑΙΟΥ MSc ΠΑΙΔΟΨΥΧΟΛΟΓΙΑΣ UNIVERSITY OF LONDON

Μέλος της Ενωσης Βρετανών Ψυχολόγων (BPS)

Διάγνωση-Αντιμετώπιση:
✓ Ειδικών Μαθησιακών Δυσκολιών (δυσλεξία - δυσγραφία - δυσαριθμησία)
✓ Υπερκινητικότητας - Διάσπασης προσοχής

Αντιμετώπιση προβλημάτων:
✓ Επιθετικότητας - συστολής - άγχους - κατάθλιψης
✓ Σύναψης - διατήρησης φιλικών σχέσεων
✓ Μειωμένης επιθυμίας για σχολείο - Μειωμένης σχολικής επίδοσης

Συμβουλευτική - Αντιμετώπιση Οικογενειακών προβλημάτων:
✓ Σχέσεις γονέων - γονέων παιδιών - αδελφιών
✓ Διαζύγιο - πένθος - προβλήματα υγείας
✓ Εφηβικής ηλικίας

Ψυχολογική Υποστήριξη - Ψυχοθεραπεία Παιδιών / εφήβων / ενηλίκων για:
✓ Έλλειψη αυτοπεποίθησης - αυτοεκτίμησης - αυτοσεβασμού
✓ Αντιμετώπιση άγχους - κατάθλιψης
✓ Χειρισμό συναισθημάτων - έλεγχο θυμού / παρορμήσεων
✓ Ανάπτυξη κινήτρων για προσωπική -επαγγελματική επιτυχία
✓ Σχέσεις εξάρτησης: ζήλια - ενοχές - παθολογική αγάπη - συγκρούσεις - φόβος μοναξιάς

Δέχεται με ραντεβού τηλ. 2241064841, 6945234100, Κωνσταντινουπόλεως 48, Ρόδος

ΧΠ2624

ΑΓΩΓΗ ΛΟΓΟΥ-ΛΟΓΟΘΕΡΑΠΕΙΑ στο παιδί και τον έφηβο

.....Χρύσα Καραπαναγιώτου-Χατζηδάκη.....
.....Λογοθεραπεύτρια.....
.....Πτυχιούχος Α.Τ.Ε.Ι. Πάτρας.....
Μέλος της Αμερικανικής Ένωσης Λογοπαθολόγων
δέχεται με ραντεβού

Στεφ. Καζούλη 18 & Βενετοκλέων, Ρόδος 85100
τηλ.: 22410 25355 - κιν.: 6972276527
e-mail: karapanagiotou@tee.gr

AE0135

ΙΝΕΜΑ

ΙΑΤΡΙΚΟΣ & ΝΟΣΟΚΟΜΕΙΑΚΟΣ ΕΞΟΠΛΙΣΜΟΣ

από το 1988 είμαστε οι μεγαλύτεροι προμηθευτές ΙΑΤΡΙΚΟΥ-ΟΡΘΟΠΕΔΙΚΟΥ & ΝΟΣΟΚΟΜΕΙΑΚΟΥ ΥΛΙΚΟΥ ΣΤΗ ΔΩΔΕΚΑΝΗΣΟ

18 χρόνια εμπειρίας Εμπιστευθείτε μας!



- ΑΝΑΠΗΡΙΚΑ ΚΑΡΟΤΣΙΑ
- ΒΑΔΙΣΤΙΚΑ
- ΟΡΘΟΠΕΔΙΚΑ ΕΙΔΗ
- ΜΠΛΟΥΖΕΣ ΙΑΤΡΙΚΕΣ
- ΚΑΛΤΣΕΣ ΦΛΕΒΙΤΙΔΑΣ
- ΠΕΛΜΑΤΑ
- ΟΡΘΟΠΕΔΙΚΑ ΜΑΞΙΛΑΡΙΑ
- ΚΡΕΒΑΤΙΑ ΝΟΣΟΚΟΜΕΙΑΚΑ
- ΙΑΤΡΙΚΟΣ ΕΞΟΠΛΙΣΜΟΣ και ΑΝΑΛΩΣΙΜΑ
- ΟΡΓΑΝΑ ΧΗΜΕΙΟΥ
- και κάθε άλλο είδος για κατ'οίκο νοσηλεία

ΧΠ720

ΡΟΔΟΣ: ΛΕΜΕΣΣΟΥ 2 - ΤΗΛ: 22410 32238 **www.inema.gr**
ΚΩΣ: ΕΛ. ΒΕΝΙΖΕΛΟΥ 38 (παραπ/ρως Αγίας Παρασκευής) - ΤΗΛ: 22420 20048

ΚΕΝΤΡΟ ΔΙΑΓΝΩΣΗΣ - ΑΠΟΚΑΤΑΣΤΑΣΗΣ ΜΑΘΗΣΙΑΚΩΝ ΔΥΣΚΟΛΙΩΝ ΚΑΙ ΣΥΜΒΟΥΛΕΥΤΙΚΗΣ ΓΟΝΕΩΝ

ΣΤΑΣΙΝΟΠΟΥΛΟΥ ΜΑΡΙΚΑ

Ψυχολόγος - Ψυχοπαιδαγωγός
Πτυχιούχος Πανεπιστημίου Αθηνών & Πανεπιστημίου Ιωαννίνων

✓ Αξιολόγηση Μαθησιακών Δεξιοτήτων και Νοημοσύνης Παιδιών & Εφήβων
✓ Αξιολόγηση Σχολικής Ετοιμότητας Νηπίων για Εισαγωγή στο Δημοτικό Σχολείο
✓ Διάγνωση - Αποκατάσταση Ειδικών Μαθησιακών Δυσκολιών
• *Δυσλεξία* • *Δυσορθογραφία*
• *Δυσγραφία* • *Δυσαριθμησία*
✓ Αξιολόγηση - Αντιμετώπιση Μαθησιακών Δυσκολιών / Χαμηλής Σχολικής Επίδοσης
✓ Μαθησιακή Υποστήριξη Παιδιών με Διαταραχή Ελλειμματικής Προσοχής / Υπερκινητικότητα
✓ Ψυχολογική Υποστήριξη Παιδιών που παρουσιάζουν Δυσκολίες στη Μάθηση
✓ Συμβουλευτική Γονέων

ΔΕΧΕΤΑΙ ΚΑΤΟΠΙΝ ΡΑΝΤΕΒΟΥ
Εθν. Αντίστασης 15, 3ος όροφος
Κιν.: 6972 721967

AE556

ΟΡΘΟΠΕΔΙΚΑ - ΙΑΤΡΙΚΑ

ΧΑΡΙΤΟΣ



Ορθοπεδικά είδη & κατασκευές

Εξοπλισμός Ιατρείου & αναλώσιμα



Είδη νοσηλείας κατ' οίκον & μηχανήματα οξυγονοθεραπείας

Ακουστικά Βαρηκοΐας



ΧΠ2597

ΕΛΕΥΘ. ΒΕΝΙΖΕΛΟΥ 6 (Δίπλα στη Ροδιακή Επαυλη) - ΡΟΔΟΣ
Τηλ.: 22410 24112 Fax: 22410 75969 e-mail: orken@rho.forthnet.gr

...κοντά και πέρα



φία ενός προβλήματος

• Χρόνιος πόνος
• Μεγάλη οικονομική επιβάρυνση, ατομική και συλλογική

Όταν όμως εμφανιστούν τα ανωτέρω, έχει ήδη σημειωθεί σημαντική απώλεια οστικής μάζας και η ιατρική καλείται να λειτουργήσει πυροσβεστικά. Σε σημαντικό βαθμό, όμως, τα φαινόμενα αυτά μπορούν να προληφθούν.

ΠΡΟΛΗΨΗ

Το κλειδί βρίσκεται στην ορθή καθοδήγηση των παιδιών ώστε να 'χτίσουν' ισχυρό σκελετό και να αποκτήσουν ορισμένες 'καλές' συνήθειες.

Τα οστά αποτελούνται από ζωντανό ιστό που διαρκώς αναδομείται, δηλαδή παράγεται νέος ιστός και απορροφάται ο παλιός. Στα παιδιά υπερισχύει σαφώς η παραγωγή της απορρόφησης ώστε τελικά να επιτευχθεί η μέγιστη οστική μάζα κατά το 30ο έτος της ηλικίας, οπότε ξεκινάει με βραδύ ρυθμό η απώλεια οστίτη ιστού.

Το σημαντικότερο προληπτικό μέτρο είναι η λήψη επαρκών ποσοτήτων ασβεστίου, που διαφέρουν ανάλογα με την ηλικία.

Συνιστώμενη ημερήσια πρόσληψη ασβεστίου

Ηλικία	mg
0-6 μήνες	210
6 μήνες -1 έτος	270
1-3 ετών	500
4-8 ετών	800
9-18 ετών	1300
19-50 ετών	1000
>51 ετών	1200
Γυναίκες που εγκυμονούν ή θηλάζουν	
14-18 ετών	1300
19-50 ετών	1000

Πέρα από τα γαλακτομικά προϊόντα (πάντα με λίγα λιπαρά), σημαντικές πηγές ασβεστίου είναι τα πράσινα φυλλώδη λαχανικά και ψάρια που τρώγονται ολόκληρα.

Η βιταμίνη D, που είναι εξίσου απαραίτητη, προσφέρεται απλόχερα από τον ελληνικό ήλιο με τη βοήθεια του οποίου συντίθεται στο δέρμα.

Ο ρόλος της γυμναστικής υπερθεματίζεται από όλες τις τελευταίες μελέτες. Ως ζωντανός ιστός, τα οστά ανταποκρίνονται στο ερέθισμα της γυμναστικής και ενδυναμώνονται. Πιο ωφέλιμες είναι οι ασκήσεις με βάρη που φορτίζουν το σκελετό.

Τέλος, σημαντικό για την ανάπτυξη του σκελετού είναι ο περιορισμός της κατανάλωσης αλκοόλ και η αποφυγή καπνίσματος.

ΔΙΑΓΝΩΣΗ: ΜΗΠΩΣ ΚΙΝΔΥΝΕΥΩ;

Συνήθως συνιστάται σε όλες τις γυναίκες λίγο πριν την εμμηνόπαυση ή γενικότερα σε άτομα άνω των 65 ετών να υποβληθούν σε μέτρηση οστικής μάζας. Η ακτινοβολία στην οποία εκτίθεται κανείς στα νεότερα μηχανήματα είναι συγκρίσιμη με την κοσμική ακτινοβολία που λαμβάνει σε ένα υπεραντλαντικό ταξίδι. Σε ορισμένες περιπτώσεις μπορεί να ζητηθούν και ειδικές βιοχημικές εξετάσεις που αξιολογούν την αναδόμηση του οστού.

Ακόμα απλούστερη διαδικασία προσφέρουν οι υπέρηχοι, καθότι οι κλινικές έρευνες δείχνουν ότι είναι σχεδόν εξίσου ακριβείς με την παραδοσιακή τεχνική και διαρκώς βελτιώνονται. Η απλή ακτινογραφία είναι ακατάλληλη καθώς για να απεικονιστεί η οστεοπόρωση, έχει ήδη συντελεστεί απώλεια του 25% της οστικής μάζας.

Δυστυχώς, δεν υπάρχουν ξεκάθαρες οδηγίες για να υποβληθεί κάποιος σε μέτρηση οστικής μάζας αλλά κάθε περίπτωση αντιμετωπίζεται ξεχωριστά. Αν θέλετε να αξιολογήσετε κατά πόσον κινδυνεύετε να αναπτύξετε οστεοπόρωση, δεν έχετε παρά να δοκιμάσετε το 'τεστ του ενός λεπτού', που έχει υιοθετηθεί από τον Παγκόσμιο Οργανισμό Υγείας και το Διεθνές Ίδρυμα Οστεοπόρωσης.

ΣΥΓΧΡΟΝΗ ΑΝΤΙΜΕΤΩΠΙΣΗ

Η αντιμετώπιση της οστεοπόρωσης είναι πάντοτε εξατομικευμένη ανάλογα με τις ανάγκες και το ρυθμό οστικής απώλειας. Σήμερα διαθέτουμε περισσότερα και αποτελεσματικότερα φάρμακα παρά ποτέ.

Ίσως τα σημαντικότερα φάρμακα είναι τα διφωσφονικά (αλενδρονάτη, ρισεδρονάτη), τα οποία επιβραδύνουν την επαναρρόφηση του οστίτη ιστού, με αποτέλεσμα να υπερτερεί η οστεοσύνθεση και να αυξάνεται η οστική πυκνότητα. Είναι αποτελεσματικά και στην οστεοπόρωση από χρόνια λήψη κορτικοστεροειδών.

Σημαντική πρόοδος και κυρίως διευκόλυνση θεωρείται η ανά τρίμηνο χορήγηση ένεσης ιβανδρονάτης αντί της καθημερινής λήψης του διφωσφονικού, εφόσον επαληθευθούν τα καλά αποτελέσματα των πρώτων κλινικών μελετών.

Νεότερο φάρμακο είναι η τεριπαρατίδη που προσομοιάζει τη φυσιολογική παραθορμόνη και αυξάνει την οστεοσύνθεση. Τα πρώτα αποτελέσματα είναι πολύ θετικά αλλά χορηγείται μόνο με καθημερινή ένεση.

Τα σκευάσματα καλσιτονίνης χορηγούνται ενδοφλέβια ή ενδορινικά γιατί ως πεπτίδιο αδρανοποιείται στο στομάχι. Η καλσιτονίνη σολομού που συνήθως χρησιμοποιείται είναι πολλαπλάσιας ισχύος της ανθρώπινης και αναστέλλει την επαναρρόφηση οστού ενώ έχει και αναλγητική δράση στα κατάγματα.

Η ραλοξιφένη είναι ο πρώτος εκλεκτικός ρυθμιστής των υποδοχέων οιστρογόνων. Αυξάνει την οστική μάζα ενώ δρα θετικά και στο λιπιδαιμικό προφίλ της ασθενούς. Ενδείκνυται στην μετεμμηνοπαυσιακή οστεοπόρωση, προσφέροντας τα οφέλη της θεραπείας ορμονικής υποκατάστασης (Θ.Ο.Υ.) με οιστρογόνα, χωρίς τα μειονεκτήματα των τελευταίων.

Τέλος, παρότι η αποτελεσματικότητα της Θ.Ο.Υ. στις μετεμμηνοπαυσιακές γυναίκες είναι αναμφισβήτητη, πρόσφατες μελέτες αναφέρουν αυξημένο κίνδυνο ανάπτυξης καρκίνου του μαστού και θρομβώσεων. Ο ιατρός θα αποφανθεί κατά πόσον η συγκεκριμένη θεραπεία είναι κατάλληλη για κάθε γυναίκα χωριστά. Πέραν της φαρμακευτικής αγωγής, δεν πρέπει να παραλείπεται και η γυμναστική, έστω κι αν πρόκειται απλώς για περπάτημα. Ενδεικτικά αναφέρεται ότι ασκήσεις ενδυνάμωσης των μυών της ράχης μειώνουν τη πιθανότητα πρόκλησης σπονδυλικών καταγμάτων. Πρέπει επίσης να λαμβάνονται μέτρα ώστε να αποφεύγονται οι πτώσεις στους ηλικιωμένους. Σε αυτά περιλαμβάνονται έλεγχος της όρασης, παπούτσια με ελαστική σόλα που δεν γλιστράει, τοποθέτηση λαβών στην μπανιέρα κλπ.

Όσοι υποφέρουν από χρόνιο πόνο θα μπορούσαν να επωφεληθούν, πέρα από τη λήψη αναλγητικών, και από τη φυσιοθεραπεία, το ελαφρύ μασάζ και διάφορες ψυχολογικές τεχνικές.

ΙΑΤΡΙΚΗ ΑΝΑΚΟΙΝΩΣΗ
Ο ΠΝΕΥΜΟΝΟΛΟΓΟΣ
ΔΗΜΗΤΡΗΣ Γ. ΚΡΗΤΙΚΟΣ
Συμμετέχει στο ΠΑΓΚΟΣΜΙΟ ΣΥΝΕΔΡΙΟ ΠΝΕΥΜΟΝΟΛΟΓΙΑΣ (CHEST 2005) στο ΜΟΝΤΡΕΑΛ Καναδά και σε μετεκπαιδευτικό σεμινάριο για τα ΠΡΟΒΛΗΜΑΤΑ ΥΠΝΟΥ (άπνοια-ροχαλητό), στη ΒΟΣΤΩΝΗ ΗΠΑ.
ΤΟ ΙΑΤΡΕΙΟ ΘΑ ΛΕΙΤΟΥΡΓΗΣΕΙ ΚΑΝΟΝΙΚΑ ΑΠΟ ΔΕΥΤΕΡΑ 07/11/2005
ΙΑΤΡΕΙΟ: Βενετοκλέων 58, 85100 Ρόδος
Τηλ.. 22410 32022, κιν. 6932723723 ΑΤ3776(Γ)

ΙΑΤΡΙΚΗ ΑΝΑΚΟΙΝΩΣΗ
Ο ΙΑΤΡΟΣ
ΠΑΠΑΘΕΟΔΩΡΑΚΗΣ ΦΙΛΙΠΠΟΣ
Πλαστικός Χειρούργος
Αισθητική & Επανορθωτική χειρουργική-Εφαρμογής LASER
Εθν. Αντίστασης (πρώην Άννης Μαρίας) & Λεμεσού 43
85100 Ρόδος. Τηλ. 22410 78147, κιν. 6944 370011
Θα απουσιάσει από 25/10/2005 έως 30/10/2005 λόγω συμμετοχής του στο ΠΑΝΕΛΛΗΝΙΟ ΣΥΝΕΔΡΙΟ ΠΛΑΣΤΙΚΗΣ ΧΕΙΡΟΥΡΓΙΚΗΣ
Θα δέχεται κανονικά από τη Δευτέρα 31/10/2005. ΑΤ3728(Γ)

ΧΡΥΣΙΔΗ Ν. ΚΑΛΛΙΟΠΗ
Χειρουργός Οδοντίατρος
(Πτυχιούχος Πανεπιστημίου Αθηνών)
Δέχεται καθημερινά με ραντεβού
(εκτός Σαββάτου)
09.00-13.00, 17.00-20.00
Μεγάλου Κωνσταντίνου 36 (Ισόγειο)
Τηλ.: 2241024171, Κιν. 6977963848 ΑΕ831

ΚΕΝΤΡΟ ΥΠΟΣΤΗΡΙΞΗΣ ΨΥΧΟΛΟΓΙΚΩΝ ΠΡΟΒΛΗΜΑΤΩΝ
ΣΙΑΓΚΑ ΚΩΝΣΤΑΝΤΙΝΑ
ΨΥΧΟΛΟΓΟΣ
Απόφοιτος Αριστοτελείου Πανεπιστημίου Θεσσαλονίκης
τηλ. 6945557447
ΚΥΠΡΙΩΤΗ ΑΛΕΞΙΑ
ΨΥΧΟΛΟΓΟΣ
ΨΥΧΟΛΟΓΟΣ ΥΓΕΙΑΣ
Απόφοιτος Πανεπιστημίου Κρήτης, MSC Surrey University of England
τηλ. 6944717520
Δέχονται κατόπιν ραντεβού
Στεφ. Καζούλη 18-1ος όροφος
τηλ. 2241022102 ΧΠ2763

ΧΡΙΣΤΙΝΑ ΣΑΒΒΑΚΗ-ΓΚΡΑΝΖΑΝ
Κλινική Ψυχολόγος
Πτυχιούχος Γαλλίας
Μεταπτυχιακή εκπαίδευση (Dess) στην Κλινική Ψυχολογία Ενηλίκου-Εφήβου & Παιδιού
ψυχολογικό εργαστήρι
Για τον ενήλικο
-Ψυχολογική αξιολόγηση & διάγνωση
-Ψυχολογική υποστήριξη
-Συμβουλευτική ατόμου, ζεύγους, οικογένειας
-Ψυχοδυναμική ψυχοθεραπεία
-Ομάδες αυτογνωσίας μέσα από την τέχνη
Για το παιδί
-Αξιολόγηση νοητικής & συναισθηματικής σφαίρας προσωπικότητας
-Διάγνωση μαθησιακών δυσκολιών & διαταραχών συμπεριφοράς
-Ψυχοθεραπεία μέσω παιχνιδιού & εικαστικών
κωνσταντίνου υδραίου 24
τηλ. 2241077350, κιν. 6937684251
δέχεται με ραντεβού ΧΠ1511

ΑΠΟΚΑΤΑΣΤΑΣΗ ΝΕΥΡΟΛΟΓΙΚΩΝ ΠΑΘΗΣΕΩΝ
ΑΝΑΣΤΑΣΙΟΣ Η. ΜΑΝΕΤΤΑΣ
ΦΥΣΙΟΘΕΡΑΠΕΥΤΗΣ
Bobath/NDT
Ειδικευμένος στο πανεπιστημιακό νοσοκομείο της Βέρνης Insel Spital στην αποκατάσταση των κινητικών και αισθητηριακών διαταραχών μετά από παθήσεις και κακώσεις του νευρικού συστήματος. Πτυχιούχος της μέθοδου Bobath.
Πρώιμη και χρόνια αποκατάσταση μετά από:
- Αγγειακά εγκεφαλικά επεισόδια
- Κρανιοεγκεφαλικές κακώσεις
- Πολλαπλή σκλήρυνση
- Παθήσεις και κακώσεις των περιφερικών νεύρων
- Εγκεφαλική παράλυση
- Νευρολογικά συμπτώματα από το αυχενικό σύνδρομο και την παθολογία της οσφύος
- Συγγενείς και τραυματικές κακώσεις του νωτιαίου μυελού
Θεραπεία κατ'οίκον
Ολυμπίας 2, Ρόδος 85100 • Τηλ. 2241023188 • Κιν. 6946685197 ΑΤ3701(Π)

ΠΑΛΛΑΣ 5 CINEMAS CENTER
27/10/2005 - 2/11/2005
www.cinemapallas.gr
Για κρατήσεις
22410 24475/70670
Δημοκρατίας 13, Ρόδος

A HISTORY OF VIOLENCE
Αίθουσα RED 5 /ώρες έναρξης//20:20, 22:30
Ένα συναρπαστικό ψυχολογικό θρίλερ με τους Βίγγο Μόρτενσεν, Εντ Χάρις και Ουίλιαμ Χαρτ. Είχε την τέλεια ζωή...μέχρι που έγινε ήρωας.
ΚΑΤΑΛΛΗΛΟ ΑΠΟ 13 //ώρες έναρξης// 15:35 (Π.-Σ.-Κ.) 17:40 Αίθουσα Apollo 1

DOOM
Η πολυαναμενόμενη υπερπαραγωγή, ΣΕ 1η ΠΑΓΚΟΣΜΙΑ ΠΡΟΒΟΛΗ με εκρηκτική δράση που θα σας παρασύρει στο ρυθμό της!
ΚΑΤΑΛΛΗΛΟ ΑΠΟ 15
Αίθουσα Allegro 3 ώρες έναρξης// 20:25 • 22:40

CHARLIE AND THE CHOCOLATE FACTORY
Ο Τσάρλι και το Εργοστάσιο Σοκολάτας
Ο Τζόνι Ντεπ, στην ταινία της χρονιάς που ξεπερνάει τα όρια πιο τρελής παιδικής φαντασίας!!!
ΚΑΤΑΛΛΗΛΟ
ώρες έναρξης// 15:30 (Π.-Σ.-Κ.) // 17:50, 20:15, Αίθουσα interlingua 2

THE SKELETON KEY ΤΟ ΑΝΤΙΚΛΕΙΔΙ
Από το σεναριογράφο του 'The Ring'!!
μια δυνατή ταινία μεταφυσικού τρόμου!
ΚΑΤΑΛΛΗΛΟ ΑΠΟ 13 ώρες έναρξης // 18:00 • 22:35 Αίθουσα Apollo 4

THE 40 YEAR-OLD VIRGIN ΠΑΡΘΕΝΟΣ ΕΤΩΝ 40
ΚΑΤΑΛΛΗΛΟ ΑΠΟ 13
Θα κρατάτε την κοιλιά σας απ' τα γέλια επί δύο ώρες!
Αίθουσα Apollo 4 ώρες έναρξης// (15:40 Π.-Σ.-Κ.) 20:15

THE AMITYVILLE HORROR
ΤΡΟΜΟΣ ΣΤΟ ΑΜΙΤΥΥΙΛΛΕ
ΚΑΤΑΛΛΗΛΟ ΑΠΟ 17
Από τον παραγωγό του Αρμαγεδδών και Περλ Χάρμπορ μια ταινία τρόμου που θα σας καθηλώσει βασισμένη σε αληθινά γεγονότα!
Αίθουσα interlingua 2 ώρα έναρξης // 22:40

LORD OF WAR ΚΥΡΙΑΡΧΟΣ ΤΟΥ ΠΑΙΧΝΙΔΙΟΥ
Οι Νίκολας Κέητζ και Ίθαν Χωκ λαθρέμποροι όπλων, σ' αυτή την καταπληκτική περιπέτεια δράσης!!!
ΚΑΤΑΛΛΗΛΟ ΑΠΟ 13
Αίθουσα Apollo 1 ώρα έναρξης // 22:25

MADAGASCAR ΜΑΔΑΓΑΣΚΑΡΗ
Τα δημοφιλή ζωάκια της Dreamworks, σε μια ξέφρενη περιπέτεια γεμάτη κωμικές καταστάσεις!
ώρες έναρξης// 16:00 (Π.-Σ.-Κ.) 17:55
ΣΕ ΠΡΩΤΗ ΠΑΝΕΛΛΗΝΙΑ ΠΡΟΒΟΛΗ!!! Αίθουσα RED 5

HOWL'S MOVING CASTLE ΤΟ ΚΙΝΟΥΜΕΝΟ ΚΑΣΤΡΟ
Μια μαγευτική ταινία κινουμένων σχεδίων που θα ενθουσιάσει τους μικρούς μας φίλους
ΚΑΤΑΛΛΗΛΟ
Αίθουσα Allegro 3 ώρες έναρξης// 15:30 (Π.-Σ.-Κ.) 18:00

ELIZABETHTOWN ΠΕΜΠΤΗ 3 ΝΟΕΜΒΡΙΟΥ
ΣΕ ΠΡΩΤΗ ΠΑΝΕΛΛΗΝΙΑ ΠΡΟΒΟΛΗ!!!
Δέπε τον Ορλάντο Μπλουμ (Lord of the Rings) και την Κίρστεν Ντανστ (Spiderman), σε μια απολαυστική κομεντί του Καμερον Κρόου!!!
ΧΠ1987

METROPOL MULTICINEMA ODEON
22410 28400
INFORMATION - RESERVATIONS
ΠΛΗΡΟΦΟΡΙΕΣ - ΚΡΑΤΗΣΕΙΣ
ΕΒΔΟΜΑΔΙΑΙΟ ΠΡΟΓΡΑΜΜΑ weekly program
27/10/05 - 02/11/05
www.cinemametropol.gr

ΓΚΟΛ - GOAL!
Ένα αυθεντικό ποδοσφαιρικό και κινηματογραφικό...θέαμα!
Γυρισμένη στα διασημότερα γήπεδα της Ευρώπης και με ένα all star κάστ ζωντανών θρύλων της μπάλας.
ΚΑΝΤΕ ΕΓΚΑΙΡΑ ΤΙΣ ΚΡΑΤΗΣΕΙΣ ΣΑΣ
ΩΡΕΣ ΕΝΑΡΞΗΣ / SHOW TIMES 17:15, 19:45, 22:15
ΑΙΘΟΥΣΑ 1

Η Ελληνική κωμωδία της χρονιάς του Αντώνη Καφετζόπουλου
Μία σάτιρα για τα " λάθη " των ανδρών και τις " επιθυμίες "των γυναικών.
Πρωταγωνιστούν: ΑΝΤΩΝΗΣ ΚΑΦΕΤΖΟΠΟΥΛΟΣ, ΤΖΕΝΗ ΡΟΥΣΕΑ, ΦΑΙΗ ΚΟΚΚΙΝΟΠΟΥΛΟΥ, ΓΙΩΤΑ ΦΕΣΤΑ
ΩΡΕΣ ΕΝΑΡΞΗΣ / SHOW TIMES 17:30, 20:00, 22:30
ΑΙΘΟΥΣΑ 2

Η πολυαναμενόμενη ταινία της χρονιάς!!
Οι βραβευμένοι με ΟΣΚΑΡ ΡΟΝ ΧΑΟΥΑΡΝΤ, ΡΑΣΕΛ ΚΡΟΟΥ, ΡΕΝΕ ΖΕΛΒΕΓΚΕΡ
Όλοι έχουν δικαίωμα σε μία δεύτερη ευκαιρία.
Ένα κινηματογραφικό αριστούργημα που δεν πρέπει να χάσει κανείς!!
ΩΡΕΣ ΕΝΑΡΞΗΣ / SHOW TIMES 19:00, 22:00
ΑΙΘΟΥΣΑ 3

Η Walt Disney παρουσιάζει το πιό διάσημο κινηματογραφικό αυτοκίνητο.
Πρωταγωνιστούν: ΛΙΝΤΣΕΪ ΛΟΧΑΝ, ΜΑΤ ΝΤΙΛΟΝ, ΜΑΪΚΛ ΚΙΤΟΝ, ΤΖΑΣΤΙΝ ΛΟΝΓΚ
ΩΡΑ ΕΝΑΡΞΗΣ / SHOW TIMES 17:00
ΑΙΘΟΥΣΑ 3

ΠΡΟΣΕΧΩΣ
TRANSPORTER 2
Από τον δημιουργό των ταινιών : "LEON" & "NIKITA"
ο καλύτερος της πιάτσας επιστρέφει στους δρόμους
Μία δυνατή περιπέτεια δράσης!!
ΧΠ1048

Άρτος (;) Θεάματα (;)...

... Και τηλεόραση (όπως λέμε τηλοψία...)

ΕΤ1

07.00 Παιδικό πρόγραμμα
09.30 Ασυνήθιστοι προορισμοί
10.30 History channel
11.15 Ιστορία
12.00 Μένουμε Ελλάδα
13.30 Ειδήσεις
14.00 Η απίθανη Κιμ
14.30 Διάλειμμα
15.00 Φλορισιέντα, η σύγχρονη Σταχτοπούτα
16.00 Έχει γούστο. Με τη Μπήλιω Τσουκαλά.
18.00 Πρωτάθλημα βόλεϊ.
20.00 Στο φιλέ. Αθλητική εκπομπή.
20.10 Παγκόσμιο πρωτάθλημα ράλι
20.50 Οικογένεια Ανταμς
21.45 Σαν σήμερα τον 20ό αιώνα
22.00 Ρεπορτάζ χωρίς σύνορα. Παρουσιάζει ο Στέλιος Κούλογλου.
23.00 Ειδήσεις
24.00 Δρόμοι. Παρουσιάζει ο Αρης Σκιαδόπουλος.
01.00 Μεγάλες παραστάσεις

NET

05.45 Πρώτη γραμμή. Ενημερωτική εκπομπή.
10.00 Συμβαίνει τώρα. Ενημερωτικό μαγκαζίνο με την Πόπη Τσαπανίδου.
12.00 Ειδήσεις
13.00 Τόλμη και γοητεία. Κοινωνική σειρά.
14.00 Ατίθασα νιάτα. Νεανική σειρά.
15.00 Ειδήσεις
16.00 Η ζωή είναι παιχνίδι. Με την Αννα Δρούζα
18.00 Ειδήσεις
19.00 Ανυπότακτες καρδιές. Νεανική σειρά αργεντίνικης παραγωγής.
20.00 Τοις μετρητοίς. Τηλεπαιχνίδι. Παρουσιάζει ο Σπύρος Παπαδόπουλος
21.00 Ειδήσεις
22.00 Ο θησαυρός της Αγγελίνας. Κωμική σειρά. Παίζουν: Ντίνα Κώνστα, Σοφοκλής Πέππας
23.00 Προσκήνιο
24.00 Champions Net.
01.00 Ειδήσεις
01.15 Οι συνήγοροι. Δραματική σειρά.

ΕΤ3

07.30 Οι βουνοκορφές
08.00 Αγριοι τόποι του Λορν Γκριν
08.30 Ασιατική φαντασία
09.00 9 η ώρα... μεσημέριασε
11.00 Η κουζίνα της μαμάς (Ε)
11.30 Το καθημερινό μας ψωμί (Ε)
12.00 Καρμελίτα (Ε)
13.00 Ειδήσεις
14.30 Με μια τρίτη ματιά.
15.45 Εκτη αίσθηση.
15.55 Ειδήσεις
16.00 Ποδόσφαιρο. Κέρκυρα - Εργοτέλης
18.00 Πάμε καλά. Ψυχαγωγική εκπομπή.
19.00 Ειδήσεις
20.15 Ο κόσμος των σπορ. Αθλητική εκπομπή.
21.00 Καρμελίτα
21.55 Μακρινές φιλίες
22.00 EPT-3 sports Arena
24.00 Ειδήσεις
00.30 Ξένη ταινία. «Νιαγάρας». Ψυχολογικό δράμα.
02.30 Με μια τρίτη ματιά (Ε)

FILMNET

06.55 Ξένη ταινία. «Ιταλικά για αρχάριους». Ρομαντική κομεντί.
08.35 E! Entertainment
09.20 Ξένη ταινία. «Σκούμπι Ντου 2: Τα τέρατα απελευθερώθηκαν»
10.55 Ξένη ταινία. «Εγώ δεν φοβάμαι». Δραματικό θρίλερ.
12.45 Ξένη ταινία. «Το εξπρές της μουσικής»
14.20 Ξένη ταινία. «Eddie's million dollar cook - off».
15.50 Οικογενειακή κωμωδία. Ξένη ταινία. «Οι πυροσβέστες της Νέας Υόρκης»
17.30 Ξένη ταινία. «Στην παγίδα του τζόγου»
18.55 Ξένη ταινία. «Εγειρίδιο χωρισμού»
20.25 Ξένη ταινία. «Eurotrip»
22.00 Ξένη ταινία. «Ο γύρος του κόσμου σε 80 ημέρες»
00.05 Ξένη ταινία. «Las Vegas»
01.05 Ξένη ταινία. «Το φαινόμενο της πεταλούδας»

ALTER

06.15 Alter kids
08.00 Ειδήσεις
08.30 Πρωινά gossip. Μαγκαζίνο με την Ισαβέλλα Κούτση.
09.45 Ειδήσεις
10.00 Καθαρές κουβέντες. Ενημερωτική εκπομπή με τον Γιώργο Βαρεμένο.
11.30 Ειδήσεις
12.30 TV Hello
14.15 Ελληνική ταινία. «Κλεφτρόνι και τζέντλεμαν» Κωμωδία.
16.15 Ειδήσεις
16.30 TV Celebrities
17.15 Η λίμνη των στεναγμών
18.00 Απογευματινά gossip
18.45 Το πρώτο θέμα
19.00 Ειδήσεις
20.00 Η φωνή του πολίτη
21.00 Ολική επαναφορά. Με τον Γιάννη Λοβέρδο
22.45 Ξένη ταινία. «Σε κατάσταση πολιορκίας 2»
01.00 Sex and the city
01.30 Auto Alter
01.35 Ξένη ταινία. «Εμποροι θανάτου» Περιπέτεια.

902

Προφήτης Ηλίας 41 UHF και Μόντε Σιμθ 45 UHF

07.00 Καλημέρα με τον 902
10.00 Η αγορά στην τηλεόραση
15.00 Κάθε μέρα στις 3
16.30 Παιδικό πρόγραμμα
16.50 Δελτίο ειδήσεων στη νοηματική
17.00 Αθλητικό ραντεβού
18.00 Δελτίο ειδήσεων στη νοηματική
18.10 Η Ελλάδα και ο κόσμος
18.45 Εις υγείαν.
19.30 Κεντρικό δελτίο ειδήσεων
20.30 Στα μονοπάτια του πολιτισμού
21.00 Ο 902 πάει σινεμά
23.00 Στα μονοπάτια του πολιτισμού
24.00 Ειδήσεις

MEGA

05.45 Από νωρίς. Ενημερωτική εκπομή με τη Μάρω Λεονάρδου.
06.45 Πρωινό MEGA. Ενημερωτική εκπομπή.
08.00 Κοινωνία ώρα 8. Με τους Στρ. Λιαρέλλη, Δ. Καμπουράκη.
10.00 Ομορφος κόσμος το πρωί. Ψυχαγωγική εκπομπή με τον Γιώργο Αρναούτογλου.
13.00 Σαββατογεννημένες (Ε) Κωμική σειρά.
14.00 Ειδήσεις
15.00 Αέρινες σιωπές (Ε)Κοινωνική σειρά.
16.00 Εραστής δυτικών προαστίων (Ε) Κωμική σειρά.
17.30 Ματιές στα γεγονότα
17.40 Φιλοδοξίες. Κοινωνική σειρά.
18.15 Απαγορευμένη αγάπη. Κοινωνική σειρά.
19.00 Βέρα στο δεξί. Κοινωνική σειρά.
20.00 Κεντρικό δελτίο ειδήσεων.
21.00 Τα σύνορα της αγάπης Αισθηματική σειρά.
22.00 Στο παρά πέντε Κωμική σειρά. Παίζουν: Σμαράγδα Καρύδη, Ελισάβετ Κωνσταντινίδη, Γιώργος Καπουτζίδης
23.00 Safe sex. Κωμική σειρά.
23.55 Ανατροπή
01.15 Τελευταία γεγονότα
01.30 Νεανικές ανησυχίες(Ε)
02.30 Ερωτική ανεπάρκεια
03.00 Τηλεμάρκετινγκ
03.30 Τελευταία στιγμή (Ε)

ANT1

05.40 Καλημέρα με τον ANT-1. Ενημερωτική εκπομπή
06.50 Καλημέρα Ελλάδα. Ενημερωτική εκπομπή με τον Γιώργο Παπαδάκη.
10.00 Πρωινός καφές. Ψυχαγωγική - ενημερωτική εκπομπή με την Ελεονώρα Μελέτη
13.00 Τα νέα του ANT1
13.50 Αποκάλυψη... τώρα! Με την Τατιάνα Στεφανίδου.
16.00 Εγκλήματα (Ε) Κωμική σειρά.
16.45 Ειδήσεις σε 1'
17.00 Κωνσταντίνου και Ελένης. (Ε) Κωμική σειρά.
18.00 Καλημέρα ζωή. Κοινωνική σειρά.
18.50 Έρωτας. Ερωτική - δραματική σειρά.
20.00 Τα νέα του ANT-1
21.00 Το καφέ της Χαράς. Κωμική σειρά. Παίζουν: Χάρης Ρώμας, Ρένια Λουιζίδου
22.00 Μωθ- Ροζ. Δραματική σειρά. Παίζουν: Μαρίνα Ψάλτη, Μηνάς Χατζησάββας, Καρυοφυλλιά Καραμπέτη
23.00 Big mother
23.45 Με τα μάτια της Ελλης. Ενημερωτική εκπομπή με την Ελλη Στάη.
01.15 Νυχτερινές ειδήσεις
01.45 Ξένη ταινία. «Τρελός βομβιστής».

ALPHA

05.30 Καινούργια ημέρα. Ενημερωτική εκπομπή με τον Κώστα Μαρδά.
06.30 Καλημέρα σας. Ενημερωτική εκπομπή με τον Γιώργο Αυτιά.
10.00 Καφές με την Ελένη. Ψυχαγωγικό μαγκαζίνο με την Ελένη Μενεγάκη.
13.00 Κους κους το μεσημέρι. Ψυχαγωγική εκπομπή.
15.00 Ειδήσεις
15.45 Μαγειρεύοντας με τη Βέφα
16.45 Ειδήσεις
17.00 Από καρδιάς. Κοινωνική εκπομπή με τον Ανδρέα Μικρούτσικο
19.00 Στα βάθη της Ανατολής. Κοινωνική σειρά
20.00 Ειδήσεις
21.00 Ποδόσφαιρο
23.00 Πες μου ναι. Κωμική σειρά. Παίζουν: Απόστολος Γκλέτσος, Κατερίνα Λέχου, Αλέκος Συσσοβίτης
24.00 ΟΛΑ Χ. Εκπομπή με τον Θέμο Αναστασιάδη.
02.00 Ειδήσεις
02.15 Matrix, τα γυρίσματα. Ντοκιμαντέρ.
04.45 Τηλεαγορές
05.00 Baby style(Ε) Κωμική σειρά.

STAR

06.45 Κάθε μέρα καλημέρα. Ενημερωτική εκπομπή με τον Τέρενς Κουίκ και την Εμη Λιβανίου
10.00 Ολα καλά. Ψυχαγωγικό μαγκαζίνο με την Αλεξάνδρα Πασχαλίδου.
13.00 Ειδήσεις
14.00 Super star
16.30 Ειδήσεις
16.45 Ρωξάνη, μια ελεύθερη γυναίκα. Αισθηματική σειρά.
17.45 Βαλεντίνα, έρωτας X-large. Αισθηματική σειρά.
18.45 Λόις και Κλαρκ. Περιπετειώδης σειρά.
19.45 Ειδήσεις
21.00 Ξένη ταινία. «Φονικό όπλο 3» Περιπέτεια.
23.15 Ξένη ταινία. «Σκοτεινή δύναμη». Περιπέτεια τρόμου.
01.30 Διώκτες του εγκλήματος. Αστυνομική σειρά.
02.30 Ειδήσεις
02.45 Ξένη ταινία. «Το βλακόμουτρο». Κωμωδία. Παίζουν: Στιβ Μάρτιν, Μπερναντέτ Πίτερς
04.45 Ξένη ταινία. «Θυελλώδης έρωτας». Ρομαντικό δράμα.
06.15 Αστέρια στο πεντάγραμμο.

SUPER SPORT

08.00 Όποιος αντέξει
11.00 Η ώρα των πρωταθλητών
14.00 Supersport drive
14.30 Αγγλικό πρωτάθλημα
16.30 X-games
17.00 Μπάσκετ
19.00 Αγγλικά στιγμιότυπα
20.00 Γαλλικά στιγμιότυπα
21.00 Champions zone
23.00 Ανάλυσέ το
24.00 Όποιος αντέξει
02.00 Αγγλικό πρωτάθλημα
04.00 Ελληνικό πρωτάθλημα
06.00 Μηχανοκίνητα
07.00 Αγώνες μπιλιάρδου

ΚΗΔΕΙΑ

Την λατρευτή μας μητέρα, γιαγιά, αδελφή και θεία
ΠΟΛΥΞΕΝΗ ΜΠΑΛΛΑ
ετών 75
θανούσα, κηδεύουμε σήμερα Δευτέρα 31 Οκτωβρίου 2005 και ώρα 3 μ.μ. από τον Ιερό Ναό Ταξιαρχών Νεκροταφείου Ρόδου.
Τα παιδιά: Γιάννης-Σταυρονίκη, Μαρία-Μιχάλης Φιλίππου
Τα εγγόνια, τ' αδέλφια, τ' ανίψια και οι λοιποί συγγενείς.

ΧΠ2830

ΜΝΗΜΟΣΥΝΑ



Την 1η μηνός Νοεμβρίου ημέρα Τρίτη και ώρα 8 π.μ. εις τον Ιερό Ναό Ταξιαρχών Νεκροταφείου Ρόδου, τελούμε 40ήμερο μνημόσυνο υπέρ αναπαύσεως της ψυχής της λατρευτής μας μητέρας, γιαγιάς, προγιαγιάς και θείας
ΑΝΝΑΣ ΠΑΠΑΔΗΜΗΤΡΙΟΥ
Τα παιδιά: Καλλιόπη-Έντουαρντ Genhart, Αντώνης-Ιουλία
Τα εγγόνια, τα δισέγγονα, τ' ανίψια και οι λοιποί συγγενείς

ΧΠ2830



Την 2α μηνός Νοεμβρίου ημέρα Τετάρτη και ώρα 8 π.μ. εις τον Ιερό Ναό Αγίου Νικολάου Παστίδας, τελούμε 3ετές μνημόσυνο υπέρ αναπαύσεως της ψυχής του λατρευτού μας υιού, πατέρα, αδελφού και θείου
ΕΛΕΥΘΕΡΙΟΥ ΜΟΣΧΗ
Οι γονείς: Κατίνα-Παναγιώτης
Τα παιδιά: Παναγιώτης, Κατερίνα-Γιώργος, Σάββας
Τ' αδέλφια, τ' ανίψια και οι λοιποί συγγενείς

MZT251008(Γ)



Την 2α μηνός Νοεμβρίου ημέρα Τετάρτη και ώρα 8 π.μ. εις τον Ιερό Ναό Αγίου Νικολάου Παστίδας, τελούμε 3ετές μνημόσυνο υπέρ αναπαύσεως της ψυχής του λατρευτού μας συζύγου, πατέρα, αδελφού και θείου
ΘΕΟΦΙΛΟΥ ΣΑΜΑΡΑ
Η σύζυγος: Ελένη
Τα παιδιά: Αναστασία, Κατερίνα, Παναγιώτης
Τα αδέλφια, τ' ανίψια και οι λοιποί συγγενείς

MZT251007(Γ)



Την 3η μηνός Νοεμβρίου ημέρα Πέμπτη και ώρα 8 π.μ. εις τον Ιερό Ναό Μητροπόλεως Ρόδου, τελούμε 40ήμερο μνημόσυνο υπέρ αναπαύσεως της ψυχής του λατρευτού μας συζύγου, πατέρα, παππού, αδελφού και θείου
ΕΜΜΑΝΟΥΗΛ ΚΟΜΝΗΝΟΥ
Η σύζυγος: Πηνελόπη
Τα παιδιά: Βασίλης-Μαίρη, Νίκος-Νατάσα, Κων/νος-Νίκη
Τα εγγόνια, τ' αδέλφια, τ' ανίψια και οι λοιποί συγγενείς

MZT291008(Γ)

ΠΑΝΗΓΥΡΙΣ

Φέρομεν εις γνώσιν του φιλοθρήσκου κοινού ότι την 3ην του μηνός Νοεμβρίου ημέρα Πέμπτη εορτάζει ο Ιερός Ναός Αγίου Γεωργίου του δήμου Καμείρου χωρίου Πλατάνια. Αφ' εσπέρας θα ψαλεί μέγας εσπερινός χοροστατούντος του σεβασμιοτάτου μητροπολίτου κ.κ. Κυρίλλου, την δε πρωίαν η θεία λειτουργία μετ' αρτοκλασίας και η περιφορά της ιεράς αυτού εικόνος.

Εκ της Εκκλησιαστικής Επιτροπής

ΜΑΠ1439(Γ)

ΠΑΝΗΓΥΡΙΣ

Η Εκκλησιαστική Επιτροπή του Ιερού Ναού Αγίων Αναργύρων προσκαλεί το φιλόθρησκο πλήρωμα, κλήρο και λαό της Ιεράς Μητροπόλεώς μας στην εορτή των **Αγίων και Ιαματικών Αναργύρων Κοσμά και Δαμιανού,** προστατών και ιατρών και απάντων των Ροδίων στον Ιερό Ναό Αγίων Αναργύρων Ρόδου (πλησίον Βενετοκλείου σχολείου).

ΠΡΟΓΡΑΜΜΑ ΠΑΝΗΓΥΡΕΩΣ

ΚΥΡΙΑΚΗ 30 ΟΚΤΩΒΡΙΟΥ, ΩΡΑ 7 μ.μ.

Παρακλητικός κανών στους Αγίους Αναργύρους

ΔΕΥΤΕΡΑ 31 ΟΚΤΩΒΡΙΟΥ, ΩΡΑ 7 Μ.Μ.

Μέγας πανηγυρικός εσπερινός χοροστατούντος του σεβασμιοτάτου μητροπολίτου Ρόδου κ. Κυρίλλου.
Θα ακολουθήσει περιφορά της Εικόνος των Αγίων με συνοδεία της Φιλαρμονικής ορχήστας του δήμου Ρόδου και αρτοκλασία.

ΤΡΙΤΗ 1 ΝΟΕΜΒΡΙΟΥ, ΩΡΑ 7 Π.Μ.

Όρθρος και αρχιερατική Θεία Λειτουργία θα ακολουθήσει αρτοκλασία.

MZT271013(Γ)

ΔΗΜΟΣ ΚΑΛΛΙΘΕΑΣ
ΡΟΔΟΥ

ΕΛΛΗΝΙΚΗ ΔΗΜΟΚΡΑΤΙΑ
ΠΕΡΙΦΕΡΕΙΑ ΝΟΤΙΟΥ ΑΙΓΑΙΟΥ
ΝΟΜΟΣ ΔΩΔΕΚΑΝΗΣΟΥ
ΔΟΠ ΔΗΜΟΥ ΚΑΛΛΙΘΕΑΣ

ΠΡΟΣΚΛΗΣΗ ΕΝΔΙΑΦΕΡΟΝΤΟΣ

Ο ΔΟΠ δήμου Καλλιθέας διοργανώνει 4ήμερη ή 6ήμερη εκδρομή στην Κρήτη το πρώτο δεκαήμερο του Δεκεμβρίου με συμμετοχή τουλάχιστον 70 μελών.
Για τον παραπάνω λόγο όσα από τα ταξιδιωτικά γραφεία επιθυμούν να λάβουν μέρος στην παραπάνω πρόσκληση να καταθέσουν την προσφορά τους στα γραφεία του Οργανισμού στις Καλυθιές το αργότερο μέχρι την Παρασκευή 4 Νοεμβρίου 2005.
Οι προσφορές θα ανοιχθούν ενώπιον της επιτροπής που έχει συσταθεί για το λόγο αυτό από το δ.σ. του Οργανισού.

Ο πρόεδρος του
δ.σ. ΔΟΠ & αντιδήμαρχος
Ηλιάδης Ηλίας

Δ.Ε.Υ.Α.Ρ.
ΔΗΜΟΤΙΚΗ ΕΠΙΧΕΙΡΗΣΗ ΥΔΡΕΥΣΗΣ ΑΠΟΧΕΤΕΥΣΗΣ ΡΟΔΟΥ

ΠΕΡΙΛΗΨΗ ΔΙΑΚΗΡΥΞΗΣ

Η Δημοτική Επιχείρηση Ύδρευσης Αποχέτευσης Ρόδου, προκηρύσσει μυστικό διαγωνισμό με συμπλήρωση τιμολογίου και τεχνοοικονομική αξιολόγηση των προσφορών, ενδεικτικού προϋπολογισμού 40.000 ευρώ χωρίς τον ΦΠΑ, για την προμήθεια ενός καινούργιου φορτηγού αυτοκινήτου ωφέλιμου φορτίου 4τη.
Ο διαγωνισμός θα γίνει στις 18/11/05, ημέρα Παρασκευή και ώρα 12.00 έως 12.30 μ.μ. στα γραφεία της ΔΕΥΑΡ (2ο χλμ. Ρόδου-Λίνδου).
Στο διαγωνισμό γίνονται δεκτοί κατασκευαστές ημεδαπής ή αλλοδαπής ή προμηθευτές της ημεδαπής.
Η εγγύηση συμμετοχής στο διαγωνισμό ορίζεται σε ποσοστό 2% επί του προϋπολογισμού της προμήθειας.
Περισσότερες πληροφορίες και τεύχη διαγωνισμού θα δίνονται τις εργάσιμες ημέρες και ώρες στα γραφεία της ΔΕΥΑΡ και στο τηλέφωνο 2241068750-9 (κ. Στέργο Χατζηπέτρου).

Ο πρόεδρος της ΔΕΥΑΡ
ΚΑΛΛΙΣΤΟΣ ΔΙΑΚΟΓΕΩΡΓΙΟΥ

ΕΛΛΗΝΙΚΗ ΔΗΜΟΚΡΑΤΙΑ
ΠΕΡΙΦΕΡΕΙΑ ΝΟΤΙΟΥ ΑΙΓΑΙΟΥ
ΝΟΜΑΡΧΙΑΚΗ ΑΥΤΟΔΙΟΙΚΗΣΗ ΔΩΔΕΚΑΝΗΣΟΥ
ΔΗΜΟΣ ΚΑΡΠΑΘΟΥ

ΕΡΓΟ: «ΠΛΑΚΟΣΤΡΩΣΗ ΑΠΟ ΠΛΑΤΕΙΑ ΕΩΣ ΑΓ. ΣΠΥΡΙΔΩΝΑ Δ.Δ. ΜΕΝΕΤΩΝ»
ΧΡΗΜΑΤΟΔΟΤΗΣΗ: Ι.Π.

ΠΕΡΙΛΗΨΗ ΔΙΑΚΗΡΥΞΗΣ

Ο δήμαρχος Καρπάθου επαναπροκηρύσσει δημόσιο μειοδοτικό διαγωνισμό με το σύστημα «Ανοικτής δημοπρασίας» (σύστημα υποβολής προσφοράς με επί μέρους ποσοστά έκπτωσης κατά ομάδες ομοειδών εργασιών και έλεγχο ομαλότητας) για την ανάδειξη αναδόχου εκτέλεσης του έργου: «Πλακόστρωση από πλατεία έως Άγιο Σπυρίδωνα Δ.Δ. Μενετών».
Η συνολική δαπάνη του έργου, κατά τον προϋπολογισμό μελέτης της Υπηρεσίας, ανέρχεται σε 32.000 ευρώ, συμπεριλαμβανομένου του Φ.Π.Α. και χρηματοδοτείται από ιδίους πόρους.
Το έργο εντάσσεται στην κατηγορία έργων «Οικοδομικά».
Η δημοπρασία θα γίνει, από την κατά νόμο επιτροπή, την 24/11/2005, ημέρα Πέμπτη και προθεσμία παραλαβής των προσφορών στο διαγωνισμό, ώρα 10 π.μ., στα γραφεία του δήμου Καρπάθου, Ταχ. Δ/νση: Πηγάδια Καρπάθου, Τ.Κ. 85700, Τηλ. 22450-22688/22427.
Αν για οποιοδήποτε λόγο δεν διεξαχθεί η δημοπρασία την ανωτέρω ημερομηνία, τότε θα διενεργηθεί την 28/11/2005, ημέρα Δευτέρα και ώρα 10 π.μ.
Στη δημοπρασία γίνονται δεκτές:
Εργοληπτικές Επιχειρήσεις Δημοσίων Έργων εγγεγραμμένες στο ΜΕΕΠ στην κατηγορία έργων «Οικοδομικά», Α1 και 1η τάξη ανεξαρτήτως από το νομό έδρας ή κοινοπραξίες Επιχειρήσεων, που καλύπτουν τις ανωτέρω κατηγορίες, όπως προβλέπεται στο Ν. 2940/2001, καθώς και Μεμονωμένες ή Κοινοπραξίες Εργοληπτικών Επιχειρήσεων των άλλων χωρών-μελών της Ε.Ε. και του Ε.Ο.Χ. μη εγγεγραμμένες στο ΜΕΕΠ του ΥΠΕΧΩΔΕ, σύμφωνα με τις ισχύουσες διατάξεις.
Για τη συμμετοχή στον διαγωνισμό πρέπει να κατατεθεί από κάθε διαγωνιζόμενο εγγυητική επιστολή ποσού 640 ευρώ, ποσοστό 2% της προϋπολογιζόμενης δαπάνης του έργου, μειωμένης κατά τη δαπάνη Φ.Π.Α. Η εγγυητική επιστολή πρέπει να έχει εκδοθεί από τράπεζα που λειτουργεί νόμιμα στην Ελλάδα ή σε άλλο κράτος μέλος της Ευρωπαϊκής Ένωσης, το ΤΣΜΕΔΕ κλπ. κατά τις διατάξεις του άρθρου 23 του Π.Δ. 609/85. Να είναι γραμμένη στα ελληνικά ή να συνοδεύεται από επίσημη μετάφρασή της στην ελληνική γλώσσα.Οι ενδιαφερόμενοι δύνανται να παραλαμβάνουν τα τεύχη δημοπράτησης από την Τεχνική Υπηρεσία του δήμου Καρπάθου, Ταχ. Δ/νση: Πηγάδια Καρπάθου, Τ.Κ. 85700, τηλ. 22450-22688/22427. Τα τεύχη αυτά χορηγούνται στους ενδιαφερόμενους, εφόσον ζητηθούν τουλάχιστον δύο εργάσιμες ημέρες πριν την ημέρα υποβολής των προσφορών (χωρίς να προσμετράται η ημέρα του διαγωνισμού) και χορηγούνται το αργότερο εντός της επόμενης εργάσιμης ημέρας από την υποβολή της αίτησης χορήγησης.

Κάρπαθος, 25/10/05
Για τον δήμο Καρπάθου
Ο δήμαρχος
Μιχαήλ Γ. ΙΩΑΝΝΙΔΗΣ

Εκ Βαθέων

Το τίμημα της σιωπής

Και ξαφνικά όλα άλλαξαν. Τα ηλεκτρονικά μέσα ενημέρωσης ανακάλυψαν ότι αυτός ο κόσμος δεν είναι αγγελικά πλασμένος, ότι δεν λειτουργούν όλα σύμφωνα με τον δικό τους άτεγκτο και άμεμπτο κώδικα ηθικής. Ξεκίνησαν λοιπόν έναν δικό τους ακήρυχτο πόλεμο κατά της διαφθοράς στο δημόσιο βίο για να σώσουν αυτή τη χώρα από το ολίσθημά της.

Υιοθετώντας πλήρως τον κατ' ευφημισμό ρόλο τους ως τέταρτη εξουσία, σήκωσαν τα λάβαρα της επανάστασης κατά των άλλων τριών εξουσιών. Με σύνθημα το ηρωικό «εμείς είμαστε εδώ για να ελέγχουμε την εξουσία» προβαίνουν σε ορθόδοξες και ανορθόδοξες μεθόδους για να γκρεμίσουν τό σαθρό κατεστημένο. Αλήθεια τα μέσα ενημέρωσης ποιος τα ελέγχει;

Μέσα στον όλο παραλογισμό των ημερών, που επισκίασε ακόμα και την εθνική μας γιορτή και έδωσε φωνή σε περιθωριακά στοιχεία να υποστηρίξουν ότι οι παρελάσεις είναι φασιστικά κατάλοιπα, ας προσπαθήσουμε να ταξινομήσουμε λίγο τις σκέψεις μας μήπως κατορθώσουμε να δούμε τι ακριβώς συμβαίνει γύρω μας.



Γράφει ο
ΘΑΝΟΣ ΖΕΛΚΑΣ
(e-mail: thaz@rodosvitrina.gr)

Κανείς δε μπορεί να αρνηθεί ότι το δημοσιογραφικό λειτούργημα και όχι επάγγελμα (χρειάζεται να το τονίζουμε μερικές φορές) δρα όντως ως ελεγκτικός μηχανισμός στην τριαδική φύση της εξουσίας. Οι πονηροί ας μην κάνουν συνειρμούς με το ορθόδοξο δόγμα καθώς καμία σχέση έχει η εξουσία με τα θεία, αν και πολλές φορές το ιερατείο θα επιθυμούσε το αντίθετο. Θα έλεγα καλύτερα ότι το δημοσιογραφικό λειτούργημα δρα ως αντίβαρο της εξουσίας προκειμένου η δεύτερη να μην αυθαιρετεί εις βάρος των πολιτών.

Κανείς επίσης δε μπορεί να πιστέψει ότι δεν υπάρχει διαφθορά. Δυστυχώς ή ευτυχώς στο κεφάλι του Νεοέλληνα οτιδήποτε σχετίζεται με το κράτος δημιουργεί δυσάρεστους συνειρμούς. Παίρνοντας λοιπόν αυτό ως δεδομένο οφείλουμε να ξεκαθαρίσουμε που ξεκινούν και που τελειώνουν οι ρόλοι του καθενός.

Είναι σπουδαία δημοσιογραφική επιτυχία η αποκάλυψη ενός σκανδάλου. Είναι ουσιαστική η προστασία που παρέχεται στον πολίτη όταν ο δημοσιογράφος του παρουσιάζει τους σκοπέλους στη δημόσια ζωή. Όμως εκεί ακριβώς σταματά και ο ρόλος του δημοσιογράφου. Τη στιγμή που νοητά θα φορέσει το δικαστικό γουνάκι και θα απαγγείλει κατηγορητήριο δημόσια εκμεταλλευόμενος το ανοιχτό μικρόφωνο και την ισχύ της τηλεθέασης, ξεπερνά τα όρια. Τα στοιχεία που έχει συλλέξει οφείλει να τα παραδώσει εκεί που πρέπει και να διασφαλίσει ότι θα αξιοποιηθούν σωστά, ελέγχοντας την δικαστική εξουσία.

Το ότι μέσα σε ένα σώμα υπάρχουν και άνθρωποι που δεν θα έπρεπε να ανήκουν εκεί, δε σημαίνει απαραίτητα ότι όλο το σώμα νοσεί. Παίρνοντας ως ένα μέρος το νόμο στα χέρια του καταλύει τους θεσμούς, τους οποίους καλείται να υπηρετήσει και να προστατεύσει. Καταλύοντας τους αλόγιστα προς οποιοδήποτε όφελος οδηγεί σε αναρχία. Αν βέβαια σκοπός της δημοσιογραφίας είναι να υποκαταστήσει το κράτος ή να επιφέρει αναρχία ας το δηλώσουν ξεκάθαρα οι εκπρόσωποι της για να γνωρίζουμε κι εμείς που βαδίζουμε.

Η τηλεόραση είναι ένα συναρπαστικό μέσο αλλά και πάρα πολύ ισχυρό. Όταν την ισχύ της δεν τη διαχειρίζονται σωστά οι άνθρωποί της, δημιουργούνται λανθασμένες εντυπώσεις σε μεγάλες μερίδες ανθρώπων. Δεν θα μιλήσω για κέντρα εξουσίας και για χειραγώγηση μαζών. Αυτά ας τα κρίνουμε όλοι μας ως σκεπτόμενοι πολίτες. Θα μιλήσω όμως για μεγέθυνση της μιζέριας, για έναν δήθεν λαμπρό κόσμο που η λάμψη του οφείλεται αποκλειστικά στους προβολείς, για ένα star system, ας μου επιτραπεί ο αγγλικός όρος, χωρίς ουσία και για ανθρώπους που πίσω από τις κάμερες στήνουν τα δικά τους παιχνίδια προς εξυπηρέτηση των συμφερόντων τους.

Η μόνη άμυνα του πολίτη είναι πλέον η κριτική του σκέψη. Δεν ζούμε σε κάποιο μεσαίωνα που ότι μας πασάρουν θα το υιοθετήσουμε αλόγιστα. Πρώτα το αναλύουμε στο μυαλό και μετά το κάνουμε κτήμα μας και το αναπαράγουμε.

Ας καταλάβουμε επίσης ότι τίποτα δεν γίνεται χωρίς τη δική μας συναίνεση (μια άλλη παρεξηγημένη έννοια). Οι κινήσεις αυτές «του πανικού και της ομίχλης» των ηλεκτρονικών μέσων γίνονται για κάποιον σκοπό. Η δική μας σιωπή ισχυροποιεί τη θέση τους μέσα στον κοινωνικό ιστό. Η δική μας σιωπή είναι η υπεραξία της φλυαρίας τους...

Πολιτιστικές διαδρομές

Αρχείο Ελληνικής Μουσικής

Τραγούδια και χοροί από τη Νότια Ρόδο

Ω! Παναγιά, ω! Παναγιά, ω! Παναγιά μου Σκιαενή,

ω! Παναγιά μου Σκιαενή, αχ! που 'σαι στα ψηλωμένα,

βλέπε του κόσμου, βλέπε του κό-βλέπε του κόσμου τα παιδιά,

αχ! βλέπε του κόσμου τα παιδιά, αχ! που 'ναι ξενητεμένα.

Ω! Παναγιά μου, δώσ' τους χρόνια,

σαν της λεμονιάς τα κλώνια.

Από το **Αρχείο Ελληνικής Μουσικής** *που διευθύνει ο κ.* **Γιώργος Κωνστάντζος** *κυκλοφόρησε πρόσφατα ο δίσκος ακτίνας* **«Κάτω στη Ρόδο, στη Ροδοπούλα»** *με είκοσι χορούς και τραγούδια από τη Νότια Ρόδο (συνολική διάρκεια δίσκου 72'37").*

Στον δίσκο αυτό τραγουδούν:

Βασιλεία Κούρτη-Καζούλλη, Κλεόβουλος Παπαθανασίου, Χιωτοπούλα Πατηνιώτη-Φιόλλα, Κατερίνα Προύσσαλη-Καραγιάννη, Κατερίνα Κανάρη-Τριανταφύλλου, Μαρία Μικιού-Στάθουλα, Ελευθερία Νάκα-Μικιού, Γιάννης Κλαδάκης, Θαρρενός Διακογεωργίου, Μανώλης Τακτικός, Βαρβάρα Γιαννουτσά-Πουλλή, Βαγιανή Τρέχα, Μαρία Κλεφτοπουλά, Χρυσή Καραμάνου - Μανουσάκη, Μαρία Παπαβασιλείου και Στεργούλα Σοφού.

Παίζουν οι μουσικοί:

Γιάννης Κλαδάκης, λύρα, Μιχάλης Μικιού, βιολί, Μουσταφά Χουσεΐν, μαντολίνο, Ηλίας Πετρίδης, λαούτο, Γιώργος Παπασάββας, βιολί και Θεοδόσης Περσελλής, λαούτο.

Τη μουσικολογική έρευνα για τα τραγούδια και τους χορούς της Νότιας Ρόδου έκαναν οι: Γιάννης Κλαδάκης, Βασιλεία Κούρτη-Καζούλλη, Ειρήνη Γεργατσούλη και την κατατοπιστική εισαγωγή έγραψε ο Γιώργος Κωνστάντζος, ενώ την μετάφραση του κειμένου στα αγγλικά έκανε η Κλαίρη Λημόνη-Καλαιτζίδη.

• Η μουσική παράδοση της Νότιας Ρόδου

Το «Αρχείο Ελληνικής Μουσικής» στην προσπάθειά του να καταγράψει τους πολιτιστικούς θησαυρούς των δεκατριών νησιών μας του Ν.Α. Αιγαίου, έχει ήδη κυκλοφορήσει με την FM records τρία CD με τραγούδια της Δωδεκανήσου στη σειρά «Έλληνες Ακρίτες» και ένα στις δικές του εκδόσεις με τίτλο «Δωδεκάνησα». Με μουσική αποκλειστικά Ροδίτικη κυκλοφόρησε πρόσφατα δύο δίσκους με τίτλο «Τραγούδια και χοροί της Ρόδου» και «Ο βοσκός κι ο βασιλιάς-Τραγούδια της ορεινής Ρόδου». Επίσης ένα δίσκο με τραγούδια από τ' Απόλλωνα με τίτλο "Η Μουσική μας Παράδοση". Η παρούσα έκδοση με τραγούδια από τη Νότια Ρόδο, εντάσσεται κι αυτή σε μια ολόκληρη σειρά CD με δωδεκανησιακά τραγούδια που θα ολοκληρωθεί σε περισσότερους από 20 δίσκους. Και πάλι βέβαια δεν θα συμπεριληφθεί παρά ένα μικρό μέρος της πλούσιας μουσικής παράδοσης της Δωδεκανήσου, θα καταστεί όμως δυνατόν να ηχογραφηθούν για πρώτη φορά πολλά τραγούδια και να σχηματιστεί μια σφαιρική εικόνα της αυθεντικής δωδεκανησιακής μουσικής.



Νοτιοροδίτες στο λιμάνι για κατευόδιο ξενιτεμένων

«Επισκεφθήκαμε τη Νότια Ρόδο για πρώτη φορά *πριν από δύο χρόνια επειδή η θεία ενός φίλου μας στην Κατταβιά γνώριζε κάποια τραγούδια. Πράγματι μας έκανε εντύπωση το γεγονός ότι μας είπε πολλά άγνωστα τραγούδια, αλλά και το ότι εκείνα των οποίων γνωρίζαμε το ποιητικό κείμενο είχαν άλλη μουσική από αυτή που συνηθιζόταν στην υπόλοιπη Ρόδο. Αμέσως σκεφτήκαμε ότι η περιοχή άξιζε μιας διεξοδικότερης μελέτης και έτσι, ακολουθώντας πάντα τις συμβουλές του φίλου μας Γιάννη Κλαδάκη, ο οποίος έχει γυρίσει όλα αυτά τα χωριά, επισκεφτήκαμε και το Ασκληπειό και την Απολακκιά, όπου μετά από συνεννόηση με τις κ. Βασιλεία Καζούλλη και Ειρήνη Γεργατσούλη, που μας οργάνωσαν ομάδες ανθρώπων των χωριών, μπορέσαμε και ηχογραφήσαμε περί τα εβδομήντα τραγούδια με τοπικούς ερμηνευτές.*

Ο αριθμός των τραγουδιών *αυτός είναι πολύ σημαντικός αν υπολογίσει κανείς τα τραγούδια που ακόμη δεν ηχογραφήθηκαν και το ότι οι μόνιμοι κάτοικοι και των τριών αυτών χωριών ελάχιστα υπερβαίνουν τις χίλιες ψυχές. Αν και εκκρεμεί η ολοκλήρωση της έρευνας, αποφασίσαμε να εκδώσουμε αυτό το πρώτο CD και να επανέλθουμε με ένα δεύτερο με τραγούδια από τα υπόλοιπα χωριά, σε μερικούς μήνες. Παράλληλα οι πολιτιστικοί σύλλογοι Ασκληπειού και Απολακκιάς αποφάσισαν να κυκλοφορήσουν σε δικά τους CDs όσα τραγούδια δεν συμπεριλάβαμε. Λαμπρό παράδειγμα προς μίμηση που απέδωσε ήδη τους πρώτους καρπούς, αν σκεφτεί κανείς ότι ακόμη και πριν από την έκδοσή τους, αυτοί οι δίσκοι έχουν επιδράσει καταλυτικά και στα δύο αυτά χωριά μια και στο Ασκληπειό όλα τα παιδάκια μαζεύονται κάθε Κυριακή και μαθαίνουν αυτά τα τραγούδια και τους χορούς από τα πρόχειρα δείγματα των ηχογραφήσεων, στη δε Απολακκιά οι γυναίκες που μας τραγούδησαν ξαναθυμήθηκαν εκείνον τον παλιό τρόπο ζωής και έτσι σε κάθε ευκαιρία οργανώνουν γλέντια στα σπίτια τους όπου*



Παράσταση χορού σε αμφορέα από την Κάμειρο (5ος αι. π.Χ. Μουσείο Altenburg)

μαζεύονται και τραγουδάνε ως το πρωί.

Πού οφείλεται όμως αυτή η μεγάλη ποικιλία τραγουδιών στην περιοχή; *Πρώτα από όλα βέβαια στους κατοίκους της οι οποίοι, τουλάχιστον στο παρελθόν, ήταν πραγματικά αυτό που λέμε μερακλήδες. Άνθρωποι του μόχθου, πολλοί από τους οποίους αναγκάζονταν να ξενητεύονται για πολλούς μήνες κάθε χρόνο, δουλεύοντας ως εργάτες σε οικοδομές ή κτήματα στην «Ανατολή» δηλαδή στα Παράλια της Μικράς Ασίας. Πίσω έμειναν οι γυναίκες τους που είχαν πλέον την ευθύνη για όλες τις δουλειές, θέρισμα, τρύγο, κτηνοτροφία και βέβαια το μεγάλωμα των παιδιών. Έτσι η γυναίκα στη Νότια Ρόδο έχει από παλιά, άλλη θέση στην κοινωνία από ό,τι π.χ. στην ορεινή Ρόδο, όπου οι οικογενειακές δομές θυμίζουν περισσότερο την Κρήτη. Επιστρέφοντας οι ξενητεμένοι κάθε χρόνο έφερναν μαζί τους και καινούργια τραγούδια που τα μάθαιναν στη Μικρά Ασία τα οποία και ενσωματώνονταν αμέσως στην τοπική παράδοση.*

Εκτός από την Ανατολή υπάρχουν και άλλοι πόλοι επιρροής στη μουσική της Νότιας Ρόδου. *Για τα τραγούδια δεν υπάρχουν σύνορα δήμων ή νησιών. Είτε από παλιές μετακινήσεις πληθυσμών είτε από συχνή εμπορική επικοινωνία, κάποιοι σκοποί μεταλαμπαδεύτηκαν στην περιοχή και αγαπήθηκαν από τους κατοίκους της. Έτσι συναντάμε σκοπούς από την πλούσια αρχαγγελίτικη παράδοση, από την Ορεινή Ρόδο (κυρίως Μονολιθιάτικους) αλλά και από τη Χάλκη και άλλα νησιά. Με τη διάδοση της δισκογραφίας παρατηρήθηκε και ένα άλλο φαινόμενο, διάφορα τραγούδια της μόδας να ακούγονται στα τοπικά γλέντια αλλά σιγά σιγά να μεταμορφώνονται από τους τοπικούς καλλιτέχνες, έτσι που σήμερα να μοιάζουν με ντόπια. Η ευρωπαϊκή μουσική, με την υποκίνηση της ιταλικής κατοχής προσπάθησε να αλώσει και τη Νότια Ρόδο. Οι κάτοικοι όμως, κυρίως οι τότε νέοι και σημερινοί εβδομηντάρηδες, αν και ασπάσθηκαν διάφορους χορούς όπως το ταγκό ή όργανα όπως το μαντολίνο ή το ακορντεόν, δεν τα ενσωμάτωσαν στην παράδοσή τους αφήνοντάς τα ως μετέωρα δείγματα ενός αστικισμού που ποτέ δεν κυριάρχησε.*

Οι βασικοί χοροί στη Νότια Ρόδο είναι ο τούρκικος και η σούστα. Σε κάθε γλέντι επαναλαμβάνονται άπειρες φορές, μαζί μ' αυτούς και τα διάφορα συρτά που τα λένε και Αποστολίτικα. Στους γάμους χορεύονται και ο Κάτω και η Βλάχα, ενώ το αντρόγυνο έξω από την εκκλησία χορεύει τον Πολίτικο Συρτό. Από τους λιγότερο διαδεδομένους χορούς που χορεύονται τοπικά μόνο στην υπόλοιπη Ρόδο, γνωστοί είναι μόνο κάποιοι με πικάντικα υπονοούμενα τόσο στις κινήσεις όσο και στους στίχους των τραγουδιών που τους συνοδεύουν, κατάλοιπα αρχαίων παγανιστικών φαλλικών εθίμων. Ένας τέτοιος χορός είναι το ***«πιπέρι»*** *που* ***«χορεύεται τη Δευτέρα του γάμου».***

Ο ΙΚΟθεν

Παγκόσμιος Χάρτης Σεισμικών Προβλέψεων

«Κόκκινο» στην περιοχή Κρήτης-Ρόδου-Λυκίας

... υπαρκτός ο κίνδυνος των 7 Ρίχτερ

Τον κίνδυνο για μεγάλο σεισμό στην Ελλάδα, της τάξης των 7 Ρίχτερ, συμμερίζονται και διεθνείς σεισμολόγοι. Μία εβδομάδα μετά την πρόβλεψη της ομάδας Παπαζάχου για σεισμό αυτής της τάξης έως το 2008, ο διεθνούς αναγνώρισης Αμερικανός γεωφυσικός Τζον Ραντλ, γνωστός για τη μέθοδο με την οποία προβλέπει μεγάλους σεισμούς, αποκαλύπτει νέα εστία κινδύνου για τη χώρα μας, όπως προκύπτει από την ενημερωμένη έκδοση του Παγκόσμιου Χάρτη Προβλέψεων. Γενικότερα, τα νέα δεν είναι καλά για την Ελλάδα και την Τουρκία, που παραμένουν στις επικίνδυνες ζώνες, ενώ πολύ δύσκολη είναι η κατάσταση που τείνει να διαμορφωθεί στο Νοτιοανατολικό Αιγαίο.

Ο κίνδυνος έχει μεγαλώσει για το Ιόνιο και έχει μικρύνει για την Αλβανία (σχεδόν έχει εκλείψει), ***ωστόσο, είναι σαφώς μεγαλύτερος αυτή τη φορά στο Αιγαίο,*** καθώς για πρώτη φορά η ***προσημειωμένη περιοχή που ορίζεται από την Κρήτη, τα μικρασιατικά παράλια και τα Δωδεκάνησα είναι χρωματισμένη κόκκινη.*** Στον χάρτη Ιανουαρίου 2005 καμία περιοχή της Ελλάδας δεν είχε ένδειξη τόσο μεγάλης πιθανότητας για σεισμό, το χρώμα ήταν μόνο πορτοκαλί και σε καμία περίπτωση κόκκινο. Επίσης, σημαντική είναι η εξέλιξη της Κύπρου, η μοναδική, μαζί με αυτήν της Αλβανίας, που είναι θετική.

*"**Η Κύπρος** αν και είχε κόκκινη ένδειξη επικινδυνότητας, στο νέο χάρτη δεν έχει ούτε καν πορτοκαλί ένδειξη. Είναι προφανές ότι η σεισμική δραστηριότητα είτε μεταφέρθηκε είτε είναι «εν πλω» προς το **Νότιο Αιγαίο.** Φυσικά δεν μπορεί να αποκλειστεί η περίπτωση να έχουν «αναδυθεί» νέα ρήγματα στο υπόστρωμα του Αιγαίου, όπως άλλωστε υποστήριξαν πρόσφατα Ελληνες και Τούρκοι σεισμολόγοι.*

***Επίσης,** η νέα εστία κινδύνου στην Ανατολική Τουρκία έχει κόκκινη ένδειξη, πρόκειται δηλαδή για περιοχή υψηλού κινδύνου.*

***Μικρότερος** είναι ο κίνδυνος εκδήλωσης σεισμού στην Ιταλία και το Μαρόκο, σύμφωνα με τον ανανεωμένο χάρτη του Οκτωβρίου 2005».*

(Τα στοιχεία είναι παρμένα από άρθρο του ***Στέφανου Φωτίου*** που δημοσιεύθηκε στον ***«Κόσμο του Επενδυτή»***).

Μιχάλης Προμπονάς

Το πυρηνικό πρόγραμμα της Τουρκίας

Το πυρηνικό πρόγραμμα της Τουρκίας, που ενδιαφέρει άμεσα την Ελλάδα, χρονολογείται από τη δεκαετία του 1960, όταν η χρήση της πυρηνικής ενέργειας για την παραγωγή ηλεκτρισμού εθεωρείτο από πολλούς ως η μοναδική λύση στο πρόβλημα της εξάντλησης των ορυκτών ενεργειακών πόρων. Στις δεκαετίες που ακολούθησαν, το πυρηνικό πρόγραμμα της Τουρκίας πέρασε από πολλές φάσεις που χαρακτηρίζονταν από σημαντικές διαφορές.

Πιο πρόσφατα, στα μέσα του 1999 και παρά το γεγονός ότι όλα έδειχναν ότι τα έργα θα ξεκινούσαν και οι αντιδραστήρες του Ακούγιου θα είχαν τεθεί σε λειτουργία μέχρι τα μέσα του 2007, η κυβέρνηση Ετζεβίτ ανακοίνωσε τον Ιούλιο του 2000 την αναβολή του πυρηνικού προγράμματος της χώρας. Στα τέλη του 2002, ελπίδες γεννήθηκαν εκ νέου στην Τουρκία για την αξιοποίηση της πυρηνικής ενέργειας, καθώς έγιναν μελέτες για την αξιοποίηση του θορίου, ένα ορυκτό που η σχάση του οδηγεί σε παραγωγή ηλεκτρικής ενέργειας και που η Τουρκία διαθέτει το 30% των παγκόσμιων αποθεμάτων. Όμως οι πυρηνικοί αντιδραστήρες θορίου βρίσκονται μέχρι σήμερα σε πειραματικό στάδιο και υπάρχουν έντονες αμφιβολίες για το κατά πόσο θα μπορέσουν να χρησιμοποιηθούν για εμπορικούς σκοπούς.

***«Οι σχετικά πρόσφατες** (Μάιος 2004) επίσημες δηλώσεις του Τούρκου υπουργού Ενέργειας και Φυσικών Πόρων για την πρόθεση της γειτονικής χώρας να προχωρήσει στο πρόγραμμα κατασκευής πυρηνικών εργοστασίων παραγωγής ηλεκτρικής ενέργειας έφερε εκ νέου στην επικαιρότητα το θέμα του πυρηνικού προγράμματος της Τουρκίας. Μάλιστα τον Ιανουάριο του 2005, δημοσίευμα της τουρκικής εφημερίδας «Ραντικάλ» ανέφερε ότι η Τουρκία καταχώρησε στο πρόγραμμα επενδύσεων του 2005, και ειδικότερα στους προϋπολογισμούς επενδύσεων της Ανώνυμης Εταιρίας Παραγωγής Ηλεκτρικής Ενέργειας και του Οργανισμού Ατομικής Ενέργειας της Τουρκίας κονδύλια ύψους 3,8 δισεκατομμυρίων ευρώ. Το Υπουργείο Ενέργειας και Φυσικών Πόρων, σύμφωνα με το ίδιο δημοσίευμα, λαμβάνοντας υπόψη τις ενεργειακές ανάγκες της Τουρκίας μέχρι το 2020, υπολόγισε ότι επιβάλλεται η πραγματοποίηση επενδύσεων για την κατασκευή νέων πυρηνικών σταθμών μέχρι το έτος αυτό δυναμικότητας 54.000 MW. Στο πλαίσιο αυτό σχεδίασε να τεθούν σε λειτουργία, από το 2012, τρεις πυρηνικοί σταθμοί δυναμικότητας 4.500 MW, με πρώτο αυτόν που έχει σχεδιαστεί να κατασκευαστεί στην περιοχή της Κόνυα (το γνωστό μας Ικόνιο), που βρίσκεται 350 χιλιόμετρα ανατολικά της Ρόδου.*



Δυστυχώς στην πόλη μας έχει εκλείψει και η πλέον στοιχειώδης λογική για τις χωροθετήσεις των διαφόρων πινακίδων. ...Αίφνης στον «Ζέφυρο» απολαμβάνουμε σε πρώτο πλάνο, ένα διαφημιστικό ταμπλό του δήμου και «καβαλητά» από πίσω του η πινακίδα για την «χαμένη» παραλία!

***Βέβαια,** καθώς και στο παρελθόν παρόμοιες ανακοινώσεις και αποφάσεις ενεργοποίησης του πυρηνικού προγράμματος της Τουρκίας δεν ήταν λίγες, τίποτα δεν πρέπει να θεωρείται σίγουρο και αυτή τη φορά. Όμως η διεθνής συγκυρία ενίσχυσης και ανάκαμψης της πυρηνικής βιομηχανίας σε παγκόσμια κλίμακα, μας καθιστά ιδιαίτερα επιφυλακτικούς στο τι μέλλει γενέσθαι στη γειτονική μας χώρα».*

Μιχάλης Προμπονάς,
από το περιοδικό «Οικοτοπία»)



... Αλισβερίσι στην «άγονη» γραμμή

Σύμφωνα με τους σχεδιασμούς των υπουργείων Οικονομικών και Εμπορικής Ναυτιλίας, τριπλή θα είναι η επιδότηση για την οικονομική ενίσχυση των ακτοπλόων εφοπλιστών που θα βάλουν τα πλοία τους στις «άγονες» γραμμές.

α) Θα μπορούν να χρησιμοποιήσουν την κρατική επιχορήγηση, που θα πάρουν για να καλύψουν επί 6 χρόνια τις «άγονες» γραμμές, ως εγγύηση στις τράπεζες για να ναυπηγήσουν νέα πλοία, με την υποχρέωση να τα δρομολογήσουν τον τρίτο χρόνο.

β) Η δεύτερη πηγή χρηματοδότησης είναι το δάνειο που έχει συνάψει το υπουργείο Εμπορικής Ναυτιλίας με την Ευρωπαϊκή Τράπεζα Επενδύσεων, ύψους έξι δισεκατομμυρίων ευρώ. Όπως τόνισε ο υπουργός, η συμφωνία προβλέπει ότι από το χρηματοδοτικό αυτό πρωτόκολλο μπορούν να χρηματοδοτηθούν έργα για τα λιμάνια. Ανάμεσα στα έργα είναι και η επαρκής σύνδεση των νησιών που προβλέπει τη ναυπήγηση πλοίων. Πρόκειται για δάνειο με επιτόκιο 3,25% καθαρό για 25 χρόνια.

γ) Η τρίτη πηγή χρηματοδότησης είναι η επιδότηση του ξενοδοχειακού τομέα των πλοίων, την οποία έχει δεχθεί η Ε.Ε.

... Ο δήμος Νισύρου στον Εθνικό Σύνδεσμο Ηφαιστειακών περιοχών

Στις αρχές Οκτωβρίου έγινε στα Μέθανα η πρώτη συνάντηση εκπροσώπων δήμων ηφαιστειακών περιοχής της Ελλάδος με σκοπό τη δημιουργία Εθνικού Συνδέσμου.

Την πρωτοβουλία της συνάντησης την είχε ο δήμος Μεθάνων και παρευρέθηκαν οι δήμαρχοι Νισύρου, Αγίων Θεοδώρων, Μύρινας Λήμνου, καθώς και εκπρόσωποι των δήμων Μήλου, Σαντορίνης, Καρδαμύλης Χίου. Ιδιαίτερο ενδιαφέρον είχαν οι αναφορές στο «ηφαιστειακό τόξο» που εκτείνεται στον -υποθαλάσσιο κυρίως- Ελλαδικό χώρο: Με αφετηρία το ηφαίστειο «Σουσάκι» στην περιοχή Αγίων Θεοδώρων-Ισθμού Κορίνθου, που παραμένει άγνωστο στους κατοίκους του λεκανοπεδίου Αθηνών παρά την εγγύτητά του, έως τη Νίσυρο των Δωδεκανήσων. Ένα άλλο επίσης διάσημο προϊόν της ηφαιστειακής δράσης στον ελλαδικό χώρο, το περίφημο απολιθωμένο δάσος της Λέσβου, παρουσιάσθηκε ως εντυπωσιακό θαύμα της φύσης, διαμορφωμένο από αλλεπάλληλες και χρονικά απομακρυσμένες διαδικασίες, που έλαβαν χώρα 20 εκατομμύρια έτη πριν...

Στη συζήτηση που επακολούθησε τις εισηγήσεις των επιστημόνων, έγινε αναφορά στην ευρωπαϊκή προσπάθεια για τη δημιουργία δικτύου ηφαιστειακών πόλεων και υπογραμμίσθηκε η ανάγκη δημιουργίας Εθνικού Συνδέσμου στην Ελλάδα με στόχο:

- *Την ανάδειξη και προστασία των ηφαιστειακών γεώτοπων της χώρας μας, που υπερβαίνουν τους τριάντα*
- *την ήπια και ορθολογική τουριστική αξιοποίηση σε όλη τη διάρκεια του χρόνου στα πλαίσια της αειφόρου ανάπτυξης των συγκεκριμένων περιοχών*
- *την προβολή και αξιοποίηση της γεωλογικής μας κληρονομιάς-που είναι από τις πιο σπάνιες παγκοσμίως- στην εκπαίδευση*
- *την αξιοποίηση των γεωτόπων σε ορισμένες περιοχές ως εναλλακτικών μορφών ενέργειας (π.χ. με την μέθοδο της γεωθερμίας)*

Η συνάντηση κατέληξε στην εκλογή προσωρινής γραμματείας που θα ετοιμάσει μέχρι τέλους 2005 καταστατικό και θα οργανώσει το 2006 ιδρυτικό συνέδριο του «Εθνικού Συνδέσμου Ηφαιστειακών Περιοχών».

ΠΡΟΣΕΧΝΩΣ... ΠΑΡΑΣΧΕΝΩΣ

καλά λυσσάλα... δαιμόνια

ΠΟΛΙΤΙΚΑ - ΠΑΡΑΠΟΛΙΤΙΚΑ

Τί παραπονιέστε για τις παραβιάσεις των Τουρκικών F16 ανήμερα της Εθνικής μας γιορτής; Δεν προλάβαιναν τα δικά μας να έρθουν στη Ρόδο από τη Θεσσαλονίκη, και είπαν οι γείτονες να βάλλουν ένα χεράκι. Πρώτη φορά μας ...βοηθούν;



Οι ελεγκτές ...έρχονται

Οι θέσεις μας όσον αφορά τους ελέγχους στους Δήμους και τους οργανισμούς ήταν πάντα ξεκάθαρες. Ναι στους ελέγχους και μάλιστα σε τακτά χρονικά διαστήματα αν είναι δυνατόν. Από εκεί και πέρα όμως όλα τα άλλα περισσεύουν. Ούτε σχολιασμοί και εκμετάλλευση και μόνο του γεγονότος ότι ξεκινά μια διαδικασία που υπηρετεί την διαφάνεια, αλλά ούτε γκρίνιες από τους ελεγχόμενους. Γιατί όλοι θα κριθούν μετά το τελικό αποτέλεσμα.

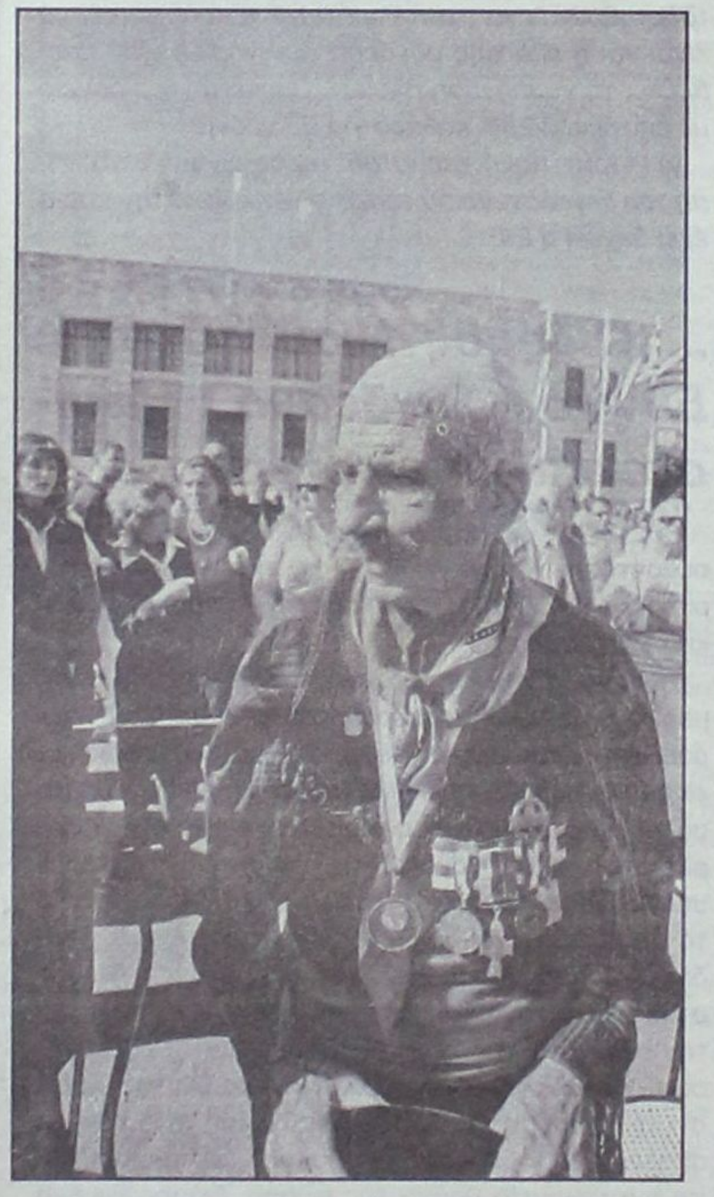

Η χαρά και η ικανοποίηση είναι ζωγραφισμένη με τον πιο έντονο τρόπο στο πρόσωπο του ηλικιωμένου παλιού πολεμιστή. Πριν από λίγο, και αμέσως μετά την παρέλαση, δέχθηκε τις ευχές και τα "ευχαριστώ" των τοπικών αρχών για την προσφορά του στην πατρίδα.

Γι' αυτόν η χειραψία και ένα απλό "ευχαριστώ" σε ένδειξη αναγνώρισης είναι ό,τι πολυτιμότερο μπορεί να αποκτήσει. Αλλωστε οι αγωνιστές οι άνθρωποι με ιδανικά δεν ζητούν ποτέ ανταλλάγματα. Αγωνίζονται για το "μεγάλο και το ωραίο" με την ελπίδα ότι θα βρουν μιμητές...

Εφυγε ένας μεγάλος



Υστατο χαίρε για τον Αγαπητό Τσοπανάκη - που πέθανε πλήρης ημερών- την περασμένη Παρασκευή στη γενέτειρά του τη Σάλακο. Και ήταν όλοι εκεί. Συγγενείς, εκπρόσωποι του πνευματικού κόσμου της χώρας, τοπικοί άρχοντες και συγχωριανοί του που τον συνόδευσαν στην τελευταία του κατοικία. Μια μεγάλη προσωπικότητα, ένας υπηρέτης της ελληνικής γλώσσας, πέρασε στην αιωνιότητα αφήνοντας πίσω του έργο ανεκτίμητο. Ας είναι ελαφρύ το χώμα της ιδιαίτερής του πατρίδας της Σαλάκου που τον σκέπασε.

Μπαράζ υποκρισίας



Σημεία των καιρών. Γνωστοί "Αρχάγγελοι της κάθαρσης" απ' αυτούς που ασχολούνται καθημερινά με τη σκανδαλολογία, αναφερόμαστε σε παρατρεχάμενους βολεψάκηδες και άλλους και όχι σε Αρχαγγελίτες και σε πολιτικούς, γύρισαν με "μαυρισμένα" τα χέρια από την τελετή της υπογραφής σύμβασης για το δίκτυο ύδρευσης Αρχαγγέλου. Γιατί; Δεν σταμάτησαν ούτε λεπτό να χειροκροτούν τον Χρήστο Πάχτα. Τον θυμάστε βέβαια. Οπως γνωρίζετε και τον κ. Μπίστη που βγαίνει τακτικά στις εκπομπές του "Αρχιδικαστή" της TV για να δίδει συμβουλές για κάθαρση και για πάταξη της κομπίνας! Το ρίξαμε στους συμψηφισμούς; Μακριά από εμάς μια τέτοια σκέψη. Απλώς προσπαθούμε να δώσουμε ένα δείγμα της ξετσιπωσιάς, της υποκρισίας κάποιων τούς οποίους δυστυχώς εξακολουθούμε να ανεχόμαστε.

Ακούσαμε ότι στη συνέντευξη Τύπου που θα δώσει η Ν.Ε. του ΠΑΣΟΚ, θα είναι παρών και ο "περιφερειάρχης" του κόμματος. Το ερώτημα που εύλογα γεννάται είναι: Θα παρίσταται απλώς για να τηρηθούν τα προσχήματα ή για να λογοκρίνει αυτά που θα ειπωθούν;

Γεμίζουν τις ...μπαταρίες

Σχετική ηρεμία επικρατεί τον τελευταίο καιρό στους τοπικούς κομματικούς οργανισμούς. Και είναι φυσιολογικό. Ολοι προσπαθούν να ανασκουμπωθούν προκειμένου να ανταποκριθούν στις δυσκολίες που θα ακολουθήσουν λόγω της έναρξης της προεκλογικής περιόδου. Και οι δυσκολίες δεν αναφέρονται στην αντιμετώπιση του αντιπάλου, αλλά στο ξεπέρασμα εσωκομματικών διαφορών που πάντα υπάρχουν στα δυό μεγάλα κόμματα. Κυρίως σε περιόδους επιλογών καθότι τις περισσότερες φορές η φιλοδοξία και η υποκειμενική κρίση υπερισχύουν της κομματικής γραμμής.

DELFINIA RESORT HOTEL
ΓΑΜΟΙ-ΒΑΦΤΙΣΕΙΣ-ΕΚΔΗΛΩΣΕΙΣ
στην πλήρως ανακαινισμένη αίθουσά μας
Υπεύθυνος εκδηλώσεων κ. Κασίου Σ.
τηλ. 6946860639, 2241056601 AE648

95.9 96.2
Νέοι Ορίζοντες
Υπεύθυνη ενημέρωση... για υπεύθυνους ακροατές
&
Με τις τελευταίες ελληνικές επιτυχίες
...σταθμός που δεν αλλάζεις!
Στους 95,9 & 96,2 fm
Αγίας Αναστασίας 113 (πάροδος) Ρόδος
Τηλ. 22410-78959 fax: 22410-33359 e-mail: sakolios@otenet.gr
Α.Τ.3454(Γ) πλαίσιο