ΒΙΒΛΙΟΘΗΚΗ ΡΟΔΟΥ

ΓΝΩΜΗ

ΕΒΔΟΜΑΔΙΑΙΑ ΕΦΗΜΕΡΙΔΑ ΤΗΣ ΔΩΔΕΚΑΝΗΣΟΥ

ΔΕΥΤΕΡΑ
5 ΔΕΚΕΜΒΡΙΟΥ 2005
ΑΡΙΘΜΟΣ ΦΥΛΛΟΥ: 1.672
ΤΙΜΗ Ευρώ 1,00

ΠΑΡΑΔΟΤΟ Wine Music Bar

ΤΟ ΣΑΒΒΑΤΟΚΥΡΙΑΚΟ ΣΤΟ ΝΗΣΙ ΜΑΣ



Περιοδεία κλιμακίου του ΠΑΣΟΚ

Κλιμάκιο του ΠΑΣΟΚ με επικεφαλής τον Χρήστο Παπουτσή περιόδευσε σε δήμους του νησιού μας.
ΣΕΛΙΔΑ 4

ΤΑ ΕΧΟΥΝ ΜΕ ΤΗ ΔΕΗ

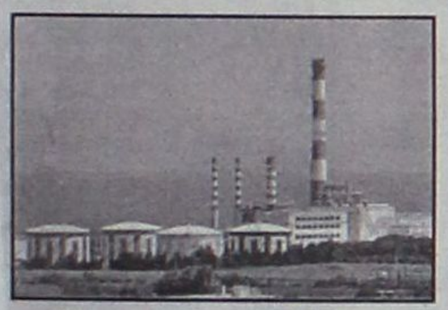

Στο πόδι οι κάτοικοι Θεολόγου

Με τη ΔΕΗ τα έχουν οι κάτοικοι του Θεολόγου. Ζητούν να υλοποιηθούν οι αποφάσεις που ελήφθησαν προ 7μήνου. ΣΕΛΙΔΑ 8

Γ. Γιαννόπουλος και Χ. Χατζηευθυμίου χαράσσουν τη στρατηγική τους

Παραιτούνται οι συσκέψεις...

● *Ζητούμενο η προσέλκυση ψηφοφόρων από "ξένους" πολιτικούς χώρους.* ΣΕΛΙΔΑ 2

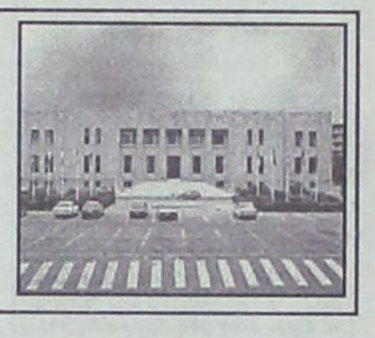

Προκειμένου να δοθεί χρόνος στον υποψήφιο

ΣΥΝΤΟΜΑ οι αποφάσεις της Ν.Δ για το "Νομαρχιακό"

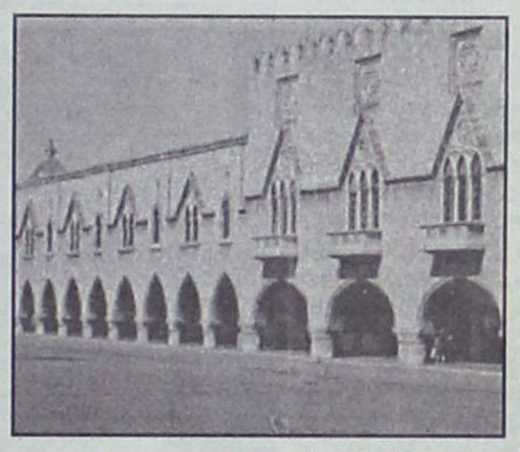

Συνεχίζονται οι διαβουλεύσεις σε καθημερινή βάση

• Μετέωρο παραμένει το βήμα του κ. Σ. Καραγιάννη

ΠΩΣ ΔΙΑΜΟΡΦΩΝΕΤΑΙ Η ΚΑΤΑΣΤΑΣΗ

Η Ν.Ε. της Ν.Δ συνεχίζει τις διαβουλεύσεις για τον υποψήφιο νομάρχη. Συζητήσεις γίνονται με τους κ.κ. Κ. Σαρρή και Γ. Ζωγραφίδη. Με τον κ. Σ. Καραγιάννη δεν έγινε καμιά επαφή. Πάντως όλοι δηλώνουν ότι η όποια απόφαση θα ανακοινωθεί σύντομα και μέσα στο χρονοδιάγραμμα που έχει τεθεί. ΣΕΛΙΔΑ 3

Ν. ΤΑΤΑΚΗΣ



Να ξεκαθαρίσει γρήγορα το τοπίο...

Να ξεκαθαρίσει γρήγορα το πολιτικό πεδίο ζητά ο Ν. Τατάκης. Σε συνέντευξή του μιλά για όλους και για όλα. ΣΕΛ. 11

ΣΥΝΗΓΟΡΟΣ ΤΟΥ ΠΟΛΙΤΗ



Κακοδιοίκηση στο δήμο Ιαλυσού...

Κακοδιοίκηση διαπιστώνει ο Συνήγορος του Πολίτη με αφορμή την απόφαση για αύξηση της τιμής του νερού.
ΣΕΛΙΔΑ 10

Πρόβλημα ΚΕΚΥΚΑΜΕΑ

• *Εντονος προβληματισμός επικρατεί για τα όσα συμβαίνουν στο ΚΕΚΥΚΑΜΕΑ.* ΣΕΛΙΔΑ 10

Με νομοσχέδιο του υπουργείου Οικονομικών

Νομιμοποιούνται τα αυθαίρετα στις ακτές



Στόχος του νομοσχεδίου να ξεκαθαρίσει η κατάσταση που επικρατεί σήμερα στις παραλίες με τα εκατοντάδες αυθαίρετα κτίσματα. Ποιές είναι οι τελικές αποφάσεις του υπουργείου. ΣΕΛΙΔΑ 7

COSTA FORTUNA



Ενας ακόμη "Κολοσσός" στο λιμάνι

Για πρώτη φορά χθες στο λιμάνι μας το υπερπολυτελές κρουαζιερόπλοιο "Costa Fortuna". ΣΕΛΙΔΑ 6

Τελείωσαν οι εργασίες αναβάθμισής του

Ανοίγει σε λίγες μέρες το ξενοδοχείο "Ελαφος"



Σε πρώτη φάση θα λειτουργήσει το εστιατόριο και το αναψυκτήριο. Μέχρι τα τέλη Ιανουαρίου θα ξεκινήσει και η λειτουργία της ξενοδοχειακής μονάδας για τους ...ρομαντικούς. ΣΕΛΙΔΑ 6

ΑΚΟΥΣΤΙΚΑ ΒΑΡΗΚΟΙΑΣ
SIEMENS



ΕΚΜΑΓΕΙΑ - ΩΤΟΑΣΠΙΔΕΣ
SERVICE - ΜΠΑΤΑΡΙΕΣ

ΕΠΙΣΚΕΨΕΙΣ ΚΑΤ' ΟΙΚΟΝ
ΕΞΥΠΗΡΕΤΟΥΝΤΑΙ ΟΛΑ ΤΑ ΔΩΔΕΚΑΝΗΣΑ
ΔΕΚΤΑ ΟΛΑ ΤΑ ΤΑΜΕΙΑ

ΑΜΕΡΙΚΗΣ 95
(ΚΟΝΤΑ ΣΤΟΝ Ο.Τ.Ε.) - ΡΟΔΟΣ
ΤΗΛ. 22410.30093
AT4022(Γ)

ΗΜΕΡΟΛΟΓΙΟ

Δευτέρα 5 Δεκεμβρίου 2005
Σάββα του αγιασμένου, Διογένους μάρτυρος

Ανατολή ηλίου: 07.26'
Δύση ηλίου: 17.05'
Σελήνη 4 ημερών

ΦΑΡΜΑΚΕΙΑ

Σήμερα διημερεύει το φαρμακείο της **Μπίκου Μίνας** στην οδό Μεγ. Κων/νου 45 και διανυκτερεύει το φαρμακείο του **Μαγκάνη Εμμ.** στην οδό Αμερικής 34.

ΒΕΝΖΙΝΑΔΙΚΑ

Σήμερα διανυκτερεύουν τα βενζινάδικα: **Μιχαήλου Παν.** (Χρ. Τσιγάντε), **Ντανοβασίλης-Αυγενικός** (Γ. Σεφέρη), **Πίπος Σταμάτης** (Ιξιά), **Παπαστέργου Ανδρέας** (Κρεμαστή), **Πιτροπάκη Μ.** (Καλαβάρδα), **Νικολουδάκη Τρ.** (Κρητηνία), **Κοιλιάς Αλ.** (Αφάντου), **Νέσγος Μ.** (Μάσαρι).

ΛΑΪΚΕΣ ΑΓΟΡΕΣ

Τετάρτη: στο Δημοτικό Νεκροταφείο.
Πέμπτη: στην οδό Βύρωνος.
Παρασκευή: στην οδό Πτολεμαίων (Ανάληψη).
Σάββατο: στο Δημοτικό Νεκροταφείο.

ΑΕΡΟΠΟΡΙΚΑ ΔΡΟΜΟΛΟΓΙΑ

ΟΛΥΜΠΙΑΚΗ ΑΕΡΟΠΟΡΙΑ

ΑΠΟ ΡΟΔΟ-ΑΘΗΝΑ
- Καθημερινά 07.10, 13.40
- Πέμπτη 20.10, 22.45
- Καθημερινά πλην Πέμπτης 19.40, 22.25
- Καθημερινά πλην Κυριακής 10.40

ΑΠΟ ΑΘΗΝΑ-ΡΟΔΟ
- Καθημερινά 05.30,12.00
- Πέμπτη 18.30, 21.05
- Καθημερινά πλην Πέμπτης 18.00, 20.45
- Καθημερινά πλην Κυριακής 09.00

ΑΠΟ ΡΟΔΟ-ΘΕΣΣΑΛΟΝΙΚΗ
- Δευτέρα - Τετάρτη 09.45
- Πέμπτη 10.45
- Σάββατο 15.15
- ΔΕΥ-ΤΕΤ-ΠΑΡ-ΚΥΡ 16.10

ΑΠΟ ΡΟΔΟ-ΗΡΑΚΛΕΙΟ
- Δευτέρα - Παρασκευή-Κυριακή 17.45
- Τρίτη - Πέμπτη 18.30
- Τετάρτη - Σάββατο 19.20

ΑΠΟ ΗΡΑΚΛΕΙΟ-ΡΟΔΟ
- Δευτέρα-Παρασκευή-Κυριακή 19.05
- Τρίτη-Πέμπτη 19.50
- Τετάρτη - Σάββατο 20.40

ΑΠΟ ΡΟΔΟ-ΚΑΡΠΑΘΟ
- ΔΕΥ-ΠΕΜ-ΠΑΡ-ΣΑΒ 07.00, 10.40
- Τετάρτη-Κυριακή 10.40, 14.20

ΑΠΟ-ΡΟΔΟ-ΚΑΣΟ
- ΔΕΥ-ΠΕΜ-ΠΑΡ-ΣΑΒ 07.00
- Τετάρτη-Κυριακή 10.40

ΑΠΟ ΡΟΔΟ-ΚΑΣΤΕΛΛΟΡΙΖΟ
- ΔΕΥ-ΤΕΤ-ΠΑΡ-ΣΑΒ-ΚΥΡ 07.10

ΑΠΟ ΡΟΔΟ-ΧΙΟ
- Τρίτη στις 10.40 και Πέμπτη στις 10.45'

ΡΟΔΟΣ-ΜΥΤΙΛΗΝΗ
- Δευτέρα-Τετάρτη στις 09.45, Τρίτη στις 10.40', Πέμπτη στις 10.45' και Σάββατο στις 15.15

ΡΟΔΟΣ- ΣΑΜΟΣ
- Τρίτη στις 10.40', Σάββατο στις 15.15

ΡΟΔΟΣ-ΛΗΜΝΟΣ
- Δευτέρα-Τετάρτη στις 09.45', Τρίτη στις 10.40', Πέμπτη στις 10.45' και Σάββατο στις 15.15'

ΡΟΔΟΣ-ΑΣΤΥΠΑΛΑΙΑ
- Κάθε Τρίτη- Πέμπτη-Σάββατο 13.10'

ΡΟΔΟΣ-ΛΕΡΟΣ
- Κάθε Τρίτη - Πέμπτη-Σάββατο 13.10'

AEGEAN AIRLINES

ΑΠΟ ΡΟΔΟ-ΑΘΗΝΑ
Καθημερινές πτήσεις 14.15-16.30-19.50-22.40

ΑΠΟ ΑΘΗΝΑ-ΡΟΔΟ
Καθημερινά πτήση 05.30-08.45-14.50-18.10-21.00

ΑΠΟ ΡΟΔΟ-ΘΕΣΣΑΛΟΝΙΚΗ
Καθημερινά πτήση 10.20

ΑΠΟ ΘΕΣΣΑΛΟΝΙΚΗ-ΡΟΔΟ
Καθημερινά πτήση 12.20

Χρήσιμα τηλέφωνα κρατήσεων:
(22410) 24400.

Από τους κ.κ. Γ. Παννόπουλο και Χ. Χατζηευθυμίου

Κινήσεις στρατηγικής με "φόντο" το Δημαρχείο

Και οι δύο υπερτονίζουν τον «υπερκομματικό» χαρακτήρα της παράταξής τους και αναζητούν συμμάχους

Με το προεκλογικό συνέδριο της παράταξής του, ο Χατζής Χατζηευθυμίου εγκαινίασε και «επίσημα» την προεκλογική περίοδο των δημοτικών εκλογών, ένα σχεδόν χρόνο πριν το άνοιγμα της κάλπης. Ουσιαστικά, η ομιλία του επικεφαλής της παράταξης «Πρώτα η Ρόδος» ήταν το πρώτο κάλεσμα προς τους δημότες και τις πολιτικές δυνάμεις του τόπου, να στηρίξουν τη νέα προσπάθεια που ξεκινά προκειμένου να καταλάβει τη θέση του δημάρχου Ροδίων, υποχρεώνοντας τον σημερινό δήμαρχο στην πρώτη εκλογική του ήττα από τη μέρα που ασχολήθηκε με τον πρώτο βαθμό τοπικής αυτοδιοίκησης.

Το εγχείρημα είναι δύσκολο και αυτό το γνωρίζει καλύτερα από όλους ίσως, ο Χατζής Χατζηευθυμίου, που έχει ιδία πείρα της αποδοχής που απολαμβάνει ο Γιώργος Γιαννόπουλος. Γι' αυτό και στη νέα του προσπάθεια θα έχει προβάλει περισσότερο από ότι πριν τρία χρόνια, την εικόνα του «ακομμάτιστου» συνδυασμού, ελπίζοντας να διευρύνει το εκλογικό σώμα στο οποίο απευθύνεται. Όπως επίσης και την εικόνα της δημοτικής παράταξης που δεν έχει προσωποκεντρικό χαρακτήρα, αλλά δημοκρατικούς κανόνες λειτουργίας, με το συνέδριο να είναι αυτό που επιλέγει τους επικεφαλής της παράταξης, αντί να τους επιβάλλει ο ίδιος.

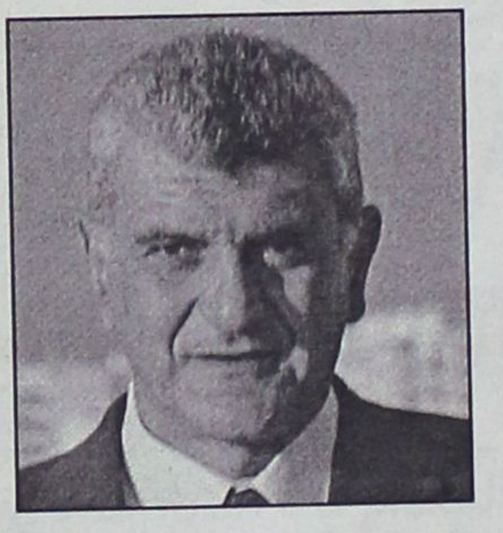

Η προσπάθεια να καταστεί πειστική αυτή η εικόνα, ξεκίνησε την περασμένη Τρίτη από τον ίδιο, στην ομιλία που έκανε στο Ροδίνι. Τη στιγμή που είχαν ήδη δρομολογηθεί συγκεκριμένες εξελίξεις, ο Χ. Χατζηευθυμίου καλούσε τους παραβρισκόμενους να αποφασίσουν (σύμφωνα με την ομιλία του):

«**1.** Αν η παράταξή μας θα είναι παρούσα στις Δημοτικές εκλογές του 2006

2. Ποιος θα είναι εκείνος που θα αναλάβει να την οδηγήσει στις προσεχείς εκλογές

3. Ποιος θα είναι ο νέος πρόεδρος της παράταξης και

4. Ποιοι θα αποτελέσουν την νέα εκτελεστική επιτροπή της»

Ακόμη ποιο έντονη θα είναι η προσπάθεια που θα καταβάλει να εμφανιστεί ως «υπερκομματική» η παράταξη και (κυρίως) να κερδίσει τη στήριξη πολιτικών δυνάμεων πέραν της Νέας Δημοκρατίας. Χαρακτηριστικές γι' αυτό ήταν δύο αναφορές που έκανε κατά την ομιλία του στο Ροδίνι.

Η πρώτη: «Θα είμαστε ανοικτοί για γόνιμο διάλογο **με όλες** τις πολιτικές δυνάμεις του τόπου, για όλα τα προβλήματα του τόπου μας, χωρίς όρους, χωρίς προϋποθέσεις, χωρίς συνεννοήσεις κάτω από το τραπέζι». Και η δεύτερη: «...μέχρι την 15η /12 η παράταξή μας θα καταθέσει φάκελο υποψηφιότητας σε όλα τα κόμματα και θα ζητήσει την στήριξη όλων. Μια στήριξη η οποία επιθυμούμε να είναι το αποτέλεσμα μιας προγραμματικής σύγκλησης. Για να επιτύχουμε τον στόχο μας αυτό σκοπεύουμε εντός του Ιανουαρίου να καλέσουμε τα κόμματα σε συζήτηση για την επίτευξη αυτής της προγραμματικής σύγκλησης. Γίνεται λοιπόν φανερό ότι εμείς προσκαλούμε όλους μαζί, για την Ρόδο στην νέα εποχή, «πρώτα η Ρόδος» το όνομα της παράταξής μας, το σύνθημα και ο στόχος μας».

Και θα έχει ενδιαφέρον να δούμε ποια θα είναι η στάση που θα τηρήσουν τα κόμματα της Βουλής σε τοπικό επίπεδο, στο κάλεσμα του Χ. Χατζηευθυμίου.

Η Νέα Δημοκρατία: Αν και πολλά στελέχη θα ήθελαν μια πιο «δυνατή» υποψηφιότητα για το δήμο Ροδίων, από τη στιγμή που δεν έγινε αυτό, στηρίζουν τον Χ. Χατζηευθυμίου. Ερωτηματικό παραμένει το πόσο «θερμά» θα στηρίξει την υποψηφιότητά του ο βουλευτής Τάσος Καραμάριος, με τον οποίο είχε προβλήματα συνεργασίας στις εκλογές του 2002.

Το ΠΑΣΟΚ: Μόνο στη σφαίρα της... προχωρημένης φαντασίας θα περίμενε ο Χ. Χατζηευθυμίου στήριξη από το κόμμα, έστω ακόμη και από μια μικρή μειοψηφία.

Το ΚΚΕ: Είναι γνωστό ότι τα μέλη του ακολουθούν συντεταγμένα και πειθαρχημένα τις αποφάσεις του κόμματος. Το ΚΚΕ προσανατολίζεται να κατεβάσει στις εκλογές δικό του υποψήφιο δήμαρχο Ροδίων. Φυσικά, ο Χ. Χατζηευθυμίου δεν αναμένει «διαρροές» ψηφοφόρων του κόμματος προς τη δική του παράταξη.

Ο ΣΥΝ: Είναι ίσως το μοναδικό κόμμα, από το οποίο ο Χ. Χατζηευθυμίου ελπίζει στήριξη, έστω ενός μικρού μέρους των ψηφοφόρων του. Όχι τόσο γιατί υπάρχει ταύτιση απόψεων και οπτικής γωνίας για τα πράγματα στο δήμο Ροδίων, όσο περισσότερο λόγω των διαφορών που προέκυψαν μεταξύ των οργάνων του κόμματος και του Γιώργου Γιαννόπουλου στο παρελθόν.

Δεδομένης αυτής της κατάστασης, θα μπορούσε να θέσει κανείς το ερώτημα: «Τότε, που αποσκοπεί ο Χ. Χατζηευθυμίου, στις συναντήσεις που θα έχει με τις νομαρχιακές των κομμάτων;». Η απάντηση είναι, ότι δεν αποσκοπεί σε συμφωνία μαζί τους ή στήριξη από τα μέλη των κομμάτων, αλλά κυρίως στους «ανένταχτους». Η όλη προσπάθεια γι' αυτούς θα γίνει. Σε αυτούς προσπαθεί ο Χ. Χατζηευθυμίου να εμφανιστεί ως «υπερκομματικός». Το πόσο επιτυχημένη θα είναι η προσπάθεια, δεν μπορεί να διερευνηθεί σε αυτό το στάδιο και εν πάσει περιπτώσει, μόνο εκ του αποτελέσματος της κάλπης είναι δυνατό να εξαχθούν κάποια συμπεράσματα.



Ο Γ. ΓΙΑΝΝΟΠΟΥΛΟΣ

Στην «αντίπερα όχθη», οι κινήσεις του Γ. Γιαννόπουλου παραμένουν ακόμη αδιευκρίνιστες. Άριστος «τακτικιστής» όπως έχει αποδείξει στο παρελθόν, ο σημερινός δήμαρχος κρατά κρυμμένα όλα τα χαρτιά του, αν και στο παρασκήνιο έχουν γίνει πολύ σημαντικές κινήσεις με ορίζοντα τις δημοτικές εκλογές.

Ήδη, το πρώτο ξάφνιασμα ήρθε με τη δήλωσή του ότι δεν πρόκειται να μπει στις εσωκομματικές διαδικασίες του ΠΑΣΟΚ, (ούτε φυσικά κανενός κόμματος), διεκδικώντας οποιοδήποτε «χρίσμα». Αντιθέτως, θα πορευτεί «αυτοδιοικητικά» και μένει στα κόμματα η απόφαση να ταχθούν υπέρ ή κατά αυτής της προσπάθειας.

Οι υπόλοιπες – επόμενες κινήσεις του σημερινού δημάρχου παραμένουν επιμελώς στο... σκοτάδι και θα γίνουν γνωστές μόνο στο χρονικό σημείο που ο ίδιος θα επιλέξει. Άγνωστο παραμένει ακόμη αν έστω παραστεί στη δημοτική συνέλευση του ΠΑΣΟΚ για τις τοπικές εκλογές.

Μια γεύση για τις προθέσεις του και τη στάση που θα τηρήσει κατά την προεκλογική περίοδο, δόθηκε (ως ένα βαθμό) στη συνεδρίαση του δημοτικού συμβουλίου για τον προϋπολογισμό του 2006. Δείχνοντας ότι δεν διατεθειμένος να αφήσει να εξελίσσονται διάφορες καταστάσεις που θα τον κρατούν σε ομηρία, δήλωσε ότι δεν έχει κανένα πρόβλημα να γίνει οικονομικός – διαχειριστικός έλεγχος στο δήμο Ροδίων, όπως ζητά ο επικεφαλής της μειοψηφίας. Σε μια τέτοια περίπτωση όμως, άφησε να εννοηθεί ότι θα ζητήσει και ο ίδιος να γίνει έλεγχος για περίοδο που ο Χ. Χατζηευθυμίου ήταν αντινομάρχης και για τα θέματα που χειρίστηκε προσωπικά ο επικεφαλής της σημερινής μειοψηφίας στο δήμο Ροδίων. Με λίγα λόγια, ο καθένας μπορεί να προβεί σε οποιαδήποτε ενέργεια κατά την προεκλογική περίοδο, γνωρίζοντας όμως ότι θα λάβει απάντηση «στα ίσα».

Φυσικά, συνεχίζονται και οι κινήσεις στο παρασκήνιο, για την ενδυνάμωση της παράταξης. Έγκυρες πληροφορίες αναφέρουν ότι έχουν γίνει ήδη ενέργειες προς την κατεύθυνση αυτή και στο συνδυασμό του Γιώργου Γιαννόπουλου θα περιληφθούν ονόματα που θα προκαλέσουν αίσθηση.

Σε ό,τι αφορά τη στήριξή του από τα κόμματα, ο Γ. Γιαννόπουλος δεν δείχνει διατεθειμένος να προχωρήσει σε συμφωνίες με τις νομαρχιακές επιτροπές τους, αλλά κατά πάσα πιθανότητα θα απευθυνθεί στους ίδιους τους ψηφοφόρους τους, ως δημότες Ρόδου, ζητώντας τη στήριξή τους ως επικεφαλής δημοτικής παράταξης, στην οποία περιλαμβάνονται υποψήφιοι από όλες τις πολιτικές δυνάμεις.

Ο ίδιος έχει απόλυτη συναίσθηση της διεισδυτικότητάς του σε όλους τους πολιτικούς χώρους και το «όπλο» αυτό δεν σκοπεύει να το αφήσει ανενεργό.

Οι όποιες κινήσεις του δημάρχου δεν πρέπει όμως να αναμένονται πριν τις γιορτές. Και όποιος ζητά από τώρα να ανοίξει τα χαρτιά του, παίρνει την απάντηση ότι έχει ακόμη σοβαρή δουλειά να κάνει στο δήμο και με τις εκλογές θα ασχοληθεί όταν έρθει η ώρα.

ΔΕΧΟΝΤΑΙ ΤΟ ΚΟΙΝΟ

Ο Νομάρχης Δωδεκανήσου **Γιάννης Μαχαιρίδης** και οι Βοηθοί Νομάρχη **Στάθης Κουσουρνάς** και **Νίκος Ζωίδης** δέχονται το κοινό κάθε Τρίτη και Πέμπτη, από τις 11.00-13.00 το μεσημέρι.

ΤΑΞΙ

ΡΑΔΙΟ ΤΑΞΙ ΠΟΛΕΩΣ: 2241-0-69800
ΡΑΔΙΟ ΤΑΞΙ ΕΚΤΟΣ ΠΟΛΕΩΣ: 2241-0-69600

ΧΡΗΣΙΜΑ ΤΗΛΕΦΩΝΑ

ΝΟΣΟΚΟΜΕΙΟ:	2241-0-80000
ΑΜΕΣΗ ΔΡΑΣΗ ΠΥΡ/ΚΗΣ:	199
ΛΙΜΕΝΑΡΧΕΙΟ:	2241-0-22220, 2241-0-27695
ΒΛΑΒΕΣ Δ.Ε.Η.:	1050
ΒΛΑΒΕΣ Ο.Τ.Ε.:	121
ΑΜΕΣΗ ΔΡΑΣΗ:	100
ΒΛΑΒΕΣ ΥΔΡΕΥΣΗΣ:	2241-0-68750, 2241-0-68755
ΝΟΜΑΡΧΙΑ:	2241-0-46502
ΠΕΡ/ΚΗ Δ/ΝΣΗ	2241-0-38174
ΔΗΜΟΣ:	2241-0-46200
ΔΗΜ. ΕΠΙΧ. ΚΑΘΑΡ.:	2241-0-77600
ΥΠΗΡ. ΑΠΟΚΟΜΙΔΗΣ:	2241-0-61057
ΤΡΟΧΑΙΑ:	2241-0-44131
ΠΛΗΡΟΦ. Ο.Τ.Ε :	11888
ΔΕΛΤΙΟ ΚΑΙΡΟΥ:	149
ΛΑΧΕΙΑ:	1444
ΠΡΟΠΟ - ΛΟΤΤΟ:	1444
ΡΟΔΑ:	2241-0-26300
ΚΤΕΛ:	2241-0-27706
Ο.Α.Ε.Δ.:	2241-0-23265
Ι.Κ.Α.:	2241-0-64912
ΤΑΞ.Υ.:	2241-0-68701, 2241-0-68702
ΟΛΥΜΠΙΑΚΗ:	2241-0-24555
ΕΡΓΑΤ. ΚΕΝΤΡΟ:	2241-0-24730
AEGEAN AIRLINES	2241-0-98345

ΚΤΕΟ

- Από **01/11/2005** έως **30/11/2005** επιβατικά (Ε.Ι.Χ.) και φορτηγά μέχρι 3,5 (ΦΙΧ<3,5 Τ) με αριθμούς κυκλοφορίας **ΡΟΕ 1000 έως και 2700**
- Από **01/12/2005** έως **31/12/2005** επιβατικά (Ε.Ι.Χ.) και φορτηγά μέχρι 3,5 (ΦΙΧ<3,5 Τ) με αριθμούς κυκλοφορίας **ΡΟΕ 2701 έως και 4400**

***** Καλούνται όλα τα παραπάνω οχήματα να προβούν σε τεχνικό έλεγχο σε οποιοδήποτε Κ.Τ.Ε.Ο. ή Ι.Κ.Τ.Ε.Ο.**
***** Επίσης θα ελέγχονται όσα οχήματα υποχρεούνται βάσει παλαιοτέρων προγραμμάτων πρόσκλησης.**
***** Ο εμπρόθεσμος προγραμματισμός των οχημάτων για έλεγχο (ραντεβού) γίνεται έως και 15 ημέρες πριν τη λήξη του προγράμματος πρόσκλησης.**

Έτοιμοι για ΚΤΕΟ; καλέστε 22410 67677
Ι-ΚΤΕΟ Δωδ/σου
ισότιμο με το κρατικό
ΑΕ904

Η ΓΝΩΜΗ

Εβδομαδιαία Εφημερίδα της Ρόδου
Έτος Ιδρύσεως 1973
ΕΚΔΟΤΗΣ
Δ. Τσοπανάκης
ΑΘΛΗΤΙΚΑ
Μανόλης Μπάτης,
Νικήτας Κουσκούσης
ΥΠΕΥΘ. ΔΙΑΦΗΜΙΣΤΙΚΟΥ ΤΜΗΜΑΤΟΣ
Λάζαρος Λαζαράκης
ΓΡΑΦΕΙΑ ΣΥΝΤΑΞΗΣ
Μάρκου Μαλλιαράκη 11
Τηλ.2241-0- 24610,
2241-0-75640
Fax (22410) 75641
ΛΟΓΙΣΤΗΡΙΟ - ΔΙΑΦΗΜΙΣΕΙΣ
Μάρκου Μαλλιαράκη 11 Ρόδος 85100
Τηλ. 2241-0-22210
2241-0-75230
Fax (22410) 22471

Ενώ το βήμα της **φημολογούμενης "επιστροφής"** Καραγιάννη μένει μετέωρο

Ξεκαθαρίζει σύντομα το τοπίο!

Μετέωρο μένει το βήμα της επιστροφής(;) του Σάββα Καραγιάννη στην ενεργό διεκδίκηση της επανεκλογής του στη θέση του νομάρχη, ως επικεφαλής της παράταξης «Νομαρχιακή Αναγέννηση», η οποία επίσης παραμένει «στον αέρα», αναμένοντας τις οριστικές αποφάσεις που θα δρομολογήσουν και το δικό της μέλλον.

Συνεχίζει τις διερευνητικές επαφές η Νομαρχιακή Επιτροπή της Ν.Δ.

Το τοπίο, που ήταν εκ προοιμίου θολό, καλύπτεται τώρα από πυκνή ομίχλη, την οποία δημιούργησε ο ίδιος με τις δηλώσεις του στο συνέδριο της παράταξης.

Δεν θα ήταν ανακριβές αν αναφέραμε ότι πολλά στελέχη της «Νομαρχιακής Αναγέννησης», πριν το συνέδριο ήταν σίγουρα πως «ως εδώ ήταν» και είχαν ξεκινήσει να προγραμματίζουν το πολιτικό τους μέλλον προς άλλες κατευθύνσεις. Με την τοποθέτηση του Σάββα Καραγιάννη όμως, που άφησε ανοικτά όλα τα ενδεχόμενα, οι όποιοι σχεδιασμοί ανατράπηκαν και ο χρόνος απέκτησε ξαφνικά τεράστια αξία γι όσους είχαν ξεκινήσει νέα πορεία.

Το αίτημα που διατυπώθηκε από την επομένη κιόλας μέρα του συνεδρίου της «Νομαρχιακής Αναγέννησης», για ξεκαθάρισμα των προθέσεων του τέως νομάρχη, γίνεται όλο και ποιο ηχηρό, ενώ διατυπώνονται ήδη τα πρώτα φαινόμενα «νευρικότητας» μεταξύ των στελεχών της. Ήδη καταγράφονται οι πρώτες αποχωρήσεις στελεχών από τη Νομαρχιακή Αναγέννηση, ενώ τη πρόθεσή τους να αποχωρήσουν θα δημοσιοποιήσουν και άλλα στελέχη μέσα σε αυτή την εβδομάδα ή την επόμενη, όπως σημειώνουν σε of the record συζητήσεις τους.

Αλλά και όσοι περιμένουν υπομονετικά από τον Σάββα Καραγιάννη να ξεκαθαρίσει τι θα κάνει με τις νομαρχιακές εκλογές, στέλνουν το μήνυμα ότι η υπομονή τους εξαντλείται με γρήγορους ρυθμούς. Όσο παρατείνει ο Σ. Καραγιάννης την αβεβαιότητα, τόσο χειροτερεύουν οι προϋποθέσεις για μια δυναμική επιστροφή του στα νομαρχιακά πράγματα. Αντιστρόφως ανάλογα θα μεγαλώνει η λίστα των αποχωρούντων και αυτών που σκέπτονται την έξοδο. Πληροφορίες αναφέρουν ότι στη λίστα αυτή, που ξεκίνησε περιλαμβάνοντας τα ονόματα των Καραβόλια και Χατζημιχαήλ, θα προστεθεί σύντομα και ο Θωμάς Σωτρίλης. Πιο κάτω, με ερωτηματικό ωστόσο, περιλαμβάνονται τα ονόματα των: Ψαρομπά, Καραμαρίτη, Τριανταφύλλου, Νισύριου, Καρίκη.







Γίνεται λοιπόν κατανοητό, ότι μια αποχώρηση μεγάλης κλίμακας από τη Νομαρχιακή Αναγέννηση, θέτει εν αμφιβόλω το μέλλον της, ανεξάρτητα αν τελικά ο Σ. Καραγιάννης αποφασίσει να την οδηγήσει τελικά σε νέα εκλογική αναμέτρηση. Διότι τα στελέχη που θα αποχωρήσουν θα πρέπει να αντικατασταθούν τουλάχιστον με ισάξια και αυτή τη στιγμή οι περισσότεροι εν δυνάμει υποψήφιοι να περιληφθούν στο νέο συνδυασμό, έχουν ήδη «κλείσει» συνεργασίες με άλλες παρατάξεις, κυρίως στον πρώτο βαθμό τοπικής αυτοδιοίκησης.

Ο πρώτος βαθμός, εμπλέκεται όμως και με άλλο τρόπο στην «υπόθεση Καραγιάννης». Συνεργάτες του αναζητούν τις τελευταίες ημέρες στο αρχείο τους, το φύλλο της "Γνώμης" που στις αρχές Οκτωβρίου είχε φιλοξενήσει συνέντευξή του. Τότε, ο κ. Καραγιάννης είχε δηλώσει ότι υπό συγκεκριμένους όρους και προϋποθέσεις, θα τον ενδιέφερε η ενασχόλησή του στα κοινά, σε επίπεδο δήμου Ροδίων.

Μέλη της Νομαρχιακής Αναγέννησης, αφήνουν ανοικτά όλα τα ενδεχόμενα, σε ότι αφορά τις προθέσεις του κ. Καραγιάννη. Από το να αποτελεί η δήλωσή του εκείνη «σκαλοπάτι» για την επιστροφή του στα νομαρχιακά, έως ότι μπορεί η τοποθέτησή του στο τελευταίο συνέδριο της παράταξης να είχε στόχο να τη θέσει σε αγωνιστική ετοιμότητα με στόχο αυτή τη φορά το δήμο.

- Το μόνο βέβαιο είναι ότι όσο θα καθυστερεί να ξεκαθαρίσει τις προθέσεις του, τουλάχιστον στους συνεργάτες του, τόσο θα μειώνονται οι πιθανότητες επιστροφής του στην ενεργό πολική σκηνή.

Ν.Δ. ΚΑΙ ΣΥΝ

Στη Νέα Δημοκρατία, μετά το πρώτο ξάφνιασμα που δημιούργησε ο τοποθέτηση του κ. Καραγιάννη στο συνέδριο, παίρνουν αποφάσεις που περιλαμβάνουν και τα νέα δεδομένα. Σκοπός της ΝΟΔΕ είναι να μη βρεθεί όμηρος των αποφάσεων του τέως νομάρχη, δίνοντας σε αυτόν την πρωτοβουλία των επιλογών. Μια τέτοια περίπτωση, ενέχει τον κίνδυνο να αποφασίσει ο κ. Καραγιάννης να πάει οριστικά στο σπίτι του και το κόμμα να βρεθεί προ αδιεξόδου, με ελάχιστο χρόνο στη διάθεσή του να προετοιμάσει μια σοβαρή υποψηφιότητα για τη νομαρχία.

- Ήδη, η Νομαρχιακή Επιτροπή αποφάσισε ότι δεν πρόκειται να ασχοληθεί με καμία υποψηφιότητα, αν δεν ακολουθηθεί η «νόμιμη οδός», όπως αυτή καθορίζεται από τις κομματικές εγκυκλίους. Η απόφαση αφορά τον κ. Καραγιάννη και αποτελεί ουσιαστικά μήνυμα προς αυτόν, ότι οι διαδικασίες επιλογής συνεχίζονται, το κόμμα δεν τον περιμένει και αν πράγματι θέλει τη στήριξή του, θα πρέπει να το πει στον παρόντα χρόνο και όχι στο μέλλον.

Στην όλη υπόθεση, θα πρέπει να προσμετράτε και η δήλωση που έκανε πριν λίγες ημέρες ο πρόεδρος της ΝΟΔΕ Τ. Μαρτίνης, ότι στο πολύ πρόσφατο παρελθόν επικοινώνησε τηλεφωνικά με τον κ. Καραγιάννη και τον ρώτησε αν ενδιαφέρεται για τη νομαρχία, παίρνοντας αρνητική απάντηση.

Γνωρίζοντας τα προβλήματα συνεννόησης που υπάρχουν με τη ΝΟΔΕ και με οδηγό τα όσα έγιναν στο παρελθόν, αν ο Σάββας Καραγιάννη ενδιαφέρεται πραγματικά να ηγηθεί και πάλι στις εκλογές της Νομαρχιακής Αναγέννησης, δεν έχει άλλο δρόμο παρά να απευθυνθεί στα κεντρικά όργανα του κόμματος.

Στη νομαρχιακή επιτροπή πάντως, αποφάσισαν να συνεχίσουν τις διερευνητικές επαφές με τον κ. Σαρρή και τον Ζωγραφίδη στο πλαίσιο των διαδικασιών που είχαν προαποφασιστεί, ως να μην έγιναν ποτέ οι δηλώσεις από τον κ. Καραγιάννη, που άφησαν ανοικτό το ενδεχόμενο ενεργούς ανάμιξης στις τοπικές εκλογές. Διαφοροποίηση της θέσης αυτής θα υπάρξει μόνο αν ο κ. Καραγιάννης διαμηνύσει επίσημα ότι ενδιαφέρεται να μετάσχει κι αυτός στις διαδικασίες. Σε αυτό το πλαίσιο, θα αποφευχθεί οποιοσδήποτε επηρεασμός μελών του κόμματος που μετέχουν και στη Νομαρχιακή Αναγέννηση, ώστε να μη χρεωθεί στη ΝΟΔΕ η θετική ή η αρνητική κατάληξη της όποιας προσπάθειας του κ. Καραγιάννη.

Έτσι όπως έχουν αυτή τη στιγμή τα πράγματα, η όποια πρόβλεψη για μια νέα συνεργασία της Ν.Δ. με τον τέως νομάρχη, είναι τουλάχιστον παρακινδυνευμένη.

Στον ΣΥΝ, περιμένουν επίσης από τον κ. Καραγιάννη να ξεκαθαρίσει τις προθέσεις του, ενώ του έχουν διαμηνύσει κι αυτοί ότι πρέπει να το κάνει το συντομότερο.

Διαβλέποντας (πριν το συνέδριο της παράταξης) ως πιθανότερη εκδοχή το τέλος της, είχαν ήδη ξεκινήσει σκέψεις για μια κομματική υποψηφιότητα στις νομαρχιακές εκλογές και αυτή τη στιγμή υπάρχουν πιέσεις να ακολουθηθεί αυτή η οδός, αντί να εξαντληθούν οι νέες πιθανότητες συνεργασίας με τον τέως νομάρχη, που μπορεί να σημαίνει και χάσιμο πολύτιμο χρόνου. Η άποψη αυτή βρίσκει πιο ένθερμους υποστηρικτές, κυρίως στο βόρειο συγκρότημα του νομού.

Στο τέλος αυτή της εβδομάδας, ή στις αρχές της επόμενης, η στάση του Συνασπισμού θα γίνει πιο ξεκάθαρη, αφού το θέμα θα έχει συζητηθεί στις νομαρχιακές επιτροπές βορείου και νοτίου συγκροτήματος και θα υπάρξουν επίσημες και συγκεκριμένες τοποθετήσεις.

το SUPER MARKET του
"ΞΕΝΟΔΟΧΕΙΟΥ ΔΙΟΝΥΣΟΣ"
ΣΤΗΝ ΟΔΟ ΗΛΙΑΔΩΝ ΣΤΗΝ ΙΞΙΑ
ΘΑ ΠΑΡΑΜΕΙΝΕΙ ΑΝΟΙΚΤΟ
ΚΑΤΑ ΤΗΝ ΔΙΑΡΚΕΙΑ ΤΟΥ ΧΕΙΜΩΝΑ
ΚΑΘΗΜΕΡΙΝΑ (ΚΑΙ ΤΙΣ ΚΥΡΙΑΚΕΣ)
ΚΑΤΑ ΤΙΣ ΩΡΕΣ:
07.30-23.00
ΣΥΝΕΧΕΣ ΩΡΑΡΙΟ
ΤΗΛ. : 2241023021
AE948

ΕΥΡΩΜΟΝΩΤΙΚΗ
ΑΦΟΙ ΣΚΙΑΘΙΤΗ Ο.Ε
ΡΟΔΟΥ
ΠΡΟΣΤΑΣΙΑ ΑΠΟ ΥΓΡΑΣΙΑ ΚΡΥΟ ΖΕΣΤΗ
ΣΤΕΓΑΝΩΣΕΙΣ
ΘΕΡΜΟΜΟΝΩΣΕΙΣ
ΗΧΟΜΟΝΩΣΕΙΣ
ΑΣΦΑΛΤΟΠΑΝΑ - ΕΛΑΣΤΟΜΕΡΗ - ΠΕΡΛΙΤΗ
ΘΕΡΜΟΜΟΝΩΤΙΚΑ ΠΛΑΚΑΚΙΑ - ΕΠΟΞΕΙΔΙΚΑ
ΣΥΓΧΡΟΝΕΣ ΕΦΑΡΜΟΓΕΣ ΜΟΝΩΣΕΩΝ
ΤΗΛ.: 22410 37772
ΦΑΞ: 22410 34550
ΚΙΝ.: 6977777956
ΚΙΝ.: 6979728462
AE900

Ο κ. Καραμανλής για το Υπουργείο Αιγαίου

Εχει γίνει σημαντικό έργο

Τί είπε στην επίσκεψή του στη Μυτιλήνη

Σημαντικό έργο εκτίμησε ότι έχει γίνει στους είκοσι πρώτους μήνες στο Υπουργείο Αιγαίου ο πρωθυπουργός Κωνσταντίνος Καραμανλής σε δηλώσεις που έκανε κατά την πρόσφατη επίσκεψή του στην έδρα του Υπουργείου, στη Μυτιλήνη. Πιο συγκεκριμένα, ο πρωθυπουργός δήλωσε τα παρακάτω: «Σήμερα με την ηγεσία του Υπουργείου Αιγαίου και Νησιωτικής Πολιτικής εξετάσαμε την πορεία του κυβερνητικού έργου στον εθνικά ευαίσθητο χώρο του Αρχιπελάγους. Οι πολίτες και περισσότερο από όλους οι νησιώτες μας, γνωρίζουν πολύ καλά την κατάσταση που παραλάβαμε στις 7 Μαρτίου 2004. Τους είκοσι πρώτους μήνες της νέας διακυβέρνησης στο υπουργείο Αιγαίου έχει γίνει σημαντικό έργο. Μένουν βεβαίως να γίνουν ακόμη πολλά».



ΠΡΟΣΚΥΝΗΜΑ
ΣΤΟΝ ΑΓΙΟ ΣΠΥΡΙΔΩΝΑ
8ήμερη εκδρομή
Μαρμαρίς-Σμύρνη-Κων/πολη
8/12/05 έως 16/12/05
ΜΟΝΟ ΜΕ 140 €
Πρόγραμμα και πληροφορίες
Planet Holidays
Τηλ. 2241035720-27327
Κρατήσεις έως 6/12/2005
ΑΤ4280(Γ)

φτιάξ'το μόνος σου...
Δώστε σε μας τα μέτρα και αναλαμβάνουμε τον τεμαχισμό, την συγκόλληση και την μεταφορά στον χώρο σας!
Εσείς βάλτε το μεράκι σας και συναρμολογήστε μόνοι σας ή με συνεργάτη της εταιρίας μας τα έπιπλά σας.

... και θα τα κάνετε φθηνότερα!
... και μελέτη
... και σχεδιασμός
... και τεμαχισμός
... και συγκόλληση περιθωρίων
... και μεταφορά στον χώρο σας
... και αποστολή σ' όλα τα νησιά
φτιάξ'το μόνος σου...
... γρηγορότερα καλύτερα φθηνότερα
ξυλαρμογή 5ο χλμ. ΡΟΔΟΥ-ΛΙΝΔΟΥ Τηλ. 2241069980-Κιν. 697 4123501
ΑΤ 4131(Γ)

ΤΟ ΣΑΒΒΑΤΟΚΥΡΙΑΚΟ ΣΤΗ ΡΟΔΟ

Εκδηλώσεις με ...άρωμα "Αριστερής Πρωτοβουλίας"

Περιοδεία κλιμακίου του ΠΑΣΟΚ στο νησί!

Άρωμα «Αριστερής Πρωτοβουλίας» είχαν οι εκδηλώσεις που έγιναν το Σαββατοκύριακο στη Ρόδο με την παρουσία του κλιμακίου από την Χαριλάου Τρικούπη αφού έγιναν υπό το βλέμμα και την παρουσία του Γιώργου Παναγιωτακόπουλου που βρέθηκε στη Ρόδο συνοδεύοντας «ατύπως» στα στελέχη από την Αθήνα. Επικεφαλής του κλιμακίου ήταν ο πρώην υπουργός, βουλευτής και μέλος του Πολιτικού Συμβουλίου του ΠΑΣΟΚ Χρήστος Παπουτσής. Εκτός από την περιοδεία στο κέντρο της πόλης το Σάββατο το πρωί και τη συνέντευξη Τύπου που παραχώρησε στα τοπικά ΜΜΕ, το βράδυ του Σαββάτου ήταν ο κεντρικός ομιλητής σε πολιτική εκδήλωση του ΠΑΣΟΚ ενώ χθες μαζί και με άλλα στελέχη επισκέφθηκε τους δήμους Αφάντου και Αρχαγγέλου.

Η παρουσία του κλιμακίου του ΠΑΣΟΚ στη Ρόδο ήταν στα πλαίσια των πανελλαδικών εξορμήσεών του με θέμα αιχμής την οικονομία. Παρόμοια κλιμάκια επισκέφθηκαν την Κω καθώς και τέσσερα νησιά των Κυκλάδων. Στην Κω επικεφαλής του κλιμακίου ήταν ο ευρωβουλευτής Π. Μπεγλίτης και στο διπλανό νομό ο πρώην υπουργός Γ. Πασχαλίδης.

Στη Ρόδο τον κ. Παπουτσή συνόδευαν οι Νίκος Σαλαγιάννης και Βασίλης Νάσιος, οι βουλευτές Γιάννης Παρασκευάς και Κώστας Καΐσερλης, τα μέλη της Ν.Ε. και της Π.Ε. υπό τους Τιμ. Παρασκευά και Β. Παπανικόλα.

Το βράδυ του Σαββάτου, σε αίθουσα του Rodos Palace πραγματοποιήθηκε πολιτική εκδήλωση με κεντρικό ομιλητή το κ. Χρήνω παραβρέθηκαν ο Νομάρχης Δωδεκανήσου Γιάννης Μαχαιρίδης, ο δήμαρχος Ροδίων Γιώργος Γιαννόπουλοε, οι πρώην βουλευτές Κ. Σφυρίου και Γ. Χιωτάκης, ο Γ. Νικητιάδης και δήμαρχοι προσκείμενοι στο ΠΑΣΟΚ. Την εκδήλωση άνοιξε ο συντονιστής της Ν.Ε. Τιμ. Παρασκευάς και ακολούθησε ο πρώην υπουργός ο οποίος αναφέρθηκε στα πεπραγμένα του ΠΑΣΟΚ ασκώντας παράλληλα σκληρή κριτική στην κυβέρνηση της Νέας Δημοκρατίας.

Να σημειωθεί ότι κατά τη διάρκεια της συνεστίασης συζήτησαν με το μέλος του Πολιτικού Συμβουλίου και πρώην υπουργό τα των προσεχών εκλογών οι κ.κ. Μαχαιρίδης και Γιαννόπουλος χωρίς να προκύψει τίποτα το ξεχωριστό.

Χθες τα μέλη του κλιμακίου συνοδευόμενα από στελέχη της Π.Ε. και της Ν.Ε. επισκέφθηκαν πρώτα το δήμο Αφάντου και εν συνέχεια το δήμο Αρχαγγέλου όπου συνομίλησαν με μέλη του ΠΑΣΟΚ αλλά και με απλούς πολίτες.



στο Παπουτσή παρουσία αρκετών στελεχών, μελών και φίλων του ΠΑΣΟΚ. Εκεί παρουσιάστηκε και ο κ. Γ. Παναγιωτακόπουλος στον οποίο μάλιστα έκανε ειδική αναφορά ο ομιλητής. Στην ομιλία εκτός των παραπάνω Μαχαιρίδης, ο δήμαρχος Ροδίων Γιώργος Γιαννόπουλοε, οι πρώην βουλευτές Κ. Σφυρίου και Γ. Χιωτάκης, ο Γ. Νικητιάδης και δήμαρχοι προσκείμενοι στο ΠΑΣΟΚ. Την εκδήλωση άνοιξε ο συντονιστής της

Επανέρχονται τα σενάρια για τον Μ. Θεοδωρίδη

Θα είναι υποψήφιος δήμαρχος στην Κω!

Επανέρχονται στη Κω τα σενάρια για τη δημιουργία μιας δημοτικής παράταξης που θα διεκδικήσει την εκλογή με επικεφαλής και υποψήφιο δήμαρχο τον τέως Έπαρχο Μάνο Θεοδωρίδη.

Τα σενάρια αυτά πήραν και επίσημο χαρακτήρα, μετά από σχετική πρόταση που κατατέθηκε στη παράταξη Συμπαράταξη Ελπίδας, η οποία τέθηκε προς συζήτηση στη συνεδρίαση της 7μελούς γραμματείας, το περασμένο Σάββατο.

Η πρόταση αυτή όχι μόνο δεν απορρίπτεται, αλλά πρόκειται να συζητηθεί ευ-



ρύτερα με όλα τα μέλη της παράταξης και την τοπική κοινωνία, προκειμένου να αποφασισθεί αν προχωρήσει η υλοποίησή της, όπως αναφέρει η ίδια η Συμπαράταξη Ελπίδας.

Το θέμα έχει τεθεί και στο παρελθόν, ενώ ο ίδιος ο Μάνος Θεοδωρίδης δεν απέκλεισε το ενδεχόμενο να τεθεί επικεφαλής μιας κίνησης, η οποία θα στηρίζεται από αριστερές και σοσιαλιστικές δυνάμεις. Το ζήτημα είναι να βρεθεί ένα μίνιμουμ πολιτικής συμφωνίας που θα αποτελέσει τη βάση πάνω στην οποία θα στηριχθεί μια πλατύτερη αυτοδιοικητική συμμαχία, με στόχο τη διεκδίκηση του δήμου και όχι απλά και μόνο τη συμμετοχή της στις εκλογές.

ΕΣΕΙΣ ΠΟΤΕ ΠΕΡΝΑΤΕ ΚΤΕΟ;
ΠΡΟΓΡΑΜΜΑ ΠΡΟΣΚΛΗΣΗΣ ΟΧΗΜΑΤΩΝ Ν. ΔΩΔΕΚΑΝΗΣΟΥ
- ΤΟΝ ΝΟΕΜΒΡΙΟ ΑΠΟ ΡΟΕ-1000 ΕΩΣ ΡΟΕ-2700
- ΤΟΝ ΔΕΚΕΜΒΡΙΟ ΑΠΟ ΡΟΕ-2701 ΕΩΣ ΡΟΕ-4400
AUTOVISION ΤΕΧΝΙΚΟΣ ΕΛΕΓΧΟΣ ΟΧΗΜΑΤΩΝ
Ιδιωτικό ΚΤΕΟ Ρόδου για ραντεβού..22410 67677
ΑΔΕΙΟΔΟΤΗΜΕΝΟ ΑΠΟ ΤΟ ΥΠΟΥΡΓΕΙΟ ΜΕΤΑΦΟΡΩΝ, ΠΛΗΡΩΣ ΙΣΟΤΙΜΟ ΜΕ ΤΑ ΔΗΜΟΣΙΑ ΚΤΕΟ
1ο Χιλ. ΝΕΑΣ ΕΘΝΙΚΗΣ ΤΣΑΙΡΙ-ΑΕΡΟΔΡΟΜΙΟΥ (ΟΠΙΣΘΕΝ ΤΡΟΦΟΚΑΖΑ)
ΑΕ1043

INOX ECONOMY
ΗΛΙΑΚΑ · ΘΕΡΜΑΝΣΗ · ΕΓΚΑΤΑΣΤΑΣΕΙΣ · ΣΥΝΤΗΡΗΣΗ

• ΑΝΟΞΕΙΔΩΤΟ ΑΤΣΑΛΙ
• ΑΘΡΑΥΣΤΟ ΤΖΑΜΙ
• ΕΠΙΛΕΚΤΙΚΟΣ ΣΥΛΛΕΚΤΗΣ
• ΣΥΝΔΕΕΤΑΙ ΜΕ ΚΑΛΟΡΙΦΕΡ
Ritter HEIZUNG ΧΥΤΟΣΙΔΗΡΟΙ ΛΕΒΗΤΕΣ ΠΕΤΡΕΛΑΙΟΥ
SATURN ΑΤΟΜΙΚΗ ΜΟΝΑΔΑ ΠΕΤΡΕΛΑΙΟΥ
De Dietrich ΛΕΒΗΤΕΣ ΠΕΤΡΕΛΑΙΟΥ ΑΠΟ ΧΥΤΟΣΙΔΗΡΟ
Superia Panel Βελγίου
TUBOLUX Design Πετσετοθήκη
ΔΕΚΤΕΣ ΠΙΣΤΩΤΙΚΕΣ ΚΑΡΤΕΣ
ΡΙΖΟΣ ΜΙΧΑΗΛ
Αγ. Λαύρας 59 • τηλ. 2241023073, 6944351212
ΑΕ915

10 χρόνια Τράπεζα Δωδεκανήσου,
10 χρόνια τώρα χτίζουμε σχέσεις εμπιστοσύνης
σε γερές βάσεις

Η Συνεταιριστική Τράπεζα Δωδεκανήσου, χάρη στη δική σας εμπιστοσύνη και υποστήριξη, συμπληρώνει φέτος τον Νοέμβριο δέκα χρόνια επιτυχημένης λειτουργίας. Μέσα στα 10 χρόνια λειτουργίας της έχει κερδίσει την εμπιστοσύνη πάνω από 17.000 συνεταίρων, ανέπτυξε ένα δίκτυο 15 καταστημάτων με παρουσία σε 9 νησιά της Δωδεκανήσου και έχει μεγέθη αξιοζήλευτα για τοπική Τράπεζα, με υψηλούς ρυθμούς ανάπτυξης κάθε χρόνο.

Μπορεί έτσι να ανταποδώσει την εμπιστοσύνη σας προσφέροντας σας υψηλές αποδόσεις, ανταγωνιστικότατα επιτόκια, προσωπική φιλική εξυπηρέτηση και νέα σύγχρονα προϊόντα.

Η δυνατότητα Πανελλαδικής Τραπεζικής εξυπηρέτησης που προσφέρει πλέον η Τράπεζα Δωδεκάνησου σε 140 καταστήματα σε όλη την Ελλάδα, η κυκλοφορία Πιστωτικής Κάρτας σε συνεργασία με την Πανελλήνια Τράπεζα, η λειτουργία του internet-banking και της υπηρεσίας πληρωμής λογαριασμών, είναι χαρακτηριστικά της σύγχρονης και δυναμικής εξέλιξης της Τράπεζας μας που στόχο πάντα έχει την καλύτερη και ταχύτερη εξυπηρέτηση του συνεταίρου / πελάτη μας.

Όμως πέρα από την λειτουργία της ως σύγχρονη Τράπεζα προσανατολισμένη στην ικανοποίηση των αναγκών των μελών / πελατών της, η Τράπεζα Δωδεκάνησου διαδραματίζει ένα σημαντικό αναπτυξιακό ρόλο στην τοπική Δωδεκανησιακή Οικονομία. Ενισχύοντας τις τοπικές επιχειρήσεις, ιδρύοντας καταστήματα στα ακριτικά νησιά, όπως η Νίσυρος, η Κασος και η Τήλος που μέχρι πρότινος εστερούντο τραπεζικής εξυπηρέτησης και συμμετέχοντας στις αναπτυξιακές πρωτοβουλίες των τοπικών φορέων. Η υπαρξη ενός υγιούς και ισχυρού τοπικού πιστωτικού ιδρύματος, όπως η Τράπεζα Δωδεκανήσου, που εξυπηρετεί και στηρίζει πάνω από 6.500 επιχειρήσεις και 14.000 νοικοκυριά στα Δωδεκάνησα, αποτελεί βασικό κινητήριο μοχλό για την ανάπτυξη και την οικονομική ευρωστία του Τόπου μας.

Ευχαριστούμε για άλλη μια φορά όλους εσάς τους 17.000 Συνεταίρους μας για την εμπιστοσύνη και την υποστήριξη σας και υποσχόμαστε να συνεχίσουμε και στην επόμενη δεκαετία με τον ίδιο ζήλο, την ίδια αφοσίωση στους συνεταίρους μας και την ίδια αγάπη για τον Τόπο μας.

ΣΥΝΕΤΑΙΡΙΣΤΙΚΗ
ΤΡΑΠΕΖΑ ΔΩΔΕΚΑΝΗΣΟΥ
1995 - 2005
10 χρόνια εμπιστοσύνης

ΚΕΝΤΡΙΚΟ ΚΑΤΑΣΤΗΜΑ: Εθνικής Αντιστάσεως 51, Τηλεφωνικό κέντρο: 22410 80600, Fax: 22410 80655, e-mail: info@bankdodecanese.gr, www.bankdodekanese.gr

ΡΟΔΟΣ • ΚΩΣ • ΚΑΛΥΜΝΟΣ • ΝΙΣΥΡΟΣ • ΚΑΡΠΑΘΟΣ • ΚΑΣΟΣ • ΙΑΛΥΣΟΣ • ΑΡΧΑΓΓΕΛΟΣ • ΛΑΡΔΟΣ • ΣΟΡΩΝΗ
ΚΑΡΔΑΜΑΙΝΑ • ΤΗΛΟΣ • ΑΦΑΝΤΟΥ • ΛΕΡΟΣ

AE1001

εστιατορριο - μεζεδοπωλειο
ΑΡΤΕΜΙΔΑ
στην Ψίνθο
ΓΕΥΣΕΙΣ από **σπιτικές νοστιμιές** και **μοναδικούς μεζέδες**
ΝΤΟΠΙΑ κρέατα ψημένα στα κάρβουνα
ΚΑΘΕ ΤΕΤΑΡΤΗ ΚΑΙ ΣΑΒΒΑΤΟ **εκλεκτά φαγητά στο ξυλόφουρνο** και το μοναδικό **σπαρένιο ζυμωτό ψωμί** που φτιάχνουμε για σας
ΑΝΟΙΚΤΑ ΚΑΘΗΜΕΡΙΝΑ όλο το χειμώνα **από το μεσημέρι έως το βράδυ,** δίπλα στο τζάκι
ΨΙΝΘΟΣ (λίγο έξω από το χωριό προς Αρχίπολη)
ΤΗΛ. 2241050003
ΑΤ3216(Γ)

ΣΤΟΥ ΦΙΛΙΠΠΟΥ
ΚΑΦΕ ΜΠΑΡ-ΜΕΖΕΔΟΠΩΛΕΙΟ
ΠΑΡΑΔΟΣΙΑΚΟΙ ΜΕΖΕΔΕΣ
ΚΡΑΣΙ-ΟΥΖΟ-ΠΟΤΟ-ΚΑΦΕ
από τις 12 το μεσημέρι... έως αργά το βράδυ...
ΚΑΘΗΜΕΡΙΝΑ από τις 21.00 έως τις 24.00
ο ΜΙΧΑΛΗΣ ΠΟΛΙΑΣ με το μπουζούκι και την παρέα του
Γ. Σεφέρη 78-80 Ρόδος • Εμπ. Κέντρο ΜΗΔΙΑ
Τηλ. κρατήσεων 2241064708- Κιν.: 6947446747
ΑΤ4268(Γ)

ΟΨΙΕΣ και οινοπνεύματα

ΑΝΟΙΚΤΑ
ΚΑΘΕ ΠΑΡΑΣΚΕΥΗ - ΣΑΒΒΑΤΟ - ΚΥΡΙΑΚΗ
ΣΑΣ ΕΥΧΟΜΑΣΤΕ ΚΑΛΟ ΧΕΙΜΩΝΑ
Ολες οι εκδηλώσεις μέχρι 260 άτομα
ΑΕ834
2ο χλμ. Ρόδου - Καλλιθέας για περισσότερα γλέντια
ΤΗΛ. 67674 • Κιν. 6932-635007

Μετά τη συντήρηση και ανακαίνισή του

Μέχρι το τέλος του μήνα θα λειτουργήσει το «Έλαφος»

Ζήτημα ημερών είναι να λειτουργήσει το ξενοδοχείο «Έλαφος» στον Προφήτη Ηλία, το οποίο όπως είναι γνωστό συντηρήθηκε και ανακαινίστηκε με ευθύνη του δήμου Καμείρου, στον οποίο παραχωρήθηκε.

Σε πρώτη φάση θα λειτουργήσει το εστιατόριο, το αναψυκτήριο και το μπαρ του συγκροτήματος

Το ιστορικό ξενοδοχείο, σύμφωνα με τις εκτιμήσεις, θα είναι έτοιμο να υποδεχτεί το κοινό **περί τα τέλη του μήνα** (εκτός απροόπτου) μόνο όμως σε ό,τι αφορά **το εστιατόριο, το αναψυκτήριο και το μπαρ.**

Όπως δήλωσε στη «Ροδιακή» ο δήμαρχος Καμείρου **κ. Στέφανος Δημητράς,** σχεδιάζεται να λειτουργήσει στο τέλος Δεκεμβρίου και συγκεκριμένα την περίοδο των εορτών. Πρόκειται για τις εγκαταστάσεις του πρώτου κτιρίου του συγκροτήματος, καθώς για το **«Ελαφίνα»** θα υπάρξει σχεδιασμός αξιοποίησης αργότερα.

Σύμφωνα με το δήμαρχο Καμείρου, δεν είναι εφικτό να λειτουργήσουν ταυτόχρονα, τουλάχιστον ακόμα, και τα δωμάτια του ξενοδοχείου, κάτι το οποίο τοποθετείται (καλώς εχόντων των πραγμάτων) στα **τέλη Ιανουαρίου.**

Πάντως η «Κάμειρος Αναπτυξιακή» Α.Ε. που συστάθηκε για να αναλάβει τη λειτουργία του Έλαφος, θα ασχοληθεί στα μέσα της εβδομάδας με την επιλογή διευθυντή, ώστε να προχωρήσουν και όλες οι υπόλοιπες διαδικασίες.

Άμεσα θα γίνει η πρόσληψη μάγειρα, σερβιτόρων και άλλων ειδικοτήτων για τις ανάγκες του εστιατορίου και του αναψυκτηρίου, ενώ αυτή την εβδομάδα θα τοποθετηθεί και ο εξοπλισμός της κουζίνας και της τραπεζαρίας που παραγγέλθηκε.

Σύμφωνα με τον **κ. Δημητρά,** καθοριστικό ρόλο παίζει ο οικονομικός παράγοντας, και μάλιστα στην προκειμένη περίπτωση απαιτούνται μεγάλα ποσά, ώστε να λειτουργήσει και το ξενοδοχειακό τμήμα.

Το «Έλαφος» διαθέτει πενήντα κλίνες, οι οποίες όμως δεν είναι ακόμα έτοιμες, καθώς δεν αποφασίσθηκε αν θα χρησιμοποιηθούν τα παλιά ιστορικά έπιπλα, ή αν θα γίνει προμήθεια νέων.

Το «Έλαφος» είναι ένα τριώροφο κτίριο με υπόγειο και το «Ελαφίνα» είναι διώροφο επίσης με υπόγειο. Χτίστηκαν κατά την περίοδο της Ιταλοκρατίας με μικτό σύστημα της λιθοδομής και του σκελετού από οπλισμένο σκυρόδεμα με έντονα κεκλιμένες ξύλινες στέγες, καλυμμένες με ειδικά κυματοειδή φύλλα, ξύλινα κουφώματα και ξύλινες βεράντες. Το ξενοδοχείο «Έλαφος» χτίστηκε το 1929. Ένα χρόνο αργότερα γίνεται ισόγεια προσθήκη (εστιατόριο) με μεγάλη βεράντα από πάνω, κατασκευάζεται ένα γήπεδο τένις και μία πίστα χορού. Αργότερα γίνεται και προσθήκη ορόφου με κατάργηση της βεράντας. Το 1932 κατασκευάζεται δίπλα νέα πτέρυγα που ονομάζεται «Ελαφίνα».

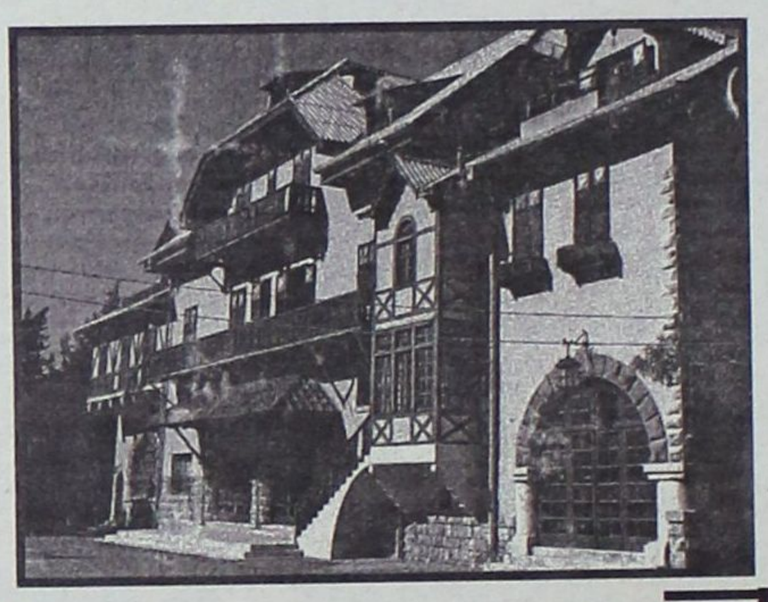

Τέλος Ιανουαρίου σε λειτουργία και το ξενοδοχείο

Το πολυτελέστατο κρουαζιερόπλοιο «Costa Fortuna»

Για πρώτη φορά χθες στη Ρόδο

Στην πόλη χθες 4.217 επισκέπτες υψηλού εισοδήματος

Ισχυρή τονωτική ένεση δέχθηκε χθες η αγορά της Ρόδου εν μέσω του χειμώνα, από την άφιξη δύο κρουαζιερόπλοιων στο λιμάνι του νησιού. Πρόκειται για το πολύ εντυπωσιακό COSTA FORTUNA και το μικρότερό του COSTA EUROPA.

Το COSTA FORTUNA είναι ένα υπερσύγχρονο μεγαθήριο, το οποίο πραγματοποιεί αυτό το διάστημα κρουαζιέρες στη νοτιοανατολική Μεσόγειο. Ξεκίνησε από την Σαβόνα της Ιταλίας, πέρασε από ένα ακόμη ιταλικό λιμάνι και στη συνέχεια επισκέφθηκε την Αλεξάνδρεια και τη Λεμεσό, από όπου ήρθε στη Ρόδο. Στο νησί μας έφερε χθες 2.818 επιβάτες ενώ έχει 986 άτομα πλήρωμα. Στο ταξίδι της επιστροφής, θα πιάσει μετά τη Ρόδο στον Πειραιά και στη συνέχεια στη Σαβόνα, όπου θα ολοκληρωθεί η κρουαζιέρα.

Το COSTA EUROPA, που ανήκει στην ίδια εταιρία με το COSTA FORTUNA, ξεκίνησε επίσης από τη Σαβόνα, έπιασε εν συνεχεία στη Νάπολι, την Αλεξάνδρεια και τη Λεμεσό, πριν έρθει στο νησί μας, με 1.399 επιβάτες και 620 μέλη του πληρώματος. Μετά τη Ρόδο έχει στο πρόγραμμά του επισκέψεις στη Μάλτα και τη Τρίπολη της Λιβύης, πριν επιστρέψει στη Σαβόνα.

Το COSTA FORTUNA και το COSTA EUROPA, έφεραν χθες συνολικά στο νησί μας (και την αγορά της Ρόδου), 4.217 επιβάτες και 1.606 μέλη πληρώματος.

Πολλοί από τους οποίους δεν παρέλειψαν κατά τη παραμονή τους να αγοράσουν αναμνηστικά, αφήνοντας αρκετά ευρώ στα καταστήματα, ενώ καλά δούλεψαν και αρκετά ταξί, που μετέφεραν επιβάτες των δύο κρουαζιερόπλοιων σε αρκετά σημεία του νησιού που ήθελαν να επισκεφθούν.



ΔΙΑΛΥΣΗ
Το ΚΑΤΑΣΤΗΜΑ ΥΦΑΣΜΑΤΩΝ
ΓΕΩΡΓΙΟΥ ΑΣΠΡΑΚΗ
ανακοινώνει
στην σεβαστή πελατεία του την οριστική **ΕΚΠΟΙΗΣΗ** όλων των **ΕΚΛΕΚΤΩΝ ΕΜΠΟΡΕΥΜΑΤΩΝ** της επιχείρησης του.
ΑΛΕΞ. ΔΙΑΚΟΥ 2 - ΡΟΔΟΣ ΤΗΛ. 2241027975, 2241020247

Σημαντικές τροποποιήσεις στην οριοθέτηση του αιγιαλού σ' όλη τη χώρα

Νόμιμα τα αυθαίρετα στις παραλίες

Σημαντικές τροποποιήσεις στην οριοθέτηση του αιγιαλού σε ολόκληρη τη χώρα επιφέρει σχέδιο νόμου που προετοιμάζεται αυτή την περίοδο από το υπουργείο Οικονομίας, σε μια προσπάθεια οριστικής διευθέτησης των αυθαιρεσιών που έχουν συσσωρευθεί στις ακτές και στις παραλίες από την ασυντόνιστη λειτουργία παράλληλων δημόσιων φορέων επί δεκαετίες.

Προσπάθεια οριστικής διευθέτησης παράνομων κτισμάτων που έχουν συσσωρευθεί στις ακτές

Σύμφωνα με τις νέες διατάξεις που επεξεργάστηκε ειδική επιτροπή που συγκρότησε ο υφυπουργός Οικονομικών κ. Π. Δούκας πριν από έναν χρόνο, ο αιγιαλός και οι παράχθιες ζώνες σε λίμνες και ποτάμια θα επανακαθοριστούν ως το καλοκαίρι του 2006, ενώ ταυτόχρονα θα δοθεί η δυνατότητα νομιμοποίησης των κτισμάτων στις παραλίες σε όσους κατέχουν νόμιμους τίτλους ιδιοικτησίας, καθώς και σε όσους δεν κατέχουν τίτλους αλλά θα δηλώσουν πρόθυμοι να ακολουθήσουν μια ειδική διαδικασία που θα υποδείξει η Κτηματική Εταιρεία του Δημοσίου. Το νομοσχέδιο αυτό θα δοθεί σε διαβούλευση από τους αρμόδιους φορείς στις αρχές του 2006 και αναμένεται να προκαλέσει αντιδράσεις από περιβαλλοντικές και οικολογικές οργανώσεις, οι οποίες διαμαρτύρονται ήδη για την ανεξέλεγκτη καταπάτηση των ελληνικών ακτών. Από την άλλη πλευρά όμως, αποτελεί την πρώτη προσπάθεια της πολιτείας ύστερα από δεκαετίες για να δημιουργηθεί ένα πλαίσιο νομιμότητας στον αιγιαλό, παρά το γεγονός ότι είναι αναγκασμένη να αποδεχθεί τις αυθαιρεσίες του παρελθόντος, επιβραβεύοντας για μία ακόμη φορά όσους παρανόμησαν και κατέλαβαν αυθαίρετα δημόσια περιουσία.



Η επιτροπή που συγκροτήθηκε στο υπουργείο Οικονομίας το φθινόπωρο του 2004 με τη συμμετοχή εκπροσώπων όλων των συναρμόδιων υπουργείων, υπό την προεδρία του παρέδρου του Νομικού Συμβουλίου του Κράτους κ. Δ. Χειμώνα, ξεκίνησε το έργος της με μια πολύ απλή παραδοχή: οι καταπατήσεις του αιγιαλού σε ολόκληρη τη χώρα είναι τόσο πολλές που δεν είναι δυνατόν να εφαρμοστεί μια συνολική διαδικασία κατεδαφίσεων και απαλλοτριώσεων, έτσι ώστε να αποκατασταθούν πλήρως η ακτογραμμή και η απρόσκοπτη επικοινωνία της ξηράς με τη θάλασσα. Ύστερα από 12 μήνες μελετών και έρευνας λοιπόν, η επιτροπή κατέληξε στο συμπέρασμα ότι για να αποκατασταθεί όσο το δυνατον η νομιμότητα στις ακτές και στις παραλίες της χώρας θα πρέπει να ξεκινήσουν ταυτόχρονα μια διαδικασία νομιμοποίησης των κτισμάτων που βρίσκονται στα σημεία αυτά και η ολοκληρωμένη δορυφορική χαρτογράφηση του αιγιαλού που θα υπαγορεύει στο εξής κάθε νέα απόπειρα καταπάτησης και αυθαίρετης δόμησης. Για να καταστεί εφικτή αυτή η προσπάθεια, κρίνεται σκόπιμο να μειωθεί το μήκος του αιγιαλού από τα 50 μέτρα από την παραλία που είναι σήμερα στα 30 μέτρα, που κατά περίπτωση θα αυξομειώνεται, ενώ η ηλεκτρονική χαρτογράφηση που θα ακολουθήσει και θα περιλαμβάνει πλέον και τα νόμιμα κτίσματα τα οποία θα παρεμβάλλονται θα αποσταλεί στους γενικούς γραμματείς των Περιφερειών, ώστε να ξεκινήσει στη συνέχεια μια διαδικασία καταγραφής που δεν θα μπορεί πλέον να παραβιαστεί.

Το νομοσχέδιο αναμένεται να κατατεθεί στη Βουλή ως τον Φεβρουάριο του 2006, για να αρχίσει να εφαρμόζεται έξι μήνες μετά, και στις διατάξεις του, όπως έχουν διαμορφωθεί ως σήμερα, θα προβλέπει:

• Ως αιγιαλός θα ορίζεται στο εξής η ζώνη της ξηράς που βρέχεται από τη θάλασσα από τις μεγαλύτερες πλην συνήθεις αναβάσεις των κυμάτων, εφόσον αυτή έχει ύψος μικρότερο από 30 μέτρα από την επιφάνεια της θάλασσας (ως σήμερα ο αιγιαλός καθοριζόταν από τη μέγιστη ανάβαση των χειμερίων κυμάτων, φθάνοντας και τα 50 μέτρα).

• Η προστασία του αιγιαλου κρίνεται αναγκαία για την ελεύθερη και ακώλυτη αμφίδρομη επικοινωνία μεταξύ ξηράς και θάλασσας. Προβλέπεται όμως ότι σε εξαιρετικές περιπτώσεις μπορεί να χρησιμοποιηθεί για την εξυπηρέτηση υπέρτερου δημόσιου συμφέροντος ή για την εκπλήρωση υποχρεώσεων της χώρας που απορρέουν από διεθνείς συμβάσεις.

• Στον αιγιαλό, στην παραλία ή στην όχθη και στην παρόχθια ζώνη απαγορεύεται η κατασκευή κτισμάτων και εν γένει κατασκευών παρά μόνο για την επιδίωξη των σκοπών που προβλέπει ο νόμος και ανήκει στην ιδιωτική περιουσία του Δημοσίου. Αναγνωρίζονται όμως οι τίτλοι ιδιοκτησίας όσων ήδη κατέχουν κτίσματα στον αιγιαλό από προηγούμενα έτη, πλην ακραίων περιπτώσεων, για τις οποίες θα κινηθούν διαδιασίες απαλλοτρίωσης.

• Για τον καθορισμό του αιγιαλού δημιουργείται βάση γεωγραφικών δεδομένων και καταρτίζονται μητρώα αιγιαλού, παραλίας, παλαιού αιγιαλού, όχθης, παρόχθιας ζώνης και παλαιάς όχθης, στα οποία καταχωρίζονται όλες οι διοικητικές πράξεις που αφορούν τη διαχείριση και την εκμετάλλευση των ζωνών αυτών. Για την οριοθέτηση του αιγιαλού θα χρησιμοποιηθούν έγχρωμοι, ψηφιακοί ορθοφωτοχάρτες, οι οποίοι θα είναι εξαρτημένοι από το ενιαίο κρατικό σύστημα αναφοράς συντεταγμένων, θα απεικονίζουν παράκτια ζώνη πλάτους τουλάχιστον 300 μέτρων από την ακτή και θα παρέχουν υψομετρικές πληροφορίες.

• Κατά την οριοθέτηση του αιγιαλού, δεν μπορούν να περιληφθούν κτίρια ή κτίσματα εντός της ζώνης του, εφόσον γίνει διάβρωση της ακτής πριν από την οριοθέτηση και τα κτίρια ή κτίσματα είχαν ανεγερθεί πριν από τη διάβρωση και εκτός του τμήματος μέχρι του οποίου έφθανε άλλοτε η θάλασσα κατά τις μεγαλύτερες αλλά συνήθεις αναβάσεις των κυμάτων της. Τέτοιου είδους κτίσματα δύνανται να απαλλοτριωθούν, ενώ όλα όσα δεν εμπίπτουν σε αυτή την κατηγορία μπορούν αν νομιμοποιηθούν.

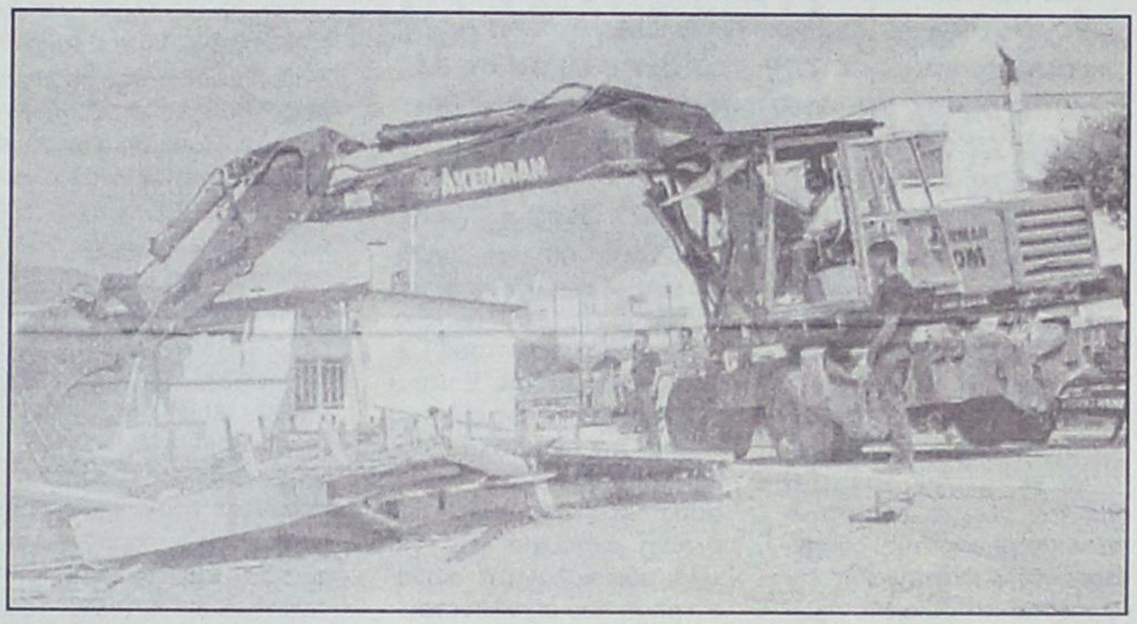

Η εφαρμογή του νόμου θα αρχίσει εντός τεσσάρων μηνών μετά την έκδοση κοινής υπουργικής απόφασης που θα ακολουθήσει, από τις γενικές γραμματείες Περιφερειών αλλά και από τις κτηματικές εταιρείες του Δημοσίου. Θα ληφθούν επίσης υπ' όψιν η γεωμορφία και κυρίως οι κλίσεις του εδάφους, η μορφολογία του πυθμένα, τα μετεωρολογικά δεδομένα της περιοχής και η ύπαρξη τεχνικών έργων.

Σε περίπτωση εξάλλου που διαπιστώνεται ότι η καθορισθείσα οριογραμμή του αιγιαλού διαφέρει ουσιωδώς από το πραγματικό όριο του αιγιαλού, θα είναι δυνατόν να επανακαθορίζεται η οριογραμμή του αιγιαλού, είτε αυτεπαγγέλτως από την Κτηματική Υπηρεσία είτε και έπειτα από αίτηση κάθε ενδιαφερομένου, η οποία θα πρέπει να υποβάλλεται εντός δύο ετών από τη δημοσίευση της απόφασης καθορισμού του αιγιαλού.



Στα πρόθυρα νέων κινητοποιήσεων μετά την αθέτηση των υποσχέσεων

"Στο πόδι" οι κάτοικοι Θεολόγου

Με ανακοίνωσή τους ζητούν να υλοποιηθούν άμεσα τα συμφωνηθέντα με τη ΔΕΗ

Την αγωνία τους για τις καθυστερήσεις των διαδικασιών για την κατασκευή του νέου εργοστασίου της ΔΕΗ στη Νότια Ρόδο εκφράζουν από κοινού σε σχετική ανακοίνωση το Τοπικό Συμβούλιο Θεολόγου και η Επιτροπή Αγώνα για τη ΔΕΗ και προειδοποιούν ότι δεν πρόκειται να δεχθούν νέα εκβιαστικά διλήμματα προς τους κατοίκους της περιοχής όταν σε λίγους μήνες το νησί της Ρόδου αντιμετωπίσει ακόμη μια φορά πρόβλημα ηλεκτρικής ενέργειας.

Απαιτούν την άμεση απεμπλοκή όλων των τυπικών διαδικασιών για να προχωρήσει η δημοπράτηση του έργου, η υλοποίηση όλων των αντισταθμιστικών έργων καθώς και η τήρηση των υποσχέσεων εκ μέρους της ΔΕΗ για τον έλεγχο των οργάνων μέτρησης της ρύπανσης. Στην ανακοίνωση εκφράζεται και δικαιολογημένα ο φόβος περαιτέρω καθυστερήσεων λόγω της απομάκρυνσης του προέδρου της ΔΕΗ Γ. Παλαιοκρασσά ο οποίος με τις παρεμβάσεις του είχε βοηθήσει στη δρομολόγηση της επίλυσης του προβλήματος.

Η ανακοίνωση του Τ.Σ. Θεολόγου και της Επιτροπής Αγώνα έχει ως εξής:

«Με την επιστολή αυτή θα θέλαμε για μια ακόμα φορά να εκφράσουμε την έντονη ανησυχία μας για την αδικαιολόγητη καθυστέρηση που σημειώνεται:

Α) στο πρώτο στάδιο της διαδικασίας δημοπράτησης του νέου εργοστασίου της ΔΕΗ στη Νότια Ρόδο.

Β) στη διαδικασία προώθησης των υπεσχημένων από τη ΔΕΗ αντισταθμιστικών οφελών για την περιοχή μας.

Εχουν περάσει επτά ολόκληροι μήνες από την ημέρα (14/05/2005) που στη σύσκεψη στο Δήμο Ρόδου εδόθησαν οι πιο επίσημες διαβεβαιώσεις και δεσμεύσεις από τον Υπουργό Αιγαίου κ. Παυλίδη, τον τότε πρόεδρο της ΔΕΗ κ. Παλαιοκρασσά, βουλευτές και όλους τους δημάρχους του νησιού ότι η διαδικασία δημοπράτησης θα έχει ολοκληρωθεί στις αρχές Ιανουαρίου του 2006 και η κατασκευή του νέου εργοστασίου το καλοκαίρι του 2009. Στην ίδια σύσκεψη, όπου παρόντες ήταν και εκπρόσωποι των παραγωγικών φορέων, εμείς ως Επιτροπή Αγώνα των κατοίκων της περιοχής εκφράσαμε τις επιφυλάξεις μας για την τήρηση των χρονοδιαγραμμάτων από όλους τους εμπλεκόμενους φορείς.

Σήμερα, μετά την παρέλευση ενός τόσο μεγάλου χρονικού διαστήματος με έκπληξη πληροφορούμεθα ότι δεν έχει ακόμα ούτε καν καθαρογραφεί η απόφαση της Δευτεροβάθμιας Επιτροπής Επίλυσης Δασικών Διαφορών. Να θυμίσουμε ότι την απόφαση αυτή θα ακολουθήσει η μεταβίβαση του ακινήτου στην ΔΕΗ, αναγκαία προϋπόθεση για να μπορέσει η επιχείρηση να εκδώσει τις τεχνικές προδιαγραφές του έργου και το ΥΠΕΧΩΔΕ τους αναγκαίους περιβαλλοντικούς όρους. Κατόπιν αυτών θα αρχίσουν να τρέχουν οι προθεσμίες υποβολής των τεχνικών προσφορών, η αξιολόγησή τους και τέλος η αξιολόγηση των οικονομικών προσφορών. Καταλαβαίνει λοιπόν και ο πιο αδαής πόση καθυστέρηση έχει σημειωθεί μέχρι τώρα και ποιός είναι ο χρονικό ορίζοντας ολοκλήρωσης της πρώτης ακόμα φάσης του έργου.

Η εξέλιξη των πραγμάτων, δυστυχώς για την ανάπτυξη του νησιού μας, έρχεται να επιβεβαιώσει τους φόβους και τις επιφυλάξεις που έχουμε κατά καιρούς διατυπώσει και για τα οποία έχουμε κατηγορηθεί ότι είμαστε υπερβολικοί και ότι αμφισβητούμε τους θεσμούς. Η ως τώρα πορεία της υπόθεσης μαζί με τις πρόσφατες εξελίξεις στη διοίκηση της ΔΕΗ-και μακάρι να διαψευσθούμε-πείθει και τους πιο καλόπιστους ότι όλες αυτές οι καθυστερήσεις δεν είναι μόνο ένα πρόβλημα γραφειοκρατικό ή κακής διοίκησης.

Ομως η διοίκηση της ΔΕΗ φαίνεται αναξιόπιστη και στην υλοποίηση των αντισταθμιστικών οφελών που είχε υποσχεθεί στους κατοίκους επανειλημμένως. Στην επίσημη συνάντηση που πραγματοποιήθηκε στα κεντρικά γραφεία της ΔΕΗ στην Αθήνα το Σεπτέμβριο του 2005 με τη συμμετοχή του Υπουργού Αιγαίου, του Νομάρχη Δωδεκανήσου, του Δημάρχου Πεταλούδων, εκπροσώπων του Δ.Δ. Θεολόγου και της Επιτροπής Αγώνα από τη μια πλευρά, και ανωτάτων υπηρεσιακών παραγόντων και του Διευθύνοντος Συμβούλου της ΔΕΗ κ. Μανιατάκη από την άλλη, η Επιτροπή Αγώνα και το Τοπικό Συμβούλιο Θεολόγου κατέθεσαν υπόμνημα με συγκεκριμένες προτάσεις έργων για την αναβάθμιση της περιοχής. Τότε εδόθη η υπόσχεση ότι στο τέλος Οκτωβρίου κλιμάκιο της ΔΕΗ θα ερχόταν στην Ρόδο για να οριστικοποιηθεί η συμφωνία και να δρομολογηθεί η εκτέλεση των έργων. Μέχρι σήμερα το παραμικρό δεν έχει γίνει προς την κατεύθυνση αυτή.

Επειδή η επόμενη τουριστική περιόδος δεν είναι μακριά και το νησί θα αντιμετωπίσει για άλλη μια φορά τις συχνές διακοπές ηλεκτρικής ενέργειας ή ακόμα και τον κίνδυνο του γενικού μπλακάουτ, και επειδή προβλέπουμε ότι όλες αυτές οι ολιγωρίες θα οδηγήσουν σε νέα εκβιαστικά διλήμματα προς τους κατοίκους της περιοχής, ως Επιτροπή Αγώνα και Τοπικό Συμβούλιο δηλώνουμε και απαιτούμε τα εξής:

α) Να απεμπλακούν και να προχωρήσουν με ταχύτατο ρυθμό όλες οι τυπικές διαδικασίες για την ολοκλήρωση της δημοπράτησης του έργου κατασκευής του νέου σταθμού παραγωγής ηλεκτρικής ενέργειας στη Νότια Ρόδο.

β) Να υλοποιηθούν όλα τα αντισταθμιστικά έργα που περιλαμβάνονται στο υπόμνημα προς τη ΔΕΗ ως ελάχιστη αποζημίωση για την τεράστια περιβαλλοντική, οικονομική και κοινωνική βλάβη που έχει υποστεί η περιοχή από τη λειτουργία του εργοστασίου της ΔΕΗ.

γ) Να τηρηθούν οι υποσχέσεις εκ μέρους της ΔΕΗ περί ελέγχου των οργάνων μέτρησης της ρύπανσης και της συμμόρφωσης με τα ευρωπαϊκά πρότυπα υπό την έλεγχο του Ευρωπαϊκού Παρατηρητηρίου Περιβάλλοντος.

Με τιμή
το Τ.Σ. Θεολόγου
και η Επιτροπή Αγώνα
για τη ΔΕΗ







ΠΡΕΜΙΕΡΑ

Νιώστε τη δύναμη οδηγώντας τρία νέα κορυφαία μοντέλα!

Εξαιρετική στιβαρότητα

Ηγετική θέση στην ασφάλεια



ALFA ROMEO 159

Δυναμική σχεδίαση

Κορυφαίοι κινητήρες



FIAT GRANDE Punto



SEAT Leon

Συναρπαστική οδική συμπεριφορά

Μοναδική ποιότητα

Απο 3 Δεκεμβρίου στις εγκαταστάσεις της
Auto Center Μαν. Κωστάκης Α.Ε.Β.Ε.

Σας περιμένουμε για ένα απολαυστικό Test Drive

AUTO CENTER
ΜΑΝΩΛΗΣ ΚΩΣΤΑΚΗΣ Α.Ε.Β.Ε.

Ολοκληρωμένο Συγκρότημα
14 ΧΛΜ Ρόδου - Αεροδρομίου Τηλ. 22410 82000

ΑΕ1052

1η Δημοσίευση: 20/2/2005

ΕΠΙΚΑΙΡΗ ΕΠΑΝΑΔΗΜΟΣΙΕΥΣΗ

Στο

Φαληράκι,

αφού ολοκληρώσαμε...

την πίστα Formula 1

το πλανητάριο

τα θαλάσσια πάρκα

τις πεζογέφυρες με τους ανελκυστήρες στην εθνική οδό

φαίνεται ότι έφθασε η ώρα να κατασκευάσουμε και τον

Κολοσσό!

Όμως

για τα του οίκου σας σχετικά με

- ΚΕΝΤΡΙΚΗ ΘΕΡΜΑΝΣΗ
- ΚΛΙΜΑΤΙΣΜΟ
- ΗΛΙΑΚΑ
- ΠΙΣΙΝΕΣ

Α. ΑΝΑΣΤΑΣΑΣ

ΜΗΧΑΝΟΛΟΓΟΣ ΜΗΧΑΝΙΚΟΣ Ε.Μ.Π.

ΦΑΛΗΡΑΚΙ ☎ 22410 60700

Εμείς δεν υποσχόμαστε.
Υλοποιούμε αποτελεσματικά!
Γιατί...

έκαστος στο είδος του!

ΑΤ4273(Γ)

Ο Συνήγορος του πολίτη για το Δήμο Ιαλυσού

Διαπιστώνει κακοδιοίκηση!

Αναφέρεται στο θέμα της αύξησης της τιμής του νερού

Ως περίπτωση κακοδιοίκησης χαρακτηρίζει ο «Συνήγορος του Πολίτη» την απόφαση της Δημοτικής Επιχείρησης Ύδρευσης και Αποχέτευσης Ιαλυσού σχετικά με την αύξηση της τιμής του νερού και θεωρεί ως ανεπίτρεπτη νομικά και ηθικά την έλλειψη πληροφόρησης των δημοτών για τα θέματα διαχείρισης των δημοτικών πόρων καθώς και την παραμικρή προσπάθεια παρεμπόδισης του δικαιώματος ελέγχου. Τα παραπάνω που αποτελούν κόλαφο για τον Δήμο Ιαλυσού, αναφέρονται στη «σύνοψη διαμεσολάβησης» του Συνηγόρου του Πολίτη για την υπόθεση με την αύξηση της τιμής του νερού στο δήμο Ιαλυσού χωρίς όμως ουσιαστικό αντίκρισμα αφού τίποτα δεν άλλαξε στο ζήτημα αυτό το οποίο και τίθεται πλέον στο αρχείο από την εν λόγω ανεξάρτητη αρχή.

Η βοηθός Συνήγορος του Πολίτη Καλλιόπη Σπανού που ανέλαβε την υπόθεση αυτή μετά από καταγγελίες κατοίκων του Δήμου Ιαλυσού στο συνοπτικό τελικό κείμενο της, αναφέρεται στο ιστορικό της υπόθεσης, καταθέτει την άποψή της για το πώς έπρεπε να γίνει η τιμολόγηση του νερού και στο τέλος κάνει λόγο για έλλειψη ενημέρωσης των δημοτών καθώς και για δημοσιεύματα που δεν ανταποκρίνονται στην πραγματικότητα τα οποία είχαν δει το φως της δημοσιότητας κατά την επίσκεψή της στο δήμο Ιαλυσού.

Στο κείμενο της σύνοψης μεταξύ άλλων αναφέρεται: **«Τα στοιχεία του προϋπολογισμού εσόδων και εξόδων, με τη μορφή που τα έθεσε υπόψη μας η ΔΕΥΑΙ, θεωρούμε, ότι δεν είναι ικανά να προσδώσουν την απαιτούμενη αιτιολογία στην κανονιστική πράξη καθορισμού των τελών ύδρευσης.**

Ειδικότερα, στην υπ' αριθ. 10/2004 απόφαση της ΔΕΥΑΙ όπως εγκρίθηκε με την υπ' αριθ. 140/2004 απόφαση του Δήμου Ιαλυσού, δεν είναι δυνατό να διαπιστωθεί η αναλογική σχέση μεταξύ των κονδυλίων εσόδων από τέλη και εξόδων, αφού η εν λόγω απόφαση δεν περιλαμβάνει συγκεκριμένα στοιχεία επίκαιρων διαπιστώσεων, περί του αριθμού των καταναλωτών, συνολικά και κατά κατηγορίες (οικίες, καταστήματα, ξενοδοχεία), καθώς και περί του διατιθέμενου όγκου ύδατος σε ορισμένη χρονική περίοδο, συνολικά και κατά κατηγορίες καταναλωτών, ώστε τα προβλεπόμενα έσοδα να ανταποκρίνονται με τη μεγαλύτερη δυνατή προσέγγιση στις πραγματικές συνθήκες κατανάλωσης, που επικρατούν κατά το χρόνο λήψεως της αποφάσεως σχετικά με τον καθορισμό των τελών. Επίσης, δεν παρατίθενται ακριβή στοιχεία περί των επιμέρους δαπανών, που είναι αναγκαίες για την οργάνωση και λειτουργία της επιχείρησης, ώστε να απεικονίζονται αναλυτικά τα ακριβή



χρηματικά ποσά, που είναι απαραίτητα για την κάλυψη των δαπανών τούτων κατά το χρόνο λήψεως της σχετικής απόφασης.

Σύμφωνα λοιπόν, με όσα αναφέρονται πιο πάνω συνάγεται ότι τόσο η υπ' αριθ. 10/2004 απόφαση της ΔΕΥΑΙ όσο και η υπ' αριθ. 140/2004 απόφαση του Δήμου Ιαλυσού στερούνται των πιο πάνω στοιχείων και για το λόγο αυτό δεν έχουν έρεισμα στο ισχύον θεσμικό πλαίσιο. Ανεξάρτητα πάντως από τα όσα αναφέρονται πιο πάνω, πρέπει να καταστεί σαφές ότι η υπ' αριθ. 10/2004 απόφαση της ΔΕΥΑΙ όπως εγκρίθηκε με την υπ' αριθ. 140/2004 απόφαση του Δήμου Ιαλυσού περί καθορισμού των τελών ύδρευσης, εξακολουθεί να ισχύει και να αποτελεί τη βάση για τον υπολογισμό των τελών ύδρευσης όσων συνδέονται με το δίκτυο της ΔΕΥΑΙ.

Αναφορικά με τις διαφοροποιήσεις των τιμών α) των εγγυήσεων χρήσης υδρομετρητών, β) των τελών επανασύνδεσης, γ) των παγίων τελών δ) της τιμής μονάδας, για κατοικίες και ξενοδοχεία, η ΔΕΥΑΙ με το υπ' αριθ. 345/15-3-2005 έγγραφό της, απάντησε ότι αυτές ήταν αναγκαίες στο βαθμό, που οι σχετικές υπηρεσίες θα έχουν διαφορετικό κόστος ή θα απαιτούν αυξημένες δαπάνες, εκ μέρους της, για την ικανοποίηση των μεγαλυτέρων αναγκών, π.χ. των ξενοδοχείων, κ.λ.π. Με βάση, συνεπώς την αρχή της ανταποδοτικότητας τα διάφορα τέλη διαφοροποιήθηκαν ανάλογα με το πραγματικό κόστος των υπηρεσίων και αγαθών για την εξασφάλιση των οποίων επιβλήθηκαν.

β) Ο Συνήγορος του Πολίτη έχει ήδη εκφράσει την άποψη, στο από 25-2-2005 έγγραφό του, ότι τα ανταποδοτικά τέλη που επιρρίπτονται στους καταναλωτές, σύμφωνα με τις διατάξεις του Ν. 1069/1980, κατανέμονται σε αυτούς, είτε αναλογικά προς το κόστος της κατανάλωσης ή χρήσης των αγαθών - υπηρεσιών, που πραγματοποιούν, είτε σύμφωνα με την αρχή της ισότητας».

Σε άλλο σημείο του κειμένου η κ. Σπανού μιλά ευθέως για περίπτωση κακοδιοίκησης: «Η υπ' αριθμ. 10/2004 απόφαση της ΔΕΥΑ Ιαλυσού, ως προς τα σημεία που θεσπίζει ποσά ελάχιστης κατανάλωσης ή και αναιτιολόγητες διαφοροποιήσεις τιμών, θεωρούμε ότι δεν πληροί τις πιο πάνω προϋποθέσεις. Σε συνδυσμό δε με την παράλειψη ενημέρωσης των καταναλωτών για τα πιο πάνω θέματα, συνιστά χαρακτηριστική περίπτωση κακοδιοίκησης που δεν εναρμονίζεται με τις σύγχρονες απόψεις για τη δημόσια διοίκηση».

Ιδιαίτερη σημασία επιδίδει η βοηθός Συνήγορος του Πολίτη στο έλλειμμα ενημέρωσης όπως αναφέρει. Για την πτυχή αυτή του ζητήματος μεταξύ άλλων αναφέρει:

«Η πρόσβαση στα έγγραφα της επιχείρησης επιτεύχθηκε μετά από την παρέμβαση του Συνηγόρου του Πολίτη, παρότι οι απορίες για τον τρόπο κοστολόγησης των υπηρεσιών ανήκαν στους δημότες, οι οποίοι έχουν νόμιμο δικαίωμα πληροφόρησης για τη λειτουργία της ΔΕΥΑΙ και για τον τρόπο που καθορίζονται οικονομικές υποχρεώσεις τους.

Το δικαίωμα πληροφόρησης στηρίζεται στο άρθρο 19Ν. 1069/1980 το οποίο θεσπίζει ειδική υποχρέωση σύνταξης και αποστολής στους καταναλωτές, ετήσιου Ειδικού Ενημερωτικού Τεύχους Καταναλωτού, προς την οποία η ΔΕΥΑΙ δεν έχει συμμορφωθεί. Ο Συνήγορος του Πολίτη θεωρεί ωστόσο, ανεπίτρεπτη νομικά και ηθικά την έλλειψη πληροφόρησης των ενδιαφερομένων δημοτών για τα θέματα διαχείρισης των δημοτικών, ουσιαστικά, πόρων, καθώς και την παραμικρή προσπάθεια παρεμπόδισης του δικαιώματος ελέγχου».

Προβληματισμός για το θέμα του ΚΕΚΥΜΕΑ

Θα υπάρξει αντικατάσταση του Δ.Σ.

Έντονος προβληματισμός μεταξύ των κομματικών παραγόντων της Νέας Δημοκρατίας επικρατεί με αφορμή τις «αναταράξεις» που έχουν πάλι εμφανιστεί στο ΚΕΚΥΚΑΜΕΑ και δεν αποκλείεται μετά και το «τελεσίγραφο» του συλλόγου των ΑΜΕΑ να απομακρυνθεί όλο το δ.σ. εκτός από την επίτιμο πρόεδρο Μαριάννα Κολώνα που αποτελεί σταθερό σημείο αναφοράς και προσφοράς στο χώρο των αναπήρων.

Μάλιστα τις τελευταίες ημέρες βολιδοσκοπήθηκε ο δημοτικός σύμβουλος Κάλλιστος Διακογεωργίου για τη θέση του προέδρου σε περίπτωση απομάκρυνσης του Νίκου Μηνά. Ο κ. Διακογεωργίου, σύμφωνα με πληροφορίες, δεν θα έλεγε όχι σε ένα τέτοιο ενδεχόμενο.

Καζάνι που βράζει συνεχίζει να είναι ο χώρος του ΚΕΚΥΚΑΜΕΑ και η όποια προσπάθεια συμβιβασμού φαίνεται ότι θα πέσει στο κενό. Ο Σύλλογος των ΑΜΕΑ είναι πεπεισμένος ότι με τον σημερινό πρόεδρο του φορέα δεν πρόκειται να υπάρξει η παραμικρή συνεργασία με αποτέλεσμα να είναι έτοιμος για αποχώρηση από το κέντρο ανά πάσα στιγμή. Ο περιφερειάρχης Χαρ. Κόκκινος ζήτησε προθεσμία λίγων ημερών για να εξετάσει το ζήτημα ενώ και τοπικοί παράγοντες της Ν.Δ. βολιδοσκοπούν το ενδεχόμενο αντικατάστασης όλης της Διοίκησης προκειμένου να τεθεί ένα τέλος στο σίριαλ αυτό που μόνο ζημιά προκαλεί στην κυβέρνηση. Η νυν διοίκηση με τα όσα έχουν ακουστεί τις τελευταίες ημέρες εμφανίζεται ανίκανη να αντιμετωπίσει ακόμη και τα πιο απλά προβλήματα του κέντρου, όπως η «τροφοδοσία» του με πετρέλαιο που έχει ως επακόλουθο τα άτομα με αναπηρίες να κρυώνουν και να μην κάνουν πλέον φυσιοθεραπείες. Σύμφωνα με έγκυρες πληροφορίες η δημοσίευση του νέου δ.σ. του ΚΕΚΥΚΑΜΕΑ στο ΦΕΚ «παγώνει» προς το παρόν και αναμένονται οι αποφάσεις που θα βγάλουν το κέντρο από το σημερινό αδιέξοδο.

MAROMA TRAVEL

ΣΤΟΝ ΑΓ. ΣΑΒΒΑ - ΚΑΛΥΜΝΟΣ

Αναχώρηση 3/12 κ' 5/12

ΠΡΩΤΟΧΡΟΝΙΑΤΙΚΗ ΑΠΟΔΡΑΣΗ!!!

Από 27/12 έως 2/1

ΒΟΛΟΣ- ΠΟΡΤΑΡΙΑ - ΤΣΑΓΚΑΡΑΔΑ (χιονοδρομικό)- ΚΑΛΑΜΠΑΚΑ - ΜΕΤΕΩΡΑ - ΛΙΜΝΗ ΠΛΑΣΤΗΡΑ - ΑΡΑΧΩΒΑ & ΑΘΗΝΑ

για ψώνια και διασκέδαση...

Ελάτε να περάσουμε μαζί τις γιορτινές ημέρες, στα πιο όμορφα μέρη της Ελλάδας, με αφετηρία τον όμορφο ΒΟΛΟ με τα παραδοσιακά τσιπουράδικα

ΑΤ4257(Γ)

Πληροφορίες-Κρατήσεις
Τηλ. 2241086888

«Η δήλωση του Σάββα Καραγιάννη ότι η Νομαρχιακή Αναγέννηση είναι εδώ και θα συνεχίσει να είναι εδώ, σημαίνει ότι θα συνεχίσει την πορεία της και πέραν από τη λήξη της τρέχουσας θητείας. Αφού λοιπόν συνεχίζει ο κ. Καραγιάννης θα συζητήσει με τα κόμματα και βέβαια θα πάει σε μια πρόσκληση της Νέας Δημοκρατίας». Η παραπάνω ερμηνεία των προθέσεων του πρώην νομάρχη ανήκει σ' έναν από τους πλέον στενούς συνεργάτες του, τον νομαρχιακό σύμβουλο και πρώην αντινομάρχη κ. Νίκο Τατάκη όπως καταγράφεται σε συνέντευξη που παρεχώρησε στη "Γνώμη". Ο κ. Τατάκης σημειώνει ότι τυχόν αποχώρηση του κ. Καραγιάννη από την Νομαρχιακή Αναγέννηση θα σημάνει και το τέλος της παράταξης που είναι εδώ για να συμβάλλει στην ανάπτυξη του τόπου, ενός τόπου που πολλοί λένε ότι τον αγαπούν, λίγοι όμως είναι αυτοί που τον υπηρετούν.

Αναφερόμενος στους τρεις υποψηφίους για τη Νομαρχία Δωδεκανήσου που έχουν εμφανιστεί στο χώρο της Ν.Δ., τους Σ. Καραγιάννη, Κ. Σαρρή και Γ. Ζωγραφίδη οι οποίοι και μπορούν να αυξηθούν μέχρι να γίνει η τελική επιλογή, εκφράζει την άποψη ότι για να υπάρξει το καλύτερο αποτέλεσμα, θα πρέπει η επιλογή να μην γίνει ούτε με συναισθηματικούς λόγους αλλά ούτε και με απωθημένα του παρελθόντος. «Στην πολιτική δε χρειάζεται πείσμα. Δεν ωφελεί κανένα η διαιώνιση μιας τέτοιας κατάστασης, όσο πιο γρήγορα ξεκαθαρίσουν τα πράγματα τόσο το καλύτερο για όλους», λέει με νόημα ο πρώην αντινομάρχης και ο νοών νοείτο!

Ο κ. Νίκος Τατάκης εμμέσως πλην σαφώς κρατά αποστάσεις από τους κ.κ. Σαρρή και Ζωγραφίδη τους οποίους ναι μεν τους χαρακτηρίζει καταξιωμένους στο χώρο τους αλλά χωρίς καμιά παρουσία στη πολιτική μέχρι στιγμής: «Δεν μπορώ να ασκήσω πολιτική κριτική διότι στο παρελθόν κανείς από τους δύο δεν ασχολήθηκε με την πολιτική. Δεν μπορείς να κρίνεις κάποιον σε έναν τομέα που δεν γνωρίζεις τις ικανότητές του». Ασκεί όμως κριτική στους χειρισμούς της Ν.Ε. της Νέας Δημοκρατίας γύρω από τα Νομαρχιακά: «Κατά τη γνώμη μου έγιναν κακοί χειρισμοί που δημιούργησαν το κλίμα των τελευταίων μηνών. Επιθηκαν πολλά και από τις δύο πλευρές και έδωσαν τροφή στα ΜΜΕ. Αλλά τα εν οίκω μη εν δήμω. Πρέπει άμεσα να πέσουν οι τόνοι και οι συζητήσεις να γίνονται γύρω από το τραπέζι και όχι με ένα μικρόφωνο ή ένα τηλέφωνο στο χέρι».

Ο κ. Νίκος Τατάκης, τέλος, τοποθετείται και για τα όσα ακούγονται σχετικά με μια δική του υποψηφιότητα στο Δήμο Νότιας Ρόδου: «Είναι μια πρόκληση για μένα. Επειδή όμως για μένα δεν είναι αυτοσκοπός η εξασφάλιση μιας άλλης καρέκλας αλλά η προσφορά την επόμενη μέρα, χρειάζομαι μικρή πίστωση -χρόνου. Μου αρέσει πάντως η ιδέα».

Ο **Νίκος Τατάκης** μιλά για το πολιτικό τοπίο όπως διαμορφώθηκε μετά τις δηλώσεις **Καραγιάννη**

Να ξεκαθαρίσει γρήγορα η κατάσταση...

Ο ίδιος δεν αποκλείει μια νέα υποψηφιότητα του τέως Νομάρχη, ενώ για τη δική του υποψηφιότητα στο Δήμο Νοτίας Ρόδου, απαντά: "Για μένα είναι μια πρόκληση"

Συνέντευξη στη
ΡΕΝΑ ΒΕΝΝΙΑΝΑΚΗ

ΕΡ.: Θα ήθελα τη δική σας ερμηνεία γύρω από τα όσα είπε ο κ. Καραγιάννης την περασμένη Τρίτη στην Ολομέλεια της Ν.Α. Η Νομ. Αναγέννηση είναι εδώ και θα είναι εδώ! Τί ακριβώς εννοεί ο πρώην Νομάρχης;

ΑΠ.: Η Νομαρχιακή Αναγέννηση είναι μια κίνηση πολιτών που ιδρύθηκε με αφορμή τα προβλήματα που αντιμετώπιζε ο τόπος, με σκοπό να συμβάλει στην επίλυσή τους. Σε μεγάλο βαθμό το κατορθώσαμε και εδώ πρέπει να σκεφθεί κανείς ότι οι αρμοδιότητες μιας Νομαρχιακής Αυτοδιοίκησης δεν είναι αυτές που θα έπρεπε να είναι. Παρ' όλα αυτά, ξεπερνώντας τις όποιες δυσκολίες, κατορθώσαμε να αφήσουμε ένα έργο που όλους εμάς σήμερα μας κάνει να αισθανόμαστε υπερήφανοι.

Μακάρι να είχαν επιλυθεί όλα τα προβλήματα.

Δυστυχώς όμως αυτά υπάρχουν και απεναντίας διογκώνονται.

Ολα αυτά δεν μπορούν να αφήσουν αδιάφορο τον κ. Καραγιάννη αλλά ούτε και την παράταξή του.

Η δουλειά που έγινε την περασμένη τετραετία ήταν προϊόν συλλογικής προσπάθειας και ο κ. Καραγιάννης είναι αυτός που εξασφαλίζει και εγγυάται την συνοχή της παράταξης. Τυχόν αποχώρησή του, θα σημάνει και το τέλος της παράταξης, κάτι που και ο ίδιος δεν θέλει γι' αυτό και δήλωσε ότι η Νομ. Αναγέννηση είναι εδώ και θα είναι εδώ, για να συμβάλει στην ανάπτυξη του τόπου, ενός τόπου που πολλοί λένε ότι τον αγαπούν λίγοι όμως είναι αυτοί που τον υπηρετούν.

ΕΡ.: Κάποιοι υποστηρίζουν ότι ο κ. Καραγιάννης προσπαθεί να κερδίσει χρόνο. Μάλιστα συνδέεται αυτό και με τις αποφάσεις του κ. Γ. Γιαννόπουλου, αν θα είναι δηλαδή και πάλι υποψήφιος στο Δήμο Ροδίων. Τί λέτε;

ΑΠ.: Δεν συμφωνώ με την άποψη ότι ο κ. Καραγιάννης προσπαθεί να κερδίσει χρόνο γιατί δεν βλέπω σε τι θα τον ωφελήσει.

Εάν σκοπεύει να προσφέρει τις υπηρεσίες του στον πρώτο βαθμό αυτοδιοίκησης και συγκεκριμένα στον Δήμο Ροδίων, να είστε σίγουρη ότι θα το κάνει χωρίς να περιμένει τις αποφάσεις κανενός.

ΕΡ.: Εσείς πέραν των άλλων είστε από τους ανθρώπους με τους οποίους συζητά ο κ. Καραγιάννης. Αν τον καλούσε η Ν.Ε. της Ν.Δ.



να συζητήσουν για τις επόμενες Νομαρχιακές Εκλογές θα πήγαινε; Μάλιστα σας άκουγα να μιλάτε για τρεις υποψήφιους νομάρχες ανάμεσα στους οποίους καλείται να επιλέξει η Ν.Δ. Δηλαδή;

ΑΠ.: Η δήλωση του ότι η Νομ. Αναγέννηση είναι εδώ και θα είναι εδώ, σημαίνει ότι συνεχίζει την πορεία της και πέραν από την λήξη της τρέχουσας θητείας. Αφού λοιπόν συνεχίζει, ο κ. Καραγιάννης θα συζητήσει με τα κόμματα και βέβαια θα πάει σε μια πρόσκληση της Νέας Δημοκρατίας.

Μίλησα για τρεις υποψηφίους Νομάρχες διότι έτσι έχει διαμορφωθεί το σκηνικό και το εξήγησα. Είναι ο κ. Καραγιάννης, ο κ. Σαρρής και ο κ. Ζωγραφίδης. Οι δύο τελευταίοι ήδη έχουν συζητήσει με την Νομαρχιακή Επιτροπή της Ν.Δ. και μέχρι να γίνει η επιλογή, ποιός ξέρει; Μπορεί να παρουσιαστούν και άλλοι.

ΕΡ.: Το τοπίο, νομίζω ότι θα συμφωνήσετε, παραμένει θολό. Μέχρι πότε εκτιμάτε ότι μπορεί να κρατήσει αυτό;

ΑΠ.: Εάν εννοείτε το τοπίο γενικά, θα συμφωνήσω μαζί σας γιατί το βλέπω κι εγώ. Το ζητούμενο πρέπει να είναι σε πρώτη φάση ποιός είναι αυτός που μπορεί να κερδίσει τις εκλογές και μετά έρχεται η επόμενη μέρα δηλαδή τι μπορεί να κάνει για το καλό του τόπου.

Αυτό προϋποθέτει σωστή αξιολόγηση των ενδιαφερομένων αλλά και των υπολοίπων που στελεχώνουν το ψηφοδέλτιό του. Δεν μπορεί να γίνει επιλογή ούτε για συναισθηματικούς λόγους αλλά ούτε και με απωθημένα του παρελθόντος.

Στην πολιτική δεν χρειάζεται πείσμα. Δεν ωφελεί κανέναν η διαιώνιση μιας τέτοιας κατάστασης, όσο πιο γρήγορα ξεκαθαρίσουν τα πράγματα τόσο το καλύτερο για όλους.

ΕΡ.: Τις δύο άλλες υποψηφιότητες των κ.κ. Σαρρή και Ζωγραφίδη, πώς τις κρίνετε; Διαθέτουν τα "προσόντα" να ηγηθούν συνδυασμού που θα μπορούσε να κερδίσει στις εκλογές;

ΑΠ.: Τόσο ο κ. Σαρρής όσο και ο κ. Ζωγραφίδης είναι καταξιωμένοι συμπολίτες μας. Δεν μπορώ να ασκήσω πολιτική κριτική διότι κανείς από τους δύο δεν ασχολήθηκε στο παρελθόν με την πολιτική. Και εγώ πιστεύω ότι είμαι καταξιωμένος στον εμπορικό κόσμο, εκλέχτηκα κατ' επανάληψιν στα θεσμικά όργανα του κλάδου, ο κόσμος όμως μου ασκεί την όποια κριτική όχι ως έμπορο αλλά ως πολιτικό. Δεν μπορείς επομένως να κρίνεις κάποιον σε έναν τομέα όταν δεν γνωρίζεις τις ικανότητές του.

Σε ότι αφορά το δεύτερο σκέλος της ερώτησής σας, ο ηγέτης πρέπει να είναι χαρισματική φυσιογνωμία που με τις ικανότητές του και τον λόγο του κερδίζει την εμπιστοσύνη των ψηφοφόρων και έτσι επιτυγχάνει το επιθυμητό αποτέλεσμα.

ΕΡ.: Το σενάριο καθόδου του κ. Σ. Καραγιάννη στο Δήμο Ροδίων θλέπετε να στέκει;

ΑΠ.: Η πολιτική δεν έχει φραγμούς γι' αυτό ποτέ δεν λες ποτέ. Δεν γνωρίζω όμως τίποτα περισσότερο από εσάς και από τα σενάρια που κατά καιρούς βλέπουν το φως της δημοσιότητας.

Εζησα τον κ. Καραγιάννη ως Δήμαρχο από την θέση του Δημ. Συμβούλου της μειοψηφίας και συνεργάστηκα μαζί του. Οφείλω να ομολογήσω, πέραν του ότι ήτανε ένας καλός Δήμαρχος, ήτανε και πολύ συνεργάσιμος, αν και εγώ προερχόμουνα από άλλη παράταξη. Αυτό δεν στάθηκε εμπό-

Συνέχεια στη σελ. 45

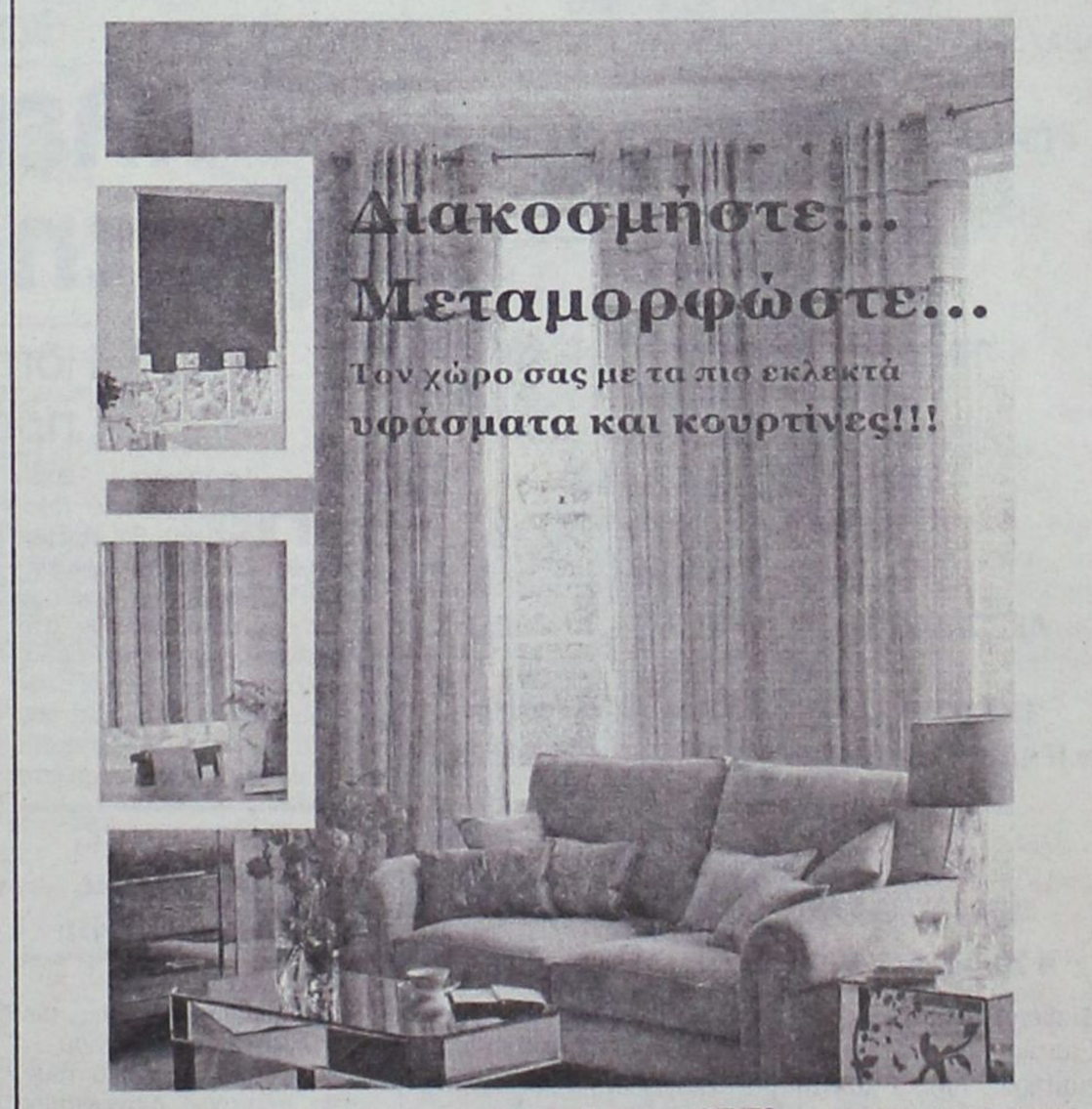

PELLOS TRAVEL
Α. ΠΑΠΑΣΑΒΒΑΣ
ΠΟΙΟΤΗΤΑ-ΟΡΓΑΝΩΣΗ-ΕΓΓΥΗΣΗ

ΕΚΔΡΟΜΕΣ ΧΕΙΜΩΝΑ 2006

ΣΟΥΠΕΡ ΠΡΟΣΦΟΡΕΣ
ΜΕ ΣΥΝΟΔΟΥΣ ΑΠΟ ΤΟ ΓΡΑΦΕΙΟ ΜΑΣ

○ 8/12–13/12
ΚΩΝΣΤΑΝΤΙΝΟΥΠΟΛΗ – ΠΡΙΓΚΙΠΟΝΝΗΣΑ
ΜΑΡΜΑΡΙΣ–ΣΜΥΡΝΗ–ΕΦΕΣΣΟΣ–
ΚΩΝΣΤΑΝΤΙΝΟΥΠΟΛΗ–ΠΡΟΥΣΑ–ΠΡΙΓΚΙΠΟΝΝΗΣΑ
ΜΟΝΟ ΜΕ 280 ΕΥΡΩ
ΞΕΝΟΔΟΧΕΙΑ 4* ΑΣΤΕΡΩΝ ΜΕ ΗΜΙΔΙΑΤΡΟΦΗ!!!

○ ΧΡΙΣΤΟΥΓΕΝΝΑ:
• ΙΤΑΛΙΑ 22/12 – 27/12 (6ΗΜΕΡΗ ΕΚΔΡΟΜΗ)
ΡΩΜΗ–ΦΛΩΡΕΝΤΙΑ–ΠΙΖΑ–ΒΕΝΕΤΙΑ
ΑΕΡΟΠΟΡΙΚΗ ΚΑΤΕΥΘΕΙΑΝ ΑΠΟ ΡΟΔΟ 790 ΕΥΡΩ
ΞΕΝΟΔΟΧΕΙΑ 4 ΑΣΤΕΡΩΝ ΜΕ ΗΜΙΔΙΑΤΡΟΦΗ!!!

• ΜΑΛΤΑ 23/12–26/12 (4ΗΜΕΡΗ ΕΚΔΡΟΜΗ)
ΑΕΡΟΠΟΡΙΚΗ ΚΑΤΕΥΘΕΙΑΝ ΑΠΟ ΡΟΔΟ 690 ΕΥΡΩ
ΞΕΝΟΔΟΧΕΙΑ 4 ΑΣΤΕΡΩΝ ΜΕ ΗΜΙΔΙΑΤΡΟΦΗ!!!

• ΚΩΝΣΤΑΝΤΙΝΟΥΠΟΛΗ 23/12–27/12
ΜΟΝΟ ΜΕ 290 ΕΥΡΩ!!!!!!!

• 22/12 – 27/12
ΜΕΤΣΟΒΟ–ΖΑΓΟΡΟΧΩΡΙΑ–ΜΕΤΕΩΡΑ
ΤΙΜΗ 295 ΕΥΡΩ ΤΟ ΑΤΟΜΟ
ΑΝΑΧ. ΑΠΟ ΡΟΔΟ ΣΤΙΣ 22/12 ΜΕ BLUE STAR 19.00 μ.μ.
ΕΠΙΣΤΡ. 27/12 ΜΕ BLUE STAR ΣΤΗ ΡΟΔΟ

• ΠΗΛΙΟ 22/12 – 27/12
ΤΙΜΗ 295 ΕΥΡΩ ΤΟ ΑΤΟΜΟ
ΑΝΑΧ. ΑΠΟ ΡΟΔΟ ΣΤΙΣ 22/12 ΜΕ BLUE STAR 19.00 μ.μ.
ΕΠΙΣΤΡ. 27/12 ΜΕ BLUE STAR ΣΤΗ ΡΟΔΟ

• ΠΡΑΓΑ 23/12–26/12 (4ΗΜΕΡΗ ΕΚΔΡΟΜΗ)
ΑΕΡΟΠΟΡΙΚΗ ΜΟΝΟ ΜΕ 590 ΕΥΡΩ
ΞΕΝΟΔΟΧΕΙΑ 4 ΑΣΤΕΡΩΝ ΜΕ ΗΜΙΔΙΑΤΡΟΦΗ!!!

○ ΠΡΩΤΟΧΡΟΝΙΑ:
• 7ΗΜΕΡΗ ΕΚΔΡΟΜΗ (28/12–03/01)
ΚΑΪΡΟ – ΑΛΕΞΑΝΔΡΕΙΑ
ΑΕΡΟΠΟΡΙΚΩΣ ΑΠΕΥΘΕΙΑΣ ΑΠΟ ΡΟΔΟ!
850 ΕΥΡΩ ΤΟ ΑΤΟΜΟ
ΜΕ ΦΑΓΗΤΟ Ξ/Δ 5&4 ΑΣΤΕΡΩΝ

• 3/1–7/1 ΠΡΑΓΑ
ΑΕΡΟΠΟΡΙΚΗ ΚΑΤ' ΕΥΘΕΙΑΝ ΑΠΟ ΡΟΔΟ
790 ΕΥΡΩ
ΞΕΝΟΔΟΧΕΙΑ 4 ΑΣΤΕΡΩΝ ΜΕ ΗΜΙΔΙΑΤΡΟΦΗ!!!

• ΙΤΑΛΙΑ 29/12–5/1/06 (8ΗΜΕΡΗ ΕΚΔΡΟΜΗ)
ΡΩΜΗ– ΦΛΩΡΕΝΤΙΑ– ΒΕΝΕΤΙΑ
ΜΕ SUPERFAST
ΤΙΜΗ 645 ευρω το ατομο
ΞΕΝΟΔΟΧΕΙΑ 4 ΑΣΤΕΡΩΝ ΜΕ ΗΜΙΔΙΑΤΡΟΦΗ!!!

• 29/12–3/1/2006 ΠΑΡΙΣΙ – EURODISNEY

Διαθέτουμε επίσης:
Εισιτήρια με ΟΑ, AEGEAN και CHARTER. Ακτοπλοϊκά εισιτήρια. Ειδικά πακέτα για μεμονωμένους, συλλόγους, νεόνυμφους για Ελλάδα, Κύπρο, Τυνησία, Αίγυπτος, Μαρόκο, Ιταλία, Αγγλία, Γαλλία κ.ά.

ΓΙΑ ΠΕΡΙΣΣΟΤΕΡΕΣ ΠΛΗΡΟΦΟΡΙΕΣ, ΚΡΑΤΗΣΕΙΣ ΚΑΙ ΑΝΑΛΥΤΙΚΑ ΠΡΟΓΡΑΜΜΑΤΑ ΣΤΟ ΠΡΑΚΤΟΡΕΙΟ ΓΕΝΙΚΟΥ ΤΟΥΡΙΣΜΟΥ:

PELLOS TRAVEL Α. ΠΑΠΑΣΑΒΒΑΣ - TOUR OPERATOR
KALITHEAS AVENUE, FALIRAKI RHODES, 85100 GREECE
TEL. 2241087615, FAX 2241087616
E-MAIL pellostravel@rho.fortnet.gr
www.pellostravel.gr
XI1710

Στο λιμάνι της Ακαντιάς

Ξεκίνησαν οι εργασίες ανέλκυσης του ναυαγού

Πρόκειται για το φορτηγό πλοίο "Wassim" που βρίσκεται ημιβυθισμένο εδώ και 5 χρόνια

Ζήτημα χρόνου είναι πλέον να ανελκυστεί από το λιμάνι της Ακαντιάς το ημιβυθισμένο φορτηγό πλοίο Wassim, το οποίο ταλαιπωρεί τις τοπικές αρχές εδώ και περίπου πέντε χρόνια!

Σύμφωνα με όσα έγιναν γνωστά, στο χώρο του ναυαγίου, εργάζεται ήδη η **Γενική Τεχνική** που ανέλαβε το έργο και σ'αυτή τη φάση βγάζει με αντλίες το φορτίο του **περλίτη**.

Πολύ σύντομα, όταν, η διαδικασία ολοκληρωθεί, το κουφάρι του πλοίου θα βγει στην επιφάνεια, και μετά θα απομακρυνθεί από το λιμάνι της Ακαντιάς, ώστε να καθαριστεί ο χώρος και να γίνει προσβάσιμος για κρουαζιερόπλοια και επιβάτες.

Για το σκοπό αυτό, θα ακολουθήσουν και έργα στο κρηπίδωμα, τα οποία θα ολοκληρωθούν μέσα στο **Δεκέμβριο**. Επίσης σύμφωνα με όσα έγιναν γνωστά, προβλέπεται και η επέκταση του προσήνεμου μώλου κατά τριάντα μέτρα, ώστε να μπορούν να δένουν μεγάλα πλοία. Το μικρό φορτηγό πλοίο **Wassim** με σημαία Καμπότζης, έχει μήκος 74,25 μέτρα και πλάτος 11,30 μέτρα. Κατέπλευσε στο λιμάνι της Ρόδου με μηχανική βλάβη στις 2 Ιανουαρίου 2000, και είναι πλοιοκτησίας της French Key Compania Naviera LTD.

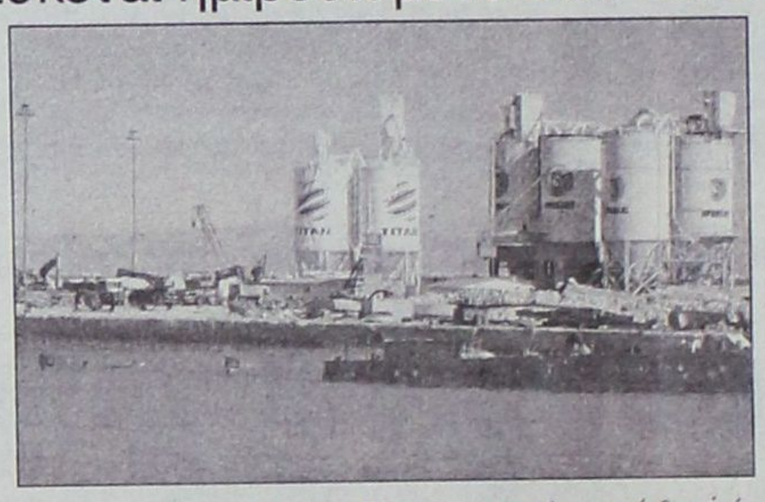

Ό,τι έχει μείνει από το Wassim στην Ακαντιά διακρίνεται λίγο πάνω από την επιφάνεια της θάλασσας.

Το Wassim ήταν φορτωμένο με 1500 τόνους περλίτη (feldspar 632). Το πρώτο διάστημα άλλαξε διάφορες θέσεις μέσα στο λιμάνι, και τελικά κατέληξε στην Ακαντιά. Το πλοίο έμεινε στα αζήτητα για πολλά χρόνια, καθώς καμία ενέργεια των αρμοδίων αρχών δεν τελεσφόρησε, για να φύγει το πλοίο από κει, καθώς είχε και κάποιες εκκρεμότητες νομικής φύσεως.

Μάλιστα σε έγγραφό του το 2001 προς το τότε Λιμενικό Ταμείο Δωδ/σου, το κεντρικό Λιμεναρχείο Ρόδου τόνιζε ότι επανειλημμένα είχε απευθυνθεί στην πλοιοκτήτρια εταιρεία, στον πράκτορα του πλοίου κλπ. για την ασφάλεια και τη λήψη μέτρων πρόληψης, χωρίς όμως ανταπόκριση.

Στην ουσία, το πλοίο είχε εγκαταλειφθεί στην τύχη του, και κρίθηκε επικίνδυνο και επιβλαβές καθώς η κατάστασή του δημιουργούσε άμεσους κινδύνους για τη βύθισή του, κυρίως το χειμώνα.

Με την πάροδο των χρόνων το Wassim μισοβυθίστηκε, με αποτέλεσμα να βάλει σε μπελάδες το Δημοτικό Λιμενικό Ταμείο Νότιας Δωδ/σου, το οποίο αναγκαστικά πρέπει να το απομακρύνει για να αξιοποιήσει το χώρο της Ακαντιάς.

Θα τοποθετηθούν στο εμπορικό λιμάνι

Ηλεκτρονικές θυρίδες για τη φύλαξη αποσκευών

Ηδη προκηρύσσεται διαγωνισμός για την προμήθειά τους από το Λιμενικό Ταμείο

Ηλεκτρονικές θυρίδες φύλαξης αποσκευών θα προμηθευθεί το Δημοτικό Λιμενικό Ταμείο Νότιας Δωδ/σου για να τοποθετηθούν στο εμπορικό λιμάνι της Ρόδου.

Το θέμα συζητήθηκε στην τελευταία συνεδρίαση του δ.σ. του ταμείου, και πάρθηκε κατ'αρχήν απόφαση στο

Ρεπορτάζ: Βαρβάρα Μπογδάνου

πλαίσιο αναβάθμισης των υπηρεσιών του λιμανιού.

Για την προμήθειά τους, θα απαιτηθεί διαγωνισμός ενώ θα προηγηθεί σχετική συζήτηση με τις αρμόδιες υπηρεσίες ασφαλείας του λιμανιού ώστε, να υποδειχθεί ο κατάλληλος χώρος, αν φυσικά αυτό είναι συμβατό με τις υποχρεώσεις φύλαξης του λιμανιού από τρομοκρατική ενέργεια.

Οι ηλεκτρονικές θυρίδες φύλαξης αποσκευών, είναι μια νέα υπηρεσία που χρόνο με το χρόνο κερδίζει έδαφος όχι μόνο σε λιμάνια και αεροδρόμια αλλά και σε σταθμούς τραίνων, λεωφορείων, σε πλοία κ.ά.

Η λύση αυτή, δίνει τη δυνατότητα στο κοινό, κυρίως στους επισκέπτες, να μπορούν να χρησιμοποιήσουν **έναν προσωπικό χώρο εναπόθεσης αποσκευών** και παράλληλα τη δυνατότητα καλύτερης εμπορικής εκμετάλλευσης των χώρων φύλαξης.

Ανάλογες θυρίδες διαθέτουν ήδη τα λιμάνια **Ηγουμενίτσας** και **Πατρών**, ενώ προ πολλού έχουν εγκατασταθεί και στα λιμάνια **Στοκχόλμης, Ελσίνκι, Κοπεγχάγης, Βαρκελώνης, Όσλο** κλπ. Σύμφωνα με πληροφορίες, το κόστος κυμαίνεται στα **τρία ευρώ για 24ωρη φύλαξη,** ενώ ανάλογα διαμορφώνονται και οι τιμές για μικρότερα διαστήματα. Εκτιμάται ότι σήμερα στην Ευρώπη, υπάρχουν πάνω από 120.000 θυρίδες. Οι ταξιδιώτες τις χρησιμοποιούν, για να μπορούν να κάνουν με άνεση τα ψώνια τους και να αγοράσουν προϊόντα στις εγκαταστάσεις που προσφέρονται για εμπορική εκμετάλλευση από τους αρμόδιους των λιμανιών,

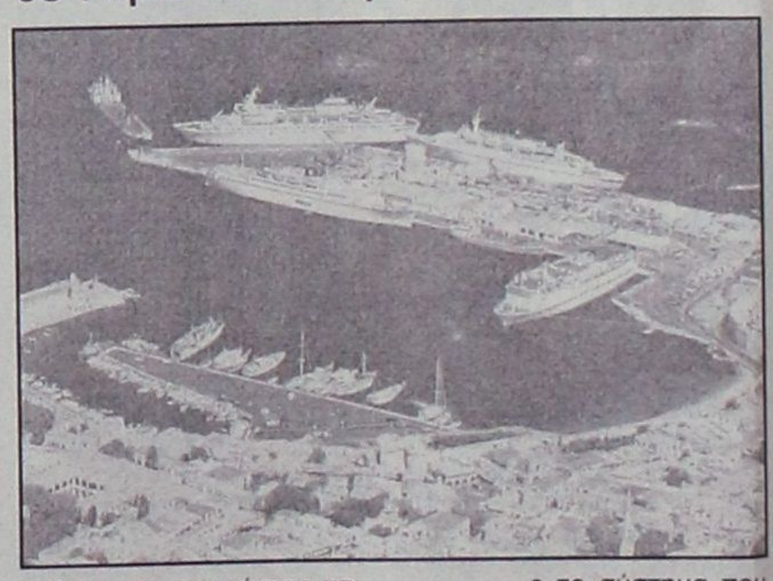

αυξάνοντας την κίνηση και τον τζίρο.

Στις ηλεκτρονικές θυρίδες φύλαξης αποσκευών τοποθετούνται όχι μόνο τσάντες και αποσκευές, αλλά και πράγματα αξίας. **Κάθε πελάτης μπορεί να έχει τη δική του προσωπική θυρίδα, στην οποία έχει πρόσβαση οποιαδήποτε ώρα**.

Ο ειδικός μηχανισμός ασφάλειας τον οποίο διαθέτουν όλες οι θυρίδες εγγυάται την ασφαλή φύλαξη των αποσκευών καθώς δεν υπάρχει δυνατότητα παραβίασής τους, ενώ είναι εύκολος στη χρήση.

Με το σύστημα που είναι εγκατεστημένο και λειτουργεί παρέχεται στον πελάτη **προσωπικό κλειδί μέσω ειδικού μηχανισμού ασφαλείας.** Το σύστημα δουλεύει όπως ένα παρκόμετρο. Υπάρχει επίσης ηλεκτρονική αναγραφή του ποσού, το οποίο με την προσθήκη ενός χρονοδιακόπτη μπορεί να μεταβάλλεται με τη χρονική διάρκεια φύλαξης.

Φυσικά η λειτουργία της υπηρεσίας, απαιτεί και την ενημέρωση των επιβατών, με όποιους τρόπους κριθούν απαραίτητοι.

Έχασε την ευκαιρία

Η Ρόδος έφθασε κοντά στη νίκη στο Κερατσίνι. *Σελ. 16*


ΒΙΚΤΩΡ-ΦΩΤΟ

Αθλητική ΓΝΩΜΗ

16 ΣΕΛΙΔΕΣ

ΔΕΥΤΕΡΑ 5 ΔΕΚΕΜΒΡΙΟΥ 2005

Διαγόρας... δύο όψεων!

Οι κυανέρυθροι άλλαξαν τη ροή του παιχνιδιού στο β' ημίχρονο ισοφαρίζοντας στο 89' με πέναλτι του επανεμφανισθέντα Φώτη Μπαλογιάννη.

Ούτε και χθες ήταν αυτός που έπρεπε ο Διαγόρας στο Δημοτικό Στάδιο. Οι κυανέρυθροι, ήταν ομάδα δύο όψεων και παραχώρησε ισοπαλία με σκορ 1-1 στον πολύ καλό Αχαρναϊκό.

Ο βαθμός της ισοπαλίας θεωρείται επιτυχία για τους κυανέρυθρους αν αναλογισθεί κανείς τον τρόπο αλλά και τον χρόνο στον οποίο προήλθε.

Ο Βάλτερ Σκότσικ είδε για άλλη μια φορά την ομάδα του να μην έχει δύναμη, πάθος, αποφαστιστικότητα αλλά και καθαρό μυαλό, στοιχεία που πρέπει να έχει μια ομάδα όταν επιδιώκει τη νίκη μέσα στην έδρα της.

Ο Διαγόρας ήταν πολύ κακός στο α' μέρος, ιδιαίτερα όταν ο Αχαρναϊκός προηγήθηκε στο παιχνίδι (0-1).

Στο β' ημίχρονο όμως έπαιξε καλό ποδόσφαιρο με τον κόουτς του γηραιού να ενισχύει όλες τις γραμμές του και να ρισκάρει. Την διαφορά όμως στον αγωνιστικό χώρο την έκανε η επάνοδος του Φώτη Μπαλογιάννη.

Τσιαντούλης - Αμπίλιο - Αγγελόπουλος αλλά κι ο Μαΐλης βρήκαν την καλή πάσα κι ο γηραιός πίεσε την πολύ καλά στημένη αμυντική γραμμή του Αχαρναϊκού που δέχθηκε μεγαλύτερη πίεση όταν ο Αντώνης Κασδοβασίλης - άγνωστο γιατί - απέσυρε απ' το παιχνίδι τον Σίλα και τον Καρασίνο που ήταν μέχρι τότε οι πιο καλοί παίκτες της ομάδας του Μενιδίου.

Στο 89' ο Τσιαντούλης «τραβήχθηκε» στην περιοχή απ' τον Στογιάννη και ο κ. Χρήστου κατελόγισε πέναλτυ με το οποίο ο Φώτης Μπαλογιάννης ισοφάρισε και χάρισε τα χαμόγελα στο Δημ. Στάδιο της Ρόδου.

ΑΠΑΡΑΔΕΚΤΟΣ ΣΤΟ Α'

Ο Διαγόρας απογοήτευσε στο α' ημίχρονο. Με τον Μαλλιάκα στα δεξιά και τον Σούβαρι να τον υποστηρίζει, δεν αναπτυσσόταν σωστά και δεν έβγαινε μπροστά να πιέσει, αλλά και να δημιουργήσει κάτι μπροστά στον Στογιάννη που την περισσότερη ώρα ήταν θεατής στο παιχνίδι.

Η πίεση της αναγκαίας νίκης μετέτρεψε σε νωθρότητα και φλυαρία τα καλά στοιχεία του Διαγόρα που δεν βγήκαν σε καμία των περιπτώσεων.

Στο ίδιο διάστημα ο Αχαρναϊκός με κατοχή της μπάλας και καλή κυκλοφορία είχε τον έλεγχο του αγώνα.

Ο Μαϊστρέλης είχε την επίβλεψη του Τσιαντούλη ενώ ο Ρουσόπουλος περιόριζε τον Αμπίλιο κι οι κυανέρυθροι έμεναν ολοκληρωτικά χωρίς καλή απόδοση και χωρίς ευκαιρία στο παιχνίδι, απογοητεύοντας τους φίλους του που κυριολεκτικά απογοητεύθηκαν.

ΚΥΡΙΑΡΧΕΙ ΣΤΟ Β'

Στο β' ημίχρονο ο κ. Σκότσικ άλλαξε άρδην με τις αλλαγές του το σκηνικό. Απέσυρε από τον αγώνα δύο μέσους του που δεν απέδωσαν τα αναμενόμενα και ρίχνοντας στο μάτς τους Γιόνοβιτς και Αγγελόπουλο. Ο Διαγόρας πήρε μπροστά, πήρε την κατοχή της μπάλα, την κυκλοφόρησε σωστά και άρχισε να απειλεί και να πιέζει αμέσως μετά την είσοδο του Μπαλογιάννη στο 68'.

Το πέναλτι στο 89' ήταν το καλύτερο δώρο για τους Διαγοριδείς που γλίτωσαν στο 93' όταν ο Τυράτσκι πραγματοποίησε την απόκρουση του αγώνα.

ΦΑΣΕΙΣ ΚΑΙ ΓΚΟΛ

Στο 20' ο Τυράτσκι μπλόκαρε το γυριστό σούτ του Σίλα.

Στο 26' λάθος γύρισμα Μαΐλη, στον Τυράτσκι ο Καρασίνο από κοντά, αφού πήρε το ριμπάουντ από την απόκρουση του γκολκίπερ του Διαγόρα στην πρώτη προσπάθεια του Σίλα έκανε το 0-1.

Στο 46' στη σέντρα του Σίλα, ο Καρασίνο σούταρε στην εξωτερική πλευρά των δικτύων του Τυράτσκι. Στο 48' ο Σίλα απέφυγε τον Τυράτσκι και πλάσαρε. Έκοψε πριν την γραμμή ο Παπαδημήτρης, ο Σίλα σούταρε, απέκρουσε ο Τυράτσκι κι η ευκαιρία για τον διπλασιασμό των τερμάτων χάθηκε.

Στο 59' το σουτ Γιόνοβιτς έφυγε λίγο άουτ, απ' τα γκολπόστ του Στογιάννη.

Στο 81' το φάουλ του Αμπίλιο έφυγε λίγο πάνω απ' τα γκολπόστ του Στογιάννη.

Το 1-1 στο 89'. Ο Μπαλογιάννης τροφοδότησε στην περιοχή τον Τσιαντούλη ο οποίος «τραβήχθηκε» στην περιοχή από τον Στογιάννη με αποτέλεσμα ο κ. Χρήστου να καταλογίσει το πέναλτι που εκτέλεσε ο Μπαλογιάννης γράφοντας το 1-1.


Χρυσή απλαγή ο Φώτης Μπαλογιάννης

Στο '93 ο Τυράτσκι πραγματοποίησε την απόκρουση του αγώνα διώχνοντας σε κόρνερ το δυνατό διαγώνιο σουτ του Μπριάνα.

Διακρίθηκαν από τον Διαγόρα οι Παπαδημήτρης (κορυφαίος), Ρουτζιέρης, Μοσχής (στο β' μέρος) κι ο Μπαλογιάννης όσο έπαιξε. Από τον Αχαρναϊκό καλύτεροι ήταν οι Σίλα, Καρασίνο, αλλά κι ο Μπουις.

Η αντικατάσταση των δύο πρώτων προκάλεσε πάντως αίσθηση.

Πολύ καλή η διαιτησία των κ.κ. Χρήστου, Τσιότρα και Τατσίνα, παρά τις διαμαρτυρίες των φιλοξενούμενων.

Κίτρινες κάρτες είδαν οι Μπουις, Ρουσόπουλος, Χωριανόπουλος, Γιουβανέλης αλλά και ο Μπαλογιάννης.

Οι ομάδες:

ΔΙΑΓΟΡΑΣ

Τυράτσκι, Μαλλιάκας, Ρουτζιέρης, Παπαδημήτρης, Αμπίλιο, Τσιαντούλης, Μοσχής, Σούβαρι (46' Αγγελόπουλος), Κοσκινιάτης (46' Γιόνοβιτς), Μαΐλης, Γουλόπουλος (68' Μπαλογιάννης).

ΑΧΑΡΝΑΪΚΟΣ

Στογιάννης, Μπουΐς, Ρουσόπουλος, Μπριάνας, Χωριανόπουλος (63' Παπαδόπουλος), Μπλέτσας, Καρασίνο (84' Στέλλας), Γιουβανέλης, Καραλάγας, Σίλα (69' Παβέλα), Μαϊστρέλης.

Δεν βλεπόταν!!!

- ***Ο Ιάλυσος πραγματοποίησε την δεύτερη χειρότερη εμφάνιση φέτος μετά το ματς με το Κορωπί. Ήταν πολύ κακός και γνώρισε βαριά ήττα στο Μοσχάτο από την τοπική ομάδα με σκορ 4-0.***
- ***Κανείς από τους παίκτες του δεν ξεπέρασε την μετριότητα με αποτέλεσμα να μην μπορέσει να απειλήσει παρά μόνο μια φορά***

ΜΟΣΧΑΤΟ (Ιδιαίτερη ανταπόκριση)

Πολλοί ήσαν εκείνοι που ήλπιζαν πως μετά τα δύο εντός έδρας πετυχημένα παιχνίδια ο Ιάλυσος θα μπορούσε να πάρει κάτι θετικό και από την συνάντηση του Μοσχάτου με την ομώνυμη τοπική ομάδα.

Οι κιτρινοκόκκινοι πληρώνοντας τα λάθη τους στο παιχνίδι γνωρίσαν βαριά ήττα από την τοπική ομάδα με σκορ 4-0.

Θαλεγε κανείς πως πλήρωσαν τα λάθη τους. Λάθη που προήλθαν όχι από αδυναμία αλλά από υπερβολική σιγουριά αλλά και από την ευθυνοφοβία που διέκρινε το παιχνίδι τους στον αγωνιστικό χώρο αλλά και από τα μεγάλα κενά που είχε ο Ιάλυσος στο κέντρο της άμυνάς του. Είναι γνωστό πως ουσιαστικά έπαιζε χωρίς κεντρικό αμυντικό αφού για διάφορους λόγους οι Γκορτζίλας και Χατζηκαλημέρης ως τραυματίες έμειναν στη Ρόδο και δεν μπόρεσαν να προσφέρουν τις υπηρεσίες τους.

Δεν μπόρεσαν όμως σε καμία περίπτωση να ξεπεράσουν την μετριότητα αυτοί που χρησιμοποιήθηκαν. Νωθροί φοβισμένοι αλλά και ποτέ κοντά στην καλή τους απόδοση αυτοί που έπαιξαν. Έτσι οι γηπεδούχοι αποφασιστικοί, δυναμικοί αλλά και εκμεταλλευόμενοι παιδαριώδη λάθη στον αμυντικό προσανατολισμό των παικτών του Ιάλυσου πέτυχαν μια μεγάλη νίκη που δεν περιορίσθηκε παρά τις απεγνωσμένες προσπάθειες του πάγκου να διορθώσει από το 40' περίπου τα κακώς κείμενα μέσα στον αγωνιστικό χώρο.

Ελπίζεται πως οι παίκτες της ομάδας του Ιάλυσου θα συνέλθουν γρήγορα και πώως αυτή η εκτός έδρας βαρειά ήττα ήταν μια κακή παρένθεση και τίποτα άλλο.

ΤΑ ΓΚΟΛ

Στο 13' ο Κουτσιούμπας βρήκε στον κενό χώρο τον Διονυσόπουλο κι αυτός με προβολή άνοιξε το σκορ (1-0).



Ο Χατζάρας αποκρούει προ των Στάππα, Βασιλόπουλου, Καρτάλη

Ο Ιάλυσος έχασε την καλή ευκαιρία να ισοφαρίσει όταν στο 22' σε απευθείας χτύπημα του Μαθιού η μπάλα αποκρούσθηκε από το οριζόντιο δοκάρι του Χατζάρα.

Στο 35' οι γηπεδούχοι κέρδισαν πέναλτι. Ο Τζαφέρης ανέτρεψε τον Διονυσόπουλο μέσα στην περιοχή κι ο κ. Καλογερόπουλος καταλόγισε αμέσως την εσχάτη των ποινών. Το εκτέλεσε ο Κουτσιούμπας γράφοντας το 2-0 για την ομάδα του.

Στο 50' ο Σπυρόπουλος με δυνατό μακρινό σουτ αιφνιδίασε τον Ψαρρά πετυχαίνοντας το 3-0.

Το σκορ έκλεισε στο 84'. Ο Διονυσόπουλος βρήκε σε καλή θέση τον Λύγκο που με κοντινό πλασέ πέτυχε το τελικό 4-0.

Από το Μοσχάτο ξεχώρισαν περισσότερο οι Κουτσιούμπας, Λύγκος και Διονυσόπουλος.

Από τον Ιάλυσο δεν ξεπέρασε κανείς την μετριότητα.

Πολύ καλή ήταν η διαιτησία του κ. Καλογερόπουλου.

ΟΙ ΟΜΑΔΕΣ

ΜΟΣΧΑΤΟ: *Χατζάρας, Μανιουδάκης, Σακκάς, Βασιλόπουλος, Λάβδας (38' Κυλιμιζδης), Κυριακίδης, Οικονομάκης (63' Γεωργατσώνας), Σπυρόπουλος, Λύγκος, Κουτσιούμπας (75' Δερτιλής), Διονυσόπουλος.*

ΙΑΛΥΣΟΣ: *Ψαρράς, Μάτσης (43' Γιαλούσης), Τσαφής, Καρακώστας, Μαυρής (60' Μανάκης), Τζαφέρης, Διακαναστάσης, Ραΐος, Στάππας, Μαθιός, Καρτάλης (70' Καραγιάννης).*

Έπεσε στο 90'

- *Η Κως διεκδίκησε μέχρι το τέλος το θετικό αποτέλεσμα στον Κορυδαλλό αλλά έχασε στην λήξη με 3-2.*
- *Και τα δύο τέρματα των βυσσινί πέτυχε ο Παπασεβαστός βάζοντας μπροστά στο σκορ την ομάδα του Γιάννη Μανούσογλου.*



Ο Παπασεβαστός πέτυχε και τα δύο γκολ της Κω στον Κορυδαλλό

ΚΟΡΥΔΑΛΛΟΣ (Ιδιαίτερη ανταπόκριση)-

Η Κως το πάλεψε το ματς μέχρι το τέλος στον Κορυδαλλό αλλά τελικά έφυγε χαμένη από το γήπεδο καθώς ο Ερμής της πήρε την μπουκιά από το στόμα με την εκπνοή. Ο γηπεδούχος που παλεύει όλα τα παιχνίδια έχοντας στόχο την παραμονή κέρδισε 3-2 στο 90' και αισιοδοξεί πως θα μπορέσει πλέον να κρατηθεί στην Κατηγορία που φέτος από ότι φαίνεται δεν παρουσιάζει και πολλές διαφορές.

Η ομάδα του Γιάννη Μανούσογλου πρόσεξε ιδιαίτερα την άμυνά της και προσπάθησε με αντεπιθέσεις να πλήξει την περιοχή του Τσεπέρη από την αρχή του αγώνα. Ο Ερμής ήταν η ομάδα που είχε τον έλεγχο του αγώνα και προσπαθούσε πιέζοντας να βρεί διαδρόμους από την αρχή που οδηγούσαν στην περιοχή του Λουτριώτη.

Ο Ερμής προηγήθηκε με 1-0 από το 37' αλλά ο Παπασεβαστός με δύο δικά του γκολ έβαλε στο 46' και το 63' μπροστά την ομάδα του στο σκορ και άρχισαν όλοι να ελπίζουν πως θα κατακτηθεί το θετικό αποτέλεσμα που τόσο επιζητούν.

Οι γηπεδούχοι πίεσαν περισσότερο την άμυνα της Κω από την επίτευξη του δεύτερου γκολ του Παπασεβαστού και μετά και μπόρεσαν να ισοφαρίσουν στο 78'.

Οι Κώοι προσπάθησαν να αντέξουν στην πίεση που εξάσκησαν οι του Ερμή και τελικά δεν άντεξαν στο 90' αφού στο λεπτό αυτό επιτεύχθηκε το 3-2 κι όλα τελείωσαν εκεί.

Η θέση της Κω γίνεται επισφαλής πλέον στον βαθμολογικό πίνακα και θα πρέπει να καταβάλει κάθε δυνατή προσπάθεια για να κρατηθεί πάνω από την γραμμή του υποβιβασμού που είναι και το ζητούμενο.

Ιδιαίτερη βάση πρέπει να δώσει η Κως στα εντός έδρας παιχνίδια και να συγκεντρώσει όσο το δυνατό περισσότερους βαθμούς σε αυτά με τους παίκτες της όμως να δείχνουν πολύ επηρεασμένοι από τα τελευταία γεγονότα. Έχουν όμως -το σθένος και την δύναμη και παλεύουν τα παιχνίδια και αυτό καταλογίζεται στα υπέρ τους.

ΤΑ ΤΕΣΣΕΡΑ ΓΚΟΛ

Μόλις στο 37' ο Μαρούσης άνοιξε από κοντά το σκορ για τον Ερμή γράφοντας το 1-0.

Η ισοφάριση ήρθε από τον Παπασεβαστό σε καθοριστικό χρονικό σημείο με τον παίκτη της Κω να ισοφαρίζει στο 46' σε 1-1.

Στο 63'ο ίδιος παίκτης έδωσε την πρωτοπορία στους βυσσινί κάνοντας το 1-2.

Ο Τσατσαρωνάκης ισοφάρισε για τον Ερμή στο 78' σε 2-2.

Το τελικό 3-2 έγραψε από κοντά ο ίδιος παίκτης στο 90'.

Από τους νικητές διακρίθηκαν οι Μαρούσης, Μαστραντώνης και Τσατσαρωνάκης όσο έπαιξε.

Από την Κω άρεσαν ιδιαίτερα ο Παπασεβαστός αλλά και οι Γούλας Γκουντελίτσας.

Δεν απέφυγε τα λάθη ο κ. Πάνου από την Εύβοια.

ΟΙ ΟΜΑΔΕΣ

ΕΡΜΗΣ: *Τσεπέρης, Ψύλλος, Νομικός, Τέγος, Παπασταθόπουλος, Τύρπος, Μαρούσης, Παναγιώτου (65' Σταυρου), Μαστραντώνης, Λαζάκης (75' Τσατσαρωνάκης), Σωτηρόπουλος (65' Τσιρτσίκος).*

ΑΕ ΚΩΣ: *Λουτριώτης, Χατζηφούντας (46' Φούκης), Μητρόπουλος, Γκουντελίτσας, Γούλας, Μακρής (87' Παπδόπουλος), Παπασεβαστός ,Στεφαδούρος (67' Θαλασσινός), Παπαστάμος, Μάμμης και Τάλλαρος.*

ZIP 50 PIAGGIO



ΜΟΝΟ 1200€

0% προκαταβολή

από 27€ το μήνα

2 χρόνια εγγύηση

ΑΒΕΤΕ Κ. ΚΩΣΤΑΡΙΔΗΣ -ΤΗΛ. 2241078577

Ξύπνησε στο τέλος

- *Ο ΑΕΡΑ που μείωσε στο σκορ τρία λεπτά πριν το τέλος αλλά έχασε από τον Πανναξιακό*
- *Στο 0-0 ο διαιτητής καταλόγισε πέναλτι το οποίο δεν εκτελέστηκε ποτέ μετά από καθυστερημένη και λανθασμένη υπόδειξη του Β' βοηθού για οφσάιντ.*

ΚΟΣΚΙΝΟΥ

Για ακόμη μία φορά ο ΑΕΡΑ δεν κατάφερε να κερδίσει στα Κοσκινού αφού ηττήθηκε και από τον Πανναξιακό με σκορ 2-1, παραμένοντας έτσι στις τελευταίες θέσεις της βαθμολογίας.

Η ομάδα των Αφάντου ξεκίνησε παίζοντας δυνατά και πίεσε για να πετύχει ένα γρήγορο γκολ.

Η φάση που σημάδεψε τον αγώνα έγινε μόλις στο 13' όπου ο διαιτητής έδωσε καθαρό πέναλτι σε ανατροπή του **Κυριακίδη** αλλά κατόπιν με καθυστερημένη και λανθασμένη υπόδειξη του Β' βοηθού διαιτητή **Σταυρουλάκη**, η εσχάτη των ποινών δεν εκτελέστηκε ποτέ.

Παρόμοια φάση με ακύρωση γκολ ως οφσάιντ είχαμε 2 λεπτά αργότερα με πρωταγωνιστή τον Βαθρακοκοίλη.

Οι γηπεδούχοι συνέχιζαν να ελέγχουν το παιχνίδι μέχρι και την συμπλήρωση του 20λέπτου αλλά στην συνέχεια ο Πανναξιακός με την πρώτη ευκαιρία που δημιούργησε προηγήθηκε και στο σκορ. Αμέσως μετά το 0-1 η απόδοση των παικτών του ΑΕΡΑ έπεσε κατακόρυφα κάτι που είχε σαν συνέπεια να προσπαθήσουν να το εκμεταλλευτούν αυτό το γεγονός οι αντίπαλοί τους.



Ανάποδο του Κυριακίδη χωρίς στόχο (ΒΙΚΤΩΡ ΙΑΛΥΣΟΣ)

Στο Β' ημίχρονο ήρθε και το δεύτερο γκολ των φιλοξενουμένων και από το 70' και μετά οι Αφαντενοί ανέλαβαν πλήρως τον έλεγχο αναγκάζοντας τους Ναξιώτες να βγαίνουν μπροστά παίζοντας με το σύστημα των αντεπιθέσεων, όπου σε μία από αυτές είχαν και ένα δοκάρι. Τελικά λίγο πριν την λήξη της κανονικής διάρκειας του αγώνα οι γηπεδούχοι μείωσαν στο σκορ και προσπάθησαν να πετύχουν και το γκολ της ισοφάρισης στα τελευταία λεπτά που απέμεναν κλείνοντας την ομάδα της Νάξου στα εστία της, αλλά παρά την αφόρητη πίεση που άσκησαν δεν τα 'κατάφεραν. Ο κερδισμένος του αγώνα πέτυχε τον στόχο του που ήταν η κατάκτηση της νίκης και οι τρεις βαθμοί που την συνοδεύουν, παραμένοντας σε τροχιά ανόδου.

Φάσεις-Γκολ

3' Σουτ του **Κυριακίδη**, μπλόκαρε ο **Παλάζης**.

7' Σουτ του **Τσακίρη Γ.** λίγο πάνω από το οριζόντιο.

13' Ανατράπηκε καθαρά ο **Κυριακίδης** και ο διαιτητής έδωσε πέναλτι, το οποίο όμως δεν εκτελέστηκε μετά από καθυστερημένη και λανθασμένη υπόδειξη για οφσάιντ του Β' βοηθού.

15' Φάουλ του **Νικηφόρου**, ο **Βαθρακοκοίλης** πέτυχε γκολ αλλά ακυρώθηκε ως οφσάιντ.

19' Κοντινό σουτ του **Κυριακίδη**, μπλόκαρε ο **Παλάζης**.

21' Σέντρα-σουτ του **Τζελίνη**, λίγο πάνω από το οριζόντιο.

27' Πάσα του **Νικηφόρου** στον **Στύλο** που με σουτ από κοντά άνοιξε το σκορ 0-1.

Σε αυτό το σημείο είχαμε τις διαμαρτυρίες των γηπεδούχων για οφσάιντ.

42' Σουτ του **Νικηφόρου** στην εξωτερική πλευρά των διχτύων.

43' Σουτ του **Στύλου** από κοντά, απέκρουσε ο **Καραγιάννης** σε κόρνερ.

44' Κεφαλιά του **Κυριακίδη** μόλις άουτ.

47' Μετά από φάουλ του **Διακίδη**, κεφαλιά του **Κυριακίδη** μόλις άουτ.

66' Μετά από κόρνερ του **Νικηφόρου**, ο Στύλος με κεφαλιά έκανε το 0-2.

71' Σουτ του **Κυριακίδη**, απέκρουσε ο **Παλάζης**.

75' Σέντρα του **Γεωργαλή**, κεφαλιά του **Μανέτα** πάνω από το οριζόντιο.

78' Ασίστ του **Βαθρακοκοίλη** στον **Τζελίνη** που πλάσαρε πάνω από τον **Καραγιάννη** στο οριζόντιο.

87' Ο **Κοιλιάς** με βολίδα έξω από την γραμμή της μεγάλης περιοχής μείωσε σε 1-2.

89' Σουτ του **Διακίδη** μέσα από την μεγάλη περιοχή μόλις άουτ.

Καλή ήταν η διαιτησία των **Γκούντρα** και **Παπουτσή** ενώ κακός ήταν ο **Σταυρουλάκης** του Συνδέσμου Αθηνών.

Από τον ΑΕΡΑ ξεχώρισαν οι **Καλαμπόκας**, **Κρομύδας**, **Διακίδης** και **Κυριακίδης** ενώ από τον Πανναξιακό οι **Βαθρακοκοίλης**, **Τζελίνης** και **Στύλος**.

ΑΕΡΑ: *Καραγιάννης, Φραντζής (80' Γιώργου), Καλαμπόκας, Κατσιδώνης, Σαμαράς, Κρομύδας, Διακίδης, Κοσμάς (63' Γεωργαλής), Κυριακίδης, Τσακίρης Γ. (52' Κοιλιάς), Μανέτας.*

Πανναξιακός: *Παλάζης, Θεοδώρου, Καραγιαννίδης (80' λ.τ. Φακίνος), Πέρρας, Νταϊφιώτης, Κατσάνης (68' Βασαλάκης), Βαθρακοκοίλης, Τζελίνης, Δραγούτσος, Νικηφόρος, Στύλος.*

ΤΑ ΑΠΟΤΕΛΕΣΜΑΤΑ ΤΗΣ 12ης ΑΓΩΝΙΣΤΙΚΗΣ

Αίας Σαλ.-Ατρόμητος Π.	1-0
ΑΕΡΑ-Πανναξιακός	1-2
Γλυκά Νερά-Κορωπί	2-3
ΑΕ Νίκαια-Κεραυνός Κερ.	4-7
Ερμής Κορ.-Κως	3-2
Μοσχάρο-Ιάλυσος	4-0
Αριάδνη-Σαρωνικός	3-1

Ρεπό είχε το Μαρκό

Η (12η) ΑΓΩΝΙΣΤΙΚΗ

Ατρόμητος Π.-Πανναξιακός
Κορωπί-Αίας Σαλ.
Κεραυνός Κερ.-Γλυκά Νερά
Κως-Μαρκό
Ιάλυσος-ΑΕ Νίκαια
Σαρωνικός-Ερμής Κορ.
Αριάδνη-Μοσχάτο
Ρεπό έχει ο ΑΕΡΑ

ΠΕΡΙΦΕΡΕΙΑΚΟ ΠΡΩΤΑΘΛΗΜΑ

	ΑΕ Νίκαιας	ΑΕΡΑ	Αίας Σαλ.	Αριάδνη	Ατρόμητος Π.	Γλυκά Νερά	Ερμής Κορ.	Ιάλυσος	Κεραυνός Κ.	Κορωπί	Κως	Μαρκό	Μοσχάτο	Πανναξιακός	Σαρωνικός
ΑΕ Νίκαιας	■		1-1		1-2				4-7		0-0		1-2	1-2	
ΑΕΡΑ	2-0	■				0-1	2-1	1-2		0-1				1-2	
Αίας Σαλ.		4-0	■		1-0	0-1	1-0				3-2		2-1		
Αριάδνη		3-0	1-2	■			1-3		0-1						3-1
Ατρόμητος Π.				2-0	■		2-2	1-3	0-4			0-1			
Γλυκά Νερά	5-1				2-0	■				2-3		1-1			3-0
Ερμής Κορ.						2-1	■	1-0		1-2	3-2	1-2		0-1	
Ιάλυσος				1-0				■		1-6	1-0	2-2		1-2	
Κεραυνός Κ.		5-0					2-0	3-0	■		6-2		3-2		
Κορωπί	4-0			2-0						■		2-1		1-1	0-1
Κως				1-1	1-1	2-0				0-3	■		3-0		
Μαρκό	2-0	4-2	0-0	2-1					1-1			■			
Μοσχάτο		3-1			0-0	0-0		4-0		0-2			■		2-0
Πανναξιακός			1-0	2-1		1-1			1-1			0-1	3-1	■	
Σαρωνικός	1-0		3-1		2-0				0-0		1-1			2-1	■

ΒΑΘΜΟΛΟΓΙΑ ΠΕΡΙΦΕΡΕΙΑΚΟΥ

Α/Α	ΟΜΑΔΕΣ	ΒΑΘΜ.	ΑΓ.	ΤΕΡΜ.	ΕΝΤΟΣ Ν	Ι	Η	ΕΚΤΟΣ Ν	Ι	Η	ΣΥΝΟΛΟ Ν	Ι	Η
1.	Κορωπί	28	11	26-7	3	1	1	6	0	0	9	1	1
2.	Κεραυνός Κερ.	27	11	33-10	5	0	0	3	2	0	8	3	1
3.	Πανναξιακός	24	12	17-11	3	2	1	4	1	1	7	3	2
4.	Μαρκό	22	11	19-10	3	2	0	3	2	1	6	4	1
5.	Αίας Σαλ.	20	11	15-10	5	0	1	1	2	2	6	2	3
6.	Γλυκά Νερά	18	11	17-10	3	1	1	2	2	2	5	3	3
7.	Σαρωνικός	17	11	14-15	4	2	0	1	0	4	5	2	4
8.	ΙΑΛΥΣΟΣ	16	11	14-28	3	1	2	2	0	3	5	1	5
9.	Μοσχάτο	14	11	15-15	3	2	1	1	0	4	4	2	5
10.	Ερμής Κορ.	13	11	14-16	3	0	3	1	1	3	4	1	6
11.	ΑΕ ΚΩΣ	10	11	14-19	2	2	1	0	2	4	2	4	5
12.	Ατρόμητος Π.	9	11	8-17	1	1	3	1	2	3	2	3	6
13.	Αριάδνη	7	11	11-17	2	0	4	0	1	4	2	1	8
14.	ΑΕΡΑ	6	11	9-26	2	0	3	0	0	6	2	0	9
15.	ΑΕ Νίκαια	2	11	9-28	0	2	4	0	0	5	0	2	11

Κρίνεται το μέλλον της ΑΕ Κω

Στη σημερινή γενική συνέλευση των μελών της

Γιώργου Αναγνώστου

Σημαντικές εξελίξεις από τις οποίες θα κριθεί το μέλλον της ΑΕ Κω, αναμένονται να γίνουν στη σημερινή γενική συνέλευση της ομάδας, που έχει προγραμματιστεί για τις 6 το απόγευμα στο Πολιτιστικό Πολύκεντρο του κ. **Θαλασσινού**.

Στην γενική συνέλευση θα παραβρεθεί και ο επιχειρηματίας Νεκτάριος Πέππος, ο οποίος έχει εκδηλώσει το ενδιαφέρον να αναλάβει την ομάδα από το καλοκαίρι του 2006, με την προϋπόθεση να έχει εξασφαλίσει την παραμονή της στην κατηγορία. Ο κ. **Πέππος** την περασμένη Τετάρτη είχε συνάντηση με τον προπονητή και τους παίκτες της ΑΕΚω, στα αποδυτήρια του νέου σταδίου Ανταγόρας, τους οποίους ενημέρωσε για το ενδιαφέρον του, τονίζοντάς τους όμως ότι είναι πολύ επιφυλακτικός στο να αναλάβει από τώρα τη διοίκηση της ΑΕ Κω.

Θέλοντας όμως να δώσει ένα κίνητρο σε όλους, όπως μας σημείωσε σε τηλεφωνική επικοινωνία που είχαμε μαζί του, τους υποσχέθηκε πως αν η ομάδα του δείξει, στις επόμενες 3 με 4 αγωνιστικές, πως έχει τις δυνατότητες να παραμείνει στην κατηγορία, έχοντας συλλέξει κάποιους βαθμούς, τότε θα αναλάβει από τώρα τη διοίκηση και θα εξοφλήσει όλα τα χρέη.

Έτοιμοι ακόμα και να παραιτηθούν

Εν τω μεταξύ τα μέλη της διοίκησης έχουν ήδη στείλει αρκετές προσκλήσεις σε παλαιούς παράγοντες της ομάδας, αλλά και επιχειρηματίες του νησιού, για να παραβρεθούν στη γενική συνέλευση και να δείξουν έμπρακτα το ενδιαφέρον και την αγάπη τους για την ομάδα. Σύμφωνα με πληροφορίες σε περίπτωση που η γενική συνέλευση δεν έχει την ανάλογη προσέλευση μελών και δεν βρεθεί κάποια λύση, τότε τα μέλη της υπάρχουσας διοίκηση σκέπτονται ακόμα και να παραιτηθούν για να οδηγηθεί η ομάδα σε εκλογές, έτσι ώστε να βρεθεί οριστική λύση, αφού δεν μπορούν να ανταπεξέλθουν στα μεγάλα οικονομικά προβλήματα που αντιμετωπίζει.

Έθεσε την παραίτησή του στη διάθεση του Δ.Σ.

Την περασμένη εβδομάδα, σε συνάντηση που είχε, με τον πρόεδρο της ΑΕΚω, **Μιχάλη Δρόσο**, ο **Γιάννης Μανούσογλου**, θέλοντας να αναλάβει το μερίδιο της ευθύνης για την άσχημη πορεία της ομάδας τις τελευταίες αγωνιστικές έθεσε στη διάθεση του συμβουλίου την παραίτησή του, από την θέση του προπονητή των βυσσινί. Η διοίκηση δεν έκανε αρχικά αποδεκτή αυτή την παραίτηση και ο **Μανούσογλου** έκατσε στον πάγκο της στο εκτός παιχνίδι με τον Ερμή Κορυδαλλού. Αμέσως μετά τη λήξη του αγώνα ο **Γιάννης Μανούσογλου**, είχε συνομιλία με το μέλος του Δ.Σ. **Δημήτρη Χατζησεβαστό**, στον οποίο υπενθύμισε ότι η παραίτησή του είναι στη διάθεση της διοίκησης της ομάδας και ότι περιμένει να του απαντήσουν αν θα την κάνουν αποδεκτή ή όχι την Παρασκευή, που θα επιστρέψει από ένα σεμινάριο το οποίο παρακολουθεί από την Δευτέρα.

Σε επικοινωνία που είχαμε με μέλος της διοίκησης της ΑΕΚω, μας ανέφερε ότι οι οριστικές αποφάσεις για το μέλλον του **Γιάννη Μανούσογλου** στην τεχνική ηγεσία των βυσσινί, θα παρθούν αμέσως μετά από τη σημερινή γενική συνέλευση της ομάδας και από το νέο Δ.Σ. αν τελικά καταρτιστεί. Πάντως δεν παρέλειψε να εκφράσει τη δυσαρέσκειά του για τον τρόπο με τον οποίο αγωνίζεται η ομάδα τις τελευταίες αγωνιστικές, ρίχνοντας εμμέσως πλην σαφώς αιχμές στο **Γιάννη Μανούσογλου**, για τον τρόπο με τον οποίο «στήνει» την ομάδα σε κάθε παιχνίδι. Να θυμίσουμε ότι και ο πρόεδρος της ομάδας **Μιχάλης Δρόσος**, σε ραδιοφωνική του συνέντευξη την περασμένη εβδομάδα, είπε ανοικτά ότι δεν είναι καθόλου ικανοποιημένος από το πώς αγωνίζεται η ομάδα και πως ο ίδιος πίστευε ότι θα μπορούσε να είχε μεγαλύτερη συγκομιδή βαθμών, αφήνοντας κι αυτός σαφείς αιχμές για τη δουλειά του **Γιάννη Μανούσογλου**.

Απώλεια ...νίκης!

- *Η Ρόδος ήταν καλύτερη από το Κερατσίνι στο χθεσινό παιχνίδι, είχε πολλές ευκαιρίες αλλά οι παίκτες της δεν έβρισκαν στόχο με τίποτα στο β'ημίχρονο ακόμα κι όταν ο αντίπαλος έμεινε με δέκα παίκτες*
- *Το τελικό 1-1 αδικεί τους πράσινους που είχαν πολύ καλή απόδοση με κορυφαίο για άλλη μια φορά τον Καρκαλέτση*

ΚΕΡΑΤΣΙΝΙ

Οι επιθετικοί της ομάδας της Ρόδου δεν σημάδευαν καλά χθες στο Κερατσίνι. Παρά το γεγονός του ότι προηγήθηκαν και μάλιστα νωρίς δεν μπόρεσαν να εκμεταλλευθούν ούτε τις ευκαιρίες του αγώνα που δημιούργησαν αλλά ούτε και το γεγονός του ότι οι γηπεδούχοι έχασαν τη αριθμητική ισορροπία στο β'ημίχρονο.

Οι "πράσινοι" του Βαγγέλη Χοσάδα προηγήθηκαν στο 33'αλλά τελικά παραχώρησαν 1-1 στον γηπεδούχο που από ό,τι φαίνεται είναι η ασθενέστερη ομάδα του πρωταθλήματος σε αυτόν τον Όμιλο.

Η Ρόδος έχασε την μεγάλη ευκαιρία χθες να πάρει αντί για ένα βαθμό τους τρεις τής νίκης και να αναρριχηθεί στις ψηλότερες θέσεις της βαθμολογίας και να αποκτήσουν οι παίκτες της την ψυχολογία και αλλά και την αυτοπεποίθηση που πρέπει για την συνέχεια.

Οι παίκτες του Βαγγέλη Χοσάδα μπήκαν αποφασισμένοι να πάρουν την νίκη από την αρχή με τον προπονητή της ομάδας να προτιμά να κρατήσει εκτός ενδεκάδας τον Μητράκα θέλοντας να προσδώσει περισσότερους επιθετικούς προσανατολισμούς στην ομάδα. Αυτό βγήκε καθώς η Ρόδος ήταν καλύτερη από τον αντίπαλο της στον αγωνιστικό χώρο και πέτυχε να προηγηθεί στο 33'ενώ παράλληλα δημιούργησε και έχασε πλήθος ακόμα ευκαιριών που αν γινόταν γκολ θα μιλούσε κανείς για άλλα πράγματα στο τέλος.

Αυτό όμως δεν συνέβη, η Ρόδος έμεινε στο ένα γκολ και η επανάληψη επεφύλασσε εκπλήξεις.

ΤΟ ΚΕΡΑΤΣΙΝΙ ΜΕΝΕΙ ΜΕ ΔΕΚΑ

Στο β'ημίχρονο τα πράγματα άλλαξαν και νωρίς νωρίς.Το Κερατσίνι έμεινε στο 49'με δέκα λόγω του τραγικού λάθους του Μπαλαφούτη αλλά ο αντικαταστάτης του που δεν είναι τερματοφύλακας έμελλε να εξελιχθεί σε μορφή του παιχνιδιού ιδιαίτερα προς το τέλος.

Η Ρόδος δημιούργησε αντεπιθέσεις για σεμινάριο που όλως περιέργως δεν έγιναν γκολ με αποτέλεσμα το σκορ να μείνει στο 0-1 και να είναι ρευστό μέχρι το τέλος παρά το γεγονός του ότι οι παίκτες της Ρόδου έπαιζαν με παίκτη παραπάνω αλλά και παρά την δημιουργία των ευκαιριών που δυστυχώς...χάθηκαν όλες!!!

Κι ενώ όλοι περίμεναν από λεπτό σε λεπτό να πετύχει η Ρόδος την αύξηση του σκορ ο Σακελαρίου εξελισσόταν σε μορφή του αγώνα αποκρούοντας την μια μετά την άλλη τις επιθέσεις της ομάδας της Ρόδου.

Το εκπληκτικό στην όλη ιστορία είναι πως μετά το τέλος του ματς μαθεύτηκε πως ο Σακελαρίου δεν είναι τερματοφύλακας αλλά αμυντικός και ο προπονητής του μη έχοντας άλλη επιλογή τον δήλωσε σαν γκολκίπερ στο φύλλο αγώνος.

Ήταν σίγουρα δικαιολογημένος ο εκνευρισμός του Βαγγέλη Χοσάδα και των παικτών του στο τέλος του αγώνα αφού

-Δημιουργήθηκαν πολλές ευκαιρίες για να πετύχει την νίκη που χρειαζόταν σε αυτή την δεδομένη στιγμή

-Αλλά και δεν επιτεύχθηκε αυτό λόγω της υπεροψίας των παικτών της Ρόδου περισσότερο και όχι της ικανότητας του Σακελαρίου.

ΦΑΣΕΙΣ ΚΑΙ ΓΚΟΛ

Στο 33' άνοιξε το σκορ. Ο Σκέντζος βρήκε τον Καρκαλέτση και αυτός βλέποντας εκτός θέσης τον Μπαλαφούτη τον πλάσαρε γράφοντας το 0-1

Στο 49' υπό την πίεση του Καρκαλέτση έπιασε την μπάλα εκτός περιοχής με το χέρι και αποβλήθηκε από τον διαιτητή κ. Δελφάκη. Στο ίδιο λεπτό ο προπονητής του Κερατσινίου απέσυρε από το ματς τον Βατή και έριξε στον αγώνα τον Σακελαρίου που ήταν η μορφή του αγώνα σε αυτά που επακολούθησαν.

Στο 51'το πλασέ του Ντρένοβα από καλή θέση έφυγε ψηλά άουτ.

Στο 59'το δυνατό σουτ του Αντωνιάδη έδιωξε ο Ανδριόπουλος.

Στο 67'η Ρόδος φεύγει στην κόντρα. Ο Καρκαλέτσης τροφοδοτεί τον Καντιμοίρη που από καλή θέση στέλνει την μπάλα πάνω στον Σακελαρίου.

Στο 76'μονοκόματο σουτ του Αντωνιάδη φεύγει μόλις άουτ από το κάθετο δοκάρι του Ανδριόπουλου.

Στο 85'σε αντεπίθεση της Ρόδου και πάλι ο Καρκαλέτσης βρίσκει τον Δερμιτζάκη που είναι μόνος με τον Σακελαρίου αλλά ο γκολκίπερ του Κερατσινίου αποκρούει και πάλι.

Και δεν έφταναν όλα αυτά...

Στο 87'ο Αθανασόπουλος εκτελεί φάουλ ο Ντρένοβα σουτάρει δυνατά αποκρούει ο Ανδριόπουλος η μπάλα γυρνάει στον Κουρκούτη που πιάνει την κεφαλιά που καταλήγει στο κάθετο δοκάρι γυρίζει στον Βατίστα που με νέα κεφαλιά την στέλνει στα δίχτυα ισοφαρίζοντας.(1-1)

Η τελευταία φάση του αγώνα δεν ήταν για καρδιακούς. Καρκαλέτσης Ισκάς αλλά και Δερμιτζάκης έφυγαν μόνοι τους προς την εστία του Σακελαρίου.

Ο Καρκαλέτσης προτίμησε να τροφοδοτήσει τον Ισκά που από καλή θέση σούταρε άουτ κι η ευκαιρία για το 1-2 χάθηκε.

Στις καθυστερήσεις αποβλήθηκε με δεύτερη κίτρινη κάρτα ο Πάττας.

Από την γηπεδούχο ξεχώρισαν περισσότερο οι Καλύβας, Ντρένοβα και ο Σακελαρίου που έπαιξε σημαντικό ρόλο στην εξέλιξη του αγώνα.



Ο Καρκαλέτσης ήταν κορυφαίος της Ρόδου και στο Κερατσίνι

Από την Ρόδο άρεσαν περισσότερο οι Καρκαλέτσης (κορυφαίος) Μακρυδημήτρης και Στράντζαλης όσο έπαιξε.

Με λάθη σε βάρος και των δύο ομάδων η διαιτησία του κ. Δελφάκη Κίτρινες κάρτες είδαν οι Καλύβας Κουρκούτης και Στράντζαλης.

Οι ομάδες:

ΚΕΡΑΤΣΙΝΙ: Μπαλαφούτης, Λοϊζίδης, Αθανασόπουλος, Καλύβας, Βατής (49' Σακελαρίου), Βατίστας, Καλαμαράς (53'Κουρκούτης), Στρομπουλός (68'Αγγελάκης), Αναστασιάδης, Αντωνιάδης, Ντρένοβα.

ΡΟΔΟΣ: Ανδριόπουλος, Καρκαλέτσης, Σκέντζος (55'Μητράκας), Πάττας, Αγγελόπουλος, Μακρυδημήτρης, Ισκάς, Δανάς, Τσαγκαβέλης, Στράντζαλης((81'Δετρμιτζάκης), Καντιμοίρης, (89' Μποϊλής).

Κέρδος ο Παπαδημήτρης

- *Έμεινε ικανοποιημένος από την απόδοσή του ο προπονητής της ομάδας Βάλτερ Σκότσικ.*
- *Κασδοβασίλης: "Δεν αντέχει σε κριτική ο αγώνας"!!!*

Πρώτος μίλησε στο πρές ρούμ ο προπονητής του Αχαρναϊκού Αντώνης Κασδοβασίλης που αναφερόμενος στον αγώνα έβγαλε ειρωνεία στις δηλώσεις του ενώ ειρωνικά ήταν και τα συγχαρητήρια που έδωσε στην διαιτησία .

Αναφερόμενος σχετικά στο παιχνίδι δήλωσε χαρακτηριστικά:

"Ήταν ένα παιχνίδι που δεν αντέχει σε ιδιαίτερη κριτική και δεν θέλω να πω τίποτα περισσότερο. Συγχαρητήρια στην διαιτησία που φτιάχνει την καλή εικόνα του ποδοσφαίρου. Θέλω να ευχηθώ στον Διαγόρα καλή συνέχεια και καλή πορεία στο φετινό πρωτάθλημα"

Ερωτηθείς από τους εκπροσώπους του Τύπου για τις αλλαγές που έκανε ο κ. Κασδοβασίλης αρνήθηκε να απαντήσει.

Ο κ. Σκότσικ στην συνέχεια αναφερόμενος στην ισοπαλία, μια ακόμα στην συγκομιδή του Διαγόρα τόνισε:

"Για μας ήταν επιτυχία το ότι μπορέσαμε να γυρίσουμε το παιχνίδι στο τέλος με το πέναλτυ του Μπαλογιάννη. Και είναι επιτυχία γιατί ύστερα από το ντέρμπι με την Ρόδο δεν χάσαμε ακόμα ένα παιχνίδι. Παίξαμε με μια πολύ καλή ομάδα που δικαιολόγησε την θέση της. Έγινε ένα παιχνίδι στο οποίο ξεχώρισαν περισσότερο τα λάθη των παικτών σε θέματα τεχνικής αλλά και τακτικής των παικτών αλλά για μας ήταν σημαντικός ο βαθμός. Από δω και πέρα πρέπει να αναλωθούμε σε περισσότερους βαθμούς από όλα τα παιχνίδια. Δίνω συγχαρητήρια στον αντίπαλο για την δουλειά που κάνει γιατί η ομάδα του παίζει μπάλα. Σήμερα είδαμε τους παίκτες μας να μην τα δίνουν όλα στο 100%. Περίμενα περισσότερα από Γουλόπουλο και Αγγελόπουλο. Σήμερα πρέπει να πάρουν όλοι παράδειγμα από τον Παπαδημήτρη που ήταν πολύ καλός με πάθος και δύναμη στο παιχνίδι του. Τελικά πρέπει να παίζουμε όλοι με καρδιά σε κάθε παιχνίδι. Είχαμε πρόβλημα στο α'ημίχρονο στον χώρο της μεσαίας γραμμής με πολλά λάθη στις μεταβιβάσεις. Δεν είχαμε παίκτες με καθαρό μυαλό. Αλλά και τον παίκτη που να μπορούσε από τον χώρο της μεσαίας γραμμής να δώσει ρυθμό στο παιχνίδι της ομάδας. Αυτό το έκανε ο Μπαλογιάννης από την στιγμή της αλλαγής και μετά".

ΠΡΩΤΑΘΛΗΜΑ Γ' ΕΘΝΙΚΗΣ 2005–2006	ΑΓ. ΔΗΜΗΤΡΙΟΣ	ΑΙΟΛΙΚΟΣ	ΑΠΟΛΛΩΝ	ΑΣΤΕΡΑΣ ΤΡ.	ΑΤΣΑΛΕΝΟΣ	ΑΧΑΪΚΗ	ΑΧΑΡΝΑΪΚΟΣ	ΒΥΖΑΣ	ΔΙΑΓΟΡΑΣ	ΕΘΝΙΚΟΣ	ΘΥΕΛΛΑ Π.	ΙΩΝΙΑ 2000	ΚΕΡΑΤΣΙΝΙ	ΛΗΛΑΣ Λ.	ΜΕΣΣΗΝΙΑΚΟΣ	ΠΑΝΑΙΤΩΛΙΚΟΣ	ΡΟΔΟΣ
ΑΓ. ΔΗΜΗΤΡΙΟΣ	■		2-0		3-0			1-1				3-0			0-0	1-2	
ΑΙΟΛΙΚΟΣ		■	1-2		2-0		2-0		0-2			4-1		0-3			
ΑΠΟΛΛΩΝ			■	0-1				0-0	0-1						1-1		
ΑΣΤΕΡΑΣ ΤΡ.				■					0-0	0-0	3-3		3-0	0-3	1-1		1-0
ΑΤΣΑΛΕΝΙΟΣ			4-0		■			3-0	2-0	1-0				1-1			
ΑΧΑΪΚΗ	2-0			1-4		■	0-3					0-0	0-1			1-1	
ΑΧΑΡΝΑΪΚΟΣ	3-0			1-1			■	1-0				2-1				1-1	2-1
ΒΥΖΑΣ								■		0-0	1-1	2-0	3-0		0-2		
ΔΙΑΓΟΡΑΣ						2-2	1-1	0-1	■						1-1		
ΕΘΝΙΚΟΣ	3-0	2-0				0-0	2-1			■							
ΘΥΕΛΛΑ Π.		1-0	2-0		0-0						■		0-0				
ΙΩΝΙΑ 2000				0-1	2-1					0-1		■				0-1	4-2
ΚΕΡΑΤΣΙΝΙ		0-1	1-1		1-4								■			0-0	1-1
ΛΗΛΑΣ Β.				0-0		2-0		1-0			5-1			■	1-3	1-0	
ΜΕΣΣΗΝΙΑΚΟΣ		0-0			2-1						1-0	3-0	1-0		■		
ΠΑΝΑΙΤΩΛΙΚΟΣ	1-0								1-0	1-1	1-4					■	1-1
ΡΟΔΟΣ	0-0	2-2				1-0			4-1	1-1							■

ΤΑ ΑΠΟΤΕΛΕΣΜΑΤΑ της 11ης αγωνιστικής

Αγ. Δημήτριος-Βύζας	1-1
Ιωνία 2000-Εθνικός	0-1
Αιολικός-Ατσαλένιος	2-0
Διαγόρας-Αχαρναϊκός	1-1
Αστέρας Τριπ.-Μεσσηνιακός	1-1
Κερατσίνι-Ρόδος	1-1
Λήλας Βασ.-Αχαϊκή	2-0
Παναιτωλικός-Θύελλα Π.	1-4
Ρεπό έχει ο Απόλλων	

Η 12η ΑΓΩΝΙΣΤΙΚΗ

Ιωνία 2000-Αγ. Δημήτριος
Βύζας-Αιολικός
Εθνικός-Διαγόρας
Ατσαλένιος-Αστέρας Τριπ.
Αχαρναϊκός-Κερατσίνι
Ρόδος-Λήλας Βασ.
Απόλλων-Παναιτωλικός
Θύελλα Π.-Αχαϊκή
Ρεπό θα έχει ο Μεσσηνιακός

ΒΑΘΜΟΛΟΓΙΑ

Γ' ΕΘΝΙΚΗΣ

Α/Α	ΟΜΑΔΕΣ	ΒΑΘΜ.	ΑΓ.	ΤΕΡΜ.	ΕΝΤΟΣ Ν	Ι	Η	ΕΚΤΟΣ Ν	Ι	Η	ΣΥΝΟΛΟ Ν	Ι	Η
1.	Μεσσηνιακός	25	11	17-6	4	1	0	3	3	0	7	4	0
2.	Λήλας Βασ.	21	10	17-5	4	1	1	2	2	0	6	3	1
3.	Αστέρας Τριπ.	21	11	15-6	2	4	0	3	2	0	5	6	0
4.	Αχαρναϊκός	18	9	15-9	5	2	0	0	1	2	5	3	2
5.	Ατσαλένιος	17	11	17-11	4	1	0	1	1	4	5	2	4
6.	Εθνικός	17	10	10-4	3	1	0	1	4	1	4	5	1
7.	Παναιτωλικός	14	10	8-9	2	2	1	1	3	1	3	5	2
8.	Αιολικός	14	11	12-13	3	0	3	1	2	2	4	2	5
9.	Θύελλα Π.	13	10	12-14	2	2	0	1	2	3	3	4	3
10.	Βύζας Μεγ.	13	11	7-10	2	2	1	1	2	3	3	4	4
11.	Αγ. Δημήτριος	12	11	10-12	3	2	1	0	1	4	3	3	5
12.	ΡΟΔΟΣ	11	10	13-13	2	3	0	0	2	3	2	5	3
13.	ΔΙΑΓΟΡΑΣ	10	10	8-12	0	3	1	2	1	3	2	4	4
14.	Αχαϊκή	7	10	6-14	1	2	3	0	2	2	1	4	5
15.	Κερατσίνι	7	10	4-14	0	3	2	1	1	3	1	4	5
16.	Ιωνία 2000	6	10	8-17	2	0	3	0	1	4	2	1	7
17.	Απόλλων Αθ.	6	10	4-15	0	2	3	1	1	3	1	3	6

γ' ΚΑΤΗΓΟΡΙΑ - Α'-Β' ΟΜΙΛΟΣ

Το απόλυτο αφεντικό

• Ο Αστέρας Π. νίκησε στο ντέρμπι την Ομόνοια με 1-0 και ξέφυγε 5 βαθμούς από τους Γενναδενούς



Ο ποδοσφαιριστές του Αστέρα πανηγυρίζουν το γκολ που πέτυχαν

ΠΑΣΤΙΔΑ

Παρουσία αρκετού κόσμου στις εξέδρες, χωρίς να πιάσει ιδιαίτερα καλή απόδοση στο ντέρμπι της αγωνιστικής ο Αστέρας Π. ξεπέρασε και το εμπόδιο της Ομόνοιας Γ. νικώντας με 1-0 έχοντας πετύχει το απόλυτο μέχρι τώρα 8Χ8 και η ομάδα της Παστίδας συνεχίζει την προέλασή της. Οι γηπεδούχοι ξεκίνησαν ορεξάτοι το ματς αλλά εκτός από μερικές καλές φάσεις μετρημένες στα δάχτυλα του ενός χεριού, αφού οι αντιπάλοι τους είχαν κλείσει τους διαδρόμους προς την εστία τους και προσπαθούσαν να βγουν μπροστά με αντεπιθέσεις. Στην επανάληψη οι παίκτες του Αστέρα ανέβασαν την απόδοσή τους και κυνήγησαν με αξιώσεις το γκολ που ήρθε 20 λεπτά μετά το ξεκίνημα του Β' μέρους. Στην συνέχεια είχαν κι άλλες ευκαιρίες για να πετύχουν άλλα γκολ χωρίς όμως να τα καταφέρουν. Οι φιλοξενούμενοι κυνήγησαν χωρίς τύχη το θετικό αποτέλεσμα και παραλίγο να κάνουν την ζημιά στον πρωτοπόρο στις καθυστερήσεις.

Φάσεις-Γκολ

1' Σέντρα-σουτ του **Σκόρπου Γ.** λίγο πάνω από το οριζόντιο άουτ.

12' Σουτ του **Καρασάββα**, μπλόκαρε ο **Παπασάββας**.

23' Παραλίγο αυτογκόλ σε διώξιμο του Γκαρανάτσιου ενώ στη συνέχεια ο **Σκόρπος Π.** και ο **Πάττας Α.** δεν μπόρεσαν να στείλουν την μπάλα στα δίχτυα.

42' Μπαλιά του **Αθανασίου Δ.** στον **Αθανασίου Ι.** που σούταρε από καλή θέση αλλά απέκρουσε εντυπωσιακά ο **Νικήτας** σε κόρνερ.

65' Ασίστ του **Αθανασίου Δ.** στον **Ραφτόπουλο** που πέρασε την μπάλα πάνω από το **Νικήτα** γράφοντας το τελικό 1-0.

Σε αυτή την φάση τραυματίστηκε ο τερματοφύλακας της Ομόνοιας ο οποίος συνέχισε κουτσαίνοντας μέχρι και το 86' όπου αναγκάστηκε να αποχωρήσει.

71' Σέντρα-σουτ του **Χατζημάρτη**, ο **Νικήτας** με την βοήθεια του οριζοντίου έδιωξε σε κόρνερ.

85' Σέντρα του **Σκόρπου Γ.**, ψηλοκρεμαστό πλασέ του Λαυράκη, απέκρουσε ο **Νικήτας.**

91' Κεφαλιά του **Λαυράκη** από κοντά μόλις άουτ.

92' Πάσα του **Γκαρανάτσιου** στον **Μπαϊράμη** που σούταρε από καλή θέση πάνω από το οριζόντιο. Πολύ καλή η διαιτησία του **Κατσιδώνη Β.** ενώ παραπονούμενους άφησε τους γηπεδούχους ο βοηθός **Ρουμάνης.**

Ο Β' βοηθός ήταν ο **Καραχανής.**

Από τον Αστέρα ξεχώρισαν οι **Καλαγρής, Μωραΐτης, Γρηγοράς** και **Αθανασίου Δ.** ενώ από την Ομόνοια οι **Χατζηκώστας, Μπαϊράμης** και **Σιεχού.**

Αστέρας Π.: *Παπασάββας, Αθανασίου, Μωραΐτης, Καλαγρής, Γρηγοράς, Σταματίου (54' Ραφτόπουλος), Λαυράκης, Σκόρπος Π., Σκόρπος Γ., Πάττας Α. (61' Χατζημάρτης), Αθανασίου Ι. (61' Πολιάς).*

Ομόνοια Γ.: *Νικήτας (86' λ.τ. Μανωλάς Α.), Γκαρανάτσιος, Χατζηκώστας, Μπαϊράμης, Πιζήμολας Σ., Σιεχού, Κουνουπιώτης, Πιζήμολας Α., Καρασάββας, Παππάς, Παπαδάκης (58' Μπαϊράμης Σ.).*

ΜΠΛΟΚΟ ΣΤΑ ΤΡΙΑΝΤΑ

• Με γκολ του Καμπουράκη Μ. στο 42ο λεπτό, ο Ιάλυσος 97 κατάφερε να σταματήσει τον Ατρόμητο Διμυλιάς, που δεν αξιοποίησε τις ευκαιρίες του.



Ο Ιάλυσος '97 έκανε την έκπληξη

Λύκειο Ιαλυσού

Πεισματάρης εμφανίστηκε ο Ιάλυσος '97 και κατάφερε να φρενάρει την πορεία του Ατρόμητου Διμυλιάς, κερδίζοντας το μεταξύ τους ματς με 1-0.

Οι φιλοξενούμενοι ήταν καλύτεροι και έδειξαν να έχουν τον πρώτο λόγο, όμως δεν κατάφεραν να μετουσιώσουν την υπεροχή τους σε γκολ, με αποτέλεσμα ο Ιάλυσος '97 να εκμεταλλευτεί μία από τις γρήγορες αντεπιθέσεις του και να φτάσει στην νίκη.

Ήταν ο 42ο λεπτό, όταν ο **Καμπουράκης Μ.** δέχθηκε την μπαλιά στην αντεπίθεση και με κοντινό πλασέ χάρισε στην ομάδα του τους τρεις βαθμούς. Ο Ατρόμητος προσπάθησε να αντιδράσει, όμως δεν βρήκε την απάντηση σε καμία από τις τρεις μεγάλες φάσεις που δημιούργησε.

Στο 60' ο **Τσαουσίδης** εκτινάχθηκε στο «παραθυράκι» της εστίας του και απέκρουσε το γυριστό σουτ του **Παπά**, στο 64' κεφαλιά του **Τάτσιου** έφυγε ελάχιστα άουτ, ενώ στο 68' γυριστό σουτ του **Τάτσιου** μέσα από την μικρή περιοχή αποκρούστηκε από το οριζόντιο δοκάρι.

Πολύ καλή ήταν η διαιτησία των **Φεσσάρα, Σάββενα** και **Παπαγιαννίδη.**

Οι συνθέσεις:

Ιάλυσος '97: *Τσαουσίδης, Μπιλιάς Φ., Βασιλαράς Μ., Χατζηβαλσάμης, Ξένος, Καραβόλιας (60 Μπράντιτσης), Τζωρτζής Δ., Αθανασόπουλος Δ., Σταματίου Α (79' Κώτσου), Καμπουράκης Μ., Χατζηαντωνίου Ι. (85' Καλαθάκης)*

Ατρόμητος: *Θυριάκης Μ., Σαββέλος, Πάλλας, Παπάς, Θυριάκης Κ., Γιορδαμνής Ν.Π., Τάτσιος, Θυριάκης γ., Γιορδαμνής Στ. (46' Παπαϊωάννου), Καντίνος (69' Μπακαλος Α.), Μπάκαλος Ι., 85' λ.τ. Γιορδαμνής Ν.Κ.)*

Ψάξτε για τον δεύτερο

Τον τίτλο του απόλυτου φαβορί για την κατάκτηση της πρώτης θέσης κέρδισε χθες ο Αστέρας Π., μετά τη νίκη του με 1-0 στο ντέρμπι κορυφής επί της Ομόνοιας.

Μ' αυτή τη νίκη οι Παστιδενοί αποσπάστηκαν 5 βαθμούς από τους αντιπάλους τους.

Στα υπόλοιπα παιχνίδια της 8ης αγωνιστικής, ο Ηρακλής Λ. κέρδισε 3-1 εκτός έδρας τη Δήμητρα με 3-1 και πλησίασε την Ομόνοια στον ένα βαθμό.

Αντίθετα ο Πολύστρατος σκόνταψε εντός με τον Ήλιο μένοντας στο 0-0 κι έτσι έχασε κι άλλο έδαφος από τη διεκδίκηση μιας θέσης για την άνοδο.

Το σκορ της ημέρας το πέτυχε ο Δωριέας, κερδίζοντας στο γήπεδο της Καλάθου με 5-1.

Αναλυτικά τα παιχνίδια:

ΜΕΣΑΝΑΓΡΟΣ - ΣΥΜΗ 2-2

Μετά από ένα πολύ καλό και ενδιαφέρον παιχνίδι Μεσαναγρός και ΑΟ Σύμης αναδείχτηκαν ισόπαλοι 2-2. Οι φιλοξενούμενοι ήταν αυτοί που προηγήθηκαν 2-0, αλλά οι παίχτες του Μεσαναγρού ανέβασαν την απόδοσή τους στο β' ημίχρονο και κατάφεραν να πάρουν το βαθμό της ισοπαλίας.

Φάσεις-γκολ

Στο 15' ο **Μακράκης** άνοιξε το σκορ για την ομάδα της Σύμης.

Στο 46' οι φιλοξενούμενοι διπλασίασαν τα τέρματά τους.

Στο 70' ο **Πανούσης**, που είχε μπει αλλαγή στο 36', με σουτ μείωσε για τους γηπεδούχους.

Στο 87' ο ίδιος παίχτης οδήγησε την ομάδα του στην ισοφάριση.

Πολύ καλή η διαιτησία των **Ασημακόπουλου**, **Βουρδουκλά**, **Μοσχούς**.

ΜΕΣΑΝΑΓΡΟΣ: *Ηλιάδης, Κουλούρης, Ξυράκος, Αξιώτης, Ροδίτης, Καψαλάκης, Βακράς, Γεωργάς (36' Πανούσης), Ιωαννίδης, Ευστρατίου, Τάρλας (46' Οικονόμου).*

ΣΥΜΗ: *Γεωργάς, Μιχαήλου, Κουρδούμπας (69'Μακρής), Καψής, Τσαβαρής, Κυπριώτης (23' Χατζηιωάννου), Καραβαΐλης, Καραγιάννης, Τσαβαρής Μ., Καλλιαρός, Μακράκης.*

ΑΝΑΓΕΝΝΗΣΗ ΝΡ - ΡΟΔΙΑΚΟΣ 0-0

ΠΑΡΑΔΕΙΣΙ

Ισόπαλοι χωρίς τέρματα αναδείχθηκαν η Αναγέννηση Ν. Ρ. και Ροδιακός στην αναμέτρηση που πραγματοποιήθηκε στο γήπεδο Παραδεισίου. Στο πρώτο ημίχρονο δεν υπήρξαν οι μεγάλες ευκαιρίες αφού και οι δύο ομάδες ξεκίνησαν το παιχνίδι με πολύ χαλαρό ρυθμό. Στην επανάληψη η Αναγέννηση πίεσε περισσότερο αλλά ο Ροδιακός κατάφερε παίζοντας αρκετά αμυντικά να μην δεχτεί το γκολ.

ΦΑΣΕΙΣ

52' Ο **Καρπαθάκης** πραγματοποίησε ωραίο σουτ το οποίο χτύπησε στο οριζόντιο δοκάρι του **Κουρζάκη**.

60' Αποβλήθηκε με δεύτερη κίτρινη κάρτα ο **Ζίου** για επικίνδυνο παίξιμο.

70' Μετά από σέντρα του **Καραγιάννη** ο **Κωνσταντίνου** πραγματοποίησε το σουτ με την μπάλα να καταλήγει στον Τσαμπανάκη που έκανε την κεφαλιά αλλά η μπάλα κατέληξε πάνω από το οριζόντιο δοκάρι του **Κουρζάκη.**

80' Ο **Καρπαθάκης** εκτέλεσε κόρνερ και στη συνέχεια ο **Καραγιάννης Δ.** έπιασε την κεφαλιά την οποία απέκρουσε ο **Κουρζάκης.**

Από την ομάδα της Αναγέννησης Ν. Ρ. διακρίθηκαν οι **Πρωτόπαπας**, **Τσαμπανάκης** και **Καραγιάννης Ι.** ενώ από τον Ροδιακό ξεχώρισαν οι **Λόλι**, **Χατζηγεωργίου** και **Παπαδόπουλος.**

Καλή ήταν η διαιτησία του **Πέτρου Παπαγεωργίου** και των βοηθών του **Κασιώτη** και **Ασημακόπουλου.**

Αναγέννηση Ν Ρ: *Σφήκας, Χατζηνικήτας (58' Κωνσταντίνου), Καραγιάννης Δ., Πρωτόπαπας, Αγγελής, Τσαμπανάκης, Θρουμόπουλος, Καρπαθάκης, Χατζηχριστοδούλου (35' Καραγιάννης Δ.), Αγγούριας, Ζαχαρίου.*

Ροδιακός: *Κουρζάκης, Μπαλάσκας, Ζίου, Λόλι, Νικολίτσης, Καβουκλής, Μαρκόπουλος, Χατζηγεωργίου, Τσάκε, Κλαδής, Παπαδόπουλος.*

ΠΕΤΡΩΝΑΣ - ΔΩΡΙΕΑΣ 1-5

Χωρίς να γνωρίσει ιδιαίτερη αντίσταση ο Δωριέας, ποιου ήταν ανώτερος καθόλη τη διάρκεια του παιχνιδιού, συνέτριψε 5-1 τον ουραγό Πετρώνα μέσα στον Αρχάγγελο.

Φάσεις-γκολ

Στο 8' ο **Μάχλης** άνοιξε το σκορ με πλασέ.

Στο 14' και πάλι ο **Μάχλης** με σουτ πέτυχε το δεύτερο γκολ για τους φιλοξενούμενους.

Στο 23' ο **Μάχλης** έκανε χατ-τρικ και τριπλασίασε τα τέρματα της ομάδας του.

Στο 32' ο Πετρώνας μείωσε με απευθείας φάουλ του **Παπαοικονόμου**.

Στο 75' ο **Καρίπης** έδωσε πάσα στον **Ντούλε** που με πλασέ «έγραψε» το 1-4.

Στο 80' αποβλήθηκε με δεύτερη κίτρινη ο **Νικολού** για επικίνδυνο παιχνίδι.

Στο 82' τον «χορό» των γκολ για τον Δωριέα έκλεισε ο **Χαδίρογλου** με κοντινό σουτ.

Πολύ καλή η διαιτησία των **Κεφαλάκη**, **Φουκαρά**, **Μιάρη**.

ΠΕΤΡΩΝΑΣ: *Τόμπλης, Σύμιου, Γάσπαρης, Κατσούλης, Κόκκας, Οικονόμου, Μαυριός, Νικολού, Παπαοικονόμου, Παγκάς, Μπαρμπαντώνης.*

ΔΩΡΙΕΑΣ: *Κιάρι Τ., Κιάρι Μ., Φιλίππου, Ντούλε, Γκιουλεδίν, Μάχλης (68' Χαδίρογλου), Καρίπης, Σκεύης, Γκιουρμισάι (46' Θαλασσινός), Γιάννου (55' Καραμανώλης), Κασιώτης.*

ΔΗΜΗΤΡΑ - ΗΡΑΚΛΗΣ Λ. 1-3

ΔΑΜΑΤΡΙΑ

Μετά από ένα πολύ καλό παιχνίδι που απόλαυσαν όσοι έδωσαν το παρών στο γήπεδο της Δαματριάς, ο Ηρακλής Λ. ξεπέρασε νικηφόρα το εμπόδιο της Δήμητρας την οποία νίκησε με σκορ 3-1.

Οι φιλοξενούμενοι κυνήγησαν την ουσία και πήραν το τρίποντο εκμεταλλευόμενοι και τα λάθη των γηπεδούχων που πέραν την ισοφάρισης δεν μπόρεσαν να πετύχουν άλλο γκολ.

Τα Γκολ

7' Φάουλ του **Καμμά**, λάθος του **Τσιροδήμου** αφού η μπάλα έφυγε από τα χέρια του και κατέληξε στα δίχτυα 0-1.

40' Ο **Σαλπιγγίδης** με φάουλ ισοφάρισε σε 1-1.

60' Λάθος της άμυνας και ο **Αθανασάκης** με σουτ έκανε το 1-2.

85' Σε γρήγορη αντεπίθεση ο **Ευαγγελίδης Σ.** με σουτ έγραψε το τελικό 1-3.

ΒΑΘΜΟΛΟΓΙΑ Α' ΟΜΙΛΟΥ–Γ' ΚΑΤΗΓΟΡΙΑΣ

Α/Α	ΟΜΑΔΕΣ	ΒΑΘ.	ΑΓ.	ΤΕΡΜ.	Ν. Ι. Η
1.	Αστέρας Π.	24	8	23-5	8 0 0
2.	Ομόνοια	19	8	17-5	6 1 1
3.	Ηρακλής Λ.	18	8	12-4	5 3 0
4.	Πολύστρατος	14	8	8-2	4 2 2
5.	Δωριέας	11	8	16-11	3 2 3
6.	Δήμητρα	11	8	16-14	3 2 3
7.	Αναγέννηση Ν.Ρόδου	11	8	9-7	3 2 3
8.	Μεσαναγρός	9	8	10-11	2 3 3
9.	Σύμη	7	8	6-12	2 2 4
10.	Ροδιακός	5	8	7-14	1 2 5
11.	Ηλιος	3	8	6-20	0 3 5
12.	Πετρώνας	-4	8	5-28	0 0 8

• Σύμη και Πετρώνας ξεκίνησαν με -1 βαθμό.

• Ο Αστέρας Π. ήταν ο νικητής στο ντέρμπι κορυφής με αντίπαλο την Ομόνοια, ενώ ο Ηρακλής Λ., που νίκησε εκτός με 3-1 τη Δήμητρα πλησίασε στον ένα βαθμό τους Γενναδενούς.

Πολύ καλή ήταν η διαιτησία των **Κατσιδώνη Π.**, **Αρφυρόπουλου** και **Ασημακόπουλου**.

Από την Δήμητρα ξεχώρισαν οι **Τσακίρης**, **Τόμσον** και **Κανάκης** ενώ από τον Ηρακλή Λ. οι **Καρίκας**, **Καμμάς** και **Ευαγγελίδης Ι.**

Δήμητρα: *Τσιροδήμος, Αντριάς, Χιώτης, Θάνος (75' Παναής), Τσακίρης, Σαλπιγγίδης (50' Φρούμης), Πηδιάκης (65' Γιαννακάκης), Τόμσον, Κανάκης, Σταματίου, Καρναβάς.*

Ηρακλής Λ.: *Μουστάκας Δ., Διακοβασιλείου, Κωστάρας, Καρίκας, Κοντός, Νικηταράς, Νικηταράς Π. (46' Ευαγγελίδης Σ.), Ευαγγελίδης Ι., Μουστάκας Ρ. (78' Αθανασάκης), Καμμάς, Νικολής.*

ΠΟΛΥΣΤΡΑΤΟΣ - ΗΛΙΟΣ 0-0

ΛΑΕΡΜΑ

Χωρίς τέρματα έληξε η συνάντηση στα Λάερμα ανάμεσα στον Πολύστρατο και τον Ήλιο παρά το γεγονός ότι οι γηπεδούχοι ήταν πολύ καλύτεροι σε όλη τη διάρκεια του παιχνιδιού. Η ομάδα από την Ιαλυσό κατάφερε να πάρει τον βαθμό της ισοπαλίας αφού είχε σε πολύ καλή μέρα τον Δοξάκη ο οποίος κατάφερε με εξαιρετικές ενέργειες να κρατήσει ανέπαφη την εστία του.

ΦΑΣΕΙΣ

15' Το σουτ που έκανε ο **Κωστίδης** κατέληξε μόλις άουτ

44' Μετά από λάθος της άμυνας του Πολύστρατου ο **Τσιάτος** επιχείρησε το σουτ από πλάγια θέση αλλά απέκρουσε ο **Τονίδης.**

55' Αποβλήθηκε με απευθείας κόκκινη κάρτα ο **Παπασταμάτης** που χτύπησε ποδοσφαιριστή εκτός φάσης.

60' Ο **Καραβόλιας** πραγματοποίησε το σουτ το οποίο πέρασε πάνω από το οριζόντιο δοκάρι.

65' Το απευθείας φάουλ του Κοσμά απέκρουσε ο **Δοξάκης.**

70' Μετά από εκτέλεση κόρνερ του **Κοσμά** ο **Λιόρδος** έπιασε την κεφαλιά η οποία κατέληξε μόλις άουτ.

80' Το απευθείας φάουλ του **Κοσμά** απέκρουσε ο **Δοξάκης**

90' Πάλι ο **Κοσμάς** εκτέλεσε φάουλ απευθείας το οποίο απέκρουσε ο **Δοξάκης.**

Από τον Πολύστρατο δικρίθηκαν οι **Μόσχου** και **Κωστίδης** ενώ από τον Ήλιο ξεχώρισαν οι **Κλούβας** και **Κιλασίν.**

Καλή ήταν η διαιτησία του **Γκούμα** και των βοηθών του **Κατταβενού** και **Λιάπη.**

Πολύστρατος: *Τονίδης, Παυλής (65' Χάσταλης), Καστάνιας, Λιόρδος, Κωστίδης (46' Μόσχου), Γιακουμάκης, Κουφομανώλης, Καραβασιλιάς, Κοσμάς, Πατούνας, Χατζησάββας.*

Ήλιος: *Δοξάκης, Μοσκιού, Κιλασίν Χ., Μουτσοντέμι Μ., Κιορμπεκίρ, Τσιάτος, Κλούβας, Κιλασίν Ε. (90' Δέτσικας), Καραβόλιας (80' Στεφάνου), Παπασταμάτης, Μουτσοντέμι Ε.*

ΤΑ ΑΠΟΤΕΛΕΣΜΑΤΑ

Αστέρας Π. - Ομόνοια	1-0
Μεσαναγρός - Σύμη	2-2
Αναγέννηση Ρ. - Ροδιακός	0-0
Πετρώνας - Δωριέας	1-5
Δήμητρα - Ηρακλής Λ.	1-3
Πολύστρατος - Ήλιος	0-0

ΕΠΟΜΕΝΗ ΑΓΩΝΙΣΤΙΚΗ (9η)

Ομόνοια - Σύμη
Ροδιακός - Αστέρας Π.
Δωριέας - Μεσαναγρός
Ηρακλής Λ. - Αναγέννηση Ρ.
Ήλιος - Πετρώνας
Πολύστρατος - Δήμητρα

γ' ΚΑΤΗΓΟΡΙΑ - Β' ΟΜΙΛΟΣ

Ασταμάτητο το δίδυμο

• Δόξα Ψ. και Ποσειδών Καρπ. συνέχισαν με νίκες, επικρατώντας των Ασκληπειού (4-1) και Εθνικού (2-0) αντίστοιχα, μεγαλώνοντας τη διαφορά από τους διώκτες τους.

Ακάθεκτοι συνέχισαν οι δύο πρωτοπόροι του ομίλου, Δόξα Ψ. και Ποσειδών Καρπ. και αυτό το Σαββατοκύριακο κερδίζοντας τα παιχνίδια τους για το πρόγραμμα της 8ης αγωνιστικής. Ο Ποσειδών νίκησε μέσα στην Αρχίπολη το καλύτερό του Εθνικό με 2-0, ενώ η Δόξα νίκησε εύκολα με 4-1 το Ασκληπειό.

Μ' αυτές τους τις νίκες μεγάλωσαν τη διαφορά από τους διώκτες τους, καθώς ο Ατρόμητος σκόνταψε εκτός, χάνοντας από τον Ιάλυσο 97 με 1-0.

Αντίθετα ο Ζευς νίκησε 3-1 τον Αλθαιμένη κι έπιασε στη βαθμολογία την ομάδα της Διμυλιάς

Τα παιχνίδια της 8ης αγωνιστικής:

ΔΟΞΑ Ψ. - ΑΣΚΛΗΠΕΙΟ 4-1

ΨΙΝΘΟΣ

Χωρίς να συναντήσει ιδιαίτερες δυσκολίες η Δόξα Ψ. επιβλήθηκε επί του Ασκληπειού με το ευρύ σκορ 4-1 και συγκατοικεί στην κορυφή της βαθμολογίας μαζί με τον Ποσειδώνα Κ.

Οι γηπεδούχοι άνοιξαν το σκορ με το καλημέρα και η απάντηση ήρθε λίγο πριν το τέλος του ημιχρόνου με το γκολ της ισοφάρισης από τους φιλοξενούμενους.

Στην επανάληψη όμως ένας η υπεροχή των γηπεδούχων τους επέτρεψε να πετύχουν τρία ακόμη γκολ και να πάρουν έτσι τη νίκη.

Τα Γκολ

3' Σέντρα του **Κακοσαίου**, πλασέ του **Πάσχου** και 1-0.

41' Ο **Μάγγος** εκτέλεσε πέναλτι, απέκρουσε ο **Φαρμακαλής**, η μπάλα χτύπησε στο δοκάρι και επέστρεψε στον **Μάγγο** που με πλασέ ισοφάρισε σε 1-1.

48' Ο **Μπατέστας** με ωραίο σουτ έκανε το 2-1.

60' Ο **Οίκουτας** με πλασέ έκανε το 3-1.

77' Ο **Αθανασίου Χ.** απέφυγε δύο αντιπάλους και με πλασέ έγραψε το τελικό 4-1.

Πολύ καλή ήταν η διαιτησία των **Κόττορου**, **Κατσιδώνη Ε.** και **Ορφανού**.

Από την Δόξα Ψ. ξεχώρισαν οι **Δαϊλιάνης**, **Μπατέστας** και **Αθανασίου Χ.** ενώ από το Ασκληπειό οι **Κιτσώνης**, **Κωλέτσης** και **Μάγγος**.

Δόξα Ψ.: *Φαρμακαλής, Δαϊλιάνης, Πετράς, Κωστομοίρης Γ. (76' λ.τ. Παπαδόπουλος), Μπαρμπαντώνης (64' Κωστομοίρης Β.), Κακοσαίος (50' Οίκουτας), Τσοπάνογλου, Μπατέστας, Αθανασίου Χ., Καρίκης, Πάσχος.*

Ασκληπειό: *Μπαϊράμης, Τσίμπος (60' Παπαγιάννης), Αθανασίου Ι. Κιτσώνης, Κωλέτσης, Μυλωνάς, Κλημαντής, Λεβάκης, Μάγγος, Ματσάγκος, Κούρτης (70' Κλημαντής Ι.).*

ΖΕΥΣ - ΑΛΘΑΙΜΕΝΗΣ 3-1

Επεισοδιακό ήταν το παιχνίδι στο γήπεδο της Παστίδας ανάμεσα στο Δία και τον Αλθαιμένη, που έληξε 3-1, αφού μετά το τέλος του προκλήθηκε σύρραξη ανάμεσα στους φιλάθλους των φιλοξενούμενων και τους ποδοσφαιριστές του Δία.

Φάσεις-γκολ

Στο 3' μετά από κεφαλιά πάσα του **Νίκα**, ο **Βαρδόπουλος** από κοντά σούταρε άουτ.

Στο 32' ο **Νίκας** ανατράπηκε από τον **Γκοτζίλα**, ο ίδιος εκτέλεσε το πέναλτι και άνοιξε το σκορ για το Δία.

Στο 47' μετά από ανατροπή του **Αγκά** από τον **Ζωάννου**, ο **Πεζουβάνης** ισοφάρισε για τον Αλθαιμένη. Στην ίδια φάση αποβλήθηκε ο **Ζωάννου** με δεύτερη κίτρινη.

Στο 55' ο **Βαρδόπουλος** με μπάσιμο έκανε το 2-1.

Στο 66' αποβλήθηκε ο **Αργυρός** με απευθείας κόκκινη.

Στο 75' ο **Γκορτσίλας** είδε δεύτερη κίτρινη κάρτα.

Στο 83' ο **Νίκας** από κόντα σούταρε άουτ σε κενή εστία.

Στο 88' σουτ του **Φραγκάκη** από καλή θέση απέκρουσε ο **Πατελάκης**. Στο ίδιο λεπτό αποβλήθηκε ο **Αγκάς**.

Στο 90' ο **Νίκας** πάσαρε στον **Μίρτσεβ** που διαμόρφωσε το τελικό 3-1.

Παράπονα από τη διαιτησία του **Γουλάρα** έχουν και οι δύο ομάδες (**Γαγάνης**, **Ζανετής** πολύ καλοί).

ΖΕΥΣ: *Μπούζι, Σταματάκης, Ρούτσι, Ζωάννου, Σακκής, Γεωργούλης (46' Αργυρός), Καρίπης (60' Αλαγκάνης), Νίκας, Βαρδόπουλος (66' λ.τρ.Φραγκάκης), Μίρτσεβ, Αρμάντο.*

ΑΛΘΑΙΜΕΝΗΣ: *Γκορτσίλας, Πιτσουρδάκης, Μάρκου, Μαντίδης, Αγκάς, Μιχαλαριάς, Καρπαθάκης, Πεζουβάνης, Δημητρούλης (55' λ.τρ. Κακλαμάδος), Ντίτσεβ, Μακράς (74' Πατελάκης).*

ΕΘΝΙΚΟΣ ΑΡΧ. - ΠΟΣΕΙΔΩΝ Κ. 0-2

Αν και καλύτερος αγωνιστικά ο Εθνικός Αρχίπολης έχασε μέσα στην έδρα του 2-0 από τον Ποσειδώνα. Οι γηπεδούχοι, ιδίως στο α' μέρος είχαν πολλές ευκαιρίες να φτάσουν στο γκολ και τους τρεις βαθμούς της νίκης, αλλά στάθηκαν άτυχοι. Στο β' μέρος η Κάρπαθος ανέβασε την απόδοσή της και σε συνδυασμό με τα λάθη των γηπεδούχων, πήρε τη νίκη.

Φάσεις-γκολ

Στο 25' ο **Ζέρβας Ν.** από δεξιά έκανε κάθετο πλασέ, η μπάλα έφτασε στον **Ζέρβα Α.**που πλάσαρε άουτ σε κενή εστία.

Στο 45'σε μπάσιμο του **Παπαβασιλείου** το πλασέ έφυγε ελάχιστα άουτ.

Στο 50' ο **Ζέρβας Α.** ανατράπηκε από τον τερματοφύλακα **Οικονόμου**, εκτέλεσε ο ίδιος το πέναλτι, αλλά ο **Οικονόμου** απέκρουσε. Η μπάλα έφτασε στον **Σωτηράκη Γ.** που σούταρε άουτ σε κενή εστία.

Στο 65' η ομάδα της Καρπάθου άνοιξε το σκορ με αυτογκόλ του **Μιχαλάκη** που προσπάθησε να διώξει.

Στο 85' τετ-α-τετ του **Ζέρβα Α.** απέκρουσε ο τερματοφύλακας.

Στο 90' ο **Χαλκιάς** έστρωσε τη μπάλα στον **Βασιλειάδη** που δεν δυσκολεύτηκε να «γράψει» το 2-0 για τον Ποσειδώνα.

Πολύ καλό το διαιτητικό τρίο **Αργυρόπουλος**, **Ορφανός**, **Κεφαλάκης**.

ΕΘΝΙΚΟΣ ΑΡΧ.: *Σαρικάς, Σωτηράκης Δ., Λυριστής, Μιχαλάλκης (72' Σωτηράκης Ι.), Γιαννακάκης, Σωτηράκης Γ., Σφουγγαριστός (69' Τσαγκάρης), Ζέρβας Α., Ζέρβας Ν., Παπαβασιλείου, Φλεβάρης.*

ΠΟΣΕΙΔΩΝ Κ.: *Οικονόμου, Νασόπουλος, Χιώτης, Γερατπετρίτης Ι., Γερατπετρίτης Κ., Καουκάκης, Χατζηγεωργίου, Καζιλιέρης, Χαλκιάς, Ρουσσάκης (81' Γιαλουράκης), Πεπελάσι (46' Βασιλειάδης Ι., 90' Βασιλαράκης).*

ΘΥΕΛΛΑ - ΤΑΞΙΑΡΧΗΣ 2-1

ΠΥΛΩΝΑ

Τη νίκη κατάφερε να πάρει η Θύελλα στην έδρα της με αντίπαλο τον Ταξιάρχη πετυχαίνοντας το νικητήριο γκολ μόλις τέσσερα λεπτά πριν τη λήξη έχοντας όμως χάσει από πριν δύο μεγάλες ευκαιρίες όταν η μπάλα σταμάτησε στο δοκάρι.

ΦΑΣΕΙΣ ΚΑΙ ΓΚΟΛ

20' Το σουτ που έκανε ο **Τάλλαρος Χ.** σταμάτησε στο δοκάρι του **Μπαρμπαντώνη.**

40' Ο **Τάλλαρος Χ.** πραγματοποίησε ένα καλό σουτ το οποίο απέκρουσε ο **Μπαρμπαντώνης** αλλά στην συνέχεια η μπάλα πήγε στον **Καραμαρία** που δεν δυσκολεύτηκε με σουτ να ανοίξει το σκορ 1-0.

42' Με σουτ μέσα από τη μικρή περιοχή ο **Κούρος** πέτυχε το γκολ για τον Ταξιάρχη και ισοφάρισε. 1-1

82' Ένα καλό σουτ του **Φάκα** σταμάτησε στο κάθετο δοκάρι του **Μπαρμπαντώνη.**

86' Ο **Τάλλαρος Χ.** έδωσε τη νίκη στην Θύελλα με σουτ έξω από την μεγάλη περιοχή. 2-1

Από την ομάδα της Θύελλας διακρίθηκαν οι **Κανλής**, **Τάλλαρος Χ.** και **Τάλλαρος Ν.** ενώ από τον Ταξιάρχη ξεχώρισαν οι **Μπαρμπαντώνης**, **Πακίδης** και **Κούρος.**

Καλή ήταν η διαιτησία του **Δημήτρη Τριάντου** και των βοηθών του **Στεφανάκη** και **Φουκαρά.**

Θύελλα: *Γαλανός, Γιαννούρης Α. (45' Αθανασάκης), Καραμαρίας Λ., Κανλής, Μαγκαφάκης, Γαλουξίδης, Αθανασάς (65' Τάλλαρος Ν.), Λαδικός, Καραμαρίας Π., Φάκας, Τάλλαρος Χ.*

Ταξιάρχης: *Μπαρμπαντώνης, Χατζηκώστας, Γαλανόπουλος, Γεωργίου, Μακρής, Πακίδης, Μαγκαφάκης (89' Αθανασόπουλος), Κούρος, Μπούλαρι, Μάρας, Μαχραμάς (80' Πολίτης).*

ΟΦΙ - ΕΥΚΛΗΣ (ΔΙΕΚΟΠΗ)

ΑΣΚΛΗΠΕΙΟ

Δεν τελείωσε ποτέ η συνάντηση ανάμεσα στον ΟΦΙ και στον Ευκλή διότι όπως αναφέρει ο διαιτητής Ρουμάνης στο Φ.Α. ξυλοκοπήθηκε από τους παίκτες της ομάδας της Ιστρίου.

Το ματς διακόπηκε στο 42' και ενώ μέχρι εκείνη την ώρα ο Ευκλής προηγούταν με 1-0 με γκολ του **Ζερβού** από το 13'.

Ο διαιτητής συμπλήρωσε το Φ.Α. στο Α.Τ.Γενναδίου και μετέβει και στο Κέντρο Υγείας, προκειμένου να του παραχεσθούν οι Α' βοήθειες.

Μεταξύ άλλων ο διαιτητής αναφέρει στο Φ.Α τα εξής:

«Στο 43' απέβαλα με δεύτερη κίτρινη κάρτα τον ποδοσφαιριστή του ΟΦ Ιστρίου **Μοσχή** για διαμαρτυρία ενώ στο ίδιο λεπτό ο ποδοσφαιριστής του ΟΦ Ιστρίου **Αυγουστάκης** απευθυνόμενος προς τον α' βοηθό του είπε μην μπεις μέσα να τον σώσεις πάω να τον... Στην συνέχεια όχλος από ποδοσφαιριστές του ΟΦ Ιστρίου με περικύκλωσαν και οι ποδοσφαιριστές **Αποστολάτος** και **Αυγουστάκης** με χτύπησαν με γροθιές και κλωτσιές τραυματίζοντάς με στο πρόσωπο και στα πόδια. Στη συνέχεια συνοδευόμενος από τους ποδοσφαιριστές του ΟΦ Ιστρίου **Γαϊτάνο** και **Μπονιάτη** κατευθύνθηκα στα αποδυτήρια. Είχα ζαλάδες και τραυματισμό στο πόδι και αποφάσισα να διακόψω οριστικά το παιχνίδι και ενώ μέχρι και το 43' το σκορ ήταν 1-0 υπέρ του Ευκλή. Τότε κάλεσα το ΑΤ Γενναδίου και κατά την αποχώρησή μου δεν συνέβη απολύτως τίποτα. Στο ΑΤ συμπλήρωσα το ΦΑ ενώ σαν αρχηγός του ΟΦ Ιστρίου υπέγραψε ο **Γαϊτάνος**. Τότε ζήτησα από τον παρατηρητή διαιτησίας κύριο Ταράλη να με μεταφέρει στο Κέντρο Υγείας για εξετάσεις».

Διαιτητές ήταν οι **Ρουμάνης**, **Μοσχούς** και **Σαββιδάκης**.

Οι συνθέσεις των δύο ομάδων :

ΟΦΙ: *Παπαβεργής, Χωρίτης, Αυγουστάκης, Αποστολάτος, Σεΐτης, Μπονιάτης, Κοτσάνης, Μοσχής, Γαϊτάνος, Παπουτσάκης, Βρετινάρης.*

Ευκλής: *Τόππος, Σαββάκης, Λαός, Σάββας Μ., Κολεζάκης, Λαμπρόπουλος Κ., Ζερβός, Χατζησταμάτας, Λαμπρόπουλος Δ., Πεστλίκης, Αγγελής Ε.*

ΤΑ ΑΠΟΤΕΛΕΣΜΑΤΑ

Ιάλυσος 97 – Ατρόμητος	0-1
Θύελλα – Ταξιάρχης	2-1
Εθνικός – Ποσειδών Κ.	0-2
Ο.Φ. Ιστρίου – Ευκλής	Διεκόπη
Δόξα Ψ. – Αλθαιμένης	4-1
Ζευς – Ασκληπειό	3-1

ΕΠΟΜΕΝΗ ΑΓΩΝΙΣΤΙΚΗ (9η)

Ατρόμητος - Ταξιάρχης
Ευκλής – Ιάλυσος '97
Ασκληπειό - Θύελλα
Αλθαιμένης – Ο.Φ. Ιστρίου
Ποσειδών Κ. – Δόξα Ψ.
Εθνικός - Ζευς

ΒΑΘΜΟΛΟΓΙΑ - Β' ΟΜΙΛΟΣ

ΟΜΑΔΕΣ	ΒΑΘΜΟΙ	ΑΓ.	ΤΕΡΜ.	Ν.	Ι.	Η.
1. Ποσειδών Κ.	21	8	22-5	7	0	1
2. Δόξα Ψ.	21	8	23-9	7	0	1
3. Ζεύς	15	8	15-9	5	0	3
4. Ατρόμητος	15	8	14-9	5	0	3
5. Θύελλα	15	8	15-11	5	0	3
6. Εθνικός	11	8	15-7	4	0	4
7. Ασκληπειό	11	8	9-13	3	2	5
8. Ιάλυσος '97	11	8	11-15	3	2	3
9. Ευκλής	7	7	12-16	2	1	4
10. Αλθαιμένης	3	8	15-20	1	0	7
11. Ταξιάρχης	1	8	5-15	1	2	5
12. ΟΦ Ιστρίου	1	7	5-20	0	1	6

* Ο Ταξιάρχης ξεκίνησε με -3 βαθμούς, ο Εθνικός με -1.
* Το ματς ΟΦ Ιστρίου - Ευκλής διακόπηκε

Αθλητική ΓΝΩΜΗ

Η πρωτοβουλία απαιτεί συνέχεια

Άκρως διδακτικό και εξαιρετικά χρήσιμο ήταν το σεμινάριο κανονισμών διαιτησίας που διοργανώθηκε χθες στην αίθουσα του ΔΟΝΑ Ρόδου με κεντρικό ομιλητή τον πρόεδρο της ΟΔΠΕ, Νίκο Λαγογιάννη.



«Λιγοστός ο κόσμος που παραβρέθηκε στο σεμινάριο επιμόρφωσης από τον πρόεδρο της ΟΔΠΕ»

Παντογνώστης και αλάνθαστος δεν γεννήθηκε κανείς και αλίμονο σε όποιον ισχυριστεί πως δεν έχει να μάθει κάτι καινούργιο ή έστω δεν χρειάζεται να «φρεσκάρει» τις γνώσεις του για τα όσα ήδη γνωρίζει.

Ίσως τελικά να μην έχουν άδικο όλοι εκείνοι που υποστηρίζουν πως η πηγή για πολλά από τα άσχημα του ποδοσφαίρου μας είναι η άγνοια, κάτι που φυσικά δεν αφορά κάποια συγκεκριμένη ομάδα ανθρώπων, αλλά όλους όσους ασχολούνται με το ποδόσφαιρο και διαδραματίζουν ρόλο.

Είτε πρόκειται για ποδοσφαιριστές, είτε για παράγοντες, είτε για φιλάθλους, η ύπαρξη γνώσης είναι θεμελιώδης και το μέγεθός της προσδιορίζει πολλές φορές την αντίδρασή τους σε περίπτωση είναι πραγματικά πολύ κρίμα που δεν το παρακολούθησαν περισσότεροι. Αξίζει να σημειωθεί, πως το παρόν έδωσαν οι περισσότεροι από τους δημοσιογράφους που ασχολούνται με το ποδόσφαιρο, παράγοντες σωματείων, προπονητές και διαιτητές και αν υπήρχε ένα κοινό σημείο αναφοράς μετά την ολοκλήρωσή του, ήταν η ικανοποίηση για την ποιότητά του και την πληρότητα της ενημέρωσης για πολλούς βασικούς κανονισμούς που πολλές φορές παρερμηνεύονται και δημιουργούν εσφαλμένες εντυπώσεις.

Ο Νίκος Λαγογιάννης ανέλυσε με κάθε λεπτομέρεια τις έννοιες του οφσάιντ και των κάθε λογής παραβάσεων, ενώ επισήμανε πως σε πολλές περιπτώσεις τον πρώτο λόγο έχει η λεγόμενη κρίση του διαιτητή.

Αξίζει να σημειωθεί, πως στο δεύτερο μέρος του σεμιναρίου μίλησε και ο ταμίας της ΟΔΠΕ, κ. Ποτόγλου, ο οποίος επισήμανε τις δυσκολίες που αντιμετωπίζουν οι διαιτητές και ζήτησε να γίνει κατανοητό πως πρέπει να αντιμετωπίζονται με σεβασμό και με την απαραίτητη γνώση. Δυστυχώς, ο ίδιος δεν κατάφερε να αναπτύξει τα όσα είχε να πει χρησιμοποιώντας την τηλεοπτική εικόνα και σχολιάζοντας τις φάσεις, καθώς το σχετικό DVD αποδείχθηκε προβληματικό και δεν έπαιξε.

Έτσι, έμεινε υπόλοιπο για την επόμενη φορά, που μακάρι να υπάρξει σύντομα και



«Λουλουδάκης, Πότογλου, Κάπρος, Λαγογιάννης, Αργυρίου, Κωνσταντίνου πριν την έναρξη του σεμιναρίου»

ήττας. Πόσο μάλλον όταν πρόκειται για τους δημοσιογράφους, που αναλαμβάνουν να κρίνουν μεταφέροντας την εικόνα ενός παιχνιδιού στο ευρύ κοινό. Το σεμινάριο διαιτησίας, λοιπόν, που διοργανώθηκε χθες το πρωί στην αίθουσα του ΔΟΝΑ Ρόδου με κεντρικό ομιλητή τον πρόεδρο της Ομοσπονδίας Διαιτητών Ποδοσφαίρου Ελλάδος, Νίκο Λαγογιάννη, όχι μόνο ήταν εξαιρετικά χρήσιμο ως ιδέα, αλλά αποδείχθηκε ως τέτοιο και να συναντήσει μεγαλύτερη ανταπόκριση.

Στο σεμινάριο έδωσαν το παρόν ο γραμματέας της ΚΕΔ/ΕΠΟ, Παντελής Αργυρίου, ο πρόεδρος και ο αντιπρόεδρος του ΣΔΠΔ, Δημήτρης Κάπρος και Στέφανος Λουλουδάκης αντίστοιχα, καθώς και ο πρόεδρος της ΕΠΣΔ, Μιχάλης Βεργωτής.

Τέλος, ο Νίκος Λαγογιάννης θα διδάξει σήμερα τους διαιτητές του Συνδέσμου Δωδεκανήσου, στο πλαίσιο της καθιερωμένης συγκέντρωσης τους.

Αγγελίες

ΕΥΚΑΙΡΙΑ ΠΩΛΕΙΤΑΙ

επιχείρηση **DVD CLUB**
σε κεντρική περιοχή

Πληρ. τηλ. 2241060060, 6948046844

ΜΑΤ4153(Γ)

ΠΩΛΕΙΤΑΙ

ΚΑΤΑΣΤΗΜΑ

ΣΤΗΝ ΟΔΟ ΦΕΡΕΝΙΚΗΣ
ΙΑΛΥΣΟΣ
92 τ.μ. / από 1300 ευρώ/μήνα
Τηλ. 22410-38990 & 6944146214

ΧΠ1620

NOTAR ΕΛΛΑΣ

Κτηματομεσιτικό γραφείο

ΔΩΔΩΝΗΣ 2, ΡΟΔΟΣ – ΚΑΡΑΚΟΝΕΡΟ ΤΗΛ; 22410 20345
Website. www.notar.gr e-mail. hellas@notar.gr

Notar Ελλάς

Η μεγαλύτερη κτηματομεσιτική εταιρεία στη Σκανδιναβία τώρα και στη Ρόδο.
Η εταιρεία αντιπροσωπεύεται από 72 γραφεία στη Νορβηγία, 12 στην Σουηδία, Ισπανία, Ιταλία, Τουρκία και Βραζιλία.
Η Notar Ελλάς σας δίνει τη δυνατότητα να προωθήσετε τα ακίνητά σας αποτελεσματικά τόσο στη Σκανδιναβία όσο και στη Ρόδο και τα Δωδεκάνησα.
Σκέφτεσαι να αγοράσεις ή να πουλήσεις το σπίτι σου! Εμείς στη Notar σε βοηθάμε.



Ηλίας Παπανικολάου
Μεσίτης/ Οικονομολόγος

Ο δικός σας μεσίτης

AE971

Profit & Solution

ΚΤΗΜΑΤΙΚΕΣ ΥΠΗΡΕΣΙΕΣ ΚΑΙ
ΠΩΛΗΣΗ ΑΚΙΝΗΤΩΝ

Λεμεσού 34, 85100 Ρόδος
τηλ.: 22410 28100 φαξ.: 22410 28104

ΔΙΑΜΕΡΙΣΜΑΤΑ
1) ΙΞΙΑ 115ΤΜ 3 Υ/Δ ΑΠΟΘΗΚΗ , 120.000
2) ΚΕΝΤΡΟ ΡΟΔΟΥ 63ΤΜ (ιδανικό και για γραφεία) 85.000
3) ΡΟΔΟΣ 85ΤΜ 2Υ/Δ GARAGE 150.000
4) ΡΟΔΟΣ 87 ΤΜ 3Υ/Δ 165.000
5) ΡΟΔΙΝΙ 120 ΤΜ 3Υ/Δ 200.000
6) ΑΝΑΛΗΨΗ 100ΤΜ 3Υ/Δ LUX ΚΑΤΑΣΚΕΥΗΣ 190.000

ΜΕΖΟΝΕΤΕΣ
7) ΚΟΣΚΙΝΟΥ 140ΤΜ 3Υ/Δ σε οικόπεδο 500τμ με θέα τη θάλασσα 258.000
8) ΠΑΣΤΙΔΑ 136τμ με χώρο στάθμευσης σε μπετα 85000
9) ΠΑΣΤΙΔΑ 140τμ σε οικόπεδο 250 σε μπετα 100.000
10) ΜΑΡΙΤΣΑ παραδοσιακή κατοικία σε άριστη κατάσταση τζάκι με αυλή 85.000
11) ΓΕΝΑΔΙ 70ΤΜ , 250 μέτρα από την θάλασσα 145.000

ΟΙΚΟΠΕΔΑ
12) ΛΕΩ ΡΟΔΟΥ-ΛΙΝΔΟΥ 1000 ΤΜ με άδεια. οικοδ. 100τμ πανοραμική θέα 85.000
13) ΛΑΔΙΚΟ 5.000τμ πανοραμική θέα 500μ από την θάλασσα 280.000
14) ΦΑΝΕΣ 900 πάνω στον δρόμο με άδεια οικοδομής 76 τμ 40.000
15) ΙΑΛΥΣΟ (περιοχή τρεις) 4000τμ οικοδομήσιμο 140.000
16) ΓΕΝΑΔΙ 1120 ΤΜ με άδεια οικοδομής για δυο σπίτια των 100τμ 42.000
17) ΓΕΝΑΔΙ 2340ΤΜ με άδεια οικοδομής για δυο σπίτια 58.000
18) ΤΣΑΙΡΙ ΒΙΟΤΕΧΝΙΚΗ ΖΩΝΗ 300ΤΜ με άδεια οικοδομής 300τμ 42.000
19) ΣΥΝ/ΜΟΣ ΤΡΑΠΕΖΙΚΩΝ 340ΤΜ, 300 μετρα από την θάλασσα συντελεστής δόμησης 0.8 150.000

ΚΑΤΑΣΤΗΜΑ
20) ΕΠΙ ΤΗΣ ΟΔΟΥ ΚΑΝΑΔΑ 93 τμ ΒΙΤΡΙΝΑ ΚΑΤΑΣΤΗΜΑΤΟΣ 6μετρα

ΕΝΟΙΚΙΑΣΕΙΣ
21) ΛΕΜΕΣΟΥ γραφεία σε όροφο. άριστη κατάσταση με θέρμανση .
22) ΛΕΜΕΣΟΥ Γκαρσονιέρα 30 τμ με θέρμανση σε καλή κατάσταση. 230
23) ΙΑΛΥΣΟ διαμέρισμα σε άριστη κατάσταση με 3/υδ 420
24) ΑΓ. ΝΙΚΟΛΑΟΣ διαμέρισμα με αποθήκη με 3 υ/δ σε διώροφη κατοικία 450

AE963

ΠΩΛΟΥΝΤΑΙ

ΠΟΛΥΤΕΛΗ & ΗΛΙΟΛΟΥΣΤΑ
ΟΡΟΦΟΔΙΑΜΕΡΙΣΜΑΤΑ
ΕΠΙΦΑΝΕΙΑΣ 138 τ.μ.-120 τ.μ.-100 τ.μ.-50 τ.μ.
ΜΕ ΑΠΕΡΙΟΡΙΣΤΗ ΘΕΑ & ΜΕΓΑΛΕΣ ΒΕΡΑΝΤΕΣ
ΓΩΝΙΑ Κ. ΥΔΡΑΙΟΥ & Κ. ΤΣΑΛΔΑΡΗ
ΔΑΝΕΙΑ ΔΕΚΤΑ
ΠΛΗΡ. ΤΗΛ.: 6977 914567
(ΠΛΗΡΟΦΟΡΙΕΣ ΤΙΜΩΝ ΟΧΙ ΑΠΟ ΤΗΛΕΦΩΝΟ)

ΜΑΤ3734(Γ)

TUI Hellas

ΖΗΤΑ

Οικόπεδο προς αγορά
από 10 στρέμματα περίπου και μέχρι 15
στην περιοχή Ασγούρου έως Φαληράκι.

Οι ενδιαφερόμενοι να απευθύνονται
τις εργάσιμες ημέρες (Δευτέρα έως Παρασκευή)
και ώρες 10.00 π.μ. έως 15.00 μ.μ. στον
κ. Ανδρίκου Δημήτρη τηλ. 2241089310-89311
Δεκτές παρουσιάσεις και κτηματομεσιτικών γραφείων

ΜΑΤ4151(Γ)

RHODES-GREECE CAIRO PALACE

ΕΝΟΙΚΙΑΖΟΝΤΑΙ

- **ΚΑΤΑΣΤΗΜΑ ή ΓΡΑΦΕΙΟ** 90 τ.μ. στον όροφο των καταστημάτων του εμπορικού κέντρου
- **ΚΑΤΑΣΤΗΜΑ ή ΓΡΑΦΕΙΟ** 43 τ.μ. στον όροφο των καταστημάτων του εμπορικού κέντρου
- **ΚΑΤΑΣΤΗΜΑ ή ΓΡΑΦΕΙΟ** 30 τ.μ. στον όροφο των καταστημάτων του εμπορικού κέντρου
- **ΓΡΑΦΕΙΟ** 135 τ.μ. στον γ' όροφο επί του αίθριου της Εθ. 12νησίων
- **ΓΡΑΦΕΙΟ** 90 τ.μ. στον γ' όροφο επί του αίθριου της Εθ. 12νησίων.

Πληροφορίες: Κα ΦΡΑΝΣΙΣ ΝΙΟΤΗ
τηλ. 2241027600,
κιν. 6944618757, 6973572262, φαξ 2241023462
email: fniotis@otenet.gr

ΜΧΠΞΕΝ102

ΑΝΕΓΕΡΣΙΣ Α.Ε.

ΟΙΚΟΔΟΜΙΚΕΣ & ΕΜΠΟΡΙΚΕΣ ΕΠΙΧΕΙΡΗΣΕΙΣ

ΠΩΛΟΥΝΤΑΙ

1. **ΚΑΤΑΣΤΗΜΑ** 65 τ.μ. με αποθήκη 35 τ.μ. και θέση στάθμευσης στην Κων. Υδραίου και Πτολεμαίων γωνία.
2. **ΚΑΤΑΣΤΗΜΑ** 45 τ.μ. με θέση στάθμευσης στην Κων. Υδραίου.
3. **ΚΑΤΑΣΤΗΜΑ** 75 τ.μ. με θέση στάθμευσης στην Κων. Τσαλδάρη.
4. **ΔΙΑΜΕΡΙΣΜΑ** 129 τ.μ. στον α' όροφο με θέση στάθμευσης στην Κων. Τσαλδάρη.
5. **ΔΙΑΜΕΡΙΣΜΑ** 129 τ.μ. στον β' όροφο με θέση στάθμευσης στην Κων. Τσαλδάρη.
6. **ΔΙΑΜΕΡΙΣΜΑ** 135 τ.μ. ρετιρέ με θέση στάθμευσης στην Κων. Υδραίου.
7. **ΜΟΝΟΚΑΤΟΙΚΙΕΣ** 135 τ.μ. στην περιοχή Γεννάδι.
8. **ΜΟΝΟΚΑΤΟΙΚΙΕΣ** 80 και 90 τ.μ. στα Λειβάδια Τήλου.

Αλεξανδρουπόλεως 2 • Ρόδος
Τηλ. 2241067267/Fax: 2241061297

ΜΕ ΤΗΝ ΠΟΛΥΕΤΗ ΠΕΙΡΑ
ΤΟΥ ΝΙΚΟΛΑΟΥ ΜΙΧΑΗ
ΤΗΛ. 6936550251

ΥΠΕΥΘΥΝΟΣ
ΝΙΚΟΛΑΟΥ ΦΩΤΗΣ
ΤΗΛ. 6936550250

AE955

ΕΝΟΙΚΙΑΖΟΝΤΑΙ

α) **διαμέρισμα** ανεξάρτητο 1ου ορόφου 100 τ.μ. 2 υπνοδωματίων, σαλοτραπεζαρία, κουζίνα, μπάνιο και καθιστικό, επί της οδού Αγ. Σοφίας κοντά στον Αγ. Ιωάννη και Πανεπιστήμιο Αιγαίου,
β) **κατάστημα** λουξ 100 τ.μ. κατάλληλο για έκθεση, προπό ή για οποιαδήποτε άλλη χρήση (εκτός μπαρ και εστιατόριο) επί της οδού Καποδιστρίου 62.

Πληρ. τηλ. 2241022191

ΜΑΠ571(Γ)

ΕΝΟΙΚΙΑΖΕΤΑΙ ΚΑΤΑΣΤΗΜΑ

στην Πλατεία Κύπρου εμβαδού 30 τ.μ.



Τηλ 22410-26281 ΣΑΒΒΑΙΔΗΣ & Συνεργατες
Γρ. Λαμπράκη 14 & Αιγαίου Ρόδος Μεσίτες & Σύμβουλοι Ακινήτων

ΧΠ659

ΕΝΟΙΚΙΑΖΕΤΑΙ

200 τ.μ. χώρος στα Μαριτσά, υπερυψωμένο με άνετο πάρκιν, εξοπλισμένο με γραφεία.
Μπροστά-πίσω αυλή με 2 μεγάλες πόρτες.

Πληρ. τηλ. 6948482798

ΜΑΠ560(Γ)

Μετακομίζετε;

γρήγορα
εύκολα
οικονομικά

MET.PO

ΡΟΔΟΣ: τηλ. 2241024388/6948003320
ΑΘΗΝΑ: τηλ. 2103464235/3476818-008

ΕΝΤΟΣ ΝΗΣΟΥ ΚΑΙ ΠΡΟΣ ΟΛΗ ΤΗΝ ΕΛΛΑΔΑ

ΜΑΤ424

ΜΗΝΙΑΙΑ ΕΝΟΙΚΙΑΣΗ ΔΩΜΑΤΙΩΝ ΣΕ ΞΕΝΟΔΟΧΕΙΟ

Το ξενοδοχείο **ΝΟΥΦΑΡΑ** που βρίσκεται στο **κέντρο της πόλεως Ρόδου (2 λεπτά από Ακαδημία και 10 λεπτά από το Παν/μιο Αιγαίου) επί της Γρ. Λαμπράκη 35,** ενοικιάζει δωμάτια σε φοιτητές και σε οποιονδήποτε άλλο ενδιαφερόμενο.

Το δωμάτιο διαθέτει:
1) ατομικό μπάνιο
2) τηλέφωνο
3) ραδιόφωνο
4) τηλεόραση
5) ψυγείο
6) θέρμανση
7) ζεστό νερό
8) κοινόχρηστο χώρο για επιτραπέζια παιχνίδια
9) εβδομαδιαίως καθαρισμός δωματίου και
10) διάθεση ιματισμού (σεντόνια, κουβέρτες)

Πληρ. τηλ. 2241024545

ΜΑΤ4118(Γ)

ΑΠΟΘΗΚΗ

Εντός πόλεως Ρόδου επί της Καποδιστρίου
(περιοχή παλαιά ΚΑΙΡ)

ΠΩΛΕΙΤΑΙ

αποθήκη 488 τ.μ. και ύψους 4,75 μ. Δυνατή η είσοδος φορτηγού και η κυκλοφορία κλαρκ. Υπάρχει ήδη εγκαταστημένη γερανογέφυρα για φορτοεκφόρτωση εμπορευμάτων.

Πληρ. 2241034526
από 10.00 έως 14.00

ΑΤ4241(Γ)

Α. ΦΡΑΓΚΟΣ - Α. ΖΟΥΜΠΑΣ Ο.Ε.

"ΚΤΙΡΙΟΔΟΜΗ"

ΤΕΧΝΙΚΗ ΕΤΑΙΡΙΑ ΚΑΝΑΔΑ 52 - ΡΟΔΟΣ ΤΗΛ. 2241036604, 2241024208

ΠΩΛΟΥΝΤΑΙ

- πολυτελείς **μονοκατοικίες** στα Τριάντα και στην Ιξιά από 140 έως 200 τ.μ.
- **καταστήματα - γραφεία** με υπόγειο γκαράζ στο κέντρο της Ρόδου
- **διαμερίσματα** με αποκλειστική θέση στάθμευσης στην οδό Αγ. Σοφίας

ΜΑΠ545(Π)

ευσταθίου
ΕΥΡΩΚΤΗΜΑΤΙΚΗ
ΚΤΗΜΑΤΟΜΕΣΙΤΙΚΟ ΓΡΑΦΕΙΟ

Εθν. Αντιστάσεως 83
Τηλ.: 22410 73819, 74917 • Κιν.: 6946 103929
Fax: 22410 38641 • e-mail: info@euroktimatiki.gr

ΜΙΣΘΩΣΕΙΣ ΚΑΤΟΙΚΙΩΝ

- **Διαμερίσματα** 50 τ.μ. καινούργια, περιοχή Καΐρ (Νέα Μαρίνα), με (1) ένα υπνοδωμάτιο, σαλόνι, κουζίνα, μπάνιο, πολυτελούς κατασκευής. Μηνιαίο μίσθωμα 320 ευρώ.
- **Διαμέρισμα** 60 τ.μ. ισόγειο περιοχή Στ. Καζούλη με (1) ένα υπνοδωμάτιο, σαλόνι, εντοιχισμένη κουζίνα, μπάνιο, με μεγάλη αυλή, ηλιακό θερμοσίφωνα. Μηνιαίο μίσθωμα 350 ευρώ.
- **Διαμέρισμα** 80 τ.μ. στα Κοσκινού α' ορόφου **σε νεόδμητη οικοδομή** με (2) δύο υπνοδωμάτια, σαλόνι, κουζίνα, διαθέτει κεντρική αυτόνομη θέρμανση, ηλιακό θερμοσίφωνα και ιδιωτική θεση στάθμευσης. Μηνιαία μίσθωμα. 470 ευρώ.
- **Διαμέρισμα** 50 τ.μ. στο Καρακόνερο, με (1) ένα υπνοδωμάτιο, σαλόνι, κουζίνα, μπάνιο, με ηλιακό θερμοσίφωνα, αυλή. Μηνιαίο μίσθωμα 300 ευρώ.
- **Διαμέρισμα** 90 τ.μ. στο κέντρο της πόλης, κοντά στην Ακαδημία, με (2) δύο υπνοδωμάτια, σαλόνι, κουζίνα, μπάνιο. Διαθέτει κεντρική θέρμανση με θερμοσυσσωρευτες και air condition. Μηνιαίο μίσθωμα 500 ευρώ.
- **Διαμέρισμα** 140 τ.μ. στην περιοχή Ανάληψης, με (3) τρία υπνοδωμάτια, σαλόνι, κουζίνα, 2 μπάνια. Διαθέτει air condition, ηλιακό θερμοσίφωνα, μεγάλες βεράντες. Μηνιαίο μίσθωμα 600 ευρώ.
- **Διαμέρισμα** 85 τ.μ. επί της οδού Καζαντζάκη, β' ορόφου, με (2) δύο υπνοδωμάτια, σαλόνι, κουζίνα, μπάνιο. Διαθέτει μεγάλες άνετες βεράντες. Μηνιαίο μίσθωμα 400 ευρώ.
- **Διαμέρισμα** 130 τ.μ. περιοχή Μητρόπολης α' ορόφου, με (3) τρία υπνοδωμάτια, σαλόνι, κουζίνα, δύο μπάνια, κεντρική αυτόνομη θέρμανση, σε άριστη κατάσταση. Μηνιαίο μίσθωμα 500 ευρώ.
- **Διαμέρισμα** 96 τ.μ. επί της οδού Κένγεντυ με (2) δύο υπνοδωμάτια, σαλόνι, κουζίνα, κεντρική θέρμανση και ηλιακό θερμοσίφωνα. Μηνιαίο μίσθωμα 400 ευρώ.
- **Διαμέρισμα** 120 τ.μ. περιοχή στάδιο Διαγόρα με (2) δύο υπνοδωμάτια, σαλόνι, κουζίνα, θέρμανση, ηλιακός θερμοσίφωνας και νυχτερινό ρεύμα. Μηνιαίο μίσθωμα 550 ευρώ.
- **Διαμέρισμα** 45 τ.μ.επί της οδού Κένγεντυ με (1) ένα υπνοδωμάτιο, σαλόνι, κουζίνα, **πλήρως επιπλωμένο**, α' ορόφου. Μηνιαίο μίσθωμα 270 ευρώ.
- **Διαμέρισμα** 70 τ.μ. περιοχή super market "ΠΑΠΠΟΥ" Ιξιά, με δύο (2) υπνοδωμάτια, σαλόνι, κουζίνα. Μηνιαίο μίσθωμα 280 ευρώ.
- **Διαμέρισμα** στα Κοσκινού α' ορόφου σε νεόδμητη οικοδομή 105 τ.μ. διαθέτει (2) δύο υπνοδωμάτια, σαλόνι, κουζίνα, ηλιακό θερμοσίφωνα, air condition. Μηνιαίο μίσθωμα 500 ευρώ
- **Διαμέρισμα** 105 τ.μ. επί της οδού Εθνικής Αντιστάσεως 1ου ορόφου με δύο υπνοδωμάτια σαλόνι, κουζίνα. Διαθέτει θέρμανση με θερμοπομπούς. Μηνιαίο μίσθωμα 400 ευρώ.
- **Διαμέρισμα** 50 τ.μ. ισόγειο, στην Παστίδα, σε νεόδμητη οικοδομή, μερικώς επιπλωμένο (ηλεκτρικές συσκευές), με αυτόνομη θέρμανση και πάρκινγκ, κήπο. Μηνιαίο μίσθωμα 300 ευρώ.
- **Μεζονέτα** 180 τ.μ. επί της οδού Καναδά με 3 υπνοδωμάτια, 3 μπάνια, σαλόνι, κουζίνα. Διαθέτει 2 τζάκια, θυροτηλεόραση, πάρκιν, αυλή, ηλιακό θερμοσίφωνο. Μηνιαίο μίσθωμα 700 ευρώ.
- **Μονοκατοικία** 180 τ.μ. στα Ασγούρου εντός οικοπέδου 5.000 τ.μ., πολυτελούς κατασκευής με (3) τρία υπνοδωμάτια, ξενώνα, σαλόνι, κουζίνα, πάρκινγκ. Διαθέτει κεντρική θέρμανση, ηλιακό θερμοσίφωνα, τζάκι. Μηνιαίο μίσθωμα 1000 ευρώ.
- **Μονοκατοικία** 150 τ.μ. στο Τσαΐρι, **επιπλωμένη**, με (3) τρία υπνοδωμάτια, σαλόνι, κουζίνα, πάρκινγκ με τηλεχειρισμό, πισίνα, κήπο, BBQ. Μηνιαίο μίσθωμα 1200 ευρώ.
- **Μονοκατοικία** 145 τ.μ. στον Αρχάγγελο με (3) τρία υπνοδωμάτια, σαλόνι, κουζίνα, πάρκινγκ, πάνω στον κεντρικό δρόμο. Μηνιαίο μίσθωμα 400 ευρώ.
- **Παραδοσιακή κατοικία** 236 τ.μ. στα Κοσκινού πλήρως ανακαινισμένη με 2-3 υπνοδωμάτια, σαλόνι, κουζίνα. Μηνιαίο μίσθωμα 600 ευρώ. (Διατίθεται και επιπλωμένη).
- **Παραδοσιακή κατοικία** 30 τ.μ. περιοχή Αραπάκι, με ένα υπνοδωμάτιο, σαλόνι, κουζίνα με κήπο και αυλή. Μηνιαίο μίσθωμα 250 ευρώ.
- **Γκαρσονιέρα** 40 τ.μ. επί της Ιερού Λόχου στην Ιαλυσό, α' ορόφου, σε νεόδμητη οικοδομή. Μηνιαίο μίσθωμα 220 ευρώ
- **Γκαρσονιέρες** 40 τ.μ., πλήρως επιπλωμένες πολυτελούς κατασκευής στο Φαληράκι Μηνιαίο μίσθωμα 240 ευρώ.
- **Γκαρσονιέρες-studios** στη Ιξιά πλήρως επιπλώμενα με μηνιαίο μίσθωμα 300 και 275 ευρώ αντίστοιχα.
- **Studios** πλήρως επιπλωμένα στις Καλυθιές, κοντά στην Εθνική οδό Ρόδου-Λίνδου. Μηνιαίο μίσθωμα 230 ευρώ.
- **Studios** πλήρως επιπλωμένα επί της Ρόδου-Λίνδου. Μηνιαίο μίσθωμα 280 ευρώ.
- **Studios** στα Κοσκινού πλήρως επιπλωμένες με μεγάλη αυλή με γκαζόν με πανοραμική θέα. Μηνιαίο μίσθωμα 200 ευρώ.

ΠΩΛΕΙΤΑΙ

εστιατόριο-ψησταριά

στο κέντρο της Κρεμαστής, έτοιμο να λειτουργήσει αμέσως. Φανταστική τιμή.

Πληρ. τηλ. 22410-33682, 74435 κ. Μάκη ή κ. Αννα

ΜΑΠ555(Γ)

ΚΛΑΔΟΓΕΝΗΣ ΜΙΧΑΗΛ

ΠΟΛΙΤΙΚΟΣ ΜΗΧΑΝΙΚΟΣ Ε.Μ.Π.
ΑΤΤΑΒΥΡΟΥ 20-ΡΟΔΟΣ
ΤΗΛ. 2241022394

ΠΩΛΟΥΝΤΑΙ

1. **Μεζονέτες** με απεριόριστη θέα και θέα στη θάλασσα, στο Καρακόνερο, με 3 υπνοδωμάτια, σαλόνι, κουζίνα, 2 λουτρά, αποθήκης και με υπόγειο χώρο στάθμευσης και λοιπών βοηθητικών χώρων, εμβαδού 125 τ.μ. και εμβαδού υπογείου 65 τ.μ., συνολικής επιφάνειας με το υπόγειο 190 τ.μ.
2. **Διαμερίσματα** πολυτελούς κατασκευής με απεριόριστη θέα και θέα στη θάλασσα, στο Καρακόνερο, με 3 υπνοδωμάτια, λουτρού και αποθήκης εμβαδού 105 τ.μ.

ΑΕ0058

ΚΤΗΜΑΤΟΜΕΣΙΤΙΚΟ ΓΡΑΦΕΙΟ

ΕΛΕΝΗΣ ΒΡΑΤΣΑΛΗ

Τηλ. 2241065300, 6945105362

ΠΩΛΟΥΝΤΑΙ

- **Μονοκατοικία** στο Κανδυλί 166 τ.μ. με 4.300 τ.μ. οικόπεδο
- **Δύο μεζονέτες** ανεξάρτητες με οικόπεδο η κάθε μία 155 τ.μ. στην Ιαλυσό
- **Διαμέρισμα** στην Ιαλυσό 111 τ.μ. παλαιό σε πολύ καλή κατάσταση
- **Δυάρι** 55 τ.μ. στους Δασκάλους καινούργιο
- Επίσης **μεζονέτες** και **διαμερίσματα** καινούργια εντός πόλεως-Ιαλυσός-Κοσκινού
- **Οικόπεδο** εντός ζώνης Αφάντου στην θέση Λουπίνο 2.500 τ.μ.
- **Γιαπί** 150 τ.μ. με οικόπεδο στα Κοσκινού
- **Παλαιά οικία** 280 τμ. στην Παλιά Πόλη
- **Οικόπεδο** εντός πόλεως

Ενοικιάζονται

- **Διαμέρισμα** τριάρι στην Ιαλυσό 350 €
- **Διαμέρισμα** ή για επαγγελματική στέγη επί της Πίνδου 120 τ.μ. περίπου
- **Γραφείο** στην Μανδηλαρά 80 τ.μ.
- **Καταστήματα** στην Παλιά Πόλη **πωλούνται ή ενοικιάζονται** σε κεντρικά σημεία

ΜΑΤ4258(Γ)



ΠΩΛΕΙΤΑΙ

γυράδικο-ψητοπωλείο

πρώτο όνομα στο κέντρο της Ρόδου.

Πληρ. κατόπιν ραντεβού 6977721352

ΜΑΠ575(Γ)

ΕΝΟΙΚΙΑΖΟΝΤΑΙ

με το μήνα ή την ημέρα **δωμάτια ξενοδοχείου** στο κέντρο της πόλης (πίσω από το Grand Hotel) για φοιτητές, καθηγητές, στρατιωτικούς κ.λπ. Το κάθε δωμάτιο είναι επιπλωμένο, με ψυγείο, τηλεόραση, τηλέφωνο, προσωπική τουαλέτα με μπανιέρα ή ντους. Στο σαλόνι λειτουργεί κουζίνα (σπιτικά φαγητά) και καφέ μπαρ με μεγάλη τηλεόραση και δορυφορικά. Στην τιμή περιλαμβάνονται ιματισμός, εβδομαδιαίος καθαρισμός δωματίου, θέρμανση, ηλεκτρισμός και νερό. Τιμή μηνιαίως 200 ευρώ.

Πληρ. τηλ. 2241036635, 6973872834

ΜΑΤ4281(Γ)

ΓΙΑΝΝΗΣ ΝΙΚΟΛΙΔΑΚΗΣ

Μηχανολόγος-Μηχανικός
Γαλλίας 12-Ρόδος • τηλ. (22410)22291, 35103

ΠΩΛΟΥΝΤΑΙ

- Επί της οδού **Κων. Υδραίου** (πλησίον Ρόδου - Λίνδου) πολυτελή **διαμερίσματα** με απεριόριστη θέα, ιδιωτικούς χώρους parking και αποθήκες 90 τ.μ. και 126 τ.μ.
- Επί της οδού **Καθοπούλη** (Νιοχώρι) **αποθήκη** 222 τ.μ., **κατάστημα** 59 τ.μ. με πατάρι 15 τ.μ., **διαμερίσματα** από 45 τ.μ. έως 58 τ.μ.

ΧΠ2675

ΣΑΣ ΕΝΔΙΑΦΕΡΕΙ!!!

ΠΩΛΕΙΤΑΙ
Ή ΕΝΟΙΚΙΑΖΕΤΑΙ

(ΑΠΟ ΙΔΙΟΚΤΗΤΗ)

Ισόγειος χώρος στεγασμένης επιφανείας 1.350 τ.μ. και 500 τ.μ. αυλή.
Είναι κατάλληλος για όλες τις χρήσεις *(κυρίας χρήσεως και υγειονομικού ενδιαφέροντος)* χωρίς κολώνες και ύψος 7 μέτρα με θέα την θάλασσα.
Πρόσβαση για κάθε τύπου τροχοφόρο και απεριόριστο πάρκιν.
Ευρίσκεται στο Εμπορικό Κέντρο Πανάγου επί της Γ. Σεφέρη 108 πλησίον του νέου νοσοκομείου.

Πληρ. τηλ. 6932612032

ΧΠ499

ΚΡΑΝΙΔΗΣ

ΜΕΣΙΤΗΣ ΑΣΤΙΚΩΝ ΣΥΜΒΑΣΕΩΝ
ΟΙΚΟΝΟΜΟΛΟΓΟΣ

ΑΝΑΛΑΜΒΑΝΟΥΜΕ:

- ΠΩΛΗΣΕΙΣ
- ΑΓΟΡΕΣ
- ΑΝΤΙΠΑΡΟΧΕΣ
- ΕΝΟΙΚΙΑΣΕΙΣ

ΚΑΖΟΥΛΗ & ΑΜΕΡΙΚΗΣ 50, ΡΟΔΟΣ
ΤΗΛ. 22410 27082
ΚΙΝ. 6944347405 / 6942010248

ΧΠ092

edenroc
resort hotel & bungalows
★★★★

ΠΩΛΟΥΝΤΑΙ

από ξενοδοχείο **έπιπλα δωματίων** λόγω ανακαίνισης
- κρεβάτι 20 ευρώ
- στρώμα 10 ευρώ
- τραπεζάκι 20 ευρώ μεγάλο, 15 ευρώ μικρό
- καναπές 25 ευρώ
- πολυθρόνα 20 ευρώ
- πολυκουζινάκια 50 ευρώ
- καθρέπτης 15 ευρώ

κ.λπ. ξενοδοχειακός εξοπλισμός
Το ξενοδοχείο θα βρίσκεται ανοιχτό για τους ενδιαφερόμενους καθημερινά 10.00 με 15.00 (εκτός Κυριακής)!

Πληρ. τηλ. 2241067067 (κ. Βαγγέλης) ΜΑΤ4288(Γ)

ΟΙΚΟΔΟΜΗ ΡΟΔΟΥ

ΤΕΧΝΙΚΗ–ΚΑΤΑΣΚΕΥΑΣΤΙΚΗ ΕΤΑΙΡΕΙΑ
ΠΩΛΟΥΝΤΑΙ

1) **Αποθήκες, διαμερίσματα και οροφοδιαμερίσματα** στην περιοχή Καναμάτ (Καρακόνερο) διαφόρων μεγεθών (σε συγκρότημα 2 πολυκατοικιών).
2) **Μονοκατοικίες** στο Κιοτάρι Ασκληπειού (στο κύμα) 120 τ.μ. σε κτήμα 1.300 τ.μ. εκάστη.

ΟΙΚΟΔΟΜΗ ΡΟΔΟΥ

Δεκτά δάνεια και ευκολίες πληρωμής έχουμε τις καλύτερες τιμές της αγοράς.

Καμύνδου 4- Ρόδος-85100 Τηλ.: 22410/60460- 2 Fax: 22410/60463

ΜΑΝΟΛΗΣ ΣΠΥΡΙΔΗΣ
Πολιτικός Μηχανικός Δ.Π.Θ.
(Κιν:693 6660460)

ΚΩΣΤΑΣ ΚΩΝΣΤΑΝΤΙΝΙΔΗΣ
εργολάβος
(ΚΙΝ.: 6978.110.000)

ΕΜΠ00026

NOTAR



Οι πελάτες μας θέλουν να αγοράσουν!

- Ρετιρέ 100 -150τμ με θέα στην πόλη.
- Διαμέρισμα 90-110τμ στην Ρόδο.
- Διαμέρισμα 100.000 €, στον Αγ. Νικολ
- Διαμέρισμα στην τιμή των 75.000€.
- Σπίτι με αυλή 100-120.000 €,
- Σπίτι στην Ρόδο 100.000 €,
- Σπίτι στην Ιαλυσό κοντά στην θάλασσα
- Οικόπεδο στα Τριάντα.

Μήπως έχεις το ακίνητο που θέλουν;

Ηλίας Παπανικολάου – ο μεσίτης σας AE971

Διαγόρα 2 / www.notar.gr Τηλ. 22410 20345

ΚΡΑΝΙΔΗΣ
Real Estate



ΠΩΛΗΣΕΙΣ ΚΑΤΑΣΤΗΜΑΤΩΝ/ ΕΠΙΧΕΙΡΗΣΕΩΝ	
Παλιά Πόλη: Σωκράτους, κατάστημα 35τμ	(Κ-556)
Παλιά Πόλη : κατάστημα 80τμ,	(Κ-132)
Ρόδος: κατάστημα πλησίον Αν. Μαρίας, 65τμ	(Κ-314)
Ρόδος: κατάστημα στο κέντρο 60τμ	(Κ-304)
Ρόδος:κατάστημα στην Αλ. Διάκου με υπόγειο & πατάρι	(Κ-339)
Ρόδος: κατάστημα πλησίον πλ. Κύπρου 300τμ	(Κ-146)
Ρόδος: επιχ/ση εστιατόριο στο Νιοχώρι 200τμ	(Κ-109)
Μητρόπολη : επιχ/ση μεζεδοπωλείο 120.000 €	(Κ-444)
Μαντράκι : επιχ/ση παλαιών ειδών	(Κ-445)
Αγ. Αναστασία: επιχ/ση οβελιστήριο 150.000 €	(Κ-334)
Ψαροπούλα: επιχ/ση εστιατόριο 80τμ	(Κ-442)

ΧΠ092

Κρανίδης Real Estate

Διεύθυνση :
Καζούλη & Αμερικής 50
85100 Ρόδος

Επικοινωνία :
Τηλ. : 22410 27082
22410 26476
Fax : 22410 27101

e-mail :
info@kranids-estate.gr

Για περισσότερες πληροφορίες & ακίνητα επικοινωνήστε με το γραφείο μας ή επισκεφτείτε την ιστοσελίδα μας
www.kranidis-estate.gr

ΖΗΤΕΙΤΑΙ

μαραγκός για εγκαταστάσεις επίπλων κουζίνας
- Ευνοϊκοί όροι αμοιβής
- Δίπλωμα οδήγησης και προϋπηρεσία κρίνονται απαραίτητα

Πληρ. τηλ. 2241091275 ΜΧΠΕΜΠ003



ΚΤΗΜΑΤΟΜΕΣΙΤΙΚΟ ΓΡΑΦΕΙΟ

ΑΙΓΑΙΟΚΤΗΜΑΤΙΚΗ

ΕΠΙΛΕΓΜΕΝΕΣ ΠΡΟΤΑΣΕΙΣ ΑΚΙΝΗΤΩΝ

- 44 τ.μ. καινούργιο Ιαλυσό 85.000 ευρώ.
- 50 τ.μ. Ρετιρέ Αγ. Νικόλαος 50.000 ευρώ.
- 70 τ.μ. καινούργιο Ιαλυσό 120.000 ευρώ.
- 70 τ.μ. μον/κία με οικ/δο έξτρα δόμηση Αρχάγγελο 94.000 ευρώ.
- 77 τ.μ. καινούργιο Καρακόνερο 135.000 ευρώ.
- 80 τ.μ. Αγ. Νικόλαος 95.000 ευρώ
- 86 τ.μ. (3 υπν.) καινούργιο Ιαλυσό 150.000 ευρώ.
- 89 τ.μ. καινούργιο Μηδεια 165.000 ευρώ.
- 95 τ.μ. μετ/νο Ιαλυσός 90.000 ευρώ
- 100 τ.μ. μον/κία 4 ετών 500 τ.μ. οικ/δο στην Ιαλυσό 300.000 ευρώ (ΔΔ)
- 108 τ.μ. (3 υπν.) β' ορ. με θέα Δασκάλους190.000 ευρώ
- 117 τ.μ. καινούργιο ρετιρέ Αραπάκι 200.000 ευρώ
- 120 τ.μ. μον/κία Π. Πόλη Ρολόι 145.000 ευρώ
- 129 τ.μ. καινουργιο (3 υπν.) κοντά Αραπάκι 215.000 ευρώ.
- 134 τ.μ. μον/κία καινούργια (4 υπν.) Γεννάδι 190.000 ευρώ.
- 236 τ.μ. μονοκατοικία Θολό σε 2.174 τ.μ. οικ/δο με έξτρα Σ.Δ. 764 τ.μ. 264.000 ευρώ
- 265 τ.μ. μεζ/τα (10 ετών) σε 2 στρ. Τσαίρι 265.000 ευρώ (ΔΔ)
- 2 οικοδομικές μερίδες οικ/κου συν/σμου ΑΥΤΟΣΤΕΓΑΣΗΣ και 1 μερίδα ΑΠΟΛΛΩΝ/ΒΑΚΧΟ/
- Κατάστημα 40 τ.μ. με 70 τ.μ. απ/κη πρ/ση Αγνης Μαρίας 110.000 ευρώ (ενοικιασμένο).
- Γραφεία 23 τ.μ., 45 τ.μ., 67 τ.μ. κοντά στην Ακαδημία Χ2.500 το τ.μ.
- 480 τ.μ. οικ/δο Σ.Δ. 1 Ανάληψη 280.000 ευρώ

ΕΚΤΟΣ ΑΥΤΩΝ ΤΩΝ ΑΚΙΝΗΤΩΝ ΔΙΑΘΕΤΟΥΜΕ ΜΕΓΑΛΗ ΠΟΙΚΙΛΙΑ ΣΕ ΔΙΑΜ/ΤΑ (ΜΕΤ/ΝΑ-ΚΑΙΝΟΥΡΓΙΑ) ΣΤΙΣ ΚΑΛΥΤΕΡΕΣ ΤΙΜΕΣ ΤΗΣ ΑΓΟΡΑΣ-ΟΙΚ/ΔΑ ΚΑΙ ΕΝΟΙΚΙΑΣΕΙΣ ΑΚΙΝΗΤΩΝ - ΑΝΤΙΠΑΡΟΧΕΣ

ΡΕΝΑ ΒΑΖΟΥΚΟΥ ΚΑΙ ΣΥΝΕΡΓΑΤΕΣ
(ΜΕΣΙΤΗΣ ΑΣΤΙΚΩΝ ΣΥΜΒΑΣΕΩΝ)
ΔΙΕΥΘ. ΓΡΑΦΕΙΟΥ ΔΗΜ. ΘΕΟΔΩΡΑΚΗ 3
10-1 το πρωί καθημερινά και 6.30-9 απ/μα
Τηλ. (22410) 22943-28838 FAX: 28838, κιν. 6945466773
email.vazoukou@acn.gr

ΧΠ851

ΣΑΒΒΑΪΔΗΣ & ΣΥΝΕΡΓΑΤΕΣ
Κτηματομεσιτικό Γραφείο
Γρ. Λαμπράκη 14 ΡΟΔΟΣ 85100
Τηλ. 2241026281

ΠΩΛΗΣΕΙΣ ΑΚΙΝΗΤΩΝ

Α) ΟΙΚΟΠΕΔΑ ΕΝΤΟΣ ΣΧΕΔΙΟΥ - **1)** ΡΟΔΟΣ: α) Ροδίνι 400 τ.μ. με Σ.Δ. 0,4 τίμημα 175.000 ευρώ, β) Ανάληψη 400 τ.μ. με Σ.Δ. 0,8 τίμημα 230.000 ευρώ, γ) Καναμάτ 400 τ.μ. Σ.Δ. 0,4 τίμημα 165.000, **2)** Μέγγαβλη 350 τ.μ. αποτελεί μερίδα Οικοδομικού Συνεταιρισμού Αιγυπτίων Ρόδου, τίμημα 25.000 ευρώ.

Β) ΟΙΚΟΠΕΔΑ ΕΚΤΟΣ ΣΧΕΔΙΟΥ: 1) ΡΟΔΟΣ: Μόντε Σμιθ 2.000 τ.μ., 2) Ασγούρου 4.000 τ.μ., τίμημα 200.000 ευρώ, 3) Τσαΐρι 21.367 τ.μ., 4) Ιαλυσό 2.000 τ.μ., περιοχή Φιλέρημος, τίμημα 265.000 ευρώ, 5) Κοσκινού 4.002 τ.μ. τίμημα 265.000 ευρώ, 6) Μαριτσά επί της επαρχιακής οδού Κρεμαστής - Μαριτσά 9.500 τ.μ. τίμημα 250.000 ευρώ, 7) Κανδυλί 4.440 τ.μ. τίμημα 135.000 ευρώ, 8) Κανδυλί 4.000 τ.μ. τίμημα 235.000 ευρώ, 9) Κολύμπια: α) 9.000 τ.μ, β) 19.770 τ.μ., γ) 28.500 τ.μ., 10) Λίνδος: α) Βληχά 8.190 τ.μ. παραθαλάσσιο, τίμημα 320.000 ευρώ, β) Πάνω Αλώνια 3.540 τ.μ. επί επαρχιακής οδού Λίνδου - Πεύκοι, τίμημα 155.000 ευρώ, γ) Πεύκοι 32.500 τ.μ.. - 42.300 τ.μ. και 19.800 τ.μ. με πανοραματική θέα, δ) Ψάρτος 15.600 τ.μ. στο "κύμα".

Γ) ΜΟΝΟΚΑΤΟΙΚΙΕΣ: **Α)** ΡΟΔΟΣ: 1) ΠΑΛΙΑ ΠΟΛΗ: α) ανακαινισμένο 700 τ.μ. με κήπο 160 τ.μ., β) λιθόκτιστο παλιό 500 τ.μ. με κήπο 500 τ.μ., γ) ανακαινισμένο 140 τ.μ. με αυλή 60 τ.μ., δ) παλιό στο Μόντε Σμιθ 287 τ.μ. κήπο 2.100 τ.μ., ε) ανακαινισμένο 146 τ.μ. με μικρή αυλή. 2) Αγ. Νικολάου νεοκλασικό παλιό ισόγειο 115 τ.μ. α' όροφ. 115 τ.μ. με μεγάλη αυλή, τίμημα 305.000 ευρώ. 3) Αγ. Αναστασία 133 τ.μ. με αυλή 191 τ.μ. τίμημα 135.000 ευρώ, 4) Αγ. Νικολάου πετρόκτιστο και ανακαινισμένο 250 τ.μ.,τίμημα 315.000 ευρώ. **Β)** ΚΟΛΥΜΠΙΑ: α) 107 τ.μ. με κήπο 283 τ.μ. τίμημα 240.000 ευρώ, β) 107 τ.μ. με κήπο 305 τ.μ. τίμημα 260.000 ευρώ, γ) 107 τ.μ. με κήπο 310 τ.μ. τίμημα 290.000 ευρώ. **Γ)** ΙΑΛΥΣΟΣ: α) Εντός σχεδίου 175 τ.μ. οικόπεδο 300 τ.μ.. τίμημα 310.000 ευρώ, β) Κανδυλί (μέχρι κτίσματα) σε οικόπεδο 4.232 τ.μ. τίμημα 200.000 ευρώ, γ) εντός σχεδίου 220 τ.μ. σε οικόπεδο 260 τ.μ. τίμημα 380.000 ευρώ, δ) Ανοιξη εκτός σχεδίου 150 τ.μ. σε οικόπεδο 2.000 τ.μ. τίμημα 335.000 ευρώ, ε) Ιξιά 200 τ.μ. σε οικόπεδο 1.000 τ.μ. τίμημα 400.000 ευρώ, στ) Βουνάρα πολυτελούς κατασκευής 220 τ.μ. σε οικόπεδο 1.100 τ.μ.

ΕΝΟΙΚΙΑΣΕΙΣ ΚΑΤΑΣΤΗΜΑΤΩΝ

ΡΟΔΟΣ: Επί της Εθν. Αντίστασης: α) Ισόγειο 69 τ.μ. με υπόγειο 69 τ.μ. και πατάρι 20 τ.μ. μηνιαίο μίσθωμα 1.300 ευρώ, β) Προέκτασης Εθν. Αντίστασης 220 τ.μ. με κήπο μεγάλο, κατάλληλο για πάρκιν, μηνιαίο μίσθωμα 1.200 ευρώ, γ) 130 τ.μ. μηνιαίο μίσθωμα 2.600 τ.μ., δ) Ισόγειο 140 τ.μ. α' όροφο, 140 τ.μ., μηνιαίο μίσθωμα 3.500 ευρώ.

Πληροφ. τηλ. 22410-26281

ΜΧΠ659

ΕΥΡΩΣΤΕΓΑΣΤΙΚΗ

ΚΤΗΜΑΤΟΜΕΣΙΤΙΚΟ ΓΡΑΦΕΙΟ - ΧΑΤΖΗΜΑΡΚΟΣ Ν. ΓΕΩΡΓΙΟΣ
Θ. ΣΟΦΟΥΛΗ 153 – Τ.Κ. 85100 ΡΟΔΟΣ
Πληροφορίες στο κινητό, διαθέσιμο όλες τις ώρες : 6973331692.
Τηλ. Γραφείου : 22410-29016. Ώρες γραφείου: 18:00 μ.μ έως 20:30 μ.μ.
Λοιπές ώρες και Σαββάτο, με ραντεβού.

ΠΩΛΟΥΝΤΑΙ ΚΑΙΝΟΥΡΓΙΑ ΔΙΑΜΕΡΙΣΜΑΤΑ ΛΟΥΞ ΚΑΤΑΣΚΕΥΗΣ

1. ΚΟΣΚΙΝΟΥ: Οροφοδιαμέρισμα διαμπερές, 209 τ.μ. 1ου ορόφου, με 4 υπνοδωμάτια, και πολύ μεγάλες βεράντες, με φανταστική και απεριόριστη θέα. Με αυτόνομη κεντρική θέρμανση και πλήρες ηλεκτρικών συσκευών. Τιμή 275.000 EURO.
2. ΚΑΡΑΚΟΝΕΡΟ: Διαμέρισμα 110 τ.μ. διαφόρων ορόφων, και ρετιρέ, 3ων υπνοδωματίων και μικρή αποθήκη. Με απεριόριστη θέα, και θέα στην θάλασσα. Τιμή 210.000 ευρώ.
3. ΡΟΔΙΝΙ: Διαμερίσματα 80 τ.μ. 1ου και 2ου ορόφου. 2 υπνοδωματίων. Τιμή 152.000 EURO
4. ΡΟΔΙΝΙ : Διαμέρισμα 85τ.μ – 2 υπνοδωματίων – υπό κατασκευή - τιμή: 162.000 EURO.
5. ΡΟΔΙΝΙ : Διαμέρισμα 95τ.μ – 3 υπνοδωματίων – υπό κατασκευή - τιμή: 181.000 EURO.
6. ΑΣΓΟΥΡΟΥ : Γκαρσονιέρα 40 τ.μ – 2ου ορόφου – τιμή : 55.000 EURO.
7. ΤΡΙΑΝΤΑ : Ισόγειο διαμέρισμα 95τ.μ – 2 υπνοδωμάτια – τιμή: 155.000 EURO.
8. ΤΡΙΑΝΤΑ: Διαμέρισμα ισόγειο 115 τ.μ. υπό κατασκευή με 2 ή 3 υπνοδωμάτια κατά επιλογή.Τιμή 185.000 EURO

ΠΩΛΟΥΝΤΑΙ ΜΕΤΑΧΕΙΡΙΣΜΕΝΑ ΔΙΑΜΕΡΙΣΜΑΤΑ

9. ΠΑΛΙΑ ΠΟΛΗ: Διώροφη κατοικία 55 τ.μ. με αυλή 230 τ.μ. και επιπλέον δόμηση 63 τ.μ. Τιμή 152.000 EURO.
10. ΖΕΦΥΡΟΣ : Πωλείται συγκρότημα 2 διαμερισμάτων και 1 γκαρσονιέρας με συνολικό εμβαδόν 260 τ.μ. – Τιμή 270.000 EURO.
11. ΠΙΝΔΟΥ: Γκαρσονιέρα 24 τ.μ – (ισόγειος βοηθητικός χώρος). Τιμή: 22.000 EURO.
12. ΠΕΡΙΟΧΗ ΑΝΑΛΗΨΗ: Ημιυπόγειος βοηθ. χώρος 73 τ.μ - σε σοβάδες, με αυλή 40 τ.μ – τιμή: 50.000 EURO.

ΠΩΛΟΥΝΤΑΙ ΜΟΝΟΚΑΤΟΙΚΙΕΣ – ΜΕΖΟΝΕΤΕΣ

13. ΑΝΩ ΡΟΔΙΝΙ-ΒΙΕΝΝΗΣ: Μεζονέτα 135 τ.μ. με κήπο 160 τ.μ. Τιμή 220.000 EURO.
14. GOLF ΑΦΑΝΤΟΥ: Παραθαλάσσιες τριόροφες μονοκατοικίες 169 τ.μ. με 3 υπνοδωμάτια σε 520 τ.μ. οικόπεδο πλήρες περίφραξη τιχείων 100 μ. από την θάλασσα με τζάκι, ιδιόκτητο parking 2 θέσεων, μεγάλες βεράντες, κήπιο και σοφίτα. Πανοραμική θέα. Τιμή 325.000 EURO.
15. ΤΡΙΑΝΤΑ: Τριώροφες μονοκατοικίες έως και μαρμαροσουβά, συνολικής επιφάνειας 210 τ.μ. (3Χ70 τ.μ.) σε οικόπεδο 350 τ.μ. σε περιοχή με θέα. Τιμή 200.000 EURO.
16. ΜΑΡΙΤΣΑ: Εξοχική μονοκατοικία 100 τ.μ. ισόγεια, σε οικόπεδο 1.400 τ.μ. σε μπετά. Τιμή 115.000 EURO.
17. ΠΑΣΤΙΔΑ: Εξοχικές διώροφες μονοκατοικίες 125 τ.μ., 3 υπνοδωματίων, σε οικόπεδο 250 τ.μ. περιφραγμένο με τοιχία, και θέση parking. Υπό κατασκευή, παραδίδονται τελειωμένες πλην ξυλουργικών. Τιμή 160.000 EURO
18. ΠΑΣΤΙΔΑ: Εξοχικές διώροφες μονοκατοικίες 125 τ.μ., 3 υπνοδωματίων, με επιπλέον δόμηση 75 τ.μ., σε οικόπεδο 400 τ.μ. Περιφραγμένο με τοιχία και θέση parking. Υπό κατασκευή, παραδίδονται τελειωμένες, πλην ξυλουργικών. Τιμή 195.000 EURO.
19. ΠΑΣΤΙΔΑ: Μονοκατοικία 135 τ.μ – 3 υπνοδ. – σε μαρμαροσουβά – τιμή : 160.000 EURO.
20. ΚΟΣΚΙΝΟΥ: Ανεξάρτητες μικρές μονοκατοικίες σε μπετά σε οικόπεδο 650 τ.μ. – Τιμή 140.000 EURO - η παραδίδονται και τελειωμένες.

ΠΩΛΟΥΝΤΑΙ ΚΑΤΑΣΤΗΜΑΤΑ

21. ΚΩΝ. ΠΑΛΑΙΟΛΟΓΟΥ : Κατάστημα κεντρικό, επί της Κων. Παλαιολόγου, 23 τ.μ., με αυλή 20 τ.μ. και WC κατάλληλο για κάθε εμπορική χρήση. Τιμή 58.000 EURO.
22. 7 ΒΑΓΙΕΣ: Για επαγγελματική στέγη, επί της πλατείας, πωλείται διώροφη μονοκατοικία 206 τ.μ. (103 τ.μ. ισόγειο και 103 τ.μ. 1ος όροφος) επιπλέον 18 τ.μ. ακάλυπτος χώρος. Ιδανική για τεχνικό Γραφείο, Ιατρείο, Λογιστήριο κ.λπ. Τιμή 250.000 EURO.
23. ΜΑΝΔΡΑΚΙ: Πωλείται επαγγελματικός χώρος 64 τ.μ. 2ος όροφος, κατάλληλος για τεχνικό γραφείο κ.λπ. Τιμή 153.000 EURO

ΠΩΛΟΥΝΤΑΙ ΕΞΟΠΛΙΣΜΕΝΕΣ ΕΠΙΧΕΙΡΗΣΕΙΣ

24. ΠΕΥΚΟΙ : Πωλείται επιχείρηση fast food - γυράδικο 50 τ.μ. πλήρως εξοπλισμένη, με μεγάλη αυλή με τραπεζοκαθίσματα στην πλατεία Λοθιάρικα Πεύκων. Τιμή 25.000 EURO – Μίσθωμα 600 EURO - Με νέο 12ετές συμβόλαιο
25. Πωλείται: επιτυχημένη γνωστή επιχείρηση – cafe – bar – restaurant – 530 τ.μ (με την αυλή), - πλήρως εξοπλισμένη, μέσα στην πόλη – χωρητικότητας 250 ατόμων καθήμενων – με ενοίκιο 950 EURO, και νέο 12 ετές συμβόλαιο – τιμή: 150.000 EURO.
26. Πωλείται επιχείρηση - ΣΟΥΠΕΡ ΜΑΡΚΕΤ - συνοικιακή – οικογενειακή, με όλον τον εξοπλισμό και το υπάρχον εμπόρευμα – με μέση ημερήσια είσπραξη 1.000 EURO, βάση βιβλίων. Δεκτός κάθε έλεγχος. Τιμή : 100.000 EURO.
27. ΣΩΚΡΑΤΟΥΣ: Επί το μέσον της Σωκράτους πωλείται επιχείρηση 49 τ.μ. με πατάρι 15 τ.μ. Παρέχεται νέο 12ετές συμβόλαιο. Τιμή 125.000 EURO. Μίσθωμα 1.500 EURO
28. ΠΑΛΙΑ ΠΟΛΗ : Πωλείται επιχείρηση 15 τ.μ – τιμή : 65.000 EURO, - σε πολύ εμπορικό πόστο – νέο 12ετές συμβόλαιο.
29. ΚΙΟΤΑΡΙ: Στο εμπορικό κέντρο, πωλείται φάστ – φούντ – εξοπλισμένη επιχείρηση μαζί με το ακίνητο 25 τ.μ, και αυλή 20τ.μ – τιμή: 100.000 EURO.
30. ΠΑΛΙΑ ΠΟΛΗ : Πωλείται επιχείρηση εστιατόριο – μπαρ , 100 τ.μ - πλήρως εξοπλισμένο, με κατοικία άνωθεν αυτού 90 τ.μ, 3 υπνοδωματίων σε εμπορικότατη ζώνη. – τιμή: 90.000 EURO. Μίσθωμα 1.150 EURO.

ΠΩΛΟΥΝΤΑΙ ΚΤΗΜΑΤΑ – ΟΙΚΟΠΕΔΑ

31. ΡΟΔΙΝΙ - ΜΟΣΧΑΣ : Οικόπεδο 1.000 τ.μ. δόμηση 0,4.
32. ΤΡΙΑΝΤΑ : Προνομιακό οικόπεδο 1.030 τ.μ. εντός σχεδίου, επί της συμβολής ασφαλτοστρωμένων οδών, ιδανικό για ανέγερση διώροφης μονοκατοικίας, συνολικής επιφάνειας 133 τ.μ. εκτός υπογείου και σοφίτας. Τιμή 145.000 EURO.
33. ΚΡΕΜΑΣΤΗ : Οικόπεδο 1.090 τ.μ. με δόμηση 400 τ.μ. Τιμή 130.000 EURO.
34. ΣΟΡΩΝΗ : Οικόπεδο 509 τ.μ. εντός οικισμού με δόμηση 430 τ.μ. 300 μέτρα από το Δημαρχείο, και 100 μέτρα από τον ασφαλτοστρωμένο δρόμο προς την παραλία. Τιμή 35.000 EURO.
35. ΑΦΑΝΤΟΥ : Οικόπεδο 780 τ.μ. εντός οικισμού επί δημοτικής οδού εφαπτόμενο, με δόμηση 370 τ.μ. Τιμή 80.000 EURO.
36. ΔΑΜΑΤΡΙΑ: Οικόπεδο 4.000 τ.μ. Πωλείται εξ' ολοκλήρου ή εξ' αδιαιρέτου. Τιμή 88.000 EURO.
37. ΔΑΜΑΤΡΙΑ: Προνομιακό οικόπεδο 4.000 τ.μ. Πωλείται εξ' ολοκλήρου ή εξ' αδιαιρέτου. Τιμή 103.000 EURO.
38. ΤΣΑΙΡΙ: (300 μ. από την Λεωφόρο Ρόδου-Λίνδου) οικόπεδα 4.000 τ.μ. για βιοτεχνικούς χώρους κτίζονται 3Χ1.200 τ.μ. (ισόγειο, 1ος όροφος, 2ος όροφος, σύνολο κάλυψης 3.600 τ.μ.). Τιμή 200.000 EURO - δίδονται και 2 στρέμματα - τιμή 100.000 EURO.
39. ΕΠΙ ΤΗΣ ΛΕΩΦ. ΡΟΔΟΥ - ΚΑΛΛΙΘΕΩΝ : Προνομιούχο οικόπεδο 825 τ.μ με άδεια οικοδομής 108 τ.μ κύριας χρήσης – τιμή: 120.000 EURO.
40. ΡΟΔΟΥ-ΛΙΝΔΟΥ: Οικόπεδο εφαπτόμενο επί της οδού, 4.000 τ.μ. Με την άδεια οικοδομής για καταστήματα με υπόγειο 400 τ.μ., ισόγειο 400 τ.μ. και όροφο 300 τ.μ. Τιμή 330.000 ευρώ.
41. ΡΟΔΟΥ-ΛΙΝΔΟΥ: Οικόπεδο 3.400 τ.μ. εφαπτόμενο επί της οδού, με πρόσωπο 107 τ.μ. Με δόμηση για κατάστημα συνολικά 417 τ.μ. (υπόγειο 139 τ.μ., ισόγειο 139 τ.μ. και όροφο 139 τ.μ. και δόμηση για βιοτεχνική χρήση συνολικά 712 τ.μ. (υπόγειο 178 τ.μ. ισόγειο 178 τ.μ. Α' όροφο 178 τ.μ. και Β' όροφο 178 τ.μ. Τιμή 350.000 ευρώ.
42. ΑΣΓΟΥΡΟΥ: Αγροτεμάχιο 21.300 τ.μ. (περιοχή πρώην σκουπιδιών). Τιμή 530.000 ευρώ.
43. ΑΣΓΟΥΡΟΥ : Οικόπεδο 6.700 τ.μ – προσβάσιμο από δυο δρόμους , κατάλληλο για οποιαδήποτε χρήση – τιμή: 280.000 EURO.
44. ΚΟΣΚΙΝΟΥ: Οικόπεδα 650 τ.μ. εντός ζώνης με την άδεια δικοδομής – Τιμή 90.000 EURO
45. ΚΟΣΚΙΝΟΥ : Οικόπεδο 2.950 τ.μ - ΕΝΤΟΣ ΣΧΕΔΙΟΥ – πανοραμική θέα – τιμή : 650.000 EURO.
46. ΕΛΕΟΥΣΑ: 14.880 τ.μ. κοντά στο χωριό με ρεύμα και νερό, με 100 ελαιόδενδρα, και πρόσβαση από 2 δρόμους. Τιμή 108.000 EURO
47. ΨΙΝΘΟΣ : Κτήμα 8.440 τ.μ. – ισόπεδο με το δρόμο - 7 χιλιόμετρα από το χωριό - τιμή: 23.000 EURO.
48. ΠΕΤΑΛΟΥΔΕΣ: 6.100 τμ. με θέα βουνό και θάλασσα-Τιμή 100.000 EURO.
49. ΚΡΗΤΗΝΙΑ: Εκταση, εφαπτόμενη επί της λεωφόρου, 6.450 τ.μ. Τιμή 60.000 EURO.
50. ΠΑΣΤΙΔΑ : Πρόποδες Φιλερήμου 2.030 τ.μ. εντός ζώνης, με άδεια οικοδ. Τιμή 120.000 EURO.
51. ΠΑΣΤΙΔΑ: Κτήμα 4 στρέμματα - τιμή: 95.000 EURO.

ΠΩΛΟΥΝΤΑΙ ΠΑΝΣΙΟΝ – ΞΕΝΟΔΟΧΕΙΑ

52. ΠΑΛΙΑ ΠΟΛΗ : Πωλείται πανσιόν σε ήρεμη και γραφική περιοχή – αποτελούμενη - από 2 δωμάτια των 50 τ.μ – 3 δωμάτια των 26 τ.μ – 1 δωμάτιο των 40 τ.μ – και αυλή 70 τ.μ – τιμή: 320.000 EURO.

ΒΙΟΤΕΧΝΙΚΟΙ ΧΩΡΟΙ – ΑΠΟΘΗΚΕΣ

53. ΑΝΑΛΗΨΗ: Πωλείται πάνω στον κεντρικό δρόμο, πολυτελής υπόγειος χώρος 160 τ.μ. μισθωμένος προς 485 ευρώ μηνιαίως. Με 2 w.c. κατάλληλος για όλες τις χρήσεις. Ιδανικός για τεχνικό γραφείο, Λογιστήριο, Βιοτεχνία, Γυμναστήριο κ.λπ. Αρχική τιμή 100.000 EURO. Δεκτές και λοιπές λογικές προτάσεις.
54. ΑΣΓΟΥΡΟΥ: Αποθήκη 400 τ.μ. απιοπερατωμένη πάνω στον δρόμο, εύκολη πρόσβαση για κάθε τύπο οχήματος με άνεση χώρου και μεγάλη αυλή. Τιμή 352.000 EURO.
55. ΡΟΔΟΥ ΛΙΝΔΟΥ : Πωλείται ισόγειος βιοτεχνικός χώρος 300 τ.μ. χωρίς κολόνες απιοπερατωμένος, εύκολης πρόσβασης, με ύψος 5 μ. – Τιμή 265.000 EURO.
56. ΡΟΔΟΥ ΛΙΝΔΟΥ: Απέναντι από Βασιλόπουλο, κατάστημα απιοπερατωμένο, βιοτεχνικός χώρος 60 τ.μ – τιμή: 65.000 EURO.
57. ΚΑΡΑΚΟΝΕΡΟ: Πωλούνται αποθήκες – 110τ.μ – 88.000 EURO, και 120 τ.μ – 102.700 EURO.
58. ΚΑΘΗΓΗΤΩΝ: (Κοντά στο Super Market ΜΠΑΖΑΡ), ισόγεια αποθήκη, με wc εμβαδόν συνολικά 126 τ.μ. σε κεντρικό σημείο, νεόκτιστη, κατάλληλη για τεχνικό γραφείο. Τιμή 130.000 EURO.

ΖΗΤΟΥΝΤΑΙ ΓΙΑ ΑΓΟΡΑ ΜΕΤΑΧΕΙΡΙΣΜΕΝΑ ΔΙΑΜΕΡΙΣΜΑΤΑ ΚΑΙ ΑΚΙΝΗΤΑ ΠΑΣΗΣ ΦΥΣΕΩΣ
● ΖΗΤΟΥΝΤΑΙ ΟΙΚΟΠΕΔΑ ΓΙΑ ΑΝΤΙΠΑΡΟΧΗ ●
Αναλαμβάνουμε την πώληση ή ενοικίαση της επιχείρησης ή του ακινήτου σας και την χωρίς χρέωση προβολή του με ένα απλό τηλεφώνημα.

AE0101

ΞΕΝΑΚΗΣ ΜΕΤΑΧΕΙΡΙΣΜΕΝΑ

ΑΓΟΡΕΣ - ΠΩΛΗΣΕΙΣ - ΑΝΤΑΛΛΑΓΕΣ ΜΕΤΑΧΕΙΡΙΣΜΕΝΩΝ ΑΥΤΟΚΙΝΗΤΩΝ

10ο χλμ. Ρόδου-Λίνδου, τηλ. 2241086690 (εσωτερικό 120)

1 **MERCEDES SLK 200 SPECIAL EDITION, 2000cc , μοντ. 2003, ασημί**
αερόσακος οδηγού-συνοδηγού, πλευρικοί αερόσακοι, ABS,BAS, ESP, Air condition, δερμάτινο σαλόνι, ζάντες αλουμινίου, συναγερμός,φιμέ τζάμια, ηχοσύστημα.

2 **ROVER MGF TROPHY 1800cc, μοντ. 2002, ανθρακί**
δερμάτινο σαλόνι ,αερόσακος οδηγού - συνοδηγού,ABS,air condition,,ζάντες αλουμ. υδρ. τιμόνι, ηλ. παραθ, κεντρ. κλειδ,προβ. ομίχλης, ηχοσύστημα.

3 **TOYOTA MR2 1800cc, 143HP, μοντ. 2002, κόκκινο.**
αερόσακος οδηγού - συνοδηγού, ABS,air condition,,ζάντες αλουμ. υδρ. τιμόνι, ηλ. παραθ, κεντρ. κλειδ,προβ. ομίχλης, ηχοσύστημα.

4 **TOYOTA AVENSIS SOL, 1600cc μοντ 6/2005, μπλέ. 8000χλμ.**
9 αερόσακοι, ABS,clima, trip computer, ζάντες αλουμινίου, προβολείς ομίχλης,υδρ. τιμόνι, ηλ. παραθ, κεντρ. κλειδ, ηχοσύστημα.

5 **VW TOURAN TRENDLINE1600cc FSI, μοντ. 2003, ασημί**
6 αερόσακοι, ABS,ESP,ASR,EDL, HBA, climatronic διζωνικό,υδρ. τιμόνι, ηλ. παραθ, κεντρ. κλειδ, ηχοσύστημα.

6 **OPEL FRONTERA 2200cc, μοντ. 1999,πράσινο.**
αερόσακοι , ABS,air condition, υδρ. τιμόνι, ζάντες αλουμινίου, σκαλοπάτια, ηλ. παραθ, κεντρ. κλειδ, ηχοσύστημα.

7 **VW GOLF PLUS 1400cc, μοντ.2005, μπλέ.**
αερόσακος οδηγού-συνοδηγού, πλευρικοί αερόσακοι, Climatic, ABS, ASR, υδρ. τιμόνι, ηλ. παραθ, κεντρ. κλειδ, ηχοσύστημα.

8 **NISSAN ALMERA TINO 1800cc, μοντ. 2003, ασημί.**
αερόσακος οδηγού-συνοδηγού, πλευρικοί αερόσακοι, air condition, ABS, ζάντες αλουμ, υδρ. τιμόνι, ηλ. παραθ, κεντρ. κλειδ, ηχοσύστημα.

9 **RENAULT MEGANE 1600cc, μοντ. 2003, ΑΥΤΟΜΑΤΟ.**
αερόσακος οδηγού-συνοδηγού, πλευρικοί αερόσακοι, clima, ABS, ηλ. ηλιοροφή, υδρ. τιμόνι, ηλ. παραθ, κεντρ. κλειδ, ηχοσύστημα.

10 **AUDI A3 1600cc, μοντ. 1999, ασημί.**
αερόσακος οδηγού-συνοδηγού, πλευρικοί αερόσακοι, clima, ABS, υδρ. τιμόνι, ζάντες αλουμινίου, ηλ. παραθ, κεντρ. κλειδ, ηχοσύστημα.

11 **HONDA ACCORD 1600cc, μοντ. 2001, μπλέ.**
αερόσακος οδηγού-συνοδηγού, δερμάτινο σαλόνι, ABS, air condition, υδρ. τιμόνι, ξύλινη επένδυση, ηλ. παραθ, κεντρ. κλειδ, ηχοσύστημα.

12 **AUDI A3 1600cc, μοντ. 1999, μπορντώ.**
αερόσακος οδηγού-συνοδηγού, ABS, υδρ. τιμόνι, ζάντες αλουμινίου, ηλ. παραθ, κεντρ. κλειδ, ηχοσύστημα.

13 **VW BORA 1400cc, μοντ. 2003, ασημί.**
4 αερόσακοι, ABS, air condition, υδρ. τιμόνι, ηλ. παραθ, κεντρ. κλειδ, ηχοσύστημα.

14 **RENAULT MEGANE CABRIO 1400cc, μοντ. 2000, ασημί.**
4 αερόσακοι, ABS, air condition, δερμάτινο σαλόνι, ηλ. ηλιοροφή, ζάντες αλουμινίου, υδρ. τιμόνι, ηλ. παραθ, κεντρ. κλειδ, ηχοσύστημα.

15 **TOYOTA AVENSIS L/B 1600cc ,μοντ. 2001, μπορντώ.**
αερόσακοι, ABS, air condition, υδρ. τιμόνι, ηλ. παραθ, κεντρ. κλειδ, ηχοσύστημα.

16 **VW BORA 1600cc, μοντ. 1999, ασημί.**
4 αερόσακοι, ABS, air condition, υδρ. τιμόνι, ηλ. παραθ, κεντρ. κλειδ, ηχοσύστημα.

17 **OPEL CALIBRA 4x4 TURBO, 200cc, μοντ. 1991, κόκκινο.**
ABS, δερμάτινο σαλόνι,ηλ. οροφή,σπόιλερ, υδρ. τιμόνι, ζάντες αλουμ, ηλ. παραθ, κεντρ. κλειδ, θερμ. καθίσματα, ηχοσύστημα.

18 **VW PASSAT COMFORT 1600cc, μοντ. 1999, μπορντώ.**
αερόσακος οδηγ.-συνοδηγ., πλευρικοί αερόσακοι, ABS, air condition, υδρ. τιμόνι, ζάντες αλουμ, ηλ. παραθ, κεντρ. κλειδ, ηχοσύστημα.

19 **FIAT SCUDO 1600cc, μοντ. 2000, λευκό. (9θέσιο)**
air condition, υδρ. τιμόνι, κεντρ. κλειδ, ηχοσύστημα.

20 **FIAT PUNTO SPORTING 1242cc, μοντ. 2000, μπλέ**
air condition, υδρ. τιμόνι, ηλ. παραθ, κεντρ. κλειδ, ζάντες αλουμινίου, ηχοσύστημα.

21 **SUZUKI VITARA 1600cc, μοντ.2000, λευκό.**
υδρ. τιμόνι, ηχοσύστημα.

22 **SCODA FABIA 1400cc, μοντ. 2000, πράσινο.**
αερόσακος οδηγού-συνοδηγού, air condition,ζάντες αλουμινίου, υδρ. τιμόνι, ηλ. παραθ, κεντρ. κλειδ, ηχοσύστημα.

23 **DAEWOO NUBIRA 1600cc, μοντ. 2000, μπορντώ.**
αερόσακος οδηγού-συνοδηγού, ABS, air condition, υδρ. τιμόνι, ηλ. παραθ, κεντρ. κλειδ, ηχοσύστημα.

24 **FIAT BRAVO TROFEO 1242cc, μοντ.2000, μαύρο**
Air condition, υδρ. τιμόνι, ηλ. παραθ, κεντρ. κλειδ, ζάντες αλουμινίου, ηχοσύστημα.

25 **FORD ESCORT 1400 cc, μοντ. 1996, μαύρο.**
air condition, ABS, υδρ. τιμόνι, ηλ. παραθ, κεντρ. κλειδ, ηχοσύστημα.

26 **KIA SEPHIA 1500cc, μοντ. 2000, ασημί.**
υδρ. τιμόνι, ηλ. παραθ, κεντρ. κλειδ, ζάντες αλουμινίου, ηχοσύστημα.

27 **FIAT PUNTO 1242cc, μοντ. 2001, λευκό.**
air condition, ηλ. παραθ, κεντρ. κλειδ, ηχοσύστημα.

28 **HYUNDAI ACCENT 1300cc, μοντ. 1998, ασημί.**
air condition, ζάντες αλουμινίου, σπόιλερ, ηλ. παραθ, κεντρ. κλειδ, ηχοσύστημα.

29 **VW GOLF III VARIANT 1400cc, μοντ. 1996, μαύρο.**
υδρ. τιμόνι, κεντρ. κλειδ, ηχοσύστημα.

30 **FORD MONDEO 1600cc, μοντ. 1994, μπορντώ.**
ABS, υδρ. τιμόνι, ηλ. παραθ, κεντρ. κλειδ, ηχοσύστημα.

31 **SUZUKI SWIFT 1000cc, μοντ. 1999, λευκό.**
air condition, ηχοσύστημα.

32 **FIAT SEICENTO SPORTING, 1100cc, μοντ. 1998, ασημί.**
κεντρικό κλείδωμα, ηλ. παράθυρα,ζάντες αλουμινίου, ηχοσύστημα.

33 **FORD MONDEO 1600cc, μοντ. 1994, μπορντώ.**
ABS, υδρ. τιμόνι, ηλ. παραθ, κεντρ. κλειδ, ηχοσύστημα.

34 **FIAT FIORINO VAN 1700cc DIESEL,μοντ. 1995 λευκό.**

35 **RENAULT TWINGO 1200cc, μοντ 1998, μολυβί**
κεντρικό κλείδωμα, ηχοσύστημα

36 **FIAT SEICENTO , 1100cc, μοντ. 2002, μπορντώ.**
ηλ. παραθ, κεντρ. κλειδ, ηχοσύστημα.

37 **FIAT SEICENTO , 1100cc, μοντ. 2002, πράσινο.**
ηλ. παραθ, κεντρ. κλειδ, ηχοσύστημα.

38 **SEAT IBIZA 1400cc μοντ. 1995 πράσινο**
κεντρικό κλείδωμα, ηλ παράθυρα, ηχοσύστημα

39 **FIAT PUNTO 1100cc, μοντ. 1999, κόκκινο.**
ηλ. παραθ, κεντρ. κλειδ, ηχοσύστημα.

40 **ROVER 414 SI 1400cc μοντ. 1995, μπλέ.**
υδρ. τιμόνι,ηλιοροφή, ηλ. παραθ, κεντρ. κλειδ, ηχοσύστημα.

41 **FIAT SEICENTO , 1100cc, μοντ. 2001, λευκό.**
ηλ. παραθ, κεντρ. κλειδ, ηχοσύστημα.

42 **FIAT SEICENTO , 1100cc, μοντ. 2001, λευκό.**
ηλ. παραθ, κεντρ. κλειδ, ηχοσύστημα.

43 **PEUGEOT 306 1400cc, μοντ. 1995, μολυβί.**
ηλ. παραθ, κεντρ. κλειδ, ηχοσύστημα.

44 **FIAT SEICENTO 900cc, μοντ.1999, κόκκινο.**
κεντρικό κλείδωμα, ηλ. παράθυρα, ηχοσύστημα

45 **RENAULT CLIO, 1200cc, μοντ. 1995, μολυβί**
ηχοσύστημα

46 **FIAT PUNTO 1242cc, μοντ. 1994, πράσινο.**
κεντρικό κλείδωμα, ηλ. παράθυρα, ηχοσύστημα

ΑΠΟ 0% ΠΡΟΚΑΤΑΒΟΛΗ
ΕΩΣ 72 ΜΗΝΙΑΙΕΣ ΔΟΣΕΙΣ

ΧΠ1687

Από το Ξενοδοχείο
"KIPRIOTIS VILLAGE RESORT" στην Κω

ΖΗΤΟΥΝΤΑΙ

για τη σεζόν 2006

στελέχη των παρακάτω ειδικοτήτων:
Υπεύθυνος/η Τμήματος Υποδοχής, Υπάλληλοι Τμημάτων Υποδοχής και Κρατήσεων, Maitre, Sous Maitre, Προϊσταμένη Ορόφων, F&B, Assistant F&B, Γραμματέας με γνώσεις Αγγλικών, Γερμανικών και Ελληνικών για 12μηνη απασχόληση καθώς και **προσωπικό όλων των ειδικοτήτων.**

Βιογραφικά με φωτογραφία
παρακαλούμε να αποστέλλονται
"Ξενοδοχείο Kipriotis Village Resort
Τ.Θ. 206, Ψαλίδι Κως 85300"
Fax 22420-23590 Τηλ. 22420-27640-49
E-mail: info@kipriotis.gr

ΧΠ1531

ΤΣΑΚΙΡΗΣ ΤΣΑΜΠΙΚΟΣ & ΣΙΑ Ε.Ε.
ΤΕΧΝΙΚΗ ΕΤΑΙΡΙΑ

ΠΩΛΟΥΝΤΑΙ

1. Διαμερίσματα 120μ² (τριών υπνοδωματίων), 87μ² (δύο υπνοδωματίων) σε νεοανεγειρόμενη οικοδομή 6 διαμερισμάτων σε οικόπεδο 1800μ² εντός σχεδίου πόλεως στην περιοχή Ιξιάς.
Η οικοδομή είναι εξαιρετικής κατασκευής, διαθέτει ασανσέρ, κεντρική θέρμανση, καθώς και δύο θέσεις στάθμευσης για κάθε διαμέρισμα.

2. Μονοκατοικία πανταχόθεν ελεύθερη ανεπτυγμένη σε τρία επίπεδα συνολικής επιφάνειας 200 τ.μ. σε οικόπεδο 424τ.μ. εντός σχεδίου πόλεως Ρόδου (περιοχή Καρακόνερο).

ΑΤΤΑΒΥΡΟΥ 56 - 85100 ΡΟΔΟΣ
ΤΗΛ. 22410 35139
FAX 22410 24262

ΜΖΤ3333(Γ)

EUROXENIA

Η Εταιρεία
Euroxenia Hotel Management & Tourism Consulting

ΖΗΤΑ

Προσωπικό Των Παρακάτω Ειδικοτήτων :

Για τα ξενοδοχεία της στην Δυτική Πλευρά (Κρεμαστή – Θεολόγος)

Rooms Division Manager
Sous Chef
Μάγειρας Α
Υπ. Υποδοχής
Νυχτερινός Υπ. Υποδοχής
Σερβιτόρος
Bartender
Συντηρητής
Καμαριέρες

Για τα ξενοδοχεία της στην Ανατολική Πλευρά (Κολύμπια)

Υπ. Υποδοχής
Νυχτερινός Υπ. Υποδοχής
Προϊσταμένη Ορόφων
Καμαριέρες
Σερβιτόρος
Bartender
Sous Chef
Μάγειρας Α
Αρτοζαχαροπλάστης
Συντηρητής
Κηπουρός

Πληροφορίες, Αιτήσεις και Αποστολή Βιογραφικών καθημερινά από 09.00 έως 17.00 στα Γραφεία μας στην διεύθυνση
40 Αγ. Αναστασίας, Εμπορικό Κέντρο Φώκιαλη, Ρόδος

Επικοινωνία με την Κα.Αλεξιάδου
Τηλέφωνο 22410-70641-3, Κινητό 6948889514
Fax 22410-70645 Email. office@euroxenia.com

ΜΧΠΞΕΝ013

ΚΡΑΝΙΔΗΣ





Πωλείται

Αρχοντική μονοκατοικία 360τμ στο κέντρο της Ρόδου. Το ακίνητο είναι εξαιρετικής αρχιτεκτονικής και περιβάλλεται από τεράστιο κήπο. (Κ-162) Κατάλληλο για πολαπλές χρήσεις. Δεκτές προσφορές.

Για περισσότερες πληροφορίεςκαι φωτογραφίες επισκεφθείτε την ιστιοσελίδα μας www.kranidis-estate.gr ή επικοινωνήστε με το γραφείο μας

Kranidis Real Estate
Καζούλη & Αμερικής 50, Ρόδος
Τηλ : 2241027082 / 6944347405
e-mail: info@kranidis-estate.gr

ΧΠ092

MOTOMIKE *Επίσημος Συνεργάτης Yamaha*
YAMAHA *Touching your heart*

ΜΕΤΑΧΕΙΡΙΣΜΕΝΑ

Από το κατάστημα **YAMAHA MOTOMIKE**
πωλούνται
τα παρακάτω δίκυκλα σε άριστη κατάσταση

ΜΟΝΤΕΛΟ	ΜΑΡΚΑ	ΧΙ	ΧΡΩΜΑ	ΤΙΜΗ	ΗΜ/ΝΙΑ 1ης ΑΔΕΙΑΣ
GSXR1300 HAGIABUSA	SUZUKI STREET	25000	ΜΑΥΡΟ	11000,00	2004
TIGER 900	TRIUMPH ENDURO	60000	ΜΠΛΕ	4500,00	1996
FZ6-S FAZER 600	YAMAHA STREET	4868	ΜΑΥΡΟ	6500,00	2005
FZ6 NAKED 600	YAMAHA STREET	2450	ΜΑΥΡΟ	6500,00	2005
FZS 600 FAZER	YAMAHA STREET	8000	ΜΑΥΡΟ	3900,00	2000
YZF R6 - 600cc	YAMAHA SUPER-SPORT	4500	ΚΟΚΚΙΝΟ	7500,00	2004
YZF R6 - 600cc	YAMAHA SUPER-SPORT Εξτρα αξιος 6000 € Ful kit	3500	ΚΟΚΚΙΝΟ	12000,00	2004
XT600E	YAMAHA ENDURO	7750	ΜΠΛΕ	3000,00	2003
XT660R	YAMAHA ENDURO	5000	ΜΑΥΡΟ	5000,00	2004
DRAGSTAR 650	YAMAHA CASTOM	15000	ΠΟΡΤΟΚΑΛΙ	5000,00	1999
GSXF600S BADID	SUZUKI STREET	15850	ΚΟΚΚΙΝΟ	3500,00	1999
YP 400 MAJESTY	YAMAHA MAXI SCOOTER	3900	ΜΠΛΕ	5500,00	2005
KLE 250	KAWASAKI ENDURO SUPER SHERPA	1300	ΠΟΡΤΟΚΑΛΙ	3500,00	2004
TZR 250	YAMAHA STTRET	18000	ΜΑΥΡΟ	2500,00	2001
SR500	YAMAHA CASTOM	13200	ΜΠΟΡΝΤΟ	950 ,00	1992
RYNNER 125 4T	PIAGIO SCOOTER Τετραχρονο	13500	ΓΚΡΙ	1200,00	2008
YP 125 MAJESTY	YAMAHA SCOOTER	9900	ΜΠΛΕ	1300,00	1999
PASSINC 125	CAGIVA SCOOTER	32000	ΚΟΚΚΙΝΟ	500,00	2000
CRYPTON R 115	YAMAHA ΠΑΠΑΚΙ	3253	ΚΟΚΚΙΝΟ	1400,00	2005
EOT SCOOTER		5345	ΚΙΤΡΙΝΟ	850,00	

✓ ΑΠΟ 0% ΠΡΟΚΑΤΑΒΟΛΗ ΕΩΣ 60 ΜΗΝΕΣ ΕΞΟΦΛΗΣΗ !!!
✓ ΕΓΓΥΗΣΗ 1 ΧΡΟΝΟ ΣΕ ΟΛΑ ΤΑ ΜΕΤΑΧΕΙΡΙΣΜΕΝΑ !!!

Πατριάρχου Αθηναγόρα 13, Ρόδος 85100 • Τηλ. & Fax 2241026360
www.motomike.gr info@motomike.gr

ΑΕ827

ΑΠΟ ΤΟ ΞΕΝΟΔΟΧΕΙΟ ΔΙΟΝΥΣΟΣ ΣΤΗΝ ΙΞΙΑ

ΖΗΤΕΙΤΑΙ

ΥΠΕΥΘΥΝΟΣ ΓΙΑ SUPER MARKET

Πληροφορίες κα Όλγα
ώρες 08.30-14.30 καθημερινά εκτός Κυριακής
τηλ. **2241023021** ΜΧΠ1145

ΔΙΑΙΤΑ ΤΕΛΟΣ!!!

ΞΕΧΑΣΤΕ:
1. Πείνα
2. Ταλαιπωρία
3. Εξάντληση
4. Απογοήτευση
5. Σπατάλες...

ΚΕΡΔΙΣΤΕ:
1. Υγεία!!!
2. Ευεξία!!!
3. Ενέργεια!!!
4. Ελεγχο Βάρους!!!

Προσφέρεται δωρεάν λιπομέτρηση.

Πληρ. τηλ. 2241065132, 6937759450
Αυστηρά 09.00-21.00 ΜΑΤ4230(2)(Γ)

ΚΤΗΜΑΤΟΜΕΣΙΤΙΚΟ ΓΡΑΦΕΙΟ
ΖΑΦΕΙΡΗΣ Μ. ΚΑΡΑΓΙΑΝΝΗΣ Δ. Ο.Ε.

Πωλήσεις ακινήτων. Τηλ. (2241060380-60381)
17.30-20.30 μ.μ. Δευτέρα-Παρασκευή
Fax: 2241060380 • e-mail: zafkar@hellasnet.gr

• Κατοικίες
- Εξοχική κατοικία 50 τ.μ. (υπό ανέγερση) εντός οικοπέδου 440 τ.μ. στην περιοχή Κολυμπίων
- Εξοχική κατοικία 70 τ.μ. (υπό ανέγερση) εντός οικοπέδου 500 τ.μ. στην περιοχή Κολυμπίων
- Επαγγελματική στέγη επί της Ρόδου-Λίνδου περιοχή Κολυμπίων (εστιατόριο)

• Ξενοδοχειακό συγκρότημα
- Ημιτελής σε μπετά ξενοδοχειακό συγκρότημα Α' κατηγορίας εντός οικοπέδου 22.400 τ.μ.

• Οικόπεδα
- Εντός οικισμού στον Δήμο Αφάντου 2000 τ.μ.
- Στον Δήμο Αφάντου 520 τ.μ. με άδεια οικοδομής 53 τ.μ.
- Στον Δήμο Αφάντου 1000 τ.μ. επί της εθνικής οδού Ρόδου-Λίνδου
- Στον Δήμο Αφάντου 866 τ.μ. επί της εθνικής οδού Ρόδου-Λίνδου
- Εντός οικισμού στην Παστίδα 2000 τ.μ.
- Στην παραλία Αφάντου 2125 τ.μ. 200 τ.μ. από την θάλασσα δικαίωμα δόμησης Σ.Δ. 100 τ.μ.

• Αγροτεμάχια
- Στην περιοχή Κολυμπίων αγροτεμάχια 10.200 τ.μ. (πανοραμική θέα)
- Στην περιοχή Κολυμπίων αγροτεμάχιο 4.969 τ.μ.
- Στην περιοχή Ψίνθου αγροτεμάχιο 22.400 τ.μ.
- Στην περιοχή Ψίνθου αγροτεμάχιο 19.840 τ.μ.
- Στην περιοχή Τραπεζία αγροτεμάχιο 5.800 τ.μ.
- Στον Δήμο Αφάντου αγροτεμάχιο 6.120 τ.μ.
- Στον Δήμο Αφάντου αγροτεμάχιο 11.520 τ.μ.
- Στον Δήμο Αφάντου το 1/2 αγροτεμαχίου 5.080 τ.μ. με ελαιόδεντρα
- Στον Δήμο Αφάντου 7500 τ.μ. αγροτεμάχιο

ΧΠ2499

ΕΣΤΙΑ
ΚΤΗΜΑΤΟΜΕΣΙΤΙΚΟ ΓΡΑΦΕΙΟ
ΚΑΜΠΟΥΡΗΣ ΣΚ. ΕΜΜΑΝΟΥΗΛ

1. **ΜΟΝΟΚΑΤΟΙΚΙΑ** 250 τ.μ. λουξ κατασκευής και ισόγειο 150 τ.μ. σε μπετά εντός οικοπέδου 4.550 τ.μ. επί της λεωφόρου Παστίδας σε φανταστική τιμή
2. **ΔΙΑΜΕΡΙΣΜΑ** 88 τ.μ. επί της Διονυσίου Σολωμού (ρετιρέ) σε πολύ λογική τιμή
3. **ΟΙΚΟΠΕΔΟ** 2600 τ.μ. στην περιοχή Κοσκινού σε φανταστική τοποθεσία
4. **ΔΙΑΜΕΡΙΣΜΑΤΑ** διαφόρων διαστάσεων στο Ροδίνι
5. **ΔΙΑΜΕΡΙΣΜΑΤΑ** διαφόρων διαστάσεων στο Καρακόνερο
6. **ΜΟΝΟΚΑΤΟΙΚΙΕΣ** με αυλή στο Καρακόνερο
7. **ΜΟΝΟΚΑΤΟΙΚΙΕΣ - ΔΙΑΜΕΡΙΣΜΑΤΑ** στην ωραιότερη περιοχή Μαριτσών υπό κατασκευή
8. **ΟΙΚΟΠΕΔΟ** στη Ρόδου-Λίνδου 9000 τ.μ. με άδεια οικοδομής

ΣΤΕΦ. ΚΑΖΟΥΛΗ 74 - ΡΟΔΟΣ
ΤΗΛ. 2241024858, 6947424462
ΑΕ691

casaviva-karanikis
ΖΗΤΕΙΤΑΙ

πωλητής/τρια, για το τμήμα επίπλων με γνώσεις σχεδίου/διακόσμησης. Μισθός αναλόγως προσόντων.

Πληρ. τηλ. 2241095076 κ. Κώστα ΜΑΤ4211(Γ)

Carrier

Η Rodos Air

ΖΗΤΑ
ΜΗΧΑΝΟΛΟΓΟ
ΜΗΧΑΝΙΚΟ

Απαιτούμενα προσόντα
Πτυχίο ΤΕΙ-ΑΕΙ
Καλή γνώση της Αγγλικής γλώσσας
Καλή γνώση Η/Υ
Δυναμική & ευχάριστη προσωπικότητα
Ηλικία έως 35 ετών

Οι ενδιαφερόμενοι παρακαλούνται να στείλουν βιογραφικό σημείωμα ταχυδρομικώς ή με fax

RODOS AIR ΕΠΕ - ΚΑΜΕΙΡΟΥ 1 - 85100 ΡΟΔΟΣ
ΤΗΛ. 2241070710 FAX 2241070720 ΧΠ631

eden roc
resort hotel & bungalows
★★★★

ΠΩΛΟΥΝΤΑΙ

από ξενοδοχείο **έπιπλα δωματίων** λόγω ανακαίνισης

- κρεβάτι 20 ευρώ
- στρώμα 10 ευρώ
- τραπεζάκι 20 ευρώ μεγάλο, 15 ευρώ μικρό
- καναπές 25 ευρώ
- πολυθρόνα 20 ευρώ
- πολυκουζινάκια 50 ευρώ
- καθρέπτης 15 ευρώ

κ.λπ. ξενοδοχειακός εξοπλισμός

Το ξενοδοχείο θα βρίσκεται ανοιχτό για τους ενδιαφερόμενους καθημερινά 10.00 με 15.00 (εκτός Κυριακής)!

Πληρ. τηλ. 2241067067 (κ. Βαγγέλης) ΜΑΤ4288(Γ)

ΕΚΚΕΝΩΣΕΙΣ ΒΟΘΡΩΝ



Τιμές δρομολογίων:
- Εντός πόλεως: 40 €
- Ιαλυσός, Αφάντου, Φαληράκι, Καλυθιές: 40 €
- Αρχάγγελος: 65 €
- Φάνες, Σορωνή: 70 €

● Ειδικές τιμές για ξενοδοχειακές μονάδες
ΜΑΤ8024(Γ)

ΤΗΛ. 6976827119, 2241047971

ΠΑΥΝΤΗΡΙΟ ΧΑΛΙΩΝ
Cleaning Pro



ΜΑΤ7867

πλένουμε & φυλάμε:
• ΧΑΛΙΑ - ΜΟΚΕΤΕΣ - ΦΛΟΚΑΤΕΣ
• ΠΑΠΛΩΜΑΤΑ - ΚΟΥΒΕΡΤΕΣ

☎ 22410.60585

email: abonis@otenet.gr
ΜΠΟΝΗΣ ΑΝΤΩΝΗΣ - ΚΑΖΑΝΤΖΙΔΟΥ ΕΙΡΗΝΗ
ΝΙΚΗΦ. ΒΡΕΤΤΑΚΟΥ - ΑΣΓΟΥΡΟΥ

ΖΗΤΕΙΤΑΙ

ΥΠΑΛΛΗΛΟΣ
για μόνιμη εξωτερική εργασία,
με μεταφορικό μέσο, αυτοκίνητο ή μηχανάκι
Πληρ. τηλ. 6972112859 κος Κυριακάκης ΜΑΤ4236(Γ)



ΠΡΙΝ: 82 ΚΙΛΑ



ΤΩΡΑ: 62 ΚΙΛΑ

Εχασα 20 κιλά σε 4 μήνες χωρίς να πεινάω και με την κυτταρίτιδα και το πιο σημαντικό δεν τα ξαναέβαλα!
Μάθετε και εσείς πώς
στο τηλ. 2241075118 www.mynaturalife.gr.
ΠΡΟΣΦΕΡΟΥΜΕ ΔΩΡΕΑΝ ΛΙΠΟΜΕΤΡΗΣΗ
ΚΑΙ ΠΑΡΑΚΟΛΟΥΘΗΣΗ ΑΠΟΤΕΛΕΣΜΑΤΩΝ ΜΑΠ548(Γ)

ΓΡΑΦΕΙΟ ΓΕΝΙΚΟΥ ΤΟΥΡΙΣΜΟΥ

ΖΗΤΑΕΙ

ΠΡΟΣΩΠΙΚΟ ΓΙΑ ΤΗΝ ΣΤΕΛΕΧΩΣΗ ΤΩΝ ΕΞΗΣ ΤΜΗΜΑΤΩΝ
- **Κρατήσεων Εκδρομών**
- **Κρατήσεων Ξενοδοχείων** (Προτιμώμενες γλώσσες Ιταλικά, Γαλλικά)
- **Τμήμα Λογιστηρίου**
- **Γραμματεία**

Αποστολή βιογραφικών σημειωμάτων στην θυρίδα: **Ρόδου 2 PO BOX 4139**

TOURIST DESTINATION MANAGEMENT COMPANY
HAS JOB OPENINGS/OPPORTUNITIES
FOR THE FOLLOWING
- Excurision Bookings Department
- Hotel Reservations Department (Preferred languages Italian and French)
- Accounts Department
- Secretarial Position

Send your application / CV to arrange an interview at Rhodes 2 Po BOX 4139 ΜΑΤ4286(Γ)

SATO
OFFICE SYSTEMS

ΖΗΤΑΜΕ

ΠΩΛΗΤΗ-ΠΩΛΗΤΡΙΑ

ΓΙΑ ΤΟ ΚΑΤΑΣΤΗΜΑ ΤΗΣ ΡΟΔΟΥ ΜΠΟΝΗΣ Ε.Π.Ε.

Οι κατάλληλοι υποψήφιοι θα πρέπει να διαθέτουν τα εξής προσόντα:
- Ανεση και ευχέρεια στην επικοινωνία
- Καλή γνώση της αγγλικής γλώσσας
- Καλή γνώση ηλεκτρονικού υπολογιστή

Η εταιρία προσφέρει:
- Ικανοποιητικό μισθό και bonus επί των πωλήσεων
- Συνεχή εκπαίδευση στις σύγχρονες μεθόδους πωλήσεων

ΒΙΟΓΡΑΦΙΚΑ ΣΤΟ FAX: 2241070213
e-mail:sato@microworld.gr
ΠΛΗΡΟΦΟΡΙΕΣ 11.00-13.00, 17.00-19.00
ΣΤΟ ΤΗΛ. 2241075533 ΜΑΤ4279

GM AUTO Special

ΕΙΣΑΓΩΓΕΣ - ΕΜΠΟΡΙΑ - ΑΝΤΑΛΛΑΓΕΣ ΑΥΤΟΚΙΝΗΤΩΝ & ΑΞΕΣΟΥΑΡ

ΓΙΩΡΓΟΣ Π. ΜΥΡΙΑΛΛΑΚΗΣ

Λεωφόρος Ηρακλειδών (δίπλα ταβέρνα "Αντώνης") Ιαλυσός
τηλ. 2241096692 κιν. 6945991030, fax 2241096632
email: info@gmautospecial.gr
site: www.gmautospecial.gr

ΕΙΣΑΓΩΓΕΣ - ΠΩΛΗΣΕΙΣ - ΑΝΤΑΛΛΑΓΕΣ ΜΕΤΑΧΕΙΡΙΣΜΕΝΩΝ ΑΥΤΟΚΙΝΗΤΩΝ

- **MERCEDES C200 Kompressor,** 2000 cc, μοντέλο 2002, ασημί μεταλλικά, 4πορτο, full extra με parktronic system, άριστη κατάστση, **ΕΙΣΑΓΩΓΗ ΓΕΡΜΑΝΙΑ**
- **JEEP CHEROKEE** 2500 cc, turbo diesel, μοντέλο 2002-3, χρώμα μεταλλικό ασημί, ABS, ESP, air condition, ζάντες αλουμινίου, full extra. **ΕΙΣΑΓΩΓΗ ΓΕΡΜΑΝΙΑ**
- **LAND ROVER JEEP FREELANDER,** 2 lit DIESEL 4X4, 3θυρο, Hard Top & Cabrio, οροφή γυάλινη, full extra γερμανικών προδιαγραφών, μπάρες, κοτσαδόρος, κάλυμα ρεζέρβας κ.ά. **ΕΙΣΑΓΩΓΗ ΓΕΡΜΑΝΙΑ**
- **FORD FOCUS 1,8 TDDi** turbo Diesel Kombi (κάραβαν), 90 HP, μεταλ. silver, air condition, υδραυλ. τιμόνι, RCD, ABS, ζάντες αλουμινίου, σκάρες, κοτσαδόρος. **ΕΙΣΑΓΩΓΗ ΓΕΡΜΑΝΙΑ**
- **MERCEDES C200 Kompressor Sportcoupe Evolution** μοντέλο 2002, χρώμα ασημί μεταλλικό, ελάχιστα χιλιόμετρα, καινούργια. **ΕΙΣΑΓΩΓΗ ΓΕΡΜΑΝΙΑ**
- **MERCEDES C220 CDI TURBO** (πετρέλαιο) Kompressor μοντέλο 2001-02, μαύρο μεταλλικό, ηλεκτρική ηλιοροφή, klima, τηλέφωνο full super extra... **ΕΙΣΑΓΩΓΗ ΓΕΡΜΑΝΙΑ**
- **MERCEDES C 200 K Sportcoupe Evolution** μοντέλο 2002, οροφή PANORAMA γυάλινη, αυτόματο, aircon, ABS, ESP, ζάντες αλουμινίου, Parktronic. **ΕΙΣΑΓΩΓΗ ΓΕΡΜΑΝΙΑ.**
- **SMART PASSION** μοντέλο 2002, γυάλινη οροφή, ABS, A/C, υδραυλικό τιμόνι, αερόσακοι, ηλεκτρ. κλείδωμα και παράθυρα, ζάντες αλουμινίου, immobilizer, χρώμα μαύρο μπλε ή μπλε ανοικτό, αυτόματο, σειριακό. **ΕΙΣΑΓΩΓΗ ΓΕΡΜΑΝΙΑ.**
- **SMART** μοντέλο 2001-2, ABS, υδραυλ. τιμόνι, αυτόματο, σειριακό, αερόσακοι, ηλεκτρ. κλείδωμα, ηλεκτρ. παράθυρα, χρώμα κίτρινο-μαύρο, **ΕΙΣΑΓΩΓΗ ΓΕΡΜΑΝΙΑ.**
- **BMW 320i COUPE,** 2000cc, μοντέλο 2000, σειρά 3, χρώμα μπλε ανοικτό μεταλλικό, δερμάτινο σαλόνι μπεζ. FULL FULL EXTRA. ΑΡΙΣΤΗ ΚΑΤΑΣΤΑΣΗ
- **HONDA S 2000,** μοντέλο 2003, 242 PS, ηλεκτρική οροφή, ηχοσύστημα, δέρμα κόκκινο, αεροτομή ή spoiler SHARK ΜΟΝΑΔΙΚΟ.
- **FIAT BRAVO TROFEO,** μοντ. 2000, 1.300 c.c., χρώμα ασημί μεταλλικό, ζάντες, ηχοσύστημα, σαλόνι δίχρωμο (μαύρο-μπλε) ΚΑΤΑΣΤΑΣΗ ΑΡΙΣΤΗ
- **BMW Z3 CABRIO** 1,9 lit (1900cc) χρώμα κόκκινο, μοντέλο 2000, δερμάτινο σαλόνι μαύρο, ζάντες, RCD, ηλεκτρική οροφή τέντα μαύρη. ΚΑΤΑΣΤΑΣΗ ΑΡΙΣΤΗ
- **MERCEDES SLK 200 Kompressor CABRIO,** μοντ. 2003, χιλιόμετρα 15.000 MONO, μαύρο μεταλλικό, δέρμα κόκκινο, ηλεκτρ. οροφή HARDTOP, Ζάντες 17", ηχοσύστημα, full extra.
- **HONDA S2000** cabrio, μαύρο, 242PS, δερμάτινο σαλόνι, A/C, κόκκινο, ηχοσύστημα, ζαντολάστιχα αλουμινίου, χιλιόμετρα 38.000 μόνο.
- **ALFA ROMEO 156,** μοντέλο 2002, ΑΡΙΣΤΗ ΚΑΤΑΣΤΑΣΗ!!! Silver μεταλλικό, A/C, ζαντολάστιχα καινούργια, ηχοσύστημα, full extra. ΕΥΚΑΙΡΙΑ!!!
- **NISSAN PRIMERA** μοντέλο 2000, μεταλλικό πράσινο λαδί, ραδιοκασ/νο, AIR CONDITION, καθίσματα ύφασμα μπεζ, ηλεκτρικές κλειδαριές και παράθυρα. ΚΑΤΑΣΤΑΣΗ ΑΡΙΣΤΗ.
- **VW GOLF** μοντέλο 2002-3, ΟΛΟΚΑΙΝΟΥΡΓΙΟ, ελάχιστα χιλιόμετρα, χρώμα ασημί μεταλλικό, 4πορτο, 1400 cc, 16βάλβιδο, ηλεκτρ. παράθυρα - κλειδαριές - καθρέπτες, ζαντολάστιχα αλουμινίου, ηχοσύστημα με CD, δίχρωμα καθίσματα μπλε - μαύρα.
- **ΚΙΑ SHUMA μοντέλο 2000,** μεταλλικό ασημί, δερμάτινο σαλόνι, air condition, ζαντολάστιχα καινούργια, RCD, 1500cc, ηλεκτρ. παράθυρα - καθρέπτες - κλειδαριές. Τιμή 5.650 ευρώ!!!
- **JEEP CHEROKEE 3700 cc LIMITED,** αυτόματο, συριακό, συναγερμός, μοντέλο 2004, air condition, RCD τηλεκοντρόλ, μεταλλικό ασημί, XENON, χιλιόμετρα MONO 21.900, δερμάτινο σαλόνι, μπάρες ανοξείδωτες, σκαλιέρες, TV, ηλεκτρ. οροφή, ζαντολάστιχα αλουμινίου, ΚΑΤΑΚΑΙΝΟΥΡΓΙΟ. Υπάρχει και μοντέλο 2002 σε μπλε μεταλλικό χρώμα, με μπεζ δερμάτινο σαλόνι (TMX2).
- **AUDI TT COUPE QUATRO 225 PS** μεταλλικό κόκκινο, klima, XENON φώτα, 6τάχυτο, 6άρα CD, Subwoofers με ενισχυτές, ηχοσύστημα BOSE, ζάντες 17΄΄, συναγερμός, ΑΡΙΣΤΗ ΚΑΤΑΣΤΑΣΗ.
- **BMW 316** μοντέλο 2/2004, E46, δέρμα μαύρο, ABS, ESP, ζάντες, χρώμα BLUE BLACK μεταλλικό.
- **BMW X5** full Sport pocket, 3000 cc, μαύρο μεταλλικό, δερμάτινο σαλόνι, μπεζ χρώμα, parktronic, ηλεκτρ. καθίσματα, θερμαινόμενα με ρύθμιση μνήμης, τιμόνι με μνήμη, full full extra, μοντέλο 2003 βενζινοκίνητο.
- **MERCEDES C. 190 E,** μεταλλικό χρώμα, 1,800 cc, ηλεκτρ. παράθυρα, κλειδαριές, καινούργια λάστιχα, full service, RCD, κατάσταση άριστη. ΤΙΜΗ ΑΠΙΣΤΕΥΤΗ!!!
- **ALFA ROMEO 146**, 1600 cc., ABS, AIRBAG, χρώμα μπορντώ, ηλεκτρικά παράθυρα, κεντρικό κλείδωμα, ηχοσύστημα RCD, air condition, ζάντες αλουμινίου. Τιμή 5300 ευρώ.
- **JEEP JIMNY SUZUKI** 1.400 cc μοντέλο 2002
- **HYUNDAI ATOS**1100 cc μοντέλο 2003
- **HYUNDAI GETZ** 1100 cc μοντέλο 2003
- **HYUNDAI ACCENT** 1400 cc μοντέλο 2002
- **FIAT PUNTO** 1300 cc μοντέλο 2003
- **JEEP SUZUKI JIMNY** κλειστό, HARD TOP, μεταλλικό ασημί, 1.400 cc, μοντέλο 2004, ζάντες, RCD, A/C, υδραυλ. τιμόνι ΚΑΤΑΚΑΙΝΟΥΡΓΙΟ.
- **NISSAN MICRA,** μοντέλο 2004, 1.200 cc, πράσινο μεταλλικό, A/C, RCD, υδρ. τιμ.
- **FIAT SEICENTO,** μοντέλο 2002, 1.100 cc, πράσινο, μεταλλικό.και άσπρο 2 TMX
- **RENAULT MEGANE CABRIO,** μοντέλο 2003, 1.600 cc, μαύρο μεταλλ., ηλεκτρ. οροφή FULL EXTRA.
- **OPEL CORSA,** μοντέλο 2000, λευκό, 1.000 cc, τεμάχια 2.
- **HUNDAI ATOS,** μοντέλο 2000, 1.100 cc, 2 ασημί μεταλλικό 2 TMX.
- **RENAULT TUIGO,** μοντέλο 1998, 1.200 cc, γαλάζιο
- **FIAT PANDA** μοντέλο 2003 χρώματος μπλε A/C, υδραυλικό τιμόνι
- **CITROEN C3** μοντέλα 2003 full extra (μπορντώ και μπλε 2 TMX)
- **Μηχανή KAWASAKI ZX12R** 1200cc, μοντέλο 2002, 24.000 km, εξάτμιση AKRAPOVIC

ΕΠΑΓΓΕΛΜΑΤΙΚΑ

- **MERCEDES VITO 110DIESEL,** μοντέλο 2000, CDI

Ολα ετοιμοπαράδοτα. Σε καταπληκτική κατάσταση

✓ Οι επιλογές των αυτοκινήτων μας εγγυώνται την ποιότητα και την σιγουριά.
✓ Επισκεφθείτε μας πριν αποφασίσετε
✓ Αναλαμβάνουμε την χρηματοδότηση σας με τα χαμηλότερα επιτόκια.
✓ Θα χαρούμε να σας ξεναγήσουμε

Από 0% προκαταβολή έως 72 μην. δόσεις

AE264

RE/MAX Outstanding Agents. Outstanding Results.sm

ΖΗΤΟΥΝΤΑΙ ΣΥΝΕΡΓΑΤΕΣ

Η **RE/MAX,** η μεγαλύτερη εταιρία κτηματομεσιτικών συναλλαγών στον κόσμο, ξεκίνησε τις δραστηριότητές της και στη **Ρόδο** κάτω από την επωνυμία **RE/MAX EXPRESS**.

Στόχος μας η παροχή υψηλού επιπέδου υπηρεσιών στο ροδιακό κοινό.

Εάν διαθέτετε:
- καλή προσωπικότητα,
- κοινωνικότητα.
- ανεξαρτησία,
- γνώσεις πάνω στον τομέα των κτηματομεσιτικών συναλλαγών
- αλλά και οποιουδήποτε άλλου τύπου πωλήσεων

τότε απευθυνθείτε σε εμάς για να ενημερωθείτε και να κάνετε το όνειρό σας πραγματικότητα.

Για περισσότερες πληροφορίες
RE/MAX EXPRESS Κυρία Μαίρη Χριστοδούλου
Τηλ.: 2241064730 & 22410 64755
E-mail: info@remaxexpress.gr
5ον χλμ. Λεωφόρου Ρόδου-Λίνδου

ΧΠΚΤΗ005

Η **Ελληνική Ανώνυμη Εταιρία Παροχής Υπηρεσιών Αποθήκευσης Καυσίμων και Ανεφοδιασμού Αεροσκαφών (GISSCO Α.Ε.)**

προκειμένου να καλύψει θέσεις ανεφοδιαστών αεροσκαφών, στους Σταθμούς Ανεφοδιασμού Αεροσκαφών που διατηρεί στα αεροδρόμια Ρόδου, Κω, Σαντορίνης και Χανίων

ζητά να προσλάβει **προσωπικό**

με τα παρακάτω προσόντα:

1. *Επαγγελματικό δίπλωμα οδήγησης Ε' κατηγορίας*
2. *Εμπειρία στην οδήγηση βαρέων οχημάτων, τουλάχιστον 3 χρόνια*
3. *Απολυτήριο Λυκείου ή Τεχνικής Σχολής*
4. *Γνώσεις ηλεκτρονικού υπολογιστή*
5. *Γνώσεις Αγγλικών*
6. *Ηλικία έως 35 ετών*

Προηγούμενη εμπειρία (ιδιαίτερα σε χώρους καυσίμων), καθώς και εμπειρία στην συντήρηση φορτηγών αυτοκινήτων, θα θεωρηθούν επιπρόσθετα προσόντα.
Παρακαλώ να αποστείλετε πλήρες βιογραφικό σημείωμα, ταχυδρομικώς στην παρακάτω διεύθυνση ή στο fax: 2109607840, διευκρινίζοντας παράλληλα για ποιό αεροδρόμιο ενδιαφέρεστε, έως την **10.12.2005**

GISSCO A.E.
Βουλιαγμένης 2 και Παπαφλέσσα
167 77 Ελληνικό
Υπ' όψη κου Κανταρτζή Στέφανου

ΜΑΠ4251(Γ)

RODIAN AMATHUS BEACH·HOTEL RHODES-GREECE ★★★★★

Το ξενοδοχείο Rodian Amathus Beach Hotel

Ζητά

τους κάτωθι συνεργάτες για την σαιζόν του 2006

Προϊσταμένη Ορόφων
Απόφοιτη ΑΣΤΕΡ με γνώση Αγγλικών, προϋπηρεσία τουλάχιστον 6 ετών σε ξενοδοχείο 5 αστέρων σε ανάλογη θέση

Βοηθό Προϊσταμένης Ορόφων
Απόφοιτη ΑΣΤΕΡ με γνώση Αγγλικών, προϋπηρεσία τουλάχιστον 2 ετών σε ξενοδοχείο 5 αστέρων σε ανάλογη θέση

Guest Relation Officer
Αριστη γνώση Αγγλικών, Γαλλικών, Φλαμανδικών, Γερμανικών

Captain εστιατορίου
Απόφοιτος ΑΣΤΕΡ με γνώση Αγγλικών, Γερμανικών, προϋπηρεσία τουλάχιστον 2 ετών σε ξενοδοχείο 5 αστέρων σε ανάλογη θέση

Υπάλληλο Υποδοχής
Απόφοιτος ΑΣΤΕΡ άνδρας ή γυναίκα με άριστη γνώση Αγγλικών, Γαλλικών, Γερμανικών και γνώση ηλεκτρονικών υπολογιστών

Οι ενδιαφερόμενοι παρακαλούνται όπως απευθυνθούν στον Προσωπάρχη κ. Παρασκευά Νικήτα στα ακόλουθα τηλέφωνα: **2241089930 και 2241089900** ΧΠ1532

ΤΟ ΞΕΝΟΔΟΧΕΙΟ Blue Sky Beach Hotel στην πόλη της Ρόδου

ΖΗΤΕΙ

α) Υπεύθυνο εστιατορίου
β) Προσωπικό διαφόρων ειδικοτήτων

Οι ενδιαφερόμενοι μπορούν να υποβάλουν αίτηση πρόσληψης στο λογιστήριό του καθημερινά εκτός Σαββάτου και Κυριακής μεταξύ 09.00-14.00.

Blue Sky Beach Hotel
Πλατεία Ψαροπούλας
Τηλ.: 2241-033768, 2241-033778

Η APIVITA

ΖΗΤΑ

ΑΙΣΘΗΤΙΚΟ
ΜΕ ΕΔΡΑ ΤΗ **ΡΟΔΟ**

Για την προώθηση των προϊόντων AROMATHERAPY ΚΑΙ PROPOLINE στα φαρμακεία

Ατομο με δυναμική προσωπικότητα που θέλει να ενταχθεί στο δυναμικό μιας ευέλικτης, καινοτόμου Ελληνικής Επιχείρησης η οποία ανταμοίβει τους ανθρώπους της για την αφοσίωσή τους στο Οραμα, τη Φιλοσοφία, τη Στρατηγική και τον προσανατολισμό στα αποτελέσματα.

ΑΠΑΡΑΙΤΗΤΑ ΠΡΟΣΟΝΤΑ:
- Πτυχίο Σχολών Αισθητικής ή άλλης αντίστοιχης ειδικότητας
- Επιθυμητή εμπειρία 2 ετών σε προώθηση καλλυντικών προϊόντων
- Ικανότητες επικοινωνίας και πώλησης
- Καλή γνώση της Αγγλικής γλώσσας και Η/Υ

Οι ενδιαφερόμενες μπορούν να στείλουν βιογραφικό σημείωμα στην διεύθυνση:

APIVITA
Διεύθυνση Ανθρωπίνων Πόρων
Κωλέπη 3-Μεταμόρφωση Τ.Κ. 14452 Τ.Θ.52010
Για όλα τα βιογραφικά θα τηρηθεί εχεμύθεια

ΜΑΤ4247(Γ)

Η ΤΟΥΟΤΑ Ξενάκης α.ε.β.ε.

ΖΗΤΑΕΙ

συνεργάτη για υπεύθυνη θέση εργασίας στο τμήμα εξυπηρέτησης πελατών.

Απαραίτητα προσόντα:
Ευχάριστη προσωπικότητα, άνεση επικοινωνίας, υπευθυνότητα, άριστη γνώση Η/Υ.

Πληροφορίες 2241086690
(εσωτερικό 100, κα Δερέμπεη)

ΧΠ2366

RHODES TELEMATICS — FORTHnet

ADVANCED NETWORKING SOLUTIONS

ΑΝΑΚΟΙΝΩΣΗ

Η εταιρεία πληροφορικής Ροδιακή Τηλεματική ΑΕ επιθυμεί να προσλάβει το κάτωθι προσωπικό:

1. Υπεύθυνο/η προβολής και προώθησης (Marketing Manager)
2. Προγραμματιστή με εμπειρία σε MS Visual Basic, Visual C++, Net και σε βάσεις δεδομένων SQL Server.
3. Σχεδιαστή ιστοσελίδων (Web Developer)
4. Μηχανικό / Τεχνικό Η/Υ με εμπειρία στην εγκατάσταση και υποστήριξη δικτύων Η/Υ και στο Internet.

Κοινά απαιτούμενα προσόντα για τις παραπάνω θέσεις εργασίας
Αριστη γνώση της αγγλικής. Δυνατότητα συχνών ταξιδιών εκτός Ρόδου. Εκπληρωμένες στρατιωτικές υποχρεώσεις (για τους άνδρες υποψηφίους). Προϋπηρεσία θα εκτιμηθεί.

Πληροφορίες: Κυρία Μηνέττου (phay@rtel.gr)
1ο χιλ. Ρόδου-Καλλιθέας Ρόδος 85100
Τηλ. 22410-61031

ΧΠ1663

Από την αντιπροσωπεία αυτοκινήτων
HONDA - MITSUBISHI

ΖΗΤΕΙΤΑΙ

ΠΩΛΗΤΗΣ ΑΥΤΟΚΙΝΗΤΩΝ
Καλή γνώση Η/Υ και Αγγλικών.

Απαραίτητη αποστολή βιογραφικού σημειώματος στη διεύθυνση **Λ. Λίνδου 138 Ρόδος**
Τηλ. 2241067440-41
Φαξ 2241068462
Email: kaligcar@otenet.gr

ΜΧΠ1915

ΠΩΛΕΙΤΑΙ
μηχανή εξωλέμβια
τετράχρονη HONDA 130 HP
σε άριστη κατάσταση και με ευκολίες.
Πληρ. τηλ. 2241067440 ΜΑΠ1915

18χρονη Ελληνίδα μοντέλο
ΖΗΤΑ ΓΝΩΡΙΜΙΑ
με σοβαρό κύριο και ότι προκύψει
Πληρ. τηλ. 6947296019 ΜΑΠ1567(Γ)

ΖΗΤΟΥΝΤΑΙ
πωλήτριες από εμπορική εταιρεία με καταστήματα στο κέντρο της πόλης. Προοπτικές εξέλιξης.
Πληρ. τηλ. 2241074443 ΜΑΠ1542(Γ)

ΣΤΑΥΡΙΑΣ
...και καθαρίσατε



ΚΑΔΟΙ ΠΕΡΙΣΥΛΛΟΓΗΣ ΜΠΑΖΩΝ & ΑΠΟΡΡΙΜΜΑΤΩΝ
- ΕΥΚΟΛΑ
- ΓΡΗΓΟΡΑ
- ΟΙΚΟΝΟΜΙΚΑ



- ΕΥΚΟΛΙΑ ΣΤΗ ΧΡΗΣΗ
- ΑΜΕΣΗ ΕΞΥΠΗΡΕΤΗΣΗ
- ΑΡΙΣΤΑ ΕΚΠΑΙΔΕΥΜΕΝΟ ΠΡΟΣΩΠΙΚΟ

6944 677700

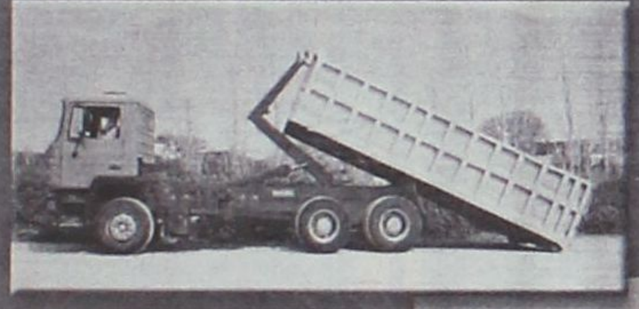

ΚΑΤΑΛΛΗΛΑ ΓΙΑ:
- ΑΝΑΚΑΙΝΙΣΕΙΣ
- ΝΕΑ ΚΤΙΡΙΑ
- ΞΕΝΟΔΟΧΕΙΑ
- ΚΑΤΑΣΤΗΜΑΤΑ
- ΚΑΘΑΡΙΣΜΟΥΣ ΚΗΠΩΝ & ΟΙΚΟΔΟΜΩΝ



- ΣΥΝΕΠΕΙΑ
- ΤΑΧΥΤΗΤΑ
- ΟΡΓΑΝΩΣΗ
- ΕΞΥΠΗΡΕΤΗΣΗ

ΓΡΑΦΕΙΟΥ: 22410.60770 22410.62907 ΟΙΚΙΑΣ: 22410.62330 6944.677700

AT4145(Γ)

RE/MAX®
Re/Max Express, 5ον χιλ. Ρόδου – Λίνδου τηλ. 22410 64730 & 64755 fax. 22410 64620

ΑΠΟΚΛΕΙΣΤΙΚΕΣ ΕΝΤΟΛΕΣ ΠΡΟΣ ΠΩΛΗΣΗ

Κατοικίες :
1. Πωλούνται σε τιμή ευκαιρίας 5 μικρά διαμερίσματα τριετίας στις Καλυθιές. Τιμή για όλα 150.000 €.
2. Τριώροφη καλοδιατηρημένη μονοκατοικία, 215 τ.μ. στην Ανάληψη, με αποθήκη και αυλή. Πωλείται τιμή ευκαιρίας.
3. Νεόδμητα διαμερίσματα στις συνοικίες : Ανάληψη, Ροδίνη , Αραπάκι και Καρακόνερο από 1700 € έως 2050 € το τ.μ
4. Διαμέρισμα (ισόγειο) 260 τ.μ με αυλή στο «**Άνω Ροδίνη** » Τιμή 350.000 €
5. Μονοκατοικία (**2 ετών**) 120 τ.μ σε οικόπεδο 500 τ.μ, **στο Γεννάδι**, 250μ. από τη θάλασσα Τιμή 235.000 Ευρω
6. Μονοκατοικία 145 τ.μ **στο Γεννάδι** . Τιμή 230.000 Ευρώ
7. **Παλιά Πόλη:** Οικόπεδο 927 τ.μ με παλιό κτίσμα 500 τ.μ. Τιμή 800.000 €
8. **Βίλα υπερπολυτελείας** 1200 τ.μ σε οικόπεδο 2290 τ.μ στην **Ιαλυσό** (100 μ. από τη θάλασσα). Τιμή 2.500.000 €
9. Παραδοσιακό σπίτι στη Λίνδο 79 τ.μ πλήρης ανακαινισμένο με 2 Υ/Δ και με όλες τις ηλεκτρικές συσκευές. Τιμή 270.000 €
10. Σπίτια και οικόπεδα στη Μύκονο και στη Σαντορίνη

Επαγγελματικοί Χώροι :
1. **Μεγάλη επένδυση στη Λίνδο** : κεντρικό κτήριο προβεβλημένο στον οικισμό της Λίνδου επιφάνειας 277 τ.μ , στο κτίριο φιλοξενείται γνωστή επιχείρηση café – bar με μεγάλη πελατεία. **Δεκτές μόνο σοβαρές προτάσεις.**
2. Κατάστημα ψηλοτάβανο 92 τ.μ (μαζί με πατάρι)στο κέντρο της πόλης της Ρόδου .Τιμή 250.000 €
3. Οικόπεδο 2.300 τ.μ σε αναπτυσσόμενη περιοχή στη πόλη της Ρόδου με Σ.Δ (0,8) Τιμή 1.500.000 €
4. 400 τ.μ στην περιοχή Σγουρού, μαζί με εφαπτόμενο αγροτεμάχιο 400 τμ. Τιμή 350.000€
5. 2.885 τ.μ. με δυνατότητα ανέγερσης κτιρίου 2.306 τ.μ. πολύ κοντά στο λιμάνι της Ακαντιάς. Τιμή: 2.000.000 €
6. Ξενοδοχείο Γ' κατηγορίας στη περιοχή Θεολόγο , 1.350.000 €

Οικόπεδα / Αγροτεμάχια :
1. **Οικόπεδα** 2 στρ. με άδεια οικοδομής στους πρόποδες της Φιλέρημου. Τιμή 250.000 €
2. **Οικόπεδο** στο **Βά**τι - εντός οικισμού - 3075τ.μ, με δύο ιταλικά κτίσματα 400 τ.μ. Τιμή 190.000€
3. **Οικόπεδο** στη **Σύμη - Νημπορειό**, εντός οικισμού, πάνω στη θάλασσα 4 στρ. Τιμή 340.000 €
4. **Οικόπεδο** στη **Σύμη – Άγιο Γεώργιο** 4367 τ.μ .άρτιο και οικοδομήσιμο με κτίσμα 27 τ.μ & στέρνα 22,75 τ.μ. Τιμή 220.000 €

Μοναδική Επένδυση στη Μεσαιωνική Πόλη
1. Πωλείται ακίνητο στη Μεσαιωνική Πόλη 620 τ.μ. σε οικόπεδο έκτασης 3.447 τ.μ. Πολύ καλή επένδυση. **Μόνο σοβαρές προτάσεις.**

ΑΠΟΚΛΕΙΣΤΙΚΕΣ ΕΝΤΟΛΕΣ ΠΡΟΣ ΕΝΟΙΚΙΑΣΗ
1. Ενοικιάζεται διαμέρισμα (δυάρι) 65 τ.μ. με αυλή στα Κοσκινού. Τιμή ενοικίου 320 €
2. Διαμέρισμα ισόγειο 260 τ.μ με 4 ΥΔ στο Άνω Ροδίνη με μεγάλη αυλή και ιδιωτικό χώρο στάθμευσης. Ενοίκιο 1200 €
3. **Αίθουσα 450 τ.μ** με αύλειο χώρο 250 τ.μ επί της **Λεωφ. Ηρακλειδών** κατάλληλο για κέντρο διασκέδαση κ.α :Τιμή 3000 €
4. Διαμέρισμα - ισόγειο 120 τ.μ (επιπλωμένο) με αυλή-κήπο και αποθήκη 25 τ.μ. επί της Ακαδημίας. Τιμή ενοικίου 1000 €
5. Ισόγειο 120 τ.μ επί της Ακαδημίας, κατάλληλο για όλες τις επαγγελματικές χρήσεις, με ή χωρίς υπόγειο χώρο 200 τ.μ. Ενοίκιο 1.500 € ή 2000 € αντίστοιχα.
6. Επαγγελματική στέγη στο **5ον χιλ. Ρόδου** – Λίνδου αποτελούμενο από υπόγειο, ισόγειο και 2 ορόφους (800 τ.μ) το κάθε επίπεδο.
7. Ενοικιάζεται επαγγελματική στέγη κατάλληλη για κάθε είδους επαγγελματική χρήση, 42 τ.μ. επί της Λεωφόρου στα Κρητικά. Ενοίκιο 500 €

ΧΠΚΤΗ005

NewAge
Real Estate
ΜΕΣΙΤΙΚΟ ΓΡΑΦΕΙΟ

Νέα Εποχή στο Χώρο του Ακινήτου

ΜΕΛΕΟΥΝΗ - ΚΕΧΑΓΙΑ ΜΑΙΡΗ

TARGET

ΔΙΑΜΕΡΙΣΜΑΤΑ
- 50 τ.μ. 1 υπνοδωματίου στην Ιαλυσό. Τιμή 55.000 €
- 85 τ.μ. 2 υπν/τιων πλησίον Μ. Πετρίδη. Τιμή 150.000 €
- 117 τ.μ. 3 υπν/τιων πλησίον Μ. Πετρίδη. Τιμή: 202.000 €
- 129 τ.μ. 3 υπν/τιων στους Δασκάλους lux κατασκευής. Τιμή 247.000 €
- 70 τ.μ. 1 υπν/τίου στο Καρακόνερο. Τιμή 127.000 €
- 84 τ.μ. 2 υπν/τιων στο Καρακόνερο. Τιμή 170.000 €
- 85 τ.μ. πλησίον Μ. Πετρίδη. Τιμή 162.000 €
- 80 τ.μ. 2 υπν/τιων στη Ρόδου Λίνδου lux κατασκευής. Τιμή 120.000 €
- 110 τ.μ. 3 υπν/τιων στο Καρακόνερο με απεριόριστη θέα. Τιμή 200.000 €
- 112 τ.μ. 3 υπν/τιων στο Καρακόνερο. Τιμή 212.000 €
- 136 τ.μ. 3 υπν/τιων στην Ανάληψη, lux κατασκευής. Τιμή 275.000 €
- 75 τ.μ. 2 υπν/τιων στ' Αφάντου. Τιμή 110.000 €
- 118 τ.μ. στη Μιχαήλ Πετρίδη. Τιμή 215.000€
- 85 τ.μ. 2 υπνοδωματίων ισόγειο. Τιμή 90.000 €
- 85 τ.μ. 2 υπνοδωματίων στη Μιχ. Πετρίδη. Τιμή 120.000 €
- 140 τ.μ. 4 υπνοδωματίων στο Καρακόνερο. Τιμή 230.000 €

ΜΟΝΟΚΑΤΟΙΚΙΕΣ – ΜΕΖΟΝΕΤΕΣ
- 210 τ.μ. τριών ορόφων σε σοβάδες σε οικόπεδο 1.300 τ.μ. στα Κοσκινού. Τιμή 210.000 €
- 195 τ.μ. τριόροφη κατοικία πλησίον Καναδά. Τιμή 285.000 €
- 150 τ.μ. δύο ορόφων στην Ιαλυσό σε 1.000 τ.μ. οικόπεδο. Τιμή 270.000 €
- 90 τ.μ. διώροφη κατοικία στην Π. Πόλη πλήρως ανακαινισμένη. Τιμή 140.000 €
- 190 τ.μ. ανεξάρτητη κατοικία 3 ορόφων εντός π. Ρόδου σε 200 τ.μ. οικόπεδο. Τιμή 310.000 €
- 135 τ.μ. στα Κοσκινού σε οικόπεδο 1.000 τ.μ. Τιμή 220.000 €
- 140 τ.μ. 2 ορόφων στην Παστίδα σε οικόπεδο 270 τ.μ. Τιμή 180.000€
- 180 τ.μ. 3 επιπέδων σε οικόπεδο 1000 τ.μ. στα Κοσκινού. Τιμή 265.000 €
- 185 τ.μ. 2 ορόφων προς παρ. Ιαλυσού. Τιμή 315.000 €
- 195 τ.μ. πλησίον παρ. Ιαλυσού 3 ορόφων σε οικόπεδο 280 τ.μ. με εσωτερικό ασανσέρ. Τιμή 285.000 €
- 195 τ.μ. στην Ιξιά 3 ορόφων ,ε 25 τ.μ. σοφίτα. Τιμή 290.000 €
- 210 τ.μ. 3 ορόφων μπετά σε οικόπεδο 1300 τ.μ. στα Κοσκινού. Τιμή 170.000 €
- 195 τ.μ. 3 ορόφων στην Ιαλυσό. Τιμή 220.000 €
- Νεοκλασική κατοικία εντός πόλεως Ρόδου
- 200 τ.μ. 3 ορόφων στα Κοσκινού σε μπετά σε οικόπεδο 800 τ.μ. Τιμή 140.000 €

● **ΜΑΛΩΝΑ.**
- Νεόδμητη, πετρόκτιστη κατοικία πλήρως εξοπλισμένη. Τιμή 140.000 €
- Παλιά κατοικία 80 τ.μ. Τιμή 30.000 €

● **ΓΕΝΝΑΔΙ.** Παραδοσιακή κατοικία 80 τ.μ. Τιμή 60.000 €

ΟΙΚΟΠΕΔΑ
- 4.000 τ.μ. στα Κοσκινού με απεριόριστη θέα. Τιμή 220.000 €
- 160 τ.μ. στην Ιξιά εντός οικισμού. Τιμή 100.000 €
- 400 τ.μ. στην Δημ. Αναστασιάδη με Σ.Δ. 1. Τιμή 440.000 €
- 5.900 τ.μ. στο Τσαΐρι κατάλληλο για οποιαδήποτε χρήση. Τιμή 380.000 €
- 2.500 τ.μ. εντός σχεδίου πόλεως Ιαλυσού με Σ.Δ. 0,4. Τιμή 700.000 €
- 5.500 τ.μ. στην παραλία Σορωνής πάνω στο κύμα. Τιμή 180.000 €
- 610 τ.μ. στην Ιαλυσό εντός σχεδίου με Σ.Δ. 0,4. Τιμή 180.000 €
- 2.000 τ.μ. εξ' αδιαιρέτου στο Τσαΐρι, κατάλληλο για βιοτεχνική χρήση. Τιμή 150.000 €
- 4.000 τ.μ. επί της Ρόδου-Λίνδου. Τιμή 300.000€
- 2.400 τ.μ. επί της Ρόδου-Ιαλυσού με Σ.Δ. 0,4. Τιμή 820.000€
- 4.000 τ.μ. στα Κοσκινού με πανοραμική θέα. Τιμή 260.000 €
- 4.000 τ.μ. στο Κανδυλί. Τιμή 155.000 €
- 4.000 τ.μ. στο Κανδυλί. Τιμή 120.000 €
- 6.420 τ.μ. στα Ασγούρου. Τιμή 160.000 €
- 5.500 τ.μ. στην παρ. Παραδείσιου μπροστά στο κύμα. Τιμή 100.000€
- 15.000 τ.μ. στον Θεολόγο με πανοραμική θέα. Τιμή 165.000€
- 5.250 τ.μ. στον Αρχάγγελο. Τιμή 65.000 €
- 4.800 τ.μ. στα Μάσσαρη. Τιμή 60.000 €
- 2.200 τ.μ. στο Γεννάδι με πανοραμική θέα. Τιμή 65.000 €
- 3.000 τ.μ. στο Γεννάδι επί της Λεωφόρου κατάλληλο για οποιαδήποτε χρήση. Τιμή 150.000 €
- 800 τ.μ. στο Κιοτάρι μπροστά στη θάλασσα κατάλληλο για επαγγελματική χρήση. Τιμή 120.000 €
- έκταση 110.000 τ.μ. στην ευρύτερη περιοχή Κοσκινού
- έκταση 21.000 τ.μ. στ' Ασγούρου
- 6.400 τ.μ. στ' Ασγούρου με πανοραμική θέα. Τιμή 260.000 €

Θεμ. Σοφούλη 8 - 85100 Ρόδος Τηλ. & Fax: 22410 23447
Κιν. 6948 808023 - E-mail: info@newage-realestate.gr

ΧΠΚΤΗ021

Ευρωπαϊκή Επενδυτική
Κτηματομεσιτικό Γραφείο
Θεόφιλος Κλωνάρης
Εθνικής Αντίστασης 48 τηλ.2241039300,κιν.6977582152

ΔΙΑΜΕΡΙΣΜΑΤΑ:
>Όροφος 103τ.μ. κατάληλος για 2 γκαρσονιέρες € 90000
>Διαμέρισμα 55τ.μ. καινούργιο.Α όροφος € 95000
>Διαμέρισμα 115τ.μ. στην Ιξιά 3 υπνοδωμάτια € 120000
>Διαμέρισμα 71τ.μ.2 υπν/τίων με πάρκιν € 140000
>Διαμέρισμα 80τ.μ. Α ορόφου στην Κ.Υδραιου € 140000
>Διαμέρισμα 76 τ.μ. Α όροφος 2 υπν/τίων € 140000
>Διαμέρισμα 80τ.μ. με 2 υπν/τια,Ροδίνι € 155000
>Διαμέρισμα 90τ.μ. 2υπν/τίων με πάρκι € 180000
>Διαμέρισμα 120τ.μ. λουξ κατασκευής με 3 υπνοδωμάτια με ασανσέρ,θέρμανση,υπ.γκαράζ,Ανάληψη € 225000
>Ρετιρέ πολυτελές οροφοδιαμέρισμα 135τ.μ. με μεγάλες βεράντες,απεριόριστη θέα και υπογειο πάρκιν

ΜΟΝΟΚΑΤΟΙΚΙΕΣ:
>Μονοκατοικίες Παστίδα 130τ.μ. σε μπετά € 95000
>Κατοικία σε μπετά 135 τ.μ.στο Γεννάδι € 100000
>Μονοκατοικιες 190τ.μ. στο Κανδυλί σε μπετά με οικόπεδο 1000τ.μ. Δάνεια Δεκτά € 145000
>Μονοκατοικια Κοσκινού 130τ.μ. με το κλειδί € 200000
>Μεζονέτα τριόροφη κοντά στο ΙΚΑ 180τ.μ. λουξ κατασκευής με 3 υπνοδωμάτια € 280000
>Μονοκατοικίες στα Κοσκινού 160τ.μ.σε οικοπεδο 1000τ. με δυνατότητα επεμβάσεων € 250000
>Μονοκατοικία στην Ιξιά, εξαιρετικής κατασκευής 165 τ.μ. με 4 υπνοδωμάτια ετοιμοπαράδοτη € 280000
>Μονοκατοικία 140τ.μ. σε οικόπεδο 300τ.μ. στην Αγία Παρακευη πολυτελούς κατασκεύης € 300000

ΟΙΚΟΠΕΔΑ - ΚΑΤΑΣΤΗΜΑΤΑ:
>.Οικόπεδο 2850τ.μ. στην παλιά Άνοιξη με δόμηση 120 τ.μ. για κατοικία.Καταπληκτική περιοχή. €175000
>.Οικόπεδο στο Τσαΐρι 4000τ.μ. κατάλληλο για βιοτεχνικό κτίριο 1200τ.μ. συν όροφο €180000
>.Κατάστημα 40τ.μ.,υπόγειο 50τ.μ. και πατάρι €100000
>.Κτίριο στο Νιοχώρι 200τ.μ. με αυλή 250τ.μ. και υπόλοιπο δόμησης κατάλληλο για επαγγ.χρήση
>.Βιοτεχνική αποθήκη 250τ.μ. με ημιόροφο 170τ.μ. με τουαλέτα και γραφείο,σοβατισμένη με πλακάκι
>.Καινούργιο κατάστημα 67τ.μ. γωνιακό με 17μ βιτρίνα σε εμπορικό σημείο της πόλης
>Εστιατόριο σε πλήρη λειτουργία σε τουριστική περιοχή της πόλης με πολυετή λειτουργία,πελατολόγιο, δυνατότητα 200 καθισμάτων.Ευκολίες πληρωμής.
>.Συγκρότημα 14 studios στο κέντρο της Ρόδου με ικανοποιητικό εισόδημα ,πλήρως ανακαινισμένα, ιδανική επένδυση.
>Συγκρότημα 6 δωματίων 210τ.μ. με αυλή 70τ.μ. στην παλιά πόλη,πλήρως ανακαινισμένα

Μισθώσεις:
>Ενοικιάζεται διαμέρισμα Α ορόφου κοντά στην ΔΕΥΑ Ρ με 2 υπνοδωμάτια,σαλόνι,κουζίνα,λουτρό προς€ 330
>Ενοικιάζεται διατηρητέα μονοκατοικία 200τ.μ. με αυλή 45τ.μ. σε παραδοσιακή συνοικία της πόλης κατάλληλη για οποιαδήποτε επαγγελματική χρήση

Αγορές-πωλήσεις-μισθώσεις-εκτιμήσεις-Ακινήτων
Δάνεια Δεκτά

ΧΠΣ2694

ΕΡΓΑΣΤΗΡΙΟ ΕΛΕΥΘΕΡΩΝ ΣΠΟΥΔΩΝ ΗΛΕΚΤΡΟΝΙΚΩΝ ΥΠΟΛΟΓΙΣΤΩΝ
Program PM
ΕΠΙΣΗΜΟ ΕΞΕΤΑΣΤΙΚΟ ΚΕΝΤΡΟ ΤΗΣ ECDL HELLAS
ECDL Diploma
ΤΜΗΜΑΤΑ ΓΙΑ:
Παιδιά
Ενήλικες
Αρχάριους
Επαγγελματίες
Ανεύρεση Εργασίας
ΕΝΤΑΤΙΚΑ ΜΑΘΗΜΑΤΑ COMPUTER
ΕΓΓΡΑΦΕΣ ΤΩΡΑ
Μανώλης Ι. Σοφίλλας
Τηλ.(22410)31761
ΚΟΔΡΙΓΚΤΩΝΟΣ 91 - ΡΟΔΟΣ
ΧΠ941

ΑΠΟΦΡΑΞΕΙΣ - ΕΚΚΕΝΩΣΕΙΣ ΡΟΔΟΥ

Κιν. 6932470404 Κιν. 6944361464
Κώστας & Λευτέρης
ΑΠΟΦΡΑΞΕΙΣ ΑΠΟΧΕΤΕΥΤΙΚΩΝ ΑΓΩΓΩΝ ΜΕ ΥΔΡΟΒΟΛΗ, ΚΟΥΖΙΝΕΣ, ΤΟΥΑΛΕΤΕΣ, ΣΙΦΩΝΙΑ, ΥΔΡΟΡΟΕΣ, ΑΠΟΛΥΜΑΝΣΕΙΣ, ΜΗΝΙΑΙΕΣ ΣΥΝΤΗΡΗΣΕΙΣ
ΠΟΛΥΚΑΤΑΣΤΗΜΑΤΑ, ΣΤΡΑΤΟΠΕΔΑ, ΞΕΝΟΔΟΧΕΙΑ, ΝΟΣΟΚΟΜΕΙΑ, ΔΗΜΟΥΣ, ΠΟΛΥΚΑΤΟΙΚΙΕΣ, ΣΠΙΤΙΑ Κ.Λ.Π.
Αντληση υδατων από υπόγειους χώρους
Αμεση εξυπηρέτηση!!!
ΟΙ ΚΑΛΥΤΕΡΕΣ ΤΙΜΕΣ!
Τηλ. 2241085977, 2241086634
Κιν. 6944361464, 6932470404
AE835

ΤΑΠΗΤΟΚΑΘΑΡΙΣΤΗΡΙΑ
ΠΑΝΕΛΛΑΔΙΚΟ ΔΙΚΤΥΟ
Art Clean EXPRESS
Είμαστε λίιιι...γο πιο μπροστά από τους άλλους!
ΠΛΥΣΙΜΟ-ΑΠΟΛΥΜΑΝΣΗ-ΦΥΛΑΞΗ
ΧΑΛΙΩΝ- ΜΟΚΕΤΩΝ - ΣΑΛΟΝΙΩΝ (και επί τόπου)
ΠΑΠΛΩΜΑΤΑ - ΚΟΥΒΕΡΤΕΣ - ΦΛΟΚΑΤΕΣ
ΣΤΕΓΝΟ ΓΙΑ ΜΕΤΑΞΩΤΑ ΚΑΙ ΧΕΙΡΟΠΟΙΗΤΑ
ΑΔΙΑΒΡΟΧΟΠΟΙΗΣΕΙΣ & ΕΠΙΔΙΟΡΘΩΣΕΙΣ ΤΑΠΗΤΩΝ
ΠΑΡΑΛΑΒΗ - ΠΑΡΑΔΟΣΗ ΚΑΤ' ΟΙΚΟΝ
ΔΩΡΕΑΝ ΦΥΛΑΞΗ
ΑΛΑΦΑΚΗΣ ΤΑΣΟΣ
ΤΗΛ. ΧΩΡΙΣ ΧΡΕΩΣΗ 80011400400
ΤΗΛ. 2241082800-
ΚΙΝ. 6944350247
email: artclean@otenet.gr
ΧΠ2286

The Real Estate Leaders RE/MAX
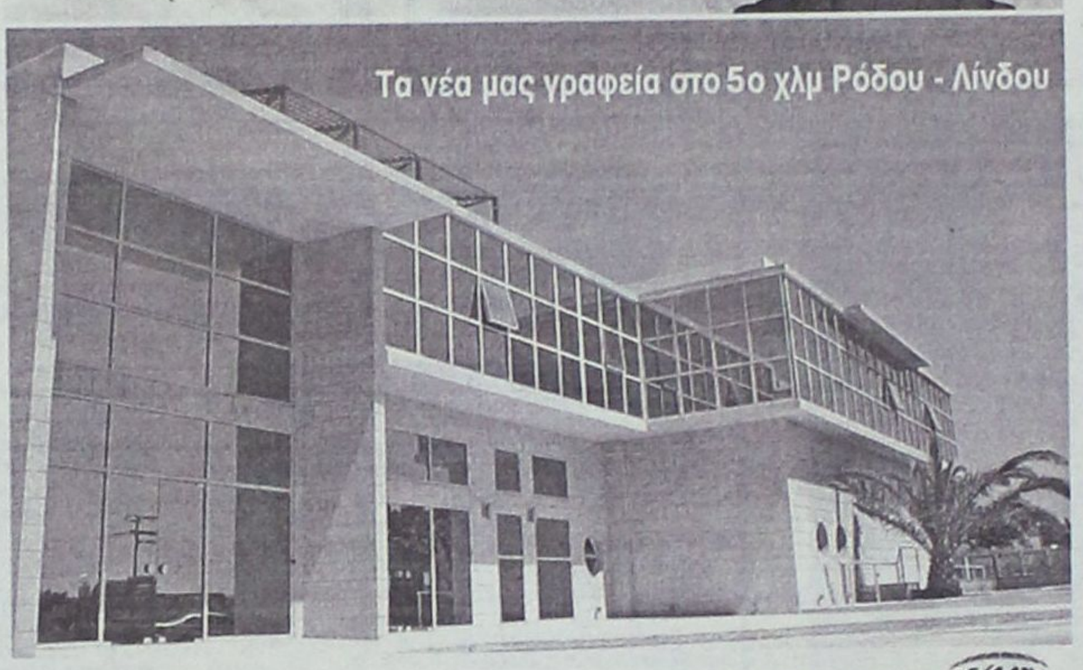

RE/MAX Outstanding Agents. Outstanding Results.
• Αγοραπωλησίες - Ενοικιάσεις ακινήτων
• Με σοβαρότητα και επαγγελματισμό
• Στη Ρόδο, σε όλη την Ελλάδα και για κάθε γωνιά του κόσμου
Ζητούνται συνεργάτες
RE/MAX EXCLUSIVE RE/MAX EXPRESS
REMAX EXPRESS: 5ο χλμ. λεωφ. Ρόδου-Λίνδου
Τηλ: 2241064730, 64755,fax 2241064620 • www.remax.gr •e-mail: info@remaxexpress.gr
AE740

AQUA LINE design
AQUA LINE design
ΔΟΚΙΜΗ ΣΤΟ ΧΩΡΟ ΜΑΣ!
ΧΑΜΑΜ
Η Ζωη είναι δική σου...ΑΠΟΛΑΥΣΕ ΤΗΝ
SAUNA
TYLÖ
MISTRAL hottubs
10 ΧΡΟΝΙΑ ΕΓΓΥΗΣΗ
Η ΝΕΑ ΠΡΟΤΑΣΗ ΣΤΙΣ ΗΛΕΚΤΡΙΚΕΣ ΘΕΡΜΑΝΣΕΙΣ ΟΙΚΟΝΟΜΙΑΣΙ
MAGNUM
50% ΟΙΚΟΝΟΜΙΑ 100% ΕΠΙΤΥΧΙΑ
ΜΙΧΑΗΛ ΠΕΤΡΙΔΗ 104 ΤΗΛ.22410 63268 / FAX 63389 www.aqualine.gr

Ραδιοφωνικός Σταθμός
ΖΗΤΑΕΙ ΑΤΟΜΑ ΓΙΑ ΠΩΛΗΣΕΙΣ ΔΙΑΦΗΜΙΣΕΩΝ
Ref. No1
Θέση:
• Πωλήσεις Διαφημιστικών υπηρεσιών του σταθμού
• Διοργάνωση διαφόρων event του σταθμού
• 4ωρή απασχόληση
Προφίλ υποψήφιου:
• Ηλικία ως 30 ετών
• Δυναμική προσωπικότητα
• Άνεση στην επικοινωνία
Απαραίτητα προσόντα:
• Σπουδές ΤΕΙ Marketign Διαφήμιση
• Άριστη γνώση χειρισμού Η/Υ και Ms Offices
Προσφέρεται
• Ευχάριστο, φιλικό, δυναμικό περιβάλλον
• Εκπαίδευση και δυνατότητα εξέλιξης
• Μισθός και Μπόνους
Αποστολή βιογραφικών:
Υπόψη κας Φιλίππου
Fax: 22410 75190,
email: add@aias.gr
ΧΠ004

ΑΓΟΡΑΖΩ
➪ ΧΡΥΣΑΦΙΚΑ
➪ ΚΟΣΜΗΜΑΤΑ
➪ ΝΟΜΙΣΜΑΤΑ
➪ ΧΡΥΣΑ ΔΟΝΤΙΑ
➪ ΜΕΤΟΧΕΣ
➪ ΩΡΟΛΟΓΙΑ
➪ ΑΝΤΙΚΕΣ
Δάνεια επί ενεχύρω
«ΜΠΑΜΠΗΣ»
Δημ. Θεοδωράκη 15 (1ος όροφος) ΡΟΔΟΣ
MAT1113

ΕΚΚΕΝΩΣΕΙΣ ΜΕΤΡΟΠΟΝΤΙΚΑΣ
"ΜΑΡΙΑ"
ΑΠΟΦΡΑΞΕΙΣ

ΑΠΟΦΡΑΞΕΙΣ ΑΠΟΧΕΤΕΥΤΙΚΩΝ ΑΓΩΓΩΝ ΜΕ ΥΔΡΟΒΟΛΗ, ΚΟΥΖΙΝΕΣ, ΤΟΥΑΛΕΤΕΣ, ΣΙΦΩΝΙΑ, ΥΔΡΟΡΟΕΣ, ΜΗΝΙΑΙΕΣ ΣΥΝΤΗΡΗΣΕΙΣ ΠΟΛΥΚΑΤΑΣΤΗΜΑΤΑ, ΣΤΡΑΤΟΠΕΔΑ, ΞΕΝΟΔΟΧΕΙΑ, ΝΟΣΟΚΟΜΕΙΑ, ΔΗΜΟΥΣ, ΠΟΛΥΚΑΤΟΙΚΙΕΣ, ΣΠΙΤΙΑ κ.λπ.
Αντληση υδάτων από υπόγειους χώρους
Πληρ. τηλ. 2241065120/35555
AE179

ΑΠΟΦΡΑΞΕΙΣ "ΚΟΛΟΣΣΟΣ"
ΚΑΘΑΡΙΣΜΟΙ ΠΑΝΤΟΣ ΕΙΔΟΥΣ ΑΓΩΓΩΝ
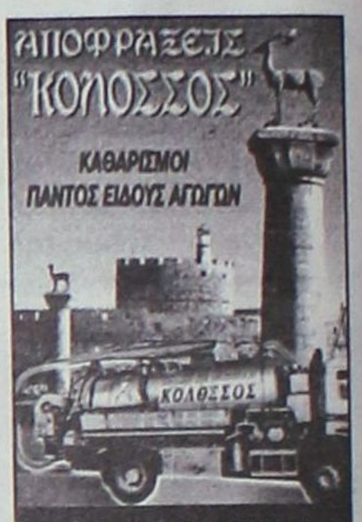

ΜΗΧΑΝΗΜΑΤΑ ΥΨΗΛΗΣ ΠΙΕΣΗΣ ΜΕ ΥΔΡΟΒΟΛΗ
ΑΝΑΡΡΟΦΗΣΗ-ΕΚΤΟΞΕΥΣΗ
ΚΑΘΑΡΙΣΜΟΙ-ΨΕΚΑΣΜΟΙ ΒΟΘΡΩΝ & ΦΡΕΑΤΙΩΝ
ΠΛΥΣΙΜΟ ΠΑΝΤΟΣ ΕΙΔΟΥΣ ΕΠΙΦΑΝΕΙΑΣ ΜΕ ΥΔΡΟΒΟΛΗ
Κ. ΠΗΔΙΑΚΗΣ 2241091881 -ΚΙΝ. 6977717048
Π. ΚΑΣΕΡΗΣ 2241047915 - ΚΙΝ. 6944325234
ΧΠ2366

ΤΑ ΜΟΝΑΔΙΚΑ ΥΠΕΡΣΥΓΧΡΟΝΑ
ΤΑΠΗΤΟΚΑ ΘΑΡΙΣΤΗΡΙΑ
ΚΛΕΟΠΑΤΡΑ
Τέλος στα προβλήματα με το πλύσιμο των χαλιών σας
Η εταιρία μας πρωτοπορεί με το ΝΕΟ υπερσύγχρονο Πλυντήριο Ταπήτων.
Προσφέρουμε άψογο και προσεγμένο πλύσιμο, καθάρισμα, φύλαξη & επιδιορθώσεις σε όλους τους τύπους χαλιών, χειροποίητα χαλιά μηχανής, ανατολίτικα, μοκέτες, καμπέ, μεταξωτά, φλοκάτες, παπλώματα
ΚΑΙ ΤΟ 2005 Η ΦΥΛΑΞΗ ΔΩΡΕΑΝ
• Επιτόπου καθαρισμούς σαλονιών, μοκετών
• Παραλαβή & παράδοση κατ' οίκον σε όλη την Ρόδο
• Ενημερωθείτε για την συντήρηση των χαλιών σας
Τηλ. 2241051996, κιν. 6945793626, Fax: 2241051322
ΚΟΥΦΑΛΑΚΗΣ ΣΤΑΥΡΟΣ
MAT7915

ΧΡΕΙΑΖΕΣΤΕ ΧΡΗΜΑΤΑ;
ΕΝΕΧΥΡΟΔΑΝΕΙΣΤΗΡΙΟ
"Η ΘΥΡΙΔΑ"
ΕΝΕΧΥΡΙΑΖΩ και ΑΓΟΡΑΖΩ
ΧΡΥΣΑΦΙΚΑ - ΚΟΣΜΗΜΑΤΑ - ΛΙΡΕΣ - ΠΑΛΑΙΑ ΝΟΜΙΣΜΑΤΑ - ΜΕΤΟΧΕΣ και ΑΝΤΙΚΕΣ
Αντ. Δαμασκηνού 25 (περ. Μητρόπολη)
Τηλ. 2241032537, 6942613540, 6947965279
AE639



«Ακόμα και σχολή χορού αν ανοίξει ο Αστέρας Μασσάρων, μπορεί να την αναθέσει στον προπονητή της παιδικής του ομάδας Ζανέτο Μπαφίτη»



«Την ώρα που η σύζυγός του Λίλα και η Τζένη Βασιλαράκη τα λένε χορεύοντας, ο Γιάννης Χάλαντας προτιμάει την πόζα στο φακό. Κάτι τέτοιες ευκαιρίες δεν τις χάνει ποτέ»



«Αυτή είναι μια από τις λίγες φορές που ο Βίκτωρας έφυγε πίσω από τον φακό του και βγήκε μπροστά του, για να απαθανατίσει το βαρύ και ασήκωτο ζειμπέκικο»



«Η καλή βραδιά από την είσοδο φαίνεται. Με άψογη εμφάνιση, οι Κώστας Καψάσκης, Δημήτρης Κετσές και Γιώργος Κόττορος φρόντισαν για τα πάντα»

Τους ένωσε η διασκέδαση

Ο κόσμος του ποδοσφαίρου γέμισε το Σάββατο το Καστέλο Ρόσο και έδωσε κέφι στην ετήσια χοροεσπερίδα των διαιτητών του ΣΔΠΔ.

Κάθε χρόνο υπάρχει μία βραδιά που οι διαιτητές δεν έχουν να ανησυχούν στην θέα των παραγόντων και οι τελευταίοι δεν έχουν να ανησυχούν στην θέα των διαιτητών.

Την θέση των κάθε λογής εντάσεων παίρνουν τα εκατέρωθεν χαμόγελα και η διασκέδαση, όπως έγινε και το βράδυ του Σαββάτου στο Καστέλο Ρόδο, στο πλαίσιο της καθιερωμένης χοροεσπερίδας των διαιτητών του ΣΔΠΔ.

Η αίθουσα γέμισε, η πίστα επίσης, ενώ την εκδήλωση τίμησε με την παρουσία της πλήθος προσωπικοτήτων του αθλητικού αλλά και του πολιτικού χώρου. Είναι χαρακτηριστική η παρουσία του υπουργού Αιγαίου και Νησιωτικής Πολιτικής Αριστοτέλη Παυλίδη, του δημάρχου Ροδίων Γιώργου Γιαννόπουλου, του προέδρου της ΟΔΠΕ Νίκου Λαγογιάννη, του γραμματέα της ΚΕΔ/ΕΠΟ, Παντελή Αργυρίου και φυσικά των μελών του Δ.Σ. της ΕΠΣΔ, με τον πρόεδρό του Μιχάλη Βεργωτή. Οι παραπάνω απηύθυναν έναν σύντομο χαιρετισμό, ενώ όπως πάντα, εξαντλήθηκαν όλοι οι λαχνοί της λαχειαγοράς του Συνδέσμου, που ενισχύθηκε οικονομικά και θα μπορέσει να διοργανώσει την καθιερωμένη ετήσια εκδρομή του.

Αξίζει να σημειωθεί, πως για τους εναπομείναντες λαχνούς έγινε πλειστηριασμός, με την ΠΑΕ Ρόδος να εμφανίζεται πιο τολμηρή και επίμονη και να πληρώνει στο τέλος τα περισσότερα για να εξασφαλίσει τα αντίστοιχα των αριθμών δώρα.

Το γλέντι διήρκησε μέχρι αργά, με την διατήρηση των εκατέρωθεν χαμόγελων στα γήπεδα να αποτελεί κοινή ευχή.



«Ο Αλλαξογκόλης μας», Γιώργος Πάττας βγάζει το καπέλο στους θαυμαστές και τις θαυμάστριες του»



«Με την φόρα που είχε πάρει, η γραμματέας του Συνδέσμου, Δικαία Μαυρουδάκη, σιγά μην της ξέφευγε ο δήμαρχος Γιώργος Γιαννόπουλος. Και με τι ύφος... »



«Πάντα η συζήτηση με έναν διαιτητή όπως ο Βασίλης Τσαγγάρης είναι ενδιαφέρουσα και χρήσιμη»





Μάλλον μπέρδεψαν τα τραπέζια ή οι διαιτητές τους οδήγησαν σωστά...

Θέα από ψηλά

Φαίνεται πως τα δημοσιογραφικά θεωρεία στο Βενετόκλειο είναι η αγαπημένη θέση όλων! Τα περίπου 30 καθίσματα που υπάρχουν είναι επί μονίμου βάσεως πιασμένες και όχι από δημοσιογράφους. Άτομα με κάθε λογής ιδιότητα βλέπουν το παιχνίδι ...πιάτο, ακόμα και απλοί φίλοι του μπάσκετ.

Το κακό παράγινε χθες όταν μισή ώρα πριν το τζάμπολ δεν υπήρχαν θέσεις για τους εκπροσώπους Τύπου που εδώ στη Ρόδο δεν ξεπερνούν τα δάχτυλα ενός χεριού. Εκτός από τους καθίμενους υπήρχαν και όρθιοι στα θεωρεία που έκοβαν βόλτες πάνω κάτω.

Το πιο αστείο της υπόθεσης είναι ότι στις σκάλες που οδηγούν στα δημοσιογραφικά υπήρχε άνθρωπος της εταιρείας security που ήλεγχε (υποτίθεται) όσους ανέβαιναν. Οι εκπρόσωποι Τύπου έδειχναν τις ταυτότητές τους. Οι υπόλοιποι τι ακριβώς έδειξαν για να τους αφήσουν να περάσουν;

Πράσινη εξέδρα

Ο Παναθηναϊκός είχε χθες τη συμπαράσταση περίπου 30 οπαδών του που κάθισαν σε μία άκρη μιας εξέδρας, εκεί όπου είχαν καθίσει και οι φιλαθλοι της ΑΕΚ πριν δύο Κυριακές. Ωστόσο δεν μπορούν να συγκριθούν σε αριθμό ή σε ατμόσφαιρα με τους ΑΕΚτζήδες ενώ προκάλεσαν αρνητική εντύπωση όταν στο φινάλε αποφάσισαν να περιποιηθούν τον αιώνιο αντίπαλο. Γνώρισαν την αποδοκιμασία των υπόλοιπων φιλάθλων και απάντησαν εντελώς ειρωνικά με συνθήματα για τον Κολοσσό (Κολοσσάρα ολέ κ.λ.π.).

Ζήτησαν από τους παίκτες του Παναθηναϊκού να πάνε κοντά τους (ΠΑΟ Έλα στο λαό σου) αλλά οι «πράσινοι» αρκέστηκαν σε χειροκροτήματα από μακριά.

Θανάσης παντού!

Στην εξέδρα των επισήμων κάθισε ο πρόεδρος του ερασιτέχνη ΠΑΟ Θανάσης Γιαννακόπουλος.

Ο ένας εκ των δύο ισχυρών ανδρών του τριφυλλιού δεν παρέλειψε να πάρει το αεροπλάνο το πρωί της Κυριακής και να δώσει το παρών στον αγώνα της ομάδας του ενώ «συνελήφθη» να μιλάει σε έντονο ύφος προς τον πάγκο του Παναθηναϊκού όση ώρα το ματς ήταν ντέρμπι...

Απουσία στο τεχνικό τιμ

Γκογκίδης και Σκορδάλης ήταν οι απουσίες του Κολοσσού στο χθεσινό ματς. Απουσία όμως σημειώθηκε και στο τεχνικό τιμ της ομάδας καθώς για πρώτη φορά φέτος δεν βρισκόταν στον πάγκο ο Παντελής Κουγιός.

Αποθέωση για Άλμπερτ

Το γεγονός του χθεσινού αγώνα Κολοσσός – Παναθηναϊκός δεν ήταν η βελτιωμένη εμφάνιση των «θαλασσί». Ήταν η παρουσία του Αλφόνσο Άλμπερτ στο γήπεδο! Ο Ισπανός γίγαντας που εδώ και λίγες εβδομάδες είναι στο προσκήνιο λόγω της αθώωσης και των διαπραγματεύσεων με τον Κολοσσό για την επιστροφή του στην ομάδα, επισκέφτηκε το κλειστό και παρακολούθησε τον αγώνα από τα δημοσιογραφικά θεωρεία μαζί με τον μεταφραστή του Αλέξανδρο Κολιάδη και τον Χρήστο Γκογκίδη (εκτός αποστολής λόγω τραυματισμού). Το «παρών» του Ισπανού έκαναν γνωστό από τα μεγάφωνα οι ιθύνοντες των γηπεδούχων για να αποθεωθεί από τους φιλάθλους των «θαλασσί». Το χειροκρότημα ήταν ζεστό και παρατεταμένο συνοδευόμενο από τα συνήθη συνθήματα (είναι τρελός ο Ισπανός κ.λ.π.) ενώ ο Άλμπερτ σηκώθηκε από την καρέκλα του και ανταπέδωσε το χειροκρότημα στους οπαδούς που τόσο τον αγαπάνε!

Κακή ημέρα για γηπεδούχους

- *Σκόνταψε στο εξ αναβολής με τον Ασκληπιό Κω ο πρωτοπόρος Αστέρας Μ., παραχωρώντας ισοπαλία 1-1, που όμως σήμερα αναμένεται να καταθέσει ένσταση αντικανονικής συμμετοχής παίκτη της φιλοξενούμενης ομάδας. Στις Φάνες ο Ακουσίλαος υπέστη τη 2η ήττα στην έδρα του, αυτή τη φορά από τον Νικαγόρα με 3-2, περνώντας στην 2η θέση.*

Κακή αποδείχτηκε η χθεσινή ημέρα για τις ομάδες που αγωνίσθηκαν στην έδρα τους σε εξ αναβολής παιχνίδια της β' κατηγορίας, με την ευκαιρία της διακοπής των πρωταθλημάτων το Σαββατοκύριακο που πέρασε.

Στα Μάσσαρι ο πρωτοπόρος Αστέρας Μ. σκόνταψε απέναντι στον Ασκληπιό Κω παραχωρώντας λευκή ισοπαλία (0-0), χάνοντας έτσι την ευκαιρία να αποσπαστεί κα άλλο από τους διώκτες του.

Αυτό όμως το παιχνίδι ίσως να έχει συνέχεια και εκτός γηπέδου, καθώς σήμερα αναμένεται να καταθέσει ένσταση αντικανονικής συμμετοχής ο Αστέρας, κατά της ομάδας της Κω.

Στο άλλο εξ αναβολής παιχνίδι που έγινε στο γήπεδο Φανών, ο Ακουσίλαος υπέστη την 2η εντός έδρας ήττα του χάνοντας αυτή τη φορά από τον Νικαγόρα με 3-2.

Οι ομάδα της Κω μ' αυτή τη νίκη ανέβηκε στην 2η θέση αφήνοντας πίσω της Ακουσίλαο, Κατταβιά και Τήλο.



Ο Αστέρας δεν κέρδισε χθες στον αγωνιστικό χώρο, αλλά ίσως να κυνηγήσει τη νίκη στα χαρτιά

σκορ & σκορερ

- **Ακουσίλαος-Νικαγόρας 2-3**
  69', 88' Κάβουρας / 58' Φούσκας, 61', 83' Ζερβός Ν.
- **Αστέρας Μ.-Ασκληπιός 0-0**
- **Τήλος-ΑΕ 2-1**
  65'(πεν.) Σακελλάρης Η., 85' Νικολαΐδης / 70' Α. Χατζηδάκης

ΕΠΟΜΕΝΗ ΑΓΩΝΙΣΤΙΚΗ (11η)

Ερμής - Δαμάγητος
Αντίμαχος - Τήλος
Ασκληπιός - Κατταβιά
Νικαγόρας - Πυλί
Άγ. Ισίδωρος – Αστέρας Μ.
Ακουσίλαος – Ασπίδα Σ.
Δόξα Κ. - ΑΕΛ

ΟΜΑΔΕΣ	ΠΕΝΑΛΤΙ ΥΠ.	ΠΕΝΑΛΤΙ ΚΑΤ.	ΚΟΚΚΙΝΕΣ ΥΠ.	ΚΟΚΚΙΝΕΣ ΚΑΤ.
Αγ. Ισίδωρος	5	2		3
ΑΕΛ		6	1	2
Ακουσίλαος	4	1	1	1
Αντίμαχος	1	2		
Ασκληπιός		1		1
Ασπίδα			5	3
Αστέρας	3		5	
Δαμάγητος	1	4	4	4
Δόξα Κ.	1	2	4	2
Ερμής			2	4
Κατταβιά	3	3	4	1
Νικαγόρας		2		3
Πυλί	3	2		3
Τήλος	3			

ΟΙ ΕΚΤΕΛΕΣΤΕΣ

ΟΝΟΜΑ-ΟΜΑΔΑ	ΕΥΣΤΟΧΑ	ΑΣΤΟΧΑ
Κυπριώτης (Αστέρας Μ.)	2	
Μιαούδης (Δόξα Κ.)	1	
Καραγιάννης (Πυλί)	1	
Σακελλάρης (Τήλος)	2	
Αγκάς (Κατταβιά)	2	
Σακελλάρης Κ. (Τήλος)		1
Ανεμ (Αγ. Ισίδωρος)	1	1
Λαγογένης (Ακουσίλαος)	1	1
Κουρδουνάκης (Αγ. Ισίδωρος)	1	1
Κακιάς (Πυλί)	2	
Μέντος (Κατταβιά)		1
Σκαλλέρης Μ. (Αντίμαχος)	1	
Γιαννουκάς (Αγ. Ισίδωρος)	1	
Μουσακίνιας (Αστέρας)	1	
Γιαννουκάς (Αγ. Ισίδωρος)	1	
Μουσακίνιας (Αστέρας)	1	
Καραγιάννης (Δαμάγητος)	1	

Οι ΣΚΟΡΕΡΣ

		ΣΥΝ	ΣΟΥΤ	ΚΕΦ.	ΠΕΝ.	ΦΑΟΥΛ	ΕΝΤ.	ΕΚΤ.
1.	**Μόσχος** (Τήλος)	9	7			2	6	3
2.	**Λαγογένης** (Ακουσίλαος)	8	6	1		1	5	3
3.	**Τόγιακιτς** (Αντίμαχος)	7	6		1		5	2
4.	**Μουσακίνιας** (Αστέρας)	7	6		1		5	2
5.	**Κυπριώτης** (Αστέρας)	5	3		2		2	3
6.	**Αγκάς** (Κατταβιά)	5	3		2		5	
7.	**Καραγιάννης** (Δαμάγητος)	5	3	1	1		4	1
8.	**Φούσκας** (Νικαγόρας)	5	5				2	3
9.	**Κουφομανώλης** (Ακουσίλαος)	4	3	1			3	1
10.	**Μπρίντζεϊ** (Πυλί)	4	3	1			1	3
11.	**Σακελλάρης Κ.Τ.** (Τήλος)	4	4				3	1
12.	**Ντινώρης** (Δόξα Κ.)	4	4				1	3
13.	**Ανέμ** (Αγ. Ισίδωρος)	3	1	1	1		2	1
14.	**Σκαλέρρης Μ.** (Αντίμαχος)	3	1	1	1		1	2
15.	**Μηλιός** (Τήλος)	3	3				3	
16.	**Παπανικολάου** (Ασπίδα Σ.)	3	2	1			3	
17.	**Καβουκλής** (Κατταβιά)	3	2	1			1	2
18.	**Σάββενας Σ.** (Αγ. Ισίδωρος)	3	3				3	
19.	**Ζαμάγιας** (Ασκληπιός)	3	3				1	2
20.	**Πηθακάκης** (Δόξα Κ.)	3	2	1			3	
21.	**Κάβουρας** (Ακουσίλαος)	3	2		1		3	
22.	**Σάββενας** (Ακουσίλαος)	2	2				2	
23.	**Δημαράκης** (Αντίμαχος)	2	2				2	
24.	**Τσαλίκης** (Δαμάγητος)	2	1			1	2	
25.	**Παπαμανώλης** (Δαμάγητος)	2	1	1			1	1
26..	**Κώστας** (Κατταβιά)	2	2				1	1
27.	**Καμαριώτης** (Νικαγόρας)	2	2				2	
28.	**Παντελής** (Δόξα Κ.)	2	2				1	1
29.	**Διακογιάννης** (Νικαγόρας)	2	2				2	
30.	**Κουρδουνάκης** (Αγ. Ισίδωρος)	2	1		1		1	1

ΑΥΤΟΓΚΟΛ

1 γκολ: Ξυπολητάς (Ασκληπιός), Σεντεμέντες (Ερμής), Κοκκαλάκης (Νικαγόρας)

ΠΡΩΤΑΘΛΗΜΑ Β' ΚΑΤΗΓΟΡΙΑ 2005-2006	ΑΓ. ΙΣΙΔΩΡΟΣ	ΑΕΛ	ΑΚΟΥΣΙΛΑΟΣ	ΑΝΤΙΜΑΧΟΣ	ΑΣΚΛΗΠΙΟΣ	ΑΣΠΙΔΑ	ΑΣΤΕΡΑΣ	ΔΑΜΑΓΗΤΟΣ	ΔΟΞΑ Κ.	ΕΡΜΗΣ	ΚΑΤΤΑΒΙΑ	ΝΙΚΑΓΟΡΑΣ	ΠΥΛΙ	ΤΗΛΟΣ
ΑΓ. ΙΣΙΔΩΡΟΣ	■		2-3	2-1						2-1		1-1		2-2
ΑΕΛ	1-0	■					0-2	0-2		1-0			1-3	
ΑΚΟΥΣΙΛΑΟΣ		7-1	■		3-2			2-0				2-3	1-3	
ΑΝΤΙΜΑΧΟΣ			0-0	■	3-0	1-1				5-1	2-0			
ΑΣΚΛΗΠΙΟΣ	0-0	1-1			■	1-0							0-0	
ΑΣΠΙΔΑ	3-1	0-0				■			0-2	1-0	0-1	1-2		
ΑΣΤΕΡΑΣ				1-1	0-0	2-0	■	1-0	1-0					3-0
ΔΑΜΑΓΗΤΟΣ				1-1		2-0		■	0-1		2-1		2-1	
ΔΟΞΑ Κ.	3-2		1-0		1-1				■				0-0	1-1
ΕΡΜΗΣ			0-1				0-4			■		0-1		1-4
ΚΑΤΤΑΒΙΑ		1-0					0-0		3-1	1-0	■	3-0		
ΝΙΚΑΓΟΡΑΣ				2-1	2-1		0-1	1-0	1-1			■		
ΠΥΛΙ	2-2			1-0						1-1	1-1		■	1-1
ΤΗΛΟΣ		2-1	1-1		6-1			3-1			3-1			■

ΒΑΘΜΟΛΟΓΙΑ
Β' ΚΑΤΗΓΟΡΙΑΣ

Α/Α	ΟΜΑΔΕΣ	ΒΑΘΜ.	ΑΓ.	ΤΕΡΜ.	ΕΝΤΟΣ Ν	ΕΝΤΟΣ Ι	ΕΝΤΟΣ Η	ΕΚΤΟΣ Ν	ΕΚΤΟΣ Ι	ΕΚΤΟΣ Η	ΣΥΝΟΛΟ Ν	ΣΥΝΟΛΟ Ι	ΣΥΝΟΛΟ Η
1.	Αστέρας Μ.	24	10	15-1	4	2	0	3	1	0	7	3	0
2.	Νικαγόρας	20	10	13-11	3	1	1	3	1	1	6	2	2
3.	Τήλος	19	10	23-13	4	1	0	1	2	2	5	4	1
4.	Ακουσίλαος	17	10	20-13	3	0	2	2	2	1	5	2	3
5.	Κατταβιά	17	10	12-9	4	1	0	1	1	3	5	2	3
6.	Δόξα Κ.	16	10	11-9	2	3	0	2	1	2	4	4	2
7.	Πυλί	15	10	13-9	1	4	0	2	2	1	3	6	1
8.	Αντίμαχος	13	10	15-9	3	2	0	0	2	3	3	4	3
9.	Δαμάγητος	13	10	10-11	3	1	1	1	0	4	4	1	5
10.	Αγ. Ισίδωρος	10	10	14-17	2	2	1	0	2	3	2	4	4
11.	Ασπίδα Σαλ.	8	10	6-12	2	1	3	0	1	2	2	2	6
12.	Ασκληπιός	8	10	7-16	1	3	0	0	2	4	1	5	4
13.	ΑΕ Λέρου	8	10	6-18	2	0	3	0	2	3	2	2	6
14.	Ερμής	1	10	4-21	0	0	4	0	1	5	0	1	8

Σκόνταψε ο Αστέρας

• Παρά τις ευκαιρίες που δημιούργησαν οι Μασσαρενοί δεν μπόρεσαν να πετύχουν κάποιο γκολ.

• Ένσταση καταθέτουν σήμερα οι Μασσαρενοί για αντικανονική συμμετοχή ποδοσφαιριστή της ομάδας της Κω.

ΜΑΣΣΑΡΙ

Δεν κατάφερε να πετύχει κάποιο γκολ ο πρωτοπόρος της βαθμολογίας Αστέρας Μ. και έμεινε στην λευκή ισοπαλία με τον Ασκληπιό, μοιράζοντας έτσι τους βαθμούς.

Οι γηπεδούχοι είχαν την πλήρη υπεροχή μέχρι και το 28' όπου έμειναν με δέκα παίκτες αλλά και από εκείνο το σημείο και μέχρι και το τελικό σφύριγμα συνέχισαν να έχουν τα ηνία του αγώνα αλλά παρά τις ευκαιρίες που δημιούργησαν δεν μπόρεσαν να πετύχουν κάποιο γκολ.

Κατά την διάρκεια της συνάντησης οι άνθρωποι του Αστέρα κατέθεσαν ένσταση πλαστοπροσωπείας η οποία ωστόσο δεν αποδείχθηκε.

Σήμερα πάντως θα καταθέσουν ένσταση αντικανονικής συμμετοχής διότι ενώ ο Κούλιας ήταν δηλωμένος στην αρχική 11άδα στο Φ.Α., στην θέση του αγωνιζόταν ο Δημάκης που ήταν αναπληρωματικός και τον λόγο πλέον έχει η επιτροπή κανονισμών και ενστάσεων της ΕΠΣΔ.

Να σημειώσουμε ότι ο αρχηγός του Ασκληπιού δεν υπόγραψε το Φ.Α. επειδή η ομάδα έφυγε για να προλάβει το καράβι αφού πρώτα ενημερώθηκε ο πρόεδρος της επιτροπής πρωταθλήματος, Γιώργος Νικολουδάκης και αναμένεται βάσει του ΚΑΠ. να τιμωρηθεί γι' αυτό με μία αγωνιστική.

Φάσεις

11' Πλασέ του Ροδίτη από θέση τετ-α-τετ απέκρουσε ο Παπαδημητρίου.

12' Κεφαλιά του Μουσακίνια μετά από σέντρα του Τόδε, μόλις άουτ.

20' Μπαλιά-τρύπα του Ροδίτη, πλασέ του Μουσακίνια πάνω από το οριζόντιο.

25' Σέντρα του Κιάρι, κεφαλιά του Ροδίτη πάνω από το οριζόντιο.

28' Αποβλήθηκε με κόκκινη κάρτα ο Τόδε για εξύβριση αντιπάλου.

86' Πλασέ του Σκαφίδα από θέση τετ-α-τετ απέκρουσε με τα πόδια ο Παπαδημητρίου.

87' Ο Σκούμπρος από θέση τετ-α-τετ άνοιξε πολύ την μπάλα με συνέπεια να προλάβει να διώξει με τα πόδια ο Παπαδημητρίου.

89' Σουτ του Κιάρι από το ύψος του πέναλτι, απέκρουσε ο Παπαδημητρίου.

Ο Αντωνάς ελέγχεται μόνο για την φάση της αποβολής. Καλοί ήταν οι βοηθοί του Λάμπρου και Βλαχάς.

Από τον Αστέρα Μ. ξεχώρισαν οι Σκαφίδας, Σταυρίδης και Ροδίτης ενώ από τον Ασκληπιό οι Παπαδημητρίου, Ζαμάγιας και Ανδρουλής.

Αστέρας Μ.: *Λαμπριανός, Κιάρι, Σκαφίδας, Ζανέτος, Σταυρίδης, Σπανός, Κουμπλάς (50' Κουρμαδιάς), Μουδάτσος, Τόδε, Μουσακίνιας (80' Σκούμπρος), Ροδίτης.*

Ασκληπιός: *Παπαδημητρίου, Μαρίνος, Πιρπιρής, Ξυπολητάς, Ράιτσος, Ζαμάγιας, Καραγιάννης (35' Δημάκης), Κούλιας, Χρυσοχόος, Ανδρουλής, Γουλαντάς (42' Ξυπολητάς Σ.).*

Δεν αρνήθηκε τα δώρα

• Σπουδαία νίκη στην έδρα του Ακουσίλαου πέτυχε ο Νικαγόρας, εκμεταλλευόμενος στο ακέραιο τα παιδαριώδη λάθη των γηπεδούχων, που αυτοκτόνησαν.

ΦΑΝΕΣ

Ιδανικός αυτόχειρας αποδείχθηκε ο Ακουσίλαος, ο οποίος όχι μόνο δεν κατάφερε να κάμψει την αντίσταση του Νικαγόρα, αλλά έφτασε στο σημείο να χάσει με 3-2 ένα παιχνίδι που όπως εξελισσόταν, έδειχνε να έχει τον πρώτο λόγο. Οι γηπεδούχοι ήταν καλύτεροι, έχασαν αρκετές καλές ευκαιρίες κόντρα σε μία ομάδα που αρκέστηκε στις γρήγορες αντεπιθέσεις, όμως αντί να απειληθούν από αυτές, πλήρωσαν τα παιδαριώδη λάθη τους. Μετά από ένα στείρο πρώτο ημίχρονο ο Νικαγόρας όχι μόνο αιφνιδίασε στο 58', αλλά τρία λεπτά αργότερα πέτυχε και δεύτερο γκολ. Ο Ακουσίλαος εξαπέλυσε αντεπίθεση διαρκείας, κατάφερε να μειώσει, όμως ένα ακόμα μεγάλο λάθος αποδείχθηκε μοιραίο. Ο Νικαγόρας δεν αρνήθηκε τα δώρα και πανηγύρισε μία σπουδαία εκτός έδρας νίκη.

ΑΚΟΥΣΙΛΑΟΣ	2
ΝΙΚΑΓΟΡΑΣ	3

Φάσεις και Γκολ

10: Ο Λαγογένης έβγαλε την σέντρα, ο Σάββενας έπιασε ολομόναχος την κεφαλιά από το ύψος της μικρής περιοχής, όμως η μπάλα έφυγε ελάχιστα άουτ.

26: Ο Παπουρδάνος έβγαλε τον Λαγογένη σε θέση τετ α τετ, εκείνος προχώρησε, πλάσαρε, όμως ο Ανθούλης απέκρουσε σωτήρια.

33: Ο Ανθούλης απέκρουσε δύσκολα το δυνατό σουτ του Λαγογένη από το ύψος του πέναλτι.

40: Δυνατό σουτ του Φούσκα από τα πλάγια αριστερά έφυγε ελάχιστα άουτ.

44: Ωραίο σουτ του Κορκίδα από το ύψος της μεγάλης περιοχής έφυγε ελάχιστα άουτ.

49: Κοντινή προβολή του Πιτσουρδάκη μετά από σέντρα από τα αριστερά έφυγε άουτ.

58: Μετά από εκτέλεση κόρνερ ο Σκυλλάς έδειξε να ελέγχει εύκολα, όμως η μπάλα γλίστρησε από τα χέρια του, στρώθηκε στον Φούσκα και εκείνος δεν δυσκολεύτηκε να ανοίξει το σκορ (0-1).

61: Κατά την διάρκεια γρήγορης αντεπίθεσης ο Ζερβός Ν. έφυγε μόνος του προς την εστία του Ακουσίλαου και με ψύχραιμο πλασέ έκανε το 0-2.

63: Ο Κουφομανώλης δεν πρόλαβε να βρει την μπάλα μετά από εκτέλεση κόρνερ χάνοντας την μεγάλη ευκαιρία να μειώσει το σκορ.

64: Ο Κάβουρας ήταν άτυχος μετά το φάουλ που εκτέλεσε, καθώς η μπάλα αποκρούστηκε από την συμβολή των δοκαριών του Ανθούλη.

69: Ο Λαγογένης βρήκε όμορφα τον αμαρκάριστο Κάβουρα και εκείνος έκανε το 1-2 με ωραίο πλασέ.

83: Ο Μπίλλης γύρισε αδύναμα προς τον τερματοφύλακά του, ο Ζερβός Ν. κυνήγησε την μπάλα, την πρόλαβε και με κοντινό πλασέ ανέβασε τον δείκτη του σκορ στο 1-3.

88: Με συρτό σουτ μέσα από την μικρή περιοχή ο Κάβουρας διαμόρφωσε το τελικό 2-3.

Καλύτεροι των νικητών ήταν οι Φούσκας, Ζερβός Ν. και Σπυράτος, ενώ από πλευράς Ακουσίλαου διακρίθηκαν οι Σάββενας, Συμεωνίδης Α. και όσο έπαιξε ο Κορκίδας.

Πολύ καλή ήταν η διαιτησία των Σιδηρόπουλου, Φραγκίνη και Στεφανάκη.

ΟΙ ΣΥΝΘΕΣΕΙΣ

Ακουσίλαος: *Σκυλλάς, Μπαλής Τ., Καρασάββας (48' Μαγγάνης), Αμύγδαλος (48' Κάβουρας), Συμεωνίδης Α., Αναστασάκης, Κορκίδας (48' Συμεωνίδης Γ.), Παπουρδάνος Α., Κουφομανώλης, Λαγογένης, Σάββενας.*

Νικαγόρας: *Ανθούλης, Σανδάλης, Λάζος, Κοκκαλάκης Ν., Σπυράτος, Αλεξανδρής, Δημητρακιού, Σκευοφύλαξ, Μπίλλης (52' Ζερβός Ν.), Φούσκας (80' Πετρινόλης), Ζερβός Γ. (68' Κοκκαλάκης).*

ΕΦΗΒΙΚΟ

Περίπατος στην επανάληψη

• Ο Φοίβος κέρδισε στο εξ' αναβολής παιχνίδι του α' ομίλου τον Ηρακλή Μ. στα Μαριτσά με 4-0.

Ένα μόνο παιχνίδι διεξήχθη το Σαββατοκύριακο κι αυτό εξ αναβολής για το πρόγραμμα του β' ομίλου, καθώς η 9η αγωνιστική αναβλήθηκε, λόγω της χοροεσπερίδας του συνδέσμου διαιτητών.

Το παιχνίδι έγινε στο γήπεδο Μαριτσών με τον Φοίβο να κερδίζει τον Ηρακλή Μ. με 4-0, πετυχαίνοντας και τα τέσσερα γκολ στο β' ημίχρονο.

Στο α' ημίχρονο δεν υπήρξε κάτι το ιδιαίτερο, το οποίο κύλησε στη μετριότητα. Το μόνο χαρακτηριστικό στοιχείο ήταν οι δυνατές μονομαχίες.

Στην επανάληψη και με την είσοδο του Γιώργου Δελαπόρτα και του Βογιατζή, ο Φοίβος κυριάρχησε πλήρως στο παιχνίδι πετυχαίνοντας τέσσερα γκολ και δημιουργώντας και πολλές άλλες φάσεις.

Το σκορ άνοιξε στο 40' ο Παπαγεωργίου με σουτ, ενώ στο 50' ο Γ. Δελαπόρτας με πλασέ έκανε το 0-2.

Ο Παπαγεωργίου και πάλι στο 60' με νέο σουτ έγραψε το 0-3, για να έρθει στο 64' ο Αξιώτης και με κεφαλιά να διαμορφώσει το τελικό 0-4.

Άριστη η διαιτησία των Πετρακίδη, Γκιούντιτσε, Πολύζου.

Καλύτεροι από τον Ηρακλή ήταν οι Κουφαλάκης, Ματσαμάς, Χειμωνέττος, ενώ από το Φοίβο οι Δελαπόρτας, Βογιατζής, Παπαγεωργίου.

Ηρακλής: *Αλεξανδρής, Ματσαμάς, Παπακωνσταντής, Χατζηκαλημέρης, Κασέκας, Κουφαλάκης, Χατζηγεωργίου, Χειμωνέττος Α., Θεοδώρου, Παπαμιχαήλ, Χειμωνέττος Β.* (Έπαιξαν και οι: *Τσέλιου, Πακίδης, Φελεσάκης, Κανδίνος, Χατζηνικόλας, Ξύρης*).

Φοίβος: *Τζουμάκας, Μάτσης, Γιαννιού, Καστρινάκης, Χριστοδούλου, Μοσκιού, Αξιώτης, Δελαπόρτας Φ., Παπαγεωργίου, Μπαρτατλας, Πάντος* (έπαιξαν και οι: *Δελαπόρτας Γ., Βογιατζής*).

ΤΑ ΑΠΟΤΕΛΕΣΜΑΤΑ (εξ αναβολής)

Α' ΟΜΙΛΟΣ

Ηρακλής Μ. – Φοίβος 0-4

ΕΠΟΜΕΝΗ ΑΓΩΝΙΣΤΙΚΗ (9η)

Α' ΟΜΙΛΟΣ

Φοίβος - Κλεάνθης
Διαγόρας Β. – Ηρακλής Μ.
Ρόδος – Δωριέας
Ευαγόρας - Διαγόρας
Ρεπό ο Άγιος Ισίδωρος

Β' ΟΜΙΛΟΣ

Δόξα Ψ. - ΑΕΡΑ
Αναγέννηση Ρ. - Ασκληπειό
Εθνικός - Διγενής
Άγιος Γεώργιος – Απόλλων Κ.
Ερμής - Άρης

ΠΑΙΔΙΚΟ

Νίκη για τον Άγιο Ισίδωρο

• Κέρδισε σε εξ αναβολής παιχνίδι τον Ατρόμητο με 2-0.

Στο εξ' αναβολής παιχνίδι του α' ομίλου του παιδικού πρωταθλήματος, η ομάδα του Αγίου Ισιδώρου κέρδισε δίκαια 2-0 τον Ατρόμητο Διμυλιάς και πέτυχε την πρώτη του νίκη στο φετινό πρωτάθλημα. Και τα δύο τέρματα των γηπεδούχων πέτυχε ο Τριανταφύλλου.

Άριστη η διαιτησία του Γαγάνη και των βοηθών του Λιάπη και Μαλιχουτσάκη.

ΑΓ. ΙΣΙΔΩΡΟΣ: *Χαρτοφύλλης, Δημητράκης, Βονάκης Μ., Κιαουρτζής Χ. Βονάκης Ε., Τριανταφύλλου, Κιαουρτζής Ι., Βάλλας , Κιαουρτζής Ι., Παθιάκης, Μεγαλούδης.*

ΑΤΡΟΜΗΤΟΣ Δ.: *Γιαννάς, Γεωργαμλής, Σταμέλος, Παρτσακούνης, Γεωργαντάς, Κυριάκης, Τσάφης, Καπέρης, Γεωργαντάς, Μαγκίδης, Καλλιγούρης.*

ΤΑ ΑΠΟΤΕΛΕΣΜΑΤΑ (Εξ αναβολής)

Α' ΟΜΙΛΟΣ

Άγ. Ισίδωρος – Ατρόμητος 2-0

ΕΠΟΜΕΝΗ ΑΓΩΝΙΣΤΙΚΗ (10η)

Α' ΟΜΙΛΟΣ

Ευαγόρας - Φοίβος
Κλεάνθης – Απόλλων Απ.
Ήλιος - Ατρόμητος
Αναγέννηση Έμπ. – Ιάλυσος
Ευκλής – Άγ. Ισίδωρος
Ρεπό ο Αστέρας Π.

Β' ΟΜΙΛΟΣ

Ρόδος - Διγενής
ΑΕΡΑ – Νίκη Ρ.
Διαγόρας – Αστέρας Μ.
Ασπίδα Απ. - Ορφέας
Ζευς – Απόλλων Κ.
Ασκληπειό - Δωριέας

Με τον πάντα δικό σας...

Αλλαξογκολιές

...γκολτζή - γκολτζή

www.angelfire.com/pa4/allaksogolies

E-mail: **allaksogolis@yahoo.gr**

Και ναι αγαπητοί ακροατές. Μπήκαμε ήδη σε εορταστική περίοδο. Την αρχή την έκαναν χθες οι Βαρβάρες, σήμερα παίρνουν σειρά οι Σάββηδες και ακολουθούν αύριο οι Νικόληδες. Τέτοιες ημέρες λοιπόν όπου γιορτάζει πολύς κόσμος, είναι μία πρώτης τάξης ευκαιρία για να διαπιστώσετε τις αντοχές σας απέναντι στα γλυκά και βέβαια σε όλους τους άλλους πειρασμούς και θα αποδειχθεί κατά πόσο μπορείτε να προφυλάξετε την σιλουέτα σας, χωρίς να προσθέσετε κιλά στα ήδη υπάρχοντα. Κάποτε υπήρχαν κάτι προγράμματα μαζικού αθλητισμού θαρρώ τα λέγανε, για τα οποία δεν γνωρίζω την τύχη τους. Γι'αυτό προτείνω στα σίγουρα ατομικά προγράμματα άθλησης τα οποία εκτός από το ότι σας βοηθάνε να χάνετε κιλά πάνω απ'όλα σας χαρίζουν υγεία.



Η μάστιγα των ναρκωτικών δυστυχώς δεν κάνει διακρίσεις και δεν καταλαβαίνει ούτε από εορτές, ούτε από υγεία, ούτε από τίποτα. Η νεολαία την σήμερον εποχή είναι ευάλωτη σε τέτοιου είδους απειλές και θεωρείται επιβεβλημένη η ενεργοποίηση όλων μας, προκειμένου να διαφυλάξουμε τα παιδιά από το να ακολουθήσουν αυτό τον δρόμο που δεν έχει επιστροφή. Το βάρος κατά την ταπεινή μου γνώμη πρέπει να πέσει στην πρόληψη αλλά και στην ενασχόληση με άλλου είδους δραστηριότητες που μόνο καλό κάνουν στον οργανισμό μας. Η κυριότερη από αυτές είναι ο αθλητισμός ο οποίος εκτός από το σώμα γυμνάζει και το πνεύμα και παράλληλα δεν αφήνει περιθώρια για να «ξεστρατίσει» κάποιος από αυτό τον τρόπο ζωής που μόνο θετικά προσφέρει.

Για να καταστεί όμως δυνατόν να μην μπαίνουν στο κόσμο των παραισθήσεων ολοένα και περισσότερα παιδιά, είναι δεδομένο ότι οι γονείς των παιδιών θα πρέπει πρώτα οι ίδιοι (αν δεν το γνωρίζουν) να ανακαλύψουν την μαγεία του αθλητισμού και μετά να προσπαθήσουν να την μεταφέρουν και στους απογόνους τους. Παράλληλα τα παιδιά-αθλητές μαθαίνουν εκτός από το να κρατούν την υγεία τους σε άριστα επίπεδα και να συμμετέχουν σε οργανωμένες κοινωνίες, όντας έτοιμοι όταν έρθει η ώρα να βγουν μόνοι στο σταυροδρόμι της ζωής, να ξέρουν ποιον δρόμο να διαλέξουν.

Σιγά-σιγά φτάνουμε προς το τέλος και του 2005 και πλησιάζει ολοένα και πιο κοντά το καλοκαίρι του 2007 όπου για πρώτη φορά στην Ελλάδα ένα νησί και μάλιστα Σμαραγδένιο, θα διοργανώσει τους Αγώνες Νήσων. Μία πολύ μεγάλη αθλητική διοργάνωση που εκτός των άλλων θα χρειαστεί και αρκετούς εθελοντές και βασική προϋπόθεση είναι να είναι έτοιμες όλες οι αθλητικές εγκαταστάσεις που θα φιλοξενήσουν τους αγώνες. Η Ρόδος έχει αποδείξει ότι και την τεχνογνωσία έχει αλλά και την πείρα για να φέρνει εις πέρας κορυφαίες εκδηλώσεις παγκοσμίου ενδιαφέροντος και μένει αυτά να τα δούμε και στην πράξη.

Προχθές τα καναρίνια είχαν την τιμητική τους και οι περισσότεροι από αυτούς που μέσα στα γήπεδα τα έχουν μαζί τους, στην χοροεσπερίδα όχι μόνο έδωσαν το παρών αλλά διασκέδασαν με την ψυχή τους. Ο χορός των ρέφερι έχει καθιερωθεί σαν μία γιορτή-θεσμός στο τοπικό μας ποδόσφαιρο και όπως είναι εύλογο μονοπωλεί το ενδιαφέρον όλων των ανθρώπων του ποδοσφαίρου και όχι μόνο.

Στην παραπάνω εκδήλωση υπήρξαν παρουσίες αλλά και απουσίες που έκαναν αίσθηση. Πιο συγκεκριμένα ανάμεσα σ' αυτούς που έδωσαν το παρόν ήταν ο Υπουργός Αιγαίου και Νησιωτικής Πολιτικής κ. Παυλίδης καθώς και ο Δήμαρχος Ρόδου κ. Γιαννόπουλος ενώ σε αυτούς που το όνομα τους καταχωρήθηκε στο απουσιολόγιο ήταν ο πρώην πρόεδρος της ΕΠΣΔ και νυν της πειθαρχικής επιτροπής Κλεόβουλος Χατζηγεωργίου.

Το πρώτο time-out. Το σπίτι του χωρικού επισκέπτονται διάφοροι καθημερινά, που ενδιαφέρονται για την αγορά της αγελάδας. Την παρατηρούν, την χαϊδεύουν, την αγκαλιάζουν με το ένα χέρι και με το άλλο χέρι πιάνουν τα μαστάρια (βυζιά) της. Ο μικρός προσέχει τις κι-



Στην σημερινή φωτογραφία φιλοξενούμε μερικούς από τους άρχοντες των αγώνων που τους τσάκωσε ο φακός της στήλης σε προηγούμενη αποκριάτικη εκδήλωση. Απολαύστε τους !

νήσεις των ξένων και ρωτά τον πατέρα του: - "Γιατί μπαμπά όλοι αυτοί χαϊδεύουν, Αγκαλιάζουν και πιάνουν τα μαστάρια της αγελάδας μας;" - "Διότι παιδί μου την αγελάδα θα την πουλήσω και κατ' αυτόν τον τρόπο εκτιμούν την αξία της." Ο τετραπέρατος μικρός κατάλαβε αμέσως τι συμβαίνει και αρκετά στεναχωρημένος βρίσκει παρηγοριά στην αγκαλιά της μαμάς του.

Λίγες ημέρες αργότερα, επιστρέφοντας ο μικρός από το νηπιαγωγείο, βλέπει τη μαμά αγκαλιασμένη με τον γείτονα και να της χαϊδεύει τα βυζιά. Βάζει τα κλάματα και με το που επιστρέφει ο μπαμπάς από τη δουλειά με ύφος αυστηρό του λέει: - "Μπαμπά την αγελάδα την πούλησες, αλλά τη μαμά δεν θέλω να την πουλήσεις..."

Η αναβολή των αγώνων Α' & Β' κατηγορίας λόγω του χορού των αρχόντων των αγώνων οδήγησε αρκετό κόσμο στο να παρακολουθήσει παιχνίδια της Γ' κατηγορίας, τα οποία κρύβουν και αυτά τις δικές τους συγκινήσεις και την δική τους μεγάλη ανταγωνιστικότητα για διάκριση. Να μην παραλείψουμε όμως το γεγονός πως η κάλυψη από τα ΜΜΕ και των τριών κατηγοριών καθώς και των παιδικοεφηβικών πρωταθλημάτων στην περιοχή μας είναι αξιοζήλευτη αφού οι φιλαθλοι-αναγνώστες απολαμβάνουν μία συμπληρωμένη εικόνα .

Τώρα που χειμώνιασε ένα πρόβλημα που είναι μεν γνωστό αλλά δεν φαίνεται να συγκινεί κάποιους είναι η έλλειψη δημοσιογραφικών θεωρείων στα γήπεδα, γεγονός που κάνει την δουλειά των ανθρώπων των ΜΜΕ ακόμα δυσκολότερη. Ειδικά όταν βρέχει το να πρέπει να κάθεσαι απροστάτευτος στο έλεος της βροχής αλλά και των όποιων άσχημων καιρικών συνθηκών, μόνο πολιτισμό δεν προδίδει και βέβαια δεν συνάδει ανάλογα η δημοσιογραφική κάλυψη με τις καταστάσεις κάτω από τις οποίες πρέπει να έχεις την αντικειμενικότερη άποψη των αθλητικών γεγονότων. Εν' όψει και των Αγώνων Νήσων του 2007 δεν θα πρέπει να φροντίσουμε και γι'αυτό το τόσο σημαντικό αλλά ταυτόχρονα τόσο απλό στην επίλυση του, πρόβλημα ? Ίδωμεν...

Πολύ καλή η διενέργεια ενημερωτικού σεμιναρίου από τον Σύνδεσμο των Διαιτητών που έγινε χθες στα γραφεία του ΔΟΝΑ με σκοπό την ενημέρωση των αθλητικογράφων κυρίως αλλά και των προέδρων και γενικότερα των παραγόντων των ομάδων. Η επιμόρφωση των ανθρώπων που ασχολούνται με το άθλημα λόγω των αλλαγών που γίνονται στους κανονισμούς κρίνεται επιτακτική και μακάρι να μπορεί να πραγματοποιείται αυτό σε μηνιαία βάση με αποδέκτες του φιλάθλους. Δεν είναι λίγες οι φορές άλλωστε που πολλά επεισόδια που συμβαίνουν στα γήπεδα έλαβαν χώρα διότι απλά δεν γνώριζαν οι φιλαθλοι κάποιους κανονισμούς, με συνέπεια να τους ερμηνεύσουν αλλιώς και να βγάλουν λανθασμένα συμπεράσματα που μερικές φορές οδηγούν σε ακρότητες.

Η Ρόδος σαν νησί των Ολυμπιονικών δικαιούται και αξίζει αθλητικές εγκαταστάσεις εφάμιλλες του ονόματος και της ιστορίας της. Το ΕΑΚ είναι μία τεράστια έκταση η οποία ανήκει στον Ροδιακό λαό και κρίνεται απαραίτητο να γίνουν οι όποιες παρεμβάσεις ούτως ώστε να μετατραπεί ο χώρος σε ένα πραγματικό αθλητικό κέντρο όπου εκτός από τους οργανωμένους Συλλόγους, να μπορεί να αθλείται και ο απλός κόσμος ο οποίος (κακά τα ψέματα) δεν έχει και πολλές επιλογές για να το κάνει αυτό.

Πάμε τώρα για το ανεκδοτάκι μας. Ήμουν ευτυχισμένος. Η κοπέλα μου κι εγώ βγαίναμε πάνω από ένα χρόνο και έτσι αποφασίσαμε να παντρευτούμε. Οι γονείς μας μας βοήθησαν με κάθε τρόπο, οι φίλοι μου με παρότρυναν και η κοπέλα μου ήταν ένα όνειρο! Ένα μόνο με απασχολούσε: Η πεθερά μου. Ήταν γυναίκα καριέρας, έξυπνη αλλά όμορφη και σέξι και μερικές φορές με φλέρταρε κάνοντάς με να νιώθω αμήχανα. Μια μέρα με κάλεσε σπίτι της να ελέγξουμε τις προσκλήσεις. Έτσι πήγα. Ήταν μόνη της και όταν έφτασα μου ψιθύρισε στο αυτί ότι είχε κάποια αισθήματα για μένα και επιθυμίες που δεν μπορεί να κατανικήσει. Έτσι πριν παντρευτώ και δεθώ μόνιμα με την κόρη της θα ήθελε να κάνουμε έρωτα έστω μια φορά μόνο. Τι να έλεγα... Ήμουν σε κατάσταση σοκ και δεν μπορούσα να αρθρώσω λέξη. "Έτσι, μου είπε, "πάω στην κρεβατοκάμαρα και αν θέλεις κι εσύ έλα, σε περιμένω". Έμεινα αποσβολωμένος να κοιτώ τον υπέροχο πισινό της καθώς ανέβαινε τις σκάλες. Για 1-2 λεπτά έμεινα ακίνητος και μετά προχώρησα προς την εξώπορτα. Την άνοιξα και βγήκα έξω. Ο πεθερός μου ήταν εκεί και με δάκρυα στα μάτια με αγκάλιασε και μου είπε πολύ χαρούμενος ότι πέρασα το μικρό τους τεστ, ότι δεν θα έβρισκαν καλύτερο σύζυγο για την κόρη τους, και με καλωσόρισε στην οικογένεια. Όσο για μένα... το μάθημα που έμαθα ήταν: Καλά κάνω και αφήνω πάντα τα προφυλακτικά στο αυτοκίνητο !

Το Σάββατο που μας έρχεται ο πρώην ποδοσφαιριστής του Αστέρα Π. και του Φοίβου ο Κώστας Κηπουρός ο οποίος κρέμασε αναγκαστικά τα ποδοσφαιρικά του παπούτσια λόγω τραυματισμού, πήρε την μεγάλη απόφαση και θα ενώσει ενώπιον Θεού και ανθρώπων την ζωή του με την εκλεκτή της καρδιάς του Βούλα Χατζηβασιλείου. Τις καλύτερες ευχές στο ευτυχές ζεύγος.

Η Τετάρτη που μας πέρασε ήταν μία ξεχωριστή ημέρα που θα μείνει για πάντα χαραγμένη στην καρδιά μου. Οι ραδιοφωνικές Αλλαξογκολιές ολοκλήρωσαν τον κύκλο τους και η επικοινωνία του κόσμου καθώς και οι ευχές με έπιασαν αδιάβαστο, κάνοντας ακόμη δυσκολότερη την ώρα για το τελικό αντίο. Όσο κοινότοπο και αν φαίνεται θέλω να απευθύνω ένα μεγάλο Ε Υ Χ Α Ρ Ι Σ Τ Ω από τα βάθη της ψυχής μου σε όλους εσάς και να σας ευχηθώ να έχετε πάντα την υγεία σας, το πολυτιμότερο αγαθό που μας έχει δώσει ο Πανάγαθος.

Ευχαριστώ που και σήμερα επιλέξατε εμένα για την μη ενημέρωσή σας !!!!

Ο γκολτζής

Εφτάψυχος ο Ιπποκράτης

• Ντέρμπι με φινάλε γκραν γκινιόλ στο κλειστό γυμναστήριο της Κω. Ο Ιπποκράτης με την ψυχή στο στόμα επιβλήθηκε της Καλλιθέας, (που χάνει τον Νούση), με 72-66. Επεισοδιακό το παιχνίδι στο τέλος.

ΚΛΕΙΣΤΟ ΚΩ

Ένα συγκλονιστικό παιχνίδι εξελίχθηκε το βράδυ του Σαββάτου στο κλειστό γυμναστήριο της Κω. Ο Ιπποκράτης υποδέχθηκε την Καλλιθέα στο πλαίσιο της 6ης αγωνιστικής και κατάφερε να πάρει τους βαθμούς της νίκης με σκορ 72-66 αφού όμως πρώτα είδε το χάρο με τα μάτια του!

Απόλυτοι κυρίαρχοι οι Κώοι στην αρχή του ντέρμπι, με καταπληκτικά ποσοστά ευστοχίας, κατάφεραν να προηγηθούν στο 12′ με 33-13 και να δίνουν στίγμα περιπάτου στο σπουδαιότερο ματς της αγωνιστικής. Ο Γκοράτσας ήταν σε φανταστική μέρα και φόρτωνε ασταμάτητα το καλάθι της Καλλιθέας.

Τα πάντα ανατράπηκαν στην επανάληψη. Οι φιλοξενούμενοι αφυπνίστηκαν και χάρη στο πλούσιο ταλέντο των παικτών ψαλίδισαν τη διαφορά και μετέτρεψαν το παιχνίδι σε ντέρμπι. Δια χειρός Πολίτη, το 63-59 έγινε 67-66 21′′ πριν το τέλος! Ο Ιπποκράτης είχε όλο το χρόνο δικό του για να εκδηλώσει επίθεση και παραδόξως η Καλλιθέα δεν έκανε φάουλ αφήνοντας τα δευτερόλεπτα να κυλούν. Τελικά το φάουλ έγινε στα 9′′ αλλά ήταν αντιαθλητικό (ο Νούσης στον Γκοράτσα). 69-66 με βολές και με κατοχή μπάλας οι γηπεδούχοι. Αμέσως φάουλ (Τσαλίκης στον Γκοράτσα) και εκεί άρχισαν τα παρατράγουδα. Όλος ο πάγκος των φιλοξενουμένων διαμαρτυρόταν με ειρωνικό ύφος ενώ δόθηκε Τεχνική Ποινή στο Νούση. Σε εκείνο το σημείο ο παίκτης της Καλλιθέας επιτέθηκε στον Γιάννη Στάλα και η φάση σημειώθηκε στο ΦΑ. «Στα 7′′.09 της τελευταίας περιόδου ο παίκτης του ΓΑΣ Διγενής (σ.σ. Καλλιθέα, μην μπερδεύεστε) Νο 6 Νούσης Ν. ενώ εδέχθη Τεχνική Ποινή επετέθη στο συνάδελφο Γ. Στάλα και κρατήθη το δελτίο του αφού απεβλήθη» έγραψε ο Ηλίας Κουνελλές ως α′ διαιτητής του ντέρμπι.

Αλλά δεν ήταν μόνο αυτά! Ο Γιάννης Μοσχής άνοιξε παρτίδες με την εξέδρα και όρμησε στα κάγκελα απευθυνόμενος σε φιλαθλο με διόλου ήρεμες διαθέσεις. Χρειάστηκε να επέμβει ο Κώστας Τρίτος για να απομακρύνει τον Μοσχή ενώ παρουσιάστηκε και αστυνομικό όργανο να επιβάλλει την τάξη.

Οι διαιτητές αποχώρησαν από το κλειστό αρκετή ώρα αργότερα.

Δεκάλεπτα: 26-11, 47-34(ημιχρ.), 53-50, 72-66

Διαιτητές: Κουνελλές Ηλ. – Στάλας

Ιπποκράτης (Καπερώνης): Μαυρομάτης 10(2), Τουρσινάκης 2, Παμπρής 3, Βουρλούμης, Γκοράτσας 29(5), Χατζημάρκος 2, Τσιλιγκίρης 12(3), Μαλιούρας 12, Γαϊταντζής 2.

Καλλιθέα (Παππάς): Νούσης 12, Πολίτης 8(1), Τσαλίκης 10(1), Αβεκλούριος 19, Μισού 4, Τρίτος 11, Μοσχής, Πολύζος 2.

Απόδραση από την Ιαλυσό

• Ο Ιβίσκος έφυγε με το «δίποντο» από τα Τριάντα και συνεχίζει το σερί (67-69).

ΙΑΛΥΣΟΣ

Την τέταρτη συνεχόμενη νίκη του πέτυχε το βράδυ του Σαββάτου ο Ιβίσκος. Μετά την ήττα στην πρεμιέρα από τον Ηρακλή Λάρδου, η ομάδα του Παναγιώτη Παπακώστα μετρά μόνο επιτυχίες και απειλεί πλέον τον Ιπποκράτη στη 2η θέση του βαθμολογικού πίνακα. Ο Ιβίσκος πέρασε νικηφόρα και από την Ιαλυσό μετά από ένα πολύ μέτριο παιχνίδι αλλά ενδιαφέρον στην εξελιξή του αφού η διαφορά ασφαλείας που κατάφερε δύο φορές να χτίσει εξανεμίστηκε από τον Ιάλυσο που παρατάχθηκε με πολλά προβλήματα τραυματισμών. Το τελικό 67-69 σε γενικές γραμμές κρίνεται δίκαιο αφού οι φιλοξενούμενοι ήταν πιο πλήρεις και με περισσότερες εναλλακτικές λύσεις, γεγονός που επέτρεπε στον Παπακώστα να φρεσκάρει συνέχεια την ομάδα του.

Οι «ερυθροκίτρινοι» που έπαιξαν κι αυτή τη φορά χωρίς τον Κώστα Γκόνο που υποφέρει από κάκωση στο γόνατο, είχαν μεγάλη λίστα τραυματιών. Διάστρεμμα ο Στεργάκης, ενοχλήσεις στη μέση ο Τσέρκης, πρόβλημα και ο Γρηγοράς. Επιπλέον, στον πάγκο επέστρεψε ο Γιώργος Χατζηκαλημέρης ο οποίος προσπάθησε να οδηγήσει την ομάδα του στη νίκη με τον Τσέρκη να ασχολείται αποκλειστικά με τα παικτικά του καθήκοντα.

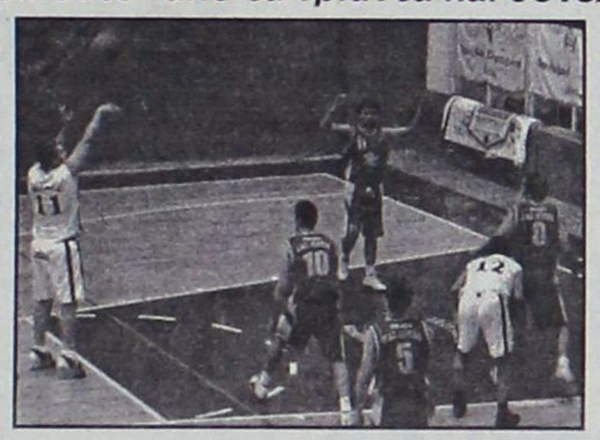

Το ξεκίνημα του παιχνιδιού ήταν πολύ κάτω του μετρίου. Στο 5ο λεπτό το σκορ ήταν 3-3 (!!) παρά τις φιλότιμες προσπάθειες που κατέβαλλαν και οι δύο ομάδες. Η μπάλα στο καλάθι δεν έμπαινε με τίποτα ωστόσο η είσοδος του Μπίλια βοήθησε τον Ιβίσκο να αποκτήσει ένα ισχνό προβάδισμα (6-13). Το βαρύ πυροβολικό του Ιάλυσου (Τσέρκης) πήρε ελάχιστες προσπάθειες ενώ κύριο χαρακτηριστικό της α′ περιάδου ήταν τα πολλά φάουλ και οι βολές. Βογιατζής και Συντάγγελος στο 2ο δεκάλεπτο έδωσαν στο 13′ αέρα 14π. στον Ιβίσκο (9-23 και 11-25) όμως οι γηπεδούχοι βρήκαν αντίδοτο (ζώνη) και σε συνδυασμό με την πρώτη είσοδο του Καστέλλα το ματς ήρθε στα ίσια στην ανάπαυλα (29-29). Ο κορυφαίος παίκτης του Ιάλυσου, Κλαδίτης, φορτώθηκε με φάουλ και χωρίς αυτόν στο παρκέ έπρεπε να αναλάβει άλλος την επιθετική δραστηριότητα. Ήταν λοιπόν σειρά του Γιάννη Τσέρκη. Το 31-39 του 25ου λεπτού (με πρωταγωνιστή τον Συντάγγελο) έγινε 43-46, 1.32′′ πριν λήξει η τρίτη περίοδος. Και πάλι ο Ιβίσκος δεν θορυβήθηκε. Με Βογιατζή, Τσιτσούλα και γρήγορο ρυθμό ξέφυγε με +16 (50-66) τέσσερα λεπτά πριν το φινάλε. Το παιχνίδι δεν «μύριζε» ανατροπή ωστόσο ο Ιάλυσος κατάφερε και πάλι να φωνάξει «παρών». Με ηγέτη τον Κλαδίτη το σκορ έγινε 61-66 στα τελευταία 34′′. Ο Τσιτσούλας ψύχραιμος στις βολές έκανε το 61-68 στα 27′′ και στα 15′′ ο Κλαδίτης κερδίζει το φάουλ. Ευστοχεί στην πρώτη προσπάθεια (62-68) και ο Τσέρκης παίρνει το επιθετικό ριμπάουντ. Γκολ – φάουλ και 65-68 στα 13′′. Αμέσως φάουλ στον Βογιατζή και με 1/2 βολές διαμορφώνει το 65-69. Η πάσα όμως στην επίθεση του Ιάλυσου ήταν κακή, επενέβη και ο Βογιατζής και ο χρόνος κύλησε. Στην εκπνοή ο Τσέρκης βρέθηκε μόνος κάτω από το καλάθι και έγραψε το τελικό 67-69.

Δεκάλεπτα: 6-13, 29-29(ημιχρ.), 43-50, 67-69

Διαιτητές: Βιτζηλαίος – Κουνελλές Ν.

Ιάλυσος (Χατζηκαλημέρης): Γκόνος Φ., Παντσέλιας 9, Κλαδίτης 17, Καστέλλας 12(2), Γρηγοράς 3, Τσέρκης 24, Σιαρές, Κουλούμπρης 2.

Ιβίσκος (Παπακώστας): Βογιατζής 18, Πατινιώτης, Ράμμος, Ροδίτης, Τσιτσούλας 14, Κρητικός, Φιλιππόπουλος 4, Συντάγγελος 17(1), Κούρος 5, Μπίλιας 11.

Αφεντικό στην έδρα του

• Η Σύμη υποτάχθηκε στον ΓΣ Αφάντου 2005 με 74-48 στο πλαίσιο της 4ης αγωνιστικής της Β′ ανδρών.

Ακόμα μία επιβλητική νίκη στην έδρα του πέτυχε το μεσημέρι του Σαββάτου ο νεοφώτιστος ΓΣ Αφάντου 2005. Για την 4η αγωνιστική του πρωταθλήματος της Β' ανδρών, οι «ερυθρόλευκοι» δεν συνάντησαν δυσκολίες απέναντι στη Σύμη και πήραν το ροζ φύλλο με 74-48.

Παρά την άνετη επικράτηση που άρχισε να διαγράφεται από πολύ νωρίς στο παιχνίδι, δεν έλειψε η ένταση και οι ανεβασμένοι τόνοι κυρίως λόγω διαιτητικών αποφάσεων. Ο κόσμος έβλεπε από τη μία την γηπεδούχο ομάδα να κάνει περίπατο και από την άλλη σφυρίγματα που δεν άρμοζαν στη φύση της συνάντησης με αποτέλεσμα να επικρατήσει ένας σχετικός εκνευρισμός ενώ και οι παίκτες του Μανώλη Ευσταθίου έχασαν τον ρυθμό τους από αγανάκτηση για τις αποφάσεις των Φάκαρου – Μυροφόρου. Μάλιστα, ο Παυλούς δέχθηκε και Τεχνική Ποινή για διαμαρτυρία.

Χαρακτηριστικό του αγώνα η κατακόρυφη πτώση της απόδοσης του ΓΣ Αφάντου στο τρίτο δεκάλεπτο. Ενώ σημείωσε 25 και 22 πόντους στο α' ημίχρονο, περιορίστηκε στους 8π. στην επανάληψη ενώ έχασε στην 4η περίοδο (19-23). Η διαφορά πάντως από το πρώτο εικοσάλεπτο ήταν τόσο μεγάλη που δεν ανατρεπόταν.

Δεκάλεπτα: 25-9, 47-17(ημιχρ.), 55-25, 74-48

Διαιτητές: Φάκαρος – Μυροφόρος

ΓΣ Αφάντου 2005 (Ευσταθίου): Ντάλας 4, Καντής Μ. 7, Λόγγος, Γιαννακάκης 6, Κακούλης, Παυλούς 17(1), Ηλιάδης, Νικολής 16, Καντής Ε. 5, Πελλός 19.

Σύμη (Μοσχόθης): Χατζηπέτρος, Τσιμπιρλός 6(1), Φουντουραδάκης 16, Τσαβαρής 4, Μυλωνάκης Ν. 3(1), Μυλωνάκης Κ. 13(1), Χατζηλαζαρίδης, Μακρόπουλος, Λούλης 2, Τσουβαλάς, Κοτσιαύτης 2, Γεωργάς 2.

Καθοριστική αντεπίθεση

• Με ξέσπασμα διαρκείας στο τέταρτο δεκάλεπτο, ο Ήλιος επιβλήθηκε του Κλεόβουλου με 59-53, σε ένα παιχνίδι που σημαδεύτηκε από το επεισόδιο του Κούτρη με τον Αρνά.

Ντέρμπι αναμενόταν στο κλειστό της Ιαλυσού ανάμεσα στον Ήλιο και τον Κλεόβουλο, για την 4η αγωνιστική της Β′ ανδρών, και ντέρμπι εξελίχθηκε. Οι γηπεδούχοι πανηγύρισαν την νίκη με 59-53 χάρη σε ένα σπουδαίο ξέσπασμά τους στην 4η και τελευταία περίοδο. Η εκτελεστική δεινότητα του Άγγελου Φωτάρα χάρισε στον Ήλιο το ροζ φύλλο μετατρέποντας το 31-37 σε 59-53.

Ωστόσο τον αγώνα σημάδεψε το επεισόδιο του αρχηγού των Λινδιακών με τον δεύτερο διαιτητή της αναμέτρησης. Όπως σημειώθηκε στο Φύλλο Αγώνος, «μετά το τέλος του αγώνα ο παίκτης της Β′ ομάδας Νο11 Κούτρης Γ. (αρχηγός της ομάδας) απευθυνόμενος στο β′ διαιτητή τον εξύβρισε (είσαι μαλ...., καραγκιόζης) και τον απείλησε ότι θα χειροδικήσει εναντίον του και στο τέλος είπε «στα αρχ... μου σας γράφω». Το δελτίο του Κούτρη φυσικά και κρατήθηκε.

Δεκάλεπτα: 14-11, 24-23(ημιχρ.), 31-37, 59-53

Διαιτητές: Μυροφόρος – Αρνάς

Ήλιος Ιαλυσού (Δοξάκης): Μαυρουδής, Φωτάρας Α. 31(4), Καρακόπουλος 3(1), Παπαθεοδώρου 4(1), Ντεβρής, Κιλασίν 9, Κώτης 2, Κάζος 4, Τζαβάρας, Φωτάρας Γ. 6.

Κλεόβουλος Λίνδου (Καρπάθιος): Βασιλάκης 2, Κισσανάκης 14(2), Κοξάρωφ 11(2), Νικολέττος 4, Κούτρης 11, Παπακωνσταντίνου 7, Τριαντενός 4.

Πρόωρο φινάλε

• Η Ελπίδα έμεινε με έναν παίκτη στο παρκέ και το ματς εφήβων με τον Ζέφυρο διεκόπη στο τρίτο δεκάλεπτο.

Απρόσμενο και διόλου κολακευτικό φινάλε είχε η αναμέτρηση του Ζέφυρου με την Ελπίδα Πεταλούδων στο Βενετόκλειο για την 5η αγωνιστική του εφηβικού πρωταθλήματος. Το ματς διεκόπη στο τρίτο δεκάλεπτο γιατί οι φιλοξενούμενοι έμειναν με μόλις έναν παίκτη στο παρκέ και οι διαιτητές ορθά πήραν την απόφαση να σταματήσουν την φαρσοκωμωδία και να κατακυρώσουν τον αγώνα υπέρ των γηπεδούχων.

Στο Φύλλο Αγώνος οι διαιτητές σημείωσαν: «3.55′′ του γ′ δεκαλέπτου ο αγώνας διεκόπη γιατί η ομάδα του Ελπίς έμεινε με έναν παίκτη στον αγωνιστικό χώρο. Ως εκ τούτου το παιχνίδι κατακυρώνεται υπέρ του Ζέφυρου με αποτέλεσμα το σκορ εκείνης της χρονικής στιγμής (70-33)».

Η Ελπίδα παρατάχθηκε στο Βενετόκλειο με πέντε παίκτες ενώ άλλοι δύο (Εξαδάχτυλος, Ροδίτης) επικαλέστηκαν τραυματισμό και παρακολούθησαν το ματς από την εξέδρα. Οι «πράσινοι» είχαν από την αρχή τον έλεγχο και το προβάδισμα και όταν η διαφορά πλησίαζε τους 30π. σιγά – σιγά και ένας – ένας οι παίκτες των φιλοξενουμένων δέχθηκαν εντολή να κάνουν φάουλ (πρώτος που αποχώρησε με 5φ. ήταν ο Καντιμοίρης) με αποτέλεσμα στα μισά του γ′ δεκαλέπτου να μείνουν με έναν παίκτη στον αγωνιστικό χώρο.

Οι διαιτητές δεν δέχθηκαν την πρόθεση του Ζέφυρου να τηρήσει τις αριθμητικές ισορροπίες και να παίξει επίσης με λιγότερους αθλητές στο παρκέ.

Δεκάλεπτα: 29-13, 58-31(ημιχρ.), διεκόπη (70-33)

Διαιτητές: Ξανθός – Γαλανός

Ζέφυρος (Τσακίρης): Κούκιαλι 4, Χριστοφάκης 1, Κυπριώτης, Παμπίδης Θ. 3, Παμπίδης Δ. 3, Κουζουκάκης 6, Γιούρος 17, Καζουλάκης 9, Μήτσης 25, Καμπάνης, Σχινάς 2.

Ελπίς (Κανέλλης): Τσουβαλάς 5(1), Κούτογλου 2, Μπιλιάς 14(1), Καντιμοίρης 8(1), Τάκος 4.

Αγκαλιά με την κορυφή

- *Μετά τη νίκη του επί της ΑΕ Δικαίου με 77-66, ο Ηρακλής Λάρδου διατήρησε το αήττητο σερί στην Α' ανδρών και συνεχίζει να οδηγεί την κούρσα του πρωταθλήματος. Ο Γιάννης Μαρουλλάκης ξελάσπωσε την ομάδα του για ακόμα μία φορά!*
- *Οι Κώοι παρουσιάστηκαν με πρώτο προπονητή τον Δημήτρη Τζομάκα μετά την παραίτηση του Μιχάλη Καπλανίδη για προσωπικούς λόγους.*

ΚΛΕΙΣΤΟ ΚΩ

Αγνοεί τη λέξη «ήττα» ο Ηρακλής Λάρδου. Πέρασε σαν σίφουνας και από την Κω επικρατώντας της ΑΕ Δικαίου με 66-77 και φυσικά παρέμεινε στην κορυφή του βαθμολογικού πίνακα με μηδέν απώλειες μέχρι στιγμής! Αντίθετα, η ΑΕΔ βρίσκεται στην επικίνδυνη ζώνη με μόλις μία νίκη σε πέντε ματς.

Οι γηπεδούχοι ξεκίνησαν πολύ καλά στον αγώνα και προηγήθηκαν με 14-7 στα πρώτα λεπτά ωστόσο ο Ηρακλής δεν άργησε να πάρει φόρα και πέρασε μπροστά για πρώτη φορά με 20-21 στο 9'. Έκτοτε δεν έχασε τα ηνία της αναμέτρησης και έχτισε μία διαφορά ασφαλείας. Στο τρίτο δεκάλεπτο, η ΑΕΔ κατάφερε να πλησιάσει στο καλάθι (50-52) αλλά ο Κουλήλης διαπληκτίστηκε με τον Πολυχρόνη, τιμωρήθηκε (ντισκαλιφιέ) και οι φιλοξενούμενοι εκμεταλλεύτηκαν τις βολές ξεφεύγοντας πάλι με 50-56. Στην τελευταία περίοδο, οι γηπεδούχοι υπέστησαν νέο πλήγμα όταν ο Σανδαλής ζήτησε με έντονο ύφος φάουλ από τους διαιτητές οπότε και δέχθηκε Τεχνική Ποινή. Συνέχισε να διαμαρτύρεται και αποβλήθηκε επίσης με ντισκαλιφιέ.

Ο Γιώργος Νικηφορίδης εξέτισε την ποινή που «κουβαλούσε» από πέρσι και έκανε την επανεμφάνισή του στην Κω. Ωστόσο, για ακόμα μία φορά κορυφαίος ήταν ο Γιάννης Μαρουλλάκης.

Παραίτηση Καπλανίδη

Στον πάγκο της ΑΕ Δικαίου το Σάββατο δεν κάθισε ο Μιχάλης Καπλανίδης αλλά ο Δημήτρης Τζομάκας. Η αλλαγή αυτή στην τεχνική ηγεσία των Κώων οφείλεται στην πρόσφατη παραίτηση του Καπλανίδη (την Πέμπτη) για προσωπικούς λόγους, όπως σχολίασε ο ίδιος. Μάλιστα, ανέφερε χαρακτηριστικά ότι δεν είχε να προσφέρει κάτι παραπάνω στην ομάδα και ότι είχε κουραστεί. Παρέμεινε πάντως στον πάγκο της ομάδας κορασίδων της ΑΕ Δικαίου.

Ο Τζομάκας προπόνησε τους γηπεδούχους το Σάββατο και όπως όλα δείχνουν θα είναι οριστικά ο αντικαταστάτης του παραιτηθέντα τεχνικού. Το ΔΣ του συλλόγου θα συνεδριάσει σήμερα με αντικείμενο τη διαδοχή στο προπονητικό πόστο όπου μάλλον θα οριστικοποιηθεί η αντικατάσταση.

Δεκάλεπτα: 20-26, 36-48(ημιχρ.), 50-56, 66-77

Διαιτητές: Κουνελλές Ηλ. - Ζαμάγιας

ΑΕ Δικαίου (Τζομάκας): Σανδαλής 3(1), Τουλαντάς 10, Τρύπας 13(1), Χατζηχαραλάμπους 5(1), Αντωνόπουλος 4, Καραγιάννης 3, Αυγουστής 13, Πίτσης 10, Αλεξανδρής 1, Κουλήλης 3, Μολυβιάτης.

Ηρακλής Λάρδου (Μάγος): Κουτσούκος 8, Πολυχρόνης 11, Μαρουλλάκης 26(2), Δούβαλης 12, Στάλας 7(1), Κατσαλίγκος 5, Νικηφορίδης 8.



Ο Γιάννης Μαρουλλάκης αφήνει με όμορφη προσπάθεια τη μπάλα στο καλάθι της ΑΕ Δικαίου

Περίπατος στο ντέρμπι

- *Ένα δεκάλεπτο ανέχτηκε η ΑΕ Δικαίου στην πλάτη της την ΕΑΚΑ και στη συνέχεια σάρωσε με 92-56 στο εξ αναβολής των εφήβων.*

Σε παράσταση για ένα ρόλο εξελίχθηκε το υποτιθέμενο ντέρμπι του βορείου συγκροτήματος ανάμεσα στην ΑΕ Δικαίου και την ΕΑΚΑ. Οι παίκτες του Δημήτρη Τζομάκα ένιωσαν απειλή μόνο για ένα δεκάλεπτο και εν συνεχεία έκαναν περίπατο με έξι αθλητές να σημειώνουν διψήφιο αριθμό πόντων. Στην αντίπερα όχθη ο Καρδούλιας ήταν απελπιστικά μόνος.

Δεκάλεπτα: 18-12, 45-23 (ημ.), 67-37, 92-56

ΑΕ Δικαίου (Τζομάκας): Τρύπας 27(5), Γεωργαδάκης 12, Τριτσάρης 11, Ρούφας 18, Χατζηδαυίδ 14, Γιακουμής Θ. 10, Γιακουμής Π., Νικηταράς

ΕΑΚΑ (Οικονόμου): Σφουγγαριστός 8, Ζερβός 3, Ιερομόναχου 3(1), Καρδούλιας 25(2), Χατζηλάου 13, Κορφιάς 2, Καλιώρος 2, Ελκολί

Ροπαλιά στην τέντα

- *Οι κορασίδες του Ηρακλή 2000 πέρασαν νικηφόρα από την έδρα του Διαγόρα με 59-47.*

Μετά από ένα αμφίρροπο ματς, ο Ηρακλής 2000 έφυγε με το ροζ φύλλο από την τέντα επικρατώντας του Διαγόρα με 47-59. Αυτή ήταν η δεύτερη νίκη για την ομάδα της Κω που πραγματοποίησε ένα ξέσπασμα στο τελευταίο δεκάλεπτο και έφτασε στο θετικό αποτέλεσμα. Ο Διαγόρας παραμένει ουραγός χωρίς νίκη ως τώρα με την Σταυριανάκη να παίρνει τον τίτλο της πρώτης σκόρερ της συνάντησης.

Δεκάλεπτα: 12-13, 25-30(ημιχρ.), 40-40, 47-59

Διαιτητές: Αρνάς – Μπακαλούμας

Διαγόρας (Καλαμπόκας): Τσαταλιού, Αυγενικού, Χατζηϊωαννίδη 8, Σταυριανάκη 21, Κούρου, Χριστοφάκη, Αράπη 2, Βαλσάμη, Σκορδάλη 16.

Ηρακλής 2000 (Βλάχος): Κοτσάτου 6, Ψύρη, Πιζάνια Ν., Σαραντώνη, Παπαντωνίου Χ. 14, Πιζάνια Α., Πεκρή 11, Μπεχλιβανίδη 17, Προεστού 6, Παπαντωνίου Μ. 1, Ιερομνήμων 4.

Επίδειξη ισχύος

- *Η ΑΕ Δικαίου ξέσπασε στην ΕΑΚΑ με 87-18 για το πρωτάθλημα κορασίδων.*

Μετά την ήττα στο ντέρμπι με τον Ιπποκράτη, η ΑΕ Δικαίου ξέσπασε στην νεοφώτιστη ΕΑΚΑ με 87-18, σε ένα παιχνίδι που δεν αντέχει κριτικής.

Χατζηγιακουμή και Δρόσου βρέθηκαν σε εξαιρετική μέρα και σημείωσαν 57 πόντους!

Δεκάλεπτα: 26-0, 44-6(ημιχρ.), 66-12, 87-18

Διαιτητές: Αυγουλάς, Γιακουμής

ΑΕ Δικαίου (Καπλανίδης): Πασενίδη Α. 6, Τζόγια 8, Γλυνάτσης 2, Κρωτήρη 10, Δρόσου 24, Παγώνη 2, Χατζηγιακουμή 33, Καλογεροπούλου 2, Ανεθρεπτάκη, Γιαννούλη, Κουκούλα, Τσαμπουνιάρη.

ΕΑΚΑ (Καραντώνης): Ζωγραφάκη 1, Καρπαθίου 9, Σισώη 2, Καραντώνη 2, Χατζηδάκη 4, Καραγεωργίου, Καλικατζάρου, Ταμπουρά, Γιαλαφού.

ΒΟΛΕΪ

ΗΤΤΑ ΑΠΟ ΑΝΩΤΕΡΟ ΑΝΤΙΠΑΛΟ

- *Ο Διαγόρας ηττήθηκε και χθες στο Κλειστό της πόλης μας από τον Απόλλωνα Αθήνας με 3-1 σετ παλεύοντας μέχρι το τέλος αλλά λυγίζοντας από τα λάθη του.*
- *Ξύπνησε στο τρίτο σέτ αλλά ήταν αργά καθώς ο αντίπαλος προηγείτο ήδη με 2-0 σετ*

Ο γηραιός το πάλεψε χθες στο Βενετόκλειο στην τρίτη αγωνιστική του πρωταθλήματος Βόλεϊ της Γ'Εθνικής Κατηγορίας. Εχασε όμως από τον ανώτερό του και καλά δουλεμένο Απόλλωνα με 3-1 σετ δείχνοντας προς το τέλος του παιχνιδιού πώς δεν ήταν "φρέσκος" για αυτό το ματς. Από την αρχή ο Απόλλων έδειξε πως ήταν από τους πιο δυνατούς αντιπάλους που βρίσκονται σε αυτή την κατηγορία και ήταν καλύτερος στο παρκέ από το ξεκίνημα του αγώνα. Στο πρώτο σετ αιφνιδίασε τον Διαγόρα και πήρε κεφάλι από πολύ νωρίς στο σκορ.

Προηγήθηκε 1-5 , 6-14 αλλά και 13-20 παίρνοντας το πρώτο σετ με 25-17.

Οι παίκτες της ομάδας του Απόλλωνα από κεκτημένη ταχύτητα πήραν και το δεύτερο σετ με 25-20 παρότι οι Διαγοριδείς έδειξαν να συνέρχονται από αυτό που αντιμετώπισαν στο πρώτο σετ και να αντιδρούν σε καίρια σημεία του αγώνα αλλά και να μην μπορούν εξαιτίας των λαθών να αντιπαρελθουν τις δυσκολίες του αγώνα.

Δεν έφταναν σε καμία περίπτωση ούτε τα δυνατά σέρβις και τα καρφιά του Ξενάκη αλλά ούτε και οι καλές άμυνες των νεαρών κυρίως παικτών της ομάδας. Δεν έβγαιναν οι καλές πάσες που έπρεπε όταν έπρεπε, και συνεπώς ήταν αργό και προβλέψιμο τις περισσότερες φορές το παιχνίδι των παικτών του Παναγιώτη Βακόντιου.

Οι Διαγοριδείς πάντως πίστεψαν κάποια στιγμή πώς μπορούν να ανατρέψουν τα πάντα



στο παιχνίδι και φάνηκαν αποφασιστικοί στο καθοριστικό τρίτο σετ

Μπήκαν από την αρχή δυνατά κι έδειξαν πως μπορούν να ανατρέψουν την κατάσταση αλλά δεν έφτασε μόνο το τρίτο σετ στο οποίο ήταν καλοί στην υποδοχή, δυνατοί στο μπλοκ αλλά και περνούσαν με έξοχο τρόπο την μπάλα στην αντίπαλη περιοχή.

Ο Διαγόρας κέρδισε το τρίτο σετ με 25-22 και ξαναμπήκε στον αγώνα και την διεκδίκησή του αλλά ήταν πια αργά.

Τα πολλά λάθη αλλά και η κακή ψυχολογία που έδειξαν να έχουν στο τελευταίο σετ έφεραν την ήττα στο τελευταίο σετ με το πολύ χαμηλό σκορ 25-11.

Ενδεικτικό της κακής εμφάνισης στο τελευταίο σετ του Διαγόρα είναι τα έξι χαμένα σερβίς σε καθοριστικά σημεία του παιχνιδιού.

Όταν μάλιστα το σκορ έφτασε στο 20-11 παρέδωσαν και τα όπλα. Έτσι φάνηκε τουλάχιστον, καθώς ο αντίπαλος ήταν ανώτερος αλλά και δεν γυρίζει ένα ματς από το σκορ αυτό.

Τελικά ο Απόλλων δυνατός αλλά και ανώτερος από τον Διαγόρα κέρδισε το σετ με 25-11 αλλά και το παιχνίδι με 3-1 σετ.

Τον αγώνα διηύθυναν οι Μυλωνάκης και Χασαλεύρη.

Οι ομάδες:

ΔΙΑΓΟΡΑΣ: *Ξενάκης, Σαρίκιζης, Καρπαθάκης, Αμαλος, Σεγραίδος Κ., Ζώης, Σκαρτσίλης, Καστρουνής, Πέτρου, Παπακωσταντίνου, Κοκκολάκης, Μοσχούς.*

ΑΠΟΛΛΩΝ: *Μακρόπουλος, Φλόκας, Ζαγγάνας, Τσιάμπος, Μπιλλήρης, Κλάρας, Ηλιόπουλος, Νικηφορίδης, Χριστοφοράκης, Στέφος, Κάδας, Κελεμπέλης.*

Α' ΚΑΤΗΓΟΡΙΑ ΑΝΔΡΩΝ

Αποτελέσματα 6ης αγωνιστικής

ΑΕ Δικαίου – Ηρακλής Λάρδου	66-77
Ιπποκράτης – Καλλιθέα	72-66
Ιάλυσος – Ιβίσκος	67-69
Ρεπό: ΕΑΚΑ	

Βαθμολογία

1. Ηρακλής Λάρδου	5-0	396-361	10
2. Ιπποκράτης	4-2	376-345	10
3. Ιβίσκος	4-1	351-318	9
4. Καλλιθέα	2-3	380-347	7
5. ΑΕ Δικαίου	1-4	337-320	6
6. Ιάλυσος	1-3	237-256	5
7. ΕΑΚΑ	0-4	231-345	4

* ο Ιπποκράτης δεν έχει εκτίσει το ρεπό του.
** εκκρεμεί ο αγώνας ΕΑΚΑ – Ιάλυσος.

Επόμενη αγωνιστική (7η)

Ιβίσκος – ΕΑΚΑ
Ηρακλής Λάρδου – Ιάλυσος
Καλλιθέα – ΑΕ Δικαίου
Ρεπό: Ιπποκράτης

Ζευγάρωσε τις νίκες

- *Η παιδική ομάδα της ΑΕ Δικαίου επικράτησε των παμπαίδων με 73-22.*

Στο εξ αναβολής παιχνίδι του βορείου συγκροτήματος ανάμεσα στην παιδική και παμπαιδική ομάδα της ΑΕ Δικαίου, οι παίδες ήταν αυτοί που πήραν τη νίκη με 73-22 πετυχαίνοντας έτσι το δεύτερο «δίποντο» στον όμιλο ενώ εκκρεμεί η αναμέτρηση με τον ουραγό Ηρακλή 2000 στο Πυλί.

Δεκάλεπτα: 4-20, 10-34(ημιχρ.), 18-51, 22-73

Διαιτητές: Αυγουλάς – Πλατέλλα

ΑΕ Δικαίου Β' (Τζομάκας): Λάμπρου 4, Μαύρος 10, Τογρού 8, Βατάλης, Λαμπρόγλου, Φραζής, Χατζηγιακουμής, Ρομπόκης, Χατζηβασίλης, Καλής.

ΑΕ Δικαίου (Καραγιάννης): Παπούλης 6, Χατζηδαυίδ 12(2), Δεπασκουάλ 18, Χατζηβασίλης 12(2), Πυλιώτης 2, Δρόσος 13(2), Γιαννούρης 12, Χατζηκώστας.

ΠΑΙΔΙΚΟ

Φιλικό η Μικτή

- *Αντιμετωπίζει σήμερα την ομάδα του Ζέφυρου στο Βενετόκλειο.*

Ένα ακόμα φιλικό ματς για την ομάδα της μικτής (κλιμάκιο Ρόδου). Μετά τον Διαγόρα, την Ελπίδα και τον Κολοσσό, επόμενος φιλικός αντίπαλος είναι ο Ζέφυρος στο κλειστό γυμναστήριο του Βενετοκλείου. Το αντιπροσωπευτικό μας συγκρότημα προετοιμάζεται για τις επίσημες υποχρεώσεις του στον δύσκολο όμιλο του Πανελλήνιου Πρωταθλήματος μικτών ομάδων στον οποίο συμμετέχει φέτος και χρειάζεται όσο το δυνατόν περισσότερα παιχνίδια στα πόδια του.

Το σημερινό ματς:

- **Βενετόκλειο (20.00') Ζέφυρος – Μικτή Δωδεκανήσου**

Διαιτητές: Γαλανός - Πετρίδης

ΠΑΙΔΙΚΟ ΠΡΩΤΑΘΛΗΜΑ

Όμιλος Βορρά
Αποτελεσμα αγώνα εξ αναβολής

ΑΕ Δικαίου Β' – ΑΕ Δικαίου	22-73

Βαθμολογία

1. Ιπποκράτης	5-0	366-185	10
2. ΕΑΚΑ	3-1	221-157	7
3. ΑΕ Δικαίου Β'	2-3	171-339	7
4. ΑΕ Δικαίου	2-2	250-165	6
5. Ιπποκράτης Β'	1-3	157-180	5
6. Ηρακλής 2000	0-4	131-242	4

* εκκρεμούν οι αγώνες ΑΕ Δικαίου – Ηρακλής 2000 και ΕΑΚΑ – Ιπποκράτης Β'.

Επόμενη αγωνιστική (6η)

ΕΑΚΑ – ΑΕ Δικαίου
Ιπποκράτης – Ηρακλής 2000
Ιπποκράτης Β' – ΑΕ Δικαίου Β'

Σταθερότητα και βελτίωση

• Κυρίτσης και Σούλης μίλησαν για την καλή εικόνα του Κολοσσού απέναντι στον Παναθηναϊκό ενώ ο Ομπράντοβιτς στάθηκε στη σημασία του εύστοχου σουτ στην εκπνοή του 3ου δεκαλέπτου από τον Χατζηβρέττα

• Εγκώμια Κυρίτση για το έργο του Ομπράντοβιτς στο ελληνικό μπάσκετ

Άρον – άρον πήγαν στην αίθουσα Τύπου οι εκπρόσωποι των δύο ομάδων καθώς η αποστολή του Παναθηναϊκού βιαζόταν να προλάβει το αεροπλάνο της επιστροφής.

Δημήτρης Παπανικολάου: «Ανταπεξήλθαμε στις δυσκολίες»

«Θέλω να δώσω συγχαρητήρια και στις δύο ομάδες. Στον Κολοσσό που πάλεψε το παιχνίδι και ήταν καλός στη μεγαλύτερη διάρκεια και στη δική μου ομάδα που παρά τις απουσίες κατάφερε και ανταπεξήλθε σε αυτό το δύσκολο ματς και πήρε μία ακόμα νίκη. Η νίκη για μας ήταν δύσκολη λόγω των γνωστών προβλημάτων. Μέχρι να γυρίσουν οι τραυματίες, θα πρέπει να προσπαθήσουμε οι υπόλοιποι να παίξουμε και για αυτούς. Συγχαρητήρια στον Κολοσσό και πάλι».

Ζέλιμιρ Ομπράντοβιτς: Καθοριστικό το τρίποντο του Χατζηβρέττα

«Ήταν ένα ενδιαφέρον παιχνίδι. Ισοδύναμο στο α' ημίχρονο. Ιδιαίτερα στο δικό μας παιχνίδι είναι πολύ σημαντικός ο τομέας της ψυχολογίας. Αναμφίβολα μας σήκωσε ψυχολογικά το τρίποντο του Χατζηβρέττα στο τέλος της 3ης περιόδου από το κέντρο. Ξεκινήσαμε στη συνέχεια να παίζουμε σε ένα επίπεδο για το οποίο είμαστε γνωστοί σε Ελλάδα και Ευρώπη. Το στοιχείο των επιθετικών ριμπάουντ είναι αυτό το οποίο μας έδωσε τη δυνατότητα να είμαστε κυρίαρχοι του παιχνιδιού. Συγχαρητήρια στον Κολοσσό και ευχόμαστε να τον ξανασυναντήσουμε του χρόνου σε αγώνα πρωταθλήματος.

Ο Κολοσσός είναι μία μαχητική ομάδα. Στο α' ημίχρονο ήταν πολύ καλή. Χάσανε κάποια εύκολα λέι απ σε νορμάλ συνθήκες. Αναμφίβολα, θα γνωρίζουν και οι ίδιοι πολύ καλά ότι έχουν όλο το χρόνο μπροστά τους να βελτιωθούν και να πάρουν τα αποτελέσματα που επιθυμούν».

Βασίλης Σούλης: «Δεν έχει διαφορά η ήττα με 5 ή με 20 πόντους»

«Ήταν ένα πολύ καλό παιχνίδι. Γνωρίζαμε ποιος είναι ο Παναθηναϊκός. Είναι μία ομάδα με πάρα πολλές λύσεις παρά το ότι ήρθε με απουσίες. Για μας ήταν κέρδος το ότι καταφέραμε να τους κοιτάξουμε στα μάτια σχεδόν τρία δεκάλεπτα. Πρώτη φορά είδα εγώ τον Κολοσσό να παίζει με τόση ενέργεια και με τόσο καθαρό μυαλό στην επίθεση φέτος. Θέλω να πιστεύω ότι αυτό είναι δείγμα βελτίωσης. Πρέπει να το κρατήσουμε και να το βελτιώσουμε για τη συνέχεια που για μας είναι δύσκολη. Εύχομαι καλή συνέχεια και καλή επιτυχία στον Παναθηναϊκό.

Για μας εύχομαι να βελτιωθούμε περισσότερο και να κερδίσουμε τα παιχνίδια τώρα που το πρόγραμμα γίνεται πιο εύκολο. Να καταφέρουμε το στόχο μας.

Για μένα το ατού του Παναθηναϊκού είναι ότι παίζει από το πρώτο μέχρι το τελευταίο λεπτό του αγώνα με το 100% των δυνατοτήτων του. Με την ίδια ένταση σε άμυνα και επίθεση. Αυτή είναι η διαφορά του με τις άλλες ομάδες. Εμείς παίξαμε πολύ δυνατά όσο αντέχαμε. Λογικό είναι σε πέντε λεπτά δικής μας αδράνειας και δικής τους συνεχόμενης έντασης το παιχνίδι να αποκτήσει αυτή τη διαφορά. Για μένα δεν έχει διαφορά να χάνεις με 5 ή με 20 πόντους. Για μένα αυτό που μένει είναι η καλή εικόνα που δείξαμε απέναντι σε μία τόσο μεγάλη ομάδα».

Μιχάλης Κυρίτσης: «Χρειαζόμαστε σταθερότητα»

«Ήταν μία ευκαιρία να μετρήσουμε τις δυνάμεις μας απέναντι στην καλύτερη ομάδα της Ελλάδας και κατά τη γνώμη μου της Ευρώπης. Κοιτάξαμε να βελτιώσουμε κάποια κομμάτια του παιχνιδιού μας ώστε να είμαστε έτοιμοι όταν έρθουν τα ματς τα οποία πρέπει να κερδίσουμε.

Για 3/4 ήμαστε πολύ καλοί για τις δυνάμεις μας. Στο 4ο δεκάλεπτο η κόπωση και φυσικά η αξία του ΠΑΟ, ο οποίος παίζει με πίεση επί μονίμου βάσεως και το παραμικρό λάθος τιμωρείται, έφεραν μία διαφορά που κατά τη γνώμη μου δεν αντικατοπτρίζει τον αγώνα.

Επί τη ευκαιρία, ήθελα να πω ότι ο Παναθηναϊκός αυτή τη στιγμή είναι μία ομάδα για την οποία πρέπει όλοι να είμαστε υπερήφανοι. Θέλω να συγχαρώ τον κόουτς για το έργο που έχει πετύχει στην Ελλάδα. Όχι μόνο φέτος. Πολλοί ξένοι προπονητές έχουν περάσει από την Ελλάδα αλλά ελάχιστοι έχουν αφήσει έργο. Ο κ. Ομπράντοβιτς έχει δείξει πώς φτιάχνονται οι μεγάλες ομάδες. Πιστεύω ότι ο κ. Ομπράντοβιτς και ο κ. Ίβκοβιτς είναι οι προπονητές που έχουν αφήσει σπουδαίο έργο στην Ελλάδα και για αυτό το ελληνικό μπάσκετ πρέπει να τους ευχαριστεί και να εύχονται να μείνουν για πάντα στην Ελλάδα. Εύχομαι να μας φέρουν την κούπα γιατί στην Ελλάδα δεν νομίζω ότι έχουν αντίπαλο.

Τα ριμπάουντ ήταν πρόβλημα. Η κόπωση, κάποια εύκολα λέι απ που χάσαμε, κάποια ανοιχτά σουτ που δεν βάλαμε. Κάτω από τα καλάθια δεν είμαστε και η πιο δυνατή ομάδα που υπάρχει. Παρόλα αυτά νομίζω ότι το παλέψαμε. Τα στατιστικά δεν δείχνουν πάντα την αλήθεια. Είχαμε τη δυνατότητα να είμαστε κοντά στο σκορ αλλά όχι τη δυνατότητα να κερδίσουμε. Ποια ομάδα στην Ελλάδα την έχει;

Τα θετικά που κρατάω είναι ότι είχαμε ενέργεια στο γήπεδο, είχαμε καλύτερη κινητικότητα και παίξαμε καλή άμυνα. Χρειαζόμαστε όμως κι άλλα πράγματα και κυρίως σταθερότητα. Ένα καλό ματς δεν φτάνει.

Έμεινα πολύ ευχαριστημένος από τον Ντιφάρες. Ξεκαθαρίσαμε σήμερα λίγο τις θέσεις. Περάσαμε καθαρό άσσο τον Ντιφάρες και καθαρό δυάρι τον Μπράσγουελ. Αυτό τους βοήθησε. Όσο για τον Μπράιαντ, πήρε ριμπάουντ αλλά δεν μπόρεσε να τελειώσει κάποιες φάσεις.

Η φιλοσοφία της ομάδας είναι ότι ψάχνουμε και αν βρούμε κάτι καλύτερο από αυτό που έχουμε, θα προχωρήσουμε σε αλλαγή.

Ο Άλμπερτ είναι γνωστός στον Κολοσσό. Είναι ψηλό και δυνατό παιδί και χρειαζόμαστε ένα ακόμα κορμί κάτω από το καλάθι. Εντάξει, δεν είναι σωτήρας. Ήρθε για να συζητήσει. Αν θα επέλθει συμφωνία ή όχι, καλύτερα ρωτήστε τον πρόεδρο».

		Π.	<1>	<2>	<3>	Φ.	Οπ	Α.ρ.	Ε.ρ.	Λ.	Ασ.	Κλ.	Κοψ.	Τεντεξ
	ΚΟΛΟΣΣΟΣ	**61**	**9/14**	**14/36**	**8/20**	**23**	**19**	**15**	**12**	**14**	**9**	**6**	**0**	**0.250**
4	ΦΑΛΕΚΑΣ 01:36	0	0/	0/	0/	0	0	0	0	0	0	0	0	
5	ΠΑΝΤΑΖΟΠΟΥΛΟΣ 16:09	5	0/	1/1	1/6	1	0	0	0	2	2	1	0	0.062
6	ΜΠΡΑΣΓΟΥΕΛ 31:14	13	0/	2/9	3/6	4	0	0	1	3	1	3	0	0.160
7	ΠΑΠΑΔΑΤΟΣ 08:13	0	0/	0/	0/1	2	0	0	0	1	0	0	0	0.243
9	ΠΑΝΑΓΙΩΤΑΡΑΚΟΣ 01:44	0	0/	0/	0/	0	0	0	0	0	0	0	0	
10	ΝΤΙΦΑΡΕΣ 36:01	2	0/2	1/6	0/	4	4	5	2	2	3	0	0	0.083
11	ΝΑΚΙΤΣ 22:28	3	0/	0/4	1/3	2	1	1	0	0	0	0	0	0.089
12	ΣΟΥΛΗΣ 31:05	14	2/2	6/7	0/	3	5	3	0	3	0	1	0	0.450
13	ΜΠΡΑΙΑΝΤ 34:11	14	2/4	3/8	2/2	3	4	3	5	2	2	0	0	0.439
14	ΜΑΚΡΗΣ 06:34	5	2/2	0/	1/2	1	1	0	0	0	1	0	0	
15	ΤΣΙΑΚΟΣ 10:45	5	3/4	1/1	0/	3	4	2	2	1	0	1	0	0.744
	ΠΑΝΑΘΗΝΑΪΚΟΣ	**80**	**16/25**	**17/27**	**10/31**	**19**	**23**	**21**	**16**	**16**	**12**	**4**	**1**	**0.390**
5	ΚΑΛΑΪΤΖΗΣ 04:22	0	0/	0/	0/	1	0	1	1	2	0	0	0	
6	ΠΑΠΑΝΙΚΟΛΑΟΥ 19:18	2	0/	1/1	0/4	3	0	1	0	2	0	1	0	0.104
7	ΛΑΚΟΒΙΤΣ 28:27	8	1/2	2/3	1/9	1	3	4	2	2	3	1	0	0.211
8	ΜΠΑΤΙΣΤ 36:27	13	3/5	5/9	0/	4	4	8	1	4	2	0	0	0.384
10	ΧΑΤΖΗΒΡΕΤΤΑΣ 27:58	14	0/2	1/3	4/5	1	3	1	3	0	3	1	0	0.608
11	ΣΠΑΝΟΥΛΗΣ 26:07	11	4/6	2/4	1/4	1	6	0	1	1	0	1	0	0.191
12	ΤΣΑΡΤΣΑΡΗΣ 33:06	19	4/5	6/6	1/3	3	5	4	5	1	1	0	1	0.785
13	ΔΙΑΜΑΝΤΙΔΗΣ 13:48	8	2/2	0/1	2/4	3	1	1	0	2	3	0	0	0.507
16	ΣΑΚΟΤΑ 10:27	5	2/3	0/	1/2	2	1	1	0	2	0	0	0	0.191

Συζητά με Τζόνσον;



Έναν πρώην συμπαίκτη του Αλέξη Παπαδάτου (στο Ηράκλειο) φημολογείται ότι φλερτάρει ο Κολοσσός. Σύμφωνα με πληροφορίες, οι «θαλασσί» έχουν έρθει σε επαφή με τον Κέντρικ Τζόνσον (έχει περάσει και από τον Μίλωνα) ο οποίος ουκ ολίγες φορές έχει συμπεριληφθεί στην ψηφοφορία του ΕΣΑΚΕ για την ανάδειξη του mvp της αγωνιστικής.

α1 εθνική κατηγορία 2005-2006

Αποτελέσματα 7ης αγωνιστικής

Ολύμπια Λάρισας – ΠΑΟΚ	73-74
Μαρούσι – Μακεδονικός	85-72
Πανελλήνιος – Ηρακλής	72-60
Απόλλων Πατρών – ΓΣ Λάρισας	76-63
Πανιώνιος – Άρης	83-76
Κολοσσός – Παναθηναϊκός	***61-80***
Ολυμπιακός – ΑΕΚ	97-84

ΒΑΘΜΟΛΟΓΙΑ

Ομάδα	Βαθμ	Αγων	Νικ (αντ.-ος.)	Ητ (αντ.-ος.)	Επιθ	Αμυν	Διαφ
1. Παναθηναϊκός	14	7	4-3	0-0	607	493	+114
2. Ολυμπιακός	13	7	4-2	0-1	565	526	+39
3. Μαρούσι	13	7	3-3	0-1	521	480	+41
4. Πανιώνιος	11	7	4-0	0-3	526	547	-21
5. Άρης	11	7	2-2	2-1	531	518	+13
6. ΑΕΚ	11	7	2-2	1-2	566	537	+29
7. Μακεδονικός	11	7	3-1	0-3	538	551	-13
8. ΠΑΟΚ	10	7	1-2	2-2	543	559	-16
9. Ολύμπια	10	7	3-0	1-3	537	515	+22
10. Πανελλήνιος	10	7	2-1	2-2	507	518	-11
11. Απόλλων	9	7	2-0	1-4	487	514	-27
12. ΓΣ Λάρισας	9	7	2-0	2-3	521	559	-38
13. Ηρακλής	8	7	1-0	2-4	496	552	-56
14. Κολοσσός	***7***	***7***	***0-0***	***4-3***	***494***	***570***	***-76***

Επόμενη αγωνιστική (8η)

Σάββατο 10/12
Άρης – Κολοσσός (17.00')
ΓΣ Λάρισας – Μαρούσι (17.00')
Πανιώνιος – Πανελλήνιος (19.00' – ΕΤ1)
ΑΕΚ – Απόλλων Πατρών (19.00' – Supersport)
Κυριακή 11/12
Παναθηναϊκός – Ολύμπια Λάρισας (17.00')
Μακεδονικός – Ηρακλής (18.00' - ΕΤ1)
ΠΑΟΚ – Ολυμπιακός (19.00' – Supersport)

Του αρέσουν τα δύσκολα

• Πλασματική η τελική διαφορά των 19 πόντων καθώς ο Κολοσσός στάθηκε στο ύψος του απέναντι στον Παναθηναϊκό των τίτλων. Στο τελευταίο δεκάλεπτο βρήκαν ρυθμό οι «πράσινοι» και έφτασαν στην έβδομη συνεχόμενη νίκη τους με 61-80.

ΒΕΝΕΤΟΚΛΕΙΟ

Το πιο δύσκολο παιχνίδι του α' γύρου διάλεξε ο Κολοσσός για να παίξει καλά. Φαίνεται πως όσο ανεβαίνει ο βαθμός δυσκολίας και κατεβαίνει ο αντίστοιχος του άγχους, οι «θαλασσί» απελευθερώνονται και αγωνίζονται με περισσότερη όρεξη και πάθος. Οι διάφοροι καλοθελητές βέβαια θα σταθούν στις απουσίες του Παναθηναϊκού και στην κακή μέρα που βρέθηκε η ομάδα του Ζέλικο Ομπράντοβιτς. Αλήθεια, στο τέταρτο δεκάλεπτο όταν οι πρωταθλητές Ελλάδας έπαιξαν σύμφωνα με τις δυνατότητές τους δεν υπήρχαν οι απουσίες; (Αλβέρτης, Τομάσεβιτς, Φέμερλιγκ, Στεπάνοβιτς).

Το τελικό 61-80 είναι πλασματικό. Η απόδοση του Κολοσσού δεν ήταν για είκοσι πόντους. Ήταν ο καλύτερος φετινός Κολοσσός με εμφανή σημάδια βελτίωσης σε αρκετούς τομείς. Υστέρησε στα ριμπάουντ αλλά ακόμα κι εκεί κατάφερε σε ένα σημείο να περιορίσει τις απώλειες. Το χθεσινό δείγμα ήταν ενθαρρυντικό αλλά η ουσία είναι να σταθεροποιηθεί η απόδοση των «θαλασσί» σε αυτά τα επίπεδα, ειδικά τώρα που έρχονται παιχνίδια – κλειδιά για την παραμονή στην Α1.

Ο Μπράιαν Ντιφάρες έδωσε μία σημαντική λύση στον άσσο ενώ ο Κέβιν Μπράσγουελ ως εκτελεστής είχε πολλά σκαμπανεβάσματα. Ανά διαστήματα φαινόταν στο παρκέ και βοηθούσε στην επίθεση αλλά και πάλι δεν συγκαταλέγεται στους πρωταγωνιστές. Με 5/15 σουτ (εκ των οποίων ορισμένα λέι απ μπροστά σε θηρία) μάλλον δεν ήταν η συγκομιδή που θα περίμενε ο Μιχάλης Κυρίτσης. Ο Βασίλης Σούλης ήταν συγκινητικός (και σχεδόν αλάνθαστος) ενώ ο Τρέβον Μπράιαντ έδειξε και επιθετικές αρετές από τα 6.25. Πολύ καλή ήταν η εμφάνιση του Γιώργου Τσιάκου που έχει έφεση στα επιθετικά ριμπάουντ και μαζί με τους Μπράιαντ και Ντιφάρες ανανέωναν τις επιθέσεις της ομάδας τους.

Αμυντικά, ο Κολοσσός μπόρεσε να σταματήσει τους αιφνιδιασμούς του Παναθηναϊκού που είναι βασικό όπλο των «πρασίνων» και οι 4/4 εκδηλώθηκαν κυρίως στο 4ο δεκάλεπτο. Αντίδοτο δεν υπήρχε για τον ασταμάτητο Κώστα Τσαρτσαρή. Μακράν ο κορυφαίος του γηπέδου, ο άνθρωπος του Ομπράντοβιτς για όλες τις δουλειές.

Πάντως, με τόση προσήλωση στην άμυνα και φιλότιμη προσπάθεια στην επίθεση το μέλλον του Κολοσσού στην κατηγορία δεν διαφαίνεται τόσο.... σκοτεινό. Όσο για τον Παναθηναϊκό, απέφυγε να πέσει θύμα έκπληξης χάρη σε ένα εκπληκτικό τρίποντο του Χατζηβρέττα από το κέντρο του γηπέδου όταν έληγε το τρίτο δεκάλεπτο. Ταφόπλακα στην ψυχολογία των γηπεδούχων και ώθηση για νίκη των φιλοξενούμενων. Έτσι απλά... Άλλωστε, η τύχη βοηθάει τους ισχυρούς.

Μια λαμπάδα στο μπόι του Τσαρτσαρή

Οι πρωταθλητές Ελλάδας κατάφεραν να ξεφύγουν με 0-6 στο 2ο λεπτό με τον Κολοσσό να κάνει το ένα λάθος πίσω από το άλλο (βήματα, επιθετικό φάουλ κ.λ.π.). Τα πρώτα «ωχ» ακούστηκαν στην εξέδρα. Αλλά ήταν νωρίς, πολύ νωρίς για να παραδώσει τα όπλα η ομάδα της Ρόδου. Ένα σερί 8-0 έφερε μπροστά τους γηπεδούχους (8-6) ενώ ξέφυγαν και με 11-8. Ο Τσαρτσαρής όμως ήταν σε απίστευτη μέρα και με δέκα πόντους στο α' δεκάλεπτο στάθηκε αφορμή για τον ΠΑΟ να έχει το προβάδισμα έστω και αναπνοής (19-20). Τα πολλά χαμένα τρίποντα των «πρασίνων» αντισταθμίστηκαν από τα επιθετικά ριμπάουντ.

Για οχτώ λεπτά στη 2η περίοδο ο Κολοσσός είχε πετάξει τον ΠΑΟ στο καναβάτσο (25-22 και 30-27) με καθαρό μυαλό στην επίθεση και σκυλίσια άμυνα. Όμως σε ένα δίλεπτο οι φιλοξενούμενοι με σερί 2-9 προηγήθηκαν 21'' πριν το τέλος του ημιχρόνου με 32-36 με τρίποντο του νεοεισελθόντα Σάκοτα.

Για 25' ο Κολοσσός είχε κρατήσει τον Παναθηναϊκό στους 43 πόντους και για 30 ολόκληρα λεπτά στους 51! Αξιόλογη η προσπάθεια που δυστυχώς γκρεμίστηκε από ένα τρίποντο – καρφί στην ψυχολογία. Ο Σάκοτα με 2/3 βολές είχε κάνει το 44-51 που ήταν και η μεγαλύτερη διαφορά στον αγώνα (μέχρι εκείνο το σημείο) μόλις 3'' πριν τη λήξη της περιόδου. Η λάθος πάσα όμως και το σουτ της απελπισίας του Χατζηβρέττα από το κέντρο του γηπέδου έδωσαν τέρμα στις ελπίδες (44-54).

Το τρίποντο αυτό ήταν τόσο ευεργετικό για τον Παναθηναϊκό που στο 4ο δεκάλεπτο ξύπνησε και έβαζε τα πάντα! Μέχρι και ο Λάκοβιτς που είχε 0/8 σουτ 3π. ευστόχησε στην ένατη προσπάθεια δίνοντας άμεση απάντηση στο τρίποντο του Δημήτρη Μακρή (54-69). Ο Τσαρτσαρής πανταχού παρών και ο Διαμαντίδης που δεν είχε φανεί (φορτωμένος με φάουλ από νωρίς) εκτόξευσαν τη διαφορά στη μέγιστη τιμή της (59-80).

Δεκάλεπτα: 19-20, 34-36(ημιχρ.), 44-54, 61-80

Διαιτητές: Σπυρίδωνος – Χατζής – Καλδίρης

Κολοσσός (Κυρίτσης): Φαλέκας, Πανταζόπουλος 5(1), Μπράσγουελ 13(3), Παπαδάτος, Παναγιωταράκος, Ντιφάρες 2, Νάκιτς 3(1), Σούλης 14, Μπράιαντ 14(2), Μακρής 5(1), Τσιάκος 5.

Παναθηναϊκός (Ομπράντοβιτς): Καλαϊτζής, Παπανικολάου 2, Λάκοβιτς 8(1), Μπατίστ 13, Χατζηβρέττας 14(4), Σπανούλης 11(1), Τσαρτσαρής 19(1), Διαμαντίδης 8(2), Σάκοτα 5(1).

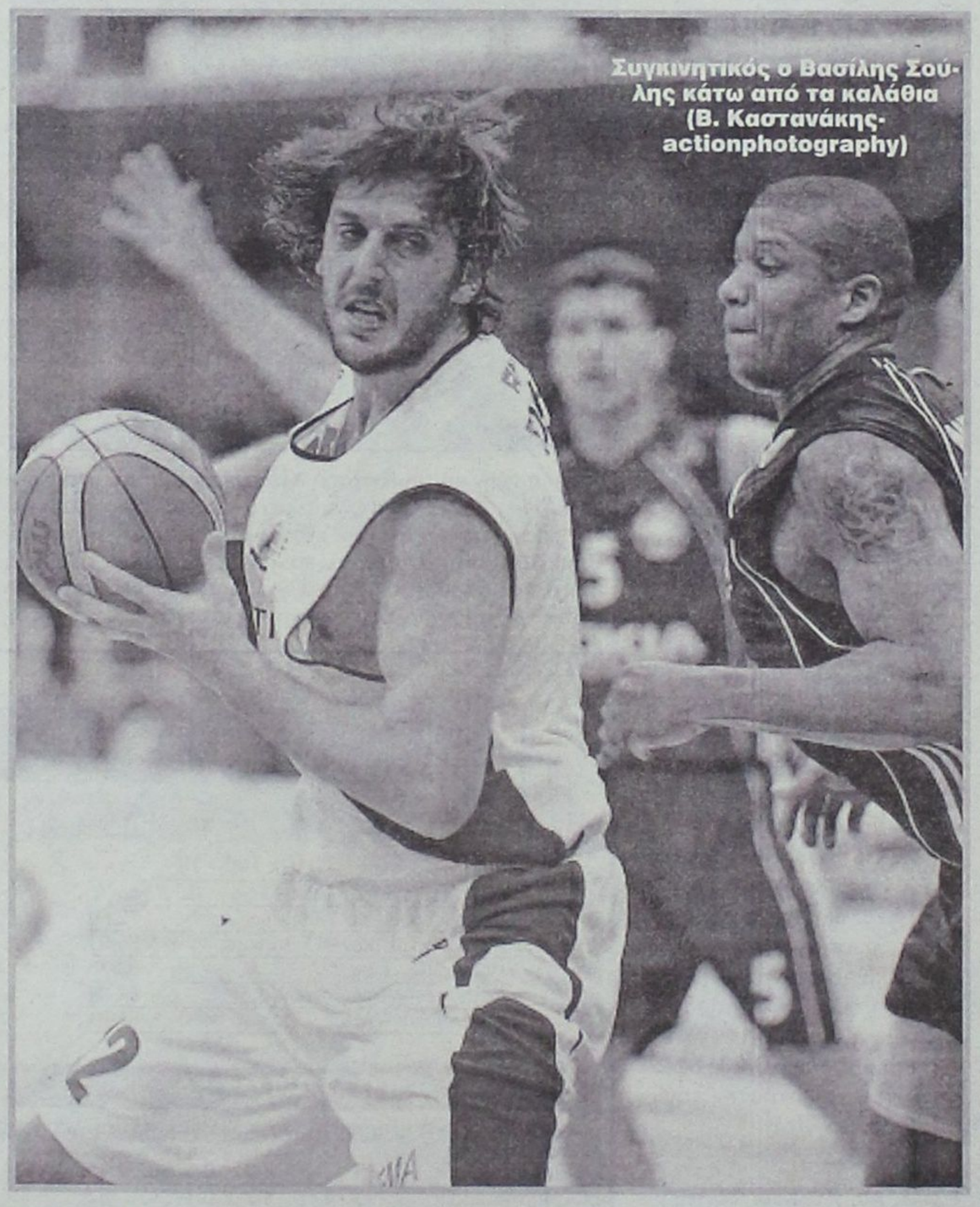
Συγκινητικός ο Βασίλης Σούλης κάτω από τα καλάθια (Β. Καστανάκης-actionphotography)


Θετική η εμφάνιση του Μπράιαν Ντιφάρες απέναντι στα γκαρντ των πρωταθλητών Ελλάδας (Β. Καστανάκης-actionphotography)


Την ευχέρειά του από τα 6.25 έδειξε ο Τρέβον Μπράιαντ ακόμα και όταν ο Κολοσσός έπαιζε με 3 γκάρντ (Β. Καστανάκης-actionphotography)


ΜΠΕΙΤΕ ΣΤΟ ΠΝΕΥΜΑ
aprilia
A.B.E.T.E. K. ΚΩΣΤΑΡΙΔΗΣ
aprilia
Η A.B.E.T.E. K. Κωσταρίδης καλωσορίζει την Aprilia στη Ρόδο και σας προσκαλεί να επισκεφθείτε το νέο της κατάστημα.
Καναδά 12, Ρόδος 22410 78577
AE1039



Για τις διακοπές των Χριστουγέννων και της Πρωτοχρονιάς

Ψηλά στις προτιμήσεις ελληνικοί προορισμοί

- Πήλιο, Ζαγοροχώρια, Καρπενήσι έχουν ήδη κλείσει.
- Προς Μπαγκόγκ, Αυστρία και Ουγγαρία οδεύουν πολλοί έλληνες

«Ψήφο» εμπιστοσύνης στους ελληνικούς χειμερινούς προορισμούς δίνουν οι Ελληνες που σκοπεύουν να ταξιδέψουν τις ημέρες των Χριστουγέννων και της Πρωτοχρονιάς, καθώς σύμφωνα με εκτιμήσεις του Συνδέσμου των εν Ελλάδι Τουριστικών και Ταξιδιωτικών Γραφείων (ΗΑΤΤΑ), ποσοστό 60% όσων θα κάνουν διακοπές έχει, ήδη, επιλέξει τη χώρα μας ενώ ποσοστό 40% το εξωτερικό.

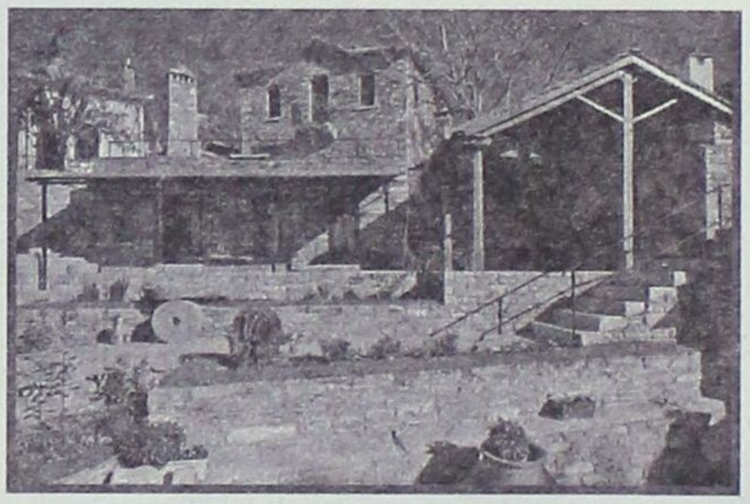



Αξίζει να σημειωθεί ότι ο περιορισμένος αριθμός λειτουργούντων καταλυμάτων στη χώρα μας τον χειμώνα σε σχέση με τα καταλύματα που λειτουργούν το καλοκαίρι και η ζήτηση που παρατηρείται κυρίως τις ημέρες των εορτών των Χριστουγέννων και της Πρωτοχρονιάς, οδηγεί σε αύξηση των τιμών. Πριν και μετά το εν λόγω δεκαπενθήμερο, η τιμολογιακή πολιτική που ακολουθούν τα ξενοδοχειακά καταλύματα ομαλοποιείται με εξαίρεση κατεξοχήν χειμερινούς τουριστικούς προορισμούς της χώρας, που ειδικά τα Σαββατοκύριακα κρατούν σε υψηλά επίπεδα τις τιμές τους. Σύμφωνα με τα όσα έγιναν γνωστά μετά από έρευνα της αγοράς, οι τιμές τόσο των πακέτων εσωτερικού όσο και των πακέτων εξωτερικού το δεκαπενθήμερο είναι αυξημένες, όπως κάθε χρόνο, τουλάχιστον κατά 20% λόγω αυτής της τιμολογιακής πολιτικής των ξενοδοχείων. Αν, λοιπόν, ως κριτήριο επιλογής ληφθεί υπόψη το οικονομικό κόστος, είτε αφορά σε προορισμούς του εσωτερικού είτε σε προορισμούς του εξωτερικού, θα πρέπει να αποφεύγεται το δεκαπενθήμερο των εορτών για την πραγματοποίηση ταξιδίων. Πάντως, ευκαιρίες οικονομικών πακέτων σε χειμερινούς προορισμούς του εξωτερικού υπάρχουν για τους Ελληνες καθ' όλη τη διάρκεια του χειμώνα, αν εξαιρέσει κανείς συγκεκριμένες περιόδους, όπως αντίστοιχα για τους ξένους υπάρχουν φθηνά πακέτα σε καλοκαιρινούς προορισμούς (Ελλάδα, Ισπανία, Τουρκία) τη θερινή περίοδο οπότε υπάρχει προσφορά κλινών. Ενισχυτικά, για την αναθέρμανση της ταξιδιωτικής αγοράς και προς το εξωτερικό λειτούργησε το γεγονός ότι τα ελληνικά Μέσα Μαζικής Ενημέρωσης κράτησαν χαμηλά το θέμα των κινδύνων που υφίστανται σε ορισμένους προορισμούς ως αποτέλεσμα της γρίπης των πτηνών.

Πάντως, σχετική επισήμανση έκανε, πρόσφατα, το Ινστιτούτο Τουριστικών Ερευνών και Προβλέψεων σε σχέση με τις επιπτώσεις που μπορεί να έχει ο παγκόσμιος τουρισμός στην περίπτωση που εκδηλωθεί πανδημία γρίπης.

Οσον αφορά στην εσωτερική κίνηση, προβλέπεται ότι θα εξελιχθεί αυξητικά, με τις επιλογές όπως προαναφέρθηκε να είναι περιορισμένες, καθώς ο αριθμός των ξενοδοχείων στις περιοχές που αποτελούν πρώτη προτίμηση για τους Ελληνες είναι μικρός σε σχέση με τη ζήτηση. Η ταξιδιωτική κίνηση στο εσωτερικό κινείται κυρίως προς περιοχές με βουνά και χιόνια. Στις πιο δημοφιλείς περιοχές όπως το Πήλιο, τα Ζαγοροχώρια, το Καρπενήσι κ.ά., όσοι δεν έχουν κλείσει, ακόμη, τη διαμονή τους θα πρέπει να σπεύσουν καθώς τις επόμενες ημέρες αναμένεται να μην υπάρχουν καθόλου δωμάτια. Εξάλλου εκπρόσωπος του Συνδέσμου Τουριστικών Γραφείων, επισημαίνει πως από τη μία ο Ελληνας ταξιδιώτης έχει αρχίσει να ωριμάζει ως προς τον τρόπο που επιλέγει να κάνει τις διακοπές του και από την άλλη υπάρχουν περισσότερες επιλογές και καλύτερος προγραμματισμός από τα ταξιδιωτικά γραφεία. Αυτό έχει οδηγήσει, φέτος, στην αύξηση της τουριστικής κίνησης μέσω του οργανωμένου ταξιδίου από τα τουριστικά γραφεία.

Βέβαια, υπάρχουν και παγίδες, κυρίως στο επίπεδο των υπηρεσιών που συμπεριλαμβάνονται στα τουριστικά πακέτα, ιδίως από παράνομα τουριστικά γραφεία, αλλά και σε αυτό απλών προτάσεων διακοπών που γίνονται αυτή την περίοδο, και όσοι επιθυμούν να ταξιδέψουν θα πρέπει να είναι ιδιαίτερα προσεκτικοί για την αποφυγή δυσάρεστων εκπλήξεων. Μια προσωπική έρευνα αγοράς, ρωτώντας γνωστούς και φίλους οι οποίοι έχουν ταξιδέψει στον προορισμό που έχει επιλέξει κάποιος, μπορεί να αποβεί ιδιαίτερα χρήσιμη κατά τη διάρκεια των διακοπών.

Αυτό που πρέπει να προσέχουν όσοι κλείνουν τις διακοπές τους ιδίως αυτή την περίοδο είναι η προέλευση των μηνυμάτων που παίρνουν για την τελική τους επιλογή. Στις περιπτώσεις που επιλέγεται το κλείσιμο των διακοπών μέσω τουριστικών γραφείων, θα πρέπει να ελέγχει κανείς αν διαθέτει το ειδικό σήμα λειτουργίας του Ελληνικού Οργανισμού Τουρισμού. Και αυτό, γιατί στον κλάδο υπάρχει μεγάλος αριθμός παράνομων οργανωτών ταξιδίων. Τα πακέτα διακοπών που πωλούνται από τα παράνομα γραφεία ουσιαστικά δεν παρέχουν εγγυήσεις στους καταναλωτές για τις παρεχόμενες υπηρεσίες. Αντιθέτως, τα νομίμως λειτουργούντα γραφεία παρέχουν όλες τις εγγυήσεις που διασφαλίζουν τους καταναλωτές. Εξάλλου, ιδιαίτερα προσεκτικοί θα πρέπει να είναι όσοι επιλέγουν καταλύματα ή εστιατόρια στον τόπο των διακοπών τους μέσω προτάσεων που περιέχονται σε αφιερώματα ή ένθετα τα οποία κυκλοφορούν ιδιαίτερα αυτή την περίοδο. Και αυτό, διότι σε αρκετές περιπτώσεις οι προτάσεις αυτές δεν είναι αποτέλεσμα δημοσιογραφικής έρευνας από γνώστες του αντικειμένου αλλά αποτέλεσμα άμεσης ή έμμεσης προβολής για οικονομικούς λόγους.

Πήλιο και Ζαγοροχώρια από τους δημοφιλέστερους ελληνικούς προορισμούς





Μπαγκόγκ και Ουγγαρία συγκεντρώνουν πολλές προτιμήσεις

METROPOL MULTICINEMA ODEON
22410 28400
INFORMATION - RESERVATIONS
ΠΛΗΡΟΦΟΡΙΕΣ - ΚΡΑΤΗΣΕΙΣ
ΕΒΔΟΜΑΔΙΑΙΟ ΠΡΟΓΡΑΜΜΑ weekly program
01/12/05 - 07/12/05
www.cinemametropol.gr



ΤΟ ΚΟΤΟΠΟΥΛΑΚΙ
CHICKEN LITLE
Ένα ταπεινό μικρό κοτοπουλάκι μαζί με την παρέα του αποφασίζει να σώσει τον κόσμο!!! Σασπένς, χάος, και γέλιο... Πολύ γέλιο!!!
Στα ελληνικά με τους: ΠΩΡΓΟ ΤΣΑΛΙΚΗ, ΔΗΜΗΤΡΑ ΜΑΤΣΟΥΚΑ, ΠΑΥΛΟ ΧΑΪΚΑΛΗ, ΑΝΤΩΝΗ ΛΟΥΔΑΡΟ
ΚΑΝΤΕ ΕΓΚΑΙΡΑ ΤΙΣ ΚΡΑΤΗΣΕΙΣ ΣΑΣ
ΩΡΕΣ ΕΝΑΡΞΗΣ / SHOW TIMES 17:00, 18:45



CRY WOLF
Κανείς δεν πιστεύει έναν ψεύτη... ακόμα και όταν αυτός λέει την αλήθεια.
Πρωταγωνιστούν: Τζούλιαν Μόρις, Λίντι Μπούθ, Τζάρεντ Πανταλέκ, Τζον Μπον Τζόβι
ΚΑΝΤΕ ΕΓΚΑΙΡΑ ΤΙΣ ΚΡΑΤΗΣΕΙΣ ΣΑΣ
ΩΡΕΣ ΕΝΑΡΞΗΣ / SHOW TIMES 18:00, 20:15, 22:30



ΣΧΕΔΙΟ ΠΤΗΣΗΣ
FLIGHT PLAN
Η δύο φορές βραβευμένη με Όσκαρ Τζόντι Φόστερ και ο βραβευμένος με Όσκαρ παραγωγός Μπράϊαν Γκρέϊζερ υπογράφουν ένα αγωνιώδες θρίλερ!!!
ΩΡΕΣ ΕΝΑΡΞΗΣ / SHOW TIMES 20:30, 22:45



Ο ΕΠΙΜΟΝΟΣ ΚΗΠΟΥΡΟΣ
THE CONSTANT GARDENER
Ένα συναρπαστικό ερωτικό θρίλερ με πολιτικές προεκτάσεις. Η προσωπική οδύσσεια ενός ανθρώπου αποφασισμένου να ριψοκινδυνεύσει ακόμα και τη ζωή του για να φτάσει στην αλήθεια και να την αποκαλύψει.
ΚΑΝΤΕ ΕΓΚΑΙΡΑ ΤΙΣ ΚΡΑΤΗΣΕΙΣ ΣΑΣ
ΩΡΕΣ ΕΝΑΡΞΗΣ / SHOW TIMES 16:45, 19:30



Ο ΕΞΟΡΚΙΣΜΟΣ ΤΗΣ ΕΜΙΛΥ ΡΟΟΥΖ
THE EXORCISM OF EMILY ROSE
Το θρίλερ που ισορροπεί ανάμεσα στη θρησκεία, την μεταφυσική και την επιστήμη. Η Δαιμονισμένη σώθηκε ή σκοτώθηκε από την εκκλησία; Βασισμένη σε αληθινή ιστορία.
ΩΡΕΣ ΕΝΑΡΞΗΣ / SHOW TIMES 22:15 XΠ048

ΠΑΛΛΑΣ 5 CINEMAS CENTER
1/12/2005 - 7/12/2005
www.cinemapallas.gr
Για κρατήσεις
22410 24475/70670
Δημοκρατίας 13, Ρόδος



THE LEGEND OF ZORRO
Ο ΜΥΘΟΣ ΤΟΥ ΖΟΡΟ
Ο Μασκοφόρος Ηρωας επιστρέφει σε μια ακόμα θεαματική περιπέτεια δράσης!
Αίθουσα Interlingua 2 ώρες έναρξης // 17:20 • 20:00 • 22:40
ΚΑΝΤΕ ΕΓΚΑΙΡΑ ΤΙΣ ΚΡΑΤΗΣΕΙΣ ΣΑΣ!



The Weather Man
ΕΧΕΙ Ο ΚΑΙΡΟΣ ΓΥΡΙΣΜΑΤΑ
Οι βραβευμένοι Νίκολας Κέιτζ και Μαϊκλ Κέιν σε μια κωμωδία γλυκιά και πικρή!
Αίθουσα Personal training 4 4 ώρες έναρξης // 18:00 • 20:10 • 22:35



Harry Potter and the Goblet of Fire
Ο ΧΑΡΥ ΠΟΤΕΡ ΚΑΙ ΤΟ ΚΥΠΕΛΛΟ ΤΗΣ ΦΩΤΙΑΣ
Το πολυαναμενόμενο γεγονός της Χρονιάς! Η τέταρτη και καλύτερη περιπέτεια της σειράς!
Αίθουσα PED 5 ώρες έναρξης // (Π.-Σ.-Κ. 15:40) 19:00 • 22:20
Αίθουσα Cinema 1 ώρες έναρξης // 17:20 • 20:40

Proof
Αίθουσα Allegro 3 ώρα έναρξης // 22:35
Οι βραβευμένοι Αντονι Χόπκινς και Γκουινεθ Πάλτροου σε μια δραματική παραγωγή που "βλέπει" κατευθείαν τα φετινά Oscar!





MADAGASCAR ΜΑΔΑΓΑΣΚΑΡΗ
ΚΑΤΑΛΛΗΛΟ
Αίθουσα Personal training 4 ώρα έναρξης // (Π.-Σ.-Κ. 16:00)
Το δημοφιλή ζωάκια της Dreamworks σε μια ξέφρενη περιπέτεια γεμάτη κωμικές καταστάσεις!
Αίθουσα Allegro 3 ώρα έναρξης // 17:40



SPONGEBOB SQUAREPANTS
ΜΠΟΜΠ Ο ΣΦΟΥΓΓΑΡΑΚΗΣ
Προετοιμαστείτε, μικροί και μεγάλοι, για τον νέο Σταρ του βυθού!!!
Αίθουσα Allegro 3 ΚΑΤΑΛΛΗΛΟ
ώρες έναρξης // (Π.-Σ.-Κ. 16:00) 18:00 • 20:50
ΜΕΤΑΓΛΩΤΤΙΣΜΕΝΟ ΣΤΑ ΕΛΛΗΝΙΚΑ!



ΠΕΜΠΤΗ 8 ΔΕΚΕΜΒΡΙΟΥ
Wallace & Gromit
ΓΟΥΑΛΑΣ & ΓΚΡΟΜΙΤ ΣΤΟΝ ΤΕΡΑΣΤΙΟ ΛΑΧΑΝΟΚΗΠΟ
Το δίδυμο της... συμφοράς από τους δημιουργούς του πετυχημένου "Οι κότες το 'σκασαν"!!
Μεταγλωττισμένη στα ελληνικά

SAW II
ΣΕ ΒΛΕΠΩ ΞΑΝΑ
Το σίκουελ της πετυχημένης ταινίας τρόμου. Εκεί που νόμιζες ότι όλα είχαν τελειώσει... Σε βλέπω ξανά!!!
Μην τη χάσετε!





VALIANT
ΒΑΛΙΑΝΤ, ΤΟ ΓΕΝΝΑΙΟ ΠΕΡΙΣΤΕΡΙ
Από τον παραγωγό του Σρεκ, μια διασκεδαστική ταινία κινουμένων σχεδίων για τους μικρούς μας φίλους!!!
ΧΠ1987 Μεταγλωττισμένη στα ελληνικά

Άρτος (;) Θεάματα (;)... ... Και τηλεόραση (όπως λέμε τηλοψία...)

ΕΤ1

07.00 **Παιδικό πρόγραμμα**
09.30 **Ο Παράδεισος βρίσκεται κοντά μας**
10.30 **Βιογραφίες**
11.15 **Ιστορία**
12.00 **Μένουμε Ελλάδα**
13.30 **Ειδήσεις**
14.00 **Παιδικό πρόγραμμα.** «Η απίθανη Κιμ», «Διάλειμμα»
15.00 **Φλορισιέντα, η σύγχρονη Σταχτοπούτα**
16.00 **Εχει γούστο.** Με τη Μπήλιω Τσουκαλά.
18.00 **Πρωτάθλημα βόλεϊ.** Πανευρυθραϊκός-Ορεστιάδα
20.00 **Στο φιλέ.** Αθλητική εκπομπή.
20.30 **Παγκόσμιο πρωτάθλημα ράλι.** Εκπομπή.
20.50 **Οικογένεια Ανταμας**
21.45 **Σαν σήμερα**
22.00 **Ρεπορτάζ χωρίς σύνορα**
23.00 **Ειδήσεις**
24.00 **Δρόμοι.** Αφιέρωμα του Αρη Σκιαδόπουλου στον Περικλή Κοροβέση.
01.00 **Μεγάλες παραστάσεις**

NET

05.45 **Πρώτη γραμμή.** Ενημερωτική εκπομπή.
10.00 **Συμβαίνει τώρα.** Ενημερωτικό μαγκαζίνο με την Πόπη Τσαπανίδου.
12.00 **Ειδήσεις**
13.00 **Τόλμη και γοητεία.** Κοινωνική σειρά.
14.00 **Ατίθασα νιάτα.** Νεανική σειρά.
15.00 **Ειδήσεις**
16.00 **Η ζωή είναι παιχνίδι.** Με την Αννα Δρούζα
18.00 **Ειδήσεις**
19.00 **Ντίσνεϊ**
19.10 **Ανυπότακτες καρδιές.** Νεανική σειρά αργεντίνικης παραγωγής.
20.00 **Τοις μετρητοίς.** Τηλεπαιχνίδι. Παρουσιάζει ο Σπύρος Παπαδόπουλος
21.00 **Ειδήσεις**
22.00 **Η κατάλληλη στιγμή**
23.00 **Προσκήνιο**
24.00 **Champions NET**
01.00 **Ειδήσεις**
01.15 **Οι συνήγοροι**

ΕΤ3

07.15 **Σπορ στο 3** (Ε)
08.30 **Τα ζώα της Ιθηρικής χερσονήσου**
09.00 **9 η ώρα... μεσημέριασε**
11.00 **Η κουζίνα της μαμάς** (Ε)
11.30 **Το καθημερινό μας ψωμί** (Ε)
12.00 **Τα μυστικά των βουνών**
13.00 **Ειδήσεις**
14.30 **Με μια τρίτη ματιά**
15.45 **Εκτη αίσθηση**
15.55 **Ειδήσεις**
16.00 **Ποδόσφαιρο.** Ηλυσιακός-Αρης (Ζ)
18.00 **Πάμε καλά.** Ψυχαγωγική εκπομπή.
19.00 **Ειδήσεις**
20.15 **Ο κόσμος των σπορ.** Αθλητική εκπομπή.
21.00 **Θάλασσα, ο υδάτινος κόσμος**
21.30 **E-life**
22.00 **EPT-3 sports Arena**
24.00 **Ειδήσεις**
00.30 **Ξένη ταινία.** «Οργισμένος έρωτας»
02.30 **Με μια τρίτη ματιά** (Ε)

FILMNET

06.25 **Ξένη ταινία.** «Στο γρανάζι του φόβου»
08.15 **Ξένη ταινία.** «Εραστές μετ' εμποδίων»
09.45 **Ξένη ταινία.** «Λάρα Κροφτ, Τουμπ Ρέιντερ: Το λίκνο της ζωής»
11.45 **Ξένη ταινία.** «Καλωσήρθατε στο σπίτι των Ρόουζ»
13.20 **Ξένη ταινία.** «Οι ακτιβίστριες»
15.30 **Ξένη ταινία.** «Ποιός σκότωσε την Πάμελα Ρόουζ»
17.05 **Ξένη ταινία.** «Εξομολογήσεις μιας έφηβης»
18.40 **Ξένη ταινία.** «Αδίστακτο ποτάμι»
20.15 **Ξένη ταινία.** «Ο προδότης».
22.00 **Ξένη ταινία.** «Το νόημα της ζωής και πώς να το χάσετε»
23.50 **Las Vegas**
00.45 **Ξένη ταινία.** «Ο σχιζοφρενής δολοφόνος με το πριόνι».

ALTER

06.30 **Alter kids**
08.00 **Ειδήσεις**
08.30 **Πρωινά gossip.** Μαγκαζίνο με την Ισαβέλλα Κούτση.
10.00 **Καθαρές κουβέντες.** Ενημερωτική εκπομπή με τον Γιώργο Βαρεμένο.
11.30 **TV Hello**
13.45 **Ειδήσεις**
15.00 **Κορίτσια, ο Μαρκούλης** (Ε)
16.00 **Η λίμνη των στεναγμών.** Δραματική σειρά εποχής.
16.45 **Ειδήσεις**
16.50 **Ελληνική ταινία.** «Ο αλεπούς»
18.45 **Το πρώτο θέμα**
19.00 **Ειδήσεις**
20.30 **Η φωνή του πολίτη**
21.00 **Ολική επαναφορά.** Με τον Γιάννη Λοβέρδο
22.45 **Ξένη ταινία.** «Απιστη»
01.15 **Sex and the city**
01.45 **Auto Alter**
02.05 **Ξένη ταινία.** «Cyborg cop 3». Περιπέτεια επιστημονικής φαντασίας.

902

Προφήτης Ηλίας 41 UHF και Μόντε Σμιθ 45 UHF

07.00 **Καλημέρα με τον 902**
10.00 **Η αγορά στην τηλεόραση**
15.00 **Κάθε μέρα στις 3**
16.30 **Παιδικό πρόγραμμα**
17.00 **Αθλητικό ραντεβού**
17.40 **Εκπαιδευτική τηλεόραση**
18.00 **Δελτίο ειδήσεων στη νοηματική**
18.10 **Η Ελλάδα και ο κόσμος**
18.45 **Εις υγείαν.**
19.30 **Κεντρικό δελτίο ειδήσεων**
20.30 **Στα μονοπάτια του πολιτισμού**
21.00 **Ο 902 πάει σινεμά**
23.00 **Προεκτάσεις**
24.00 **Ειδήσεις**

MEGA

05.45 **Από νωρίς.** Ενημερωτική εκπομή με τη Μάρω Λεονάρδου.
06.45 **Πρωινό MEGA.** Ενημερωτική εκπομπή με τον Δημήτρη Καμπουράκη.
08.00 **Κοινωνία ώρα 8.** Με τους Στρ. Λιαρέλλη, Δ. Καμπουράκη.
10.00 **Ομορφος κόσμος το πρωί.** Ψυχαγωγική εκπομπή με τον Γιώργο Αρναούτογλου.
13.10 **Κάτι τρέχει με τους δίπλα** (Ε) Κωμική σειρά.
14.00 **Ειδήσεις**
15.00 **Ντόλτσε βίτα** (Ε) Κωμική σειρά.
16.50 **Τί ψυχή θα παραδώσεις μωρή;** (Ε) Κωμική σειρά.
17.30 **Ματιές στα γεγονότα**
17.40 **Φιλοδοξίες.** Κοινωνική σειρά.
18.15 **Απαγορευμένη αγάπη.** Κοινωνική σειρά.
19.00 **Βέρα στο δεξί.** Κοινωνική σειρά.
20.00 **Κεντρικό δελτίο ειδήσεων.**
21.00 **Τα σύνορα της αγάπης** Αισθηματική σειρά.
22.00 **Στο παρά πέντε.** Κωμική σειρά.
23.00 **Safe sex**
23.50 **Ανατροπή.** Ενημερωτική εκπομπή.
01.15 **Τελευταία γεγονότα**
01.30 **Εσωτερικές υποθέσεις**

ANT1

05.40 **Καλημέρα με τον ANT-1.** Ενημερωτική εκπομπή
06.30 **Καλημέρα Ελλάδα.** Ενημερωτική εκπομπή με τον Γιώργο Παπαδάκη.
10.00 **Πρωινός καφές.** Ψυχαγωγική - ενημερωτική εκπομπή με την Ελεονώρα Μελέτη
13.00 **Τα νέα του ANT1**
13.50 **Αποκάλυψη... τώρα!** Με την Τατιάνα Στεφανίδου.
16.00 **Εγκλήματα** (Ε) Κωμική σειρά.
16.55 **Ειδήσεις στη νοηματική**
17.00 **Το καφέ της Χαράς.** (Ε) Κωμική σειρά.
17.55 **Ανάλυσέ το**
18.00 **Καλημέρα ζωή.** Κοινωνική σειρά.
18.50 **Έρωτας.** Ερωτική - δραματική σειρά.
20.00 **Τα νέα του ANT-1**
21.00 **Το καφέ της Χαράς.** Κωμική σειρά. Παίζουν: Χάρης Ρώμας, Ρένια Λουιζίδου
22.00 **Μωθ- Ροζ.** Δραματική σειρά. Παίζουν: Μαρίνα Ψάλτη, Μηνάς Χατζησάββας, Καρυοφυλλιά Καραμπέτη
23.00 **Big brother**
23.45 **Με τα μάτια της Ελλης.** Ενημερωτική εκπομπή με την Ελλη Στάη.
01.30 **Νυχτερινές ειδήσεις**
02.00 **Ξένη ταινία.** «Κυριακή». Κοινωνική ταινία.

ALPHA

05.30 **Καινούργια ημέρα.** Ενημερωτική εκπομπή με τον Κώστα Μαρδά.
06.30 **Καλημέρα σας.** Ενημερωτική εκπομπή με τον Γιώργο Αυτιά.
10.00 **Καφές με την Ελένη.** Ψυχαγωγικό μαγκαζίνο με την Ελένη Μενεγάκη.
13.00 **Κους κους το μεσημέρι.** Ψυχαγωγική εκπομπή.
15.00 **Ειδήσεις**
15.45 **Μαγειρεύοντας με τη Βέφα.** Με τη Βέφα Αλεξιάδου.
16.45 **Ειδήσεις**
17.00 **Από καρδιάς.** Κοινωνική εκπομπή με τον Ανδρέα Μικρούτσικο
19.00 **Ερωτας με επιδότηση ΟΓΑ** (Ε) Κωμική σειρά.
20.00 **Ειδήσεις**
21.00 **Ποδόσφαιρο.** (Ζ)
23.00 **Εικόνες.** Ο Τάσος Δούσης μας ξεναγεί σε όλα τα μήκη και πλάτη του πλανήτη.
24.00 **ΟΛΑ Χ.** Εκπομπή με τον Θέμο Αναστασιάδη.
02.00 **Ειδήσεις**
02.15 **Ξένη ταινία.** «Το κτήνος». Θρίλερ.

STAR

06.45 **Κάθε μέρα καλημέρα.** Ενημερωτική εκπομπή με τον Τέρενς Κουίκ και την Εμη Λιβανίου
10.00 **Ολα καλά.** Ψυχαγωγικό μαγκαζίνο με την Αλεξάνδρα Πασχαλίδου.
13.00 **Ειδήσεις**
14.00 **Super star**
16.30 **Ειδήσεις**
16.45 **Ρωξάνη, μια ελεύθερη γυναίκα.** Αισθηματική σειρά.
17.45 **Βαλεντίνα, έρωτας X-large.** Αισθηματική σειρά.
18.45 **Λόις και Κλαρκ.** Περιπετειώδης σειρά.
19.45 **Ειδήσεις**
21.00 **Ξένη ταινία.** «Αληθινά ψέματα». Περιπέτεια 1994.
24.00 **Ξένη ταινία.** «Το πλάσμα του βυθού». Τρόμου.
02.00 **Διώκτες του εγκλήματος.** Αστυνομική σειρά.
03.00 **Ειδήσεις**
03.15 **Ξένη ταινία.** «Χιόνι στους κέδρους». Θρίλερ.
05.45 **Ξένη ταινία.** «Ψίθυροι αγγέλων»

SUPER S

08.00 **Η ώρα των πρωταθλητών**
11.00 **Πορτογαλικό πρωτάθλημα**
13.00 **Αγγλικό πρωτάθλημα**
15.00 **Ιταλικό πρωτάθλημα**
17.00 **NBA**
19.30 **X-games**
20.00 **Transworld sports**
21.00 **Champions zone**
23.00 **Ανάλυσέ το**
24.00 **Οποιος αντέξει**
02.00 **Αγγλικό πρωτάθλημα**
04.00 **Ελληνικό πρωτάθλημα**

ΤΑ ΛΟΓΙΚΑ ΤΑ ΠΑΡΑΛΟΓΑ -ΤΑ ΕΞΩΦΡΕΝΙΚΑ

(αρχειοθέτηση: κνικ)

... "Παχιά Αμμος" στην Νίσυρο: "Ο τελευταίος φυσικός Παράδεισος"

Μια ξεχωριστή κοινότητα δημιουργείται κάθε καλοκαίρι στην "Παχιά Αμμο" και μια ιδιόρρυθμη κοινωνία συναντά εκεί ο επισκέπτης. Μια κοινωνία από νεαρά μέλη, που ζουν εκεί με δικούς τους νόμους κοινά αποδεκτούς, με αυστηρά τηρούμενες συνθήκες διαβίωσης και με απόλυτο σεβασμό του ενός προς τον άλλο κι όλων μαζί προς το σύνολο.

Πάνω από 50 αντίσκηνα είχαν στηθεί και πολλά άλλα ζευγάρια φιλοξενούνταν, όπως μας είπαν, στην άμμο κάτω από το φεγγαρόφωτο και τον ξάστερο καλοκαιρινό ουρανό. Ελεύθερη η κυκλοφορία παντού, αφύλαχτα κι ανασφάλιστα τα μπαγκάζια τους, όμως και αδιανόητη κάθε πονηρή σκέψη για το περιεχόμενό τους. Παντού καθαριότητα και τάξη και εμφανή τα ίχνη του απόλυτου σεβασμού προς το περιβάλλον.

Δεν έχουν, ούτε και χρειάζονται, ανέσεις και πολυτέλειες. Ενας φακός για το σκοτάδι, λίγο νερό, ένα πρόχειρο φαγητό, ένα απλό ή καθόλου ντύσιμο και μπάνιο στα κατακάθαρα νερά της παραλίας, ενώ εδώ κι εκεί ακούεται ο ήχος της κιθάρας, απαραίτητου εφόδιου των ιδιόρρυθμων αυτών παραθεριστών. Λίγο πιο πέρα, στο τέλος του αμαξιτού δρόμου που τον συνδέει ένα στενό κακοτράχαλο μονοπάτι με την παραλία, τους περιμένουν τα μηχανάκια τους, με τα οποία αλετρίζουν όλο το νησί και απολαμβάνουν τα αξιοθέατα και τις ομορφιές του. Κανένα δεν ενοχλούν και από κανένα δεν ενοχλούνται και όλοι τους επιστρατεύουν τα πιο ζωηρά χρώματα για ν' αποτυπώσουν τις εντυπώσεις τους από τη Νίσυρο.

Χαρακτηριστικές είναι οι εντυπώσεις της γνωστής ηθοποιού ***Κωνσταντίνας Μιχαήλ*** (του σήριαλ "Και οι παντρεμένοι έχουν ψυχή"), που μετά τη Μύκονο επισκέφτηκε τη Νίσυρο και φιλοξενήθηκε στην Παχιά Αμμο. Με τον χαρακτηριστικό τίτλο ***"Μύκονος-Νίσυρος: Σημειώστε Χ"***, γράφει στο περιοδικό ***"Real People"*** τις εντυπώσεις της πρώτα από τη Μύκονο και συνεχίζει:

«Οι μέρες κυλούσαν έντονα, *τα πάρτι έδιναν κι έπαιρναν, ώσπου ήρθε η ώρα ν' ακούσω και τον άλλο μου εαυτό. Μια φυσιολάτρισσα κολλητή παρεπιδημεί τα τελευταία χρόνια στη Νίσυρο. Ενδίδοντας στις πιέσεις της, κατέφθασα εκεί με όλα τα μέσα συγκοινωνίας που υπάρχουν εκτός από τρένο.*

Η υποδοχή από γνωστούς και αγνώστους στο λιμάνι, *σε στιλ "Καλώς ήρθες, καλή μας δασκάλα" με ξάφνιασε. Και καθώς κατέβαινα από το "Παναγία Σπηλιανή", τσαλακωμένη και καραβοτσακισμένη, κατάλαβα ότι στο ηφαιστειακό νησί απαγορεύονται αυστηρά: make up, πιστολάκι, χρυσά πέδιλα, τουνίκ και ψεύτικα χαμόγελα! Η Παχιά Αμμος δεν σηκώνει περιττά.*

Μεγάλη και πανέμορφη που 'ναι η φύση! *Ατελείωτη παραλία με μαύρα ψιλά βοτσαλάκια, να χώσεις τη μουσούδα σου και να μυρίζει πέλαγος. Δρόμος δεν υπάρχει! Γκρεμνά και μονοπάτια, κατσικάκια που σε θωρούν ακίνητα και σε κοροϊδεύουν που παραπατάς! Εκεί, πίσω από τους αμμόλοφους, φωλιάζει η "αρχαία" φυλή των Παχιαμμιτών που κρατά σφιχτά τις παραδόσεις του hippie chic του '70 (!). Σκηνίτες, νομάδες με κιθάρες και κύμβαλα, ντυμένοι στις παραδόσεις του ροδομπορντοκόκκινου ή και γυμνωμένοι, με κοψυλένια κολιέ και αυτοσχέδια τουρμπάνια.*

Τι αναλλοίωτη ομοιογένεια *στο στιλ παρά τα 20 χρόνια τους. Το ταβερνάκι της περιοχής μια όραση μες στην αρμύρα της θάλασσας, για να καθαριστείς και να πιεις ούζο, με ντομάτα ή μακαρόνια με κεφτέδες! Οταν ξυπνήσει το κέφι, πιάνονται αγκαλιές και μαθαίνουν ο ένας στον άλλο νισυρικούς χορούς.*

Αν ξεχαστείς από τις κουβέντες, *γυμνός στο δειλινό, λίγο που αρχίζει να ανατριχιάζεις από τη δροσιά, σκεπάζεσαι με το παρεό και περιμένεις ν' ανατείλουν τα αστέρια του ουρανού.*

Στο κλείσιμο του Αυγούστου, *Ψαρού-Παχιά Αμμος σημειώσατε "Χ". Προσωπικά χρειάζομαι ακόμα τεχνητούς παραδείσους, αλλά τώρα ξέρω ότι υπάρχουν ακόμα οι τελευταίοι φυσικοί!»*

Από τα "Νισυριακά Νέα"

...Δημοτικού Λιμενικού Ταμείου καμώματα



Φαίνεται ότι το Δημοτικό Λιμενικό Ταμείο έχει λεφτά για πέταμα και τοποθέτησε εδώ και μήνες το μηχάνημα της ελεγχόμενης στάθμευσης στην Πύλη Αγίου Παύλου.

...Σε λίγο από την αχρησιά και την θαλασσινή αλμύρα θα πρέπει να πληρώσουν και για το σέρβις!

...Περιφερειακά καμώματα

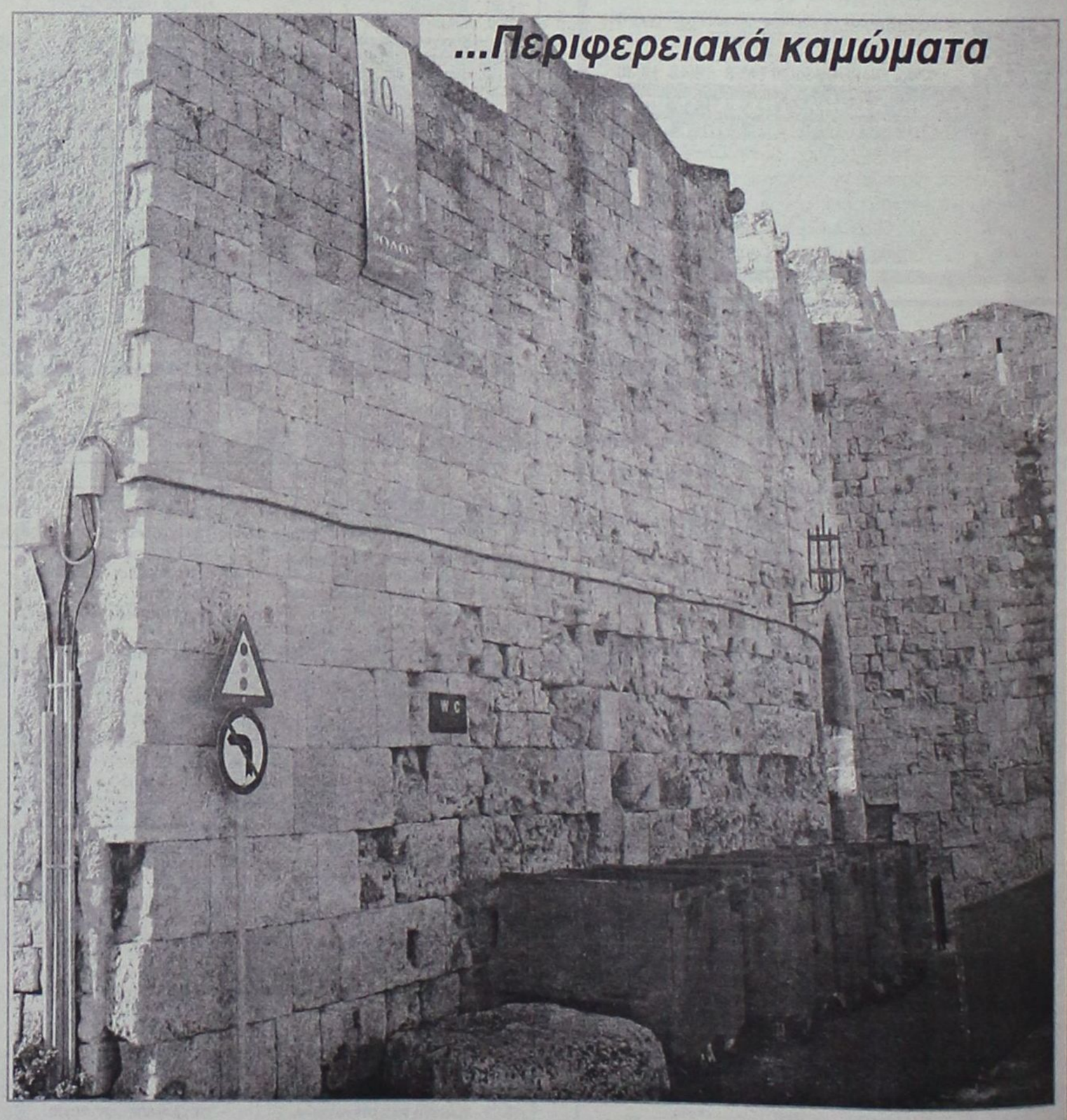

Εχουν περάσει 3 μήνες από τότε που διεξήχθη η "συνάντηση" των διορισμένων Περιφερειαρχών στη Ρόδο (2-4 Σεπτεμβρίου)...

Για να διαφημίσουν την "μάζωξη" η Περιφέρεια Νοτίου Αιγαίου τοποθέτησε και το σχετικό "πανό-κουρελού" στα Θαλασσινά Τείχη...

Σήμερα μπαίνουμε στον τέταρτο μήνα από τότε που έχουν λήξει οι διαβουλεύσεις του συνεδρίου και το ξεθωριασμένο πλέον πανό εξακολουθεί αισίως να βρομίζει οπτικά την Θαλασσινή Πύλη.

Αν ισχυρισθούμε ότι πρόκειται για ένα άλλο δείγμα γραφής μερικών "ηγεμόνων του τοπικού καθεστώτος στρατού αντιαισθητικής κατοχής", λέτε ότι θα βρούμε τον μπελά μας;

...Μήπως περιμένουν οι ευδαίμονες να φυσήξει το θαλασσινό αεράκι και η κουρελού-διαφήμιση να βρεθεί από μόνη της στους κάδους των σκυβάλων που βρίσκονται από κάτω για να βρει επιτέλους την αρμόζουσα θέση της;

Έτος και επί τα αυτά

Μόνο σε καφετζούδες δεν έχουμε πάει για τους χρησμούς της Τρίτης... Ερμηνείες επί ερμηνειών και συμπέρασμα κανένα! Καλά, να τρελάνει τη Νέα Δημοκρατία, αλλά εμείς τι φταίμε... Το τοπίο, πάντως, μέσα στις επόμενες ημέρες, είτε έτσι είτε αλλιώς, θα ξεκαθαρίσει και θα πάψουμε να παριστάνουμε τον μάντη Κάλχα! Και εμείς εντάξει, τα νεύρα των στελεχών της Ν.Δ. να δείτε, στα πρόθυρα νευρικής κρίσης βρέθηκαν τις πρώτες ημέρες. Μετά ηρέμησαν και έχει ο Θεός!

Το "έχει ο Θεός", μια κουβέντα είναι, όταν ψάχνεις υποψήφιο και δεν σου βγαίνει! Με λίγη προσπάθεια, με λίγο σπρώξιμο, κάτι μπορεί να γίνει! Πολλά δεν μπορείς να περιμένεις, αλλά η ελπίδα πεθαίνει, όπως λένε, τελευταία! Βέβαια άμα έχεις το γκοβέρνο μπορείς να βρεις λύσεις εκεί που δεν το φαντάζεσαι! Αρκεί να έχεις αντιληφθεί τη δύναμη που έχεις στα χέρια σου. Εδώ είναι το ζήτημα, την έχουν αντιληφθεί ή ακόμη θεωρούν ότι βρίσκονται στην απέξω; Πολύ φοβόμαστε ότι ισχύει η δεύτερη περίπτωση!

Εχουμε και την αφαντοαρχαγγελίτικη βεντέτα που αναβίωσε ξανά με αφορμή τα νομαρχιακά. Και τι δεν σέρνει ο ένας στον άλλο... Εντάξει, αναμενόμενα θα πείτε όλα αυτά και θα συμφωνήσουμε, αλλά το άλλο, που το βάζετε; Αντί ο νεοδιορισθείς εκπρόσωπος Τύπου να κατασκοπεύει τους Νεοδημοκράτες, κατασκοπεύει τους δημοσιογράφους το τι λένε! Δεν τολμάς να πεις κάτι και να σου τον! Αυτό δεν είναι ούτε ενσωμάτωση ούτε απελευθέρωση! Γιώργο μάζεψέ τον, πριν τον μαζέψουμε εμείς! Και η υπομονή μας έχει όρια...

Γράφει η ΗΡΩΔΙΑΣ (Α-λογο-κρίτως)

Οι διεκδικητές του νομαρχιακού θώκου στη Νέα Δημοκρατία έχουν βρει ακόμη και την ονομασία των παρατάξεών τους. Ο Γιώργος Ζωγραφίδης άφησε "την ενσωμάτωση και την απελευθέρωση", κράτησε την 7η Μαρτίου και πρόσθεσε "Νέες Ιδέες-νέοι άνθρωποι". Ο έτερος διεκδικητής, εάν και εφόσον θα χρησιμοποιήσει τον τίτλο της παράταξής του στο Δικηγορικό Σύλλογο που ήταν "Νέα Πορεία". Από τίτλους πάμε καλά, να δούμε και επί της ουσίας τι θα γίνει. Πάντως επειδή η ζωή είναι απρόβλεπτη, δεν αποκλείεται να τους μείνουν στο τέλος οι τίτλοι των παρατάξεων! Είπαμε Νέα Δημοκρατία είναι αυτή και πρέπει πάντα να κρατάς τις επιφυλάξεις σου!



Μετά τη Ν.Ε. του ΠΑΣΟΚ πρωτοβουλίες αναλαμβάνει και η Δημοτική Οργάνωση Πόλεως Ρόδου. Σύμφωνα με δελτίο τύπου, θα συναντηθεί με δημοτικούς συμβούλους καθώς και με τοπικούς φορείς όπως το ΤΕΕ, το ΕΒΕΔ και διάφορους άλλους. Κάτι ανάλογο είχε κάνει και η Ν.Ε. πριν από λίγο καιρό. Εκείνο που μένει είναι να αρχίσει παρόμοιες γύρες και η Περιφερειακή Επιτροπή. Οι εκπρόσωποι των φορέων θα βρίσκονται σε μια συνεχή ενημέρωση των στελεχών του ΠΑΣΟΚ! Τουλάχιστον τα στελέχη του ΠΑΣΟΚ θα γνωρίσουν, αν δεν ξέρουν, καλά τα τοπικά προβλήματα και όταν και όποτε κληθούν να κυβερνήσουν δεν θα μπορούν να ισχυριστούν ότι δεν ήξεραν!

Πλήθος κόσμου στην τιμητική εκδήλωση που οργάνωσε ο Δήμος Ροδίων την περασμένη Παρασκευή για τον Πάνο Μιχαηλίδη, μια σημαντική προσωπικότητα της Ρόδου που ύψωσε το ανάστημά του σε δύσκολες εποχές, όχι στις εύκολες όπως τις μέρες μας. Οι πρέπουσες τιμές αποδόθηκαν και από τις δύο πτέρυγες του δ.σ. καθώς και από τον πρώην δήμαρχο Μάνο Κόκκινο. Ετσι έπρεπε να γίνει και καλώς έγινε. Εδώ τόσους και τόσους έχουν τιμήσει κατά καιρούς χωρίς ιδιαίτερο λόγο, κυρίως για δημόσιες σχέσεις ορισμένων. Τουλάχιστον στην περίπτωση του Πάνου Μιχαηλίδη η τιμητική βράβευση έπιασε τόπο. Είναι τιμή για τη Ρόδο να έχει δημότες, ανθρώπους σαν τον κύριο Πάνο. Καλό θα ήταν να μαθαίναμε και την διαδρομή του αναλυτικά, γιατί σίγουρα θα έχουμε πολλά να διδαχθούμε.



Με ενδιαφέρον θα περιμένουμε την απάντηση του πρωθυπουργού στην ερώτηση του βουλευτή του ΠΑΣΟΚ Γιάννη Παρασκευά για τα μεγάλα ανοιχτά ζητήματα της Δωδεκανήσου. Ενα κατάλογο με ένδεκα έργα που εμφανίζουν προβλήματα ως προς την ολοκλήρωσή τους καταθέτει στον πρωθυπουργό και ζητά να μάθει τι θα κάνει προκειμένου να δρομολογηθούν. Πρώτη αναφορά στο ακτοπλοϊκό για το οποίο όπως γράφει δεν διαφαίνεται να υπάρχει στο άμεσο μέλλον βελτίωση.

Επωνύμως

Υπέρ αδυνάτων

ΖΗΤΕΙΤΑΙ ευαισθησία, έστω και για μία μόνο μέρα, που να εκδηλωθεί, όμως, με συγκεκριμένες πράξεις και όχι μόνο με λόγια, για τους συνανθρώπους μας που ανήκουν στην κατηγορία των Ατόμων με Ειδικές Ανάγκες.

Η ΠΡΟΧΘΕΣΙΝΗ ημέρα, 3η Δεκεμβρίου, ήταν σε όλο τον κόσμο αφιερωμένη στα άτομα που χρειάζονται ειδική φροντίδα, που χρειάζονται τη διαρκή ευαισθησία του κράτους και της κοινωνίας, το ανθρώπινο ενδιαφέρον των συνανθρώπων τους. το δικαιούνται από κάθε Πολιτεία που διακηρύσσει την ισότητα των πολιτών χωρίς διακρίσεις.

ΕΧΟΥΝ ΑΦΙΕΡΩΣΕΙ οι αναπηρικοί φορείς της Ελλάδας τη φετινή παγκόσμια ημέρα στο θέμα της εκπαίδευσης των ατόμων με αναπηρία και δίδουν δραματικά στοιχεία, τα οποία δημοσίευσε η «Ε» στον φάκελο με τίτλο «Άνθρωποι χωρίς δικαιώματα».

Ουσιαστικά είναι ανύπαρκτη η ειδική εκπαίδευση, με αποτέλεσμα τα άτομα με αναπηρία να στερούνται του δικαιώματος στη γνώση και να περιορίζονται στην πλειονότητά τους στη στοιχειώδη εκπαίδευση, όπου οι συνθήκες το επιτρέπουν.



Γράφει
η Ρένα Βενιανάκη
venianakir@rodiaki.gr

ΕΙΝΑΙ ΘΕΩΡΗΤΙΚΑ υποχρεωτική η εκπαίδευση των παιδιών με αναπηρία. Γι' αυτό και το κράτος πρέπει να μεριμνά, ώστε να παρέχεται σε ειδικά σχολεία. Δυστυχώς, είμαστε ουραγοί και είναι ντροπή για τη χώρα μας το γεγονός ότι μόνο το 9% (19.000 παιδιά), από τα 200.000 παιδιά, που έχουν ειδικές εκπαιδευτικές ανάγκες, φοιτούν στις Σχολικές Μονάδες Ειδικής αγωγής. Στην ανώτατη εκπαίδευση (ΑΕΙ και ΤΕΙ) οι ανάπηροι φοιτητές είναι μόλις 400, ενώ θα μπορούσε να είναι περισσότεροι, αν τους παρείχετο η δυνατότητα να φοιτήσουν σε ειδικά σχολεία μέσης εκπαίδευσης. Η επίλυση του προβλήματος δεν μπορεί να αφεθεί στη φιλανθρωπία. Αφορά δικαιώματα πολιτών, που δεν μπορεί, λόγω ανεπάρκειας του κράτους, να τα στερούνται.

Ακούστηκαν και πάλι, όπως συνήθως συμβαίνει, μεγάλα λόγια από πολιτικούς και άλλους παράγοντες της Πολιτείας. Η απαίτηση είναι να ανακοινωθούν συγκεκριμένα μέτρα και να ληφθούν αποφάσεις, ώστε να περιοριστεί έως και να εξαφανιστεί το έγκλημα του κοινωνικού αποκλεισμού των ατόμων με αναπηρίες.

Από την ΕΛΕΥΘΕΡΟΤΥΠΙΑ

ΚΕΝΤΡΟ ΕΙΔΙΚΩΝ ΘΕΡΑΠΕΙΩΝ ΤΟΥ ΠΑΙΔΙΟΥ ΔΩΔΕΚΑΝΗΣΟΥ

ΚΩΝ/ΝΟΣ ΜΠΑΔΑΝΗΣ - ΣΟΥΖΗ ΓΕΩΡΓΙΛΟΠΟΥΛΟΥ

ΕΡΓΟΘΕΡΑΠΕΥΤΗΣ
ΠΤΥΧΙΟΥΧΟΣ
ΜΕΘΟΔΟΥ BOBATH N.D.T
ΜΕΘΟΔΟΣ PORTAGE
ΑΙΣΘΗΤΗΡΙΑΚΗΣ ΟΛΟΚΛΗΡΩΣΗΣ (S.I.)
ΜΕΤΕΚΠΑΙΔΕΥΣΗ ΣΤΙΣ ΝΕΥΡΟΛΟΓΙΚΕΣ ΚΑΙ ΚΙΝΗΤΙΚΕΣ ΔΙΑΤΑΡΑΧΕΣ

ΛΟΓΟΠΑΘΟΛΟΓΟΣ
ΜΕΤΑΠΤΥΧΙΑΚΟ ΑΚΟΥΟΛΟΓΙΑΣ

Αποστόλου Παύλου 84, Ρόδος 85100, τηλ. / fax (22410)60999/60579

ΧΠ1871/1872

ΛΟΥΤΣΙΟΥ ΖΑΦΕΙΡΟΥΛΑ

ΨΥΧΟΛΟΓΟΣ - ΠΑΙΔΟΨΥΧΟΛΟΓΟΣ - ΠΑΙΔΑΓΩΓΟΣ

Πτυχιούχος UNIVERSITY OF CENTRAL LANCASHIRE UK,
ΠΑΝΕΠΙΣΤΗΜΙΟΥ ΑΙΓΑΙΟΥ
MSc ΠΑΙΔΟΨΥΧΟΛΟΓΙΑΣ UNIVERSITY OF LONDON
Μέλος της Ενωσης Βρετανών Ψυχολόγων (BPS)

Διάγνωση-Αντιμετώπιση:
✓ Ειδικών Μαθησιακών Δυσκολιών (δυσλεξία - δυσγραφία - δυσαριθμησία)
✓ Υπερκινητικότητας - Διάσπασης προσοχής

Αντιμετώπιση προβλημάτων:
✓ Επιθετικότητας - συστολής - άγχους - κατάθλιψης
✓ Σύναψης - διατήρησης φιλικών σχέσεων
✓ Μειωμένης επιθυμίας για σχολείο - Μειωμένης σχολικής επίδοσης

Συμβουλευτική - Αντιμετώπιση Οικογενειακών προβλημάτων:
✓ Σχέσεις γονέων - γονέων παιδιών - αδελφών
✓ Διαζύγιο - πένθος - προβλήματα υγείας
✓ Εφηβικής ηλικίας

Ψυχολογική Υποστήριξη - Ψυχοθεραπεία Παιδιών / εφήβων / ενηλίκων για:
✓ Ελλειψη αυτοπεποίθησης - αυτοεκτίμησης - αυτοσεβασμού
✓ Αντιμετώπιση άγχους - κατάθλιψης
✓ Χειρισμό συναισθημάτων - έλεγχο θυμού / παρορμήσεων
✓ Ανάπτυξη κινήτρων για προσωπική -επαγγελματική επιτυχία
✓ Σχέσεις εξάρτησης: ζήλια - ενοχές - παθολογική αγάπη - συγκρούσεις - φόβος μοναξιάς

Δέχεται με ραντεβού τηλ. 2241064841, 6945234100,
Κωνσταντινουπόλεως 48, Ρόδος

ΧΠ2624

INEMA

ΙΑΤΡΙΚΟΣ & ΝΟΣΟΚΟΜΕΙΑΚΟΣ ΕΞΟΠΛΙΣΜΟΣ

από το 1988 είμαστε οι μεγαλύτεροι προμηθευτές ΙΑΤΡΙΚΟΥ-ΟΡΘΟΠΕΔΙΚΟΥ & ΝΟΣΟΚΟΜΕΙΑΚΟΥ ΥΛΙΚΟΥ ΣΤΗ ΔΩΔΕΚΑΝΗΣΟΥ



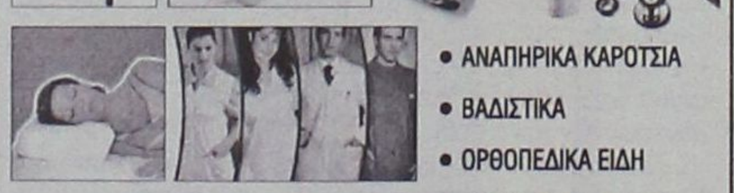

- ΑΝΑΠΗΡΙΚΑ ΚΑΡΟΤΣΙΑ
- ΒΑΔΙΣΤΙΚΑ
- ΟΡΘΟΠΕΔΙΚΑ ΕΙΔΗ
- ΜΠΛΟΥΖΕΣ ΙΑΤΡΙΚΕΣ
- ΚΑΛΤΣΕΣ ΦΛΕΒΙΤΙΔΑΣ
- ΠΕΛΜΑΤΑ
- ΟΡΘΟΠΕΔΙΚΑ ΜΑΞΙΛΑΡΙΑ
- ΚΡΕΒΑΤΙΑ ΝΟΣΟΚΟΜΕΙΑΚΑ
- ΙΑΤΡΙΚΟΣ ΕΞΟΠΛΙΣΜΟΣ και ΑΝΑΛΩΣΙΜΑ
- ΟΡΓΑΝΑ ΧΗΜΕΙΟΥ
- και κάθε άλλο είδος για κατ'οίκο νοσηλεία



ΧΠ1720

ΡΟΔΟΣ: ΛΕΜΕΣΣΟΥ 2 - ΤΗΛ: 22410 32238 **www.inema.gr**
ΚΩΣ: ΕΛ. ΒΕΝΙΖΕΛΟΥ 38 (παραπ/ρως Αγίας Παρασκευής) - ΤΗΛ: 22420 20048



Ο γιατρός... κο

Θωρακίστε την υγεία

Πώς να προστατευθούμε από τις δυσάρεστες ή επικίνδυνες συνέπειες του κρύου

Αγγεία, δέρμα και αναπνευστικό σύστημα πλήττονται καίρια από το κρύο και "ζητούν" από εμάς ιδιαίτερη φροντίδα τους χειμωνιάτικους μήνες.

Τα καρδιακά και εγκεφαλικά επεισόδια είναι συχνότερα τον Δεκέμβριο και τον Φεβρουάριο και λιγότερα τον Ιούνιο. Ολα τα καρδιαγγειακά νοσήματα παρουσιάζουν έξαρση τον χειμώνα. Το κρύο προκαλεί αγγειοσύσπαση, γιατί οι αρτηρίες στενεύουν για να μη χάσουν θερμίδες (ενέργεια). Γι' αυτό και το πρόσωπο γίνεται χλωμό τις κρύες ημέρες.

Η αρτηριακή πίεση αυξάνεται στο κρύο κατά 2-3 μονάδες (σε ευαίσθητα άτομα ακόμα περισσότερο), ενώ παρουσιάζεται και αύξηση του καρδιακού ρυθμού (ταχυκαρδία). Γι' αυτό, η καρδιά κουράζεται και δεν μπορεί να προωθήσει το αίμα στο σώμα και στον εγκέφαλο. Ετσι αυξάνονται οι κρίσεις στηθάγχης και δύσπνοιας.

Κατανομή λίπους

Το σωματικό βάρος και η κατανομή του λίπους σε κάθε οργανισμό παίζει ρόλο στην αντοχή στο κρύο. Οσοι είναι καλά γυμνασμένοι και έχουν λίπος και μυς στα χέρια και στα πόδια-όπου βρίσκονται οι μεγαλύτερες επιφάνειες που εκτίθενται στο κρύο-αντέχουν καλύτερα στο κρύο, γιατί χάνουν λιγότερες θερμίδες και δύναμη από αυτές τις περιοχές. Επίσης, οι γυμνασμένοι έχουν συνηθίσει σε αυξήσεις της πίεσης και η καρδιά τους αντέχει καλύτερα.

Πειράματα σε κολυμβητές στη Σουηδία έδειξαν ότι το καλά κατανεμημένο λίπος των αθλητών προστατεύει στις χαμηλές θερμοκρασίες από την απώλεια θερμίδων και δύναμης. Δεν συμβαίνει το ίδιο, όμως, σε όσους έχουν το στλαχνικό λίπος στην κοιλιά και αδύνατα πόδια.

Συστάσεις άμυνας

Ως άμυνα στο κρύο συνιστάται:

- Οι καρδιοπαθείς και οι ηλικιωμένοι να μένουν στο σπίτι κατά τις πολύ κρύες ημέρες και να μην κάνουν αυτές τις ημέρες το συνιστώμενο καθημερινό βάδισμα.
- Τις άλλες ημέρες του χειμώνα να βγαίνουν έξω πολύ καλά ντυμένοι και να μην κουράζονται (π.χ. να μην περπατούν γρήγορα).
- Οσοι υγιείς τρέχουν συστηματικά έξω από το σπίτι, να μειώσουν τις πολύ κρύες ημέρες αυτή τη δραστηριότητά τους.
- Οι χειμερινοί κολυμβητές να μένουν μέσα στη θάλασσα τόσα λεπτά της ώρας όση είναι η θερμοκρασία του περιβάλλοντος (λόγου χάρη, αν η θερμοκρασία είναι 10°C, να μένουν δέκα λεπτά μέσα στο νερό).
- Ολοι (υγιείς και ασθενείς) να καλύπτουν καλά τις μεγάλες επιφάνειες του σώματος (χέρια, πόδια, στήθος) όταν βγαίνουν σε κρύο περιβάλλον.
- Οι αδύνατοι και όσοι εργάζονται στην ύπαιθρο να προσθέσουν θερμίδες στο φαγητό τους. Οι υπόλοιποι δεν χρειάζονται αύξηση των θερμίδων.

Παιδιά και χαμηλές θερμοκρασίες

Τα μικρά παιδιά-έως πέντε χρόνων και κυρίως, έως τριών-είναι πιο ευάλωτα στο κρύο, διότι το ανοσολογικό τους σύστημα αναπτύσσεται ακόμα. Ολα τα παιδιά, θα πρέπει να φορούν τον χειμώνα μπουφάν που να είναι αδιάβροχο εξωτερικά, καθώς και αδιάβροχη κουκούλα ή σκούφο, ώστε να μη μένουν με βρεγμένα ρούχα.

Αλλεργία στο κρύο

Ορισμένα άτομα εμφανίζουν αλλεργία στο κρύο, με αποτέλεσμα να παρουσιάζουν στο δέρμα τους κόκκινα διάχυτα επάρματα και φαγούρα. Πρόκειται για την κνίδωση (ουρτικάρια) εκ κρύου και οφείλεται σε διαταραχή των κρυοσφαιρινών. Τα άτομα αυτά θα πρέπει να υποβληθούν σε ειδικές δοκιμασίες για να επιβεβαιωθεί η νόσος τους, ενώ επιβάλλεται να παίρνουν ειδικές προφυλάξεις στο κρύο (όπως ειδικά θερμαινόμενα ρούχα με κουκούλα, αποφυγή εξόδων το βράδυ κ.ά.) σύμφωνα με τις οδηγίες του γιατρού τους.

ΙΑΤΡΙΚΗ ΑΝΑΚΟΙΝΩΣΗ

Ο ΙΑΤΡΟΣ ΚΑΡΔΙΟΛΟΓΟΣ

ΤΣΙΡΑΚΟΣ ΑΝΑΣΤΑΣΙΟΣ

Μετέφερε το ιατρείο του **στην ΜΗΤΡΟΠΟΛΗ**
οδός Αντ. Δαμασκηνού & Παπανικολή 8

Το ιατρείο θα λειτουργεί από **21/11/05**
Δεκτοί και ασφαλισμένοι του ΤΑΞΥ

Τηλέφωνο 2241030347

ΑΤ4126(Γ)

ΚΕΝΤΡΟ ΔΙΑΓΝΩΣΗΣ - ΑΠΟΚΑΤΑΣΤΑΣΗΣ ΜΑΘΗΣΙΑΚΩΝ ΔΥΣΚΟΛΙΩΝ ΚΑΙ ΣΥΜΒΟΥΛΕΥΤΙΚΗΣ ΓΟΝΕΩΝ

ΣΤΑΣΙΝΟΠΟΥΛΟΥ ΜΑΡΙΚΑ
Ψυχολόγος - Ψυχοπαιδαγωγός
Πτυχιούχος Πανεπιστημίου Αθηνών & Πανεπιστημίου Ιωαννίνων

✓ Αξιολόγηση Μαθησιακών Δεξιοτήτων και Νοημοσύνης Παιδιών & Εφήβων
✓ Αξιολόγηση Σχολικής Ετοιμότητας Νηπίων για Εισαγωγή στο Δημοτικό Σχολείο
✓ Διάγνωση - Αποκατάσταση Ειδικών Μαθησιακών Δυσκολιών
- *Δυσλεξία* • *Δυσορθογραφία*
- *Δυσγραφία* • *Δυσαριθμησία*

✓ Αξιολόγηση - Αντιμετώπιση Μαθησιακών Δυσκολιών / Χαμηλής Σχολικής Επίδοσης
✓ Μαθησιακή Υποστήριξη Παιδιών με Διαταραχή Ελλειμματικής Προσοχής / Υπερκινητικότητα
✓ Ψυχολογική Υποστήριξη Παιδιών που παρουσιάζουν Δυσκολίες στη Μάθηση
✓ Συμβουλευτική Γονέων

ΔΕΧΕΤΑΙ ΚΑΤΟΠΙΝ ΡΑΝΤΕΒΟΥ
Εθν. Αντίστασης 15, 3ος όροφος
Κιν.: 6972 721967

ΑΕ556

ΟΡΘΟΠΕΔΙΚΑ - ΙΑΤΡΙΚΑ

ΧΑΡΙΤΟΣ



Ορθοπεδικά είδη & κατασκευές

Εξοπλισμός Ιατρείου & αναλώσιμα

Είδη νοσηλείας κατ' οίκον & μηχανήματα οξυγονοθεραπείας

Ακουστικά Βαρηκοΐας

ΧΠ2097

ΕΛΕΥΘ. ΒΕΝΙΖΕΛΟΥ 6 (Δίπλα στη Ροδιακή Επαυλη) - ΡΟΔΟΣ
Τηλ.: 22410 24112 Fax: 22410 75969 e-mail: orken@rho.forthnet.gr

...ντά και πέρα σας στην παγωνιά



ΕΠΙΔΕΡΜΙΔΑ

"Κάψιμο", δυσφορία και "τσιμπήματα"

Η επιδερμίδα του 51% των γυναικών και του 38% των ανδρών υποφέρει από το κρύο κάθε χειμώνα και χρειάζεται ξεχωριστή προστασία και ενυδάτωση. "Τσιμπήματα", "κάψιμο" δυσφορία και κοκκίνισμα που" Λάμπει" (λόγω αγγειοδιαστολής) είναι τα συνήθη ενοχλήματα της ευαίσθητης επιδερμίδας από τις χαμηλές θερμοκρασίες.

Αυτό αφορά περισσότερο τις γυναίκες με ανοιχτόχρωμο και ξηρό δέρμα χωρίς σμήγμα και μικρή προατοπική προδιάθεση, ενώ στους άνδρες μπορεί να αφορά και εκείνους με λιπαρό δέρμα και σμήγμα.

Ερεθισμοί

Το κρύο, ιδιαίτερα αν υπάρχει και άνεμος, είναι σημαντικός εξωγενής παράγων για το δέρμα. Το κρύο μπορεί να προκαλέσει πολλές φορές και ερεθιστική δερματίτιδα. Οι κρυογενείς ερεθισμοί (που μπορεί να συμβούν μάλιστα και από τη μέθοδο της κυοθεραπείας που εφαρμόζεται για ορισμένες παθήσεις) μπορεί να ευαισθητοποιήσουν τόσο την περιοχή, ώστε να μην αντέχει νέα εισβολή του κρύου στο ίδιο σημείο.

Επιπλέον, όσοι έχουν ευαισθησία στη ροή του αίματος, με την επίδραση του κρύου εμφανίζουν χιονίστρες. Αυτές εμφανίζονται με ερύθημα, πρήξιμο, πληγές, ίσως και διαβρώσεις και έλκη, όχι μόνο στα χέρια και τα πόδια, αλλά και στα αυτιά και τη μύτη.

Επίσης όσοι πάσχουν από ορισμένες δερματοπάθειες, όπως είναι ο ερυθηματώδης λύκος, η ψωρίαση στο πρόσωπο, ανοιχτές πληγές κ.ά, μπορεί με το κρύο να παρουσιάσουν μεγάλη ξηρότητα, που μπορεί να προκαλέσει ακόμα και ραγάδες.

Οι οκτώ συμβουλές

1. Το πλύσιμο του προσώπου να γίνεται με νερό θερμών πηγών ή με βρασμένο νερό και δερματολογικά σαπούνια.
2. Το στέγνωμα δεν πρέπει να γίνεται με μπαμπάκι, αλλά με βαμβακερή πετσέτα και με διακεκομμένο τρόπο. Μην αφήνετε το δέρμα βρεγμένο, γιατί η εξάτμιση του νερού το ξηραίνει περισσότερο.
3. Οταν λούζεστε, να μην πέφτει το σαμπουάν στο πρόσωπο, γιατί ξηραίνει την επιδερμίδα.
4. Να χρησιμοποιείτε λιπαρές, αλλά ελαφρές και ευαπορρόφητες ενυδατικές κρέμες στο πρόσωπο και τα χέρια (τρεις-τέσσερις φορές την ημέρα και αν κοιμάστε σε χώρο με αιρκοντίσιον και το βράδυ). Οι κρέμες δεν πρέπει να περιέχουν οξέα.
5. Στα χιόνια με ήλιο, να φοράτε και αντιηλιακό.
6. Να μην εφαρμόζετε στο πρόσωπο κατά τις κρύες ημέρες πίλινγκ, μάσκες και μηχανικές ή χημικές μεθόδους απολέπισης. Επίσης, να μην κάνετε αποτρίχωση με λέιζερ.
7. Αν παίρνετε φάρμακα, να συμβουλευθείτε τον γιατρό σας, γιατί αρκετά από αυτά (π.χ. τα καρδιαγγειακά) προκαλούν συνήθως πρόσθετη ξηρότητα του δέρματος.
8. Οσοι έχουν τάση για χιονίστρες, να καλύπτουν τα χέρια με γάντια και τα αυτιά με σκουφιά και να φορούν λιπαρές κρέμες στο πρόσωπο και τα χέρια.

ΛΟΙΜΩΞΕΙΣ

Εξαρση τον χειμώνα, για ...μηχανικούς λόγους του οργανισμού

Το κρύο πιθανολογείται ότι μειώνει την κινητικότητα της φυσικής "σκούπας" που καθαρίζει τους πνεύμονές μας από τα σωματίδια. Γι' αυτό, η προφύλαξη από το κρύο και τις έμμεσες παρενέργειές του στον οργανισμό, επιτρέπει σε όσους ταλαιπωρούνται από κάποια εποχική ίωση να αναρρώσουν μία με δύο ημέρες νωρίτερα.

Είναι βέβαιο ότι οι λοιμώξεις του κατώτερου και ανώτερου αναπνευστικού συστήματος παρουσιάζουν μεγάλη έξαρση τον χειμώνα. Δεν είναι, όμως τεκμηριωμένο το γιατί. Πιστεύουμε ότι παίζουν ρόλο δύο παράγοντες:

1) Ο μεγαλύτερος συγχρωτισμός των ανθρώπων που παρατηρείται κατά τη διάρκεια του χειμώνα, ο οποίος ευνοεί τη μετάδοση διαφόρων ιών.

2) Η επίδραση του κρύου στις κινήσεις του κροσσωτού επιθηλίου των πνευμόνων, μειώνοντας την ικανότητά τους να καθαρίζουν την περιοχή. Οι κροσσοί, που είναι ορατοί μόνο στο μικροσκόπιο, διώχνουν τα σωματίδια από το αναπνευστικό σύστημα.

Οσον αφορά την άμεση επίδραση του κρύου στον ανθρώπινο οργανισμό; Μπορεί να προκαλέσει κρυοπαγήματα στα άκρα του σώματος. Δεν προκαλεί όμως πνευμονία, όπως λανθασμένα πιστεύει ο κόσμος. Η προφύλαξη, πάντως από το κρύο και η παραμονή "στα ζεστά" βοηθά δραστικά στην ανάρρωση από τις λοιμώξεις.

Είναι αποδεδειγμένο ότι όσοι πάσχουν από τις κοινές ιώσεις της εποχής (με συνάχι, πυρετό, βρογχίτιδα κ.ά), γίνονται γρηγορότερα καλά κατά μία έως δύο ημέρες, όταν αναπαύονται.

Εχει αποδειχθεί ότι όταν ο πάσχων κουράζεται, εκκρίνονται βλαπτικές για την υγεία του ουσίες. Ετσι, η καταπόνηση από το κρύο επηρεάζει τη λειτουργικότητα του επιθηλίου και παρατείνει τη νόσηση. Το κρύο γενικά αποτελεί ένα είδος "στρες" για τον οργανισμό και απαιτεί να είμαστε σε ετοιμότητα.

ΧΡΥΣΙΔΗ Ν. ΚΑΛΛΙΟΠΗ
Χειρουργός Οδοντίατρος
(Πτυχιούχος Πανεπιστημίου Αθηνών)
Δέχεται καθημερινά με ραντεβού
(εκτός Σαββάτου)
09.00-13.00, 17.00-20.00
Μεγάλου Κωνσταντίνου 36 (Ισόγειο)
Τηλ.: 2241024171, Κιν. 6977963848
AE831

ΨΥΝΤΟΡΑ ΚΩΝΣΤΑΝΤΙΝΟΠΟΥΛΟΥ
ΨΥΧΟΛΟΓΟΣ
ΟΙΚΟΓΕΝΕΙΑΚΗ ΣΥΜΒΟΥΛΟΣ
Πτυχιούχος του Πανεπιστημίου της Καλιφόρνιας-Λος Αντζελες (UCLA)-Μεταπτυχιακές σπουδές στο Pepperdine University-Malibu California.
■ Αμεση ψυχολογική υποστήριξη και επαγγελματική φροντίδα από έμπειρη Ψυχολόγο και Οικογενειακή Σύμβουλο.
■ Η σωστή θεραπευτική σχέση μπορεί να επιφέρει ρεαλιστικές λύσεις για πραγματικά προβλήματα σε θέματα: μοναξιάς, μελαγχολίας, στρες, ανυπομονησίας, φοβίας, εθισμού, οικογενειακών σχέσεων, διαζυγίου, κακομεταχείρισης, συναισθηματικών δυσκολιών, αυτοπεποίθησης, ανασφάλειες, μεταβατικά στάδια ζωής, βουλιμίας, ανορεξίας, απώλειας, πένθους.
Τηλεφωνείστε στα τηλέφωνα:
(22410)35163 και 6944/980550
για ραντεβού και άμεση εξυπηρέτηση.
Διεύθυνση: Καρίας 1 - Περιοχή Ροδίνι - Ρόδος
AE961

ΚΕΝΤΡΟ ΥΠΟΣΤΗΡΙΞΗΣ ΨΥΧΟΛΟΓΙΚΩΝ ΠΡΟΒΛΗΜΑΤΩΝ
ΣΙΑΓΚΑ ΚΩΝΣΤΑΝΤΙΝΑ
ΨΥΧΟΛΟΓΟΣ
Απόφοιτος Αριστοτελείου Πανεπιστημίου Θεσσαλονίκης
τηλ. 6945557447
ΚΥΠΡΙΩΤΗ ΑΛΕΞΙΑ
ΨΥΧΟΛΟΓΟΣ
ΨΥΧΟΛΟΓΟΣ ΥΓΕΙΑΣ
Απόφοιτος Πανεπιστημίου Κρήτης, MSC Surrey University of England
τηλ. 6944717520
Δέχονται κατόπιν ραντεβού
Στεφ. Καζούλη 18-1ος όροφος
τηλ. 2241022102
ΧΠ2763

ΜΑΡΙΑ ΣΑΝΤΟΡΙΝΙΟΥ
ΚΛΙΝΙΚΗ ΨΥΧΟΛΟΓΟΣ-ΨΥΧΟΛΟΓΟΣ ΤΩΝ ΚΟΙΝΩΝΙΚΩΝ ΟΜΑΔΩΝ
Πτυχιούχος Κρατικού Πανεπιστημίου της Ρώμης «La Sapienza».
— Κλινική διάγνωση ψυχοπαθολογίας παιδιού, εφήβου και ενηλίκου.
— Ατομική και οικογενειακή ψυχολογική υποστήριξη και θεραπεία κατάθλιψης, φοβίας, κρίσης πανικού, μετατραυματικού στρες (διαζύγιο, πένθος, χωρισμός, αποτυχία, ασθένεια), βουλιμίας, ανορεξίας, διαταραχών προσωπικότητας, έλλειψη αυτοεκτίμησης, εθισμού, κακοποίησης.
— Ψυχολογική φροντίδα και προετοιμασία ανύπαντρης εγκύου και ζευγαριών, στην απόκτηση πρώτου παιδιού.
Επίσκεψη μόνο με ραντεβού.
Τηλέφωνα: 22410 28851 και 6946252407
Λάρνακας 6 (Εθν. Αντιστάσεως)
AE1007

ΑΠΟΚΑΤΑΣΤΑΣΗ ΝΕΥΡΟΛΟΓΙΚΩΝ ΠΑΘΗΣΕΩΝ
ΑΝΑΣΤΑΣΙΟΣ Η. ΜΑΝΕΤΤΑΣ
ΦΥΣΙΟΘΕΡΑΠΕΥΤΗΣ
Bobath/NDT
Ειδικευμένος στο πανεπιστημιακό νοσοκομείο της Βέρνης Insel Spital στην αποκατάσταση των κινητικών και αισθητηριακών διαταραχών μετά από παθήσεις και κακώσεις του νευρικού συστήματος. Πτυχιούχος της μεθόδου Bobath.
Πρώιμη και χρόνια αποκατάσταση μετά από:
- Αγγειακά εγκεφαλικά επεισόδια
- Κρανιοεγκεφαλικές κακώσεις
- Πολλαπλή σκλήρυνση
- Παθήσεις και κακώσεις των περιφερικών νεύρων
- Εγκεφαλική παράλυση
- Νευρολογικά συμπτώματα από το αυχενικό σύνδρομο και την παθολογία της οσφύος
- Συγγενείς και τραυματικές κακώσεις του νωτιαίου μυελού
ΘΕΡΑΠΕΙΑ ΚΑΤ' ΟΙΚΟΝ
Ολυμπίας 2, Ρόδος 85100 • Τηλ. 2241023188 • Κιν. 6946685197
ΑΓ4163Π

ΧΡΙΣΤΙΝΑ ΣΑΒΒΑΚΗ-ΓΚΡΑΝΖΑΝ
Κλινική Ψυχολόγος
Πτυχιούχος Γαλλίας
Μεταπτυχιακή εκπαίδευση (Dess) στην Κλινική Ψυχολογία Ενηλίκου-Εφήβου & Παιδιού
ψυχολογικό εργαστήρι
Για τον ενήλικο
-Ψυχολογική αξιολόγηση & διάγνωση
-Ψυχολογική υποστήριξη
-Συμβουλευτική ατόμου, ζεύγους, οικογένειας
-Ψυχοδυναμική ψυχοθεραπεία
-Ομάδες αυτογνωσίας μέσα από την τέχνη
Για το παιδί
-Αξιολόγηση νοητικής & συναισθηματικής σφαίρας προσωπικότητας
-Διάγνωση μαθησιακών δυσκολιών & διαταραχών συμπεριφοράς
-Ψυχοθεραπεία μέσω παιχνιδιού & εικαστικών
κωνσταντίνου υδραίου 24
τηλ. 2241077350, κιν. 6937684251
δέχεται με ραντεβού
ΧΠ1511

ΜΝΗΜΟΣΥΝΑ



Την 7η μηνός Δεκεμβρίου ημέρα Τετάρτη και ώρα 8.30 π.μ. εις τον Ιερό Ναό Ταξιαρχών Νεκροταφείου Ρόδου, τελούμε 3μηνο μνημόσυνο υπέρ αναπαύσεως της ψυχής του λατρευτού μας συζύγου, υιού, πατέρα, αδελφού και θείου

ΕΜΜΑΝΟΥΗΛ ΔΗΜΟΥ

Η σύζυγος: Δέσποινα
Οι γονείς: Γεώργιος-Μαριάνθη
Τα πεθερικά: Ευστράτιος-Πανορμίτα
Τα παιδιά: Γεώργιος, Πανορμίτα
Τα αδέλφια, τ' ανίψια και οι λοιποί συγγενείς

MZT031214(Γ)



Την 8η μηνός Δεκεμβρίου ημέρα Πέμπτη και ώρα 8.30 π.μ. εις τον Ιερό Ναό Αγίου Νικολάου Παστίδας, τελούμε 3μηνο μνημόσυνο υπέρ αναπαύσεως της ψυχής του λατρευτού μας συζύγου, υιού, αδελφού, εγγονού, ανιψιού και ξαδέλφου

ΘΩΜΑ ΝΙΚΗΤΑΡΑ

Οι γονείς: Εμμανουήλ-Ροζαλία
Η αδελφή: Αριάδνη
Οι παππούδες και γιαγιάδες: Θωμάς-Αναστασία, Κωνσταντίνος-Αριάδνη
Οι θείοι, οι θείες, τα εξαδέλφια και λοιποί συγγενείς

ΧΠΠΑΡ192

ΠΕΡΙΛΗΨΗ ΑΝΑΚΟΙΝΩΣΗΣ

Για την πρόσληψη προσωπικού με σύμβαση εργασίας ιδιωτικού δικαίου ορισμένου χρόνου πλήρους απασχόλησης.

Τα Ελληνικά Ταχυδρομεία που εδρεύουν στο Δήμο Αθηναίων, ανακοινώνουν ότι θα προσλάβουν προσωπικό με σύμβαση εργασίας ιδιωτικού δικαίου ορισμένου χρόνου και για χρονικό διάστημα **οκτώ (8) μηνών συνολικού αριθμού 4 ατόμων** για την κάλυψη παροδικών αναγκών των υπηρεσιών των Νομαρχιών Σάμου, Δωδεκανήσου σύμφωνα με τις διατάξεις του άρθρου 21 του Ν. 2190/1994, όπως ισχύει μετά τις τροποποιήσεις και συμπληρώσεις των Ν. 2225/1994, 2247/1994, 2266/1994, 2349/1995, 2527/1997, 2738/1999, 3051/2002, 3146/2003, 3174/2003 του άρθρου 14 του Ν. 3185/2003, 3200/2003, 3260/2004 και 3320/2005 για τις ειδικότητες του Διανομέα και της εσωτερ. εκμετάλλευσης με τα αντίστοιχα γενικά, ειδικά-τυπικά προσόντα και την αντίστοιχη χρονική περίοδο.

Συγκεκριμένα:

1. 1 Διανομέας στο Κ. Καρλοβασίου
2. 1 Διανομέας στο Κ. Παραδεισίου
3. 1 άτομο Εσωτερ. Εκμ. στο Κ.Κ. Μυτιλήνης
4. 1 άτομο Εσωτερ. Εκμ. στο Κ.Κ. Χίου

ΣΥΝΟΛΟ: 4 για 8 μήνες.

Γενικά Προσόντα Πρόσληψης

- Να έχουν ηλικία από 18 έως και 65 ετών
- Να έχουν την υγεία και τη φυσική καταλληλότητα που τους επιτρέπει την εκτέλεση των καθηκόντων της θέσης που επιλέγουν
- Να μην έχουν κώλυμα κατά το άρθρο 8 του υπαλληλικού κώδικα 9 καταδίκη-υποδικία, δικαστική συμπαράσταση

Ειδικά-Τυπικά Προσόντα:

ΔΙΑΝΟΜΕΙΣ:

- Πτυχίο ή δίπλωμα σχολικής μονάδας δευτεροβάθμιας εκπαίδευσης ή μεταδευτεροβάθμιας εκπαίδευσης (ΙΕΚ), ανεξάρτητα από ειδικότητα ή άλλο ισότιμο τίτλο σχολικής μονάδας της ημεδαπής ή αλλοδαπής.
- Αδεια οδήγησης αυτοκινήτου και άδεια οδήγησης μοτοσικλέτας άνω των 50cc παλαιού τύπου ή άνω των 125cc κατηγορίας Α' ή άδεια απεριορίστων kw τελευταίου τύπου ή άδεια οδήγησης μοτοποδηλάτου.

ΕΣΩΤΕΡ. ΕΚΜΕΤΑΛΛΕΥΣΗΣ:

- Πτυχίο ή δίπλωμα σχολικής μονάδας δευτεροβάθμιας εκπαίδευσης ή μεταδευτεροβάθμιας εκπαίδευσης (ΙΕΚ) ανεξάρτητα από ειδικότητα ή άλλο ισότιμο σχολικό τίτλο σχολικής μονάδας της ημεδαπής ή αλλοδαπής.

Οι ενδιαφερόμενοι μπορούν να υποβάλλουν αίτηση αυτοπροσώπως ή με άλλο εξουσιοδοτημένο απ' αυτούς πρόσωπο εφόσον η εξουσιοδότηση φέρει την υπογραφή τους θεωρημένη από δημόσια αρχή εντός προθεσμίας δέκα (10) ημερών και συγκεκριμένα από 05.12.05 έως 14.12.05 κατά τις εργάσιμες ημέρες και ώρες από 08.00-14.00 στις κατά τόπους Υπηρεσιακές Λειτουργίες όπου προκηρύσσονται οι παραπάνω θέσεις. Οι αναλυτικότεροι όροι και προϋποθέσεις καθορίζονται στη σχετική ανακοίνωση η οποία έχει αναρτηθεί στις ανωτέρω Υπηρεσιακές Λειτουργίες μας, όπου θα διατίθεται το ειδικό έντυπο αίτησης.

Ο ΔΙΕΥΘΥΝΤΗΣ
ΝΙΚ. ΣΠΥΡΙΟΥΝΗΣ

ΧΠ1652

Ι. Ν. ΑΓΙΟΥ ΙΩΑΝΝΟΥ ΤΟΥ ΠΡΟΔΡΟΜΟΥ ΠΟΛΕΩΣ ΡΟΔΟΥ

ΠΑΝΗΓΥΡΙΣ ΑΓΙΟΥ ΝΙΚΟΛΑΟΥ



Φέρεται εις γνώση του φιλοθρήσκου κοινού ότι την **6η Δεκεμβρίου 2005** πανηγυρίζει το Παρεκκλήσιο του **Αγίου Νικολάου στο Μόντε Σμιθ.**

Αφ' εσπέρας, **5 Δεκεμβρίου 2005 και ώρα 4:30 μ.μ.,** θα τελεστεί Εσπερινός με αρτοκλασία. Το δε πρωί, **6 Δεκεμβρίου 2005 και ώρα 7:30 π.μ.** Όρθρος και Θεία Λειτουργία με αρτοκλασία.

Εκ του Εκκλησιαστικού Συμβουλίου
Ι.Ν. Αγίου Ιωάννου του Προδρόμου Πόλεως Ρόδου

ΧΠΔΕΤ039

ΕΛΛΗΝΙΚΗ ΔΗΜΟΚΡΑΤΙΑ
ΠΕΡΙΦΕΡΕΙΑ ΝΟΤΙΟΥ ΑΙΓΑΙΟΥ
ΝΟΜΟΣ ΔΩΔΕΚΑΝΗΣΟΥ
ΝΟΜΑΡΧΙΑΚΗ ΑΥΤ/ΣΗ ΔΩΣ/ΣΟΥ
ΝΟΜΑΡΧΙΑΚΟ ΣΥΜΒΟΥΛΙΟ

Ρόδος, 29/11/2005
Αριθμ. Πρωτ.: Ν.Σ. 636

ΑΝΑΚΟΙΝΩΣΗ

Με την παρούσα ανακοινώνουμε ότι στις 28/11/2005 παρελήφθη από το Γραφείο μας η με αριθμ. πρωτ. 1317/25-11-2005 Απόφαση της Περιφέρειας Νοτίου Αιγαίου-Γενική Δ/νση Περιφέρειας -Τμήμα ΠΕ.ΧΩ. Δωδ/σου με θέμα: "Υπαγωγή στην κατηγορία -4- της με αριθμ. Η.Π. 15393/2332/5.8.2002 ΚΥΑ, σύμφωνα με τη διαδικασία του άρθρου 9 της Η.Π. 1104/703/Φ104/14.3.2003 ΚΥΑ, του έργου "νέο αρτοποιείο", επί οικοπέδου επιφάνειας 668.42 τ.μ. που βρίσκεται εντός του οικισμού των Λειψών του Δήμου Λειψών Νομού Δωδ/σου, ιδιοκτησίας Νικήτα Καΐρη".

Καλούμε κάθε ενδιαφερόμενο, προκειμένου να λάβει γνώση της ανωτέρω απόφασης, να αποταθεί στο Τοπικό Τμήμα Περιβάλλοντος της Δ/νσης Πολεοδομίας- Χωροταξίας-Περιβάλλοντος της Ν.Α. Δωδ/σου (τηλ.: 22410-30413).

Η προαναφερόμενη απόφαση θα αναρτηθεί, για τις προσεχείς μέρες, στον πίνακα ανακοινώσεων της Νομαρχίας.

Ο Πρόεδρος του Ν.Σ. Δωδ/σου
Φώτης Χατζηδιάκος

φλόγα



ΣΥΛΛΟΓΟΣ
ΓΟΝΙΩΝ ΠΑΙΔΙΩΝ
ΜΕ ΝΕΟΠΛΑΣΜΑΤΙΚΗ ΑΣΘΕΝΕΙΑ

Η **Φλόγα** είναι Σύλλογος γονιών και αγωνίζεται για την καλύτερη ιατρική, ψυχική και κοινωνική φροντίδα των παιδιών που έτυχε να αρρωστήσουν με νεοπλασματική ασθένεια.

Το 1982 ελάχιστοι γονείς, που βρέθηκαν ξαφνικά, αντιμέτωποι με νεοπλασματική ασθένεια άναψαν την Φλόγα, που σήμερα αγκαλιάζει 3.000 περίπου οικογένειες σε όλη την Ελλάδα.

Εμείς οι γονείς της **Φλόγας** προσπαθούμε με την συνεχή παρουσία μας δίπλα στα παιδιά μας, να στηρίξουμε τον αγώνα που είναι υποχρεωμένα να δώσουν, τουλάχιστον για όσο διάστημα διαρκεί ο αγώνας τους.

Η Φλόγα για να υποστηρίξει τα προγράμματά της κάθε χρόνο εκδίδει Χριστουγεννιάτικες κάρτες για την οικονομική στήριξη και την λειτουργία του Ξενώνα μας.

Αγοράζοντας μια ευχετήρια κάρτα του συλλόγου Φλόγα συμβάλλετε στον αγώνα των παιδιών με νεοπλασματική ασθένεια.

Για οποιεσδήποτε πληροφορίες παρακαλούμε όπως απευθυνθείτε στον υπεύθυνο για την πώληση καρτών κ. **Ταχσίν Τουλούογλου 2241077257 και κιν. 6932732331**

Ευχαριστούμε

Η καταχώρηση είναι ΔΩΡΕΑ της "ΡΟΔΙΑΚΗΣ" στα πλαίσια των Δράσεων προσφοράς και αλληλεγγύης της εφημερίδας μας.

ΜΟΟ

ΕΛΛΗΝΙΚΗ ΔΗΜΟΚΡΑΤΙΑ
ΝΟΜΑΡΧΙΑΚΗ ΑΥΤΟΔΙΟΙΚΗΣΗ ΔΩΔΕΚΑΝΗΣΟΥ
ΔΙΕΥΘΥΝΣΗ ΤΕΧΝΙΚΩΝ ΥΠΗΡΕΣΙΩΝ

Ρόδος, 30/11/2005

ΠΕΡΙΛΗΨΗ ΔΙΑΚΗΡΥΞΗΣ ΜΕΙΟΔΟΤΙΚΟΥ ΔΙΑΓΩΝΙΣΜΟΥ

Ο Νομάρχης Δωδεκανήσου προκηρύσσει δημόσιο ανοικτό μειοδοτικό διαγωνισμό, με το σύστημα δημοπρασίας "με επιμέρους ποσοστά έκπτωσης και έλεγχο ομαλότητας", για την ανάδειξη αναδόχου εκτέλεσης του έργου: "Αποκατάσταση στέγης και κουφωμάτων δημοτικού σχολείου Λειψών", προϋπολογιζόμενης συνολικής δαπάνης κατά τη μελέτη: 110.000 ευρώ (συμπεριλαμβανομένου του ΦΠΑ), σύμφωνα με το άρθρο 7 του Π.Δ. 609/85 περί "κατασκευής δημοσίων έργων", εκτελεστικού του Ν. 1418/84 "Δημόσια έργα και ρυθμίσεις συναφών θεμάτων", όπως ισχύει μετά την τροποποίησή του και τη συμπλήρωσή του από τους νόμους 2229/94, 2308/95, 2338/95, 2372/96, 2940/01 (ΦΕΚ 180Α/6-8-2001), Ν. 3212/03 (ΦΕΚ 308Α/31-12-2003), το Ν. 3263/ (ΦΕΚ 179Α/28-09-2004) και το άρθρο 21 του Ν. 3345/05 (ΦΕΚ 138Α/16-6-2005), των εκτελεστικών τους Π.Δ. 609/85 και 472/85, όπως ισχύουν μετά την τροποποίησή τους από τα Π.Δ. 368/94, 285/97, 402/96, 210/97, 218/99, καθώς και τις σχετικές υπουργικές αποφάσεις και εγκυκλίους που έχουν εκδοθεί σε εφαρμογή τους, όπως ισχύουν κατά την ημέρα διεξαγωγής του μειοδοτικού διαγωνισμού.

1. Το έργο χρηματοδοτείται από πόρους της Νομαρχιακής Αυτοδιοίκησης.
2. α. Ο διαγωνισμός θα διεξαχθεί την 19/12/2005 ημέρα Δευτέρα και ώρα 10η πρωινή (λήξη επίδοσης προσφορών) στα γραφεία της Δ.Τ.Υ. στη Ρόδο - Νομαρχιακό Μέγαρο.

β. Αν για οποιονδήποτε λόγο δεν διεξαχθεί η δημοπρασία την 19/12/2005, τότε θα διενεργηθεί την 29/12/2005, ημέρα Πέμπτη και ώρα 10η πρωινή στα γραφεία της Δ.Τ.Υ. στη Ρόδο - Νομαρχιακό Μέγαρο.

3. Στο διαγωνισμό δικαιούνται να συμμετάσχουν:

3.1 Μεμονωμένες εργοληπτικές επιχειρήσεις:

α. Εγγεγραμμένες στο ελληνικό μητρώο ΜΕΕΠ του ΥΠΕΧΩΔΕ στην Α2, 1η τάξη ανεξαρτήτως νομού έδρας και στη 2η για εντός νομού, για έργα κατηγορίας **Οικοδομικά.**

β. Προερχόμενες από κράτη μέλη της Ευρωπαϊκής Ενωσης ή του Ευρωπαϊκού Οικονομικού Χώρου (ΕΟΧ) ή της ΣΔΣ του ΠΟΕ, όπου τηρούνται επίσημοι κατάλογοι αναγνωρισμένων εργοληπτών, εφόσον είναι εγγεγραμμένες σε αυτούς και σε τάξη και κατηγορία αντίστοιχες με τις καλούμενες του Ελληνικού Μητρώου ΜΕΕΠ.

γ. Προερχόμενες από κράτη μέλη της Ευρωπαϊκής Ενωσης ή του Ευρωπαϊκού Οικονομικού Χώρου (ΕΟΧ) ή της ΣΔΣ του ΠΟΕ, όπου δεν τηρούνται επίσημοι κατάλογοι αναγνωρισμένων εργοληπτών, εφόσον αποδεικνύουν ότι έχουν εκτελέσει, παρόμοια ποιοτικά και ποσοτικά έργα με το δημοπρατούμενο.

3.2. Κοινοπραξίες εργοληπτικών επιχειρήσεων των παραπάνω περιπτώσεων α, β και γ σε οποιονδήποτε συνδυασμό μεταξύ τους υπό τον όρο ότι κάθε εργοληπτική επιχείρηση θα συμμετέχει με ποσοστό συμμετοχής όχι μικρότερο από 25%.

3.3. Κοινοπραξίες εργοληπτικών επιχειρήσεων εγγεγραμμένων στην τάξη Α1 του ΜΕΕΠ για έργα κατηγορίας **Οικοδομικά**, με τις προϋποθέσεις της παρ. 42 του άρθρου 16 του Ν. 1418/84, όπως ισχύει (αναβάθμιση ορίου λόγω κοινοπραξίας).

3.4. Κάθε εργοληπτική επιχείρηση θα συμμετέχει μεμονωμένα ή σε ένα μόνο κοινοπρακτικό σχήμα. Κατά τα λοιπά εφαρμόζονται οι ισχύουσες διατάξεις για τη συμμετοχή εργοληπτικών επιχειρήσεων σε διαγωνισμούς για την κατασκευή δημοσίων έργων.

4. Η εγγύηση συμμετοχής ορίζεται στο 2% (δύο επί τοις εκατό) του ανωτέρω προϋπολογισμού (χωρίς αναθεώρηση και ΦΠΑ), δηλαδή χίλια επτακόσια εξήντα ευρώ (1.760 ευρώ) και θα απευθύνεται προς τη "Νομαρχιακή Αυτοδιοίκηση Δωδεκανήσου - Διεύθυνση Τεχνικών Υπηρεσιών".

5. Τα τεύχη μειοδοτικού διαγωνισμού χορηγούνται όλες τις εργάσιμες ημέρες και ώρες στα γραφεία της ΔΤΥ της Ν.Α. Δωδεκανήσου, μέχρι και 16/12/2005, μετά την προσκόμιση τριπλότυπης απόδειξης της Ταμειακής Υπηρεσίας της Ν.Α. Δωδεκανήσου και με την καταβολή των εξόδων παραγωγής των τευχών, που ανέρχονται στο ποσό των 10 ευρώ. Πληροφορίες κ. Μιχάλη Περνάρη, τηλ.: 22410-46580/46581.

Ο αντινομάρχης
Ευστάθιος Κουσουρνάς

Το Αντιπυρηνικό Παρατηρητήριο

Πραγματοποιείται την Τετάρτη 7 Δεκεμβρίου στις 6.30 το απόγευμα στην αίθουσα του ΤΕΕ (Μητροπόλεως 4) η Ιδρυτική Συνέλευση του Αντιπυρηνικού Παρατηρητηρίου Μεσογείου. Στη Συνέλευση θα παρουσιαστεί το Καταστατικό της οργάνωσης και θα γίνει ενημέρωση για τη μέχρι τώρα δράση της Συντονιστικής Επιτροπής που είχε την ευθύνη λειτουργίας της. Σύμφωνα με το Καταστατικό, το Αντιπυρηνικό Παρατηρητήριο Μεσογείου θα έχει τη μορφή Σωματείου, Μη Κυβερνητικής Οργάνωσης, χωρίς κερδοσκοπικό χαρακτήρα, με έδρα τη Ρόδο και με τη δυνατότητα να ιδρύει Παραρτήματα σε άλλες πόλεις της Ελλάδας και του εξωτερικού.

Σκοποί του Αντιπυρηνικού Παρατηρητηρίου Μεσογείου είναι:

-Η παρακολούθηση, δημοσιοποίηση και προβολή των εξελίξεων στα θέματα των πυρηνικών όπλων, των πυρηνικών αντιδραστήρων ισχύος και γενικότερα της πυρηνικής βιομηχανικής δραστηριότητας, που συνιστούν απειλή για τη Ζωή, την Ειρήνη και το Περιβάλλον.

-Η ενημέρωση, ευαισθητοποίηση της Κοινής Γνώμης για τους κινδύνους που απορρέουν από τα πυρηνικά όπλα και την πυρηνική βιομηχανική δραστηριότητα, την ύπαρξη ή πιθανή μελλοντική κατασκευή στην ευρύτερη περιοχή της Μεσογείου πυρηνικών αντιδραστήρων και από την παρουσία γενικότερα των πυρηνικών.

-Η κινητοποίηση των Πολιτών για την απαλλαγή της Μεσογείου και όλης της Ανθρωπότητας από την πυρηνική απειλή

-Η προώθηση των ανανεώσιμων και φιλικών προς το Περιβάλλον Πηγών Ενέργειας και η θέσπιση μέτρων για την εξοικονόμηση Ενέργειας και τη διαμόρφωση νέων καταναλωτικών προτύπων. Και γενικότερα,

-Η προστασία των ύψιστων αγαθών της Ζωής, της Ειρήνης, του Περιβάλλοντος και της οικολογικής ισορροπίας στον Πλανήτη στα πλαίσια σεβασμού της ανθρώπινης προσωπικότητας και της διασφάλισης ποιοτικών συνθηκών ζωής τόσο των σημερινών όσο και των μελλοντικών γενεών, σύμφωνα με τις αρχές της αειφόρου ανάπτυξης.

Σύμφωνα με το υπό έγκριση Καταστατικό το Αντιπυρηνικό Παρατηρητήριο θα διοικείται από εννεαμελές Διοικητικό Συμβούλιο, το οποίο θα αναδειχθεί από Γενική Συνέλευση και εκλογές, που θα πραγματοποιηθούν μετά την κατάθεση του Καταστατικού στο Πρωτοδικείο Ρόδου.

Στην ιδρυτική Συνέλευση της Τετάρτης, που είναι ανοιχτή σε κάθε πολίτη που θα ήθελε να συμμετάσχει, έχουν προσκληθεί οι Αρχές και οι φορείς της Ρόδου.

ΕΣΩΤΕΡΙΚΟΣ ΚΥΚΛΟΣ ΓΥΝΑΙΚΩΝ ROTARY ΡΟΔΟΥ (INNER WHEEL)

ΠΡΟΣΚΛΗΣΗ

Ένα διαφορετικό γιορτινό απόγευμα σας επιφυλάσσει ο όμιλός μας για φέτος, **την Τετάρτη 7 Δεκεμβρίου στις 6.30 μ.μ. στο GRAND HOTEL.**

Το υπέροχο κουαρτέτο εγχόρδων, της Κρατικής Ορχήστρας Αθηνών και της ΕΡΤ **"Μουσική Άνοιξη"**, θα πλαισιώσει μουσικά τη βραδιά.

Πλούσιο ΜΠΑΖΑΡ με χειροποίητα γλυκά, δημιουργίες των μελών μας και πολλά πρωτότυπα δώρα.

Τα έσοδα θα διατεθούν για την αποπεράτωση του οικήματος ημερήσιας φροντίδας, του ιδρύματος «Άγιος Ανδρέας»

Είσοδος 20 ευρώ

Η Γραμματέας Σαρίκα Μαίρη

Η Πρόεδρος Χαλκιά Ειρήνη

Τα μέλη του Ομίλου

ΑΠ 559 (Γ)

Δεν εορτάζουν

- Ο κ. **Σάββας Καραγιάννης,** ιατρός, δεν θα δεχθεί επισκέψεις στην ονομαστική του εορτή ΣΠ1
- Ο κ. **Σάββας Β. Παπαγεωργίου,** δικηγόρος, δεν εορτάζει ΜΑΠ295
- Ο κ. **Σάββας Γιαννίκης,** γεωπόνος, δεν θα δεχθεί επισκέψεις στην ονομαστική του εορτή ΜΑΠ291
- Ο Ιερέας **Σάββας Φιλιππάκης,** δεν εορτάζει και δεν θα δεχθεί επισκέψεις για την ονομαστική του εορτή ΜΖΤ021214(Γ)
- Ο κ. **Νικόλαος Βογιατζιδάκης,** γεωλόγος, δεν θα δεχθεί επισκέψεις για την ονομαστική του εορτή ΜΑΠ572(Γ)
- Ο κ. **Νικόλαος Σουλούνιας,** δεν δέχεται επισκέψεις για την ονομαστική του εορτή ΜΖΤ021207(Γ)
- Ο κ. **Νικόλαος Τριπολίτης** Πρόεδρος των Οικοδόμων, δεν εορτάζει και ούτε δέχεται επισκέψεις ΜΧΡ13159(Γ)

"Ας δείξουμε την αγάπη μας"

Οι μέρες που πλησιάζουν είναι ζεστασιάς, αγάπης και προσφοράς. Ας το δείξουμε έμπρακτα. Ας μπούμε στο κλίμα των ημερών αυτών με πράξη αγάπης. Ας προσφέρουμε όλοι μας ότι μπορούμε για να περάσουν οι συνάνθρωποί μας που χρειάζονται τη φροντίδα μας καλύτερα εφέτος.

Οι μέρες προσφοράς ξεκινούν στις 5/12/2005 μέχρι την 15/12/2005

Ο χώρος συγκέντρωσης των προσφορών μας (τρόφιμα, ιματισμός, παιχνίδια) στην αίθουσα του **Πνευματικού Κέντρου του Ι.Ν. Ταξιαρχών Ρόδου επί της οδού Ηρώων Πολυτεχνείου, καθημερινά από 10.00 π.μ. έως την 18.00 μ.μ.**

Ο ΠΟΛΙΤΙΣΤΙΚΟΣ ΣΥΛΛΟΓΟΣ ΓΥΝΑΙΚΩΝ ΡΟΔΟΥ

ΜΑΠ299

Να ξεκαθαρίσει γρήγορα η κατάσταση...

Συνέχεια από τη σελ. 11

διο στην συνεργασία μας και κατά κοινή ομολογία ωφέλησε και τον Δήμο και τον τόπο.

ΕΡ.: Πώς έχετε δει τις κινήσεις της Ν.Ε. της Ν.Δ. το τελευταίο διάστημα γύρω από τις νομαρχιακές εκλογές;

ΑΠ.: Η Νομαρχιακή Επιτροπή καταβάλλει προσπάθειες για την συγκρότηση συνδυασμών νίκης τόσο για την νομαρχία όσο και για τους δήμους. Σε περίπτωση της Νομαρχίας έγιναν κατά την γνώμη μου κακοί χειρισμοί που δημιούργησαν το κλίμα των τελευταίων μηνών.

Εχουνε ειπωθεί πολλά και από τις δύο πλευρές που έδωσαν καθημερινή τροφή στα ΜΜΕ, κακώς κατά την γνώμη μου.

Λογικό είναι να υπάρχουν διαφορετικές θέσεις και απόψεις σε πολλά θέματα. Αυτό είναι το μεγαλείο της Δημοκρατίας. Αλλά τα εν οίκω μη εν δήμω. Πρέπει άμεσα να πέσουν οι τόνοι και οι συζητήσεις να γίνονται γύρω από το τραπέζι και όχι με ένα μικρόφωνο ή ένα τηλέφωνο στο χέρι.

Η δημοσιοποίηση είναι απαραίτητη για να πληροφορήσεις τον κόσμο για τις θέσεις σου, τις απόψεις σου, το πρόγραμμά σου, τα οράματά σου και τους στόχους σου. Τα καθημερινά προβλήματα είναι αυτά που απασχολούν τους πολίτες και η προσπάθεια επίλυσής τους. Οχι ποιός καυγάδισε με ποιόν και ποιός ύψωσε περισσότερο τον τόνο της φωνής του.

ΕΡ.: Εσείς τελικώς τί θα κάνετε; Θα θέσετε υποψηφιότητα στο Δήμο Νότιας Ρόδου;

ΑΠ.: Οπως γνωρίζετε εδώ και δύο τετραετίες υπηρετώ στο δεύτερο βαθμό αυτοδιοίκησης, μεταπηδώντας από τον πρώτο.

Πίστευα όμως ότι τα πράγματα ήτανε διαφορετικά και αναφέρομαι στις αρμοδιότητες. Αυτές όμως αφαιρούνται κάθε τόσο και μεταφέρονται στην Περιφέρεια, με συνέπεια να περιορίζονται όλο και περισσότερο οι δυνατότητες παραγωγής σοβαρού και σημαντικού έργου.

Ο Δήμος Νότιας Ρόδου είναι μια πρόκληση για μένα.

Μου έγινε η πρόταση προ διμήνου περίπου από φίλους πολιτικά δραστηριοποιημένους στην περιοχή και με τιμά.

Εχω δεσμούς με την περιοχή αυτή και ιδιαίτερη αγάπη με τον τόπο και τους ανθρώπους του.

Είναι ένας Δήμος δύσκολος λόγω της μεγάλης του έκτασης και των πολλών Δημοτικών διαμερισμάτων ως προς τις υποδομές, αλλά πανέμορφος και με τεράστιες δυνατότητες ανάπτυξης. Προσφέρεται και για τουριστική αλλά και για αγροτική ανάπτυξη. Είναι δύο τομείς που με σωστό προγραμματισμό μπορούν να εξασφαλίσουν ευημερία στους κατοίκους. Επειδή όμως για μένα δεν είναι αυτοσκοπός η εξασφάλιση μιας άλλης καρέκλας, αλλά η προσφορά την επόμενη μέρα, χρειάζομαι μικρή πίστωση χρόνου.

Μου αρέσει πάντως η ιδέα.

ΕΛΛΗΝΙΚΗ ΔΗΜΟΚΡΑΤΙΑ
ΠΕΡΙΦΕΡΕΙΑ ΝΟΤΙΟΥ ΑΙΓΑΙΟΥ Εμπωνα, 30/11/2005
ΝΟΜΟΣ ΔΩΔΕΚΑΝΗΣΟΥ Α.Π.: 2288
ΔΗΜΟΣ ΑΤΑΒΥΡΟΥ

ΕΠΑΝΑΛΗΨΗ ΔΗΜΟΠΡΑΣΙΑΣ

Ο δήμαρχος Αταβύρου, Παν. Κυριακούλης, ύστερα από τις 24 Οκτωβρίου και την επαναληπτική 31η Οκτωβρίου 2005, άγονες δημοπρασίες και με βάση την υπ' αριθμ. 82/2005 απόφαση του δημοτικού συμβουλίου, η οποία επικυρώθηκε με την υπ' αριθμ. 12039/06-09-2005 της Περιφέρειας Νοτίου Αιγαίου Διεύθ. Τοπικής Αυτ/σης και Διοίκησης Ν. Δωδ/σου, προκηρύσσει ανοιχτή δημοπρασία που θα διεξαχθεί σύμφωνα με το Ν. 1418/84, τα εκτελεστικά του διατάγματα, και το Ν. 3263/2004, όπως αυτά ισχύουν κατά την ημερομηνία αποστολής της Περίληψης Διακήρυξης για δημοσίευση στον ελληνικό Τύπο για την εκτέλεση του έργου "Ασφαλτόστρωση δρόμων στο δ.δ. Σιανών", Α.Μ. 25/2005.

Η δημοπρασία θα γίνει στο δήμο Αταβύρου την 19η του μηνός Δεκεμβρίου του έτους 2005, ημέρα Δευτέρα και ώρα λήξης επίδοσης προσφορών 10η. Αν για οποιονδήποτε λόγο δεν διενεργηθεί η δημοπρασία την ημέρα αυτή, η δημοπρασία θα επαναληφθεί την Πέμπτη 5η του μηνός Ιανουαρίου του έτους 2006 την ίδια ώρα.

Ο προϋπολογισμός της δαπάνης των δημοπρατούμενων εργασιών ανέρχεται σε ευρώ 76.800 (χωρίς αναθεώρηση και Φ.Π.Α.). Το έργο θα χρηματοδοτηθεί από Ι.Π.

Στη δημοπρασία γίνονται δεκτές:

1. Μεμονωμένες εργοληπτικές επιχειρήσεις:

α. Εγγεγραμμένες στο Ελληνικό Μητρώο ΜΕΕΠ του ΥΠΕΧΩΔΕ, με πτυχία στην κατηγορία έργων:

1) **"Οδοποιΐα"** τάξης από Α1 έως 1η ανεξαρτήτου νομού (προϋπολογιζόμενη δαπάνη κατηγορίας μαζί με τα απρόβλεπτα 76.800 ευρώ), ή κοινοπραξίες αυτών που καλύπτουν συνολικά όλες τις ανωτέρω κατηγορίες με την αντίστοιχη τάξη πτυχίου ανά κατηγορία.

β. Προερχόμενες από κράτη μέλη της Ευρωπαϊκής Ένωσης ή του Ευρωπαϊκού Οικονομικού Χώρου (ΕΟΧ) ή της ΣΔΣ του ΠΟΕ, όπου τηρούνται επίσημοι κατάλογοι αναγνωρισμένων εργοληπτών, εφόσον είναι εγγεγραμμένες σε αυτούς και σε τάξη και κατηγορία αντίστοιχη με αυτές του Ελληνικού Μητρώου ΜΕΕΠ.

γ. Προερχόμενες από κράτη μέλη της Ευρωπαϊκής Ένωσης ή του Ευρωπαϊκού Οικονομικού Χώρου (ΕΟΧ) ή της ΣΔΣ του ΠΟΕ, όπου δεν τηρούνται επίσημοι κατάλογοι αναγνωρισμένων εργοληπτών, εφόσον αποδεικνύουν ότι έχουν εκτελέσει παρόμοια ποιοτικά και ποσοτικά έργα με το δημοπρατούμενο.

Η εγγύηση για τη συμμετοχή στη δημοπρασία ορίζεται σε 2% επί το προϋπολογισμού της μελέτης δηλαδή σε 1.536 ευρώ και βεβαιώνεται με την προσκόμιση ισόποσου γραμματίου του Ταμείου Παρακαταθηκών και Δανείων ή Εγγυητικής Επιστολής ανεγνωρισμένης Τράπεζας της Ελλάδος ή του Ταμείου Συντάξεως Μηχανικών ή Εργοληπτών Δημοσίων Εργων (ΤΣΜΕΔΕ), συντεταγμένη κατά τον ισχύοντα τύπο για το Δημόσιο. Η εγγύηση θα απευθύνεται προς το δήμο Αταβύρου. Τα έξοδα δημοσίευσης της περίληψης της διακήρυξης, τόσο της αρχικής όσο και των επαναληπτικών δημοπρασιών βαρύνουν τον ανάδοχο του έργου.

Οι διαγωνιζόμενοι υποχρεούνται να συμμορφωθούν με τους όρους της πλήρους διακήρυξης της οποίας μπορούν να λάβουν γνώση όλες τις εργάσιμες ημέρες και ώρες στα γραφεία του Συνδέσμου Ορεινών Δήμων Ρόδου, δύο (2) ημέρες πριν από την ημερομηνία λήξης υποβολής προσφορών. Για πληροφορίες οι ενδιαφερόμενοι μπορούν να απευθύνονται στην Τεχνική Υπηρεσία του δήμου (τηλ. 2241075440, 2241075455, 2246041300).

Ο δήμαρχος
Παν. Κυριακούλης

ΚΕΤΑ ΝΟΤΙΟΥ ΑΙΓΑΙΟΥ

ΚΕΝΤΡΟ ΕΠΙΧΕΙΡΗΜΑΤΙΚΗΣ & ΤΕΧΝΟΛΟΓΙΚΗΣ ΑΝΑΠΤΥΞΗΣ ΝΟΤΙΟΥ ΑΙΓΑΙΟΥ
CENTER FOR BUSINESS & TECHNOLOGICAL DEVELOPMENT OF SOUTH AEGEAN

Το Κέντρο Επιχειρηματικής και Τεχνολογικής Ανάπτυξης (Κ.Ε.Τ.Α.) Νότιου Αιγαίου, επιθυμεί να προσλάβει ένα (1) Στέλεχος για την θέση **Διοικητική/ Γραμματειακή Υποστήριξη στο γραφείο του ΚΕΤΑ Νοτίου Αιγαίου στη Ρόδο**
Η θέση είναι πλήρους και αποκλειστικής απασχόλησης και αναφέρεται στον Διευθυντή του ΚΕΤΑ Νοτίου Αιγαίου.
Απαραίτητα προσόντα:
1. Πτυχίο ΑΕΙ/ ΤΕΙ (ειδικότητας συναφούς με οικονομικά – διοικητικά αντικείμενα) Μεταπτυχιακοί τίτλοι σπουδών θα εκτιμηθούν ιδιαίτερα.
2. Ανάλογη προϋπηρεσία τουλάχιστον 3 ετών
3. Ικανότητες οργάνωσης, επικοινωνίας και ανάληψης πρωτοβουλίας
4. Άριστη γνώση της Αγγλικής γλώσσας και αποδεδειγμένη εμπειρία χρήσης της
5. Άριστη γνώση Η/Υ σε περιβάλλον Windows (Word, Excel, Access, MS Project, κ.τ.λ.), άριστη γνώση χρήσης Internet.

Οι ενδιαφερόμενοι παρακαλούνται να υποβάλλουν αναλυτικό Βιογραφικό Σημείωμα μέχρι και τις 10 Δεκεμβρίου 2005 στην διεύθυνση: ΚΕΤΑ ΝΟΤΙΟΥ ΑΙΓΑΙΟΥ, ΜΑΡΤΕΝ ΝΟΡΔΕΝΣΤΡΟΜ 4, ΕΡΜΟΥΠΟΛΗ, Τ.Κ. 84100, ΣΥΡΟΣ www.keta-notioaigaio.gr
FAX: 22810-89145, e-mail: gkal@keta-notioaigaio.gr

Το Κέντρο Επιχειρηματικής και Τεχνολογικής Ανάπτυξης δημιουργήθηκε στο πλαίσιο της δράσης 1.4.1 (Δομές Υποστήριξης ΜΜΕ) του Επιχειρησιακού Προγράμματος "Ανταγωνιστικότητα" του Υπουργείου Ανάπτυξης και χρηματοδοτείται κατά 75% από το Ευρωπαικό Ταμείο Περιφερειακής Ανάπτυξης (ΕΤΠΑ), το οποίο συμβάλλει στην άμβλυνση των ανισοτήτων που υπάρχουν στην ανάπτυξη και το βιοτικό επίπεδο διαφόρων περιφερειών, και κατά 25% από Εθνική Δημόσια Δαπάνη.

Εκ Βαθέων

Κυνικό μάθημα

Ίσως είναι η πρώτη φορά που χρησιμοποιώ το επίθετο κυνικός με την πραγματική του έννοια, διότι στο συγκεκριμένο κείμενο θα αναφερθούμε σε περιστατικό που είχε ως πρωταγωνιστές κάποια σκυλιά. Είναι και από τις λίγες φορές που η επικαιρότητα με ξάφνιασε ευχάριστα, χωρίς τυμπανοκρουσίες και στομφώδεις εκφράσεις. Απλά με την καταγραφή του γεγονότος και τις μαρτυρίες των συμμετεχόντων. Το θέμα βέβαια το άκουσα σε ένα εκ των κρατικών καναλιών καθώς για τα ιδιωτικά τέτοιου είδους θέματα είναι άνευ σημασίας.

Σ' ένα χωριό λοιπόν της Κρήτης κάποιος ηλικιωμένος λάτρης του κυνηγιού πήγε στο δάσος προκειμένου να κυνηγήσει. Εκεί όμως υπέστη εγκεφαλικό επεισόδιο και σώθηκε χάρις στα σκυλιά του, που τον κρατούσαν ζεστό με τα χνώτα τους και ένα εξ αυτών πήγε να καλέσει για βοήθεια. Το ρεπορτάζ μάλιστα λέει πως τράβηξε από το μανίκι φίλο του ηλικιωμένου προκειμένου να το ακολουθήσει και να σωθεί ο άνθρωπος. Επίσης όταν ήρθε το ασθενοφόρο να τον παραλάβει οι μάρτυρες είπαν ότι τα σκυλιά προσπάθησαν να μπουν μέσα.



Γράφει ο
ΘΑΝΟΣ ΖΕΛΚΑΣ
(e-mail: thaz@rodosvitrina.gr)

Την είδηση δεν θα τη σχολιάσω, εκείνο όμως που έχω να πω είναι ότι τα ζώα αυτά δίδαξαν την απόλυτη πίστη και αφοσίωση σε μια εποχή που αυτές οι έννοιες είναι ξεχασμένες ή δυσεύρετες. Βλέπετε τα σκυλιά δεν χρειάζονται να δηλώσει κάποιος ότι τα αγαπάει. Τους αρκεί λίγο φαγητό και λίγη φροντίδα για να δοθούν ολοκληρωτικά.

Αν το αναλογιστούμε λίγο βαθύτερα θα διαπιστώσουμε πόσο ανιδιοτελής και πόσο ουσιαστικότερη είναι η σχέση του ανθρώπου με τα ζώα από αυτήν με τους άλλους ανθρώπους. Καταρχάς το ζώο που ταΐζει κάποιος δεν πρόκειται να γυρίσει να τον δαγκώσει, παρά μόνο σε ελάχιστες περιπτώσεις κλινικές. Το ζώο ταυτίζεται με την προσωπικότητα του ανθρώπου που το φροντίζει, τη σέβεται και νιώθει πάντα την ανάγκη να την προστατεύει και τέλος δεν παρατάει ποτέ μα ποτέ τον άνθρωπο σε οποιαδήποτε στιγμή. Ακόμα και στον Όμηρο ο σκύλος του Οδυσσέα πεθαίνει αφού δει το αφεντικό του.

Δεν θέλω να κάνω την ανάλογη σύγκριση με τις ανθρώπινες σχέσεις για να μην δημιουργηθούν λανθασμένες εντυπώσεις. Εκείνο όμως που πρέπει να τονιστεί είναι ότι τα χαρακτηριστικά της σχέσης ζώου – ανθρώπου όλο και πιο δύσκολα τις συναντάμε στις σχέσεις των ανθρώπων μεταξύ τους. Ιδιαίτερα στις μέρες μας που τα προβαλλόμενα πρότυπα καθορίζονται από την οικονομική επιφάνεια και την τηλεοπτική παρουσία είναι όλο και πιο δυσεύρετα.

Το οικοδόμημα σιγά σιγά φθείρεται ολόκληρο. Οι καλές προθέσεις εξασθενούν. Η αγαθοεργία γίνεται για την κάμερα ή για την φοροαπαλλαγή. Ο ανθρωπισμός από δεδομένο, γίνεται ζητούμενο και αντικείμενο μελέτης πολλές φορές. Ο σεβασμός προς τη φύση και τα πλάσματά της σχεδόν ανύπαρκτος.

Βλέπετε δεν είναι ιδιαίτερα δύσκολο να οδηγηθεί κανείς σε απαισιόδοξες σκέψεις. Για να σας δείξω όμως πόσο σκληρή είναι η πραγματικότητα θα σας θυμίσω το γεγονός με τον γέροντα μικροπωλητή στο κέντρο της Αθήνας, που «έφυγε» και το κατάλαβαν οι γύρω του μετά από τέσσερις ώρες. Στο κέντρο της Αθήνας με τους χιλιάδες περαστικούς, ξεψύχησε ένας γέροντας και δε γύρισε κανένας για τέσσερις ολόκληρες ώρες να τον κοιτάξει!

Πόσο πιο τρομακτική μπορεί να γίνει η αποξένωση των ανθρώπων. Το είπε καλύτερα ο αείμνηστος αιώνιος έφηβος Αντώνης Σαμαράκης ότι όσο πιο κοντά έρχονται οι πόρτες των ανθρώπων τόσο απομακρύνονται οι καρδιές τους. Τα σκυλιά αυτά έκαναν το καθήκον τους προς τον άνθρωπο που αγαπάνε κι αν όλοι μας ακολουθούσαμε ένα τέτοιο πρότυπο, σίγουρα αυτός ο κόσμος θα ήταν καλύτερος. Δε χρειάζεται να γίνει κανείς Μητέρα Τερέζα για να τον βελτιώσουμε αυτόν εδώ τον κόσμο. Χρειάζεται μόνο να αφήνουμε που και που να μπαίνει μέσα μας μια χαραμάδα φως...

Πολιτιστικές διαδρομές

Χρίστος Γουδής

Η Κουλτούρα της Δεξιάς

...και οι συνιστώσες της

Σύμφωνα με τον κ. ***Χρίστο Γουδή*** καθηγητή στο Πανεπιστήμιο Πατρών, η κουλτούρα ενός πολιτικού χώρου υπερβαίνει, εξ ορισμού, την πολιτική του διάσταση.

Και αυτό γιατί η πολιτική της εξουσίας δεν είναι παρά ένας κατ'επίφαση εκλεγμένος - ουσιαστικά επιλεγμένος - κοινωνικός μηχανισμός ελέγχου και διαχείρισης της δυναμικής μιας κοινωνίας.

Ο ευρύτερος όμως πολιτικός χώρος του οποίου είναι έκφανση διέπεται από επιπρόσθετες φιλοσοφικές, πολιτισμικές και αισθητικές διαστάσεις οι οποίες συμβάλουν καθοριστικά στη διαμόρφωση της κουλτούρας.

Το βιβλίο του ο κ. Γουδής το αφιερώνει στον αείμνηστο συγγραφέα, κριτικό και διανοητή ***Ρένο Αποστολίδη*** και μπορούμε να πούμε ότι δίνει στον αναγνώστη πολλά ενδιαφέροντα και «χρήσιμα» ντοκουμέντα για την *«ιδεολογία»* της Ευρωπαϊκής Δεξιάς σε όλο της το εύρος, από τον δημοκρατικό ***Ουναμούνο*** μέχρι τους Ιταλούς «φιλοσόφους» τύπου ***Γιούλιους Έβολα,*** συνοδοιπόρους του Μουσολίνι, οι οποίοι θεοποίησαν τον *«υπεράνθρωπο»* του ***Νίτσε*** και που έχρηζαν μάλλον ψυχαναλυτικής αγωγής για να ξεπεράσουν τα υπαρξιακά τους συμπλέγματα.

Όλα αυτά δεν μπορούν να υπερκεράσουν το γεγονός ότι το βιβλίο είναι κακογραμμένο και το διακρίνει μια προχειρότητα , που είναι καταφανής από τη διάταξη της ύλης του βιβλίου- άρθρα από εφημερίδες και περιοδικά ατάκτως ερριμμένα. Παρ'όλα αυτά αξίζει και πρέπει να διαβαστεί.

...Ούτως ή άλλως είναι το μοναδικό από ό,τι ξέρουμε που καταπιάνεται, έστω και με αξιώσεις «επιστημοσύνης», για να αναλύσει με ειλικρίνεια θέματα που μέχρι τώρα ήταν ταμπού για την ευρύτερη «προοδευτική» κουλτούρα!



Από τις εκδόσεις «Άγνωστο» κυκλοφορεί το βιβλίο του Χρίστου Γουδή «Η κουλτούρα της Δεξιάς»

• Τα οράματα και οι ιδεοληψίες της δεξιάς κουλτούρας

«Η δύναμη της δικής μας πολιτικής κουλτούρας, *της κουλτούρας της Δεξιάς, είναι ο λόγος. Και επειδή ακριβώς η δύναμή της είναι ο λόγος, και επειδή ο λόγος από τη φύση του εκφράζει αλήθειες και όχι ρητορικά σχήματα, αλήθειες που υπερβαίνουν τα προσωπικά συμφέροντα αλλά και την τρέχουσα ευκαιριακή και τους τακτικισμούς που αυτή επιβάλλει, η θέση της είναι - και θα παραμείνει - θέση επαγρύπνησης για την τήρηση των ιδεών της από τον εξουσιαστικό μηχανισμό των «καθαρών». Αντιεξουσιαστική (στην όποια μορφή κατάχρηση της εξουσίας) και ασυμβίβαστη στην εξαγορασμένη σιωπή.*

Πρωταρχικός μας στόχος και σκοπός *είναι η προβολή της «κουλτούρας της Δεξιάς» πέραν των στενών πολιτικών της πλαισίων και της εξουσιαστικής πρακτικής της. Είναι η ανάδειξη της «πολυμορφικής» Δεξιάς και ο ευρύτερος και πολύπτυχος προσδιορισμός της ως μεθόδους θέασης των πραγμάτων, ως στάση ζωής και τρόπος κοινωνικής συμπεριφοράς, ως θεώρησης φιλοσοφικής και επιστημονικής βαθύτερων εννοιών και αισθημάτων που υπερκαλύπτουν την όποια τετριμμένη ή εξτρεμιστική (μιλιταριστική) πολιτικής της διάσταση.*

Είναι η προβολή ενός οράματος *που επιζητά να γίνει πράξη, ενός κοσμοείδωλου που διαπλάθει η δεξιά αντίληψη της τάξης και της ελευθερίας, η δεξιά προσέγγιση της ζωής, του έρωτα και του θανάτου, η δεξιά σύλληψη του θείου, η δεξιά μορφή του αγώνα του καθενός μας που μάχεται το δικό του πόλεμο, η δεξιά γραφή της ποίησης, η δεξιά ηθική της μάχης.*

Το κύριο χαρακτηριστικό *μιας τέτοιας προσπάθειας δεν είναι η συμμετοχή στην εξουσία αλλά η διαμόρφωση της πνευματικότητας και της πολιτισμικής διάστασης του χώρου. Αντιεξουσιαστική από τη φύση της, η μαχόμενη διανόηση αυτού του χώρου έχει πλήρη συνείδηση του αιρετού και εφήμερου της κάθε εξουσίας. Γι'αυτό μάχεται για μια διεισδυτικότερη παρέμβαση και μια μακρόπνοη παρουσία σε βάθος χρόνου, στηριγμένη στο κύρος της γνώμης των εκφραστών της σε θέματα ευρύτερης πολιτικής (και όχι μόνο) κουλτούρας. Η διατήρηση όμως του κύρους της γνώμης, το οποίο υπάρχει ή δεν υπάρχει ανεξάρτητα και πέραν της όποιας πλειοψηφικής επιδοκιμασίας, είναι συνυφασμένη με αξιολογικής προσεγγίσεις, εδραιωμένες στην (ενίοτε πικρή) αλήθεια.*

Προσδιορισμένη *μέσα από τις ποικίλες εκφάνσεις της, αυτή η κουλτούρα αποτελέλεσε και αποτελεί δύναμη αντροπής των διαθέσεων της όποιας αυτοκρατορίας (οθωμανικής, βρετανικής, σοβιετικής, τριτοκοσμικής, αμερικανικής, οικονομικής), η οποία απειλούσε ή απειλεί να επιβάλει ξένους πολιτικούς και πολιτισμικούς οδοδείκτες στη χώρα μας. Η ελληνική αντίληψη της πολιτικής πρακτικής του πολιτικού ρεαλισμού και της πολιτικής ουτοπίας, σμιλεμένη αντίστοιχα μέσα από την παγκοσμιότητα της αριστοτελικής, της θουκυδίδειας και της πλατωνικής σκέψης, παρέχει όλα τα εφόδια όχι μόνο για τη βαθύτερη κατανόηση των ανθρώπινων κοινωνιών και πολιτικών οριζόντων αλλά και το αξιολογικό υπόβαθρο για άμυνα μέχρις εσχάτων, τόσο εναντίον των ιστορικών βιαιοπραγιών των στιγμιαία ισχυρών της Γης όσο και εναντίον της ηπιότερης αλλά επικινδυνοδέστερης ωσμωτικής διείσδυσης της πολιτισμικής τους επικυριαρχίας.*

Γιατί η ελληνική Δεξιά *αυτοπροσδιορίζεται με βάση τη συνέχεια της τρισχιλιόχρονης ιστορίας και γλωσσολαλιάς των Ελλήνων, αυτών που έρχονται από μακριά για να πάνε μακριά, πορευόμενοι το δύσκολο δρόμο της αρετής μέσα σε μια ατμόσφαιρα ελληνικότητας που περικλείει το νόημα της ζωής τους. Και θεωρεί ότι οι υπεράνθρωποι αγώνες των Ελλήνων για την ελευθερία τους έχουν και απαιτούν συνέχεια και συνέπεια κατά τη διάνοιξη του υπαρξιακού τους δρόμου για το μέλλον.*

Η «κουλτούρα της Δεξιάς» *είναι επίσης ταγμένη στην προάσπιση της ίδιας της Δεξιάς έναντι του κακού εαυτού της, που πολλές φορές αναδύθηκε στο παρελθόν όταν βρέθηκε στην εξουσία. Είναι ταγμένη στην προάσπιση του οράματος της Δεξιάς όπως το επαγγέλθηκε προεκλογικά, και στην αποφυγή της διάψευσης στην πράξη των προσδιοκιών του λαού της, από την ενδεχόμενη ακαταλληλότητα των συντελεστών υλοποίησης των επαγγελιών της. Γιατί, άπειρες είναι οι φορές που στο πέρασμα της ιστορίας οι αδυναμίες, η ανικανότητα και οι ιδιοτελείς μικρότητες των ανθρώπων καταβύθισαν τα όνειρα που ευγενείς οραματιστές και καλοπροαίρετοι ηγέτες προσπάθησαν να εφαρμόσουν για τη δόμηση μιας καλύτερης δικαιότερης και ωραιότερης κοινωνίας.*

Όμως εμείς επιμένουμε *στο στόχο μας. Γιατί η Δεξιά είναι από τη φύση της μια θεωρία, αφύπνισης, νηπτικής εγρήγορσης και επαγρύπνησης για τα δρώμενα και τα μελλούμενα, που οδηγεί σε ένα αέναο «παίζειν» και «μάχεσθαι». Οδηγεί σε ένα συνεχή ιερό πόλεμο για την υπέρβαση των χθόνιων ευατών μας μέσα από την ανατρεπτική δύναμη του θείου νοούμενου, με τελική απόληξη τον ηρωισμό και τη θυσία ως κάθαρση και μέσο απελευθέρωσης από τα δεσμά της καθημερινότητας, της πνευματικής ακινησίας και της διανοητικής απραξίας».*

Χρίστος Γουδής

Ο ΙΚΟθεν

...Νομός Δωδεκανήσου και αναπτυξιακός νόμος

Εκτός των ευεργετικών διατάξεων του Αναπτυξιακού Νόμου τίθεται μία σειρά περιοχών της χώρας για την υλοποίηση επενδυτικών σχεδίων ίδρυσης ή επέκτασης ξενοδοχειακών εγκαταστάσεων έπειτα από απόφαση που προωθεί το υπουργείο Οικονομίας και Οικονομικών και θα συνυπογράφεται από το ΥΠΕΧΩΔΕ και το υπουργείο Τουριστικής Ανάπτυξης.

Σύμφωνα με πληροφορίες, με τη σχετική απόφαση οι ενισχύσεις της επιχορήγησης, της επιδότησης χρηματοδοτικής μίσθωσης και της επιδότησης μισθολογικού κόστους του Ν. 3299/2004 δεν έχουν εφαρμογή για τα επενδυτικά σχέδια ίδρυσης ή επέκτασης ξενοδοχειακών μονάδων που πραγματοποιούνται στην ***Κω, Πάτμο, Κάρπαθο και Ρόδο.***

Η εξαίρεση δεν αφορά *επενδυτικά σχέδια ίδρυσης ή επέκτασης ξενοδοχειακών μονάδων πέντε και τεσσάρων αστέρων καθώς και επέκτασης ξενοδοχειακών μονάδων τριών αστέρων εφόσον συνδυάζονται με επενδυτικά σχέδια εκσυγχρονισμού ολοκληρωμένης μορφής των μονάδων αυτών.*

...Βανδαλισμοί

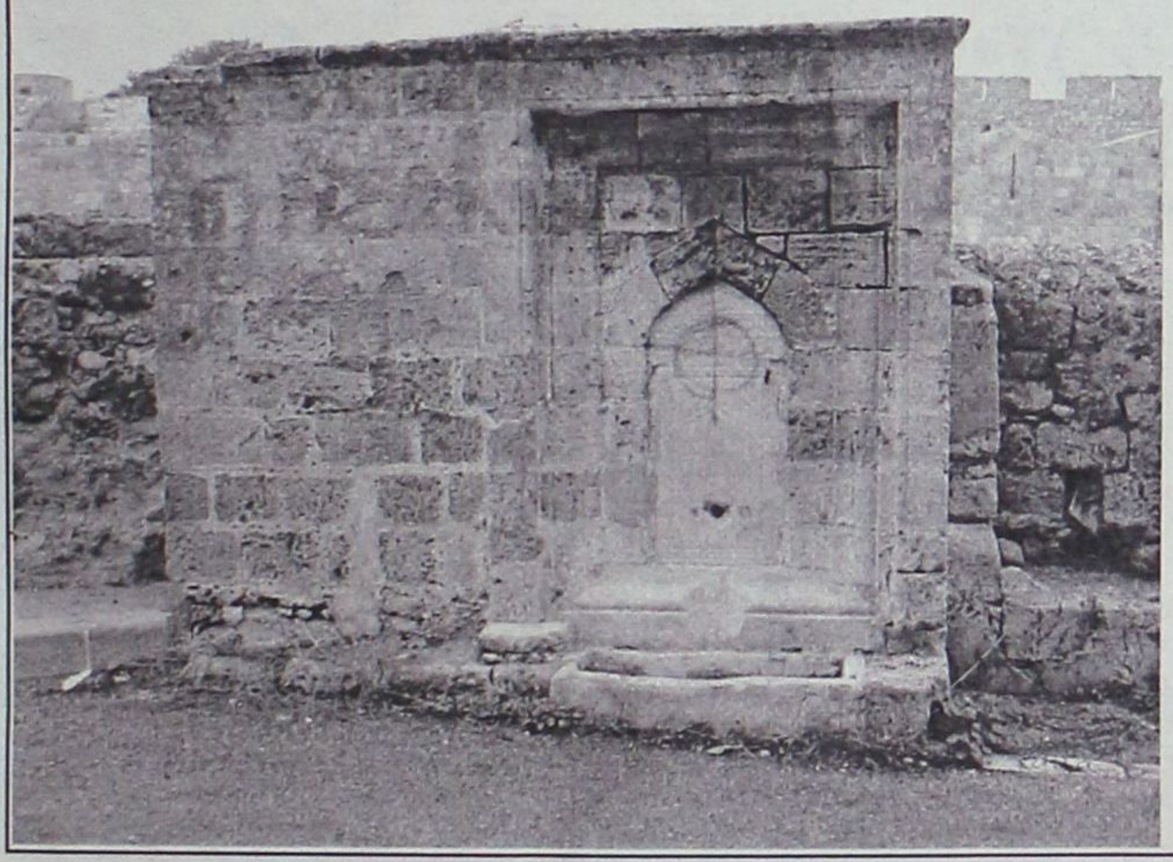

Βανδαλισμοί ανεγκέφαλων νεοναζιστών στην οθωμανικήκρήνη στην "Κόκκινη Πόρτα". ...Και είμαστε περίεργοι πότε θα ενεργοποιηθεί εκείνη η σκέψη για την διάσωση όλων των κρηνών στην πόλη μας που τώρα ρημάζουν!

Παρασκευάς-Καΐσερλης: "Οχι στην άρση ασυλίας του κ. Μαντούβαλου»

Οι δύο Δωδεκανήσιοι βουλευτές ήταν ανάμεσα στους επτά βουλευτές του ΠΑΣΟΚ που ψήφισαν κατά της άρσης ασυλίας του κ. ***Μαντούβαλου.***

Την ίδια στάση τήρησαν και στις υποθέσεις των:

- ***Θ. Παπαγεωργίου*** *(ΠΑΣΟΚ), ο οποίος κατηγορείται για απιστία κατ' εξακολούθηση, όταν ήταν υποδιοικητής της Αγροτικής Τράπεζας,*
- ***Κ. Μπαντουβά*** *(ΝΔ), γιατί αποθήκευσε και διακινούσε παράνομα καύσιμα από τουριστικό γραφείο,*
- ***Μ. Μπόλαρη*** *(ΠΑΣΟΚ), για τροχαίο ατύχημα και παραβάσεις του Κώδικα Οδικής Κυκλοφορίας.*

Βέβαια οι εντιμότατοι βουλευτές ψηφίζουν κατά συνείδηση, όπως επιτάσσει και το Σύνταγμα.

...Ομως στην περίπτωσή τους ήταν νωπές ακόμα οι μνήμες από την άρνηση της άρσης της ασυλίας τους, με την οποία τους προίκισαν πρόσφατα οι συνάδελφοί τους και έπρεπε να ανταποδώσουν οπωσδήποτε την χειρονομία!

...Παναγιά η Ψαριανή, η γρηγορούσα

Αληθεύει η φήμη ότι το μόλις 33 χρόνων πλοίο ***"Παναγιά η Ψαριανή"***, που ήταν υποψήφιο για την άγονη γραμμή στα νησιά μας, αναπτύσσει την φοβερή και τρομερή ταχύτητα των 10 μιλίων;

...Και όταν δεν έχει κόντρα τον καιρό πιάνει και τα δώδεκα συναγωνιζόμενο τις αρχαίες ροδιακές τριήρεις;

...Ποιός ενθυλακώνει το γρηγορόσημο;

«Εισαγγελική παρέμβαση *προκάλεσαν δημοσιεύματα και ρεπορτάζ για "κρατημένους" αριθμούς πρωτοκόλλου σε πολεοδομίες οι οποίοι θα καταδείκνυαν ότι κατασκευαστές και ιδιώτες είχαν καταθέσει πλήρη φάκελο για την έκδοση οικοδομικής αδείας, αποφεύγοντας έτσι την επικείμενη επιβολή του ΦΠΑ στις νέες οικοδομές όπως προβλέεπται από τα νέα μέτρα.*

(Από τις αθηναϊκές εφημερίδες)

Αλλά υπάρχει και η άλλη άποψη, από το τοπικό ***Τεχνικό Επιμελητήριο:***

«Αυτό το επιμύθιο για το "γρηγορόσημο" *που καταγγέλλεται από ορισμένους συμπολίτες μας ότι καταβάλλεται στα πολεοδομικά γραφεία της χώρας προκειμένου να τους εξασφαλισθεί ιδιαίτερη μεταχείριση κάθε φορά που αλλάζουν οι όροι δόμησης ή οι κανόνες του παιχνιδιού γύρω από την οικοδομή, πρέπει κάποια στιγμή να τελειώνει.*

Μετατρέπεται σε φθηνό τέχνασμα *αποπροσανατολισμού και επί πλέον αποτελεί άλλοθι στη συνήθη πρακτική μετακύλισης πολιτικών ευθυνών στην έρημη τη διοίκηση που καλείται κάθε φορά να επωμισθεί βάρη που δεν της αναλογούν».*

...Αν καταλάβαμε καλά το "γρηγορόσημο" το εισπράττουν οι πολιτικοί "προιστάμενοι" των Πολεοδομικών Γραφείων;



...Τα Ύμια πάνε Ναυτοδικείο

Την ανάσυρση από το αρχείο και την επανεξέταση της έγκλησης που είχε υποβάλει τον Φεβρουάριο του 1996 σε βάρος του ναυάρχου ε.α. και επίτιμου αρχηγού ΓΕΕΘΑ, Χρήστου Λυμπέρη, αλλά και κατά παντός υπευθύνου, για πράξεις κα παραλείψεις την κρίσιμη νύχτα των Υμίων, ζητά ένας πολίτης από το Ναυτοδικείο Πειραιά, με αφορμή τα όσα αναφέρονται στο πρόσφατο βιβλίο του τέως πρωθυπουργού, Κώστα Σημίτη.

Στην αίτηση που κατέθεσε προς την Εισαγγελία του Ναυτοδικείου Πειραιά, ο πολίτης υποστηρίζει ότι το βιβλίο του κ. Σημίτη περιλαμβάνει *«κείμενα που θεμελιώνουν τη νόμω βάσιμον και ουσία ορθοποδούσαν έγκλησή μου περί αποκλειστικής ευθύνης του τότε Α' ΓΕΕΘΑ αλλά και της ποινικής συνευθύνης και αυτού τούτου του συγγραφέως, τέως πρωθυπουργού κ. Κωνσταντίνου Σημίτη και των λοιπών εμπλεκομένων τους οποίους η εισαγγελική έρευνα θα εντοπίσει».*

Ο εγκαλών ισχυρίζεται ότι ***με το περιστατικό στα Ύμια*** *«προδήλως ετρώθη το δημόσιον συμφέρον και το αίσθημα αξιοπρέπειας του Έθνους, του ελληνικού λαού και εμού προσωπικώς ως πολίτου».* Παράλληλα, αναφέρει ότι *«ο τέως πρωθυπουργός, πέραν των δικών του τοποθετήσεων διά την αποκλειστικήν ευθύνην του ανωτέρω Α' ΓΕΕΘΑ, εις τα γραφόμενά του επικαλείται και την γνώσιν προσώπων αμέσως εκμπλεκομένων, τα οποία οφείλεται να κληθούν υφ' υμών, για να δούμε τελικώς πού κείται η αλήθεια και ποιος κατά τρόπον ποινικώς κολάσιμον έτρωσε όχι μόνον εμένα ως πολίτη αλλά και σύμπαν το ελληνικό Έθνος».*

Η αρχική έγκληση του πολίτη, που υπεβλήθη το 1996, είχε απορριφθεί ως *«κατ' ουσίαν αβάσιμη»*, ενώ την ίδια τύχη είχε και η προσφυγή με τη οποία επανήθλε αργότερα στο ζήτημα.

...Από τα Ύμια στην Τσαμουριά

*«**Φωνάζω χρόνια τώρα ότι στην Τουρκία** (χωρίς να γνωρίζω ότι το ίδιο συμβαίνει και στα κατατεμαχισμένα Βαλκάνια) συστήνονται σύλλογοι, εταιρείες, ΜΚΟ, σωματεία και ό,τι βάζει ο νούς του ανθρώπου, με πρώτο ή δεύτερο συνθετικό τη λέξη **Αιγαίο,** αιγαιατικός, μέχρι που φθάσαμε στο ελληνοτουρκικό τέκνον του δημοφιλούς σίριαλ που βαφτίζεται Αιγέας, ορθόδοξα μεν, περιτετμημένο δέ. Και ενώ φτάσαμε να πανηγυρίζουμε για τη μεγάλη τουρκική υποχώρηση (μαύρο χιούμορ) να βαφτιστεί το παιδί, στη σύσκεψη του ΥΠΕΞ επισημαίνεται ότι οργανωμένοι Αιγαιατικοί Σύλλογοι σκοπιανού προσανατολισμού μπορεί να εκμεταλλευθούν ακόμη και το Εθνικό Κτηματολόγιο, που συνεχίζει σκουντουφλώντας στις κλοπές, στα σκάνδαλα και στα γιγάντια ευρωπαϊκά κονδύλια. Στη σύσκεψη κοινώς κτυπήσαν καμπανάκια. Πολλά και κατακόκκινα. Οι **«Αιγαιατικές Οργανώσεις»** μόνον αθώες δεν είναι και τα ανθρώπινα - περιουσιακά δικαιώματα στην εποχή μας προσφέρονται ακόμα και για συνοριακές μεταβολές με την ιστορία γραμμένη στα σκονισμένα παλιοπάπουτσα των ιμπεριαλιστών.

Η Μεγάλη Ελλάδα του κυρίου Σημίτη - σχήμα οξύμωρο και οδυνηρά απολογητικό ανάμεσα στα θύματα του «Σάμινα» και της «Ρικομέξ» - δεν συρρικνώνεται λοιπόν μόνον οικονομικά, πολιτισμικά, αισθητικά και αφαιμακτικά της ικμάδας των νιάτων μας, αλλά και εντελώς πραγματικά ακόμα και αν δεν έχει υλοποιηθεί ο νέος χάρτης που επιθυμούν για τη δεύτερη δεκαετία του 21ου αίωνα οι Ευρωατλαντικοί σύμμαχοι και εταίροι μας.

Η Τσαμουριά ξεκίνησε σαν γραφικότητα τέλη του 2005 ανάμεσα στα καμώματα της Ηλία, της Μπουρμπούλια και του Καλούση και θα τη βρούμε μπροστά μας, όπως βρήκαμε τους Τούρκους στη δεύτερη βραχονησίδα των Υμίων, γκριζάροντας μοιραίοι κι άβουλοι, και κυρίως δειλοί, εκτός από τη θάλασσά μας και τη στεριά μας».

• ***Λιάνα Κανέλλη,*** δημοσιογράφος

...Τα σύνορά μας είναι στην Αθήνα;

Δεν ήταν αστυνομικοί αλλά ***«συνοριοφύλακες»***, οι δύο άτυχοι άνδρες που αντιμετώπισαν τον αδίστακτο δολοφόνο - ληστή, που είχε βγεί με *«άδεια»* από την φυλακή.

... Η δικιά μας απορία συνίσταται στο αν οι«συνοριοφύλακες» πρέπει να βρίσκονται στα σύνορα της χώρας μας ή μήπως αυτά καθορίζονται πλέον στην χωροθέτηση του αθηνοκεντρικού κράτους;

ΠΡΟΣΕΧΤΙΚΟ... ΠΑΡΑΣΧΟΛΙΟ

καλά λεγειά... δαιμόνια

ΠΟΛΙΤΙΚΑ & ΠΑΡΑΠΟΛΙΤΙΚΑ

Στο επίκεντρο το γκάλοπ

Σε "δεύτερη μοίρα", παρ' ότι υπήρχε υλικό πέρασαν την περασμένη εβδομάδα στους τοπικούς Ρ/Σ τα πολιτικά δρώμενα στην περιοχή μας. Αιτία η δημοσκόπηση για την ακροαματικότητα των

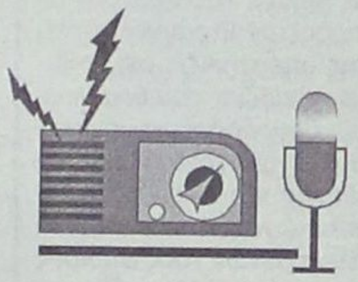

ραδιοφωνικών σταθμών που δημοσίευσε η "Ροδιακή". Καθένας από τους σταθμούς είχε να πει τα δικά του και να κάνει τις δικές του αναλύσεις. Πού λοιπόν χρόνος για πολιτικές αναλύσεις. Οχι, θα άφηναν τον γάμο να πάνε για ...πουρνάρια.

Φωνάζουν κάποιοι, για τα "γαλάζια παιδιά" και τους διορισμούς τους στο δημόσιο. Αν έχουν αποδείξεις, λέω "αν", γιατί κανένας δεν παρουσίασε καμία, καλά κάνουν και φωνάζουν. Εγώ, τώρα ο πάντα ρομαντικός, περιμένω και τις αντιδράσεις τους μόλις ανακοινωθεί η απόφαση για κάποιο διορισμό σε υπεύθυνη θέση. Και τις περιμένω με αγωνία και πανέτοιμος για να τα πω έξω από τα δόντια.

Ταυτόσημη απάντηση

Ενα άλλο ερώτημα που βασανίζει τους "αναλυτές" κυρίως αυτούς που συνδυάζουν τον πρωινό τους καφέ με πολιτικές αναλύσεις, είναι το αν θα συμμετάσχει ο Γ. Γιαννόπουλος στις διαδικασίες του ΠΑΣΟΚ. Για να τους βγάλουμε από την δύσκολη θέση θα τους απευθύνουμε ένα καλό ερώτημα. Αν ο Γιαννόπουλος δεν πάει στις διαδικασίες θα ...τιμωρηθεί;

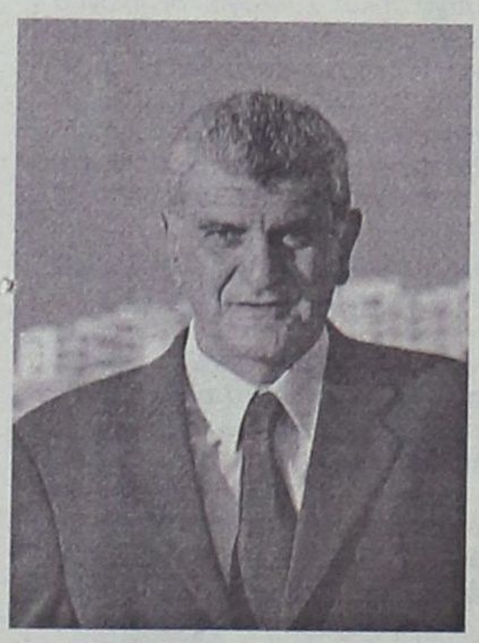

Και αν τον τιμωρήσουν γνωρίζει κανείς κάποιον άλλο για υποψήφιο δήμαρχο Ρόδου, για να τον στηρίξει το ΠΑΣΟΚ; Η απάντηση στο ερώτημα είναι ταυτόσημη και με την απάντηση της παρουσίας ή μη του Γιαννόπουλου στις διαδικασίες του ΠΑΣΟΚ...

Όταν έχεις βρεγμένη τη φωλιά σου, προσπαθείς να κάνεις την δουλειά σου χωρίς καμία αναφορά στο παρελθόν. Αν δεν ακολουθήσεις αυτή την συνταγή, τότε σίγουρα θα σε φάει ...η μαρμάγκα. Η υπομονή και η "ευγενική" λόγω συνθηκών, αντιμετώπισή σου, κάποτε εξαντλούνται. Αυτά σαν φιλική συμβουλή...



Αντε πιάστε τον...

Κοντά στην "άλλη Ελλάδα" που ξέχασαν οι κυβερνήσεις του ΠΑΣΟΚ δήλωσε στη Μυτιλήνη όπου βρέθηκε ο πρωθυπουργός Κώστας Καραμανλής. Ταυτόχρονα επεσήμανε με έμφαση ότι η νησιωτική Ελλάδα βρίσκεται στο κέντρο της πολιτικής της κυβέρνησης και έκανε ένα πρώτο απολογισμό του έργου του υπουργείου Αιγαίου, ενώ εξήγγειλε και άλλα μέτρα για το νησιωτικό σύμπλεγμα. Δίπλα του, ο δικός μας, ο υπουργός Αιγαίου Αριστοτέλης Παυλίδης, ο οποίος άκουσε τα καλά λόγια του Καραμανλή. Και το σχόλιο ροδίτη Νεοδημοκράτη: "Μετά τα χθεσινά άντε πιάστε τον τον Τέλη".

Το μήνυμα απευθύνεται προς κάθε κατεύθυνση...

Ακόμη ψάχνονται



Μετά τον θόρυβο και την "αναταραχή" που προκάλεσαν οι δηλώσεις του Σ. Καραγιάννη στην συνεδρίαση της ολομέλειας της παράταξής του, η απόλυτη ηρεμία. Καμία δήλωση, καμία αναφορά στο θέμα. Ωστόσο, φίλα προσκείμενοι στον τέως Νομάρχη δηλώνουν με την πρώτη ευκαιρία ότι τα πράγματα δεν είναι τόσο "απλά". Δεν είπε δηλαδή ο κ. Καραγιάννης τα όσα είπε, απλά για να προκαλέσει θόρυβο γύρω από το όνομά του. Μερικοί μάλιστα έσπευσαν να μας υπενθυμίσουν την συνέντευξή του στη "Γνώμη" στην οποία μίλησε και για το ενδιαφέρον του για τον δήμο Ροδίων. Με λίγα λόγια δηλαδή, ο Σ. Καραγιάννης δεν έχει ακόμα αποφασίσει "αν θα είναι υποψήφιος και αν ναι, σε ποιό βαθμό της Τοπικής Αυτοδιοίκησης;"

Αποτέλεσμα: Τα στελέχη του, αυτοί που ενδιαφέρονται να συνεχίσουν την πολιτική τους καριέρα, παράτησαν τις δουλειές τους και ψάχνουν.

Ούτε ψύλλος στον κόρφο τους...

Καλό τους ταξίδι...

Άλλος για Μπάλι, άλλος για Σιγκαπούρη και άλλοι για Ζαγοροχώρια και Αράχωβα τραβούν. Μιλάμε για τις προτιμήσεις των ροδιτών που αποφάσισαν να περάσουν τα Χριστούγεννα μακριά από τη Ρόδο. Καλά κάνουν οι άνθρωποι. Μακάρι να μπορούσαμε να πάμε και εμείς σε μέρη μαγικά και ...ονειρεμένα. Θα ευχηθούμε στους "τυχερούς" συμπολίτες μας καλό ταξίδι και καλές διακοπές. Και μια συμβουλή: Να σταματήσουν να γκρινιάζουν όταν γυρίσουν. Το φαινόμενο να ανανεώνεις το διαβατήριό σου ή να ψωνίζεις ρούχα "Μπος" ή "Πιέρ Γκαρντέν" και να μουρμουράς για την ακρίβεια και την... ανέχεια προκαλεί αυτούς που πραγματικά πασχίζουν να τα βγάλουν πέρα...



Αναγκαστικό πισωγύρισμα

Εντάξει, τί θα έλεγε ο Χρήστος Παπουτσής. Αντιπολίτευση κάνει ο άνθρωπος. Γι' αυτό τον έστειλαν στη Ρόδο από



το κόμμα του. Σεβαστή η προσπάθειά του. Αλλωστε αυτή την εντολή πήρε από τον λαό στις πρόσφατες εκλογές. Μόνο που έκανε το λάθος να ασχοληθεί σχεδόν αποκλειστικά με το Υπουργείο Εμπορικής Ναυτιλίας και τα λάθη του σημερινού υπουργού. Δεν θα διαφωνήσουμε με ορισμένες επισημάνσεις του για λάθος κινήσεις του κ. Κεφαλογιάννη. Μοιραία όμως, αφού καταγγέλων είναι ο κ. Παπουτσής το μυαλό μας θα γυρίσει πίσω, στην εποχή που ο ίδιος ήταν υπουργός Ναυτιλίας. Και αυτό το πισωγύρισμα δεν ήταν προς το συμφέρον του...

ΚΕΝΤΡΟ ΤΕΧΝΗΣ ΧΟΡΟΥ & ΑΘΛΗΣΗΣ
ΑΜΕΡΙΣΣΑΣ ΒΟΓΙΑΤΖΗ
ΠΡΟΣΚΛΗΣΗ
Σας προσκαλούμε στη Χριστουγεννιάτικη Χοροεσπερίδα μας το **Σάββατο στις 17 Δεκεμβρίου 2005** και ώρα **20.00** μ.μ. στην κοσμική ταβέρνα **ΚΟΥΦΑΣ** στο Παραδείσι (απέναντι από το αεροδρόμιο), **γλέντι-χορός-τραγούδι.**
Πληρ. τηλ. 2241090548/90593
Πολλές εκπλήξεις
Τιμή για το Χριστουγεννιάτικο γεύμα
Ενήλικες: 20 ευρώ
παιδιά: 10 ευρώ
AT1688

ΠΩΛΟΥΝΤΑΙ
1) **ΟΙΚΟΠΕΔΑ ΣΤΗΝ ΙΑΛΥΣΟ** των 300 ή 400 τ.μ. με άδεια οικοδομής ή άνευ. Δίδονται και σε μπετά ή τελειωμένες μονοκατοικίες.
2) **ΟΙΚΟΠΕΔΟ ΣΤΗΝ ΙΑΛΥΣΟ** (επί της οδού Δημοκρατίας) 1.000 τ.μ. με άδεια οικοδομής 130 τ.μ. και υπόγειο γκαράζ. Δίδεται και σε μπετά.
3) **ΚΑΤΑΣΤΗΜΑΤΑ ΣΤΗΝ ΙΑΛΥΣΟ** (επί της οδού Δημοκρατίας γωνιακά) των 45 τ.μ. έκαστο
ΠΛΗΡΟΦΟΡΙΕΣ Γ. ΙΩΑΝΝΙΔΗΣ
ΤΗΛ. 2241021714-22307 ΚΙΝ. 6932296983
AE1026