ΔΗΜΟΣΙΑ ΒΙΒΛΙΟΘΗΚΗ ΡΟΔΟΥ

ΓΝΩΜΗ

ΕΒΔΟΜΑΔΙΑΙΑ ΕΦΗΜΕΡΙΔΑ ΤΗΣ ΔΩΔΕΚΑΝΗΣΟΥ

ΔΕΥΤΕΡΑ
26 ΔΕΚΕΜΒΡΙΟΥ 2005
ΑΡΙΘΜΟΣ ΦΥΛΛΟΥ: 1.675
ΤΙΜΗ Ευρώ 1,00

ΠΟΛΛΟΙ ΟΙ ΥΠΟΨΗΦΙΟΙ, ΜΙΑ Η ΘΕΣΗ

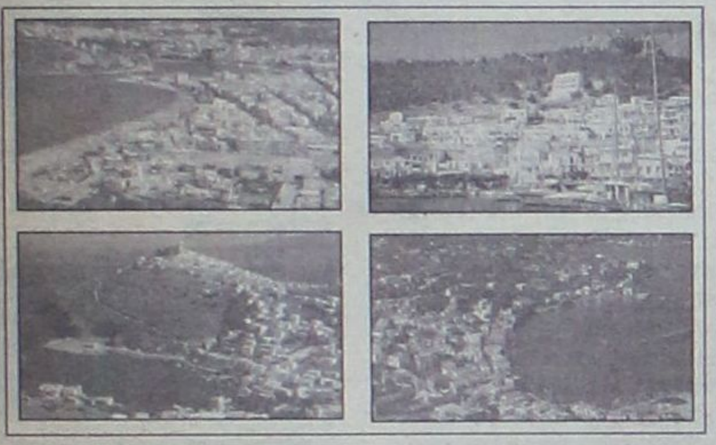

Υπάρχει ακόμα δρόμος για τους υποψηφίους στα νησιά της Δωδ/σου

Οι υποψήφιοι πολλοί στα περισσότερα νησιά. Και θα χρειασθεί ακόμα χρόνος για να ξεκαθαρίσουν τα πράγματα. Οι διαβουλεύσεις πάντως έχουν ξεκινήσει.

ΣΕΛΙΔΑ 2

Ο περιφερειάρχης Χ. Κόκκινος μίλησε στη "Γνώμη"

Θέλουμε και μπορούμε...



• *Στα πεπραγμένα του 2005 και στις προοπτικές που υπάρχουν για την Περιφέρεια Νοτίου Αιγαίου αναφέρεται ο γ.γ. κ. Χαρ. Κόκκινος.*

ΣΕΛΙΔΑ 8

Προωθήθηκαν λύσεις για πολλά προβλήματα που μας απασχολούν

ΘΕΤΙΚΟΣ είναι ο απολογισμός

Μοναδική εξαίρεση οι ακτοπλοϊκές συγκοινωνίες



Μια πρώτη καταγραφή των "πεπραγμένων" του 2005 οδηγεί αβίαστα στο συμπέρασμα ότι έγιναν πολλά θετικά βήματα για την επίλυση προβλημάτων που μας απασχολούν. Μεγάλη εκκρεμότητα η πληγή του ακτοπλοϊκού που τείνει να κακοφορμίσει.

ΣΕΛΙΔΑ 3

Η ΓΝΩΜΗ

Εύχεται στο πολυπληθές αναγνωστικό της κοινό και σε όλους τους Δωδεκανησίους

ΚΑΛΗ ΝΕΑ ΧΡΟΝΙΑ

και ευόδωση όλων των στόχων...

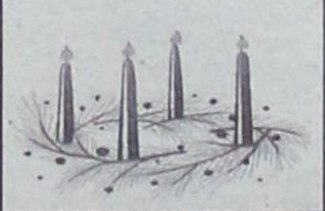

Αλλάζουν πολλά με τον νέο Κώδικα που προωθείται

"Μικρή επανάσταση" στην Τοπική Αυτοδιοίκηση!

Αλλάζουν πολλά στους Δήμους και τις Κοινότητες με τον νέο Κώδικα που προωθεί η κυβέρνηση. Πολλοί τον χαρακτήρισαν ως "μικρή επανάσταση" λόγω κυρίως των θεσμικών αλλαγών.

ΣΕΛΙΔΑ 4



Επαναλειτουργεί το "Έλαφος"

Ένα ξενοδοχείο από ...τα παλιά



• *Έτοιμο να λειτουργήσει το "Έλαφος". Η επαναλειτουργία του μοιραία παραπέμπει στα παλιά...*

ΣΕΛΙΔΑ 7

Οι άνθρωποι της
INTERNATIONAL LIFE
σας εύχονται
Χρόνια Πολλά και Καλές Γιορτές
Λουκάς Καρανίκης, Διευθυντής του Υποκαταστήματος Ρόδου,
οι συνεργάτες
Σταύρος Χριστίδης
Μαρία Τσακισίρη – Καλπακιώρη
Θωμάς Δοντάς
Νίκος Κακαράς
Μιχάλης Κεφάλας
Τσαμπίκα Μαστρομιχάλη
Νίκος Γέροντας
Αρτεμη Μανουσάκη
Ιωάννης Φαρμακίδης
Μικές Κουκουβάς
Κωστής Κυριάκος
Αθανασία Σαρικά
Μαρία – Νεκταρία
Ψαρά – Χατζηγεωργίου
και οι λοιποί συνεργάτες
ΑΕ1112

KOPSIAS
THANOS KOPSIAS
Μαντράκι- Νέα Αγορά
Σας καλωσορίζουμε στο χώρο της υψηλής ωρολογοποιΐας με τους επώνυμους οίκους
Cartier
CHAUMET
CORUM
GF FERRÉ
Κοσμήματα υψηλής αισθητικής και ποιότητας όπως και είδη δώρων (στυλό-αναπτήρες)
Νέα Αγορά 160 - Ρόδος - Τηλ. 2241021006, 29006
ΑΕ1111

ταβέρνα Αμυγδαλιά
στους Τρείς
Ευχόμαστε σ' όλους τους φίλους και πελάτες μας
ΚΑΛΕΣ ΓΙΟΡΤΕΣ!
Σας ενημερώνουμε ότι θα είμαστε
ΑΝΟΙΚΤΑ ΚΑΘΕ ΒΡΑΔΥ
ΣΑΒΒΑΤΟ-ΚΥΡΙΑΚΗ ανοικτά
από το μεσημέρι
Τηλ. 2241092925
Α.Τ. 4599(Γ)

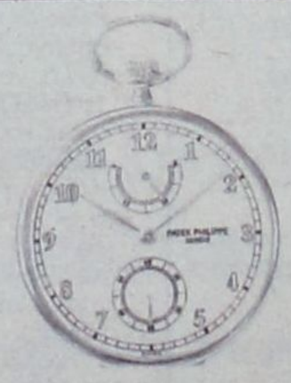

Σας ευχόμαστε η Νέα Χρονιά
να είναι ξεχωριστή για τις χαρές που θα φέρει
BREITLING
PATEK PHILIPPE GENEVE
BAUME & MERCIER
GUCCI timepieces
Paul Picot
BULER SWISS WATCH
NINA RICCI
Athinà JEWELLERY
Αθέρωφ 16, Νέα Αγορά
Τηλ. 2241021180
Αριστοτέλους 10, Παλιά Πόλη
Τηλ. 2241036924
ΑΕ1139

ΗΜΕΡΟΛΟΓΙΟ

Δευτέρα 26 Δεκεμβρίου 2005
Σύναξις Υπεραγίας Θεοτόκου, Εμμανουήλ

Ανατολή ηλίου: 07.40'
Δύση ηλίου: 17.12'
Σελήνη 25 ημερών

ΦΑΡΜΑΚΕΙΑ

Σήμερα διημερεύει το φαρμακείο του **Μαγκάκη Εμμ.** στην οδό Αμερικής 34 και διανυκτερεύει το φαρμακείο της **Αλαβέρα Ειράνης** στην οδό Καναδά 140.

ΒΕΝΖΙΝΑΔΙΚΑ

Σήμερα διανυκτερεύουν τα βενζινάδικα: **Σταυριανάκης Αθ.** (Ν. Αγορά), **Χατζημανώλης Εμμ.** (Ασγούρου), **Κοντομανώλης Μανώλης** (Ιαλυσός), **Πισσαδάκης Δημήτρης** (Παραδείσι), **Αρφαράς Ν.** (Φάνες), **Θεουλάκης Ι.** (Εμπωνα), **Κοιλιάς Αλ.** (Αφάντου), **Νέσγος Μ.** (Μάσαρι).

ΛΑΪΚΕΣ ΑΓΟΡΕΣ

Τετάρτη : στο Δημοτικό Νεκροταφείο.
Πέμπτη: στην οδό Βύρωνος.
Παρασκευή: στην οδό Πτολεμαίων (Ανάληψη).
Σάββατο: στο Δημοτικό Νεκροταφείο.

ΑΕΡΟΠΟΡΙΚΑ ΔΡΟΜΟΛΟΓΙΑ

ΟΛΥΜΠΙΑΚΗ ΑΕΡΟΠΟΡΙΑ

ΑΠΟ ΡΟΔΟ-ΑΘΗΝΑ
- Καθημερινά 07.10, 13.40
- Πέμπτη 20.10, 22.45
- Καθημερινά πλην Πέμπτης 19.40, 22.25
- Καθημερινά πλην Κυριακής 10.40

ΑΠΟ ΑΘΗΝΑ-ΡΟΔΟ
- Καθημερινά 05.30,12.00
- Πέμπτη 18.30, 21.05
- Καθημερινά πλην Πέμπτης 18.00, 20.45
- Καθημερινά πλην Κυριακής 09.00

ΑΠΟ ΡΟΔΟ-ΘΕΣΣΑΛΟΝΙΚΗ
- Δευτέρα - Τετάρτη 09.45
- Πέμπτη 10.45
- Σάββατο 15.15
- ΔΕΥ-ΤΕΤ-ΠΑΡ-ΚΥΡ 16.10

ΑΠΟ ΡΟΔΟ-ΗΡΑΚΛΕΙΟ
- Δευτέρα - Παρασκευή-Κυριακή 17.45
- Τρίτη - Πέμπτη 18.30
- Τετάρτη - Σάββατο 19.20

ΑΠΟ ΗΡΑΚΛΕΙΟ-ΡΟΔΟ
- Δευτέρα-Παρασκευή-Κυριακή 19.05
- Τρίτη-Πέμπτη 19.50
- Τετάρτη - Σάββατο 20.40

ΑΠΟ ΡΟΔΟ-ΚΑΡΠΑΘΟ
- ΔΕΥ-ΠΕΜ-ΠΑΡ-ΣΑΒ 07.00, 10.40
- Τετάρτη-Κυριακή 10.40, 14.20

ΑΠΟ-ΡΟΔΟ-ΚΑΣΟ
- ΔΕΥ-ΠΕΜ-ΠΑΡ-ΣΑΒ 07.00
- Τετάρτη-Κυριακή 10.40

ΑΠΟ ΡΟΔΟ-ΚΑΣΤΕΛΛΟΡΙΖΟ
- ΔΕΥ-ΤΕΤ-ΠΑΡ-ΣΑΒ-ΚΥΡ 07.10

ΑΠΟ ΡΟΔΟ-ΧΙΟ
- Τρίτη στις 10.40 και Πέμπτη στις 10.45'

ΡΟΔΟΣ-ΜΥΤΙΛΗΝΗ
- Δευτέρα-Τετάρτη στις 09.45, Τρίτη στις 10.40', Πέμπτη στις 10.45' και Σάββατο στις 15.15

ΡΟΔΟΣ- ΣΑΜΟΣ
- Τρίτη στις 10.40', Σάββατο στις 15.15

ΡΟΔΟΣ-ΛΗΜΝΟΣ
- Δευτέρα-Τετάρτη στις 09.45', Τρίτη στις 10.40', Πέμπτη στις 10.45' και Σάββατο στις 15.15'

ΡΟΔΟΣ-ΑΣΤΥΠΑΛΑΙΑ
- Κάθε Τρίτη- Πέμπτη-Σάββατο 13.10'

ΡΟΔΟΣ-ΛΕΡΟΣ
- Κάθε Τρίτη - Πέμπτη-Σάββατο 13.10'

AEGEAN AIRLINES

ΑΠΟ ΡΟΔΟ-ΑΘΗΝΑ
Καθημερινές πτήσεις 14.15-16.30-19.50-22.40

ΑΠΟ ΑΘΗΝΑ-ΡΟΔΟ
Καθημερινά πτήση 05.30-08.45-14.50-18.10-21.00

ΑΠΟ ΡΟΔΟ-ΘΕΣΣΑΛΟΝΙΚΗ
Καθημερινά πτήση 10.20

ΑΠΟ ΘΕΣΣΑΛΟΝΙΚΗ-ΡΟΔΟ
Καθημερινά πτήση 12.20

Χρήσιμα τηλέφωνα κρατήσεων:
(22410) 24400.

Μετά τις γιορτές ξεκινά η προεκλογική περίοδος

Στην τελική ευθεία

Στην τελική ευθεία έχουν μπει οι διαδικασίες κατάθεσης υποψηφιοτήτων για τις δημοτικές εκλογές, σε όλα τα νησιά του νομού μας, όπου σε κάποιες περιπτώσεις το σκηνικό έχει ξεκαθαρίσει, ενώ σε κάποιες άλλες αυτό αναμένεται να γίνει αμέσως μετά τις γιορτές των Χριστουγέννων και της Πρωτοχρονιάς.

Τα κόμματα, είναι απασχολημένα κυρίως με τις υποψηφιότητες στους μεγάλους δήμους, όπου μπορούν ακόμη να κατευθύνουν μεγάλο μέρος ψηφοφόρων προς συγκεκριμένο υποψήφιο. Αντιθέτως, στα μικρότερα νησιά, τις μικρότερες κοινωνίες και τους λιγότερους κατοίκους, η επιρροή των κομμάτων εξασθενεί. Σαφώς υπάρχουν παραδοσιακοί ψηφοφόροι που θα στηρίξουν την κομματική επιλογή, ωστόσο, μεγάλο μέρος των κατοίκων ψηφίζει με άλλα κριτήρια, που έχουν να κάνουν με συγγένειες, φιλίες, καταλληλότητα των προσώπων στη διοίκηση του δήμου κ.λ.π.

Να σημειωθεί ότι σε πάρα πολλές περιπτώσεις, στους μικρούς δήμους, τα κόμματα πιθανότατα δεν πρόκειται να ανακοινώσουν επισήμως «χρίσματα» ή «στηρίξεις». Έτσι, οι «ενδείξεις» κομματικών στηρίξεων σε υποψηφίους μικρών δήμων, όπως αναφέρονται παρακάτω, έχουν στις περισσότερες των περιπτώσεων μικρή σημασία.

Πέραν της νήσου Ρόδου, το μεγαλύτερο ενδιαφέρον παρουσιάζεται, ως γνωστό, στο **δήμο της Κω**. Η μόνη βέβαιη υποψηφιότητα είναι αυτή του Γιώργου Κυρίτση, ανεξάρτητα αν στηριχθεί από ΠΑΣΟΚ, Ν.Δ. ή και τους... δύο μαζί. Γιατί υπάρχει και αυτό το ενδεχόμενο, έτσι όπως είναι μπλεγμένα τα πράγματα.

Μετά τις γιορτές θα αρχίζει να ξεκαθαρίζει το θολό τοπίο που υπάρχει, αφού ο κ. Φάκκος θα ξεκαθαρίσει αν είναι υποψήφιος, όπως και ο κ. Κανταρζής.

Σύμφωνα με πληροφορίες, κύκλοι μέσα στο ΠΑΣΟΚ έχουν δώσει «γραμμή» προκειμένου τα στελέχη του κόμματος να αρνηθούν μια πιθανή πρόταση που μπορεί να τους γίνει από το νυν δήμαρχο, για να μετάσχουν στο ψηφοδέλτιό του. Με τον τρόπο αυτό, προσπαθούν να συσπειρώσουν όλα τα στελέχη πίσω από την υποψηφιότητα του κ. Κυρίτση, με την οποία πιθανότατα θα συνταχθεί και ο Νίκος Κανταρζής.

Στη Νέα Δημοκρατία παρακολουθούν τις εξελίξεις, χωρίς ακόμη να έχουν πάρει απόφαση. Στις προηγούμενες εκλογές είχε στηριχθεί ο κ. Κυρίτσης και υπάρχουν και τώρα ασφυκτικές πιέσεις η Ν.Δ. να στηρίξει τον προερχόμενο από το ΠΑΣΟΚ υποψήφιο δήμαρχο. Υπάρχει όμως και προβληματισμός, αφού υπάρχει πιθανότητα ο συνδυασμός του κ. Κυρίτση να μεταβληθεί σε «κομματικός». Σε αυτή τη περίπτωση, θα υποστηριχθεί η υποψηφιότητα του Αλκιβιάδη Χατζηνικολάου, για την οποία πιέζουν τοπικά στελέχη του κόμματος αλλά και ο ίδιος.

Ανάλογο «σκοτάδι» επικρατεί και **στο δήμο Ηρακλειδών**, κυρίως με τη στάση που θα τηρήσει τελικά η Νέα Δημοκρατία, η οποία τον είχε στηρίξει πριν τέσσερα χρόνια. Αυτή τη φορά όμως υπάρχουν μέσα από το κόμμα κινήσεις στελεχών, προκειμένου να ιδρύσουν παράταξη και να διεκδικήσουν τη δημαρχία. Ο πρόεδρος του δημοτικού συμβουλίου, Στέργος Κρητικός, που παραιτήθηκε από την παράταξη του κ. Βαρκά, είναι ένας από αυτούς.

Από το ΠΑΣΟΚ, ανακοινώσεις θα γίνουν μετά τις γιορτές, με πιθανότερο ενδεχόμενο να ανακοινωθεί η εκ νέου υποψηφιότητα του Στέργου Μπίλλη.

Πολύ πιο ξεκάθαρα είναι τα πράγματα στο δήμο Δικαίου, όπου η υποψηφιότητα του σημερινού δημάρχου Βασίλη Χατζηγιακουμή είναι ακλόνητη και το πιθανότερο η μοναδική.

Ποιοί έχουν ανακοινώσει ήδη τις υποψηφιότητές τους στα νησιά της Δωδεκανήσου και πού υπάρχουν εκκρεμότητες

Στη Κάλυμνο, υπάρχει για την ώρα πληθώρα υποψηφίων, με πιθανότερο ενδεχόμενο κάποιοι από αυτούς να αποσυρθούν μέχρι τις εκλογές.

Από το χώρο του ΠΑΣΟΚ, υποψηφιότητα έχουν δηλώσει ο σημερινός δήμαρχος Γιώργος Ρούσσος, αλλά και οι Δημήτρης Διακομιχάλης, Μιχάλης Μαύρος και Αντώνης Κουντούρης. Από τη Νέα Δημοκρατία είναι ξεκάθαρο ότι υποψήφιος θα είναι ο Μανώλης Μακρυλλός. Ωστόσο, αντιμετωπίζει προβλήματα, καθώς στελέχη του κόμματος στο νησί φέρονται δυσαρεστημένα από τη συμπεριφορά του και έχουν δηλώσει ότι δεν πρόκειται να τον στηρίξουν κατά την προεκλογική περίοδο.

Στην Πάτμο, σίγουρα υποψήφιοι θα είναι ο σημερινός δήμαρχος Γρηγόρης Καμπόσος και ο Αλέκος Μιχελής, αφού δεν έχουν αποδώσει ως τώρα καρπούς οι προσπάθειες για τρίτη παράταξη.

Στη Λέρο, παρά το ότι δεν έχει ανοίξει ακόμη τα χαρτιά του ο σημερινός δήμαρχος Τιμόθεος Κωττάκης, η υποψηφιότητά του θεωρείται σίγουρη, ενώ το πιθανότερο είναι από το ΠΑΣΟΚ να υπάρξει





ένας μόνο υποψήφιος, που θα είναι μεταξύ των κυρίων Αντάρτη, Ζαβόλα, Ασβεστά και Βιρβίλη, οι οποίοι έχουν εκδηλώσει ενδιαφέρον για το χρίσμα.

Στη Σύμη, ο δήμαρχος Λευτέρης Παπακαλοδούκας θα διεκδικήσει νέα τετραετία. Αντίπαλός του δεν θα είναι ο πρώην δήμαρχος Μιλτιάδης Σαρρής στη παράταξη του οποίοι γίνονται ζυμώσεις για το νέο επικεφαλής της. Απόφαση δεν έχει παρθεί ακόμη. Αναμένεται όμως να είναι ένας εκ των πρώην αντιδημάρχων Αγαπητού Αντωνιάδη, Γιώργου Λογοθέτη και του Γιώργου Διασυνού. Οι τρεις τους, εξετάζουν όλες τις παραμέτρους προκειμένου να πάρουν τις τελικές τους αποφάσεις. Η όποια επιλογή θα έχει γίνει πάντως έως τις 10 Ιανουαρίου.

- **Στη Τήλο**, θα αναμετρηθούν και πάλι ο Τάσος Αλιφέρης προερχόμενος από το ΠΑΣΟΚ και ο Ιπποκράτης Λογοθέτης προερχόμενος από τη Νέα Δημοκρατία. Κάθε άλλη εξέλιξη θα αποτελέσει τεράστια έκπληξη.
- Ανάλογη είναι και η περίπτωση **της Χάλκης**, όπου αντίπαλος της σημερινής δημάρχου (με στήριξη από το ΠΑΣΟΚ) Ελένης Παναγή, αναμένεται να τεθεί και πάλι ο Μιχάλης Πατρός (με στήριξη από τη Ν.Δ.).
- Ίδια κατάσταση επικρατεί και στο **δήμο Καστελορίζου**. Ο προσκείμενος στο ΠΑΣΟΚ Παύλος Πανηγύρης και ο προσκείμενος στη Ν.Δ. Γιώργος Παπουτσής, θα είναι και πάλι υποψήφιοι, διεκδικώντας τον ακριτικό δήμο.
- **Στην Αστυπάλαια**, ο Πανορμίτης Κονταράτος θα διεκδικήσει την επανεκλογή του για μια ακόμη τετραετία. Ζυμώσεις που γίνονται στο παρασκήνιο για δημιουργία δεύτερου «πόλου», δεν φαίνεται για την ώρα να αποδίδουν. Μέσα στον Ιανουάριο θα διαφανεί αν κάτι αλλάξει, ή αν ο κ. Κονταράτος είναι ο μοναδικός υποψήφιος.
- **Στη Νίσυρο**, υποψήφιος θα είναι και πάλι ο νυν δήμαρχος Παναγιώτης Κατσιματίδης. Οι κύριοι Πάχος και Κουλάκης που ήταν υποψήφιοι στις προηγούμενες εκλογές, δεν φαίνεται για την ώρα να ενδιαφέρονται. Αντιθέτως, τη «θέση τους» θα πάρει ο εκπαιδευτικός Νίκος Καρακωνσταντίνου που έχει ανακοινώσει ήδη την υποψηφιότητά του.
- **Στη κοινότητα Αγαθονησίου**, ο Ευθύμιος Κατσουλιέρης δεν φαίνεται να έχει αντίπαλο και θα διεκδικήσει μια νέα τετραετία. Οι όποιες διαφοροποιήσεις, αν υπάρξουν, θα αποφασισθούν με συζητήσεις μεταξύ των 150 κατοίκων του νησιού, σε «οικογενειακό» κλίμα.
- **Στους Λειψούς**, επικρατεί μια άλλη κατάσταση, μοναδική για τα δεδομένα της Δωδεκανήσου. Οι διεργασίες δεν γίνονται με βάση τις κινήσεις κομματικών στελεχών, αλλά αποφασίζει συνολικά η τοπική κοινωνία. Όπως πριν τέσσερα χρόνια, έτσι και τώρα, μοναδικός υποψήφιος δήμαρχος θα είναι και πάλι ο Μπενέτος Σπύρου, ενώ στο συνδυασμό του θα μετέχουν ανεξαρτήτως κομματικής προέλευσης, όσοι επιλεγούν από τη λαϊκή συνέλευση των κατοίκων του νησιού. Θα ισχύσει και στη νέα τετραετία το «μέτρο» του 80%. Δηλαδή, αν μια απόφαση στο νέο δημοτικό συμβούλιο δεν συγκεντρώσει το 80% των ψήφων των συμβούλων, το θέμα αναβάλλεται και αποφασίζει τελεσίδικα η λαϊκή συνέλευση των κατοίκων.
- Ανάλογη προσπάθεια, τηρουμένων των αναλογιών, γίνεται και **στη Κάσο**. Να υπάρξει δηλαδή μια και μόνη υποψηφιότητα, αυτή του νυν δημάρχου Δημήτρη Ερωτόκριτου και από εκεί και πέρα, στο ψηφοδέλτιο να υπάρχουν υποψήφιοι προερχόμενοι από όλα τα κόμματα. Ακόμη και σύμβουλοι της σημερινής μειοψηφίας, με κάποιους από τους οποίους ο κ. Ερωτόκριτος έχει έρθει ήδη σε συμφωνία, ενώ οι επαφές συνεχίζονται.
- Τέλος, **στη Κάρπαθο**, μόνη σίγουρη υποψηφιότητα είναι αυτή του κ. Μιχάλη Ιωαννίδη. Θα κατέβει στις εκλογές με την ίδια παράταξη που είχε κατέβει και πριν από τέσσερα χρόνια. Τα τοπικά στελέχη του ΠΑΣΟΚ είχαν κάνει προσπάθειες για τη δημιουργία δεύτερης παράταξης, αλλά χωρίς αποτέλεσμα. Οι προσπάθειες αναμένεται να συνεχιστούν μετά τις γιορτές και όλα τα ενδεχόμενα είναι ανοικτά.

Κλείνοντας, θα πρέπει να αναφέρουμε ότι σε κάθε περίπτωση, πέρα από υποψηφιότητες, κομματικές στηρίξεις κ.λ.π. υπάρχουν δύο δεδομένα που αλλάζουν σε σχέση με τις προηγούμενες εκλογές.

Η πρώτη είναι ότι σύμφωνα με το νέο νόμο για τις δημοτικές και νομαρχιακές εκλογές, αυτές δεν θα γίνουν τον Οκτώβριο, αλλά τη δεύτερη Κυριακή του Νοεμβρίου. Δίδεται έτσι «παράταση» ενός μήνα στην προεκλογική περίοδο.

Η δεύτερη, πάντα σύμφωνα με το νέο νόμο, είναι ότι θα έχουμε εκλογή δημάρχου από την πρώτη Κυριακή, εφόσον κάποιος συγκεντρώσει ποσοστό τουλάχιστον 42% των ψήφων. Αυτό, μπορεί να παίξει τον ρόλο του, σε δήμους όπου θα έχουμε τελικά πάνω από δύο υποψηφίους.

Σε κάθε περίπτωση και επειδή πρόκειται για εκλογές, να σημειωθεί ότι υπάρχουν αστάθμητοι παράγοντες που μπορεί ανά πάσα στιγμή να μεταβάλλουν τα δεδομένα και πράγματα που σήμερα θεωρούνται «σίγουρα», αύριο να αποτελούν ήδη... παρελθόν.

ΔΕΧΟΝΤΑΙ ΤΟ ΚΟΙΝΟ

Ο Νομάρχης Δωδεκανήσου **Γιάννης Μαχαιρίδης** και οι Βοηθοί Νομάρχη **Στάθης Κουσουρνάς** και **Νίκος Ζωίδης** δέχονται το κοινό κάθε Τρίτη και Πέμπτη, από τις 11.00-13.00 το μεσημέρι.

ΤΑΞΙ

ΡΑΔΙΟ ΤΑΞΙ ΠΟΛΕΩΣ: 2241-0-69800
ΡΑΔΙΟ ΤΑΞΙ ΕΚΤΟΣ ΠΟΛΕΩΣ: 2241-0-69600

ΧΡΗΣΙΜΑ ΤΗΛΕΦΩΝΑ

ΝΟΣΟΚΟΜΕΙΟ:	2241-0-80000
ΑΜΕΣΗ ΔΡΑΣΗ ΠΥΡ/ΚΗΣ:	199
ΛΙΜΕΝΑΡΧΕΙΟ:	2241-0-22220, 2241-0-27695
ΒΛΑΒΕΣ Δ.Ε.Η.:	1050
ΒΛΑΒΕΣ Ο.Τ.Ε.:	121
ΑΜΕΣΗ ΔΡΑΣΗ:	100
ΒΛΑΒΕΣ ΥΔΡΕΥΣΗΣ:	2241-0-68750, 2241-0-68755
ΝΟΜΑΡΧΙΑ:	2241-0-46502
ΠΕΡ/ΚΗ Δ/ΝΣΗ	2241-0-38174
ΔΗΜΟΣ:	2241-0-46200
ΔΗΜ. ΕΠΙΧ. ΚΑΘΑΡ.:	2241-0-77600
ΥΠΗΡ. ΑΠΟΚΟΜΙΔΗΣ:	2241-0-61057
ΤΡΟΧΑΙΑ:	2241-0-44131
ΠΛΗΡΟΦ. Ο.Τ.Ε :	11888
ΔΕΛΤΙΟ ΚΑΙΡΟΥ:	149
ΛΑΧΕΙΑ:	1444
ΠΡΟΠΟ - ΛΟΤΤΟ:	1444
ΡΟΔΑ:	2241-0-26300
ΚΤΕΛ:	2241-0-27706
Ο.Α.Ε.Δ.:	2241-0-23265
Ι.Κ.Α.:	2241-0-64912
ΤΑΞ.Υ.:	2241-0-68701, 2241-0-68702
ΟΛΥΜΠΙΑΚΗ:	2241-0-24555
ΕΡΓΑΤ. ΚΕΝΤΡΟ:	2241-0-24730
AEGEAN AIRLINES	2241-0-98345

ΚΤΕΟ

- Από **01/11/2005** έως **30/11/2005** επιβατικά (Ε.Ι.Χ.) και φορτηγά μέχρι 3,5 (ΦΙΧ<3,5 Τ) με αριθμούς κυκλοφορίας **ΡΟΕ 1000 έως και 2700**
- Από **01/12/2005** έως **31/12/2005** επιβατικά (Ε.Ι.Χ.) και φορτηγά μέχρι 3,5 (ΦΙΧ<3,5 Τ) με αριθμούς κυκλοφορίας **ΡΟΕ 2701 έως και 4400**

***** Καλούνται όλα τα παραπάνω οχήματα να προβούν σε τεχνικό έλεγχο σε οποιοδήποτε Κ.Τ.Ε.Ο. ή Ι.Κ.Τ.Ε.Ο.**
***** Επίσης θα ελέγχονται όσα οχήματα υποχρεούνται βάσει παλαιοτέρων προγραμμάτων πρόσκλησης.**
***** Ο εμπρόθεσμος προγραμματισμός των οχημάτων για έλεγχο (ραντεβού) γίνεται έως και 15 ημέρες πριν τη λήξη του προγράμματος πρόσκλησης.**

Ετοιμοι για ΚΤΕΟ; καλέστε 22410 67677
Ι-ΚΤΕΟ Δωδ/σου
ισότιμο με το κρατικό
AE5904

Η ΓΝΩΜΗ

Εβδομαδιαία Εφημερίδα της Ρόδου
Έτος Ιδρύσεως 1973
ΙΔΙΟΚΤΗΤΗΣ-ΕΚΔΟΤΗΣ
Δ. Τσοπανάκης
ΑΘΛΗΤΙΚΑ
Μανόλης Μπάτης,
Νικήτας Κουσκούσης
ΥΠΕΥΘ. ΔΙΑΦΗΜΙΣΤΙΚΟΥ ΤΜΗΜΑΤΟΣ
Λάζαρος Λαζαράκης
ΓΡΑΦΕΙΑ ΣΥΝΤΑΞΗΣ
Μάρκου Μαλλιαράκη 11
Τηλ.2241-0- 24610,
2241-0-75640
Fax (22410) 75641
ΛΟΓΙΣΤΗΡΙΟ - ΔΙΑΦΗΜΙΣΕΙΣ
Μάρκου Μαλλιαράκη 11 Ρόδος 85100
Τηλ. 2241-0-22210
2241-0-75230
Fax (22410) 22471

Τί έγινε και τί δεν έγινε το **2005** σε ό,τι αφορά τα **έργα υποδομής**

Πρώτη καταγραφή πεπραγμένων

Με ανοικτή την πληγή του ακτοπλοϊκού προβλήματος κλείνει το 2005 ενώ κανείς δεν μπορεί να εγγυηθεί ότι θα υπάρξουν λύσεις στο αμέσως προσεχές διάστημα. Θα λέγαμε μάλιστα ότι είναι πολύ πιθανό να υπάρξει επιδείνωση, λόγω της στάσης που τηρούν οι εφοπλιστές στο συγκεκριμένο θέμα.

Ανοικτή και "κακοφορμισμένη" πληγή το ακτοπλοϊκό • Προωθήθηκαν πολλές λύσεις με προβλήματα που μας ταλανίζουν εδώ και πολλά χρόνια



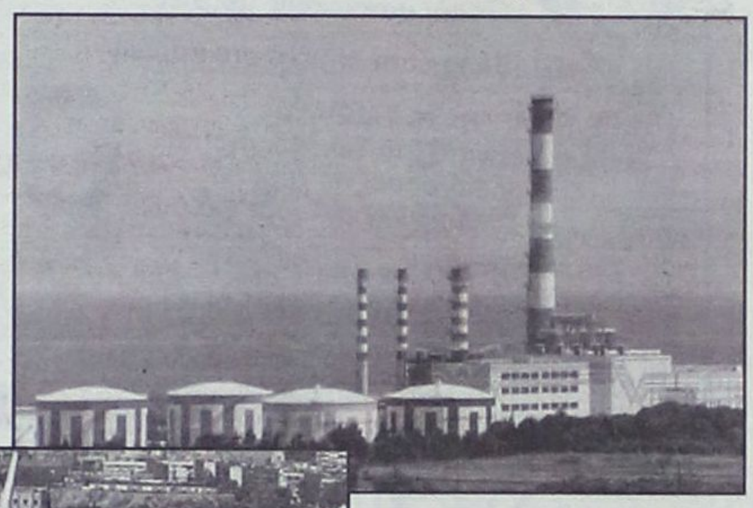



Αποβλέποντας ως επιχειρηματίες που είναι στην αποκόμιση κερδών, πιέζουν προς την κατεύθυνση της εξασφάλισης ενός δρομολογίου σε γραμμές που θεωρούνται και είναι κερδοφόρες, αποφεύγοντας επιμελώς γραμμές, ακόμα και προσεγγίσεις σε μικρά νησιά ακόμα και μετά τη βελτίωση των επιδοτήσεων που αποφάσισαν τα υπουργεία Εμπορικής Ναυτιλίας και Αιγαίου που προσπαθούν με κάθε τρόπο να δώσουν λύσεις.

Και όλα αυτά συμβαίνουν σε μια περίοδο που υπάρχει σαφής ανάκαμψη του εσωτερικού τουρισμού και υπάρχει έντονο ενδιαφέρον για τα νησιά μας, ενδιαφέρον όμως που γρήγορα εξανεμίζεται λόγω ακριβώς της έλλειψης πλοίων, τέτοιων που να εξυπηρετούν τις ανάγκες των επισκεπτών.

Η πρόσφατη απόφαση της "Κομισιόν" να παραπέμψει την Ελλάδα στο Ευρωπαϊκό Δικαστήριο επειδή κρατά κλειστές τις ακτοπλοϊκές γραμμές δικαιώνει απόλυτα αυτούς που ευθύς εξ αρχής είχαν καταγγείλει τον "νόμο Παπουτσή" ο οποίος στην ουσία απαγόρευσε "πρωτοβουλίες" εφοπλιστών για εκμετάλλευση κάποιων γραμμών και άναψε το πράσινο φως σε πλοιοκτήτες σαπιοκάραβων να αρπάξουν ευκαιρίες και να εκμεταλλευτούν καταστάσεις.

Η διάλυση της ΔΑΝΕ συνετέλεσε ώστε να "κακοφορμίσει" πληγή χρόνων και να είναι δύσκολο τώρα να θεραπευθεί με τα "γιατροσόφια" των υπεύθυνων του υπουργείου Ναυτιλίας και Αιγαίου που μπορεί να κληρονόμισαν πολλά προβλήματα, αλλά ακολούθησαν και αυτοί λαθεμένους δρόμους που δεν οδηγούν σε καμία περίπτωση σε μια σωστή και μόνιμη λύση του προβλήματος.

ΕΝΑΣ ΠΡΩΤΟΣ ΑΠΟΛΟΓΙΣΜΟΣ

Μπορεί να μην βρέθηκε λύση στο ακτοπλοϊκό πρόβλημα που μας ταλανίζει εδώ και πολύ καιρό, αλλά τη χρονιά που φεύγει, παρά τα αντιθέτως λεγόμενα για λόγους αποπροσανατολισμού και μόνο δρομολογήθηκαν λύσεις σε άλλα προβλήματα που μας απασχολούν χρόνια τώρα. Υπήρξαν δηλαδή θετικές εξελίξεις σε πολλά θέματα που δεν αμφισβητούνται παρά τις, όπως προαναφέραμε, προσπάθειες αλλοίωσης της θετικής εικόνας που δημιουργείται.

ΤΟ Δ' ΚΠΣ

• Το πιο πρόσφατο παράδειγμα θετικών εξελίξεων που θα σημαδέψουν θετικά την ανάπτυξη στην περιοχή μας είναι η επιτυχία στη Διάσκεψη Κορυφής της Ευρωπαϊκής Ένωσης όπου συζητήθηκαν και εγκρίθηκαν τα κονδύλια που θα πάρει η κάθε χώρα από το Δ' ΚΠΣ.

Το Νότιο Αιγαίο και επομένως τα Δωδεκάνησα βρέθηκαν εκτός του "Στόχου 1" λόγω της αδυναμίας της προηγούμενης κυβέρνησης να πείσει την Κομισιόν για τις ιδιαιτερότητες των νησιών τη στιγμή μάλιστα, που υπήρχε η "Συνθήκη του Άμστερνταμ" η οποία αναφέρεται στις νησιωτικές πολιτικές. Η κυβέρνηση μετά από σκληρές διαπραγματεύσεις κατόρθωσε να εξασφαλίσει πόρους από άλλες πηγές ώστε να καλυφθούν οι απώλειες και να γίνουν τα απαραίτητα έργα που θα βοηθήσουν την αναπτυξιακή πορεία της περιοχής.

Σύμφωνα με τις πρώτες εκτιμήσεις από το Δ' ΚΠΣ και παρότι μείναμε έξω από τον "Στόχο 1" στη Δωδεκάνησο θα εισρεύσουν τουλάχιστον κονδύλια ίσα με αυτά του Γ' ΚΠΣ και με καλύτερες προοπτικές απορρόφησης λόγω της παράτασης του χρόνου αποταμίευσης που επίσης αποτελεί επιτυχία της Κυβέρνησης.

Κορυφαίο στέλεχος του ΠΑΣΟΚ σχολιάζοντας τις αποτυχημένες ούτως ή άλλως προσπάθειες κύκλων του κόμματος του να μειώσουν την επιτυχία αυτή, δήλωσε χαρακτηριστικά. "Εδώ δεν είχαμε φραγμό στις τσέπες μας που ξαφνικά γέμισαν, να ζητάμε και ρέστα από πάνω;".

Η ΔΕΗ

Με γρήγορες και σωστές κινήσεις η κυβέρνηση έδωσε λύσεις στο ενεργειακό πρόβλημα. Εκτός από την τοποθέτηση του νέου αεροστρόβιλου και κινητών μηχανών που δίνουν προσωρινές λύσεις κατά τις περιόδους αιχμής, λύθηκε οριστικά και αμετάκλητα το θέμα του νέου εργοστασίου της ΔΕΗ. Χρειάστηκαν τουλάχιστον δέκα χρόνια συζητήσεων και υπαναχωρήσεων για να οδηγηθούμε, μέσα σε μικρό σχετικά διάστημα από την ημέρα ανάληψης καθηκόντων από τη νέα κυβέρνηση σε μια οριστική λύση. Ήταν και αυτό ένα θετικό βήμα καθότι το ενεργειακό φάνταζε σαν "μπαμπούλας" και αποτελούσε τροχοπέδη στην όποια προσπάθεια ανάπτυξης της Ρόδου.

ΜΕΤΑΦΟΡΑ ΤΟΥ ΙΚΑ

Άλλο ένα κακόγουστο σίριαλ που μας ταλαιπώρησε χρόνια πήρε τέλος χάρις στις συντονισμένες προσπάθειες που έγιναν το τελευταίο διάστημα. Το Ίδρυμα μεταφέρεται όπως είχε σχεδιασθεί και συναποφασισθεί από όλους τους τοπικούς φορείς στις εγκαταστάσεις του παλιού Νοσοκομείου της Ρόδου. Ήδη έχει υπογραφεί η σχετική απόφαση παραχώρησης των απαραίτητων για τη λειτουργία του ιδρύματος κτιριακών εγκαταστάσεων, ενώ ξεκίνησαν οι διαδικασίες για την μεταφορά και του ΤΑΞΥ στο ίδιο κτιριακό συγκρότημα.

ΝΕΑ ΠΕΡΙΜΕΤΡΙΚΗ

Άλλο ένα μεγάλο πρόβλημα που απασχολούσε τη Ρόδο και υπήρξε αιτία ομηρικών καβγάδων με το Κέντρο που δεν ήθελε να καταλάβει τη σημασία του έργου, βρήκε τη λύση του. Με απόφαση του Περιφερειάρχη το έργο εντάχθηκε στα ΠΕΠ Νοτίου Αιγαίου παρά τα προβλήματα που εξακολουθούσαν να υπάρχουν μέχρι την τελευταία στιγμή. Στο σημείο αυτό θα πρέπει να υπενθυμίσουμε στους σήμερα φωνασκούντες, την καθόλα προκλητική στάση της πρώην περιφερειάρχη Νοτίου Αιγαίου κ. Σημαντώνη, η οποία αρνιόταν πεισματικά την ένταξη του έργου στα ΠΕΠ προκαλώντας θύελλα αντιδράσεων.

ΦΡΑΓΜΑ ΓΑΔΟΥΡΑ

Δημοπρατήθηκε ήδη η β' φάση του έργου. Απομένει σε εκκρεμότητα η αποπεράτωση των έργων της Α' φάσης λόγω αλλαγής της αρχικής μελέτης. Η καθυστέρηση αυτή οφείλεται σαφώς στο γεγονός ότι η νομική υπηρεσία του ΥΠΕΧΩΔΕ έχει χαρακτηρίσει τις πρόσθετες και πάντως απαραίτητες εργασίες ως νέο έργο συνιστώντας στην πολιτική ηγεσία να μην προχωρήσει σε απευθείας ανάθεση στον εργολάβο που το κατασκεύασε.

ΛΙΜΑΝΙ ΑΚΑΝΤΙΑΣ

Το γεφύρι της Άρτας... Από το 1968 τελειώνει και τελειωμό δεν έχει. Και φυσικά κάθε πρόβλεψη για το τί μέλλει γενέσθαι είναι παρακινδυνευμένη. Πάντως υπάρχει η υπόσχεση του υπουργού Αιγαίου κ. Παυλίδη ότι τουλάχιστον ο χώρος εξυπηρέτησης κρουαζιεροπλοίων θα έχει αποπερατωθεί πριν από την έναρξη της νέας τουριστικής περιόδου. Οψόμεθα...

ΜΑΡΙΝΑ ΤΗΣ ΡΟΔΟΥ

Μετά από εγκληματικές καθυστερήσεις, καθυστερήσεις και παλινωδίες για τις οποίες ευθύνεται αποκλειστικά η προηγούμενη κυβέρνηση, το έργο μπήκε στο σωστό δρόμο μετά την μετατόπιση της ευθύνης στο δήμο Ροδίων. Για την αποπεράτωση του έργου κατατέθηκε προσφορά από όμιλο εταιρειών και οι διαδικασίες εγκατάστασης του εργολάβου βρίσκονται στο τελικό στάδιο.

ΠΡΟΟΠΤΙΚΕΣ

Στον κατάλογο των έργων υποδομής, σ' αυτά αναφερόμαστε, μπορούν να προστεθούν και πολλά άλλα "δευτερεύοντα" για τα οποία έχουν δρομολογηθεί λύσεις αλλά και έργα σε άλλα νησιά, για τα οποία θα αναφερθούμε προσεχώς.

Εκείνο που έχει σημασία είναι ότι οι προοπτικές τώρα είναι πολύ καλύτερες. Και τούτο γιατί καταβάλλεται μεγάλη προσπάθεια για αύξηση του ποσοστού απορροφήσεων από το Γ' ΚΠΣ, προσπάθεια που ήδη έχει αποδώσει καρπούς, έχουν εξασφαλισθεί, όπως προαναφέραμε κονδύλια από το Δ' ΚΠΣ, ενώ ο νέος αναπτυξιακός νόμος δίνει ευκαιρίες για νέες επενδύσεις.

Εκείνο που πρέπει να γίνει είναι να συνεχισθούν οι πιέσειες προς κάθε κατεύθυνση από όλους τους τοπικούς φορείς ώστε να επιτευχθούν τα δυνατόν καλύτερα αποτελέσματα. Γιατί πάνω απ' όλα προέχει η προάσπιση των συμφερόντων του τόπου.

TOEIC®
Test of English for International Communication
Εξετάσεις στη ΡΟΔΟ
Η Ελληνοαμερικανική Ενωση θα ήθελε να σας ενημερώσει ότι θα διεξαχθούν εξετάσεις TOEIC στη **Ρόδο, στις 21 Ιανουαρίου.** Για πληροφορίες επικοινωνήστε με τα Φροντιστήρια Αγγλικής γλώσσας της περιοχής σας, με τα γραφεία μας στο 2103680900, ή επισκεφθείτε το site μας www.hau.gr
ΧΠΣΛΛ050

DELFINIA RESORT HOTEL
ΔΙΟΡΓΑΝΩΝΟΥΜΕ
δεξιώσεις γάμων, βαφτίσεων, χοροεσπερίδες, κοπή πίτας και οποιαδήποτε άλλη εκδήλωση
στην πλήρως ανακαινισμένη αίθουσά μας
• Ειδικές τιμές για τους συλλόγους
ποιότητα υψηλού επιπέδου σε ασυναγώνιστες τιμές
Υπεύθυνος εκδηλώσεων κ. Κασίου
τηλ. επικ. 6946860639, 2241056601
AE1133

ΤΟ SUPER MARKET ΤΟΥ
"ΞΕΝΟΔΟΧΕΙΟΥ ΔΙΟΝΥΣΟΣ"
ΣΤΗΝ ΟΔΟ ΗΛΙΑΔΩΝ ΣΤΗΝ ΙΞΙΑ
ΘΑ ΠΑΡΑΜΕΙΝΕΙ ΑΝΟΙΚΤΟ
ΚΑΤΑ ΤΗΝ ΔΙΑΡΚΕΙΑ ΤΟΥ ΧΕΙΜΩΝΑ
ΚΑΘΗΜΕΡΙΝΑ (ΚΑΙ ΤΙΣ ΚΥΡΙΑΚΕΣ)
ΚΑΤΑ ΤΙΣ ΩΡΕΣ:
07.30-23.00
ΣΥΝΕΧΕΣ ΩΡΑΡΙΟ
ΤΗΛ. : 2241023021
AE948

εστιατοριο - μεζεδοπωλειο
ΑΡΤΕΜΙΔΑ
στην Ψίνθο
ΓΕΥΣΕΙΣ από σπιτικές νοστιμιές και μοναδικούς μεζέδες
ΝΤΟΠΙΑ κρέατα ψημένα στα κάρβουνα
ΚΑΘΕ ΤΕΤΑΡΤΗ ΚΑΙ ΣΑΒΒΑΤΟ
εκλεκτά φαγητά στο ξυλόφουρνο και το μοναδικό σπαρένιο ζυμωτό ψωμί που φτιάχνουμε για σας
ΑΝΟΙΚΤΑ ΚΑΘΗΜΕΡΙΝΑ όλο το χειμώνα από το μεσημέρι έως το βράδυ, δίπλα στο τζάκι
ΨΙΝΘΟΣ (λίγο έξω από το χωριό προς Αρχίπολη)
ΤΗΛ. 2241050003
AT3216(Γ)

ΟΣΙΕΣ
και οινοπνεύματα
ΑΝΟΙΚΤΑ
ΚΑΘΕ ΠΑΡΑΣΚΕΥΗ - ΣΑΒΒΑΤΟ - ΚΥΡΙΑΚΗ
Χρόνια Πολλά και Καλή Πρωτοχρονιά
Ολες οι εκδηλώσεις μέχρι 260 άτομα
AE834
2ο χλμ. Ρόδου - Καλλιθέας για περισσότερα γλέντια
ΤΗΛ. 67674 • Κιν. 6932-635007

RESTAURANT
ΙΠΠΟΤΙΚΟΝ
Και φέτος ετοιμάσαμε τις μεσαιωνικές μας αίθουσες με κέφι και μεράκι, με χριστουγεννιάτικη και πρωτοχρονιάτικη ζεστή ατμόσφαιρα. Με την ανανεωμένη εκλεκτή κουζίνα μας σε μεζεδάκια - κρεατικά και ψαρικά στα κάρβουνα!!!
Προγραμματίστε την βραδυνή σας έξοδο στο
"ΙΠΠΟΤΙΚΟΝ"
ΑΝΟΙΚΤΑ ΚΑΘΕ ΜΕΡΑ
Στο χριστουγεννιάτικο ρεβεγιόν σας ετοιμάσαμε!!!
Ποικιλία σκορδόψωμον
Χτένια γεμισμένα με φρούτα θάλασσας και πέρλες από γαρίδες γαρνιρισμένα με χαλούμι
***
Φιλέτο γλώσσας σε σπανάκι μπρεζέ με λιαστή ντομάτα και σάλτσα πράσου
***
Τραγανή σαλάτα ρόκας με φιλέτο πορτοκαλιού, κατσικίσιο τυρί και σάλτσα ροδιού
***
Παραδοσιακή γαλοπούλα με κάστανα και πατάτες φοντάν και ποσαρισμένα δαμάσκηνα σε γλυκό κρασί
***
Κορμός μόκα και σάλτσα από βατόμουρα
***
Καφέ και κονιάκ
Η αίθουσα διατίθεται για κάθε εκδήλωση
ΙΠΠΟΤΙΚΟΝ, στο συντριβάνι με τους Ιππόκαμπους
Ρεζερβέ/Fax: 22410-25293
AT4622

«ΚΩΔΙΚΑΣ ΕΞΥΓΙΑΝΣΗΣ ΚΑΙ ΤΑΞΗΣ ΣΤΑ ΤΟΥ

Μικρή επανάσταση στ

Ποιές οι νέες αρμοδιότητες, ποιές οι θεσμικές αλλαγές και ποιές

«Κώδικα εξυγίανσης και τάξης στα του οίκου της» αποτελεί για την Τοπική Αυτοδιοίκηση ο νέος Δημοτικός και Κοινοτικός Κώδικας τον οποίο ενέκρινε η Κυβερνητική Επιτροπή, υπό την προεδρία του πρωθυπουργού Κων. Καραμανλή.

Ο νέος Κώδικας Δήμων και Κοινοτήτων, αφού δοθεί για τελική έκφραση γνώμης στην Κεντρική Ενωση Δήμων και Κοινοτήτων, θα κατατεθεί προς κύρωση τον Ιανουάριο του 2006 στη Βουλή.

Οι καινοτομίες του νέου Κώδικα Δήμων και Κοινοτήτων είναι:

1 Καθιερώνεται η εκλογή δημάρχου από τον πρώτο γύρο, με ποσοστό τουλάχιστον 42%, σε δήμους με πληθυσμό άνω των 5.000 κατοίκων. Ενισχύεται ο δημοκρατικός έλεγχος στο Δημοτικό Συμβούλιο, με εκλογή αντιπροέδρου από τη μειοψηφία και με τη συμμετοχή συμβούλου της αντιπολίτευσης στην Επιτροπή, που αποφασίζει για έργα, προμήθειες και προσλήψεις (Δημαρχιακή Επιτροπή). Η μειοψηφία έχει διευρυμένη συμμετοχή στη διοίκηση των ιδρυμάτων και των νομικών προσώπων των δήμων και των κοινοτήτων.

2 Γίνεται πράξη η Τοπική Δημοκρατία, αφού δίνεται η δυνατότητα στο δήμο να διεξαγάγει δημοψήφισμα για σοβαρά θέματα τοπικής σημασίας, με απόφαση 2/3 του Δημοτικού ή Κοινοτικού Συμβουλίου. Ο πολίτης έχει πλέον το δικαίωμα να υποβάλει αναφορές και ερωτήματα στο Δημοτικό Συμβούλιο και να λαμβάνει απαντήσεις, μέσα σε εύλογο χρονικό διάστημα.

3 Κοινότητες με πληθυσμό πάνω από 4.000 χιλιάδες μετατρέπονται σε δήμους και καταργείται η πειθαρχική ποινή της έκπτωσης των αιρετών από το γενικό γραμματέα της Περιφέρειας, ενώ διατηρείται μόνον η ποινή της αργίας.

4 Αυξάνεται ο αριθμός των δημοτικών συμβούλων και αντιδημάρχων ανάλογα με τον πληθυσμό του κάθε δήμου. Θεσμοθετούνται για πρώτη φορά οι δημοτικές ομάδες, οι οποίες θα συμμετέχουν στις επιτροπές του Δημοτικού Συμβουλίου.

5 Χωρίς σταυρό, δημοτικοί σύμβουλοι εκλέγονται δήμαρχοι με δύο τουλάχιστον δημοτικές θητείες.

Παράλληλα: Θεσμοθετούνται και αναγνωρίζονται, για πρώτη φορά, οι Δημοτικές Ομάδες, οι οποίες συμμετέχουν στις επιτροπές του δημοτικού συμβουλίου, ενώ οι εκπρόσωποί τους μπορούν να ζητούν από το Δήμαρχο και τη Δημαρχιακή Επιτροπή πληροφορίες και στοιχεία.

Αναβαθμίζεται ο ρόλος της μειοψηφίας, με πλέγμα διατάξεων, οι οποίες, μεταξύ άλλων, προβλέπουν ότι :

Αντιπρόεδρος του Δημοτικού Συμβουλίου εκλέγεται ο υποψήφιος, τον οποίο προτείνει και εκλέγει κυριαρχικά η μειοψηφία. Αν μάλιστα αναλογισθούμε ότι ο Αντιπρόεδρος ασκεί ουσιαστικές αρμοδιότητες, πέρα από την αναπλήρωση του προέδρου, η οποία, ούτως ή άλλως, απαντάται συχνά στην πράξη, αντιλαμβάνεται κανείς τη διεύρυνση των δικαιωμάτων της μειοψηφίας.

Η μειοψηφία έχει διευρυμένη συμμετοχή στη Δημαρχιακή Επιτροπή, το αντικείμενο αρμοδιότητας της οποίας, όπως είναι γνωστό, καταλαμβάνει σειρά σημαντικών θεμάτων στη διαχείριση των τοπικών υποθέσεων.

ΟΙ ΝΕΕΣ ΑΡΜΟΔΙΟΤΗΤΕΣ

Οι νέες αρμοδιότητες των δήμων και των κοινοτήτων συνιστούν από μόνες τους μια "μικρή επανάσταση" στον τρόπο που λειτουργούσε μέχρι τώρα η Τοπική Αυτοδιοίκηση. Οι σημαντικές θεσμικές αλλαγές είναι:

1 Δημοψήφισμα για κάθε σοβαρό θέμα, με απόφαση του Δημοτικού ή Κοινοτικού Συμβουλίου.

2 Διαβούλευση πριν από τη λήψη κάποιας σημαντικής απόφασης των Δημοτικών ή Κοινοτικών Συμβουλίων με τους πολίτες.

3 Χάρτα δικαιωμάτων του δημότη και υποχρέωση της δημοτικής αρχής να προβαίνει σε ετήσιο απολογισμό πεπραγμένων σε δημόσια συνεδρίαση.

4 Αναβαθμίζεται ο ρόλος μειοψηφίας του Δημοτικού Συμβουλίου.

5 Αποκτούν για πρώτη φορά θεσμοθετημένο ρόλο οι δημοτικές ομάδες.



Σπίτια στο 1/4 της αξίας τους θα μπορούν να παίρνουν οι άποροι και άστεγοι κάτοικοι των Δήμων

6 Στους δήμους και στις κοινότητες με πληθυσμό άνω των 5.000 κατοίκων εκλέγεται δήμαρχος από τον πρώτο γύρο, με ποσοστό τουλάχιστον 42%

7 Κοινότητες με πάνω από 4.000 κατοίκους μετατρέπονται σε δήμους.

8 Για πρώτη φορά εκλέγονται δημοτικοί σύμβουλοι, χωρίς να χρειάζονται σταυρό προτίμησης, παλιοί δήμαρχοι και κοινοτάρχες.

9 Καταργείται η έκπτωση ως πειθαρχική ποινή των αιρετών.

10 Υποχρεώνεται ο δήμος να διαθέτει τουλάχιστον το 30% από το τεχνικό του πρόγραμμα για έργα στα δημοτικά διαμερίσματα (πρώην κοινότητες).



Αναβαθμίζεται ο ρόλος της μειοψηφίας του Δημοτικού Συμβουλίου



Ο δήμος υποχρεώνεται να διαθέτει τουλάχιστον το 50% από το τεχνικό του πρόγραμμα για έργα.

11 Μειώνονται ή και απαλλάσσονται από δημοτικά τέλη, άποροι, πολύτεκνοι και οικονομικά αδύναμοι.

12 Παρέχονται οικόπεδα σε συμβολική τιμή σε άπορους δημότες.

13 Υποχρεούνται για πρώτη φορά οι δήμοι και οι κοινότητες να συντάξουν 4ετή επιχειρησιακά προγράμματα, με οικονομικούς και αναπτυξιακούς στόχους, για τους δήμους με πληθυσμό άνω των 10.000 κατοίκων, στις πρωτεύουσες των νομών και των δήμων που προέρχονται από εθελοντική συνένωση.

14 Δημιουργούνται δίκτυα πόλεων που διασφαλίζουν τη διαπεριφερειακή συνεργασία σε διεθνές επίπεδο.

ΚΟΙΝΩΝΙΚΟ ΤΟ ΝΕΟ ΠΡΟΣΩΠΟ

Στο πλαίσιο της ενίσχυσης του κοινωνικού ρόλου των ΟΤΑ εισάγεται ένα πλέγμα διατάξεων, που τους επιτρέπει ν' αναλάβουν πρωτοβουλίες κοινωνικού χαρακτήρα, στο πλαίσιο της αρχής της εγγύτητας προς τον πολίτη. Ειδικότερα:

Για πρώτη φορά προβλέπεται η δυνατότητα του Δημοτικού ή Κοινοτικού Συμβουλίου να προβεί σε

ΟΙΚΟΥ ΤΗΣ» ΑΠΟΤΕΛΕΙ Ο ΝΕΟΣ ΚΩΔΙΚΑΣ ΔΗΜΩΝ ΚΑΙ ΚΟΙΝΟΤΗΤΩΝ

στον τρόπο λειτουργίας των ΟΤΑ

οι καινοτομίες που ήδη συζητιούνται με "ευνοϊκή διάθεση" από όσους ασχολούνται με τα κοινά

μείωση δημοτικών φόρων ή τελών έως το 50% ή ακόμη και σε πλήρη απαλλαγή από αυτά για τα άτομα με αναπηρίες, τους πολύτεκνους και τους άπορους.

Καθιερώνεται η δυνατότητα χορήγησης ειδικών χρηματικών βοηθημάτων σε πολύτεκνους.

Επίσης, σε εξαιρετικές περιπτώσεις, καθώς και για την αντιμετώπιση έκτακτων αναγκών, είναι δυνατή η χορήγηση από τους ΟΤΑ στους οικονομικά αδύνατους κατοίκους ειδών διαβίωσης, περίθαλψης και χρηματικών βοηθημάτων.

Παρέχεται στους ΟΤΑ η δυνατότητα επιχορήγησης συλλόγων μη κερδοσκοπικού χαρακτήρα, οι οποίοι έχουν ως σκοπό την παροχή βοήθειας και υποστήριξης, κάθε μορφής, σε παιδιά, που είναι ιδίως, θύματα κακοποίησης, παραμέλησης, οικονομικής εκμετάλλευσης και παράνομης διακίνησης, ανεξαρτήτως υπηκοότητας.

Αναμορφώνεται επί το ευνοϊκότερο το καθεστώς της απευθείας εκποίησης δημοτικών και κοινοτικών οικοπέδων σε άστεγους και αδύνατους δημότες τους με τίμημα, το οποίο δεν μπορεί να υπερβαίνει το 1/4 της τρέχουσας αξίας τους.

Ενθαρρύνεται η εφαρμογή πολιτικών ή η συμμετοχή σε δράσεις και προγράμματα, που στοχεύουν στη μέριμνα, υποστήριξη και φροντίδα ευπαθών κοινωνικών ομάδων με την παροχή υπηρεσιών υγείας και την προαγωγή ψυχικής υγείας, όπως δημιουργία δημοτικών και κοινοτικών ιατρείων, κέντρων αγωγής υγείας, υποστήριξης και αποκατάστασης ατόμων με αναπηρία, κέντρων ψυχικής υγείας, συμβουλευτικής στήριξης των θυμάτων ενδοοικογενειακής βίας και βίας κατά συνοικούντων προσώπων και κέντρων πρόληψης κατά εξαρτησιογόνων ουσιών.

Καθιερώνεται ενεργός συμμετοχή των ΟΤΑ στη σχεδίαση, την οργάνωση, τον συντονισμό και την εφαρμογή προγραμμάτων και πρωτοβουλιών για την πρόληψη της παραβατικότητας στην περιφέρειά τους, στο πλαίσιο των Συμβουλίων Πρόληψης Παραβατικότητας.

Προβλέπεται ο σχεδιασμός και η εφαρμογή προγραμμάτων ή συμμετοχή σε προγράμματα και δράσεις για την ένταξη των μεταναστών, προσφύγων και παλιννοστούντων ομογενών στην κοινωνική, οικονομική και πολιτιστική ζωή της τοπικής κοινωνίας.

Προωθείται ο εθελοντισμός και η κοινωνική αλληλεγγύη με τη δημιουργία τοπικών δικτύων κοινωνικής αλληλεγγύης, εθελοντικών οργανώσεων και ομάδων εθελοντών, που θα δραστηριοποιούνται για την επίτευξη των στόχων και την υποβοήθηση του έργου της κοινωνικής προστασίας και αλληλεγγύης του Δήμου και της Κοινότητας.

Προβλέπεται η ίδρυση και λειτουργία Κέντρων Επαγγελματικού Προσανατολισμού και Κέντρων Επαγγελματικής Κατάρτισης, προσαρμοσμένων στις τοπικές ανάγκες και ιδιαιτερότητες και κυρίως στις ανάγκες των πληθυσμών των ορεινών, αγροτικών και νησιωτικών περιοχών, στο πλαίσιο του εθνικού και ευρωπαϊκού σχεδιασμού.

Κατοχυρώνεται η συμβολή των πρωτοβάθμιων ΟΤΑ στην καταγραφή και απορρόφηση του εργατικού δυναμικού της περιοχής τους και στην προώθηση ίσων ευκαιριών πρόσβασης στην αγορά εργασίας, με τη δημιουργία Παρατηρητηρίων Απασχόλησης και Γραφείων Διασύνδεσης προσφοράς και ζήτησης εργασίας σε τοπικό επίπεδο, σε συνεργασία με τους αρμόδιους δημόσιους φορείς και τις επιχειρήσεις της περιοχής τους.

ΑΝΟΙΓΕΙ Ο ΔΡΟΜΟΣ ΓΙΑ ΜΟΝΙΜΟΠΟΙΗΣΕΙΣ

«Παράθυρο» για 25.000 μονιμοποιήσεις συμβασιούχων σε 1.400 δημοτικές και κοινοτικές επιχειρήσεις "ανοίγει" ο νέος Κώδικας Δήμων και Κοινοτήτων.

Μέσα σε ένα χρόνο από την κύρωση του Κώδικα, οι Δήμοι και οι Κοινότητες θα πρέπει να εξυγιάνουν τις επιχειρήσεις τους και να τακτοποιήσουν το προσωπικό που υπηρετεί σήμερα σε αυτές.

Οι νέες μορφές, δημοτικών και ανωνύμων επιχειρήσεων, που προσδιορίζονται περιοριστικά είναι:

1. Δημοτικές ή κοινωφελείς επιχειρήσεις κοινωνικού χαρακτήρα, που ασχολούνται με τους τομείς της κοινωνικής προστασίας και αλληλεγγύης, την Παιδεία, τον πολιτισμό, τον αθλητισμό, την προστασία του Περιβάλλοντος, καθώς και την αξιοποίηση νέων τεχνολογιών, πληροφοριών και επικοινωνίας.
2. Ανώνυμες εταιρείες με τη μορφή αναπτυξιακών εταιρειών, στο μετοχικό κεφάλαιο των οποίων μετέχουν μόνο φορείς της Τοπικής Αυτοδιοίκησης ή φορείς του Δημοσίου. Αντικείμενό τους είναι η επιστημονική και τεχνική υποστήριξη των ΟΤΑ.
3. Μονομετοχικές ανώνυμες εταιρείες, που συνιστώνται από ένα δήμο ή μια κοινότητα, και έχουν σκοπό την αξιοποίηση της ακίνητης δημοτικής ή κοινοτικής υπηρεσίας.

Οι δημοτικές επιχειρήσεις, που υπάρχουν σε κάθε δήμο ή κοινότητα, είναι δυνατόν να συγχωνευθούν μέσα σε ένα χρόνο από τη δημοσίευση του νέου Κώδικα. Το πλεονάζον προσωπικό, που δεν θα απασχοληθεί στη νέα δημοτική επιχείρηση είναι δυνατόν να μεταφερθεί στην κεντρική υπηρεσία του δήμου ή στο Νομικό του Πρόσωπο.

Ας σημειωθεί ότι σήμερα υπηρετούν στις δημοτικές επιχειρήσεις πάνω από 35.000 εργαζόμενοι και μόνον οι 10.000 απασχολούνται με σχέση εργασίας αορίστου χρόνου ιδιωτικού δικαίου.

Οι υπόλοιποι απασχολούνται με συμβάσεις ορισμένου χρόνου και συμβάσεις έργου, οι περισσότερες των οποίων υποκρύπτουν σχέση εξαρτημένης εργασίας.

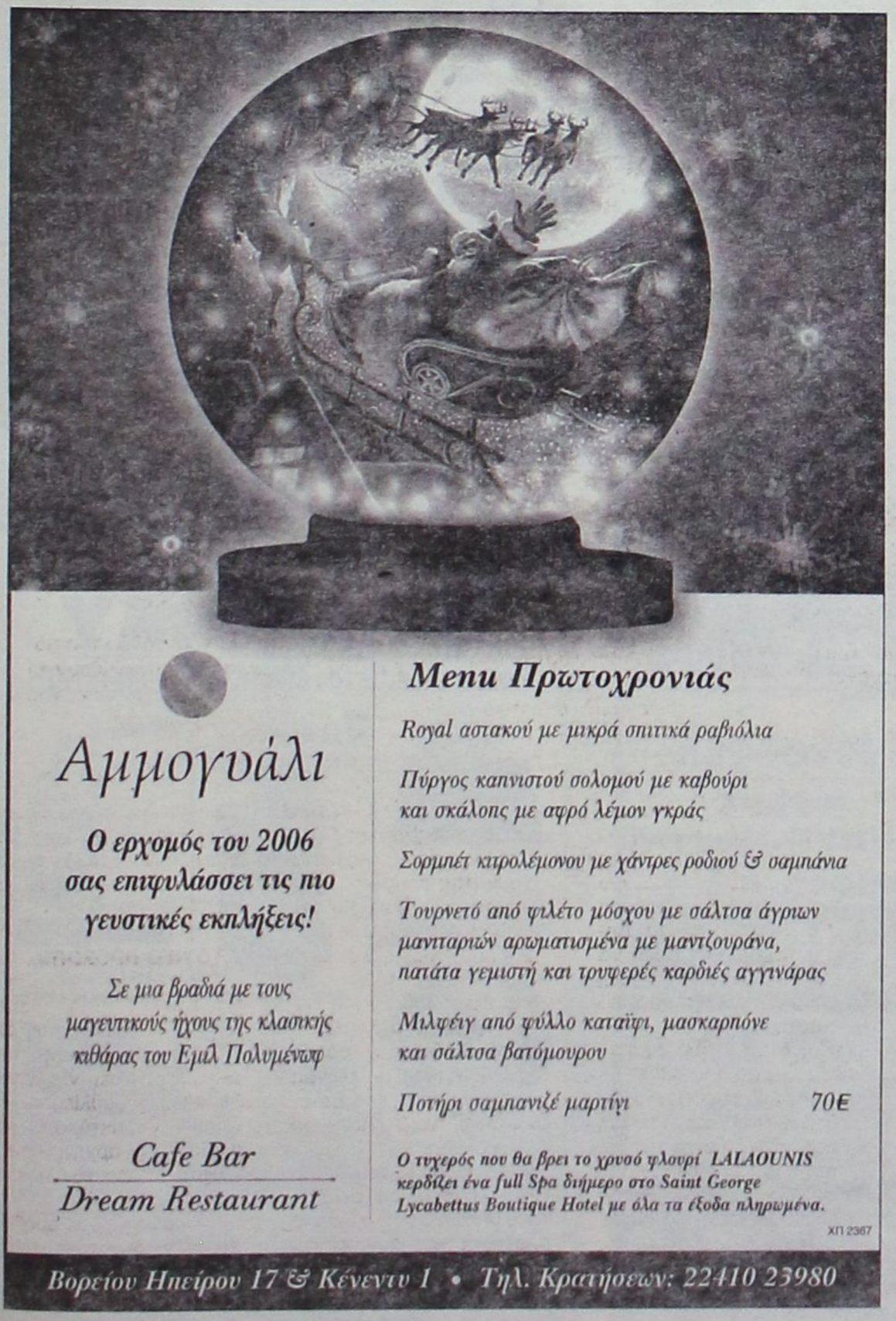

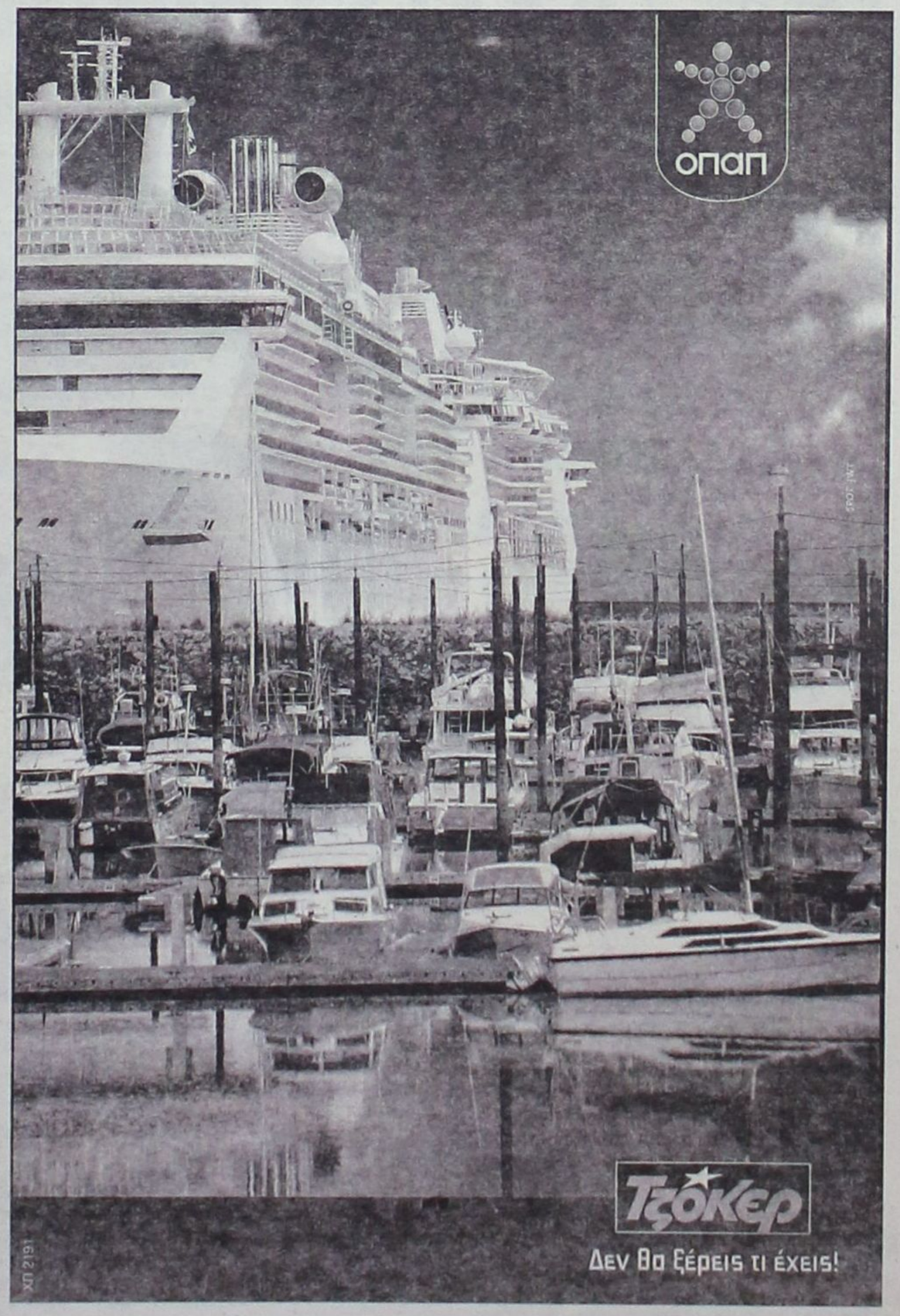

Η νέα μπροσούρα της «Laskarina Holidays»

Διακοπές πολυτελείας σε νησιά της Δωδ/σου!

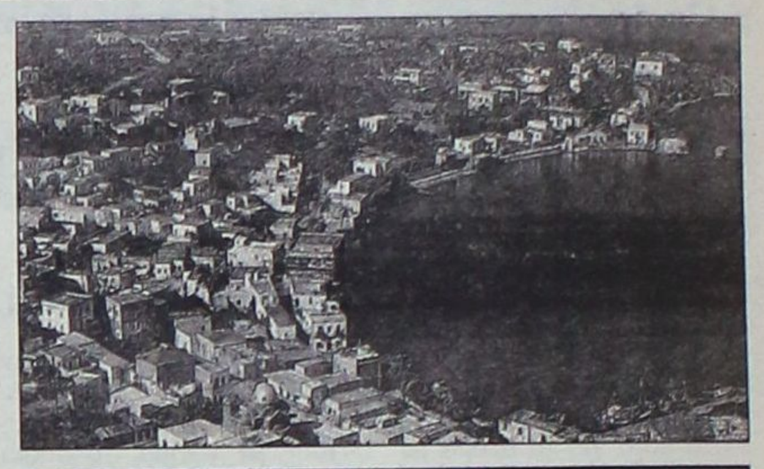



Στο πρόγραμμα που παρουσίασε συμπεριλαμβάνονται η Χάλκη, η Σύμη και η Λέρος

Την μπροσούρα του για το 2006 παρουσίασε την Τετάρτη 21 Δεκεμβρίου 2005, ο Βρετανός tour operator, που εξειδικεύεται στην Ελλάδα, «Laskarina Holidays», η οποία έχει εμπλουτιστεί με ακόμη περισσότερες συνεργαζόμενες μονάδες στα πολλά, μικρά και ανεξερεύνητα Ελληνικά νησιά.

Η παρουσίαση της νέας μπροσούρας έγινε παράλληλα με τον εορτασμό για τα **30 χρόνια ζωής** της εταιρίας, κατά τη διάρκεια των οποίων το «Laskarina Holidays» έλαβε βραβεία για την μπροσούρα του, αναδείχτηκε ως ο καλύτερος tour operator και συγκέντρωσε απόλυτα ποσοστά ικανοποίησης (100%) από τους πελάτες του, προσφέροντας πάντα διακοπές στους ταξιδιώτες όλων των ηλικιών στα μικρά νησιά της Ελλάδας. Στόχος της εταιρίας για το 2006 είναι να συνεχίσει αυτή τη πορεία και να χτίζει κατά αυτό τον τρόπο την επιτυχία της.

Ειδικότερα, για την επόμενη χρονιά το Laskarina έχει προσθέσει στη μπροσούρα του **πολυτελή και υπερεκλεπτυσμένα** διαμερίσματα και ξενοδοχεία σε πολλά από τα ελληνικά νησιά, όπως τη **Λέρο**, τη **Χάλκη** και τη **Σάμο**.

Όπως ανέφερε ο κ. **Ian Murdoch**, Γενικός Διευθυντής του Laskarina Holidays: "Τα τελευταία χρόνια ο τουρισμός στην Ελλάδα είναι ανοδικός και πρόσφατα έχει αναδειχθεί η τάση για **πιο εκλεπτυσμένες επιλογές**. Αυτό άλλωστε αντανακλάται και στο δίκτυο διαμονής μας για το 2006, το οποίο περιλαμβάνει διαμονή σε πολλά δωμάτια και διαμερίσματα που κατά καιρούς προτιμούν ο Πρόεδρος της Ελληνικής Δημοκρατίας και οι κυβερνητικοί ακόλουθοι.

Αποφασίσαμε να προσφέρουμε στους ταξιδιώτες αυτό που θέλουν: τις ανέσεις του 21ου αιώνα σε συνδυασμό με την ελληνική γοητεία και το ανεξερεύνητο τοπίο των μικρών ελληνικών νησιών. Είμαστε περήφανοι για τις γνώσεις μας γύρω από αυτά τα νησιά, γεγονός που αντανακλάται στη συμπεριφορά των νησιών προς τους πελάτες μας".

Το 2006 ο εορτασμός του Πάσχα στην Ελλάδα είναι στις **23 Απριλίου** και για αυτό το λόγο οι άνθρωποι του Laskarina μεριμνούν ήδη ώστε να βοηθήσουν τους ταξιδιώτες να πάρουν μια ιδέα από τα έθιμα της Ελλάδας το Πάσχα στα νησιά της Χάλκης και της Σύμης. Η θρησκευτική αυτή γιορτή είναι η μεγαλύτερη της Ελληνικής Ορθόδοξης Εκκλησίας, όπως αναφέρεται στην ανακοίνωση της εταιρίας, και όλοι οι επισκέπτες καλούνται να ζήσουν τις πολιτιστικές και θρησκευτικές παραδόσεις του τόπου, όπως το βάψιμο των αυγών, το ψήσιμο του αρνιού, τη ρίψη των βεγγαλικών κ.ά.







Σε λίγες μέρες επαναλειτουργεί το "Έλαφος"

Ένα ξενοδοχείο από τα παλιά...

Σε λίγες μέρες επαναλειτουργεί το ξενοδοχείο «Έλαφος» στον Προφήτη Ηλία μαζί με το παράπλευρο κτίριο όπου βρίσκεται το μπαρ «Ελαφάκι» και μετά από μία μακρά διαδικασία επεμβάσεων αποκατάστασης.

Μια αναδρομή στο παρελθόν και μία αναφορά στις επεμβάσεις ανακαίνισης που περατώθηκαν πρόσφατα

Την προσπάθεια αυτή στήριξαν ο υπεύθυνος της Εφορείας Νεωτέρων Μνημείων κος Γιώργος Καρυδάκης, αρχιτέκτων, η ειδικός σύμβουλος για μελέτη και επίβλεψη των εργασιών κα Νίνα Αβραμίδου, αρχιτέκτων, μέλος της Ελληνικής Επιστημονικής Εταιρείας Ερευνών Σκυροδέματος και Καθηγήτρια του Πανεπιστημίου Φλωρεντίας και οι υπεύθυνοι των υπηρεσιών ελέγχου δημοσίων έργων, ιδιαίτερα δε ο Πολ. Μηχανικός κος Γιάννης Παπαδόπουλος, προϊστάμενος ΤΥΔΚ Περιφέρειας Νοτίου Αιγαίου.

Η μελέτη συντάχτηκε από τις τεχνικές υπηρεσίες του Δήμου Καμείρου και την αρχ. Νίνα Αβραμίδου και εγκρίθηκε από την Υπηρεσία Νεοτέρων Μνημείων και Τεχνικών Έργων Δωδεκανήσου.

Συνέβαλλαν επίσης με καλλιτεχνική δεξιοτεχνία και φαντασία στην διατήρηση και την διακόσμηση των εξωτερικών χώρων, και το εργατο - τεχνικό προσωπικό του Δήμου Καμείρου, που υλοποίησαν επίσης την μελέτη αποκατάστασης του παράπλευρου κτιρίου bar Ελαφάκι.



Το Έλαφος στην αρχική του μορφή



Το ξενοδοχείο όπως είναι σήμερα

● Οι εργασίες υλοποίησης του έργου είχαν διπλή διάρκεια από αυτήν που είχε προγραμματισθεί αρχικά, σχεδόν δύο χρόνια, λόγω των περιορισμένων οικονομικών δυνατοτήτων και της συνεχούς αναζήτησης πόρων, όπως επίσης λόγω των προδιαγραφών της μελέτης που προέβλεπε σχεδόν αποκλειστικά επεμβάσεις *αποκατάστασης* των διαβρωμένων αυθεντικών τεχνικών και διακοσμιτικών στοιχείων.

Είναι γνωστό, πράγματι, ότι η αποκατάσταση (αναπαλαίωση) έχει χαμηλότερο κόστος από την *αντικατάσταση* των διαβρωμένων στοιχείων και μολονότι η μελέτη προέβλεπε σχεδόν αποκλειστικά εργασίες αποκατάστασης, δεν στάθηκε δυνατόν να διατηρηθεί αυτό το βασικό κριτήριο της μελέτης, ακριβώς λόγω των περιορισμένων οικονομικών δυνατοτήτων.

Οι αντικαταστάσεις που έγιναν αφορούν κυρίως εξωτερικά ξύλινα τεχνικά και διακοσμητικά στοιχεία (αντικαταστάθηκαν περίπου στο 70%) και τα εξωτερικά κουφώματα (αντικαταστάθηκαν περίπου στο 80%)

Άλλες δυσκολίες που αντιμετωπίσθηκαν οι οποίες συνέβαλλαν στην καθυστέρηση των εργασιών οφείλονται στο γεγονός ότι ενδεχόμενες τροποποιήσεις μιας μελέτης εφαρμογής δημοσίων έργων, βασίζονται σε μη επικαιροποιημένους σύγχρονους τεχνικούς κανονισμούς, σήμερα υπό αναθεώρηση.

ΤΟ ΙΣΤΟΡΙΚΟ ΤΟΥ ΞΕΝΟΔΟΧΕΙΟΥ

Μεταξύ του 1927 - 1928 ο αρχιτέκτονας Petracco εργάζεται σε μία μελέτη για ένα ξενοδοχείο που θα κτιζόταν στις πλαγιές του όρους Προφήτης Ηλίας.

Ταυτόχρονα με την προώθηση του νησιού ως τουριστικού προορισμού, ο κυβερνήτης Mario Lago σκόπευε να εκμεταλλευθεί σε τουριστικό επίπεδο τις φυσικές ομορφιές των ορεινών περιοχών.

Αναδεικνύοντας τα προτερήματα ενός δροσερού και υγιεινού χώρου, σε πανοραμική τοποθεσία και εύκολα προσβάσιμου από ένα αμαξωτό δρόμο που κατασκευάσθηκε ειδικά για αυτόν, υπήρχε η θέληση να οδηγηθεί στον Προφήτη Ηλία εκείνος ο τουρισμός που αναζητούσε την καλοκαιρινή δροσιά που προσέφεραν οι τοποθεσίες των Άλπεων.

Το κτίριο, με ένα ορεινό και γραφικό χαρακτήρα, απομακρύνεται στιλιστικά από τις αρχιτεκτονικές μορφές που υλοποιόντουσαν εκείνη την περίοδο στα νησιά, σχεδιασμένο με τρόπο έτσι ώστε να αναδεικνύονται οι δεσμοί με τις ορεινές τοποθεσίες, σε συντονία με ανάλογες κατασκευές ξενοδοχείων στην περιοχή του Alto Adige και γενικότερα στην ευρύτερη περιοχή των Άλπεων. Το εξωτερικό στυλ του κτιρίου εκφράζεται και στην εσωτερική επίπλωση.

Το ξενοδοχείο, υπό την διαχείριση του Giovanni Calmieri, είχε δεκαοκτώ δωμάτια με εικοσιοκτώ κλίνες, βοηθητικές υποδομές, ηλεκτροδότηση, υδροδότηση και τηλέφωνο. Ο περιβάλλων χώρος είχε διαμορφωθεί για να φιλοξενήσει ένα γήπεδο τένις, ροτόντα για χορό και "πέργκολα για κολατσιό", ενώ λίγο ποιο πάνω βρισκόταν ένα γκαράζ, στο αρχιτεκτονικό στυλ του ξε-

Συνέχεια στη σελ. 45





Ο γ.γ. της Περιφέρειας κ. Χαρ. Κόκκινος μιλά για τα πεπραγμένα και τους στόχους για το 2006

Και θέλουμε και μπορούμε...

Τι παρέλαβε από την προκάτοχό του, τι έγινε στην Περιφέρεια την τελευταία διετία, και ποιοί στόχοι έχουν τεθεί για την περαιτέρω ανάπτυξη των νησιών του Ν. Αιγαίου

«Η εξασφάλιση 20 δισεκ. 101 εκατομμυρίων ευρώ για την προγραμματική περίοδο 2007-2013 εγγυάται, την αναπτυξιακή τροχιά της χώρας, ενώ ιδιαίτερα για το Νότιο Αιγαίο η αύξηση του ποσοστού χρηματοδότησης από 50% στο 85% από την Ε.Ε., οδηγεί και με την εξασφάλιση των πρόσθετων εθνικών πόρων, σε περισσότερα προγράμματα και έργα». Τα παραπάνω αναφέρει σε συνέντευξή του στη "Γνώμη" ο γενικός γραμματέας της Περιφέρειας Νοτίου Αιγαίου Χ. Κόκκινος και προσθέτει ότι «η πρόκληση πλέον για όλους είναι να μην επαναληφθούν τα λάθη του παρελθόντος» υπονοώντας ότι δεν θα πρέπει να χαθεί κανένα ευρώ.

Συνέντευξη στη:
ΡΕΝΑ ΒΕΝΙΑΝΑΚΗ

Ο περιφερειάρχης Νοτίου Αιγαίου μιλώντας για το 3ο ΚΠΣ σημειώνει ότι ο αρυθμός απορρόφησης σήμερα βρίσκεται στο 34,2% και αυξάνεται συνεχώς με συνεχείς προσπάθειες για να αναπληρωθεί ο χαμένος χρόνος που τον χρεώνει στις κυβερνήσεις του ΠΑΣΟΚ.

«Τον Μάρτιο του 2004 - λέει ο κ. Κόκκινος - η απορροφητικότητα για τα ΠΕΠ Νοτίου Αιγαίου έφτανε μόλις στο 13%».

Ο κ. Κόκκινος αναφέρεται ακόμα στις προσπάθειες που καταβάλλει η Περιφέρεια για την ανάπτυξη του τουρισμού τονίζοντας ότι η όποια πρωτοβουλία και προσπάθεια στηρίζεται και στο γεγονός ότι το 70% των κατοίκων των νησιών του Αιγαίου ασχολείται με την τουριστική βιομηχανία.

Ο περιφερειάρχης Νοτίου Αιγαίου αναφέρεται ακόμη στις προσπάθειες που έγιναν στα πλαίσια των εξαγγελιών της κυβέρνησης για επανίδρυση του κράτους και περιγράφει τους στόχους που σχεδίασαν για το νέο χρόνο ώστε να συνεχισθεί απερίσπαστα και με καλύτερους ρυθμούς η πορεία για την ανάπτυξη της περιοχής.

Η ΣΥΝΕΝΤΕΥΞΗ

Σε λίγο τελειώνει το 2005. Θα ήθελα να μας πείτε ποια θεωρείτε ότι είναι η σημαντικότερη δράση που έγινε αυτό το χρόνο από την Περιφέρεια Νοτίου Αιγαίου; Τι ξεχωρίζετε;

Αναμφίβολα στο 2005 θα ξεχώριζα την σημαντική αύξηση στην τουριστική κίνηση που σημειώθηκε. Αύξηση που απορρέει από την συστηματική και μεθοδική προβολή των νησιών μας, τόσο στο εξωτερικό όσο και στο εσωτερικό, που έγινε συντονισμένα από το Υπουργείο Τουριστικής Ανάπτυξης και την Περιφέρεια Νοτίου Αιγαίου, αλλά και από όλους τους φορείς του τουρισμού στην περιοχή μας.

Παράλληλα θα ήθελα να σημειώσω πως αυτή τη στιγμή υπάρχουν έργα ενταγμένα είτε στο Π.Ε.Π. Νοτίου Αιγαίου, είτε στο ΘΗΣΕΑΣ, σε κάθε νησί μας. Αυτό αποτέλεσε και αποτελεί στόχο μας, μιας και στο παρελθόν, υπήρχαν νησιά τα οποία βρίσκονταν εκτός σχεδιασμού.

Κυρία Βενιανάκη, η ανάπτυξη για εμάς δεν έχει χρώμα, αλλά πρέπει να διαχέεται σε όλους τους κατοίκους των νησιών μας, ακόμα και στο πιο μικρό.

Εκτός της διαρκούς προσπάθειας που κάνουμε καθημερινά για την υλοποίηση των μεγάλων έργων που έχει ανάγκη ο τόπος και την επίλυση των προβλημάτων της καθημερινότητας, προετοιμαζόμαστε με οργάνωση και μεθοδικότητα, προσδιορίζοντας ταυτόχρονά τις αναπτυξιακές μας προτεραιότητες και κατευθύνσεις για τη νέα προγραμματική περίοδο, η οποία θα καλύψει το χρονικό διάστημα 2007-2013. Αναφέρομαι όπως καταλάβατε στην προετοιμασία της Περιφέρειάς μας ενόψει του Δ' ΚΠΣ.

Το τρίπτυχο καινοτομία – ανταγωνιστικότητα – ανθρώπινο δυναμικό κυριαρχεί στο 4ο Κοινοτικό Πλαίσιο Στήριξης. Ήδη ως Περιφέρεια μετά και τη διοργάνωση δύο Ημερίδων και ενός Συνεδρίου (Ιούνιος 2005), που κάλυψαν τόσο τις Κυκλάδες όσο και τα Δωδεκάνησα καταλήξαμε στο πλαίσιο που οφείλουμε να κινηθούμε.

Οι βασικές κατευθυντήριες γραμμές πάνω στις οποίες θα κινηθούμε είναι:

- Η βελτίωση της προσπελασιμότητας, τόσο σαν πρόβλημα χωρικής πρόσβασης όσο και σαν δυνατότητα συμμετοχής των κατοίκων και επισκεπτών σε υπηρεσίες, κοινωνικές παροχές και αγαθά.
- Η ανάπτυξη του ανθρώπινου δυναμικού, δηλαδή, η συγκράτηση κρίσιμου μεγέθους πληθυσμού και παραγωγικών ηλικιών αλλά και η αναβάθμισή του ώστε να στηρίξει την επιθυμητή πράξη.
- Η εξασφάλιση της αειφορίας των πόρων, που σημαίνει συνετή διαχείριση, προβολή και αξιοποίησή τους.
- Η βελτίωση της λειτουργίας της Δημόσιας Διοίκησης, χωρίς την οποία δεν μπορεί να υπάρξει ομαλή ανάπτυξη του νησιωτικού χώρου.
- Η στρατηγική ανάπτυξη της Περιφέρειάς μας θα ενταχθεί στο Εθνικό Στρατηγικό Σχέδιο Ανάπτυξης για την περίοδο 2007-2013.

Βελτιώνεται η απορροφητικότητα των κονδυλίων του 3ου Κ.Π.Σ., τα χρονικά περιθώρια όμως στενεύουν. Σε τι ενέργειες προχωράτε για να μειωθεί ο κίνδυνος απώλειας πόρων; Τι κάνετε ιδιαίτερα για τα μικρά νησιά;

Δυστυχώς, και λυπάμαι

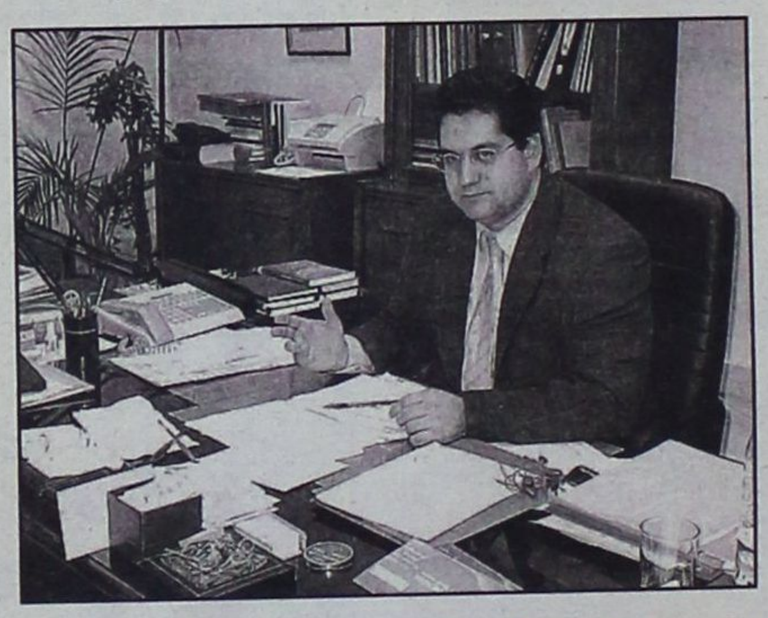

που το λέω, το Γ' ΚΠΣ, το μεγαλύτερο χρηματοδοτικό πρόγραμμα που διατέθηκε στη χώρα μας από την Ευρωπαϊκή Ένωση, κατέδειξε την αδυναμία μας, με ευθύνη των προηγούμενων κυβερνήσεων, να αξιοποιήσουμε τις δυνατότητες Ανάπτυξης που μας παρείχε. Τον Μάρτιο του 2004 η απορρόφηση για το ΠΕΠ Νοτίου Αιγαίου έφθανε στο 13%, ενώ στις 31-12-2004 σχεδόν διπλασιάστηκε φθάνοντας στο 23,4%. Σήμερα βρίσκεται στο 34,2% και αυξάνεται συνεχώς. Αυτό ήταν αποτέλεσμα μιας διαρκής συλλογικής προσπάθειας, ώστε να αναπληρώσουμε όσο από το χαμένο έδαφος μπορούμε. Η προσπάθεια αυτή συνεχίζεται και θα ενταθεί, έτσι ώστε να απορροφηθεί το μεγαλύτερο δυνατό μέρος των κονδυλίων, δεδομένου ότι το Πρόγραμμα βαίνει προς το τέλος του. Μέχρι το τέλος του χρόνου αναμένουμε το σύνολο των ενταγμένων έργων να είναι 500, και να έχει δεσμευθεί το σύνολο των προβλεπόμενων πόρων.

Πέραν των έργων υποδομής που χρηματοδοτούνται, και των οποίων σαφώς αποδέκτες είναι οι πολίτες, επωφελούνται και επενδυτικά, αφού επιχορηγούνται για ίδρυση, εκσυγχρονισμό, προμήθειες υλικών επιχειρήσεων σε διάφορους τομείς δραστηριότητας, όπως τουρισμός, μεταποίηση, υπηρεσίες κ.ά.

Στην τελευταία αναθεώρηση του ΠΕΠ Νοτίου Αιγαίου δημιουργήθηκε ένα νέο μέτρο χρηματοδότησης, που αφορά τα μικρά νησιά (με πληθυσμό μικρότερο των 3.100 κατοίκων). Ο προϋπολογισμός του μέτρου αυτού είναι περίπου 17 εκ. ευρώ.

Την περασμένη εβδομάδα έδωσε ο πρωθυπουργός μαζί με το ελληνικό υπουργείο Εξωτερικών μάχη στις Βρυξέλλες για το Δ' Κ.Π.Σ. Με το Νότιο Αιγαίο τελικά τι θα γίνει; Θα υπάρξουν ευρωπαϊκά κονδύλια για υποδομές;

Η εξασφάλιση 20 δισεκ.101εκατ. ευρώ για την Προγραμματική Περίοδο 2007-2013 (Δ' ΚΠΣ), εγγυάται την αναπτυξιακή τροχιά της χώρας, ενώ ιδιαίτερα για το Νότιο Αιγαίο η αύξηση του ποσοστού χρηματοδότησης από 50% στο 85% από την Ευρωπαϊκή Ένωση, οδηγεί, και με την εξασφάλιση των πρόσθετων εθνικών πόρων, σε περισσότερα προγράμματα και έργα.

Αυτό σημαίνει πως η εθνική συμμετοχή στο Δ' Κ.Π.Σ. θα είναι 3.5 δισ. ευρώ, έναντι 10 δισ.ευρώ που θα ήταν, αν δεν είχε επιτευχθεί η αλλαγή αυτή. Αντιλαμβάνεστε λοιπόν κυρία Βενιανάκη το μέγεθος των εθνικών πόρων που εξοικονομούμε.

Παράλληλα επιτυχία αποτελεί η επέκταση της δυνατότητας άντλησης πόρων κατά ένα χρόνο, δηλαδή αντί για δύο επιπλέον χρόνια (ν+2), θα έχουμε τρία χρόνια (ν+3) μετά το τέλος του κανονικού χρόνου απορρόφησης. Επίσης η Κοινή Αγροτική Πολιτική (ΚΑΠ) ως το 2013 θα μείνει ως έχει.

Η πρόκληση πλέον για όλους μας είναι να μην επαναληφθούν λάθη του παρελθόντος.

Στον τουρισμό και στην προβολή της Περιφέρειας Νοτίου Αιγαίου δίνετε μια ξεχωριστή σημασία. Ποιες είναι οι επόμενες δράσεις που ετοιμάζετε στον τομέα αυτό;

Η αξιοποίηση της ολυμπιάδας, αλλά και οι συντονισμένες προσπάθειες που έγιναν απέδωσαν ήδη φέτος τους πρώτους καρπούς και θεωρώ δεδομένο πως η ανάκαμψη αυτή θα συνεχιστεί και στο μέλλον. Φέτος για πρώτη χρονιά διατέθηκαν 60 εκ. ευρώ από το Υπουργείο Τουριστικής Ανάπτυξης ξεκινώντας για πρώτη φορά την προβολή της χώρας μας στο εξωτερικό από τον Δεκέμβριο του 2004. Παράλληλα η Περιφέρεια Νοτίου Αιγαίου διαθέτει για τα επόμενα 2 χρόνια μέσω του ΠΕΠ Νοτίου Αιγαίου το ποσό των 2,4 εκ. ευρώ για την προβολή των νησιών μας. Είναι το μεγαλύτερο ποσό που δαπανά η Περιφέρεια Νοτίου Αιγαίου για την τουριστική προβολή της. Μέσω αυτής εξασφαλίσαμε την παρουσία όλων των νησιών μας σε εγχώριες και διεθνείς εκθέσεις, την προβολή διαφημιστικών σποτ, καταχωρήσεις σε έντυπα και περιοδικά, ενώ ποικίλες είναι και οι δράσεις της Περιφέρειας όπως η εκστρατεία προστασίας του περιβάλλοντος με παράλληλη προβολή των περιοχών φυσικού κάλλους.

Αναμφίβολα η φετινή χρονιά κινείται σε πολύ καλύτερα επίπεδα από πέρυσι, αλλά και γενικότερα απ' ότι στο παρελθόν. Τα μηνύματα από το σύνολο των νησιών της Περιφέρειας είναι άκρως θετικά και νομίζω ότι η αίσθηση αυτή είναι διάχυτη και στους κατοίκους των νησιών μας, πολύ περισσότερο δε σε όσους δραστηριοποιούνται επιχειρηματικά στον τομέα του τουρισμού. Μπορώ να σας πω ότι για την Περιφέρειά μας καταγράφεται μια αύξηση της τάξης του 15% έως 20%. Ειδικότερα δε, όσον αφορά τους δημοφιλείς προορισμούς, η αύξηση αυτή είναι πολύ μεγαλύτερη. Η σημαντική αύξηση των πτήσεων charter που παρατηρήθηκε, αλλά και η ραγδαία αύξηση στις αφίξεις των κρουαζιερόπλοιων αποτελούν ένα ακόμα σημάδι ανάκαμψης της τουριστικής κίνησης των νησιών μας. Παράλληλα θα πρέπει να αναφέρω πως είναι εμφανής και η επιμήκυνση της τουριστικής περιόδου και στους μήνες Σεπτέμβριο και Οκτώβριο. Γεγονός που επιβεβαιώνεται τόσο από προγραμματισμένες πτήσεις, όσο και από τις κρατήσεις στα ξενοδοχεία.

Πέραν της τουριστικής προβολής που ήδη προανέφερα με τον προγραμματισμό και την υλοποίηση 50 έργων μέσω του ΠΕΠ Νοτίου Αιγαίου, που στηρίζουν την ιστορία και τον πολιτισμό, στοχεύουμε να «δέσουμε» την ιστορική κληρονομιά με τις φυσικές ομορφιές που έχουν τα 48 κατοικημένα νησιά της Περιφέρειάς μας, αλλά και με τα υπόλοιπα έργα υποδομής που συντελούνται (λιμενικά έργα, έργα για την υγεία, οδικοί άξονες κλπ) μέσω ΠΕΠ και ΘΗΣΕΑ, δημιουργούμε εκείνες τις συνθήκες, που επιθυμούν οι μόνιμοι κάτοικοι αλλά και οι τουρίστες που θα μας επισκεφθούν.

Προτεραιότητά μας είναι να αποκατασταθεί το επενδυτικό κλίμα και να μπει ο τουρισμός σε οργανωμένη βάση. Μέσω του ΠΕΠ Νοτίου Αιγαίου και του Αναπτυξιακού Νόμου επιχορηγήσαμε πάνω από 125 επιχειρήσεις, που στην πλειοψηφία τους ασχολούνται με τον τουρισμό. Παράλληλα και μέσω του νέου Αναπτυξιακού Νόμου θα ενταθεί η προώθηση χρηματοδότησης επενδυτικών σχεδίων. Ταυτόχρονα πραγματοποιήσαμε και συνεχίζουμε να πραγματοποιούμε ημερίδες ενημέρωσης των νησιωτών μας για τις επενδυτικές δυνατότητες, που παρέχονται μέσω του Νέου Αναπτυξιακού Νόμου.

Να προσθέσω επίσης ότι μέσω Ευρωπαϊκών Προγραμμάτων (π.χ. ΙΣΤΟΣ) που αφορούν καινοτόμες δράσεις επιχειρηματικότητας, ενισχύονται οικονομικά οι τουριστικές επιχειρήσεις και αποκτούν επιπλέον κίνητρα βελτίωσής τους. Χρηματοδοτούμε δράσεις για την κατάρτιση των εργαζομένων και ειδικά όσων εργάζονται σε τουριστικές επιχειρήσεις προκειμένου να βελτιωθούν ποιοτικά οι υπηρεσίες που παρέχονται στους επισκέπτες των νησιών μας.

Πάνω απ' όλα πρέπει να γίνει κοινή συνείδηση σε όλους (αφού σχεδόν το 70% των κατοίκων ασχολούνται έμμεσα ή άμεσα με τον τουρισμό), πως μόνο μέσα από συλλογική προσπάθεια είναι δυνατόν να αναδειχθούν τα συγκριτικά πλεονεκτήματα της Περιφέρειάς μας.

Προσδοκούμε να καταλάβουν όλοι, ότι ο τουρισμός αποτελεί εθνική υπόθεση και απαιτεί την συνεργασία όλων των φορέων (κυβέρνηση, αυτοδιοίκηση, επαγγελματιών κ.λπ) και την ενεργοποίηση όλων των πολιτών. Επίσης έχουμε στόχο την επιμήκυνση της τουριστικής περιόδου σε όλη τη διάρκεια του χρόνου και γι' αυτό προωθούμε εναλλακτικές μορφές τουρισμού: θρησκευτι

Συνέχεια στη σελ. 44

ΑΠΟΨΕΙΣ ΓΥΡΩ ΑΠΟ ΤΟ ΝΕΟ ΠΟΛΕΟΔΟΜΙΚΟ ΣΧΕΔΙΟ ΤΟΥ ΔΗΜΟΥ ΡΟΔΙΩΝ

Ο σχεδιασμός της πόλης

Προτάσεις από το Νίκο Φαρμακίδη, πολιτικό μηχανικό

Μια ομάδα μηχανικών του Δήμου, στα πλαίσια του Γενικού Πολεοδομικού Σχεδίου του Δήμου Ροδίων, συνέταξε μια ανάλυση για τα προβλήματα (πολεοδομικά και αναπτυξιακά) του Δήμου και της ευρύτερης διοικητικής του περιφέρειας.



Η πόλη της Ρόδου όμως δεν έχει προδιαγραφές των άλλων πόλεων της Ελλάδας και των περισσότερων πόλεων της Ευρώπης. Τα πρότυπα που τίθενται από τα υπουργεία δεν εστιάζουν προβλήματα νησιωτικότητας, τουριστικής ανάπτυξης και ό,τι άλλο η Ρόδος παρουσιάζει με την ιστορία, τον πολιτισμό και τις προοπτικές της. Το να εγκλωβιστούμε σε τέτοια πρότυπα, που δεν μπορούν να λύσουν προβλήματα που σε άλλες πόλεις φαντάζουν καθημερινότητες, ενώ στη Ρόδο είναι ζωτικά, θα ήταν μεγάλο λάθος μας. Ας τα δούμε όμως από την αρχή τα πράγματα.

Δεν υπάρχει κανείς που να μην ξέρει την ιστορία αυτής της πόλης, αλλά αυτό που ίσως να μην γίνεται κατανοητό είναι το γεγονός ότι δεν μπορούμε να την συγκρίνουμε με άλλες και εκ των πραγμάτων είναι κουτή η προσπάθεια να μπει σε πρότυπα και μέσους όρους. Τα πρότυπα χρειάζονται για τις άπειρες πόλεις ανά τον κόσμο, που προσπαθούν να αυτοπροσδιοριστούν. Η πόλη της Ρόδου, δεν έχει τέτοια ανάγκη.

Η πόλη της Ρόδου κατασκευάστηκε το 408 π.Χ. σε ένα από τα πιο στρατηγικά σημεία του τότε κόσμου, με αποτέλεσμα να διαδραματίζει για πολλούς αιώνες κυρίαρχο ρόλο στην οικονομία, τις επιστήμες και τον πολιτισμό. Ο ρόλος της αυτός έμεινε σχεδόν αναλλοίωτος μέχρι τον δεύτερο παγκόσμιο πόλεμο. Λόγω των γενικότερων όμως προβλημάτων που ανέκυψαν στην περιοχή (μεσανατολικό, την αποπομπή των Δωδεκανησίων από την Αίγυπτο, την αποκοπή της από την ενδοχώρα της Μικράς Ασίας, την περιθωριοποίησή της από την λοιπή Ελλάδα και την Ευρώπη κ.λπ.) παύει να παίζει στρατηγικό-οικονομικό ρόλο.

Η ανάπτυξη του τουρισμού, ιδίως κατά την δεκαετία του 1960, την ανεβάζει ξανά σε ψηλά κοινωνικο-οικονομικά επίπεδα. Αυτή η νεά ανάπτυξη γίνεται σχεδόν κατά τύχη, χωρίς σχεδιασμό και στόχους με αποτέλεσμα την άνευ ορίων εκμετάλλευση των πόρων και την προχειρότητα στις υποδομές. Ετσι η κάμψη αυτής της νέας ανάπτυξής της, ήταν φυσικό επακόλουθο. Η αρχή γίνεται με τους χωρίς σχεδιασμό αναπτυξιακούς νόμους για τα ξενοδοχεία, που οδήγησαν σε μια άνευ προηγουμένου επέκταση των κακής ποιότητας ξενοδοχειακών καταλυμάτων, κυρίως κατά την δεκαετία του 1980, καθώς και της γενικότερης τουριστικής υποδομής, που είχαν ως αποτέλεσμα την απαξίωση του τουριστικού προϊόντος και την κατά συνέπεια υποβάθμιση του οικονομικού επιπέδου των τουριστών που λειτούργησε ως ένας φαύλος κύκλος.

Η καθυστέρηση επενδύσεων στις υποδομές (λιμάνι, μαρίνα, δρόμοι, ενέργεια) δημιουργούν μια κατάσταση που επιδεινώνει την ήδη κακή ποιότητα του περιβάλλοντος (αδυναμία στις μετακινήσεις, κυκλοφοριακοί θόρυβοι, κακές ενδομεταφορές, ακριβό επίπεδο ζωής κ.λπ.). Πρέπει να σημειωθεί ότι όταν ξεκίνησε ο Τουρισμός, ήμασταν η πιο φθηνή περιοχή της Ελλάδας.

Παράλληλα η πόλη αναπτύσσεται με γοργούς ρυθμούς, με παντελή έλλειψη υποδομών, χωρίς καμιά οργάνωση παρόλο τον σχεδιασμό της. Η τουριστική ανάπτυξη έλκει εργατικό δυναμικό από το νησί της Ρόδου, την Δωδεκάνησο, την Ελλάδα καθώς και την Ευρώπη. Τελικά η εισροή εργατικού δυναμικού ολοκληρώνεται με τους οικονομικούς μετανάστες από υποβαθμισμένες χώρες της Ευρώπης αλλά και της Ασίας. Αυτή η αύξηση του πληθυσμού, δημιούργησε μια σειρά από πολύπλοκα προβλήματα στην πόλη της Ρόδου. Πολιτιστικά, κοινωνικά και οικονομικά.

Η διαφοροποίηση του τουριστικού προϊόντος, με την κατασκευή μεγάλων μονάδων εκτός πόλεως και την υποβάθμιση και εγκατάλειψη των ξενοδο

Συνέχεια στη σελ. 45

RODOS DATA
WWW.RODOSDATA.COM WWW.RODOSDATA.GR
ΣΥΣΤΗΜΑΤΑ ΠΛΗΡΟΦΟΡΙΚΗΣ
ΚΩΝΣΤΑΝΤΙΝΙΔΗ 3. ΤΚ 85100 - Ρόδος
Τηλ. 22410- 27708(4 Γραμμές) FAX : 2241-25530
Email: sales@rodosdata.gr Web: www.rodosdata.gr
DOS ΤΟ ΠΙΟ ...
ΚΑΙ ΠΑΡΕ ΛΟΓΙΣΜΙΚΟ ALTEC
ΣΕ ΠΕΡΙΒΑΛΛΟΝ WINDOWS
ALTEC
ΤΕΧΝΟΛΟΓΙΑ ΓΙΑ ΟΛΟΥΣ
AltecPC Προσφορές
Altec Base Station
2 χρόνια Altec
€ 399
Celeron 2.8GHz
2 χρόνια δύρα
1) Τρεις δημιουργίες συνδέσεις με την Altec Telecoms
2) Dreamax Speakers 5010
Altec Base Station
€ 499
δώρο 6 Μηνες ALTECNET ADSL 0384/U128
Pentium 4 630
(3.00GHz/800FSB/2MBL2/EM64T)
2 χρόνια Altec
Χαρακτηριστικά
Pentium 4 630
(3.00GHz/800FSB/2MBL2/EM64T)
& οθόνη Philips TFT 17"
€ 799
Χαρακτηριστικά
δώρο 6 Μηνες ALTECNET ADSL 0384/U128
2 χρόνια Altec
Pentium D 820 SLI
(Dual Core 2.8GHz/800FSB/2MBL2/EM64T)
€ 829
ALTEC LINE
Altec Atlantis II
RODOSDATA Web creation
a|c|n
ALTEC COMMUNICATIONS NETWORK
UNION
Altec
UNISOFT Software
Suns ft
AE1142

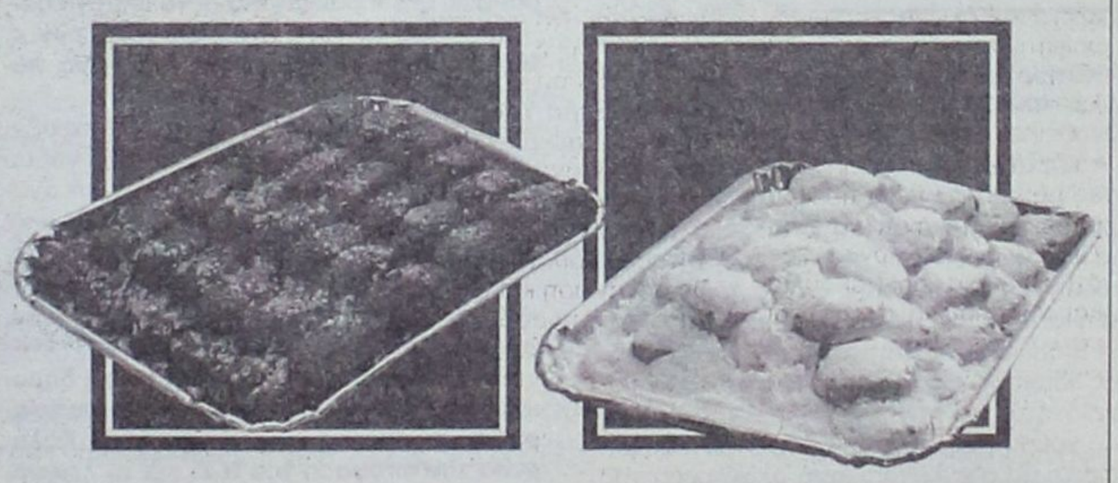
Χριστούγεννα πιο...
γλυκά από ποτέ!

ΔΩΡΟ
1/2κιλό σπιτικά cookies
με 2 κιλά μελομακάρονα
ή κουραμπιέδες
Mike's
17 καταστήματα σ' όλη τη Δωδεκάνησο.
Το ένα δίπλα σας!
add
XM004

Ο αντινομάρχης Νίκος Ζωίδης θέτει οριστικά τέλος στην παραφιλολογία που αναπτύχθηκε

Δεν φιλοδοξώ να παίξω ρόλο επαναστάτη

Τι λέει για το «Καλυμνιακό ζήτημα» στο οποίο έπαιξε ρόλο πρωταγωνιστικό και τι για το παράρτημα του ΕΦΕΤ στο νομό, τη λειτουργία του οποίου θεωρεί απαραίτητη

"Η πολιτική μου αξιοπρέπεια και συνέπεια αποτελούν προϋποθέσεις ικανοποίησης της όποιας φιλοδοξίας μου. Στη συγκεκριμένη χρονική περίοδο, με το διαμορφωμένο πολιτικό τοπίο, η όποια πρωτοβουλία, θεωρώ ότι θα έθετε σε αμφισβήτηση τις παραπάνω αξεπέραστες για μένα ιδιότητες". Με την παραπάνω δήλωση ο αντινομάρχης Ν. Ζωίδης θέτει και δημοσίως τέλος στην παραφιλολογία γύρω από το όνομά του και την κάθοδό του στις προσεχείς νομαρχιακές εκλογές και τονίζει με έμφαση ότι δεν φιλοδόξησε ποτέ να παίξει το ρόλο του επαναστάτη.

Ο κ. Ν. Ζωίδης -ένα από τα πλέον προβεβλημένα στελέχη της σημερινής νομαρχιακής αρχής- σε συνέντευξή του στη «Γνώμη» σχολιάζει την πρόσφατη δημοσκόπηση της εφημ. "Δημοκρατικής", τοποθετείται στο καλυμνιακό "ζήτημα" με τα λεωφορεία και επιμένει στην αναγκαιότητα δημιουργίας παραρτήματος του ΕΦΕΤ στη Δωδ/σο.

Στη συνέντευξή του δηλώνει ότι ήταν αναμενόμενη η δημοφιλία των κ.κ. Γ. Μαχαιρίδη και Σ. Καραγιάννη, που εμφανίστηκε μέσω της γνωστής δημοσκόπησης: "Και οι δύο έχουν καθολική αναγνωρισιμότητα. Και οι δύο είναι άνθρωποι με μακρά συμμετοχή στα κοινά, χαμηλούς τόνους και χωρίς αιρετικές δράσεις".

Συνέντευξη στη
ΡΕΝΑ ΒΕΝΙΑΝΑΚΗ

• Υποστηρίζει ότι η τελευταία απόφαση του Ν.Σ. για τα λεωφορεία της Καλύμνου δεν επηρεάστηκε από την πρόθεση ψήφου για το ομώνυμο δήμο και συμπληρώνει ότι η θέση της νομαρχιακής αρχής ήταν σταθερά η ίδια και στις τρεις συνεδριάσεις.

• Εμμένει στη θέση του περί αναγκαιότητας ίδρυσης ΕΦΕΤ στη Δωδ/σο: "Η αναγκαιότητα για την υγειονομική θωράκιση του νομού μας είναι μη διαπραγματεύσιμη. Απαιτείται η ενεργοποίηση ολόκληρου του ανθρώπινου δυναμικού των υπηρεσιών μας για την προστασία της δημόσιας υγείας".

Επαναλαμβάνει την άποψή του για συνεχή αγώνα, διεκδίκηση και συστράτευση όλων σχετικά με τα προβλήματα της Δωδ/σου γιατί κανένας στο κράτος των Αθηνών δεν αγωνιά γι' αυτά.

Η ΣΥΝΕΝΤΕΥΞΗ

ΕΡ.: Να ξεκινήσω από τη δημοσκόπηση που δημοσίευσε η « Δημοκρατική» στο σκέλος που σας αφορά, θα ήθελα το σχόλιό σας.

ΑΠ.: Οι δημοσκοπήσεις κ. Βενιανάκη, είναι γνωστό ότι αποτυπώνουν συγκεκριμένες απόψεις των πολιτών με βασικές παραμέτρους το χρόνο διενέργειας, τα ερωτήματα και τον τρόπο που διατυπώνονται και εξυπηρετούν συγκεκριμένες στοχεύσεις. Εάν είχα δημοσιοποιήσει πρόθεσή μου να διεκδικήσω την Νομαρχία, ασφαλώς το ποσοστό της δημοσκόπησης που αφορά το πρόσωπό μου δεν θα με ικανοποιούσε. Κάτι τέτοιο όμως δεν συνέβη.

ΕΡ.: Τελικώς όπως όλα δείχνουν δεν πρόκειται να κάνετε την «επανάστασή» σας και να διεκδικήσετε τη Νομαρχία Δωδεκανήσου. Κάνω λάθος;

ΑΠ.: Δεν κάνετε λάθος. Αλλά οφείλω να διευκρινήσω ότι το ρόλο του « επαναστάτη» δεν φιλοδόξησα ποτέ να τον παίξω. Η πολιτική μου αξιοπρέπεια και συνέπεια, αποτελούν προϋποθέσεις ικανοποίησης της όποιας φιλοδοξίας μου. Στη συγκεκριμένη χρονική περίοδο, με το διαμορφωμένο πολιτικό τοπίο, η όποια πρωτοβουλία θεωρώ ότι θα έθετε σε αμφισβήτηση τις παραπάνω αξεπέραστες για μένα ιδιότητες.

ΕΡ.: Πώς κρίνετε την δημοφιλία των κ. Μαχαιρίδη και Καραγιάννη σύμφωνα πάντα με τη γνωστή δημοσκόπηση;

ΑΠ.: Και οι δύο είναι ιδιαιτέρως προβεβλημένα πολιτικά πρόσωπα του νομού Δωδ/σου. Και οι δύο έχουν καθολική αναγνωρισιμότητα. Και οι δύο είναι άνθρωποι με μακρόχρονη συμμετοχή στα κοινά, χαμηλούς τόνους, χωρίς αιρετικές πρωτοβουλίες ή δράσεις. Αναμενόμενη λοιπόν και απολύτως αντιληπτή η δημοφιλία τους.

ΕΡ.: Να μείνουμε λίγο ακόμη στη δημοσκόπηση. Πόσο επηρέασε η δημοσιοποίηση της πρόθεσης ψήφου στο Δήμο Καλύμνου την απόφαση του Ν.Σ. για τα λεωφορεία του νησιού;

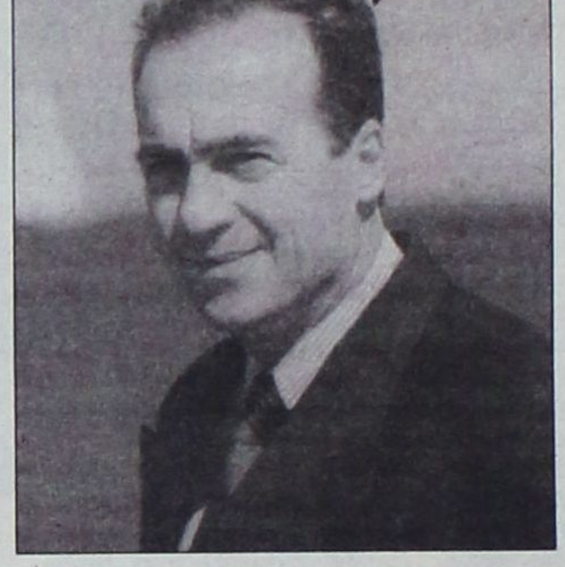

ΑΠ.: Η δημοσιοποίηση της πρόθεσης ψήφου του Καλυμνιακού λαού μπορώ να σας βιαβεβαιώσω ότι ουδόλως επηρέασε την απόφαση του Ν.Σ. Αλλωστε οι συνάδελφοι της επαρχίας Καλύμνου παρέμειναν στην άποψή τους όπως αυτή εκφράστηκε στις προηγούμενες συνεδριάσεις. Προσωπικά δε, δεν αποδέχομαι την άποψη που εκφράστηκε, ότι εξ αρχής κριτήριο για την θέση του κάθε νομαρχιακού συμβούλου, απετέλεσε το πολιτικό κλίμα της Καλύμνου.

ΕΡ. Αλήθεια οι χειρισμοί της Νομαρχιακής Αρχής στο ζήτημα αυτό ήταν οι σωστοί; Είδα να ρίχνετε ευθύνες σε όλα τα Μ.Μ.Ε και σε παράγοντες της Καλύμνου...Πάντως αρκετοί υποστήριξαν ότι βοηθήσατε σημαντικά στο να γίνει « ήρωας» ο κ. Γ. Ρούσσος. Τι λέτε;

ΑΠ.: Υπενθυμίζω κ. Βενιανάκη ότι η θέση της Νομαρχιακής Αρχής για το συγκεκριμένο θέμα ήταν σταθερά η ίδια και στις τρεις συνεδριάσεις, που απασχολήθηκε μ' αυτό το νομαρχιακό συμβούλιο. Πιστεύω ότι λανθασμένοι εξ αρχής χειρισμοί και πρωτοβουλίες της Δημοτικής αρχής της Καλύμνου, έλλειψη ψυχραιμίας και βιαστικές αποφάσεις, μας οδήγησαν στην αναγόρευση ενός τυπικού θέματος σε μείζον πολιτικό θέμα. Εκτυλίχθηκαν σκηνές όξυνσης και συγχρόνως ευτράπελα στις συνεδριάσεις μας, οδηγηθήκαμε σε αποφάσεις με οριακές ψηφοφορίες που άφηναν περιθώρια για κριτική ή καταλογισμό σκοπιμοτήτων στους νομαρχιακούς συμβούλους.

Ολη αυτή η κατάσταση, προσωπικά δεν με έκανε ευτυχή και δικαιολογημένα η κοινή γνώμη και τα Μ.Μ.Ε. στάθηκαν με κριτική διάθεση στο θέμα. Ίσως εν τη ρύμη του λόγου μου δεν ήμουν σαφής για τον τρόπο που προσέγγισαν το θέμα τα Μ.Μ.Ε. Πάντως αν η ταλαιπωρία των Καλυμνίων και οι εσφαλμένες κινήσεις της Δημοτικής αρχής ηρωοποίησαν τον Δήμαρχο, αυτό δεν οφείλεται στις προθέσεις του νομαρχιακού συμβουλίου αλλά εντάσσεται στα «περίεργα» της πολιτικής που σηματοδοτούν και την ομορφιά της.

ΕΡ.: Να πάμε και στα πιο δικά σας. Επιδιώκετε- και σωστά- την υπογραφή προγραμματικής σύμβασης με τον ΕΦΕΤ για τον έλεγχο των τροφίμων. Απ' ό,τι γνωρίζουμε υπάρχουν αντιδράσεις. Τελικώς τι θα γίνει;

ΑΠ.: Η αναγκαιότητα κ. Βενιανάκη για την υγειονομική θωράκιση του νομού μας, είναι πασιφανές, ότι είναι μη διαπραγματεύσιμη. Η κεντρική εξουσία δημιούργησε τον ΕΦΕΤ, πήρε τις αρμοδιότητες από την Ν.Α. αλλά δεν φρόντισε να καλύψει την περιφέρεια. Μέσα από μια παρελκυστική τακτική (περί ίδρυσης διευθύνσεως του ΕΦΕΤ στη Ρόδο) καταλήξαμε στην απόφαση της υπογραφής μνημονίου συνεργασίας με τον ΕΦΕΤ για να νομιμοποιηθούν οι υπηρεσίες μας. Αυτό πρέπει να γίνει εντός των ημερών και αν χρειασθεί θα προβούμε στις δέουσες ενέργειες, γιατί θεωρούμε ότι παρά την άριστη συνεργασία με τον αστυκτηνίατρο-Αστυν. Δ/ντή κ. Ζεμπιλλά, ο πολυνησιακός χαρακτήρας του νομού μας, επιβάλλει την ενεργοποίηση ολόκληρου του ανθρώπινου δυναμικού των υπηρεσιών μας σ΄ολόκληρο το νομό.

ΕΡ.: Πρίν από αρκετό καιρό είχατε πάρει πάνω σας τη στέγαση των τσιγγάνων της Ρόδου. Έχουμε αποτελέσματα;

ΑΠ.: Η εθελοντική προσφορά μου για την προσέγγιση του προβλήματος των τσιγγάνων, μου προκαλεί θλίψη, απογοήτευση, θυμό. Η προσπάθεια για την οριστική επίλυση (χρηματοδότηση για την αγορά κατοικίας- πρόγραμμα ΡΟΜ) προσκρούει

Συνέχεια στη σελ. 45





Προσπάθειες για εξεύρεση λύσης

Οξύ το κτιριακό πρόβλημα των δικαστηρίων της Κω...

Πρωτοβουλίες ανέλαβε ο υπουργός Αιγαίου κ. Αρ. Παυλίδης: Επιτόπια εξέταση από μηχανικό της «Θέμις»

Ουσιαστικές προσπάθειες για την επίλυση του κτιριακού προβλήματος που αντιμετωπίζουν τα δικαστήρια στη Κω, διεξάγονται από το υπουργείο Αιγαίου σε συνεργασία με το υπουργείο Δικαιοσύνης.

Στο πλαίσιο αυτό, ο υπουργός Αιγαίου Αριστοτέλης Παυλίδης επισκέφθηκε το νησί, έχοντας μαζί του και τον μηχανικό Γιάννη Γκιούλη, από την εταιρία «Θέμις κατασκευαστική», θυγατρική του υπουργείου Δικαιοσύνης, προκειμένου να δει από κοντά το πρόβλημα που υπάρχει και να συζητήσει όλες τις πιθανές λύσεις.

Όπως δήλωσε ο κ. Παυλίδης, δεν εγκαταλείπεται η προοπτική κατασκευής νέου κτιρίου που θα στεγάσει τις δικαστικές υπηρεσίες στη Κω. Ωστόσο, το πρόβλημα στενότητας χώρου είναι ιδιαίτερα οξύ και απαιτούνται άμεσες λύσεις, αφού οι διαδικασίες για την κατασκευή νέου κτιρίου θα είναι χρονοβόρες και δεν είναι δυνατό να συνεχίζει όλο αυτό το διάστημα η σημερινή κατάσταση.

Με την ευκαιρία έλευσης του κ. Γκιούλη, εντάθηκαν οι συζητήσεις για άμεση εύρεση χώρου, όπου θα μπορεί άμεσα να δημιουργηθεί χώρος κατάλληλος, κατά κάποιο τρόπο, ώστε να τελούνται εκεί δίκες. Στο πλαίσιο αυτό, επανήλθε η πρόταση που είχε καταθέσει ο Ηλίας Καματερός, γραμματέας της Ν.Ε. του ΣΥΝ στο βόρειο συγκρότημα, Η πρόταση αφορά τον πρώτο όροφο στο κτίριο δίπλα στον ιστορικό Πλάτανο και δεν αποκλείεται να υπάρξει άμεση προώθηση της πρότασης αυτής, ως προσωρινή λύση.

Μελετώνται ακόμη παρεμβάσεις στο υπάρχον κτίριο, ώστε να βελτιωθεί η λειτουργικότητά του και να μπορεί να εξυπηρετεί τις ανάγκες που υπάρχουν, έως ότου παρθεί απόφαση για την κατασκευή νέου δικαστικού μεγάρου στην Κω. Αυτό, αναμένεται να γίνει

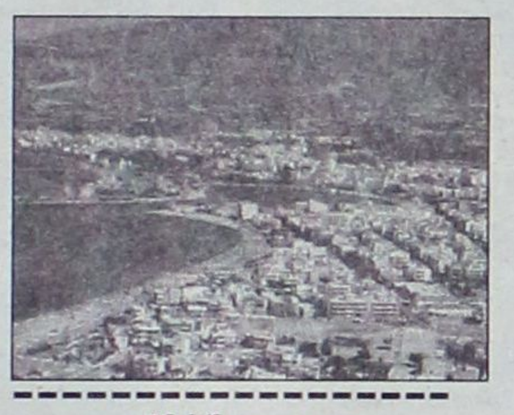

Εξελίξεις και στο θέμα του Κ.Υ. Αντιμάχειας

εντός του 2006 αφού ο εκπρόσωπος του υπουργείου Δικαιοσύνης διαπίστωσε με τα ίδια του τα μάτια την απαράδεκτη κατάσταση που επικρατεί. Και σε αυτή τη περίπτωση όμως, θα απαιτηθεί μεγάλο διάστημα έως ότου γίνουν οι χρονοβόρες διαδικασίες που απαιτούνται (προμελέτη, μελέτη, προκήρυξη διαγωνισμού κ.λπ.).

Εξελίξεις σημειώνονται όμως και σε ό,τι αφορά το Κέντρο Υγείας Αντιμάχειας. Όπως είπε ο υπουργός, βρέθηκε το κατάλληλο ακίνητο και το υπουργείο Αιγαίου εκταμίευσε ήδη ποσό 450.000 ευρώ προς τον τοπικό δήμο, προκειμένου να αγοραστεί.

Με την κατασκευή του Κέντρου Υγείας Αντιμάχειας, αναμένεται να υπάρξει κάποια αποσυμφόρηση και στο νοσοκομείο της Κω, αφού θα καλύψει όλη την γύρω περιοχή (Αντιμάχεια, Καρδάμενα, Κέφαλο).

Σε ό,τι αφορά καθ' αυτό το νοσοκομείο, η εξέλιξη είναι ότι αποφασίσθηκε να αναλάβει το ίδιο να διενεργήσει το διαγωνισμό για τον αξονικό τομογράφο, ενώ κατατέθηκε το προσχέδιο για τις εργασίες θωράκισης που θα γίνουν στο χώρο που θα φιλοξενήσει το σχετικό τμήμα. Οι εργασίες αυτές είναι απαραίτητες, προκειμένου να μην διαχέεται ακτινοβολία.

Για την στελέχωση του συγκεκριμένου τμήματος, ο κ. Παυλίδης είπε ότι έχει λάβει την διαβεβαίωση του υπουργού Υγείας Νικήτα Κακλαμάνη, ότι σε πρώτο στάδιο θα καλυφθεί από το Υπουργείο του και στη συνέχεια, μόλις ολοκληρωθούν οι διαδικασίες, θα γίνει η προκήρυξη των θέσεων και θα προσληφθεί μόνιμο προσωπικό που θα εκπαιδευτεί σχετικά.

Τέλος, ο κ. Παυλίδης αναφέρθηκε και στις λιμενικές εργασίες μπροστά από τη ΔΕΗ, λέγοντας ότι ο εργολάβος έχει εγκατασταθεί και δουλεύει, ενώ παράλληλα γίνονται οι τροποποιήσεις για την διαπλάτυνση του δρόμου στο Κάστρο.

ΔΗΜΟΣ ΛΕΡΟΥ



Η μεταφορά των μπάζων αιτία αντιπαράθεσης

Καταγγελία από σύμβουλο της μειοψηφίας και άμεση απάντηση από τον δήμαρχο

Σε καταγγελίες κατά του δήμου προχώρησε ο δημοτικός σύμβουλος της μειοψηφίας στο δημοτικό συμβούλιο Λέρου, Δημήτρης Διαμαντάρας, αναφορικά με τη μεταφορά των μπαζών.

Συγκεκριμένα, ο κ. Διαμαντάρας προχώρησε σε δηλώσεις και παρουσίασε έγγραφα, σύμφωνα με τα οποία ο δήμος Λέρου έχει πληρώσει 45.000 ευρώ για τη μεταφορά μπάζων, συνολικού όγκου 16.000 κυβικών, από τη θέση Μερικιά. Το θέμα είναι όμως, ότι εμφανίζεται να έχει γίνει η μεταφορά αυτής της μεγάλης ποσότητας μέσα σε διάστημα μόλις ενός μήνα και συγκεκριμένα το χρονικό διάστημα από 13 Σεπτεμβρίου έως 14 Οκτωβρίου, από δύο μόνο φορτηγά αυτοκίνητα.

Σύμφωνα με όσα είπε, το ένα από τα φορτηγά είναι δυνατότητας μεταφοράς 10 κυβικών και το δεύτερο 8 κυβικών. Κάτι που σημαίνει ότι μπορούσαν να μεταφέρουν σε ένα δρομολόγιο και τα δύο μαζί φορτηγά, 18 κυβικά μπάζα.

Σε αυτή τη περίπτωση όμως τίθενται ερωτήματα που «βγαίνουν» από απλά μαθηματικά.

Δηλαδή: Για 16.000 κυβικά, με δυνατότητα μεταφοράς σε κάθε δρομολόγιο 18 κυβικών, χρειάζονται 888,88 δρομολόγια. Αν το διαιρέσουμε δια 30 που ήταν οι ημέρες της μεταφοράς, συνάγεται το συμπέρασμα ότι καθημερινά πραγματοποιούνται 29,63 δρομολόγια από το κάθε φορτηγό!

Ο αριθμός αυτός των δρομολογίων, θεωρείται εξωπραγματικός, όπως είπε ο κ. Διαμαντάρας. Πολύ δε περισσότερο, από το γεγονός ότι ο δήμος αναγνωρίζει ότι χρειάστηκαν τελικά 1.910 δρομολόγια και από τα δύο φορτηγά μαζί για να μεταφερθεί η ποσότητα αυτή. Άρα, θα έπρεπε καθημερινά να γίνονται και από τα δύο αυτοκίνητα 63,6 δρομολόγια καθημερινά (1.910 δρομολόγια δια 30 ημέρες=63,6). Δηλαδή, περίπου 32 δρομολόγια από το κάθε φορτηγό.

«Εγώ ζητώ από το δήμο να ενημερωθώ, για να ενημερώσω με τη σειρά μου τους δημότες» δήλωσε στη « Γνώμη» ο κ. Διαμαντάρας.

Η ΑΠΑΝΤΗΣΗ ΤΟΥ ΔΗΜΑΡΧΟΥ

Από την πλευρά του ο δήμαρχος Τιμόθεος Κωττάκης, απαντώντας στις καταγγελίες του κ. Διαμαντάρα, δήλωσε ότι από τη στιγμή που πιστεύει ότι έγινε κάποια «κομπίνα», θα πρέπει να πάει να την καταγγείλει στον εισαγγελέα.

Σύμφωνα με τον κ. Κωττάκη, η ουσία της υπόθεσης είναι ότι ο δήμος ήθελε να μεταφέρει τα μπάζα από το χώρο του κλειστού γυμναστηρίου. Γι' αυτό έκανε διαγωνισμό, βγήκε ο ανάδοχος εργολάβος και ανέλαβε τη δουλειά έναντι συγκεκριμένης αμοιβής. Αυτό που τον δήμο ενδιαφέρει, είναι ότι η δουλειά που προβλέπονταν έγινε στο προβλεπόμενο διάστημα του ενός μήνα και δεν δόθηκε ούτε ένα ευρώ παραπάνω. Το πως το κατάφερε ο εργολάβος, είναι δική του υπόθεση.

Πράγματι, στο νησί κυκλοφορούν φορτηγά που μπορούν να μεταφέρουν 60 κυβικά. Μπορεί λοιπόν να χρησιμοποιήθηκαν και αυτά κάποια στιγμή, ή και άλλα, ή και να υπερφορτώθηκαν τα δύο που χρησιμοποιούνταν. Ο εργολάβος όμως ήταν υποχρεωμένος στα έγγραφα να αναφέρει τα φορτηγά Δημόσιας Χρήσης που ήταν πιστοποιημένα για την δουλειά αυτή, με τις δυνατότητες που έχουν βάση νόμου.

Σύμφωνα πάντως με τον δήμαρχο, δεν είναι δουλειά του δήμου να ασχοληθεί με αυτό. Αρκεί που έγινε η εργολαβία όπως έπρεπε.

Στην υπόθεση αυτή ίσως υπάρξει εξέλιξη, καθώς ο κ. Κωττάκης σκέπτεται το ενδεχόμενο να στραφεί αυτός δικαστικά κατά του κ. Διαμαντάρα για όσα λέει στο νησί.



SAIS TRAVEL

ΕΚΠΛΗΚΤΙΚΕΣ ΠΡΟΣΦΟΡΕΣ

• ΧΡΙΣΤΟΥΓΕΝΝΑ-ΠΡΩΤΟΧΡΟΝΙΑ

* Παρίσι-Disneyland	Ημέρες	4, 6, 8
* Ρώμη	"	4, 5
* Ρώμη-Φλωρεντία	"	6
* Γύρος Ιταλίας	"	8
* Μαδρίτη-Ανδαλουσία	"	8
* Γύρος Ισπανίας	"	10
* Βουδαπέστη ή Πράγα	"	4
* Βιέννη-Σάλτσμπουργκ	"	4, 5, 6
* Λονδίνο	"	4, 5
* Λαπωνία (χωριό Αϊ-Βασίλη)	"	6
* Μόσχα	"	5
* Κωνσταντινούπολη, Προύσσα	"	4
* Κύπρος	"	5
* Πανόραμα Ελβετίας	"	7
* Τυνησία ή Μαρόκο	"	8
* Μαγευτικό Τυρόλο	"	4
* Αίγυπτος- κρουαζιέρα Νείλου	"	4, 6, 8
* Ντουμπάι	"	4, 5
* Μπανγκόγκ-Σιγκαπούρη-Πουκέτ	"	15

ΠΡΩΤΟΧΡΟΝΙΑ από 29/12 έως 7/1/06 ΚΕΡΚΥΡΑ

ΛΕΥΚΑΔΑ (κρουαζιέρα στο Σκορπιό, το νησί του Ωνάση), ΙΩΑΝΝΙΝΑ - ΜΕΤΣΟΒΟ (χιονοδρομικό) - ΖΑΓΟΡΟΧΩΡΙΑ - ΚΑΛΑΜΠΑΚΑ - ΜΕΤΕΩΡΑ - ΑΘΗΝΑ

Ελάτε να περάσουμε τα πιο φανταστικά Χριστούγεννα με τις ομορφιές της Κέρκυρας (ρεβεγιόν με κιθάρες και τραγούδια των Επτανήσων), τα Ιωάννινα με το νησάκι του Αλή Πασά, το Σπήλαιο, τα Ζαγοροχώρια, το Μέτσοβο με το χιονοδρομικό κέντρο, τα Μετέωρα και μια ολόκληρη μέρα στην Αθήνα για ψώνια!

ΕΚΔΡΟΜΗ ΣΤΑ ΙΕΡΟΣΟΛΥΜΑ-ΣΙΝΑ-ΚΑΪΡΟ από 12/2 έως 21/2

11ημέρες

ΑΕΡΟΠΟΡΙΚΩΣ ΡΟΔΟΣ-ΤΕΛ ΑΒΙΒ-ΚΑΪΡΟ-ΡΟΔΟΣ

ΠΡΟΣΚΥΝΗΜΑΤΑ: ΠΑΝΑΓΙΟ ΤΑΦΟ-ΦΥΛΑΚΕΣ ΧΡΙΣΤΟΥ-ΓΟΛΓΟΘΑΣ-ΣΠΙΤΙ ΤΗΣ ΠΑΝΑΓΙΑΣ-ΤΑΦΟΣ ΤΗΣ ΠΑΝΑΓΙΑΣ-ΓΕΣΘΗΜΑΝΗ ΤΟΠΟ ΠΡΟΔΟΣΙΑΣ-ΟΡΟΣ ΕΛΑΙΩΝ-ΑΝΑΛΗΨΗ ΚΥΡΙΟΥ-ΤΑΦΟ ΛΑΖΑΡΟΥ ΒΗΘΛΕΕΜ-ΣΠΗΛΑΙΟ ΝΗΠΙΩΝ-ΟΡΟΦΟΣ ΘΑΒΩΡ-ΝΑΖΑΡΕΤ-ΚΑΝΑ-ΤΙΒΕΡΙΑΔΑ-ΚΑΠΕΡΝΑΟΥΜ-ΜΟΝ. ΑΓ. ΑΠΟΣΤΟΛΩΝ-ΙΟΡΔΑΝΗ ΠΟΤΑΜΟ-ΑΓ. ΓΕΩΡΓΙΟ ΧΟΖΕΒΑ-ΜΟΝΗ ΠΡΟΦΗΤΗ ΕΛΙΣΑΙΟΥ-ΙΕΡΙΧΩ-ΣΑΡΑΝΤΑΡΙΟ ΟΡΟΣ-ΝΕΚΡΑ ΘΑΛΑΣΣΑ-ΣΟΔΟΜΑ κ' ΓΟΜΟΡΑ-ΜΟΝΗ ΑΓ. ΓΕΡΑΣΙΜΟΥ-ΣΙΝΑ ΑΓ. ΑΙΚΑΤΕΡΙΝΗ-ΚΑΪΡΟ-ΑΓ. ΓΕΩΡΓΙΟ-ΜΟΥΣΕΙΟ ΠΥΡΑΜΙΔΕΣ

ΕΛΑΤΕ ΓΙΑ ΠΡΟΓΡΑΜΜΑ
ΕΓΓΡΑΦΗ ΜΕ 100€ ΠΡΟΚΑΤΑΒΟΛΗ (ΘΕΣΕΙΣ ΠΕΡΙΟΡΙΣΜΕΝΕΣ)

ΔΗΛΩΣΤΕ ΕΓΚΑΙΡΑ ΣΥΜΜΕΤΟΧΗ

Και άλλες πολλές εκδρομές

Ακόμη:
* Μεμονωμένα πακέτα, πακέτα για νεόνυμφους
* Εκδρομές στην Ελλάδα, χιονοδρομικά κέντρα στην Ελλάδα και εξωτερικό

Ελάτε για πρόγραμμα

ΠΡΑΚΤΟΡΕΙΟ ΤΑΞΙΔΙΩΝ

ΣΑΒΒΑΣ ΣΑΗΣ

Το πρακτορείο που εμπιστεύονται όλοι για τη σοβαρότητά του και την ποιότητα των εκδρομών του.

ΔΙΑΦΗΜΙΣΤΕΣ ΜΑΣ ΕΙΝΑΙ ΟΙ ΙΔΙΟΙ ΟΙ ΠΕΛΑΤΕΣ ΜΑΣ

ΤΑΡΠΟΝ ΣΠΡΙΝΓΚΣ 42 (δίπλα στην Τραπ. Πίστεως) · Τηλ. 39781-3

ΧΠ127

Όπως προκύπτει από τα στοιχεία μελέτης

Σε κάθε νέα οικογένεια αντιστοιχούν δύο παιδιά

Ενδιαφέροντα στοιχεία από την ανάλυση του αριθμού των γεννήσεων στην πόλη της Ρόδου



Ενδιαφέροντα και σημαντικά (όχι μόνο από επιστημονική άποψη) είναι τα στοιχεία που προκύπτουν από την ανάλυση του αριθμού των γεννήσεων στην πόλη της Ρόδου, από την στατιστική μελέτη που ολοκλήρωσε πρόσφατα ο εκπαιδευτικός αναπληρωτής διευθυντής ΙΕΚ Ρόδου κ. Γιάννης Γλαρός.

Η έρευνα επεξεργάζεται δεδομένα, που αφορούν το έτος 2003 και την πόλη της Ρόδου και από τα στοιχεία της, προκύπτει ότι ο μέσος όρος των παιδιών ανά νέα οικογένεια στην πόλη της Ρόδου, είναι τα δύο παιδιά.

Σε ό,τι αφορά το σύνολο των παιδιών που γεννήθηκαν στην πόλη της Ρόδου το 2003 προκύπτει ότι ξεπέρασαν τα 1.400 και ότι τα 104 από αυτά είχαν βάρος μικρότερο των 2,5 κιλών.

Σε ό,τι αφορά την θνησιμότητα νεογνών, αξίζει να σημειωθεί ότι για τη Ρόδο κινείται σε ιδιαίτερα χαμηλά επίπεδα, (συγκριτικά με παλαιότερα χρόνια) δεδομένου ότι περιορίζεται για το χρονικό διάστημα του 2003 στα 4 μόλις παιδιά.

Σε ό,τι αφορά την μόρφωση των γονέων, ενδιαφέροντα είναι επίσης τα στοιχεία που παρουσιάζονται στην συγκεκριμένη έρευνα. Αξιοσημείωτο είναι ότι οι μητέρες για το 2003 στην πόλη της Ρόδου είναι απόφοιτες Λυκείου, με ποσοστό 48%!

Αναλυτικά, από την έρευνα – μελέτη του κ. Γιάννη Γλαρού, προκύπτουν τα εξής ενδιαφέροντα στοιχεία τα οποία αξιολόγησε η «Γνώμη»:

Γραφική παράσταση γεννήσεων ανά το πλήθος παιδιών και το χρονικό διάστημα

Το διάγραμμα (1) δείχνει τις γεννήσεις ανά πλήθος παιδιών και χρονικού διαστήματος.

Κατανομή γεννήσεων παιδιών ανά μήνα.

Μήνες έτους	Γεννήσεις παιδιών
1	107
2	104
3	97
4	100
5	98
6	133
7	127
8	153
9	148
10	146
11	131
12	107
Σύνολο	**1451**

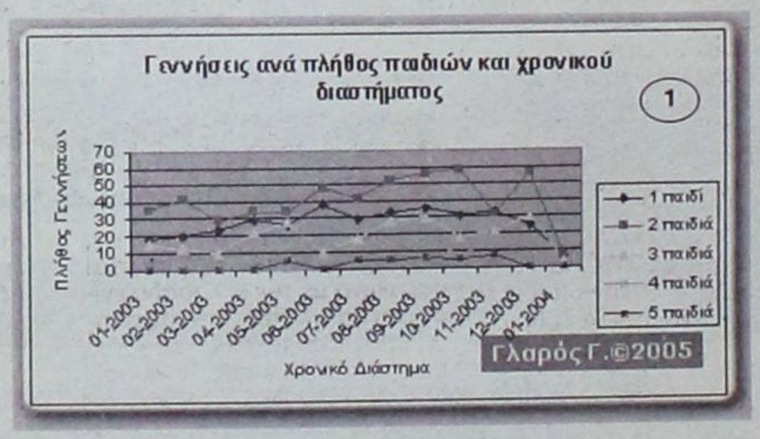

Ο πίνακας δίνει την κατανομή των γεννήσεων παιδιών ανά μήνα έτους 2003, στην περιοχή του Δήμου Ροδίων,

Ενδιαφέροντα είναι επίσης και τα στοιχεία που προκύπτουν σε ότι αφορά τις γεννήσεις παιδιών με βάρος κάτω των 2,5 κιλών, αφού σύμφωνα με τα στοιχεία της έρευνας αυτής, από τα 1451 παιδιά που γεννήθηκαν στη Ρόδο το 2003 τα 104 από αυτά είχαν βάρος μικρότερο των 2,5 κιλών.(Διάγραμμα 2)

Επίπεδα Εκπαίδευσης πατέρα

Ο πίνακας δείχνει τα επίπεδα εκπαίδευσης του πατέρα, σύμφωνα με τα στοιχεία της ίδιας μελέτης.

ΕΠΙΠΕΔΑ ΕΚΠΑΙΔΕΥΣΗΣ ΜΗΤΕΡΑΣ	
Επίπεδο Εκπαίδ.	**Σύνολο**
Αγράμματες	14
Γνωρίζουν γραφή-ανάγνωση	158
Με Απολυτήριο Γυμνασίου	338
Με Απολυτήριο Λυκείου	695
Πτυχιούχοι Τ.Ε.Ι., Α.Ε.Ι.	250
Σύνολο	1455

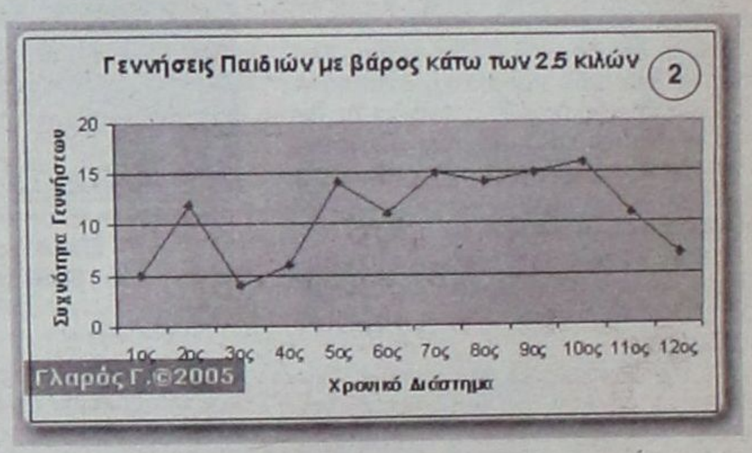

Επίπεδο Εκπ.	Σύνολο
Αγράμματοι	3
Γνωρίζουν γραφή-ανάγνωση	194
Με Απολυτήριο Γυμνασίου	406
Με Απολυτήριο Λυκείου	538
Πτυχιούχοι Τ.Ε.Ι., Α.Ε.Ι.	250
Σύνολο	**1391**

Επαγγέλματα πατέρα	Σύνολο
• Ενοπλες δυνάμεις	7
• Μέλη βουλ. Σωμ. αν. και διευθύντα στελέχη δημοσίου και ιδωτικού τομέα	53
• Πρόσωπα που ασκούν επιστημονικά και καλλιτεχνικά επαγγέλματα	166
• Τεχνολόγοι, τεχνικοί βοηθοί & συναφή επαγγέλματα	37
• Υπάλληλοι γραφείου και συναφή επαγγέλματα	292
• Απασχόληση στην παροχή υπηρεσιών και πωλητές σε καταστήματα.	101
• Γεωργοί, κτηνοτρόφοι, δασοκόμοι αλιείς	1
• Εργάτες , χειρονάκτες & μικροεπαγγελματίες	75

16. Επάγγελμα μητέρας	
Επαγγέλμ. μητέρας	**Σύνολο**
• Ενοπλες δυνάμεις	7
• Μέλη βουλ. Σωμ. αν. και διευθύντα στελέχη δημοσίου και ιδωτικού τομέα	53
• Πρόσωπα που ασκούν επιστημονικά και καλλιτεχνικά επαγγέλματα	166
• Τεχνολόγοι, τεχνικοί βοηθοί & συναφή επαγγέλματα	37
• Υπάλληλοι γραφείου και συναφή επαγγέλματα	292
• Απασχόληση στην παροχή υπηρεσιών και πωλητές σε καταστήματα.	101
• Γεωργοί, κτηνοτρόφοι, δασοκόμοι αλιείς	1
• Εργάτριες& μικροεπαγγελματίες	75
• Μή δηλώσαντες	719
Σύνολο	**1451**

Πηγή : Ε.Σ.Υ.Ε.



Αθλητική ΓΝΩΜΗ

12 ΣΕΛΙΔΕΣ

ΔΕΥΤΕΡΑ 26 ΔΕΚΕΜΒΡΙΟΥ 2005

ΣΕ ΑΝΑΖΗΤΗΣΗ ΜΕΣΟΕΠΙΘΕΤΙΚΩΝ Ο ΑΕΡΑ

ΣΕΛ. 14

Αφιξη και υπογραφή

- *Η Ρόδος έκλεισε με δύο παίκτες που ήταν στο ρόστερ μεγάλης ΠΑΕ. Καλώς εχόντων των πραγμάτων έρχονται την Τετάρτη και υπογράφουν.*
- *Ψάχνει ένα καλό μεσοεπιθετικό τώρα η ΠΑΕ Ρόδος.*
- *"Παγωμένα" όλα τα άλλα μεταγραφικά θέματα.*



Από την Τρίτη θα αρχίσουν να ολοκληρώνουν την ενίσχυση του ρόστερ οι παράγοντες και ο προπονητής της ομάδας..

Η Ρόδος από την αρχή αναζητούσε παίκτες από μεγαλύτερη κατηγορία για να πλαισιώσει τους ήδη υπάρχοντες ποδοσφαιριστές στο ρόστερ της και να εμφανισθεί όσο το δυνατόν δυνατότερη την νέα χρονιά στο πρωτάθλημα της Γ'Εθνικής Κατηγορίας. Η επιτροπή μεταγραφών την οποία αποτελούν οι κ.κ. Διακογεωργίου, Παπαοικονόμου, Μιχελαράκης, και Χοσάδας συνέχισαν να δουλεύουν με κάθε μυστικότητα αφού οι κίνδυνοι να χαθεί κάτι καλό είναι πολλοί σε αυτές τις περιπτώσεις. Σύμφωνα λοιπόν με έγκυρες πληροφορίες η Ρόδος έκλεισε δύο παίκτες οι οποίοι δεν είναι μεγάλης εμπειρίας αλλά ήταν ενταγμένοι σε ρόστερ μεγάλης ΠΑΕ και είναι ικανοί να προσφέρουν πάρα πολλά στην ομάδα του νησιού μας, η οποία από ότι δείχνουν τα πράγματα και οι εξελίξεις θα εμφανισθεί πολύ διαφορετική από ότι έχει εμφανισθεί μέχρι τώρα στον μαραθώνιο της Γ' Εθνικής. Και οι δύο θα έρθουν την Τετάρτη πιθανότατα στο νησί μας για να συζητήσουν τις λεπτομέρειες πού απομένουν για την ολοκλήρωση της συμφωνίας και να ενταχθούν άμεσα στο ρόστερ της ομάδας. Όπως ανέφεραν έγκυροι κύκλοι της ΠΑΕ είναι ικανότατοι και διαθέτουν όλο εκείνο το ταλέντο πού χρειάζεται για να σταδιοδρομήσουν στην ομάδα και στην Κατηγορία και ει δυνατόν να επιστρέψουν δυνατότεροι στην ομάδα πού ανήκαν μέχρι αυτές τις μέρες.

Ονόματα πάντως για ευνόητους λόγους δεν έγιναν γνωστά καθώς υπάρχουν ιδιαίτεροι λόγοι να κρατηθούν μυστικά.

ΨΑΧΝΕΙ ΜΕΣΟΕΠΙΘΕΤΙΚΟ

Η Ρόδος πάντως δεν σταματάει εδώ τις μεταγραφικές της κινήσεις. Ακόμα χρειάζεται σύμφωνα με τον κ. Χοσάδα ενίσχυση και για τον λόγο αυτό αναζητεί τώρα το κερασάκι στην τούρτα όπως λένε. Ψάχνει τον μεσοεπιθετικό πού θα οργανώνει και θα μπορεί να αξιοποιεί τις ευκαιρίες πού θα δημιουργούνται μπροστά στην αντίπαλη περιοχή. Τον ψάχνει ανάμεσα σε πολλούς μεγάλης εμπειρίας πού της έχουν προταθεί και πιστεύεται πώς με αυτόν θα έχει ολοκληρώσει τις κινήσεις της στον τομεα αυτό μέχρι το τέλος της άλλης εβδομάδας για να παρουσιασθεί δυνατότερη και με άλλο πρόσωπο στην Ριζούπολη όταν θα ξαναρχίσει το πρωτάθλημα.

ΝΑΛΜΠΑΝΤΗΣ ΑΡΑΜΠΑΤΖΗΣ

Η ΠΑΕ περιμένει στο νησί και τους άλλους δύο πρώην της. Τον Σάκη Ναλμπάντη αλλά και τον Γιώργο Αραμπατζή ο οποίος έκλεισε την παρουσία του στην ομάδα του Εθνικού Αστέρα. Με τον πρώτο έχει ήδη επέλθει συμφωνία και αναμένεται την Τρίτη στο νησί μας για να μπορέσει να ολοκληρώσει την επανένταξή του στο ρόστερ της ομάδας. Κανείς πάντως την παραμονή των Χριστουγέννων δεν είχε όρεξη για συζήτηση μεταγραφική. Τα πάντα είναι "παγωμένα" και θα επαναρχίσουν οι συζητήσεις και οι επαφές από την Τρίτη.

ΔΕΝ ΦΕΥΓΕΙ ΑΛΛΟΣ

- *Αυτό δήλωσε στην «Α.Γ.» ο πρόεδρος του Διαγόρα Κώστας Χρυσοχοΐδης με αφορμή τα διαδιδόμενα.*
- *Εν αναμονή του Βραζιλιάνου ο Διαγόρας που δεν έχει σταματήσει τις επαφές ακόμα και μέσα στο σαββατοκύριακο.*



Ο προπονητής του Διαγόρα και οι συνεργάτες του θα ολοκληρώσουν τις κινήσεις τους από την ερχομενη Τρίτη.

Στον Διαγόρα οι επαφές δεν σταματούν ούτε και την περίοδο των εορτών. Οι κυανέρυθροι θέλουν να είναι απόλυτα έτοιμοι και με διαφορετικό πρόσωπο όταν θα ξαναρχίσουν οι αγώνες της Γ'Εθνικής Κατηγορίας. Έχουν ολοκληρώσει τις λύσεις των συμβολαίων των παιδιών που έφυγαν ήδη και αναζητούν παίκτες ικανούς να τους αντικαταστήσουν στο ρόστερ της ομάδας που θα παρουσιασθεί εντελώς διαφορετική στο ξεκίνημα του πρωταθλήματος . Οι πιο σίγουροι μιλούν για περισσότερη δύναμη και ακόμα περισσότερη εμπειρία και ταλέντο. Στον Διαγόρα βρίσκονται εν αναμονή του Βραζιλιάνου που θα έρθει από την χώρα του μέσα στην εβδομάδα όπώς έγινε γνωστό χθες για να πέσουν οι υπογραφές καθώς οι συζητήσεις και με τον μάνατζερ του παίκτη έχουν προχωρήσει και έχει επέλθει συμφωνία κατ αρχήν μεταξύ των δύο πλευρών. Ο γηραιός πάντως θέλει να ολοκληρώσει τις μεταγραφές του μέχρι το ερχόμενο Σάββατο με αποτέλεσμα να προετοιμασθούν όλοι μαζί για τον αγώνα με τον Άγιο Δημήτριο που θα επακολουθήσει.

Είναι συνολικά πέντε αυτοί που θάρθουν και φυσικά δεν θα έχουν σχέση με αυτούς που έφυγαν γιατί και πιο έμπειροι θα είναι αλλά και περισσότερη εμπειρία θα έχουν. Σε ότι αφορά αυτούς που έφυγαν αλλά και τα διαδιδόμενα πως θα φύγει και άλλος ο πρόεδρος του γηραιού έκανε χθες την ακόλουθη δήλωση: "Με αφορμή αυτά που διαδίδονται και που αφορούν την αποδέσμευση κι άλλου παίκτη έχω να πω τούτο. Δεν υπάρχει ούτε σκέψη να συμβεί κάτι τέτοιο. Δεν υπάρχει επίσης κανένα πρόβλημα με αυτούς που έμειναν στο ρόστερ. Επαναλαμβάνω δεν φεύγει κανείς και δεν υφίσταται τέτοιο θέμα. Τα παιδιά που έφυγαν με τον οποιοδήποτε τρόπο τα ευχαριστούμε θερμά για τις υπηρεσίες που προσέφεραν στον σύλλογο και τους ευχόμαστε καλή σταδιοδρομία στην ομάδα που κατέληξαν και καλή επάνοδο πιο δυνατοί και πιο έμπειροι"

ΑΠΟ ΤΗΝ ΤΡΙΤΗ Η ΟΛΟΚΛΗΡΩΣΗ ΤΩΝ ΜΕΤΑΓΡΑΦΩΝ

Στο μεταξύ οι Διοικούντες πήγαν να κάνουν με τις οικογένειές τους τα Χριστούγεννα και δεν πρόκειται να ασχοληθούν όπως προβλέπεται με τα μεταγραφικά. Θα ολοκληρώσουν τις επαφές με τους παίκτες από την Τρίτη για να καταλήξουν και να πάρουν υπογραφές μέχρι το ερχόμενο Σάββατο. Υπενθυμίζεται πως ο Διαγόρας φροντίζει αυτές τις μέρες για την απόκτηση δύο επιθετικών, δύο μέσων αλλά και ενός ακόμα αριστερού μεσοεπιθετικού. Οι περισσότεροι από τους στόχους έχουν εντοπισθεί και αναμένεται από την Δευτέρα να παρουσιασθεί αισθητά αλλαγμένος ο Διαγόρας στην πρώτη προπόνηση για το 2006.

Ψάχνει δύο μεσοεπιθετικούς

- *Ορφανίδης: "Έχουν όλοι διάθεση για προσφορά"*
- *Στον ΑΕΡΑ αναζητούν τώρα τα καλά αποτελέσματα.*

Στον ΑΕΡΑ οι μεταγραφές δεν έχουν τελειώσει ακόμα αυτήν την περίοδο. Η Διοίκηση σε συνεννόηση πάντα με τον προπονητή Σάββα Ορφανίδη αναζητεί κι άλλους μεταγραφικούς στόχους πού κατά πάσα πιθανότητα δεν μπορούν να αναζητηθούν αυτήν τη στιγμή στην Ρόδο αφού δεν είναι κανείς ελεύθερος για να αποκτηθεί και να βοηθήσει την ομάδα.

Η απόκτηση των Παναγιώτη Αγγελόπουλου αλλά και του Γιάννη Έλληνα στα μετόπισθεν θα βοηθήσει πολύ την ομάδα να βγει από το αγωνιστικό αδιέξοδο αλλά χρειάζεται και κάτι άλλο ο ΑΕΡΑ.

Σύμφωνα με τα όσα έγιναν γνωστά από το Σάββατο το βράδυ οι ιθύνοντες του ΑΕΡΑ αναζητούν καθ υπόδειξη του προπονητή τους δύο μεσοεπιθετικούς ικανούς να τροφοδοτούν άνετα τους επιθετικούς της ομάδας και να μετουσιώνουν τις προσπάθειες της ομάδας.

Ονόματα δεν έγιναν γνωστά αλλά αναμένονται αύριο οι απαντήσεις από συγκεκριμένους μάνατζερ στους οποίους έχει ζητηθεί αυτό πού θέλει η ομάδα.

Στην Ρόδο πάντως δεν υπάρχει αυτό πού θέλει ο προπονητής και η Διοίκηση.

Θεωρείται πάντως πολύ δύσκολο να είναι και οι δύο στην διάθεση του κ. Ορφανίδη για την μάχη στην Αίγινα κόντρα στον Σαρωνικό αλλά και αργότερα στις 11 του μήνα με αντίπαλο τον Ατρόμητο και πάλι εκτός έδρας.

Έτσι ο τεχνικός του ΑΕΡΑ καλείται να δουλέψει περισσότερο με αυτούς πού έχει για να είναι έτοιμη η ομάδα του στους αγώνες πού προαναφέρονται.

Ο Σάββας Ορφανίδης μιλώντας το Σάββατο για την προσπάθεια πού καταβάλουν οι παίκτες του δήλωσε χαρακτηριστικά:

"Ομολογώ πώς οι παίκτες μου έχουν διάθεση και καταβάλουν προσπάθεια για να έλθουν στα επίπεδα πού τους ζητάμε και να ανεβάσουν και το αγωνιστικό επίπεδο το δικό τους αλλά και της ομαδας.μας λείπουν δύο προσθήκες στον χώρο του κέντρου για να μπορούμε να πούμε περισσότερα. Θέλω να πιστεύω πώς αν συνεχίσουμε στους ίδιους ρυθμούς να περνάμε αυτά πού θέλω σαν προπονητής στους παίκτες τότε θα είμαστε πολύ γρήγορα έτοιμοι από ότι αρχικά θεωρούσαμε"

Σημειωτεον πώς οι παίκτες του ΑΕΡΑ θα είναι ξανά στις προπονήσεις από αύριο Τρίτη ενώ οι παίκτες πού αναχώρησαν για τις ιδιαίτερες πατρίδες τους θα επιστρέψουν όπως έγινε γνωστό στις 29 Δεκεμβρίου για να συνεχίσουν την προετοιμασία για το υπόλοιπο του πρωταθλήματος.



Ικανοποιημένος ο προπονητής της ομάδας από την προσπάθεια των παιχτών του.

Ραντεβού την Τρίτη

- *Αύριο οι επόμενες προπονήσεις των μικτών ομάδων στο γήπεδο Κοσκινού, στις 11.15 οι Παίδες και στις 14.15 οι Νέοι.*

Την ερχόμενη Πέμπτη 29 Δεκεμβρίου αντί για την Τετάρτη, θα πραγματοποιηθούν τελικά τα παιχνίδια των μικτών μας ομάδων των Νέων και των Παίδων, για το πρόγραμμα της 3ης αγωνιστικής του 10ου ομίλου του πρωταθλήματος των Ενώσεων.

Τα αντιπροσωπευτικά μας συγκροτήματα θέλουν οπωσδήποτε νίκες και στα δύο παιχνίδια για να ενισχύσουν τις πιθανότητες τους για πρόκριση στην επόμενη φάση και ιδιαίτερα οι Παίδες μετά την ήττα τους την Τετάρτη από τη Δυτική Αττική στον Ασπρόπυργο.

Και τα δύο παιχνίδια θα διεξαχθούν στο γήπεδο Κοσκινού με το παιχνίδι των Παίδων να ανοίγει την αγωνιστική ημέρα στις 11 το πρωί, ενώ το ματς των Νέων θα ακολουθήσει στη 1 το μεσημέρι.

Ωστόσο η προετοιμασία των Νέων και των Παίδων για τα παιχνίδια με τις Κυκλάδες θα πραγματοποιηθεί αύριο Τρίτη επίσης στο γήπεδο Κοσκινού.

Ο προπονητής των Παίδων Ανδρέας Τσακμακίδης κάλεσε 19 παίκτες να βρίσκονται στο γήπεδο στις 11.15, ενώ ο προπονητής των Νέων, Σταύρος Σταύρου κάλεσε 27 παίκτες να βρίσκονται τρεις ώρες αργότερα (14.15) στον ίδιο χώρο.

Δεν έχουν κληθεί οι ποδοσφαιριστές από τα νησιά οι οποίοι θα έρθουν την Πέμπτη την ημέρα των αγώνων με τις Κυκλάδες.

Οι παίκτες που έχουν καλέσει για τις προπονήσεις της Τρίτης οι ενωσιακοί προπονητές είναι οι εξής:

ΠΟΔ/ΣΤΕΣ ΜΙΚΤΗΣ ΝΕΩΝ

1. - ΓΕΩΡΓΑΛΛΗΣ ΣΤΑΘΗΣ (ΔΙΓΕΝΗΣ ΚΟΣΚΙΝΟΥ)
2. - ΠΛΥΓΚΟΣ ΜΙΧΑΛΗΣ (ΔΙΓΕΝΗΣ ΚΟΣΚΙΝΟΥ)
3. - ΤΖΟΥΜΑΚΑΣ ΔΗΜΗΤΡΗΣ (ΦΟΙΒΟΣ ΚΡΕΜΑΣΤΗΣ)
4. - ΔΕΛΑΠΟΡΤΑΣ ΓΙΩΡΓΟΣ (ΦΟΙΒΟΣ ΚΡΕΜΑΣΤΗΣ)
5. - ΚΑΛΗΜΕΡΗΣ ΙΩΑΝΝΗΣ (ΔΙΑΓΟΡΑΣ ΒΑΤΙΟΥ)
6. - ΕΥΓΕΝΙΚΟΣ ΜΑΝΩΛΗΣ (ΔΙΑΓΟΡΑΣ ΒΑΤΙΟΥ)
7. - ΜΕΝΤΟΣ ΒΑΣΙΛΗΣ (ΑΕ ΚΑΤΤΑΒΙΑΣ)
8. - ΛΑΜΠΡΙΑΝΟΣ ΝΙΚΟΛΑΟΣ (ΑΡΗ ΑΡΧ.)
9. - ΑΡΓΥΡΟΥ ΜΑΝΩΛΗΣ (ΑΡΗΣ ΑΡΧ.)
10. - ΓΑΙΤΑΝΟΣ ΣΤΕΡΓΟΣ (ΚΛΕΟΒΟΥΛΟΣ ΛΙΝΔΟΥ)
11. - ΚΙΛΑΣΙΝ ΧΑΛΗΛ (ΗΛΙΟΣ ΙΑΛΥΣΟΥ)
12. - ΚΟΝΤΟΣ ΓΙΩΡΓΟΣ (ΑΓΙΟΣ ΙΣΙΔΩΡΟΣ)
13. - ΜΑΣΤΟΡΟΥ ΜΑΝΩΛΗΣ (ΑΓΙΟΣ ΙΣΙΔΩΡΟΣ)
14. - ΖΕΡΒΟΣ ΚΥΡΙΑΖΗΣ (ΕΥΚΛΗΣ ΣΟΡΩΝΗΣ)
15. - ΚΟΥΤΣΑΓΙΑΣ ΜΙΧΑΛΗΣ (ΕΥΑΓΟΡΑΣ ΡΟΔΟΥ)
16. - ΘΕΟΔΩΡΟΥ ΓΙΩΡΓΟΣ (ΕΥΑΓΟΡΑΣ ΡΟΔΟΥ)
17. - ΘΑΛΑΣΣΙΝΟΣ ΧΡΗΣΤΟΣ (ΑΣ ΡΟΔΟΣ)
18. - ΠΑΝΤΕΛΙΔΗΣ ΑΝΔΡΕΑΣ (ΑΣ ΡΟΔΟΣ)
19. - ΑΝΤΩΝΟΥΡΗΣ ΜΑΡΙΟΣ (ΑΣ ΡΟΔΟΣ)
20. - ΑΠΤΟΓΛΟΥ ΜΙΧΑΛΗΣ (ΑΣ ΡΟΔΟΣ)
21. - ΚΟΝΤΟΥΔΙΟΣ ΜΙΧΑΛΗΣ (ΑΠΟΛΛΩΝ ΚΑΛ.)
22. - ΚΟΝΤΟΣ ΣΤΑΘΗΣ (ΑΣΠΙΔΑ ΑΠΟΛ)
23. - ΜΑΣΤΗΣ ΓΙΩΡΓΟΣ (ΑΣΤΕΡΑΣ ΠΑΣΤΙΔΑΣ)
24. - ΜΠΑΡΜΠΑΝΤΩΝΗΣ ΧΡΗΣΤΟΣ (ΔΟΞΑ ΨΙΝΘΟΥ)
25. - ΝΙΚΟΛΗΣ ΣΑΒΒΑΣ (ΑΕΡ ΑΦΑΝΤΟΥ)
26. - ΠΙΖΗΜΟΛΑΣ ΑΝΑΣΤΑΣΙΟΣ (ΟΜΟΝΟΙΑ ΓΕΝΑΔ.)
27. - ΠΛΑΚΕΝΤΗΣ ΕΛΕΥΘΕΡΙΟΣ (ΑΣ ΡΟΔΟΥ)

ΠΟΔ/ΣΤΕΣ ΜΙΚΤΗΣ ΠΑΙΔΩΝ

1. - ΛΙΒΙΣΙΑΝΟΣ ΑΛΕΞΑΝΔΡΟΣ (Α.Σ. ΡΟΔΟΣ)
2. - ΤΟΠΠΟΣ ΓΕΩΡΓΙΟΣ (ΕΥΚΛΗΣ ΣΟΡΩΝΗΣ)
3. -ΚΟΚΙΑΝΤΩΝΗΣ ΑΝΤΩΝΙΟΣ (Α.Σ. ΡΟΔΟΣ)
4. - ΦΑΣΑΚΗΣ ΒΑΣΙΛΕΙΟΣ (ΔΙΓΕΝΗΣ ΚΟΣΚΙΝΟΥ)
5. - ΚΑΡΔΟΥΛΙΑΣ ΓΕΩΡΓΙΟΣ (ΗΡΑΚΛΗΣ ΜΑΡ.)
6. - ΠΙΣΣΑΣ ΗΛΙΑΣ (ΑΣΠΙΔΑ ΑΠΟΛΑΚ.)
7. - ΜΠΙΛΙΑΣ ΠΑΝΤΕΛΗΣ (ΦΟΙΒΟΣ ΚΡΕΜΑΣΤΗΣ)
8. - ΑΞΙΩΤΗΣ ΑΠΟΣΤΟΛΟΣ (ΦΟΙΒΟΣ ΚΡΕΜΑΣΤΗΣ)
9. - ΜΠΙΛΙΑΣ ΦΙΛΙΠΠΟΣ (ΙΑΛΥΣΟΣ 97)
10. - ΚΑΡΠΑΘΑΚΗΣ ΕΛΕΥΘΕΡΙΟΣ (Γ.Σ. ΔΙΑΓΟΡΑΣ)
11. - ΤΡΙΑΝΤΑΦΥΛΛΟΥ ΤΡΙΑΝΤ.(ΓΑΣ ΙΑΛΥΣΟΣ)
12. - ΜΑΝΙΑΣ ΜΙΧΑΗΛ (ΕΡΜΗΣ ΚΑΛΥΘ.)
13. - ΦΡΑΓΚΟΣ ΜΙΧΑΛΗΣ (ΕΥΑΓΟΡΑΣ ΡΟΔΟΥ)
14.- ΓΙΑΝΑΚΟΠΟΥΛΟΣ ΓΕΩΡΓΙΟΣ (ΑΠΟΛΛΩΝ ΑΠΟΛΛΩΝΩΝ)
15. - ΠΑΤΤΑΣ ΑΝΤΩΝΗΣ (ΑΣΤΕΡΑΣ ΠΑΣΤΙΔΑΣ)
16. - ΧΑΤΖΗΝΙΚΟΛΑΣ ΕΜΜ. (ΑΡΗΣ ΑΡΧ.)
17. - ΤΣΑΚΙΣΙΡΗΣ ΜΙΧ.(Γ.Σ.ΔΙΑΓΟΡΑ)
18. - ΣΥΡΑΚΟΣ ΓΕΩΡΓΙΟΣ (ΓΑΣ ΙΑΛΥΣΟΣ)
19. - ΛΑΡΔΟΥΤΣΟΣ ΗΛΙΑΣ (ΔΙΑΓΟΡΑ ΒΑΤΙΟΥ)



Η νίκη την Πέμπτη είναι επιτακτική για την ομάδα της μικτής Παίδων

DODEKANISOS SEAWAYS

DODEKANISOS SEAWAYS

ΑΥΣΤΡΑΛΙΑΣ 3 ΡΟΔΟΣ 85100
ΤΗΛ. 2241070590, FAX 2241070591

ΔΡΟΜΟΛΟΓΙΑ ΕΟΡΤΩΝ

ΔΡΟΜΟΛΟΓΙΑ ΤΟΥ ΤΑΧΥΠΛΟΟΥ ΚΑΤΑΜΑΡΑΝ
"ΠΡΑΪΝΤ" Από 21/12/2005 έως 03/01/2005

ΔΕΥΤΕΡΑ		
ΛΙΜΑΝΙ	ΑΦΙΞΗ	ΑΝΑΧ/ΣΗ
ΛΕΡΟ		**13.30**
ΚΑΛΥΜΝΟ	14.20	14.30
ΚΩ	15.10	15.20
ΣΥΜΗ	16.45	16.50
ΡΟΔΟ	**17.40**	**ΔΙΑΝ/ΣΗ**

ΤΡΙΤΗ		
ΛΙΜΑΝΙ	ΑΦΙΞΗ	ΑΝΑΧ/ΣΗ
ΡΟΔΟ		**08.30**
ΣΥΜΗ	09.20	09.30
ΚΩ	11.00	11.10
ΚΑΛΥΜΝΟ	11.50	12.00
ΛΕΡΟ	12.50	13.30
ΚΑΛΥΜΝΟ	14.20	14.30
ΚΩ	15.10	15.20
ΣΥΜΗ	16.45	16.50
ΡΟΔΟ	**17.40**	**ΔΙΑΝ/ΣΗ**



ΤΕΤΑΡΤΗ		
ΛΙΜΑΝΙ	ΑΦΙΞΗ	ΑΝΑΧ/ΣΗ
ΡΟΔΟ		**08.30**
ΣΥΜΗ	09.20	09.30
ΚΩ	11.00	11.10
ΚΑΛΥΜΝΟ	11.50	12.00
ΛΕΡΟ	12.50	13.30
ΚΑΛΥΜΝΟ	14.20	14.30
ΚΩ	15.10	15.20
ΣΥΜΗ	16.45	16.50
ΡΟΔΟ	**17.40**	**ΔΙΑΝ/ΣΗ**

ΠΕΜΠΤΗ		
ΛΙΜΑΝΙ	ΑΦΙΞΗ	ΑΝΑΧ/ΣΗ
ΡΟΔΟ		**08.30**
ΚΑΣΤ/ΖΟ	11.00	11.30
ΡΟΔΟ	14.00	14.30
ΣΥΜΗ	15.20	15.30
ΚΩ	17.00	17.10
ΚΑΛΥΜΝΟ	**17.50**	**ΔΙΑΝ/ΣΗ**

ΠΑΡΑΣΚΕΥΗ		
ΛΙΜΑΝΙ	ΑΦΙΞΗ	ΑΝΑΧ/ΣΗ
ΚΑΛΥΜΝΟ		**07.50**
ΚΩ	08.30	08.40
ΣΥΜΗ	10.10	10.20
ΡΟΔΟ	11.10	14.30
ΣΥΜΗ	15.20	15.30
ΚΩ	17.00	17.10
ΚΑΛΥΜΝΟ	17.45	17.55
ΛΕΡΟ	**18.45**	**ΔΙΑΝ/ΣΗ**

ΣΑΒΒΑΤΟ		
ΛΙΜΑΝΙ	ΑΦΙΞΗ	ΑΝΑΧ/ΣΗ
ΛΕΡΟ		**06.50**
ΚΑΛΥΜΝΟ	07.40	07.50
ΚΩ	08.30	08.40
ΣΥΜΗ	10.10	10.20
ΡΟΔΟ	11.10	15.30
ΣΥΜΗ	16.20	16.30
ΚΩ	18.00	18.10
ΚΑΛΥΜΝΟ	18.45	18.55
ΛΕΡΟ	**19.45**	**ΔΙΑΝ/ΣΗ**

ΚΥΡΙΑΚΗ

ΑΝΕΚΤΕΛΕΣΤΟ

AE392

Σε χαμηλή πτήση

Κάτω του μέτριου μπορεί να χαρακτηρισθεί η πορεία των ομάδων μας μέχρι στιγμής τόσο στην Γ' Εθνική όσο και στο Περιφερειακό Πρωτάθλημα. Και οι πέντε εκπρόσωποι μας βρίσκονται από την μέση της βαθμολογίας και προς την ουρά και οι τέσσερις απ' αυτές έχουν αρνητικό συντελεστή τερμάτων. Διαγόρας, Ρόδος και Ιάλυσος κατά μέσο όρο ανά αγώνα παίρνουν περίπου ένα βαθμό ενώ η ΑΕ Κως και ο ΑΕΡΑ δεν πιάνουν ούτε αυτό το όριο. Οσο για την επιθετική τους παραγωγικότητα την αντίπαλη εστία βλέπουν μάλλον με τα "κυάλια"..! Μακριά από το νησί μας μόνο ο Διαγόρας μπόρεσε να αποσπάσει τρεις νίκες αλλά κι αυτός με τη σειρά του δεν εκμεταλλεύτηκε τον παράγοντα έδρα (σε πέντε ματς σημείωσε μόλις μια νίκη).

Η Ρόδος έχει ακριβώς την αντίθετη εικόνα. Σαν γηπεδούχος είναι αήττητος και εκτός δεν έχει γευθεί την χαρά της νίκης.

Η ΑΕ Κως και ο ΑΕΡΑ σαν φιλοξενούμενοι είναι τελείως αδύναμες (οι Αφαντενοί μάλιστα έχουν πέντε ήττες σε ισάριθμες εξόδους τους), ενώ ο Ιάλυσος έχει στο παθητικό του την εντός έδρας ταπεινωτική ήττα από το Κορωπί με σκορ 1-6.

Στο παρακάτω πίνακα που αναφερόμαστε μπορεί εύκολα να δει κάποιος την κάθε άλλο παρά ικανοποιητική εικόνα των ομάδων μας.

Στην γλώσσα των αριθμών λοιπόν, κατά μέσο όρο η συγκομιδή των βαθμών και ο συντελεστής τερμάτων και των πέντε είναι ο εξής:

	ΑΓ.	ΒΑΘ.	Υ.Τ.	Κ.Τ.
1. Διαγόρας	12	1,33	0,91	1,08
2. Ιάλυσος	13	1,30	1,07	1,84
3. Ρόδος	12	1,25	1,16	1,08
4. ΑΕ Κως	13	0,84	1,15	1,61
5. ΑΕΡΑ	12	0,58	0,83	2,25

Γ' ΕΘΝΙΚΗ

Διανύουμε την 13η αγωνιστική της διοργάνωσης με τον Μεσσηνιακό να οδηγεί την κούρσα. Ο Διαγόρας βρίσκεται στην 8η θέση και η Ρόδος στην 10η (συγκάτοικος μ' άλλες δύο ομάδες).

Το "πράσινο" συγκρότημα του Βαγγέλη Χοσάδα είναι από τα έξι που διατηρούν ακόμα το αήττητο της έδρας.

Ο "γηραιός" του Βάλτερ Σκότσικ είναι μία από εκείνες τις τρεις ομάδες που εκτός έδρας έχει συμπληρώσει τρεις νίκες.

Αναλυτικά η εικόνα των δύο ομάδων της πόλης μας στο πρωτάθλημα είναι η παρακάτω:

ΔΙΑΓΟΡΑΣ

ΕΝΤΟΣ: 1-3-1 (5-5)
ΕΚΤΟΣ: 3-1-3 (6-8)

ΟΙ ΣΥΜΜΕΤΟΧΕΣ

1) Τυράσκι	12	(12-0)
2) Μαλλιάκας	10	(7-3)
3) Σαλαμαστράκης	11	(10-0)



Ο Τσιαντούλης τον μαρκάρεται από τον Μακρυδημήτρη, είναι πρώτος σκόρερ του Διαγόρα μαζί με τον Αμπίλιο

4) Ρουτζιέρης	12	(12-0)
5) Μαΐλης	8	(4-3)
6) Κοσκινιάτης	10	(6-4)
7) Γιόνοβιτς	12	(4-8)
8) Στεργαλάς	7	(1-6)
9) Μπαλογιάννης	5	(0-5)
10) Αμπίλιο	12	(9-3)
11) Τσιαντούλης	11	(9-2)
12) Πήλιουρας	5	(1-4)
13) Σούβαρι	6	(0-5)
14) Σπάρταλης	11	(7-3)
15) Κυπαρίσσης	6	(2-4)



Ο Καρκαλέτσης πρώτος σκόρερ των πρασίνων

16) Αγγελόπουλος	4	(0-4)
17) Μοσχής	8	(8-0)
18) Γουλόπουλος	7	(5-2)
19) Παφιάκης	3	(0-3)
20) Παπαδημήτρης	3	(2-1)

ΟΙ ΣΚΟΡΕΡ

1) Τσιαντούλης	3	(1 α.π.)
-) Αμπίλιο	3	(1 α.π.)
3) Κυπαρίσσης	1	(1 π.)
-) Μαΐλης	1	
-) Μπαλογιάννης	1	(1 π.)
-) Ρουζτιέρης	1	
-) Σπάρταλης	1	

ΟΙ ΤΕΡΜΑΤΟΦΥΛΑΚΕΣ

1) Τυράσκι	13	(2 π.)

ΡΟΔΟΣ

ΕΝΤΟΣ: 3-3-0 (9-4)
ΕΚΤΟΣ: 0-3-3 (5-9)

ΟΙ ΣΥΜΜΕΤΟΧΕΣ

1) Κλιάφας	8	(5-1)
2) Πάττας	6	(4-1)
3) Δανάς	12	(11-1)
4) Σκέντζος	7	(4-3)
5) Καντιμοίρης	12	(5-7)
6) Μητράκας	10	(3-7)
7) Αγγελόπουλος	11	(8-2)
8) Καρκαλέτσης	7	(4-3)
9) Ζαχαριέφκσι	4	(3-1)
10) Ισκάς	12	(11-1)
11) Τσαγκαβέλης	12	(7-5)
12) Πλύγκος	8	(1-7)
13) Στραντζαλης	11	(8-3)
14) Εργάτης	1	(0-1)
15) Δερμιτζάκης	9	(5-4)
16) Μακρυδημήτρης	10	(10-0)
17) Μποϊλής	10	(1-9)
18) Γκινής	3	(0-3)
19) Γκαντέα	1	(0-1)
20) Ανδριόπουλος	6	(4-2)
21) Αχιολάς	1	(0-1)
22) Αθανασίου	3	(1-2)

ΟΙ ΣΚΟΡΕΡ

1) Καρκαλέτσης	4	
2) Μακρυδημήτρης	2	
-) Αγγελόπουλος	2	
4) Ζαχαριέφκσι	1	
-) Μποϊλής	1	
-) Στραντζαλης	1	(1 π.)
-) Καντιμοίρης	1	(1 π.)

ΟΙ ΤΕΡΜΑΤΟΦΥΛΑΚΕΣ

1) Κλιάφας	8	
2) Ανδριόπουλος	5	(2 π.)

ΠΕΡΙΦΕΡΕΙΑΚΟ

Εδώ έχουμε συμπληρώσει 14 αγωνιστικές και μία από τις Κορωπί και Κεραυνό Κερατέας ενώ τα φαβορί να κόψουν πρώτες το νήμα.

Ο Ιάλυσος βρίσκεται στην 8η θέση και στην επικίνδυνη ζώνη του υποβιβασμού. Παίζουν με την φωτιά τόσο ο ΑΕΡΑ όσο και η Α.Ε. Κως.

Και οι τρείς βρίσκονται στην τετράδα του ομίλου με την χειρότερη αμυντική γραμμή.

Η ΕΙΔΙΚΗ ΒΑΘΜΟΛΟΓΙΑ

Στα μεταξύ τους παιχνίδια στον α' γύρο οι τρείς εκπρόσωποι μας διαμόρφωσαν την παρακάτω άτυπη βαθμολογία.

1) Ιάλυσος	3-1	6
2) Α.Ε. Κως	1-2	1
-) ΑΕΡΑ	2-3	1

ΙΑΛΥΣΟΣ

ΕΝΤΟΣ: 3-2-2 (9-12)
ΕΚΤΟΣ: 2-0-4 (5-12)

ΟΙ ΣΥΜΜΕΤΟΧΕΣ

1) Ψαρράς	13	(13-0)
2) Κατσαράς	1	(0-1)
3) Τσαφής	12	(10-1)
4) Χατζηκαλημέρης	12	(11-1)
5) Μαυρής	12	(3-9)
6) Τζαφέρης	13	(10-2)
7) Κούρος	6	(2-4)
8) Ράιος	13	(10-2)
9) Στάππας	12	(6-6)
10) Μαθιός	11	(9-1)
11) Διακαναστάσης	11	(4-6)
12) Καρτάλης	13	(5-8).
13) Γιαλλούσης	7	(0-7)
14) Πατρός	2	(0-2)
150 Μάτσης	4	(0-4)



Εξι γκολ έχει πετύχει ο Παναγιώτης Μαθιός

16) Γκορτζίλας	9	(8-1)
17) Θεοδοσίου	8	(5-3)
18) Καρακώστας	11	(6-5)
19) Μαννάκης	5	(1-4)
20) Καραγιάννης	1	(0-1)
21) Τριανταφύλλου	1	(1-0)

ΟΙ ΣΚΟΡΕΡ

1) Μαθιός	6	
2) Στάππας	4	
3) Τζαφέρης	2	
4) Κούρος	1	(1α.π.)
5) Καρτάλης	1	

Ο ΤΕΡΜΑΤΟΦΥΛΑΚΑΣ

Ψαρράς 24 (5π.)

ΑΕΡΑ

ΕΝΤΟΣ: 2-1-4 (7-8)
ΕΚΤΟΣ: 0-0-5 (3-19)

ΟΙ ΣΥΜΜΕΤΟΧΕΣ

1) Καραγιάννης	7	(7-0)
2) Διακίδης	12	(12-0)
3) Καρυπίδης	10	(8-2)
4) Καλαμπόκας	10	(6-4)
5) Κατσιδώνης	12	(11-1)
6) Σαμαράς	11	(9-1)
7) Κρομμύδας	11	(8-3)
8) Τσακίρης Γ.	10	(1-9)
9) Κυριακίδης	10	(5-5)
10) Κοσμάς	5	(0-5)
11) Δαούτης	8	(7-1)
12) Κοιλιάς	6	(0-5)
13) Γιώργου	4	(0-4)
14) Καντής	2	(0-2)
15) Λυριστής Θ.	2	(0-1)
16) Γιαννακάκης	2	(0-1)
17) Καπέσιος	6	(0-6)
18) Καλογήρου	4	(2-2)
19) Τσακίρης Στ.	2	(0-2)
20) Χατζηχριστοδούλου	5	(5-0)
21) Μανέττας	6	(1-5)
22) Φραντζής	8	(7-1)
23) Λυριστής Μ.	8	(2-6)
24) Αγγελόπουλος	2	(0-2)
25) Γεωργαλής	3	(0-3)

ΟΙ ΣΚΟΡΕΡ

1) Κυριακίδης	5	
2) Γ. Τσακίρης	2	
3) Μ. Λυριστής	1	
-) Καπέσιος	1	
-) Κοιλιάς	1	
6) Κατσιδώνης	0	(1 α.π.)

ΟΙ ΤΕΡΜΑΤΟΦΥΛΑΚΕΣ

1) Καραγιάννης	16	(1π.)
2) Χατζηχριστοδούλου	11	(2π.)

ΑΕ ΚΩΣ

ΕΝΤΟΣ: 2-2-2 (7-6)
ΕΚΤΟΣ: 0-3-4 (8-15)

ΟΙ ΣΥΜΜΕΤΟΧΕΣ

1) Λουτριώτης	13	(12-1)
2) Χατζηφούντας	10	(9-1)
3) Μάμμης Ν.	12	(7-4)
4) Γκουντελίτσας	11	(9-2)
5) Γούλας	12	(11-1)
6) Μάμμης Δ.	6	(2-4)
7) Κοντοδήμος	9	(2-6)
8) Μακρής	13	(7-6)
9) Παπαστάμος	12	(8-4)
10) Φούκης	13	(5-8)
11) Μητρόπουλος	13	(12-1)
12) Μουνούχος	6	(2-4)
13) Θαλασσινός	12	(7-5)
14) Τάλλαρος	11	(5-6)
15) Συλαϊδόπουλος	4	(0-4)
16) Παπασεβαστός	9	(4-5)
17) Στεφαδούρος	6	(3-3)
18) Παπαδόπουλος	2	(0-2)
19) Δρόσος	1	(0-1)
20) Νικολαΐδης	2	(0-2)
21) Κώστογλου	1	(0-1)

ΟΙ ΣΚΟΡΕΡ

1) Παπαστάμος	6	
2) Παπασεβαστός	3	
3) Γκουντελίτσας	2	
-) Τάλλαρος	2	
5) Μακρής	1	

ΟΙ ΤΕΡΜΑΤΟΦΥΛΑΚΕΣ

1) Λουτριώτης	21	(1π)
2) Παπαδόπουλος		0

ΡΑΣΗΤ ΜΑΡΑΣΛΗΣ



Πέντε γκολ στο ενεργητικό του έχει ο Κυριακίδης

Εκσυγχρονίζει τα γήπεδά του

Μετά τα Μαριτσά έχουν ξεκινήσει ή πρόκειται να ξεκινήσουν τα έργα στο Παραδείσι, στην Κρεμαστή, στον Θεολόγο και στην Παστίδα



«Το γήπεδο Παραδεισίου όταν ξεκίνησαν τα έργα»

Οργασμός έργων παρατηρείται στον Δήμο Πεταλούδων σε ότι έχει να κάνει με τα γήπεδα που ανήκουν στην αρμοδιότητά του.

Πιο αναλυτικά όσον αφορά το γήπεδο Κρεμαστής έχει συνταχθεί η απαιτούμενη μελέτη η οποία έχει ψηφιστεί από το Δ.Σ. και απομένουν κάποιες τυπικές λεπτομέρειες για να ξεκινήσουν τα έργα προκειμένου να τοποθετηθεί συνθετικός χλοοτάπητας. Η δημοπράτηση του συγκεκριμένου έργου θα γίνει σύντομα και καλώς εχόντων των πραγμάτων η μεταμόρφωση του χώρου θα ολοκληρωθεί το αργότερο τον Απρίλη του 2006.

Στο γήπεδο του Παραδεισίου τα έργα προχωράνε με γοργούς ρυθμούς για την εμφύτευση φυσικού χλοοτάπητα και μετά από την οδύσσεια των έργων στο συγεκριμένο γήπεδο με τις γνωστές ιστορίες με τα αρχαιολογικά ευρήματα και την εμπλοκή με την Αρχαιολογική υπηρεσία, το όλο έργο φαίνεται να οδεύει προς την ολοκλήρωσή του και ο Κλεάνθης αν δεν υπάρξει καμία επιπλοκή θα επιστρέψει στο φυσικό του σπίτι το αργότερο τον Απρίλιο του 2006.

Στον Θεολόγο τώρα συνεχίζονται οι εργασίες για την κατασκευή τετρακοσάρη στίβου και η ολοκλήρωσή του σταδίου αυτού θα σημάνει και την ανάπτυξη του κλασικού αθλητισμού, αφού μέχρι και σήμερα δεν υπάρχει η δυνατότητα να αθληθεί κάποιος ελλείψει των κατάλληλων γηπεδικών εγκαταστάσεων. Η ολοκλήρωση και αυτού του έργου αναμένεται να έχει γίνει στα μέσα του Απριλίου του νέου έτους.

Τέλος ψηφίστηκε στο Τεχνικό πρόγραμμα του Δήμου η τοποθέτηση χλοοτάπητα στο γήπεδο Παστίδας προϋπολογισμού 150.000 ευρώ που θα προέλθουν από ιδίους πόρους. Για αυτό το έργο θα ακολουθήσει η απαραίτητη μελέτη στο αμέσως προσεχές διάστημα η οποία θα επιλέξει και το τι τύπου τάπητας θα μπει στο γήπεδο (φυσικός ή συνθετικός). Εκτός των άλλων εάν το ποσό δεν κριθεί επαρκές το μέγεθός του μπορεί να τροποποιηθεί ανάλογα μετά από απόφαση του Δ.Σ.

Από τα παραπάνω λοιπόν βγαίνει το συμπέρασμα ότι σε όλα σχεδόν τα γήπεδα του Δήμου Πεταλούδων έγιναν ή θα γίνουν έργα πλην ίσως αυτό της Δαματριάς, αλλά δεν αποκλείεται και σε αυτό να γίνουν κάποιες βελτιωτικές ενέργειες στο άμεσο μέλλον.

Παραδίδεται την Τετάρτη το γήπεδο των Αγ. Αποστόλων



Παραδίδεται την Τετάρτη το πράσινο στολίδι των Αγ. Αποστόλων

Το καλύτερο δώρο θα πάρουν οι ομάδες της πόλης της Ρόδου αφού θα έχουν και πάλι το δικό τους σπίτι για προπονήσεις σε Α' φάση

Σχεδόν έτοιμο είναι επιτέλους το γήπεδο των Αγίων Αποστόλων. Τις τελευταίες ημέρες τοποθετούνται οι εστίες και απομένουν να γίνουν λίγα πράγματα προκειμένου να είναι όλα έτοιμα.

Μετά και τα τέρματα το μόνο που λείπει είναι οι πάγκοι, η τοποθέτηση των οποίων δεν έχει προσδιοριστεί το πότε θα γίνει.

Στον αγωνιστικό χώρο εκτός των άλλων πρέπει να γίνει βούρτσισμα με το ειδικό μηχάνημα και από εκεί και πέρα θα δοθεί προς χρήση τουλάχιστον για προπονήσεις από την Τετάρτη, όπου αναμένεται η επίσημη παράδοσή του από τον εργολάβο. Οι ομάδες της πόλης της Ρόδου περιμένουν πως και πως το να παραδοθεί το γήπεδο έστω και για προπόνηση αφού μετά και το κλείσιμο των γηπέδων στο Αθλητικό Κέντρο του Καρακόνερου, δεν υπάρχουν χώροι για να προπονηθούν οι παίκτες. Το συνεργείο που είναι επιφορτισμένο με την προετοιμασία του αγωνιστικού χώρου λόγω των εορτών σταμάτησε για λίγο τις εργασίες και θα πιάσει δουλειά και πάλι την Τρίτη για να ολοκληρωθεί το έργο και να μην μείνει πίσω καμία εκκρεμότητα. Οι προβολείς παραμένουν ως έχουν αφού οι όποιες εργασίες για την αύξηση της έντασής τους θα γίνουν το καλοκαίρι.

Τουρνουά στη μνήμη του Μιχάλη Χατζηγεωργίου

Η διοίκηση του Ερμή Καλυθιών διοργανώνει το 1ο Χριστουγεννιάτικο Τουρνουά στη μνήμη του Γενικού Αρχηγού της ομάδας και παλαίμαχου ποδοσφαιριστή του Απόλλωνα Καλυθιών Μιχάλη Χατζηγεωργίου. Το τουρνουά θα διεξαχθεί τη Δευτέρα 26 Δεκεμβρίου στις 3 μ.μ. στο γήπεδο Καλυθιών και θα λάβουν μέρος οι αντρικές ομάδες του Ερμή, του Απόλλωνα Καλυθιών, της Δόξας Ψίνθου, οι Παλαίμαχοι του Απόλλωνα, καθώς και τα εφηβικά τμήματα του Ερμή και του Απόλλωνα. Η κλήρωση για τη σειρά των αγώνων θα γίνει την ίδια μέρα και κάθε αγώνας θα έχει διάρκεια 45 λεπτών.



Επιστρέφει σε χρόνο ρεκόρ!

- ***Σύντομα θα φορέσει και πάλι τη φανέλα του Κλεάνθη ο Αντώνης Ξίπας.***

Πανέτοιμος να επιστρέψει στους αγωνιστικούς χώρους δηλώνει ο επιθετικός του Κλεάνθη Αντώνης Ξύπας μετά την εγχείριση μινίσκου και χιαστών που έκανε.

Η περιπέτεια του ποδοσφαιριστή ξεκίνησε στις 22 Νοεμβρίου όταν και τραυματίστηκε στο παιχνίδι με τον Απόλλωνα Απολλώνων στο γήπεδο Παραδεισίου. Η διάγνωση ήταν ρήξη χιαστών και κάκωση μινίσκου και η επέμβαση έγινε στην Αθήνα την 1η Νοεμβρίου.

Η μετεγχειρητική του πορεία ήταν πολύ καλή και ο παίκτης έχει ξεκινήσει εδώ και δέκα μέρες ατομικό πρόγραμμα προπονήσεων και θα είναι στη διάθεση του προπονητή του Αντρέα Σταύρου αμέσως μετά τις γιορτές, οπότε θα ξεκινήσει εκ νέου το πρωτάθλημα. Η τόσο σύντομη επιστροφή του στα γήπεδα οφείλεται κυρίως στη δική του θέληση και επιμονή, αφού χρειάζονται τουλάχιστον τρεις μήνες αποθεραπείας, ενώ ο Ξύπας ξεκίνησε το πρόγραμμα σαράντα μέρες μετά την εγχείριση και επιστρέφει στο χρόνο-ρεκόρ των δύο μηνών.

Ο ίδιος δήλωσε: «Είμαι πολύ χαρούμενος που θα επιστρέψω στους αγωνιστικούς χώρους και μάλιστα σε τόσο μικρό χρονικό διάστημα. Δούλεψα σκληρά για να αποθεραπευθώ όσο το δυνατόν γρηγορότερα και κατάφερα να είμαι έτοιμος να αγωνιστώ ένα μήνα νωρίτερα από το χρόνο που απαιτείται. Ανυπομονώ να επανέλθω στην ενεργό δράση μετά από δύο μήνες που αισθανόμουν σαν φυλακισμένος. Στις αρχές Ιανουαρίου θα κάνω άλλη μία εξέταση και αν όλα πάνε καλά, που είναι και το πιο πιθανό, θα είναι στο χέρι του προπονητή μου, με τον οποίο βρίσκομαι σε συχνή επαφή και ενημερώνεται για την πορεία της αποθεραπείας μου, το πότε θα αγωνιστώ ξανά. Είναι θαυμάσιο το ότι μπορώ να τρέχω και πάλι και περιμένω την ώρα που θα ξαναφορέσω τη φανέλα της ομάδας μου. Τέλος, θα ήθελα να ευχαριστήσω πολύ τον ορθοπεδικό μου Γιάννη Βλάμη που στάθηκε και στέκεται τόσο κοντά μου τόσο κατά τη διάρκεια της εγχείρισης όσο και κατά το διάστημα της αποθεραπείας. Εύχομαι σε όλους χρόνια πολλά και καλή χρονιά».



Ο Αντώνης Ξίπας σπάει τα κοντέρ

Τουρνουά «Μανώλης Βασιλώττος»

- *Στο γήπεδο Μαριτσών την Τρίτη στις 11:00 με την συμμετοχή του Ηρακλή Μ. του Αστέρα Π., του Δαμάγητου και της Δήμητρας.*

Ρεπό στους ποδοσφαιριστές έδωσε το σαββατοκύριακο λόγω εορτών ο προπονητής του Ηρακλή Μ. Σπύρος Αγγελόπουλος.

Την Δευτέρα μία ημέρα μετά από τα Χριστούγεννα στο γήπεδο Μαριτσών θα γίνει το καθιερωμένο ποδοσφαιρικό τουρνουά στην μνήμη του Μανώλη Βασιλώττου ο οποίος είχε αγωνιστεί και με τα χρώματα του Ηρακλή αλλά και με της Δήμητρας.

Στο τουρνουά εκτός από την διοργανώτρια ομάδα θα πάρουν μέρος και ο Αστέρας Π., ο Δαμάγητος και η Δήμητρα.

Ο εκλιπών εκτός από παίκτης ήταν και πρόεδρος των οργανωμένων φιλάθλων της ομάδας των Μαριτσών «Σφήκες».

Οι αγώνες θα γίνουν την Δευτέρα 26 Δεκεμβρίου, με ώρα έναρξης στις 11 το πρωί και οι αγώνες θα είναι διάρκειας 45 λεπτών. Οι παράγοντες του Ηρακλή μάλιστα έχουν ζητήσει από τον Σύνδεσμο Διαιτητών να διατεθούν μέλη του για να διαιτητεύσουν αυτά τα παιχνίδια.

Μετά το τέλος του τουρνουά θα απονεμηθούν κύπελλα και στις τέσσερις συμμετέχουσες ομάδες.

Έχουν προσκληθεί να δώσουν το παρών οι τοπικές αρχές καθώς και όλος ο φιλαθλος κόσμος.

Ο πρόεδρος μάλιστα του Ηρακλή θα φροντίσει ούτως ώστε το κυλικείο του γηπέδου να έχει έτοιμα στην διάθεση των φιλάθλων ακόμη και... χριστουγεννιάτικα σουβλάκια !



Ο πρόεδρος του Ηρακλή Μ. δίνει τις καλύτερες ευχές του σε όλο τον κόσμο

Όσον αφορά τώρα τα ημερολόγια του Συλλόγου είναι έτοιμα και έχει ξεκινήσει η διάθεσή τους. Καλούνται οι φίλοι του Ηρακλή να ενισχύσουν και αυτή την προσπάθεια που γίνεται για την τόνωση του ταμείου της αγαπημένης τους ομάδας.

Την Τρίτη μετά τον αναβληθέντα αγώνα του εφηβικού πρωταθλήματος ανάμεσα σε Ηρακλή και Δωριέα το γήπεδο των Μαριτσών θα κλείσει για διάστημα δέκα ημερών μετά από εντολή του αρμόδιου γεωπόνου για να γίνουν οι απαραίτητες ενέργειες συντήρησης.

Έχουν παραληφθεί νέα μηχανήματα για τις εργασίες που γίνονται μέσα στο γήπεδο και αυτό θα επιταχύνει τις διαδικασίες.

Το διάστημα λοιπόν που το γήπεδο θα είναι κλειστό η ομάδα του Ηρακλή η οποία μπαίνει σε κανονικούς ρυθμούς από την Τρίτη θα προπονείται είτε στο βοηθητικό γήπεδο είτε στο ξερό αγωνιστικό χώρο που βρίσκεται στα Μαριτσά.

Στο αγωνιστικό μέρος τώρα ο προπονητής δεν θα έχει στην διάθεσή του τους Τσαλώλη και Τσούφιο οι οποίοι υπηρετούν την στρατιωτική τους θητεία και βρίσκονται εκτός Ρόδου αφού μετατέθηκαν για να πάρουν ειδικότητα καθώς και τους Γιακουμάρο, Πίσκαπα, Μακρή και Κοσμά, οι οποίοι είναι τιμωρημένοι.

Στο τελευταίο φιλικό που έδωσε η ομάδα την Πέμπτη με αντίπαλο τον Ιάλυσο δοκιμάστηκαν κάποιοι νεαροί ποδοσφαιριστές από τα τμήματα υποδομών του Συλλόγου και άφησαν καλές εντυπώσεις.

Το βασικό πρόβλημα φέτος του Ηρακλή εστιάζεται στην γραμμή κρούσης και γενικότερα στο σκοράρισμα αφού Τσαλώλης και Τσούφιος είναι φαντάροι και συνεπώς δεν μπορούν να ακολουθήσουν κανονικά το πρόγραμμα των αγωνιστικών εκδηλώσεων ενώ ρόλο σε αυτό έπαιξε και η μετακίνηση του Κούρου στον Ιάλυσο.

Παρά τα προβλήματα όμως οι φιλαθλοι στέκονται κοντά στην ομάδα αν και ο Ηρακλής έχει βρεθεί εκτός στόχων που είχαν τεθεί και που δεν ήταν άλλοι από τις πρώτες θέσεις της βαθμολογίας.

Σκοπός από εδώ και πέρα είναι να ανέβει η ομάδα όσο πιο ψηλά μπορεί στον βαθμολογικό πίνακα. Μετά μάλιστα και την απόσπαση της ισοπαλίας μέσα σε μια δύσκολη έδρα όπως είναι αυτή του Καλυμνιακού το ηθικό έχει ανεβεί αισθητά.

Με την ευκαιρία των εορτών ο πρόεδρος του Ηρακλή Μ. Γιώργος Παπαδημήτρης εύχεται σε όλο τον κόσμο Χρόνια Πολλά και Καλά Χριστούγεννα με υγεία.

Πλούσια η δραστηριότητα του επάρχου Καρπάθου-Κάσου κ. Μιχάλη Ερωτόκριτου

- *Δημιουργία τμήματος Μπάσκετ σε μικρές ηλικίες στην Κάρπαθο, ενεργοποίηση Α.Ο. Καρπάθου και Ν.Ο. Καρπάθου και λειτουργία παραρτημάτων του ΤΑΕ ΚΒΟ ΝΤΟ σε Πάτμο και Φάνες ανάμεσα στ' άλλα.*

Με πολύ καλαίσθητες κάρτες το Επαρχείο Καρπάθου-Κάσου και ο έπαρχος κ. Μιχάλης Ερωτόκριτος έστειλε τις ευχές του στον αθλητικό κόσμο και στους αθλητικογράφους.

Ο ανωτέρω έχει πολλαπλή ιδιότητα και αποτελεί ενεργό μέλος του αθλητισμού αφού εκτός των άλλων είναι καθηγητής διαιτησίας μετά από πολύχρονη πορεία στα γήπεδα σαν ρέφερι, είναι πρόεδρος στο σωματείο ΓΑΟ ΤΑΕ ΚΒΟ ΝΤΟ Ρόδου, κατέχει την θέση του αντιπροέδρου στην Τ.Ε. καλαθοσφαίρισης Δωδεκανήσου και είναι γ.γ. του Νομαρχιακού Αθλητικού Οργανισμού Δωδεκανήσου.

Με συμμετοχή λοιπόν στα δημοφιλέστερα (και όχι μόνο) αθλήματα ο κ. Ερωτόκριτος εύχεται μία καλή αθλητική χρονιά σε όλους, μία αποδοτική και καλύτερη πορεία στα σωματεία του Νομού μας που να συνδυάζεται με άνοδο στις μεγάλες κατηγορίες και στους αθλητές που αγωνίζονται σε ατομικά αθλήματα να έχουν πολλές διακρίσεις και να κάνουν γνωστή την Δωδεκάνησο μέσω του αθλητισμού.



Ο έπαρχος Καρπάθου-Κάσου κ. Μιχάλης Ερωτοκριτος

Όσον αφορά την Κάρπαθο είναι πεπεισμένος ότι η καλή πορεία του Ποσειδώνα θα του δώσει το εισιτήριο για την άνοδο στην Β' τοπική κατηγορία ενώ γίνονται προσπάθειες για να ενεργοποιηθούν 2 σωματεία του νησιού, το ένα ο Α.Ο. Καρπάθου στον κλασικό αθλητισμό και το άλλο ο Ναυτικός Όμιλος Καρπάθου στον ναυταθλητισμό. Οι σχετικές ενέργειες αναμένεται να αποδώσουν καρπούς στο 2006.

Στο άθλημα της καλαθοσφαίρισης από τον Ιανουάριο θα ενεργοποιηθεί τμήμα μπάσκετ στις μικρές ηλικίες αφού υπάρχει μεγάλο ενδιαφέρον και η πρόθεση του Επαρχείου είναι να βοηθήσει ενεργά.

Στο συναρπαστικό άθλημα του ΤΑΕ ΚΒΟ ΝΤΟ τώρα ήδη το παράρτημα στο νησί της Πάτμου λειτουργεί ενώ ξεκινάει και το παράρτημα στις Φάνες όπου θα συμμετάσχουν αρκετοί φίλοι του αθλήματος από την ευρύτερη περιοχή του Δήμου Καμείρου.

Μιχαηλίδης: " Προλαβαί

- *Γιατί υστερούμε οργανωτικά σε όλα τα αθλήματα.Τί λέει ακόμα για τον Εθελοντισμό ,τις εγκαταστάσεις , τι καυτηριάζει , τι αναφέρει για τον έλεγχο που θα γίνει από την IGA και ποια είναι η συμβολή του υπουργείου Τουρισμού στην όλη διοργάνωση.*

Ήταν όντως μια συνέντευξη που θα συζητηθεί γιατί ο διευθυντής του ΡΟΑΝ Τάκης Μιχαηλίδης ήταν λάβρος σε ότι αφορά τις απαντήσεις και για όλα τα ζητήματα.

Το σπουδαιότερο συμπέρασμα που βγαίνει είναι πως η Ρόδος προλαβαίνει από κάθε άποψη να διοργανώσει τους αγώνες του 2007 και μάλιστα με απόλυτη επιτυχία, αρκεί να καταλάβουν όλοι το μέγεθος και να δουλέψουν συνειδητά στον τομέα που έχει αναλάβει ο καθένας.

Τα οφέλη μεγάλα αλλά και οι υποχρεώσεις έναντι των εταίρων.

Το κέρδος τεράστιο αρκεί να σκύψουν όλοι από τώρα πάνω σε αυτήν την διοργάνωση για να γίνει πράξη αυτό που είχε πει ο Δήμαρχος Ροδίων Γιώργος Γιαννόπουλος όταν ανέλαβε η Ρόδος τους αγώνες: Να είναι αυτοί οι καλύτεροι από καταβολής τους .

Ο κ. Μιχαηλίδης πριν απαντήσει στις ερωτήσεις τόνισε χαρακτηριστικά:

"Η όλη ιστορία έχει δύο πλευρές μία πλευρά είναι ο τομέας του σχεδιασμού και του προγραμματισμού της προετοιμασίας των αγώνων και η άλλη είναι το μέρος των εφαρμογών. Από πλευράς σχεδιασμού και προγραμματισμού αλλά και προετοιμασίας των αγώνων πάμε πάρα πολύ καλά.

Οι επιτροπές των αθλημάτων έχουν συγκροτηθεί όλες έχουν καταγράψει όλες τις διαδικασίες που πρέπει να προχωρήσουν, έχουν προγραμματίσει όλες τις ενέργειες που πρέπει να γίνουν, έχουν καταθέσει όλες τις ανάγκες των αθλημάτων και έχουν συγκεντρωθεί σε ότι αφορά τον εξοπλισμό τα υλικά και τα επί μέρους. Τις ανάγκες σε έμψυχο υλικό που υπάρχουν και έχουν προγραμματίσει και όλα εκείνα που τους αφορούν για να μην υπάρξει κανένα πρόβλημα.

Η κ. Βλαχούτσικου έχει οργανώσει τα πάντα γύρω από τα οργανωτικά των αθλημάτων και κάθε μήνα γίνεται σύσκεψη για το κάθε άθλημα μεμονωμένα αλλά και με κάθε άθλημα ξεχωριστά. Νομίζω πως μέσα από αυτές τις συσκέψεις οι συντονιστές των αθλημάτων έχουν πάρει τα απαραίτητα στοιχεία σε ότι αφορά τον τρόπο οργάνωσης. Αυτό είναι μια προίκα που θα μας μείνει.

Η τεχνογνωσία, και το πως μπορούμε να οργανωνόμαστε καλύτερα. Στον άλλο τομέα σε ότι αφορά τις εφαρμογές η οργανωτική επιτροπή με πρόεδρο την κ. Μηναΐδη έχει προχωρήσει στις αναγκαίες επαφές και διάφορες ενημερώσεις στους φορείς όπως είναι η Γενική Γραμματεία, οι Δήμοι , η ΤΕΔΚ, το Υπουργείο Αιγαίου κ.λ.π., κι έχουμε ζητήσει συγκεκριμένα πράγματα σε ότι αφορά τους πιο πάνω φορείς. Έχουμε ζητήσει και κάτι από τον ΟΠΑΠ παρεμπιπτόντως.

Παντού βρήκαμε θετικό κλίμα. Σε όσες συναντήσεις κάναμε σε υψηλό επίπεδο στην Αθήνα όλοι διαπίστωσαν πως πρόκειται για μια μεγάλη διοργάνωση και πολύ σοβαρή και μάλιστα μας "μάλωσαν"γιατί αφήσαμε να περάσει πολύτιμος χρόνος.

Όταν τους είπαμε πως τους αγώνες τους αναλάβαμε το 2003 και σήμερα έχουμε τέλος του 2005 καταλαβαίνει κανείς πως όλος αυτός ο χρόνος όσον αφορά στον σχεδιασμό και την προώθηση κάποιων πραγμάτων πήγε χαμένος. Υπάρχει η αντίληψη

ΣΥΝΕΝΤΕΥΞΗ ΣΤΟΝ ΝΙΚΗΤΑ ΚΟΥΣΚΟΥΣΗ ΚΑΙ ΤΗΝ ΜΑΓΔΑ ΣΟΥΓΓΑΡΗ

πως έχουμε χρόνο και έφταιξε πως ακόμα δεν έχουμε συνειδητοποιήσει



το μέγεθος της διοργάνωσης και τις ανάγκες που υπάρχουν. Δεν έχουμε μόνο ανάγκες μόνο σε εξοπλισμό ή μόνο σε γήπεδα αλλά και τεράστιες ανάγκες σε τεχνογνωσία. Κάποια αθλήματα δεν τα ξέρουμε καν πως γίνονται οι αγώνες τους. Διότι είναι καινούργια στον τόπο μας. Π.χ. η κολύμβηση. Δεν έχουμε ξανακάνει αγώνα κολύμβησης στην Ρόδο ποτέ με χρονόμετρο στο χέρι με γραμματείες μόνο σε ανεπίσημο χαρακτήρα. Στο πίγκ πόγκ ότι κάναμε τα τρία τελευταία χρόνια.

Σε συνεργασία με τις Ομοσπονδίες έχουμε προχωρήσει τις συζητήσεις για να γίνουν ειδικά σεμινάρια προκειμένου να υπάρξουν στελέχη που να στηρίξουν την διοργάνωση. Διαιτητές αλλά και κριτές σε πολλά αθλήματα θα φέρουμε αναγκαστικά από τα νησιά ή από την Αθήνα. Η συνάντηση στην Αθήνα έγινε προκειμένου να αναλυθεί το μέγεθος της διοργάνωσης αλλά και της βοήθειας που απαιτείται να μας δώσουν".

ΕΡ: Εννοείται πως είναι αφιλοκερδώς η συνεργασία;

ΑΠ: Η συνεργασία θα έχει να κάνει μόνο με την κάλυψη των εξόδων. Διαμονή , διατροφή, μετακινήσεις. Υπάρχουν μεγάλες οικονομικές δυσκολίες ούτως ώστε να δοθούν και αμοιβές. Θα προσπαθήσουμε όλες οι ανάγκες να καλυφθούν αφιλοκερδώς.

ΕΡ: Σε ότι αφορά τον εθελοντισμό;

ΑΠ: Το τελευταίο διάστημα έγιναν κάποια βήματα. Συγκροτήθηκε όπως ανακοινώθηκε βέβαια και ο τομέας του Εθελοντισμού. Υπάρχει ήδη επικεφαλής. Εχει συγκροτηθεί μια επιτροπή που συνεχώς θα διευρύνεται και μάλιστα θα γίνει και μια σύσκεψη σε ποιο επίσημο επίπεδο με όλους τους εθελοντικούς φορείς τους κυβερνητικούς που υπάρχουν και μή κυβερνητικούς, ούτως ώστε να μας βοηθήσουν και άνθρωποι που έχουν ήδη δραστηριοποιηθεί στον τομέα αυτό.

ΕΡ: Αν κάποιος Ροδίτης θέλει να γίνει εθελοντής τι πρέπει να κάνει;

ΑΠ: Υπαρχει οργανωτική επιτροπή που έχει το e-mail το γνωστό. Υπάρχει ειδικό site το RODOS2007.INFO και θα υπάρχει και ειδική σελίδα για τους εθελοντές τό volondeer@2007.info.

Είναι ένας τομέας που δίνουμε τεράστια σημασία.

Προσδοκούμε μέσα από την διαδικασία του εθελοντισμού να εκπαιδευθούν στελέχη στα αθλήματα που θα χρησιμοποιηθούν και αργότερα σε διοργανώσεις που θα φέρουν καινούργιο κόσμο κοντά σε αυτά να ασχοληθούν οργανωτικά γιατί υστερούμε πολύ στον τομέα αυτόν. Δεν υπάρχουν στελέχη που να ξέρουν να οργανώνουν σωστά τους αγώνες σε όλα τα επίπεδα. Έχουμε ανάγκη από άτομα που θα ασχοληθούν με τα διοικητικά των αθλημάτων και πιστεύουμε πως μέσα από τους αγώνες θα δυναμώσουμε σε αυτόν τον τομεα.

ΕΡ: Τι ακριβής αριθμός χρειάζεται;

ΑΠ: Η πρώτη εκτίμηση μιλάει για 1.200. Τόσοι απαιτούνται για τους αγώνες.

Αυτές είναι περίπου οι θέσεις. Μια θέση όμως εθελοντή δεν απαιτεί ένα άτομο μόνο αλλά μπορεί να καλυφθεί από δύο και τρία. Αυτό εξαρτάται από τις ανάγκες των αγώνων.

Αυτό σημαίνει πως το νούμερο μπορεί να φτάσει σε 1.500 αλλά και 1.800. Μόνο από την Ρόδο μπορούμε να τούς βρούμε αλλά υπάρχει ενδιαφέρον και από τα άλλα νησιά των ISLAND GAMES που ήδη θέλουν να στείλουν εθελοντές σε μια στιγμή που δεν έχει εκδηλωθεί ενδιαφέρον από τους εδώ για να δουλέψουν εθελοντικά. Από τα νησιά από το εξωτερικό αλλά και κάποιοι ομογενείς που έχουν μάθει το γεγονός παρόλο που δεν είναι Ροδίτες είναι από Γερμανία αλλά και από Σουηδία, έστειλαν e-mail και θέλουν να είναι εθελοντές το 2007.

Αυτό δείχνει και την ευρύτητα των αγώνων σε ανθρώπους που έχουν την ευαισθησία. Ενδεικτικά σας λέω πως το site έχει γύρω στις 6.000 επισκέψεις από την ημέρα που επιστρέψαμε από το Σέτλαντ. Είναι μεγάλος αριθμός και οι περισσότερες επισκέψεις είναι από το εξωτερικό. Και από άσχετες χώρες Γερμανία, Ιταλία, Ισπανία. Δεν αφορούν νησιά των αγώνων νήσων αυτές οι χώρες. Εμείς υποτιμάμε την ίδια μας την περιουσία, την ίδια μας την αξία .

ΕΡ: Θα προλάβουμε να διοργανώσουμε τους αγώνες;

ΑΠ: Εν ολίγοις ναι. Οι αγώνες θα γίνουν. Αλλά πιστεύω πως θα γίνουν με πολλαπλάσιο κόπο και δουλειά από ότι θα μπορούσαν να γίνουν αν προστρέχαμε όλοι και αν όλοι σκύβαμε πάνω από το πρόβλημα της διεκπεραίωσης των αναγκαίων διαδικασιών.

ΕΡ: Θα προλάβουμε να έχουμε όλες εκείνες τις εγκαταστάσεις που απαιτούνται;

ΑΠ: Το παλέ δεν είναι στον σχεδιασμό. Εξακολουθώ να δικαιώνομαι. Από το 2001 έχουμε ξεσηκώσει τον κόσμο. Δεν το υπολογίζαμε καν. Οι εγκαταστάσεις θα είναι έτοιμες. Πως όμως...Θα είμαστε πάλι στο παρά πέντε με τις φρέσκες μπογιές στους τοίχους.

ΕΡ: Πόσες θα μείνουν μετά τους αγώνες για τον Ροδιακό λαό;

ΑΠ: Ολες θα μείνουν. Από την πρώτη ως την τελευταία εγκατάσταση και από τον παραμικρό εξοπλισμό που θα χρειασθούμε για την ανάπτυξη του αθλητισμού στο νησί μας.

Αυτό είναι το ευτύχημα. Δεν κάνουμε αγώνες για να πουμε ότι κάνουμε, αλλά κάνουμε αγώνες για να μας μείνουν.

Αγγελίες

ΑΠΟΘΗΚΗ

Εντός πόλεως Ρόδου επί της Καποδιστρίου (περιοχή παλαιά ΚΑΪΡ)

ΠΩΛΕΙΤΑΙ

αποθήκη 488 τ.μ. και ύψους 4,75μ. Δυνατή η είσοδος φορτηγού και η κυκλοφορία κλαρκ. Υπάρχει ήδη εγκαταστημένη γερανογέφυρα για φορτοεκφόρτωση εμπορευμάτων.

Πληρ. τηλ. 2241034526 από 10.00 έως 14.00

ΜΑΤ4527(Γ)

ΠΑΣΤΙΔΑ. ΠΩΛΟΥΝΤΑΙ

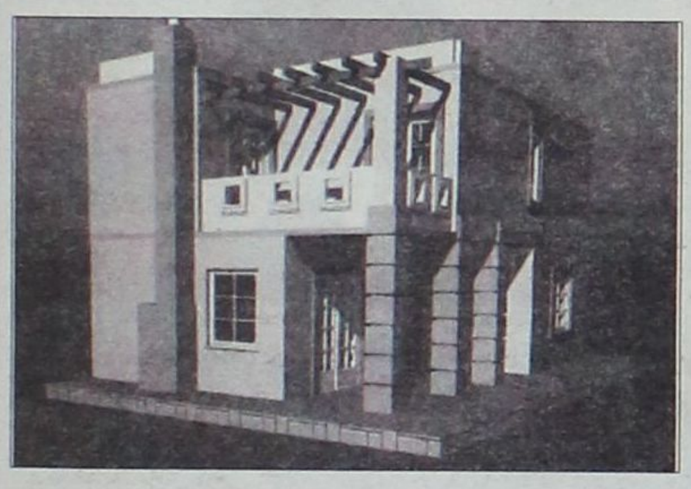

μεζονέτες πολυτελούς κατασκευής από ιδιοκτήτη-κατασκευαστή σε μπετά ή τελειωμένα των 120-130-160 τ.μ. σε οικόπεδο 250 και 330 τ.μ. με θέα το Φιλέρημο.

Πληρ. τηλ. 6944636141

ΜΑΠ597(Γ)

ΓΙΑΝΝΗΣ ΝΙΚΟΛΙΔΑΚΗΣ

Μηχανολόγος-Μηχανικός

Γαλλίας 12-Ρόδος • τηλ. (22410)22291, 35103

ΠΩΛΟΥΝΤΑΙ

- Επί της οδού **Κων. Υδραίου** (πλησίον Ρόδου - Λίνδου) πολυτελή **διαμερίσματα** με απεριόριστη θέα, ιδιωτικούς χώρους parking και αποθήκες 90 τ.μ. και 126 τ.μ.
- Επί της οδού **Καθοπούλη** (Νιοχώρι) **αποθήκη** 222 τ.μ., **κατάστημα** 59 τ.μ. με πατάρι 15 τ.μ., **διαμερίσματα** από 45 τ.μ. έως 58 τ.μ.

ΧΠ2675

NOTAR ΕΛΛΑΣ

Κτηματομεσιτικό γραφείο

ΔΩΔΩΝΗΣ 2, ΡΟΔΟΣ – ΚΑΡΑΚΟΝΕΡΟ ΤΗΛ; 22410 20345

Website. www.notar.gr e-mail. hellas@notar.gr

Notar Ελλάς

Η μεγαλύτερη κτηματομεσιτική εταιρεία στη Σκανδιναβία τώρα και στη Ρόδο.

Η εταιρεία αντιπροσωπεύεται από 72 γραφεία στη Νορβηγία, 12 στην Σουηδία, Ισπανία, Ιταλία, Τουρκία και Βραζιλία.

Η Notar Ελλάς σας δίνει τη δυνατότητα να προωθήσετε τα ακίνητά σας αποτελεσματικά τόσο στη Σκανδιναβία όσο και στη Ρόδο και τα Δωδεκάνησα.

Σκέφτεσαι να αγοράσεις ή να πουλήσεις το σπίτι σου! Εμείς στη Notar σε βοηθάμε.



Ηλίας Παπανικολάου
Μεσίτης/ Οικονομολόγος

Ο δικός σας μεσίτης

AE971

ΚΛΑΔΟΓΕΝΗΣ ΜΙΧΑΗΛ

ΠΟΛΙΤΙΚΟΣ ΜΗΧΑΝΙΚΟΣ Ε.Μ.Π.

ΑΤΤΑΒΥΡΟΥ 20-ΡΟΔΟΣ

ΤΗΛ. 2241022394

ΠΩΛΟΥΝΤΑΙ

1. **Μεζονέτες** με απεριόριστη θέα και θέα στη θάλασσα, στο Καρακόνερο, με 3 υπνοδωμάτια, σαλόνι, κουζίνα, 2 λουτρά, αποθήκης και με υπόγειο χώρο στάθμευσης και λοιπών βοηθητικών χώρων, εμβαδού 125 τ.μ. και εμβαδού υπογείου 65 τ.μ., συνολικής επιφάνειας με το υπόγειο 190 τ.μ.
2. **Διαμερίσματα** πολυτελούς κατασκευής με απεριόριστη θέα και θέα στη θάλασσα, στο Καρακόνερο, με 3 υπνοδωμάτια, λουτρού και αποθήκης εμβαδού 105 τ.μ.

ΑΕ0058

Α. ΦΡΑΓΚΟΣ - Α. ΖΟΥΜΠΑΣ Ο.Ε.

"ΚΤΙΡΙΟΔΟΜΗ"

ΤΕΧΝΙΚΗ ΕΤΑΙΡΙΑ ΚΑΝΑΔΑ 52 - ΡΟΔΟΣ ΤΗΛ. 2241036604, 2241024208

ΠΩΛΟΥΝΤΑΙ

- πολυτελείς **μονοκατοικίες** στα Τριάντα και στην Ιξιά από 140 έως 200 τ.μ.
- **καταστήματα - γραφεία** με υπόγειο γκαράζ στο κέντρο της Ρόδου
- **διαμερίσματα** με αποκλειστική θέση στάθμευσης στην οδό Αγ. Σοφίας

ΜΑΠ545(Γ)

ΚΡΑΝΙΔΗΣ Real Estate



ΕΝΟΙΚΙΑΣΕΙΣ ΕΠΑΓΓΕΛΜΑΤΙΚΩΝ ΧΩΡΩΝ

1. Κατάστημα 52τμ με υπόγειο & πατάρι έναντι Καζίνο. 800 €, χωρίς αέρα (Κ-108)
2. Γραφείο 120τμ 1ου ορόφου στο κέντρο της Ρόδου
3. Γραφεία 20-60τμ στο κέντρο της Ρόδου (Κ-249)
4. Γραφείο 90τμ στο Νιοχώρι, 1ου ορόφου 500 € (Κ-269)
5. Κατάστημα 50τμ στο Ροδίνι, χωρίς αέρα
6. Κατάστημα στην Παλιά Πόλη 73τμ (Κ-580)
7. Κατάστημα στην Παλιά Πόλη 35τμ (Κ-569)
8. Κατάστημα στην Παλιά Πόλη 40τμ (Κ-710)

Καζούλη & Αμερικής 50, Ρόδος
Τηλ.: 22410 27082
22410 26476
Fax: 22410 27101

Για περισσότερες πληροφορίες & ακίνητά επικοινωνήστε με το γραφείο μας ή επισκεφτείτε την ιστοσελίδα μας
www.kranidis-estate.gr

ΜΧΠ092

ΜΗΝΙΑΙΑ ΕΝΟΙΚΙΑΣΗ ΔΩΜΑΤΙΩΝ ΣΕ ΞΕΝΟΔΟΧΕΙΟ

Το ξενοδοχείο ΕΛΕΝΑ

που βρίσκεται στο κέντρο της πόλεως Ρόδου, σε μικρή απόσταση από το λιμάνι και το Πανεπιστήμιο επί της οδού Γρίβα 78,

ΕΝΟΙΚΙΑΖΕΙ ΔΩΜΑΤΙΑ

ιδανικά για φοιτητές, στρατιωτικούς κ.λπ

Το ξενοδοχείο διαθέτει:
σαλόνι, café bar, αίθουσα τηλεόρασης και πισίνα

Το δωμάτιο διαθέτει:
α) ατομικό μπάνιο
β) τηλέφωνο
γ) ραδιόφωνο
δ) τηλεόραση
ε) ψυγείο
στ) θέρμανση
ζ) ζεστό νερό
η) εβδομαδιαίος καθαρισμός δωματίου και
θ) διάθεση ιματισμού (σεντόνια, κουβέρτες)

Τιμή από 200 ευρώ ανά μήνα

Πληρ. τηλ. 2241024755, 2241093019, κιν. 6942456013

ΜΑΠ586

ΕΝΟΙΚΙΑΖΟΝΤΑΙ

με το μήνα ή την ημέρα

ΔΩΜΑΤΙΑ ΞΕΝΟΔΟΧΕΙΟΥ

στο κέντρο της πόλης (πίσω από το Grand Hotel) για φοιτητές, καθηγητές, στρατιωτικούς κ.λπ. Το κάθε δωμάτιο είναι επιπλωμένο, με ψυγείο, τηλεόραση, τηλέφωνο, προσωπική τουαλέτα με μπανιέρα ή ντους. Στο σαλόνι λειτουργεί κουζίνα (με σπιτικά φαγητά) και καφέ μπαρ με μεγάλη τηλεόραση και δορυφορικά. Στην τιμή περιλαμβάνονται ιματισμός, εβδομαδιαίος καθαρισμός δωματίου, θέρμανση, ηλεκτρισμός και νερό.

Τιμή μηνιαίως 200 ευρώ.

Πληρ. τηλ. 2241036635, 6973872834 ΜΑΠ560(Γ)

ΓΡΑΦΕΙΟ

100 τ.μ. πλησίον Αννης Μαρίας

ΕΝΟΙΚΙΑΖΕΤΑΙ

και τμηματικά

Πληρ. τηλ. 6942671559

ΜΑΠ641(Π)(1)

RHODES-GREECE

CAIRO PALACE

ΕΝΟΙΚΙΑΖΟΝΤΑΙ

- **ΚΑΤΑΣΤΗΜΑ ή ΓΡΑΦΕΙΟ** 90 τ.μ. στον όροφο των καταστημάτων του εμπορικού κέντρου
- **ΚΑΤΑΣΤΗΜΑ ή ΓΡΑΦΕΙΟ** 43 τ.μ. στον όροφο των καταστημάτων του εμπορικού κέντρου
- **ΚΑΤΑΣΤΗΜΑ ή ΓΡΑΦΕΙΟ** 30 τ.μ. στον όροφο των καταστημάτων του εμπορικού κέντρου
- **ΓΡΑΦΕΙΟ** 135 τ.μ. στον γ' όροφο επί του αίθριου της Εθ. 12νησίων
- **ΓΡΑΦΕΙΟ** 90 τ.μ. στον γ' όροφο επί του αίθριου της Εθ. 12νησίων.

Πληροφορίες: Κα ΦΡΑΝΣΙΣ ΝΙΟΤΗ
τηλ. 2241027600,
κιν. 6944618757, 6973572262, φαξ 2241023462
email: fniotis@otenet.gr

ΜΧΠΞΕΝ102

Ενοικιάζεται νεοκλασσικό κτίριο στο κέντρο, ιδανικό για παιδικό σταθμό



Τηλ 22410-26281 ΧΠ659 ΣΑΒΒΑΙΔΗΣ & Συνεργατες
Γρ. Λαμπράκη 14 & Αμερικής,Ρόδος - Μεσίτες & Συμβουλοι Ακινητων

Μετακομίζετε;

γρήγορα
εύκολα
οικονομικά

MET.PO

MET.PO ΡΟΔΟΣ: τηλ. 2241024388/6948003320
ΑΘΗΝΑ: τηλ. 2103464235/3476818-008

ΕΝΤΟΣ ΝΗΣΟΥ ΚΑΙ ΠΡΟΣ ΟΛΗ ΤΗΝ ΕΛΛΑΔΑ

ΜΑΤ424

NewAge
Real Estate
ΜΕΣΙΤΙΚΟ ΓΡΑΦΕΙΟ
Νέα Εποχή στο Χώρο του Ακινήτου
ΜΕΛΕΟΥΝΗ - ΚΕΧΑΓΙΑ ΜΑΙΡΗ
TARGET

ΔΙΑΜΕΡΙΣΜΑΤΑ

- 120 τ.μ. οροφοδιαμέρισμα στην Ανάληψη, με απεριόριστη θέα, Τιμή 245.000 €
- 94 τ.μ. στην Κέννεντυ με εκπληκτική θέα, συν 88 τ.μ. βοηθητικός χώρος. Τιμή 250.000 €
- 82 τ.μ. 2 υπν/τίων πλησίον Μ. Πετρίδη. Τιμή 150.000 €
- 70 τ.μ. 1 υπν/τίου στο Καρακόνερο. Τιμή 127.000 €
- 84 τ.μ. 2 υπν/τίων στο Καρακόνερο. Τιμή 170.000 €
- 85 τ.μ. πλησίον Μ. Πετρίδη. Τιμή 162.000 €
- 80 τ.μ. 2 υπν/τίων στη Ρόδου Λίνδου lux κατασκευής. Τιμή 120.000 €
- 128 τ.μ. 3 υπν/τίων στο Καρακόνερο με απεριόριστη θέα. Τιμή 220.000 €
- 112 τ.μ. 3 υπν/τίων στο Καρακόνερο. Τιμή 215.000 €
- 136 τ.μ. 3 υπν/τίων στην Ανάληψη, lux κατασκευής. Τιμή 275.000 €
- 75 τ.μ. 2 υπν/τίων στ' Αφάντου. Τιμή 110.000 €
- 118 τ.μ. στη Μιχαήλ Πετρίδη. Τιμή 224.000€
- 85 τ.μ. 2 υπνοδωματίων ισόγειο. Τιμή 90.000 €
- 85 τ.μ. 2 υπνοδωματίων στη Μιχ. Πετρίδη. Τιμή 120.000 €
- 140 τ.μ. 4 υπνοδωματίων στο Καρακόνερο. Τιμή 230.000 €

ΜΟΝΟΚΑΤΟΙΚΙΕΣ - ΜΕΖΟΝΕΤΕΣ

- **ΡΟΔΟΣ:** 195 τ.μ. τριόροφη κατοικία πλησίον Καναδά. Τιμή 285.000 €
- **ΡΟΔΟΣ:**190 τ.μ. ανεξάρτη κατοικία 3 ορόφων εντός π. Ρόδου σε 200 τ.μ. οικόπεδο. Τιμή 310.000 €
- **ΡΟΔΟΣ:** 90 τ.μ. διώροφη κατοικία στην Π. Πόλη πλήρως ανακαινισμένη. Τιμή 140.000 €
- **ΡΟΔΟΣ:** Νεοκλασική κατοικία εντός πόλεως Ρόδου Τιμή 210.000€
- **ΙΑΛΥΣΟΣ:** 150 τ.μ. δύο ορόφων σε 1.000 τ.μ. οικόπεδο. Τιμή 270.000 €
- **ΙΑΛΥΣΟΣ:** 195 τ.μ. 3 ορόφων. Τιμή 220.000 €
- **ΙΑΛΥΣΟΣ:** 195 τ.μ. πλησίον παρ. Ιαλυσού 3 ορόφων σε οικόπεδο 280 τ.μ. με εσωτερικό σοσανσέρ. Τιμή 285.000 €
- **ΙΑΛΥΣΟΣ:** 185 τ.μ. 2 ορόφων προς παρ. Ιαλυσού. Τιμή 315.000 €
- **ΙΑΛΥΣΟΣ:** 195 τ.μ. στην Ιξιά 3 ορόφων ,ε 25 τ.μ. σοφίτα. Τιμή 290.000 €
- **ΚΟΣΚΙΝΟΥ:** 210 τ.μ. τριών ορόφων σε σοβάδες σε οικόπεδο 1.300 τ.μ. Τιμή 210.000 €
- **ΚΟΣΚΙΝΟΥ:** 135 τ.μ. σε οικόπεδο 1.000 τ.μ. Τιμή 220.000 €
- **ΚΟΣΚΙΝΟΥ:** 180 τ.μ. 3 επιπέδων σε οικόπεδο 1000 τ.μ. Τιμή 265.000 €
- **ΚΟΣΚΙΝΟΥ:** 210 τ.μ. 3 ορόφων μπετά σε οικόπεδο 1300 τ.μ.. Τιμή 170.000 €
- **ΚΟΣΚΙΝΟΥ:** 200 τ.μ. 3 ορόφων σε μπετά σε οικόπεδο 800 τ.μ. Τιμή 140.000 €
- **ΠΑΣΤΙΔΑ:** 140 τ.μ. 2 ορόφων σε οικόπεδο 270 τ.μ. Τιμή 180.000€
- **ΠΑΣΤΙΔΑ:** 120 τ.μ. διόροφη κατοικία σε οικόπεδο 300 τ.μ. Τιμή 170.000€
- **ΠΑΣΤΙΔΑ:** 150 τ.μ. σε οικόπεδο 650 τ.μ. Τιμή 240.000€
- **ΜΑΛΩΝΑ:** Νεόδμητη, πετρόκτιστη κατοικία πλήρως εξοπλισμένη. Τιμή 140.000 €
- **ΜΑΛΩΝΑ:** Παλιά κατοικία 80 τ.μ. Τιμή 30.000 €
- **ΓΕΝΝΑΔΙ:** Παραδοσιακή κατοικία 80 τ.μ. Τιμή 60.000 €
- **ΓΕΝΝΑΔΙ:** 240 τ.μ. σε 1.000 τ.μ. οικόπεδο επί της εθνικής οδού. Τιμή 250.000€

ΟΙΚΟΠΕΔΑ

- **ΡΟΔΟΣ:** 400 τ.μ. στην Δημ. Αναστασιάδη με Σ.Δ. 1. Τιμή 440.000 €
- **ΡΟΔΟΣ:** 240 τ.μ. στην Αθηνών. Τιμή 150.000€
- **ΡΟΔΟΣ:** 450 τ.μ. στο Ροδίνι. Τιμή 300.000€
- **ΙΑΛΥΣΟΣ:**160 τ.μ. στην Ιξιά εντός οικισμού. Τιμή 100.000 €
- **ΙΑΛΥΣΟΣ:** 2.500 τ.μ. εντός σχεδίου πόλεως Ιαλυσού με Σ.Δ. 0,4. Τιμή 700.000 €
- **ΙΑΛΥΣΟΣ:** 610 τ.μ. εντός σχεδίου με Σ.Δ. 0,4. Τιμή 180.000 €
- **ΙΑΛΥΣΟΣ:** 2.400 τ.μ. επί της Ρόδου-Ιαλυσού με Σ.Δ. 0,4. Τιμή 820.000€
- **ΤΣΑΪΡΙ:** 4.000 τ.μ. επί της Ρόδου-Λίνδου. Τιμή 300.000€
- **ΤΣΑΪΡΙ:** 2.000 τ.μ. εξ' αδιαιρέτου, κατάλληλο για βιοτεχνική χρήση. Τιμή 150.000 €
- **ΤΣΑΪΡΙ:** 5.900 τ.μ. κατάλληλο για οποιαδήποτε χρήση. Τιμή 380.000 €
- **ΑΣΓΟΥΡΟΥ:** 6.420 τ.μ. Τιμή 160.000 €
- **ΑΣΓΟΥΡΟΥ:** 6.400 τ.μ. σμε πανοραμική θέα. Τιμή 260.000 €
- **ΑΣΓΟΥΡΟΥ:** έκταση 21.000 τ.μ.
- **ΚΟΣΚΙΝΟΥ:** 4.000 τ.μ. με απεριόριστη θέα. Τιμή 220.000 €
- **ΚΟΣΚΙΝΟΥ:** 4.000 τ.μ. με πανοραμική θέα. Τιμή 260.000 €
- **ΚΟΣΚΙΝΟΥ:** έκταση 110.000 τ.μ. στην ευρύτερη περιοχή Κοσκινού
- **ΚΑΝΔΥΛΙ:** 4.000 τ.μ. Τιμή 155.000 €
- **ΚΑΝΔΥΛΙ:** 4.000 τ.μ. Τιμή 120.000 €
- **ΠΑΡΑΔΕΙΣΙ:** 5.500 τ.μ. στην παρ. Παραδεισίου μπροστά στο κύμα. Τιμή 100.000€
- **ΘΕΟΛΟΓΟΣ:** 15.000 τ.μ. στον με πανοραμική θέα. Τιμή 165.000€
- **ΣΟΡΩΝΗ:** 5.500 τ.μ. στην παραλία Σορωνής πάνω στο κύμα. Τιμή 180.000 €
- **ΑΡΧΑΓΓΕΛΟ:** 5.250 τ.μ. Τιμή 65.000 €
- **ΜΑΣΑΡΙ:** 4.800 τ.μ. Τιμή 60.000 €
- **ΚΙΟΤΑΡΙ:** 800 τ.μ. μπροστά στη θάλασσα κατάλληλο για επαγγελματική χρήση. Τιμή 120.000 €
- **ΓΕΝΝΑΔΙ:** 2.600 τ.μ. στο με άδεια οικοδομής. Τιμή 70.000 €
- **ΓΕΝΝΑΔΙ:** έκταση 12.000 τ.μ. σε πολύκαλή περιοχή με απεριόριστη θέα. Τιμή 180.000 €

Θεμ. Σοφούλη 8 - 85100 Ρόδος Τηλ. & Fax: 22410 23447
Κιν. 6948 808023 - E-mail: info@newage-realestate.gr
ΧΠΚΤΗ021

...μήπως και φέτος
τα Χριστούγεννα
η ευχή σας είναι..
ένα δικό σας σπίτι;



LANDSCOPE
ΚΤΗΜΑΤΟΜΕΣΙΤΙΚΗ
AE927
...σας εύχεται να πραγματοποιηθεί

The Real Estate Leaders
RE/MAX



RE/MAX
Outstanding Agents.
Outstanding Results.sm

- Αγοραπωλησίες - Ενοικιάσεις ακινήτων
- Με σοβαρότητα και επαγγελματισμό
- Στη Ρόδο, σε όλη την Ελλάδα και για κάθε γωνιά του κόσμου

Ζητούνται συνεργάτες

RE/MAX EXCLUSIVE RE/MAX EXPRESS
REMAX EXPRESS: 5ο χλμ. λεωφ. Ρόδου-Λίνδου
Τηλ: 2241064730, 64755,fax 2241064620 • www.remax.gr • e-mail: info@remaxexpress.gr
AE740

RE/MAX®
Re/Max Express, 5ον χιλ. Ρόδου – Λίνδου τηλ. 22410 64730 & 64755 fax. 22410 64620

ΑΠΟΚΛΕΙΣΤΙΚΕΣ ΕΝΤΟΛΕΣ ΠΡΟΣ ΠΩΛΗΣΗ

Κατοικίες:

- Πωλούνται νεόδμητα διαμερίσματα στο Ροδίνι
- Τριώροφη καλοδιατηρημένη μονοκατοικία 215 τ.μ. στην Ανάληψη, με αποθήκη και αυλή. Πωλείται τιμή ευκαιρίας
- Διαμέρισμα (ισόγειο) 260 τ.μ. με αυλή στο «**Ανω Ροδίνη**» Τιμή 350.000 €.
- Μονοκατοικία (**2 ετών**) 120 τ.μ. σε οικόπεδο 500 τ.μ. **στο Γεννάδι**, 250μ. από την θάλασσα. Τιμή 235.000 €
- Μονοκατοικία 145 τ.μ. **στο Γεννάδι**. Τιμή 230.000 €
- **Παλιά Πόλη**: Οικόπεδο 927 τ.μ. με παλιό κτίσμα 500 τ.μ. Τιμή 800.000 €
- **Βίλα υπερπολυτελείας** 1200 τ.μ. σε οικόπεδο 2290 τ.μ. στην Ιαλυσό (100μ. από την θάλασσα) Τιμή 2.500.000 €
- Παραδοσιακό σπίτι στη Λίνδο 79 τ.μ. πλήρης ανακαινισμένο με 2 Υ/Δ και μεόλες τις ηλεκτρικές συσκευές. Τιμή 270.000€
- Σπίτια και οικόπεδα στη Μύκονο και στη Σαντορίνη

Επαγγελματικοί Χώροι:

- Οικόπεδο επένδυση επί της Λεωφ. Ρόδου-Λίνδου (δίπλα στην αντιπροσωπεία αυτοκινήτων ΞΕΝΑΚΗ) πωλούνται 10 στρέμματα με μεγάλη πρόσοψη στο δρόμο και με άδεια κόμβου
- **Μεγάλη επένδυση στη Λίνδο**: κεντρικό κτήριο προβεβλημένο στον οικισμό της Λίνδου, επιφάνειας 277 τ.μ. Στο κτίριο φιλοξενείται γνωστή επιχείρηση café-bar με μεγάλη πελατεία. **Δεκτές μόνο σοβαρές προτάσεις**.
- Κατάστημα ψηλοτάβανο 92 τ.μ. (μαζί με πατάρι) στο κέντρο της πόλης της Ρόδου. Τιμή 250.000 €
- Οικόπεδο 2.300 τ.μ. σε αναπτυσσόμενη περιοχή στη πόλη της Ρόδου με Σ.Δ. (0,8) Τιμή 1.500.000 €
- 400 τ.μ. στην περιοχή Ασγούρου, μαζί με εφαπτόμενο αγροτεμάχιο 400 τ.μ. Τιμή 350.000 €
- 2.885 τ.μ. με δυνατότητα ανέγερσης κτιρίου 2.306 τ.μ. πολύ κοντά στο λιμάνι της Ακαντιάς. Τιμή 2.000.000 €
- Ξενοδοχείο Γ' κατηγορίας στη περιοχή Θεολόγο Τιμή 1.350.000 €

Οικόπεδα/Αγροτεμάχια:

- Χωράφι 3.680 τ.μ. στη Σορωνή με πρόσοψη στο δρόμο, 500μ από τη θάλασσα.
- **Οικόπεδα** 2 στρ. με άδεια οικοδομής στους πρόποδες της Φιλερήμου. Τιμή 250.000 €
- **Οικόπεδο** στο **Βάτι**, εντός οικισμού, 3.075 τ.μ. με δύο Ιταλικά κτίσματα 400 τ.μ. Τιμή 190.000 €
- **Οικόπεδο** στη **Σύμη –Νημπορειό**, εντός οικισμού, πάνω στη θάλασσα-4 στρ. Τιμή 340.000 €
- **Οικόπεδο** στη **Σύμη-΄Αγιο Γεώργιο** 4367 τ.μ. άρτιο και οικοδομήσιμο με κτίσμα 27 τ.μ. & στέρνα 22,75 τ.μ. Τιμή 220.000 €

ΜΟΝΑΔΙΚΗ ΕΠΕΝΔΥΣΗ ΣΤΗ ΜΕΣΑΙΩΝΙΚΗ ΠΟΛΗ

- Πωλείται ακίνητο στη Μεσαιωνική Πόλη 620 τ.μ. σε οικόπεδο 3.447 τ.μ. Πολύ καλή επένδυση. **Μόνο σοβαρές προτάσεις**.

ΑΠΟΚΛΕΙΣΤΙΚΕΣ ΕΝΤΟΛΕΣ ΠΡΟΣ ΕΝΟΙΚΙΑΣΗ

- Ενοικιάζεται διαμέρισμα (δυάρι) 65 τ.μ. με αυλή στα Κοσκινού. Τιμή ενοικίου 320 €
- Διαμέρισμα ισόγειο 260 τ.μ. με 4 Υ/Δ στο Ανω Ροδίνη με μεγάλη αυλή και ιδιωτικό χώρο στάθμευσης. Τιμή ενοικίου 1.200 €
- **Αίθουσα 450 τ.μ**. με αύλειο χώρο 250 τ.μ. επί της **Λεωφ. Ηρακλειδών** κατάλληλο για κέντρο διασκέδασης, κ.α. Τιμή ενοικίου 3.000 €
- Διαμέρισμα – ισόγειο 120 τ.μ. (επιπλωμένο) με αυλή-κήπο & αποθήκη 25 τ.μ. επί της Ακαδημίας. Τιμή ενοικίου 850 €
- Ισόγειο 120 τ.μ. επί της Ακαδημίας, κατάλληλο για όλες τις επαγγελματικές χρήσεις, με ή χωρίς υπόγειο χώρο 200 τ.μ. Τιμή ενοικίου 1.350 € ή 1.850€ αντίστοιχα
- Επαγγελματική στέγη στο **5ο χλμ. Ρόδου-Λίνδου** αποτελούμενο από υπόγειο, ισόγειο και 2 ορόφους (800 τ.μ.) το κάθε επίπεδο.
- Ενοικιάζεται επαγγελματική στέγη κατάλληλη για κάθε είδους επαγγελματική χρήση, 42 τ.μ. επί της Λεωφόρου στα Κρητικά. Τιμή ενοικίου 500 €

ΧΠΚΤΗ005

ΕΣΤΙΑ

ΚΤΗΜΑΤΟΜΕΣΙΤΙΚΟ ΓΡΑΦΕΙΟ ΚΑΜΠΟΥΡΗΣ ΣΚ. ΕΜΜΑΝΟΥΗΛ

1. **ΜΟΝΟΚΑΤΟΙΚΙΑ** 250 τ.μ. λουξ κατασκευής και ισόγειο 150 τ.μ. σε μπετά εντός οικοπέδου 4.550 τ.μ. επί της λεωφόρου Παστίδας σε φανταστική τιμή
2. **ΔΙΑΜΕΡΙΣΜΑ** 88 τ.μ. επί της Διονυσίου Σολωμού (ρετιρέ) σε πολύ λογική τιμή
3. **ΟΙΚΟΠΕΔΟ** 2600 τ.μ. στην περιοχή Κοσκινού σε φανταστική τοποθεσία
4. **ΔΙΑΜΕΡΙΣΜΑΤΑ** διαφόρων διαστάσεων στο Ροδίνι
5. **ΔΙΑΜΕΡΙΣΜΑΤΑ** διαφόρων διαστάσεων στο Καρακόνερο
6. **ΜΟΝΟΚΑΤΟΙΚΙΕΣ** με αυλή στο Καρακόνερο
7. **ΜΟΝΟΚΑΤΟΙΚΙΕΣ - ΔΙΑΜΕΡΙΣΜΑΤΑ** στην ωραιότερη περιοχή Μαριτσών υπό κατασκευή
8. **ΟΙΚΟΠΕΔΟ** στη Ρόδου-Λίνδου 9000 τ.μ. με άδεια οικοδομής

ΣΤΕΦ. ΚΑΖΟΥΛΗ 74 - ΡΟΔΟΣ
ΤΗΛ. 2241024858, 6947424462

AE691



ΚΤΗΜΑΤΟΜΕΣΙΤΙΚΟ ΓΡΑΦΕΙΟ
ΑΙΓΑΙΟΚΤΗΜΑΤΙΚΗ
ΕΠΙΛΕΓΜΕΝΕΣ ΠΡΟΤΑΣΕΙΣ ΑΚΙΝΗΤΩΝ

- 44 τ.μ. καινούργιο Ιαλυσό 85.000 €
- 46 τ.μ. (υπόγειο με αυλή) Υψηλάντου 60.000 €
- 48 τ.μ. ισόγειο Αισχύνη 75.000 €
- 50 τ.μ. ρετιρέ Αγ. Νικόλαο 50.000 €
- 70 τ.μ. μον/κία με οικ/δο και έξτρα δόμηση Αρχάγγελο 94.000 €
- 74 τ.μ. μον/κία σε 400 τ.μ. οικ/δο Δαματριά 75.000€
- 73 τ.μ. διαμ/σμα (β' ορ.) Αγ. Νικόλαο 95.000€
- 86 τ.μ. (3 υπν.) καινούργιο διαμ. Ιαλυσό 150.000 €
- 87 τ.μ. καινούργιο διαμ. στους Τρεις 165.000 €
- 89 τ.μ. καινούργιο διαμ. Μηδεια 175.000 €
- 92 τ.μ. ισόγειο υπ/νο λουξ κατασκευής στο Ροδίνι 150.000 €
- 95 τ.μ. μετ/νο διαμ. Ιαλυσό 90.000 €
- 97 τ.μ. διαμ. με απερ/στη θέα Κέννεντυ 250.000 €
- 100 τ.μ. μον/κία 4 ετών 500 τ.μ. οικ/δο στην Ιαλυσό 280.000 €
- 100 τ.μ. καινούργιο διαμ. (με γκαράζ -απ/κη) Μίρα - Μάρε 190.000 €
- 120 τ.μ. μον/κία Π. Πόλη - Ρολόι 145.000 €
- 120 τ.μ. καινούργιο διαμέρισμα στους Τρεις 229.000 €
- 129 τ.μ. καινούργιο (3 υπν.) κοντά Αραπάκι 215.000 €
- 130 τ.μ. Κοσκινού μον/κία ανεξάρτηση σε 800 τ.μ. οικόπεδο σε μπετά 115.000 €
- 130 τ.μ. μον/κία σε μπετά Παστίδα 115.000 €
- 159 τ.μ. ανεξ/τη μον/κία Παστίδα 180.000 €
- 236 τ.μ. μον/κία Θολό σε 2.174 τ.μ. οικ/δο με εξτρά Σ.Δ. 764 τ.μ. 250.000 €
- 1 οικ/κή μερίδα του οικ/κού συν/σμού Απόλλων 300 τ.μ. 110.000€
- Γραφεία 23 τ.μ. , 45 τ.μ. και 67 τ.μ. κοντά στην Ακαδημία Χ2.500 € το τ.μ.

ΕΚΤΟΣ ΑΥΤΩΝ ΤΩΝ ΑΚΙΝΗΤΩΝ ΔΙΑΘΕΤΟΥΜΕ ΜΕΓΑΛΗ ΠΟΙΚΙΛΙΑ ΣΕ ΔΙΑΜ/ΤΑ (ΜΕΤ/ΝΑ-ΚΑΙΝΟΥΡΓΙΑ) ΣΤΙΣ ΚΑΛΥΤΕΡΕΣ ΤΙΜΕΣ ΤΗΣ ΑΓΟΡΑΣ-ΟΙΚ/ΔΑ ΚΑΙ ΕΝΟΙΚΙΑΣΕΙΣ ΑΚΙΝΗΤΩΝ - ΑΝΤΙΠΑΡΟΧΕΣ

ΡΕΝΑ ΒΑΖΟΥΚΟΥ ΚΑΙ ΣΥΝΕΡΓΑΤΕΣ
(ΜΕΣΙΤΗΣ ΑΣΤΙΚΩΝ ΣΥΜΒΑΣΕΩΝ)
ΔΙΕΥΘ. ΓΡΑΦΕΙΟΥ ΔΗΜ. ΘΕΟΔΩΡΑΚΗ 3
10-1 το πρωί καθημερινά και 6.30-9 απ/μα
Τηλ. (22410) 22943-28838 FAX: 28838, κιν. 6945466773
email.vazoukou@acn.gr

ΧΠ851

NOTAR Ελλάς
κτηματομεσιτικό γραφείο



Η NOTAR κάνει το όνειρό σου πραγματικότητα

Ηλίας Παπανικολάου - ο δικός σου μεσίτης

AE971

Τηλ. 22410 20345 • Δωδώνης 2
www.notar.gr



Το μεσιτικό γραφείο
ΣΑΒΒΑΪΔΗΣ & Συνεργάτες
σας εύχεται
ΧΡΟΝΙΑ ΠΟΛΛΑ

XM659

Γρ. Λαμπράκη 14 & Αμερικής, Ρόδος

Τηλ 22410-26281 fax 22410-34663

ΕΥΚΑΙΡΙΑ
ΠΩΛΕΙΤΑΙ ΣΧΟΛΗ ΠΛΗΡΟΦΟΡΙΚΗΣ
στ' Αφάντου
με 2 αίθουσες διδασκαλίας 12 υπολογιστών, κλιματισμός, γραφεία, βιβλιοθήκη, εν λειτουργία στην τιμή ευκαιρίας 18.000 ευρώ
Πληρ. τηλ. 6947994333, 6946335740
ΜΑΠ639(Γ)

ΠΩΛΕΙΤΑΙ
ΠΙΤΣΑ ΑΛ ΜΕΤΡΟ 28.000,00 ευρώ
στ' Αφάντου (κεντρικό σημείο)
Πληρ. τηλ. 6947077270 κ. Χρήστο
ΜΑΠ635(Γ)

ΜΕΓΑΛΗ ΕΥΚΑΙΡΙΑ!
ΠΩΛΕΙΤΑΙ
εστιατόριο - ψησταριά στην Κρεμαστή
έτοιμη να λειτουργήσει αμέσως σε φανταστική τιμή 25.000 ευρώ.
Πληρ. τηλ. (22410)33682, 74435 κ. Μάκη
(μικρές ευκολίες)
ΜΑΠ647(Γ)

ΕΥΡΩΣΤΕΓΑΣΤΙΚΗ
ΚΤΗΜΑΤΟΜΕΣΙΤΙΚΟ ΓΡΑΦΕΙΟ - ΧΑΤΖΗΜΑΡΚΟΣ Ν. ΓΕΩΡΓΙΟΣ
Θ. ΣΟΦΟΥΛΗ 153 – Τ.Κ. 85100 ΡΟΔΟΣ
Πληροφορίες στο κινητό, διαθέσιμο όλες τις ώρες : 6973331692.
Τηλ. Γραφείου : 22410-29016. Ωρες γραφείου: 18:00 μ.μ έως 20:30 μ.μ.
Λοιπές ώρες και Σαββάτο, με ραντεβού.

ΠΩΛΟΥΝΤΑΙ ΚΑΙΝΟΥΡΓΙΑ ΔΙΑΜΕΡΙΣΜΑΤΑ ΛΟΥΞ ΚΑΤΑΣΚΕΥΗΣ
1. ΡΟΔΙΝΙ: Διαμερίσματα υπό κατασκευή διαφόρων ορόφων και τετραγωνικών
2. ΜΙΡΑ ΜΑΡΕ: Διαμερίσματα υπό κατασκευή διαφόρων τετραγωνικών.
3. ΑΣΓΟΥΡΟΥ : Γκαρσονιέρα 40 τ.μ – 2ου ορόφου – τιμή : 55.000 EURO.
4. ΤΡΙΑΝΤΑ : Ισόγειο διαμέρισμα 95τ.μ – 2 υπνοδωμάτια – τιμή: 155.000 EURO.
ΠΩΛΟΥΝΤΑΙ ΜΕΤΑΧΕΙΡΙΣΜΕΝΑ ΔΙΑΜΕΡΙΣΜΑΤΑ
5. ΠΑΛΙΑ ΠΟΛΗ: Διώροφη κατοικία 55 τ.μ. με αυλή 230 τ.μ. και επιπλέον δόμηση 63 τ.μ. Τιμή 152.000 EURO.
6. ΠΙΝΔΟΥ Γκαρσονιέρα 24 τ.μ – (ισόγειος βοηθητικός χώρος). Τιμή: 22.000 EURO.
7. ΚΕΝΝΕΝΤΥ: Διαμέρισμα ισόγειο με κοινόχρηστα, αυλή 25ετίας. Τιμή 65.000 EURO
8. ΠΕΡΙΟΧΗ ΑΝΑΛΗΨΗ: Ημιυπόγειος βοηθ. χώρος 73 τ.μ - σε σοβάδες, με αυλή 40 τ.μ – τιμή: 50.000 EURO.
9. ΚΑΛΥΘΙΕΣ: Διαμέρισμα 1ου ορόφου, 120 τ.μ., με 3 υπνοδωμάτια, μεγάλες βεράντες 5ετίας. Τιμή 185.000 ευρώ.

ΠΩΛΟΥΝΤΑΙ ΜΟΝΟΚΑΤΟΙΚΙΕΣ – ΜΕΖΟΝΕΤΕΣ
10. ΤΡΙΑΝΤΑ: Τριώροφες μονοκατοικίες έως και μαρμαροσουβά, συνολικής επιφάνειας 210 τ.μ. (3Χ70 τ.μ.) σε οικόπεδο 350 τ.μ. σε περιοχή με θέα. Τιμή 200.000 EURO.
11 ΜΑΡΙΤΣΑ: Εξοχική μονοκατοικία 100 τ.μ. ισόγεια, σε οικόπεδο 1.400 τ.μ. σε μπετά. Τιμή 115.000 EURO.
12. ΠΑΣΤΙΔΑ: Εξοχικές διώροφες μονοκατοικίες 125 τ.μ., 3 υπνοδωματίων, σε οικόπεδο 250 τ.μ. περιφραγμένο με τοιχία, και θέση parking. Υπό κατασκευή, παραδίδονται τελειωμένες πλην ξυλουργικών. Τιμή 160.000 EURO
13. ΠΑΣΤΙΔΑ: Εξοχικές διώροφες μονοκατοικίες 125 τ.μ., 3 υπνοδωματίων, με επιπλέον δόμηση 75 τ.μ., σε οικόπεδο 400 τ.μ. Περιφραγμένο με τοιχία και θέση parking. Υπό κατασκευή, παραδίδονται τελειωμένες, πλην ξυλουργικών. Τιμή 195.000 EURO.
14. ΚΟΣΚΙΝΟΥ: Ανεξάρτητες μικρές μονοκατοικίες σε μπετά σε οικόπεδο 650 τ.μ. – Τιμή 140.000 EURO - η παραδίδονται και τελειωμένες.
ΠΩΛΟΥΝΤΑΙ ΚΑΤΑΣΤΗΜΑΤΑ
15. ΚΩΝ. ΠΑΛΑΙΟΛΟΓΟΥ : Κατάστημα κεντρικό, επί της Κων. Παλαιολόγου, 23 τ.μ., με αυλή 20 τ.μ. και WC κατάλληλο για κάθε εμπορική χρήση. Τιμή 58.000 EURO.
16. 7 ΒΑΓΙΕΣ: Για επαγγελματική στέγη, επί της πλατείας, πωλείται διώροφη μονοκατοικία 206 τ.μ. (103 τ.μ. ισόγειο και 103 τ.μ. 1ος όροφος) επιπλέον 18 τ.μ. ακάλυπτος χώρος. Ιδανική για τεχνικό Γραφείο, Ιατρείο, Λογιστήριο κ.λπ. Τιμή 250.000 EURO.
ΠΩΛΟΥΝΤΑΙ ΕΞΟΠΛΙΣΜΕΝΕΣ ΕΠΙΧΕΙΡΗΣΕΙΣ
17. ΠΕΥΚΟΙ : Πωλείται επιχείρηση fast food - γυράδικο 50 τ.μ. πλήρως εξοπλισμένη, με μεγάλη αυλή με τραπεζοκαθίσματα στην πλατεία Λοθιάρικα Πεύκων. Τιμή 25.000 EURO – Μίσθωμα 600 EURO - Με νέο 12ετές συμβόλαιο
18. ΣΩΚΡΑΤΟΥΣ: Επί το μέσον της Σωκράτους πωλείται επιχείρηση 49 τ.μ. με πατάρι 15 τ.μ. Παρέχεται νέο 12ετές συμβόλαιο. Τιμή 125.000 EURO. Μίσθωμα 1.500 EURO
19. ΠΑΛΙΑ ΠΟΛΗ : Πωλείται επιχείρηση 15 τ.μ – τιμή : 65.000 EURO, - σε πολύ εμπορικό πόστο – νέο 12ετές συμβόλαιο.
ΠΩΛΟΥΝΤΑΙ ΚΤΗΜΑΤΑ – ΟΙΚΟΠΕΔΑ
20. ΣΥΝ. ΔΑΣΚΑΛΩΝ: Οικόπεδο 170 τ.μ. ιδανικό για γκαρσονιέρες ή 3 διαμερίσματα. Τιμή 95.000 EURO.
21. ΤΡΙΑΝΤΑ : Προνομιακό οικόπεδο 1.030 τ.μ. εντός σχεδίου, επί της συμβολής ασφαλτοστρωμένων οδών, ιδανικό για ανέγερση διώροφης μονοκατοικίας, συνολικής επιφάνειας 133 τ.μ. εκτός υπογείου και σοφίτας. Τιμή 145.000 EURO.
22. ΣΟΡΩΝΗ : Οικόπεδο 509 τ.μ. εντός οικισμού με δόμηση 430 τ.μ. 300 μέτρα από το Δημαρχείο, και 100 μέτρα από τον ασφαλτοστρωμένο δρόμο προς την παραλία. Τιμή 35.000 EURO.
23. ΑΦΑΝΤΟΥ : Οικόπεδο 780 τ.μ. εντός οικισμού επί δημοτικής οδού εφαπτόμενο, με δόμηση 370 τ.μ. Τιμή 80.000 EURO.
24. ΔΑΜΑΤΡΙΑ: Οικόπεδο 4.000 τ.μ. Τιμή 88.000 EURO.
25. ΔΑΜΑΤΡΙΑ: Προνομιακό οικόπεδο 4.000 τ.μ. Τιμή 103.000 EURO.
26. ΤΣΑΪΡΙ: (300 μ. από την Λεωφόρο Ρόδου-Λίνδου) οικόπεδα 4.000 τ.μ. για βιοτεχνικούς χώρους κτίζονται 3Χ1.200 τ.μ. (ισόγειο, 1ος όροφος, 2ος όροφος, σύνολο κάλυψης 3.600 τ.μ.). Τιμή 200.000 EURO - δίδονται και 2 στρέμματα - τιμή 100.000 EURO.
27. ΕΠΙ ΤΗΣ ΛΕΩΦ. ΡΟΔΟΥ - ΚΑΛΛΙΘΕΩΝ : Προνομιούχο οικόπεδο 825 τ.μ με άδεια οικοδομής 108 τ.μ κυριας χρήσης – τιμή: 120.000 EURO.
28. ΡΟΔΟΥ-ΛΙΝΔΟΥ: Οικόπεδο εφαπτόμενο επί της οδού, 4.000 τ.μ. Με την άδεια οικοδομής για καταστήματα με υπόγειο 400 τ.μ., ισόγειο 400 τ.μ. και όροφο 300 τ.μ. Τιμή 330.000 ευρώ.
29. ΡΟΔΟΥ-ΛΙΝΔΟΥ: Οικόπεδο 3.400 τ.μ. εφαπτόμενο επί της οδού, με πρόσωπο 107 τ.μ. Με δόμηση για κατάστημα συνολικά 417 τ.μ. (υπόγειο 139 τ.μ., ισόγειο 139 τ.μ. και όροφο 139 τ.μ. και δόμηση για βιοτεχνική χρήση συνολικά 712 τ.μ. (υπόγειο 178 τ.μ. ισόγειο 178 τ.μ. Α' όροφο 178 τ.μ. και Β' όροφο 178 τ.μ. Τιμή 350.000 ευρώ.
30. ΚΟΣΚΙΝΟΥ: Οικόπεδα 650 τ.μ. εντός ζώνης με την άδεια οικοδομής – Τιμή 90.000 EURO
31. ΕΛΕΟΥΣΑ: 14.880 τ.μ. κοντά στο χωριό με ρεύμα και νερό, με 100 ελαιόδενδρα, και πρόσβαση από 2 δρόμους. Τιμή 108.000 EURO
32. ΨΙΝΘΟΣ : Κτήμα 8 στρ.- 7 χιλιόμετρα από το χωριό - τιμή: 25.000 EURO.
33. ΠΕΤΑΛΟΥΔΕΣ: 6.100 τμ. με θέα βουνό και θάλασσα-Τιμή 100.000 EURO.
34. ΚΡΗΤΗΝΙΑ: Εκταση, εφαπτόμενη επί της λεωφόρου, 6.450 τ.μ. Τιμή 60.000 EURO.
35. ΠΑΣΤΙΔΑ : Πρόποδες Φιλερήμου 2.030 τ.μ. εντός ζώνης
ΒΙΟΤΕΧΝΙΚΟΙ ΧΩΡΟΙ – ΑΠΟΘΗΚΕΣ
36. ΑΝΑΛΗΨΗ: Πωλείται πάνω στον κεντρικό δρόμο, πολυτελής υπόγειος χώρος 160 τ.μ. μισθωμένος προς 485 ευρώ μηνιαίως. Με 2 w.c. κατάλληλος για όλες τις χρήσεις. Ιδανικός για τεχνικό γραφείο, Λογιστήριο, Βιοτεχνία, Γυμναστήριο κ.λπ. Αρχική τιμή 100.000 EURO. Δεκτές και λοιπές λογικές προτάσεις.
37 ΑΣΓΟΥΡΟΥ: Αποθήκη 400 τ.μ. αποπερατωμένη πάνω στον δρόμο, εύκολη πρόσβαση για κάθε τυπο οχήματος με άνεση χώρου και μεγάλη αυλή. Τιμή 352.000 EURO.
38. ΡΟΔΟΥ ΛΙΝΔΟΥ: Απέναντι από Βασιλόπουλο, κατάστημα αποπερατωμένο, βιοτεχνικός χώρος 60 τ.μ – τιμή: 65.000 EURO.
ΑΕ0101

● ΖΗΤΟΥΝΤΑΙ ΓΙΑ ΑΓΟΡΑ ●
ΜΕΤΑΧΕΙΡΙΣΜΕΝΑ ΔΙΑΜΕΡΙΣΜΑΤΑ

HOTEL COSMOPOLITAN
στην Ιξιά Ρόδου
ΖΗΤΑ ΔΙΕΥΘΥΝΤΗ
Οι ενδιαφερόμενοι μπορούν να υποβάλλουν το βιογραφικό τους σημείωμα καθημερινά στο ξενοδοχείο από 09.00-14.00
Τ.Θ. 422 ΡΟΔΟΣ FAX 2241026473
ΜΑΤ4540(Γ)

ΠΩΛΟΥΝΤΑΙ
ΠΟΛΥΤΕΛΗ & ΗΛΙΟΛΟΥΣΤΑ
ΟΡΟΦΟΔΙΑΜΕΡΙΣΜΑΤΑ
ΕΠΙΦΑΝΕΙΑΣ 138 τ.μ.-120 τ.μ.-100 τ.μ.-50 τ.μ.
ΜΕ ΑΠΕΡΙΟΡΙΣΤΗ ΘΕΑ & ΜΕΓΑΛΕΣ ΒΕΡΑΝΤΕΣ
ΓΩΝΙΑ Κ. ΥΔΡΑΙΟΥ & Κ. ΤΣΑΛΔΑΡΗ
ΔΑΝΕΙΑ ΔΕΚΤΑ
ΠΛΗΡ. ΤΗΛ.: 6977 914567
(ΠΛΗΡΟΦΟΡΙΕΣ ΤΙΜΩΝ ΟΧΙ ΑΠΟ ΤΗΛΕΦΩΝΟ)
ΜΑΤ3734(Γ)

ΤΕΧΝΙΚΗ ΕΤΑΙΡΕΙΑ
ΣΚΕΠΗ
ΠΩΛΟΥΝΤΑΙ
- **Σπίτι** 120 τ.μ. υπό κατασκευή προκατασκευασμένο στην περιοχή Παστίδας. Τιμή 133.000 ευρώ.
- **2 οικόπεδα** 300 τ.μ. με οικοδομές 120 τ.μ. χτιστές 160.000 ευρώ
- **Οικόπεδο** 350 τ.μ. με οικοδομή 180 τ.μ. (τα 60 τ.μ. υπόγειο) τιμή 100.000 ευρώ σε μπετά
- **Οικόπεδο** 300 τ.μ. με σπίτι 120 τ.μ. προκατασκευασμένο. Τιμή 135.000 ευρώ.

Παν. Ροδίου 87,
τηλ. 22410-21884, 20845-6, 6942408624
ΜΑΤ4568(Γ)

ΚΡΑΝΙΔΗΣ
Real Estate



ΠΩΛΗΣΕΙΣ ΚΑΤΑΣΤΗΜΑΤΩΝ/ ΕΠΙΧΕΙΡΗΣΕΩΝ	
Παλιά Πόλη: Σωκράτους, κατάστημα 35τμ (Κ-556)	
Παλιά Πόλη : κατάστημα 80τμ, (Κ-132)	
Ρόδος: κατάστημα πλησίον Αν. Μαρίας, 65τμ (Κ-314)	
Ρόδος: κατάστημα στο κέντρο 60τμ (Κ-304)	
Ρόδος: κατάστημα στην Αλ. Διάκου με υπόγειο & πατάρι (Κ-339)	
Ρόδος: κατάστημα πλησίον πλ. Κύπρου 300τμ (Κ-146)	
Ρόδος: επιχ/ση εστιατόριο στο Νιοχώρι 200τμ (Κ-109)	
Μητρόπολη : επιχ/ση μεζεδοπωλείο 120.000 € (Κ-444)	
Μαντράκι : επιχ/ση παλαιών ειδών (Κ-445)	
Αγ. Αναστασία: επιχ/ση οβεληστήριο 150.000 € (Κ-334)	
Ψαροπούλα: επιχ/ση εστιατόριο 80τμ (Κ-442)	

ΧΠ092

Κρανίδης Real Estate
Διεύθυνση :
Καζούλη & Αμερικής 50
85100 Ρόδος
Επικοινωνία :
Τηλ. : 22410 27082
22410 26476
Fax : 22410 27101
e-mail :
info@kranids-estate.gr

Για περισσότερες πληροφορίες & ανάγκη επικοινωνήστε με το γραφείο μας ή επισκεφτείτε την ιστοσελίδα μας
www.kranidis-estate.gr

ΤΕΧΝΙΚΗ ΕΤΑΙΡΙΑ
ΤΣΑΚΙΡΗΣ ΤΣΑΜΠΙΚΟΣ & ΣΙΑ Ε.Ε.

ΠΩΛΟΥΝΤΑΙ
1. Διαμερίσματα 120μ² (τριών υπνοδωματίων), 87μ² (δύο υπνοδωματίων) σε νεοανεγειρόμενη οικοδομή 6 διαμερισμάτων σε οικόπεδο 1800μ² εντός σχεδίου πόλεως στην περιοχή Ιξιάς.
Η οικοδομή είναι εξαιρετικής κατασκευής, διαθέτει ασανσέρ, κεντρική θέρμανση, καθώς και δύο θέσεις στάθμευσης για κάθε διαμέρισμα.

2. Μονοκατοικία πανταχόθεν ελεύθερη ανεπτυγμένη σε τρία επίπεδα συνολικής επιφάνειας 200 τ.μ. σε οικόπεδο 424τ.μ. εντός σχεδίου πόλεως Ρόδου (περιοχή Καρακόνερο).

ΑΤΤΑΒΥΡΟΥ 56 - 85100 ΡΟΔΟΣ
ΤΗΛ. 22410 35139
FAX 22410 24262
ΜΖΤ3333(Γ)

ΚΡΑΝΙΔΗΣ
ΜΕΣΙΤΗΣ ΑΣΤΙΚΩΝ ΣΥΜΒΑΣΕΩΝ
ΟΙΚΟΝΟΜΟΛΟΓΟΣ

ΑΝΑΛΑΜΒΑΝΟΥΜΕ:
- ΠΩΛΗΣΕΙΣ
- ΑΓΟΡΕΣ
- ΑΝΤΙΠΑΡΟΧΕΣ
- ΕΝΟΙΚΙΑΣΕΙΣ

ΚΑΖΟΥΛΗ & ΑΜΕΡΙΚΗΣ 50, ΡΟΔΟΣ
ΤΗΛ. 22410 27082
ΚΙΝ. 6944347405 / 6942010248
ΧΠ092

ευσταθίου ΕΥΡΩΚΤΗΜΑΤΙΚΗ
ΚΤΗΜΑΤΟΜΕΣΙΤΙΚΟ ΓΡΑΦΕΙΟ
Εθν. Αντιστάσεως 83
Τηλ.: 22410 73819, 74917 • Κιν.: 6946 103929
Fax: 22410 38641 • e-mail: info@euroktimatiki.gr

ΜΙΣΘΩΣΕΙΣ ΚΑΤΟΙΚΙΩΝ
- **Διαμερίσματα** 50 τ.μ. καινούργια, περιοχή Καΐρ (Νέα Μαρίνα), με (1) ένα υπνοδωμάτιο, σαλόνι, κουζίνα, μπάνιο, πολυτελούς κατασκευής. Μηνιαίο μίσθωμα 320 ευρώ.
- **Διαμέρισμα** 60 τ.μ. ισόγειο περιοχή Στ. Καζούλη με (1) ένα υπνοδωμάτιο, σαλόνι, εντοιχισμένη κουζίνα, μπάνιο, με μεγάλη αυλή, ηλιακό θερμοσίφωνα. Μηνιαίο μίσθωμα 350 ευρώ.
- **Διαμέρισμα** 80 τ.μ. στα Κοσκινού α' ορόφου **σε νεόδμητη οικοδομή** με (2) δύο υπνοδωμάτια, σαλόνι, κουζίνα, διαθέτει κεντρική αυτόνομη θέρμανση, ηλιακό θερμοσίφωνα και ιδιωτική θεση στάθμευσης. Μηνιαία μίσθωμα. 470 ευρώ.
- **Διαμέρισμα** 53 τ.μ. επί της Ιερού Λόχου σε κεντρικότατο σημείο στην Ιαλυσό, 1ου ορόφου, πλήρως επιπλωμένο, με (1) ένα υπνοδωμάτιο, σαλόνι, κουζίνα, μπάνιο, διαθέτει κεντρική αυτόνομη θέρμανση. Μηνιαίο μίσθωμα 350 ευρώ.
- **Διαμέρισμα** 50 τ.μ. στο Καρακόνερο, με (1) ένα υπνοδωμάτιο, σαλόνι, κουζίνα, μπάνιο, με ηλιακό θερμοσίφωνα, αυλή. Μηνιαίο μίσθωμα 300 ευρώ.
- **Διαμέρισμα** 90 τ.μ. στο κέντρο της πόλης, κοντά στην Ακαδημία, με (2) δύο υπνοδωμάτια, σαλόνι, κουζίνα, μπάνιο. Διαθέτει κεντρική θέρμανση με θερμοσυσσωρευτες και air condition. Μηνιαίο μίσθωμα 500 ευρώ.
- **Διαμέρισμα** 140 τ.μ. στην περιοχή Ανάληψης, με (3) τρία υπνοδωμάτια, σαλόνι, κουζίνα, 2 μπάνια. Διαθέτει air condition, ηλιακό θερμοσίφωνα, μεγάλες βεράντες. Μηνιαίο μίσθωμα 600 ευρώ.
- **Διαμέρισμα** 85 τ.μ. επί της οδού Καζαντζάκη, β' ορόφου, με (2) δύο υπνοδωμάτια, σαλόνι, κουζίνα, μπάνιο. Διαθέτει μεγάλες άνετες βεράντες. Μηνιαίο μίσθωμα 400 ευρώ.
- **Διαμέρισμα** 130 τ.μ. περιοχή Μητρόπολης α' ορόφου, με (3) τρία υπνοδωμάτια, σαλόνι, κουζίνα, δύο μπάνια, κεντρική αυτόνομη θέρμανση, σε άριστη κατάσταση. Μηνιαίο μίσθωμα 500 ευρώ.
- **Διαμέρισμα** 96 τ.μ. επί της οδού Κέννεντυ με (2) δύο υπνοδωμάτια, σαλόνι, κουζίνα, κεντρική θέρμανση και ηλιακό θερμοσίφωνα. Μηνιαίο μίσθωμα 400 ευρώ.
- **Διαμέρισμα** 120 τ.μ. περιοχή στάδιο Διαγόρα με (2) δύο υπνοδωμάτια, σαλόνι, κουζίνα, θέρμανση, ηλιακός θερμοσίφωνας και νυχτερινό ρεύμα. Μηνιαίο μίσθωμα 550 ευρώ.
- **Διαμέρισμα** 45 τ.μ.επί της οδού Κέννεντυ με (1) ένα υπνοδωμάτιο, σαλόνι, κουζίνα, **πλήρως επιπλωμένο**, α' ορόφου. Μηνιαίο μίσθωμα 270 ευρώ.
- **Διαμέρισμα** 55 τ.μ. περιοχή super market "ΠΑΠΠΟΥ" Ιξιά, 1ου ορόφου, με ένα (1) υπνοδωμάτιο, σαλόνι, κουζίνα, μπάνιο. Μηνιαίο μίσθωμα 275 ευρώ.
- **Διαμέρισμα** στα Κοσκινού α' ορόφου σε νεόδμητη οικοδομή 105 τ.μ. διαθέτει (2) δύο υπνοδωμάτια, σαλόνι, κουζίνα, ηλιακό θερμοσίφωνα, air condition. Μηνιαίο μίσθωμα 500 ευρώ
- **Διαμέρισμα** 105 τ.μ. επί της οδού Εθνικής Αντιστάσεως 1ου ορόφου με δύο υπνοδωμάτια σαλόνι, κουζίνα. Διαθέτει θέρμανση με θερμοπομπούς. Μηνιαίο μίσθωμα 400 ευρώ.
- **Διαμέρισμα** 50 τ.μ. ισόγειο, στην Παστίδα, σε νεόδμητη οικοδομή, μερικώς επιπλωμένο (ηλεκτρικές συσκευές), με αυτόνομη θέρμανση και πάρκινγκ, κήπο. Μηνιαίο μίσθωμα 300 ευρώ.
- **Μονοκατοικία** 180 τ.μ. στα Ασγούρου εντός οικοπέδου 5.000 τ.μ., πολυτελούς κατασκευής με (3) τρία υπνοδωμάτια, ξενώνα, σαλόνι, κουζίνα, πάρκινγκ. Διαθέτει κεντρική θέρμανση, ηλιακό θερμοσίφωνα, τζάκι. Μηνιαίο μίσθωμα 1000 ευρώ.
- **Μονοκατοικία** 150 τ.μ. στο Τσαΐρι, **επιπλωμένη**, με (3) τρία υπνοδωμάτια, σαλόνι, κουζίνα, πάρκινγκ με τηλεχειρισμό, πισίνα, κήπο, BBQ. Μηνιαίο μίσθωμα 1200 ευρώ.
- **Μονοκατοικία** 145 τ.μ. στον Αρχάγγελο με (3) τρία υπνοδωμάτια, σαλόνι, κουζίνα, πάρκινγκ, πάνω στον κεντρικό δρόμο. Μηνιαίο μίσθωμα 400 ευρώ.
- **Παραδοσιακή κατοικία** 236 τ.μ. στα Κοσκινού πλήρως ανακαινισμένη με 2-3 υπνοδωμάτια, σαλόνι, κουζίνα. Μηνιαίο μίσθωμα 600 ευρώ. (Διατίθεται και επιπλωμένη).
- **Παραδοσιακή κατοικία** 30 τ.μ. περιοχή Αραπάκι, με ένα υπνοδωμάτιο, σαλόνι, κουζίνα με κήπο και αυλή. Μηνιαίο μίσθωμα 250 ευρώ.
- **Γκαρσονιέρα** 40 τ.μ. επί της Ιερού Λόχου στην Ιαλυσό, α' ορόφου, σε νεόδμητη οικοδομή. Μηνιαίο μίσθωμα 220 ευρώ
- **Γκαρσονιέρες** 40 τ.μ., πλήρως επιπλωμένες πολυτελούς κατασκευής στο Φαληράκι Μηνιαίο μίσθωμα 240 ευρώ.
- **Γκαρσονιέρες-studios** στη Ιξιά πλήρως επιπλώμενα με μηνιαίο μίσθωμα 300 και 275 ευρώ αντίστοιχα.
- **Studios** πλήρως επιπλωμένα στις Καλυθιές, κοντά στην Εθνική οδό Ρόδου-Λίνδου. Μηνιαίο μίσθωμα 230 ευρώ.
- **Studios** πλήρως επιπλωμένα επί της Ρόδου-Λίνδου. Μηνιαίο μίσθωμα 280 ευρώ.
- **Studios** στα Κοσκινού πλήρως επιπλωμένες με μεγάλη αυλή με γκαζόν με πανοραμική θέα. Μηνιαίο μίσθωμα 200 ευρώ.

ΧΤ1401/2028

ΑΠΟ ΤΟ ΞΕΝΟΔΟΧΕΙΟ ΔΙΟΝΥΣΟΣ ΣΤΗΝ ΙΞΙΑ

ΖΗΤΟΥΝΤΑΙ

για την σεζόν 2006

Στελέχη των κάτωθι ειδικοτήτων:

1. **Υπάλληλοι τμήματος υποδοχής**
2. **F&B (Food & Beverage Manager)**
3. **Maitre**
4. **Προϊσταμένη ορόφων**
5. **Μάγειρας Α΄**
6. **Υπεύθυνος super market**
7. **Αποθηκάριος**
8. **Σερβιτόρους-ες**
9. **Καμαριέρες**

Βιογραφικά με φωτογραφία στο Ξενοδοχείο "Διόνυσος" τηλ. 2241023021 καθημερινά πλην Κυριακές ώρες 08.30-14.30

Υπεύθυνη κ. Ολγα Αγγιους

MXΠ1145





ΠΩΛΕΙΤΑΙ

ΚΑΤΑΣΤΗΜΑ

ΣΤΗΝ ΟΔΟ ΦΕΡΕΝΙΚΗΣ
ΙΑΛΥΣΟΣ
92 τ.μ. / από 1300 ευρώ/μήνα
Τηλ. 22410-38990 & 6944146214

ΧΠ1620

Από την αντιπροσωπεία αυτοκινήτων
HONDA - MITSUBISHI
ΖΗΤΕΙΤΑΙ
ΠΩΛΗΤΗΣ ΑΥΤΟΚΙΝΗΤΩΝ
Καλή γνώση Η/Υ και Αγγλικών.

Απαραίτητη αποστολή βιογραφικού σημειώματος
στη διεύθυνση **Λ. Λίνδου 138 Ρόδος**
Τηλ. 2241067440-41
Φαξ 2241068462
Email: kaligcar@otenet.gr

ΜΧΠ915

ΟΙΚΟΔΟΜΗ ΡΟΔΟΥ

ΤΕΧΝΙΚΗ-ΚΑΤΑΣΚΕΥΑΣΤΙΚΗ ΕΤΑΙΡΕΙΑ
ΠΩΛΟΥΝΤΑΙ

1) **Αποθήκες, διαμερίσματα και οροφοδιαμερίσματα** στην περιοχή Καναμάτ (Καρακόνερο) διαφόρων μεγεθών (σε συγκρότημα 2 πολυκατοικιών).
2) **Μονοκατοικίες** στο Κιοτάρι Ασκληπειού (στο κύμα) 120 τ.μ. σε κτήμα 1.300 τ.μ. εκάστη.

ΟΙΚΟΔΟΜΗ ΡΟΔΟΥ

Δεκτά δάνεια και ευκολίες πληρωμής έχουμε τις καλύτερες τιμές της αγοράς.

Καμύνδου 4- Ρόδος-85100 Τηλ.: 22410/60460- 2 Fax: 22410/60463

ΜΑΝΟΛΗΣ ΣΠΥΡΙΔΗΣ
Πολιτικός Μηχανικός Δ.Π.Θ.
(Κιν:693 6660460)

ΚΩΣΤΑΣ ΚΩΝΣΤΑΝΤΙΝΙΔΗΣ
εργολάβος
(ΚΙΝ.: 6978.110.000)

ΕΜΠ00026

ΩΜΕΓΑ

ΚΑΡΑΓΕΩΡΓΙΟΥ ΓΕΩΡΓΙΟΣ
ΑΚΙΝΗΤΑ
ΜΕΓ. ΚΩΝ/ΝΟΥ 61 ΡΟΔΟΣ
ΤΗΛ. 2241077122,
ΚΙΝ. 6932238837
e-mail: omega-gfk@rho.forthnet.gr
www.greecerealestate.gr

ΔΙΑΜΕΡΙΣΜΑΤΑ:
1. Στη Ρόδο, περιοχή Ανάληψη, 125 τ.μ. με 3 Υ/Α με θέα, κατασκευή lux, αξίας 245.000 €.
2. Στη Ρόδο, περιοχή Ανάληψη, 100 τ.μ. με 3 Υ/Α με θέα, κατασκευή lux αξίας 195.000 €.
3. Στη Ρόδο, περιοχή Ροδίνι, 98 τ.μ. με 2 Υ/Α αρίστης κατασκευής, αξίας 186.000 €.
4. Στη Ρόδο, περιοχή Ροδίνι, 75 τ.μ με 2 Υ/Α, αρίστης κατασκευής, αξίας 145.000 €.
5. Στη Ρόδο, στους Δασκάλους, 87 τ.μ. με 2 Υ/Α, αξίας 160.000 €.
6. Στη Ρόδο, περιοχή Ανάληψη, 98 τ.μ. διαμπερές με 3 Υ/Α αξίας 160.000 €.
7. Στη Ρόδο, σε κεντρική περιοχή 82 τ.μ. με 2 Υ/Α και με στεγασμένο πάρκιν (piloti) κατασκευή lux 174.000 €
8. Στη Ρόδο, περιοχή Αγίου Νικολάου, 90 τ.μ. με 3 Υ/Α παλαιό διαμέρισμα αξίας 100.000€.
9. Στη Ρόδο, περιοχή Ανάληψη, 45 τ.μ. γκαρσονιέρα 15ετίας σε αρίστη κατάσταση αξίας 60.000 €.
10. Στ' Αφάντου, ισόγειο 25ετίας 120 τ.μ. με 3 Υ/Α αξίας 117.000 €
11. Στ' Αφάντου, ισόγειο νεόδμητο 92 τ.μ. με 2 Υ/Α αξίας 117.000 €.
12. Στ' Αφάντου, νεόδμητο 92 τ.μ. με θέα αξίας 125.000 €.
13. Στ' Αφάντου, νεόδμητο 85 τ.μ. με θέα αξίας 130.000 €.

ΜΟΝΟΚΑΤΟΙΚΙΕΣ:
1. Στον Ιαλυσό, σε 2.000 τ.μ. οικόπεδο διώροφη 150 τ.μ. με 3 Υ/Α αρίστης κατασκευής αξίας 340.000 €.
2. Στην Παστίδα, σε 2.000 τ.μ. οικόπεδο διώροφη 200 τ.μ. αξίας 205.000 €.
3. Στα Κοσκινού, διώροφη 107 τ.μ. με δικό της χώρο στάθμευσης σε σοβάδες αξίας 130.000 €. Τελειωμένη αξίας 210.000 €.
4. Στα Κοσκινού, σε οικόπεδο 1.350 τ.μ. σε ωραία τοποθεσία διώροφη 200 τ.μ. με υπόγειο στα μπετά αξίας 195.000 €.
5. Στ' Αφάντου, σε οικόπεδο 1.400 τ.μ. διώροφη πανοραμική 143 τ.μ. αξίας 235.000 €.
6. Στ' Αφάντου, σε 800 τ.μ. οικόπεδο 100 τ.μ. προς την περιοχή της παραλίας σε πολύ ωραία τοποθεσία αξίας 180.000 €.
7. Στη Ψίνθο, σε πανοραμικό οικόπεδο 1.100 τ.μ. διώροφη 180 τ.μ. στα μπετά 117.000 € και τελειωμένη αξίας 205.000 €.
8. Σε Κρεμαστή προς Παστίδα, σε 750 τ.μ. οικόπεδο διώροφη 130 τ.μ. στα τούβλα αξίας 132.000 € και τελειωμένη 240.000€.
9. Στην Κρεμαστή, παλαιά μονοκατοικία αξίας 75.000 €.

ΜΕΖΟΝΕΤΕΣ:
1. Στον Ιαλυσό, 100 μέτρα από το κύμα σε οικόπεδο 430 τ.μ. διώροφη 280 τ.μ. με υπόγειο, γκαράζ, ασανσέρ, lux κατασκευής αξίας 750.000 €.
2. Στον Ιαλυσό, σε 270 τ.μ. οικόπεδο διώροφη 140 τ.μ. αρίστης κατασκευής με 3 Υ/Α αξίας 280.000 €
3. Στον Ιαλυσό, σε 320 τ.μ. οικόπεδο διώροφη 165 τ.μ. με 3 Υ/Α αρίστης κατασκευής αξίας 330.000€.
4. Στον Ιαλυσό, σε 350 τ.μ. οικόπεδο διώροφη 175 τ.μ. με 3 Υ/Α αρίστης κατασκευής με 1 μπάνιο και 2 WC, τζάκι, θέρμανση, με όλα τα τοιχία τελειωμένα, αξίας 350.000€.
5. Στον Ιαλυσό, σε οικόπεδο 400 τ.μ διώροφη 185 τ.μ. με 3 Υ/Α αρίστης κατασκευής με 1 μπάνιο και 2 WC, τζάκι, θέρμανση, με όλα τα τοιχία τελειωμένα, αξίας 370.000€.
6. Στην Παστίδα, σε 250 τ.μ. οικόπεδο διώροφη 125 τ.μ. αξίας 185.000 ευρώ τελειωμένη.
7. Στην Παστίδα, σε 400 τ.μ. οικόπεδο διώροφη 125 τ.μ. επιπλέον 25 τ.μ. σοφίτα τελειωμένη 205.000 €.

ΚΑΤΟΙΚΙΕΣ ΥΠΟ ΚΑΤΑΣΚΕΥΗΝ:
1. Στ' Ασγούρου, σε 1.300 τ.μ. οικόπεδο, 200 τ.μ. διώροφη με υπόγειο.
2. Στ' Αφάντου, σε 500 τ.μ. οικόπεδο, διώροφη 100 τ.μ. .
3. Στ' Αφάντου, σε 1.000 τ.μ. οικόπεδο διώροφη 130 και 140 τ.μ. .
4. Στ' Αφάντου, σε 2.500 τ.μ. οικόπεδο διώροφη 180 τ.μ. τελειωμένη αξίας 180.000 €.
5. Σε Ιαλυσό προς Κρεμαστή, σε 1.700 τ.μ. οικόπεδο διώροφη 150 τ.μ.
6. Σε Ιαλυσό προς Κρεμαστή, σε 900 τ.μ. οικόπεδο διώροφη 150 τ.μ.

ΚΑΤΑΣΤΗΜΑΤΑ:
1. Στη Ρόδο, στο κέντρο της πόλης, κατάστημα 70 τ.μ. και 57 τ.μ. . Δεκτές μόνο σοβαρές προτάσεις.
2. Στη Ρόδο, στο κέντρο της πόλης, ισόγειο, 1ος, 2ος όροφος συνολικού εμβαδού 300 τ.μ.. Δεκτές μόνο σοβαρές προτάσεις.
3. Στην Παλαιά Πόλη, 35 τ.μ. αξίας 110.000 €:

ΟΙΚΟΠΕΔΑ:
1. Στη Ρόδο, περιοχή Μήδεια, 900 τ.μ. με Σ.Δ. 0,6 αξίας 600.000 €.
2. Στη Ρόδο, περιοχή Ροδίνι, 430 τ.μ. με Σ.Δ. 0,8 αξίας 300.000 €.
3. Στη Ρόδο, 400 τ.μ. πανοραμικό με Σ.Δ. 0,6 αξίας 160.000 €.
4. Στον οικισμό Αυτεστέγαση, 502 τ.μ. αξίας 135.000 €.
5. Στ' Αφάντου, 400 τ.μ. με Σ.Δ. 0,8 αξίας 50.000 €.
6. Στ' Αφάντου, 2.000 τ.μ. πανοραμικό εντός ζώνης 100.000 €.
7. Στην Παστίδα, εντός ζώνης 2.035 τ.μ. σε πολύ ωραία τοποθεσία και με άδεια οικοδομής αξίας 120.000 €.
8. Στα Μαριτσά, 430 τ.μ. με Σ.Δ. 0,8 αξίας 48.000 €.
9. Στα Μαριτσά, εντός ζώνης 2.000 τ.μ. σε πολύ καλή τοποθεσία αξίας 150.000 €.

ΟΙΚΟΠΕΔΑ ΕΚΤΟΣ ΣΧΕΔΙΟΥ:
1. Στα Μαριτσά, 4.000 τ.μ. αξίας 97.000€.
2. Στην Παστίδα, 4.000 τ.μ. αξίας 79.000 €.
3. Στ' Αφάντου, πανοραμικό 5.200 τ.μ. αξίας 130.000 €.
4. Στ' Αφάντου 4.240 τ.μ. πανοραμικό αξίας 120.000 €
5. Στ' Αφάντου, πανοραμικό 4.000 τ.μ. αξίας 125.000 €
6. Στα Κολύμπια 4.500 τ.μ. σε πολύ καλή τοποθεσία αξίας 175.000 €.
7. Στη Λαχανιά, πανοραμικό επί του δρόμου 3.600 τ.μ. αξίας 70.000€.
8. Στο Γεννάδι, επί του δρόμου 1.700 τ.μ. με άδεια οικοδομής για 2 κατοικίες με γκαράζ 220 τ.μ. αξίας 75.000 €.

Πληροφορίες: κον. Γιώργο, τηλ. Γραφείου, 22410-77122, κινητό 6932238837.
Το γραφείο μας διαθέτει πολλά ακίνητα εντός και εκτός οικισμού μεγάλα και μικρά για όλες τις χρήσεις, άρτια και οικοδομήσιμα καθώς και αγροτεμάχια από 3 ευρώ/τμ.

ΑΕ953

Η COMPANIES.GR
ΖΗΤΑΕΙ ΑΤΟΜΟ
Ref.Πο2

Θέση:
•Γραμματειακή υποστήριξη
- Τηλεφωνικές πωλήσεις
- 8ωρη απασχόληση

Προφίλ υποψήφιου:
• Ηλικία ως 30 ετών
• Δυναμική προσωπικότητα
• Άνεση στην επικοινωνία

Απαραίτητα προσόντα:
• Γνώση Αγγλικών
• Αριστη γνώση χειρισμού Η/Υ, Ms Offices, Internet

Προσφέρεται
• Ευχάριστο, φιλικό, δυναμικό περιβάλλον
• Εκπαίδευση και δυνατότητα εξέλιξης
• Μισθός Σταθερός

Αποστολή βιογραφικών:
Υπόψη κας Φιλίππου
Fax: 22410 75190,
email:add@aias.gr

ΜΧΠ004

Ευρωπαϊκή Επενδυτική
Κτηματομεσιτικό Γραφείο
Θεόφιλος Κλωνάρης
Εθνικής Αντίστασης 48 τηλ.2241039300,κιν.6977582152

ΔΙΑΜΕΡΙΣΜΑΤΑ:
•Γκαρσονιέρα 40τ.μ. καλή κατάσταση στην Ιξιά € 60000
•Όροφος 103τ.μ. κατάληλος για 2 γκαρσονιέρες € 90000
•Διαμέρισμα 115τ.μ. στην Ιξιά 3 υπνοδωμάτια € 120000
•Διαμέρισμα 76 τ.μ. Ά όροφος 2 υπν/τίων € 140000
•Διαμέρισμα 85τ.μ. με 2 υπν/τια,Ροδίνι,Ά ορόφ. € 161000
•Διαμέρισμα Ά όροφου με απεριόριστη Θέα 3 υπν/τιων κοντά στην Ανάληψη με πάρκιν,θέρμανση € 170000
•Διαμέρισμα 90τ.μ. 2υπν/τίων με παρκιν € 180000
•Διαμέρισμα 120τ.μ. λουξ κατασκευής με 3 υπνοδωμάτια με ασανσέρ,θέρμανση,υπ.γκαράζ,Ανάληψη € 225000
•Ρετιρέ πολυτελές οροφοδιαμέρισμα 135τ.μ. με βεράντες 160τ.μ. ,απεριόριστη θέα και υπόγειο πάρκιν

ΜΟΝΟΚΑΤΟΙΚΙΕΣ:
•Μεζονέτα 130τ.μ. σε 300τ.μ. οικόπεδο(μπετά) € 105000
•Κατοικία σε μπετά 135 τ.μ.στο Γεννάδι € 100000
•Μονοκατοικιες 190τ.μ. στο Κανδυλί σε μπετά € 145000
•Μονοκατοικία στους Τρείς 210τ.μ. με οικόπεδο 1300 σε μαρμαροσοβά με απεριόριστη θέα € 240000
•Μεζονέτα τριόροφη κοντά στο ΙΚΑ 180τ.μ. λουξ κατασκευής με 3 υπνοδωμάτια € 280000
•Μονοκατοικίες στα Κοσκινού 160τ.μ.σε οικοπεδο 1000τ. με δυνατότητα επεμβάσεων € 250000
•Μονοκατοικία στην Ιξιά, εξαιρετικής κατασκευής 165 τ.μ με 4 υπνοδωμάτια ετοιμοπαράδοτη € 280000
•Μονοκατοικία 140τ.μ. σε οικόπεδο 300τ.μ. στην Αγία Παρακευη πολυτελούς κατασκεύης € 300000

ΟΙΚΟΠΕΔΑ - ΚΑΤΑΣΤΗΜΑΤΑ:
•Οικόπεδο 2850τ.μ. στην παλιά Άνοιξη με δόμηση 120 τ.μ. για κατοικία.Καταπληκτική περιοχή. € 175000
•Οικόπεδο στο Τσαΐρι 4000τ.μ. κατάλληλο για βιοτεχνικό κτίριο 1200τ.μ. συν όροφο € 180000
•Οικόπεδο 5000τ.μ. στην Λαχανιά προς € 75000
•Επιπλωμένα studios στο κέντρο ανά όροφο ή μεμονωμένα ιδανική επένδυση,εξασφαλισμένο εισόδημα.
•Βιοτεχνική αποθήκη 250τ.μ. με ημιόροφο 170τ.μ. με τουαλέτα και γραφείο,σοβατισμένη με πλακάκι
•Καινούργιο κατάστημα 67τ.μ. γωνιακό με 17μ βιτρίνα σε εμπορικό σημείο της πόλης
•Εστιατόριο σε πλήρη λειτουργία σε τουριστική περιοχή της πόλης με πολυετή λειτουργία,πελατολόγιο, δυνατότητα 200 καθισμάτων.Ευκολίες πληρωμής.
•Συγκρότημα 6 δωματίων 210τ.μ. με αυλή 70τ.μ. στην παλιά πόλη,πλήρως ανακαινισμένα

Μισθώσεις:
•Ενοικιάζεται διαμέρισμα Ά ορόφου κοντά στην ΔΕΥΑΡ με 2 υπνοδωμάτια,σαλόνι,κουζίνα,λουτρό προς€ 330
•Λουξ Διαμέρισμα 120τ.μ. με αυλή και πάρκιν €700
•Ενοικιάζεται διατηρητέα μονοκατοικία 200τ.μ. με αυλή 45τ.μ. κατάλληλη για επαγγελματική χρήση
•Κατάστημα 240τ.μ. στον Άγιο Νικόλαο με ημιόροφο

Αγορές-πωλήσεις-μισθώσεις-εκτιμήσεις-Ακινήτων
Δάνεια Δεκτά

ΧΠ2694

ΛΕΟΝΤΗΣ & ΦΩΤΗΣ ΑΝΤΩΝΟΓΛΟΥ ΟΙΚΟΔΟΜΙΚΕΣ ΕΠΙΧΕΙΡΗΣΕΙΣ Α.Ε.



Πωλούνται Ανεξάρτητες Πολυτελής Μονοκατοικίες στην Παραλία Ιαλυσού
Τηλ . 22410 62 540 - 6947 705 717 - 6948 523 586

ΑΕ913

ΓΡΑΦΕΙΟ ΓΕΝΙΚΟΥ ΤΟΥΡΙΣΜΟΥ

ΖΗΤΑΕΙ

ΠΡΟΣΩΠΙΚΟ ΓΙΑ ΤΗΝ ΣΤΕΛΕΧΩΣΗ ΤΩΝ ΕΞΗΣ ΤΜΗΜΑΤΩΝ
- **Κρατήσεων Εκδρομών**
- **Κρατήσεων Ξενοδοχείων** (Προτιμώμενες γλώσσες Ιταλικά, Γαλλικά)
- **Τμήμα Λογιστηρίου**
- **Γραμματεία**

Αποστολή βιογραφικών σημειωμάτων στην θυρίδα: **Ρόδου 2 PO BOX 4139**

TOURIST DESTINATION MANAGEMENT COMPANY
HAS JOB OPENINGS/OPPORTUNITIES
FOR THE FOLLOWING
- Excurision Bookings Department
- Hotel Reservations Department (Preferred languages Italian and French)
- Accounts Department
- Secretarial Position

Send your application / CV to arrange an interview at Rhodes 2 Po BOX 4139

ΜΑΤ4286(Π)

εσείς πότε περνάτε ΚΤΕΟ;

ΠΡΟΓΡΑΜΜΑ ΠΡΟΣΚΛΗΣΗΣ ΟΧΗΜΑΤΩΝ Ν. ΔΩΔΕΚΑΝΗΣΟΥ
- ΤΟΝ ΝΟΕΜΒΡΙΟ ΑΠΟ ΡΟΕ-1000 ΕΩΣ ΡΟΕ-2700
- ΤΟΝ ΔΕΚΕΜΒΡΙΟ ΑΠΟ ΡΟΕ-2701 ΕΩΣ ΡΟΕ-4400

AUTOVISION ΤΕΧΝΙΚΟΣ ΕΛΕΓΧΟΣ ΟΧΗΜΑΤΩΝ
Ιδιωτικό ΚΤΕΟ Ρόδου
για ραντεβού..22410 67677

ΑΔΕΙΟΔΟΤΗΜΕΝΟ ΑΠΟ ΤΟ ΥΠΟΥΡΓΕΙΟ ΜΕΤΑΦΟΡΩΝ, ΠΛΗΡΩΣ ΙΣΟΤΙΜΟ ΜΕ ΤΑ ΔΗΜΟΣΙΑ ΚΤΕΟ

1ο Χιλ. ΝΕΑΣ ΕΘΝΙΚΗΣ ΤΣΑΙΡΙ-ΑΕΡΟΔΡΟΜΙΟΥ (ΟΠΙΣΘΕΝ ΤΡΟΦΟΚΑΖΑ)

ΑΕ1043

Profit & Solution
ΚΤΗΜΑΤΙΚΕΣ ΥΠΗΡΕΣΙΕΣ ΚΑΙ ΠΩΛΗΣΗ ΑΚΙΝΗΤΩΝ

Λεμεσού 34, 85100 Ρόδος
τηλ.: 22410 28100 φαξ.: 22410 28104

ΔΙΑΜΕΡΙΣΜΑΤΑ
1) ΙΞΙΑ 115ΤΜ 3 Υ/Δ ΑΠΟΘΗΚΗ , 120.000
2) ΚΕΝΤΡΟ ΡΟΔΟΥ 63ΤΜ (ιδανικό και για γραφεία) 85.000
3) ΡΟΔΟΣ 85ΤΜ 2Υ/Δ GARAGE 150.000
4) ΡΟΔΟΣ 87 ΤΜ 3Υ/Δ 165.000
5) ΡΟΔΙΝΙ 120 ΤΜ 3Υ/Δ 200.000
6) ΑΝΑΛΗΨΗ 100ΤΜ 3Υ/Δ LUX ΚΑΤΑΣΚΕΥΗΣ 190.000

ΜΕΖΟΝΕΤΕΣ
7) ΚΟΣΚΙΝΟΥ 140ΤΜ 3Υ/Δ σε οικόπεδο 500τμ με θέα τη θάλασσα 258.000
8) ΠΑΣΤΙΔΑ 136τμ με χώρο στάθμευσης σε μπετα 85000
9) ΠΑΣΤΙΔΑ 140τμ σε οικόπεδο 250 σε μπετα 100.000
10) ΜΑΡΙΤΣΑ παραδοσιακή κατοικία σε άριστη κατάσταση τζάκι με αυλή 85.000
11) ΓΕΝΑΔΙ 70ΤΜ , 250 μέτρα από την θάλασσα 145.000

ΟΙΚΟΠΕΔΑ
12) ΛΕΩ.ΡΟΔΟΥ-ΛΙΝΔΟΥ 1000 ΤΜ με άδεια. οικοδ. 100τμ πανοραμική θέα 85.000
13) ΛΑΔΙΚΟ 5.000τμ πανοραμική θέα 500μ από την θάλασσα 280.000
14) ΦΑΝΕΣ 900 πάνω στον δρόμο με άδεια οικοδομής 76 τμ 40.000
15) ΙΑΛΥΣΟ (περιοχή τρεις) 4000τμ οικοδομήσιμο 140.000
16) ΓΕΝΑΔΙ 1120 ΤΜ με άδεια οικοδομής για δυο σπίτια των 100τμ 42.000
17) ΓΕΝΑΔΙ 2340ΤΜ με άδεια οικοδομής για δυο σπίτια 58.000
18) ΤΣΑΙΡΙ ΒΙΟΤΕΧΝΙΚΗ ΖΩΝΗ 300ΤΜ με άδεια οικοδομής 300τμ 42.000
19) ΣΥΝ/ΜΟΣ ΤΡΑΠΕΖΙΚΩΝ 340ΤΜ, 300 μετρα από την θάλασσα συντελεστής δόμησης 0.8 150.000

ΚΑΤΑΣΤΗΜΑ
20) ΕΠΙ ΤΗΣ ΟΔΟΥ ΚΑΝΑΔΑ 93 τμ ΒΙΤΡΙΝΑ ΚΑΤΑΣΤΗΜΑΤΟΣ 6μετρα

ΕΝΟΙΚΙΑΣΕΙΣ
21) ΛΕΜΕΣΟΥ γραφεία σε όροφο, άριστη κατάσταση με θέρμανση .
22) ΛΕΜΕΣΟΥ Γκαρσονιέρα 30 τμ με θέρμανση σε καλή κατάσταση. 230
23) ΙΑΛΥΣΟ διαμέρισμα σε άριστη κατάσταση με 3/υδ 420
24) ΑΓ. ΝΙΚΟΛΑΟΣ διαμέρισμα με αποθήκη με 3 υ/δ σε διώροφη κατοικία 450

ΑΕ963

ΑΝΕΓΕΡΣΙΣ Α.Ε.
ΟΙΚΟΔΟΜΙΚΕΣ & ΕΜΠΟΡΙΚΕΣ ΕΠΙΧΕΙΡΗΣΕΙΣ

ΠΩΛΟΥΝΤΑΙ

1. **ΚΑΤΑΣΤΗΜΑ** 65 τ.μ. με αποθήκη 35 τ.μ. και θέση στάθμευσης στην Κων. Υδραίου και Πτολεμαίων γωνία.
2. **ΚΑΤΑΣΤΗΜΑ** 45 τ.μ. με θέση στάθμευσης στην Κων. Υδραίου.
3. **ΚΑΤΑΣΤΗΜΑ** 75 τ.μ. με θέση στάθμευσης στην Κων. Τσαλδάρη.
4. **ΔΙΑΜΕΡΙΣΜΑ** 129 τ.μ. στον α' όροφο με θέση στάθμευσης στην Κων. Τσαλδάρη.
5. **ΔΙΑΜΕΡΙΣΜΑ** 129 τ.μ. στον β' όροφο με θέση στάθμευσης στην Κων. Τσαλδάρη.
6. **ΔΙΑΜΕΡΙΣΜΑ** 135 τ.μ. ρετιρέ με θέση στάθμευσης στην Κων. Υδραίου.
7. **ΜΟΝΟΚΑΤΟΙΚΙΕΣ** 135 τ.μ. στην περιοχή Γεννάδι.
8. **ΜΟΝΟΚΑΤΟΙΚΙΕΣ** 80 και 90 τ.μ. στα Λειβάδια Τήλου.

Αλεξανδρουπόλεως 2 • Ρόδος
Τηλ.. 2241067267/Fax: 2241061297

ΜΕ ΤΗΝ ΠΟΛΥΕΤΗ ΠΕΙΡΑ ΤΟΥ ΝΙΚΟΛΑΟΥ ΜΙΧΑΛΗ
ΤΗΛ. 6936550251

ΥΠΕΥΘΥΝΟΣ ΝΙΚΟΛΑΟΥ ΦΩΤΗΣ
ΤΗΛ. 6936550250

ΑΕ955

TOP PROPERTIES

GEORGE & SAVAS PIPINOS
ΓΕΩΡΓΙΟΣ & ΣΑΒΒΑΣ ΠΙΠΙΝΟΣ
ΣΥΜΒΟΥΛΟΙ ΚΑΙ ΕΚΤΙΜΗΤΕΣ ΑΚΙΝΗΤΩΝ
REAL ESTATE AGENTS • MEMBER OF F.I.A.B.C.I.-NAEA-C.E.I.

Email: *gpipinos@otenet.gr* ***URL:*** *www.rhodes-top-properties.com* ***and*** *www.pipinos.gr*

Από το 1971

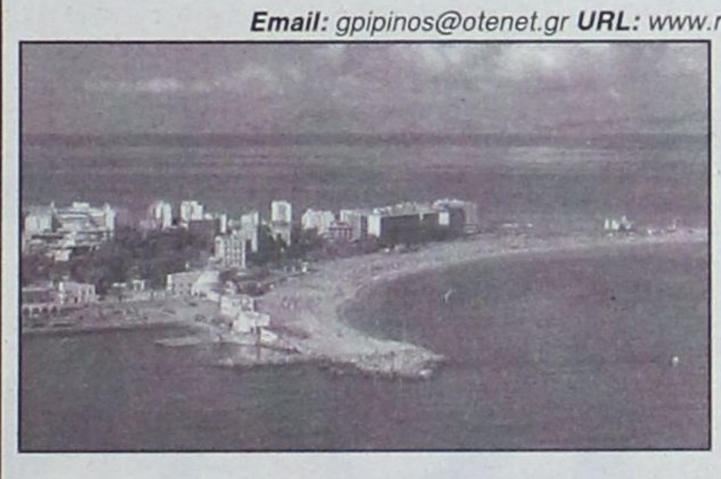

Η "**TOP PROPERTIES**" είναι ατομική επιχείρηση και ανήκει στους Γεώργιο και Σάββα Πιπίνο. Το γραφείο ασχολείται από το 1971 αποκλειστικά και μόνο με επενδύσεις και REAL ESTATE, στο νησί της Ρόδου και στην ευρύτερη περιοχή της Δωδεκανήσου.

ΑΠΕΥΘΥΝΟΜΑΣΤΕ: Στους **σοβαρούς, απαιτητικούς και επιλεκτικούς** επενδυτές-επιχειρηματίες, Ελληνες και ξένους που ενδιαφέρονται να κάνουν μια σοβαρή επένδυση προβολής στο νησί της Ρόδου.

ΠΡΟΣΦΕΡΟΥΜΕ: Α) Υπηρεσίες και πληροφορίες που γίνονται σε προσωπικό επίπεδο με εχεμύθεια, διακριτικότητα και σοβαρότητα.
Β) Μεγάλη γκάμα υψηλής ποιότητας, ακινήτων, όπως:1) Ξενοδοχεία Α' και Β' κατηγορίας των 600-500-350-300 κλινών, 2) Κεντρικά αστικά ακίνητα κατάλληλα για Τράπεζες-καταστήματα-γραφεία, 3) Παραλιακές εκτάσεις, κατάλληλες για τουριστικές επενδύσεις των 150.000-100.000-70.000-50.000-36.000 τ.μ. και 4) Διαμερίσματα και μεζονέτες προβολής, και 5) Αξιόλογες Παραθεριστικές κατοικίες.

ΣΤΟΧΟΣ ΜΑΣ ΕΙΝΑΙ: Να προσφέρουμε στο αγοραστικό μας κοινό υψηλής ποιότητας ακίνητα και ευκαιρίες στο νησί της Ρόδου. Η τριακονταετής και πλέον πείρα μας στον τομέα αυτό αποτελεί εγγύηση.

ΣΥΝΘΗΜΑ ΜΑΣ ΕΙΝΑΙ: Επενδύστε στη ΡΟΔΟ ΤΩΡΑ, σε ακίνητα που ΑΝΤΕΧΟΥΝ ΣΤΟ ΧΡΟΝΟ

Γεώργιος και Σάββας Πιπίνος
ΜΕΣΙΤΕΣ ΑΣΤΙΚΩΝ ΣΥΜΒΑΣΕΩΝ
Γιατί εμείς γνωρίζουμε καλύτερα!

Since 1971

TOP PROPERTIES is a father and son business. The senior, Mr George S. Pipinos, the founder of the office, has carved over the years a reputation for integrity and excellence in the world of Real Estate in the Dodecanese. The junior, Dr. Savas Pipinos, has returned from his studies in the UK to aid in his father´s footsteps.
AT TOP PROPERTIES we try hard to attract important and selective investors, high calibre businessmen/women and discerning professional people, both Greek and foreign, who wish to acquire substantial and valuable property on Rhodes.
We offer our expertise and advice privately, discreetly and in strict confidence.
We keep a comprehensive list of real estate of the highest specifications:
a. A' and B' class hotels (600, 500, 350, 300 beds capacity)
b. Centrally situated office buildings and other business premises.
c. Seaside land, ideal for development (hotels, holiday resorts, etc), of 150.000, 100.000, 70.000, 50.000, 36.000 square metres.
d. Villas, luxury apartments, detached, semi-detached and terraced houses.
e. Holiday and Retirement Homes.
Our aim is to give our clients the opportunity to acquire value for money, first class real estate on Rhodes.' Our 30 and more years of experience is our warranty.
Our motto is Invest in Rhodes, Invest in property, It stands the test of time.



TOP PROPERTIES
George and Savas Pipinos
Because we know best

Προβάλλεται τα ακίνητά σας δωρεάν στο side Πιπίνος αγγελίες www.pipinos.gr

KENNENTY 38, ΡΟΔΟΣ, 85 100, ΤΗΛ. (22410) 23895,FAX: (22410) 20883
38 KENNEDY STR., RHODES, 85 100, TEL. (22410) 23895, FAX: (22410) 20883
U.K. Direct line: 08717115396 ΧΠ399



Vitzileos

ΚΤΗΜΑΤΟΜΕΣΙΤΙΚΟ ΓΡΑΦΕΙΟ - REAL ESTATE AGENCY

ΚΑΤΑΣΤΗΜΑΤΑ - ΓΡΑΦΕΙΑ - ΕΠΙΧΕΙΡΗΣΕΙΣ

Κάμπινγκ (οικόπεδο) στην παραθαλάσσια περιοχή Πεταλίδι της Μεσσηνίας 25.000 τ.μ. 1 400 000€
Μαγαζί με πατάρι στην οδό Ρόδου- Λίνδου 55 τ.μ. 110 000 €
Επιχείρηση SNACK-BAR πλήρως εξοπλισμένο με άδεια για 30 καθίσματα στην Παλιά Πόλη 55 τ.μ. 75 000 €
Επιχείρηση Στεγνοκαθαριστήριο στην περιοχή Αφάντου (υπάρχει και υποκατάστημα στην Ρόδο) 100 τ.μ. 120 000 €
Κατάστημα με πατάρι σε εμπορική περιοχή στο κέντρο της πόλης 122 τ.μ. 200 000 €
Διατηρητέο ακίνητο το οποίο αποτελείται από 72 τ.μ. ισόγειο και 72 τ.μ. 1ος όροφος και 200τ.μ. αυλή στην περιοχή Ψαροπούλα. 144 τ.μ. 450 000 €
Ευρύχωρη Αποθήκη στην Οδό Παναγιώτη Ροδίου 180 τ.μ. 82 000 €
ΞΕΝ/ΧΕΙΟ Β ΚΑΤΗΓ. 95 Δωμάτια σε 13 στρεμ. στην παραλία Ιαλυσού 2 642 000 €
ΞΕΝ/ΧΕΙΟ 15 Δωματίων πάνω στο κύμα και μονοκατοικία 80 τ.μ. στο Γεννάδι 440 000 €
ΞΕΝ/ΧΕΙΟ 60 Δωματίων, 130 Κλινών, Σε οικόπεδο 8.000 τ.μ., με ΔΥΟ ΠΙΣΙΝΕΣ. Επιπλέον Εστιατόριο και μπαρ στην Θολό. 2 750 000 €
Συγκρότημα Εφτά διαμερισμάτων με Δυο Μαγαζιά 250 τ.μ. στην Παραλία Ιξιάς 338 000 €
Κτηριακό συγκρότημα στο λιμάνι, σε 1.808 τ.μ. οικόπεδο επί της οδού Αυστραλίας 1300 τ.μ. 1 470 000€
Στεγασμένος χώρος σε οικόπεδο 31.450 τ.μ. στο Κανδυλί και είναι κατάλληλο για οποιαδήποτε χρήση 3600 τ.μ 880 000 €

ΜΕΖΟΝΕΤΕΣ – ΜΟΝΟΚΑΤΟΙΚΙΕΣ – ΟΙΚΟΔΟΜΕΣ

Παραδοσιακό σπίτι στο Παραδείσι με ένα ευρύχωρο υπνοδωμάτιο, μεγάλη κουζίνα, μεγάλους χώρους και με αυλή. Υπάρχει δυνατότητα επέκτασης της οικοδομής 127 τ.μ. 100 000 €
Τριώροφη πολυτελής μονοκατοικία στα Άφαντου με τρία υπνοδωμάτια με κεντρική θέρμανση, τρία λουτρά (με W.C., Τζακούζι, ντους, και μπανιέρα) επίσης παρέχει Αποθήκη τροφίμων και Γκαράζ. 210 τ.μ. 260 000 €
Τριώροφη Μεζονέτα, Πολυτελής Κατασκευή, δίπλα στην θάλασσα 300 τ.μ. 380 000 €
Διώροφη μονοκατοικία με δυο υπνοδωμάτια και σαλοτραπεζαρία και ένα μπάνιο στην Κάλυμνο 45 000 €
Τριώροφη μεζονέτα σε μπετά μέσα σε 1000 μ Οικόπεδο στα Τριάντα 170 τ.μ. 150 000 €
Μονοκατοικία ανακαινισμένη στην περιοχή Κρητικά 135 τ.μ. 265 000 €
Μονοκατοικία 70 τ.μ. δυνατότητα χρήσης μαγαζιού στις Καλυθιες 140 τ.μ. 70 000 €
Νεοκλασικό Διατηρητέο Αρχοντικό σε οικόπεδο 1.100 τ.μ., Σ.Δ. 1,4 στο Κέντρο της Πόλης 170 τ.μ. 1 500 000 €
Διώροφη μονοκατοικία με τέσσερα υπνοδωμάτια, δυο μπάνια στην Αφάντου 150 000 €

ΠΩΛΟΥΝΤΑΙ ΔΙΑΜΕΡΙΣΜΑΤΑ

Διαμερίσματα σε τριώροφη οικοδομή στην περιοχή Δασκάλους 85 τ.μ. 165 000 €
Γκαρσονιέρα με θεά στην θάλασσα στην περιοχή Γεννάδι50 τ.μ. 53 000 €
Διαμέρισμα με δυο υπνοδωμάτια με Εκπληκτική Θεά στην περιοχή Γεννάδι 60 τ.μ. 55 000 €
Διαμέρισμα στον πρώτο όροφο, με τρία υπνοδωμάτια στην Οδό Κένεντυ 98 τ.μ. 130 000 €
Παραδοσιακό διαμέρισμα απέναντι από Καζίνο Ρόδου 116 τ.μ. 146 700 €
Διαμέρισμα Ισόγειο με Κήπο και Γκαράζ, με θέα στην Θάλασσα, στην περιοχή Ροδίνι 220 τ.μ. 360 000 €

ΟΙΚΟΠΕΔΑ ΕΝΤΟΣ ΚΑΙ ΕΚΤΟΣ ΡΟΔΟΥ

Οικόπεδο Εντός Ζώνης στην περιοχή Αφάντου 17000 τ.μ. 750 000 €
Οικόπεδο Στην περιοχή Καναματ μέσα στον οικισμό 360 τ.μ. 135 000 €
Οικόπεδο Εντός Ζώνης στην Περιοχή Τριαντών με Θέα στην Θάλασσα 2500 τ.μ. 120 000 €
Οικόπεδο Περιοχή Ατσίπας στην Αφάντου 7400 τ.μ. 110 000 €
Οικόπεδο Λίγο πριν την Κρητηνία περιοχή Λαβαριανής 5000 τ.μ. 45 000 €
Οικόπεδο Πάνω στην Λεωφόρο Ρόδου - Λίνδου με κόμβο με οικοδομική άδεια για 3000 μ κτίσμα σε δυο ορόφους επιπλέον 400 τ.μ. υπόγειο 8500 τ.μ. 1 500 000 €
Οικόπεδο Στο Φυτώριο με Θέα στην Θάλασσα κατάλληλο για κατοικία 8100 τ.μ. 350 000 €
Οικόπεδο Στον Άγιο Νικόλαο Σ.Δ. 1,20 412 τ.μ. 220 000 €
Οικόπεδο Στο Γεννάδι Εντός Σχεδίου Πόλεως 750 τ.μ. 18 000 €
Οικόπεδο Στο Γεννάδι πάνω στον Δρόμο Ελαιώνας- Φουρνάκι 2500 τ.μ. 23 000 €
Οικόπεδο Στην Κάμειρο Σκάλα πάνω στο κύμα εντός οικισμού 2600 τ.μ. 85 000 €
Οικόπεδο Στο Γεννάδι με Θέα 3400 τ.μ. 88 000 €
Οικόπεδο Παραθαλάσσιο Σ.Δ. 0,2 πάνω στον Δρόμο στο νησί της Λέρου 4075 τ.μ. 205 000 €
Οικόπεδο Στην Κω σε Εξοχική Τοποθεσία της περιοχής Ψαλίδι 5400 τ.μ. 73 000 €
Οικόπεδο Στο Φαληράκι 8000 τ.μ. 230 000 €
Οικόπεδο Πάνω στο Κύμα, Κατάλληλο για οποιαδήποτε χρήση στα Καλαβάρδα 20000 τ.μ. 880 000 €
Οικόπεδο Στο Πλημμύρι πάνω στο Κύμα 20000 τ.μ. 470 000 €
Οικόπεδο Στα Καλαβάρδα 25000 τ.μ. 295 000 €
Οικόπεδο Πάνω στο Κύμα στην Θολό 34000 τ.μ. 611 000 €
Οικόπεδο Στο Τσαΐρι επί της Λεωφόρου ΤΣΑΪΡΙ- ΑΕΡΟΔΡΟΜΙΟΥ 98000 τ.μ. 1 300 000 €
Οικόπεδο Στην Πυλώνα οικοπεδική έκταση με φανταστική Θέα στην Θάλασσα 115000 τ.μ. 680 000 €

ΑΚΙΝΗΤΑ ΑΘΗΝΩΝ

Διαμέρισμα – Ρετιρέ στον τέταρτο Όροφο, Πλατεία Κυψέλης 83 τ.μ. 123 300 €
Διαμέρισμα στον τέταρτο όροφο στην Αγια Παρασκευή κοντά στο Αμερικανικό Κολέγιο με δυο μεγάλα υπνοδωμάτια και θέρμανση 86 τ.μ. 150 000 €
Διαμέρισμα ανακαινισμένο με υπερυψωμένο Ισόγειο και Κήπο στην Άνω Γλυφάδα 112 τ.μ. 170 000 €

ΕΝΟΙΚΙΑΖΟΝΤΑΙ ΚΑΤΑΣΤΗΜΑΤΑ - ΕΠΙΧΕΙΡΗΣΕΙΣ

Οροφο- Διαμέρισμα στην περιοχή Ζέφυρος για Επαγγελματική Χρήση150 τ.μ. 1 000 €
Διαμέρισμα στη Οδό Στέλιου Κοτιάδη κατάλληλο για επαγγελματική χρήση 85 τ.μ. 450 €
Κατάστημα στην Θολό 800 τ.μ. 2 500 €

ΕΝΟΙΚΙΑΖΟΝΤΑΙ ΔΙΑΜΕΡΙΣΜΑΤΑ

Διαμέρισμα με Τρία υπνοδωμάτια στην Περιοχή Μητρόπολη 120 τ.μ. 500 €
Γκαρσονιέρα σε ρετιρέ στο Κανακόνερο 25 τ.μ. 230 €

ΒΙΤΖΗΛΑΙΟΣ ΜΑΡΙΟΣ ΤΗΛ: 22410-24900, ΚΙΝ: 6932704919, 6932196325 FAX: 22410-25544, WEBSITE: www.vitzileos.gr, EMAIL:mvre@otenet.gr AE858

Κρανιδης
REAL ESTATE

Το γραφείο μας σας ευχαριστεί
για την εμπιστοσύνη σας
και σας εύχεται
Χρόνια Πολλά
&
Ευτυχισμένο το Νέο Έτος

Ι. Καζούλη & Αμερικής 50, Ρόδος
Τηλ. 22410 27082 Fax. 22410 27101
e-mail: info@kranidis-estate.gr
www.kranidis.gr

AE1130

ΖΗΤΕΙΤΑΙ

ανδρόγυνο από Κρεμαστή κατά προτίμηση, να αναλάβει εστιατόριο-ψησταριά έτοιμο προς λειτουργία. Να είναι γνώστες της δουλειάς.
Πληρ. τηλ. 2241033682 κο Μάκη
(μικρή χρηματική εγγύηση)
ΜΑΠ637(Γ)

NEPTUNE HOTELS Resort, Convention Centre & Spa

Το ξενοδοχειακό συγκρότημα **NEPTUNE HOTELS Resort, Convention Centre & Spa (*****)** στην Κω,

ζητάει

για την θερινή σεζόν 2006:

- **ΠΡΟΪΣΤΑΜΕΝΟ ΥΠΟΔΟΧΗΣ**
- **ΥΠΑΛΛΗΛΟ ΥΠΟΔΟΧΗΣ**
- **ΤΜΗΜΑΤΑΡΧΕΣ ΖΕΣΤΗΣ & ΚΡΥΑΣ ΚΟΥΖΙΝΑΣ**
- **ΜΑΓΕΙΡΟΥΣ Α', Β' & Γ'**
- **ΑΡΧΙΖΑΧΑΡΟΠΛΑΣΤΗ**
- **ΖΑΧΑΡΟΠΛΑΣΤΗ & ΒΟΗΘΟ ΖΑΧΑΡΟΠΛΑΣΤΗ**
- **CAPTAIN**
- **ΣΕΡΒΙΤΟΡΟΥΣ & ΒΟΗΘΟΥΣ ΣΕΡΒΙΤΟΡΩΝ**
- **BARMAN/BARMAID**
- **ΑΙΣΘΗΤΙΚΟ**

Οι ενδιαφερόμενοι μπορούν να αποστέλλουν τα βιογραφικά τους σημειώματα (συνοδευόμενα από πρόσφατη φωτογραφία), υπόψη κ. Παπάζογλου Μιχαήλ, στην διεύθυνση:

NEPTUNE HOTELS Μαστιχάρι 85302 Κως
Πληροφορίες στο τηλέφωνο 2242041480
ΜΑΤ4480(Γ)

ΠΩΛΕΙΤΑΙ

μηχανή εξωλέμβια
τετράχρονη HONDA 130 HP
σε άριστη κατάσταση και με ευκολίες.
Πληρ. τηλ. 2241067440
ΜΧΠ1915

ΜΟΝΑΔΙΚΗ ΕΥΚΑΙΡΙΑ

ΠΩΛΕΙΤΑΙ η επχ/ση ή ο εξοπλισμός DVD CLUB σε κεντρικό σημείο 17.000€ λόγω άμεσης αναχωρήσεως
Πληρ. τηλ. 6947427112, 2241060959
κ. Μαρκόπουλο
ΜΑΤ4590(Γ)

Από τα Ξενοδοχεία
PEFKI ISLANDS RESORT
&
LINDIA THALASSA RESORT
(ΙΩΑΝΝΙΔΗΣ)
ΠΕΥΚΟΙ-ΛΙΝΔΟΣ

ΖΗΤΟΥΝΤΑΙ

καμαριέρες
για την σεζόν 2006 (01/05/2006-31/10/2006)

Οι ενδιαφερόμενες θα πρέπει να έχουν προϋπηρεσία το λιγότερο 2 χρόνια. Για την συμπλήρωση των αιτήσεων θα πρέπει οι ενδιαφερόμενες να απευθυνθούν στο ξενοδοχείο "LINDIA THALASSA" καθημερινά 09.00-14.00 εκτός Κυριακής. Τηλέφωνα: **22440-29380 ή 6948271001** (κο Σταυρούλη) και στο τηλ. **22410-24018** πρωινές ώρες (κο Ιωαννίδη).
ΜΑΤ8029(Γ)

Από την ΕΡΓΟΛΑΒΙΚΗ εταιρία

ΣΑΗΣ Γ.-ΔΗΜΗΤΡΑΔΙΟΥ Μ. ΟΕ

σας ευχόμεθα χρόνια πολλά και ευτυχισμένος ο καινούργιος χρόνος και σας ανακοινώνουμε ότι η εταιρία μας καθιέρωσε ένα χριστουγεννιάτικο πακέτο

από **1/12/05 έως 31/1/06**

για τους αγαπητούς πελάτες της και τους υπόλοιπους πελάτες της Ρόδου και της Δωδ/σου

με **έκπτωση 20%**

Το πακέτο συμπεριλαμβάνει χτίσιμο, σουβάτισμα, πλακάκια, ελαιοχρωματισμό. Εχουμε τις πιο ανταγωνιστικές τιμές της αγοράς. Αναλαμβάνουμε ξενοδοχεία, πολυκατοικίες, διαμερίσματα, μπακαλόους, με πολύ γρήγορο χρόνο παράδοσης.

Για τηλ. επικοινωνίας 6939694578, 6937599435
από 07.30 έως 20.30

Σας ευχαριστούμε και χρόνια πολλά
ΜΑΤ4243

ΠΩΛΗΣΕΙΣ ΑΚΙΝΗΤΩΝ

ΔΙΑΜΕΡΙΣΜΑΤΑ
- Κοσκινού 87 τ.μ. μεταχειρισμένο 110.000€
- Αννης Μαρίας 87 τ.μ. μεταχειρισμένο 105.000€
- Ανάληψη 90 τ.μ. μεταχειρισμένο 180.000€
- Σωτήρος 57 τ.μ. μεταχειρισμένο 70.000€
- Σωτήρος 85 τ.μ. μεταχειρισμένο 105.000€
- Σωτήρος 110 τ.μ. μεταχειρισμένο 120.000 €
- Αραπάκι 88 τ.μ. λουξ κατασκευής
- Ροδίνι 91 τ.μ. λουξ κατασκευής
- Κοσκινού 87 τ.μ. μεταχειρισμένο 125.000 €
- Ρόδου-Λίνδου 90 τ.μ. λουξ κατασκευής 145.000 €

ΜΕΖΟΝΕΤΕΣ - ΜΟΝΟΚΑΤΟΙΚΙΕΣ
- Ροδίνι 160 τ.μ. τριώροφη με υπόγειο 225.000€
- Ασγούρου 120 τ.μ. διώροφη μεζονέτα με 2 στρέμματα οικόπεδο σε μπετά 130.000€
- Κοσκινού 192 τ.μ. διώροφη μεζονέτα με υπόγειο με 750 μ. οικόπεδο σε μπετά 135.000€
- Κανδυλί 120 τ.μ. διώροφες μεζονέτες με 650 τ.μ. οικόπεδο μέχρι χτισίματα 125.000 €
- Αφάντου 130τ.μ. με 1.000 μ. οικόπεδο 161.400 €

ΟΙΚΟΠΕΔΑ
- Σορωνή 509 τ.μ. με συντελεστή 0,8 200 μέτρα από θάλασσα 35.000 €
- Χαράκι 1.000 τ.μ. πάνω στο δρόμο 50.000 €
- Κανδυλί 2.885 τ.μ. κοντά στους Καστελλοριζιούς 211.000 €
- Κατταβιά 1.730 τ.μ. πάνω στον κεντρικό 14.000 €
- Λαχανιά 2.360 τ.μ. πάνω στον κεντρικό 50 μ. από θάλασσα με άδεια οικοδομής για 8 studios 94.000 €
- Γεννάδι 1000 τ.μ. με άδεια οικοδομής 24.944 €

ΚΑΤΑΣΤΗΜΑΤΑ
- Κατάστημα 50 τ.μ. στο κέντρο της πόλης 160.000 €
- Ρόδου-Λίνδου 600 τ.μ. με 2 στρέμματα οικόπεδο 1.200.000 €
- Αγία Αναστασία 70 τ.μ. κατάστημα με πατάρι μαζί και η επιχείρηση 125.000 €
- Νισχώρι 200 τ.μ. διατηρητέο διώροφο με 250 τ.μ. αυλή με δυνατότητα έξτρα δόμησης 500.000 €

ΚΤΗΜΑΤΑ
- Κάτω Καλαμώνα 6.100 τ.μ. κοντά στον κεντρικό σε κατοικημένη περιοχή 100.000€
- Λαχανιά 22 στρέμματα κοντά στον κεντρικό 220.000 €. Δίνεται και αντιπαροχή
- Κατταβιά 30 στρέμματα πάνω στο κύμα 300.000 €
- Ρόδου-Αεροδρομίου 20 στρέμματα 1.000.000 €
- Κατταβιά 4.293 τ.μ. σε ύψωμα 800 μ. από κεντρικό 13.000 €
- Κατταβιά 8.200 τ.μ. με θέα 800 τ.μ. από θάλασσα 42.000 €
- Κατταβιά 8.663 τ.μ. προς Πρασονήσι 100 μ. από κεντρικό 51.000 €
- Κατταβιά 8.773 τ.μ. προς Πρασονήσι 200 μ. από κεντρικό 44.000 €
- Λαχανιά 7.800 τ.μ. σε ύψωμα κοντά στον κεντρικό 91.570 €

ΑΠΟΘΗΚΕΣ
- Δασκάλους 220 τ.μ. υμιυπόγεια 132.000€
- Δασκάλους 70 τ.μ. υπόγεια - 38.150 €

- **ΖΗΤΟΥΝΤΑΙ ΜΕΤΑΧΕΙΡΙΣΜΕΝΑ ΔΙΑΜΕΡΙΣΜΑΤΑ-ΑΜΕΣΗ ΠΩΛΗΣΗ**
- **ΠΩΛΟΥΝΤΑΙ** αποθήκες και βιοτεχνικοί χώροι.
- **ΔΑΝΕΙΑ ΔΕΚΤΑ - ΕΥΚΟΛΙΕΣ ΠΛΗΡΩΜΗΣ**
- **ΑΝΑΛΑΜΒΑΝΟΥΜΕ ΑΝΤΙΠΑΡΟΧΕΣ**

ΣΤΑΜΑΤΗΣ ΜΑΝΩΛΑΚΟΣ

ΩΡΕΣ ΓΡΑΦΕΙΟΥ 8.30-1.00 π.μ. και 5-8 μ.μ.
ΔΗΜ. ΑΝΑΣΤΑΣΙΑΔΗ 45 (ΣΥΝΟΙΚΙΑ ΔΑΣΚΑΛΩΝ) Τηλέφωνα: 2241023815-78275, 6944698056, 6945769958
ΧΠ1588

ΠΩΛΟΥΝΤΑΙ ΜΟΝΟΚΑΤΟΙΚΙΕΣ -ΠΕΡΙΟΧΗ ΚΟΣΚΙΝΟΥ



ΑΠ1578(Γ) ΚΑΡΕΚΛΑΣ ΚΩΝ/ΝΟΣ 6947070463 – 22410 38970 (ιδιωτης)

RHODES TELEMATICS

FORTHnet

ADVANCED NETWORKING SOLUTIONS

ΑΝΑΚΟΙΝΩΣΗ

Η εταιρεία πληροφορικής Ροδιακή Τηλεματική ΑΕ επιθυμεί να προσλάβει το κάτωθι προσωπικό:

1. Υπεύθυνο/η προβολής και προώθησης (Marketing Manager)
2. Σχεδιαστή ιστοσελίδων (Web Developer)

Κοινά απαιτούμενα προσόντα για τις παραπάνω θέσεις εργασίας
Αριστη γνώση της αγγλικής. Δυνατότητα συχνών ταξιδιών εκτός Ρόδου. Εκπληρωμένες στρατιωτικές υποχρεώσεις (για τους άνδρες υποψηφίους). Προϋπηρεσία θα εκτιμηθεί.

Πληροφορίες: Κυρία Μηνέττου (phay@rtel.gr)
1ο χιλ. Ρόδου-Καλλιθέας Ρόδος 85100
Τηλ. 22410-61031
ΧΠ1663

Η ΝΙΚΟΛΗΣ ΓΚΡΟΥΠ Α.Ε.Β.Ε.

παραγωγή και εμπορία bijoux και αξεσουάρ μόδας

ΖΗΤΑ

ΤΟΠΙΚΟ ΑΝΤΙΠΡΟΣΩΠΟ
ΓΙΑ ΤΑ ΔΩΔΕΚΑΝΗΣΑ ΜΕ ΕΔΡΑ ΤΗΝ ΡΟΔΟ

Προϋποθέσεις:
Εμπειρία σε ανάλογη θέση - γνώση της τοπικής αγοράς
Κάτοχοι Ι.Χ.
Προσήλωση στην επίτευξη στόχων

Τηλ. **210-2814014, fax 210-2829019,**
e-mail: **xstratos@nikolisgroup.com**
σε προσοχή Κου Χυδηριώτη
ΜΑΤ4606

Από το Ξενοδοχείο
"KIPRIOTIS VILLAGE RESORT" στην Κω

ΖΗΤΟΥΝΤΑΙ

για τη σεζόν 2006

στελέχη των παρακάτω ειδικοτήτων: Υπεύθυνος/η Τμήματος Υποδοχής, Υπάλληλοι Τμημάτων Υποδοχής και Κρατήσεων, Maitre, Sous Maitre, Προϊσταμένη Ορόφων, F&B, Assistant F&B, Γραμματέας με γνώσεις Αγγλικών, Γερμανικών και Ελληνικών για 12μηνη απασχόληση καθώς και **προσωπικό όλων των ειδικοτήτων.**
Βιογραφικά με φωτογραφία
παρακαλούμε να αποστέλλονται
"Ξενοδοχείο Kipriotis Village Resort
Τ.Θ. 206, Ψαλίδι Κως 85300"
Fax 22420-23590 Τηλ. 22420-27640-49
E-mail: info@kipriotis.gr
ΧΠ1531

Το ξενοδοχείο LINDOS VIEW
ΖΗΤΑ
προσωπικό
όλων των ειδικοτήτων
Πληρ. τηλ. 2244031430, 6936191188 ΜΑΤ4520(Γ)

ΚΡΑΝΙΔΗΣ





Πωλείται

Αρχοντική μονοκατοικία 360τμ στο κέντρο της Ρόδου. Το ακίνητο είναι εξαιρετικής αρχιτεκτονικής και περιβάλλεται από τεράστιο κήπο. (Κ-162)
Κατάλληλο για πολαπλές χρήσεις. Δεκτές προσφορές.

Για περισσότερες πληροφορίεςκαι φωτογραφίες επισκεφθείτε την ιστιοσελίδα μας www.kranidis-estate.gr ή επικοινωνήστε με το γραφείο μας

Kranidis Real Estate
Καζούλη & Αμερικής 50, Ρόδος
Τηλ : 2241027082 / 6944347405
e-mail: info@kranidis-estate.gr
ΧΠ092

ΣΑΒΒΑΙΔΗΣ & Συνεργατες
Μεσιτες & Συμβουλοι Ακινητων

ΠΩΛΗΣΕΙΣ ΑΚΙΝΗΤΩΝ

Οικόπεδα εντός σχεδίου: **1)** Ροδίνι 400 τ.μ. με ΣΔ 0,4 185.000 € (ref:1267), **2)** Ανάληψη 400 τ.μ. με ΣΔ 0,8 230.000 € (ref:1493), **3)** Οικόπεδο 1,940 τ.μ. στην Ιαλυσό με Σ.Δ. 1 (ref:2471) , **4)** Κρεμαστή 730 τ.μ. 105.000 € (ref:2281), **5)** Ιαλυσός 765 τ.μ. με ΣΔ 0,4 217.000 € (ref:2214)
Οικόπεδα εκτός σχεδίου:1) Κεντρικό οικόπεδο επί της Επαρχιακή οδού Κρεμαστής αεροδρομείου & Εθνικής Οδού Τσαϊρι αεροδρομίου 400.000€ (ref:1776), **2)** Κοσκινού 4,002 τ.μ. 265.000 € (ref: 1859), **3)** Επαρχιακή οδός Κρεμαστή-Μαριτσά 9,500 τ.μ. 250.000 € (ref:2084), **4)**Κανδηλί 4,440τ.μ. 135.000 € (ref:1359), **5)** Λίνδος - Βληχά 8,190τ.μ. 320.000 € (ref:548), **6)** Πάνω Αλώνια επί της επαρχιακής οδού Λίνδος-Πεύκοι 3,540τ.μ. 155.000 € (ref:788), **7)** Πεύκοι 32,500 τ.μ. (ref:1785) - 42,300.μ. (ref:1787) και 19,800 τ.μ. (ref:1786) με πανοραμική θέα, **8)** Ψάρτος 15.600τ.μ. "στο κύμμα"(ref:2238), **9)** Ιαλυσός 1,880τ.μ., **10)** Εθνική Οδός Ρόδος-Λίνδος 3,500τ.μ. 370.000 €(ref:1797),**11)** Ιάλυσος 4,000τ .μ. 230.000 € (ref:2360) **12)**Εθνική Οδό Παραδείσι-Θεολόγος 5,680τ.μ. 182.000€ (ref:2186) **13)**Κανδηλί 4,065 τ.μ. 250.000€ (ref:2347)
Μονοκατοικίες:1) Καλαβάρδα 128 τ.μ. σε οικόπεδο 2,150 τ.μ. (ref:2490), **2)** Πολυτελής μεζονέτα στο Καρακόνερο 148 τ.μ. σε οικόπεδο 266 τ.μ. (ref:2411) ,**3)** Π.Πόλη 160τ.μ. με αυλή προς ανακαίνιση (ref:232α), **4)** Παραδοσιακό προς ανακαίνιση στα Κοσκινού 69 τ.μ. με αυλή 52.000 € (ref:930), **5)** Μονοκατοικίες σε μπετά στο Κανδηλί 119 τ.μ. σε 614-2,000 τ.μ. οικόπεδο 100.000 € έκαστη (ref:2150) **6)** Παραδοσιακή κατοικία στα Κοσκινού,προς ανακαίνιση 125τ.μ. με αυλή μπρος-πίσω 120.000 € (ref:2413), **7)** Παραδοσιακό ανακαινισμένο με αυλή και βεράντα με θέα στα Κοσκινού 87τ.μ. 175.000 € (ref:2506)
Διαμερίσματα:1) Νεόδμητες γκαρσονιέρες στο κέντρο από 1.900-2.500 €/τ.μ. (ref:2423 & 2468), **2)** Πολυτελή Διαμερίσματα στο Καρακόνερο 115τ.μ. 220.000 € (ref:2355), **3)** Νεόδμητο διαμέρισμα στην Ανάληψη 57τ.μ. 100.000 € (ref:2227), **4)** Διαμέρισμα στο κέντρο 150 τ.μ. 205.000€ (ref:1456), **5)** Ισόγειο διαμέρισμα στο κέντρο 42 τ.μ. 55.500 € (ref:2453) **6)** Διαμέρισμα-Γραφείο 63 τ.μ. 85.000 € (ref:2418) **7)** Πλήρως ανακαινισμένο διαμέρισμα στις Επτά Βαγιές 65τ.μ. Α΄ όροφος 100.000 € (ref:2499) **8)** Ισόγειο ανακαινισμένο 70τ.μ. με περιφραγμένη αυλή στην Ιαλυσό 90.000 € (ref: 2470)
Καταστήματα: 1)Πωλείται κατάστημα στην Π.Πόλη 16τ.μ. 40.000€ (ref:2459) ,2)Πωλείται κατάστημα σε εμπορικό κέντρο επί της Ρόδου-Λίνδου 200τ.μ. με χώρους στάθμευσης 640.000 € (ref:2456)
Επιχειρήσεις: 1) Επιχείρηση bijoux σε κεντρικό δρόμο στην Π.Πόλη (Ref: 2463), **2)** Οβελιστήριο σε κεντρικό σημείο (ref:2415)
Ενοικιάσεις Διαμερισμάτων:1) Διαμέρισμα Α΄ορόφου Χειμάρας & Αγ. Ιωάννη 120 τ.μ. άριστης κατασκευής μίσθωμα 600 €.(ref: 2279), **2)** Διαμέρισμα στο Μόντε Σμίθ 180 τ.μ. 1000 € (ref:2475), **3)** Διαμέρισμα στις 7 Βαγιές 120τ.μ. 450 € (ref:2324) & 200τ.μ. 550 € (ref:2323)
Ενοικιάσεις Καταστημάτων:1) Εθνικής Αντίστασης 130 τ.μ. μίσθωμα 2600 € (ref:1952), **2)**Σε κεντρικό δρόμο 300τ.μ. μίσθωμα 3.000€(ref:2390) **3)** Ρόδου-Λίνδου 400 τ.μ. με πάρκινγκ μίσθωμα 2.500 € (ref:2314), **4)** Κατάστημα στο κέντρο 31τ.μ. με πατάρι (ref:1955) **5)**Στο κέντρο 25τ.μ. με πατάρι μίσθωμα 950 € (ref:2500) **6)** Εθνικής Αντίστασης ισόγειο 200 τ.μ. & Α΄όροφος 100τ.μ. μίσθωμα 5000 € (ref:2510)
Ενοικιάζεται-Πωλείται: Επιχείρηση Εστιατορίου στην οδό Σωτήρος-Ιξιά 120τ.μ. με αυλή 150τ.μ.,πλήρως εξοπλισμένο, μηνιαίο μίσθωμα 900 € και τίμημα εξοπλισμού 55.000€ με διακανονισμό προκαταβολής 15.000 € και τα υπόλοιπα σε χρονικό διάστημα που θα συμφωνηθεί (ref:2503)

ΜΧΠ659
Γρ. Λαμπράκη 14, Ρόδος 85100
τηλ: 2241026281, Φαξ: 2241034663

ΕΚΚΕΝΩΣΕΙΣ ΒΟΘΡΩΝ



Τιμές δρομολογίων:
- Εντός πόλεως: 40 €
- Ιαλυσός, Αφάντου, Φαληράκι, Καλυθιές:40 €
- Αρχάγγελος: 65 €
- Φάνες, Σορωνή: 70 €

● Ειδικές τιμές για ξενοδοχειακές μονάδες
ΜΑΤ8024(Γ)

ΤΗΛ. 6976827119, 2241047971

ΠΛΥΝΤΗΡΙΟ ΧΑΛΙΩΝ
Cleaning Pro



ΜΑΤ7867

πλένουμε & φυλάμε:
• ΧΑΛΙΑ - ΜΟΚΕΤΕΣ - ΦΛΟΚΑΤΕΣ
• ΠΑΠΛΩΜΑΤΑ - ΚΟΥΒΕΡΤΕΣ

☎ 22410.60585

email: abonis@otenet.gr
ΜΠΟΝΗΣ ΑΝΤΩΝΗΣ - ΚΑΖΑΝΤΖΙΔΟΥ ΕΙΡΗΝΗ
ΝΙΚΗΦ. ΒΡΕΤΤΑΚΟΥ - ΑΣΓΟΥΡΟΥ

ΜΕΤΑΧΕΙΡΙΣΜΕΝΑ

MOTOMIKE — Επίσημος Συνεργάτης Yamaha
YAMAHA — Touching your heart

Από το κατάστημα YAMAHA MOTOMIKE πωλούνται τα παρακάτω δίκυκλα σε άριστη κατάσταση

ΜΟΝΤΕΛΟ	ΜΑΡΚΑ	ΧΜ	ΧΡΩΜΑ	ΤΙΜΗ	ΗΜ/ΝΙΑ 1ης ΑΔΕΙΑΣ
MT01 1700	YAMAHA ROADSTER	3200	ΜΑΥΡΟ	13900,00	2005
GSXR1300	SUZUKI SUPER-SPORT HAGIABUSA	25000	ΜΑΥΡΟ	11.000,00	2004
BT1100 BULLDOG	YAMAHA STREET	10300	ΠΟΡΤΟΚΑΛΙ	7500,00	2004
FZS 1000	YAMAHA STREET	22000	ΑΣΗΜΙ	7500,00	2003
TDM 900	YAMAHA SPORT TURING	25000	ΑΣΗΜΙ	7500,00	2003
TIGER 900	TRIUMPH ENDURO	60000	ΜΠΛΕ	4000,00	1996
YZF R6 - 600cc	YAMAHA SUPER-SPORT	4500	ΚΟΚΚΙΝΟ	7500,00	2004
XT600E	YAMAHA ENDURO	7750	ΜΠΛΕ	3000,00	2003
XT660R	YAMAHA ENDURO	5000	ΓΚΡΙ	5000,00	2004
DRAGSTAR 650	YAMAHA CASTOM	15000	ΠΟΡΤΟΚΑΛΙ	5000,00	1999
GSXF600S BADID	SUZUKI STREET	15850	ΚΟΚΚΙΝΟ	3500,00	1999
YP 400 MAJESTY	YAMAHA MAXI SCOOTER	3900	ΜΠΛΕ	5500,00	2005
KLE 500	KAWASAKI ENDURO	5000	ΜΩΒ	2500,00	2003
KLE 250	KAWASAKI ENDURO SUPER SHERPA	1300	ΠΟΡΤΟΚΑΛΙ	3500,00	2004
TZR 250	YAMAHA STTRET	18000	MAYRO	2500,00	2001
ELYGEO 150	PEUGET SCOOTER	15000	ΜΠΕΖ	1500,00	2001
RYNNER 125 4T	PIAGIO SCOOTER Τετραχρονο	13500	ΓΚΡΙ	1200,00	2003
YP 125 MAJESTY	YAMAHA SCOOTER	9900	ΜΠΛΕ	1300,00	1999
PASSINC 125	CAGIVA SCOOTER	3200	ΚΟΚΚΙΝΟ	500,00	2000
CRYPTON R 115	YAMAHA ΠΑΠΑΚΙ	3253	ΚΟΚΚΙΝΟ	1400,00	2005
SPEEDFIGHT 50	PEUGEOT SCOOTER	5345	ΚΙΤΡΙΝΟ	850,00	2003
YFM 350 BRUIN	YAMAHA ΓΟΥΡΟΥΝΑ	2320	ΠΡΑΣΙΝΟ	5900,00	2005

✓ ΑΠΟ 0% ΠΡΟΚΑΤΑΒΟΛΗ ΕΩΣ 60 ΜΗΝΕΣ ΕΞΟΦΛΗΣΗ !!!
✓ ΕΓΓΥΗΣΗ 1 ΧΡΟΝΟ ΣΕ ΟΛΑ ΤΑ ΜΕΤΑΧΕΙΡΙΣΜΕΝΑ !!!

Πατριάρχου Αθηναγόρα 13, Ρόδος 85100 • Τηλ. & Fax 2241026360
www.motomike.gr info@motomike.gr
ΑΕ827

ΞΕΝΑΚΗΣ ΜΕΤΑΧΕΙΡΙΣΜΕΝΑ
ΑΓΟΡΕΣ - ΠΩΛΗΣΕΙΣ - ΑΝΤΑΛΛΑΓΕΣ ΜΕΤΑΧΕΙΡΙΣΜΕΝΩΝ ΑΥΤΟΚΙΝΗΤΩΝ
10ο χλμ. Ρόδου-Λίνδου, τηλ. 2241086690 (εσωτερικό 120)

1 **MERCEDES SLK 200 SPECIAL EDITION, 2000cc , μοντ. 2003, ασημί**
αερόσακος -οδηγού-συνοδηγού, πλευρικοί αερόσακοι, ABS,BAS, ESP, Air condition, δερμάτινο σαλόνι, ζάντες αλουμινίου, συναγερμός,φιμέ τζάμια, ηχοσύστημα.
2 **TOYOTA CELICA 1800cc, μοντ. 1999, ασημί.**
δερμάτινο σαλόνι ,αερόσακος οδηγού - συνοδηγού, ABS, air condition, σπόιλερ, ζάντες αλουμ. υδρ. τιμόνι, ηλ. παραθ, κεντρ. κλειδ,προβ. ομίχλης, ηχοσύστημα.
3 **ROVER MGF TROPHY 1800cc, μοντ. 2002, ανθρακί**
δερμάτινο σαλόνι ,αερόσακος οδηγού - συνοδηγού,ABS,air condition,,ζάντες αλουμ. υδρ. τιμόνι, ηλ. παραθ, κεντρ. κλειδ,προβ. ομίχλης, ηχοσύστημα.
4 **TOYOTA MR2 1800cc, 143HP, μοντ. 2002, κόκκινο.**
αερόσακος οδηγού - συνοδηγού, ABS,air condition,,ζάντες αλουμ. υδρ. τιμόνι, ηλ. παραθ, κεντρ. κλειδ,προβ. ομίχλης, ηχοσύστημα.
5 **TOYOTA AVENSIS SOL, 1600cc μοντ 6/2005, μπλέ. 8000χλμ.**
9 αερόσακοι, ABS,clima, trip computer, ζάντες αλουμινίου, προβολείς ομίχλης,υδρ. τιμόνι, ηλ. παραθ, κεντρ. κλειδ, ηχοσύστημα.
6 **VW TOURAN TRENDLINE1600cc FSI, μοντ. 2003, ασημί**
6 αερόσακοι, ABS,ESP,ASR,EDL, HBA, climatronic διζωνικό,υδρ. τιμόνι, ηλ. παραθ, κεντρ. κλειδ, ηχοσύστημα.
7 **OPEL FRONTERA 2200cc, μοντ. 1999,πράσινο.**
αερόσακοι , ABS, air condition, υδρ. τιμόνι, ζάντες αλουμινίου, σκαλοπάτια, ηλ. παραθ, κεντρ. κλειδ, ηχοσύστημα.
8 **VW GOLF PLUS 1400cc, μοντ.2005, μπλέ.**
αερόσακος οδηγού-συνοδηγού, πλευρικοί αερόσακοι, Climatic, ABS, ASR, υδρ. τιμόνι, ηλ. παραθ, κεντρ. κλειδ, ηχοσύστημα.
9 **NISSAN ALMERA TINO 1800cc, μοντ. 2003, ασημί.**
αερόσακος οδηγού-συνοδηγού, πλευρικοί αερόσακοι, air condition, ABS, ζάντες αλουμ, υδρ. τιμόνι, ηλ. παραθ, κεντρ. κλειδ, ηχοσύστημα.
10 **RENAULT MEGANE 1600cc, μοντ. 2003, ΑΥΤΟΜΑΤΟ.**
αερόσακος οδηγού-συνοδηγού, πλευρικοί αερόσακοι, clima, ABS, ηλ. ηλιοροφή, υδρ. τιμόνι, ηλ. παραθ, κεντρ. κλειδ, ηχοσύστημα.
11 **AUDI A3 1600cc, μοντ. 1999, ασημί.**
αερόσακος οδηγού-συνοδηγού, πλευρικοί αερόσακοι, clima, ABS, υδρ. τιμόνι, ζάντες αλουμινίου, ηλ. παραθ, κεντρ. κλειδ, ηχοσύστημα.
12 **HONDA ACCORD 1600cc, μοντ. 2001, μπλέ.**
αερόσακος οδηγού-συνοδηγού, δερμάτινο σαλόνι, ABS, air condition, υδρ. τιμόνι, ξύλινη επένδυση, ηλ. παραθ, κεντρ. κλειδ, ηχοσύστημα.
13 **AUDI A3 1600cc, μοντ. 1999, μπορντώ.**
αερόσακος οδηγού-συνοδηγού, ABS, υδρ. τιμόνι, ζάντες αλουμινίου, ηλ. παραθ, κεντρ. κλειδ, ηχοσύστημα.
14 **RENAULT MEGANE CABRIO 1400cc, μοντ. 2000, ασημί.**
4 αερόσακοι, ABS, air condition, δερμάτινο σαλόνι, ηλ. ηλιοροφή, ζάντες αλουμινίου, υδρ. τιμόνι, ηλ. παραθ, κεντρ. κλειδ, ηχοσύστημα.
15 **TOYOTA AVENSIS L/B 1600cc ,μοντ. 2001, μπορντώ.**
αερόσακοι, ABS, air condition, υδρ. τιμόνι, ηλ. παραθ, κεντρ. κλειδ, ηχοσύστημα.
16 **RENAULT MEGANE CABRIO 1400cc, μοντ. 2002, κίτρινο.**
4 αερόσακοι, ABS, air condition, ηλ. ηλιοροφή, υδρ. τιμόνι, ηλ. παραθ, κεντρ. κλειδ, ηχοσύστημα.
17 **VW BORA 1600cc, μοντ. 1999, ασημί.**
4 αερόσακοι, ABS, air condition, υδρ. τιμόνι, ηλ. παραθ, κεντρ. κλειδ, ηχοσύστημα.
18 **VW GOLF 1400cc, μοντ. 2001, μπλέ.**
air condition, ABS, ζάντες αλουμ, ηλ. παραθ, υδρ. τιμόνι, κεντρ. κλειδ, , ηχοσύστημα.
19 **OPEL CALIBRA 4x4 TURBO, 200cc, μοντ. 1991, κόκκινο.**
ABS, δερμάτινο σαλόνι,ηλ. οροφή,σπόιλερ, υδρ. τιμόνι, ζάντες αλουμ, ηλ. παραθ, κεντρ. κλειδ, θερμ. καθίσματα, ηχοσύστημα.
20 **VW PASSAT COMFORT 1600cc, μοντ. 1999, μπορντώ.**
αερόσακος οδηγ.-συνοδηγ., πλευρικοί αερόσακοι, ABS, air condition, υδρ. τιμόνι, ζάντες αλουμ. ηλ. παραθ, κεντρ. κλειδ, ηχοσύστημα.
21 **FIAT SCUDO 1600cc, μοντ. 2000, λευκό. (9θέσιο)**
air condition, υδρ. τιμόνι, κεντρ. κλειδ, ηχοσύστημα.
22 **OPEL ASTRA 1400cc, μοντ.2000, μπορντώ.**
αερόσακος οδηγ.-συνοδηγ., air condition, υδρ. τιμόνι, ηλ. παραθ, κεντρ. κλειδ, ηλ. καθρέπτες, ηχοσύστημα.
23 **FIAT MULTIPLA 1600cc, μοντ. 1999, μπλέ**
αερόσακος οδηγ.-συνοδηγ., air condition, υδρ. τιμόνι, ηλ. παραθ, κεντρ. κλειδ, ηλ. καθρέπτες, ηχοσύστημα.
24 **MERCEDES A140, 1400cc, μοντ. 1998, λευκό.**
αερόσακοι, air condition, ABS, ESP, BAS, υδρ. τιμόνι, ηλ. παραθ, κεντρ. κλειδ, ηχοσύστημα.
25 **FIAT PUNTO SPORTING 1242cc, μοντ. 2000, μπλέ**
air condition, υδρ. τιμόνι, ηλ. παραθ, κεντρ. κλειδ, ζάντες αλουμινίου, ηχοσύστημα.
26 **VW POLO 1400cc, μοντ. 2001, μπλέ.**
αερόσακος οδηγού-συνοδηγού, air condition, υδρ. τιμόνι, ηλ. παραθ, κεντρ. κλειδ, ηχοσύστημα.
27 **DAEWOO NUBIRA 1600cc, μοντ. 2000, μπορντώ.**
αερόσακος οδηγού-συνοδηγού, ABS, air condition, υδρ. τιμόνι, ηλ. παραθ, κεντρ. κλειδ, ηχοσύστημα.
28 **FIAT MAREA 1600cc, μοντ. 1999, ανθρακί.**
αερόσακοι, ABS, air condition, ζάντες αλουμινίου, υδρ. τιμόνι, ξύλινη επένδυση, ηλ. παραθ, κεντρ. κλειδ, ηχοσύστημα.
29 **ALFA ROMEO 146, 1400cc, μοντ.1997, γκρί**
αερόσακος οδηγού, υδρ. τιμόνι, ηλ. παραθ, κεντρ. κλειδ, ηχοσύστημα.
30 **FIAT BRAVO TROFEO 1242cc, μοντ.2000, μαύρο**
Air condition, υδρ. τιμόνι, ηλ. παραθ, κεντρ. κλειδ, ζάντες αλουμινίου, ηχοσύστημα.
31 **KIA SEPHIA 1500cc, μοντ. 2000, ασημί.**
υδρ. τιμόνι, ηλ. παραθ, κεντρ. κλειδ, ζάντες αλουμινίου, ηχοσύστημα.
32 **FIAT PUNTO 1242cc, μοντ. 2001, λευκό.**
air condition, ηλ. παραθ, κεντρ. κλειδ, ηχοσύστημα.
33 **HYUNDAI ACCENT 1300cc, μοντ. 1998, ασημί.**
air condition, ζάντες αλουμινίου, σπόιλερ, ηλ. παραθ, κεντρ. κλειδ, ηχοσύστημα.
34 **VW GOLF III VARIANT 1400cc, μοντ. 1996, μαύρο.**
υδρ. τιμόνι, κεντρ. κλειδ, ηχοσύστημα.
35 **FORD MONDEO 1600cc, μοντ. 1994, μπορντώ.**
ABS, υδρ. τιμόνι, ηλ. παραθ, κεντρ. κλειδ, ηχοσύστημα.
36 **FIAT SEICENTO SPORTING, 1100cc, μοντ. 1998, ασημί.**
κεντρικό κλείδωμα, ηλ. παράθυρα,ζάντες αλουμινίου, ηχοσύστημα.
37 **FORD MONDEO 1600cc, μοντ. 1994, μπορντώ.**
ABS, υδρ. τιμόνι, ηλ. παραθ, κεντρ. κλειδ, ηχοσύστημα.
38 **FIAT FIORINO VAN 1700cc DIESEL,μοντ. 1995 λευκό.**
39 **RENAULT TWINGO 1200cc, μοντ 1998, μολυβί**
κεντρικό κλείδωμα, ηχοσύστημα
40 **FIAT PUNTO 1100cc, μοντ. 1999, κόκκινο.**
ηλ. παραθ, κεντρ. κλειδ, ηχοσύστημα.
41 **ROVER 414 SI 1400cc μοντ. 1995, μπλέ.**
υδρ. τιμόνι,ηλιοροφή, ηλ. παραθ, κεντρ. κλειδ, ηχοσύστημα.
42 **FIAT SEICENTO , 1100cc, μοντ. 2001, κόκκινο.**
air condition, ηλ. παραθ, κεντρ. κλειδ, ηχοσύστημα.
43 **FIAT SEICENTO , 1100cc, μοντ. 2001, λευκό.**
ηλ. παραθ, κεντρ. κλειδ, ηχοσύστημα.
44 **FIAT SEICENTO , 1100cc, μοντ. 2001, λευκό.**
ηλ. παραθ, κεντρ. κλειδ, ηχοσύστημα.
45 **FIAT SEICENTO 900cc, μοντ.1999, κόκκινο.**
κεντρικό κλείδωμα, ηλ. παράθυρα, ηχοσύστημα
46 **RENAULT CLIO, 1200cc, μοντ. 1995, μολυβί**
ηχοσύστημα

ΑΠΟ **0%** ΠΡΟΚΑΤΑΒΟΛΗ
ΕΩΣ **72** ΜΗΝΙΑΙΕΣ ΔΟΣΕΙΣ

ΧΠ1987

GM AUTO Special

ΕΙΣΑΓΩΓΕΣ - ΕΜΠΟΡΙΑ - ΑΝΤΑΛΛΑΓΕΣ ΑΥΤΟΚΙΝΗΤΩΝ & ΑΞΕΣΟΥΑΡ

ΓΙΩΡΓΟΣ Π. ΜΥΡΙΑΛΛΑΚΗΣ

Λεωφόρος Ηρακλειδών (δίπλα ταβέρνα "Αντώνης") Ιαλυσός
τηλ. 2241096692 κιν. 6945991030, fax 2241096632
email: info@gmautospecial.gr
site: www.gmautospecial.gr

ΕΙΣΑΓΩΓΕΣ - ΠΩΛΗΣΕΙΣ - ΑΝΤΑΛΛΑΓΕΣ ΜΕΤΑΧΕΙΡΙΣΜΕΝΩΝ ΑΥΤΟΚΙΝΗΤΩΝ

- **VW BEETLE,** 1.400c.c., μοντέλο 2004!!, χιλιόμετρα MONO 17.000, ζάντες 16", μπλε μεταλλικό, RCD, ολοκαίνουργιο
- **MERCEDES C200 Kompressor,** 2000 cc, μοντέλο 2002, ασημί μεταλλικό, 4πορτο, full extra με parktronic system, άριστη κατάσταση, **ΕΙΣΑΓΩΓΗ ΓΕΡΜΑΝΙΑ**
- **FORD FOCUS 1,8 TDDi** turbo Diesel Kombi (κάραβαν), 90 HP, μεταλ. silver, air condition, υδραυλ. τιμόνι, RCD, ABS, ζάντες αλουμινίου, σκάρες, κοτσαδόρος. **ΕΙΣΑΓΩΓΗ ΓΕΡΜΑΝΙΑ**
- **MERCEDES C200 Kompressor Sportcoupe Evolution** μοντέλο 2002, χρώμα ασημί μεταλλικό, ελάχιστα χιλιόμετρα, καινούργια. **ΕΙΣΑΓΩΓΗ ΓΕΡΜΑΝΙΑ**
- **MERCEDES C220 CDI TURBO** (πετρέλαιο) Kompressor μοντέλο 2001-02, μαύρο μεταλλικό, ηλεκτρική ηλιοροφή, klima, τηλέφωνο full super extra... **ΕΙΣΑΓΩΓΗ ΓΕΡΜΑΝΙΑ**
- **MERCEDES C 200 K Sportcoupe Evolution** μοντέλο 2002, οροφή PANORAMA γυάλινη, αυτόματο, aircon, ABS, ESP, ζάντες αλουμινίου, Parktronic. **ΕΙΣΑΓΩΓΗ ΓΕΡΜΑΝΙΑ.**
- **SMART PASSION** μοντέλο 2002, γυάλινη οροφή, ABS, A/C, υδραυλικό τιμόνι, αερόσακοι, ηλεκτρ. κλείδωμα και παράθυρα, ζάντες αλουμινίου, immobilizer, χρώμα μαύρο μπλε ή μπλε ανοιχτό, αυτόματο, σειριακό. **ΕΙΣΑΓΩΓΗ ΓΕΡΜΑΝΙΑ.**
- **SMART** μοντέλο 2001-2, ABS, υδραυλ. τιμόνι, αυτόματο, σειριακό, αερόσακοι, ηλεκτρ. κλείδωμα, ηλεκτρ. παράθυρα, χρώμα κίτρινο-μαύρο, **ΕΙΣΑΓΩΓΗ ΓΕΡΜΑΝΙΑ.**
- **BMW 320i COUPE,** 2000cc, μοντέλο 2000, σειρά 3, χρώμα μπλε ανοικτό μεταλλικό, δερμάτινο σαλόνι μπεζ, FULL FULL EXTRA. ΑΡΙΣΤΗ ΚΑΤΑΣΤΑΣΗ
- **JEEP NISSAN PATROL,** 3000 c.c., DIESEL, αυτόματο συριακό με full full extra, μοντέλο 2002. **ΕΙΣΑΓΩΓΗ ΓΕΡΜΑΝΙΑΣ.**
- **BMW Z3 CABRIO** 1,9 lit (1900cc) χρώμα κόκκινο, μοντέλο 2000, δερμάτινο σαλόνι μαύρο, ζάντες, RCD, ηλεκτρική οροφή τέντα μαύρη. ΚΑΤΑΣΤΑΣΗ ΑΡΙΣΤΗ
- **MERCEDES SLK 200 Kompressor CABRIO,** μοντ. 2003, χιλιόμετρα 15.000 MONO, μαύρο μεταλλικό, δέρμα κόκκινο, ηλεκτρ. οροφή HARDTOP, Ζάντες 17", ηχοσύστημα, full extra.
- **HONDA S2000** cabrio, μαύρο, 242PS, δερμάτινο σαλόνι, A/C, κόκκινο, ηχοσύστημα, ζαντολάστιχα αλουμινίου, χιλιόμετρα 38.000 μόνο.
- **ALFA ROMEO 156,** μοντέλο 2002, ΑΡΙΣΤΗ ΚΑΤΑΣΤΑΣΗ!!! Silver μεταλλικό, A/C, ζαντολάστιχα καινούργια, ηχοσύστημα, full extra. ΕΥΚΑΙΡΙΑ!!!
- **NISSAN PRIMERA** μοντέλο 2000, μεταλλικό πράσινο λαδί, ραδιοκασ/να, AIR CONDITION, καθίσματα ύφασμα μπεζ, ηλεκτρικές κλειδαριές και παράθυρα. ΚΑΤΑΣΤΑΣΗ ΑΡΙΣΤΗ.
- **VW GOLF** μοντέλο 2002-3, ΟΛΟΚΑΙΝΟΥΡΓΙΟ, ελάχιστα χιλιόμετρα, χρώμα ασημί μεταλλικό, 4πορτο, 1400 cc, 16βάλβιδο, ηλεκτρ. παράθυρα - κλειδαριές - καθρέπτες, ζαντολάστιχα αλουμινίου, ηχοσύστημα με CD, δίχρωμα καθίσματα μπλε - μαύρα.
- **KIA SHUMA μοντέλο 2000,** μεταλλικό ασημί, δερμάτινο σαλόνι, air condition, ζαντολάστιχα καινούργια, RCD, 1500cc, ηλεκτρ. παράθυρα - καθρέπτες - κλειδαριές. Τιμή 5.650 ευρώ!!!
- **JEEP CHEROKEE 3700 cc LIMITED,** αυτόματο, συριακό, συναγερμός, μοντέλο 2004, air condition, RCD τηλεκοντρόλ, μεταλλικό ασημί, XENON, χιλιόμετρα MONO 21.900, δερμάτινο σαλόνι, μπάρες ανοξείδωτες, σκαλιέρες, TV, ηλεκτρ. οροφή, ζαντολάστιχα αλουμινίου, ΚΑΤΑΚΑΙΝΟΥΡΓΙΟ. Υπάρχει και μοντέλο 2002 σε μπλε μεταλλικό χρώμα, με μπεζ δερμάτινο σαλόνι (TMX2).
- **AUDI TT COUPE QUATRO 225 PS** μεταλλικό κόκκινο, klima, XENON φώτα, 6τάχυτο, 6άρα CD, Subwoofers με ενισχυτές, ηχοσύστημα BOSE, ζάντες 17'', συναγερμός, ΑΡΙΣΤΗ ΚΑΤΑΣΤΑΣΗ.
- **BMW 316** μοντέλο 2/2004, E46, δέρμα μαύρο, ABS, ESP, ζάντες, χρώμα BLUE BLACK μεταλλικό.
- **BMW X5** full Sport pocket, 3000 cc, μαύρο μεταλλικό, δερμάτινο σαλόνι, μπεζ χρώμα, parktronic, ηλεκτρ. καθίσματα, θερμαινόμενα με ρύθμιση μνήμης, τιμόνι με μνήμη, full full extra, μοντέλο 2003 βενζινοκίνητο.
- **MERCEDES C. 190 E,** μεταλλικό χρώμα, 1.800 cc, ηλεκτρ. παράθυρα, κλειδαριές, καινούργια λάστιχα, full service, RCD, κατάσταση άριστη. ΤΙΜΗ ΑΠΙΣΤΕΥΤΗ!!!
- **ALFA ROMEO 146,** 1600 cc,, ABS, AIRBAG, χρώμα μπορντώ, ηλεκτρικά παράθυρα, κεντρικό κλείδωμα, ηχοσύστημα RCD, air condition, ζάντες αλουμινίου. Τιμή 5300 ευρώ.
- **JEEP JIMNY SUZUKI** 1.400 cc μοντέλο 2002
- **HYUNDAI ATOS** 1100 cc μοντέλο 2003
- **HYUNDAI ACCENT** 1400 cc μοντέλο 2002
- **FIAT PUNTO** 1300 cc μοντέλο 2003
- **JEEP SUZUKI JIMNY** κλειστό, HARD TOP, μεταλλικό ασημί, 1.400 cc, μοντέλο 2004, ζάντες, RCD, A/C, υδραυλ. τιμόνι ΚΑΤΑΚΑΙΝΟΥΡΓΙΟ.
- **NISSAN MICRA,** μοντέλο 2004, 1.200 cc, πράσινο μεταλλικό, A/C, RCD, υδρ. τιμ.
- **FIAT SEICENTO,** μοντέλο 2002, 1.100 cc, πράσινο μεταλλικό και άσπρο 2 TMX.
- **RENAULT MEGANE CABRIO,** μοντέλο 2003, 1.600 cc, μαύρο μεταλλ., ηλεκτρ. οροφή FULL EXTRA.
- **OPEL CORSA,** μοντέλο 2000, λευκό, 1.000 cc, τεμάχια 2.
- **HYUNDAI ATOS,** μοντέλο 2000, 1.100 cc, 2 ασημί μεταλλικό 2 TMX,
- **RENAULT TUIGO,** μοντέλο 1998, 1.200 cc, γαλάζιο
- **FIAT PANDA** μοντέλο 2003 χρώματος μπλε A/C, υδραυλικό τιμόνι
- **CITROEN C3** μοντέλα 2003 full extra, στα χρώματα ασημί και μπλε μεταλλικά
- **Μηχανή KAWASAKI ZX12R** 1200cc, μοντέλο 2002, 24.000 km, εξάτμιση AKRAPOVIC
- **NISSAN ALMERA CHALLENGE** 1500 cc Sportpacket (χούφτες SPARCO), 16'' ζάντες MOMO, RCD, SPORT εξάτμιση, μοντέλο 2002, μπλε μεταλλικό.
- **OPEL TIGRA** μπλε σκούρο μεταλλικό, RCD με τηλεχειρισμό JVC, ζάντες αλουμινίου, ηλεκτρική οροφή, ηλεκτρ. παράθυρα, κεντρικό κλείδωμα.

ΕΠΑΓΓΕΛΜΑΤΙΚΑ

- **MERCEDES VITO 110DIESEL,** μοντέλο 2000, CDI

Ολα ετοιμοπαράδοτα. Σε καταπληκτική κατάσταση

✓ Οι επιλογές των αυτοκινήτων μας εγγυώνται την ποιότητα και την σιγουριά.
✓ Επισκεφθείτε μας πριν αποφασίσετε
✓ Αναλαμβάνουμε την χρηματοδότηση σας με τα χαμηλότερα επιτόκια.
✓ Θα χαρούμε να σας ξεναγήσουμε

Από 0% προκαταβολή έως 72 μην. δόσεις

AE284

TOP CARS

ΠΡΩΤΟΙ ΣΕ ΕΙΣΑΓΩΓΕΣ ΑΥΤΟΚΙΝΗΤΩΝ ΣΤΑ ΔΩΔΕΚΑΝΗΣΑ

ΕΙΣΑΓΩΓΕΣ ΑΓΟΡΕΣ - ΠΩΛΗΣΕΙΣ - ΑΝΤΑΛΛΑΓΕΣ ΜΕΤΑΧΕΙΡΙΣΜΕΝΩΝ ΑΥΤΟΚΙΝΗΤΩΝ

- **JEEP GRAND CHEROKEE,** 2.700 c.c., χρώμα μαύρο, turbo diesel, ABS, klima, υδρ. τιμόνι πολλαπλών χρήσεων, αερόσακοι-οδηγού-συνοδηγού-πλευρικοί, ηλεκτ. παράθυρα, ηλεκτ. εκθαμπωτικοί αναδιπλωμένοι καθρέπτες, sunroof, κεντ. κλείδωμα, immobil, P/K, CD, ζαντολάστιχα, μεταλ. χρώμα, προβολείς ομίχλης, δερμ. με μνήμες σαλόνι, συναγερμός, park pilot system, αυτομ. πιλότο, navigation system
- **JEEP CHEROKEE,** ABS, klima, υδρ. τιμόνι, αερόσακος-οδηγού-πλευρικός-οδηγού, ηλεκτ. παράθυρα, κεντ. κλείδωμα, immobil, ζαντολάστιχα, μεταλλικό χρώμα, ηλεκτ. καθρέπτες, προβ. ομίχλης, δερμάτινο σαλόνι, συναγερμός, CD, navigation system
- **JEEP CHEROKEE 98,** ABS, klima, ηλεκτ. παράθυρα, κεντρ. κλειδώμα, immobil, προβολείς ομίχλης, ξύλινη επένδυση, δερμάτινο σαλόνι, ζαντολάστιχα
- **TOYOTA RAV 4,** ABS, klima,ηλεκτ. παράθυρα, κεντ. κλείδωμα, immobil, προβολής ομίχλης, μεταλλικό χρώμα
- **LAND ROVER FREELANDER,** 1.800 cc, ABS, Α/Β clima, ηλεκτ. παράθυρα, κεντρ. κλείδωμα, immobil, ζαντολάστιχα
- **RENAULT MEGANE 3,** χρώμα άσπρο, ABS, klima, ηλεκτ. παράθυρα
- **ROVER 414,** ABS, klima, ηλεκτ. παράθυρα, κεντ. κλείδωμα, immobil, μεταλλικό χρώμα, προβολείς ομίχλης
- **MERCEDES CLK 200 CABRIO,** χρώμα ασημί, μοντ. 2002, 2.000cc, ABS, klima, ESP, υδρ. τιμόνι, αερόσακος, οδηγού-συνοδηγού-πλευρικοί ηλεκτ. κουκούλα, ηλεκτ. παράθυρα, κεντρ. κλείδωμα, immobil, ηλεκτ. καθρέπτες, δερμάτινο σαλόνι, θερμαινόμενο σαλόνι, ζαντολάστιχα, μεταλλικό χρώμα, MG LOOK, FULL EXTRA. **ΕΙΣΑΓΩΓΗΣ.**
- **BMW COUPE 320,** χρώμα μπλε, μοντ. '03, 2000 cc, ABS, αερόσακοι-οδηγού-συνοδηγού-πλευρικοί, ηλεκτ. παράθυρα klima, ηλεκτ. καθρέπτες, υδραυλικό τιμόνι, κεντρ. κλείδωμα, immobil, προβολείς ομίχλης, εγκατάσταση κινητού, μεταλλικό χρώμα, SUNROOF, PACKET, FULL EXTRA. **ΕΙΣΑΓΩΓΗΣ**
- **BMW COUPE 322,** χρώμα ασημί, μοντ. '02, 2.200cc, ABS, αερόσακοι-οδηγού-συνοδηγού-πλευρικοί, klima, δερμάτινο σαλόνι, θερμαινόμενο σαλόνι, υδραυλικό τιμόνι, κεντρ. κλείδωμα-immobil, ηλεκτ. παράθυρα, ηλεκτ. καθρέπτες, μεταλλικό χρώμα, ζαντολάστιχα M3, FULL EXTRA. **ΕΙΣΑΓΩΓΗΣ**
- **BMW COUPE 318,** χρώμα blue black, μοντ. '03, 1.900cc, ABS, αερόσακοι-οδηγού-συνοδηγού-πλευρικοί, klima, δερμάτινο σαλόνι, θερμαινόμενο σαλόνι, υδραυλικό τιμόνι, κεντρ. κλείδωμα, immobil, ηλεκτ. παράθυρα, ηλεκτ. καθρέπτες, τηλέφωνο, μεταλλικό χρώμα, προβολείς ομίχλης, ζαντολάστιχα, FULL EXTRA. **ΕΙΣΑΓΩΓΗΣ**
- **MERCEDES A 160 ELEGANCE,** χρώμα ανθρακί, 1.600cc, ABS, A/B, klima, αερόσακοι-οδηγού-συνοδηγού, κεντρ. κλείδωμα, immobil, υδραυλικό τιμόνι, δερμάτινο σαλόνι, πανοραμική οροφή, εγκατάσταση τηλεφώνου, ζαντολάστιχα, μεταλλικό χρώμα, προβολείς ομίχλης, FULL EXTRA. **ΕΙΣΑΓΩΓΗΣ**
- **AUDI A6 DIESEL,** μοντ. '03, 1.200c.c., ABS, αερόσακοι-οδηγού-συνοδηγού-πλευρικοί, klima, υδραυλ. τιμόνι, ηλεκτ. παράθυρα, ηλεκτ. καθρέπτες, δερμάτινο σαλόνι, κεντρ. κλείδωμα, immobil, ζαντολάστιχα, μεταλλικό χρώμα, προβολείς ομίχλης
- **ALFA ROMEO 156,** ABS, klima, αερόσακοι-οδηγού-συνοδηγού-πλευρικοί, υδρ. τιμόνι, ηλεκτ. παράθυρα, κεντρ. κλείδωμα, immobil, προβολείς ομίχλης, μεταλλικό χρώμα, FULL EXTRA.
- **RENAULT MODUS,** μοντ. '05, 1.400 c.c., 0 χλμ., ABS, αερόσακοι-οδηγού-συνοδηγού, υδραυλικό τιμόνι, ηχοσύστημα με χειρισμό από τιμόνι, ηλεκτ. παράθυρα, air condition, μεταλλικό χρώμα.
- **MERCEDES C200 KOMPRESSOR COUPE '03,** ABS, klima, ηλεκτ. καθρέπτες, κεντ. κλείδωμα, immobil, δερμάτινο σαλόνι, klima, μεταλλικό χρώμα, ηχοσύστημα
- **MERCEDES E 200 KOMPRESSOR,** μοντ. '98, ABS, klima, ηλεκτ. παράθυρα, δερμ. σαλόνι, κεντρ. κλείδωμα, immobil, FULL EXTRA.
- **RENAULT TWINGO CABRIO,** ABS, αερόσακοι-οδηγού-συνοδηγού, klima, κεντρ. κλείδωμα, immobil, ηλεκτ. παράθυρα, μεταλλικό χρώμα
- **RENAULT TWINGO,** μοντ. '03, 3 αυτοκίνητα, ABS, αερόσακοι-οδηγού-συνοδηγού, A/C, klima, ηλεκτρ. παράθυρα, κεντρ. κλείδωμα, immobil, FULL EXTRA.
- **MERCEDES E 200 KOMPRESSOR ELEGANCE,** χρώμα ασημί, 1.800 c.c., μοντ. '01, ABS, klima, αερόσακοι-οδηγού-συνοδηγού-πλευρικοί, δερμάτινο σαλόνι, ηλεκτ. παράθυρα, ηλεκτ. καθρέπτες, κεντρ. κλείδωμα, immobil, ζαντολάστιχα, FULL EXTRA.
- **MERCEDES C180** MH ΑΥΤΟΜΑΤΗ, ABS, klima, αερόσακοι-οδηγού-συνοδηγού-πλευρικοί, υδραυλικό τιμόνι, κεντρ. κλείδωμα, immobil, προβολείς ομίχλης, ηλεκτρ. παράθυρα, ηλεκτρ. καθρέπτες, μεταλλικό χρώμα, FULL EXTRA.
- **MERCEDES A140 CLASSIC,** χρώμα ασημί, 1.400 c.c., ABS, klima, ηλεκτ. παράθυρα, κεντρ. κλείδωμα, immobil, υδραυλικό τιμόνι, αερόσακοι-οδηγού-συνοδηγού, μεταλλικό χρώμα, ζαντολάστιχα, FULL EXTRA.
- **MERCEDES C180 ΑΥΤΟΜΑΤΗ,** ABS, klima, αερόσακοι-οδηγού-συνοδηγού-πλευρικοί, υδραυλικό τιμόνι, κεντρ. κλείδωμα, immobil, προβολείς ομίχλης, ηλεκτρ. παράθυρα, ηλεκτρ. καθρέπτες, μεταλλικό χρώμα, ζαντολάστιχα, FULL EXTRA.
- **PEUGEOT 206 CABRIO,** χρώμα μαύρο, μοντ. '03, 1.600c.c., ABS, klima, αερόσακοι οδηγού-συνοδηγού-πλευρικοί, υδραυλικό τιμόνι, ηλεκτ. παράθυρα, ηλεκτ. καθρέπτες, κεντ. κλείδωμα, immobil, ηλεκτ. κουκούλα, προβολής ομίχλης, ζαντολάστιχα, μεταλλικό χρώμα, FULL EXTRA.
- **FIAT COUPE,** ABS, klima, αερόσακοι-οδηγού-συνοδηγού, υδραυλικό τιμόνι, ηλεκτ. παράθυρα, κεντρ. κλείδωμα, immobil, μεταλλικό χρώμα, FULL EXTRA.
- **AUDI A4,** ABS, cklima, P/K, ηλεκτ. παράθυρα, κεντρ. κλείδωμα, immobil, μεταλλικό χρώμα, ζαντολάστιχα, προβολείς ομίχλης
- **JAGUAR S TYPE,** 3.000 c.c., χρώμα κυπαρισσί, μοντ. '03, ABS, klima, A/C, ηλεκτ. παράθυρα, κεντ. κλείδωμα, immobil, TV, τηλέφωνο, NAVIGATION SYSTEM, SUN ROOF, FULL EXTRA.
- **SEAT LEON,** ABS, klima, ηλεκτ. παράθυρα, κεντ. κλείδωμα, immobil, μεταλλικό χρώμα
- **FIAT PUNTO,** ABS, klima, ηλεκτρ. παράθυρα, κεντρ. κλείδωμα, immobil, μεταλλικό χρώμα
- **FIAT PANTA,** χρώμα 1.100 c.c., ηλεκτρ. παράθυρα, κεντρ. κλείδωμα, μεταλλικό χρώμα
- **FIAT CIESENDO,** ABS, klima, ηλεκτρ. παράθυρα, μεταλλικό χρώμα
- **VW GOLF,** χρώμα μπλε, 1.400 c.c., ABS, klima, ηλεκτ. παράθυρα, immobil, κεντρ. κλείδωμα, προβολείς ομίχλης, μεταλλικό χρώμα.

ΕΠΑΓΓΕΛΜΑΤΙΚΑ

- **MERCEDES VITO 108 CDI TURBO DIESEL,** ABS, A/C, ηλεκτ. παράθυρα, κεντρ. κλείδωμα, immobil
- **MERCEDES VITO 110 TURBO DIESEL,** 2000 μοντ., full extra, χρώμα πράσινο
- **MERCEDES VITO 110 TURBO DIESEL,** 1999 μοντ.
- **MITSUBISHI L200 3,** ABS, A/C, klima, κεντ. κλείδωμα, immobil, ηλεκτ. παράθυρα, τηλέφωνο, ηχοσύστημα, κουβούκλιο

✓ Ενα χρόνο γραπτή εγγύηση
✓ Από 0-72 δόσεις
1. Αγοράζουμε το αυτοκίνητό σας
2. Το ανταλλάσσουμε με ο,τιδήποτε μοντέλο της αρεσκείας σας
3. Αναλαμβάνουμε την πώληση του αυτοκινήτου σας χωρίς καμιά επιβάρυνση

• Κατάστημα: Λ. Ελευθερίας Κρεμαστή τηλ. (22410)96889, κιν. 6972261775

ΧΠ2457

AUTO ΕΠΙΛΟΓΕΣ

ΕΚΘΕΣΗ ΜΕΤΑΧΕΙΡΙΣΜΕΝΩΝ ΑΥΤΟΚΙΝΗΤΩΝ

ΚΟΥΚΟΥΡΑΣ ΑΛΕΞΑΝΔΡΟΣ

ΛΕΩΦ. ΡΟΔΟΥ-ΛΙΝΔΟΥ 255 • ΤΗΛ. (22410)60910
www.autoepiloges.com

ΑΓΟΡΑ-ΠΩΛΗΣΗ-ΑΝΤΑΛΛΑΓΗ ΜΕΤΑΧΕΙΡΙΣΜΕΝΩΝ ΑΥΤΟΚΙΝΗΤΩΝ

1. **PORSCHE BOXSTER 2700cc, μοντ.2002, μαύρο**
ABGS, ABS, klima, δερμάτινο σαλόνι, κεντρ. κλειδ., ηλ. παράθ., ηλ. καθρ., υδρ. τιμ., ζάντες αλουμ., χερισμός τιμονιού F1, triptronic, xenon, board computer και ηχοσύστημα
2. **MERCEDES SLK KOMPRESSOR 1800 cc, μοντ. 2005, σιέλ**
ABGS, ABS, klima, δερμάτινο σαλόνι, κεντρ. κλειδ., ηλ παράθ., ηλ.καθρ., υδρ. τιμ., ζάντες αλουμ., αισθητήρες βροχής, συναγερμός, book service και ηχοσύστημα
3. **MERCEDES SLK KOMPRESSOR 2000 cc, μοντ. 2000, λευκό**
ABGS, ABS, klima, αυτόματος πιλότος, δερμάτινο σαλόνι, επένδ. αλουμ., ηλ. οροφή, κεντρ. κλειδ., ηλ παράθ., ηλ.καθρ., υδρ. τιμ., ζάντες αλουμ., και ηχοσύστημα
4. **MERCEDES C200 KOMPRESSOR 1800cc 163 HP, αυτόματο σειριακό κιβώτιο, μοντ. 2003, blue black**
ABGS, ABS, klima, αυτόματος πιλότος, δερμάτινο σαλόνι, κεντρ. κλειδ., ηλ. παράθ., ηλ.καθρ., υδρ. τιμ., ζάντες αλουμ. cruiser control, book service και ηχοσύστημα
5. **MERCEDES CLK 200 192 HP 2000 cc, μοντ. 2000 ασημί**
ABGS, ABS, A/C, κεντρ. κλειδ., ηλ. παράθ., ηλ. καθρ. υδρ. τιμόνι, ζάντες αλουμ., αισθητήρες βροχής, book service και ηχοσύστημα
6. **MERCEDES 320 S 3200 cc, θαλασσί**
ABGS, ABS, klima, αυτόματος πιλότος, ηλιοροφή, κεντρ. κλειδ., ηλ. παράθ., ηλ. καθρ. υδρ. τιμόνι, ηλ. καθίσματα εμπρός πίσω, δερμάτ. σαλόνι, ξύλινη επένδυση, συναγερμός, car kit, ζάντες αλουμ. και ηχοσύστημα
7. **MERCEDES A140 1400 cc, μοντ. 2002, blue black**
ABGS, ABS, A/C, κεντρ. κλειδ., ηλ. παράθ., υδρ. τιμόνι, ζάντες αλουμ. και ηχοσύστημα
8. **MERCEDES A140 1400cc, μοντ. 2001, μπλε**
ABGS, ABS, A/C, κεντρ. κλειδ., ηλ. παράθ., υδρ. τιμόνι και ηχοσύστημα
9. **BMW 320 6V M3 LOOK 2000cc, μοντ.2000, μαύρο**
ABGS, ABS, A/C, κεντρ. κλειδ., ηλ. παράθ., υδρ. τιμόνι και ηχοσύστημα
10. **BMW 316 1.600cc, μοντ. 2004, μαύρο**
6ABGS, ABS, clima Ακεντρ. κλειδ., ηλ. παράθ., ηλ. καθρ., υδρ. τιμ., ζάντες αλουμ. και ηχοσύστημα
11. **BMW 316 1.600cc, μοντ. 1994, λευκό**
ABG, A/C, κεντρ. κλειδ., ηλ. παράθ., υδρ. τιμ. και ηχοσύστημα
12. **MAZDA MX5 CABRIO 1600cc, μοντ.1998, πράσινο**
ABGS, ABS, klima, κεντρ. κλειδ., ηλ. παράθ., υδρ. τιμ., ζάντες αλουμ., δερμ. σαλόνι και CD.
13. **TOYOTA MR 2 1800cc, μοντ.2004, ανθρακί. 14,000 χλμ.**
ABGS, ABS, A/C, κεντρ. κλειδ., ηλ. παράθ., υδρ. τιμόνι και ηχοσύστημα
14. **LAND ROVER 1800cc, μοντ. 2001, πράσινο**
A/C, κεντρ. κλειδ., ηλ. παράθ., υδρ. τιμόνι, ζάντες αλουμινίου και ηχοσύστημα
15. **ALFA ROMEO 156 1600cc, μοντ.2001, κόκκινη**
4 ABGS, ABS, klima, κεντρ. κλειδ., ηλ. παράθ., υδρ. τιμ., ηλ.καθρ., ζάντες αλουμ., δερμ. σαλόνι και ηχοσύστημα
16. **ALFA ROMEO 147 1600cc 120 hp. μοντ.2001, ασημί**
ABGS, ABS, A/C, κεντρ. κλειδ., ηλ. παράθ., υδρ. τιμόνι και ηχοσύστημα
17. **NISSAN PRIMERA 1600cc, μοντ. 2000, θαλασσί**
ABGS , κλίμα, ABS, κεντρ. κλειδ., ηλ. παράθ., υδρ. τιμόνι, ηλ. καθρ, και ηχοσύστημα.
18. **RENAULT MEGANE CABRIO 1400cc, μοντ. 2001, κίτρινο**
ABGS , ABS, A/C, κεντρ. κλειδ., ηλ. παράθ., υδρ. τιμόνι.,ηλ. καθρ., ζάντ. αλουμ. και ηχοσύστημα.
19. **RENAULT MEGANE 1600cc ΑΥΤΟΜΑΤΟ, μοντ.2004, ασημί**
ABGS , ABS, Clima, κεντρ. κλειδ., ηλ. παράθ., υδρ. τιμόνι., ζάντ. αλουμ. και ηχοσύστημα
20. **RENAULT MEGANE COUPE 1600cc, μοντ.2002, ασημί**
ABGS , ABS, A/C, κεντρ. κλειδ., ηλ. παράθ., υδρ. τιμόνι., δερμ. σαλόνι, ηλιοροφή και ηχοσύστημα
21. **FIAT PUNTO GT 1400cc, 250 hp μοντ. 2000, κίτρινο**
Κεντρ. κλειδ., ηλ. παράθ., υδρ. τιμόνι, A/C, ζάντες αλουμ., σπόιλερ, CD
22. **FIAT PUNTO 1200cc, μοντ. 2000, ασημί**
Κεντρ. κλειδ., ηλ. παράθ., υδρ. τιμόνι, A/C, ζάντες αλουμ., book service, CD.
23. **FIAT SEICENTO 900 cc, μοντ. 1999, μαύρο**
Κεντρ. κλειδ., ηλ. παράθ., υδρ. τιμόνι και ηχοσύστημα
24. **ROVER 414 Si 1400cc, μοντ.1996, πράσινο**
ABGS, ABS, A/C, υδρ. τιμόνι, κεντρ. κλειδ., ηλ. παράθ. ,ηχοσύστημα.
25. **HYUNDAI COUPE 1.600 c.c., μοντ. 1999, ασημί**
A/C, κεντρ. κλειδ., ηλ. παράθ., υδρ. τιμόνι και ηχοσύστημα
26. **DAEWOO NUBIRA SX 1600cc, μοντ.2001, μπορντό**
ABGS, ABS,A/C, κεντρ. κλειδ. ηλ. παράθ, υδρ. τιμόνι,ηλ.καθρ., ζάντες αλουμ.,ξύλινη επένδυση και ηχοσύστημα
27. **DAEWOO TACUMA1800cc, μοντ.2001, πράσινο**
ABGS, ABS,A/C, κεντρ. κλειδ. ηλ. παράθ, υδρ. τιμόνι, ηλ.καθρ., ζάντες αλουμ., και ηχοσύστημα
28. **DAEWOO TACUMA1600cc, μοντ.2002, ασημί**
ABGS, ABS,A/C, κεντρ. κλειδ. ηλ. παράθ, υδρ. τιμόνι, ηλ.καθρ., ζάντες αλουμ., και ηχοσύστημα
29. **CITROEN SAXO 1100cc,μοντ. 2000, λευκό**
A/C, υδρ. τιμόνι, κεντρ. κλειδ., ηλ. παράθ. και ηχοσύστημα
30. **SUZUKI VITARA 1600cc,μοντ.2002, λευκό.**
Υδρ.τιμόνι, ζάντες αλουμ., metal top.
31. **PEUGEOT 306 1400 cc, μοντ. 1995, πράσινο**
Κεντρ. κλειδ., ηλ. παράθ., A/C και ηχοσύστημα

ΑΠΟ 0% ΠΡΟΚΑΤΑΒΟΛΗ
ΕΩΣ 72 ΜΗΝΙΑΙΕΣ ΔΟΣΕΙΣ
ΜΕ ΤΑ ΧΑΜΗΛΟΤΕΡΑ ΕΠΙΤΟΚΙΑ ΤΗΣ ΑΓΟΡΑΣ

ΧΠ1210

ΕΡΓΑΣΤΗΡΙΟ ΕΛΕΥΘΕΡΩΝ ΣΠΟΥΔΩΝ ΗΛΕΚΤΡΟΝΙΚΩΝ ΥΠΟΛΟΓΙΣΤΩΝ
Program PM
ΕΠΙΣΗΜΟ ΕΞΕΤΑΣΤΙΚΟ ΚΕΝΤΡΟ ΤΗΣ ECDL HELLAS
ECDL diploma
ΤΜΗΜΑΤΑ ΓΙΑ:
Παιδιά
Ενήλικες
Αρχάριους
Επαγγελματίες
Ανάκτηση Εργασίας
ΕΝΤΑΤΙΚΑ ΜΑΘΗΜΑΤΑ COMPUTER
ΕΓΓΡΑΦΕΣ ΤΩΡΑ
Μανώλης Ι. Σοφίλλας
Τηλ.(22410)31761
ΚΟΔΡΙΓΚΤΩΝΟΣ 91 - ΡΟΔΟΣ
ΧΠ941

ΑΠΟΦΡΑΞΕΙΣ - ΕΚΚΕΝΩΣΕΙΣ ΡΟΔΟΥ

Κιν. 6932470404 Κιν. 6944361464
Κώστας & Λευτέρης
ΑΠΟΦΡΑΞΕΙΣ ΑΠΟΧΕΤΕΥΤΙΚΩΝ ΑΓΩΓΩΝ ΜΕ ΥΔΡΟΒΟΛΗ, ΚΟΥΖΙΝΕΣ, ΤΟΥΑΛΕΤΕΣ, ΣΙΦΩΝΙΑ, ΥΔΡΟΡΟΕΣ, ΑΠΟΛΥΜΑΝΣΕΙΣ, ΜΗΝΙΑΙΕΣ ΣΥΝΤΗΡΗΣΕΙΣ
ΠΟΛΥΚΑΤΑΣΤΗΜΑΤΑ, ΣΤΡΑΤΟΠΕΔΑ, ΞΕΝΟΔΟΧΕΙΑ, ΝΟΣΟΚΟΜΕΙΑ, ΔΗΜΟΥΣ, ΠΟΛΥΚΑΤΟΙΚΙΕΣ, ΣΠΙΤΙΑ Κ.Λ.Π.
Αντληση υδάτων απο υπόγειους χώρους
Αμεση εξυπηρέτηση!!!
ΟΙ ΚΑΛΥΤΕΡΕΣ ΤΙΜΕΣ!
Τηλ. 2241085977, 2241086634
Κιν. 6944361464, 6932470404
ΑΕ535

ΤΑΠΗΤΟΚΑΘΑΡΙΣΤΗΡΙΑ
ΠΑΝΕΛΛΑΔΙΚΟ ΔΙΚΤΥΟ
Art Clean EXPRESS
Είμαστε λίιι...γο πιο μπροστά από τους άλλους!
ΠΛΥΣΙΜΟ-ΑΠΟΛΥΜΑΝΣΗ-ΦΥΛΑΞΗ
ΧΑΛΙΩΝ- ΜΟΚΕΤΩΝ - ΣΑΛΟΝΙΩΝ (και επί τόπου)
ΠΑΠΛΩΜΑΤΑ - ΚΟΥΒΕΡΤΕΣ - ΦΛΟΚΑΤΕΣ
ΣΤΕΓΝΟ ΓΙΑ ΜΕΤΑΞΩΤΑ ΚΑΙ ΧΕΙΡΟΠΟΙΗΤΑ
ΑΔΙΑΒΡΟΧΟΠΟΙΗΣΕΙΣ & ΕΠΙΔΙΟΡΘΩΣΕΙΣ ΤΑΠΗΤΩΝ
ΠΑΡΑΛΑΒΗ - ΠΑΡΑΔΟΣΗ ΚΑΤ' ΟΙΚΟΝ
ΔΩΡΕΑΝ ΦΥΛΑΞΗ
ΑΛΑΦΑΚΗΣ ΤΑΣΟΣ
ΤΗΛ. ΧΩΡΙΣ ΧΡΕΩΣΗ 80011400400
ΤΗΛ. 2241082800- ΚΙΝ. 6944350247
email: artclean@otenet.gr
ΧΠ2286

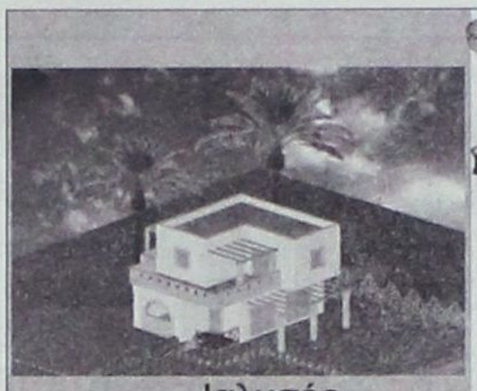
Ιαλυσός
Μεζονέτες 150 τ.μ. με απεριόριστη θέα σε βουνό και θάλασσα.
Τιμή: 160.000 σε μπετό.

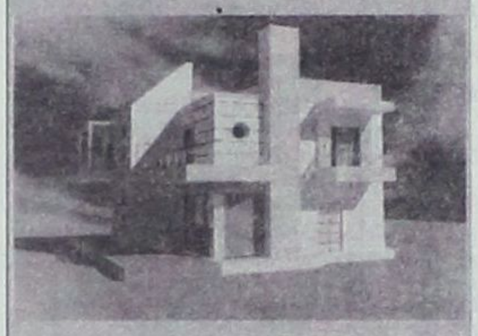
Παστίδα
Μεζονέτες 140 τ.μ. σε οικόπεδο 550 τ.μ.
Τιμή: 130.000 σε μπετό.


Ρόδος
Μεζονέτες 120 τ. Μ. Με καταπληκτική θέα στη θάλασσα
Τιμή 270.000 έτοιμο

ΚΛΗΝ ΚΤΗΜΑΤΙΚΗ
FIABCI
International Real estate federation member
ΑΓΟΡΕΣ
ΠΩΛΗΣΕΙΣ
ΑΝΤΙΠΑΡΟΧΕΣ
ΣΤΕΓΑΣΤΙΚΑ ΔΑΝΕΙΑ
ΠΕΤΡΟΣ ΠΡΕΖΕΡΑΚΟΣ
Μεσίτης αστικών συμβάσεων
ΔΙΑΜΕΡΙΣΜΑΤΑ
ΜΑΙΖΟΝΕΤΕΣ
ΜΟΝΟΚΑΤΟΙΚΙΕΣ
ΚΑΤΑΣΤΗΜΑΤΑ
ΟΙΚΟΠΕΔΑ
ΞΕΝΟΔΟΧΕΙΑ
ΣΕ ΟΛΗ ΤΗΝ ΕΛΛΑΔΑ
Λίνδου 80
85100 Ρόδος
Τηλ.&Fax: 22410 33866
www.hellenicland.com
email:prezerakos@hellasnet.gr
ΑΕ1067

AQUA LINE design
AQUA LINE design
ΧΑΜΑΜ
Η Ζωη είναι δική σου..ΑΠΟΛΑΥΣΕ ΤΗΝ
ΔΟΚΙΜΗ ΣΤΟ ΧΩΡΟ ΜΑΣ!
SAUNA
TYLÖ
TYLÖ
MISTRAL hottubs
10 ΧΡΟΝΙΑ ΕΓΓΥΗΣΗ
Η Ζωη είναι δική σου..ΑΠΟΛΑΥΣΕ ΤΗΝ
ΔΟΚΙΜΗ ΣΤΟ ΧΩΡΟ ΜΑΣ!
ΔΟΚΙΜΗ ΣΤΟ ΧΩΡΟ ΜΑΣ!
MAGNUM
50% ΟΙΚΟΝΟΜΙΑ
100% ΕΠΙΤΥΧΙΑ
Η ΝΕΑ ΠΡΟΤΑΣΗ ΣΤΙΣ ΗΛΕΚΤΡΙΚΕΣ ΘΕΡΜΑΝΣΕΙΣ ΟΙΚΟΝΟΜΙΑΣ!
ΜΙΧΑΗΛ ΠΕΤΡΙΔΗ 104 ΤΗΛ.22410 63268 / FAX 63389 www.aqualine.gr
ΑΤ375(Γ)

ΧΡΕΙΑΖΕΣΤΕ ΧΡΗΜΑΤΑ;
ΕΝΕΧΥΡΟΔΑΝΕΙΣΤΗΡΙΟ
"Η ΘΥΡΙΔΑ"
ΕΝΕΧΥΡΙΑΖΩ και ΑΓΟΡΑΖΩ
ΧΡΥΣΑΦΙΚΑ - ΚΟΣΜΗΜΑΤΑ - ΛΙΡΕΣ - ΠΑΛΑΙΑ ΝΟΜΙΣΜΑΤΑ - ΜΕΤΟΧΕΣ και ΑΝΤΙΚΕΣ
Αντ. Δαμασκηνού 25
(περ. Μητρόπολη)
Τηλ. 2241032537, 6942613540, 6947965279
ΑΕ639

ΑΓΟΡΑΖΩ
ΧΡΥΣΑΦΙΚΑ
ΚΟΣΜΗΜΑΤΑ
ΝΟΜΙΣΜΑΤΑ
ΧΡΥΣΑ ΔΟΝΤΙΑ
ΜΕΤΟΧΕΣ
ΩΡΟΛΟΓΙΑ
ΑΝΤΙΚΕΣ
Δάνεια επί ενεχύρω
«ΜΠΑΜΠΗΣ»
Δημ. Θεοδωράκη 15 (1ος όροφος) ΡΟΔΟΣ
MAT1113

ΕΚΚΕΝΩΣΕΙΣ ΜΕΤΡΟΠΟΝΤΙΚΑΣ
"ΜΑΡΙΑ"
ΑΠΟΦΡΑΞΕΙΣ

ΑΠΟΦΡΑΞΕΙΣ ΑΠΟΧΕΤΕΥΤΙΚΩΝ ΑΓΩΓΩΝ ΜΕ ΥΔΡΟΒΟΛΗ, ΚΟΥΖΙΝΕΣ, ΤΟΥΑΛΕΤΕΣ, ΣΙΦΩΝΙΑ, ΥΔΡΟΡΟΕΣ, ΜΗΝΙΑΙΕΣ ΣΥΝΤΗΡΗΣΕΙΣ
ΠΟΛΥΚΑΤΑΣΤΗΜΑΤΑ, ΣΤΡΑΤΟΠΕΔΑ, ΞΕΝΟΔΟΧΕΙΑ, ΝΟΣΟΚΟΜΕΙΑ, ΔΗΜΟΥΣ, ΠΟΛΥΚΑΤΟΙΚΙΕΣ, ΣΠΙΤΙΑ κ.λπ.
Αντληση υδάτων από υπόγειους χώρους
Πληρ. τηλ. 2241065120/35555
ΑΕ179

ΚΑΤΑΡΓΕΙΣΤΕ ΤΟΥΣ ΒΟΘΡΟΥΣ
τις μολύνσεις και τα έξοδα μεταφοράς λυμάτων
ΑΝΑΛΑΜΒΑΝΟΥΜΕ την κατασκευή του καινούργιου σας αποχετευτικού δικτύου και τη σύνδεση με το αποχετευτικό δίκτυο της (ΔΕΥΑΡ) καταργώντας και απομονώνοντας όλες τις παλιές εστίες μόλυνσης βόθρους, φρεάτια, σωληνώσεις κ.λπ.
Μην το σκέπτεστε τηλεφωνείστε τώρα για μια επίσκεψη στο πρόβλημά σας χωρίς καμιά δέσμευση
στο 2241027418
κιν. 6947404244
κ. Θανάση
ΜΑΠ631(Γ)

ΑΠΟΦΡΑΞΕΙΣ "ΚΟΛΟΣΣΟΣ"
ΚΑΘΑΡΙΣΜΟΙ ΠΑΝΤΟΣ ΕΙΔΟΥΣ ΑΓΩΓΩΝ


ΜΗΧΑΝΗΜΑΤΑ ΥΨΗΛΗΣ ΠΙΕΣΗΣ ΜΕ ΥΔΡΟΒΟΛΗ
ΑΝΑΡΡΟΦΗΣΗ-ΕΚΤΟΞΕΥΣΗ
ΚΑΘΑΡΙΣΜΟΙ-ΨΕΚΑΣΜΟΙ ΒΟΘΡΩΝ & ΦΡΕΑΤΙΩΝ
ΠΛΥΣΙΜΟ ΠΑΝΤΟΣ ΕΙΔΟΥΣ ΕΠΙΦΑΝΕΙΑΣ ΜΕ ΥΔΡΟΒΟΛΗ
Κ. ΠΗΔΙΑΚΗΣ
2241091881 -ΚΙΝ. 6977717048
Π. ΚΑΣΕΡΗΣ
2241047915 - ΚΙΝ. 6944325234
ΧΠ2366

ΤΑ ΜΟΝΑΔΙΚΑ ΥΠΕΡΣΥΓΧΡΟΝΑ
ΤΑΠΗΤΟΚΑ-ΘΑΡΙΣΤΗΡΙΑ
ΚΛΕΟΠΑΤΡΑ
Τέλος στα προβλήματα με το πλύσιμο των χαλιών σας
Η εταιρία μας πρωτοπορεί με το ΝΕΟ υπερσύγχρονο Πλυντήριο Ταπήτων.
Προσφέρουμε άψογο και προσεγμένο πλύσιμο, καθάρισμα, φύλαξη & επιδιορθώσεις σε όλους τους τύπους χαλιών, χειροποίητα χαλιά μηχανής, ανατολίτικα, μοκέτες, καμπέ, μεταξωτά, φλοκάτες, παπλώματα
ΚΑΙ ΤΟ 2005 Η ΦΥΛΑΞΗ ΔΩΡΕΑΝ
- Επιτόπου καθαρισμούς σαλονιών, μοκετών
- Παραλαβή & παράδοση κατ' οίκον σε όλη την Ρόδο
- Ενημερωθείτε για την συντήρηση των χαλιών σας
Τηλ. 2241051996, κιν. 6945793626, Fax: 2241051322
ΚΟΥΦΑΛΑΚΗΣ ΣΤΑΥΡΟΣ
ΜΑΤ7915

ΣΥΝΕΝΤΕΥΞΗ

νουμε αν αρχίσουμε τώρα

Και η τεχνογνωσία και ο εξοπλισμός και τα γήπεδα. Αυτά που θα είναι πρόχειρα θα είναι μόνο της ποδηλασίας γιατί αυτοί οι αγώνες θα γίνουν στον δρόμο. Όλες θα μείνουν στους Δήμους που τρέχουν ήδη για αυτό το γεγονός.

Οι εγκαταστάσεις της τοξοβολίας είναι της Δημαρχίας. Είναι άλλη μια προίκα σε συνεννόηση με την Νομαρχία όπως και στο τένις. Έχουμε προχωρήσει σε συνεννόηση με την Νομαρχία ούτως ώστε να μετατραπούν τα τσιμεντένια γήπεδα στο Καρακόνερο σε γκρήν σετ για να δημιουργηθούν τέσσερα νέα γήπεδα που τα χρειάζεται ο τόπος και τα χρειάζεται ο ΡΟΑ.

Για να αναπτύξει το άθλημά του. Το φυτώριο θα γίνει ένα καλά οργανωμένο προπονητήριο το οποίο θα είναι ταυτόχρονα για τοξοβολία. Θα βοηθήσουμε να δημιουργηθεί μια εγκατάσταση με τα πάντα.

Αποδυτήρια, αποθήκες κ.λ.π. θα φανεί στην πορεία πως ο θεσμός αυτός λειτουργεί και τακτοποιητικά.. Με την ελπίδα να μην υπάρχει φτώχεια.

ΕΡ: Θα υπάρξει έλεγχος από την IGA;

ΑΠ: Πρέπει να την ενημερώνουμε με τα πρακτικά μας. Οπότε μάλλον πρέπει να ασχοληθούμε και μάλιστα σοβαρά με την περίπτωση αυτή.

Αυτό είναι το τρέχον. Το απλό. Ευτυχώς η πρόεδρος είναι αγγλομαθής οπότε δεν θα υπάρξει κανένα απολύτως πρόβλημα στον τομέα αυτό. Αυτό σημαίνει και μια γραμματειακή υποστήριξη που πρέπει να γίνει. Το τακτικό είναι η τρίμηνη έκθεση προόδου και με κάθε λεπτομέρεια. Στην τελευταία έκθεση προόδου μας έγινε παρατήρηση σε ότι αφορά την αλλαγή των εγκαταστάσεων σε ορισμένα αθλήματα. Άλλαξαν οι εγκαταστάσεις στο Τζούντο.

Είχαμε σχεδιάσει οι αγώνες να γίνουν στον ΠΥΘΑΓΟΡΑ και τελικά επειδή χρειαζόμαστε τρίτη αίθουσα για το βόλεϊ αλλάξαμε τον χώρο διεξαγωγής των αγώνων και στείλαμε το Τζούντο στην αίθουσα του Ροδινιού. Η παρακολούθηση λοιπόν είναι πολύ στενή και πρέπει να είναι έτσι γιατί αυτό πρέπει να γίνει.

Εγώ θεωρούμαι ο σύνδεσμος της Κεντρικής Διοίκησης του Προέδρου με την Οργανωτική μας Επιτροπή και με τον Οργανισμό και είμαι στην τακτική επιτροπή με όλους οι οποίοι και ενδιαφέρονται να μαθαίνουν σε όλους τους τομείς την εξέλιξη. Δεν είναι θολό το τοπίο. Μαθαίνουν τα πάντα. Ξέρουν τα πάντα και πως πρέπει να γίνει οτιδήποτε. Ο μεγαλύτερος και σοβαρότερος έλεγχος θα γίνει τον Ιούλιο ένα χρόνο πριν από τους αγώνες όταν θα γίνει στην Ρόδο η Συνέλευση των μελών και θα παρευρεθούν εδώ όλοι οι εκπρόσωποι των Επιτροπών όλοι οι τημ μάνατζερ των νησιών και ειδικές αντιπροσωπείες από τις Βερμούδες και το Αϊλ οφ Γουάιτ που είναι υποψήφιοι για το 2011 και ειδική αντιπροσωπεία από το Αλαντ που έχει αναλάβει την διοργάνωση των αγώνων του 2009 το οποίο πρέπει να κάνει την παρουσίαση προόδου και προετοιμασίας για τους αγώνες του 2009 στα μέλη της Εκτελεστικής Επιτροπής.

Σε ένα σύνολο εκατό περίπου ανθρώπων οι οποίοι πρέπει να ενημερωθούν εμπεριστατωμένα για την πορεία και τις εξελίξεις και να ξεναγηθούν όλοι αυτοί παντού. Και αν χρειασθεί να τους γίνει και ιδιαίτερη ενημέρωση σε κάποια αθλήματα που θα θελήσουν να δουν κάποια πράγματα. Φανταστείτε λοιπόν σε έξι μήνες τι πρέπει να έχουμε φτιάξει.

Στην πρώτη συνεδρίαση την άλλη εβδομάδα της Οργανωτικής Επιτροπής έχουμε σαν πρώτο θέμα την προετοιμασία της επίσκεψης στελεχών αλλά και την γενική Συνέλευση στην Ρόδο.

Θα γίνει επίσης και ειδικό αθλητιατρικό σεμινάριο που θα πρέπει να παρουσιασθεί για την προσαρμογή των αθλητών από τα κρύα κλίματα στα ζεστά της Ρόδου. Δεν προχωρά παρεμπιπτόντως η διαδικασία ένταξης στην IGA της Μυτιλήνης. Θα μπει θέμα στην γενική συνέλευση της Ρόδου αν θα αυξηθούν τα μέλη σε 26. Μας πιέζουν όλοι να οργανωθούμε να ορθοποδήσουμε και να κάνουμε τους αγώνες. Δεν υπάρχει θέμα ματαίωσής τους.

ΕΡ: Ο Φρίνκεσταμ ήταν φιλοροδίτης. Τώρα με τον νέο πρόεδρο πως έχουν οι σχέσεις μας με τους υψηλά ιστάμενους;

ΑΠ: Η αλλαγή θεωρώ πως ήταν θετική.

Ο Μπό είναι πολύ καλός φίλος και δεν είναι τόσο σκληρός όσο είναι ο Παρτινγκτον. Ετσι όμως πρέπει να είναι. Γιατί σε ορισμένα θέματα δεν είμαστε έντάξει εμείς. Αν συνέβαινε το αντίθετο, δεν θα είχαμε την πίεση σε όλα τα θέματα που πρέπει να τρέξουμε μέχρι τους αγώνες. Αυτή η αλλαγή είναι μόνο για δύο χρόνια.

Ο επόμενος ο Γιούργκεν Πέτερσον είναι και πάλι πολύ καλός φίλος. Κάποια στιγμή πρέπει να σκεφθούμε πως η Ρόδος πρέπει να εκπροσωπηθεί στην Εκτελεστική Επιτροπή. Είναι κάτι που δεν μας έχει αγγίξει ακόμα. Όλα τα νησιά έχουν περάσει και εκπροσωπηθεί σε αυτήν. Μας το λένε. Πήρατε τους αγώνες χωρίς να έχετε μέλος στην Επιτροπή. Έχει σημασία.

ΕΡ: Ποιός μπορεί να μάς εκπροσωπήσει σε αυτήν;

ΑΠ: Δεν ξέρω, αυτό θα το δούμε...

ΕΡ: Ο Γιάννης Μαστοριδης θα είναι ο τημ μάνατζερ το 2007;

ΑΠ: Είναι ένα θέμα που θα απασχολήσει την συνεδρίαση του Οργανισμού αμέσως μετά την αλλαγή του χρόνου. Ο Γιάννης Μαστορίδης είναι ο τήμ μάνατζερ και φυσικά δεν έχει παρθεί απόφαση για το θέμα αυτό.

Είναι ένα ζήτημα που πρέπει να ασχοληθεί ο οργανισμός ο οποίος θα συνεδριάσει σύντομα τον Ιανουάριο προκειμένου να πάρει αποφάσεις όσον αφορά την προετοιμασία των αθλημάτων του 2007. Και εδώ πρέπει να πούμε πως τους αγώνες τους πήραμε το 2003 με δεκαπέντε τότε αθλήματα αλλά αυτήν την στιγμή έχουν κατέβει στα δεκατέσσερα. Σε αυτά θα κάνουμε τους αγώνες. Και στα δεκατέσσερα. Τα έχουμε όλα και δεν θα πάει τίποτα χαμένο.

ΕΡ: Πόσο έχει συμβάλει το υπουργείο Τουρισμού στην όλη υπόθεση;

ΑΠ: Είναι μια παράμετρος που δεν έχει αξιολογηθεί σωστά και αφορά τις δυνατότητες προβολής που υπάρχουν.

Ο κ. Αβραμόπουλος το αντιλήφθηκε και το χρησιμοποίησε . Από ποια άποψη.

Η Natwest παρήγγειλε εκατό χιλιάδες αντίτυπα και μας είπε πως σε όσες εκθέσεις πάει η Ρόδος θέλω κι αυτό μέσα. 100.000 αντίτυπα από ξένο. Εμείς δεν έχουμε καταλάβει τίποτα. Αυτοί το ξέρουν.

Θα πάει η Ρόδος σε τόσες εκθέσεις ο ΕΟΤ δεσμεύθηκε πως το 2006 και το 2007 θα έχει αυτό το έντυπο και ότι άλλο για τους αγώνες της Ρόδου. Εμείς εδώ δεν έχουμε συλλάβει ακόμα το μέγεθος.

Δεν έχουμε συνειδητοποιήσει τι θησαυρό κρατάμε στα χέρια μας. Ετοιμάζονται να έρθουν τουρίστες στο νησί μας για να δουν τους αγώνες άσχετοι. Γιατί έχουν καταλάβει την αξία του γεγονότος. Δεν είναι λίγο πράγμα να έρθει κάποιος με την οικογένεια του να παρακολουθήσει δεκαπέντε αθλήματα.

ΕΡ: Πόσο κόσμο περιμένουμε να έλθει στην Ρόδο εκείνη την εβδομάδα;

ΑΠ: Σύμφωνα με μια κατ' αρχήν αξιολόγηση που κάναμε παρουσιάζεται το εξής ευτράπελο. Όταν στο παρελθόν κάναμε τέτοιες κουβέντες παίρναμε την απάντηση πως τα νησιά δεν έπαιρναν μέρος σε όλα τα αθλήματα. Εδώ παρουσιάζονται άλλα πράγματα. Η Ρόδος θα πάρει μέρος σε δεκατέσσερα αθλήματα και ίσως άλλα έξι. Αυτό δείχνει την θέληση και την διάθεση όλων των νησιών να πάρουν μέρος στους αγώνες.

Το Γκότλαντ π.χ. έκλεισε με 13 στα 14 αθλήματα. Ίσως λοιπόν να αυξηθεί ο αριθμός και 40 και 50%. Το 3.000 θα καταρριφθεί πολύ γρήγορα. Και δεν υπάρχει ακόμα η δήλωση της Μινόρκα που θα συμμετάσχει σε όλα τα αθλήματα. Όλες αυτές οι ομάδες επίσης θα έρθουν με πακέτα δικά τους σε ότι αφορά την μετάβασή τους στο νησί μας με τσάρτερ θα έρθουν. Υπάρχουν ήδη τα πακέτα και θα πληρώσει διαμονή διατροφή πακέτο. Πολύ φθηνότερα από ότι πηγαίναμε εμείς στα δικά τους τα νησιά. Εμείς τους δίναμε ημιδιατροφή 50 Ευρώ. Εκείνοι θα έρθουν με πολύ λιγότερα. Είχαμε σκοπό να δημιουργήσουμε αθλητικό χωριό. Αλλά...είναι αδιάφορο σε κάποιους

ΕΡ: Θα πάμε στα Αλαντ ή θα αποχωρήσουμε από τους αγώνες ,μετά το 2007;

ΑΠ: Στα Αλαντ θα πάμε . Θα είναι αλητεία αν δεν πάμε. Με την πρώτη συμμετοχή είχαμε δηλώσει πως θέλουμε να πάρουμε τους αγώνες με την δεύτερη συμμετοχή σχεδόν τους πήραμε και με την Τρίτη το πετύχαμε και μετά να πούμε γεια σας... Το πακέτο που θα έρθει στην Ρόδο το 2007 είναι τεράστιο Με το που θα προσγειωθούν τα αεροπλάνα θα έχουν μπαούλα οι φίλοι μας για να πληρώνουν. Διότι διαμονές και διατροφές πληρώνονται από τους ιδίους.

Συν τα έξοδα τους...μετά από όλα αυτά να πουμε φεύγουμε; Γεια σας; Η διοργάνωση του 2007 πρέπει να βγάλει και τα λεφτά για το 2009. Κι έτσι πρέπει να γίνει.

ΕΡ: Θα αλλάξει το καθεστώς το οικονομικό στις αποστολές της Ρόδου;

ΑΠ : Δεν είναι κακό να συμμετάσχει ο αθλητής στα έξοδα. Το Γκότλαντ αν θυμάμαι καλά είχε επιβαρύνει τους αθλητές του με μόλις ένα ευρώ για να συνειδητοποιήσουν οι αθλητές του το μέγεθος της διοργάνωσης που παίρνουν μέρος. Όταν πληρώσουν οι αθλητές θα καταλάβουν την αξία της αποστολής περισσότερο. Δεν πρέπει να είμαστε αδιάφοροι.

Η συνέλευση του Ιουνίου είναι σημαντική. Μέσα από αυτήν θα καταλάβουν πολλά. Αγωνιστικά πάντως θα πρέπει να περιμένουμε στο ποδόσφαιρο ενδεικτικά 800 άνδρες και γυναίκες. Χρειάζεται πολύ προσεκτική οργάνωση στον τομεα αυτόν. Χρειάζεται μεγάλη οργανωτική προσπάθεια για να βγουν οι αγώνες με δύο αγώνες σε κάθε γήπεδο κάθε μέρα και την ίδια μέρα θα γίνονται και αλλού αγώνες.

Το Κέντρο Τύπου θα είναι στο αθλητικό χωριό. Ήδη υπάρχουν ενδιαφέρουσες συμμετοχές από όλο τον κόσμο. Από το Γκότλαντ θα έρθουν το BBC θα έρθει το Τσάνελ Αϊλαντ επίσης ενώ υπάρχει και η στήριξη της ΕΡΤ σε συνάντηση που είχαμε με τον κ. Παναγόπουλο, ενώ οι τελετές έναρξης και λήξης θα ανατεθούν σε ανθρώπους του καλλιτεχνικού χώρου" .

Επισημάνσεις για την ιστοσελίδα

✔ Θετικά και αρνητικά σημεία που εντοπίζουν οι χρήστες του διαδικτύου στην ΕΠΣΔ

✔ Πώς κρίνεται η μέχρι τώρα εμφάνιση και αποδοτικότητά της

Η ΕΠΣΔ κινούμενη στα πλαίσια του εκσυγχρονισμού δημιούργησε την ιστοσελίδα της η οποία στον λειτουργικό τομέα προσφέρει αρκετά θετικά στους ανθρώπους του ποδοσφαίρου και γενικότερα σε όσους δουλεύουν σερφάροντας στο διαδίκτυο αλλά έχει και αρνητικά στοιχεία.

Στα θετικά συγκαταλέγονται τα ενημερωτικά δελτία τύπου που καταχωρούνται στο εν λόγω site αλλά μερικές φορές παραλείπονται σημαντικά θέματα που έχουν να κάνουν με άμεση πληροφόρηση είτε καθυστερούν να καταχωρηθούν οι σχετικές πληροφορίες.

Στον οικονομικό τομέα τώρα εκεί που αποσκοπούσαν οι αρμόδιοι να έχουν αρκετούς διαφημιζόμενους κάτι που θα έφερνε χρήματα στο ταμείο της Ένωσης μέχρις στιγμής τουλάχιστον δεν έχει γίνει κάτι τέτοιο, αφού οι διαφημιστικοί χώροι παραμένουν κενοί παρά το γεγονός ότι η ιστοσελίδα έχει ξεκινήσει την λειτουργία της.

Σίγουρα είναι επιβεβλημένο να γίνουν οι απαιτούμενες ενέργειες ώστε να βρεθούν οι απαραίτητοι χορηγοί που εκτός των άλλων θα δώσουν βαθιά πνοή στα οικονομικά της ΕΠΣΔ.

Στο κεφάλαιο της ιστορίας μπορούν να προστεθούν αρκετές ακόμη πληροφορίες αφού από το 1947 που έχει ιδρυθεί η Ένωση έχουν γραφτεί αρκετές σελίδες με ιστορικά σωματεία τα οποία αποτέλεσαν και μερικά αποτελούν ακόμη την ραχοκοκαλιά της ιστορίας του Δωδεκανησιακού ποδοσφαίρου.

Στις προκηρύξεις έχει γίνει πολύ καλή δουλειά με την χρήση εκτός του γνωστού κειμενογράφου Word και με την επιλογή του αναγνωστικού προγράμματος Acrobat Reader ειδικά για κείμενα μεγάλου μεγέθους.

Ο τομέας που υπολείπεται των άλλων είναι αυτός στις φωτογραφίες αφού στην πλοήγησή μας δεν βρήκαμε εκτός από δύο παλιές στον κλάδο της ιστορίας, ενώ πολύ θετικά κρίνονται και τα μηνύματα που παρελάζουν στην οθόνη κατά της βίας στα γήπεδα.

Με λίγα λόγια το αποτέλεσμα που βγαίνει από την περιήγηση στο site είναι πως σαν πρώτο βήμα κρίνεται απολύτως θετικό αλλά σίγουρα μπορούν να γίνουν ακόμη περισσότερα για την βελτίωση της ιστοσελίδας αυτής.

Για όσους δεν γνωρίζουν ακόμα την ηλεκτρονική διεύθυνση, αυτή είναι η www.epsdod.gr

Ευχές για το 2006

Εκφράζουν πρόεδροι Ενώσεων και οι προπονητές των Μικτών Ομάδων

Τις ευχές και τις επιθυμίες τους για τη νέα χρόνια εξέφρασαν ο πρόεδρος της ΕΠΣ Δωδεκανήσου Μιχάλης Βεργωτής και της Ένωσης Διαιτητών Δημήτρης Κάπρος, οι προπονητές της Μικτής Παίδων και Νέων Αντρέας Τσακμακίδης και Σταύρος Σταύρου και ο πρόεδρος της Πειθαρχικής Επιτροπής Κλεόβουλος Χατζηγεωργίου..

Μιχάλης Βεργωτής:

«Στέλνω τις καλύτερες ευχές μου για υγεία, ευτυχία και χρόνια πολλά στον κόσμο του Δωδεκανησιακού ποδοσφαίρου, ενώ για τη νέα χρονιά εύχομαι να εκλείψει η βία από τα γήπεδα».

Δημήτρης Κάπρος:

«Πάνω απ' όλα εύχομαι υγεία και αγάπη σε όλο το φιλαθλο κόσμο και στο δωδεκανησιακό ποδόσφαιρο να βλέπουμε αγώνες χωρίς βία και καλές διαιτησίες.
Για τη χρονιά που έρχεται εύχομαι για τους διαιτητές του Συνδέσμου να πραγματοποιηθεί το μεγαλύτερο όνειρο που είναι να βρεθούν στην Α' Εθνική κατηγορία.
Όσον αφορά το έτος που σε λίγες μέρες φεύγει εκφράζω τη χαρά μου που δεν υπήρχαν επεισόδια και εντάσεις στα γήπεδα, εκτός από μεμονωμένες περιπτώσεις και ελπίζω να συνεχιστούν έτσι οι αγώνες και τα επόμενα χρόνια».

Αντρέας Τσακμακίδης:

«Εύχομαι σε όλη την αθλητική Δωδεκάνησο χρόνια πολλά και ευτυχισμένο το νέο έτος με υγεία, αγάπη και χαρά. Όσον αφορά τις μικτές μας ομάδες ελπίζω να φτάσουν πολύ ψηλά, όπως θέλουμε και ονειρευόμαστε όλοι».

Σταύρος Σταύρου:

«Σε όλον τον κόσμο εύχομαι υγεία, χαρά ατομική και οικογενειακή. Όσον αφορά τις Μικτές, εύχομαι να περάσουν στον επόμενο γύρο και να προχωρήσουν όσο περισσότερο γίνεται».

Κλεόβουλος Χατζηγεωργίου:

«Σε όλον τον αθλητικό κόσμο εύχομαι ευτυχισμένο και δημιουργικό και γεμάτο υγεία το 2006. Ως εκπρόσωπος της πειθαρχικής επιτροπής της ΕΠΣΔ εύχομαι λιγότερες πειθαρχικές παραβάσεις τόσο εντός, όσο και εκτός αγωνιστικών χώρων».

Προγράμματα μαζικού αθλητισμού

Από τη Γενική Γραμματεία Αθλητισμού, στο πλαίσιο της «Άθλησης για όλους», εγκρίθηκαν γενικά και ειδικά προγράμματα μαζικού αθλητισμού μεγάλης διάρκειας για την περίοδο 2005-2006. Ως τυπική ημερομηνία έναρξης των προγραμμάτων έχει οριστεί η 12η Δεκεμβρίου 2005 και η μέγιστη διάρκειά τους είναι 28 εβδομάδες, ενώ τυπική ημερομηνία λήξεως είναι η 24η Ιουνίου 2006.

Τα γενικά προγράμματα ανά φορέα είναι τα εξής: Δήμος Πεταλούδων: 3 προγράμματα στίβου, Δήμος Λέρου: 2 προγράμματα στίβου, Δήμος Ροδίων 1 πρόγραμμα στίβου και Δήμος Πάτμου: 1 πρόγραμμα στίβου και 1 ποδοσφαίρου.

Όσον αφορά τα ειδικά προγράμματα, έχουν εγκριθεί τα εξής: Δήμος Πεταλούδων και Δήμος Ροδίων: 2 προγράμματα για άτομα με ειδικές ανάγκες.

Μπουτίκ

Τις μεγάλες ημέρες των εορτών χαρίστε όμορφα και πρωτότυπα δώρα σε φίλους και συγγενείς. Αυθεντικά ρούχα και αξεσουάρ της αγαπημένης τους ομάδας από τις εξουσιοδοτημένες μπουτίκ των

ΟΛΥΜΠΙΑΚΟΥ ΠΑΝΑΘΗΝΑΪΚΟΥ ΑΕΚ & ΠΑΟΚ

Στοά Ροίκου στο Μανδράκι
τηλ. 2241024695

ΠΡΟΣΦΟΡΑ

ΦΙΛΟΙ του ΟΛΥΜΠΙΑΚΟΥ δωρίστε την συλλεκτική εμφάνιση της ομάδας σας στην εκπληκτική τιμή των 45 ευρώ. Ενα δώρο με διαχρονική αξία

AT4586(Γ)

SHIPPING COMPANY OF SYMI
Α.Ν.Ε.Σ.
ΑΝΩΝΥΜΗ ΝΑΥΤΙΛΙΑΚΗ ΕΤΑΙΡΕΙΑ ΣΥΜΗΣ

ΔΡΟΜΟΛΟΓΙΑ ΤΟΥ Υ/Γ ΑΙΓΛΗ ΠΡΟΣ ΤΗΛΟ-ΝΙΣΥΡΟ-ΚΩ

Για την εξυπηρέτηση των κατοίκων της ΤΗΛΟΥ και της ΝΙΣΥΡΟΥ, η εταιρεία μας δρομολόγησε,
ΧΩΡΙΣ ΕΠΙΔΟΤΗΣΗ,
το Υ/Γ ΑΙΓΛΗ
κάθε Τρίτη και Σάββατο για
ΣΥΜΗ-ΤΗΛΟ-ΝΙΣΥΡΟ-ΚΩ
και επιστροφή αυθημερόν.
Αναχώρηση από ΡΟΔΟ στις 08.00
και από ΚΩ στις 13.00

Έκπτωση 30%
σε όλους τους επιβάτες

Πληροφορίες στα τηλέφωνα:
224 1037769, 77760

XΠ286

Η γιορτή του αθλητή-μαθητή

• Ο Δήμος Λινδίων για ακόμα μια χρονιά τιμά τους αριστούχους

Η γιορτή που γίνεται κάθε χρόνο αυτές τις άγιες μέρες, που σκοπό έχει να τιμήσει όλα αυτά τα παιδιά που προσπάθησαν και μόχθησαν όλο αυτό το χρόνο σημειώνοντας επιτυχίες για το προσωπικό τους φυσικά όφελος, αλλά και που κάνουν όλους εμάς τους πολίτες του Δήμου μας υπερήφανους με τα κατορθώματά τους.

Αριστούχοι μαθητές Γυμνασίου - Λυκείου, εισαχθέντες σε Α.Ε.Ι - Τ.Ε.Ι. αλλά και αθλητές που κατάφεραν να διακριθούν κι' αυτή τη χρονιά θα είναι και πάλι τα τιμώμενα πρόσωπα που εκτός από βραβεία και επαίνους θα εισπράξουν και ενδεικτικά χρηματικά έπαθλα.

Γνωρίζουμε πως τα χρήματα που θα παραλάβουν δεν είναι αρκετά για κάλυψη σημαντικών αναγκών αλλά ο σκοπός μας δεν είναι αυτός.

Παρακαλούνται λοιπόν οι δημότες του δήμου Λινδίων να δηλώσουν στο δήμο μας τα παιδιά των παραπάνω κατηγοριών έγκαιρα έτσι ώστε να γίνουν σύντομα οι καταστάσεις και να μην υπάρξουν προβλήματα στη διάρκεια της γιορτής.

Κατά τη διάρκεια της γιορτής θα γίνει φυσικά και ο απολογισμός της Δ.Ε.Π.Π.Α.Α.Λ. με τα πεπραγμένα της χρονιάς που μας πέρασαν. Η εκδήλωση θα πραγματοποιηθεί στις 03-01-2005, στο Πνευματικό Κέντρο Πυλώνας, στις 17:00.

Παραθέτουμε τις λίστες των διακριθέντων μαθητών και παρακαλούμε όσοι μαθητές ανήκουν στον Δήμο μας και δεν βρίσκονται σ' αυτές τις λίστες να επικοινωνήσουν με τον κ. Ζαφέρη Γεώργιο. Επίσης μπορούν να απευθύνονται στους προέδρους των Δημοτικών Διαμερισμάτων του δήμου.

Τηλ. επικοινωνίας: 22440-31227,22440-31604 (Δ.Ε.Π.Π.Α..Α.Λ.), 22440-31221 (ΔΗΜΟΣ ΛΙΝΔΙΩΝ), κ. Ζαφέρης 6944866027.

ΑΡΙΣΤΟΥΧΟΙ ΜΑΘΗΤΕΣ ΓΥΜΝΑΣΙΟΥ

1. Αθανασάκη Αντωνία του Εμμανουήλ
2. Βλάμος Νικόλαος του Σακελλαρίου
3. Γιακουμάκης Μιχαήλ του Γεωργίου
4. Γκιτσάκη Ειρήνη του Ιωάννου
5. Διακογεωργίου Εμμανουήλ του Τσαμπίκου
6. Διακογεωργίου Παναγιώτης
7. Ευαγγελίδης Κυριάκος του Παναγιώτη
8. Καστρουνή Γεωργία του Αντωνίου
9. Κεραμύδα Στεφανούλα του Αντωνίου
10. Κολιάδης Λουκάς του Αναστασίου
11. Κουκουβάης Γεώργιος του Βασιλείου
12. Κουφού Μαργαρίτα του Φώτη
13. Κουνιάρη Νεκταρία του Λάμπρου
14. Μαγκαφάκης Ιωάννης του Δημητρίου
15. Μπράτιτση Ιωάννα του Μιχαήλ
16. Παπά Σταμάτα του Βασίλη
17. Παπακωνσταντίνου Παναγιώτης
18. Παπαστεφάνου Αναστασία του Αγγελή
19. Πουλή Ιωάννα - Αυγή του Αλέξανδρου
20. Φλάγκου Αναστασία του Αντωνίου
21. Ψαρός - Ανδριόπουλος Απόστολος του Φιλήμων

ΑΡΙΣΤΟΥΧΟΙ ΜΑΘΗΤΕΣ ΛΥΚΕΙΟΥ

1. Αχλαδιώτης Ιωάννης του Νίκου
2. Διακολουκά Δήμητρα του Λουκά
3. Δουρουντάκη Ευφροσύνη
4. Ευαγγελλίδης Ιωάννης του Κυριάκου
5. Κάβο Ανθούλα του Έντουαρτ
6. Καρίκα Γεωργία του Ιωάννη
7. Μακρή Μαρία
8. Παπακωνσταντίνου Ελένη
9. Πολυταρίδης Νικόλαος
10. Πίππου Βαλασία του Στέργου
11. Στρατή Βαλασία
12. Σέγκος Δημήτρης του Νικολάου

ΑΘΛΗΤΕΣ

1. Αχλαδιώτη Άννα του Νίκου
2. Αθανασάκη Αντωνία
3. Αθανασάκης Χρήστος
4. Γανωτάκη Αναστασία
5. Γαϊτάνος Στέργος του ΧρήσΤου
6. Διαγόρας Μουστάκας του Στέργου
7. Διακολουκάς Θεανώ
8. Καστανίδης Σόλων
9. Κοβγιού Θεοδόσης
10. Μελένου
11. Νικηταράς Παναγιώτης
12. Νικολαΐδης Δημήτρης
13. Παπασταματίου Αναστασία
14. Πάχου Μαρία
15. Παπασάββα Μαρία + τρίαθλο Ξάνθη - Αφροδίτη
16. Πιννή Μαρία

ΕΙΣΑΧΘΕΝΤΕΣ ΜΑΘΗΤΕΣ ΣΕ ΑΕΙ ΚΑΙ ΤΕΙ

1. Ευσταθίου Σοφία του Τσαμπίκου (Αισθητικής και Κοσμολογίας, Ε.Ι Αθηνών)
2. Κάβο Ανθούλα του Έντουαρτ (Μοριακής Βιολογίας και Γενετικής, Θράκη)
3. ΚαλλιστΉ Ευαγγελία του Τσαμπίκου (Διοίκηση Επιχειρήσεων, Ε.Ι. Κοζάνης)
4. Κανύχη Κλεάνθη του Ιωάννη (Εμπορ. και Ποιοτικού Ελέγχου Αγροτικών Προϊόντων, Ε.Ι. Φλώρινας)
5. Κολιάη Παναγιώτα του Κυριάκου (Διοίκηση Επιχειρήσεων Ε.Ι., Κρήτης
6. Κρητικός Ελευθέριος του Μιχαήλ (Χρηματο-οικονομικό Κρήτης)
7. Κωβίου Μιχαήλ - Θεοδόσιος του Εμμανουήλ (Δασοπονίας και Διαχ. Φυσικού Περιβάλλ. Ε.Ι. Λάρισας)
8. Μακρής Γεώργιος (Α.Σ.Ο.Ε.)
9. Παπακωνσταντίου Στέλλα του Παναγιώτη (Φιλοσοφική Αθηνών)
10. Πίπου Βαλασία του Στέργου
11. Στεργάκης Αγαπητός του Τσαμπίκου (Εφαρμοσμένων Μαθηματικών Κρήτης)
12. Τελίδη Μάρθα του Ιωάννη (Εφαρμ. Πληροφορικής στη Διοίκηση και στην Οικονομία, Ε.Ι. Πάτρας)
13. Φλάγκου Μοσχοβία του Αντωνίου (Ιστορίας και Αρχαιολογίας Κρήτης)
14. Χαρίτου Τσαμπίκος του Σωτήρη (Εμπορ. και Ποιοτικού Ελέγχου Αγροτικών Προϊόντων, Ε.Ι. Φλώρινας)
15. Στέργου Ουρανία του Μανόλη
16. Ψαρού Μαρία - Δόμνα του Ανδρέα (Βιολογικής Γεωργίας, Ε.Ι. Αργοστολίου).

KYDON TOURS

ΕΚΔΡΟΜΕΣ!!! ΕΚΔΡΟΜΕΣ!!!

Ποιότητα·φροντίδα·επιτυχία

• **EURODISNEY-ΠΑΡΙΣΙ**

Τακτικές αναχωρήσεις

• **ΠΡΩΤΟΧΡΟΝΙΑ ΙΤΑΛΙΑ - κοσμοπολίτικη ΝΙΚΑΙΑ - ΚΥΑΝΗ ΑΚΤΗ**

29/12/05-5/1/06 8 ΜΕΡΕΣ

ΟΛΥΜΠΙΑΚΗ ΡΟΔΟ - ΑΘΗΝΑ - ΜΙΛΑΝΟ - ΑΘΗΝΑ - ΡΟΔΟ

ΜΙΛΑΝΟ – ΓΕΝΟΒΑ – ΣΑΝ ΡΕΜΟ – ΝΙΚΑΙΑ – ΚΑΝΝΕΣ – ΣΑΝ ΠΟΛ ΝΤΕ ΒΑΝΣ – ΜΟΝΤΕ ΚΑΡΛΟ – ΜΟΝΑΚΟ – ΒΕΡΟΝΑ – ΒΕΝΕΤΙΑ

3 διανυκτερεύσεις ΝΙΚΑΙΑ -2 διανυκτερεύσεις ΒΕΝΕΤΙΑ

2 διανυκτερεύσεις ΜΙΛΑΝΟ.

Ξενοδοχεία 4 αστέρων ημιδιατροφή RADISON NOVOTEL JOLLY

Συνοδός: Ελένη Ψυλλάκη

• **DUBAI ΠΡΟΣΟΧΗ-ΠΡΟΣΟΧΗ**

Εχουμε καθημερινές αναχωρήσεις με πάμφθηνα πακέτα

GROUP από ΡΟΔΟ 15/1-21/1/06

Με συνοδό την Ελένη Ψυλλάκη

5 διανυκτ. HOTEL SHERATON πρωινό - μπουφέ - μεταφορές - ξενάγηση DUBAI - ΣΑΦΑΡΙ - ψώνια - διασκέδαση - κρουαζιέρα.

ΣΤΟ DUBAI τον Ιανουάριο γίνεται το FESTIVAL SHOPPING

• **ΧΡΙΣΤΟΥΓΕΝΝΑ ΠΡΩΤΟΧΡΟΝΙΑ ΧΙΛΙΕΣ ΕΚΔΡΟΜΕΣ!**

DUBAI κάθε μέρα- ΕΛΒΕΤΙΑ - ΙΤΑΛΙΑ - ΡΩΜΗ - ΠΡΑΓΑ - ΒΙΕΝΝΗ - ΒΟΥΔΑΠΕΣΤΗ - ΠΑΡΙΣΙ DISNEY - ΠΑΡΙΣΙ ΝΟΡΜΑΝΔΙΑ - ΠΟΥΚΕΤ - ΣΑΜΟΥΙ - ΜΠΑΛΙ - ΤΥΝΗΣΙΑ - ΚΩΝΣΤΑΝΤΙΝΟΥΠΟΛΗ - ΑΜΕΡΙΚΗ- ΚΙΝΑ - ΛΟΝΔΙΝΟ - ΑΜΣΤΕΡΝΤΑΜ

ΣΑΣ ΤΑΞΙΔΕΥΟΥΜΕ 30 ΧΡΟΝΙΑ!!!

Χρόνια Πολλά και Καλή Χρονιά

ΠΡΑΚΤΟΡΕΙΟ ΚΥΔΩΝ ΙΑΤΑ

Εθ. Δωδ/σίων 14-Ακτή Σαχτούρη 8 • Τηλ. 22410-23000, 27900, 27722 • E-mail: Kydon@otenet.gr

ΧΠ191

Με τον πάντα δικό σας...

Αλλαξ BOMB γκ BOMB όλιές

... γκολτζή γκολτζή - γκολτζή

www.angelfire.com/pa4/allaksogolies

E-mail: allaksogolis@yahoo.gr

Καλά Χριστούγεννα σε όλους και Χρόνια Πολλά με υγεία. Τούτες τις Άγιες ημέρες μαζί με τα αγαπημένα σας πρόσωπα νιώστε το πνεύμα των Χριστουγέννων το οποίο δεν είναι μόνο το φαγητό και το γλέντι αλλά η γέννηση του Χριστού, μας υπενθυμίζει ότι δεν βρισκόμαστε μόνοι μας σε αυτόν εδώ τον πλανήτη αλλά υπάρχουν και αρκετοί συνάνθρωποί μας που χρειάζονται την βοήθειά μας όχι μόνο τώρα αλλά και τις υπόλοιπες ημέρες του χρόνου.



Ως είθισται τέτοια εποχή αποφεύγονται εντάσεις και διαμάχες οπότε υπάρχει η καλή θέληση απ'όλες τις πλευρές για ημέρες «αναίμακτες» γεμάτες με αγάπη. Ο καλύτερος βέβαια είναι όποιος έχει σύζυγο που να την λένε Αγάπη διότι με αυτόν τον τρόπο θα έχει την αγάπη στην αγκαλιά του 365 ημέρες τον χρόνο.

Άλλοι στολίζουν δέντρα άλλοι πάλι καραβάκι ένεκα του ότι είμαστε λαός με μεγάλη θαλασσινή και ναυτική παράδοση. Την σήμερον ημέρα πλέον δεν υπάρχουν περιορισμοί. Οι ποδοσφαιρόφιλοι μάλιστα έχουν φτάσει στο σημείο να μετατρέπουν το αντικείμενο του πόθου τους (στην προκειμένη περίπτωση η στρογγυλή θεά) σε Χριστουγεννιάτικο διάκοσμο.

Η νόσος των πουλερικών παραλίγο να κάνει την ζημιά να μην μας αφήσει να χαρούμε σήμερα το έθιμο της νταβραντισμένης γεμιστής και στρουμπουλής γαλοπούλας. Ευτυχώς όμως τα σύννεφα που είχαν μαζευτεί πάνω από τα πουλερικά εξαφανίστηκαν εγκαίρως και όσοι από εσάς είστε καλοί αθλητές στο μάσημα της γαλοπούλας, κρατηθείτε και μην επιδιώξετε κανένα παγκόσμιο ρεκόρ, γιατί το πολύ φαΐ μπορεί να σας στείλει στο άλμα εις...κρεβάτι (σ.σ. κατά προτίμηση του νοσοκομείου).

Όλοι μα όλοι οι ποδοσφαιριστές είναι υποχρεωμένοι αυτές τις ημέρες να μην αφήσουν τον εαυτό τους να παρασυρθεί (πράγμα δύσκολο έως αδύνατον) και να μην πέσουν με τα μούτρα στην μάσα κάτι που σημαίνει παραπανίσια κιλά και πονοκέφαλο για τον προπονητή τους αμέσως μόλις τους παραλάβει μετά την περίοδο των εορτών.

Ευκαιρία πάντως για τα αθλητικά σωματεία να βάλουν και κανένα ευρουλάκι στο ταμείο τους είτε πουλώντας ημερολόγια είτε διοργανώνοντας κάποιες πολιτιστικές εκδηλώσεις. Το οικονομικό είναι αυτό που καίει όλες τις ημέρες του χρόνου αλλά οι παράγοντες περιμένουν τις μεγάλες γιορτές μπας και μπορέσουν να βουλώσουν καμιά τρύπα.

Τον καιρό που όλα τα πρωταθλήματα τοπικά και Εθνικά αναστέλλουν προσωρινά την λειτουργία τους και το επίκεντρο στρέφεται προς εορταστικές εκδηλώσεις, κάνουν την εμφάνιση τους τα καθιερωμένα ποδοσφαιρικά τουρνουά της ΕΠΣΔ για μικρές ηλικίες. Οι λιλιπούτειοι άσοι περιμένουν πως και πως αυτές τις διοργανώσεις αν και τουλάχιστον οι

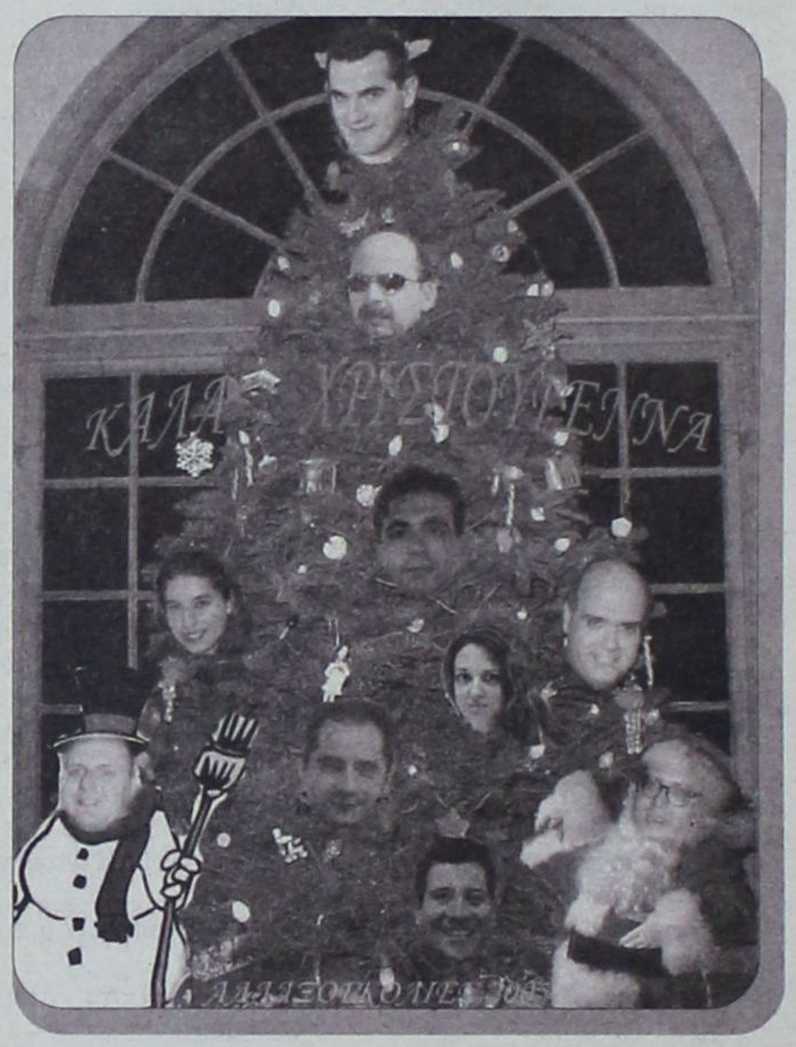

Στην σημερινή φωτογραφία φιλοξενούμε το δέντρο το καλό στολισμένο με τα πιο ωραία στολίδια, με το αθλητικό τημ της «Γνώμης» που εύχεται σε όλους Χρόνια Πολλά και Καλά Χριστούγεννα. Απολαύστε το !

προκριματικές φάσεις δεν συγκεντρώνουν αρκετό κόσμο μιας και ούτε αρκετές φορές δεν μπορούν να δώσουν το παρόν ακόμα και οι γονείς των μικρών αυτών παιδιών.

Το πρώτο time-out. Κάθονται δύο φίλοι στο μπαρ και λέει ο ένας: - "Αύριο είναι τα γενέθλια της γυναίκας μου και δε ξέρω τι να της πάρω, διότι όλα τα έχει και αυτά που δε έχει τα αγοράζει οπότε θέλει.. βοήθησέ με φίλε!" Ο φίλος τότε του απαντά:

- "Όταν πας σπίτι ξάπλωσε γυμνός στο κρεβάτι και πες της ότι έχει την άδεια σου να κάνει το καλύτερο σεξ για μία ώρα." Την άλλη μέρα συναντιούνται πάλι στο μπαρ και τον ρωτά ο φίλος του: - "Τι έγινε ακολούθησες τη συμβουλή μου;" - "Ναι την ακολούθησα. Αφού της το είπα μου φίλησε τα πόδια, με ευχαρίστησε... και έτρεξε γρήγορα έξω από το σπίτι λέγοντας πως θα γυρίσει σε μία ώρα." !!!

Οι παίκτες του Κολοσσού έκαναν το καλύτερο δώρο στους εαυτούς τους αλλά και στους φιλάθλους τους. Η πρώτη νίκη στην μεγάλη κατηγορία επί μίας μεγάλης και ιστορικής ομάδας όπως είναι ο Πανιώνιος ήταν ο καταλληλότερος Χριστουγεννιάτικος μποναμάς. Ας ελπίσουμε στο νέο έτος να επαναληφθεί αρκετές φορές αυτό το σκηνικό και να γεμίσει η ομάδα τη πόλης μας από μπόλικα ροζ χαρτάκια.

Εκτός των άλλων αυτή την περίοδο γίνονται και αρκετά τουρνουά στην μνήμη κάποιων ανθρώπων που δεν βρίσκονται πια ανάμεσά μας αλλά έχουμε και φιλικές αναμετρήσεις όπου τα έσοδα τους πηγαίνουν σε ανθρώπους που τα έχουν πραγματικά ανάγκη. Αν κάνετε κάποια βόλτα όλο και κάποιον τέτοιου είδους αγώνα θα πέσετε. Και να θυμάστε. Όταν πρόκειται για ιερό σκοπό, δεν χωράνε τσιγκουνιές, πάντα βέβαια στο μέτρο των δυνατοτήτων του καθενός.

Εάν τώρα άρχισαν για τα καλά οι χοροεσπερίδες που να μας μπει και το νέο έτος. Τότε θα αρχίσει ο χορός με τις βασιλόπιτες ο οποίος κρατάει μέχρι και τον Μάρτιο. Οι μπουκ έσπευσαν να εκμεταλλευθούν και αυτό τον πατροπαράδοτο έθιμο μας και δίνουν τις ανάλογες αποδόσεις για το ποιος θα βρει γρηγορότερα το φλουρί και τα ποσοστά ποικίλλουν από το αν αυτός που το βρει αγωνίζεται –στην προκειμένη περίπτωση τρώει βασιλόπιτα- εντός ή εκτός έδρας.

Η ανάπαυλα των πρωταθλημάτων του ποδοσφαίρου είναι μια πρώτης τάξης ευκαιρία για να δώσει τον απαιτούμενο χρόνο στους προπονητές των ομάδων και δη των εκπροσώπων μας στο Περιφερειακό πρωτάθλημα αλλά και στην Γ' Εθνική, να κάνουν μία μίνι προετοιμασία και να προσπαθήσουν να διορθώσουν τις όποιες ατέλειες που έχουν εμφανιστεί κατά την διάρκεια των αγώνων.

Η κούρσα στην Α' κατηγορία καλά κρατεί. Η κατάσταση στην κορυφή παρέμεινε αμετάβλητη μετά τις τελευταίες νίκες και των τριών πρωτοπόρων οπότε οι λογαριασμοί αναμένεται να ξεκαθαρίσουν το 2006 αφού ποδοσφαιρικά το 2005 πέρασε στην ιστορία με τις όποιες συγκινήσεις και τα όσα στραβά έγιναν μέσα κι έξω από τα γήπεδα. Το Τσάμπιονς Λιγκ των Δωδεκανησίων φιλάθλων συνεχίζει να μαγνητίζει τα βλέμματα, αλλά είναι δεδομένο ότι πρέπει να αλλάξουν πολλά προκειμένου να επιστρέψουν στις εξέδρες οι φίλαθλοι, οι περισσότεροι εκ των οποίων απέχουν για διάφορους λόγους. Δεν είναι λίγα τα παιχνίδια στα οποία δεν υπάρχουν ούτε πενήντα φίλοι του αθλήματος στις εξέδρες, γεγονός που μόνο προβληματισμό μπορεί να προκαλέσει, αλλά και που παράλληλα κρούει τον κώδωνα του κινδύνου.

Πάμε τώρα για το ανεκδοτάκι μας. Κάποιος πού ήτανε μανιώδης συλλέκτης αντικειμένων που είχαν σχέση με τον Λένιν, πληροφορήθηκε ότι μια γριά στα βάθη της Σιβηρίας είχε στην κατοχή της έναν πίνακα ζωγραφικής που ονομαζόταν "Ο ΛΕΝΙΝ ΣΤΗΝ ΒΙΕΝΝΗ" και τον οποίο έψαχνε για χρόνια και δεν πίστευε ότι υπήρχε καν , και ήταν το μόνο κομμάτι που έλειπε από την συλλογή του για να την συμπληρώσει. Έτσι ξεκίνησε για την Σιβηρία, να βρει την γριά αυτή και να μάθει αν αληθεύει η πληροφορία που είχε σχετικά με τον πίνακα, ώστε να μπορέσει να τον αποκτήσει. Πράγματι έφτασε στην Σιβηρία, βρήκε την γριά και αφού συμφώνησε μαζί της πληρώνοντας όσο-όσο για τον πίνακα, πήγε πίσω σε ένα σκοτεινό δωμάτιο που είχε τον πίνακα και τον έφερε για να τον δείξει στον συλλέκτη. Ο πίνακας απεικόνιζε μια γυμνή γυναίκα ανάσκελα στο κρεβάτι με έναν γυμνό άντρα από πάνω της. "Ποια είναι αυτή η γυναίκα;" ρωτάει την γριά ο συλλέκτης. "Η γυναίκα του Λένιν" απαντά αυτή. "Και αυτός ο άντρας από πάνω της ποιος είναι; " ξαναρωτά ο συλλέκτης. "Ο εραστής της" απαντά ξανά η γριά. "Καλά και ο Λένιν που είναι;" απορεί ο συλλέκτης. "Ε, δεν είπαμε ; Στην Βιέννη!!"

Χριστός Γεννάται σήμερον εν Βηθλεέμ την πόλη, οι ουρανοί αγάλλονται, χαίρει η φύσις όλη....Και του χρόνου (σ.σ. σε περίπτωση που δεν κρατάτε φράγκα επάνω σας δεχόμεθα και εμβάσματα) !!!

Χρόνια Πολλά

Ο γκολτζής

ΤΟΥΡΝΟΥΑ ΧΡΙΣΤΟΥΓΕΝΝΩΝ

Στην Καλαμάτα οι μικροί «θαλασσί»

- *Την προσεχή Τρίτη οι Ζαμαντάκης και Δανάς θα συμμετάσχουν στο τουρνουά που διοργανώνει κάθε χρόνο η ΕΟΚ ενώ και ο Δημήτρης Τζομάκας θα είναι παρών ως προπονητής.*
- *Τριπλή εκπροσώπηση και στις κορασίδες με τις Σταυριανάκη, Δρόσου και Χατζηγιακουμή.*

Δύο παίκτες από τα τμήματα υποδομής του Κολοσσού θα εκπροσωπήσουν το δωδεκανησιακό μπάσκετ στο καθιερωμένο τουρνουά Χριστουγέννων που διοργανώνει εδώ και αρκετά χρόνια η Ελληνική Ομοσπονδία Καλαθοσφαίρισης.

Ο Σελτσούκ Ζαμαντάκης και ο Γιώργος Δανάς θα βρίσκονται στην Καλαμάτα την προσεχή Τρίτη μαζί με τον Δημήτρη Τζομάκα.

Μετά τα αγόρια, με το νέο έτος, θα πάρουν σειρά τα κορίτσια.

ΠΑΙΔΕΣ

Η ΕΟΚ διοργανώνει και φέτος το τουρνουά χριστουγέννων με την συμμετοχή παίδων από όλη την Ελλάδα. Πρόκειται για τον σημαντικότερο σταθμό του αναπτυξιακού προγράμματος της Ομοσπονδίας, καθώς μέσα από το συγκεκριμένο τουρνουά θα γίνουν οι προεπιλογές των αθλητών που θα στελεχώσουν την εθνική ομάδα παίδων.

Το τουρνουά θα διεξαχθεί στην Καλαμάτα το διάστημα 27-29/12/05, ενώ την Τετάρτη 28/12/05 θα πραγματοποιηθεί στο ξενοδοχείο Rex και ώρα 20:30 ημερίδα που διοργανώνει η ΕΚΑΣΚΕΝΟΠ με θέμα «ο θρίαμβος της εθνικής & το μέλλον του ελληνικού μπάσκετ».

Το πρόγραμμα του τουρνουά:

Τρίτη 27/12/2005

- Δημοτικό Στάδιο Καλαμάτας (09.00′) **Ερμής – Ουρανός**
- Δημοτικό Στάδιο Καλαμάτας (10.45′) **Άρης – Δίας**
- Τέντα Καλαμάτας (09.00′) **Ήφαιστος – Ποσειδώνας**
- Τέντα Καλαμάτας (10.45′) **Κρόνος – Ίκαρος**
- Δημοτικό Στάδιο Καλαμάτας (17.00′) **Ίκαρος – Ήφαιστος**
- Δημοτικό Στάδιο Καλαμάτας (18.45′) **Ποσειδώνας – Κρόνος**
- Τέντα Καλαμάτας (17.00′) **Δίας – Ερμής**
- Τέντα Καλαμάτας (18.45′) **Ουρανός – Άρης**

Τετάρτη 28/12/2005

- Δημοτικό Στάδιο Καλαμάτας (09.00′) **Ερμής – Ποσειδώνας**
- Δημοτικό Στάδιο Καλαμάτας (10.45′) **Άρης – Ίκαρος**
- Τέντα Καλαμάτας (09.00′) **Ήφαιστος – Ουρανός**
- Τέντα Καλαμάτας (10.45′) **Κρόνος – Δίας**
- Δημοτικό Στάδιο Καλαμάτας (17.00′) **Ποσειδώνας – Άρης**
- Δημοτικό Στάδιο Καλαμάτας (18.45′) **Δίας – Ήφαιστος**
- Τέντα Καλαμάτας (17.00′) **Ίκαρος – Ερμής**
- Τέντα Καλαμάτας (18.45′) **Ουρανός – Κρόνος**

Πέμπτη 29/12/2005

- Δημοτικό Στάδιο Καλαμάτας (09.00′) **Άρης – Ερμής**
- Δημοτικό Στάδιο Καλαμάτας (10.45′) **Κρόνος – Ήφαιστος**
- Τέντα Καλαμάτας (09.00′) **Δίας – Ουρανός**
- Τέντα Καλαμάτας (10.45′) **Ποσειδώνας – Ίκαρος**
- Τέντα Καλαμάτας (18.00′) **all star game** διαγωνιστικά παιχνίδια
- Τέντα Καλαμάτας (20.00′) **τελετή λήξης**

Τα ρόστερ των ομάδων:

ΕΡΜΗΣ: Ρούσσης Μιχάλης (1991, 2.00, Εκπ. Πλάτωνα), Κονδυλίδης Κων/νος (1991, 1.93, ΜΕΝΤ), Κανονίδης Ανδρέας (1991, 1.92, Πανιώνιος), Λιακόπουλος Γιώργος (1991, 1.83, Εκπ. Πλάτωνα), Παπαζαριάς Νικόλαος (1991, 1.89, Αλέξανδρος), Γρύλλης Σπυρίδων (1992, 1.90, Ηράκλειο), Βάντης Ιάσωνας (1991, 1.85, Ακάδημος), Μπαρδάκης Στέργιος (1991, 1.88, Ίκαροι Σερ.), Κουφός Βασίλης (1991, 1.78, Αρίων Μυτιλ.), Μπασούκος Σωτήριος (1991, 1.91, ΠΑΟ Μεσσαπιων), ***Ζαμαντάκης Σελτσούκ (1991, 1.85, Κολοσσός)***, Τσούτσουρας Ηλίας (1992, 1.84, Πολύβιος)

προπονητές: Ναούμης - Κώρος

ΠΟΣΕΙΔΩΝ: Κατσάνης Ιωάννης (1991, 1.95, Νικηφόρος), Λάφτσης Ιωάννης (1991, 1.92, Τιτάνες Δράμας), Λυκούδης Αλέξανδρος (1991, 1.81, Άλιμος), Σπανός Αλέξανδρος (1991, 1.90, ΑΕΚ), Μαυρογιάννης Γεώργιος (1992, 1.86, Νίκη Βόλου), Σπανουδάκης Εμμαν. (1992, 1.91, Κύδων), Καλογερόπουλος Ιωάννης (1991, 1.90, Ακάδημος), Πασαδάκης Αλέξανδρος (1991, 1.86, Αρίων Ξάνθης), Αγγελής Ευγένιος (1991, 1.82, Αναγέννηση), Δήμου Παναγιώτης (1991, 1.85, Θήβα), Μαυροματάκης Αναστ. (1991, 1.97, Πανιώνιος), Βασιλόπουλος Γιώργος (1992, 1.81, Ποσειδών)

προπονητές: Μαγγούνης - Καλφόπουλος

ΚΡΟΝΟΣ: Καζαντζίδης Γεώργιος (1991, 1.96, ΜΕΝΤ), Στούκας Ιωάννης (1992, 1.93, Νίκη Βόλου), Παπαζαφειρόπουλος (1991, 1.88, Πανιώνιος), Καπινιάρης Διονύσιος (1991, 1.69, Εκπ. Πλάτωνα), Χατζής Αλέξανδρος (1992, 1.88, Κεραυνός Λάρισας), Ζαμπετάκης Νικόλαος (1991, 1.80, Λυγία), Αναστασάκης Σταμάτης (1991, 1.96, Άρης Σκάλας), Κόλλιας Γρηγόρης (1991, 1.80, Λασσάνης Κοζ.), Δρίτσας Γεώργιος (1991, 1.78, Ίωνες), Κουτούλας Κων/νος (1992, 1.83, ΚΑΟ Κορίνθου), Πετράτος Γεράσιμος (1992, 1.72, Άλιμος)

προπονητές: Γεωργιάδης - Μέτσιος

ΙΚΑΡΟΣ: Φλιάτης Ιωάννης (1991, 1.95, Μαντουλίδης), Κακαβάς Δημήτρης (1991, 1.93, Παναχαϊκή), Μπασδέκης Κων/νος (1991, 1.90, Πανιώνιος), Τσατάλης Παναγιώτης (1991, 1.80, Πανελλήνιος), Ευαγγελόπουλος Περικ. (1991, 1.91, 21ος αιώνας Καρδιτ.), Σκεμπής Γεώργιος (1992, 1.84, Ρέθυμνο), Δουρίδας Γεώργιος (1991, 1.82, Άμιλλα 2000), Γιαγκόπουλος Κων/νος (1991, 1.85, Άργος Ορεστ.), Παπακωστόπουλος Αν. (1991, 1.89, Ναύπακτος), Τότσικας Δημήτρης (1992, 1.85, ΑΕΚ Άργους), Πάχης Παναγιώτης (1991, 1.77, Πρωτέας Βούλας)

προπονητές: Σαββόπουλος – Δημητρίου

ΗΦΑΙΣΤΟΣ: Γάτσης Αναστάσιος (1991, 1.94, Έδεσσα), Περδικάρης Ανδριανός (1991, 1.97, ένωση Αμφιάλης), Κοροπούλης Κων/νος (1991, 1.88, Ολυμπιακός) , Ασλάνογλου Ευάγγελος (1991, 1.92, Βέροια), Νιφόρας Βασίλειος (1991, 1.93, Έσπερος), Αβιζιώτης Πάρης (1992, 1.80, Ποσειδών), Ζύγουρας Σωκράτης (1992, 1.83, Μεσ. Καστοριά), Τσενεμπής Γιώργος (1991, 1.92, Φαίακας Κέρκυρα), Μουζούλας Αναστάσιος (1992, 1.82, Άρατος), Κυπαρίσσης Αλέξανδρος (1991, 1.92, ΓΣ Βόλου), Βλαχογιάννης Νίκος (1992, 1.80, Ποσειδών)

προπονητές: Νικολαΐδης - Βάθης

ΑΡΗΣ: Σίνης Ιωάννης (1991, 1.95, Απολλωνιάδα), Καραθανάσης Ιωάννης (1991, 1.94, Αστερια), Βαμβακάς Πάρης (1991, 1.95, Εκπ. Πλάτωνα), Ιωακειμίδης Αθανάσιος (1991, 1.87, Αστερια), Βουτσακόπουλος Ανδρ. (1991, 1.89, Πιερικός), Θανόπουλος Ιωάννης (1991, 1.90, Απολλωνιάδα), Φαληδέας Χρήστος (1991, 1.87, Ακάδημος), Σκορδάρης Μάριος (1992, 1.80, Αθλ. Εν. Κοζάνης), Μαρουσόπουλος Αγγελ. (1991, 1.92, Ιωάννινα), Αγγέλου Ισίδωρος (1991, 1.86, Ερμούπολη), Λαμπρόπουλος Παναγ. (1991, 1.87, Ηλυσιακός)

χαραλαμποπουλος π. 1992 1.80 αρκαδικος

προπονητές: Αβδάλας - Σκόρδος

ΔΙΑΣ: Καραΐσκος Χαράλαμπος (1992, 1.95, Κεραυνός Λάρισας), Βαρναβάς Γιώργος (1991, 1.93, Ηλυσιακός), Μοτσανίγος Σπύρος (1991, 1.87, Εκπ. Πλάτωνα), Χασεκίδης Ευστάθιος (1991, 1.90, Άρης), Παπαδόπουλος Νίκος (1991, 1.80, Φίλιππος), Παπαζιάν Μίλτος (1991, 1.80, Ολυμπιάδα), Αβραμίδης Κων/νος (1991, 1.89, Θερμαϊκός), Γρίψιος Νικόλαος (1991, 1.88, Αετοί Ορμυλίας), Τασσόπουλος Κων/νος (1991, 1.94, Αγρίνιο), Συρίγος Γεώργιος (1991, 1.80, Άρης Σύρου), Φιλόπουλος Σταύρος (1992, 1.90, Μεσσήνη)

προπονητές: Κόκκινος – ***Τζομάκας***

ΟΥΡΑΝΟΣ: Ναθαναήλ Αθανάσιος (1992, 1.95, Πρωτέας Βούλας), Σικαλίδης Χαράλαμπος (1992, 1.93, ΠΑΟΚ), Κουκουλάς Μανώλης (1991, 1.92, Ηλυσιακός), Χατζηχαρίσης Σωκράτης (1992, 1.83, Βέροια), Μολφέτας Ιωάννης (1992, 1.87, Απολλωνιάδα), Κακλαμάνος Γεώργιος (1991, 1.84, Ηρακλής Καβ.), Καρατάσιος Αναστάσιος (1992, 1.78, Αετοί Ορμυλίας), Μεργούπης Θεόφιλος (1991, 1.78, Λιβαδειά), ***Δανάς Γεώργιος (1991, 1.80, Κολοσσός)***, Κατσιβέλης Δημήτρης (1991, 1.90, Μαντουλίδης), Ρουμελιώτης Γιώργος (1991, 1.90, Εκπ. Πλάτωνα), Σάσσαρης Ευθύμιος (1991, 1.84, Ποσειδών)

προπονητές: Μυριτζής – Μάγειρας

ΚΟΡΑΣΙΔΕΣ

Στο Μεσολόγγι θα διεξαχθεί το αντίστοιχο τουρνουά για τις κορασίδες το διάστημα 4-6 Ιανουαρίου 2006.

Τη Δωδεκάνησο θα εκπροσωπήσουν οι: **Έλλη Σταυριανάκη** του Διαγόρα (θα είναι στην ομάδα της Αρτέμιδας με προπονητές τους Κιτσονέρη, Γιαννόπουλο), **Ανθή Χατζηγιακουμή** της ΑΕ Δικαίου (στην ομάδα της Αφροδίτης με τους Δασκαλάκη, Γραμματικό) και **Κρυσταλένια Δρόσου** της ΑΕ Δικαίου (ομάδα της Εστίας με τους Ασλανίδη, Σερέτη).



Α' ΚΑΤΗΓΟΡΙΑ ΑΝΔΡΩΝ

Το πιό αμφίρροπο των τελευταίων χρόνων

• Το φετινό πρωτάθλημα θα κριθεί στις λεπτομέρειες

Ο πρώτος γύρος σχεδόν ολοκληρώθηκε. Εκκρεμεί ένα εξ αναβολής παιχνίδι με την Καλλιθέα να περιμένει στην Κρεμαστή την ΑΕ Δικαίου. Με νίκη οι γηπεδούχοι μένουν μόνοι τέταρτοι με ένα βαθμό διαφορά ενώ με νίκη των φιλοξενούμενων θα υπάρξει συνωστισμός, κάτι που θα δώσει ακόμα πιο ξεχωριστό ενδιαφέρον στο ήδη αρκετά αμφίρροπο πρωτάθλημα της Α' κατηγορίας ανδρών.

Στον απολογισμό, έχουμε τον αήττητο πρωταθλητή χειμώνα (Ηρακλής Λάρδου) που έχει ξεπεράσει τον εαυτό του σπάζοντας το προηγούμενο σερί νικών (5) και μάλλον θα πάει στο ντέρμπι με τον Ιβίσκο χωρίς απώλειες φτάνοντας έτσι τα 7 συνεχόμενα θετικά αποτελέσματα. Ο Κυριάκος Μάγος στηρίζεται σε έμπειρα παιδιά και στη «μαγιά» των περσινών πρωταθλητών Δωδεκανήσου. Ο Γιάννης Μαρουλλάκης με τον Μάκη Δούβαλη είναι οι «καλαθομηχανές» του Ηρακλή πετυχαίνοντας 23 και 22 πόντους αντίστοιχα μέσο όρο.

Ο Γιώργος Νικηφορίδης εξέτισε την τιμωρία του πολύ πρόσφατα και δεν έχει πάρει ακόμα φόρα ενώ την ...αθέατη δουλειά φέρνουν εις πέρας οι Πολυχρόνης, Τσιγάρος, Κουτσούκος, Στάλας, Καρανικόλας, Καλλιγάς, Ξυπολιάς. Ωστόσο, το σερί δεν εμπνέει και ιδιαίτερη σιγουριά για τη συνέχεια. Έχει τρία πολύ «επικίνδυνα» εκτός έδρας ματς με Ιβίσκο, Ιπποκράτη και Ιάλυσο πάντως πάρα πολύ δύσκολα θα χάσει το εισιτήριο για τα play offs όπου θα κριθούν τα πάντα.

Το πρόγραμμα του β' γύρου εξυπηρετεί τον Ιβίσκο. Θα πάει στο ντέρμπι (εντός έδρας) με τον Ηρακλή ξεκούραστος με δεδομένο ότι έχει ρεπό την 8η αγωνιστική ενώ θα υποδεχθεί εν συνεχεία στο Βενετόκλειο τόσο τον Ιπποκράτη (τον οποίο κέρδισε μέσα στην Κω) όσο και τον Ιάλυσο. Υψηλής επικινδυνότητας είναι ο αγώνας με την Καλλιθέα στην Κρεμαστή. Η ομάδα του Παναγιώτη Παπακώστα δείχνει πιο ...συμπαγής και σαφέστατα διαθέτει περισσότερες λύσεις τουλάχιστον στην επίθεση καθώς αν δεν «τραβήξουν» Συντάγγελος και Τσιτσούλας υπάρχουν από πίσω οι νεαροί Φιλιππόπουλος, Βογιατζής, Κούρος. Ένα ακόμα ατού θεωρείται η επιστροφή του Κώστα Λιβιεράτου που έχασε σχεδόν όλο τον α' γύρο λόγω τραυματισμού. Μάλλον είναι από τώρα «τσεκαρισμένη» η θέση στην τετράδα.

Από κει και πέρα, τα πάντα είναι ρευστά. Όπως ρευστή είναι και η κατάκτηση του τίτλου.

Τα play offs θα είναι εξίσου αμφίρροπα όσο το τελικό πλασάρισμα στην προνομιούχο τετράδα. Το φετινό πρωτάθλημα μπορεί να μην είναι και το καλύτερο από πλευράς μπάσκετ ωστόσο έχει μπόλικο ενδιαφέρον μιας και δεν υπάρχει ξεκάθαρο φαβορί.

Ιπποκράτης, Καλλιθέα και Ιάλυσος φαινομενικά έχουν ένα παραπάνω προβάδισμα από την ΑΕ Δικαίου που έχει μείνει λίγο πιο πίσω. Αλλά με το εξ αναβολής ματς σε εκκρεμότητα όλα γίνονται.

Βαθμολογία Α' Γύρου

1. Ηρακλής Λάρδου	6-0	460-412	12
2. Ιβίσκος	5-1	445-355	11
3. Ιπποκράτης	4-2	376-345	10
4. Ιάλυσος	2-4	369-375	8
5. Καλλιθέα	2-3	380-347	7
6. ΑΕ Δικαίου	1-4	337-320	6
7. ΕΑΚΑ	0-6	323-520	6

* εκκρεμεί ο αγώνας Καλλιθέα – ΑΕ Δικαίου.

Επόμενη αγωνιστική (8η)

Ηρακλής Λάρδου – ΕΑΚΑ

Καλλιθέα – Ιάλυσος



Ιπποκράτης – ΑΕ Δικαίου

Ρεπό: Ιβίσκος

Με τη ματιά του πρωταθλητή Δωδεκανήσου

Για το φετινό πρωτάθλημα της Α' κατηγορίας, μίλησε στην «Α.Γ.» ο προπονητής των περσινών πρωταθλητών Δωδεκανήσου, Σάκης Καλαμπόκας. Μπορεί ο Διαγόρας να λείπει και να είναι αισθητή η απουσία του αλλά ο έμπειρος τεχνικός συνεχίζει το έργο του στις υποδομές του «γηραιού». Η άποψή του για το τοπικό μπάσκετ πάντως δεν ήταν ενθαρρυντική.

«Μετά λύπης μου διαπιστώνω ότι δεν έχει αλλάξει σχεδόν τίποτα στον τρόπο λειτουργίας του πρωταθλήματος. Εξακολουθεί να μην είναι ανταγωνιστικό και το κυριότερο δεν βλέπω εξελίξεις παικτών. Τα ίδια πρόσωπα πάνε και έρχονται στις ίδιες ομάδες. Για παράδειγμα, η Λάρδος έχει τέσσερα παιδιά του Διαγόρα (σ.σ. Δούβαλης, Μαρουλλάκης, Πολυχρόνης, Κατσαλίγκος).

Η πορεία του Ηρακλή είναι φυσιολογική, λοιπόν, καθώς έχει τρία παιδιά που πέρσι ήταν πρωταγωνιστές στον Διαγόρα. Με την προσθήκη των υπόλοιπων παιδιών, ήταν λογικό να βρίσκεται ένα βήμα παραπάνω από τους άλλους.

Ο Ιάλυσος είναι αποδυναμωμένος σε σχέση με την περσινή ομάδα. Ο Ιβίσκος είναι μία από τα ίδια, ο Ιπποκράτης είναι ελαχιστότατος, το Δίκαιο τίποτα και η Κάλυμνος χάλια. Η Καλλιθέα δεν έχει να δείξει κάτι περισσότερο από αυτό που περίμενα να δω. Θεωρώ ότι πέρσι στη Β' κατηγορία ως Σταυρός ήταν καλύτερη ομάδα.

Το πρωτάθλημα των άλλων νήσων δεν θεωρώ ότι είναι καλύτερο από τη Ρόδου. Οι ομάδες στο πανεπαρχιακό πρωτάθλημα θα είναι παρεμφερείς του δικού μας πρωταθλητή. Το πρόβλημα δεν είναι, όμως, πώς θα πάει η ομάδα μας στα μπαράζ αλλά πόσο ανταγωνιστική θα είναι του χρόνου στη Γ' εθνική, όπως θα ήταν δηλαδή ο Διαγόρας φέτος αν συμμετείχε.

Υπάρχουν όμως προσπάθειες. Αλλά από λίγα άτομα που είναι μόνα τους. Για παράδειγμα στον Ιβίσκο τρέχει ο Παπακώστας και στον Ιάλυσο ο Χατζηκαλημέρης. Δεν φτάνουν όμως».

Μοιραία η κουβέντα οδηγήθηκε στα τμήματα υποδομής των συλλόγων που υποτίθεται ότι αποτελούν το μέλλον του ροδίτικου μπάσκετ.

«Μέσα από αυτό το πρωτάθλημα, δεν βγαίνουν παίκτες. Η μόνη λύση είναι να ξεκινήσουν τα παιδιά την ενασχόλησή τους με το μπάσκετ πολύ νωρίτερα. Όχι στα 8 ή στα 10 αλλά από τα 4 ή 5 χρόνια. Αν κάνουν άλματα προόδου παίκτες στην ηλικία των 18, πόση βελτίωση θα έχουν παιδιά που αρχίζουν από πολύ μικρή ηλικία το μπάσκετ! Δουλεύοντας στις ακαδημίες, παρατήρησα ότι τα παιδιά έχουν ταλέντο αλλά και αγάπη για το άθλημα. Η ουσία είναι πώς εκμεταλλεύεσαι το ταλέντο τους και την αγάπη τους. Θα ήταν ευχής έργον να χρησιμοποιούν οι προπονητές στις ανδρικές ομάδες νεαρά παιδιά. Ή στη Β' κατηγορία να μην ξεπερνούσε το όριο ηλικίας τα 25 χρόνια. Βλέπεις παίκτες μεγάλους σε ηλικία που ναι μεν είναι τιμητικό για τους ίδιους που συνεχίζουν να ασχολούνται με το άθλημα, στερούν δε χρόνο συμμετοχής από νεαρούς αθλητές». Εν απουσία της ανδρικής ομάδας του Διαγόρα από την αγωνιστική δράση, το βάρος έχει πέσει στις υποδομές. Ο Σάκης Καλαμπόκας έχει αρκετή δουλειά με τις ακαδημίες.

«Είχαμε 50 νέες εγγραφές από παιδιά του '96, του '97 και του '98. Έχω μερικά σπουδαία ταλέντα σε αυτές τις κατηγορίες.

Η Σταυριανάκη με δουλειά δύο ετών έχει προταθεί για το κλιμάκιο ενώ και ο Οικονόμου, λόγω προσόντων, θεωρείται από τους παίκτες που μπορούν να προχωρήσουν».

Τα αποτελέσματα του α' γύρου:

Ομάδες	Ηρακλής	Ιβίσκος	Ιπποκράτης	Ιάλυσος	Καλλιθέα	ΑΕ Δικαίου	ΕΑΚΑ
Ηρακλής	-	68-66	69-65	64-51			
Ιβίσκος		-			70-62	82-59	94-37
Ιπποκράτης		62-64	-	55-52	72-66		
Ιάλυσος		67-69		-	56-73	62-59	
Καλλιθέα	87-94				-	εκκρεμεί	84-63
ΑΕ Δικαίου	66-77		48-54			-	105-45
ΕΑΚΑ	77-88		46-68	55-81			-

ΠΑΛΛΑΣ 5 CINEMAS CENTER
22/12/2005 - 28/12/2005
www.cinemapallas.gr
Για κρατήσεις
22410 24475/70670
Δημοκρατίας 13, Ρόδος



SAW II ΜΟΝΟ ΠΑ ΓΕΡΑ ΝΕΥΡΑ!
ΣΕ ΒΛΕΠΩ ΞΑΝΑ
Το σίκουελ της πετυχημένης ταινίας τρόμου. Εκεί που νόμιζες ότι όλα είχαν τελειώσει... Σε βλέπω ξανά!!!
ώρες έναρξης//18:30•20:35•22:40 Αίθουσα Interlingua 2



King Kong
ΚΑΤΑΛΛΗΛΟ
Από τον βραβευμένο με ΟΣΚΑΡ σκηνοθέτη του Άρχοντα των Δακτυλιδιών, Πίτερ Τζάκσον η υπερπεριπέτεια που θα δουν όλοι!
Αίθουσα Κάτροκοι 1 ώρα έναρξης:20:00
Αίθουσα RED RESTAURANT 5 ώρες έναρξης// 18:00•22:10



Harry Potter Ο ΧΑΡΥ ΠΟΤΕΡ και το ΚΥΠΕΛΛΟ ΤΗΣ ΦΩΤΙΑΣ
Το πολυαναμενόμενο γεγονός της Χρονιάς! Η τέταρτη και καλύτερη περιπέτεια της σειράς!
Αίθουσα Personal Training Club 4
ώρες έναρξης: 16:20 • 19:20 • 22:20



THE LEGEND OF ZORRO
ΚΑΤΑΛΛΗΛΟ
Ο ΜΥΘΟΣ ΤΟΥ ΖΟΡΟ
Ο Μασκοφόρος Ηρωας επιστρέφει σε μία ακόμα θεαματική περιπέτεια δράσης!
Αίθουσα Allegro 3 ώρα έναρξης 19:50

Το ταξίδι του αυτοκράτορα
Η ταινία που έσπασε κάθε ρεκόρ εισπράξεων όπου και αν προβλήθηκε! Το πιο επιτυχημένο ντοκιμαντέρ όλων των εποχών από τον Λιν Τάκε. Η φύση φτιάχνει τις πιο ωραίες ιστορίες!
Αίθουσα Allegro 3 ώρες έναρξης // 16:10 • 18:05 • 22:30





Wallace & Gromit
ΓΟΥΑΛΛΑΣ & ΓΚΡΟΜΙΤ ΣΤΟΝ ΤΕΡΑΣΤΙΟ ΛΑΧΑΝΟΚΗΠΟ
Μεταγλωττισμένη στα ελληνικά
ΚΑΤΑΛΛΗΛΟ
Το δίδυμο της... συμφοράς από τους δημιουργούς του πετυχημένου "Οι κότες το 'σκασαν"!!
Αίθουσα Κάτροκοι 1 ώρες έναρξης:16:10 • 18:05

VALIANT
ΚΑΤΑΛΛΗΛΟ
ΒΑΛΙΑΝΤ, ΤΟ ΓΕΝΝΑΙΟ ΠΕΡΙΣΤΕΡΙ
Από τον παραγωγό του Σρεκ, μια δυναστεδαστική ταινία κινουμένων σχεδίων για τους μικρούς μας φίλους!!!
Αίθουσα Interlingua 2 ώρα έναρξης // 16:40
Μεταγλωττισμένη στα ελληνικά



ΠΡΟΣΟΧΗ! ΑΝΟΙΧΤΑ ΤΗΝ ΠΑΡΑΜΟΝΗ ΧΡΙΣΤΟΥΓΕΝΝΩΝ ΕΚΤΟΣ ΤΩΝ ΠΡΟΒΟΛΩΝ ΜΕΤΑ ΤΙΣ 10:00
ΑΝΟΙΧΤΑ ΑΝΗΜΕΡΑ ΧΡΙΣΤΟΥΓΕΝΝΩΝ ΜΕΤΑ ΤΙΣ 17:30



ΤΗΝ ΠΕΜΠΤΗ 29 ΔΕΚΕΜΒΡΙΟΥ
BROTHERS GRIMM
Η Μόνικα Μπελούτσι, ο Ματ Ντέιμον και ο Χιθ Λέτζερ σε μια ονειρική περιπέτεια φαντασίας σε σκηνοθεσία Τέρι Γκίλιαμ
ΧΠ1987

METROPOL MULTI CINEMA ODEON
22410 28400
INFORMATION - RESERVATIONS
ΠΛΗΡΟΦΟΡΙΕΣ - ΚΡΑΤΗΣΕΙΣ
ΕΒΔΟΜΑΔΙΑΙΟ ΠΡΟΓΡΑΜΜΑ weekly program
22/12/05 - 28/12/05
www.cinemametropol.gr



ΛΟΥΦΑ ΚΑΙ ΠΑΡΑΛΛΑΓΗ ΣΕΙΡΗΝΕΣ ΣΤΟ ΑΙΓΑΙΟ
Μια παρέα φαντάρων στην ακριτική αλλά και τουριστική Κώ, σε μία εκρηκτική κωμωδία, παρέα με Τουρκάλες καλλονές από το Bodrum ζουν στιγμές αγωνίας!!!
Πρωταγωνιστούν: ΓΙΑΝΝΗΣ ΤΣΙΜΙΤΣΕΛΗΣ - ΒΙΚΥ ΚΑΠΑ - ΒΑΣΙΛΗΣ ΧΑΡΑΛΑΜΠΟΠΟΥΛΟΣ ΡΕΝΟΣ ΧΑΡΑΛΑΜΠΙΔΗΣ - ARZU YANARDACT - YETKIN DIKINCILER METIN BELGIN - ΠΟΡΓΟΣ ΣΕΪΤΑΡΙΔΗΣ
ΚΑΝΤΕ ΕΓΚΑΙΡΑ ΤΙΣ ΚΡΑΤΗΣΕΙΣ ΣΑΣ
ΩΡΕΣ ΕΝΑΡΞΗΣ / SHOW TIMES 17:15, 20:00, 22:30
ΑΙΘΟΥΣΑ 1



Η ΧΟΡΩΔΙΑ ΤΟΥ ΧΑΡΙΤΩΝΑ
Μία πρωτότυπη κωμωδία σε μία επαρχιακή πόλη την άνοιξη του 1968. Το όνειρο βγαίνει αληθινό αν το πιστέψεις!!!
Πρωταγωνιστούν: Γιώργος Χωραφάς, Μαρία Ναυπλιώτου, Ακύλλας Καραζήσης, Δημήτρης Πιατάς, Χρήστος Στεργιόγλου
ΚΑΝΤΕ ΕΓΚΑΙΡΑ ΤΙΣ ΚΡΑΤΗΣΕΙΣ ΣΑΣ
ΩΡΕΣ ΕΝΑΡΞΗΣ / SHOW TIMES 18:15, 20:30, 22:45
ΑΙΘΟΥΣΑ 2



ΤΟ ΚΟΤΟΠΟΥΛΑΚΙ CHICKEN LITLE
Ένα ταπεινό μικρό κοτοπουλάκι μαζί με την παρέα του αποφασίζει να σώσει τον κόσμο!!! Σασπένς, χάος, και γέλιο... Πολύ γέλιο!!!
Στα ελληνικά με τους: ΠΩΡΓΟ ΤΣΑΛΙΚΗ, ΔΗΜΗΤΡΑ ΜΑΤΣΟΥΚΑ, ΠΑΥΛΟ ΧΑΪΚΑΛΗ, ΑΝΤΩΝΗ ΛΟΥΔΑΡΟ
ΚΑΝΤΕ ΕΓΚΑΙΡΑ ΤΙΣ ΚΡΑΤΗΣΕΙΣ ΣΑΣ
ΩΡΑ ΕΝΑΡΞΗΣ / SHOW TIME 16:15
ΑΙΘΟΥΣΑ 3



ΤΟ ΧΡΟΝΙΚΟ ΤΗΣ ΝΑΡΝΙΑ
ΤΟ ΛΕΟΝΤΑΡΙ, Η ΜΑΓΙΣΣΑ ΚΑΙ Η ΝΤΟΥΛΑΠΑ
NARNIA
Τέσσερα παιδιά ανοίγουν την πόρτα μιάς ντουλάπας και το μαγικό ταξίδι αρχίζει...
ΚΑΝΤΕ ΕΓΚΑΙΡΑ ΤΙΣ ΚΡΑΤΗΣΕΙΣ ΣΑΣ
ΩΡΕΣ ΕΝΑΡΞΗΣ / SHOW TIMES 16:00, 19:00, 22:00
ΑΙΘΟΥΣΑ 8

ΕΡΧΕΤΕ ΠΕΜΠΤΗ 5 ΙΑΝΟΥΡΙΟΥ



ΜΗΝ ΤΟ ΠΕΙΣ...ΟΥΤΕ ΤΟΥ ΠΑΠΑ
KEEPING MUM
Η νέα ξεκαρδιστική κωμωδία του "Mr Bean". Κάποιες οικογένειες είναι θανάσιμα...ενωμένες!! Πρωταγωνιστούν: Ρόουαν Άτκινσον, Κρίστιν Σκότ Τόμας, Μάγκι Σμίθ και Πάτρικ Σουέιζ
ΧΠ1046

Άρτος (;) & Θεάματα (;)...

... Και τηλεόραση (όπως λέμε τηλοψία...)

ΕΤ1

07.00 **Χριστουγεννιάτικα κάλαντα**
07.30 **Ελληνικοί χοροί**
09.30 **Λευκή Οδύσσεια**
10.30 **Βιογραφίες**
11.15 **Ιστορία: Τα σύγχρονα θαύματα**
12.00 **Μένουμε Ελλάδα**
13.30 **Ειδήσεις**
14.00 **Φλορισιέντα, η σύγχρονη σταχτοπούτα**
15.00 **Ανυπότακτες καρδιές**
16.00 **Τα πρώτα χρόνια του χειμώνα**
16.30 **Το τσίρκο του ήλιο παρουσιάζει: Varekai**
18.00 **Το τζουκ μποξ του Τζον Λένον**
19.00 **Αθλητική ανασκόπηση 2005**
21.00 **Τόσκα**
23.00 **Ειδήσεις**
24.00 **Μεγάλες παραστάσεις.** «Χριστούγεννα στον Αγιο Φραγκίσκο της Ασίζης»
01.00 **Ξένη ταινία.** «Χιροσίμα, αγάπη μου». Αισθηματικό πολεμικό δράμα.

ΝΕΤ

07.00 **Disney festibal**
10.00 **Τα 101 σκυλιά της Δαλματίας ολοζώντανα**
12.00 **Ειδήσεις**
13.00 **Ελληνική ταινία.** «Κάλπικη λίρα». Κοινωνική 1955 σε σκηνοθεσία Γιώργου Τζαβέλα.
15.00 **Ειδήσεις**
16.00 **Στην υγειά μας**(Ε)
18.00 **Ειδήσεις**
18.30 **Στην υγειά μας** (Συν.)
21.00 **Ειδήσεις**
22.00 **Ξένη ταινία.** «Ντικ Τρέισι». Αστυνομική 1990 σε σκηνοθεσία Γουόρεν Μπίτι.
24.00 **Hollywood: The tale of two cities**
01.00 **Ειδήσεις**
01.15 **Hollywood: The tale of two cities** (Συν.)
02.00 **Youssoun' door & friends**

ΕΤ3

07.15 **Χριστουγεννιάτικο πρόγραμμα κινουμένων σχεδίων**
09.00 **Η αληθινή ιστορία του Αη-Βασίλη**
10.00 **Τα Χριστούγεννα του Φεγγαρούλη και το δώρο του Αη-Βασίλη**
11.00 **Η κουζίνα της μαμάς**(Ε)
11.30 **Χριστούγεννα από τη Ρώμη**
13.00 **Ειδήσεις**
13.30 **Χοροχρώματα**
14.30 **Στο χωριό: Παραμονή Χριστουγέννων** (Ε)
16.00 **1ο φεστιβάλ ποντιακών χορών**
18.00 **Τα Χριστούγεννα σε ολόκληρο τον κόσμο-Λονδίνο**
19.00 **Ειδήσεις**
20.00 **Γκλόρια**
21.00 **Οικογενειακά Χριστούγεννα**
22.30 **Νύχτες φωτεινές**
24.00 **Ειδήσεις**
00.30 **Οι πειρατές των ονείρων**
02.30 **Κυριακή στο χωριό** (Ε)

FILMNET

05.30 **Ξένη ταινία.** «Ερωτας στο Ζέλαρι»
07.55 **Ξένη ταινία.** «Ο ψαλιδοχέρης»
09.40 **Ξένη ταινία.** «Αυτό που θέλει το κορίτσι»
11.25 **Ξένη ταινία.** «Ενα τρελό πάρτι»
12.55 **Ξένη ταινία.** «Χαλαρά και ψύχραιμα»
14.35 **Ξένη ταινία.** «Η κόρη του προέδρου»
16.30 **Ξένη ταινία.** «Το γεράκι»
18.15 **Ξένη ταινία.** «Αιχμάλωτη καρδιά»
20.15 **Ξένη ταινία.** «Μια ντουζίνα μπελάδες».
22.00 **Ξένη ταινία.** «Ο Θεός για μία εβδομάδα».
23.45 **Las Vegas**
00.40 **Ασύλληπτο μωρό**
02.25 **Ερωτική "θεραπεία"**

ALTER

06.30 **Alter kids**
13.00 **Ειδήσεις**
13.45 **Top Secret.** Ενημερωτική εκπομπή.
15.00 **Alter kids**
16.00 **Η λίμνη των στεναγμών.** Δραματική σειρά εποχής. (Ε)
18.45 **Το πρώτο θέμα**
19.00 **Ειδήσεις**
20.30 **Η φωνή του πολίτη**
21.00 **Ξένη ταινία.** «Χανκς Κριστιαν Αντερσεν: Η ζωής ενός παραμυθά». Δράμα 2001 σε σκηνοθεσία Φίλιπ Σάβιλ. Παίζουν: Κίραν Μπο, Εμιλι Χάμιλτον, Φλόρα Μοντγκόμερι, Τζέιμς Φοξ, Μαρκ Ντέξτερ, Μάθιου Καλιέρε, Πάτρικ Μπάρλο.
00.45 **Ξένη ταινία.** «Αμεντέο Μοντιλιάνι: η ζωή του»



07.00 **Καλημέρα με τον 902**
10.00 **Η αγορά στην τηλεόραση**
15.00 **Κάθε μέρα στις 3**
16.30 **Παιδικό πρόγραμμα**
17.00 **Αθλητικό ραντεβού**
17.40 **Εκπαιδευτική τηλεόραση**
18.00 **Δελτίο ειδήσεων στη νοηματική**
18.10 **Η Ελλάδα και ο κόσμος**
18.45 **Εις υγείαν**
19.30 **Κεντρικό δελτίο ειδήσεων**
20.30 **Στα μονοπάτια του πολιτισμού**
21.00 **Ο 902 πάει σινεμά**
23.00 **Προεκτάσεις**
24.00 **Ειδήσεις**

MEGA

05.45 **Από νωρίς.** Ενημερωτική εκπομπή με τη Μάρω Λεονάρδου.
06.45 **Πρωινό MEGA.** Ενημερωτική εκπομπή με τον Δημήτρη Καμπουράκη.
08.00 **Κοινωνία ώρα 8.** Με τους Στρ. Λιαρέλλη, Δ. Καμπουράκη.
10.00 **Κάπτεν Χουκ**
13.10 **Κανείς δε λέει σ' αγαπώ** (Ε) Κωμική σειρά.
14.00 **Ειδήσεις**
15.00 **Ντόλτσε βίτα** (Ε) Κωμική σειρά.
16.30 **Ελληνική σειρά** (Ε)
17.30 **Ματιές στα γεγονότα**
17.40 **Φιλοδοξίες.** Κοινωνική σειρά.
18.15 **Απαγορευμένη αγάπη.** Κοινωνική σειρά.
19.00 **Βέρα στο δεξί.** Κοινωνική σειρά.
20.00 **Κεντρικό δελτίο ειδήσεων.**
21.00 **Η ώρα η καλή** (Ε)
22.00 **50-50**(Ε)
23.00 **Στο παρά πέντε**(Ε)
00.15 **Τελευταία γεγονότα**
00.30 **Το κόκκινο δωμάτιο**(Ε)
01.30 **Τυχερή έκδοση**
02.30 **Εσωτερικές υποθέσεις**
03.30 **Νταντά αμέσου δράσεως**
04.30 **Στρατιώτες του Σύμπαντος**

ANT1

05.40 **Καλημέρα με τον ANT-1.** Ενημερωτική εκπομπή
07.00 **Καλημέρα Ελλάδα.** Ενημερωτική εκπομπή με τον Γιώργο Παπαδάκη.
13.50 **Αποκάλυψη... τώρα!** Με την Τατιάνα Στεφανίδου.
16.00 **Ακρως οικογενειακόν** (Ε)
16.55 **Ειδήσεις στη νοηματική**
17.00 **Κωνσταντίνου και Ελένης** (Ε) Κωμική σειρά.
17.55 **Ανάλυσέ το**
18.00 **Καλημέρα ζωή.** Κοινωνική σειρά.
18.50 **Έρωτας.** Ερωτική - δραματική σειρά.
20.00 **Τα νέα του ANT-1**
21.00 **Το καφέ της Χαράς.** Κωμική σειρά. Παίζουν: Χάρης Ρώμας, Ρένια Λουιζίδου
22.00 **Θα θρεις τον δάσκαλό σου** (Ε)
23.00 **Big brother**
24.00 **Ο Χάρης Ρώμας στο "Καφέ του έρωτα".** Μουσικό πρόγραμμα
01.00 **Νυχτερινές ειδήσεις**
01.30 **"Riba's": Βοσκόπουλος-Καρράς-Διονυσίου.** Μουσικό πρόγραμμα
03.45 **Ταύρος με Τοξότη** (Ε)
04.45 **Τηλεμάρκετιν-Τηλεαγορά**
05.20 **Mobile fun**

ALPHA

05.30 **Καινούργια ημέρα.** Ενημερωτική εκπομπή με τον Κώστα Μαρδά.
06.30 **Καλημέρα σας.** Ενημερωτική εκπομπή με τον Γιώργο Αυτιά.
10.00 **Καφές με την Ελένη.** Ψυχαγωγικό μαγκαζίνο με την Ελένη Μενεγάκη.
13.00 **Κους κους το μεσημέρι.** Ψυχαγωγική εκπομπή.
15.00 **Ειδήσεις**
15.45 **Μαγειρεύοντας με τη Βέφα.** Με τη Βέφα Αλεξιάδου.
16.45 **Ειδήσεις**
17.00 **Από καρδιάς.** Κοινωνική εκπομπή με τον Ανδρέα Μικρούτσικο
19.00 **Μπερδέματα** (Ε) Κωμική σειρά.
20.00 **Ειδήσεις**
21.00 **Και αέρα στα πανιά μας.** Θεατρική παράσταση σε σκηνοθεσία Λάκη Λαζόπουλου.
24.00 **ΟΛΑ Χ.** Εκπομπή με τον Θέμο Αναστασιάδη.
02.00 **Ειδήσεις**
02.15 **Ξένη ταινία.** «Χόρεψε μαζί μου». Ρομαντική κομεντί.
04.45 **Τηλεαγορές**
05.00 **Ο Ιούδας φιλούσε υπέροχα** (Ε)

STAR

06.00 **Παιδικό πρόγραμμα**
13.00 **Ειδήσεις**
14.00 **Ξένη ταινία.** «Ο πρίγκιπας των ηλιθίων».
16.00 **Ξένη ταινία.** «Μια πόλη χωρίς Χριστούγεννα»
18.00 **Ξένη ταινία.** «Εμείς και ο Αη-Βασίλης»
19.45 **Ειδήσεις**
21.00 **Ξένη ταινία.** «Χριστουγεννιάτικο όνειρο». Κωμωδία φαντασίας
23.00 **Ξένη ταινία.** «Ζευγάρια σε διακοπές». Κομεντί
00.45 **Διώκτες του εγκλήματος.** Αστυνομική σειρά.
01.45 **Ειδήσεις**
02.00 **Ξένη ταινία.** «Πολίτης Κέιν: Το παρασκήνιο». Δραματική 1999.
03.45 **Ξένη ταινία.** «Το κλαμπ με τις λωλές». Κωμωδία
05.45 **Αστέρια στο πεντάγραμμο**

SPORT 5

08.00 **Ιππασία**
10.00 **Χάντμπολ**
11.30 **Υδατοσφαίριση**
13.00 **Αγώνες αυτοκινήτου**
14.45 **Αγγλικό πρωτάθλημα**
17.00 **Αγγλικό πρωτάθλημα**
19.00 **Winter X-games**
20.00 **Transworld sports**
21.30 **NBA**
23.45 **Τένις**
04.00 **Πρωτάθλημα Αργεντινής**
06.00 **Αγώνες αυτοκινήτου**
07.00 **Αγώνες μπόουλινγκ**

Ιταλική αρχιτεκτονική στα Δωδεκάνησα

Μια "κοινή κληρονομιά" στο πλαίσιο των Βαλκανίων

Τί θα συνέβαινε αν επιχειρούσαμε μια μετάθεση του ζητήματος φαινομενικά γεωγραφική αλλά στην ουσία πολιτισμική, θεωρώντας την αρχιτεκτονική δραστηριότητα των Ιταλών στα Δωδεκάνησα όχι στο πλαίσιο μιας παρουσίας τους ως κατακτητών, αλλά σε εκείνο μιας οικοδομικής και τεχνικής ενεργοποίησής τους στο ευρύτερο πλαίσιο της Βαλκανικής χερσονήσου που διατρέχει όλο τον 19ο και ικανό μέρος του 20ου αιώνα; Οι αιτίες για μια ανάλογη θεώρηση αυτής της αρχιτεκτονικής παραγωγής είναι ισχυρές και τεκμηριώνονται από απτές διαπιστώσεις.



Η ιταλική αρχιτεκτονική στα Δωδεκάνησα μπορεί να υλοποιήθηκε στο πλαίσιο μιας προσπάθειας ιδιοποίησης και προσάρτησης του γεωγραφικού χώρου, αλλά πολιτισμικά διαφοροποιείται με σαφή τρόπο. Τούτο αποδεικνύεται καταρχήν από το είδος της προπαγάνδας που οι Ιταλοί επιχείρησαν σε σχέση με αυτή την παρουσία και αυτή τη δραστηριότητα.

Η προβολή των αποικιοκρατικών επιτυχιών (Ερυθραία, Αιθιοπία, Σομαλία, Λιβύη, Αλβανία) υπήρξε ιδιαίτερα έντονη στην Ιταλία την περίοδο της μουσολινικής εικοσαετίας, για λόγους φυσικά καθεστωτικής προπαγάνδας. Η δημοσιοποίηση εντούτοις των αρχιτεκτονικών και ευρύτερα κατασκευαστικών δραστηριοτήτων στα Δωδεκάνησα υπήρξε ουσιαστικά ανύπαρκτη, ξεκινώντας από τα ίδια τα αρχιτεκτονικά περιοδικά της εποχής αλλά και τα υπόλοιπα μέσα ενημέρωσης πιο προσιτά σε ευρύτερες λαϊκές μάζες.

Γράφει ο
Αντρέας Γιακουμακάτος
Καθηγητής Ιστορίας και
Θεωρίας της Αρχιτεκτονικής
Αριστοτέλειο Πανεπιστήμιο Θεσσαλονίκης

Οι λόγοι αυτής της αγνόησης δεν είναι αμελητέοι: έχουν να κάνουν, καταρχήν, με το μικρό μέγεθος της ελληνικής κτήσης (possedimento) – και όχι αποικίας (colonia), σύμφωνα με ειδική νομοθετική ρύθμιση ήδη αφεαυτής σημαντική (τα Δωδεκάνησα άλλωστε βρίσκονταν στη δικαιοδοσία του υπουργείου Εξωτερικών και όχι υπό την ενιαία εξουσία του «υπουργείου των Αποικιών»). Ανάλογο καθεστώς «κτήσης» την περίοδο του ιταλικού φασισμού (και ανάλογες συνθήκες καταπίεσης) υπήρχαν ωστόσο και στο εσωτερικό της Ιταλίας: αρκεί το παράδειγμα της περιοχής του Alto Adige (ή αλλιώς Südtirol). Συνδεδεμένο με το μικρό μέγεθος είναι και το γεγονός ότι τα Δωδεκάνησα δεν αποτελούσαν μια περιοχή με ιδιαίτερες δυνατότητες υποδοχής των ιταλικών εξαγωγών ούτε χώρο απορρόφησης των πολυάριθμων Ιταλών ανέργων και των πτωχότερων κοινωνικών ομάδων της εποχής, όπως για παράδειγμα αυτοί της περιοχής του Veneto. Παρατηρήθηκε βέβαια το φαινόμενο της μετακίνησης και εγκατάστασης Ιταλών εποίκων χαμηλής κοινωνικής και οικονομικής προέλευσης. Το φαινόμενο αυτό από μόνο του, ωστόσο, δεν δικαιολογεί τον χαρακτηρισμό της «αποικίας» από τη στιγμή που στην ίδια την Ιταλία, την περίοδο της φασιστικής εικοσαετίας, παρατηρήθηκαν ανάλογες μετακινήσεις πληθυσμών για οικονομικούς λόγους προς περιοχές όπως η Σαρδηνία ή η νότια χώρα.

Οι λόγοι της αγνόησης των Δωδεκανήσων στην Ιταλία έχουν επίσης να κάνουν με την περιορισμένη σύνδεση, καταρχήν γεωγραφική και στρατηγική, της ελληνικής κτήσης με το κύριο σώμα των αφρικανικών αποικιών.

Υπάρχει όμως ένας λόγος ακόμη πιο σοβαρός: η ιταλική παρουσία στα Δωδεκάνησα δεν μπορούσε να αποκτήσει για τη χονδροειδή προπαγάνδα της Ρώμης έναν μεσσιανικό χαρακτήρα, με την έννοια ότι δεν ήταν δυνατόν να υψωθεί στην ελληνική κτήση η σημαία του εκπολιτισμού ενός λαού άγριου και υπανάπτυκτου (όπως στην περίπτωση των αφρικανικών αποικιών). Τα ελληνικά νησιά και γενικότερα η Ελλάδα δεν ήταν δυνατόν ποτέ να τεθούν σε αμφισβήτηση, ειδικά σε μια χώρα όπως η Ιταλία, όσον αφορά τον ρόλο τους στη ιστορία του πολιτισμού: η υπεροχή της Ελλάδας σε αυτό το πεδίο δεν μπορούσε να γίνει αντικείμενο προπαγανδιστικών χειρισμών, με παράλληλη ανάδειξη της υπεροχής του κατακτητή. Με την έννοια αυτή η ελληνική κτήση, εκτός από οικονομικά, ήταν και πολιτισμικά και κατά συνέπεια προπαγανδιστικά απρόσφορη και αντιλειτουργική: Έτσι εξηγείται και το γεγονός ότι στη συλλογική μνήμη των Ιταλών, η έννοια της «αποικίας» ταυτίστηκε με την ανάλογη ιταλική δραστηριότητα κυρίως στην Αφρική, ενώ η περίπτωση των Δωδεκανήσων στις περισσότερες περιπτώσεις αγνοείται, όταν δεν απωθείται υποσυνείδητα.

Με την παραπάνω διαπίστωση συνδέεται χωρίς αμφιβολία και το γεγονός ότι οι αρχιτέκτονες, οι μηχανικοί και οι σχεδιαστές που στέλνονται στα Δωδεκάνησα, δεν αποτελούν κατά κανόνα τους πρωταγωνιστές της τρέχουσας ιταλικής αρχιτεκτονικής. Δεν λείπουν αρχιτεκτονικές μελέτες σχεδιασμένες αποκλειστικά στην Ιταλία από ηχηρά ονόματα της ιταλικής αρχιτεκτονικής του μεσοπολέμου (για τις οποίες η έρευνα δεν είναι ακόμα ολοκληρωμένη), μελέτες που παρέμειναν στα χαρτιά ή ενδεχομένως, σε ελάχιστες περιπτώσεις, υλοποιήθηκαν στα Δωδεκάνησα. Γεγονός παραμένει ότι οι αρχιτέκτονες, οι σχεδιαστές και οι άλλοι τεχνικοί που καλούνται να εργαστούν στη Ρόδο και τα άλλα νησιά αποτελούν ιδιάζουσες περιπτώσεις του ιταλικού αρχιτεκτονικού πανοράματος. Αποτελούν ιδιάζουσες περιπτώσεις και για τον λόγο ότι δεν είναι αναγκαστικά οπαδοί του φασισμού: σε ορισμένες περιπτώσεις βρίσκονται εδώ ακριβώς για το αντίθετο.

Οι ιδιότυπες πολιτικές και πολιτισμικές συνθήκες κάτω από τις οποίες οι Ιταλοί αρχιτέκτονες καλούνται να εργαστούν στα Δωδεκάνησα κατά το πρώτο μισό του 20ού αιώνα, εμφανίζονται έτσι ανάλογες ενός ευρύτερου γεωγραφικού πλαισίου, αυτού της Βαλκανικής χερσονήσου στην οποία οι Ιταλοί σημειώνουν μια παρουσία ήδη από τις αρχές του 19ου αιώνα (από την Αλβανία, τη Σλοβενία και την Ελλάδα ως τη Βουλγαρία, τη Ρουμανία και την Τουρκία). Στο πλαίσιο αυτό αναπτύσσουν μια δραστηριότητα που εκτείνεται από τη δημόσια αρχιτεκτονική, την κατοικία και την αποκατάσταση των μνημείων ως την οργάνωση των αρχαιολογικών χώρων, την ανέγερση κτιρίων υποδομής για τις υδάτινες και χερσαίες μεταφορές και τον πολεοδομικό σχεδιασμό (ενδεικτικό είναι το παράδειγμα του σχεδιασμού του σιδηροδρομικού δικτύου στην ηπειρωτική Ελλάδα και του σχετικού ρόλου του μηχανικού Evaristo De Chirico). Η δραστηριότητα αυτή συνιστά ένα από τα πλουσιότερα παραδείγματα «κοινής κληρονομιάς» στην περιοχή της Μεσογείου. Πρόκειται για μια «κοινή κληρονομιά» ανάλογη με εκείνη που προέρχεται από την παλαιότερη δραστηριότητα της οθωμανικής αυτοκρατορίας στην περιοχή της Βαλκανικής και φυσικά της Ελλάδας. Δραστηριότητα και κληρονομιά του οθωμανού κατακτητή που ωστόσο, με φυσικό τρόπο, έχουμε αποδεχτεί ως «κοινή», ως μέρος της κτιριακής και της ευρύτερης πολιτισμικής μας παρακαταθήκης. Αρκεί να λάβουμε υπόψη μόνο την κοινή μορφοπλαστική γλώσσα και τους κατασκευαστικούς τρόπους της βαλκανικής παραδοσιακής αρχιτεκτονικής, μέρος της οποίας αποτελεί και η κληρονομιά της κεντρικής και βόρειας Ελλάδας.

Η σημασία της ευρύτερης ιταλικής αρχιτεκτονικής κληρονομιάς στον χώρο της Βαλκανικής, με αναλογίες κοινές και στην περίπτωση των Δωδεκανήσων, έχει καταρχήν να κάνει με το ότι σε ορισμένα αστικά κέντρα στα οποία δεν υπάρχουν μνημεία προηγούμενων εποχών, ορισμένα κτιριακά σύνολα του 19ου αιώνα, σχεδιασμένα από Ιταλούς αρχιτέκτονες, δημιούργησαν ό,τι αποκαλούμε σήμερα πυρήνα της «ιστορικής πόλης». Η εμπειρία αυτή αναπαράγει φυσικά την παράδοση του «ιστορικού κέντρου» που όπως είναι γνωστό αποτελεί διακριτικό χαρακτηριστικό δεκάδων, εκατοντάδων ιταλικών πόλεων με μεσαιωνική και μεταμεσαιωνική πολεοδομική ιστορία. Θα πρέπει επίσης να προσθέσουμε ότι όταν τα σύνολα αυτά αποτελούν νεότερες προσθήκες σε έναν ήδη προϋπάρχοντα αστικό ιστό με ιστορικά κτίρια μεγάλης αξίας και διαφορετικών εποχών, επιδιώκουν την οργανική τους ολοκλήρωση σε ένα ενιαίο συγκρότημα που γίνεται αντιληπτό ως ενιαία ιστορική πόλη.

Διαπιστώνεται δηλαδή μια ιδιάζουσα ευαισθησία, αντιπροσωπευτικά ιταλική, για ζητήματα αστικής ένταξης και ιστορικής μνήμης καθώς και η προσπάθεια κατανόησης των συγκεκριμένων πολιτισμικών δεδομένων που θα συναντήσουμε και σε πολυάριθμες δωδεκανησιακές παρεμβάσεις, καταρχήν στη Ρόδο και την Κω.

Θα πρέπει εδώ να γίνει μια σημαντική διάκριση: η ευρωπαϊκή αρχιτεκτονική του 19ου αιώνα που μεταφέρεται στις πολιτισμικές «περιφέρειες» είναι σε μεγάλο βαθμό γαλλικής προέλευσης, είναι δηλαδή η ισχυρότατη παράδοση της γαλλικής École des Beaux Arts: μιας εθνικής σχολής που επηρέασε ακόμη και την αμερικανική αρχιτεκτονική (ας σκεφτούμε μόνο την παρισινή παιδεία αρχιτεκτόνων του 19ου αιώνα όπως ο H.H. Richardson ή ο L. Sullivan). Οι Ιταλοί αρχιτέκτονες δεν ανήκαν σε αυτή την κατηγορία, δεν αισθάνονταν δηλαδή επιφορτισμένοι ούτε με το καθήκον ούτε με την αποστολή προώθησης μιας «εθνικής» αρχιτεκτονικής και στιλιστικής παράδοσης. Η εθνική αυτή παράδοση δεν υπήρχε εξαιτίας μιας διαφορετικής αντίληψης για το εθνικό κράτος που δεν άλλαξε ούτε και με την ιταλική ενοποίηση του 1861: στο πλαίσιο άλλωστε αυτό η συζήτηση για το «εθνικό στιλ» δεν είχε οδηγήσει σε μια σύμπλευση επιλογών λόγω ακριβώς αυτού του ιδιότυπου «ιταλικού πλουραλισμού», των διαφορετικών δηλαδή περιφερειακών ή και τοπικών πραγματικοτήτων και ανάλογων πολιτισμικών διαφοροποιήσεων στο εσωτερικό του νέου κράτους.

Για τον λόγο αυτό οι Ιταλοί αρχιτέκτονες διατήρησαν μια ξεχωριστή ευαισθησία και ικανότητα αντίληψης του ζητήματος της τοπικής ταυτότητας και της μετάφρασης, με νέους όρους, της ιστορικής μνήμης. Αυτή η στάση αποδεικνύεται ιδιαιτέρως αποτελεσματική στην «Ανατολή», από την αρχιτεκτονική του D'Aronco στην Κωνσταντινούπολη ως εκείνη του Di Fausto στη Ρόδο. Η πρόθεση ωστόσο διαλόγου με τις τοπικές παραδόσεις, χαρακτηριστική των Ιταλών αρχιτεκτόνων που εργάστηκαν στα Δωδεκάνησα, στην Τουρκία ή στη Ρουμανία, απέδιδε στα έργα τους εκείνο τον «εξωτικό» χαρακτήρα που εξηγεί ακριβώς την αδιαφορία των κυριότερων ιταλικών περιοδικών αρχιτεκτονικής για το έργο των συμπατριωτών τους στις μακρινές περιφέρειες. Αυτός όμως είναι και ο λόγος για τον οποίο η εμπειρία των Δωδεκανήσων ανθίζει σε ένα πιο εύφορο πολιτισμικό κλίμα και μπορεί να γίνει πιο κατανοητή αν ενταχθεί στο ευρύτερο περιβάλλον των χωρών της Βαλκανικής.

Σχολιάσαμε προηγουμένως τον ουσιαστικά περιθωριακό ρόλο του έργου των Ιταλών στα Δωδεκάνησα αναφορικά με τη συζήτηση για την αρχιτεκτονική και τη σχετική προβολή στον ειδικό Τύπο της μητέρας πατρίδας. Αυτοί οι ίδιοι οι αρχιτέκτονες έζησαν συχνά σε συνθήκες απομόνωσης και περιθωριοποίησης, από τη στιγμή που δεν ήταν επιφορτισμένοι με το να υλοποιήσουν τα μηνύματα μιας εθνικής αρχιτεκτονικής. Γιατί, ακόμη και αν παραβλέψουμε τον εκλεκτικισμό του Di Fausto, του Lombardi και των άλλων, η ίδια η αρχιτεκτονική του ρασιοναλισμού στα Δωδεκάνησα δεν είναι ασφαλώς «εθνική» ούτε «ιταλική» ούτε «φασιστική» αλλά είναι μέρος μιας ευρωπαϊκής έκφρασης αυτού που έχουμε ονομάσει «μοντέρνο κίνημα». Πρόκειται βέβαια για μια αρχιτεκτονική που ενίοτε καταφεύγει με εμμονή σε κάποια



Η αρχαιολόγος κ. Α. Γιαννικουρή στο βήμα

ιδιαίτερα χαρακτηριστικά όπως για παράδειγμα στη χρήση της συμμετρίας: ποιος όμως θα μπορούσε να υποστηρίξει ότι το αρχαιολογικό μουσείο της Κω, ας πούμε, με τον εξαιρετικά προσεγμένο σχεδιασμό του και την επιδέξια, πλαστική εναλλαγή κλίμακας και προοπτικού βάθους των πλήρων και κενών, είναι ένα «φασιστικό» κτίριο; Στην ίδια την ηπειρωτική Ελλάδα, στην Αθήνα για παράδειγμα, η ρασιοναλιστική



αυτή εμπειρία παρήγαγε, μεταξύ της τρίτης και της τέταρτης δεκαετίας του αιώνα, ανάλογης σημασίας κτίρια που σήμερα αποτελούν μέρος της έντεχνης, εθνικής αρχιτεκτονικής μας κληρονομιάς, παρά το γεγονός ότι τα αρχέτυπά τους δεν είναι αυτόχθονα αλλά έλκουν την καταγωγή τους από το έργο του Le Corbusier καθώς και από την εμπειρία του Neues Bauen, των γερμανόφωνων δηλαδή χωρών της Μεσευρώπης.

Οι αρχιτέκτονες λοιπόν αυτοί, από πεποίθηση αλλά και εξαιτίας της σε ορισμένες περιπτώσεις πολύχρονης παραμονής σε τόπους εργασίας εκτός Ιταλίας, προτιμούσαν συχνά να κρατούν τις αποστάσεις από πολεμικές και υψιπετείς ιδεολογικές σταυροφορίες, και να αποφορτίζουν το περιεχόμενο δογματικών θεωρητικών στάσεων που αναπτύσσονταν στη χώρα προέλευσης. Η στάση τους απέναντι στα πράγματα δεν ήταν θεωρητική αλλά διαμορφωνόταν από την καθημερινή πρακτική και τις τρέχουσες συνθήκες. Ταυτόχρονα δυσπιστούσαν απέναντι στις πιο προωθημένες ιδεολογικές «μόδες» που αναπτύσσονταν κάποιες χιλιάδες χιλιόμετρα μακριά. Τούτο φυσικά είχε ως συνέπεια την αναπόφευκτη περιθωριοποίηση της θέσης τους στα αρχιτεκτονικά πράγματα της Ιταλίας αλλά και την πρόκληση μιας διαρκούς δυσπιστίας, αν όχι –ειρωνικής κάποτε– απόρριψης του έργου τους. Η κτιριακή αυτή παραγωγή θεωρούνταν συχνά «εξωτική» και συναντούσε την περιφρόνηση ιταλικών κύκλων με μια ελιτίστικη και αποκλειστική αντίληψη της πρωτοπορίας.

Αυτό ήταν για τους Ιταλούς αρχιτέκτονες το κόστος της προσπάθειας δημιουργίας μιας αρχιτεκτονικής οργανικά συνδεδεμένης με τον –ξένο– τόπο και τη μνήμη, δηλαδή γλωσσικά πειστικής και πολιτισμικά επαρκούς. Επρόκειτο συχνά για επαγγελματίες εξαιρετικού επιπέδου, αδιάφορους για τη δημιουργία αρχιτεκτονικών μανιφέστων και πρόθυμους να υπηρετήσουν ιδιώματα «τοπικισμού» προσαρμοσμένα κάθε φορά στις ειδικές συνθήκες και αιτήματα. Αυτός ακριβώς ο «σνομπισμός» στην Ιταλία, σχετικά με την αποτίμηση του έργου των αρχιτεκτόνων που δρούσαν στη βαλκανική χερσόνησο και ειδικά στα Δωδεκάνησα, επιβεβαιώνεται από ένα ιδιαίτερα ενδεικτικό επεισόδιο: μια παρέμβαση στο ιταλικό κοινοβούλιο του βουλευτή Biagio Pace. Επαινώντας στις 30 Μαρτίου 1927 τη «θαυμαστή κτιριακή ανάπτυξη» της Ρόδου, ο αρχαιολόγος αυτός, ειδικός σε ζητήματα εξωτερικής και αποικιακής πολιτικής, έθιγε το γεγονός ότι η ανάπτυξη αυτή είχε γίνει στόχος της «κριτικής των εστέτ»: «Η ανατολίζουσα γραμμή της με στοιχεία της τέχνης των ιπποτών, οι επίπεδες γραμμικές διακοσμήσεις μεταξύ Βυζαντίου και Τουρκίας, δεν θεωρούνται άξιες να εκπροσωπήσουν τη νέα Ιταλία, σε έναν τόπο με διαφορετικές αρχιτεκτονικές παραδόσεις. Σίγουρα υπάρχουν αρκετοί που θα έβλεπαν πολύ ευχαρίστως μεταμοσχευμένα στη Ρόδο το μπαρόκ της Ρώμης, του Bernini ή του Brasini, το γοτθικό της Βενετίας, την αναγέννηση της Φλωρεντίας και πάει λέγοντας».

Το επεισόδιο αυτό θέτει με εξαιρετικό τρόπο το πρόβλημα της ταυτότητας αυτής της αρχιτεκτονικής που έχουμε συνηθίσει να αποκαλούμε «ιταλική» με την έννοια του «αποικιοκρατική», και μας προκαλεί να αναθεωρήσουμε τα κριτικά εργαλεία με τα οποία προχωρούμε στην αποτίμηση για την ποιότητα και τη σημασία της. Μιας αρχιτεκτονικής με διαφορετικό ιδεολογικό περιεχόμενο από αυτό του καθεστώτος της «εικοσαετίας» και με άλλες, ιδιαίτερες αξίες στο πεδίο της αρχιτεκτονικής γλώσσας και της λειτουργίας στην ευρύτερη αστική εικονογραφία και δομή.

Το παραπάνω επεισόδιο αποκαλύπτει επίσης την ευρύτερη διαφωνία που υπήρχε στην Ιταλία σχετικά με την πολιτική που ο Mario Lago είχε υιοθετήσει στον τομέα της αρχιτεκτονικής, πολιτική που επιδίωκε να εφαρμόσει με βάση την εξής δήλωσή του τη στιγμή της ανάληψης των καθηκόντων του στα Δωδεκάνησα: «Για άλλη μια φορά η Ρόδος καλείται από την ιστορία να υλοποιήσει τη γόνιμη επαφή με διαφορετικούς πολιτισμούς». Τούτο σήμαινε ότι πρόθεση του νέου κυβερνήτη, το 1923, δεν ήταν η επιβολή μιας καθεστωτικής αρχιτεκτονικής αλλά αντίθετα η υποχρέωση σεβασμού και ανταλλαγής με την πολυπολιτισμική άλλωστε παράδοση του τόπου.

Συνεπής με αυτή τη θεώρηση, ο Lago διαμόρφωσε τις επιλογές του έτσι ώστε να μην απαλειφθεί η φυσιογνωμία του τόπου, φροντίζοντας για την ανάδειξη του μεσαιωνικού παρελθόντος και ιδιαιτέρως των μαρτυριών της παρουσίας των Ιωαννιτών ιπποτών, αλλά και για την αναφορά στην οθωμανική παράδοση. Δεν παραβλέπουμε βέβαια το γεγονός ότι όταν παρουσιαζόταν η ανάγκη μιας επιλογής, για παράδειγμα όταν επρόκειτο για αρχιτεκτονικές αποκαταστάσεις, ευνοούνταν οι κτιριακές μαρτυρίες της περιόδου των ιπποτών στο πλαίσιο μιας σαφούς ιεραρχικής, δηλαδή «πολιτικής», αξιολόγησης των προτεραιοτήτων. Στα αρχιτεκτονικά πάλι παραδείγματα που υλοποιούνται εκ νέου, ευνοείται ένας ευρύτερος στιλιστικός πλουραλισμός: προκύπτει έτσι μια σημαντική ομάδα αρχιτεκτονικών έργων που υιοθετούν ως σημείο αναφοράς έναν πολυσήμαντο αρχιτεκτονικό ανατολισμό, ο οποίος προτιμάται λόγω του ότι θα μπορούσε να εκληφθεί ως ερμηνεία ενός «τοπικού χρώματος» ικανού να αποτελέσει έναν ιδιαίτερα ισχυρό πόλο τουριστικής έλξης. Είναι άλλωστε γνωστό ότι η επένδυση στον τουρισμό αποτελούσε το ισχυρότερο μάλλον κίνητρο ενδιαφέροντος των Ιταλών σχετικά με την κτήση στο Αιγαίο.

Η πρωτότυπη και πρωτόγνωρη αυτή εκδοχή του ανατολισμού στον ελληνικό χώρο τείνει προς ένα εικονογραφικό και ευφάνταστο μιμητισμό («pastiche»), σίγουρα μακριά από μια φιλολογική αποκατάσταση των στιλ, των κατασκευαστικών τρόπων, των συνδυασμών των υλικών και, κατά το δυνατόν, των κτιριακών τύπων της ισλαμικής αρχιτεκτονικής. Πρόκειται για ένα σύνθετο φαινόμενο, ακριβώς επειδή εμφανίζεται χωρίς θεωρητικό οπλισμό και αδιαφορεί για τη φιλολογική αναθεώρηση και εφαρμογή των στιλ. Όχι μόνο: μερικές φορές προχωρεί στην αναπαράσταση μιας Ανατολής καθαρά φανταστικής, σε ένα είδος γοητευτικής αστικής σκηνογραφίας υψηλότατης ποιότητας (όπως συμβαίνει με τις μελέτες του Pietro Lombardi και γενικότερα με τα κτίρια «του Lago»). Ο ανατολισμός των Δωδεκανήσων παρουσιάζει στο σύνολό του μια πολυμορφία ανεξάρτητη από οποιαδήποτε στιλιστική αναγνώριση, κατάταξη ή ταυτοποίηση.

Αυτή ακριβώς η αιγαιακή παραλλαγή του οριενταλισμού, παραλλαγή που είχε ήδη υποστεί κριτική, όπως είδαμε παραπάνω, κατά τη διάρκεια της θητείας του Lago, θα μπει στο περιθώριο και θα γίνει μάλιστα αντικείμενο μιας ιδιαίτερης επιχείρησης «εκκαθάρισης» από τον διάδοχό του, τον πολιτικά μύωπα De Vecchi ο οποίος θα προωθήσει μια διαδικασία «εξορθολογισμού» της αρχιτεκτονικής για την ευθυγράμμισή της με τους κανόνες μιας ανύπαρκτης «ρωμαϊκότητας». Ο ίδιος θα ευνοήσει επίσης «ιδεολογικές» αναζητήσεις προς στην κατεύθυνση ενός μεσαιωνισμού εμπνευσμένου από τις κατασκευές των ιπποτών, που υποτίθεται ότι αποκάλυπταν συμβολικές αξίες στο πλαίσιο της ιμπεριαλιστικής ρητορικής. Πράγματι ο De Vecchi θα δραστηριοποιηθεί για να απαλείψει, με ζήλο εικονοκλάστη, τις πιο οφθαλμοφανείς εκδηλώσεις του εξωτικού ανατολισμού που είχαν υιοθετηθεί από τον προκάτοχό του.

Τα προϊόντα του ανατολισμού αυτού παρουσίαζαν εξαιρετικές ιδιαιτερότητες, μεγάλη πρωτοτυπία και ιδιότυπα στιλιστικά χαρακτηριστικά, στην προσπάθεια αναπαραγωγής ενός επιδεικτικά τεχνητού και παράλληλα αρμονικού αστικού πλαισίου που ισορροπούσε μεταξύ των διαφόρων εκφάνσεων της ιστορικής παράδοσης του τόπου (εξαιρετική, για παράδειγμα, είναι η χάραξη της αστικής σύνθεσης μεταξύ του κτιρίου του Επαρχείου και του ξενοδοχείου Gelsomino στην Κω ή το μέτωπο του Δημαρχείου, που ωστόσο υποφέρει από μια απαράδεκτη οπτική ρύπανση). Οι αρχιτέκτονες, βεβαίως, είχαν πλήρη συνείδηση του γεγονότος ότι είχαν κληθεί να δημιουργήσουν μια γοητευτική αστική σκηνή, όπου οι διασταυρώσεις των αναφορών στο παρελθόν προορίζονταν να αναδημιουργήσουν μια ιστορική σκηνογραφία ανάλογη με εκείνες που είχαν σκηνοθετηθεί, μέσω ενός είδους κολλάζ από αντιγραφές γνωστών μνημείων, στις Παγκόσμιες Εκθέσεις του 19ου αιώνα: η κτήση λοιπόν ως ονειρική σκηνογραφία, ως παλκοσένικο ενός φανταστικού τόπου έξω από τον χρόνο. «Προσπάθησα να μην χάσω ποτέ την κυρίαρχη αίσθηση του γραφικού ("pittoresco") ακόμη και σε κτίρια μικρότερης σημασίας», θα σημειώσει και ο ίδιος ο Di Fausto. Ένας άλλος τρόπος για να αντιληφθούμε τη σημασία αυτής της εμπειρίας είναι να τη συγκρίνουμε με άλλες ανάλογες στην ελληνική αρχιτεκτονική της εποχής: για παράδειγμα, με τον αμήχανο μανιερισμό της οικίας Μωραΐτη στις Τζιτζιφιές του Δημήτρη Πικιώνη (1923) ή με τις εκλεκτικιστικές, μεγαλοαστικές βίλες του αθηναϊκού μεσοπολέμου.

Οι Ιταλοί αρχιτέκτονες εργάστηκαν στα Δωδεκάνησα με δημιουργική ελευθερία, αποδεικνύοντας μια μεγάλη ικανότητα ανταλλαγών και ανάμιξης διαφορετικών στιλ, από έναν πλουραλιστικό μεσαιωνισμό, αποτελούμενο από αναμνήσεις της ρωμανικής βενετσιάνικης αρχιτεκτονικής, της συριακής αρχιτεκτονικής των Σταυροφόρων και των νεογοτθικών επιλογών των Ενετών και των Σταυροφόρων, ως την αναθεώρηση ισλαμικών μοτίβων με τον φορμαλιστικό τρόπο ενός εξευγενισμένου Déco.

Από τα παραπάνω ελπίζουμε να γίνεται κατανοητό ότι η αξιολόγηση της αρχιτεκτονικής ποιότητας και σημασίας της κληρονομιάς της ιταλικής τριακονταετίας στα Δωδεκάνησα δεν μπορεί να είναι «ιδεολογική», τη στιγμή μάλιστα που ορισμένα σχετικά επιχειρήματα αγνοούν ή δεν αξιολογούν επαρκώς κάποιες αντικειμενικές παραμέτρους ικανές να οδηγήσουν σε εντελώς διαφορετικά συμπεράσματα. Αν θέλαμε να απλοποιήσουμε, η ενδεχόμενη «ιδεολογία» αυτής της κληρονομιάς δεν έχει να κάνει με την επιβολή, την πολιτισμική εννοώ, αλλά με μια προσπάθεια διαλόγου που αναγνωρίζεται τόσο σε ιστορικά κείμενα και ντοκουμέντα όσο και στα συγκεκριμένα κτιριακά και πολεοδομικά αποθέματα που μπορούμε και σήμερα να επισκεφθούμε. Η παράμετρος αυτή του διαλόγου και της ανταλλαγής με το «πνεύμα του τόπου» αποτελεί μια βασική παράμετρο της έννοιας της «κοινής κληρονομιάς» (patrimoine partagé) σε αυτή την περιοχή της Μεσογείου.

Για μερικούς ωστόσο η «κοινή κληρονομιά» ουσιαστικά αποτελεί μια «υβριδική» αρχιτεκτονική χωρίς συγκεκριμένη και ισχυρή ταυτότητα που εξηγεί και την παλαιότερη, ειρωνική αδιαφορία των Ιταλών τουλάχιστον στην περίπτωση των «εξωτικών» δωδεκανησιακών πειραματισμών. Αυτή ωστόσο η διασταύρωση συνιστά μια ισχυρή προστιθέμενη αξία επειδή ακριβώς είναι κατά κάποιο τρόπο «πολυπολιτισμική» και ισχυρότερη από τον επίσης εισαγόμενο εκλεκτικισμό που χαρακτήρισε και την ελληνική αρχιτεκτονική από το τέλος του 19ου αιώνα ως τουλάχιστον το 1940. Αν αυτή η «κοινή κληρονομιά» σε μια εποχή, όπως ο μεσοπόλεμος, ισχυρών ιδεολογικών πολώσεων στον τομέα της αρχιτεκτονικής, αντιπροσώπευε μια δευτερεύουσα, ήσσονα, περιφερειακή εμπειρία, σήμερα μπορεί να αξιολογηθεί με άλλη ωριμότητα για τις εγγενείς της ποιότητες και για το ότι προσπάθησε να δώσει μορφή σε ένα ιδεατό, ονειρικό κόσμο υπό το βάρος μιας πολιτικά, και όχι μόνο για τους Έλληνες, δυσβάστακτης συνθήκης.

ΔΙΑΛΥΣΗ
Το ΚΑΤΑΣΤΗΜΑ ΥΦΑΣΜΑΤΩΝ
ΓΕΩΡΓΙΟΥ ΑΣΠΡΑΚΗ
ανακοινώνει
στην σεβαστή πελατεία του την οριστική ΕΚΠΟΙΗΣΗ
όλων των ΕΚΛΕΚΤΩΝ ΕΜΠΟΡΕΥΜΑΤΩΝ της επιχείρησης του.
Αδεια προέδρου Πρωτοδ. 1451/2005
ΑΛΕΞ. ΔΙΑΚΟΥ 2 - ΡΟΔΟΣ ΤΗΛ. 2241027975, 2241020247

ΤΑ ΛΟΓΙΚΑ - ΤΑ ΠΑΡΑΛΟΓΑ - ΤΑ ΕΞΩΦΡΕΝΙΚΑ

(αρχειοθέτηση: κνικ)

... Αντώνης Πανούτσος: "Πρόδωσε ο Γ. Μαύρος την Ένωση Κέντρου";

*«**Ανέκαθεν ο κόσμος** πλακωνόταν στο γήπεδο. Η διαφορά ανάμεσα στο τότε και το τώρα είναι ότι πριν από σαράντα χρόνια η κοινωνία δεν ήταν καταναλωτική. Δεκαετίες ολόκληρες ο κόσμος πλακωνόταν στα γήπεδα χωρίς να χρειάζεται κάτι περισσότερο από τη λέξη "κουρέλας". Ελεγες στον διπλανό σου «Αντε ρε κουρέλες».*

***Ο διπλανός σου τρελαινόταν.** «Εμείς κουρέλες; Εσείς είσαστε κουρέλες». Σε αυτό το σημείο πλακωνόσασταν και στη μέση έμπαιναν οι ψύχραιμοι. «Αντε ρε παιδιά... Ντροπή να πλακώνεστε για το κλοτσοσκούφι». »Αλλά αφού με είπε κουρέλα». «Κουρέλα; Τον είπες κουρέλα;» «Ναι τον είπα και λέω ότι και εσύ είσαι κουρέλας». Σε ενενήντα λεπτά σε γήπεδο των 20 χιλιάδων θέσεων μπορούσες να πλακωθείς με 19.999 άτομα λέγοντας μόνο τη λέξη "κουρέλας".*

***Σήμερα** εκτός του ότι το λεξιλόγιο εμπλουτίσθηκε, για να πλακωθείς πρέπει να μάθεις και ξένες γλώσσες. Τα χουλιγκάνικα έχουν κάτι το κοινό με τα πρεζόνικα και τα βαριά πειραιώτικα. Απειρα φωνήεντα αλλά ελάχιστα σύμφωνα. Για παράδειγμα στα πρεζόνικα το «ε, ιάά. Ωε ου έα αοάικο», την εποχή που βασίλευε η δραχμή σήμαινε, «ρε φιλάρα, δώσε μου ένα κατοστάρικο».*

***Η γλώσσα των γηπέδων** είναι ίδια αλλά η εθιμοτυπία αλλάζει. Αντί να εμφανιστεί ένα ταπεινό πρεζόνι για το κατοστάρικο, οι περήφανοι οπαδοί των γηπεδούχων τραγουδάνε «άβοι, είαι όοι ουφιάνοι. Αϊέται ο ιμάνι. Οοος ο ειαιάς». «Ο ειαιάς;» απαντάνε οι φιλοξενούμενοι που έχουν μπει από πριν. «Αϊ ε. Ο ειαιάς!». Βαριά κουβέντα... Είναι να μην πλακώνεσαι; «Είάι;». Φυσικά είναι.*

***Και στο κάτω κάτω** και οι Κνίτες, που μια μέρα θα καταλάβουμε πόσο τους είχαμε αδικήσει, το έλεγαν πάντα: Η βία στην καπιταλιστική κοινωνία πρέπει να βρίσκει χώρους να διοχετευθεί. Και από το να πλακώνεται για το αν ο Γιώργος Μαύρος πρόδωσε την Ενωση Κέντρου, όπως είχε κάνει φίλος μου τη δεκαετία του '70, χίλιες φορές να πλακώνεσαι για το αν ο Μιχαλάκης πρόδωσε τον Παναθηναϊκό».*

... Συμβαίνουν και αλλαχού

*«**Πριν από δέκα μέρες** πήγα στο δημαρχείο της περιοχής μου και παρακάλεσα να 'ρθει ένα συνεργείο του δήμου, που ασχολείται με δέντρα και παρτέρια, για να στηρίξει ένα κυπαρίσσι που είχε γείρει επικίνδυνα στον δρόμο.*

***Η αλήθεια** είναι ότι το κυπαρίσσι ανήκε στον χωρίς περίφραξη χώρο μιας πολυκατοικίας. Το τοιχαλάκι που το χώριζε από τον δημόσιο δρόμο έχει ύψος τριάντα εκατοστά.*

***Πήγα στο δημαρχείο** γιατί κατάλαβα ότι ούτε οι ιδιοκτήτες ούτε οι ενοικιαστές ενδιαφέρονταν για τη μοίρα του.*

***Πριν από δύο μέρες** έγινε το θαύμα. Ηρθε το συνεργείο και, αντί να στερεώσει το κυπαρίσσι, το έκοψε!! Ο κορμός, δύο μέτρα περίπου, έμεινε να χάσκει και το κύριο σώμα, τρία μέτρα μήκος, ξάπλωσε στο πεζοδρόμιο...»*

Μάνος Ελευθερίου, ποιητής

... "Σκλαβικώς σου φιλώ το ποδάρι"

«Το 'δα με τα μάτια μου.

Στο "Μουσείο Αλή Πασά" στο νησάκι της λίμνης των Ιωαννίνων, σε επιστολή προς τον Αλή - ένα απ' τα εκθέματα του 1811, υπογραμμένη απ' τον τότε Μητροπολίτη Ιωαννίνων Γαβριήλ - και άλλους Γιαννιώτες "προκρίτους" - αρχή - αρχή, ύστερα από σειρά άλλων, πιο "soft" δουλικών προσφωνήσεων:

«Σκλαβικώς σου φιλώ το ποδάρι» !!!

***Γιώργος Δ. Κ. Σαρηγιάννης,** δημοσιογράφος*

... Παρκαρίσματα μεσημβρινής σιέστας



Η μέρα ήταν πολύ καλή - σχεδόν καλοκαιράκι -, η κόπωση προφανώς μεγάλη.
... Και ένας υπνάκος δίπλα στο αυτοκινούμενο "μαγαζί", υπό την σκιά του πύργου του αεροδρομίου, η πιο ορθή απόφαση!

... Καταλήψεις πεζοδρομίων



Αδιέξοδη πάροδος στην Ιπποτών.
Μάλλον, το παράνομο παρκάρισμα εκεί αποτελεί την απόδειξη για το πόσο "σέβονται" οι προνομιούχοι νοικιάρηδες στον μνημειακό αυτό δρόμο, την ιστορία και τις μνήμες του.
... Παλιά Πόλη, μνημείο παγκόσμιας κληρονομιάς, αλλά πού η τσίπα;

... Παρκαρίσματα μπουγάδας



"Κλούβα τύπου βαν", μεταλλαγμένη σε υποτυπώδες "κάμπερ", παρκαρισμένη εδώ και μήνες στην Ρήγα Φεραίου.
Ο αλλοδαπός που την χρησιμοποιεί σαν μόνιμο κατάλυμά του αποφάσισε να παρατήνει τις διακοπές του και μάλλον θα ξεχειμωνιάσει στην πόλη μας.
... Έτσι το άπλωμα των εσωρούχων του για στέγνωμα - στο εσωτερικό της "κλούβας" - είναι δρώμενον "εκ των ουκ άνευ" για αυτή την ταλαίπωρη πόλη μας, που πολλά έχουν δει τα ματάκια της!

Εκτός και επί τα αυτά

Χρόνια Πολλά και Καλά!! Εδώ είμαστε και εμείς. Προσπαθούμε ήρεμα, όπως ελπίζω και εσείς, να περάσουμε τούτες τις άγιες ημέρες. Οι πειρασμοί όμως δεν μας αφήσουν! Θέλουμε να αγιάσουμε αλλά δεν...Άνθρωποι είμαστε με αδυναμίες όποτε, τι να κάνουμε! Συγχωρεμένοι, άλλοι είναι οι φταίχτες! Τι να πούμε τι, τι να τραγουδήσουμε που λέει και ο Μανώλης Μητσιάς! Μην μας βρει κανένας μπελάς χρονιάρες μέρες γιατί ομολογουμένως δεν το θέλουμε! Την ηρεμία μας θέλουμε, μόνο που δεν είναι εύκολο να τη βρούμε!

[redacted]

Χειροτέρευσαν τα πράγματα για τους δημοσιογράφους. Δεν τολμάμε να πούμε ή να γράψουμε κάτι για κάποιον και να σου τον να διαμαρτύρεται! Είναι αυτό που λέμε κακός μπελάς...Λες και έχουμε υπογράψει συμβόλαιο μαζί του για να λέμε αυτά που θέλει αυτός...Και καλά εμείς με κάποιο τρόπο θα ξεμπερδέψουμε, οι άλλοι να δούμε τι ξέτελα θα έχουν...Τι να πεις και για δαύτους, πέντε ανθρώπους δεν μπορούν να κουμαντάρουν! Και ύστερα θέλουν να διαφεντεύουν το Νομό! Έλεος...

[redacted]

Τώρα τι τα λέμε και εμείς αυτά...Με όλα τούτα δεν έχουμε πλήξει καθόλου το τελευταίο διάστημα. Πελατεία εκλεκτή και εξασφαλισμένη...Μεταξύ μας αν τους συγκρίνεις με κάποιους αριστοκράτες της πολιτικής, τους προτιμώ! Τουλάχιστον είναι αυθεντικοί και όχι μαϊμού σαν κάποιους άλλους...Και κάνουνε και δυνατό θόρυβο, αυτό που το βάζετε; Σιγά-σιγά θα μάθουν και αυτοί τα τερτίπια της πολιτικής και θα ησυχάσουμε όλοι μαζί!

Χρόνια καλά και πολλά! Καλή χρονιά! Με υγεία πάνω από όλα!

Γράφει η **ΗΡΩΔΙΑΣ** *(Α-λογο-κρίτως)*



Επιμένει ο βουλευτής της Νέας Δημοκρατίας Βασίλης Χρύσης ότι δεν γνώριζε για το πρόκριμα της Ν.Ε στο Κώστα Σαρρή. Το λέει ο άνθρωπος σε ραδιόφωνα και τηλεοράσεις με εμφανή την αγανάκτησή του. «Με ένα ποτό στο χέρι μπορείς να συζητήσεις σοβαρά ένα τέτοιο θέμα;» διερωτήθηκε την Παρασκευή το βράδυ στην τηλεοπτική εκπομπή «Επόμενη Μέρα» και αποκάλυψε ότι η όποια «συζήτηση τέλος πάντως έγινε σε βραδινή έξοδο στη Παλιά Πόλη, τότε που είχε έρθει η βουλευτής Κατερίνα Παπακώστα στη Ρόδο για την εκδήλωση των γυναικών της Νέας Δημοκρατίας». Ο κ. Χρύσης αποκάλυψε ακόμη ότι την περασμένη εβδομάδα ο υποψήφιος νομάρχης κ. Σαρρής του τηλεφώνησε αλλά εκείνη την ώρα ο βουλευτής συνέτρωγε με τον «τσάρο» της ελληνικής οικονομίας τον κ. Αλογοσκούφη, οπότε η συζήτηση ανεβλήθη για κάποια άλλη στιγμή.

Αποκαλύψεις όμως είχαμε και από την πλευρά του συντονιστή της Ν.Ε του ΠΑΣΟΚ Τιμόθεου Παρασκευά σε σχέση με τον δήμαρχο Ροδίων Γιώργο Γιαννόπουλο. Όπως ανέφερε για πρώτη φορά, όταν κυκλοφορούσαν σενάρια για κάθοδο του κ. Παρασκευά στο Δήμο Ροδίων επιδίωξε ο ίδιος συνάντηση με τον δήμαρχο και του ξεκαθάρισε ότι δεν τον ενδιαφέρει ο δήμος Ροδίων. Η συνάντηση αυτή δεν έγινε ποτέ γνωστή με αποτέλεσμα να οργιάζει η παραφιλολογία και οι αναφορές για δύο «μπλοκ» να δίνουν και να παίρνουν στο τοπικό τύπο. Ένα είναι βέβαιο, ότι ο Τιμόθεος ξέρει να πολιτεύεται με τρόπο που δύσκολα μπορείς, ακόμη και αν διαφωνείς, να αμφισβητήσεις. Ξέρει τι πρέπει να πει και που να σταματήσει. Και αυτό είναι πολύ σημαντικό για ένα άνθρωπο που έχει επιλέξει συνειδητά να ασχοληθεί με τα κοινά.

Πολύ καλό το «καλωσόρισμά» του Γιάννη Παρασκευά στο Υφυπουργό Εξωτερικών Γιάννη Βαληνάκη στο κλαμπ των βουλευτών της Δωδεκανήσου! Ο τελευταίος απάντησε στη πρόκληση και εμμέσως πλην σαφώς αποδέχτηκε ότι η κάθοδός του στις επόμενες εκλογές στο ψηφοδέλτιο της Νέας Δημοκρατίας στη Δωδεκάνησο «είναι θέμα διαδικασιών όποτε έρθει το πλήρωμα του χρόνου». Με λίγα λόγια καλώς να τον υποδεχτούμε ως υποψήφιο βουλευτή Δωδεκανήσου. Έτσι και αλλιώς μέσω του Υπουργείου Εξωτερικών η προσφορά του στη Δωδεκάνησο είναι σημαντική και αυτό αναγνωρίζεται από όλους ή σχεδόν από όλους...



Ρεσιτάλ έδωσε ο υπουργός Αιγαίου Αρ. Παυλίδης στην ομιλία του κατά την συζήτηση του προϋπολογισμού στη Βουλή. Το «αλίμενον και αβάπορον Αιγαίο» είχε και πάλι την τιμητική του. Μέσα σε λίγα λεπτά και τι δεν είπε! Αφού έκανε αναδρομή στο παρελθόν, έφθασε ...μέχρι τη μεταπολίτευση, εστίασε στα όσα έχουν γίνει και κυρίως σε αυτά που θα γίνουν. Από κάτω οι βουλευτές του ΠΑΣΟΚ με πρώτο και καλύτερο το Γιάννη Παρασκευά είχαν κάνει «γαλαρία» και σχολίαζαν την ομιλία του υπουργού. Στο τέλος έγινε πανδαιμόνιο με τον κ. Παυλίδη όμως να έχει τον τελευταίο λόγο! Σιγά μην τους άφηνε να κερδίσουν τις εντυπώσεις!

Επωνύμως

Παγωμένες καρδιές

Διαβάζω στο χριστουγεννιάτικο μήνυμα του Δεσπότη μας μεταξύ άλλων ότι «Ο Χριστός γεννάται, αλλά οι καρδιές των ανθρώπων είναι κλειστές» και σκέφτομαι πόσο δίκιο έχει. Και δεν σταματά εδώ: « Παγωμένες καρδιές από έλλειψη αγάπης και κατανόησης προς τον συνάνθρωπο, έρημες από οράματα και υψηλούς στόχους». Διαπιστώσεις στις οποίες δεν νομίζω να διαφωνεί κανείς. Και μόνο να σκεφτούμε πως περνούσαμε τούτες τις μέρες πριν από είκοσι, τριάντα χρόνια, αντιλαμβανόμαστε τη διαφορά που έφερε ο χρόνος και η εξέλιξη. Μια εξέλιξη που ναι μεν δεν μπορούμε να την αποτρέψουμε αλλά θα μπορούσαμε να την κάνουμε πιο ανθρώπινη. Εδώ μέχρι στιγμής έχουμε αποτύχει και σε αυτό έχουμε ευθύνη όλοι μας.



Γράφει
η Ρένα Βενιανάκη
venianakir@rodiaki.gr

Δύσκολα πια ρίχνουμε μια ματιά στο διπλανό μας. Τα δικά μας προβλήματα και οι δικές μας ανάγκες είναι το κέντρο του κόσμου και το βλέμμα μας αποφεύγει τα δράματα που εκτυλίσσονται γύρω μας.

Το έχω πει, το έχω ξαναγράψει, η Ρόδος δεν είναι μόνο η βιτρίνα, λαμπερή και πλούσια, είναι και η Ρόδος των φτωχών και κατατρεγμένων. Άνθρωποι που μετά βίας καταφέρνουν και επιβιώνουν. Και οι περισσότεροι από αυτούς προσπαθούν να κρύψουν τη φτώχεια τους επειδή η αξιοπρέπεια το απαιτεί. Σε αυτές τις περιπτώσεις ακόμη και αν δεν μπορέσουμε ουσιαστικά να βοηθήσουμε, μια καλή κουβέντα αρκεί. Για να συμβεί όμως αυτό θα πρέπει να αφήσουμε λίγο το μικρόκοσμο μας και να σκύψουμε στο συνάνθρωπό μας.

Χρόνια Πολλά! Καλή Χρονιά! Ότι καλύτερο στο καθένα ξεχωριστά.

ΚΕΝΤΡΟ ΕΙΔΙΚΩΝ ΘΕΡΑΠΕΙΩΝ ΤΟΥ ΠΑΙΔΙΟΥ ΔΩΔΕΚΑΝΗΣΟΥ

ΚΩΝ/ΝΟΣ ΜΠΑΔΑΝΗΣ - ΣΟΥΖΗ ΓΕΩΡΓΙΛΟΠΟΥΛΟΥ

ΕΡΓΟΘΕΡΑΠΕΥΤΗΣ ΛΟΓΟΠΑΘΟΛΟΓΟΣ
ΠΤΥΧΙΟΥΧΟΣ ΜΕΤΑΠΤΥΧΙΑΚΟ ΑΚΟΥΟΛΟΓΙΑΣ
ΜΕΘΟΔΟΥ BOBATH N.D.T
ΜΕΘΟΔΟΣ PORTAGE
ΑΙΣΘΗΤΗΡΙΑΚΗΣ ΟΛΟΚΛΗΡΩΣΗΣ (S.I.)
ΜΕΤΕΚΠΑΙΔΕΥΣΗ ΣΤΙΣ ΝΕΥΡΟΛΟΓΙΚΕΣ ΚΑΙ ΚΙΝΗΤΙΚΕΣ ΔΙΑΤΑΡΑΧΕΣ

Αποστόλου Παύλου 84, Ρόδος 85100, τηλ. / fax (22410)60999/60579

ΧΠ1871/1872



Ο γιατρός... κο

Ελέγξτε το βάρος σας

Η απάντηση είναι απλή. Το σώμα μας είναι μία καλορυθμισμένη μηχανή που ισορροπεί μεταξύ των προσλαμβανόμενων θερμίδων (αυτές που παίρνουμε από το φαγητό) και των καταναλισκόμενων θερμίδων (αυτές που καίγονται για τις βασικές λειτουργίες του οργανισμού και κατά τη διάρκεια των καθημερινών σωματικών δραστηριοτήτων). Όταν οι δύο αυτές παράμετροι είναι ίσες, τότε το βάρος μας παραμένει σταθερό. Όταν οι προσλαμβανόμενες θερμίδες είναι περισσότερες από τις καταναλισκόμενες, τότε οι επιπλέον θερμίδες αποθηκεύονται με τη μορφή λίπους στο σώμα μας και, αν αυτό συμβαίνει για μεγάλο χρονικό διάστημα, τότε έχουμε σημαντική αύξηση του βάρους μας.

Στην αντίθετη περίπτωση, όταν δηλαδή οι προσλαμβανόμενες θερμίδες είναι λιγότερες από τις καταναλισκόμενες, τότε η διαφορά αυτή καλύπτεται από τις ήδη αποθηκευμένες, με τη μορφή λίπους, θερμίδες και συνεπώς χάνουμε σταδιακά βάρος. Το φαινόμενο της αυξομείωσης του βάρους παρατηρείται συνεχώς κατά τη διάρκεια της ζωής μας και επομένως το βάρος μας δεν είναι ποτέ σταθερό, γεγονός πολύ φυσιολογικό όταν οι αυξομειώσεις είναι μικρές. Γίνεται μάλιστα πιο αισθητό σε συγκεκριμένες περιόδους του έτους, όπως το καλοκαίρι και τα Χριστούγεννα, χωρίς όμως να έχει καμία σχέση με τις κλιματολογικές συνθήκες. Όπως το καλοκαίρι έτσι και φέτος τα Χριστούγεννα, χωρίς ίσως να το καταλάβουμε, επηρεάσαμε με τη συμπεριφορά μας τις δύο παραμέτρους της εξίσωσης (προσλαμβανόμενες και καταναλισκόμενες θερμίδες) και προκαλέσαμε το φαινόμενο που αντικρίζουμε και πάλι στον καθρέφτη μας.

Πριν από τις γιορτές, οι προετοιμασίες, οι ατελείωτες διαδρομές στα μαγαζιά και λίγο η υποσυνείδητα "μαζεμένη" δίαιτά μας εν όψει των εορτών είχαν αποτέλεσμα να αυξήσουν από τη μια τον αριθμό των καταναλισκόμε-

ΙΑΤΡΙΚΗ ΑΝΑΚΟΙΝΩΣΗ

Το ιατρείο του
ενδοκρινολόγου-διαβητολόγου
ΠΑΠΑΒΕΡΓΗ ΣΤΑΥΡΟΥ
Ιερού Λόχου 14 έναντι Ολυμπιακής
τηλ. 2241039430-76470
fax 2241070224-κιν. 6932236952
θα παραμείνει **κλειστό** για τις εορτές
από **Πέμπτη 22/12/2005.**
Θα λειτουργήσει κανονικά από
Δευτέρα 09 Ιανουαρίου 2006

Καλά Χριστούγεννα και Ευτυχισμένο το 2006

ΑΤ4613(Π)

ΛΟΥΤΣΙΟΥ ΖΑΦΕΙΡΟΥΛΑ

ΨΥΧΟΛΟΓΟΣ - ΠΑΙΔΟΨΥΧΟΛΟΓΟΣ - ΠΑΙΔΑΓΩΓΟΣ

Πτυχιούχος UNIVERSITY OF CENTRAL LANCASHIRE UK,
ΠΑΝΕΠΙΣΤΗΜΙΟΥ ΑΙΓΑΙΟΥ
MSc ΠΑΙΔΟΨΥΧΟΛΟΓΙΑΣ UNIVERSITY OF LONDON
Μέλος της Ενωσης Βρετανών Ψυχολόγων (BPS)

Διάγνωση-Αντιμετώπιση:
✓ Ειδικών Μαθησιακών Δυσκολιών (δυσλεξία - δυσγραφία - δυσαριθμησία)
✓ Υπερκινητικότητας - Διάσπασης προσοχής

Αντιμετώπιση προβλημάτων:
✓ Επιθετικότητας - συστολής - άγχους - κατάθλιψης
✓ Σύναψης - διατήρησης φιλικών σχέσεων
✓ Μειωμένης επιθυμίας για σχολείο - Μειωμένης σχολικής επίδοσης

Συμβουλευτική - Αντιμετώπιση Οικογενειακών προβλημάτων:
✓ Σχέσεις γονέων - γονέων παιδιών - αδελφιών
✓ Διαζύγιο - πένθος - προβλήματα υγείας
✓ Εφηβικής ηλικίας

Ψυχολογική Υποστήριξη - Ψυχοθεραπεία Παιδιών /- εφήβων / ενηλίκων για:
✓ Έλλειψη αυτοπεποίθησης - αυτοεκτίμησης - αυτοσεβασμού
✓ Αντιμετώπιση άγχους - κατάθλιψης
✓ Χειρισμό συναισθημάτων - έλεγχο θυμού / παρορμήσεων
✓ Ανάπτυξη κινήτρων για προσωπική -επαγγελματική επιτυχία
✓ Σχέσεις εξάρτησης: ζήλια - ενοχές - παθολογική αγάπη - συγκρούσεις - φόβος μοναξιάς

Δέχεται με ραντεβού τηλ. 2241064841, 6945234100,
Κωνσταντινουπόλεως 48, Ρόδος

ΧΠ2624

ΧΡΥΣΙΔΗ Ν. ΚΑΛΛΙΟΠΗ

Χειρουργός Οδοντίατρος
(Πτυχιούχος Πανεπιστημίου Αθηνών)

Δέχεται καθημερινά με ραντεβού
(εκτός Σαββάτου)
09.00-13.00, 17.00-20.00

Μεγάλου Κωνσταντίνου 36 (Ισόγειο)
Τηλ.: 2241024171, Κιν. 6977963848

ΑΕ831

ΙΑΤΡΙΚΗ ΑΝΑΚΟΙΝΩΣΗ

Το Μικροβιολογικό διαγνωστικό κέντρο της
ΚΛΥΤΙΑΣ ΣΤΑΜΑΤΙΑΔΟΥ-ΑΝΤΩΝΙΑΔΗ
θα παραμείνει **κλειστό κατά την περίοδο των εορτών** από **21/12/05** έως και **5/01/06**
Θα λειτουργήσει κανονικά από **9/01/06**

Ευχόμαστε σε όλους Καλές Γιορτές

Ι. ΚΑΖΟΥΛΗ 14 ΡΟΔΟΣ-Τηλ. 2241023444

ΜΟΟ199

INEMA

ΙΑΤΡΙΚΟΣ & ΝΟΣΟΚΟΜΕΙΑΚΟΣ ΕΞΟΠΛΙΣΜΟΣ

από το 1988 είμαστε οι μεγαλύτεροι προμηθευτές ΙΑΤΡΙΚΟΥ-ΟΡΘΟΠΕΔΙΚΟΥ & ΝΟΣΟΚΟΜΕΙΑΚΟΥ ΥΛΙΚΟΥ ΣΤΗ ΔΩΔΕΚΑΝΗΣΟΥ

18 χρόνια εμπειρίας Εμπιστευθείτε μας!





- ΑΝΑΠΗΡΙΚΑ ΚΑΡΟΤΣΙΑ
- ΒΑΔΙΣΤΙΚΑ
- ΟΡΘΟΠΕΔΙΚΑ ΕΙΔΗ
- ΜΠΛΟΥΖΕΣ ΙΑΤΡΙΚΕΣ
- ΚΑΛΤΣΕΣ ΦΛΕΒΙΤΙΔΑΣ
- ΠΕΛΜΑΤΑ
- ΟΡΘΟΠΕΔΙΚΑ ΜΑΞΙΛΑΡΙΑ
- ΚΡΕΒΑΤΙΑ ΝΟΣΟΚΟΜΕΙΑΚΑ
- ΙΑΤΡΙΚΟΣ ΕΞΟΠΛΙΣΜΟΣ και ΑΝΑΛΩΣΙΜΑ
- ΟΡΓΑΝΑ ΧΗΜΕΙΟΥ
- και κάθε άλλο είδος για κατ'οίκο νοσηλεία

ΧΠ1720

ΡΟΔΟΣ: ΛΕΜΕΣΣΟΥ 2 - ΤΗΛ: 22410 32238 **www.inema.gr**
ΚΩΣ: ΕΛ. ΒΕΝΙΖΕΛΟΥ 38 (παραπ/ρως Αγίας Παρασκευής) - ΤΗΛ: 22420 20048

ΚΕΝΤΡΟ ΔΙΑΓΝΩΣΗΣ - ΑΠΟΚΑΤΑΣΤΑΣΗΣ ΜΑΘΗΣΙΑΚΩΝ ΔΥΣΚΟΛΙΩΝ ΚΑΙ ΣΥΜΒΟΥΛΕΥΤΙΚΗΣ ΓΟΝΕΩΝ

ΣΤΑΣΙΝΟΠΟΥΛΟΥ ΜΑΡΙΚΑ
Ψυχολόγος - Ψυχοπαιδαγωγός
Πτυχιούχος Πανεπιστημίου Αθηνών & Πανεπιστημίου Ιωαννίνων

✓ Αξιολόγηση Μαθησιακών Δεξιοτήτων και Νοημοσύνης Παιδιών & Εφήβων
✓ Αξιολόγηση Σχολικής Ετοιμότητας Νηπίων για Εισαγωγή στο Δημοτικό Σχολείο
✓ Διάγνωση - Αποκατάσταση Ειδικών Μαθησιακών Δυσκολιών
  • *Δυσλεξία* • *Δυσορθογραφία*
  • *Δυσγραφία* • *Δυσαριθμησία*
✓ Αξιολόγηση - Αντιμετώπιση Μαθησιακών Δυσκολιών / Χαμηλής Σχολικής Επίδοσης
✓ Μαθησιακή Υποστήριξη Παιδιών με Διαταραχή Ελλειμματικής Προσοχής / Υπερκινητικότητα
✓ Ψυχολογική Υποστήριξη Παιδιών που παρουσιάζουν Δυσκολίες στη Μάθηση
✓ Συμβουλευτική Γονέων

ΔΕΧΕΤΑΙ ΚΑΤΟΠΙΝ ΡΑΝΤΕΒΟΥ
Εθν. Αντίστασης 15, 3ος όροφος
Κιν.: 6972 721967

ΑΕ556

ΟΡΘΟΠΕΔΙΚΑ - ΙΑΤΡΙΚΑ

ΧΑΡΙΤΟΣ



Ορθοπεδικά είδη & κατασκευές

Εξοπλισμός Ιατρείου & αναλώσιμα



Είδη νοσηλείας κατ' οίκον & μηχανήματα οξυγονοθεραπείας

Ακουστικά Βαρηκοΐας



ΕΛΕΥΘ. ΒΕΝΙΖΕΛΟΥ 6 (Δίπλα στη Ροδιακή Έπαυλη) - ΡΟΔΟΣ
Τηλ.: 22410 24112 Fax: 22410 75969 e-mail: orken@rho.forthnet.gr

XT2597

ντά και πέρα



μετά τα Χριστούγεννα...

νων θερμίδων, λόγω της αυξημένης σωματικής δραστηριότητας, και από την άλλη να κρατήσουν σταθερή ή και να μειώσουν τον αριθμό των προσλαμβανόμενων θερμίδων με αποτέλεσμα να διατηρήσουμε σταθερό το βάρος μας ή ίσως και να το μειώσουμε. Αντίθετα, κατά τη διάρκεια των εορτών η πλάστιγγα έγειρε από την άλλη πλευρά, αφού, ως συνήθως, δοκιμάσαμε από όλα τα καλά κάνοντας μάλιστα συχνές επαναλήψεις από ημέρα σε ημέρα και από ρεβεγιόν σε ρεβεγιόν, ενώ παράλληλα τα επίπεδα σωματικής άσκησης μειώθηκαν σημαντικά, αφού οι κύριες δραστηριότητές μας περιορίστηκαν γύρω από το μπουφέ και την τσόχα.

Και τώρα τι κάνουμε; Σίγουρα όχι υπερβολές και βιαστικές κινήσεις. Οι δίαιτες της μιας φρυγανιάς, του ενός μήλου και όλοι αυτοί οι συνδυασμοί του ενός λαχανικού με τίποτα άλλο που οδηγούν στο γρήγορο χάσιμο βάρους είναι η χειρότερη λύση. Όχι μόνο γιατί πολύ σύντομα θα ξαναπάρετε το βάρος που χάσατε, αλλά και γιατί αυτές οι μεγάλες και απότομες αυξομειώσεις βάρους, πέρα από το ότι θέτουν σε κίνδυνο την υγεία σας, τελικά βλάπτουν και την αισθητική σας αυξάνοντας συνεχώς το ποσοστό λίπους στο σώμα, αφήνοντας ραγάδες και πλήττοντας σημεία του σώματός σας με τα οποία ήσαστε απόλυτα ικανοποιημένοι, όπως το στήθος και οι ώμοι. Και πάλι η απάντηση είναι απλή. Αντιστρέψτε τα δύο μέρη της εξίσωσης κάνοντας μικρές αλλαγές στις καθημερινές σας συνήθειες, γεγονός που μπορεί να εγγυηθεί τη διάρκεια του αποτελέσματος. Ο ιδανικός ρυθμός απώλειας βάρους είναι περίπου ένα κιλό την εβδομάδα. Ο στόχος αυτός μπορεί να επιτευχθεί, αν ο συνολικός αριθμός προσλαμβανόμενων θερμίδων εβδομαδιαία είναι μικρότερος κατά 7.000 θερμίδες από αυτόν των καταναλισκομένων, δηλαδή, αν καθημερινά λαμβάνουμε από το φαγητό 1.000 θερμίδες λιγότερες από αυτές που καίμε με βασικές λειτουργίες του οργανισμού μας και με σωματική δραστηριότητα. Αυτή η διαφορά βέβαια δεν πρέπει να επιδιωχθεί μειώνοντας μόνο τον αριθμό των θερμίδων που παίρνουμε από το φαγητό, αλλά και αυξάνοντας τον αριθμό εκείνων που καταναλώνουμε σε διάφορες σωματικές δραστηριότητες. Συνεπώς, για να έχουμε το επιθυμητό αποτέλεσμα, πρέπει να μειώσουμε τον αριθμό των θερμίδων που παίρνουμε ημερησίως κατά 500 και να αυξήσουμε κατά 500 τον αριθμό αυτών που καταναλώνουμε σε διάφορες σωματικές δραστηριότητες.

Ο "γάμος" οίνου και εδεσμάτων

Ένας επιτυχημένος συνδυασμός κρασιού και εδεσμάτων μπορεί να οδηγήσει σε 'πυροτέχνημα' απόλαυσης· από σας, λοιπόν, εξαρτάται αν θα δεχτείτε την πρόκληση. Λάβετε όμως υπόψη ότι η επιλογή του οίνου είναι εξαιρετικά απαιτητική διαδικασία!

Για να διοργανώσετε ένα αξέχαστο χριστουγεννιάτικο γεύμα χρειάζεται να γνωρίζετε ορισμένες λεπτομέρειες για το 'γάμο' οίνου και εδεσμάτων.

Ορεκτικά

* Τα οστρακοειδή ταιριάζουν με τα φρέσκα, ζωηρά λευκά κρασιά.
* Τα λαχανικά, που συνοδεύονται από έντονες σάλτσες, σερβίρονται δίπλα σε ροζέ ή ελαφρά ερυθρά κρασιά.
* Οι χορτόπιτες αναζητούν την παρέα των λευκών, ενώ οι κρεατόπιτες των ερυθρών κρασιών.

Αλλαντικά

* Τα ωμά, αλμυρά αλλαντικά συνοδεύουν τα ροζέ ή ελαφρά ερυθρά κρασιά.
* Τα πικάντικα χαίρονται τη συντροφιά πλούσιων ερυθρών κρασιών.

Ζωμοί-Σούπες

* Τα ελαφρά ερυθρά κρασιά ταιριάζουν με τους γευστικούς και δυναμωτικούς ζωμούς από όσπρια. Εξίσου καλοί 'φίλοι' είναι όμως και με τις σούπες από κρέας.

Ψάρι

* Τα θαλασσινά και τα μαλάκια συνοδεύονται από ξηρά λευκά κρασιά.
* Τα μικρά τηγανητά ψάρια ταιριάζουν με λευκό κρασί ή ρετσίνα.
* Η πέστροφα σερβίρεται με ελαφρά λευκά κρασιά, ο σολομός και ο τόνος με πλούσια λευκά και το χέλι με ελαφρά ροζέ ή και ερυθρά κρασιά.
* Τα ψητά μεγάλα ψάρια του θαλασσινού νερού ανήκουν στη συντροφιά των πλούσιων λευκών κρασιών.

Κρέας

Στο "γάμο" οίνου-κρεάτων σημαντικό ρόλο παίζουν ο τρόπος μαγειρέματος, καθώς και οι συνοδευτικές σάλτσες. Σε γενικές γραμμές όμως ισχύουν τα εξής:

* Τα κρέατα σχάρας συνδυάζονται με ελαφρά ερυθρά κρασιά με άρωμα φρούτων.
* Το μοσχαράκι και το κατσικάκι γάλακτος ταιριάζουν με λιπαρά λευκά κρασιά.
* Το αρνί, το χοιρινό και το βοδινό με ελαφρά και μαλακά ερυθρά κρασιά.

Τυρί

* Όλα τα φρέσκα τυριά με αρκετά αλμυρή γεύση συνδυάζονται με ελαφρά λευκά κρασιά.
* Οι ποικιλίες τοπικών κατσικίσιων τυριών 'παντρεύονται' με ξηρά λευκά κρασιά με έντονη γεύση ή με φινετσάτα ερυθρά (συγκεκριμένα η φέτα ταιριάζει απόλυτα με τη ρετσίνα).
* Τα λιπαρά τυριά (π.χ., edam) ταιριάζουν με πλούσια αρωματικά λευκά κρασιά, ενώ τα ξηρά, ελαφρώς αλμυρά τυριά (π.χ., emmental) σερβίρονται με ερυθρά κρασιά παλαίωσης.

Γλυκά

* Όλα τα γλυκίσματα με μικρή περιεκτικότητα σε ζάχαρη που θυμίζουν άρωμα ξηρών καρπών και φρούτων συνοδεύονται από γλυκά λευκά κρασιά και αφρώδη ημίξηρα.
* Κρέμες και γλυκίσματα αρωματισμένα με λικέρ ή απόσταγμα προτιμούν μόνο ημίξηρη σαμπάνια.

Οι "εχθροί" του κρασιού

Στα πιάτα που εξουδετερώνουν τη γεύση του κρασιού ανήκουν εκείνα που περιέχουν ξύδι και αβγά. Στον 'πόλεμο' εναντίον του κρασιού συμμετέχουν επίσης τα γλυκά, ιδιαιτέρως τα μαλακής υφής, όπως οι κρέμες σοκολάτας και τα παγωτά, διότι οι υποδοχείς της γεύσης αδυνατούν να δουλέψουν ταυτόχρονα σε δύο θερμοκρασίες με μεγάλη διαφορά μεταξύ τους.

Με τον οίνο συνδυάζονται εξαιρετικά δύσκολα τα σπαράγγια, οι αγκινάρες, τα τουρσιά και οι λεπτόρρευστες σούπες.



ΚΕΝΤΡΟ ΛΟΓΟΘΕΡΑΠΕΙΑΣ

Αποκατάσταση άρθρωσης, φωνολογίας και γλωσσικών δεξιοτήτων

✓ Δυσαρθρία - Δυσλαλία - Αφασία
✓ Καθυστέρηση ομιλίας - Δυσλεξία
✓ Τραυλισμός - Ταχυλαλία - Βαρηκοΐα
✓ Εγκεφαλική Παράλυση - Νοητική καθυστέρηση
✓ Αυτισμός - Σύνδρομο Down

ΠΑΠΑΧΡΙΣΤΟΔΟΥΛΟΥ ΑΣΤΕΡΟΠΗ
ΛΟΓΟΠΕΔΙΚΟΣ

Δέχεται με ραντεβού

Κων. Παλαιολόγου 6, Τηλ.: 2241039756, Κιν.: 6944719958

ΑΤ4632(Γ)



Στεφανάκης Ι. Δημήτριος
Ψυχολόγος
Αριστοτελείου Παν/μίου Θεσ/νίκης

Δέχεται κατόπιν ραντεβού

Βενετοκλέων 79, 1ος όροφος, 85100 Ρόδος, Κιν: 6947 403229

ΑΤ4503(Γ)

ΚΕΝΤΡΟ ΥΠΟΣΤΗΡΙΞΗΣ ΨΥΧΟΛΟΓΙΚΩΝ ΠΡΟΒΛΗΜΑΤΩΝ

ΣΙΑΓΚΑ ΚΩΝΣΤΑΝΤΙΝΑ
ΨΥΧΟΛΟΓΟΣ
Απόφοιτος Αριστοτελείου Πανεπιστημίου Θεσσαλονίκης
τηλ. 6945557447

ΚΥΠΡΙΩΤΗ ΑΛΕΞΙΑ
ΨΥΧΟΛΟΓΟΣ
ΨΥΧΟΛΟΓΟΣ ΥΓΕΙΑΣ
Απόφοιτος Πανεπιστημίου Κρήτης, MSC Surrey University of England
τηλ. 6944717520

Δέχονται κατόπιν ραντεβού
Στεφ. Καζούλη 18-1ος όροφος
τηλ. 2241022102

XΠ2763

ΜΑΡΙΑ ΣΑΝΤΟΡΙΝΙΟΥ

ΚΛΙΝΙΚΗ ΨΥΧΟΛΟΓΟΣ-ΨΥΧΟΛΟΓΟΣ ΤΩΝ ΚΟΙΝΩΝΙΚΩΝ ΟΜΑΔΩΝ

Πτυχιούχος Κρατικού Πανεπιστημίου της Ρώμης «La Sapienza».

— Κλινική διάγνωση ψυχοπαθολογίας παιδιού, εφήβου και ενηλίκου.
— Ατομική και οικογενειακή ψυχολογική υποστήριξη και θεραπεία κατάθλιψης, φοβίας, κρίσης πανικού, μετατραυματικού στρες (διαζύγιο, πένθος, χωρισμός, αποτυχία, ασθένεια), βουλιμίας, ανορεξίας, διαταραχών προσωπικότητας, έλλειψη αυτοεκτίμησης, εθισμού, κακοποίησης.
— Ψυχολογική φροντίδα και προετοιμασία ανύπαντρης εγκύου και ζευγαριών, στην απόκτηση πρώτου παιδιού.

Επίσκεψη μόνο με ραντεβού.

Τηλέφωνα: 22410 28851 και 6946252407
Λάρνακας 6 (Εθν. Αντιστάσεως)

ΑΕ1007

ΑΠΟΚΑΤΑΣΤΑΣΗ ΝΕΥΡΟΛΟΓΙΚΩΝ ΠΑΘΗΣΕΩΝ

ΑΝΑΣΤΑΣΙΟΣ Η. ΜΑΝΕΤΤΑΣ
ΦΥΣΙΟΘΕΡΑΠΕΥΤΗΣ
Bobath/NDT

Ειδικευμένος στο πανεπιστημιακό νοσοκομείο της Βέρνης Insel Spital στην αποκατάσταση των κινητικών και αισθητηριακών διαταραχών μετά από παθήσεις και κακώσεις του νευρικού συστήματος. Πτυχιούχος της μεθόδου Bobath.

Πρώιμη και χρόνια αποκατάσταση μετά από:
- **Αγγειακά εγκεφαλικά επεισόδια**
- **Κρανιοεγκεφαλικές κακώσεις**
- **Πολλαπλή σκλήρυνση**
- **Παθήσεις και κακώσεις των περιφερικών νεύρων**
- **Εγκεφαλική παράλυση**
- **Νευρολογικά συμπτώματα από το αυχενικό σύνδρομο και την παθολογία της οσφύος**
- **Συγγενείς και τραυματικές κακώσεις του νωτιαίου μυελού**

ΘΕΡΑΠΕΙΑ ΚΑΤ' ΟΙΚΟΝ

Ολυμπίας 2, Ρόδος 85100 • Τηλ. 2241023188 • Κιν. 6946685197

ΑΤ4470(Π)

ΨΥΝΤΟΡΑ ΚΩΝΣΤΑΝΤΙΝΟΠΟΥΛΟΥ
ΨΥΧΟΛΟΓΟΣ
ΟΙΚΟΓΕΝΕΙΑΚΗ ΣΥΜΒΟΥΛΟΣ

Πτυχιούχος του Πανεπιστημίου της Καλιφόρνιας–Λος Αντζελες (UCLA)– Μεταπτυχιακές σπουδές στο Pepperdine University–Malibu California.

- Αμεση ψυχολογική υποστήριξη και επαγγελματική φροντίδα από έμπειρη Ψυχολόγο και Οικογενειακή Σύμβουλο.
- Η σωστή θεραπευτική σχέση μπορεί να επιφέρει ρεαλιστικές λύσεις για πραγματικά προβλήματα σε θέματα: μοναξιάς, μελαγχολίας, στρες, ανυπομονησίας, φοβίας, εθισμού, οικογενειακών σχέσεων, διαζυγίου, κακομεταχείρισης, συναισθηματικών δυσκολιών, αυτοπεποίθησης, ανασφάλειες, μεταβατικά στάδια ζωής, βουλιμίας, ανορεξίας, απώλειας, πένθους.

Τηλεφωνείστε στα τηλέφωνα:
(22410)35163 και 6944/980550
για ραντεβού και άμεση εξυπηρέτηση.
Διεύθυνση: Καρίας 1 - Περιοχή Ροδίνι - Ρόδος

AE961

ΜΝΗΜΟΣΥΝΑ

Την 29η μηνός Δεκεμβρίου ημέρα Πέμπτη και ώρα 8 π.μ. εις τον Ιερό Ναό Αγ. Παντελεήμονα Παλιάς Πόλης, τελούμε 40ήμερο μνημόσυνο υπέρ αναπαύσεως της ψυχής της λατρευτής μας μητέρας, γιαγιάς και θείας

ΣΕΒΑΣΤΗΣ ΓΟΥΔΗ

Τα παιδιά: Νίκος - Αναστασία
Τα εγγόνια, τα δισέγγονα, τ' ανίψια και οι λοιποί συγγενείς.

MZT231202(Γ)



Την 29η μηνός Δεκεμβρίου ημέρα Πέμπτη και ώρα 8 π.μ. εις τον Ιερό Ναό Ταξιαρχών Νεκροταφείου Ρόδου, τελούμε ετήσιο μνημόσυνο υπέρ αναπαύσεως της ψυχής του πολυαγαπημένου μας και αξέχαστου υιού, αδελφού και θείου

ΗΛΙΑ ΚΡΗΤΙΚΟΥ

Οι γονείς: Κομνηνός - Γαλατιανή
Τ' αδέλφια: Ιωάννης - Ματίνα, Βασίλειος - Ειρήνη.
Τ' ανίψια και οι λοιποί συγγενείς.

MZT241203(Γ)



Την 28η μηνός Δεκεμβρίου ημέρα Τετάρτη και ώρα 8.30 π.μ. εις τον Ιερό Ναό Ταξιαρχών Νεοχωρίου, τελούμε 6μηνο μνημόσυνο υπέρ αναπαύσεως της ψυχής της λατρευτής μας συζύγου, μητέρας, γιαγιάς, αδελφής και θείας

ΑΝΝΑΣ ΧΑΤΖΗΑΛΕΞΙΟΥ

Ο σύζυγος: Αλέκος
Τα παιδιά: Μαρία - Κώστας, Χρήστος - Ντίνα.
Τα εγγόνια, η αδελφή, τ' ανίψια και οι λοιποί συγγενείς.

ΜΑΠ336



Την 27η μηνός Δεκεμβρίου ημέρα Τρίτη και ώρα 8 π.μ. εις τον Ιερό Ναό Ταξιαρχών Νεκροταφείου Ρόδου, τελούμε 3μηνο μνημόσυνο υπέρ αναπαύσεως της ψυχής του λατρευτού μας υιού, αδελφού, εγγονού, ανιψιού, θείου και εξάδελφου

ΑΝΔΡΕΑ ΛΥΚΟΠΑΝΤΗ

Οι γονείς: Φώτης - Αναστασία
Η αδελφή: Χριστοφόρα
Ο ανιψιός: Άγγελος.
Ο παππούς, οι γιαγιάδες, οι θείοι, οι θείες, τα εξαδέλφια και οι λοιποί συγγενείς.

Πάνε τρεις μήνες που 'χεις φύγει
Χωρίς αντίο έφυγες σιωπηλά
Η ζωή για σένα ήταν λίγη
Και τα όνειρα έμειναν μισά.
Για τι "Α" και το "Χ"
Λέει ένα τραγούδι, αυτό
Κι εγώ θα τραγουδώ κοιτάζοντας
Το πιο όμορφο λουλούδι.

ΧΠ2830



Την 28η μηνός Δεκεμβρίου ημέρα Τετάρτη και ώρα 8 π.μ. εις τον Ιερό Ναό Ταξιαρχών Νεκροταφείου Ρόδου, τελούμε 6μηνο μνημόσυνο υπέρ αναπαύσεως της ψυχής του λατρευτού μας συζύγου, πατέρα, υιού, αδελφού

ΚΥΡΙΑΚΟΥ ΔΕΛΗΓΙΩΡΓΗ

Η σύζυγος: Ρίτσα
Οι γονείς: Γιώργος - Κατερίνα
Τα παιδιά: Γιώργος, Αλέξανδρος, Κατερίνα - Ευφραιμία.
Τα πεθερικά: Αλέξανδρος - Καίτη
Τ' αδέλφια: Ηλίας - Κική, Μάκης - Βάνα, Μανώλης - Ρόζα, Κώστας, Γιάννης - Ρένα, Αγαπητός - Αντιγόνη.
Τ' ανίψια και οι λοιποί συγγενείς.

MZT231213(Γ)



Την 28η μηνός Δεκεμβρίου ημέρα Τετάρτη και ώρα 8 π.μ. εις τον Ιερό Ναό Αγίου Νεκταρίου Φαληράκι, τελούμε 9μηνο μνημόσυνο υπέρ αναπαύσεως της ψυχής του λατρευτού μας πατέρα, παππού, αδελφού και θείου

ΓΕΩΡΓΙΟΥ ΚΑΛΑΪΤΖΗ

Τα παιδιά: Νίκος-Χρυσούλα, Αναστασία - Μανώλης, Μαριάννα - Βασίλης, Νεκταρία - Κώστας
Τα εγγόνια, τ' αδέλφια, τ' ανίψια και οι λοιποί συγγενείς

MZT221210(Γ)



Την 27η μηνός Δεκεμβρίου ημέρα Τρίτη και ώρα 8 π.μ. εις τον Ιερό Ναό Αγίου Γεωργίου Κάτω (ΚΑΪΡ), τελούμε διετές μνημόσυνο υπέρ αναπαύσεως της ψυχής του αγαπημένου μας και αλησμόνητου συζύγου και θείου

ΜΙΧΑΗΛ ΣΚΙΑΘΙΤΗ

Η σύζυγος: Κωνσταντίνα
Ο κουνιάδος, τ' ανίψια και οι λοιποί συγγενείς.

MXP13205)

ΕΛΛΗΝΙΚΗ ΔΗΜΟΚΡΑΤΙΑ
ΝΟΜΑΡΧΙΑΚΗ ΑΥΤΟΔΙΟΙΚΗΣΗ ΔΩΔΕΚΑΝΗΣΟΥ
ΔΙΕΥΘΥΝΣΗ ΤΕΧΝΙΚΩΝ ΥΠΗΡΕΣΙΩΝ
ΤΜΗΜΑ ΕΚΠΟΝΗΣΗΣ & ΕΠΙΒΛΕΨΗΣ ΜΕΛΕΤΩΝ

Ρόδος, 21/12/2005

ΠΕΡΙΛΗΨΗ ΔΙΑΚΗΡΥΞΗΣ ΕΠΑΝΑΛΗΠΤΙΚΟΥ ΜΕΙΟΔΟΤΙΚΟΥ ΔΙΑΓΩΝΙΣΜΟΥ

Ο νομάρχης Δωδεκανήσου προκηρύσσει δημόσιο ανοικτό επαναληπτικό μειοδοτικό διαγωνισμό, με το σύστημα δημοπρασίας "προσφορά με ελεύθερη συμπλήρωση τιμολογίου" για την ανάδειξη αναδόχου εκτέλεσης του έργου: "Πολυδύναμο Περιφερειακό Ιατρείο Β' Π.Ε.Σ.Υ. Ν. Αιγαίου - δήμου Μεγίστης" προϋπολογιζόμενης συνολικής δαπάνης κατά τη μελέτη: 650.000,00 ευρώ (συμπεριλαμβανομένου του ΦΠΑ), σύμφωνα με το άρθρο 9 του Π.Δ. 609/85 περί "Κατασκευής δημοσίων έργων", εκτελεστικού του Ν. 1418/84 "Δημόσια έργα και ρυθμίσεις συναφών θεμάτων", όπως ισχύει μετά την τροποποίησή του και τη συμπλήρωσή του από τους Νόμους 2229/94, 2308/95, 2338/95, 2372/96, 2940/01 (ΦΕΚ 180Α/6-8-2001), 3021/02 (ΦΕΚ 143Α/19-6-2002), Ν. 3212/03 (ΦΕΚ 308Α/31-12-2003), Ν. 3263 (ΦΕΚ 179Α/28-09-2004), 3414/2005, των εκτελεστικών τους Π.Δ. 609/85 και 472/85 όπως ισχύουν μετά την τροποποίησή τους από τα Π.Δ. 368/94, 285/97, 402/96, 210/97, 218/99 καθώς και τις σχετικές υπουργικές αποφάσεις και εγκυκλίους που έχουν εκδοθεί σε εφαρμογή τους, όπως ισχύουν κατά την ημέρα διεξαγωγής του μειοδοτικού διαγωνισμού.

1. Το έργο είναι ενάριθμο στο ΠΔΕ και συγχρηματοδοτείται από το ΕΤΠΑ κατά 75% και κατά 25% από εθνικούς πόρους και υπόκειται στις κρατήσεις που προβλέπονται για τα έργα αυτά, περιλαμβανομένης και της κράτησης 6‰ του άρθρου 27 παρ. 34-37 του Ν. 2166/93 (ΦΕΚ 134Α/24-8-93).

2. α. Ως ημερομηνία λήξης της προθεσμίας παραλαβής των προσφορών στο διαγωνισμό, ορίζεται η 23/01/2006, ημέρα Δευτέρα και ώρα 10 π.μ. στα γραφεία της Δ.Τ.Υ. στη Ρόδο-Νομαρχιακό μέγαρο.

β. Αν για οποιονδήποτε σοβαρό λόγο δεν διεξαχθεί η δημοπρασία την προαναφερθείσα ημερομηνία, τότε θα διενεργηθεί την 30/01/2006, ημέρα Δευτέρα και ώρα 10 π.μ. στα γραφεία της Δ.Τ.Υ. στη Ρόδο-Νομαρχιακό μέγαρο.

3. Στο διαγωνισμό δικαιούνται να συμμετάσχουν:

3.1 Μεμονωμένες εργοληπτικές επιχειρήσεις:

α. Εγγεγραμμένες στο Μητρώο Εργοληπτικών Επιχειρήσεων που τηρείται στη ΓΓΔΕ του ΥΠΕΧΩΔΕ εφόσον ανήκουν στην 1η, 2η καθώς και στην 3η για εργοληπτικές επιχειρήσεις με έδρα νομού, τάξη, για κατηγορία έργων ΟΙΚΟΔΟΜΙΚΑ, και Α2, 1η, 2η καθώς και στην 3η για εργοληπτικές επιχειρήσεις με έδρα νομού, τάξη για έργα κατηγορίας Η/Μ.

β. Προερχόμενες από κράτη-μέλη της Ευρωπαϊκής Ενωσης ή του Ευρωπαϊκού Οικονομικού Χώρου (ΕΟΧ) ή από κράτη που έχουν υπογράψει τη συμφωνία για τις δημόσιες συμβάσις (ΣΔΣ) του Παγκόσμιου Οργανισμού Εμπορίου (ΠΟΕ), στα οποία τηρούνται επίσημοι κατάλογοι αναγνωρισμένων εργοληπτών, εφόσον είναι εγγεγραμμένες σε αυτούς και σε τάξη και κατηγορία αντίστοιχη με 1η, 2η τάξη για έργα κατηγορίας ΟΙΚΟΔΟΜΙΚΑ και Α2, 1η, 2η τάξη για έργα κατηγορίας Η/Μ του Ελληνικού Μητρώου ΜΕΕΠ.

γ. Προερχόμενες από ως ανωτέρω β' κράτη, στα οποία δεν τηρούνται επίσημοι κατάλογοι αναγνωρισμένων εργοληπτών, εφόσον αποδεικνύουν ότι έχουν εκτελέσει έργα, παρόμοια με το δημοπρατούμενο από ποιοτική και ποσοτική άποψη.

δ. Για την κατηγορία ΟΙΚΟΔΟΜΙΚΑ μπορούν να συμμετέχουν και αναβαθμισμένες κοινοπραξίες εργοληπτικών επιχειρήσεων 2Α2 τάξης, σύμφωνα με το άρθρο 4 παρ. 42 του Ν. 2940/01.

3.2 Κοινοπραξίες εργοληπτικών επιχειρήσεων των παραπάνω περιπτώσεων α, β και γ σε οποιονδήποτε συνδυασμό μεταξύ τους υπό τους όρους του άρθρου 2 παρ. 7 του π.δ. 609/85 (κοινοπραξία στην ίδια κατηγορία) υπό τον όρο ότι κάθε εργοληπτική επιχείρηση θα συμμετέχει στο κοινοπρακτικό σχήμα με ποσοστό όχι μικρότερο του 25% της καλούμενης κατηγορίας.

3.3 Κοινοπραξίες εργοληπτικών επιχειρήσεων για την κάλυψη των διαφόρων κατηγοριών των εργασιών του έργου και υπό τους όρους της παρ. 3 του άρθρου 2 του π.δ. 609/85. Κατηγορία εργασιών με ποσοστό κάτω του 10% του προϋπολογισμού του έργου (χωρίς αναθεώρηση και ΦΠΑ), εφόσον δεν καλείται στη δημοπρασία, αθροίζεται στον προϋπολογισμό της μεγαλύτερης κατηγορίας.

3.4 Κάθε εργοληπτική επιχείρηση θα συμμετέχει είτε μεμονωμένα είτε ως μέλος ενός κοινοπρακτικού σχήματος. Κατά τα λοιπά εφαρμόζονται οι ισχύουσες διατάξεις για την συμμετοχή εργοληπτικών επιχειρήσεων σε διαγωνισμούς για την κατασκευή δημοσίων έργων.

4. Η εγγύηση συμμετοχής ορίζεται στο 2% (δύο επί τοις εκατό) του ανωτέρω προϋπολογισμού (χωρίς αναθεώρηση και Φ.Π.Α.), έντεκα χιλιάδες διακόσια ογδόντα δύο ευρώ (11.282 ευρώ) και θα απευθύνεται προς τη "Νομαρχιακή Αυτοδιοίκηση Δωδεκανήσου - Διεύθυνση Τεχνικών Υπηρεσιών".

5. Τα τεύχη μειοδοτικού διαγωνισμού χορηγούνται όλες τις εργάσιμες ημέρες και ώρες στα γραφεία της Δ.Τ.Υ. της Ν.Α. Δωδεκανήσου, μέχρι 18/01/2006, δύο (2) εργάσιμες ημέρες πριν από την ημερομηνία διεξαγωγής της δημοπρασίας, μετά την προσκόμιση τριπλότυπης απόδειξης της ταμειακής υπηρεσίας της Ν.Α. Δωδεκανήσου και με την καταβολή των εξόδων παραγωγής των τευχών, που ανέρχεται στο ποσό των 10 ευρώ. Αντίγραφα μελετών μπορούν να πάρουν με δαπάνες και φροντίδα τους, κατόπιν αιτήσεώς τους. Πληροφορίες κ. Μιχάλη Περνάρη, τηλ. 2241046580, 46581.

Ο αντινομάρχης
Ευστάθιος Κουσουρνάς

Και θέλουμε και μπορούμε...

Συνέχεια από τη σελ. 8

κό, αθλητικό, καταδυτικό, ορειβατικό.

Τέλος, σε συνεργασία με το Υπουργείο Απασχόλησης, πολλαπλασιάσαμε τα εισιτήρια που διατίθενται για τον κοινωνικό τουρισμό για την Περιφέρειά μας, στρατηγική που θα ακολουθήσουμε και στο μέλλον, δημιουργώντας εκείνες τις προϋποθέσεις που θα προσελκύσουν περισσότερους επισκέπτες, που με τη σειρά τους θα προβάλλουν τις μοναδικές ομορφιές των νησιών μας.

Σας έχουμε δει να παρεμβαίνετε σε υποθέσεις που ναι μεν δεν ανήκουν στις αρμοδιότητές σας, αλλά σε μια προσπάθεια να αντιμετωπιστούν προβλήματα. Τελευταία περίπτωση το ΚΕΚΥΚΑΜΕΑ. Τι γίνεται αλήθεια με την περίπτωση αυτή;

Η φιλοσοφία της Νέας Διακυβέρνησης είναι η «σύγκρουση» με τα προβλήματα και όχι η μετάθεσή τους για το μέλλον όπως έκαναν οι κυβερνήσεις του ΠΑΣΟΚ. Στην περίπτωση του ΚΕΚΥΚΑΜΕΑ η παρέμβασή μου είχε σκοπό την συνέχιση της εύρυθμης λειτουργίας του, πράγμα το οποίο επιτεύχθηκε. Τα ΑΜΕΑ (Άτομα Με Ειδικές Ανάγκες) παραμένουν στο Κέντρο και παράλληλα αξιοποιώντας την προίκα των Ολυμπιακών Αγώνων, ένα αυτοκίνητο τύπου VAN κατάλληλα διαμορφωμένο θα είναι σύντομα στη διάθεση τους προκειμένου να τους εξυπηρετεί.

Ο πρωθυπουργός για να επανέλθω στα κεντρικά πολιτικά κινήματα, μίλησε και μιλά για επανίδρυση του κράτους. Στον τομέα αυτό, στην Περιφέρειά μας τι άλλαξε;

Ένα από τα βασικότερα προβλήματα που αντιμετωπίζει η Περιφέρεια, ως φορέας της Δημόσιας Διοίκησης είναι η υποστελέχωση σε ανθρώπινο δυναμικό. Ειδικότερα εκείνων των υπηρεσιών που από τη φύση τους αποτελούν κύριο μοχλό σχεδιασμού και υλοποίησης έργων. Είναι ανάγκη με δεδομένη τη νησιωτικότητα να δοθούν ιδιαίτερα κίνητρα για όσους προσληφθούν στο μέλλον, αλλά και στους ήδη υπηρετούντες.

Παράλληλα, η Περιφέρεια Νοτίου Αιγαίου συμμετέχει σε όλες τις δράσεις που προγραμμάτισε και προγραμματίζει το ΥΠ.ΕΣ.Δ.Δ.Α., υλοποιώντας την δέσμευση για ηλεκτρονική διακυβέρνηση.

Ήδη υλοποιούμε δράσεις μέσω του προγράμματος Κοινωνία της Πληροφορίας, του προγράμματος ΠΟΛΙΤΕΙΑ, ενώ εγκαταστήθηκε και το ΣΥΖΕΥΞΙΣ, που επιτρέπει την δικτύωση με τους Ο.Τ.Α. Παράλληλα, πρόσφατα εγκαταστήσαμε και τον εξοπλισμό για την τηλεδιάσκεψη. Επίσης ,σταθμό για την Περιφέρεια Νοτίου Αιγαίου αποτελεί η ίδρυση του Περιφερειακού Ινστιτούτου Επιμόρφωσης στη Σύρο, παράρτημα του Εθνικού Κέντρου Δημόσιας Διοίκησης, προκειμένου να επιμορφώνονται οι Δημόσιοι Υπάλληλοι και να διαχέεται η γνώση αυτή στην κοινωνία.

Το ακτοπλοϊκό συνεχίζει να είναι πρόβλημα και μεγάλο κύριε Γενικέ. Εσείς εξάλλου το θιώνετε σχεδόν καθημερινά. Τι λέτε;

Για το θέμα του ακτοπλοϊκού τα δύο συναρμόδια Υπουργεία (Εμπορικής Ναυτιλίας και Αιγαίου και Νησιωτικής Πολιτικής) καταβάλλουν κάθε δυνατή προσπάθεια, ώστε οι νησιώτες μας να μην αισθάνονται εγκαταλειμμένοι. Δεν θα πρέπει όμως να ξεχνάμε ποιες πολιτικές ενέτειναν το πρόβλημα, ποιες πολιτικές έβαλαν λουκέτο στη ΔΑΝΕ, ποιες πολιτικές δημιούργησαν τα μονοπώλια. Αξίζει δε να αναφερθεί και η απουσία των ταχυπλόων της ΝΕΛ λόγω των γνωστών προβλημάτων.

Ήδη η κυβέρνηση με τα μέτρα που εξήγγειλε ο Υπουργός Εμπορικής Ναυτιλίας δίνει κίνητρα σε επιχειρηματίες να επενδύσουν στην ακτοπλοΐα, αφού προβλέπονται εξαετείς συμβάσεις για τις επιδοτούμενες άγονες γραμμές, αλλά και αναμένεται η θεσμοθέτηση της παροχής δωρεάν μετακίνησης στους κατοίκους των μικρών νησιών μας.

Όλα αυτά αποδεικνύουν πως η πολιτεία θεωρεί μείζον κοινωνικό αγαθό τις μετακινήσεις των πολιτών.

Για το νέο χρόνο τι στόχους θέτετε για την Περιφέρεια Νοτίου Αιγαίου;

Οι στόχοι που θέτουμε, βάζοντας τον πήχη ψηλά είναι να συνεχίσουμε την πορεία για την ανάπτυξη της περιοχής. Η προσπάθεια για αύξηση της απορρόφησης των Ευρωπαϊκών κονδυλίων, η προετοιμασία για την προγραμματική περίοδο 2007-2013 (Δ΄ ΚΠΣ), η αξιοποίηση νέων Ευρωπαϊκών προγραμμάτων για λογαριασμό της Περιφέρειάς μας, η αντιμετώπιση των προβλημάτων της καθημερινότητας, η ενημέρωση και η ενεργοποίηση των πολιτών, η αξιοποίηση των νέων τεχνολογιών, ο εκσυγχρονισμός της δημόσιας διοίκησης, και η συνεχής προσπάθεια για πρόοδο και ευημερία είναι από τις βασικές μας προτεραιότητες. Γνωρίζουμε ότι εχθρός του καλού είναι το καλύτερο. Θέλουμε και μπορούμε. Οι προσδοκίες των πολιτών που μας θεωρούν, αξιόπιστους και παραγωγικούς, είναι στραμμένες επάνω μας. Αυτό για μας είναι πηγή δύναμης και ευθύνης. Γι' αυτό και δεν θα τους διαψεύσουμε.

Ενα ξενοδοχείο από τα παλιά...

Συνέχεια από τη σελ. 7

νοδοχείου.

Το αρχικό λιθόκτιστο κτίσμα, με ορθογωνική κάτοψη, αναπτύσσει τέσσερις ορόφους προς την πλαγιά και τρεις προς τον αμαξωτό δρόμο. Είναι στεγασμένο με διασταυρούμενες κεκλιμένες στέγες σε ξύλινη φέρουσα υποδομή διαγώνιων δοκών. Οι στέγες καλύπτονται με κεραμίδια και από τις ίδιες υπερυψώνονται μικρές μανσάρδες.

Από τις όψεις επιχρισμένες με κονίαμα προβάλλουν ξύλινα μπαλκόνια. Οι ίδιες ακουμπούν σε μία υπερυψωμένη πετρόκτιστη βάση που στις γωνίες ανατάσσεται καθ' ύψος.

Στην όψη προς το όρος ανοίγεται η κεντρική είσοδος που οδηγεί στο μεγάλο χώλ, πλευρικά του οποίου υπάρχει δεξιά το σαλόνι και αριστερά το Bar, το γραφείο της διεύθυνσης και οι χώροι υγιεινής.

Από το χώλ γίνεται η είσοδος στην τραπεζαρία, προσανατολισμένη στην επιμήκη κατεύθυνση, η οποία διαχωρίζεται σε τέσσερα κλίτη με διασταυρούμενες οροφές και με μεγάλα τοξωτά παράθυρα που βλέπουν προς την πεδιάδα. Το ημιυπόγειο είναι προορισμένο για την κουζίνα, την αποθήκη και ενα γραφείο, ενώ στους δύο ορόφους, προσβάσιμους επίσης και από την εξωτερική πλευρική κλίμακα βρίσκονται τα δωμάτια επιπλωμένα με κομψή λιτότητα.

Σε ένα δεύτερο χρόνο, μετά την κατασκευή του ξενοδοχείου Ελαφίνα, η τραπεζαρία διευρύνθηκε κατά δύο κλίτη στην πλευρά προς το Εκκλησάκι, μέσω μίας ισόγειας προσθήκης ολοκληρωμένης με μία πέργκολα.

Το 1933, μετά την μεταβίβαση της ιδιοκτησίας από την τοπική κυβέρνηση στον Δήμο της Ρόδου, η προαναφερθείσα προσθήκη συμπληρώθηκε λαμβάνοντας την μορφή μίας νέας πτέρυγας με στιλιστικό εναρμονισμό στο υπάρχον κτίριο.

Μετά από λίγα χρόνια, το 1936, το ξενοδοχείο έγινε αντικείμενο μίας περαιτέρω διεύρυνσης στην αντίθετη πλευρά, έτσι ώστε το αρχικό κτίσμα να αποτελέσει το μεσαίο τμήμα ανάμεσα στις δύο πιο χαμηλές νέες πτέρυγες. Στην συνέχεια των διευρύνσεων, που ολοκληρώθηκαν το 1937, το κτίριο μπορούσε να διαθέσει σαράντα δωμάτια με εβδομήντα κλίνες, συνδεδεμένα με εσωτερικές κλίμακες. Το ίδιο έτος το ξενοδοχείο από κοινού με το σύνολο των τουριστικών εγκαταστάσεων της Ρόδου, πέρασε στην διαχείριση της εταιρίας Savia. Μετά την ενσωμάτωση της Δωδεκανήσου με την Ελλάδα, το ξενοδοχείο, λειτουργούσε διατηρώντας τις αρχικές μορφές του.

Η κατάσταση διατήρησης στην εποχή της μελέτης αποκατάστασης.

Το κτίριο κατασκευάστηκε από ακανόνιστους λίθους και επενδύθηκε στην βάση του με πέτρα. Το ίδιο έχει πολυάριθμα υποστυλώματα οπλισμένου σκυροδέματος που στηρίζουν τις εσωτερικές θολωτές επιφάνειες κατασκευασμένες *in cannicciato* και ενισχύουν ασθενή σημεία της κατασκευής. (γωνιακά ανοίγματα). Υποστυλώματα οπλισμένου σκυροδέματος τοποθετήθηκαν επίσης στο ημιυπόγειο, στους βοηθητικούς χώρους (κουζίνες) για να διαμορφωθούν μεγάλοι ανοικτοί χώροι.

Η κύρια ξύλινη φέρουσα υποδομή της στέγης και η δευτερεύουσα βρίσκονται σε ικανοποιητικά καλό βαθμό διατήρησης. Το ίδιο δεν μπορεί να λεχθεί για τις συμπληρωματικές κατασκευές (φινιρίσματα, διάφορες επενδύσεις, διακοσμητικά ξύλινα στοιχεία) δεδομένου ότι το κτίριο εδώ και πολλά χρόνια δε λειτουργούσε, στερούμενο των εργασιών συντήρησης.

Όμως πρέπει να γίνει ένας διαχωρισμός ανάμεσα στα εσωτερικά και στα εξωτερικά φινιρίσματα.

Όλα τα εξωτερικά φινιρίσματα ήταν έντονα διαβρωμένα και έγινε προσεκτική αναπαλαίωση ή αντικατάσταση. Ιδιαίτερα διαβρωμένο ήταν το μεγαλύτερο μέρος των διαγώνιων ξύλινων στοιχείων των μπαλκονιών και της εξωτερικής κλίμακας εισόδου στο κτίριο, τα οποία αντικατεστάθηκαν εξ ολοκλήρου.

Τα εσωτερικά φινιρίσματα αντίθετα ήταν σε μέτριο βαθμό διατήρησης: Τα ξύλινα στοιχεία των ψευδοροφών (cassettonati) στα σαλόνια εισόδου, οι ξύλινοι ορθοστάτες και οι κουπαστές των κλιμάκων, τα κεραμικά δάπεδα καλυμμένα με μοκέτες, οι διακοσμήσεις των επικράνων των εσωτερικών υποστυλωμάτων, τα σκαλοπάτια των κλιμάκων κλπ, τα οποία απλά καθαρίστηκαν και έγινε διατήρηση.

Τώρα που το έργο έχει ολοκληρωθεί, μία σκέψη αναγκαστικά στρέφεται και στα άλλα κτίρια, εξίσου όμορφα και γεμάτα μνήμες για τους Ροδίους, κτίρια που βρίσκονται κοντά στο ξενοδοχείο Έλαφος. Αναφερόμαστε στο ξενοδοχείο Ελαφίνα που εξαρτιόταν από το Έλαφος (πράγματι δεν έχει κουζίνα και εστιατόριο διότι εξυπηρετείτο από το Έλαφος), στην βίλα De Vecchi, στα μικρά πέτρινα κτίσματα ημικατεστραμμένα που βρίσκονται σε μικρή απόσταση από το Έλαφος, και στο πρώην σανατόριο της Ελεούσας λίγα χιλιόμετρα πιο μακριά.

Για όλα αυτά τα κτίρια εκπονήθηκε μία μελέτη αποκατάστασης και επανάχρησης. Για το πρώην σανατόριο και για την βίλα De Vecchi, οι μελέτες ήδη εγκρίθηκαν και η επιθυμία όλων είναι σε μικρό χρονικό διάστημα να βρεθούν οι απαραίτητοι οικονομικοί πόροι για την υλοποίηση των παραπάνω μελετών, αποφεύγοντας επεμβάσεις αντικατάστασης διαβρωμένων στοιχείων, που θα μπορούσαν να προκύψουν λόγω περιορισμένων οικονομικών πόρων, εκτός αν οι αντικαταστάσεις καθίστανται επιβεβλημένες.

Ιδιαίτερα, το πρώην σανατόριο της Ελεούσας είναι το πιο αρμονικό και ενδιαφέρον από τα κτίρια της Ιταλοκρατίας στην Ρόδο από ογκομορφική και αρχιτεκτονική άποψη το οποίο ακόμα δεν υπέστη μεταγενέστερες σημαντικές αλλοιώσεις και φθορές και γι αυτό προκαλεί ένα έντονο ενδιαφέρον και θαυμασμό σε όλους όσους περνούν από μπροστά του πηγαίνοντας προς τον Προφήτη Ηλία.

Ο σχεδιασμός της πόλης

Συνέχεια από τη σελ. 9

χείων της πόλης, δημιούργησαν εκτεταμένες ζώνες με υποβαθμισμένο περιβάλλον. Το Νιοχώρι, μια συνοικία που εθεωρείτο από τις πλέον αναβαθμισμένες, λόγω των τουριστικών μονάδων και της υψηλής ποιότητας κατοικιών, υποβαθμίζεται και μετατρέπεται σε συνοικία μεταναστών. Οι κάτοικοι της πόλης προσπαθούν να βρουν ποιοτική κατοικία στις πλησιέστερες εκτός σχεδίου περιοχές, στην Ιαλυσό και στα Κοσκινού. Ετσι η πόλη χάνει μεγάλο μέρος των κατοίκων της, κυρίως αυτούς των υψηλών εισοδημάτων, που σε συνδυασμό με την κατασκευή των πολυκαταστημάτων στις παρυφές της και των καταστημάτων στις συνοικίες και τους κοντινούς Δήμους, υποβαθμίζεται και το εμπορικό κέντρο.

Η δημιουργία ενός υποβαθμισμένου διοικητικού κέντρου στην περιοχή Ζέφυρος, μπορεί να έλυσε κάποια προβλήματα στην πόλη, κυρίως κυκλοφοριακά, όμως δεν παύει να είναι μια λύση ανάγκης και εκ των ενόντων, που συνέτεινε και στην υποβάθμιση του διοικητικού κέντρου της πόλης.

Τα προβλήματα είναι πολλά. Σίγουρα η ανάλυσή τους θέλει πολλή δουλειά και δεν μπορεί να ενταχθεί σε γενικά πρότυπα. Πρέπει στο στάδιο της ανάλυσης να εμπλέξουμε και τους κατοίκους, οι οποίοι είναι οι καθημερινοί χρήστες αυτής της πόλης. Να τους εμπλέξουμε για να αντλήσουμε γνώσεις αλλά και για να βρούμε χρυσές τομές. Δεν θέλω να μηδενίσω την δουλειά κάποιων συναδέλφων, αλλά θέλω να επιστήσω την προσοχή στην ουσία του προβλήματος για να μην αφήσουμε στην τύχη του το βασικότερο εργαλείο ανάπτυξης, που είναι ο σχεδιασμός και απαξιώνοντάς το να επαναλάβουμε τα ίδια λάθη του παρελθόντος.

Κατά την άποψή μου, η πόλη της Ρόδου παρουσιάζει μια σειρά προβλημάτων που θέλουν ειδική αντιμετώπιση, ενδεικτικά αυτά είναι:

- ✔ Μετατόπιση των ξενοδοχείων εκτός πόλης, άρα και των χώρων εργασίας.
- ✔ Μετατόπιση των κατοίκων στους κοντινούς Δήμους.
- ✔ Υποβάθμιση του διοικητικού και του εμπορικού κέντρου, καθώς και της ξενοδοχειακής υποδομής.
- ✔ Υποβαθμισμένες και χωρίς υποδομές συνοικίες.
- ✔ Κακές συγκοινωνίες σε επίπεδο πόλης.
- ✔ Κυκλοφοριακά προβλήματα.
- ✔ Προβλήματα θορύβων λόγω ανάμιξης των χρήσεων γης (διασκέδαση-κατοικία) και κυκλοφορίας οχημάτων.
- ✔ Κακό οδικό δίκτυο.
- ✔ Μεγάλο κόστος στις μεταφορές προϊόντων και προσώπων.
- ✔ Μεγάλες αποστάσεις από τα κέντρα (Περιφέρειας, Κράτους, Ευρώπης).
- ✔ Ελλειψη υποδομών (λιμάνι, μαρίνα, ενέργεια κ.λπ.).
- ✔ Προστασία και χρήση των μνημείων.
- ✔ Προστασία πρασίνου.
- ✔ Μείωση θέσεων εργασίας.
- ✔ Αύξηση μεταναστών και ειδικών ομάδων πληθυσμού.
- ✔ Ελλειψη σε υποδομές πρόνοιας.

Σίγουρα κάποιος θα έχει να προσθέσει και άλλα, αυτό όμως που είναι πιο σίγουρο είναι πως πρέπει να σταθούμε σοβαρά πάνω στο ζήτημα αυτό και να μην το αφήσουμε στην τύχη του.

ΑΝΑΚΟΙΝΩΣΗ

ΙΑΤΡΙΚΟΣ ΣΥΛΛΟΓΟΣ ΡΟΔΟΥ

Η ζωή ενός λαού δεν είναι δυνατή
χωρίς τις αντιλήψεις, τα ιδανικά,
την πολιτισμική του κληρονομιά, την παράδοση,
την ίδια την ιστορία.

« Η ιστορία της Υγείας στα Δωδεκάνησα το πρώτο μισό του 20ού αιώνα»

του **Κώστα Κογιόπουλου**
ιατρού - συγγραφέα- ερευνητή

Μια μοναδική συνάντηση Ιστορίας, Επιστήμης και Κοινωνικής ζωής στα Δωδεκάνησα.

Τιμή διάθεσης 30€

Σε όλα τα βιβλιοπωλεία της πόλης μας
463 μεγάλες σελίδες, 200 ανέκδοτες φωτογραφίες.
Έκδοση **Ιατρικού Συλλόγου Ρόδου**

XΠ122

Δεν φιλοδοξώ να παίξω ρόλο επαναστάτη

Συνέχεια από τη σελ. 10

στην αδιαφορία του Υπ. Εσωτερικών. (Υπεβλήθησαν με κόπο 100 περίπου αιτήσεις και αξιολογήθηκε μία). Η αναγκαιότητα για την προσωρινή επίλυση (ίδρυση προσωρινού καταυλισμού) που είναι υποχρέωση της Γ.Γ. της περιφέρειας με την επικουρία της τοπικής αυτοδιοίκησης, συναντά την πλήρη αδιαφορία των υποχρέων παρά τις δικές μας ενέργειες.

Εάν δεν γίνει συνείδηση κ. Βενιανάκη σε όλους μας, ότι οι τσιγγάνοι, « τα παιδιά ενός κατώτερου θεού», είναι συνάνθρωποί μας, η κοινωνία μας θα ντρέπεται για πολλά χρόνια ακόμη. Πάντως εγώ δεν καταθέτω τα όπλα.

ΕΡ.: Με τα «αμπέλια» σας τι γίνεται; Αναφέρομαι στις δράσεις που αναπτύσσονται στο φυτώριο.

ΑΠ.: Στο χώρο του Φυτωρείου οι δράσεις που δρομολογήθηκαν βρίσκονται σε καλό δρόμο. Ήδη διατίθενται 200.000 καλλωπιστικά φυτά και δένδρα για διάφορους σκοπούς (φύτευση νησίδας ζέρσεϋ-επαρχεία-δήμοι-νησιά-σχολεία) ενώ για το 2006 φιλοδοξούμε να παράγουμε πάνω από 1.000.000 φυτά. Δημιουργήθηκε η Τράπεζα τοπικών ποικιλιών αμπέλου ενώ οι εξειδικευμένες ποικιλίες αμπέλου θα μας δώσουν πλήρη παραγωγή το 2006. Στον ίδιο χώρο ολοκληρώνονται οι εργασίες για την κατασκευή κτιρίου συγκεντρώσεως μελιού από τον μελισσοκομικό συνεταιρισμό ενώ ολοκληρώθηκαν οι εργασίες για την κατασκευή και εξοπλισμό του φυτοϋγειονομικού εργαστηρίου.

ΕΡ.: Στον τομέα δράσης σας τι άλλο έχουμε;

- Μόνο παράπονα και διεκδικήσεις. Κάνουμε ότι μπορούμε για να καλύπτουμε τα καθημερινά προβλήματα των συμπολιτών μας, με πόρτες ανοικτές και διάθεση προσφοράς και εξαντλούμε τα όρια αντοχής των υπηρεσιακών παραγόντων
- για να μην χάνουν οι αγρότες και κτηνοτρόφοι μας τις επιδοτήσεις που δικαιούνται.
- για να μην ταλαιπωρούνται οι πολίτες στις συναλλαγές τους με τις υπηρεσίες μας.
- για να διασφαλίσουμε το ότι δεν τίθεται σε κίνδυνο η δημόσια υγεία και δεν γίνονται οι συμπολίτες μας θύματα αισχροκέρδειας και εκμετάλλευσης.
- για να δημιουργήσουμε υποδομές που θα κάνουν την ζωή μας πιο εύκολη.

Αλλά οφείλω να επισημάνω ότι δυστυχώς οι περιβόητες « ειδικές νησιωτικές πολιτικές» που θεσπίστηκαν από την Ε.Ε. με την συνθήκη του Άμστερνταμ και αποτελούν πλέον συνταγματική επιταγή για τη χώρα μας έχουν πολύ δρόμο ακόμα για να εφαρμοσθούν στην πράξη.

Πρέπει να γίνει αντιληπτό στους εκάστοτε Κυβερνώντες ότι ο νησιωτικός νομός Δωδ/σου- δεν είναι στην ίδια μοίρα με την υπόλοιπη χώρα, δεν μπορεί να περιμένει την σειρά του για να στελεχωθεί με το απαιτούμενο προσωπικό, πρέπει να έχει απόλυτη προτεραιότητα και όχι μακρόχρονη αναμονή για την έγκριση και χρηματοδότηση βασικών υποδομών (σφαγεία κ.λ.π). Ολοκληρώσαμε το φυτογειονομικό εργαστήριο και αδυνατούμε να το στελεχώσουμε για να λειτουργήσει, χρονίζει η ολοκλήρωση βασικών έργων υποδομής που είναι απολύτως απαραίτητα για να πάμε ένα βήμα μπρός.

Απαιτείται συνεχής αγώνας, διεκδίκηση και συστράτευση όλων μας γιατί αποτελεί πλέον βαθειά μου πίστη ότι κανένας στο κράτος των Αθηνών δεν αγωνιά για την επίλυση των προβλημάτων μας.

ΕΡ.: Θα ήθελα τέλος να μας πείτε για τη συνεργασία σας με τον κ. Μαχαιρίδη.

- Κατά δήλωσή του ο νομάρχης θεωρεί εαυτόν ιδιαιτέρως ευτυχή για το επίπεδο, τις ικανότητες και τις προσπάθειες που καταβάλλουν οι στενοί συνεργάτες του στους οποίους συμπεριλαμβάνομαι. Δεδομένου λοιπόν ότι ο κ. Μαχαιρίδης είναι ένας έμπειρος πολιτικός άοκνος και με συνεχή δραστηριότητα και με εκχωρημένες σαφείς αρμοδιότητες σε μας, μπορώ να πώ ότι αποτελούμε μια νομαρχιακή αρχή που λειτουργεί με άψογο τρόπο. Η κάτάσταση αυτή αποφέρει αποτελέσματα και αποτελεί επιβεβαίωση με βάση την απάντησή μου στο τρίτο σας ερώτημα.

ΣΥΛΛΟΓΟΣ ΠΡΟΣΤΑΣΙΑΣ ΜΙΚΡΟΣΩΜΟΥ ΑΛΟΓΟΥ ΡΟΔΟΥ «Ο ΦΑΕΘΩΝ»

ΠΡΟΣΚΛΗΣΗ

Ο Σύλλογος Προστασίας Μικρόσωμου αλόγου Ρόδου «ο Φαέθων» σας εύχεται

Χρόνια Πολλά.

Σας περιμένουμε στις εγκαταστάσεις του συλλόγου μας στον Αρχάγγελο στις 25-26 Δεκεμβρίου να δείτε από κοντά τα σπάνια μικρόσωμα άλογα της Ρόδου.

ΜΑΠ646

Από την M.G.K. Advertising
(www.mgk.com.gr)
σας ευχόμαστε .

Καλά Χριστούγεννα

και σας προσκαλούμε να επισκεφθείτε τα sites μας:
www.mgkweb.gr, www.mgkworld.net, www.webport.gr,
www.goodlifeguide.gr, www.rhodes-online.gr

ΧΠΔΕΤ039

ΕΛΛΗΝΙΚΗ ΔΗΜΟΚΡΑΤΙΑ
ΠΕΡΙΦΕΡΕΙΑ ΝΟΤΙΟΥ ΑΙΓΑΙΟΥ
ΝΟΜΑΡΧΙΑΚΗ ΑΥΤΟΔΙΟΙΚΗΣΗ
ΔΩΔΕΚΑΝΗΣΟΥ
ΔΗΜΟΣ ΚΑΡΠΑΘΟΥ

ΕΡΓΟ: ΑΣΦΑΛΤΟΣΤΡΩΣΗ ΔΡΟΜΟΥ ΠΡΟΣ ΒΑΣΣΕΣ

ΧΡΗΜΑΤΟΔΟΤΗΣΗ ΠΡΟΓΡΑΜΜΑ "ΘΗΣΕΑΣ"

ΠΕΡΙΛΗΨΗ ΔΙΑΚΗΡΥΞΗΣ

Ο δήμαρχος Καρπάθου προκηρύσσει δημόσιο μειοδοτικό διαγωνισμό με το σύστημα **"Ανοικτής δημοπρασίας"** (σύστημα υποβολής προσφοράς με επί μέρους ποσοστά έκπτωσης κατά ομάδες ομοειδών εργασιών και έλεγχο ομαλότητας) για την ανάδειξη αναδόχου εκτέλεσης του έργου: «**ΑΣΦΑΛΤΟΣΤΡΩΣΗ ΔΡΟΜΟΥ ΠΡΟΣ ΒΑΣΣΕΣ**»
Η συνολική δαπάνη του έργου, κατά τον προϋπολογισμό μελέτης της Υπηρεσίας, ανέρχεται σε 260.000,00 ευρώ, συμπεριλαμβανομένου του Φ.Π.Α. και χρηματοδοτείται από το Πρόγραμμα "Θησέας", οι πόροι του οποίου κατανέμονται ως εξής για το συγκεκριμένο έργο: 2006: 91.061 ευρώ, 2007: 78.061 ευρώ, 2008: 40.878 ευρώ, 2009: 49.826 ευρώ.
Το έργο εντάσσεται στην κατηγορία έργων: "Οδοποιΐας"
Η δημοπρασία θα γίνει από την κατά νόμο επιτροπή, την 26/1/2006, ημέρα Πέμπτη και προθεσμία παραλαβής των προσφορών στο διαγωνισμό, ώρα 10 π.μ., στα γραφεία του Δήμου Καρπάθου, Ταχ. Δ/νση Πηγάδια Καρπάθου, Τ.Κ. 85700, τηλ. 22450-22688/22427.
Αν για οποιονδήποτε λόγο δεν διεξαχθεί η δημοπρασία την ανωτέρω ημερομηνία, τότε θα διενεργηθεί την 30/1/2006, ημέρα Δευτέρα και ώρα 10 π.μ.
Στη δημοπρασία γίνονται δεκτές:
Εργοληπτικές Επιχειρήσεις Δημοσίων Εργων εγγεγραμμένες στο ΜΕΕΠ στην κατηγορία έργων "Οδοποιΐας", Α2 και 2η τάξη ανεξαρτήτως από το νομό έδρας ή Κοινοπραξίες Επιχειρήσεων, που καλύπτουν τις ανωτέρω κατηγορίες, όπως προβλέπεται στο Ν. 2940/2001, καθώς και Μεμονωμένες ή Κοινοπραξίες Εργοληπτικών Επιχειρήσεων των άλλων χωρών - μελών της Ε.Ε. και του Ε.Ο.Χ. μη εγγεγραμμένες στο ΜΕΕΠ του ΥΠΕΧΩΔΕ, σύμφωνα με τις ισχύουσες διατάξεις.
Για τη συμμετοχή στον διαγωνισμό πρέπει να κατατεθεί από κάθε διαγωνιζόμενο εγγυητική επιστολή ποσού 5.200 ευρώ, ποσοστό 2% της προϋπολογιζόμενης δαπάνης του έργου, μειωμένης κατά τη δαπάνη Φ.Π.Α. Η εγγυητική επιστολή πρέπει να έχει εκδοθεί από τράπεζα που λειτουργεί νόμιμα στην Ελλάδα ή σε άλλο κράτος μέλος της Ευρωπαϊκής Ενωσης, το ΤΣΜΕΔΕ κ.λπ., κατά τις διατάξεις του άρθρου 23 του Π.Δ. 609/85. Να είναι γραμμένη στα ελληνικα ή να συνοδεύεται από επίσημη μετάφραση της στην ελληνική γλώσσα.
Οι ενδιαφερόμενοι δύνανται να παραλαμβάνουν τα τεύχη δημοπράτησης από την Τεχνική Υπηρεσία του Δήμου Καρπάθου, Ταχ. Δ/νση: Πηγάδια Καρπάθου, Τ.Κ. 85700, τηλ. 22450-22688/22427. Τα τεύχη αυτά χορηγούνται στους ενδιαφερόμενους, εφόσον ζητηθούν, τουλάχιστον δύο εργάσιμες ημέρες πριν την ημέρα υποβολής των προσφορών (χωρίς να προσμετράται η ημέρα του διαγωνισμού) και χορηγούνται το αργότερο εντός της επόμενης εργάσιμης ημέρας από την υποβολή της αίτησης χορήγησης.

Κάρπαθος 16/12/05

Για τον δήμο Καρπάθου
Ο δήμαρχος
ΜΙΧΑΗΛ Γ. ΙΩΑΝΝΙΔΗΣ

Πολιτιστικές διαδρομές

Αρχιτεκτονική και Πολεοδομία

"Ρόδος: Η πόλη εκτός των τειχών" (1522-1947)

...μια έκδοση του ΤΕΕ Δωδεκανήσου

Το ***Τεχνικό Επιμελητήριο Ελλάδας - Τμήμα Δωδεκανήσου*** εξέδωσε πρόσφατα το βιβλίο ***"Ρόδος, η πόλη εκτός των τειχών, 1522-1947. Αρχιτεκτονική - Πολεοδομία".***

Εχουν γραφεί μέχρι σήμερα αναρίθμητα άρθρα, συγγράμματα, βιβλία και μελέτες για τη ***Μεσαιωνική Πόλη της Ρόδου*** και το αρχιτεκτονικό - πολεοδομικό κάλλος που αυτή αντιπροσωπεύει. Όντας σχεδόν μοναδικό φαινόμενο στον κόσμο, όπως αναγνωρίζεται και επίσημα από την ανακήρυξή της σε μνημείο παγκόσμιας κληρονομιάς, η μεσαιωνική πόλη τραβάει την προσοχή του ιστορικού μελετητή, παρέχοντάς του ένα ζωντανό και λειτουργικό ακόμη πολεοδομικό ιστό μιας άλλης εποχής.

Είναι λοιπόν ευχάριστη έκπληξη η έκδοση ενός βιβλίου με θέμα την αρχιτεκτονική όχι της μεσαιωνικής πόλης αλλά **της πόλης εκτός των τειχών.** Μιας πόλης που γεννήθηκε, αναπτύχθηκε και λειτουργεί με εντελώς διαφορετικά κριτήρια, σε άλλες εποχές, καλύπτοντας άλλες ανάγκες απ' ό,τι η Παλιά Πόλη.

Η εκτός των τειχών πόλη αποτυπώνει αρχιτεκτονικά και πολεοδομικά ακριβώς αυτές τις άλλες ανάγκες, αυτές τις άλλες επιταγές που υπαγορεύτηκαν από τις συνθήκες διαβίωσης του ελληνικού στοιχείου στην τουρκοκρατία πρώτα, στην ιταλοκρατία μετέπειτα και στη σύγχρονη εποχή μετά την Ενσωμάτωση. Και η μελέτη της είναι εξίσου ενδιαφέρουσα -αν όχι και περισσότερο- με τη μελέτη της μεσαιωνικής πόλης.

Το ογκώδες βιβλίο (331 σελίδες, μεγάλου σχήματος) χωρίζεται σε τρία μέρη.

Στο πρώτο ο κ. Π. Βενέρης αναφέρεται στην πορεία στο χρόνο της πόλης της Ρόδου, δίνοντας ένα σύντομο ιστορικό και την πολεοδομική εξέλιξή της.

Το δεύτερο μέρος περιλαμβάνει την πόλη από το 1522 έως το 1912 (Οθωμανική κατοχή):

Τα μαράσια - Οι εκτός των τειχών συνοικίες (Ειρ. Διακοσταματίου).

Λαϊκά κτίρια στα μαράσια (Β. Ελευθερίου - Ευθ. Αναστασιάδης)

Νεοκλασικά αρχοντικά (Αικ. Κακκιού)

Οθωμανικά αρχοντικά (Ε. Κακά).

Το τρίτο μέρος καταπιάνεται με την περίοδο της Ιταλικής κατοχής (1912-1943) και περιλαμβάνει τις μελέτες *Ε. Κακά, Ε. Μουστάκη, Ν. Οικονόμου, Μ. Τέττη.*

Προλογίζοντας το βιβλίο ο κ. ***Πάνος Βενέρης,*** πρόεδρος του τοπικού ΤΕΕ, επισημαίνει:

*«**Ξεκινήσαμε αυτή την προσπάθεια** μερικά χρόνια πριν, μια ομάδα συναδέλφων, στο πλαίσιο του επιστημονικού έργου που συστηματικά παράγει το Τεχνικό Επιμελητήριο αλλά και της βαθύτερης ανάγκης μας να αποδώσουμε συγκροτημένα και με κριτικό μάτι επεξεργασμένα, ορισμένες πτυχές της μακραίωνης ιστορίας της πόλης της Ρόδου, όπως αυτή αποτυπώνεται στον πολεοδομικό ιστό και βέβαια στα κτίριά της.*

***Με το έργο αυτό,** θελήσαμε να καλύψουμε ορισμένα από τα κενά της υπάρχουσας βιβλιογραφίας, αναλύοντας τεχνικά μια μεγάλη ιστορική περίοδο και επικεντρώνοντας το ενδιαφέρον μας στην πόλη εκτός των τειχών που κατά τη διάρκεια της Οθωμανικής κτίσης, απετέλεσε τον ζωντανό πυρήνα του Ελληνισμού.*

***Αφού προσδιορίσαμε** επακριβώς το αντικείμενο μελέτης, επιμερίσαμε τη δουλειά ανάλογα με το γνωστικό αντικείμενο του καθενός μας και την προεργασία που ήδη είχε κάνει στο πλαίσιο επαγγελματικών ή άλλων επιστημονικών μελετών- ερευνών.*

***Μεγάλο μέρος** του υλικού και ιδίως των αποτυπώσεων των κτιρίων είναι πρωτότυπο και για πρώτη φορά δημοσιευμένο.*

***Αναθέσαμε τη φωτογραφική τεκμηρίωση** σε δύο εξαίρετους Ρόδιους φωτογράφους που με περισσό μεράκι πλαισίωσαν την ομάδα. Στον **Κώστα Χατζηπέτρο,** δεν έμελλε να δει τον κόπο του στο φως της ημέρας, αφού κάπου στα τέλη της προσπάθειας έφυγε από κοντά μας.*

***Συνεργασθήκαμε από την αρχή** με την Υπηρεσία Νεωτέρων Μνημείων και Τεχνικών Εργων Δωδεκανήσου (πρώην 3η Εφορεία Νεωτέρων Μνημείων), η οποία συνέβαλε καθοριστικά, στην όλη προσπάθεια. Η συνεργασία αυτή αποτυπώνεται στην από κοινού έκδοση του συγγράμματος.*

***Το έργο αυτό αφιερώνεται στην** πόλη της Ρόδου και τις γενιές εκείνες των κατοίκων της που μέσα από δοκιμασίες αιώνων, από κύκλους ακμής και παρακμής, ελευθερίας και υποδούλωσης, πολυπολιτισμικότητας και απομονωτισμού, διαμόρφωσαν ένα ξέχωρο και λαμπρό κομμάτι της ιστορίας του Εθνους».*

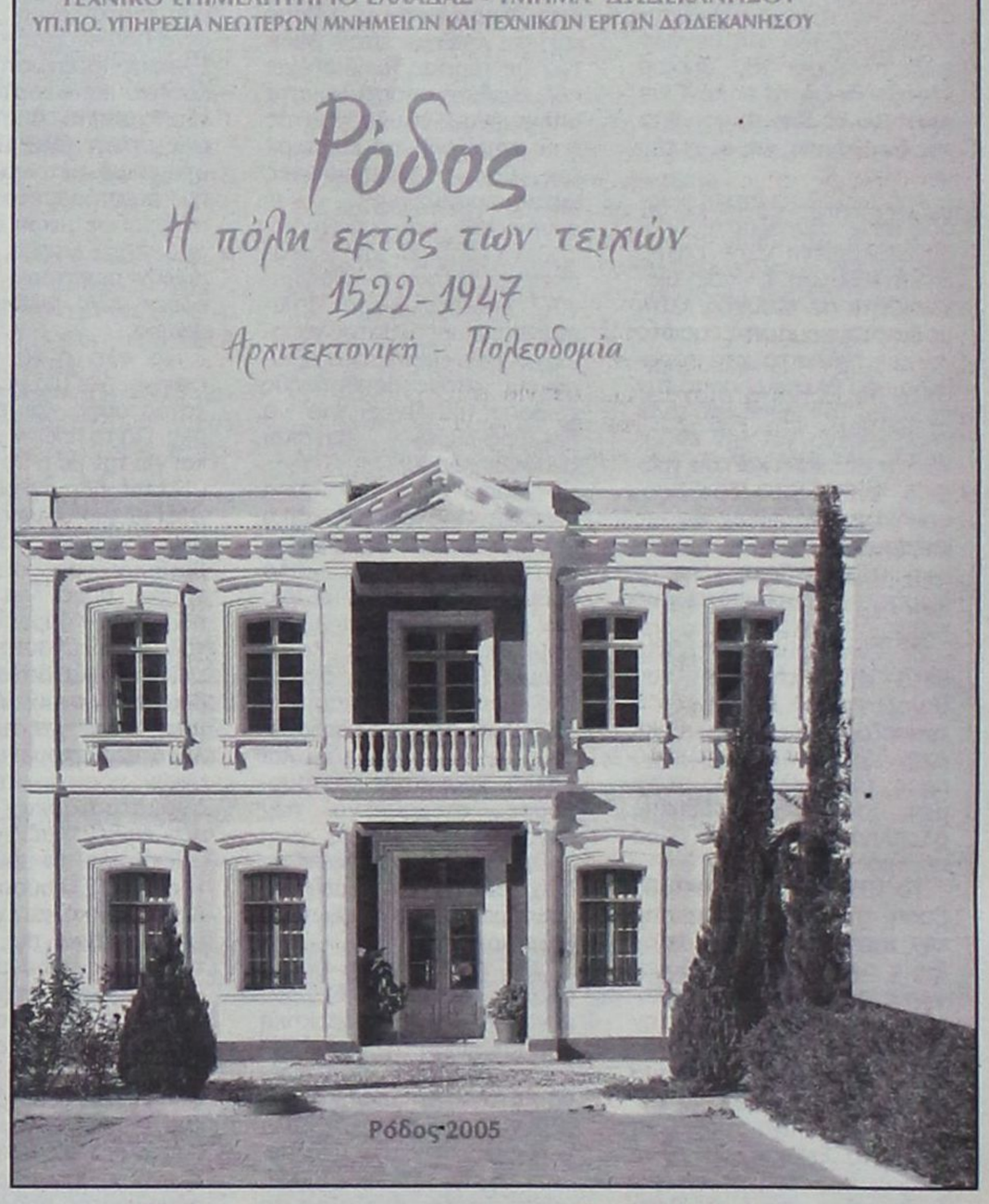

Οικοθεν

Χωρίσαμε στα μισά το Αρχιπέλαγος;

Έρευνα και διάσωση στο Αιγαίο

....Τα σωστικά μέσα θα σταθμεύουν στην Ρόδο;

Ένα από τα μακρόπνοα σχέδια της Τουρκίας μείωσης των δικαιωμάτων της Ελλάδας στο Αιγαίο είναι κι αυτό που αφορά στην Έρευνα και Διάσωση.

Ο Διεθνής Οργανισμός Αεροναυτιλίας (ICAO) είναι υπεύθυνος για τον καθορισμό ζωνών ευθύνης των χωρών στα θέματα αυτά. Ο ICAO έχει καθορίσει πριν από σαράντα επτά χρόνια (1958) την Ελλάδα ως υπεύθυνη στον τομέα (αεροπορικά ατυχήματα) αυτό με περιοχή αρμοδιότητας τα όρια του FIR Αθηνών. Τα όρια αυτά ήρθε η Άγκυρα, μία ωραία πρωία του 1999, να τ' αμφισβητήσει με την NOTAM 240. Επίσης, ο Διεθνής Οργανισμός Ναυτιλίας (IMO) είναι ο υπεύθυνος φορέας για τα ναυτικά ατυχήματα στον τομέα έρευνας και διάσωσης. Ο IMO δεν έχει ξεκαθαρίσει τα πράγματα στο Αιγαίο, αλλά θεωρείται ότι ισχύει μία οδηγία του 1979 με την οποία καλεί την Ελλάδα και την Τουρκία να συνεργασθούν για τον καθορισμό των περιοχών των οποίων θ' αναλάβουν την ευθύνη.

Η Τουρκία προχώρησε ακόμη περισσότερο από τη NOTAM 240. Ζήτησε από τις αρχές του ΝΑΤΟ, τον περασμένο Φεβρουάριο, να συμπεριλάβουν στο υπό ένταξη νατοϊκό εγχειρίδιο έρευνας και διάσωσης διάταξη με την οποία στο Αιγαίο θα μοιραζόταν στην μέση, όσον αφορά στη δράση αυτή, δηλαδή την Έρευνα και Διάσωση. Προηγουμένως, μονομερώς και αυθαίρετα, πέρασαν ένα νόμο στην τουρκική Βουλή (2611/2001) με τον οποίο καθοριζόταν, σύμφωνα με το... οθωμανικό δίκαιο, την περιοχή ευθύνης της Τουρκίας στο Αιγαίο κατά το δοκούν, πάνω από το 50%.

Εν τω μεταξύ, και εν αναμονή της απόφασης του ΝΑΤΟ που θα λαμβανόταν στο τέλος του φετινού Οκτωβρίου, η Τουρκία φρόντιζε να εφοδιάζει Αεροπορία - Ναυτικό με όλα τα μέσα που χρειάζεται στην Έρευνα - Διάσωση και να οργανώνει ειδικούς σταθμούς στα παράλια της Μ. Ασίας.

Στις 26 Μαρτίου 2004 ο ICAO απέστειλε τροποποιημένο το παράρτημα του κάνονισμού του (ANNEX 12) στην ΥΠΑ προκειμένου να διατυπωθεί, αν υπάρχουν, αντιρρήσεις, επιφυλάξεις ή διαφοροποιήσεις (μέχρι τις 25-11-2005) σε θέματα που θα ήταν βλαπτικά για τα εθνικά μας συμφέροντα. Η κυβέρνηση, δια της ΥΠΑ, ουδέν απάντησε! Αντίθετα, δια του υπουργού Μεταφορών υπέγραψε τροποποιημένο το ANNEX 12 κατά τη γενική συνέλευση του ICAO στο Μόντρεαλ (Οκτώβριος 2004) χωρίς καμία αλλαγή! Τι αναφέρει αυτό το αναθεωρημένο ANNEX 12;

Καταργείται ο όρος «ΟΡΙΑ ΤΟΥ FIR ΑΘΗΝΩΝ» και της περιοχής αρμοδιότητας της Αθήνας για διάσωση στο χώρο αυτό (όπως προείπαμε ο χώρος αυτός ίσχυε από 1958 και εξ αυτού προέκυπτε η αρμοδιότητα της Αθήνας για όλο το Αιγαίο). Ο όρος αυτός, επί τόσα χρόνια, είχε διαφυλαχθεί από όλες τις κυβερνήσεις ως «θησαυρός», γιατί έτσι διασφαλίζονται τα εθνικά συμφέροντα.

Με την σημερινή αποδοχή του νέου ANNEX δεν υπάρχουν πλέον όρια αλλά μια γενική περιοχή, το Αιγαίο, που ελέγχεται κατά περίπτωση. Προσέξτε την λεπτομέρεια: Στο ANNEX αναγράφεται «Ο καθορισμός της περιοχής έρευνας και διάσωσης ορίζεται με βάση τις τεχνικές και επιχειρησιακές δυνατότητες των χωρών και δεν λαμβάνονται υπόψη τα σύνορα (παρ. 22)». Το άρθρο σαφώς «αβαντάρει» την Άγκυρα, η οποία, φροντίζουσα από καιρό, έχει εξασφαλίσει καλλίτερες επιχειρησιακές δυνατότητες.

Ήδη η Τουρκία, αυθαίρετα και αυταρχικά, έχει θέσει ως αφετηρία συζητήσεων την μη εγκατάσταση ελικοπτέρων και πλοιαρίων διασώσεως στα νησιά Θάσο, Σαμοθράκη, Λήμνο, Άγιο Ευστράτιο, Λέσβο, Χίο, Σάμο, Ικαρία, ***Κάλυμνο, Κάρπαθο, Καστελλόριζο και Ρόδο,*** γιατί τα θεωρεί αποστρατιωτικοποιημένα! Και την απαίτησή της αυτή την έχει νομιμοποιήσει στο ICAO!

...Ύμια: Δέκα χρόνια γκρίζας πλεύσης

Τον Νοέμβριο του 1995 ανακοινώθηκε από τα υπουργεία Άμυνας και Αιγαίου ένα πρόγραμμα εποικισμού δέκα βραχονησίδων στο Αιγαίο, εντός των ελληνικών χωρικών υδάτων, κοντά στις τουρκικές ακτές. Το σχέδιο προέβλεπε έργα στοιχειώδους υποδομής (δεξαμενή, καταφύγιο) με ανέγερση αγροικίας και μικρής εκκλησία ώστε να προσελκυθούν «ροβινσώνες» απ' όλο τον κόσμο για να αναπτυχθεί μια μορφή αγροτικού τουρισμού. Σύμφωνα με στοιχεία των υπουργείων, πάνω από 1.200 αλλοδαποί και πεντακόσιοι Έλληνες είχαν δείξει ενδιαφέρον .

Ο τουρκικός Τύπος επεσήμανε την ενέργεια αυτή ως προσπάθεια οικειοποίησης από την Ελλάδα ακατοίκητων νησιών στο Αιγαίο, αδιευκρίνιστης κυριαρχίας.

Εις απάντηση αυτής της κίνησης η τουρκική κυβέρνηση διέρρευσε πληροφορίες σε τουρκικές εφημερίδες που έλεγαν ότι το τουρκικό Ναυτικό προχωρούσε σε πλήρη χαρτογράφηση των βραχονησίδων που βρίσκονταν πλησίων των τουρκικών ακτών του Αιγαίου.

• 25 Δεκεμβρίου 1995: *Το τουρκικό φορτηγό πλοίο «Φιγκέν Ακάτ» προσάραξε νύχτα στις δίδυμες βραχονησίδες Ύμια του νομού Δωδεκανήσου. Ο Τούρκος καπετάνιος αρνήθηκε την παρέμβαση του λιμεναρχείου Καλύμνου να αποκολληθεί το πλοίο από ελληνικό ρυμουλκό, σύμφωνα με τους διεθνείς κανονισμούς διάσωσης, υποστηρίζοντας ότι το ναυάγιο συνέβη σε τουρκική περιοχή και άρα η αρμοδιότητα ρυμούλκησης ανήκε σε τουρκική αρχή. Οι βραχονησίδες «Υμια» ή «Λήμνια» βρίσκονται δύο μίλια ανατολικά από το ακρωτήρι Φανάρι της Καλόλυμνου: Μεγάλη Ύμια, ή Μεγάλο Λημνί και Μικρή Υμια ή Μικρό Λημνί που ανήκουν στον πολύνησο της Ψερίμου. Σύμφωνα με καταγραφή της Υδρογραφικής Υπηρεσίας του Πολεμικού Ναυτικού σημειώνονται ως «βράχοι Ύμια».*

• 26 Δεκεμβρίου 1995: *Το λιμεναρχείο ενημέρωσε την αρμόδια διεύθυνση του ελληνικού υπουργείου Εξωτερικών για τους ισχυρισμούς του Τούρκου πλοιάρχου. Το υπουργείο Εξωτερικών δια του Έλληνα γραμματέα της ελληνικής πρεσβείας στην Άγκυρα Ιωάννη Παπαμελετίου διαμήνυσε στο γραμματέα υπηρεσίας της διεύθυνσης ελληνικών υποθέσεων Τσινάρ Ενγκίν ότι ο καπετάνιος θα κινδύνευε στη θάλασσα αν δεν δεχόταν τη βοήθεια του ρυμουλκού που βρισκόταν σε ετοιμότητα να το αποκολλήσει. Ο* ***Άλκης Κούρκουλας*** *στο βιβλίο του «****Ύμια, κριτική προσέγγιση του τουρκικού παράγοντα****», χωρίς να αποκλείειτην εκδοχή του μεθοδευμένου ναυαγίου, εξηγεί την άρνηση του Τούρκου καπετάνιου να δεχθεί την αποκόλληση από ελληνικό ρυμουλκό υπογραμμίζοντας ότι για μια τέτοια σωστική επιχείρηση θα έπρεπε να πληρώσει 300.000 - 400.000 δολάρια».*

(Συνεχίζεται)

...Τα Χριστούγεννα των νηπίων



Του **Γιάννη Δερμεντζόγλου,** από τον "Ελεύθερο Τύπο"



...“Αιγαίο”, οι γιατροί με τα φουσκωτά

Πάντρεψαν την αγάπη τους για τη θάλασσα με την ιδέα της κοινωνικής προσφοράς και δημιούργησαν μία από τις μεγαλύτερες εθελοντικές οργανώσεις της χώρας. **Η ομάδα «Αιγαίο»** ξεκίνησε από μια μικρή παρέα νέων και σήμερα αριθμεί σαράντα - πενήντα μέλη, μεταξύ των οποίων και αρκετοί γιατροί, όπως ο καρδιολόγος κ. Δημήτρης Χασάπης.

*«**Ξεκινήσαμε πριν από έντεκα χρόνια,** από μια μικρή παρέα που έκανε διακοπές στην Ίο με φουσκωτά. Τότε συνέβη ένα τροχαίο και οι δύο γιατροί της παρέας έσπευσαν, ως όφειλαν, να βοηθήσουν, σώζοντας έτσι μια ανθρώπινη ζωή. Έτσι γεννήθηκε η ιδέα μιας ομάδας, που επισκέπτεται κάθε χρόνο τα νησιά της άγονης γραμμής για να προσφέρει προληπτική ιατρική, ιατρική βοήθεια, αλλά και να συνδράμει σε άλλες ανάγκες των κατοίκων με εκπαιδευτικό υλικό, εργαστήρια, βιβλιοθήκες, κομπιούτερ, ακόμη και ποδήλατα ή φωτογραφικές μηχανές.*

Ο διάπλους γίνεται *κάθε χρόνο τον* ***Μάρτιο*** *κοντά στην ημερομηνία απελευθέρωσης των Δωδεκανήσων, με φουσκωτά ανοιχτής θαλάσσης, εκτός τουριστικής περιόδου. Έχουμε όλο τον αναγκαίο εξοπλισμό για να μπορούν να γίνουν βιοχημικές εξετάσεις, ακτινογραφίες, καρδιολογικές εξετάσεις, ακόμη και μικροεπεμβάσεις».*

Στην Λέρο είναι πρωταθλητές στο ζαμπόν

Και συνεχίζει ο κ. Δ. Χασάπης.

*«**Όλα αυτά τα χρόνια** βλέπαμε πως αυτή η απομόνωση δημιουργούσε στους κατοίκους κοινωνικά και ιατρικά προβλήματα. Είχαμε να κάνουμε με ψαράδες που έχ[α]σαν το ψάρι στο πιάτο τους, αλλά δυστυχώς η χοληστερίνη τους είναι στα ύψη. Κάναμε προληπτική ιατρική, παθ[ο]λογική και παιδοορθοπεδική, και ενώ ψάχναμε για παιδιά για σκολίωση, βλέπαμε ότι ήταν παχύσαρκα.*

Μας εντυπωσίασε επίσης το γεγονός ότι η μεγαλύτερη κατανάλωση ζαμπόν στην Ελλάδα γίνεται στη Λέρο. *Η μη προσέγγιση των πλοίων για οικονομικούς λόγους έχει ως συνέπεια οι κάτοικοι να τρέφονται με κατεψυγμένα αρνιά και πολλά τυριά· χωρίς τα αναγκαία φρούτα και λαχανικά. Όταν έχει δεκαπέντε - είκοσι μέρες να πάσει καράβι στο λιμάνι, γιατί δεν συμφέρει, οι άνθρωποι πεθαίνουν σιγά σιγά. Και αυτοί που πεθαίνουν είναι οι λιγοστοί κάτοικοι των ακριτικών μας νησιών, που είναι στην ουσία οι φύλακες της παραμεθορίου μας».*

... Μποφόρ αυξήσεων στην ναυσιπλοΐα Αιγαίου

Ελεύθερες να κάνουν ό,τι θέλουν θα είναι από αυτό το καλοκαίρι οι ακτοπλοϊκές εταιρείες με τις ευχές της Ευρωπαϊκής Ένωσης, ***σύμφωνα με αποκλειστικές πληροφορίες της «PRESS»***.

Θα μπορούν να διαμορφώνουν τις τιμές των εισιτηρίων και της οικονομικης θέσης όσο θέλουν, ενώ θα επιλέγουν τα δρομολόγια που θα κάνουν αφήνοντας ακάλυπτα τα μικρά νησιά, για τα οποία θα πρέπει να βρει λύσεις με επιχορήγηση το υπουργείο Εμπορικής Ναυτιλίας.

Ήδη μέσα στο 2005 οι τιμές των εισιτηρίων στην οικονομική θέση, το "κατάστρωμα," όπως συνηθίζεται να λέγεται, και στο γκαράζ αυξήθηκαν κατά 6,8% επισήμως, ενώ το 2004 είχαν αυξηθεί κατά 3%. Μόνο για τις δύο αυτές κατηγορίες έχει δικαίωμα παρέμβασης το κράτος για να βάζει ανώτατη τιμή. Στην πρώτη θέση και τις καμπίνες οι ακτοπλοϊκές εταιρείες βάζουν ό,τι τιμή θέλουν, βάσει του νόμου.

Για να έχετε μία εικόνα, σας αναφέρουμε ενδεικτικές σημερινές τιμές, οι οποίες το καλοκαίρι θα αποτελούν... ευχάριστη ανάμνηση για την τσέπη σας, όπως για παράδειγμα, από Πειραιά για Ρόδο όπου δίκλινη καμπίνα στην οικονομική θέση στοιχίζει 42,5 ευρώ και το αυτοκίνητο 97,30 ευρώ.

Τα τέσσερα σημεία

Σύμφωνα με πληροφορίες η Κομισιόν εστιάζει τέσσερα σημεία:

1. ***Οι πλοιοκτήτες*** *κακώς δεν έχουν δυνατότητα επιλογής δρομολογίων. Τώρα χρειάζεται να καταθέσουν πρόταση και να γίνει αποδεχτή.*
2. ***Οι εταιρείες*** *υποχρεούνται να καταβάλουν παράβολο και εγγύηση και να υποστούν οικονομικές κυρώσεις για αθέτηση μόνο σε γραμμές δημόσιας υπηρεσίας, δηλαδή στις άγονες, και όχι και για τις κύριες γραμμές.*
3. ***Η μερική*** *απελευθέρωση των ναύλων που έχει κάνει το υπουργείο είναι συμβολική, αφού αφορά ελάχιστο ποσοστό της ακτοπλοϊκής κίνησης. Όπως προαναφέραμε, οι εταιρείες μπορούν να βάζουν ελεύθερα τιμές στην α' θέση και τις καμπίνες. Ο πιο πολύς κόσμος όμως πάει στην οικονομική θέση, ενώ και οι τιμές για τα εισιτήρια στα Ι.Χ. ελέγχονται από το υπουργείο.*
4. ***Η υποχρέωση*** *να ξέρουν ελληνικά τα μέλη του πληρώματος καθώς και θέματα ενδιαίτησης είναι εκτός ευρωπαϊκής νομοθεσίας.*

Καλή χρονιά

Μέσα στις επόμενες μέρες, θεού θέλοντος και του 2005 να έχει



αποχωρήσει, θα επιχειρήσουν κάποιοι τους απολογισμούς της χρονιάς που έφυγε. Όρεξη και κουράγιο νάχετε να διαβάζετε και ν' ακούτε. Και αν διαπιστώσετε πουθενά, στο οποιοδήποτε θέμα ταύτιση απόψεων, να μου το πείτε και εμένα να το σημειώσω καθότι θα αποτελεί αξιοπρόσεκτο και εν πολλοίς αξιοπερίεργο γεγονός.

Όπως και νάναι όμως οι ευχές παραμένουν οι ίδιες και είναι ειλικρινείς. ΚΑΛΗ ΧΡΟΝΙΑ ΣΕ ΟΛΟΥΣ.

ΠΡΟΣΕΧΩΣ... ΠΑΡΑΣΧΕΘΗΚΑΜΕ

καινά δαιμόνια

ΠΟΛΙΤΙΚΑ ΠΑΡΑΠΟΛΙΤΙΚΑ

Μια παρατήρηση μόνο



Το να προσπαθείς να αμφισβητήσεις την επιτυχία της κυβέρνησης στη Διάσκεψη Κορυφής για το Δ' ΚΠΣ ας πούμε ότι είναι δικαίωμα. Άλλωστε στη χώρα μας οι πολιτικοί είναι δέσμιοι της κομματικής γραμμής, η οποία σαν βάση έχει την αρχή "όσα κάνει ο αντίπαλος είναι στραβά και ζημιογόνα".

Το να συνδέεις όμως, ομολογώντας εμμέσως την ενεργή του συμμετοχή, τις όποιες προσπάθειες κάποιου συμπατριώτη μας πολιτικού και συγκεκριμένα του Γιάννη Βαληνάκη, με μία πιθανή πρόθεσή του να πολιτευθεί στον τόπο του, είναι πράξη άδικη και εν πολλοίς εσκεμμένη. Αδικη γιατί ο Γ. Βαληνάκης ήταν πάντα παρών και προσφέρει χρόνια ανεκτίμητες υπηρεσίες είτε σαν καθηγητής είτε σαν πολιτικός στον τόπο και εσκεμμένη γιατί αποσκοπεί στον αποπροσανατολισμό και στην αποτροπή συγκρίσεων που δεν συμφέρουν...

Αυτά σαν μία απλή παρατήρηση...

Θέλουμε και μπορούμε



"Θέλουμε και μπορούμε" είναι το μήνυμα που στέλνει ο περιφερειάρχης Νοτίου Αιγαίου στους νησιώτες μας, μέσω της συνέντευξης που έδωσε στη"Γ". Τα στοιχεία που παραθέτει και τα αποτελέσματα των μέχρι τώρα προσπαθειών της πολιτικής ηγεσίας της Περιφέρειας επιβεβαιώνουν αυτό το μήνυμα. Ενα μήνυμα που πρέπει να ενστερνισθούν τοπικές ηγεσίες, φορείς και κάτοικοι της περιφέρειάς μας και ειδικότερα της Δωδεκανήσου, κάνοντας επιτέλους πράξη τη συνεργασία και την κοινή προσπάθεια, αφού όπως τονίζει ο κ. Κόκκινος "η ανάπτυξη του τόπου δεν έχει χρώμα"...

Χρονιάρες μέρες είναι, ας πέσουν οι τόνοι. Αρκεί το "έθιμο" να τηρηθεί απ' όλες τις πλευρές. Γιατί κάποιοι πήραν φόρα και δεν λένε να σταματήσουν. Δεν είναι, όμως -πρέπει να παραδεχθούμε- εύκολο πράγμα να βάλεις φρένο. Ο πόνος από την απώλεια "κεκτημένων" είναι κακός σύμβουλος.

Ώρα για αυτοκριτική

Τα όσα συνέβησαν τις τελευταίες ημέρες στην τοπική Νέα Δημοκρατία προβλημάτισαν έντονα στελέχη και μέλη του κόμματος. Η εσωστρέφεια, οι κακοί χειρισμοί σ' ένα θέμα καθαρά πολιτικό, όπως είναι η επιλογή ενός υποψήφιου Νομάρχη, δημιούργησαν ένα κλίμα πέρα για πέρα αρνητικό για το κυβερνών κόμμα. Τώρα που οι τόνοι έπεσαν και τα πράγματα τείνουν να ομαλοποιηθούν, καλό θα είναι να κάνουν όλοι την αυτοκριτική τους και να αναλάβουν τις ευθύνες τους. Κομματικά στελέχη που παίρνουν αποφάσεις στο πόδι ενεργώντας σαν "ιδιοκτήτες" και όχι σαν "υπηρέτες" δεν έχουν καμία θέση σ' ένα κόμμα με αρχές.

Πολιτικός πολιτισμός





Τα χαμόγελα περίσσευαν στην πρόσφατη συνεδρίαση του δημοτικού συμβουλίου Ρόδου. Και η όποια διαφωνία στην συζήτηση των θεμάτων της ημερήσιας διάταξης συνοδευόταν στο τέλος και από μία ευχή. Πολιτικός πολιτισμός μέχρι παρεξηγήσεως δηλαδή. Δικαιολογημένη λοιπόν η παρατήρηση δημοτικού συμβούλου που χαρακτηρίζεται για το ήπιον του χαρακτήρος του: "Νάταν κάθε μέρα Χριστούγεννα"...

Ποιό λαχείο Συντακτών, ποιό Κρατικό Λαχείο και κουραφέξαλα βρε παιδιά. Ποντάρετε σ' αυτόν.

Και ο σώζων εαυτόν ...σωθήτω...

Χαζοί και βολικοί



Φωνάζουμε, γκρινιάζουμε, όχι άδικα βέβαια, για το ακτοπλοϊκό πρόβλημα. Ωστόσο καμία πρόοδος δεν έχει σημειωθεί. Εμείς τα λέμε, εμείς τ' ακούμε. Ισως να χρειαζόταν δίχως να καταφύγουμε σε ακρότητες, να προβούμε σε πιο δυναμικές αντιδράσεις, να τους δώσουμε να καταλάβουν δηλαδή.

Δεν το κάναμε και την πληρώσαμε. Και θα πληρώσουμε ίσως πολύ περισσότερα στη νέα περίοδο μια και δεν φαίνεται λύση στον ορίζοντα.

Σηκώνουμε, μ' αυτά που γράφουμε τι σημαία της επανάστασης; Γιατί όχι; Κάποτε θα πρέπει να μας αποχαρακτηρίσουν και εμάς. "Χαζούς και βολικούς" μας βάπτισαν, το χάψαμε και δεν τολμήσαμε να αποτινάξουμε μέχρι τώρα τη "ρετσινιά"...

Αυτοί τον... χαβά τους

Η χρονιά που φεύγει ήταν καλή για την τουριστική μας βιομηχανία. Οι προβλέψεις για τη χρονιά που έρχεται ελπιδοφόρες. Ωστόσο οι γκρίνιες δεν έλειψαν ποτέ. Σύνηθες το φαινόμενο. Εκείνο που ξενίζει είναι η προσπάθεια κάποιων να αποπροσανατολίσουν αποδίδοντας την αύξηση του τουρισμού σε γεγονότα που συνέβησαν σ' άλλες χώρες. Είναι τόση δε η λύσσα τους που παρακαλούν να γίνει ένας πόλεμος ακόμα και δίπλα μας για να δικαιολογηθεί η προβλεπόμενη αύξηση στις αφίξεις τουριστών και το 2006! Ψυχραιμία βρε παιδιά. Κατανοητή η προσπάθειά σας. Αρκεί να μην αγγίξει τα όρια της γελοιότητας...

ΟΙΚΟΝΟΜΙΚΟ ΕΠΙΜΕΛΗΤΗΡΙΟ ΤΗΣ ΕΛΛΑΔΑΣ
12ο ΠΕΡΙΦΕΡΕΙΑΚΟ ΤΜΗΜΑ ΔΩΔΕΚΑΝΗΣΟΥ

Πρόσκληση

Η διοίκηση του Περιφερειακού Τμήματος Δωδεκανήσου, του Οικονομικού Επιμελητηρίου Ελλάδας, προσκαλεί τα μέλη του (απόφοιτοι Α.Ε.Ι.), στην εκδήλωση της βράβευσης των νεοεισαχθέντων φοιτητών, στις Ανώτατες Οικονομικές Σχολές, για το έτος 2005, που θα πραγματοποιηθεί την Τετάρτη 28 Δεκεμβρίου 2005 και ώρα 8 μ.μ. στο ξενοδοχείο Grand Hotel.

Η παρουσία σας στην εκδήλωση θα αποτελούσε ιδιαίτερη τιμή για εμάς.

Για τη διοίκηση του Π.Τ. Δωδεκανήσου
Οικονομικού Επιμελητηρίου Ελλάδας

Ο πρόεδρος — **Λάζαρος Κ. Κασέκας**
Ο γενικός γραμματέας — **Σπύρος Η. Τερνέζης**

ΧΠ 542

ΣΥΝΕΤΑΙΡΙΣΤΙΚΗ
ΤΡΑΠΕΖΑ ΔΩΔΕΚΑΝΗΣΟΥ

Η Διοίκηση,
τα Στελέχη και το Προσωπικό
της Συνεταιριστικής Τράπεζας Δωδεκανήσου
σας εύχονται

ΚΑΛΑ ΧΡΙΣΤΟΥΓΕΝΝΑ
ΕΥΤΥΧΙΣΜΕΝΟ ΚΑΙ ΔΗΜΙΟΥΡΓΙΚΟ ΤΟ 2006

Με αίσθημα κοινωνικής ευθύνης και
ανταποδίδοντας την εμπιστοσύνη των Δωδεκανησίων
η **Συνεταιριστική Τράπεζα Δωδεκάνησου**
θεσπίζει μια χορηγία Κοινωνικής Αλληλεγγύης.
Έτσι από φέτος και κάθε χρόνο, αντί να αποστέλλει
Χριστουγεννιάτικη Κάρτα στους 17.000 Συνεταίρους της
θα διαθέτει ένα σημαντικό ποσό για την στήριξη
αξιόλογων πρωτοβουλιών με κοινωνικό χαρακτήρα,
δίνοντας προτεραιότητα στα ακριτικά νησιά.

ΣΥΝΕΤΑΙΡΙΣΤΙΚΗ
ΤΡΑΠΕΖΑ ΔΩΔΕΚΑΝΗΣΟΥ
1995 - 2005
10 χρόνια εμπιστοσύνης
ΑΕ1130