ΔΗΜΟΣΙΑ ΒΙΒΛΙΟΘΗΚΗ ΡΟΔΟΥ
1947

ΦΑΓΓΟΥΤΟ Wine Music Bar

ΓΝΩΜΗ

ΕΛΤΑ

ΔΕΥΤΕΡΑ
23 ΙΑΝΟΥΑΡΙΟΥ 2006
ΑΡΙΘΜΟΣ ΦΥΛΛΟΥ: 1.679
ΤΙΜΗ Ευρώ 1,00

ΕΒΔΟΜΑΔΙΑΙΑ ΕΦΗΜΕΡΙΔΑ ΤΗΣ ΔΩΔΕΚΑΝΗΣΟΥ

ΠΑΜΕ ΚΑΛΑ ΣΤΙΣ ΚΡΟΥΑΖΙΕΡΕΣ

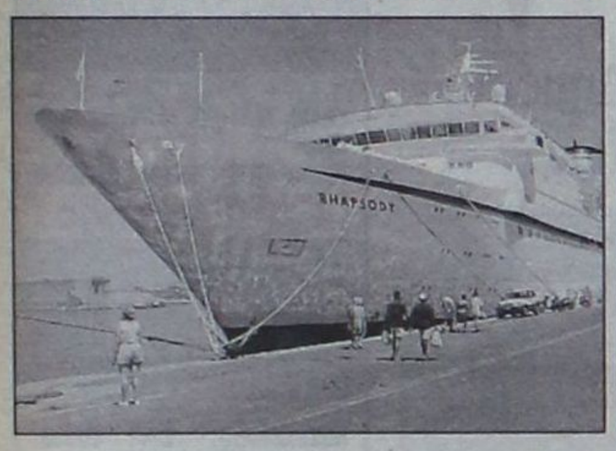

Και περισσότερα, αλλά και μεγαλύτερα πλοία στη Ρόδο από το 2006!

Όλα δείχνουν ότι τα κρουαζιερόπλοια θα μας δημιουργήσουν φέτος ευχάριστους πονοκεφάλους. Να είχαμε και λιμάνι...

ΣΕΛΙΔΑ 7

Β. ΜΗΝΑΪΔΗΣ ΣΤΗΝ "ΓΝΩΜΗ"

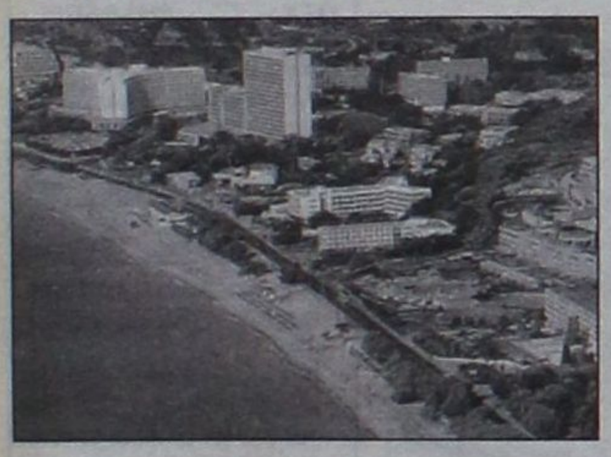

Η Ρόδος δεν έχει ανάγκη από άλλα ξενοδοχεία...

Στο μεταξύ ο δήμος Νότιας Ρόδου ξεκίνησε επαφές με την Κρήτη για αλλαγές στον Αναπτυξιακό.

ΣΕΛΙΔΑ 6

Δεν πάει άλλο με τους καταυλισμούς των Τσιγγάνων

Συνοικίες "όνειδος" μέσα στα πόδια μας!



• *Η "Γνώμη" επισκέφθηκε χθες έναν απ' αυτούς και κατέγραψε με το φακό, και όχι μόνο, τα όσα ντροπιαστικά συμβαίνουν.*

ΣΕΛΙΔΑ 8

Οι υποψήφιοι έχουν πάρει ήδη "προέγκριση"

ΛΕΙΠΟΥΝ οι ανακοινώσεις

Τυπικές οι κομματικές διαδικασίες που θα ακολουθήσουν για τους περισσότερους

Οι συμφωνίες μεταξύ νέων στελεχών που θα πλαισιώσουν τα ψηφοδέλτια για τη Νομαρχία και τους δήμους βρίσκονται στην ημερήσια διάταξη. Οι υποψήφιοι με τις "ευλογίες" των κομμάτων που τους στηρίζουν έπιασαν για καλά δουλειά. Το μόνο που απομένει είναι οι ανακοινώσεις στήριξης, που δεν θα αργήσουν.

ΣΕΛΙΔΑ 3

ΟΙ ΚΙΝΕΖΟΙ ΚΑΝΟΥΝ ΤΩΡΑ ΤΟΥΡΙΣΜΟ



Ο γίγαντας ...ξυπνάει

Ελπίδες για να πάρουμε μερίδιο από την πίτα, μετά από τις κινήσεις της κυβέρνησης.

ΣΕΛΙΔΑ 7

Επετεύχθη ο στόχος

• *Οι υπηρεσίες έτοιμες για αντιμετώπιση του ιού της γρίπης.*

ΣΕΛΙΔΑ 9

Ναι στην αναθεώρηση

• *Το λένε οι περισσότεροι Έλληνες που δεν θέλουν μονιμότητα στο Δημόσιο.*

ΣΕΛΙΔΑ 2

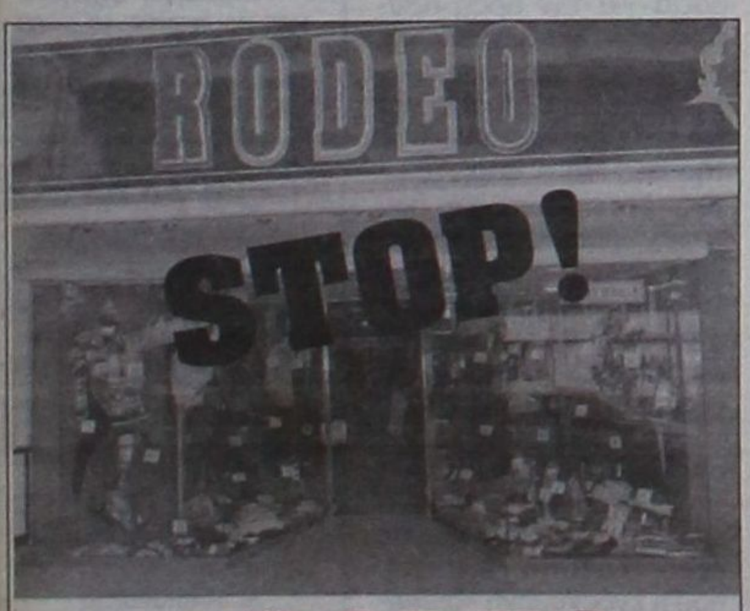

Στο RODEO
επί της Γρηγ. Λαμπράκη
και λόγω ανακαίνισης του καταστήματος
προσφέρουμε
Ολα τα επώνυμα είδη μας στην μισή τιμή
Σας περιμένουμε
ΑΕ 1205

Jeans & Tops
MENS WEAR
LEVIS
MAKIS TSELIOS
FREE WAVE
TWIN LIFE
CATAMARAN
SHOES
Ιαλυσού 66 Α
Τηλ.: 22410 90475
ΣΕ ΟΛΑ -50% ΣΕ ΟΛΑ
WOMANS WEAR
LYNNE
YSATIS
KINO
FUXIA
LEVIS
SHOES
ACCESSORIES
Εμπ. Κέντρο Φερενίκης
Παραλία Ιαλυσού
Τηλ.: 22410 90074
ΑΕ1204

www.lalingua.gr.
ΚΕΝΤΡΑ ΕΚΠΑΙΔΕΥΣΗΣ ΞΕΝΩΝ ΓΛΩΣΣΩΝ
ΑΓΓΛΙΚΑ · ΙΤΑΛΙΚΑ · ΓΕΡΜΑΝΙΚΑ · ΓΑΛΛΙΚΑ · ΙΣΠΑΝΙΚΑ
LA LINGUA
ΕΝΑΡΞΗ ΤΑΧΥΡΥΘΜΩΝ ΠΡΟΓΡΑΜΜΑΤΩΝ
ΓΙΑ ΕΝΗΛΙΚΕΣ ΚΑΙ ΕΠΑΓΓΕΛΜΑΤΙΕΣ
η δυναμη στην ξενογλωσση εκπαιδευση
ΑΕ1178
ΡΟΔΟΣ: ΒΕΝΕΤΟΚΛΕΩΝ 37α, Τηλ.: 22074, 25800
ΙΑΛΥΣΟΣ: ΔΗΜΟΚΡΑΤΙΑΣ 60, τηλ.: 90133

ΗΜΕΡΟΛΟΓΙΟ

Δευτέρα 23 Ιανουαρίου 2006
Κλήμεντος Αγκύρας, Αγαθαγγέλου μ., Διονυσίου εν Ολύμπω
Ανατολή ηλίου: 07.36'
Δύση ηλίου: 17.38'
Σελήνη 24 ημερών

ΦΑΡΜΑΚΕΙΑ

Σήμερα διημερεύει το φαρμακείο του Περγαντά Παναγιώτα στην οδό Αταβύρου-Σμύρνης 34 (Ροδίνι) και διανυκτερεύει το φαρμακείο του Παπαλαζάρου Κυρ. στην οδό Καναδά 80.

ΒΕΝΖΙΝΑΔΙΚΑ

Σήμερα διανυκτερεύουν τα βενζινάδικα: **Ακρίτας ΕΠΕ** (Γ. Σεφέρη), **Τσαγκαράκης Μανόλης** (Λ. Καλλιθέας), **Τζωρτζής Ιωάννης** (Ιαλυσός), **Κεφάλας Στέργος** (Κρεμαστή), **Πάππου Καρολ.** (Παραδείσι), **Θεουλάκης Ι.** (Έμπωνα), **Κοιλιάς Αλ.** (Αφάντου), **Οίκουτας Μ.** (Αρχάγγελος).

ΛΑΪΚΕΣ ΑΓΟΡΕΣ

Τετάρτη: στο Δημοτικό Νεκροταφείο.
Πέμπτη: στην οδό Βύρωνος.
Παρασκευή: στην οδό Πτολεμαίων (Ανάληψη).
Σάββατο: στο Δημοτικό Νεκροταφείο.

ΑΕΡΟΠΟΡΙΚΑ ΔΡΟΜΟΛΟΓΙΑ

ΟΛΥΜΠΙΑΚΗ ΑΕΡΟΠΟΡΙΑ

ΑΠΟ ΡΟΔΟ-ΑΘΗΝΑ
- Καθημερινά 07.10, 13.40
- Πέμπτη 20.10, 22.45
- Καθημερινά πλην Πέμπτης 19.40, 22.25
- Καθημερινά πλην Κυριακής 10.40

ΑΠΟ ΑΘΗΝΑ-ΡΟΔΟ
- Καθημερινά 05.30,12.00
- Πέμπτη 18.30, 21.05
- Καθημερινά πλην Πέμπτης 18.00, 20.45
- Καθημερινά πλην Κυριακής 09.00

ΑΠΟ ΡΟΔΟ-ΘΕΣΣΑΛΟΝΙΚΗ
- Δευτέρα - Τετάρτη 09.45
- Πέμπτη 10.45
- Σάββατο 15.15
- ΔΕΥ-ΤΕΤ-ΠΑΡ-ΚΥΡ 16.10

ΑΠΟ ΡΟΔΟ-ΗΡΑΚΛΕΙΟ
- Δευτέρα - Παρασκευή-Κυριακή 17.45
- Τρίτη - Πέμπτη 18.30
- Τετάρτη - Σάββατο 19.20

ΑΠΟ ΗΡΑΚΛΕΙΟ-ΡΟΔΟ
- Δευτέρα-Παρασκευή-Κυριακή 19.05
- Τρίτη-Πέμπτη 19.50
- Τετάρτη - Σάββατο 20.40

ΑΠΟ ΡΟΔΟ-ΚΑΡΠΑΘΟ
- ΔΕΥ-ΠΕΜ-ΠΑΡ-ΣΑΒ 07.00, 10.40
- Τετάρτη-Κυριακή 10.40, 14.20

ΑΠΟ-ΡΟΔΟ-ΚΑΣΟ
- ΔΕΥ-ΠΕΜ-ΠΑΡ-ΣΑΒ 07.00
- Τετάρτη-Κυριακή 10.40

ΑΠΟ ΡΟΔΟ-ΚΑΣΤΕΛΛΟΡΙΖΟ
- ΔΕΥ-ΤΕΤ-ΠΑΡ-ΣΑΒ-ΚΥΡ 07.10

ΑΠΟ ΡΟΔΟ-ΧΙΟ
- Τρίτη στις 10.40 και Πέμπτη στις 10.45'

ΡΟΔΟΣ-ΜΥΤΙΛΗΝΗ
- Δευτέρα-Τετάρτη στις 09.45, Τρίτη στις 10.40', Πέμπτη στις 10.45' και Σάββατο στις 15.15

ΡΟΔΟΣ- ΣΑΜΟΣ
- Τρίτη στις 10.40', Σάββατο στις 15.15

ΡΟΔΟΣ-ΑΙΘΗΝΟΣ
- Δευτέρα-Τετάρτη στις 09.45', Τρίτη στις 10.40', Πέμπτη στις 10.45' και Σάββατο στις 15.15'

ΡΟΔΟΣ-ΑΣΤΥΠΑΛΑΙΑ
- Κάθε Τρίτη- Πέμπτη-Σάββατο 13.10'

ΡΟΔΟΣ-ΑΕΡΟΣ
- Κάθε Τρίτη - Πέμπτη-Σάββατο 13.10'

AEGEAN AIRLINES

ΑΠΟ ΡΟΔΟ-ΑΘΗΝΑ
Καθημερινές πτήσεις 14.15-16.30-19.50-22.40

ΑΠΟ ΑΘΗΝΑ-ΡΟΔΟ
Καθημερινά πτήση 05.30-08.45-14.50-18.10-21.00

ΑΠΟ ΡΟΔΟ-ΘΕΣΣΑΛΟΝΙΚΗ
Καθημερινά πτήση 10.20

ΑΠΟ ΘΕΣΣΑΛΟΝΙΚΗ-ΡΟΔΟ
Καθημερινά πτήση 12.20

Χρήσιμα τηλέφωνα κρατήσεων:
(22410) 24400.

ΠΡΩΤΗ ΠΑΝΕΛΛΑΔΙΚΗ ΕΡΕΥΝΑ ΓΙΑ ΤΟ ΣΥΝΤΑΓΜΑ

Υπέρ της αναθεώρησης οι περισσότεροι Έλληνες

Υπέρ της άρσης της μονιμότητας στο Δημόσιο τάσσεται το 72,9% των ερωτηθέντων

«Ναι» στην άρση της μονιμότητας στο Δημόσιο, με αφορμή την αναθεώρηση του Συντάγματος, λέει το 77,3% των Ελλήνων, σύμφωνα με δημοσκόπηση της Κάπα Research για το Βήμα της Κυριακής.

Παράλληλα, η πλειονότητα των πολιτών (72,9%) τάσσεται υπέρ των συνταγματικών μεταρρυθμίσεων, αν και εμφανίζεται σε ποσοστό 70% ελάχιστα ενημερωμένη για αυτές.

Το 32,2% κρίνει, επίσης, ότι η ΝΔ έχει πιο ολοκληρωμένες προτάσεις από τα άλλα κόμματα, ενώ το αντίστοιχο ποσοστό για το ΠΑΣΟΚ φτάνει το 15,5%, το ΚΚΕ 5,1 %, τον ΣΥΝ 1,5% και τον ΛΑ.ΟΣ. το 1%.

Θετική απήχηση στην κοινή γνώμη έχουν σε μικρότερο ή μεγαλύτερο βαθμό και οι επιμέρους προτάσεις που έχει διατυπώσει η κυβερνητική πλευρά, με εξαίρεση το θέμα της αύξησης του αριθμού των βουλευτών Επικρατείας από 12 σε 30, όπου το 67,7% διαφωνεί.

Η πλειονότητα των πολιτών (68,3%) τάσσεται, δε, υπέρ της απευθείας εκλογής από τον λαό του Προέδρου της Δημοκρατίας και επιπλέον συμφωνεί με την άρση της βουλευτικής ασυλίας (87,1%), τον έλεγχο συμβάσεων μεγάλης αξίας στο Δημόσιο (84%), την ίδρυση μη κρατικών πανεπιστημίων (59,3%) και την επιλογή προέδρων ανωτάτων δικαστηρίων από τους αντιπροέδρους (55,1%).

Αξιοσημείωτο είναι το εύρημα για τη σχεδόν καθολική αξίωση να επικρατήσει η συναίνεση στην αναθεώρηση, παρ' ότι ένας στους δύο πολίτες πιστεύει ότι στη συζήτηση που άνοιξε θα επικρατήσουν εν τέλει «μικροκομματικές σκοπιμότητες», ενώ ιδιαίτερο ενδιαφέρον παρουσιάζει η άποψη για το θέμα των σχέσεων Κράτους-Εκκλησίας όπου ενώ η πλειοψηφία, άνω του 57%, θεωρεί ότι πρέπει με κάποιον τρόπο να τεθεί το θέμα, εκ παραλλήλου πιστεύει ότι δεν είναι η ώρα (41%).

Πιο αναλυτικά:

Ελάχιστα ενημερωμένοι είναι οι πολίτες για τη συνταγματική αναθεώρηση, αλλά συμφωνούν στην πλειονότητά τους να γίνει, σύμφωνα με τα συμπεράσματα της έρευνας που διενήργησε η εταιρία Κάπα Research για "Το Βήμα της Κυριακής". Είναι η πρώτη πανελλαδική δημοσκόπηση μετά την επίσημη αναγγελία της πρωτοβουλίας για την αναθεώρηση και η πλειοψηφία, το 70% της κοινής γνώμης δεν έχει επαρκή γνώση για τη θεματολογία της. Αυτό σε συνδυασμό με την αντίληψη ότι κανένα κόμμα δεν έχει ολοκληρωμένες προτάσεις, όπως προκύπτει από την έρευνα, αναδεικνύει ότι η αναθεώρηση δεν είναι ακόμη σημαντική εξέλιξη για την πλειοψηφία του εκλογικού σώματος. Τα αποτελέσματα της έρευνας παρουσιάζουν πάντως ενδιαφέρουν γιατί δίνουν το πρώτο στίγμα αντιδράσεων για μεγάλα θέματα που θα απασχολήσουν τη δημόσια συζήτηση στο εξής. Ο πρωθυπουργός κ. Κ. Καραμανλής κατ' αρχήν φαίνεται να κερδίζει τις γενικές εντυπώσεις, σε ποσοστό 72,9% με την πρωτοβουλία του και η Ν.Δ. εμφανίζεται να έχει περισσότερο ολοκληρωμένες θέσεις από το ΠΑΣΟΚ. Σε μικρότερο ή μεγαλύτερο βαθμό και οι επιμέρους προτάσεις που έχει διατυπώσει η κυβερνητική πλευρά έχουν θετική απήχηση με εξαίρεση, παραδόξως, το θέμα της αύξησης του αριθμού των βουλευτών Επικρατείας από 12 σε 30. Η πρωθυπουργική πρωτοβουλία ενδεχομένως διευκολύνεται επειδή δεν έχει ακόμη κατατεθεί ο αντίλογος της αξιωματικής αντιπολίτευσης και συνεπώς όταν καταθέσει το ΠΑΣΟΚ τις επίσημες προτάσεις του, οι εντυπώσεις θα κατανεμηθούν αναλόγως.

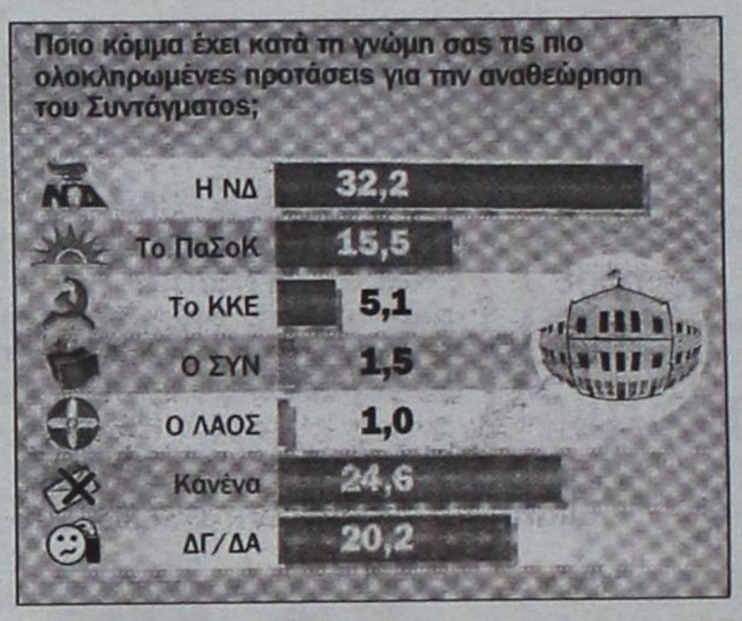



Είναι χαρακτηριστικό πάντως ότι θέματα για τα οποία υπάρχει η αίσθηση ότι και τα δύο μεγάλα κόμματα συμφωνούν στην ανάγκη αλλαγών συγκεντρώνουν μεγάλα ποσοστά αποδοχής στην κοινή γνώμη, ακόμη και αν αυτά θεωρητικώς αποτελούν θέματα-ταμπού όπως είναι η μονιμότητα στο Δημόσιο, άρση της οποίας εγκρίνεται από το 77,3%. Υψηλά επίσης ποσοστά συμφωνίας αποτυπώνονται και στα θέματα του ελέγχου λειτουργίας του πολιτικού συστήματος, όπως είναι η εκλογή των βουλευτών, τα ασυμβίβαστα και η ασυλία. Αξιοσημείωτο είναι το εύρημα για τη σχεδόν καθολική αξίωση να επικρατήσει η συναίνεση στην αναθεώρηση, παρ' ότι ένας στους δύο πολίτες πιστεύει ότι στη συζήτηση που άνοιξε θα επικρατήσουν εν τέλει "μικροκομματικές σκοπιμότητες".

Στα θέματα που προκρίνονται ως σημαντικά στη διαδικασία που άρχισε, περιλαμβάνονται κατά σειρά τα μη κρατικά ΑΕΙ, η θέσπιση Συνταγματικού Δικαστηρίου, η άρση της βουλευτικής ασυλίας και η άρση της μονιμότητας στο Δημόσιο, ενώ ιδιαίτερο ενδιαφέρον παρουσιάζει η άποψη για το θέμα των σχέσεων Κράτους - Εκκλησίας όπου ενώ η πλειοψηφία, άνω του 57%, θεωρεί ότι πρέπει με κάποιον τρόπο να τεθεί το θέμα, εκ παραλλήλου πιστεύει ότι δεν είναι η ώρα. Επίσης είναι αξιοσημείωτο ότι η πρόταση, που υποστηρίζεται κυρίως από τον κ. Κ. Μητσοτάκη, για άμεση εκλογή του προέδρου της Δημοκρατίας βρίσκει μεγάλη απήχηση.

ΠΡΟΤΑΣΗ ΒΑΡΒΙΤΣΙΩΤΗ

Τη δημιουργία «Συμβουλίου της Δημοκρατίας», με 30 στελέχη άνω των 50 ετών, που θα εκλέγονται ενιαία σε όλη την επικράτεια, αλλά δεν θα λαμβάνουν βουλευτική αποζημίωση, με αρμοδιότητα - μεταξύ άλλων- να παρέχει σύμφωνη γνώμη για τη διάλυση της Βουλής, άδεια για την άρση ασυλίας των βουλευτών και την παραπομπή υπουργών στο Ειδικό Δικαστήριο εισηγείται ο ευρωβουλευτής της ΝΔ Γ.Βαρβιτσιώτης. Σε συνέντευξη που παραχώρησε στην εφημερίδα Ελευθεροτυπία, ο Γιάννης Βαρβιτσιώτης σημειώνει ότι μετά την κατάργηση σημαντικών εξουσιών του Προέδρου της Δημοκρατίας, έχει ανατραπεί η ισορροπία της εξουσίας, καθώς ο εκάστοτε πρωθυπουργός έχει τεράστια εξουσία, που η ενδεχόμενη «αυθαίρετη άσκησή της εγκυμονεί κινδύνους».

Επισημαίνει ότι το πρόβλημα μπορεί να λυθεί με τη δημιουργία ενός οργάνου, που «θα προστατεύει το πρόσωπο του Προέδρου της Δημοκρατίας, αλλά και με το κύρος του θα περιβάλει με τον χαρακτήρα του αδιάβλητου την άσκηση των αρμοδιοτήτων του Προέδρου της Δημοκρατίας».

ΔΕΧΟΝΤΑΙ ΤΟ ΚΟΙΝΟ

Ο Νομάρχης Δωδεκανήσου **Γιάννης Μαχαιρίδης** και οι Βοηθοί Νομάρχη **Στάθης Κουσουρνάς** και **Νίκος Ζωίδης** δέχονται το κοινό κάθε Τρίτη και Πέμπτη, από τις 11.00-13.00 το μεσημέρι.

ΤΑΞΙ

ΡΑΔΙΟ ΤΑΞΙ ΠΟΛΕΩΣ: 2241-0-69800
ΡΑΔΙΟ ΤΑΞΙ ΕΚΤΟΣ ΠΟΛΕΩΣ: 2241-0-69600

ΧΡΗΣΙΜΑ ΤΗΛΕΦΩΝΑ

ΝΟΣΟΚΟΜΕΙΟ:	2241-0-80000
ΑΜΕΣΗ ΔΡΑΣΗ ΠΥΡ/ΚΗΣ:	199
ΛΙΜΕΝΑΡΧΕΙΟ:	2241-0-22220, 2241-0-27695
ΒΛΑΒΕΣ Δ.Ε.Η.:	1050
ΒΛΑΒΕΣ Ο.Τ.Ε.:	121
ΑΜΕΣΗ ΔΡΑΣΗ:	100
ΒΛΑΒΕΣ ΥΔΡΕΥΣΗΣ:	2241-0-68750, 2241-0-68755
ΝΟΜΑΡΧΙΑ:	2241-0-46502
ΠΕΡ/ΚΗ Δ/ΝΣΗ	2241-0-38174
ΔΗΜΟΣ:	2241-0-46200
ΔΗΜ. ΕΠΙΧ. ΚΑΘΑΡ.:	2241-0-77600
ΥΠΗΡ. ΑΠΟΚΟΜΙΔΗΣ:	2241-0-61057
ΤΡΟΧΑΙΑ:	2241-0-44131
ΠΛΗΡΟΦ. Ο.Τ.Ε :	11888
ΔΕΛΤΙΟ ΚΑΙΡΟΥ:	149
ΛΑΧΕΙΑ:	1444
ΠΡΟΠΟ - ΛΟΤΤΟ:	1444
ΡΟΔΑ:	2241-0-26300
ΚΤΕΛ:	2241-0-27706
Ο.Α.Ε.Δ.:	2241-0-23265
Ι.Κ.Α.:	2241-0-64912
ΤΑΞ.Υ.:	2241-0-68701, 2241-0-68702
ΟΛΥΜΠΙΑΚΗ:	2241-0-24555
ΕΡΓΑΤ. ΚΕΝΤΡΟ:	2241-0-24730
AEGEAN AIRLINES	2241-0-98345

ΚΤΕΟ

- Από **02/01/2006** έως **31/01/2006** επιβατικά (Ε.Ι.Χ.) και φορτηγά μέχρι 3,5 (ΦΧ<3,5 Τ) με αριθμούς κυκλοφορίας **ΡΟΕ 4401 έως και 6400**
- Από **01/01/2006** έως **28/02/2006** επιβατικά (Ε.Ι.Χ.) και φορτηγά μέχρι 3,5 (ΦΧ<3,5 Τ) με αριθμούς κυκλοφορίας **ΡΟΕ 6401 έως και 8400**

***** Καλούνται όλα τα παραπάνω οχήματα να προβούν σε τεχνικό έλεγχο σε οποιοδήποτε Κ.Τ.Ε.Ο. ή Ι.Κ.Τ.Ε.Ο.**

***** Επίσης θα ελέγχονται όσα οχήματα υποχρεούνται βάσει παλαιοτέρων προγραμμάτων πρόσκλησης.**

***** Ο εμπρόθεσμος προγραμματισμός των οχημάτων για έλεγχο (ραντεβού) γίνεται έως και 15 ημέρες πριν τη λήξη του προγράμματος πρόσκλησης.**

Ετοιμοι για ΚΤΕΟ; καλέστε 22410 67677 Ι-ΚΤΕΟ Δωδ/σου ισότιμο με το κρατικό
ΑΕΘΟΣ

Η ΓΝΩΜΗ
Εβδομαδιαία Εφημερίδα της Ρόδου
Έτος Ιδρύσεως 1973
ΙΔΙΟΚΤΗΤΗΣ-ΕΚΔΟΤΗΣ
Δ. Τσοπανάκης
ΑΘΛΗΤΙΚΑ
Μανόλης Μπάτης,
Νικήτας Κουσκούσης
ΥΠΕΥΘ. ΔΙΑΦΗΜΙΣΤΙΚΟΥ ΤΜΗΜΑΤΟΣ
Λάζαρος Λαζαράκης
ΓΡΑΦΕΙΑ ΣΥΝΤΑΞΗΣ
Μάρκου Μαλλιαράκη 11
Τηλ.2241-0- 24610,
2241-0-75640
Fax (22410) 75641
ΛΟΓΙΣΤΗΡΙΟ - ΔΙΑΦΗΜΙΣΕΙΣ
Μάρκου Μαλλιαράκη 11 Ρόδος 85100
Τηλ. 2241-0-22210
2241-0-75230
Fax (22410) 22471

Με τις «ευχές» των κομμάτων κινούνται ήδη οι περισσότεροι υποψήφιοι

Εν αναμονή ανακοινώσεων...

Θέμα χρόνου πλέον η επισημοποίηση των στηρίξεων • Τυπικές οι περισσότερες διαδικασίες

Θέμα χρόνου είναι πλέον οι επίσημες ανακοινώσεις από την πλευρά της Νέας Δημοκρατίας για τη στήριξη της υποψηφιότητας του Κώστα Σαρρή στη Νομαρχία, αφού οι διαδικασίες εξελίσσονται, ενώ υπάρχουν και οι πιέσεις στα όργανα του κόμματος να επισπευστεί η επισημοποίηση.

Οι αποφάσεις έχουν ληφθεί εδώ και καιρό για τη στήριξή του και δεν υπάρχει καμία διαφοροποίηση ως προς αυτό, όπως επίσης σίγουρη είναι και η απόφαση για τη στήριξη του Χατζή Χατζηευθυμίου στο δήμο Ροδίων, παρά τα «περίεργα» δημοσιεύματα περί του αντιθέτου. Όχι μόνο δεν υπάρχει περίπτωση να μην στηριχθεί η υποψηφιότητά του, αλλά είναι και αστείο να τίθεται ως ζήτημα προς εξερεύνηση, από τη στιγμή μάλιστα που στη Νέα Δημοκρατία δεν έχει συζητηθεί καν άλλη υποψηφιότητα για το δήμο Ροδίων.

Αποφάσεις έχουν ληφθεί άλλωστε στη Ν.Δ. και για άλλες υποψηφιότητες, πέραν των κυρίων Σαρρή και Χατζηευθυμίου, όπου οριστικοποιήθηκε η στάση που θα τηρήσει το κόμμα.

Ο κ. Ιατρίδης στο δήμο της Καλλιθέας, ο κ. Καραβόλιας στο δήμο Ιαλυσού, ο κ. Αρφαράς στο δήμο Πεταλούδων, ο κ. Παλλάς από τις αποφάσεις που έχει πάρει. Για το λόγο αυτό λοιπόν, η ενότητα των στελεχών αποτελεί το κεντρικότερο στόχο για τη Νέα Δημοκρατία προεκλογικά και κάθε κίνηση που θα χαρακτηρισθεί «διασπαστική», θα αντιμετωπιστεί ανάλογα από το κόμμα.

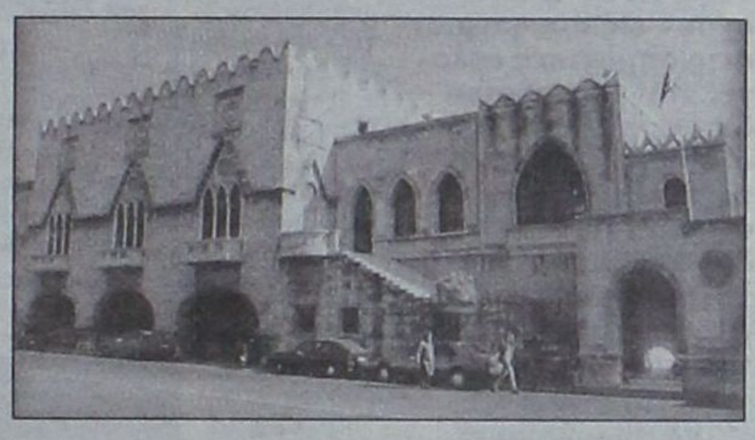



στο δήμο Λινδίων όπως και άλλοι υποψήφιοι σε άλλους δήμους, έχει ήδη αποφασισθεί να στηριχθεί από το κόμμα και το μόνο που απομένει είναι οι επίσημες ανακοινώσεις. Γι' αυτές τις περιπτώσεις πάντως, η ανακοίνωση δεν είναι θέμα λίγων ημερών όπως ισχύει στην περίπτωση του κ. Σαρρή.

Ο υποψήφιος νομάρχης θα πρέπει να περιοδεύσει σε όλο το νομό και όχι μόνο σε ένα δήμο και έτσι θα χρειαστεί σίγουρα περισσότερο χρόνο στη διάθεσή του, δεδομένου ότι είναι και η πρώτη φορά που αποφάσισε να δραστηριοποιηθεί πολιτικά σε αυτό το επίπεδο.

Ο κ. Σαρρής αναμένεται να έχει τη στήριξη γνωστών και ικανών μελών του δικηγορικού συλλόγου της Ρόδου, όπως επίσης και από άλλους επιστημονικούς συλλόγους, ενώ το ίδιο θα γίνει και στα υπόλοιπα νησιά του νομού. Μέσα στο επόμενο διάστημα αναμένεται να έχει συνάντηση με τον ...προκάτοχό του, Σάββα Καραγιάννη, με τον οποίο θα συζητήσει και θέματα του νομού και άλλα ζητήματα, δεδομένου ότι αρκετά μέλη της Νομαρχιακής Αναγέννησης προσανατολίζονται να μετάσχουν τώρα στην παράταξη που θα ιδρύσει ο κ. Σαρρής. Στη Νέα Δημοκρατία, αμέσως μετά την επίσημη ανακοίνωση ότι θα στηριχθεί η υποψηφιότητα του κ. Σαρρή, θα βάλουν στόχο την δραστηριοποίηση όλων των μελών, με πρώτιστο μέλημα τη συσπείρωση των ψηφοφόρων. Δεν διαφεύγει κανενός η σημαντική διαφορά που υπάρχει σε αυτές τις νομαρχιακές εκλογές, σε σχέση με τις προηγούμενες. Και δεν είναι άλλη από το γεγονός ότι η Νέα Δημοκρατία είναι τώρα στην κυβέρνηση και στην Ελλάδα... συνηθίζεται πολλές φορές, οι ψηφοφόροι να χρησιμοποιούν τη λεγόμενη «ψήφο διαμαρτυρίας», για να στείλουν «μήνυμα» στην κυβέρνηση όταν διαφωνούν με κάποια

Το ΠΑΣΟΚ

Αντίστοιχα με τη Νέα Δημοκρατία, είναι ειλημμένες εδώ και καιρό οι αποφάσεις για τη στήριξη του Γιώργου Γιαννόπουλου στο δήμο Ροδίων, και του Γιάννη Μαχαιρίδη στη Νομαρχία.

Σε ό,τι αφορά τον νυν δήμαρχο, σήμερα - αύριο αναμένεται να ανακοινώσει τα ονόματα των αντιδημάρχων για τον τελευταίο χρόνο θητείας της παρούσας δημοτικής αρχής. Όλα δείχνουν ότι θα ανακοινωθούν τα ονόματα τριών αντιδημάρχων, δεδομένης









της εκκρεμότητας που υπάρχει με τον κ. Ηρακλείδη.

Παράλληλα με την ανακοίνωση των ονομάτων των αντιδημάρχων, ο κ. Γιαννόπουλος θα προχωρήσει σε αρκετές αλλαγές σε ό,τι αφορά τα υπόλοιπα γρανάζια της δημοτικής μηχανής, με έμφαση τους δημοτικούς οργανισμούς που χαρακτηρίζονται «κρίσιμοι». Αμέσως μετά η παράταξη θα θεωρηθεί έτοιμη να μπει στην τελική ευθεία για τις εκλογές που θα γίνουν το ερχόμενο φθινόπωρο.

Ο κ. Γιαννόπουλος που θα διεκδικήσει την εκλογή του για τέταρτη συνεχή φορά, θα πυκνώσει το επόμενο διάστημα τις επαφές του με τους συνεργάτες του, καθώς επίσης και με στελέχη που θα μετάσχουν για πρώτη φορά στην παράταξή του. Δεδομένο είναι ότι σε αυτές τις εκλογές θα υπάρξουν αρκετές υποχωρήσεις από στελέχη της «παλιάς φρουράς», ανθρώπους οι οποίοι στάθηκαν στο πλευρό του από την πρώτη στιγμή που κατέβηκε στην τοπική αυτοδιοίκηση. Στη θέση τους θα μπει «νέο αίμα», Ροδίτες άξιοι και ικανοί και με μεγάλη όρεξη να προσφέρουν στο δήμο, όπως τονίσθηκε χαρακτηριστικά.

Από την πλευρά του Γιάννης Μαχαιρίδης έχει ρίξει αυτό το διάστημα όλο το βάρος του στις επαφές με στελέχη της Νομαρχιακής Αναγέννησης, φιλοδοξώντας να φέρει στην παράταξή του όσο το δυνατόν περισσότερους συμβούλους του Σάββα Καραγιάννη, εκμεταλλευόμενος βέβαια και τη δήλωση του πρώην νομάρχη προς τους συνεργάτες του να πορευτούν «κατά βούληση».

Σε ό,τι αφορά τους υπόλοιπους δήμους του νομού, το ΠΑΣΟΚ αντιμετωπίζει αρκετά προβλήματα και δεν έχει ξεκαθαρίσει ακόμη η κατάσταση για τις υποψηφιότητες που θα στηρίξει. Προβλήματα που έχουν να κάνουν με τη δεδηλωμένη θέληση περισσότερων του ενός στελεχών να είναι υποψήφιοι στον ίδιο δήμο.

Όπως φαίνεται, ούτε αυτή τη φορά θα καταφέρει το ΠΑΣΟΚ να αποφύγει το φαινόμενο των «ανταρτών». Όσοι είχαν επενδύσει στη μείωση, έστω του φαινομένου με την αυστηρή τήρηση των διαδικασιών που έθεσε η Χαριλάου Τρικούπη διαψεύστηκαν, αφού οι ίδιες οι διαδικασίες εγκαταλείφθηκαν λίγο - πολύ ως ανεδαφικές και έχει ήδη υπάρξει σε πολλές περιπτώσεις «διόρθωση πορείας».

Αντιθέτως, στη Νέα Δημοκρατία δεν αντιμετωπίζουν τέτοιου είδους προβλήματα και οι υποψήφιοι δήμαρχοι της προσπαθούν από τώρα να ετοιμάσουν πολιτικές με τις οποίες θα εκμεταλλευθούν τις διπλές υποψηφιότητες του αντίπαλου πολιτικά χώρου.

Τα άλλα κόμματα

Δικούς του συνδυασμούς φαίνεται ότι θα συγκροτήσει το ΚΚΕ τόσο για τη νομαρχία, όσο και το δήμο της Ρόδου. Σ'αυτό το συμπέρασμα οδηγούν οι μέχρι τώρα ενδείξεις. Ανακοινώσεις θα υπάρξουν στο προσεχές μέλλον.

Τέλος, ο Συνασπισμός παρά τις διαφωνίες που υπάρχουν μεταξύ στελεχών του βορείου και του νοτίου συγκροτήματος φαίνεται να καταλήγει σε μία συνεργασία με τον Γιάννη Μαχαιρίδη στις νομαρχιακές εκλογές, ενώ δεν αποκλείεται να δούμε το δικό του ψηφοδέλτιο στις δημοτικές εκλογές.

ΔΕΥΑΡ
ΔΗΜΟΤΙΚΗ ΕΠΙΧΕΙΡΗΣΗ
ΥΔΡΕΥΣΗΣ ΑΠΟΧΕΤΕΥΣΗΣ ΡΟΔΟΥ
2ο χλμ. Εθν. Οδού Ρόδου-Λίνδου
τηλ.: 2241068750-7
fax: 2241066380

«ΟΙ ΚΑΤΟΙΚΟΙ ΑΙΤΟΥΝ ΚΑΙ ΑΠΑΙΤΟΥΝ ΤΗΝ ΚΑΤΑΣΚΕΥΗ ΤΩΝ ΔΙΚΤΥΩΝ ΑΠΟΧΕΤΕΥΣΗΣ ΤΗΣ ΠΕΡΙΟΧΗΣ ΤΟΥΣ»

Η ΔΕΥΑΡ καθ' όλα έτοιμη να δημοπρατήσει το έργο μετά την ένταξή του για χρηματοδότηση από το ΠΕΠ

Τετρακόσιοι και πλέον κάτοικοι της ευρύτερης περιοχής του Αγίου Ιωάννου έστειλαν ενυπόγραφα αιτήματα-υπόμνημα στη ΔΕΥΑΡ τα οποία διαβιβάσθηκαν στον γενικό γραμματέα της Περιφέρειας Χαράλαμπο Κόκκινο, με τα οποία ζητούν την εκτέλεση του έργου αποχέτευσης ομβρίων και ακαθάρτων της περιοχής τους.

- Από την πλευρά της ΔΕΥΑΡ για το συγκεκριμένο έργο, το οποίο είναι ζωτικής σημασίας για τον πολίτη της Ρόδου, υπέβαλε στην αρμόδια επιτροπή της Περιφέρειας Νοτίου Αιγαίου, έγκαιρα, πλήρέστατο φάκελο προς αξιολόγηση για την ένταξη και την χρηματοδότηση του έργου, από το ΠΕΠ Νοτίου Αιγαίου. Παράλληλα στο φάκελο περιέχονται όλες οι υποστηρικτικές μελέτες του έργου (εγκεκριμένη μελέτη περιβαλλοντικών όρων, γεωλογική μελέτη, τεχνοοικονομική μελέτη κλπ.) ενώ η συνολική μελέτη-πρόταση έτυχε της έγκρισης του δημοκρατικού προγραμματισμού.
- Ο προϋπολογισμός του έργου ανέρχεται στο ποσό των 1.413.765,6 ευρώ περιλαμβανομένου και του ΦΠΑ, ενώ η συμμετοχή της ΔΕΥΑΡ από ίδιους πόρους είναι 365.952 ευρώ.

Η περιοχή παρέμβασης (εκτέλεσης του έργου) περικλείεται από τους δρόμους: από την Εθν. Αντιστάσεως μέχρι την οδό Αγ. Σοφίας και Ισαύρων και από Θεμ. Σοφούλη έως των Μεγάλου Κων/νου, με κυριότερες οδούς εντός αυτών, της οδού Πάφου, Λεμεσού, Μόρφου, Λάρνακας, Λευκωσίας, Διγ. Ακρίτα, Γρηγ. Αυξεντίου, Αμφιτρίτης, Κων/νου Παλαιολόγου, Γ. Καραϊσκάκη, Δομίνικου Θεοτοκόπουλου, Θεοδώρας, Καλαβρύτων, Β. Βουλγαροκτόνου, Εμμ. Γεωργιλλά και άλλων.

Η ΔΕΥΑΡ παρακολουθεί με πολύ ενδιαφέρον τη διαδικασία αξιολόγησης από την Περιφέρεια Νοτίου Αιγαίου και εντός του μηνός θα γνωρίζει τα αποτελέσματα.

Πρέπει να σημειωθεί ότι η ΔΕΥΑΡ είναι καθ' όλα έτοιμη να προβεί στη δημοπράτηση του έργου την αμέσως επόμενη ημέρα από την ένταξή του, και να δώσει λύση σε μία μεγάλη περιοχή της πόλης μας, η οποία αντιμετωπίζει χρόνια και σοβαρά προβλήματα στον τομέα της αποχέτευσης ομβρίων και ακαθάρτων.

- Η διοίκηση της επιχείρησης ευελπιστεί ότι με την πρωτοβουλία του περιφερειάρχη κ. Χαράλαμπου Κόκκινου αφενός και λόγω της αρτιότητας του φακέλου αφετέρου, το έργο θα ενταχθεί στο ΠΕΠ, ειδάλλως σε αντίθετη περίπτωση, όπως δηλώνουν και ξεκαθάρισαν οι κάτοικοι της περιοχής, οι αντιδράσεις θα είναι δυναμικές και άμεσες.

Από την ΔΕΥΑΡ

XΠ017

ΤΟ SUPER MARKET ΤΟΥ
"ΞΕΝΟΔΟΧΕΙΟΥ ΔΙΟΝΥΣΟΣ"
ΣΤΗΝ ΟΔΟ ΗΛΙΑΔΩΝ ΣΤΗΝ ΙΞΙΑ
ΘΑ ΠΑΡΑΜΕΙΝΕΙ ΑΝΟΙΚΤΟ
ΚΑΤΑ ΤΗΝ ΔΙΑΡΚΕΙΑ ΤΟΥ ΧΕΙΜΩΝΑ
ΚΑΘΗΜΕΡΙΝΑ (ΚΑΙ ΤΙΣ ΚΥΡΙΑΚΕΣ)
ΚΑΤΑ ΤΙΣ ΩΡΕΣ:
07.30-23.00
ΣΥΝΕΧΕΣ ΩΡΑΡΙΟ
ΤΗΛ. : 2241023021

AE948

Το Εργατικό Κέντρο Ρόδου

Θα ζητήσει από όλους τους υποψήφιους να πάρουν δημόσια θέση

Θα ερωτηθούν ποιά μέτρα θα λάβουν για την ανεργία

Αποφασισμένη εμφανίζεται η Διοίκηση του Εργατικού Κέντρου Ρόδου να ζητήσει από όλους τους υποψήφιους Νομάρχες αλλά και δημάρχους να τοποθετηθούν δημόσια για το τι σκοπεύουν να κάνουν σε σχέση με την ανεργία που έχει λάβει ανησυχητικές διαστάσεις.

Με τον τρόπο αυτό το ΕΚΡ θέλει να ασκήσει πίεση έτσι ώστε η αντιμετώπιση της ανεργίας που μαστίζει μια σημαντική μερίδα του ενεργού πληθυσμού, να αποτελέσει ζήτημα πρώτης προτεραιότητας στα προγράμματα των υποψηφίων για τις εκλογές του προσεχούς Οκτωβρίου.

Σύμφωνα με τον πρόεδρο του ΕΚΡ Γιάννη Σαρικά οι υποψήφιοι δήμαρχοι και νομάρχες συνήθως καταθέτουν τις απόψεις τους για μια μεγάλη γκάμα ζητημάτων που απασχολούν τους πολίτες. Κάτι ανάλογο πρέπει να κάνουν και για τα ζητήματα της απασχόλησης που σήμερα είναι περισσότερο οξυμένα παρά ποτέ.

«Προεκλογικά γίνεται πάντα μια μεγάλη συζήτηση για πολλά και διάφορα προβλήματα της περιοχής. Για τους εργαζόμενους συνήθως όλοι οι υποψήφιοι αποφεύγουν να τοποθετηθούν.

Σε αυτές τις εκλογές εμείς ως Εργατικό Κέντρο θα απαιτήσουμε να μας πουν και να δεσμευθούν παράλληλα τι σκοπεύουν να κάνουν για να δημιουργηθούν νέες θέσεις απασχόλησης και να μειωθεί το ποσοστό της ανεργίας» τόνισε ο κ. Σαρικάς και πρόσθεσε ότι πολύ σύντομα θα αποσταλεί σχετική επιστολή σε όλους τους υποψήφιους.

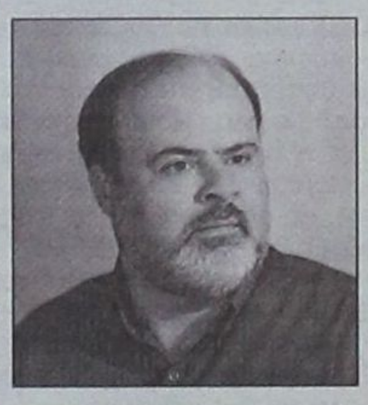

Ναι του Ε.Κ. στις ενέργειες για μείωση των αντικειμενικών

Παράλληλα το ΕΚΡ δίνει ιδιαίτερη βαρύτητα στα προβλήματα των εργαζομένων στον ιδιωτικό τομέα και δη στο χώρο των σούπερ μάρκετ όπου έχει διαπιστωθεί ότι σε αρκετές περιπτώσεις οι συνθήκες εργασίας είναι απαράδεκτες.

Μιλάμε, τόνισε ο κ. Σαρικάς, για αποδοχές 500 ευρώ για εργαζόμενους με πλήρη απασχόληση την ώρα που για να αντεπεξέλθει ένας εργαζόμενος οικογενειάρχης πρέπει να πληρώνεται τουλάχιστον με 1.300 ευρώ μηνιαίως.

Ο κ. Σαρικάς, τέλος, δήλωσε ότι το ΕΚΡ στηρίζει τις ενέργειες που γίνονται για τη μείωση των αντικειμενικών αξιών επειδή όπως σημείωσε οι αυξήσεις αυτές επηρεάζουν και το επίπεδο διαβίωσης των εργαζομένων.

Νέα δεδομένα για τους υποψήφιους

Πολλές αλλαγές στις δημοτικές εκλογές!

"Ψαλιδίζεται" σημαντικά η ποσόστωση στη συμμετοχή γυναικών στους Καποδιστριακούς Δήμους

Νέα δεδομένα για τους ενδιαφερόμενους να συμμετάσχουν ως υποψήφιοι στις δημοτικές εκλογές του Οκτωβρίου διαμορφώνουν οι αλλαγές «της τελευταίας στιγμής» στο σχέδιο του νέου δημοτικού και κοινοτικού κώδικα, οι οποίες επήλθαν από τον υπουργό Εσωτερικών, Προκόπη Παυλόπουλο, μετά από εισήγηση των δημάρχων.

Σύμφωνα με πληροφορίες, βάσει όσων συμφωνήθηκαν μεταξύ των δύο πλευρών, τριμελή θα είναι τα Τοπικά Συμβούλια που θα εκλεγούν στη συντριπτική πλειοψηφία των δημοτικών διαμερισμάτων, των πρώην δήμων και κοινοτήτων δηλαδή που συνενώθηκαν με τον «Καποδίστρια», ενώ η υποχρεωτική ποσόστωση του 1/3 στη συμμετοχή γυναικών στα ψηφοδέλτια «ψαλιδίζεται» σημαντικά.

Πρόκειται για τις βασικές αλλαγές που επέρχονται προκειμένου, σύμφωνα με τους δημάρχους, να διευκολύνουν τους υποψηφίους στην κατάρτιση των συνδυασμών, διαδικασία που είχε αποδειχθεί ιδιαίτερα δύσκολη στις τελευταίες εκλογές κυρίως στην Περιφέρεια. «Η επαρχία έχει ρημάξει, δεν βρίσκουμε ανθρώπους για να φτιάξουμε συνδυασμούς» τονίζουν χαρακτηριστικά δήμαρχοι επιχειρηματολογώντας υπέρ των νέων ρυθμίσεων.

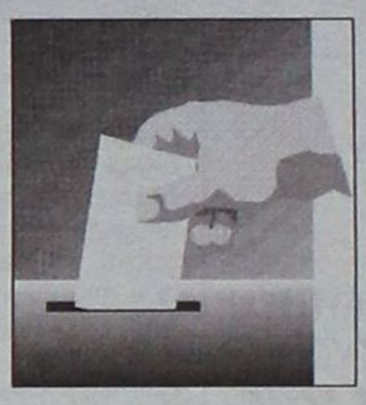

Ειδικά δε για την ποσόστωση των γυναικών, επισημαίνουν ότι το πρόβλημα είναι εντονότερο στην επαρχία και υπενθυμίζουν ότι στις προηγούμενες δημοτικές εκλογές το μέτρο είχε υποχρεώσει πολλούς να... επιστρατεύσουν ολόκληρο τον γυναικείο πληθυσμό που διέθετε το... σόι τους.

Με τη συμφωνία που επιτεύχθηκε μεταξύ του υπουργείου και της Κεντρικής Ενωσης Δήμων και Κοινοτήτων Ελλάδος (ΚΕΔΚΕ) στο πλαίσιο του νέου κώδικα, η «αριθμητική» των Τοπικών Συμβουλίων αλλάζει ως εξής: Στα δημοτικά διαμερίσματα με πληθυσμό έως 500 κατοίκους θα είναι τριμελή, από 501-2000 κατοίκους θα είναι πενταμελή και από 2001 κατοίκους και πάνω θα είναι επταμελή. Σήμερα, τα Τοπικά Συμβούλια είναι τριμελή στα διαμερίσματα με πληθυσμό έως 300 κατοίκους, πενταμελή από 301-1.500 και επταμελή στα διαμερίσματα άνω των 1.500 κατοίκων.

Το επιχείρημα για την αλλαγή αυτή είναι ότι ο πληθυσμός της απογραφής, βάσει του οποίου καθορίστηκαν τα μέλη των Τοπικών Συμβουλίων, έχει μεγάλη απόσταση από τον πραγματικό πληθυσμό κάθε περιοχής. Επιπλέον, με την αύξηση των τριμελών Τοπικών Συμβουλίων απαιτείται και μικρότερος αριθμός υποψηφίων.

Σχετικά με την ποσόστωση των γυναικών, το 1/3 της υποχρεωτικής παρουσίας τους στα ψηφοδέλτια θα αθροίζεται στο σύνολο του συνδυασμού χωρίς διάκριση μεταξύ των υποψηφίων του Δημοτικού Συμβουλίου και των τοπικών συμβουλίων. Κατά τα ισχύοντα σήμερα, για να είναι έγκυρος ένας συνδυασμός οι γυναίκες πρέπει να καλύπτουν το 1/3 των υποψηφίων για το Δημοτικό Συμβούλιο και το 1/3 των υποψηφίων των Τοπικών Συμβουλίων.

Η υπόθεση «γυναίκες και δημοτικές εκλογές» έχει ωστόσο το δικό της παρασκήνιο αφού τόσο το υπουργείο όσο και η ΚΕΔΚΕ επιδίωκαν μεν αλλαγές για να αντιμετωπίσουν τη «φτώχεια» της επαρχίας στην εξεύρεση γυναικών υποψηφίων, δεν ήθελαν όμως επ' ουδενί να χαρακτηριστούν... «γυναικοκτόνοι» όσον αφορά τη συμμετοχή τους στα κέντρα λήψης των αποφάσεων όπου κατά γενική ομολογία υπάρχει έλλειμμα.

Ερχεται κύμα κακοκαιρίας

Σε ετοιμότητα βρίσκεται ο μηχανισμός σε όλη τη χώρα, προκειμένου να αντιμετωπίσει τυχόν προβλήματα από την κακοκαιρία που -σύμφωνα με τους μετεωρολόγους-αναμένεται στην Ελλάδα, με ιδιαίτερα έντονα φαινόμενα.

Για το θέμα πραγματοποιήθηκε χθες σύσκεψη στην Αθήνα, υπό τον υπουργό Δημόσιας Τάξης κ. Βουλγαράκη, προκειμένου να παρθούν μέτρα και με απόφαση που πάρθηκε, τέθηκαν σε ετοιμότητα η αστυνομία και η πυροσβεστική για την παροχή κάθε δυνατής συνδρομής σε πολίτες που θα την ζητήσουν.

Βέβαια η κακοκαιρία αναμένεται να πλήξει περισσότερο τη Βόρειο Ελλάδα, με συνεχείς χιονοπτώσεις, γι' αυτό θα απαγορεύεται η κίνηση των οχημάτων χωρίς αντιολισθητικές αλυσίδες, όπου αυτό κρίνεται απαραίτητο. Θα επηρεάσει όμως και την περιοχή μας.

Σύμφωνα με τους επιστήμονες, μεγάλες αέριες μάζες κινούνται από τον Βόρειο πόλο, με αποτέλεσμα το θερμόμετρο να πραγματοποιήσει απότομη... βουτιά, σε όλη την Ελλάδα.

Τα πρώτα σημάδια της κακοκαιρίας έκαναν ήδη την εμφάνισή τους, αλλά θα γίνουν ακόμη πιο αισθητά από σήμερα.

Σύμφωνα με τις προγνώσεις των μετεωρολόγων, στην περιοχή μας θα υπάρξει σήμερα μικρή υποχώρηση του υδράργυρου, η οποία θα γίνει ακόμη πιο απότομη από αύριο, ενώ τα ξημερώματα της Τετάρτης, τα θερμόμετρα σε πολλές περιοχές της Δωδεκανήσου αναμένεται να δείξουν θερμοκρασία πολύ κοντά στο μηδέν.

Το ίδιο διάστημα για την περιοχή μας προβλέπονται βροχές, οι οποίες όμως στις περισσότερες των περιπτώσεων δεν αναμένεται να είναι έντονες.

ΑΓΟΡΑΖΩ ΤΑ ΠΑΝΤΑ
Πουλάς κάποιο αντικείμενο, καινούργιο ή μεταχειρισμένο;
Πληρ. Φωτεινή
2241066381
6937040397
ΑΤ113(Γ)

Έτοιμοι για ΚΤΕΟ;
ΤΑΛΑΙΠΩΡΙΑ ΤΕΛΟΣ!
Ιδιωτικό ΚΤΕΟ Ρόδου
για ραντεβού..22410-67677
ΑΕ 1043
ΠΛΗΡΩΣ ΙΣΟΤΙΜΟ ΜΕ ΤΑ ΔΗΜΟΣΙΑ ΚΤΕΟ
ΓΡΗΓΟΡΑ, ΑΞΙΟΠΙΣΤΑ ΚΑΙ ΦΘΗΝΟΤΕΡΑ!! 25 ΛΕΠΤΑ ΑΡΚΟΥΝ..
ανοιχτά απογεύματα και σάββατο, όλα τα παράβολα αγοραζονται στο ΚΤΕΟ
ΠΡΟΣΟΧΗ! — ΠΡΟΓΡΑΜΜΑ ΠΡΟΣΚΛΗΣΗΣ ΟΧΗΜΑΤΩΝ Ν. ΔΩΔ/ΣΟΥ
- ΤΟΝ Ιανουάριο ΑΠΟ ΡΟΕ 4401, ΕΩΣ ΡΟΕ 6400 - ΤΟΝ Φεβρουάριο ΑΠΟ ΡΟΕ 6401, ΕΩΣ ΡΟΕ 8400
Η ΜΗ ΔΙΕΝΕΡΓΕΙΑ ΤΕΧΝΙΚΟΥ ΕΛΕΓΧΟΥ ΤΟΥ ΟΧΗΜΑΤΟΣ ΣΑΣ (ΚΤΕΟ) ΜΕΣΑ ΣΤΙΣ ΠΡΟΘΕΣΜΙΕΣ, ΑΠΟΤΕΛΕΙ ΠΑΡΑΒΑΣΗ (ΚΟΚ 86) ΚΑΙ ΤΙΜΩΡΕΙΤΑΙ ΑΠΟ ΤΙΣ ΑΡΧΕΣ ΜΕ ΠΡΟΣΤΙΜΟ 334 ΕΥΡΩ ΚΑΙ ΑΦΑΙΡΕΣΗ ΠΙΝΑΚΙΔΩΝ

Αν αυξηθούν με την τροποποίηση του Συντάγματος οι βουλευτές Επικρατείας

Η Δωδεκάνησος χάνει μια έδρα

Η πρόταση απασχολεί σοβαρά τον τελευταίο καιρό κόμματα και βουλευτές

Μικρότερη θα είναι στο μέλλον η εκπροσώπηση της Δωδεκανήσου στο Ελληνικό κοινοβούλιο, εφόσον τελικά υλοποιηθεί η πρόθεση του πρωθυπουργού για αύξηση των βουλευτών επικρατείας.

Την πρόθεσή του αυτή ο κ. Καραμανλής την έκανε γνωστή μιλώντας στην Κοινοβουλευτική Ομάδα της Νέας Δημοκρατίας και περιλαμβάνεται μεταξύ των προτάσεων που κατέθεσε για την αναθεώρηση του συντάγματος.

Η πρόθεση του κ. Καραμανλή είναι να δοθεί στις ηγεσίες των κομμάτων μεγαλύτερο περιθώριο ευελιξίας, επιλέγοντας πρόσωπα που θεωρούν ικανά να εκπροσωπήσουν τα κόμματα στη Βουλή, αλλά τα οποία δεν διαθέτουν την «επικοινωνιακή» εικόνα που απαιτείται για να εκτεθούν στην σκληρή αναμέτρηση των βουλευτικών εκλογών. Πρόθεση, η οποία όμως επηρεάζει άμεσα το νομό Δωδεκανήσου, λόγω του τρόπου με τον οποίο γίνεται η κατανομή των εδρών ανά την επικράτεια.

Σύμφωνα με το ισχύον σύστημα, 12 από τους 300 βουλευτές εκλέγονται βάσει λίστας που καταρτίζουν τα κόμματα και ανάλογα με το συνολικό αριθμό των ψήφων που λαμβάνουν σε όλη την Ελλάδα. Οι υπόλοιπες 288 έδρες, κατανέμονται ανάλογα με τον πληθυσμό κάθε εκλογικής περιφέρειας, ενώ υπάρχει απαράβατος όρος να δίδεται μια έδρα ακόμη και στις περιφέρειες που δεν πιάνουν τη... βάση.

Με δεδομένο αυτό το σύστημα καθώς και το γεγονός ότι στην απογραφή του 2001 τα Δωδεκάνησα παρουσίασαν αύξηση πληθυσμού, οι έδρες στο νομό αυξήθηκαν από 4 σε 5. Αν όμως ισχύσουν τα νέα δεδομένα, αυτό θα ανατραπεί.

Με βάση την πρόταση Καραμανλή, οι βουλευτές





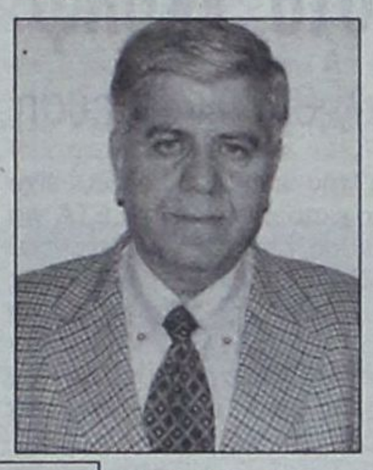





Επικρατείας θα αυξηθούν από 12 σε 30. Αυτό σημαίνει ότι οι βουλευτές που εκλέγονται στις περιφέρειες θα μειωθούν από 288 σε 270. Δηλαδή, θα κατανεμηθούν βάσει του πληθυσμού, 18 έδρες λιγότερες στις εκλογικές περιφέρειες. Και εκεί αρχίζουν οι... διαιρέσεις του πληθυσμού δια των εκλογικών εδρών οι οποίες καταλήγουν για τα Δωδεκάνησα σε... αφαίρεση μιας εκλογικής έδρας.

Φυσικά, ανάλογη μείωση κατά ένα βουλευτή, θα έχουν άλλες 17 εκλογικές περιφέρειες ανά τη χώρα.

Αυτό που θα πρέπει όμως να σημειωθεί, είναι ότι ακόμη και αν προχωρήσει και υλοποιηθεί η πρόταση Καραμανλή –όπως όλα δείχνουν- δεν θα εφαρμοστεί άμεσα.

Κατ' αρχήν, θα πρέπει να αναφέρουμε ότι η παρούσα Βουλή προετοιμάζει την συνταγματική αναθεώρηση. Αναθεωρητική, θα είναι η επόμενη Βουλή, που θα προκύψει από τις εκλογές του 2008. Αν λάβουμε ως δεδομένο ότι η επόμενη βουλή θα επικυρώσει την εκλογή 30 βουλευτών ως «Επικρατείας», αυτό θα ισχύσει από τις επόμενες εκλογές, δηλαδή τις εκλογές του 2012. Άρα, για άλλα 6 χρόνια η Δωδεκάνησος έχει εξασφαλισμένες τις 5 βουλευτικές έδρες. Φυσικά, αυτό ισχύει στην περίπτωση που τόσο η σημερινή κυβέρνηση όσο και η επόμενη που θα προκύψει από τις εκλογές του 2008, θα εξαντλήσουν την τετραετή θητεία τους και δεν θα πάνε σε πρόωρες εκλογές.

Σημείωση: Το 2011 θα γίνει η επόμενη απογραφή του πληθυσμού, βάσει της οποίας θα κατανεμηθούν οι 270 έδρες, αλλά θεωρείται απίθανο να αλλάξουν τόσο τα πληθυσμιακά κριτήρια, ώστε να επηρεάσουν την κατανομή των εδρών στα Δωδεκάνησα. Οπότε, το πιθανότερο είναι από το 2012 τα Δωδεκάνησα να εκλέγουν 4 βουλευτές. Βέβαια, ίσως στη Βουλή οι Δωδεκανήσιοι βουλευτές να είναι περισσότεροι από 4, στην περίπτωση που περιληφθεί υποψήφιος από το νομό στη λίστα «Επικρατείας» κάποιου κόμματος και μάλιστα σε εκλόγιμη θέση.

ΝΕΑ ΔΗΜΟΚΡΑΤΙΑ

Πολύς κόσμος στην τελετή κοπής της βασιλόπιτας

Παρόντα όλα τα στελέχη του κυβερνώντος κόμματος • «Ενωτικό» το κλίμα που επικράτησε

Μέσα σε μια κατάμεστη αίθουσα και με την παρουσία όλων των πρωτοκλασάτων στελεχών, η Ν.Ε. της Νέας Δημοκρατίας έκοψε την πίτα της το Σάββατο το βράδυ. Μοναδική "παραφωνία" η δημόσια "έκρηξη" του βουλευτή Βασίλη Χρύση για τη μη αναγραφή του ονόματός του στο δελτίο Τύπου που είχε εκδώσει η Ν.Ε για την εν λόγω εκδήλωση.

Ο κ. Χρύσης κάλεσε τον συντάκτη να επιστρέψει στην πολιτική ευπρέπεια και ευχήθηκε να είναι αυτό το τελευταίο παραστράτημα της Ν.Ε προκειμένου από εδώ και πέρα να στηρίξουν από κοινού τις επιλογές που θα γίνουν.

Σύμφωνα με πληροφορίες το μεσημέρι στελέχη της ΝΟΔΕ είχαν δώσει εξηγήσεις στον βουλευτή για την παράλειψη του ονόματός του οι οποίες όμως, όπως φάνηκε δεν τον έπεισαν για την απουσία δόλου.

Χαιρετισμούς εκτός από τον υπουργό Αιγαίου Αρ. Παυλίδη, τους βουλευτές Αν. Καραμάριο και Β. Χρύση, τον γενικό γραμματέα της Περιφέρειας Χαρ. Κόκκινο, απηύθυναν ο πρόεδρος της ΝΟΔΕ Αντ. Μαρτίνης, ο υποψήφιος νομάρχης Κ. Σαρρής και ο υποψήφιος δήμαρχος Ροδίων Χ. Χατζηευθυμίου ενώ κεντρικός ομιλητής ήταν ο βουλευτής Αιτωλοακαρνανίας Μ. Σαλμάς.

Στην εκδήλωση έδωσαν το παρών τους ο πολιτευτής της Ν.Ε Δρ. Ταυλάριος, ο επικεφαλής της μειοψηφίας της Νομαρχιακής



Αυτοδιοίκησης Αθηνών, ο γνωστός δημοσιογράφος Γ. Τζανετάκος, ο πρώην πρόεδρος της ΝΟΔΕ Δ. Καραχάλιος, ο αστυνομικός διευθυντής Αρ. Καρτάνος, ο διοικητής της ΠΥΡ Κ. Καραγεωργόπουλος και οι δήμαρχοι Αφάντου και Αρχαγγέλου Στ. Καβάδας και Αλ. Παπουράς. Παρευρέθηκε και ο υποψήφιος νομάρχης κ. Γ. Ζωγραφίδης.

Η εκδήλωση ξεκίνησε με σύντομο χαιρετισμό του προέδρου της ΝΟΔΕ **Αντ. Μαρτίνη** που ευχαρίστησε τον κόσμο για την πρωτοφανή όπως είπε προσέλευση: «Αυτό που συμβαίνει δεν έχει ξαναγίνει. Γι' αυτό θέλω όλους και όλες σας να σας ευχαριστήσω. Εχουμε να δώσουμε ένα αγώνα που θα είναι αγώνας νίκης για το καλό, ένα αγώνα για τον α' και β' βαθμό αυτοδιοίκησης».

Αμέσως μετά, στο βήμα ανέβηκε ο βουλευτής και πρόεδρος της Επιτροπής Θεσμών και Διαφάνειας ο κ. **Αν. Καραμάριος** ο οποίος καλωσόρισε, όπως είπε τον εξαίρετο συνάδελφό του κ. Σαλμά που ήρθε να εκπροσωπήσει τη Ν.Δ και συνέχισε λέγοντας: «Σε μια εκδήλωση σαν την σημερινή δεν μπορεί να μην έχει πολιτικό στίγμα. Γι' αυτό θα ήθελα να σας πω ότι η κυβέρνησή μας αγωνίζεται μέσα σε πολλές αντιπαλότητες και αντιξοότητες για την επίλυση των σοβαρών προβλημάτων της χώρας απ' ότι τα ΜΜΕ προσπαθούν να της δημιουργούν προβλήματα.

Συνέχεια στη σελίδα 53

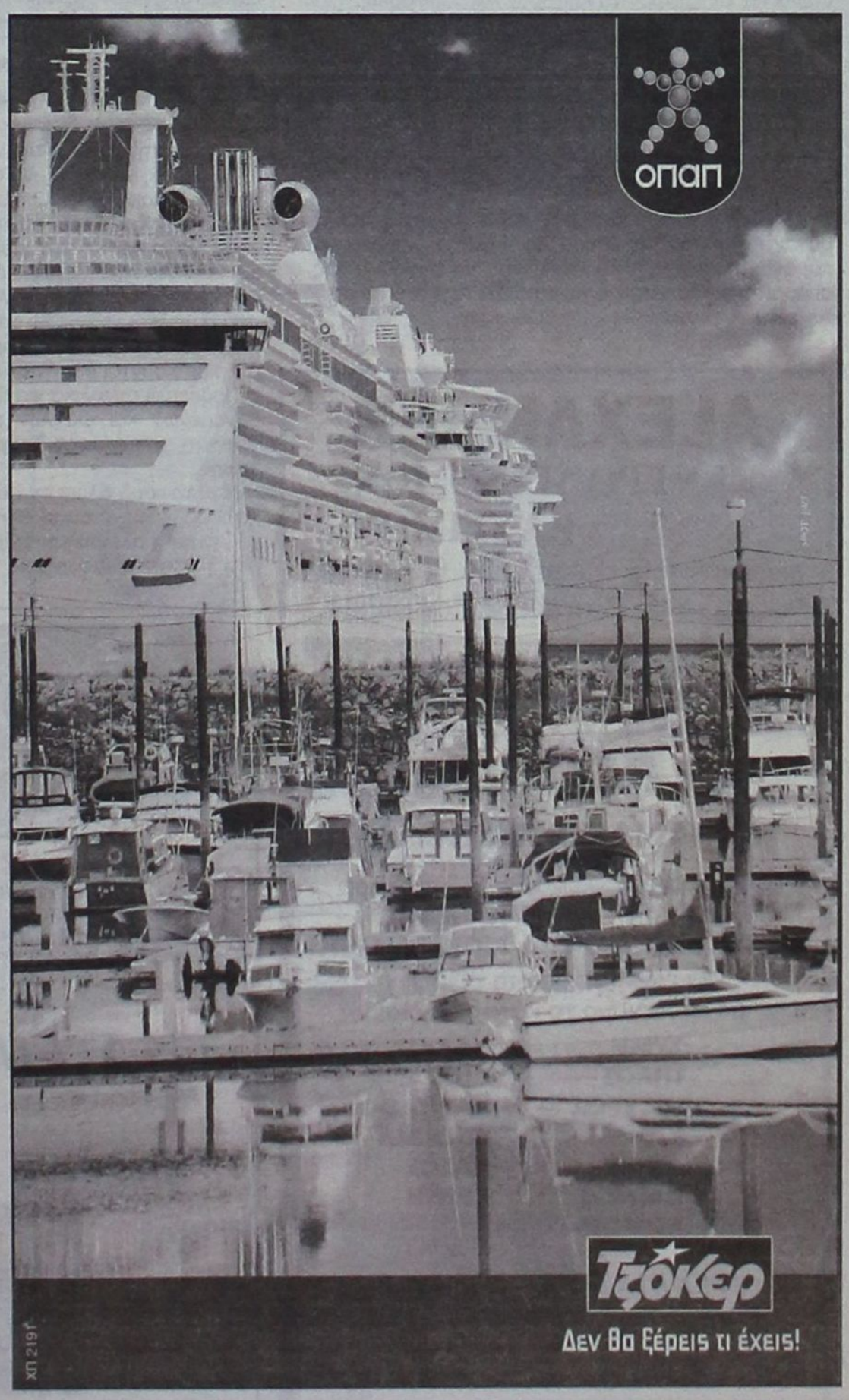

Από την Επιτροπή Αγώνα

«Μουρμούρες» για τις εξελίξεις στο γκολφ

Πιθανόν να συγκληθεί Συνέλευση

Απογοητευμένος από την ενημέρωση που είχε στην Αθήνα από τους εκπροσώπους της ΕΤΑ για την πορεία αξιοποίησης του Γκολφ Αφάντου εμφανίζεται ο πρόεδρος της Επιτροπής Αγώνα κ. Κώστας Δοντάς και όπως δήλωσε μέσα στο α' δεκαήμερο του Φεβρουαρίου θα συγκληθεί λαϊκή συνέλευση όπου και τεθεί το ζήτημα επί τάπητος. Ως γνωστόν ο κ. Δοντάς μαζί με τον βουλευτή κ. Βασίλη Χρύση είχαν επισκεφθεί προ ημερών τον Διευθύνοντα Σύμβουλο της ΕΤΑ κ. Ζαχαρόπουλο και ενημερώθηκαν για το μνημόνιο αλλά και για το χρονοδιάγραμμα για την αξιοποίηση του γκολφ.

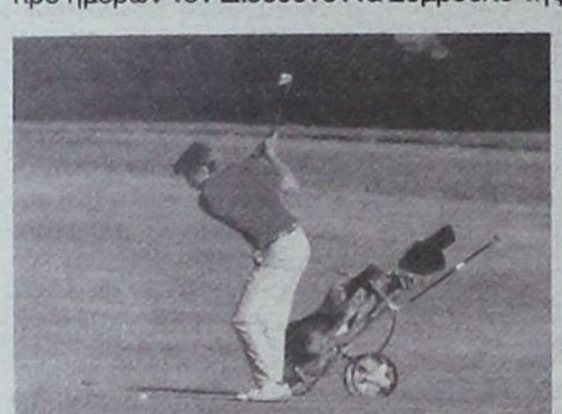

Η κατάσταση δεν πάει άλλο, ανέφερε, και γι' αυτό πρέπει να πάρουμε τα ηνία στα χέρια μας. Με την απραξία συνέχισε ο κ. Δοντάς δεν γίνεται τίποτα. Οχτώ γκολφ κατασκεύασαν οι απέναντι μέσα σε μια πενταετία και εμείς δεν μπορούμε να κάνουμε ένα. Έρχεται η μια κυβέρνηση μας κοροϊδεύει, έρχεται η άλλη το ίδιο και οι άνθρωποι που κατέχουν τις θέσεις περιορίζονται σε επιστολές πρόσθεσε ο κ. Δοντάς και προανήγγειλε ότι μέσα στο α' δεκαήμερο του Φεβρουαρίου η Επιτροπή Αγώνα θα καλέσει λαϊκή συνέλευση για να ενημερωθούν οι Αφαντενοί και αν κρίνουν να ληφθούν και αποφάσεις.

Εν τω μεταξύ ο δήμαρχος Αφάντου Στ. Καββάδας είχε επαφές με παράγοντες της ΕΤΑ την περασμένη εβδομάδα στην Αθήνα και ζήτησε και αυτός με τη σειρά του διευκρινίσεις γύρω από το μνημόνιο που καλούνται οι δήμοι Αφάντου και Καλλιθέας να υπογράψουν. Περαιτέρω διευκρινήσεις έχει ζητήσει ως γνωστόν και το δ.σ Καλλιθέας το οποίο συζήτησε το θέμα στη συνεδρίαση της περασμένης Δευτέρας.

Μέσα στην εβδομάδα αναμένεται να γίνουν και νέες συναντήσεις του δημάρχου Αφάντου με υπηρεσιακούς παράγοντες της ΕΤΑ προκειμένου να δοθούν όλες οι απαραίτητες απαντήσεις για να έρθει το μνημόνιο στο δ.σ Αφάντου.

Ο κ. Β. ΜΗΝΑΪΔΗΣ ΕΠΙΜΕΝΕΙ ΣΤΗΝ ΑΠΟΨΗ ΤΟΥ

Η Ρόδος δεν αντέχει και νέα ξενοδοχεία

Ο αποκλεισμός των νέων ξενοδοχειακών μονάδων από τις επιδοτήσεις του αναπτυξιακού νόμου έχει ξεκινήσει από το 1995, επί υπουργίας Βάσως Παπανδρέου και ολοκληρώθηκε επί Γιώργου Αλογοσκούφη.



Επαφές με την Κρήτη έχει ο δήμαρχος Νότιας Ρόδου για το θέμα της ένταξης στον Αναπτυξιακό



Την αποκάλυψη αυτή έκανε ο πρόεδρος της ΠΟΞ και της ΕΞΡ Βασίλης Μηναΐδης, ο οποίος υποστηρίζει ότι οι τουριστικά ανεπτυγμένες περιοχές της Ελλάδας δεν μπορούν να "αντέξουν" νέα ξενοδοχεία. Εν τω μεταξύ σύμφωνα με πληροφορίες ξεσηκώνεται και η Νότια Κρήτη, η οποία βλέπει και αυτή τα σχέδιά της για τουριστική ανάπτυξη να ναυαγούν. Ηδη υπάρχει επικοινωνία του δήμου Νότιας Ρόδου με παράγοντες της Νότιας Κρήτης, προκειμένου να συντονίσουν τις προσπάθειές τους και να ανακληθεί η κοινή υπουργική απόφαση που βάζει "ταφόπλακα" στην ανάπτυξη των περιοχών της.

Μιλώντας σε συντάκτη της "Γνώμης" ο πρόεδρος της ΠΟΞ κ. Βασίλης Μηναΐδης δεν απέκρυψε ότι πάγια θέση όχι μόνο της ΠΟΞ αλλά και του Ξενοδοχειακού Επιμελητηρίου τα τελευταία χρόνια, ήταν η επιδότηση να δοθεί μόνο για την ανακαίνιση των παλιών ξενοδοχείων στις τουριστικά αναπτυγμένες περιοχές. "Η Ρόδος, όπως και η Κρήτη και άλλες περιοχές, δεν χρειάζονται άλλα ξενοδοχεία. Ηδη έχουν περισσότερα απ' ό,τι πρέπει. Στο νησί μας που έχει 140.000 κατοίκους, τα κρεβάτια στα ξενοδοχεία φτάνουν τις 80.000 και μαζί με τα καταλύματα πλησιάζουν τα 120.000. Κάτι ανάλογο συμβαίνει και με την Κρήτη. Στους 650.000 κατοίκους αντιστοιχούν 200.000 κρεβάτια. Ξέρετε ότι πολλές φορές μας ρωτούν αν θα βρουν ντόπιους στη Ρόδο; Η Ρόδος δεν χρειάζεται άλλα κρεβάτια. Εκείνο που χρειάζεται και άρχισε να γίνεται είναι η ανακαίνιση των υπαρχόντων ξενοδοχείων. Αν δεν είχαμε προχωρήσει σήμερα θα αντιμετωπίζαμε σοβαρότατα προβλήματα. Ισως να είχαμε σβήσει και από τον τουριστικό χάρτη. Η θέση μας αυτή είναι πάγια από το 1995 που ξεκίνησε το ζήτημα. Δεν την επιβάλαμε στην κυβέρνηση, αυτή την αποδέχτηκε λαμβάνοντας υπόψιν και άλλα δεδομένα", ανέφερε ο κ. Μηναΐδης. Πρόσθεσε ότι για τις νέες μονάδες δίνονται φορολογικά κίνητρα ενώ για τη Νότια Ρόδο είπε ότι κατασκευάζονται αρκετές βίλες που θα βοηθήσουν στην τουριστική ανάπτυξη της περιοχής.

Από την άλλη πλευρά ο δήμαρχος Νότιας Ρόδου περιμένει το κλείσιμο του ραντεβού που έχει ζητήσει με τους υπουργούς Εθνικής Οικονομίας και Τουρισμού Γ. Αλογοσκούφη και Δ. Αβραμόπουλο, προκειμένου να τους εξηγήσει γιατί θα πρέπει να συμπεριληφθεί στις επιδοτήσεις η Νότια Ρόδος. Παράλληλα γίνονται επαφές και με παράγοντες της Νότιας Κρήτης, η οποία και αυτή βρίσκεται στην ίδια κατηγορία.

«Εκσυγχρονίζεται» το λιμάνι

Με την έναρξη της νέας τουριστικής περιόδου, και όταν θα έχουν ολοκληρωθεί οι μικροπαρεμβάσεις στο γύρω χώρο, θα πραγματοποιηθούν τα εγκαίνια στα κιόσκια έκδοσης εισιτηρίων στο εμπορικό λιμάνι της Ρόδου. Τα δύο ξύλινα, καλαίσθητα περίπτερα, φιλοξενούν εδώ και περίπου ένα μήνα όλους τους πράκτορες που δραστηριοποιούνται στην περιοχή.

Πρόκειται συνολικά για 6, συμπεριλαμβανομένων και εκείνων που εξυπηρετούν τη γραμμή της **Τουρκίας**, και της **Σύμης**.

Η μεταφορά όλων σε συγκεκριμένους χώρους, κρίθηκε απαραίτητη για λόγους τάξης και καλαισθησίας έργο το οποίο, εκτελέστηκε σύμφωνα με τις υποδείξεις και τα σχέδια της Δ/νσης Προστασίας Μεσαιωνικής Πόλης.

Για την κατατασκευή τους, δαπανήθηκε ποσό 45.000 ευρώ που προήλθε από ίδιους πόρους του ταμείου.

Σύμφωνα με όσα έγιναν γνωστά, στα σχέδια του δημοτικού Λιμενικού Ταμείου Νότιας Δωδ/σου, είναι, να καλωπιστεί και ο γύρω χώρος με την τοποθέτηση λουλουδιών, και καθιστικών, ενώ θα κατασκευαστούν και τουαλέτες.

Στο πλαίσιο καλωπισμού του λιμανιού και εφαρμογής των κανόνων ασφαλείας, απομακρύνθηκαν οι πλαστικές κατασκευές και τα μεμονωμένα περίπτερα, ενώ μελλοντικά προβλέπεται να γίνει και πλακόστρωση, πέριξ των χώρων που είναι πλέον ενιαίοι.

ALEXANDER
ΚΕΝΤΡΟ ΔΙΑΝΟΜΩΝ ΚΑΥΣΙΜΩΝ
σας συμφέρει
Πετρελαίου θέρμανσης και πετρελαίου DIESEL
ΑΤ0003(Γ)
Τηλ.. 22410 37376-27547
Δεκτές πιστωτικές κάρτες VISA-MASTERCARD

Φ/Γ ΠΑΥΣΑΝΙΑΣ
ΑΝΑΚΟΙΝΩΣΗ
Ενημερώνουμε το κοινό διά την μεταφορά ΕΜΠΟΡΕΥΜΑΤΩΝ - ΑΥΤΟΚΙΝΗΤΩΝ - ΜΗΧΑΝΗΜΑΤΩΝ με το Φ/Γ Παυσανίας.
Αναχώρηση από τη ΡΟΔΟ με προορισμό τα κάτωθι νησιά:
ΣΥΜΗ ΧΑΛΚΗ
ΤΗΛΟΣ ΔΙΑΦΑΝΙ
ΝΙΣΥΡΟΣ ΚΑΡΠΑΘΟΣ
ΚΩ ΠΗΓΑΔΙΑ
ΛΕΡΟΣ ΚΑΣΟΣ
ΠΑΤΜΟΣ ΚΡΗΤΗ
ΛΕΙΨΟΙ
ΑΥΣΤΡΑΛΙΑΣ 60 - ΓΚΙΝΑΚΗΣ
Πληρ. τηλ. 6936656976
24 ώρες το 24ωρο
AE921

RODOS DATA
PROGRAMMING GROUP
Business Solutions
Ε.ΦΟΡΟΖΗ – Ε.ΤΖΑΝΕΤΟΥ ΟΕ
ΣΥΣΤΗΜΑΤΑ ΠΛΗΡΟΦΟΡΙΚΗΣ
ΚΩΝΣΤΑΝΤΙΝΙΔΗ 3. ΤΚ 85100 - Ρόδος
Τηλ. 22410-27708 (4 Γραμμές) FAX : 22410-25530
Email: info@rodosdata.gr Web: www.rodosdata.gr
ΓΙΑ Σ' ΕΝΑ ΠΟΥ ΘΕΛΕΙΣ ΝΑ ΔΟΥΛΕΥΕΙ ΤΟ
<<ΣΥΣΤΗΜΑ>>
Νέα Εποχή στό Software
Αποκτείστε το απόλυτο ανταγωνιστικό πλεονέκτημα.
AE1200

Η Κίνα σε λίγα χρόνια θα αποτελέσει μεγάλη δύναμη στον εξερχόμενο τουρισμό

Ένας τουριστικός γίγαντας ξυπνάει...

Η Ελλάδα με σωστές κινήσεις διεκδικεί ένα μεγάλο μερίδιο από την Κίνα

Ενας κοιμώμενος τουριστικός γίγαντας ξυπνάει. Πρόκειται για την τεράστια αγορά της Κίνας, η οποία, σύμφωνα με προβλέψεις του Παγκόσμιου Οργανισμού Τουρισμού, σε λίγα χρόνια θα αποτελέσει διεθνώς την τέταρτη δύναμη στον εξερχόμενο τουρισμό, ενώ έως το έτος 2020 εκτιμάται ότι οι Κινέζοι τουρίστες που θα ταξιδέψουν εκτός των συνόρων της χώρας τους θα ξεπεράσουν τα 100 εκατ.



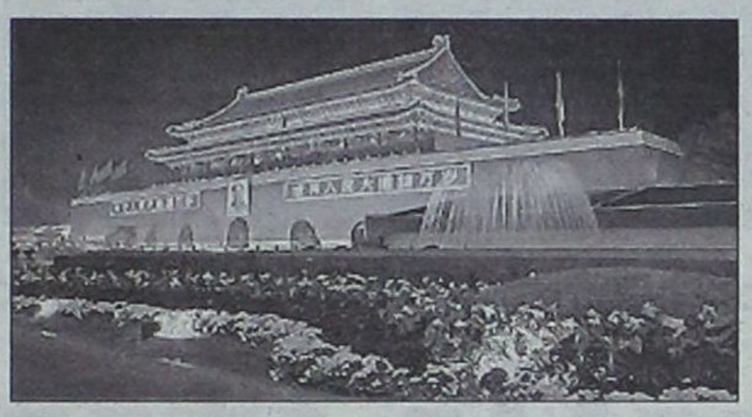

Η Ελλάδα ίσως για πρώτη φορά επιχειρεί να διεκδικήσει ένα σημαντικό μερίδιο από μια αναδυόμενη τουριστική αγορά όπως είναι αυτή της Κίνας έχοντας ένα συγκεκριμένο σχεδιασμό. Ισχυρό σημείο επαφής των δύο χωρών αποτελεί και το γεγονός ότι το Πεκίνο διαδέχεται την Αθήνα ως διοργανώτρια πόλη των Ολυμπιακών Αγώνων το 2008. Το αίτημα της Κίνας για τη διοργάνωση των Ολυμπιακών Αγώνων ιστορείται από το 1908, ενώ το 1979 ο τότε Κινέζος πρόεδρος Deng Xiaoping προέβλεψε τη μελλοντική ανάληψή τους από τη χώρα του. Οι αγώνες πρόκειται να διεξαχθούν στις 8-24 Σεπτεμβρίου 2008, με υπολογιζόμενο ύψος συνολικής επένδυσης μαζί και με τους Παραολυμπιακούς τα 1,46 τρισ. ευρώ. Πρόσφατα το Ινστιτούτο Τουριστικών Ερευνών και Προβλέψεων αξιοποιώντας στοιχεία από τον Παγκόσμιο Οργανισμό Τουρισμού και ενός Κινεζικού Ινστιτούτου εκτίμησε ότι η τουριστική κίνηση από την Κίνα προς την Ελλάδα το 2014 θα ανέρχεται σε 400.000, ενώ το 2024 θα ξεπερνάει το 1,3 εκατ. τουρίστες. Σημαντικό βήμα αποτελεί η απευθείας αεροπορική σύνδεση των δύο χώρων αλλά και η έναρξη λειτουργίας γραφείων του Ελληνικού Οργανισμού Τουρισμού που εγκαινιάστηκαν πρόσφατα από τον υπουργό Τουριστικής Ανάπτυξης κ. Δημήτρη Αβραμόπουλο. Σύμφωνα με το ΙΤΕΠ, στοιχείο της πολιτικής ενεργοποίησης των προτιμήσεων των Κινέζων υπερπόντιων τουριστών προς την Ελλάδα πρέπει να είναι και η μελέτη των διευθετήσεων με άλλες χώρες, που θα βοηθήσουν στην προοπτική αυτή. Ωστόσο, επισημαίνει ότι η γεωγραφική και πολιτισμική φυσιογνωμία της χώρας προσφέρεται για καλλιέργεια κλίματος επιλογής της Ελλάδας, ως αποκλειστικού τουριστικού προορισμού. Ενα ταξίδι 10-12 ημερών θα επαρκούσε γι' αυτό.

Τον περασμένο Νοέμβριο η Ελλάδα συμμετέχοντας στη μεγαλύτερη κινεζική διεθνή έκθεση τουρισμού κέρδισε μεταξύ 98 χωρών από ολόκληρο τον κόσμο το πρώτο βραβείο όσον αφορά τη διαφημιστική της προβολή. Μάλιστα, ο υπουργός Τουρισμού της Κίνας κ. Shao Qiwei, κατά τη διάρκεια συνάντησης που είχε με τον υπουργό Τουριστικής Ανάπτυξης κ. Δημήτρη Αβραμόπουλο ανακοίνωσε ότι η Ελλάδα κάθε χρόνο, μέχρι τους Ολυμπιακούς Αγώνες του Πεκίνου το 2008, θα είναι η τιμώμενη χώρα στη μεγάλη έκθεση του Πεκίνου, που διεξάγεται κάθε Ιούνιο. Αντίστοιχες ενέργειες για το άνοιγμα της αγοράς της Κίνας έχει κάνει και η Helexpo.

Αισιόδοξα τα μηνύματα από τον χώρο της κρουαζιέρας για το 2006 και όχι μόνο

Και περισσότερα αλλά και μεγαλύτερα πλοία



Πολλαπλασιάζονται όσο περνά ο καιρός, οι εταιρίες που καταθέτουν στις αρμόδιες τοπικές αρχές τα προγράμματα κατάπλου των κρουαζιεροπλοίων τους για το έτος 2006.

Οι προοπτικές για το νέο έτος είναι πολύ καλές καθώς όχι μόνο παραμένει το ενδιαφέρον τους για τον προορισμό μας, αλλά ενισχύεται με τη δρομολόγηση περισσότερων και μεγαλύτερων πλοίων.

Ετσι λοιπόν, έχει σχεδόν καταρτιστεί το πρόγραμμα ακόμα και για το Νοέμβριο, με όποια επιφύλαξη υπάρχει πάντα, για τυχόν ακυρώσεις την τελευταία στιγμή σύμφωνα με τη ζήτηση.

Το γεγονός ότι από την αρχή του χρόνου ξεκίνησε ο κατάπλους μεγάλων κρουαζιεροπλοίων θα οδηγήσει σύμφωνα με εκτιμήσεις σε μεγαλύτερο αριθμό επιβατών απολογιστικά στο τέλος του χρόνου.

Της Βαρβάρας Μπογδάνου

Αναλυτικά τα νεότερα που υπάρχουν για το πρόγραμμα του 2006 έχουν ως εξής:

Κρουαζιερόπλοιο Perla

Προσέγγιση κάθε Σάββατο ώρα 07.00 από Μύκονο και αναχώρηση 19.30 για Πάτμο.
Συγκεκριμένα:
- 11, 18, 25 Μαρτίου
- 1, 8, 15, 22, 29 Απριλίου
- 6, 13, 20, 27 Μαΐου
- 3, 10, 17, 24 Ιουνίου
- 1, 8, 15, 22, 29 Ιουλίου
- 5, 12, 19, 26 Αυγούστου
- 2, 9, 16, 23, 30 Σεπτεμβρίου
- 7, 14, 21, 28 Οκτωβρίου
- 4, 11 Νοεμβρίου

Κάθε Τετάρτη άφιξη 07.00 από Πάτμο αναχώρηση 18.00 για Ηράκλειο
- 15, 22, 29 Μαρτίου
- 5, 12, 19, 26 Απριλίου
- 3, 10, 17, 24, 31 Μαΐου
- 7, 14, 21, 28 Ιουνίου
- 5, 12, 19, 26 Ιουλίου
- 2, 9, 16, 23, 30 Αυγούστου
- 6, 13, 20, 27 Σεπτεμβρίου
- 4, 11, 18, 25 Οκτωβρίου
- 1, 8, 15 Νοεμβρίου

Κρουαζιερόπλοιο Serenade

Κάθε Τετάρτη άφιξη 07.00 από Κουσάντασι αναχώρηση 19.30 για Ηράκλειο
- 12, 19, 26 Απριλίου
- 3, 10, 17, 24, 31 Μαΐου
- 7, 14, 21, 28 Ιουνίου
- 5, 12, 19, 26 Ιουλίου
- 2, 9, 16, 23, 30 Αυγούστου
- 6, 13, 20, 27 Σεπτεμβρίου
- 4, 11, 18, 25 Οκτωβρίου
- 1 Νοεμβρίου

Κρουαζιερόπλοιο Arielle

- 24/4/06 άφιξη 07.00 από Κουσάντασι, αναχώρηση 22.00 για Χάιφα
- 15/10/06 άφιξη 07.00 από Ηράκλειο αναχώρηση 14.00 για Πειραιά
- 25/10/06 άφιξη 07.00 από Κουσάντασι, αναχώρηση 22.00 για Χάιφα

Κρουαζιερόπλοιο Sinfonia

- 08/01/06 και 30/01/06 από ώρα 07.00-16.00 από Λεμεσό για Τρίπολη
- 21/02/06 από ώρα 07.00-16.00 από Λεμεσό για Τρίπολη
- 15/03/06 από ώρα 07.00-16.00 από Λεμεσό για Τρίπολη
- 15/11/06 από ώρα 07.00-16.00 από Αλεξάνδρεια-Τρίπολη

Κρουαζιερόπλοιο Melody

- 27/03/06 από 08.00-18.00 από Πειραιά για Λεμεσό
- 06/04/06 από ώρα 06.00-13.00 από Κατάνια-Αλεξάνδρεια
- 24/09/06 από ώρα 06.00-13.00 από Κατάνια-Αλεξάνδρεια

Κρουαζιερόπλοιο Musica

- 01/11/06 από ώρα 07.00-18.00 από Πειραιά για Ηράκλειο

Κρουαζιερόπλοιο Opera

- 05/11/06 από ώρα 07.00-16.00 από Λεμεσό-Σμύρνη
- 27/11/06 από ώρα 07.00-16.00 από Λεμεσό-Σμύρνη

Κρουαζιερόπλοιο Royal Iris

- 21 και 31/3/06
- 4, 10, 18 και 24/4/06
- 29/5/06
- 19, 26/6/06
- 3, 17/7/06
- 14, 21, 29/8/06
- 4, 22, 27, 30/9/06
- 10/10/06

Κρουαζιερόπλοιο The Iris

- 12, 18/4/06
- 1, 9, 16, 22, 30/5/06
- 5, 13, 20/6/06
- 10, 17, 25, 31/7/06
- 5, 9, 13, 16, 22/8/06
- 18, 23, 26/9/06
- 3, 9, 16, 31/10/06
- 7, 14, 21, 28/11/06

ΚΟΛΛΕΓΙΟ ΡΟΔΟΥ

ALPINE CENTER
The Swiss Business School for Hotel & Tourism Management Education in Greece

ΠΡΟΣΚΛΗΣΗ

Το ΚΟΛΛΕΓΙΟ ΡΟΔΟΥ και το ALPINE CENTER διοργανώνουν

ημέρα Τρίτη 24.01.2006
ενημερωτική ημερίδα με θέμα:

«Οι επαγγελματικές προοπτικές στην Τουριστική Βιομηχανία»

Η εκδήλωση θα λάβει χώρα στο Αμφιθέατρο του Κολλεγίου (10ο χιλιόμετρο εθνικής οδού Ρόδου-Λίνδου) και ώρα 13.00.

Κεντρικός ομιλητής της εκδήλωσης θα είναι ο κ. Χρήστος Τσεμπεράς, Διοικητικός Διευθυντής του ALPINE CENTER.

Είσοδος ελεύθερη

AE1201





Ένας περίπατος στον καταυλισμό των Τσιγγάνων στο Καρακόνερο

Μια «άλλη όψη» της πόλης μας...

Λίγα μέτρα από τους οικισμούς απλώνεται - και συνεχώς επεκτείνεται - η «συνοικία όνειδος» • Αδικαιολόγητη κάθε ολιγωρία στην επίλυση του προβλήματος

Λίγα μέτρα από την πολιτισμένη Ρόδο, συνεχίζει να βρίσκεται «η Συνοικία το Όνειδος», όχι τόσο για αυτούς που διαβιούν όσο για όλους τους υπόλοιπους που χρόνια τώρα ανέχονται δίπλα τους να συνεχίζουν να υπάρχουν συνθήκες διαβίωσης που δεν έχουν καμιά σχέση με τον πολιτισμό μας και δεν περιποιούν τιμή για κανένα. Και το χειρότερο είναι ότι επιτρέπουμε να συνεχίζεται ο αναλφαβητισμός στα μικρά τσιγγανάκια και το έγκλημα που συντελείται είναι διαρκείας.



Στο Καρακόνερο, εκεί που κάποια στιγμή, θα ξεκινήσει να λειτουργεί το καρνάγιο, ο χρόνος φαίνεται ότι δεν προχωρά με τους ρυθμούς που γνωρίζουμε. Χρόνια τώρα, η εικόνα που αντικρίζεις είναι η ίδια. Παράγκες ξύλινες, απέραντο σκουπιδαριό και άνθρωποι να ζουν σε συνθήκες άθλιες. Τα ποντίκια είναι πιο μεγάλα από τις γάτες. «Άνθρωποι και ποντίκια» είναι ο τίτλος αν δεν κάνω λάθος ενός θεατρικού έργου. Και εδώ αυτός ο τίτλος δυστυχώς ταιριάζει γάντι. Και μέσα σε όλο αυτό το σκηνικό μικρά τσιγγανόπουλα που από τη γέννησή τους είναι καταδικασμένα να ζουν στο περιθώριο.

Πριν από μερικά χρόνια προσπάθησε ο δήμος να τους μάθει γράμματα. Η προσπάθεια σταμάτησε, όπως και τόσες άλλες. Χρόνια έλεγαν οι αρμόδιοι του δήμου Ροδίων ότι προσπαθούσαν μέσω ενός ειδικού προγράμματος, να δημιουργήσουν ένα σύγχρονο καταυλισμό όπου θα μπορούσαν μικροί και μεγάλοι τσιγγάνοι να ζουν κάπως ανθρώπινα. Δεν έγινε τίποτα. Δεν βρέθηκε κατάλληλος χώρος. Δεν ήθελαν οι δήμοι και κάπου που βρέθηκε χώρος ξεσηκώθηκαν οι περίοικοι! Δεν είμαστε ρατσιστές, αλλά όσο πιο μακριά, τόσο το καλύτερο! Ακολούθησε το άλλο ...μεγαλόπνοο σχέδιο να τους δοθούν δάνεια για να αγοράσουν δικά τους σπίτια. Κάποια στιγμή μπήκε δυναμικά στο ζήτημα και η Νομαρχία. Ως και σύλλογο τσιγγάνων δημιούργησε αλλά το αποτέλεσμα μηδενικό. Κατάθεσαν αρκετές οικογένειες αιτήσεις για τη λήψη δανείου για αγορά σπιτιού. Μέχρι σήμερα αν δεν κάνω λάθος, έχουν εγκριθεί ελάχιστες, μία, το πολύ τρεις.

Εν τω μεταξύ οι τσιγγάνοι αυξήθηκαν και απλώθηκαν και αλλού. Σήμερα η περιοχή μας διαθέτει τρεις καταυλισμούς, ο ένας στο Καρακόνερο, ο άλλος στο Τσαΐρι και ο τρίτος στους Αγίους Αποστόλους. Παράπονα από τους περιοίκους, άθλιες συνθήκες διαβίωσης και από παντού ανεπιθύμητοι. Τελευταία προστέθηκαν και τσιγγάνοι από την Αλβανία οι οποίοι φαίνεται ότι βρίσκονται σε αντιπαλότητα με τους παλιούς.

Τελευταία άρχισε πάλι το ζήτημα να απασχολεί τους υπεύθυνους του δήμου Ροδίων επειδή πλησιάζει η ώρα για την λειτουργία του καρνάγιου. Έφθασαν καταγγελίες και στα χέρια του Εισαγγελέα Ρόδου οπότε και ξανατέθηκε επί τάπητος το ζήτημα. Ακολούθησαν οι γνωστές συσκέψεις με τις σοβαρότατες επισημάνσεις από τον κ. Γ. Οικονόμου και η Περιφέρεια ανέλαβε την εξεύρεση χώρου για τη δημιουργία τσιγγάνικου καταυλισμού έως ότου εγκριθούν, αν εγκριθούν, οι αιτήσεις για τα δάνεια για την αγορά κατοικίας. Τέθηκε και χρονοδιάγραμμα από τον γενικό γραμματέα της Περιφέρειας Νοτίου Αιγαίου Χ. Κόκκινο για την υλοποίηση της απόφασης αυτής. Μένει να δούμε αν η πολιτική βούληση που εκφράστηκε στην τελευταία σύσκεψη πάρει «σάρκα και οστά» και οι τσιγγάνοι να αποκτήσουν ένα ευπρεπή χώρο διαβίωσης. Και μέσα σε αυτό το σχεδιασμό ας ελπίσουμε ότι το αύριο των τσιγγάνων που επέλεξαν να ζήσουν στην περιοχή μας, θα είναι καλύτερο από το χθες και το σήμερα. Η τοπική αλλά και η κεντρική πολιτεία πρέπει επιτέλους να αναλάβουν τις ευθύνες που τους αναλογούν.

Και κάτι ακόμα. Έως ότου δοθεί λύση καλό θα είνα να ληφθούν κάποια μέτρα καταστολής. Με το να καταγράφουμε απλά τις εγκληματικές πράξεις που σε καθημερινή βάση διαπράττονται στους καταυλισμούς δεν λύνουμε προβλήματα. Αναγνωρίζουμε ότι κάθε παρέμβαση σε «γιάφκες» είναι μία δύσκολη υπόθεση. Αυτό όμως δεν δικαιολογεί την οποιαδήποτε ολιγωρία τη στιγμή μάλιστα που υπάρχουν στα χέρια των αρμοδίων οργάνων όλα τα απαραίτητα στοιχεία.









Για ενίσχυση του τζίρου τους

Ελπίζουν στις εκπτώσεις οι καταστηματάρχες...

Ξεκινούν σήμερα. Συνεργείο της Διεύθυνσης Εμπορίου θα κάνει ελέγχους

Στις εκπτώσεις που αρχίζουν σήμερα ελπίζουν οι έμποροι για ενίσχυση του τζίρου τους, σε μια περίοδο που η αγορά, έχοντας παράλληλα γνωρίσει σημαντικές αλλαγές, δεν διανύει και την καλύτερή της φάση.

Αισιοδοξούν επίσης πως οι φετινές εκπτώσεις θα κινηθούν καλύτερα σε σχέση με τις αντίστοιχες περσινές, πρώτη χρονιά που εφαρμόσθηκε νέο καθεστώς από το υπουργείο Ανάπτυξης. Τα ποσοστά των εκπτώσεων υπολογίζεται ότι θα κινηθούν ανάλογα με τα είδη από 20% έως 50%, ενώ το υπ. Ανάπτυξης ξεκινά συνεχείς και εντατικούς ελέγχους, προειδοποιώντας με αυστηρότατες κυρώσεις σε περιπτώσεις που θα παρατηρηθούν αθέμιτες πρακτικές από την πλευρά των εμπόρων.

Το σημαντικότερο είναι ότι πλέον πάρα πολλά καταστήματα πραγματοποιούν εκπτώσεις στο κανονικό τους εμπόρευμα πλην ελαχίστων εξαιρέσεων, φυσικά, που εξακολουθούν να βγάζουν ειδικές σειρές προϊόντων μόνο για την περίοδο των εκπτώσεων. Εκπρόσωποι του Εμπορικού Συλλόγου εκτιμούν πως τα ποσοστά των εκπτώσεων θα είναι ελκυστικά και ειδικά στον τομέα της ένδυσης θα φθάνουν έως και το 50%. Σύμφωνα με άλλες εκτιμήσεις παραγόντων της αγοράς, τα ποσοστά της έκπτωσης θα κινούνται κατά μέσον όρο στην υπόδηση στο 30%, στα αξεσουάρ 20–25% και στον οικιακό εξοπλισμό επίσης 20–25%.

Στη διάρκεια των εκπτώσεων επιβάλλεται η αναγραφή διπλών τιμών ή του ποσοστού της έκπτωσης για σαφώς καθορισμένες κατηγορίες ομοίων προϊόντων με την προϋπόθεση της ύπαρξης της αρχικής τιμής κάθε είδους. Οι υπάλληλοι της Διεύθυνσης Εμπορίου αλλά και των τομέων εμπορίου των νομαρχιακών αυτοδιοικήσεων θα διενεργούν ελέγχους σε όλη τη διάρκεια της περιόδου. Σε περιπτώσεις παραβάσεων το πρόστιμο μπορεί να φθάνει στο 0,5% των ετήσιων ακαθάριστων εσόδων της επιχείρησης και σε περιπτώσεις υποτροπής στο 3%. Η Γενική Γραμματεία Καταναλωτή με ανακοίνωσή της συστήνει στους καταναλωτές για κάθε πρόβλημα που θα συναντήσουν (πλασματική έκπτωση, ελαττωματικό προϊόν κ.ά.) να απευθύνονται στην τηλεφωνική γραμμή «1520», η οποία λειτουργεί από τις 8 το πρωί έως τις 10 το βράδυ. Προειδοποιεί, δε, ότι θα είναι αυστηρότατες οι κυρώσεις που θα επιβληθούν σε όσους εμπόρους παρατηρηθούν αθέμιτες πρακτικές (απόκρυψη εμπορευμάτων, διάθεση ειδών β΄ διαλογής ή ελαττωματικών, πλασματική έκπτωση, άρνηση αντικατάστασης κ.λπ.).

Θα πρέπει να σημειώσουμε ότι ουσιαστικά οι εκπτώσεις ξεκίνησαν εδώ και πολλές μέρες, αμέσως μετά τις γιορτές, αφού οι περισσότεροι καταστηματάρχες προσφέρουν τα προϊόντα τους σε καλύτερες τιμές, χωρίς φυσικά να έχουν κάνει σχετικές ανακοινώσεις, αφού κάτι τέτοιο απαγορεύεται από το Νόμο.

ΓΡΙΠΗ ΤΩΝ ΠΤΗΝΩΝ

Ο πρώτος στόχος επετεύχθη

Προετοιμασμένες τώρα οι αρμόδιες αρχές για να αντιμετωπίσουν την όποια δύσκολη κατάσταση

Όλα δείχνουν ότι επιτεύχθηκε στην περιοχή μας ο πρώτος στόχος σχετικά με τη γρίπη των πτηνών, που δεν είναι άλλος από την όσο το δυνατόν καλύτερη προετοιμασία των αρμοδίων αρχών να αντιμετωπίσουν ένα πιθανό κρούσμα εκδήλωσης του ιού σε πτηνό, είτε άγριο, είτε οικόσιτο.

Από την πρώτη στιγμή οι επιστήμονες είχαν δηλώσει ότι κανείς δεν μπορεί να είναι βέβαιος για το που θα χτυπήσει η γρίπη των πτηνών και τόνιζαν ότι το μόνο που μπορεί να κάνει κανείς είναι να προετοιμαστεί κατάλληλα. Το ερώτημα παίρνει θετική απάντηση μετά τις τελευταίες αποφάσεις και την κινητικότητα που υπήρξε.

Το να παρθούν όλα τα απαραίτητα μέτρα έχει και ένα δεύτερο στόχο, ο οποίος έγινε πιο γνωστός από τις δηλώσεις του υπουργού Αγροτικής Ανάπτυξης Ευάγγελου Μπασιάκου στη Ρόδο, μετά το τέλος ευρείας σύσκεψης στη Νομαρχία. Και έχει να κάνει με την εικόνα της χώρας στο εξωτερικό.

Οι εικόνες από την Τουρκία, με τις αγρότισσες να δηλώνουν ότι δεν παραδίδουν τα πουλερικά τους για να σφαγούν, "έπαιξαν" στις τηλεοράσεις όλης της Ευρώπης και είχαν σοβαρό αντίκτυπο, καθώς προκάλεσαν το πρώτο μεγάλο κύμα ακυρώσεων από τουρίστες που είχαν ήδη κάνει κρατήσεις σε κάποιο θέρετρο της γειτονικής χώρας για τη φετινή σεζόν. Φυσικά, μεγάλο ρόλο γι' αυτό έπαιξαν και τα πολλαπλά κρούσματα εκδήλωσης της νόσου σε ανθρώπους, που έδωσαν την εντύπωση στους τουρίστες ότι η Τουρκία είναι μη ασφαλής χώρα, ενώ υπήρξαν και δηλώσεις Τούρκων πολιτικών που υποστήριξαν άλλοι ότι δεν υπάρχει ιός της γρίπης των πτηνών, αλλά επικοινωνιακό τέχνασμα της κυβέρνησης και του Τ. Ερντογάν και άλλοι ότι πρόκειται για βιολογικό όπλο που εξαπολύθηκε κατά της Τουρκίας και της οικονομίας της για μην μπει στην Ε.Ε.!

Ακριβώς την αντίθετη εικόνα πρέπει να δημιουργήσουμε στη χώρα μας παίρνοντας στα σοβαρά όσα λένε οι επιστήμονες και οι διεθνείς οργανισμοί για το θέμα. Μέχρι στιγμής, η εικόνα που έχει δημιουργηθεί είναι ότι η Ελλάδα αντιμετωπίζει σωστά το πρόβλημα. Εικόνα που πρέπει να παραμείνει ακόμη κι αν τις επόμενες ημέρες έχουν κρούσμα σε πουλερικά στη Ρόδο ή κάποιο άλλο νησί μας.

Μέσα σε λίγες ημέρες, σύμφωνα με τους επιστήμονες, ολοκληρώνεται ο κύκλος της αποδημίας των άγριων πτηνών που φέρονται να ευθύνονται για τη διάδοση της νόσου. Αυτό, σε συνδυασμό με το ότι υπάρχει σαφής μείωση των κρουσμάτων στην Τουρκία, αλλά και λήψη των μέτρων που δεν είχαν παρθεί από την αρχή, μάλλον θα πρέπει να μας κάνει πιο αισιόδοξους. Σε καμία περίπτωση όμως δεν πρέπει να εφησυχάσουμε. Και αυτό δεν αφορά μόνο τους αρμοδίους, αλλά και εμάς, τους απλούς πολίτες, που θα πρέπει να εφαρμόζουμε πιστά τις οδηγίες.

Σε κάθε περίπτωση -και εκεί έχει δοθεί το βάρος- όσοι διαθέτουν οικόσιτα ζώα θα πρέπει να τα περιορίζουν έτσι ώστε να μην υπάρχει καμία πιθανότητα να έρθουν σε επαφή με άγρια πτηνά. Όποτε διαπιστώνεται ότι αυτός ο "χρυσός" κανόνας δεν ακολουθείται, θα πρέπει αμέσως να ενημερώνεται η Κτηνιατρική Υπηρεσία της νομαρχίας. Επίσης, πρέπει να ενημερώνεται η Κτηνιατρική και στην περίπτωση που εντοπιστεί άγριο πτηνό με σημάδια που παραπέμπουν σε ασθένεια.

Η λήψη των κατάλληλων μέτρων και ταυτόχρονα η ενημέρωση των πολιτών ώστε να αποφευχθούν κινήσεις πανικού, όπως εκδηλώθηκαν πριν από δύο περίπου μήνες, θα συμβάλει τόσο στην επιτυχή αντιμετώπιση της κρίσης, όσο επίσης και στην εδραίωση της εικόνας ότι κάνουμε ό,τι είναι δυνατό για να διατηρήσουμε την περιοχή μας ασφαλή τουριστικό προορισμό.

Audi



Οι ολοένα αυξανόμενες ανάγκες σας για " service γρήγορο με χαμηλό κόστος και χωρίς ραντεβού". μας οδήγησαν σε μία νέα υπηρεσία την "Express Service". Στόχος μας είναι η άμεση εξυπηρέτηση την στιγμη που εσείς έχετε ελεύθερο χρόνο.

Οι εργασίες "Express Service", προσανατολίζονται στους παρακάτω ελέγχους - επισκευές:

- Σύστημα Εξάτμισης και Καταλύτη
- Σύστημα Διεύθυνσης
- Φρένα
- Μπαταρίας
- Ελαστικά και Ζάντες
- Ανάλυση Καυσαερίων
- Service Αλλαγής Λαδιών
- Επoχιακοί ελεγχοι
- Τοποθέτηση Αξεσουαρ
- Κλιματισμός
- Αλλαγη Υαλοκαθαριστήρων
- Λοιπες μικρες επισκευες

Ο χρόνος ελέγχου - επισκευής δεν θα πρέπει να ξεπερνά την 1 ώρα.
Τα γνήσια ανταλλακτικά και οι εργασίες έχουν 2 χρόνια εγγύηση

ΞΕΝΑΚΗΣ ΑΥΤΟΚΙΝΗΤΑ Α.Ε.Β.Ε.
ΕΞΟΥΣΙΟΔΟΤΗΜΕΝΟΣ ΕΜΠΟΡΟΣ / ΣΥΝΕΡΓΑΤΗΣ SERVICE KOSMOCAR Α.Ε.
Πωλησεις Service Ανταλλακτικά Ρόδου -Λίνδου τηλ.: 2241086777

ΑΕ 1181

@ Anosis

Εκπαίδευση στους Υπολογιστές



- Πρωτοποριακά προγράμματα σπουδών
- Σύγχρονο και φιλικό περιβάλλον εκπαίδευσης
- Δωρεάν εκπαιδευτικό υλικό και απεριόριστη πρακτική άσκηση
- Τις πιο ανταγωνιστικές τιμές της αγοράς διατηρώντας την ποιότητα εκπαίδευσης στα πιο υψηλά επίπεδα
- Ειδικές τιμές για αδέρφια, φοιτητές, ομάδες ατόμων

Άμεση έναρξη τμημάτων ενηλίκων

✓Ταχύρυθμα σεμινάρια 6 εβδομάδων επιπέδου ECDL Start
✓Δίμηνοι ή Τρίμηνοι κύκλοι σπουδών επιπέδου ECDL Core & Expert για αρχάριους και για προχωρημένους

ECDL

Πιστοποιείστε τις γνώσεις σας στους υπολογιστές με τα διεθνώς αναγνωρισμένα πιστοποιητικά ECDL Start, Core, Expert στο πιο σύντομο χρονικό διάστημα

Anosis 11 Χρόνια στην Κορυφή με Αποδείξεις !

ΣΤ.ΚΩΤΙΑΔΗ 52 ΡΟΔΟΣ ΤΗΛ.22410 78924 www.anosis.gr

Υπεύθυνος Σπουδών : ΚΩΣΤΑΣ ΧΑΤΖΗΔΑΚΗΣ Πτυχ. Πληροφορικής Παν. Αθηνών

Α.Τ.1786(Τ)



Απολαύστε ένα ταξίδι γευσιγνωσίας στο πιάτο σας με σπεσιαλιτέ από Κίνα, Ινδία, Ιαπωνία και Πολυνησία

80 γεύσεις Ανατολής σας περιμένουν. Εάν θέλετε όλα αυτά και όχι μόνο...



Μαζί σας κάθε Παρασκευή, Σάββατο και Κυριακή από τις 17.00 έως τις 24.00

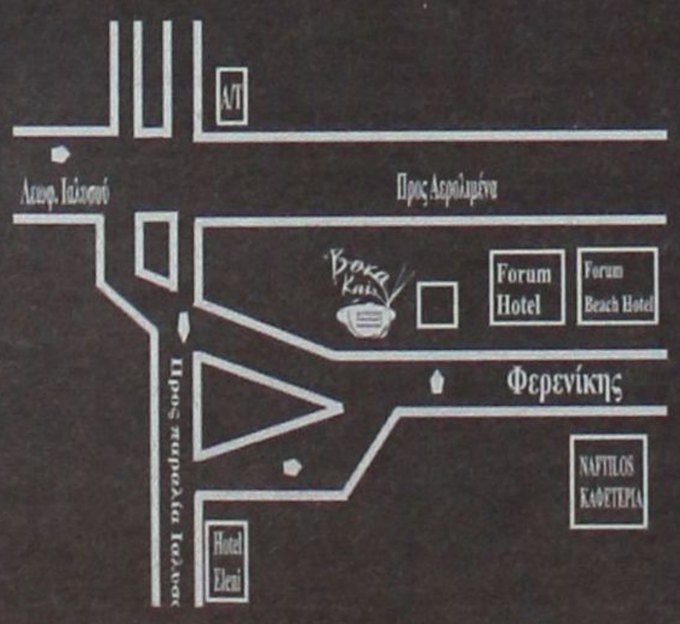

Οδός Φερενίκης - Παραλία Ιαλυσού
Τηλ. 2241094328
(Ανετο parking δίπλα από το CAVO TANGO)
AE991

ΚΑΖΙΝΟ ΡΟΔΟΥ

Ξεκαθαρίζει η κατάσταση

Σήμερα η πρώτη δίκη για τα ασφαλιστικά μέτρα

Σε φάση... ξεκαθαρίσματος μπαίνει από σήμερα η αντιπαράθεση μεταξύ του σωματείου των εργαζομένων στο καζίνο της Ρόδου και της διοίκησης της εταιρίας, μετά από δύο μήνες κλιμακούμενης σύγκρουσης που μεσολάβησαν.

Η αντιπαράθεση είχε ξεκινήσει με την πρόταση της εταιρίας στους εργαζόμενους για αλλαγή των εργασιακών τους σχέσεων και λειτουργία του καζίνο κατά τους χειμερινούς μήνες μόνο σαββατοκύριακα και αργίες. Γρήγορα όμως πήρε άλλες διαστάσεις και κλιμακώθηκε με την έκδοση εξωδίκων, την κατάθεση μηνύσεων εκατέρωθεν και τις απολύσεις μελών του σωματείου από την εργασία τους.

Η σημερινή δίκη είναι η πρώτη μιας σειράς υποθέσεων που έχουν παραπεμπφθεί στη δικαιοσύνη και αφορά τα ασφαλιστικά μέτρα που κατέθεσαν 12 εργαζόμενοι της Καζίνο Ρόδου Α.Ε. οι οποίοι απολύθηκαν από την εταιρία. Με αυτά, ζητούν να επιστρέψουν στην εργασία τους έως ότου εκδικαστεί η ουσία της υπόθεσης που αφορά την απόλυσή τους.

Υπενθυμίζεται ότι οι απολύσεις αφορούν μεταξύ άλλων τα μέλη του προεδρείου του σωματείου εργαζομένων, αλλά και απλά μέλη. Οι απολυμένοι υποστηρίζουν ότι η διοίκηση της Καζίνο Ρόδου Α.Ε. δεν μπορεί να προβεί στην απόλυσή τους αφού παραβιάζονται τα συνδικαλιστικά δικαιώματά τους. Από την άλλη πλευρά, η εταιρία υποστηρίζει ότι οι εργαζόμενοι προέβησαν σε υβριστικούς και απαξιωτικούς χαρακτηρισμούς για τους διοικούντες και την ίδια την εταιρία, με αποτέλεσμα η τελευταία να έχει το δικαίωμα –βάση νόμου- να τους απομακρύνει από την επιχείρηση.

Σε γενικές γραμμές, αυτή θα είναι και η «γραμμή» που θα κρατήσουν οι δύο πλευρές κατά τη σημερινή δίκη. Οι εκπρόσωποι της διοίκησης θα υποστηρίξουν τα περί ύβρεων, προσκομίζοντας μάλιστα σχετικά δημοσιεύματα με δηλώσεις των απολυμένων αλλά ακόμη και ανακοινώσεις του ίδιου του σωματείου που θα περιέχουν εκφράσεις τις οποίες θεωρούν υβριστικές και απαξιωτικές. Το ακριβώς αντίθετο θα υποστηρίξουν οι νομικοί σύμβουλοι των 12 απολυμένων, λέγοντας μάλιστα ότι οι απολύσεις ήταν καθαρά μέτρο εκδίκησης από την επιχείρηση, για την συνδικαλιστική δράση που είχαν αναπτύξει και ότι αντίκεινται στο νόμο περί συνδικαλισμού.

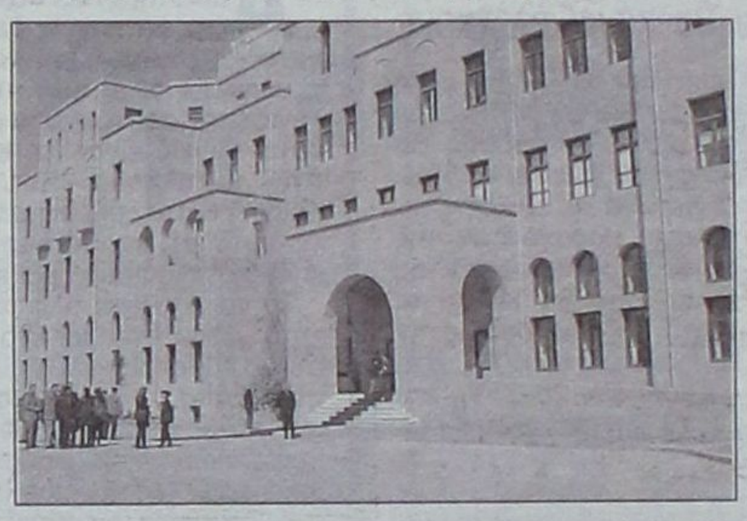

Κατά τη διάρκεια της εκδίκασης των ασφαλιστικών μέτρων αναμένεται να γίνει γνωστή και η ημερομηνία κατά την οποία θα εκδικαστεί η ουσία της υπόθεσης.

Ως νομικοί σύμβουλοι της Καζίνο Ρόδου Α.Ε. αναμένεται να παραστούν οι Περικλής Καμαρινός και Άκης Δημητριάδης, ενώ την πλευρά των απολυμένων θα υποστηρίξει ο νομικός σύμβουλος του σωματείου κ. Χαλκιάς, όπως επίσης δικηγόροι της Ομοσπονδίας Επιχειρησιακών Σωματείων Ιδιωτικών Καζίνο (ΟΕΣΙΚ) και της ΓΣΕΕ. Στο πλευρό τους θα βρεθούν επίσης μέλη της διοίκησης της ΟΕΣΙΚ, εκπρόσωπος της ΓΣΕΕ που έρχεται για το λόγο αυτό στη Ρόδο, καθώς και το Εργατικό Κέντρο της Ρόδου.

Η υπόθεση έχει τον αριθμό 37, κάτι που σημαίνει ότι μάλλον προς το μεσημέρι θα αρχίσει η εκδίκασή της.

Η απόφαση θεωρείται σημαντική, αλλά πιο σημαντική θα είναι η απόφαση στη δίκη που θα ακολουθήσει και θα κρίνει την ουσία της υπόθεσης, αν δηλαδή οι απολύσεις είναι νόμιμες ή παράνομες. Φυσικά, η εταιρία διατηρεί το δικαίωμα να απολύσει τους εργαζόμενους σε κάθε περίπτωση, αλλά αν τελικά χάσει τη δίκη θα πρέπει και να τους αποζημιώσει, κάτι που δεν έχει γίνει έως τώρα.

Η όποια απόφαση εκδοθεί από το σημερινό δικαστήριο, αναμένεται να επηρεάσει σημαντικά και την περαιτέρω στάση που θα τηρήσουν οι δύο πλευρές στο μέλλον. Δεν αποκλείεται όμως και να εκδηλωθεί νέα προσπάθεια για προσέγγιση των δύο πλευρών από το υπουργείο Απασχόλησης. Υπενθυμίζεται ότι ο υφυπουργός Γεράσιμος Γιακουμάτος είχε αναλάβει προσωπικά να παρέμβει, αλλά απ' ότι φαίνεται δεν υπήρξε εξέλιξη λόγω της αναμενόμενης εκδίκασης της αίτησης ασφαλιστικών μέτρων σήμερα. Ανάλογα και με το αποτέλεσμα, είναι πολύ πιθανό να ξεκινήσει νέα συμβιβαστική προσπάθεια από τον κ. Γιακουμάτο. Ο υφυπουργός, στη συνάντηση που είχε γίνει στην Αθήνα, είχε πει ότι στόχος του θα ήταν και το καζίνο να μην κλείσει και οι απολυμένοι να επιστρέψουν κανονικά στην εργασία τους.

Εκτιμάται πάντως ότι για να υπάρξει συμβιβασμός, εκτός από την επιστροφή των απολυμένων, θα πρέπει οι δύο πλευρές να δεχθούν να αποσύρουν τις μηνύσεις που έχουν καταθέσει.

Τέλος, θα πρέπει να υπενθυμίσουμε ότι μέσα στην εβδομάδα, θα έχουμε μια ακόμη εξέλιξη. Συγκριμένα, την Πέμπτη θα εξεταστεί η αίτηση που έχουν υποβάλλει εργαζόμενοι της εταιρίας, για την ίδρυση ενός ακόμη σωματείου, με τον τίτλο «Η Ισότητα». Το υπό ίδρυση σωματείο χαρακτηρίζεται από το υπάρχων ως «εργοδοτικό», θέση που θα υποστηρίξουν επίσης την Πέμπτη, το Εργατικό Κέντρο Ρόδου, η ΟΕΣΙΚ και εκπρόσωπος της ΓΣΕΕ.



The FORUM BEACH
Resort Hotel & Spa center
☆ ☆ ☆ ☆

ΑΝΟΙΚΤΑ ΟΛΟ ΤΟΝ ΧΡΟΝΟ

Δημιουργήσαμε μια πολυτελή αίθουσα εκδηλώσεων ιδανική για διοργάνωση
*ΔΕΞΙΩΣΗΣ ΓΑΜΟΥ
*ΔΕΞΙΩΣΗΣ ΒΑΠΤΙΣΗΣ
*ΧΟΡΟΕΣΠΕΡΙΔΕΣ
*ΡΕΒΕΓΙΟΝ
*ΚΟΠΗ ΠΙΤΑΣ
*ΠΑΙΔΙΚΑ ΠΑΡΤΥ

Οδός Φερενίκης - Παραλία Ιαλυσσού
Πληρ. Τηλ.: 2241096601-2
AE991

Αγγελίες

ΠΑΣΤΙΔΑ. ΠΩΛΟΥΝΤΑΙ

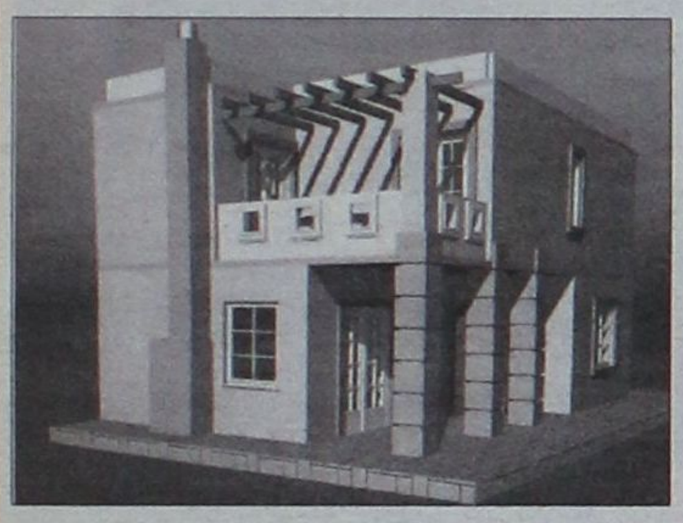

μεζονέτες πολυτελούς κατασκευής από ιδιοκτήτη-κατασκευαστή σε μπετά ή τελειωμένα των 120-130-160 τ.μ. σε οικόπεδο 250 και 330 τ.μ. με θέα το Φιλέρημο.

Πληρ. τηλ. 6944636141

ΜΑΠ007(Γ)

ΚΛΑΔΟΓΕΝΗΣ ΜΙΧΑΗΛ

ΠΟΛΙΤΙΚΟΣ ΜΗΧΑΝΙΚΟΣ Ε.Μ.Π.
ΑΤΤΑΒΥΡΟΥ 20-ΡΟΔΟΣ
ΤΗΛ. 2241022394

ΠΩΛΟΥΝΤΑΙ

1. **Μεζονέτες** με απεριόριστη θέα και θέα στη θάλασσα, στο Καρακόνερο, με 3 υπνοδωμάτια, σαλόνι, κουζίνα, 2 λουτρά, αποθήκης και με υπόγειο χώρο στάθμευσης και λοιπών βοηθητικών χώρων, εμβαδού 125 τ.μ. και εμβαδού υπογείου 65 τ.μ., συνολικής επιφάνειας με το υπόγειο 190 τ.μ.
2. **Διαμερίσματα** πολυτελούς κατασκευής με απεριόριστη θέα και θέα στη θάλασσα, στο Καρακόνερο, με 3 υπνοδωμάτια, λουτρού και αποθήκης εμβαδού 105 τ.μ.

ΑΕ0058

ΕΝΟΙΚΙΑΖΕΤΑΙ

διαμερισματάκι

50 τ.μ. φουλ εξοπλισμένο με θέρμανση και μπανιέρα σε ήσυχη περιοχή (Ασγούρου) με πάρκιν και ωραία θέα, σε λογική τιμή.

Πληρ. τηλ. 6947606922

ΜΑΠ147(Γ)

ΠΩΛΟΥΝΤΑΙ

μονοκατοικίες

στα Κοσκινού συνολικής επιφάνειας 186 τ.μ. με οικόπεδο στα μπετά.

Πωλητής-Κατασκευαστής Καρεκλάς Κων/νος

Πληρ. τηλ. 2241038970, 6947070463

ΜΖΤ040116(Γ)

ΚΡΑΝΙΔΗΣ
Real Estate



ΕΝΟΙΚΙΑΣΕΙΣ ΕΠΑΓΓΕΛΜΑΤΙΚΩΝ ΧΩΡΩΝ

1. Κατάστημα 52τμ με υπόγειο & πατάρι έναντι Καζίνο, 800 €, χωρίς αέρα (Κ-108)
2. Γραφείο 120τμ 1ου ορόφου στο κέντρο της Ρόδου
3. Γραφεία 20-60τμ στο κέντρο της Ρόδου (Κ-249)
4. Γραφείο 90τμ στο Νιοχώρι, 1ου ορόφου 500 € (Κ-269)
5. Κατάστημα 50τμ στο Ροδίνι, χωρίς αέρα
6. Κατάστημα στην Παλιά Πόλη 73τμ (Κ-580)
7. Κατάστημα στην Παλιά Πόλη 35τμ (Κ-569)
8. Κατάστημα στην Παλιά Πόλη 40τμ (Κ-710)

Καζούλη & Αμερικής 50, Ρόδος
Τηλ.: 22410 27082
22410 26476
Fax: 22410 27101

Για περισσότερες πληροφορίες & κάνετε επικοινωνήστε με το γραφείο μας ή επισκεφτείτε την ιστοσελίδα μας:
www.kranidis-estate.gr

ΜΧΠ7092

ΤΕΧΝΙΚΗ ΕΤΑΙΡΙΑ ΤΣΑΚΙΡΗΣ ΤΣΑΜΠΙΚΟΣ & ΣΙΑ Ε.Ε.

ΠΩΛΟΥΝΤΑΙ

1. Διαμερίσματα 120μ² (τριών υπνοδωματίων), 87μ² (δύο υπνοδωματίων) σε νεοανεγειρόμενη οικοδομή 6 διαμερισμάτων σε οικόπεδο 1800μ² εντός σχεδίου πόλεως στην περιοχή Ιξιάς.
Η οικοδομή είναι εξαιρετικής κατασκευής, διαθέτει ασανσέρ, κεντρική θέρμανση, καθώς και δύο θέσεις στάθμευσης για κάθε διαμέρισμα.

2. Μονοκατοικία πανταχόθεν ελεύθερη ανεπτυγμένη σε τρία επίπεδα συνολικής επιφάνειας 200 τ.μ. σε οικόπεδο 424τ.μ. εντός σχεδίου πόλεως Ρόδου (περιοχή Καρακόνερο).

ΑΤΤΑΒΥΡΟΥ 56 - 85100 ΡΟΔΟΣ
ΤΗΛ. 22410 35139
FAX 22410 24262

ΜΖΤ3333(Γ)

ΕΝΟΙΚΙΑΖΕΤΑΙ

κεντρικό κατάστημα

στην Παλιά Πόλη 40 τ.μ. με πατάρι, WC, 12 μέτρα πρόσοψη με δύο πόρτες ρολά. Για οποιαδήποτε χρήση, τώρα λειτουργεί ως fast food.

Πληρ. τηλ. 6976059628

ΜΑΤ80

ΠΩΛΕΙΤΑΙ

κατάστημα κινητής τηλεφωνίας πολυτελούς κατασκευής με τον εξοπλισμό του στην πόλη της Ρόδου. Για την ίδια ή όποια άλλη χρήση. Συμφέρουσα τιμή λόγω αναχωρήσεως.

Πληρ. τηλ. 6939373169

ΜΑΠ37(Γ)

ΠΩΛΕΙΤΑΙ από ιδιώτη

καινούργιο διαμέρισμα στ' Αφάντου, στον 1ο όροφο, 75 τ.μ. πλησίον νέου ανεγερθέντος Λυκείου και γηπέδου, με απεριόριστη θέα στη θάλασσα.

Πληρ. τηλ. 2241021395 και 6942845018

ΜΧΡ13281

Profit & Solution

ΚΤΗΜΑΤΙΚΕΣ ΥΠΗΡΕΣΙΕΣ
Αντ. Δαμασκηνού 119 85100 Ρόδος
22410 28100

ΔΙΑΜΕΡΙΣΜΑΤΑ
ΙΞΙΑ 115ΤΜ 3 Υ/Δ 120.000
ΚΕΝΤΡΟ ΡΟΔΟΥ 63ΤΜ (ιδανικό και για γραφεία) 85.000
ΡΟΔΙΝΙ 87 ΤΜ 3Υ/Δ 165.000
ΡΟΔΟΣ 96ΤΜ 2Υ/Δ 127.000
ΡΟΔΙΝΙ 120 ΤΜ 3Υ/Δ 205.000
ΑΝΑΛΗΨΗ 95ΤΜ0 2Υ/Δ 155.000
ΑΝΑΛΗΨΗ 100ΤΜ 3Υ/Δ LUX ΚΑΤΑΣΚΕΥΗΣ 190.000

ΜΕΖΟΝΕΤΕΣ
ΚΟΣΚΙΝΟΥ 140ΤΜ 3Υ/Δ σε οικόπεδο 500τμ με θέα τη θάλασσα 258.000
ΠΑΣΤΙΔΑ 136τμ με χώρο στάθμευσης σε μπετα 87000
ΠΑΣΤΙΔΑ 140τμ σε οικόπεδο 250 σε μπετα 100.000
ΜΑΡΙΤΣΑ παραδοσιακή κατοικία σε άριστη κατάσταση τζάκι με αυλή 85.000
ΓΕΝΑΔΙ 70ΤΜ , 250 μέτρα από την θάλασσα 145.000
ΙΞΙΑ 210 ΤΜ σε μαρμαροσοβά 165.000
ΙΞΙΑ Διώροφο με υπόγειο 210 ΤΜ 250.000

ΟΙΚΟΠΕΔΑ
ΛΕΩ.ΡΟΔΟΥ-ΛΙΝΔΟΥ 1000 ΤΜ με άδεια. οικοδ. 100τμ πανοραμική θέα 85.000
ΛΑΔΙΚΟ 5.000τμ πανοραμική θέα 500μ από την θάλασσα 280.000
ΦΑΝΕΣ 900 πάνω στον δρόμο με άδεια οικοδομής 76 τμ 40.000
ΙΑΛΥΣΣΟ (περιοχή τρεις) 4000τμ οικοδομήσιμο 140.000
ΓΕΝΑΔΙ 1120 ΤΜ με άδεια οικοδομής για δυο σπίτια των 100τμ 42.000
ΓΕΝΑΔΙ 2340ΤΜ με άδεια οικοδομής για δυο σπίτια 58.000
ΣΥΝ/ΜΟΣ ΤΡΑΠΕΖΙΚΩΝ 340ΤΜ, 300 μετρα από την θάλασσα συντελεστής δόμησης 0.8 150.000
ΚΑΛΑΜΩΝΑΣ 4,350 ΤΜ Οικοδομήσιμο 37.000
ΠΑΣΤΙΔΑ 400 Τ.Μ. Άδεια Οικ. 200 τ.μ. 72.000

ΚΑΤΑΣΤΗΜΑ
ΕΠΙ ΤΗΣ ΟΔΟΥ ΚΑΝΑΔΑ 93 τμ 265.000 ΕΥΡΩ.

ΕΝΟΙΚΙΑΣΕΙΣ
ΙΑΛΥΣΟ διαμέρισμα σε άριστη κατάσταση με 3/υδ 420
ΑΓ. ΝΙΚΟΛΑΟΣ διαμέρισμα με αποθήκη με 3 υ/δ σε διώροφη κατοικία 450

Πώληση Τεχνικής Επιχείρησης με franchise

ΑΕ963

ΕΝΟΙΚΙΑΖΟΝΤΑΙ

με το μήνα ή την ημέρα

ΔΩΜΑΤΙΑ ΞΕΝΟΔΟΧΕΙΟΥ

στο κέντρο της πόλης (πίσω από το Grand Hotel) για φοιτητές, καθηγητές, στρατιωτικούς κ.λπ. Το κάθε δωμάτιο είναι επιπλωμένο, με ψυγείο, τηλεόραση, τηλέφωνο, προσωπική τουαλέτα με μπανιέρα ή ντους. Στο σαλόνι λειτουργεί κουζίνα (με σπιτικά φαγητά) και καφέ μπαρ με μεγάλη τηλεόραση και δορυφορικά. Στην τιμή περιλαμβάνονται ιματισμός, εβδομαδιαίος καθαρισμός δωματίου, θέρμανση, ηλεκτρισμός και νερό.
Τιμή μηνιαίως 200 ευρώ.

Πληρ. τηλ. 2241036635, 6973872834

ΜΑΤ136(Γ)

ΕΝΟΙΚΙΑΖΕΤΑΙ

διαμέρισμα

85 τ.μ. λουξ κατασκευής επί της Πειραιώς 3, 1ος όροφος. Επίσης επί του διαμερίσματος υπάρχουν έπιπλα σε άριστη κατάσταση μαζί με εντοιχιζόμενες ηλεκτρικές συσκευές, οι οποίες μπορεί να παραμείνουν κατόπιν συμφωνίας!

Πληρ. τηλ. 2241035942, 6946997967

ΜΧΡ13277

ΕΝΟΙΚΙΑΖΕΤΑΙ

super market

στην παραλία Ιαλυσού, επί της οδού Φερενίκης, εμβαδού 300 τ.μ. Τουριστική αγορά περίπου 3.000 κλινών.

Πληρ. τηλ. 6975908004

Δεχόμαστε μόνο σοβαρές προτάσεις

ΑΤ069(2)(Γ)

RHODES-GREECE
CAIRO PALACE

ΕΝΟΙΚΙΑΖΟΝΤΑΙ

- **ΚΑΤΑΣΤΗΜΑ ή ΓΡΑΦΕΙΟ** 43 τ.μ. στον όροφο των καταστημάτων του εμπορικού κέντρου
- **ΓΡΑΦΕΙΟ** 135 τ.μ. στον γ' όροφο επί του αίθριου της Εθ. Δωδεκανησίων

Πληροφορίες: Κα ΦΡΑΝΣΙΣ ΝΙΟΤΗ
τηλ. 2241027600,
κιν. 6944618757, 6973572262, φαξ 2241023462
email: fniotis@otenet.gr

ΜΧΠΞΕΝ102

Ενοικιάζεται νεοκλασσικό κτίριο στο κέντρο, ιδανικό για παιδικό σταθμό



Τηλ 22410-26281 ΧΠ659 ΣΑΒΒΑΙΔΗΣ & Συνεργατες
Γρ. Λαμπράκη 14 & Αμερικής,Ρόδος Μεσιτες & Συμβουλοι Ακινητων

RE/MAX

Re/Max Express, 5ον χιλ. Ρόδου – Λίνδου τηλ. 22410 64730 & 64755 fax. 22410 64620

ΑΠΟΚΛΕΙΣΤΙΚΕΣ ΕΝΤΟΛΕΣ ΠΡΟΣ ΠΩΛΗΣΗ

Κατοικίες:

● Εξοχική μονοκατοικία 60 τ.μ. στην Κρητηνία με φανταστική θέα στο κάστρο. Πωλείται μαζί με οικόπεδο 1.080 τ.μ. (εντός σχεδίου). Τιμή πώλησης 120.000 ευρώ.

● Πωλείται πανσιόν με 10 δωμάτια, πλήρη επιπλωμένα σε οικόπεδο 1 στρ. στο Λαδικό. Τιμή 250.000 ευρώ.

● Πωλείται ισόγειο διαμέρισμα (2 Υ/Δ) μαζί με κατάστημα συνολικά 100 τ.μ. στον Αγιο Ιωάννη. Τιμή 100.000 ευρώ.

● Πωλείται διώροφη μονοκατοικία (παλιό Ιταλικό κτίσμα) 160 τ.μ. με αυλή στα Κοσκινού εντός οικισμού με θέα το δάσος. Τιμή 130.000 ευρώ.

● Πωλούνται νεόδμητα διαμερίσματα στο Ροδίνι.

● Τριώροφη καλοδιατηρημένη μονοκατοικία 215 τ.μ. στην Ανάληψη, με αποθήκη και αυλή. Πωλείται τιμή ευκαιρίας.

● Διαμέρισμα (ισόγειο) 260 τ.μ. με αυλή στο «**Ανω Ροδίνι**» Τιμή 350.000 ευρώ.

● Μονοκατοικία 145 τ.μ. **στο Γεννάδι**. Τιμή 230.000ευρώ.

● **Παλιά Πόλη**: Οικόπεδο 927 τ.μ. με παλιό κτίσμα 500 τ.μ. Τιμή 800.000 ευρώ.

● Σπίτια και οικόπεδα στη Μύκονο και στη Σαντορίνη.

● Πωλούνται 4 ημιτελές στούντιο (σε μπετά) στη Σύμη σε οικόπεδο έκτασης 401 τ.μ. Τιμή 300.000 ευρώ (όλα).

Επαγγελματικοί Χώροι:

● Πωλείται βιομηχανικός χώρος με αποθήκες & γραφεία 920 τ.μ. σε οικόπεδο 2500 στρ. στο 7ο Χλμ. Ρόδου-Λίνδου.

● Πωλείται μαγαζί Café-Bar στο Φαληράκι.

● Πωλείται επιχείρηση Οβελιστήριο σε επαγγελματική στέγη. Τιμή 75.000

● Οικόπεδο επένδυση επί της Λεωφ. Ρόδου-Λίνδου (δίπλα στην αντιπροσωπεία αυτοκινήτων ΞΕΝΑΚΗ) πωλούνται 10 στρέμματα με μεγάλη πρόσοψη στο δρόμο και με άδεια κόμβου.

● **Μεγάλη επένδυση στη Λίνδο**: κεντρικό κτήριο προβεβλημένο στον οικισμό της Λίνδου, επιφάνειας 277 τ.μ. Στο κτίριο φιλοξενείται γνωστή επιχείρηση café-bar με μεγάλη πελατεία. **Δεκτές μόνο σοβαρές προτάσεις**.

● Κατάστημα ψηλοτάβανο 92 τ.μ. (μαζί με πατάρι) στο κέντρο της πόλης της Ρόδου. Τιμή 250.000 ευρώ.

● Οικόπεδο 2.300 τ.μ. σε αναπτυσσόμενη περιοχή στη πόλη της Ρόδου με Σ.Δ. (0,8) Τιμή 1.500.000 ευρώ.

● 400 τ.μ. στην περιοχή Ασγούρου, μαζί με εφαπτόμενο αγροτεμάχιο 400 τ.μ. Τιμή 350.000 ευρώ.

Οικόπεδα / Αγροτεμάχια:

● **Οικόπεδο** στο **Βάτι,** εντός οικισμού, 3.075 τ.μ. με δύο Ιταλικά κτίσματα 400 τ.μ. Τιμή 190.000 ευρώ.

ΜΟΝΑΔΙΚΗ ΕΠΕΝΔΥΣΗ ΣΤΗ ΜΕΣΑΙΩΝΙΚΗ ΠΟΛΗ

● Πωλείται ακίνητο στη Μεσαιωνική Πόλη 620 τ.μ. σε οικόπεδο 3.447 τ.μ. Πολύ καλή επένδυση. **Μόνο σοβαρές προτάσεις.**

ΑΠΟΚΛΕΙΣΤΙΚΕΣ ΕΝΤΟΛΕΣ ΠΡΟΣ ΕΝΟΙΚΙΑΣΗ

● Ενοικιάζεται βιομηχανικός χώρος με αποθήκες & γραφεία 920 τ.μ. σε οικόπεδο 2500 στρ. στο 7ο Χλμ. Ρόδου-Λίνδου.

● Ενοικιάζεται μαγαζί Café-Bar στο Φαληράκι Τιμή 1.000 ευρώ.

● Ενοικιάζεται διαμέρισμα (δυάρι) 65 τ.μ. με αυλή στα Κοσκινού. Τιμή ενοικίου 320 ευρώ.

● Διαμέρισμα ισόγειο 260 τ.μ. με 4 Υ/Δ στο Ανω Ροδίνη με μεγάλη αυλή και ιδιωτικό χώρο στάθμευσης. Τιμή ενοικίου 1.200 ευρώ.

● **Αίθουσα 450 τ.μ**. με αύλειο χώρο 250 τ.μ. επί της **Λεωφ. Ηρακλειδών** κατάλληλο για κέντρο διασκέδασης, κ.α. Τιμή ενοικίου 3.000 ευρώ.

● Διαμέρισμα Ισόγειο 120 τ.μ. (επιπλωμένο) με μεγάλο κήπο & αποθήκη 45 τ.μ. στην Πλατεία Ακαδημίας. Τιμή ενοικίου 850 ευρώ.

● Διαμέρισμα Ισόγειο 120 τ.μ. στην Πλατεία Ακαδημίας για επαγγελματική χρήση, με υπόγειο χώρο 45 τ.μ. και κήπο.Τιμή ενοικίου 1.200 (κατάλληλο για γραφείο-ινστιτούτο καλλονής, κλπ.)

● Διαμέρισμα ισόγεο 120 τα,μ στην Πλατεία Ακαδημίας, με υπόγειο 270 τ.μ. και κήπο για επαγγελματική χρήση. Τιμή ενοικίου 1.800 ευρώ.

● Επαγγελματική στέγη στο **5ο χλμ. Ρόδου-Λίνδου** αποτελούμενο από υπόγειο, ισόγειο και 2 ορόφους (800 τ.μ.) το κάθε επίπεδο.

ΧΠΚΤΗ005

ΣΤΑΥΡΙΑΣ

ΚΑΤΑΣΚΕΥΕΣ ΤΗΛ. 22410 - 60770 ΚΙΝ. 6944 - 677700

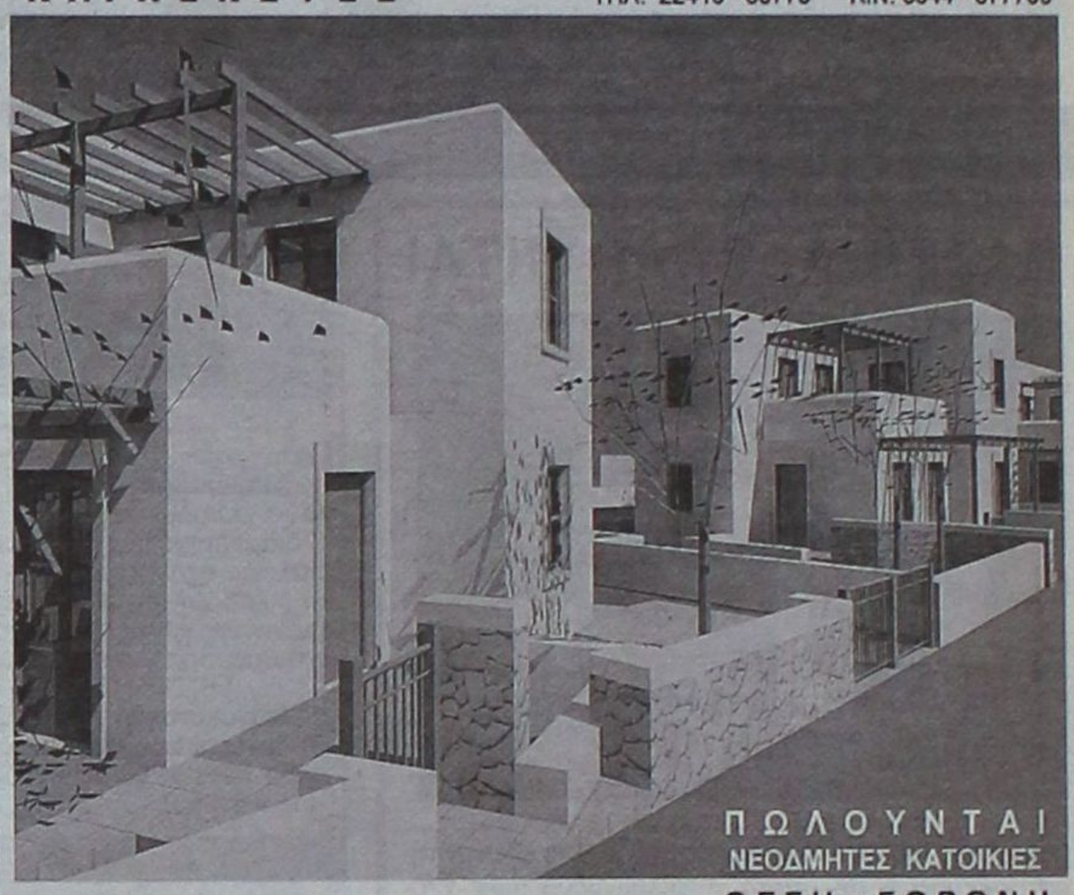



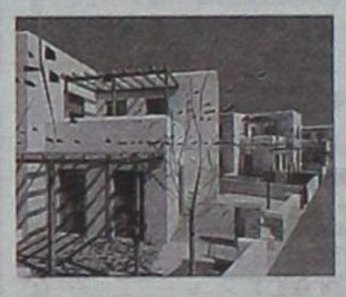

ΘΕΣΗ : ΣΟΡΩΝΗ
- ΕΝΤΟΣ ΟΙΚΙΣΜΟΥ ΜΕ ΘΕΑ ΤΗ ΘΑΛΑΣΣΑ
- ΔΙΩΡΟΦΕΣ ΝΕΟΔΜΗΤΕΣ 120 Τ.Μ.
- ΣΕ ΟΙΚΟΠΕΔΟ 300 Τ.Μ.
- ΜΕ ΙΔΙΩΤΙΚΟ ΔΡΟΜΟ ΠΡΟΣΒΑΣΗΣ
- ΙΔΙΩΤΙΚΟ ΠΑΡΚΙΝΓΚ

ΕΤΟΙΜΟΠΑΡΑΔΟΤΕΣ
ΣΕ ΜΠΕΤΑ : ΑΠΟ 95000,00 €
- ΜΕ ΔΙΑΜΟΡΦΩΜΕΝΟΥΣ ΕΞΩΤΕΡΙΚΟΥΣ ΧΩΡΟΥΣ (ΑΥΛΕΣ , ΠΑΡΚΙΝΓΚ, ΚΗΠΟ)
- ΠΕΡΙΤΟΙΧΙΣΜΕΝΟ ΟΙΚΟΠΕΔΟ
- ΑΤΟΜΙΚΟ ΒΟΘΡΟ
- ΥΠΟΓΕΙΕΣ ΣΥΝΔΕΣΕΙΣ ΜΕ ΟΛΕΣ ΤΙΣ ΠΑΡΟΧΕΣ (ΥΔΡ. ΗΛΕΚΤ. ΤΗΛ.)
- ΕΣΩΤΕΡΙΚΟ ΔΡΟΜΟ ΠΡΟΣΒΑΣΗΣ ΟΛΟΚΛΗΡΩΜΕΝΟ (ΑΣΦΑΛΤΟ) ΑΕ1186

ΣΑΒΒΕΝΑΣ Γ. ΑΡΧΙΤΕΚΤΟΝΑΣ
ΧΡΙΣΤΟΠΟΥΛΟΣ Κ. ΠΟΛΙΤ. ΜΗΧ/ΚΟΣ

excellence real estate services

ΤΡΙΑΝΤΩΝ 1 ΙΑΛΥΣΟΣ
ΤΗΛ. 6945-393836

ΣΤΗΝ **ΠΑΣΤΙΔΑ** ΣΕ ΑΝΕΞΑΡΤΗΤΟ ΟΙΚΟΠΕΔΟ 500 τ.μ. ΕΝΤΟΣ ΣΧΕΔΙΟΥ ΜΕ ΘΕΑ ΤΟΝ ΦΙΛΕΡΗΜΟ ΣΕ ΠΟΛΥ ΩΡΑΙΑ ΤΟΠΟΘΕΣΙΑ **ΠΩΛΟΥΝΤΑΙ** ΥΠΟ ΑΝΕΓΕΡΣΗ



ΜΕΖΟΝΕΤΑ 136 τ.μ.

ΠΕΡΙΛΑΜΒΑΝΕΙ
- ΠΕΡΙΜΕΤΡΙΚΗ ΠΕΡΙΦΡΑΞΗ ΑΠΟ ΜΠΕΤΟΝ
- ΑΝΕΞΑΡΤΗΤΟ ΒΟΘΡΟ
- ΠΛΗΡΗ ΑΡΧΙΤΕΚΤΟΝΙΚΗ ΚΑΙ ΣΤΑΤΙΚΗ ΕΠΙΒΛΕΨΗ ΕΩΣ ΤΗΝ ΑΠΟΠΕΡΑΤΩΣΗ.
- ΑΝΑΛΥΤΙΚΗ ΠΑΡΟΥΣΙΑΣΗ ΤΗΣ ΚΑΤΑΣΚΕΥΗΣ ΑΠΟ ΤΟΝ ΕΠΙΒΛΕΠΟΝΤΑ ΜΗΧΑΝΙΚΟ.
- ΑΠΟΤΕΛΕΙΤΑΙ ΑΠΟ 3 ΜΕΓΑΛΑ ΥΠΝΟΔΩΜΑΤΙΑ,1 wc, 1 ΜΠΑΝΙΟ , ΑΝΕΤΟ ΣΑΛΟΝΙ ΚΑΙ ΚΟΥΖΙΝΑ ,ΤΖΑΚΙ , ΧΩΡΟ ΣΤΑΘΜΕΥΣΗΣ.

Γ. ΣΑΒΒΕΝΑΣ ΑΡΧΙΤΕΚΤΟΝΑΣ Κ. ΧΡΙΣΤΟΠΟΥΛΟΣ ΠΟΛΙΤ. ΜΗΧΑΝΙΚΟΣ



ΜΟΝΟΚΑΤΟΙΚΙΑ 67 τ.μ.

ΠΕΡΙΛΑΜΒΑΝΕΙ
- ΠΕΡΙΜΕΤΡΙΚΗ ΠΕΡΙΦΡΑΞΗ ΑΠΟ ΜΠΕΤΟΝ
- ΑΝΕΞΑΡΤΗΤΟ ΒΟΘΡΟ
- ΠΛΗΡΗ ΑΡΧΙΤΕΚΤΟΝΙΚΗ ΚΑΙ ΣΤΑΤΙΚΗ ΕΠΙΒΛΕΨΗ ΕΩΣ ΤΗΝ ΑΠΟΠΕΡΑΤΩΣΗ.
- ΑΝΑΛΥΤΙΚΗ ΠΑΡΟΥΣΙΑΣΗ ΤΗΣ ΚΑΤΑΣΚΕΥΗΣ ΑΠΟ ΤΟΝ ΕΠΙΒΛΕΠΟΝΤΑ ΜΗΧΑΝΙΚΟ. ΑΠΟΤΕΛΕΙΤΕ ΑΠΟ 2 ΜΕΓΑΛΑ ΥΠΝΟΔΩΜΑΤΙΑ, 1 ΜΠΑΝΙΟ , ΑΝΕΤΟ ΣΑΛΟΝΙ ΚΑΙ ΚΟΥΖΙΝΑ ,ΤΖΑΚΙ , ΧΩΡΟ ΣΤΑΘΜΕΥΣΗΣ.

ΠΑΡΑΔΙΔΕΤΑΙ ΣΤΟΥΣ ΕΝΔΙΑΦΕΡΟΜΕΝΟΥΣ DVD ΠΕΡΙΗΓΗΣΗΣ ΚΑΙ CD ΜΕ ΦΩΤΟΓΡΑΦΙΚΟ ΥΛΙΚΟ



ΠΡΟΤΑΣΕΙΣ ΠΩΛΗΣΗΣ
- **ΑΓΟΡΑ** ΚΑΙ ΤΩΝ **ΔΥΟ** ΚΑΤΟΙΚΙΩΝ.
- **ΑΓΟΡΑ** ΤΗΣ **ΜΙΑΣ** ΚΑΤΟΙΚ. ΕΚ ΤΩΝ ΔΥΟ.
- **ΑΓΟΡΑ** ΤΗΣ ΜΕΖΟΝΕΤΑΣ ΚΑΙ **ΑΓΟΡΑ** ΤΟΥ ΟΙΚΟΠΕΔΟΥ ΜΕ ΤΗΝ ΟΙΚΟΔΟΜΙΚΗ ΑΔΕΙΑ ΤΗΣ ΜΟΝΟΚΑΤΟΙΚΙΑΣ.
- **ΑΓΟΡΑ** ΤΗΣ ΜΟΝΟΚΑΤΟΙΚΙΑΣ ΚΑΙ **ΑΓΟΡΑ** ΤΟΥ ΟΙΚΟΠΕΔΟΥ ΜΕ ΤΗΝ ΟΙΚΟΔ. ΑΔΕΙΑ ΤΗΣ ΜΕΖΟΝΕΤΑΣ.

ΔΥΝΑΤΟΤΗΤΑ ΠΑΡΑΔΟΣΗΣ
. ΣΤΑ ΜΠΕΤΑ
. ΣΤΑ ΕΠΙΧΡΙΣΜΑΤΑ (ΜΑΡΜΑΡΟΣΟΒΑ)
. ΤΕΛΕΙΩΜΕΝΗ ΜΕ ΤΟ ΚΛΕΙΔΙ ΣΤΟ ΧΕΡΙ

ΑΕ1157

RE/MAX

The Real Estate Leaders



RE/MAX Outstanding Agents. Outstanding Results.sm

- Αγοραπωλησίες - Ενοικιάσεις ακινήτων
- Με σοβαρότητα και επαγγελματισμό
- Στη Ρόδο, σε όλη την Ελλάδα και για κάθε γωνιά του κόσμου

Ζητούνται συνεργάτες

RE/MAX EXCLUSIVE RE/MAX EXPRESS

REMAX EXPRESS: 5ο χλμ. λεωφ. Ρόδου-Λίνδου
Τηλ.: 2241064730, 64755,fax 2241064620 • www.remax.gr • e-mail: info@remaxexpress.gr

ΑΕ740

ΚΡΑΝΙΔΗΣ Real Estate
Ι.Καζούλη & Αμερικής 50
Τηλ.2241027082
Fax. 2241027001

ΠΩΛΕΙΤΑΙ ΕΠΙΧΕΙΡΗΣΗ



Πωλείται στην πόλη της Ρόδου
γνωστή επιχείρηση,franchise λευκών ειδών.
Ισόγειο 80τμ, υπόγειο 60τμ & πατάρι45τμ.
Τιμή : 120.000 €
Κ-875

ΜΧΠ092

www.kranidis-estate.gr



ΚΤΗΜΑΤΟΜΕΣΙΤΙΚΟ ΓΡΑΦΕΙΟ
ΑΙΓΑΙΟΚΤΗΜΑΤΙΚΗ
ΕΠΙΛΕΓΜΕΝΕΣ ΠΡΟΤΑΣΕΙΣ ΑΚΙΝΗΤΩΝ

- 44 τ.μ. καινούργιο Ιαλυσό 85.000 €
- 46 τ.μ. (υπόγειο με αυλή) Υψηλάντου 60.000 €
- 48 τ.μ. ισόγειο Αισχύνη 75.000 €
- 50 τ.μ. ρετιρέ Αγ. Νικόλαο 50.000 €
- 70 τ.μ. μον/κία με οικ/δο και έξτρα δόμηση Αρχάγγελο 94.000 €
- 74 τ.μ. μον/κία σε 400 τ.μ. οικ/δο Δαματριά 75.000€
- 73 τ.μ. διαμ/σμα (β' ορ.) Αγ. Νικόλαο 95.000€
- 86 τ.μ. (3 υπν.) καινούργιο διαμ. Ιαλυσό 150.000 €
- 87 τ.μ. καινούργιο διαμ. στους Τρεις 165.000 €
- 89 τ.μ. καινούργιο διαμ. Μηδεια 175.000 €
- 92 τ.μ. ισόγειο υπ/νο λουξ κατασκευής στο Ροδίνι 150.000 €
- 95 τ.μ. μετ/νο διαμ. Ιαλυσό 90.000 €
- 97 τ.μ. διαμ. με απερ/στη θέα Κέννεντυ 250.000 €
- 100 τ.μ. μον/κία 4 ετών 500 τ.μ. οικ/δο στην Ιαλυσό 280.000 €
- 100 τ.μ. καινούργιο διαμ. (με γκαράζ -απ/κη) Μίρα - Μάρε 190.000 €
- 120 τ.μ. μον/κία Π. Πόλη - Ρολόι 145.000 €
- 120 τ.μ. καινούργιο διαμέρισμα στους Τρεις 229.000 €
- 129 τ.μ. καινούργιο (3 υπν.) κοντά Αραπάκη 215.000 €
- 130 τ.μ. Κοσκινού μον/κία ανεξάρτηση σε 800 τ.μ. οικόπεδο σε μπετά 115.000 €
- 130 τ.μ. μον/κία σε μπετά Παστίδα 115.000 €
- 159 τ.μ. ανεξ/τη μον/κία Παστίδα 180.000 €
- 236 τ.μ. μον/κία Θολό σε 2.174 τ.μ. οικ/δο με εξτρά Σ.Δ. 764 τ.μ. 250.000 €
- 1 οικ/κή μερίδα του οικ/κού συν/σμού Απόλλων 300 τ.μ. 110.000€
- Γραφεία 23 τ.μ. , 45 τ.μ. και 67 τ.μ. κοντά στην Ακαδημία Χ2.500 € το τ.μ.

ΕΚΤΟΣ ΑΥΤΩΝ ΤΩΝ ΑΚΙΝΗΤΩΝ ΔΙΑΘΕΤΟΥΜΕ ΜΕΓΑΛΗ ΠΟΙΚΙΛΙΑ ΣΕ ΔΙΑΜ/ΤΑ (ΜΕΤ/ΝΑ-ΚΑΙΝΟΥΡΓΙΑ) ΣΤΙΣ ΚΑΛΥΤΕΡΕΣ ΤΙΜΕΣ ΤΗΣ ΑΓΟΡΑΣ-ΟΙΚ/ΔΑ ΚΑΙ ΕΝΟΙΚΙΑΣΕΙΣ ΑΚΙΝΗΤΩΝ - ΑΝΤΙΠΑΡΟΧΕΣ

ΡΕΝΑ ΒΑΖΟΥΚΟΥ ΚΑΙ ΣΥΝΕΡΓΑΤΕΣ
(ΜΕΣΙΤΗΣ ΑΣΤΙΚΩΝ ΣΥΜΒΑΣΕΩΝ)
ΔΙΕΥΘ. ΓΡΑΦΕΙΟΥ ΔΗΜ. ΘΕΟΔΩΡΑΚΗ 3
10-1 το πρωί καθημερινά και 6.30-9 απ/μα
Τηλ. (22410) 22943-28838 FAX: 28838, κιν. 6945466773
email.vazoukou@acn.gr

ΧΠ851

ΕΣΤΙΑ

ΚΤΗΜΑΤΟΜΕΣΙΤΙΚΟ ΓΡΑΦΕΙΟ
ΚΑΜΠΟΥΡΗΣ ΣΚ. ΕΜΜΑΝΟΥΗΛ

1. **ΜΟΝΟΚΑΤΟΙΚΙΑ** 250 τ.μ. λουξ κατασκευής και ισόγειο 150 τ.μ. σε μπετά εντός οικοπέδου 4.550 τ.μ. επί της λεωφόρου Παστίδας σε φανταστική τιμή
2. **ΔΙΑΜΕΡΙΣΜΑ** 88 τ.μ. επί της Διονυσίου Σολωμού (ρετιρέ) σε πολύ λογική τιμή
3. **ΟΙΚΟΠΕΔΟ** 2600 τ.μ. στην περιοχή Κοσκινού σε φανταστική τοποθεσία
4. **ΔΙΑΜΕΡΙΣΜΑΤΑ** διαφόρων διαστάσεων στο Ροδίνι
5. **ΔΙΑΜΕΡΙΣΜΑΤΑ** διαφόρων διαστάσεων στο Καρακόνερο
6. **ΜΟΝΟΚΑΤΟΙΚΙΕΣ** με αυλή στο Καρακόνερο
7. **ΜΟΝΟΚΑΤΟΙΚΙΕΣ - ΔΙΑΜΕΡΙΣΜΑΤΑ** στην ωραιότερη περιοχή Μαριτσών υπό κατασκευή
8. **ΟΙΚΟΠΕΔΟ** στη Ρόδου-Λίνδου 9000 τ.μ. με άδεια οικοδομής

ΣΤΕΦ. ΚΑΖΟΥΛΗ 74 - ΡΟΔΟΣ
ΤΗΛ. 2241024858, 6947424462

ΑΕ091

ΟΙΚΟΔΟΜΗ ΡΟΔΟΥ

ΤΕΧΝΙΚΗ-ΚΑΤΑΣΚΕΥΑΣΤΙΚΗ ΕΤΑΙΡΕΙΑ
ΠΩΛΟΥΝΤΑΙ

1) **Αποθήκες, διαμερίσματα και οροφοδιαμερίσματα** στην περιοχή Καναμάτ (Καρακόνερο) διαφόρων μεγεθών (σε συγκρότημα 2 πολυκατοικιών).
2) **Μονοκατοικίες** στο Κιοτάρι Ασκληπειού (στο κύμα) 120 τ.μ. σε κτήμα 1.300 τ.μ. εκάστη.

ΟΙΚΟΔΟΜΗ ΡΟΔΟΥ

Δεκτά δάνεια και ευκολίες πληρωμής έχουμε τις καλύτερες τιμές της αγοράς.

Καμύνδου 4- Ρόδος-85100 Τηλ.: 22410/60460- 2 Fax: 22410/60463

ΜΑΝΟΛΗΣ ΣΠΥΡΙΔΗΣ
Πολιτικός Μηχανικός Δ.
(Κιν:693 6660460)

ΚΩΣΤΑΣ ΚΩΝΣΤΑΝΤΙΝΙΔΗΣ
Π.Θ. εργολάβος
(ΚΙΝ.: 6978.110.000)

ΕΜΠ00026

ΕΥΡΩΣΤΕΓΑΣΤΙΚΗ
ΚΤΗΜΑΤΟΜΕΣΙΤΙΚΟ ΓΡΑΦΕΙΟ - ΧΑΤΖΗΜΑΡΚΟΣ Ν. ΓΕΩΡΓΙΟΣ
Θ. ΣΟΦΟΥΛΗ 153 – Τ.Κ. 85100 ΡΟΔΟΣ
Πληροφορίες στο κινητό, διαθέσιμο όλες τις ώρες : 6973331692.
Τηλ. Γραφείου : 22410-29016. Ώρες γραφείου: 18:00 μ.μ έως 20:30 μ.μ.
Λοιπές ώρες και Σαββάτο, με ραντεβού.

ΠΩΛΟΥΝΤΑΙ ΚΑΙΝΟΥΡΓΙΑ ΔΙΑΜΕΡΙΣΜΑΤΑ ΛΟΥΞ ΚΑΤΑΣΚΕΥΗΣ

1. ΡΟΔΙΝΙ: Διαμερίσματα υπό κατασκευή διαφόρων ορόφων και τετραγωνικών
2. ΜΙΡΑ ΜΑΡΕ: Διαμερίσματα υπό κατασκευή διαφόρων τετραγωνικών.
3. ΑΣΤΟΥΡΟΥ : Γκαρσονιέρα 40 τ.μ – 2ου ορόφου – τιμή : 55.000 EURO.
4. ΤΡΙΑΝΤΑ: Υπερυψωμένο ισόγειο διαμέρισμα λιχ κατασκευής 95 τ.μ. 2 υπνοδωματίων με εσωτερική μικρή αποθήκη και ιδιόκτητη πλακόστρωτη αυλή. Τιμή 185.000 EURO

ΠΩΛΟΥΝΤΑΙ ΜΕΤΑΧΕΙΡΙΣΜΕΝΑ ΔΙΑΜΕΡΙΣΜΑΤΑ

5. ΤΡΙΑΝΤΑ: Ισόγειο διαμέρισμα 95 τ.μ. με ιδιόκτητη αυλή μπρος και πίσω, 2 ετίας με 3 υπνοδωμάτια. Κοντά στο γήπεδο Ιαλυσού. Σε άριστη κατάσταση. Τιμή 130.000 EURO.
6. ΑΓΙΟΣ ΝΙΚΟΛΑΟΣ: Διαμέρισμα 30ετίας 53 τ.μ. υπερυψωμένο ισόγειο, ενός υπνοδωματίου, σαλοτραπεζαρία, κουζίνα, μπάνιο. Τιμή 67.000 EURO.
7. ΠΑΛΙΑ ΠΟΛΗ: Διώροφη κατοικία 55 τ.μ. με αυλή 230 τ.μ. και επιπλέον δόμηση 63 τ.μ. Τιμή 152.000 EURO.
8. ΠΙΝΔΟΥ: Γκαρσονιέρα 24 τ.μ – (ισόγειος βοηθητικός χώρος). Τιμή: 22.000 EURO.
9. ΚΕΝΝΕΝΤΥ: Διαμέρισμα ισόγειο με κοινόχρηστη αυλή 25ετίας. Τιμή 65.000 EURO
10. ΠΕΡΙΟΧΗ ΑΝΑΛΗΨΗ: Ημιυπόγειος βοηθ. χώρος 73 τ.μ - σε σοβάδες, με αυλή 40 τ.μ – τιμή: 50.000 EURO.
11. ΚΑΛΥΘΙΕΣ: Διαμέρισμα 1ου ορόφου, 120 τ.μ., με 3 υπνοδωμάτια, μεγάλες βεράντες 5ετίας. Τιμή 185.000 ευρώ.

ΠΩΛΟΥΝΤΑΙ ΜΟΝΟΚΑΤΟΙΚΙΕΣ – ΜΕΖΟΝΕΤΕΣ

12. ΤΡΙΑΝΤΑ: Τριώροφες μονοκατοικίες έως και μαρμαροσουβά, συνολικής επιφάνειας 210 τ.μ. (3Χ70 τ.μ.) σε οικόπεδο 350 τ.μ. σε περιοχή με θέα. Τιμή 200.000 EURO.
13. ΜΑΡΙΤΣΑ: Εξοχική μονοκατοικία 100 τ.μ. ισόγειο, σε οικόπεδο 1.400 τ.μ. σε μπετά. Τιμή 115.000 EURO.
14. ΠΑΣΤΙΔΑ: Εξοχικές διώροφες μονοκατοικίες 125 τ.μ., 3 υπνοδωματίων, σε οικόπεδο 250 τ.μ. περιφραγμένο με τοιχία, και θέση parking. Υπό κατασκευή, παραδίδονται τελειωμένες πλην ξυλουργικών. Τιμή 160.000 EURO
15. ΠΑΣΤΙΔΑ: Εξοχικές διώροφες μονοκατοικίες 125 τ.μ., 3 υπνοδωματίων, με επιπλέον δόμηση 75 τ.μ., σε οικόπεδο 400 τ.μ. Περιφραγμένο με τοιχία και θέση parking. Υπό κατασκευή, παραδίδονται τελειωμένες, πλην ξυλουργικών. Τιμή 195.000 EURO.

ΠΩΛΟΥΝΤΑΙ ΚΑΤΑΣΤΗΜΑΤΑ

16. 7 ΒΑΠΕΣ: Για επαγγελματική στέγη, επί της πλατείας, πωλείται διώροφη μονοκατοικία με επιπλέον 18 τ.μ. ακάλυπτος χώρος. Ιδανική για τεχνικό Γραφείο, Ιατρείο, Λογιστήριο κ.λπ. Τιμή 250.000 EURO.

ΠΩΛΟΥΝΤΑΙ ΕΞΟΠΛΙΣΜΕΝΕΣ ΕΠΙΧΕΙΡΗΣΕΙΣ

17. ΜΑΝΔΗΛΑΡΑ: Στον πεζόδρομο, Γυράδικο, άρτια εξοπλισμένη επικερδής επιχείρηση με βοηθητικούς χώρους, και παρασκευαστήριο. Δίδεται με νέο 12ετές συμβόλαιο. Ενοίκιο 865 ευρώ και τιμή επιχείρησης 65.000 EURO.
18. ΠΕΥΚΟΙ : Πωλείται επιχείρηση fast food - γυράδικο 50 τ.μ. πλήρως εξοπλισμένη, με μεγάλη αυλή με τραπεζοκαθίσματα στην πλατεία Λαθόμανα Πεύκων. Τιμή 25.000 EURO – Μίσθωμα 600 EURO - Με νέο 12ετές συμβόλαιο
19. ΣΑΒΒΑ ΔΙΑΚΟΥ: Περιοχή Ανάληψης επιχείρηση mini market εξοπλισμένη σε καλό πάστο, σε πλατεία. Δίδεται με νέο συμβόλαιο. Μίσθωμα 650 ευρώ και τιμή επιχείρησης 60.000 EURO.
20. ΣΩΚΡΑΤΟΥΣ: Επί το μέσον της Σωκράτους πωλείται επιχείρηση 49 τ.μ. με πατάρι 15 τ.μ. Παρέχεται νέο 12ετές συμβόλαιο. Τιμή 125.000 EURO. Μίσθωμα 1.500 EURO
21. ΠΑΛΙΑ ΠΟΛΗ : Πωλείται επιχείρηση 15 τ.μ – τιμή : 65.000 EURO, - σε πολύ εμπορικό πάστο – νέο 12ετές συμβόλαιο.

ΠΩΛΟΥΝΤΑΙ ΚΤΗΜΑΤΑ – ΟΙΚΟΠΕΔΑ

22. ΣΥΝ. ΔΑΣΚΑΛΩΝ: Οικόπεδο 170 τ.μ. ιδανικό για γκαρσονιέρες ή 3 διαμερίσματα. Τιμή 95.000 EURO.
23. ΚΟΣΚΙΝΟΥ: Γειτονικά οικόπεδα 1.000 τ.μ. με κάλυψη για μονοκατοικία με 100 τ.μ. ισόγειο και 100 τ.μ. υπόγειο, πλεον ημιυπαίθριων και γκαράζ. Τιμή 100.000 EURO συμπεριλαμβανομένων εξόδων άδειας οικοδομής.
24. ΤΣΑΪΡΙ: 200 μ. από την Λεωφόρο Ρόδου Λίνδου. Οικόπεδο 4.850 τ.μ. συνολικής κάλυψης για βιοτεχνικό κτίριο 4.500 τ.μ. σε τρεις ορόφους, πλέον υπογείου. Τιμή 220.000 EURO.
25. ΚΑΒΟΥΡΑΚΙΑ: Οικόπεδο Αμφιθεατρικό 7 στρέμματα κοντά στην Θάλασσα.
26. ΤΡΙΑΝΤΑ : Προνομιακό οικόπεδο 1.030 τ.μ. εντός σχεδίου, επί της συμβολής ασφαλτοστρωμένων οδών, ιδανικό για ανέγερση διώροφης μονοκατοικίας, συνολικής επιφάνειας 133 τ.μ. εκτός υπογείου και σοφίτας. Τιμή 145.000 EURO.
27. ΣΟΡΩΝΗ : Οικόπεδο 509 τ.μ. εντός οικισμού με δόμηση 430 τ.μ. 300 μέτρα από το Δημαρχείο, και 100 μέτρα από τον ασφαλτοστρωμένο δρόμο προς την παραλία. Τιμή 35.000 EURO.
28. ΑΦΑΝΤΟΥ : Οικόπεδο 780 τ.μ. εντός οικισμού επί δημοτικής οδού εφαπτόμενο, με δόμηση 370 τ.μ. Τιμή 80.000 EURO.
29. ΔΑΜΑΤΡΙΑ: Οικόπεδο 4.000 τ.μ. Τιμή 88.000 EURO.
30. ΔΑΜΑΤΡΙΑ: Προνομιακό οικόπεδο 4.000 τ.μ. Τιμή 103.000 EURO.
31. ΕΠΙ ΤΗΣ ΑΕΘ. ΡΟΔΟΥ - ΚΑΛΛΙΘΕΩΝ : Προνομιούχο οικόπεδο 825 τ.μ με άδεια οικοδομής 108 τ.μ κύριας χρήσης – τιμή: 120.000 EURO.
32. ΡΟΔΟΥ-ΛΙΝΔΟΥ: Οικόπεδο εφαπτόμενο επί της οδού, 4.000 τ.μ. Με την άδεια οικοδομής για καταστήματα με υπόγειο 400 τ.μ., ισόγειο 400 τ.μ. και όροφο 300 τ.μ. Τιμή 330.000 ευρώ.
33. ΡΟΔΟΥ-ΛΙΝΔΟΥ: Οικόπεδο 3.400 τ.μ. εφαπτόμενο επί της οδού, με πρόσωπο 107 τ.μ. Με δόμηση για κατάστημα συνολικά 417 τ.μ. (υπόγειο 139 τ.μ., ισόγειο 139 τ.μ. και όροφο 139 τ.μ. και δόμηση για βιοτεχνική χρήση συνολικά 712 τ.μ. (υπόγειο 178 τ.μ. ισόγειο 178 τ.μ. Α' όροφο 178 τ.μ. και Β' όροφο 178 τ.μ. Τιμή 350.000 ευρώ.
34. ΕΛΕΟΥΣΑ: 14.880 τ.μ. κοντά στο χωριό με ρεύμα και νερό, με 100 ελαιόδενδρα, και πρόσβαση από 2 δρόμους. Τιμή 108.000 EURO
35. ΨΙΝΘΟΣ : Κτήμα 8 στρ - 7 χιλιόμετρα από το χωριό - τιμή: 25.000 EURO.
36. ΠΕΤΑΛΟΥΔΕΣ: 6.100 τμ. με θέα βουνό και θάλασσα-Τιμή 100.000 EURO.
37. ΚΡΗΤΗΝΙΑ: Έκταση, εφαπτόμενη επί της λεωφόρου, 6.450 τ.μ. Τιμή 60.000 EURO.
38. ΠΑΣΤΙΔΑ : Πρόποδες Φλεμήγου 2.030 τ.μ. εντός ζώνης

ΒΙΟΤΕΧΝΙΚΟΙ ΧΩΡΟΙ – ΑΠΟΘΗΚΕΣ

39. ΑΝΑΛΗΨΗ: Πωλείται πάνω στον κεντρικό δρόμο, πολυτελής υπόγειος χώρος 160 τ.μ. μισθωμένος προς 485 ευρώ μηνιαίως. Με 2 w.c. κατάλληλος για όλες τις χρήσεις. Ιδανικός για τεχνικό γραφείο, Λογιστήριο, Βιοτεχνία, Γυμναστήριο κ.λπ. Αρχική τιμή 100.000 EURO. Δεκτές και λοιπές λογικές προτάσεις.
40. ΑΣΤΟΥΡΟΥ: Αποθήκη 400 τ.μ. απομπερατωμένη πάνω στον δρόμο, εύκολη πρόσβαση για κάθε τύπο οχήματος με άνεση χώρου και μεγάλη αυλή. Τιμή 352.000 EURO.
41. ΡΟΔΟΥ ΛΙΝΔΟΥ: Απέναντι από Βασιλόπουλο, κατάστημα απομπερατωμένο, βιοτεχνικός χώρος 60 τ.μ – τιμή: 65.000 EURO.

● ΖΗΤΟΥΝΤΑΙ ΓΙΑ ΑΓΟΡΑ ●
ΜΕΤΑΧΕΙΡΙΣΜΕΝΑ ΔΙΑΜΕΡΙΣΜΑΤΑ

ΑΕ0101

ΚΡΑΝΙΔΗΣ Real Estate

ΠΩΛΗΣΕΙΣ ΚΑΤΑΣΤΗΜΑΤΩΝ/ ΕΠΙΧΕΙΡΗΣΕΩΝ

Παλιά Πόλη: Σωκράτους, κατάστημα 35τμ (Κ-556)
Παλιά Πόλη : κατάστημα 80τμ. (Κ-132)
Ρόδος: κατάστημα πλησίον Αν. Μαρίας, 65τμ (Κ-314)
Ρόδος: κατάστημα στο κέντρο 60τμ (Κ-304)
Ρόδος:κατάστημα στην Αλ. Διάκου με υπόγειο & πατάρι (Κ-339)
Ρόδος: κατάστημα πλησίον πλ. Κύπρου 300τμ (Κ-146)
Ρόδος: επιχ/ση εστιατόριο στο Νιοχώρι 200τμ (Κ-109)
Μητρόπολη : επιχ/ση μεζεδοπωλείο 120.000 € (Κ-444)
Μαντράκι : επιχ/ση παλαιών ειδών (Κ-445)
Αγ. Αναστασία: επιχ/ση οβεληστήριο 150.000 € (Κ-334)
Ψαροπούλα: επιχ/ση εστιατόριο 80τμ (Κ-442)

ΧΠ092

Κρανίδης Real Estate

Διεύθυνση :
Καζούλη & Αμερικής 50
85100 Ρόδος

Επικοινωνία :
Τηλ. : 22410 27082
22410 26476
Fax : 22410 27101

e-mail :
info@kranids-estate.gr

Για περισσότερες πληροφορίες σε σχέση με τα ακίνητα επικοινωνήστε με το γραφείο μας ή επισκεφτείτε την ιστοσελίδα μας
www.kranidis-estate.gr

ΠΩΛΕΙΤΑΙ



η επιχείρηση εστιατορίου / πιτσαρίας
KOSKINOU VILLAGE

Πληρ. τηλ. 2241062449, 6977004776 ΜΑΠ151(Γ)

ΚΡΑΝΙΔΗΣ Real Estate

ΠΩΛΗΣΕΙΣ ΚΑΤΑΣΤΗΜΑΤΩΝ



Ροδίνι
κατάστημα 120τμ
σε κεντρικό δρόμο
κατάλληλο για
οποιαδήποτε χρήση.
Κ-788



Παλιά Πόλη
Σωκράτους
κατάστημα 35τμ
κατάλληλο για
οποιαδήποτε χρήση,
σε προνομιακή τιμή
Κ-556

ΧΠ092

Ι. Καζούλη & Αμερικής 50
Τηλ. 2241027082 Fax. 2241027101
www.kranidis-estate.gr

ΠΩΛΕΙΤΑΙ

εστιατόριο - snack bar
σε πλατεία της Παλιάς Πόλης, με τζίρο 1.000-1.500 ευρώ την ημέρα, γίνεται 12ετές συμβόλαιο.

Πληρ. τηλ. 2241064335, 6977004776 ΜΑΠ136(Γ)

ΠΩΛΕΙΤΑΙ

επιχείρηση παντοπωλείου
εν λειτουργία με εξασφαλισμένη πελατεία, πλήρως εξοπλισμένη, λόγω αναχωρήσεως

Πληρ. τηλ. 6945121000 ΜΑΠ1167(Γ)

ΚΡΑΝΙΔΗΣ Real Estate
Ι.Καζούλη & Αμερικής 50
Τηλ. 2241027082
2241026476

ΠΩΛΕΙΤΑΙ
Επιχείρηση πιτσαρία στο Νιοχώρι πλήρως εξοπλισμένη & με υπόγειο 45τμ
100.000 €
Κ-525
www.kranidis-estate.gr
ΧΠ092

Α. ΦΡΑΓΚΟΣ - Α. ΖΟΥΜΠΑΣ Ο.Ε.
"ΚΤΙΡΙΟΔΟΜΗ"
ΤΕΧΝΙΚΗ ΕΤΑΙΡΙΑ ΚΑΝΑΔΑ 52 - ΡΟΔΟΣ ΤΗΛ. 2241036604, 2241024208
ΠΩΛΟΥΝΤΑΙ
- πολυτελείς **μονοκατοικίες** στα Τριάντα και στην Ιξιά από 140 έως 200 τ.μ.
- **καταστήματα - γραφεία** με υπόγειο γκαράζ στο κέντρο της Ρόδου
- **διαμερίσματα** με αποκλειστική θέση στάθμευσης στην οδό Αγ. Σοφίας

ΜΑΠ545(Γ)

ευσταθίου ΕΥΡΩΚΤΗΜΑΤΙΚΗ
ΚΤΗΜΑΤΟΜΕΣΙΤΙΚΟ ΓΡΑΦΕΙΟ
Εθν. Αντιστάσεως 83 • Τηλ.: 22410 73819, 74917
Κιν.: 6944 374546, 6945 292030
Fax: 22410 38641 • e-mail: info@euroktimatiki.gr

ΠΩΛΗΣΕΙΣ ΑΚΙΝΗΤΩΝ

Οικοπεδα

1) 300 τ.μ. στον οικοδομικό συνεταιρισμό Λιμενεργατών (σε εξέλιξη η κατασκευή έργων υποδομής) Αξίας 55.000 € 2) 300 τ.μ. στον οικοδομικό συνεταιρισμό Αιγυπτιωτών (σε εξέλιξη η κατασκευή έργων υποδομής) Αξίας 50.000€ 3) 304 τ.μ. στην Ιξιά (με δυνατότητα οικοδόμησης 240 τ.μ. κατοικίας) Αξίας 160.000 € 4) 1.000 τ.μ. στο Ροδίνι (με δυνατότητα οικοδόμησης 400 τ.μ. κατοικίας) Αξίας 350.000 € 5) 1000 τ.μ. στην Ιαλυσό (με δυνατότητα οικοδόμησης 120 τ.μ. κατοικίας) Αξίας 110.000 € 6) 2000 τ.μ. στην Ιαλυσό (με δυνατότητα οικοδόμησης 200 τ.μ. κατοικίας) Αξίας 220.000 € 7) 2000 τ.μ. στα Κοσκινού (με δυνατότητα οικοδόμησης 120 τ.μ. κατοικίας) Αξίας 88.000 € 8) 3.640 τ.μ. στην Ιαλυσό (με δυνατότητα οικοδόμησης 135 τ.μ. κατοικίας) Αξίας 120.000 € 9) 4000 τ.μ. στα Κοσκινού με πανοραμική θεά (με δυνατότητα οικοδόμησης 200 τ.μ. κατοικίας) Αξίας 215.000 € 10) 4000 τ.μ. στα Κοσκινού με εξαιρετική θεά (με δυνατότητα οικοδόμησης 200 τ.μ. κατοικίας) Αξίας 300.000 € 11) 4000 τ.μ. στο Φυτώριο (με δυνατότητα οικοδόμησης 200 τ.μ. κατοικίας) Αξίας 300.000 € 12) 4.010 κοντά στην Εθν. Οδό Λίνδου – Αεροδρομίου για επαγγελματική χρήση (με δυνατότητα οικοδόμησης 3.600 τ.μ. Βιοτεχνικού Χώρου) Αξίας 180.000 € 13) 5.300 τ.μ. στα Ασγούρου (με δυνατότητα οικοδόμησης 200 τ.μ. κατοικίας) Αξίας 190.000 €

Διαμερίσματα

1) 50 τ.μ. στην Μ. Κλαδάκη με 1 υπν/τιο Αξίας 90.000 € 2) 50 τ.μ. στην Μυτιλήνης με 1 υπν/τιο Αξίας 82.000 € 3) 65 τ.μ. στην Κανελλοπούλου με 1 υπν/τιο Αξίας 95.000€ 4) 70 τ.μ. στην Ιξιά (Σωτήρος) με 2 υπν/τια Αξίας 94.000€ 5) 80 τ.μ. στην Αγ. Σοφίας με 2 υπν/τια Αξίας 176.000€ 6) 80 τ.μ. στην Λαγκάνη (περιοχή Δασκάλους) με 2 υπν/τια Αξίας 85.000€ 7) 85 τ.μ. στην Κέννεντυ με 2 υπν/τια Αξίας 120.000€ 8) 85 τ.μ. στην Παπαδιαμάντη με 2 υπν/τια Αξίας 97.000€ 9) 95 τ.μ. στην 28ης Οκτωβρίου με 2 υπν/τια Αξίας 280.000€ 10) 95 τ.μ. στην Ιξιά (Σωτήρος) με 2 υπν/τια Αξίας 90.000€ 11) 98 τ.μ. στην Νηρηίδων (Καρακόνερο) με 3 υπν/τια Αξίας 140.000€ 12) 107 τ.μ. στην Ρόδου-Λίνδου (κοντά στην ΔΕΥΑΡ) με 3 υπν/τια Αξίας 130.000€ 13) 110 τ.μ. στην Ανθ. Ζερβού με 3 υπν/τια Αξίας 225.000 € 14) 110 τ.μ. στην Ιαλυσό με 3 υπν/τια Αξίας 120.000 € 15) 110 τ.μ. στην Νηρηίδων (Καρακόνερο) με 3 υπν/τια Αξίας 220.000€ 16) 116 τ.μ. στην Μ. Πετρίδη με 3 υπν/τια Αξίας 232.000 € 17) 120 τ.μ. στην Ιαλυσό με 3 υπν/τια Αξίας 125.000 € 18)120 τ.μ. στην Νηρηίδων (Καρακόνερο) με 3 υπν/τια Αξίας 240.000€ 19) 126 τ.μ. στην Γρηγορίου Ε΄ με 3 υπν/τια Αξίας 315.000 €

ΜΟΝΟΚΑΤΟΙΚΙΕΣ - ΜΕΖΟΝΕΤΕΣ

1)140 τ.μ. στην Ιαλυσό Αξίας 280.000 € 2) 140 τ.μ. στην Παστίδα Αξίας 220.000 € 3) 140 τ.μ. στην Ιαλυσό Αξίας 280.000 € 4) 150 τ.μ. στην Ιαλυσό Αξίας 300.000 € 5)155 τ.μ. στην Ιξιά Αξίας 279.000 € 6) 155 τ.μ. στην Ιξιά Αξίας 281.000 € 7) 160 τ.μ. στην Ιαλυσό Αξίας 350.000 € 8) 160 τ.μ. στα Κοσκινού Αξίας 380.000 € 9) 160 τ.μ. στις Φάνες Αξίας 190.000 € 10) 200 τ.μ. στους Πρόποδες Φιλερήμου στην Ιαλυσό Αξίας 380.000 € 11) 280 τ.μ. στην λεωφ. Κρεμαστής – Π. Αεροδρομίου Αξίας 320.000 €

ΚΑΤΑΣΤΗΜΑΤΑ

1) 30 τ.μ. στο Κέντρο της Πόλης (με άμεση παράδοση χρήσης) Αξίας 450.000€ 2) 55 τ.μ. στην Ανάληψη (κεντρικά) Αξίας 120.000€ 3) 57 τ.μ. στο Κέντρο της Πόλης (ελεύθερο Χρήσεως) Αξίας 370.000€ 4) 61 τ.μ. στο Κέντρο της Πόλης (με άμεση παράδοση χρήσης) Αξίας 590.000€ 5) 62 τ.μ. στην Ανάληψη (κεντρικά) Αξίας 370.000 € 6) 77 τ.μ. στο Κέντρο της Πόλης (ελεύθερο Χρήσεως) Αξίας 500.000€ 7) 100 τ.μ. στην Ανάληψη (κεντρικά) Αξίας 580.000 €

ΧΠ401/2029

ΕΚΑΜ ΑΣΤΙΚΑ ΑΚΙΝΗΤΑ Α.Ε.

ΠΩΛΗΣΕΙΣ ΚΑΤΑΣΤΗΜΑΤΩΝ

α) 5ο χιλ. Ε.Ο. Ρόδου-Λίνδου: Κατάστημα 117,15 τ.μ. Τιμή € 80.000,00
β) Νιοχώρι: Ιδιαίτερης προβολής κατάστημα 122 τ.μ. με πατάρι Τιμή € 200.000,00
γ) Εμπορικό κέντρο "ΜΑΚΕΣΤΑ": Ιδιαίτερα τουριστική περιοχή ισόγειο κατάστημα 48 τ.μ. με WC. Τιμή € 55.000,00
δ) Αραπάκι (Αγίου Ισιδώρου & Κορίνθου): Κατάστημα 59,50 τ.μ. Τιμή € 90.000,00

ΠΩΛΕΙΤΑΙ ΒΙΟΤΕΧΝΙΚΟΣ ΧΩΡΟΣ

Ασγούρου 4ο χλμ. Ε.Ο. Λίνδου-Ρόδου: Κτήριο 365 τ.μ. σε οικόπεδο 485 τ.μ. Τιμή € 320.000,00

www.ekamestates.gr

Τηλ. 2106205697-2108002541 Κιν.: 694 4840247

ΜΑΠ845

NOTAR ΕΛΛΑΣ
Κτηματομεσιτικό γραφείο
ΔΩΔΩΝΗΣ 2, ΡΟΔΟΣ – ΚΑΡΑΚΟΝΕΡΟ ΤΗΛ; 22410 20345
Website. www.notar.gr e-mail. hellas@notar.gr

Notar Ελλάς
Η μεγαλύτερη κτηματομεσιτική εταιρεία στη Σκανδιναβία τώρα και στη Ρόδο.
Η εταιρεία αντιπροσωπεύεται από 72 γραφεία στη Νορβηγία, 12 στην Σουηδία, Ισπανία, Ιταλία, Τουρκία και Βραζιλία.
Η Notar Ελλάς σας δίνει τη δυνατότητα να προωθήσετε τα ακίνητά σας αποτελεσματικά τόσο στη Σκανδιναβία όσο και στη Ρόδο και τα Δωδεκάνησα.
Σκέφτεσαι να αγοράσεις ή να πουλήσεις το σπίτι σου! Εμείς στη Notar σε βοηθάμε.



Ηλίας Παπανικολάου
Μεσίτης/ Οικονομολόγος

Ο δικός σας μεσίτης

ΑΕ971

ΠΩΛΟΥΝΤΑΙ

ΣΤΗΝ ΙΑΛΥΣΟ περιοχή Κανδυλί

ΜΕΖΟΝΕΤΕΣ σε οικόπεδο 900 τ.μ. εκάστη από ιδιώτη.
Πληρ. τηλ. 2241039212, 6936795999, κ. Λευτέρη Αρχ/των Σταυράς Σταμάτιος

ΜΑΠ26(Γ)

ALEX BEACH
Hotel-Bungalows
στο Θεολόγο
ΖΗΤΑ ΠΡΟΣΩΠΙΚΟ

1. **Νυκτερινό υπάλληλο υποδοχής**
   Με ανάλογη προϋπηρεσία και γνώση Γερμανικών ευχέρεια στη χρήση υπολογιστών θα εκτιμηθεί ανάλογα.
2. **Υπάλληλο υποδοχής**
   Με προϋπηρεσία σε ανάλογη θέση, γνώση Γερμανικών και χρήση Η/Υ.
3. **Σερβιτόρος & βοηθούς σερβιτόρων**
   Ευχέρεια επικοινωνίας. Γερμανικά και ανάλογη προϋπηρεσία.
4. **Μπάρμαν & βοηθούς μπάρμαν.**
   Ευχέρεια επικοινωνίας Γερμανικά και ανάλογη προϋπηρεσία.
5. **Προσωπικό κουζίνας.**

Πληροφορίες/αιτήσεις και αποστολή βιογραφικών καθημερινά στο ξεν/χείο από 08.30-13.00.
Τηλ. 2241082422, 2241082059, Φαξ. 2241082424

ΜΑΤ177

ΜΕΓΑΛΗ ΕΥΚΑΙΡΙΑ
ΠΩΛΕΙΤΑΙ ΑΠΟ ΙΔΙΩΤΗ
κατοικία 290 τ.μ.
σε 1000 τ.μ. οικόπεδο στην Ιξιά, πίσω από το Δημοτικό σχολείο. 90 τ.μ. άμεσα κατοικίσιμα. Το υπόλοιπο σε μαρμαροσουβά και έτοιμες τσιμεντογωνίες δαπέδου, μόνο 330.000 ευρώ. Επίσης μια αποθήκη 145τ.μ. πίσω από Αννης Μαρίας μόνο 45.000 ευρώ.
Πληρ. τηλ. 2241095978

ΜΑΠ0012(Π)

ΜΕΓΑΛΗ ΕΥΚΑΙΡΙΑ
ΠΩΛΕΙΤΑΙ
έτοιμη επιχείρηση
εν λειτουργία (8 ετών)
DVD club και κονσολάδικο
με 6.000 τίτλους ταινιών και πελατολόγιο άνω των 1000 ατόμων στην περιοχή Αφάντου λόγω ανειλημμένων υποχρεώσεων.
Πληρ. τηλ. 6937713691

ΜΑΠ46(Γ)

ΠΩΛΕΙΤΑΙ
ΚΑΤΑΣΤΗΜΑ
ΣΤΗΝ ΟΔΟ ΦΕΡΕΝΙΚΗΣ
ΙΑΛΥΣΟΣ
92 τ.μ. / από 1300 ευρώ/μήνα
Τηλ.. 22410-38990 & 6944146214

ΧΠ1620

ΓΙΑΝΝΗΣ ΝΙΚΟΛΙΔΑΚΗΣ
Μηχανολόγος-Μηχανικός
Γαλλίας 12-Ρόδος • τηλ. (22410)22291, 35103

ΠΩΛΟΥΝΤΑΙ

- Επί της οδού **Κων. Υδραίου** (πλησίον Ρόδου - Λίνδου) πολυτελή **διαμερίσματα** με απεριόριστη θέα, ιδιωτικούς χώρους parking και αποθήκες 90 τ.μ. και 126 τ.μ.
- Επί της οδού **Καθοπούλη** (Νιοχώρι) **αποθήκη** 222 τ.μ., **κατάστημα** 59 τ.μ. με πατάρι 15 τ.μ., **διαμερίσματα** από 45 τ.μ. έως 58 τ.μ.

ΧΠ2875

ΚΡΑΝΙΔΗΣ
ΜΕΣΙΤΗΣ ΑΣΤΙΚΩΝ ΣΥΜΒΑΣΕΩΝ
ΟΙΚΟΝΟΜΟΛΟΓΟΣ

ΑΝΑΛΑΜΒΑΝΟΥΜΕ:
- ΠΩΛΗΣΕΙΣ
- ΑΓΟΡΕΣ
- ΑΝΤΙΠΑΡΟΧΕΣ
- ΕΝΟΙΚΙΑΣΕΙΣ

ΚΑΖΟΥΛΗ & ΑΜΕΡΙΚΗΣ 50, ΡΟΔΟΣ
ΤΗΛ. 22410 27082
ΚΙΝ. 6944347405 / 6942010248

ΧΠ092

ΑΝΕΓΕΡΣΙΣ Α.Ε.
ΟΙΚΟΔΟΜΙΚΕΣ & ΕΜΠΟΡΙΚΕΣ ΕΠΙΧΕΙΡΗΣΕΙΣ

ΠΩΛΟΥΝΤΑΙ

1. **ΚΑΤΑΣΤΗΜΑ** 65 τ.μ. με αποθήκη 35 τ.μ. και θέση στάθμευσης στην Κων. Υδραίου και Πτολεμαίων γωνία.
2. **ΚΑΤΑΣΤΗΜΑ** 45 τ.μ. με θέση στάθμευσης στην Κων. Υδραίου.
3. **ΚΑΤΑΣΤΗΜΑ** 75 τ.μ. με θέση στάθμευσης στην Κων. Τσαλδάρη.
4. **ΔΙΑΜΕΡΙΣΜΑ** 129 τ.μ. στον α' όροφο με θέση στάθμευσης στην Κων. Τσαλδάρη.
5. **ΔΙΑΜΕΡΙΣΜΑ** 129 τ.μ. στον β' όροφο με θέση στάθμευσης στην Κων. Τσαλδάρη.
6. **ΔΙΑΜΕΡΙΣΜΑ** 135 τ.μ. ρετιρέ με θέση στάθμευσης στην Κων. Υδραίου.
7. **ΜΟΝΟΚΑΤΟΙΚΙΕΣ** 135 τ.μ. στην περιοχή Γεννάδι.
8. **ΜΟΝΟΚΑΤΟΙΚΙΕΣ** 80 και 90 τ.μ. στα Λειβάδια Τήλου.

Αλεξανδρουπόλεως 2 • Ρόδος
Τηλ. 2241067267/Fax: 2241061297

ΜΕ ΤΗΝ ΠΟΛΥΕΤΗ ΠΕΙΡΑ
ΤΟΥ ΝΙΚΟΛΑΟΥ ΜΙΧΑΗΛ
ΤΗΛ. 6936550251

ΥΠΕΥΘΥΝΟΣ
ΝΙΚΟΛΑΟΥ ΦΩΤΗΣ
ΤΗΛ. 6936550250

ΑΕ955

ΚΑΡΑΓΕΩΡΓΙΟΥ ΓΕΩΡΓΙΟΣ
ΑΚΙΝΗΤΑ
ΜΕΓ. ΚΩΝ/ΝΟΥ 61 ΡΟΔΟΣ
ΤΗΛ. 2241077122,
ΚΙΝ. 6932238837, 6944475209
e-mail: omega-gfk@rho.forthnet.gr
www.greecerealestate.gr

ΨΑΧΝΕΤΕ ΚΑΤΙ;
Αγορά ή πώληση;
το γραφείο μας
ΑΝΑΛΑΜΒΑΝΕΙ γρήγορα και εύκολα
να το πραγματοποιήσει
σε όλο το νησί της Ρόδου.

Τηλεφωνείστε τώρα˙ θα χαρούμε
πολύ να σας εξυπηρετήσουμε

ΧΠ2501

RECEPTIONIST/SECRETARY

International Yachting Company is looking for bright mature individual who is interested in learning our exciting industry.

Experience Requirements:
- **TEAM PLAYER**
- Excellent IT skills in Microsoft, Intranet/Internet
- General experience/knowledge in office equipment
- Fluent in Greek and English - speaking and writing
- Excellent communication and organization skills
- Willing to work extended hours from April/October

Please forward a full CV in English and Greek including all related experience to: matina@a1yachting.com

ΜΑΤ027(Γ)(2)

Από την εταιρεία εφαρμογών γεωγραφικών πληροφοριακών Συστημάτων

GeoDATA Analysis
Σύμβουλοι για τη βιώσιμη ανάπτυξη

ζητείται συνεργάτης
πτυχιούχος πληροφορικής με εμπειρία PHP. Γνώση AJAX επιθυμητή.
Αποστολή βιογραφικών: info@e-geodata.gr

ΜΧΠ2322

RODOS PALACE
Resort Hotel • Convention Center

Το Ξενοδοχειακό & Συνεδριακό συγκρότημα πολυτελείας της Ρόδου ζητεί το ακόλουθο προσωπικό:

- **Banqueting Manager-Υπεύθυνο Εκδηλώσεων**
  Με ανάλογη προϋπηρεσία σε ξενοδοχεία πολυτελείας
- **Σεφ**
  Με ανάλογη προϋπηρεσία σε ξενοδοχεία πολυτελείας
- **Προϊσταμένη Ορόφων**
  Με ανάλογη προϋπηρεσία σε ξενοδοχεία πολυτελείας
- **Ιδιαίτερα Γραμματέα Διεύθυνσης**
  Άριστη γνώση Αγγλικών & Ηλεκτρονικού Υπολογιστή
- **Υπαλλήλους Υποδοχής**
  Γνώστες Αγγλικών, Γερμανικών, Γαλλικών

Επίσης ζητούνται:

- Μάγειροι Α', Β' & βοηθοί	- Γυμναστές
- Ζαχαροπλάστες	- Τηλεφωνήτριες
- Μπουφετζήδες Α' & Β'	- Ταμπλίστες
- Κόπτης Κρεάτων	- Καμαριέρες
- Σερβιτόροι & βοηθοί	- Καθαρίστριες
- Μπάρμεν & βοηθοί	- Hostesses
- Εργάτες	- Σιδερώτριες
- Μπογιατζήδες & βοηθοί	- Γκρουμ

Οι ενδιαφερόμενοι για τις ανωτέρω θέσεις μπορούν να αποστείλουν βιογραφικό τους σημείωμα με μία πρόσφατη φωτογραφία στην Διεύθυνση της εταιρείας ή να απευθύνονται στο Τμήμα Προσωπικού του ξενοδοχείου καθημερινά από 09:00-15:00.

Ξενοδοχείο Ρόδος Παλάς
Λεωφ. Ιαλυσού, Τ.Θ. 121, Ιξιά, Ρόδος
Τηλ. 22410 25222, Fax: 22410 25350
E-mail: info@rodos-palace.gr

ΧΠΞΕΝ078

LANDSCOPE
ΠΩΛΗΣΕΙΣ ΑΚΙΝΗΤΩΝ

ΜΟΝΟΚΑΤΟΙΚΙΕΣ - ΜΕΖΟΝΕΤΕΣ

1. **ΡΟΔΟΣ** μεζονέτα 226τμ, με κήπο 150τμ, άριστης κατασκευής. € **430.000**
2. **ΡΟΔΟΣ** μεζονέτα 156τμ, με κήπο 270τμ, lux κατασκευής. € **370.000**
3. **ΑΦΑΝΤΟΥ** μεζονέτα 205 με οικόπεδο 1.300τμ. € **180.000 (ΜΠΕΤΑ)**
4. **ΚΟΣΚΙΝΟΥ** μονο/τοικία 140τμ, με οικόπεδο 1.300τμ. € **185.000 (ΜΠΕΤΑ)**
5. **ΚΟΣΚΙΝΟΥ** μονοκατοικία 200τμ, με οικοπεδο 1.300τμ. € **280.000**
6. **ΚΟΣΚΙΝΟΥ** μεζονέτες 120τμ, με κήπο 50τμ ετοιμοπαράδοτη. €**225.000**
7. **ΚΟΣΚΙΝΟΥ** μον/κίες 170τμ, με οικόπεδο 1.300τμ. € **230.000**
8. **ΚΟΣΚΙΝΟΥ** μεζονέτα 120τμ, με αυλή 100τμ. € **220.000**
9. **ΚΟΣΚΙΝΟΥ** μον/κία 140τμ, με κήπο 500τμ, πανοραμική. € **260.000**
10. **ΚΟΣΚΙΝΟΥ** μον/τοικίες 170τμ, με οικόπεδο 1.300τμ. € **265.000**
11. **ΚΟΣΚΙΝΟΥ** μον/κία 200τμ, με οικόπεδο 1.300τμ, lux. € **290.000**
12. **ΙΑΛΥΣΟΣ** μον/κίες 150τμ, με οικόπεδο 1.000τμ.€ **165.000 (ΜΠΕΤΑ)**
13. **ΙΑΛΥΣΟΣ** μον/κίες 150τμ, οικόπεδο 1.000τμ.€ **190.000 (ΣΟΒΑ)**
14. **ΙΑΛΥΣΟΣ** μον/κίες 180τμ, με αυλή 300τμ. € **200.000 (ΣΟΒΑ)**
15. **ΙΑΛΥΣΟΣ** μον/κία 225τμ, με κήπο 350τμ. € **200.000 (ΣΟΒΑ)**
16. **ΙΑΛΥΣΟΣ** μεζονέτες 160τμ σε 3επίπεδα, lux. € **220.000**
17. **ΙΑΛΥΣΟΣ** μεζ/νετα 130τμ, μεταχ/σμένη εντος οικισμού. € **230.000**
18. **ΙΑΛΥΣΟΣ** μεζ/νετα 140τμ, εντος οικισμού. € **250.000**
19. **ΙΑΛΥΣΟΣ** μεζονέτα 225τμ, με κήπο 40τμ. € **270.000**
20. **ΙΑΛΥΣΟΣ** μον/κία 150τμ, με κήπο 1.000τμ. € **270.000**
21. **ΙΑΛΥΣΟΣ** μον/κίες 180τμ, με κήπο 350τμ, νεόδμητες. € **280.000**
22. **ΙΑΛΥΣΟΣ** μεζ/νέτα 160τμ, με κήπο 300τμ, εντός οικισμού. € **280.000**
23. **ΙΑΛΥΣΟΣ** μον/κία 200τμ, με οικόπεδο 1.000τμ. € **290.000 (ΣΟΒΑ)**
24. **ΙΑΛΥΣΟΣ** μον/κία 160τμ, με κήπο 2000τμ. € **370.000**
25. **ΙΑΛΥΣΟΣ** μον/κία 220τμ, με οικόπεδο 1.000τμ. € **450.000**
26. **ΚΑΝΔΥΛΙ** μον/τοικίες 140τμ, με οικόπεδο 1.000τμ. € **105. 000 (ΜΠΕΤΑ)**
27. **ΣΩΤΗΡΟΣ** μεζονέτες 210τμ , με αυλή 100τμ. € **150.000 (ΜΠΕΤΑ)**
28. **ΣΩΤΗΡΟΣ** μεζονέτες 210τμ , με αυλή 100τμ. € **250.000**
29. **ΙΞΙΑ** μον/κία 300τμ με οικόπεδο 1000τμ, 4ο/δ, 2 λουτρά, wc. € **340.000**
30. **ΚΡΕΜΑΣΤΗ** μον/κίες 120τμ, με αυλή 300τμ, εντός οικισμού. € **210.000**
31. **ΚΡΕΜΑΣΤΗ** μον/κίες 186τμ, με αυλή 300τμ, εντός οικισμού. € **250.000**
32. **ΠΑΣΤΙΔΑ** μον/κία 140τμ με κήπο 250τμ. € **110.000 (ΜΠΕΤΑ)**
33. **ΠΑΣΤΙΔΑ** μον/κία 140τμ, κήπος 300τμ. € **150.000 (ΣΟΒΑ)**
34. **ΠΑΣΤΙΔΑ** μον/κία 140τμ με κήπο 300τμ εντός οικισμού. € **205.000**
35. **ΠΑΣΤΙΔΑ** μον/κία 160τμ με κήπο 300τμ εντός οικισμού. € **200.000**
36. **ΠΑΣΤΙΔΑ** μον/κία 160τμ με κήπο 350τμ εντός οικισμού. € **210.000**
37. **ΚΙΟΤΑΡΙ** μον/κία 90τμ πάνω στο κύμα, με αυλή 500τμ. € **240.000**

ΔΙΑΜΕΡΙΣΜΑΤΑ

1. **ΝΙΟΧΩΡΙ** διμέρ/σμα 47τμ, lux κατασκευής. € **88. 274**
2. **ΝΙΟΧΩΡΙ** διαμέρ/σμα 56τμ, lux κατασκευής. € **111.460**
3. **ΚΑΡΑΚΟΝΕΡΟ** διαμερ/σμα 95τμ, με θέα. € **195.000**
4. **ΜΙΧΑΗΛ ΠΕΤΡΙΔΗ** διαμερίσματα 85τμ, 2υ/δ, λουτρό. € **162.000**
5. **ΑΝΑΛΥΨΗ** διαμέρισμα 97τμ, lux 2+1υ/δ, λουτρό. € **155.000**
6. **ΚΑΡΑΚΟΝΕΡΟ** διαμερ/σμα 78τμ, πολυτελείας. € **163.800**
7. **ΙΑΛΥΣΟΣ** διαμ/σμα 110τμ ισόγειο, 3υ/δ, 2wc. € **165.000**
8. **ΣΩΤΗΡΟΣ** 5 studios των 30τμ. € **170.000**
9. **ΚΑΡΑΚΟΝΕΡΟ** διαμέρ/σμα 85τμ, πολυτελείας. € **178.500**
10. **ΑΡΑΠΑΚΙ** διαμέρισμα 88τμ, lux, φανταστική θέα. € **182.000**
11. **ΙΞΙΑ** διαμερίσματα 100τμ με θέα, 3υ/δ, λουτρό. € **190.000**
12. **ΑΝΑΛΥΨΗ** διαμέρισμα 105τμ, lux 3υ/δ, λουτρό. € **192.000**
13. **ΚΑΡΑΚΟΝΕΡΟ** διαμέρ/σμα 111τμ, πολυτελείας. € **238.650**
14. **ΑΝΝΗΣ ΜΑΡΙΑΣ** διαμερ/σμα 105τμ, πολυτελείας. € **252.000**

ΟΙΚΟΠΕΔΑ

1. **ΛΑΡΔΟΣ** οικόπεδο 3.000τμ, επί του επαρχιακού. € **100.000**
2. **ΓΕΝΝΑΔΙ** οικόπεδο 17.000τμ επι του επαρχιακού. € **110.000**
3. **ΣΥΝΕΤΑΙΡΙΣΜΟΣ** αυτοστέγαση οικιστική μερίδα. € **140.000**
4. **ΣΥΝΕΤΑΙΡΙΣΜΟΣ** πολυτέκνων οικιστική μερίδα. € **150.000**
5. **ΚΑΝΔΥΛΙ** οικοπεδο 4.000τμ, με άδεια οικοδομής. € **190.000**
6. **ΛΑΡΔΟΣ** οικόπεδο 4.000τμ σε ωραία τοποθεσία. € **220.000**
7. **ΚΟΣΚΙΝΟΥ** οικόπεδο 5.020τμ, ωραία θέα. € **320.000 (Άδεια Οικ/μής)**
8. **ΚΟΣΚΙΝΟΥ** οικόπεδο 4.000τμ, πανοραμικό. € 300.000
9. **ΚΑΛΛΑΘΟΣ** οικόπεδο 7.300τμ παραλλιακό. € **340.000**

ΚΑΤΑΣΤΗΜΑΤΑ

1. **ΜΕΓ. ΚΩΝ/ΝΤΙΝΟΥ** κατάστημα 176τμ υπόγειο, 176 ισόγειο. € **586.000**
2. **ΣΤΕΦ. ΚΑΖΟΥΛΗ** γωνιακό 90τμ με αυλή, πατάρι. € **320.000**
3. **ΑΝΑΛΗΨΗ** κατάστημα 55τμ σε εμπορικό σημείο.€ **149.000**
4. **ΣΑΒΒΑ ΔΙΑΚΟΥ** καταστ/μα 215τμ. € **135.000**

ΕΝΟΙΚΙΑΣΕΙΣ

1. **ΠΑΛΙΑ ΠΟΛΗ** κατοικία στο Ρολόι 7υ/δ μεγάλη αυλή **350** €

ΑΕ927



RODIAN AMATHUS
BEACH • HOTEL
RHODES - GREECE

Το Ξενοδοχείο Rodian Amathus Beach ζητά τους κάτωθι συνεργάτες για την σαιζόν του 2006

- **Guest Relation Officer**
  Αριστη γνώση Αγγλικών, Γαλλικών, Φλαμανδικών, Γερμανικών
- **Maitre d' Hotel**
  Προϋπηρεσία τουλάχιστον 3 ετών σε ξενοδοχείο 5 αστέρων σε ανάλογη θέση
- **Υπεύθυνη/Υπεύθυνο εστιατορίου a la carte**
  Προϋπηρεσία τουλάχιστον 2 ετών σε ξενοδοχείο 5 αστέρων σε ανάλογη θέση
- **Υπάλληλο Υποδοχής**
  Απόφοιτος ΑΣΤΕΡ άνδρας ή γυναίκα με άριστη γνώση Αγγλικών, Γαλλικών, Γερμανικών και γνώση ηλεκτρονικών υπολογιστών
- **Barman/Σερβιτόρους/Σερβιτόρες & Βοηθούς Σερβιτόρων**
- **Μάγειρες Β', Μάγειρες Γ'**

Οι ενδιαφερόμενοι παρακαλούνται όπως απευθυνθούν στον προσωπάρχη κ. Παρασκευά Νικήτα στα ακόλουθα τηλέφωνα: Τηλ. 2241089930 και 2241089900

ΜΧΠΞΕΝ082





★★★★★
Atrium Palace
Thalasso Spa Resort & Villas

Το ξενοδοχείο πολυτελείας *Atrium Palace Thalasso Spa Resort & Villas* απευθύνεται σε επαγγελματίες του ξενοδοχειακού χώρου και ζητά:

ΣΤΕΛΕΧΗ ΟΛΩΝ ΤΩΝ ΒΑΘΜΙΔΩΝ
&
ΠΡΟΣΩΠΙΚΟ ΟΛΩΝ ΤΩΝ ΕΙΔΙΚΟΤΗΤΩΝ

Παρακαλούμε αποστείλατε βιογραφικό με συνοδευτική φωτογραφία στο e-mail: info@atrium.gr ή να υποβάλετε σχετική αίτηση στο ξενοδοχείο.
Πληροφορίες 22440 31601- κ. Κ. Γιακουμή

ΧΠΞΕΝ020

Ξενοδοχείο Φιλέρημος
ΖΗΤΕΙΤΑΙ
προσωπικό
όλων των ειδικοτήτων για τη σεζόν 2006
Πληροφορίες από τις 10.00 έως 13.00
τηλέφωνα 2241092510, 2241092933
ΜΑΤ170(Π)

---

aldemar
HOTELS & SPA

Ο όμιλος ξενοδοχείων **ALDEMAR,** ζητεί για τις ξενοδοχειακές μονάδες
Paradise Royal Mare & Paradise Village στην Καλλιθέα της Ρόδου

ΝΑΥΑΓΟΣΩΣΤΗ

Ο ιδανικός υποψήφιος:

✔ Πτυχίο ναυαγοσώστη (με άδεια εξασκήσεως επαγγέλματος) για ανοιχτές θάλασσες και κολυμβητικές δεξαμενές
✔ Πολύ καλή γνώση Αγγλικής γλώσσας
✔ Εμπειρία σε αντίστοιχη θέση θα εκτιμηθεί.

Η εταιρεία προσφέρει :
- επαγγελματικό περιβάλλον εργασίας
- εποχιακή εργασία (Απρίλιος – Οκτώβριος)

Παρακαλούμε αποστείλετε το βιογραφικό σας, αναφέροντας τον **κωδ. ΝΑ 8**
Υπ' όψιν: κα Κατερίνας Αργυροπούλου
e-mail : hrathens@aldemarhotels.com / Fax: 210 6288474 / Τηλ: 210 6288472
Διεύθυνση: Paradise Royal Mare & Paradise Village
Ρένη, Κοσκινού, Καλλιθέα ΤΘ 184, Ρόδος 85100

ΜΑΤ146(Π)

ΠΩΛΗΣΕΙΣ ΑΚΙΝΗΤΩΝ

ΔΙΑΜΕΡΙΣΜΑΤΑ
- Κοσκινού 87 τ.μ. μεταχειρισμένο 110.000€
- Αννης Μαρίας 87 τ.μ. μεταχειρισμένο 105.000€
- Ανάληψη 90 τ.μ. μεταχειρισμένο 180.000€
- Σωτήρος 57 τ.μ. μεταχειρισμένο 70.000€
- Σωτήρος 85 τ.μ. μεταχειρισμένο 105.000€
- Σωτήρος 110 τ.μ. μεταχειρισμένο 120.000 €
- Αραπάκι 88 τ.μ. λουξ κατασκευής
- Ροδίνι 91 τ.μ. λουξ κατασκευής
- Κοσκινού 87 τ.μ. μεταχειρισμένο 125.000 €
- Ρόδου-Λίνδου 90 τ.μ. λουξ κατασκευής 145.000 €

ΜΕΖΟΝΕΤΕΣ - ΜΟΝΟΚΑΤΟΙΚΙΕΣ
- Ροδίνι 160 τ.μ. τριώροφη με υπόγειο 225.000€
- Ασγούρου 120 τ.μ. διώροφη μεζονέτα με 2 στρέμματα οικόπεδο σε μπετά 130.000€
- Κοσκινού 192 τ.μ. διώροφη μεζονέτα με υπόγειο με 750 μ. οικόπεδο σε μπετά 135.000€
- Κανδυλί 120 τ.μ. διώροφες μεζονέτες με 650 τ.μ. οικόπεδο μέχρι χτισίματα 125.000 €
- Αφάντου 130τ.μ. με 1.000 μ. οικόπεδο 161.400 €

ΟΙΚΟΠΕΔΑ
- Σορωνή 509 τ.μ. με συντελεστή 0,8 200 μέτρα από θάλασσα 35.000 €
- Χαράκι 1.000 τ.μ. πάνω στο δρόμο 50.000 €
- Κανδυλί 2.885 τ.μ. κοντά στους Καστελλοριζιούς 211.000 €
- Κατταβιά 1.730 τ.μ. πάνω στον κεντρικό 14.000 €
- Λαχανιά 2.360 τ.μ. πάνω στον κεντρικό 50 μ. από θάλασσα με άδεια οικοδομής για 8 studios 94.000 €
- Γεννάδι 1000 τ.μ. με άδεια οικοδομής 24.944 €

ΚΑΤΑΣΤΗΜΑΤΑ
- Κατάστημα 50 τ.μ. στο κέντρο της πόλης 160.000 €
- Ρόδου-Λίνδου 600 τ.μ. με 2 στρέμματα οικόπεδο 1.200.000 €
- Αγία Αναστασία 70 τ.μ. κατάστημα με πατάρι μαζί και η επιχείρηση 125.000 €
- Νιοχώρι 200 τ.μ. διατηρητέο διώροφο με 250 τ.μ. αυλή με δυνατότητα έξτρα δόμησης 500.000 €

ΚΤΗΜΑΤΑ
- Κάτω Καλαμώνα 6.100 τ.μ. κοντά στον κεντρικό σε κατοικημένη περιοχή 100.000€
- Λαχανιά 22 στρέμματα κοντά στον κεντρικό 220.000 €. Δίνεται και αντιπαροχή
- Κατταβιά 30 στρέμματα πάνω στο κύμα 300.000 €
- Ρόδου-Αεροδρομίου 20 στρέμματα 1.000.000 €
- Κατταβιά 4.293 τ.μ. σε ύψωμα 800 μ. από κεντρικό 13.000 €
- Κατταβιά 8.200 τ.μ. με θέα 800 τ.μ. από θάλασσα 42.000 €
- Κατταβιά 8.663 τ.μ. προς Πρασονήσι 100 μ. από κεντρικό 51.000 €
- Κατταβιά 8.773 τ.μ. προς Πρασονήσι 200 μ. από κεντρικό 44.000 €
- Λαχανιά 7.800 τ.μ. σε ύψωμα κοντά στον κεντρικό 91.570 €

ΑΠΟΘΗΚΕΣ
- Δασκάλους 220 τ.μ. υμιυπόγεια 132.000€
- Δασκάλους 70 τ.μ. υπόγεια - 38.150 €

- **ΖΗΤΟΥΝΤΑΙ ΜΕΤΑΧΕΙΡΙΣΜΕΝΑ ΔΙΑΜΕΡΙΣΜΑΤΑ-ΑΜΕΣΗ ΠΩΛΗΣΗ**
- **ΠΩΛΟΥΝΤΑΙ** αποθήκες και βιοτεχνικοί χώροι.
- **ΔΑΝΕΙΑ ΔΕΚΤΑ - ΕΥΚΟΛΙΕΣ ΠΛΗΡΩΜΗΣ**
- **ΑΝΑΛΑΜΒΑΝΟΥΜΕ ΑΝΤΙΠΑΡΟΧΕΣ**

ΣΤΑΜΑΤΗΣ ΜΑΝΩΛΑΚΟΣ
ΩΡΕΣ ΓΡΑΦΕΙΟΥ 8.30-1.00 π.μ. και 5-8 μ.μ.
ΔΗΜ. ΑΝΑΣΤΑΣΙΑΔΗ 45 (ΣΥΝΟΙΚΙΑ ΔΑΣΚΑΛΩΝ) Τηλέφωνα: 2241023815-78275, 6944698056, 6945769958

ΧΠ1588



ΑΕ912

EUROXENIA
Hotel Management & Tourism Consulting

Η Εταιρεία
Euroxenia Hotel Management & Tourism Consultants

ΖΗΤΑ

Για τα ξενοδοχεία της
Προσωπικό Των παρακάτω ειδικοτήτων :

Assistant Hotel Manager
(Με γνώσεις Room Division ή Food & Beverage)

Υπάλληλο Υποδοχής
(Απαραίτητη γνώση Ιταλικών)
(Αγγλικά και Γερμανικά θα εκτιμηθούν)

Head Chef
Sous Chef
Μάγειρα Α
Μάγειρα Β

Σερβιτόρους
Βοηθούς Σερβιτόρου
Μπάρμαν
Βοηθούς Μπάρ
(Με γνώσεις Ιταλικών & Αγγλικών)

Συντηρητή
Κηπουρό - Εργάτη κήπου
Υπάλληλο πισίνας & Παραλίας
(Με δίπλωμα ναυαγοσώστη)

Προϊσταμένη ορόφων
Καμαριέρες

Πληροφορίες, αιτήσεις και αποστολή βιογραφικών καθημερινά από 09.00 έως 17.00 στα Γραφεία μας στην διεύθυνση
40 Αγ. Αναστασίας, Εμπορικό Κέντρο Φώκιαλη, Ρόδος

Επικοινωνία με την Κα.Αλεξιάδου
Τηλέφωνο 22410-70641-3, Κινητό 6948889514
Fax 22410-70645 Email. office@euroxenia.com

ΧΠ2276

Αθλητική ΓΝΩΜΗ

24 ΣΕΛΙΔΕΣ

ΔΕΥΤΕΡΑ 23 ΙΑΝΟΥΑΡΙΟΥ 2006

ΑΤΣΑΛΙΝΗ ΡΟΔΟΣ ΜΕ 10 ΠΑΙΚΤΕΣ ΚΑΙ ΕΧΘΡΙΚΗ ΔΙΑΙΤΗΣΙΑ ΠΗΡΕ 2-2 ΑΠΟ ΤΟΝ ΑΤΣΑΛΕΝΙΟ

ΣΕΛ. 20

Ο Βελής έκανε τη διαφορά!

• Στην πρώτη του εμφάνιση οδήγησε μαζί με τον Τσιαντούλη, το Διαγόρα σε σπουδαία νίκη επί του Λήλαντα 2-0

Για δεύτερη φορά φέτος ο Διαγόρας έφταση στην νίκη και στην επιτυχία στο Δημοτικό Στάδιο της πόλης μας. Ο γηραιός πιο «φρέσκος» από κάθε άλλη φορά κέρδισε 2-0 τον φιλόδοξο Λήλαντα πραγματοποιώντας καλή εμφάνιση στο β' ημίχρονο, διάστημα στο οποίο πέτυχε δύο πολύ όμορφα γκολ και πήρε τη νίκη.

Στο ίδιο διάστημα πάντως έδειξε να κερδίζει μια σπουδαία μεταγραφή. Ο **Χρήστος Βελής** μπήκε στο 60' στον αγώνα κι έκανε τη διαφορά στην αντίπαλη άμυνα, με δημιουργία ευκαιριών, με καλές προσπάθειες, αλλά και με την επίτευξη ενός πολύ όμορφου γκολ στο 89'. Η επανεμφάνισή του ήταν πέρα για πέρα πετυχημένη κι αν αυτός ο παίκτης έπαιζε από την αρχή του πρωταθλήματος τότε στο Διαγόρα θα μιλούσαν για άλλα πράγματα.

«Λίγο» το α' ημίχρονο

Δεν αντέχει σε ιδιαίτερη κριτική το α' ημίχρονο του χθεσινού αγώνα. Ο πρώτος λόγος ήταν ο δυνατός αέρας που φυσούσε στο Δημοτικό Στάδιο. Ο άλλος λόγος ήταν οι ελλείψεις που είχε ο Διαγόρας στην παρούσα φάση. Ο οργανωτής **Μπαλογιάννης** αλλά και ο διεμβολιστής **Αμπίλιο** δεν μπόρεσαν ν' αναπληρωθούν τουλάχιστον στο α' μέρος.

Ο **Νίκος Χατζής** έδειξε σ' αυτό το μέρος πολύ θετικά στοιχεία σε αντίθεση με τον **Πιοτρ Γκέρτσακ** ο οποίος χρειάζεται ακόμα να μάθει πολλά για τους συμπαίκτες του.

Ο Τσιαντούλης προσπάθησε πολύ απέναντι στον **Θεοδωρέλη** ενώ ο **Γκέρτσακ** παίζοντας πιο πίσω δεν μπόρεσε να απειλήσει στενά μαρκαρισμένος από τον **Πούλιο**.

Ο Διαγόρας με κόντρα τον άνεμο στο α' ημίχρονο προσπάθησε να βάλει την μπάλα κάτω αλλά χωρίς τελική πάσα και προσπάθεια δεν μπόρεσε να απειλήσει.

Ο Λήλας κυνήγησε το γκολ αλλά δεν δημιούργησε φάση μπροστά στον **Τυράτσκι.** Έβρισκε τρόπους να φτάνει μπροστά στην περιοχή αλλά... μέχρι εκεί. Ο Διαγόρας εκεί ανέβαζε το πρέσινγκ, έκλεινε τους διαδρόμους και δεν απειλήθηκε καθώς Λαζάρου και **Γκούμας** ήσαν καλά μαρκαρισμένοι από τους **Μαλλιάκα** και **Παπαδημήτρη.**

Οι φιλοξενούμενοι έχασαν και τον **Ζαβάτσκι** στο 37' και τα πράγματα έγιναν πιο δύσκολα γι' αυτούς. Ο Διαγόρας ήθελε αλλά δεν μπόρεσε στο α' μέρος.

Το ημίωρο του Βελή

Οι κυανέρυθροι μπήκαν πιο αποφασιστικά στο β' ημίχρονο. Επιζήτησαν με ευνοϊκό τον άνεμο το γρήγορο γκολ αλλά δεν ήρθε καθώς δεν υπήρχε η διαύγεια στους παίκτες του γηραιού που βλέποντας ότι το γκολ δεν ερχόταν δεν είχαν καθαρό μυαλό.

Από το 60' και μετά όμως υπήρχε στον αγώνα ένας παίκτης που έκανε τη διαφορά. Ο **Χρήστος Βελής** στο λεπτό αυτό μπήκε στο παιχνίδι στη θέση του **Γουλόπουλου.**

Ο κ. **Σκότσικ** πέρασε πιο πίσω τον **Γκέρτσακ** έφερε αριστερά στην άμυνα τον **Μαΐλη** και μπροστά του τον **Χατζή.** Αυτό ήταν. Ο Διαγόρας κυκλοφόρησε πιο καλά την μπάλα με τον **Βελή** να δίνει λύσεις στην επίθεση, να δημιουργεί ρήγματα στο αριστερό άκρο της άμυνας του Λήλαντα και να πετυχαίνει ένα πολύ όμορφο γκολ στο 89', σφραγίζοντας κατά τον καλύτερο τρόπο πρώτον την πετυχημένη επανεμφάνισή του αλλά και την σπουδαία νίκη του Διαγόρα.

Φάσεις και γκολ

Στο 4' το απευθείας χτύπημα φάουλ του **Μαΐλη** έφυγε λίγο άουτ.

Από το 37' ο Λήλας έμεινε με δέκα παίκτες λόγω αποβολής του **Ζαβάτσκι** που είχε δει την πρώτη κίτρινη στο 33'.

Στο 44' το απευθείας χτύπημα φάουλ του **Χατζή** μπλόκαρε στην δεξιά του γωνιά ο **Παπαδόπουλος.**

Στο 45' το διαγώνιο δυνατό σουτ του **Γκούμα** έφυγε μόλις άουτ.

Στο 69' το 1-0. Ο **Σαλαμαστράκης** γύρισε τη μπάλα στην περιοχή ο **Μαΐλης** πάσαρε στον Τσιαντούλη κι αυτός από κοντά την έστειλε στα δίχτυα.

Στο 85' ο **Βελής** σέντραρε από δεξιά ο Κοσκινιάτης έπιασε την κεφαλιά για να διώξει σε κόρνερ ο **Παπαδόπουλος.**

Στο 89' ο **Τσιαντούλης** έκλεψε την μπάλα την γύρισε στο **Βελή** που με δυνατό σουτ την έστειλε στα δίχτυα κάνοντας το 2-0.

Στο 91' από μπαλιά του **Βελή,** ο **Χατζής** πλάσαρε από καλή θέση αλλά η μπάλα έφυγε άουτ.

Από το Διαγόρα διακρίθηκαν ιδιαίτερα οι **Μαΐλης, Χατζής, Τσιαντούλης** αλλά κι ο Βελής στο ημίωρο που έπαιξε. Από τον Λήλαντα άρεσαν, περισσότερο οι **Κριζανόφσκι, Γκούμας** και **Τσούκλης.** Πολύ καλή ήταν η διαιτησία των κ.κ. **Αποστολίδη, Κωνσταντόπουλου** και **Περδικούρη** από τον Πειραιά. Κίτρινες είδαν οι **Σαλαμαστράκης, Ρουτζιέρης** από το Διαγόρα και πλην της αποβολής του **Ζαβάτσκι** οι **Γούναρης** και **Γίγας** από τον Λήλαντα.

Οι ομάδες

ΔΙΑΓΟΡΑΣ: *Τυράτσκι, Μαλλιάκας, Σαλαμαστράκης, Ρουτζιέρης, Παπαδημήτρης, Τσιαντούλης, Γκέρτσακ (83' Κοσκινιάτης), Παφιάκης (66' Σπάρταλης), Χατζής, Μαΐλης, Γουλόπουλος (60' Βελής).*

ΛΗΛΑΣ ΒΑΣ.: *Παπαδόπουλος, Γουλέτας, Πούλιος, Θεοδωρέλης (85' Μπακαζουούου), Γούναρης, Κριζανόφσκι, Ζαβάτσκι, Τσούκλης, Γίγας, Γκούμας, Λαζάρου (81' Παπαϊωάννου).*

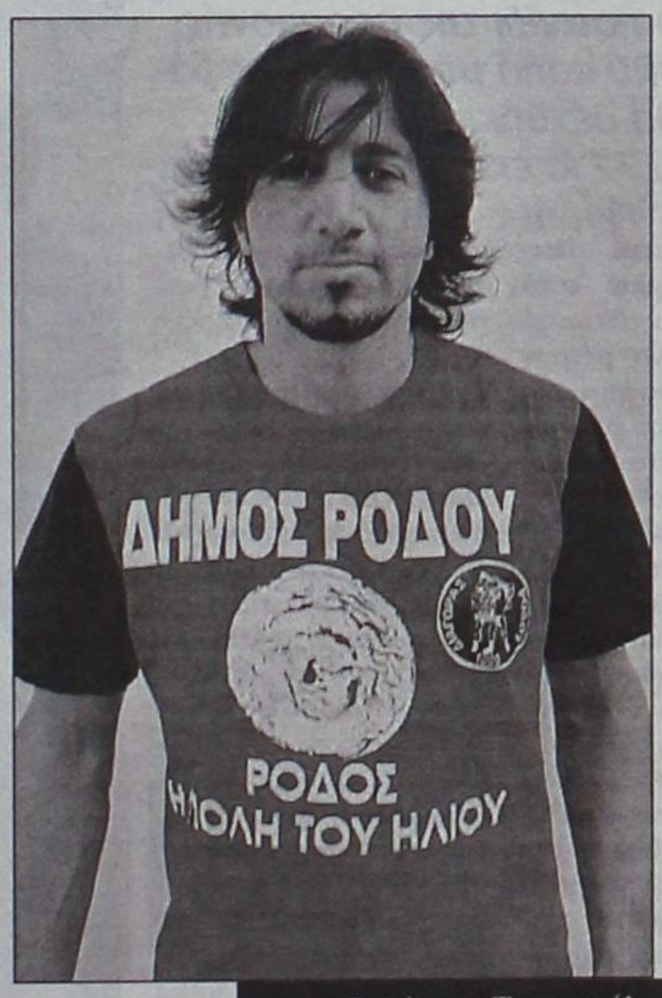



Βελής και Τσιαντούλης εκτέλεσαν τον Λήλαντα

Ξανάρθε στην αφετηρία

- *Ο ΑΕΡΑ κέρδισε στον Πειραιά την Νίκαια με 2-0 πήρε τους τρεις βαθμούς και πέτυχε τον αρχικό του στόχο.*
- *Γιώργος Τσακίρης και Κυριακίδης οι σκόρερ των ερυθρολεύκων στο ματς με την Νίκαια.*
- *Οι ερυθρόλευκοι γύρισαν με παράπονα από την διαιτησία καθώς σημαδεύθηκαν από τον άρχοντα του αγώνα οι Σαμαράς και Κρομύδας.*

Ο ΑΕΡΑ πήρε αυτό που ήθελε στο ματς με την Νίκαια. Την κέρδισε με 2-0 και πήρε τους τρεις βαθμούς φτάνοντας τώρα τους δεκατέσσερις και ξαναρχίζοντας ουσιαστικά το φετινό πρωτάθλημα από την αρχή. Με τους 14 β. είναι πλέον μέσα στο παιχνίδι της παραμονής, έχει επιστρέψει στην φυσική του έδρα και ...όλα παίζονται για την ομάδα του **Σάββα Ορφανίδη** που τα πήγε πολύ καλά αγωνιστικά στην Νίκαια.

Οι ερυθρόλευκοι πραγματοποίησαν πολύ καλή εμφάνιση και το σκορ δεν αντικατοπτρίζει την εικόνα του αγώνα. Οι παίκτες του ΑΕΡΑ δημιούργησαν κι έχασαν πολλές ευκαιρίες στο παιχνίδι απέναντι σε μια ομάδα που είχε πολλές αδυναμίες αλλά και από ότι φαίνεται δεν επιζητεί την σωτηρία της και την παραμονή της στην Κατηγορία..

Καλή κυκλοφορία της μπάλας σωστή ανάπτυξη κι έτσι όπως την ήθελε ο προπονητής της ομάδας αλλά και με ένα εξαιρετικά τρωτό σημείο που πρέπει να διορθώσουν άμεσα οι Αφαντενοί γιατί η προσπάθεια που κάνουν δεν θέλει αυτό το στοιχείο.

Οι παίκτες του **Σάββα Ορφανίδη** έχασαν πολλές ευκαιρίες σε ένα ματς σχετικά εύκολο για αυτούς και θα πρέπει να δουλέψουν πολύ περισσότερο στην αξιοποίησή τους γιατί αύριο μπορεί να μην είναι αντίπαλός τους η Νίκαια και στο ποδόσφαιρο υπάρχουν πολλές πιθανότητες να την πληρώσει κάποιος.



Πετυχε το ένα από τα δυο γκολ της νίκης του ΑΕΡΑ ο Γιώργος Τσακίρης.

Τέλος καλό όλα καλά πάντως για τον ΑΕΡΑ που επέστρεψε στην βάση του με τους τρεις βαθμούς της νίκης και φτάνοντας τους δεκατέσσερις ουσιαστικά ξεκινάει από την αρχή για να διεκδικήσει κάτι που τώρα φαίνεται πιο καθαρά.

Πέρα από τις ευκαιρίες πάντως ο ΑΕΡΑ έχασε και κάτι άλλο πολύτιμο. Δεν θα αγωνισθούν στο επόμενο παιχνίδι οι **Σαμαράς** και **Κρομύδας** που "σημαδεύθηκαν" από τον διαιτητή **Καραχρήστο.**

ΦΑΣΕΙΣ ΚΑΙ ΓΚΟΛ

Στο ματς τώρα ο ΑΕΡΑ δεν έδωσε κανένα δικαίωμα στους αντιπάλους του, από την αρχή το ήλεγξε και έφτασε στα γκολ σε καθοριστικά σημεία του αγώνα.

Στο 11' με απευθείας χτύπημα φαουλ του **Γ. Τσακίρη** ήρθε το 1-0 για τους ερυθρόλευκους.

Στο 37' οι γηπεδούχοι είχαν δοκάρι σε σουτ του **Κοκκάλα.**

Το τελικό 2-0 διαμορφώθηκε στο 84' με δυνατό σουτ του **Κυριακίδη.**

Από την Νίκαια άρεσαν περισσότερο οι **Βαμβακέρης, Σπανός** και **Βογιατζής.** Από τον ΑΕΡΑ ξεχώρισαν περισσότερο οι **Κρομύδας, Γκινής** και **Δαούτης.**

Άφησε με πολλά παράπονα παρά την νίκη τους τους Αφαντενούς ο διαιτητής **Καραχρήστος.**

Οι ομάδες

ΑΕ ΝΙΚΑΙΑΣ: *Παπαφακλής, Ζαγοραίος, Σπανός, Καλαμάκης (46' Γεωργαλάς),Ψικάκος, Βασιλείου (82' Πλέσσας), Βαμβακέρης, Καραγιάννης (68' Τσοπανάκης), Αποστολάκης, Βογιατζής, Κοκκάλας.*

ΑΕΡΑ: *Καραγιάννης, Διακίδης, Νικολής (61' Λυριστής),Φρατζής, Δαούτης, Σαμαράς, Γκινής, Ελληνας, Αγγελόπουλος (72' Κυριακίδης), Γ. Τσακίρης (88' Στ. Τσακίρης), Κρομύδας.*

Χάνονται οι ελπίδες...

- *Η Κως έχασε από τον Ατρόμητο Πειραιά με 2-1 και δείχνει να μένει πίσω στο παιχνίδι της παραμονής.*
- *Ήταν πολύ καλή μέχρι την ισοφάριση αλλά δέχθηκε το δεύτερο γκολ στο 72'κι εκεί όλα τελείωσαν*

Οι "βυσσινί" δεν τα κατάφεραν στον Πειραιά. Ηττήθηκαν από τον Ατρόμητο Πειραιά και δείχνουν να μένουν πίσω από το κυνήγι της παραμονής στην κατηγορία. Αν και απέδωσαν πολύ καλό ποδόσφαιρο στο μεγαλύτερο διάστημα του αγώνα έχασαν από τον Ατρόμητο Πειραιά με 2-1 κι έμειναν στους 14 βαθμούς με αποτέλεσμα τώρα το μέλλον να είναι αβέβαιο.

Οι Κώοι μπήκαν αποφασισμένοι να κρατήσουν το μηδέν στην άμυνα και στην συνέχεια να εξαπολύσουν την αντεπίθεσή τους μετρώντας δυνάμεις και προσπαθώντας να διατηρήσουν το παιχνίδι στα μέτρα τους.

Η Κως βρέθηκε πίσω στο σκορ από ένα λάθος του **Γκουντελίτσα** που εκμεταλλεύθηκαν οι του Ατρόμητου και μπήκαν μπροστά στο σκορ από το 8'.

Οι Κώοι μπροστά στον κίνδυνο της ήττας έβαλαν την μπάλα κάτω και πέρασαν στην αντεπίθεση. Κυκλοφόρησαν σωστά την μπάλα και έβγαιναν με κάθε τρόπο στην αντεπίθεση απειλώντας την εστία του **Ρούση.**

Η ισοφάριση ηλθε στο 59'και σε καθοριστικό σημείο του αγώνα.

Οι γηπεδούχοι όμως πέρασαν στην αντεπίθεση και πέτυχαν το γκολ της νίκης από στημένη φάση.

Από το σημείο αυτό και μετά προσπάθησαν οι παίκτες του **Νίκου Κωσταντάκη** να αντιδράσουν αλλά ήταν πια αργά και το εις βάρος τους 2-1 παρέμεινε με αποτέλεσμα πλέον οι της Κω να αντιμετωπίζουν σοβαρά τον κίνδυνο του υποβιβασμού στα τοπικά πρωταθλήματα αν δεν συνέλθουν και αν δεν επανέλθουν στις επιτυχίες και στις νίκες κυρίως.

ΤΑ ΓΚΟΛ ΤΗΣ ΣΥΝΑΝΤΗΣΗΣ

Στο 8'μόλις από λάθος του **Γκουντελίτσα** ο Χούσος πέτυχε το 1-0 με κοντινό πλασσέ.

Το 1-1 ηρθε στο 59'με κοντινό σουτ του **Συλαϊδόπουλου** που ξανάβαλε στο παιχνίδι την ομάδα της Κω.

Το τελικό 2-1 διαμορφώθηκε στο 70' με απευθείας χτύπημα φαουλ του **Συράκου.**

Από τους γηπεδούχους άρεσαν οι **Ουσταμπασίδης, Φέκος** και **Δημητρίου.** Από την Κω άρεσαν οι **Φούκι, Γούλας** και **Παπασεβαστός.**

Πολύ καλή ήταν η διαιτησία του κ. **Σουρή.**

Οι ομάδες:

ΑΤΡΟΜΗΤΟΣ ΠΕΙΡΑΙΑ: *Ρούσης, Δημόπουλος, Κουκάς, Φεκος, Γεροπαναγιώτης, Λουκας, (69' Σαουλίδης, Μπαρμπαρούσης (68' Γραμμένος), Χούσος, Συρακος (80' Καραμίντζας), Ουσταμπασίδης, Δημητρίου.*



Ηταν απο τους καλυτερους της Κω στο Σαββατιατικο παιχνιδι ο Παπασεβαστος.

ΚΩΣ: *Λουτρικώτης, Χατζηφούντας, Μητρόπουλος, Γκουντελίτσας, Γούλας, Νικολαΐδης, Κοντοδήμος, (38' Συλαϊδόπουλος), Φούκι, Παπασεβαστός, Παπασταμος, Μακρής.*



(ΦΩΤΟ ΒΙΚΤΩΡ)

• Δεν φοβήθηκε τον δεύτερο της βαθμολογίας Κεραυνό Κ., έπαιξε ψύχραιμα και παθιασμένα και πήρε το πολύτιμο 0-0. Μάλιστα, έχασε δύο μεγάλες ευκαιρίες να κερδίσει ένα εξαιρετικά δύσκολο ματς.

Ο Παναγιώτης Μαθιός, κορυφαίος του Ιαλύσου, μαρκάρεται από τους Μεσολόγγη (δεξιά), Τζιβόγλου

Παλικάρι ο Ιάλυσος

ΟΙΚΟΝΟΜΙΔΕΙΟ

Αν τελικά χάσει την μάχη για την κατάκτηση του τίτλου, ο Κεραυνός Κερατέας θα έχει όλα τα δίκια με το μέρος του αν δείξει τον Ιάλυσο ως έναν από τους μεγάλους υπεύθυνους! Οι «ερυθροκίτρινοι» υποχρέωσαν χθες τον δεύτερο της βαθμολογίας σε μία οδυνηρή ισοπαλία χωρίς τέρματα, κατακτώντας για λογαριασμό τους έναν παλικαρίσιο βαθμό. Αν, μάλιστα, οι Ιαλυσιώτες ήταν πιο προσεκτικοί και πιο τυχεροί, θα μπορούσαν να πανηγυρίσουν μία τεράστια νίκη, αν και τουλάχιστον δύο μεγάλες ευκαιρίες να σκοράρουν είχαν και οι φιλοξενούμενοι.

Αμυντικά ο Ιάλυσος λειτούργησε υποδειγματικά. Επιστρατεύοντας πάθος και δύναμη οι ποδοσφαιριστές του πίεσαν ψηλά και κέρδισαν τις περισσότερες προσωπικές μονομαχίες, ψάχνοντας παράλληλα τον κενό χώρο για την εκδήλωση αντεπιθέσεων με αιχμή δόρατος τον πολύ καλό Μαθιό. Οι γηπεδούχοι απαγόρευσαν στον Κεραυνό να επιβάλει τον ρυθμό του, δεν κλείστηκαν και ουσιαστικά δεν απειλήθηκαν παρά μόνο σε ελάχιστες περιπτώσεις. Μόνο στο τελευταίο δεκάλεπτο του αγώνα φάνηκαν να χάνουν δυνάμεις και να οπισθοχωρούν, όμως και πάλι οι φιλοξενούμενοι δεν βρήκαν τον χώρο για να περάσουν την με αξιώσεις την μπάλα μέσα στην μεγάλη περιοχή, ελπίζοντας σε κάποιο λάθος της άμυνας στα γεμίσματα που επιχείρησαν.

Οι καλύτερες φάσεις

23′: Ο Μαθιός έβγαλε ωραία σέντρα από τα αριστερά, ο Τζαφέρης πετάχτηκε πρώτος στην πορεία της μπάλας, όμως αντί για κεφαλιά, προσπάθησε να απειλήσει με προβολή, στέλνοντας την μπάλα άουτ.

24′: Ο Μπήτρης πέρασε στο σπριντ τον Γκορτσίλα, τσίμπησε την μπάλα, όμως ο Ψαράς είχε προλάβει να κάνει την έξοδο και να μπλοκάρει.

34′: Κεφαλιά του Μπήτρη μετά το φάουλ του Κολοκοτρώνη από τα δεξιά κατέληξε στην πάνω πλευρά των διχτύων.

36′: Ο Μαθιός έφυγε μόνος του στην αντεπίθεση, όμως δύο αμυντικοί τον πρόλαβαν, τον έκλεισαν και στο τέλος τον έκοψαν στην πλάγια γραμμή της μικρής περιοχής.

45′: Ο Κεραυνός έχασε ανεπανάληπτη ευκαιρία να προηγηθεί. Ο Τζιβόγλου τροφοδότησε τον Ματούδη στα πλάγια δεξιά κοντά στην τελική γραμμή, εκείνος γύρισε με την μία παράλληλα για τον Μπήτρη, όμως αμυντικός του Ιάλυσου έβαλε την κόντρα και αποσόβησε ένα βέβαιο γκολ, αφού ο Ψαράς είχε εξουδετερωθεί.

58′: Ο Βασιλάκης έδιωξε άτσαλα με το κεφάλι, η μπάλα κατέληξε στο ύψος της μεγάλης περιοχής στα πόδια του Μπήτρη, εκείνος επιχείρησε το δυνατό σουτ στην κίνηση και ο Ιάλυσος γλίτωσε, αφού η προσπάθεια σταμάτησε στο δεξί δοκάρι του Ψαρά.

63′: Η σειρά του Ιάλυσου να φτάσει μία ανάσα από το γκολ. Μετά από κόντρες στην μεγάλη περιοχή η μπάλα στρώθηκε στον Στάππα, ο οποίος την έστειλε ολομόναχος και από απόσταση δύο μέτρων πάνω από τα δοκάρια!

70′: Μακρινό αλλά και πολύ επικίνδυνο σουτ του Κολοκοτρώνη έφυγε ελάχιστα άουτ.

75′: Ο Κεραυνός κέρδισε φάουλ λίγο έξω από το ημικύκλιο της μεγάλης περιοχής, όμως το σουτ του Κολοκοτρώνη σταμάτησε στο τείχος των παικτών του Ιάλυσου.

81′: Δυνατό σουτ του Κοντογιάννη από τα πλάγια αριστερά κατέληξε στην αγκαλιά του Ψαρά.

84′: Η τελευταία μεγάλη ευκαιρία του Ιάλυσου να πετύχει το χρυσό γκολ. Ο Τζαφέρης κέρδισε τις κόντρες, βγήκε σε θέση βολής στα πλάγια δεξιά, όμως το δυνατό συρτό διαγώνιο σουτ που εξαπέλυσε έφυγε «ξυστά» άουτ.

Από πλευράς Ιάλυσου διακρίθηκαν όλοι οι παίκτες της αμυντικής γραμμής αλλά και ο Μαθιός, που ήταν θαυμάσιος. Από πλευράς Κεραυνού ξεχώρισαν οι Κολοκοτρώνης, Μπήτρης και Ματούδης.

Άψογη ήταν η διαιτησία των Λαγογιάννη, Δεληγιάννη και Δημητρίου.

Οι συνθέσεις:

Ιάλυσος: Ψαράς, Βασιλάκης, Χατζηκαλημέρης, Γκορτσίλας, Θεοδοσίου, Καλημέρης, Γιαλούσης (83 Διακοναστάσης), Ράιος, Στάππας (94 Καρακώστας), Μαθιός (94 Καρτάλης), Τζαφέρης

Κεραυνός Κερατέας: Καραγιάννης, Ματούδης, Αναγνώστου, Μεσολόγγης, Τζιβόγλου, Πουλάκης (83 Βελετάνος), Γεωργίου (76 Κοντογιάννης), Τσιαούσης, Αντωνόπουλος, Κολοκοτρώνης (76 Λαγωνικάκης), Μπήτρης.

Τα αποτελέσματα της 17ης αγωνιστικής

Ατρόμητος Π. – Κως	2-1
Ιάλυσος – Κεραυνός Κερ.	0-0
Αριάδνη – Κορωπί	1-2
Μοσχάτο – Πανναξιακός	3-1
Ερμής Κορ. – Αίας Σαλ.	3-1
ΑΕ Νίκαια – ΑΕΡΑ	0-2
Μαρκό – Γλυκά Νερά	1-2

Ρεπό είχε ο Σαρωνικός

Η Επόμενη αγωνιστική (18η)

Ιάλυσος – Ατρόμητος Π.
Κως – Σαρωνικός
Κεραυνός Κερ. – Αριάδνη
Κορωπί – Ερμής Κορ.
Πανναξιακός – ΑΕ Νίκαια
Αίας Σαλ. – Μαρκό
Γλυκά Νερά – ΑΕΡΑ
Ρεπό έχει το Μοσχάτο

Η Βαθμολογία του Περιφερειακού

Α/α	Ομάδες	Βαθμοί	Αγώνες	Τέρματα	Εντός έδρας			Εκτός έδρας			Συνολικά		
1	Κορωπί	41	16	36-10	5	1	1	8	1	0	13	2	1
2	Κεραυνός Κερ	38	16	45-12	7	1	0	4	4	0	11	5	0
3	Μαρκό	32	16	28-15	5	2	1	4	3	1	9	5	2
4	Πανναξιακός	27	16	21-18	4	2	1	4	2	3	8	3	5
5	Ερμής Κορ.	26	16	24-21	5	1	3	3	1	3	8	2	6
6	Γλυκά Νερά	25	16	24-16	4	1	2	3	3	3	7	4	5
7	Αίας Σαλ.	24	16	17-13	6	0	1	1	3	4	7	3	6
8	ΙΑΛΥΣΟΣ	21	16	17-34	4	3	2	2	0	5	6	3	7
9	Σαρωνικός	18	15	17-22	4	3	1	1	0	6	5	3	7
10	Ατρόμητος Π	18	16	13-27	4	1	3	1	2	5	5	3	8
11	Μοσχάτο	18	16	19-20	4	3	1	1	0	7	5	3	8
12	ΑΕ Κως	14	15	19-24	3	2	2	0	3	5	3	5	7
13	Αριάδνη	14	16	16-22	3	1	5	1	1	5	4	2	10
14	ΑΕΡΑ	14	16	15-30	3	1	3	1	1	7	4	2	10
15	ΑΕ Νίκαια	3	16	14-59	0	2	6	0	1	7	0	3	12

Με ατσάλινη λεπίδα!!!

- *Ο διαιτητής Μάνταλος από την Αθήνα "χειρούργησε" χωρίς αναισθητικό την Ρόδο και την ανάγκασε σε ισόπαλο 2-2 κόντρα στον φιλόδοξο Ατσαλένιο.*
- *Ο Γιώργος Καντιμοίρης στο 84'και ο Δερμιτζάκης στο 93'"γύρισαν"το αρχικό 2-0, ενώ ο Δανάς έχασε στο 95'την ευκαιρία του αγώνα.*
- *Με δέκα παίκτες από το 64'η Ρόδος λόγω αποβολής με δεύτερη κίτρινη κάρτα του Ζαχαριέφσκι.*

ΗΡΑΚΛΕΙΟ
(Του ανταποκριτή μας ΓΙΩΡΓΟΥ ΓΙΑΛΥΤΑΚΗ)-

Θα μπορούσε να φύγει από την Κρήτη με τους τρεις βαθμούς της νίκης και μάλιστα μέσα από μια δύσκολη έδρα η Ρόδος. Οι παίκτες του Βαγγέλη Χοσάδα έκαναν ότι μπορούσαν αλλά είχαν χθες στο γήπεδο του Ατσαλένιου να αντιμετωπίσουν εκτός από τους έντεκα της Κρητικής ομάδας και ένα κακό διαιτητή από την Αθήνα πού ξάφνιασε όλους όσους παρακολούθησαν το παιχνίδι με ...την κακή του απόδοση!!!

Ο εν λόγω διαιτητής

-Αρνήθηκε καταφανέστατο πέναλτι στην Ρόδο στο 30'όταν ο Τζανής τράβηξε από την φανέλα και γκρέμισε τον Καρκαλέτση μέσα στην περιοχή του Αθανασίου.

-Καταλόγισε ανύπαρκτο πέναλτυ εις βάρος της Ρόδου στο 62'με το οποίο μπήκε μπροστά στο σκορ ο Ατσαλένιος

-Ενώ δύο λεπτά αργότερα απέβαλε και τον Ζαχαριέφσκι πού εκνευρίσθηκε από το σκληρό παιχνίδι αλλά και από τον τρόπο πού άνοιξε το σκορ δύο λεπτά πριν.

Παρόλα αυτά πάντως η ομάδα του Βαγγέλη Χοσάδα μπόρεσε να γυρίσει το ματς στα τελευταία λεπτά και να το κανει 2-2 παίρνοντας τον ένα βαθμό της ισοπαλίας αλλά θα μπορούσε να πάρει ακόμα και το τρίποντο αν στην φάση του 95'ο Δανάς ήταν πιο εύστοχος στην τελική προσπάθεια.

Η σφυρίχτρα του κ. Μάνταλου ήταν εκείνη πού λογικά δεν ήθελε η Ρόδος να φύγει νικήτρια από το παιχνίδι της Κρήτης . Ευνόησε στις καίριες φάσεις την γηπεδούχο ομάδα και άφησε παραπονούμενη την Ρόδο πού επέστρεψε από το Ηράκλειο με τις καλές εντυπώσεις για άλλη μια φορά και με το σκορ πού της δίνει τον πόντο της παρηγοριάς.

ΔΥΝΑΤΟ ΠΑΙΧΝΙΔΙ

Ο αγώνας πήγε στην δύναμη από την αρχή με την Ρόδο να προσέχει ιδιαίτερα τα μετόπισθεν και να επιδιώκει το γρήγορο γκολ στην κόντρα επίθεση πού έπαιζε άψογα για μια ακόμα φορά. Η Ρόδος ήθελε αλλά δεν την άφησε ο διαιτητής πού την αδίκησε καταφανέστατα στην φάση του 30 όταν δεν καταλόγισε πέναλτι στο τράβηγμα του Καρκαλέτση στην περιοχή.

Παρόλα αυτά δεν ήταν αυτό μόνο πού μεταφράζεται στην ...τοποθέτηση του μαχαιριού στο κόκαλο!!!

Η Ρόδος ήταν πολύ καλή για ένα δεκαπεντάλεπτο στο β'ημίχρονο αλλά ο κ. Μάνταλος είχε άλλη γνώμη για την τελική έκβαση του αγώνα. Καταλόγισε πέναλτι ανύπαρκτο σε ένα χέρι αμυντικού στο τείχος κατά την εκτέλεση ενός φαουλ και δύο λεπτά αργότερα έβγαλε από το ματς τον Ζαχαριέφσκι δικαιολογημένα καθώς εκνευρισμένος μάρκαρε άσχημα αντίπαλο του.

ΤΟ ΓΥΡΙΣΕ ΣΤΟ ΤΕΛΟΣ

Ο Ατσαλένιος προηγήθηκε στο 75'με 2-0 αλλά η Ρόδος είχε τα ψυχικά αποθέματα να το γυρίσει το ματς και να το διεκδικήσει μέχρι την λήξη του αγώνα. Ο Γιώργος Καντιμοίρης μείωσε σε 2-1 στο 84'ο Δερμιτζακης πέτυχε την απόλυτη επιστροφή και ο Δανάς θα πετύχαινε την μεγάλη ανατροπή αν ήταν πιο εύστοχος στο 95'.

Πάντως τέλος καλό όλα καλά για την Ρόδο πού έφυγε από το γήπεδο με τους συνοδούς της να διαμαρτύρονται έντονα για την διαιτησία του κ. Μάνταλου πού ομολογουμένως αδίκησε την Ρόδο και σε άλλες περιπτώσεις.

Είναι χαρακτηριστικό πώς διαμαρτυρήθηκαν σε αυτόν άνθρωποι πού στο παρελθόν δεν έχουν δείξει δείγματα τέτοιας συμπεριφοράς. Στην προκειμένη περίπτωση όμως είχαν απόλυτο δίκιο.

ΦΑΣΕΙΣ ΚΑΙ ΓΚΟΛ

Στο 30'ο Τζανής τράβηξε από την φανέλα μέσα στην περιοχή τον Καρκαλέτση και αντί για καθαρό πέναλτι ο κ. Μάνταλος έδειξε την συνέχεια του παιχνιδιού.

Στο 62'ο Φραγκουλάκης εκτέλεσε ένα φαουλ η μπάλα βρήκε το χέρι αμυντικού πού βρισκόταν στο τείχος και προς γενική κατάπληξη ο κ. Μάνταλος καταλόγισε πέναλτι. Το εκτέλεσε ο Φραγκουλάκης πετυχαίνοντας το 1-0.

Στο 75'ο Φραγκουλάκης βρήκε με ωραία σέντρα τον Ουμ πού από κοντά πέτυχε το 2-0.

Η Ρόδος πέρασε στην αντεπίθεση και στο 84'βρέθηκε μέσα στην περιοχή αφύλακτος ο Γιώργος Καντιμοίρης και με κοντινό πλασσέ πέτυχε το 2-1.

Η ισοφάριση ήρθε για την Ρόδο στο 93'. Ο Γιώργος Καντιμοίρης βρήκε ωραία στην περιοχή τον Δερμιτζακη πού πλάσαρε γράφοντας το τελικό 2-2.

Η ευκαιρία του αγώνα ήρθε στο 95'για την Ρόδο. Σε αντεπίθεσή της ο Δανάς βρέθηκε μόνος απέναντι στον Αθανασίου αλλά ο γκολκίπερ του Ατσαλένιου απέκρουσε το πλασέ του νεαρού παίκτη της Ρόδου.

Από τον Ατσαλένιο άρεσαν οι Ορφανουδάκης, Αποστολάκης και Αργεντης ενώ από την Ρόδο ξεχώρισαν περισσότερο οι Ανδριόπουλος, Καρκαλέτσης, Δερμιτζάκης, και ο Πάττας.

Απίστευτο χάλι η διαιτησία του κ. Μάνταλου από την Αθήνα. Αδίκησε άγνωστο γιατί, κατάφωρα την Ρόδο σε καίριες φάσεις μέσα στον αγώνα.



Ο Δερμιτζάκης πέτυχε το γκολ της ισοφάρισης για την ομάδα της Ρόδου.

Καλοί σε γενικές γραμμές οι βοηθοί του Γεωργαράκος και Ρεμεντελας..

Οι ομαδες:

ΑΤΣΑΛΕΝΙΟΣ: *Αθανασίου, Τζανής, Ουμ (82'Στρατήγης), Λεκάκης, Ορφανουδάκης , Αποστολάκης, Δηγενής (70'Γερονυμακης), Αργεντης, Πολεμαρχάκης, Ταουσιάνης (56'Καρβελάς), Φραγκουλάκης.*

ΡΟΔΟΣ: *Ανδριόπουλος, Καρκαλέτσης, Στ. Καντιμοίρης, Δερμιτζάκης, Αγγελόπουλος, Πάττας, Ισκάς, (90' Ναλμπάντης), Καντιμοίρης Γ., Μποϊλής (80'Δανάς), Ζαχαριέφσκι, Μητράκας (78'Μπεμπής).*

ΤΑ ΑΠΟΤΕΛΕΣΜΑΤΑ ΤΗΣ 16ης ΑΓΩΝΙΣΤΙΚΗΣ

Κερατσίνι-Άγιος Δημήτριος	1-1
Διαγόρας-Λήλας Βασιλικού	2-0
Αιολικός-Παναιτωλικός	2-0
Ιωνία 2000-Θύελλα Πατρών	0-2
Βύζας-Αχαϊκή	2-0
Εθνικός-Απόλλων	0-0
Ατσαλένιος-Ρόδος	2-2
Μεσσηνιακός-Αχαρναϊκός	2-1

Ρεπό είχε ο Αστέρας Τρίπολης

Η ΕΠΟΜΕΝΗ ΑΓΩΝΙΣΤΙΚΗ (17η)

Λήλας Βασιλικού-Κερατσίνι
Παναιτωλικός-Αστέρας Τρ.
Θύελλα Πατρών-Διαγόρας
Αχαϊκή-Αιολικός
Απόλλων-Ιωνία 2000
Ρόδος-Βύζας
Μεσσηνιακός-Εθνικός
Αχαρναϊκός-Ατσαλένιος
Ρεπό έχει ο Άγιος Δημήτριος

Τέσσερις ο Σαλαμαστράκης

Ο Διαγόρας πήρε την νίκη αλλά χάνει τον Γιώργο Σαλαμαστράκη για το επόμενο παιχνίδι στην Πάτρα κατά της Θύελλας. Ο νεαρός αμυντικός συμπλήρωσε τέσσερις κίτρινες κάρτες και δεν έχει δικαίωμα συμμετοχής στο ματς πού κλείνει τον α'γύρο του πρωταθλήματος.

Στο πρες ρούμ του Δημοτικού Σταδίου ο κ. ΛΑΜΠΡΟΥ προπονητής τής ομάδας του Λήλαντα δήλωσε σχετικά: "Πιστεύω πώς δεν υπήρχε κανένας λόγος να χάσουμε σήμερα το παιχνίδι. Ήμασταν πολύ καλά προετοιμασμένοι , ελέγχαμε τον αγώνα και δεν απειληθήκαμε στο α'ημίχρονο. Όλα ξεκίνησαν από ένα λάθος του διαιτητή. Μια άδικη πρώτη κίτρινη κάρτα στον Ζαβάτσκι έφερε στην συνέχεια την δεύτερη ο παίκτης αποβλήθηκε και εμείς συνεχίσαμε με δέκα τον αγώνα για μεγάλο χρονικό διάστημα. Άλλαξαν οι ισορροπίες στον αγώνα χάσαμε την αυτοσυγκέντρωση μας, ρισκάραμε στον αγώνα και στο τέλος χάσαμε το παιχνίδι. Έχουμε σοβαρά παράπονα από την διαιτησία για αυτόν τον αγώνα. Στενοχωριέμαι γιατί στα τελευταία ματς ενώ παίζουμε καλά η παραφωνία είναι οι διαιτητές. Ήταν μεγάλο το διάστημα πού παίξαμε με δέκα. Συγχαρητήρια στον κ. Σκότσικ και στην ομάδα του για την νίκη και τους εύχομαι καλή συνέχεια. Εμείς συνεχίζουμε την προσπάθεια."

Ο κ. ΣΚΟΤΣΙΚ στάθηκε κυρίως στην καλή απόδοση του β'ημιχρόνου:

"Σήμερα κερδίσαμε ένα παιχνίδι πολύ σοβαρό με ένα πολύ δυνατό αντίπαλο. Στο α' ημίχρονο ο Λήλας ήταν καλύτερος. Καμιά ομάδα δεν είχε ευκαιρίες. Στο β'ημίχρονο η ομάδα ανέβηκε και πίεσε τον αντίπαλό της στην περιοχή του. Φυσικά και ήταν για τον αντίπαλο δύσκολο γιατί έπαιζε με δέκα παίκτες. Η ομάδα δημιούργησε ευκαιρίες πέτυχε γκολ και πήρε δίκαια την νίκη. Θέλω να συγχαρώ ολόκληρη την ομάδα γιατί τα έδινε όλα στον αγώνα"

Για τους τρεις πρωτοεμφανισθέντες στο Δημοτικό Στάδιο δεν θέλησε να κάνει κρίσεις αλλά για τον Βελή τόνισε πώς "είναι πολύ καλός παίκτης και θα βοηθήσει την ομάδα και στο μέλλον".

ΦΙΛΙΚΟ ΣΤΙΣ ΚΑΛΥΘΙΕΣ

Σήμερα στις 15.00 ο Διαγόρας θα δώσει φιλικό αγώνα

- *Δεν παίζει στην Πάτρα κατά της Θύελλας.*
- *Σκότσικ: «Συγχαρητήρια σε όλα τα παιδιά γιατί προσπάθησαν πολύ»*

στο γήπεδο Καλυθιών σε μια προσπάθεια να δει από κοντά και να δοκιμάσει ο κ. Σκότσικ τους κοινοτικούς αλλά και τους Βραζιλιάνους πού βρίσκονται στην Ρόδο εδώ και μέρες. Ερωτηθείς μάλιστα σχετικά δεν θέλησε να κάνει σχόλια αφού δεν γνωρίζει κανένα από αυτούς.

ΒΑΘΜΟΛΟΓΙΑ

Γ' ΚΑΤΗΓΟΡΙΑΣ

Α/Α	ΟΜΑΔΕΣ	ΒΑΘΜ.	ΑΓ.	ΤΕΡΜ.	ΕΝΤΟΣ Ν	Ι	Η	ΕΚΤΟΣ Ν	Ι	Η	ΣΥΝΟΛΟ Ν	Ι	Η
1.	Μεσσηνιακός	35	15	22-9	6	1	0	4	4	0	10	5	0
2.	Εθνικός	27	15	19-7	4	2	1	3	4	1	7	6	2
3.	Αστέρας Τριπ.	27	15	20-10	3	4	0	4	2	2	7	6	2
4.	Ατσαλένιος	25	15	24-15	6	2	0	1	2	4	7	4	4
5.	Λήλας Βασ.	25	15	21-13	5	2	1	2	2	3	7	4	4
6.	Αχαρναϊκός	25	15	18-12	7	2	0	0	2	4	7	4	4
7.	Διαγόρας	23	15	15-13	2	4	1	4	1	3	6	5	4
8.	Αγ. Δημήτριος	21	16	17-17	5	2	1	0	4	4	5	6	5
9.	Αιολικός	18	15	14-15	4	0	4	1	3	3	5	3	7
10.	Θύελλα Π.	18	15	14-16	2	4	1	2	2	4	4	6	5
11.	Παναιτωλικός	18	15	12-15	2	3	2	2	3	3	4	6	5
12.	Βύζας Μεγ.	18	15	10-13	3	3	1	1	3	4	4	6	5
13.	Ρόδος	17	15	17-17	3	4	0	0	4	4	3	8	4
14.	Απόλλων Αθ.	13	15	18-21	2	2	4	1	2	4	3	4	8
15.	Αχαϊκή	12	15	11-21	2	3	3	0	3	4	2	6	7
16.	Ιωνία 2000	9	15	13-27	2	2	4	0	1	6	2	3	10
17.	Κερατσίνι	9	15	7-23	0	4	4	1	2	4	1	6	8

ΠΡΩΤΑΘΛΗΜΑ Γ' ΕΘΝΙΚΗΣ 2005-2006

	ΑΓ. ΔΗΜΗΤΡΙΟΣ	ΑΙΟΛΙΚΟΣ	ΑΠΟΛΛΩΝ	ΑΣΤΕΡΑΣ ΤΡ.	ΑΤΣΑΛΕΝΟΣ	ΑΧΑΪΚΗ	ΑΧΑΡΝΑΪΚΟΣ	ΒΥΖΑΣ	ΔΙΑΓΟΡΑΣ	ΕΘΝΙΚΟΣ	ΘΥΕΛΛΑ Π.	ΙΩΝΙΑ 2000	ΚΕΡΑΤΣΙΝΙ	ΛΗΛΑΣ Β.	ΜΕΣΣΗΝΙΑΚΟΣ	ΠΑΝΑΙΤΩΛΙΚΟΣ	ΡΟΔΟΣ
ΑΓ. ΔΗΜΗΤΡΙΟΣ	■	1-0	2-0	3-2	3-0			1-1			3-0			0-0	1-2		
ΑΙΟΛΙΚΟΣ		■	1-2	0-1	2-0		2-0		0-2			4-1		0-3		2-0	
ΑΠΟΛΛΩΝ			■	0-1			1-0	0-0	0-1						1-1	0-3	2-1
ΑΣΤΕΡΑΣ ΤΡ.				■				2-0	0-0	0-0	3-3		3-0	0-3	1-1		1-0
ΑΤΣΑΛΕΝΙΟΣ			4-0	1-0	■			3-0	2-0	1-0				1-1		2-0	2-2
ΑΧΑΪΚΗ	2-0		2-1	1-4	2-2	■	0-3					0-0	0-1			1-1	
ΑΧΑΡΝΑΪΚΟΣ	3-0			1-1			■	1-0				1-0	2-1	1-0		1-1	2-1
ΒΥΖΑΣ		0-0				2-0		■		0-0	1-1	2-0	3-0		0-2		
ΔΙΑΓΟΡΑΣ	0-0					2-2	1-1	0-1	■			1-0		2-0	1-1		
ΕΘΝΙΚΟΣ	3-0	2-0	0-0			0-0	2-1		1-2	■							
ΘΥΕΛΛΑ Π.		1-0	2-0		0-0	0-0				0-1	■		0-0				0-0
ΙΩΝΙΑ 2000	2-2			0-1	2-1					0-1	0-2	■	2-2			0-1	4-2
ΚΕΡΑΤΣΙΝΙ	1-1	0-1	1-1		1-4				0-2	0-3			■			0-0	1-1
ΛΗΛΑΣ Β.				0-0		2-0	0-0	1-0			5-1	3-1		■	1-3	1-0	
ΜΕΣΣΗΝΙΑΚΟΣ		0-0			2-1	2-1	2-1				1-0	3-0	1-0		■		
ΠΑΝΑΙΤΩΛΙΚΟΣ	1-0							1-1	1-0	1-1	1-4				0-1	■	1-1
ΡΟΔΟΣ	0-0	2-2				1-0			4-1	1-1				1-0	0-0		■

α' ΚΑΤΗΓΟΡΙΑ

Η διαφορά μεγαλώνει

- *Στο +5 εκτοξεύθηκε ο Κλεάνθης που συνέτριψε 5-1 τον Ευαγόρα, σε συνδυασμό με την ισοπαλία 2-2 του Φοίβου στις Καλυθιές και την ήττα του Διαγόρα Β. από τον Καλυμνιακό με 2-1.*

- *Με εντυπωσιακές νίκες πέρασαν από Κω και Έμπωνα,, Διγενής και Άρης, με τους Κοσκινιάτες να επικρατούν με 3-1 του Ανταγόρα και τους Αρχαγγελίτες με 2-0 της Αναγέννησης.*

Για άλλη μια αγωνιστική η ομάδα του Κλεάνθη βγήκε κερδισμένη, αφού μετά το τέλος και της 16ης αγωνιστικής κατάφερε να αυξήσει στους πέντε βαθμούς τη διαφορά από τους διώκτες της.

Οι Παραδεισιώτες συνέτριψαν με 5-1 τον Ευαγόρα στα Κοσκινού, ενώ ο δεύτερος Φοίβος αναδείχθηκε ισόπαλος 2-2 στις Καλυθιές με τον Απόλλωνα Κ. που ισοφάρισε στις καθυστερήσεις.

Ο κατήφορος για την ομάδα του Διαγόρα Β. συνεχίστηκε χθες, γνωρίζοντας νέα ήττα αυτή τη φορά από τον Καλυμνιακό στην Κάλυμνο με 2-1, με τους γηπεδούχους να τελειώνουν το παιχνίδι με 9 παίκτες.

Ο Διγενής συνέχισε τις νίκες περνώντας από την Κω, επικρατώντας του Ανταγόρα με 3-1, ενώ με εκτός έδρας νίκη προχώρησε και ο Άρης νικώντας με 2-0 την Αναγέννηση, με τον Μιχάλη Χαρίτο να έχει τρία στα τρία από τότε που ανέλαβε την ομάδα του Αρχαγγέλου.

Ο Ηρακλής που είχε ξεχάσει πότε είχε κερδίσει τελευταία φορά, επέστρεψε στις νίκες κερδίζοντας με 3-2 τον Άγιο Γεώργιο που από το 25' έμεινε με 10 παίκτες, ενώ ταυτόχρονα φωνάζει για τη διαιτησία του Κώστα Ζαννετίδη και κυρίως για το γκολ που του ακυρώθηκε στο 94'.

Στις νίκες επέστρεψε και ο Κλεόβουλος και μάλιστα με εντυπωσιακό τρόπο, συντρίβοντας 6-1 τον Ορφέα που αναγκάστηκε από το 27'να παίζει με 10 παίκτες. Τέλος στο γήπεδο Απολλώνων, στο ντέρμπι των «ουραγών», Απόλλων Απ. και Ασπίδα έμειναν ισόπαλία 0-0.

ΕΠΟΜΕΝΗ ΑΓΩΝΙΣΤΙΚΗ (17η)

Διγενής – Διαγόρας Β.
Φοίβος - Ανταγόρας
Κλεάνθης - Καλυμνιακός
Ορφέας – Απόλλων Κ.
Αγ. Γεώργιος - Ευαγόρας
Άρης - Κλεόβουλος
Απόλλων Απ. - Ηρακλής
Ασπίδα Απ. - Αναγέννηση

ΟΙ ΣΚΟΡΕΡΣ

	ΣΥΝ	ΣΟΥΤ	ΚΕΦ.	ΠΕΝ.	ΦΑΟΥΛ	ΕΝΤ.	ΕΚΤ.
Γεωργαλλής (Κλεάνθης)	11	11			6	5	
Σκυλλαράκης (Άρης)	10	6	1		3	10	
Δράκος Ε. (Φοίβος)	10	10			7	3	
Νικολέττος (Ευαγόρας)	10	7		2	1	7	3
Αντωνόπουλος (Ανταγόρας)	9	8	1			8	1
Ορφανός β. (Απόλλων Κ.)	9	6	2	1		7	2
Καστρουνής (Φοίβος)	9	4	5		4	5	
Γαλανός (Κλεάνθης)	8	5	1	2		4	4
Κυριαζής (Κλεάνθης)	8	8				4	4
Πιτσουρδάκης (Ασπίδας)	7	5	2		5	2	
Σπάρταλης Μ. (Κλεάνθης	7	4	3		4	3	
Κουτρουμάνος (Ορφέας)	7	7			3	4	
Πλαγγέντης (Βάτι)	7	7			2	5	
Πέρος (Κλεόβουλος)	7	6		1		5	2
Ξύπας (Κλεάνθης)	6	3	2	1		5	1
Λαμπριανός (Άρης)	6	6				3	3
Κατσαράς (Καλυμνιακός)	6	4	1		1	5	1
Εγγλέζος (Φοίβος)	5	4	1			4	1
Ξύπας (Αναγέννηση)	5	5			3	2	
Σαγρές (Καλυμνιακός)	5	4		1		1	4
Κωνσταντάκης (Αναγέννηση)	5	4			1	3	2
Τριπολίτης (Απόλλων Κ.)	5	5				3	2
Σακκάς (Κλεόβουλος)	5	4			1	5	
Χαρικιόπουλος (Φοίβος)	4	2	1		1	1	3
Παπά (Ευαγόρας)	4	4				4	
Παπαχριστοδούλου (Διγενής)	4	2	1		13	1	
Μπιγκό (Άρης)	4	3		1		1	3
Παπαδόπουλος (Βάτι)	4	2		1	1	2	2
Κοτσίκος (Άρης)	4	2	1	1		1	3
Λαγός (Ανταγόρας)	4	1	1	2		2	2

ΑΥΤΟΓΚΟΛ

1 γκολ: Ρίζος (Ορφέας), Ψύλλος (Διγενής), Γκιόκας (Ασπίδα), Λιούρας (Ευαγόρας), Μελεούνης (Ασπίδα).

ΠΡΩΤΑΘΛΗΜΑ
Α' ΚΑΤΗΓΟΡΙΑ 2005-2006

	Αγ. Γεώργιος	Αναγέννηση	Ανταγόρας	Απόλλων Απ.	Απόλλων Κ.	Άρης	Ασπίδα Απ.	Διαγόρας Β.	Διγενής	Ευαγόρας	Ηρακλής Μ.	Καλυμνιακός	Κλεάνθης	Κλεόβουλος	Ορφέας	Φοίβος
Αγ. Γεώργιος	■	0-0			0-0		5-1		0-0		1-1	2-0	1-1			0-1
Αναγέννηση		■		3-1	2-1	0-2	2-1		1-1	1-1		0-0				2-2
Ανταγόρας	1-1	2-2	■		1-2	1-1		0-1	1-3		2-0	3-0				2-3
Απόλλων Απ.	2-0		2-3	■			0-0	0-1	1-1	1-0				4-1	1-1	
Απόλλων Κ.				4-1	■		0-0		0-0	3-3			1-5	3-1	3-2	2-2
Άρης	1-0	3-0		1-0	4-1	■	3-0	0-2		8-3						2-2
Ασπίδα Απ.			0-0	2-1			■				1-1	1-2	0-4	0-0	2-2	
Διαγόρας Β.	3-0	2-0			2-1		1-0	■	1-2	0-1		1-0			2-0	
Διγενής			2-0 α.α.			3-0	1-0		■	2-1	1-0	3-0			4-2	0-4
Ευαγόρας	2-0	2-4	2-3				3-1			■		0-3	1-5	2-0	3-0	
Ηρακλής Μ.	3-2	2-0		1-0	1-1	0-2		1-1		0-0	■					2-3
Καλυμνιακός				2-2	1-0	0-0		2-1			1-1	■	0-4	3-0		2-3
Κλεάνθης			3-0	2-0		1-0		2-3	3-0	7-0	2-0		■	1-1		
Κλεόβουλος	1-1	5-1	0-1			1-0		3-1	3-1		0-1			■	6-1	
Ορφέας	1-0	2-3	1-2			0-3					0-1	3-2	2-3	1-1	■	
Φοίβος					3-1		2-0	0-1		3-1			0-5	4-1	3-0	■

ΒΑΘΜΟΛΟΓΙΑ
Α' ΚΑΤΗΓΟΡΙΑ 2005–2006

Α/Α	ΟΜΑΔΕΣ	ΒΑΘΜ.	ΑΓ.	ΤΕΡΜ.	ΕΝΤΟΣ Ν	Ι	Η	ΕΚΤΟΣ Ν	Ι	Η	ΣΥΝΟΛΟ Ν	Ι	Η
1.	Κλεάνθης	41	16	49-8	6	1	1	7	1	0	13	2	1
2.	Φοίβος	36	16	38-21	6	0	2	5	3	0	11	3	2
3.	Διαγόρας Β.	34	16	23-12	6	0	2	5	1	2	11	1	4
4.	Διγενής	31	16	24-17	7	0	1	2	4	2	9	4	3
5.	Αρης	30	16	30-14	6	1	1	3	2	3	9	3	3
6.	Ανταγόρας	22	16	22-23	2	3	4	4	1	2	6	4	6
7.	Ηρακλής	21	16	15-17	3	3	2	2	2	3	5	6	5
8.	Αναγέννηση	20	16	20-27	3	3	2	2	2	4	5	5	6
9.	Κλεόβουλος	19	16	24-25	5	1	2	0	3	5	5	4	7
10.	Καλυμνιακός	19	16	17-24	3	3	2	2	1	5	5	4	7
11.	Απόλλων Κ.	18	16	23-27	3	4	1	1	2	5	4	6	6
12.	Ευαγόρας	17	16	24-40	4	0	4	1	2	5	5	2	9
13.	Αγ. Γεώργιος	13	16	13-18	2	5	1	0	2	6	2	7	7
14.	Απόλλων Απ.	13	16	15-25	3	3	2	0	1	7	3	4	9
15.	Ασπίδα Απ.	9	16	9-27	1	4	2	0	2	7	1	6	9
16	Ορφέας	9	16	18-39	2	1	5	0	2	6	2	3	11

ΠΕΝΑΛΤΙ ΚΟΚΚΙΝΕΣ

ΟΜΑΔΕΣ	ΠΕΝΑΛΤΙ ΥΠ.	ΠΕΝΑΛΤΙ ΚΑΤ.	ΚΟΚΚΙΝΕΣ ΥΠ.	ΚΟΚΚΙΝΕΣ ΚΑΤ.
Αγ. Γεώργιος	1	1	1	3
Αναγέννηση	3			1
Ανταγόρας	2	3	3	5
Απόλλων Απ.	1	1	2	3
Απόλλων Κ.	4	2	4	5
Αρης	1	2		2
Ασπίδα Απ.		2	2	2
Διαγόρας Β.	4		6	4
Διγενής	1	3	6	7
Ευαγόρας	3	5	2	2
Ηρακλής Μ.	3	4	6	4
Καλυμνιακός	3	2	2	6
Κλεάνθης	5	3	5	2
Κλεόβουλος	2	3	5	1
Ορφέας	4	3	2	3
Φοίβος	1	3	9	4

ΟΙ ΕΚΤΕΛΕΣΤΕΣ

ΟΝΟΜΑ-ΟΜΑΔΑ	ΕΥΣΤΟΧΑ	ΑΣΤΟΧΑ
Καταξενός-Απόλλων Κ.	1	
Ζουρούδης-Αναγέννηση	1	1
Σάββενας-Κλεάνθης	1	
Ξύπας-Κλεάνθης	1	
Τσαλώλης-Ηρακλής	2	
Μακρής - Ηρακλής	1	
Μαυρομούστακος-Διαγόρας	2	
Χατζηνικήτας-Ορφέας	2	
Μπιγκό-Αρης	1	
Ορφανός Β. - Απόλλων Κ.	1	
Ορφανός Ν. - Απόλλων Κ.	1	
Κασσάρας - Καλυμνιακός		3
Ορφανίδης - Φοίβος	1	
Σωτήρχος-Ευαγόρας		1
Λαγός-Ανταγόρας	2	
Νικολέττος -Ευαγόρας	2	
Πέρος (Κλεόβουλος)	1	
Γαλανός (Κλεάνθης)	1	1
Χάσταλης (Απόλλων Απ.)	1	
Καράμπης (Ορφέας)		1
Κελέσογλου (Ορφέας)		1
Ξύπας (Αναγέννηση)		1
Παπανικολάου (Απόλλων Κ.)	1	
Πατρός (Διγενής)	1	
Παντίδος (Αγ. Γεώργιος)	1	

σκορ & σκορερ

- **Αναγέννηση – Άρης 0-2**
  51' Κοτσίκος, 55΄ Φαρμακαλής
- **Ηρακλής – Άγιος Γεώργιος 3-2**
  30΄Γιακουμάρος, 59', 89' Καρίκης / 12' (πεν.) Παντίδος 84' Κακλαμάνος
- **Κλεόβουλος – Ορφέας 6-1**
  35' Πιτσουρδάκης, 53', 68' Πέρος, 73', 78' Σακκάς 89' Χωρίτης / 71' Κούτρας
- **Ευαγόρας – Κλεάνθης 1-5**
  44'(πεν.) Νικολέττος / 6', 18', 58' Κυριαζής, 56' Γαλανός, 80' Αλαχούζος
- **Απόλλων Κ. – Φοίβος 2-2**
  68' Καταξενός, 92' Ορφανός Β. / 25' Καστρουνής, 83' Αθανασίου
- **Ανταγόρας – Διγενής 1-3**
  33'(πεν.) Λαγός / 8' Σεβδαλής, 57'(πεν.) Πατρός, 62' Ψύλλος
- **Απόλλων Απ. – Ασπίδα Απ. 0-0**
- **Καλυμνιακός – Διαγόρας Β. 2-1**
  50', 87' Κασσάρας / 68' Πλαγγέντης

α' ΚΑΤΗΓΟΡΙΑ

Άνετη νίκη με πεντάρα

- *Ο Κλεάνθης είχε την υπεροχή και κέρδισε δίκαια τον Ευαγόρα που δεν ικανοποίησε με την απόδοσή του*

ΚΟΣΚΙΝΟΥ

Παίζοντας πολύ ωραίο ποδόσφαιρο κατά διαστήματα ο πρωτοπόρος της βαθμολογίας Κλεάνθης δεν δυσκολεύτηκε ιδιαίτερα να κερδίσει τον Ευαγόρα με το ευρύ σκορ 5-1 και να συνεχίσει έτσι να ατενίζει τις υπόλοιπες ομάδες αφ'υψηλού.

Οι φιλοξενούμενοι ανέλαβαν από την αρχή την πρωτοβουλία των κινήσεων και έχοντας σε πολύ καλή ημέρα τους Σάββενα, Γεωργαλλή, Γαλανό και Κυριαζή έβγαιναν συνεχώς μπροστά με επικίνδυνες διαθέσεις προς την εστία του Βενετσιάνου.

Άνοιξαν το σκορ με το καλημέρα και λίγο πριν συμπληρωθεί το 20λεπτο διπλασίασαν τα τέρματα τους.

Οι γηπεδούχοι που δεν παρουσίασαν τον καλό εαυτό τους το μόνο που κατάφεραν ήταν να μειώσουν στο σκορ λίγο πριν το σφύριγμα της λήξης του ημιχρόνου, πηγαίνοντας λογικά με την καλύτερη ψυχολογία στα αποδυτήρια.

Στην επανάληψη όμως οι Παραδεισιώτες δεν άφησαν περιθώρια για σκέψεις στους αντιπάλους τους ότι θα μπορούσαν να τους κάνουν ζημιά.

ΕΥΑΓΟΡΑΣ	1
ΚΛΕΑΝΘΗΣ	5

Σε διάστημα δύο μόλις λεπτών (56' έως 58') το εύθραυστο 1-2 μετατράπηκε σε 1-4 και κάπου εκεί τελείωσε και το παιχνίδι.

Οι παίκτες του Κλεάνθη συνέχισαν να παίζουν σοβαρά και δημιούργησαν κι άλλες ευκαιρίες για να ανεβάσουν τον δείκτη του σκορ, ο οποίος έμεινε τελικά στο 5-1 με τον Κυριαζή να πετυχαίνει χατ-τρικ.

Φάσεις-Γκολ

6' Ο Σάββενας πάσαρε στον Γεωργαλλή που έστρωσε με το κεφάλι για τον Κυριαζή ο οποίος με σουτ μέσα από την μεγάλη περιοχή άνοιξε το σκορ 0-1.



Ο Γιώργος Σάββενας μονομαχεί με τον Μενίκο και με τον Καλούδη να ακολουθεί την πορεία της μπάλας

15' Σουτ του Γαλανού μέσα από την μεγάλη περιοχή, έσωσε πάνω στην γραμμή ο Λιούρας.

18' Διπλή προσπάθεια του Σπάρταλη Μ. απέκρουσε προσωρινά ο Βενετσιάνος. Στην συνέχεια πήρε την μπάλα ο Γεωργαλλής που έστρωσε στον Κυριαζή και αυτός και πάλι με σουτ έκανε το 0-2.

29' Ο Καλούδης βρέθηκε στο έδαφος από τον Σαββιδάκη και στην συνέχεια η μπάλα κατέληξε στον Κώστα που σούταρε από κοντά αλλά απέκρουσε πάνω στην γραμμή ο Μανιάς. Σε αυτή την φάση οι του Ευαγόρα ζήτησαν πέναλτι.

39' Ασίστ του Γεωργαλλή στον Σπάρταλη Μ. ο οποίος από πολύ καλή θέση καθυστέρησε και τον πρόλαβαν οι αμυντικοί πριν σουτάρει.

43' Μετά από φάουλ του Μανιά, Ο Σάββενας έπιασε ένα ψηλοκρεμαστό σουτ και απέκρουσε δύσκολα ο βενετσιάνος σε κόρνερ.

44' Πέναλτι σε σπρώξιμο του Καλούδη από τον Καραβόλια. Το εκτέλεσε εύστοχα ο Νικολέττος και το 1-2.

54' Ατομική προσπάθεια και σουτ του Γεωργαλλή απέκρουσε ο Βενετσάνος προσωρινά. Νέο σουτ του Σπάρταλη Μ. μόλις άουτ.

56' Μετά από φάουλ του Μανιά, ο Γαλανός με σουτ από κοντά έκανε το 1-3.

58' Με δυνατό γυριστό σουτ ο Κυριαζής μέσα από την μεγάλη περιοχή πέτυχε χατ-τρικ και 1-4.

70' Φάουλ του Νικολέττου, κεφαλιά του Κουρζή, μπλόκαρε ο Σαββιδάκης.

80' Ασίστ του Σάββενα στον Αλαχούζο που με εναέριο σουτ πέτυχε ένα πολύ ωραίο γκολ και έγραψε το τελικό 1-5.

84' Μακρινό δυνατό σουτ του Σάββενα, απέκρουσε δύσκολα ο Βενετσάνος σε κόρνερ.

89' Σουτ του Νικολέττου μέσα από την μεγάλη περιοχή, μόλις άουτ.

Πολύ καλή η διαιτησία των Τσαγγάρη, Ασημακόπουλου και Ορφανού.

Από τον Ευαγόρα ξεχώρισαν οι Τσιόκος, Κουρζής και Νικολέττος ενώ από τον Κλεάνθη οι Κυριαζής, Σάββενας, Γεωργαλλής και Γαλανός.

Ευαγόρας: *Βενετσιάνος, Τσιόκος (71' Μαυρουδής), Κουρζής, Κώστας, Μενίκος, Καλούδης, Νικολέττος, Παναγιώτου, Θεοδώρου (19' Κουτσάγιας), Σιαμαντούρας, Λιούρας (60' Φράγκος).*

Κλεάνθης: *Σαββιδάκης Γ., Κουμπιού, Μαννάκης, Μανιάς, Καραβόλιας, Κυριαζής, Σάββενας, Σπάρταλης Μ. (73' Αλαχούζος), Γεωργαλλής (67' Μαχλής), Γαλανός (83' Σαρικάς), Κρομμύδας.*

Κάναμε πολύ καλό παιχνίδι



Αρκετά ικανοποιημένος από τη νίκη αλλά και από την εμφάνιση της ομάδας του ο προπονητής του Κλεάνθη Ανδρέας Σταύρου δήλωσε τα παρακάτω :

«Κάναμε ένα πολύ καλό παιχνίδι, το οποίο ελέγχαμε σε όλη την διάρκεια. Πετύχαμε 5 γκολ, δημιουργήσαμε αρκετές ευκαιρίες και δίκαια κερδίσαμε ακόμα ένα σημαντικό παιχνίδι.

Συγχαρητήρια στα παιδιά. Εύχομαι καλή συνέχεια στον Ευαγόρα.

Τώρα κοιτάμε το παιχνίδι με τον Καλυμνιακό».

Άσφαιροι στη «μάχη»

- *Παρά το γεγονός ότι ήθελαν την νίκη για να ανασάνουν βαθμολογικά, Απόλλων Απ. και Ασπίδα Απ. έμειναν μακριά από το γκολ που θα τους έδινε το χρυσό τρίποντο. Δοκάρι είχαν οι Απολακκιάτες στο ξεκίνημα του δευτέρου ημιχρόνου.*

ΑΠΟΛΛΩΝ ΑΠ.	0
ΑΣΠΙΔΑ ΑΠ.	0

Απόλλωνα

Μόνο στο πρώτο ημίχρονο άξιζε το παιχνίδι ανάμεσα στον Απόλλωνα Απολλώνων και την Ασπίδα Απολακκιάς. Από την στιγμή οι δύο ομάδες δεν κατάφεραν να σκοράρουν σε εκείνο το διάστημα, το τελικό 0-0 ήρθε μάλλον φυσιολογικά, αν και οι φιλοξενούμενοι μπορούν να τα βάζουν με την ατυχία τους για το δοκάρι του 53ου λεπτού. Στο πρώτο μέρος της αναμέτρησης και ρυθμός υπήρχε, και οι εκατέρωθεν καλές φάσεις, με τους γηπεδούχους να εμφανίζονται πιο κινητικοί και απειλητικοί. Στην επανάληψη η Ασπίδα έδωσε χώρο προσέχοντας περισσότερο την άμυνά της και βγαίνοντας σε επικίνδυνες αντεπιθέσεις, ενώ ο Απόλλων προσπάθησε να μεταφέρει το παιχνίδι του κοντά στην αντίπαλη μεγάλη περιοχή, όμως το έκανε νευρικά και ανορθόδοξα, με αποτέλεσμα να μείνει μακριά από το γκολ

Οι καλύτερες φάσεις

5: Δυνατό σουτ του Γιαννακόπουλου από καλή θέση έφυγε άουτ.

8: Οι γηπεδούχοι έχασαν μεγάλη ευκαιρία να προηγηθούν. Ο Παντέρης έβγαλε την σέντρα, όμως ο Μακαρούνας Μ. δεν κατάφερε να σκοράρει στην ουσιαστικά κενή εστία. Η κεφαλιά του έφυγε άουτ για λίγα εκατοστά.

12: Ο Μακαρούνας μπλόκαρε το σουτ του Ζάταρα από καλή θέση.

20: Ο Χατζηδημητρίου απέκρουσε δύσκολα σε κόρνερ το σουτ του Γιαννακόπουλου από το σέντρα του Γιαννακόπουλου έφυγε ελάχιστα άουτ.

53: Η Ασπίδα έχασε την μεγάλη ευκαιρία να προηγηθεί. Ο Ζάταρας έδωσε στον Πιτσουρδάκη, εκείνος ελίχθηκε θαυμάσια, έπιασε το δυνατό σουτ μέσα από την μεγάλη περιοχή, με την μπάλα να σταματάει στο οριζόντιο δοκάρι.

60: Ο Μακαρούνας μπλόκαρε με διπλή προσπάθεια το απ' ευθείας φάουλ του Μενίκου.

67: Ο Χατζηδημητρίου μπλόκαρε το κοντινό πλασέ του Γκαρή.

69: Ο Μακαρούνας μπλόκαρε το σουτ που έπιασε ο Χατζηγιαννάκης από καλή θέση.

Καλύτεροι των γηπεδούχων ήταν οι Γκαρής, Μακαρούνας Σ.Ι. και Γουμαράς, ενώ από πλευράς Ασπίδας διακρίθηκαν οι Γρηγοράς, Πιτσουρδάκης και Χατζηδημητρίου.

Καλή ήταν η διαιτησία των Φραγκίνη, Πηδιάκη και Κατταβενού.

Οι συνθέσεις:

Απόλλων Απ.: Μακαρούνας Σ.Ι., Δουλγέρης, Γουμαράς, Γκαρής, Χάσταλης, Παντέρης (55 Παλάζης), Τσοπανάκης, Μακαρούνας Μ., Καραμανώλης, Κουλουριώτης, Γιαννακόπουλος

Ασπίδα Απ: *Χατζηδημητρίου, Γκιόκας, Γρηγοράς, Μελεούνης, Ζάταρας, Καρίππης Κ., Καρίππης Ι., Μενίκος (70 Πισσάς), Αποκούραστος, Πιτσουρδάκης, Χατζηγιαννάκης (70 Ματθαίος).*

α' ΚΑΤΗΓΟΡΙΑ

Ισόπαλη απόλαυση

• Καταπληκτικό παιχνίδι πρόσφεραν στον κόσμο Απόλλων Κ. και Φοίβος, που μοιράστηκαν τους βαθμούς. Με δέκα έπαιξαν οι φιλοξενούμενοι από το 52ο λεπτό, ενώ οι γηπεδούχοι ισοφάρισαν στο δεύτερο λεπτό των καθυστερήσεων.



Ο Γιώργος Καστρουνής με πλασέ ανοίγει το σκορ παρά την προσπάθεια του Κώστα, αριστερά διακρίνεται ο Ζούνης (ΦΩΤΟ ΒΙΚΤΩΡ)

Καλυθιές
(Σταμ. Μπότσης)

Ματσάρα έγινε στο γήπεδο των Καλυθιών ανάμεσα στον Απόλλωνα και τον Φοίβο, με τις δύο ομάδες να αναδεικνύονται ισόπαλες 2-2. Ειδικά στο πρώτο ημίχρονο οι φίλοι του ποδοσφαίρου απόλαυσαν ένα καταπληκτικό παιχνίδι, με δαιμονισμένο ρυθμό και πολλές ευκαιρίες. Ο Απόλλων έδειχνε πως είχε το πάνω χέρι, όμως ο Φοίβος ήταν αυτός που κατάφερε να προηγηθεί και να πάει στα αποδυτήρια με την κατάσταση στα χέρια του. Στο 52ο λεπτό, όμως, έμεινε με δέκα παίκτες, για να φτάσουν οι γηπεδούχοι στο γκολ της ισοφάρισης στο 68'. Παρά το αριθμητικό του μειονέκτημα, όμως, ο Φοίβος κατάφερε να ξαναπάρει κεφάλι στο σκορ και να φτάσει μία ανάσα πριν από την μεγάλη νίκη, αλλά... Ο Απόλλων εξαπέλυσε την τελική του αντεπίθεση και κέρδισε τον βαθμό της ισοπαλίας με γκολ στο δεύτερο λεπτό των καθυστερήσεων.

ΑΠΟΛΛΩΝ Κ.	2
ΦΟΙΒΟΣ	2

Φάσεις και Γκολ

9: Ο Τριπολίτης έφυγε μόνος του στην κόντρα, όμως το πλασέ του έφυγε άουτ.

11: Ο Τριπολίτης βρέθηκε ξανά μόνος του με τον Καστανάκη στην αντεπίθεση, χωρίς να καταφέρει να σκοράρει. Ο νεαρός τερματοφύλακας έπεσε στα πόδια του επιθετικού του Απόλλωνα και τον έκοψε, με τους Καλυθενούς να φωνάζουν για πέναλτι. Πάντως, η φάση φάνηκε καθαρή.

18: Ο Λαζαρίδης ελίχθηκε όμορφα μέσα στην μεγάλη περιοχή, έπιασε το γυριστό σουτ, όμως η μπάλα έφυγε ελάχιστα πάνω από το οριζόντιο δοκάρι.

21: Ο Απόλλωνας έχασε ανεπανάληπτη ευκαιρία να προηγηθεί. Το δυνατό βολέ του Τριπολίτη αποκρούστηκε από το οριζόντιο δοκάρι, η μπάλα αναπήδησε στο έδαφος και κατέληξε στα χέρια του Καστανάκη, αφού αυτόν «σημάδεψε» ο Ορφανός με την κεφαλιά του.

25: Ο Δράκος Π. έβγαλε θαυμάσια παράλληλη μπαλιά για τον Καστρουνή και εκείνος με άψογο πλασέ στην κίνηση έκανε το 0-1.

52: Μετά από ανύποπτο μαρκάρισμα του Χαρικιόπουλου στον Παπανικολάου, ο διαιτητής Κετσές είδε τον βοηθό του Διαμαντέα με καθυστέρηση να τον καλεί κοντά του και αφού τον άκουσε, απέβαλε τον Χαρικιόπουλο με απ' ευθείας κόκκινη κάρτα.

62: Στο τέλος της γρήγορης αντεπίθεσης του Φοίβου ο Δελαπόρτας έκανε το θαυμάσιο γυριστό πλασέ, όμως η μπάλα αποκρούστηκε από το οριζόντιο δοκάρι.

68: Ο Μαριάς έφυγε από τα αριστερά, «έκοψε» για τον Καταξενό και εκείνος ισοφάρισε σε 1-1 με βολέ από το ύψος της μεγάλης περιοχής.

76: Ο Ορφανός τροφοδότησε τον Παπανικολάου, εκείνος έπιασε το δυνατό σουτ από το ύψος της μεγάλης περιοχής, όμως η μπάλα δεν του έκανε το χατίρι, καθώς σταμάτησε στο οριζόντιο δοκάρι.

83: Ο Καστρουνής έφυγε στην κόντρα μετά την ωραία μπαλιά του Δράκου Ε., έδωσε δεξιά του στον Αθανασίου και εκείνος έκανε το 1-2 με τέλειο πλασέ.

92: Ο Μαριάς πέρασε τέσσερις αντιπάλους του από τα αριστερά, πάσαρε στον Καταξενό, εκείνος έδωσε με την μία στον Ορφανό και ο τελευταίος δεν δυσκολεύτηκε να διαμορφώσει με ωραίο πλασέ το τελικό 2-2.

Καλύτεροι του Απόλλωνα ήταν οι Καταξενός, Καβουσανάκης και Λαζαρίδης, ενώ από πλευράς Φοίβου διακρίθηκαν οι Καστρουνής, Δελαπόρτας και Δράκος Ε.

Ο διαιτητής Κετσές θα μπορούσε να κάνει καλύτερη διαιτησία, καθώς με τα σφυρίγματά του αλλά και ορισμένες κάρτες που έβγαλε εκνεύρισε τους ποδοσφαιριστές και των δύο ομάδων. Δεν είχαν πρόβλημα οι βοηθοί του Διαμαντέας και Φουκάρας.

Οι συνθέσεις:

Απόλλων Κ.: *Κώστας, Δημητριάδης, Ζούνης (57 Κόκα), Μαριάς, Καταξενός, Κουρμαδιάς, Καβουσανάκης, Τριπολίτης, Λαζαρίδης, Παπανικολάου, Ορφανός*

Φοίβος: *Καστανάκης, Στρατής, Ζουρούδης, Δελαπόρτας (87 Μπιλιάς), Καστρουνής, Καρύδης, Δράκος Π. (76 Αθανασίου), Δράκος Ε., Χριστοδούλου, Χαρικιόπουλος, Ορφανίδης (3 λ.τ. Αξιώτης).*

ΝΙΚΗ ΨΥΧΡΑΙΜΙΑΣ ΚΑΙ ΟΥΣΙΑΣ

• Στις αρχές του δευτέρου ημιχρόνου «καθάρισε» ο Άρης το ματς με την Αναγέννηση στην Έμπωνα. Ήταν καλύτερος στην μεγαλύτερη διάρκεια του αγώνα, αφού οι γηπεδούχοι δεν μπήκαν ποτέ στο πνεύμα του.



Ο Βασίλης Φαρμακαλής πέτυχε το γκολ της νίκης

ΑΝΑΓΕΝΝΗΣΗ Ε.	0
ΑΡΗΣ	2

Έμπωνα

Η ψυχραιμία και η αποτελεσματικότητα ήταν τα δύο βασικά στοιχεία πάνω στα οποία στηρίχθηκε ο Άρης για να φτάσει στην εκτός έδρας νίκη με 2-0 επί της Αναγέννησης. Οι Αρχαγγελίτες ήταν καλύτεροι σε όλη την διάρκεια ενός μέτριου ματς και δεν αντιμετώπισαν ιδιαίτερα προβλήματα από μία Αναγέννηση η οποία παρουσιάστηκε εκτός ρυθμού, με τους ποδοσφαιριστές της να υποπίπτουν σε πολλά λάθη. Μόνο στο ξεκίνημα των δύο ημιχρόνων έδειξαν διάθεση οι γηπεδούχοι. Στο υπόλοιπο διάστημα ο Άρης επέβαλε τον ρυθμό του και αξιοποίησε την ανωτερότητά με τα δύο γκολ που πέτυχε στο ξεκίνημα του δευτέρου ημιχρόνου.

Φάσεις και Γκολ

7: Ο Ν' Γκάμα έβγαλε ωραία μπαλιά για τον Μπιγκό, εκείνος έπιασε το δυνατό σουτ από καλή θέση μέσα στην μεγάλη περιοχή, όμως η μπάλα έφυγε πάνω από το οριζόντιο δοκάρι.

12: Σέντρα του Ν' Γκάμα από τα αριστερά, τυφλό γύρισμα Λαμπριανού, ο Φαρμακαλής έπιασε στην κίνηση το σουτ, για να στείλει την μπάλα ψηλά άουτ.

16: Ο Λαμπριανός μπήκε μόνος από τα αριστερά στην μεγάλη περιοχή, όμως αντί να κάνει το γύρισμα για τους δύο αμαρκάριστους συμπαίκτες του, προτίμησε να σουτάρει και να στείλει την μπάλα στην εξωτερική πλευρά των διχτύων.

31: Θαυμάσιος συνδυασμός των Κοτσίκου, Φαρμακαλή και Λαμπριανού, ο τελευταίος βρέθηκε σε θέση βολής, όμως το σουτ του έφυγε ψηλά άουτ.

49: Η Αναγέννηση έχασε κλασική ευκαιρία για να ανοίξει το σκορ. Ο Ξύπας έστρωσε με κεφαλιά-πάσα για τον Ματθαίο λίγο έξω από την μικρή περιοχή, όμως ο τελευταίος πλάσαρε άουτ.

51: Ο Μπιγκό εκτέλεσε φάουλ από τα αριστερά στην πλάτη της άμυνας, οι αμυντικοί της Αναγέννησης τραβήχτηκαν για τεχνητό οφσάιντ, ο Κοτσίκος βρέθηκε ολομόναχος και με κεφαλιά έκανε το 0-1. Οι γηπεδούχοι διαμαρτυρήθηκαν για οφσάιντ του σκόρερ.

55: Ο Φαρμακαλής εκτέλεσε απ' ευθείας φάουλ από τα πλάγια αριστερά, η μπάλα πήρε περίεργη τροχιά, αιφνιδίασε τον Χαλκιόπουλο και κατέληξε στα δίχτυα του (0-2).

61: Ο Αλεξανδρίδης έπεσε στην αριστερή του γωνία και μπλόκαρε το δυνατό σουτ που έπιασε ο Κωνσταντάκης από το ύψος της μεγάλης περιοχής.

69: Ο Χαλικιόπουλος απέκρουσε δύσκολα το δυνατό σουτ του Φαρμακλή μετά την πάσα του Ν ' Γκάμα.

77: Ο Φουτούλης βρέθηκε σε θέση τετ α τετ, πλάσαρε, όμως ο Χαλικιόπουλος απέκρουσε εντυπωσιακά.

Καλύτεροι των νικητών ήταν οι Ν' Γκάμα, Μπιγκό και Κοτσίκος, ενώ από πλευράς Αναγέννησης διακρίθηκε μόνο ο Ψαράς.

Καλή ήταν η διαιτησία Κατσιδώνη Ε., Στεφανάκη και Σταυριανού.

Οι συνθέσεις:

Αναγέννηση Ε.: *Χαλκιόπουλος, Τσαμανδούρος (51 Σταμούλης), Πεζουβανάκης, Κοσμάς (20 λ.τ. Σεβδαλάκης), Κίτσου, Ψαράς, Ζουρούδης, Μπρόκος, Ξύπας, Ματθαίος, Κωνσταντάκης.*

Άρης: *Αλεξανδρίδης, Τραχανάς, Κωστάκης, Τσελεπίδης, Φουτούλης, Μπιγκό, Κοτσίκος (76 Παρδαλού Τσ.), Φαρμακαλής (83 Σκυλλαράκης), Μαγιόγλου Στ., Ν' Γκάμα, Λαμπριανός (71 Κοντόγιαννος)*

Η ...μπίλια στους Καλύμνιους



Ο Θεόφιλος Κασσάρας πέτυχε και τα δύο γκολ

- *Ο Καλυμνιακός ήταν ο μεγάλος νικητής στο ματς-ρουλέτα με τον Διαγόρα Βατίου. Πέτυχε το γκολ της νίκης λίγο πριν από την λήξη κι ενώ έπαιζε με δέκα, για να μείνει με εννέα παίκτες και να σωθεί στην εκπνοή από το δοκάρι. Οι δύο ομάδες έχουν παράπονα από την διαιτησία, ενώ ο αγώνας διακόπηκε για επτά λεπτά.*

Κάλυμνος

Για γερά νεύρα ήταν το παιχνίδι ανάμεσα στον Καλυμνιακό και τον Διαγόρα Βατίου, με τους γηπεδούχους να φτάνουν στην πολύτιμη νίκη με 2-1. Παρά την ισορροπία του πρώτου μέρους και την μέριμνα των δύο ομάδων να διαφυλάξουν πρώτα απ' όλα το ανέπαφο της εστίας τους, δεν έλειψαν οι εκατέρωθεν καλές φάσεις, που όμως στο πρώτο μέρος δεν μετατράπηκαν σε γκολ. Από το ξεκίνημα της επανάληψης, όμως, ο Καλυμνιακός κατάφερε να αξιοποιήσει το πιο δυναμικό του ξεκίνημα και να προηγηθεί, για να αφυπνίσει τους φιλοξενούμενους, που απάντησαν. Στο 75ο λεπτό οι Καλύμνιοι έμειναν με δέκα παίκτες και το ματς διακόπηκε για περίπου επτά λεπτά λόγω των διαμαρτυριών τους, όμως παρά το αριθμητικό τους μειονέκτημα έφτασαν στο δεύτερο γκολ, που τους χάρισε τους τρεις βαθμούς. Λίγο πριν από το τέλος έχασαν λόγω αποβολής και δεύτερο ποδοσφαιριστή, για να γλιτώσουν την ισοφάριση στην εκπνοή, αφού τους έσωσε το δοκάρι.

ΚΑΛΥΜΝΙΑΚΟΣ	2
ΔΙΑΓΟΡΑΣ Β.	1

Φάσεις και Γκολ

4: Ανάποδο ψαλίδι του Σαγρέ μετά την σέντρα του Βαβλά έφυγε άουτ.

30: Μετά από φάουλ ο Παπαδόπουλος έκανε την κεφαλιά-πάσα προς τον Μαυρομούστακο, όμως ο Λελέκης πρόλαβε να αποκρούσει.

33: Κεφαλιά του Κασσάρα μετά το κόρνερ του Χαλίκου έφυγε άουτ.

40: Ο Παπαδόπουλος έβγαλε στην πλάτη της άμυνας για τον Πλαγγέντη, εκείνος έστειλε την μπάλα στα δίχτυα, όμως το γκολ δεν μέτρησε μετά από υπόδειξη για οφσάιντ. Οι φιλοξενούμενοι διαμαρτυρήθηκαν έντονα για μία τουλάχιστον αμφισβητούμενη φάση.

41: Ο Καλυμνιακός έχασε μεγάλη ευκαιρία να προηγηθεί. Ο Χαλίκος έβγαλε την σέντρα, ο Σαγρές έπιασε την κεφαλιά, όμως η μπάλα σταμάτησε στο οριζόντιο δοκάρι.

42: Ο Πλαγγέντης επιχείρησε το μπάσιμο, έπιασε πιεζόμενος το ωραίο σουτ, για να αποκρούσε ο Λελέκης.

48: Ο Λελέκης πρόλαβε να απομακρύνει στο άτσαλο γύρισμα του Περεντή.

50: Το 1-0 για τους γηπεδούχους. Ο Βαβλάς εκτέλεσε το έμμεσο φάουλ για τον Κασσάρα και εκείνος άνοιξε το σκορ με δυνατό σουτ από κοντά. Οι Βατενοί διαμαρτυρήθηκαν για τον καταλογισμό του φάουλ.

63: Ο Τσιβρινής επιχείρησε το μπάσιμο και έκανε την σέντρα, ο Παπαδόπουλος πετάχτηκε στην πορεία της μπάλας, όμως ο Λελέκης βρισκόταν σε καλή θέση και απέκρουσε.

68: Ο Πλαγγέντης ελίχθηκε μέσα στην μεγάλη περιοχή και με ωραίο σουτ έφερε το παιχνίδι στα ίσια (1-1).

74: Οι Καλύμνιοι ζήτησαν πέναλτι σε μαρκάρισμα του Τριαντάφυλλου από αμυντικό.

75: Ο Τριαντάφυλλος υπέπεσε σε σκληρό φάουλ και ο διαιτητής Αργυρόπουλος του έδειξε την δεύτερη κίτρινη κάρτα. Πριν προλάβει να τον αποβάλει, δέχθηκε τις εντονότατες διαμαρτυρίες από τους γηπεδούχους αλλά και από τον προπονητή τους Γιώργο Σκαρτάδο, που μπήκε στον αγωνιστικό χώρο. Ο διαιτητής αποσύρθηκε στα αποδυτήρια και μετά από περίπου επτά λεπτά επέστρεψε, αποβάλλοντας τον Τριαντάφυλλο και συνεχίζοντας το παιχνίδι.

87: Ο Σισόης έδωσε στον Μακαρούνα, εκείνος άφησε στον Κασσάρα και ο τελευταίος διαμόρφωσε με θαυμάσιο γυριστό σουτ μέσα από την μεγάλη περιοχή το τελικό 2-1.

89: Ο Καλυμνιακός έμεινε με εννέα παίκτες λόγω της αποβολής του Σισόη με απευθείας κόκκινη κάρτα, καθώς χαστούκισε αντίπαλο εκτός φάσης.

94: Σέντρα -σουτ του Δημητρόπουλου αποκρούστηκε από την συμβολή των δοκαριών του Λελέκη, για να απομακρύνει ο Κασσάρας.

Καλύτεροι του Καλυμνιακού ήταν οι Κατσαρής, Φυλακούρης και Κασσάρας, ενώ από πλευράς Διαγόρα Β, ξεχώρισαν οι Τσιβρινής, Φωτεινής και Πλαγγέντης.

Και οι δύο ομάδες έχουν παράπονα από την διαιτησία. Ο Καλυμνιακός για την φάση του 74ου λεπτού και για την πρώτη αποβολή και ο Διαγόρας Β. για την φάση του 40' και για το φάουλ στο πρώτο γκολ των γηπεδούχων. Διαιτητής ήταν ο Αργυρόπουλος, με βοηθούς τους Φραγκιαδάκη και Πανάτο.

Οι σύνθεσεις:

Καλυμνιακός: *Λελέκης, Κατσαρής, Περεντής (46 Μακαρούνας Ι.), Ανατολίτης, Φυλακούρης, Κοτσάνης (72 Βρεττός), Τριαντάφυλλος, Χαλίκος Θ., Βαβλάς (75 Σισόης), Κασσάρας, Σαγρές*

Διαγόρας Β.: *Μπιλιάς, Σταυλάς, Μαγγαφάς, Αχιολάς, Τσιβρινής, Ρεντόπουλος, Φωτεινής, Παπαδόπουλος (80 Εμίρογλου), Πλαγγέντης, Μαυρομούστακος, Δημητρόπουλος.*

Του έγινε συνήθεια

- *Νέα εντός έδρας ήττα για τον Ανταγόρα, αυτή τη φορά από τον Διγενή. Με δέκα ποδοσφαιριστές τελείωσαν τον αγώνα οι δύο ομάδες.*

ΑΝΤΑΓΟΡΑΣ	1
ΔΙΓΕΝΗΣ	3

ΚΩΣ

Του ανταποκριτή μας
Γιώργου Αναγνώστου

Διαβάζοντας κάποιος φίλος του ποδοσφαίρου που δεν ήταν στο νέο Δημοτικό Στάδιο της Κω, ότι στον αγώνα ανάμεσα στον Ανταγόρα και τον Διγενή, είχαμε 4 γκολ, 6 δοκάρια, 2 πέναλτι και 2 αποβολές, θα έλεγε ότι έχασε το ματς της χρονιάς. Τα πράγματα όμως δεν είναι έτσι. Καμιά φορά και οι αριθμοί κάνουν λάθος. Ναι μεν οι καλές φάσεις ήταν αρκετές μπροστά στις δύο εστίες, όμως το συνολικό θέαμα που παρουσίασαν οι ομάδες ήταν απλώς ...καλό.

Ο Διγενής παίζοντας πιο παθιασμένα, ειδικά στο 2ο ημίχρονο, κατάφερε να γίνει η 4η ομάδα φέτος που φεύγει νικήτρια από την Κω, με αντίπαλο τον Ανταγόρα. Οι Κοσκινιάτες εκμεταλλεύτηκαν με τον καλύτερο τρόπο τα λάθη της αμυντικής γραμμής των πρασίνων, που τείνει να τους γίνει κακή συνήθεια η ήττα στα εντός έδρας παιχνίδια.

Στο α' ημίχρονο ο Διγενής μπόρεσε να προηγηθεί αρκετά νωρίς στο σκορ, όμως οι γηπεδούχοι ισοφάρισαν λίγο μετά τη συμπλήρωση του πρώτου ημιώρου, μ' ένα πέναλτι που αμφισβητήθηκε αμυδρά από τους παίκτες του Δημήτρη Δογιάμα. Πριν κλείσει το ημίχρονο οι δύο ομάδες είχαν από ένα δοκάρι, ενώ στις καθυστερήσεις ο Διγενής σημείωσε γκολ που ακυρώθηκε ως επιθετικό φάουλ, το οποίο ίσως να μην έγινε ποτέ.

Στην επανάληψη ο Διγενής μπήκε φουριόζος και «καθάρισε» το ματς γρήγορα, αφού πέτυχε δύο γκολ μέσα σε διάστημα 6 λεπτών και είδε λίγο αργότερα τον Ανταγόρα να μένει με δέκα ποδοσφαιριστές.

Οι γηπεδούχοι το μόνο που κατάφεραν να κάνουν στα λεπτά που απέμεναν, ήταν να σημαδέψουν για άλλες δύο φορές τα δοκάρια της εστίας του Ζουρίδη.

Να σημειώσουμε ότι και ο Διγενής από το 75ο λεπτό αγωνίστηκε με δέκα ποδοσφαιριστές.

Φάσεις και Γκολ

1' Σουτ του Μόρφου μέσα από την περιοχή, απέκρουσε εντυπωσιακά σε κόρνερ ο Ζουρίδης.

8' Ο Αμπελάς έκλεψε την μπάλα έξω από την περιοχή του Ανταγόρα, την έστρωσε στον Σεβδαλή κι αυτός μ' ένα δυνατό συρτό σουτ, πέτυχε το 0-1.

33' Ο Ανταγόρας κέρδισε πέναλτι όταν ο Μπεν Μαχμούντ ανατράπηκε μέσα στην περιοχή από τον Ψύλλου. Το εκτέλεσε εύστοχα ο Λαγός, ισοφαρίζοντας σε 1-1.

37' Από λάθος του Μπεν Μαχμούντ, ο Αμπελάς έγινε κάτοχος της μπάλας, έβγαλε μόνο του τον Πατρού μέσα στην περιοχή που σούταρε για να αποκρούσει ο Σωτίρη.

41' Ο Ψύλλου με απ' ευθείας εκτέλεση φάουλ σημάδεψε το οριζόντιο δοκάρι.

42' Την ίδια τύχη είχε ψηλοκρεμαστό σουτ του Αρβανιτογιάννη.

45+ Ο Παπαγεωργίου έκλεψε την μπάλα από τον Σωτίρη, που άργησε να την μπλοκάρει και σημείωσε γκολ στην άδεια εστία, όμως ο κ. Κόττορος σφύριξε επιθετικό φάουλ και ακύρωσε το γκολ.

57' Ο Διγενής κέρδισε πέναλτι σε ανατροπή του Παπαχριστοδούλου από τον Κανελλόπουλο. Ο Πατρού δεν αστόχησε από τα έντεκα βήματα, σημειώνοντας το 1-2.

58' Σουτ του Αμπελά από πλάγια θέση στο κάθετο δοκάρι.

62' Ο Ψύλλος με απευθείας φάουλ, έστειλε τη μπάλα να χτυπήσει πρώτα στο κάθετο και στη συνέχεια να καταλήξει στα δίχτυα, κάνοντας το 1-3.

63' Αποβλήθηκε, με απ' ευθείας κόκκινη κάρτα, ο Δουλόπουλος για αντιαθλητικό μαρκάρισμα στο κέντρο του γηπέδου.

74' Ο Διγενής ζήτησε νέο πέναλτι σε μαρκάρισμα του Γιοντζή στον Πατρού, όμως το παιχνίδι συνεχίστηκε.

72' Σέντρα σουτ του Μποϊλή από πλάγια θέση, στην εξωτερική πλευρά της κάθετης δοκού του Ζουρίδη.

75' Αποβλήθηκε με δεύτερη κίτρινη κάρτα, ο Πατρού, για ένα δυνατό φάουλ που έκανε.

78' Ο Λαγός μ' έναν κεραυνό σημάδεψε για τρίτη φορά το οριζόντιο δοκάρι της εστίας του Διγενή.

Από τους γηπεδούχους ξεχώρισαν οι Μποϊλής και Κανελλόπουλος, ενώ από το Διγενή οι Αμπελάς, Πατρού και Σεβδαλής.

Δεν απέφυγε κάποιες λάθος αποφάσεις ο διαιτητής Κόττορος. Καλοί ήταν οι βοηθοί του κ.κ. Αργυρίου και Κατέρης.

Οι συνθέσεις:

Ανταγόρας: *Σωτίρη, Κυριόπουλος (65' Γιοντζής), Μποϊλής, Δουλόπουλος, Κανελλόπουλος, Μπεν Μαχμούντ, Μόρφος, Λαγός, Αντωνόπουλος, Στραπής, Αρβανιτογιάννης (73' Δουλγεράκης).*

Διγενής: *Ζουρίδης, Ταμπουράς (85' Διακάκης), Σιέχ (85' Γιοβάνης), Φουσάκης, Ψύλλου, Απτής, Πατρού, Αμπελάς (90' Πανούσης), Παπαχριστοδούλου, Σεβδαλής, Παπαγεωργίου.*

Δογιάμας Δημήτρης (προπονητής Διγενή):«Ήθελαν τη νίκη»

Δίκαιη χαρακτήρισε τη νίκη της ομάδας του ο προπονητής του Διγενή, Δημήτρης Δογιάμας, ενώ ο γυμναστής του Ανταγόρα, Γιάνης Καπερώνης ανέφερε πως οι παίκτες τοπυ Διγενή έδειξαν να θέλουν περισσότερο στη νίκη. Τι δήλωσαν οι δύο πλευρές:



(Δογιάμας)» Όπως εξελίχθηκε το παιχνίδι ήταν δίκαιη η νίκη μας. Το παιχνίδι δεν ήταν ποιοτικό αλλά ήταν εντυπωσιακό, όσον αφορά τις φάσεις που έγιναν».

(Καπερώνης) «Οι παίκτες του Διγενή προσπάθησαν περισσότερο και έδειξαν ότι ήθελαν τη νίκη σε αντίθεση με μας. Στο α' ημίχρονο παίξαμε αρκετά καλά και δικαιούμασταν κάτι καλύτερο. Στο β' ημίχρονο δεχθήκαμε γρήγορα τα δύο γκολ και δεν μπορέσαμε να αντιδράσουμε. Το παιχνίδι μπορώ να πω ότι κρίθηκε σε προσωπικά λάθη των ποδοσφαιριστών μας. Μας στεναχωρεί για άλλη μία φορά το αποτέλεσμα μέσα στην έδρα μας».

ΕΦΗΒΙΚΟ

Του πήρε... την μπουκιά

- ***Μέσα από τα χέρια ο Ερμής «άρπαξε» την πρώτη θέση από τον ΠΑΣ Ασκληπειού που με διαφορά τερμάτων πέρασε στην πρώτη θέση του β' ομίλου.***

Στον πρώτο όμιλο ο Διαγόρας που κέρδισε 2-1 τον Ηρακλή Μ. πλησίασε στους έξι βαθμούς τη Ρόδο, της οποίας όμως το παιχνίδι με τον Άγ. Ισίδωρο αναβλήθηκε. Ο Διαγόρας Βατίου είχε ρεπό με αποτέλεσμα να τον φτάσει ο Κλεάνθης στην τρίτη θέση, ενώ Δωριέας και Ευαγόρας, εκμεταλλευόμενοι το μηδενισμό του Φοίβου, ανέβηκαν βαθμολογικά. Στον δεύτερο όμιλο ο Ερμής έφτασε στην κορυφή τον ΠΑΣ Ασκληπειού και τον πέρασε με διαφορά τερμάτων κι έτσι, γι' αυτήν την αγωνιστική τουλάχιστον, κοιτάει τις υπόλοιπες ομάδες από ψηλά. Στη συνέχεια, ο Άγ. Γεώργιος που συνέτριψε 6-1 τον Εθνικό. Ο Διγενής που κέρδισε την Αναγέννηση Ρόδου πέρασε στην τέταρτη θέση ακολουθούμενος από τον ΑΕΡΑ.

Α' ΟΜΙΛΟΣ

ΗΡΑΚΛΗΣ Μ.-ΔΙΑΓΟΡΑΣ 1-2

Επανέκαμψε δριμύτατος μετά την ήττα στο ντέρμπι με τη Ρόδο ο Διαγόρας που κέρδισε 2-1 εκτός έδρας και τον Ηρακλή Μαριτσών. Το σκορ άνοιξε ο Πακίδης για τον Ηρακλή για να ισοφαρίσει ο Μπάμπος στο 30'. Τη νίκη στους φιλοξενούμενους έδωσε ο Πενταυράκης στο 65' με σουτ.

Καλή η διαιτησία των Μοντιάδη, Λιάπη, Επαμεινώνδα.

ΗΡΑΚΛΗΣ Μ.: *Αλεξανδρής, Ματζανάς, Κουφαλάκης, Παπακωνσταντής, Χατζηκαλημέρης, Φελεζάκης, Κασέκας, Χατζηγεωργίου, Χειμωνέττος Α., Παπαγεωργίου, Πακίδης.*

Αγωνίστηκαν και οι: Χειμωνέττος Κ. Τσέλιου, Χατζηνικόλας, Κανδινός.

ΔΙΑΓΟΡΑΣ: *Νικολέττος, Κλάψης, Διακίδης, Πενταυράκης, Βαβουλάς, Σαρρής, Μπάμπος, Κουνάκης, Τσακισίρης, Καρπαθάκης, Γκίντρες.*

Έπαιξαν ακόμα: Σπυρίδης, Γρύσπος, Μενίκος, Γκιάτα, Καστελοριζός, Λιάνης.

ΕΥΑΓΟΡΑΣ-ΚΛΕΑΝΘΗΣ 0-1

Εκτός έδρας νίκη 1-0 πήρε ο Κλεάνθης από τον μαχητικό Ευαγόρα και ανέβηκε βαθμολογικά. Το μοναδικό τέρμα της συνάντησης πέτυχε ο Χριστοφοράκης στο 15' με σουτ.

Πολύ καλή η διαιτησία των Τσουρούτη, Γκιούντιτσε, Πολύζου.

ΕΥΑΓΟΡΑΣ: *Κουτρούλης, Κούβαρης, Ζάνος, Ρούσσος, Χρηστάκης, Αποστόλου, Σταυρακάκης, Τσομάνι, Ροδίτης, Τόσκα, Τσιώνης.*

ΚΛΕΑΝΘΗΣ: *Κουλούμπρης, Χατζηδιάκου, Μιχαήλογλου, Χατζηαντωνίου, Παρής, Σαμαράς, Κουντουράκης, Χριστοφοράκης, Μαλτέζος, Φελάκης, Παρανίδης.*

Έπαιξαν και οι: Βογιατζής, Αναστασάκης.

Δεν έγιναν

Δύο παιχνίδια δεν έγιναν στον πρώτο όμιλο του εφηβικού πρωταθλήματος.

Το πρώτο στο γήπεδο Ιαλυσού όπου δεν υπήρχαν γραμμές με αποτέλεσμα να μη διεξαχθεί το ματς Ρόδος-Άγ. Ισίδωρος. Όσον αφορά το δεύτερο, ο Φοίβος δεν κατέβασε ομάδα εναντίον του Δωριέα και έτσι χάνει το παιχνίδι με 2-0, ενώ του αφαιρούνται και τρεις βαθμοί.

Β' ΟΜΙΛΟΣ

ΕΡΜΗΣ Κ.-ΑΕΡΑ 3-2

Μετά τη νίκη του επί του πρωτοπόρου Ασκληπειού ο Ερμής συνέχισε την πορεία του προς την κορυφή νικώντας 3-2 και τον ΑΕΡΑ μετά από ένα πολύ καλό παιχνίδι. Στο 31' ο Χαμάλης με σουτ πετυχαίνει το 1-0 για τους γηπεδούχους, για να ισοφαρίσει στο 42' ο Λαουδίκος με φάουλ. Στο 50'ο Αμερικάνας Ε. με σουτ φέρνει και πάλι μπροστά τον Ερμή και στο 53' ο Λαουδίκος με πλασέ «γράφει» το 3-1. Οι φιλοξενούμενοι μείωσαν στο 70' με πέναλτι που εκτέλεσε ο Νικολής.

Καλό το διαιτητικό τρίο Φουκαράς, Κόκκινος, Κασιώτης.

ΕΡΜΗΣ: *Φωτάκης, Καφετζής, Αναπλιώτης, Παπανικολάου, Παπαγεωργίου Σ., Χατζηδιάκος, Χαμάλης, Πιέρρο, Καζέλης, Αμερικάνας Ε., Αμερικάνας Π.*

Έπαιξαν και οι: Δανδίκης, Πολίτης, Κίτσος, Καρέλης Γ., Βιτσέντζος, Παπαγεωργίου.

ΑΕΡΑ: Δοντάς, Πολυμερίδης, Πέρρος, Γιαννιού, Παπανθύμου, Λαουδίκος Γ., Διάκου, Κάζας, Λαουδίκος Χ., Νικολής, Γαργάλης.

ΑΓ. ΓΕΩΡΓΙΟΣ-ΕΘΝΙΚΟΣ ΑΡΧ. 6-1

Ξέσπασε ο Άγ. Γεώργιος που συνέτριψε 6-1 τον Εθνικό Αρχίπολης και έμεινε κοντά στον δεύτερο του ομίλου Ερμή. Η ομάδα της Μαλώνας προηγήθηκε 3-0 με τους Καφκάκη Ν. στο 32', Σκυλαράκη στο 36' και ξανά με τον Καφκάκη Ν. στο 45'. Οι φιλοξενούμενοι μείωσαν στο 46' με πέναλτι ποιυ εκτέλεσε ο Στελλάς, αλλά οι γηπεδούχοι πέτυχαν άλλα τρία τέρματα με τους Κόπελο στο 50', Σκυλαράκη στο 60' και τον Καφκάκη στο 55'.

Άριστη διαιτησία του Χωρίτη και των βοηθών του Γκιούντιτσε, Πολύζου.

ΑΓ. ΓΕΩΡΓΙΟΣ: *Γιαννόπουλος, Καπατζής, Παπαδόπουλος Κ., Πατινιώτης, Χατζηπαναγιώτου, Σκυλαράκης, Σκαρλάς, Παντογιός, Καφκάκης Ν., Κουσουλίδης, Παπαδόπουλος Κ.*

ΕΘΝΙΚΟΣ: Χατζηγεωργίου, Κωστομοίρης, Κριεκούκιας, Ποτήρης, Στελλάς, Τσακίρης, Μιχαλάκης, Πλακίδης, Φλεβάρης, Τσαγκάρης, Τσακίρης Β.

Έπαιξαν και οι: Λυριστής, Χατζηαντώνης, Κήπουλας.

ΔΟΞΑ Ψ.-ΑΠΟΛΛΩΝ Κ. 1-3

Νίκη 3-1 εκτός έδρας πήρε ο Απόλλωνας Καλυθιών από τη Δόξα Ψίνθου στο ντέρμπι ουραγών του β' ομίλου.

Το σκορ άνοιξε για τον Απόλλωνα ο Τσίκης με φάουλ έξω από την μεγάλη περιοχή και διπλασίασε ο Γκεοργκίεφ στο 12'. Οι γηπεδούχοι μείωσαν με πλασέ του Τσοπάνογλου στο 42' και το τελικό 1-3 «έγραψε» ο Σαββούλης στο 68'.

Πολύ καλή η διαιτησία του Κόκκινου και του βοηθού του Γκιούντιτσε.

ΔΟΞΑ Ψ.: *Μπόνης Α., Μπόνης Η., Κώστας, Παπανικολάου, Τσούλος Γ.Μ., Πλίγκος, Χριστοφόρου, Χάλαντας, Τσούλος Γ.Φ., Παπανικολάου Ε., Ευθυμίου*

Έπαιξαν επίσης: Γεωργούλης, Πλίγκος Σ., Χάλαντας, Στεργαλάς, Τσοπάνογλου, Ευθυμίου.

ΑΠΟΛΛΩΝ Κ.: *Κιώττου, Τσίκης, Άντριτς, Έρλαντ, Σωτηράκης, Γκεοργκίεφ Τ., Γκεοργκίεφ Ι., Συμιακός, Σαββούλης, Μάλλης, Γκεοργκίεφ Θ.*

Έπαιξαν και οι: Τσίτας Ν., Κώστας, Καφετζής, Τσίτας Δ.

ΔΙΓΕΝΗΣ-ΑΝΑΓΕΝΝΗΣΗ Ρ. 3-1

Με 3-1 ο Διγενής κέρδισε την Αναγέννηση Ν. Ρόδου και ανέβηκε στην τέταρτη θέση της βαθμολογίας. Το σκορ άνοιξε ο Μαχραμάς και διπλασίασε ο Καλλιγάς. Στο 50' οι φιλοξενούμενοι μείωσαν με τον Καλλίτση. Το τελικό 3-1 διαμόρφωσε ο Μαλανδρής.

Πολύ καλή η διαιτησία της Λιάπη.

ΔΙΓΕΝΗΣ: *Λεονταρίδης, Γεωργάς, Μάρκου, Μαρκάκης, Μαλανδρής, Μαχραμάς, Ντάγια, Φωτεινόπουλος, Καλλιγάς, Παπακωνσταντίνου, Τριανταφύλλου.*

Έπαιξαν και οι Κεσερτζής, Λαουδίκος, Διονυσίου, Μολώχας, Ταρέ, Διακάκης, Ορφανός.

ΑΝΑΓΕΝΝΗΣΗ Ρ.: *Σπυρόπουλος, Κουκουλίδης, Αλεξανδρής, Βελιάδης, Μανδουράρης, Μπεζώνης, Δουλγερίδης, Μανούσος, Καλλίτσης, Ζαχαρίου, Αναστασάκης.*

Έπαιξαν και οι: Καρπαθάκης Γ., Καρπαθάκης Α., Σπυρόπουλος.

ΤΑ ΑΠΟΤΕΛΕΣΜΑΤΑ

Α' ΟΜΙΛΟΣ

Ηρακλής Μ.-Διαγόρας	1-2
Ρόδος-Άγ. Ισίδωρος	Δεν έγινε
Φοίβος-Δωριέας	0-2 α.α.
Ευαγόρας-Κλεάνθης	0-1
Ρεπό ο Διαγόρας Βατίου	

Β' ΟΜΙΛΟΣ

Ασκληπειό-Άρης	2-0 α.α.
Διγενής-Αναγέννηση Ρ.	3-1
Αγ. Γεώργιος-Εθνικός	6-1
Δόξα Ψ.-Απόλλων Κ.	1-3
Ερμής-ΑΕΡΑ	3-2

Η ΕΠΟΜΕΝΗ ΑΓΩΝΙΣΤΙΚΗ (14η)

Α' ΟΜΙΛΟΣ

Ρόδος-Φοίβος
Κλεάνθης-Διαγόρας
Αγ. Ισίδωρος-Ηρακλής Μ.
Διαγόρας-Ευαγόρας
Ρεπό ο Δωριέας

Β' ΟΜΙΛΟΣ

Αγ. Γέωργιος-Δόξα Ψ.
ΑΕΡΑ-Άρης
Απόλλωνα Κ.-Διγενής
Εθνικός-Ασκληπειό
Αναγέννηση Ρ.-Ερμής

ΒΑΘΜΟΛΟΓΙΑ - Α' ΟΜΙΛΟΣ (13η αγωνιστική)

ΟΜΑΔΕΣ	ΒΑΘ.	ΑΓ.	ΤΕΡΜ.	Ν	Ι	Η
1. Ρόδος	29	10	29-1	10	-	-
2. Διαγόρας	23	12	19-11	7	2	3
3. Διαγόρας Β.	18	11	20-5	6	-	5
4. Κλεάνθης	18	11	20-20	5	3	3
5. Δωριέας	15	12	11-13	5	-	7
6. Ευαγόρας	14	11	25-11	5	2	4
7. Φοίβος	9	12	28-23	6	-	6
8. Αγ. Ισίδωρος	4	11	9-41	1	1	9
9. Ηρακλής Μ.	2	10	7-27	-	2	8

• *Η Ρόδος ξεκίνησε με -1 βαθμό. Ο Ευαγόρας έχει ένα μηδενισμό και ο Φοίβος τρείς.*

ΒΑΘΜΟΛΟΓΙΑ - Β' ΟΜΙΛΟΣ (13η αγωνιστική)

ΟΜΑΔΕΣ	ΒΑΘ.	ΑΓ.	ΤΕΡΜ.	Ν	Ι	Η
1. Ερμής	33	13	39-11	11	-	2
2. Ασκληπειό	33	13	32-11	11	-	2
3. Αγ. Γεώργιος	26	13	34-23	8	2	3
4. Διγενής	20	13	24-19	6	2	5
5. ΑΕΡΑ	20	13	25-21	6	2	5
6. Αναγέννηση Ν.Ρ.	18	13	29-31	5	3	5
7. Εθνικός	16	13	19-29	5	1	7
8. Αγ. Ισίδωρος	4	11	9-41	1	1	9
9. Απόλλων Κ.	12	13	17-35	3	-	10

• *Ο Ερμής ξεκίνησε το πρωτάθλημα με -3 βαθμούς, ο Άρης αποβλήθηκε, η Δόξα Ψ. έχει ένα μηδενισμό*

Γλίτωσε το έμφραγμα!

• Ο Ηρακλής κέρδισε 3-2 τον «Άγιο» που διαμαρτύρεται έντονα για την ακύρωση του γκολ στο 94'. Με 10 παίκτες από το 25' οι φιλοξενούμενοι.

ΜΑΡΙΤΣΑ

Ένα ματς για γερά νεύρα διεξήχθη το Σάββατο το απόγευμα στα Μαριτσά. Ο Ηρακλής ανεβάζοντας την απόδοσή του από το 25' και μετά καρδιοχτύπησε στο τέλος αλλά νίκησε τον Άγιο Γεώργιο με 3-2.

Οι φιλοξενούμενοι διαμαρτύρονται για την ακύρωση του γκολ στο 94' αλλά ο διαιτητής Κώστας Ζανεττίδης είχε σφυρίξει πριν η μπάλα καταλήξει στο δίχτυα του Μπεκιάρη.

Ο «Άγιος» προηγείται

Οι γηπεδούχοι μπήκαν νωθρά στον αγώνα και από το 12' βρέθηκαν πίσω στο σκορ με το εύστοχο χτύπημα πέναλτι του **Παντίδου.**

Ο «Άγιος» με ασφαλιστική δικλείδα την άμυνά του προσπαθούσε να ελέγξει το παιχνίδι στο χώρο της μεσαίας γραμμής και με κινητήριο μοχλό τους **Κολιάδη - Σκυλαράκη** να βγαίνουν στην κόντρα αξιοποιώντας τους δραστήριους **Παντίδο** και **Σακελλάρη.** Όλα αυτά και με δεδομένο το άνοιγμα του σκορ ίσχυσαν μέχρι το 25' όταν φεύγοντας με δεύτερη κίτρινη κάρτα από το παιχνίδι ο **Χατζηνικόλας** άφησε με δέκα τον «Άγιο» που με μόνο τον **Παντίδο** στην επίθεση αποσυντονίσθηκε κάπως.

«Ανεβαίνει» ο Ηρακλής

Ο Ηρακλής που μέχρι εκείνο το σημείο έμενε σε χαμηλά στάνταρτ απόδοσης «ανέβηκε» από την αποβολή και μετά και με ανάπτυξη από τα άκρα προσπαθούσε να φτάσει γρήγορα στην ισοφάριση και να «γυρίσει» το παιχνίδι στο χρόνο που απέμενε. Ο **Χ"θεοδωράκης** από τα δεξιά και ο **Μακρής** από τα αριστερά έκαναν πολλή δουλειά. Το 1-1 ήρθε στο 30' από τον Γιακουμάρο και το 2-1 σχετικά νωρίς στο 59'.

Στα ενδιάμεσα και των δύο γκολ ο «Άγιος» είχε όμως τις ευκαιρίες να φθάσει κι εκείνος στις επιτυχίες και να διαφοροποιήσει την εικόνα του αγώνα.

Ο Γιώργος Καρίκης πέτυχε ένα πολύ όμορφο γκολ στο 81' αλλά ο **Λάκης Κακλαμάνος** στο 84' ξανάβαλε στο ματς την ομάδα του.

Η φάση του 94'

Στο 94' έγινε η φάση που έκρινε την συνάντηση. Αποσόβησε τα... εμφράγματα για τους γηπεδούχους και άφησε τους φιλοξενούμενους με τις διαμαρτυρίες. Ο **Σακελλάρης** εκτέλεσε κόρνερ, ο **Χ"μανώλης** έπιασε την κεφαλιά, έστειλε την μπάλα στα δίχτυα αλλά ο κ. **Ζανεττίδης** ακύρωσε το γκολ, σφυρίζοντας πριν η μπάλα πάει στα δίκτυα και προκαλώντας έντονες διαμαρτυρίες από τους κιτρινόμαυρους που ακόμα δεν μπορούν να πιστέψουν για την ακύρωση της ισοφάρισης.

Οι διαμαρτυρίες δεν άλλαξαν την απόφαση του διαιτητή που τέλειωσε το ματς ένα λεπτό αργότερα αφήνοντας με πολλά παράπονα τους ανθρώπους του «Άγιου» και ικανοποιημένους τους γηπεδούχους για τη νίκη.

Φάσεις και γκολ

Στο 12' ο **Χατζηνικόλας** ανατράπηκε στην περιοχή των Μαριτσών και ο **Ζανεττίδης** κατελόγισε αμέσως το πέναλτι που μετέτρεψε σε γκολ ο **Παντίδος** κάνοντας το 0-1.

Στο 25' ο Άγιος Γεώργιος έμεινε με δέκα.

Ο **Χατζηνικόλας** μάρκαρε δυνατά τον **Χατζηθεοδωράκη,** είδε την δεύτερη κίτρινη κάρτα του κ. **Ζανεττίδη** και αποβλήθηκε αφήνοντας με δέκα τον «Άγιο».

Στο 30' **Χατζηθεοδωράκης - Μακρυδημήτρης Α.,** και **Γιακούμαρος** άλλαξαν ωραία την μπάλα και ο τελευταίος με ωραίο πλασέ πέτυχε το 1-1.

Στο 45' το κοντινό πλασέ του **Μακρυδημήτρη** μπλόκαρε στην γωνιά του ο **Χρυσάνθης.**

Στο 47' ο **Παντίδος** μπήκε από τα αριστερά, έβγαλε ωραία πάσα στον **Σκυλαράκη** που από καλή θέση πλάσαρε άουτ.

Ο Ηρακλής απάντησε στο 49'. Ο **Χατζηθεοδωράκης** έβγαλε ωραία μπαλιά στον **Μακρή** που μισό μέτρο από την γραμμή της εστίας πλάσαρε ψηλά άουτ!!

Στο 59' το 2-1. Ο **Καρίκης** ελίχθηκε στην περιοχή και σούταρε για να αποκρούσει με τα πόδια ο Χρυσανθής σε κόρνερ.

Το εκτέλεσε ο **Α. Μακρυδημήτρης** κι ο **Καρίκης** με κεφαλιά έστειλε την μπάλα στα δίχτυα.

Στο 61' ο **Σακελάρης** εκτέλεσε κόρνερ, ο Κακλαμάνος με κεφαλιά ανάγκασε τον **Μπεκιάρη** να αποκρούσει με τα πόδια.

Στο 81' ο **Λορέντζος** έβγαλε ωραία μπαλιά στον **Καρίκη** που απέφυγε τον **Χρυσανθή** και τελείωσε ωραία τη φάση, γράφοντας το 3-1 με κοντινό πλασέ.

Στο 84' ο **Κολιάδης** βρήκε με μακρινή μπαλιά τον **Σκυλαράκη** που γύρισε τη μπάλα στον **Κακλαμάνο** κι αυτός έστειλε με πλασέ την μπάλα στα δίχτυα γράφοντας το 3-2.

Στο 94' έγινε η φάση που προαναφέραμε και αφήνει παραπονούμενους τους φιλοξενούμενους, αφού δεν μέτρησε το γκολ της ισοφάρισης.

Από τον Ηρακλή Μαριτσών άρεσαν ιδιαίτερα οι **Χατζηθεοδωράκης, Μακρής, Καρίκης** και **Α. Μακρυδημήτρης.** Από τον Άγιο Γεώργιο άρεσαν οι **Κολιάδης, Σακελάρης** και **Χατζησταμάτης.**

Ο **Κώστας Ζανεττίδης** ακυρώνοντας σαν επιθετικό φάουλ το γκολ στο 94' άφησε παραπονούμενους τους φιλοξενούμενους. Καλοί ήσαν οι δύο βοηθοί του **Π. Κατσιδώνης** και **Λάμπρου.**

Οι ομάδες

Ηρακλής Μαρ.: *Μπεκιάρης, Παπανικολάου, Λορέντζος, Καραγιάννης, Γιακουμάρος (78' Σάρλης), Πίσκαπας, Χατζηθεοδωράκης, Μακρής (89' Παπακωνσταντής), Καρίκης (90' Χατζηκωνσταντής Κ.), Μακρυδημήτρης Δ., Καρδούλιας.*

Αγ. Γεώργιος: *Χρυσανθής, Χατζημανώλης, Στραπής (77' Σκυλαράκης Σοφ.), Χατζηνικόλας, Χατζησταμάτης, Πομπού, Κακλαμάνος, Σκυλαράκης Χ., Κολιάδης, Παντίδος, Σακελάρης.*

ΗΡΑΚΛΗΣ	3
ΑΓ. ΓΕΩΡΓΙΟΣ	2

Θα βελτιωθεί κι άλλο



Χαρούμενος ήταν στο τέλος του αγώνα ο προπονητής της ομάδας του Ηρακλή **ΑΝΔΡΕΑΣ ΒΛΑΣΟΠΟΥΛΟΣ** πού τόνισε χαρακτηριστικά:

"Θέλαμε το παχνίδι να το κερδίσουμε για ψυχολογικούς λόγους αλλά και για βαθμολογικούς. Η ομάδα που θέλουμε ήταν αυτή μετά από το 15λεπτο στο α' ημίχρονο και μπορεί να βελτιωθεί κι άλλο. Εύχομαι καλή συνέχεια στον Αη Γιώργη και συγχαρητήρια στην διαιτησία".

Να μην αναρωτιούνται



Με διαφορετικά συναισθήματα δέχθηκε το τέλος του αγώνα και την ήττα του "Αγίου" ειδικά μετά την ακύρωση του γκολ στο 94'ο προπονητής της ομάδας **ΣΤΕΡΓΟΣ ΠΑΡΔΑΛΟΣ** πού δήλωσε: "Στο ημίχρονο ο διαιτητής μας έδειχνε αδικαιολόγητες κάρτες σε φάσεις πού συμβαίνουν καθημερινά στα παχνίδια. Στα τελευταία πέντε λεπτά σφύριζε ανύπαρκτα επιθετικά φαουλ με αποκορύφωμα την φάση στις καθυστερήσεις πού όλος ο κόσμος είδε ότι ήταν καθαρή. Αυτά για να μην αναρωτιούνται εδώ στην Δωδεκάνησο γιατί δεν υπάρχουν αξιολογημένοι στις πιο πάνω κατηγορίες."

Επιστροφή με ξέσπασμα

• Στις νίκες επέστρεψε ο Κλεόβουλος, συντρίβοντας τον Ορφέα που από το 27' έπαιζε με 10 παίκτες.

ΛΙΝΔΟΣ

Με τον εντυπωσιακότερο τρόπο επέστρεψε στις νίκες ο Κλεόβουλος, συντρίβοντας στην έδρα του τον Ορφέα με 6-1. Οι γηπεδούχοι που μπήκαν αποφασιστικά από το πρώτο λεπτό του αγώνα έχοντας τον έλεγχο και σαν να μην έφτανε αυτό, στο 27' οι φιλοξενούμενοι έμειναν με 10 παίκτες, με συνέπεια το έργο των γηπεδούχων να απλοποιηθεί στη συνέχεια. Έτσι κι έγινε, λίγο αργότερα ο Κλεόβουλος άνοιξε το σκορ κάνοντας το 1-0 σκορ με το οποίο έληξε και το ημίχρονο.

Στην επανάληψη οι γηπεδούχοι ήταν καταιγιστικοί πετυχαίνοντας άλλα πέντε γκολ, ενώ ο Ορφέας το μόνο που κατάφερε ήταν να πετύχει ενδιάμεσα το γκολ της τιμής.

Φάσεις Γκολ:

4'. Σουτ του **Πέρου** από το ύψος του πέναλτυ απέκρουσε ωραία ο **Ανδριγιανάκης.**

7'. Πάσα του **Κορνάρου** στον **Πέρο,** από θέση έξω αριστερά το σουτ στο πλάι των δυχτύων.

11'. Ο **Πέρος** μόνος απέναντι από τον **Ανδριγιανάκη** καθυστέρησε να πλασάρει, δίνοντας την ευκαιρία στον τελευταίο να πέσει στα πόδια του και να διώξει τον κίνδυνο. Σ' αυτήν την φάση είχαμε τις έντονες διαμαρτυρίες των φιλοξενούμενων για οφσάϊντ που κακώς δεν υπέδειξε ο βοηθός **Μανέγας.**

24'. Ο **Σακκάς** σούταρε έξω από την περιοχή, αφού απόφυγε τους αμυντικούς, για να πέσει πάλι ο **Ανδριγιαννάκης** και να διώξει με τα χέρια.

27'. Απευθείας κόκκινη κάρτα στον **Θεοδοσίου** γιατί κλώτσησε τον **Κορνάρο** εκτός φάσης.

28'. Διπλή χαμένη ευκαιρία για τον Κλεόβουλο. Το σουτ του **Σακκά** από το ύψος του πέναλτι, απόκρουσε ασθενώς ο **Ανδριγιαννάκης** με τα χέρια, η μπάλα πήγε πλάγια αριστερά στον **Κορνάρο** που έκανε το πλασέ για να αποκρούσει και πάλι ο **Ανδριγιανάκης** με τα ποδια.

35'. Μπαλιά του **Οικονομάκη** από το ύψος της μεσαίας γραμμής στην πλάτη της άμυνας του Ορφέα στον **Πιτσουρδάκη,** αυτός στόπαρε ωραία και με σουτ έκανε το 1-0.

53'. Ο **Γαϊτάνος** από δεξιά την κατάλληλη στιγμή γύρισε στον **Πέρο,** που από το σημείο του πέναλτι με πλασέ έκανε το 2-0.

ΚΛΕΟΒΟΥΛΟΣ	6
ΟΡΦΕΑΣ	1

58'. Ο **Κουτρουμάνος** στόπαρε την μπάλα έξω από την περιοχή γύρισε σούταρε, ο **Διάκουλας** απέκρουσε ασθενώς, η μπάλα έφτασε πάλι στον **Κουτρουμάνο** που έπιασε νέο σουτ έχοντας την ίδια τύχη.

68'. Ο **Χωρίτης** έβγαλε σε θέση τετ α τετ τον **Πέρο** που από πλάγια με ψηλοκρεμαστό πλασέ έγραψε το 3-0.

71'. Το σουτ του **Κούτρα** έξω από την περιοχή η μπάλα κόντραρε στα πόδια του **Μιμηγιάννη** που ξεγέλασε τον **Διάκουλα,** μειώνοντας σε 3-1.

73'. Ο **Πόλος** έβγαλε πάσα στον **Πέρο,** αυτος μπήκε στην περιοχή γύρισε στον αμαρκάριστο **Σακκά** που με πλασέ έκανε το 4-1.

78'. Ο **Πέρος** πάλι αφού πέρασε όποιον βρήκε μπροστά του, μπήκε στην περιοχή, πλάσαρε τον **Ανδριαγιανάκη,** η μπάλα πέρασε παράλληλα της γραμμής για να την σπρώξει στα δίχτυα ο **Σακκάς** κάνοντας το 5-1.

82'. Τετ α τετ του **Πόλου** το πλασέ απέκρουσε ο τερματοφύλακας με τα πόδια.

89'. Μπαλιά του **Σακκά** στον **Πέρο,** σέντρα από αριστερά στον αμαρκάριστο **Χωρίτη** που με πλασέ διαμόρφωσε το τελικό 6-1.

Καλύτεροι από τον Κλεόβουλο ήταν οι **Χωρίτης, Γαϊτάνος, Σακκάς, Πέρος,** ενώ από τον Ορφέα οι **Ανδριγιαννάκης, Χατζημιχαήλ** και **Κουτρουμάνος.**

Χωρίς προβλήματα η διαιτησία των **Σιδηρόπουλου, Αντωνά, Μανέγα.**

ΚΛΕΟΒΟΥΛΟΣ: *Διάκουλας, Οικονομάκης (40' Μιμηγιάννης), Λάμπης, Πιτσουρδάκης, Τριανταφύλλου (70' Πόλος), Ιωαννίδης (80' Ιακωβίδης), Χωρίτης, Κορνάρος, Γαϊτάνος, Πέρος, Σακκάς*

ΟΡΦΕΑΣ: *Ανδριγιαννάκης, Κελέσογλου (5' Φράγκος), Καρούσος, Σαϊμίρ(64' Ατσίδης), Αλαφάκης(45' Κούτρας), Χατζημιχαήλ Στ., Χατζηνικήτας, Καράμπης, Παπαχριστοδούλου, Κουτρουμάνος, Θεοδοσίου.*



Δύο γκολ πέτυχε ο Δημήτρης Πέρος

Φωτογραφική ματιά

Διαφορετική εικόνα



Από τις όμορφες στιγμές του ποδοσφαίρου, που συνέλαβε ο φακός του Βίκτωρα.

Ο Κώστας Ζαννετίδης με χαμόγελο δείχνει την κίτρινη κάρτα στον Γιώργο Καρίκη γιατί έβγαλε την φανέλα του στον πανηγυρισμό του γκολ που πέτυχε.

Ο σκόρερ ανταπέδωσε με τον ίδιο τρόπο την απόφαση του διαιτητή.

Σαν βουτιά... τέλεια



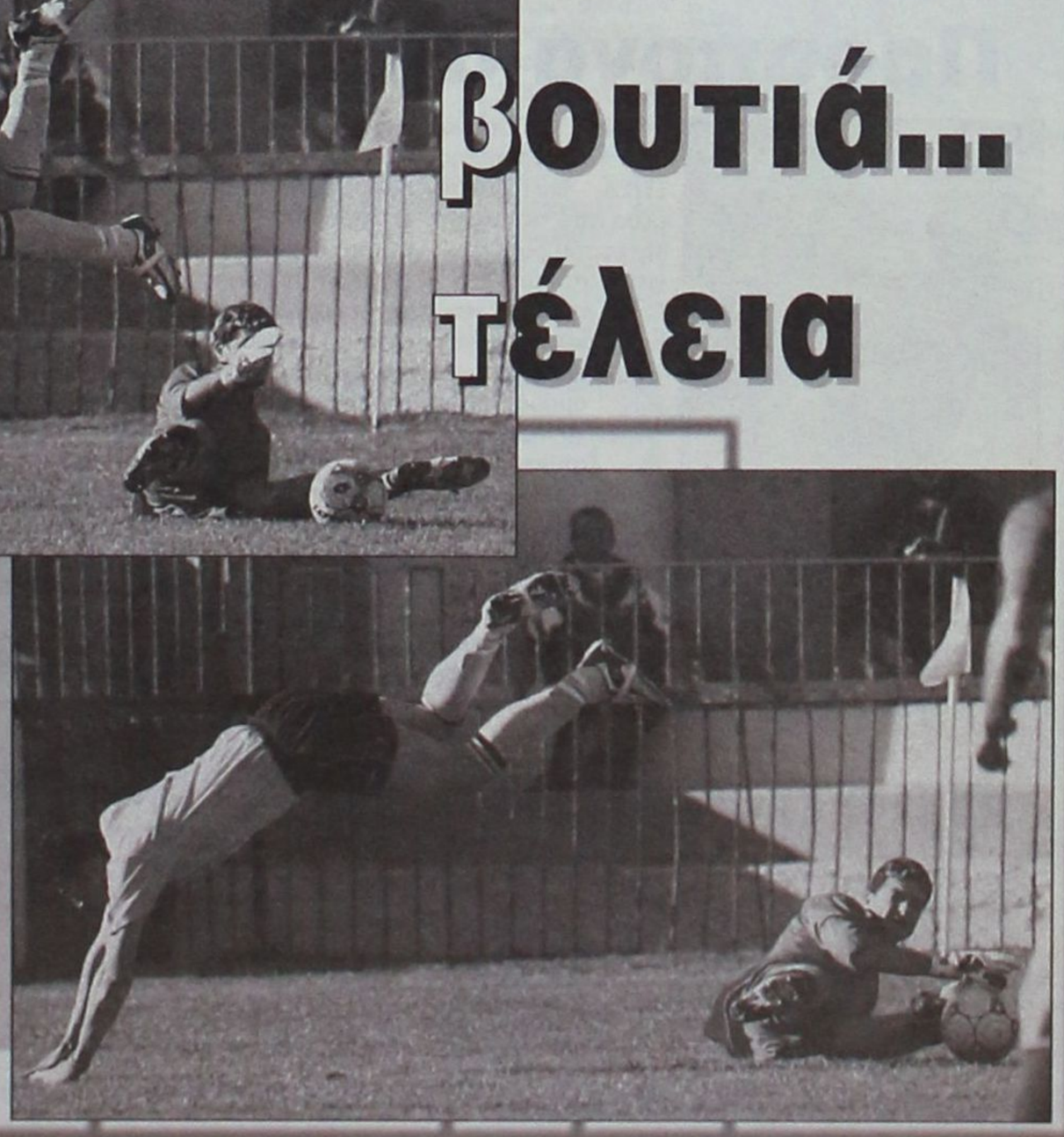

Σε αυτή τη φάση ο Απόλλων Καλυθιών ζήτησε πέναλτι.

Φυσικά δεν μπορεί να φανεί από τις δύο φωτογραφίες του Βίκτωρα, όμως σαν βουτιά είναι τέλεια, από τον Ίκαρο Τριπολίτη, που υποστήριξε ότι τον ανέτρεψε ο Καστανάκης.



Σε παράταξη ...αεροπορίας οι παίκτες του Απόλλωνα και του Φοίβου, από τις καλλιτεχνικές στιγμές του Βίκτωρα. Από αριστερά Χαρικιόπουλος, Ζούνης, Λαζαρίδης, Λ. Δράκος, Ορφανός, Καταξενός

ΠΑΝΗΓΥΡΙΣΑΝ ΤΗΝ ΙΣΟΠΑΛΙΑ

Είχε τελειώσει το ματς ανάμεσα στον Ευαγόρα και στον Κλεάνθη το Σάββατο στα Κοσκινού, όπου οι πρωτοπόροι της βαθμολογίας νίκησαν με σκορ 5-1.

Την ώρα που αναχωρούσαν οι φιλαθλοι της ομάδας του Παραδεισίου από το γήπεδο, πληροφορήθηκαν ότι ο αιώνιος αντίπαλος (βλ.Φοίβος) ενώ προηγούταν με 2-1 τελικά αναδείχθηκε ισόπαλος με σκορ 2-2 με αντίπαλο τον Απόλλωνα Κ. Αυτό το γεγονός μόνο απαρατήρητο δεν πέρασε αφού το πανηγύρισαν δεόντως μιας και αυξήθηκε η διαφορά από την ομάδα της Κρεμαστής.

Ο ΠΑΠΑΣΑΒΒΑΣ ΤΟ ΦΛΟΥΡΙ

Ο Αστέρας Π. έκοψε την πίτα του την προηγούμενη εβδομάδα μετά το ματς με τον Πετρώνα αλλά δεν είχε βρει κάποιος το φλουρί.

Τελικά έγινε κλήρωση και ο τυχερός ήταν ο τερματοφύλακας της ομάδας Γιάννης Παπασάββας που κέρδισε το αντίτιμο που ήταν ένα ρολόι χειρός.

Οι Διοικούντες μάλιστα του ευχήθηκαν το 2006 να βρει την εκλεκτή της καρδιάς του και να αφήσει την εργένικη ζωή.

Παράπονα από την ΕΠΣΔ

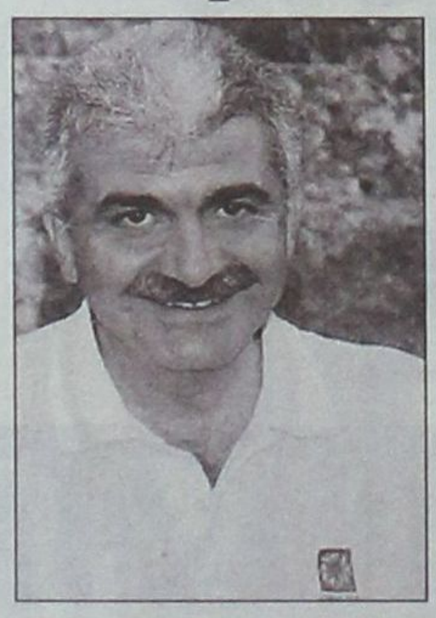

Πολλά παράπονα από την στάση της ΕΠΣΔ διατύπωσε μέσα από τις συχνότητες του ραδιοφωνικού σταθμού ΤΟΠ FM ο πρόεδρος της Κατταβιάς, Γιώργος Συμεωνίδης.

Η ομάδα του περίμενε να δώσει το Σάββατο το εντός έδρας παιχνίδι πρωταθλήματος με αντίπαλο την Τήλο, η οποία δεν κατάφερε να μετακινηθεί στην Ρόδο λόγω του γνωστού συγκοινωνιακού προβλήματος. Ποιο είναι το πρόβλημα; Κανένας παράγοντας της Ένωσης δεν ειδοποίησε επίσημα την διοίκηση της Κατταβιάς για την αναβολή του αγώνα, με αποτέλεσμα να παρουσιαστούν κανονικά στο γήπεδο οι ποδοσφαιριστές της ομάδας. Πολλοί από αυτούς μένουν στην Ρόδο και ταλαιπωρήθηκαν χωρίς λόγο, ενώ η διοίκηση δεν απέφυγε τα έξοδα, καθώς έπρεπε να πληρώσει τα μεροκάματα.

Βέβαια, οι Τηλιακοί λένε πως ειδοποίησαν τους αντιπάλους τους για την μη μετακίνησή τους, όμως αφενός δεν έλαβαν γνώση τα μέλη της διοίκησης και αφετέρου αυτό δεν έχει να κάνει με την υποχρέωση της ΕΠΣΔ να ενημερώνει. Σημαντική λεπτομέρεια; Οι διαιτητές δεν πήγαν στο γήπεδο, οπότε προφανώς εκείνοι ενημερώθηκαν επίσημα.

Η πρώτη προπόνηση

Ο Ηρακλής Μ. ιδρύει τη γυναικεία ομάδα ποδοσφαίρου. Η πρώτη προπόνηση έγινε την Παρασκευή στο βοηθητικό γήπεδο του Ηρακλή σε ένα κακό αγωνιστικό χώρο. Την προπόνηση παρακολούθησαν πολλοί εραστές της μπάλας...

Ποζάρει



Στο γήπεδο Μαριτσών βρέθηκε ο προπονητής του Ιαλύσου Γιώργος Γκάιδας και ο παράγοντας Μιχάλης Ατσικνούδας που παρακολούθησαν τον αγώνα παρέα με τον πρόεδρο του Ηρακλή Γιώργο Παπαδημήτρη, που μόλις δει τον Βίκτωρα ποζάρει!

«Δεν θα σε ξεχάσουμε ποτέ αρχηγέ»



Για πάντα στις καρδιές των Ολυμπιακών θα μείνει ο Μίλαν Τόμιτς.

Ο Μίλαν Τόμιτς έκανε ντεμπούτο το Σάββατο με τη δεύτερη ομάδα που μεταγράφηκε ποτέ στην Ελλάδα. Αντίπαλος ο Ολυμπιακός με τον οποίο έχει πάρει τα πάντα σε κούπες. Κάπου στην εξέδρα παρακολουθούσαν η σύζυγός του, Έλενα Λιάφου και ο γιος του, Αλέξανδρος. Αλλά δεν ήταν μόνο αυτοί που αγωνιούσαν να χειροκροτήσουν την σημαία των «ερυθρολεύκων» τα τελευταία 14 χρόνια.

Τόσο οι φίλοι του Κολοσσού όσο και εκείνοι του Ολυμπιακού που βρέθηκαν στο γήπεδο είχαν έτοιμα τα συνθήματα για τον 33χρονο γκαρντ. Φυσικά, το γεγονός ήταν η αντιμετώπιση των οπαδών των Πειραιωτών. «Μίλαν Τόμιτς οε οε οε» τραγούδησαν άμα τη εμφανίσει του στον αγωνιστικό χώρο. Δεν λησμόνησε να γυρίσει προς την πλευρά τους και να χαιρετίσει ιπποτικά. Οι φίλοι του Ολυμπιακού δεν σταμάτησαν εκεί. Μόλις οι διαιτητές έδειξαν τρία λεπτά για το τζάμπολ, τρία μέλη του «ερυθρόλευκου» συνδέσμου στη Ρόδο εισήλθαν στο παρκέ με τρεις ανθοδέσμες για να τιμήσουν με τον τρόπο τους τόσο τον Μίλαν Τόμιτς όσο και τους Φράνκο Νάκιτς, Βασίλη Σούλη που επίσης φόρεσαν τη φανέλα της αγαπημένης τους ομάδας και ήταν παρόντες στο λιμάνι τη θρυλική χρονιά του '97 με το άπιαστο για πολλούς triple crown.

Αμέσως μετά ακούστηκε εν χορώ το σύνθημα «δεν θα σε ξεχάσουμε ποτέ, αρχηγέ – αρχηγέ»! Αν αυτό δεν ήταν δείγμα αναγνώρισης του Μίλαν Τόμιτς, τότε τι είναι; Απομένει πλέον να δούμε στο β' γύρο την αντίδραση των Ολυμπιακών μέσα στο ΣΕΦ.

Το unfair των φιλοξενουμένων

Δεν ήταν η πρώτη φορά που οπαδοί της φιλοξενούμενης ομάδας είχαν παρουσία στην εξέδρα του Βενετοκλείου. Τόσο με τον Παναθηναϊκό και την ΑΕΚ όσο και με τον Ολυμπιακό, κομμάτι της κερκίδας είχε άλλο χρώμα πέραν του θαλασσί. Ωστόσο αυτή τη φορά σημειώθηκε ένα σημαντικότατο unfair από τους Ολυμπιακούς. Το ότι δεν θα ξεχνούσαν τον αιώνιο ήταν κάτι μάλλον αναμενόμενο. Το ίδιο είχαν κάνει και οι Παναθηναϊκοί μετά το τέλος του παιχνιδιού. Το παράπτωμα ήταν ότι έβρισαν συντοπίτες. Δεν φτάνει δηλαδή που όντας Ροδίτες υποστήριζαν άλλη ομάδα, φρόντισαν να «λούσουν» με γαλλικά την ροδίτικη ομάδα!! «Θρύλε γερά, γ...α τα μ...ια» ακούστηκε κατά τη διάρκεια του α' δεκαλέπτου προκαλώντας οργή από τους παραβρισκόμενους. Η αντίδραση των Ρόδιων φιλάθλων ήταν απόλυτα φυσιολογική. Το ότι δεν τους επέτρεψαν πριν το τζάμπολ να αναρτήσουν στον τοίχο το τεράστιο πανό του συνδέσμου, αλλά μόνο στα κάγκελα, δεν σήμαινε ότι έπρεπε να βρίσουν την ομάδα του νησιού τους.



Κόκκινο χρώμα είχε η γωνία της εξέδρας αλλά η συμπεριφορά των «ερυθρόλευκων» οπαδών δεν ήταν η αρμόζουσα.



Πώς να κρατήσει ήπιους τόνους ο Γιώργος Ζευγώλης με τα όσα σφύριξε ο Ανδρέας Βαρδάλος;



Ο μικρόσωμος Τάιους Έντνι μοιάζει ακόμα πιο μικροσκοπικός δίπλα στον Baby Shaq! Ακόμα και όταν ο Σχορτσιανίτης είναι διπλωμένος στα δύο όπως σε αυτή τη φάση. Αν αναρωτιέστε ποιος είναι ο ...άτυχος παίκτης του Κολοσσού που βρίσκεται σωριασμένος κάτω από τον «Σοφο», αυτός είναι ο Δημήτρης Μακρής.

Τα σχόλια στην TV

Η πρώτη τηλεοπτική μετάδοση του αγώνα Α1 από το Βενετόκλειο περιελάμβανε πολλά θετικά σχόλια από τους δημοσιογράφους για τον Κολοσσό. Για παράδειγμα, στο α' δεκάλεπτο εκθειάστηκε το πάθος των «θαλασσί» ενώ έπλεξαν εγκώμιο στον κόσμο. Χαρακτηριστικά ειπώθηκε ότι «τέτοια εικόνα με τον κόσμο είχε χρόνια να συμβεί στην Α1»! Στο τρίτο δεκάλεπτο και συγκεκριμένα τη στιγμή που το σκορ ήταν 51 όλα οι ρεπόρτερ της κρατικής τηλεόρασης χαρακτήρισαν το μπάσκετ υψηλού επιπέδου ενώ στο φινάλε τόνισαν «αξιέπαινοι οι παίκτες του Κολοσσού, μπράβο τους». Μίλησαν για την «κατάρα του 4ου δεκαλέπτου» αλλά και για «τακτική εμπειρίας» όταν ο Καζλάουσκας απέσυρε τον Σοφο από το παρκέ για να μην κάνει άλλο φάουλ και δη επιθετικό. Διθυραμβικά ήταν τα λόγια για τον Γιώργο Τσιάκο ενώ αποκάλεσαν «εξαιρετικό σουτέρ» τον Δημήτρη Μακρή.

Όλα αυτά καλά και άγια. Για τη διαιτησία των Παπαδημητρίου, Διαμαντή και Βαρδάλου γιατί δεν είπαν το παραμικρό; Μήπως βλέπαμε εμείς άλλο παιχνίδι;



Ο Βασίλης Σούλης έκοψε καθαρά τον Κουίνσι Λιούις αλλά οι διαιτητές είχαν αντίθετη άποψη. Τον χρέωσαν με το 3ο του φάουλ και ο 30χρονος παίκτης του Κολοσσού δεν πιστεύει στα μάτια του (ούτε στα αυτιά του)! Ο Γιώργος Τσιάκος προσπαθεί να τον ψυχάσει...

Τους πάγωσε το αίμα

Την ανάσα τους κράτησαν άπαντες στο Βενετόκλειο όταν προς το τέλος του αγώνα ο Νίκος Μπάρλος, σε μία διεκδίκηση της μπάλας, μπερδεύτηκε με τον Δημήτρη Μακρή και τον Ρενάλντας Σεϊμπούτις πέφτοντας άτσαλα στο παρκέ. Για μερικές στιγμές έμεινε μπρούμυτα στον αγωνιστικό χώρο με τα χέρια στο κεφάλι του. Πρώτοι έσπευσαν από πάνω του οι συμπαίκτες του και στη συνέχεια το ιατρικό τιμ του Ολυμπιακού. Ευτυχώς, ο Μπάρλος σηκώθηκε γρήγορα χωρίς να έχει υποστεί κάτι σοβαρό. Φαινόταν απλά λίγο αποπροσανατολισμένος.



Τους λαχτάρισε όλους ο Νίκος Μπάρλος

Δεν έπιασε το γούρι

Εντύπωση προκάλεσε κατά τη διάρκεια της προθέρμανσης η αλλαγή πάγκων και τερέν των δύο ομάδων. Ο Κολοσσός κάθισε στον πάγκο από τη πλευρά του ηλεκτρονικού πίνακα και της φυσούνας και ο Ολυμπιακός στην πλευρά που κάθισαν οι οπαδοί του. Στις αντίστοιχες μπασκέτες έγινε και το ζέσταμα. Αν η αλλαγή έγινε για γούρι, δεν έπιασε...



Μόνο στα διαλείμματα αποσπάται η προσοχή του Γιώργου Χατζηκαλημέρη που συμβάλλει στην στατιστική κάλυψη των αγώνων.

Βίκτωρ on camera

Τον δαιμόνιο φωτογράφο του αθλητικού τμήματος της «Ροδιακής» και φυσικά της «Γνώμης» έπιασε επ' αυτοφώρω ο τηλεοπτικός φακός. Στη ζωντανή μετάδοση της ΕΤ1 ο Βίκτωρας Πολίτης συνελήφθη εν ώρα εργασίας και φυσικά δεν έλειψαν τα σχόλια και τα πειράγματα για τα 15'' δημοσιότητας!

Παλιοί γνώριμοι

Καλαϊτζίδης και Μπράιαντ είχαν τετ α τετ στο ζέσταμα όντας συμπαίκτες στον Ηρακλή. Ο Μίλαν Τόμιτς συνάντησε παλιούς φίλους στον Ολυμπιακό ενώ ο Αλέξης Παπαδάτος τα είπε με τον Νίκο Χατζή και μετά τη λήξη του αγώνα, έξω από το γήπεδο. Οι δυό τους είχαν στεφθεί το '95 παγκόσμιοι πρωταθλητές εφήβων.

Τα αποτελέσματα του διασυλλογικού πρωταθλήματος ανωμάλου δρόμου

Με μεγάλη συμμετοχή και επιτυχία έγινε το διασυλλογικό πρωτάθλημα ανωμάλου δρόμου που διοργάνωσε η ΕΑΣ ΣΕΓΑΣ. Τα αποτελέσματα είναι τα πιο κάτω:

12.000μ. ανδρών

1	Βλάχος Παναγιώτης	74	ΓΣ ΔΙΑΓΟΡΑΣ ΡΟΔ	44.03.72	9	ΠΡ
2	Κουρμαδιάς Πανορμίτης	78	ΓΑΣ ΥΓΕΙΑ ΡΟΔΟΥ	44.17.12	7	ΠΡ
3	Τσαγκάρης Νικήτας	80	ΑΣ ΚΑΛΥΜΝΟΣ 2000	44.42.68	6	ΠΡ
4	Σιδηρόπουλος Αναστ.	79	ΑΣ ΝΙΚΗ ΡΟΔΟΥ	50.07.03	5	
5	Σπλαγκούνιας Μιχαήλ	51	ΑΣ ΚΑΖΩΝΗΣ ΚΑΛ	50.17.53	4	
6	Τσαγκάρης Ευστάθιος	82	ΑΣ ΚΑΛΥΜΝΟΣ 2000	51.40.90	3	
7	Τρακόσσας Μιχάλης	61	ΑΣ ΙΠΠΟΚΡΑΤΗΣ ΚΩ	52.53.93	2	
8	Πάμπος Γιάννης	48	ΑΣ ΙΠΠΟΚΡΑΤΗΣ ΚΩ	54.29.22	1	
9	Δερμιτζάκης Στέλιος	83	ΑΟ ΣΥΜΗΣ	54.48.18	1	
10	Κόντης Γιώργος	50	ΓΑΣ ΥΓΕΙΑ ΡΟΔΟΥ	57.26.09	1	

6.000μ. γυναικών

1	Καλικάτζαρου Αγγελική	82	ΑΣ ΚΑΖΩΝΗΣ ΚΑΛ	27.16.70	3	ΠΡ
2	Χουρδά Βασιλική	77	ΑΣ ΚΑΛΥΜΝΟΣ 2000	28.02.00	1	ΠΡ

8.000μ. ανδρών β'

1	Τσιοφύλας Αλέξης	86	ΓΣΝ ΛΕΡΟΥ	30.04.78	3	ΠΡ
2	Κορκής Εμμανουήλ	85	ΑΣ ΚΑΛΥΜΝΟΣ 2000	31.35.22	1	ΠΡ

4.000μ. γυναικών β'

1	Σπάρταλη Ευθαλία	86	ΓΣ ΔΙΑΓΟΡΑΣ ΡΟΔ	20.14.70	3	ΠΡ
2	Φουρτούνη Φρανσίσκα	86	ΑΣ ΙΠΠΟΚΡΑΤΗΣ ΚΩ	20.44.50	1	ΠΡ

6.000μ. εφήβων

1	Βάλλας Βασίλης	88	ΑΣ ΚΑΛΥΜΝΟΣ 2000	20.51.90	9	ΠΡ
2	Παστρικός Σταύρος	88	ΓΑΣ ΥΓΕΙΑ ΡΟΔΟΥ	23.16.80	7	ΠΡ
3	Λεντής Αντώνης	88	ΑΣ ΚΑΛΥΜΝΟΣ 2000	23.48.80	6	ΠΡ
4	Τσιοφύλας Ελευθέριος	88	ΓΣΝ ΛΕΡΟΥ	23.56.00	5	
5	Φαρμακίδης Γιώργος	88	ΓΑΣ ΥΓΕΙΑ ΡΟΔΟΥ	26.32.40	4	
6	Γάτης Εμμανουήλ	88	ΓΣ ΔΙΑΓΟΡΑΣ ΡΟΔ	27.16.00	3	
7	Παπαδόπουλος Αντών.	88	ΓΣ ΔΙΑΓΟΡΑΣ ΡΟΔ	29.28.70	2	
8	Σάμιος Αλέξιος	88	ΑΣ ΚΑΛΥΜΝΟΣ 2000	31.14.27	1	
9	Σκυλλάς Νίκος	88	ΑΣ ΚΑΖΩΝΗΣ ΚΑΛ	31.15.86	1	

4.000μ νεανίδων

1	Ζωΐδη Μαρία	87	ΑΣ ΚΑΖΩΝΗΣ ΚΑΛ	14.29.28	9	ΠΡ
2	Ζωΐδη Σταματία	87	ΑΣ ΚΑΖΩΝΗΣ ΚΑΛ	16.59.90	7	ΠΡ
3	Κάτρη Κατερίνα	88	ΑΣ ΚΑΖΩΝΗΣ ΚΑΛ	17.47.15	6	ΠΡ
4	Πανόγλου Ελευθερία	87	ΓΑΣ ΥΓΕΙΑ ΡΟΔΟΥ	18.13.00	5	
5	Συμεωνίδη Μαρία	88	ΓΑΣ ΥΓΕΙΑ ΡΟΔΟΥ	19.56.00	4	
6	Πετρίδη Ιωάννα	88	ΑΣ ΚΑΖΩΝΗΣ ΚΑΛ	20.25.70	3	
7	Σαράντη Γρηγορία	88	ΑΣ ΙΠΠΟΚΡΑΤΗΣ ΚΩ	22.34.60	2	
8	Λυβιδίκου Μαρία-Άννα	88	ΓΑΣ ΥΓΕΙΑ ΡΟΔΟΥ	22.48.00	1	

4.000μ. παίδων

1	Κοκκινίδης Σκεύος	90	ΑΣ ΚΑΖΩΝ Η Σ ΚΑΛ	12.57.60	9	ΠΡ
2	Τσομάνη Πουλιάν	90	ΑΟ ΣΤΑΜΑΤΙΟΥ ΡΟΔ	14.37.20	7	ΠΡ
3	Γόνατος Θεόδωρος	90	ΑΣ ΚΑΛΥΜΝΟΣ 2000	14.44.00	6	ΠΡ
4	Κρεάτσας Κλεάνθης	90	ΑΣ ΚΑΛΥΜΝΟΣ 2000	15.23.40	5	
5	Σολινταράκη Αλή	89	ΓΣ ΔΙΑΓΟΡΑΣ ΡΟΔ	15.34.20	4	
6	Λιανη Πουλιντ	89	ΑΣ ΝΙΚΗ ΡΟΔΟΥ	15.59.00	3	
7	Άγγελος Αναστάσιος		ΓΑΣ ΥΓΕΙΑ ΡΟΔΟΥ	16.21.30	2	
Τ	Τρούμπας Γιωργ.	90	ΑΣ ΙΠΠΟΚΡΑΤΗΣ ΚΩ	16.55.00	1	
9	Καρταπάνης Σταύρος	90	ΑΣ ΝΙΚΗ ΡΟΔΟΥ	16.55.60	1	
10	Δοντσώφ Πέτρος	90	ΓΣ ΔΙΑΓΟΡΑΣ ΡΟΔ	16.57.20	1	
11	Κυπριώτης Σωτήρης	89	ΓΑΣ ΥΓΕΙΑ ΡΟΔΟΥ	18.43.00	1	
12	Κεράνης Στέλιος	90	ΓΣ ΔΙΑΓΟΡΑΣ ΡΟΔ	22.20.40	1	
13	Τριπολίτης Τόνυ-Μπέρτιλ	90	ΓΣ ΔΙΑΓΟΡΑΣ ΡΟΔ	22.20.70		
14	Αντωνάκης Κώστας	90	ΓΣ ΔΙΑΓΟΡΑΣ ΡΟΔ	24.59.80		

3.000μ κορασίδων

1	Λοΐζου Φωτεινή	90	ΑΣ ΝΙΚΗ ΡΟΔΟΥ	11.03.00	9	ΠΡ
2	Ρεμπούλη Ουρανία	89	ΓΣ ΝΕΩΝ ΛΕΡΟΥ	11.27.10	7	ΠΡ
3	Ζαγοριανού Αγγελική	89	ΑΣ ΚΑΛΥΜΝΟΣ 2000	12.14.70	6	ΠΡ
4	Παντέλου Αθηνά	90	ΓΣ ΝΕΩΝ ΛΕΡΟΥ	12.51.50	5	
5	Μανιά Αννα	89	ΑΣ ΚΑΛΥΜΝΟΣ 2000	13.53.10	4	
6	Ηλία Άννα	90	ΓΣ ΝΕΩΝ ΛΕΡΟΥ	14.07.00	3	
7	Ηλία Σταματία	89	ΓΣ ΝΕΩΝ ΛΕΡΟΥ	14.07.40	2	
8	Κυπριώτη Φιλαρέτη	90	ΑΟ ΣΥΜΗΣ	16.43.15	1	
9	Καλσάτου Σεβαστή	89	ΑΣ ΙΠΠΟΚΡΑΤΗΣ ΚΩ	16.57.20	1	
10	Κανατά Ελένη	90	ΓΣ ΔΙΑΓΟΡΑΣ ΡΟΔ	18.24.10	1	
11	Γεράκη Σκιαδενή	90	ΓΑΣ ΥΓΕΙΑ ΡΟΔΟΥ	20.51.60	1	
12	Καστελορίου Πολυξένη	89	ΑΣ ΝΙΚΗ ΡΟΔΟΥ	20.56.40	1	

3.000μ. παμπαίδων

1	Χαντσαρίδης Θεόδωρος	92	ΑΣ ΚΑΖΩΝΗΣ ΚΑΛ	10.16.40	9	ΠΡ
2	Κοκκινίδης Εμμανουήλ	92	ΑΣ ΚΑΖΩΝΗΣ ΚΑΛ	10.18.70	7	ΠΡ
3	Μαργαρίτης Τριαντάφυλ.	91	ΑΣ ΙΠΠΟΚΡΑΤΗΣ ΚΩ	11.00.28	6	ΠΡ
4	Χατζηδημητρίου Ιωακείμ	91	ΑΣ ΚΑΖΩΝΗΣ ΚΑΛ	11.03.87	5	ΠΡ
5	Πονήρης Εμμανουήλ	91	ΑΣ ΚΑΖΩΝΗΣ ΚΑΛ	11.30.46	4	
6	Ιμάμογλου Χαλίλ-Ορχάν	91	ΑΣ ΙΠΠΟΚΡΑΤΗΣ ΚΩ	11.39.46	3	
7	Χατζηπέτρου Ελευθέριος	91	ΑΟ ΣΥΜΗΣ	11.51.65	2	
8	Κουρμαδιάς Τσαμπίκος	92	ΑΣ ΝΙΚΗ ΡΟΔΟΥ	11.56.28	1	
9	Χάσκας Ηλίας	92	ΑΟ ΣΥΜΗΣ	11.56.75	1	
10	Λαουδίκος Σάββας	92	ΓΑΣ ΥΓΕΙΑ ΡΟΔΟΥ	11.58.53	1	
11	Τηλιακός Πρόδρομος	92	ΑΣ ΚΑΛΥΜΝΟΣ 2000	12.12.68	1	
12	Μάγκος Γιάννης	91	ΑΟ ΣΥΜΗΣ	12.14.40	1	
13	Χατζής Βασίλης	91	ΓΑΣ ΥΓΕΙΑ ΡΟΔΟΥ	12.26.28		
14	Καλογρίδης Γιώργος	91	ΓΑΣ ΥΓΕΙΑ ΡΟΔΟΥ	12.41.46		
15	Καρπαθάκης Αντρέας	91	ΓΣ ΔΙΑΓΟΡΑΣ ΡΟΔ	13.06.09		
16	Ροδίτης Νίκος	92	ΑΣ ΝΙΚΗ ΡΟΔΟΥ	13.14.84		
17	Κουτρούλης Μιχαήλ	92	ΓΑΣ ΥΓΕΙΑ ΡΟΔΟΥ	13.18.12		
18	Καζάκος Στέργος	92	ΑΟ ΕΥΕΛΠΙΣ ΨΙΝΘΟΥ	13.19.89		
19	Χατζημιχάλης Ευστρ.	92	ΑΣ ΝΙΚΗ ΡΟΔΟΥ	13.35.25		
20	Κόρκης Σταμάτης	92	ΑΣ ΙΠΠΟΚΡΑΤΗΣ ΚΩ	14.25.65		
21	Κιότου Μιχαήλ	92	ΑΟ ΕΥΕΛΠΙΣ ΨΙΝΘΟΥ	14.50.75		
22	Τσαβαρής Νίκος	91	ΑΟ ΣΥΜΗΣ	15.33.50		
23	Κουρμαδιάς Πανορμίτης	92	ΑΣ ΝΙΚΗ ΡΟΔΟΥ	15.38.93		
24	Καμπούρης Σκεύος	91	ΑΣ ΙΠΠΟΚΡΑΤΗΣ ΚΩ	15.40.25		
25	Κυριαζής Γιώργος-Εμμ	91	ΑΟ ΕΥΕΛΠΙΣ ΨΙΝΘΟΥ	23.21.30		
26	Χατζηγεωργίου Βασίλης	91	ΑΟ ΕΥΕΛΠΙΣ ΨΙΝΘΟΥ	23.21.34		

2.000μ. παγκορασίδων α'

1	Καρπαθάκη Παναγιώτα	92	ΓΣ ΝΕΩΝ ΛΕΡΟΥ	8.05.03	9
2	Ντάσκα Άννα	91	ΓΣ ΔΙΑΓΟΡΑΣ ΡΟΔ	8.09.19	7
3	Κουφού Μαργαρίτα	92	ΑΕ ΗΡΑΚΛΗΣ ΛΑΡΔ	8.12.94	6
4	Απτόγλου Αγγελική	92	ΑΣ ΝΙΚΗ ΡΟΔΟΥ	8.25.38	5
5	Γανωτάκη Αναστασία	92	ΑΕ ΗΡΑΚΛΗΣ ΛΑΡΔ	8.44.47	4
6	Ψαρά Νίκη	92	ΑΣ ΚΑΛΥΜΝΟΣ 2001	8.48.90	3
7	Μιλάτου Πόπη	92	ΑΣ ΚΑΛΥΜΝΟΣ 2002	8.53.38	2
8	Καλαεντζή Τσαμπίκα	92	ΑΣ ΝΙΚΗ ΡΟΔΟΥ	8.59.16	1
9	Παπαθεοδωράκη Πολυξ.	91	ΑΟ ΣΥΜΗΣ	9.01.19	1
10	Τροκα Γκρισιλντα	91	ΑΣ ΝΙΚΗ ΡΟΔΟΥ	9.08.10	1
11	Ντάσκα Μαρία	91	ΓΣ ΔΙΑΓΟΡΑΣ ΡΟΔ	$09.50	1
12	Αθανασάκη Αντωνία	92	ΑΕ ΗΡΑΚΛΗΣ ΛΑΡΔ	9.55.85	1
13	Μελά Δέσποινα	92	ΑΣ ΝΙΚΗ ΡΟΔΟΥ	10.04.25	
14	Εμμανουηλίδου Αρχοντ	91	ΓΣ ΔΙΑΓΟΡΑΣ ΡΟΔ	10.06.47	
15	Στεφάνου Γεωργία	92	ΑΟ ΣΥΜΗΣ	10.08.19	
16	Κυριαζή Κατερίνα	91	ΑΣ ΝΙΚΗ ΡΟΔΟΥ	11.51.13	

1.500 μ. παμπαίδων β'

1	Βρόντος Στέλιος	93	ΑΣ ΚΑΛΥΜΝΟΣ 2000	5.25.10	
2	Πανα Αρντιτ	93	ΑΣ ΝΙΚΗ ΡΟΔΟΥ	5.34.32	
3	Πουλλής Χρήστος		ΓΑΣ ΥΓΕΙΑ ΡΟΔΟΥ	5.49.28	
4	Καλιουτσής Μεχμέτ	93	ΑΟ ΣΤΑΜΑΤΙΟΥ ΡΟΔ	6.04.50	
5	Ορφανός Αλέξανδρος	94	ΑΟ ΣΤΑΜΑΤΙΟΥ ΡΟΔ	6.12.77	
6	Διακονικόλας Παντελής	93	ΓΑΣ ΥΓΕΙΑ ΡΟΔΟΥ	6.15.45	
7	Κατσέλης Χαράλαμπος	93	ΑΟ ΣΤΑΜΑΤΙΟΥ ΡΟΔ	6.15.93	
8	Βουλής Διαμαντής	93	ΓΣ ΔΙΑΓΟΡΑΣ ΡΟΔ	6.18.80	
9	Τσαβαρής Δημήτρης	93	ΑΟ ΣΥΜΗΣ	6.37.25	
10	Καλησπέρης Πανορμίτης	94	ΓΑΣ ΥΓΕΙΑ ΡΟΔΟΥ	7.12.78	
11	Σταμάταρος Νίκος	94	ΓΑΣ ΥΓΕΙΑ ΡΟΔΟΥ	7.22.50	
12	Πιτερι-Ριστορι Ροντόλφο	94	ΑΟ ΣΤΑΜΑΤΙΟΥ ΡΟΔ	8.10.70	
13	Κιότου Μάρκος	93	ΑΟ ΕΥΕΛΠΙΣ ΨΙΝΘΟΥ	9.00.10	
14	Σεπής Δημητρης	94	ΓΑΣ ΥΓΕΙΑ ΡΟΔΟΥ	ΕΓΚΑΤ	

1.000μ. παγκορασίδων β'

1	Παρδαλού Ραφαέλλα	94	ΓΑΣ ΥΓΕΙΑ ΡΟΔΟΥ	3.20.70	
2	Παπασταματιου Αναστ	93	ΑΕ ΗΡΑΚΛΗΣ ΛΑΡΔ	3.27.40	
3	Ζωγραφάκη Μαρία	93	ΑΣ ΚΑΖΩΝ Η Σ ΚΑΛ	3.27.60	
4	Πιζάνια Νίκη	93	ΑΣ ΙΠΠΟΚΡΑΤΗΣ ΚΩ	3.36.30	
5	Χατζημάρτη Άννα	93	ΓΑΣ ΥΓΕΙΑ ΡΟΔΟΥ	3.37.10	
6	Πούντιτσε Αστραδενή	93	ΓΑΣ ΥΓΕΙΑ ΡΟΔΟΥ	3.38.80	
7	Ζόνια Φυλλιώ	94	ΑΟ ΣΤΑΜΑΤΙΟΥ ΡΟΔ	3.48.70	
8	Κρητικού Ξανθή	93	ΑΕ ΗΡΑΚΛΗΣ ΛΑΡΔ	3.49.83	
9	Χατζηιωάννου Ελισάβετ	93	ΓΣ ΔΙΑΓΟΡΑΣ ΡΟΔ	3.52.00	
10	Κοκκινίδη Ζαφείρα	94	ΑΣ ΚΑΖΩΝΗΣ ΚΑΛ	3.54.00	
11	Κασιώτη Δέσποινα-Ραφ.	94	ΓΑΣ ΥΓΕΙΑ ΡΟΔΟΥ	3.58.50	
12	Διακολουκά Θεώνη	93	ΑΕ ΗΡΑΚΛΗΣ ΛΑΡΔ	4.00.00	
13	Διακολουκά Μαρία	94	ΑΕ ΗΡΑΚΛΗΣ ΛΑΡΔ	4.01.50	
14	Φύλλη Χριστίνα	94	ΑΟ ΣΤΑΜΑΤΙΟΥ ΡΟΔ	4.06.50	
15	Σπανουδάκη Ραφαηλία	94	ΓΑΣ ΥΓΕΙΑ ΡΟΔΟΥ	4.08.80	
16	ΧατζηΠαντελη Ελλη	94	ΓΑΣ ΥΓΕΙΑ ΡΟΔΟΥ	4.10.00	
17	Καραγεωργίου Γεωργία	93	ΑΕ ΗΡΑΚΛΗΣ ΛΑΡΔ	4.10.30	
18	Λαουδίκου Παρασκευή	94	ΓΑΣ ΥΓΕΙΑ ΡΟΔΟΥ	4.10.70	
19	Λαουδίκου Γεωργία-Κατ.	94	ΓΑΣ ΥΓΕΙΑ ΡΟΔΟΥ	4.11.20	
20	Γρηγοριάδη Άννα-Μαρία	94	ΑΟ ΕΥΕΛΠΙΣ ΨΙΝΘΟΥ	4.23.30	
21	Καραγεωργίου Στέλλα	94	ΑΕ ΗΡΑΚΛΗΣ ΛΑΡΔ	4.25.50	
22	Κανάκη Αλεξία	94	ΑΟ ΣΤΑΜΑΤΙΟΥ ΡΟΔ	4.28.00	
23	Ξύπα Σοφία	94	ΓΑΣ ΥΓΕΙΑ ΡΟΔΟΥ	4.28.30	
24	Φιλιππίδη Ελισάβετ	93	ΑΟ ΣΤΑΜΑΤΙΟΥ ΡΟΔ	5.22.10	
25	Μπαλάση Ελένη	93	ΑΟ ΕΥΕΛΠΙΣ ΨΙΝΘΟΥ	5.28.00	
26	Παππά Ευαγγελία	93	ΓΑΣ ΥΓΕΙΑ ΡΟΔΟΥ	5.32.40	
27	Πετρίδη Μαρία	93	ΑΟ ΣΥΜΗΣ	ΕΓΚΑΤ	
28	Περγαντή Ελένη-Ναταλία	94	ΓΑΣ ΥΓΕΙΑ ΡΟΔΟΥ	ΕΓΚΑΤ	

β' ΚΑΤΗΓΟΡΙΑ

Ακόμη πιο ψηλά

• Ο Αστέρας Μ. ξέφυγε στο +6, μετά την εντός έδρας νίκη με 4-0 επί της ΑΕΛ, με τον Νικαγόρα να περνάει στην 2η θέση, που κέρδισε μέσα στην Καρδάμαινα την Δόξα Κ. με 3-0 στο τοπικό ντέρμπι.

• Επέστρεψε στις νίκες ο Ακουσίλαος που ξεπέρασε εύκολα (3-0) το εμπόδιο του Ερμή, ενώ ο Αντίμαχος πέρασε νικηφόρα από τη Σάλακο, κερδίζοντας 3-1 την Ασπίδα.

• Με γκολ στο πρώτο λεπτό, το Πυλί επικράτησε του Δαμάγητου με 1-0, ενώ την Παρασκευή στο ματς που άνοιξε την αυλαία της 15ης αγωνιστικής, Άγιος Ισίδωρος και Ασκληπιός αναδείχθηκαν ισόπαλοι 2-2.

• Τέλος το παιχνίδι της Κατταβιάς με την Τήλο αναβλήθηκε, καθώς οι φιλοξενούμενοι δεν μπόρεσαν να ταξιδέψουν.

Στις νίκες επέστρεψε χθες ο πρωτοπόρος Αστέρας Μ. κερδίζοντας στην έδρα του την αδύναμη Α.Ε. Λέρου με 4-0 και αποσπάστηκε στους 6 βαθμούς από τους διώκτες του.

Στην 2η θέση πέρασε ο Νικαγόρας που νίκησε μέσα στην Καρδάμαινα τη Δόξα με 3-0 στο τοπικό ντέρμπι, ενώ το παιχνίδι της Κατταβιάς με την Τήλο αναβλήθηκε, καθώς για άλλη μια φορά οι Τηλιακοί δεν μπόρεσαν να ταξιδέψουν. Έτσι η Τήλος έφτασε να έχει δύο ματς λιγότερα μαζί με αυτό με την Ασπίδα Σ. που έχει επαναοριστεί για την ερχόμενη Τετάρτη.

Νίκη με την οποία αναπτέρωσε τις ελπίδες του για άνοδο πέτυχε μέσα στη Σάλακο ο Αντίμαχος, επικρατώντας της Ασπίδας με 3-1, με τους γηπεδούχους να παραμένουν σε δύσκολη θέση, ενώ στις νίκες μετά από δύο συνεχείς ήττες επέστρεψε και ο Ακουσίλαος, που δεν είχε πρόβλημα απέναντι στον ουραγό Ερμή, τον οποίο νίκησε 3-0.

Με νίκη προχώρησε και το Πυλί που νίκησε στην έδρα του τον Δαμάγητο με 1-0, χάρη σε γκολ που σημείωσε στο πρώτο λεπτό του αγώνα.

Τέλος την Παρασκευή στο παιχνίδι που άνοιξε την αυλαία της 15ης αγωνιστικής, Άγιος Ισίδωρος και Ασκληπιός αναδείχθηκαν ισόπαλοι 2-2.

ΕΠΟΜΕΝΗ ΑΓΩΝΙΣΤΙΚΗ (16η)

Νικαγόρας - Ασπίδα Σ.
Ασκληπιός - Ακουσίλαος
Αντίμαχος - Αστέρας Μ.
Ερμής - Πυλί
Α.Ε. Λέρου - Κατταβιά
Δαμάγητος - Τήλος
Άγ. Ισίδωρος - Δόξα Κ.

	ΠΕΝΑΛΤΙ		ΚΟΚΚΙΝΕΣ	
ΟΜΑΔΕΣ	ΥΠ.	ΚΑΤ.	ΥΠ.	ΚΑΤ.
Αγ. Ισίδωρος	6	2	1	3
ΑΕΛ	1	7	2	3
Ακουσίλαος	4	1	3	3
Αντίμαχος	3	4	1	1
Ασκληπιός		2	2	2
Ασπίδα	1		6	4
Αστέρας	3		6	2
Δαμάγητος	1	4	4	4
Δόξα Κ.	1	2	4	4
Ερμής			2	4
Κατταβιά	3	3	5	2
Νικαγόρας		3	1	3
Πυλί	4	2		3
Τήλος	4	1		

ΟΙ ΕΚΤΕΛΕΣΤΕΣ

ΟΝΟΜΑ-ΟΜΑΔΑ	ΕΥΣΤΟΧΑ	ΑΣΤΟΧΑ
Κυπριώτης (Αστέρας Μ.)	2	
Μιαούδης (Δόξα Κ.)	1	
Καραγιάννης (Πυλί)	1	
Η. Σακελλάρης (Τήλος)	2	1
Αγκάς (Κατταβιά)	2	
Σακελλάρης Κ. (Τήλος)		1
Άνεμ (Αγ. Ισίδωρος)	1	1
Λαγογένης (Ακουσίλαος)	1	1
Κουρδουνάκης (Αγ. Ισίδωρος)	1	1
Κακιάς (Πυλί)	3	
Μέντος (Κατταβιά)		1
Σκαλλέρης Μ. (Αντίμαχος)	2	1
Γιαννουκάς (Αγ. Ισίδωρος)	1	
Μουσακίνιας (Αστέρας)	1	
Καραγιάννης (Δαμάγητος)	1	
Ανέμης (ΑΕΛ)	1	
Κοντός Εμ. (Αγ. Ισίδωρος)		1
Π"νικολάου (Ασπίδα)	1	

Οι ΣΚΟΡΕΡΣ

		ΣΥΝ	ΣΟΥΤ	ΚΕΦ.	ΠΕΝ.	ΦΑΟΥΛ	ΕΝΤ.	ΕΚΤ.
1	**Μουσακίνιας** (Αστέρας)	13	12		1		7	6
2	**Μόσχος** (Τήλος)	11	9			2	8	3
3	**Τόγιακιτς** (Αντίμαχος)	9	8		1		6	3
4	**Λαγογένης** (Ακουσίλαος)	8	6	1		1	5	3
5	**Καραγιάννης** (Δαμάγητος)	8	5	2	1		6	2
6	**Ζαμάγιας** (Ασκληπιός)	7	7				4	3
7	**Κουφομανώλης** (Ακουσίλαος)	7	6	1			5	2
8	**Φούσκας** (Νικαγόρας)	6	6				2	4
9	**Σκαλλέρης Μ.** (Αντίμαχος)	6	3	1	2		2	4
10	**Κυπριώτης** (Αστέρας)	5	3		2		2	3
11	**Αγκάς** (Κατταβιά)	5	3		2		5	
12	**Ντινώρης** (Δόξα Κ.)	5	4	1			2	3
13	**Καβουκλής** (Κατταβιά)	5	4	1			2	3
14	**Ζερβός** (Νικαγόρας)	5	4	1			1	4
15	**Π"νικολάου** (Ασπίδα)	5	2	2	1		4	1
16	**Κάκιας** (Πυλί)	4			3	1	3	1
17	**Μπρίντζεϊ** (Πυλί)	4	3	1			1	3
18	**Σακελλάρης Κ.Τ.** (Τήλος)	4	4					3
19	**Μηλιός** (Τήλος)	4	4				3	1
20	**Κάβουρας** (Ακουσίλαος)	4	3		1		3	1
21	**Καραγιάννης** (Πυλί)	4	1		1	2	2	2
22	**Πίλο** (Δαμάγητος)	4	4					3
23	**Κουρδουνάκης** (Αγ. Ισίδωρος)	4	2		1	1	2	2
24	**Ανέμ** (Αγ. Ισίδωρος)	3	1	1	1		2	1
25	**Σάββενας Σ.** (Αγ. Ισίδωρος)	3	3				3	
26	**Πηθακάκης** (Δόξα Κ.)	3	2	1			3	
27	**Μπεκυράς** (Ερμής)	3	2			1	2	1
28	**Τσαλίκης** (Δαμάγητος)	3	2			1	3	
29	**Γεωργαλλής** (Αγ. Ισίδωρος)	3	3				3	
30	**Παπουρδάνος Α.** (Ακουσίλαος)	3	2	1		-	3	

ΑΥΤΟΓΚΟΛ

1 ΓΚΟΛ: **Ξυπολυτάς** (Ασκληπιός), **Σεντεμέντες** (Ερμής), **Κοκκαλάκης** (Νικαγόρας), **Φιλίππου** (Δαμάγητος)

σκορ & σκορερ

○ **Άγιος Ισίδωρος - Ασκληπιός Κω 2-2**
43' Στ. Κουρδουνάκης, 83' Σ. Γεωργαλής / 20' Μαραγκός 75' Κιλιμάτος

○ **Πυλί - Δαμάγητος 1-0**
1' Κεφαλιανός

○ **Δόξα Κ. - Νικαγόρας 0-3**
36' Καρούτσος, 63' Φούσκας, 84' Σάζαλης

○ **Αστέρας Μ. - ΑΕΛ 4-0**
24', 38' Μουσακίνιας, 35', 57' Ροδίτης

○ **Ακουσίλαος - Ερμής 3-0**
38', 53' Παπουρδάνος Α., 41' Κουφομανώλης

○ **Ασπίδα Σ. - Αντίμαχος 1-3**
25'(πεν.) Παπανικολάου / 10' Τόγιακιτς, 55' Σκαλλέρης Μ., 74΄ Τσιρίλλο

○ **Κατταβιά - Τήλος** **(Αναβλήθηκε)**

ΒΑΘΜΟΛΟΓΙΑ

Β' ΚΑΤΗΓΟΡΙΑΣ

					ΕΝΤΟΣ			ΕΚΤΟΣ			ΣΥΝΟΛΟ		
Α/Α	ΟΜΑΔΕΣ	ΒΑΘΜ.	ΑΓ.	ΤΕΡΜ.	Ν	Ι	Η	Ν	Ι	Η	Ν	Ι	Η
1.	Αστέρας Μ.	33	15	24-5	5	3	0	4	3	0	9	6	0
2.	Νικαγόρας	27	15	21-17	4	2	1	4	1	3	8	3	4
3.	Κατταβιά	25	14	18-12	4	3	0	3	1	3	7	4	3
4.	Τήλος	24	13	31-18	5	2	0	1	3	1	6	6	1
5.	Ακουσίλαος	24	15	28-20	5	0	3	2	3	2	7	3	5
6.	Αντίμαχος	24	15	24-14	4	3	0	2	3	3	6	6	3
7.	Πυλί	23	15	17-12	3	4	1	2	4	1	5	8	2
8.	Δαμάγητος	20	15	20-20	5	1	1	1	6	6	2	7	
9.	Αγ. Ισίδωρος	19	15	20-22	3	4	1	1	3	3	4	7	4
10.	Δόξα Κ.	18	15	12-16	2	5	1	2	1	4	4	6	5
11.	Ασκληπιός	15	15	14-23	3	3	1	0	3	5	3	6	6
12.	Ασπίδα Σ.	11	14	10-17	2	1	4	1	1	4	3	2	9
13.	ΑΕΛ	9	15	10-32	2	0	5	0	3	5	2	3	10
14.	Ερμής	5	15	10-30	1	1	5	0	1	7	1	2	11

ΠΡΩΤΑΘΛΗΜΑ Β' ΚΑΤΗΓΟΡΙΑ 2005-2006

	ΑΓ. ΙΣΙΔΩΡΟΣ	ΑΕΛ	ΑΚΟΥΣΙΛΑΟΣ	ΑΝΤΙΜΑΧΟΣ	ΑΣΚΛΗΠΙΟΣ	ΑΣΠΙΔΑ	ΑΣΤΕΡΑΣ	ΔΑΜΑΓΗΤΟΣ	ΔΟΞΑ Κ.	ΕΡΜΗΣ	ΚΑΤΤΑΒΙΑ	ΝΙΚΑΓΟΡΑΣ	ΠΥΛΙ	ΤΗΛΟΣ
ΑΓ. ΙΣΙΔΩΡΟΣ	■		2-3	2-1	2-2		1-1	2-1		2-1		1-1		2-2
ΑΕΛ	1-0	■		2-3		1-3	0-2	0-2		1-0			1-3	
ΑΚΟΥΣΙΛΑΟΣ		7-1	■		3-2	2-0		2-0		3-0	0-2	2-3	1-3	
ΑΝΤΙΜΑΧΟΣ			0-0	■	3-0	1-1				5-1	2-0	1-0		2-2
ΑΣΚΛΗΠΙΟΣ	0-0	1-1			■	1-0			1-0	2-1	1-2		0-0	
ΑΣΠΙΔΑ	3-1	0-0		1-3		■			0-2	1-0	0-1			
ΑΣΤΕΡΑΣ		4-0	1-1	1-1	0-0	2-0	■	1-0	1-0					3-0
ΔΑΜΑΓΗΤΟΣ			4-2	1-1	2-1	2-0		■	0-1		2-1		2-1	
ΔΟΞΑ Κ.	3-2	1-1	1-0	0-0	1-1				■			0-3	0-0	1-1
ΕΡΜΗΣ	0-1		0-1				0-4	3-3	2-0	■		0-1		1-4
ΚΑΤΤΑΒΙΑ	1-1	1-0					0-0		3-1	1-0	■	3-0	1-1	
ΝΙΚΑΓΟΡΑΣ		3-0		2-1	2-1		0-1	1-0	1-1			■	1-1	
ΠΥΛΙ	2-2			1-0		1-0	0-1	1-0		1-1	1-1		■	1-1
ΤΗΛΟΣ		2-1	1-1		6-1		2-2	3-1			3-1	4-1		■

Ήταν μέχρι να ανοίξει το σκορ...

• Άνετη νίκη επί του Ερμή πέτυχε ο Ακουσίλαος, που «καθάρισε» το ματς στο τέλος του πρώτου ημιχρόνου.

Φάνες

Στις επιτυχίες επανήλθε ο Ακουσίλαος, ο οποίος επιβεβαίωσε τον τίτλο του φαβορί απέναντι στον ουραγό Ερμή και κέρδισε το παιχνίδι με 3-0. Οι γηπεδούχοι μπήκαν στο γήπεδο με στόχο να «καθαρίσουν» γρήγορα το ματς και να διώξουν τις όποιες αμφιβολίες για το ποιος θα ήταν ο τελικός νικητής, όμως χαράμισαν πολλές ευκαιρίες μέχρι να ανοίξουν το σκορ και «ξεκλειδώσουν» τον Ερμή. Το κατάφεραν στο 38ο λεπτό, τρία λεπτά αργότερα έκαναν το 2-0 και...τέλος. Ο Ερμής δεν βρήκε απαντήσεις, παρά το γεγονός ότι μετά το 60' ο Ακουσίλαος φρέναρε τον ρυθμό του.

Φάσεις και Γκολ

2: Ο Γιωργάς απέκρουσε το πλασέ που έκανε ο Κουφομανώλης μετά την πάσα του Σάββενα.

5: Το δυνατό σουτ του Κουφομανώλη από το ύψος της μεγάλης περιοχής έφυγε ελάχιστα άουτ.

11: Νέα προσπάθεια του Κουφομανώλη, με τον Γιωργά να αποκρούει για δεύτερη φορά το κοντινό πλασέ.

15: Δυνατό σουτ του Παπαγεωργίου από καλή θέση έφυγε ελάχιστα άουτ.

19: Το σουτ του Παπουρδάνου Α. αποκρούστηκε από την συμβολή των δοκαριών του Γιωργά.

38: Ο Ακουσίλαος έκανε το 1-0 με την κεφαλιά του Παπουρδάνου Α., ο οποίος αξιοποίησε την σέντρα του Λαγογένη.

41: Ο Λαγογένης τροφοδότησε τον Κουφομανώλη, που αυτή την φορά δεν αστόχησε. Με πλασέ από θέση τετ α τετ έκανε το 2-0.

53: Ο Μαρουλάκης γύρισε όμορφα για τον αμαρκάριστο Παπουρδάνο Α. και εκείνος δεν δυσκολεύτηκε να διαμορφώσει με δυνατό σουτ το τελικό 3-0.

60: Ο Γιωργάς απέκρουσε θαυμάσια την κοντινή κεφαλιά του Σάββενα.

70: Νέα απόκρουση του Γιωργά, αυτή την φορά στο σουτ του Παπουρδάνου Α.

75: Κεφαλιά του Κουφομανώλη μετά την σέντρα του Μαρουλάκη αποκρούστηκε από το οριζόντιο δοκάρι.

85: Δυνατό σουτ του Σάββενα από το ύψος της μεγάλης περιοχής έφυγε ελάχιστα άουτ.

Καλύτεροι των νικητών ήταν οι Μαρουλάκης, Σάββενας και Παπουρδάνος Α., ενώ ο Ερμής είχε ως διακριθέντες τους Χατζηγεωργίου Α. και Ηλία.

Καλή ήταν η διαιτησία των Ζαννετίδη, Κουρδουκλά και Φουκάρα.

Οι συνθέσεις:

Ακουσίλαος: *Νικηταράς, Μαρουλάκης, Καρασάββας, Συμεωνίδης Α., Αμύγδαλος, Αναστασάκης (60 Κοκκάρης), Σάββενας, Παπουρδάνος Γ. (79 Πετρόπουλος), Κουφομανώλης, Λαγογένης, Παπουρδάνος Α. (81 Παπαθεοδώρου)*

Ερμής: *Γιωργάς, Μοσχιδιού, Χατζηγεωργίου Α., Κώστας (46 Μανιάς), Χατζηγεωργίου Κ., Ηλίας, Χατζηνικόλας (43 Βιτσέντζος), Κυριαζής, Χάμαλης, Μπεκιράς, Παπαγεωργίου Γ. (55 Καζέλης).*

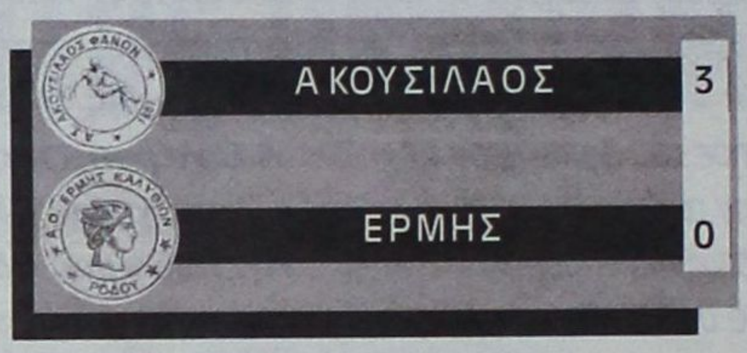

Νικητής ο Ανταγόρας

• Κατέκτησε την πρώτη θέση στο τουρνουά Τζούνιορς «Κως 2006». Η Δόξα Κ. κέρδισε το κύπελλο fair play.

Η πρώτη ομάδα του Ανταγόρα ήταν η νικήτρια του τουρνουά Τζούνιορς «Κως 2006», που διεξήχθη το Σαββατοκύριακο στο νησί του Ιπποκράτη. Ο Ανταγόρας επικράτησε στον μεγάλη τελικό του Νικαγόρα με 2-0, ενώ την τρίτη θέση κατέκτησε το Πυλί, καθώς επιβλήθηκε στον μικρό τελικό της Δόξας Κ. με 4-2. Πάντως, η Δόξα κατέκτησε ίσως το σημαντικότερο τρόπαιο, αφού της απονεμήθηκε το κύπελλο του Fair Play. Τα αποτελέσματα των αγώνων του τουρνουά ήταν τα ακόλουθα:

Α όμιλος: Ανταγόρας 1-Νικαγόρας 4-0, Ανταγόρας 1-Αντίμαχος 4-0, Νικαγόρας-Αντίμαχος 4-1

Β όμιλος: Ανταγόρας 2-Πυλί 1-4, Ανταγόρας 2-Δόξα Κ. 0-1, Πυλί-Δόξα Κ. 3-2

Ημιτελικοί

Ανταγόρας 1-Δόξα Κ. 2-1

Νικαγόρας-Πυλί 3-2

Μικρός τελικός

Πυλί-Δόξα Κ. 4-2

Τελικός

Ανταγόρας 1-Νικαγόρας 2-0



Ένα γκολ ήταν αρκετό

• Για το Πυλί για να πάρει τη νίκη επί του Δαμάγητου

Μετά από ένα παιχνίδι που δεν δρέπει δάφνες ποιότητας το Πυλί νίκησε με σκορ 1-0 τον Δαμάγητο.

Το ματς κυμάνθηκε σε μέτρια επίπεδα με την μπάλα να κυκλοφορεί κυρίως στον χώρο του κέντρου, κάτι που είχε ως συνέπεια να λείψουν οι αρκετές καλές φάσεις μπροστά στις δύο εστίες.

ΠΥΛΙ
Γιώργου Αναγνώστου

Οι γηπεδούχοι που πέτυχαν το μοναδικό γκολ που τους έδωσε και τη νίκη με το ξεκίνημα της συνάντησης, είχαν την ελαφρά πρωτοβουλία των κινήσεων και δημιούργησαν και κάποιες ευκαιρίες κυρίως στο Β' ημίχρονο.

Από την άλλη πλευρά, οι φιλοξενούμενοι ήταν φλύαροι και δεν είχαν ουσία στον τρόπο που αγωνιζόντουσαν όπως έκαναν στα προηγούμενα παιχνίδια.

Φάσεις - Γκολ

1' Σέντρα του Καραγιάννη στον Κεφαλιανό που πέρασε και τον τερματοφύλακα και έστειλε την μπάλα στα δίχτυα γράφοντας το 1-0.

38' Σέντρα του Καραγιάννη, πλασέ του Πιπέρη, απέκρουσε ο Χατζηνικόλας.

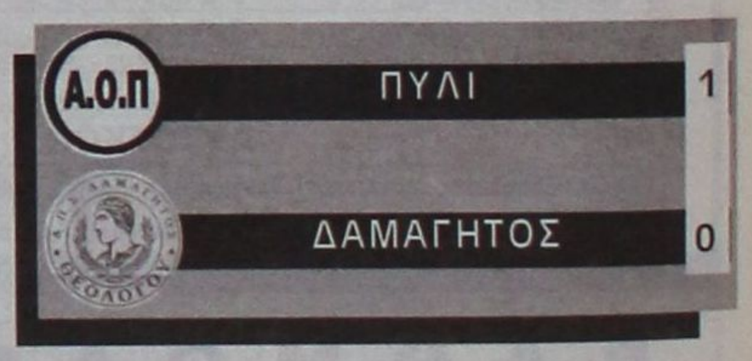

56' Σέντρα του Τόρε μέσα στην περιοχή, ο Βρέτης πάσαρε στον Καραγιάννη που σούταρε μόλις άουτ.

68' Σουτ του Καραγιάννη στο οριζόντιο δοκάρι.

Καλή η διαιτησία των Αλαχιώτη, Βασιλείου και Τσομπάνογλου.

Από το Πυλί ξεχώρισαν οι Καλσάτος, Καραγιάννης και Κεφαλιανός Γ. ενώ από τον Δαμάγητο οι Μπαρμπαντώνης, Κατσαρός και Τσαλίκης.

Πυλί: *Χατζηνικόλογλου, Βρέτης, Καλυμνιαναρής, Γερασίμου, Καλσάτος,, Δρόσος, Τόρε (60' Ρούφας), Κάκιας, Πιπέρης (79' Ζήκας), Καραγιάννης (77' Κεφαλιανός Π.), Κεφαλιανός Γ.*

Δαμάγητος: *Χατζηνικόλας, Λολάκης, Φιλίππου (81' Ζαγκανίκας), Μπαρμπαντώνης, Κατσαρός, Παναγιωτίδης (47' Ράιος), Γρηγοριάδης Μ., Πύλο, Τσαλίκης (63' Κορίνθιος), Καραγιάννης, Μπάλα.*

Κοιτάει από ψηλά...

• Μια άνετη νίκη πέτυχε ο Αστέρας Μ. εντός έδρας κόντρα στην ΑΕΛ και συνεχίζει να βρίσκεται στην κορυφή με διαφορά έξι βαθμών από τον δεύτερο Νικαγόρα

Μάσσαρι

Έχοντας την υπεροχή από την αρχή μέχρι και το τέλος του αγώνα κόντρα στην ΑΕΛ ο Αστέρας Μ. πήρε τη νίκη και συνεχίζει να οδηγεί την κούρσα στην Β' Κατηγορία αυξάνοντας μάλιστα την διαφορά του από τον δεύτερο Νικαγόρα στους έξι βαθμούς. Η ομάδα των Μασσάρων κατόρθωσε να πετύχει τρία τέρματα στο πρώτο ημίχρονο και στην ουσία μετέτρεψε σε τυπική διαδικασία τον αγώνα στην επανάληψη. Αξίζει να σημειωθεί ότι στη συγκεκριμένη αναμέτρηση αντικαταστάθηκε ο βοηθός του διαιτητή Διαμαντέα, Γαγάνης στο 17' αφού έπαθε τράβηγμα και τη θέση του πήρε ο Ταράλης που ήταν παρατηρητής διαιτησίας.

ΦΑΣΕΙΣ ΚΑΙ ΓΚΟΛ

21' Ο Μουσακίνιας έκανε το γυριστό σουτ το οποίο κατέληξε στο οριζόντιο δοκάρι.

23' Το σουτ του Φουντουκάκη απέκρουσε ο Νέσγος.

24' Ο Ροδίτης πάσαρε στον Μουσακίνια και αυτός με τη σειρά του έκανε το σουτ που κατέληξε πρώτα στο οριζόντιο δοκάρι και στη συνέχεια στα δίχτυα του Κουτελίδα. 1-0.

35' Η πάσα του Μουσακίνια είχε ως αποδέκτη τον Ροδίτη που επιχείρησε το πλασέ και απέκρουσε ο Κουτελίδας. Στη συνέχεια η μπάλα πήγε ξανά στον Ροδίτη ο οποίος δεν δυσκολεύτηκε να την σπρώξει στα δίχτυα. 2-0.

38' Ο Τόδε έκανε τη σέντρα και ο Μουσακίνιας με πλασέ έκανε το 3-0.

57' Μετά την σέντρα του Κυπριώτη ο Ροδίτης με γυριστό σουτ από το ύψος του πέναλτι διαμόρφωσε το τελικό 4-0

79' Το σουτ του Χατζηδάκη κατέληξε μόλις άουτ.

80' Ο Αστέρας Μ. έμεινε με δέκα παίκτες όταν αποχώρησε ο Κουρμαδιάς λόγω τραυματισμού και δεν μπόρεσε να αντικατασταθεί αφού είχαν γίνει και οι τρεις αλλαγές.

Από τον Αστέρα Μ διακρίθηκαν οι Μουδάτσος, Τόδε και Μουσακίνιας ενώ από την ΑΕΛ ξεχώρισαν οι Φλωρέντης και Στεφόπουλος.

Καλή ήταν η διαιτησία του Νίκου Διαμαντέα και των βοηθών του Παπαγεωργίου και Γαγάνη (17' λ.τ Ταράλης).

Αστέρας Μ: *Νέσγος, Κιάρι, Χατζηκώστας, (17' λτ Σπανός), Ζανέττος, Κουρμαδιάς, Σκαφίδας, Μουδάτσος, Τόδε, Κυπριώτης, Μουσακίνιας (68' Γιαννεσκής), Ροδίτης (73' Σκούμπρος)*

ΑΕΛ: *Κουτελίδας, Πλόχωρος, Καρνέσης (60' Ηλίας), Φλωρέντης, Ανέμης, Χατζηδάκης, Κουτούζος, Φουντουλάκης, Διαμαντάρας, Στεφόπουλος, Φουντουκάκης.*

ΑΣΤΕΡΑΣ Μ.	4
ΑΕΛ	0

Ανυπεράσπιστη... Ασπίδα Του αρέσει στα ψηλά

• Ο Αντίμαχος κέρδισε 3-1 εκτός έδρας την ομάδα της Σαλάκου και ελπίζει

ΣΑΛΑΚΟΣ

Σημαντική εκτός έδρας νίκη πήρε ο Αντίμαχος από την Ασπίδα Σαλάκου και πλησίασε το γκρουπ της ανόδου. Οι φιλοξενούμενοι κατάφεραν να αιφνιδιάσουν πετυχαίνοντας νωρίς γκολ, αν και η Ασπίδα κατάφερε να αντιδράσει και να φτάσει στην ισοφάριση. Στο δεύτερο μέρος ο Αντίμαχος ήταν σαρωτικός με αποτέλεσμα να μετατρέψει τον αγώνα σε τυπική διαδικασία, να πετύχει δύο ακόμη τέρματα και να πάρει δίκαια τους τρεις πολύτιμους βαθμούς, ενώ έχασε πολλές ευκαιρίες για περισσότερα γκολ.

Φάσεις-γκολ

Στο 10' ο Διακαντώνης πάσαρε στον Τόγιακιτς που μπήκε στην περιοχή και πέτυχε το 1-0 για την ομάδα της Κω.

Στο 25' μετά από ανατροπή του Τσαλίκη, ο Παπανικολάου εκτέλεσε το πέναλτι και ισοφάρισε σε 1-1.

Πέντε λεπτά αργότερα οι γηπεδούχοι απείλησαν και πάλι με τον Τσαλίκη, αλλά το κοντινό του σουτ αποκρούστηκε από τον τερματοφύλακα Γκίκα.

Στο 55' ο Τόγιακιτς εκμεταλλεύτηκε τη λάθος συννενόηση στην άμυνα της αντιπάλου, πέρασε την μπάλα στον Σκαλλέρη Μ. που πρόλαβε την έξοδο του τερματοφύλακα και έδωσε και πάλι προβάδισμα στον Αντίμαχο. Στην ίδια φάση ο σκόρερ τραυματίστηκε και αποχώρησε.

Στο 65' ο Τσιρίλο έχασε σημαντική ευκαιρία αφού μόνος του έστειλε τη μπάλα ψηλά άουτ.

Στο 68' ο Λαμπριανίδης βρέθηκε τετ-α-τετ με τον Γκίκα, αλλά έστειλε τη μπάλα άουτ.

Στο 70' σουτ του Τόγιακιτς απέκρουσε ο τερματοφύλακας.

Στο 74' ο Τόγιακιτς σούταρε, η μπάλα αποκρούστηκε, αλλά έφτασε στον Τσιρίλο ο οποίος με νέο σουτ σημείωσε το τελικό 3-1.

Στο 76' οι φιλοξενούμενοι είχαν ακόμη μια ευκαιρία με τον Τόγιακιτς, ο οποίος στάθηκε άτυχος στο τετ-ε-τετ με τον Γκίκα.

Από τους γηπεδούχους προσπάθησαν οι Παπανικολάου και Τσαλίκης, ενώ από τον Αντίμαχο διακρίθηκαν οι Ατσαλάκης, Συνεσίου, Τσίκνης και Τόγιακιτς.

Καλή η διαιτησία των Ασημακόπουλου, Σιδηρόπουλου, Σάββενα.

ΑΣΠΙΔΑ Σ.: *Εγγλέζος, Ευθυμίου, Θυριάκης, Πολυχρόνης Α., Γκοντζαί (50' Μαρουλάκης Α.), Παπανικολάου, Τσαλίκης, Λυριστής, Ντούπι (60' Ζερβός), Σχοινάκης, Καρασάββα (68' Τρούλλης).*

ΑΝΤΙΜΑΧΟΣ: *Γκίκας, Ατσαλάκης, Σκαλλέρης Γ., Ανδρογιώργος, Συνεσίου, Διακαντώνης, Λαμπριανίδης, Δημαράκης (85' Διαμαντής), Τσίκνης, Τόγιακιτς, Σκαλλέρης Μ. (55' Τσιρίλο).*

ΑΣΠΙΔΑ Σ.	1
ΑΝΤΙΜΑΧΟΣ	3

• Ο Νικαγόρας ξεπέρασε και το εκτός έδρας εμπόδιο της Δόξας Κ., «καθαρίζοντας» μέσα σε ένα δίλεπτο στην επανάληψη.

ΚΑΡΔΑΜΑΙΝΑ

Σαν σίφουνας πέρασε από την έδρα της Δόξας Κ. ο Νικαγόρας, ο οποίος κέρδισε το ντέρμπι με 3-0 και ανέβηκε στην δεύτερη θέση του βαθμολογικού πίνακα. Βέβαια, μέχρι και το 60ο λεπτό τίποτα δεν προδίκαζε την άνετη επικράτηση των φιλοξενούμενων, αφού το ματς ήταν δυνατό και εξαιρετικά αμφίρροπο. Ο Νικαγόρας κατάφερε να προηγηθεί από στημένη φάση στο 36ο λεπτό για να καθαρίσει οριστικά σε ένα δίλεπτο στην επανάληψη (64'-65'), όταν πέτυχε το δεύτερο τέρμα του και απέκτησε το αριθμητικό πλεονέκτημα. Μοιραία, το υπόλοιπο του παιχνιδιού απέκτησε διαδικαστικό χαρακτήρα.

Φάσεις και Γκολ

8: Σουτ του Ντινώρη από καλή θέση έφυγε ελάχιστα άουτ.

36: Ο Νικαγόρας άνοιξε το σκορ με απ' ευθείας φάουλ του Καρούτσου (0-1).

44: Σουτ του Καρούτσου μέσα από την μεγάλη περιοχή έφυγε ελάχιστα άουτ.

50: Ο Χατζηνικολάου απέκρουσε το πλασέ του Μπίλλη Στ. από θέση τετ α τετ.

60: Σουτ του Τρακόσα μέσα από την μεγάλη περιοχή έφυγε ελάχιστα πάνω από το οριζόντιο δοκάρι.

62: Ο Τάλλαρος έσωσε στην γραμμή αποκρούοντας το σουτ του Φούσκα.

63: Μετά από σέντρα του Χριστοδούλου, ο Φούσκας έκανε με κοντινό σουτ το 0-2.

64: Ο Παντελής έσπρωξε τον Σπυράτο, ο διαιτητής Φεσσάρας τον είδε και του έβγαλε την κόκκινη κάρτα.

78: Ο Χατζηνικολάου απέκρουσε το πλασέ του Χριστοδούλου από θέση τετ α τετ.

84: Ο Σάζαλης κέρδισε την μπάλα μετά την σέντρα του Δημητρακιού, πλάσαρε και διαμόρφωσε το τελικό 0-3.

Καλύτεροι των νικητών ήταν οι Χριστοδούλου, Δημητρακιού και Πετρινόλης, ενώ από πλευράς γηπεδούχων άρεσαν οι Μιαούδης, Τρακόσας και Ντινώρης.

Καλή ήταν η διαιτησία των Φεσσάρα, Δοδού και Τσομπάνου.

Οι συνθέσεις:

Δόξα Καρδάμαινας: *Χατζηνικολάου, Διακοδημήτρης, Πης, Τάλλαρος, Τσίκνης, Μιαούδης, Παντελής, Τρακόσας, Τσίκο, Λόλι (46 Κουτσαριώτης), Ντινώρης (85 Τσιούτης)*

Νικαγόρας: *Ανθούλης, Σάζαλης, Πετρινόλης, Κοκκαλάκης Ν., Διακογιάννης, Σπυράτος, Χριστοδούλου (80 Κοκκαλάκης Θ.), Δημητρακιού, Μπίλλης Στ. (Μπίλλης Μ.), Καρούτσος, Φούσκας (85 Κώφας).*

ΔΟΞΑ ΚΑΡΔΑΜΑΙΝΑΣ	0
ΝΙΚΑΓΟΡΑΣ	3

Μάχη για τη 2η θέση

- ***Η Ομόνοια συνέτριψε 5-1 τον Ήλιο και σε συνδυασμό της ισοπαλίας με 1-1 στο Πολύστρατος - Ηρακλής Λ. πέρασε στην 2η θέση. Με νίκη προχώρησε ο πρωτοπόρος Αστέρας Π. που φιλοδώρησε την Μεσαναγρό με 6 γκολ (6-1).***

Όπως εξελίσσεται ο όμιλος και τη διαφορά που έχει δημιουργήσει ο Αστέρας Π. από τους διώκτες του, το ενδιαφέρον έχει στραφεί πλέον στη μάχη της 2ης θέσης. Μετά τα αποτελέσματα της 13ης αγωνιστικής στη 2η θέση πέρασε και πάλι η Ομόνοια που συνέτριψε με 5-1 τον Ήλιο, εκμεταλλευόμενη και την ισοπαλία 1-1 που έληξε το ντέρμπι της ημέρας ανάμεσα στον Πολύστρατο και τον Ηρακλή Λ.

Ο πρωτοπόρος Αστέρας πρόσθεσε στο ενεργητικό του άλλη μια νίκη, συντρίβοντας με 6-1 τη Μεσαναγρό, η Αναγέννηση Ρ. επικράτησε με 2-0 της Σύμης.

Στη Δαματριά ο Δωριέας κέρδισε 1-0 τη Δήμητρα, ενώ τέλος στον Αρχάγγελο, Πετρώνας και Ροδιακός αναδείχθηκαν ισόπαλοι 3-3.

ΑΣΤΕΡΑΣ Π. - ΜΕΣΑΝΑΓΡΟΣ 6-1

ΠΑΣΤΙΔΑ

Για ακόμα μία φορά ο Αστέρας Π. όχι απλώς κέρδισε τον αντίπαλό του που στην προκειμένη περίπτωση ήταν η Μεσαναγρός με το ευρύ σκορ 6-1, αλλά έκανε παράλληλα επίδειξη δυνάμεως και συνεχίζοντας να έχει τον απόλυτο με μόλις μία ισοπαλία στο παθητικό του, ετοιμάζει τις βαλίτσες του για την άνοδο στην Β'κατηγορία.

Το ματς δεν αντέχει σε ιδιαίτερη κριτική αφού η διαφορά δυναμικότητας ανάμεσα στις δύο ομάδες ήταν κάτι παραπάνω από εμφανής.

Οι γηπεδούχοι άνοιξαν το σκορ με το καλημέρα και πριν συμπληρωθεί το 1'. Τρία μόλις λεπτά αργότερα διπλασίασαν τα τέρματά τους ενώ το μόνο που μπόρεσαν να πετύχουν οι φιλοξενούμενοι ήταν να μειώσουν στο σκορ.

Στη συνέχεια οι παίκτες του Αστέρα με τον Ραφτόπουλο σε πολύ καλή ημέρα, πέτυχαν τέσσερα ακόμη γκολ με τον παραπάνω να πετυχαίνει τα 5 γκολ της ομάδας του.

Τα γκολ

1' Σουτ του Σκόρπου Γ. έξω από την μεγάλη περιοχή και το 1-0.

4' Ο Αθανασίου Ι. έδωσε στον Ραφτόπουλο που με πλασέ έκανε το 2-0.

18' Ο Πανούσης με σουτ μείωσε σε 2-1.

43' Σέντρα του Χατζημάρτη, ο Μάνος άφησε την μπάλα στον Ραφτόπουλο που πέρασε και τον τερματοφύλακα και 3-1.

63' Μπαλιά-τρύπα του Αθανασίου στον Ραφτόπουλο που πέρασε και τον τερματοφύλακα και 4-1.

79' Ο Ραφτόπουλος με ωραία ατομική προσπάθεια και σουτ έκανε το 5-1.

89' Σέντρα του Καλαγρή και ο Ραφτόπουλος με πλασέ έγραψε το τελικό 6-1.

Καλή η διαιτησία των Παπαγεωργίου, Ζανεττή και Επαμεινώντα.

Από τον Αστέρα ξεχώρισαν οι Καλαγρής, Χατζημάρτης, Σκόρπος Γ. και Ραφτόπουλος ενώ από την Μεσαναγρό οι Αξιώτης Γ. και Τσιράκος.

Αστέρας Π.: *Παπασάββας, Καλαγρής, Χατζημάρτης, Σκόρπος Γ., Μωραίτης, Γρηγοράς, Λαυράκης, Σκόρπος Π., Ραφτόπουλος, Αθανασίου Ι. (85' Αυγενικός), Μάνος (51' Καλημέρης).*

Μεσαναγρός: *Ηλιάδης (60' Αξιώτης Μ.), Σταματάκης (40' Ατσάς), Ευστρατίου, Αξιώτης Γ., Καψαλάκης, Πανούσης, μακριάς, Τσιράκος, Βασιλείου, Σταματάκης Μ., Καραγιάννης Α. (25' λ.τ. Οικονόμου).*

ΑΝΑΓΕΝΝΗΣΗ Ν.Ρ.-ΣΥΜΗ 2-0

ΠΑΣΤΙΔΑ

Παίζοντας πολύ ωραίο ποδόσφαιρο κατά διαστήματα η Αναγέννηση Ν.Ρ. δεν δυσκολεύτηκε ιδιαίτερα στο να φτάσει στην επικράτηση επί της αδύναμης Σύμης με σκορ 2-0.

Οι γηπεδούχοι ήταν καλύτεροι καθόλη την διάρκεια της συνάντησης αλλά απλώς δεν μπόρεσαν να πετύχουν αρκετά γκολ είτε λόγω επιπολαιότητας στην τελική τους προσπάθεια είτε λόγω ατυχίας.

Το τελικό σφύριγμα βρήκε δίκαια νικήτρια την ομάδα της Αναγέννησης.

Φάσεις- γκολ

3' Ο Κουτσούκης σούταρε δυνατά έξω από την μεγάλη περιοχή αλλά έστειλε την μπάλα στο δοκάρι.

22' Ο Τσαμπανάκης έβγαλε την μπαλιά στον κενό χώρο και ο Καραγιάννης με διαγώνιο σουτ άνοιξε το σκορ 1-0.

86' Ο Καραγιάννης γύρισε την μπάλα στον Θρουμουλόπουλο που με σουτ έγραψε το τελικό 2-0.

Καλή η διαιτησία των Παπαγιαννίδη, Βλαχά και Μανέγα.

Από την Αναγέννηση ξεχώρισαν οι Καραγιάννης, Τσαμπανάκης και Μανούσος ενώ από την Σύμη οι Καψής, Τσαβαρής Β. και Τσαβαρής Μ.

Αναγέννηση Ν.Ρ.: *Αγγελόπουλος, Αγγελής, Σφήκας, Αποστολίδης, Κουλουριώτης, Τσαμπανάκης, Καραγιάννης, Κουτσούκης (77' Τόσκας), Μανούσος, Αγγούριας, Χατζηχριστοδούλου (50' Θρουμουλόπουλος).*

Σύμη: *Τεωργάς, Μιχαήλου, Κουρδουμπάς, Καψής, Τσαβαρής Β., Ζουρούδης, Χατζηϊωάννου, Τσαβαρής Μ., Μακρής, Μακράκης, Καραβαΐλης.*

ΠΕΤΡΩΝΑΣ- ΡΟΔΙΑΚΟΣ 3-3

ΑΡΧΑΓΓΕΛΟΣ

Τον πρώτο του βαθμό στο πρωτάθλημα κατόρθωσε να πάρει ο Πετρώνας στον Αρχάγγελο αφού αναδείχθηκε ισόπαλος με σκορ 3-3 κόντρα στο Ρόδιακό. Οι φιλοξενούμενοι κατόρθωσαν να προηγηθούν με 3-0 στο ημίχρονο αλλά στην επανάληψη οι γηπεδούχοι πέτυχαν τρία τέρματα και ισοφάρισαν.

ΤΑ ΓΚΟΛ

2' Ο Χατζηγεωργίου με πλασέ μέσα από την περιοχή έκανε το 0-1

20' Με σουτ μέσα από την περιοχή ο Εμίρογλου έκανε δύο τα τέρματα της ομάδας του. 0-2

27' Αποβλήθηκε με απευθείας κόκκινη κάρτα ο Μαυριος Ν. για εξύβριση

35' Ο Κλαδής με σουτ μέσα από την περιοχή έστειλε την μπάλα στα δίχτυα. 0-3

50' Το πλασέ του Νικολού κατέληξε στα δίχτυα. 1-3

75' Ο Τόμπλης Ε. μέσα από την περιοχή με σουτ έκανε το 2-3

89' Αποβλήθηκε με απευθείας κόκκινη κάρτα ο Μαυριός Κ. για χτύπημα εκτός φάσης

90' Μετά από σέντρα ο Φίλκας έστειλε την μπάλα στα δίχτυα με κεφαλιά. 3-3

Από τον Πετρώνα ξεχώρισαν οι Νικολού, Παγκάς και Τόμπλης Ε ενώ από το Ροδιακό διακρίθηκαν οι Λόλι και Εμίρογλου.

Καλή ήταν η διαιτησία του Στράτου Γαγάνη και των βοηθών του Παπαγιαννίδη και Λάμπρου

Πετρώνας: *Τόμπλης Γ, Αργυρός, Νικολού, Γάσπαρης (42' Μπαρμπαντώνης), Κατσούλης, Παγκάς, Μαυριός Κ, Μαυριός Ν, Συμιού, Τόμπλης Ε, Φίλκας.*

Ροδιακός: *Κουρζάκης, Τσάκε, Ζίου, Λόλι, Καβουκλής (48' Κεφάλας), Νικολίτσης, Χριστοδούλου, Μακράκης, Κλάδης (70' Παπαδόπουλος), Χατζηγεωργίου (48' Καφιόρος), Εμίρογλου.*

ΔΗΜΗΤΡΑ- ΔΩΡΙΕΑΣ 0-1

ΔΑΜΑΤΡΙΑ

Τους τρεις βαθμούς εκτός έδρας κατέκτησε ο Δωριέας με αντίπαλο την Δήμητρα στην Δαματριά αφού επιβλήθηκε με σκορ 1-0. Στο πρώτο ημίχρονο το παιχνίδι ήταν μοιρασμένο όταν και προηγήθηκαν οι φιλοξενούμενοι ενώ στην επανάληψη η Δήμητρα ήταν καλύτερη πιέζοντας χωρίς όμως να μπορέσει να πετύχει το γκολ της ισοφάρισης.

ΦΑΣΕΙΣ ΚΑΙ ΓΚΟΛ

11' Ο Σταματίου βγήκε μόνος του απέναντι από τον Κιάρι Τ αλλά το σουτ του πρώτου πέρασε άουτ.

20' Το σουτ που επιχείρησε ο Μάχλης μέσα από την περιοχή κατέληξε άουτ.

21' Ο Ντούλε αφού πέρασε δύο αμυντικούς μπήκε στην περιοχή και με πλασέ άνοιξε το σκορ. 0-1

49' Η απευθείας εκτέλεση φάουλ του Φρούμη κατέληξε στο οριζόντιο δοκάρι.

58' Το σουτ του Σταματίου απέκρουσε ο Κιάρι Τ.

73' Ο Φρούνης επιχείρησε το σουτ το οποίο κατέληξε άουτ.

Από την Δήμητρα ξεχώρισαν οι Πηδιάκης και Κανάκης ενώ από τον Δωριέα διακρίθηκαν οι Κιάρι Τ., Νουρεδίν και Μάχλης.

Διαιτητής της αναμέτρησης ήταν ο Μανώλης Μίαρης με βοηθούς τους Μοντιάδη και Λιάπη.

Δήμητρα : *Τσιρογιάννης, Φρούμης, Σταματίου Σαλπιγγίδης, Πηδιάκης, Τσακίρης, Κανάκης , Θάνος, Χιώτης, Τόμσον, Καρναβάς.*

Δωριέας: *Κιάρι Τ., Κοτσάνης, Ζάγκος, Νουρεδίν, Μάχλης, Ντούλε (80' Ντερομενάι), Κουμαντζιώτης (46' Γιάννου), Γεωργάς Σκεύης, Κοτσάνης, Κιάρι Μ .*

ΟΜΟΝΟΙΑ-ΗΛΙΟΣ 5-1

ΓΕΝΝΑΔΙ

Σημαντική νίκη πήρε η Ομόνοια από τον Ήλιο και εκμεταλλευόμενη την ισοπαλία του Ηρακλή πέρασε στη δεύτερη θέση του ομίλου. Οι γηπεδούχοι ήταν καλύτεροι από την αρχή μέχρι το τέλος του αγώνα και σίγουρα άξιζαν τη νίκη και τους τρεις πολύτιμους βαθμούς που κατέκτησαν.

Φάσεις-γκολ

Στο 1' ο Πιζήμολας Σ. με πλασέ μέσα από την περιοχή πέτυχε το 1-0.

Στο 15' ο Κουνουπιώτης με κεφαλιά διπλασίασε για την ομάδα του Γεναδίου.

Στο 33' ο Παππάς με σουτ μέσα από την περιοχή έκανε το 3-0.

Στο 58' ο Καρασάββας με σουτ μέσα από την περιοχή «έγραψε» το 4-0 για τους γηπεδούχους που ήταν αστομάτητοι.

Στο 70' ο Λέσι με μακρυνό σουτ μείωσε για τον Ήλιο.

Στο 80' ο Καρασάββας και πάλι με σουτ μέσα από την περιοχή διαμόρφωσε το τελικό 5-1.

Από τους γηπεδούχους διακρίθηκαν οι Μπαϊράμης, Σιόχου και Πιζήμολας Γ, ενώ από τον Ήλιο οι Τζωρζής, Μουτσοντέμι Ρ. και Λέσι.

Καλή η διαιτησία των Στεφανάκη, Ζανεττή, Σαββιδάκη.

ΟΜΟΝΟΙΑ: *Νικήτας, Κουνουπιώτης, Χατζηκώστας, Μπαϊράμης Σ., Πιζήμολας Α., Πιζήμολας Ε., Καρασσάβας, Μανωλός, Σιόχου, Μπαϊράμης Γ., Παππάς (65' Πιζήμολας Γ.).*

ΗΛΙΟΣ: *Τζωρζής, Κιλασίν, Καραβόλιας, Μαυρομάτης, Κιορμπεκίρ (55' Μίσκας), Μουτσοντέμι Ρ., Τσιάτσος, Λέσι, Μουτσοντέμι Μ., Παπασταμάτης (82' Γεώργας), Πέθακας.*

ΠΟΛΥΣΤΡΑΤΟΣ- ΗΡΑΚΛΗΣ Λ. 1-1

ΛΑΕΡΜΑ

Σε μια από τις πιο ενδιαφέρουσες αναμετρήσεις της κατηγορίας Πολύστρατος και Ηρακλής Λ αναδείχθηκαν ισόπαλοι με σκορ 1-1 με τους γηπεδούχους να έχουν παράπονα από τον διαιτητή Κατσιδώνη Ε. Η ομάδα των Λαέρμων προηγήθηκε στο 25' αλλά δέχτηκε το γκολ της ισοφάρισης στο 88' με απευθείας εκτέλεση φάουλ. Αξίζει να σημειωθεί ότι οι γηπεδούχοι είχαν την υπεροχή στη μεγαλύτερη διάρκεια του αγώνα.

ΤΑ ΓΚΟΛ

25' Ο Κοσμάς με πλασέ μέσα από την περιοχή άνοιξε το σκορ 1-0

88' Ο Καμάς με απευθείας εκτέλεση φάουλ έστειλε την μπάλα στα δίχτυα. 1-1

Από τον Πολύστρατο διακρίθηκαν οι Τονίδης, Κοσμάς και Μόσχου ενώ από τον Ηρακλή Λ. ξεχώρισαν οι Καμάς, Κοντός και Νικολής

Πολύστρατος: *Τονίδης, Χάσταλης, Καστάνιας, Σμαραγδής (70' Παυλής), Κωστίδης, Γιακουμάκης Σ, Μόσχου, Κουρής, Χατζησάββας, Κοσμάς (79' Αρβανίτης), Γιακουμάκης Π.*

Ηρακλής Λ: *Μουστάκας, Διακοβασιλείου, Διάκουλας, Καρίκας, Κοντός Μ, Καφάλας, Κοντός, Καπιώτης (77' Ευαγγελίδης), Καμμάς, Μουστάκας Δ (52' Χατζηπέτρος), Νικολής.*

ΤΑ ΑΠΟΤΕΛΕΣΜΑΤΑ

Αστέρας Π. - Μεσαναγρός	6-1
Αναγέννηση Ρ. - Σύμη	2-0
Πετρώνας - Ροδιακός	3-3
Δήμητρα - Δωριέας	0-1
Ομόνοια - Ήλιος	5-1
Πολύστρατος - Ηρακλής Λ.	1-1

Η ΕΠΟΜΕΝΗ ΑΓΩΝΙΣΤΙΚΗ (14η)

Πολύστρατος - Ομόνοια
Ήλιος - Δήμητρα
Ηρακλής Λ. - Πετρώνας
Δωριέας - Αναγέννηση Ρ.
Ροδιακός - Μεσαναγρός
Σύμη - Αστέρας Π.

ΒΑΘΜΟΛΟΓΙΑ - Α' ΟΜΙΛΟΣ

ΟΜΑΔΕΣ	ΒΑΘ.	ΑΓ.	ΤΕΡΜ.	Ν	Ι	Η
1. Αστέρας Π.	37	13	33-7	12	1	0
2. Ομόνοια	29	13	29-9	9	2	2
3. Ηρακλής Λ.	28	13	17-8	7	5	1
4. Πολύστρατος	23	13	16-8	6	5	2
5. Δωριέας	21	13	23-15	6	3	4
6. Αναγέννηση Ν.Ρ.	21	13	23-16	6	3	3
7. Δήμητρα	20	13	28-18	6	2	5
8. Μεσαναγρός	13	13	14-24	3	4	6
9. Ηλιος	9	13	12-29	2	3	8
10. Ροδιακός	7	13	11-26	1	4	8
11. Σύμη	7	13	9-26	2	2	9
12. Πετρώνας	-3	13	12-53	0	1	12

γ' ΚΑΤΗΓΟΡΙΑ-Β' ΟΜΙΛΟΣ

Ασταμάτητο το δίδυμο κορυφής

- *Ο Ποσειδών Καρπ. πέρασε με νίκη (2-1) από τη Διμυλιά και η Δόξα Ψ. ξεπέρασε το εντός έδρας εμπόδιο (2-0) του Ευκλή, συνεχίζοντας τον καλπασμό τους. Ακολουθούν πιο πίσω Θύελλα που νίκησε 4-1 τον Ιάλυσο 97 και Εθνικός που επικράτησε με 3-0 του Αλθαιμένη.*

Ασταμάτητοι μοιάζουν να είναι Ποσειδών Καρπάθου και Δόξα Ψ. που για άλλη μια φορά προχώρησαν με νίκες. Οι Καρπάθιοι πέρασαν νικηφόρα από τη Διμυλιά, κερδίζοντας στο ντέρμπι της ημέρας τον Ατρόμητο με 2-1, ενώ οι Ψινθενοί δεν είχαν πρόβλημα να καταβάλλουν την αντίσταση του Ευκλή, νικώντας τον στην έδρα τους με 2-0.

Από εκεί και πέρα η Θύελλα συνεχίζει να τους καταδιώκει, βρισκόμενη στους -6 βαθμούς μετά την εκτός έδρας νίκη της με 4-1 επί του Ιάλυσου 97, ενώ ο Εθνικός που είναι στο -7,κέρδισε 3-0 τον Αλθαιμένη στην Αρχίπολη.

Τέλος ισόπαλες με το ίδιο σκορ (1-1) έληξαν οι συναντήσεις Ζευς - Ασκληπειό και Ο.Φ. Ιστρίου - Ταξιάρχη.

ΙΑΛΥΣΟΣ 97- ΘΥΕΛΛΑ 1-4

Ιαλυσός

Στην 3η θέση της βαθμολογίας σκαρφάλωσε η Θύελλα που κέρδισε με σκορ 4-1 τον Ιάλυσο 97 εκτός έδρας. Το πρώτο ημίχρονο έληξε με τους φιλοξενούμενους να προηγούνται με 1-0 ενώ στη συνέχεια κατόρθωσαν να πετύχουν άλλα τρία τέρματα και να πάρουν άνετα την νίκη . Το μοναδικό που έκανε ο Ιάλυσος 97 ήταν να μειώσει όταν το σκορ ήταν ήδη 4-0.

ΤΑ ΓΚΟΛ

33' Με σουτ μέσα από την περιοχή ο Αϊβάζης άνοιξε το σκορ. 0-1

40' Αποβλήθηκε με απευθείας κόκκινη κάρτα ο Καραμαρίας Λ. που βρισκόταν στον πάγκο όταν μπήκε στον αγωνιστικό χώρο για διαμαρτυρία

50' Ο Αϊβάζης με σουτ έξω από την περιοχή έστειλε την μπάλα στα δίχτυα 0-2

65' Με πλασέ μέσα από την περιοχή ο Γιαννούρης Γ. έκανε το 0-3

75' Ο Τάλλαρος Ν πέρασε δύο αμυντικούς, μπήκε στην περιοχή και πλάσαρε εύστοχα για να κάνει το 0-4

83' Μετά από εκτέλεση κόρνερ του Ξένου , η μπάλα έφτασε στον Χατζηβαλσάμη ο οποίος με πλασέ μέσα από την περιοχή διαμόρφωσε το τελικό 1-4

Από τον Ιάλυσο 97 ξεχώρισαν οι Χατζηβαλσάμης, Κώτσου και Καμπουράκης ενώ από την Θύελλα διακρίθηκαν οι Καραμαρίας Π, Αθανασάς και Τάλλαρος Ν

Καλή ήταν η διαιτησία του Νίκου Σταυριανού και των βοηθών του Μοντιάδη και Κεφαλάκη

Ιάλυσος '97: *Αρναουτάκης, Βασιλαράς, Τζωρτζής, Χατζηβαλσάμης, Χατζηαντωνίου (63' Καρπαθάκης), Κώτσου, Ξένος, Σταματίου, Καμπουράκης Γ (73' Αγαπητός), Καμπουράκης Μ, Καραθάνος (39' Χατζηαντωνίου).*

Θύελλα: *Γαλανός, Καραμαρίας Π, Τάλλαρος Χ, Κανλής, Φωτεινής (77' Γιαννούρης Α), Καραμαρίας Β (46' Μαγκαφάκης), Αθανασάς, Τάλλαρος Ν, Λαδικός, Αϊβάζης, Φάκας (58' Γιαννούρης).*

ΟΦ ΙΣΤΡΙΟΥ- ΤΑΞΙΑΡΧΗΣ 1-1

Λίνδος

Ισόπαλοι με σκορ 1-1 αναδείχθηκαν στο γήπεδο της Λίνδου ο ΟΦ Ιστρίου και ο Ταξιάρχης . Τα γκολ της αναμέτρησης επιτεύχθηκαν στο πρώτο ημίχρονο ενώ στην επανάληψη παρά τις προσπάθειες και των δύο ομάδων δεν μπόρεσε να σημειωθεί κάποιο τέρμα που θα έδινε τη νίκη σε κάποια από τις δύο ομάδες.

ΤΑ ΓΚΟΛ

20' Ο Κούρος με πλασέ έστειλε την μπάλα στα δίχτυα του Παπαβεργή 0-1

42' Μετά από ατομική προσπάθεια ο Μπονιάτης μπήκε στην περιοχή και πλάσαρε εύστοχα διαμορφώνοντας το τελικό 1-1

Από τον ΟΦ Ιστρίου διακρίθηκαν οι Παπαβεργής, Μπονιάτης και Σείτης ενώ από τον Ταξιάρχη ξεχώρισαν οι Παπαδόπουλος, Κούρος και Μπούλαρι.

Καλή ήταν η διαιτησία του Σταμάτη Αντωνά και των βοηθών του Κατταβενού και Σαβιδάκη

ΟΦ Ιστρίου: *Παπαβεργής, Κοτσάνης, Γεωργάς (88' Χαρτοφύλης), Βρετινάρης, Παπαϊωάννου (67' Λέργος), Σείτης, Μπονιάτης, Κοδέλας, Καραγεωργίου, Χωρίτης, Παπακώστας*

Ταξιάρχης: *Γεωργάς, Μακρής, Παπαδόπουλος, Καραβέλας, Κακούλης, Μπούλαρης, Πολίτης (42' Πέπα), Γεωργίου, Καλλιστής, Κούρος, Μπούλαρι.*

ΔΟΞΑ Ψ- ΕΥΚΛΗΣ 2-0

Ψίνθος

Μια πολύτιμη νίκη κατάφερε να πάρει η Δόξα στην Ψίνθο και έτσι συνεχίζει να οδηγεί την κούρσα στον Β' Όμιλο μαζί με τον Ποσειδώνα Κ. Οι γηπεδούχοι είχαν την υπεροχή σε όλη τη διάρκεια του αγώνα και χρειάστηκε να φτάσει το 78' για να μπορέσουν να ανοίξουν το σκορ. Μετά από οχτώ λεπτά πέτυχαν το 2-0 και έτσι «καθάρισε» το παιχνίδι.

ΦΑΣΕΙΣ ΚΑΙ ΓΚΟΛ

60' Ο Μύρτο έκανε το σουτ το οποίο κατέληξε στο δοκάρι αφού όμως πρώτα είχε αποκρούσει ο Κακοσαίος Μ. 1-0

78' Η μπροστινή μπαλιά του Αθανασίου είχε ως αποδέκτη τον Πάσχο που μπήκε στην περιοχή και πλάσαρε στέλνοντας την μπάλα στα δίχτυα.

86' Μετά από σέντρα του Καρίκη ο Δαϊλιάνης σημείωσε με κεφαλιά το δεύτερο γκολ της Δόξας Ψ 2-0

Από την Δόξα Κ διακρίθηκαν οι Λεβέντης και Μπαρμπαντώνης ενώ από τον Ευκλή ξεχώρισαν οι Τόππος, Μύρτο και Πεστλίκης.

Καλή ήταν η διαιτησία του Παναγιώτη Σάββενα και των βοηθών του Βλαχά και Κασιώτη

Δόξα: *Κακοσαίος Μ, Λεβέντης, Πετράς, Τσούλος (62' Καρίκης), Κακοσαίος Π, Μπατέστας, Τσομπάνογλου Δαϊλιάνης, Μπαρμπαντώνης (86' Κωστομοίρης), Πάσχος, Αθανασίου.*

Ευκλής: *Τόππος, Διακοδημήτρης, Λαός, Σάββας, Ζερβός (67' Λαμπρόπουλος Δ.), Κασέρης (70' Αγγελής Β.), Μύρτο, Κολεζάκης, Χατζησταμάτης, Πεστλίκης, Αγγελής (90' Λαμπρόπουλος Κ.)*

ΑΤΡΟΜΗΤΟΣ Δ- ΠΟΣΕΙΔΩΝ Κ. 1-2

Διμυλιά

Τους τρεις βαθμούς της νίκης κατάφερε να πάρει ο Ποσειδών Κ στη Διμυλιά με αντίπαλο τον Ατρόμητο αφού κέρδισε με σκορ 2-1 και παρέμεινε στην πρώτη θέση της βαθμολογίας του Β' Ομίλου. Σ' ένα παιχνίδι κέντρου οι φιλοξενούμενοι κατάφεραν να εκμεταλλευτούν τις ευκαιρίες που τους δόθηκαν πήραν την πολύτιμη αυτή νίκη.

ΦΑΣΕΙΣ ΚΑΙ ΓΚΟΛ

30' Αποβλήθηκε ο Χιώτης με απευθείας κόκκινη κάρτα ως τελευταίος παίκτης για επικίνδυνο μαρκάρισμα

64' Ο Κεπέρης είδε την δεύτερη κίτρινη κάρτα για επικίνδυνο μαρκάρισμα και αποβλήθηκε από το παιχνίδι.

70' Μετά από εκτέλεση κόρνερ ο Ρουσάκης εκμεταλλεύτηκε τη σύγχυση στην άμυνα των γηπεδούχων και έστειλε με σουτ την μπάλα στα δίχτυα. 1-0

80' Το διαγώνιο σουτ του Μπάκαλου Γ μέσα από την περιοχή κατέληξε στα δίχτυα του Μαργαρίτη και έτσι ο Ατρόμητος Δ ισοφάρισε. 1-1

85' Ο Ελευθερούδης μπήκε στην περιοχή του Ατρόμητου αλλά το πλασέ που επιχείρησε απέκρουσε ο Θυριάκης Μ. Στη συνέχεια η μπάλα κόντραρε πάλι στον ποδοσφαιριστή του Ποσειδώνα και κατέληξε στα δίχτυα. 1-2

Από τον Ατρόμητο Δ ξεχώρισαν οι Σαβέλος, Μπάκαλος Γ και Τάτσιος ενώ από τον Ποσειδώνα διακρίθηκαν οι Χατζηγεωργίου, Φουντής και Πανάρετος

Διαιτητής της αναμέτρησης ήταν ο Διονύσης Γουλάρας με βοηθούς τους Καραχανή και Μοσχούς.

Ατρόμητος Δ: *Θηριάκης Μ, Σαβέλος, Γιορδαμνής Μ. (80'Θηριάκης Κ.), Κεπέρης, Πάλλας (90' Γιορδαμνής Ν.Κ.), Πακάκης, Μπάκαλος Γ, Γιορδαμνής Ν., Τάτσιος, Θηριάκης Γ., Παπάς (70' Γιορδαμνής Σ.)*

Ποσειδών Κ: *Μαργαρίτης, Νασόπουλος, Χιώτης, Βουτηράκης, Μάλης (60' Ελευθερούδης), Καουκάκης, Χατζηγεωργίου, Φουντής, Ρουσάκης, Πανάρετος (90' Βασιλειάδης), Χαλκιάς (80' Γεραπετρίτης).*

ΕΘΝΙΚΟΣ - ΑΛΘΑΙΜΕΝΗΣ 3-0

Αρχίπολη

Άλλη μια νίκη κατάφερε να πάρει ο Εθνικός που κέρδισε με σκορ 3-0 τον Αλθαιμένη και παρέμεινε στην 5η θέση της βαθμολογίας. Οι γηπεδούχοι «καθάρισαν» το παιχνίδι από το πρώτο ημίχρονο όταν και πέτυχαν δύο τέρματα. Στην επανάληψη σημείωσαν το τρίτο γκολ και σφράγισαν τη νίκη.

ΤΑ ΓΚΟΛ

30' Μετά από σέντρα του Γιαννακάκη ο Ζέρβας έστειλε με σουτ την μπάλα στα δίχτυα. 1-0

43' Ο Χατζηγεωργίου έβγαλε την σέντρα και ο Σωτηράκης με σουτ μέσα από την περιοχή έκανε το 2-0

68' Με ατομική προσπάθεια ο Γιαννακάκης μπήκε μέσα στην περιοχή και με δυνατό σουτ έστειλε την μπάλα στα δίχτυα. 3-0

Από τον Εθνικό διακρίθηκαν οι Κοτσίλιος, Γιαννακάκης και Ζέρβας Α ενώ από τον Αλθαιμένη ξεχώρισαν οι Μάρκου και Δημηττρούλης.

Καλή ήταν η διαιτησία του Γιάννη Χάλαντα και των βοηθών του Κασιώτη και Τσουρδιού

Εθνικός: *Σαρικάς, Κοτσίλιος, Λυριστής, Γιαννακάκης (70' Τσαγκάρης), Μιχαλάκης, Σωτηράκης, Σφουγγαριστός, Ζέρβας Α., Ζέρβας Ν. (83' Στρατζόπουλος), Σωτηράκης Γ., Χατζηγεωργίου*

Αλθαιμένης: *Πετράς, Ματίδης, Μάρκου, Δημητρούλης, Ντίτσεφ, Κόκκινος (46' Αγγάς), Αλιζάι, Πιτσουρδάκης (75' Μαυρουδής), Πεζουβάνης Α. (74' Καρπαθάκης), Πεζουβάνης Π., Καζούλης*

ΖΕΥΣ- ΠΑΣ ΑΣΚΛΗΠΕΙΟΥ 1-1

Παστίδα

Ισόπαλος αναδείχθηκε ο Ζευς με αντίπαλο τον ΠΑΣ Ασκληπειού στο γήπεδο της Παστίδας και έτσι έχασε την ευκαιρία να ανέβει ακόμα περισσότερο βαθμολογικά. Οι φιλοξενούμενοι άνοιξαν το σκορ στο 10' ενώ ο Ζευς έφερε το παιχνίδι στα ίσια στο 73'

ΦΑΣΕΙΣ ΚΑΙ ΓΚΟΛ

10' Ο Μάγγος εκτέλεσε το ελεύθερο και η μπάλα έφτασε στον Παπαβασιλείου που μπήκε στην περιοχή και πλάσαρε κάνοντας το 0-1

50' Το σουτ του Παπαβασιλείου απέκρουσε σε κόρνερ ο Μπούζι

65' Ο Βαρδόπουλος βγήκε τετ-α-τετ απέναντι από τον Κουγκρά αλλά το πλασέ του κατέληξε άουτ.

69' Το πλασέ που επιχείρησε ο Βραδόπουλος κατέληξε και αυτό άουτ

70' Αποβλήθηκε με δεύτερη κίτρινη κάρτα ο Κωλέτσης για επικίνδυνο παίξιμο

73' Ο Αργυρός εκτέλεσε το φάουλ έξω από την περιοχή και η μπάλα κατέληξε στα δίχτυα. 1-1

80' Το σουτ του Βαρδόπουλου απέκρουσε ο Κουγκράς και η μπάλα έφτασε στον Φραγκάκη που σούταρε και έστειλε την μπάλα στα δίχτυα. Ο διαιτητής όμως ακύρωσε το γκολ ισχυριζόμενος ότι ο παίκτης του Δία κοντρόλαρε με το χέρι.

81' Το σουτ του Λεβάκη έδιωξε σε κόρνερ ο Μπούζι

90' Ο Ρούτσι έκανε το σουτ που κατέληξε στο οριζόντιο δοκάρι

Από τον Δία διακρίθηκαν οι Μίρτσεβ, Ρούτσι και Αργυρός ενώ από τον ΠΑΣ Ασκληπειού ξεχώρισαν οι Μάγγος, Τσίμπος και Παπαβασιλείου

Ο διαιτητής Φραγκίνης ελέγχεται μονάχα για την φάση της ακύρωσης του γκολ του Δία ενώ καλοί ήταν οι βοηθοί Μανέγας και Ορφανός

Ζευς: *Μπούζι, Τρόκα (58' Φραγκάκης), Ζωάννου, Συμιξής, Αρμάντο, Μίρτσεβ, Νίκας, Καβουκλής (58' Σακκής), Βαρδόπουλος, Ρούτσι, Αργυρός*

ΠΑΣ Ασκληπειού: *Κουγκράς, Παπαγιάννης (70' Αθανασίου), Μάγγος, Τσίμπος, Κωλέτσης, Μαχλής, Λεβάκης, Μυλωνάς, Παπαβασιλείου, Ματσάγγος, Κλημαντάκης (89' Κούρτης).*

ΒΑΘΜΟΛΟΓΙΑ - Β' ΟΜΙΛΟΣ

ΟΜΑΔΕΣ	ΒΑΘ.	ΑΓ.	ΤΕΡΜ.	Ν	Ι	Η
1. Ποσειδών Κ.	33	13	32-10	11	0	2
2. Δόξα Ψ.	33	13	36-13	11	0	2
3. Θύελλα	27	13	34-19	9	0	4
4. Εθνικός	26	13	32-9	9	0	4
5. Ατρόμητος	25	13	23-15	8	1	4
6. Ζευς	22	13	25-16	7	1	5
7. Ευκλής	16	13	29-28	5	1	7
8. Ασκληπειό	16	13	15-21	4	4	7
9. Ιάλυσος '97	11	13	13-37	3	2	8
10. Αλθαιμένης	7	13	26-35	2	1	10
11. ΟΦ Ιστρίου	0	13	9-40	0	3	10
12. Ταξιάρχης	-1	13	7-26	1	3	9

ΤΑ ΑΠΟΤΕΛΕΣΜΑΤΑ

Ιάλυσος 97 - Θύελλα	1-4
Ο.Φ. Ιστρίου - Ταξιάρχης	1-1
Δόξα Ψ. - Ευκλής	2-0
Ατρόμητος - Ποσειδών Καρπ.	1-2
Εθνικός - Αλθαιμένης	3-0
Ζευς - Ασκληπειό	1-1

ΕΠΟΜΕΝΗ ΑΓΩΝΙΣΤΙΚΗ(14η)

Εθνικός - Ατρόμητος
Ποσειδών Καρπ. - Ζευς
Αλθαιμένης - Δόξα Ψ.
Ασκληπειό - ΟΦΙ
Ευκλής - Θύελλα
Ταξιάρχης - Ιάλυσος '97

Με τον πάντα δικό σας... Αλλαξογκόλιές ... γκολτζή - γκολτζή

www.angelfire.com/pa4/allaksogolies

E-mail: allaksogolis@yahoo.gr

Το σκηνικό εξακολουθεί να παραμένει θολό. Τον πρωταγωνιστικό ρόλο στα διαδραματιζόμενα του ποδοσφαίρου μας έχουν πάρει πλέον οι σκιές, οι ψίθυροι, οι...σκοτεινές συνωμοσίες και γενικά η κατάσταση έχει όλα εκείνα τα συστατικά που μπροστά τους θα ζήλευε ακόμα και ο...Τζέημς Μποντ.



Οι υποτιθέμενοι πραγματικοί πρωταγωνιστές παραμένουν στο περιθώριο και απλώς αναρωτιούνται το ποιος παίζει στο έργο και τι τέλος θα έχει.

Αλήθεια ποιος απ'όλους τους εμπλεκόμενους με το ποδόσφαιρο μπορεί να ασχοληθεί με οτιδήποτε άλλο εκτός από τα τεκταινόμενα ? Ποιος μπορεί να πείσει και ποιους ότι όλα βαίνουν καλώς και πως δεν συντρέχει απολύτως κανένας λόγος ανησυχίας όχι μόνο για το μέλλον αλλά και για το παρόν του Βασιλιά των σπορ στην περιοχή μας ? Παίκτες, προπονητές, παράγοντες, διαιτητές και αυτοί που κρατούν τις τύχες του αθλήματος στα χέρια τους, οφείλουν και έχουν την υποχρέωση να ρίξουν άπλετο φως παντού και να μην υπάρχει ούτε η παραμικρή σκιά πουθενά. Το ποδόσφαιρο δέχεται συνεχώς μαχαιριές και αν δεν γίνει κάτι σύντομα, τότε απλώς ο ασθενής θα γίνει μακαρίτης και μετά θα ευχόμαστε όλοι «Αιωνία του η μνήμη» !

Διανύουμε μία από τις τρομακτικότερες ποδοσφαιρικές καταιγίδες που έχουμε ζήσει ποτέ και ενώ γίνεται χαλασμός κόσμου, κάποιοι νομίζουν ότι απλώς ψιχαλίζει. Φαινόμενα τύπου Ελ Νίνιο σαρώνουν τα πάντα στο πέρασμα τους αλλά μερικοί αντί να δουν κατάματα το πρόβλημα και να προσπαθήσουν να διορθώσουν τα κακώς κείμενα αντίθετα με τις ενέργειες τους δυναμώνουν ακόμη περισσότερο την δύναμη της Φύσης.

Όσο τα πράγματα παραμένουν στάσιμα και δεν δίνονται οι λύσεις που απαιτούνται, τόσο θα διαιωνίζεται αυτή η κατάσταση. Αυτό θα έχει σαν συνέπεια τα πρωταθλήματα να προχωράνε μεν αλλά με χίλια δυό βάσανα δε. Η κριτική, η αμφισβήτηση και οι επικρίσεις γενικότερα θα διαδέχονται η μία την άλλη. Αν δεν υπάρχει ένα σταθερό σχήμα που να έχει την απόλυτη εμπιστοσύνη πως είναι δυνατόν να μπορεί αυτό να υπόσχεται ότι δεν τρέχει τίποτα ? Η επιστήμη που μπορεί να μας δώσει εξήγηση σε αυτό είναι η Γεωμετρία.

Μέσα σε όλο αυτό τον κυκεώνα έχουμε και τις κοπές των πιτών. Κατ'αρχάς της διοργανώτριας αρχής όπου ο επίσημος προσκεκλημένος που θα έδινε σιγουρότατα το παρών ο μεγάλος Όστο της Εθνικής μας τώρα μάλλον δεν θα μπορέσει να παρευρεθεί, οπότε αν με την παρουσία του θα έσβηνε κάπως η φωτιά και θα ηρεμούσαν τα πνεύματα, τώρα πάλι το σκηνικό παραμένει ομιχλώδες και είναι άγνωστο το ποιες θα είναι οι αντιδράσεις κυρίως των σωματείων, αφού αυτά έχουν τον πρώτο λόγο και αυτά αφορούν τα όσα διαδραματίζονται.

Υπάρχουν και πληροφορίες που κάνουν λόγο πως κάποιες ομάδες (ο αριθμός τους δεν είναι καθόλου ευκαταφρόνητος) έχουν σχηματίσει έναν πυρήνα και πρόκειται να παρέμβουν άμεσα με δραστικές λύσεις, αναλαμβάνοντας τα ηνία. Όπως καταλαβαίνει κανείς λοιπόν, βρισκόμαστε εν εναμονή εξελίξεων !

Το πρώτο time-out. Προχωράει κάποιος στο δρόμο και ακούει από μια πολυκατοικία μια φωνή να φωνάζει για βοήθεια. Κοιτάζει και βλέπει κάποιον να προσπαθεί να ρίξει μια γυναίκα κάτω από ένα μπαλκόνι: - Τι κάνεις άνθρωπε μου!! Είσαι καλά;;; Θα τη σκοτώσεις τη γυναίκα!!! - Ασε μας ρε φίλε... Η πεθερά μου είναι...- Η πεθερά σου;;;..... Βρε την άτιμη, πως γαντζώθηκε έτσι στα κάγκελα ?

Με την προετοιμασία (την ποια?) για τους Αγώνες Νήσων τι γίνεται ? Ο χρόνος κυλάει αδυσώπητα αλλά παρατηρείται μία στασιμότητα. Οι εθελοντές πότε θα κληθούν ή θα αναζητηθούν για να προσφέρουν τις υπηρεσίες τους στους αγώνες αφού αυτοί θα είναι η ψυχή της διοργάνωσης ? Ειδικός δεν είμαι αλλά η συνείδηση μου, μου λέει ότι ήδη θα έπρεπε να έχουν ξεκινήσει οι σχετικές διαδικασίες. Οι υποδομές προχωράνε ? Ακόμη και ο πλέον αρμόδιος ο Δήμαρχος Ρόδου έχει κρούσει τον κώδωνα του κινδύνου σχετικά με την οικονομική ενίσχυση των Δήμων για αυτή την μεγάλη διοργάνωση. Τώρα που το κουπόνι του στοιχήματος μπαίνει οριστικά στην καθημερινότητα μας, πολύ σύντομα θα δούμε να παίζει (σαν το πρωτοχρονιάτικο κρατικό ένα πράγμα) το αν γίνουν οι Αγώνες ή όχι. Ετοιμαστείτε για ποντάρισμα.



«Οι δύο μονομάχοι σε μία μάχη μέχρι τελικής πτώσεως»

Η πόλη της Ρόδου εξακολουθεί να μην έχει γήπεδα και για προπόνηση αλλά και για να αγωνίζονται εκεί οι ομάδες της. Το φυτώριο παραμένει ως έχει, η αξιοποίηση του οποίου θα έδινε πάρα πολλά στις δύο ΠΑΕ του νησιού μας, Ρόδο και Διαγόρα. Στο Καρακόνερο ακόμα να τελειώσουν τα έργα. Οπότε τι απομένει ? Το γήπεδο των Αγ. Αποστόλων το οποίο όμως θα πρέπει να είναι έτοιμο από κάθε πλευρά για να δοθεί η άδεια να πραγματοποιούνται εκεί αγώνες. Προς το παρόν διατίθεται στις ομάδες της πόλης για προπονήσεις και μόλις ολοκληρωθούν τα απαραίτητα έργα υποδομής (βασικό είναι η δημιουργία υπερσύγχρονου ιατρείου) τότε θα ξεκινήσουν και οι ποδοσφαιρικές συναντήσεις αλλά το πρόβλημα εξακολουθεί να υφίσταται. Δεν νοείται τόσες ομάδες να έχουν μόνο ένα γήπεδο για να εξυπηρετούνται. Μήπως θα έπρεπε να δραστηριοποιηθεί ο ιδιωτικός τομέας και αναφέρομαι βέβαια σε εκείνους που έχουν την θέληση και την δυνατότητα να επιτελέσουν ένα κοινωνικό έργο (γιατί για τέτοιο πρόκειται) προσφέροντας ένα υπερσύγχρονο γήπεδο στα παιδιά ? Αν και στις ημέρες μας οι ευεργέτες είναι σπάνιο φαινόμενο και ο καθένας βλέπει μόνο την πάρτη του !

Με τόσους ξενοδόχους και μεγαλοεπιχειρηματίες στην περιοχή μας δεν θα μπορούσαμε εκτός από ποδοσφαιρικό γήπεδο να κατασκευάσουμε ένα (τουλάχιστον) κολυμβητήριο ? Ένα κλειστό γυμναστήριο ? Ένα γήπεδο γκολφ ? Ένα αυτοκινητοδρόμιο ? Χρόνια και χρόνια ολόκληρα περιμένουμε σαν τους επαίτες από το κράτος αν δεήσει και πότε να μας ρίξει κανένα ψίχουλο ενώ και προς όφελος όλων μας θα μπορούσαμε να βρισκόμαστε χρόνια μπροστά όχι μόνο στον τουρισμό αλλά και στον αθλητισμό και κυρίως στον αθλητοτουρισμό γενικότερα. Έστω ότι δεν υπάρχουν ευεργέτες και ότι ουδείς επιχειρηματίας θέλει να κάνει προσφορές προς την κοινωνία. Μπορεί κάλλιστα να δει την όλη υπόθεση σαν μία αξιόλογη επένδυση που υπόσχεται μεγάλα κέρδη. Λέτε να το δούμε αυτό κάποτε ? Ποιος ξέρει ? Το μέλλον θα δείξει...

Η αγωνιστική της Α' κατηγορίας το Σαββατοκύριακο που μας πέρασε ήταν μία από τις πιο αποδοτικές αφού τα τέρματα που επιτεύχθηκαν ήταν αρκετά. Μακάρι να βλέπουμε τέτοια σε κάθε αγωνιστική, γιατί αυτό που προσελκύει τους φιλάθλους είναι το ωραίο θέαμα και τα γκολ. Αν υπάρχει το ένα από τα δύο είναι πολύ καλό. Αν υπάρχουν και τα δύο είναι...super !

Πάμε τώρα για το ανεκδοτάκι μας. Ο Σήφης, που ζει μόνιμα στη Γερμανία επισκέπτεται το πατρικό του στο χωριό για διακοπές και έχει φέρει μαζί και το σκύλο του, ένα φανταστικό αρσενικό λυκόσκυλο. Ο αδερφός του, ο Μανωλιός, βοσκός στο επάγγελμα, τον έχει τρελάνει στο ψηστήρι: -Μπρε συ αδέρφι, εδά που θα φύγεις, άσε μου μωρέ το σκύλο να τόνε βάλω να βλέπει τα οζά (ζώα).-Μανόλη, κατέχεις το καλά πως δεν έχω κοπέλια (παιδιά) και τούτονε το σκύλο τον έχω σα γιο μου! -Μην ανησυχείς μωρέ Σήφη μα κι εγώ σαν κοπέλι μου θα τον έχω και δε θα του λείψει δροσά (τίποτα). Από δω σ'έχω, από κει σ'έχω ο Μανωλιός καταφέρνει το Σήφη και του δίνει το σκύλο. Μετά από δυο μήνες όμως ο σκύλος αρρωσταίνει και πεθαίνει, παίρνει ο Μανωλιός τηλέφωνο το Σήφη στη Γερμανία και του λέει τα κακά μαντάτα.

-Ω ανάθεμα σε Μανωλιο!Και σου'πα μωρέ να τονε βλέπεις σαν τα μάτια σου παράουρε (τρελέ), τέλος πάντων ότι έγινε έγινε, να πας αμέσως να βρεις τον παπά Γιώργη και να κάνετε του σκύλου την καλύτερη κηδεία! Πάει ο Μανωλιός, το λέει στον παπά κι αυτός βάζει τα γέλια: -Ήντα λες μωρέ Μανωλιό; του σκύλου μωρέ θα κάνουμε κηδεία; πάλι ρακές έπινες στο καφενείο; -Παπά Γιώργη, είναι εντολή του αδερφού μου του Σήφη από τη Γερμανία και να τονε πάρουμε εδαε (τώρα) τηλέφωνο.

Βγάζει το κινητό ο Μανόλης, καλεί το Σήφη και το δίνει στον παπά.-Έλα Σήφη, ο παπά Γιώργης είμαι, μα ήντα κουζουλάδες μου λέει επαέ ο Μανωλιός, να κάμουμε λέει κηδεία του σκύλου. -Άκου σε με παπά Γιώργη, να κάμετε αμέσως την πιο καλή κηδεία στο σκύλο και αύριο στέλνω μια επιταγή 10.000 ευρώ για την εκκλησία.

Κλείνει ο παπάς το τηλέφωνο και λέει στο Μανωλιό : -Αχ μωρέ Μανωλιό, θα σε σκοτώσω! Γιάντα μωρέ δε μου πες από την αρχή ότι ο σκύλος ήταν Ορθόδοξος ?

Η Κολοσσάρα μας ενισχύθηκε και συνεχίζει να ενισχύει το έμψυχο δυναμικό με παίκτες αναγνωρισμένης αξίας και ήδη τα πρώτα δείγματα τα είδαμε στο ματς με τον Ολυμπιακό που παρόλο που χάσαμε, τα καταφέραμε περίφημα στα πρώτα τρία δεκάλεπτα απέναντι σε μία από τις πιο δυνατές ομάδες του πρωταθλήματος. Ο κόσμος για ακόμη μία φορά ήταν η κινητήριος δύναμη και μάλιστα το ματς το απόλαυσαν ανά το Πανελλήνιο αφού το μετέδιδε σε ζωντανή μετάδοση η ΕΤ1. Πολύ καλές και οι διαφημιστικές κινήσεις των αρμοδίων για το νησί μας, που δείχνει ότι κάτι άρχισε να κινείται όσον αφορά τον τουρισμό από την υπόλοιπη Ελλάδα.

Κολοσσέ θυμήσου, είμαστε μαζί σου !!!

Ο γκολτζής

ΠΑΙΔΙΚΟ

Μάχη για την πρωτιά

- **Πραγματική μάχη στους δύο ομίλους με Αστέρα Παστίδας-Ήλιο και Διγενή να διεκδικούν την πρώτη θέση από Ιάλυσο και Διαγόρα αντίστοιχα**

Στον πρώτο όμιλο ο Ιάλυσος που πέρασε νικηφόρα και από τον Άγιο Ισίδωρο, οδηγεί την κούρσα με τον Αστέρα Παστίδας να τον ακολουθεί σε απόσταση τριών βαθμών. Ο Ήλιος συνεχίζει την ανοδική του πορεία και τις μεγάλες νίκες, ενώ αρκετά πίσω έχουν μείνει οι ακολουθούντες Κλεάνθης και Ευαγόρας, του οποίου το παιχνίδι με την Αναγέννηση Έμπωνας αναβλήθηκε, όπως και το ματς του Ατρομήτου Διμυλιάς με τον Ευκλή. Στην ουρά της βαθμολογίας βρίσκονται Απόλλων Απ. και Φοίβος. Στον δεύτερο όμιλο ο Διαγόρας αύξησε τη διαφορά του από το Διγενή που «στραβοπάτησε» χάνοντας από τον Απόλλωνα Καλυθιών, ενώ και αυτή την αγωνιστική αναβλήθηκαν πολλά παιχνίδια, αφήνοντας, προς το παρόν, πίσω Ρόδο και Νίκη Ρόδου. Ακολουθούν ΑΕΡΑ και Ασπίδα με τον Απόλλωνα Καλυθιών που έκανε την έκπληξη. Στη συνέχεια ο Δωριέας, επίσης με αναβληθέν παιχνίδι με τον Ορφέα και τον όμιλο κλείνουν οι Ασκληπειό, Αστέρας Μ. και Ζευς.

Αναλυτικά τα παιχνίδια των δύο ομίλων.

Α' ΟΜΙΛΟΣ

ΙΑΛΥΣΟΣ-ΑΓ. ΙΣΙΔΩΡΟΣ 1-0

Αν και γνώρισε αντίσταση, ο Ιάλυσος πήρε τελικά αυτό που ήθελε νικώντας 1-0 τον Άγιο Ισίδωρο και παρέμεινε επικεφαλής του ομίλου. Το μοναδικό γκολ της αναμέτρησης πέτυχε ο Πατινιώτης στο 10' με σουτ μέσα από την περιοχή.

Η διαιτησία του Επαμεινώντα πολύ καλή.

ΙΑΛΥΣΟΣ: *Γερογιάννης, Αλβανός, Αλεξίου, Βαγιανάκης, Μαυρογιώργης, Βαρώτσης, Ξένος, Πατινιώτης Σταυράς, Μακρής, Δανελάκης.*

Έπαιξαν και οι Μητροτάσσιος, Γαβράς, Κουσελίνης.

ΑΓ. ΙΣΙΔΩΡΟΣ: *Κιαουρτζής, Βονάκης Σ., Ντουρουτλής, Δημητράκης, Βονάκης Ε., Τριανταφύλλου, Μεγαλούδης, Βάλλας, Κιαουρτζής Ι., Κιαουρτζής Ι.Δ., Παθιάκης.*

Αγωνίστηκαν και οι: Παπαμανώλης, Λορέντζος.

ΑΣΤΕΡΑΣ Π.-ΦΟΙΒΟΣ 5-0

Ακάθεκτος προχωρά ο Αστέρας Παστίδας που συνέτριψε 5-0 το Φοίβο Κρεμαστής και παρέμεινε σε επαφή με τον πρωτοπόρο Ιάλυσο. Τέσσερα τέρματα για την ομάδα της Παστίδας πέτυχε ο ασταμάτητος Αθανασίου και ένα ο Κυγάης.

Πολύ καλή η διαιτησία του Ζανεττή.

ΑΣΤΕΡΑΣ Π.: *Καρελάκης, Σαββάκης Α, Σαββάκης Κ., Τσαφής Γ., Τσαφής Π., Διακοσάββας, Αυγενικός Μ., Αθανασίου, Παπαγεωργίου, Κυγάης, Ματσαγγούρας.*

Επαιξαν και οι: Κυρίτσης, Πάττας, Χατζηγεωργίου.

ΦΟΙΒΟΣ: *Μάτσης, Τσουρουνάκης, Παναγιωτάς, Τσουβαλάς, Καστρινάκης, Γιαννικάκης, Ορφανίδης, Δελαπόρτας, Πελεκάνος, Ιατρού, Τουβράς.*

Έπαιξαν επίσης: Μέτσκας, Μούκας.

ΚΛΕΑΝΘΗΣ-ΗΛΙΟΣ 0-4

Την επέλασή του συνέχισε για μια ακόμη αγωνιστική ο Ήλιος που πέρασε νικηφόρα και από το Παραδείσι νικώντας 4-0 τον Κλεάνθη, που αν και προσπάθησε δεν κατάφερε να προβάλει αντίσταση. Στο 10' ο Αλντάς προ του τερματοφύλακα Μανιά πετυχαίνει το 0-1, στο 30' ο Τοπάλ με καρφωτή κεφαλιά διπλασιάζει για την ομάδα της Ιαλυσού μετά από κόρνερ του Στεφάνου.

Στο 35' ο Παπασταμάτης έβγαλε σέντρα στον Στεφάνου που με πλασέ «έγραψε» το 3-0 για τους φιλοξενούμενους και στο 40' ο ίδιος παίχτης έκανε το τελικό 0-4 μετά από σέντρα του Κιορμπεκίρ.

Πολύ καλή η διαιτησία του Μανέγα.

ΚΛΕΑΝΘΗΣ: *Μανιάς, Χατζηαντωνίου, Σαββάκης, Σαρρής, Σαμαράς, Βογιατζής, Αναστασάκης, Σαλαγιάννης, Χαραλάμπους, Πολιμενόφ, Χατζησάββας.*

Έπαιξαν και οι Μουστάκης, Γιαννακάκης, Σαρικάς, Τσιράκος, Πολιμενόφ Μ.

ΗΛΙΟΣ: *Σπαχιού, Κιλασίν Ι., Κιλασίν Ε., Εμιραλί, Παπασταμάτης, Κιορμπεκίρ, Μίσκας, Τοπάλ, Αλντάσι, Ντέτσικας, Στεφάνου.*

Έπαιξαν και οι: Μαυρομάτης, Σπαχιού Κ., Κόνιαρης, Κουτσονικόλας, Καραβόλιας.

Β' ΟΜΙΛΟΣ

ΑΠΟΛΛΩΝ Κ.-ΔΙΓΕΝΗΣ 3-0

Την έκπληξη έκανε ο Απόλλωνας Καλυθιών που κέρδισε 3-0 τον δεύτερο του ομίλου Διγενή. Το σκορ για τους γηπεδούχους άνοιξε ο Τσίτας Δ. στο 30' με δυνατό σουτ από πλάγια και διπλασίασε ο Γκεοργκίεφ Τ., αφού πέρασε όλη την άμυνα του Διγενή. Το τελικό 3-0 πέτυχε και πάλι ο Γκεοργκίεφ Τ. Μετά από ωραία σέντρα του Ροδίτη.

Άριστη η διαιτησία του Κόκκινου.

ΑΠΟΛΛΩΝ Κ.: *Κιώττου, Τσίκης Σ., Έρλαντ, Άντριτς, Καφετζής, Συμιακός, Σαββούλης, Γκεοργκίεφ Τ., Κουφάλης, Τσίτας Ν., Χατζηκώστας.*

Έπαιξαν και οι Τσίτας Δ., Ροδίτης, Χατζηγεωργίου.

ΔΙΓΕΝΗΣ: *Σαχινίδης, Τσουκάλης, Εμμανουήλ, Κουνέντης, Ταρέ, Ηλιάδης, Καργάκος, Ρούσσος, Κεσερτζής, Διακάκης, Κόντης.*

Αγωνίστηκαν και οι: Χατζηνικόλας, Κωστομοίρης, Μοσχόπουλος, Κλωνάρης, Μανώλαγκας.

ΑΕΡΑ-ΔΙΑΓΟΡΑΣ 1-5

Με νίκη συνέχισε η πρωτοπόρος ομάδα του Διαγόρα, αφού πέρασε νικηφόρα και από το γήπεδο Αφάντου κερδίζοντας 5-1 τον ΑΕΡΑ. Οι φιλοξενούμενοι προηγήθηκαν με τον Ζερβό στο 12', ενώ είχαν και ένα δοκάρι στο 17'.

Στο 33' ο Πενταυράκης Τσ. πέτυχε το 0-2 με σουτ έξω από την περιοχή και στο 36' ο Κετσές τριπλασίασε τα τέρματα της ομάδας του. Στο 40' ο Λαουδίκος Χ. με πέναλτι μείωσε για τον ΑΕΡΑ. Στο 42' ο Σαρρής εκτέλεσε πέναλτι για το Διαγόρα που απέκρουσε ο Καστελοριζιός και στο 45' ο Μαργετάκης πέτυχε το 1-4. Το τελικό σκορ διαμόρφωσε ο Μόσχου Στ. με πέναλτι στο 48'.

Καλή η διαιτησία του Μοσχούς.

ΑΕΡΑ: *Καστελοριζιός, Καντής, Κουνάκης, Γαργάλης, Μοσχούς Η., Πολυμερίδης, Πέρρος, Μανέττας, Λαουδίκος Γ. Λαουδίκος Χ., Χατζημανώλης.*

Έπαιξαν και οι: Καπάνοφ, Μπαρώτσος, Παπανθύμου, Χρυσοβέργης, Φλεβάρης, Δρακιού, Μοσχούς Χ.

ΔΙΑΓΟΡΑΣ: *Τυρέλης, Μαργετάκης, Πενταυράκης Στ., Μπαούρης, Γκέζο Κ., Ζερβός, Κενενούνης, Παρασίρης, Κωνσταντινίδης, Επιφάνης, Σαρρής.*

Έπαιξαν ακόμα: Κετσές, Μόσχου, Γκέζο Γ., Σαντορινιός, Πενταυράκης Τσ. Καραγεωργίου. Μιχαηλίδης, Τζοβάρας, Γαλουζής, Παπαχριστοδούλου.

ΑΣΤΕΡΑΣ Μ.-ΑΣΚΛΗΠΕΙΟ 0-2

Ο ΠΑΣ Ασκληπειού ήταν ο νικητής στο ντέρμπι ουραγών όπου κέρδισε 2-0 εκτός έδρας τον Αστέρα Μασσάρων. Το σκορ άνοιξε για τους φιλοξενούμενους ο Γεωργάς Β. στο 5' και διπλασίασε ο Γεωργάς Στ. στο 18'.

Άριστη η διαιτησία του Χωρίτη.

ΑΣΤΕΡΑΣ Μ.: *Τριαντενός, Κούτρης, Ξύπας Τσ., Χατζηγνατίου Ν., Φωτάρας, Χατζηγνατίου Γ., Νικήτας, Κατσουρός, Λούπος Ε., Λούπος Μ., Ξύπας Μ.*

Έπαιξαν ακόμα: Χατζημαμώλης, Δραγουμάνης, Κουρζάκης, Γιακουμάκης, Παφίτης.

ΑΣΚΛΗΠΕΙΟ: *Πελεκάνος, Βενετσιάνος, Γιώργαλος, Χρυσαφίνης, Καλημέρης, Τζανετής, Γεωργάς Σ., Γεωργάς Β., Αλεξίου, Πουλόπουλος, Νικολέρης.*

Έπαιξαν και οι: Μουστάκας, Παπαδόπουλος, Πέθακας, Κούρτης, Μαυρουδάκης, Γερόλυμος.

ΤΑ ΑΠΟΤΕΛΕΣΜΑΤΑ

Α' ΟΜΙΛΟΣ

Αστέρας Π.-Φοίβος	5-0
Ιάλυσος-Αγ. Ισίδωρος	1-0
Ατρόμητος Δ.-Ευκλής	Δεν έγινε
Ευαγόρας-Αναγέννηση Εμπ.	αναβλήθηκε
Κλεάνθης-Ήλιος	0-4
Ρεπό ο Απόλλων	Απ.

Β' ΟΜΙΛΟΣ

Απόλλων Κ.-Διγενής	3-0
Ορφέας-Δωριέας	αναβλήθηκε
Αστέρας Μ.-Ασκληπειό	0-2
Νίκη Ρ.-Ζευς	αναβλήθηκε
Ρόδος-Ασπίς	αναβλήθηκε
ΑΕΡΑ-Διαγόρας	1-5

Η ΕΠΟΜΕΝΗ ΑΓΩΝΙΣΤΙΚΗ (15η)

Α' ΟΜΙΛΟΣ
Φοίβος-Άγ. Ισίδωρος
Ευκλής-Αστέρας Π.
Αναγέννηση Εμπ.-Ατρόμητος Δ.
Ήλιος-Απόλλων Απ.
Ευαγόρας-Κλεάνθης
Ρεπό ο Ιάλυσος

Β' ΟΜΙΛΟΣ
Διγενής-Δωριέας
Ασκληπειό-Απόλλων Κ.
Ζευς-Ορφέας
Ασπίς-Αστέρας Μ.
Διαγόρας-Νίκη Ρ.
Ρόδος-ΑΕΡΑ

ΒΑΘΜΟΛΟΓΙΑ - Α' ΟΜΙΛΟΣ
(14η αγωνιστική)

ΟΜΑΔΕΣ	ΒΑΘ.	ΑΓ.	ΤΕΡΜ.	Ν	Ι	Η
1. Ιάλυσος	36	13	55-6	12	-	1
2. Αστέρας Π.	33	13	43-5	10	3	-
3. Ηλιος	32	13	31-5	10	2	1
4. Κλεάνθης	21	12	24-9	6	3	3
5. Ευαγόρας	20	12	27-19	6	2	4
6. Αναγέννηση Εμπ.	13	11	16-22	4	1	6
7. Αγ. Ισίδωρος	10	12	10-21	3	1	8
8. Ευκλής	10	12	15-26	3	1	8
9. Απόλλων Απ.	8	11	14-39	2	2	7
10. Φοίβος	6	13	13-38	2	-	11
11. Ατρόμητος	4	12	5-53	1	1	10

ΒΑΘΜΟΛΟΓΙΑ - Β' ΟΜΙΛΟΣ
(14η αγωνιστική)

ΟΜΑΔΕΣ	ΒΑΘ.	ΑΓ.	ΤΕΡΜ.	Ν	Ι	Η
1. Διαγόρας	35	13	62-15	11	2	-
2. Διγενής	30	14	52-18	10	-	4
3. Ρόδος	25	13	40-21	8	1	4
4. Νίκη Ρόδου	24	13	31-13	7	3	2
5. ΑΕΡΑ	21	13	30-22	6	3	4
6. Ασπίς	21	12	24-15	6	3	3
7. Απόλλων Κ.	17	13	29-28	5	2	6
8. Δωριέας	14	12	25-18	3	5	4
9. Ασκληπειό	12	14	12-38	3	3	8
10. Ορφέας	10	13	17-52	3	1	9
11. Αστέρας Μ.	9	13	12-38	3	-	10
12. Ζεύς	3	12	9-45	-	3	9

Πολλές αναβολές

Πολλές αναβολές, λόγω ακαταλληλότητας γηπέδων είχαμε και αυτήν την αγωνιστική στο παιδικό πρωτάθλημα.

Από την Ένωση αναβλήθηκαν τα παιχνίδια Ευαγόρας-Αναγέννηση Εμπ., Νίκη Ρ.-Ζευς, Ρόδος-Ασπίς, Ορφέας-Δωριέας, ενώ δεν έγινε και το ματς Ατρόμητος Δ.-Ευκλής επειδή δεν προσήλθε ο διαιτητής Σεβδαλάκης.

Έξωση από το ρετιρέ

- *Στο κατ' ευφημισμόν ντέρμπι της 9ης αγωνιστικής, ο Ιβίσκος έκανε περίπατο απέναντι στον Ηρακλή Λάρδου τον οποίο συνέτριψε με 95-65 υποχρεώνοντάς τον στην πρώτη του ήττα στο πρωτάθλημα.*
- *Φραστικό επεισόδιο Μάγου - Παπακώστα με αφορμή το time out του δεύτερου ένα λεπτό πριν το τέλος.*

ΒΕΝΕΤΟΚΛΕΙΟ

Ο Ιβίσκος αναδείχθηκε θριαμβευτής στο ντέρμπι κορυφής με τον Ηρακλή Λάρδου. Η ομάδα του Παναγιώτη Παπακώστα επιβλήθηκε με το βαρύ 95-65 και φυσικά κάλυψε τη διαφορά του πρώτου αγώνα με χαρακτηριστική ευκολία. Οι Λαρδιακοί υπέστησαν την πρώτη τους ήττα στο πρωτάθλημα και γκρεμίστηκαν από το ρετιρέ του βαθμολογικού πίνακα.

Οι γηπεδούχοι φάνηκαν να θέλουν περισσότερο το παιχνίδι και πανηγύριζαν έντονα σε κάθε πετυχημένη προσπάθεια. Έτρεξαν πολύ, πίεζαν συνεχώς και είχαν τον έλεγχο στη μεγαλύτερη διάρκεια του ματς. Εκμεταλλεύτηκαν τη σωρεία λαθών του Ηρακλή που πλήρωσε την απουσία ενός οργανωτικού πλέι μέικερ. Ο Πολυχρόνης θα πρέπει να έλειψε πολύ από τον Κυριάκο Μάγο που είδε σε κακή μέρα τους περισσότερους παίκτες του ενώ ο Νικηφορίδης έμεινε και πάλι με πολιτικά στον πάγκο λόγω τραυματισμού στο γόνατο. Και σαν μην έφταναν όλα αυτά, οι φιλοξενούμενοι έχασαν άπειρες βολές και εξ επαφής καλάθια.

Στο πρώτο δεκάλεπτο, οι δύο ομάδες μοιράστηκαν τις εντυπώσεις (25-23) αλλά αυτό δεν είχε συνέχεια. Παρά τα 7-1 φάουλ στο πρώτο τρίλεπτο της β' περιόδου, Συντάγγελος, Λιβιεράτος και Τσιτσούλας σκόραραν αφειδώς με την ψαλίδα να ανοίγει πάρα πολύ υπέρ του Ιβίσκου (52-34). Οι δύο πρώτοι έκαναν το 4ο προσωπικό τους φάουλ νωρίς στην επανάληψη αλλά ο Ιβίσκος είχε βρει ρυθμό (64-40). Ο Ηρακλής επιχείρησε ένα μίνι ξέσπασμα την ώρα που ο Μάγος απέσυρε τον αρνητικό χθες Μάκη Δούβαλη από το παρκέ. Με ένα σερί 12-2, οι φιλοξενούμενοι πλησίασαν (66-52) αλλά το τρίποντο του Λιβιεράτου ήταν μαχαιριά (69-52). Τυπική διαδικασία η 4η περίοδος. Το 75-60 έγινε 91-60(!!) ενώ το τελικό 95-65 έγραψε ο Βογιατζής.

Λιβιεράτος και Κούρος έκαναν πολύ καλό παιχνίδι όπως και οι Συντάγγελος, Τσιτσούλας που φαίνεται να σεληνιάζεται απέναντι στον Ηρακλή!

Πρώτος σκόρερ του αγώνα ήταν ο Γιάννης Μαρουλλάκης ο οποίος πέτυχε σχεδόν τους μισούς του πόντους από βολές ενώ έχασε άλλες τόσες.

Η φράση του Κυριάκου Μάγου «είμαστε εμείς κακοί αλλά εσείς είστε χειρότεροι σήμερα» είναι ενδεικτική για τους Κουνελλέ - Φάκαρο που δεν βρέθηκαν σε καθόλου καλή μέρα. Μάλιστα, για τη φράση του αυτή ο προπονητής του Ηρακλή δέχθηκε Τεχνική Ποινή από τον Νίκο Κουνελλέ στο 4ο δεκάλεπτο.

Φραστικό επεισόδιο

Ένα λεπτό και 13 δευτερόλεπτα είχαν απομείνει για να τελειώσει η αναμέτρηση και ο Παπακώστας κάλεσε time out ενώ το σκορ ήταν 91-64. Ο Μάγος πολύ λογικά πειράχθηκε από την συμπεριφορά του συναδέλφου του και έκανε νόημα στους παίκτες του να μην πλησιάσουν στον πάγκο αλλά να μείνουν στο παρκέ. Ήταν μία unfair κίνηση του Παπακώστα που προσπάθησε μετά τη λήξη να δικαιολογήσει στον πολύ πιο έμπειρο Κυριάκο Μάγο. «Είσαι νέος στο χώρο αλλά μάθε ότι στο μπάσκετ υπάρχουν κανόνες» είπε ο προπονητής του Ηρακλή για να πάρει απάντηση «εσύ τόσα χρόνια νομίζεις ότι είσαι προπονητής;» Κουβέντα στην κουβέντα ειπώθηκαν λόγια που προκάλεσαν αλγεινή εντύπωση.

Δεκάλεπτα: 25-23, 52-34(ημιχρ.), 75-57, 95-65

Διαιτητές: Κουνελλές Ν. - Φάκαρος

Ιβίσκος (Παπακώστας): Βογιατζής 3, Πατινιώτης, Λιβιεράτος 17(4), Μαρκάκης 6, Ροδίτης, Τσιτσούλας 21, Κρητικός 10, Φιλιππόπουλος 3, Συντάγγελος 16(1), Κούρος Π., Κούρος Γ. 17, Ράμμος.

Ηρακλής Λάρδου (Μάγος): Καλλιγάς, Κουτσούκος 6, Καρανικόλας, Ξυπολιάς, Μαρουλλάκης 29(1), Τσιγάρος 4, Στάλας 4, Δούβαλης 16, Κατσαλίγκος 1.

Στο έλεος της ΕΜΥ

- *Άνω κάτω το πρωτάθλημα της Α' κατηγορίας με τις αναβολές του ...φόβου!*

Πέρσι, ο Δωριέας έπεσε κατηγορία επειδή δεν ταξίδεψε ως όφειλε στην Κάλυμνο επειδή φοβήθηκε τον αποκλεισμό στο νησί των σφουγγαράδων από την κακοκαιρία που ΘΑ ερχόταν το Σαββατοκύριακο στα Δωδεκάνησα. Το ίδιο έκανε και ο Διγενής που δεν πήγε στην Κω. Πολύ ορθά μηδενίστηκαν από την ΤΕ αμφότεροι. Φέτος όμως τα πράγματα φαίνεται να διαφέρουν και ο φόβος πιθανού αποκλεισμού λόγω κακοκαιρίας, ακόμα και αν δεν αναφέρεται στην προκήρυξη του πρωταθλήματος, συντελεί σε αιτία αναβολής αγώνα.

Ο Ιάλυσος δεν είχε πάει στην Κάλυμνο καθώς ΘΑ αποκλειόταν εκεί ενώ δεν υπήρχαν το Σαββατοκύριακο εκείνο διαθέσιμα καταλύματα για την αποστολή λόγω αγώνων πολεμικών τεχνών. Απέστειλε λοιπόν έγγραφο στην ΤΕ αναφέροντας όλους τους λόγους της μη μετακίνησής του μερικές μέρες πριν τον αγώνα και το ματς αναβλήθηκε.

Το περασμένο Σαββατοκύριακο δεν ήρθε στη Ρόδο η ΕΑΚΑ για να παίξει με τον Ηρακλή Λάρδου. Και πάλι η πιθανή κακοκαιρία και ο φόβος του αποκλεισμού στο «σμαραγδένιο» νησί αποτέλεσαν αιτία αναβολής. Το ότι οι Καλύμνιοι δεν είχαν επαρκή αριθμό παικτών για να ταξιδέψουν και κάποια άλλα εσωτερικά προβλήματα (και οικονομικά) προφανώς συγκαλύφθηκαν άψογα από την αναβολή του αγώνα για την οποία αποφάσισε ο ίδιος ο πρόεδρος της ΤΕ.

Το κακό τρίτωσε το βράδυ του Σαββάτου. Η Καλλιθέα δεν μετακινήθηκε (εν αντιθέσει με τους διαιτητές που πήγαν κανονικά στην Κάλυμνο και γύρισαν χωρίς κανένα απολύτως πρόβλημα) γιατί ΘΑ χαλούσε ο καιρός. Και σε αυτή την περίπτωση, η ομάδα είχε προβλήματα απουσιών.

Το αν θα πάρει αναβολή το ματς ή θα μηδενιστεί η Καλλιθέα είναι απόφαση της ΤΕ. Επί της ουσίας, ό,τι απόφαση και να παρθεί θα είναι άδικη. Η ομάδα δεν ταξίδεψε. Το φύλλο αγώνος έκλεισε. Βάσει κανονισμού λοιπόν πρέπει να μηδενιστεί. Από τη στιγμή όμως που έχουν προκύψει ανάλογες υποθέσεις αναβολών χωρίς συνέπειες, αν όντως μηδενιστεί θα είναι το ...θύμα.

Κι άλλη αναβολή

Ούτε ο αγώνας παίδων του Ηρακλή 2000 με τον Ιπποκράτη Β' πραγματοποιήθηκε χθες. Σε τούτη την περίπτωση όμως η αναβολή ήταν δικαιολογημένη καθώς το ματς θα γινόταν στο ανοιχτό της Καρδάμαινας και εκείνη την ώρα έριχνε καταρρακτώδη βροχή.

Α' ΚΑΤΗΓΟΡΙΑ ΑΝΔΡΩΝ

Αποτελέσματα 9ης αγωνιστικής

Ιβίσκος - Ηρακλής Λάρδου	95-65
ΕΑΚΑ - Καλλιθέα	αναβλ.
Ιάλυσος - Ιπποκράτης	41-75
Ρεπό: ΑΕ Δικαίου	

ΒΑΘΜΟΛΟΓΙΑ

1. Ιπποκράτης	6-2	520-452	14
2. Ιβίσκος	6-1	540-420	13
3. Ηρακλής Λάρδου	6-1	525-507	13
4. Καλλιθέα	4-3	537-475	11
5. Ιάλυσος	2-6	455-507	10
6. ΑΕ Δικαίου	1-6	486-479	8
7. ΕΑΚΑ	0-6	323-520	6

*Ιβίσκος και ΑΕ Δικαίου έχουν εκτίσει το ρεπό τους.
**εκκρεμούν οι αγώνες Ηρακλής - ΕΑΚΑ και ΕΑΚΑ - Καλλιθέα.

Επόμενη αγωνιστική 10η)

Καλλιθέα - Ιβίσκος
Ιπποκράτης - ΕΑΚΑ
ΑΕ Δικαίου - Ιάλυσος
Ρεπό: Ηρακλής Λάρδου

ΠΑΙΔΙΚΟ ΠΡΩΤΑΘΛΗΜΑ

Αποτελέσματα 7ης αγωνιστικής

ΑΕ Δικαίου Β' - ΕΑΚΑ	21-74
Ηρακλής 2000 - Ιπποκράτης Β'	αναβλ.
ΑΕ Δικαίου - Ιπποκράτης	52-54

ΒΑΘΜΟΛΟΓΙΑ

1. Ιπποκράτης	7-0	512-251	14
2. ΕΑΚΑ	5-2	417-283	12
3. ΑΕ Δικαίου	4-3	478-318	11
4. ΑΕ Δικαίου Β'	2-5	212-452	9
4. Ιπποκράτης Β'	2-4	226-285	8
6. Ηρακλής 2000	0-6	179-435	6

* εκκρεμεί ο αγώνας Ηρακλής 2000 - Ιπποκράτης Β'.

Επόμενη αγωνιστική 8η)

Ιπποκράτης Β' - ΑΕ Δικαίου
ΑΕ Δικαίου Β' - Ηρακλής 2000
Ιπποκράτης - ΕΑΚΑ

ΠΡΩΤΑΘΛΗΜΑ ΚΟΡΑΣΙΔΩΝ

Αποτέλεσμα αγώνα

Ιβίσκος - ΑΕ Δικαίου	43-39(παρ.)

ΒΑΘΜΟΛΟΓΙΑ

1. Ιπποκράτης	7-0	360-207	14
2. Ιβίσκος	5-2	269-204	11
3. Ηρακλής 2000	3-5	305-385	11
4. ΑΕ Δικαίου	4-2	280-172	10
5. ΕΑΚΑ	3-3	137-214	9
6. Διαγόρας	0-10	126-295	-

*ο Ιβίσκος έχει έναν μηδενισμό.
**ο Διαγόρας αποβλήθηκε από το πρωτάθλημα.

Την λύγισε στην παράταση

- *Οι μόλις εφτά αθλήτριες της ΑΕ Δικαίου κρατούσαν αντίσταση μέσα στο Βενετόκλειο αλλά ηττήθηκαν τελικά με 43-39 από τον Ιβίσκο στο έξτρα πεντάλεπτο.*

Στην παράταση κρίθηκε το ντέρμπι των κορασίδων ανάμεσα στον Ιβίσκο και την ΑΕ Δικαίου. Η ομάδα του Χρήστου Μπίλια πήρε τελικά το ροζ φύλλο με 43-39 ύστερα από ένα δραματικό παιχνίδι μιας και οι φιλοξενούμενες ήταν μπροστά στο σκορ τόσο στο 2ο όσο και στο 3ο δεκάλεπτο.

Τα κορίτσια του Μιχάλη Καπλανίδη με τις Δρόσου και Χατζηγιακουμή να φορτώνουν το αντίπαλο καλάθι ειδαν τις γηπεδούχες να ισοφαρίζουν με βολές της Νικολίτση στην κανονική διάρκεια και το ματς να πηγαίνει στην παράταση. Εκεί χωρίς τη Δρόσου που αποβλήθηκε με 5 φάουλ, έπαθαν μπλακ άουτ και με μόλις ένα καλάθι σε πέντε λεπτά απώλεσαν τους δύο βαθμούς στο ντέρμπι. Ο Ιβίσκος που στηρίχθηκε στο 4ο δεκάλεπτο και την παράταση στις Νικολίτση και Κουλούρη, πήρε το «δίποντο» που τον έφερε δεύτερο πίσω από τον αήττητο Ιπποκράτη.

Δεκάλεπτα: 7-6, 16-18(ημιχρ.), 27-31, 37-37(κ.α.), 43-39(παρ.)

Διαιτητές: Μυροφόρος - Πετρίδης

Ιβίσκος (Μπίλιας): Μανούσου, Νικολίτση 16, Μανουσάκη 7(1), Κοντούζογλου 3, Κουλούρη 9, Μελλίνη 8, Στάγκα, Ζουρούδη.

ΑΕ Δικαίου (Καπλανίδης): Πασενίδη 1, Τζόγια 4, Γλυνάτση, Κροτήρη 7, Δρόσου 14, Χατζηγιακουμή 11, Παγώνη 2.

Ξέσπασε στους παμπαίδες

- *Αφού έχασε στην έδρα της από την παιδική ομάδα της ΑΕΔ, η ΕΑΚΑ ξέσπασε στην δεύτερη ομάδα της ΑΕ Δικαίου μέσα στο Πυλί (21-74).*

Δεν έχουν κοπάσει ακόμα τα παράπονα των Καλύμνιων για τον αγώνα με την ΑΕ Δικαίου, στο ντέρμπι του βορείου συγκροτήματος. Απέναντι στους παμπαίδες των Κώων, η ΕΑΚΑ ξέσπασε σαρώνοντας τον αντίπαλό της στην έδρα του με 74-21.

Ο Αλαχούζος ήταν ασταμάτητος και πλέον οι «σφουγγαράδες» κοιτάνε το επικείμενο ντέρμπι κορυφής με τον Ιπποκράτη.

Δεκάλεπτα: 2-20, 5-36(ημιχρ.), 9-54, 21-74

Διαιτητές: Γιακουμής - Ρίσκου

ΑΕ Δικαίου Β' (Τζομάκας): Λάμπρου 8, Φραζής 7, Μαύρος 6, Βατάλης, Τογρού, Χατζηβασίλης, Χατζηγιακουμής, Λαμπρόγλου.

ΕΑΚΑ (Μαύρος): Ολυμπίτης Φ. 4, Τσαγκάρης 4, Αλαχούζος Θ. 2, Δροσάκης 6, Ζωγραφάκης 2, Ελκολί 13, Ψαράς 8, Ολυμπίτης Γ. 10, Αλαχούζος 25.

Ντέρμπι σε ριπλέι

- *Στο καλάθι κρίθηκε και η δεύτερη αναμέτρηση της ΑΕ Δικαίου με τον Ιπποκράτη με την ομάδα του Δρόσου να παίρνει ξανά το ροζ φύλλο (52-54).*

Στο ίδιο έργο θεατές. 58-56 έληξε το ντέρμπι του Ιπποκράτη με την ΑΕ Δικαίου στον α' γύρο, 52-54 έληξε στο β'. Νικητής και πάλι ο Ιπποκράτης ο οποίος αναδεικνύεται σε μεγάλο αφεντικό του ομίλου Βορρά.

Ρευστό και αμφίρροπο ήταν το ματς σε όλη τη διάρκεια. Πότε η μία ομάδα, πότε η άλλη αποκτούσε προβάδισμα αλλά ποτέ δεν κατάφερνε να το διατηρήσει. Δευτερόλεπτα πριν το φινάλε, ο Χρύσης με 1/2 βολές έκανε το 52-54 ωστόσο η ΑΕ Δικαίου είχε δική της την τελευταία επίθεση του παιχνιδιού. Θα μπορούσε είτε να ισοφαρίσει είτε να νικήσει. Το κρίσιμο σουτ ήταν τελικά για 3π. και το επιχείρησε ο Πυλιώτης. Η μπάλα δεν βρήκε στόχο και οι φιλοξενούμενοι απέδρασαν με τους δύο βαθμούς που τους διατηρούν στην κορυφή του πίνακα.

Δεκάλεπτα: 19-16, 29-28(ημιχρ.), 39-39, 52-54

Διαιτητές: Αυγουλάς - Κούσιαντα

ΑΕ Δικαίου (Τζομάκας): Τριτσάρης 22, Πυλιώτης 4, Χατζηβασίλης 18(2), Δρόσος 4, Γιαννούρης 4, Χατζηκώστας, Δεπασκουάλ, Παπούλης, Καραθωμάς, Χατζηδαυίδ.

Ιπποκράτης (Δρόσος): Καμπούρης 4, Τσιάτσιος 2, Χαραλαμπόπουλος 2, Χρύσης 20(1), Πετρής 4, Λιοδάκης 12, Γιαλλούσης 6, Χατζηνικολάου 4, Θειακός.

Άγγιξε την κορυφή

- *Εύκολο απόγευμα για τον Ιπποκράτη στην Ιαλυσό, 75-41 τους «ερυθροκίτρινους».*

ΙΑΛΥΣΟΣ

Στην πρώτη θέση, έστω και προσωρινά, σκαρφάλωσε ο Ιπποκράτης μετά την άνετη εκτός έδρας επικράτησή του με 75-41. Ο Ιάλυσος μπορεί να τον δυσκόλεψε στον α' γύρο αλλά χθες το μεσημέρι και χωρίς τον πρώτο της σκόρερ Γιάννη Τσέρκη δεν είχε περιθώρια παρά να υποταχθεί στον αντίπαλο.

Μόνο στο δεύτερο δεκάλεπτο μπόρεσαν οι «ερυθροκίτρινοι» να ισορροπήσουν το παιχνίδι με τους Καστέλλα και Γρηγορά και με τους Κώους να σκοράρουν τους μισούς πόντους από τη γραμμή των βολών (εφτά). Στην επανάληψη όμως τα τρίποντα των Μαυρομάτη και Γκοράτσα σε συνδυασμό με την καλή άμυνα, άνοιξαν την ψαλίδα η οποία μεγάλωσε στην 4η περίοδο.

Τέσσερις παίκτες του Καπερώνη σημείωσαν διψήφιο αριθμό πόντων (Γκοράτσας, Μαυρομάτης, Μαλιούρας και Τουρτσινάκης) ενώ πρώτος σκόρερ για τον Ιάλυσο ήταν ο Γρηγοράς.

Δεκάλεπτα: 7-14, 22-28(ημιχρ.), 29-54, 41-75

Διαιτητές: Κουνελλές Ν. - Στάλας

Ιάλυσος (Χατζηκαλημέρης): Γκόνος Φ. 2, Πανταέλιας 3, Στεργάκης, Καστέλλας 11(2), Γρηγοράς 15, Κλαδίτης 4, Σιαρές 2, Κουλούμπρης 4.

Ιπποκράτης (Καπερώνης): Κρητικός 2, Μαυρομάτης 16(2), Τουρτσινάκης 10, Χρύσης, Βουρλούμης 6, Γκοράτσας 18(2), Μπότσαρης 2, Χατζημάρκου 6(2), Μαλιούρας 15, Μουστάκας.

«Δεν είμαστε καταδικασμένοι»

- *Σεβασμό απαίτησε από τους διαιτητές ο Γιώργος Ζευγώλης που δεν έμεινε ευχαριστημένος από το παιχνίδι.*
- *«Ο Τόμιτς είναι μεγάλος παίκτης και συγκεντρωθήκαμε περισσότερο εξαιτίας του» παραδέχθηκε ο Γιόνας Καζλάουσκας.*

Διαφορετική άποψη από αυτή του κόσμου είχε ο Γιώργος Ζευγώλης. Φάνηκε πιο αυστηρός στο σχολιασμό του για τον αγώνα με τον Ολυμπιακό τη στιγμή που ο Κολοσσός καταχειροκροτήθηκε από το φιλαθλο κοινό της Ρόδου.

Γιόνας Καζλάουσκας: «Ήταν ένα δύσκολο παιχνίδι, όπως το περιμέναμε. Οι αντίπαλοί μας έπαιξαν καλά σήμερα (σ.σ. προχθές). Είχαμε αρκετά προβλήματα. Το μεγαλύτερο πρόβλημα για μας ήταν τα φάουλ. Πάντα έπρεπε να αλλάζουμε παίκτες συνεχώς, διότι δεν θέλαμε να μείνουμε χωρίς ψηλούς μέσα στο καλάθι. Το δεύτερο πρόβλημα είναι ότι ξοδέψαμε ενέργεια στο ματς με την Λιέτουβος και οι παίκτες δεν ανέκαμψαν μετά από αυτό το παιχνίδι. Δύο από τους καλύτερος παίκτες μας σε εκείνο τον αγώνα, ο Μπάρλος και ο Παπαμακάριος, δεν ήταν στην ίδια κατάσταση σήμερα (σ.σ. προχθές). Κι αν προσθέσουμε το γεγονός ότι στην Ευρωλίγκα παίζουμε και με κάποιους άλλους παίκτες, αυτό μας δημιουργεί πρόβλημα. Μεγαλύτερος κίνδυνος για μας ήταν αλλαγές που έκαναν οι αντίπαλοι. Όλα αυτά ήταν πρόβλημα για μας, αλλά είμαστε ευχαριστημένοι που κερδίσαμε το παιχνίδι.

Συγκεντρωθήκαμε περισσότερο λόγω της παρουσίας του Μίλαν Τόμιτς στον Κολοσσό. Είναι μεγάλος παίκτης (χαρακτηριστικά είπε great player) και έχει προσφέρει πάρα πολλά στον Ολυμπιακό. Έχασε πολλά παιχνίδια και χρειάζεται καιρό για να μπει σε αγωνιστικό ρυθμό, αλλά νομίζω ότι παραμένει πολύ καλός παίκτης. Έχει τέλειο σουτ κι μπορεί να βοηθήσει τον Κολοσσό. Πήραμε ένα καλό μάθημα πέρυσι και από τον Νάκιτς, όταν μας σκότωσε με την Ολύμπια Λάρισας. Από την αρχή συγκεντρωθήκαμε στην άμυνα στον Νάκιτς και στον Τόμιτς».

Γιώργος Ζευγώλης: «Ήταν λίγο περίεργο το παιχνίδι σήμερα (σ.σ. προχθές) για μένα. Είχαμε άλλη ομάδα σε σχέση με το προηγούμενο ματς. Ο Ντιφάρες έπαιξε 32 λεπτά στη Λάρισα, σήμερα (σ.σ. προχθές) δεν αγωνίστηκε καθόλου. Είχαμε τον Λόγκαν και τον Τόμιτς στη θέση του πλέι μέικερ. Αύριο περιμένουμε δύο παίκτες. Επίσης υπήρχαν στην ομάδα μου τρεις πρώην παίκτες του Ολυμπιακού. Ο Νάκιτς, ο Τόμιτς και ο Σούλης.

Είχαμε διάθεση. Κυνηγήσαμε το παιχνίδι. Δεν είμαι όμως ευχαριστημένος από την ευστοχία, χάσαμε πολλά ελεύθερα σουτ. Ο Τόμιτς είχε 1/9, ο Πανταζόπουλος 1/8. Στην άμυνα δεν ήμασταν καλοί, στο τελευταίο δεκάλεπτο που έπρεπε να κάνουμε την αντεπίθεση, δεχθήκαμε πολλά εύκολα καλάθια.

Γενικά, η ομάδα είναι ακόμα στο ψάξιμο. Περιμένουμε κάτι καλύτερο. Και με τους καινούριους παίκτες που έρχονται και με τον κόσμο που είναι κοντά στην ομάδα. Η διοίκηση κάνει πολύ μεγάλη προσπάθεια και δεν εγκαταλείπει. Σίγουρα πιστεύουμε ότι μπορούμε να σωθούμε, δεν είμαστε καταδικασμένοι όπως θεωρούν οι περισσότεροι. Αλλά πρέπει να κερδίζουμε παιχνίδια και όχι εντυπώσεις.

Δεν είμαι ευχαριστημένος γιατί χάσαμε, ανεξάρτητα αν ο Ολυμπιακός είναι καλή ομάδα, καλύτερη από εμάς. Μας σκότωσε ο Εντνι, που στα τελευταία ματς δεν ήταν καλός.

Τώρα έχουμε έναν τελικό στην Πάτρα. Πρέπει να πάμε να κερδίσουμε, διότι χρειαζόμαστε νίκες. Με τους δύο καινούργιους παίκτες που θα πάρουμε το ρόστερ θα είναι γεμάτο και οι παίκτες που θα έρχονται από τον πάγκο θα είναι πιο έτοιμοι. Ξέρω ότι είναι δύσκολο να προσαρμοστεί μία ομάδα στα μέσα της σεζόν. Η διοίκηση έκανε το καθήκον της, ο κόσμος είναι κοντά και τώρα εμείς και οι παίκτες πρέπει να κάνουμε τη δουλειά μας. Η διοίκηση είναι φερέγγυα και πληρώνει στην ώρα της, κάτι σπάνιο για την Ελλάδα. Το γήπεδο είναι γεμάτο, επίσης κάτι σπάνιο. Άρα, δεν έχουμε άλλοθι. Αυτή είναι η αλήθεια. Εμένα δεν μου αρέσει να είμαι δημόσιος υπάλληλος. Ελπίζω να είναι η τελευταία ήττα στην έδρα μας και από το Σάββατο να μετράμε νίκες.

Και κάτι τελευταίο. Απαιτούμε σαν ομάδα να μας σέβονται οι διαιτητές. Και σήμερα και στη Λάρισα δεν μας σεβάστηκαν, δίχως να σημαίνει ότι χάσαμε από τη διαιτησία».

«Το μπάσκετ είναι αρρώστια»

- *Έλειψε πολύ το μπάσκετ στον Μίλαν Τόμιτς που δεν θέλησε να μιλήσει για την κόντρα με τον Ολυμπιακό.*

Το πρόσωπο του αγώνα δεν θα μπορούσε να λείψει από τη συνέντευξη Τύπου ωστόσο ο Μίλαν Τόμιτς δεν έκανε το χατίρι στους δημοσιογράφους και δεν μίλησε καθόλου για το πώς ένιωσε απέναντι στον Ολυμπιακό.

Μίλαν Τόμιτς: «Πιστεύω ότι ο Κολοσσός έκανε ένα πολύ καλό παιχνίδι εναντίον του Ολυμπιακού. Όπως όλοι γνωρίζετε, το πρόβλημα ήταν ότι ήρθαν καινούργιοι παίκτες, ο κόουτς ήρθε την περασμένη εβδομάδα. Η ομάδα πιστεύω ότι χρειάζεται χρόνο για να συντονιστεί. Για μένα η εικόνα του Κολοσσού ήταν καλή. Στο τρίτο δεκάλεπτο έκανε τέταρτο φάουλ ο Λόγκαν και εκεί ξέφυγε στο σκορ ο Ολυμπιακός και δεν μπορέσαμε να γυρίσουμε το παιχνίδι. Όλα τα παιδιά έδωσαν ό,τι μπορούσαν. Πιστεύω ότι ο Κολοσσός θα πάει καλά μέχρι το τέλος της χρονιάς». Σε ερώτηση για το πώς αισθάνθηκε κόντρα στην παλιά του ομάδα, ο Τόμιτς ρώτησε αν υπήρχε άλλη ερώτηση για το παιχνίδι...

Για το αν ήταν δύσκολο να επιστρέψει στην αγωνιστική δράση μετά από ένα σεβαστό διάστημα, απάντησε: «Γιατί; Υπάρχει κάτι εύκολο στη ζωή; Όταν παλεύεις και θέλεις κάτι να κάνεις στη ζωή σου, μαθαίνεις στα δύσκολα. Δεν ήταν εύκολο αλλά αυτός είναι ο τρόπος της ζωής».

Του έλειψε το μπάσκετ; «Το μπάσκετ είναι αρρώστια, δεν μπορείς να ζεις δίχως μπάσκετ. Από τη στιγμή που είσαι επαγγελματίας, δεν γίνεται να το κόψεις έτσι απλά. Σίγουρα μου είχε λείψει».

Γιώργος Πρίντεζης: «Σίγουρα ήταν ένα δύσκολο παιχνίδι. Το ξέραμε. Ο Κολοσσός έχει αλλάξει προπονητή και παίκτες που θα παλεύανε και είναι διαφορετική ομάδα. Έπρεπε από το πρώτο λεπτό να είμαστε συγκεντρωμένοι για να πετύχουμε το στόχο μας. Φάνηκε από την εξέλιξη του αγώνα ότι όλα θα κρίνονταν στο τελευταίο δεκάλεπτο. Δεν τα παρατήσαμε και μέχρι το τελευταίο λεπτό κάναμε αυτό που μας έλεγε ο προπονητής μας και στο τέλος φανήκαμε πιο τυχεροί και πιο δυνατοί και πήραμε τη νίκη».

Ο νεαρός παίκτης του Ολυμπιακού δέχθηκε μία ερώτηση για τον Μίλαν Τόμιτς τον οποίο είχε συμπαίκτη για περίπου πέντε χρόνια: «Πέρασα πέντε γεμάτα χρόνια κοντά στον Μίλαν. Προσωπικά, με βοήθησε πάρα πολύ. Το ήξερα σήμερα (σ.σ. προχθές) ότι δεν θα μπορούσα να τον δω με άλλη φανέλα. Τον είχα συνηθίσει να βρίσκεται στον Ολυμπιακό. Όταν έφυγε από τον Ολυμπιακό ήταν κάτι περίεργο, πολύ δε περισσότερο όταν τον είδα με άλλη φανέλα».

Έρχεται ο πρώτος

- *Σήμερα αναμένεται να φτάσει στη Ρόδο ο Ντράζεν Τόμιτς ενώ για αύριο είναι προγραμματισμένη η άφιξη του Γιόσκο Πόλιακ.*

Εβδομάδα αφίξεων στο «σμαραγδένιο» νησί. Σήμερα και αύριο αναμένονται στη Ρόδο τα νέα μεταγραφικά αποκτήματα του Κολοσσού που θα τον ενισχύσουν σημαντικά στην προσπάθεια να μείνει στην Α1.

Σήμερα το πρωί θα φτάσει ο πρώτος. Ο Ντράζεν Τόμιτς, ο οποίος ακόμα δεν έχει ανακοινωθεί επίσημα από τον σύλλογο, εκτός συγκλονιστικού απροσπτου, θα βρίσκεται από σήμερα στη διάθεση του Γιώργου Ζευγώλη ενώ αύριο καταφθάνει ο Γιόσκο Πόλιακ. Ο Κροάτης σέντερ λογικά θα μπει σε ρυθμούς προπόνησης από την Τετάρτη.

Παπαμακάριος: Γήπεδο στη Ρόδο

Οι παίκτες του Ολυμπιακού παραδέχονταν χθες ότι η νίκη στη Ρόδο κάθε άλλο παρά εύκολα ήρθε: «Όλα τα παιχνίδια είναι δύσκολα για μας, γιατί είμαστε νέα ομάδα. Ήμαστε υποψιασμένοι και ξέραμε ότι θα είναι δύσκολο» σχολίασε ο Σοφοκλής Σχορτσιανίτης με τον οποίο συμφώνησε ο Μανώλης Παπαμακάριος: «Περιμέναμε το διαφορετικό πρόσωπο του Κολοσσού λόγω της παρουσίας του νέου προπονητή και των νέων παικτών που έχουν προσωπικότητα και ταλέντο. Στο πρώτο ημίχρονο είχαμε πρόβλημα στην άμυνα, αλλά στην επανάληψη βελτιωθήκαμε, πήραμε τη διαφορά και την κρατήσαμε ως το τέλος». Το καλύτερο το κράτησε για το τέλος ο 25χρονος γκαρντ: «Τέτοια ατμόσφαιρα την έχει ανάγκη το ελληνικό μπάσκετ και πρέπει να βοηθήσει η Πολιτεία τον Κολοσσό να κατασκευάσει ένα μεγαλύτερο γήπεδο».

«Αδικείται η ομάδα και η Ρόδος»

- *Τι δήλωσε ο πρόεδρος του Κολοσσού, Κώστας Κωσταρίδης στην τηλεοπτική συνέντευξή του.*

Ιδιαίτερη μνεία έχει γίνει στη διοίκηση του Κολοσσού από τα αθηναϊκά ΜΜΕ για την προσπάθεια που κάνει να ενισχύσει την ομάδα και δεν εγκαταλείπει τα όπλα παρά το 1-11. Το Σάββατο οι δημοσιογράφοι της κρατικής τηλεόρασης φρόντισαν να πάρουν συνέντευξη από τον πρόεδρο του συλλόγου, Κώστα Κωσταρίδη ο οποίος πολύ απλά απάντησε: «Δεν πρόκειται να σταματήσουμε την προσπάθεια. Θα παλέψουμε όλα τα παιχνίδια και ό,τι γίνει. Περιμένουμε να έρθουν ακόμα δύο παίκτες τους οποίους μας ζήτησε ο προπονητής μας».

Αναφορά έγινε και στο φιλαθλο κοινό της Ρόδου το οποίο ομολογουμένως εντυπωσίασε τους εκπροσώπους Τύπου αλλά και στο γήπεδο: «Η εικόνα του κόσμου είναι συμβιβασμένη με την επιτυχία της ομάδας. Το γήπεδο σαφώς δεν βοηθάει. Θα έπρεπε να έχουμε ένα γήπεδο τουλάχιστον 4.000 θέσεων. Με τέτοιο γήπεδο αδικείται και η ομάδα αλλά και η Ρόδος».

Πρώτη νίκη στο βόλεϊ

ΒΟΛΕΪ

- *Ο Διαγόρας κέρδισε στην Σύρο τον Άρη με 3-1 σετ και έχει σαφές προβάδισμα έναντι των αντιπάλων του στην παραμονή στην κατηγορία.*

Ο γηραιός ήθελε από την αρχή την νίκη πού θα του έδινε σαφές προβάδισμα έναντι της ομάδας τής Σύρου πού έχει κι εκείνη τους ίδιους στόχους με τον Διαγόρα στο φετινό πρωτάθλημα βόλεϊ στην Γ'Εθνική. Μπήκε από την αρχή ζεστά και πήρε αυτό πού ήθελε κερδίζοντας τον Άρη με 3-1 σετ παίρνοντας και τους τρεις βαθμούς. Οι κυανερυθροι μπήκαν δυνατά στο παιχνίδι αλλά έχασαν το πρώτο σετ με 25-23. Συνήλθαν γρήγορα και συνεχίζοντας την προσπάθεια πήραν το δεύτερο σετ με 25-11ισοφαρίζοντας σε 1-1. Το γ'ηταν και αυτό νικηφόρο με 25-22 για τον Διαγόρα πού πήρε και το τέταρτο με 25-12 πολύ εύκολα .

Για τον Διαγόρα έπαιξαν χθες οι Σαρίκαζης, Σκαρτσίλης, Σεγραιδος Κ.,Καστρουνής, Καρπαθάκης, Μοσχούς, Μπαρδης, Παπακωσταντίνου, Αμαλος, Μακρής , Ξενάκης και Πέτρου.

Α1 εθνική κατηγορία 2005-2006

Αποτελέσματα 12ης αγωνιστικής

Πανιώνιος - Απόλλων Πατρών	83-79
Άρης - Μαρούσι	62-52
Κολοσσός - Ολυμπιακός	72-84
ΠΑΟΚ - Μακεδονικός	71-64
Ολύμπια Λάρισας - Πανελλήνιος	67-68
Παναθηναϊκός - Ηρακλής	76-57
ΑΕΚ - ΓΣ Λάρισας	105-69

ΒΑΘΜΟΛΟΓΙΑ

Ομάδα	Βαθμ	Αγ	Νικ (εντ-εκ)	Ητ (εντ-εκ)	Επ	Αμ	Διαφ
1. Παναθηναϊκός	23	12	7-4	0-1	1036	880	+156
2. Ολυμπιακός	22	12	6-4	0-2	965	876	+89
3. Άρης	20	12	5-3	2-2	891	830	+61
4. Πανελλήνιος	20	12	4-4	2-2	903	867	+36
5. Μαρούσι	20	12	4-4	1-3	865	834	+31
6. ΑΕΚ	19	12	4-3	2-3	975	898	+77
7. Πανιώνιος	18	12	6-0	1-5	891	923	-32
8. Μακεδονικός	17	12	4-1	1-6	907	933	-26
9. Ολύμπια	17	12	5-0	2-5	923	899	+24
10. Απόλλων	16	12	3-1	2-6	882	924	-42
11. ΠΑΟΚ	16	12	2-2	4-4	874	949	-75
12. ΓΣ Λάρισας	16	12	4-0	2-6	856	942	-86
13. Ηρακλής	15	12	3-0	2-7	815	901	-86
14. Κολοσσός	13	12	1-0	6-5	805	932	-127

Επόμενη αγωνιστική (13η)

Σάββατο 28/1
Ηρακλής - Άρης (17.00')
Μακεδονικός - Παναθηναϊκός (17.00' - ΕΤ1)
ΓΣ Λάρισας - ΠΑΟΚ (17.00')
Μαρούσι - Πανιώνιος (19.00' - Supersport)
Κυριακή 29/1
Απόλλων Πατρών - Κολοσσός (17.00')
Ολυμπιακός - Ολύμπια Λάρισας (18.00')
Πανελλήνιος - ΑΕΚ (18.00' - ΕΤ1)

Οι ιππότες τράβηξαν τα ξίφη τους

- ***Αυτός ο Κολοσσός μπορεί να μείνει στην Α1! Κοίταξε στα μάτια τον Ολυμπιακό των εκατομμυρίων και αδικείται από το τελικό 72-84.***
- ***Άλλη ομάδα με Ζευγώλη οι «θαλασσί», βρέθηκαν να παίζουν στα πιο κρίσιμα σημεία του αγώνα εναντίον οχτώ!***

ΒΕΝΕΤΟΚΛΕΙΟ

Το ροζ φύλλο έλειψε το βράδυ του Σαββάτου για να χαρακτηριστεί ο αγώνας «απόλυτος θρίαμβος». Ένα χρωματιστό χαρτάκι που θα θύμιζε σε όλους ότι ο Κολοσσός είναι εδώ, παλεύει, δεν το βάζει κάτω. Ακόμα όμως και χωρίς τους δύο βαθμούς στο σακούλι, δεν υπάρχουν αρνητικά σχόλια για αυτή την ομάδα που θα διεκδικήσει από δω και πέρα επί ίσοις όροις μία θέση στον ήλιο της Α1!

Μπορεί η νίκη να μην ήρθε τη 12η αγωνιστική αλλά η διαφορά είναι εμφανής και τεράστια. Ο Κολοσσός παίζει μπάσκετ. Αυτό από μόνο του τα λέει όλα. Ξεχειλίζει πάθος, όρεξη. Παίζει ένας για όλους και όλοι για έναν. Το μαγικό ραβδάκι του **Γιώργου Ζευγώλη** είχε αποτέλεσμα. Τα πρώτα δείγματα φάνηκαν στη Λάρισα, πολλά περισσότερα φάνηκαν προχθές. Και έπεται συνέχεια. Αυτό είναι πλέον δεδομένο αν υπολογίσει κανείς ότι σήμερα ενσωματώνονται δύο καινούριοι παίκτες στο ρόστερ **(Ντράζεν Τόμιτς, Γιόσκο Πόλιακ).**

Τι είδαμε στον Κολοσσό και μας άρεσε; Δύσκολα γίνεται απαρίθμηση. Η πρώτη λέξη που έρχεται στο μυαλό είναι «πάθος». Απίστευτος ζήλος από τους γηπεδούχους που δεν δίστασαν στιγμή επειδή απέναντί τους ήταν οι παίκτες του Ολυμπιακού με το μπάτζετ των εκατομμυρίων Ευρώ. Ναι, ο αντίπαλος ήταν το όνομα και το φαβορί της αναμέτρησης. Αλλά χρειάστηκε και μία έξτρα βοήθεια σε καθοριστικά σημεία του αγώνα για να μην φύγουν οι «ερυθρόλευκοι» ταπεινωμένοι όπως στον κάμπο.

Πέραν της ομαδικής βελτιωμένης εικόνας του Κολοσσού που χειροκροτήθηκε θερμά από τον κόσμο, μετά τη ...γιούχα στον περασμένο εντός έδρας αγώνα με τον Πανελλήνιο, υπήρχαν και τα ατομικά στοιχεία που σχολιάστηκαν κολακευτικά. Για παράδειγμα, ο νεοαποκτηθείς Στιβ Λόγκαν φαίνεται πως θα ...στεριώσει στη θέση του Αμερικανού γκαρντ. Στην παρθενική του εμφάνιση με τα θαλασσί έπεισε παρά τα 4/13 σουτ. Δεν είναι συμπτωματικό ότι μόλις φορτώθηκε το 4ο προσωπικό του φάουλ και αποσύρθηκε στον πάγκο, άλλαξε η ροή του παιχνιδιού για τους γηπεδούχους. Επίσης, ο Γιώργος Ζευγώλης «συνελήφθη» από την τηλεοπτική κάμερα να λέει στον Λόγκαν να είναι ...αισιόδοξος. Με άλλα λόγια, να πιστεύει στις προσπάθειές του και να αναλαμβάνει πρωτοβουλίες. Ελευθερία κινήσεων στους ψηλούς έχει δώσει ο 46χρονος τεχνικός. Μπράιαντ, Σούλης δεν διστάζουν πλέον να σηκωθούν υπό καλές προϋποθέσεις για σουτ 3π. Μόνο ο Τσιάκος δεν το επιχείρησε αλλά έκανε όλα τα υπόλοιπα. Ο νεαρός πραγματοποίησε σπουδαία εμφάνιση στα 24' που αγωνίστηκε. Περαιτέρω σχόλια είναι περιττά για τον Γιώργο Τσιάκο που όταν βρεθεί στη μέρα του δύσκολα τον σταματάς!

Το κεφάλαιο Μίλαν Τόμιτς είναι τεράστιο στο προχθεσινό παιχνίδι. Όλα τα βλέμματα ήταν στραμμένα πάνω του και το γνώριζε. Φαινόταν τόσο παράδοξο το γεγονός ότι το Σάββατο δεν φορούσε τα ερυθρόλευκα αλλά τα θαλασσί. Πώς να το συνηθίσει το μάτι όταν επί 14 χρόνια η κόκκινη φανέλα με το Νο11 ήταν το σήμα κατατεθέν του; Πώς τα φέρνει η μοίρα; Ντεμπούτο με τη νέα του ομάδα κόντρα στην παλιά αγαπημένη (;) και μάλιστα στο πρώτο «ζωντανό» τηλεοπτικά ματς στο Βενετόκλειο! Ούτε συνεννοημένο να ήταν. Αξίζει ακόμα να σημειωθεί πως ο 33χρονος παίκτης μπήκε στο παρκέ στο 7' ακριβώς την ίδια στιγμή που εισερχόταν ο νυν αρχηγός του Ολυμπιακού, Νίκος Χατζής στον αγωνιστικό χώρο. Ο Τόμιτς πήρε προσπάθειες αλλά δεν του βγήκαν τα σουτ. Αν είχε τρακ; Έτσι φάνηκε αλλά μόνο ο ίδιος το ξέρει. Και δεν θέλησε να το αποκαλύψει. Ίσως γιατί τα ευκόλως εννοούμενα παραλείπονται...

Ο Κολοσσός, λοιπόν, το Σάββατο άξιζε το χειροκρότημά και το πήρε. Ο κόσμος ήταν παρών, δημιούργησε κα-τα-πλη-κτι-κή ατμόσφαιρα που φυσικά σχολιάστηκε αναλόγως από τους ρεπόρτερ της ΕΤ1. Αυτό επιθυμούσαν όλοι οι «θαλασσί» και είδαν τις προσδοκίες τους να επαληθεύονται. Βέβαια, βοήθησαν οι ίδιοι τους εαυτούς τους γιατί έπαιξαν μπάσκετ και αντάμεψαν τρόπον τινά το φιλαθλο κοινό τους.

Επειδή όμως σε όλα τα ωραία πράγματα υπάρχει συχνά το μελανό σημείο, δεν γινόταν να λείψει από το παιχνίδι το... παρατράγουδο. Και τι παρατράγουδο! Τουλάχιστον στην εκπομπή της συμπαθούς κ. Ανίτας Πάνια τα «παρατράγουδα» βγάζουν γέλιο. Αυτά του Βενετοκλείου έβγαλαν αγανάκτηση, απογοήτευση και οργή. Ευτυχώς που υπήρχαν παντού κάμερες και έδειξαν σε όλη την Ελλάδα την «επιστημονική σφαγή» (όπως πολύ εύστοχα σχολιάστηκε στα αποδυτήρια) από το διαιτητικό τρίο του αγώνα. Σύμφωνοι! Ο δυνατός (πόσο μάλλον ο Ολυμπιακός) έχει παραδοσιακά ένα ποσοστό «ασυλίας» στα σφυρίγματα. Το βλέπουμε παντού, σε όλα τα αθλήματα. Αλλά το προχθεσινό ήταν επιεικώς απαράδεκτο. Δηλαδή, η άλλη ομάδα δεν ιδρώνει, δεν ματώνει στο παρκέ; Δεν παίζει για να κερδίσει; Πώς της αφαιρείς το δικαίωμα να το κάνει; Οι Νίκος Παπαδημητρίου (Αττική), Παναγιώτης Διαμαντής (Αχαΐα) και Ανδρέας Βαρδάλος (Ν. Αττική) σφύριζαν τα ...απίστευτα κατά του Κολοσσού και ...τίποτα κατά του Ολυμπιακού. Τα συνολικά φάουλ (27-30) είναι εντελώς παραπλανητικά. Ήταν σε κακή μέρα; Μπορεί. Αλλά η επαναλαμβανόμενη σύμπτωση (τα σφυρίγματα σε καθοριστικά σημεία) παύει να είναι σύμπτωση.

Οι... θρύλοι του πάθους

Γυάλιζε το μάτι των «θαλασσί» κατά την είσοδό τους στο παρκέ. Ο Γιώργος Ζευγώλης επέλεξε τους Λόγκαν, Πανταζόπουλο, Νάκιτς, Μπράιαντ και Τσιάκο στο βασικό σχήμα απέναντι στους Έντνι, Παπαμακάριο, Λιούις, Μπάρλο και Ζίζιτς του Γιόνας Καζλάουσκας. Στο πρώτο δίλεπτο το σκορ ήταν 7-2 (Μπράιαντ) με τους γηπεδούχους να ξεκινούν με άριστες επιθέσεις και συνεργασία. Έλεγξαν το ρυθμό και περιόρισαν τους (θεωρητικά) ανεβασμένους Μπάρλο και Παπαμακάριο. Δεν υπήρχε όμως αμυντικό αντίδοτο για τον Άντρια Ζίζιτς. Ο 26χρονος Κροάτης ήταν μόνιμη πηγή κινδύνου (9-9) για το καλάθι του Κολοσσού που απαντούσε από την περιφέρεια (15-9) με τους Λόγκαν και Πανταζόπουλο. Ο Τσιάκος έδωσε αέρα 8π. στην ομάδα του στο 6' (17-9) και εκεί άρχισε η ερυθρόλευκη αντεπίθεση. Τα επιθετικά ριμπάουντ του Ολυμπιακού (που απέφεραν στον Ζίζιτς δύο γκολ φάουλ) και η είσοδος του Νίκου Χατζή (πέτυχε 4 συνεχόμενους πόντους ισοφαρίζοντας σε 19-19) στη θέση του Παπαμακάριου επέτρεψαν στους φιλοξενούμενους να γυρίσουν το ματς και να περάσουν για πρώτη φορά μπροστά 57'' πριν το τέλος της α' περιόδου (21-22 με Ζίζιτς). Νωρίτερα ο Μίλαν Τόμιτς είχε σημειώσει το πρώτο του καλάθι με τη φανέλα του Κολοσσού (21-19).

Οι πρώτες φθορές

Όλα στράβωσαν στο β' δεκάλεπτο. Ο Ολυμπιακός, με τον Σχορτσιανίτη και τον Σεϊμπούτις στο παρκέ και με τον Έντνι να αναλαμβάνει δράση, έκανε ένα σερί 14-2 και προηγήθηκε 27-38 στα μισά της περιόδου. Σε αυτό το διάστημα τα φάουλ ήταν 6-1! Η πρώτη φθορά από φάουλ είχε «θύμα» τον πολύ καλό Τρέβον Μπράιαντ. Και σαν να μην έφτανε αυτό, η διαφορά εκτοξεύτηκε στο +11 για τους Πειραιώτες (31-42) με γκολ φάουλ του Γιώργου Πρίντεζη. Ο Κολοσσός βρήκε τρόπο να αντιδράσει και με τρίποντα των Σούλη, Τόμιτς καθώς και με τις ενέργειες κοντά στο καλάθι των Τσιάκου, Νάκιτς μείωσε σε 41-44, ένα λεπτό πριν τη λήξη του ημιχρόνου. Προτού οδηγηθούν οι ομάδες στα αποδυτήρια, στο ηλεκτρονικό ταμπλό άναψε τρίτο λαμπάκι στα φάουλ του Φράνκο Νάκιτς.

Παιχνίδι με ...λίγο μπάσκετ

Ξεκινάμε λέγοντας ότι το επιμέρους σκορ του γ' δεκαλέπτου ήταν 15-14. Συνεχίζουμε σημειώνοντας ότι στη συγκεκριμένη περίοδο εκτελέστηκαν 19 βολές. Μάλιστα, οι δέκα εφτά σχεδόν συνεχόμενες (μεσολάβησε ένα καλάθι του Σεϊμπούτις). Ζίζιτς και Σχορτσιανίτης υπέπεσαν σε τρίτο και τέταρτο εν συνεχεία προσωπικό τους φάουλ. Ο Λόγκαν τους μιμήθηκε (το 3ο του ως επιθετικό). Ένα πεντακάθαρο κόψιμο του Σούλη στον Λιούις χρεώθηκε ως το 3ο του φάουλ ενώ ο Πανταζόπουλος υπέπεσε κι αυτός στο 4ο. Α! είδαμε και λίγο μπάσκετ μεταξύ των βολών.

Το 43-49 έγινε γρήγορα 49-49 με Λόγκαν, Σούλη αλλά και 53-51 με 4π. του Τσιάκου (είχε κερδίσει το 3ο φάουλ του «Σοφο» και το πανηγύρισε αναλόγως) για να ξεκινήσει η εκτέλεση των βολών και στις δύο πλευρές του γηπέδου. Ο Ρενάλντας Σεϊμπούτις έβγαλε τον Ολυμπιακό από τη δύσκολη θέση με όμορφη ενέργεια (55-58) και στη συνέχεια με 3/3 βολές (57-61).

Δια χειρός Έντνι

Στο τέταρτο δεκάλεπτο ήρθε η πλήρης ανατροπή για τον Ολυμπιακό. Με δέκα πόντους του Τάιους Έντνι και καλή άμυνα, το σκορ έγινε 64-80 στο 37'. Ο Κολοσσός σκόραρε ως επί το πλείστον από τη γραμμή των βολών (6/8) ωστόσο ένα γκολ φάουλ του Στιβ Λόγκαν και ένα τρίποντο του Νάκιτς έκαναν το 72-80, 43'' πριν το τέλος, που θα έμοιαζε πολύ πιο δίκαιο ως τελικό αποτέλεσμα. Όμως 2 βολές του Λιθουανού παγκόσμιου πρωταθλητή και ένα καλάθι στην εκπνοή του αγώνα του πρώην NBAer διαμόρφωσαν το 72-84 που πέρασε στην ιστορία.

Δεκάλεπτα: 25-24, 43-47(ημιχρ.), 58-61, 72-84

Διαιτητές: Παπαδημητρίου – Διαμαντής – Βαρδάλος

Κολοσσός (Ζευγώλης): Τόμιτς 7(1), Πανταζόπουλος 5(1), Λόγκαν 13(1), Παπαδάτος 2, Γκογκίδης, Παναγιωταράκος, Νάκιτς 9(1), Σούλης 5(1), Μπράιαντ 14(1), Μακρής 3, Τσιάκος 14.

Ολυμπιακός (Καζλάουσκας): Έντνι 27(3), Παπαμακάριος, Ζίζιτς 16, Λιούις 4, Χατζής 9, Σεϊμπούτις 12(1), Καλαϊτζίδης, Μπάρλος, Πρίντεζης 7, Σχορτσιανίτης 9.

Στατιστικά Αγώνα

			Π.	<1>	<2>	<3>	Φ.	Οπ	Α.ρ.	Ε.ρ.	Λ.	Ασ.	Κλ.	Κοψ.	Τεντεξ
	ΚΟΛΟΣΣΟΣ		**72**	**24/31**	**15/38**	**6/21**	**27**	**30**	**22**	**13**	**16**	**9**	**7**	**3**	**0.325**
4	ΤΟΜΙΤΣ	26:31	7	2/2	1/7	1/2	2	3	1	0	1	1	0	0	0.038
5	ΠΑΝΤΑΖΟΠΟΥΛΟΣ	17:45	5	2/2	0/3	1/5	4	2	3	0	0	2	1	0	0.225
6	ΛΟΓΚΑΝ	33:29	13	4/7	3/6	1/7	4	6	0	0	4	4	1	0	0.060
7	ΠΑΠΑΔΑΤΟΣ	09:52	2	2/2	0/0	0/0	0	3	1	0	2	0	0	0	0.101
8	ΓΚΟΓΚΙΔΗΣ	00:09	0	0/0	0/0	0/0	0	0	0	0	0	0	0	0	-
9	ΠΑΝΑΓΙΩΤΑΡΑΚΟΣ	00:09	0	0/0	0/0	0/0	0	0	0	0	0	0	0	0	-
11	ΝΑΚΙΤΣ	32:05	9	2/2	2/4	1/3	5	3	1	1	1	1	4	0	0.343
12	ΣΟΥΛΗΣ	21:06	5	2/2	0/5	1/2	3	3	7	0	4	0	0	0	0.095
13	ΜΠΡΑΙΑΝΤ	26:05	14	3/4	4/7	1/1	4	4	4	4	3	1	0	3	0.728
14	ΜΑΚΡΗΣ	08:54	3	1/2	1/1	0/1	1	1	2	2	0	0	0	0	0.562
15	ΤΣΙΑΚΟΣ	23:55	14	6/8	4/5	0/0	4	5	3	4	1	0	1	0	0.753
	ΟΛΥΜΠΙΑΚΟΣ		**84**	**24/30**	**24/48**	**4/18**	**30**	**27**	**20**	**17**	**12**	**6**	**7**	**6**	**0.420**
4	ΕΝΤΝΙ	39:31	27	8/9	5/9	3/5	3	8	5	0	4	2	0	0	0.582
5	ΠΑΠΑΜΑΚΑΡΙΟΣ	17:49	0	0/0	0/2	0/3	2	0	1	0	0	1	0	0	0.168
7	ΖΙΖΙΤΣ	19:56	16	4/6	6/9	0/0	4	6	3	5	1	0	0	0	0.903
8	ΛΙΟΥΙΣ	26:39	4	2/2	1/5	0/3	5	1	2	1	2	1	2	2	0.113
9	ΧΑΤΖΗΣ	14:21	9	1/2	4/9	0/2	1	2	2	1	0	2	0	0	0.418
10	ΣΕΪΜΠΟΥΤΙΣ	22:30	12	5/5	2/6	1/1	2	3	0	3	3	0	2	1	0.489
11	'ΚΑΛΑΪΤΖΙΔΗΣ	00:07	0	0/0	0/0	0/0	1	0	0	0	0	0	0	0	-
12	ΜΠΑΡΛΟΣ	23:57	0	0/0	0/0	0/3	3	1	2	3	1	0	0	1	0.084
14	ΠΡΙΝΤΕΖΗΣ	18:20	7	1/1	3/4	0/1	4	2	2	3	0	0	1	0	0.600
15	ΣΧΟΡΤΣΙΑΝΙΤΗΣ	16:50	9	3/5	3/4	0/0	5	4	1	1	1	0	2	2	0.653

Από Ξενοδοχειακή Εταιρεία στην Ιαλυσό

ΖΗΤΟΥΝΤΑΙ

1) Maitre Εστιατορίου,
2) Σερβιτόροι και βοηθοί σερβιτόροι,
3) Υπάλληλοι υποδοχής ημερήσιοι και νυχτερινός,
4) Καμαριέρες,
5) Υπάλληλοι τμήματος θαλασσοθεραπείας,
6) Προϊστάμενος συντήρησης,
7) Ηλεκτρολόγος.

Πληροφορίες: Γραφείο Προσωπικού,
τηλ. 22410-94326, καθημερινά από 10.00-14.00

ΑΤ069(1)(Γ)

ΧΡΕΙΑΖΕΣΤΕ ΧΡΗΜΑΤΑ;
ΕΝΕΧΥΡΟΔΑΝΕΙΣΤΗΡΙΟ
"Η ΘΥΡΙΔΑ"
ΕΝΕΧΥΡΙΑΖΩ
και ΑΓΟΡΑΖΩ
ΧΡΥΣΑΦΙΚΑ - ΚΟΣΜΗΜΑΤΑ - ΛΙΡΕΣ - ΠΑΛΑΙΑ ΝΟΜΙΣΜΑΤΑ - ΜΕΤΟΧΕΣ και ΑΝΤΙΚΕΣ
Αντ. Δαμασκηνού 25
(περ. Μητρόπολη)
Τηλ. 2241032537, 6942613540, 6947965279 ΑΕ639

ΕΡΓΑΣΤΗΡΙΟ ΕΛΕΥΘΕΡΩΝ ΣΠΟΥΔΩΝ ΗΛΕΚΤΡΟΝΙΚΩΝ ΥΠΟΛΟΓΙΣΤΩΝ

Program PM

ΕΠΙΣΗΜΟ ΕΞΕΤΑΣΤΙΚΟ ΚΕΝΤΡΟ ΤΗΣ ECDL HELLAS

ΤΜΗΜΑΤΑ ΓΙΑ:
Παιδιά
Ενήλικες
Αρχάριους
Επαγγελματίες

ΕΝΤΑΤΙΚΑ ΜΑΘΗΜΑΤΑ COMPUTER

ΕΓΓΡΑΦΕΣ ΤΩΡΑ

Μανώλης Ι. Σοφίλλας
Τηλ.(22410)31761
ΚΟΔΡΙΓΚΤΩΝΟΣ 91 - ΡΟΔΟΣ

ECDL Diploma

ΧΠ1941

ΚΑΤΙ ΠΡΩΤΟΤΥΠΟ ΣΤΗ ΡΟΔΟ

Για την φύλαξη του παιδιού σας στο χώρο σας είμαι κοντά σας, κάνουμε το πρόγραμμα μαζί ανάλογα με τις ανάγκες σας από 2 ώρες έως 1 μήνα ή εβδομάδα ή σαββατοκύριακο ή αν θέλετε να βγείτε για διασκέδαση, δεν δεσμεύεστε, με τον μήνα είναι ανάλογα με τις ανάγκες του κάθε γονέα.

Η αγάπη μου και η πείρα μου είναι αυτή που θα σας κάνει να νιώθετε ασφαλής μαζί μου.
Οι τιμές είναι λογικές.
Θα χαρώ να σας φανώ χρήσιμη
Πληρ. τηλ. 6945979077, *Μάρα*

ΜΑΠ53(Γ)

Ευρωπαϊκή Επενδυτική

Κτηματομεσιτικό Γραφείο
Θεόφιλος Κλωνάρης
Εθνικής Αντίστασης 48 τηλ.2241039300,κιν.6977582152

ΔΙΑΜΕΡΙΣΜΑΤΑ:
•Γκαρσονιέρα 40τ.μ. καλή κατάσταση στην Ιξιά € 60000
•Όροφος 103τ.μ. κατάληλος για 2 γκαρσονιέρες € 90000
•2 διαμερίσματα κοντά στο Βενετόκλειο 70τ.μ. €80000
•Διαμερισμα 85τ.μ. Β όροφου απο Ιδιώτη μόνο €135000
•Διαμέρισμα 76 τ.μ. Α όροφος 2 υπν/τίων € 140000
•Διαμέρισμα 85τ.μ. με 2 υπν/πα,Ροδίνι,Α ορόφ. € 161000
•Διαμέρισμα 90τ.μ. 2υπν/τίων με πάρκιν € 180000
•Διαμέρισμα 120τ.μ. λουξ κατασκευής με 3 υπνοδωμάτια με ασανσέρ,θέρμανση,υπ.γκαράζ,Ανάληψη € 225000
•Ρετιρέ πολυτελές οροφοδιαμέρισμα 135τ.μ. με βεράντες 160τ.μ. ,απεριόριστη θέα και υπόγειο πάρκιν
•6 ολοκαίνουργιες γκαρσονιέρες στο κέντρο με πλήρη επίπλωση και εξοπλισμό ιδανικές για επένδυση

ΜΟΝΟΚΑΤΟΙΚΙΕΣ:
•Παστίδα 130τ.μ. σε 300τ.μ. οικόπεδο(μπετά) € 110000
•Γεννάδι κατοικία σε μπετά 135 τ.μ.με 600 αυλή € 100000
•Κανδυλί 210τ.μ. σε μπετά με 2500 οικόπεδο € 225000
•Τρείς 210τ.μ. με οικόπεδο 1300 σε μαρμαροσοβά με α περιόριστη θέα.Τιμή συζητήσιμη € 240000
•Μεζονέτα τριόροφη κοντά στο ΙΚΑ 180τ.μ. λουξ κατασκευής με 3 υπνοδωμάτια € 280000
•Κοσκινού 160τ.μ. σε οικ/δο 1000τ. με το κλειδί € 250000
•Μονοκατοικία στην Ιξιά, εξαιρετικής κατασκευής 165 τ.μ με 4 υπνοδωμάτια ετοιμοπαράδοτη € 280000
•Μονοκατοικία 140τ.μ. σε οικόπεδο 300τ.μ. στην Αγία Παρακευη πολυτελούς κατασκεύης € 300000

ΟΙΚΟΠΕΔΑ - ΚΑΤΑΣΤΗΜΑΤΑ:
•Οικόπεδο 2850τ.μ. στην παλιά Άνοιξη με δόμηση 120 τ.μ. για κατοικία.Καταπληκτική περιοχή. € 175000
•Οικόπεδο στα Κοσκινού 1000 τ.μ. με άδεια € 100000
•Οικόπεδο 5000τ.μ. κοντά στο Πλυμμήρι € 75000
•Οικόπεδο 1015τ.μ. εντός οικισμού Κρεμαστής για επαγγελματική χρήση σε τιμή ευκαιρίας
•Βιοτεχνική αποθήκη 250τ.μ. με ημιόροφο 170τ.μ. με τουαλέτα και γραφείο,σοβατισμένη με πλακάκι
•Καινούργιο κατάστημα 67τ.μ. γωνιακό με 17μ βιτρίνα σε εμπορικό σημείο της πόλης
•Εστιατόριο σε πλήρη λειτουργία σε τουριστική περιοχή της πόλης με πολυετή λειτουργία,πελατολόγιο δυνατότητα 200 καθισμάτων.Ευκολίες πληρωμής.
•Συγκρότημα 6 Studio 210τ.μ. με αυλή 70τ.μ. στην παλιά πόλη,πλήρως ανακαινισμένα

Μισθώσεις:
•Ενοικιάζεται διαμέρισμα Α ορόφου κοντά στη ΔΕΥΑΡ με 2 υπνοδωμάτια,σαλόνι,κουζίνα,λουτρό προς€ 330
•Διαμέρισμα 120τ.μ. πολυτελές πλησίον Καζίνο
•Λουξ Διαμέρισμα 120τ.μ. με αυλή και πάρκιν €700
•Ενοικιάζεται διατηρητέα μονοκατοικία 200τ.μ. με αυλή 45τ.μ. κατάλληλη για επαγγελματική χρήση
•Κατάστημα 240τ.μ. στον Άγιο Νικόλαο με ημιόροφο
•Κατοικία 1 υπν/τίου καινούργια με πλήρη επίπλωση και εξοπλισμό στην οδό Καναδά

Αγορές-πωλήσεις-μισθώσεις-εκτιμήσεις-Ακινήτων
Δάνεια Δεκτά
ΧΠ2694

ΞΕΝΟΔΟΧΕΙΟ BELVEDERE

ΖΗΤΑ

Προσωπικό
διαφόρων ειδικοτήτων

Πληρ. τηλ. 2241089000, πρωινές ώρες

ΧΠΞΕΝ072

ΑΠΟΦΡΑΞΕΙΣ - ΕΚΚΕΝΩΣΕΙΣ ΡΟΔΟΥ



Κιν. 6932470404 Κιν. 6944361464

Κώστας & Λευτέρης

ΑΠΟΦΡΑΞΕΙΣ ΑΠΟΧΕΤΕΥΤΙΚΩΝ ΑΓΩΓΩΝ ΜΕ ΥΔΡΟΒΟΛΗ
ΚΟΥΖΙΝΕΣ. ΤΟΥΑΛΕΤΕΣ. ΣΙΦΩΝΙΑ. ΥΔΡΟΡΟΕΣ. ΑΠΟΛΥΜΑΝΣΕΙΣ. ΜΗΝΙΑΙΕΣ ΣΥΝΤΗΡΗΣΕΙΣ

ΠΟΛΥΚΑΤΑΣΤΗΜΑΤΑ. ΣΤΡΑΤΟΠΕΔΑ. ΞΕΝΟΔΟΧΕΙΑ. ΝΟΣΟΚΟΜΕΙΑ. ΔΗΜΟΥΣ. ΠΟΛΥΚΑΤΟΙΚΙΕΣ. ΣΠΙΤΙΑ Κ.Λ.Π.
Αντλήση υδάτων από υπόγειους χώρους

Αμεση εξυπηρέτηση!!!
ΟΙ ΚΑΛΥΤΕΡΕΣ ΤΙΜΕΣ!
Τηλ. 2241085977, 2241086634
Κιν. 6944361464, 6932470404

ΑΕ835

Η Futura Hellas, μέσα στα πλαίσια της ανάπτυξής της στην Ελλάδα και διεθνώς προσκαλεί:

• Νέους/ες, μέχρι 30 ετών,
• Αποφοίτους Λυκείου, ΙΕΚ, ΤΕΙ ή/και Πανεπιστημίου,
• με εξοικείωση στα προγράμματα (Windows, MSoffice),
• με βασικές γνώσεις στις αρχές του λιανικού εμπορίου,
• καλή γνώση της Αγγλικής

Μετά από την ειδική εκπαίδευση στα προϊόντα και τις υπηρεσίες της **Futura** και απόκτηση του πιστοποιητικού γνώσεων, θα γίνετε μέλη του διεθνούς δικτύου πιστοποιημένων συνεργατών **Futura One** για την προώθηση του λογισμικού **Futura One,** των σχετικών υπηρεσιών και εξοπλισμού σε εταιρείες με καταστήματα λιανικής πώλησης στην Ελλάδα.

Για αιτήσεις, αποστείλατε FAX στο **2109944522,** υπόψη κας Γαλανοπούλου, ή **e-mail** στο a.galanopoulou@lydiabs.gr

ΜΑΤ87

ΚΤΗΜΑΤΙΚΗ ΠΡΟΟΠΤΙΚΗ

ΜΕΣΙΤΙΚΟ ΓΡΑΦΕΙΟ

Μαρίνα Στυλιανού

Κλαυδίου Πέπερ 125 Ρόδος -τηλ. 2241037906, 6972292958

ΠΩΛΗΣΕΙΣ ΑΚΙΝΗΤΩΝ

ΜΟΝΟΚΑΤΟΙΚΙΕΣ
1. Στην Ιαλυσό περιοχή Αγίας Παρασκευής, σε ανεξάρτητο οικόπεδο 330 τ.μ. και κτίριο 140-180 τ.μ.
2. Στην Ιαλυσό. 133 τ.μ. σε 330 τ.μ. οικόπεδο
3. Στην Παστίδα 133 τ.μ. σε μπετά
4. Στην Παστίδα 140-160 τ.μ. σε ανεξάρτητο οικόπεδο 330 τ.μ.
5. Στα Κοσκινού σε μπετά σε ένα στρέμμα οικόπεδο
6. Μεταξύ Κρεμαστής και Παστίδας μονοκατοικία 135 τ.μ. σε 800 μέτρα οικόπεδο
7. Στο Καρακόνερο μεταχειρισμένη μονοκατοικία με τζάκι και ενδοδαπέδια θέρμανση 315 τ.μ.
8. Στην Ιαλυσό 153 τ.μ. σε 350 μέτρα οικόπεδο

ΔΙΑΜΕΡΙΣΜΑΤΑ
1. Στην Ιαλυσό διώροφα διαμερίσματα 140 τ.μ. με ανεξάρτητη αυλή, με τζάκι σε στυλ μεζονέτας
2. Διαμέρισμα στην Ιξιά 115 τ.μ. μεταχειρισμένο
3. Διαμέρισμα στην Μιχαήλ Πετρίδη 85 τ.μ. μεταχειρισμένο
4. Στα Κοσκινού διώροφα διαμερίσματα με πάρκιν σε στυλ μεζονέτας 105-115 τ.μ.
5. Στην Ιαλυσό γκαρσονιέρα 46 τ.μ.
6. Στην Ιαλυσό διαμέρισμα 2 ετών σε άριστη κατάσταση 108 τ.μ. με θέση πάρκιν και τζάκι

ΒΙΟΤΕΧΝΙΚΟΙ ΧΩΡΟΙ
1. Στην περιοχή του Τζάμπο έκταση 4.700 τ.μ. με άδεια οικοδομής για μεταλλικό κτίριο 2.000 τ.μ.
2. Στην περιοχή πρώην σκουπίδια έκταση 4.000 στρέμματα με δρόμο. Τιμή 75.000 ευρώ
3. Περιοχή πρώην σκουπίδια 800 τ.μ κτίσμα
4. Στην Παστίδα κτίσμα 450 τ.μ. με εγκαταστάσεις ψυγείων σε 5.500 στρ. και υπόλοιπο δόμησης
5. Στην περιοχή EDEN ROC αποθήκη 300 μ. με άνετη πρόσβαση και χώρους πάρκιν

ΟΙΚΟΠΕΔΑ
1. Περιοχή Ιαλυσού 1.379 τ.μ. εντός σχεδίου με Σ.Δ. 1
2. Περιοχή Ιαλυσού έκταση 5.200 τ.μ.
3. Περιοχή Φανών έκταση 6 στρεμμάτων (αμφιθεατρικό)
4. Περιοχή Κοσκινού 7 στρέμματα με θέα κοντά στην θάλασσα
5. Περιοχή Ιαλυσού 7 στρέμματα πάνω στη θάλασσα και με άδεια οικοδομής για μικρή ξενοδοχειακή μονάδα

ΖΗΤΟΥΝΤΑΙ ΟΙΚΟΠΕΔΑ ΓΙΑ ΑΓΟΡΑ ΚΑΙ ΑΝΤΙΠΑΡΟΧΗ

ΑΤ013(Γ)

Από το Ξενοδοχείο
"KIPRIOTIS VILLAGE RESORT" στην Κω

ΖΗΤΟΥΝΤΑΙ

για τη σεζόν 2006

στελέχη των παρακάτω ειδικοτήτων: Υπεύθυνος/η Τμήματος Υποδοχής, Υπάλληλοι Τμημάτων Υποδοχής και Κρατήσεων, Maitre, Sous Maitre, Προϊσταμένη Ορόφων, F&B, Assistant F&B, Γραμματέας με γνώσεις Αγγλικών, Γερμανικών και Ελληνικών για 12μηνη απασχόληση καθώς και **προσωπικό όλων των ειδικοτήτων.**
Βιογραφικά με φωτογραφία παρακαλούμε να αποστέλλονται
"Ξενοδοχείο Kipriotis Village Resort Τ.Θ. 206, Ψαλίδι Κως 85300"
Fax 22420-23590 Τηλ. 22420-27640-49
E-mail: info@kipriotis.gr

ΧΠ1531

ΤΑΠΗΤΟΚΑΘΑΡΙΣΤΗΡΙΑ

ΠΑΝΕΛΛΑΔΙΚΟ ΔΙΚΤΥΟ

***Art Clean* EXPRESS**

Είμαστε λίιιι...γο πιο μπροστά από τους άλλους!

ΠΛΥΣΙΜΟ-ΑΠΟΛΥΜΑΝΣΗ-ΦΥΛΑΞΗ
ΧΑΛΙΩΝ- ΜΟΚΕΤΩΝ - ΣΑΛΟΝΙΩΝ *(και επί τόπου)*
ΠΑΠΛΩΜΑΤΑ - ΚΟΥΒΕΡΤΕΣ - ΦΛΟΚΑΤΕΣ
ΣΤΕΓΝΟ ΓΙΑ ΜΕΤΑΞΩΤΑ ΚΑΙ ΧΕΙΡΟΠΟΙΗΤΑ
ΑΔΙΑΒΡΟΧΟΠΟΙΗΣΕΙΣ & ΕΠΙΔΙΟΡΘΩΣΕΙΣ ΤΑΠΗΤΩΝ

ΠΑΡΑΛΑΒΗ - ΠΑΡΑΔΟΣΗ ΚΑΤ' ΟΙΚΟΝ

ΔΩΡΕΑΝ ΦΥΛΑΞΗ

ΑΛΑΦΑΚΗΣ ΤΑΣΟΣ
ΤΗΛ. ΧΩΡΙΣ ΧΡΕΩΣΗ
80011400400
ΤΗΛ. 2241082800-
ΚΙΝ. 6944350247
email: artclean@otenet.gr

ΧΠ2286

ΑΠΟ ΤΟ ΞΕΝΟΔΟΧΕΙΟ ΔΙΟΝΥΣΟΣ ΣΤΗΝ ΙΞΙΑ

ΖΗΤΟΥΝΤΑΙ

για την σεζόν 2006

Στελέχη των κάτωθι ειδικοτήτων:

1. **Υπάλληλοι τμήματος υποδοχής** απόφοιτοι σχολής, με γνώσεις ηλεκτρ. υπολογιστών και άριστη γνώση αγγλικών, θα προτιμηθούν οι γνωρίζοντες γαλλικά ή γερμανικά
2. **Μάγειρας Α'** για a la carte εστιατόριο
3. **Υπάλληλος - υπεύθυνος σούπερ μάρκετ** για ετήσια απασχόληση.
4. **Καμαριέρες**

Απαραίτητη προϋπηρεσία 3 ετών σε Ξενοδοχεία Α' κατηγορίας σε ανάλογες θέσεις.
Οι ενδιαφερόμενοι παρακαλούνται όπως απευθυνθούν στην κ. Ολγα Αγγιους στο τηλ. 22410-23021 καθημερινά 08.30-14.30 εκτός Κυριακής.
Βιογραφικά με φωτογραφία απαραιτήτως

ΜΧΠ1145

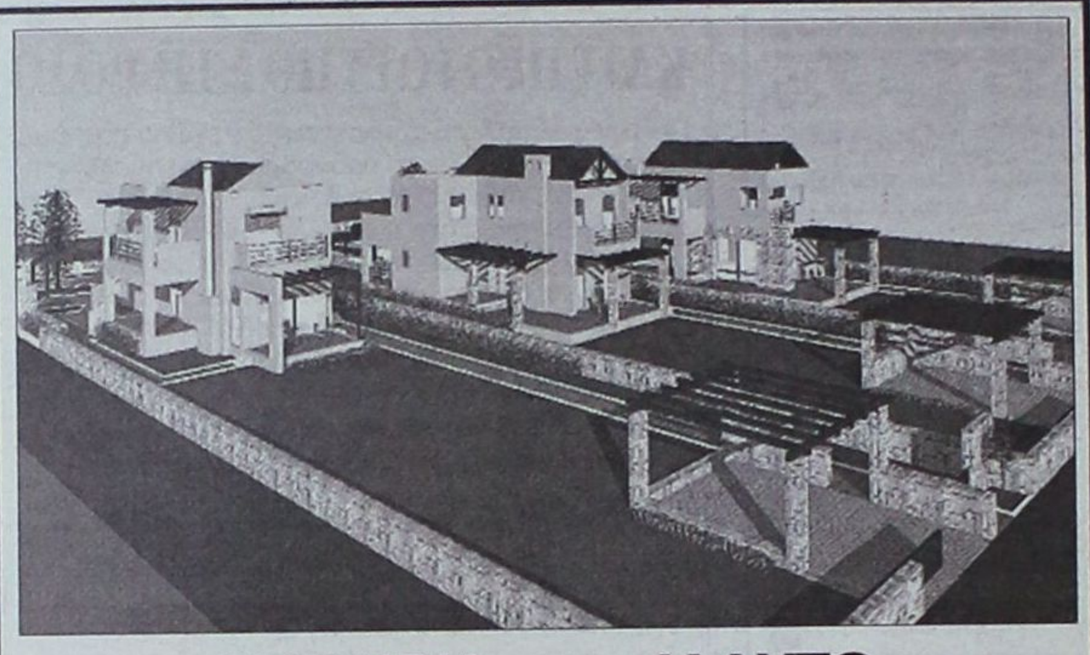

ΕΥΚΑΙΡΙΑ στην ΙΑΛΥΣΟ
(επαρχιακή οδός Παστίδας – Ιαλυσού)

ΣΕ ΑΝΕΞΑΡΤΗΤΑ ΟΙΚΟΠΕΔΑ 1000 Τ.Μ ΜΕ ΘΕΑ ΤΗ ΦΙΛΕΡΗΜΟ ΣΕ ΦΑΝΤΑΣΤΙΚΗ ΤΟΠΟΘΕΣΙΑ ΚΑΙ ΣΕ ΕΞΑΙΡΕΤΙΚΑ ΗΣΥΧΟ ΠΕΡΙΒΑΛΛΟΝ ΜΕΣΑ ΣΤΟ ΠΡΑΣΙΝΟ

ΠΩΛΟΥΝΤΑΙ: ΜΕΖΟΝΕΤΕΣ ΥΠΟ ΑΝΕΓΕΡΣΗ (240 Τ.Μ)

ΠΕΡΙΛΑΜΒΑΝΟΥΝ:
Α) ΠΕΡΙΜΕΤΡΙΚΗ ΠΕΡΙΦΡΑΞΗ ΑΠΟ ΕΜΦΑΝΕΣ ΣΚΥΡΟΔΕΜΑ ΟΛΟΥ ΤΟΥ ΟΙΚΟΠΕΔΟΥ ΚΑΙ ΘΕΣΗ ΣΤΑΘΜΕΥΣΗΣ
Β) ΠΛΗΡΗ ΑΡΧΙΤΕΚΤΟΝΙΚΗ ΚΑΙ ΜΗΧΑΝΙΚΗ ΕΠΙΒΛΕΨΗ ΜΕΧΡΙ ΤΗΝ ΑΠΟΠΕΡΑΤΩΣΗ ΤΗΣ ΚΑΤΟΙΚΙΑΣ
Γ) ΑΝΑΛΥΤΙΚΗ ΠΑΡΟΥΣΙΑΣΗ ΤΗΣ ΚΑΤΑΣΚΕΥΗΣ ΑΠΟ ΤΟΝ ΕΠΙΒΛΕΠΟΝΤΑ ΑΡΧΙΤΕΚΤΟΝΑ ΜΗΧΑΝΙΚΟ

ΟΙ ΜΕΖΟΝΕΤΕΣ ΑΠΟΤΕΛΟΥΝΤΑΙ ΑΠΟ ΥΠΟΓΕΙΟ (85 Τ.Μ), ΙΣΟΓΕΙΟ ΚΑΙ ΟΡΟΦΟ (153-160 ΤΜ)
ΤΟ ΙΣΟΓΕΙΟ ΠΕΡΙΛΑΜΒΑΝΕΙ ΜΕΓΑΛΟ ΣΑΛΟΝΙ, ΤΡΑΠΕΖΑΡΙΑ, ΑΝΕΤΗ ΚΟΥΖΙΝΑ, WC ΚΑΙ ΜΕΓΑΛΕΣ ΒΕΡΑΝΤΕΣ
Ο ΟΡΟΦΟΣ ΑΠΟΤΕΛΕΙΤΑΙ ΑΠΟ 3 ΜΕΓΑΛΑ ΥΠΝΟΔΩΜΑΤΙΑ, 1 ΜΠΑΝΙΟ ΚΑΙ 1 WC. ΕΠΙΣΗΣ ΥΠΑΡΧΕΙ Η ΔΥΝΑΤΟΤΗΤΑ ΓΙΑ ΣΟΦΙΤΑ

ΕΧΕΤΕ ΤΙΣ ΕΞΗΣ ΔΥΝΑΤΟΤΗΤΕΣ:
Α) ΠΑΡΑΔΟΣΗ ΟΙΚΟΠΕΔΟΥ 1000 Τ.Μ ΜΕ ΠΛΗΡΗ ΟΙΚΟΔΟΜΙΚΗ ΑΔΕΙΑ, ΜΕ ΠΕΡΙΜΕΤΡΙΚΗ ΠΕΡΙΦΡΑΞΗ, ΔΥΟ ΕΙΣΟΔΟΥΣ ΚΑΙ ΘΕΣΗ ΣΤΑΘΜΕΥΣΗΣ.
ΑΡΧΙΚΗ ΤΙΜΗ : 140.000 €
Β) ΚΑΤΑΣΚΕΥΗ ΤΟΥ ΟΙΚΟΔΟΜΙΚΟΥ ΣΚΕΛΕΤΟΥ (με την επιοπτεία σας για την ποιότητα των υλικών) ΜΕ ΕΞΟΦΛΗΣΗ ΤΩΝ ΕΝΣΗΜΩΝ ΓΙΑ ΤΗΝ ΚΑΤΑΣΚΕΥΗ ΤΟΥ ΣΚΕΛΕΤΟΥ.
ΑΡΧΙΚΗ ΤΙΜΗ: 190.000 €
Γ) ΚΑΤΑΣΚΕΥΗ ΜΕΧΡΙ ΚΑΙ ΕΠΙΧΡΙΣΜΑΤΑ ΜΑΡΜΑΡΟΣΟΒΑΔΩΝ ΚΑΘΩΣ ΚΑΙ ΗΛΕΚΤΡΙΚΗ ΚΑΙ ΥΔΡΑΥΛΙΚΗ ΕΓΚΑΤΑΣΤΑΣΗ ΜΕ ΕΞΟΦΛΗΣΗ ΤΩΝ ΕΝΣΗΜΩΝ ΜΕΧΡΙ ΚΑΙ ΓΙΑ ΤΑ ΕΠΙΧΡΙΣΜΑΤΑ.
ΑΡΧΙΚΗ ΤΙΜΗ: 235.000 €
Δ) ΑΚΥΡΩΣΗΣ ΤΗΣ ΚΑΤΑΣΚΕΥΗΣ ΤΟΥ ΥΠΟΓΕΙΟΥ

ΕΠΙΚΟΙΝΩΝΗΣΤΕ ΓΙΑ ΜΙΑ ΣΥΝΑΝΤΗΣΗ ΣΤΑ ΤΗΛ.: 6944640451, 6948534747
ΑΕ1174



Ιαλυσός
Μεζονέτες 150 τ.μ.
με απεριόριστη θέα
σε βουνό και θάλασσα.
Τιμή: 160.000 σε μπετό.

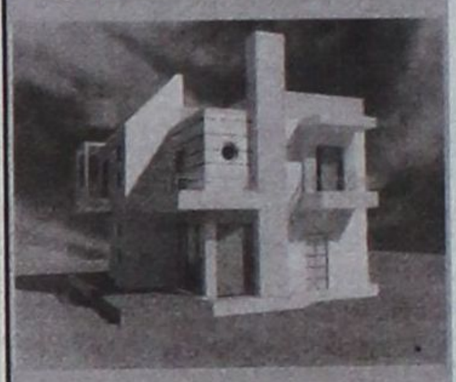

Παστίδα
Μεζονέτες 140 τ.μ. σε
οικόπεδο 550 τ.μ.
Τιμή: 130.000 σε μπετό.

Ρόδος
Μεζονέτες 120 τ. Μ.
Με καταπληκτική θέα
στη θάλασσα
Τιμή 270.000 έτοιμο

ΕΛΛΗΝΙΚΗ ΚΤΗΜΑΤΙΚΗ

FIABCI
International Real estate federation member

ΑΓΟΡΕΣ
ΠΩΛΗΣΕΙΣ
ΑΝΤΙΠΑΡΟΧΕΣ
ΣΤΕΓΑΣΤΙΚΑ ΔΑΝΕΙΑ

ΠΕΤΡΟΣ ΠΡΕΖΕΡΑΚΟΣ
Μεσίτης αστικών συμβάσεων

ΔΙΑΜΕΡΙΣΜΑΤΑ
ΜΑΙΖΟΝΕΤΕΣ
ΜΟΝΟΚΑΤΟΙΚΙΕΣ
ΚΑΤΑΣΤΗΜΑΤΑ
ΟΙΚΟΠΕΔΑ
ΞΕΝΟΔΟΧΕΙΑ

ΣΕ ΟΛΗ ΤΗΝ ΕΛΛΑΔΑ

Λίνδου 80
85100 Ρόδος
Τηλ.&Fax: 22410 33866 6932468026
www.hellenicland.com
email:prezerakos@hellasnet.gr
ΑΕ1067

TARGET

NewAge
Real Estate
ΜΕΣΙΤΙΚΟ ΓΡΑΦΕΙΟ

Νέα Εποχή στο Χώρο του Ακινήτου

ΜΕΛΕΟΥΝΗ - ΚΕΧΑΓΙΑ ΜΑΙΡΗ

ΔΙΑΜΕΡΙΣΜΑΤΑ
- 100 τ.μ. τριών υπνοδωματίων στην Εν. Δυνάμεων. Τιμή 135.000 €
- 120 τ.μ. οροφοδιαμέρισμα στην Ανάληψη, με απεριόριστη θέα, Τιμή 245.000 €
- 94 τ.μ. στην Κένεντυ με εκπληκτική θέα, συν 88 τ.μ. βοηθητικός χώρος. Τιμή 250.000 €
- 82 τ.μ. 2 υπν/τίων πλησίον Μ. Πετρίδη. Τιμή 150.000 €
- 70 τ.μ. 1 υπν/τίου στο Καρακόνερο. Τιμή 127.000 €
- 84 τ.μ. 2 υπν/τίων στο Καρακόνερο. Τιμή 170.000 €
- 85 τ.μ. πλησίον Μ. Πετρίδη. Τιμή 162.000 €
- 80 τ.μ. 2 υπν/τίων στη Ρόδου Λίνδου Ικε κατασκευής. Τιμή 120.000 €
- 128 τ.μ. 3 υπν/πων στο Καρακόνερο με απεριόριστη θέα. Τιμή 220.000 €
- 112 τ.μ. 3 υπν/τίων στο Καρακόνερο. Τιμή 215.000 €
- 136 τ.μ. 3 υπν/τίων στην Ανάληψη, Ικε κατασκευής. Τιμή 275.000 €
- 75 τ.μ. 2 υπν/τίων στ' Αφάντου. Τιμή 110.000 €
- 118 τ.μ. στη Μιχαήλ Πετρίδη. Τιμή 224.000€
- 85 τ.μ. 2 υπνοδωματίων ισόγεο. Τιμή 90.000 €
- 85 τ.μ. 2 υπνοδωματίων στη Μιχ. Πετρίδη. Τιμή 120.000 €
- 140 τ.μ. 4 υπνοδωματίων στο Καρακόνερο. Τιμή 230.000 €

ΜΟΝΟΚΑΤΟΙΚΙΕΣ - ΜΕΖΟΝΕΤΕΣ
- ΡΟΔΟΣ: 195 τ.μ. τριόροφη κατοικία πλησίον Καναδά. Τιμή 285.000 €
- ΡΟΔΟΣ:190 τ.μ. ανεξάρτητη κατοικία 3 ορόφων εντός π. Ρόδου σε 200 τ.μ. οικόπεδο. Τιμή 310.000 €
- ΡΟΔΟΣ: 90 τ.μ. δίοροφη κατοικία στην Π. Πόλη πλήρως ανακαινισμένη. Τιμή 140.000 €
- ΡΟΔΟΣ: Νεοκλασική κατοικία εντός πόλεως Ρόδου Τιμή 210.000€
- ΙΑΛΥΣΟΣ: 150 τ.μ. δύο ορόφων σε 1.000 τ.μ. οικόπεδο. Τιμή 270.000 €
- ΙΑΛΥΣΟΣ: 195 τ.μ. 3 ορόφων. Τιμή 220.000 €
- ΙΑΛΥΣΟΣ: 195 τ.μ. πλησίον παρ. Ιαλυσού 3 ορόφων σε οικόπεδο 280 τ.μ. με εσωτερικό ασανσέρ. Τιμή 285.000 €
- ΙΑΛΥΣΟΣ: 185 τ.μ. 2 ορόφων προς παρ. Ιαλυσού. Τιμή 315.000 €
- ΙΑΛΥΣΟΣ: 195 τ.μ. στην Ιξιά 3 ορόφων ,ε 25 τ.μ. σοφίτα. Τιμή 290.000 €
- ΚΟΣΚΙΝΟΥ: 210 τ.μ. τριών ορόφων σε σοβιάδες σε οικόπεδο 1.300 τ.μ. Τιμή 210.000 €
- ΚΟΣΚΙΝΟΥ: 135 τ.μ. σε οικόπεδο 1.000 τ.μ. Τιμή 220.000 €
- ΚΟΣΚΙΝΟΥ: 180 τ.μ. 3 επιπέδων σε οικόπεδο 1000 τ.μ. Τιμή 265.000 €
- ΚΟΣΚΙΝΟΥ: 210 τ.μ. 3 ορόφων μπετό σε οικόπεδο 1300 τ.μ.. Τιμή 170.000 €
- ΚΟΣΚΙΝΟΥ: 200 τ.μ. 3 ορόφων σε μπετό σε οικόπεδο 800 τ.μ. Τιμή 140.000 €
- ΠΑΣΤΙΔΑ: 140 τ.μ. 2 ορόφων σε οικόπεδο 270 τ.μ. Τιμή 180.000€
- ΠΑΣΤΙΔΑ: 120 τ.μ. δίοροφη κατοικία σε οικόπεδο 300 τ.μ. Τιμή 170.000€
- ΠΑΣΤΙΔΑ: 150 τ.μ. σε οικόπεδο 650 τ.μ. Τιμή 240.000€
- ΜΑΛΩΝΑ: Νεόδμητη, πετρόκτιστη κατοικία πλήρως εξοπλισμένη. Τιμή 140.000 €
- ΜΑΛΩΝΑ: Παλιά κατοικία 80 τ.μ. Τιμή 30.000 €
- ΓΕΝΝΑΔΙ: Παραδοσιακή κατοικία 80 τ.μ. Τιμή 60.000 €
- ΓΕΝΝΑΔΙ: 240 τ.μ. σε 1.000 τ.μ. οικόπεδο επί της εθνικής οδού. Τιμή 250.000€

ΟΙΚΟΠΕΔΑ
- ΡΟΔΟΣ: 400 τ.μ. στην Δημ. Αναστασιάδη με Σ.Δ. 1. Τιμή 440.000 €
- ΡΟΔΟΣ: 240 τ.μ. στην Αθηνών. Τιμή 150.000€
- ΡΟΔΟΣ: 450 τ.μ. στο Ροδίνι. Τιμή 300.000€
- ΡΟΔΟΥ-ΛΙΝΔΟΥ: 4.700 τ.μ. επί της λεωφόρου. Τιμή 470.000 €
- ΙΑΛΥΣΟΣ: 1.030 τ.μ. οικοδομή 137 τ.μ. Τιμή 145.0000 €
- ΙΑΛΥΣΟΣ:160 τ.μ. στην Ιξιά εντός οικισμού. Τιμή 100.000 €
- ΙΑΛΥΣΟΣ: 2.500 τ.μ. εντός σχεδίου πόλεως Ιαλυσού με Σ.Δ. 0,4. Τιμή 700.000 €
- ΙΑΛΥΣΟΣ: 610 τ.μ. εντός σχεδίου με Σ.Δ. 0,4. Τιμή 180.000 €
- ΙΑΛΥΣΟΣ: 2.400 τ.μ. επί της Ρόδου-Ιαλυσού με Σ.Δ. 0,4. Τιμή 820.000€
- ΤΣΑΪΡΗ: 4.000 τ.μ. επί της Ρόδου-Λίνδου. Τιμή 300.000€
- ΤΣΑΪΡΗ: 2.000 τ.μ. εξ' αδιαιρέτου, κατάλληλο για βιοτεχνική χρήση. Τιμή 150.000 €
- ΤΣΑΪΡΗ: 5.900 τ.μ. κατάλληλο για οποιαδήποτε χρήση. Τιμή 380.000 €
- ΑΣΤΟΥΡΟΥ: 6.420 τ.μ. Τιμή 160.000 €
- ΑΣΤΟΥΡΟΥ: 6.400 τ.μ. εμπ. πανοραμική θέα. Τιμή 260.000 €
- ΑΣΤΟΥΡΟΥ: έκταση 21.000 τ.μ.
- ΚΟΣΚΙΝΟΥ: 4.000 τ.μ. με απεριόριστη θέα. Τιμή 220.000 €
- ΚΟΣΚΙΝΟΥ: 4.000 τ.μ. με πανοραμική θέα. Τιμή 260.000 €
- ΚΟΣΚΙΝΟΥ: έκταση 110.000 τ.μ. στην ευρύτερη περιοχή Κοσκινού
- ΚΑΛΥΘΙΕΣ: οικόπεδο έξω από τις Καλυθιές 800 τ.μ. με άδεια οικοδομής για 120 τ.μ. Τιμή 65.000 €
- ΦΑΛΗΡΑΚΙ: 15.000 τ.μ. πάνω στο κύμα κατάλληλο για ξενοδοχειακή μονάδα. Τιμή 3.500.000 €
- ΤΣΑΪΡΗ: 45.000 τ.μ. Τιμή 1.500.000 €
- ΚΑΝΔΥΑΙ: 4.000 τ.μ. Τιμή 155.000 €
- ΚΑΝΔΥΑΙ: 4.000 τ.μ. Τιμή 120.000 €
- ΠΑΡΑΔΕΙΣΙ: 5.500 τ.μ. στην παρ. Παραδείσιου μπροστά στο κύμα. Τιμή 100.000€
- ΘΕΟΛΟΓΟΣ: 15.000 τ.μ. στον με πανοραμική θέα. Τιμή 165.000€
- ΣΟΡΩΝΗ: 5.500 τ.μ. στην παραλία Σορωνής πάνω στο κύμα. Τιμή 180.000 €
- ΑΡΧΑΓΓΕΛΟΣ: 5.250 τ.μ. Τιμή 65.000 €
- ΜΑΣΑΡΙ: 4.800 τ.μ. Τιμή 60.000 €
- ΚΟΤΑΡΙ: 800 τ.μ. μπροστά στη θάλασσα κατάλληλο για επαγγελματική χρήση. Τιμή 120.000 €
- ΓΕΝΝΑΔΙ: 2.600 τ.μ. στο με άδεια οικοδομής. Τιμή 70.000 €
- ΓΕΝΝΑΔΙ: έκταση 12.000 τ.μ. σε πολύκλιτη περιοχή με απεριόριστη θέα. Τιμή 180.000 €

Θεμ. Σοφούλη 8 - 85100 Ρόδος Τηλ. & Fax: 22410 23447
Κιν. 6948 808023 · E-mail: info@newage-realestate.gr
ΧΤΙΚ 11877

ΑΡΧΙΤΕΚΤΟΝΙΚΗ ΜΕΛΕΤΗ ΔΗΜΗΤΡΑΔΙΟΥ ΚΥΡΙΑΚΟΣ





ΕΥΚΑΙΡΙΑ!!! ΠΑΣΤΙΔΑ
"ΙΔΙΩΤΗΣ ΚΑΤΑΣΚΕΥΑΣΤΗΣ"

ΣΕ **ΑΝΕΞΑΡΤΗΤΟ** ΟΙΚΟΠΕΔΟ 500τμ ΕΝΤΟΣ ΣΧΕΔΙΟΥ
ΜΕ ΘΕΑ ΤΟΝ ΦΙΛΕΡΗΜΟ ΣΕ ΠΟΛΥ ΩΡΑΙΑ ΤΟΠΟΘΕΣΙΑ
ΠΩΛΕΙΤΑΙ ΜΕΖΟΝΕΤΑ 162τμ ΥΠΟ ΑΝΕΓΕΡΣΗ

ΠΕΡΙΛΑΜΒΑΝΕΙ
- ΠΕΡΙΜΕΤΡΙΚΗ ΠΕΡΙΦΡΑΞΗ ΜΕ ΜΠΕΤΟΝ Η ΠΕΤΡΑ(ΚΑΤ΄ ΕΠΙΛΟΓΗ)
- ΑΝΕΞΑΡΤΗΤΟΣ ΒΟΘΡΟΣ
- ΠΛΗΡΗ ΑΡΧΙΤΕΚΤΟΝΙΚΗ ΚΑΙ ΜΗΧΑΝΙΚΗ ΕΠΙΒΛΕΨΗ ΜΕΧΡΙ ΤΗΝ ΑΠΟΠΕΡΑΤΩΣΗ ΤΗΣ ΚΑΤΑΣΚΕΥΗΣ
- ΑΝΑΛΥΤΙΚΗ ΠΑΡΟΥΣΙΑΣΗ ΤΗΣ ΚΑΤΑΣΚΕΥΗΣ ΑΠΟ ΤΟΝ ΕΠΙΒΛΕΠΟΝΤΑ ΑΡΧΙΤΕΚΤΟΝΑ ΜΗΧΑΝΙΚΟ
- Η ΜΕΖΟΝΕΤΑ ΑΠΟΤΕΛΕΙΤΑΙ ΑΠΟ 2 ΜΕΓΑΛΑ ΥΠΝΟΔΩΜΑΤΙΑ, 1 ΣΟΥΙΤΑ,1WC,1 ΜΠΑΝΙΟ, ΜΕΓΑΛΟ ΣΑΛΟΝΙ ΚΑΙ ΤΡΑΠΕΖΑΡΙΑ, ΤΖΑΚΙ, ΑΝΕΤΗ ΚΟΥΖΙΝΑ ΚΑΙ ΣΟΦΙΤΑ.

ΔΥΝΑΤΟΤΗΤΑ ΠΑΡΑΔΟΣΗΣ
- ΟΙΚΟΠΕΔΟ ΜΕ ΤΗΝ ΠΛΗΡΗ ΟΙΚΟΔΟΜΙΚΗ ΑΔΕΙΑ
- ΣΤΑ ΜΠΕΤΑ
- ΣΤΑ ΕΠΙΧΡΙΣΜΑΤΑ(ΜΑΡΜΑΡΟΣΟΒΑ)
- ΤΕΛΕΙΩΜΕΝΗ ΜΕ ΤΟ ΚΛΕΙΔΙ ΣΤΟ ΧΕΡΙ

ΣΤΗΝ ΠΑΡΑΠΑΝΩ ΑΡΧΙΤΕΚΤΟΝΙΚΗ ΜΕΛΕΤΗ ΠΑΡΑΔΙΔΕΤΑΙ CD ΜΕ ΠΛΗΡΗ ΦΩΤΟΓΡΑΦΙΚΟ ΥΛΙΚΟ.

Τριαντών 1, Ιαλυσός
ΤΗΛ. 6945/393836

eXcellence real estate services

ΑΕ1157

GM AUTO Special

ΕΙΣΑΓΩΓΕΣ - ΕΜΠΟΡΙΑ ΑΝΤΑΛΛΑΓΕΣ ΑΥΤΟΚΙΝΗΤΩΝ & ΑΞΕΣΟΥΑΡ

ΓΙΩΡΓΟΣ Π. ΜΥΡΙΑΛΛΑΚΗΣ

Λεωφόρος Ηρακλειδών (δίπλα ταβέρνα "Αντώνης") Ιαλυσός
τηλ. 2241096692 κιν. 6945991030, fax 2241096632
email: info@gmautospecial.gr
site: www.gmautospecial.gr

ΕΙΣΑΓΩΓΕΣ - ΠΩΛΗΣΕΙΣ - ΑΝΤΑΛΛΑΓΕΣ ΜΕΤΑΧΕΙΡΙΣΜΕΝΩΝ ΑΥΤΟΚΙΝΗΤΩΝ

- **MERCEDES C180 ELEGANCE** μοντέλο 2003, 1.800 cc, αυτόματο-σειριακό μαύρο μεταλλικό, δερμάτινο σαλόνι μπεζ, τηλέφωνο, klima, ζαντολάστιχα full extra. **ΕΙΣΑΓΩΓΗ ΓΕΡΜΑΝΙΑ**
- **MERCEDES C200** 1800 cc, μοντέλο 2005! 25.500 χλμ. ασημί μεταλλικό, full extra, κατακαίνουργιο. **ΕΙΣΑΓΩΓΗ ΓΕΡΜΑΝΙΑ**
- **FORD FOCUS 1,8 TDDi** turbo Diesel Kombi (κάραβαν), 90 HP, μεταλ. silver, air condition, υδραυλ. τιμόνι, RCD, ABS, ζάντες αλουμινίου, σκάρες, κοτσαδόρος. **ΕΙΣΑΓΩΓΗ ΓΕΡΜΑΝΙΑ**
- **MERCEDES C220 CDI TURBO** (πετρέλαιο) Kompressor μοντέλο 2001-02, μαύρο μεταλλικό, ηλεκτρική ηλιοροφή, klima, τηλέφωνο full super extra.. **ΕΙΣΑΓΩΓΗ ΓΕΡΜΑΝΙΑ**
- **MERCEDES C 200 K Sportcoupe Evolution** μοντέλο 2002, οροφή PANORAMA γυάλινη, αυτόματο, aircon, ABS, ESP, ζάντες αλουμινίου, Parktronic. **ΕΙΣΑΓΩΓΗ ΓΕΡΜΑΝΙΑ.**
- **SMART PASSION** μοντέλο 2002, γυάλινη οροφή, ABS, A/C, υδραυλικό τιμόνι, αερόσακοι, ηλεκτρ. κλείδωμα και παράθυρα, ζάντες αλουμινίου, immobilizer, χρώμα μαύρο μπλε ή μπλε ανοιχτό, αυτόματο, σειριακό. **ΕΙΣΑΓΩΓΗ ΓΕΡΜΑΝΙΑ.**
- **MERCEDES CLK 200 Coupe** μοντέλο 2005, χιλιόμετρα 9.500 μόνο, κατακαίνουργιο, χρώμα μεταλλικό γρανίτη, ηλεκτρ. ηλιοροφή, ζαντολάστιχα, full full extra.
- **FIAT UNO TURBO**, φτιαγμένο αγωνιστικό, 180 άλογα HP, 1400 cc, full BODYKIT, αεροτομή, ζαντολάστιχα MOMO 15", τιμόνι MOMO, Intercooler χειροποίητο, τουρμπίνα JHI 2.2, αμορτισέρ KONI, ηχοσύστημα, μοναδικό κομμάτι.
- **JEEP WANGLER LIMITED,** μαύρο μεταλλικό, δέρμα σαλόνι μπεζ, MP3 ηχοσύστημα, PIONER, ζάντες αλουμινίου, καινούργια λάστιχα.
- **FIAT BRAVA**, ασημί μεταλλικό, ζάντες αλουμινίου, air condition, συναγερμό, 1250 cc, ηχοσύστημα, ΣΕ ΑΡΙΣΤΗ ΚΑΤΑΣΤΑΣΗ!!! ΕΥΚΑΙΡΙΑ!
- **JEEP CHEROKEE** 3.7 μοντέλο 2002, πράσινο λαδί μεταλλικό, 21.000 χλμ. με πολλά extra σε άριστη κατάσταση. ΕΥΚΑΙΡΙΑ!!!
- **JEEP CHEROKEE** 2.500 cc diesel, μαύρο χρώμα, μοντέλο 2002, κατάσταση άριστη!
- **BMW 320i COUPE,** 2000cc, μοντέλο 2000, σειρά 3, χρώμα μπλε ανοικτό μεταλλικό, δερμάτινο σαλόνι μπεζ, FULL FULL EXTRA. ΑΡΙΣΤΗ ΚΑΤΑΣΤΑΣΗ
- **BMW Z3 CABRIO** 1.9 lit (1900cc) χρώμα κόκκινο, μοντέλο 2000, δερμάτινο σαλόνι μαύρο, ζάντες, RCD, ηλεκτρική οροφή τέντα μαύρη. ΚΑΤΑΣΤΑΣΗ ΑΡΙΣΤΗ
- **MERCEDES SLK 200 Kompressor CABRIO,** μοντ. 2003, χιλιόμετρα 15.000 MONO, μαύρο μεταλλικό, δέρμα κόκκινο, ηλεκτρ. οροφή HARDTOP, Ζάντες 17", ηχοσύστημα, full extra.
- **HONDA S2000** cabrio, μαύρο, 242PS, δερμάτινο σαλόνι, A/C, κόκκινο, ηχοσύστημα, ζαντολάστιχα αλουμινίου, χιλιόμετρα 38.000 μόνο.
- **ALFA ROMEO 156,** μοντέλο 2002, ΑΡΙΣΤΗ ΚΑΤΑΣΤΑΣΗ!!! Silver μεταλλικό, A/C, ζαντολάστιχα καινούργια, ηχοσύστημα, full extra. ΕΥΚΑΙΡΙΑ!!!
- **NISSAN PRIMERA** μοντέλο 2000, μεταλλικό πράσινο λαδί, ραδιοκασ/να, AIR CONDITION, καθίσματα ύφασμα μπεζ, ηλεκτρικές κλειδαριές και παράθυρα. ΚΑΤΑΣΤΑΣΗ ΑΡΙΣΤΗ.
- **JEEP CHEROKEE 3700 cc LIMITED,** αυτόματο, συριακό, συναγερμός, μοντέλο 2004, air condition, RCD τηλεκοντρόλ, μεταλλικό ασημί, XENON, χιλιόμετρα MONO 21.900, δερμάτινο σαλόνι, μπάρες ανοξείδωτες, σκαλιέρες, TV, ηλεκτρ. οροφή, ζαντολάστιχα αλουμινίου, ΚΑΤΑΚΑΙΝΟΥΡΓΙΟ. Υπάρχει και μοντέλο 2002 σε μπλε μεταλλικό χρώμα, με μπεζ δερμάτινο σαλόνι (TMX2).
- **AUDI TT COUPE QUATRO 225 PS** μεταλλικό κόκκινο, klima, XENON φώτα, 6τάχυτο, 6άρα CD, Subwoofers με ενισχυτές, ηχοσύστημα BOSE, ζάντες 17΄΄, συναγερμός, ΑΡΙΣΤΗ ΚΑΤΑΣΤΑΣΗ.
- **MERCEDES C. 190 E,** μεταλλικό χρώμα, 1.800 cc, ηλεκτρ. παράθυρα, κλειδαριές, καινούργια λάστιχα, full service, RCD, κατάσταση άριστη. ΤΙΜΗ ΑΠΙΣΤΕΥΤΗ!!!
- **ALFA ROMEO 146**, 1600 cc., ABS, AIRBAG, χρώμα μπορντώ, ηλεκτρικά παράθυρα, κεντρικό κλείδωμα, ηχοσύστημα RCD, air condition, ζάντες αλουμινίου. Τιμή 5300 ευρώ.
- **JEEP JIMNY SUZUKI** 1.400 cc μοντέλο 2002
- **HYUNDAI ACCENT** 1400 cc μοντέλο 2002
- **FIAT PUNTO** 1300 cc μοντέλο 2003
- **JEEP SUZUKI JIMNY** κλειστό, HARD TOP, μεταλλικό ασημί, 1.400 cc, μοντέλο 2004, ζάντες, RCD, A/C, υδραυλ. τιμόνι ΚΑΤΑΚΑΙΝΟΥΡΓΙΟ.
- **NISSAN MICRA,** μοντέλο 2004, 1.200 cc, πράσινο μεταλλικό, A/C, RCD, υδρ. τιμ.
- **FIAT SEICENTO,** μοντέλο 2002, 1.100 cc, πράσινο, μεταλλικό.και άσπρο 2 TMX
- **RENAULT MEGANE CABRIO,** μοντέλο 2003, 1.600 cc, μαύρο μεταλλ., ηλεκτρ. οροφή FULL EXTRA.
- **OPEL CORSA,** μοντέλο 2000, λευκό, 1.000 cc, τεμάχια 2.
- **HYUNDAI ATOS,** μοντέλο 2000, 1.100 cc, 2 ασημί μεταλλικό 2 TMX.
- **RENAULT TUIGO,** μοντέλο 1998, 1.200 cc, γαλάζιο
- **FIAT PANDA** μοντέλο 2003 χρώματος μπλε A/C, υδραυλικό τιμόνι
- **CITROEN C3** μοντέλα 2003 full extra, στα χρώματα ασημί και μπλε μεταλλικά
- **Μηχανή KAWASAKI ZX12R** 1200cc, μοντέλο 2002, 24.000 km, εξάτμιση AKRAPOVIC
- **NISSAN ALMERA CHALLENGE** 1500 cc Sportpacket (χούφτες SPARCO), 16΄΄ ζάντες MOMO, RCD, SPORT εξάτμιση, μοντέλο 2002, μπλε μεταλλικό.
- **OPEL TIGRA** μπλε σκούρο μεταλλικό, RCD με τηλεχειρισμό JVC, ζάντες αλουμινίου, ηλεκτρική οροφή, ηλεκτρ. παράθυρα, κεντρικό κλείδωμα.

ΕΠΑΓΓΕΛΜΑΤΙΚΑ

- **ΚΛΟΥΒΑ MITSUBISHI,** μακρύ σασί, 2.500 cc DIESEL με σχάρα. **ΕΙΣΑΓΩΓΗ ΓΕΡΜΑΝΙΑ**
- **ΚΛΟΥΒΑ MERCEDES SPRINTER 310** μακρύσασο, υπερυψωμένο, ABS, DIESEL, AIR BAG. **ΕΙΣΑΓΩΓΗ ΓΕΡΜΑΝΙΑ**
- **ΗΜΙΦΟΡΤΗΓΟ TOYOTA,** χρώματος γκρι, βενζίνη, 2500 cc, HILUX, ζαντολάστιχα, 1,84 m καρότσα, ημικάμπινο
- **MERCEDES 312** diesel, ψυγείο κρεάτων με τσιγκέλια κομπλέ, λευκού χρώματος, ψύξη μέχρι 2°C

Ολα ετοιμοπαράδοτα.
Σε καταπληκτική κατάσταση

✓ Οι επιλογές των αυτοκινήτων μας εγγυώνται την ποιότητα και την σιγουριά.
✓ Επισκεφθείτε μας πριν αποφασίσετε
✓ Αναλαμβάνουμε την χρηματοδότηση σας με τα χαμηλότερα επιτόκια.
✓ Θα χαρούμε να σας ξεναγήσουμε

Από 0% προκαταβολή έως 72 μην. δόσεις

AE264

TOP CARS

ΠΡΩΤΟΙ ΣΕ ΕΙΣΑΓΩΓΕΣ ΑΥΤΟΚΙΝΗΤΩΝ ΣΤΑ ΔΩΔΕΚΑΝΗΣΑ
ΕΙΣΑΓΩΓΕΣ ΑΓΟΡΕΣ - ΠΩΛΗΣΕΙΣ -
ΑΝΤΑΛΛΑΓΕΣ ΜΕΤΑΧΕΙΡΙΣΜΕΝΩΝ ΑΥΤΟΚΙΝΗΤΩΝ

1. **JEEP CHEROKEE 2500 cc**
ABS, clima, συναγερμός, υδραυλικό τιμόνι, αερόσακοι οδηγού συνοδηγού – πλευρικοί, ηλεκτρ. παράθυρα, ηλεκτρ. καθρέπτες, μεταλλική επένδυση, κεντρ. κλειδωμα, immobil, P/K, CD, ζαντολάστιχα, μεταλλικό χρώμα, προβολείς ομίχλης, δερμάτινο σαλόνι, NAVICATION SYSTEM, τηλέφωνο, sun roof, full extra
2. **JEEP GRAND CHEROKEE LIMITED, 2.700 c.c., και 3.100 cc, diesel στάνταρ**
ABS, klima, υδρ. τιμόνι πολλαπλών χρήσεων, αερόσακοι-οδηγού-συνοδηγού-πλευρικοί, ηλεκτ. παράθυρα, ηλεκτ. εκθαμποτικοί αναδιπλωμένοι καθρέπτες, κεντ. κλειδωμα, immobil, P/K, CD, ηχοσύστημα, ζαντολάστιχα, μεταλλικό χρώμα, προβολείς ομίχλης, δερμάτινο με μνήμες σαλόνι, sun roof, έξυπνη επένδυση, αυτόματος πιλότος, navigation system, TV, τηλέφωνο, park pilot system full extra
3. **LAND ROVER FREELANDER, 1.800 cc,**
Υδραυλικό τιμόνι, ηλεκτρ. παράθυρα, κεντρ. κλείδωμα immobil, ηλεκτρ. καθρέπτες, ηλεκτρ. οροφή, A/C, αερόσακοι οδηγού – συνοδηγού πλευρικοί, ABS, ηχοσυστημα, προβολείς ομίχλης, συναγερμός, ζαντολάστιχα.
4. **TOYOTA RAV 4 2000 cc, diesel**
Υδραυλικό τιμόνι, ηλεκτ. παράθυρα, κεντ. κλείδωμα, immobil, ηλεκτρ. Καθρέπτες, klima, αερόσακοι οδηγού-συνοδηγού πλευρικοί, ABS, radio – cd, προβολείς ομίχλης, συναγερμό, ESP, ζαντολάστιχα, μεταλλικό χρώμα, NAVIGATION SYSTEM, αυτόματο sun roof, τηλέφωνο, R/C, δερμάτινο σαλόνι, κοτσαδόρος, φιμέ τζάμια, full extra
5. **BMW X5**
ABS, clima , αερόσακος οδηγού – συνοδηγού πλευρικοί, δερμάτινο σαλόνι, θερμαινόμενοι ηλεκτρ. Καθρέπτες, συναγερμό, τηλέφωνο, TV, sport packet, φιμέ τζάμια, υδραυλικό τιμόνι, πανοραμική οροφή, sun roof, NAVIGATION SYSTEM, park pilot system, CD, ηχοσυστημία, κεντρ. κλειδωμα, immobil, μεταλλικό χρώμα, προβολείς ομίχλης, αυτόματο σειριακό κιβώτιο ταχυτήτων, full extra
6. **BMW 318 2000 cc**
Υδραυλικό τιμόνι, ηλεκτρ. παράθυρα, κεντρ. κλείδωμα, immobil, ηλεκτρ. καθρέπτες, clima, ABS, αερόσακοι οδηγού-συνοδηγού, RADIO CD, προβολείς ομίχλης, συναγερμός, δερμ. σαλόνι, ζαντολάστιχα, sun roof, parktronic, Navigation System, ESP, θερμαινόμενα ηλεκτρ. καθίσματα, αισθητήρες βροχής, xenon, τηλέφωνο, full extra
7. **BMW 320**
Υδραυλικό τιμόνι, clima, ABS, ηλεκτρ. παράθυρα, κεντρ. κλείδωμα, - immobil, ηλεκτρ. καθρέπτες, RADIO – CD, προβολείς ομίχλης, δερμάτινο σαλόνι, ζαντολάστιχα, sun roof ANTISPIN, θερμαινόμενο ηλεκτρ. σαλόνι, μεταλλικό χρώμα, συναγερμός, έξυπνη επένδυση, parktronic, αισθητήρες βροχής, xenon, φιμέ τζάμια, sport ανάρτηση, full extra
8. **MERCEDES CLK 200 KOMBRESSOR CABRIO, 1.800cc, μοντ. 04**
Αυτόματο σειριακό υδραυλικό τιμόνι, ηλεκτρ. παράθυρα, ηλεκτρ. κλείδωμα, immobil, ηλεκτρ. καθρέπτες, clima, ABS, RADIO CD, προβολείς ομίχλης, δερμάτινο σαλόνι, A/C, ESP, ζαντολάστιχα, parktronic, navigation, θερμαινόμενο σαλόνι, μεταλλικό χρώμα, αερόσακοι οδηγού συνοδηγού, full extra
9. **MERCEDES E 200 ELEGANCE, COMPRESSOR 1800 cc**
Υδραυλικό τιμόνι, ηλκετρ. παράθυρα, κεντρ. κλείδωμα, immobil, ηλεκτρ. καθρέπτες, sun roof, αερόσακοι-οδηγού πλευρικοί, clima, A/C, RADIO CD, ABS, δερμάτινο σαλόνι, θερμαινόμενο σαλόνι, προβολείς ομίχλης, ESP, μεταλλικό χρώμα, αυτόματο σειριακό, parktronic, navigation, full extra
10. **MERCEDES C200 KOMPRESSOR ELEGANCE**
Υδραυλικό τιμόνι, ηλεκτρ. παράθυρα, κεντρ. κλείδωμα, immobil, ηλεκτρ. καθρέπτες, clima, αερόσακοι οδηγού-συνοδηγού, ABS, ηχοσύστημα, CD, προβολείς ομίχλης, μεταλλικό χρώμα, δερμάτινο σαλόνι, ζαντολάστιχα, αυτόματο, θερμαινόμενο σαλόνι, εγκατάσταση τηλεφώνου, full extra
11. **MERCEDES S320 μοντ. 04 3200 cc**
Αυτόματο σειριακό, navigation system, parktronic, ηλεκτρ. καθίσματα με μνήμες, θερμαινόμενα καθίσματα, δερμάτινο σαλόνι, υδραυλικό τιμόνι, ηλεκτρ. παράθυρα, κεντρ. κλείδωμα, immobil, ηλεκτρ. καρέπτες, προβολείς ομίχλης, συναγερμός, αερόσακοι οδηγού - συνοδηγού, ABS, ESP, clima, radio cd, φώτα XENON, μεταλλικό χρώμα, ζαντολάστιχα, sun roof, τηλέφωνο
12. **AUDI A4 1.800c.c.,**
Υδραυλικό τιμόνι, ηλεκτρ. παράθυρα, κεντρ. κλείδωμα, immobil, ηλεκτρ. καθρέπτες, clima, αερόσακοι οδηγού - συνοδηγού, ABS, radio, προβολείς ομίχλης, συναγερμός, ζαντολάστιχα, sun roof, μεταλλικό χρώμα, full extra
13. **SMART PASSION 600cc**
Πανοραμική οροφή sun roof, υδραυλικό τιμόνι, ηλεκτρ. παράθυρα, A/C, ηλεκτρ. κλειδαριές, immobil, αερόσακοι οδηγού - συνοδηγού, ABS, radio cd, προβολείς ομίχλης, συναγερμός, δερμάτινο σαλόνι, αυτόματο σειριακό, ζαντολάστιχα, μεταλλικό χρώμα, ESP, parktronic, θερμαινόμενο σαλόνι, full extra
14. **HONDA S2000**
Αερόσακοι οδηγού συνοδηγού, ABS, EBD, υδραυλικό τιμόνι, δερμάτινο σαλόνι, backet καθίσματα, φώτα XENON, ηλεκτρ. θερμαινόμενοι καθρέπτες, ηλεκτρ. οροφή, radio cd με χειριστήριο στο τιμόνι, δερμάτινο τιμόνι, λεβιέ αλουμινίου, ανεμοθραύστης, trip computer, ζαντολάστιχα, ηλεκτρ. κουκούλα, μεταλλικό χρώμα.
15. **JAGUAR S TYPE, 3.000 c.c.,** μοντ. '02.
Αυτόματο σειριακό, υδραυλικό τιμόνι, ηλεκτρ. παράθυρα, κεντρ. κλείδωμα, immobil, ηλεκτρ. καθρέπτες, clima, sun roof, αερόσακοι οδηγού - συνοδηγού πλευρικοί, ABS, συναγερμός, A/C, radio cd, προβολείς ομίχλης, δερμάτινο σαλόνι, ζαντολάστιχα, parktronic, έξυπνη επένδυση, NAVIGATION SYSTEM, τιμόνι πολλαπλών χρήσεων, θερμαινόμενο με μνήμες σαλόνι, ESP, full extra
16. **AUDI A6 DIESEL**
Climatronic, ηλεκτρ. καθρέπτες, υδραυλικό τιμόνι, ABS, ηλεκτρ. παράθυρα, immobil, κεντρ. κλείδωμα, αερόσακοι οδηγού συνοδηγού, ηλεκτρ. θερμ. καθίσματα, ζαντολάστιχα, radio cd, μεταλλικό χρώμα, δερμάτινο σαλόνι, προβολείς ομίχλης, full extra
17. **FORD FOCUS 1600 cc**
Υδραυλικό τιμόνι, ηλεκτρ. παράθυρα, ηλεκτρ. κλείδωμ., immobil, ηλεκτρ. καθρέπτες, A/C, αερόσακοι οδηγού συνοδηγού, ABS, ηχοσυστημα, προβολείς ομίχλης, μεταλλικό χρώμα, full extra
18. **ROVER 414 SI 1400 cc**
Υδραυλικό τιμόνι, ηλεκτρ. παράθυρα, ηλεκτρ. κλειδαριές, immobil, ηλεκτρ. καθρέπτες, A/C, αερόσακοι οδηγού - συνοδηγού, ABS, ξύλινη επένδυση, sun roof, ηχοσύστημα, δερμάτινο σαλόνι, συναγερμός, full extra
19 **MERCEDES A 160**
Πανοραμική οροφή, υδραυλικό τιμόνι, ηλεκτρικά παράθυρα, κεντρικό κλείδωμα, immobil, ηλεκτρ. καθρέπτες, δερμάτινο σαλόνι, clima, αερόσακοι οδηγού συνοδηγού, ABS, radio cd, μεταλλικό χρώμα, τηλέφωνο, προβολείς ομίχλης, αυτόματο σειριακό, full extra
20. **AUDI TT QUATRO CABRIO**
Υδραυλικό τιμόνι, ηλεκτρ. παράθυρα, ηλεκτ. καθρέπτες, κεντρ. κλείδωμα, immobil, A/C, αερόσακοι οδηγού συνοδηγού, ABS, radio cd, προβολείς ομίχλης, συναγερμός, δερμάτινο σαλόνι, ηλεκτρ. κουκούλα, μεταλλικό χρώμα, full extra
21. **AUDI TT QUATRO 1800 cc**
Υδραυλικό τιμόνι, ηλεκ. παράθυρα, κεντρ. κλείδωμα, immobil, ηλεκτρ. καθρέπτες, clima, αερόσακοι οδηγού - συνοδηγού, ABS, radio cd, δερμάτινο σαλόνι, ζαντολάστιχα, προβολείς ομίχλης, συναγερμός, θερμαινόμενα καθίσματα, ESP
22. **FIAT STILO 1600 cc 16V**
ABS, ηλεκτρ. παράθυρα, κεντρ. κλείδωμα, immobil, ηλεκτρ. καθρέπτες, αερόσακοι οδηγού, συνοδηγού, ESP, A/C, ηχοσύστημα, προβολείς ομίχλης, μεταλλικό χρώμα, clima, δερμάτινο σαλόνι, full extra
23. **VOLVO S60**
Υδραυλικό τιμόνι, ηλεκτρ. παράθυρα, κεντρ. κλειδωμα, immobil, ηλεκτρ. καρθέπτες, clima, αερόσακοι οδηγού συνοδηγού, ABS, ηχοσύστημα, προβολείς ομίχλης, συναγερμός, δερμάτινο σαλόνι, ξύλινη επένδυση, ζαντολάστιχα, μεταλλικό χρώμα, ESP, αισθητήρες βροχής, full extra
24. **FORD FOCUS RS**
Αερόσακοι οδηγού συνοδηγού, A/C, ABS, υδραυλικό τιμόνι, δερμάτινο bucket σαλόνι, ζαντολάστιχα, radio cd, προβολείς ομίχλης, κεντρ. κλείδωμα, immobil, full extra
25. **RENAULT TWINGO 1150 cc**
Υδραυλικό τιμόνι, A/C, ABS, immobil, ραδιόφωνο, μεταλλικό χρώμα, ηλεκτρ. παράθυρα, ηλεκτρ. κλειδαριές, ηλεκτρ. καθρέπτες, αερόσακοι οδηγού - συνοδηγού, sun roof οροφη
26. **VW GOLF, 1.400 c.c.,**
Υδραυλικό τιμόνι, ηλεκτρ. παράθυρα, κεντρ. κλείδωμα, αερόσακοι οδηγού - συνοδηγού•A/C, ABS, ηχοσυστημα, μεταλλικό χρώμα.
27. **VW POLO**
Υδραυλικό τιμόνι, ηλεκτρ. παράθυρα, κεντρ. κλειδωμα, ηχοσύστημα, immobil, A/C, ηχοσύστημα, μεταλλικό χρώμα
28. **FIAT SEICENTO 1100 cc**
Υδραυλικό τιμόνι, ηλεκτρ. παράθυρα, ηλεκτρ. κλειδαριές, immobil, A/C, ηχοσύστημα, μεταλλικό χρώμα.
29. **FIAT PUNTO 1300 cc**
Υδραυλικό τιμόνι, ηλεκτρ. παράθυρα, ηλεκτρ. κλειδαριές, immobil, A/C, ραδιόφωνο, ηλεκτρ. καθρέπτες, προβολείς ομίχλης, συναγερμός, ζαντολάστιχα, μεταλλικό χρώμα.
30. **MERCEDES C180 SPORT 1800cc**
Υδραυλικό τιμόνι, ηλεκτρ. παράθυρα, κεντρ. κλείδωμα, immobil, ηλεκτρ. καθρέπτες, clima, αερόσακοι οδηγού συνοδηγού, ABS, radio, προβολείς ομίχλης, δερμάτινο σαλόνι, ζαντολάστιχα, μεταλλικό χρώμα.
31. **MERCEDES SPORT COUPE EVOLUTION 2000 cc**
Υδραυλικό τιμόνι, ηλεκτρ. παράθυρα, ηλεκτρ. κλειδαριές, immobil, ηλεκτρ. καθρέπτες, clima, αερόσακοι οδηγού - συνοδηγού, ABS, radio cd, προβολείς ομίχλης, δερμάτινο σαλόνι, ζαντολάστιχα, sun roof, αυτόματο σειριακό parktronic, ESP, μεταλλικό χρώμα, θερμαινόμενα ηλεκτρ. καθίσματα, αισθητήρες ομίχλης, XENON, εγκατ. τηλεφώνου, full extra
32. **SEAT LEON 1400 cc**
Υδραυλικό τιμόνι, ηλεκτρ. παράθυρα, κεντρ. κλείδωμα, immobil, ηλεκτρ. καθρέπτες, clima, αερόσακοι οδηγού - συνοδηγού, ABS, ηχοσύστημα, προβολείς ομίχλης, μεταλλικό χρώμα
33. **SEAT IBIZA 1400 cc**
Υδραυλικό τιμόνι, ηλεκτρ. παράθυρα, ηλεκτρ. κλειδαριές, immobil, clima, αερόσακοι οδηγού συνοδηγού, μεταλλικό χρώμα
34. **MERCEDES CLK 300 KOMPRESSOR 1800 cc**
ABS, clima, συναγερμός, ηλεκτρ. παράθυρα, ηλεκτρ. καθρέπτες, κεντρ. κλειδωμα, immobil, radio cd, ζαντολάστιχα, μεταλλικό χρώμα, προβολείς ομίχλης, δερμάτινο σαλόνι, sun roof, αερόσακοι οδηγού συνοδηγού, εγκατάσταση τηλεφώνου, αυτόματο σειριακό, parktronic, cruise control, navigation system
35. **RENAULT MEGANE 1400 cc**
ABS, A/C, ζαντολάστιχα, υδραυλικό τιμόνι, αερόσακοι οδηγού συνοδηγού, ηλεκτ. παράθυρα, ηλεκτ. καθρέπτες, κεντρ. κλείδωμα, immobil, P/K, ζαντολάστιχα, μεταλλικό χρώμα, προβολείς ομίχλης
36. **MERCEDES SLK 200 KOMPRESSOR CABRIO 2000cc**
Υδραυλικό τιμόνι, ηλεκτρ. παράθυρα, ηλεκτρ. κλειδαριές, immobil, ηλεκτρ. καθρέπτες, clima, αερόσακοι οδηγού συνοδηγού, radio cd, προβολείς ομίχλης, συναγερμός, ζαντολάστιχα, μεταλλικό χρώμα.
37. **AUDI A4 TURBO 1800 cc 180 HP**
Υδραυλικό τιμόνι, ηλεκτρ. παράθυρα, ηλεκτρ. κλειδαριές, immobil, ηλεκτρ. καθρέπτες, clima, αερόσακοι οδηγού - συνοδηγού, ABS, radio cd, προβολείς ομίχλης, συναγερμός, δερμ. σαλόνι, ζαντολάστιχα, φώτα XENON, μεταλ. χρώμα.
38. **FORD TRANSIT 2000 cc**
Υδραυλικό τιμόνι, ηλεκτρ. παράθυρα, κεντρ. κλείδωμα, ηλεκτρ. καθρέπτες, A/C, αερόσακοι οδηγού-συνοδηγού, ABS, μακρυ υπερυψωμένο.

✓ Ενα χρόνο γραπτή εγγύηση
✓ Από 0-72 δόσεις
1. Αγοράζουμε το αυτοκίνητό σας
2. Το ανταλλάσσουμε με ο,τιδήποτε μοντέλο της αρεσκείας σας
3. Αναλαμβάνουμε την πώληση του αυτοκινήτου σας χωρίς καμιά επιβάρυνση

• Κατάστημα: Λ. Ελευθερίας Κρεμαστή τηλ. (22410)96889, κιν. 6972261775

ΧΠ2457

AUTO ΕΠΙΛΟΓΕΣ

ΕΚΘΕΣΗ ΜΕΤΑΧΕΙΡΙΣΜΕΝΩΝ ΑΥΤΟΚΙΝΗΤΩΝ
ΚΟΥΚΟΥΡΑΣ ΑΛΕΞΑΝΔΡΟΣ
ΛΕΩΦ. ΡΟΔΟΥ-ΛΙΝΔΟΥ 255 • ΤΗΛ. (22410)60910
www.autoepiloges.com

ΑΓΟΡΑ-ΠΩΛΗΣΗ-ΑΝΤΑΛΛΑΓΗ ΜΕΤΑΧΕΙΡΙΣΜΕΝΩΝ ΑΥΤΟΚΙΝΗΤΩΝ

1, **PORSCHE BOXSTER 2700cc, μοντ.2002,μαύρο.**
ABGS, ABS, klima,, δερμάτινο σαλόνι, κεντρ. κλειδ., ηλ παράθ., ηλ.καθρ., υδρ. τιμ., ζάντες αλουμ. και ηχοσύστημα
2. **MERCEDES SLK KOMPRESSOR 2000cc,μοντ. 2000, λευκό.**
ABGS, ABS, klima,αυτόματος πιλότος,, δερμάτινο σαλόνι, επένδ. αλουμ.,ηλ. οροφή, κεντρ. κλειδ., ηλ παράθ., ηλ.καθρ., υδρ. τιμ., ζάντες αλουμ. και ηχοσύστημα
3. **MERCEDES SLK KOMPRESSOR 2000cc,μοντ. 2000, μπλε.**
ABGS, ABS, klima,αυτόματος πιλότος,, δερμάτινο σαλόνι, επένδ. αλουμ.,ηλ. οροφή, κεντρ. κλειδ., ηλ παράθ., ηλ.καθρ., υδρ. τιμ., ζάντες αλουμ.,car kit και ηχοσύστημα
4. **MERCEDES C200 KOMPRESSOR 1800cc 163HP , μοντ. 2000, blue black.**
ABGS, ABS, klima,αυτόματος πιλότος,, δερμάτινο σαλόνι, κεντρ. κλειδ., ηλ παράθ., ηλ.καθρ., υδρ. τιμ., ζάντες αλουμ., cruiser control, book service και ηχοσύστημα
5. **MERCEDES C200 KOMPRESSOR 1800cc 163HP Αυτόματο σειριακό κιβώτιο, μοντ. 2003, blue black.**
ABGS, ABS, klima, κεντρ. κλειδ., ηλ παράθ., ηλ.καθρ., υδρ. τιμ., book service και ηχοσύστημα
6. **MERCEDES 320 S 3200cc, θαλασσί.**
ABGS, ABS, klima, αυτόματος πιλότος, ηλιοροφή, κεντρ. κλειδ., ηλ. παράθ., ηλ.καθρ., υδρ. τιμ.,ηλ.καθίσματα εμπρός πίσω, δερμάτ.σαλόνι, έξύλινη επένδυση, συναγερμός, car kit, ζάντες αλουμ. και ηχοσύστημα
7, **MERCEDES C180 1800cc, μοντ. 1998,μπλε.**
ABGS, ABS, Clima, κεντρ. κλειδ., ηλ. παράθ., υδρ. τιμόνι,ηλ.καθρ.,ζάντες αλουμ., book service και ηχοσύστημα
8, **MERCEDES A140 1400cc, μοντ. 2001,μπλε.**
ABGS, ABS, A/C, κεντρ. κλειδ., ηλ. παράθ., υδρ. τιμόνι ηλ.καθρ.,ζάντες αλουμ.,ζάντες αλουμ και ηχοσύστημα
9, **BMW Z3 1800cc, μοντ. 1999, μαύρο.**
ABG,ABG, A/C, κεντρ. κλειδ., ηλ. παράθ., υδρ. τιμ. και ηχοσύστημα.
10, **BMW 316 1600cc, μοντ. 1994, λευκό.**
ABG, A/C, κεντρ. κλειδ., ηλ. παράθ., υδρ. τιμ. και ηχοσύστημα.
11. **BMW 316i 1600cc, μοντ. 2000, ασημί.**
ABG,ABS, A/C, κεντρ. κλειδ., ηλ. παράθ., υδρ. τιμ. ηλ.καθρ. και ηχοσύστημα
12, **BMW 318 1800cc, μοντ. 2002, ασημί.**
ABG,ABG, Clima, κεντρ. κλειδ., ηλ. παράθ., υδρ. τιμ.,book service και ηχοσύστημα.
13. **BMW 316 1600cc, μοντ. 1998, μπλε.**
ABG, κεντρ. κλειδ., ηλ. παράθ., υδρ. τιμ. ηλ.καθρ. και ηχοσύστημα
14. **MAZDA MX5 CABRIO 1600cc, μοντ.1998, πράσινο.**
ABGS, ABS, klima, κεντρ. κλειδ., ηλ. παράθ., υδρ. τιμ., ζάντες αλουμ., δερμ. σαλόνι και CD.
15. **TOYOTA MR 2 1800cc, μοντ.2004, ανθρακί. 14,000 χλμ.**
ABGS, ABS, A/C, κεντρ. κλειδ., ηλ. παράθ., υδρ. τιμόνι και ηχοσύστημα
16, **LAND ROVER 1800cc, μοντ. 2001, πράσινο.**
ABS,ABGS,A/C, κεντρ. κλειδ., ηλ. παράθ., υδρ. τιμόνι, . ηλ.καθρ, ζάντες αλουμινίου και ηχοσύστημα
17, **AUDI A3 1600cc, μοντ.1999,ασημί.**
ABGS, ABS, A/C, κεντρ. κλειδ., ηλ. παράθ., υδρ. τιμόνι, ζάντες αλουμ. και Ηχοσύστημα.
18, **ALFA ROMEO 147 DISTINCTIVE 1600cc 120 hp. μοντ.2001, ασημί.**
ABGS, ABS, A/C, κεντρ. κλειδ., ηλ. παράθ., υδρ. τιμόνι, ζάντες αλουμινίου και ηχοσύστημα
19, **ALFA ROMEO 147 DISTINCTIVE 2000cc, μοντ.2002, ασημί.**
ABGS, ABS, A/C, κεντρ. κλειδ., ηλ. παράθ., υδρ. τιμόνι και ηχοσύστημα
20, **ALFA ROMEO 146 1400cc .1996, κόκκινο.**
ABGS, κεντρ. κλειδ., ηλ. παράθ., υδρ. τιμόνι και ηχοσύστημα .
21. **RENAULT MEGANE CABRIO 1400cc, μοντ. 2001, μπλε.**
ABGS , ABS, A/C, κεντρ. κλειδ., ηλ. παράθ., υδρ. τιμόνι.,ηλ. καθρ., ζάντ. αλουμ. και ηχοσύστημα.
22, **RENAULT MEGANE 1400cc, μοντ.2004, ασημί.**
ABGS , ABS, Clima, κεντρ. κλειδ., ηλ. παράθ., υδρ. τιμόνι, ζάντ. αλουμ. και ηχοσύστημα
23, **RENAULT MEGANE COUPE 1600cc, μοντ.2002, ασημί.**
ABGS , ABS, A/C, κεντρ. κλειδ., ηλ. παράθ., υδρ. τιμόνι,δερμ.σαλόνι,ηλιοροφή και ηχοσύστημα.
24, **RENAULT CLIO 1200cc, μοντ.1999, ανθρακί.**
ABGS, A/C, κεντρ. κλειδ., ηλ. παράθ., υδρ. τιμόνι και CD.
25, **OPEL ASTRA ELEGANCE 1400cc, μοντ.2002, ασημί.**
ABS, ABGS, A/C,Κεντρ. κλειδ., ηλ. παράθ., υδρ. τιμόνι, ηλ. καθρ και CD.
26, **VW POLO 1400cc,μοντ.2002, μαύρο.**
ABS, ABGS, A/C,Κεντρ. κλειδ., ηλ. παράθ., υδρ. τιμόνι, ηλ. καθρ και CD.
27. **FIAT ST

KRESTEN PALACE HOTEL
6ο ΧΛΜ. ΛΕΩΦΟΡΟΥ ΡΟΔΟΥ-ΚΑΛΛΙΘΕΑΣ

ΖΗΤΕΙΤΑΙ:

Προσωπικό όλων των ειδικοτήτων

ΠΛΗΡΟΦΟΡΙΕΣ-ΑΙΤΗΣΕΙΣ (με πρόσφατη φωτογραφία)
ΣΤΟ ΞΕΝΟΔΟΧΕΙΟ ΚΑΘΗΜΕΡΙΝΑ: 10.00-13.00
Τηλ. 2241062714, Φαξ: 22410-65979, Τ.Θ. 4088
e-mail: kresten-palace@rho.forthnet.gr
MAT114(Π)

Από το γραφείο Γενικού Τουρισμού
ΡΟΔΟΣ ΤΟΥΡΣ Α.Ε.

ΖΗΤΕΙΤΑΙ

Υπάλληλος για το τμήμα κρατήσεων με άριστη γνώση της Αγγλικής γλώσσας και ικανότητες χρήσης ηλεκτρονικών υπολογιστών. Δεύτερη γλώσσα και προϋπηρεσία στις κρατήσεις τουριστικού γραφείου θα εκτιμηθούν. Μισθός ικανοποιητικός. Βιογραφικό σημείωμα απαραίτητο με πρόσφατη φωτογραφία.

Πληροφορίες:
ΡΟΔΟΣ ΤΟΥΡΣ Α.Ε.
Αμμοχώστου 29
Τηλ: 22410 21010
Υπόψη: κας Γιάννας Φωστιέρη

From Rodos Tours S.A.

POSITION WANTED

Employee for the reservations department, fluent in English language with computer skills. Second language and previous work experience in reservations department of an incoming travel agency will be considered as an asset. Salary satisfactory. CV with a recent photo is required.

Information:
RODOS TOURS S.A.
29 Amohostou str.
Tel : 22410 21010
Attention : Mrs Ioanna Fostieri
ΧΠΤΓΡ034

ΣΑΒΒΑΙΔΗΣ & Συνεργατες
Μεσιτες & Συμβουλοι Ακινητων

ΠΩΛΗΣΕΙΣ ΑΚΙΝΗΤΩΝ

Οικόπεδα εντός σχεδίου: **1)** Ροδίνι 400 τ.μ. με ΣΔ 0,4 185.000 € (ref:1267), 2) Οικόπεδο 1,940 τ.μ. στην Ιαλυσό με Σ.Δ. 1 (ref:2471) 3) Κρεμαστή 730 τ.μ. 105.000 € (ref:2281), **4)** Ιαλυσός 765 τ.μ. με ΣΔ 0,4 217.000 € (ref:2214)
Οικόπεδα εκτός σχεδίου:1) Κεντρικό οικόπεδο επί της Επαρχιακή οδού Κρεμαστής αεροδρομείου & Εθνικής Οδού Τσαϊρι αεροδρομίου 400.000€ (ref:1776), **2)** Κοσκινού 4,002 τ.μ. 300.000 € (ref: 1859), **3)** Επαρχιακή οδός Κρεμαστή-Μαριτσά 9,500 τ.μ. 250.000 € (ref:2084), **4)**Κανδηλί 4,440τ.μ. 135.000 € (ref:1359), **5)** Λίνδος - Βληχά 8,190τ.μ. 320.000 € (ref:548), **6)** Πάνω Αλώνια επί της επαρχιακής οδού Λίνδος-Πεύκοι 3,540τ.μ. 155.000 € (ref:788), **7)** Πεύκοι 32,500 τ.μ. (ref:1785) - 42,300.μ. (ref:1787) και 19,800 τ.μ. (ref:1786) με πανοραμική θέα, **8)** Ψάρτος 15.600τ.μ. "στο κύμμα"(ref:2238), **9)** Ιαλυσός 1,880τ.μ., **10)** Εθνική Οδός Ρόδος-Λίνδος 3,500τ.μ. 370.000 €(ref:1797),**11)** Ιάλυσος 4,000τ .μ. 230.000 € (ref:2360) **12)**Εθνική Οδό Παραδείσι-Θεολόγος 5,680τ.μ. 182.000€ (ref:2186) **13)**Κανδηλί 4,065 τ.μ. 250.000€ (ref:2347)
Μονοκατοικίες:1) Καλαβάρδα 128 τ.μ. σε οικόπεδο 2,150 τ.μ. (ref:2490), **2)** Πολυτελής μεζονέτα στο Καρακόνερο 148 τ.μ. σε οικόπεδο 266 τ.μ. (ref:2411) ,**3)** Π.Πόλη 160τ.μ. με αυλή προς ανακαίνιση (ref:232α), **4)** Παραδοσιακό προς ανακαίνιση στα Κοσκινού 69 τ.μ. με αυλή 52.000 € (ref:930), **5)** Μονοκατοικίες σε μπετά στο Κανδηλί 119 τ.μ. σε 614-2,000 τ.μ. οικόπεδο 100.000 € έκαστη (ref:2150) **6)** Παραδοσιακή κατοικία στα Κοσκινού,προς ανακαίνιση 125τ.μ. με αυλή μπρος-πίσω 120.000 € (ref:2413), **7)** Παραδοσιακό ανακαινισμένο με αυλή και βεράντα με θέα στα Κοσκινού 87τ.μ. 175.000 € (ref:2506)
Διαμερίσματα:1) Νεόδμητες γκαρσονιέρες στο κέντρο από 1.900-2.500 €/τ.μ. (ref:2423 & 2468), **2)** Πολυτελή Διαμερίσματα στο Καρακόνερο 115τ.μ. 220.000 € (ref:2355), **3)** Νεόδμητο διαμέρισμα στην Ανάληψη 57τ.μ. 100.000 € (ref:2227), **4)** Διαμέρισμα στο κέντρο 150 τ.μ. 205.000€ (ref:1456), **5)** Ισόγειο διαμέρισμα στο κέντρο 42 τ.μ. 55.500 € (ref:2453) **6)** Διαμέρισμα-Γραφείο 63 τ.μ. 85.000 € (ref:2418) **7)** Πλήρως ανακαινισμένο διαμέρισμα στις Επτά Βαγιές 65τ.μ. Α΄όροφος 100.000 € (ref:2499) **8)** Ισόγειο ανακαινισμένο 70τ.μ. με περιφραγμένη αυλή στην Ιαλυσό 90.000 € (ref: 2470)
Καταστήματα: 1)Πωλείται κατάστημα στην Π.Πόλη 16τ.μ. 40.000€ (ref:2459) ,2)Πωλείται κατάστημα σε εμπορικό κέντρο επί της Ρόδου-Λίνδου 200τ.μ. με χώρους στάθμευσης 640.000 € (ref:2456)
Επιχειρήσεις: 1) Επιχείρηση bijoux σε κεντρικό δρόμο στην Π.Πόλη (Ref: 2463), **2)** Οβελιστήριο σε κεντρικό σημείο (ref:2415), **3)** Μικρό Ξενοδοχείο,15 τρίκλινα στούντιο,69 κλίνες σε ήσυχη περιοχή στην Ιαλυσό, εντός σχεδίου (ref:2446)
Ενοικιάσεις Διαμερισμάτων: 1) Διαμέρισμα Α΄ορόφου Χειμάρας & Αγ. Ιωάννη 120 τ.μ. άριστης κατασκευής μίσθωμα 600 € (ref: 2279), **2)** Διαμέρισμα στο Μόντε Σμίθ 180 τ.μ. 1000 € (ref:2475), **3)** Διαμέρισμα στις 7 Βαγιές 120τ.μ. 450 € (ref:2324) & 200τ.μ. 550 € (ref:2323)
Ενοικιάσεις Καταστημάτων:1) Εθνικής Αντίστασης 130 τ.μ. μίσθωμα 2600 € (ref:1952), **2)**Σε κεντρικό δρόμο 300τ.μ. μίσθωμα 3.000€(ref:2390) **3)** Ρόδου-Λίνδου 400 τ.μ. με πάρκινγκ μίσθωμα 2.500 € (ref:2314), **4)** Κατάστημα στο κέντρο 31τ.μ. με πατάρι (ref:1955) **5)** Στο κέντρο 25τ.μ. με πατάρι μίσθωμα 950 € (ref:2500) **6)** Εθνικής Αντίστασης ισόγειο 200 τ.μ. & Α΄όροφος 100τ.μ. μίσθωμα 5000 € (ref:2510) **7)** Στην Ακτή Μιαούλη (Ψαροπούλα) 207τ.μ. με μίσθωμα 1.800 € (ref:870)
Ενοικιάζεται-Πωλείται:1)Επιχείρηση Εστιατορίου στην Ιξιά 120τ.μ., με αυλή 150τ.μ. πλήρως εξοπλισμένο με μηνιαίο μίσθωμα 900 € και τίμημα εξοπλισμού 55.000€ με διακανονισμό προκαταβολής 15.000 € και τα υπόλοιπα σε χρονικό διάστημα που θα συμφωνηθεί (ref:2503)**2)**Επιχείρηση Εστιατορίου στο Νιοχώρι 200τ.μ. με αυλή 200τ.μ. και μηνιαίο μίσθωμα 900 € (ref:2542)
ΜΧΠ058

Γρ. Λαμπράκη 14, Ρόδος 85100
τηλ: 2241026281, Φαξ: 2241034663

Από τα Ξενοδοχεία
PEFKI ISLANDS RESORT
&
LINDIA THALASSA RESORT
(ΙΩΑΝΝΙΔΗΣ)
ΠΕΥΚΟΙ-ΛΙΝΔΟΣ

ΖΗΤΟΥΝΤΑΙ

καμαριέρες

για την σεζόν 2006 (01/05/2006-31/10/2006)

Οι ενδιαφερόμενες θα πρέπει να έχουν προϋπηρεσία το λιγότερο 2 χρόνια.
Για την συμπλήρωση των αιτήσεων θα πρέπει οι ενδιαφερόμενες να απευθυνθούν στο ξενοδοχείο "LINDIA THALASSA" καθημερινά 09.00-14.00 εκτός Κυριακής. Τηλέφωνα: **22440-29380 ή 6948271001** (κο Σταυρούλη) και στο τηλ. **22410-24018** πρωινές ώρες (κο Ιωαννίδη).
ΜΑΤ8029(Γ)

LINDIANVILLAGE

Το ξενοδοχειο πολυτελειας στη νοτια Ροδο, με πεντε θεματικα εστιατορια , τεσσερα μπαρ, Spa, συνεδριακους χωρους, σουιτες με ιδιωτικες πισινες, Night club.

Ζητουμε συνεργατες, για την σαιζον 2006, επαγγελματιες, αλλα και νεους αποφοιτους σχετικών σχολων, με **ικανοτητες, με καλο χαρακτηρα, και ορεξη για εργασια με μερακι.**

Υπεύθυνους εστιατορίων με πείρα στο σέρβις,
Σερβιτόρους και βοηθούς για τα διαφορα εστιατορια
Μπαρμαν, με ευχαριστο χαρακτηρα, ξενόγλωσσο, κατηρτισμενο.
Μαγειρους με συγχρονη αντιληψη, και επιθυμια για μαθηση !

Υπαλληλους υποδοχής, εξυπνους, δραστηριους, κοινωνικούς, εργατικούς.

Αν θέλετε να σταδιοδρομήσετε σε ξενοδοχείο πολυτελείας, αν σας ενδιαφέρει να διακρίνεστε και να σας επιβραβεύουν οι πελατες και η διευθυνση με διάφορους τρόπους αλλά και οικονομικά, τοτε ελατε να συνεργαστούμε.

Περιμενουμε το βιογραφικο σας σημειωμα καθημερινα στο ξενοδοχειο 08,30-14,30 Lindian Village, παραλια Λαρδου, (Γλυστρα) τηλεφωνο 22440 35900
Telefax 22440 47360 email : **alkal @ lindian.gr**
ΜΑΤΕΕΝ045

Ι. ΘΑΡΡΕΝΟΣ
WELL KNOWN
FOR OUR SERVICES
Σύμβουλος Ακινήτων -Μεσίτης Αστικών Συμβάσεων
Τηλ: 6945236522, 2241021308

ΠΩΛΟΥΝΤΑΙ

ΠΑΣΤΙΔΑ
- Μεζονέτες 140 τ.μ. σε μαρμαροσουβά 140.000.€
- Οικόπεδα 1.500 τ.μ. σε άδεια οικοδομής 75.000 €
- Οικόπεδα 1.000 τ.μ. με άδεια οικοδομής 80.000 €

ΡΟΔΟΣ
- Διαμέρισμα 80 τ.μ. νεόδμητο 148.000 € στο Ροδίνι
- Διαμέρισμα 100 τ.μ. νεόδμητο 185.000 € στο Ροδίνι
- Διαμέρισμα 80 τ.μ. νεόδμητο 160.000 € στο Καρακόνερο
- Διαμέρισμα 90 τ.μ. μεταχειρισμένο Μ/Κων/νου 125.000 €
- Διαμέρισμα 120 τ.μ. σε πολύ καλή κατάσταση 185.000 €
- Γκαρσονιέρα 50 τ.μ. Αγ. Νικόλαο μεταχειρισμένο 75.000 €

ΜΟΝΟΚΑΤΟΙΚΙΕΣ ΡΟΔΟΥ
- Μονοκατοικίες 140 τ.μ. σε 1.000 τ.μ. οικ. 280.000 € υπό κατασκευή
- Μονοκατοικίες 300 τ.μ. σε 2.000 τ.μ. οικ. 500.0000 €

ΚΑΤΑΣΤΗΜΑΤΑ
- Κατάστημα στην Ανάληψη 60.000 €

ΑΣΓΟΥΡΟΥ
- Αποθήκη 400 τ.μ. 360.000 €
- Οικόπεδο 5.000 τ.μ. δόμηση για βιοτεχνική χρήση 1.800 τ.μ. +1.800+1.800

ΡΟΔΟΥ-ΛΙΝΔΟΥ
- Οικόπεδα πάνω στη λεωφόρο των 4.000 τ.μ.
- Οικόπεδο 5.500 τ.μ. 220.000 € (Συνετ. Μαραγκών)
- Οικόπεδο 4.000 τ.μ. 180.000 € (Συνετ. Μαραγκών)

ΚΟΣΚΙΝΟΥ
- Μονοκατοικία 150 τ.μ. σε 700 τ.μ. οικ. 280.000 €
- Μονοκατοικία 200 τ.μ. σε 1.000 τ.μ. οικ. 310.000 €
- Μονοκατοικία σε μπετά 180 τ.μ. 135.000 €
- Οικόπεδα εντός ζώνης 1.000 τ.μ. με άδεια οικοδομής 100.000 €

ΑΦΑΝΤΟΥ
- Μονοκατοικίες σε μπετά 100.0000 €
- Μονοκατοικίες υπερπολυτελείας 255.000 €
- Αγρόκτημα 5.000 τ.μ. στη θέση Τραπέζια 100.000 €

ΙΞΙΑ
- 2 γκαρσονιέρες 40 + 40 85.000 €
- 3 γκαρσονιέρες 120.000 €

ΛΑΡΔΟΣ
- Μονοκατοικίες παραλιακές 110 τ.μ. 120.000€
- Κτίριο 200 τ.μ. 100+100 110.000 σε μπετά €

ΚΙΟΤΑΡΙ
- Μονοκατοικίες παραλιακές 120 τ.μ. 250.000 €
- Μεζονέτες κοντά στη θάλασσα 70 τ.μ. 75.000 €
- Οικόπεδα άρτια από 60.000 €

ΣΥΜΗ
- Παραδοσιακά σπίτια στο Γιαλό από 120.000 €
- Παραδοσιακό σπίτι στο Γιαλό κατάλληλο για επιχείρηση

ΕΝΟΙΚΙΑΖΟΝΤΑΙ ΔΙΑΜΕΡΙΣΜΑΤΑ ΔΙΑΦΟΡΩΝ ΔΙΑΣΤΑΣΕΩΝ
ΕΝΟΙΚΙΑΖΕΤΑΙ ΚΑΤΑΣΤΗΜΑ ΣΤΗΝ Π. ΠΟΛΗ ΚΟΝΤΑ ΣΤΟ ΣΥΝΤΡΙΒΑΝΙ

ΜΑΠ31(Γ)

ΖΗΤΟΥΝΤΑΙ

από το εστιατόριο **ΒΙΚΤΩΡΙΑ**
που βρίσκεται στο κέντρο της πόλης
1. **Μάγειρας - υπεύθυνος κουζίνας**
2. **Βοηθός Μάγειρα**
3. **Βοηθητικό προσωπικό κουζίνας**
4. **Σερβιτόρος υποδοχής και βοηθός**

Πληρ. τηλ. 6945890870
ΑΤ047(Π)

★★★★
Niriides beach hotel

Το ξενοδοχείο ΝΗΡΗΪΔΕΣ, στα Κολύμπια

ΖΗΤΕΙ

προσωπικό των παρακάτω ειδικοτήτων
- **Αδειούχο ηλεκτρολόγο συντηρητή** με ανάλογη προϋπηρεσία
- **Καμαριέρες**
- **Πωλήτρια mini market** με προϋπηρεσία και γνώση Γερμανικών

Πληροφορίες καθημερινά πλην Κυριακής και ώρες 09.00-13.00
Τηλ. 2241056210, fax 2241056461
ΜΑΤ150(Γ)

ΓΥΜΝΑΣΤΕΣ ΖΗΤΟΥΝΤΑΙ

Για την επίβλεψη στην αίθουσα οργάνων και aerobic Instructors, κάτοχοι πτυχίου Τ.Ε.Φ.Α.Α. ή ιδιωτικής σχολής.
Ο γυμναστής που θα επιλέξουμε θα ενταχθεί σε μια εταιρία κορυφαία στο είδος της που έχει ως παράδοση να αναδεικνύει στελέχη από την γραμμή της.
Η εταιρία παρέχει σεμινάρια στο άτομο που θα επιλεχθεί και ένα θαυμάσιο χώρο εργασίας.
Πληρ. τηλ. 2241070510-11
ΧΠΠΑΡ067

MERIDIAN TRAVEL

ΖΗΤΑ

Για την τουριστική σεζόν 2006
υπαλλήλους
με γνώση ξένων γλωσσών (ΑΓΓΛΙΚΑ-ΙΤΑΛΙΚΑ ει δυνατόν και ΙΣΠΑΝΙΚΑ) και γνώση PC.

Πληρ. τηλ. 2241075080-2
28ης Οκτωβρίου 16-Ρόδος
Δευτέρα-Παρασκευή 09.30-14.30
ΜΑΤ171

ΖΗΤΕΙΤΑΙ

Από Ανώνυμη Ναυτιλιακή Εταιρεία
Βοηθός Λογιστή

Απαραίτητα προσόντα:
- Απόφοιτος τουλάχιστον Ι.Ε.Κ.-Τ.Ε.Ι.
- Γνώση λογιστικού προγράμματος
- Βασικές γνώσεις Λογιστικού Σχεδίου
- Καλή γνώση βοηθητικών Προγραμμάτων Microsoft Office
- Πολύ καλές γνώσεις Αγγλικών

Παρέχουμε άριστο περιβάλλον εργασίας και την δυνατότητα επαγγελματικής εξέλιξης.
Απαραίτητη η αποστολή βιογραφικών (Στα Αγγλικά και στα Ελληνικά) στην ηλεκτρονική διεύθυνση:
matina@alyachting.com
ΜΑΤ027(Π)(1)

ΟΙΝΟΘΗΚΗ ΕΜΕΡΥ

Η ΕΜΕΡΥ ΑΒΕ, η μεγαλύτερη ιδιωτική εταιρία οίνων και ποτών επιθυμεί να προσλάβει
Υπεύθυνο Υποκαταστήματος-Αποθήκη
στη νήσο Κω με έδρα την Κω
Επιθυμητά προσόντα:
Απόφοιτος ΙΕΚ ή ΤΕΙ Διοίκησης Επιχειρήσεων
Γνώσεις Η/Υ και επεξεργασίας φύλλων
Γνώσεις πωλήσεων
Γνώσεις Αγγλικών
Δίπλωμα Οδήγησης Β' κατηγορίας (δίπλωμα Γ' κατηγορίας θα θεωρηθεί πρόσθετο προσόν)

Η εταιρία προσφέρει διαμονή, αυτοκίνητο, 12μηνη απασχόληση και ικανοποιητικό πακέτο αποδοχών.

Αποστολή βιογραφικών έως 25/01/06 στο φαξ 2241022716 ή στο e-mail:**sales_emery@acn.gr**
ΜΧΠ037

ΣΤΑΥΡΙΑΣ
...και καθαρίσατε



ΚΑΔΟΙ ΠΕΡΙΣΥΛΛΟΓΗΣ ΜΠΑΖΩΝ & ΑΠΟΡΡΙΜΜΑΤΩΝ
- ΕΥΚΟΛΑ
- ΓΡΗΓΟΡΑ
- ΟΙΚΟΝΟΜΙΚΑ



- ΕΥΚΟΛΙΑ ΣΤΗ ΧΡΗΣΗ
- ΑΜΕΣΗ ΕΞΥΠΗΡΕΤΗΣΗ
- ΑΡΙΣΤΑ ΕΚΠΑΙΔΕΥΜΕΝΟ ΠΡΟΣΩΠΙΚΟ

6944 677700



ΚΑΤΑΛΛΗΛΑ ΓΙΑ:
- ΑΝΑΚΑΙΝΙΣΕΙΣ
- ΝΕΑ ΚΤΙΡΙΑ
- ΞΕΝΟΔΟΧΕΙΑ
- ΚΑΤΑΣΤΗΜΑΤΑ
- ΚΑΘΑΡΙΣΜΟΥΣ ΚΗΠΩΝ & ΟΙΚΟΔΟΜΩΝ

AE1186



- ΣΥΝΕΠΕΙΑ
- ΤΑΧΥΤΗΤΑ
- ΟΡΓΑΝΩΣΗ
- ΕΞΥΠΗΡΕΤΗΣΗ

ΓΡΑΦΕΙΟΥ: 22410.60770 22410.62907 ΟΙΚΙΑΣ: 22410.62330 6944.677700



ΜΗΧΑΝΗΜΑΤΑ ΥΨΗΛΗΣ ΠΙΕΣΗΣ ΜΕ ΥΔΡΟΒΟΛΗ
ΑΝΑΡΡΟΦΗΣΗ-ΕΚΤΟΞΕΥΣΗ
ΚΑΘΑΡΙΣΜΟΙ-ΨΕΚΑΣΜΟΙ
ΒΟΘΡΩΝ & ΦΡΕΑΤΙΩΝ
ΠΛΥΣΙΜΟ ΠΑΝΤΟΣ ΕΙΔΟΥΣ ΕΠΙΦΑΝΕΙΑΣ ΜΕ ΥΔΡΟΒΟΛΗ
Κ. ΠΗΔΙΑΚΗΣ
2241091881 -ΚΙΝ. 6977717048
Π. ΚΑΣΕΡΗΣ
2241047915 - ΚΙΝ. 6944325234
ΧΠ2366

@Anosis
Εκπαίδευση στους Υπολογιστές

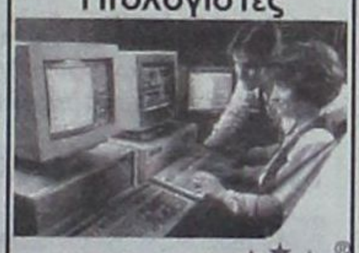

11 Χρόνια στην Κορυφή με Αποδείξεις
ECDL

ΤΜΗΜΑΤΑ ΕΝΗΛΙΚΩΝ
- ✓Ταχύρυθμα σεμινάρια 6 εβδομάδων επιπέδου ECDL Start
- ✓Δίμηνοι ή Τρίμηνοι κύκλοι σπουδών ECDL και ECDL Expert
- ✓Ειδικά τμήματα για αρχαρίους και προχωρημένους

ΣΤ.ΚΩΤΙΑΔΗ 52 ΡΟΔΟΣ
ΤΗΛ.22410 78924
ΑΤ176
Υπευθυνος Σπουδών :
Κώστας Χατζηδάκης
Πτυχ.Πληροφορικής Παν.Αθηνών

ΞΕΝΑΚΗΣ ΜΕΤΑΧΕΙΡΙΣΜΕΝΑ
ΑΓΟΡΕΣ - ΠΩΛΗΣΕΙΣ - ΑΝΤΑΛΛΑΓΕΣ ΜΕΤΑΧΕΙΡΙΣΜΕΝΩΝ ΑΥΤΟΚΙΝΗΤΩΝ
10ο χλμ. Ρόδου-Λίνδου, τηλ. 2241086690 (εσωτερικό 120)

1. **TOYOTA RAV 4 5D LUXURY** 2000cc, μοντ. 2004, ασημί 6 αερόσακοι, ABS,TRC, αυτόματος κλιματισμός,δερμάτινο σαλόνι, ζάντες αλουμινίου, ηλεκτρική οροφή, πλαινά σκαλοπάτια, pull bar,αεροτομή, ηχοσύστημα.
2. **MERCEDES SLK 200 SPECIAL EDITION,** 2000cc , μοντ. 2002, ασημί, αερόσακος οδηγού-συνοδηγού, πλευρικοί αερόσακοι, ABS,BAS, ESP, Air condition, δερμάτινο σαλόνι, ζάντες αλουμινίου, συναγερμός,φιμέ τζάμια, ηχοσύστημα.
3. **TOYOTA CELICA** 1800cc, μοντ. 1999, ασημί, δερμάτινο σαλόνι ,αερόσακος οδηγού - συνοδηγού, ABS, air condition, σπόιλερ, ζάντες αλουμ. υδρ. τιμόνι, ηλ. παραθ, κεντρ. κλειδ,προβ. ομίχλης, ηχοσύστημα.
4. **ROVER MGF TROPHY** 1800cc, μοντ. 2002, ανθρακί δερμάτινο σαλόνι ,αερόσακος οδηγού - συνοδηγού,ABS,air condition,,ζάντες αλουμ. υδρ. τιμόνι, ηλ. παραθ, κεντρ. κλειδ,προβ. ομίχλης, ηχοσύστημα.
5. **VW TOURAN TRENDLINE**1600cc FSI, μοντ. 2003, ασημί, 6 αερόσακοι, ABS,ESP,ASR,EDL, HBA, climatronic διζωνικό,υδρ. τιμόνι, ηλ. παραθ, κεντρ. κλειδ, ηχοσύστημα.
6. **OPEL FRONTERA** 2200cc, μοντ. 1999,πράσινο, αερόσακοι , ABS, air condition, υδρ. τιμόνι, ζάντες αλουμινίου, σκαλοπάτια, ηλ. παραθ, κεντρ. κλειδ, ηχοσύστημα.
7. **RENAULT MEGANE** 1600cc, μοντ. 2003, ΑΥΤΟΜΑΤΟ. αερόσακος οδηγού-συνοδηγού, πλευρικοί αερόσακοι, clima, ABS, ηλ. ηλιοροφή, υδρ. τιμόνι, ηλ. παραθ, κεντρ. κλειδ, ηχοσύστημα.
8. **HONDA ACCORD** 1600cc, μοντ. 2001, μπλέ, αερόσακος οδηγού-συνοδηγού, δερμάτινο σαλόνι, ABS, air condition, υδρ. τιμόνι, ξύλινη επένδυση, ηλ. παραθ, κεντρ. κλειδ, ηχοσύστημα.
9. **AUDI A3** 1600cc, μοντ. 1999, μπορντώ, αερόσακος οδηγού-συνοδηγού, ABS, υδρ. τιμόνι, ζάντες αλουμινίου, ηλ. παραθ, κεντρ. κλειδ, ηχοσύστημα.
10. **VW TRANSPORTER** 2500cc TURBO DIESEL, μοντ. 1999 υδρ. τιμόνι, ηλ. παραθ, κεντρ. κλειδ, ηχοσύστημα
11. **RENAULT MEGANE CABRIO** 1400cc, μοντ. 2000, ασημί, 4 αερόσακοι, ABS, air condition, δερμάτινο σαλόνι, ηλ. ηλιοροφή, ζάντες αλουμινίου, υδρ. τιμόνι, ηλ. παραθ, κεντρ. κλειδ, ηχοσύστημα.
12. **TOYOTA AVENSIS L/B** 1600cc ,μοντ. 2001, μπορντώ. αερόσακοι, ABS, air condition, υδρ. τιμόνι, ηλ. παραθ, κεντρ. κλειδ, ηχοσύστημα.
13. **RENAULT MEGANE CABRIO** 1400cc, μοντ. 2002, κίτρινο, 4 αερόσακοι, ABS, air condition, ηλ. ηλιοροφή, υδρ. τιμόνι, ηλ. παραθ, κεντρ. κλειδ, ηχοσύστημα.
14. **VW BORA** 1600cc, μοντ. 1999, ασημί. 4 αερόσακοι, ABS, air condition, υδρ. τιμόνι, ηλ. παραθ, κεντρ. κλειδ, ηχοσύστημα.
15. **VW PASSAT COMFORT** 1600cc, μοντ. 1999, μπορντώ, αερόσακος οδηγ.-συνοδηγ., πλευρικοί αερόσακοι, ABS, air condition, υδρ. τιμόνι, ζάντες αλουμ, ηλ. παραθ, κεντρ. κλειδ, ηχοσύστημα.
16. **NISSAN PRIMERA** 1600cc, μοντ. 2000, πράσινο, αερόσακος ,klima, υδρ. τιμόνι, ζάντες αλουμ, ηλ. παραθ, κεντρ. κλειδ, ηχοσύστημα.
17. **FIAT SCUDO** 1600cc, μοντ. 2000, λευκό, (9θέσιο) air condition, υδρ. τιμόνι, κεντρ. κλειδ, ηχοσύστημα.
18. **RENAULT MEGANE CABRIO** 1400cc, μοντ. 2001, μπλέ, 4 αερόσακοι, ABS, air condition, ηλ. ηλιοροφή, υδρ. τιμόνι, ηλ. παραθ, κεντρ. κλειδ, ηχοσύστημα.
19. **OPEL ASTRA** 1400cc, μοντ.2000, μπορντώ, αερόσακος οδηγ.-συνοδηγ., air condition, υδρ. τιμόνι, ηλ. παραθ, κεντρ. κλειδ, ηλ. καθρέπτες, ηχοσύστημα.
20. **FIAT MULTIPLA** 1600cc, μοντ. 1999, μπλέαερόσακος οδηγ.-συνοδηγ., air condition, υδρ. τιμόνι, ηλ. παραθ, κεντρ. κλειδ, ηλ. καθρέπτες, ηχοσύστημα.
21. **SUZUKI IGNIS** 1300cc, μοντ. 2001, ασημί, αερόσακοι, air condition, υδρ. τιμόνι, ηλ. παραθ, κεντρ. κλειδ, ηχοσύστημα.
22. **CITROEN XSARA** 1400cc, μοντ. 2001, ασημί, αερόσακοι, air condition, ζάντες αλουμινίου, υδρ. τιμόνι, ηλ. παραθ, κεντρ. κλειδ, ηχοσύστημα.
23. **FIAT PUNTO SPORTING** 1242cc, μοντ. 2000, μπλέ, air condition, υδρ. τιμόνι, ηλ. παραθ, κεντρ. κλειδ, ζάντες αλουμινίου, ηχοσύστημα.
24. **RENAULT MEGANE** 1400cc, μοντ. 1999, θαλασσί, αερόσακοι, ABS, ζάντες αλουμινίου, υδρ. τιμόνι, ηλ. παραθ, κεντρ. κλειδ, ηχοσύστημα.
25. **VW POLO** 1400cc, μοντ. 2001, μπλέ, αερόσακος οδηγού-συνοδηγού, air condition, υδρ. τιμόνι, ηλ. παραθ, κεντρ. κλειδ, ηχοσύστημα.
26. **DAEWOO NUBIRA** 1600cc, μοντ. 2000, μπορντώ, αερόσακος οδηγού-συνοδηγού, ABS, air condition, υδρ. τιμόνι, ηλ. παραθ, κεντρ. κλειδ, ηχοσύστημα.
27. **FIAT MAREA** 1600cc, μοντ. 1999, ανθρακί, αερόσακοι, ABS, air condition, ζάντες αλουμινίου, υδρ. τιμόνι, ξύλινη επένδυση, ηλ. παραθ, κεντρ. κλειδ, ηχοσύστημα.
28. **PEUGEOT** 306 1400cc, μοντ.1999, μπλέ, υδρ. τιμόνι, ηλ. παραθ, κεντρ. κλειδ, ζάντες αλουμινίου, ηχοσύστημα.
29. **DAIHATSU TERIOS** 1600cc, μοντ. 1993, μπορντώ, air condition, υδρ. τιμόνι, ηλ. παραθ, κεντρ. κλειδ, ζάντες αλουμινίου, ηχοσύστημα.
30. **FIAT PUNTO** 1242cc, μοντ. 2001, λευκό, air condition, ηλ. παραθ, κεντρ. κλειδ, ηχοσύστημα.
31. **DAEWOO LANOS** 1400cc, μοντ. 2000, μπορντώ, air condition, υδρ. τιμόνι, ηλ. παραθ, κεντρ. κλειδ, ηχοσύστημα.
32. **CITROEN SAXO** 1400cc, μοντ. 1996, ανθρακί, υδρ. τιμόνι, ηλ. παραθ, κεντρ. κλειδ, ηχοσύστημα.
33. **FORD MONDEO** 1600cc, μοντ. 1994, μπορντώ. ABS, υδρ. τιμόνι, ηλ. παραθ, κεντρ. κλειδ, ηχοσύστημα.
34. **FIAT SEICENTO SPORTING,** 1100cc, μοντ. 1998, ασημί, κεντρικό κλείδωμα, ηλ. παράθυρα,ζάντες αλουμινίου, ηχοσύστημα.
35 **FORD MONDEO** 1600cc, μοντ. 1994, μπορντώ, ABS, υδρ. τιμόνι, ηλ. παραθ, κεντρ. κλειδ, ηχοσύστημα.
36. **FIAT FIORINO VAN** 1700cc DIESEL,μοντ. 1995 λευκό.
37. **FIAT PUNTO** 1100cc, μοντ. 1999, κόκκινο,-ηλ. παραθ, κεντρ. κλειδ, ηχοσύστημα.
38. **ROVER 414 SI** 1400cc μοντ. 1995, μπλέ, υδρ. τιμόνι,ηλιοροφή, ηλ. παραθ, κεντρ. κλειδ, ηχοσύστημα.
39. **FIAT SEICENTO** , 1100cc, μοντ. 2001, λευκό, ηλ. παραθ, κεντρ. κλειδ, ηχοσύστημα.
40. **FIAT SEICENTO** 900cc, μοντ.1999, κόκκινο, κεντρικό κλείδωμα, ηλ. παράθυρα, ηχοσύστημα
41. **CITROEN ZX** 1400cc, μοντ. 1991,κεντρ. κλειδ, ηλ παραθ, ζάντες αλουμινίου , ηχοσύστημα

ΑΠΟ **0%** ΠΡΟΚΑΤΑΒΟΛΗ
ΕΩΣ **72** ΜΗΝΙΑΙΕΣ ΔΟΣΕΙΣ

AQUA LINE
design



10 ΧΡΟΝΙΑ ΕΓΓΥΗΣΗ

ΔΟΚΙΜΗ ΣΤΟ ΧΩΡΟ ΜΑΣ!

MAGNUM
50% ΟΙΚΟΝΟΜΙΑ
100% ΕΠΙΤΥΧΙΑ

Η ΝΕΑ ΠΡΟΤΑΣΗ ΣΤΙΣ ΗΛΕΚΤΡΙΚΕΣ ΘΕΡΜΑΝΣΕΙΣ ΟΙΚΟΝΟΜΙΑΣΕ!

ΜΙΧΑΗΛ ΠΕΤΡΙΔΗ 104 ΤΗΛ.22410 63268 / FAX 63389 www.aqualine.gr
AT3791

ΕΚΚΕΝΩΣΕΙΣ
ΜΕΤΡΟΠΟΝΤΙΚΑΣ "ΜΑΡΙΑ"



ΑΠΟΦΡΑΞΕΙΣ ΑΠΟΧΕΤΕΥΤΙΚΩΝ ΑΓΩΓΩΝ ΜΕ ΥΔΡΟΒΟΛΗ, ΚΟΥΖΙΝΕΣ, ΤΟΥΑΛΕΤΕΣ, ΣΙΦΩΝΙΑ, ΥΔΡΟΡΟΕΣ, ΜΗΝΙΑΙΕΣ ΣΥΝΤΗΡΗΣΕΙΣ ΠΟΛΥΚΑΤΑΣΤΗΜΑΤΑ, ΣΤΡΑΤΟΠΕΔΑ, ΞΕΝΟΔΟΧΕΙΑ, ΝΟΣΟΚΟΜΕΙΑ, ΔΗΜΟΥΣ, ΠΟΛΥΚΑΤΟΙΚΙΕΣ, ΣΠΙΤΙΑ κ.λπ.
Αντληση υδάτων από υπόγειους χώρους
Πληρ. τηλ. 2241065120/35555
ΑΕ179

TRICOTEEN KIDS

ΖΗΤΕΙ ΠΩΛΗΤΡΙΑ

Απαραίτητα προσόντα:
- Προϋπηρεσία 2-3 ετών τουλάχιστον σε πωλήσεις ενδυμάτων κατά προτίμηση παιδικών
- Ευχάριστη παρουσία
- Δυναμισμός και πνεύμα συνεργασίας
- Άνεση στην επικοινωνία
- Καλή γνώση Αγγλικών & Η/Υ

Προσφέρονται:
- Ικανοποιητικό πακέτο αποδοχών
- Αριστο περιβάλλον εργασίας

ΔΙΕΥΘΥΝΣΗ: ΑΜΜΟΧΩΣΤΟΥ 14-ΡΟΔΟΣ
ΤΗΛ. 2241076287 ΜΑΤ175(Γ)

BABY - PARKING...

... για να μπορείτε ν' αφήνετε τα παιδιά σας σ' ένα ευχάριστο χώρο, ειδικά διαμορφωμένο γι' αυτά, όσες ώρες την εβδομάδα επιθυμείτε.

Πληρ. κα Μαίρη τηλ. 6947565604
ώρες επικοινωνίας 09.00 π.μ.-2 μ.μ., 5 μ.μ.-9 μ.μ.
ΜΑΠ35(Γ)

ΜΕΤΑΧΕΙΡΙΣΜΕΝΑ

ΜΟΤΟΜΙΚΕ **YAMAHA**
Εξάσημος Συνεργάτης Yamaha — Touching your heart

Από το κατάστημα YAMAHA ΜΟΤΟΜΙΚΕ
πωλούνται
τα παρακάτω δίκυκλα σε άριστη κατάσταση

ΜΟΝΤΕΛΟ	ΜΑΡΚΑ	ΧΙ	ΧΡΩΜΑ	ΤΙΜΗ	ΗΜ/ΝΙΑ 1ης ΑΔΕΙΑΣ
MT01 1700	YAMAHA ROADSTER	3200	ΜΑΥΡΟ	13.900,00	2005
GSXR1300	SUZUKI HYPERSPORT	25000	ΜΑΥΡΟ	11.000,00	2004
BT1100 BULLDOG	YAMAHA STREETFIGHTER	10300	ΠΟΡΤΟΚΑΛΙ	7500,00	2004
FZS 1000	YAMAHA SPORT-STREET	22000	ΑΣΗΜΙ	7500,00	2003
TDM 900	YAMAHA SPORT TOURING	25000	ΑΣΗΜΙ	7500,00	2003
YZF R6 - 600cc	YAMAHA SUPER-SPORT	4500	ΚΟΚΚΙΝΟ	7500,00	2004
FAZER 600 S	YAMAHA SPORT-STREET	6320	ΜΑΥΡΟ	6500,00	2005
XT600E	YAMAHA ENDURO	7750	ΜΠΛΕ	3000,00	2003
XT660R	YAMAHA ENDURO	6000	ΓΚΡΙ	5000,00	2004
DRAGSTAR 650	YAMAHA CUSTOM	15000	ΠΟΡΤΟΚΑΛΙ	4800,00	1999
GSXF600S BANDID	SUZUKI STREET	15850	ΚΟΚΚΙΝΟ	3500,00	1999
YP 400 MAJESTY	YAMAHA MAXI SCOOTER	3900	ΜΠΛΕ	5500,00	2005
KLE 500	KAWASAKI ENDURO	5000	ΜΩΒ	2500,00	2003
KLE 250	KAWASAKI ENDURO SUPER SHERPA	1300	ΠΟΡΤΟΚΑΛΙ	3500,00	2004
TZR 250	YAMAHA STREET	18000	ΜΑΥΡΟ	2500,00	2001
ELYGEO 150	PEUGEOT SCOOTER	15000	ΜΠΛΕΖ	1500,00	2001
RUNNER 125 4T	PIAGGIO SCOOTER Τετράχρονο	13500	ΓΚΡΙ	1200,00	2003
RUNNER 200	PIAGGIO 4T SCOOTER	9700	ΓΚΡΙ	1500,00	2005
YP 125 MAJESTY	YAMAHA SCOOTER	9900	ΜΠΛΕ	1300,00	1999
SPEEDFIGHT 50	PEUGEOT SCOOTER	5345	ΚΙΤΡΙΝΟ	850,00	2003
YFM 350 BRUIN	YAMAHA ATV (ΓΟΥΡΟΥΝΑ)	2320	ΠΡΑΣΙΝΟ	5900,00	2005

✓ ΑΠΟ 0% ΠΡΟΚΑΤΑΒΟΛΗ ΕΩΣ 60 ΜΗΝΕΣ ΕΞΟΦΛΗΣΗ !!!
✓ ΕΓΓΥΗΣΗ 1 ΧΡΟΝΟ ΣΕ ΟΛΑ ΤΑ ΜΕΤΑΧΕΙΡΙΣΜΕΝΑ !!!

Πατριάρχου Αθηναγόρα 13, Ρόδος 85100 • Τηλ. & Fax 2241026360
www.motomike.gr info@motomike.gr
ΑΕ827


ΠΡΙΝ: 82 ΚΙΛΑ


ΤΩΡΑ: 62 ΚΙΛΑ

ΜΕΙΟΝ 20 ΚΙΛΑ ΣΕ 4 ΜΗΝΕΣ ΧΩΡΙΣ ΝΑ ΠΕΙΝΑΩ
Εάν θέλετε να:
- **Ελέγξετε το βάρος σας χωρίς να πεινάτε!**
- **Χάσετε λίπος εκεί που έχετε!**
- **Μην ξαναβάλετε τα κιλά σας**
- **Διώξετε την κυτταρίτιδα.**

Εμείς έχουμε τη λύση με την μέθοδο κυτταρικής διατροφής, γιατί το ιδανικό βάρος είναι θέμα υγείας και αισθητικής!

Για ραντεβού ώρες 10.00-17.00, τηλ. 2241075118 ή www.mynaturalife.gr.
ΚΑΙ ΤΩΡΑ ΓΙΑ ΤΟ ΝΕΟ ΕΤΟΣ ΔΩΡΟ ΜΙΑ ΠΕΡΙΠΟΙΗΣΗ ΠΡΟΣΩΠΟΥ ΜΕ ΤΑ ΦΥΤΙΚΑ ΠΡΟΪΟΝΤΑ ΜΑΣ
*** ΔΥΝΑΤΟΤΗΤΑ ΚΑΡΙΕΡΑΣ ΓΙΑ ΑΝΩ ΤΩΝ 18**
ΜΑΠ509(Γ)

ΤΟΛΜΗΣΤΕ ΝΑ ΑΔΥΝΑΤΙΣΕΤΕ

Καλέστε για δωρεάν πληροφορίες για το πιο απίστευτο πρόγραμμα απώλειας βάρους στην Ευρώπη

ΠΡΙΝ 320 ΚΙΛΑ ΣΗΜΕΡΑ



Εγγυημένα αποτελέσματα
Πληρ. τηλ. 2241020787
ΜΑΠ51(Γ)

ΥΠΕΥΘΥΝΟΙ ΥΠΟΔΟΧΗΣ ΖΗΤΟΥΝΤΑΙ

από γνωστό πολυδύναμο χώρο με βασική προϋπόθεση την κοινωνικότητα και την ευχέρεια λόγου.
Το άτομο που θα επιλέξουμε θα ενταχθεί σε μια εταιρία κορυφαία στο είδος της που έχει ως παράδοση να αναδεικνύει στελέχη από την γραμμή της.
Η εταιρεία παρέχει σεμινάρια στο άτομο που θα επιλεχθεί και ένα θαυμάσιο χώρο εργασίας.
Πληρ. τηλ. 2241070510-11 ΧΠΠΑΡ067



ΑΤ160(Γ)

ΠΩΛΕΙΤΑΙ

μηχανή εξωλέμβια
τετράχρονη HONDA 130 HP
σε άριστη κατάσταση και με ευκολίες.
Πληρ. τηλ. 2241067440 ΜΧΠ915

ΖΗΤΟΥΝΤΑΙ

υπάλληλοι για την θέση υπεύθυνου ταμείων.
Νέοι που να έχουν τελειώσει το στρατιωτικό και νέες απόφοιτοι Λυκείου.
Απαραίτητο βιογραφικό σημείωμα.
Πληρ. τηλ.. 2241060730 ΜΧΠ187

ΞΕΝΟΔΟΧΕΙΟ BELVEDERE

Ζ Η Τ Α

Καμαριέρα- βοηθό προϊσταμένης ορόφων
απόφοιτη λυκείου με προϋπηρεσία καμαριέρας τουλάχιστον 5 ετών.
Πληρ. τηλ.. 2241089000 πρωινές ώρες
ΧΠΞΕΝ072

Λόγω ανακαίνισης από ξενοδοχείο στους Πεύκους

ΠΩΛΟΥΝΤΑΙ

α) Ντουλάπες δίφυλλες	100€
β) Κρεβάτια μονά με στρώμα MEDIA	50€
γ) Καρέκλες ξύλινες	10€
δ) Τραπεζάκια καθρέπτη και καθιστικού	20€
ε) Κομοδίνα από τζάμια	10€
στ) Ψυγειάκια	50€
ζ) Νιπτήρες με βρύση	20€
η) Καρέκλες και τραπέζια πλαστικά	5€

Πληρ. τηλ. 6948837637 ΜΑΤ105

ΠΩΛΟΥΝΤΑΙ

τα κάτωθι αυτοκίνητα σε άριστη κατάσταση και σε προσιτές τιμές με δυνατότητα χρηματοδότησης μέσω τραπέζης (0% προκαταβολή και έως 60 δόσεις)

• **FIAT PUNTO**	1,2	A/C	μοντ. 2001	4.800€
• **FIAT PUNTO**	1,2	A/C	μοντ. 2002	5.500€
• **NISSAN MICRA**	1,0	A/C	μοντ. 2002	5.300€
• **OPEL CORSA**	1,0	A/C	μοντ. 2002	5.600€
• **OPEL CORSA**	1,2	A/C	μοντ. 2003	7.200€
• **SEAT IBIZA**	1,4	A/C	μοντ. 2003	7.500€
• **SEAT CORDOBA**	1,4	A/C	μοντ. 2001	5.600€
• **SEAT CORDOBA**	1,4	A/C	μοντ. 2002	6.200€
• **SEAT IBIZA**	1,4	A/C	μοντ. 2001	5.500€
• **OPEL ASTRA**	1,4	A/C	μοντ. 2001	8.300€
• **FORD FOCUS**	1,4	A/C	μοντ. 2002	8.500€
• **SEAT LEON**	1,4	A/C	μοντ. 2002	10.000€
• **WOLKSWAGEN GOLD**	1,4	A/C	μοντ. 2001	10.000€
• **SUZUKI VITARA ΤΖΙΠ OPEN**	1,3		μοντ. 2002	10.000€

ΓΙΑ ΠΕΡΙΣΣΟΤΕΡΕΣ ΠΛΗΡΟΦΟΡΙΕΣ
ΣΤΑ ΤΗΛ. 2241098200-3
Ή ΣΤΟ 12ο χλμ. ΡΟΔΟΥ-ΚΑΜΕΙΡΟΥ
ΔΕΚΤΟΣ ΚΑΘΕ ΕΛΕΓΧΟΣ
ΜΑΤ79(Γ)

METROPOL
MULTI CINEMA ODEON
22410 28400
INFORMATION - RESERVATIONS
ΠΛΗΡΟΦΟΡΙΕΣ - ΚΡΑΤΗΣΕΙΣ
ΕΒΔΟΜΑΔΙΑΙΟ ΠΡΟΓΡΑΜΜΑ weekly program
19/01/06 - 25/01/06
www.cinemametropol.gr


FUN WITH DICK & JANE
ΟΛΑ ΤΑ ΛΕΦΤΑ
Ο μάνατζερ Ντικ κι η νεαρή γοητευτική γυναίκα του,Τζέην, ζουν μία άνετη ζωή, στα όρια της πολυτέλειας.
Όταν, ξαφνικά ο Ντικ χάνει τη δουλειά του, ο κόσμος τους καταρρέει...
Απελπισμένοι, εξετάζουν ακόμη και τις πιο τρελές λύσεις!
Πρωταγωνιστούν : Τζιμ Κάρεϊ, Τία Λεόνι
ΚΑΝΤΕ ΕΓΚΑΙΡΑ ΤΙΣ ΚΡΑΤΗΣΕΙΣ ΣΑΣ
ΩΡΕΣ ΕΝΑΡΞΗΣ / SHOW TIMES 18:15, 20:30, 22:45
ΑΙΘΟΥΣΑ 1


ΤΟ ΚΟΤΟΠΟΥΛΑΚΙ
CHICKEN LITLE
Ένα ταπεινό μικρό κοτοπουλάκι μαζί με την παρέα του αποφασίζει να σώσει τον κόσμο!!!
Σασπένς, χάος, και γέλιο... Πολύ γέλιο!!!
Στα ελληνικά με τους : ΠΩΡΓΟ ΤΣΑΛΙΚΗ, ΔΗΜΗΤΡΑ ΜΑΤΣΟΥΚΑ, ΠΑΥΛΟ ΧΑΪΚΑΛΗ, ΑΝΤΩΝΗ ΛΟΥΔΑΡΟ
ΚΑΝΤΕ ΕΓΚΑΙΡΑ ΤΙΣ ΚΡΑΤΗΣΕΙΣ ΣΑΣ
ΜΟΝΟ ΣΑΒΒΑΤΟ / ΚΥΡΙΑΚΗ
ΩΡΑ ΕΝΑΡΞΗΣ / SHOW TIME 16:15
ΑΙΘΟΥΣΑ 1


PRIME
ΕΓΩ, ΑΥΤΟΣ & Η ΜΗΤΕΡΑ ΤΟΥ
Η Μέριλ Στρίπ και η Ούμα Θέρμαν ενώνουν τις δυνάμεις τους στην πιο διασκεδαστική κωμωδία της χρονιάς.
Μέσα από απρόβλεπτα γεγονότα και συγκινητικές στιγμές, τρεις διαφορετικοί κόσμοι θα έρθουν σε σύγκρουση και όλα αυτά στο όνομα του έρωτα.
Μια άκρως... Θεραπευτική Κωμωδία!!
ΩΡΕΣ ΕΝΑΡΞΗΣ / SHOW TIMES 19:45, 22:15
ΑΙΘΟΥΣΑ 2


ΜΗΝ ΤΟ ΠΕΙΣ...ΟΥΤΕ ΤΟΥ ΠΑΠΑ
KEEPING MUM
Η νέα ξεκαρδιστική κωμωδία του "Mr Bean".
Κάποιες οικογένειες είναι θανάσιμα...ενωμένες!!
Πρωταγωνιστούν : Ρόουαν Άτκινσον, Κρίστιν Σκότ Τόμας, Μάγκι Σμίθ και Πάτρικ Σουέιζ
ΚΑΝΤΕ ΕΓΚΑΙΡΑ ΤΙΣ ΚΡΑΤΗΣΕΙΣ ΣΑΣ
ΩΡΕΣ ΕΝΑΡΞΗΣ / SHOW TIMES 17:30
ΑΙΘΟΥΣΑ 3


ΛΟΥΦΑ ΚΑΙ ΠΑΡΑΛΛΑΓΗ
ΣΕΙΡΗΝΕΣ ΣΤΟ ΑΙΓΑΙΟ
Μια παρέα φαντάρων στην ακριτική αλλά και τουριστική Κω, σε μία εκρηκτική κωμωδία, παρέα με Τουρκάλες καλλονές από το Bodrum ζούν στιγμές αγωνίας!!!
Πρωταγωνιστούν : ΓΙΑΝΝΗΣ ΤΣΙΜΙΤΣΕΛΗΣ - ΒΙΚΥ ΚΑΠΑ - ΒΑΣΙΛΗΣ ΧΑΡΑΛΑΜΠΟΠΟΥΛΟΣ, ΡΕΝΟΣ ΧΑΡΑΛΑΜΠΙΔΗΣ - ARZU YANARDACT - YETKIN DIKINCILER, METIN BELGIN - ΓΙΩΡΓΟΣ ΣΕΪΤΑΡΙΔΗΣ
ΚΑΝΤΕ ΕΓΚΑΙΡΑ ΤΙΣ ΚΡΑΤΗΣΕΙΣ ΣΑΣ
ΩΡΕΣ ΕΝΑΡΞΗΣ / SHOW TIMES 20:00, 22:30
ΑΙΘΟΥΣΑ 5


ΤΟ ΧΡΟΝΙΚΟ ΤΗΣ ΝΑΡΝΙΑ
ΤΟ ΛΕΟΝΤΑΡΙ, Η ΜΑΓΙΣΣΑ ΚΑΙ Η ΝΤΟΥΛΑΠΑ
NARNIA
Τέσσερα παιδιά ανοίγουν την πόρτα μιάς ντουλάπας και το μαγικό ταξίδι αρχίζει...
ΚΑΝΤΕ ΕΓΚΑΙΡΑ ΤΙΣ ΚΡΑΤΗΣΕΙΣ ΣΑΣ
ΩΡΑ ΕΝΑΡΞΗΣ / SHOW TIME 17:15
ΑΙΘΟΥΣΑ 6
ΧΠ046

ΠΑΛΛΑΣ 5 CINEMAS CENTER
19/01/2006 - 25/01/2006
www.cinemapallas.gr
Για κρατήσεις
22410 24475/70670
Δημοκρατίας 13, Ρόδος


PRIDE & PREJUDICE
ΠΕΡΗΦΑΝΙΑ ΚΑΙ ΠΡΟΚΑΤΑΛΗΨΗ
Η ΤΑΙΝΙΑ ΤΗΣ ΧΡΟΝΙΑΣ!
Μια ταινία εποχής με ένα καταπληκτικό καστ ηθοποιών, που διεκδικεί βέση στα φετινά ΟΣΚΑΡ! Ο έρωτας χτυπάει μόνο μια φορά...
ΚΑΤΑΛΛΗΛΟ
Αίθουσα RED 5
ώρες έναρξης// 17:30 • 20:05 • 22:40


JARHEAD ΣΥΡΡΙΖΑ
Μία ταινία του Σαμ Μέντες (ΟΣΚΑΡ), με τον Βραβευμένο με ΟΣΚΑΡ Τζέιμι Φοξ!
ΚΑΤΑΛΛΗΛΟ ΑΠΟ 13
Αίθουσα Intervisual 2
ώρες έναρξης // 17:40 • 20:10 • 22:40


Corpse Bride ΝΕΚΡΗ ΝΥΦΗ
Ο μετρ του φανταστικού Τιμ Μπάρτον, μας ταξιδεύει στον ονειρικό του κόσμο με τη γνώριμη αισθητική του...
ΚΑΤΑΛΛΗΛΟ ΑΠΟ 13
Αίθουσα ΣΤΡΟΚΑΙ 1
ώρες έναρξης// (Σ.-Κ. 16:45) 18:30 • 20:15


BROTHERS GRIMM ΑΔΕΛΦΟΙ ΓΚΡΙΜ
Η Μόνικα Μπελούτσι, ο Ματ Ντέιμον και ο Χιθ Λέτζερ σε μια ονειρική περιπέτεια φαντασίας σε σκηνοθεσία Τέρι Γκίλιαμ
ΚΑΤΑΛΛΗΛΟ
Αίθουσα Allegro 3
ώρες έναρξης: 17:40 • 20:10 • 22:40


King Kong
ΚΑΤΑΛΛΗΛΟ
Από τον βραβευμένο με ΟΣΚΑΡ σκηνοθέτη του Άρχοντα των Δακτυλιδιών, Πίτερ Τζάκσον η υπερπεριπέτεια που θα δουν όλοι!
Αίθουσα Personal 4
ώρα έναρξης//19:00


Just Like Heaven Όπως στον Παράδεισο
Η απολαυστική νεανική κομεντί από τον μετρ του είδους Μαρκ Γουότερς με τη Ριζ Γουίδερσπουν και τον Μαρκ Ράφαλο!
Αίθουσα Personal 4
ώρα έναρξης//22:30


SAW II ΜΟΝΟ ΠΑ ΤΕΡΑ ΝΕΥΡΑ!!!
ΣΕ ΒΛΕΠΩ ΞΑΝΑ
Το σίκουελ της πετυχημένης ταινίας τρόμου. Εκεί που νόμιζες ότι όλα είχαν τελειώσει...
Σε Βλέπω Ξανά!!!
ΚΑΤΑΛΛΗΛΟ ΑΠΟ 17
Αίθουσα ΣΤΡΟΚΑΙ 1
ώρα έναρξης // 22:30


VALIANT ΒΑΛΙΑΝΤ, ΤΟ ΓΕΝΝΑΙΟ ΠΕΡΙΣΤΕΡΙ
Από τον παραγωγό του Σρεκ, μια διασκεδαστική ταινία κινουμένων σχεδίων για τους μικρούς μας φίλους!!!
Μεταγλωττισμένη στα ελληνικά
Αίθουσα Personal 4
ώρα έναρξης// 17:30


Wallace & Gromit
ΓΚΡΟΥΑΣΑΝ & ΓΚΡΟΜΙΤ ΣΤΟΝ ΤΕΡΑΣΤΙΟ ΛΑΧΑΝΟΚΗΠΟ
Μεταγλωττισμένη στα ελληνικά
Το δίδυμο της... συμφοράς από τους δημιουργούς του πετυχημένου "Οι κότες το 'σκασαν"!!
Αίθουσα Allegro 3
ώρα έναρξης//(Σ.-Κ.16:00)

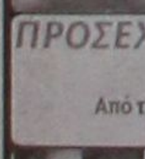
ΠΡΟΣΕΧΩΣ MEMOIRS OF A GEISHA ΑΝΑΜΝΗΣΕΙΣ ΜΙΑΣ ΓΚΕΪΣΑΣ
Από τον Σκηνοθέτη του "Σικάγο" η νέα ταινία του Rob Marshall που θα σας μείνει αξέχαστη.


WOLF CREEK ΑΠΟΛΥΤΟΣ ΤΡΟΜΟΣ
Πώς μπορεί κάποιος να σε βρει, όταν κανείς δεν ξέρει ότι έχεις χαθεί;
ΧΠ1987

Άρτος (;) & Θεάματα (;)...

... Και τηλεόραση (όπως λέμε τηλοψία...)

ΕΤ1

07.10 **Φύλακες του δάσους**
07.40 **Animal antics**
08.10 **Οι ήρωες του Χίγκλιταουν**
08.30 **PB & Jotter**
09.00 **Το μικρό ουράνιο τόξο**
09.30 **Απίθανοι προορισμοί**
10.30 **Βιογραφίες: Σύγχρονο Χόλιγουντ**
11.15 **Ιστορία**
12.00 **Μένουμε Ελλάδα**
14.00 **Ειδήσεις**
14.30 **Φλορισιέντα, η σύγχρονη Σταχτοπούτα.** Νεανική σειρά.
15.15 **Ανυπότακτες καρδιές**
16.00 **Εχει γούστο**
18.00 **Πρωτάθλημα βόλεϊ.** ΠΑΟΚ-Ε.Α. Πατρών
20.00 **Στο φιλέ**
20.45 **Σαν σήμερα τον 20ό αιώνα**
21.00 **Παράβαση**
22.00 **Ρεπορτάζ χωρίς σύνορα**
23.00 **Ειδήσεις**

NET

05.45 **Πρώτη γραμμή.** Ενημερωτική εκπομπή.
10.00 **Συμβαίνει τώρα.** Ενημερωτικό μαγκαζίνο με την Πόπη Τσαπανίδου.
12.00 **Ειδήσεις**
13.00 **Συμβαίνει τώρα** (Συν.)
14.00 **Η απίθανη Κιμ**
14.30 **Διάλειμμα**
15.00 **Ειδήσεις**
16.00 **Η ζωή είναι παιχνίδι.** Κοινωνική εκπομπή.
18.00 **Ειδήσεις**
19.00 **Disney**
19.10 **Ο Μίκι και η παρέα του**
19.30 **101 σκυλιά της Δαλματίας**
20.00 **Τοις μετρητοίς**
21.00 **Ειδήσεις**
22.00 **Τα παιδιά της Νιόβης**
23.00 **Προσκήνιο**
24.00 **Ξένη ταινία**

ΕΤ3

07.15 **Σπορ στο 3** (Ε)
08.30 **Αστιατική φαντασία**
09.00 **9 η ώρα... μεσημέριασε**
11.00 **Η κουζίνα της μαμάς** (Ε)
11.30 **Το καθημερινό μας ψωμί**
12.00 **Τα μυστικά των βουνών**
13.00 **Ειδήσεις**
14.30 **Με μια τρίτη ματιά.** Ενημερωτική εκπομπή που παρουσιάζει ο Κώστας Μπλιάτκας.
15.45 **Εκτη αίσθηση**
15.55 **Ειδήσεις**
16.00 **Ελληνικό πρωτάθλημα**
18.00 **Πάμε καλά**
19.00 **Ειδήσεις**
20.15 **Ο κόσμος των σπορ**
21.00 **Θάλασσα, ο υδάτινος κόσμος**
21.30 **E-life**
22.00 **EPT-3 sports arena**
24.00 **Ειδήσεις**
00.30 **Ξένη ταινία.** «Η νύχτα έχει χίλια μάτια»

FILMNET

06.00 **Ξένη ταινία.** «Hellboy: Ο ήρωας της κόλασης».
08.00 **Ξένη ταινία.** «Το θαύμα της Βέρνης»
10.00 **Ξένη ταινία.** «Ποπ σταρ»
10.55 **Ξένη ταινία.** «Η πλατεία των 5 φεγγαριών»
12.50 **Ξένη ταινία.** «One last dance»
14.35 **Ξένη ταινία.** «Μια τρελή καταδίωξη»
16.15 **Στη μαμά μου αρέσουν τα κορίτσια**
18.00 **Αρσέν Λούπεν: Ο άνθρωπος με τα χίλια πρόσωπα**
20.15 **Αμεση δράση**
22.00 **Ξένη ταινία.** «Το παιχνίδι του έρωτα»
00.20 **Las Vegas**

ALTER

06.45 **Τα λέμε όλα**
09.30 **Μήτσι-Χώστα**(Ε)
10.00 **Ειδήσεις**
11.00 **Top secret**
12.30 **Ειδήσεις**
14.00 **Παουλίνα**
15.00 **Εσμεράλντα**
16.00 **Η λίμνη των στεναγμών**
16.45 **Ειδήσεις**
16.50 **Ελληνική ταινία.** «Και δειλός και τολμηρός». Κωμωδία.
18.45 **Το πρώτο θέμα**
19.00 **Ειδήσεις**
20.30 **Η φωνή του πολίτη**
21.00 **Ολική επαναφορά**
22.45 **Ειδήσεις**
23.00 **Ελληνική ταινία.** «Επιχείρηση λευκή άμμος». Περιπέτεια.
01.00 **Μήτσι-Χώστα**(Ε)
02.15 **Auto Alter**
02.30 **Ξένη ταινία.** «Fixing the shadow»

902

Προφήτης Ηλίας 41 UHF και Μόντε Σμιθ 45 UHF

07.00 **Καλημέρα με τον 902**
10.00 **Η αγορά στην τηλεόραση**
15.00 **Κάθε μέρα στις 3**
16.30 **Παιδικό πρόγραμμα**
17.00 **Αθλητικό ραντεβού.**
17.40 **Εκπαιδευτική τηλεόραση**
18.00 **Δελτίο ειδήσεων στη νοηματική**
18.10 **Η Ελλάδα και ο κόσμος.**
18.45 **Εις υγείαν.** Ολες οι εξελίξεις στο χώρο της υγείας
19.30 **Ειδήσεις**
20.30 **Στα μονοπάτια του πολιτισμού**
21.00 **Ο 902 πάει σινεμά.**
23.00 **Προεκτάσεις**
24.00 **Ειδήσεις**

MEGA

05.45 **Πρωινό MEGA.** Ενημερωτική εκπομπή.
08.00 **Κοινωνία ώρα 8.** Με τους Στρ. Λιαρέλλη, Δ. Καμπουράκη.
10.00 **Ομορφος κόσμος το πρωί.** Ψυχαγωγική εκπομπή με τον Γιώργο Αρναούτογλου.
13.00 **Είμαστε στον αέρα** (Ε)
14.00 **Ειδήσεις**
15.00 **Δύο ξένοι.** (Ε) Κωμική σειρά.
16.10 **Δέκα λεπτά κήρυγμα** (Ε)
17.30 **Ειδήσεις**
17.40 **Φιλοδοξίες.** Κοινωνική σειρά.
18.15 **Απαγορευμένη αγάπη.** Κοινωνική σειρά.
19.00 **Βέρα στο δεξί.** Κοινωνική σειρά.
20.00 **Κεντρικό δελτίο ειδήσεων**
21.00 **Τα σύνορα της αγάπης**
22.00 **Στο παρά πέντε**
23.00 **Safe sex**
23.50 **Ανατροπή**
01.15 **Τελευταία γεγονότα**
01.30 **Ξένη ταινία.** «Ο βασιλιάς της ερήμου». Περιπέτεια.
03.40 **Τηλεμάρκετινγκ**
04.10 **Εσωτερικές υποθέσεις**
05.10 **Ο ψύλλος**

ANT1

05.40 **Καλημέρα με τον ANT-1.** Ενημερωτική εκπομπή.
06.30 **Καλημέρα Ελλάδα.** Ενημερωτική εκπομπή με τον Γιώργο Παπαδάκη.
10.00 **Πρωινός καφές.** Ψυχαγωγική - ενημερωτική εκπομπή με την Ελεονώρα Μελέτη
13.00 **Τα νέα του ANT1**
13.50 **Αποκάλυψη... τώρα!** Με την Τατιάνα Στεφανίδου.
16.00 **Κωνσταντίνου και Ελένης** (Ε) Κωμική σειρά.
17.05 **Τα νέα του ANT1**
17.10 **Καλημέρα ζωή.** Κοινωνική σειρά.
17.55 **Ανάλυσέ το**
18.00 **Deal.** Τηλεπαιχνίδι με τον Χρήστο Φερεντίνο.
18.50 **Ερωτας.** Ερωτική - δραματική σειρά.
20.00 **Τα νέα του ANT-1**
21.00 **Το καφέ της χαράς**
22.00 **Εχεις γράμμα.** Με την Αλεξάνδρα Καπελετζή.
23.00 **Γάμος με τα όλα του**
24.00 **Με τα μάτια της Ελλης**
02.10 **Νυχτερινές ειδήσεις**
02.40 **Ξένη ταινία.** «Κανείς δεν είναι τέλειος»
04.40 **Τηλεμάρκετινγκ-Τηλεαγορά**

ALPHA

05.30 **Καινούργια ημέρα.** Ενημερωτική εκπομπή με τον Κώστα Μαρδά.
06.30 **Καλημέρα σας.** Ενημερωτική εκπομπή με τον Γιώργο Αυτιά.
10.00 **Καφές με την Ελένη.** Ψυχαγωγικό μαγκαζίνο με την Ελένη Μενεγάκη.
13.00 **Κους κους το μεσημέρι.** Ψυχαγωγική εκπομπή.
15.00 **Ειδήσεις**
15.45 **Μαγειρεύοντας με τη Βέφα**
16.45 **Ειδήσεις στη νοηματική γλώσσα**
17.00 **Από καρδιάς.** Κοινωνική εκπομπή με τον Ανδρέα Μικρούτσικο.
19.00 **Οδός Παραδείσου 7**
20.00 **Ειδήσεις**
21.00 **Οδός Παραδείσου 7** (Ε)
23.00 **Εικόνες**
24.00 **ΟΛΑ Χ**
02.00 **Ειδήσεις**
02.15 **Ξένη ταινία.** «Οταν ξέσπασε η βια»
04.30 **Τηλεαγορές**
04.45 **Πρωτοσέλιδος μπελάς** (Ε)

STAR

06.45 **Κάθε μέρα καλημέρα.** Ενημερωτική εκπομπή με τον Τέρενς Κουίκ και την Εμη Λιβανίου.
10.00 **Ολα καλά.** Ψυχαγωγικό μαγκαζίνο με την Αλεξάνδρα Πασχαλίδου.
13.00 **Ειδήσεις**
14.00 **Super Star.** Με την Χριστίνα Λαμπίρη
16.30 **Ειδήσεις**
16.45 **Ρωξάνη, μια ελεύθερη γυναίκα.** Αισθηματική σειρά.
17.45 **Βαλεντίνα, έρωτας X-Large.** Αισθηματική σειρά.
18.45 **Λόις και Κλαρκ.** Περιπετειώδης σειρά.
19.45 **Ειδήσεις**
21.00 **Ξένη ταινία.** «Αποστολή στη Βουδαπέστη». Περιπέτεια.
23.00 **Ξένη ταινία.** «Φονικό όπλο 4». Περιπέτεια.
01.30 **Διώκτες του εγκλήματος**
02.30 **Ειδήσεις**
02.45 **Ξένη ταινία.** «Αμέρικαν τσάμπιον»

SPORT 5

08.00 **Γαλλικό πρωτάθλημα**
10.00 **VIP**
11.00 **Μπάσκετ**
13.00 **Μηχανοκίνητα**
14.30 **NFL**
17.00 **Μπάσκετ**
19.00 **Αγγλικά στιγμιότυπα**
20.00 **Transworld sports**
21.00 **Champions zone**
23.00 **Ανάλυσέ το**
24.00 **Οποιος αντέξει**

παράλογα εξωφρενικά ... και άκρως τοξικά

(αρχειοθέτηση: κνικ)

...Η ελεγεία του φαφούτη

«Τα δόντια μας εκδικούνται που εγκαταλείψαμε τη ζούγκλα. Φτιάχνονται ακόμα για να ξεσκίζουν δέρματα ζώων και να αλέθουν αναποφλοίωτα άγρια δημητριακά, όπως στη φάση της καρποσυλλογής, πριν από την πρώιμη εγκατάσταση, κι εμείς τι κάνουμε;

Τα βυθίζουμε σε σοκολάτες με ονοματεπώνυμο, σε μαλακά σάντουιτς, μαλακά ζυμαρικά, μαλακά τυριά, μαλακιά ζωή, ανακατεργασμένη. Η αδαμάντινη σκληρότητά τους εκτίθεται στον πιο αόρατο, μαλακό και ύπουλο εχθρό. Μόνο στον ύπνο τα τρίζουμε πια.

Γυμνωμένα στο φως του οδοντιάτρου μας, δείχνουν την πικρή αλήθεια που κουβαλάμε μέσα μας: άχρηστη η επιθετική τους δυναμική, σιγοσαπίζει και σπέρνει στον οργανισμό μικρόβια. Σαν τα F-16 είναι, τα ακριβοπληρώνουμε, δεν μας χρειάζονται, αλλά νομίζουμε πως είναι ωραία και δώσ' του συντήρηση και γυάλισμα και τρόχισμα και χαμόγελα να τα αναδείξουμε, τα απομεινάρια του Ιουρασικού.

***Κανείς ποτέ** δεν σκέφθηκε να υμνήσει ένα ξεδοντιασμένο στόμα, την έλλειψη αυτών των επιθετικών και καταστροφικών εργαλείων, που στρέφονται κατά του κατόχου τους μόλις αρχίσει να μένει ανικανοποίητη η επιθετικότητά τους. Δεν βρέθηκε ένας ποιητής, ένας ζωγράφος να υποδείξει μια φορά την αφοπλιστική και αφοπλισμένη χάρη του φαφούτικου στόματος.*

***Οχι,** πρέπει να παριστάνουμε πως είμαστε έτοιμοι να ορμήσουμε σε όποιον τολμήσει να μας επιτεθεί, σαν λύκοι, σαν καρχαρίες, σαν ύαινες, σαν κάποιο από όλα τα σαρκοβόρα που κουβαλάμε βαθιά στο γονίδιο.*

***Κι εν τω μεταξύ,** για να πετύχουμε αυτό το αποτέλεσμα, περνάμε δεν ξέρω πόσο μεγάλο κομμάτι της ζωής μας εντελώς άοπλοι στα χέρια των οδοντιάτρων. Καλά να πάθουμε, έτσι πρέπει να πληρώνουμε τη ματαιοδοξία.*

...Βαδίζω και παραμιλώ κι ακόμα δεν την άρχισα τη θεραπεία!»

Αννα Δαμιανίδη, συγγραφέας

...Οι φθονεροί είναι λιπόσαρκοι ή χοντροί;

«Πώς μπορούμε να αναγνωρίσουμε τους φθονερούς;» αναρωτιέται ο Επστάιν. «Ο Οράτιος θεωρούσε ότι όσοι φθονούν τους άλλους αδυνατίζουν. Ο Σαίξπηρ, επειδή πιθανόν συμμεριζόταν αυτή την άποψη, μας παρουσίασε έναν Κάσσιο "λιπόσαρκο και πεινασμένο".

Αργότερα όμως, ο J.F. Powers, στο εξαιρετικό διήγημά του "Πρίγκιπας του σκότους", θα σχολιάσει την περιφρόνηση και το φθόνο του χοντρού". Ας μη βασιζόμαστε, λοιπόν, στις ενδείξεις της ζυγαριάς.

Υπάρχουν άλλα στοιχεία, αδιάψευστα. Συχνά, «οι φθονεροί επιδίδονται στην ειρωνεία, την τέχνη του να λες ένα πράγμα και να εννοείς κάτι άλλο», γράφει ο Επστάιν. «Επίσης, φυλαχτείτε από την υπέρμετρη απαξίωση ακόμα κι όταν κάποιος τη χρησιμοποιεί για τον ίδιο του τον εαυτό, διότι, όπως λέει ο Πολ Βαλερί, «εξετάζοντάς την εκ του σύνεγγυς διαπιστώνουμε ότι η απαξίωση περιλαμβάνει μια δόση φθόνου» και οι περισσότεροι άνθρωποι έχουν την τάση να απαξιώνουν ό,τι δεν μπορούν να κάνουν ή να έχουν.

Οι φθονεροί έχουν επίσης την τάση να επαινούν σε υπερβολικό βαθμό. «Παρ' όλο που ο πραγματικός θαυμασμός διατηρεί την απόσταση ανάμεσα στον θαυμαστή και τον θαυμαζόμενο», γράφει ο ψυχίατρος Leslie Farber, «η επίθεση του φθόνου στο αντικείμενό του μ' έναν καταιγισμό φιλοφρονήσεων εξυπηρετεί όχι μόνο την ανάγκη του να επιβληθεί με το ένδυμα του θαυμασμού, αλλά και τον πόθο του φθονερού να κατέχει την ιδιότητα που αρχικά υποδαύλισε το φθόνο του».

Το επιμύθιο της ιστορίας; Πρέπει να προσέχουμε τα μάτια όσων κάνουν τις βαθύτερες υποκλίσεις».

Κατερίνα Σχινά, δημοσιογράφος



Πλατεία Ρίμινι ή πώς διαγράφεται η ομορφιά ενός τοπίου...



Πλατεία Ρίμινι:..."Σουβενίρ" μιας πόλης που έχει πάρει πλέον μια ανεξίτηλη τριτοκοσμική χροιά!

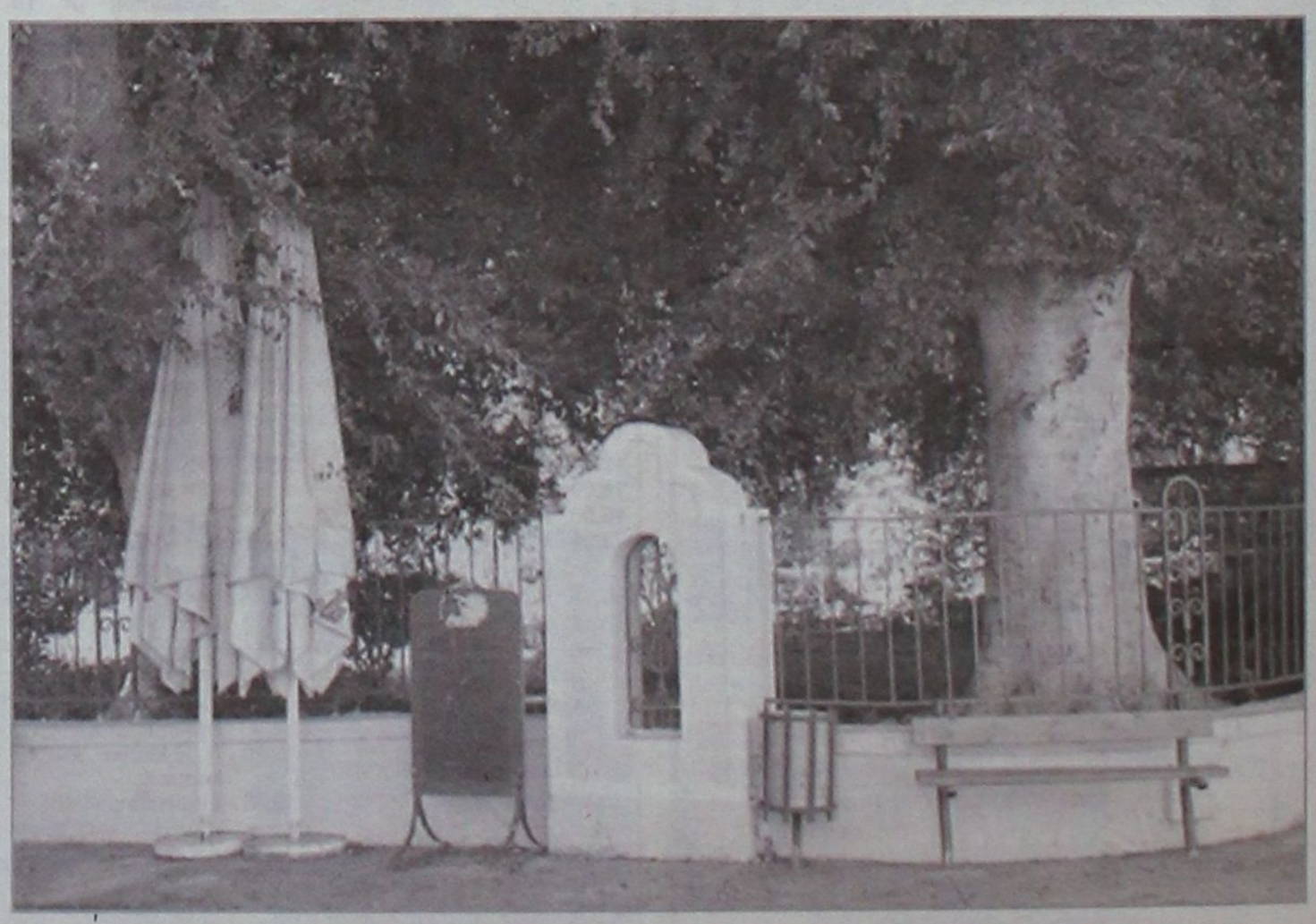

Πλατεία Ρίμινι, δεξιά πλευρά: Αναμνηστική με καναπεδάκι, μαυροπίνακα και δυο ομπρέλες!

Έτος κι επι τα αυτα

Πού καταντήσαμε, να κυνηγάμε τις κότες στα κοτέτσια... Εκεί φθάσαμε ή μάλλον μας έφθασαν οι απέναντι γείτονες, καλά να είναι οι άνθρωποι. Και ύστερα θέλουν και Ευρώπη, τρομάρα μας... Τώρα, θα πείτε και θα συμφωνήσω μαζί σας, τι φταίνε τα πιτσιρίκια που ζούσαν μαζί με τις κότες και πέθαναν από τη γρίπη. Η ευθύνη γι' αυτή την κατάσταση είναι αυτών που κυβερνούν που αντί να κοιτάξουν να βελτιώσουν τη ζωή των κατοίκων της χώρας τους, το μόνο που κάνουν είναι να απειλούν τις γειτονικές χώρες!

Από κοτέτσι σε κοτέτσι περάσαμε την περασμένη εβδομάδα! Μας αντικατέστησαν ήδη οι δήμαρχοι, οι αντιδήμαρχοι και οι αστυνομικοί! Αντε παιδιά υπομονή να τις μαντρώσετε τις αλανιάρες γιατί από βδομάδα θα ξαναμοληθούμε για να ...ελέγξουμε τα έργα σας! Και σεις που διαθέτετε κότες περιμαντρώστε τες σωστά. Τι περιμένετε, τον ιο αυτοπροσώπως για να συμμορφωθείτε; Πριν από αυτόν, υπάρχει και το αυτόφωρο!

Σωστός ο Πανηγύρης! Τα "καθάρισε" όλα τα κοτόπουλα και ησύχασε! Το άλλο πού το βάζετε, η σφαγή των κοτόπουλων έγινε θέμα ακόμη και σε ξένα ειδησεογραφικά πρακτορεία! Ηταν θέμα, πώς να το κάνουμε... Με την απόφαση αυτή συμφώνησαν και καθηγητές πανεπιστημίου, όπως ο Ρόδιος καθηγητής του ΑΠΘ Στέφανος Κολιάης. Και στη Λίνδο, όπως έμαθα, ξεπάστρεψαν πάπιες που υπήρχαν στη παραλία. Εκείνο που θέλω να δω είναι τί θα κάνει ο Νίκος Ζωίδης με τα περιστέρια στη Νομαρχία! Μάλλον θα τα "καθαρίσει", τον τρόπο δεν ξέρουμε! Πάντως είναι πρώτη φορά που δεν ακούσαμε κανένα οικολόγο να διαμαρτύρεται! Εύκολο είναι;

Καταπέλτης ο εισαγγελέας Ρόδου κ. Γ. Οικονόμου για τους τσιγγάνικους καταυλισμούς. Καιρός ήταν κάποιος να τους τα ψάλλει έξω από τα δόντια. Χρόνια τώρα ακούμε μεγάλα λόγια χωρίς κανένα αποτέλεσμα. Κουβέντα να γίνεται, να περνάμε και το χρόνο μας λες και δεν έχουμε άλλα πράγματα να κάνουμε! Και το χειρότερο από όλα είναι ότι ως κοινωνία μαζί με τους ...ταγούς μας, δεν ντρεπόμαστε που επιτρέπουμε να συνεχίζεται αυτή η άθλια κατάσταση και τα μικρά τσιγγανάκια να μένουν αγράμματα λες και ζούμε σε τριτοκοσμική χώρα! Λες και δεν είναι Έλληνες πολίτες, αλλά παιδιά ενός κατώτερου Θεού! Θα έπρεπε επιτέλους να ντρέπονται αυτοί που κυβέρνησαν και κυβερνούν τον τόπο τα τελευταία δεκαπέντε χρόνια γιατί δεν ήθελαν να επιλύσουν το ζήτημα αυτό. Ναι, δεν ήθελαν γιατί όταν θέλεις μπορείς να αντιμετωπίσεις και το πιο σοβαρό πρόβλημα. Επρεπε να έρθει ο εισαγγελέας να τους απειλήσει, για να αρχίσουν να σκέπτονται-λέμε τώρα...-τι πρέπει να γίνει.

Ο μόνος ίσως που δικαιούται να ομιλεί για το θέμα αυτό είναι ο αντινομάρχης Νίκος Ζωίδης. Κατέβαλε πολλές προσπάθειες και έφθασε μέχρι ενός σημείου. Από κει και πέρα δεν μπόρεσε. Επιπλέον κάνει και την αυτοκριτική του δημόσια, κάτι που δεν το είδαμε από κάποιους άλλους άρχοντες. Μέχρι τις δεκαπέντε Φεβρουαρίου, τα δ.σ. της Ρόδου οφείλουν να έχουν αποφασίσει τους χώρους που θα προτείνουν στην Περιφέρεια για τη δημιουργία ενός σύγχρονου καταυλισμού. Να σημειωθεί ότι οι δημοτικές αρχές άρχισαν ήδη να ψάχνουν τρόπους για να αποφύγουν το ...πικρό ποτήρι. Την ημέρα της σύσκεψης, το βράδυ συνεδρίασε το δ.σ. Ατταβύρου και ακούστε τι αποφάσισε: να ρωτήσουν τον πρόεδρο του συλλόγου των τσιγγάνων αν τους ενδιαφέρει ο δήμος τους και ανάλογα να πράξουν! Σε απλή μετάφραση, εκτιμούν ότι επειδή είναι μακριά θα εισπράξουν άρνηση οπότε δεν υπάρχει λόγος να μπουν στον κόπο να ψάξουν για οικόπεδο!

Αποκαλυπτικός όμως ήταν ο εισαγγελέας και για την τοπική ΕΛ.ΑΣ που νομίζει ή θέλει να πιστεύει ότι έχει εξαφανίσει τα ναρκωτικά από την περιοχή μας! Ο κ. Οικονόμου ήταν σαφής, διακινούνται σοβαρές ποσότητες ναρκωτικών ουσιών στον τσιγγάνικο καταυλισμό. Και για να το λέει, όλο και κάτι παραπάνω από όλους, ξέρει. Είναι λόγω της θέσεώς του ο πλέον κατάλληλος για να μιλήσει γι' αυτό το ζήτημα. Κάνουν, λέει συχνά-απάντησε ο κ. ταξίαρχος-εφόδους αλλά είναι πενιχρά τα αποτελέσματα! Καλά και εμείς μπορεί να κάνουμε εφόδους, αλλά πώς τις κάνουμε... Ελπίζω ο συμπατριώτης μου υπουργός Δημόσιας Τάξης να διαβάζει μέσω του ίντερνετ τοπικές εφημερίδες για να αντιληφθεί τί γίνεται! Και δεν τα λένε οι δημοσιογράφοι, τα λέει ο κατεξοχήν αρμόδιος λειτουργός που δεν είναι άλλος από τον Εισαγγελέα Ρόδου.



Εκεί που ήταν όλοι μαζί αγαπημένοι, ενωμένοι και όλα τα σχετικά, να σου ο κ. Βασίλης Χρύσης και τους χάλασε τη βασιλόπιτα! Στο δελτίο τύπου που είχε εκδώσει η Ν.Ε της Ν.Δ είχαν ξεχάσει να τον αναφέρουν ονομαστικά ενώ όλους τους υπόλοιπους τους είχαν κανονικά με τα ονόματά τους. Ο βουλευτής θεώρησε ότι αυτό έγινε "επί τούτου" και τους τα έσουρε κανονικά! Εκτός των άλλων τους τόνισε ότι αν θέλουν να προχωρήσουν μαζί και να στηρίξουν τις επιλογές που θα κάνει το κόμμα, θα πρέπει να αλλάξουν τακτική! Απ' ότι μάθαμε δεν υπήρξε αντίδραση από τη Ν.Ε η οποία μάλλον πρέπει να αιφνιδιάστηκε από τον "εξάψαλμο" του βουλευτή. Η εκδήλωση, πάντως θα πρέπει να χαρακτηριστεί ως επιτυχής αφού υπήρξε μεγάλη κοσμοσυρροή και έδωσαν το παρών τους όλοι οι κορυφαίοι παράγοντες της Ν.Ε.

Γράφει η **ΗΡΩΔΙΑΣ** *(Α-λογο-κρίτως)*

Επωνύμως

Επαναλαμβανόμενες ανοησίες

Εκνευρίζομαι κάθε φορά που ακούω τις γνωστές ανοησίες. Το ότι δηλαδή όποτε κτυπήσει μια συμφορά τη γειτονική χώρα είτε πρόκειται για βόμβες είτε για γρίπη των πτηνών, δηλώνουν κάποιοι ότι θα γεμίσουμε από τουρίστες! Δεν θα πάνε δίπλα αλλά θα έρθουνε σε εμάς που είμαστε μια αναπνοή! Δεν φτάνει που υποτιμούμε τους Ευρωπαίους τουρίστες, συνεχίζουμε να τους βλέπουμε ως κουτόφραγκους και δεν είναι πια, υποτιμούμε και τους εαυτούς μας που με ψέματα δημιουργούμε μια επίπλαστη αισιοδοξία.

Ποιος από εμάς αλήθεια θα πάει να επισκεφθεί μια χώρα όταν στην ευρύτερη γειτονιά υπάρχει ένας πόλεμος, μια επιδημία, κάτι κακό τέλος πάντων; Υπάρχει έστω ένας που θα επιλέξει μια τέτοια χώρα για διακοπές; Φυσικά και όχι! Με τον ίδιο ακριβώς τρόπο σκέπτονται όλοι οι άνθρωποι. Δεν περίσσεψε δα η εξυπνάδα σε εμάς....



Γράφει
η Ρένα Βενιανάκη
venianakir@rodiaki.gr

Να παρακαλούμε τον καλό Θεό της Ελλάδας η συμφορά να σταματήσει στη γειτονική χώρα και όχι μόνο, γιατί διαφορετικά μας βλέπω το καλοκαίρι να κυνηγάμε τον τουρίστα με το δίκαννο. Είναι ευαίσθητο το τουριστικό προϊόν και αυτό εμείς εδώ το γνωρίζουμε πολύ καλά. Η περίοδος θα είναι δύσκολη μέχρι τον Απρίλιο που τελειώνουν οι ιοί της γρίπης. Αν μέχρι τότε όλα εξελιχθούν καλά, θα μπορούμε να αισιοδοξούμε ότι το καλοκαίρι που θα έρθει, θα είναι από τα καλύτερα τουριστικά των τελευταίων ετών.

ΚΕΝΤΡΟ ΛΟΓΟΘΕΡΑΠΕΙΑΣ
Αποκατάσταση άρθρωσης, φωνολογίας και γλωσσικών δεξιοτήτων

✓ Δυσαρθρία - Δυσλαλία - Αφασία
✓ Καθυστέρηση ομιλίας - Δυσλεξία
✓ Τραυλισμός - Ταχυλαλία - Βαρηκοΐα
✓ Εγκεφαλική Παράλυση - Νοητική καθυστέρηση
✓ Αυτισμός - Σύνδρομο Down

ΠΑΠΑΧΡΙΣΤΟΔΟΥΛΟΥ ΑΣΤΕΡΟΠΗ
ΛΟΓΟΠΕΔΙΚΟΣ

Δέχεται με ραντεβού

Κων. Παλαιολόγου 6, Τηλ.: 2241039756, Κιν.: 6944719958

AT4822

ΚΕΝΤΡΟ ΔΙΑΓΝΩΣΗΣ - ΑΠΟΚΑΤΑΣΤΑΣΗΣ ΜΑΘΗΣΙΑΚΩΝ ΔΥΣΚΟΛΙΩΝ ΚΑΙ ΣΥΜΒΟΥΛΕΥΤΙΚΗΣ ΓΟΝΕΩΝ

ΣΤΑΣΙΝΟΠΟΥΛΟΥ ΜΑΡΙΚΑ
Ψυχολόγος - Ψυχοπαιδαγωγός
Πτυχιούχος Πανεπιστημίου Αθηνών & Πανεπιστημίου Ιωαννίνων

✓ Αξιολόγηση Μαθησιακών Δεξιοτήτων και Νοημοσύνης Παιδιών & Εφήβων
✓ Αξιολόγηση Σχολικής Ετοιμότητας Νηπίων για Εισαγωγή στο Δημοτικό Σχολείο
✓ Διάγνωση - Αποκατάσταση Ειδικών Μαθησιακών Δυσκολιών
• Δυσλεξία • Δυσορθογραφία
• Δυσγραφία • Δυσαριθμησία
✓ Αξιολόγηση - Αντιμετώπιση Μαθησιακών Δυσκολιών / Χαμηλής Σχολικής Επίδοσης
✓ Μαθησιακή Υποστήριξη Παιδιών με Διαταραχή Ελλειμματικής Προσοχής / Υπερκινητικότητα
✓ Ψυχολογική Υποστήριξη Παιδιών που παρουσιάζουν Δυσκολίες στη Μάθηση
✓ Συμβουλευτική Γονέων

ΔΕΧΕΤΑΙ ΚΑΤΟΠΙΝ ΡΑΝΤΕΒΟΥ
Εθν. Αντίστασης 15, 3ος όροφος
Κιν.: 6972 721967 AE556



Ο γιατρός... κο Βραχνή φωνή: Λαρυγ

Αναμφίβολα όλοι κάποια στιγμή κρυολογήσαμε, φωνάξαμε λίγο παραπάνω ή τραγουδήσαμε λίγο πιο δυνατά και βρεθήκαμε με βραχνιασμένη φωνή την επόμενη ημέρα. Συχνότερα αντιμέτωποι με το πρόβλημα αυτό βρίσκονται τραγουδιστές, ηθοποιοί και άλλες επαγγελματικές ομάδες που χρησιμοποιούν τη φωνή τους ως εργαλείο και σε σημείο μάλιστα που μπορεί να απαιτηθεί και επέμβαση για να το ξεπεράσουν. Παρακάτω θα εξηγήσουμε πώς παράγεται η φωνή, σε ποιες καταστάσεις αλλοιώνεται αλλά και πότε ελλοχεύει σοβαρότερος κίνδυνος για την υγεία μας.

Περί ανατομίας...

Ο λάρυγγας βρίσκεται στη μέση γραμμή του τραχήλου, μπροστά από το φάρυγγα και μεταξύ της βάσης της γλώσσας προς τα άνω και της τραχείας προς τα κάτω. Αποτελείται από έναν χόνδρινο σκελετό (πέντε κύριοι χόνδροι και τέσσερις μικρότεροι), πάνω στον οποίο προσφύονται σύνδεσμοι και μύες.

Ο λάρυγγας δημιουργεί μια κοιλότητα που μοιάζει με κλεψύδρα με δύο ευρύτερες μοίρες προς τα άνω και προς τα κάτω και μια στενότερη στο μέσον. Στη μέση μοίρα υπάρχουν δύο πτυχές εκατέρωθεν, δύο άνωθεν και δύο κάτωθεν (δεξιά και αριστερά). Οι μεν άνωθεν είναι οι κοιλιακές πτυχές ή νόθες φωνητικές χορδές και οι δε κάτωθεν είναι οι γνήσιες φωνητικές χορδές.

Ο λάρυγγας επιτελεί δύο βασικές λειτουργίες: α) την προστασία των κατώτερων αεροφόρων οδών, αφενός με το κλείσιμο της εισόδου του λάρυγγα και την κατάπαυση της αναπνοής κατά την κατάποση της τροφής, αφετέρου με το αντανακλαστικό του βήχα, οπότε ο λάρυγγας αποβάλλει ξένα σώματα και εκκρίσεις από το τραχειοβρογχικό δένδρο και β) την παραγωγή της φωνής.

Πώς δημιουργείται η φωνή;

Η φωνή δημιουργείται από τη δόνηση των φωνητικών χορδών καθώς διέρχεται μέσα από αυτές ο εμπνεόμενος αέρας από τους πνεύμονες. Ο παραγόμενος ήχος ταξιδεύει προς τα πάνω στο φάρυγγα, τη μύτη και το στόμα. Το μέγεθος και το σχήμα αυτών των κοιλοτήτων αλλά και των ίδιων των φωνητικών χορδών καθορίζουν τη χροιά της φωνής.

Οι διακυμάνσεις της φωνής κάποιου ατόμου είναι το αποτέλεσμα της επιμήκυνσης, ή της επιβράχυνσης των φωνητικών χορδών, της τάσης, ή της χαλάρωσης τους. Για παράδειγμα η χαλάρωση και η επιβράχυνση των φωνητικών χορδών καταλήγει σε παραγωγή βαθιάς φωνής (χαμηλής συχνότητας), ενώ η τάση και η επιμήκυνση τους οδηγεί σε λεπτή φωνή (υψηλής συχνότητας).

Όταν αλλοιώνεται η φωνή...

ΜΑΡΙΑ ΣΑΝΤΟΡΙΝΙΟΥ
ΚΛΙΝΙΚΗ ΨΥΧΟΛΟΓΟΣ-ΨΥΧΟΛΟΓΟΣ ΤΩΝ ΚΟΙΝΩΝΙΚΩΝ ΟΜΑΔΩΝ
Πτυχιούχος Κρατικού Πανεπιστημίου της Ρώμης «La Sapienza».

— Κλινική διάγνωση ψυχοπαθολογίας παιδιού, εφήβου και ενηλίκου.
— Ατομική και οικογενειακή ψυχολογική υποστήριξη και θεραπεία κατάθλιψης, φοβίας, κρίσης πανικού, μετατραυματικού στρες (διαζύγιο, πένθος, χωρισμός, αποτυχία, ασθένεια), βουλιμίας, ανορεξίας, διαταραχών προσωπικότητας, έλλειψη αυτοεκτίμησης, εθισμού, κακοποίησης.
— Ψυχολογική φροντίδα και προετοιμασία ανύπαντρης εγκύου και ζευγαριών, στην απόκτηση πρώτου παιδιού.

Επίσκεψη μόνο με ραντεβού.

Τηλέφωνα: 22410 28851 και 6946252407
Λάρνακας 6 (Εθν. Αντιστάσεως) AE1007

Χατζηνικολάου - Χασταλή Κατερίνα
Διαιτολόγος - Διατροφολόγος
Κατάρτιση ατομικού διαιτολογίου για:
✓ Παχυσαρκία
✓ Υπέρταση
✓ Διαβήτη
✓ Υπερλιπιδαιμίες
✓ Καρδιοπάθειες
✓ Αναιμία
✓ Αθλητισμός
✓ Εγκυμοσύνη - Θηλασμό
✓ Διατροφή για παιδική - εφηβική ηλικία
Δέχεται κατόπιν ραντεβού
Αλ. Διάκου 67, τηλ. - φαξ 2241021670
AT13967

INEMA
ΙΑΤΡΙΚΟΣ & ΝΟΣΟΚΟΜΕΙΑΚΟΣ ΕΞΟΠΛΙΣΜΟΣ
από το 1988 είμαστε οι μεγαλύτεροι προμηθευτές ΙΑΤΡΙΚΟΥ-ΟΡΘΟΠΕΔΙΚΟΥ & ΝΟΣΟΚΟΜΕΙΑΚΟΥ ΥΛΙΚΟΥ ΣΤΗ ΔΩΔΕΚΑΝΗΣΟΥ





• ΑΝΑΠΗΡΙΚΑ ΚΑΡΟΤΣΙΑ
• ΒΑΔΙΣΤΙΚΑ
• ΟΡΘΟΠΕΔΙΚΑ ΕΙΔΗ
• ΜΠΛΟΥΖΕΣ ΙΑΤΡΙΚΕΣ
• ΚΑΛΤΣΕΣ ΦΛΕΒΙΤΙΔΑΣ
• ΠΕΛΜΑΤΑ
• ΟΡΘΟΠΕΔΙΚΑ ΜΑΞΙΛΑΡΙΑ
• ΚΡΕΒΑΤΙΑ ΝΟΣΟΚΟΜΕΙΑΚΑ
• ΙΑΤΡΙΚΟΣ ΕΞΟΠΛΙΣΜΟΣ και ΑΝΑΛΩΣΙΜΑ
• ΟΡΓΑΝΑ ΧΗΜΕΙΟΥ
• και κάθε άλλο είδος για κατ'οίκο νοσηλεία



ΧΠ720

ΡΟΔΟΣ: ΛΕΜΕΣΣΟΥ 2 - ΤΗΛ: 22410 32238 **www.inema.gr**
ΚΩΣ: ΕΛ. ΒΕΝΙΖΕΛΟΥ 38 (παραπ/ρως Αγίας Παρασκευής) - ΤΗΛ: 22420 20048

ΛΟΥΤΣΙΟΥ ΖΑΦΕΙΡΟΥΛΑ
ΨΥΧΟΛΟΓΟΣ - ΠΑΙΔΟΨΥΧΟΛΟΓΟΣ - ΠΑΙΔΑΓΩΓΟΣ
Πτυχιούχος UNIVERSITY OF CENTRAL LANCASHIRE UK,
ΠΑΝΕΠΙΣΤΗΜΙΟΥ ΑΙΓΑΙΟΥ
MSc ΠΑΙΔΟΨΥΧΟΛΟΓΙΑΣ UNIVERSITY OF LONDON
Μέλος της Ενωσης Βρετανών Ψυχολόγων (BPS)

Διάγνωση-Αντιμετώπιση:
✓ Ειδικών Μαθησιακών Δυσκολιών (δυσλεξία - δυσγραφία - δυσαριθμησία)
✓ Υπερκινητικότητας - Διάσπασης προσοχής

Αντιμετώπιση προβλημάτων:
✓ Επιθετικότητας - συστολής - άγχους - κατάθλιψης
✓ Σύναψης - διατήρησης φιλικών σχέσεων
✓ Μειωμένης επιθυμίας για σχολείο - Μειωμένης σχολικής επίδοσης

Συμβουλευτική - Αντιμετώπιση Οικογενειακών προβλημάτων:
✓ Σχέσεις γονέων - γονέων παιδιών - αδελφιών
✓ Διαζύγιο - πένθος - προβλήματα υγείας
✓ Εφηβικής ηλικίας

Ψυχολογική Υποστήριξη - Ψυχοθεραπεία Παιδιών / εφήβων / ενηλίκων για:
✓ Ελλειψη αυτοπεποίθησης - αυτοεκτίμησης - αυτοσεβασμού
✓ Αντιμετώπιση άγχους - κατάθλιψης
✓ Χειρισμό συναισθημάτων - έλεγχο θυμού / παρορμήσεων
✓ Ανάπτυξη κινήτρων για προσωπική -επαγγελματική επιτυχία
✓ Σχέσεις εξάρτησης: ζήλια - ενοχές - παθολογική αγάπη - συγκρούσεις - φόβος μοναξιάς

Δέχεται με ραντεβού τηλ.. 2241064841, 6945234100,
Κωνσταντινουπόλεως 48, Ρόδος
ΧΠ2624

ΟΡΘΟΠΕΔΙΚΑ - ΙΑΤΡΙΚΑ
ΧΑΡΙΤΟΣ



Ορθοπεδικά είδη & κατασκευές
Εξοπλισμός Ιατρείου & αναλώσιμα



Είδη νοσηλείας κατ' οίκον & μηχανήματα οξυγονοθεραπείας
Ακουστικά Βαρηκοΐας



ΧΠ2597
ΕΛΕΥΘ. ΒΕΝΙΖΕΛΟΥ 6 (Δίπλα στη Ροδιακή Επαυλη) - ΡΟΔΟΣ
Τηλ.: 22410 24112 Fax: 22410 75969 e-mail: orken@rho.forthnet.gr

ντά και πέρα



γίτιδα ή κάτι άλλο;

Α. Λαρυγγίτιδα

Διακρίνεται σε *οξεία* και *χρόνια*. Η *οξεία λαρυγγίτιδα* προσβάλλει περισσότερο τα παιδιά παρά τους ενήλικες και οφείλεται συνήθως σε ιούς με κυριότερο τον ιό της παραινφλουέντζα. Χαρακτηρίζεται από βήχα, δύσπνοια, εισπνευστικό συριγμό και από βράγχος φωνής. Αντιμετωπίζεται με κατάκλιση και ανάπαυση της φωνής, συστηματική χορήγηση αντιβίωσης, ενώ σε σοβαρές περιπτώσεις απαιτείται χορήγηση κορτικοειδών και οξυγόνου.

Η *χρόνια λαρυγγίτιδα* είναι το τελικό αποτέλεσμα συχνών προσβολών οξείας λαρυγγίτιδας, αλλά πιο συχνά συνοδεύει φλεγμονές οδόντων, αμυγδαλών και παραρρίνιων κόλπων. Επίσης μπορεί να προκληθεί από κακή χρήση της φωνής και από χρόνια κατάχρηση καπνού και οινοπνεύματος.

Το χαρακτηριστικό της σύμπτωμα είναι το βράγχος της φωνής που αρχικά είναι διαλείπον, ενώ σταδιακά γίνεται μόνιμο και σπάνια μπορεί να εξελιχθεί σε αφωνία. Ο πάσχοντας παρουσιάζει επίσης ξηρό βήχα και πονόλαιμο. Η πρωταρχική αντιμετώπιση είναι η ξεκούραση της φωνής και η αποφυγή του καπνού και του αλκοόλ. Επικουρικές είναι οι εισπνοές υδρατμών, ενώ μπορεί να χρειαστεί και λογοθεραπεία.

Β. Καλοήθεις εκφυλιστικές παθήσεις του λάρυγγα

Όζοι λάρυγγα: Παρουσιάζονται συνήθως σε τραγουδιστές, ηθοποιούς, δασκάλους και μητέρες μικρών παιδιών και πρόκειται για τοπικές υπερκερατώσεις. Θα μπορούσαμε να τους προσομοιάσουμε με τους κάλους που εμφανίζονται σε σημεία τριβής. Οι ασθενείς εμφανίζουν αυξανόμενο βράγχος φωνής και σημαντική φωνητική κόπωση. Η φωνητική ανάπαυση μπορεί να είναι αρκετή για να υποστρέψουν, αλλά σε ορισμένες επιμένουσες περιπτώσεις χρειάζεται αφαίρεσή τους με μικρολαρυγγοσκόπηση.

Πολύποδες λάρυγγα: Ο πολύποδας είναι ουσιαστικά η συσσώρευση υγρού τοπικά στο χώρο κάτω από το επιθήλιο των φωνητικών χορδών, με αποτέλεσμα το συγκεκριμένο σημείο να προβάλλει προς τα έξω. Κύριοι αιτιολογικοί παράγοντες θεωρούνται η φλεγμονή, ο τραυματισμός και η φωνητική καταπόνηση, ενώ η θεραπεία είναι χειρουργική.

Γ. Καλοήθη νεοπλάσματα

Θήλωμα του λάρυγγα: Είναι το συνηθέστερο καλόηθες νεόπλασμα, εξορμάται συνήθως από τις φωνητικές χορδές και εμφανίζεται με δύο μορφές, ως μονήρες και ως πολλαπλούν. Το κυριότερο σύμπτωμα είναι το βράγχος φωνής και η αντιμετώπιση είναι η χειρουργική αφαίρεση.

Χόνδρωμα του λάρυγγα: Προέρχεται από τους χόνδρους του λάρυγγα και προκαλεί βράγχος φωνής, δύσπνοια, δυσκολία στην κατάποση, ή αίσθημα κόμβου στο λαιμό. Η θεραπεία και εδώ είναι χειρουργική.

Δ. Κακοήθη νεοπλάσματα

Το συχνότερο κακόηθες νεόπλασμα είναι το *καρκίνωμα από πλακώδες επιθήλιο*, το οποίο στο 95% των περιπτώσεων αφορά βαρείς καπνιστές. Μάλιστα υπολογίζεται ότι μετά από διάστημα 20 ετών περίπου καπνίσματος, 20 και πλέον τσιγάρων την ημέρα, η πιθανότητα ανάπτυξης καρκίνου του λάρυγγα είναι 35 φορές μεγαλύτερη σε σχέση με έναν μη καπνιστή.

Ένας άλλος σημαντικός αιτιολογικός και προδιαθεσικός παράγοντας είναι το *αλκοόλ*, που μάλιστα ενισχύει την καρκινογόνο δράση του καπνού.

Το πρώτο και βασικότερο σύμπτωμα είναι το βράγχος φωνής που προοδευτικά επιδεινώνεται. Σε κάθε ενήλικα και ειδικά καπνιστή η εκδήλωση βράγχους φωνής που παραμένει για διάστημα μεγαλύτερο των τριών εβδομάδων πρέπει απαραιτήτως να διερευνάται για να αποκλεισθεί το ενδεχόμενο κακοήθειας.

Άλλα συμπτώματα είναι η δύσπνοια, ο εισπνευστικός συριγμός και η αιμόπτυση. Η θεραπευτική αντιμετώπιση του καρκίνου του λάρυγγα είναι κατεξοχήν η χειρουργική σε συνδυασμό ή μη με ακτινοθεραπεία.

Ε. Νευρολογικές διαταραχές

Μια ποικιλία καταστάσεων που προσβάλουν τα νεύρα που νευρώνουν το λάρυγγα έχουν ως πρωταρχική εκδήλωση το βράγχος και την αλλοίωση γενικά της φωνής. Παραδείγματα τέτοιων καταστάσεων είναι: οι όγκοι της βάσης του κρανίου, το καρκίνωμα του ρινοφάρυγγα, οι τραυματισμοί της περιοχής του τραχήλου, οι επεμβάσεις θυρεοειδεκτομής αλλά και το βρογχογενές καρκίνωμα του πνεύμονα και όγκοι του οισοφάγου και του θυρεοειδούς μπορούν μέσω μηχανισμού πίεσης να προκαλέσουν βλάβη στη νεύρωση της περιοχής.

ΣΤ. Λειτουργικές διαταραχές

Μυασθένεια του λάρυγγα (φωνασθένεια): Πρόκειται για διαταραχή των μυών του λάρυγγα που προκύπτει μετά από λαρυγγίτιδα, ή κακή χρήση της φωνής. Η αντιμετώπισή είναι αιτιολογική και συνίσταται κυρίως στη φωνητική ανάπαυση.

Λειτουργική παράλυση (υστερική αφωνία): Συμβαίνει συνήθως σε ευσυγκίνητες και ασταθείς προσωπικότητες, κυρίως σε νέες γυναίκες. Οι χορδές δε συμπλησιάζουν κατά τη φώνηση και αν πλησιάζουν δεν παράγεται ήχος. Θεραπευτικά πρέπει να πεισθεί ο ασθενής ότι δεν έχει οργανικό πρόβλημα και η φωνή του θα επανέλθει.

Ζ. Γαστροοισοφαγική παλινδρόμηση

Η παλινδρόμηση του όξινου περιεχομένου του στομάχου προς τον οισοφάγο μπορεί να δημιουργήσει προβλήματα και στο λάρυγγα, ιδιαίτερα κατά τη νυχτερινή κατάκλιση. Τα συνηθέστερα συμπτώματα είναι το βράγχος φωνής, η δυσκολία στην κατάποση, το αίσθημα ξένου σώματος και ο πονόλαιμος. Η θεραπεία είναι η αντιμετώπιση της παλινδρόμησης.

Αναγνωρίστε τα προβλήματα φώνησης...

* Η φωνή σας έχει γίνει πιο βραχνή και τραχιά;
* Όταν τραγουδάτε αδυνατείτε να εκτελέσετε κάποιες υψηλές νότες;
* Η φωνή σας ξαφνικά ακούγεται βαθύτερη;
* Αισθάνεστε πόνο, ερεθισμό, ή τραχύτητα στο λαιμό σας;
* Χρειάζεται να καταβάλλετε προσπάθεια για να μιλήσετε;
* Μήπως "καθαρίζετε" συχνά και επανειλημμένα το λαιμό σας;

Αν απαντήσατε καταφατικά στα παραπάνω ερωτήματα τότε είναι πολύ πιθανό να αντιμετωπίζετε κάποιο πρόβλημα στη λειτουργία της φώνησης και πρέπει να καταφύγετε στον ειδικό για αυτά τα θέματα, τον ωτορινολαρυγγολόγο.

Προστατέψτε τη φωνή σας!

* Διακόψτε το κάπνισμα.
* Αποφύγετε την υπερβολική κατανάλωση αλκοόλ.
* Πίνετε πολύ νερό.
* Αποφύγετε την υπερβολική κατανάλωση μπαχαρικών.
* Μην εξαντλείτε τη φωνή σας.
* Πλένετε καλά τα χέρια σας και γενικά προστατευθείτε από τις ιώσεις
* Φροντίστε την στοματική σας υγιεινή.

ΣΜΑΡΑΓΔΑ Δ. ΔΗΜΗΤΡΑ
Ψυχολόγος • Ψυχοθεραπεύτρια
Δέχεται κατόπιν ραντεβού
Καρπάθου 23, 85100 Ρόδος τηλ. 2241070145
e-mail: smaragdadimitra@yahoo.gr, κιν. 6944362638
ΑΤ140(Γ)

ΓΕΩΡΓΙΟΣ ΕΜΜ. ΠΙΠΗΣ
ΙΑΤΡΟΣ ΓΕΝΙΚΗΣ ΙΑΤΡΙΚΗΣ
Δέχεται καθημερινά: πρωί 08.30-13.00, απόγευμα: 17.00-20.00 (εκτός Τετάρτης)
Τετάρτη και Σάββατο απόγευμα μόνο με ραντεβού
Αποστόλου Παύλου 2, Ανάληψη
• τηλ. fax 2241025720, κιν. 6977317031
ΑΤ4560(Γ)

ΑΠΟΚΑΤΑΣΤΑΣΗ ΝΕΥΡΟΛΟΓΙΚΩΝ ΠΑΘΗΣΕΩΝ
ΑΝΑΣΤΑΣΙΟΣ Η. ΜΑΝΕΤΤΑΣ
ΦΥΣΙΟΘΕΡΑΠΕΥΤΗΣ
Bobath/NDT
Ειδικευμένος στο πανεπιστημιακό νοσοκομείο της Βέρνης Insel Spital στην αποκατάσταση των κινητικών και αισθητηριακών διαταραχών μετά από παθήσεις και κακώσεις του νευρικού συστήματος. Πτυχιούχος της μέθοδου Bobath.
Πρώιμη και χρόνια αποκατάσταση μετά από:
- Αγγειακά εγκεφαλικά επεισόδια
- Κρανιοεγκεφαλικές κακώσεις
- Πολλαπλή σκλήρυνση
- Παθήσεις και κακώσεις των περιφερικών νεύρων
- Εγκεφαλική παράλυση
- Νευρολογικά συμπτώματα από το αυχενικό σύνδρομο και την παθολογία της οσφύος
- Συγγενείς και τραυματικές κακώσεις του νωτιαίου μυελού
ΘΕΡΑΠΕΙΑ ΚΑΤ' ΟΙΚΟΝ
Ολυμπίας 2, Ρόδος 85100 • Κιν. 6946685197
ΑΕ1172

ΙΑΤΡΙΚΗ ΑΝΑΚΟΙΝΩΣΗ
ΜΑΡΙΑ ΝΙΑΝΙΟΥ
ΠΑΙΔΙΑΤΡΟΣ
ΑΡΧΑΓΓΕΛΟΣ
Δέχεται : 09.30-13.00 και 17.30-20.00
Εκτός Τετάρτη - Σάββατο
Δεκτοί ασφαλ. ΤΕΒΕ - ΤΑΞΥ - ΔΗΜΟΣ. - ΤΥΔΚΥ
Τηλ. 2244023960, 6976846881
ΑΤ4487(Γ)

Στεφανάκης Ι. Δημήτριος
Ψυχολόγος
Αριστοτελείου Παν/μίου Θεσ/νίκης
Δέχεται κατόπιν ραντεβού
ΑΤ077(Γ)
Βενετοκλέων 79, 1ος όροφος, 85100 Ρόδος, Κιν: 6947 403229

ΚΕΝΤΡΟ ΕΙΔΙΚΩΝ ΘΕΡΑΠΕΙΩΝ ΤΟΥ ΠΑΙΔΙΟΥ ΔΩΔΕΚΑΝΗΣΟΥ
ΚΩΝ/ΝΟΣ ΜΠΑΔΑΝΗΣ - ΣΟΥΖΗ ΓΕΩΡΓΙΑΟΠΟΥΛΟΥ
ΕΡΓΟΘΕΡΑΠΕΥΤΗΣ ΠΤΥΧΙΟΥΧΟΣ ΜΕΘΟΔΟΥ BOBATH N.D.T ΜΕΘΟΔΟΣ PORTAGE
ΛΟΓΟΠΑΘΟΛΟΓΟΣ ΜΕΤΑΠΤΥΧΙΑΚΟ ΑΚΟΥΟΛΟΓΙΑΣ
ΑΙΣΘΗΤΗΡΙΑΚΗΣ ΟΛΟΚΛΗΡΩΣΗΣ (S.I.)
ΜΕΤΕΚΠΑΙΔΕΥΣΗ ΣΤΙΣ ΝΕΥΡΟΛΟΓΙΚΕΣ ΚΑΙ ΚΙΝΗΤΙΚΕΣ ΔΙΑΤΑΡΑΧΕΣ
Αποστόλου Παύλου 84, Ρόδος 85100,
τηλ. / fax (22410)60999/60579
ΧΠ1871/1872

ΚΕΝΤΡΟ ΥΠΟΣΤΗΡΙΞΗΣ ΨΥΧΟΛΟΓΙΚΩΝ ΠΡΟΒΛΗΜΑΤΩΝ
ΣΙΑΓΚΑ ΚΩΝΣΤΑΝΤΙΝΑ
ΨΥΧΟΛΟΓΟΣ
Απόφοιτος Αριστοτελείου Πανεπιστημίου Θεσσαλονίκης
τηλ. 6945557447
ΚΥΠΡΙΩΤΗ ΑΛΕΞΙΑ
ΨΥΧΟΛΟΓΟΣ
ΨΥΧΟΛΟΓΟΣ ΥΓΕΙΑΣ
Απόφοιτος Πανεπιστημίου Κρήτης, MSC Surrey University of England
τηλ. 6944717520
Δέχονται κατόπιν ραντεβού
Στεφ. Καζούλη 18-1ος όροφος
τηλ. 2241022102
ΧΠ2763

ΨΝΤΟΡΑ ΚΩΝΣΤΑΝΤΙΝΟΠΟΥΛΟΥ
ΨΥΧΟΛΟΓΟΣ
ΟΙΚΟΓΕΝΕΙΑΚΗ ΣΥΜΒΟΥΛΟΣ
Πτυχιούχος του Πανεπιστημίου της Καλιφόρνιας-Λος Αντζελες (UCLA)- Μεταπτυχιακές σπουδές στο Pepperdine University-Malibu California.
■ Αμεση ψυχολογική υποστήριξη και επαγγελματική φροντίδα από έμπειρη Ψυχολόγο και Οικογενειακή Σύμβουλο.
■ Η σωστή θεραπευτική σχέση μπορεί να επιφέρει ρεαλιστικές λύσεις για πραγματικά προβλήματα σε θέματα: μοναξιάς, μελαγχολίας, στρες, ανυπομονησίας, φοβίας, εθισμού, οικογενειακών σχέσεων, διαζυγίου, κακομεταχείρισης, συναισθηματικών δυσκολιών, αυτοπεποίθησης, ανασφάλειες, μεταβατικά στάδια ζωής, βουλιμίας, ανορεξίας, απώλειας, πένθους.
Τηλεφωνείστε στα τηλέφωνα:
(22410)35163 και 6944/980550
για ραντεβού και άμεση εξυπηρέτηση.
Διεύθυνση: Καρίας 1 - Περιοχή Ροδίνι - Ρόδος
ΑΕ961

ΚΗΔΕΙΕΣ



Τον πολυαγαπημένο και καλό μας σύζυγο, πατέρα, παππού, αδελφό και θείο
ΙΩΑΝΝΗ Ν. ΓΕΡΓΑΤΣΟΥΛΗ
Ετών 86
θανόντα στη Ρόδο κηδεύουμε στο ΑΠΕΡΙ ΚΑΡΠΑΘΟΥ την Τετάρτη 25 Ιανουαρίου.
Η σύζυγος: Παναγιώτα
Τα παιδιά: Φωτεινή - Μαρίκα, Νίκη και Μανώλης Παχούντη
Τα εγγόνια: Ποθητός - Εύα και το δισέγγονο, Παναγιώτα - Χρήστος, Μιχάλης και Γιάννης.
Τ' αδέλφια, τ' ανίψια και οι λοιποί συγγενείς.
Παράκληση της οικογενείας αντί στεφάνων να ενισχυθεί ο Πολιτιστικός Σύλλογος ΟΜΟΝΟΙΑΣ ΑΠΕΡΙΟΥ.
ΧΠ2830

Τον λατρευτό μας σύζυγο, πατέρα, αδελφό και θείο
ΣΩΤΗΡΗ ΣΤΕΦΑΝΑΚΗ
Ετών 80
θανόντα, κηδεύουμε σήμερα Δευτέρα 23-1-06 και ώρα 12 μ. από τον Ιερό Ναό Αγ. Δημητρίου (παλαιό Νεκροταφείο) Ρόδου.
Η σύζυγος: Ουρανία
Τα παιδιά: Στέφανος, Ιωάννης, Καλλιόπη.
Ο αδελφός: Κων/νος
Τ' ανίψια και οι λοιποί συγγενείς.
ΧΠ2830

ΜΝΗΜΟΣΥΝΑ



Την 24η μηνός Ιανουαρίου ημέρα Τρίτη και ώρα 8 π.μ. εις τον Ιερό Ναό Αγίου Γεωργίου Άνω, τελούμε ετήσιο μνημόσυνο υπέρ αναπαύσεως της ψυχής του λατρευτού μας συζύγου, πατέρα, υιού και αδελφού
ΧΡΙΣΤΟΦΗ ΧΡΙΣΤΟΦΙΔΗ
Η σύζυγος: Μαργαρίτα
Τα παιδιά: Γεώργιος, Νικόλαος.
Η μητέρα: Παντελήενα
Η πεθερά: Ελένη
Τ' αδέλφια, τ' ανίψια και οι λοιποί συγγενείς.
ΜΖΤ200113(Γ)

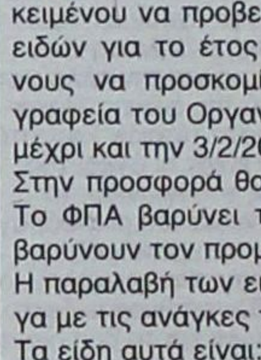

Την 24η μηνός Ιανουαρίου ημέρα Τρίτη και ώρα 8.30 π.μ. εις τον Ιερό Ναό Αγίας Ειρήνης Ορφανοτροφείου Θηλέων, τελούμε πενταετές μνημόσυνο υπέρ αναπαύσεως της ψυχής του λατρευτού μας συζύγου και πατέρα
ΝΙΚΟΛΑΟΥ ΧΑΤΖΗΝΙΚΗΤΑ
Η σύζυγος: Μυροδάτη
Τα παιδιά: Παρασκευή, Μιχάλης, Τσαμπίκα-Αναστασία
Η εγγονή και οι λοιποί συγγενείς.
ΜΧΡ13294

Την 25η μηνός Ιανουαρίου ημέρα Τετάρτη και ώρα 8.30 π.μ. εις τον Ιερό Ναό Αγίου Ιωάννη Ρόδου, τελούμε 6μηνο μνημόσυνο υπέρ αναπαύσεως της ψυχής της λατρευτής μας μητέρας, γιαγιάς, προγιαγιάς και θείας
ΚΑΛΛΙΟΠΗΣ ΧΑΤΖΗΛΙΑΜΗ
Τα παιδιά: Τριανταφυλλιά-Γιάννης, Γιάννης-Αθανασία, Αντωνία-Γιώργος
Τα εγγόνια, τα δισέγγονα, τ' αδέλφια, τ' ανίψια και οι λοιποί συγγενείς.
ΜΧΠ2830

ΕΛΛΗΝΙΚΗ ΔΗΜΟΚΡΑΤΙΑ
ΠΟΛΙΤΙΣΤΙΚΟΣ ΟΡΓΑΝΙΣΜΟΣ ΔΗΜΟΣ ΡΟΔΙΩΝ
ΤΜΗΜΑ ΟΙΚΟΝΟΜΙΚΟ
Ρόδος, 20/1/2006
Αριθμ. Πρωτ.: 47

ΠΡΟΚΗΡΥΞΗ

Ο Πολιτιστικός Οργανισμός του Δήμου Ροδίων προκειμένου να προβεί στην προμήθεια των παρακάτω ειδών για το έτος 2006, καλεί τους ενδιαφερόμενους να προσκομίσουν κλειστές προσφορές στα γραφεία του Οργανισμού, οδός Διαγοριδών αριθ. 3, μέχρι και την 3/2/2006.
Στην προσφορά θα αναγράφεται η αξία ανά είδος. Το ΦΠΑ βαρύνει τον Οργανισμό και οι κρατήσεις βαρύνουν τον προμηθευτή.
Η παραλαβή των ειδών θα γίνεται σταδιακά, ανάλογα με τις ανάγκες της υπηρεσίας.
Τα είδη αυτά είναι:
1) Υγιεινής και καθαριότητας.
2) Γραφικής ύλης και λοιπά υλικά γραφείου.
3) Ανθοδέσμες για τις διάφορες εκδηλώσεις του Οργανισμού (περίπου 80).
4) Βενζίνη αμόλυβδη για το αυτοκίνητο του Οργανισμού (μέχρι 150 λίτρα μηνιαίως) και βενζίνη σούπερ για το μηχανάκι του (μέχρι 20 λίτρα μηνιαίως).

Για περισσότερες πληροφορίες, οι ενδιαφερόμενοι μπορούν να απευθύνονται στα γραφεία του Οργανισμού και στα τηλέφωνα 22410 29678 και 22410 27427 κατά τις εργάσιμες ημέρες και ώρες.

Ο ΠΡΟΕΔΡΟΣ
ΜΑΝΟΛΗΣ ΑΝΤΩΝΟΓΛΟΥ

ΕΛΛΗΝΙΚΗ ΔΗΜΟΚΡΑΤΙΑ
ΝΟΜΟΣ ΔΩΔΕΚΑΝΗΣΟΥ
ΝΟΜΑΡΧΙΑΚΗ ΑΥΤ/ΣΗ ΔΩΔ/ΣΟΥ Ρόδος 20/1/2006
ΝΟΜΑΡΧΙΑΚΟ ΣΥΜΒΟΥΛΙΟ Αριθ. Πρωτ.:Ν.Σ. 24

ΑΝΑΚΟΙΝΩΣΗ

Με το υπ' αριθμ. πρωτ. 50/17-1-2006 έγγραφο της Περιφέρειας Νοτίου Αιγαίου-Γενική Δ/νση Περιφέρειας-Τμήμα ΠΕ.ΧΩ. Δωδ/σου, μας διαβιβάστηκε στις 20/1/2006 για δημοσιοποίηση και στη συνέχεια γνωμοδότηση η Μελέτη Περιβαλλοντικών Επιπτώσεων (Μ.Π.Ε.), επέκτασης της υφιστάμενης ξενοδοχειακής μονάδας "KIOTARI BAY" 350 κλινών 4 αστέρων, κατά 110 κλίνες (για συνολική δυναμικότητα 460 κλίνες) επί γηπέδου συνολικής έκτασης 39.040 τ.μ. (34.040 τ.μ. αρχική έκταση γηπέδου και 5.000 τ.μ. έκτασης επέκτασης) στην περιοχή **"Κοκκινόγια" Δήμου Νότιας Ρόδου,** Νήσου Ρόδου Νομού Δωδεκανήσου ιδιοκτησίας της **"ΞΕΝΟΔΟΧΕΙΑΚΕΣ ΕΚΜΕΤΑΛΛΕΥΣΕΙΣ Α.Ε".**
Η διαδικασία δημοσιοποίησης διαρκεί τριάντα πέντε (35) ημέρες, αρχής γενομένης την 20/1/2006 έως 23/2/2006.
Καλούμε κάθε ενδιαφερόμενο να υποβάλλει τις έγγραφες παρατηρήσεις του ως προς το περιεχόμενο της παραπάνω Μελέτης μέσα σε προθεσμία τριάντα (30) ημερών από την ημερομηνία δημοσίευσης της παρούσας στον ημερήσιο τοπικό τύπο, αρχής γενομένης την 22/1/2006 έως 20/2/2006.
(Δηλαδή εντός 2 ημερών από την ημερομηνία εντολής δημοσίευσης η οποία ταυτίζεται με την ημερομηνία έκδοσης της παρούσας ανακοίνωσης).
Οι ενστάσεις θα υποβάλλονται:
1. Στην Γραμματεία της Β' Νομαρχιακής Επιτροπής Δημόσιας Διοίκησης-Πολεοδομίας της Ν.Α. Δωδ/σου.
2. Στην ανωτέρω αναφερομένη Υπηρεσία,

και θα κοινοποιούνται στο Τμήμα Περιβάλλοντος της Δ/νσης Πολεοδομίας-Χωροταξίας-Περιβάλλοντος της Ν.Α. Δωδ/σου (τηλ. 22410-30413), όπου βρίσκεται η ανωτέρω Μελέτη και μπορεί κάθε ενδιαφερόμενος να λάβει γνώση αυτής.

Ο Πρόεδρος του Ν.Σ. Δωδ/σου
Φώτης Χατζηδιάκος

ΕΛΛΗΝΙΚΗ ΔΗΜΟΚΡΑΤΙΑ
ΝΟΜΟΣ ΔΩΔΕΚΑΝΗΣΟΥ
ΔΗΜΟΣ ΡΟΔΙΩΝ
Δ/ΝΣΗ ΟΙΚΟΝΟΜΙΚΩΝ Ρόδος, 16/1/2006
ΤΜΗΜΑ ΠΡΟΜΗΘΕΙΩΝ Αριθμ. Πρωτ.: 530

ΘΕΜΑ: Εκδήλωση Ενδιαφέροντος

Ο Δήμος Ροδίων προκειμένου να προβεί στην προμήθεια:
- βιβλίων κ.λπ., ενδεικτικού προϋπολογισμού δεκαεννέα χιλιάδων επτακοσίων (19.700) ευρώ πλέον ΦΠΑ,
- εντύπων-υλικών μηχανογράφησης και εκτυπώσεων, ενδεικτικού προϋπολογισμού τριάντα μία χιλιάδες πεντακοσίων (31.500) ευρώ πλέον ΦΠΑ,
- εκτυπώσεις-εκδόσεις-βιβλιοδετήσεις, ενδεικτικού προϋπολογισμού τριάντα πέντε χιλιάδων εκατό (35.100) ευρώ και πλέον ΦΠΑ,
- φωτουπικού υλικού, ενδεικτικού προϋπολογισμού εικοσιπέντε χιλιάδων (25.000) ευρώ πλέον ΦΠΑ,
- δαπανών λειτουργίας ηλεκτρονικών υπολογιστών, ενδεικτικού προϋπολογισμού εικοσιέξι χιλιάδων (26.000) ευρώ πλέον ΦΠΑ,
- και μεταφορές εν γένει, ενδεικτικού προϋπολογισμού τριών χιλιάδων πεντακοσίων (3.500) ευρώ πλέον ΦΠΑ.

καλεί τους ενδιαφερόμενους να προσκομίσουν κλειστή προσφορά στο Τμήμα Προμηθειών του Δήμου Ροδίων, οδός Καποδιστρίου 4-6 μέχρι τις 25/01/2006 και ώρα 10 π.μ.
Στην προσφορά θα αναγράφεται η αξία ανά είδος. Το ΦΠΑ θα βαρύνει τον Δήμο Ροδίων και οι κρατήσεις θα βαρύνουν τον προμηθευτή.
Οι ποσότητες ανά είδος θα εξαρτηθούν από τις ανάγκες της υπηρεσίας, ενώ η παραλαβή των ειδών θα γίνεται σταδιακά μέχρι την συμπλήρωση του ποσού που προϋπολογίσθηκε.
Για περισσότερες πληροφορίες οι ενδιαφερόμενοι μπορούν να απευθύνονται στο Γραφείο Προμηθειών του Δήμου Ροδίων, Καποδιστρίου 4-6 και στο τηλέφωνο 22410-35445 και Fax: 22410-39780.

Η διευθύντρια Οικονομικών
ΕΛΕΝΗ ΚΥΠΡΙΩΤΗ-ΤΣΟΥΜΠΛΕΚΑ

ΕΛΛΗΝΙΚΗ ΔΗΜΟΚΡΑΤΙΑ

ΥΠΟΥΡΓΕΙΟ ΕΘΝΙΚΗΣ ΠΑΙΔΕΙΑΣ & ΘΡΗΣΚΕΥΜΑΤΩΝ
ΟΡΓΑΝΙΣΜΟΣ ΕΠΑΓΓΕΛΜΑΤΙΚΗΣ ΕΚΠΑΙΔΕΥΣΗΣ ΚΑΙ ΚΑΤΑΡΤΙΣΗΣ

ΙΝΣΤΙΤΟΥΤΟ ΕΠΑΓΓΕΛΜΑΤΙΚΗΣ ΚΑΤΑΡΤΙΣΗΣ (Ι.Ε.Κ.) ΡΟΔΟΥ
ΚΛΑΥΔΙΟΥ ΠΕΠΠΕΡ 1 Β

ΠΕΡΙΛΗΨΗ ΠΡΟΚΗΡΥΞΗΣ

Στη Ρόδο σήμερα **18-1-2006,** ημέρα Τετάρτη και ώρα **10.30,** στα γραφεία της Διεύθυνσης του Ι.Ε.Κ. **ΡΟΔΟΥ** και αφού λάβαμε υπόψη:
α) το Ν. 2009/92, (ΦΕΚ 18 τ.Α), "Εθνικό Σύστημα Επαγγελματικής Εκπαίδευσης και Κατάρτισης και άλλες διατάξεις"
β) το άρθρο 22 της, υπ' αριθμ. 121/25-5-92 (ΦΕΚ 371 τ.Β'), Απόφασης του Υπουργού ΥΠ.Ε.Π.Θ., "Κανονισμός Λειτουργίας Οργανισμού Επαγγελματικής Εκπαίδευσης και Κατάρτισης (Ο.Ε.Ε.Κ.), όπως τροποποιήθηκε, αναριθμήθηκε, συμπληρώθηκε και ισχύει.
γ) Την υπ' αριθμ. Ζ/13473/23-07-2004 Απόφαση του Δ.Σ. του Ο.Ε.Ε.Κ "Εγκριση ειδικοτήτων Δημοσίων Ι.Ε.Κ. Εαρινού εξαμήνου 2006".
δ) Τις ανάγκες του **Ι.Ε.Κ. ΡΟΔΟΥ** σε εκπαιδευτικό προσωπικό κατά το **Εαρινό εξάμηνο 2006**

ΑΠΟΦΑΣΙΖΟΥΜΕ

Προκηρύσσουμε την πρόσληψη εκπαιδευτών, με ωριαία αντιμισθία, για τις εκπαιδευτικές ανάγκες του **Εαρινού Εξαμήνου 2006,** που αρχίζει την **26/01/2006** και τελειώνει την **31/01/2006**
Οι υποψήφιοι, που θα προσληφθούν ως ωρομίσθιοι, θα καλύψουν διδακτικές ανάγκες για τις ειδικότητες που θα λειτουργήσουν στο Ι.Ε.Κ. ΡΟΔΟΥ. Τα μαθήματα είναι αναρτημένα στο ΙΕΚ

Α/Α	ΕΙΔΙΚΟΤΗΤΑ	ΕΞΑΜΗΝΟ
1	ΓΡΑΜΜΑΤΕΑΣ ΔΙΕΥΘΥΝΣΗΣ	Δ'
2	ΤΕΧΝΙΚΟΣ ΕΦΑΡΜΟΓΩΝ ΠΛΗΡΟΦΟΡΙΚΗΣ	Δ'
3	ΔΙΟΙΚΗΤΙΚΟ ΚΑΙ ΟΙΚΟΝΟΜΙΚΟ ΣΤΕΛΕΧΟΣ ΕΠΙΧΕΙΡΗΣΕΩΝ	Δ'
4	ΕΙΔΙΚΟΣ ΜΗΧΑΝΟΓΡΑΦΗΜΕΝΟΥ ΛΟΓΙΣΤΗΡΙΟΥ	Δ'
5	ΝΟΣΗΛΕΥΤΙΚΗΣ ΧΕΙΡΟΥΡΓΕΙΟΥ	Β'
6	ΤΕΧΝΙΚΟΣ ΤΕΧΝΟΛΟΓΙΑΣ ΙΝΤΕΡΝΕΤ	Β'
7	ΕΙΔΙΚΟΣ ΜΗΧΑΝΟΓΡΑΦΗΜΕΝΟΥ ΛΟΓΙΣΤΗΡΙΟΥ	Β'
8	ΕΙΔΙΚΟΣ ΕΜΠΟΡΙΑΣ, ΔΙΑΦΗΜΙΣΗΣ & ΠΡΟΩΘΗΣΗΣ ΠΡΟΪΟΝΤΩΝ (MARKETING)	Β'
9	ΕΙΔΙΚΟΣ ΞΕΝΟΔΟΧΕΙΑΚΩΝ ΥΠΗΡΕΣΙΩΝ ΚΑΙ ΤΡΟΦΟΔΟΣΙΑΣ	Β'
10	ΕΙΔΙΚΟΣ ΔΑΣΙΚΗΣ ΠΡΟΣΤΑΣΙΑΣ	Β'

Δικαίωμα υποβολής σχετικής αίτησης έχουν όλοι οι ιδιώτες, καθώς και οι με οποιοδήποτε σχέση εργασίας ασχολούμενοι στο Δημόσιο Τομέα και έχουν τα νόμιμα τυπικά προσόντα, όπως αυτά περιγράφονται στα εγκεκριμένα αναλυτικά προγράμματα του Ο.Ε.Ε.Κ.
Η υποβολή των αιτήσεων θα γίνεται από τους ενδιαφερόμενους αυτοπροσώπως ή από νόμιμα εξουσιοδοτημένο άτομο, **στην έδρα του Ι.Ε.Κ. ΡΟΔΟΥ από 26/01/2006 μέχρι και 31/01/2006 κατά τις ώρες από 9.30 έως 14.00 και από 17.00 έως 20.00.** Η αίτηση θα συνοδεύεται από πλήρες βιογραφικό σημείωμα και τα αντίστοιχα παραστατικά (Τίτλοι σπουδών, Βεβαιώσεις κ.λπ.).
Οι αιτήσεις που θα αποσταλούν ταχυδρομικώς δεν θα γίνουν δεκτές.

Ο ΔΙΕΥΘΥΝΤΗΣ ΤΟΥ ΙΕΚ ΡΟΔΟΥ
ΝΙΚΗΤΑΣ ΧΡΥΣΟΧΟΣ
ΧΠΔΗΜ015

Πολύς κόσμος στην τελετή κοπής της βασιλόπιτας

Συνέχεια από σελίδα 5

Να είστε σίγουροι ότι δεν θα τα καταφέρουν. Στο τέλος ο λαός παραδέχεται το έργο που γίνεται. Η απόφαση του πρωθυπουργού για την αλλαγή συνταγματικών διατάξεων αποβλέπει στον εκσυγχρονισμό της ελληνικής πολιτείας. Παραλάβαμε πολλά προβλήματα, σύντομα όμως ο λαός μας θα αρχίσει να βλέπει την ανάπτυξη του εθνικού εισοδήματος».

Ακολούθησε ο κ. **Β. Χρύσης** που εξαπέλυσε τις βολές του κατά της Ν.Ε και του συντάκτη του σχετικού δελτίου: «Η δική μου παρουσία έχει ένα ιδιαίτερο σκοπό, καθαρά συμβουλευτικό. Πέρα από τις ευχές για ένα ευτυχισμένο 2006, σήμερα, εδώ, παρίστανται τέσσερις συνάδελφοι. Με λύπη μου είδα στο δελτίο Τύπου να έχει παραλειφθεί το όνομά μου. Δεν καταγγέλλω απλώς τον συντάκτη του δελτίου, τον καλώ να επιστρέψει στη κοινοβουλευτική δεοντολογία και την πολιτική ευπρέπεια. Εύχομαι να είναι το τελευταίο παραστράτημα της Ν.Ε και από εδώ και πέρα να προχωρήσουμε ενωμένοι και να στηρίξουμε τις επιλογές μας».

Η ομιλία του υπουργού Αιγαίου **Αρ. Παυλίδη** ήταν και λιτή και σύντομη: «Θέλω να σας διαβεβαιώσω ότι η κυβέρνηση προχωρά και δεν πρόκειται να πάει πίσω. Με σεβασμό στη λαϊκή εντολή, εφαρμόζει το πρόγραμμα για το οποίο την ψήφισε ο κόσμος. Εύχομαι η Ν.Ε να επιτελέσει έργο με πρώτο βήμα τις εκλογές της Αυτοδιοίκησης και μετά τις βουλευτικές εκλογές».

Σύντομο χαιρετισμό απηύθυνε και ο γενικός γραμματέας της Περιφέρειας Νοτίου Αιγαίου **Χαρ. Κόκκινος.** «Δίνουμε έναν αγώνα δύσκολο. Έχουμε όμως την ιδεολογία μας και ξέρουμε να τα βγάζουμε πέρα. Τούτη εδώ η κυβέρνηση καταβάλλει συνεχή προσπάθεια για την επίλυση των προβλημάτων και είμαι σίγουρος πως οι θυσίες του ελληνικού λαού θα πιάσουν τόπο. Είμαι σίγουρος ότι η Ν.Δ. θα μετατρέψει την Ελλάδα σε μια χώρα που θα πρυτανεύει η διαφάνεια και η αξιοκρατία».

Αμέσως μετά ανέβηκαν στο βήμα οι κ.κ. Χ. Χατζηευθυμίου και Κ. Σαρρής. Ο υποψήφιος δήμαρχος Ροδίων κ. Χατζηευθυμίου ανέφερε μεταξύ άλλων: «Βρισκόμαστε σήμερα μπροστά σε μια πολύ μεγάλη συγκέντρωση και αυτό μας δίνει ελπίδα επειδή είναι χρονιά εκλογών. Ολοι μαζί θα πρέπει να αγωνιστούμε για να ανατρέψουμε τις καταστάσεις. Σας καλώ όλους σε συστράτευση».

Ο υποψήφιος νομάρχης κ. Κ. Σαρρής που έγινε και αυτός δεκτός με θερμό χειροκρότημα από τους παρευρισκόμενους ανέφερε: «Είμαι σίγουρος πως το 2006 θα είναι έτος αλλαγής. Να συστρατευθούμε όλοι και για τη Νομαρχία αλλά και για τους δήμους. Να προτιμάμε τα νεοδημοκρατικά προϊόντα που είναι κατ' ευθείαν από το εργοστάσιο που είναι γνήσια και συμφέρουν τον τόπο. Η νίκη η δική μας θα είναι νίκη της Ν.Δ., θα είναι νίκη του τόπου».

Ο κύκλος των ομιλητών ολοκληρώθηκε με τον βουλευτή Αιτωλοακαρνανίας κ. Μάριο Σαλμά που ήταν ο κεντρικός ομιλητής της εκδήλωσης.

Ο κ. Σαλμάς αφού έπλεξε το εγκώμιο του υπουργού Αιγαίου χαρακτηρίζοντάς τον ως έναν από τους πιο ισχυρούς υπουργούς της κυβέρνησης καθώς και των συναδέλφων του κ.κ. Καραμάριου και Χρύση, εστίασε στην οικονομία και στα μέτρα που έχει πάρει η κυβέρνηση, τα οποία, όπως είπε, ήταν απαραίτητα. Εξέφρασε τέλος την αισιοδοξία του ότι η Ελλάδα με τον Κώστα Καραμανλή στο τιμόνι θα δει σύντομα πολύ καλύτερες μέρες.

ΕΛΛΗΝΙΚΗ ΔΗΜΟΚΡΑΤΙΑ
ΠΕΡΙΦΕΡΕΙΑ ΝΟΤΙΟΥ ΑΙΓΑΙΟΥ
ΝΟΜΟΣ ΔΩΔΕΚΑΝΗΣΟΥ
ΝΟΜΑΡΧΙΑΚΗ ΑΥΤ/ΣΗ ΔΩΔ/ΣΟΥ Ρόδος 20/1/2006
ΝΟΜΑΡΧΙΑΚΟ ΣΥΜΒΟΥΛΙΟ Αριθ. Πρωτ.: Ν.Σ.26

ΑΝΑΚΟΙΝΩΣΗ

Με την παρούσα ανακοινώνουμε ότι στις 20-1-2006, η Περιφέρεια Νοτίου Αιγαίου-Γενική Διεύθυνση Περιφέρειας-Τμήμα ΠΕ.ΧΩ. Δωδ/σου μας διαβίβασε την με αριθμ. πρωτ. 47/16-1-06 Απόφαση του Γενικού Γραμματέα Περιφέρειας Νοτίου Αιγαίου με θέμα: Εγκριση περιβαλλοντικών όρων του έργου «Εγκατάσταση και λειτουργία **Μονάδας Αφαλάτωσης ΔΕΥΑ Λέρου** στο Παρθένι Λέρου» σε γήπεδο ιδιοκτησίας Δήμου Λέρου, Νομού Δωδεκανήσου.
Καλούμε κάθε ενδιαφερόμενο προκειμένου να λάβει γνώση της ανωτέρω απόφασης, να αποταθεί στο Τοπικό Γραφείο Περιβάλλοντος της Δ/νσης Πολεοδομίας-Χωροταξίας-Περιβάλλοντος της Ν.Α. Δωδ/σου (τηλ. 22410-30413).
Η προαναφερόμενη απόφαση θα αναρτηθεί, για τις προσεχείς μέρες, στον πίνακα ανακοινώσεων της Νομαρχίας.

Ο Πρόεδρος του Ν.Σ. Δωδ/σου
Φώτης Χατζηδιάκος

Από όλα τα πλοία που προσεγγίζουν το λιμάνι

Παραλαβή των αποβλήτων από το Λιμενικό Ταμείο

Προσπάθεια προστασίας του θαλάσσιου περιβάλλοντος

Όπως είναι γνωστό, η κοινοτική και εθνική πολιτική στον τομέα της προστασίας του θαλάσσιου περιβάλλοντος, αποβλέπει σε υψηλά επίπεδα ασφαλείας και στηρίζεται στις αρχές της προφύλαξης και της προληπτικής δράσης, προκειμένου να περιοριστεί η απόρριψη στη θάλασσα χημικών, υγρών και στερεών αποβλήτων καθώς και λυμάτων που παράγονται στα πλοία.

Γι' αυτούς τους λόγους η Ε.Ε. προχώρησε στη λήψη των κατάλληλων μέτρων για την προστασία του θαλασσίου περιβάλλοντος, επιβάλλοντας την παράδοση των **αποβλήτων** που παράγονται στα πλοία και των **καταλοίπων φορτίου** στις λιμενικές εγκαταστάσεις όπου τα πλοία καταπλέουν.

Από τις κείμενες διατάξεις προβλέπεται η υποχρέωση των Φορέων Διαχείρισης των λιμένων να διαθέτουν λιμενικές εγκαταστάσεις για την παραλαβή αποβλήτων και καταλοίπων που παράγονται από το μεγαλύτερο εμπορικό πλοίο έως το μικρότερο σκάφος αναψυχής, παρέχοντας υψηλής ποιότητας υπηρεσίες, χωρίς να προκαλούν αδικαιολόγητες καθυστερήσεις στα πλοία. Η κάλυψη του κόστους των λιμενικών εγκαταστάσεων παραλαβής, συμπεριλαμβανομένης της μεταφοράς, της αποθήκευσης, της επεξεργασίας και διάθεσης των αποβλήτων, πρέπει να εξασφαλίζεται εξ ολοκλήρου από τα πλοία, το δε σύστημα χρέωσης τελών που υιοθετείται σε κάθε λιμένα, πρέπει να παρέχει κίνητρο στα πλοία να παραδίδουν τα απόβλητα τους στις προβλεπόμενες εγκαταστάσεις. Ετσι **προβλέπεται τα πλοία να καταβάλλουν πάγιο τέλος ανεξάρτητα εάν χρησιμοποιούν τις εγκαταστάσεις παραλαβής αποβλήτων ή όχι** και πρόσθετη καταβολή τελών σε περίπτωση παράδοσης αποβλήτων, ανάλογη με τις ποσότητες και το είδος των αποβλήτων.

Για την υιοθέτηση και την πιστή εφαρμογή των κείμενων διατάξεων, εμπλέκονται μία σειρά από φορείς, οι οποίοι πρέπει να δρουν συντονισμένα και συμπληρωματικά με κύριο πάντα στόχο την πρόληψη της ρύπανσης, ενώ για τον έλεγχο της πιστής εφαρμογής απαιτείται η αρμονική συνεργασία των Φορέων Διαχείρισης Λιμένων με τις αρμόδιες Λιμενικές Αρχές και τις ανάδοχες εταιρείες, όπου αυτές δραστηριοποιούνται. Παράλληλα, για την αξιολόγηση της επάρκειας των σχεδίων και των υποδομών παραλαβής και διαχείρισης αποβλήτων, των μέτρων που λαμβάνονται, των τελών που εφαρμόζονται και τη συλλογή των στοιχείων που απαιτούνται για τη σύνταξη της έκθεσης προόδου που πρέπει να υποβάλλεται στα αρμόδια όργανα της Ε.Ε., απαιτείται η υιοθέτηση ενός συστήματος πληροφόρησης, στο οποίο θα καταχωρούνται τα στοιχεία που θα διαβιβάζονται από τους πλοιάρχους των πλοίων στις Λιμενικές Αρχές και στους Φορείς Διαχείρισης, οι οποίοι με τη σειρά τους θα ενημερώνουν την Υπηρεσία στο τέλος κάθε μήνα.

Αυτά περιέχονται σε σχετικό έγγραφο του Υπουργείου Εμπορικής Ναυτιλίας και συγκεκριμένα της δ/νσης Λιμενικής Πολιτικής της γ.γρ. Λιμένων και Λιμενικής Πολιτικής που στάλθηκε στο τοπικό Δημοτικό Λιμενικό Ταμείο Νότιας Δωδ/σου, προς ενημέρωση.

Το ταμείο, πρέπει να φροντίσει να καταρτίσει τέτοιο σχέδιο μέχρι τις 20 Φεβρουαρίου και να μεριμνήσει για όλα τα λιμάνια αρμοδιότητάς του.

PELLOS TRAVEL
Α. ΠΑΠΑΣΑΒΒΑΣ
ΟΡΓΑΝΩΣΗ-ΠΟΙΟΤΗΤΑ-ΕΓΓΥΗΣΗ

ΕΚΔΡΟΜΕΣ ΧΕΙΜΩΝΑ 2006
ΣΟΥΠΕΡ ΠΡΟΣΦΟΡΑ!

• 18/02/05-20/02/05
ΚΑΡΝΑΒΑΛΙ ΒΕΝΕΤΙΑΣ
CHARTER ΑΠΟ ΡΟΔΟ-ΒΕΝΕΤΙΑ
ΤΟ ΠΡΟΓΡΑΜΜΑ ΠΕΡΙΛΑΜΒΑΝΕΙ: ΑΕΡΟΠΟΡΙΚΑ ΕΙΣΙΤΗΡΙΑ-ΞΕΝΟΔΟΧΕΙΑ 4 ΑΣΤΕΡΩΝ ΜΕ ΠΡΩΙΝΟ ΚΑΙ ΦΑΓΗΤΟ-ΜΕΤΑΦΟΡΕΣ ΑΕΡΟΔΡΟΜΙΟ-ΞΕΝΟΔΟΧΕΙΟ-ΑΕΡΟΔΡΟΜΙΟ-ΞΕΝΑΓΗΣΗ ΒΕΝΕΤΙΑΣ-ΤΑΞΙΔΙΩΤΙΚΗ ΑΣΦΑΛΕΙΑ- ΦΟΡΟΙ ΑΕΡΟΔΡΟΜΙΟΥ
ΣΥΝΟΔΟΣ Α. ΠΑΠΑΣΑΒΒΑΣ
ΕΛΑΤΕ ΣΤΟ ΦΗΜΙΣΜΕΝΟ ΚΑΡΝΑΒΑΛΙ ΤΗΣ ΒΕΝΕΤΙΑΣ , ΣΤΗΝ ΠΟΛΗ ΤΩΝ ΔΟΓΗΔΩΝ, ΤΩΝ ΚΑΝΑΛΙΩΝ ΚΑΙ ΤΗΣ ΚΟΥΛΤΟΥΡΑΣ!!!

• 4/2 - 6/2
ΤΡΙΗΜΕΡΗ ΑΕΡΟΠΟΡΙΚΗ ΑΠΕΥΘΕΙΑΣ ΑΠΟ ΡΟΔΟ-ΜΥΤΙΛΗΝΗ (ΑΓΙΟΣ ΡΑΦΑΗΛ - ΑΓΙΑΣΟΣ - ΜΑΝΤΑΜΑΔΕΣ) • ΞΕΝΟΔΟΧΕΙΟ ΜΕ ΠΡΩΙΝΟ - ΕΚΔΡΟΜΕΣ - ΜΕΤΑΦΟΡΕΣ - ΣΥΝΟΔΟΣ ΓΡΑΦΕΙΟΥ

Το γραφείο μας φημίζεται για την πολύ καλή ποιότητα των εκδρομών του και τις πολύ χαμηλές τιμές!!!

ΣΥΝΤΟΜΑ ΘΑ ΣΑΣ ΑΝΑΚΟΙΝΩΣΟΥΜΕ ΤΙΣ ΕΚΔΡΟΜΕΣ ΤΟΥ ΤΕΤΡΑΗΜΕΡΟΥ ΤΗΣ 7ΗΣ ΜΑΡΤΙΟΥ- ΚΑΘΑΡΑΣ ΔΕΥΤΕΡΑΣ ΚΑΙ 25ΗΣ ΜΑΡΤΙΟΥ

Διαθέτουμε επίσης:
Εισιτήρια με ΟΑ, AEGEAN και CHARTER. Ακτοπλοϊκά εισιτήρια. Ειδικά πακέτα για μεμονωμένους, συλλόγους, νεόνυμφους για Ελλάδα, Κύπρο, Τυνησία, Αίγυπτος, Μαρόκο, Ιταλία, Αγγλία, Γαλλία κ.ά.

ΓΙΑ ΠΕΡΙΣΣΟΤΕΡΕΣ ΠΛΗΡΟΦΟΡΙΕΣ, ΚΡΑΤΗΣΕΙΣ ΚΑΙ ΑΝΑΛΥΤΙΚΑ ΠΡΟΓΡΑΜΜΑΤΑ ΣΤΟ ΠΡΑΚΤΟΡΕΙΟ ΓΕΝΙΚΟΥ ΤΟΥΡΙΣΜΟΥ:

PELLOS TRAVEL TOUR OPERATOR-A. ΠΑΠΑΣΑΒΒΑΣ
KALITHEAS AVENUE, FALIRAKI RHODES, 85100 GREECE
TEL. 2241087615, FAX 2241087616
E-MAIL pellostravel@rho.fortnet.gr www.pellostravel.gr
XIT710

TRAVEL & TOURISM
GOLDEN SUN HOLIDAYS
GOLDEN EVENTS

ΠΡΑΓΑ
4 ημέρες, κάθε Πέμπτη/Παρασκευή
Από 440 ευρώ & φόροι 77-90 το άτομο
****

ΠΡΑΓΑ - Διακοπές
4 ημέρες, κάθε Πέμπτη/Παρασκευή
Από 395 ευρώ & φόροι το άτομο
****

ΠΑΡΙΣΙ-ΒΕΡΣΑΛΛΙΕΣ-ΝΤΙΣΝΕΫΛΑΝΤ
4 ημέρες από 540 & φόροι 77-90 το άτομο
****

ΒΙΕΝΝΗ
4 ημέρες, κάθε Πέμπτη/Παρασκευή
Από 490 το άτομο & φόροι αεροδρ.
****

ΡΩΜΗ
3 νύκτες με πρωινό & αεροπ.εισιτ.
ευρώ 259 & φόροι
****

ΚΑΡΝΑΒΑΛΙ ΒΕΝΕΤΙΑΣ
24/02/06
4 ημέρες από 550 ευρώ το άτομο & 65 φόροι
****

ΑΓΙΑ ΠΕΤΡΟΥΠΟΛΗ
3 νύκτες με πρωινό & Αεροπ.Εισιτ.
ευρώ 380 & φόροι
****

ΒΟΥΔΑΠΕΣΤΗ
3 ημέρες, Τρίτη/Πέμπτη/Σάββατο
Από 385 ευρώ & φόροι
****

3 & 4 ήμερο στην Σάμο ή Μυτιλήνη
Πακέτο από 195 & 235 το άτομο
****

Κρατήσεις / Πληροφορίες
ΔΙΕΥΘΥΝΣΗ: ΜΙΧΑΗΛ ΠΕΤΡΙΔΗ, 22
ΤΗΛΕΦΩΝΑ: 22410 32644, 22410 24592, 29522
FAX : 22410 30467
AE1171

Εκ Βαθέων

Ο κόσμος άλλαξε...

Δεν είναι πολύς ο καιρός που μπήκαμε στον εικοστό πρώτο αιώνα και ήδη έχουν αρχίσει να διακρίνονται τα πρώτα σύννεφα που σίγουρα στα χρόνια που έρχονται θα εξελιχθούν σε καταιγίδες για την ανθρωπότητα. Οι ισορροπίες των δυνάμεων έχουν αλλάξει, οι ιοί έχουν εξελιχθεί και η φύση μάλλον βαρέθηκε να ανέχεται το βανδαλισμό που υφίσταται από τον άνθρωπο.

Φαντάζομαι πως τα δελτία ειδήσεων, που τελικά μόνο δελτία ειδήσεων δεν είναι, καταφέρνουν να σας τρομοκρατούν καθημερινά (όσους από εσάς αντέχετε ακόμα να παρακολουθείτε αυτούς τους θιάσους) με την ελλιπή ή εσφαλμένη πληροφόρηση. Μου θυμίζουν περασμένες ταινίες τρόμου της δεκαετίας του 80 όπου τα βαμπίρ μυρίζουν αίμα και εξαπολύονται για κυνήγι. Το οποιοδήποτε γεγονός εξαντλείται μέσα από ειδικούς και κόντρα ειδικούς μέχρις εσχάτων και τελικά η ουσία χάνεται.



Γράφει ο
ΘΑΝΟΣ ΖΕΛΚΑΣ
(e-mail: thaz@rodosvitrina.gr)

Η αλήθεια όμως βρίσκεται αλλού. Το έχουμε πει πάρα πολλές φορές μέσα από αυτήν εδώ τη στήλη ότι ο άνθρωπος έχει χάσει το δρόμο του, εννοώντας βέβαια ότι έπαψε να σέβεται το περιβάλλον που τον φιλοξενεί. Η φύση κατά καιρούς χτυπάει καμπανάκια για να του το δείξει. Το AIDS, η νόσος των τρελών αγελάδων, η γρίπη των πουλερικών τώρα. Αυτά είναι ενδείξεις της αδυναμίας μας ως όντα να κατανοήσουμε πλήρως τον περιβάλλοντα χώρο.

Μακριά από το μεγεθυντικό φακό της τηλεόρασης ας τα βάλουμε κάτω και θα δείτε πως τίποτα δεν είναι τυχαίο. Από τη στιγμή που στην πυραμίδα των αξιών τοποθετήθηκε το κέρδος, αυτό αυτόματα δημιούργησε ανακατατάξεις στα παρακάτω στρώματα. Κέρδος με οποιοδήποτε κόστος σημαίνει ότι οι βιομηχανίες τροφίμων για παράδειγμα αδιαφορούν για τη χρήση καρκινογόνων ουσιών στην επεξεργασία των τροφών. Ακόμα και στις παιδικές τροφές, όπου υποτίθεται ότι υπάρχει ανεπτυγμένη ευαισθησία χρησιμοποιούνται συντηρητικά και διάφορες άλλες ουσίες που μόνο καλό δεν κάνουν.

Η ανακατάταξη αυτή που προείπαμε έχει επεκτάσεις και σε άλλους τομείς. Έχουν ισχυροποιηθεί τα μεγάλα κέντρα εξουσίας και έχουν ξεκινήσει πιο επιθετικές πολιτικές παγκοσμίως. Δεν ξέρω αν εσάς σας απασχολεί το θέμα με τα τσιπάκια, αλλά εμένα τουλάχιστον μου προκαλεί μεγάλη ανησυχία και αυτό γιατί καταλύεται η προσωπική ζωή του καθενός και όλες μας οι δραστηριότητες θα καταλήγουν σε μια μεγάλη τράπεζα πληροφοριών.

Σ' αυτό βέβαια συνηγορούν κι άλλα πράγματα. Το ότι δηλαδή ηθική και τεχνολογία δεν αναπτύχθηκαν παράλληλα είναι ένα από τα μεγαλύτερα σφάλματα των πνευματικών ανθρώπων. Εκεί που θα έπρεπε να υπήρχε σοβαρή δικλείδα ασφαλείας, υπήρξε μια πολύ χαλαρή άμυνα από λίγους και μοναχικούς.

Για τα όσα γίνονται και για τα όσα θα γίνουν δυστυχώς μερίδιο ευθύνης έχουμε όλοι. Η σιωπή είναι συγκατάθεση. Τα όχι δεν ακούγονται όταν τα λέει κάποιος ψιθυριστά. Τα όχι ακούγονται όταν τα φωνάζει κανείς. Δεν θέλω να γίνομαι κινδυνολόγος ή προφήτης κακών μαντάτων, αλλά κατά τις προσωπικές μου εκτιμήσεις αν δεν γίνει κάτι καταλυτικό, αυτός ο αιώνας θα είναι πάρα πολύ δύσκολος για την ανθρωπότητα σε πάρα πολλά επίπεδα.

Ευχή θα κάνω και όχι παραίνεση. Ας κατορθώσουμε να δούμε όσο υπάρχει καιρός τις αληθινές διαστάσεις των γεγονότων. Ας δώσουμε χώρο στη λογική που συνεχώς χάνει έδαφος και μας έχει κατακλύσει ο παραλογισμός. Ας δώσουμε σ' αυτούς που θα έρθουν έναν κόσμο για τον οποίο θα μας ευχαριστούν και όχι έναν κόσμο που θα ντρέπονται και θα πονούν...

Πολιτιστικές διαδρομές

επιμέλεια: Κωστής Νικολάκης

Σερ Τζον Μάντεβιλ

Ταξίδι σε Ρόδο και Κω

... στα μέσα του 14ου αιώνα

*«**Από το νησί Λάνγκο** (Κως), οι ταξιδιώτες πηγαίνουν στο νησί της Ρόδου, το οποίο κατέχουν και κυβερνούν οι Οσπιτάλιοι. Αυτοί το κατέλαβαν από τον Αυτοκράτορα της Κωνσταντινούπολης. Κάποτε ονομαζόταν Κολός και σήμερα έτσι το αποκαλούν οι Τούρκοι. Και ο Απόστολος Παύλος απηύθυνε Επιστολή στους κατοίκους αυτού του νησιού αποκαλώντας τους Κολοσσαείς. Το νησί απέχει οχτακόσια μίλια από την Κωνσταντινούπολη αν ταξιδέψει κανείς με καράβι».*

"Τα ταξίδια" κυκλοφόρησαν στην Ευρώπη στα μέσα περίπου του δέκατου τέταρτου αιώνα. Αν και έδιναν την εντύπωση οδηγού για το προσκύνημα στους Αγίους Τόπους, πολύ σύντομα απέκτησαν την αξία "γεωγραφικής" Βίβλου.

Ο Αγγλος ιππότης Σερ Τζον Μάντεβιλ ταξίδεψε με προορισμό την Ιερουσαλήμ. Διέσχισε στεριές και θάλασσες, πέρασε από την Τουρκία, την Αρμενία, την Περσία, τη Συρία, την Αραβία, την Αίγυπτο, τη Λιβύη, την Αιθιοπία, την Ινδία, και πρόσφερε τις υπηρεσίες του στον Σουλτάνο της Αιγύπτου και στον Μέγα Χαν των Τατάρων.

Αξιοποιώντας επιδέξια έναν σημαντικό όγκο πληροφοριών, ο Μάντεβιλ συνδυάζει στοιχεία θρησκευτικού ενδιαφέροντος με πρακτικές συμβουλές για δρόμους και αξιοθέατα και "ανθρωπολογικές" παρατηρήσεις για τα ήθη και τα έθιμα των διαφόρων χωρών που επισκέπτεται: τα τέσσερα είδη δέντρων από τα οποία φτιάχτηκε ο Τίμιος Σταυρός· τις συνήθειες των Σαρακηνών, των Βραχμάνων και των Σύρων Ιακωβιτών· τη χώρα των Αμαζόνων· τη νεκροφαγία στη Σουμάτρα· την Πηγή της Νιότης στην Ινδία, όπου το νερό αλλάζει μυρωδιά και γεύση σαν να προέρχεται από διαφορετικά είδη μπαχαρικών.

• Η κόρη του Ιπποκράτη ήταν δράκαινα

*«**Μετά την Έφεσο,** περνά κανείς πάλι από πολλά νησιά στη θάλασσα για να φτάσει στα Πάταρα, όπου γεννήθηκε ο Αγιος Νικόλαος, και έπειτα στην πολιτεία του Μάρκου (Μύρα) όπου επιλέχθηκε να γίνει Επίσκοπος. Εκεί παράγεται ένα πάρα πολύ καλό, δυνατό κρασί που ονομάζεται κρασί του Μάρκου. Από εκεί, οι ταξιδιώτες περνούν στα νησιά της Ελλάδας (Κρήτη), που ο Αυτοκράτορας έδωσε κάποτε στους Γενοβέζους. Και συνεχίζουν από το νησί **Κόφος** (Κάσος) και από το νησί **Λάνγκο** στα οποία κάποτε ηγεμόνευε ο Ίποκρας (Ιπποκράτης).*

***Κάποιοι λένε ότι στο νησί Λάνγκο** βρίσκεται η κόρη του Ιπποκράτη με τη μορφή δράκαινας που έχει μήκος κάπου εκατό πόδια-όπως λένε, γιατί εγώ ο ίδιος δεν την είδα. Ο κόσμος την αποκαλεί αφέντρα εκείνου του νησιού. Τη μεταμόρφωσε έτσι, από όμορφη κοπελιά σε δράκαινα, μια θεά με το όνομα Διάνα (Αρτεμις). Και απ' ό,τι λένε, θα μείνει έτσι ώσπου νά 'ρθει ένας ιππότης τόσο θαρραλέος ώστε να τολμήσει να πάει κοντά της και να τη φιλήσει στο λαιμό. Τότε θα ξαναβρεί τη μορφή της και θα γίνει γυναίκα· έπειτα όμως δεν θα ζήσει πολύ.*

***Και δεν πέρασε πολύς καιρός** που ένας ιππότης της Ρόδου, ένα τολμηρό και ικανό παλικάρι, είπε ότι θα τη φιλούσε. Πήδηξε στο άλογό του, πήγε στο κάστρο και μπήκε στο υπόγειο όπου βρισκόταν η δράκαινα. Αρχισε τότε αυτή ν' ανασηκώνει το κεφάλι για να το πάει κοντά του· κι εκείνος το είδε βέβαια σε όλη την αποκρουστικότητά του κι έφυγε τρέχοντας. Η δράκαινα ακολούθησε, άρπαξε τον ιππότη και, παρά την αντίστασή του, τον πήγε σ' ένα βράχο και τον πέταξε πάνω από τον γκρεμό μέσα στη θάλασσα· κι έτσι χάθηκε ο ιππότης.*

***Αλλά και ένας νεαρός** που δεν ήξερε τίποτα για τη δράκαινα ξεμπάρκαρε κάποτε από ένα καράβι για να ξεμουδιάσει κι άρχισε να περιφέρεται στο νησί· έφτασε λοιπόν στο κάστρο και μπήκε στο υπόγειο. Και βρήκε ένα δωματιο όπου μια κοπέλα χτένιζε τα μαλλιά της κοιτάζοντας σ' έναν καθρέφτη, ενώ ολόγυρά της υπήρχε ένας μεγάλος θησαυρός. Του πέρασε τότε από το μυαλό ότι ήταν πόρνη και είχε εγκατασταθεί σ' εκείνο το μέρος για να πιάνει τους άντρες που θα περνούσαν από την περιοχή· στάθηκε ακίνητος πίσω της ώσπου αυτή γύρισε προς το μέρος του και τον ρώτησε τι ήθελε. Κι εκείνος απάντησε ότι ήθελε να γίνει εραστής της.*

***Τον ρώτησε τότε** εκείνη αν ήταν ιππότης κι εκείνος*

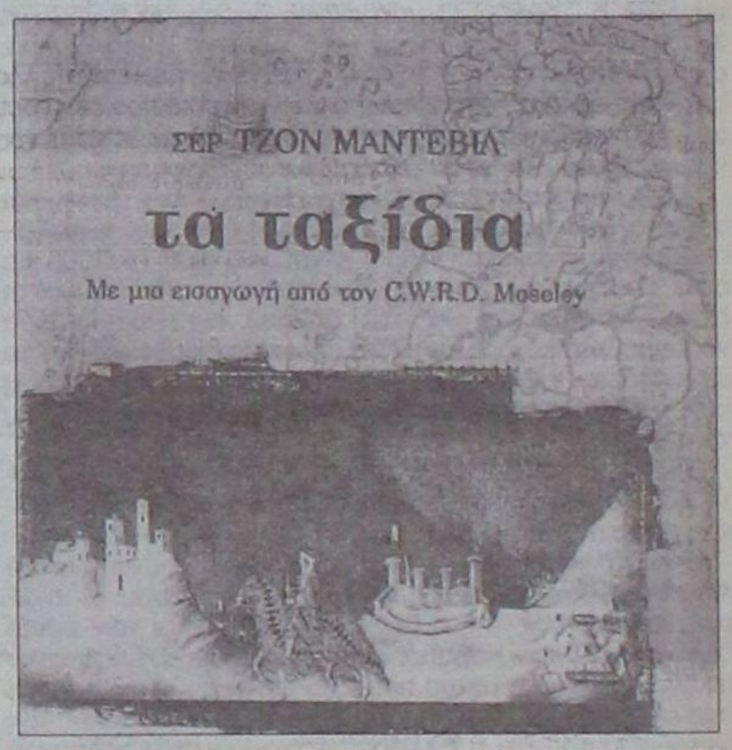

** Σερ Τζον Μάντεβιλ: "Τα ταξίδια", μετάφραση-σημειώσεις: Μάρω Φιλίππου,εκδόσεις "Κέδρος", σελ. 395, Αθήνα 2005, τιμή: 15 ευρώ*

είπε όχι. Κι εκείνη του είπε ότι δεν μπορεί να γίνει εραστής της· αλλα΄του πρότεινε να επιστρέψει στους συντρόφους του, να τους ζητήσει να τον χρίσουν ιππότη και να επιστρέψει την επόμενη ημέρα· τότε εκείνη θα έβγαινε από το υπόγειο. Και του είπε ότι θα έπρεπε να τη φιλήσει στο στόμα χωρίς να τη φοβάται, οποιαδήποτε μορφή κι αν είχε, γιατί, όσο άσχημη και αποκρουστική κι αν του φαινόταν, δεν επρόκειτο να του κάνει κακό. Διότι, όπως είπε, αυτό γινόταν με μάγια, ενώ εκείνη ήταν όπως ακριβώς την έβλεπε εκείνη τη στιγμή. Και του είπε ότι αν τη φιλούσε, θα μπορούσε ν' αποκτήσει όλον εκείνο το θησαυρό και να διαφεντεύει κι αυτήν κι εκείνα τα νησιά.

***Την άφησε λοιπόν** και επέστρεψε στους συντρόφους του, στο καράβι, όπου τον έχρισαν ιππότη, και ξαναγύρισε το άλλο πρωί για να φιλήσει την κοπέλα. Οταν όμως την είδε να βγαίνει από το υπόγειο με τη μορφή δράκαινας, τρόμαξε τόσο πολύ που έφυγε σαν τον άνεμο για να πάει στο καράβι, ενώ εκείνη τον ακολουθούσε. Και όταν είδε ότι αυτός δεν γυρνούσε πίσω, άρχισε να οδύρεται σαν πλάσμα βυθισμένο σε απέραντη θλίψη. Τον ακολούθησε ως το καράβι και όταν πια εκείνος έφυγε μακριά, έβγαλε μια τρομερή κραυγή και γύρισε πίσω· ύστερα από λίγο πέθανε ο ιππότης.*

***Και από τότε,** κανένας ιππότης δεν στάθηκε ικανός να την κοιτάξει και να μην πεθάνει ύστερα από λίγο. Αν όμως έλθει κάποιος ιππότης που είναι αρκετά θαρραλέος ώστε να τολμήσει να τη φιλήσει, δεν θα πεθάνει αλλά θα ξαναδώσει στην κοπέλα την πρωτινή της μορφή και θα γίνει κύριός της και κύριος των νησιών».*

Οικοθεν

Ιος της γρίπης των πτηνών

...Υπάρχει αποτελεσματικό εμβόλιο για τα πουλερικά

Σύμφωνα με τους επιστήμονες, στα τέλη του 2006 αναμένεται το εμβόλιο για την προστασία του ανθρώπου από τον ιο της γρίπης των πτηνών. Ωστόσο, το εμβόλιο αυτό δεν θα παρέχει προστασία σε ενδεχόμενη μετάλλαξη του ιού που θα επιτρέπει τη μετάδοσή του από άνθρωπο σε άνθρωπο.

Ομως, αποτελεσματικό εμβόλιο-και μάλιστα πάμφθηνο-υπάρχει για τα πουλερικά και τα πτηνά, αλλά στην χώρα μας και στην Ευρώπη γενικότερα μάλλον το έχουν "θάψει" γιατί δεν συμφέρει τους Γάλλους και Γερμανούς ορνιθοτρόφους.

Ο καθηγητής ***Δημήτρης Ψυχογιός,*** ο "Διόδωρος" του "Βήματος" μας δίνει περισσότερες πληροφορίες:

«Στις χώρες *που πρώτες αντιμετώπισαν τη γρίπη των ορνίθων (Κίνα και Βιετνάμ) έχουν γίνει ή βρίσκονται σε εξέλιξη προγράμματα εμβολιασμού των πουλερικών ενάντια στον H5N1, διότι, ενώ δεν υπάρχει τέτοιο εμβόλιο για τους ανθρώπους, για τα πουλιά υπάρχει, είναι πάμφθηνο και απολύτως αποτελεσματικό.*

Με το εμβόλιο *δεν σώζονται μόνο πουλερικά αλλά και άνθρωποι: υπάρχουν πολλές μελέτες που δείχνουν ότι ο εμβολιασμός, σε συνδυασμό βέβαια με τα μέτρα υγειονομικού αποκλεισμού και αποδεκατισμού των ζώων, εμποδίζει την εξάπλωσή του και επομένως τόσο την προσβολή ανθρώπων ή άλλων ζώων όσο και τη μετάλλαξή του.*

Οπως μας ενημερώνουν *γνώστες των πραγμάτων, στην Κίνα ξεκινά γιγαντιαίο πρόγραμμα εμβολιασμού πέντε δισεκατομμυρίων πουλερικών, ενώ στις ΗΠΑ, όπου δεν υπάρχει άμεσος κίνδυνος, το αμερικανικό υπουργείο Γεωργίας διαθέτει ήδη 70 εκατομμύρια δόσεις εμβολίου για να χρησιμοποιηθούν στην περίπτωση που εμφανιστεί, ώστε να δημιουργηθεί ζώνη ασφαλείας.*



Σκίτσο του Ανδρέα Πετρουλάκη

Στην Ευρώπη *δεν έχουν ληφθεί αντίστοιχα μέτρα και το ζήτημα του εμβολιασμού δεν συζητείται επειδή, λέγεται, δεν συμφέρει τις χώρες που εξάγουν κρέας πουλερικών, όπως η Γαλλία και η Γερμανία, αφού απαγορεύεται η εξαγωγή κρέατος εμβολιασμένων υγιών ζώων διότι στους υγειονομικούς ελέγχους δεν ξεχωρίζει από το κρέας ζώων που προσβλήθηκαν από τον ιό.*

Ομως, ακόμη και αν δεχθούμε *ότι το κέρδος των Γάλλων ή Γερμανών ορνιθοτρόφων είναι πάνω από τις ανθρώπινες ζωές, η Ελλάδα δεν είναι χώρα που εξάγει κρέας πουλερικών και λόγω της γειτονίας της με την Τουρκία, είναι άμεσα εκτεθειμένη στον ιό-αλλά για εμβολιασμό των ορνίθων δεν έχουμε ακούσει και ούτε υπάρχουν αποθέματα εμβολίων ή πρόθεση να αποκτηθούν.*

...Τα Υμια, ο κ. Σημίτης και η ΕΥΠ

Ως "χονδροειδή ανακρίβεια" χαρακτηρίζει τα όσα αναγράφονται στο τελευταίο βιβλίο του πρώην πρωθυπουργού Κ. Σημίτη σχετικά με τον ρόλο της ΕΥΠ στην κρίση των ***Υμίων*** ο τότε διοικητής της, ναύαρχος Λ. Βασιλικόπουλος.

Σε επιστολή του ο κ. Βασιλικόπουλος υποστηρίζει ότι ουδέποτε είπε στον τότε πρωθυπουργό ότι ως αρχηγός της ΕΥΠ βρισκόταν ήδη σε επαφή με τον αρχηγό της τουρκικής ΜΙΤ, ούτε-όπως αναφέρεται στο βιβλίο του κ. Σημίτη-προσφέρθηκε να συνεχίσει τις διαπραγματεύσεις κατ' εντολήν-πλέον-του Ελληνα πρωθυπουργού. Ο κ. Βασιλικόπουλος υποστηρίζει επίσης πως ο τότε πρωθυπουργός είχε αφήσει την ΕΥΠ "εκτός παιχνιδιού" και έτσι η Εθνική Υπηρεσία Πληροφοριών δεν γνώριζε ότι "η δεύτερη βραχονησίδα ήταν αφύλακτη".

Το ιστορικό της κρίσης-και ανάμειξης της ΕΥΠ-σύμφωνα με τον ναύαρχο Βασιλικόπουλο, έχει ως εξής:

«Οταν η ελληνοτουρκική κρίση κλιμακώθηκε, κατά την κρίσιμη περίοδο, ο διοικητής της CIA (Τένετ) μου έστειλε ένα τηλεγράφημα που έγραφε ότι η κλιμάκωση της κρίσης τον ανησυχούσε ιδιαίτερα και συνιστούσε ότι θα έπρεπε και οι δύο πλευρές να δείξουν αυτοσυγκράτηση και να συμβάλουν στην αποκλιμάκωση και στην επαναφορά του "status quo ante". Παράλληλα, έστειλε στο γραφείο μου τον σταθμάρχη της CIA στην Αθήνα, ο οποίος μου ανέφερε ότι παρόμοιο τηλεγράφημα είχε στείλει και στον διοικητή της ΜΙΤ και, αν θέλαμε, η Υπηρεσία του ήταν διατεθειμένη να μεσολαβήσει προκειμένου να επιτευχθεί η αποκλιμάκωση. Σημειωτέον ότι όλα αυτά λάμβαναν χώρα αρκετά πριν οι Τούρκοι αποβιβαστούν, με ανορθόδοξη ενέργεια, στην αφύλακτη βραχονησίδα.

Για την αμερικανική πρόταση (καμία σχέση με τον Τούρκο ομόλογό μου που αναφέρει ο κ. Σημίτης), η οποία δεν διέφερε σε τίποτα από τις ανάλογες διαπραγματεύσεις που εγένοντο μεταξύ Σημίτη-Κλίντον, Παγκάλου-Χόλμπρουκ και Αρσένη-Πέρι, ήταν καθήκον μου να ενημερώσω τον πρωθυπουργό της χώρας και αυτό έπραξα. Απέναντι των Αμερικανών, όπως ήταν ευνόητο, ουδεμία δέσμευση ανέλαβα, πλην όμως τους κατέστησα σαφές ότι οποιαδήποτε εξέλιξη δεν ήταν αποδεκτό να περιλάβει αμφισβήτηση της ελληνικότητας των Υμίων.

Επ' αυτού οι Αμερικανοί επέδειξαν κατανόηση, διεπίστωσα όμως μία ανησυχία και μία σπουδή από την πλευρά τους και αυτό το μετέφερα στον πρωθυπουργό.

Σημειωτέον ότι στη φάση αυτή δεν εγνώριζα ότι η δεύτερη βραχονησίδα ήταν αφύλαχτη, μια και κατά παγκόσμιο πρωτοτυπία-ο πρωθυπουργός είχε κρατήσει τον διοικητή της ΕΥΠ "εκτός παιχνιδιού". Το γιατί ας το εξηγήσει ο ίδιος. Εγώ πάντως το αντιλαμβάνομαι.

Σημειωτέον *επίσης ότι αυτός ο διοικητής στην ελληνοτουρκική κρίση του Μάρτη του 1987 ήταν ο αρχηγός του Πολεμικού μας Ναυτικού. Μία κρίση που χάρη στους αριστοτεχνικούς χειρισμούς του τότε πρωθυπουργού Ανδρέα Παπανδρέου, την ετοιμότητα και το υψηλό ηθικό των Ενόπλων μας Δυνάμεων αντιμετωπίσθηκε με μεγάλη επιτυχία.*

Πάντως *η Υπηρεσία μου τόσο κατά το χρονικό διάστημα που προηγήθηκε όσο και κατά τη διάρκεια της κρίσεως των Υμίων διαβίβασε προς τα αρμόδια υπουργεία (ΥΕΘΑ και ΥΠΕΞ) πολύτιμες πληροφορίες, πράττοντας στο ακέραιο το καθήκον της.*

Κλείνοντας, *δεν θα σχολιάσω τους από την πολιτική πλευρά χειρισμούς για την αντιμετώπιση της κρίσεως για έναν απλό λόγο, γιατί τέτοιοι χειρισμοί δεν υπήρξαν. Γι' αυτόν ακριβώς τον λόγο την επομένη της απαράδεκτης κατάληξης (1η Φεβρουαρίου 1996) υπέβαλα την παραίτησή μου.*

Δεν μπορώ όμως- *και πάλι μετά λύπης μου-να αφήσω ασχολίαστο το ότι ο κ. Πρωθυπουργός σ' ένα πόνημά του 658 σελίδων δεν αφιέρωσε ούτε μία γραμμή για τους τρεις ήρωες αξιωματικούς του Πολεμικού Ναυτικού, τον Καραθανάση, τον Βλαχάκο και τον Γιαλοψό, που έπεσαν υπέρ πατρίδος πιστοί στον όρκο που έδωσαν μπροστά στο Ιερό Σύμβολο, τη Σημαία μας.*

Ως εάν *το ελικόπτερο να μην είχε πλήρωμα και να ήταν τηλεκατευθυνόμενο».*

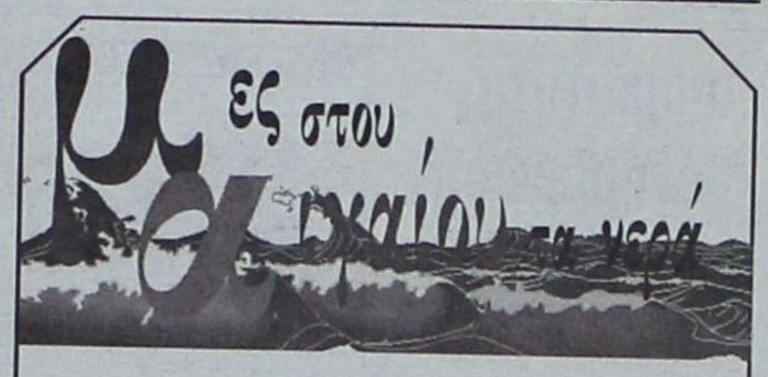

... Στα μικρονήσια της άγονης γραμμής

«Για τους "τυχοδιώκτες" τουρίστες του καλοκαιριού, η μόνιμη ζωή σ' ένα νησί φαντάζει κυριολεκτικά ως όνειρο θερινής νυκτός, αφού τίποτα δεν προδίδει τη σκληρή πραγματικότητα του χειμώνα.

Ατελείωτες νύχτες με τον αέρα να λυσσομανά διαπερνώντας τα ξύλινα παραθυρόφυλλα και η μοναξιά αβάσταχτη, απόκοσμη στους έρημους δρόμους.

Η ...καλημέρα σπάνια ακούγεται. Οχι γιατί έπεσε θύμα της αλλοτρίωσης των ανθρώπινων σχέσεων, όπως στις μεγαλουπόλεις, αλλά γιατί συναντάς όλο και σπανιότερα τον συνάνθρωπο. Μαγαζιά κλειστά, ρολά κατεβασμένα, βήματα "βουβά" στο πλακόστρωτο της αγοράς στην κάθε Χώρα...



Ζωγραφιά του Φώτη Κόντογλου

Οι βάρκες τραβηγμένες στη στεριά "βλέπουν" τα οργισμένα κύματα να προσπαθούν να τις ...κατακτήσουν βίαια στις έρημες προβλήτες.

Οι ηλικιωμένοι κάτοικοι που πιστοί στον τόπο τους δεν εγκαταλείπουν το κονάκι τους και απομένουν χωρίς ιατροφαρμακευτική κάλυψη και χωρίς καράβι της γραμμής να συντροφεύουν τους ακόμη λιγότερους νέους που παραμένουν πεισματικά στον τόπο τους.

Χωρίς καμία ενίσχυση μαζί με τους δημοσίους υπαλλήλους και τους εκατοντάδες οικονομικούς μετανάστες ελπίζουν σ' ένα προσοδοφόρο τρίμηνο τους καλοκαιρινούς μήνες. Οχι σαν τους πετυχημένους, με τα καλά μαγαζιά και τα ξενοδοχεία, που τον Οκτώβρη φεύγουν για την Αθήνα για να επιστρέψουν τον Απρίλιο.

Η ζωή αποδεικνύει ότι ούτε το κέρδος ούτε η ανάγκη για δουλειά κρατάει έναν νέο άνθρωπο στο νησί, το όποιο νησί.

Είναι η αγάπη για τον τόπο του, τη θάλασσα, την πατρίδα του και ίσως η διαπίστωση ότι δεν έχουν ισοπεδωθεί όλα στη σημερινή νεοελληνική πραγματικότητα. Αρκεί να υπάρχουν αγωνιστές όπως τα ζευγάρια των πολύτεκνων της Ψερίμου, για να θυμίζουν στους πολλούς ότι η ελπίδα πεθαίνει τελευταία...».

Αντώνης Μπληζιώτης

... Προεδρικά παιχνίδια

Πολύ του άρεσε του κ. Κάρολου Παπούλια η κατάδυση στον Σαρωνικό με το υποβρύχιο "Πρωτεύς" με συντροφιά τον υπουργό Αμυνας κ. Σπηλιωτόπουλο και τον πρώην πρωθυπουργό κ. Τζαννή Τζαννετάκη, που διετέλεσε διοικητής υποβρυχίου στη νεότητά του.

...Τόσο ώστε ο Πρόεδρος της Δημοκρατίας ζήτησε να επαναληφθεί η περιήγηση στα βάθη του Σαρωνικού με το υποβρύχιο νέου τύπου που θα παραλάβει το Πολεμικό Ναυτικό τον επόμενο μήνα!»

... Χωρίς συμβασιούχους διδάσκοντες το Πανεπιστήμιο Αιγαίου

Τον ερχόμενο Φεβρουάριο αναμένεται να παρουσιαστεί το πρόβλημα με τους συμβασιούχους διδάσκοντες στο Πανεπιστήμιο Αιγαίου.

Οι εκπρόσωποι του ιδρύματος δηλώνουν πως οι πιστώσεις που έχει εγκρίνει το υπουργείο Παιδείας δεν επαρκούν, με αποτέλεσμα να υπάρχει κίνδυνος να διακοπεί η διαδικασία ορισμένων μαθημάτων.

Πέρυσι το Πανεπιστήμιο Αιγαίου είχε πάρει 128 πιστώσεις ενώ για το εφετινό ακαδημαϊκό έτος 2005-2006 δόθηκαν μόλις 90. Ετσι τον Φεβρουάριο δεν θα είναι δυνατόν να διδαχθούν όλα τα μαθήματα, αφού δεν θα υπάρχει η δυνατότητα να πληρωθούν όσοι συμβασιούχοι απαιτούνται.

ΠΡΟΣΕΧΤΙΚΟ... ΠΑΡΑΣΧΟΛΙΟ

καπά (μεσά)... δαιμόνια

ΠΟΛΙΤΙΚΑ... ΠΑΡΑΠΟΛΙΤΙΚΑ

Απαραίτητη η ενημέρωση

Ασφαλώς και πρέπει να επιμείνουμε στο θέμα της νόσου των πουλερικών. Με ένα όμως στόχο. Τη σωστή ενημέρωση του κοινού και την άσκηση πιέσεων προς τους έχοντας την ευθύνη για την θωράκιση της χώρας μας. Αν αυτό γίνεται, τότε κανείς δεν έχει να φοβηθεί τίποτα. Αντίθετα πολλοί είναι εκείνοι που θα αναθαρρήσουν βλέποντας ότι καταβάλλεται μια σοβαρή και συνεχής προσπάθεια σ'



αυτόν τον τομέα. Αυτή είναι η άποψή μας. Και δεν πρόκειται να αλλάξουμε στάση επειδή κάποιοι φωνάζουν.

Ζημιά κάνουν οι υπερβολές, αυτό πρέπει να θεραπεύσουμε και η προσπάθεια απόκρυψης γεγονότων που δεν κρύβονται.

Και εμείς εδώ δεν έχουμε να κρύψουμε τίποτα. Μπορεί να ζούμε κάτω από την πίεση μιας άσχημης σε παγκόσμια κλίμακα κατάστασης, αλλά το παλεύουμε. Αυτό λέμε, αυτό δείχνουμε...

Ας αναλάβουν τις ευθύνες τους



Αυτά που ακούστηκαν στη σύσκεψη που έγινε για τους καταυλισμούς των Τσιγγάνων αποτελούν χρόνια τώρα κοινό μυστικό. Λίγο - πολύ όλοι γνωρίζουν ότι γίνεται διακίνηση ναρκωτικών, ότι τα εγκλήματα ηθικής είναι στην ημερήσια διάταξη και ότι εν πάση περιπτώσει οι καταυλισμοί δεν είναι τίποτα άλλο από γιάφκες παρανομίας και ακολασίας. Κανένας όμως δεν πήρε την ευθύνη να προωθήσει λύσεις. Και σ' αυτό το θέμα ίσχυσε ο κανόνας που τόσα δεινά μας έχει προκαλέσει:"Μακριά απ' εμάς και ας.. κουρεύονται".

Φαίνεται, όμως, ότι αυτή τη φορά ο εισαγγελέας δεν αστειεύεται. Υπάρχουν ευθύνες, είπε, και θα καταλογισθούν σ' αυτούς που ανήκουν. Και έθεσε ένα χρονοδιάγραμμα στους τοπικούς μας άρχοντες για εξεύρεση μιας μόνιμης λύσης. Ελπίζουμε αυτή τη φορά να ληφθούν και σύντομα μάλιστα, οι αποφάσεις που πρέπει. Περιθώρια για άλλα τερτίπια δεν υπάρχουν πλέον.

Άδειες τσέπες

Ξεκινούν σήμερα οι εκπτώσεις. Θέλετε πρόβλεψη; Οι καταναλωτές θα περιορισθούν σε επισκέψεις και μόνο. Ας μην ξεχνάμε. Βρισκόμαστε στην μετά τις γιορτές περίοδο με τα εορταστικά δάνεια και



τα "δώρα" να έχουν ξοδευτεί και με τις υπηρεσίες και τους εργοδότες πεισματικά προσηλωμένους στο νόμο που θέλει τους εργαζόμενους να πληρώνονται την 1η εκάστου μηνός.

Αντικειμενική ... συνεργασία



Ομόφωνη, όπως αναμενόταν, η απόφαση του Δημοτικού Συμβουλίου για προσφυγή του δήμου στο Συμβούλιο της Επικρατείας για τις αντικειμενικές αξίες, παράλληλα με τις προσφυγές που αποφάσισαν να καταθέσουν το Επιμελητήριο και άλλοι Σύλλογοι. Στη συζήτηση που έγινε, ετέθη για μία ακόμη φορά από τον κ. Χατζηευθυμίου το θέμα της δημιουργίας Δωδεκανησιακού "λόμπι". Η πρόταση κατατέθηκε, αλλά αν κρίνουμε και από προηγούμενες προσπάθειες θα εγγραφεί και αυτή στη λίστα των "ευχολογίων". Ας είναι όμως. Ας γίνονται προσπάθειες και κινήσεις σαν και αυτή με τις αντικειμενικές αξίες, ας "μονιμοποιηθεί" η συνεργασία τοπικών αρχών και όλα θα είναι αύριο καλύτερα. Αυτό είναι το ζητούμενο και αυτό θα πρέπει να επιδιώξουν όλοι οι παράγοντες προβάλλοντας το κοινό συμφέρον του τόπου και παραμερίζοντας τις όποιες σκοπιμότητες...

"Φοβόμουν και φοβέριζα" λέει μια λαϊκή παροιμία. Και φαίνεται ότι τώρα τελευταία κάποιοι με λερωμένες φωλιές προσπαθούν να καλυφθούν με... αντεπιθέσεις.

Αμ δε...

Λίγη προσοχή...

Όταν μετέχεις σε δημόσιες εκδηλώσεις, προσέχεις τις παρέες σου. Μπορεί οι υπόλοιποι να σου χαμογελούν, να χαριεντίζονται μαζί σου, αλλά το κουτσομπολιό θα το κάνουν. Πολλά τα κουτσομπολιά λοιπόν για μία προχθεσινή παρέα. Και όχι τίποτα άλλο, που το έμαθε πριν καλά αρχίσει η εκδήλωση και ο άμεσα... ενδιαφερόμενος.

Κόσμος πολύς στην κοπή της βασιλόπιτας της Ν.Ε. της Ν.Δ. Ηταν όλοι εκεί, όπως χαρακτηριστικά επισημάνθηκε. Το κλίμα πολύ καλό, "κλίμα ενότητας και συμπαράταξης" κατά τον ομιλητή. Προφανώς αναφερόταν στις προσεχείς βουλευτικές εκλογές.

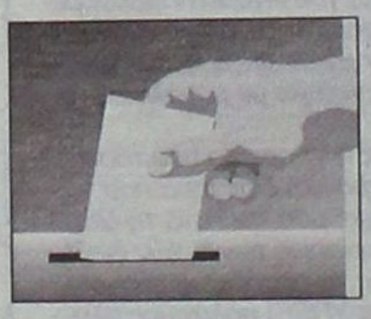

Τα... προκαταρκτικά

Σε ύφεση ο προεκλογικός αγώνας; Λάθος. Απλώς δεν ξεκίνησαν τα δολοφονικά κτυπήματα. Προς το παρόν οι υποψήφιοι ασχολούνται με το "κυνηγητό" και την "προσέλκυση" συναγωνιστών διά της μεθόδου των κοινωνικών συνευρέσεων και της ανταλλαγής φιλοφρονημάτων. Ασχολούνται ακόμα και με τις... τρικλοποδιές. Να μην αφήσουμε και τον αντίπαλο να πάρει τα πάνω του. Υπάρχει σε εξέλιξη και μια τρίτη προσπάθεια. Να πείσουν δηλαδή οι "πράσινοι" υποψήφιοι πόσο κοντά είναι στις φιλελεύθερες ιδέες των "γαλάζιων" ψηφοφόρων και οι Νεοδημοκράτες για τις σοσιαλιστικές τους καταβολές.

Συνηθισμένα πράγματα θα πείτε. Σωστά. Οπως συνηθισμένο είναι να μην προσμετράται στα προσόντα, τουλάχιστον στο βαθμό που πρέπει, και η αξιοσύνη, η προσωπικότητα του υποψηφίου.

Θα χάσουμε, λέει, ένα βουλευτή, αν υλοποιηθεί η πρόθεση του Καραμανλή για 30 βουλευτές Επικρατείας. Καλά, οι "επικρατείας" δεν είναι βουλευτές; Και απ' ό,τι λέει εδώ και εκεί ο Τέλης, προς τα εκεί οδεύει ολοταχώς. Το ακτοπλοϊκό βλέπετε...

ITALCASA 2006

ΜΕΤΑΦΟΡΑ ΚΑΤΑΣΤΗΜΑΤΟΣ

Ανακοινώνουμε στους φίλους και πελάτες μας ότι μεταφερθήκαμε σε νέο χώρο στην οδό Κ. ΤΣΑΛΔΑΡΗ και Κ. ΥΔΡΑΙΟΥ γωνία

AIVA - ΠΑΛΛΑΜΑΪΚΗ - SBORAS - BENETTON - LAURA ASHLEY - BLUE MARINE - BASSETI

ΣΑΣ ΠΕΡΙΜΕΝΟΥΜΕ

Σε παιδική - Βρεφική προίκα - Χαλιά - Πετσέτες - Πυτζάμες - Είδη Κουζίνας-Μπομπονιέρες, Σετ Βάπτισης κομπλέ

Τηλ. 22410 31810

AE1183



La Belle Σπουδές στην ομορφιά

Ταχύρυθμα τμήματα

ΟΙ ΕΓΓΡΑΦΕΣ ΞΕΚΙΝΗΣΑΝ

- Πεντικιούρ- Μανικιούρ- Ονυχοπλαστική
- Επαγγελματικό Μακιγιάζ
- Μασάζ - Spa
- Αποτρίχωση

...και πολλά άλλα

AE1160

Εθνικής Αντιστάσεως 18 • Τηλ. 22410 - 35668, 37876

ΠΩΛΟΥΝΤΑΙ

1) ΟΙΚΟΠΕΔΑ ΣΤΗΝ ΙΑΛΥΣΟ των 300 ή 400 τ.μ. με άδεια οικοδομής ή άνευ. Δίδονται και σε μπετά ή τελειωμένες μονοκατοικίες.

2) ΟΙΚΟΠΕΔΟ ΣΤΗΝ ΙΑΛΥΣΟ (επί της οδού Δημοκρατίας) 1.000 τ.μ. με άδεια οικοδομής 130 τ.μ. και υπόγειο γκαράζ. Δίδεται και σε μπετά.

3) ΚΑΤΑΣΤΗΜΑΤΑ ΣΤΗΝ ΙΑΛΥΣΟ (επί της οδού Δημοκρατίας γωνιακά) των 45 τ.μ. έκαστο

ΠΛΗΡΟΦΟΡΙΕΣ Γ. ΙΩΑΝΝΙΔΗΣ

ΤΗΛ. 2241021714-22307 ΚΙΝ. 6932296983

AE1026