ΒΙΒΛΙΟΘΗΚΗ ΡΟΔΟΥ 1947

ΦΑΓΡΟ

ΓΝΩΜΗ

ΕΛΤΑ

ΔΕΥΤΕΡΑ
6 ΦΕΒΡΟΥΑΡΙΟΥ 2006
ΑΡΙΘΜΟΣ ΦΥΛΛΟΥ: 1.681
ΤΙΜΗ Ευρώ 1,00

ΕΒΔΟΜΑΔΙΑΙΑ ΕΦΗΜΕΡΙΔΑ ΤΗΣ ΔΩΔΕΚΑΝΗΣΟΥ

ΣΕΛΙΔΕΣ 56

ΤΟ 2005

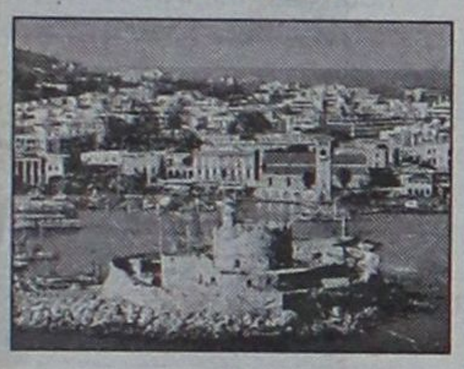

Το ίδιο σκηνικό στις αφίξεις

Στις τρείς πρώτες θέσεις Άγγλοι, Γερμανοί και Ιταλοί. Τί προκύπτει από την ανάλυση των στοιχείων. ΣΕΛΙΔΑ 6

ΓΙΑ ΝΑ ΠΡΟΛΑΒΟΥΜΕ

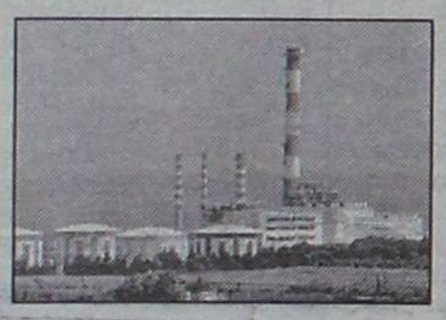

Έγκαιρη παρέμβαση στη ΔΕΗ

Με επιστολές του, ο Νομάρχης επισημαίνει στους υπεύθυνους, ότι πρέπει από τώρα να μεριμνήσουν για ενίσχυση του ΑΗΣ Σορωνής για τη θερινή περίοδο. ΣΕΛΙΔΑ 7

Συνέντευξη του Μητροπολίτη κ. Κυρίλλου στη "Γνώμη"

Θέλω ιερείς και επίτροποι να έχουν ψηλά το κεφάλι!



• *Σε συνέντευξη που έδωσε στην εφημερίδα μας ο Μητροπολίτης Ρόδου κ. Κύριλλος, μίλησε για όλα τα προβλήματα που απασχολούν την Εκκλησία μας...* ΣΕΛΙΔΕΣ 8 και 9

Δυσκολίες συναντούν οι συνεργάτες του Σ. Καραγιάννη

ΑΜΠΑΡΩΜΕΝΕΣ ΟΙ ΠΙΟ ΠΟΛΛΕΣ ΠΟΡΤΕΣ

Αρνητική στάση και από πρωτοκλασάτα στελέχη του



Δυσκολίες συναντούν οι έχοντες την πρωτοβουλία για μια νέα υποψηφιότητα του Σ. Καραγιάννη στο Δήμο Ροδίων. Και αυτό οφείλεται κυρίως στο γεγονός ότι ο κ. Σ. Καραγιάννης μετά την αποχώρησή του από τα Νομαρχιακά άργησε να εκδηλώσει τις προθέσεις του με αποτέλεσμα οι περισσότεροι από τους στενούς συνεργάτες του να έχουν προχωρήσει ήδη σε άλλες συμφωνίες. Εξελίξεις θα υπάρξουν μέσα στις επόμενες ημέρες.

ΣΕΛΙΔΑ 3

ΤΟΝ ΑΠΡΙΛΙΟ



Έκτακτα "μαθητικά" δρομολόγια

Το Blue Star 2 θα φέρει στη Ρόδο 4.000 άτομα, ενώ τέσσερα δρομολόγια θα πραγματοποιήσουν και οι Μινωικές. ΣΕΛΙΔΑ 6

Ο Καραμανλής στο θέμα των υποκλοπών

Έκανε αυτό που έπρεπε...



Με την αποκάλυψη του σκανδάλου έστειλε τα μηνύματα εκεί που έπρεπε, τονίζοντας ότι δεν φοβάται γιατί δεν έχει τίποτα να κρύψει. "Ρηχές" οι περισσότερες αναλύσεις που γίνονται χωρίς να υπολογισθούν άλλες παράμετροι. ΣΕΛΙΔΑ 4

Στο θέμα των Αθίγγανων

Φωτεινή εξαίρεση ο δήμαρχος Καλλιθέας

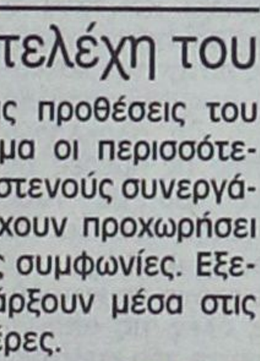

Δεν κρύβεται και προτείνει ο ίδιος θέση για δημιουργία καταυλισμού στην περιοχή του. ΣΕΛΙΔΑ 7

Θυελλώδεις άνεμοι και κρύο

Επιδείνωση του καιρού και στην περιοχή μας

• *Νέος χιονιάς αλλά σε ηπιότερη μορφή από σήμερα και στην περιοχή μας.* ΣΕΛΙΔΑ 12

ΓΙΑ ΥΠΟΨΗΦΙΟΥΣ

ΠΑΣΟΚ

Αναβολή ολίγων ημερών

Αναβάλλονται για λίγες ημέρες οι ανακοινώσεις του ΠΑΣΟΚ για τους υποψήφιους δημάρχους της Δωδεκανήσου. ΣΕΛΙΔΑ 45

Jeans & Tops

MENS WEAR
LEVIS
MAKIS TSELIOS
FREE WAVE
TWIN LIFE
CATAMARAN
SHOES

-50% ΣΕ ΟΛΑ

WOMANS WEAR
LYNNE
YSATIS
KINO
FUXIA
LEVIS
SHOES
ACCESSORIES

Ιαλυσού 66 Α
Τηλ.: 22410 90475

Εμπ. Κέντρο Φερενίκης
Παραλία Ιαλυσού
Τηλ.: 22410 90074

ΑΕ1204

* ΣΤΟΡΙΑ - μεταλλικά-ξύλινα-υφασμάτινα
* ΚΟΥΡΤΙΝΟΒΕΡΓΕΣ - INOX (CASA VALENTINA)
* ROMAN - ο τελειότερος νέος μηχανισμός
* ΚΟΡΝΙΖΕΣ - ΑΦΙΣΕΣ - ΒΙΤΡΩ - ΨΗΦΙΔΩΤΑ
* ΑΞΕΣΟΥΑΡ ΤΖΑΚΙΩΝ

ΑΤΣΑΣ Α.Σ. εμπ. κεν. ΜΗΔΕΙΑ 22410 63602-66339

ΧΤ7835

ΗΜΕΡΟΛΟΓΙΟ

Δευτέρα 6 Φεβρουαρίου 2006
Φωτίου πατρ. Κων/πόλεως, Βουκάλου επισκ.

Ανατολή ηλίου: 07.25'
Δύση ηλίου: 17.54'
Σελήνη 8 ημερών

ΦΑΡΜΑΚΕΙΑ

Σήμερα διημερεύει το φαρμακείο της **Γιαννούλη Ευανθ.** στην οδό Δαμασκηνού 48 (Μητρόπολη) και διανυκτερεύει το φαρμακείο του **Βασιλαρου Ευστράτιου** στην οδό Μαραθώνος 11 (Ροδίνη).

ΒΕΝΖΙΝΑΔΙΚΑ

Σήμερα διανυκτερεύουν τα βενζινάδικα: **Σαρίκας Μιχαήλ** (Εθν. Αντιστάσεως), **Κοντομανώλης Μανόλης** (Ιαλυσός), **Πισσαδάκης Δημήτρης** (Παραδείσι), **Παπαθεοδώρου Αν.** (Φάνες), **Φλοσκάκης Κ.** (Έμπωνα), **Κοιλιάς Αλ.** (Αφάντου), **Καλλιθενός Π.** (Αρχάγγελος).

ΛΑΪΚΕΣ ΑΓΟΡΕΣ

Τετάρτη: στο Δημοτικό Νεκροταφείο.
Πέμπτη: στην οδό Βύρωνος.
Παρασκευή: στην οδό Πτολεμαίων (Ανάληψη).
Σάββατο: στο Δημοτικό Νεκροταφείο.

ΑΕΡΟΠΟΡΙΚΑ ΔΡΟΜΟΛΟΓΙΑ

ΟΛΥΜΠΙΑΚΗ ΑΕΡΟΠΟΡΙΑ

ΑΠΟ ΡΟΔΟ-ΑΘΗΝΑ
- Καθημερινά 07.10, 13.40
- Πέμπτη 20.10, 22.45
- Καθημερινά πλην Πέμπτης 19.40, 22.25
- Καθημερινά πλην Κυριακής 10.40

ΑΠΟ ΑΘΗΝΑ-ΡΟΔΟ
- Καθημερινά 05.30,12.00
- Πέμπτη 18.30, 21.05
- Καθημερινά πλην Πέμπτης 18.00, 20.45
- Καθημερινά πλην Κυριακής 09.00

ΑΠΟ ΡΟΔΟ-ΘΕΣΣΑΛΟΝΙΚΗ
- Δευτέρα - Τετάρτη 09.45
- Πέμπτη 10.45
- Σάββατο 15.15
- ΔΕΥ-ΤΕΤ-ΠΑΡ-ΚΥΡ 16.10

ΑΠΟ ΡΟΔΟ-ΗΡΑΚΛΕΙΟ
- Δευτέρα - Παρασκευή-Κυριακή 17.45
- Τρίτη - Πέμπτη 18.30
- Τετάρτη - Σάββατο 19.20

ΑΠΟ ΗΡΑΚΛΕΙΟ-ΡΟΔΟ
- Δευτέρα-Παρασκευή-Κυριακή 19.05
- Τρίτη-Πέμπτη 19.50
- Τετάρτη - Σάββατο 20.40

ΑΠΟ ΡΟΔΟ-ΚΑΡΠΑΘΟ
- ΔΕΥ-ΠΕΜ-ΠΑΡ-ΣΑΒ 07.00, 10.40
- Τετάρτη-Κυριακή 10.40, 14.20

ΑΠΟ-ΡΟΔΟ-ΚΑΣΟ
- ΔΕΥ-ΠΕΜ-ΠΑΡ-ΣΑΒ 07.00
- Τετάρτη-Κυριακή 10.40

ΑΠΟ ΡΟΔΟ-ΚΑΣΤΕΛΛΟΡΙΖΟ
- ΔΕΥ-ΤΕΤ-ΠΑΡ-ΣΑΒ-ΚΥΡ 07.10

ΑΠΟ ΡΟΔΟ-ΧΙΟ
- Τρίτη στις 10.40 και Πέμπτη στις 10.45'

ΡΟΔΟΣ-ΜΥΤΙΛΗΝΗ
- Δευτέρα-Τετάρτη στις 09.45, Τρίτη στις 10.40', Πέμπτη στις 10.45' και Σάββατο στις 15.15

ΡΟΔΟΣ- ΣΑΜΟΣ
- Τρίτη στις 10.40', Σάββατο στις 15.15

ΡΟΔΟΣ-ΛΗΜΝΟΣ
- Δευτέρα-Τετάρτη στις 09.45', Τρίτη στις 10.40', Πέμπτη στις 10.45' και Σάββατο στις 15.15'

ΡΟΔΟΣ-ΑΣΤΥΠΑΛΑΙΑ
- Κάθε Τρίτη- Πέμπτη-Σάββατο 13.10'

ΡΟΔΟΣ-ΛΕΡΟΣ
- Κάθε Τρίτη - Πέμπτη-Σάββατο 13.10'

AEGEAN AIRLINES

ΑΠΟ ΡΟΔΟ-ΑΘΗΝΑ
Καθημερινές πτήσεις 14.15-16.30-19.50-22.40

ΑΠΟ ΑΘΗΝΑ-ΡΟΔΟ
Καθημερινά πτήση 05.30-08.45-14.50-18.10-21.00

ΑΠΟ ΡΟΔΟ-ΘΕΣΣΑΛΟΝΙΚΗ
Καθημερινά πτήση 10.20

ΑΠΟ ΘΕΣΣΑΛΟΝΙΚΗ-ΡΟΔΟ
Καθημερινά πτήση 12.20

Χρήσιμα τηλέφωνα κρατήσεων: (22410) 24400.

ΤΟ ΣΤΟΙΧΗΜΑ ΤΟΥ ΚΑΡΑΜΑΝΛΗ ΜΕΤΑ ΤΟΝ ΑΝΑΣΧΗΜΑΤΙΣΜΟ

Αποφασιστικότητα και παρεμβάσεις στο μέτωπο της καθημερινότητας!

Όλα δείχνουν ότι θα γίνει σύντομα, αφού ολοκληρωθούν οι επαφές του πρωθυπουργού

Επίσπευση του κυβερνητικού ανασχηματισμού, αλλά και μια περίοδο ψυχρότητας με τις Ηνωμένες Πολιτείες, προκάλεσε η αποκάλυψη του κυκλώματος παρακολούθησης των κινητών τηλεφώνων του πρωθυπουργού και κυβερνητικών στελεχών που χειρίζονται εθνικά θέματα.

Σχετικά με τον ανασχηματισμό, κυβερνητικές πηγές που επικαλούνται δημοσιογραφικοί κύκλοι επιμένουν ότι ο μοναδικός τρόπος για να ξεφύγει η κυβέρνηση από τη θέση του απολογούμενου για το χειρισμό της υπόθεσης των υποκλοπών είναι να επισπευσθούν οι πρωθυπουργικές πρωτοβουλίες για τον ανασχηματισμό, έτσι ώστε να ανακοινωθούν τις προσεχείς ημέρες και να αλλάξει και πάλι η πολιτική ατζέντα.

Προς αυτήν την κατεύθυνση, ο κ. Καραμανλής φαίνεται ότι ολοκληρώνει αυτές τις ημέρες τις επαφές του με τους συνεργάτες του και τα κορυφαία στελέχη της ΝΔ με στόχο να καταλήξει σε όλες τις αποφάσεις για τη νέα κυβέρνηση, ώστε να είναι έτοιμες οι ανακοινώσεις από σήμερα, ει δυνατόν.

Το πρωί της Παρασκευής ο πρωθυπουργός συναντήθηκε με τον γραμματέα της ΝΔ Βαγγέλη Μεϊμαράκη και συζήτησαν ενδεχόμενο εισόδου του στην κυβέρνηση. Επίσης, το Σαββατοκύριακο υπήρξε συνάντηση με τον υπουργό Εξωτερικών Πέτρο Μολυβιάτη, η οποία δεν ανακοινώθηκε, και συζητήθηκαν σενάρια μετακίνησής του από το υπουργείο Εξωτερικών.

Σε ό,τι αφορά τις σχέσεις με την Ουάσινγκτον, η κυβέρνηση προσπαθεί τώρα να κρατήσει χαμηλούς τόνους και διαβεβαιώνει με κάθε τρόπο ότι ποτέ δεν υπέδειξε τους Αμερικανούς ως υπευθύνους για τις παρακολουθήσεις. Αντίστοιχες προσπάθειες καταβάλλουν και τα στελέχη της αμερικανικής πρεσβείας, που αποφεύγουν προς το παρόν κάθε σχόλιο για την υπόθεση.

Χαρακτηριστικό είναι, πάντως, ότι τόσο ο υπουργός Δικαιοσύνης, με συνέντευξη στο Βήμα, όσο και άλλα στελέχη της κυβέρνησης, αφήνουν σαφώς να εννοηθεί ότι οι υποκλοπείς μπορεί να έστησαν το στρατηγείο τους στην περιοχή της πλατείας Μαβίλη για να ενοχοποιηθεί η αμερικανική πρεσβεία σε περίπτωση αποκάλυψής τους.

ΕΚΤΙΜΗΣΕΙΣ

Στη σκιά των αποκαλύψεων για το "ελληνικό γουοτεργκέιτ", πολιτικοί κύκλοι έσπευσαν από την επόμενη κιόλας ημέρα της κυβερνητικής ανακοίνωσης για τις τηλεφωνικές υποκλοπές, να βάλουν τον ανασχηματισμό "στο ψυγείο".



Μυστική συνάντηση Καραμανλή-Μολυβιάτη υπήρξε το Σαββατοκύριακο

Στη σειρά των προτεραιοτήτων του πρωθυπουργού- εκτιμάται ότι η αναδιάρθρωση της κυβερνητικής ομάδας βρίσκεται "προ των πυλών".

ΤΑΥΤΙΣΗ

Εξάλλου, αν υπάρχει ένα σημείο στο οποίο συγκλίνουν όλα τα σενάρια, αυτό έχει να κάνει με τις ειλημμένες αποφάσεις του Κ. Καραμανλή για τα πρόσωπα που πρέπει να αλλάξουν. Κατά συνέπεια, το κυρίαρχο θέμα που καλούνται να αντιμετωπίσουν οι επιτελείς του πρωθυπουργού, αφορά στο μήνυμα που θα πρέπει να περάσει στην κοινή γνώμη ο ανασχηματισμός.

Χαμηλοί τόνοι στο θέμα των σχέσεων με την Ουάσιγκτον

Η μετάθεση ή όχι του ανασχηματισμού λόγω της αλλαγής στο επίκεντρο της πολιτικής ατζέντας από τις εξελίξεις, είναι συνεπώς το προφανές ερώτημα που δημιουργείται. Ο χρόνος της πραγματοποίησής του, όμως, παραμένει δύσκολος γρίφος και μοναδικός "ικανός λύτης" είναι ο ίδιος ο πρωθυπουργός.

Παρά τις ανεπίσημες προσπάθειες υπουργών να ρίξουν τους τόνους αλλά και τις επίσημες ανώτατων στελεχών στην ιεραρχία του κόμματος -όπως ο Βαγγέλης Μεϊμαράκης, ο οποίος μετά τη συνάντησή του με τον Κώστα Καραμανλή στο Μαξίμου το πρωί της Παρασκευής εξέφρασε την αίσθηση ότι οι αλλαγές στο κυβερνητικό σχήμα δεν είναι στις τελευταίες ημέρες ο Κώστας Καραμανλής είχε, όπως αναφέρουν ασφαλείς πληροφορίες, τακτική επικοινωνία με ανθρώπους της εμπιστοσύνης του, οι οποίοι πάντως δεν εντάσσονται στο σκληρό πυρήνα των συνεργατών του. Οι εισηγήσεις που δέχθηκε όσον αφορά στην επικοινωνιακή διάσταση του ανασχηματισμού, είναι ότι δεν θα πρέπει με κανέναν τρόπο να αλλοιωθεί η εικόνα που υπάρχει στους πολίτες για σταθερή πορεία προς τολμηρές μεταρρυθμίσεις και ριζοσπαστικές αλλαγές στην κατεύθυνση της επανίδρυσης του κράτους.

Ενισχυτικά, το μήνυμα προς την κοινή γνώμη από τις αλλαγές των προσώπων θα πρέπει να εστιαστεί στην επιτάχυνση του κυβερνητικού έργου και τη δρομολόγηση των εξαγγελθεισών δεσμεύσεων στη βάση του διευρυμένου πλέον μεταρρυθμιστικού πλαισίου, όπως αυτό καθορίστηκε και από τις κυβερνητικές προτάσεις για τη Συνταγματική Αναθεώρηση. το ζήτημα όμως είναι ότι πρακτικά, η υλοποίηση τέτοιων αλλαγών, έχει χρονικό ορίζοντα κοντά στο 2010.

Κατά συνέπεια, το στοίχημα της κυβέρνησης και προσωπικά του πρωθυπουργού για την επόμενη ημέρα θα είναι η ισχυρή παρουσία με αποφασιστική διάθεση και αποτελεσματικές παρεμβάσεις στο μέτωπο της καθημερινότητας. Η πολιτική ατζέντα, με μια σχετικά μικρή χρονική παρένθεση μέχρι τις αυτοδιοικητικές εκλογές, αναμένεται να παραμείνει μονοδιάστατη μέχρι το τέλος της τετραετίας.

ΑΠΑΝΤΗΣΕΙΣ

Τα προβλήματα της καθημερινότητας, που εν πολλοίς βασίζονται στην οικονομική πορεία της χώρας, θα βρίσκονται στην ημερήσια διάταξη και η κυβέρνηση Καραμανλή θα κληθεί να δώσει επαρκείς απαντήσεις για την αποτελεσματικότητα της πολιτικής που έχει ακολουθήσει και τις προοπτικές που διαμορφώνει η πολιτική αυτή για το μέλλον των Ελλήνων.

Το ευχάριστο είναι ότι κάποια από τα πρώτα αποτελέσματα διεφάνησαν, μετά και την αποδοχή από τη Eurostat του ελληνικού αιτήματος για τις τιτλοποιήσεις του 2005 και του 2006. Ανεξαρτήτως αν το οικονομικό επιτελείο έχει επιδείξει διάθεση να μην κάνει χρήση του δικαιώματος, παραμένοντας σταθερά υπέρ της δημοσιονομικής εξισορρόπησης μέσω των προαποφασισμένων.

Τέτοιες αποφάσεις, βέβαια, δεν επηρεάζουν το εκλογικό σώμα, που διαπιστώνει τις όποιες διαφορές "ψαχουλεύοντας τις τσέπες του". Σε κάθε περίπτωση, όμως, παρέχει πλεονέκτημα στην κυβέρνηση που, έχοντας διασφαλίσει την εξυγιαντική πορεία των δημοσιονομικών, θα μπορεί να προχωρήσει πιο ελεύθερα σε παροχές υπέρ των οικονομικά ασθενέστερων.

ΔΕΧΟΝΤΑΙ ΤΟ ΚΟΙΝΟ

Ο Νομάρχης Δωδεκανήσου **Γιάννης Μαχαιρίδης** και οι Βοηθοί Νομάρχη **Στάθης Κουσουρνάς** και **Νίκος Ζωίδης** δέχονται το κοινό κάθε Τρίτη και Πέμπτη, από τις 11.00-13.00 το μεσημέρι.

ΤΑΞΙ

ΡΑΔΙΟ ΤΑΞΙ ΠΟΛΕΩΣ: 2241-0-69800
ΡΑΔΙΟ ΤΑΞΙ ΕΚΤΟΣ ΠΟΛΕΩΣ: 2241-0-69600

ΧΡΗΣΙΜΑ ΤΗΛΕΦΩΝΑ

ΝΟΣΟΚΟΜΕΙΟ:	2241-0-80000
ΑΜΕΣΗ ΔΡΑΣΗ ΠΥΡ/ΚΗΣ:	199
ΛΙΜΕΝΑΡΧΕΙΟ:	2241-0-22220, 2241-0-27695
ΒΛΑΒΕΣ Δ.Ε.Η.:	1050
ΒΛΑΒΕΣ Ο.Τ.Ε.:	121
ΑΜΕΣΗ ΔΡΑΣΗ:	100
ΒΛΑΒΕΣ ΥΔΡΕΥΣΗΣ:	2241-0-68750, 2241-0-68755
ΝΟΜΑΡΧΙΑ:	2241-0-46502
ΠΕΡ/ΚΗ Δ/ΝΣΗ	2241-0-38174
ΔΗΜΟΣ:	2241-0-46200
ΔΗΜ. ΕΠΙΧ. ΚΑΘΑΡ.:	2241-0-77600
ΥΠΗΡ. ΑΠΟΚΟΜΙΔΗΣ:	2241-0-61057
ΤΡΟΧΑΙΑ:	2241-0-44131
ΠΛΗΡΟΦ. Ο.Τ.Ε :	11888
ΔΕΛΤΙΟ ΚΑΙΡΟΥ:	149
ΛΑΧΕΙΑ:	1444
ΠΡΟΠΟ - ΛΟΤΤΟ:	1444
ΡΟΔΑ:	2241-0-26300
ΚΤΕΛ:	2241-0-27706
Ο.Α.Ε.Δ.:	2241-0-23265
Ι.Κ.Α.:	2241-0-64912
ΤΑΞ.Υ.:	2241-0-68701, 2241-0-68702
ΟΛΥΜΠΙΑΚΗ:	2241-0-24555
ΕΡΓΑΤ. ΚΕΝΤΡΟ:	2241-0-24730
AEGEAN AIRLINES	2241-0-98345

ΚΤΕΟ

- Από **02/01/2006** έως **31/01/2006** επιβατικά (Ε.Ι.Χ.) και φορτηγά μέχρι 3,5 (ΦΙΧ<3,5 Τ) με αριθμούς κυκλοφορίας **ΡΟΕ 4401 έως και 6400**
- Από **01/01/2006** έως **28/02/2006** επιβατικά (Ε.Ι.Χ.) και φορτηγά μέχρι 3,5 (ΦΙΧ<3,5 Τ) με αριθμούς κυκλοφορίας **ΡΟΕ 6401 έως και 8400**

*** Καλούνται όλα τα παραπάνω οχήματα να προβούν σε τεχνικό έλεγχο σε οποιοδήποτε Κ.Τ.Ε.Ο. ή Ι.Κ.Τ.Ε.Ο.

*** Επίσης θα ελέγχονται όσα οχήματα υποχρεούνται βάσει παλαιοτέρων προγραμμάτων πρόσκλησης.

*** Ο εμπρόθεσμος προγραμματισμός των οχημάτων για έλεγχο (ραντεβού) γίνεται έως και 15 ημέρες πριν τη λήξη του προγράμματος πρόσκλησης.

Έτοιμοι για ΚΤΕΟ; καλέστε 22410 67677
Ι-ΚΤΕΟ Δωδ/σου
ισότιμο με το κρατικό
ΑΕ904

Η ΓΝΩΜΗ

Εβδομαδιαία Εφημερίδα της Ρόδου
Έτος Ιδρύσεως 1973
ΙΔΙΟΚΤΗΤΗΣ-ΕΚΔΟΤΗΣ
Δ. Τσοπανάκης
ΑΘΛΗΤΙΚΑ
Μανόλης Μπάτης,
Νικήτας Κουσκούσης
ΥΠΕΥΘ. ΔΙΑΦΗΜΙΣΤΙΚΟΥ ΤΜΗΜΑΤΟΣ
Λάζαρος Λαζαράκης
ΓΡΑΦΕΙΑ ΣΥΝΤΑΞΗΣ
Μάρκου Μαλλιαράκη 11
Τηλ.2241-0- 24610,
2241-0-75640
Fax (22410) 75641
ΛΟΓΙΣΤΗΡΙΟ - ΔΙΑΦΗΜΙΣΕΙΣ
Μάρκου Μαλλιαράκη 11 Ρόδος 85100
Τηλ. 2241-0-22210
2241-0-75230
Fax (22410) 22471

ΟΙ ΣΥΝΕΡΓΑΤΕΣ ΤΟΥ κ. ΣΑΒΒΑ ΚΑΡΑΓΙΑΝΝΗ ΒΡΙΣΚΟΥΝ ΠΑΝΤΟΥ:

Κλειδαμπαρωμένες πόρτες...

Δύσκολο το εγχείρημα που ξεκίνησαν. Συνεχίζουν την προσπάθεια και αυτήν την εβδομάδα, αλλά με πολύ μικρότερες πιθανότητες για ένα θετικό αποτέλεσμα

Πυρετώδεις διαβουλεύσεις και επαφές πραγματοποιήθηκαν τις τελευταίες ημέρες από συνεργάτες του τέως νομάρχη Σάββα Καραγιάννη οι οποίοι ανέλαβαν την πρωτοβουλία να διερευνήσουν το πολιτικό πεδίο, στην προοπτική σχηματισμού δημοτικής παράταξης, που με επικεφαλής τον ίδιο θα μπορούσε να πάρει μέρος στις δημοτικές εκλογές, διεκδικώντας το δήμο Ροδίων.

Στο πλαίσιο αυτό ρωτήθηκαν αρκετά στελέχη της Νομαρχιακής Αναγέννησης αν θα ήταν διατεθειμένα να ακολουθήσουν μια τέτοια προσπάθεια, μετέχοντας στο συνδυασμό του τέως νομάρχη ως υποψήφιοι δημοτικοί σύμβουλοι.

Το σκεπτικό των συνεργατών του Σάββα Καραγιάννη είναι ο σχηματισμός μιας παράταξης που θα έχει ως βάση στελέχη της Νομαρχιακής Αναγέννησης αλλά παράλληλα θα ενσωματώσει και άλλες δυνάμεις, που δεν είχαν καμία σχέση ως τώρα με την παράταξη. Στη συνέχεια θα γίνει επαφή με τον Χατζή Χατζηευθυμίου και ανάλογα με τη δυναμική που θα έχει αποκτήσει η πρωτοβουλία τους, θα τεθούν οι όροι μιας πιθανής συνεργασίας. Το σχέδιο τέθηκε σε εφαρμογή από την επόμενη μέρα της συνάντησης που είχε η γραμματεία της Νομαρχιακής Αναγέννησης με τον Σάββα Καραγιάννη, χωρίς ο ίδιος να γνωρίζει πολλές λεπτομέρειες. Πράγματι, η ιδέα δημιουργίας δημοτικής παράταξης τέθηκε από συνεργάτες του και όχι από τον ίδιο, ωστόσο τους έδωσε το «πράσινο φως» να διερευνήσουν τις δυνατότητες και να καταλήξουν σε απόφαση, μετά από νέα συνάντηση που θα έχουν μαζί του, όταν θα έχουν συγκεντρωθεί όλα τα στοιχεία που θα κρίνουν τις επόμενες κινήσεις.

Οι μέχρι τώρα προσπάθειες πάντως δεν έχουν φέρει ενθαρρυντικά αποτελέσματα. Τα μέλη της Νομαρχιακής Αναγέννησης που ρωτήθηκαν, στη μεγάλη πλειοψηφία τους δεν ήταν πρόθυμα να μπουν στη διαδικασία. Οι περισσότεροι από αυτούς έχουν ήδη κλείσει με κάποιο άλλο συνδυασμό, είτε στον πρώτο, είτε στον δεύτερο βαθμό τοπικής αυτοδιοίκησης. Η απάντηση που δίνουν, είναι ότι αυτή η πρωτοβουλία άργησε σημαντικά να εκδηλωθεί.

Λαμβανομένου υπόψη ότι εκ των πραγμάτων αποκλείονται και τα στελέχη από τα Επαρχεία Κω, Καλύμνου και Καρπάθου, ο πυρήνας των στελεχών της Νομαρχιακής Αναγέννησης που είναι πρόθυμος να μετάσχει και στο νέο εγχείρημα, περιορίστηκε σημαντικά.

Οι επαφές θα συνεχιστούν και αυτή την εβδομάδα που θα είναι και η κρισιμότερη για το μέλλον της προσπάθειας, αφού θα διαφανεί αν έχει ελπίδες ή όχι να προχωρήσει.

Σύμφωνα με πληροφορίες, το βάρος έχει πλέον μετατοπιστεί σε άτομα εκτός Νομαρχιακής Αναγέννησης και έχει γίνει κατανοητό ότι η νέα παράταξη –αν τελικά δημιουργηθεί- δεν θα είναι συνέχειά της, αλλά κάτι εντελώς διαφορετικό από αυτή, σε ό,τι αφορά τη σύνθεσή της.

Μέσα στους «στόχους» είναι και συνεργάτες του Χατζή Χατζηευθυμίου, στους οποίους θα γίνει πρόταση –αν δεν έχει ήδη γίνει- να πλαισιώσουν τη νέα προσπάθεια υπό τον κ. Καραγιάννη. Αναλόγως των αποτελεσμάτων θα κινηθούν στη συνέχεια και προς τον ίδιο τον κ. Χατζηευθυμίου, με τον οποίο, πάντως, δεν είχαν καμία επικοινωνία ως τώρα.

Οι συνεργάτες του κ. Καραγιάννη που έχουν αναλάβει να διερευνήσουν τις δυνατότητες δημιουργίας της νέας δημοτικής παράταξης, δεν αποκλείουν το ενδεχόμενο συνεργασίας με τον κ. Χατζηευθυμίου, ωστόσο ο ίδιος και οι συνεργάτες του εμφανίζονται κάθετα αρνητικοί, λέγοντας ότι τα πράγματα έχουν πάρει ήδη το δρόμο τους και δεν είναι δυνατό να υπάρξουν πισωγυρίσματα. Δεν αφήνουν μάλιστα κανένα ενδεχόμενο να χρησιμοποιηθεί η παράταξη «Πρώτα η Ρόδος» ως όχημα από τον κ. Καραγιάννη για την κάθοδό του στις εκλογές.





Γ. Γιαννόπουλος, Χ. Χατζηευθυμίου: Παρακολουθούν από μακριά αλλά με ενδιαφέρον

Ωστόσο, η ιδέα της συνεργασίας αρέσει και σε μέλη της παράταξης Χατζηευθυμίου, που προέρχονται από τη Νέα Δημοκρατία. Ορισμένοι έχουν ήδη θέσει το ερώτημα στον επικεφαλής της σε κατ' ιδίαν συναντήσεις, λαμβάνοντας όμως αρνητική απάντηση.

Τα έως τώρα δεδομένα είναι αποκαρδιωτικά για τη δημιουργία νέας παράταξης, αφού δε φαίνεται να συγκεντρώνονται περισσότερα από 5-6 στελέχη «πρώτης γραμμής» και η προσπάθεια δείχνει να οδηγείται σε ναυάγιο.

Ωστόσο, οι προσπάθειες θα συνεχιστούν μέσα στην εβδομάδα και προς το τέλος της θα γίνει «ταμείο», αφού υπάρξει συνάντηση και με τον Χατζή Χατζηευθυμίου, με κύριο επιχείρημα ότι μόνος του δύσκολα θα καταφέρει να κερδίσει τις εκλογές, ενώ μαζί με τον Σάββα Καραγιάννη οι πιθανότητες αυξάνονται.

Σε περίπτωση πάντως που καταφέρουν να συγκεντρώσουν μια ομάδα ικανή να δημιουργήσει παράταξη που θα διεκδικήσει το δήμο με αυξημένες πιθανότητες να περάσει έστω στο δεύτερο γύρο, τότε θα προτείνουν στον κ. Καραγιάννη να ηγηθεί της προσπάθειας, ανεξάρτητα του τι θα κάνει ο κ. Χατζηευθυμίου.

Η Ν.Δ.

Στη Νέα Δημοκρατία παρακολουθούν τις εξελίξεις με ενδιαφέρον και δεν είναι αρνητικοί στην περίπτωση που «τα βρουν» ο Σάββας Καραγιάννης και ο Χατζής Χατζηυθυμίου. Τονίζουν όμως ότι αυτό εξαρτάται από τον κ. Χατζηευθυμίου, αφού αυτός έχει το χρίσμα του κόμματος για το δήμο Ροδίων και σε καμία περίπτωση δεν πρόκειται να στηρίξουν άλλη υποψηφιότητα. Μόνο αν ο ίδιος συμφωνήσει με τον κ. Καραγιάννη υπάρχει πιθανότητα να αλλάξει η στάση της Νέας Δημοκρατίας.

Με δεδομένη όμως την βούληση του κ. Χατζηευθυμίου να είναι υποψήφιος δήμαρχος, η προοπτική της συνεργασίας παύει να υφίσταται. Παράλληλα, αν χρειαστεί η ΝΟΔΕ θα καταστήσει ξεκάθαρο ότι όσοι πάνε κόντρα στην επιλογή του κόμματος θα αντιμετωπίσουν και συνέπειες.



Ο μόνος πολιτικός χώρος που αυτή τη στιγμή είναι πρόθυμος να στηρίξει την υποψηφιότητα Καραγιάννη, κόντρα σε Χατζηευθυμίου και Γιαννόπουλο, είναι ο Συνασπισμός. Μάλιστα, μια τέτοια εξέλιξη θα τους έβγαζε από το αδιέξοδο, αφού οι πρώτες κινήσεις για αυτόνομη κάθοδο στις δημοτικές εκλογές, οδηγήθηκαν σε αδιέξοδο.

Σε ό,τι αφορά τον Γ. Γιαννόπουλο, φαίνεται να τηρεί στάση αναμονής. Μέχρι στιγμής δεν έχει προβεί σε καμία δήλωση, αλλά είναι βέβαιο πως παρακολουθεί τις εξελίξεις με ενδιαφέρον. Ωστόσο, σε καμία περίπτωση δεν θεωρείται ότι μια πιθανή υποψηφιότητα Καραγιάννη θα πλήξει την παράταξη, αφού το μεγαλύτερο πρόβλημα θα το έχουν ο Χατζής Χατζηευθυμίου και η Νέα Δημοκρατία.

Οι επόμενες ημέρες θα είναι ιδιαιτέρως κρίσιμες και εκτιμάται ότι μέχρι τα μέσα του μήνα θα έχει ξεκαθαρίσει το τοπίο. Καθοριστικό ρόλο ίσως παίξουν και τα αποτελέσματα δημοσκόπησης που λέγεται ότι διενεργείται, με τους συνεργάτες του κ. Καραγιάννη να δηλώνουν όμως ότι δεν γνωρίζουν τίποτα περί αυτού και ότι δεν πρόκειται για δική τους παραγγελία.

ATLAS HELLAS S.A.

ΚΤΙΡΙΑ ΑΠΟ ΧΑΛΥΒΑ

Βρισκόμαστε στη φάση της ανέγερσης των νέων κτιριακών εγκαταστάσεων της εταιρίας τουριστικών ειδών

Σάββα Γιαννιού

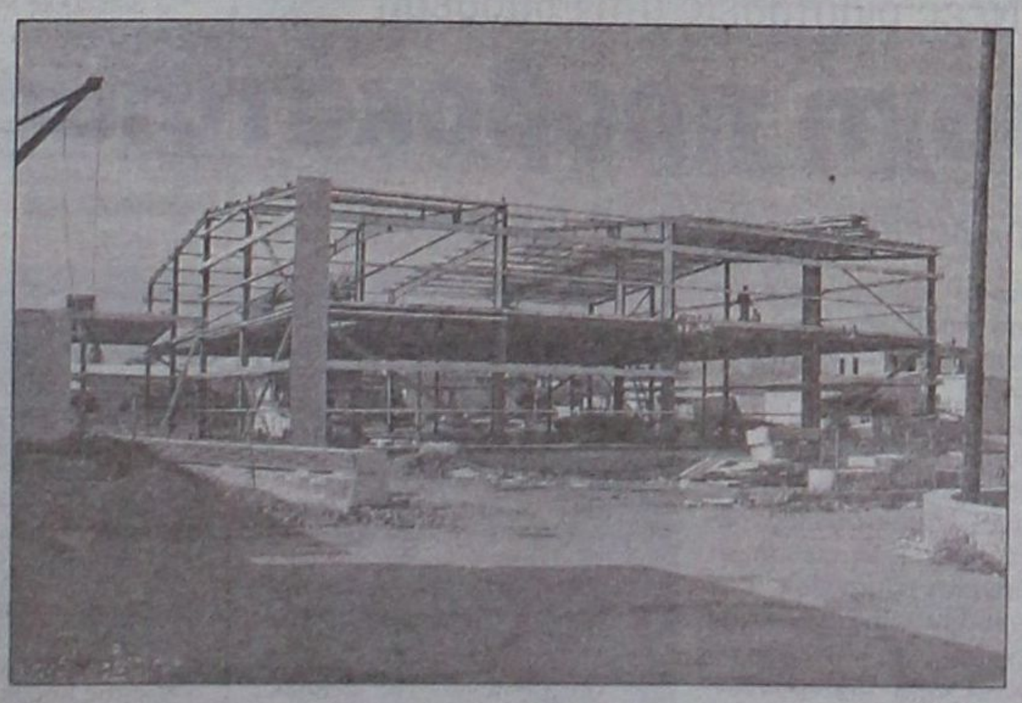

Παίρνουμε μέρος στην ΕΚΘΕΣΗ COREXPO 4, 5 και 6 ΦΕΒΡΟΥΑΡΙΟΥ 2006

25ης Μαρτίου 2, 15235 Βριλήσσια, ΑΘΗΝΑ
Τηλ.: 2106849818 FAX: 2106853910 κιν. 6944393870
ATLAS HELLAS S.A.-Σύγχρονα κατασκευαστικά συστήματα
e-mail: atlashellas@hol.gr-http://www.atlashellas.com

ATLAS

A.T.347(1)

ΤΟ SUPER MARKET ΤΟΥ

"ΞΕΝΟΔΟΧΕΙΟΥ ΔΙΟΝΥΣΟΣ"

ΣΤΗΝ ΟΔΟ ΗΛΙΑΔΩΝ ΣΤΗΝ ΙΞΙΑ

ΘΑ ΠΑΡΑΜΕΙΝΕΙ ΑΝΟΙΚΤΟ

ΚΑΤΑ ΤΗΝ ΔΙΑΡΚΕΙΑ ΤΟΥ ΧΕΙΜΩΝΑ
ΚΑΘΗΜΕΡΙΝΑ (ΚΑΙ ΤΙΣ ΚΥΡΙΑΚΕΣ)
ΚΑΤΑ ΤΙΣ ΩΡΕΣ:

07.30-23.00
ΣΥΝΕΧΕΣ ΩΡΑΡΙΟ

ΤΗΛ. : 2241023021

AE948

Ο Κ. Καραμανλής με την απόφασή του να βγάλει στη φόρα το σκάνδαλο των υποκλοπών

Έδειξε ότι δεν έχει να φοβηθεί κάτι...

Η κυβέρνηση έστειλε σαφές μήνυμα προς κάθε κατεύθυνση..

Θεσμικές κινήσεις πλήρους διαφάνειας



Ο αείμνηστος Κωνσταντίνος Καραμανλής συνήθιζε να λέει ότι «στην πολιτική υπάρχουν πράγματα που λέγονται και δεν γίνονται και πράγματα που γίνονται και δε λέγονται».

Την αλήθεια αυτή αντικατοπτρίζει η στάση της κυβέρνησης, αλλά και της ίδιας της εταιρείας κινητής τηλεφωνίας, μέσω της οποίας έγινε η παράνομη παρακολούθηση των τηλεφωνικών συνδιαλέξεων. Με άλλα λόγια, είναι έκδηλο ότι τόσο η κυβέρνηση όσο και η Vodafone - προφανέστατα σε συνεννόηση με τις κυβερνητικές αρχές - άφησαν κενά, όχι βεβαίως διότι επεδίωκαν να εκτεθούν από τις εύλογες απορίες που δημιουργούνταν αλλά επειδή είναι εξίσου βέβαιο ότι γνωρίζουν πράγματα και έχουν φτάσει σε ασφαλή συμπεράσματα, τα οποία δεν είναι σκόπιμο να ανακοινωθούν. Ας αναρωτηθούν επομένως οι σεναριολογούντες:

1. Αν η κυβέρνηση έχει ήδη καταλήξει ποιοι έκαναν τις υποκλοπές και κρύβεται πίσω από αυτές μία ξένη δύναμη, θα ήταν σκόπιμο να βγει και να κάνει ανακοινώσεις ως εάν επρόκειτο για σύλληψη ληστών τραπεζών; Οι διακρατικές σχέσεις, ακόμη και στην περίπτωση των «παρασπονδιών» από τη μία ή την άλλη πλευρά δεν διευθετούνται σε πάνελ με δημοσιογράφους αλλά μέσω διπλωματικών διαύλων και με εξηγήσεις σε ανώτερα επίπεδα.

2. Αν, επομένως, η κυβέρνηση, σε συνεργασία με την εταιρεία κινητής τηλεφωνίας, έχουν καταλήξει σε ασφαλή συμπεράσματα όλο αυτό το διάστημα των ερευνών, δεν θα ήταν λογικό, όταν δεν επιθυμούν για συγκεκριμένους λόγους - που άπτονται και αυτοί εθνικών συμφερόντων - να αποκαλύψουν τα ευρήματά τους, να τα καλύψουν πίσω από τη δικαιολογία ότι καταστράφηκαν τα ίχνη του παράνομου λογισμικού; Ή μήπως ο έμπειρος διευθύνων σύμβουλος της εταιρείας, ο οποίος ενημέρωνε επί δυόμισι ώρες- κατά δήλωση Βουλγαράκη - τους ενοίκους του Μεγάρου Μαξίμου και άρα βαθύς γνώστης των τεχνολογικών δεδομένων, δεν εγνώριζε το αυτονόητο; Ότι η για πολλούς απλοϊκή δικαιολογία του περί άμεσης καταστροφής του παράνομου λογισμικού θα ήγειρε αυτομάτως στα χείλη των καραδοκούντων δημοσιογράφων το εύλογο ερώτημα «γιατί καταστρέψατε αυτό που θα οδηγούσε στα ίχνη των υποκλοπέων»; Ποιό λόγο θα είχε να εκτεθεί τόσο, παρά μόνο αν και αυτός κατ' εντολήν των αρχών θα έπρεπε να μην αποκαλύψει ευρήματα που θα θίγουν διακρατικές σχέσεις;

Τίμησε το συμβόλαιο εμπιστοσύνης

Η απόφαση του Κ. Καραμανλή να βγάλει... στη φόρα τη σκοτεινή υπόθεση των υποκλοπών μπορεί να σόκαρε την κοινή γνώμη αλλά ταυτόχρονα «σφράγισε» το συμβόλαιο εμπιστοσύνης που έχει υπογράψει με την πλειοψηφία του ελληνικού λαού στις 7 Μαρτίου του 2004.

Ο πρωθυπουργός διατήρησε το πλεονέκτημα του αιφνιδιασμού, απέδειξε ότι ξέρει να χειρίζεται ευαίσθητες εθνικές υποθέσεις και να διαμορφώνει την πολιτική αντζέντα αντί να σέρνεται πίσω από αυτήν... Και όλα αυτά χωρίς να υποστεί η χώρα εθνική ζημία ή να χρεωθεί η κυβέρνηση το πολιτικό κόστος ενός διεφθαρμένου συστήματος που... ζει και βασιλεύει στη χώρα μας.

Ανεξάρτητα από τα πολλά ερωτήματα που γεννά η περίεργη υπόθεση των υποκλοπών και της εξαφάνισης του λογισμικού που χρησιμοποιήθηκε από το κύκλωμα παρακολούθησης, η κυβέρνηση αποκόμισε δύο μεγάλα οφέλη: Πρώτον, έστειλε σαφές μήνυμα στην εγχώ-



ρια και την ξένη κατασκοπεία και δεύτερον έσπασε το απόστημα της συνωμοσιολογίας που ταλανίζει δεκαετίες το πολιτικό σύστημα.

Φυσικά, η τακτική της διαφάνειας και της απομυθοποίησης συγκρούεται μετωπικά με την τακτική της συγκάλυψης στην οποία έχει εθιστεί ο ελληνικός λαός, αρνούμενος να δει απογυμνωμένη την αλήθεια, όσο σκληρή και να είναι. Διότι, δεν είναι η πρώτη φορά που «παγιδεύεται» το κινητό τηλέφωνο του πρωθυπουργού και μελών του Υπουργικού Συμβουλίου. Είναι γνωστές σε όλους οι υποθέσεις Μαυρίκη - Γρυλλάκη επί κυβέρνησης Μητσοτάκη και Τόμπρα επί κυβέρνησης ΠΑΣΟΚ, και όχι μόνον. Δημοσιογραφικές και κυβερνητικές πηγές, αναφέρουν ότι οι «κοριοί» είχαν εισχωρήσει και στα προσωπικά τηλέφωνα του Ανδρέα Παπανδρέου (κυκλοφορούσαν σε φαξ στα δημοσιογραφικά γραφεία οι συνομιλίες του με τη Δήμητρα) αλλά και πολλών υπουργών των κυβερνήσεων Σημίτη!

Σε αντίθεση με το παρελθόν, η κυβέρνηση Καραμανλή κινήθηκε θεσμικά και έστειλε την υπόθεση στη Δικαιοσύνη την ίδια κιόλας ημέρα που ενημερώθηκε για τη δράση του κυκλώματος που παρακολουθούσε, μέσω της Vodafon, περίπου εκατό άτομα εντός και εκτός του κρατικού μηχανισμού.

Μήνυμα

Με μια κίνηση...ματ ο Κ. Καραμανλής απέδειξε ότι δε τον αγγίζει καμία επιχείρηση συκοφαντίας, ότι δεν έχει να φοβηθεί ή να κρύψει κάτι και κυρίως ότι δεν είναι δεκτικός σε πιέσεις, ακόμα και αν προέρχονται από ξένες ισχυρές μυστικές υπηρεσίες. Εξ ου και η έντονη δυσαρέσκεια που εξέπεμψε η αμερικανική πρεσβεία, παρ' ότι η κυβέρνηση κινήθηκε προσεκτικά και απέφυγε να ανακατέψει... πρόσωπα και πράγματα.

Ωστόσο, τα SMS που ... έστειλε η κυβέρνηση και οι τρεις συναρμόδιοι υπουργοί, Θ. Ρουσόπουλος, Γ. Βουλγαράκης και Αν. Παπαληγούρας, έφθασαν στους αποδέκτες τους όσο ψηλά και αν βρίσκονται και όσο υψηλή τεχνολογία και αν χρησιμοποιούν...

Η προσπάθεια του κυκλώματος που δρούσε στο τρίγωνο Λυκαβηττός - Πλ. Μαβίλλη - Πύργος Αθηνών κατά τη χρονική περίοδο τέλεσης των Ολυμπιακών Αγώνων (και για αρκετούς μήνες αργότερα...) έπεσε στο κενό. Ο πρωθυπουργός και οι κορυφαίοι υπουργοί του δεν συζητούν ποτέ θέματα ύψιστης εθνικής σημασίας στα κινητά τους τηλέφωνα. Συνεπώς, καταρρίπτεται το επιχείρημα ότι οι υποκλοπείς μπορεί να έχουν στα χέρια τους πολύτιμες πληροφορίες γύρω από τους χειρισμούς της ελληνικής κυβέρνησης σε θέματα εξωτερικής πολιτικής. Εξάλλου, οι διαπραγματεύσεις τόσο στα ελληνοτουρκικά όσο και στο Κυπριακό αποδείχθηκαν επιτυχείς, γεγονός που καταρρίπτει τις κατηγορίες περί...διάτρητης εθνικής κυριαρχίας.

Άκαρπη απέβη και η επιχείρηση «αποδυνάμωσης» των κυβερνητικών μηχανισμών ως προς τη διασφάλιση του απορρήτου των τηλεφωνικών συνδιαλέξεων και εν γένει της ασφάλειας της χώρας. Η επιτυχής τέλεση των Ολυμπιακών Αγώνων, σε μία «τρομοκρατούμενη» Υφήλιο τον Αύγουστο του 2004, δίνει την καλύτερη απάντηση στις όποιες κατηγορίες εξαπολύουν διάφορα εξωθεσμικά κέντρα. Εξάλλου, όλοι αναγνωρίζουν ότι η ταχύτητα με την οποία εξελίσσεται η τεχνολογία σε όλο τον κόσμο, καθιστά σχεδόν αδύνατη την έγκαιρη και αποτελεσματική αποτροπή των τηλεφωνικών υποκλοπών από τα πανίσχυρα παγκόσμια κατασκοπικά λόμπι.

Η λίστα της «ντροπής» έφερε ένα βήμα πιο κοντά τον Κ. Καραμανλή με την Αριστερά και μάλιστα την εξωκοινοβουλευτική. Στο μακρύ κατάλογο των προσώπων που παρακολουθούνταν, ο Κ. Καραμανλής και οι αντιεξουσιαστές εμφανίζονται το ίδιο... ύποπτοι, τουλάχιστον για τους άγνωστους κατασκόπους... Το γεγονός ότι ο πρωθυπουργός συμπεριλαμβάνεται στη λίστα των «θυμάτων» της υπόθεσης, δικαιώνει στα μάτια και των πλέον δύσπιστων πολιτών τον Έλληνα πρωθυπουργό όταν υποστηρίζει δημόσια ότι δεν είναι «δεδομένος» για κανέναν.

Απουσία

Ούτε για τους επιχειρηματίες - κατασκόπους ούτε για τις ξένες μυστικές δυνάμεις που ενδεχομένως κρύβονται πίσω από το σκάνδαλο με τους ...κοριούς. Αντίθετα, εντύπωση προκάλεσε σε πολλούς βουλευτές του ΠΑΣΟΚ ότι από την λίστα απουσίαζε ο Γ. Παπανδρέου, το κόμμα του οποίου έχει συνδεθεί με τον αντιαμερικανισμό στην Ελλάδα... Στελέχη της αξιωματικής αντιπολίτευσης έφθασαν μάλιστα στο σημείο να «αμφισβητήσουν» τη λίστα των προσώπων που παρακολουθούνταν μόνο και μόνο επειδή δεν συμπεριλαμβα-

Συνέχεια στη σελ. 53

Νέες διαστάσεις στην υπόθεση

Και εκδοχή προβοκάτσιας

Δηλώσεις του υπουργού Δικαιοσύνης



Νέες διαστάσεις στο ζήτημα των υποκλοπών δίνει ο κ. Παπαληγούρας

«Οι οφθαλμοφανείς ερμηνείες δεν ισχύουν πάντοτε στα θολά νερά» δηλώνει ο υπουργός Δικαιοσύνης Αναστάσης Παπαληγούρας για το σκάνδαλο των τηλεφωνικών υποκλοπών, επισημαίνοντας ότι υπάρχουν περισσότερες από μία εκδοχές για τους δράστες, χωρίς να αποκλείεται και η εκδοχή της προβοκάτσιας.

«Υπάρχουν περισσότερες από μία πιθανές εκδοχές για τους δράστες των υποκλοπών και ακριβώς άλλες τόσες, αν συνυπολογιστούν και οι εκδοχές της προβοκάτσιας -της στημένης ενοχοποίησης» δηλώνει ο κ. Παπαληγούρας σε συνέντευξή του. «Σε παρόμοιες υποθέσεις είναι λάθος να προτρέχει κανείς. Οι οφθαλμοφανείς ερμηνείες δεν ισχύουν πάντοτε, όταν έχουμε να κάνουμε με θολά νερά», προσθέτει.

Σχετικά με τυχόν ευθύνες της εταιρείας κινητής τηλεφωνίας, ο υπουργός Δικαιοσύνης τονίζει πως «η έρευνα είναι ανοιχτή και θα κινηθεί προς πάσα κατεύθυνση. Η Δικαιοσύνη είναι εκείνη που θα καταλογίσει τυχόν ευθύνη οιουδήποτε». Σημειώνει δε ότι «οπωσδήποτε, με βάση την ενημέρωση που μου έγινε, αν όταν ενημερωθήκαμε ήταν 'ενεργές' οι συσκευές παρακολούθησης, οι πιθανότητες να ξέραμε ποιος έκανε τις υποκλοπές θα ήταν περισσότερες».

ΑΝΑΚΟΙΝΩΣΗ

Η Βιοτεχνία Τουριστικών Ειδών, Κοσμημάτων & Αξεσουάρ

"ΑΘΗΝΑ"

ΚΕΡΑΤΣΗ ΑΘΗΝΑ

δειγματίζει τα προϊόντα της από

12-17 Φεβρουαρίου

στο ξενοδοχείο **"ΜΑΝΟΥΣΟΣ"**,

Γ. Λέοντος 25, Ρόδος

Τηλ. 22410 22741 ή 6945223181

10 Χρόνια



10 χρόνια Ξενάκης Αυτοκίνητα, 10 χρόνια εξέλιξης σε κάθε λεπτό που περνάει.

Είμαστε 10 χρόνια στην αγορά των αυτοκινήτων και σίγουρα μπορούμε να πούμε πως η εταιρία μας είναι η πιο ανταγωνιστική και γρήγορα αναπτυσώμενη στη Δωδεκάνησο. Για να είσαι καλός πρεσβευτής τόσο μεγάλων ονομάτων όπως Volkswagen και Audi πρέπει να έχεις ένα στόχο, την εξυπηρέτηση των πελατών σου πάνω από τις προσδοκίες τους, στόχος δύσκολος πολλές φορές αλλά υψηλός αν αυτός επιτευχθεί.

Στα δέκα πρώτα χρόνια έχουμε καταφέρει να δημιουργήσουμε μία από τις καλύτερες και πιο ολοκληρωμένες κάθετες μονάδες εμπορίας και after sales υπηρεσιών, όπως επίσης και οργανωτικά να έχουμε πιστοποιηθεί με το πελατοκεντρικό ISO 9001:2000, μοναδική εταιρία του κλάδου στην Δωδεκάνησο.





Η αγορά μας έχει ανταμείψει για τις παραπάνω προσπάθειες, καταξιώνοντας τις εταιρείες Volkswagen και Audi επί μακρών στις πρώτες θέσεις πωλήσεων, ενώ ο εισαγωγέας των εργοστασίων στην Ελλάδα, Kosmocar A.E., μας βράβευσαι το 2005 για τις αξιέπαινες προσπάθειες στην διάρκεια της συνεργασίας μας.

Ανεβάζοντας τον πύχη ψηλά σύντομα και άλλες εταιρίες του κλάδου θα επενδύσουν σε κτίρια και οργάνωση με αποτέλεσμα εσείς να μπορείτε να απολαμβάνετε τα αυτοκίνητά σας.

Τελειώνοντας θα ήθελα να ευχαριστήσω τους συνεργάτες μου για την διάθεση και τον επαγγελματισμό που δείχνουν τα τελευταία χρόνια και την εισαγωγική εταιρία στην Ελλάδα για την εμπιστοσύνη που έδειξε πριν 10 χρόνια στην οικογένεια Ξενάκη.

Με φιλικούς χαιρετισμούς

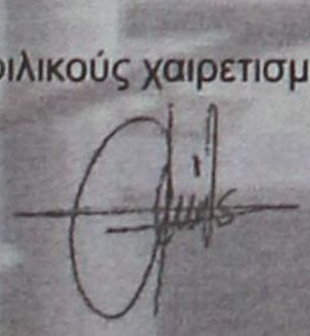

Γενικος Διευθυντής
Νίκος Ξενάκης



AE1234

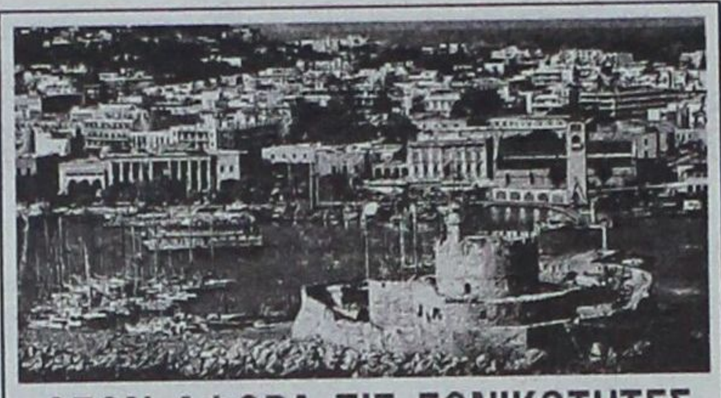

ΟΣΟΝ ΑΦΟΡΑ ΤΙΣ ΕΘΝΙΚΟΤΗΤΕΣ

Το ίδιο σκηνικό και πέρυσι στις αφίξεις των ξένων τουριστών

Άγγλοι, Γερμανοί και Ιταλοί στις τρεις πρώτες θέσεις

Άγγλοι, Γερμανοί και Ιταλοί, κατατάχθηκαν και πάλι πέρσι στις τρεις πρώτες κατηγορίες των τουριστών που επισκέφθηκαν τη Ρόδο, σύμφωνα με τα στατιστικά στοιχεία του έτους που έγιναν γνωστά.

Ρεπορτάζ: **ΒΑΡΒΑΡΑ ΜΠΟΓΔΑΝΟΥ**

Σε σύνολο 1.216.700 ατόμων, που ήρθαν το 2005 στο νησί οι:

- 299.277 ήταν Άγγλοι
- 247.793 ήταν Γερμανοί
- 131.073 ήταν Ιταλοί.

Στις υπόλοιπες θέσεις, βρίσκονται οι Ελβετοί, οι Αυστριακοί, οι Σουηδοί, οι Βέλγοι, οι Γάλλοι, οι Νορβηγοί, οι Δανοί, οι Πολωνοί, οι Τσέχοι και οι Ισραηλινοί.

Λίγο - πολύ οι πρώτες θέσεις στην κατηγορία καταλαμβάνονται κάθε χρόνο από τους ίδιους, με μικρές διαφοροποιήσεις.

Ενδιαφέρον παρουσιάζει να δούμε αναλυτικά την εξέλιξη της τουριστικής κίνησης την τελευταία εννιαετία στο νησί και συγκεκριμένα, τί κατέγραψαν οι αρμόδιες αρχές από πλευράς άφιξης αλλοδαπών. Συγκεκριμένα:

- έτος 1997: 1.028.500 άτομα.
- έτος 1998: 1.111.672 άτομα
- έτος 1999: 1.335.675 άτομα
- έτος 2000: 1.340.830 άτομα
- έτος 2001: 1.361.951 άτομα
- έτος 2002: 1.288.132 άτομα
- έτος 2003: 1.288.120 άτομα
- έτος 2004: 1.162.969 άτομα
- έτος 2005: 1.216.700 άτομα.

Από την ανάλυση των στοιχείων για τις αφίξεις αλλοδαπών, ανά εθνικότητα και ανά μήνα για το περσινό έτος, προκύπτει ότι η μεγάλη τουριστική κίνηση, παρατηρείται τους μήνες Μάιο, Ιούνιο, Ιούλιο, Αύγουστο, Σεπτέμβριο και Οκτώβριο, δηλαδή ένα εξάμηνο μόνο.

Βέβαια, τους μήνες Μάρτιο και Απρίλιο υπάρχει μία κίνηση η οποία είναι μικρή. Όπως είναι φυσικό ο Αύγουστος είναι ο μήνας με τη μεγαλύτερη κίνηση για κάθε εθνικότητα.

Για τις πρώτες κατηγορίες τουριστών, δηλαδή τους Άγγλους, τους Γερμανούς και τους Ιταλούς, αξίζει να μελετήσουμε το χρονικό διάστημα κατά το οποίο πραγματοποίησαν τις διακοπές τους στη Ρόδο πέρσι.

Έτσι, διαπιστώνουμε ότι:

• οι Άγγλοι ταξίδεψαν τον Αύγουστο έχοντας το μήνα αυτό πρώτο στις προτιμήσεις τους (61.838 άτομα) και ακολουθεί ο **Ιούλιος** με 56.936 άτομα και ο **Σεπτέμβριος** 56.441 άτομα.

• οι Γερμανοί προτίμησαν το **Σεπτέμβριο** για διακοπές στη Ρόδο καθώς όπως δείχνουν τα στοιχεία ταξίδεψαν 48.339 άτομα έναντι 41.126 τον **Αύγουστο** και 41.062 τον **Ιούλιο**.

- οι Ιταλοί τέλος, αποδείχτηκε ότι κι αυτοί με τη σειρά τους κάνουν διακοπές τον παραδοσιακό μήνα ταξιδίων δηλαδή τον Αύγουστο καθώς ήρθαν **48.201** άτομα, ενώ τον Ιούλιο **33.438** άτομα και τον Ιούνιο **22.702** άτομα.

Τους μήνες Ιανουάριο, Φεβρουάριο, Νοέμβριο και Δεκέμβριο, η κίνηση ήταν μηδενική.

ΤΟ Α' ΔΕΚΑΠΕΝΘΗΜΕΡΟ ΤΟΥ ΑΠΡΙΛΙΟΥ

Περίπου 4.000 μαθητές θα φέρει το "Blue Star"

Και τέσσερα έκτακτα δρομολόγια από πλοία των "Μινωικών Γραμμών"!

Περίπου 4.000 άτομα εκτιμά ότι θα μεταφέρει κατά την περίοδο των μαθητικών εκδρομών, η εταιρία Blue Star Ferries, στο νησί της Ρόδου.

Η εταιρία, θα εξυπηρετήσει φέτος λίγο περισσότερους μαθητές συγκριτικά με πέρυσι και μάλιστα θα τροποποιήσει τα δρομολόγιά της, προκειμένου να συμβαδίσει με όσα προβλέπει η νομοθεσία.

Οπως δήλωσε στη "Γνώμη" ο εμπορικός δ/ντής Γραμμών Εσωτερικού κ. **Δ. Θεοδωράτος,** έχει γίνει ήδη μεγάλος αριθμός κρατήσεων σύμφωνα με την εικόνα που υπάρχει από τα πρακτορεία, στα οποία διατέθηκαν οι θέσεις.

Ο κ. Θεοδωράτος εκτιμά ότι περίπου 4.000 μαθητές θα μεταφερθούν στο νησί μας, με τα τροποποιημένα δρομολόγια του **Blue Star 2.** Τα ταξίδια, θα ξεκινήσουν από τις αρχές Απριλίου και θα συνεχιστούν μέχρι τα μέσα του ίδιου μήνα.

Το πλοίο **Blue Star 2** θα τροποποιήσει συνολικά τρία δρομολόγια, προκειμένου να αλλάξει η ώρα αναχώρησής του από τον Πειραιά και να ταξιδέψει κατά τη διάρκεια της μέρας.

Πρόκειται για τα δρομολόγια της **Τετάρτης 5 Απριλίου, της Κυριακής 9 Απριλίου και της Δευτέρας 10 Απριλίου.** Οι αναχωρήσεις θα γίνουν κατά μία μέρα αργότερα και συγκεκριμένα το επόμενο πρωινό.

Συγκεκριμένα, το πρόγραμμα που θα εφαρμοστεί, έχει ως εξής:

• Ακύρωση δρομολογίου της Τετάρτης 05/04/06 από Πειραιά 19.00 για Σύρο-Πάτμο-Λέρο-Κω-Ρόδο. Το πλοίο θα αναχωρήσει από Πειραιά την Πέμπτη 06/04/06 στις 07.00 για Πάτμο-Λέρο-Κω-Ρόδο και από Ρόδο στις 22.00 για Κω-Λέρο-Πάτμο-Σύρο-Πειραιά.

• Ακύρωση δρομολογίου της Κυριακής 09/04/06, από Ρόδο 18.00 για Κω-Λέρο-Πάτμο-Σύρο-Πειραιά. Το πλοίο θα αναχωρήσει τη Δευτέρα 10/04/06 στις 10.00 για Κω-Λέρο-Πάτμο-Πειραιά.

• Ακύρωση δρομολογίου της Δευτέρας 10/04/06, από Πειραιά 19.00 για Σύρο-Κω-Ρόδο. Το πλοίο θα αναχωρήσει την Τρίτη 11/04/06 στις 07.00 για Κω-Ρόδο και από Ρόδο στις 22.00 για Κω-Πειραιά.

Επίσης όπως έγινε γνωστό, μαθητές θα μεταφέρουν και φέτος πλοία των Μινωικών Γραμμών, που θα πραγματοποιήσουν προς τη Ρόδο δρομολόγια στις 2, 6, 10 και 14 Απριλίου. Η εταιρία θα δρομολογήσει το "Κνωσός Παλάς" και το "Φαιστός Παλάς".





Τιμητικές διακρίσεις σε ειδική εκδήλωση

Οι εστιάτορες βραβεύουν...

Θα τιμηθούν Δ. Αβραμόπουλος, τοπικοί άρχοντες και παλιοί εστιάτορες της Ρόδου

Τον υπουργό Τουριστικής Ανάπτυξης κ. Δημήτρη Αβραμόπουλο, θα τιμήσει ο Σύλλογος Εστιατόρων Ρόδου σε εκδήλωση που θα πραγματοποιήσει μέσα στο μήνα. Στο πλαίσιο της ίδιας εκδήλωσης, θα τιμηθούν και οι αρχές του τόπου, καθώς και παλιοί εστιάτορες.

Της: **ΒΑΡΒΑΡΑΣ ΜΠΟΓΔΑΝΟΥ**

Σύμφωνα με όσα έγιναν γνωστά η εκδήλωση θα πραγματοποιηθεί την Παρασκευή 17 Φεβρουαρίου στο κέντρο «Άνοιξη» και αναμένεται να έχει μεγάλη επιτυχία. Όπως δήλωσε στη «Γ» ο πρόεδρος των εστιατόρων της Ρόδου **κ. Κώστας Σαρρής** η εκδήλωση του συλλόγου θα έχει τρεις πτυχές:

- θα βραβευθούν εστιάτορες του νησιού που δραστηριοποιούνται εδώ και πολλές δεκαετίες στο χώρο.
- θα γίνει η κοπή της πίτας του συλλόγου.
- θα γίνει η ετήσια χοροεσπερίδα του.

Συγκεκριμένα όπως αποφάσισε ο σύλλογος θα τιμηθούν άνθρωποι για το όραμά τους στον τόπο και τις προσπάθειες υλοποίησής του, και ο υπουργός είναι ένας απ' αυτούς.

Ο **κ. Αβραμόπουλος** προσκλήθηκε να παραστεί σ' αυτή την εκδήλωση μαζί με τους: υπουργό Αιγαίου **Αριστοτέλη Παυλίδη,** περιφερειάρχη **Χαράλαμπο Κόκκινο,** νομάρχη **Γιάννη Μαχαιρίδη,** πρόεδρο της ΤΕΔΚΔ-δήμαρχο Ροδίων **Γιώργο Γιαννόπουλο** και τον αστυκτηνίατρο **Μιχάλη Ζεμπιλλά,** που επίσης θα τιμηθούν.

Αξίζει να σημειωθεί πως ο κ. Γιαννόπουλος θα τιμηθεί ως εκπρόσωπος των δημάρχων της περιοχής, ενώ στην εκδήλωση θα βραβευθούν παλιοί εστιάτορες της Ρόδου και συγκεκριμένα δέκα οι οποίοι δραστηριοποιούνταν πριν από το 1969.

Πάντως, ο υπουργός Τουρισμού κλήθηκε από το σύλλογο να κηρύξει και την έναρξη των σεμιναρίων που θα διεξαχθούν σε λίγες μέρες.

Συγκεκριμένα, τα σεμινάρια θα ξεκινήσουν στις **27 Φεβρουαρίου** ενώ ο υπουργός κλήθηκε να έρθει στη Ρόδο στις 26 του μήνα, για την τελετή.

Όπως τόνισε ο πρόεδρος κ. Σαρρής, τα σεμινάρια πραγματοποιούνται μία φορά το χρόνο και είναι 10ήμερης διάρκειας και γίνονται για να επιτευχθεί η αναβάθμιση των προσφερόμενων υπηρεσιών και να αποκτήσουν τα μέλη εμπειρία πάνω σε διάφορα ζητήματα που τους αφορούν.

Ειδικότερα, τα μαθήματα των σεμιναρίων θα αφορούν:

- πρώτες βοήθειες
- διαχείριση κουζίνας
- ατομική και γενική καθαριότητα
- οινολογία
- χώροι εστιατορίου
- σέρβις
- πυρόσβεση
- διαχείριση κρίσεων
- φορολογικά-ασφαλιστικά
- εργασιακά.







Στην προσεχή του συνεδρίαση

Ο ΔΟΤ αποφασίζει για τις τουριστικές εκθέσεις...

Αμφίβολη η συμμετοχή μας στις εκθέσεις γερμανικών σιδηροδρόμων

Στη συνεδρίαση του δ.σ. του Δωδεκανησιακού Οργανισμού Τουρισμού, που θα πραγματοποιηθεί εντός του μήνα θα συζητηθεί το θέμα της συμμετοχής μας στις τουριστικές εκθέσεις που διοργανώνει και φέτος στους γερμανικούς σιδηροδρόμους η εταιρία «Choose Media».

Όπως είναι γνωστό, οι εκθέσεις αυτές που διεξάγονται για τρίτη χρονιά φέτος τελούν υπό την αιγίδα του υπουργείου Τουριστικής Ανάπτυξης-ΕΟΤ και θα περιοδεύσουν με περίπτερα στους 3 μεγαλύτερους σιδηροδρομικούς σταθμούς της Γερμανίας και συγκεκριμένα στη **Φρανκφούρτη,** το **Μόναχο** και τη **Στουτγκάρδη.**

Αξίζει να σημειωθεί ότι πέρυσι η Δωδεκάνησος συμμετείχε μέσω του ΔΟΤ της Νομαρχιακής Αυτοδιοίκησης στις κινητές αυτές εκθέσεις, οι οποίες μάλιστα ήταν πολύ επιτυχημένες και συγκέντρωσαν το ενδιαφέρον αρκετών χιλιάδων ατόμων που χρησιμοποίησαν τους σιδηρόδρομους αυτούς.

Της **Βαρβάρας Μπογδάνου**

Σύμφωνα με όσα δήλωσε στη «Γνώμη» η πρόεδρος του ΔΟΤ αντινομάρχης **Δέσποινα Διακοσταυριανού-Σώζου** φέτος βρισκόμαστε μέχρι στιγμής έξω από το χρονοδιάγραμμα της εταιρείας καθώς οι εκθέσεις έχουν ήδη ξεκινήσει στη Γερμανία, όμως η συμμετοχή μας είναι κάτι το οποίο δεν έχει λήξει οριστικά ως ιδέα.

Συγκεκριμένα προ ημερών έγινε μία συζήτηση στην εκτελεστική επιτροπή, κυρίως ενημερωτικού χαρακτήρα, αλλά απόφαση επί του συγκεκριμένου θέματος, μπορεί να πάρει μόνο το δ.σ. του ΔΟΤ.

Η συνεδρίαση θα γίνει εντός των ημερών, και πλέον αυτό που θα τεθεί είναι αν μπορεί η Δωδεκάνησος να συμμετάσχει **στις υπόλοιπες δύο εκθέσεις,** που θα διεξαχθούν το Μάρτιο και τον Μάιο, καθώς η πρώτη που διεξάγεται ήδη στη Φρανκφούρτη ολοκληρώνεται στο τέλος αυτής της εβδομάδας.

Φαίνεται πάντως ότι αυτό που παίζει καθοριστικό ρόλο είναι ο οικονομικός παράγοντας καθώς ο ΔΟΤ έχει αναλάβει πολλές δράσεις για τη διαφήμιση και προβολή των νησιών μας και όπως είναι φυσικό είναι αδύνατον να συμμετέχει σε όλες τις διοργανώσεις.

Όλα κινούνται με βάση τον προϋπολογισμό, ο οποίος πρέπει να καλύψει μία ποικιλία σε δραστηριότητες και με δεδομένο ότι η παρουσία της Δωδεκανήσου έχει καθιερωθεί για τις εκθέσεις «ΦΙΛΟΞΕΝΙΑ» και «ΤΟΥΡΙΣΤΙΚΟ ΠΑΝΟΡΑΜΑ», αναγκαστικά πρέπει να γίνει επιλογή.

Πάντως, αν αποφασιστεί από το ΔΟΤ να συμμετάσχει η Δωδεκάνησος στις εκθέσεις της «Choose Media» θα πρέπει να δοθεί το πράσινο φως και από την εταιρία αφού φυσικά ενημερώσει και για το αντίστοιχο κόστος.

Σημειώνεται ότι η κινητή έκθεση στη Φρανκφούρτη θα ολοκληρωθεί στις 10 του μήνα ενώ ακολουθούν οι εκθέσεις στο σιδηρόδρομο του **Μονάχου** από 14 έως 24 Μαρτίου, και στο σιδηρόδρομο της **Στουτγκάρδης** από 2 έως 11 Μαΐου.

Στις εκθέσεις αυτές, παρουσία έχουν και φορείς, αλλά και εταιρίες που σχετίζονται με τον τουρισμό ενώ στόχος της καμπάνιας είναι η ενημέρωση των Γερμανών επισκεπτών για τους τουριστικούς μας προορισμούς αλλά και τις υπηρεσίες της χώρας μας.

Η εταιρία παράλληλα με τις εκθέσεις θα διοργανώσει και ημερίδες τουρισμού με κορυφαίους τουριστικούς πράκτορες της Γερμανικής αγοράς, για τα ταξίδια στην Ελλάδα.

Για να αποφύγουμε νέα παρατράγουδα

Παρεμβάσεις στη ΔΕΗ

Ο νομάρχης με επιστολή του υπενθυμίζει την ανεπάρκεια του ΑΗΣ Σορωνής και ζητά μέτρα από τώρα

Σε παρεμβάσεις σε κεντρικό αλλά και τοπικό επίπεδο για τα προβλήματα ηλεκτροδότησης της Ρόδου, έκανε ο Νομάρχης Δωδεκανήσου Γιάννης Μαχαιρίδης με επιστολές που έστειλε προς τον πρόεδρο της ΔΕΗ Κ. Κυριακόπουλο και τον προϊστάμενο του ΑΗΣ Σορωνής Γ. Χρυσοχόο.

Από την κεντρική διοίκηση της ΔΕΗ ο Νομάρχης ζητά να πληροφορηθεί τι μέτρα προτίθεται να λάβει προκειμένου να μην αντιμετωπίσει πρόβλημα η Ρόδος κατά τη νέα τουριστική σεζόν με δεδομένη - όπως σημειώνει - την απουσία νέας μονάδας ηλεκτροπαραγωγής στο νησί, η κατασκευή της οποίας εκκρεμεί επί μακρόν.

Η επιστολή προς τον πρόεδρο της ΔΕΗ κ. Κ. Κυριακόπουλο με κοινοποίηση προς τον Διευθύνοντα Σύμβουλο κ. Δ. Μανιατάκη έχει ως εξής:

«Αξιότιμε κύριε Πρόεδρε,

Έχουμε υπ' όψιν μας, όπως και εσείς υποθέτω, τη δυσάρεστη εμπειρία των δύο τουλάχιστον χρόνων, όταν χρειάστηκε να υπάρξουν λύσεις ανάγκης, κυριολεκτικά την τελευταία στιγμή, ώστε να διασφαλίσουμε εκ των ενόντων την ενεργειακή επάρκεια της νήσου Ρόδου κατά τη διάρκεια της τουριστικής περιόδου.

Θα σας παρακαλούσαμε λοιπόν να μας ενημερώσετε αν η Διοίκηση της ΔΕΗ έχει προγραμματίσει και σχεδιάσει από τώρα τη λήψη συγκεκριμένων μέτρων για να αποκλειστεί κάθε ενδεχόμενο αδυναμίας κάλυψης των ενεργειακών αναγκών της θερινής περιόδου.

Πιστεύουμε, ότι ο έγκαιρος σχεδιασμός και η υλοποίηση των παρεμβάσεων που θα γίνουν από την πλευρά σας θα διευκολύνουν την εξαιρετικά επιβαρυμένη λειτουργία του ΑΗΣ Σορωνής, με

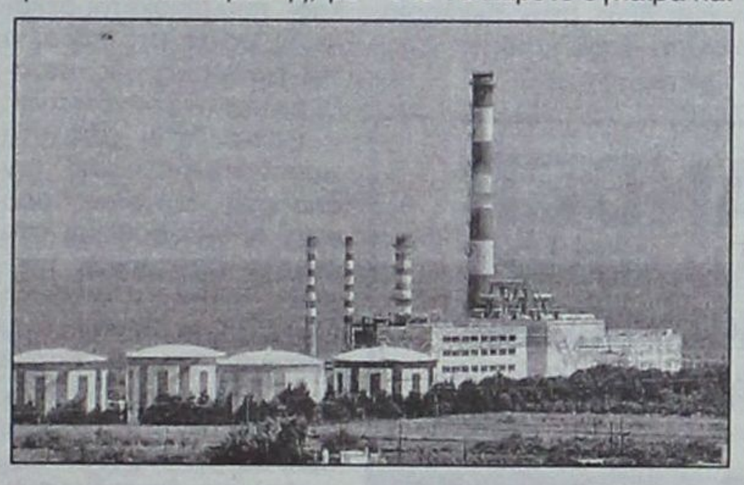

δεδομένη πάντα την απουσία νέας μονάδας ηλεκτροπαραγωγής στο νησί, η κατασκευή της οποίας, ως γνωστό εκκρεμεί επί μακρόν. Με αποτέλεσμα τις συνεχείς και αναγκαίες διακοπές ηλεκτροδότησης ενός κατ' εξοχήν τουριστικού προορισμού, με ό,τι αυτό συνεπάγεται για την ποιότητα της φιλοξενίας των επισκεπτών μας.

Θέλουμε να σας διαβεβαιώσουμε, ότι η Νομαρχιακή Αυτοδιοίκηση Δωδεκανήσου και οι ΟΤΑ του νησιού, θα είναι και φέτος στη διάθεση της διοίκησης της ΔΕΗ, όπως συνέβη και στο παρελθόν.

Κατόπιν τούτων, παρακαλούμε θερμά να μας πληροφορήσετε άμεσα για τα μέτρα που προτίθεστε να λάβετε έγκαιρα και το χρονοδιάγραμμα των όποιων παρεμβάσεών σας, πολύ πριν υποστούμε τις συνέπειες της ενεργειακής ανεπάρκειας του νησιού».

ΑΛΛΗ ΕΠΙΣΤΟΛΗ

Με τη δεύτερη επιστολή που απευθύνεται προς τον προϊστάμενο του ΑΗΣ Σορωνής, ο Νομάρχης Δωδεκανήσου ζητά να ενημερωθεί για τα αίτια των συνεχών διακοπών στην ηλεκτροδότηση που παρατηρούνται στην περιοχή μας το τελευταίο διάστημα προκειμένου να γίνουν από την πλευρά της Νομαρχίας οι ανάλογες παρεμβάσεις προς την διοίκηση του φορέα. Η επιστολή προς τον προϊστάμενο του ΑΗΣ Σορωνής είναι η παρακάτω:

«Εν όψει της νέας προσπάθειας και της σειράς παρεμβάσεων που αναλαμβάνει άμεσα η Νομαρχιακή Αυτοδιοίκηση Δωδεκανήσου προς την κεντρική διοίκηση της ΔΕΗ, θα σας παρακαλούσα να μας ενημερώνατε για την υφιστάμενη κατάσταση στον ΑΗΣ Σορωνής, τις πραγματικές δυνατότητες του δικτύου, τις επείγουσες ανάγκες και ελλείψεις του, όπως και για το πού αποδίδονται οι συνεχείς διακοπές ηλεκτροδότησης που σημειώνονται στην περιοχή μας.

Η κατά το δυνατόν συντομότερη ανταπόκριση στο αίτημά μας, θα διευκολύνει το έργο και τις προσπάθειές μας, ώστε έγκαιρα να διεκδικήσουμε και να διασφαλίσουμε την ενεργειακή επάρκεια του νησιού μας κατά τη επικείμενη τουριστική περίοδο».

Στο θέμα της παραχώρησης χώρου σε αθίγγανους

Μια φωτεινή εξαίρεση...

• Έτοιμος να τους δεχθεί ο δήμαρχος Καλλιθέας
• Αποφασισμένος να «επιβάλει την τάξη» ο κ. Χ. Κόκκινος

Δεν πρόκειται να ακολουθήσει την τακτική των συναδέλφων του στο θέμα της χωροθέτησης τσιγγάνικου καταυλισμού ο δήμαρχος Καλλιθέας Γιάννης Ιατρίδης και γι' αυτό το λόγο σήμερα το απόγευμα που συνεδριάζει το δ.σ., θα καταθέσει συγκεκριμένη πρόταση εκτός από την πρόταση που έχει προέλθει από τη συνεδρίαση της ΤΕΔΚ και που αφορά την ενοικίαση σπιτιών στους Τσιγγάνους στους δήμους της Ρόδου. Η πρόταση του δημάρχου Καλλιθέας αφορά την περιοχή "Πασαούτια", που βρίσκεται στο Τσαΐρι, στο δρόμο για το αεροδρόμιο.

Σε δηλώσεις του στη "Γνώμη" ο δήμαρχος Καλλιθέας ανέφερε ότι δεν πρόκειται να ακολουθήσει το παράδειγμα άλλων δήμων που αποφεύγουν να προτείνουν συγκεκριμένες θέσεις για τη δημιουργία τσιγγάνικου καταυλισμού εφευρίσκοντας διάφορες δικαιολογίες, αλλά θα καταθέσει πρόταση για την περιοχή "Πασαούτια", ενώ θα ενημερώσει και το συμβούλιο για την πρόταση της ΤΕΔΚ με την οποία ερευνάται το ενδεχόμενο ενοικίασης σπιτιών μέσω κονδυλίων από το πρόγραμμα Ρομ.

Στη συνεδρίαση θα παραβρεθεί και ο γενικός γραμματέας Νοτίου Αιγαίου Χ. Κόκκινος, ο οποίος θα ενημερώσει το δ.σ. για τις δράσεις της περιφέρειας για το δήμο Καλλιθέας και φυσικά θα εστιάσει στην ανάγκη δημιουργίας ενός σύγχρονου τσιγγάνικου καταυλισμού.

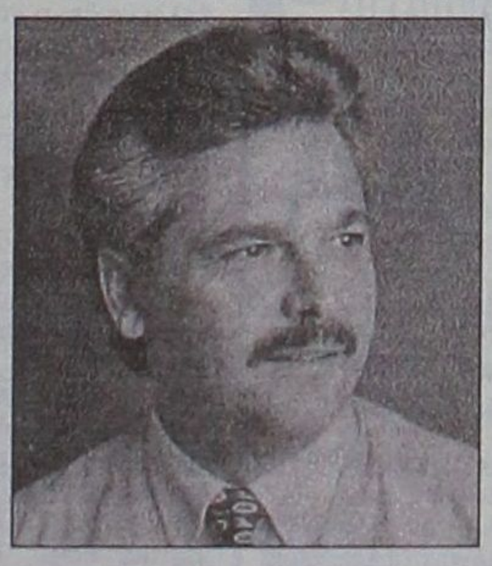

Υπενθυμίζεται ότι με έγγραφό του προς όλους τους δήμους της Ρόδου ο κ. Κόκκινος ζητά μέχρι τις 15 Φεβρουαρίου να του έχουν κατατεθεί προτάσεις για συγκεκριμένους χώρους όπου θα μπορούσαν να μείνουν οι Τσιγγάνοι. Μέχρι στιγμής όμως οι αποφάσεις δ.σ. που έχουν συνεδριάσει είναι "άλλα λόγια να αγαπιόμαστε"!

Ο δήμος Ατταβύρου θα ρωτήσει τον τοπικό βασιλιά για να δει αν ενδιαφέρονται οι Τσιγγάνοι για το δήμο τους (!), ο δήμος Πεταλούδων αποφάσισε χωρίς περιστροφές ότι δεν έχει χώρο, ο δήμος Καμείρου ήταν και αυτός αρνητικός, παράγοντες του δήμου Αφάντου δηλώνουν ότι ούτε να το σκέπτεται η Περιφέρεια και έπεται συνέχεια!!!

Από την πλευρά του ο περιφερειάρχης είναι αποφασισμένος να λύσει το συγκεκριμένο πρόβλημα και γι' αυτό δεν αποκλείεται να δώσει ακόμη μια εβδομάδα προθεσμία για την κατάθεση των προτάσεων. Σε περίπτωση που αρνηθούν κάποια συμβούλια, δεν αποκλείεται να επιβάλει κυρώσεις, αλλά και δημόσια να κατακεραυνώσει τους δήμους που αρνούνται να συνεργαστούν για την αντιμετώπιση ενός σοβαρού θέματος όπως είναι η δημιουργία ενός σύγχρονου τσιγγάνικου καταυλισμού. Επιπλέον υπάρχει και η εμπλοκή του εισαγγελέα Ρόδου κ. Γ. Οικονόμου που έχει δηλώσει ότι αν δεν επιλυθεί το πρόβλημα μέσα στο επόμενο εξάμηνο, τότε θα στραφεί κατά των υπευθύνων με την άσκηση ποινικών διώξεων.

Ο μητροπολίτης Ρόδου κ. Κύριλλος για τους ιερείς και τις εκκλησιαστικές επιτροπές

Πρέπει να έχουν το κεφάλι ψηλά...

Συνέντευξη Τύπου εφ' όλης της ύλης στη «Γ» • Τι λέει για τους Ροδίτες και την τοπική ηγεσία, για τους διαχειριστικούς ελέγχους και άλλα θέματα που απασχολούν την Εκκλησία

«Οι ιερείς και οι εκκλησιαστικές επιτροπές πρέπει να έχουν ψηλά το κεφάλι και καθαρό. Να μπορούν να δώσουν οποιαδήποτε στιγμή λόγο για το τι συμβαίνει στην ενορία τους. Γι' αυτό απαιτώ να λειτουργούν όλα σύμφωνα με τους κανόνες της εκκλησίας, σύμφωνα με τις εκκλησιαστικές αρχές, σύμφωνα με την εκκλησιολογία, σύμφωνα με τους νόμους του κράτους».

Τα παραπάνω δηλώνει σε συνέντευξή του στη Γνώμη ο Μητροπολίτης Ρόδου κ.κ Κύριλλος και απαντά γιατί άνοιξε το «κεφάλαιο κάθαρση» στην τοπική εκκλησία. «Όταν έχουμε παρέμβαση εισαγγελέα - συνεχίζει- σε πέντε ενορίες της Ρόδου στο παρελθόν, είμαι υποχρεωμένος να προστατεύσω την Εκκλησία. Πρέπει ό πιστός να ξέρει που πηγαίνουν τα χρήματα που δίνει στην Εκκλησία. Αυτό ζητώ από τις ενορίες».

Συνέντευξη στη **Ρένα Βενιανάκη**

Ο Μητροπολίτης Ρόδου σε μια εφ' όλης της ύλης συνέντευξη απαντά για όλα τα ζητήματα που απασχολούν την Εκκλησία μας και δίνει το στίγμα του για την από εδώ και πέρα πορεία της Ιεράς Μητρόπολης. Ο π. Κύριλλος, που βρίσκεται δεκαπέντε μήνες στο πηδάλιο της εκκλησίας μας, μεταξύ άλλων στη συνέντευξη:

-Εμφανίζεται απόλυτα ικανοποιημένος από την αποδοχή που έχει τόσο στον κόσμο όσο και στο σύνολο της τοπικής ηγεσίας: «Αυτή η αποδοχή αποτελεί τη δύναμη του Μητροπολίτη και βοηθά στην επέκταση των δραστηριοτήτων της Μητροπόλεως».

-Δηλώνει ότι οι διαχειριστικοί έλεγχοι που έγιναν σε πέντε ενορίες κατά το 2005, δεν εντόπισαν κανένα μεμπτό σημείο. Διαπιστώθηκε ότι τα πάντα λειτουργούν άψογα.

-Εξηγεί γιατί δημιουργήθηκε το «σώμα ελεγκτών» για την εκκλησιαστική περιούσια. Στόχος της Ιεράς Μητρόπολης είναι η καταγραφή της περιουσίας και η δημιουργία στη συνέχεια ενός ηλεκτρονικού κτηματολογίου. Σύντομα θα ξεκινήσει και η καταγραφή των κειμηλίων.

Απαντά στις επικρίσεις για το ότι δεν έχει τοποθετηθεί για την εμπλοκή της Μητρόπολης στη διακίνηση χρημάτων του δήμου Ροδίων επί παλαιοτέρων εποχών: «Εγώ δεν μπορώ να απολογηθώ για το παρελθόν ούτε να θίξω πρόσωπα και πράγματα. Εξάλλου οι άνθρωποι που είχαν την διοίκηση είναι εν ζωή και μπορούν να ερωτηθούν. Αν κάποιος θέλει να δει τι γινόταν στη Μητρόπολη είμαστε ανοιχτοί σε κάθε έλεγχο. Επί των ημερών μου ούτε μου εζητήθη κάτι τέτοιο, ούτε ενέκρινα κάτι τέτοιο, ούτε έχουμε λάβει παρόμοια επιχορήγηση στο ταμείο της μητρόπολης».

-Τοποθετείται και στην κριτική που του ασκείται, το ότι δηλαδή έχει ρίξει όλο το βάρος στα εσωτερικά της τοπικής εκκλησίας και έχει παραμελήσει το πνευματικό έργο: «Τι εννοούμε όταν λέμε πνευματικό έργο; Όλα αυτά που κάνουμε, τι είναι, δεν είναι πνευματικό έργο; Δεν είναι κάτι που κατεβαίνει από τον ουρανό. Χρειάζεται μια προσπάθεια και μια εξέλιξη».

-Αναφέρεται στη νεολαία και εκτιμά ότι οι προσπάθειες που έγιναν στο παρελθόν από την εκκλησία για να την πλησιάσει δεν είχαν τα ανάλογα αποτελέσματα. «Δεν είναι το ευκολότερο πράγμα σήμερα να πλησιάσεις το νέο. Πιστεύω ότι πρέπει να ξεκινήσει από μια σοβαρή παρουσία της εκκλησίας. Να μην υπάρχουν υπόνοιες εις βάρος της και να πλησιάσει τους νέους σε προσωπικό επίπεδο. Αυτό μπορεί να γίνει σε επίπεδο ενοριακών συνάξεων».



Τάσσεται κατά του «πολέμου» στις αιρέσεις. Μάλλον τις διαφημίζεις έτσι αντί να τις πολεμάς. «Το να σηκώσουμε τα λάβαρα και να σπάσουμε τζαμαρίες, δεν μας τιμά ούτε ως κοινωνία ούτε ως Εκκλησία. Εξάλλου η Εκκλησία δουλεύει πάντα με το εργαλείο του διαλόγου, της πειθούς και της αλήθειας».

-Προαναγγέλλει ότι σύντομα θα υπάρξουν νέα για τη «στέγαση» του πολιούχου της πόλης της Ρόδου Κωνσταντίνου Υδραίου αλλά και του προστάτη της νήσου Αγίου Φανουρίου. Παράλληλα έχει ξεκινήσει μια συζήτηση για την αλλαγή της ημερομηνίας εορτασμού των Αγίων της Δωδεκανήσου. Μέχρι τώρα εορτάζονται την 7η Μαρτίου αλλά αυτός ο εορτασμός περνά σε δεύτερη μοίρα. Πρέπει να μεταφερθεί σε μια ημερομηνία που να μπορεί να συμμετέχει ο κόσμος.

Η ΣΥΝΕΝΤΕΥΞΗ

Ε: Σεβασμιότατε, σε λίγους μήνες κλείνετε δύο χρόνια στη Ρόδο. Θα ήθελα τις εντυπώσεις σας για αυτό το χρονικό διάστημα που έχετε τα ηνία της τοπικής εκκλησίας.

Α: Τα πράγματα νομίζω ότι βαίνουν καλώς, τις εντυπώσεις του κόσμου τις γνωρίζετε καλύτερα εσείς, σε μια πορεία είμαστε, το καλύτερο προσπαθούμε να κάνουμε. Είμαι ευχαριστημένος από τον κόσμο και γενικά από την εξέλιξη των εκκλησιαστικών υποθέσεων στην περιοχή μας.

Ε: Όταν ήρθατε στη Ρόδο, ο κόσμος ήταν κάπως μουδιασμένος. Σήμερα διαπιστώνουμε ότι έχετε μια μεγάλη αποδοχή και από τους απλούς πολίτες αλλά και από τους τοπικούς άρχοντες.

Α: Το συνειδητοποιώ και εγώ ότι αυτή η αποδοχή υπάρχει και τους ευχαριστώ όλους για την συμπεριφορά τους. Αυτή η αποδοχή αποτελεί τη δύναμη του Μητροπολίτη και την επέκταση των δραστηριοτήτων της Μητροπόλεως.

Ε: Να πάμε σε ένα πολύ σοβαρό κεφάλαιο που έχει ανοίξει με δική σας πρωτοβουλία. Αναφέρομαι στο κεφάλαιο «κάθαρσης» της τοπικής εκκλησίας. Τι γίνεται;

Α: Δεν θα ήθελα να χρησιμοποιήσω τον όρο «κάθαρση» γιατί είναι ένας όρος πάρα πολύ επιβεβαρημένος. Εγώ θα ήθελα να χρησιμοποιήσω τον όρο, το να λειτουργούν τα πάντα κατά τάξη, δηλαδή σύμφωνα με τους κανόνες της εκκλησίας, σύμφωνα με τις εκκλησιαστικές αρχές, σύμφωνα με την εκκλησιολογία, σύμφωνα με τους νόμους του κράτους. Από εκεί και πέρα βλέπετε ότι είναι μία συνεχής προσπάθεια να λειτουργήσουν τα πράγματα κατά τάξη και κατά νόμο και από την άλλη, περιπτώσεις οι οποίες, ευτυχώς δεν είναι πολλές, ανθρώπων οι οποίοι δεν έχουν διάθεση συνεργασίας, να μπορέσουμε τα πράγματα να τα κατευθύνουμε και να τα βάλλουμε στη θέση τους.

Ε: Έχει φανεί ότι προσπαθείτε να βάλετε μια τάξη στα οικονομικά όπου φαίνεται ότι υπάρχουν προβλήματα. Για αυτές τις ενέργειές σας έχετε δεχτεί και κριτική, ότι δηλαδή δίνετε μεγάλη έμφαση σε αυτό το ζήτημα. Τι απαντάτε;

Α: Η έμφαση που έδωσα είναι ότι πρέπει να υπάρχει νόμιμη διαχείριση και διαφάνεια στη διαχείριση. Απαιτώ να λειτουργούν όλα σύμφωνα με τις καθιερωμένες αρχές και αυτές είναι οι νόμοι του ελληνικού κράτους. Γιατί επιμένω; Επιμένω γιατί όταν έχουμε επέμβαση εισαγγελέα σε πέντε ενορίες της Ρόδου στο παρελθόν, καταλαβαίνετε ότι πρέπει να προφυλάξω την Εκκλησία από εσφαλμένες εντυπώσεις που δημιουργούνται. Πρέπει οι ιερείς και οι εκκλησιαστικές επιτροπές να έχουν το κεφάλι ψηλά και καθαρό. Να μπορούν να δώσουν οποιαδήποτε στιγμή λόγο για το τι συμβαίνει στην ενορία τους. Πρέπει να μην υποβόσκει η αντίληψη ότι τα λεφτά τα οποία ο κάθε πιστός, φτωχός ή πλούσιος, δίνει στην εκκλησία, αυτά δεν ξέρουμε πού πηγαίνουν. Να ξέρουμε πού πηγαίνουν. Αυτό ζητώ από τις ενορίες.

Ε: Στους ελέγχους που έχουν γίνει από συνεργάτες σας, τι προβλήματα έχουν εντοπιστεί;

Α: Όσον αφορά τους ελέγχους για την διαχείριση του 2005 είμαι και εγώ παρών. Μέχρι στιγμής έχουν γίνει σε πέντε ενορίες. Είναι η ενορία του Αγίου Παντελεήμονα, Νεοχωρίου, Κοσκινού, Ιαλυσού και μία ακόμη και έχει διαπιστωθεί ότι τα πάντα λειτουργούν άψογα. Δεν έχουμε να παρατηρήσουμε απολύτως τίποτα το μεμπτό. Πιστεύω ότι αυτό αφορά το σύνολο των ενοριών εκτός ελαχίστων εξαιρέσεων.

Ε: Έχετε συγκροτήσει ένα σώμα ελεγκτών, όπως χαρακτηρίστηκε από τον τοπικό Τύπο για την εκκλησιαστική περιουσία.

Α: Είναι μία επιτροπή ελέγχου της εκκλησιαστικής περιουσίας και αποτελείται από τρεις ιερείς, τον π. Αντώνιο Πατρό, τον π. Μιχαήλ Καψάλη της Παστίδας ο οποίος επελέγη επειδή έχει μια άψογη λειτουργία στην ενορία του και τον π. Σταύρο Μαραβέλια ο οποίος έχει σπουδάσει διοίκηση επι-

→

ALEXANDER
ΚΕΝΤΡΟ ΔΙΑΝΟΜΩΝ ΚΑΥΣΙΜΩΝ
σας συμφέρει
Πετρελαίου θέρμανσης και πετρελαίου DIESEL
ΑΤ0003(Γ)
Τηλ. 22410 37376-27547
Δεκτές πιστωτικές κάρτες VISA-MASTERCARD

Μεζεδοπωλείο - εστιατόριο
"Ο Ρωμιός"

Γιατί μόνο η ποιότητα κάνει πραγματικούς φίλους
Μια εικόνα κρύβει χίλιες λέξεις στο Ρωμιό προσθέτουμε χίλιες γεύσεις
ΞΑΝΑ ΚΟΝΤΑ ΣΑΣ
ΑΠΟ 3 ΦΕΒΡΟΥΑΡΙΟΥ
ΑΝΟΙΚΤΑ
κάθε Παρασκευή- Σάββατο
και τις Κυριακές από το μεσημέρι
Τα μυστικά των γεύσεων...2241025549• Σοφοκλέους 15 - Π. Πόλη
ΑΤ2468(Γ)

εστιατόριο - μεζεδοπωλείο
ΑΡΤΕΜΙΔΑ
στην Ψίνθο
ΓΕΥΣΕΙΣ από σπιτικές νοστιμιές και μοναδικούς μεζέδες
ΝΤΟΠΙΑ κρέατα ψημένα στα κάρβουνα
ΚΑΘΕ ΤΕΤΑΡΤΗ ΚΑΙ ΣΑΒΒΑΤΟ
εκλεκτά φαγητά στο ξυλόφουρνο και το μοναδικό σπαρέγγιο ζυμωτό ψωμί που φτιάχνουμε για σας
ΑΝΟΙΚΤΑ ΚΑΘΗΜΕΡΙΝΑ όλο το χειμώνα από το μεσημέρι έως το βράδυ, δίπλα στο
ΨΙΝΘΟΣ (λίγο έξω από το χωριό προς Αρχίπολη) ΤΗΛ. 2241050003
ΑΤ3216(Γ)

χειρήσεων. Αποτελείται δηλαδή από ανθρώπους που καταλαβαίνουν από αυτά τα θέματα. Η εντολή που δόθηκε σε αυτούς είναι μετά την καταγραφή της εκκλησιαστικής περιουσίας από τις ενορίες, να επισκεφθούν μία-μία ενορία και να διαπιστώσουν ποιο είναι το στάτους κβο του τάδε ακινήτου, να υποβάλλουν λεπτομερή έκθεση στη Μητρόπολη και να προχωρήσουν μετά στη συγκρότηση ηλεκτρονικού κτηματολογίου.

Ε: Σεβασμιότατε, πριν από εσάς η Ιερά Μητρόπολη Ρόδου είχε «χρησιμοποιηθεί» από τον Δήμο Ροδίων για την πληρωμή διαφόρων δαπανών που δεν μπορούσαν να περάσουν μέσα από το δημόσιο λογιστικό. Θα ήθελα να μου πείτε αν αυτό έχει σταματήσει επί των ημερών σας.

Α: Εμένα, όπως ξέρετε, κάποια στιγμή με είχε μεμφθεί ο Τύπος επειδή δεν δίνω απάντηση για αυτό το θέμα. Πρώτα από όλα θα πρέπει να πω ότι είναι ένα θέμα που δεν αφορά τις ημέρες της δικής μου ευθύνης, αφορά το παρελθόν. Εγώ δεν μπορώ να απολογηθώ για το παρελθόν, ούτε μπορώ να θίξω πρόσωπα και πράγματα. Νομίζω ότι οι άνθρωποι που είχαν τη διοίκηση της Μητροπόλεως τότε είναι εν ζωή και μπορούν να ερωτηθούν και να δώσουν απαντήσεις σε δημοσιογραφικό επίπεδο. Όσον αφορά το αν κάποιος θέλει να ελέγξει για να δει τι γινόταν στη Μητρόπολη, είμαστε ανοιχτοί σε οποιοδήποτε έλεγχο αλλά επί των ημερών μου ούτε μου εζητήθη κάτι τέτοιο, ούτε ενέκρινα κάτι τέτοιο, ούτε έχουμε λάβει από κανένα δήμο ή άλλη αρχή επιχορηγήσεις στο ταμείο της Μητροπόλεως.

Ε: Κλείνοντας αυτό το «κεφάλαιο», θα ήθελα να μου πείτε Σεβασμιότατε τι πρέπει να περιμένουμε από εδώ και πέρα;

Α: Νομίζω ότι σε σχέση με το διαχειριστικό επίπεδο, έχουμε μπει σε ένα δρόμο και πρέπει και ο κόσμος να πάψει να έχει τις υπόνοιες ότι δεν υπάρχει διαφάνεια στα οικονομικά των ενοριών και της Εκκλησίας. Αυτό μπορώ να το διαβεβαιώσω. Ξεκαθαρίζοντας με αυτό το ζήτημα, πιστεύω ότι μπορούμε πλέον να ασχοληθούμε με άλλα θέματα που άπτονται των καθαρών πνευματικών δραστηριοτήτων της εκκλησίας και να δούμε πώς θα οργανώσουμε ορισμένους τομείς όπως την οργάνωση του Φιλοπτώχου Ταμείου. Ήδη από τον Ιούνιο και μετά μπορέσαμε και διαθέσαμε γύρω στις είκοσι χιλιάδες ευρώ για βοηθήματα, για ανθρώπους ασθενείς εκτός από τα εισιτήρια και τα φάρμακα. Θέλουμε να οργανώσουμε τον τομέα των εκδόσεών μας. Μέχρι το Μάρτιο θα κυκλοφορήσει το περιοδικό της Μητροπόλεως. Θα προχωρήσουμε στην καταγραφή των κειμηλίων ενώ θα δούμε και το ποιμαντικό έργο των ενοριών και πώς θα λειτουργήσει σωστά η λειτουργική ζωή.

Ε: Θα προχωρήσετε σε αλλαγές σε ενορίες;

Α: Δεν νομίζω ότι υφίσταται αυτή τη στιγμή τέτοιο ζήτημα. Κατά καιρούς ακούγονται διάφορα, ότι δηλαδή σχεδιάζω να κάνω κάποιες αλλαγές, κάτι που βέβαια δεν ισχύει. Αν κάποιος ιερέας δεν δημιουργεί προβλήματα, γιατί να του αλλάξω ενορία; Δεν υπάρχει λόγος.

Ε: Στα γραφεία της Ιεράς Μητρόπολης θα κάνετε κάποιες αλλαγές; Να τη στελεχώσετε περισσότερο;

Α: Ότι χρειαζόμαστε κάποιο προσωπικό επιπλέον για να λειτουργήσουν τα πράγματα καλύτερα, χρειαζόμαστε. Αυτό το οποίο θα λειτουργήσει σύντομα είναι ένα γραφείο κτηματικής περιουσίας έτσι ώστε ο κόσμος να ενημερώνεται υπεύθυνα και να λειτουργεί και μια νομική υπηρεσία για όλα αυτά τα ζητήματα. Από εκεί και πέρα τα υπόλοιπα τα βλέπουμε στην πορεία.

Ε: Για την εκκλησιαστική περιουσία, Σεβασμιότατε, υπάρχουν στοιχεία για καταπατήσεις, για ύποπτες συναλλαγές;

Α: Καταπατήσεις έχουμε, υπάρχουν εκκλησιαστικά ακίνητα τα οποία βέβαια δεν είναι μείζονος ενδιαφέροντος και έχουν καταπατηθεί. Δεν νομίζω όμως ότι είναι μεγάλος ο αριθμός. Από την άλλη υπάρχει το πρόβλημα του λεγομένου φυτευτικού δικαιώματος στη Ρόδο και αυτό αφορά τα αγροτικά ακίνητα για τα οποία κάποιοι άνθρωποι είχαν πάρει το δικαίωμα από την Εκκλησία πριν από 30, 40, 50 χρόνια να τα φυτέψουν με ελιές, με αμπέλια και αυτά κληρονομούνται από πατέρα σε παιδί. Είναι ένα πρόβλημα, το πώς δηλαδή θα πάψει να υφίσταται αυτή η κατάσταση. Αυτό βέβαια δεν σημαίνει, και θέλω να το τονίσω αυτό, ότι θα διώξουμε τους αγρότες από τα χωράφια τους. Απλώς πρέπει να γίνει μια νομιμοποίηση αυτών των πραγμάτων για να μην αιωρούμαστε.

Ε: Υπάρχει μια άποψη π. Κύριλλε που λέει ότι ασχολείστε συνεχώς με τα εσωτερικά ζητήματα της Ι.Μ.Ρ και αφήνετε σε δεύτερη μοίρα το πνευματικό έργο. Την άποψή σας θα ήθελα.

Α: Εξαρτάται τι εννοεί κάποιος όταν μιλά για πνευματικό έργο. Τι εννοούμε με την έννοια «πνευματικό έργο»; Ποιο είναι αυτό το πνευματικό έργο; Διότι είναι κάτι αιωρούμενο το οποίο μπορεί να αφεθεί ως κατηγορία. Πνευματικό έργο δεν είναι οι λειτουργίες; Πνευματικό έργο δεν είναι οι ομιλίες; Πνευματικό έργο δεν είναι οι επισκέψεις σε ενορίες, δεν είναι η παρουσίαση στη δημόσια ζωή του τόπου, δεν είναι η παρουσία σε γάμους, σε αρραβώνες, σε κηδείες όπου θα προσκληθώ, πνευματικό έργο δεν είναι να δέχεσαι τον κόσμο και να ακούς τα προβλήματά του, πνευματικό έργο δεν είναι η ενασχόληση με τα προβλήματα ειδικών ομάδων του πληθυσμού, τι εννοούμε με το πνευματικό έργο; Το πνευματικό έργο είναι κάτι ευρύτερο. Λειτουργεί ένας τηλεοπτικός και ένας ραδιοφωνικός σταθμός, γίνονται εξομολογήσεις αλλά και εκδηλώσεις στις ενορίες, όλα αυτά συμπεριλαμβάνονται, νομίζω, στην έννοια του πνευματικού έργου. Δεν είναι κάτι που κατεβαίνει από τον ουρανό, χρειάζεται μια προσπάθεια και μια εξέλιξη. Χρειάζεται και τους ανθρώπους που θα το δραστηριοποιήσουν.

Ε: Σεβασμιότατε είστε νέος άνθρωπος. Θα ήθελα λοιπόν να μου πείτε, τι σχεδιάζετε να κάνετε με την νεολαία που κακά τα ψέματα αντιμετωπίζει σοβαρά προβλήματα, όπως ας πούμε τα ναρκωτικά.

Α: Είναι ένα παρά πολύ μεγάλο κεφάλαιο το οποίο προκαλεί συνεχή προβληματισμό. Το θέμα όμως του πλησιάσματος της νεολαίας είναι πάλι ένα ζήτημα πώς το εννοεί κάποιος. Πώς πλησιάζω τη νεολαία; Πλησιάζω τη νεολαία με ένα λαϊκίστικο τρόπο απλώς και μόνο για να την πλησιάσω ή έχω τις δυνατότητες και τις προϋποθέσεις για να δώσω κάτι ουσιαστικό στη νεολαία; Επί παραδείγματι, μια τακτική που είχε ακολουθηθεί τη δεκαετία του 80 ήταν οι ιερείς να πηγαίνουν στα μπαρ, ήταν ένα πλησίασμα της νεολαίας. Αλλά τελικά τι απέδωσε; Το να πάει ο ιερέας στο μπαρ και να πιεί το ποτό του, τι έγινε, απέφερε κανένα αποτέλεσμα; Επειδή δεν είχε αποτέλεσμα, γι' αυτό και δεν επέζησε. Το να ιδρύσεις καφενεία για νέους, ήταν άλλος τρόπος. Ιδρύσαν κάποιες Μητροπόλεις και εδώ χωρίς αποτέλεσμα και χωρίς μάλιστα τη δυνατότητα να ελέγξεις να μην γίνουν κέντρα διακίνησης ναρκωτικών. Και δυστυχώς είχαμε τέτοια παραδείγματα. Το πλησίασμα της νεολαίας είναι ένα πολύ μεγάλο ζήτημα γιατί σήμερα οι νέοι μας δεν διαμορφώνονται μόνο από την οικογένεια. Διαμορφώνονται από το περιβάλλον, από την τηλεόραση, το σχολείο δυστυχώς παίζει πολύ μικρό ρόλο, η εκκλησία παίζει πολύ μικρό ρόλο. Όταν ο άλλος δεν σε πλησιάζει, δεν είναι το ευκολότερο να τον πλησιάσεις εσύ. Εγώ πιστεύω ότι το πλησίασμα της νεολαίας πρέπει να ξεκινήσει από μια σοβαρή παρουσία της εκκλησίας. Το να μην υπάρχουν υπόνοιες εις βάρος της εκκλησίας, το να εγκύψει η εκκλησία στα προβλήματα των νέων και να τους πλησιάσει σε προσωπικό επίπεδο που αυτό πλέον πρέπει να γίνει σε επίπεδο ενοριακών συνάξεων. Λειτουργεί η ενοριακή σύναξη των Αγίων Αναργύρων και πάνε πάρα πολλά παιδιά. Εμείς θέλουμε να κάνουμε ένα πνευματικό κέντρο της Μητροπόλεως το οποίο και θα περιλαμβάνει ποικίλες εκδηλώσεις.

Ε: Με τις αιρέσεις τι γίνεται στην περιοχή μας; Η Ι.Μ.Ρ ασχολείται με αυτό το θέμα;

Α: Εντεταλμένος από την Ι.Μ.Ρ για τις αιρέσεις είναι ο π. Μάξιμος Παναγιώτου. Υπάρχει μια δραστηριοποίηση στη Ρόδο αλλά νομίζω ότι δεν είναι τόσο έντονη όσο σε άλλες περιοχές της Ελλάδας. Όσον αφορά τώρα το πώς αντιμετωπίζονται οι αιρέσεις, βασική μου αρχή είναι ότι αντιμετωπίζονται σε επίπεδο προσωπικό. Το να βγούμε και να κηρύξουμε ένα πόλεμο εναντίον των αιρέσεων, νομίζω ότι περισσότερο διαφήμιση κάνουμε παρά καλό δημιουργούμε στον κόσμο. Ενδιαφερόμαστε πιο πολύ για την αντιμετώπιση προβλημάτων κάποιων ανθρώπων, όσων τουλάχιστον πέσουν στην αντίληψή μας. Το να σηκώσουμε τα λάβαρα και να σπάσουμε τζαμαρίες εκεί που κάνουν συγκεντρώσεις και να δημιουργήσουμε τέτοιου είδους ζητήματα τα οποία θα μας εκθέσουν ως κοινωνία η οποία είναι μη ανεκτική, νομίζω ότι δεν μας τιμά ούτε ως κοινωνία ούτε ως Εκκλησία. Η Εκκλησία δουλεύει πάντα με το εργαλείο του διαλόγου, της πειθούς και της αλήθειας.

Ε: Η πόλη της Ρόδου είναι ίσως η μοναδική στη χώρα που δεν διαθέτει ναό για τον πολιούχο της, τον Κωνσταντίνο Υδραίο. Επίσης δεν διαθέτει ξεχωριστή εκκλησία και για τον προστάτη του νησιού Άγιο Φανούριο. Υπενθυμίζω για όσους δεν ξέρουν ότι έρχεστε από το Ηράκλειο που διαθέτει έναν υπέρλαμπρο ναό για τον πολιούχο του Άγιο Μηνά.

Α: Ότι χρειαζόμαστε δύο μεγάλους ναούς για τον πολιούχο της πόλης και για τον προστάτη της νήσου, αυτό νομίζω το έχουμε συνειδητοποιήσει όλοι. Το θέμα βέβαια είναι πού θα γίνουν αυτοί οι ναοί γιατί δεν μπορούν να γίνουν περιφερειακά. Πρέπει να γίνουν σε ένα συγκεκριμένο χώρο που να έχει σχέση με την παράδοση, με την τελετή που θα γίνεται. Κατά καιρούς είχαν προταθεί διάφοροι τόποι όπως η αυλή της μητροπολιτικής κατοικίας. Το να κτίσουμε ναό του πολιούχου εκατό τετραγωνικών δεν νομίζω ότι τιμά τη Ρόδο. Είχε προταθεί να γίνει έξω στο Καρακόνερο αλλά δεν νομίζω ότι μπορεί να γίνει αυτό. Πρέπει να εξευρεθεί τόπος που θα κτιστούν αυτοί οι δύο ναοί. Πιστεύω ότι σύντομα θα έχουμε αποτελέσματα.

Ε: Ασχολείστε δηλαδή με αυτό το ζήτημα;

Α: Ασχολούμαι. Βέβαια ορισμένα πράγματα πρέπει να τα συζητάμε στα τραπέζια και στον καφέ για να γίνουν συνείδηση.

Ε: Έχει θρεθεί δηλαδή χώρος στο κέντρο της πόλης;

Α: Όχι αλλά πιστεύω ότι μπορεί να βρεθεί. Ένα πρόβλημα δεκαετιών δεν μπορεί να λυθεί σε ενάμιση χρόνο.

Ε: Έχω ακούσει Σεβασμιότατε ότι έχετε και έναν άλλο προβληματισμό για τον εορτασμό των Αγίων της Δωδεκανήσου που ταυτίζεται με την εορτή της 7ης Μαρτίου. Είναι έτσι;

Α: Αυτός ο προβληματισμός δεν προήλθε από εμένα αλλά από την Ένωση Παροικειακών Σωματείων γιατί η μνήμη των Δωδεκανησίων Αγίων έχει οριστεί στις 7 Μαρτίου λόγω της Ενσωματώσεως. Αυτό είδαμε στην πράξη ότι δεν απέδωσε. Ο κόσμος δεν ανταποκρίθηκε γι' αυτό τα παροικειακά σωματεία πρότειναν να αλλάξει αυτή η ημερομηνία και βρισκόμαστε στη συζήτηση. Πρέπει να μεταφερθεί σε μια μέρα που να μπορεί να συμμετέχει ο κόσμος.

Ε: Κλείνοντας τη συνέντευξη π. Κύριλλε θα ήθελα να σταθούμε λίγο στο Οικουμενικό Πατριαρχείο. Βλέπουμε το τελευταίο διάστημα να εντείνονται οι επιθέσεις εναντίον του από τους γνωστούς γκρίζους λύκους. Τι γίνεται;

Α: Είναι νομίζω αυτονόητο ότι αυτή τη στιγμή η δυναμική του Πατριαρχείου θα προκαλεί την αντίδραση ορισμένων φανατικών κύκλων της Τουρκίας οι οποίοι δημιουργούν συνεχώς προβλήματα. Βέβαια θα πρέπει να πω ότι τα προβλήματα δεν είναι τόσο έντονα όπως παρουσιάζονται από τα ΜΜΕ. Το Πατριαρχείο κάνει τη δουλειά του και προχωρά, προασπίζεται τα δικαιώματά του, ο Πατριάρχης είναι αποδεδειγμένο ότι δεν κάμπτεται από τέτοιου είδους εκβιασμούς και αυτό φάνηκε και από την ομιλία του προς τους Ευρωπαίους χριστιανοδημοκράτες βουλευτές που τα είπε έξω από τα δόντια όσον αφορά την πολιτική της τουρκικής κυβέρνησης προς το Πατριαρχείο. Πιστεύω ότι όλα αυτά δεν πρέπει να μας ανησυχούν αλλά να μας προκαλούν τη σκέψη ότι αυτοί οι άνθρωποι εκεί βρίσκονται στο στόμα του λύκου και ότι βάλλονται συνεχώς.

Παρουσιάζουμε μια 30-λεπτη γυμναστική, πρακτική προσέγγιση σε μια υγιεινή ζωή και όλη την υποστήριξη που χρειάζεται να πετύχεις και τα δύο.



Τα Curves είναι ένας μοναδικός τρόπος να βρεις τη φόρμα σου. Ένας τρόπος που επιτρέπει στις γυναίκες να επιτύχουν τους στόχους τους για καλή φυσική κατάσταση με μιά 30-λεπτη γυμναστική κάθε φορά. Γιατί σχεδιάστηκε έχοντας εσένα κατά νου. Από τον εξοπλισμό που χρησιμοποιούμε έως τον τρόπο που αντιμετωπίζουμε την υγιεινή ζωή. Με λίγα λόγια, σου παρέχουμε την υποστήριξη που χρειάζεσαι για να καταπλήξεις τον εαυτό σου.

Curves

Η δύναμη να καταπλήξετε τον εαυτό σας.™

Περισσότερα από 9.000 παραρτήματα παγκοσμίως

22410-20123

Εθνικής Αντιστάσεως & Λάρνακας 5
Ρόδος 85100

Μία δωρεάν εβδομάδα*

curves.com

*Η δωρεάν εβδομάδα μπορεί να εξαργυρωθεί ανά πράκτα εκάστοτε ή να αντιλλαχθεί με μιά ειδική έκπτωση μέλους. Δεν ισχύει σε συνδυασμό με άλλη προσφορά. Ισχύει μόνο στα παραρτήματα που συμμετέχουν στην προσφορά. Μόνο για νέα μέλη.

©2005 Curves International Inc.

A.T. 266(Γ)

Όπως προκύπτει από την εισήγηση του προέδρου του Ιατρικού Συλλόγου Ρόδου κ. Χρήστου Μαντά

Έγιναν σημαντικά βήματα και στον τομέα της Υγείας

Ωστόσο υπάρχουν ακόμα πολλά προβλήματα που θα πρέπει να λυθούν

• Πραγματοποιήθηκε χθες η γενική συνέλευση του Ιατρικού Συλλόγου

Σημαντικά συμπεράσματα για την κατάσταση που υπάρχει στην περιοχή μας στο χώρο της Υγείας, εξάγονται από την εισήγηση που παρουσίασε χθες, στη Γενική Συνέλευση του Ιατρικού Συλλόγου Ρόδου, ο πρόεδρός του Χρήστος Μαντάς.

Σε γενικότερο πλαίσιο, φαίνεται ότι κατά τη διάρκεια του 2005 έγιναν σημαντικά βήματα, τόσο στο νοσοκομείο της Ρόδου όσο και στα Περιφερειακά Ιατρεία, αλλά απομένει να γίνουν και άλλες κινήσεις για τη βελτίωση της κατάστασης.

Συγκεκριμένα και με βάση πάντα την εισήγηση του κ. Μαντά, το Νοσοκομείο της Ρόδου στελεχώθηκε με ιατρούς νέων ειδικοτήτων, όπως της Νευροχειρουργικής που είχε ως θετικό αποτέλεσμα την μείωση των αεροδιακομιδών από τη Ρόδο προς την Αθήνα και το Ηράκλειο της Κρήτης. Επίσης, λειτούργησε Μαγνητικός Τομογράφος στο νοσοκομείο Ρόδου που μείωσε σημαντικά την ταλαιπωρία των ασθενών και αναβάθμισε τις παρεχόμενες από τους ιατρούς υπηρεσίες.

Παρά τις πρόσφατες προσλήψεις, υπάρχουν ακόμη προβλήματα στελέχωσης στο νοσοκομείο Ρόδου, ιδιαίτερα νοσηλευτικού προσωπικού.

Πρόβλημα εξακολουθεί να υπάρχει στη λειτουργία των χειρουργικών αιθουσών, αφού από τις 8 λειτουργούσαν μόνο οι 2 και πρόσφατα μόλις αυξήθηκαν σε 3.

Η στελέχωση του Τομέα Επειγόντων Περιστατικών σε μόνιμη βάση από Ειδικευμένους ιατρούς είναι ακόμη ζητούμενο.

Η ΚΑΤΑΣΤΑΣΗ ΣΤΑ ΠΕΡΙΦΕΡΕΙΑΚΑ ΙΑΤΡΕΙΑ

ΧΑΛΚΗΣ: Στόχος είναι η στελέχωσή του με τουλάχιστον δύο μόνιμους ιατρούς ειδικευμένους.

ΚΑΣΤΕΛΛΟΡΙΖΟΥ: Στόχος είναι η στελέχωσή του με τουλάχιστον δύο μόνιμους ιατρούς ειδικευμένους.

ΚΑΣΟΥ: Έγινε παρέμβαση του ΙΣΡ για επίσπευση της θέσης ειδικευμένου ιατρού και προσλήφθηκε, ακόμη όμως δυστυχώς δεν έχει αναλάβει υπηρεσία.

ΤΗΛΟΥ: Έγινε πρόσληψη Διευθύντριας Γενικής Ιατρικής και έτσι υπάρχουν δύο μόνιμοι ιατροί στο νησί για πρώτη φορά.

ΣΥΜΗΣ: Η λειτουργία είναι επαρκής και με πολύ καλά αποτελέσματα.

ΓΕΝΝΑΔΙΟΥ: Στο Περιφερειακό Ιατρείο Γενναδίου καθώς και στους ιατρούς που εργάζονται στο Δήμο της Νότιας Ρόδου αντιμετωπίστηκαν επιτυχώς μεγάλα προβλήματα. Ο ΙΣΡ αντέδρασε στην προσπάθεια που έγινε για να χρησιμοποιηθούν στα ασθενοφόρα αγροτικοί ιατροί, υποστηρίζοντας ότι δεν υπάρχει καμία νομοθετική κάλυψη. Στο θέμα αυτό, αναμένει την απάντηση στο υπόμνημα που κατέθεσε.

ΚΑΡΠΑΘΟΥ: Το πάγιο αίτημα από το 1999 για σοβαρή ενίσχυση σε στελέχωση και κτιριακές υποδομές φαίνεται να παίρνει σάρκα και οστά μετά την δημοπράτηση του έργου με φορέα υλοποίησης την Νομαρχία Δωδεκανήσου και ένταξη του στο ΠΕΠ Νοτίου Αιγαίου με οργανόγραμμα 35 ιατρικών θέσεων και 50 άτομα διοικητικού και νοσηλευτικού προσωπικού.

ΑΡΧΑΓΓΕΛΟΥ: Η στελέχωση σε ιατρικό προσωπικό κρίνεται ικανοποιητική αλλά ο εργαστηριακός τομέας πρέπει να βελτιωθεί.

ΕΜΠΩΝΑΣ: Υπάρχουν μεγάλα προβλήματα στελέχωσης αφού υπηρετεί μόνο ένας ειδικευμένος ιατρός ενώ εκκρεμεί η θέση του Διευθυντού και επιμελητού Β' τουλάχιστον 3 χρόνια. Έγιναν όμως βελτιώσεις τον τελευταίο χρόνο και εγκαθίσταται ακτινολογικό μηχάνημα ενώ οι κτιριακές υποδομές χρειάζονται ακόμη αρκετή φροντίδα.

ΑΣΦΑΛΙΣΤΙΚΑ ΤΑΜΕΙΑ

Προβλήματα διαπιστώνονται και στη συνεργασία των ιατρών με τα ασφαλιστικά ταμεία. Ο κ. Μαντάς ανέφερε τα εξής:

ΙΚΑ: Ο ΙΣΡ ζητά άμεση ασφάλιση από το ΙΚΑ όλων των συμβασιούχων ιατρών που έχουν υπαχθεί στην υποχρεωτική ασφάλιση του ΤΣΑΥ μέχρι 31/12/1992, με καταβολή από το ΙΚΑ των εργοδοτικών εισφορών που αναλογούν.

Ο ΙΣΡ ζητά αναγνώριση του χρόνου προϋπηρεσίας τους ως συντάξιμου, επαναχορήγηση του επιδόματος βιβλιοθήκης και βελτίωση και αναμόρφωση των τηλεφωνικών ραντεβού στο 184. Ο χρόνος των 10' λεπτών κρίνεται απαράδεκτος επιστημονικά και ότι απαξιώνει την ιατρική εξέταση και ενέχει κίνδυνο ιατρικού σφάλματος, καθόσον με την παρεμβολή και εκτάκτων περιστατικών και τηλεφωνημάτων γίνεται ακόμη μικρότερος.

ΤΕΒΕ: Παραμένει το αίτημα να καταργηθεί ο απαράδεκτος τρόπος με τον οποίο προσλαμβάνονται οι ιατροί (ετήσιες συμβάσεις κατά το δοκούν) και να αντικατασταθούν από Συλλογική σύμβαση μεταξύ του ΠΙΣ ή των Ιατρικών Συλλόγων. Επίσης να ενημερώνονται οι γιατροί για τα εμβάσματά τους, μαζί με τα εκκαθαριστικά των λογαριασμών.

Να εξοφλούνται εντός δυο μηνών τα κατατεθέντα δικαιολογητικά με αιτιολογημένες εάν υπάρχουν τις περικοπές.

ΤΑΞΥ

Υπάρχουν πολλά προβλήματα με τις συμβάσεις. Οι λογαριασμοί καθυστερούν πολύ και υπάρχει πρόβλημα με τις άδικες διακοπές συμβάσεων ορι-



σμένων γιατρών χωρίς τις απαραίτητες διευκρινήσεις.

Ο αποκλεισμός των περισσοτέρων Οφθαλμιάτρων δεν βρίσκει σύμφωνο τον Ιατρικό Σύλλογο Ρόδου και καλείται το ταμείο να ανακαλέσει τις άδικες αποφάσεις του χωρίς αποκλεισμούς και ανισότητες.

ΟΠΑΔ

Το Ταμείο έχει παρουσιάσει μεγάλη βελτίωση παρά το λίγο προσωπικό που διαθέτει και τους απαράδεκτους χώρους γραφείων.

Σε σωστή κατεύθυνση βρίσκονται οι συζητήσεις και ο προγραμματισμός του Οργανισμού για Εθνική Συλλογική Σύμβαση Εργασίας με τις αρχές που είχαν καθοριστεί και με τις προτάσεις του ΙΣΡ μέσω του ΠΙΣ.

ΤΣΑΥ

Οι παντός είδους συναλλαγές με το ταμείο των ιατρών σχεδόν στο σύνολό τους εξακολουθούν να γίνονται χειρόγραφα. Υπάρχει καθυστέρηση και αδυναμία είσπραξης των εργοδοτικών εισφορών ιδιαίτερα από τα ιδιωτικά θεραπευτήρια, Νοσοκομεία και κλινικές.

Ενώ η σχέση εργαζομένου/συνταξιούχου είναι 5,4/1 και τα έσοδα παραμένουν μεγάλα, οι παροχές είναι πολύ μικρές σε επίδομα τοκετού, καθώς και στα χορηγούμενα είδη (γυαλιά, ορθοπεδικά είδη, εξωσωματική γονιμοποίηση κλπ).

Από την ανάλυση των οικονομικών στοιχείων του ΤΣΑΥ, προκύπτει για την περίοδο 1990-2005, μια διαχρονική πλεονασματική πορεία των εσόδων έναντι των εξόδων, που συντηρείται από τις χαμηλές συντάξεις που χορηγεί το Ταμείο, τις υποβαθμισμένες υγειονομικά υπηρεσίες, που παρέχει και το ασήμαντο εφ' άπαξ.

Οι συντάξεις των Υγειονομικών είναι πολύ μικρές σύμφωνα με τα εργοδοτικά ακριβά ασφάλιστρά τους.

ΕΠΙΣΗΜΑΝΣΕΙΣ

Μετά από 13 χρόνια αυξήθηκε η Ιατρική επίσκεψη με απόφαση του Υπουργού Υγείας.

Ψηφίστηκε Νέος Ιατρικός Κώδικας Ιατρικής Δεοντολογίας που υπήρχε από το 1950.

Νομοθετήθηκε επίσης η ισοτιμία της υπογραφής, για όλους τους γιατρούς.

Υπάρχουν ακόμη σημαντικές ελλείψεις στα Περιφερειακά Ιατρεία.

Χρίζουν περαιτέρω βελ-



τίωσης οι διαπροσωπικές σχέσεις των ιατρών.

Ο Ιατρικός Σύλλογος Ρόδου έχει άμεση και απόλυτη ανάγκη να αποκτήσει μόνιμη στέγη στο παλιό Νοσοκομείο, με τη δημιουργία και Μικρού Μουσείου Ιατρικής Ιστορίας στον ίδιο χώρο.

Δεν έχει υλοποιηθεί ακόμη η μεταφορά του ΙΚΑ στο παλιό νοσοκομείο.

Η ακτοπλοϊκή γραμμή Δωδεκανήσου περιέχεται στο πρόγραμμα για την στελέχωση των πλοίων της Ακτοπλοΐας με ιατρούς για επείγοντα περιστατικά. Ο ΙΣΡ είναι σύμφωνος, όμως πρέπει να προβλεφθεί η ασφαλιστική κάλυψη του γιατρού έναντι τρίτων (αστική ευθύνη) καθώς και να προβλεφθεί και να καλυφθεί το κόστος ενδιαίτησης του γιατρού που είναι πολύ μεγάλο.



ΕΓΚΡΙΘΗΚΕ ΤΟ ΠΡΟΓΡΑΜΜΑ ΤΗΣ ΔΙΕΥΘΥΝΣΗΣ ΔΑΣΩΝ ΓΙΑ ΤΟ 2006

Παρεμβάσεις στα δάση μας

Προβλέπονται έργα για δασική αναψυχή, για βελτίωση της υφιστάμενης κατάστασης, για αντιπυρική προστασία, για αναδασώσεις, για διευθετήσεις χειμάρρων κ.λπ.

Έργα συνολικής δαπάνης 7.121. 821 ευρώ πρόκειται να πραγματοποιηθούν κατά τη διάρκεια του 2006, μετά τη σχετική απόφαση που πήρε το Νομαρχιακό Συμβούλιο, εγκρίνοντας καθ' ολοκληρία το σχετικό πρόγραμμα που πρότεινε η Διεύθυνση Δασών Δωδεκανήσου.



Τα κονδύλια θα διατεθούν από πιστώσεις του προγράμματος δημοσίων επενδύσεων.

Να σημειωθεί ότι το πρόγραμμα φέτος κατατέθηκε εγκαίρως, με αποτέλεσμα να εγκριθεί και έγκαιρα από το Νομαρχιακό Συμβούλιο και να αυξάνονται έτσι οι πιθανότητες να προχωρήσουν τα έργα που περιλαμβάνονται.

Το πρόγραμμα αφορά σύνταξη μελετών, βελτίωση υποβαθμισμένων δασών, αντιπυρική προστασία, δασική οδοποιία, δασικά κτίρια, αναδασώσεις, σποροπαραγωγή - φυτώρια, διευθέτηση χειμάρρων, ανάπτυξη θηραματοπονίας και δασική αναψυχή.

Ποιο αναλυτικά:

Δασική αναψυχή

Προβλεπόμενη δαπάνη 2.692.050 ευρώ

Πρόκειται για το τμήμα εκείνο του προγράμματος το οποίο θα απορροφήσει και τα περισσότερα κονδύλια. Τα έργα που περιλαμβάνονται είναι:

• Η δημιουργία «θέσης θέας» στην περιοχή Κρόκου Αταβύρου, έκτασης 1,5 στρεμμάτων με προβλεπόμενη δαπάνη 103.395 ευρώ



• δημιουργία «θέσεων θέας και αναψυχής», έκτασης 4 στρεμμάτων στα όρια του ίδιου δήμου, με προβλεπόμενη δαπάνη 73.902 ευρώ. Οι μελέτες για τα δύο αυτά έργα αυτά έχουν εγκριθεί και πρόσφατα υπεγράφη Προγραμματική Μελέτη.

• Κατασκευή μονοπατιού στη θέση Κρητικού δήμου Ατταβύρου, μήκους 880 μέτρων με προβλεπόμενη δαπάνη 103.573. Από το 2001 υπάρχει Προγραμματική Σύμβαση και ο δήμος προχωρά τη δημοπράτηση. Μετά την έγκριση του κονδυλίου αναμένεται να μπει σε διαδικασία υλοποίησης.

• Κατασκευή ορεινού ποδηλατοδρόμου στη Φιλέρημο, μήκους 3 χιλιομέτρων, με προβλεπόμενη δαπάνη 59.867 ευρώ. Το έργο έχει εγκριθεί από το 2002.

• Εκπόνηση μελέτης για το έργο που αφορά τη διαδρομή οικολογικού ενδιαφέροντος από τη θέση «Γλυφωνιές» μέχρι τη θέση «Σταυρός Πολέμου» στη Σύμη, μήκους 900 μέτρων και προβλεπόμενης δαπάνης 250.000 ευρώ. Εκκρεμεί η υπογραφή της Προγραμματικής Σύμβασης. Αν δεν συνταχθούν όμως οι προβλεπόμενες μελέτες εντός του 2006 οι πιθανότητες υλοποίησης του έργου είναι περιορισμένες.

• Δημιουργία χώρου δασικής αναψυχής στο δάσος Κονιδαρίου στο δήμο Δικαίου Κω έκτασης 40 στρεμμάτων με προβλεπόμενη δαπάνη 53.072 ευρώ. Η Προγραμματική Σύμβαση έχει υπογραφεί και αναμένεται η δημοπράτησή του.

• Οργάνωση χώρου αναψυχής, ανάδειξη του Φυλακίου Πυροπροστασίας και αντιπυρική προστασία Παλαιού Πυλίου στο δήμο Δικαίου, έκτασης 360 στρεμμάτων και προβλεπόμενης δαπάνης 213.120 ευρώ. Η Προγραμματική Σύμβαση έχει υπογραφεί και αναμένεται η δημοπράτησή του.

• Μελέτη για την προστασία των δασών στο δήμο Νότιας Ρόδου, έκτασης 20 στρεμμάτων και προβλεπόμενης δαπάνης 812.00 ευρώ. Η Προγραμματική Σύμβαση έχει υπογραφεί.

• Η μελέτη για την ολοκληρωμένη παρέμβαση στον Προφήτη Ηλία της Ρόδου έχει εκριθεί και αφορά τρία υποέργα. Την οργάνωση και αναβάθμιση του χώρου προσαρμογής πλατονιού, την αναβάθμιση του βιότοπου πλατονιού και την οργάνωση χώρου αναψυχής με τη περιβαλλοντική διαδρομή Προφήτης Ηλίας - Σάλακος - Πηγή Νύμφης - Κοιλάδα Νύμφης, έκτασης 974 στρέμματα. Το έργο είναι προς δημοπράτηση με προβλεπόμενη δαπάνη 135.000 ευρώ.

• Διαμόρφωση δικτύου πεζοπορικών διαδρομών από την Κοινότητα Ολύμπου Καρπάθου, μήκους 28.770 μέτρων, με προβλεπόμενη δαπάνη 115.610 ευρώ. Η Προγραμματική Σύμβαση έχει υπογραφεί αλλά απομένει να κατατεθεί προς έγκριση η σχετική μελέτη.

• Ανάπλαση δικτύου τεσσάρων λιθόστρωτων μονοπατιών στη Τήλο. Συγκεκριμένα, στη διαδρομή Μεγάλο Χωριό - Παραλία Σκάφης, Λιβάδια - Παραλία Λεθρά - Μικρό Χωριό - Λιβάδια, Μοναστήρι Αγίου Παντελεήμονα - Πρ. Ηλίας - Έριστος, Μεγάλο Χωριό - Άγιος Αντώνιος, Λιβάδια - Παραλία Δεσπότη - Νερό - ακρωτήρι Γερά - Ρεματικό, Λιβάδια - Παραλία Σταυρού και Λιβάδια Αγριοσυκιά - Κάστρο - Παραλία Θολού - Παραλία Αγ. Στεφάνου. Το συνολικό μήκος φθάνει τα 26.800 μέτρα και η προβλεπόμενη δαπάνη τα 379.680 ευρώ. Το έργο είναι προς δημοπράτηση.

• Υπό δημοπράτηση είναι και το έργο ανάπλασης μονοπατιού στην Τήλο, από Καμαριανή έως Άγιο Παντελεήμονα, μήκους 2.873 μέτρων και προβλεπόμενης δαπάνης 102.830 ευρώ.

• Έργα αναβάθμισης και προστασίας περιβάλλοντος στην Κοιλάδα Πεταλούδων, έκτασης 1.000 περίπου στρεμμάτων με προβλεπόμενη δαπάνη 230.000 ευρώ

• Διαδρομές ερμηνείας περιβάλλοντος στην Κοιλάδα Πεταλούδων, έκτασης 1.000 περίπου στρεμμάτων με προβλεπόμενη δαπάνη 60.000 ευρώ. Για τα δύο τελευταία έργα, ο δήμος Πεταλούδων συντάσσει τις μελέτες.

Σύνταξη μελετών

Προβλεπόμενη δαπάνη 12.000 ευρώ

Προβλέπει σύνταξη μελετών για αναδασώσεις, τεχνικά έργα, βελτιώσεις βιότοπων αγρίων ζώων και πτηνών κ.α. κυρίως στα νησιά Ρόδο και Κω. Προτεραιότητα στις υπό σύνταξη μελέτες δίνεται σε αυτές που έχουν προταθεί για ένταξη σε πρόγραμμα χρηματοδότησης του μέτρου που αφορά τη «Διαχείριση Δασικών Πόρων», έχοντας υπόψη ότι η εξασφάλιση πόρων αποτελεί βασική προϋπόθεση υλοποίησης των έργων.

Βελτίωση υποβαθμισμένων δασών

Προβλεπόμενη δαπάνη 341.050 ευρώ

Ουσιαστικά πρόκειται για ένα έργο που αφορά την ανόρθωση του υποβαθμισμένου δάσους και δημόσιας έκτασης (περιφράξεις, φύτευση κ.α.) στην περιοχή Απολλώνων στο νησί της Ρόδου. Η μελέτη είναι έτοιμη από το 1999 και χρειάζεται επικαιροποίηση.

Αντιπυρική προστασία

Προβλεπόμενη δαπάνη 1.259.840 ευρώ

Έχει να κάνει με αγορά μηχανημάτων, δεξαμενών, τη δημιουργία στεγασμένης ζώνης κατά μήκος της επαρχιακής οδού Σύμπετρο - Κω, την αντιπυρική προστασία κατά μήκος της επαρχιακής οδού Κολμπίων - Αρχίπολης και την αντιπυρική προστασία του δάσους Κοιμισάλας Νότιας Ρόδου.

Δασική οδοποιία

Προβλεπόμενη δαπάνη 950.000 ευρώ

Αφορά τη συντήρηση δικτύου δασοδρόμων στα νησιά Ρόδος, Κως και Κάρπαθος, με τη βελτίωση δασικών δρόμων και τη διαπλάτυνσή τους ώστε να αποτελέσουν αντιπυρικές ζώνες. Θα γίνουν όμως και τεχνικά έργα όπως σωληνωτοί οχετοί και τσιμεντοστρώσεις



Δασικά κτίρια

Προβλεπόμενη δαπάνη 63.100 ευρώ

Προβλέπεται η επισκευή των δασονομείων Έμπωνας (προβλεπόμενη δαπάνη 29.350 ευρώ) και Καρπάθου (προβλεπόμενη δαπάνη 33.750 ευρώ).

Αναδασώσεις

Προβλεπόμενη δαπάνη 966.000 ευρώ

Αναδάσωση στα Χιωτάρια δήμου Λινδίων, στη θέση Εφύλες δήμου Καμείρου και στη θέση Κέφαλος δήμου Κω.

Σποροπαραγωγή - φυτώρια

Προβλεπόμενη δαπάνη 30.000 ευρώ

Θα πρέπει να συνταχθεί μελέτη μετεγκατάστασης του Φυτωρίου Ιαλυσού και μεταφορά των εγκαταστάσεων, αφού στο σημερινό χώρο προβλέπονται άλλες χρήσεις.

Διευθέτηση χειμάρρων

Προβλεπόμενη δαπάνη 383.579 ευρώ

Αφορά το δημοπρατημένο έργο της αποτροπής διάβρωσης των εδαφών και της επιφανειακής απορροής μετά τις πυρκαγιές στο Μεσοχώρι Καρπάθου καθώς και το έγο δασοτενικής διευθέτησης χειμάρρου «Φονιάς Ποταμός» στις κοινότητες Λάρου, Πυλώνα, Λαέρμων και Αγίου Ισιδώρου στη Ρόδο. Τα περισσότερα χρήματα όμως (230.000 ευρώ) θα δεσμευτούν για αποτροπή διάβρωσης εδαφών από μελλοντικές πυρκαγιές.

Ανάπτυξη θηραματοπονίας

Προβλεπόμενη δαπάνη 424.000 ευρώ

Γενικότερα έργα για υποβοήθηση της ανάπτυξης του πληθυσμού άγριας πανίδας, με σπορές για παραγωγή τροφής, καλλιέργειες πηγών, ποτίστρες κ.α. Στον τομέα αυτό περιλαμβάνονται και έργα για ολοκληρωμένη παρέμβαση στον Προφήτη Ηλία της Ρόδου αλλά και στον βιότοπο του ελαφιού Πλατόνι

Επιδείνωση του καιρού

Νέος, αλλά ηπιότερος χιονιάς από σήμερα

Έκτακτο δελτίο εξέδωσε η ΕΜΥ

Επιδείνωση θα παρουσιάσει από σήμερα ο καιρός στο μεγαλύτερο μέρος της χώρας, με βροχές και καταιγίδες, οι οποίες κατά τόπους θα είναι έντονες, καθώς και χιονοπτώσεις αρχικά στα ορεινά της ηπειρωτικής χώρας και αργότερα ακόμα και στα πεδινά.

Ήδη από το απόγευμα της Κυριακής χιονίζει στη δυτική Θεσσαλονίκη, καθώς και στον ορεινό όγκο του Χορτιάτη, ωστόσο δεν έχουν αναφερθεί ιδιαίτερα προβλήματα. Για προληπτικούς λόγους, η Τροχαία διέκοψε την κυκλοφορία των αυτοκινήτων στην επαρχιακή οδό Χορτιάτη - Αγίου Βασιλείου.

Η χώρα θα επηρεαστεί διαδοχικά από δύο συστήματα



που θα προκαλέσουν στην αρχή βροχοπτώσεις και καταιγίδες και στη συνέχεια θα προκαλέσουν σημαντική πτώση της θερμοκρασίας, της τάξεως των οκτώ βαθμών κατά μέσο όρο, με αποτέλεσμα ο καιρός να γυρίσει προς το χιονιά.

Έτσι, σύμφωνα με έκτακτο δελτίο πρόγνωσης επικίνδυνων καιρικών φαινομένων που εξέδωσε η ΕΜΥ, χιόνια θα πέσουν σε όλα τα ορεινά καθώς και στα βόρεια και κεντρικά πεδινά. Ισχυρές καταιγίδες θα εκδηλωθούν στη νότια και ανατολική νησιωτική χώρα. Θυελλώδεις βοριάδες θα επικρατήσουν στα κεντρικά και βόρεια και η θερμοκρασία θα παρουσιάσει σημαντική πτώση.

Την Τρίτη οι χιονοπτώσεις θα συνεχιστούν, ακόμα και στα ορεινά των νησιών του Αιγαίου, και κατά τόπους θα είναι έντονες, ενώ θα διατηρηθούν οι θυελλώδεις βοριάδες και οι χαμηλές θερμοκρασίες. Από το απόγευμα θα αρχίσει εξασθένηση των φαινομένων από τη βορειοδυτική Ελλάδα.

Την Τετάρτη τα φαινόμενα θα περιοριστούν στην ανατολική και νότια Ελλάδα και βαθμιαία θα σταματήσουν.

ΚΛΕΙΣΤΕΣ ΟΙ ΤΡΑΠΕΖΕΣ

Απεργούν σήμερα οι τραπεζοϋπάλληλοι

Συνεχίζεται η αντιπαράθεση

Κορυφώνεται η αντιπαράθεση στο χώρο των τραπεζών. Η άρνηση των διοικήσεων των πιστωτικών ιδρυμάτων να διαπραγματευτούν με την ΟΤΟΕ την κλαδική Συλλογική Σύμβαση Εργασίας οδήγησε στην προκήρυξη 24ωρης απεργίας σήμερα σε όλες τις τράπεζες.

Το «μέτωπο» μεταξύ ΟΤΟΕ-τραπεζών με αφορμή τις



συμβάσεις εργασίας τείνει να λάβει ανεξέλεγκτες διαστάσεις, καθώς η Ομοσπονδία τονίζει ότι οι συλλογικές συμβάσεις στηρίζονται στο Σύνταγμα, οι τράπεζες εκτιμούν ότι είναι κατοχυρωμένες νομικά προτείνοντας διμερείς (επιχειρησιακές) συμβάσεις με τον εκάστοτε σύλλογο υπαλλήλων, ενώ η κυβέρνηση «νίπτει τας χείρας της».

Η σημερινή απεργία θα κρίνει εν πολλοίς την εξέλιξη της διένεξης μεταξύ ΟΤΟΕ-τραπεζών, ενώ οι διαμεσολαβητικές πρωτοβουλίες του υπουργού Απασχόλησης Πάνου Παναγιωτόπουλου θα συνεχιστούν και την ερχόμενη εβδομάδα, όπου έχουν προγραμματιστεί συναντήσεις με τους διοικητές της Alpha και της ATEbank.

Μετά από 12 χρόνια απραξίας των κυβερνήσεων του ΠΑΣΟΚ

Ο τουρισμός υψηλά στις προτεραιότητες της ΝΔ

Εμφανή τα αποτελέσματα από την αλλαγή της τουριστικής πολιτικής από την παρούσα πολιτική ηγεσία

Το «φτωχό» έργο των 12 ετών στον χώρο του τουρισμού επί κυβερνήσεων ΠΑΣΟΚ με 6 υπουργούς και 9 επικεφαλής στον Ελληνικό Οργανισμό Τουρισμού επιχείρησε να καλύψει, φθάνοντας τον επόμενο μήνα στο μέσον της τετραετούς της διακυβέρνησης, η Νέα Δημοκρατία, διατηρώντας σταθερό το σχήμα της τουριστικής ηγεσίας.

Από το 1993 έως το 2004 οι κυβερνήσεις του ΠΑΣΟΚ δοκίμασαν διάφορες «συνταγές» και πειραματισμούς, είτε συστήνοντας υπουργείο Τουρισμού, είτε θέτοντας την ευθύνη του τομέα κάτω από την «ομπρέλα» του υπουργείου Ανάπτυξης, είτε δημιουργώντας θέση υφυπουργού, είτε καταργώντας το διοικητικό συμβούλιο του Ελληνικού Οργανισμού Τουρισμού, είτε αποκόπτοντας την περιουσία του Οργανισμού και αναθέτοντας τη συγκεκριμένη ευθύνη στα Ελληνικά Τουριστικά Ακίνητα. Απολογιστικά, η πλειονότητα των εκπροσώπων των τουριστικών φορέων αυτό που έχουν να θυμούνται είναι περισσότερα αρνητικά παρά θετικά για τον κλάδο, ενώ κυρίαρχη παραμένει η αίσθηση ότι ο τομέας στην πράξη δεν είχε μπει ποτέ στις προτεραιότητες της κυβερνητικής πολιτικής.

Αυτό άλλωστε αποδεικνύεται και από το γεγονός ότι δεν ήταν θέμα προσώπων που ετίθεντο επικεφαλής του τομέα και δεν έφεραν σε πέρας το έργο, αλλά θέμα κυβερνητικών προτεραιοτήτων. Η «περιπέτεια» του ελληνικού τουρισμού το 1993 ξεκίνησε με τη σύσταση υπουργείου Τουρισμού και την ανάθεση της ευθύνης στον Διονύση Λιβανό. Ο πρώτος γενικός γραμματέας στον Ελληνικό Οργανισμό Τουρισμού κ. Αλέξης Κοιμήσης θα μείνει για πολύ λίγο χρονικό διάστημα στη θέση του, καθώς έχουν μείνει στην ιστορία οι συγκρούσεις του τότε με τον υπουργό Τουρισμού. Η συστέγαση των δύο στον ίδιο όροφο της οδού Αμερικής, όπου ήταν η έδρα τότε του Ελληνικού Οργανισμού Τουρισμού ήταν αδύνατη τρεις μήνες μετά την τοποθέτηση του κ. Κοιμήση στον ΕΟΤ, γεγονός που οδήγησε στην παραίτηση του τελευταίου και στην ανάληψη της ευθύνης από τον κ. Ευάγγ. Γιαννακούλια.

Το 1995 την ευθύνη του τομέα αναλαμβάνει ο κ. Νίκος Σηφουνάκης με γενικό γραμματέα τον κ. Απ. Κοσώνα. Η θητεία και των δύο θα διαρκέσει πολύ λίγο, καθώς στη συνέχεια το 1996 με την ανάληψη της πρωθυπουργίας από τον κ. Κ. Σημίτη η κυβερνητική ευθύνη του τομέα θα ανατεθεί στην κ. Βάσω Παπανδρέου με τη σύσταση του υπουργείου Ανάπτυξης. Οι απόψεις των τουριστικών φορέων διίστανται τότε αν ο τομέας, τελικώς, θα αναβαθμιστεί ή θα τεθεί σε δεύτερη μοίρα συγκριτικά με το βάρος που θα έδινε η υπουργός σε θέματα όπως η βιομηχανία, η ενέργεια και το εμπόριο. Τελικά θα συμβεί το δεύτερο, με τον χρόνο τον οποίο διέθετε ο εκάστοτε υπουργός Ανάπτυξης για την επίλυση θεμάτων στον κλάδο, να είναι πολύ λιγότερος σε σχέση με αυτόν που διέθετε για τους άλλους τομείς.

Από τη θέση του γενικού γραμματέα στον Ελληνικό Οργανισμό Τουρισμού θα περάσουν διαδοχικά οι κ. Βασίλης Κουρτέσης, Νίκος Σκουλάς και Μιχάλης Κυριακίδης. Στη συνέχεια το 1999 την ευθύνη του τομέα θα αναλάβει ο κ. Ευ. Βενιζέλος με γενικό γραμματέα τον κ. Ευγ. Γιαννακόπουλο τον οποίο θα διατηρήσει στη θέση αυτή και ο επόμενος υπουργός Ανάπτυξης κ. Νίκος Χριστοδουλάκης στη διετία 2000-2001, που θα έχει την εν λόγω κυβερνητική ευθύνη. Τελευταίος στη σειρά των υπουργών που ανέλαβε την ευθύνη του τουριστικού κλάδου ήταν ο κ. Α. Τσοχατζόπουλος, με επικεφαλής στον ΕΟΤ το μεγαλύτερο διάστημα τον κ. Ιωαν. Πατέλλη και προς το τέλος τον κ. Νίκο Δημάδη. Επίσης, ορίστηκε και θέση υφυπουργού Ανάπτυξης, υπεύθυνου σε θέματα τουρισμού με την ανάληψη της ευθύνης από τον κ. Δημήτρη Γεωργακόπουλο. Οι αψιμαχίες μεταξύ Γεωργακόπουλου-Πατέλλη θα μείνουν επίσης στην ιστορία αυτής της περιόδου.

Η μη παραγωγή πολιτικής στον χώρο του τουρισμού, όμως, συσσώρευσε σοβαρά προβλήματα που αντικατοπτρίστηκαν στις διαδοχικές μειώσεις των αφίξεων στο διάστημα 2001-2004.

Ανάληψη Ν.Δ.

Με την ανάληψη της διακυβέρνησης της χώρας από τη Νέα Δημοκρατία, ο πρωθυπουργός κ. Κων. Καραμανλής θα υλοποιήσει την προγραμματική δέσμευση για τη σύσταση υπουργείου Τουριστικής Ανάπτυξης. Η ευθύνη του τομέα ανατίθεται στον κ. Δημήτρη Αβραμόπουλο, με υφυπουργό τον κ. Αναστάσιο Λιάσκο και επικεφαλής στον διοικητικό τουριστικό μηχανισμό τον κ. Αριστείδη Καλογερόπουλο και τον κ. Γιώργο Φωτεινόπουλο. Επίσης, θέση ευθύνης αρχικά στον ΕΟΤ θα έχει ο κ. Χάρης Κοκκώσης, ο οποίος στη συνέχεια για τις ανάγκες περαιτέρω στελέχωσης του υπουργείου θα τοποθετηθεί από τον Οργανισμό εκεί. Τα αποτελέσματα των πολιτικών φάνηκαν από την περυσινή χρονιά με την αναστροφή του αρνητικού κλίματος για τον ελληνικό τουρισμό και την αύξηση της εισερχόμενης τουριστικής κίνησης να προσεγγίζει διψήφιο ποσοστό έπειτα από μία τετραετία μείωσης.

Αύξηση κονδυλίων

Τα κονδύλια για την προβολή του ελληνικού τουρισμού τετραπλασιάστηκαν, ξεπερνώντας σε μία διετία τα 60 εκατ. ευρώ, ενώ το διαφημιστικό πρόγραμμα τρέχει έγκαιρα στις ξένες αγορές, στο χρονικό διάστημα δηλαδή που πραγματοποιούνται οι κρατήσεις. Η καθυστέρηση σε επίπεδο νομοθετικών ρυθμίσεων οφείλεται στο γεγονός της συναρμόδιοτητας πολλών συναρμόδιων υπουργείων για το Σχέδιο Νόμου που θα κατατεθεί τελικά τις επόμενες ημέρες στη Βουλή, παίρνοντας τη μορφή Πολυνομοσχεδίου για τον τουρισμό. Επίσης, με την κ. Μπ. Παπασταύρου, επικεφαλής της Αγροτοτουριστικής, αναβαθμίζεται ένας χώρος που αφορά την ενίσχυση των προσπαθειών για περιφερειακή ανάπτυξη μέσα από την καθοδήγηση για τη στήριξη προγραμμάτων ανάπτυξης αγροτοτουριστικών δραστηριοτήτων. Χωρίς παραγωγή έργου, αν και κατά καιρούς έγιναν διάφορες εξαγγελίες παραμένουν τα Ελληνικά Τουριστικά Ακίνητα, τα οποία απλά «βαφτίστηκαν» ως Εταιρεία Τουριστικής Ανάπτυξης. Μένουν, ακόμη, πολλά να γίνουν για την κάλυψη του χρόνου που χάθηκε στο διάστημα 1993-2004, κυρίως, στην κατεύθυνση της ενίσχυσης της ανταγωνιστικότητας του ελληνικού τουρισμού, στην προσέλκυση επενδύσεων και στην εναρμόνιση των δράσεων της Τοπικής Αυτοδιοίκησης με τις κατευθυντήριες γραμμές που έχει δώσει το υπουργείο Τουριστικής Ανάπτυξης για ευπρεπισμό και καθαριότητα στις τουριστικές περιοχές.

Ο επενδυτικός άνεμος πνέει στον τουρισμό

Μεγάλες επενδύσεις στην τουριστική βιομηχανία!

Σε φάση υλοποίησης σημαντικά σχέδια ξενοδόχων

Ο επενδυτικός άνεμος που πνέει στον τουρισμό δεν είναι συγκυριακό φαινόμενο ούτε σχετίζεται αποκλειστικά με το κορυφαίο γεγονός των Ολυμπιακών Αγώνων της Αθήνας.

Αποκαλυπτικά είναι τα συμπεράσματα έρευνας της Xenia Εκθέσεις-Συνέδρια. «Από το 1998 ως το Νοέμβριο του 2005» λέει ο κ. Δημ. Κούμανης, γενικός διευθυντής της Xenia, «στους διάφορους αναπτυξιακούς νόμους εντάχθηκαν τουριστικές επενδύσεις ύψους 1,3 δισ. ευρώ. Μέσω του -παλαιού και νέου- αναπτυξιακού νόμου έχουν εγκριθεί συνολικά 1.120 τουριστικές επενδύσεις». Όλα πείθουν ότι η τουριστική «βιομηχανία» προσελκύει διαρκώς νέα επανδυτικά κεφάλαια.

Οι μεγάλοι όμιλοι

Πάντως από την πλευρά τους όμιλοι όπως αυτοί των Ν. Δασκαλαντωνάκη, Δάκη Ιωάννου, Κ. Μήτση, Βασ. Κωσταντακόπουλου, Σπ. Διβάνη, Στ. και Α. Ανδρεάδη-Φ. Ζησιάδη, Μπ. Βωβού, Π. Μαντωνανάκη, Α. Μεταξά και πολλοί άλλοι (Loyalword, Hilton International) υλοποιούν ή ξεκινούν επενδυτικά σχέδια τα οποία θα αλλάξουν τον χάρτη του ελληνικού τουρισμού. Αν σε αυτά συνυπολογίσει κανείς τις επενδύσεις που θα υλοποιήσουν η BC Partners για την αναμόρφωση της Πάρνηθας (ξενοδοχείο, καζίνο και πιθανόν θεματικό πάρκο) και ο αλλοδαπός ανάδοχος του Αστέρα Βουλιαγμένης καθώς και τη μετατροπή της ολυμπιακής εγκατάστασης του τάε κβον ντο σε μητροπολιτικό συνεδριακό κέντρο, τότε το τοπίο ξεκαθαρίζει.

Πάντως, σύμφωνα με πληροφορίες σημαντική ώθηση στον τομέα των τουριστικών επενδύσεων αναμένεται να δώσει τροπολογία που ετοιμάζουν τα συναρμόδια υπουργεία Οικονομίας, Τουριστικής Ανάπτυξης και ΠΕΧΩΔΕ, σύμφωνα με την οποία θα δοθούν πρόσθετα κίνητρα (βλ. συντελεστές δόμησης) αφενός για την ανέγερση παραθεριστικών κατοικιών και αφετέρου για την ενίσχυση της δημιουργίας μικρών ξενοδοχειακών μονάδων.

Αγγελίες

ΕΝΟΙΚΙΑΖΕΤΑΙ

επιπλωμένο **διαμέρισμα** νεόκτιστο στην πόλη της Ρόδου (δωμάτιο, κουζίνα-καθιστικό, WC). Κατάλληλο για ζευγάρι ή ένα άτομο.

Πληρ. τηλ. 6944268224 MXP13354(Γ)

Profit & Solution
ΚΤΗΜΑΤΙΚΕΣ ΥΠΗΡΕΣΙΕΣ
Αντ. Δαμασκηνού 119 85100 Ρόδος
22410 28100

Διαμέρισμα στην Ιξια 115 τ.μ. 3 Υ/Δ 120.000

Διαμέρισμα στην Ρόδο 96 τ.μ. 2Υ/Δ 127.000

Οικόπεδο στην Παστίδα 400 τ.μ.
Με Άδεια Οικοδομής για 200 τ.μ. 67.000

ΣΕ ΟΙΚΟΠΕΔΟ 1600 τ.μ. 2 κατοικίες
1)Κατοικία 110 τ.μ. 3Υ/Δ, 2 Μπάνια
κοντά στην Παστίδα 127.000
2)Κατοικία 130 τ.μ. 3Υ/Δ, 2 Μπάνια
κοντά στην Παστίδα 150.000
και οι δύο κατοικίες μαζί 267.000

Μεζονέτα στα Μπετά Κύρια Χρήση 136 τ.μ.
οικοπ. 150 τ.μ. απο 86.500

Ζητείται οικόπεδο σε οικισμό/χωριό
σε όλο το νησί της Ρόδου AE963

ΚΑΡΑΓΕΩΡΓΙΟΥ ΓΕΩΡΓΙΟΣ
ΩΜΕΓΑ
ΑΚΙΝΗΤΑ
ΜΕΓ. ΚΩΝ/ΝΟΥ 61 ΡΟΔΟΣ
ΤΗΛ. 2241077122,
ΚΙΝ. 6932238837, 6944475209
e-mail: omega-gfk@rho.forthnet.gr
www.greecerealestate.gr

ΨΑΧΝΕΤΕ ΚΑΤΙ;
Αγορά ή πώληση;
το γραφείο μας
ΑΝΑΛΑΜΒΑΝΕΙ γρήγορα και εύκολα
να το πραγματοποιήσει
σε όλο το νησί της Ρόδου.

Τηλεφωνείστε τώρα΄ θα χαρούμε
πολύ να σας εξυπηρετήσουμε
ΧΠ2501

ΚΡΑΝΙΔΗΣ
Real Estate

ΕΝΟΙΚΙΑΣΕΙΣ
ΕΠΑΓΓΕΛΜΑΤΙΚΩΝ ΧΩΡΩΝ

1. Κατάστημα 52τμ με υπόγειο & πατάρι έναντι Καζίνο. 800 €, χωρίς αέρα (Κ-108)
2. Γραφείο 120τμ 1ου ορόφου στο κέντρο της Ρόδου
3. Γραφεία 20-60τμ στο κέντρο της Ρόδου (Κ-249)
4. Γραφείο 90τμ στο Νιοχώρι, 1ου ορόφου 500 € (Κ-269)
5. Κατάστημα 50τμ στο Ροδίνι, χωρίς αέρα
6. Κατάστημα στην Παλιά Πόλη 73τμ (Κ-580)
7. Κατάστημα στην Παλιά Πόλη 35τμ (Κ-569)
8. Κατάστημα στην Παλιά Πόλη 40τμ (Κ-710)

Καζούλη & Αμερικής 50, Ρόδος
Τηλ.: 22410 27082
22410 26476
Fax: 22410 27101
ΜΧΠ0282

Για περισσότερες πληροφορίες & ακίνητα επικοινωνήστε με το γραφείο μας ή επισκεφτείτε την ιστοσελίδα μας
www.kranidis-estate.gr

ΠΩΛΕΙΤΑΙ
ΚΑΤΑΣΤΗΜΑ

ΣΤΗΝ ΟΔΟ ΦΕΡΕΝΙΚΗΣ
ΙΑΛΥΣΟΣ
92 τ.μ. / από 1300 ευρώ/μήνα
Τηλ. 22410-38990 & 6944146214 ΧΠ1620

ΚΛΑΔΟΓΕΝΗΣ ΜΙΧΑΗΛ
ΠΟΛΙΤΙΚΟΣ ΜΗΧΑΝΙΚΟΣ Ε.Μ.Π.
ΑΤΤΑΒΥΡΟΥ 20-ΡΟΔΟΣ
ΤΗΛ. 2241022394
ΠΩΛΟΥΝΤΑΙ

1. **Μεζονέτες** με απεριόριστη θέα και θέα στη θάλασσα, στο Καρακόνερο, με 3 υπνοδωμάτια, σαλόνι, κουζίνα, 2 λουτρά, αποθήκης και με υπόγειο χώρο στάθμευσης και λοιπών βοηθητικών χώρων, εμβαδού 125 τ.μ. και εμβαδού υπογείου 65 τ.μ., συνολικής επιφάνειας με το υπόγειο 190 τ.μ.
2. **Διαμερίσματα** πολυτελούς κατασκευής με απεριόριστη θέα και θέα στη θάλασσα, στο Καρακόνερο, με 3 υπνοδωμάτια, λουτρού και αποθήκης εμβαδού 105 τ.μ.

AE0058

ΕΝΟΙΚΙΑΖΕΤΑΙ

στο **Ροδίνι** ισόγειο **lux studio** με ανεξάρτητη είσοδο.

Πληρ. τηλ. 6934366326 ΜΧΠ1659

ΚΡΑΝΙΔΗΣ
Real Estate
Ι.Καζούλη & Αμερικής 50
Τηλ. 2241027082
2241026476

ΠΩΛΕΙΤΑΙ
Επιχείρηση πιτσαρία στο Νιοχώρι
πλήρως εξοπλισμένη & με υπόγειο 45τμ
100.000 €
Κ-525
ΧΠ092
www.kranidis-estate.gr

NOTAR

Διαμερίσματα

Αφάντου	75m²	Καιν.	130,000€
Αφάντου	90m²	Μετ.	110,000€
Δασκάλους	117m²	Καιν.	320,000€
Ιαλυσός	97 m²	Καιν.	150,000€
Καρακόνερο	90m²	Μετ.	170,000€
Κρεμαστή	60m²	Καιν.	115,000€
Παραδείσι	85m²	Καιν.	136,000€
Παραδείσι	85m²	Μετ.	123,000€
Ρ. Φεραίου	105m²	Καιν.	240,000€

Μονοκατοικίες

Ασκληπιείο	240m²	Μπετά	150,000€
Αφάντου	100m²	Μετ.	200,000€
Αφάντου	211m²	Καιν.	259,000€
Αφάντου	230m²	Καιν.	279,000€
Γεννάδι	117m²	Μετ.	300,000€
Γεννάδι	117m²	Μετ.	300,000€
Γ. Λέοντος	144m²	Διατ.	500,000€
Κοσκινού	154m²	Μπετά	160,000€
Κοσκινού	300m²	Μετ.	550,000€
Κρεμαστή	120m²	Καιν.	210,000€
Κρεμαστή	180m²	Καιν.	240,000€
Κρεμαστή	380m²	Μετ.	550,000€
Κρεμαστή	540m²	Μετ.	990,000€
Λίνδο	90m²	Μετ.	255,000€
Λίνδο	100m²	Καιν.	220,000€
Νίσυρο	74m²	Διατ.	55,000€
Παραδείσι	100m²	Διατ.	100,000€
Παστίδα	122m²	Μπετά	87,000€
Παστίδα	240m²	Μετ.	300,000€
Παστίδα	500m²	Μετ.	790,000€
Σύμη	60m²	Διατ.	50,000€
Σύμη	90m²	Διατ.	153,500€
Τήλο	200m²	Μπετά	150,000€
Τσαίρι	245m²	Μπετά	180,000€
Φιλέρημο	350m²	Πέτρα	750,000€

Μεζονέτες

Γεννάδι	80m²	Καιν.	150,000€
Ιαλυσό	124m²	Μετ.	220,000€
Κιοτάρι	70m²	Μπετά	85,000€
Κιοτάρι	115m²	Καιν.	250,000€

Οικόπεδα

Αλμυρή	3,3Στρ	30,000€
Ασκληπιείο	900m²	120,000€
Ασκληπιείο	2,4Στρ	10,000€
Ασκληπιείο	4,2στρ	40,000€
Ασκληπιείο	4,3Στρ	40,000€
Ασκληπιείο	6,5Στρ	60,000€
Αφάντου	4Στρ	100,000€
Αφάντου	4,6Στρ	160,000€
Καλλιθέα	7,3Στρ	
Λάρδος	68Στρ	
Λίνδος	43,5Στρ	
Μαριτσά	5,4Στρ	88,000€
Παραδείσι	1Στρ	55,000€
Πυλώνα	110Στρ	
Ρόδ.–Λίνδ.	2Στρ	160,000€
Ρόδ.–Λίνδ.	9Στρ	500,000€
Ρόδ.–Λίνδ.	15,5Στρ	500,000€
Τριάντα	780m²	190,000€
Ψίνθος	25Στρ	200,000€

Ενοικιαστήρια

Εμπωνα		Μον/κία
Ιαλυσό	1,8Στρ	Οικ/δο
Καλιθιές		Μον/κία
Μαριτσά	200m²	Κατ/μα
Ρόδος	90m²	Διαμ/μα
Ρόδος	500m²	Κατ/μα
Ρόδος	800m²	Κατ/μα

Καταστήματα–Βιοτ. Χώροι

Ανάληψη	158m²	100,000€
Κιοτάρι		Ε. Κέντρο
Παραδείσι	80m²	150,000€
Π.Πόλη	16m²	40,000€
Ρόδ.-Λίνδ.	1,4Στρ	

Επιχειρήσεις

Ιαλυσός		Εστ/ριο
Κοσκινού	220m²	Εστ/ριο
Π.Πόλη	70m²	Εστ/ριο

Δωδώνης 2 Τ.Κ 85100 Ρόδος • Τηλ. 22410 20345 • Fax. 22410 20336
Website. www.notar.gr e-mail. hellas@notar.gr AE971

ΠΑΣΤΙΔΑ. ΠΩΛΟΥΝΤΑΙ

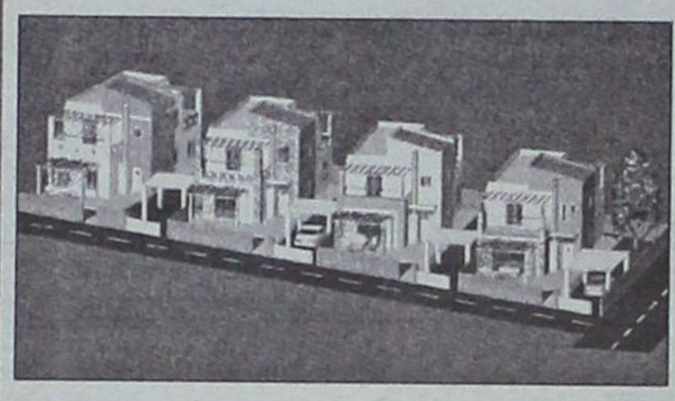

μεζονέτες πολυτελούς κατασκευής από ιδιοκτήτη-κατασκευαστή σε μπετά ή τελειωμένα των 120-130-160 τ.μ. σε οικόπεδο 250 και 330 τ.μ. με θέα το Φιλέρημο.

Πληρ. τηλ. 6944636141 ΜΑΤ324(Γ)

ΕΝΟΙΚΙΑΖΕΤΑΙ

κεντρικό **κατάστημα** στην Παλιά Πόλη 40 τμ. με πατάρι και WC με μεγάλη πρόσοψη για οποιαδήποτε χρήση.

Πληρ. τηλ. 6976059628 ΜΑΤ301(1)

RHODES-GREECE
CAIRO PALACE

ΕΝΟΙΚΙΑΖΟΝΤΑΙ

- **ΚΑΤΑΣΤΗΜΑ ή ΓΡΑΦΕΙΟ** 43 τ.μ. στον όροφο των καταστημάτων του εμπορικού κέντρου
- **ΓΡΑΦΕΙΟ** 135 τ.μ. στον γ' όροφο επί του αίθριου της Εθ. Δωδεκανησίων

Πληροφορίες: Κα ΦΡΑΝΣΙΣ ΝΙΟΤΗ
τηλ. 2241027600,
κιν. 6944618757, 6973572262, φαξ 2241023462
email: fniotis@otenet.gr
ΜΧΠΞΕΝ102

Ενοικιάζεται νεοκλασσικό κτίριο στο κέντρο, ιδανικό για παιδικό σταθμό



Τηλ 22410-26281 ΧΠ659 ΣΑΒΒΑΙΔΗΣ & Συνεργατες
Γρ. Λαμπράκη 14 & Αμερικής,Ρόδος Μεσιτες & Συμβουλοι Ακινητων

Μετακομίζετε;
γρήγορα
εύκολα
οικονομικά
MET.PO
ΡΟΔΟΣ: τηλ. 2241024388/6948003320
ΑΘΗΝΑ: τηλ. 2103464235/3476818-008
ΑΤ312
ΕΝΤΟΣ ΝΗΣΟΥ ΚΑΙ ΠΡΟΣ ΟΛΗ ΤΗΝ ΕΛΛΑΔΑ

ΕΛΛΗΝΙΚΗ ΚΤΗΜΑΤΙΚΗ

FIABCI
International Real estate federation member

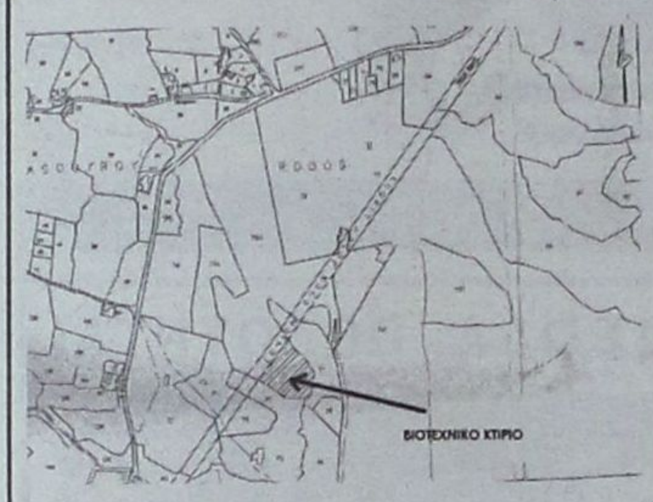

ΠΩΛΟΥΝΤΑΙ:
ΒΙΟΤΕΧΝΙΚΟΙ ΧΩΡΟΙ

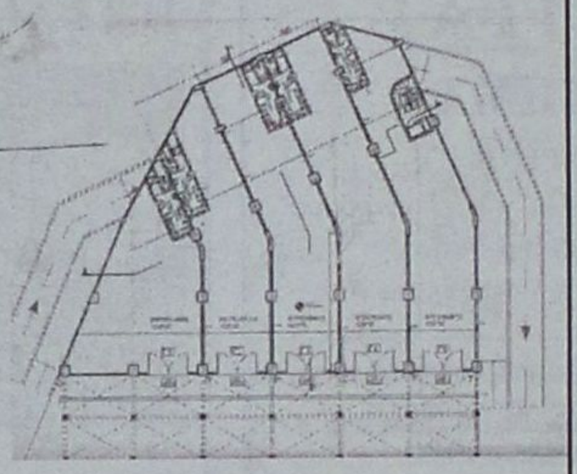

ΠΕΤΡΟΣ ΠΡΕΖΕΡΑΚΟΣ
Μεσίτης αστικών συμβάσεων

ΑΓΟΡΕΣ
ΠΩΛΗΣΕΙΣ
ΑΝΤΙΠΑΡΟΧΕΣ
ΣΤΕΓΑΣΤΙΚΑ ΔΑΝΕΙΑ

ΣΕ ΟΛΗ ΤΗΝ ΕΛΛΑΔΑ

ΔΙΑΜΕΡΙΣΜΑΤΑ
ΜΑΙΖΟΝΕΤΕΣ
ΜΟΝΟΚΑΤΟΙΚΙΕΣ
ΚΑΤΑΣΤΗΜΑΤΑ
ΟΙΚΟΠΕΔΑ
ΞΕΝΟΔΟΧΕΙΑ

ΕΠΙ ΤΗΣ
ΡΟΔΟΥ - ΛΙΝΔΟΥ

Λίνδου 80
85100 Ρόδος
Τηλ.&Fax: 22410 33866
ΚΙΝΗΤΟ: 6932468026
email:prezerakos@hellasnet.gr

ΑΕ1067

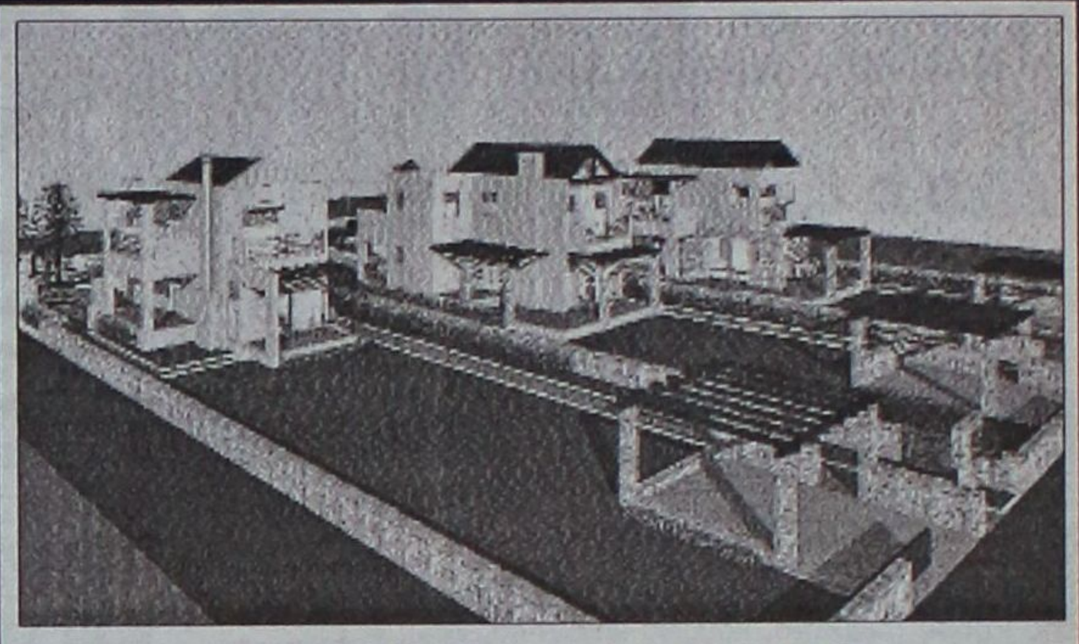

ΕΥΚΑΙΡΙΑ στην ΙΑΛΥΣΟ
(επαρχιακή οδός Παστίδας – Ιαλυσού)

ΣΕ ΑΝΕΞΑΡΤΗΤΑ ΟΙΚΟΠΕΔΑ 1000 Τ.Μ ΜΕ ΘΕΑ ΤΗ ΦΙΛΕΡΗΜΟ ΣΕ ΦΑΝΤΑΣΤΙΚΗ ΤΟΠΟΘΕΣΙΑ ΚΑΙ ΣΕ ΕΞΑΙΡΕΤΙΚΑ ΗΣΥΧΟ ΠΕΡΙΒΑΛΛΟΝ ΜΕΣΑ ΣΤΟ ΠΡΑΣΙΝΟ

ΠΩΛΟΥΝΤΑΙ: ΜΕΖΟΝΕΤΕΣ ΥΠΟ ΑΝΕΓΕΡΣΗ (240 Τ.Μ)

ΠΕΡΙΛΑΜΒΑΝΟΥΝ:
Α) ΠΕΡΙΜΕΤΡΙΚΗ ΠΕΡΙΦΡΑΞΗ ΑΠΟ ΕΜΦΑΝΕΣ ΣΚΥΡΟΔΕΜΑ ΟΛΟΥ ΤΟΥ ΟΙΚΟΠΕΔΟΥ ΚΑΙ ΘΕΣΗ ΣΤΑΘΜΕΥΣΗΣ
Β) ΠΛΗΡΗ ΑΡΧΙΤΕΚΤΟΝΙΚΗ ΚΑΙ ΜΗΧΑΝΙΚΗ ΕΠΙΒΛΕΨΗ ΜΕΧΡΙ ΤΗΝ ΑΠΟΠΕΡΑΤΩΣΗ ΤΗΣ ΚΑΤΟΙΚΙΑΣ
Γ) ΑΝΑΛΥΤΙΚΗ ΠΑΡΟΥΣΙΑΣΗ ΤΗΣ ΚΑΤΑΣΚΕΥΗΣ ΑΠΟ ΤΟΝ ΕΠΙΒΛΕΠΟΝΤΑ ΑΡΧΙΤΕΚΤΟΝΑ ΜΗΧΑΝΙΚΟ

ΟΙ ΜΕΖΟΝΕΤΕΣ ΑΠΟΤΕΛΟΥΝΤΑΙ ΑΠΟ ΥΠΟΓΕΙΟ (85 Τ.Μ), ΙΣΟΓΕΙΟ ΚΑΙ ΟΡΟΦΟ (153-160 ΤΜ)
ΤΟ ΙΣΟΓΕΙΟ ΠΕΡΙΛΑΜΒΑΝΕΙ ΜΕΓΑΛΟ ΣΑΛΟΝΙ, ΤΡΑΠΕΖΑΡΙΑ, ΑΝΕΤΗ ΚΟΥΖΙΝΑ, WC ΚΑΙ ΜΕΓΑΛΕΣ ΒΕΡΑΝΤΕΣ
Ο ΟΡΟΦΟΣ ΑΠΟΤΕΛΕΙΤΑΙ ΑΠΟ 3 ΜΕΓΑΛΑ ΥΠΝΟΔΩΜΑΤΙΑ, 1 ΜΠΑΝΙΟ ΚΑΙ 1 WC. ΕΠΙΣΗΣ ΥΠΑΡΧΕΙ Η ΔΥΝΑΤΟΤΗΤΑ ΓΙΑ ΣΟΦΙΤΑ

ΕΧΕΤΕ ΤΙΣ ΕΞΗΣ ΔΥΝΑΤΟΤΗΤΕΣ:
Α) ΠΑΡΑΔΟΣΗ ΟΙΚΟΠΕΔΟΥ 1000 Τ.Μ ΜΕ ΠΛΗΡΗ ΟΙΚΟΔΟΜΙΚΗ ΑΔΕΙΑ, ΜΕ ΠΕΡΙΜΕΤΡΙΚΗ ΠΕΡΙΦΡΑΞΗ, ΔΥΟ ΕΙΣΟΔΟΥΣ ΚΑΙ ΘΕΣΗ ΣΤΑΘΜΕΥΣΗΣ.
ΑΡΧΙΚΗ ΤΙΜΗ : 140.000 €
Β) ΚΑΤΑΣΚΕΥΗ ΤΟΥ ΟΙΚΟΔΟΜΙΚΟΥ ΣΚΕΛΕΤΟΥ (με την εποπτεία σας για την ποιότητα των υλικών) ΜΕ ΕΞΟΦΛΗΣΗ ΤΩΝ ΕΝΣΗΜΩΝ ΓΙΑ ΤΗΝ ΚΑΤΑΣΚΕΥΗ ΤΟΥ ΣΚΕΛΕΤΟΥ.
ΑΡΧΙΚΗ ΤΙΜΗ: 190.000 €
Γ) ΚΑΤΑΣΚΕΥΗ ΜΕΧΡΙ ΚΑΙ ΕΠΙΧΡΙΣΜΑΤΑ ΜΑΡΜΑΡΟΣΟΒΑΔΩΝ ΚΑΘΩΣ ΚΑΙ ΗΛΕΚΤΡΙΚΗ ΚΑΙ ΥΔΡΑΥΛΙΚΗ ΕΓΚΑΤΑΣΤΑΣΗ ΜΕ ΕΞΟΦΛΗΣΗ ΤΩΝ ΕΝΣΗΜΩΝ ΜΕΧΡΙ ΚΑΙ ΓΙΑ ΤΑ ΕΠΙΧΡΙΣΜΑΤΑ.
ΑΡΧΙΚΗ ΤΙΜΗ: 235.000 €
Δ) ΑΚΥΡΩΣΗΣ ΤΗΣ ΚΑΤΑΣΚΕΥΗΣ ΤΟΥ ΥΠΟΓΕΙΟΥ

ΕΠΙΚΟΙΝΩΝΗΣΤΕ ΓΙΑ ΜΙΑ ΣΥΝΑΝΤΗΣΗ ΣΤΑ ΤΗΛ.: 6944640451, 6948534747

ΑΕ1174

The Real Estate Leaders RE/MAX



RE/MAX
Outstanding Agents.
Outstanding Results.

Ζητούνται συνεργάτες

Για να ικανοποιήσουν τη μεγάλη και συνεχή ανάπτυξη της εταιρείας μας στη Ρόδο
Η **RE/MAX** η μεγαλύτερη εταιρία κτηματομεσιτικών συναλλαγών στον κόσμο ξεκίνησε τις δραστηριότητες της και στη **Ρόδο** κάτω από την επωνυμία **RE/MAX EXPRESS.**
Στόχος μας η παροχή υψηλού επιπέδου υπηρεσιών στο Ροδιακό κοινό
Εάν διαθέτετε:
- *καλή προσωπικότητα,* - *κοινωνικότητα,* - *επαγγελματική ανεξαρτησία,*
- *επαρκείς γνώσεις πάνω στον τομέα των κτηματομεσιτικών συναλλαγών*
- *αλλά και οποιουδήποτε άλλου τύπου πωλήσεων*

τότε απευθυνθείτε σε εμάς για να ενημερωθείτε και να κάνετε το όνειρό σας πραγματικότητα

Η ΕΠΙΤΥΧΙΑ ΣΑΣ ΕΙΝΑΙ ΔΕΔΟΜΕΝΗ
Για περισσότερες πληροφορίες:
RE/MAX EXPRESS: Κυρία Μαίρη Χριστοδούλου

RE/MAX EXCLUSIVE RE/MAX EXPRESS

REMAX EXPRESS: 5ο χλμ. λεωφ. Ρόδου-Λίνδου
Τηλ.: 2241064730, 64755,fax 2241064620 - www.remax.gr - e-mail: info@remaxexpress.gr

AE740

ΚΤΗΜΑΤΙΚΗ ΠΡΟΟΠΤΙΚΗ
ΜΕΣΙΤΙΚΟ ΓΡΑΦΕΙΟ

Μαρίνα Στυλιανού
Κλαυδίου Πέπερ 125 Ρόδος -τηλ. 2241037906, 6972292958

ΠΩΛΗΣΕΙΣ ΑΚΙΝΗΤΩΝ

ΜΟΝΟΚΑΤΟΙΚΙΕΣ
1. Στην Ιαλυσό περιοχή Αγίας Παρασκευής, σε ανεξάρτητο οικόπεδο 330 τ.μ. και κτίριο 140-180 τ.μ.
2. Στην Ιαλυσό 133 τ.μ. σε 330 τ.μ. οικόπεδο
3. Στην Παστίδα 133 τ.μ. σε μπετά
4. Στην Παστίδα 140-160 τ.μ. σε ανεξάρτητο οικόπεδο 330 τ.μ.
5. Στα Κοσκινού σε μπετά σε ένα στρέμμα οικόπεδο
6. Μεταξύ Κρεμαστής και Παστίδας μονοκατοικία 135 τ.μ. σε 800 μέτρα οικόπεδο
7. Στο Καρακόνερο μεταχειρισμένη μονοκατοικία με τζάκι και ενδοδαπέδια θέρμανση 315 τ.μ.
8. Στην Ιαλυσό 153 τ.μ. σε 350 μέτρα οικόπεδο

ΔΙΑΜΕΡΙΣΜΑΤΑ
1. Στην Ιαλυσό διώροφα διαμερίσματα 140 τ.μ. με ανεξάρτητη αυλή, με τζάκι σε στυλ μεζονέτας
2. Διαμέρισμα στην Ιξιά 115 τ.μ. μεταχειρισμένο
3. Διαμέρισμα στην Μιχαήλ Πετρίδη 85 τ.μ. μεταχειρισμένο
4. Στα Κοσκινού διώροφα διαμερίσματα με πάρκιν σε στυλ μεζονέτας 105-115 τ.μ.
5. Στην Ιαλυσό γκαρσονιέρα 46 τ.μ.
6. Στην Ιαλυσό διαμέρισμα 2 ετών σε άριστη κατάσταση 108 τ.μ. με θέση πάρκιν και τζάκι

ΒΙΟΤΕΧΝΙΚΟΙ ΧΩΡΟΙ
1. Στην περιοχή του Τζάμπο έκταση 4.700 τ.μ. με άδεια οικοδομής για μεταλλικό κτίριο 2.000 τ.μ.
2. Στην περιοχή πρώην σκουπίδια έκταση 4.000 στρέμματα με δρόμο. Τιμή 75.000 ευρώ
3. Περιοχή πρώην σκουπίδια 800 τ.μ κτίσμα
4. Στην Παστίδα κτίσμα 450 τ.μ. με εγκαταστάσεις ψυγείων σε 5.500 στρ. και υπόλοιπο δόμησης
5. Στην περιοχή EDEN ROC αποθήκη 300 μ. με άνετη πρόσβαση και χώρους πάρκιν
6. Πωλείται επιχείρηση (ή και το κατάστημα) αναψυκτήριο στο Φαληράκι

ΟΙΚΟΠΕΔΑ
1. Περιοχή Ιαλυσού 1.379 τ.μ. εντός σχεδίου με Σ.Δ. 1
2. Περιοχή Ιαλυσού έκταση 5.200 τ.μ.
3. Περιοχή Φανών έκταση 6 στρεμμάτων (αμφιθεατρικό)
4. Περιοχή Κοσκινού 7 στρέμματα με θέα κοντά στην θάλασσα
5. Περιοχή Ιαλυσού 7 στρέμματα πάνω στη θάλασσα και με άδεια οικοδομής για μικρή ξενοδοχειακή μονάδα

ΖΗΤΟΥΝΤΑΙ ΟΙΚΟΠΕΔΑ ΓΙΑ ΑΓΟΡΑ ΚΑΙ ΑΝΤΙΠΑΡΟΧΗ

ΑΤ013(Τ)

ΓΙΑΝΝΗΣ ΝΙΚΟΛΙΔΑΚΗΣ

Μηχανολόγος-Μηχανικός
Γαλλίας 12-Ρόδος • τηλ. (22410)22291, 35103

ΠΩΛΟΥΝΤΑΙ

- Επί της οδού **Κων. Υδραίου** (πλησίον Ρόδου - Λίνδου) πολυτελή **διαμερίσματα** με απεριόριστη θέα, ιδιωτικούς χώρους parking και αποθήκες 90 τ.μ. και 126 τ.μ.
- Επί της οδού **Καθοπούλη** (Νιοχώρι) **αποθήκη** 222 τ.μ., **κατάστημα** 59 τ.μ. με πατάρι 15 τ.μ., **διαμερίσματα** από 45 τ.μ. έως 58 τ.μ.

ΧΠ2675

ΠΩΛΟΥΝΤΑΙ

ΣΤΗΝ ΙΑΛΥΣΟ περιοχή Κανδυλί

ΜΕΖΟΝΕΤΕΣ με υπόγειο σε οικόπεδο 900 τ.μ. εκάστη από ιδιώτη

Πληρ. τηλ. 2241039212, 6936795999, κ. Λευτέρη Αρχ/των Σταυράς Σταμάτιος

ΜΑΤ303(Γ)

ΚΡΑΝΙΔΗΣ

ΜΕΣΙΤΗΣ ΑΣΤΙΚΩΝ ΣΥΜΒΑΣΕΩΝ
ΟΙΚΟΝΟΜΟΛΟΓΟΣ

ΑΝΑΛΑΜΒΑΝΟΥΜΕ:

- ΠΩΛΗΣΕΙΣ
- ΑΓΟΡΕΣ
- ΑΝΤΙΠΑΡΟΧΕΣ
- ΕΝΟΙΚΙΑΣΕΙΣ

ΚΑΖΟΥΛΗ & ΑΜΕΡΙΚΗΣ 50, ΡΟΔΟΣ
ΤΗΛ. 22410 27082
ΚΙΝ. 6944347405 / 6942010248

ΧΠ092

ΕΣΤΙΑ

ΚΤΗΜΑΤΟΜΕΣΙΤΙΚΟ ΓΡΑΦΕΙΟ
ΚΑΜΠΟΥΡΗΣ ΣΚ. ΕΜΜΑΝΟΥΗΛ

1. **ΜΟΝΟΚΑΤΟΙΚΙΑ** 250 τ.μ. λουξ κατασκευής και ισόγειο 150 τ.μ. σε μπετά εντός οικοπέδου 4.550 τ.μ. επί της λεωφόρου Παστίδας σε φανταστική τιμή
2. **ΔΙΑΜΕΡΙΣΜΑ** 88 τ.μ. επί της Διονυσίου Σολωμού (ρετιρέ) σε πολύ λογική τιμή
3. **ΟΙΚΟΠΕΔΟ** 2600 τ.μ. στην περιοχή Κοσκινού σε φανταστική τοποθεσία
4. **ΔΙΑΜΕΡΙΣΜΑΤΑ** διαφόρων διαστάσεων στο Ροδίνι
5. **ΔΙΑΜΕΡΙΣΜΑΤΑ** διαφόρων διαστάσεων στο Καρακόνερο
6. **ΜΟΝΟΚΑΤΟΙΚΙΕΣ** με αυλή στο Καρακόνερο
7. **ΜΟΝΟΚΑΤΟΙΚΙΕΣ - ΔΙΑΜΕΡΙΣΜΑΤΑ** στην ωραιότερη περιοχή Μαριτσών υπό κατασκευή
8. **ΟΙΚΟΠΕΔΟ** στη Ρόδου-Λίνδου 9000 τ.μ. με άδεια οικοδομής

ΣΤΕΦ. ΚΑΖΟΥΛΗ 74 - ΡΟΔΟΣ
ΤΗΛ. 2241024858, 6947424462

AE691

ΜΗΝΙΑΙΑ ΕΝΟΙΚΙΑΣΗ ΔΩΜΑΤΙΩΝ ΣΕ ΞΕΝΟΔΟΧΕΙΟ

Το ξενοδοχείο **ΝΟΥΦΑΡΑ** που βρίσκεται στο **κέντρο της πόλεως Ρόδου (2 λεπτά από Ακαδημία και 10 λεπτά απόσταση με τα πόδια από το Παν/μιο Αιγαίου) επί της Γρ. Λαμπράκη 35,** ενοικιάζει δωμάτια σε φοιτητές και σε οποιονδήποτε άλλο ενδιαφερόμενο.

Το δωμάτιο διαθέτει:
1) ατομικό μπάνιο
2) τηλέφωνο
3) ραδιόφωνο
4) τηλεόραση
5) ψυγείο
6) θέρμανση
7) ζεστό νερό
8) Κοινόχρηστο χώρο για επιτραπέζια παιχνίδια
9) εβδομαδιαίος καθαρισμός δωματίου και
10) διάθεση ιματισμού (σεντόνια, κουβέρτες)

Από 180 ευρώ/μήνα το μονόκλινο

Πληρ. τηλ. 2241024545

ΜΑΤ8060(1)(Γ)

ευσταθίου ΕΥΡΩΚΤΗΜΑΤΙΚΗ

ΚΤΗΜΑΤΟΜΕΣΙΤΙΚΟ ΓΡΑΦΕΙΟ

Εθν. Αντιστάσεως 83 • Τηλ.: 22410 73819, 74917
Κιν.: 6944 374546, 6945 292030
Fax: 22410 38641 • e-mail: info@euroktimatiki.gr

ΚΡΑΝΙΔΗΣ Real Estate

Ι.Καζούλη & Αμερικής 50
Τηλ.2241027082
Fax. 2241027001

ΠΩΛΕΙΤΑΙ ΜΟΝΟΚΑΤΟΙΚΙΑ



Πωλείται στην Παλιά Πόλη της Ρόδου μονοκατοικία 80τμ με αυλή.
Τιμή: 170.000 €
Κ-140

MXΠ092

www.kranidis-estate.gr

ΠΩΛΗΣΕΙΣ ΑΚΙΝΗΤΩΝ

Οικοπεδα

1) 300 τ.μ. στον οικοδομικό συνεταιρισμό Λιμενεργατών (σε εξέλιξη η κατασκευή έργων υποδομής) Αξίας 55.000 € 2) 300 τ.μ. στον οικοδομικό συνεταιρισμό Αιγυπτιωτών (σε εξέλιξη η κατασκευή έργων υποδομής) Αξίας 50.000€ 3) 304 τ.μ. στην Ιξιά (με δυνατότητα οικοδόμησης 240 τ.μ. κατοικίας) Αξίας 160.000 € 4) 1.000 τ.μ. στο Ροδίνι (με δυνατότητα οικοδόμησης 400 τ.μ. κατοικίας) Αξίας 350.000 € 5) 1000 τ.μ. στην Ιαλυσό (με δυνατότητα οικοδόμησης 120 τ.μ. κατοικίας) Αξίας 110.000 € 6) 2000 τ.μ. στην Ιαλυσό (με δυνατότητα οικοδόμησης 200 τ.μ. κατοικίας) Αξίας 220.000 € 7) 2000 τ.μ. στα Κοσκινού (με δυνατότητα οικοδόμησης 120 τ.μ. κατοικίας) Αξίας 88.000 € 8) 3.640 τ.μ. στην Ιαλυσό (με δυνατότητα οικοδόμησης 135 τ.μ. κατοικίας) Αξίας 120.000 € 9) 4000 τ.μ. στα Κοσκινού με πανοραμική θεά (με δυνατότητα οικοδόμησης 200 τ.μ. κατοικίας) Αξίας 215.000 € 10) 4000 τ.μ. στα Κοσκινού με εξαιρετική θεά (με δυνατότητα οικοδόμησης 200 τ.μ. κατοικίας) Αξίας 300.000 € 11) 4000 τ.μ. στο Φυτώριο (με δυνατότητα οικοδόμησης 200 τ.μ. κατοικίας) Αξίας 300.000 € 12) 4.010 κοντά στην Εθν. Οδό Λίνδου – Αεροδρομίου για επαγγελματική χρήση (με δυνατότητα οικοδόμησης 3.600 τ.μ. Βιοτεχνικού Χώρου) Αξίας 180.000 € 13) 5.300 τ.μ. στα Ασγούρου (με δυνατότητα οικοδόμησης 200 τ.μ. κατοικίας) Αξίας 190.000 €

Διαμερίσματα

1) 50 τ.μ. στην Μ. Κλαδάκη με 1 υπν/τιο Αξίας 90.000 € 2) 50 τ.μ. στην Μυτιλήνης με 1 υπν/τιο Αξίας 82.000 € 3) 65 τ.μ. στην Κανελλοπούλου με 1 υπν/τιο Αξίας 95.000€ 4) 70 τ.μ. στην Ιξιά (Σωτήρος) με 2 υπν/τια Αξίας 94.000€ 5) 80 τ.μ. στην Αγ. Σοφίας με 2 υπν/τια Αξίας 176.000€ 6) 80 τ.μ. στην Λαγκάνη (περιοχή Δασκάλους) με 2 υπν/τια Αξίας 85.000€ 7) 95 τ.μ. στην 28ης Οκτωβρίου με 2 υπν/τια Αξίας 280.000€ 8) 95 τ.μ. στην Ιξιά (Σωτήρος) με 2 υπν/τια Αξίας 90.000€ 9) 107 τ.μ. στην Ρόδου-Λίνδου (κοντά στην ΔΕΥΑΡ) με 3 υπν/τια Αξίας 130.000€ 10) 110 τ.μ. στην Ανθ. Ζερβού με 3 υπν/τια Αξίας 225.000 € 11) 110 τ.μ. στην Ιαλυσό με 3 υπν/τια Αξίας 120.000 € 12) 110 τ.μ. στην Νηρηίδων (Καρακόνερο) με 3 υπν/τια Αξίας 220.000€ 13) 116 τ.μ. στην Μ. Πετρίδη με 3 υπν/τια Αξίας 232.000 € 14) 120 τ.μ. στην Ιαλυσό με 3 υπν/τια Αξίας 125.000 € 15)120 τ.μ. στην Νηρηίδων (Καρακόνερο) με 3 υπν/τια Αξίας 240.000€ 16) 126 τ.μ. στην Γρηγορίου Ε΄ με 3 υπν/τια Αξίας 315.000 €

ΜΟΝΟΚΑΤΟΙΚΙΕΣ - ΜΕΖΟΝΕΤΕΣ

1)111 τ.μ. στα Κοσκινού εντός οικοπέδου 160 τ.μ. αξίας 230.000€ 2140 τ.μ. στην Ιαλυσό Αξίας 280.000 € 2) 140 τ.μ. στην Παστίδα Αξίας 220.000 € 3) 140 τ.μ. στην Ιαλυσό Αξίας 280.000 € 4) 150 τ.μ. στην Ιαλυσό Αξίας 300.000 € 5)155 τ.μ. στην Ιξιά Αξίας 279.000 € 6) 155 τ.μ. στην Ιξιά Αξίας 281.000 € 7) 160 τ.μ. στην Ιαλυσό Αξίας 350.000 € 8) 160 τ.μ. στα Κοσκινού Αξίας 380.000 € 9) 160 τ.μ. στις Φάνες Αξίας 190.000 € 10) 200 τ.μ. στους Πρόποδες Φιλερήμου στην Ιαλυσό Αξίας 380.000 € 11) 280 τ.μ. στην λεωφ. Κρεμαστής – Π. Αεροδρομίου Αξίας 320.000 €

ΚΑΤΑΣΤΗΜΑΤΑ

1) 30 τ.μ. στο Κέντρο της Πόλης (με άμεση παράδοση χρήσης) Αξίας 450.000€ 2) 55 τ.μ. στην Ανάληψη (κεντρικά) Αξίας 120.000€ 3) 57 τ.μ. στο Κέντρο της Πόλης (ελεύθερο Χρήσεως) Αξίας 370.000€ 4) 61 τ.μ. στο Κέντρο της Πόλης (με άμεση παράδοση χρήσης) Αξίας 590.000€ 5) 62 τ.μ. στην Ανάληψη (κεντρικά) Αξίας 370.000 € 6) 77 τ.μ. στο Κέντρο της Πόλης (ελεύθερο Χρήσεως) Αξίας 500.000€ 7) 100 τ.μ. στην Ανάληψη (κεντρικά) Αξίας 580.000 € 8) 160 τ.μ. στην Μιχαήλ Πετρίδη αξίας 290.000

ΧΠ401/2029

ΤΤΤ

ΤΕΧΝΙΚΗ ΕΤΑΙΡΙΑ
ΤΣΑΚΙΡΗΣ ΤΣΑΜΠΙΚΟΣ & ΣΙΑ Ε.Ε.

ΠΩΛΟΥΝΤΑΙ

1. Διαμερίσματα 120μ² (τριών υπνοδωματίων), 87μ² (δύο υπνοδωματίων) σε νεοανεγειρόμενη οικοδομή 6 διαμερισμάτων σε οικόπεδο 1800μ² εντός σχεδίου πόλεως στην περιοχή Ιξιάς.
Η οικοδομή είναι εξαιρετικής κατασκευής, διαθέτει ασανσέρ, κεντρική θέρμανση, καθώς και δύο θέσεις στάθμευσης για κάθε διαμέρισμα.

2. Μονοκατοικία πανταχόθεν ελεύθερη ανεπτυγμένη σε τρία επίπεδα συνολικής επιφάνειας 200 τ.μ. σε οικόπεδο 424τ.μ. εντός σχεδίου πόλεως Ρόδου (περιοχή Καρακόνερο).

ΑΤΤΑΒΥΡΟΥ 56 - 85100 ΡΟΔΟΣ
ΤΗΛ. 22410 35139
FAX 22410 24262

ΜΖΤ3333(Γ)

ΚΤΗΜΑΤΟΜΕΣΙΤΙΚΟ ΓΡΑΦΕΙΟ
ΑΙΓΑΙΟΚΤΗΜΑΤΙΚΗ
ΕΠΙΛΕΓΜΕΝΕΣ ΠΡΟΤΑΣΕΙΣ ΑΚΙΝΗΤΩΝ

- 44 τ.μ. καινούργιο Ιαλυσό 85.000 €
- 46 τ.μ. (υπόγειο με αυλή) Υψηλάντου 60.000 €
- 48 τ.μ. ισόγειο Αισχύνη 75.000 €
- 50 τ.μ. ρετιρέ Αγ. Νικόλαο 50.000 €
- 70 τ.μ. μονάκια με οικ/δο και έξτρα δόμηση Αρχάγγελο 94.000 €
- 74 τ.μ. μονάκια σε 400 τ.μ. οικ/δο Δαματριά 75.000€
- 73 τ.μ. διαμ/σμα (β' ορ.) Αγ. Νικόλαο 95.000€
- 86 τ.μ. (3 υπν.) καινούργιο διαμ. Ιαλυσό 150.000 €
- 87 τ.μ. καινούργιο διαμ. στους Τρεις 165.000 €
- 89 τ.μ. καινούργιο διαμ. Μηδεια 175.000 €
- 92 τ.μ. ισόγειο υπ/νο λουξ κατασκευής στο Ροδίνι 150.000 €
- 95 τ.μ. μετ/νο διαμ. Ιαλυσό 90.000 €
- 97 τ.μ. διαμ. με απεριόριστη θέα Κέννεντυ 250.000 €
- 100 τ.μ. μονάκια 4 ετών 500 τ.μ. οικ/δο στην Ιαλυσό 280.000 €
- 100 τ.μ. καινούργιο διαμ. (με γκαράζ -απλη) Μίρα - Μάρε 190.000 €
- 120 τ.μ. μονάκια Π. Πόλη - Ρολόι 145.000 €
- 120 τ.μ. καινούργιο διαμέρισμα στους Τρεις 229.000 €
- 129 τ.μ. καινούργιο (3 υπν.) κοντά Αραπάκη 215.000 €
- 130 τ.μ. Κοσκινού μονάκια ανεξάρτητη σε 800 τ.μ. οικόπεδο σε μπετά 115.000 €
- 130 τ.μ. μονάκια σε μπετά Παστίδα 115.000 €
- 159 τ.μ. ανεξ/τη μονάκια Παστίδα 180.000 €
- 236 τ.μ. μονάκια Θολό σε 2.174 τ.μ. οικ/δο με εξτρά Σ.Δ. 764 τ.μ. 250.000 €
- 1 οικ/κή μερίδα του οικ/κού συν/σμού Απόλλων 300 τ.μ. 110.000€
- Γραφεία 23 τ.μ. , 45 τ.μ. και 67 τ.μ. κοντά στην Ακαδημία Χ2.500 € το τ.μ.

ΕΚΤΟΣ ΑΥΤΩΝ ΤΩΝ ΑΚΙΝΗΤΩΝ ΔΙΑΘΕΤΟΥΜΕ ΜΕΓΑΛΗ ΠΟΙΚΙΛΙΑ ΣΕ ΔΙΑΜ/ΤΑ (ΜΕΤ/ΝΑ-ΚΑΙΝΟΥΡΓΙΑ) ΣΤΙΣ ΚΑΛΥΤΕΡΕΣ ΤΙΜΕΣ ΤΗΣ ΑΓΟΡΑΣ-ΟΙΚ/ΔΑ ΚΑΙ ΕΝΟΙΚΙΑΣΕΙΣ ΑΚΙΝΗΤΩΝ - ΑΝΤΙΠΑΡΟΧΕΣ

ΡΕΝΑ ΒΑΖΟΥΚΟΥ ΚΑΙ ΣΥΝΕΡΓΑΤΕΣ
(ΜΕΣΙΤΗΣ ΑΣΤΙΚΩΝ ΣΥΜΒΑΣΕΩΝ)
ΔΙΕΥΘ. ΓΡΑΦΕΙΟΥ ΔΗΜ. ΘΕΟΔΩΡΑΚΗ 3
10-1 το πρωί καθημερινά και 6.30-9 απ/μα
Τηλ. (22410) 22943-28838 FAX: 28838, κιν. 6945466773
email.vazoukou@acn.gr

ΧΠ851

NOTAR ΕΛΛΑΣ

Κτηματομεσιτικό γραφείο

ΔΩΔΩΝΗΣ 2, ΡΟΔΟΣ – ΚΑΡΑΚΟΝΕΡΟ ΤΗΛ; 22410 20345
Website. www.notar.gr e-mail. hellas@notar.gr

Notar Ελλάς

Η μεγαλύτερη κτηματομεσιτική εταιρεία στη Σκανδιναβία τώρα και στη Ρόδο.

Η εταιρεία αντιπροσωπεύεται από 72 γραφεία στη Νορβηγία, 12 στην Σουηδία, Ισπανία, Ιταλία, Τουρκία και Βραζιλία.

Η Notar Ελλάς σας δίνει τη δυνατότητα να προωθήσετε τα ακίνητά σας αποτελεσματικά τόσο στη Σκανδιναβία όσο και στη Ρόδο και τα Δωδεκάνησα.

Σκέφτεσαι να αγοράσεις ή να πουλήσεις το σπίτι σου! Εμείς στη Notar σε βοηθάμε.



Ηλίας Παπανικολάου
Μεσίτης/ Οικονομολόγος

Ο δικός σας μεσίτης

AE971

ΥΠΕΥΘΥΝΟΙ ΥΠΟΔΟΧΗΣ ΖΗΤΟΥΝΤΑΙ

από γνωστό πολυδύναμο χώρο με βασική προϋπόθεση την κοινωνικότητα και την ευχέρεια λόγου.
Το άτομο που θα επιλέξουμε θα ενταχθεί σε μια εταιρία κορυφαία στο είδος της που έχει ως παράδοση να αναδεικνύει στελέχη από την γραμμή της.
Η εταιρεία παρέχει σεμινάρια στο άτομο που θα επιλεχθεί και ένα θαυμάσιο χώρο εργασίας.

Πληρ. τηλ. 2241070510-11 ΧΠΠΑΡ067

ΚΡΑΝΙΔΗΣ Real Estate



ΠΩΛΗΣΕΙΣ ΚΑΤΑΣΤΗΜΑΤΩΝ/ ΕΠΙΧΕΙΡΗΣΕΩΝ

Παλιά Πόλη: Σωκράτους, κατάστημα 35τμ (Κ-556)
Παλιά Πόλη : κατάστημα 80τμ, (Κ-132)
Ρόδος: κατάστημα πλησίον Αν. Μαρίας, 65τμ (Κ-314)
Ρόδος: κατάστημα στο κέντρο 60τμ (Κ-304)
Ρόδος:κατάστημα στην Αλ. Διάκου με υπόγειο & πατάρι (Κ-339)
Ρόδος: κατάστημα πλησίον πλ. Κύπρου 300τμ (Κ-146)
Ρόδος: επιχ/ση εστιατόριο στο Νιοχώρι 200τμ (Κ-109)
Μητρόπολη : επιχ/ση μεζεδοπωλείο 120.000 € (Κ-444)
Μαντράκι : επιχ/ση παλαιών ειδών (Κ-445)
Αγ. Αναστασία: επιχ/ση οβελιστήριο 150.000 € (Κ-334)
Ψαροπούλα: επιχ/ση εστιατόριο 80τμ (Κ-442)

ΧΠ092

Κρανίδης Real Estate
Διεύθυνση :
Καζούλη & Αμερικής 50
85100 Ρόδος
Επικοινωνία :
Τηλ. : 22410 27082
22410 26476
Fax : 22410 27101
e-mail :
info@kranids-estate.gr

Για περισσότερες πληροφορίες σε σχέση με το γραφείο μας ή επισκεφτείτε την ιστοσελίδα μας
www.kranidis-estate.gr

ΕΥΡΩΣΤΕΓΑΣΤΙΚΗ

ΚΤΗΜΑΤΟΜΕΣΙΤΙΚΟ ΓΡΑΦΕΙΟ - ΧΑΤΖΗΜΑΡΚΟΣ Ν. ΓΕΩΡΓΙΟΣ
Θ. ΣΟΦΟΥΛΗ 153 – Τ.Κ. 85100 ΡΟΔΟΣ
Πληροφορίες στο κινητό, διαθέσιμο όλες τις ώρες : 6973331692.
Τηλ. Γραφείου : 22410-29016. Ωρες γραφείου: 18:00 μ.μ έως 20:30 μ.μ.
Λοιπές ώρες και Σαββάτο, με ραντεβού.

ΠΩΛΟΥΝΤΑΙ ΚΑΙΝΟΥΡΓΙΑ ΔΙΑΜΕΡΙΣΜΑΤΑ ΛΟΥΞ ΚΑΤΑΣΚΕΥΗΣ

1. ΡΟΔΙΝΙ: Διαμέρισμα 100 τ.μ., 1ου ορόφου - 3 υπνοδ. - τιμή 185.000 EURO
2. ΡΟΔΙΝΙ: Διαμέρισμα 100 τ.μ., ρετιρέ, 3ου ορόφου, 3 υπνοδωματίων - τιμή 190.000 EURO
3. ΡΟΔΙΝΙ: Διαμέρισμα 80 τ.μ., 1ου ορόφου, 2 υπνοδωματίων - τιμή 150.000 EURO
4. ΜΙΡΑ ΜΑΡΕ: Διαμερίσματα υπό κατασκευή διαφόρων τετραγωνικών.
5. ΑΣΓΟΥΡΟΥ : Γκαρσονιέρα 40 τ.μ – 2ου ορόφου – τιμή : 55.000 EURO.
6. ΤΡΙΑΝΤΑ: Υπερυψωμένο ισόγειο διαμέρισμα 1ας κατασκευής 95 τ.μ. 2 υπνοδωματίων με εσωτερική μικρή αποθήκη και ιδιόκτητη πλακόστρωτη αυλή. Τιμή 185.000 EURO

ΠΩΛΟΥΝΤΑΙ ΜΕΤΑΧΕΙΡΙΣΜΕΝΑ ΔΙΑΜΕΡΙΣΜΑΤΑ

7. ΟΛΥΜΠΟΥ ΚΑΡΠΑΘΟΥ: Κοντά στου Μαρινόπουλου, υπόγεια γκαρσονιέρα 30 τ.μ., μισθωμένη προς 260 euro και υπόγειο διαμέρισμα 85 τ.μ., μισθωμένο προς 320 euro, με ιδιόκτητο πίσω κήπο 20 τ.μ., εφαπτόμενα με μεσοτοιχία, πωλούνται μαζί. Κατάλληλο για εισόδημα. Τιμή 108.000 EURO
8. ΤΡΙΑΝΤΑ: Ισόγειο διαμέρισμα 95 τ.μ. με ιδιόκτητη αυλή μπρος και πίσω, 2 ετίας με 3 υπνοδωμάτια. Κοντά στο γήπεδο Ιαλυσού. Σε άριστη κατάσταση. Τιμή 130.000 EURO.
9. ΠΑΡΑΔΕΙΣΙ: Διαμέρισμα 90 τ.μ., υπερυψωμένο ισόγειο, 2 υπνοδ., κοντά στην Εκκλησία Αγίου Νικολάου, πωλείται ως έχει, έως και κτοίματα. Τιμή 65.000 EURO.
10. ΑΓΙΟΣ ΝΙΚΟΛΑΟΣ: Διαμέρισμα 30ετίας 53 τ.μ. υπερυψωμένο ισόγειο, ενός υπνοδωματίου, σαλοτραπεζαρία, κουζίνα, μπάνιο. Τιμή 67.000 EURO.
11. ΠΑΛΙΑ ΠΟΛΗ: Δώροφη κατοικία 55 τ.μ. με αυλή 230 τ.μ. και επιπλέον δόμηση 63 τ.μ. Τιμή 152.000 EURO.
12. ΠΙΝΔΟΥ Γκαρσονιέρα 24 τ.μ – (ισόγειος βοηθητικός χώρος). Τιμή: 22.000 EURO.
13. ΚΕΝΝΕΝΤΥ: Διαμέρισμα ισόγειο με κοινόχρηστη αυλή 25ετίας. Τιμή 65.000 EURO
14. ΠΕΡΙΟΧΗ ΑΝΑΛΗΨΗ: Ημιυπόγειος βοηθ. χώρος 73 τ.μ - σε σοβάδες, με αυλή 40 τ.μ – τιμή: 50.000 EURO.
15. ΚΑΛΥΘΙΕΣ: Διαμέρισμα 1ου ορόφου, 120 τ.μ., με 3 υπνοδωμάτια, μεγάλες βεράντες 5ετίας. Τιμή 185.000 ευρώ.

ΠΩΛΟΥΝΤΑΙ ΜΟΝΟΚΑΤΟΙΚΙΕΣ – ΜΕΖΟΝΕΤΕΣ

16. ΤΡΙΑΝΤΑ: Τριώροφες μονοκατοικίες έως και μαρμαροσουβά, συνολικής επιφάνειας 210 τ.μ. (3Χ70 τ.μ.) σε οικόπεδο 350 τ.μ. σε περιοχή με θέα. Τιμή 200.000 EURO.
17. ΜΑΡΙΤΣΑ: Εξοχική μονοκατοικία 100 τ.μ. ισόγεια, σε οικόπεδο 1.400 τ.μ. σε μπετά. Τιμή 115.000 EURO.
18. ΠΑΣΤΙΔΑ: Εξοχικές διώροφες μονοκατοικίες 125 τ.μ., 3 υπνοδωματίων, σε οικόπεδο 250 τ.μ. περιφραγμένο με τοιχία, και θέση parking. Υπό κατασκευή, παραδίδονται τελειωμένες πλην ξυλουργικών. Τιμή 160.000 EURO
19. ΠΑΣΤΙΔΑ: Εξοχικές διώροφες μονοκατοικίες 125 τ.μ., 3 υπνοδωματίων, με επιπλέον δόμηση 75 τ.μ., σε οικόπεδο 400 τ.μ. Περιφραγμένο με τοιχία και θέση parking. Υπό κατασκευή, παραδίδονται τελειωμένες, πλην ξυλουργικών. Τιμή 195.000 EURO.

ΠΩΛΟΥΝΤΑΙ ΚΑΤΑΣΤΗΜΑΤΑ

20. 7 ΒΑΠΕΣ: Για επαγγελματική στέγη, επί της πλατείας, πωλείται διώροφη μονοκατοικία με επιπλέον 18 τ.μ. οικόπεδο χώρος, ιδανική για τεχνικό Γραφείο, Ιατρείο, Λογιστήριο κ.λπ. Τιμή 250.000 EURO.
21. ΚΑΜΕΙΡΟΥ: Κατάστημα 42 τ.μ. πωλείται ως έχει έως και κτοίματα. Τιμή 80.000 EURO.
22. ΚΑΜΕΙΡΟΥ: Κατάστημα 60 τ.μ. μισθωμένο προς 350 euro, κατάλληλο για εισόδημα. Τιμή 90.000 EURO.

ΠΩΛΟΥΝΤΑΙ ΕΞΟΠΛΙΣΜΕΝΕΣ ΕΠΙΧΕΙΡΗΣΕΙΣ

23. ΜΑΝΔΗΛΑΡΑ: Στον παζάρι, Γυράδικο, άριστα εξοπλισμένη επικερδής επιχείρηση με βοηθητικούς χώρους, και παρασκευαστήριο. Δίδεται με νέο 12ετές συμβόλαιο. Ενοίκιο 865 ευρώ και τιμή επιχείρησης 65.000 EURO.
24. ΠΕΥΚΟΙ : Πωλείται επιχείρηση fast food - γυράδικο 50 τ.μ. πλήρως εξοπλισμένη, με μεγάλη αυλή με τραπεζοκαθίσματα στην πλατεία Λοθαρίκο Πεύκων. Τιμή 25.000 EURO – Μίσθωμα 600 EURO - Με νέο 12ετές συμβόλαιο
25. ΣΑΒΒΑ ΔΙΑΚΟΥ: Περιοχή Ανάληψης επιχείρηση mini market εξοπλισμένη σε καλό πάστο, σε πλατεία. Δίδεται με νέο συμβόλαιο. Μίσθωμα 650 ευρώ και τιμή επιχείρησης 80.000 EURO.
26. ΠΑΛΙΑ ΠΟΛΗ : Πωλείται επιχείρηση 15 τ.μ – τιμή : 65.000 EURO, - σε πολύ εμπορικό πάστο – νέο 12ετές συμβόλαιο.

ΠΩΛΟΥΝΤΑΙ ΚΤΗΜΑΤΑ – ΟΙΚΟΠΕΔΑ

27. ΚΟΣΚΙΝΟΥ: Γειτονικά οικόπεδα 1.000 τ.μ. με κάλυψη για μονοκατοικία με 100 τ.μ. ισόγειο και 100 τ.μ. υπόγειο, πλέον ημιυπαίθριων και γκαράζ. Τιμή 100.000 EURO συμπεριλαμβανομένων εξόδων άδειας οικοδομής.
28. ΤΣΑΙΡΙ: Οικόπεδο 4.000 τ.μ. με διώροφο κτίσμα, αποτελούμενο από ισόγειο διαμέρισμα 135 τ.μ. και διαμέρισμα 1ου ορόφου 120 τ.μ. με μεγάλες βεράντες και υπόγειο 70 τ.μ. Πωλείται ως έχει έως και κτοίματα. Τιμή 250.000 EURO.
29. ΤΣΑΙΡΙ: 200 μ. από την Λεωφόρο Ρόδου Λίνδου. Οικόπεδο 4.850 τ.μ. συνολικής κάλυψης για βιοτεχνικό κτίριο 4.500 τ.μ. σε τρεις ορόφους, πλέον υπογείου. Τιμή 220.000 EURO.
30. ΚΑΒΟΥΡΑΚΙΑ: Οικόπεδο Αμφιθεατρικό 7 στρέμματα κοντά στην θάλασσα.
31. ΕΙΑ: Οικόπεδο 160 τ.μ. με δόμηση για τριώροφη μεζονέτα συνολικά 195 τ.μ. και κήπο. Τιμή 80.000 EURO.
32. ΤΡΙΑΝΤΑ : Προνομιακό οικόπεδο 1.030 τ.μ. εντός σχεδίου, επί της συμβολής ασφαλτοστρωμένων οδών, ιδανικό για ανέγερση διώροφης μονοκατοικίας, συνολικής επιφάνειας 133 τ.μ. εκτός υπογείου και σοφίτας. Τιμή 145.000 EURO.
33. ΣΟΡΩΝΗ : Οικόπεδο 509 τ.μ. εντός οικισμού με δόμηση 430 τ.μ. 300 μέτρα από το Δημαρχείο, και 100 μέτρα από τον ασφαλτοστρωμένο δρόμο προς την παραλία. Τιμή 35.000 EURO.
34. ΑΦΑΝΤΟΥ : Οικόπεδο 780 τ.μ. εντός οικισμού επί δημοτικής οδού εφαπτόμενο, με δόμηση 370 τ.μ. Τιμή 80.000 EURO.
35. ΔΑΜΑΤΡΙΑ: Οικόπεδο 4.000 τ.μ. Τιμή 88.000 EURO.
36. ΔΑΜΑΤΡΙΑ: Προνομιακό οικόπεδο 4.000 τ.μ. Τιμή 103.000 EURO.
37. ΕΠΙ ΤΗΣ ΛΕΩΦ. ΡΟΔΟΥ - ΚΑΛΑΘΙΩΝ : Προνομιούχο οικόπεδο 825 τ.μ με άδεια οικοδομής 108 τ.μ κύριας χρήσης – τιμή: 120.000 EURO.
38. ΡΟΔΟΥ-ΛΙΝΔΟΥ: Οικόπεδο εφαπτόμενο επί της οδού, 4.000 τ.μ. Με την άδεια οικοδομής για καταστήματα με υπόγειο 400 τ.μ., ισόγειο 400 τ.μ. και όροφο 300 τ.μ. Τιμή 330.000 ευρώ.
39. ΡΟΔΟΥ-ΛΙΝΔΟΥ: Οικόπεδο 3.400 τ.μ. εφαπτόμενο επί της οδού, με πρόσωπο 107 τ.μ. Με δόμηση για κατάστημα συνολικά 417 τ.μ. (υπόγειο 139 τ.μ., ισόγειο 139 τ.μ. και όροφο 139 τ.μ. και δόμηση για βιοτεχνική χρήση συνολικά 712 τ.μ. (υπόγειο 178 τ.μ. ισόγειο 178 τ.μ. Α' όροφο 178 τ.μ. και Β' όροφο 178 τ.μ. Τιμή 350.000 ευρώ.
40. ΨΙΝΘΟΣ : Κτήμα 8 στρ.- 7 χιλιόμετρα από το χωριό - τιμή: 25.000 EURO.
41. ΠΕΤΑΛΟΥΔΕΣ: 6.100 τμ. με θέα βουνό και θάλασσα-Τιμή 100.000 EURO.
42. ΚΡΗΤΗΝΙΑ: Οικόπεδο 1.400 τ.μ., εντός οικισμού. Άρτιο και οικοδομήσιμο, με δόμηση 400 τ.μ. Τιμή 35.000 EURO.
43. ΚΡΗΤΗΝΙΑ: Εκταση, εφαπτόμενη επί της λεωφόρου, 6.450 τ.μ. Τιμή 60.000 EURO.
44. ΠΑΣΤΙΔΑ : Πρόποδες Φιλερήμου 2.030 τ.μ. εντός ζώνης

ΒΙΟΤΕΧΝΙΚΟΙ ΧΩΡΟΙ – ΑΠΟΘΗΚΕΣ

45. ΑΝΑΛΗΨΗ: Πωλείται πάνω στον κεντρικό δρόμο, πολυτελής υπόγειος χώρος 160 τ.μ. μισθωμένος προς 485 ευρώ μηνιαίως. Με 2 w.c. κατάλληλος για όλες τις χρήσεις. Ιδανικός για τεχνικό γραφείο, Λογιστήριο, Βιοτεχνία, Γυμναστήριο κ.λπ. Αρχική τιμή 100.000 EURO. Δεκτές και λοιπές λογικές προτάσεις.
46. ΑΣΓΟΥΡΟΥ: Αποθήκη 400 τ.μ. απομπερατωμένη πάνω στον δρόμο, ευκολη πρόσβαση για κάθε τύπο οχήματος με άνεση χώρου και μεγάλη αυλή. Τιμή 352.000 EURO.
47. ΡΟΔΟΥ ΛΙΝΔΟΥ: Απέναντι από Βασιλόπουλο, κατάστημα απομπερατωμένο, βιοτεχνικός χώρος 60 τ.μ – τιμή: 65.000 EURO.

● ΖΗΤΟΥΝΤΑΙ ΓΙΑ ΑΓΟΡΑ ●
ΜΕΤΑΧΕΙΡΙΣΜΕΝΑ ΔΙΑΜΕΡΙΣΜΑΤΑ

ΑΕΟ101

ΞΕΝΟΔΟΧΕΙΟ BELVEDERE ΖΗΤΑ

το κάτωθι προσωπικό

1. **Κοπέλες** υπάλληλοι υποδοχής με πολύ καλή γνώση αγγλικών και γερμανικών
2. **Κοπέλες** για Snack Bar πρωινή ή βραδινή απασχόληση
3. **Μάγειροι** Α' και Β'
4. **Λαντζιέρης** κουζίνας
5. **Λαντζιέρα** πιάτων για βραδυνή απασχόληση
6. **Γκρουμ** για βραδινή απασχόληση

Πληροφορίες τηλ. 2241089000 πρωινές ώρες

ΜΧΠ820

Η εταιρεία "OFFICE SERVICE AEBE" ΖΗΤΑ

νέο που θέλει να σταδιοδρομήσει στο τμήμα πωλήσεων ως πωλητής

Απαραίτητα προσόντα:
1. Απόφοιτος Λυκείου
2. Εκπληρωμένες στρατιωτικές υποχρεώσεις
3. Δυναμική και ευχάριστη προσωπικότητα με ικανότητα επικοινωνίας
4. Ηλικία έως 28 ετών
5. Αδεια οδήγησης αυτοκινήτου

Προσφέρονται:
1. Μισθός ικανοποιητικός και ποσοστά
2. Αυτοκίνητο και τηλέφωνο εταιρείας
3. Αριστο εργασιακό περιβάλλον

Τα βιογραφικά σημειώματα με πλήρη στοιχεία να σταλούν στο Fax 2241023888 ή στη διεύθυνση: "OFFICE SERVICE ABE", Καναδά 90, Ρόδος 85100

ΜΑΤ272(1)

Ι. ΘΑΡΡΕΝΟΣ

WELL KNOWN FOR OUR SERVICES

Σύμβουλος Ακινήτων -Μεσίτης Αστικών Συμβάσεων
Τηλ. 6945236522, 2241021308

ΠΩΛΟΥΝΤΑΙ



ΜΟΝΟΚΑΤΟΙΚΙΕΣ 130 τ.μ. σε 1.000 τ.μ. οικόπεδο στην περιοχή Καναμάτ πίσω από ΔΕΥΑΡ (υπό κατασκευή).
Το συγκεκριμένο ακίνητο προβλέπεται να είναι στην επόμενη φάση επέκτασης σχεδίου πόλεως (επιπλέον δόμηση)

ΠΑΣΤΙΔΑ
- Μεζονέτες 140 τ.μ. σε μαρμαροσουβά με καταπληκτική θέα 140.000.€
- Οικόπεδα 1.000 τ.μ. σε άδεια οικοδομής με καταπληκτική θέα 75.000 €
- Οικόπεδα 1.500 τ.μ. με άδεια οικοδομής με καταπληκτική θέα 80.000 €

ΡΟΔΟΣ
- Διαμέρισμα 80 τ.μ. νεόδμητο 148.000 € στο Ροδίνι
- Διαμέρισμα 100 τ.μ. νεόδμητο 185.000 € στο Ροδίνι
- Διαμέρισμα 80 τ.μ. νεόδμητο 160.000 € στο Καρακόνερο
- Διαμέρισμα 90 τ.μ. μεταχειρισμένο Μ. Κων/νου 125.000 €
- Διαμέρισμα 120 τ.μ. σε πολύ καλή κατάσταση 185.000 €
- Γκαρσονιέρα 50 τ.μ. Αγ. Νικόλαο μεταχειρισμένο 75.000 €

ΜΟΝΟΚΑΤΟΙΚΙΕΣ ΡΟΔΟΥ
- Μονοκατοικίες 140 τ.μ. σε 1.000 τ.μ. οικ. 280.000 € υπό κατασκευή
- Μονοκατοικίες 300 τ.μ. σε 2.000 τ.μ. οικ. 500.000 €

ΙΑΛΥΣΟΣ
- Μονοκατοικίες από 270.000 €

ΑΣΓΟΥΡΟΥ
- Αποθήκη 400 τ.μ. 360.000 €
- Οικόπεδο 5.000 τ.μ. δόμηση για βιοτεχνική χρήση 1.800 τ.μ. +1.800+1.800

ΡΟΔΟΥ-ΛΙΝΔΟΥ
- Οικόπεδα πάνω στη λεωφόρο των 4.000 τ.μ.
- Οικόπεδο 5.500 τ.μ. 220.000 € (Συνετ. Μαραγκών)
- Οικόπεδο 4.000 τ.μ. 180.000 € (Συνετ. Μαραγκών)

ΚΟΣΚΙΝΟΥ
- Μονοκατοικία 150 τ.μ. σε 700 τ.μ. οικ. 280.000 €
- Μονοκατοικία 200 τ.μ. σε 1.000 τ.μ. οικ. 310.000 €
- Μονοκατοικία σε μπετά 180 τ.μ. 135.000 €
- Οικόπεδα εντός ζώνης 1.000 τ.μ. με άδεια οικοδομής 100.000 €

ΑΦΑΝΤΟΥ
- Μονοκατοικίες σε μπετά 100.0000 €
- Μονοκατοικίες υπερπολυτελείας 255.000 €
- Αγρόκτημα 5.000 τ.μ. στη θέση Τραπέζια 100.000 €

ΙΞΙΑ
- 2 γκαρσονιέρες 40 + 40 85.000 €
- 3 γκαρσονιέρες 120.000 €

ΛΑΡΔΟΣ
- Μονοκατοικίες παραλιακές 110 τ.μ. 120.000€
- Κτίριο 200 τ.μ. 100+100 110.000 σε μπετά €

ΚΙΟΤΑΡΙ
- Μονοκατοικίες παραλιακές 120 τ.μ. 250.000 €
- Μεζονέτες κοντά στη θάλασσα 70 τ.μ. 75.000 €
- Οικόπεδα άρτια από 60.000 €

ΣΥΜΗ
- Παραδοσιακά σπίτια στο Γιαλό από 120.000 €
- Παραδοσιακό σπίτι στο Γιαλό κατάλληλο για επιχείρηση

ΕΝΟΙΚΙΑΖΟΝΤΑΙ ΔΙΑΜΕΡΙΣΜΑΤΑ ΔΙΑΦΟΡΩΝ ΔΙΑΣΤΑΣΕΩΝ
ΕΝΟΙΚΙΑΖΕΤΑΙ ΚΑΤΑΣΤΗΜΑ ΣΤΗΝ Π. ΠΟΛΗ ΚΟΝΤΑ ΣΤΟ ΣΥΝΤΡΙΒΑΝΙ

ΜΑΝ54(Π)

ΚΡΑΝΙΔΗΣ Real Estate

ΠΩΛΗΣΕΙΣ ΚΑΤΑΣΤΗΜΑΤΩΝ



Ροδίνι
κατάστημα 120τμ σε κεντρικό δρόμο κατάλληλο για οποιαδήποτε χρήση.
Κ-788

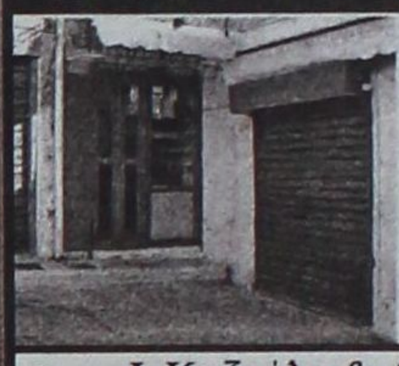

Παλιά Πόλη Σωκράτους
κατάστημα 35τμ κατάλληλο για οποιαδήποτε χρήση, σε προνομιακή τιμή
Κ-556

ΧΠ092

Ι. Καζούλη & Αμερικής 50
Τηλ. 2241027082 Fax. 2241027101
www.kranidis-estate.gr

ευσταθίου ΕΥΡΩΚΤΗΜΑΤΙΚΗ

ΚΤΗΜΑΤΟΜΕΣΙΤΙΚΟ ΓΡΑΦΕΙΟ

Εθν. Αντιστάσεως 83 • Τηλ.: 22410 73819, 74917
Κιν.: 6946 103929 • Fax: 22410 38641
e-mail: info@euroktimatiki.gr

ΜΙΣΘΩΣΕΙΣ ΚΑΤΟΙΚΙΩΝ

- **Διαμέρισμα 80** τ.μ. σε νεόδμητη οικοδομή περιοχή Μιχαήλ Πετρίδη με (2) δύο υπνοδωμάτια σαλόνι, κουζίνα, μπάνιο, πολυτελούς κατασκευής με κεντρική θέρμανση, ηλιακό θερμοσίφωνα, ιδιωτική θέση στάθμευσης. Μηνιαίο μίσθωμα 500 ευρώ.
- **Διαμέρισμα** 50 τ.μ. σε νεόδμητη οικοδομή, περιοχή Μόντε Σμιθ ισόγειο με (1) ένα υπνοδωμάτιο, σαλόνι, κουζίνα, μπάνιο, με κεντρική αυτόνομη θέρμανση, ηλιακό θερμοσίφωνα. Μηνιαίο μίσθωμα 350 ευρώ.
- **Διαμέρισμα** 110 τ.μ. στην Ανάληψη επί της οδού Σαλαμίνος α' ορόφου πλήρως ανακαινισμένο με (3) τρία υπνοδωμάτια σαλόνι, κουζίνα, μπάνιο. Μηνιαίο μίσθωμα 460 ευρώ.

Διαμέρισμα 80 τ.μ. στα Κοσκινού α' ορόφου **σε νεόδμητη οικοδομή** με (2) δύο υπνοδωμάτια, σαλόνι, κουζίνα, διαθέτει κεντρική αυτόνομη θέρμανση, ηλιακό θερμοσίφωνα και ιδιωτική θεση στάθμευσης. Μηνιαίο μίσθωμα. 470 ευρώ.

- **Διαμέρισμα** 53 τ.μ. επί της Ιερού Λόχου σε κεντρικότατο σημείο στην Ιαλυσό, 1ου ορόφου, πλήρως επιπλωμένο, με (1) ένα υπνοδωμάτιο, σαλόνι, κουζίνα, μπάνιο, διαθέτει κεντρική αυτόνομη θέρμανση. Μηνιαίο μίσθωμα 350 ευρώ.
- **Διαμέρισμα** 50 τ.μ. στο Καρακόνερο, με (1) ένα υπνοδωμάτιο, σαλόνι, κουζίνα, μπάνιο, με ηλιακό θερμοσίφωνα, αυλή. Μηνιαίο μίσθωμα 300 ευρώ.
- **Διαμέρισμα** 90 τ.μ. στο κέντρο της πόλης, κοντά στην Ακαδημία, με (2) δύο υπνοδωμάτια, σαλόνι, κουζίνα, μπάνιο. Διαθέτει κεντρική θέρμανση με θερμοσυσσωρευτες και air condition. Μηνιαίο μίσθωμα 500 ευρώ.
- **Διαμέρισμα** 140 τ.μ. στην περιοχή Ανάληψης, με (3) τρία υπνοδωμάτια, σαλόνι, κουζίνα, 2 μπάνια. Διαθέτει air condition, ηλιακό θερμοσίφωνα, μεγάλες βεράντες. Μηνιαίο μίσθωμα 600 ευρώ.
- **Διαμέρισμα** 85 τ.μ. επί της οδού Καζαντζάκη, β' ορόφου, με (2) δύο υπνοδωμάτια, σαλόνι, κουζίνα, μπάνιο. Διαθέτει μεγάλες άνετες βεράντες. Μηνιαίο μίσθωμα 400 ευρώ.
- **Διαμέρισμα** 130 τ.μ. περιοχή Μητρόπολης α' ορόφου, με (3) τρία υπνοδωμάτια, σαλόνι, κουζίνα, δύο μπάνια, κεντρική αυτόνομη θέρμανση, σε άριστη κατάσταση. Μηνιαίο μίσθωμα 500 ευρώ.
- **Διαμέρισμα** 96 τ.μ. επί της οδού Κέννεντυ με (2) δύο υπνοδωμάτια, σαλόνι, κουζίνα, κεντρική θέρμανση και ηλιακό θερμοσίφωνα. Μηνιαίο μίσθωμα 400 ευρώ.
- **Διαμέρισμα** 120 τ.μ. περιοχή στάδιο Διαγόρα με (2) δύο υπνοδωμάτια, σαλόνι, κουζίνα, θέρμανση, ηλιακός θερμοσίφωνας και νυχτερινό ρεύμα. Μηνιαίο μίσθωμα 550 ευρώ.
- **Διαμέρισμα** 45 τ.μ.επί της οδού Κέννεντυ με (1) ένα υπνοδωμάτιο, σαλόνι, κουζίνα, **πλήρως επιπλωμένο**, α' ορόφου. Μηνιαίο μίσθωμα 250 ευρώ.
- **Διαμέρισμα** στα Κοσκινού α' ορόφου σε νεόδμητη οικοδομή 105 τ.μ. διαθέτει (2) δύο υπνοδωμάτια, σαλόνι, κουζίνα, ηλιακό θερμοσίφωνα, air condition. Μηνιαίο μίσθωμα 470 ευρώ
- **Διαμέρισμα** 50 τ.μ. ισόγειο, στην Παστίδα, σε νεόδμητη οικοδομή, μερικώς επιπλωμένο (ηλεκτρικές συσκευές), με αυτόνομη θέρμανση και πάρκινγκ, κήπο. Μηνιαίο μίσθωμα 300 ευρώ.
- **Μονοκατοικία** 160 τ.μ. στις Καλυθιές πολυτελούς κατασκευής εντός οικοπέδου 4.000 τ.μ. με (3) τρία υπνοδωμάτια, σαλόνι, κουζίνα, πάρκιν, διαμορφωμένο κήπο. Μηνιαίο μίσθωμα 650 ευρώ.
- **Μονοκατοικία** 150 τ.μ. στο Τσαΐρι, **επιπλωμένη**, με (3) τρία υπνοδωμάτια, σαλόνι, κουζίνα, πάρκινγκ με τηλεχειρισμό, πισίνα, κήπο, BBQ. Μηνιαίο μίσθωμα 1200 ευρώ.
- **Μονοκατοικία** 145 τ.μ. στον Αρχάγγελο με (3) τρία υπνοδωμάτια, σαλόνι, κουζίνα, πάρκινγκ, πάνω στον κεντρικό δρόμο. Μηνιαίο μίσθωμα 400 ευρώ.
- **Παραδοσιακή κατοικία** 236 τ.μ. στα Κοσκινού πλήρως ανακαινισμένη με 2-3 υπνοδωμάτια, σαλόνι, κουζίνα. Μηνιαίο μίσθωμα 600 ευρώ. (Διατίθεται και επιπλωμένη).
- **Γκαρσονιέρα** 40 τ.μ. επί της Ιερού Λόχου στην Ιαλυσό, α' ορόφου, σε νεόδμητη οικοδομή. Μηνιαίο μίσθωμα 220 ευρώ
- **Γκαρσονιέρες** 40 τ.μ., πλήρως επιπλωμένες πολυτελούς κατασκευής στο Φαληράκι Μηνιαίο μίσθωμα 240 ευρώ.
- **Γκαρσονιέρες-studios** στη Ιξιά πλήρως επιπλώμενα με μηνιαίο μίσθωμα 300 και 275 ευρώ αντίστοιχα.
- **Studios** πλήρως επιπλωμένα στις Καλυθιές, κοντά στην Εθνική οδό Ρόδου-Λίνδου. Μηνιαίο μίσθωμα 230 ευρώ.
- **Studios** πλήρως επιπλωμένα επί της Ρόδου-Λίνδου. Μηνιαίο μίσθωμα 280 ευρώ.
- **Studios** στα Κοσκινού πλήρως επιπλωμένες με μεγάλη αυλή με γκαζόν με πανοραμική θέα. Μηνιαίο μίσθωμα 200 ευρώ.

ΧΠ401/2029

Από μεγάλη ξενοδοχειακή μονάδα

ΖΗΤΕΙΤΑΙ

ΝΑΥΑΓΟΣΩΣΤΗΣ

άτομο με άδεια χειρισμού ταχύπλοου θα προτιμηθεί.
Αιτήσεις: κ. Καστάνια Σάββα.
Ξενοδοχείο Magic Life, Ιαλυσός
Τηλ.:22410 92411
Δευτέρα-Παρασκευή, 10.00-15.00

ΜΑΤ8057(Γ)

ΧΡΕΙΑΖΕΣΤΕ ΧΡΗΜΑΤΑ;
ΕΝΕΧΥΡΟΔΑΝΕΙΣΤΗΡΙΟ "Η ΘΥΡΙΔΑ"
ΕΝΕΧΥΡΙΑΖΩ και ΑΓΟΡΑΖΩ
ΧΡΥΣΑΦΙΚΑ - ΚΟΣΜΗΜΑΤΑ - ΛΙΡΕΣ - ΠΑΛΑΙΑ ΝΟΜΙΣΜΑΤΑ - ΜΕΤΟΧΕΣ και ΑΝΤΙΚΕΣ
Αντ. Δαμασκηνού 25
(περ. Μητρόπολη)
Τηλ. 2241032537, 6942613540, 6947965279 ΑΕ639



Ευρωπαϊκή Επενδυτική

Κτηματομεσιτικό Γραφείο
Θεόφιλος Κλωνάρης
Εθνικής Αντίστασης 48 τηλ.2241039300,κιν.6977582152

ΔΙΑΜΕΡΙΣΜΑΤΑ:

- Γκαρσονιέρα 40τ.μ. καλή κατάσταση στην Ιξιά € 60000
- Όροφος 103τ.μ κατάλληλος για 2 γκαρσονιέρες € 90000
- 2 διαμερίσματα κοντά στο Βενετόκλειο 70τ.μ. €80000
- Διαμερισμα 85τ.μ. Β όροφου απο Ιδιώτη μόνο €135000
- Διαμέρισμα 76 τ.μ. Α όροφος 2 υπν/τίων € 140000
- Διαμέρισμα 85τ.μ. με 2 υπν/τια,Ροδίνι,Α ορόφ. € 161000
- Διαμέρισμα 90τ.μ. 2υπν/τίων με παρκιν € 180000
- Διαμέρισμα 120τ.μ. λουξ κατασκευής με 3 υπνοδωμάτια με ασανσέρ,θέρμανση,υπ.γκαράζ,Ανάληψη € 225000
- Τετρέ πολυτελές οροφοδιαμέρισμα 135τ.μ. με βεράντες 160τ.μ απεριόριστη θέα και υπόγειο πάρκιν
- **6 ολοκαίνουργιες γκαρσονιέρες στο κέντρο με πλήρη επίπλωση και εξοπλισμό ιδανικες για επένδυση**

ΜΟΝΟΚΑΤΟΙΚΙΕΣ:

- Παστίδα 130τ.μ. σε 300τ.μ. οικόπεδο(μπετά) € 110000
- Γεννάδι κατοικία σε μπετα 135 τ.μ.με 600 σπιλη € 100000
- Κανδυλί 210τ.μ. σε μπετά με 2500 οικόπεδο € 225000
- Τρείς 210τ.μ. με οικόπεδο 1300 σε μαρμαροσοβά με α περιόριστη θέα. Ιδιαίτερη συζητήσιμη € 240000
- Μεζονέτα τριόροφη κοντά στο ΙΚΑ 180τ.μ. λουξ κατασκευής με 3 υπνοδωμάτια € 280000
- Κοσκινου 160τ.μ. σε οικ/δο 1000τ. με το κλειδί € 250000
- Μονοκατοικία στην Ιξιά, εξαιρετικής κατασκευής 165 τ.μ με 4 υπνοδωμάτια ετοιμοπαράδοτη € 280000
- Μονοκατοικία 140τ.μ. σε οικόπεδο 300τ.μ. στην Αγία Παρασκευη πολυτελούς κατασκεύης € 300000

ΟΙΚΟΠΕΔΑ ΚΑΤΑΣΤΗΜΑΤΑ:

- Οικόπεδο 2850τ.μ. στην παλιά Άνοιξη με δόμηση 120 τ.μ. για κατοικία.Καταπληκτική περιοχή. € 175000
- Οικόπεδο στα Κοσκινού 1000 τ.μ. με άδεια € 100000
- Οικόπεδο 5000τ.μ. κοντά στο Πλυσμηρι € 75000
- **Οικόπεδο 1015τ.μ. εντός οικισμού Κρεμαστής για επαγγελματική χρήση σε τιμή ευκαιρίας**
- Βιοτεχνική αποθήκη 250τ.μ. με ημιόροφο 170τ.μ. με τουαλέτα και γραφείο.σοβατισμένη με πλακάκι
- Καινούρνιο κατάστημα 67τ.μ. γωνιακό με 17μ βιτρίνα σε εμπορικό σημείο της πόλης
- Εστιατόριο σε πλήρη λειτουργία σε τουριστική περιοχή της πόλης με πολυετή λειτουργία,πελατολόγιο, δυνατότητα 200 καθισμάτων Εύκολες πληρωμής.
- Συγκρότημα 6 Studio 210τ.μ. με αυλή 70τ.μ. στην παλιά πόλη,πλήρως ανακαινισμένα

Μισθώσεις:

- Ενοικιάζεται διαμέρισμα Α ορόφου κοντά στη ΔΕΥΑΡ με 2 υπνοδωμάτια,σαλόνι,κουζίνα,λουτρό προς€ 330
- Διαμερισμα 120τ.μ. πολυτελες πλησιον Καζίνο
- Λουξ Διαμέρισμα 120τ.μ. με αυλή και πάρκιν €700
- Ενοικιάζεται διατηρητέα μονοκατοικία 200τ.μ. με αυλή 45τ.μ καταλληλη για επαγγελματική χρήση
- Κατάστημα 240τ.μ. στον Άγιο Νικόλαο με ημιόροφο
- Κατοικια υπν/τίου καινούργια με πλήρη επίπλωση κ αι εξοπλισμό στην οδό Καναδα

Αγορές-πωλήσεις-μισθώσεις-εκτιμήσεις-Ακινήτων
Δάνεια Δεκτά
ΧΠ2694

NewAge
Real Estate
ΜΕΣΙΤΙΚΟ ΓΡΑΦΕΙΟ

Νέα Εποχή στο Χώρο του Ακινήτου

ΜΕΛΕΟΥΝΗ - ΚΕΧΑΓΙΑ ΜΑΙΡΗ

TARGET

ΔΙΑΜΕΡΙΣΜΑΤΑ

- 100 τ.μ. τριών υπνοδωματίων στην Εν. Δυνάμεων. Τιμή 135.000 €
- 120 τ.μ. οροφοδιαμέρισμα στην Ανάληψη, με απεριόριστη θέα, Τιμή 245.000 €
- 94 τ.μ. στην Κέντρο με εκπληκτική θέα, συν 88 τ.μ. βοηθητικός χώρος. Τιμή 250.000 €
- 82 τ.μ. 2 υπν/τίων πλησίον Μ. Πετρίδη. Τιμή 150.000 €
- 70 τ.μ. 1 υπν/τίου στο Καραϊνέρο. Τιμή 127.000 €
- 84 τ.μ. 2 υπν/τίων στο Καραϊνέρο. Τιμή 170.000 €
- 85 τ.μ. πλησίον Μ. Πετρίδη. Τιμή 162.000 €
- 80 τ.μ. 2 υπν/τίων στη Ρόδου Λίνδου λιι κατοικιεής. Τιμή 120.000 €
- 126 τ.μ. 3 υπν/τίων στο Καραϊνέρο με απεριόριστη θέα. Τιμή 220.000 €
- 112 τ.μ. 3 υπν/τίων στο Καραϊνέρο. Τιμή 215.000 €
- 136 τ.μ. 3 υπν/τίων στην Ανάληψη, λιι κατοικιεής. Τιμή 275.000 €
- 75 τ.μ. 2 υπν/τίων στ' Αφάντου. Τιμή 110.000 €
- 118 τ.μ. στη Μιχαήλ Πετρίδη. Τιμή 224.000€
- 85 τ.μ. 2 υπνοδωματίων ισόγειο. Τιμή 90.000 €
- 85 τ.μ. 2 υπνοδωματίων στη Μιχ. Πετρίδη. Τιμή 120.000 €
- 140 τ.μ. 4 υπνοδωματίων στο Καραϊνέρο. Τιμή 230.000 €

ΜΟΝΟΚΑΤΟΙΚΙΕΣ - ΜΕΖΟΝΕΤΕΣ

- ΡΟΔΟΣ: 195 τ.μ. τριόροφη κατοικία πλησίον Καναδά. Τιμή 285.000 €
- ΡΟΔΟΣ: 190 τ.μ. ανεξάρτητη κατοικία 3 ορόφων εντός π. Ρόδου σε 200 τ.μ. οικόπεδο. Τιμή 310.000 €
- ΡΟΔΟΣ: 90 τ.μ. διώροφη κατοικία στην Π. Πόλη πλήρως ανακαινισμένη. Τιμή 140.000 €
- ΡΟΔΟΣ: Νεοκλασική κατοικία εντός πόλεως Ρόδου Τιμή 210.000€
- ΙΑΛΥΣΟΣ: 150 τ.μ. δύο ορόφων σε 1.000 τ.μ. οικόπεδο. Τιμή 270.000 €
- ΙΑΛΥΣΟΣ: 195 τ.μ. 3 ορόφων. Τιμή 220.000 €
- ΙΑΛΥΣΟΣ: 195 τ.μ. πλησίον παρ. Ιαλυσού 3 ορόφων σε οικόπεδο 280 τ.μ. με ασανσερ και ασανσέρ. Τιμή 285.000 €
- ΙΑΛΥΣΟΣ: 185 τ.μ. 2 ορόφων προς παρ. Ιαλυσού. Τιμή 315.000 €
- ΙΑΛΥΣΟΣ: 195 τ.μ. στην Εξά 3 ορόφων με 25 τ.μ. σοφίτα. Τιμή 290.000 €
- ΚΟΣΚΙΝΟΥ: 210 τ.μ. τριών ορόφων σε σοβάδες σε οικόπεδο 1.300 τ.μ. Τιμή 210.000 €
- ΚΟΣΚΙΝΟΥ: 135 τ.μ. σε οικόπεδο 1.000 τ.μ. Τιμή 220.000 €
- ΚΟΣΚΙΝΟΥ: 180 τ.μ. 3 επιπέδων σε οικόπεδο 1000 τ.μ. Τιμή 265.000 €
- ΚΟΣΚΙΝΟΥ: 210 τ.μ. 3 ορόφων μπετά σε οικόπεδο 1300 τ.μ. Τιμή 170.000 €
- ΚΟΣΚΙΝΟΥ: 200 τ.μ. 3 ορόφων σε μπετά σε οικόπεδο 800 τ.μ. Τιμή 140.000 €
- ΠΑΣΤΙΔΑ: 140 τ.μ. 2 ορόφων σε οικόπεδο 270 τ.μ. Τιμή 180.000€
- ΠΑΣΤΙΔΑ: 120 τ.μ. διόροφη κατοικία σε οικόπεδο 300 τ.μ. Τιμή 170.000€
- ΠΑΣΤΙΔΑ: 150 τ.μ. σε οικόπεδο 650 τ.μ. Τιμή 240.000€
- ΜΑΛΩΝΑ: Νεόδμητη, πετρόκτιστη κατοικία πλήρως εξοπλισμένη. Τιμή 140.000 €
- ΜΑΛΩΝΑ: Πολύ κατοικία 80 τ.μ. Τιμή 30.000 €
- ΓΕΝΝΑΔΙ: Παραδοσιακή κατοικία 80 τ.μ. Τιμή 60.000 €
- ΓΕΝΝΑΔΙ: 240 τ.μ. σε 1.000 τ.μ. οικόπεδο επί της εθνικής οδού. Τιμή 250.000€

ΟΙΚΟΠΕΔΑ

- ΡΟΔΟΣ: 400 τ.μ. στην Δημ. Αναστασιάδη με Σ.Δ. 1. Τιμή 440.000 €
- ΡΟΔΟΣ: 240 τ.μ. στην Αθηνών. Τιμή 150.000€
- ΡΟΔΟΣ: 450 τ.μ. στο Ροδίνι. Τιμή 300.000€
- ΡΟΔΟΥ-ΛΙΝΔΟΥ: 4.700 τ.μ. επί της λεωφόρου. Τιμή 470.000 €
- ΙΑΛΥΣΟΣ: 1.000 τ.μ. οικοδομή 137 τ.μ. Τιμή 145.0000 €
- ΙΑΛΥΣΟΣ: 160 τ.μ. στην Εξά εντός οικισμού. Τιμή 100.000 €
- ΙΑΛΥΣΟΣ: 2.500 τ.μ. εντός σχεδίου πόλεως Ιαλυσού με Σ.Δ. 0,4. Τιμή 700.000 €
- ΙΑΛΥΣΟΣ: 610 τ.μ. εντός σχεδίου με Σ.Δ. 0,4. Τιμή 180.000 €
- ΙΑΛΥΣΟΣ: 2.400 τ.μ. επί της Ρόδου-Ιαλυσού με Σ.Δ. 0,4. Τιμή 820.000€
- ΤΣΑΙΡΙ: 4.000 τ.μ. επί της Ρόδου-Λίνδου. Τιμή 300.000€
- ΤΣΑΙΡΙ: 2.000 τ.μ. εξ' αδιαιρέτου, κατάλληλο για βιοτεχνική χρήση. Τιμή 150.000 €
- ΤΣΑΙΡΙ: 5.900 τ.μ. κατάλληλο για οποιαδήποτε χρήση. Τιμή 380.000 €
- ΑΣΤΟΥΡΟΥ: 6.420 τ.μ. Τιμή 160.000 €
- ΑΣΤΟΥΡΟΥ: 6.400 τ.μ. σε πανοραμική θέα. Τιμή 260.000 €
- ΑΣΤΟΥΡΟΥ: έκταση 21.000 τ.μ.
- ΚΟΣΚΙΝΟΥ: 4.000 τ.μ. με απεριόριστη θέα. Τιμή 220.000 €
- ΚΟΣΚΙΝΟΥ: 4.000 τ.μ. με πανοραμική θέα. Τιμή 260.000 €
- ΚΟΣΚΙΝΟΥ: έκταση 110.000 τ.μ. στην ευρύτερη περιοχή Κοσκινού
- ΚΑΛΥΘΙΕΣ: οικόπεδο έξω από τις Καλυθιές 800 τ.μ. με άδεια οικοδομής για 120 τ.μ. Τιμή 65.000 €
- ΦΑΛΗΡΑΚΙ: 15.000 τ.μ. πάνω στο κύμα κατάλληλο για ξενοδοχειακή μονάδα. Τιμή 3.500.000 €
- ΤΣΑΙΡΙ: 45.000 τ.μ. Τιμή 1.500.000 €
- ΚΑΝΔΥΛΙ: 4.000 τ.μ. Τιμή 155.000 €
- ΚΑΝΔΥΛΙ: 4.000 τ.μ. Τιμή 120.000 €
- ΠΑΡΑΔΕΙΣΙ: 5.500 τ.μ. στην παρ. Παραδείσου μπροστά στο κύμα. Τιμή 100.000€
- ΘΕΟΛΟΓΟΣ: 15.000 τ.μ. στον με πανοραμική θέα. Τιμή 165.000€
- ΣΟΡΩΝΗ: 5.500 τ.μ. στην παραλία Σορωνής πάνω στο κύμα. Τιμή 180.000 €
- ΑΡΧΑΓΓΕΛΟ: 5.250 τ.μ. Τιμή 65.000 €
- ΜΑΣΑΡΙ: 4.800 τ.μ. Τιμή 60.000 €
- ΚΙΟΤΑΡΙ: 800 τ.μ. μπροστά στη θάλασσα κατάλληλο για επαγγελματική χρήση. Τιμή 120.000 €
- ΓΕΝΝΑΔΙ: 2.600 τ.μ. στο με άδεια οικοδομής. Τιμή 70.000 €
- ΓΕΝΝΑΔΙ: έκταση 12.000 τ.μ. σε πολυκατοικημένη περιοχή με απεριόριστη θέα. Τιμή 180.000 €

Θεμ. Σοφούλη 8 - 85100 Ρόδος Τηλ. & Fax: 22410 23447
Κιν. 6948 808023 - E-mail: info@newage-realestate.gr

ΧΠΚΤΗ001

RE/MAX

Re/Max Express, 5ον χιλ. Ρόδου – Λίνδου τηλ. 22410 64730 & 64755 fax. 22410 64620

ΑΠΟΚΛΕΙΣΤΙΚΕΣ ΕΝΤΟΛΕΣ ΠΡΟΣ ΠΩΛΗΣΗ

Κατοικίες:

- Διαμέρισμα 1ου ορόφου, 5-ετίας, 57 τ.μ., με 1 Υ/Δ, πωλείται στην Ιξιά. Τιμή 70.000 €
- Ισόγειο διαμέρισμα 20-ετίας, 65 τ.μ με 2 Υ/Δ, σε καλή κατάσταση, πωλείται στο κέντρο της Ιαλυσού. Τιμή 90.000 €
- Πωλείται μεζονέτα, 95 τ.μ. με 3 Υ/Δ στους Δασκάλους. Τιμή 185.000 €
- Πωλούνται 2 νεόδμητα διαμερίσματα, 2Υ/Δ στο Ροδίνι με ιδιωτικό χώρο στάθμευσης αυτοκινήτου, και αποθήκη. Τιμή 195.000 € / ανά διαμέρισμα.
- Εξοχική μονοκατοικία 60 τ.μ. στην Κρητηνία με φανταστική θέα στο κάστρο. Πωλείται μαζί με οικόπεδο 1.080 τ.μ. (εντός σχεδίου). Τιμή πώλησης 120.000 €
- Πωλείται πανσιόν με 10 δωμάτια, πλήρη επιπλωμένα σε οικόπεδο 1 στρ. στο Λαδικό. Τιμή 250.000 €
- Πωλείται ισόγειο διαμέρισμα (2 Υ/Δ) μαζί με κατάστημα συνολικά 100 τ.μ. στον Αγιο Ιωάννη. Τιμή 100.000 €
- Πωλείται διώροφη μονοκατοικία (παλιό Ιταλικό κτίσμα) 160 τ.μ. με αυλή στα Κοσκινού εντός οικισμού με θέα το δάσος. Τιμή 130.000 €
- Πωλούνται νεόδμητα διαμερίσματα στο Ροδίνι
- Τριώροφη καλοδιατηρημένη μονοκατοικία 215 τ.μ. στην Ανάληψη, με αποθήκη και αυλή. Πωλείται τιμή ευκαιρίας
- Διαμέρισμα (ισόγειο) 260 τ.μ. με αυλή στο **«Ανω Ροδίνι»** Τιμή 350.000 €.
- Μονοκατοικία 145 τ.μ. **στο Γεννάδι.** Τιμή 230.000 €
- **Παλιά Πόλη:** Οικόπεδο 927 τ.μ. με παλιό κτίσμα 500 τ.μ. Τιμή 800.000 €
- Σπίτια και οικόπεδα στη Μύκονο και στη Σαντορίνη
- Πωλούνται 4 ημιτελές στούντιο (σε μπετά) στη Σύμη σε οικόπεδο έκτασης 401 τ.μ. Τιμή 300.000 € (όλα)

Επαγγελματικοί Χώροι:

- Πωλείται βιομηχανικός χώρος με αποθήκες & γραφεία 920 τ.μ. σε οικόπεδο 2500 στρ. στο 7ο Χλμ. Ρόδου-Λίνδου
- Πωλείται μαγαζί Café-Bar στο Φαληράκι
- Πωλείται επιχείρηση Οβελιστήριο σε επαγγελματική στέγη. Τιμή 75.000 €
- Οικόπεδο επένδυση επί της Λεωφ. Ρόδου-Λίνδου (δίπλα στην αντιπροσωπεία αυτοκινήτων ΞΕΝΑΚΗ) πωλούνται 10 στρέμματα με μεγάλη πρόσοψη στο δρόμο και με άδεια κόμβου
- **Μεγάλη επένδυση στη Λίνδο:** κεντρικό κτήριο προβεβλημένο στον οικισμό της Λίνδου, επιφάνειας 277 τ.μ. Στο κτίριο φιλοξενείται γνωστή επιχείρηση café-bar με μεγάλη πελατεία. **Δεκτές μόνο σοβαρές προτάσεις.**
- Κατάστημα ψηλοτάβανο 92 τ.μ. (μαζί με πατάρι) στο κέντρο της πόλης της Ρόδου. Τιμή 250.000 €
- Οικόπεδο 2.300 τ.μ. σε αναπτυσσόμενη περιοχή στη πόλη της Ρόδου με Σ.Δ. (0,8) Τιμή 1.500.000 €
- 400 τ.μ. στην περιοχή Ασγούρου, μαζί με εφαπτόμενο αγροτεμάχιο 400 τ.μ. Τιμή 350.000€

Οικόπεδα / Αγροτεμάχια:

- **Οικόπεδο** στο **Βάτι,** εντός οικισμού, 3.075 τ.μ. με δύο Ιταλικά κτίσματα 400 τ.μ. Τιμή 190.000€

ΜΟΝΑΔΙΚΗ ΕΠΕΝΔΥΣΗ ΣΤΗ ΜΕΣΑΙΩΝΙΚΗ ΠΟΛΗ

- Πωλείται ακίνητο στη Μεσαιωνική Πόλη 620 τ.μ. σε οικόπεδο 3.447 τ.μ. Πολύ καλή επένδυση. **Μόνο σοβαρές προτάσεις.**

ΑΠΟΚΛΕΙΣΤΙΚΕΣ ΕΝΤΟΛΕΣ ΠΡΟΣ ΕΝΟΙΚΙΑΣΗ

- Επαγγελματικός ενιαίος χώρος, 680 τ.μ. στο κέντρο της πόλης, ιδανικός για κάθε επαγγελματική χρήση. Τιμή ενοικίου 5.000 €
- Ενοικιάζεται βιομηχανικός χώρος με αποθήκες & γραφεία 920 τ.μ. σε οικόπεδο 2500 στρ. στο 7ο Χλμ. Ρόδου-Λίνδου
- Ενοικιάζεται μαγαζί Café-Bar στο Φαληράκι Τιμή 1.000 €
- Ενοικιάζεται διαμέρισμα (δυάρι) 65 τ.μ. με αυλή στα Κοσκινού. Τιμή ενοικίου 320€
- Διαμέρισμα ισόγειο 260 τ.μ. με 4 Υ/Δ στο Ανω Ροδίνη με μεγάλη αυλή και ιδιωτικό χώρο στάθμευσης. Τιμή ενοικίου 1.200 €
- **Αίθουσα 450 τ.μ.** με αύλειο χώρο 250 τ.μ. επί της **Λεωφ. Ηρακλειδών** κατάλληλο για κέντρο διασκέδασης, κ.α. Τιμή ενοικίου 3.000 €
- Διαμέρισμα Ισόγειο 120 τ.μ. (επιπλωμένο) με μεγάλο κήπο & αποθήκη 45 τ.μ. στην Πλατεία Ακαδημίας. Τιμή ενοικίου 850 €
- Διαμέρισμα Ισόγειο 120 τ.μ. στην Πλατεία Ακαδημίας για επαγγελματική χρήση, με υπόγειο χώρο 45 τ.μ. και κήπο.Τιμή ενοικίου 1.200 (κατάλληλο για γραφείο-ινστιτούτο καλλονής, κλπ.)
- Διαμέρισμα ισόγεο 120 τα,μ στην Πλατεία Ακαδημίας, με υπόγειο 270 τ.μ. και κήπο για επαγγελματική χρήση. Τιμή ενοικίου 1.800 €
- Επαγγελματική στέγη στο 5ο χλμ. Ρόδου-Λίνδου αποτελούμενο από υπόγειο, ισόγειο και 2 ορόφους (800 τ.μ.) το κάθε επίπεδο.

ΧΠΚΤΗ005



Το ξενοδοχείο LINDOS VIEW
ΖΗΤΑ
προσωπικό
όλων των ειδικοτήτων
Πληρ. τηλ. 2241031430, 6936191188 ΜΑΤ326(Γ)

TUI
ΖΗΤΑ
για την τουριστική περίοδο 2006

Υπάλληλο για εργασία στο αεροδρόμιο
Απαραίτητη προϋπόθεση η γνώση της αγγλικής γλώσσας, καθώς και η κατοχή διπλώματος οδήγησης αυτοκινήτου.
Προηγούμενη εμπειρία θα ληφθεί υπόψη.

Το βιογραφικό σημείωμα απαραίτητα να συνοδεύεται με πρόσφατη έγχρωμη φωτογραφία
Δευτέρα-Παρασκευή: από 09.30 έως 15.00 η ώρα
TUI He llas A.E.
Αυστραλίας 114
τηλ. 2241089501 ΜΑΤ291(Γ)



Atrium Palace
Thalasso Spa Resort & Villas

Το ξενοδοχείο πολυτελείας *Atrium Palace Thalasso Spa Resort & Villas* απευθύνεται σε επαγγελματίες του ξενοδοχειακού χώρου και ζητά:



ΣΤΕΛΕΧΗ ΟΛΩΝ ΤΩΝ ΒΑΘΜΙΔΩΝ
&
ΠΡΟΣΩΠΙΚΟ ΟΛΩΝ ΤΩΝ ΕΙΔΙΚΟΤΗΤΩΝ

Παρακαλούμε αποστείλατε βιογραφικό με συνοδευτική φωτογραφία στο e-mail: info@atrium.gr ή να υποβάλετε σχετική αίτηση στο ξενοδοχείο.
Πληροφορίες 22440 31601- κ. Κ. Γιακουμή

ΧΠΞΕΝ020

Από το Ξενοδοχείο
"KIPRIOTIS VILLAGE RESORT" στην Κω
ΖΗΤΟΥΝΤΑΙ
για τη σεζόν 2006
στελέχη των παρακάτω ειδικοτήτων: Υπεύθυνος/η Τμήματος Υποδοχής, Υπάλληλοι Τμημάτων Υποδοχής και Κρατήσεων, Maitre, Sous Maitre, Προϊσταμένη Ορόφων, F&B, Assistant F&B, Γραμματέας με γνώσεις Αγγλικών, Γερμανικών και Ελληνικών για 12μηνη απασχόληση καθώς και **προσωπικό όλων των ειδικοτήτων.**
Βιογραφικά με φωτογραφία παρακαλούμε να αποστέλλονται
"Ξενοδοχείο Kipriotis Village Resort Τ.Θ. 206, Ψαλίδι Κως 85300"
Fax 22420-23590 Τηλ. 22420-27640-49
E-mail: info@kipriotis.gr ΧΠ1531

ΛΕΟΝΤΗΣ & ΦΩΤΗΣ ΑΝΤΩΝΟΓΛΟΥ ΟΙΚΟΔΟΜΙΚΕΣ ΕΠΙΧΕΙΡΗΣΕΙΣ Α.Ε.



RODOS PALACE
Resort Hotel • Convention Center

Το Ξενοδοχειακό & Συνεδριακό συγκρότημα πολυτελείας της Ρόδου ζητεί το ακόλουθο προσωπικό:

- **Banqueting Manager-Υπεύθυνο Εκδηλώσεων**
  Με ανάλογη προϋπηρεσία σε ξενοδοχεία πολυτελείας
- **Σεφ**
  Με ανάλογη προϋπηρεσία σε ξενοδοχεία πολυτελείας
- **Προϊσταμένη Ορόφων**
  Με ανάλογη προϋπηρεσία σε ξενοδοχεία πολυτελείας
- **Ιδιαιτέρα Γραμματέα Διεύθυνσης**
  Άριστη γνώση Αγγλικών & Ηλεκτρονικού Υπολογιστή
- **Υπαλλήλους Υποδοχής**
  Γνώσεις Αγγλικών, Γερμανικών, Γαλλικών

Επίσης ζητούνται:

- Μάγειροι Α', Β' & βοηθοί	- Γυμναστές
- Ζαχαροπλάστες	- Τηλεφωνήτριες
- Μπουφετζήδες Α' & Β'	- Ταμπλίστες
- Κόπτης Κρεάτων	- Καμαριέρες
- Σερβιτόροι & βοηθοί	- Καθαρίστριες
- Μπάρμεν & βοηθοί	- Hostesses
- Εργάτες	- Σιδερώτριες
- Μπογιατζήδες & βοηθοί	- Γκρουμ

Οι ενδιαφερόμενοι για τις ανωτέρω θέσεις μπορούν να αποστείλουν βιογραφικό τους σημείωμα με μία πρόσφατη φωτογραφία στην Διεύθυνση της εταιρείας ή να απευθύνονται στο Τμήμα Προσωπικού του ξενοδοχείου καθημερινά από 09:00-15:00.

Ξενοδοχείο Ρόδος Παλάς
Λεωφ. Ιαλυσού, Τ.Θ. 121, Ιξιά, Ρόδος
Τηλ. 22410 25222, Fax: 22410 25350
E-mail: info@rodos-palace.gr ΧΠΞΕΝ078

20 ΣΕΛΙΔΕΣ

Αθλητική ΓΝΩΜΗ

ΔΕΥΤΕΡΑ 6 ΦΕΒΡΟΥΑΡΙΟΥ 2006

ΤΙ ΚΙ' ΑΝ ΤΟ ΚΟΙΤΑΞΕ ΣΤΑ ΜΑΤΙΑ;

• Ο Κολοσσός προσπάθησε να πάρει το ροζ φύλλο, αλλά στο τέλος έχασε 75-61

ΣΕΛ. 38

ΑΕΡΑ(Σ) ΣΤΑ ΠΑΝΙΑ ΤΟΥ



• Καθοριστική νίκη πέτυχε ο ΑΕΡΑ επί του Αίαντα Σαλαμίνας (1-0) και μπαίνει πλέον δυνατά στη μάχη της σωτηρίας. Το χρυσό γκολ ο Διακίδης στο 85' με πέναλτι. ΣΕΛ. 21

Η ΚΩΣ ΣΤΑΘΗΚΕ ΟΡΘΙΑ ΣΤΟ ΜΟΣΧΑΤΟ

ΣΕΛ. 20

ΛΥΓΙΣΑΝ ΣΤΟ ΤΕΛΟΣ...

• Τα κορίτσια του Σταυρού, έχασαν 2-0 από τη Δόξα-Αρτεμη.

ΣΕΛ. 22

ΑΣΦΑΙΡΟΣ Ο ΙΑΛΥΣΟΣ



• Έχασε ευκαιρίες με το τσουβάλι κι' έμεινε στο 0-0 με την Αριάδνη. ΣΕΛ. 20

Κρίμα, χάθηκε η νίκη

- *Ο Ιάλυσος πραγματοποίησε καταπληκτική εμφάνιση αλλά παρά τις τόσες ευκαιρίες που δημιούργησε δεν μπόρεσε να πετύχει κάποιο γκολ και έμεινε στο μηδέν με την Αριάδνη*

ΝΑΞΟΣ

Παίζοντας πολύ καλό ποδόσφαιρο ο Ιάλυσος μετέτρεψε σε μονόλογο την συνάντηση με την Αριάδνη αλλά παρά τις τόσες ευκαιρίες που δημιούργησε δεν μπόρεσε να πετύχει κάποιο γκολ και δεν μπόρεσε να φύγει από τη Νάξο με το τρίποντο παρά μόνο με τον βαθμό της ισοπαλίας ο οποίος φαντάζει πολύ λίγος μπροστά στην εμφάνιση της ομάδας του νησιού μας.

Οι φιλοξενούμενοι ανέλαβαν τον έλεγχο από την αρχή και πίεσαν ασφυκτικά την αντίπαλη εστία προκειμένου να φτάσουν στην επίτευξη ενός τέρματος.

Η μία κλασική ευκαιρία διαδεχόταν την άλλη και στο Β' ημίχρονο όπου το σκηνικό παρέμεινε το ίδιο.

Ο Ιάλυσος πραγματικά άφησε άριστες εντυπώσεις αλλά παρά τις φιλότιμες προσπάθειες των παικτών του είτε λόγω ατυχίας, είτε λόγω επιπολαιότητας στην τελική τους προσπάθεια δεν μπόρεσαν να πετύχουν κάποιο γκολ που θα ήταν και το κερασάκι στην τούρτα.

Μπορεί η αποστολή του Ιάλυσου να μην κατάφερε να πάρει τη νίκη αλλά ο προπονητής της ομάδας σίγουρα έμεινε υπερευχαριστημένος από την προσπάθεια και την εμφάνιση των ποδοσφαιριστών του.

Μοιραίος παίκτης μπορεί να χαρακτηριστεί ο Τζαφέρης ο οποίος αρκετές φορές έφτασε κοντά στην πηγή αλλά δεν μπόρεσε να πιει νερό.

Στο 46' ο Ψαρράς αναγκάστηκε να αποχωρήσει από το παιχνίδι διότι τραυματίστηκε στο κεφάλι. Μεταφέρθηκε στο νοσοκομείο για προληπτικούς λόγους αλλά ευτυχώς ο πορτιέρο δεν είχε τίποτα το ιδιαίτερο.

Φάσεις

1', 5' και 12' ο Τζαφέρης από καλή θέση δεν μπόρεσε να πετύχει γκολ αφού η μπάλα έφυγε μόλις άουτ.

35' Ο Στάππας πήρε την μπάλα από το κέντρο και ξεχύθηκε προς την αντίπαλη εστία αλλά βγήκε έγκαιρα ο Ποέντας και πέφτοντας στα πόδια του μπλόκαρε την μπάλα.

60' Ο Κούρος έκανε ωραία ατομική προσπάθεια και βρέθηκε σε θέση τετ-α-τετ αλλά τον πρόλαβαν οι αμυντικοί προτού πλασάρει.

70' Ο Τζαφέρης από καλή θέση έφυγε μόλις άουτ.

85' Ο Τζαφέρης από καλή θέση δεν μπόρεσε να σπρώξει την μπάλα στα δίχτυα.

Πολύ καλή η διαιτησία των Μάνταλη, Ιωσηφίδη και Παρίση του Συνδέσμου Αθηνών.

Από τον Ιάλυσο δεν υστέρησε κανείς.

Αριάδνη: *Ποέντας, Καλτσάς, Λαμπρόπουλος (72' Τονικίδης), Κουζουρίδης, Βεκερίδης (81' Ζώης), Παπαγεωργόπουλος (46' Σισούνης), Τόγιας, Λελέκης, Γκέκας, Κατριβούζος, Παγώνης.*

Ιάλυσος: *Ψαράς (46' λ.τ. Πεστλίκης), Βασιλάκης, Τσαφής, Μαυρής, Γκορτζίλας, Θεοδοσίου, Καλημέρης, Τζαφέρης, Στάππας, Μαθιός (56' Κούρος), Ράιος.*



Ο Αλέκος Τζαφέρης ήταν ο μοιραίος του αγώνα

ΤΑ ΑΠΟΤΕΛΕΣΜΑΤΑ ΤΗΣ 19ης ΑΓΩΝΙΣΤΙΚΗΣ

Ατρόμητος Π.-Σαρωνικός	1-0
Αριάδνη-Ιάλυσος	0-0
Μοσχάτο-Κως	0-0
Ερμής Κορ.-Κεραυνός Κ.	2-1
Μαρκό-Κορωπί	1-0
Γλυκά Νερά-Πανναξιακός	0-1
ΑΕΡΑ-Αίας Σαλ.	1-0

Ρεπό είχε η ΑΕ Νίκαια

Η ΕΠΟΜΕΝΗ ΑΓΩΝΙΣΤΙΚΗ (20η)

Αριάδνη-Ατρόμητος Π.
Σαρωνικός-Μοσχάτο
Ιάλυσος-Ερμής Κορ.
Κως-ΑΕ Νίκαια
Κεραυνός Κερ.-Μαρκό
Κορωπί-ΑΕΡΑ
Αίας Σαλ.-Πανναξιακός
Ρεπό έχουν τα Γλυκά Νερά

ΒΑΘΜΟΛΟΓΙΑ ΠΕΡΙΦΕΡΕΙΑΚΟΥ

Α/Α	ΟΜΑΔΕΣ	ΒΑΘΜ.	ΑΓ.	ΤΕΡΜ.	ΕΝΤΟΣ Ν	Ι	Η	ΕΚΤΟΣ Ν	Ι	Η	ΣΥΝΟΛΟ Ν	Ι	Η
1.	Κεραυνός Κερ.	41	18	50-15	8	1	0	4	4	1	12	5	1
2.	Κορωπί	41	18	36-12	5	1	2	8	1	1	13	2	3
3.	Μαρκό	35	18	30-17	6	2	1	4	3	2	10	5	3
4.	Πανναξιακός	33	18	24-18	5	2	1	5	2	23	10	3	5
5.	Ερμής Κορ.	32	18	27-22	6	1	3	3	2	3	10	2	6
6.	Γλυκά Νερά	28	18	26-17	5	1	3	3	3	3	8	4	6
7.	Αίας Σαλ.	27	18	19-15	7	0	1	1	3	5	8	3	7
8.	Ιάλυσος	23	18	18-35	4	4	2	2	1	5	6	5	7
9.	Ατρόμητος Π.	22	18	15-28	5	1	3	1	3	5	6	4	8
10.	Μοσχάτο	19	17	19-20	4	4	1	1	0	7	5	4	8
11.	Σαρωνικός	19	17	18-24	4	3	1	1	1	7	5	4	8
12.	ΑΕΡΑ	17	18	16-32	4	1	3	1	1	8	5	2	11
13.	ΑΕ Κως	16	17	20-25	3	3	2	0	4	5	3	7	7
14.	Αριάδνη	15	18	17-26	3	2	5	1	1	6	4	3	11
15.	ΑΕ Νίκαια	3	17	14-61	0	2	6	0	1	8	0	3	14

ΠΕΡΙΦΕΡΕΙΑΚΟ ΠΡΩΤΑΘΛΗΜΑ

	ΑΕ Νίκαιας	ΑΕΡΑ	Αίας Σαλ.	Αριάδνη	Ατρόμητος Π.	Γλυκά Νερά	Ερμής Κορ.	Ιάλυσος	Κεραυνός Κ.	Κορωπί	Κως	Μαρκό	Μοσχάτο	Πανναξιακός	Σαρωνικός
ΑΕ Νίκαιας	■	0-2	1-1	1-2	1-2				4-7		0-0	2-5	1-2	1-2	
ΑΕΡΑ	2-0	■	1-0			0-1	2-1	1-2		0-1	1-1		1-0	1-2	
Αίας Σαλ.		4-0	■	1-0	1-0	0-1	1-0		0-4		3-2	2-1	2-1		
Αριάδνη		3-0	1-2	■		1-1	1-3	0-0	0-1	1-2			1-0		3-1
Ατρόμητος Π.				2-0	■		2-2	1-3	0-4		2-1	0-1		1-0	1-0
Γλυκά Νερά	5-1	2-0			2-0	■	1-2	2-0		2-3		1-1		0-1	3-0
Ερμής Κορ.	4-2		0-0			2-1	■	1-0	2-1	1-2	3-2	1-2	2-1	0-1	
Ιάλυσος	0-0		2-1	1-0	1-1			■	0-0	1-6	1-0	2-2		1-2	3-2
Κεραυνός Κ.		5-0		4-1	5-0	2-1	2-0	3-0	■	1-1	6-2		3-2		
Κορωπί	4-0		1-0	2-0	3-0			0-1	3-1	■		2-1		1-1	0-1
Κως				1-1	1-1	2-0				0-3	■	0-1	3-0	3-1	1-1
Μαρκό	2-0	4-2	0-0	2-1		1-2			1-1	1-0		■			2-1
Μοσχάτο		3-1			0-0	0-0		4-0		0-2	0-0	0-0	■	3-1	2-0
Πανναξιακός	2-0		1-0	2-1		1-1			1-1			0-1	3-1	■	2-0
Σαρωνικός	1-0	1-1	3-1		2-0		1-2		0-0		1-1			2-1	■

ΠΕΡΙΦΕΡΕΙΑΚΟ

ΑΕΡΑ(τος)!

• *Οι ερυθρόλευκοι πήραν σημαντικό τρίποντο κερδίζοντας 1-0 τον Αίαντα Σαλαμίνας με πέναλτι του Διακίδη στο 85'*

ΑΦΑΝΤΟΥ

Παίζοντας με σημαντικές ελλείψεις ο ΑΕΡΑ πήρε σπουδαία νίκη από τον Αίαντα Σαλαμίνας. Κέρδισε 1-0 ανέπνευσε βαθμολογικά και είναι για τα καλά μέσα στο παιχνίδι της παραμονής στην κατηγορία.

Η εικόνα της ομάδας του **Σάββα Ορφανίδη** ήταν πολύ καλή χθες και στα δύο ημίχρονα.

Πίεσε από την αρχή για να πετύχει το γκολ της νίκης αλλά δεν είχε στην επίθεσή της τον παίκτη που θα 'στελνε την μπάλα στα δίχτυα. Αν υπήρχε ένας τέτοιος παίκτης χθες τότε θα μιλούσε κανείς για πολύ μεγαλύτερο σκορ.

Ο Αίας ήταν στημένος απ' την αρχή στην περιοχή του και απείλησε μόνο από λάθη της ίδιας της άμυνας του ΑΕΡΑ που προήλθαν κυρίως από το άγχος αλλά και από έλλειψη συνεννόησης.

ΠΙΕΣΗ ΑΠΟ ΤΗΝ ΑΡΧΗ

Ο ΑΕΡΑ ήξερε την σημασία αυτού του αγώνα και μπήκε αποφασισμένος να "καθαρίσει" το ματς νωρίς. Ο **Σάββας Ορφανίδης** είχε απουσίες αλλά μπόρεσε να θωρακίσει τα μετόπισθεν αναθέτοντας τον **Πρίντεζη** στον **Κυριακίδη** που τουλάχιστον στο α' ημίχρονο τα πήγε περίφημα.

Από 'κει και προς την επίθεση ο ΑΕΡΑ έριξε το βάρος στην ανάπτυξη από τα άκρα.

Από τ' αριστερά έβγαινε ο **Νικολής** κι από τα δεξιά ο **Διακίδης.** Βγήκαν οι πάσες δημιουργήθηκαν ευκαιρίες αλλά το γκολ για τον αποφασιστικό ΑΕΡΑ δεν ήρθε.

Ο Αίας με σφιχτή άμυνα κρατούσε μακριά από τον **Βουτσινά** τους **Αγγελόπουλο, Μ. Λυριστή** και **Γκινή** που προσπάθησαν αλλά δεν έφτασαν στην ουσία.

Οι φιλοξενούμενοι ότι έφτιαξαν το δημιούργησαν από λάθη στην άμυνα του ΑΕΡΑ που προήλθαν από ολιγωρία, κι από ασυνενοησία.

Στο α' ημίχρονο πάντως ο ΑΕΡΑ εδικαιούτο τουλάχιστον ενός γκολ.

ΙΔΙΟΣ ΡΥΘΜΟΣ ΣΤΟ Β'

Ο ΑΕΡΑ συνέχισε στον ίδιο ρυθμό και στο β' μέρος. Απότερος σκοπός του να πετύχει το γκολ που θα του έδινε την νίκη. Μάλιστα ο **Σάββας Ορφανίδης** πέρασε στην επίθεση και τον **Κυριακίδη** αφήνοντας την επιτήρηση του **Πρίντεζη** στον **Φραντζή.**

Οι ερυθρόλευκοι ιδιαίτερα μετά το 65' έγιναν πολύ πιεστικοί, απείλησαν και σ' άλλες περιπτώσεις και θα μπορούσαν να πετύχουν κι άλλα γκολ αν ήσαν πολύ προσεκτικοί στην τελική προσπάθεια.

Παράλληλα ο Αίας με το ίδιο στήσιμο προσπάθησε να παίξει την κόντρα αλλά το πραγματοποιούσε δύσκολα, ενώ απείλησε τον **Καραγιάννη** μόνο από λάθη στην άμυνά του.

Τελικά ο ΑΕΡΑ πέτυχε το γκολ που του έδωσε την νίκη και τους τρείς βαθμούς με το εύστοχο χτύπημα πέναλτι στο 85' του **Διακίδη.**

ΤΟ ΦΙΛΜ ΤΟΥ ΑΓΩΝΑ

Στο 3' άλλαξαν ωραία την μπάλα **Μ. Λυριστής** και **Αγγελόπουλος,** αλλά σε πρώτη φάση η κεφαλιά του **Λυριστή Μ.** και σε δεύτερη φάση το πλασέ του δεύτερου μπλόκαρε ο **Βουτσινάς.**

Στο 10' ο **Βουτσινάς** έδιωξε σε κόρνερ το δυνατό σουτ του **Μ. Λυριστή.**

Στο 33' οι φιλοξενούμενοι απείλησαν. Ο **Κατσιδώνης** προσπάθησε να γυρίσει την μπάλα στον **Καραγιάννη,** παρενεβλήθη ο **Χ"γεωργαλής,** αλλά βγήκε έγκαιρα ο γκολκίπερ του ΑΕΡΑ και παραχώρησε κόρνερ.

Στο 42' ο **Βουτσινάς** μπλόκαρε το δυνατό σουτ του **Διακίδη.**

Στο 65 ' ο **Χ"γιαννάκος** μπήκε από τ' αριστερά αλλά αντί του πλασέ προτίμησε την πάσα στον **Λόπουλος** σέντραρε, ο **Σαμαράς** σούταρε δυνατά, ο **Μπαμπαλίκας** απέκρουσε με το χέρι, κι ο κ. Τσίχλης κατελόγισε πέναλτι. Το εκτέλεσε ο **Διακίδης** στέλνοντας τη μπάλα στα δίχτυα (1-0).

Από τον ΑΕΡΑ διακρίθηκαν οι **Κυριακίδης, Διακίδης, Έλληνας** και **Λυριστής Μ.** χωρίς να υστερήσουν οι υπόλοιποι. Από τον Αίαντα άρεσαν οι **Θεολόγου, Λέτσος** και ο **Χ"γεωργαλής.**

Άριστος ήταν ο κ. **Τσίχλης** και οι βοηθοί του **Τσολάκης** και **Μπαζακούλας.**

Οι ομάδες:

ΑΕΡΑ: *Καραγιάννης, Φραντζής (82' Κοιλιάς) Διακίδης, Κατσιδώνης, Σαμαράς, Κυριακίδης (92' Τσακίρης Στ.), Γκινής, Έλληνας, Αγγελόπουλος (88' Καπέσιος), Λυριστής Μ., Νικολής.*

ΑΙΑΣ: *Βουτσινάς, Θεολόγου, Χ"γιαννάκος (76' Παναγιωτόπουλος), Θεολόγου, Μπαμπαλίκας, Κοντογιάννης, Λέτσος, Σκαρτσίλας, Χαντής, Πρίντεζης, Χ"γεωργαλλής (87' Σπάθας).*



Ο Γιώργος Διακίδης (αριστερά) σημάδεψε καλά στο πέναλτι και ήταν από τους καλύτερους του ΑΕΡΑ χθες. Κάτω ο Κοιλιάς (ΦΩΤΟ ΒΙΚΤΩΡ)

Έπεφταν κορμιά στο Μοσχάτο

• *Η ΑΕ Κως πήρε 0-0 από την ομώνυμη τοπική ομάδα που μπορεί να αποδειχθεί πολύτιμο για την συνεχεία.*

• *Στο 78'ο Καλογερόπουλος διέκοψε τον αγώνα για να κάνει συστάσεις για τα μαρκαρίσματα και στους εικοσιδύο παίκτες.*

ΜΟΣΧΑΤΟ-(Ιδιαίτερη ανταπόκριση)-

Στο Μοσχάτο έπεφταν κορμιά!!!

Οι παίκτες και των δύο ομάδων παρασυρμένοι από το πάθος και την αποφασιστικότητα για την νίκη και την κατάκτηση των τριών πολύτιμων βαθμών επιδόθηκαν σε ένα άνευ προηγουμένου παιχνίδι που ανάγκασε τον άριστο διαιτητή **Καλογερόπουλο** να διακόψει τον αγώνα και να κάνει συστάσεις στους παίκτες και της Κω αλλά και του Μοσχάτου που έμειναν τελικά στο 0-0 σκορ που αφήνει εν μέρει ικανοποιημένους τους παίκτες του **Θόδωρα Κυριακούλη** που θέλουν πια κι άλλους βαθμούς για να μείνουν στην Κατηγορία αλλά δεν έχουν χάσει το τρένο.

Το ματς ξεκίνησε με την ομάδα της Κω να προσέχει την άμυνά της και να προσπαθεί να παίξει την κόντρα επίθεση για να φτάσει σε ένα γκολ που θα της έδινε πιθανότατα την νίκη και τους τρεις βαθμούς.

Οι βυσσινί δέχθηκαν περισσότερη πίεση στο β' μέρος αφού στο α'ημίχρονο η ομάδα του **Θόδωρα Κυριακούλη** άντεξε αλλά και δεν επέτρεψε στον γηπεδούχο να κάνει ευκαιρία μπροστά στον **Λουτριώτη.**

Η πίεση των γηπεδούχων αυξήθηκε από την έναρξη της επανάληψης και μετά και όσο περνούσε η ώρα γινόταν πιο δυνατό το παιχνίδι με αποτέλεσμα να το διακόψει στο 78' ο διαιτητής **Καλογερόπουλος** και να καλέσει κοντά του τους παίκτες και των δύο ομάδων ζητώντας τους να "ηρεμήσουν" και να παίξουν καλύτερο ποδόσφαιρο.

Τελικά πάντως το 0-0 παρέμεινε αφού

- Στο 55'ο **Οικονομάκης** βρέθηκε μόνος με τον Λουτριώτη αλλά σούταρε άουτ

- Το ίδιο συνέβη και στο 84'με δράστη τον ίδιο παίκτη

- Ενώ λίγο πριν στο 81'ο Κώτης πλάσαρε αλλά ο **Λουτριώτης** σε καλή θέση απέκρουσε και κράτησε το μηδέν για την εστία του.

Από το Μοσχάτο άρεσαν οι **Οικονομάκης, Σπυρόπουλος** και **Καράκαλος**.

Από την Κω ξεχώρισαν οι **Γκουντελίτσας, Γούλας,** και **Παπαστάμος.**

Πολύ καλή ήταν η διαιτησία του κ. **Καλογερόπουλου.**

Οι ομάδες:

ΜΟΣΧΑΤΟ: *Παππάς, Οικονομάκης, Λάβδας (63'Καρτσακλάς), Βασιλόπουλος, Καράκαλος, Κυριακίδης, Κουτσιούμπας, Κώττης, Διονυσόπουλος (16' Γείτονας, 63' Ξύδης), Σπυρόπουλος, Αθανασόπουλος.*

ΑΕ ΚΩΣ: *Λουτριώτης, Χατζηφούντας (20' λ.τ. Τάλλαρος), Μητρόπουλος, Γκουντελίτσας, Γούλας, Μουνούχος, Κοντοδήμος, (88' Μακρής), Φούκι, Παπασεβαστός (66' Συλαϊδόπουλος), Παπαστάμος, Νικολαΐδης.*



Ο Γκουντελίτσας ήταν από τους καλύτερους παίκτες της ομάδας τον στο Μοσχάτο.

Λύγισε στο τέλος

• Παρά τη μεγάλη προσπάθεια που έκαναν οι παίκτριες του Σταυρού δεν μπόρεσαν να πάρουν το βαθμό της ισοπαλίας αφού στο 83' και στο 84' δέχτηκαν τα δύο γκολ που στοίχησαν την ήττα με αντίπαλο τη Δόξα- Άρτεμη.



Τη κεφαλιά της Μαγκλή προσπαθούν να διώξουν η Κιότου με την Ιακωβίδου ενώ αριστερά παρακολουθούν η Φράγκου με την Κοτσάνη

Χρειάστηκε να φτάσει το 83' της αναμέτρησης για να μπορέσει η Δόξα- Άρτεμη να λυγίσει την αντίσταση του Σταυρού και να πάρει τη νίκη.

Παρά το γεγονός ότι η ομάδα του Σταυρού δεν δημιούργησε ευκαιρίες για να σκοράρει θα μπορούσε να πάρει την ισοπαλία αν δεν δεχόταν το γκολ μόλις εφτά λεπτά πριν τη λήξη.

Μετά και την επίτευξη αυτού του γκολ για τις φιλοξενούμενες ακολούθησε άλλο ένα λίγα δευτερόλεπτα αργότερα και εκεί στην ουσία τελείωσε το παιχνίδι.

Η νίκη ωστόσο της Δόξας- Άρτεμης είναι δίκαια αφού ήταν η ομάδα που πίεζε από την αρχή μέχρι και το τέλος του αγώνα χάνοντας αρκετές ευκαιρίες.



Η Μπελεγρή μαρκάρει την Δεμέλη

Ο Σταυρός κατάφερε παίζοντας αρκετά αμυντικά να περιορίσει τις αντίπαλες αλλά οι παίκτριες της ομάδας των Καλυθιών φάνηκαν να κουράζονται γι' αυτό και λίγα λεπτά πριν τη λήξη δέχτηκαν τα δύο γκολ.



Η Χατζηγιαννάκη προσπαθεί να αποφύγει την Βαβουλιώρη

ΦΑΣΕΙΣ ΚΑΙ ΓΚΟΛ

12'. Το σουτ της **Φουρκιώτη** μπλόκαρε η **Δεστούνη.**

25'. Η **Κιότου** στην προσπάθειά της να διώξει με κεφαλιά έστειλε την μπάλα προς την εστία της αλλά η **Δεστούνη** απέκρουσε ωραία γλιτώνοντας έτσι το αυτογκόλ.

33'. Μετά από σέντρα της **Μαγκλή** η **Ορφανίδου** έπιασε την κεφαλιά στέλνοντας την μπάλα στα δίχτυα αλλά το γκολ αυτό ωστόσο ακυρώθηκε ως οφσάιντ.

34'. Το σουτ της **Κακαρατζά** μπλόκαρε η Δεστούνη.

36'. Με ωραία προσπάθεια η **Ορφανίδου** μπήκε στην περιοχή και έκανε το σουτ που πέρασε άουτ

43'. Τη σέντρα της **Παπαδάκη** εκμεταλλεύτηκε η **Ορφανίδου** που έκανε την προβολή αλλά η μπάλα αφού «έξυσε» το κάθετο δοκάρι έφυγε άουτ

67'. Η **Ορφανίδου** βγήκε μόνη της απέναντι από τη **Δεστούνη** όμως το σουτ που έκανε πήγε πάνω στην τερματοφύλακα του Σταυρού.

80'. Μετά από ωραία προσπάθεια η **Μαγκλή** ελευθερώθηκε και σούταρε μέσα από την περιοχή με την μπάλα να μπλοκάρει η **Δεστούνη.**

83'. Μετά από σέντρα της **Δεμέλη** η **Ορφανίδου** βρέθηκε αφύλακτη στην περιοχή και δεν δυσκολεύτηκε να στείλει την μπάλα στα δίχτυα με σουτ. 0-1

Διαιτητής της αναμέτρησης ήταν ο **Γιώργος Κόττορος** με βοηθούς τους **Λιάπη** και **Κεφαλάκη.**



Η Φράγκου ήταν μια από τις καλύτερες

84'. Για άλλη μια φορά η **Ορφανίδου** έκανε μια καλή προσπάθεια και την κατάλληλη στιγμή σούταρε σημειώνοντας το δεύτερο γκολ της ομάδας της. 0-2

85'. Η **Μαγκλή** πραγματοποίησε το σουτ το οποίο μπλόκαρε η **Δεστούνη.**

Από τον Σταυρό ξεχώρισαν οι **Δεστούνη, Κοτσάνη** και **Καταβενού** ενώ από την Δόξα-Άρτεμη διακρίθηκαν οι **Ορφανίδου, Παπαδάκη** και **Μαγκλή.**

Σταυρός: *Δεστούνη, Αξιώτη, Κοτσάνη, Αβραμούση (18'Μπελεγρή), Ιακωβίδη (77'Μπαλάση), Κιότου, Χατζηγιαννάκη, Καταβενού (46' Χουβαρδά), Γρηγοριάδη, Φράγκου, Βαρδάρα*

Δόξα-Άρτεμη: *Φιλιππάκου, Μανιάδη (46' Ξενοπούλου), Παπαδάκη, Κάγκια, Ορφανίδου, Βαβουλιώρη, Χάλαρη (87' Κουκάζη), Μαγκλή, Φουρκιώτη (65' Μαυρίλα), Κακαρατζά, Δεμέλη*

Βελής: «Είμαι έτοιμος»

• Ο έμπειρος ποδοσφαιριστής του Διαγόρα μιλάει με την ειλικρίνεια που τον διακρίνει για την κατάστασή του, τον προπονητή του αλλά και την Εθνική της Κύπρου.

• «Το σημείο με τα τρία εντός έδρας παιχνίδια θα κρίνει την φετινή πορεία της ομάδας μας...» τονίζει ο κυανέρυθρος ποδοσφαιριστής.

Πολλά έχουν ακουστεί αλλά και πολλά ελέχθησαν αυτές τις μέρες για την δημιουργηθείσα κατάσταση - που συνεχίζει η ίδια- στον πάγκο του Διαγόρα.

Πολλοί είναι επίσης εκείνοι που είπαν πως σε αυτήν την κατάσταση που είναι η ομάδα ο **Χρήστος Βελής** θα μπορούσε τουλάχιστον σε ορισμένα παιχνίδια ή για λίγα λεπτά να προσφέρει τις υπηρεσίες του στον Διαγόρα και να κάνει την διαφορά στον αγωνιστικό χώρο αποδίδοντας κατά το δοκούν και ξεδιπλώνοντας τις πάμπολλες ικανότητές του μέσα σε αυτόν. Ο ίδιος ο παίκτης το έχει αποδείξει αλλά και είναι ο μόνος που μπορεί να βάλει κάποια πράγματα στην θέση τους μιας και το όνομα του ενεπλάκη τελευταία σε αυτήν την προπονητολογία, αλλά και στην εμφάνιση...των τριγμών στον πάγκο του Διαγόρα μαζί φυσικά από πολλούς με την αμφισβήτηση.

Ο ίδιος ο **Χρήστος Βελής** βάζει τα πράγματα στη θέση τους και μιλάει για όλα. Για τον τραυματισμό του, την αγωνιστική κατάσταση που είναι τώρα το μέλλον αλλά και την κλήση στην Εθνική Κύπρου από τον **Άγγελο Αναστασιάδη.** Μιλάει στην «ΓΝΩΜΗ» με κάθε ειλικρίνεια η οποία τον διακρίνει και προβάλει με ξεκάθαρο τρόπο τις θέσεις του.

«Αναμφίβολα είναι κακό για ένα ποδοσφαιριστή που παίρνει μεταγραφή για να βοηθήσει τον Διαγόρα να τραυματίζεται και να μην μπορεί για μεγάλο διάστημα να προσφέρει αυτό που θέλει και μπορεί. Εγώ ήρθα στον Διαγόρα με σκοπό να συνεχίσω την καλή πορεία που έχω σαν ποδοσφαιριστής. Είχα όπως γνωρίζετε τον σοβαρό τραυματισμό σε εκείνο το άτυχο ματς Κυπέλλου με τον Πανσερραϊκό. Από τότε προσπαθώ να επανέλθω και να βοηθήσω όσο μπορώ την ομάδα που ξέρετε πόσο την αγαπώ και θέλω να την δω πολύ ψηλότερα από ότι είναι. Εγώ αυτήν την στιγμή πιστεύω ως είμαι έτοιμος. Δεν είμαι όμως αυτός που θα κρίνει, αν πρέπει να αγωνισθώ η όχι. Είμαι έτοιμος από κάθε άποψη και σε καλή κατάσταση. Σαν ποδοσφαιριστής θέλω να παίζω και δεν νομίζω επειδή και αυτό ακούστηκε πως ο προπονητής μου έχει πρόβλημα μαζί μου.

Αντίθετα θέλει να με προφυλάξει από τυχόν υποτροπή αλλά και να με προστατεύσει περισσότερο. Εγώ από την πλευρά μου θέλω να πω πως θα μπορέσω αν με ξεκινήσει σε οποιοδήποτε παιχνίδι να ανταπεξέλθω στις υποχρεώσεις μου και να τον δικαιώσω.

Εκείνος όμως είναι ο άμεσα υπεύθυνος που θα κρίνει αν θα πρέπει να γίνει κάτι τέτοιο ή όχι. Επαναλαμβάνω πως είμαι σε πολύ καλή κατάσταση και έτοιμος να προσφέρω όποτε μου ζητηθεί από την αρχή ή στο διάστημα που θα κρίνει ο προπονητής μου."

Η ΣΥΝΕΧΕΙΑ ΤΟΥ ΠΡΩΤΑΘΛΗΜΑΤΟΣ

Ο **Χρήστος Βελής** αναφέρθηκε και στην συνέχεια του πρωταθλήματος θεωρώντας πως μπορεί να ξεμακρύνει ο Διαγόρας από τις πρώτες θέσεις αλλά και μπορεί να επανέλθει ψηλά, αφού έχει ακόμα πολλά παιχνίδια που αν κερδηθούν τότε θα ξαναφέρουν τον Διαγόρα πολύ ψηλότερα από εκεί που είναι τώρα.

«Έχουμε φτάσει στο σημείο να κυνηγάμε περισσότερο πέντε περίπου ομάδες γιατί αυτές είναι που ξεχωρίζουν στο πρωτάθλημα. Μας απομένουν ακόμα 14-15 παιχνίδια.

Μέσα σε αυτά κι έχει αποδειχθεί στο ποδόσφαιρο όλα μπορούν να συμβούν. Η αρχή φυσικά μπορεί να γίνει στον αγώνα με τον Μεσσηνιακό. Πρέπει να το πιστέψουμε όλοι πως μπορούμε να αλλάξουμε τις καταστάσεις. Υπάρχει ένα σημείο στο πρόγραμμά μας που μας φέρνει να παίζουμε τρεις αγώνες στην έδρα μας.

Αν πάρουμε εκτός από τα αποτελέσματα που πρέπει και κάνουμε εννέα βαθμούς εκεί τότε όλα μπορούν να συμβούν και το παιχνίδι να παιχθεί στο τέλος του πρωταθλήματος. Πρέπει να δουλέψουμε όλοι πάνω στον τομέα αυτόν. Ακόμα και οι μεταγραφές που ήρθαν και έδειξαν πως μπορούν να προσφέρουν"

Η ΕΘΝΙΚΗ ΚΥΠΡΟΥ

Ερωτηθείς σχετικά ο **Χρήστος Βελής** για το Εθνικό συγκρότημα της Κύπρου ήταν σαφής: «Οπωσδήποτε ένα ποδοσφαιριστή τον ενδιαφέρει το Εθνικό συγκρότημα. Το ίδιο συμβαίνει και με την Εθνική Κύπρου της οποίας αισθάνομαι μέλος. Ο τραυματισμός με έφερε πίσω αλλά πιστεύω πως μπορώ να προσφέρω και τώρα. Πέρυσι είχα αγωνισθεί στο τουρνουά και θα ήθελα πολύ να γίνει και φέτος. Μιλάω με τον κ. **Αναστασιάδη** και νομίζω πως τώρα που είμαι καλά μπορεί να με καλέσει και φέτος να παίξω. Θα είναι τιμή μου».

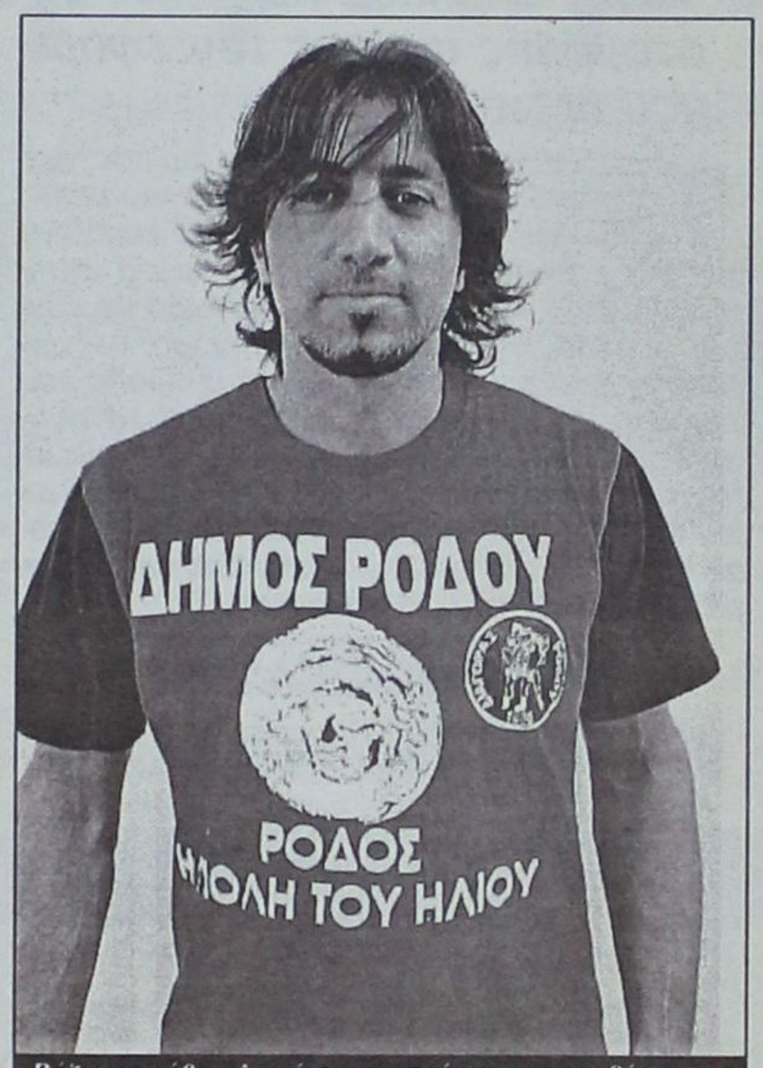

Βάζει με κάθε ειλικρίνεια τα πράγματα στην θέση τους ο Χρήστος Βελής

Ο **Χρήστος Βελής** από ότι μπορεί να καταλάβει κανείς είναι έτοιμος να προσφέρει από κάθε άποψη στο ποδόσφαιρο το δικό μας αλλά και το Κυπριακό. Ο χρόνος είναι αυτός που θα αποδείξει πως ο παίκτης έχει πολλά να δώσει ακόμα.

Τον πρώτο λόγο ο Στράντζαλης

• Θα υπάρχει η συνεργασία αλλά ο 36χρονος ποδοσφαιριστής και παίκτης θα έχει την τελική απόφαση.

• Ο Αντώνης Οικονόμου λόγω ειδικότητας θα έχει την υπευθυνότητα στην φυσική κατάσταση των ποδοσφαιριστών

• Καλό κλίμα στην ομάδα παρά την αλλαγή στην τεχνική ηγεσία.

Πολύ καλό είναι το κλίμα που επικρατεί στα αποδυτήρια της ομάδας της Ρόδου παρά την αλλαγή στο πόστο της τεχνικής ηγεσίας. **Βαγγέλης Χοσάδας** και **Γιώργος Τζαφέρης** είναι παρελθόν από την πλευρά αυτή της εταιρείας και την θέση τους πήραν οι **Γιώργος Στράντζαλης** και **Αντώνης Οικονόμου** που έχουν αναλάβει να φέρουν σε πέρας ένα αρκετά σημαντικό έργο. Αφορά την καλή αγωνιστική κατάσταση της ομάδας αλλά και την εν γένει πορεία στο πρωτάθλημα της Γ 'Εθνικής Κατηγορίας. Θα είναι ευχής έργο η Ρόδος να μπορέσει να ξεφύγει από τις τελευταίες θέσεις και μάλιστα σχετικά γρήγορα αρχής γενομένης από το ματς με τον Αστέρα Τρίπολης στο Δημοτικό Στάδιο.

Στην προσπάθεια αυτή η δομή της τεχνικής ηγεσίας αλλά και του στησίματος της ομάδας στον αγωνιστικό τομέα έχει ως εξής:

- Και οι δύο άνδρες θα έχουν από κοινού την υπευθυνότητα με τον **Γιώργο Στράντζαλη** να έχει όμως τον πρώτο λόγο. Σε θέματα πίνακα, τακτικής αλλά και αγωνιστικής παρουσίας στο γήπεδο ο **Στράντζαλης** θα έχει την πρωτοκαθεδρία. Έχει μόλις λίγο χρόνο που απέκτησε το δίπλωμα του προπονητή και έχει την φιλοδοξία πέρα από την μακρόχρονη ποδοσφαιρική πορεία να πραγματοποιήσει και προπονητική καριέρα, γνωρίζοντας πρόσωπα και πράγματα στο ποδόσφαιρο.

- Ο **Αντώνης Οικονόμου** θα έχει την υπευθυνότητα στην φυσική κατάσταση και την αγωνιστική προετοιμασία των παικτών καθώς έχει πτυχίο γυμναστή.

Από αυτήν την θέση θα προκύπτει πάντα η συνεργασία των δύο ανδρών που σκοπό θα έχει την καλύτερη δυνατή παρουσία της ομάδας αλλά και την καλύτερη εν γένει δυνατή πορεία.

Προς στιγμή όπως ανακοινώθηκε σχετικά χθες από την ΠΑΕ δεν υπάρχει κανένα ενδιαφέρον από πλευράς ΠΑΕ για άλλο προπονητή. Αυτό σημαίνει πως υπάρχει εμπιστοσύνη στους δύο άνδρες και εκείνοι είναι που θα χαράξουν την περαιτέρω πορεία της ομάδας μέσα από την δουλειά τους αλλά και τα αποτελέσματά της.

ΗΜΕΡΑ ΞΕΚΟΥΡΑΣΗΣ

Στον αγωνιστικό τομέα τώρα οι δύο άνδρες έδωσαν ρεπό χθες στους παίκτες της ομάδας και από σήμερα θα ξεκινήσουν την προετοιμασία της για τον δύσκολο αγώνα με τον Αστέρα Τρίπολης την προσεχή Κυριακή.

Πρέπει να σημειωθεί όμως πως



Ο Γιώργος Στράντζαλης θα έχει την τελική απόφαση στην Ρόδο.

- Σήμερα μπαίνει σε κανονικούς ρυθμούς ο **Καρκαλέτσης** που μετά την Μυτιλήνη είχε άδεια για να επισκεφθεί την ιδιαίτερη πατρίδα του.

- Αλλά και οι **Μητράκας** και **Ανδριόπουλος** που αισθάνθηκαν μέσα στην εβδομάδα ενοχλήσεις αλλά φαίνεται να ξεπερνούν το πρόβλημα τους και να τίθενται ουσιαστικά στην διάθεση των δύο προπονητών τους

- Απών θα είναι φυσικά ο στρατευμένος **Αγγελόπουλος** αλλά και ο τραυματίας Κλιάφας που αναμένεται σήμερα στο νησί μας.

Αθλητική ΓΝΩΜΗ

Νικητές τα φαβορί

- *Χωρίς εκπλήξεις οι τρεις εξ' αναβολής αγώνες του εφηβικού πρωταθλήματος*

Τρεις εξ' αναβολής αγώνες είχαμε στο εφηβικό πρωτάθλημα. Συγκεκριμένα, στον πρώτο όμιλο έγιναν δύο παιχνίδια της 13ης αγωνιστικής, αυτό ανάμεσα στην πρωτοπόρο Ρόδο και τον Άγ. Ισίδωρο με νίκη των γηπεδούχων και στον Ευαγόρα με τον Ηρακλή Μαριτσών με νικήτρια την ομάδα του Ευαγόρα. Στον δεύτερο όμιλο έγινε το αναβληθέν παιχνίδι της 14ης αγωνιστικής αναμέσα στην Αναγέννηση Ν. Ρόδου και τον Ερμή με τον δεύτερο να παίρνει τη νίκη και να βρίσκεται σε απόσταση τριών βαθμών από την κορυφή. Αναλυτικά τα τρία παιχνίδια:

Α' ΟΜΙΛΟΣ

ΡΟΔΟΣ-ΑΓ. ΙΣΙΔΩΡΟΣ 5-0

Ασταμάτητη ήταν η εφηβική ομάδα της Ρόδου που σε ρυθμό... ρελαντί κέρδισε άνετα 5-0 τον Άγιο Ισίδωρο. Το σκορ άνοιξε με το... καλημέρα σας, μόλις στο 1' ο Πλαγέντης και διπλασίασε ο Παντελίδης πέντε λεπτά αργότερα. Στο 28' ο Αντωνιάδης πέτυχε το 3-0 και στο 34' ο Πλαγκέντης έκανε τέσσερα τα τέρματα της ομάδας του. Ο ίδιος παίκτης έκλεισε στο 36'.

Πολύ καλή η διαιτησία του Ορφανού και των βοηθών του Μοντιάδη και Γκιούντιτσε.

ΡΟΔΟΣ: *Λιβισιανός, Θαλασσινός Φ., Παπαδόπουλος, Γκιόνι, Αντωνούδης, Φλεβάρης Φ., Απτόγλου, Πλαγκέντης, Καβουκλής, Παντελίδης, Κουκιαντώνης.*

Έπαιξαν ακόμα: Φλεβάρης Στ., Χριστοφίδης, Πανάη.

ΑΓ. ΙΣΙΔΩΡΟΣ: *Δημητράκης, Σαράντης, Ξύπας, Μήλας, Σάββενας, Κοντός, Καρασάββας Χ., Μιχαήλου, Λιακατάς, Διακαναστάσης, Μεγαλούδης.*

Έπαιξαν και οι: Καρασάββας Τ., Καντιδάκης, Δημητράκης, Φωτεινής, Κορδάκης, Παφιάκης,

ΕΥΑΓΟΡΑΣ-ΗΡΑΚΛΗΣ Μ. 1-0

Ένα γκολ ήταν αρκετό για τον Ευαγόρα να πάρει τη νίκη επί του ουραγού Ηρακλή Μαριτσών. Το μοναδικό τέρμα της αναμέτρησης πέτυχε ο Αλιού στο 15' με απευθείας φάουλ.

Πολύ καλό το διαιτητικό τρίο Κεφαλάκης, Στεφανάκης, Μοντιάδης.

ΕΥΑΓΟΡΑΣ: *Κουτρούλης, Τόσκα, Σταυρακάκης, Τσομάνι, Φράγκος, Τζέκα, Χρηστάκης, Ροδίτης, Πουλής, Αποστόλου, Αλιού*

Έπαιξαν και οι: Τσιώνης, Ρούσσος, Χατζηνικόλας Π., Τζάνος.

ΗΡΑΚΛΗΣ Μ.: *Αλεξανδρής, Ματσαμάς, Κουφαλάκης, Παπακωνσταντής, Χατζηκαλημέρης, Φελεσάκης, Κασέκας, Χατζηγεωργίου, Χειμωνέττος, Πακίδης, Θεοδώρου.*

Έπαιξαν ακόμα: Χειμωνέττος, Χατζηνικόλας, Μαγκιάρης, Γρηγοράς, Μάργαρης, Καντίνος.



Οι παίκτες της Ρόδου είχαν εύκολο έργο στο γήπεδο Παστίδας.

Β' ΟΜΙΛΟΣ

ΑΝΑΓΕΝΝΗΣΗ Ν.Ρ.-ΕΡΜΗΣ Κ. 1-5

Εκτός έδρας νίκη 5-1 πήρε ο πρωτοπόρος Ερμής επί της Αναγέννησης Ν. Ρόδου που δεν κατάφερε να προβάλει καμία αντίσταση.

Οι φιλοξενούμενοι προηγήθηκαν με τον Μανιά στο 11' με δυνατό σουτ και ο ίδιος διπλασίασε στο 17' με πλασέ. Στο 24' ο Πιέρρο με ψιλοκρεμαστό σουτ «έγραψε» το 3-0 για την ομάδα των Καλυθιών και στο 38' ο Αμερικανάς Ε. με κεφαλιά το 0-4. Τον... χορό των γκολ για τον Ερμή έκλεισε ο Χάμαλης στο 60' με σουτ.

Οι φιλοξενούμενοι κατάφεραν μόνο να πετύχουν το γκολ της τιμής στο 65' με προβολή του Καλλίτση.

Άριστη η διαιτησία του Στεφανάκη και των βοηθών του Ορφανού, Μοντιάδη.

ΑΝΑΓΕΝΝΗΣΗ Ν.Ρ.: *Σπυρόπουλος, Κουκουλίδης, Αλεξανδρής, Βελιδάκης, Στεργιόπουλος, Μπεζώνης, Δουλγερίδης, Μανούσος, Καλλίτσης, Ζαχαρίου, Αναστασάκης.*

Έπαιξαν και οι: Καρπαθάκης, Μπρέμπτης.

ΕΡΜΗΣ Κ.: *Φωτάκης, Καζέλης, παπανικολάου, Μουχαμετάι, Παπαγεωργίου, Χατζηδιάκου, Χατζηγεωργίου, Πιέρρος, Χάμαλης, Αμερικανάς Ε., Μανιάς.*

Έπαιξαν επίσης: Αμερικανάς Π. Κίτσος, Βιτσέντζος.



Δεν έβαλαν κάτω οι παίκτες του Αγίου Ισιδώρου, προσπαθώντας για το καλύτερο, καθ' όλη τη διάρκεια του αγώνα.

ΒΑΘΜΟΛΟΓΙΑ - Α' ΟΜΙΛΟΣ

ΟΜΑΔΕΣ	ΒΑΘ.	ΑΓ.	ΤΕΡΜ.	Ν	Ι	Η
1. Ρόδος	35	12	36-1	12	-	-
2. Διαγόρας	23	13	19-12	7	2	4
3. Κλεάνθης	21	12	21-20	6	3	3
4. Διαγόρας Β.	18	11	20-5	6	-	5
5. Ευαγόρας	17	12	26-11	6	2	4
6. Δωριέας	15	12	11-13	5	-	7
7. Αγ. Ισίδωρος	4	11	9-41	1	1	9
8. Ηρακλής Μ.	2	11	7-28	-	2	9
9. Φοίβος	-	-	-	-	-	-

- *Η Ρόδος ξεκίνησε με -1 βαθμό.*
- *Ο Ευαγόρας έχει ένα μηδενισμό.*
- *Ο Φοίβος αποβλήθηκε από το πρωτάθλημα.*

ΒΑΘΜΟΛΟΓΙΑ - Β' ΟΜΙΛΟΣ

ΟΜΑΔΕΣ	ΒΑΘ.	ΑΓ.	ΤΕΡΜ.	Ν	Ι	Η
1. Ασκληπειό	36	14	39-12	12	-	2
2. Ερμής	33	14	39-12	12	-	2
3. Αγ. Γεώργιος	29	14	44-11	9	2	3
4. ΑΕΡΑ	23	14	27-21	7	2	5
5. Διγενής	20	14	24-21	6	2	6
6. Αναγέννηση Ν.Ρ.	18	14	30-36	5	3	6
7. Εθνικός	16	14	19-35	5	1	8
8. Απόλλων Κ.	15	14	19-37	5	-	10
9. Δόξα Ψ.	12	14	15-31	4	-	10

- *Ο Ερμής ξεκίνησε το πρωτάθλημα με -3 βαθμούς*
- *Ο Άρης αποβλήθηκε*
- *Η Δόξα Ψ. έχει ένα μηδενισμό όπως και ο Διγενής.*

Απομένει μία εκκρεμότητα

σκορ & σκορερ

- **Δαμάγητος - Τήλος** 1-0
  97' Παπαμανώλης
- **Ασπίδα Σ. - Τήλος** 0-1
  11' Σακελλάρης Η.

• Με το παιχνίδι Κατταβιά - Τήλος, που ορίστηκε την προσεχή Πέμπτη 9 Φεβρουαρίου, ολοκληρώνονται τα εξ αναβολής παιχνίδια της κατηγορίας



Την νίκη που θα την φέρει στην 2η θέση, θα επιδιώξει να πετύχει την προσεχή Πέμπτη απέναντι στην Τήλο η ομάδα της Κατταβιάς.

ΟΜΑΔΕΣ	ΠΕΝΑΛΤΙ ΥΠ.	ΠΕΝΑΛΤΙ ΚΑΤ.	ΚΟΚΚΙΝΕΣ ΥΠ.	ΚΟΚΚΙΝΕΣ ΚΑΤ.
Αγ. Ισίδωρος	7	2	1	3
ΑΕΛ	2	7	2	3
Ακουσίλαος	4	1	3	3
Αντίμαχος	3	4	1	1
Ασκληπιός		2	2	2
Ασπίδα	2		6	4
Αστέρας	3		6	2
Δαμάγητος	1	4	5	5
Δόξα Κ.	1	3	4	4
Ερμής		1	3	4
Κατταβιά	3	4	5	2
Νικαγόρας	1	3	1	3
Πυλί	5	2		4
Τήλος	4	1	1	1

ΟΙ ΕΚΤΕΛΕΣΤΕΣ

ΟΝΟΜΑ-ΟΜΑΔΑ	ΕΥΣΤΟΧΑ	ΑΣΤΟΧΑ
Κυπριώτης (Αστέρας Μ.)	2	
Μιαούδης (Δόξα Κ.)	1	
Καραγιάννης (Πυλί)	2	
Η. Σακελλάρης (Τήλος)	2	1
Αγκάς (Κατταβιά)	2	
Σακελλάρης Κ. (Τήλος)		1
Άνεμ (Αγ. Ισίδωρος)	1	1
Λαγογένης (Ακουσίλαος)	1	1
Κουρδουνάκης (Αγ. Ισίδωρος)	1	1
Κακιάς (Πυλί)	3	
Μέντος (Κατταβιά)		1
Σκαλλέρης Μ. (Αντίμαχος)	2	1
Γιαννουκάς (Αγ. Ισίδωρος)	1	
Μουσακίνιας (Αστέρας)	1	
Καραγιάννης (Δαμάγητος)	1	
Ανέμης (ΑΕΛ)	1	
Κοντός Εμ. (Αγ. Ισίδωρος)		1
Π"νικολάου (Ασπίδα)	1	
Δόγκαλης (ΑΕΛ)		1
Γεωργαλλής Σ. (Αγ. Ισίδωρος)	1	
Πολυχρόνης (Ασπίδα)	1	

Τρία παιχνίδια εκκρεμούσαν μετά την ολοκλήρωση της 16ης αγωνιστικής, τα οποία ήταν εξ αναβολής. Την προηγούμενη εβδομάδα διεξήχθησαν τα δύο και απομένει ακόμη ένα για να τελειώσουν όλες οι εκκρεμότητες.

Συγκεκριμένα την προηγούμενη Τρίτη στο γήπεδο Παστίδας, ο Δαμάγητος φιλοξένησε την ομάδα της Τήλου, κερδίζοντάς την 1-0, ενώ δύο ημέρες μετά (Πέμπτη), στο γήπεδο Σαλάκου, με την Τήλο αυτή τη φορά να κερδίζει 1-0 την τοπική Ασπίδα.

Για την προσεχή Πέμπτη 9 Φεβρουαρίου, η επιτροπή πρωταθλήματος της ΕΠΣΔ, όρισε και το τελευταίο παιχνίδι που απομένει σε εκκρεμότητα, αυτό ανάμεσα στην Κατταβιά και την Τήλο, το οποίο θα διεξαχθεί στις 3μ.μ. στο γήπεδο Κατταβιάς.

ΕΠΟΜΕΝΗ ΑΓΩΝΙΣΤΙΚΗ (17η)

Αστέρας Μ. - Νικαγόρας
Τήλος - Ερμής
Δαμάγητος - ΑΕΛ
Ακουσίλαος - Άγ. Ισίδωρος
Δόξα Κ. - Ασπίδα Σ.
Κατταβιά - Αντίμαχος
Πυλί - Ασκληπιός

Διαιτητής στο ματς αυτό ορίσθηκε ο Τάσος Σιδηρόπουλος, που θα έχει βοηθούς τους Κουρδουκλά, Παπαγεωργίου.

Παρατηρητής αγώνα θα είναι ο κ. Χουρδάς.

ΟΙ ΣΚΟΡΕΡΣ

		ΣΥΝ	ΣΟΥΤ	ΚΕΦ.	ΠΕΝ.	ΦΑΟΥΛ	ΕΝΤ.	ΕΚΤ.
1	**Μουσακίνιας** (Αστέρας)	13	12		1		7	6
2	**Μόσχος** (Τήλος)	11	9			2	8	3
3	**Τόγιακιτς** (Αντίμαχος)	9	8		1		6	3
4	**Λαγογένης** (Ακουσίλαος)	8	6	1		1	5	3
5	**Καραγιάννης** (Δαμάγητος)	8	5	2	1		6	2
6	**Ζαμάγιας** (Ασκληπιός)	7	7				4	3
7	**Κουφομανώλης** (Ακουσίλαος)	7	6	1			5	2
8	**Φούσκας** (Νικαγόρας)	6	6				2	4
9	**Σκαλλέρης Μ.** (Αντίμαχος)	6	3	1	2		2	4
10	**Καβουκλής** (Κατταβιά)	6					2	4
11	**Καραγιάννης** (Πυλί)	6	2		2	2	2	4
12	**Αγκάς** (Κατταβιά)	5	3		2		5	
13	**Ντινώρης** (Δόξα Κ.)	5	4	1			2	3
14	**Ζερβός Γ.** (Νικαγόρας)	5	4	1			1	4
15	**Π"νικολάου** (Ασπίδα)	5	2	2	1		4	1
16	**Κουρδουνάκης** (Αγ. Ισίδωρος)	5	3		1	1	3	2
17	**Γεωργαλλής** (Αγ. Ισίδωρος)	5	4		1		5	
18	**Κυπριώτης** (Αστέρας)	5	3		2		2	3
19	**Μπεκυράς** (Ερμής)	5	3			2	4	1
20	**Σακελλάρης Η.** (Τήλος)	5	2	1	2		4	1
21	**Κάκιας** (Πυλί)	4			3	1	3	1
22	**Σακελλάρης Κ.Τ.** (Τήλος)	4	4				3	1
23	**Μηλιός** (Τήλος)	4	4				3	1
24	**Κάβουρας** (Ακουσίλαος)	4	3		1		3	1
25	**Πίλο** (Δαμάγητος)	4	4				3	1
26	**Σάββενας Σ.** (Αγ. Ισίδωρος)	4	4				4	
27	**Παπαγεωργίου** (Ερμής)	4	3	1			3	1
28	**Μπρίντζεϊ** (Πυλί)	4	3	1			1	3
29	**Τσαλίκης** (Δαμάγητος)	3	2			1	3	
30	**Παπουρδάνος Α.** (Ακουσίλαος)	3	2	1			3	

ΑΥΤΟΓΚΟΛ

1 ΓΚΟΛ: **Ξυπολυτάς** (Ασκληπιός), **Σεντεμέντες** (Ερμής), **Κοκκαλάκης** (Νικαγόρας), **Φιλίππου** (Δαμάγητος)

ΠΡΩΤΑΘΛΗΜΑ Β' ΚΑΤΗΓΟΡΙΑ 2005-2006

	ΑΓ. ΙΣΙΔΩΡΟΣ	ΑΕΛ	ΑΚΟΥΣΙΛΑΟΣ	ΑΝΤΙΜΑΧΟΣ	ΑΣΚΛΗΠΙΟΣ	ΑΣΠΙΔΑ	ΑΣΤΕΡΑΣ	ΔΑΜΑΓΗΤΟΣ	ΔΟΞΑ Κ.	ΕΡΜΗΣ	ΚΑΤΤΑΒΙΑ	ΝΙΚΑΓΟΡΑΣ	ΠΥΛΙ	ΤΗΛΟΣ
ΑΓ. ΙΣΙΔΩΡΟΣ	■		2-3	2-1	2-2		1-1	2-1	7-0	2-1		1-1		2-2
ΑΕΛ	1-0	■		2-3		1-3	0-2	0-2		1-0	1-2		1-3	
ΑΚΟΥΣΙΛΑΟΣ		7-1	■		3-2	2-0		2-0		3-0	0-2	2-3	1-3	
ΑΝΤΙΜΑΧΟΣ			0-0	■	3-0	1-1	1-0			5-1	2-0	1-0		2-2
ΑΣΚΛΗΠΙΟΣ	0-0	1-1	0-0		■	1-0			1-0	2-1	1-2		0-0	
ΑΣΠΙΔΑ	3-1	0-0		1-3		■			0-2	1-0	0-1	1-2		0-1
ΑΣΤΕΡΑΣ		4-0	1-1	1-1	0-0	2-0	■	1-0	1-0					3-0
ΔΑΜΑΓΗΤΟΣ			4-2	1-1	2-1	2-0		■	0-1		2-1		2-1	1-0
ΔΟΞΑ Κ.	3-2	1-1	1-0	0-0	1-1				■			0-3	0-0	1-1
ΕΡΜΗΣ	0-1		0-1				0-4	3-3	2-0	■		0-1	4-2	1-4
ΚΑΤΤΑΒΙΑ	1-1	1-0					0-0		3-1	1-0	■	3-0	1-1	
ΝΙΚΑΓΟΡΑΣ		3-0		2-1	2-1	3-2	0-1	1-0	1-1			■	1-1	
ΠΥΛΙ	2-2			1-0		1-0	0-1	1-0		1-1	1-1		■	1-1
ΤΗΛΟΣ		2-1	1-1		6-1		2-2	3-1			3-1	4-1		■

ΒΑΘΜΟΛΟΓΙΑ Β' ΚΑΤΗΓΟΡΙΑΣ

Α/Α	ΟΜΑΔΕΣ	ΒΑΘΜ.	ΑΓ.	ΤΕΡΜ.	ΕΝΤΟΣ Ν	ΕΝΤΟΣ Ι	ΕΝΤΟΣ Η	ΕΚΤΟΣ Ν	ΕΚΤΟΣ Ι	ΕΚΤΟΣ Η	ΣΥΝΟΛΟ Ν	ΣΥΝΟΛΟ Ι	ΣΥΝΟΛΟ Η
1.	Αστέρας Μ.	33	16	24-6	5	3	0	4	3	1	9	6	1
2.	Νικαγόρας	30	16	24-19	5	2	1	4	1	3	9	3	4
3.	Κατταβιά	28	15	20-13	4	3	0	4	1	3	8	4	3
4.	Αντίμαχος	27	16	25-14	5	3	0	2	3	3	7	6	3
5.	Ακουσίλαος	25	16	28-20	5	0	3	2	4	2	7	4	5
6.	Τήλος	27	15	32-19	5	2	0	2	3	2	7	6	2
7.	Πυλί	23	16	19-16	3	4	1	2	4	2	5	8	3
8.	Δαμάγητος	23	16	21-20	6	1	1	1	1	6	7	2	7
9.	Αγ. Ισίδωρος	22	16	27-22	4	4	1	1	3	3	5	7	4
10.	Δόξα Κ.	18	16	12-23	2	5	1	2	1	5	4	6	6
11.	Ασκληπιός	16	16	14-23	3	4	1	0	3	5	3	7	6
12.	Ασπίδα Σ.	11	16	12-21	2	1	5	1	1	5	3	2	11
13.	ΑΕΛ	9	16	11-34	2	0	6	0	3	5	2	3	11
14.	Ερμής	8	16	14-32	2	1	5	0	1	7	2	2	11

Όλα βαίνουν καλώς

• Κανένα πρόβλημα για τον πρωτοπόρο της βαθμολογίας Κλεάνθη που ξεκινάει σήμερα την προετοιμασία για το ματς του Σαββάτου με τον Διαγόρα Β.



Ο Αντώνης Ξύπας μπήκε σε κανονικούς ρυθμούς

Όλα βαίνουν καλώς στο στρατόπεδο του Κλεάνθη. Την Παρασκευή η ομάδα του Παραδεισίου έπαιξε φιλικό με τον Ορφέα και νίκησε με σκορ 5-0, παρουσιάζοντας πολύ καλή εμφάνιση και έχοντας υψηλή απόδοση.

Ο Ανδρέας Σταύρου δεν θέλει σε καμία περίπτωση να εφησυχάσουν οι ποδοσφαιριστές του από την διαφορά που έχουν από τις υπόλοιπες ομάδες στον βαθμολογικό πίνακα και οι προσπάθειες που γίνονται είναι για να παραμείνουν προσγειωμένοι οι Παραδεισιώτες και να παίζουν σοβαρά μέχρι το τέλος του πρωταθλήματος για να επιτύχουν τον στόχο που είναι η άνοδος στο Περιφερειακό πρωτάθλημα.

Οι παίκτες που δεν μπορούν να δώσουν κανονικά το παρών είναι ο Κουμπιός που δεν πήρε μέρος στις τελευταίες προπονήσεις γιατί αντιμετωπίζει ένα πρόβλημα στην φτέρνα, ενώ ο Πάττας απέχει λόγω του ότι έχει εξετάσεις και δεν προλαβαίνει να ασχολείται στη συγκεκριμένη χρονική στιγμή και με το πόδόσφαιρο.

Τα καλά νέα είναι ο Αντώνης Ξύπας συμμετέχει κανονικά στο προπονητικό πρόγραμμα της ομάδας και μάλιστα με τις εμφανίσεις του στα φιλικά δείχνει πως αν και έμεινε κάπως πίσω στον τομέα της φυσικής κατάστασης ωστόσο επανέρχεται σιγά-σιγά σε πλήρη αγωνιστική δράση, ακριβώς τρεις μήνες μετά την επέμβαση χιαστών.

Χθες ο σύλλογος του Παραδεισίου παρουσία όλων των αθλητών του και αρκετών φίλων του, έκοψε την πίτα του.

Σήμερα ξεκινάει προπονήσεις

• Ο Κλεόβουλος για το ματς με την Ασπίδα Απ. το Σάββατο

Την Παρασκευή ο Κλεόβουλος αγωνίστηκε σε φιλική αναμέτρηση με τον Αστέρα Μ. στα Μάσσαρι όπου και ηττήθηκε με σκορ 1-0.

Ο Νίκος Μαντικός δοκίμασε διάφορα σχήματα και προσπάθησε να διορθώσει τα όσα κακώς κείμενα είδε στην ομάδα του.

Σήμερα ξεκινάνε οι προπονήσεις για το ματς με τη Ασπίδα ΑΠ. στην Απολακκιά το Σάββατο όπου οι Λινδιακοί θα πάνε όχι απλώς για το θετικό αποτέλεσμα αλλά θα κυνηγήσουν τη νίκη και τους τρεις υπερπολύτιμους πόντους που την συνοδεύουν.



Τραυματίας είναι ο Βασίλης Σακκάς

Ο Σακκάς έχει πρόβλημα με το γόνατο του και είναι αμφίβολο αν θα προλάβει να αποθεραπευθεί για να παίξει με τους Απολακκιάτες κάτι που θα έχει σίγουρα αντίκτυπο στην επιθετική γραμμή της ομάδας της Λίνδου.

Από την επίθεση πρόβλημα υπάρχει και στην άμυνα αφού ο Οικονομάκης συνεχίζει τις θεραπείες στο πρόβλημα που αντιμετωπίζει στον δικέφαλο αλλά και η παρουσία του είναι επίσης αμφίβολη.

Τέλος ο Χαρίτος ακολουθεί ατομικό πρόγραμμα μέχρι να επανέλθει σε κανονικούς αγωνιστικούς ρυθμούς ενώ ο Πόλος προπονείται κανονικά με την υπόλοιπη ομάδα.

Χορταστικό θέαμα με πολλά γκολ

• Αναγέννηση Εμπ. και Ακουσίλαος διασταύρωσαν τα ξίφη τους στην Έμπωνα και μοιράστηκαν τις εντυπώσεις

ΕΜΠΩΝΑ

Δεδομένης της διακοπής των πρωταθλημάτων Αναγέννηση Εμπ. και Ακουσίλαος μη θέλοντας να αφήσουν τους παίκτες τους να χαλαρώσουν και να ξεφύγουν από τους αγωνιστικούς ρυθμούς, έπαιξαν φιλικό παιχνίδι το σκορ του οποίου ήταν 3-3.

Το συγκεκριμένο ματς ήταν μια ευκαιρία για τον Γιάννη Κρητικό να δοκιμάσει και κάποιους νεαρούς παίκτες που δεν έχουν αρκετό χρόνο συμμετοχής στην Α' ομάδα αλλά και κάποιους από την παιδική ομάδα. Τα συμπεράσματα που βγήκε από την χρησιμοποίηση τους ήταν ότι χρειάζονται ακόμα κι άλλη δουλειά ούτως ώστε να είναι έτοιμοι για να αγωνιστούν στην Α' ομάδα.

Οι φιλοξενούμενοι προηγήθηκαν στο σκορ αλλά από εκεί και πέρα οι γηπεδούχοι με αντεπίθεση διαρκείας ισοφάρισαν αρχικά και κατόπιν μετέτρεψαν το 1-1 σε 3-1.

Ακολούθως όμως οι παίκτες του Ακουσιλάου ανέβασαν την απόδοση τους και πετυχαίνοντας δύο γκολ έφτασαν στο τελικό σκορ 3-3.

Ο Συμεωνίδης Μ. με εύστοχο χτύπημα πέναλτι άνοιξε το σκορ 0-1. Ισοφάρισε στην συνέχεια ο Κωνσταντάκης για να ακολουθήσουν δύο ακόμα γκολ από τους Ξύπα και Ζουρούδη κάνοντας το 3-1. Ο Λαγογένης με φάουλ και κατόπιν με γκολ από την εσχάτη των ποινών έγραψε το τελικό 3-3.

Αναγέννηση Εμπ.: *Φλοσκάκης, Πεζουβανάκης Κ., Κίτσος, Κοσμάς, Σιαμανδούρος, Βενέτης Κ., Ψαράς, Κωνσταντάκης, Ξύπας, Ζουρούδης, Θαρρενός Κ.*

Έπαιξαν και οι Βενέτης Π., Σεβδαλάκης Β., Ματαθαίος, Σταμούλης Γ.

Ακουσίλαος: *Σκυλλάς, Συμεωνίδης Μ., Λαμπριανός, Κορκίδας, Καρασάββας, Μαρουλάκης, Παπουρδάνος Γ., Παπουρδάνος Θ., Λαγογένης, Κάβουρας, Σάββενας.*

Έπαιξαν και οι Κάβουρας Γ., Κοκκάρης, Παπαθεοδώρου, Παπαθεοδώρου Θ., Μπαλής, Συμεωνίδης Γ., Πετρόπουλος.

Περισυλλογή

• Για τον Ηρακλή Μ. που προσπαθεί να ανακάμψει αγωνιστικά

Δεν είναι και τόσο καλό το κλίμα που επικρατεί στις τάξεις του Ηρακλή Μ. τον τελευταίο καιρό με αφορμή τα άσχημα αποτελέσματα στο πρωτάθλημα.

Είναι ενδεικτικό του πόσο άσχημα τα πάει η ομάδα αφού ξεκίνησε με άλλες προσδοκίες και στόχους και τώρα εάν δεν προσέξει στην συνέχεια θα φτάσει να αγωνίζεται για να παραμείνει στην κατηγορία.

Ήδη έχει γίνει αλλαγή στο προπονητικό τημ αφού τον Σπύρο Αγγελόπουλο διαδέχθηκε ο Ανδρέας Βλασσόπουλος, στον οποίο πέφτει και το βάρος για να μπορέσει να ανεβάσει την ομάδα και ποιοτικά αλλά και βαθμολογικά.

Το Σάββατο οι Μαριτσενοί έπαιξαν με τον Δαμάγητο στη Δαματριά όπου αναδείχθηκαν ισόπαλοι με σκορ 2-2.

Χθες η ομάδα είχε ρεπό και από σήμερα ξεκινάνε κανονικά και πάλι οι προπονήσεις για το δύσκολο εκτός έδρας ματς με την Αναγέννηση στην Έμπωνα.

Αυτό που προσπαθούν να επιβάλλουν παράγοντες και προπονητικό τημ στους παίκτες είναι να έχουν αγωνιστική πειθαρχία και να παίζουν σύμφωνα με τις δυνατότητές τους αφού οι εμφανίσεις τους μέχρι τώρα δεν αντικατοπτρίζουν την πραγματικότητα.

Όσον αφορά τους στρατευμένους Τσαλώλη και Τσούφιο αυτοί ήρθαν με μετάθεση στο νησί μας και συνεχίζουν σε μονάδα που βρίσκεται ανάμεσα σε Καλυθιές και Ψίνθο. Ο Γιώργος Παπαδημήτρης ήδη συναντήθηκε με τον Διοικητή της μονάδας ο οποίος και του υποσχέθηκε ότι θα παράσχει κάθε ευκολία στους δύο παίκτες για να μπορούν να παρακολουθούν τις αγωνιστικές υποχρεώσεις της ομάδας πάντα βέβαια στο πλαίσιο του δυνατού.

Το γήπεδο των Μαριτσών παραμένει κλειστό αφού δεδομένου των καλών καιρικών συνθηκών που επικρατούν τις τελευταίες ημέρες οι αρμόδιοι θεώρησαν σωστό να γίνει μία μίνι συντήρηση του φυσικού χλοοτάπητα. Λόγω αυτού του γεγονότος οι προπονήσεις γίνονται είτε στο γήπεδο 5Χ5 είτε στο βοηθητικό (χώμα) είτε στο γήπεδο της Δαματριάς.

Φιλική ισοπαλία

• Δαμάγητος και Ηρακλής Μ. αναδείχθηκαν ισόπαλοι σε φιλική σύγκρουση που έγινε στην Δαματριά

ΔΑΜΑΤΡΙΑ

Σε φιλική συνάντηση που έγινε το Σάββατο στο γήπεδο της Δαματριάς το οποίο ήταν χωρίς γραμμές, ο Δαμάγητος και ο Ηρακλής Μ. αναδείχθηκαν ισόπαλοι με σκορ 2-2.

Ο Σταμάτης Κούρος και ο Ανδρέας Βλασσόπουλος είχαν την ευκαιρία να δοκιμάσουν διάφορα σχήματα για τις ομάδες τους.

Οι φιλοξενούμενοι προηγήθηκαν με 0-2 αλλά για ακόμη μία φορά απογοήτευσαν με την εμφάνισή τους δείχνοντας ότι εξακολουθούν να βρίσκονται σε αγωνιστική καμπή.

Οι γηπεδούχοι μετά τα δύο γκολ που δέχθηκαν ανέβασαν τη απόδοση τους και ισοφάρισαν σε 2-2 και θα μπορούσαν να πάρουν και τη νίκη αν ήταν πιο προσεκτικοί στην τελική τους προσπάθεια.

Αξίζει να σημειώσούμε ότι ο Δαμάγητος έχει δημιουργήσει μία παράδοση στις φιλικές συγκρούσεις με τον Ηρακλή Μ. αφού εκτός από μία φορά που ο δεύτερος επικράτησε στην διαδικασία των πέναλτι, δεν έχει καταφέρει να πάρει τη νίκη απέναντι στην ομάδα του Θεολόγου τα τελευταία χρόνια.

Για τους Μαριτσενούς σκόραραν οι Καρίκης και Χατζηθεοδωράκης ενώ για τους Θολοενούς και τα δύο γκολ τα πέτυχε ο Μπάλας.

Διαιτήτευσε ο Κώστας Βασιλώττος.

Δαμάγητος: *Χατζηνικόλας, Φιλίππου, Μπαρμπαντώνης, Κατσαράς, Κόγκος, Καρπάθιος, Καραγιάννης, Μπάλας, Παπαμανώλης, Χάσκας, Ζαγοριανός.*

Έπαιξε και ο Σπάρταλης.

Ηρακλής Μ.: *Μπεκιάρης, Κωνσταντόπουλος, Λορέντζος, Καραγιάννης, Γιακουμάρος, Πίσκαπας, Χατζηθεοδωράκης, Μακρής, Καρίκης, Μακρυδημήτρης, Χατζηκωνσταντής.*

Έπαιξαν και οι Λενιού και Παπακωνσταντής.



«Ποιος είπε ότι οι γυναίκες δεν τα δίνουν όλα όταν παίζουν ποδόσφαιρο και μάλιστα με στιλ; Το κρίμα είναι ότι όσα χιλιόμετρα κι αν κατάπιε, η Μαρία Ιακωβίδου δεν κατάφερε να βγάλει στο τέλος του αγώνα στην Μαγκλή, την οποία καταδιώκει, το μαντήλι που φοράει στο κεφάλι και να της το κουνήσει, πανηγυρίζοντας την νίκη του Σταυρού επί της Δόξας-Άρτεμης».



«Ο παλιός και το νέο αίμα του Σταυρού Καλυθιών. Ο πρόεδρος Νίκος Κιόττου «καταπίνει» την αγωνία του όρθιος στην άκρη του πάγκου, την στιγμή που οι αναπληρωματικές της ομάδας περιμένουν ήρεμες την δική τους ευκαιρία να παίξουν και να... πρεμήσουν τον πρόεδρό τους».



«Οι απορίες για τις αποφάσεις του διαιτητή δεν λείπουν, με την μοναδική διαφορά πως μένουν απλές απορίες χωρίς περιττές φωνές και διαμαρτυρίες. Όπως στην περίπτωση της Κιόττου, μετά το φάουλ της στην Μαγκλή».

Δεν ήξεραν ότι ξόδευαν;

Ένα ενδιαφέρον ερώτημα ανέδειξε η είδηση για την πιθανότητα που υπάρχει να πάρει το Πανεπιστήμιο Αιγαίου πίσω την έκταση πάνω στην οποία έχουν δημιουργηθεί τα δύο γήπεδα 5Χ5. Απλή απορία.

Όταν αποφασίστηκε να γίνουν τα δύο γήπεδα και να δαπανηθούν χρήματα δεν γνώριζαν πως υπήρχε η προοπτική της επέκτασης του Πανεπιστημίου, άρα και η πιθανότητα να πάει στράφι το έργο;

Δεδομένου ότι τα γήπεδα ξεκίνησαν ως στολίδι αλλά στην συνέχεια εγκαταλείφθηκαν στο έλεος του Θεού, ποιος μπορεί να πειστεί πως το έργο δεν ήταν απλά και μόνο ένα πυροτέχνημα των λίγων μηνών;

Τους «περίμεναν» στο τέλος

Οι Αφαντενοί δεν ξεχνούν τις καλές "φιλοξενίες" πού έτυχαν στον α' γύρο.

Από ότι φάνηκε πάντως μια από αυτές ήταν αυτή στην Σαλαμίνα στον αγώνα του α' γύρου.

Ο Αίας δεν φιλοξένησε στην Σαλαμίνα καλά την ομάδα του ΑΕΡΑ και είναι έντονες οι εικόνες από εκείνη την επίθεση πού είχε δεχθεί η αποστολή του ΑΕΡΑ στο νησί .

Για τον λόγο αυτό οι Αφαντενοί «περίμεναν» στο τέλος στην έξοδο τους Σαλαμινιώτες αλλά η παρέμβαση των ψυχραιμότερων απεσόβησε τα γεγονότα πού έδειχναν πώς θα εξελιχθούν...

Έριξαν τα βέλη

Αγώνες τοξοβολίας έγιναν χθες στο Καρακόνερο στην αίθουσα πολλαπλών χρήσεων σε συνεργασία του Ρ.Ο.Α.Ν. στην Ρόδο και του σωματείο «Φλόγα».

Αυτοί οι αγώνες ήταν κλειστού χώρου σε απόσταση 18Μ και έγιναν προκειμένου να προετοιμαστούν όσο το δυνατόν καλύτερα οι αθλητές του νησιού μας που πρόκειται να πάνε το ερχόμενο Σαββατοκύριακο στην Αθήνα για να συμμετάσχουν σε Πανελλήνιους αγώνες.

Οι αθλητές που πήραν μέρος χθες ήταν οι :

Κηπουρός, Δρακιού, Στελάτος, Γουμαράς, Λεβέντης, Κατσάνος, Ζερβός και Τσίτος.

Να σημειώσουμε ότι το παρόν έδωσαν λίγοι φίλοι του αθλήματος οι οποίοι πάντως ευχαριστήθηκαν από το θέαμα που παρακολούθησαν.

Το Σαββατοκύριακο στην Αθήνα στις εγκαταστάσεις του ΟΑΚΑ θα λάβουν χώρα Πανελλήνιοι αγώνες της Γ' κατηγορίας για πρώτη φορά.

Από φέτος έχουν ξεχωρίσει σε κατηγορίες οι αθλητές σύμφωνα με τις περσινές επιδόσεις τους. Όλοι οι Ρόδιοι τοξοβόλοι αγωνίζονται στην Γ' κατηγορία πλην του Γουμαρά ο οποίος συμμετέχει στην Β' κατηγορία.

Οι αγώνες που θα γίνουν στην Αθήνα δεν δίνουν βαθμούς αλλά πραγματοποιούνται για αποκομιδή εμπειριών και αναμένεται ο αριθμός των συμμετεχόντων να ξεπεράσει τους 170 απ' όλη την Ελλάδα.

Οι αθλητές που θα πάρουν μέρος από την περιοχή μας είναι οι Κηπουρός, Δρακιού, Στελάτος, Γουμαράς, Λεβέντης, Κατσάνος και Παντέρας.

Τα έξοδα μετακίνησης αλλά και διαμονής βαρύνουν εξ' ολοκλήρου τους αθλητές αυτούς και γι' αυτό είναι πολύ πιθανό στο αμέσως προσεχές χρονικό διάστημα να αναζητηθούν χορηγοί που να καλύπτουν τα έξοδα αυτά.

Νίκη για τη Δόξα Λ.

Κέρδισε σε εξ αναβολής παιχνίδι του ομίλου Νήσων της γ' κατηγορίας, τον Πολυβώτη με 2-1.

Ένα εξ αναβολής παιχνίδι του γ' ομίλου της γ' κατηγορίας, πραγματοποιήθηκε χθες στο γήπεδο Καλύμνου, όπου η τυπικά γηπεδούχος Δόξα Λ., υποδεχόμενη τον Πολυβώτη, τον κέρδισε 2-1.

Το παιχνίδι στιγματίστηκε από επεισόδια που σημειώθηκαν από φιλάθλους που βρέθηκαν στο γήπεδο, οι οποίοι τα είχαν με την ομάδα της Νισύρου.

Ο διαιτητής της συνάντησης διέκοψε για κάποια στιγμή το παιχνίδι, ενώ στο τέλος σημείωσε στο Φ.Α. όσα συνέβησαν, χωρίς να χαρακτηρίζει σε ποια ομάδα ανήκαν οι άτακτοι φιλαθλοι.

Οι πληροφορίες λένε πως ήταν φιλαθλοι ήταν Καλύμνιοι οι οποίοι είχαν παράπονα από την ομάδα του Πολυβώτη, κατά τη φιλοξενία του Ολυμπιακού Καλύμνου στην Νίσυρο.

Ικανοποίηση για Τσιχλή



Είχαν να λένε στα Αφαντου πώς ο κ. Τσίχλης ήταν από τους καλύτερους διαιτητές πού πέρασαν από το γήπεδό τους ή την έδρα τους για να ακριβολογήσει κανείς. Ήταν πολύ κοντά στις φάσεις αλλά και με καλή κατάσταση έτρεχε σε όλα τα μήκη και τα πλάτη του γηπέδου.

Είχε πολύ καλές τοποθετήσεις άφηνε το πλεονέκτημα αλλά και δεν επέτρεψε σε κανένα να αμφισβητήσει τα σφυρίγματά του και τις αποφάσεις του γεγονός πού ικανοποίησε τους ανθρώπους της διαιτησίας πού βρέθηκαν στο γήπεδο Αφαντου.

Ομολογουμενως εντυπωσίασε με τα σφυρίγματά του και την διαιτησία του...εκτός από τους παράγοντες του Αίαντα πού φαίνεται πώς δεν ικανοποιήθηκαν από την απόφαση του στον καταλογισμό του πέναλτι και ξέσπασαν σε διαμαρτυρίες στο τέλος του αγώνα...

Προπόνηση στα Κοσκινού

• Σήμερα στις 14.15 το τελευταίο ραντεβού των ποδοσφαιριστών των μικτών ομάδων των Νέων και των Παίδων, με τους ενωσιακούς προπονητές, πριν τα αυριανά παιχνίδια στη Σάμο, για τα εξ αναβολής παιχνίδια με τις αντίστοιχες ομάδες.

Σήμερα στις 14.15 στο γήπεδο Κοσκινού, θα πραγματοποιηθεί η τελευταία προπόνηση των μικτών μας ομάδων των Νέων και των Παίδων, εν όψει των εξ αναβολής εκτός έδρας παιχνιδιών με τις αντίστοιχες ομάδες της ΕΠΣ Σάμου, που θα διεξαχθούν αύριο.

Η αποστολή των μικτών μας θα φύγει αύριο στις 11 το πρωί αεροπορικώς. Στη 1μ.μ. θα ξεκινήσει ο αγώνας των Παίδων, ενώ δύο ώρες αργότερα θα ακολουθήσει το παιχνίδι των Νέων. Η επιστροφή για Ρόδο θα γίνει την Τετάρτη στη 1μ.μ.

Να σημειωθεί το παιχνίδι με τη Σάμο για την ομάδα των Παίδων θα είναι το τελευταίο για τη φετινή περίοδο, καθώς το ...τρένο της πρόκρισης το πήρε η ομάδα της Δυτικής Αττικής. Επομένως, όπως και το νικηφόρο ματς με τις Κυκλάδες την προηγούμενη Τετάρτη, και το παιχνίδι με τη Σάμο θα έχει διαδικαστικό χαρακτήρα.

Ωστόσο το αντιπροσωπευτικό μας συγκρότημα θα επιδιώξει να τελειώσει τις υποχρεώσεις της με νίκη.

Όσο για την ομάδα των Νέων, έχει πάρει ήδη το εισιτήριο για την επόμενη φάση του πρωταθλήματος των Ενώσεων, κερδίζοντας και μαθηματικά την 1η θέση στον 10ο όμιλο στο προηγούμενο παιχνίδι στη Σύρο, με αντίπαλο την αντίστοιχη ομάδα των Κυκλάδων.

Για λόγους πρεστίζ το αντιπροσωπευτικό μας συγκρότημα θα θελήσει να κλείσει την πρώτη φάση με νίκη, μαζεύοντας όσους περισσότερους βαθμούς γίνεται.

Οι ποδοσφαιριστές που έχουν κληθεί από τους ενωσιακούς προπονητές για την σημερινή προπόνηση είναι οι εξής:

ΜΙΚΤΗ ΝΕΩΝ

Γεωργαλής Στάθης, Πλύγκος Μιχάλης (Διγενή Κοσκινού), Τζουμάκας Δημήτρης, Δελαπόρτας Γιώργος (Φοίβος Κρεμαστής), Καλημέρης Γιάννης, Ευγενικός Μανώλης (Διαγόρας Βατίου), Μέντος Βασίλης (Α.Ε. Κατταβιάς), Λαμπριανός Νικόλαος, Αργυρού Μανώλης (Άρης Αρχαγγέλου), Γαιτάνος Στέργος (Κλεόβουλος Λίνδου), Κιλασίν Χαλίλ ("Ηλιος Ιαλυσού), Κόντος Γιώργος, Μαστόρου Μανώλης (Άγιος Ισίδωρος), Ζερβός Κυριαζής, (Ευκλής Σορωνής), Κουτσάγιας Μιχάλης, Θεοδώρου Γιώργος (Ευαγόρας Ρόδου), Θαλασσινός Χρήστος, Παντελίδης Ανδρέας, Αντωνούρης Μάριος, Απτόγλου Μιχάλης, Πλακέντης Ελευθέριος (Α.Σ. Ρόδος), Κοντουδιός Μιχάλης (Απόλλων Καλυθιών), Κόντος Στάθης (Ασπίδα Απολακκιάς), Μαστής Γιώργος (Αστέρας Παστίδας), Μπαρμπαντώνης Χρήστος (Δόξα Ψίνθου), Πιζήμολας Αναστάσιος (Ομόνοια Γενναδίου), Νικολής Σάββας (Α.Ε.Ρ.Α.).



Στη Σάμο θα βρεθούν αύριο οι παίκτες της μικτής Νέων.

ΜΙΚΤΗ ΠΑΙΔΩΝ

Λιβισιανός Αλέξανδρος, Κοκιαντώνης Αντώνης (Α.Σ. Ρόδος), Μπιλιάς Παντελής, Αξιώτης Απόστολος (Φοίβος Κρεμαστής), Τόππος Γιώργος (Ευκλής Σορωνής), Φασάκης Βασίλης (Διγενή Κοσκινού), Καρδούλιας Γιώργος (Ηρακλής Μαριτσών), Πισσάς Ηλίας (Ασπίδα Απολακκιάς), Μανιάς Μιχάλης (Ερμής Καλυθιών), Φράγκος Μιχάλης (Ευαγόρας Ρόδου), Γιανακόπουλος Γιώργος (Απόλλων Απολλώνων), Χατζηνικόλας Μανώλης (Άρης Αρχαγγέλου), Πάττας Αντώνης (Αστέρας Παστίδας), Τσακισίρης Μιχάλης, Καρπαθάκης Ελευθέριος,(Γ.Σ. Διαγόρας Ρόδου), Μπιλιάς Φίλιππος, Ξένος Τζόυς (Ιάλυσος 97), Τριανταφύλλου Τριαντάφυλλος, Συράκος Γιώργος (Γ.Α.Σ Ιάλυσος), Λαρδούτσος Ηλίας (Διαγόρας Βατίου).

Έλεγχος στην είσοδο

Στην είσοδο του γηπέδου Αφάντου πάντως οι αστυνομικοί έκαναν ότι ήταν δυνατόν για να μην περάσουν στις εξέδρες κροτίδες αλλά και βεγγαλικά από τους οπαδούς του ΑΕΡΑ. Τελικά ακούστηκαν κάποια αλλά ήταν από την έξω πλευρά του γηπέδου. Ο κρότος πάντως ήταν φανερός και έντονος...


ΠΟΛΛΕΣ ΦΟΥΣΚΕΣ ΕΧΕΙ ΤΟ ΝΕΡΟ. ΛΕΣ ΝΑ ΕΙΝΑΙ...7UP ?
ΠΡΟΣ ΤΑ ΕΚΕΙ ΕΙΝΑΙ Η ΕΞΟΔΟΣ Ε?
ΠΟΛΥ ΜΠΑΛΝΕ ΟΙ ΔΙΠΛΑΝΟΙ ΜΟΥ. ΓΑΙΣΤΡΙΔΑ ΕΦΑΓΑΝ ?
ΓΙΑ ΨΑΡΩΣΕ ΤΟΥΣ ΛΙΓΟ ΓΙΑΤΙ ΠΟΛΥ ΑΕΡΑ ΠΗΡΑΝΕ ΜΟΥ ΦΑΙΝΕΤΑΙ
ΠΙΣΩ ΚΑΙ ΣΑΣ ΕΦΑΓΑ ΡΕΕΕΕΕ ΓΚΡΡΡΡ !!!
ΔΕΝ ΣΟΥ ΕΧΩ ΠΕΙ ΝΑ ΜΗΝ ΤΡΩΣ ΤΖΑΤΖΙΚΙ ?
ΩΧ ! ΤΩΡΑ ΠΑΛΙ ΘΑ ΜΕ ΠΡΗΞΕΙ ΜΕ ΤΗΝ Α' ΕΘΝΙΚΗ
ΝΑ ΤΟΥ ΠΩ ΠΑΛΙ ΓΙΑ ΤΗΝ ΘΕΣΗ ΣΤΗΝ Α' ΕΘΝΙΚΗ?
ΧΘΕΣ ΜΕΣΑΝΥΧΤΑ ΚΑΙ ΚΑΤΙ, ΚΑΤΗΦΟΡΙΣΑ... ΣΤΗΝ ΜΙΚΡΗ ΤΗΝ ΠΛΑΤΕΪΤΣΑ, ΠΟΥ ΣΕ ΓΝΩΡΙΣΑ....
ΑΝΤΕ... ΣΤΗΝ ΥΓΕΙΑ ΜΑΣ !!!
ΑΝΤΕ ΝΑ ΘΥΜΗΘΩ ΠΟΥ ΕΙΝΑΙ ΤΟ ΦΑΟΥΡΙ ΤΩΡΑ...
ΩΡΑΙΑ ΦΩΤΟΓΡΑΦΙΚΗ ΕΧΕΙ Ο ΜΑΓΚΑΣ
ΚΑΛΥΤΕΡΑ ΝΑ ΕΠΙΝΑ ΚΑΜΙΑ ΑΛΕΣΦΑΚΙΑ
ZZZZZZZZ...
ΩΧ! ΠΑΛΙ ΡΟΧΑΛΙΖΕΙ !!!

Ένσταση πλαστοπροσωπίας

Χθες έγινε ένα παιχνίδι στο Ασκληπειό ανάμεσα στην τοπική ομάδα και στον Διγενή για το παιδικό πρωτάθλημα.

Οι γηπεδούχοι νίκησαν με σκορ 5-2 ωστόσο οι φιλοξενούμενοι αμέσως μετά την λήξη του παιχνιδιού κατέθεσαν ένσταση πλαστοπροσωπίας για τον ποδοσφαιριστή Νικολέρη του Ασκληπειού.

Ο διαιτητής της συνάντησης Ισίδωρος Χωρίτης κατέγραψε στο Φ.Α. την ένσταση της ομάδας των Κοσκινού και τώρα πλέον αναλαμβάνει την υπόθεση η Πειθαρχική επιτροπή η οποία θα αποφασίσει για το αν έγινε ή όχι πλαστοπροσωπία. Αξίζει να αναφέρουμε ότι η συγκεκριμένη ένσταση έχει κάποιες ιδιαιτερότητες. Όπως αναφέρει ο ΚΑΠ ο αρχηγός της ομάδας που πρόκειται να κάνει ένσταση πρέπει να το κοινοποιήσει αυτό στον διαιτητή πριν την λήξη του αγώνα και ο διαιτητής με την σειρά του δηλώνει αυτό το γεγονός στον αρχηγό της αντίπαλης ομάδας και απαγορεύει στον παίκτη για τον οποίο γίνεται η ένσταση να φύγει από το γήπεδο μέχρι να γραφεί στο Φ.Α. Αν φύγει ο παίκτης, αυτό αυτόματα δηλώνει ομολογία ενοχής.

Ακολούθως ο διαιτητής πρέπει να αναφέρει στο Φ.Α. κάποια χαρακτηριστικά του παίκτη για τον οποίο γίνεται η ένσταση όπως χρώμα μαλλιών, χρώμα ματιών, ύψος, αριθμός ταυτότητας (αν υπάρχει) κ.α.

Εφόσον ακολουθούν όλες οι νομότυπες διαδικασίες αναλαμβάνει η Πειθαρχική επιτροπή η οποία θα εξετάσει λεπτομερώς την υπόθεση. Τώρα, αν αποδειχθεί ότι όντως έγινε πλαστοπροσωπία τότε οι κυρώσεις είναι βαρύτατες και προβλέπουν τα εξής:

Η ομάδα χάνει το συγκεκριμένο ματς με σκορ 2-0 και αφαιρούνται και 5 βαθμοί από την βαθμολογία.

Στον παράγοντα που συνόδευε την ομάδα απαγορεύεται η είσοδος για 2 χρόνια στους αγωνιστικούς χώρους και η τιμωρία αρχίζει από την επομένη της ημερομηνίας διεξαγωγής του ματς.

Ο παίκτης ο οποίος έπαιξε με το δελτίο άλλου ποδοσφαιριστή τιμωρείται με αποκλεισμό για 2 χρόνια.

Για τον προπονητή της ομάδας γίνεται εισήγηση στην ΓΓΑ για αφαίρεση της άδειας ασκήσεως επαγγέλματος.

Από γήπεδο... πάρκιν

Για μερικά χρόνια δίπλα από το γήπεδο ποδοσφαίρου του Αστέρα Παστίδας υπήρχε και ένα γήπεδο μπάσκετ στο οποίο προπονούνταν αλλά και έδινε αγώνες η ομάδα του Αγ.Νικολάου προτού μετακομίσει στο Κλειστό της Κρεμαστής. Πριν από κάποια τέρμενα η ομάδα έπαψε να υφίσταται και το μπάσκετ στο συγκεκριμένο Δ.Δ. Παστίδας του Δήμου Πεταλούδων διαγράφηκε από τους επίσημους αγώνες αλλά και από τις προπονήσεις.



Το συγκεκριμένο γήπεδο έχει μετατραπεί πλέον σε χώρο στάθμευσης αυτοκινήτων εξυπηρετώντας το διπλανό γήπεδο. Είναι βέβαια κάπως παράλογο να ζητάμε συνεχώς νέους αγωνιστικούς χώρους και αυτούς που υπάρχουν να τους αφήνουμε να ρημάζουν από τον χρόνο και την παραμέλησή τους ή έστω να μην αξιοποιούνται διαφορετικά πάντα για την εξυπηρέτηση αθλητικών σκοπών.



Μόνο νίκη το Σάββατο

• Θέλει η Αναγέννηση Εμπ. απέναντι στον Ηρακλή Μ.

Μετά το φιλικό παιχνίδι με τον Ακουσίλαο το Σάββατο στην Έμπωνα χθες η ομάδα της Αναγέννησης είχε ρεπό θέλοντας έτσι ο Γιάννης Κρητικός να ξεκουράσει τους παίκτες του.

Σήμερα θα γίνει κανονικά προπόνηση και συνάμα θα ξεκινήσει η προετοιμασία για τον Σαββατιάτικο αγώνα με τον Ηρακλή Μ. εντός έδρας.

Τα προβλήματα που υπάρχουν είναι αυτό του Κρητικού Β. που έχει θλάση στους προσαγωγούς και δεν προλαβαίνει με τίποτα το ματς με τον Ηρακλή, ενώ ο Βασιλώττος που έπαθε κάταγμα περόνης ακολουθεί ατομικό πρόγραμμα επιχειρώντας έτσι να επανέλθει σιγά-σιγά σε κανονικούς αγωνιστικούς ρυθμούς.

Ο παραπάνω παίκτης θα παραμείνει εκτός αγωνιστικής δράσης για ακόμα τρεις αγωνιστικές τουλάχιστον αφού δεν αναμένεται να επιστρέψει νωρίτερα.

Ο στόχος για το Σάββατο είναι μόνο η νίκη και τίποτα άλλο. Να υπενθυμίσουμε ότι στην προηγούμενη αγωνιστική η Αναγέννηση είχε κερδίσει 2-1 την Ασπίδα Απ. εκτός έδρας παρουσιάζοντας πολύ καλή εμφάνιση, αλλά θαλασσώνοντας τα προς το τέλος όπου λίγο έλλειψε να τιμωρηθεί για τις ευκαιρίες που έχασε.

Παρακολούθησαν την εφηβική ομάδα



Το Σάββατο στο γήπεδο της Παστίδας βρέθηκε ο νέος προπονητής της ΠΑΕ Ρόδος Γιώργος Στράντζαλης μαζί με τον παράγοντα της ομάδας Γιάννη Μιχελαράκη όπου και παρακολούθησαν το ματς της εφηβικής ομάδας με αντίπαλο τον Αγ. Ισίδωρο. Αμέσως μετά την λήξη του αγώνα οι παραπάνω κατέβηκαν στον αγωνιστικό χώρο και είχαν ιδιαίτερη συνομιλία με τον προπονητή της εφηβικής ομάδας Δημήτρη Σαλπιγκτίδη.

Χατζηνικήτας και Κελέσογλου οι νέοι προπονητές του Ορφέα

• Μετά τον Αρδίζογλου οι έμπειροι παίκτες της ομάδας αναλαμβάνουν την τεχνική ηγεσία της ομάδας μέχρι το τέλος.

Μετά την παραίτηση του Αρδίζογλου από την τεχνική ηγεσία του Ορφέα τα ηνία μέχρι το τέλος της αγωνιστικής περιόδου αναλαμβάνουν οι παίκτες της ομάδας Χατζηνικήτας και Κελέσογλου.

Το ίδιο ντουέτο είχε την τεχνική ηγεσία για μία εβδομάδα μετά την παραίτηση του Ανδρέα Βλασσόπουλου όπου ο Ορφέας είχε πετύχει και νίκη επί του Καλυμνιακού με σκορ 3-2.

Μετά τα συνεχή ατυχή αποτελέσματα ο Χρήστος Αρδίζογλου έθεσε την παραίτηση του στην Διοίκηση και οι όποιες προσπάθειες έγιναν για να την ανακαλέσει, αυτές έπεσαν στο κενό.

Στην δεδομένη χρονική στιγμή οι διοικούντες του Συλλόγου αποφάσισαν πως η επιλογή των παραπάνω ποδοσφαιριστών ήταν η καλύτερη δυνατή.

Αναλυτικά η ανακοίνωση που εκδόθηκε από το Δ.Σ. έχει ως εξής:

«Το Δ.Σ. του Α.Ο. Ορφέα ανακοινώνει ότι την ομάδα θα αναλάβουν οι παλαιοί ποδοσφαιριστές του Ορφέα, Χατζηνικήτας Μιχάλης και Κελέσογλου Σουκρή μέχρι τη λήξη του πρωταθλήματος.

Η Διοίκηση πιστεύει ότι οι ως άνω γνωρίζουν τα προβλήματα της ομάδος και θα προσπαθήσουν όλοι μαζί για ότι καλύτερο γίνει για την ομάδα».

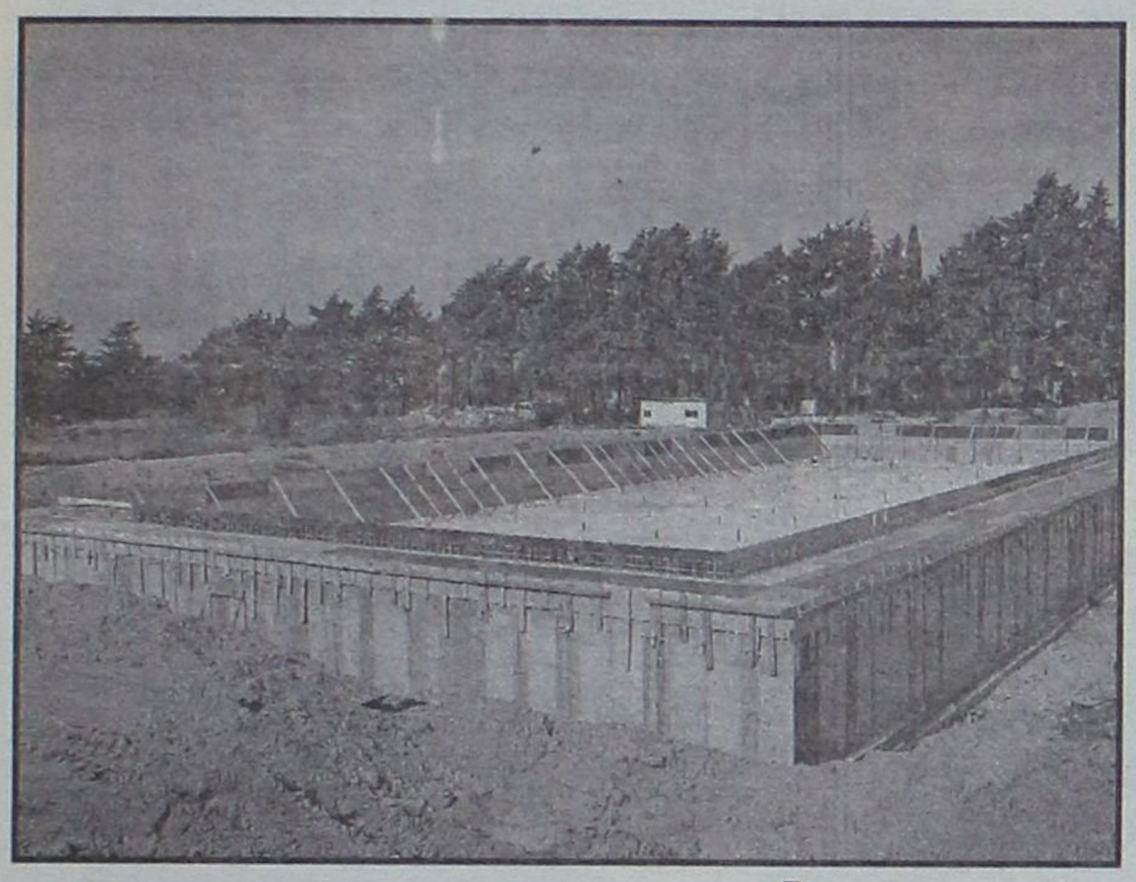



Αποφασισμένοι να... κολυμπήσουν

Η έλλειψη πόρων όρθωσε εμπόδια στην πορεία προς την ολοκλήρωση του έργου του νέου κολυμβητηρίου της Ιαλυσού, όμως ο Δήμος δεν εγκαταλείπει την προσπάθεια και υπόσχεται εγκαίνια στις αρχές Σεπτεμβρίου.

Εμπόδια υπάρχουν πολλά. Ούτως ή άλλως στην πραγματικότητα της μεταολυμπιακής Ελλάδας θα ακουγόταν ως εξωγήινο να συνέχιζε να τρέχει στο αυλάκι χωρίς διαρροές το νερό που μπήκε κατά την διάρκεια της προετοιμασίας ενόψει των Ολυμπιακών Αγώνων του 2004. Όμως όπως επιμένουν οι άνθρωποι του Δήμου Ιαλυσού, όσα εμπόδια και να ορθωθούν το νερό θα συνεχίζει να τρέχει στο αυλάκι μέχρι να δώσει ζωή στο νέο κολυμβητήριο της Ιαλυσού!

Πώς να μιλήσεις για έκπληξη;

Απλά δεν γίνεται. Λίγοι ήταν εκείνοι που δεν αντιμετώπισαν με δυσπιστία το πρόγραμμα «Ελλάδα 2004» ως προς την αποτελεσματικότητά του και το απόλυτο των ποσοστών υλοποίησής του. Εξαρχής ακουγόταν παράταιρα σε σχέση με την πραγματικότητα τα διαγγέλματα περί παράλληλης με την Αθήνα ανάπτυξης των αθλητικών υποδομών της ελληνικής περιφέρειας και θα ισοδυναμούσε με αυταπάτη το να πίστευε κανείς πως μετά τους Ολυμπιακούς Αγώνες θα περίσσευαν χρήματα για να προχωρήσει χωρίς εμπόδια η ολοκλήρωση των έργων του αρχικού σχεδιασμού.

Μοιραία, αυτή είναι σήμερα η μεγαλύτερη δυσκολία για τον Δήμο Ιαλυσού στην προσπάθειά του να δημιουργήσει στην περιοχή του Φυτωρίου την σύγχρονη 50άρα πισίνα. Το έργο, που είναι συνολικού προϋπολογισμού 1.320.616, 28 ευρώ, έχει ενταχθεί κανονικά στο πρόγραμμα «Ελλάδα 2004» και ως εκ τούτου κόλλησε...

Όπως δήλωσε χθες στην «Α.Γ.» ο δήμαρχος Ιαλυσού, Στέργος Στάγκας, μέχρι σήμερα έχει απορροφηθεί μέσω του «Ελλάδα 2004» μόλις το ποσό των 100 χιλιάδων ευρώ! Την ίδια στιγμή ο Δήμος έχει πληρώσει 150 χιλιάδες ευρώ για την έκδοση της οικοδομικής άδειας και για την ΔΕΗ, ενώ έχουν εκτελεστεί εργασίες συνολικού κόστους 500 χιλιάδων ευρώ. Με αυτά τα δεδομένα, η τεχνική εταιρία «Γλυνός-Μπράντιτσης» ήταν αδύνατον να συνεχίσει τις εργασίες, πόσο μάλλον να παραδώσει το έργο στις 22 Δεκεμβρίου του 2005, όπως είχε συμφωνηθεί.



Το έβαλαν πείσμα

«Υπάρχουν πολλά προβλήματα που πηγάζουν από την απουσία χρημάτων», ομολόγησε ο Στέργος Στάγκας, όμως έσπευσε να διευκρινίσει πως ο κόσμος να χαλάσει, το αργότερο στις αρχές του ερχόμενου Σεπτέμβρη το έργο θα είναι έτοιμο και θα έχει παραδοθεί. Ο δήμαρχος είναι σίγουρος πως κατά την διάρκεια της φετινής χρονιάς θα βγει χρηματοδότηση, όμως αν αυτό δεν καταστεί δυνατόν μέχρι το τέλος Μαρτίου, θα προσανατολιστεί πλέον στην εξασφάλιση δανείου ύψους 1 εκατομμυρίου ευρώ, ώστε να επαναρχίσουν οι εργασίες στις αρχές Απριλίου.

Περαιτέρω καθυστέρηση δεν μπορεί να υπάρξει, καθώς θα καταστεί επικίνδυνη για την διατήρηση της καλής κατάστασης των ήδη υπαρχόντων κατασκευών (τα αντλιοστάσια και οι δεξαμενές είναι έτοιμες, με την πισίνα να είναι χωρητικότητας 6 χιλιάδων κυβικών).

Βέβαια, σχετική μέριμνα έχει υπάρξει και προς το παρόν δεν έχουν παρατηρηθεί προβλήματα, όμως σε αυτές τις περιπτώσεις ο χρόνος αποδεικνύεται επικίνδυνος εχθρός...

«Πόλος έλξης»

Οι Ιαλυσιώτες φιλοδοξούν το νέο τους κολυμβητήριο να γίνει μέσα στα επόμενα χρόνια το πρώτο κλειστό όχι μόνο της Ρόδου, αλλά ολόκληρης της περιφέρειας Νοτίου Αιγαίου. Πολύ απλά, κλειστό δεν υπάρχει πουθενά, ούτε στα Δωδεκάνησα, ούτε στις Κυκλάδες! «Την επόμενη τετραετία θέλουμε να σκεπάσουμε τις εγκαταστάσεις και να γίνουμε έτσι η πρώτη πόλη που θα διαθέτει κλειστό κολυμβητήριο. Οι αθλητές θα έχουν την δυνατότητα να αθλούνται δώδεκα μήνες τον χρόνο και θα καταστεί δυνατή η ανάπτυξη του υγρού στίβου. Μόνιμα και όχι μόνο εποχικά. Το κολυμβητήριο θα αποτελέσει πόλο έλξης τόσο για τους τουρίστες, όσο και για όλους τους κατοίκους του νησιού της Ρόδου», υπογράμμισε ο Στέργος Στάγκας.

Ολοκληρωμένο συγκρότημα

Το κολυμβητήριο είναι η κεντρική ιδέα, όμως δεν είναι η μοναδική. Ο Δήμος Ιαλυσού έχει στην διάθεσή του μία έκταση 20 στρεμμάτων και πέραν του κολυμβητηρίου, θα την αξιοποιήσει για την δημιουργία ευρύτερης αθλητικής υποδομής, που θα προσφέρει στους ανθρώπους όλων των ηλικιών την δυνατότητα της άθλησης και της αναψυχής. Είναι δεδομένο πως θα δημιουργηθούν γήπεδα 5Χ5 αλλά και γήπεδα τένις, χωρίς να αποκλείονται περισσότερες παρεμβάσεις.

Στόχος είναι να λειτουργήσει σε λίγα χρόνια ένα ολοκληρωμένο αθλητικό κέντρο, που θα αναβαθμίσει την περιοχή και θα αποτελέσει έναν πολύτιμο και αναντικατάστατο πνεύμονα για τις νέες γενιές.

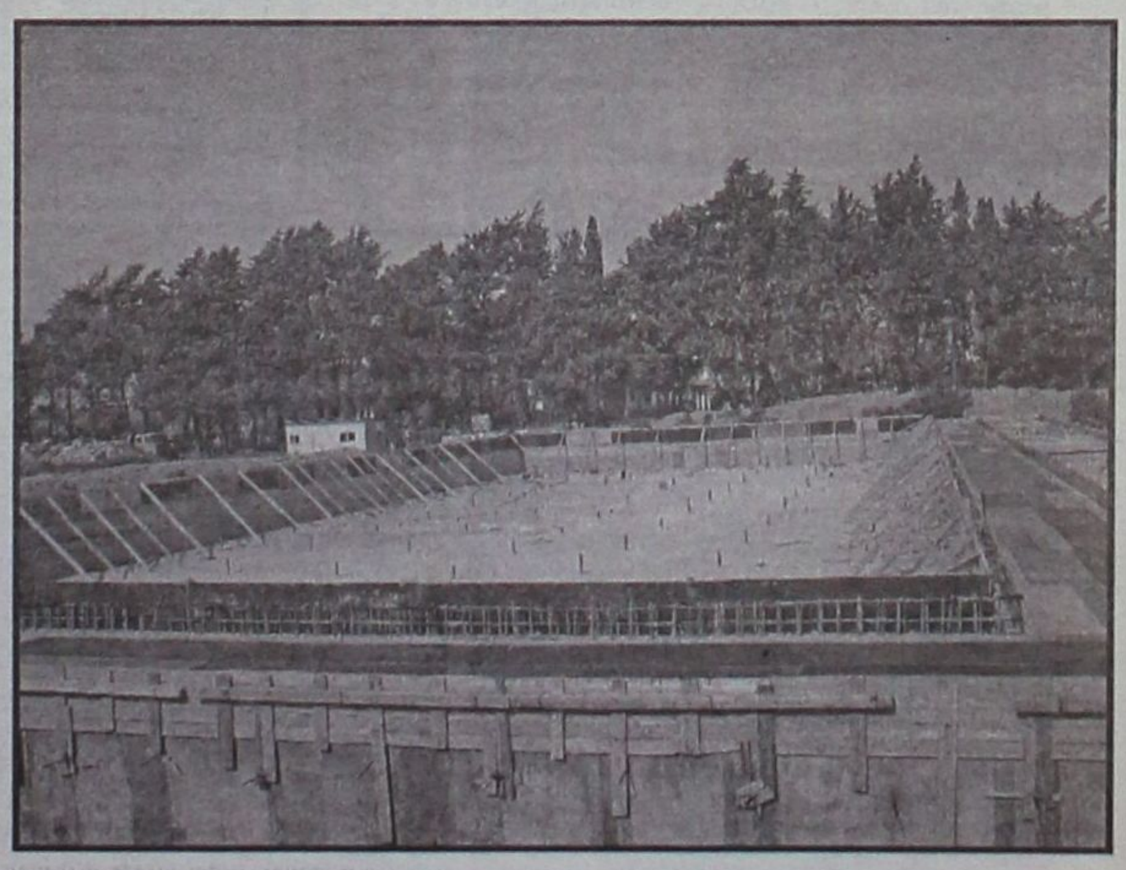

Κορυφώνεται το ενδιαφέρον με τις

Για Αστέρα Παστίδας και Ιάλυσο, που εναλλάσσονται στην κορυφή του α' ομίλου. Φωνάζει για πλαστοπροσωπία ο Διγενής (β' όμιλος) σε βάρος του Ασκληπειού.



Ο πρώτος όμιλος απέκτησε άλλο ενδιαφέρον, αφού μετά την ισοπαλία του Ιάλυσου με τον Ήλιο, ο Αστέρας Παστίδας που κέρδισε την Αναγέννηση Έμπωνας βρέθηκε και πάλι στην κορυφή, αφήνοντας δύο και τρεις βαθμούς πίσω αντίστοιχα τις ομάδες της Ιαλυσού. Ο Κλεάνθης ήρθε ισόπαλος με τον Ατρόμητο Διμυλιάς και διατήρησε τη θέση του, ενώ ο Ευαγόρας δεν κατέβηκε να αγωνιστεί με τον Απόλλωνα Απολλώνων και έχασε το ματς άνευ αγώνος.

Στον β'όμιλο ο Διαγόρας αποσπάστηκε εφτά βαθμούς από το Διγενή που έχασε από το Ασκληπειό, αν και εκκρεμεί η ένσταση πλαστοπροσωπίας που μπορεί να αλλάξει τα δεδομένα. Στη συνέχεια, ξεχωρίζει το ντέρμπι ανάμεσα στη Ρόδο και τη Νίκη Ρόδου που έφερε την πρώτη πιο κοντά στην κορυφή και τον ΑΕΡΑ ισόπαλο με τη Νίκη. Ακολουθούν Ασπίς, Απόλλωνας Κ. και ο Δωριέας με το Ασκληπειό που πήρε ανέλπιστη νίκη.

Α' ΟΜΙΛΟΣ

ΙΑΛΥΣΟΣ-ΗΛΙΟΣ 1-1

Πραγματική μάχη δόθηκε στο ντέρμπι κορυφής ανάμεσα στον Ιάλυσο και τον Ήλιο που έληξε ισόπαλο 1-1. Οι τυπικά γηπεδούχοι στο κοινό γήπεδο του Λυκείου Ιαλυσού έμειναν δύο βαθμούς πίσω από τον Αστέρα Παστίδας, ενώ ο Ήλιος, για άλλη μια αγωνιστική, απέδειξε την αγωνιστική του άνοδο και παρέμεινε σε απόσταση ενός βαθμού από τον αντίπαλό του. Το σκορ άνοιξαν οι «πορτοκαλί» με σουτ του Παπασταμάτη στο 14', ενώ είχε προηγηθεί δοκάρι του Κιορμπεκίρ. Στις καθυστερήσεις του αγώνα ο Ιάλυσος με ωραίο πλασέ του Κούφλη κατάφερε να πάρει την ισοπαλία και τον ένα βαθμό.

Πολύ καλή η διαιτησία του Κουρδουκλά.

ΙΑΛΥΣΟΣ: Γερογιάννης, Μανέγα, Γκιούντιτσε, Πολύζου.

ΕΥΚΛΗΣ: Κρητικός, Κασέρης, Διακοδημητρίου, Μπαρτζής, Τομάζος, Σταθάτος, Παπακωνσταντίνου, Τριάντος Ν., Χατζησάββας, Ατσίδης, Μαχμουτάι.

Έπαιξαν και οι: Άγγελος, Παπαστεργής, Τριάντος Α.

ΦΟΙΒΟΣ: Παναγιώτας, Ορφανίδης, Πελεκάνος, Τουβράς, Γιαννικάκης, Τσουβαλάς, Χειμωνέττος, Τσουρουνάκης, Κλαδάκης, Δελαπόρτας, Μούκας.

Έπαιξαν επίσης οι: Καστρινάκης, Γεννάτος, Ξύπας.

ΑΤΡΟΜΗΤΟΣ Δ.-ΚΛΕΑΝΘΗΣ 2-2

Ισόπαλοι 2-2 αναδείχτηκαν Ατρόμητος Διμυλιάς και Κλεάνθης μετά από ένα μοιρασμένο παιχνίδι, όπου οι δύο ομάδες μοιράστηκαν βαθμούς και εντυπώσεις. Το σκορ άνοιξε ο Καλλιβούρης για τον Ατρόμητο στο 4' και ισοφάρισε ο Πολημένος Μ. στο 26'. Στο 30' οι φιλοξενούμενοι προηγήθηκαν και πάλι με τον Μαγγίδη, αλλά ισοφάρισε για μια ακόμη φορά ο Κλεάνθης με τον Γιαννακάκη στο 45'.

Άριστη η διαιτησία των Γκιούντιτσε, Πολύζου.

ΑΤΡΟΜΗΤΟΣ Δ.: Συριάκης, Παρτσακούλης, Καλλιβούρης, Σταμέλλος, Γεωργαντάς Κ., Μαγγίδης, Γιαννάς, Στεφανάκης, Κέπερης, Τσαφής.

ΚΛΕΑΝΘΗΣ: Μανιάς, Τσιράκος, Σαββάκης, Βογιατζής, Αναστασάκης, Σαλαγιάννης, Μουστάκης, Παπακωνσταντίνου, Πολημένος Σ., Χατζησάββας, Πετράκης. Έπαιξαν και οι Αναστάσου, Γιαννακάκης, Πολημένος Μ.

Β' ΟΜΙΛΟΣ

ΑΣΚΛΗΠΕΙΟ-ΔΙΓΕΝΗΣ 5-2

Οδυνηρή ήττα υπέστη ο Διγενής από τον ΠΑΣ Ασκληπειού και απομακρύνθηκε εφτά βαθμούς από τον πρώτο Διαγόρα. Οι φιλοξενούμενοι, αν και προηγήθηκαν με τον Διακάκη στο 2' δεν κατάφεραν να κρατήσουν τη νίκη. Στο 12' ο Μπαϊράμης ισοφάρισε για τον ΠΑΣ και στο 17' ο Πουλόπουλος έκανε το 2-1. στο 30' ο Αλεξίου πέτυχε το τρίτο τέρμα για τους γηπεδούχους και στο 37' ο Διακάκης και πάλι μείωσε για το Διγενή. Στα τρία τελευταία λεπτά το Ασκληπειό πέτυχε άλλα δύο γκολ με τον Πουλόπουλο και πήρε έτσι θριαμβευτική νίκη. Να σημειωθεί ότι οι φιλοξενούμενοι υπέβαλαν ένσταση πλαστοπροσωπίας για τον ποδοσφαιριστή Νικολέρη.

Άριστη η διαιτησία του Χωρίτη.

ΑΣΚΛΗΠΕΙΟ: Πελεκάνος, Βενετσάνος, Τζανετής, Χρυσαφίνης, Νικολέρης, Πουλόπουλος, Αλεξίου, Γεωρ-

ΒΑΘΜΟΛΟΓΙΑ

Παιδικό (Α' Όμιλος) — 16η αγωνιστική

α/α Ομάδες	Βαθμοί	Αγώνες	Τέρματα	Ν	Ι	Η
1. Αστέρας Π.	39	15	58-6	12	3	-
2. Ιάλυσος	37	14	56-7	12	1	1
3. Ήλιος	36	15	35-6	11	3	1
4. Κλεάνθης	22	13	26-11	6	4	3
5. Ευαγόρας	17	13	27-21	6	2	5
6. Αναγέννηση Εμπ.	16	13	21-27	5	1	7
7. Αγ. Ισίδωρος	13	12	14-21	4	1	8
8. Απόλλων Κ.	11	13	16-42	3	2	5
9. Ευκλής	10	14	16-40	3	1	10
10. Φοίβος	9	15	16-43	3	-	12
11. Ατρόμητος Δ.	5	14	8-59	1	2	11

Σ.Σ. Ο Ευαγόρας έχει ένα μηδενισμό



αλλεπάλληλες εναλλαγές στην 1η θέση

γάς Β., Γεωργάς Στ., Μπαϊράμης, Γιώργαλος.

Έπαιξαν και οι: Μουστάκας, Κούρτης, Πεταλάς, Βενετσάνος Γ., Πέθακας, Παπαβασιλείου, Καλημέρης.

ΔΙΓΕΝΗΣ: Κλωνάρης, Εμμανουήλ, Κουμέντης, Τάρε, Ηλιάδης, Μώρος, Μπότης, Μοσχόπουλος, Κατσιανάκος, Διακάκης, Κεσερτζής.

Αγωνίστηκαν ακόμα: Φωτάρας, Χατζηνικόλας, Σαχινίδης, Μανώλαγκας, Μοσκιού, Παπασταμάτης, Αντωνίου.

ΟΡΦΕΑΣ-ΔΙΑΓΟΡΑΣ 1-9

Σάρωσε τα πάντα στο πέρασμά του από το γήπεδο Κοσκινού ο Διαγόρας που συνέτριψε 9-1 τον Ορφέα. Τρία γκολ για τον επικεφαλής του δεύτερου ομίλου πέτυχε ο Παρασίρης, δύο ο Χαρτ και από ένα οι Ζερβός, Σαντορινιός, Γαλουζής και Επιφάνης. Ο Ορφέας το μόνο που κάταφερε ήταν να μειώσει με ένα τέρμα του Ξεπαπαδάκη.

Χωρίς προβλήματα η διαιτησία της Λιάπη.

ΟΡΦΕΑΣ: Τσιριγώτης Σ., Ατσίδης, Σωτηρίου, Χατζηπαυλής, Τσιριγώτης Π., Ξεπαπαδάκης, Δεδεφάτος, Καμαράτος, Κουκουντρής, Τσαβαρής.

Αγωνίστηκαν και οι: Γκεζέρης, Κούλαρου, Καντιδάκης, Κουνέλης.

ΔΙΑΓΟΡΑΣ: Κοκολάκης, Μαργετάκης, Πενταυράκης, Μπαούρης, Γκέζο Κ., Ζερβός, Κενενούνης, Σαντορινιός, Χαρτ, Κετσές, Παρασίρης.

Έπαιξαν και οι: Μόσχου, Σαρούκος, Επιφάνης, Κωνσταντινίδης, Καραγεωργί-. ου, Γκέζο Π., Γαλουζής, Μιχαηλίδης, Παπαχριστοδούλου, Διακολουκάς.

ΝΙΚΗ Ρ.-ΡΟΔΟΣ 2-5

Μέσα στην τριάδα των πρωτοπόρων παρέμεινε η ομάδα της Ρόδου που κέρδισε 5-2 στο ροδιακό ντέρμπι τη Νίκη. Το παιχνίδι ήταν πολύ καλό και από τις δύο ομάδες, αν και ήταν φανερή η απραξία των προηγούμενων εβδομάδων λόγω συνεχών αναβολών αγώνων. Οι τυπικά γηπεδούχοι στο γήπεδο Κοσκινού προηγήθηκαν με τον Πότσου στο 10', αλλά η Ρόδος στη συνέχεια πέτυχε τέσσερα γκολ με τους Χατζηπέτρο (δύο τέρματα), Κουρέτα και Βολονάκη και «πήρε κεφάλι» στον αγώνα. Η Νίκη μείωσε και πάλι με τον Πότσου και ο Κατσαράς έκανε το τελικό 2-5 για τη Ρόδο που πήρε μια σημαντική νίκη.

Καλή η διαιτησία του Επαμεινώνδα.

ΝΙΚΗ Ρ.: Αγγελής, Ρομάν, Καραγιάννης, Σλεντης, Πότσου, Μανιάς, Καζούλης, Σωτηρίου, Διακουράκης, Μαλιάκας, Κούτρης.

Έπαιξαν και οι: Κορδούλης, Σιαπέρας, Αξιώτης, Νέσκης, Σαβραζάνης, Ραφτόπουλος, Τουλούογλου.

ΡΟΔΟΣ: Καβουκλής, Παπουτσογιαννόπουλος, Σκαρτάδος, Ντούπης, Καρπάτσης, Βολονάκης, Κουρέτας, Ποζιόπουλος, Παπουτσογιαννόπουλος Δ., Χατζηπέτρος, Παπαντωνίου.

Έπαιξαν ακόμα: Κατσαράς, Παπακώστας, Διακανθός, Τζήκας, Διακαναστάσης.

ΑΣΤΕΡΑΣ Μ.-ΑΕΡΑ 0-2

Νίκη εκτός έδρας 2-0 πήρε ο ΑΕΡ Αφάντου από τον Αστέρα Μασσάρων μετά από ένα καλό παιχνίδι. Το σκορ για τους φιλοξενούμενους άνοιξε ο Λαουδίκος Χ. στο 5' και διπλασίασε ο Νικολής στο 20'.

Άριστη η διαιτησία του Χωρίτη.

ΑΣΤΕΡΑΣ Μ.: Τριαντενός, Κούτρης, Ξύπας, Κουρζάκης, Φωτάρας, Χατζηγνατίου Μ., Κατσουρός Γ., Χατζηγνατίου Γ., Νικήτας, Λούπος Εμμ., Ξύπας.

Αγωνίστηκαν και οι: Χατζημανώλης, Δραγομάνης, Γιακουμάκης, Μπαφίτης,

ΑΕΡΑ: Χρυσοβέργης, Κουνάκης, Μοσχούς, Νικολής, Πολυμερίδης, Πέρρος, Μανέττας, Λαουδίκος Γ., Γαργάλης, Λαουδίκος Χ., Χατζημανώλης Α.,

Έπαιξαν και οι: Λαουδίκος, Φλεβάρης, Χατζάκης, Μπακίρης.

ΑΠΟΛΛΩΝ Κ.-ΑΣΠΙΣ 1-0

Αν και μπορούσε να πετύχει περισσότερα γκολ, ο Απόλλωνας Καλυθιών περιορίστηκε μόνο στο ένα κερδίζοντας την Ασπίδα Απολακκιάς 1-0. Το μοναδικό αυτό τέρμα σημείωσε ο Σαββούλης στο 50'. Ο ίδιος παίκτης πέντε λεπτά νωρίτερα έχασε μοναδική ευκαιρία, όταν βρέθηκε μόνος του σε κενό τέρμα, αλλά αντί για την μπάλα βρήκε... αέρα.

Πολύ καλή η διαιτησία του Κουρδουκλά.

ΑΠΟΛΛΩΝ Κ.: Κιώττου Μ., Τσίκης Σ., Έρλαντ., Άντριτς, Συμιακός, Γκεργκίεφ, Χατζηδιάκος, Κουφάλης, Τσίτας Ν., Τσίτας Δ., Σαββούλης.

Έπαιξαν επίσης οι: Μάστωρος, Χατζηκώστας, Τσίκης, Ροδίτης.

ΑΣΠΙΣ: Χατζηγιαννάκης, Μικκιού, Ζαράρης, Κανάρης, Παπακυριακού, Καραγιάννης, Νικολίκος, Ευσταθίου Μ., Περούλης, Διαμαντής Κ., Περούλης Α.

Έπαιξαν και οι: Νικκιού Γ., Κοντός, Σταματάκης, Ευσταθίου Π, Καραγιάννης Κ., Διαμαντής Ι.

ΔΩΡΙΕΑΣ-ΖΕΥΣ 5-1

Καλύτερος ο Δωριέας δε δυσκολεύτηκε να κερδίσει 5-1 τον ουραγό Δία 5-1. Στο πρώτο ημίχρονο οι γηπεδούχοι προηγήθηκαν 2-0 με τους Κούκια και Πρωτόπαππα και με την έναρξη του β' μέρους πέτυχαν άλλα δύο τέρματα με τον Οικονομίδη. Ο Σεραφειμόπουλος μείωσε για το Δία και ο Μετζιάνης «έγραψε» το τελικό 5-1.

Η διαιτησία του Τσουρούτη πολύ καλή.

ΔΩΡΙΕΑΣ: Λάνης, Οικονομίδης, Γρηγοριάδης, Μετζιάνης, Πρωτόπαππας, Σώτας, Σαμαράς, Κούκιας, Σαμούρης, Ροδίτης.

Έπαιξαν και οι: Καλλίτσης, Σαραντάκης, Ροδίτης.

ΖΕΥΣ: Ιωάννου, Σεραφειμόπουλος, Στραβογιάννης, Χατζηκέλλης, Φακουλάκης, Παναγιωτάκης, Χρυσοχόος, Τσικούρης, Παγκάς, Σκιαθίτης, Καρίπης.

Έπαιξαν επίσης: Ξύπας, Λάμπρου, Κουφού.



ΒΑΘΜΟΛΟΓΙΑ

Παιδικό (Β' Όμιλος) — 16η αγωνιστική

α/α Ομάδες	Βαθμοί	Αγώνες	Τέρματα	Ν	Ι	Η
1. Διαγόρας	38	14	71-16	12	2	-
2. Διγενής	31	16	57-26	10	1	5
3. Ρόδος	28	14	45-23	9	1	4
4. Νίκη Ρ.	24	14	33-18	7	3	3
5. ΑΕΡΑ	24	14	32-22	7	3	4
6. Ασπίς	22	14	24-16	6	4	4
7. Απόλλων Κ.	21	15	25-30	6	3	6
8. Δωριέας	18	14	33-22	4	6	4
9. Ασκληπειό	16	16	19-42	4	4	8
10. Αστέρας Μ.	10	15	12-40	3	1	11
11. Ορφέας	10	14	18-61	3	1	10
12. Ζεύς	3	13	10-50	-	3	10

Τα αποτελέσματα

Α' ΟΜΙΛΟΣ

Ευκλής-Φοίβος	1-3
Αστέρας Π.-Αναγέννηση Εμπ.	4-1
Ιάλυσος-Ήλιος	1-1
Ατρόμητος Δ.-Κλεάνθης	2-2
Απόλλων Απ.-Ευαγόρας	2-0 α.α.
Ρεπό ο Άγ. Ισίδωρος	

Β' ΟΜΙΛΟΣ

Ασκληπειό-Διγενής	5-2
Δωριέας-Ζευς	5-1
Απόλλων Κ.-Ασπίς	1-0
Ορφέας-Διαγόρας	1-9
Αστέρας Μ.-ΑΕΡΑ	0-2
Νίκη Ρ.-Ρόδος	2-5

Επόμενη αγωνιστική (17η)

Α' ΟΜΙΛΟΣ

Αναγέννηση Εμπ.-Ευκλής
Ήλιος -Άγ. Ισίδωρος
Κλεάνθης-Αστέρας Π.
Ευαγόρας-Ιάλυσος
Απόλλων Απ.-Ατρόμητος Δ.
Ρεπό ο Φοίβος

Β' ΟΜΙΛΟΣ

Ασκληπειό-Διγενής
Δωριέας-Ζευς
Απόλλων Κ.-Ασπίς
Ορφέας-Διαγόρας
Αστέρας Μ.-ΑΕΡΑ
Νίκη Ρ.-Ρόδος



Με τον πάντα δικό σας... Αλλαξογκόλιές ...γκολτζή - γκολτζή

www.angelfire.com/pa4/allaksogolies

E-mail: allaksogolis@yahoo.gr

Μπήκαμε αισίως στον Φεβρουάριο και δεν θα αργήσουμε να βρεθούμε σε ρυθμούς καρναβαλιού μιας και οι Απόκριες πλησιάζουν ολοταχώς. Σίγουρα δεν είναι αρκετοί αυτοί που θα μασκαρευτούν αφού είναι μασκαρεμένοι τις υπόλοιπες ημέρες του χρόνου οπότε δικαιούμαστε τα πρωτεία που κακώς υποστηρίζουν πολλοί ότι τα έχει η...Βραζιλία λόγω σάμπας και καρναβαλιού.



Το οικονομικό ήταν είναι και θα είναι το νούμερο ένα πρόβλημα των σωματείων της περιοχής μας και καλώς τίθεται με κάθε ευκαιρία και σε κάθε εκδήλωση που αφορά τις ομάδες. Το ίδιο έγινε και στην κοπή της πίτας της ΕΠΣΔ αλλά όπως δήλωσε και ο πρόεδρος της ΕΠΟ, δεν υπάρχει σάλιο. Η κόντρα ανάμεσα σε πολιτεία και ομοσπονδία καλά κρατεί οπότε αυτοί που την πληρώνουν είναι οι Σύλλογοι.

Δεν φτάνει που το Ελληνικό ποδόσφαιρο έφταση στην κορυφή μετά από τόσα χρόνια και άγνωστο είναι βέβαια αν μπορέσει να τα ξανακαταφέρει, κάποιοι όμως εξέφρασαν και δημόσια την απορία μήπως ήταν λάθος το ότι πήραμε το EURO λες και το επιλέξαμε να το πάρουμε από πριν. Είπε π.χ. ο Ρεχακλής «Ρε μάγκες δεν πάμε να πάρουμε το Ευρωπαϊκό φέτος έτσι για να ταράξουμε τα νερά» ?

Το συμπέρασμα πάντως που βγήκε από τα λεγόμενα του μεγάλου είναι πως τα πράγματα αναμένεται να χειροτερέψουν ακόμα περισσότερο. Μετά την περικοπή των οδοιπορικών στα σωματεία του γυναικείου ποδοσφαίρου και την έκπτωση 50% σε αυτά που συμμετέχουν στο Περιφερειακό πρωτάθλημα έρχεται η περικοπή και του υπόλοιπου 50% άρα από την επόμενη αγωνιστική περίοδο θα γίνουν ανακατατάξεις και μη μπορώντας να βαστάξουν το οικονομικό κόστος αρκετοί Σύλλογοι θα αναγκαστούν να παραιτηθούν και να επιστρέψουν στα τοπικά τους πρωταθλήματα.

Η διαμάχη πάντως με τον Κλεό διαφάνηκε καθαρά και ξάστερα στην εκδήλωση αφού δεν έγινε καμία αναφορά προς το πρόσωπο του και την Διοίκηση του είτε άμεση είτε έμμεση και...για πλακέτα ? Ούτε λόγος. Το χάσμα αντί να γεφυρώνεται διευρύνεται συνεχώς και εάν δεν ήταν τα πράγματα έτσι ζορισμένα ήδη θα είχαμε αλλαγή της σύνθεσης της επιτροπής της οποίας ηγείται. Όσο για το αίτημα περί παρουσίας δικηγόρου στις αποφάσεις και στήριξη τους σε δευτεροβάθμιες επιτροπές μετά από ενστάσεις των τιμωρούμενων, αυτό όχι μόνο πήγε στο καλάθι των αχρήστων αλλά προωθείται...με την όπισθεν.

Και οι παρατηρητές άρχισαν να κινούνται και να οργανώνονται. Τόσα χρόνια παρά τις υπηρεσίες που προσφέρουν θεωρούν πως είναι σαν να ταξιδεύουν μεσοπέλαγα χωρίς πηδάλιο αφού μεμονωμένα δεν μπορούσαν ούτε να αντιδράσουν στα κακώς κείμενα αλλά ούτε και να διεκδικήσουν τα ζητούμενα. Μετά την πρώτη συνάντηση που έγινε θα ακολουθήσει η αναγνώριση του σωματείου από το πρωτοδικείο και σύντομα θα έχει και ο Νομός μας αναγνωρισμένους (και από το Νόμο) παρατηρητές αγώνων.



«Ο νέος μεγάλος δάσκαλος του καράτε και των άλλων πολεμικών τεχνών σε αποκλειστική φωτογράφηση. Ο καρατέκα Kats-Li με 3 νταν και ένα...ντεν »

Το πρώτο time-out το οποίο αναδεικνύει τις διαφορές ανάμεσα στα δύο φύλα, σε όποιο είδος που ζει στον πλανήτη μας κι αν ψάξουμε. Μπαίνοντας στην κουζίνα η μαμά βλέπει τον Τοτό με μια μυγοσκοτώστρα στο χέρι και του λέει: - "Μύγες κυνηγάς;" - "Ναι.". - "Σκότωσες καμία ;". - "Αμέ δύο αρσενικές και δύο θηλυκές.". - "Και πως τις ξεχωρίζεις ;". - "Οι αρσενικές ήταν πάνω στο μπουκάλι της μπύρας και οι θηλυκές στο τηλέφωνο." !!!

Διακοπή των ποδοσφαιρικών δραστηριοτήτων το Σαββατοκύριακο που μας πέρασε αναγκαστικά λόγω της εκδρομής των διαιτητών στο Μόναχο. Εκτός από τους άρχοντες των αγώνων αρκετοί είναι αυτοί που συμμετέχουν στην εκδρομή και φυσικά οι δικοί μας δεν θα χάσουν την ευκαιρία να αναπτύξουν τις δημόσιες σχέσεις με τους Γερμανούς συναδέλφους τους και την ανταλλαγή γνώσεων και εμπειριών, με βασικό σκοπό πάντα τις καλύτερες διαιτησίες και την καλύτερη οργάνωση αλλά μερικοί από τους εκδρομείς έχουν το μυαλό τους περισσότερο στις τοπικές σπεσιαλιτέ και φυσικά στην κλασική γερμανική μπύρα. Οι τελευταίοι θα ξεχωρίσουν αμέσως όταν επιστρέψουν στο νησί μας αφού κάθε γευστική απόλαυση τέτοιου είδους σε φορτώνει άμεσα με κιλά.

Γίνονται και θαύματα στις μέρες μας ? Γίνονται αν πραγματοποιηθεί αυτό που υποσχέθηκε δημόσια ο συντοπίτης μας γ.γ. της ΕΠΟ ότι μέχρι 15 Φεβρουαρίου θα ο συνθετικός χλοοτάπητας τελευταίας γενιάς θα έχει τοποθετηθεί στο Ενωσιακό γήπεδο στο Καρακόνερο. Το μοναδικό πρόβλημα αντιμετωπίζεται στην αρχαιολογική υπηρεσία (για ακόμη μία φορά) που δεν δίνει την άδεια για να κατασκευαστούν εκεί σύγχρονα αποδυτήρια οπότε ζητήθηκε η συνδρομή του Δημάρχου ο οποίος υποσχέθηκε να βοηθήσει για να πραγματοποιηθεί το όλο έργο.

Έκαναν το παρθενικό τους ξεκίνημα τα ιατρικά όργανα για την κάρτα υγείας του ποδοσφαιριστή με το ιατρείο (?) που βρίσκεται στο Δημοτικό μας στάδιο αλλά ήδη ξεκίνησαν και οι αντιδράσεις που βασικά έχουν να κάνουν με το κόστος της εξέτασης αυτής που κοστολογείται στα 30ευρώ αλλά δεν λείπουν (και ούτε θα λείψουν στο άμεσο μέλλον) και οι αντιδράσεις εκπροσώπων του ιατρικού κλάδου που έχουν να κάνουν με την φύση της λειτουργίας αυτού του χώρου. Το όλο εγχείρημα χώρισε τους ενδιαφερόμενους σε δύο παρατάξεις. Σε αυτούς που υποστηρίζουν ότι το ποσό που χρειάζεται για αυτές τις εξετάσεις είναι ασήμαντο και ότι όντως θα προσφέρει σημαντικότατες υπηρεσίες στο θέμα της υγείας των πρωταθλητών και η άλλη που τα έχει και με το οικονομικό κόστος που επιβαρύνει την κάθε ομάδα αλλά και για την αναποτελεσματικότητα των εξετάσεων αυτών.

Ο Κολοσσός τελικά φαίνεται πως είναι πολύ ματιασμένος. Δεν εξηγείται διαφορετικά το φαινόμενο ότι μόλις πάει να μπει σε ένα αυλάκι ξαφνικά κάτι γίνεται και αλλάζουν όλα από την μια στιγμή στην άλλη. Η επιστροφή του Μίλαν Τόμιτς στην ενεργό δράση με τους Θαλασσί έκανε αίσθηση στον αθλητικό και δη στον μπασκετικό χώρο. Η υπερεκτίμηση όμως των δυνατοτήτων του μετά από το χρονικό διάστημα που έμεινε εκτός γηπέδων φαίνεται πως ήταν η αιτία που ο ηγέτης του Ολυμπιακού με τον οποίο πήρε όλες τις κούπες, που αποφάσισε (δυστυχώς για εμάς) να κρεμάσει τα παπούτσια του. Η παρουσία και ο αγιασμός ενός από τους πιο φανατικούς οπαδούς της ομάδας δηλαδή του Μητροπολίτη Παΐσιου, θεωρείται επιβεβλημένη και έπρεπε ήδη να έχει κληθεί για να στηρίξει την αγαπημένη του ομάδα.

Πάμε τώρα για το ανεκδοτάκι μας. Πάει μια στο γιατρό για λίφτινγκ:

Λέει ο γιατρός: - Θα σας το κάνω, αλλά θα πρέπει να γίνει σε δύο δόσεις. Μία τώρα, και μία μετά από 6 μήνες. - Α, όχι, λέει η πελάτισσα. Το θέλω μια και έξω. Δεν θέλω να ξανάρχομαι. - Αν είναι έτσι, λέει ο γιατρός, υπάρχει μια πιο τελευταία μέθοδος. Θα σας βάλω μία βίδα στην κορυφή του κρανίου και κάθε φορά που θα βλέπετε μια καινούργια ρυτίδα, αρκεί ένα μικρό στρίψιμο, τραβιέται το δέρμα κι η ρυτίδα εξαφανίζεται. - Αυτός είσαι, γιατρέ μου! Πάμε! λέει η πελάτισσα. Μετά από 6 μήνες να 'σου η κυρία πάλι στο γιατρό. - Πώς πάμε με τη νέα μέθοδο; ρωτάει ο γιατρός.
- Απαίσια, γιατρέ μου. Το χειρότερο λάθος της ζωής μου! - Γιατί; Τι δεν πάει καλά;
- Να, κοιτάξτε αυτές τις τεράστιες "σακούλες" κάτω απ' τα μάτια μου! - Κυρία μου, αυτές δεν είναι "σακούλες", αυτά είναι τα βυζιά σου, κι άμα δεν σταματήσεις να στρίβεις τη βίδα για ψύλλου πήδημα, όπου να 'ναι θα αποκτήσεις και μούσι !!!
Πάρε κι εσύ έναν κοριό για κατοικίδιο...Μπορείς !
(Σσσσσσσσς, μας ακούνε)
Ο γκολτζής

Οι παλιές και οι νέες

- *Ο Ιβίσκος επικράτησε με 73-21 των παγκορασίδων του Ιάλυσου στην πρεμιέρα του γυναικείου πρωταθλήματος.*

Το λογικό φαβορί επικράτησε στην πρεμιέρα του γυναικείου πρωταθλήματος. Ο Ιβίσκος δεν είχε πρόβλημα στην Ιαλυσό και πήρε τη νίκη με 73-21 ωστόσο ο αγώνας ήταν απολαυστικός για ένα στοιχείο και μόνο: οι γηπεδούχες ήταν όλες παγκορασίδες γεννημένες τα έτη '92, '93 και '94. Νέο αίμα δηλαδή στον Ιάλυσο που τα τελευταία χρόνια είχε δημιουργήσει δυναστεία στις κορασίδες και τις νεάνιδες φτάνοντας δύο σερί χρονιές στην τελική φάση του Πανελληνίου Πρωταθλήματος κορασίδων.

Οι περσινές πρωταθλήτριες γυναικών παρατάχθηκαν λόγω συνθηκών αγώνα με αρκετές νεαρές αθλήτριες αλλά σαφέστατα πιο έμπειρες. Αποκάλυψη η μικρή Ζανέτ Χατζηδημητρίου που κέρδισε το χειροκρότημα.

Δεκάλεπτα: 5-11, 11-28(ημιχρ.), 15-47, 21-73

Ιάλυσος (Χατζηκαλημέρης): *Δαραβίγκα 2, Γαβρά 2, Βλάχου, Ντογκούς 11, Κυπραίου, Αυγιτίδου 5, Παπαδοπούλου, Αμπελά, Σβύνου 1, Παρασκευά, Κλείδωνα, Μπίλια.*

Ιβίσκος (Μπίλιας): *Μανούσου, Νικολίτση 10, Χατζηδημητρίου 14, Μανουσάκη 4, Πετράκη 16(1), Βασίλα 5, Χατζηνικήτα 2, Μελλίνη 7, Κοντούζογλου 2, Στάγκα 3, Ζουρούδη 6, Τσαβαρή 4.*

Στήριξη στις μικρές

Όπως έγινε γνωστό, η παρουσία του Ιάλυσου στο γυναικείο πρωτάθλημα με τις παγκορασίδες δεν θα είναι τυπική απλά και μόνο για τη διεξαγωγή. Οι αποστολές στην Κω θα γίνουν κανονικά διότι υπάρχουν ακόμα στην Ιαλυσό άνθρωποι που στηρίζουν την προσπάθεια για ανάπτυξη του τμήματος με νέο αίμα στη σύνθεση.

Οι κυρίες Ματούλα Κοντούζογλου και Σμάρω Καμπουράκη καθώς και ο Στέλιος Κυπραίος προσφέρθηκαν να συνδράμουν στις αποστολές του Ιάλυσου όπως και ο Δήμος που



Αυτό είναι το νέο αίμα στο γυναικείο τμήμα του Ιάλυσου

στέκεται πάντα αρωγός.

Για τα επόμενα 2-3 χρόνια, τα 65 κοριτσάκια που προπονούνται κάθε Τετάρτη, Παρασκευή και Σάββατο συν οι 18 νεαρές αθλήτριες της ομάδας θα προετοιμάζονται επιμελώς για να βγει η νέα φουρνιά πρωταθλητών Δωδεκανήσου. «Θέλαμε να βοηθήσουμε το μπάσκετ ακόμα μία φορά να βγει από το αδιέξοδο στο οποίο έχει επεισέλθει. Διανύουμε μία εποχή που το μπάσκετ στη Δωδεκάνησο έχει πτωτική πορεία. Κάποιοι πίστεψαν ότι το μπάσκετ στην Ιαλυσό έφτασε στο τέρμα του. Το τέρμα θα έρθει μόνο όταν τελειώσω εγώ στην Ιαλυσό. Το καλοκαίρι δεν σταμάτησα από το μπάσκετ. Απλώς παραιτήθηκα από την ομάδα που εγώ είχα δημιουργήσει για λόγους που εν καιρώ θα γίνουν γνωστοί» αρκέστηκε να πει μετά το τέλος του αγώνα ο Γιώργος Χατζηκαλημέρης ορμώμενος από καταδικαστέα γεγονότα που έλαβαν χώρα χθες και στο αυριανό φύλλο της «Α.Ρ.» θα υπάρχουν περισσότερες λεπτομέρειες.

Έσπασε το ρόδι

- *Ο Ηρακλής 2000 επιβλήθηκε των παμπαίδων της ΑΕΔ και πέτυχε την πρώτη του νίκη στο πρωτάθλημα παίδων.*

Μετά από ένα αρκετά αμφίρροπο παιχνίδι και την ανατροπή του β' ημιχρόνου, ο Ηρακλής 2000 σημείωσε την πρώτη του νίκη στο φετινό πρωτάθλημα παίδων και μάλιστα εκτός έδρας καθώς επιβλήθηκε της ΑΕ Δικαίου Β' στο Πυλί με 60-52.

Οι παμπαίδες της ΑΕΔ (είχαν επικρατήσει στον α' γύρο στην Καρδάμαινα με 57-52) είχαν το προβάδισμα στο πρώτο εικοσάλεπτο ωστόσο ένα ξέσπασμα του Ηρακλή στην επανάληψη τον έβαλε σε θέση οδηγού.

Πεκρής και Χατζηπαναγιώτης ανέλαβαν το σκοράρισμα για τους φιλοξενούμενους ενώ από την ΑΕΔ πρώτος σκόρερ (και του αγώνα) ήταν ο Μαύρος.

Δεκάλεπτα: 15-12, 27-23(ημιχρ.), 38-42, 52-60

Διαιτητές: Ζαμάγιας - Ρίσκου

ΑΕ Δικαίου Β' (Τζομάκας): *Βατάλης 11, Λαμπρόγλου 4, Μαύρος 26, Καλλής 3, Τογρού 4, Χατζηβασίλης 1, Ραζής 2, Ροπόκης 1, Χατζηγιακουμής.*

Ηρακλής 2000 (Βλάχος): *Χατζηγιακουμής 5(1), Χατζηπαναγιώτης 19, Πεκρής 24(1), Ιερομνήμων 2, Διακοστεφανής 2, Παπαδόπουλος 8, Χατζησεβαστός, Κοντίτσης, Φλεμετάκης, Ζαχαρίου.*

ΓΥΝΑΙΚΕΙΟ

Τα φώτα στην Κω

- *Η πρεμιέρα του πρωταθλήματος κλείνει με την αναμέτρηση Ιπποκράτης - ΑΕ Δικαίου*

Μετά το ανδρικό, τους έφηβους, τους παίδες, τους παμπαίδες και τις κορασίδες το κλασσικό ντέρμπι της Κω ανάμεσα στον Ιπποκράτη και την ΑΕ Δικαίου μεταφέρεται τώρα και στο γυναικείο πρωτάθλημα.

Γηπεδούχος ο Ιπποκράτης ο οποίος μαζί με τον Ιβίσκο έχουν και φέτος τον πρώτο λόγο για την κατάκτηση του τίτλου. Η ΑΕ Δικαίου δήλωσε συμμετοχή μαζί με τον Ιάλυσο στο τέλος για να βοηθήσουν στη διεξαγωγή.

Το αποψινό παιχνίδι:

- **Κλειστό Κω (21.00') Ιπποκράτης - ΑΕ Δικαίου**

Διαιτητές: Ζαμάγιας - Αυγουλάς

Προχωρά και αγωνιά

- *Η ΑΕ Δικαίου συνεχίζει να μαζεύει βαθμούς περιμένοντας το αποτέλεσμα του ντέρμπι στο βόρειο συγκρότημα.*

Ξεπέρασε την ήττα στη μάχη της κορυφής με τον Ιπποκράτη η ΑΕ Δικαίου και σάρωσε τους παμπαίδες του με 71-18 συνεχίζοντας τη συγκομιδή βαθμών που θα της δώσει το εισιτήριο για την επόμενη φάση του παιδικού πρωταθλήματος. Εξαρτάται όμως από το αποτέλεσμα του προσεχούς ντέρμπι Ιπποκράτης - ΕΑΚΑ το οποίο δεν ορίστηκε αυτό το Σαββατοκύριακο.

Η ομάδα του Δημήτρη Τζομάκα έχει να αντιμετωπίσει ακόμα την παμπαιδική ομάδα του συλλόγου και τον Ηρακλή 2000. Θεωρητικά πάει για το 2Χ2 οπότε εκκρεμεί να μάθει την τύχη της ΕΑΚΑ που διεκδικεί επίσης την πρόκριση.

Στο ματς του Σαββάτου, ο Τριτσάρης ήταν ο κορυφαίος με 30π. ενώ Δεπασκουάλ και Χατζηβασίλης ακολούθησαν στον πίνακα των σκόρερ με 12π.

Δεκάλεπτα: 4-30, 5-45(ημιχρ.), 11-57, 18-71

Διαιτητές: Ζαμάγιας - Κούσιαντα

Ιπποκράτης Β' (Δρόσος): *Κουντούρης 2, Δρόσος 3, Κενανόπουλος 1, Ντάντος 5, Κυροχρήστος 2, Καβαδάκης, Παπακωνσταντίνου, Γεωργίου, Γερασκλής, Γιαννακός, Κασιώτης.*

ΑΕ Δικαίου (Τζομάκας): *Παπούλης 2, Χατζηδαυίδ 2, Δρόσος 7(1), Δεπασκουάλ 12, Τριτσάρης 30, Πυλιώτης 1, Χατζηβασίλης 12, Γιαννούρης 1, Χατζηκώστας 4, Καραθωμάς.*

ΠΡΩΤΑΘΛΗΜΑ ΓΥΝΑΙΚΩΝ

Αποτελέσματα 1ης αγωνιστικής

Ιάλυσος - Ιβίσκος	21-73
Ιπποκράτης - ΑΕ Δικαίου	σήμερα

ΒΑΘΜΟΛΟΓΙΑ

Ομάδα	Βαθμ	Αγ	Νικ
1. Ιβίσκος	1-0	73-21	2
2. Ιάλυσος	0-1	21-73	1
3. Ιπποκράτης	0-0	0-0	0
4. ΑΕ Δικαίου	0-0	0-0	0

**εκκρεμεί το παιχνίδι Ιπποκράτης - ΑΕ Δικαίου.*

ΠΑΙΔΙΚΟ ΠΡΩΤΑΘΛΗΜΑ

ΟΜΙΛΟΣ ΒΟΡΡΑ

Αποτελέσματα 8ης αγωνιστικής

Ιπποκράτης Β' - ΑΕ Δικαίου	18-71
ΑΕ Δικαίου Β' - Ηρακλής 2000	52-60
Ιπποκράτης - ΕΑΚΑ	δεν ορίστηκε

ΒΑΘΜΟΛΟΓΙΑ

Ομάδα	Βαθμ	Αγ	Νικ
1. Ιπποκράτης	7-0	512-251	14
2. ΑΕ Δικαίου	5-3	549-336	13
3. ΕΑΚΑ	5-2	417-283	12
4. ΑΕ Δικαίου Β'	2-6	264-512	10
5. Ιπποκράτης Β'	2-5	244-356	8
6. Ηρακλής 2000	1-6	239-487	8

** εκκρεμούν οι αγώνες Ηρακλής 2000 - Ιπποκράτης Β' και Ιπποκράτης - ΕΑΚΑ.*

ΕΠΟΜΕΝΗ ΑΓΩΝΙΣΤΙΚΗ (9η)

ΑΕ Δικαίου - ΑΕ Δικαίου Β'

ΕΑΚΑ - Ηρακλής 2000

Ιπποκράτης - Ιπποκράτης Β'

Αστραπές και βροντές

• Ο Ηρακλής Λάρδου ξέσπασε στα παιδάκια της ΕΑΚΑ για την ήττα στο ντέρμπι (103-39).

ΤΕΝΤΑ

Ο μικρός μέσος όρος ηλικίας του αντιπάλου δεν στάθηκε αφορμή για τον Ηρακλή να σβήσει τις μηχανές του. Κρατώντας απωθημένα για τη βαριά ήττα στο ντέρμπι με τον Ιβίσκο, ξέσπασε στους πιτσιρικάδες της ΕΑΚΑ με 103-39 και περιμένει πλέον το επόμενο ντέρμπι με την Καλλιθέα.

Στο εξ αναβολής παιχνίδι της 8ης αγωνιστικής, ο Ηρακλής δεν συνάντησε ουδεμία αντίσταση από τους μικρούς «σφουγγαράδες» (μόλις δύο άνδρες είχε ο Μαύρος στην αποστολή), φόρτωνε ασταμάτητα το καλάθι και διαρκώς διεύρυνε τη διαφορά.

Τέσσερις παίκτες του Κυριάκου Μάγου σημείωσαν 72π. από τους συνολικά 103 ενώ χαρακτηριστικό είναι ότι, πλην του Δούβαλη, τα βασικά όπλα του Ηρακλή (π.χ. Μαρουλλάκης) παραχώρησαν τη σκυτάλη στους υπόλοιπους (π.χ. Κουτσούκος).

Αξίζει να αναφερθεί πως αυτή ήταν η τρίτη κατοστάρα στο πρωτάθλημα μετά το 105-45 της ΑΕ Δικαίου (επίσης με την ΕΑΚΑ) και το 100-83 της Καλλιθέας (με την ΑΕΔ).



Ο Κυριάκος Μάγος είδε την ομάδα του να ξεσπάει στην ΕΑΚΑ στο εξ αναβολής παιχνίδι της 8ης αγωνιστικής.

Δεκάλεπτα: 27-11, 53-18(ημιχρ.), 84-27, 103-39

Διαιτητές: Φάκαρος - Μυροφόρος

Ηρακλής Λάρδου (Μάγος): *Καλλιγάς 8, Κουτσούκος 20, Ξυπολιάς 4(1), Μαρουλλάκης 8, Πολυχρόνης 13, Τσιγάρος 2, Στάλας 14, Δούβαλης 25, Κατσαλίγκος 9.*

ΕΑΚΑ (Μαύρος): *Αλαχούζος, Ελκολί Ρ. 2, Τσίγκρας 14, Τσαγκάρης, Σφουγγαριστός 5, Ελκολί Σ., Κορφιάς 2, Κουλουριώτης 3(1), Ολυμπίτης 8, Καλιώρος 5.*

Νίκη - πρόκριση

• Τον αντίπαλό του στα μπαράζ περιμένει πλέον ο Διαγόρας μετά την εξασφάλιση της 2ης θέσης στον Α' όμιλο Νότου.

Αρκετά εύκολα επιβλήθηκε ο Διαγόρας του Ζέφυρου με 54-33 στην τέντα, στο ντέρμπι για την κατάκτηση της 2ης θέσης στον Α' όμιλο Νότου που οδηγεί στα μπαράζ του παιδικού πρωταθλήματος.

Οι μικροί «κυανέρυθροι» περιμένουν από δω και πέρα να μάθουν ποιος θα είναι ο αντίπαλός του στη συνέχεια, στο δρόμο για το φετινό φάιναλ φορ.

Δεκάλεπτα: 6-3, 27-11(ημιχρ.), 36-26, 54-33

Διαιτητές: Φάκαρος - Αρνάς

Διαγόρας (Καλαμπόκας): *Μπαρνς, Καραγιάννης 12(1), Σελλάς 13(1), Καθοπούλης 10, Σισκαμάνης 4, Χατζηφούντας, Λούλους 2, Οικονόμου 13, Κατσαρός, Σκιαδόπουλος, Σταυλάς.*

Ζέφυρος (Χρόνης): *Κατσίβας 1, Χατζηαναστάσης, Φουρζαδάκης 2, Τσακίρης, Περίδης 11(1), Κούκιαλι 15, Μαμαλίγκας 4.*

Α' ΚΑΤΗΓΟΡΙΑ ΑΝΔΡΩΝ

Αποτέλεσμα αγώνα εξ αναβολής

Ηρακλής Λάρδου - ΕΑΚΑ	103-39

ΒΑΘΜΟΛΟΓΙΑ

1. Ιπποκράτης	7-2	593-513	16
2. Ιβίσκος	7-1	624-489	15
3. Ηρακλής Λάρδου	7-1	628-546	15
4. Καλλιθέα	4-5	598-587	12
5. Ιάλυσος	2-7	512-575	11
6. ΑΕ Δικαίου	2-6	554-536	10
7. ΕΑΚΑ	1-8	443-696	10

**Ιβίσκος, ΑΕ Δικαίου και Ηρακλής έχουν εκτίσει το ρεπό τους.*

Επόμενη αγωνιστική (11η)

Ιβίσκος - Ιπποκράτης
ΕΑΚΑ - ΑΕ Δικαίου
Ηρακλής Λάρδου - Καλλιθέα
Ρεπό: Ιάλυσος

ΠΑΙΔΙΚΟ ΠΡΩΤΑΘΛΗΜΑ

Α' όμιλος Νότου
Αποτελέσματα 9ης αγωνιστικής

Ιβίσκος - Ελπίς	0-20(α.α.)
Διαγόρας - Ζέφυρος	54-33

Ρεπό: Κολοσσός

ΒΑΘΜΟΛΟΓΙΑ

1. Κολοσσός	7-0	527-252	14
2. Διαγόρας	5-2	360-230	12
3. Ζέφυρος	4-4	329-366	12
4. Ελπίς	2-5	208-436	9
5. Ιβίσκος	0-7	0-140	-

** ο Ιβίσκος έχει παραιτηθεί από το πρωτάθλημα.*
** ο Ζέφυρος δεν έχει εκτίσει το ρεπό του.*

Επόμενη αγωνιστική (10η)

Κολοσσός - Ιβίσκος
Ελπίς - Διαγόρας
Ρεπό: Ζέφυρος

ΠΡΩΤΑΘΛΗΜΑ ΚΟΡΑΣΙΔΩΝ

Αποτελέσματα αγώνων

Ιβίσκος - ΕΑΚΑ	71-16
Ηρακλής 2000 - ΑΕ Δικαίου	69-80

ΒΑΘΜΟΛΟΓΙΑ

1. Ιπποκράτης	7-0	360-207	14
2. Ιβίσκος	6-2	340-220	13
3. ΑΕ Δικαίου	5-2	360-241	12
4. Ηρακλής 2000	3-6	374-465	12
5. ΕΑΚΑ	3-4	153-285	10
6. Διαγόρας	0-1	0126-295	-

** ο Ιβίσκος έχει έναν μηδενισμό.*
*** ο Διαγόρας αποβλήθηκε από το πρωτάθλημα.*

Αν είχε ταξιδέψει...

• Άνετη επικράτηση για τις κορασίδες του Ιβίσκου με αντίπαλο την ΕΑΚΑ (71-16).

Και να σκεφτεί κανείς ότι η μία ήττα στη συγκομιδή του Ιβίσκου φέτος είναι από την ΕΑΚΑ! Γιατί; Γιατί δεν είχε ταξιδέψει στην Κάλυμνο. Τώρα όχι μόνο δεν είχε μηδενισμό αλλά θα βρισκόταν και στην κορυφή του βαθμολογικού πίνακα.

Το 71-16 ήταν ενδεικτικό της διαφοράς δυναμικότητας των δύο ομάδων αφού ο Ιβίσκος αγωνίζεται χρόνια στο πρωτάθλημα ενώ η ΕΑΚΑ κάνει τώρα τα πρώτα της βήματα.

Δεκάλεπτα: 20-2, 40-2(ημιχρ.), 54-8, 71-16

Διαιτητές: Στάλας - Πετρίδης

Ιβίσκος (Μπίλιας): *Μανούσου 5, Χατζηδημητρίου 2, Νικολίτση 16, Μανουσάκη 2, Κοντούζογλου 6, Κουλούρη 12, Μελλίνη 10, Χατζηνικήτα, Στάγκα 2, Ζουρούδη 16, Τσαβαρή.*

ΕΑΚΑ (Καράντωνης): *Καλλικαντζάρου, Μελά 2, Καρπαθίου, Καραγιάννη Ε., Καραγιάννη Ν., Σισώη 6(1), Μίξη, Συμταρούδη, Χατζηδάκη, Ταμπουρά, Γιαλλάφου 2, Καράντωνη.*

Έχασε από ανώτερο αντίπαλο

• Ο Διαγόρας ηττήθηκε από τον Πανιώνιο με 3-0 αλλά πάλεψε στο α'αλλά και στο τελευταίο σετ .
• Κλειδί η κακή ημέρα του Ξενάκη αλλά και τα λάθη σε καίρια σημεία των σετ που στοίχησαν στο τέλος.

Δεν τα κατάφερε ο Διαγόρας στο Βενετόκλειο με αντίπαλο τον Πανιώνιο στο τέλος του α' γύρου στο πρωτάθλημα της Γ' Εθνικής στο Βόλεϊ.

Οι κυανέρυθροι ηττήθηκαν από τους ομόχρωμους του Πανιωνίου με 3-0 σετ και πρέπει πλέον να εξαπολύσουν την αντεπίθεση στον β'γύρο



Δεν τα κατάφεραν ούτε και χθες στο Βενετόκλειο οι Διαγοριδείς.

Ήταν ένα ματς απέναντι σε ένα ανώτερο αντίπαλο που από το πρώτο σετ έδειξε πως είναι δίκαια στην β' θέση παρά το πάθος και την αποφασιστικότητα των παικτών του Διαγόρα.

Οι κυανέρυθροι της πόλης μας κόντραραν στα ίσια τον δυνατό αντίπαλο τους και έφεραν το σετ σε κάποιο σημείο στο 21-21.

Εκεί όμως οι παίκτες του Διαγόρα ατύχησαν να έχουν σε κακή μέρα τον Ξενάκη που ομολογουμενως είναι βαρόμετρο για την εμφάνιση του γηραιού. Δύο λάθη δικά του έφεραν την ήττα στο πρώτο σετ με 25-22.

Στο β' μερος ο Πανιώνιος συνειδητοποίησε την κατάσταση και πήρε το σετ με 25-16.

Ο Διαγόρας κόντραρε και στο γ'σετ αλλά ο Πανιώνιος ήταν καλύτερος και εκμεταλλευόμενος τα λάθη των παικτών του Διαγόρα έφτασε έστω και δύσκολα στο 25-21 και μοιραία στο τελικό 3-0 σετ.

Θα μπορούσε να πει κανείς πως ο γηραιός μέσα στο Βενετόκλειο πλήρωσε τα λάθη που προήλθαν κυρίως από τους εμπείρους παίκτες του. Στα πλην του Διαγόρα στο χθεσινό ματς και η απουσία και του Πέτρου που για διάφορους λόγους έμεινε στην Λάρισα.

Οι ομαδες:

ΔΙΑΓΟΡΑΣ: *Ξενάκης, Σεγραίδος Κ., Σαρίκιζης, Καρπαθάκης, Μοσχούς, Άμαλος, Καστρουνής, Σκαρτσίλης, Μπάρδης, Παπακωσταντίνου.*

ΠΑΝΙΩΝΙΟΣ: *Παπανικολάου, Λαμπρωφ, Διονυσόπουλος, Μπατιστατος, Πανούσης, Γκαγκαλης, Παλαιολόγος, Παρίσης*

«Χάσαμε τιμητικά»

Στη συνέντευξη Τύπου που ακολούθησε ο Γιώργος Ζευγώλης ήταν και πάλι αγριεμένος. Αυτή τη φορά όχι τόσο με τον Κολοσσό αλλά με τα σφυρίγματα των Πιτσιλκα, Μιχαλόπουλου και Ξενικάκη. Ο 46χρονος τεχνικός τόνισε: «Σήμερα (σ.σ. προχθές) μπορούσαμε να κάνουμε κάτι καλύτερο. Δεν ξέρω αν θα μπορούσαμε να κερδίσουμε, αλλά τουλάχιστον έπρεπε να διεκδικήσουμε το ματς ως το τέλος. Με αγχώνει ότι τα παρατάμε στο τέλος, διότι μας περιμένουν τρία καθοριστικά παιχνίδια στη συνέχεια. Φέραμε το ματς στα μέτρα μας, κρατήσαμε το ρυθμό, περιορίσαμε τον Μπλάκνεϊ που είναι ο κινητήριος μοχλός του Αμαρουσίου, αλλά πετάξαμε τη διαφορά μέσα σε τρία λεπτά. Χάσαμε πάλι τιμητικά, άλλωστε προερχόμασταν από μία ατιμωτική ήττα στην Πάτρα και κανονικά θα έπρεπε να είμαι ευχαριστημένος. Δεν είμαι όμως. Το θετικό είναι ότι αγωνίστηκε ο Ντράζεν Τόμιτς και μας βοήθησε, όπως και ο Στιβ Χάνσελ, που νοικοκύρεψε το παιχνίδι μας. Θα μιλήσω για τη διαιτησία, έστω κι αν δεν δικαιούσαι να ομιλείς όταν χάνεις με τέτοια διαφορά. Τη στιγμή που κάναμε τη μεγάλη μας προσπάθεια, οι διαιτητές δεν μας άφησαν και μας συμπεριφέρθηκαν σαν να είμαστε η τελευταία ομάδα της κατηγορίας. Δεν καταλαβαίνω γιατί δεν δίνουν το δικαίωμα σε μια νοικοκυρεμένη ομάδα να παλέψει στο γήπεδο. Πιστεύουμε ότι μπορούμε να μείνουμε στην κατηγορία, έστω κι αν είμαστε οι μόνοι. Το Μαρούσι είμαι ομάδα μοντέλο, με προπονητή μοντέλο. Το μυαλό μας πλέον είναι στα τρία επόμενα παιχνίδια που είναι χωρίς αύριο για εμάς αφού πρέπει να τα κερδίσουμε και μπορούμε να τα κερδίσουμε καθώς πιστεύω ότι η ομάδα έχει ελπίδες και μπορεί να σωθεί».

• Ο Γιώργος Ζευγώλης αναφέρθηκε στη διαιτησία αλλά και στην παρουσία των δύο νέων παικτών του Κολοσσού. Στην ανάγκη να υπάρχει στην Α1 ομάδα όπως αυτή της Ρόδου αναφέρθηκε ο Παναγιώτης Γιαννάκης.

Από την μεριά του ο Παναγιώτης Γιαννάκης σχολίασε: «Προσπαθήσαμε να βρούμε κίνητρο απέναντι σε μια ομάδα που ξέραμε ότι θα προσπαθήσει και δεν είχε να χάσει τίποτα. Έχει αλλάξει πολλούς παίκτες κι αυτό δεν είναι καλό για τον αντίπαλο. Για 30 λεπτά ήμασταν νευρικοί, έστω κι αν δεν ήμασταν κακοί. Κάναμε λάθη απέναντι στη ζώνη, έστω κι αν κόντρα σε ζώνη το πρόβλημα είναι συνήθως η αστοχία. Ήταν ένα μάθημα για μας. Είχα πει ότι το ματς θα κριθεί μετά το 35' και για αυτό έπρεπε να είμαστε ψύχραιμοι και ήρεμοι στο τελευταίο δεκάλεπτο. Ο Κολοσσός πρέπει να συνεχίσει την προσπάθεια, διότι το μπάσκετ χρειάζεται ομάδες που έχουν ανθρώπους που αγαπούν αυτό που κάνουν».



Οι παίκτες

Ο «φονέας» του Κολοσσού, Νίκος Μπουντούρης δήλωσε: «Για μας ήταν ένα ακόμα ένα δύσκολο ματς. Ο Κολοσσός βρίσκεται στις τελευταίες θέσεις, αλλά είναι επικίνδυνη ομάδα, με καλούς παίκτες. „Είχαμε μιλήσει και είχαμε πει ότι σε καμία περίπτωση δεν πρέπει να βρει το ρυθμό του ξεκινώντας από το μεταξύ μας παιχνίδι. Είμαστε σοβαροί και καταφέραμε να φτάσουμε στη νίκη».

Κόντρα στην ομάδα στην οποία ανήκει ο Γιώργος Τσιάκος πρόσθεσε ακόμα μία συγκινητική εμφάνιση στο ενεργητικό του: «Ήρθαμε να διεκδικήσουμε ό,τι περισσότερο μπορούσαμε, απέναντι σε μια ομάδα με όλη τη σημασία της λέξης, Το Μαρούσι έχει και την ποιότητα και την εμπειρία να κερδίσει, ακόμα και αν τα πάντα κριθούν στο τελευταίο σουτ. Δώσαμε και την ψυχή μας για να γίνει ένα καλό ματς και τα καταφέραμε. Το Μαρούσι κέρδισε δίκαια».

ΠΡΩΤΑΘΛΗΜΑ ΟΣΕΚΚ

Επίδειξη ανωτερότητας

• Η Δωδεκάνησος ζευγάρωσε τις νίκες της δραπετεύοντας από την Κρήτη με το ροζ φύλλο. Άνετα 65-27 τους νεοφώτιστους Αετούς.

Το 2Χ2 είναι γεγονός για την Δωδεκάνησο. Στην πρώτη εκτός έδρας δοκιμασία της χρονιάς τα πήγε περίφημα επιστρέφοντας στη Ρόδο με το ροζ φύλλο. Το τελικό 27-65 κόντρα στους Αετούς Κρήτης θα μπορούσε κάλλιστα να είναι πιο... ευρύ αν οι φιλοξενούμενοι συνέχιζαν να πιέζουν στην επίθεση. Ιπποτικά όμως κατέβασαν ταχύτητα και αρκέστηκαν στη διαφορά ασφαλείας που είχαν από το πρώτο ημίχρονο.

Όλοι οι παίκτες του Κώστα Χρόνη σημειώθηκαν στον πίνακα με τους σκόρερ. Με δέκα ταξίδεψαν στη Μεγαλόνησο και οι δέκα σκόραραν! Τέσσερις μάλιστα πέτυχαν και διψήφιο αριθμό πόντων.

Τώρα βέβαια τα πράγματα δυσκολεύουν πολύ καθώς η Δωδεκάνησος ξαναπαίζει εκτός έδρας και μάλιστα στο σπίτι των πρωταθλητών Ελλάδας. Το προσεχές Σαββατοκύριακο αντιμετωπίζει μακριά από τη Ρόδο τον πανίσχυρο ΠΑΣΚΑ.

Δεκάλεπτα: 4-20, 11-39(ημιχρ.), 19-49, 27-65

Αετοί Κρήτης (Τσιμένη): *Κοκολάκης 2, Τουλουπάκης, Σκορδύλης 16(1), Τουλουπάκης Α., Βάλβης, Στυλιανακάκης 1, Βακόνδιος 8, Κουρκουτάκης.*

Δωδεκάνησος (Χρόνης): *Γερολύμου 2, Μιχαήλου 10, Χαμαντίν 5, Στεφάνου 2, Χατζηδημητρίου 6, Τσιγκόλης 10, Μεταξενίου 2, Καρατζιάς 12, Παππάς 14, Καραγιάννης 2.*

Α1 εθνική κατηγορία 2005-2006

Αποτελέσματα 14ης αγωνιστικής

Απόλλων - Ολύμπια	66-73
Μακεδονικός - Άρης	60-75
ΓΣ Λάρισας - Παναθηναϊκός	72-84
Μαρούσι - Κολοσσός	**75-61**
Ηρακλής - Πανιώνιος	83-94
Πανελλήνιος - Ολυμπιακός	65-90
ΑΕΚ - ΠΑΟΚ	60-79

ΒΑΘΜΟΛΟΓΙΑ Α' γύρου

Ομάδα	Βαθμ	Αγ	Νικ (σπ.-αλ.)	Ητ (σπ.-αλ.)	Επ	Αμ	Διαφ
1. Παναθηναϊκός	27	14	7-6	0-1	1203	1020	+183
2. Ολυμπιακός	26	14	7-5	0-2	1133	1002	+131
3. Μαρούσι	24	14	6-4	1-3	1025	960	+65
4. Πανελλήνιος	23	14	5-4	3-2	1050	1031	+19
5. Άρης	23	14	5-4	2-3	1046	979	+67
6. ΑΕΚ	21	14	4-3	3-4	1109	1059	+50
7. Πανιώνιος	21	14	6-1	1-6	1050	1091	-41
8. ΠΑΟΚ	20	14	2-4	4-4	1038	1092	-54
9. Ολύμπια	20	14	5-1	2-6	1057	1043	+14
10. Μακεδονικός	19	14	4-1	3-6	1035	1091	-56
11. Απόλλων	19	14	4-1	3-6	1053	1069	-16
12. Ηρακλής	18	14	4-0	3-7	987	1075	-88
13. ΓΣ Λάρισας	18	14	4-0	4-6	1011	1111	-100
14. Κολοσσός	**15**	**14**	**1-0**	**6-7**	**938**	**1112**	**-174**

Επόμενη αγωνιστική (15η)

Σάββατο 11/2
Ολύμπια - Μαρούσι (16.00' - ET1)
Κολοσσός - Ηρακλής (16.30')
Πανιώνιος - Μακεδονικός (17.00')
Άρης - ΓΣ Λάρισας (17.00')
ΠΑΟΚ - Πανελλήνιος (19.00' - Supersport)
Κυριακή 12/2
Ολυμπιακός - Απόλλων (17.00')
Παναθηναϊκός - ΑΕΚ (19.00' - NET)

Πρόβατο επί σφαγή

- *Ο λαβωμένος Κολοσσός κοίταξε στα μάτια το Μαρούσι αλλά την ώρα που προηγήθηκε οι διαιτητές σφύριξαν «έδρα». Γνωρίζοντας ότι δεν μπορεί να διεκδικήσει τη νίκη, στάθηκε στο ύψος των περιστάσεων και έφυγε από τον Άγιο Θωμά με το κεφάλι ψηλά (75-61).*

ΑΓΙΟΣ ΘΩΜΑΣ

Όταν θέλεις και απλά δε μπορείς, συμβιβάζεσαι με τη μοίρα σου (Πάτρα). Να θέλεις, να μπορείς και να μην σε αφήνουν τότε το πράγμα αλλάζει (Μαρούσι). Ό,τι και να έκανε ο Κολοσσός στο κλειστό του Άγιου Θωμά δεν υπήρχε περίπτωση να φύγει με το ροζ φύλλο. Ακόμα και τους Σούλη, Πόλιακ να είχε στη διάθεσή του ο Γιώργος Ζευγώλης πάλι «κιτρινισμένος» θα διέβαινε τις πύλες του γηπέδου. Γιατί πολύ απλά όταν εσύ παίζεις με πέντε και ο αντίπαλος με οχτώ, και άσχετος με τα μαθηματικά να είσαι καταλαβαίνεις ότι οι αριθμητικές ισορροπίες δεν σου επιτρέπουν να διεκδικήσεις τη νίκη. Νόμος!


Πολύ καλά στάθηκε ο Κολοσσός μέσα στο Μαρούσι.

Ο Κολοσσός άφησε πίσω του την εμφάνιση στην Πάτρα και πήγε στην Αθήνα (πρώτο ματς φέτος στην πρωτεύουσα) με άλλον αέρα. «Πονούσε» στη ρακέτα λόγω της απουσίας των Σούλη, Πόλιακ και μοιραία έχασε τη μάχη των ριμπάουντ (40-31) αλλά ήταν τόσο καλά διαβασμένος και πεισμωμένος που ζόρισε πάρα πολύ το Μαρούσι. Έστω και αν στην αρχή δεν φάνηκε...


Μεγάλος πονοκέφαλος για τους αντιπάλους και δη τον Χόμαν ήταν ο Τρέβον Μπράιαντ.

Ο Στιβ Χάνσελ έκανε ντεμπούτο με τη θαλασσί φανέλα και αμέσως άλλαξε την εικόνα της ομάδας. Τη νοικοκύρεψε, την «έστρωσε», μοίρασε παιχνίδι. Ντεμπούτο έκανε και ο Ντράζεν Τόμιτς. Ο Γερμανός άφησε άριστες εντυπώσεις και δικαίωσε όσους έλεγαν ότι θα παίξει καλό μπάσκετ στην Α1. Η «πονηρή» ζώνη που εφάρμοσε ο Ζευγώλης στο μεγαλύτερο διάστημα του αγώνα είχε αποτελέσματα με εξαίρεση ελάχιστες φάσεις στην 4η περίοδο (και το Μαρούσι δεν συγχώρησε).

Το τελικό 75-61 αδικεί τους «θαλασσί». Έπαιξαν έξυπνα και με όρεξη σε μία πολύ δύσκολη έδρα και απέναντι σε μία σπουδαία ομάδα. Δεν παράτησαν το ματς όταν η διαφορά γινόταν διψήφια και με ψύχραιμες επιλογές έφεραν το παιχνίδι ξανά στα μέτρα τους. Οι «κιτρινόμαυροι» όμως ήταν σε μεγάλη μέρα από τα 6.25. Δεκατρία τρίποντα (σε 23 προσπάθειες) με 7/11 στο α' ημίχρονο και 5/6 στο α' δεκάλεπτο! Ο Νίκος Μπουντούρης έκανε αυτό που ξέρει καλύτερα από τον καθένα στο Μαρούσι και δικαιούται τον τίτλο του MVP.

Βέβαια, μερίδιο στη νίκη του Αμαρουσίου είχαν οι Πιτσίλκας, Μιχαλόπουλος και Ξενικάκης. Έδιναν φάουλ και τη μπάλα απ' έξω τη στιγμή που έπρεπε να δώσουν βολές. Όλες οι αμφισβητούμενες φάσεις ήταν υπέρ των γηπεδούχων. Δεν υπήρχε λοιπόν καμία πιθανότητα να επιτρέψουν στον Κολοσσό να πάρει τα ηνία του αγώνα. Τη στιγμή που προηγήθηκε (43-46) ρίχνοντας στο καναβάτσο το Μαρούσι (με σερί 16-2!) οι Ξενικάκης (χμ!) και Πιτσίλκας έδωσαν δύο διαδοχικά επιθετικά φάουλ στους Παπαδάτο και Χάνσελ τα οποία προκάλεσαν αν μη τι άλλο γέλια στους παραβρισκόμενους και σε όσους παρακολουθούσαν από την τηλεόραση. Οι γηπεδούχοι πέτυχαν ισάριθμα τρίποντα και η ανατροπή έμεινε στη μέση. Εδώ είχε παράπονα ο Ομπράντοβιτς ο οποίος κέρδισε στον Άγιο Θωμά. Δεν θα είχε ο Κολοσσός που είναι και νεοφώτιστος και τελευταίος στην βαθμολογία; Ανέκδοτα θα λέμε;

Περιφέρεια - φωτιά

Το τρίποντο του Πανταζόπουλου (5-5) ήταν η απάντηση στο κρεσέντο του Αλέξη Κυρίτση. Με τρίποντα όμως απάντησαν και οι γηπεδούχοι (5/6 στο α' δεκάλεπτο) και προηγήθηκαν 19-8 στο 7'. Η είσοδος του Παναγιωταράκου βοήθησε στη μείωση του σκορ (19-14) αλλά Λόλας και Μπουντούρης σε λιγότερο από ένα λεπτό ανέβασαν και πάλι τη διαφορά.

Πάνος - Ντράζεν

Ο Στιβ Λόγκαν ήταν σε άλλο γήπεδο το Σάββατο οπότε ανέλαβε δράση ο Στιβ Χάνσελ. «Εκτελεστές» οι Τόμιτς, Παναγιωταράκος και Μπράιαντ (16π. στη 2η περίοδο) και οι φιλοξενούμενοι με σερί 14-5 έκαναν το ματς ντέρμπι (26-24). Όμως το 33-30 του 17' έγινε με αιχμή τον Μπουντούρη (3/4 τρίποντα) 41-30 κάνοντας ξανά διψήφια τη διαφορά λίγο πριν την ανάπαυλα.


Πρώτος σκόρερ του Αμαρουσίου ο Αλέξης Κυρίτσης που πραγματοποιεί καλές εμφανίσεις κόντρα στον Κολοσσό.

Αξίζει να σημειωθεί πως ο Παναγιωταράκος σε 9' συμμετοχής είχε 8π. με 4/4 βολές, 2/3 δίποντα, 1 επιθετικό ριμπάουντ, 1 φάουλ, 1 ασσίστ, 2 κλεψίματα και 1.193 τέντεξ!

Σαν Κολοσσός

Οι Ροδίτες κόλλησαν στον τοίχο το Μαρούσι που έπαψε να ...βάζει και με σερί 16-2 σε έξι λεπτά πέρασαν μπροστά με 43-46 και 45-48 με πρωταγωνιστές τους Τσιάκο και Μπράιαντ. Το τρίποντο του Νικολαΐδη στα τελευταία 5'' διαμόρφωσε το 53-50 αφού προηγουμένως ο Κυρίτσης είχε ισοφαρίσει.

Η κατάρα του 4ου δεκαλέπτου

Καθίζηση έπαθε ο Κολοσσός στην 4η περίοδο και τα λάθη του στην άμυνα επέτρεψαν στους Στεφανίδη, Κυρίτση και Μπουντούρη να βομβαρδίσουν από την περιφέρεια (62-52). Η διαφορά ανέβηκε και στο +18 (73-55) ωστόσο στο τελευταίο δίλεπτο Μπράιαντ και Τσιάκος πήραν ξανά φόρα και έγραψαν το τελικό 75-61.

Δεκάλεπτα: 25-14, 41-32(ημιχρ.), 53-50, 75-61

Διαιτητές:

Μαρούσι (Γιαννάκης): *Μπλάκνεϊ 8(1), Μπουντούρης 12(4), Νικολαΐδης 3(1), Κυρίτσης 16(2), Σέκουλιτς 2, Χόμαν 8, Στεφανίδης 6(2), Νοέας 3(1), Καϊμακόγλου 5(1) Λόλας 5(1), Καράγκουτης 5.*

Κολοσσός (Ζευγώλης): *Χάνσελ 4, Πανταζόπουλος 3(1), Λόγκαν 3, Παπαδάτος, Παναγιωταράκος 8, Τόμιτς 7(1), Νάκιτς 7, Μπράιαντ 17, Μακρής, Τσιάκος 12.*

		Π.	<1>	<2>	<3>	Φ.	Οπ	Α.ρ.	Ε.ρ.	Λ.	Ασ.	Κλ.	Κομ.	Τεντέξ
ΜΑΡΟΥΣΙ		75	6/9	15/37	13/23	24	18	26	14	13	18	3	2	0.450
4	ΜΠΛΑΚΝΕΙ	31:27	8	1/2	2/4	1/1	0	5	5	1	2	6	1	0	0.509
5	ΝΙΚΟΛΑΙΔΗΣ	07:03	3	0/0	0/0	1/2	0	1	0	0	1	0	0	0	0.142
6	ΜΠΟΥΝΤΟΥΡΗΣ	22:51	12	0/0	0/0	4/6	2	0	1	0	0	3	0	0	0.613
7	ΚΥΡΙΤΣΗΣ	28:22	16	2/2	4/12	2/3	1	4	2	2	2	2	0	0	0.388
8	ΣΕΚΟΥΛΙΤΣ	18:52	2	0/0	1/4	0/0	3	1	2	1	1	1	0	0	0.106
9	ΧΟΜΑΝ	18:35	8	2/3	3/8	0/0	2	2	5	1	1	0	0	1	0.430
10	ΣΤΕΦΑΝΙΔΗΣ	15:16	6	0/0	0/0	2/4	2	4	3	0	2	1	0	0	0.393
11	ΝΟΕΑΣ	07:32	3	0/0	0/1	1/2	3	0	1	0	1	1	0	0	0.265
12	ΚΑΙΜΑΚΟΓΛΟΥ	28:08	5	0/0	1/3	1/2	4	0	2	2	1	3	1	0	0.320
13	ΓΙΑΝΝΟΥΛΑΚΟΣ	01:34	2	0/0	1/1	0/0	1	0	0	1	0	0	0	0	-
14	ΛΟΛΑΣ	08:46	5	0/0	1/1	1/3	3	0	0	0	1	0	1	0	0.342
15	ΚΑΡΑΓΚΟΥΤΗΣ	11:34	5	1/2	2/3	0/0	3	1	3	2	1	1	0	1	0.778
ΚΟΛΟΣΣΟΣ		61	17/23	19/45	2/12	18	24	19	12	10	7	7	6	0.300
4	ΧΑΝΣΕΛ	21:55	4	2/2	1/6	0/1	2	4	0	0	1	2	0	0	0.046
5	ΠΑΝΤΑΖΟΠΟΥΛΟΣ	08:27	3	0/0	0/2	1/2	0	1	1	0	1	0	0	0	0.000
6	ΛΟΓΚΑΝ	10:47	3	1/1	1/1	0/0	2	1	0	1	3	0	0	0	0.093
7	ΠΑΠΑΔΑΤΟΣ	13:01	0	0/0	0/1	0/1	3	0	0	0	1	1	0	0	0.154
9	ΠΑΝΑΓΙΩΤΑΡΑΚΟΣ	23:56	8	4/4	2/4	0/1	2	4	1	1	1	1	4	0	0.460
10	ΤΟΜΙΤΣ	14:54	7	2/3	1/1	1/1	0	1	1	0	0	1	0	0	0.537
11	ΝΑΚΙΤΣ	34:39	7	1/2	3/10	0/3	2	3	5	0	2	0	0	0	0.029
13	ΜΠΡΑΙΑΝΤ	38:26	17	5/8	6/11	0/2	4	7	5	5	1	2	2	3	0.598
14	ΜΑΚΡΗΣ	03:01	0	0/0	0/0	0/0	1	0	0	0	0	0	0	1	-
15	ΤΣΙΑΚΟΣ	30:54	12	2/3	5/9	0/1	2	3	6	3	0	0	1	2	0.583

Κατάστημα Ενδυμάτων στην Παλιά Πόλη

ΖΗΤΕΙΤΑΙ

ΠΩΛΗΤΡΙΑ

- Καλή γνώση Αγγλικής & επιπλέον γλωσσών.
- 23-40 ετών. Προϋπηρεσία θα ληφθεί υπ' όψιν.
- Ικανοποιητικές Αποδοχές & Ωράριο.

ΧΤΕΜΠ162

tel.: 22410 **38650**, fax: **38785**, mob.: **6944146214**

ΟΙΚΟΔΟΜΗ ΡΟΔΟΥ

ΤΕΧΝΙΚΗ-ΚΑΤΑΣΚΕΥΑΣΤΙΚΗ ΕΤΑΙΡΕΙΑ

ΠΩΛΟΥΝΤΑΙ

1) **Αποθήκες, διαμερίσματα και οροφοδιαμερίσματα** στην περιοχή Καναμάτ (Καρακόνερο) διαφόρων μεγεθών (σε συγκρότημα 2 πολυκατοικιών).
2) **Μονοκατοικίες** στο Κιοτάρι Ασκληπειού (στο κύμα) 120 τ.μ. σε κτήμα 1.300 τ.μ. εκάστη.

ΟΙΚΟΔΟΜΗ ΡΟΔΟΥ

Δεκτά δάνεια και ευκολίες πληρωμής έχουμε τις καλύτερες τιμές της αγοράς.

Καμύνδου 4- Ρόδος-85100 Τηλ.: 22410 60460- 2 Fax: 22410 60463

ΜΑΝΟΛΗΣ ΣΠΥΡΙΔΗΣ Πολιτικός Μηχανικός Δ. (Κιν:693 6660460)

ΚΩΣΤΑΣ ΚΩΝΣΤΑΝΤΙΝΙΔΗΣ Π.Θ. εργολάβος (ΚΙΝ.: 6978.110.000)

ΕΜΠ00026

THE Ixian GRAND

Το ξενοδοχείο The Ixian Grand (πρώην Elina) μετά τη σημαντική αναβάθμιση των υποδομών & υπηρεσιών του, επιθυμεί να προσλάβει:

ΜΑΓΕΙΡΑ

για τα εστιατόρια a-la-carte και ethnic (show kitchen)

Ο κατάλληλος υποψήφιος θα πρέπει να διαθέτει απαραίτητα ικανή εμπειρία σε αντίστοιχα εστιατόρια ξενοδοχείων 4 ή 5 αστέρων.
Αν έχετε διάθεση να γίνετε μέλος μιας ομάδας που θα συμβάλει στη δημιουργία ενός πραγματικά αναβαθμισμένου προϊόντος, τότε θα θέλαμε να λάβουμε την αίτηση ή/και το βιογραφικό σας.

Οι ενδιαφερόμενοι μπορούν είτε να αποστείλουν το βιογραφικό τους υπ' όψην F&B manager κ. Κ. Μακρή, είτε να συμπλήρώσουν αίτηση στο ξενοδοχείο (Δευτέρα έως Σάββατο 10:00 - 15:00)

Παραλία Ιξιάς. Τηλ: 2241092944-6, Fax: 22410 94413
W: www.theixiangrand.gr **E**:info@theixiangrand.gr

ΧΠΞΕΝ046

Από την εταιρία

AUTO CENTER

Μανώλης Κωστάκης Α.Ε.Β.Ε.

14ο χλμ. Ρόδου-Αεροδρομίου, Παραδείσι, 85106 Ρόδος

ΖΗΤΟΥΝΤΑΙ

- **Πωλητής Αυτοκινήτων**
- **Πωλητής Επαγγελματικών Αυτοκινήτων**

Για πληροφορίες παρακαλούμε να απευθύνεστε στον κ. **Νίκο Κωστάκη**, στο τηλέφωνο **2241082000**, καθημερινά από 9 π.μ. - 4 μ.μ.

ΧΠΑΑΥ003

ΠΩΛΗΤΗΣ

από εμπορική επιχείρηση με έδρα τη Ρόδο και κάλυψη των S/M σ' ολόκληρη τη Δωδεκάνησο και με συνεργαζόμενες εταιρείες:

- **PROCTER & GAMBLE**
- **GILLETTE GROUP**
- **DELICA**
- **MISKO-BARILLA**
- **SARA-LEE**
- **MAXELL**

ΖΗΤΑ ΥΠΕΥΘΥΝΟ ΠΩΛΗΣΕΩΝ με απαραίτητα προσόντα:

- Κοινωνικός-εργατικός
- Καλή γνώση αγγλικών
- Δίπλωμα οδήγησης
- Χρήση Η/Υ

Προσφέρονται: • 12μηνη απασχόληση
• βασικός μισθός+ bonus
• αυτοκίνητο και κινητό εταιρείας

Αποστείλατε βιογραφικό σημείωμα στο fax: 2241066986 ή στο e-mail:xmarkos@internet.gr

ΜΑΤ331(Γ)

---

eden roc
resort hotel & bungalows
★★★★

Το Ξενοδοχείο **EDEN ROC**

ζητά

συνεργάτες για τη σεζόν 2006 στις ακόλουθες ειδικότητες:

- **Food & Beverage Manager**

με προϋπηρεσία σε ανάλογη θέση και καλή γνώση Αγγλικών, Ιταλικών

- **Άτομο για Main Courante**

με προϋπηρεσία σε ανάλογη θέση

- **Σερβιτόρους & Βοηθούς Σερβιτόρων**
- **Μάγειρες Β', Μάγειρες Γ' & Βοηθοί**
- **Οροφοκαμαριέρες**

Οι ενδιαφερόμενοι μπορούν να στείλουν το βιογραφικό τους με μια φωτογραφία στην διεύθυνση του ξενοδοχείου ή να συμπληρώσουν μια αίτηση στο ξενοδοχείο.
4ο χλμ. Λεωφ. Ρόδου-Καλλιθέας, ΤΘ203
ΤΚ85100
Τηλ. 2241067067, Fax: 2241067062
e-mail:info@edenroc.gr

ΜΑΤ319(Γ)

TRICOTEEN KIDS

ΖΗΤΕΙ ΠΩΛΗΤΡΙΑ

Απαραίτητα προσόντα:

- Προϋπηρεσία 2-3 ετών τουλάχιστον σε πωλήσεις ενδυμάτων κατά προτίμηση παιδικών
- Ευχάριστη παρουσία
- Δυναμισμός και πνεύμα συνεργασίας
- Άνεση στην επικοινωνία
- Καλή γνώση Αγγλικών & Η/Υ

Προσφέρονται:

- Ικανοποιητικό πακέτο αποδοχών
- Αριστο περιβάλλον εργασίας

ΔΙΕΥΘΥΝΣΗ: ΑΜΜΟΧΩΣΤΟΥ 14-ΡΟΔΟΣ
ΤΗΛ. 2241076287

ΜΑΤ175(Γ)

ZHTEITAI

Μάγειρας για να αναλάβει την οργάνωση της κουζίνας **σε εστιατόριο για τουλάχιστον 6 μήνες.**
Ο υποψήφιος θα πρέπει να είναι άριστος γνώστης της ελληνικής κουζίνας και να τον διέπει το απαιτούμενο πάθος ώστε να διατηρεί σε υψηλό επίπεδο τα προσφερόμενα αγαθά. Επίσης θα είναι υπεύθυνος στην επίβλεψη και διατήρηση των απαιτούμενων επιπέδων υγιεινής και να διακατέχεται από πνεύμα συνεργασίας σε ένα πολυάσχολο κλίμα εργασίας.
Θα προτιμηθούν οι υποψήφιοι με βιογραφικό.
θαυμάσιο οικονομικό πακέτο συνεργασίας

Πληρ. στα τηλ. **2241020119** από 10.00-13.00,
2241034262 από 10.00-13.00

ΜΑΤ231(2)ΙΠΣ

Niriides beach hotel
ΞΕΝΟΔΟΧΕΙΟ ΝΗΡΗΪΔΕΣ

Το ξενοδοχείο ΝΗΡΗΪΔΕΣ στα Κολύμπια

ΖΗΤΕΙ

προσωπικό των παρακάτω ειδικοτήτων

- **Αδειούχο ηλεκτρολόγο συντηρητή** με ανάλογη προϋπηρεσία
- **Νυκτερινός** με γνώση γερμανικών

Πληροφορίες καθημερινά πλην Κυριακής και ώρες 09.00-13.00,
τηλ. **2241056210, fax 2241056461**

ΜΑΤ329(Γ)

ΓΥΜΝΑΣΤΕΣ ΖΗΤΟΥΝΤΑΙ

Για την επίβλεψη στην αίθουσα οργάνων και aerobic Instructors, κάτοχοι πτυχίου Τ.Ε.Φ.Α.Α. ή ιδιωτικής σχολής.
Ο γυμναστής που θα επιλέξουμε θα ενταχθεί σε μια εταιρία κορυφαία στο είδος της που έχει ως παράδοση να αναδεικνύει στελέχη από την γραμμή της.
Η εταιρία παρέχει σεμινάρια στο άτομο που θα επιλεχθεί και ένα θαυμάσιο χώρο εργασίας.

Πληρ. τηλ. 2241070510-11

ΧΠΠΑΡ067

Ζαριφόπουλος α.ε.
ασφάλεια • πυρασφάλεια • έλεγχοι

Honeywell

ΖΗΤΑ

Δραστήριο Μηχανικό Πωλήσεων ΑΕΙ ή ΤΕΙ για να επανδρώσει το γραφείο στην Ρόδο με σκοπό την προώθηση συστημάτων της εταιρείας.

Επιθυμητή προϋπηρεσία στον χώρο, καλή γνώση αγγλικής γλώσσας και χρήση υπολογιστών.

Η εταιρεία, προσφέρει ελκυστικό πακέτο αποδοχών και εξέλιξη αναλόγως προσόντων.

ΑΠΟΣΤΟΛΗ ΒΙΟΓΡΑΦΙΚΟΥ ΣΗΜΕΙΩΜΑΤΟΣ
Τριανταφυλλίδη Ασγούρου
Κα Συκοφύλλου Κυριακή
τηλ: 2241066607, e-mail: rhodes@zarifopoulos.com

ΜΑΤ317(Γ)

ΗΛΥΣΙΟΝ Α.Ε.
ΠΕΥΚΟΙ-ΛΙΝΔΟΥ

ΖΗΤΟΥΝΤΑΙ

Για την περίοδο 01/05/06-31/10/06:

1) **ΚΑΜΑΡΙΕΡΕΣ**
2) **Β' ΜΑΓΕΙΡΑΣ/ΣΑ** ΓΙΑ ΤΟ ΣΝΑΚ ΜΠΑΡ
3) **ΛΑΝΤΖΙΕΡΑ** ΠΡΩΙΝΗΣ ΒΑΡΔΙΑΣ
4) **ΣΕΡΒΙΤΟΡΟΣ/Α** ΜΕ ΓΝΩΣΕΙΣ ΑΡΙΣΤΩΝ ΑΓΓΛΙΚΩΝ

Οι ενδιαφερόμενοι παρακαλούνται όπως επικοινωνήσουν στα τηλ. **22410-36176, Fax: 22440 48148**
EMAIL: Hotelilyssion@yahoo.gr
ΣΑΒΒΑΤΟ-ΚΥΡΙΑΚΗ στο ξενοδοχείο στους Πεύκους από τις 08.00-12.00 και στο τηλ. 22440 48149

ΜΑΤ228(Γ)

MARITOUR A.E.

Ξενοδοχειακές-Εμπορικές Επιχειρήσεις
Κω-Καστελλοριζου 7 ΡΟΔΟΣ

ΓΙΑ ΤΗΝ ΚΑΛΥΨΗ ΤΩΝ ΠΙΟ ΚΑΤΩ ΘΕΣΕΩΝ Η ΕΤΑΙΡΕΙΑ ΜΑΣ ΖΗΤΑ ΠΡΟΣΩΠΙΚΟ ΜΕ ΤΑ ΑΝΤΙΣΤΟΙΧΑ ΠΡΟΣΟΝΤΑ

1) ΥΠΟΔΟΧΗ
Απόφοιτη Σχολής, δύο ξένες γλώσσες (άριστη γνώση Αγγλικών), ευχέρεια στη χρήση υπολογιστών, επιθυμητή γνώση ξενοδοχειακού προγράμματος.

2) ΓΡΑΜΜΑΤΕΙΑ
Απόφοιτη Λυκείου, άριστη γνώση Αγγλικών ευχέρεια στη χρήση υπολογιστών, επιθυμητή βασική γνώση λογιστικών.
Για κατάθεση βιογραφικού με πρόσφατη φωτογραφία και προσωπική συνάντηση παρακαλούμε τηλεφωνήσατε πρωινές ώρες στο 6932285608

ΜΑΤ8059

ΠΩΛΕΙΤΑΙ

μηχανή εξωλέμβια
τετράχρονη HONDA 130 HP
σε άριστη κατάσταση και με ευκολίες.
Πληρ. τηλ. 2241067440 ΜΧΠ915

Από τα Ξενοδοχεία
PEFKI ISLANDS RESORT
&
LINDIA THALASSA RESORT
(ΙΩΑΝΝΙΔΗΣ)
ΠΕΥΚΟΙ-ΛΙΝΔΟΣ

ΖΗΤΟΥΝΤΑΙ

καμαριέρες
για την σεζόν 2006 (01/05/2006-31/10/2006)

Οι ενδιαφερόμενες θα πρέπει να έχουν προϋπηρεσία το λιγότερο 2 χρόνια.
Για την συμπλήρωση των αιτήσεων θα πρέπει οι ενδιαφερόμενες να απευθυνθούν στο ξενοδοχείο "LINDIA THALASSA" καθημερινά 09.00-14.00 εκτός Κυριακής. Τηλέφωνα: **22440-29380 ή 6948271001** (κο Σταυρούλη) και στο τηλ. **22410-24018** πρωινές ώρες (κο Ιωαννίδη).
ΜΑΤ8029(Γ)

Από το πρακτορείο γενικού τουρισμού
HELLENIC ISLAND SERVICES

ΖΗΤΕΙΤΑΙ

το ακόλουθο προσωπικό:
α) για το τμήμα κρατήσεων, με άριστη γνώση της Αγγλικής γλώσσας και χρήση ηλεκτρονικού υπολογιστή
β) συνοδοί/αρχηγοί γκρουπ με άριστη γνώση Αγγλικής, Γερμανικής, Γαλλικής, Ιταλικής γλώσσας και χρήση ηλεκτρονικού υπολογιστή.
γ) για το τμήμα κίνησης, με άριστη γνώση της αγγλικής γλώσσας και χρήση ηλεκτρονικού υπολογιστή.

Βιογραφικό σημείωμα απαραίτητο με πρόσφατη φωτογραφία.
Προϋπηρεσία και περαιτέρω γνώσεις ξένων γλωσσών θα ληφθούν σοβαρά υπ' όψιν.
Απαραίτητη προϋπόθεση για τους άνδρες να έχουν εκπληρώσει τις στρατιωτικές τους υποχρεώσεις.

Πληροφορίες τηλ. 2241073690, 78130
Παπαλουκά 31
Υπεύθυνοι: Χρήστος Μιχαλάκης/Ειρήνη Κακουσίου
ΜΑΤ318(Γ)

ΠΕΡΙΣΤΡΟΦΙΚΑ LASER ΟΙΚΟΔΟΜΩΝ PRO SHOT

- ΑΛΦΑΔΙΑΣΜΑ
- ΓΩΝΙΑΣΜΑ
- ΚΑΘΕΤΟΤΗΤΑ
- ΜΕΤΡΗΜΑ ΥΨΩΝ / ΥΨΟΜΕΤΡΙΚΩΝ ΔΙΑΦΟΡΩΝ



∘ Υψηλή ποιότητα
∘ Ακρίβεια
Made in U.S.A.

ΜΑΛΩΝΑΣ ΚΩΝΣΤΑΝΤΙΝΟΣ
ΜΗΧΑΝΗΜΑΤΑ-ΕΡΓΑΛΕΙΑ
ΛΕΙΑΝΤΙΚΑ - ΧΡΩΜΑΤΑ
ΥΔΡΑΥΛΙΚΑ
Στ. Κωτιάδη 20 • Τηλ.: 26172 Fax: 28172 • Ρόδος
ΑΤ232(Γ)

Από την εταιρεία Caterplus ΜΑΡΙΝΑΚΗΣ Γ. & ΣΙΑ Ο.Ε.

ΖΗΤΟΥΝΤΑΙ

Α) Πωλητές
Απαραίτητα προσόντα:
- Δυναμική προσωπικότητα, άριστη ικανότητα στην επικοινωνία, διαπραγμάτευση και ομαδικό πνεύμα εργασίας.
- Απόφοιτοι λυκείου ή ΤΕΙ έως 35 ετών με δίπλωμα Β' κατηγορίας.
- Η γνώση της αγοράς και η προϋπηρεσία στον χώρο θα ληφθούν υπ' όψιν.

Προσφέρονται:
- Μισθός και bonus επί των πωλήσεων-εισπράξεων, αυτοκίνητο και συνεχής εκπαίδευση.

Οι ενδιαφερόμενοι μπορούν να στείλουν το βιογραφικό τους σημείωμα στο fax 2241085199 ή στην ηλεκτρονική διεύθυνση caterplus@winweb.gr

Β) Οδηγοί
- Κάτοχοι διπλώματος Γ' κατηγορίας με γνώση της αγοράς

Για πληροφορίες στα τηλ. 2241085197 και 2241085198
ΜΑΤ249(Γ)

Από το εστιατόριο **"ΧΡΥΣΗ ΟΛΥΜΠΙΑΔΑ"**
στην Παλιά Πόλη

ΖΗΤΕΙΤΑΙ

- **ΤΑΜΠΛΙΣΤΑΣ**
- **ΒΟΗΘΟΣ ΜΑΓΕΙΡΟΥ**
- **ΣΕΡΒΙΤΟΡΟΙ-ΕΣ**
- **ΒΟΗΘΟΙ ΣΕΡΒΙΤΟΡΟΙ-ΡΕΣ**
- **ΜΠΟΥΦΕ**
- **ΛΑΝΤΖΙΕΡΑ**
- **ΚΑΘΑΡΙΣΤΡΙΑ**

Θα προτιμηθούν οι έχοντες βιογραφικό

Πληρ. στα τηλ. **2241020119** από 10.00-13.00, **2241034262** από 10.00-13.00
ΜΑΤ231(1)(Γ)

ΑΠΟ ΤΟ ΞΕΝΟΔΟΧΕΙΟ ΔΙΟΝΥΣΟΣ ΣΤΗΝ ΙΞΙΑ

ΖΗΤΟΥΝΤΑΙ

για την σεζόν 2006
Στελέχη των κάτωθι ειδικοτήτων:
1. **Υπάλληλοι τμήματος υποδοχής** απόφοιτοι σχολής, με γνώσεις ηλεκτρ. υπολογιστών και άριστη γνώση αγγλικών, θα προτιμηθούν οι γνωρίζοντες γαλλικά ή γερμανικά
2. **Μάγειρας Α΄** για a la carte εστιατόριο
3. **Καμαριέρες**
4. **Πρωινός μπουφετζής άνδρας ή γυναίκα**
5. **Βοηθός σερβιτόρου**
6. **Γκρουμ**

Απαραίτητη προϋπηρεσία 3 ετών σε Ξενοδοχεία Α' κατηγορίας σε ανάλογες θέσεις.
Οι ενδιαφερόμενοι παρακαλούνται όπως απευθυνθούν στην κ. Ολγα Αγγιους στο τηλ. 22410-23021 καθημερινά 08.30-14.30 εκτός Κυριακής.
Βιογραφικά με φωτογραφία απαραιτήτως
ΜΧΠ1145

Η ΠΟΛΥΕΘΝΙΚΗ ΕΤΑΙΡΕΙΑ ICTS Α.Ε.

ICTS Hellas

ΖΗΤΑΕΙ

ΕΛΕΓΚΤΕΣ ΑΣΦΑΛΕΙΑΣ
για απασχόληση στο χώρο του Διεθνή Αερολιμένα Ρόδου "ΔΙΑΓΟΡΑΣ" 20-35 ετών, με ήθος, επαγγελματισμό, αγγλικά

Προσόν: Αδεια Security

Η εταιρία ΠΡΟΣΦΕΡΕΙ: Διεθνές περιβάλλον εργασίας, άρτια εκπαίδευση & εξειδίκευση, σταδιοδρομία.

Για συμπλήρωση αίτησης πρόσληψης, προσέλθετε με: *Βιογραφικό σημείωμα τις εργάσιμες μέρες (από 11.00 -14.30)*

Πληροφορίες 2241081952 ΜΑΤ325(Γ)

ΣΤΑΥΡΙΑΣ

ΚΑΤΑΣΚΕΥΕΣ ΤΗΛ. 22410 - 60770 ΚΙΝ 6944 677700

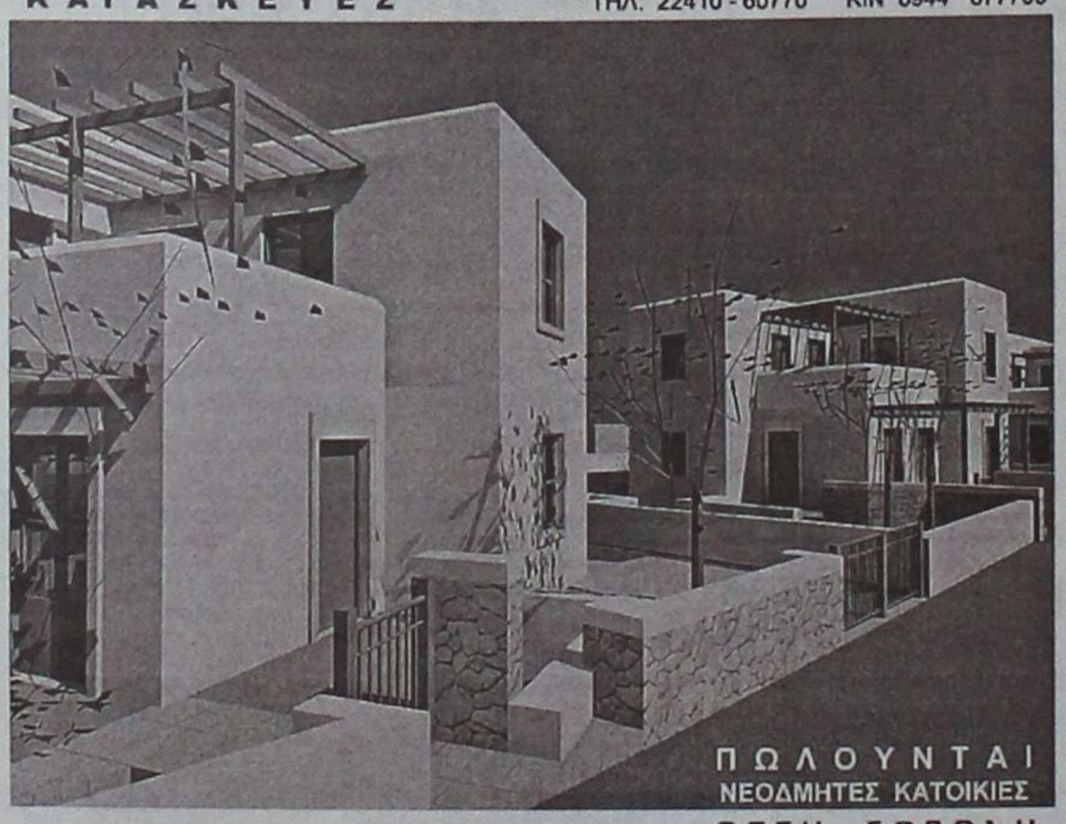

ΠΩΛΟΥΝΤΑΙ
ΝΕΟΔΜΗΤΕΣ ΚΑΤΟΙΚΙΕΣ



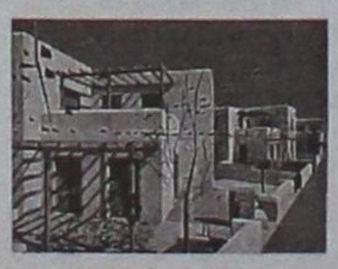

ΘΕΣΗ ΣΟΡΩΝΗ
ΕΝΤΟΣ ΟΙΚΙΣΜΟΥ ΜΕ ΘΕΑ ΤΗ ΘΑΛΑΣΣΑ
ΔΙΩΡΟΦΕΣ ΝΕΟΔΜΗΤΕΣ 120 Τ.Μ.
ΣΕ ΟΙΚΟΠΕΔΟ 300 Τ.Μ.
ΜΕ ΙΔΙΩΤΙΚΟ ΔΡΟΜΟ ΠΡΟΣΒΑΣΗΣ
ΙΔΙΩΤΙΚΟ ΠΑΡΚΙΝΓΚ

ΕΤΟΙΜΟΠΑΡΑΔΟΤΕΣ
ΣΕ ΜΠΕΤΑ ΑΠΟ 95000,00 €
ΜΕ ΔΙΑΜΟΡΦΩΜΕΝΟΥΣ ΕΞΩΤΕΡΙΚΟΥΣ ΧΩΡΟΥΣ (ΑΥΛΕΣ, ΠΑΡΚΙΝΓΚ, ΚΗΠΟ)
ΠΕΡΙΤΟΙΧΙΣΜΕΝΟ ΟΙΚΟΠΕΔΟ
ΑΤΟΜΙΚΟ ΒΟΘΡΟ
ΥΠΟΓΕΙΕΣ ΣΥΝΔΕΣΕΙΣ ΜΕ ΟΛΕΣ ΤΙΣ ΠΑΡΟΧΕΣ (ΥΔΡ. ΗΛΕΚΤ. ΤΗΛ.)
ΕΣΩΤΕΡΙΚΟ ΔΡΟΜΟΣ ΠΡΟΣΒΑΣΗΣ
ΟΛΟΚΛΗΡΩΜΕΝΟ (ΑΣΦΑΛΤΟ)
ΑΕ1186

ΣΑΒΒΕΝΑΣ Γ. ΑΡΧΙΤΕΚΤΟΝΑΣ
ΧΡΙΣΤΟΠΟΥΛΟΣ Κ. ΠΟΛΙΤ. ΜΗΧ/ΚΟΣ

ΤΑΠΗΤΟΚΑΘΑΡΙΣΤΗΡΙΑ

ΠΑΝΕΛΛΑΔΙΚΟ ΔΙΚΤΥΟ
***Art Clean* EXPRESS**
Είμαστε λίιιι...γο πιο μπροστά από τους άλλους!

ΠΛΥΣΙΜΟ-ΑΠΟΛΥΜΑΝΣΗ-ΦΥΛΑΞΗ
ΧΑΛΙΩΝ- ΜΟΚΕΤΩΝ - ΣΑΛΟΝΙΩΝ *(και επί τόπου)*
ΠΑΠΛΩΜΑΤΑ - ΚΟΥΒΕΡΤΕΣ - ΦΛΟΚΑΤΕΣ
ΣΤΕΓΝΟ ΓΙΑ ΜΕΤΑΞΩΤΑ ΚΑΙ ΧΕΙΡΟΠΟΙΗΤΑ
ΑΔΙΑΒΡΟΧΟΠΟΙΗΣΕΙΣ & ΕΠΙΔΙΟΡΘΩΣΕΙΣ ΤΑΠΗΤΩΝ

ΠΑΡΑΛΑΒΗ - ΠΑΡΑΔΟΣΗ ΚΑΤ' ΟΙΚΟΝ

ΔΩΡΕΑΝ ΦΥΛΑΞΗ

ΑΛΑΦΑΚΗΣ ΤΑΣΟΣ
ΤΗΛ. ΧΩΡΙΣ ΧΡΕΩΣΗ
80011400400
ΤΗΛ. 2241082800-
ΚΙΝ. 6944350247
email: artclean@otenet.gr
ΧΠ2286



ΑΝΕΓΕΡΣΙΣ Α.Ε.

ΟΙΚΟΔΟΜΙΚΕΣ & ΕΜΠΟΡΙΚΕΣ ΕΠΙΧΕΙΡΗΣΕΙΣ

ΠΩΛΟΥΝΤΑΙ

1. **ΚΑΤΑΣΤΗΜΑ** 65 τ.μ. με αποθήκη 35 τ.μ. και θέση στάθμευσης στην Κων. Υδραίου και Πτολεμαίων γωνία.
2. **ΚΑΤΑΣΤΗΜΑ** 45 τ.μ. με θέση στάθμευσης στην Κων. Υδραίου.
3. **ΚΑΤΑΣΤΗΜΑ** 75 τ.μ. με θέση στάθμευσης στην Κων. Τσαλδάρη.
4. **ΔΙΑΜΕΡΙΣΜΑ** 129 τ.μ. στον α' όροφο με θέση στάθμευσης στην Κων. Τσαλδάρη.
5. **ΔΙΑΜΕΡΙΣΜΑ** 129 τ.μ. στον β' όροφο με θέση στάθμευσης στην Κων. Τσαλδάρη.
6. **ΔΙΑΜΕΡΙΣΜΑ** 135 τ.μ. ρετιρέ με θέση στάθμευσης στην Κων. Υδραίου.
7. **ΜΟΝΟΚΑΤΟΙΚΙΕΣ** 135 τ.μ. στην περιοχή Γεννάδι.
8. **ΜΟΝΟΚΑΤΟΙΚΙΕΣ** 80 και 90 τ.μ. στα Λειβάδια Τήλου.

Αλεξανδρουπόλεως 2 • Ρόδος
Τηλ. 2241067267/Fax: 2241061297

ΜΕ ΤΗΝ ΠΟΛΥΕΤΗ ΠΕΙΡΑ ΤΟΥ ΝΙΚΟΛΑΟΥ ΜΙΧΑΗΛ
ΤΗΛ. 6936550251

ΥΠΕΥΘΥΝΟΣ ΝΙΚΟΛΑΟΥ ΦΩΤΗΣ
ΤΗΛ. 6936550250
ΑΕ955

ΑΠΟ ΤΗΝ ΕΦΗΜΕΡΙΔΑ
"Η ΡΟΔΙΑΚΗ"
ΖΗΤΕΙΤΑΙ

ΤΥΠΟΓΡΑΦΟΣ

Ωράριο εργασίας 19.00-24.00
Αιτήσεις-Βιογραφικά
Μ. Μαλιαράκη 11
Πληρ. τηλ. 2241022210 (πρωινές ώρες)

ΜΟΟ225



ΕΥΚΑΙΡΙΑ-ΠΩΛΕΙΤΑΙ
Σκάφος Arvor 20

ΕΤΟΣ 2003
Μήκος: 6,16 μ.
Πλάτος: 2,48 μ.
Βύθισμα: 0,65 μ.
Μηχανή: Nanni Diesel 85hp
Ταχύτητα:21 μίλια
Εξωλέμβια:15 ίππων
Επίσης: Βυθόμετρο GPS-τρέιλερ-Σωσίβια-Μπαλόνια
Διπλές άγκυρες
Τιμή: 27.000 ευρώ
Πληροφορίες 6946795479

ΜΑΤ314(1)

ΣΑΒΒΑΙΔΗΣ & Συνεργατες
Μεσιτες & Συμβουλοι Ακινητων

ΠΩΛΗΣΕΙΣ ΑΚΙΝΗΤΩΝ

Οικόπεδα εντός σχεδίου: 1) Ροδίνι 400 τ.μ. με ΣΔ 0,4 185.000 € (ref:1267), 2) Οικόπεδο 1,940 τ.υ. στην Ιαλυσό με Σ.Δ. 1 (ref:2471) 3) Κρεμαστή 730 τ.μ. 105.000 € (ref:2281), 4) Ιαλυσός 765 τ.μ. με ΣΔ 0,4 217.000 € (ref:2214)

Οικόπεδα εκτός σχεδίου:1) Κεντρικό οικόπεδο επί της Επαρχιακή οδού Κρεμαστής αεροδρομείου & Εθνικής Οδού Τσαΐρι αεροδρομίου 400.000€ (ref:1776), 2) Κοσκινού 4,002 τ.μ. 300.000 € (ref: 1859), 3) Επαρχιακή οδός Κρεμαστή-Μαριτσά 9,500 τ.μ. 250.000 € (ref:2084), 4)Κανδηλί 4,440τ.μ. 135.000 € (ref:1359), 5) Λίνδος - Βληχά 8,190τ.μ. 320.000 € (ref:548), 6) Πάνω Αλώνια επί της επαρχιακής οδού Λίνδος-Πεύκοι 3,540τ.μ. 155.000 € (ref:788), 7) Πεύκοι 32,500 τ.μ. (ref:1785) - 42,300.μ. (ref:1787) και 19,800 τ.μ. (ref:1786) με πανοραμική θέα, 8) Ψάρτος 15.600τ.μ. "στο κύμμα"(ref:2238), 9) Ιαλυσός 1,880τ.μ., 10) Εθνική Οδός Ρόδος-Λίνδος 3,500τ.μ. 370.000 €(ref:1797),11) Ιάλυσος 4,000τ .μ. 230.000 € (ref:2360) 12)Εθνική Οδό Παραδείσι-Θεολόγος 5,680τ.μ. 182.000€ (ref:2186) 13)Κανδηλί 4,065 τ.μ. 250.000€ (ref:2347)

Μονοκατοικίες:1) Καλαβάρδα 128 τ.μ. σε οικόπεδο 2,150 τ.μ. (ref:2490), 2) Πολυτελής μεζονέτα στο Καρακόνερο 148 τ.μ. σε οικόπεδο 266 τ.μ. (ref:2411) ,3) Π.Πόλη 160τ.μ. με αυλή προς ανακαίνιση (ref:232α), 4) Παραδοσιακό προς ανακαίνιση στα Κοσκινού 69 τ.μ. με αυλή 52.000 € (ref:930), 5) Μονοκατοικίες σε μπετά στο Κανδηλί 119 τ.μ. σε 614-2,000 τ.μ. οικόπεδο 100.000 € έκαστη (ref:2150) 6) Παραδοσιακή κατοικία στα Κοσκινού,προς ανακαίνιση 125τ.μ. με αυλή μπρος-πίσω 120.000 € (ref:2413), 7) Παραδοσιακό ανακαινισμένο με αυλή και βεράντα με θέα στα Κοσκινού 87τ.μ. 175.000 € (ref:2506)

Διαμερίσματα:1) Νεόδμητες γκαρσονιέρες στο κέντρο από 1.900-2.500 €/τ.μ. (ref:2423 & 2468), 2) Πολυτελή Διαμερίσματα στο Καρακόνερο 115τ.μ. 220.000 € (ref:2355), 3) Νεόδμητο διαμέρισμα στην Ανάληψη 57τ.μ. 100.000 € (ref:2227), 4) Διαμέρισμα στο κέντρο 150 τ.μ. 205.000€ (ref:1456), 5) Ισόγειο διαμέρισμα στο κέντρο 42 τ.μ. 55.500 € (ref:2453) 6) Διαμέρισμα-Γραφείο 63 τ.μ. 85.000 € (ref:2418) 7) Πλήρως ανακαινισμένο διαμέρισμα στις Επτά Βαγιές 65τ.μ. Α΄όροφος 100.000 € (ref:2499) 8) Ισόγειο ανακαινισμένο 70τ.μ. με περιφραγμένη αυλή στην Ιαλυσό 90.000 € (ref: 2470)

Καταστήματα: 1)Πωλείται κατάστημα στην Π.Πόλη 16τ.μ. 40.000€ (ref:2459) ,2)Πωλείται κατάστημα σε εμπορικό κέντρο επί της Ρόδου-Λίνδου 200τ.μ. με χώρους στάθμευσης 640.000 € (ref:2456)

Επιχειρήσεις: 1) Επιχείρηση bijoux σε κεντρικό δρόμο στην Π.Πόλη (Ref: 2463), 2) Οβελιστήριο σε κεντρικό σημείο (ref:2415), 3) Μικρό Ξενοδοχείο,15 τρίκλινα στούντιο,69 κλίνες σε ήσυχη περιοχή στην Ιαλυσό, εντός σχεδίου (ref:2446)

Ενοικιάσεις Διαμερισμάτων: 1) Διαμέρισμα Α΄ορόφου Χειμάρας & Αγ. Ιωάννη 120 τ.μ. άριστης κατασκευής μίσθωμα 600 € (ref: 2279), 2) Διαμέρισμα στο Μόντε Σμίθ 180 τ.μ. 1000 € (ref:2475), 3) Διαμέρισμα στις 7 Βαγιές 120τ.μ. 450 € (ref:2324) & 200τ.μ. 550 € (ref:2323)

Ενοικιάσεις Καταστημάτων:1) Εθνικής Αντίστασης 130 τ.μ. μίσθωμα 2600 € (ref:1952), 2)Σε κεντρικό δρόμο 300τ.μ. μίσθωμα 3.000€(ref:2390) 3) Ρόδου-Λινδου 400 τ.μ. με πάρκινγκ μίσθωμα 2.500 € (ref:2314), 4) Κατάστημα στο κέντρο 31τ.μ. με πατάρι (ref:1955) 5) Στο κέντρο 25τ.μ. με πατάρι μίσθωμα 950 € (ref:2500) 6) Εθνικής Αντίστασης ισόγειο 200 τ.μ. & Α΄όροφος 100τ.μ. μίσθωμα 5000 € (ref:2510) 7) Στην Ακτή Μιαούλη (Ψαροπούλα) 207τ.μ. με μίσθωμα 1.800 € (ref:870)

Ενοικιάζεται-Πωλείται:1)Επιχείρηση Εστιατορίου στην Ιξιά 120τ.μ. με αυλή 150τ.μ. πλήρως εξοπλισμένο με μηνιαίο μίσθωμα 900 € και τίμημα εξοπλισμού 55.000€ με διακανονισμό προκαταβολής 15.000 € και τα υπόλοιπα σε χρονικό διάστημα που θα συμφωνηθεί (ref:2503)2)Επιχείρηση Εστιατορίου στο Νιοχώρι 200τ.μ. με αυλή 200τ.μ. και μηνιαίο μίσθωμα 2.300 € (ref:2542)

Γρ. Λαμπράκη 14, Ρόδος 85100
ΜΧΠ659 τηλ: 2241026281, Φαξ: 2241034663



ΠΡΙΝ: 82 ΚΙΛΑ



ΤΩΡΑ: 62 ΚΙΛΑ

ΜΕΙΟΝ 20 ΚΙΛΑ ΣΕ 4 ΜΗΝΕΣ ΧΩΡΙΣ ΝΑ ΠΕΙΝΑΩ
Εάν θέλετε να:
- Ελέγξετε το βάρος σας χωρίς να πεινάτε!
- Χάσετε λίπος εκεί που έχετε!
- Μην ξαναβάλετε τα κιλά σας
- Διώξετε την κυτταρίτιδα.
Εμείς έχουμε τη λύση με την μέθοδο κυτταρικής διατροφής, γιατί το ιδανικό βάρος είναι θέμα υγείας και αισθητικής!

Για ραντεβού ώρες 10.00-17.00, τηλ. 2241075118 ή www.mynaturalife.gr.
ΚΑΙ ΤΩΡΑ ΓΙΑ ΤΟ ΝΕΟ ΕΤΟΣ ΔΩΡΟ ΜΙΑ ΠΕΡΙΠΟΙΗΣΗ ΠΡΟΣΩΠΟΥ ΜΕ ΤΑ ΦΥΤΙΚΑ ΠΡΟΪΟΝΤΑ ΜΑΣ
*** ΔΥΝΑΤΟΤΗΤΑ ΚΑΡΙΕΡΑΣ ΓΙΑ ΑΝΩ ΤΩΝ 18**

ΜΑΠ63(Γ)

ΜΕΤΑΧΕΙΡΙΣΜΕΝΑ

MOTOMIKE — Επίσημος Συνεργάτης Yamaha
YAMAHA — Touching your heart

Από το κατάστημα YAMAHA MOTOMIKE
πωλούνται
τα παρακάτω δίκυκλα σε άριστη κατάσταση

ΜΟΝΤΕΛΟ	ΜΑΡΚΑ	ΧΙ	ΧΡΩΜΑ	ΤΙΜΗ	ΗΜ/ΝΙΑ 1ης ΑΔΕΙΑΣ
MT01 1700	YAMAHA ROADSTER	3200	ΜΑΥΡΟ	13.900,00	2005
GSXR1300	SUZUKI HYPERSPORT	25000	ΜΑΥΡΟ	11.000,00	2004
BT1100 BULLDOG	YAMAHA STREETFIGHTER	10300	ΠΟΡΤΟΚΑΛΙ	7500,00	2004
FZS 1000	YAMAHA SPORT-STREET	22000	ΑΣΗΜΙ	7500,00	2003
TDM 900	YAMAHA SPORT TOURING	25000	ΑΣΗΜΙ	7500,00	2003
YZF R6 - 600cc	YAMAHA SUPER-SPORT	4500	ΚΟΚΚΙΝΟ	7500,00	2004
FAZER 600 S	YAMAHA SPORT-STREET	6320	ΜΑΥΡΟ	6500,00	2005
XT600E	YAMAHA ENDURO	7750	ΜΠΛΕ	3000,00	2003
XT660R	YAMAHA ENDURO	6000	ΓΚΡΙ	5000,00	2004
DRAGSTAR 650	YAMAHA CUSTOM	15000	ΠΟΡΤΟΚΑΛΙ	4800,00	1999
GSXF600S BANDID	SUZUKI STREET	15850	ΚΟΚΚΙΝΟ	3500,00	1999
YP 400 MAJESTY	YAMAHA MAXI SCOOTER	3900	ΜΠΛΕ	5500,00	2005
KLE 500	KAWASAKI ENDURO	5000	ΜΩΒ	2500,00	2003
KLE 250	KAWASAKI ENDURO SUPER SHERPA	1300	ΠΟΡΤΟΚΑΛΙ	3500,00	2004
TZR 250	YAMAHA STREET	18000	ΜΑΥΡΟ	2500,00	2001
ELYGEO 150	PEUGEOT SCOOTER	15000	ΜΠΛΕ	1500,00	2001
RUNNER 125 4T	PIAGGIO SCOOTER Τετρακρονο	13500	ΓΚΡΙ	1200,00	2003
RUNNER 200	PIAGGIO 4T SCOOTER	9700	ΓΚΡΙ	1500,00	2005
YP 125 MAJESTY	YAMAHA SCOOTER	9900	ΜΠΛΕ	1300,00	1999
SPEEDFIGHT 50	PEUGEOT SCOOTER	5345	ΚΙΤΡΙΝΟ	850,00	2003
YFM 350 BRUIN	YAMAHA ATV (ΤΟΥΡΟΥΝΑ)	2320	ΠΡΑΣΙΝΟ	5900,00	2005

✓ ΑΠΟ 0% ΠΡΟΚΑΤΑΒΟΛΗ ΕΩΣ 60 ΜΗΝΕΣ ΕΞΟΦΛΗΣΗ !!!
✓ ΕΓΓΥΗΣΗ 1 ΧΡΟΝΟ ΣΕ ΟΛΑ ΤΑ ΜΕΤΑΧΕΙΡΙΣΜΕΝΑ !!!

Πατριάρχου Αθηναγόρα 13, Ρόδος 85100 • Τηλ. & Fax 2241026360
www.motomike.gr info@motomike.gr

ΑΕ827

ΞΕΝΑΚΗΣ ΜΕΤΑΧΕΙΡΙΣΜΕΝΑ

ΑΓΟΡΕΣ - ΠΩΛΗΣΕΙΣ - ΑΝΤΑΛΛΑΓΕΣ ΜΕΤΑΧΕΙΡΙΣΜΕΝΩΝ ΑΥΤΟΚΙΝΗΤΩΝ

10ο χλμ. Ρόδου-Λίνδου, τηλ. 2241086690 (εσωτερικό 120)

1 **TOYOTA RAV 4 5D LUXURY 2000cc,μοντ. 2004, ασημί** 6 αερόσακοι , ABS,TRC, αυτόματος κλιματισμός,δερμάτινο σαλόνι, ζάντες αλουμινίου, ηλεκτρική οροφή, πλαϊνά σκαολπάτια, pull bar,αεροτομή, ηχοσύστημα.

2 **MERCEDES SLK 200 SPECIAL EDITION, 2000cc , μοντ. 2002, ασημί** αερόσακος οδηγού-συνοδηγού, πλευρικοί αερόσακοι, ABS,BAS, ESP, Air condition, δερμάτινο σαλόνι, ζάντες αλουμινίου, συναγερμός,φιμέ τζάμια, ηχοσύστημα.

3 **TOYOTA CELICA 1800cc, μοντ. 1999, ασημί.** δερμάτινο σαλόνι ,αερόσακος οδηγού - συνοδηγού, ABS, air condition, σπόιλερ, ζάντες αλουμ. υδρ. τιμόνι, ηλ. παραθ, κεντρ. κλειδ,προβ. ομίχλης, ηχοσύστημα.

4 **HYUNDAI SANTA FE 2400cc, μοντ.2001, μπορντώ.** δερμάτινο σαλόνι ,αερόσακος οδηγού - συνοδηγού, ABS, air condition, ζάντες αλουμ. υδρ. τιμόνι, ηλ. παραθ, κεντρ. κλειδ,ηχοσύστημα.

5 **VW TOURAN TRENDLINE1600cc FSI, μοντ. 2003, ασημί** 6 αερόσακοι, ABS,ESP,ASR,EDL, HBA, climatronic διζωνικό,υδρ. τιμόνι, ηλ. παραθ, κεντρ. κλειδ, ηχοσύστημα.

6 **OPEL FRONTERA 2200cc, μοντ. 1999,πράσινο.** αερόσακοι , ABS, air condition, υδρ. τιμόνι, ζάντες αλουμινίου, σκαλοπάτια, ηλ. παραθ, κεντρ. κλειδ, ηχοσύστημα.

7 **BMW 316 1600cc, μοντ.1998, μαύρο.** αερόσακος οδηγού-συνοδηγού, clima, ABS,ASC, ηλ. ηλιοροφή, ζάντες αλουμινίου, υδρ. τιμόνι, ηλ. παραθ, κεντρ. κλειδ, ηχοσύστημα.

8 **RENAULT MEGANE 1600cc, μοντ. 2003, ΑΥΤΟΜΑΤΟ.** αερόσακος οδηγού-συνοδηγού, πλευρικοί αερόσακοι, clima, ABS, ηλ. ηλιοροφή, υδρ. τιμόνι, ηλ. παραθ, κεντρ. κλειδ, ηχοσύστημα.

9 **HONDA ACCORD 1600cc, μοντ. 2001, μπλέ.** αερόσακος οδηγού-συνοδηγού, δερμάτινο σαλόνι, ABS, air condition, υδρ. τιμόνι, ξύλινη επένδυση, ηλ. παραθ, κεντρ. κλειδ, ηχοσύστημα.

10 **TOYOTA YARIS BLUE 1300cc, μοντ. 2006, μπλέ.** αερόσακοι , ABS, air condition, υδρ. τιμόνι, ζάντες αλουμινίου, ηλ. παραθ, κεντρ. κλειδ, ηχοσύστημα.

11 **AUDI A3 1600cc, μοντ. 1999, μπορντώ.** αερόσακος οδηγού-συνοδηγού, ABS, υδρ. τιμόνι, ζάντες αλουμινίου, ηλ. παραθ, κεντρ. κλειδ, ηχοσύστημα.

12 **TOYOTA YARIS LUNA 1300cc, μοντ. 2006, ασημί.** αερόσακοι , ABS, air condition, υδρ. τιμόνι, ηλ. παραθ, κεντρ. κλειδ, ηχοσύστημα.

13 **VW GOLF 1600cc GENERATION, μοντ. 2000,ασημί.** αερόσακοι, ABS, air condition,κεντρικό κλείδωμα, ηλ. παράθυρα,ζάντες αλουμινίου, ηχοσύστημα.

14 **VW TRANSPORTER 2500cc TURBO DIESEL, μοντ. 1999** υδρ. τιμόνι, ηλ. παραθ, κεντρ. κλειδ, ηχοσύστημα

15 **RENAULT MEGANE CABRIO 1400cc, μοντ. 2000, ασημί.** 4 αερόσακοι, ABS, air condition, δερμάτινο σαλόνι, ηλ. ηλιοροφή, ζάντες αλουμινίου, υδρ. τιμόνι, ηλ. παραθ, κεντρ. κλειδ, ηχοσύστημα.

16 **TOYOTA AVENSIS L/B 1600cc ,μοντ. 2001, μπορντώ.** αερόσακοι, ABS, air condition, υδρ. τιμόνι, ηλ. παραθ, κεντρ. κλειδ, ηχοσύστημα.

17 **RENAULT MEGANE CABRIO 1400cc, μοντ. 2002, κίτρινο.** 4 αερόσακοι, ABS, air condition, ηλ. ηλιοροφή, υδρ. τιμόνι, ηλ. παραθ, κεντρ. κλειδ, ηχοσύστημα.

18 **VW BORA 1600cc, μοντ. 1999, ασημί.** 4 αερόσακοι, ABS, air condition, υδρ. τιμόνι, ηλ. παραθ, κεντρ. κλειδ, ηχοσύστημα.

19 **VW PASSAT COMFORT 1600cc, μοντ. 1999, μπορντώ.** αερόσακος οδηγ.-συνοδηγ., πλευρικοί αερόσακοι, ABS, air condition, υδρ. τιμόνι, ζάντες αλουμ, ηλ. παραθ, κεντρ. κλειδ, ηχοσύστημα.

20 **NISSAN PRIMERA 1600cc, μοντ. 2000, πράσινο.** αερόσακος ,klima, υδρ. τιμόνι, ζάντες αλουμ, ηλ. παραθ, κεντρ. κλειδ, ηχοσύστημα.

21 **FIAT SCUDO 1600cc, μοντ. 2000, λευκό. (9θέσιο)** air condition, υδρ. τιμόνι, κεντρ. κλειδ, ηχοσύστημα.

22 **OPEL ASTRA 1400cc, μοντ.2000, μπορντώ.** αερόσακος οδηγ.-συνοδηγ., air condition, υδρ. τιμόνι, ηλ. παραθ, κεντρ. κλειδ, ηλ. καθρέπτες, ηχοσύστημα.

23 **FIAT MULTIPLA 1600cc, μοντ. 1999, μπλέ** αερόσακος οδηγ.-συνοδηγ., air condition, υδρ. τιμόνι, ηλ. παραθ, κεντρ. κλειδ, ηλ. καθρέπτες, ηχοσύστημα.

24 **SUZUKI IGNIS 1300cc, μοντ. 2001, ασημί.** αερόσακοι, air condition, υδρ. τιμόνι, ηλ. παραθ, κεντρ. κλειδ, ηχοσύστημα.

25 **FIAT PUNTO SPORTING 1242cc, μοντ. 2000, μπλέ** air condition, υδρ. τιμόνι, ηλ. παραθ, κεντρ. κλειδ, ζάντες αλουμινίου, ηχοσύστημα.

26 **RENAULT MEGANE 1400cc, μοντ. 1999, θαλασσί** αερόσακοι, ABS, ζάντες αλουμινίου, υδρ. τιμόνι, ηλ. παραθ, κεντρ. κλειδ, ηχοσύστημα.

27 **VW POLO 1400cc, μοντ. 2001, μπλέ.** αερόσακος οδηγού-συνοδηγού, air condition, υδρ. τιμόνι, ηλ. παραθ, κεντρ. κλειδ, ηχοσύστημα.

28 **DAEWOO NUBIRA 1600cc, μοντ. 2000, μπορντώ.** αερόσακος οδηγού-συνοδηγού, ABS, air condition, υδρ. τιμόνι, ηλ. παραθ, κεντρ. κλειδ, ηχοσύστημα.

29 **FIAT MAREA 1600cc, μοντ. 1999, ανθρακί.** αερόσακοι, ABS, air condition, ζάντες αλουμινίου, υδρ. τιμόνι, ξύλινη επένδυση, ηλ. παραθ, κεντρ. κλειδ, ηχοσύστημα.

30 **RENAULT CLIO MTV, 1200cc, μοντ. 2000, ασημί** αερόσακοι, air condition, υδρ. τιμόνι, ηλ. παραθ, κεντρ. κλειδ, ηχοσύστημα.

31 **PEUGEOT 306 1400cc, μοντ.1999, μπλέ.** υδρ. τιμόνι, ηλ. παραθ, κεντρ. κλειδ, ζάντες αλουμινίου, ηχοσύστημα.

32 **FIAT PUNTO 1242cc, μοντ. 2001, λευκό.** air condition, ηλ. παραθ, κεντρ. κλειδ, ηχοσύστημα.

33 **DAEWOO LANOS 1400cc, μοντ. 2000, μπορντώ.** air condition, υδρ. τιμόνι, ηλ. παραθ, κεντρ. κλειδ, ηχοσύστημα.

34 **CITROEN SAXO 1400cc, μοντ. 1996, ανθρακί.** υδρ. τιμόνι, ηλ. παραθ, κεντρ. κλειδ, ηχοσύστημα.

35 **FIAT SEICENTO SPORTING, 1100cc, μοντ. 1998, ασημί.** κεντρικό κλείδωμα, ηλ. παράθυρα,ζάντες αλουμινίου, ηχοσύστημα.

36 **FORD MONDEO 1600cc, μοντ. 1994, μπορντώ.** ABS, υδρ. τιμόνι, ηλ. παραθ, κεντρ. κλειδ, ηχοσύστημα.

37 **FIAT FIORINO VAN 1700cc DIESEL,μοντ. 1995 λευκό.**

38 **FIAT PUNTO 1100cc, μοντ. 1999, κόκκινο.** ηλ. παραθ, κεντρ. κλειδ, ηχοσύστημα.

39 **ROVER 414 SI 1400cc μοντ. 1995, μπλέ.** υδρ. τιμόνι,ηλιοροφή, ηλ. παραθ, κεντρ. κλειδ, ηχοσύστημα.

40 **FIAT SEICENTO 900cc, μοντ.1999, κόκκινο.** κεντρικό κλείδωμα, ηλ. παράθυρα, ηχοσύστημα

41 **CITROEN ZX 1400cc, μοντ. 1991** κεντρ. κλειδ, ηλ παραθ, ζάντες αλουμινίου , ηχοσύστημα

ΑΠΟ **0%** ΠΡΟΚΑΤΑΒΟΛΗ
ΕΩΣ **72** ΜΗΝΙΑΙΕΣ ΔΟΣΕΙΣ

ΧΠ1687

GM AUTO Special

ΕΙΣΑΓΩΓΕΣ - ΕΜΠΟΡΙΑ - ΑΝΤΑΛΛΑΓΕΣ ΑΥΤΟΚΙΝΗΤΩΝ & ΑΞΕΣΟΥΑΡ

ΓΙΩΡΓΟΣ Π. ΜΥΡΙΑΛΛΑΚΗΣ

Λεωφόρος Ηρακλειδών (δίπλα ταβέρνα "Αντώνης") Ιαλυσός
τηλ. 2241096692 κιν. 6945991030, fax 2241096632
email: info@gmautospecial.gr
site: www.gmautospecial.gr

ΕΙΣΑΓΩΓΕΣ - ΠΩΛΗΣΕΙΣ - ΑΝΤΑΛΛΑΓΕΣ ΜΕΤΑΧΕΙΡΙΣΜΕΝΩΝ ΑΥΤΟΚΙΝΗΤΩΝ

- **MERCEDES C180 KOMPRESSOR,** 1.800 cc, μοντέλο 2003-4, χρώμα, χρυσαφί μεταλλικό, δερμάτινο σαλόνι, μπεζ χρώμα, full extra, χιλιόμετρα 31.500 μόνο κατακαίνουργιο ΕΙΣΑΓΩΓΗΣ
- **MERCEDES C180 ELEGANCE** μοντέλο 2003, 1.800 cc, αυτόματο-σειριακό μαύρο μεταλλικό, δερμάτινο σαλόνι μπεζ, τηλέφωνο, klima, ζαντολάστιχα full extra. **ΕΙΣΑΓΩΓΗ ΓΕΡΜΑΝΙΑ**
- **MERCEDES C200** 1800 cc, μοντέλο 2005! 25.500 χλμ. ασημί μεταλλικό, full extra, κατακαίνουργιο. **ΕΙΣΑΓΩΓΗ ΓΕΡΜΑΝΙΑ**
- **FORD FOCUS 1,8 TDDi** turbo Diesel Kombi (κάραβαν), 90 HP, μεταλ. silver, air condition, υδραυλ. τιμόνι, RCD, ABS, ζάντες αλουμινίου, σκάρες, κοτσαδόρος. **ΕΙΣΑΓΩΓΗ ΓΕΡΜΑΝΙΑ**
- **MERCEDES C220 CDI TURBO** (πετρέλαιο) Kompressor μοντέλο 2001-02, μαύρο μεταλλικό, ηλεκτρική ηλιοροφή, klima, τηλέφωνο full super extra... **ΕΙΣΑΓΩΓΗ ΓΕΡΜΑΝΙΑ**
- **MERCEDES C 200 K Sportcoupe Evolution** μοντέλο 2002, οροφή PANORAMA γυάλινη, αυτόματο, aircon, ABS, ESP, ζάντες αλουμινίου, Parktronic. **ΕΙΣΑΓΩΓΗ ΓΕΡΜΑΝΙΑ.**
- **SMART PASSION** μοντέλο 2002, γυάλινη οροφή, ABS, A/C, υδραυλικό τιμόνι, αερόσακοι, ηλεκτρ. κλείδωμα και παράθυρα, ζάντες αλουμινίου, immobilizer, χρώμα μαύρο μπλε ή μπλε ανοιχτό, αυτόματο, σειριακό. **ΕΙΣΑΓΩΓΗ ΓΕΡΜΑΝΙΑ.**
- **MERCEDES CLK 200 Coupe** μοντέλο 2005, χιλιόμετρα 9.500 μόνο, κατακαίνουργιο, χρώμα μεταλλικό γρανίτη, ηλεκτρ. ηλιοροφή, ζαντολάστιχα, full full extra.
- **JEEP WANGLER LIMITED,** μαύρο μεταλλικό, δέρμα σαλόνι μπεζ, MP3 ηχοσύστημα, PIONER, ζάντες αλουμινίου, καινούργια λάστιχα.
- **FIAT BRAVA,** ασημί μεταλλικό, ζάντες αλουμινίου, air condition, συναγερμό, 1250 cc, ηχοσύστημα, ΣΕ ΑΡΙΣΤΗ ΚΑΤΑΣΤΑΣΗ!!! ΕΥΚΑΙΡΙΑ!
- **JEEP CHEROKEE** 3.7 μοντέλο 2002, πράσινο λαδί μεταλλικό, 21.000 χλμ. με πολλά extra σε άριστη κατάσταση. ΕΥΚΑΙΡΙΑ!!!
- **JEEP CHEROKEE** 2.500 cc diesel, μαύρο χρώμα, μοντέλο 2002, κατάσταση άριστη!
- **BMW 320i COUPE,** 2000cc, μοντέλο 2000, σειρά 3, χρώμα μπλε ανοικτό μεταλλικό, δερμάτινο σαλόνι μπεζ. FULL FULL EXTRA. ΑΡΙΣΤΗ ΚΑΤΑΣΤΑΣΗ
- **BMW Z3 CABRIO** 1,9 lit (1900cc) χρώμα κόκκινο, μοντέλο 2000, δερμάτινο σαλόνι μαύρο, ζάντες, RCD, ηλεκτρική οροφή τέντα μαύρη. ΚΑΤΑΣΤΑΣΗ ΑΡΙΣΤΗ
- **MERCEDES SLK 200 Kompressor CABRIO,** μοντ. 2003, χιλιόμετρα 15.000 MONO, μαύρο μεταλλικό, δέρμα κόκκινο, ηλεκτρ. οροφή HARDTOP, Ζάντες 17", ηχοσύστημα, full extra.
- **HONDA S2000** cabrio, ασημί μεταλλικό, 242PS, δερμάτινο σαλόνι, A/C, κόκκινο, ηχοσύστημα, ζαντολάστιχα αλουμινίου, χιλιόμετρα 38.000 μόνο.
- **ALFA ROMEO 156,** μοντέλο 2002, ΑΡΙΣΤΗ ΚΑΤΑΣΤΑΣΗ!!! Silver μεταλλικό, A/C, ζαντολάστιχα καινούργια, ηχοσύστημα, full extra. ΕΥΚΑΙΡΙΑ!!!
- **JEEP CHEROKEE 3700 cc LIMITED,** αυτόματο, συριακό, συναγερμός, μοντέλο 2004, air condition, RCD τηλεκοντρόλ, μεταλλικό ασημί, XENON, χιλιόμετρα MONO 21.900, δερμάτινο σαλόνι, μπάρες ανοξείδωτες, σκαλιέρες, TV, ηλεκτρ. οροφή, ζαντολάστιχα αλουμινίου, ΚΑΤΑΚΑΙΝΟΥΡΓΙΟ.
- **AUDI TT COUPE QUATRO 225 PS** μεταλλικό κόκκινο, klima, XENON φώτα, διάκοπτο, 6άρα CD, Subwoofers με ενισχυτές, ηχοσύστημα BOSE, ζάντες 17΄΄, συναγερμός, ΑΡΙΣΤΗ ΚΑΤΑΣΤΑΣΗ.
- **MERCEDES C. 190 E,** μεταλλικό χρώμα, 1.800 cc, ηλεκτρ. παράθυρα, κλειδαριές, καινούργια λάστιχα, full service, RCD, κατάσταση άριστη. ΤΙΜΗ ΑΠΙΣΤΕΥΤΗ!!!
- **ALFA ROMEO 146,** 1600 cc,, ABS, AIRBAG, χρώμα μπορντώ, ηλεκτρικά παράθυρα, κεντρικό κλείδωμα, ηχοσύστημα RCD, air condition, ζάντες αλουμινίου. Τιμή 4.850 ευρώ.
- **JEEP JIMNY SUZUKI** 1.400 cc μοντέλο 2002
- **HYUNDAI ACCENT** 1400 cc μοντέλο 2002
- **FIAT PUNTO** 1300 cc μοντέλο 2003
- **JEEP SUZUKI JIMNY** κλειστό, HARD TOP, μεταλλικό ασημί, 1.400 cc, μοντέλο 2004, ζάντες, RCD, A/C, υδραυλ. τιμόνι ΚΑΤΑΚΑΙΝΟΥΡΓΙΟ.
- **NISSAN MICRA,** μοντέλο 2004, 1.200 cc, πράσινο μεταλλικό, A/C, RCD, υδρ. τιμ.
- **FIAT SEICENTO,** μοντέλο 2002, 1.100 cc, πράσινο, μεταλλικό.και άσπρο 2 TMX
- **RENAULT MEGANE CABRIO,** μοντέλο 2003, 1.600 cc, μαύρο μεταλλ., ηλεκτρ. οροφή FULL EXTRA.
- **OPEL CORSA,** μοντέλο 2000, λευκό, 1.000 cc, τεμάχια 2.
- **HYUNDAI ATOS,** μοντέλο 2000, 1.100 cc, 2 ασημί μεταλλικό 2 TMX,
- **RENAULT TUIGO,** μοντέλο 1998, 1.200 cc, γαλάζιο
- **FIAT PANDA** μοντέλο 2003 χρώματος μπλε A/C, υδραυλικό τιμόνι
- **CITROEN C3** μοντέλα 2003 full extra, στα χρώματα ασημί και μπλε μεταλλικά
- **Μηχανή KAWASAKI ZX12R** 1200cc, μοντέλο 2002, 24.000 km, εξάτμιση AKRAPOVIC
- **NISSAN ALMERA CHALLENGE** 1500 cc Sportpacket (χούφτες SPARCO), 16΄΄ ζάντες MOMO, RCD, SPORT εξάτμιση, μοντέλο 2002., μπλε μεταλλικό.
- **OPEL TIGRA** μπλε σκούρο μεταλλικό, RCD με τηλεχειρισμό JVC, ζάντες αλουμινίου, ηλεκτρική οροφή, ηλεκτρ. παράθυρα, κεντρικό κλείδωμα.

ΕΠΑΓΓΕΛΜΑΤΙΚΑ

- **ΚΛΟΥΒΑ MITSUBISHI,** DIESEL, χρώματος μπορντώ, L400, εισαγωγή Γερμανία, κατάσταση ΑΡΙΣΤΗ, διπλές εστρώμενες πόρτες δεξιά και αριστερά
- **ΚΛΟΥΒΑ MITSUBISHI,** μακρύ σασί, 2.500 cc DIESEL με σχάρα. **ΕΙΣΑΓΩΓΗ ΓΕΡΜΑΝΙΑ**
- **ΗΜΙΦΟΡΤΗΓΟ TOYOTA,** χρώματος γκρι, βενζίνη, 2500 cc, HILUX, ζαντολάστιχα, 1,84 m καρότσα, ημικάμπινο
- **MERCEDES 312** diesel, ψυγείο κρεάτων με τσιγκέλια κομπλέ, λευκού χρώματος, ψύξη μέχρι 2°C
- **ΠΩΛΟΥΝΤΑΙ TRAILER** μεταφορός εμπορευμάτων και αντικειμένων διαφόρων διαστάσεων, εισαγωγής Αγγλίας, καινούργια

Ολα ετοιμοπαράδοτα. Σε καταπληκτική κατάσταση

✓ Οι επιλογές των αυτοκινήτων μας εγγυώνται την ποιότητα και την σιγουριά.
✓ Επισκεφθείτε μας πριν αποφασίσετε
✓ Αναλαμβάνουμε την χρηματοδότηση σας με τα χαμηλότερα επιτόκια.
✓ Θα χαρούμε να σας ξεναγήσουμε

Από 0% προκαταβολή έως 72 μην. δόσεις

AE264

TOP CARS

ΠΡΩΤΟΙ ΣΕ ΕΙΣΑΓΩΓΕΣ ΑΥΤΟΚΙΝΗΤΩΝ ΣΤΑ ΔΩΔΕΚΑΝΗΣΑ

ΕΙΣΑΓΩΓΕΣ ΑΓΟΡΕΣ - ΠΩΛΗΣΕΙΣ - ΑΝΤΑΛΛΑΓΕΣ ΜΕΤΑΧΕΙΡΙΣΜΕΝΩΝ ΑΥΤΟΚΙΝΗΤΩΝ

1. **JEEP CHEROKEE 2500 cc**
ABS, clima, συναγερμός, υδραυλικό τιμόνι, αερόσακοι οδηγού συνοδηγού – πλευρικοί, ηλεκτρ. παράθυρα, ηλεκτρ. καθρέπτες, μεταλλική επένδυση, κεντρ. κλείδωμα, immobil, P/K, CD, ζαντολάστιχα, μεταλλικό χρώμα, προβολείς ομίχλης, δερμάτινο σαλόνι, NAVICATION SYSTEM, τηλέφωνο, sun roof, full extra
2. **JEEP GRAND CHEROKEE LIMITED, 2.700 c.c., και 3.100 cc, diesel στάντορ**
ABS, klima, υδρ. τιμόνι πολλαπλών χρήσεων, αερόσακοι-οδηγού-συνοδηγού-πλευρικοί, ηλεκτ. παράθυρα, ηλεκτ. εκβαπτιστικοί αναδιπλωμένοι καθρέπτες, κεντ. κλείδωμα, immobil, P/K, CD, ηχοσύστημα, ζαντολάστιχα, μεταλλικό χρώμα, προβολείς ομίχλης, δερμάτινο με μνήμες σαλόνι, sun roof, έξτρα επένδυση, αυτόματος πιλότος, navigation system, TV, τηλέφωνο, park pilot system full extra
3. **LAND ROVER FREELANDER, 1.800 cc,**
Υδραυλικό τιμόνι, ηλεκτρ. παράθυρα, κεντρ. κλείδωμα immobil, ηλεκτρ. καθρέπτες, ηλεκτρ. οροφή, A/C, αερόσακοι οδηγού – συνοδηγού πλευρικοί, ABS, ηχοσύστημα, προβολείς ομίχλης, συναγερμός, ζαντολάστιχα.
4. **TOYOTA RAV 4 2000 cc, diesel**
Υδραυλικό τιμόνι, ηλεκτ. παράθυρα, κεντ. κλείδωμα, immobil, ηλεκτρ. Καθρέπτες, klima, αερόσακοι οδηγού-συνοδηγού πλευρικοί, ABS, radio – cd, προβολείς ομίχλης, συναγερμό, ESP, ζαντολάστιχα, μεταλλικό χρώμα, NAVIGATION SYSTEM, αυτόματο sun roof, τηλέφωνο, R/C, δερμάτινο σαλόνι, κοτσαδόρος, φιμέ τζάμια, full extra
5. **BMW X5**
ABS, clima , αερόσακος οδηγού – συνοδηγού πλευρικοί, δερμάτινο σαλόνι, θερμαινόμενοι ηλεκτρ. Καθρέπτες, συναγερμό, τηλέφωνο, TV, sport packet, φιμέ τζάμια, υδραυλικό τιμόνι, πανοραμική οροφή, sun roof, NAVIGATION SYSTEM, park pilot system, CD, ηχοσύστημα, κεντρ. κλείδωμα, immobil, μεταλλικό χρώμα, προβολείς ομίχλης, αυτόματο σειριακό κιβώτιο ταχυτήτων, full extra
6. **BMW 318 2000 cc**
Υδραυλικό τιμόνι, ηλεκτρ. παράθυρα, κεντρ. κλείδωμα, immobil, ηλεκτρ. καθρέπτες, clima, ABS, αερόσακοι οδηγού-συνοδηγού, RADIO CD, προβολείς ομίχλης, συναγερμός, δερμ. σαλόνι, ζαντολάστιχα, sun roof, parktronic, Navigation System, ESP, θερμαινόμενα ηλεκτρ. καθίσματα, αισθητήρες βροχής, xenon, τηλέφωνο, full extra
7. **BMW 320**
Υδραυλικό τιμόνι, clima, ABS, ηλεκτρ. παράθυρα, κεντρ. κλείδωμα, - immobil, ηλεκτρ. καθρέπτες, RADIO – CD, προβολείς ομίχλης, δερμάτινο σαλόνι, ζαντολάστιχα, sun roof ANTISPIN, θερμαινόμενο ηλεκτρ. σαλόνι, μεταλλικό χρώμα, συναγερμός, έξτρα επένδυση, parktronic, αισθητήρες βροχής, xenon, φιμέ τζάμια, sport ανάρτηση, full extra
8. **MERCEDES CLK 200 KOMPRESSOR CABRIO, 1.800cc, μοντ. 04**
Αυτόματο σειριακό υδραυλικό τιμόνι, ηλεκτρ. παράθυρα, ηλεκτρ. κλείδωμα, immobil, ηλεκτρ. καθρέπτες, clima, ABS, RADIO CD, προβολείς ομίχλης, δερμάτινο σαλόνι, A/C, ESP, ζαντολάστιχα, parktronic, navigation, θερμαινόμενο σαλόνι, μεταλλικό χρώμα, αερόσακοι οδηγού συνοδηγού, full extra
9. **MERCEDES E 200 ELEGANCE, COMPRESSOR 1800 cc**
Υδραυλικό τιμόνι, ηλκετρ. παράθυρα, κεντρ. κλείδωμα, immobil, ηλεκτρ. καθρέπτες, sun roof, αερόσακοι-οδηγού πλευρικοί, clima, A/C, RADIO CD, ABS, δερμάτινο σαλόνι, θερμαινόμενο σαλόνι, προβολείς ομίχλης, ESP, μεταλλικό χρώμα, αυτόματο σειριακό, parktronic, navigation, full extra
10. **MERCEDES C200 KOMPRESSOR ELEGANCE**
Υδραυλικό τιμόνι, ηλεκτρ. παράθυρα, κεντρ. κλείδωμα, immobil, ηλεκτρ. καθρέπτες, clima, αερόσακοι οδηγού-συνοδηγού, ABS, ηχοσύστημα, CD, προβολείς ομίχλης, μεταλλικό χρώμα, δερμάτινο σαλόνι, ζαντολάστιχα, αυτόματο, θερμαινόμενο σαλόνι, εγκατάσταση τηλεφώνου, full extra
11. **MERCEDES S320 μοντ. 04 3200 cc**
Αυτόματο σειριακό, navigation system, parktronic, ηλεκτρ. καθίσματα με μνήμες, θερμαινόμενα καθίσματα, δερμάτινο σαλόνι, υδραυλικό τιμόνι, ηλεκτρ. παράθυρα, κεντρ. κλείδωμα, immobil, ηλεκτρ. καρθέπτες, προβολείς ομίχλης, συναγερμός, αερόσακοι οδηγού - συνοδηγού, ABS, ESP, clima, radio cd, φώτα XENON, μεταλλικό χρώμα, ζαντολάστιχα, sun roof, τηλέφωνο
12. **AUDI A4 1.800c.c.,**
Υδραυλικό τμόνι, ηλεκτρ. παράθυρα, κεντρ. κλείδωμα, immobil, ηλεκτρ. καθρέπτες, clima, αερόσακοι οδηγού - συνοδηγού, ABS, radio, προβολείς ομίχλης, συναγερμός, ζαντολάστιχα, sun roof, μεταλλικό χρώμα, full extra
13. **SMART PASSION 600cc**
Πανοραμική οροφή sun roof, υδραυλικό τμόνι, ηλεκτρ. παράθυρα, A/C, ηλεκτρ. κλειδαριές, immobil, αερόσακοι οδηγού - συνοδηγού, ABS, radio cd, προβολείς ομίχλης, συναγερμός, δερμάτινο σαλόνι, αυτόματο σειριακό, ζαντολάστιχα, μεταλλικό χρώμα, ESP, parktronic, θερμαινόμενο σαλόνι, full extra
14. **HONDA S2000**
Αερόσακοι οδηγού συνοδηγού, ABS, EBD, υδραυλικό τιμόνι, δερμάτινο σαλόνι, backet καθίσματα, φώτα XENON, ηλεκτρ. θερμαινόμενοι καθρέπτες, ηλεκτρ. οροφή, radio cd με χειριστήριο στο τιμόνι, δερμάτινο τιμόνι, λεβιέ αλουμινίου, ανεμοθραύστης, trip computer, ζαντολάστιχα, ηλεκτρ. κουκούλα, μεταλλικό χρώμα.
15. **JAGUAR S TYPE, 3.000 c.c., μοντ. '02,**
Αυτόματο σειριακό, υδραυλικό τιμόνι, ηλεκτρ. παράθυρα, κεντρ. κλείδωμα, immobil, ηλεκτρ. καθρέπτες, clima, sun roof, αερόσακοι οδηγού - συνοδηγού πλευρικοί, ABS, συναγερμός, A/C, radio cd, προβολείς ομίχλης, δερμάτινο σαλόνι, ζαντολάστιχα, parktronic, ξύλινη επένδυση, NAVIGATION SYSTEM, τιμόνι πολλαπλών χρήσεων, θερμαινόμενο με μνήμες σαλόνι, ESP, full extra
16. **AUDI A6 DIESEL**
Climatronic, ηλεκτρ. καθρέπτες, υδραυλικό τιμόνι, ABS, ηλεκτρ. παράθυρα, immobil, κεντρ. κλείδωμα, αερόσακοι οδηγού συνοδηγού, ηλεκτρ. θερμ. καθίσματα, ζαντολάστιχα, radio cd, μεταλλικό χρώμα, δερμάτινο σαλόνι, προβολείς ομίχλης, full extra
17. **FORD FOCUS 1600 cc**
Υδραυλικό τιμόνι, ηλεκτρ. παράθυρα, ηλεκτρ. κλειδωμ., immobil, ηλεκτρ. καθρέπτες, A/C, αερόσακοι οδηγού συνοδηγού, ABS, ηχοσύστημα, προβολείς ομίχλης, μεταλλικό χρώμα, full extra
18. **ROVER 414 SI 1400 cc**
Υδραυλικό τιμόνι, ηλεκτρ. παράθυρα, ηλεκτρ. κλειδαριές, immobil, ηλεκτρ. καθρέπτες, A/C, αερόσακοι οδηγού - συνοδηγού, ABS, ξύλινη επένδυση, sun roof, ηχοσύστημα, δερμάτινο σαλόνι, συναγερμός, full extra
19. **MERCEDES A 160**
Πανοραμική οροφή, υδραυλικό τμόνι, ηλεκτρικά παράθυρα, κεντρικό κλείδωμα, immobil, ηλεκτρ. καθρέπτες, δερμάτινο σαλόνι, clima, αερόσακοι οδηγού συνοδηγού, ABS, radio cd, μεταλλικό χρώμα, τηλέφωνο, προβολείς ομίχλης, αυτόματο σειριακό, full extra
20. **AUDI TT QUATRO CABRIO**
Υδραυλικό τμόνι, ηλεκτρ. παράθυρα, ηλεκτ. καθρέπτες, κεντρ. κλείδωμα, immobil, A/C, αερόσακοι οδηγού συνοδηγού, ABS, radio cd, προβολείς ομίχλης, συναγερμός, δερμάτινο σαλόνι, ηλεκτρ. κουκούλα, μεταλλικό χρώμα, full extra
21. **AUDI TT QUATRO 1800 cc**
Υδραυλικό τμόνι, ηλεκ. παράθυρα, κεντρ. κλείδωμα, immobil, ηλεκτρ. καθρέπτες, clima, αερόσακοι οδηγού - συνοδηγού, ABS, radio cd, δερμάτινο σαλόνι, ζαντολάστιχα, προβολείς ομίχλης, συναγερμός, θερμαινόμενα καθίσματα, ESP
22. **FIAT STILO 1600 cc 16V**
ABS, ηλεκτρ. παράθυρα, κεντρ. κλείδωμα, immobil, ηλεκτρ. καθρέπτες, αερόσακοι οδηγού, συνοδηγού, ESP, A/C, ηχοσύστημα, προβολείς ομίχλης, μεταλλικό χρώμα, clima, δερμάτινο σαλόνι, full extra
23. **VOLVO S60**
Υδραυλικό τμόνι, ηλεκτρ. παράθυρα, κεντρ. κλείδωμα, immobil, ηλεκτρ. καρθέπτες, clima, αερόσακοι οδηγού συνοδηγού, ABS, ηχοσύστημα, προβολείς ομίχλης, συναγερμός, δερμάτινο σαλόνι, ξύλινη επένδυση, ζαντολάστιχα, μεταλλικό χρώμα, ESP, αισθητήρες βροχής, full extra
24. **FORD FOCUS RS**
Αερόσακοι οδηγού συνοδηγού, A/C, ABS, υδραυλικό τμόνι, δερμάτινο bucket σαλόνι, ζαντολάστιχα, radio cd, προβολείς ομίχλης, κεντρ. κλείδωμα, immobil, full extra
25. **RENAULT TWINGO 1150 cc**
Υδραυλικό τμόνι, A/C, ABS, immobil, ραδιόφωνο, μεταλλικό χρώμα, ηλεκτρ. παράθυρα, ηλεκτρ. κλειδαριές, ηλκετρ. καθρέπτες, αερόσακοι οδηγού - συνοδηγού, sun roof οροφή
26. **VW GOLF, 1.400 c.c.,**
Υδραυλικό τμόνι, ηλεκτρ. παράθυρα, κεντρ. κλείδωμα, αερόσακοι οδηγού - συνοδηγού, A/C, ABS, ηχοσύστημα, μεταλλικό χρώμα.
27. **VW POLO**
Υδραυλικό τμόνι, ηλεκτρ. παράθυρα, κεντρ. κλείδωμα, ηχοσύστημα, immobil, A/C, ηχοσύστημα, μεταλλικό χρώμα
28. **FIAT SEICENTO 1100 cc**
Υδραυλικό τμόνι, ηλεκτρ. παράθυρα, ηλεκτρ. κλειδαριές, immobil, A/C, ηχοσύστημα, μεταλλικό χρώμα.
29. **FIAT PUNTO 1300 cc**
Υδραυλικό τμόνι, ηλεκτρ. παράθυρα, ηλεκτρ. κλειδαριές, immobil, A/C, ραδιόφωνο, ηλεκτρ. καθρέπτες, προβολείς ομίχλης, συναγερμός, ζαντολάστιχα, μεταλλικό χρώμα.
30. **MERCEDES C180 SPORT 1800cc**
Υδραυλικό τμόνι, ηλεκτρ. παράθυρα, κεντρ. κλείδωμα, immobil, ηλεκτρ. καθρέπτες, clima, αερόσακοι οδηγού συνοδηγού, ABS, radio, προβολείς ομίχλης, δερμάτινο σαλόνι, ζαντολάστιχα, μεταλλικό χρώμα.
31. **MERCEDES SPORT COUPE EVOLUTION 2000 cc**
Υδραυλικό τμόνι, ηλεκτρ. παράθυρα, ηλεκτρ. κλειδαριές, immobil, ηλεκτρ. καθρέπτες, clima, αερόσακοι οδηγού - συνοδηγού, ABS, radio cd, προβολείς ομίχλης, δερμάτινο σαλόνι, ζαντολάστιχα, sun roof, αυτόματο σειριακό parktronic, ESP, μεταλλικό χρώμα, θερμαινόμενα ηλεκτρ. καθίσματα, αισθητήρες ομίχλης, XENON, εγκατ. τηλεφώνου, full extra
32. **SEAT LEON 1400 cc**
Υδραυλικό τμόνι, ηλεκτρ. παράθυρα, κεντρ. κλείδωμα, immobil, ηλεκτρ. καθρέπτες, clima, αερόσακοι οδηγού - συνοδηγού, ABS, ηχοσύστημα, προβολείς ομίχλης, μεταλλικό χρώμα
33. **SEAT IBIZA 1400 cc**
Υδραυλικό τμόνι, ηλεκτρ. παράθυρα, ηλεκτρ. κλειδαριές, immobil, clima, αερόσακοι οδηγού συνοδηγού, μεταλλικό χρώμα
34. **MERCEDES CLK 300 KOMPRESSOR 1800 cc**
ABS, clima, συναγερμός, ηλεκτρ. παράθυρα, ηλεκτρ. καθρέπτες, κεντρ. κλείδωμα, immobil, radio cd, ζαντολάστιχα, μεταλλικό χρώμα, προβολείς ομίχλης, δερμάτινο σαλόνι, sun roof, αερόσακοι οδηγού συνοδηγού, εγκατάσταση τηλεφώνου, αυτόματο σειριακό, parktronic, cruise control, navigation system
35. **RENAULT MEGANE 1400 cc**
ABS, A/C, ζαντολάστιχα, υδραυλικό τμόνι, αερόακοι οδηγού συνοδηγού, ηλεκτ. παράθυρα, ηλεκτ. καθρέπτες, κεντρ. κλείδωμα, immobil, P/K, ζαντολάστιχα, μεταλλικό χρώμα, προβολείς ομίχλης
36. **MERCEDES SLK 200 KOMPRESSOR CABRIO 2000cc**
Υδραυλικό τμόνι, ηλεκτρ. παράθυρα, ηλεκτρ. κλειδαριές, immobil, ηλεκτρ. καθρέπτες, clima, αερόσακαοι οδηγού συνοδηγού, radio cd, προβολείς ομίχλης, συναγερμός, δερμ. σαλόνι, ζαντολάστιχα, φώτα XENON, μεταλ. χρώμα.
37. **AUDI A4 TURBO 1800 cc 180 HP**
Υδραυλικό τμόνι, ηλεκτρ. παράθυρα, ηλεκτρ. κλειδαριές, immobil, ηλεκτρ. καθρέπτες, clima, αερόσακοι οδηγού - συνοδηγού, ABS, radio cd, προβολείς ομίχλης, συναγερμός, δερμάτινο σαλόνι, ζαντολάστιχα, αυτόματο σειριακό, parktronic, navigation system, ESP, TV, θερμαινόμενα ηλεκτρ. καθίσματα, φιμέ τζάμια, τηλέφωνο, full extra
38. **FORD TRANSIT 2000 cc**
Υδραυλικό τμόνι, ηλεκτρ. παράθυρα, κεντρ. κλείδωμα, ηλεκτρ. καθρέπτες, A/C, αερόσακοι οδηγού-συνοδηγού, ABS, μακρύ υπερυψωμένο.

✓ Ενα χρόνο γραπτή εγγύηση
✓ Από 0-72 δόσεις
1, Αγοράζουμε το αυτοκίνητό σας
2. Το ανταλλάσσουμε με ο,τιδήποτε μοντέλο της αρεσκείας σας
3. Αναλαμβάνουμε την πώληση του αυτοκινήτου σας χωρίς καμιά επιβάρυνση

• Κατάστημα: Λ. Ελευθερίας Κρεμαστή τηλ. (22410)96889, κιν. 6972261775

ΧΠ2457

AUTO ΕΠΙΛΟΓΕΣ

ΕΚΘΕΣΗ ΜΕΤΑΧΕΙΡΙΣΜΕΝΩΝ ΑΥΤΟΚΙΝΗΤΩΝ

ΚΟΥΚΟΥΡΑΣ ΑΛΕΞΑΝΔΡΟΣ

ΛΕΩΦ. ΡΟΔΟΥ-ΛΙΝΔΟΥ 255 • ΤΗΛ. (22410)60910
www.autoepiloges.com

ΑΓΟΡΑ-ΠΩΛΗΣΗ-ΑΝΤΑΛΛΑΓΗ ΜΕΤΑΧΕΙΡΙΣΜΕΝΩΝ ΑΥΤΟΚΙΝΗΤΩΝ

1, **PORSCHE BOXSTER 2700cc, μοντ.2002,μαύρο.**
ABGS, ABS, klima,, δερμάτινο σαλόνι, κεντρ. κλειδ., ηλ παράθ., ηλ.καθρ., υδρ. τιμ., ζάντες αλουμ..χερισμός τιμονιού F1,triptronic,xenon,board computer,book service ελληνικο και ηχοσύστημα
2. **MERCEDES SLK KOMPRESSOR 2000cc,μοντ. 2000, λευκό.**
ABGS, ABS, klima,αυτόματος πιλότος,, δερμάτινο σαλόνι, επένδ. αλουμ.,ηλ. οροφή, κεντρ. κλειδ., ηλ παράθ., ηλ.καθρ., υδρ. τιμ., ζάντες αλουμ. και ηχοσύστημα
3. **MERCEDES SLK KOMPRESSOR 2000cc,μοντ. 2000, μπλε.**
ABGS, ABS, klima,αυτόματος πιλότος,, δερμάτινο σαλόνι, επένδ. αλουμ.,ηλ. οροφή, κεντρ. κλειδ., ηλ παράθ., ηλ.καθρ., υδρ. τιμ., ζάντες αλουμ..car kit και ηχοσύστημα
4. **MERCEDES C200 KOMPRESSOR 1800cc 163HP , μοντ. 2000, blue black.**
ABGS, ABS, klima,αυτόματος πιλότος,, δερμάτινο σαλόνι, κεντρ. κλειδ., ηλ παράθ., ηλ.καθρ., υδρ. τιμ., ζάντες αλουμ., cruiser control, book service και ηχοσύστημα
5. **MERCEDES C200 KOMPRESSOR 1800cc 163HP Αυτόματο σειριακό κιβώτιο, μοντ. 2003, blue black.**
ABGS, ABS, klima, κεντρ. κλειδ., ηλ παράθ., ηλ.καθρ., υδρ. τιμ., book service και ηχοσύστημα
6. **MERCEDES 320 S 3200cc, θαλασσί.**
ABGS, ABS, klima, αυτόματος πιλότος, ηλιοροφή, κεντρ. κλειδ., ηλ. παράθ., ηλ.καθρ., υδρ. τιμ.,ηλ.καθίσματα εμπρός πίσω, δερμάτ.σαλόνι, ξύλινη επένδυση, συναγερμός, car kit, ζάντες αλουμ. και ηχοσύστημα
7, **MERCEDES C180 1800cc, μοντ. 1998,μπλε.**
ABGS, ABS, Clima, κεντρ. κλειδ., ηλ. παράθ., υδρ. τιμόνι,ηλ.καθρ.,ζάντες αλουμ., book service και ηχοσύστημα
8, **MERCEDES A140 1400cc, μοντ. 2001,μπλε.**
ABGS, ABS, A/C, κεντρ. κλειδ., ηλ. παράθ., υδρ. τιμόνι ηλ.καθρ.,ζάντες αλουμ.,ζάντες αλουμ και ηχοσύστημα
9, **BMW Z3 1800cc, μοντ. 1999, μαύρο.**
ABG,ABG, A/C, κεντρ. κλειδ., ηλ. παράθ., υδρ. τιμ. και ηχοσύστημα.
10, **BMW 316 1600cc, μοντ. 1994, λευκό.**
ABG, A/C, κεντρ. κλειδ., ηλ. παράθ., υδρ. τιμ. και ηχοσύστημα.
11. **BMW 316i 1600cc, μοντ. 2000, ασημί.**
ABG,ABS, A/C, κεντρ. κλειδ., ηλ. παράθ., υδρ. τιμ. ηλ.καθρ. και ηχοσύστημα
12, **BMW 318 1800cc, μοντ. 2002, ασημί.**
ABG,ABG, Clima, κεντρ. κλειδ., ηλ. παράθ., υδρ. τιμ.,book service και ηχοσύστημα.
13. **BMW 316 1600cc, μοντ. 1998, μπλε.**
ABG, κεντρ. κλειδ., ηλ. παράθ., , υδρ. τιμ. ηλ.καθρ. και ηχοσύστημα
14. **MAZDA MX5 CABRIO 1600cc, μοντ.1998, πράσινο.**
ABGS, ABS, klima, κεντρ. κλειδ., ηλ. παράθ., υδρ. τιμ., ζάντες αλουμ., δερμ. σαλόνι και CD.
15. **TOYOTA MR 2 1800cc, μοντ.2004, ανθρακί. 14,000 χλμ.**
ABGS, ABS, A/C, κεντρ. κλειδ., ηλ. παράθ., υδρ. τιμόνι και ηχοσύστημα
16, **LAND ROVER 1800cc, μοντ. 2001, πράσινο.**
ABS,ABGS,A/C, κεντρ. κλειδ., ηλ. παράθ., υδρ. τιμόνι, . ηλ.καθρ, ζάντες αλουμινίου και ηχοσύστημα
17, **AUDI A3 1600cc, μοντ.1999,ασημί.**
ABGS, ABS, A/C, κεντρ. κλειδ., ηλ. παράθ., υδρ. τιμόνι, ζάντες αλουμ. και Ηχοσύστημα.
18, **ALFA ROMEO 147 DISTINCTIVE 1600cc 120 hp. μοντ.2001, ασημί.**
ABGS, ABS, A/C, κεντρ. κλειδ., ηλ. παράθ., υδρ. τιμόνι, ζάντες αλουμινίου και ηχοσύστημα
19, **ALFA ROMEO 147 DISTINCTIVE 2000cc, μοντ.2002, ασημί.**
ABGS, ABS, A/C, κεντρ. κλειδ., ηλ. παράθ., υδρ. τιμόνι και ηχοσύστημα
20, **ALFA ROMEO 146 1400cc .1996, κόκκινο.**
ABGS, κεντρ. κλειδ., ηλ. παράθ., υδρ. τιμόνι και ηχοσύστημα .
21. **RENAULT MEGANE CABRIO 1400cc, μοντ. 2001, μπλε.**
ABGS , ABS, A/C, κεντρ. κλειδ., ηλ. παράθ., υδρ. τιμόνι.,ηλ. καθρ., ζάντ. αλουμ. και ηχοσύστημα.
22, **RENAULT MEGANE 1400cc, μοντ.2004, ασημί.**
ABGS , ABS, Clima, κεντρ. κλειδ., ηλ. παράθ., υδρ. τιμόνι, ζάντ. αλουμ. και ηχοσύστημα
23, **RENAULT MEGANE COUPE 1600cc, μοντ.2002, ασημί.**
ABGS , ABS, A/C, κεντρ. κλειδ., ηλ. παράθ., υδρ. τιμόνι,δερμ.σαλόνι,ηλιοροφή και ηχοσύστημα.
24, **RENAULT CLIO 1200cc, μοντ.1999, ανθρακί.**
ABGS, A/C, κεντρ. κλειδ., ηλ. παράθ., υδρ. τιμόνι και CD.
25, **OPEL ASTRA ELEGANCE 1400cc, μοντ.2002, ασημί.**
ABS, ABGS, A/C,Κεντρ. κλειδ., ηλ. παράθ., υδρ. τιμόνι, ηλ. καθρ και CD.
26, **VW POLO 1400cc,μοντ.2002, μαύρο.**
ABS, ABGS, A/C,Κεντρ. κλειδ., ηλ. παράθ., υδρ. τιμόνι, ηλ. καθρ και CD.
27. **FIAT STILO 1200cc , μοντ. 2002, ανθρακί.**
ABS, AB

Από το ξενοδοχείο PEFKOS BEACH
ΖΗΤΕΙΤΑΙ
προσωπικό όλων των ειδικοτήτων
Πληροφορίες και βιογραφικά καθημερινά εκτός Κυριακής
Τηλ. 2244048008, 6944594548,
fax 2244048334
email:info@pefkosbeach.gr
ΜΑΤ106

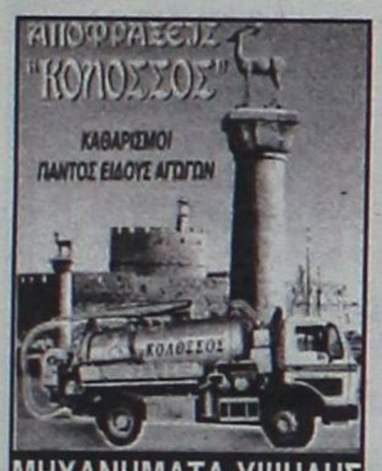

ΜΗΧΑΝΗΜΑΤΑ ΥΨΗΛΗΣ ΠΙΕΣΗΣ ΜΕ ΥΔΡΟΒΟΛΗ
ΑΝΑΡΡΟΦΗΣΗ-ΕΚΤΟΞΕΥΣΗ
ΚΑΘΑΡΙΣΜΟΙ-ΨΕΚΑΣΜΟΙ
ΒΟΘΡΩΝ & ΦΡΕΑΤΙΩΝ
ΠΛΥΣΙΜΟ ΠΑΝΤΟΣ ΕΙΔΟΥΣ ΕΠΙΦΑΝΕΙΑΣ ΜΕ ΥΔΡΟΒΟΛΗ
Κ. ΠΗΔΙΑΚΗΣ
2241091881 -ΚΙΝ. 6977717048
Π. ΚΑΣΕΡΗΣ
2241047915 - ΚΙΝ. 6944325234
ΧΠ2366

ΑΓΟΡΑΖΩ
ΧΡΥΣΑΦΙΚΑ
ΚΟΣΜΗΜΑΤΑ
ΝΟΜΙΣΜΑΤΑ
ΧΡΥΣΑ
ΔΟΝΤΙΑ
ΜΕΤΟΧΕΣ
ΩΡΟΛΟΓΙΑ
ΑΝΤΙΚΕΣ
Δάνεια επί ενεχύρω
«ΜΠΑΜΠΗΣ»
Δημ. Θεοδωράκη 15 (1ος όροφος) ΡΟΔΟΣ
ΜΑΤ1113

ΕΚΚΕΝΩΣΕΙΣ ΜΕΤΡΟΠΟΝΤΙΚΑΣ
"ΜΑΡΙΑ"

ΑΠΟΦΡΑΞΕΙΣ ΑΠΟΧΕΤΕΥΤΙΚΩΝ ΑΓΩΓΩΝ ΜΕ ΥΔΡΟΒΟΛΗ, ΚΟΥΖΙΝΕΣ, ΤΟΥΑΛΕΤΕΣ, ΣΙΦΩΝΙΑ, ΥΔΡΟΡΟΕΣ, ΜΗΝΙΑΙΕΣ ΣΥΝΤΗΡΗΣΕΙΣ ΠΟΛΥΚΑΤΑΣΤΗΜΑΤΑ, ΣΤΡΑΤΟΠΕΔΑ, ΞΕΝΟΔΟΧΕΙΑ, ΝΟΣΟΚΟΜΕΙΑ, ΔΗΜΟΥΣ, ΠΟΛΥΚΑΤΟΙΚΙΕΣ, ΣΠΙΤΙΑ κ.λπ.
Αντληση υδάτων από υπόγειους χώρους
Πληρ. τηλ. 2241065120/35555
ΑΕ179

@Anosis
Εκπαίδευση στους Υπολογιστές

11 Χρόνια στην Κορυφή με Αποδείξεις
ECDL
ΤΜΗΜΑΤΑ ΕΝΗΛΙΚΩΝ
✓Ταχυρυθμα σεμινάρια 6 εβδομάδων επιπέδου ECDL Start
✓Δίμηνοι η Τρίμηνοι κύκλοι σπουδών ECDL και ECDL Expert
✓Ειδικά τμήματα για αρχαρίους και προχωρημένους
ΣΤ.ΚΩΤΙΑΔΗ 52 ΡΟΔΟΣ
ΤΗΛ.22410 78924
ΑΤ176
Υπευθυνος Σπουδών : Κώστας Χατζηδάκης
Πτυχ.Πληροφορικής Παν.Αθηνών

ΕΡΓΑΣΤΗΡΙΟ ΕΛΕΥΘΕΡΩΝ ΣΠΟΥΔΩΝ ΗΛΕΚΤΡΟΝΙΚΩΝ ΥΠΟΛΟΓΙΣΤΩΝ
Program PM
ΕΠΙΣΗΜΟ ΕΞΕΤΑΣΤΙΚΟ ΚΕΝΤΡΟ ΤΗΣ ECDL HELLAS
ECDL Diploma
ΤΜΗΜΑΤΑ ΓΙΑ:
Παιδιά
Ενήλικες
Αρχάριους
Επαγγελματίες
Ανάπτυξη Εφαρμογών
ΕΝΤΑΤΙΚΑ ΜΑΘΗΜΑΤΑ COMPUTER
ΕΓΓΡΑΦΕΣ ΤΩΡΑ
Μανώλης Ι. Σοφίλλας
Τηλ.(22410)31761
ΚΟΔΡΙΓΚΤΩΝΟΣ 91 - ΡΟΔΟΣ
ΧΠ1941

ΑΠΟΦΡΑΞΕΙΣ - ΕΚΚΕΝΩΣΕΙΣ ΡΟΔΟΥ

Κιν. 6932470404 Κιν. 6944361464
Κώστας & Λευτέρης
ΑΠΟΦΡΑΞΕΙΣ ΑΠΟΧΕΤΕΥΤΙΚΩΝ ΑΓΩΓΩΝ ΜΕ ΥΔΡΟΒΟΛΗ
ΚΟΥΖΙΝΕΣ ΤΟΥΑΛΕΤΕΣ
ΣΙΦΩΝΙΑ ΥΔΡΟΡΟΕΣ
ΑΠΟΛΥΜΑΝΣΕΙΣ ΜΗΝΙΑΙΕΣ ΣΥΝΤΗΡΗΣΕΙΣ
ΠΟΛΥΚΑΤΑΣΤΗΜΑΤΑ ΣΤΡΑΤΟΠΕΔΑ
ΞΕΝΟΔΟΧΕΙΑ, ΝΟΣΟΚΟΜΕΙΑ ΔΗΜΟΥΣ
ΠΟΛΥΚΑΤΟΙΚΙΕΣ ΣΠΙΤΙΑ Κ.Λ.Π.
Αντληση υδάτων από υπόγειους χώρους
Αμεση εξυπηρέτηση!!!
ΟΙ ΚΑΛΥΤΕΡΕΣ ΤΙΜΕΣ!
Τηλ. 2241085977, 2241086634
Κιν. 6944361464, 6932470404
ΑΕ835

SAIS TRAVEL
ΕΚΠΛΗΚΤΙΚΕΣ ΠΡΟΣΦΟΡΕΣ
● ΕΚΔΡΟΜΕΣ ΙΑΝΟΥΑΡΙΟΣ 2006

* Παρίσι-Disneyland	Ημέρες	4, 6, 8
* Ρώμη	"	4, 5
* Ρώμη-Φλωρεντία	"	6
* Γύρος Ιταλίας	"	8
* Μαδρίτη-Ανδαλουσία	"	8
* Γύρος Ισπανίας	"	10
* Βουδαπέστη ή Πράγα	"	4
* Βιέννη-Σάλτσμπουργκ	"	4, 5, 6
* Λονδίνο	"	4, 5
* Λαπωνία (χωριό Αϊ-Βασίλη)	"	6
* Μόσχα	"	5
* Κωνσταντινούπολη, Προύσσα	"	4
* Κύπρος	"	5
* Πανόραμα Ελβετίας	"	7
* Τυνησία ή Μαρόκο	"	8
* Μαγευτικό Τυρόλο	"	4
* Αίγυπτος- κρουαζιέρα Νείλου	"	4, 6, 8
* Ντουμπάι	"	4, 5
* Μπανγκόγκ-Σιγκαπούρη-Πουκέτ	"	15

ΕΚΔΡΟΜΗ ΣΤΑ ΙΕΡΟΣΟΛΥΜΑ-ΣΙΝΑ-ΚΑΪΡΟ
από 12/2 έως 21/2
11ημέρες
ΑΕΡΟΠΟΡΙΚΩΣ ΡΟΔΟΣ-ΤΕΛ ΑΒΙΒ-ΚΑΪΡΟ-ΡΟΔΟΣ
ΠΡΟΣΚΥΝΗΜΑΤΑ: ΠΑΝΑΓΙΟ ΤΑΦΟ-ΦΥΛΑΚΕΣ ΧΡΙΣΤΟΥ-ΓΟΛΓΟΘΑΣ-ΣΠΙΤΙ ΤΗΣ ΠΑΝΑΓΙΑΣ-ΤΑΦΟΣ ΤΗΣ ΠΑΝΑΓΙΑΣ-ΓΕΣΘΗΜΑΝΗ ΤΟΠΟ ΠΡΟΔΟΣΙΑΣ-ΟΡΟΣ ΕΛΑΙΩΝ-ΑΝΑΛΗΨΗ ΚΥΡΙΟΥ-ΤΑΦΟ ΛΑΖΑΡΟΥ ΒΗΘΛΕΕΜ-ΣΠΗΛΑΙΟ ΝΗΠΙΩΝ-ΟΡΟΦΟΣ ΘΑΒΩΡ-ΝΑΖΑΡΕΤ-ΚΑΝΑ-ΤΙΒΕΡΙΑΔΑ-ΚΑΠΕΡΝΑΟΥΜ-ΜΟΝ. ΑΓ. ΑΠΟΣΤΟΛΩΝ-ΙΟΡΔΑΝΗ ΠΟΤΑΜΟ-ΑΓ. ΓΕΩΡΓΙΟ ΧΟΖΕΒΑ-ΜΟΝΗ ΠΡΟΦΗΤΗ ΕΛΙΣΑΙΟΥ-ΙΕΡΙΧΩ-ΣΑΡΑΝΤΑΡΙΟ ΟΡΟΣ-ΝΕΚΡΑ ΘΑΛΑΣΣΑ-ΣΟΔΟΜΑ κ' ΓΟΜΟΡΑ-ΜΟΝΗ ΑΓ. ΓΕΡΑΣΙΜΟΥ-ΣΙΝΑ ΑΓ. ΑΙΚΑΤΕΡΙΝΗ-ΚΑΪΡΟ-ΑΓ. ΓΕΩΡΓΙΟ-ΜΟΥΣΕΙΟ ΠΥΡΑΜΙΔΕΣ
ΕΛΑΤΕ ΓΙΑ ΠΡΟΓΡΑΜΜΑ
ΕΓΓΡΑΦΗ ΜΕ 100€ ΠΡΟΚΑΤΑΒΟΛΗ
(ΘΕΣΕΙΣ ΠΕΡΙΟΡΙΣΜΕΝΕΣ)
ΔΗΛΩΣΤΕ ΕΓΚΑΙΡΑ ΣΥΜΜΕΤΟΧΗ
Και άλλες πολλές εκδρομές
Ακόμη:
* Μεμονωμένα πακέτα, πακέτα για νεόνυμφους
* Εκδρομές στην Ελλάδα, χιονοδρομικά κέντρα στην Ελλάδα και εξωτερικό
Ελάτε για πρόγραμμα
ΠΡΑΚΤΟΡΕΙΟ ΤΑΞΙΔΙΩΝ
ΣΑΒΒΑΣ ΣΑΗΣ
Το πρακτορείο που εμπιστεύονται όλοι για τη σοβαρότητά του και την ποιότητα των εκδρομών του.
ΔΙΑΦΗΜΙΣΤΕΣ ΜΑΣ ΕΙΝΑΙ ΟΙ ΙΔΙΟΙ ΟΙ ΠΕΛΑΤΕΣ ΜΑΣ
ΤΑΡΠΟΝ ΣΠΡΙΝΓΚΣ 42 (δίπλα στην Τραπ. Πίστεως) • Τηλ. 39781-3
ΧΠ127

ΣΤΑΥΡΙΑΣ
...και καθαρίσατε

ΚΑΔΟΙ ΠΕΡΙΣΥΛΛΟΓΗΣ ΜΠΑΖΩΝ & ΑΠΟΡΡΙΜΜΑΤΩΝ
• ΕΥΚΟΛΑ
• ΓΡΗΓΟΡΑ
• ΟΙΚΟΝΟΜΙΚΑ
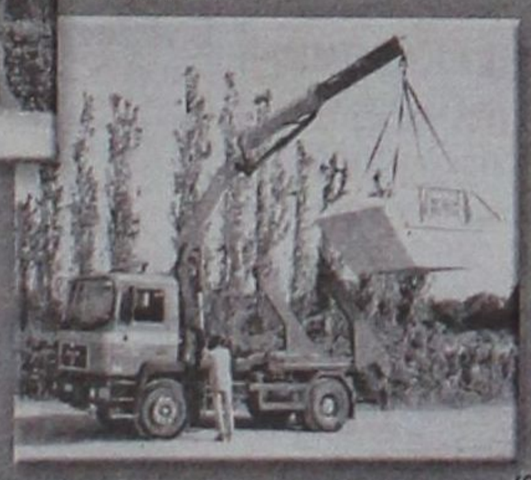
• ΕΥΚΟΛΙΑ ΣΤΗ ΧΡΗΣΗ
• ΑΜΕΣΗ ΕΞΥΠΗΡΕΤΗΣΗ
• ΑΡΙΣΤΑ ΕΚΠΑΙΔΕΥΜΕΝΟ ΠΡΟΣΩΠΙΚΟ
6944 677700

ΚΑΤΑΛΛΗΛΑ ΓΙΑ:
• ΑΝΑΚΑΙΝΙΣΕΙΣ
• ΝΕΑ ΚΤΙΡΙΑ
• ΞΕΝΟΔΟΧΕΙΑ
• ΚΑΤΑΣΤΗΜΑΤΑ
• ΚΑΘΑΡΙΣΜΟΥΣ ΚΗΠΩΝ & ΟΙΚΟΔΟΜΩΝ

• ΣΥΝΕΠΕΙΑ
• ΤΑΧΥΤΗΤΑ
• ΟΡΓΑΝΩΣΗ
• ΕΞΥΠΗΡΕΤΗΣΗ
ΓΡΑΦΕΙΟΥ: 22410.60770 22410.62907 ΟΙΚΙΑΣ: 22410.62330 6944.677700
ΑΕ1186

ALHAMBRA TRAVEL

ΓΕΝΙΚΟΙ ΑΝΤΙΠΡΟΣΩΠΟΙ ΓΙΑ ΤΗΝ LOUIS ΣΤΗ ΡΟΔΟ LOUIS HELLENIC CRUISES

12ήμερη κρουαζιέρα στη Δυτική Μεσόγειο ΠΑΣΧΑ 2006

Πειραιάς-Κέρκυρα-Τυνησία-Αιάκειο-Βαρκελώνη-Βαλένθια-Μάλαγα-Ταγγέρη-Πάλμα ντι Μαγιόρκα από 20 Απριλίου έως 01 Μαΐου με το εκπληκτικό κρουαζιερόπλοιο 34.000 τ.

«THOMSON DESTINY»

ΠΡΟΓΡΑΜΜΑ

1η μέρα: (Πέμ. 20 Απρ.) Πειραιάς-Αναχ.16.00
Επιβίβαση στο εντυπωσιακό κρουαζιερόπλοιο «Thomson Destiny». Αναχώρηση για μια μοναδική 12ήμερη πασχαλινή κρουαζιέρα.

2η μέρα: (Παρ. 21 Απρ.) Ηγουμενίτσα Άφιξη 13.00-Αναχ. 14.30
Προσέγγιση μόνο για επιβίβαση.

2η μέρα: (Παρ. 21 Απρ.) Κέρκυρα Άφιξη 16.00
Από τα ομορφότερα νησιά της Ελλάδος και στολίδι του Ιονίου, μαγεύει τον κάθε επισκέπτη, με τα γραφικά τοπία και τη ρομαντική ατμόσφαιρα που κυριαρχεί παντού. Η αρχιτεκτονική των κτιρίων με τα αναγεννησιακά στοιχεία, φανερώνει την έντονη επίδραση της μακροχρόνιας Ενετικής επιρροής. Το βράδυ μεταφορά και παρακολούθηση της περιφοράς του Επιταφίου.

3η μέρα: (Σάβ. 22 Απρ.) Κέρκυρα
Μετά το πρόγευμά μας μπορούμε προαιρετικά να επισκεφτούμε το Αχίλλειο με την υπέροχη θέα προς τις Μπενίτσες αλλά και την πόλη. Στη συνέχεια θα οδηγηθούμε στην κεντρική πλατεία της πόλης για να παρακολουθήσουμε την πρώτη Ανάσταση με τις μπάντες της πόλης να παίζουν και το εντυπωσιακό έθιμο, το σπάσιμο των κανατιών!! Το βράδυ μεταφορά για να παρακολουθήσουμε τη λειτουργία της Ανάστασης και τα φαντασμαγορικά πυροτεχνήματα. Επιστροφή στο πλοίο για την παραδοσιακή μαγειρίτσα.

4η μέρα: (Κυρ. 23 Απρ.) Κέρκυρα Αναχ. 02.00
Αναχώρηση μετά την Ανάσταση.

4η μέρα: (Κυρ. 23 Απρ.) Εν πλω
Το πρόγευμα σας περιμένει και ολόκληρη η μέρα είναι στη διάθεσή σας για ξεκούραση με φόντο το γαλάζιο. Δοκιμάστε τις δραστηριότητες του κρουαζιερόπλοιου κατά τη διάρκεια της ημέρας και το βράδυ διασκεδάστε και δοκιμάστε την τύχη σας στο καζίνο!

5η μέρα: (Δευτ. 24 Απρ.) Τύνιδα, ΤΥΝΗΣΙΑ, Άφιξη 07.30, Αναχ. 15.00
Πρωινή άφιξη στο λιμάνι της Τύνιδας. Περιηγηθείτε στα αξιοθέατα της πόλης και επισκεφθείτε το μαυριτανικό χωριό του Σίντι Μπου Σαιντ στις ακτές της Μεσογείου. Ελεύθερος χρόνος για να κάνετε τις πάντα ενδιαφέρουσες αγορές αναμνηστικών στα πολύβουα και πολύχρωμα Σουκς με την απίστευτη πραμάτεια αλλά και να απολαύσετε ένα δροσιστικό τσάι μέντας!!
Επιστροφή στο πλοίο με το λεωφορείο για την επιβίβαση.

6η μέρα: (Τρ. 25 Απρ.) Αιάκειο, Κορσική, ΓΑΛΛΙΑ, Άφιξη 11.30, Αναχ. 17.00
Άφιξη στο Αιάκειο, τη γενέτειρα πόλη του Ναπολέοντα Βοναπάρτη. Η προαιρετική εκδρομή ξεκινάει στο Αιάκειο, την αυτοκρατορική πόλη, περνώντας μέσα από την κύρια οδό, την «Κουρς Ναπολεών» (Cours Napoleon). Μπορείτε να παρατηρήσετε τις σπηλιές όπου ο Ναπολέων πέρασε τα παιδικά του χρόνια, το Δημαρχείο, την πλατεία ντε Γκωλ με το χάλκινο άγαλμα του Ναπολέοντα και των 4 αδελφών του, την πανέμορφη «Κουρς Γκραντβαλ» (Cours Crandval), καθώς και τον καθεδρικό ναό της Αναλήψεως, ρυθμού Μπαρόκ, όπου βαπτίστηκε ο Ναπολέων. Τέλος θα επιστρέψετε μέσω της αγοράς στο πλοίο.

7η μέρα: (Τετ. 26 Απρ.) Βαρκελώνη, ΙΣΠΑΝΙΑ, Άφιξη 10.00, Αναχ. 21.00
Απολαύστε το πρόγευμά σας και ετοιμαστείτε για την ξενάγησή σας στην πρωτεύουσα της Καταλονίας, τη Βαρκελώνη. Αξιοθέατά της, το ύψους 60 μ. άγαλμα του Χρ. Κολόμβου, η μοναδική Σακράδα Φαμίλια του Γκόουντι, το μουσείο Πικάσο, το ισπανικό χωριό και η πάντα πολυσύχναστη Ράμπλας. Μην ξεχάσετε να κάνετε τις αγορές σας στα περίφημα πολυκαταστήματα Κορτ Ινγκλές.
Επιστροφή στο κρουαζιερόπλοιο και αναχώρηση για το λιμάνι της Βαλένθια.

8η μέρα: (Πέμ. 27 Απρ.) Βαλένθια, ΙΣΠΑΝΙΑ Άφιξη 06.30, Αναχ. 13.00
Η τρίτη μεγαλύτερη πόλη της Ισπανίας, χτισμένη στην πρώην κοίτη του ποταμού Τουρία. Πόλη των τεχνών και των επιστημών αλλά και μία τεχνολογικά και αρχιτεκτονικά προηγμένη πόλη, σχεδιασμένη από το γνωστό μας Σαντιάγκο Καλατράβα. Η προαιρετική εκδρομή μας δίνει τη δυνατότητα να θαυμάσουμε τα ξεχωριστά έργα του γνωστού αρχιτέκτονα όπως την Όπερα, το Ημισφαίριο, το Μουσείο Επιστημών και το Ωκεανογραφικό ένα από τα μεγαλύτερα της Ευρώπης. Επίσης θα επισκεφθούμε και τη διάσημη πόλη της πορσελάνης Λαντρό με το ομώνυμο εργοστάσιό της, όπου θα δούμε βήμα βήμα τη διαδικασία δημιουργίας της πασίγνωστης πορσελάνης. Μετά το τέλος της επίσκεψής μας επιστροφή στο κρουαζιερόπλοιο.

9η μέρα: (Παρ. 28 Απρ.) Μάλαγα/Γρανάδα, ΙΣΠΑΝΙΑ Άφιξη 08.30, Αναχ. 24.00
Η Μάλαγα βρίσκεται στην καρδιά της διάσημης ισπανικής Κόστα ντε Σολ. Με ορμητήριο τη Μάλαγα μπορείτε να εξερευνήσετε την πανέμορφη Ανδαλουσία. Με την προαιρετική εκδρομή και με θέα προς την επιβλητική Σιέρα Νεβάδα θα επισκεφθούμε τη Γρανάδα όπου η πολιτιστική επιρροή των Μαυριτανών είναι διάχυτη στην πόλη. Η εκδρομή συνεχίζεται σε ένα από τα, ίσως, ομορφότερα αξιοθέατα της Ευρώπης, το μοναδικό Κάστρο της Αλάμπρο.

10η μέρα: (Σάβ. 29 Απρ.) Ταγγέρη, ΜΑΡΟΚΟ Άφιξη 07.30, Αναχ. 15.00
Η θρυλική Ταγγέρη αποτελεί μέρος του βασιλείου του Μαρόκο και βρίσκεται στο δυτικότερο μέρος της βορείου Αφρικής. Σταυροδρόμι πολιτισμών με πολυεθνικές επιρροές. Εξερευνήστε τα πολύχρωμα παζάρια της και απολαύστε το μοναδικό σόου. Φαντασία, ακολουθώντας την προαιρετική εκδρομή.

11η μέρα: (Κυρ. 30 Απρ.) Πάλμα ντι Μαγιόρκα, ΙΣΠΑΝΙΑ Άφιξη 17.30
Απογευματινή άφιξη στην Πάλμα ντε Μαγιόρκα. Η ξεχωριστή προαιρετική εκδρομή μας δίνει τη δυνατότητα να απολαύσουμε μια από τις καλύτερες διεθνείς παραστάσεις της Ευρώπης, το Σαν Αμάρ. Ήχος, φώτα, μοναδικά εφέ και υπέροχους, χορούς είναι μόνο ένα μικρό κομμάτι από αυτή τη φαντασμαγορική βραδιά. Δεν είναι τυχαίο ότι τα τελευταία 36 χρόνια περίπου 20 εκατομμύρια επισκέπτες δήλωσαν ότι πέρασαν μία αξέχαστη νύχτα κατά την παραμονή τους στην Πάλμα.

12η μέρα: (Δευτ. 1 Μαϊ) Πάλμα ντι Μαγιόρκα.
Μετά το πρωινό, γνωριμία με την πρωτεύουσα των Βαλεαρίδων νήσων. Η ομορφιά του τοπίου και οι μοναδικές παραλίες έδωσαν στη Μαγιόρκα τον τίτλο του «μαργαριταριού της Μεσογείου». Μεταφορά στο αεροδρόμιο για την επιστροφή μας στην Ελλάδα.
Μοναδική ευκαιρία να κάνετε Πάσχα με τα παιδιά σας με ειδικές τιμές που μόνο η LOUIS HELLENIC CRUISES μπορεί να προσφέρει.
Θέσεις περιορισμένες.

ALHAMBRA TRAVEL
Δημ. Θεοδωράκη 13-ΡΟΔΟΣ
Τηλ. 2241025698 και 2241037052

ΧΠΤΤΡ002

ΒΛΑΧΙΚΑ live

Χάρη στη δική σας στήριξη κλείνουμε **3 χρόνια** *λειτουργίας και σας καλούμε*

Παρασκευή 3, Σάββατο 4, Κυριακή 5

του μηνός, να γλεντήσετε μαζί μας, σε ανακαινισμένο περιβάλλον με ανανεωμένο μουσικό πρόγραμμα και σας προσφέρουμε:



Στο ***1 κιλό κρασί*** *άλλο* ***1***
1 ποτό ***+1***
1 μπουκάλι ***+1***

Γλυκά & Φρούτα

Σας ευχαριστούμε θερμά

Δεκτές όλες οι κοινωνικές εκπλώσεις

Ηρακλειδών 4, Κρητικά (20 Μαγαζιά)
Τηλ. ρεζερβέ 6938586932

AT330

PELLOS TRAVEL Α. ΠΑΠΑΣΑΒΒΑΣ

ΕΚΔΡΟΜΕΣ ΧΕΙΜΩΝΑ 2006
ΣΟΥΠΕΡ ΠΡΟΣΦΟΡΑ!

ΟΡΓΑΝΩΣΗ-ΠΟΙΟΤΗΤΑ-ΕΓΓΥΗΣΗ

• 18/02/06-20/02/06

ΚΑΡΝΑΒΑΛΙ ΒΕΝΕΤΙΑΣ

CHARTER ΑΠΟ ΡΟΔΟ-ΒΕΝΕΤΙΑ
ΤΟ ΠΡΟΓΡΑΜΜΑ ΠΕΡΙΛΑΜΒΑΝΕΙ:
ΑΕΡΟΠΟΡΙΚΑ ΕΙΣΙΤΗΡΙΑ-ΞΕΝΟΔΟΧΕΙΑ 4 ΑΣΤΕΡΩΝ ΜΕ ΠΡΩΙΝΟ ΚΑΙ ΦΑΓΗΤΟ-ΜΕΤΑΦΟΡΕΣ ΑΕΡΟΔΡΟΜΙΟ-ΞΕΝΟΔΟΧΕΙΟ-ΑΕΡΟΔΡΟΜΙΟ-ΞΕΝΑΓΗΣΗ ΒΕΝΕΤΙΑΣ-ΤΑΞΙΔΙΩΤΙΚΗ ΑΣΦΑΛΕΙΑ- ΦΟΡΟΙ ΑΕΡΟΔΡΟΜΙΟΥ
ΣΥΝΟΔΟΣ Α. ΠΑΠΑΣΑΒΒΑΣ
ΕΛΑΤΕ ΣΤΟ ΦΗΜΙΣΜΕΝΟ ΚΑΡΝΑΒΑΛΙ ΤΗΣ ΒΕΝΕΤΙΑΣ , ΣΤΗΝ ΠΟΛΗ ΤΩΝ ΔΟΓΗΔΩΝ, ΤΩΝ ΚΑΝΑΛΙΩΝ ΚΑΙ ΤΗΣ ΚΟΥΛΤΟΥΡΑΣ!!!

• 4/3-7/3

ΤΕΤΡΑΗΜΕΡΗ ΑΕΡΟΠΟΡΙΚΗ ΕΚΔΡΟΜΗ ΣΤΗΝ ΒΟΥΔΑΠΕΣΤΗ
με απευθείας τσάρτερ από ΡΟΔΟ-ΒΟΥΔΑΠΕΣΤΗ-ΡΟΔΟ
ΑΝΑΧ. Σάββατο πρωί και επιστροφή Τρίτη βράδυ
ΠΕΡΙΛΑΜΒΑΝΟΝΤΑΙ ΞΕΝΟΔΟΧΕΙΑ 4 ΑΣΤΕΡΩΝ-ΞΕΝΑΓΗΣΕΙΣ – ΜΕΤΑΦΟΡΕΣ - ΣΥΝΟΔΟΣ ΓΡΑΦΕΙΟΥ

• 2/3-7/3 (ΕΞΑΗΜΕΡΗ ΕΚΔΡΟΜΗ)

ΣΥΡΟΣ-ΤΗΝΟΣ-ΜΥΚΟΝΟΣ (ΠΑΝΑΓΙΑ ΤΗΣ ΤΗΝΟΥ-ΑΓΙΟΣ ΙΩΑΝΝΗΣ Ο ΠΡΟΔΡΟΜΟΣ)
ΑΝΑΧ.2/3 ΠΕΜΠΤΗ ΒΡΑΔΥ ΜΕ ΕΠΙΣΤΡ. 7/3 ΣΤΙΣ 08:00 ΤΟ ΠΡΩΙ ΣΤΗ ΡΟΔΟ
ΤΙΜΗ 235 ΕΥΡΩ ΤΟ ΑΤΟΜΟ

• 2/3-7/3 (ΕΞΑΗΜΕΡΗ ΕΚΔΡΟΜΗ)

(ΑΓΙΟΣ ΙΩΑΝΝΗΣ Ο ΡΩΣΣΟΣ (ΕΥΒΟΙΑ) ΜΕΤΕΩΡΑ-ΠΑΝΑΓΙΑ ΣΟΥΜΕΛΑ-ΘΕΣΣΑΛΟΝΙΚΗ
ΑΝΑΧ. 2/3 ΠΕΜΠΤΗ ΒΡΑΔΥ ΜΕ BLUE STAR FERRIES
ΕΠΙΣΤΡ. 7/3 ΤΟ ΠΡΩΙ ΣΤΙΣ 08:00 ΤΟ ΠΡΩΙ ΣΤΗ ΡΟΔΟ
ΞΕΝΟΔΟΧΕΙΑ ΜΕ ΠΡΩΙΝΟ-ΜΕΤΑΦΟΡΕΣ-ΣΥΝΟΔΟΣ ΓΡΑΦΕΙΟΥ

Το γραφείο μας φημίζεται για την πολύ καλή ποιότητα των εκδρομών του και τις πολύ χαμηλές τιμές!!!

Διαθέτουμε επίσης:
Εισιτήρια με ΟΑ, AEGEAN και CHARTER. Ακτοπλοϊκά εισιτήρια. Ειδικά πακέτα για μεμονωμένους, συλλόγους, νεόνυμφους για Ελλάδα, Κύπρο, Τυνησία, Αίγυπτο, Μαρόκο, Ιταλία, Αγγλία, Γαλλία κ.ά.

ΧΠΤ710

ΓΙΑ ΠΕΡΙΣΣΟΤΕΡΕΣ ΠΛΗΡΟΦΟΡΙΕΣ, ΚΡΑΤΗΣΕΙΣ ΚΑΙ ΑΝΑΛΥΤΙΚΑ ΠΡΟΓΡΑΜΜΑΤΑ ΣΤΟ ΠΡΑΚΤΟΡΕΙΟ ΓΕΝΙΚΟΥ ΤΟΥΡΙΣΜΟΥ:

PELLOS TRAVEL TOUR OPERATOR-Α. ΠΑΠΑΣΑΒΒΑΣ
125 KALITHEAS AVENUE, FALIRAKI RHODES, 85100 GREECE
TEL. 2241087615, FAX 2241087616
E-MAIL pellostravel@rho.fortnet.gr www.pellostravel.gr

Φ/Γ ΠΑΥΣΑΝΙΑΣ

ΑΝΑΚΟΙΝΩΣΗ

Ενημερώνουμε το κοινό διά την μεταφορά **ΕΜΠΟΡΕΥΜΑΤΩΝ - ΑΥΤΟΚΙΝΗΤΩΝ - ΜΗΧΑΝΗΜΑΤΩΝ** με το **Φ/Γ Παυσανίας.**
Αναχώρηση από τη ΡΟΔΟ
με προορισμό τα κάτωθι νησιά:

ΣΥΜΗ	**ΧΑΛΚΗ**
ΤΗΛΟΣ	**ΔΙΑΦΑΝΙ**
ΝΙΣΥΡΟΣ	**ΚΑΡΠΑΘΟΣ**
ΚΩ	**ΠΗΓΑΔΙΑ**
ΛΕΡΟΣ	**ΚΑΣΟΣ**
ΠΑΤΜΟΣ	**ΚΡΗΤΗ**
ΛΕΙΨΟΙ	

ΑΥΣΤΡΑΛΙΑΣ 60 - ΓΚΙΝΑΚΗΣ
Πληρ. τηλ. 6936656976
24 ώρες το 24ωρο

AE921

TRAVEL & TOURISM
GOLDEN SUN HOLIDAYS
GOLDEN EVENTS

ΠΡΑΓΑ
4 ημέρες, κάθε Πέμπτη/Παρασκευή
Από 425 ευρώ & φόροι 77-90 το άτομο
****

ΠΡΑΓΑ - ΚΑΘΑΡΗ ΔΕΥΤΕΡΑ
4 ημέρες, 3 Μαρτίου
Από 515 ευρώ & φόροι το άτομο
****

ΠΑΡΙΣΙ-ΒΕΡΣΑΛΛΙΕΣ-ΝΤΙΣΝΕΫΛΑΝΤ
4 ημέρες από 540 & φόροι 77-90 το άτομο
****

ΒΙΕΝΝΗ
4 ημέρες, κάθε Πέμπτη/Παρασκευή
Από 490 το άτομο & φόροι αεροδρ.
****

ΡΩΜΗ
3 νύκτες με πρωινό & αεροπ.εισιτ.
ευρώ 259 & φόροι
****

ΚΑΡΝΑΒΑΛΙ ΒΕΝΕΤΙΑΣ
4 ημέρες, 24 Φεβρουαρίου 06
από 550 ευρώ το άτομο & 65 φόροι
****

ΑΓΙΑ ΠΕΤΡΟΥΠΟΛΗ
3 νύκτες με πρωινό & Αεροπ.Εισιτ.
ευρώ 380 & φόροι
****

ΒΟΥΔΑΠΕΣΤΗ
3 ημέρες, Τρίτη/Πέμπτη/Σάββατο
Από 340 ευρώ & φόροι
****

3 & 4 ήμερο στην Σάμο ή Μυτιλήνη
Πακέτο από 195 & 235 το άτομο
****

Κρατήσεις / Πληροφορίες
ΔΙΕΥΘΥΝΣΗ: ΜΙΧΑΗΛ ΠΕΤΡΙΔΗ, 22
ΤΗΛΕΦΩΝΑ: 22410 32644, 22410 24592, 29522
FAX : 22410 30467

AE1171

ΝΤΕΤΕΚΤΙΒΣ

30 ΧΡΟΝΙΑ ΜΟΝΙΜΑ ΚΑΙ ΣΤΗ ΡΟΔΟ

35354 - 28780

Π.Π. ΓΕΡΜΑΝΟΥ 6 (ΠΛ. ΦΩΚΙΑΛΗ)
Η ΛΥΣΗ!!!
ΣΕ ΚΑΘΕ ΣΑΣ ΠΡΟΒΛΗΜΑ
EXPRESS SECURITY

ΧΠΕΜΠ-16

ΓΙΑ ΤΟ ΔΗΜΟ ΛΙΝΔΙΩΝ

Υποψήφιος δήμαρχος ο κ. Π. Παπακωνσταντίνου

Έδωσε χθες στη δημοσιότητα διακήρυξη της παράταξής του

Την υποψηφιότητά του για το δήμο Λινδίων ανακοίνωσε χθες ο κ. Παναγιώτης Παπακωνσταντίνου, δίδοντας στη δημοσιότητα τη διακήρυξη της παράταξής του. Η ανακοίνωση έχει ως εξής:

«Σε μία εποχή πρόκληση για την τοπική αυτοδιοίκηση, καλούμαστε να εκλέξουμε στο δήμο Λινδίων τη νέα ηγεσία της Τοπικής Αυτοδιοίκησης για την επόμενη τετραετία 2006-2010. Ο συνδυασμός μας διεκδικεί τη Δημαρχεία, με βαθειά συνείδηση των ευθυνών του, θέλοντας να προβάλλει για ολόκληρη την περιοχή μας, σοβαρότητα, διαφάνεια, ανθρωπιά, για την επίλυση των προβλημάτων για ένα δήμο πρότυπο. Θεωρούμε αναγκαίο να υπογραμμίσουμε, ότι είμαστε ένας συνδυασμός ανεξάρτητος, που προχωράμε δυνατά, σταθερά, έντιμα, έχοντας ως βασικές αρχές: την ενημέρωση του πολίτη, με έμφαση στην ποιότητα ζωής, αποφασισμένοι για σκληρή δουλειά.

Με πίστη ότι οι πολίτες, θα μας ξεχωρίσουν και θα μας τιμήσουν με την ψήφο τους:

Οραματιζόμαστε και αγωνιζόμαστε:

1. Για μία ανεξάρτητη, ακηδεμόνευτη τοπική αυτοδιοίκηση που να στοχεύει στην ισόρροπη λειτουργία μίας κοινωνίας με εσωτερική συνοχή, δικαιοσύνη και κοινωνική αλληλεγγύη.

2. Για την ανάπτυξη και την ανάδειξη της τοπικής αυτοδιοίκησης ως θεσμού διαμέσου του οποίου συσπειρώνονται οι κοινωνικές δυνάμεις της εργασίας, του πολιτισμού και της παραγωγής.

3. Για την ενεργοποίηση του πολίτη με κύριο στόχο την άμεση και έμμεση συμμετοχή του στην λήψη των αποφάσεων, με στόχο την πολύπλευρη ανάπτυξη και τη λειτουργία της δημοκρατίας σε τοπικό επίπεδο, χωρίς την παρέμβαση κομματικών εξουσιών.

4. Για την διαρκή προσπάθεια άμβλυνσης των κοινωνικών διακρίσεων και αποκλεισμών, την αναβάθμιση της ποιότητας ζωής και τη δημιουργία προϋποθέσεων ανάπτυξης και παραγωγής κοινωνικών και πολιτιστικών αγαθών.

5. Για τη θεσμοθέτηση της εκπροσώπησης όλων των δημοκρατικών παρατάξεων στα όργανα του δήμου, στα νομικά πρόσωπα, στις επιχειρήσεις του ΟΤΑ ανεξάρτητα από την συμμετοχή τους ή όχι στο δημοτικό συμβούλιο.

6. Για την καθιέρωση των συνελεύσεων πολιτών και των αρμοδιοτήτων τους. Οι αποφάσεις τους είναι δεσμευτικές για το δήμαρχο εφόσον λαμβάνονται με αυξημένη πλειοψηφία. Παράλληλα καθιερώνουμε τον θεσμό των τοπικών, ανά δημοτικό διαμέρισμα, δημοψηφισμάτων για θέματα μείζονος σημασίας.

7. Για τον απολογισμό, την λογοδοσία του δημάρχου, σε κάθε δημοτικό διαμέρισμα, σε κάθε πολίτη, αλλά και στα συντεταγμένα όργανα της πολιτείας.

8. **Για το δήμο Λινδίων-κέντρο Πολιτισμού.** Η πολιτιστική ανάπτυξη, τα γράμματα και οι τέχνες, η ανάδειξη της πολιτιστικής μας κληρονομιάς και ιστορικής μας ταυτότητας, καθώς και η διάσωση και κληροδότηση στις νέες γενιές των πολιτιστικών στοιχείων που κουβαλάμε είναι έργο ζωής και υποχρέωση στον εαυτό μας, στην ψυχή μας.

9. **Για το δήμο Λινδίων ως τόπο να ζεις - Περιβάλλον.** Με ποιότητα ζωής, με παροχή όλων των ανέσεων και των ευκολιών που δικαιούνται οι δημότες. Προστασία του φυσικού μας πλούτου.

Την άνετη **συγκοινωνία-μετακίνηση** μαθητών, κατοίκων και επισκεπτών, εντός και εκτός των ορίων του δήμου.

10. **Για το δήμο Λινδίων κέντρο για τους νέους με τους νέους.** Εμείς θέλουμε τη νέα γενιά σύμμαχο και συμπαραστάτη. Οι νέοι επιλέγουν το μέλλον τους, το σχεδιάζουν και τους παρέχουμε τη δυνατότητα να το πραγματοποιήσουν.

11. **Για το δήμο Λινδίων για την πρόνοια και τον άνθρωπο της τρίτης ηλικίας.** Ένα δήμο που μεριμνά για την κοινωνική ανάπτυξη, την πρόνοια και την υγεία των πολιτών της. Οπου υπάρχει πόνος, υπάρχει καθήκον. Κάθε δημότης που βρίσκεται σε ανάγκη, ιδιαίτερα οι ηλικιωμένοι, οι γονείς μας, πρέπει να μας έχουν σύμμαχο και σύντροφο.

12. **Για το δήμο Λινδίων για τον πολίτη με δημοκρατία, συμμετοχή, διαφάνεια.** Οι συνελεύσεις των δημοτών, το δημοτικό συμβούλιο, οι επιτροπές δημοτών θα είναι πυλώνες δημοκρατίας και ανάπτυξης. Η διαφάνεια στη διαχείριση του δημοσίου χρήματος είναι καθήκον. Η καθαρότητα λόγων και έργων συνιστά υποχρέωση.

13. **Για το δήμο Λινδίων κέντρο Τουρισμού, Ανάπτυξης και Ευημερίας. Επέκταση της τουριστικής περιόδου και ανάπτυξη εναλλακτικών μορφών τουρισμού.** Η έννοια της ανάπτυξης ως η προοδευτική αναβάθμιση όλων των τομέων της ανθρώπινης δραστηριότητας, και κυρίως η τοπική ανάπτυξη, συνιστά μια προσπάθεια αξιολόγησης και αξιοποίησης των πόρων και των συγκριτικών πλεονεκτημάτων ενός τόπου.

14. **Για το δήμο Λινδίων για τη γυναίκα, τη φίλη, την σύζυγο, τη μάνα, την εργαζόμενη.** Η γυναίκα έχει θέση στα κοινωνικά, πολιτικά και πολιτιστικά δρώμενα του δήμου. Εμείς θέλουμε τη γυναίκα σύμμαχο και συνεργάτη, στην παραγωγή πολιτικής, στη διοίκηση του δήμου, στην εξασφάλιση μιας καλύτερης και ευτυχέστερης ζωής στο δήμο.

Με όραμα και προοπτική για το δήμο για τα επόμενα χρόνια μέσα από τις εξειδικευμένες προτάσεις που θα καταθέσουμε και τις πολιτικές που θα εφαρμόσουμε. Επιδιώκουμε την πολιτική συμμαχία σε πολιτικό και κοινωνικό επίπεδο, γιατί πιστεύουμε ότι η καλή συνεργασία, ο διάλογος και η δημιουργική προγραμματική συμφωνία αποτελούν τη μόνη βάση για να οικοδομήσουμε το μέλλον που αξίζουμε. Πέρα και έξω από μικροπολιτικές λογικές εξαρτήσεις, φιλοδοξίες και αντιθέσεις προχωρούμε με βήματα σταθερά για ένα καλύτερο μέλλον για τον δημότη και μόνον γι' αυτόν θα κτίσουμε αμοιβαία σχέση εμπιστοσύνης και σεβασμού μεταξύ δήμου και δημότη, απαραίτητη βάση για να οικοδομήσουμε το μέλλον που αξίζει αυτός ο τόπος. Ενα μέλλον καλύτερο για τον δημότη, τον επισκέπτη, τους νέους, την τρίτη ηλικία και τα παιδιά μας.

Δεν πιστεύουμε ότι είμαστε θαυματοποιοί, δεν πιστεύουμε ότι κάποιος, όσα προσόντα και να διαθέτει, μπορεί από μόνος του να πετύχει τα πάντα.

Για το λόγο αυτό πιστεύουμε ότι όσο περισσότεροι ενεργοποιηθούμε για τον κοινό στόχο, τόσο το καλύτερο θα είναι το αποτέλεσμα.

Πιστεύουμε στον άνθρωπο και γι' αυτό θα πετύχουμε με τη βοήθεια και την συμπαράστασή σας.

Παναγιώτης Παπακωνσταντίνου, υποψήφιος δήμαρχος δήμου Λινδίων».

Στις ανακοινώσεις του ΠΑΣΟΚ για τους υποψήφιους

Αναβολή ολίγων ημερών

Υπάρχουν ακόμα πολλές εκκρεμότητες

Για την επόμενη εβδομάδα παραπέμπονται οι ανακοινώσεις για τους δήμους της Δωδεκανήσου από το ΠΑΣΟΚ επειδή δεν έχουν ολοκληρωθεί ακόμα οι διαβουλεύσεις με τους υποψηφίους δημάρχους. Την ερχόμενη Τετάρτη συνεδριάζει η Ν.Ε. Βορείου συγκροτήματος όπου θα γίνουν οι πρώτες εκτιμήσεις για τις υποψηφιότητες στους δήμους του νομού. Στη συνεδρίαση της Περιφερειακής Επιτροπής, την Παρασκευή, θα γίνει συζήτηση αλλά μάλλον οι ανακοινώσεις θα μεταφερθούν για το τέλος της επόμενης εβδομάδας. Οι διαβουλεύσεις εντείνονται από τις δύο Ν.Ε. και σε ορισμένες περιπτώσεις αναμένουν και τις δημοσκοπήσεις για να καταλήξουν στις αποφάσεις τους. Η Ν.Ε. Νοτίου Συγκροτήματος συναντήθηκε με υποψήφιους από το δήμο Αρχαγγέλου, την Τετάρτη θα παραβρεθεί στη δ.σ. Νότιας Ρόδου, την Πέμπτη πριν από τη συνεδρίασή της, θα συμμετέχει σε σύσκεψη για το δήμο Αφάντου. Στην τελευταία σύσκεψη έχουν κληθεί να παρευρεθούν εκτός από τους δύο υποψήφιους, τον κ. Σταύρο Σταυρή και τον κ. Σάββα Διακοσταματίου, τα μέλη της περιφερειακής Επιτροπής καθώς και οι βουλευτές του Νομού. Αμέσως μετά τη συνεδρίασή της η Ν.Ε θα προχωρήσει σε μια πρώτη συνολική εκτίμηση χωρίς όμως να πάρει και οριστικές αποφάσεις οι οποίες όταν ληφθούν θα διαβιβαστούν στην Π.Ε. η οποία και θα τις επικυρώσει.

ΠΑΣΟΚ

Όπως τονίστηκε από στελέχη της Ν.Ε. υπάρχουν αρκετές περιπτώσεις όπου δεν εμφανίζεται πρόβλημα με τους υποψήφιους αλλά πριν από τις ανακοινώσεις θα πρέπει να γίνει μια συζήτηση μαζί τους. Για το δήμο Ροδίων, δεν έχει γίνει καμία συζήτηση, ούτε το ΠΑΣΟΚ επιδίωξε, ούτε η πλευρά του δημάρχου Ροδίων ενώ για την Νομαρχία θα συγκληθεί το Νομαρχιακό Συμβούλιο μέχρι το τέλος του μήνα για τον απολογισμό της σημερινής νομαρχιακής αρχής η οποία θα ξανά-υποστηριχθεί από το κόμμα της αξιωματικής αντιπολίτευσης. Στο Βόρειο Συγκρότημα είναι πιο σύνθετο το πρόβλημα της επιλογής αφού υπάρχουν διπλές ή και τριπλές υποψηφιότητες σε σημαντικούς δήμους όπως ο δήμος Κω, Καλύμνου και Λέρου. Για τους δύο τελευταίους δήμους η Ν.Ε. έχει ζητήσει τη διενέργεια δημοσκόπησης. Πάντως διαφαίνεται ότι τα δύο μεγάλα κόμματα ΠΑΣΟΚ και Νέα Δημοκρατία, θα συμπέσουν σε κάποιους δήμους, θα στηρίξουν δηλαδή κοινούς υποψήφιους. Τέτοιες περιπτώσεις είναι ο δήμος Καλλιθέας με υποψήφιο το Γιάννη Ιατρίδη, πιθανόν την Ελένη Παναγή στον δήμο Χάλκης σε περίπτωση που δεν είναι ξανά υποψήφιος ο Μ. Πατρός, στον δήμο Κω στο πρόσωπο του Γ. Κυρίτση καθώς στο δήμο Αρχαγγέλου πολύ πιθανόν να αναγκαστούν και τα δύο μεγάλα κόμματα να υποστηρίξουν τον Αλέκο Παπουρά.

ΕΠΙΠΛΑ ΚΟΥΖΙΝΑΣ ΙΤΑΛΙΑΣ & ΙΣΠΑΝΙΑΣ

8 ΜΕΤΡΑ ΑΠΟ 990* ΕΥΡΩ

(Ή ΑΠΟ 29 ΕΥΡΩ ΤΟ ΜΗΝΑ*)

ΒΟΛΑΣ ΚΟΥΖΙΝΕΣ

ΠΟΡΤΕΣ ΕΣΩΤΕΡΙΚΕΣ ΑΠΟ 139 ΕΥΡΩ (ΜΕ ΤΟ ΦΠΑ)

*ΔΕΝ ΠΕΡΙΛΑΜΒΑΝΕΤΑΙ ΤΟΠΟΘΕΤΗΣΗ, ΠΑΓΚΟΣ ΚΑΙ ΝΕΡΟΧΥΤΗΣ
*Ο ΔΙΑΚΑΝΟΝΙΣΜΟΣ ΑΦΟΡΑ 48ΜΗΝΗ ΕΞΟΦΛΗΣΗ ΚΑΙ ΠΕΡΙΛΑΜΒΑΝΕΙ ΦΠΑ 13%

Λ. ΕΛΕΥΘΕΡΙΑΣ 43-45 ΚΡΕΜΑΣΤΗ ΡΟΔΟΣ - ΤΗΛ. 22410 91275
FAX: 22410 94370 -- e-mail: lazarosvolas@yahoo.gr

πλαίσιο

AE0096

Blue Star Ferries

ΑΠΟ ΡΟΔΟ

ΑΝΑΧΩΡΗΣΗ ΑΠΟ						ΑΦΙΞΗ ΠΕΙΡΑΙΑ
ΡΟΔΟ	ΚΩ	ΛΕΡΟ	ΠΑΤΜΟ	ΣΥΡΟ	ΑΜΟΡΓΟ ΚΑΤΑΠΟΛΑ	
ΤΡΙΤΗ 18:30	ΤΡΙΤΗ 21:45	--	--	ΤΕΤΑΡΤΗ 03:10	--	ΤΕΤΑΡΤΗ 06:40
ΠΕΜΠΤΗ 18:30	ΠΕΜΠΤΗ 21:45	ΠΕΜΠΤΗ 23:25	ΠΑΡΑΣΚΕΥΗ 00:35	ΠΑΡΑΣΚΕΥΗ 04:30	--	ΠΑΡΑΣΚΕΥΗ 08:30
ΣΑΒΒΑΤΟ 10:00	ΣΑΒΒΑΤΟ 12:45	--	--	--	ΣΑΒΒΑΤΟ 16:20	ΣΑΒΒΑΤΟ 21:30
ΚΥΡΙΑΚΗ 18:00	ΚΥΡΙΑΚΗ 21:15	ΚΥΡΙΑΚΗ 22:55	ΔΕΥΤΕΡΑ 00:05	ΔΕΥΤΕΡΑ 04:15	--	ΔΕΥΤΕΡΑ 08:00

ΠΡΟΣ ΡΟΔΟ

ΑΝΑΧΩΡΗΣΗ ΑΠΟ ΠΕΙΡΑΙΑ	ΑΦΙΞΗ					
	ΣΥΡΟ	ΑΜΟΡΓΟ ΚΑΛΑΜΑΡΙΑ	ΠΑΤΜΟ	ΛΕΡΟ	ΚΩ	ΡΟΔΟ
ΔΕΥΤΕΡΑ 19:00	ΔΕΥΤΕΡΑ 22:45	--	--	--	ΤΡΙΤΗ 04:45	ΤΡΙΤΗ 08:00
ΤΕΤΑΡΤΗ 19:00	ΤΕΤΑΡΤΗ 22:20	--	ΠΕΜΠΤΗ 01:55	ΠΕΜΠΤΗ 03:05	ΠΕΜΠΤΗ 04:45	ΠΕΜΠΤΗ 08:00
ΠΑΡΑΣΚΕΥΗ 19:00	ΠΑΡΑΣΚΕΥΗ 22:45	--	--	--	ΣΑΒΒΑΤΟ 04:30	ΣΑΒΒΑΤΟ 07:30
ΣΑΒΒΑΤΟ 23:30	--	ΚΥΡΙΑΚΗ 05:15	ΚΥΡΙΑΚΗ 07:40	ΚΥΡΙΑΚΗ 09:00	ΚΥΡΙΑΚΗ 10:45	ΚΥΡΙΑΚΗ 13:50

ΠΑΡΑΤΗΡΗΣΕΙΣ:
- 26/12/05: από ΡΟΔΟ 08:00 για ΚΩ (10:30-10:55), ΛΕΡΟ (12:20-12:35), ΠΑΤΜΟ (13:30-13:45), ΠΕΙΡΑΙΑ (20:05-23:30), ΣΥΡΟ (02:50-03:05 επομενη μέρα), ΚΩ (08:00-08:30), ΡΟΔΟ 11:00.

ΑΝΕΚΤΕΛΕΣΤΑ ΔΡΟΜΟΛΟΓΙΑ: 24/12/05, 25/12/05, 31/12/05, 22/04/06 & 23/04/06



RODOS FERRIES SERVICES/SKEVOS TRAVEL

ΚΑΝΤΕ ΚΡΑΤΗΣΗ ΤΩΡΑ!

ΠΛΗΡΟΦΟΡΙΕΣ ΚΑΙ ΚΡΑΤΗΣΕΙΣ ΘΕΣΕΩΝ ΣΤΟΝ ΤΑΞΙΔΙΩΤΙΚΟ ΣΑΣ ΠΡΑΚΤΟΡΑ Η SKEVOS TRAVEL: ΑΜΕΡΙΚΗΣ 11, ΡΟΔΟΣ, ΤΗΛ. ΚΡΑΤΗΣΕΩΝ ΕΠΙΒΑΤΩΝ ΚΑΙ Ι.Χ.: 22410-22461, 22410-75635, 22410-75310, ΤΗΛ. ΚΡΑΤΗΣΕΩΝ ΦΟΡΤΗΓΩΝ: 22410-76600

ΧΠ2196

ΑΠΟ ΤΙΣ ΑΛΛΑΓΕΣ ΣΤΗ ΦΟΡΟΛΟΓΙΑ

Κερδισμένοι και χαμένοι

Καταργείται η έκπτωση των οικογενειακών δαπανών αλλά προστίθενται νέες εκπτώσεις • Κερδισμένοι οι οικογενειάρχες

Η δημοφιλέστερη έκπτωση - αυτή των οικογενειακών δαπανών- καταργείται. Τρεις νέες εκπτώσεις, που όμως αφορούν λιγότερους πολίτες προστίθενται. Από την άλλη πλευρά στις δαπάνες που αφαιρούνται από το εισόδημα, επέρχονται ορισμένες αλλαγές προς όφελος των φορολογουμένων. Αυτή είναι η κατάσταση με την οποία θα έρθουν αντιμέτωποι οι φορολογούμενοι κατά τη συμπλήρωση των φετινών φορολογικών δηλώσεων.

Οι περισσότεροι θα χάσουν, λόγω της κατάργησης της έκπτωσης των οικογενειακών δαπανών. Κερδισμένοι θα βγουν κυρίως όσοι νοίκιασαν σπίτι, αυτοί που μετακόμισαν στην επαρχία, δανειολήπτες στεγαστικών δανείων, καταναλωτές που αγόρασαν ηλιακό θερμοσίφωνα και όσοι έκαναν ασφάλεια ζωής.

*Από το φετινό έντυπο λείπει ο κωδικός 075, στον οποίο μισθωτοί και συνταξιούχοι δήλωναν πέρυσι τις οικογενειακές δαπάνες.

Έτσι, όλοι ανεξαιρέτως θα επιβαρυνθούν με πρόσθετο φόρο 75 ευρώ.

*Αλλαγή κρύβεται πίσω από τους κωδικούς 051 και 052 όπου εμφανίζουμε τις ιατρικές δαπάνες. Φέτος, από τον φόρο μας θα αφαιρεθεί το 20% των ιατρικών δαπανών (από 15% που ήταν πέρυσι). Βέβαια, ισχύει και φέτος το πλαφόν των 6.000 ευρώ.

Πρακτικά δηλαδή η μείωση του φόρου δεν μπορεί να υπερβεί αυτό το ποσό, όποιο και αν είναι το ύψος των ιατρικών δαπανών.

*Στους κωδικούς 055 και 056 θα αναγραφούν οι τόκοι στεγαστικού δανείου για αγορά πρώτης κατοικίας, αρκεί το δάνειο αυτό να έχει εκταμιευτεί μετά την 1η Ιανουαρίου 2003. Σε αυτή την περίπτωση, θα αφαιρεθεί το 20% των τόκων από τον φόρο έναντι 15% που αναγνωριζόταν μέχρι και πέρυσι.

*Τα ασφάλιστρα για ασφάλεια ζωής, που αναγράφονται στους κωδικούς 073 και 074, θα αφαιρεθούν -όπως και πέρυσι- από το εισόδημα. Αυτό που αλλάζει είναι το ποσό των ασφαλίστρων που θα αφαιρεθεί: έως 1.100 ευρώ φέτος, αντί για 1.000 ευρώ πέρυσι. Έτσι, προκύπτει μια πρόσθετη μείωση φόρου της τάξεως των 30-40 ευρώ για όσους έχουν ασφάλειες ζωής.



Νέα έκπτωση

*Μια καινούρια έκπτωση φόρου προστίθεται στο φετινό έντυπο και θα αναγράφεται στους κωδικούς 075 και 076. Αφορά όσους καταβάλλουν διατροφή στη σύζυγό τους ύστερα από διαζύγιο. Από τον φόρο θα αφαιρείται το 20% της διατροφής, ενώ η μέγιστη έκπτωση μπορεί να φτάσει στα 600 ευρώ. Προσοχή, δεν υπάρχει φορολογική ελάφρυνση αν η διατροφή καταβάλλεται για τα παιδιά.

*Στους κωδικούς 087 και 088, που εμφανίζονται πρώτη φορά στο Ε1, θα δηλωθούν τα ποσά που καταβλήθηκαν για αγορά συσκευών που λειτουργούν με ανανεώσιμες πηγές ενέργειας. Ετσι, όσοι άλλαξαν τους καυστήρες πετρελαίου σε καυστήρες φυσικού αερίου, όσοι αγόρασαν ηλιακό θερμοσίφωνα ή όσοι απέκτησαν καινούρια εγκατάσταση φυσικού αερίου, θα μπορέσουν να αφαιρέσουν έως και 500 ευρώ από το φορολογητέο εισόδημά τους (το 20% της δαπάνης με πλαφόν τα 500 ευρώ). Ετσι, θα κερδίσουν από 75 ευρώ έως και 200 ευρώ ανάλογα με το ύψος του εισοδήματός τους.

*Αλλαγές επέρχονται στους κωδικούς όπου αναγράφεται το ενοίκιο της πρώτης κατοικίας. Κατ' αρχάς όλοι όσοι νοικιάζουν πρώτη κατοικία - και δεν λαμβάνουν στεγαστικό επίδομα- μπορούν να μειώσουν τον φόρο τους με 220 ευρώ (από 150 ευρώ που ήταν πέρυσι). Προϋπόθεση είναι να δηλώσουν στους κωδικούς 811-812 ενοίκιο άνω των 1.100 ευρώ.

Καινούριοι κωδικοί προστίθενται και για όσους έφυγαν από την Αθήνα ή την Θεσσαλονίκη για να δουλέψουν στην επαρχία. Σε αυτή την περίπτωση θα συμπληρώνονται οι καινούριοι κωδικοί 092, 094, 096, 097, 098 και 099, ενώ από το φορολογητέο εισόδημα θα αφαιρούνται 300 ευρώ για κάθε μηνιαίο ενοίκιο. Η μέγιστη έκπτωση από το εισόδημα μπορεί να φτάσει στα 3.600 ευρώ. Βέβαια, υπάρχουν ορισμένες προϋποθέσεις:

- Αυτοί που φεύγουν για την επαρχία να έχουν ιδιόκτητο σπίτι σε Αθήνα ή Θεσσαλονίκη και να το νοικιάζουν.

- Να μην έχουν υπερβεί το 40ό έτος της ηλικίας τους το 2005.

*Για τα ιδιαίτερα μαθήματα των φορολογουμένων και τα φροντιστήρια των παιδιών που δηλώνονται στους κωδικούς 079, 080, 081, 082, 083, 084 και 085, η έκπτωση φόρου αυξάνεται. Από το εισόδημα θα αφαιρούνται έως και 1.100 ευρώ (από 1.000 ευρώ πέρυσι). Ετσι, για φροντιστήριο 1.100 ευρώ ετησίως, ο φορολογούμενος θα γλιτώνει έως και 440 ευρώ από 400 ευρώ πέρυσι.

Αθροιστικά, οι παραπάνω αλλαγές ευνοούν κυρίως τις οικογένειες με παιδιά. Η διαμονή σε ενοίκιο ή η αποπληρωμή στεγαστικού δανείου, τα φροντιστήρια και οι ιατρικές δαπάνες αντισταθμίζουν τις απώλειες από την κατάργηση της έκπτωσης οικογενειακών δαπανών.

Προσοχή χρειάζεται απ' όσους θα κάνουν τη δήλωσή τους ηλεκτρονικά καθώς στην περίπτωση που θα διεκδικήσουν μεγάλη επιστροφή φόρου άνω των 1.500 ευρώ, θα τους ζητηθεί να προσκομίσουν αποδείξεις και δικαιολογητικά.

DODEKANISOS SEAWAYS

DODEKANISOS SEAWAYS
ΑΥΣΤΡΑΛΙΑΣ 3 ΡΟΔΟΣ 85100
ΤΗΛ. 2241070590, FAX 2241070591, www.12ne.gr

ΔΡΟΜΟΛΟΓΙΑ ΤΟΥ ΤΑΧΥΠΛΟΟΥ ΚΑΤΑΜΑΡΑΝ
"ΠΡΑΪΝΤ" Από 01/02/2006 έως 28/02/2006

ΔΕΥΤΕΡΑ		
ΛΙΜΑΝΙ	ΑΦΙΞΗ	ΑΝΑΧ/ΣΗ
ΡΟΔΟΣ		**14.30**
ΣΥΜΗ	15.20	15.25
ΚΩΣ	16.50	16.55
ΚΑΛΥΜΝΟΣ	**17.30**	**Δ/ΣΗ**

ΤΡΙΤΗ		
ΛΙΜΑΝΙ	ΑΦΙΞΗ	ΑΝΑΧ/ΣΗ
ΚΑΛΥΜΝΟΣ		**07.50**
ΚΩΣ	08.25	08.30
ΣΥΜΗ	09.55	10.00
ΡΟΔΟΣ	**10.50**	**Δ/ΣΗ**



ΤΕΤΑΡΤΗ		
ΛΙΜΑΝΙ	ΑΦΙΞΗ	ΑΝΑΧ/ΣΗ
ΡΟΔΟΣ		**08.30**
ΣΥΜΗ	09.20	09.25
ΚΩΣ	10.50	10.55
ΚΑΛΥΜΝΟΣ	11.30	11.35
ΛΕΡΟΣ	12.20	13.30
ΚΑΛΥΜΝΟΣ	14.15	14.20
ΚΩΣ	14.55	15.00
ΣΥΜΗ	16.25	16.30
ΡΟΔΟΣ	**17.20**	**Δ/ΣΗ**

ΠΕΜΠΤΗ		
ΛΙΜΑΝΙ	ΑΦΙΞΗ	ΑΝΑΧ/ΣΗ
ΡΟΔΟΣ		**14.30**
ΣΥΜΗ	15.20	15.25
ΚΩΣ	16.50	16.55
ΚΑΛΥΜΝΟΣ	**17.30**	**Δ/ΣΗ**

ΠΑΡΑΣΚΕΥΗ		
ΛΙΜΑΝΙ	ΑΦΙΞΗ	ΑΝΑΧ/ΣΗ
ΚΑΛΥΜΝΟΣ		**07.50**
ΚΩΣ	08.25	08.30
ΣΥΜΗ	09.55	10.00
ΡΟΔΟΣ	10.50	14.30
ΣΥΜΗ	15.20	15.25
ΚΩΣ	16.50	16.55
ΚΑΛΥΜΝΟΣ	**17.30**	**Δ/ΣΗ**

ΣΑΒΒΑΤΟ		
ΛΙΜΑΝΙ	ΑΦΙΞΗ	ΑΝΑΧ/ΣΗ
ΚΑΛΥΜΝΟΣ		**07.50**
ΚΩΣ	08.25	08.30
ΣΥΜΗ	09.55	10.00
ΡΟΔΟΣ	10.50	14.30
ΣΥΜΗ	15.20	15.25
ΚΩΣ	16.50	16.55
ΚΑΛΥΜΝΟΣ	**17.30**	**Δ/ΣΗ**

ΚΥΡΙΑΚΗ		
ΛΙΜΑΝΙ	ΑΦΙΞΗ	ΑΝΑΧ/ΣΗ
ΚΑΛΥΜΝΟΣ		**14.30**
ΚΩΣ	15.05	15.10
ΣΥΜΗ	16.35	16.40
ΡΟΔΟΣ	**17.30**	**Δ/ΣΗ**

AE592

METROPOL MULTI CINEMA ODEON
22410 28400
INFORMATION - RESERVATIONS
ΠΛΗΡΟΦΟΡΙΕΣ - ΚΡΑΤΗΣΕΙΣ
ΕΒΔΟΜΑΔΙΑΙΟ ΠΡΟΓΡΑΜΜΑ weekly program
02/02/06 - 08/02/06
www.cinemametropol.gr



UNDERWORLD
Η ΕΞΕΛΙΞΗ
Η πολυαναμενόμενη συνέχεια της υπερπαραγωγής UNDERWORLD του 2004 ΕΙΝΑΙ ΕΔΩ!!!!
Λυκάνθρωποι και Βρυκόλακες συνεχίζουν ξανά σε μία νέα
αιματηρή σύγκρουση με τους ίδιους πρωταγωνιστές.
Πρωταγωνιστούν : Κέιτ Μπέκινσεϊλ, Σκότ Σπίνταμαν
ΩΡΕΣ ΕΝΑΡΞΗΣ / SHOW TIMES 18:15, 20:30, 22:45

ΤΟ ΚΟΤΟΠΟΥΛΑΚΙ
CHICKEN LITLE
Ένα ταπεινό μικρό κοτοπουλάκι μαζί με την παρέα του
αποφασίζει να σώσει τον κόσμο!!!
Σασπένς, χάος, και γέλιο... Πολύ γέλιο!!!
Στα ελληνικά με τους : ΠΩΡΓΟ ΤΣΑΛΙΚΗ, ΔΗΜΗΤΡΑ ΜΑΤΣΟΥΚΑ, ΠΑΥΛΟ ΧΑΪΚΑΛΗ, ΑΝΤΩΝΗ ΛΟΥΔΑΡΟ
ΚΑΝΤΕ ΕΓΚΑΙΡΑ ΤΙΣ ΚΡΑΤΗΣΕΙΣ ΣΑΣ
ΜΟΝΟ ΣΑΒΒΑΤΟ / ΚΥΡΙΑΚΗ
ΩΡΑ ΕΝΑΡΞΗΣ / SHOW TIME 16:15

IN HER SHOES
ΕΛΑ ΣΤΗΝ ΘΕΣΗ ΜΟΥ
Από τον σκηνοθέτη του "Λος Άντζελες Εμπιστευτικό" και του σεναριογράφου
του "Έριν Μπρόκοβιτς". Μία κωμωδία που ενώνει δύο διαμετρικά
αντίθετες πρωταγωνίστριες, την καλλονή Κάμερον Ντίαζ και την δυναμική Τόνι Κόλετ.
Συμπρωταγωνιστούν : Σέρλεϊ Μακλέϊν, Μάρκ Φάουερστέϊν
ΩΡΕΣ ΕΝΑΡΞΗΣ / SHOW TIMES 19:30, 22:15



ZATHURA
ΜΙΑ ΠΕΡΙΠΕΤΕΙΑ ΣΤΟ ΔΙΑΣΤΗΜΑ
Ο ΚΡΙΣ ΒΑΝ ΟΛΣΜΠΟΥΡΓΚ, συγγραφέας του JUMANJI δίνει συνέχεια
σε μια νέα περιπέτεια φαντασίας με μαγικές εικόνες ενός μυθικού
διαπλανητικού κόσμου!!!
Για να επιβιώσουν, πρέπει να ξεχάσουν τις διαφορές τους
αλλιώς, δεν θα γυρίσουν ποτέ απίτη τους
ΩΡΑΕΝΑΡΞΗΣ / SHOW TIME 17:30



FUN WITH DICK & JANE
ΟΛΑ ΤΑ ΛΕΦΤΑ
Ο μάνατζερ Ντικ κι η νεαρή γοητευτική γυναίκα του,Τζέην, ζουν μία άνετη ζωή,
στα όρια της πολυτέλειας.
Όταν, ξαφνικά ο Ντικ χάνει τη δουλειά του, ο κόσμος τους καταρρέει...
Απελπισμένοι, εξετάζουν ακόμη και τις πιο τρελές λύσεις!
Πρωταγωνιστούν : Τζιμ Κάρεϊ, Τία Λεόνι
ΩΡΕΣ ΕΝΑΡΞΗΣ / SHOW TIMES 18:00, 22:30



ΛΟΥΦΑ ΚΑΙ ΠΑΡΑΛΛΑΓΗ
ΣΕΙΡΗΝΕΣ ΣΤΟ ΑΙΓΑΙΟ
Μια παρέα φαντάρων στην ακριτική αλλά και τουριστική Κώ,
σε μία εκρηκτική κωμωδία,
παρέα με Τουρκάλες καλλονές από το Bodrum ζούν στιγμές σφαγής!!!
ΓΙΑΝΝΗΣ ΤΣΙΜΙΤΣΕΛΗΣ - ΒΙΚΥ ΚΑΓΙΑ - ΒΑΣΙΛΗΣ ΧΑΡΑΛΑΜΠΟΠΟΥΛΟΣ
Πρωταγωνιστούν : ΡΕΜΟΣ ΧΑΡΑΛΑΜΠΙΔΗΣ - ARZU YANARDACT - YETKIN DIKINCILER
METIN BELGIN - ΠΟΡΤΟΣ ΣΕΪΤΑΡΙΔΗΣ
ΧΠ1048 ΩΡΑ ΕΝΑΡΞΗΣ / SHOW TIME 20:00

02/02/2006 - 08-02-2006
ΠΑΛΛΑΣ 5 CINEMAS CENTER
www.cinemapallas .gr
Για κρατήσεις
22410 24475/70670
Δημοκρατίας 13, Ρόδος



MUNICH
ΥΠΟΨΗΦΙΑ ΓΙΑ 5 ΟΣΚΑΡ!!!
ΜΟΝΑΧΟ
Μια κατασκοπική περιπέτεια που δεν πρέπει να χάσετε! 1972
Ολυμπιακοί Αγώνες του Μονάχο...
Αίθουσα RED 5 ώρες έναρξης// 18:40 • 22:10
Αίθουσα Interlingua 2 ώρα έναρξης//20:25



ΥΠΟΨΗΦΙΑ ΓΙΑ 6 ΟΣΚΑΡ!!! MEMOIRS OF A GEISHA
ΑΝΑΜΝΗΣΕΙΣ ΜΙΑΣ ΓΚΕΪΣΑΣ
Αίθουσα Cosmos 1 ώρες έναρξης// 17:00 • 19:50 • 22:40
Από τον Σκηνοθέτη του "Σικάγο" η νέα ταινία
του Rob Marshall που θα σας μείνει αξέχαστη.



ΠΕΡΗΦΑΝΙΑ ΚΑΙ ΠΡΟΚΑΤΑΛΗΨΗ
PRIDE & PREJUDICE
Η ΤΑΙΝΙΑ ΤΗΣ ΧΡΟΝΙΑΣ!
ΥΠΟΨΗΦΙΑ ΓΙΑ 4 ΟΣΚΑΡ!!!
Αίθουσα Personal Theatre 4 ώρες έναρξης 17:20 • 20:00 • 22:30
Μια ταινία εποχής με ένα καταπληκτικό καστ ηθοποιών, που δικαιώνει θέση
στα φετινά ΟΣΚΑΡ! Ο έρωτας χτυπάει μόνο μια φορά....



eros ΕΡΩΣ
ΚΑΤΑΛΛΗΛΟ ΑΠΟ 13
Αίθουσα Allegro 3
Μία ταινία τριών μεγάλων σκηνοθετών: Michelangelo Antonioni, Steven Soderbergh, Wong Kar Wai, που
προτείνουν τη δική τους ερωτική εκδοχή.
ώρες έναρξης// 18:00 • 22:35



ΑΔΕΛΦΟΙ ΓΚΡΙΜ ΚΑΤΑΛΛΗΛΟ
BROTHERS GRIMM
Αίθουσα Allegro 3
Η Μόνικα Μπελούτσι, ο Ματ Ντέιμον και
ο Χιθ Λέτζερ σε μια ονειρική περιπέτεια
φαντασίας σε σκηνοθεσία Τέρι Γκίλιαμ
ώρα έναρξης: 20:10

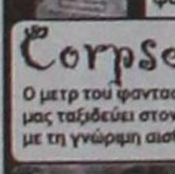

Corpse Bride
ΝΕΚΡΗ ΝΥΦΗ ΚΑΤΑΛΛΗΛΟ ΑΠΟ 13
ΥΠΟΨΗΦΙΑ ΓΙΑ ΟΣΚΑΡ!!!
Ο μετρ του φανταστικού Τιμ Μπάρτον,
μας ταξιδεύει στον ονειρικό του κόσμο
με τη γνώριμη αισθητική του...
Αίθουσα Interlingua 2
ώρα έναρξης//18:35



Wallace & Gromit
ΥΠΟΨΗΦΙΟ ΓΙΑ ΟΣΚΑΡ!!!
ΓΟΥΑΛΑΣ & ΓΚΡΟΜΙΤ ΣΤΟΝ ΤΕΡΑΣΤΙΟ ΛΑΧΑΝΟΚΗΠΟ
Το άθλημα της... συμφοράς από τους δημιουργούς
του πετυχημένου "Οι κάτες το 'σκασαν"!!
Αίθουσα RED 5 ώρα έναρξης//17:00
Αίθουσα Allegro 3 ώρα έναρξης//(Σ.-Κ.16:00



VALIANT
ΒΑΛΙΑΝΤ, ΤΟ ΓΕΝΝΑΙΟ ΠΕΡΙΣΤΕΡΙ
Από τον παραγωγό του Σρεκ, μια
διασκεδαστική ταινία κινουμένων σχεδίων
για τους μικρούς μας φίλους!!!
Αίθουσα Interlingua 2
ώρα έναρξης: 17:00
Μεταγλωττισμένη στα ελληνικά



ΠΡΟΣΕΧΩΣ Combien tu m'aimes?
Η σεξοκωμωδία με τη θεϊκή Μόνικα Μπελούτσι!!! Ξεκάστε την
"Ανήθικη Πρόταση", ο Μπερτιάν Μπλιε ξαναγράφει τους κανόνες
της ερωτικής συναλλαγής



Rumor has it...
ΟΙ ΦΗΜΕΣ ΛΕΝΕ
Μια εύθυμη κωμωδία με τους Τζένιφερ
Άνιστον, Κέβιν Κόστνερ, Shirley Maclaine!
Τι μπορεί να συμβεί σε μια 30άρα και την οικογένεια της
όταν βρει τον άντρα που θα αλλάξει τα δεδομένα?
ΧΠ1196

Άρτος (;) Θεάματα (;)...

... Και τηλεόραση (όπως λέμε τηλοψία...)

ΕΤ1

06.45 Στα όρια του αδύνατου
07.40 Animal antics
08.10 Η Τζότζο και η παρέα της
08.30 PB & J Otter
09.00 Το μικρό ουράνιο τόξο
09.30 Αυστραλία: παραδεισένια νησιά
10.30 Βιογραφίες (Ε)
11.15 Ιστορία
12.00 Μένουμε Ελλάδα
14.00 Ειδήσεις
14.30 Φλορισιέντα, η σύγχρονη Σταχτοπούτα. Νεανική σειρά.
15.15 Ανυπότακτες καρδιές
16.00 Εχει γούστο
18.00 Πρωτάθλημα θόλεϊ. ΠΑΟ-Πάτρα
20.45 Σαν σήμερα τον 20ό αιώνα
21.00 Παράβαση
22.00 Ρεπορτάζ χωρίς σύνορα
23.00 Ειδήσεις
24.00 Δρόμοι
01.00 Μεγάλες παραστάσεις

ΝΕΤ

05.45 Πρώτη γραμμή
10.00 Συμβαίνει τώρα
12.00 Ειδήσεις
13.00 Συμβαίνει τώρα (Σ)
14.00 Η απίθανη Κιμ
14.30 Διάλειμμα
15.00 Ειδήσεις
16.00 Η ζωή είναι παιχνίδι
18.00 Ειδήσεις
19.00 Κλασικά κινούμενα σχέδια
19.10 Ταρζάν
19.30 101 σκυλιά της Δαλματίας
20.00 Τοις μετρητοίς
22.00 Τα παιδιά της Νιόβης Ιστορική δραματική σειρά με τους Άγγελο Αντωνόπουλο, Μαρία Τζομπανάκη, Τάσο Νούσια.
23.00 Προσκήνιο
24.00 Μουντιάλ 2006. Αθλητική εκπομπή.
01.00 Ειδήσεις
01.15 Οικογένεια Ανταμς. Κωμική σειρά.

ΕΤ3

09.00 9 η ώρα... Μεσημέριασε!
11.00 Η κουζίνα της μαμάς (Ε)
11.30 Περιήγηση στην Αίγυπτο
12.00 Τα μυστικά των βουνών
14.30 Με μια τρίτη ματιά
15.45 Έκτη αίσθηση
16.00 Ποδόσφαιρο. Πανσερραϊκός - Καστοριά. Ο αγώνας για τη Β' Εθνική Κατηγορία.
18.00 Πάμε καλά
20.15 Ο κόσμος των σπορ
21.00 Θάλασσα, ο υδάτινος κόσμος. Το ντοκιμαντέρ εξερευνά κάθε σημείο του υδάτινου κόσμου που καλύπτει τα 2/3 του πλανήτη μας.
21.30 Άξιον Εστί
22.30 ΕΡΤ-3 Η αρένα των σπορ Αθλητική εκπομπή που παρουσιάζει ο Νίκος Πετρουλάκης.
24.00 Ειδήσεις
00.30 Ξένη τηλεταινία. «Ο άνθρωπος αίνιγμα». Κατασκοπικό θρίλερ.

FILMNET

05.40 Ξένη ταινία. «Σχολικές αναμνήσεις». Κωμωδία.
07.10 Ξένη ταινία. «Ο άνθρωπος που θα γινόταν βασιλιάς»
09.30 Ξένη ταινία. «Le Divorce». Κωμωδία.
11.30 Ξένη ταινία. «Τενόρος για κλάματα»
13.15 Ξένη ταινία. «Ο τελευταίος γύρος»
14.45 Ξένη ταινία. «Μεγαλώνοντας τον Γουάιλον»
16.20 Ξένη ταινία. «Ελβίρα - οι στοιχειωμένοι λόφοι»
17.55 Ξένη ταινία. «Μπρουμπέικερ»
20.10 Ξένη ταινία. «The Cooler»
22.00 Ξένη ταινία. «Διά πυρός και σιδήρου». Θρίλερ.
00.30 Las Vegas
01.35 Ξένη ταινία. «Η πεπειραμένη»
03.20 Ξένη ταινία. «Ουράνια πλάσματα»

ALTER

06.45 Τα λέμε όλα
09.30 Ειδήσεις
10.30 Μητσι-χώστα (Ε)
11.00 Top secret
12.30 Ειδήσεις
14.00 Πασουλίνα
15.00 Εσμεράλντα
16.00 Η λίμνη των στεναγμών
16.50 Ελληνική ταινία. «Ο δυναστείας»
18.45 Το πρώτο θέμα
19.00 Ειδήσεις
20.30 Η φωνή του πολίτη
20.55 Auto Alter
21.00 Ολική επαναφορά. Ενημερωτικό τοκ σόου που παρουσιάζει ο Γιάννης Λοβέρδος.
22.45 Ειδήσεις
23.00 Ξένη ταινία. «Παιχνίδια θανάτου»
01.00 Μητσι-χώστα (Ε)
02.15 Auto ALTER
02.30 Ξένη ταινία. «Η δύναμη της πίστης»

Προφήτης Ηλίας 41 UHF και Μόντε Σμθ 45 UHF

07.00 Καλημέρα με τον 902
10.00 Η αγορά στην τηλεόραση
15.00 Κάθε μέρα στις 3
16.30 Παιδικό πρόγραμμα
17.00 Αθλητικό ραντεβού.
17.40 Εκπαιδευτική τηλεόραση
18.00 Δελτίο ειδήσεων στη νοηματική
18.10 Η Ελλάδα και ο κόσμος.
18.45 Εις υγείαν. Ολες οι εξελίξεις στο χώρο της υγείας
19.30 Ειδήσεις
20.30 Στα μονοπάτια του πολιτισμού
21.00 Ο 902 πάει σινεμά.
23.00 Προεκτάσεις
24.00 Ειδήσεις

MEGA

05.45 Πρωινό MEGA
08.00 Κοινωνία, ώρα 8. Ενημερωτική εκπομπή.
10.00 Όμορφος κόσμος το πρωί
13.00 Είμαστε στον αέρα (Ε)
14.00 Μεσημβρινό δελτίο ειδήσεων
15.00 Δύο ξένοι (Ε)
16.10 Δέκα λεπτά κήρυγμα (Ε)
17.30 Δελτίο ειδήσεων
17.40 Φιλοδοξίες
18.15 Απαγορευμένη αγάπη
19.00 Βέρα στο δεξί
20.00 Κεντρικό δελτίο ειδήσεων
21.00 Τα σύνορα της αγάπης
22.00 Στο παρά πέντε. Κωμική σειρά.
23.00 Safe sex. Κωμική σειρά αυτοτελών επεισοδίων.
23.50 Ανατροπή. Ενημερωτικό τοκ σόου που παρουσιάζει ο Γιάννης Πρετεντέρης.
01.15 Τα τελευταία γεγονότα
01.30 Ξένη ταινία. «Συνήθειες ζευγαρώματος του ανθρώπινου είδους». Κωμωδία φαντασίας.
03.50 Ξένη ταινία. «Η οργισμένη ίνσα». Κοινωνικό δράμα.

ANT1

05.40 Καλημέρα με τον ANT1. Ενημερωτική εκπομπή.
06.30 Καλημέρα, Ελλάδα. Ενημερωτική εκπομπή με τον Γιώργο Παπαδάκη.
10.00 Πρωινός καφές. Ψυχαγωγική εκπομπή με την Ελεονώρα Μελέτη.
13.00 Τα νέα του ANT1
13.50 Αποκάλυψη... τώρα! Εκπομπή με την Ταιτάνα Στεφανίδου.
16.00 Κωνσταντίνου και Ελένης (Ε) Κωμική σειρά. Παίζουν: Ελένη Ράντου, Χάρης Ρώμας.
17.05 Τα νέα του ANT1
17.10 Καλημέρα, ζωή
17.55 Ανάλυσέ το
18.00 Deal. Τηλεπαιχνίδι που παρουσιάζει ο Χρήστος Φερεντίνος.
18.50 Έρωτας
20.00 Τα νέα του ANT1
21.00 Γίνε μαζί μου παιδί. Τηλεμαραθώνιος αγάπης που παρουσιάζουν ο Γιώργος Παπαδάκης και η Ελλη Στάη.
02.00 Νυχτερινές ειδήσεις
02.30 Υπόθεση Ρόζγουελ
03.30 Αλι Μακμπιλ
05.10 Πανδώρα και Πλάτωνας: τα φραουλόπουλα.

ALPHA

05.30 Καινούργια ημέρα.
06.30 Καλημέρα σας. Με τον Γιώργο Αυτιά.
10.00 Καφές με την Ελένη. Με την Ελένη Μενεγάκη.
13.00 Κους - κους το μεσημέρι
15.00 Ειδήσεις
15.45 Μαγειρεύοντας με τη Βέφα
16.45 Ειδήσεις στη νοηματική
17.00 Από καρδιάς
19.00 Οδός Παραδείσου 7
20.00 Ειδήσεις
21.00 Ποδόσφαιρο. Απευθείας μετάδοση του αγώνα για το πρωτάθλημα της Α' Εθνικής Κατηγορίας.
23.00 Εικόνες. Με τον Τάσο Δούση.
24.00 Ολα Χ. Με τον Θέμο Αναστασιάδη.
02.00 Ειδήσεις
02.15 Ξένη ταινία. «Γκλόρια». Κοινωνική περιπέτεια. Παίζουν: Σάρον Στόουν, Τζέρεμι Νόρθαμ
04.45 Πρωτοσέλιδος μπελάς (Ε).

STAR

06.45 Κάθε μέρα, καλημέρα. Ενημερωτική εκπομπή με τους Τέρενς Κουίκ, Εμη Λιβανίου.
10.00 Όλα καλά. Ψυχαγωγική εκπομπή με την Αλεξάνδρα Πασχαλίδου.
13.00 Ειδήσεις
14.00 Super star
16.30 Ειδήσεις στη νοηματική
16.45 Ρωξάνη, μια ελεύθερη γυναίκα
17.45 Βαλεντίνα, έρωτας X-large
18.45 Σούπερμαν τα χρόνια της νιότης (Ε)
19.45 Ειδήσεις
21.00 Ξένη ταινία. «Φλεγόμενη γη». Περιπέτεια. Παίζουν: Στίβεν Σιγκάλ, Κρις Κριστόφερσον
23.00 Ξένη ταινία. «Τζέινι». Θρίλερ. Παίζουν: Λίντα Φιορεντίνο, Ντέιβιντ Καρούζο
01.00 Διώκτες του εγκλήματος
02.00 Ειδήσεις
02.15 Ξένη ταινία. «Μου ανήκεις». Δράμα.
04.15 Ξένη ταινία. «Κλωνοποιημένο παιδί».
06.15 Αστέρια στο πεντάγραμμο

SUPERSPORT

08.00 Η ώρα των πρωταθλητών
11.00 Μπάσκετ
13.00 Ελλ. πρωτάθλημα
15.00 Πορτογαλικό πρωτάθλημα
17.00 NBA
19.30 Supersport drive
20.00 Transworld sports
21.00 Champions zone
23.00 Ανάλυσέ το
24.00 Οποιος αντέξει
02.00 Αγγλικό πρωτάθλημα
04.00 Γερμανικό πρωτάθλημα
06.00 Οι μεγάλες στιγμές του αθλητισμού
07.00 Αγώνες μπιλιάρδου

παράλογα εξωφρενικά ... και άκρως τοξικά

(αρχειοθέτηση: κνικ)

... Η απόδοση της δικαιοσύνης στην Ελλάδα

Κουίζ: *Πόσα χρόνια μπορεί να κρατήσει στην Ελλάδα μια δικαστική εκκρεμότητα; Πέντε; Δέκα; Είκοσι; Οποια κι από τις τρεις "κατηγορίες" κι αν διαλέξεις, θα κάνεις λάθος. Η σωστή απάντηση είναι 27 χρόνια και βάλε. Κάπου στα ψιλά των εφημερίδων (όπως πάντα) "αλιεύσαμε" τη σχετική είδηση. Η υπόθεση ανατρέχει στον Ιανουάριο του 1979, όταν το ελληνικό Δημόσιο υπέγραψε σύμβαση με εταιρία πετρελαιοειδών προϊόντων για την προμήθεια 90.000 τόνων πετρελαίου. Η εταιρία παρέδωσε τους 40.000 τόνους. Για τους υπόλοιπους 50.000 τόνους πρόβαλε την απαίτηση τα έξοδα μεταφοράς να επιβαρύνουν το Δημόσιο.*

Υπήρξε διαφωνία, *οι 50.000 αυτοί τόνοι δεν παραδόθηκαν και το Δημόσιο τους προμηθεύτηκε από άλλη εταιρία και παράλληλα προσέφυγε στα δικαστήρια. Διεκδικώντας και την αξία του πετρελαίου που δεν παρέλαβε και τη ζημία που υπέστη στο μεταξύ από την αύξηση της τιμής. Αν το έχετε ξεχάσει, υπενθυμίζουμε ότι αυτή η ωραία ιστορία άρχισε τον Ιανουάριο του 1979! Από τότε μέχρι τώρα έχουν εκδοθεί εννιά αποφάσεις. Και οι εννιά όμως αναιρέθηκαν. Πρόσφατη εξέλιξη η πρόταση του εισαγγελέα κ. Λινού στην Ολομέλεια του Αρείου Πάγου να απορριφθεί η αίτηση αναίρεσης που είχε καταθέσει η εταιρία και να καταβάλει στο Δημόσιο το ποσό των 6 περίπου εκατομμυρίων δολαρίων που της έχει καταλογιστεί.*

Η ολομέλεια *επιφυλάχθηκε να εκδώσει απόφαση. Και δεν έχει καμία απολύτως σημασία βέβαια η ουσία της υπόθεσης. Ούτε το όνομα της εταιρίας. Συμβαίνει σε συμβάσεις να προκύπτουν διαφορές και διαφωνίες, τις οποίες καλούνται να λύσουν τα δικαστήρια. Ούτε κανείς μπορεί να κατηγορήσει την εταιρία ότι ασκεί όλα τα ένδικα μέσα προκειμένου να κερδίσει τη συγκεκριμένη υπόθεση.*

Τι σόι δικαιοσύνη *όμως μπορεί να είναι αυτή όταν δεν φτάνουν 25 χρόνια και βάλε για να τελεσιδικήσει μια απόφαση; Κι αν δεν φτάνει ένα τέταρτο του αιώνα για να πάρει το Δημόσιο τα χρήματα που διεκδικεί, πόσος χρόνος θα χρειαζόταν αν ήταν στη θέση του ένας ιδιώτης; Και πώς θα μπορούσε ν' αντέξει όλα αυτά τα χρόνια το οικονομικό κόστος αυτής της καθυστέρησης;*

Αν ο κόσμος ανατριχιάζει *με όσα βλέπει και ακούει για το λεγόμενο παραδικαστικό κύκλωμα, αυτά τα 25 και χρόνια καθυστέρησης προκαλούν τρόμο. Υστερα από χιλιάδες χρόνια μετά την τυφλή Θέμιδα, η δικαιοσύνη στον τόπο μας έχει καθολική αναπηρία.*

Κώστας Καίσαρης, *από τον "Ελεύθερο Τύπο"*

Φάτνη και γκαμήλα δεν ξεκολλάνε από την Επαυλη



Οι γιορτές έχουν τελειώσει εδώ και ένα μήνα.

Παρ' όλα αυτά η μισοερειπωμένη φάτνη μαζί με την γκαμήλα - σκιάχτρο με το πολτοποιημένο κεφάλι και τα σπασμένα ποδαράκια εξακολουθούν να κοσμούν τον κήπο της Ροδιακής Επαυλης.

... Λεπτομέρεια: Το μπαρ στην Επαυλη, που το διαφημίζουν με πινακίδα στον φανοστάτη, έχει πάψει να λειτουργεί εδώ και 17 χρόνια!

Ο Σάντα Κλάους καθηλώθηκε στην Επαυλη



Φέτος δεν καταδεχθήκανε να του βάλουνε στο χέρι ούτε καν εκείνη την μίζερη πινακίδα που να γράφει 2006.

Αφήσανε λοιπόν αυτόν τον ευτραφή ***Σάντα Κλάους*** σε αυτή τη μετέωρη, μισοτελειωμένη, αισχρή χειρονομία, (όσοι είναι γνώστες της Ιταλικής "κουλτούρας" καταλαβαίνουν απόλυτα) να βολοδέρνει εδώ και ένα μήνα στην είσοδο της ***Ροδιακής Επαυλης.***

... Κάποιοι ισχυρίζονται ότι με τις νέες πινακίδες κυκλοφορίας δεν μπορούσε να βρει το "DIAGORAS", αλλά τώρα που τις αποκαταστήσανε ελπίζουμε ότι θα μπορέσει να προσαναταλιστεί!

Φύτεψαν θερμαντικά σώματα στην Επαυλη

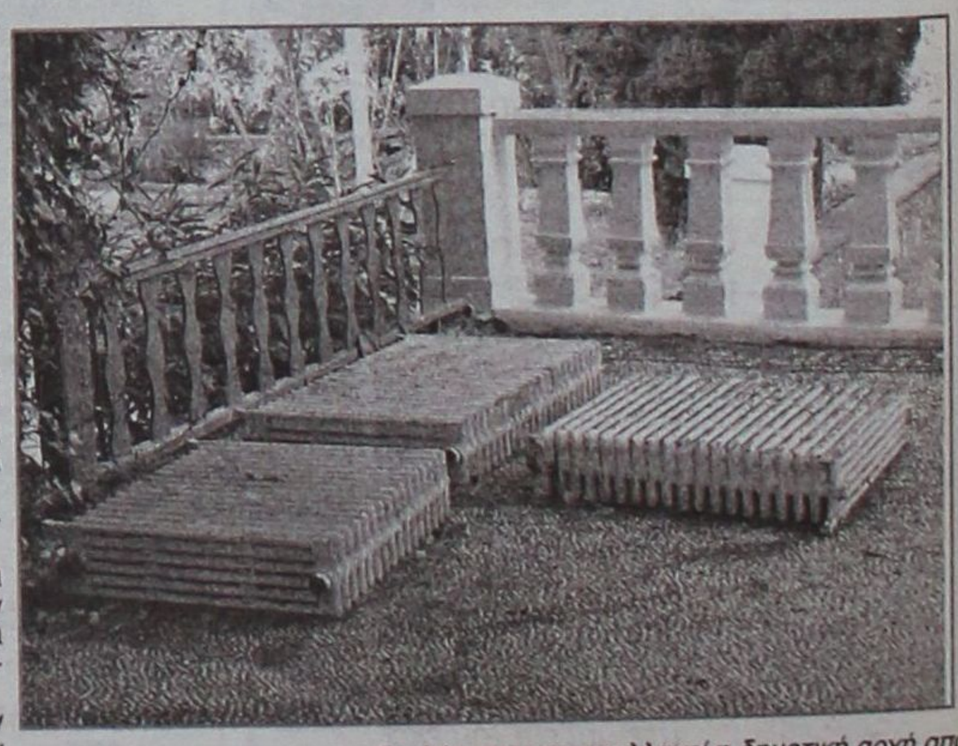

Στην Ροδιακή Επαυλη κεντρική θέρμανση δεν υπάρχει.

Η μάλλον υπήρχε, δούλεψε για μια βδομάδα μόνον, όταν έγινε το Δεκέμβριο του 1988 η διάσκεψη των ηγετών της τότε ΕΟΚ και στην Επαυλη παρατέθηκε το περίφημο "δείπνο στο τζάκι".

Μάλιστα, θρυλείται ότι οι αρμόδιοι για την εγκατάσταση και λειτουργία της κεντρικής θέρμανσης έκαναν τόσο καλή δουλειά εγκατάστασης, την συντήρησαν με κάθε επιστημοσύνη, που το μηχάνημα κατάφερε να λειτουργήσει για ένα - δύο μήνες, μιλάμε για ένα θαύμα της τεχνολογίας.

Τέλος πάντων, καμιά φορά συμβαίνουν και "αστοχίες".

Ομως στην περίπτωσή μας, τα θερμαντικά σώματα που έχουν περισσέψει, εδώ και δύο χρόνια κείτονται στην είσοδο της Δημοτικής Βιβλιοθήκης.

Οι αρμόδιοι, στο αίτημα για την απομάκρυνσή τους αντιτάσσουν με περισσή "πειθώ" ότι είναι πολύ βαριά και δεν βρίσκουν τον τρόπο για να τα μεταφέρουν.

Λέγεται μάλιστα ότι θα τα "θάψουν" στον κήπο για να "ξεμπελώσουν" από το μπελά.

... Τουλάχιστον να απαλλαγεί η δημοτική αρχή από την χλεύη των πολιτών που τα βλέπουν, κουνάνε με οίκτο το κεφάλι τους και οραματίζονται "παλαί ντε σπορ", περιμετρικούς και αναπλάσεις μαρασιών και όλα του Αβραάμ τα καλά!

Έ~~ντος~~ κι επι τα αυτα– Επωνύμως

Το υποπτευόμασταν, δε λέω, αλλά άλλο να το υποθέτεις και άλλο να βγαίνει η μισή κυβέρνηση και να σου το επιβεβαιώνει! Πώς να νιώθουμε ασφάλεια όταν ο ίδιος ο πρωθυπουργός μας δεν είναι ασφαλής; Ο "Κοριοφόν" είναι δυστυχώς εδώ και εμείς τόσο καιρό καμωνόμασταν ότι τάχα μου, δεν συνέβαινε απολύτως τίποτα! Κούνια που μας κούναγε και εμάς και την κυβέρνηση. Καλά εμείς αλλά και ο ίδιος ο πρωθυπουργός....

Πολλοί δείχνουν προς την πλατεία Μαβίλη, αλλά είναι έτσι; Τα δεκατέσσερα κινητά σκιές χρειάζονταν όταν τα πάντα μπορούν να τα ελέγξουν με τους δορυφόρους; Μήπως τελικά η απέχθειά μας προς την πέραν του Ατλαντικού υπερδύναμη μας κάνει να μην βλέπουμε σωστά; Μεταξύ μας χωρίς να είμαι ειδικός, λίγο ερασιτεχνικό το βλέπω το όλο σκηνικό.

Και εν πάση περιπτώσει, ένα είναι βέβαιο ή μάλλον δύο, ότι δηλαδή και στα κινητά δεν έχουμε καμιά ασφάλεια και δεύτερον δεν θα μάθουμε ποτέ ποιός το έκαμε αυτό. Θα πείτε, γίναμε και πράκτορες, τι να κάνουμε το απαιτεί δυστυχώς η περίσταση! Από τους ορνιθώνες στο πρακτοριλίκι! Καλά εμείς εδώ είμαστε μαζεμένοι, εκεί στην Αθήνα οι συνάδελφοί μας έχουν στην κυριολεξία ξεσαλώσει!

Γράφει η **ΗΡΩΔΙΑΣ**
(Λ-λογο-κρίτως)

Την ώρα που ξέμπλεξε με το παραδικαστικό κύκλωμα ο συμπατριώτης μας υφυπουργός Γιάννης Βαληνάκης πληροφορηθήκαμε ότι και τα δικά του κινητά τα παρακολουθούσε... το γνωστό πια λογισμικό! Σε απλή μετάφραση σημαίνει ότι όλο και κάποιους από τη Δωδεκάνησο θα είχε ακούσει ο κοριός να μιλούν μαζί του! Ποιος τη χάρη μας να μας ακούει ποιός ξέρει ποιός... Πάντως με την περίπτωση της Χριστίνας το πολιτικό σύστημα της Δωδεκανήσου έδειξε τη συμπαράστασή του προς τον υφυπουργό. Κανένας Δωδεκανήσιος βουλευτής δεν σκέφτηκε να το εκμεταλλευθεί. Πολύ καλά έκαναν και η στάση αυτή σίγουρα τους τιμά. Φαντάζομαι ότι από τους βουλευτές του ΠΑΣΟΚ θα ζητήθηκε να υπογράψουν τις γνωστές ερωτήσεις. Η απάντηση που πήραν ήταν αρνητική. Και πολύ καλά έκαναν. Εξάλλου είναι ένα ζήτημα που το χειρίζεται η Δικαιοσύνη, η μόνη αρμόδια εν τέλει για να αποφασίσει αν υπήρξε εμπλοκή ή όχι. Τελείωσε αυτή η περιπέτεια του υφυπουργού και ας ευχηθούμε να είναι η τελευταία.



Ο "κοριοφόν" επιφορτίζει με αρκετή δουλειά τον βουλευτή μας και πρόεδρο της Επιτροπής Διαφάνειας και Θεσμών Αναστάσιο Καραμάριο, μιας και ως επιτροπή έχουν σημαίνοντα λόγο και ρόλο. Μέσα στην εβδομάδα θα καλέσουν την Αρχή διασφάλισης του Απορρήτου των τηλεπικοινωνιών για να ερευνήσουν αυτή την πολύ σοβαρή υπόθεση που συνεχίζει και συνταράσσει τη χώρα. Προηγουμένως θα έχουν συναντηθεί με τον υπουργό Δημόσιας Τάξης κ. Βουλγαράκη για το ίδιο θέμα. Καλά, αν όλες οι ανεξάρτητες αρχές λειτουργούν όπως η συγκεκριμένη, ούτε ψύλλος στον κόρφο μας! Ποιός είναι τελικά ο λόγος ύπαρξης της Αρχής για το απόρρητο, όταν δεν έχει κάνει κανένα έλεγχο και οι εταιρείες λειτουργούν κατά το δοκούν;

Μέσα στην εβδομάδα, ίσως και νωρίτερα θα ξέρουμε τι θα γίνει και με τον κ. Σάββα Καραγιάννη. Αν δηλαδή θα τεθεί επικεφαλής συνδυασμού για το δήμο Ροδίων ή θα επιλέξει την αποχή από τα πολιτικά δρώμενα. Πολλά ακούστηκαν και γράφτηκαν τις τελευταίες ημέρες από διάφορους, όμως η απόφαση όπως αντιλαμβανόμαστε θα ληφθεί από τον ίδιο. Δεν ξέρουμε ποια θα είναι η απόφαση αν και την υποπτευόμαστε αλλά και μόνο το άκουσμα ότι υπάρχει περίπτωση να είναι υποψήφιος δήμαρχος, προκάλεσε πανικό στα δύο στρατόπεδα. Την προπερασμένη Κυριακή και οι δύο πλευρές έψαχναν εκτός των δημοσιογράφων, να δουν πόσο σοβαρό ήταν το εν λόγω σενάριο. Φαντάζομαι ότι τώρα μάλλον πρέπει να έχουν ηρεμήσει...



Κουίζ (1): *Ποιός άρχοντας δείχνει να έχει χάσει τελευταία την ψυχραιμία του; Αν μάθει και διάφορα άλλα που έχουν γίνει, βλέπω το κίνημα να μένει χωρίς υποψήφιο!*

Κουίζ (2): *Ενα αεροπλανάκι με σήμα το κουνελάκι του πλέι μπόι τι ήθελε στο αεροδρόμιο "Διαγόρας";*

Κουίζ (3): *Ποιό κόμμα ανέθεσε ήδη την προεκλογική καμπάνια υποψηφίου σε αθηναϊκή εταιρία; Καλού κακού πάντως ας τον σεργιανίσουνε και λίγο παραέξω γιατί ούτε τα στελέχη τους δεν τον ξέρουν!*

Αυτή είναι η Ελλάς!

Εξαφανίστηκαν τα πάντα μόλις έγινε γνωστή η υπόθεση με τις υποκλοπές. Καλά, μέχρι και τον πρωθυπουργό παρακολουθούσαν οι ψηφιακοί κοριοί; Ξεχάστηκαν όλα, κοτόπουλα, συλλογικές συμβάσεις, επίθεση στον πρόεδρο της ΓΣΕΕ, νίκη της Χαμάς στην Παλαιστίνη και τόσα άλλα θέματα που έπαιζαν μέχρι την περασμένη Πέμπτη οπότε κι έγινε γνωστό πρώτα από την εφημερίδα «Τα Νέα» και αμέσως μετά από τους τρεις υπουργούς που παρεχώρησαν κοινή συνέντευξη Τύπου. Το πιο σημαντικό γεγονός της τελευταίας εικοσαετίας. Υποκλοπές πάντα γίνονταν και θα γίνονται αλλά εδώ παρακολουθούσαν όλο τον ιστό εξουσίας της χώρας, ακόμη και τον πρωθυπουργό.

Ερωτήματα πολλά, αλλά δύσκολα και άλλα απλά με τη κοινή λογική. Σίγουρα η κυβέρνηση αλλά και η εταιρεία γνωρίζουν ποιοι και πώς. Το πώς το ξέρουμε και εμείς, τώρα... στο ποιοί, εδώ γίνεται συζήτηση και οι απόψεις πολλές. Ποιοι ήθελαν και γιατί να παρακολουθούν και να γνωρίζουν τις απόψεις της κυβέρνησης για κρίσιμα κρατικά θέματα;



Γράφει
η Ρένα Βενιανάκη
venianakir@rodiaki.gr

Χωρίς να γνωρίζω και πολύ το αντικείμενο, για ένα είμαι σίγουρη, ότι λογικά δεν πρέπει να αφορά την υπερδύναμη. Αφού μπορεί να παρακολουθεί εκ του μακρόθεν ότι γίνεται και λέγεται σε όλα τα πλάτη της γης, τα κινητά τηλέφωνα με τους κοριούς δε νομίζω ότι της ήταν απαραίτητα. Ούτε και η γειτονική χώρα, από αυτά που είναι γνωστά, χρειαζόταν τέτοια συστήματα, γιατί και αυτή έχει τον τρόπο της. Άρα; Φοβάμαι ότι εδώ θα μείνουμε και δεν θα μάθουμε ποτέ από ποιούς και γιατί. Ίσως και να πρέπει να γίνει έτσι για να μην εξευτελιστούμε περισσότερο ως χώρα. Τώρα θα πείτε μεγαλύτερη ξεφτίλα από το να παραδεχόμαστε δημόσια ότι παρακολουθείται ακόμη και ο πρωθυπουργός της χώρας μας υπάρχει; Υπηρεσίες και θεσμοί ανίκανοι να προστατεύσουν στοιχειωδώς τα συμφέροντα του κράτους. Αυτή είναι η Ελλάδα όπως είχε πει και ο πρώην πρωθυπουργός.



Ο γιατρός... κο

Μήπως είστε εξαρτη

Ξεκινάει η μέρα σας διαβάζοντας το ωροσκόπιό σας; Μήπως το πρώτο πράγμα που κάνετε όταν πέσει στα χέρια σας ένα περιοδικό είναι να ανοίξετε τη σελίδα με τα ζώδια; Μήπως πριν κοιμηθείτε διαβάζετε τι σας επιφυλάσσουν τα άστρα για την επόμενη ημέρα; Μήπως δυσκολεύεστε να πάρετε αποφάσεις αν δε συμβουλευτείτε πρώτα την αστρολόγο σας;

Αν ναι, ίσως είστε εξαρτημένοι από τα ζώδια! Η εξάρτηση από τα ζώδια έχει το εξής χαρακτηριστικό: τα άτομα αυτά παίρνουν στα σοβαρά ό,τι λένε τα ζώδια και δε μπορούν να προχωρήσουν στη ζωή τους αν δεν έχουν συμβουλευτεί τα άστρα. Αυτό είναι τελείως διαφορετικό από την ανθρώπινη περιέργεια που μας κάνει να διαβάζουμε το ωροσκόπιό μας, από περιέργεια ή ενδιαφέρον, χωρίς όμως να εξαρτώνται οι αποφάσεις και οι πράξεις μας από αυτό.

Γιατί οι άνθρωποι φτάνουν σε σημείο εξάρτησης από τα ζώδια;

Πέρα από το ότι πολλοί άνθρωποι διαβάζουν τα ζώδια πληροφοριακά, από κεκτημένη ταχύτητα, ή από περιέργεια, χωρίς να δίνουν ιδιαίτερη βάση στις προβλέψεις που κάνουν, υπάρχει και μια μεγάλη μερίδα ανθρώπων που εξαρτούν τις πράξεις τους από αυτό που λένε τα ζώδια.

Μία από τις βασικότερες ανάγκες του ανθρώπου είναι να γνωρίζει το μέλλον, ώστε να μπορεί να προετοιμαστεί καλύτερα και να βάλει τη ζωή του σε μια τάξη. Ο φόβος του αγνώστου είναι πάντα ένας σημαντικός παράγοντας που κάνει τον άνθρωπο να θέλει να γνωρίζει όσα περισσότερα γίνεται. Τα ζώδια υπόσχονται αυτό ακριβώς: να δώσουν πληροφορίες για το αβέβαιο μέλλον, και να το καταστήσουν γνωστό και, συνεπώς, λιγότερο «επικίνδυνο».

Οι εξαρτημένοι από τα ζώδια αδυνατούν να πάρουν τα πράγματα που τους αφορούν στα χέρια τους και αναζητούν απλές και εύκολες λύσεις για τα προβλήματα της ζωής. Εφησυχάζουν ακούγοντας ευχάριστα πράγματα και μαθαίνοντας ότι όλα τα δύσκολα θα ξεπεραστούν με μαγικό τρόπο, χωρίς προσπάθεια από μέρους τους.

Βασιζόμενοι στα ωροσκόπια, οι άνθρωποι ακούν αυτό που θέλουν να ακούσουν και ηρεμούν μαθαίνοντας ότι το μέλλον τους επιφυλάσσει κάτι θετικό και όμορφο, ακόμα αν και το παρόν τους είναι δύσκολο. Τα άτομα αυτά θέλουν να αισθανθούν τη μοναδικότητά τους, ότι υπάρχει κάτι πολύ ιδιαίτερο για τα ίδια στο μέλλον και δε συνειδητοποιούν ότι το ίδιο ωροσκόπιο έχει γραφτεί για χιλιάδες ή εκατομμύρια άτομα που ανήκουν στο ίδιο ζώδιο.

Και βέβαια, δε θα πρέπει να παραλείψουμε ότι τα άτομα εξαρτώνται από τα ζώδια επειδή έχουν τη σιγουριά ότι κάποιος άλλος ξέρει κάτι που τα ίδια δεν το γνωρίζουν, αλλά είναι μια πληροφορία την οποία ο άλλος

ΜΑΡΙΑ ΣΑΝΤΟΡΙΝΙΟΥ

ΚΛΙΝΙΚΗ ΨΥΧΟΛΟΓΟΣ-ΨΥΧΟΛΟΓΟΣ ΤΩΝ ΚΟΙΝΩΝΙΚΩΝ ΟΜΑΔΩΝ

Πτυχιούχος Κρατικού Πανεπιστημίου της Ρώμης «La Sapienza».

— Κλινική διάγνωση ψυχοπαθολογίας παιδιού, εφήβου και ενηλίκου.
— Ατομική και οικογενειακή ψυχολογική υποστήριξη και θεραπεία κατάθλιψης, φοβίας, κρίσης πανικού, μετατραυματικού στρες (διαζύγιο, πένθος, χωρισμός, αποτυχία, ασθένεια), βουλιμίας, ανορεξίας, διαταραχών προσωπικότητας, έλλειψη αυτοεκτίμησης, εθισμού, κακοποίησης.
— Ψυχολογική φροντίδα και προετοιμασία ανύπαντρης εγκύου και ζευγαριών, στην απόκτηση πρώτου παιδιού.

Επίσκεψη μόνο με ραντεβού.

Τηλέφωνα: 22410 28851 και 6946252407
Λάρνακας 6 (Εθν. Αντιστάσεως) ΑΕ1007

ΚΕΝΤΡΟ ΔΙΑΓΝΩΣΗΣ - ΑΠΟΚΑΤΑΣΤΑΣΗΣ ΜΑΘΗΣΙΑΚΩΝ ΔΥΣΚΟΛΙΩΝ ΚΑΙ ΣΥΜΒΟΥΛΕΥΤΙΚΗΣ ΓΟΝΕΩΝ

ΣΤΑΣΙΝΟΠΟΥΛΟΥ ΜΑΡΙΚΑ

Ψυχολόγος - Ψυχοπαιδαγωγός
Πτυχιούχος Πανεπιστημίου Αθηνών & Πανεπιστημίου Ιωαννίνων

✓ Αξιολόγηση Μαθησιακών Δεξιοτήτων και Νοημοσύνης Παιδιών & Εφήβων
✓ Αξιολόγηση Σχολικής Ετοιμότητας Νηπίων για Εισαγωγή στο Δημοτικό Σχολείο
✓ Διάγνωση - Αποκατάσταση Ειδικών Μαθησιακών Δυσκολιών
• *Δυσλεξία* • *Δυσορθογραφία*
• *Δυσγραφία* • *Δυσαριθμησία*
✓ Αξιολόγηση - Αντιμετώπιση Μαθησιακών Δυσκολιών / Χαμηλής Σχολικής Επίδοσης
✓ Μαθησιακή Υποστήριξη Παιδιών με Διαταραχή Ελλειμματικής Προσοχής / Υπερκινητικότητα
✓ Ψυχολογική Υποστήριξη Παιδιών που παρουσιάζουν Δυσκολίες στη Μάθηση
✓ Συμβουλευτική Γονέων

ΔΕΧΕΤΑΙ ΚΑΤΟΠΙΝ ΡΑΝΤΕΒΟΥ
Εθν. Αντίστασης 15, 3ος όροφος
Κιν.: 6972 721967 ΑΕ556

ΝΤΟΡΑ ΚΩΝΣΤΑΝΤΙΝΟΠΟΥΛΟΥ
ΨΥΧΟΛΟΓΟΣ
ΟΙΚΟΓΕΝΕΙΑΚΗ ΣΥΜΒΟΥΛΟΣ

Πτυχιούχος του Πανεπιστημίου της Καλιφόρνιας-Λος Αντζελες (UCLA)- Μεταπτυχιακές σπουδές στο Pepperdine University-Malibu California.

■ Αμεση ψυχολογική υποστήριξη και επαγγελματική φροντίδα από έμπειρη Ψυχολόγο και Οικογενειακή Σύμβουλο.
■ Η σωστή θεραπευτική σχέση μπορεί να επιφέρει ρεαλιστικές λύσεις για πραγματικά προβλήματα σε θέματα: μοναξιάς, μελαγχολίας, στρες, ανυπομονησίας, φοβίας, εθισμού, οικογενειακών σχέσεων, διαζυγίου, κακομεταχείρισης, συναισθηματικών δυσκολιών, αυτοπεποίθησης, ανασφάλειες, μεταβατικά στάδια ζωής, βουλιμίας, ανορεξίας, απώλειας, πένθους.

Τηλεφωνείστε στα τηλέφωνα: (22410)35163 και 6944/980550 για ραντεβού και άμεση εξυπηρέτηση. Διεύθυνση: Καρίας 1 - Περιοχή Ροδίνι - Ρόδος ΑΕ961

ΣΜΑΡΑΓΔΑ Δ. ΔΗΜΗΤΡΑ
Ψυχολόγος • Ψυχοθεραπεύτρια
Δέχεται κατόπιν ραντεβού
Καρπάθου 23, 85100 Ρόδος τηλ. 2241070145
e-mail: smaragdadimitra@yahoo.gr, κιν. 6944362638
ΑΤ1401

INEMA
ΙΑΤΡΙΚΟΣ & ΝΟΣΟΚΟΜΕΙΑΚΟΣ ΕΞΟΠΛΙΣΜΟΣ
από το 1988 είμαστε οι μεγαλύτεροι προμηθευτές ΙΑΤΡΙΚΟΥ-ΟΡΘΟΠΕΔΙΚΟΥ & ΝΟΣΟΚΟΜΕΙΑΚΟΥ ΥΛΙΚΟΥ ΣΤΗ ΔΩΔΕΚΑΝΗΣΟΥ



• ΑΝΑΠΗΡΙΚΑ ΚΑΡΟΤΣΙΑ
• ΒΑΔΙΣΤΙΚΑ
• ΟΡΘΟΠΕΔΙΚΑ ΕΙΔΗ
• ΜΠΑΟΥΖΕΣ ΙΑΤΡΙΚΕΣ
• ΚΑΛΤΣΕΣ ΦΛΕΒΙΤΙΔΑΣ
• ΠΕΛΜΑΤΑ
• ΟΡΘΟΠΕΔΙΚΑ ΜΑΞΙΛΑΡΙΑ
• ΚΡΕΒΑΤΙΑ ΝΟΣΟΚΟΜΕΙΑΚΑ
• ΙΑΤΡΙΚΟΣ ΕΞΟΠΛΙΣΜΟΣ και ΑΝΑΛΩΣΙΜΑ
• ΟΡΓΑΝΑ ΧΗΜΕΙΟΥ
• και κάθε άλλο είδος για κατ'οίκο νοσηλεία

ΧΠ720

ΡΟΔΟΣ: ΛΕΜΕΣΣΟΥ 2 - ΤΗΛ: 22410 32238 **www.inema.gr**
ΚΩΣ: ΕΛ. ΒΕΝΙΖΕΛΟΥ 38 (παραπλ/ρως Αγίας Παρασκευής) - ΤΗΛ: 22420 20048

ΛΟΥΤΣΙΟΥ ΖΑΦΕΙΡΟΥΛΑ
ΨΥΧΟΛΟΓΟΣ - ΠΑΙΔΟΨΥΧΟΛΟΓΟΣ - ΠΑΙΔΑΓΩΓΟΣ
Πτυχιούχος UNIVERSITY OF CENTRAL LANCASHIRE UK,
ΠΑΝΕΠΙΣΤΗΜΙΟΥ ΑΙΓΑΙΟΥ
MSc ΠΑΙΔΟΨΥΧΟΛΟΓΙΑΣ UNIVERSITY OF LONDON
Μέλος της Ενωσης Βρετανών Ψυχολόγων (BPS)

Διάγνωση-Αντιμετώπιση:
✓ Ειδικών Μαθησιακών Δυσκολιών (δυσλεξία - δυσγραφία - δυσαριθμησία)
✓ Υπερκινητικότητας - Διάσπασης προσοχής

Αντιμετώπιση προβλημάτων:
✓ Επιθετικότητας - συστολής - άγχους - κατάθλιψης
✓ Σύναψης - διατήρησης φιλικών σχέσεων
✓ Μειωμένης επιθυμίας για σχολείο - Μειωμένης σχολικής επίδοσης

Συμβουλευτική - Αντιμετώπιση Οικογενειακών προβλημάτων:
✓ Σχέσεις γονέων - γονέων παιδιών - αδελφιών
✓ Διαζύγιο - πένθος - προβλήματα υγείας
✓ Εφηβικής ηλικίας

Ψυχολογική Υποστήριξη - Ψυχοθεραπεία Παιδιών / εφήβων / ενηλίκων για:
✓ Ελλειψη αυτοπεποίθησης - αυτοεκτίμησης - αυτοσεβασμού
✓ Αντιμετώπιση άγχους - κατάθλιψης
✓ Χειρισμό συναισθημάτων - έλεγχο θυμού / παρορμήσεων
✓ Ανάπτυξη κινήτρων για προσωπική -επαγγελματική επιτυχία
✓ Σχέσεις εξάρτησης: ζήλια - ενοχές - παθολογική αγάπη - συγκρούσεις - φόβος μοναξιάς

Δέχεται με ραντεβού τηλ. 2241064841, 6945234100, Κωνσταντινουπόλεως 48, Ρόδος ΧΠ2624

ΟΡΘΟΠΕΔΙΚΑ - ΙΑΤΡΙΚΑ
ΧΑΡΙΤΟΣ



Ορθοπεδικά είδη & κατασκευές
Εξοπλισμός Ιατρείου & αναλώσιμα
Είδη νοσηλείας κατ' οίκον & μηχανήματα οξυγονοθεραπείας
Ακουστικά Βαρηκοΐας

ΧΠ2597

ΕΛΕΥΘ. ΒΕΝΙΖΕΛΟΥ 6 (Δίπλα στη Ροδιακή Επαυλη) - ΡΟΔΟΣ
Τηλ.: 22410 24112 Fax: 22410 75969 e-mail: orken@rho.forthnet.gr

ντά και πέρα μένοι από τα ζώδια;



μοιράζεται μαζί τους.

Τα ψυχολογικά χαρακτηριστικά των «εξαρτημένων» από τα ζώδια

Βασικό γνώρισμα των ανθρώπων που κατευθύνονται στη ζωή τους από αυτό που λένε τα ζώδια είναι ο φόβος του ότι δεν έχουν δυνάμεις ή ικανότητες να τα καταφέρουν, κι έτσι χρειάζονται την επιπλέον καθοδήγηση, προκειμένου να πετύχουν αυτό που θέλουν. Έτσι, το ωροσκόπιό τους αποτελεί το ψυχολογικό τους δεκανίκι στις μεγάλες αποφάσεις.

Ακόμα, οι «εξαρτημένοι» από τα ζώδια είναι άνθρωποι που επιθυμούν τον απόλυτο έλεγχο της ζωής τους και δεν επιτρέπουν την ύπαρξη αστάθμητων παραγόντων. Με αυτό τον τρόπο, όμως, ακυρώνουν την ίδια την έννοια της ρευστότητας και της κινητικότητας που υπάρχει στην ανθρώπινη ζωή: αλίμονο αν ήταν όλα προδιαγεγραμμένα και δεν υπήρχε ελεύθερη βούληση και δυνατότητα να επιφέρει κανείς αλλαγές στη ζωή του!

Παράλληλα, όμως, οι ίδιοι αυτοί άνθρωποι επιθυμούν να ελέγχουν και τους άλλους γύρω τους! Έτσι, δε μπορούν να δεχτούν ότι κάποιος διέλυσε έναν ερωτικό δεσμό μαζί τους γιατί οι ίδιοι έκαναν κάποια λάθη ή γιατί, απλώς, το άλλο άτομο έκανε διαφορετικές επιλογές. Καταφεύγουν λοιπόν σε αστρολόγους για να δουν πώς θα επιτύχουν την επιστροφή του δεσμού ή θα διαβάσουν τα μελλούμενα ή θα μάθουν τι πρόκειται να κάνει αυτό το άλλο άτομο. Με αυτό τον τρόπο, όμως, ξεχνούν ότι στη ζωή δε γίνεται πάντα αυτό που εμείς προτιμούμε και ότι υπάρχουν πολλοί τρόποι ενδοσκόπησης και προσπάθειας αλλαγής των καταστάσεων, που εξαρτώνται καθαρά από τις πράξεις μας.

Τα εξαρτημένα από τα ζώδια άτομα συνήθως χαρακτηρίζονται από χαμηλή αυτοπεποίθηση, αν και αυτό μπορεί να είναι καμουφλαρισμένο και να μη φαίνεται προς τα έξω. Η ανασφάλεια και η αβεβαιότητα βασανίζουν αυτά τα άτομα.

Η ανατομία της σκέψης του εξαρτημένου από τα ζώδια

Πού ακριβώς κάνει λάθος το άτομο που έχει εξάρτηση από τα ζώδια; Καταρχήν στο ότι διαστρεβλώνει την πραγματικότητα. Δηλαδή, πιστεύει ότι «αν εγώ κάνω το τάδε πράγμα, τότε ο άλλος υποχρεωτικά θα κάνει εκείνο, άρα θα λυθεί το πρόβλημα», κάτι που δεν ισχύει.

Επίσης, το άτομο αυτό έχει την πεποίθηση ότι δε φταίει το ίδιο για πολλά πράγματα, απλώς «έτσι ήταν γραφτό να γίνει», κάτι που λανθασμένα του αφαιρεί την ευθύνη των πράξεών του.

Ένα ακόμα βασικό λάθος είναι το ότι πιστεύει ότι οι προβλέψεις είναι εξατομικευμένες και δεν υπολογίζει ότι αυτές προορίζονται για χιλιάδες ή εκατομμύρια άτομα που ανήκουν στο ίδιο ζώδιο. Οι προβλέψεις είναι γενικές και αόριστες και το άτομο τις ερμηνεύει στη συνέχεια όπως βολεύει το ίδιο.

Τι μπορεί να γίνει

Πέρα από τον ψυχαγωγικό ρόλο που μπορεί να έχουν τα ζώδια και τα ωροσκόπια, καλό είναι κανείς να βλέπει τη ζωή ρεαλιστικά και να αναλαμβάνει τις ευθύνες του. Το κάθε άτομο έχει τον έλεγχο της ζωής του και μπορεί να κάνει πολλά πράγματα για αυτοβελτίωση και βελτίωση της κατάστασής του.

Φυσικά υπάρχουν και αναποδιές και ατυχίες, οι οποίες σε πολλές περιπτώσεις προλαμβάνονται όταν υπάρχει καλός σχεδιασμός. Δυσάρεστα πράγματα συμβαίνουν, για κάποια από τα οποία το ίδιο το άτομο είναι υπεύθυνο: αν κάποιος εμπλακεί σε ένα σοβαρό τροχαίο επειδή έτρεχε μεθυσμένος στην παραλιακή, δε φταίει το γεγονός ότι αυτό ήταν γραφτό του ή γραμμένο στα άστρα, αλλά κακή επιλογή και κρίση από την πλευρά του. Επίσης, θα πρέπει πάντα να θυμόμαστε ότι έχουμε τον έλεγχο της δικής μας ζωής και της ποιότητάς της, αλλά δεν ελέγχουμε τις ζωές άλλων ανθρώπων.

Όταν κανείς έχει αυτοπεποίθηση και μια βασική αίσθηση ότι μπορεί να βασίζεται στις δυνάμεις του, τότε πολύ εύκολα μπορεί να απαλλαγεί από τη σκλαβιά του «μα το λέει το ζώδιό μου!». Χρησιμοποιώντας κανείς τη λογική και τις ικανότητές του μπορεί να δημιουργήσει τις κατάλληλες συνθήκες για μια ευτυχισμένη ζωή.

πηγή:www.health.in.gr

Η μετριοπαθής κατανάλωση αλκοόλ μειώνει τον κίνδυνο εγκεφαλικού επεισοδίου

Η μετριοπαθής κατανάλωση αλκοόλ μπορεί να μειώνει τον κίνδυνο εγκεφαλικού επεισοδίου, σύμφωνα με νέα αμερικανική μελέτη που δημοσιεύεται στο επιστημονικό έντυπο Stroke. Ερευνητική ομάδα του Κολεγίου Παθολόγων και Χειρουργών του Πανεπιστημίου Κολούμπια στη Νέα Υόρκη με επικεφαλής τον Δρ Μίτσελ Ελκιντ μελέτησε κατά πόσο η μετριοπαθής κατανάλωση αλκοόλ έχει προστατευτικό όφελος έναντι του κινδύνου εκδήλωσης εγκεφαλικού επεισοδίου σε δείγμα 3.176 ατόμων, ηλικίας περίπου 69 ετών που είχαν εγγραφεί στη μελέτη μεταξύ 1993 και 2001.

Η χρήση αλκοόλ καταγράφηκε κατά τη διάρκεια προσωπικών συνεντεύξεων και ακολούθησε κατηγοριοποίηση των συμμετεχόντων σε τέσσερις ομάδες.

-Στην πρώτη ομάδα (αναφοράς) συμπεριλήφθηκαν εκείνοι που δήλωσαν ότι δεν είχαν καταναλώσει καθόλου αλκοόλ την προηγούμενη χρονιά,

-στη δεύτερη (μετριοπαθής κατανάλωση) εκείνοι που έπιναν τουλάχιστον ένα ποτό ανά μήνα τον προηγούμενο χρόνο, αλλά όχι περισσότερα από δύο ημερησίως,

-στην τρίτη (ενδιάμεση κατανάλωση) εκείνοι που έπιναν περισσότερα από δύο αλλά λιγότερα από πέντε την ημέρα και

-στην τέταρτη ομάδα (βαριά κατανάλωση) εκείνοι που έπιναν τουλάχιστον πέντε ποτά την ημέρα.

Εκατόν ενενήντα άτομα υπέστησαν εγκεφαλικό επεισόδιο κατά τη διάρκεια των έξι ετών της μελέτης και τα 172 επεισόδια προκλήθηκαν από αποφραγμένα αιμοφόρα αγγεία.

Αφού ελήφθησαν υπόψη παράγοντες κινδύνου για εγκεφαλικό επεισόδιο, οι επιστήμονες κατέληξαν στο συμπέρασμα ότι η μετριοπαθής κατανάλωση αλκοόλ συνέβαλε σε 33% μείωση του κινδύνου συγκριτικά με την αποχή από το αλκοόλ.

«Αν και δεν μπορούμε να συστήσουμε σε κανέναν που δεν τού αρέσει το αλκοόλ να αρχίσει να πίνει, λόγω φυσικά των παρενεργειών του, υποστηρίζουμε απλά ότι η συνετή χρήση μπορεί να προστατεύσει από ένα ενδεχόμενο εγκεφαλικό επεισόδιο», επισημαίνουν οι ερευνητές.

Στεφανάκης Ι. Δημήτριος
Ψυχολόγος
Αριστοτελείου Παν/μίου Θεσ/νίκης
Δέχεται κατόπιν ραντεβού
ΑΤ077(Γ)
Βενιζελείων 79, 1ος όροφος, 85100 Ρόδος, Κιν: 6947 403229

ΓΕΩΡΓΙΟΣ ΕΜΜ. ΠΙΠΗΣ
ΙΑΤΡΟΣ ΓΕΝΙΚΗΣ ΙΑΤΡΙΚΗΣ
Δέχεται καθημερινά: πρωί 08.30-13.00, απόγευμα: 17.00-20.00 (εκτός Τετάρτης)
Τετάρτη απόγευμα και Σάββατο πρωί μόνο με ραντεβού
Αποστόλου Παύλου 2, Ανάληψη
• τηλ. fax 2241025720, κιν. 6977317031
ΑΤ163(Γ)

Χατζηνικολάου - Χασταλή Κατερίνα
Διαιτολόγος - Διατροφολόγος
Κατάρτιση ατομικού διαιτολογίου για:
✓ Παχυσαρκία
✓ Υπέρταση
✓ Διαβήτη
✓ Υπερλιπιδαιμίες
✓ Καρδιοπάθειες
✓ Αναιμία
✓ Αθλητισμός
✓ Εγκυμοσύνη - Θηλασμό
✓ Διατροφή για παιδική - εφηβική ηλικία
Δέχεται κατόπιν ραντεβού
Αλ. Διάκου 67, τηλ. - φαξ 2241021670
ΑΤ1395(Γ)

ΚΕΝΤΡΟ ΕΙΔΙΚΩΝ ΘΕΡΑΠΕΙΩΝ ΤΟΥ ΠΑΙΔΙΟΥ ΔΩΔΕΚΑΝΗΣΟΥ
ΚΩΝ/ΝΟΣ ΜΠΑΔΑΝΗΣ - ΣΟΥΖΗ ΓΕΩΡΓΙΛΟΠΟΥΛΟΥ
ΕΡΓΟΘΕΡΑΠΕΥΤΗΣ ΠΤΥΧΙΟΥΧΟΣ
ΜΕΘΟΔΟΥ BOBATH N.D.T
ΜΕΘΟΔΟΣ PORTAGE
ΑΙΣΘΗΤΗΡΙΑΚΗΣ ΟΛΟΚΛΗΡΩΣΗΣ (S.I.)
ΜΕΤΕΚΠΑΙΔΕΥΣΗ ΣΤΙΣ ΝΕΥΡΟΛΟΓΙΚΕΣ ΚΑΙ ΚΙΝΗΤΙΚΕΣ ΔΙΑΤΑΡΑΧΕΣ
ΛΟΓΟΠΑΘΟΛΟΓΟΣ ΜΕΤΑΠΤΥΧΙΑΚΟ ΑΚΟΥΟΛΟΓΙΑΣ
Αποστόλου Παύλου 84, Ρόδος 85100,
τηλ. / fax (22410)60999/60579
ΧΤ11871/1872

ΚΕΝΤΡΟ ΥΠΟΣΤΗΡΙΞΗΣ ΨΥΧΟΛΟΓΙΚΩΝ ΠΡΟΒΛΗΜΑΤΩΝ
ΣΙΑΓΚΑ ΚΩΝΣΤΑΝΤΙΝΑ
ΨΥΧΟΛΟΓΟΣ
Απόφοιτος Αριστοτελείου Πανεπιστημίου Θεσσαλονίκης
τηλ. 6945557447
ΚΥΠΡΙΩΤΗ ΑΛΕΞΙΑ
ΨΥΧΟΛΟΓΟΣ
ΨΥΧΟΛΟΓΟΣ ΥΓΕΙΑΣ
Απόφοιτος Πανεπιστημίου Κρήτης, MSC Surrey University of England
τηλ. 6944717520
Δέχονται κατόπιν ραντεβού
Στεφ. Καζούλη 18-1ος όροφος
τηλ. 2241022102
ΧΤ12763

ΑΠΟΚΑΤΑΣΤΑΣΗ ΝΕΥΡΟΛΟΓΙΚΩΝ ΠΑΘΗΣΕΩΝ
ΑΝΑΣΤΑΣΙΟΣ Η. ΜΑΝΕΤΤΑΣ
ΦΥΣΙΟΘΕΡΑΠΕΥΤΗΣ
Bobath/NDT
Ειδικευμένος στο πανεπιστημιακό νοσοκομείο της Βέρνης Insel Spital στην αποκατάσταση των κινητικών και αισθητηριακών διαταραχών μετά από παθήσεις και κακώσεις του νευρικού συστήματος. Πτυχιούχος της μέθοδου Bobath.
Πρώιμη και χρόνια αποκατάσταση μετά από:
- Αγγειακά εγκεφαλικά επεισόδια
- Κρανιοεγκεφαλικές κακώσεις
- Πολλαπλή σκλήρυνση
- Παθήσεις και κακώσεις των περιφερικών νεύρων
- Εγκεφαλική παράλυση
- Νευρολογικά συμπτώματα από το αυχενικό σύνδρομο και την παθολογία της οσφύος
- Συγγενείς και τραυματικές κακώσεις του νωτιαίου μυελού
ΘΕΡΑΠΕΙΑ ΚΑΤ' ΟΙΚΟΝ
ΑΞ1172
Ολυμπίας 2, Ρόδος 85100 • Κιν. 6946685197

ΜΝΗΜΟΣΥΝΑ



Την 7η μηνός Φεβρουαρίου ημέρα Τρίτη και ώρα 8 π.μ. εις τον Ιερό Ναό Ταξιαρχών Νεκροταφείου Ρόδου τελούμε 3μηνο μνημόσυνο υπέρ αναπαύσεως της ψυχής του λατρευτού μας συζύγου, πατέρα και παππού

ΠΑΝΤΕΛΗ ΣΤΑΜΠΟΛΗ

Η σύζυγος: Κρυστάλλα
Τα παιδιά: Σεβαστή-Κώστας, Βαλασία-Παναγιώτης
Τα εγγόνια και οι λοιποί συγγενείς.

ΜΖΤ 030203(Γ)



Την 11η μηνός Φεβρουαρίου ημέρα Σάββατο και ώρα 8.00 π.μ. εις τον Ιερό Ναό Αγίας Ειρήνης Ορφανοτροφείου Θηλέων Ρόδου, τελούμε ετήσιο μνημόσυνο υπέρ αναπαύσεως της ψυχής της λατρευτής μας συζύγου, μητέρας και κόρης

ΑΝΘΟΥΣΑΣ (ΑΝΘΗΣ) ΛΙΣΓΟΥ

Ο σύζυγος: Φίλιππος
Τα παιδιά: Εμμανουήλ-Σάββας, Αρμονία-Μιχαλίτσα
Η μητέρα:Αρμονία
Και οι λοιποί συγγενείς
«Ολα σε θυμίζουν, απλά και αγαπημένα»

ΜΖΤ040211(Γ)

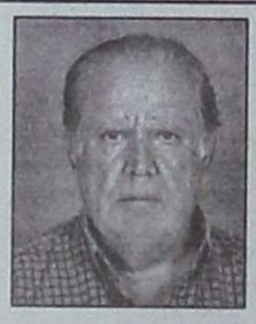

Την 8η μηνός Φεβρουαρίου ημέρα Τετάρτη και ώρα 8 π.μ. εις τον Ιερό Ναό Ταξιαρχών Ρόδου τελούμε 3μηνο μνημόσυνο υπέρ αναπαύσεως της ψυχής του λατρευτού μας συζύγου, πατέρα, παππού και θείου

ΝΙΚΟΛΑΟΥ ΚΑΛΑΘΕΝΟΥ

Η σύζυγος: Δέσποινα
Τα παιδιά: Παναγιώτης-Γεωργία, Γιώργος-Μαρίνα, Βασιλική-Νίκος
Τα εγγόνια, τ' αδέλφια, τα ανίψια, και οι λοιποί συγγενείς

ΜΖΤ020205(Γ)



Την 8η μηνός Φεβρουαρίου ημέρα Τετάρτη και ώρα 8 π.μ. εις τον Ιερό Ναό Αγίου Δημητρίου (παλαιό Νεκροταφείο), τελούμε 3μηνο μνημόσυνο υπέρ αναπαύσεως της ψυχής της λατρευτής μας συζύγου, μητέρας, γιαγιάς, αδελφής και θείας

ΑΙΚΑΤΕΡΙΝΗΣ ΜΑΛΛΙΑΡΑΚΗ

Ο σύζυγος: Αντώνης
Τα παιδιά: Μαρία-Γιάννης, Ευδοκία-Ηλίας, Ελένη-Πέτρος, Νίκη-Μπάμπης
Τα εγγόνια, τ' αδέλφια, τα ανίψια, και οι λοιποί συγγενείς

ΜΖΤ040202(Γ)



Την 8η μηνός Φεβρουαρίου ημέρα Τετάρτη και ώρα 8.30 π.μ. εις τον Ιερό Ναό Αγ. Παντελεήμονα Παλαιάς Πόλης, τελούμε 9ήμερο μνημόσυνο υπέρ αναπαύσεως της ψυχής του λατρευτού μας συζύγου, πατέρα, παππού, αδελφού και θείου

ΓΕΩΡΓΙΟΥ ΛΙΑΓΚΑ

Η σύζυγος: Χριστίνα
Τα παιδιά: Γεωργία-Ιωάννης, Κώστας-Αλεξάνδρα.
Τα εγγόνια, τ' αδέλφια, τα ανίψια, και οι λοιποί συγγενείς

ΠΑΝ.1

ΕΑΣΔ ΠΡΟΚΗΡΥΞΗ ΘΕΣΕΩΣ ΠΡΟΪΣΤΑΜΕΝΟΥ ΛΟΓΙΣΤΗΡΙΟΥ

Η Ενωση Αγροτικών Συνεταιρισμών Δωδεκανήσου, επιθυμεί να προσλάβει προϊστάμενο για την στελέχωση του Λογιστηρίου της στη Ρόδο.

Παρακαλούνται οι υποψήφιοι να αποστείλουν βιογραφικό τους σημείωμα στην Διεύθυνση: **Ενωση Αγροτικών Συνεταιρισμών Δωδεκανήσου**
Κλαυδίου Πέπερ 1
85100 Ρόδος
Υπ' όψη κ. Κουνάκη τηλ. 22410-28375

Η θέση θα έχει τις ακόλουθες υπευθυνότητες:

• Οργάνωση και συντονισμός των καθημερινών λογιστικών εργασιών.
• Παροχή κατευθύνσεων στα διάφορα τμήματα της Ενωσης για σωστή τήρηση των λογιστικών διαδιαδικασιών.
• Διαχείριση όλων των παρόντων και μελλοντικών υποχρεώσεων σύμφωνα με τον ΚΒΣ.
• Συνεργασία με τους ελεγκτές της εταιρείας για λογιστικά θέματα.
• Προετοιμασία ετήσιων και τριμηνιαίων καταστάσεων.

Επιθυμητά προσόντα:

• 4-6 χρόνια επαγγελματική εμπειρία εκ των οποίων 2 τουλάχιστον σε θέση προϊσταμένου.
• Πτυχίο Πανεπιστημιακού Επιπέδου.
• Αριστη γνώση του ΕΛΣ και του ΚΒΣ.
• Δυνατότητα υπογραφής (Α' τάξης).
• Γνώση της Αγγλικής γλώσσας.
• Καλή γνώση της χρήσης Ηλεκτρονικών Υπόλογιστών.
• Καλές οργανωτικές και διοικητικές ικανότητες.
• Ηλικία έως 40.

ΧΠ ΕΜΠ 151

ΕΛΛΗΝΙΚΗ ΔΗΜΟΚΡΑΤΙΑ
ΝΟΜΑΡΧΙΑΚΗ ΑΥΤΟΔΙΟΙΚΗΣΗ ΔΩΔΕΚΑΝΗΣΟΥ
ΔΙΕΥΘΥΝΣΗ ΤΕΧΝΙΚΩΝ ΥΠΗΡΕΣΙΩΝ

ΠΕΡΙΛΗΨΗ ΔΙΑΚΗΡΥΞΗΣ ΜΕΙΟΔΟΤΙΚΟΥ ΔΙΑΓΩΝΙΣΜΟΥ

Ο Νομάρχης Δωδεκανήσου εκθέτει σύμφωνα με τις διατάξεις για την εκτέλεση Δημοσίων Εργων, δηλαδή του Ν. 1418/84 "Δημόσια Εργα και ρυθμίσεις συναφών θεμάτων" όπως έχει τροποποιηθεί, συμπληρωθεί και ισχύει, του Ν. 3263/04 "Μειοδοτικό Σύστημα Ανάθεσης Δημοσίων Εργων και Συναφείς Διατάξεις" του Π.Δ. 609/85 "Κατασκευή Δημοσίων Εργων" όπως ισχύει μετά την τροποποίηση και συμπλήρωσή του, των λοιπών ισχυουσών ρυθμίσεων για τα Δημόσια Εργα, σε Δημόσιο Ανοικτό μειοδοτικό Διαγωνισμό, με σφραγισμένες προσφορές με το σύστημα δημοπρασίας "προσφορά με ενιαίο ποσοστό έκπτωσης", (άρθρο 4 παρ. α του Ν. 1418/84 και του άρθρου 6 του Π.Δ. 609/85) την εκτέλεση του έργου "Αποκατάσταση στέγης διατηρητέου κτιρίου Ελληνίδων Εργάνη Αθηνά", προϋπολογισμού" 35.000,00 ευρώ (συμπεριλαμβανομένου του Φ.Π.Α.).

1. α. Ο Διαγωνισμός θα διεξαχθεί την 20/2/2006 ημέρα Δευτέρα και ώρα 10η πρωινή (λήξη επίδοσης προσφορών) στα γραφεία της Δ.Τ.Υ. στη Ρόδο - Νομαρχιακό Μέγαρο.

β. Αν για οποιοδήποτε λόγο δεν διεξαχθεί η δημοπρασία την 20/2/2006, τότε θα διενεργηθεί την 27/2/2006 ημέρα Δευτέρα και ώρα 10η πρωινή στα γραφεία της Δ.Τ.Υ. στη Ρόδο - Νομαρχιακό Μέγαρο.

2. Στον διαγωνισμό δικαιούνται να συμμετάσχουν:

2.1. Μεμονωμένες Εργοληπτικές Επιχειρήσεις:

α. Εγγεγραμμένες στο ελληνικό μητρώο ΜΕΕΠ του Υ.ΠΕ.ΧΩ.Δ.Ε. στην Α1, Α2, 1η τάξη ανεξαρτήτως Νομού έδρας, καθώς και εργοληπτικές επιχειρήσεις εγγεγραμμένες στα νομαρχιακά μητρώα, για έργα κατηγορίας ΟΙΚΟΔΟΜΙΚΑ.

β. Προερχόμενες από κράτη - μέλη της Ευρωπαϊκής Ενωσης ή του Ευρωπαϊκού Οικονομικού Χώρου (Ε.Ο.Χ.) ή της Σ.Δ.Σ. του Π.Ο.Ε., όπου τηρούνται επίσημοι κατάλογοι αναγνωρισμένων εργοληπτών, εφόσον είναι εγγεγραμμένες σε αυτούς και σε τάξη και κατηγορία αντίστοιχες με τις καλούμενες του Ελληνικού Μητρώου ΜΕΕΠ.

γ. Προερχόμενες από κράτη μέλη της Ευρωπαϊκής Ενωσης ή του Ευρωπαϊκού Οικονομικού Χώρου (Ε.Ο.Χ.) ή της Σ.Δ.Σ. του Π.Ο.Ε., όπου δεν τηρούνται επίσημοι κατάλογοι αναγνωρισμένων εργοληπτών, εφόσον αποδεικνύουν ότι έχουν εκτελέσει παρόμοια πρακτικά και ποσοτικά έργα με τα δημοπρατούμενα.

2.2. Κοινοπραξίες Εργοληπτικών Επιχειρήσεων των παραπάνω περιπτώσεων α, β και γ σε οποιονδήποτε συνδυασμό μεταξύ τους υπό τον όρο ότι κάθε Εργοληπτική Επιχείρηση θα συμμετέχει με ποσοστό συμμετοχής όχι μικρότερο από 25%.

2.3 Στο διαγωνισμό δε γίνονται δεκτές επιχειρήσεων μέσων ενημέρωσης, σύμφωνα με τις διατάξεις του Ν. 3310/05 όπως τροποποιήθηκε με το Ν. 3414/05.

2.4 Κάθε εργοληπτική επιχείρηση θα συμμετέχει μεμονωμένα ή σε ένα μόνο κοινοπρακτικό σχήμα. Κατά τα λοιπά εφαρμόζονται οι ισχύουσες διατάξεις για την συμμετοχή εργοληπτικών επιχειρήσεων σε διαγωνισμούς για την κατασκευή Δημοσίων Εργων.

3. Το έργο χρηματοδοτείται από πόρους της Νομαρχιακής Αυτοδιοίκησης.

4. Η εγγύηση συμμετοχής ορίζεται στο 2% (δύο επί τοις εκατό) του ανωτέρω προϋπολογισμού (χωρίς αναθεώρηση και Φ.Π.Α.) δηλαδή εξακόσια πέντε ευρώ (605 ευρώ), και θα απευθύνεται προς τη "ΝΟΜΑΡΧΙΑΚΗ ΑΥΤΟΔΙΟΙΚΗΣΗ ΔΩΔΕΚΑΝΗΣΟΥ - ΔΙΕΥΘΥΝΣΗ ΤΕΧΝΙΚΩΝ ΥΠΗΡΕΣΙΩΝ".

5. Τα τεύχη μειοδοτικού διαγωνισμού χορηγούνται όλες τις εργάσιμες ημέρες και ώρες στα γραφεία της Δ.Τ.Υ. της Ν.Α. Δωδεκανήσου μέχρι και 17/2/2006, μετά την προσκόμιση τριπλότυπης απόδειξης της Ταμειακής Υπηρεσίας της Ν.Α. Δωδεκανήσου και με την καταβολή των εξόδων παραγωγής των τευχών, που ανέρχονται στο ποσό των 10 ευρώ.

Πληροφορίες κ. Μιχάλη Περνάρη τηλ. 22410-46580/46581.

Ο αντινομάρχης
Ευστάθιος Κουσουρνάς

ΣΥΝΕΤΑΙΡΙΣΤΙΚΗ ΤΡΑΠΕΖΑ ΔΩΔΕΚΑΝΗΣΟΥ Συν.ΠΕ.

ΠΡΟΚΗΡΥΞΗ ΠΡΟΣΛΗΨΗΣ ΥΠΑΛΛΗΛΩΝ

Η Συνεταιριστική Τράπεζα Δωδεκανήσου Συν.Π.Ε. ανακοινώνει ότι προκειμένου να προβεί στην πρόσληψη, συνολικά **3 υπαλλήλων**, για την στελέχωση των υπηρεσιών της στα Καταστήματα του δικτύου της, προσκαλεί τους ενδιαφερόμενους που διαθέτουν τα παρακάτω προσόντα να υποβάλουν τις σχετικές αιτήσεις, αφού προμηθευτούν από το Κεντρικό Κατάστημα της Τράπεζας (Εθνικής Αντιστάσεως 51, Ρόδος) ή το Κατάστημα Λέρου (Λακκί Λέρου, τηλ. 2247 0 22421) την αναλυτική προκήρυξη του διαγωνισμού.

Προσόντα

ΘΕΣΗ Α: (1 άτομο) Εδρα θέσης **Ρόδος**: Υπάλληλος Οικονομικών Υπηρεσιών, με 3 έτη τουλάχιστον Λογιστική εμπειρία Απόφοιτος Α.Ε.Ι. ή Τ.Ε.Ι. οικονομικής κατεύθυνσης. Ηλικία έως 35 ετών - Χρήση Η/Υ - Γνώση μιας ξένης γλώσσας

ΘΕΣΗ Β: (1 άτομο) Εδρα θέσης **Αρχάγγελος Ρόδου** Πτυχιούχοι Τ.Ε.Ι. ή Ι.Ε.Κ. με πιστοποίηση οικονομικής κατεύθυνσης. Ηλικία έως 35 ετών. Επιθυμητή προϋπηρεσια σε Τράπεζες ή άλλους Χρηματοπιστωτικούς Οργανισμούς - Χρήση Η/Υ - Γνώση μίας ξένης γλώσσας - Μόνιμη κατοικία στον Δήμο Αρχαγγέλου.

ΘΕΣΗ Γ: (1 άτομο) Εδρα θέσης **Λειψοί:** Πτυχιούχοι Τ.Ε.Ι. ή Ι.Ε.Κ. με πιστοποίηση οικονομικής κατεύθυνσης. Γνώση μίας ξένης γλώσσας - Χρήση Η/Υ - Ηλικία έως 35 ετών - επιθυμητή προϋπηρεσία σε Τράπεζες ή άλλους Χρηματοπιστωτικούς Οργανισμούς - Μόνιμη κατοικία στους Λειψούς.

Οι αιτήσεις των υποψηφίων θα υποβάλλονται ή θα αποστέλλονται μόνο στο Κεντρικό Κατάστημα της Συνεταιριστικής Τράπεζας στην Ρόδο (Εθν. Αντιστάσεως 51, 85100 Ρόδος) κατά τις εργάσιμες ημέρες και ώρες. **Προθεσμία υποβολής αιτήσεων μέχρι και Δευτέρα 20 Φεβρουαρίου 2006.** Τυχόν αιτήσεις που έχουν υποβληθεί πριν την παρούσα δημοσίευση δεν θα ληφθούν υπόψη.

Για συμπληρωματικές πληροφορίες ή διευκρινίσεις οι ενδιαφερόμενοι μπορούν να απευθύνονται στους κ.κ. Αντωνόπουλο και Λουμάνη (22410 80550). **Λεπτομέρειες στο website της Τράπεζας στην Διεύθυνση www.bankdodecanese.gr.**

Ρόδος, Τρίτη 31 Ιανουαρίου 2006
Από το Δ.Σ.

ΧΠΤΡ2003

Ε.Μ.Δ.Υ.Δ.Α.Σ. ΔΩΔ/ΣΟΥ

ΕΝΩΣΕΩΝ ΜΗΧΑΝΙΚΩΝ ΔΗΜΟΣΙΩΝ ΥΠΑΛΛΗΛΩΝ ΔΙΠΛΩΜΑΤΟΥΧΩΝ ΑΝΩΤΑΤΩΝ ΣΧΟΛΩΝ

Αγαπητοί συνάδελφοι,

Το δ.σ. της ΕΜΔΥΔΑΣ ΔΩΔ/ΣΟΥ είναι στην ευχάριστη θέση να ανακοινώσει το πρόγραμμα των σεμιναρίων που αιτηθήκαμε στο ΙΝ. ΕΠ και θα πραγματοποιηθούν στην πόλη της Ρόδου σε συνεργασία με μας.

Καλούμε τα μέλη μας να συμμετάσχουν σε αυτά με τα εξής θέματα:

ΘΕΜΑ	ΗΜΕΡΟΜ.	ΩΡΕΣ	ΤΟΠΟΣ
1.ΥΓΕΙΑ ΚΑΙ ΑΣΦΑΛΕΙΑ ΕΡΓΩΝ	13-17/02/06	35	ΡΟΔΟΣ
2. ΣΤΡΑΤΗΓΙΚΟΣ ΠΡΟΓΡΑΜΜΑΤΙΣΜΟΣ ΤΩΝ ΔΗΜΟΣΙΩΝ ΤΕΧΝΙΚΩΝ ΥΠΗΡΕΣΙΩΝ	13-17/03/06	35	ΡΟΔΟΣ
3. ΑΠΟΤΙΜΗΣΗ ΦΕΡΟΥΣΑΣ ΣΕΙΣΜΙΚΗΣ ΙΚΑΝΟΤΗΤΑΣ ΥΦΙΣΤΑΜΕΝΩΝ ΚΤΙΡΙΩΝ, ΑΝΑΣΧΕΔΙΑΣΜΟΣ & ΕΠΕΜΒΑΣΕΙΣ	16-27/10/06	70	ΡΟΔΟΣ

Θα πρέπει να συμπληρωθεί η αίτηση από κάθε ενδιαφερόμενο μηχανικό και να υπογραφεί αυτή και από τον προϊστάμενο ή διευθυντή διοικητικού της υπηρεσίας του. Οι αιτήσεις θα σταλλούν μέσω φαξ στο τηλ. 2241038176 στον υπεύθυνο του ΠΙ.ΝΕ.Π. κ. ΤΑΡΑΣΛΙΑ ΚΩΝ/ΝΟ **μέχρι και δέκα (10) ημέρες πριν την έναρξη του προγράμματος** (για το πρώτο θέμα μπορούν να σταλούν οι αιτήσεις έως την Τετάρτη 8/2/2006).

Τέλος παρακαλούμε όπως γίνει κοινοποίηση των παραπάνω στον πρόεδρο της ΕΜΔΥΔΑΣ ΔΩΔ/ΣΟΥ κ. ΤΡΕΧΑ ΚΩΝ/ΝΟ μέσω φαξ στο 22410 77508.

Για το Δ.Σ.

Ο πρόεδρος — **Η γραμματέας**
Κωνσταντίνος Λ. Τρέχας — **Βάσω Σταυρούλη**
Πολιτικός Μηχανικός — **Τοπογράφος Μηχανικός**

ΜΧΓ15

Στροφή των καταναλωτών στα λειτουργικά τρόφιμα

Η νέα τάση στη διατροφή των ανθρώπων δεν είναι τροφές που βλάπτουν, αλλά τροφές που ωφελούν

Την ίδια ώρα που σε όλον τον κόσμο αυξάνεται η ανησυχία για τις διατροφικές κρίσεις (από τα πουλερικά της γρίπης μέχρι τα κοτόπουλα της διοξίνης), ένα άλλο κομμάτι της αγροτοβιομηχανίας τρίβει τα χέρια του.

Είναι αυτές οι εταιρείες που ποντάρουν στα προϊόντα υγιεινής διατροφής και που προμοτάρουν τη νέα διεθνή τάση των «λειτουργικών τροφών».

Κι αν περιμένατε ότι πρόκειται για τίποτα τοπικούς παραγωγούς μικρού μεγέθους, συμβαίνει ακριβώς το αντίθετο: Φορείς της μόδας των «functional foods» είναι οι γίγαντες της βιομηχανίας τροφίμων, οι ίδιες εταιρείες που ακόμα και σήμερα κατηγορούνται ότι με τα προϊόντα τους προκαλούν στους καταναλωτές παχυσαρκία και άλλα προβλήματα υγείας...

1. Η νέα τάση στη διατροφή των ανθρώπων της Δύσης δεν είναι τροφές που δεν βλάπτουν, αλλά τροφές που ωφελούν! Ονομάζονται «λειτουργικές τροφές» και σύμφωνα με τη Γιολάντα Τότσιου, τεχνολόγο τροφίμων, είναι αυτές που παρουσιάζουν προληπτική δράση ενάντια σε νοσήματα, όπως τα καρδιαγγειακά και ο καρκίνος. Σ' αυτές συμπεριλαμβάνεται μια ευρεία γκάμα προϊόντων, από γαλακτοκομικά μέχρι σιτηρά, που ενισχύουν το ανθρώπινο ανοσοποιητικό σύστημα.

Φυτοστερόλη - Omega 3

Στα λειτουργικά τρόφιμα συμπεριλαμβάνονται και αυτά τα οποία έχουν φυσικές ουσίες που έχει διαπιστωθεί ότι βοηθούν τον οργανισμό, όπως τα φρούτα και τα λαχανικά, το σκόρδο, η σόγια, το κόκκινο κρασί.

Αλλά φυσικά η μόδα των «εφεφ» (functional foods) αφορά πιο «τρέντι» συστατικά όπως η φυτοστερόλη και το omega-3 (ήδη δημοφιλή στον έλληνα γκουρμέ) ή άλλα ακόμα άγνωστα αλλά με πολλά υποσχόμενη ονοματολογία: η ανθοκυανίνη, τα φλαβονοειδή, η λυκοπενία...

2. Τέτοια προϊόντα απαντούν σε ένα πάνδημο αίτημα. Οι άνθρωποι ενδιαφέρονται όλο και περισσότερο για την υγεία τους, διαθέτουν όλο και μεγαλύτερο μέρος του εισοδήματός του στην καλή τους υγεία, αλλά λιγότερο χρόνο στο να ασχοληθούν με αυτή. Ουσιαστικά, ξοδεύουν χρήμα για να συμψηφίσουν τον χαμένο χρόνο. Ουσιαστικά, «αυτό που ζητά σήμερα ο δυτικός άνθρωπος είναι να υγιαίνει τρωγοπίνοντας», έχει γράψει εκλαϊκευτικά ο πέρσης φιλόσοφος Σα Χλάιν.



Τα αποτελέσματα τα βλέπουμε ήδη στην ελληνική αγορά, λέει η Γιολάντα Τότσιου: «Μπορεί ο έλληνας καταναλωτής να μη γνωρίζει τι είναι οι λειτουργικές τροφές, αλλά φαίνεται πως προτιμά να αγοράζει τρόφιμα εμπλουτισμένα με "υγιεινές ουσίες". Παρατηρείται συνεχώς αύξηση τόσο στην προσφορά όσο και στη ζήτηση τέτοιων προϊόντων (προβιοτικά γιαούρτια, μαργαρίνες με στερόλη, ψωμιά ολικής αλέσεως κ.λπ.) στα σουπερμάρκετ».

3. Οι λειτουργικές τροφές είναι πλέον ο πιο αναπτυσσόμενος τομέας της βιομηχανίας ποτών και τροφίμων, με αύξηση 45% των πωλήσεων το 2004. Ειδικά στα «προβιοτικά» γιαούρτια η αύξηση έφτασε στο 80%.

Το 2000 η αγορά των λειτουργικών τροφών αποτελούσε μόνο το 3% της συνολικής αγοράς τροφίμων στον κόσμο. Και όμως από τότε οι ειδικοί εκτιμούσαν πως εκεί βρίσκεται η μοναδική ελπίδα νέων κερδών για τον χώρο των τροφίμων. Γι' αυτό πολυεθνικές όπως η Unilever, η Nestle, η Kraft και η Danone από τότε επενδύουν στην έρευνα τέτοιων προϊόντων.

Στην ίδια στρατηγική κινείται ακόμα και το μαύρο πρόβατο των οργανώσεων υγιεινής διατροφής όλου του κόσμου: η αλυσίδα φαστφουντ Μακ Ντόναλντς λανσάρει εδώ και καιρό προϊόντα με υγιεινό προφίλ όπως χυμούς φρούτων ή χορτοφαγικά χάμπουργκερ, προσπαθώντας να δείξει έμπρακτη μετάνοια για το λιπαρό παρελθόν της.



Ακόμα και προϊόντα όπως το «Red Bull» ισχυρίζονται στις διαφημιστικές τους καταχωρίσεις ότι «δίνουν ενέργεια», παρ' ότι σύμφωνα με τον αμερικανικό οργανισμό τροφίμων δεν έχουν διαφορά από έναν καφέ με ζάχαρη...

4. Τον Δεκέμβριο 2005 συνέβη κάτι πολύ σοβαρό: Για πρώτη φορά, από το 1886 που ιδρύθηκε, η Κόκα Κόλα έχασε τα πρωτεία (σε ό,τι αφορά την κεφαλαιοποίηση της εταιρείας) από την Pepsi.

Ο λόγος δεν είναι ότι πωλούνται περισσότερα κουτάκια Pepsi αλλά το αντίθετο: ότι η Pepsi έχει εδώ και καιρό κάνει γερό μπάσιμο στην αγορά των υγιεινών προϊόντων και πλέον μόλις 20% των εσόδων της Pepsi προέρχονται από τα αναψυκτικά της.

Αντεπίθεση της Κόκα Κόλα

Λίγους μήνες νωρίτερα, η Κόκα Κόλα είχε προσπαθήσει να αντιδράσει, αντιγράφοντας το μεγάλο της αντίπαλο: Αρχές του 2005, η εταιρεία της Ατλάντα λάνσαρε με μία διαφημιστική καμπάνια πολλών εκατομμυρίων ευρώ τα δικά της «λειτουργικά ποτά». Αντί να βάλει τη «φυτοστερόλη» στη μαργαρίνη, όπως κάνουν προϊόντα που ήδη κυκλοφορούν στην Ελλάδα, εμπλούτισε με αυτή τους... φρουτοχυμούς.

5. Ομως, ειδικοί στις ΗΠΑ (όπου το προϊόν έχει ήδη εγκριθεί από τον οργανισμό ασφάλειας τροφίμων) εκφράζουν επιφυλάξεις.

Η καθηγήτρια Οσκάνα Ματβιένκο, διατροφολόγος στο Πανεπιστήμιο της Αϊόβα, η οποία έχει κάνει εκτεταμένες έρευνες πάνω στις επιπτώσεις της φυτοστερόλης, υποστηρίζει ότι «η ουσία δεν πρέπει να δίνεται στα παιδιά. Υπάρχουν πολλά εκκρεμή ερωτηματικά σχετικά με τις μακροπρόθεσμες επιπτώσεις της φυτοστερόλης στο σώμα».

Η δρ Τζέιν Αρμιτραζ, ειδικός για τη χοληστερίνη στο Πανεπιστήμιο του Οξφορντ, θεωρεί πως υπάρχει κίνδυνος οι φρουτοχυμοί να γίνουν ένα «διαφημιστικό τέχνασμα» μέσω του οποίου θα προωθηθούν τα υγιεινά προϊόντα στους ανυποψίαστους καταναλωτές. «Ανησυχώ για την προώθηση των χυμών ως δήθεν υγιεινής λύσης. Πρόκειται για μια συμπυκνωμένη μορφή ζάχαρης».

ΩΔΕΙΟ ΡΟΔΟΥ
ΚΑΙΤΗ ΚΑΣΤΡΟΥΝΗ

ΕΥΧΑΡΙΣΤΗΡΙΟ

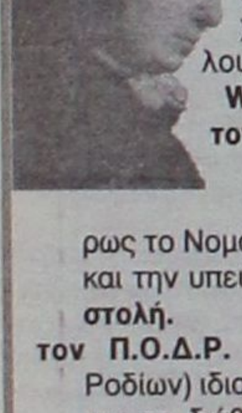

Επιθυμούμε να εκφράσουμε και δημοσίως τις θερμές μας ευχαριστίες, σε όλους, εκείνους που στήριξαν οικονομικά και ηθικά την πραγματοποίηση του ΡΕΣΙΤΑΛ ΠΙΑΝΟΥ για 2 και 4 χέρια που οργάνωσε το ωδείο μας αφιερωμένο στα 250 χρόνια από την γέννηση του μεγάλου συνθέτη

WOLFGANG AMADEUS MOZART

τον Ο.Π.Α.Δ. (Οργανισμό Πολιτιστικής Ανάπτυξης της Νομαρχιακής Αυτοδιοίκησης) και ιδιαιτέρως το Νομάρχη Δωδ/σου κ. **Γιάννη Μαχαιρίδη** και την υπεύθυνη του Γραφείου κ. **Μαρία Αποστολή.**

τον Π.Ο.Δ.Ρ. (Πολιτιστικό Οργανισμό Δήμου Ροδίων) ιδιαιτέρως τον κ. **Μανόλη Αντώνογλου** για τη διάθεση της αίθουσας του Δημ. Θεάτρου.

την AIR STAR Μελέτες - Εφαρμογές Κλιματισμού Θέρμανσης - Ηλιακών τον κ. **Μάρκο Τσακίρη**

το Ξεν/χείο MEDITERRANEAN, τον κ. **Αντώνη Καμπουράκη** για την απλόχερη φιλοξενία των καλλιτεχνών,

το "ΚΕΝΤΡΟ ΜΟΥΣΙΚΗΣ" τον κ. **Φώτη Γιακουμάκη,**

την PIZZERIA "ΛΕΒΕΝΤΗΣ"

τα ζαχαροπλαστεία "ΣΤΑΝΗ" ιδιαιτέρως τον κ. **Νετζιάτ Σαρρή Χασάν**

την JOY Βιοτεχνική - Εμπορική - Τουριστική, τον κ. **Γιάννη Γιαννικάκη**

την AEGEAN AIRLINES και ιδιαιτέρως την Δ/ντρια του Σταθμού κ. **Γεωργία Σπηλιωτοπούλου**

τους τηλεοπτικούς σταθμούς "ΘΑΡΡΙ" τον **πατέρα Νεκτάριο Πόκια,**
"ΙΡΙΔΑ" κ. **Βασίλη Χαλκίτη και κ. Ελένη Γλεντή,**
TV4 την κ. Βενιανάκη

Τους ραδιοφωνικούς Σταθμούς ΕΡΑ, Δίκτυο Ρ/Σ Νοτίου Αιγαίου και ιδιαιτέρως τον Δ/ντή **κ. Αδαμάντιο Διαμαντή, "ΛΥΧΝΑΡΙ", "ΑΓΕΡΙ", "ΠΑΛΜΟΣ", "SKY", "ANTENNA - ΡΥΘΜΟΣ"**

Ωδείο Ρόδου
Η Διευθύντρια

ΚΑΙΤΗ ΚΑΣΤΡΟΥΝΗ ΜΑΤ114

Έδειξε ότι δεν έχει να φοβηθεί κάτι...

Συνέχεια από τη σελ. 4

νόταν σε αυτή το όνομά τους!

Η κυβέρνηση απέφυγε με έναν πολιτικό ελιγμό την «κομματική κοκορομαχία» που επιδίωκε το ΠΑΣΟΚ, στην προσπάθειά του να υποβαθμίσει την πρωτοβουλία της κυβέρνησης να δημοσιοποιήσει όλα τα στοιχεία που είχε στη διάθεσή της. Έτσι, ο Κ. Καραμανλής έδωσε εντολή να μη «χτυπηθούν» συγκεκριμένα πρόσωπα και κυρίως να μην εμπλακεί η κυβέρνηση σε συζητήσεις γύρω από τυχόν ευθύνες του διευθύνοντα συμβούλου της Vodafon Γ. Κορωνιά ή τεχνικής φύσεως ζητήματα στα οποία η κυβέρνηση θα βρισκόταν ούτως ή άλλως σε δυσχερή θέση. Η τακτική που ακολουθήθηκε από την αρχή ήταν ξεκάθαρη: «Εμείς οφείλαμε να παραπέμψουμε την υπόθεση στη Δικαιοσύνη και εκείνη με τη σειρά της είναι αρμόδια να ερευνήσει όλες τις επιμέρους πλευρές του θέματος», ήταν η φράση που επαναλάμβανε διαρκώς ο Θ. Ρουσσόπουλος.

Το μόνο βέβαιο είναι ότι η υπόθεση των υποκλοπών μετέθεσε έστω και για λίγο, την ανακοίνωση του ανασχηματισμού. Ο Κ. Καραμανλής είναι φανερό ότι είχε τους λόγους του να μεταθέσει την ημερομηνία του ανασχηματισμού και να μη λειτουργήσει κάτω από την ασφυκτική πίεση των ΜΜΕ. Δεν είναι τυχαίο, άλλωστε, ότι πολλά κυβερνητικά στελέχη συνδέουν την χρονική στιγμή που επέλεξε ο πρωθυπουργός να αποκαλύψει τη σκοτεινή υπόθεση των υποκλοπών με τον επικείμενο ανασχηματισμό και ενδεχομένως και με την προαναγγελθείσα (από τον Τύπο) μετακίνηση της Ντόρας Μπακογιάννη στο υπουργείο Εξωτερικών.

Εκ Βαθέων

Τα αδιάκριτα βλέμματα

Θα ήταν αφελές από μέρους μας να πιστεύαμε ότι πίσω από την εξέλιξη της τεχνολογίας κρύβονται οι πιο αγαθές προθέσεις του κόσμου. Για όσους δεν γνωρίζουν, το Διαδίκτυο ή διεθνώς αναγνωρίσιμο ως Internet υπήρξε στρατιωτική εφαρμογή του Υπουργείου Άμυνας των ΗΠΑ στη δεκαετία του 60, όταν εμείς εδώ ακόμα μαθαίναμε τι θα πει τηλέφωνο.

Η παγκοσμιοποίηση της οικονομίας άνοιξε τις νέες τεχνολογίες στο ευρύ κοινό, καθώς οι μεγάλες εταιρείες διαπίστωσαν ότι ο μέσος άνθρωπος ενδιαφέρεται πολύ περισσότερο απ' όσο αρχικά πίστευαν. Δεν είναι όμως δυνατόν για τον κοινό νου να πιστεύει ότι όλα μας δόθηκαν χωρίς αντάλλαγμα. Πέρα από τα τεράστια ποσά που καταλήγουν στα αποθεματικά των πολυεθνικών εταιρειών, η μετατροπή του αναλογικού μέχρι πρότινος κόσμου σε ψηφιακό βολεύει πάρα πολλούς από αρκετές απόψεις.



Γράφει ο
ΘΑΝΟΣ ΖΕΛΚΑΣ
(e-mail: thaz@rodosvitrina.gr)

Δεν θέλω να μπω σε τεχνικές αναλύσεις διότι σκοπός μας εδώ δεν είναι να κατανοήσουμε τις τεχνολογίες αλλά να δούμε το θέμα από την ηθική του διάσταση. Και το έχουμε ξαναπεί ότι η ραγδαία ανάπτυξη αυτή της τεχνολογίας χωρίς την παράλληλη ηθική και κοινωνική οχύρωσή μας θα προκαλούσε προβλήματα κάποια στιγμή. Ας έχουμε υπόψη ότι το θέμα των υποκλοπών που ξέσπασε αυτές τις μέρες δεν είναι τίποτ' άλλο από την κορυφή του παγόβουνου.

Σε προηγούμενο άρθρο είχα τονίσει την ανησυχία μου για τα ηλεκτρονικά διαβατήρια με το τσιπάκι, καθώς δε γνωρίζει κανείς αν η διαχείριση των προσωπικών μας δεδομένων γίνεται σωστά. Και όταν λέμε σωστά εννοούμε τηρώντας κάποιους κανόνες ηθικής δεοντολογίας. Ήδη φθάσαμε σε σημείο την έννοια «απόρρητο των επικοινωνιών» να την αμφισβητούμε ανοιχτά.

Μια απλή ερώτηση θα θέσω όχι για να πάρω απάντηση, αλλά για να προκαλέσω την κοινή λογική. Είναι δυνατόν να υπάρχει η δυνατότητα να διαχειρίζεται κανείς ευαίσθητα προσωπικά δεδομένα μεγάλης μάζας ατόμων και να μην το κάνει;

Τα κινητά τηλέφωνα από τη φύση τους προδίδουν κάποιες συνήθειές μας θέλοντας και μη. Για παράδειγμα η φράση «έχω σήμα» σημαίνει ότι η κεραία του παρόχου μου με βλέπει πάρα πολύ καθαρά αυτή τη στιγμή. Το ότι με βλέπει σημαίνει ότι ξέρει που είμαι με μεγάλη ακρίβεια. Αν εκείνη τη στιγμή καλέσω κάποιο αγαπημένο μου πρόσωπο θα γνωρίζει επίσης που είναι εκείνο και επίσης αν μου απαντήσει θα καταγράψει κάπου τη συνομιλία μας το σύστημα, όχι γιατί είναι αδιάκριτο αλλά γιατί έτσι φτιάχτηκε να λειτουργεί.

Μπορεί να σας τρομάζει το γεγονός ότι όλες σας οι συνομιλίες καταγράφονται, αλλά έτσι είναι. Ανά πάσα στιγμή αν κάποιος καταφέρει να μπει στο σύστημα του παρόχου μπορεί να πάρει τις συνομιλίες σας και να στοιχειοθετήσει το προφίλ σας.

Δυστυχώς ή ευτυχώς έτσι λειτουργεί ο ψηφιακός κόσμος. Παρατηρώντας και καταγράφοντας. Βέβαια δημιουργεί ένα πολύ ευχάριστο συναίσθημα το γεγονός ότι μπορούμε να κάνουμε τη δουλειά μας ευκολότερα απλά πατώντας κουμπάκια. Σκεφτείτε όμως πόσο ακριβά τελικά το πληρώνουμε αυτό το ευχάριστο συναίσθημα;

Θα τονίσω για ακόμα μια φορά ότι ο πνευματικός κόσμος δέχεται αβίαστα την εισβολή των νέων τεχνολογιών και των γενικότερων κοσμογονικών αλλαγών, ίσως γιατί δε μπορεί να τις κατανοήσει σε βάθος. Αυτή η αδράνεια όμως είναι που ευνοεί τον τεχνοκρατισμό και τη συρρίκνωση των προσωπικών ελευθεριών.

Ακόμα όμως και τώρα που όλοι βγήκαν στο προσκήνιο τονίζοντας θεωρίες συνωμοσίας, σενάρια μυστικών υπηρεσιών και ένα ευρύτερο παρασκήνιο, λύση υπάρχει. Μπορεί κανείς να κλείσει το κινητό του, να καταργήσει το σταθερό του και να μην έχει πρόσβαση στο Internet, ούτως ώστε να γλιτώσει από τα αδιάκριτα βλέμματα. Μπορεί όμως να το κάνει;

Πολιτιστικές διαδρομές

επιμέλεια: Κωστής Νικολάκης

Raymond Khoury

Τα χειρόγραφα του Ιησού βρέθηκαν στη Σύμη

... από το βιβλίο του "Ο τελευταίος Ναΐτης"

Ο γνωστός σεναριογράφος ***Ρέϊμοντ Κέρι*** στο νέο του βιβλίο ***"Ο τελευταίος Ναΐτης"*** (εκδόσεις "Λιβάνη", σελ. 571, Αθήνα 2005, τιμή:18 ευρώ), μας *"αποκαλύπτει"* ότι τα ***"Χειρόγραφα του Ιησού"*** βρέθηκαν στη ***Σύμη*** και συγκεκριμένα στην παραλία της "Νανούς"! Φυσικά όλα αυτά συμβαίνουν στη φαντασία του συγγραφέα αλλά έχουν και την *"γοητεία"* τους, ας έχουμε και μεις τον δικό μας *"κώδικα"* να πορευόματσε.

Ολα ξεκινάνε το 1291 στην κόλαση πυρός και σιδήρου, στην φλεγόμενη πόλη της Ακρας, που από στιγμή σε στιγμή θα πέσει στα χέρια των Αράβων. Ενας νεαρός Ναΐτης και ο μέντοράς του θα προσπαθούν να αποδράσουν και να περισώσουν ένα μυστηριώδες κασελάκι που τους εμπιστεύθηκε ο ετοιμοθάνατος μέγας μάγιστρος του τάγματος.

Το πλοίο όμως που τους μεταφέρει στη σωτηρία ο ***"Ναός του Γερακιού"***, εξαφανίζεται χωρίς να αφήσει το παραμικρό ίχνος.

Και αφού διαβάσουμε γύρω στις πεντακόσιες σελίδες με φονικά, κυνηγητά, πράκτορες του FBI, αιμοδιψείς καρδινάλιους του Βατικανού, κακούς Τουρκαλάδες, ακόμη και μίνι "ναυμαχίες" έχουμε στον θαλάσσιο χώρο μεταξύ Ρόδου και Σύμης, στα τελευταία κεφάλαια του βιβλίου η αμερικάνα αρχαιολόγος Τες εξωκείλει - στην κυριολεξία - στην ***Σύμη.***

Και εκεί, στο νησί του Νιρέα, ανακαλύπτει ότι το πλοίο των Ναϊτών είχε ναυαγήσει σε μια παραλία κοντά στην ***"Μαραθούντα"*** και συγκεκριμένα στη *"Νανού"*, όπου βρίσκει το περίφημο κασελάκι.

Το ανοίγει, γεμάτη δέος, και ω! του θαύματος τα χειρόγραφα του Ιησού Χριστού γραμμένα στην Αραμαική, έρχονται στο φως!

... Δυστυχώς σε κάθε καλή ιστορία υπάρχει και ένας "κακός". Ετσι ένας του συναφιού, που είχε παρακολουθήσει την αρχαιολόγο μας μέχρι τη Σύμη, της αρπάζει τα αγιασμένα χειρόγραφα, αρχίζει να γελάει σατανικά για το κατόρθωμά του, αλλά εκείνη τη στιγμή φυσάει ένας τρομακτικός αέρας, τα χειρόγραφα του Ιησού φεύγουν από τα χέρια του και καταλήγουν στη θάλασσα όπου χάνονται!

• Το θαύμα της Νανούς

«Διστακτικά, η Τες άπλωσε το χέρι της και το άγγιξε. Πέρασε τις παλάμες της από πάνω του, με μάτια ορθάνοιχτα, με τη φαντασία της να τη μεταφέρει πίσω στο χρόνο, στην εποχή των Ναϊτών ιπποτών, στον Εμάρ και στους άντρες του και στο τελευταίο, μοιραίο ταξίδι πάνω στο Ναό του Γερακιού.

Ενα κουβάρι εικόνες πλημμύρισαν το μυαλό της καθώς προσπαθούσε να θυμηθεί τα λόγια του Εμάρ. Τι ακριβώς είχε πει; Το κασελάκι ήταν τοποθετημένο σε μια κοιλότητα που είχε σκαλιστεί στο πίσω μέρος του κεφαλιού του γερακιού. Το κενό που είχε απομείνει είχε γεμιστεί με ρετσίνι κι έπειτα είχε καλυφθεί με ένα κομμάτι ξύλου στο κατάλληλο σχήμα και είχε στερεωθεί στη θέση του με ξυλόκαρφα. Επειτα είχε σφραγιστεί κι αυτό με ρετσίνι.

Εξέτασε προσεκτικά το πίσω μέρος του γερακιού. Μόλις που μπορούσε να διακρίνει τα σημάδια στα σημεία όπου είχε χυθεί το ρετσίνι και, ψηλαφώντας γύρω γύρω προσεκτικά, με εκπαιδευμένα δάχτυλα, βρήκε τις άκρες του καπακιού και τα ξυλόκαρφα που το κρατούσαν στη θέση του. Ολα τα σφραγίσματα έδειχναν ανέπαφα και δε φαινόταν να είχε περάσει νερό μέσα στις γεμισμένες ρετσίνι κοιλότητες. Απ' όσο μπορούσε να δει, ήταν πολύ πιθανό αυτό που είχε σφραγιστεί μέσα στο κασελάκι να ήταν ακόμα ασφαλές και ανέπαφο.

Κοιτώντας γύρω της βρήκε δύο μεγάλα κομμάτια βράχου και τα χρησιμοποίησε σαν σφυρί και καλέμι για να φτάσει στην κοιλότητα. Τα πρώτα στρώματα του ξύλου ξεφλουδίστηκαν εύκολα αλλά το υπόλοιπο αποδείχτηκε πεισματικά ανθεκτικό. Ψάχνοντας τριγύρω στην παρλαία, ανακάλυψε ένα κομμάτι σκουριασμένο σίδερο και χρησιμοποίησε την αιχμηρή, σπασμένη του άκρη για να ξύσει το ρετσίνι. Δουλεύοντας πυρετωδώς και με απόλυτη αδιαφορία για κάθε προσπάθεια προστασίας του ευρήματος, για την οποία θα επέμενε η αρχαιολόγος μέσα της μόλις λίγες βδομάδες πριν, κατάφερε να σκάψει αρκετά το καπάκι και να φτάσει στην κοιλότητα. Μπορούσε να διακρίνει τώρα την άκρη του κουτιού, που ήταν μικρό και περίτεχνο. Σκουπίζοντας το ιδρωμένο της μέτωπο, έξυσε αρκετό από το ρετσίνι γύρω από το κασελάκι και χρησιμοποίησε το σίδερο για να το ξεκολλήσει. Βάζοντας τα χέρια της γύρω του, κατάφερε τελικά να σηκώσει το μικρό κουτί και να το βγάλει.

Ολη της η έξαψη ξαναγύρισε ορμητικά και προσπάθησε να την τιθασεύσει, αλλά ήταν σχεδόν αδύνατο. Αν και το κασελάκι ήταν περίτεχνα στολισμένο με ασημένια σκαλίσματα, ήταν εκπληκτικά ελαφρύ. Το μετέφερε στην υπήνεμη πλευρά ενός μεγάλου βράχου, όπου μπορούσε να το εξετάσει προσεκτικά. Το σφάλιζε ένα σιδερένιο αρθρωτό μάνταλο, όχι με κλειδαριά, αλλά με ένα δαχτυλίδι από σφυρήλατο σίδερο. Χρησιμοποίησε το κομμάτι του βράχου για να χτυπήσει το μάνταλο, μέχρι που, επιτέλους, ξεκόλλησε από το ξύλο και η Τες μπόρεσε να ανοίξει το καπάκι του κουτιού και να κοιτάξει μέσα.

Προσεκτικά, έβγαλε από μέσα το περιεχόμενό του. Ήταν ένα δερματάκι τυλιγμένο σε κάτι που φαινόταν να είναι τομάρι ζώου περασμένο με λίπος, πανομοιότυπο μ' εκείνο που είχε χρησιμοποιήσει ο Εμάρ για να προστατέψει τον αστρολάβο και δεμένο με δερμάτινα κορδόνια. Πολύ αργά, ξετύλιξε το δέρμα. Μέσα του ήταν φωλιασμένο ένα βιβλίο, ένα δερματόδετο χειρόγραφο.

Μόλις το είδε, κατάλαβε τι ήταν.

Ηταν ανεξήγητα οικείο και η ταπεινή του απλότητα απέκρυπτε την κολοσσιαία σημασία του περιεχομένου του. Με τρεμάμενα δάχτυλα, σήκωσε απαλά το εξώφυλλο και κοίταξε τη γραφή στην πρώτη περγαμηνή μέσα του. Τα γράμματα ήταν ξεθωριασμένα αλλά αναγνώσιμα και, απ' όσο μπορούσε να δει, το περιεχόμενο του χειρογράφου ήταν ανέπαφο. Ηξερε, με απόλυτη βεβαιότητα, ότι ήταν ο πρώτος άνθρωπος που έβλεπε το μυθικό θησαυρό των Ναϊτών ιπποτών από τότε που τοποθετήθηκε στο κασελάκι πριν από εφτακόσια χρόνια από τον Γουλιέλμο του Μποζέ και παραδόθηκε στη φύλαξη του Εμάρ του Βιγιέ.

Μόνο που δεν ήταν πια μύθος.

Ηταν αληθινό.

Επιφυλακτικά, έχοντας επίγνωση ότι αυτό έπρεπε να γίνει σε εργαστήριο ή, τουλάχιστον, σε κλειστό χώρο, αλλά ανήμπορη να αντισταθεί στην παρόρμηση να το δει καλύτερα, η Τες άνοιξε το χειρόγραφο λίγο περισσότερο και έβγαλε μια σελίδα περγαμηνής. Αναγνώρισε το οικείο, καφετί χρώμα του μελανιού που χρησιμοποιούνταν εκείνη την εποχή, που παρασκευαζόταν από ένα μείγμα αιθάλης, ρετσινιού, τρυγίας και μελανιού σουπιάς. Ο γραφικός χαρακτήρας ήταν δύσκολο να αποκρυπτογραφηθεί αλλά αναγνώρισε μια δύο λέξεις, αρκετές για να καταλάβει ότι ήταν γραμμένες στην αραμαϊκή. Είχε συναντήσει αυτή τη γλώσσα μερικές φορές στο παρελθόν και μπορούσε να την αναγνωρίσει.

Αραμαϊκή.

Η γλώσσα που μιλούσε ο Ιησούς.

Με την καρδιά της, να χτυπάει δυνατά, κοίταξε προσεκτικά την περγαμηνή, αναγνωρίζοντας κι άλλες λέξεις εδώ κι εκεί.

Πολύ αργά, σχεδόν απρόθυμα, άρχισε να καταλαβαίνει τι ακριβώς ήταν αυτό που κρατούσε στα χέρια της. Και να συνειδητοποιεί ποιός είχε πρωταγγίξει αυτές τις σελίδες από περγαμηνή τίνος το χέρι είχε γράψει αυτές τις λέξεις.

Ηταν τα γραπτά του Γιεσούα από τη Ναζαρέτ.

Τα γραπτά του άντρα που όλος ο κόσμος γνωρίζει ως Ιησού Χριστό.»

Οικοθεν

...Υποβαθμισμένο εξαρχής το Πανεπιστήμιο Αιγαίου

Με αφορμή την αναθεώρηση του Συντάγματος, η συζήτηση για το μέλλον της τριτοβάθμιας εκπαίδευσης έχει επικεντρωθεί στο λάθος ερώτημα, αν χρειάζονται ή όχι μη κρατικά πανεπιστήμια. Με αυτό τον τρόπο, όλες οι πλευρές τείνουν να αγνοήσουν το γεγονός ότι στην Ελλάδα το πραγματικό πρόβλημα της τριτοβάθμιας εκπαίδευσης είναι η συνεχής υποβάθμισή της.

Υποβάθμιση που συνοδεύει τον στρεβλό αντιπαραγωγικό χαρακτήρα της ελληνικής οικονομίας και εκπαίδευσης. Τη διάχυση σε ΑΕΙ και ΤΕΙ των μηχανισμών διαφθοράς και μικροδιαπλοκής.

Στην Ελλάδα φτιάχτηκαν σχολές ειδίκευσης *στα πιο διαφορετικά μέρη του ορίζοντα, οι οποίες μέσω μιας γραφειοκρατικής διασύνδεσης ονομάστηκαν πανεπιστήμια. Επί παραδείγματι από τη Μυτιλήνη μέχρι τη Ρόδο υπάρχει το πανεπιστήμιο του Αιγαίου. Και από την Κόρινθο μέχρι τη Σπάρτη εκείνο της Πελοποννήσου. Στη χώρα μας, με άλλα λόγια, αντί να διασυνδεθούν οι επιστήμες αιχμής με την κατά σχολή ειδίκευση, συγκροτήθηκαν γραφειοκρατικά μορφώματα προκειμένου να εξυπηρετηθούν οι μικροπαράγοντες της τοπικής οικονομίας σε διάφορες περιοχές.*

Ετσι, *στην πραγματικότητα, δημιουργήθηκαν επαγγελματικές σχολές, φτηνές στην επένδυση και παραγωγής ανέργων...».*

Νίκος Μπίστης, *από την "Ημερησία"*

...Επιχορηγήσεις από Υπουργείο Πολιτισμού

Στις πιστώσεις από το Πρόγραμμα Δημοσίων Επενδύσεων που καταρτίζει κατ' έτος το Υπουργείο Οικονομίας, στον κωδικό ***"πολιτιστική κληρονομιά"*** πιστώθηκαν για το 2005 συνολικά 59.359.649 ευρώ (20,4 δισ. δρχ.).

Από αυτά για την Ρόδο διατέθηκαν 840.000 ευρώ (για την Μεσαιωνική Πόλη) και 173.800 ευρώ (για τα έργα της Ακρόπολης της Λίνδου), συνολικά 340 εκ. δρχ.

Οι μισές πιστώσεις πήγαν στην Πάτρα, Πολιτιστική Πρωτεύουσα της Ευρώπης για το 2006 (37 εκ. ευρώ) 13 εκατ. ευρώ αφορούν επιχορηγήσεις για εκτέλεση αρχαιολογικών έργων, ενώ 2,5 εκ. ευρώ διατέθηκαν για ενίσχυση δήμων για πολιτιστικές δράσεις.

... Τα μισά από τα 2,5 εκ. ευρώ διατέθησαν σε δήμους της Αρκαδίας και συγκεκριμένα 1.633.000 ευρώ!

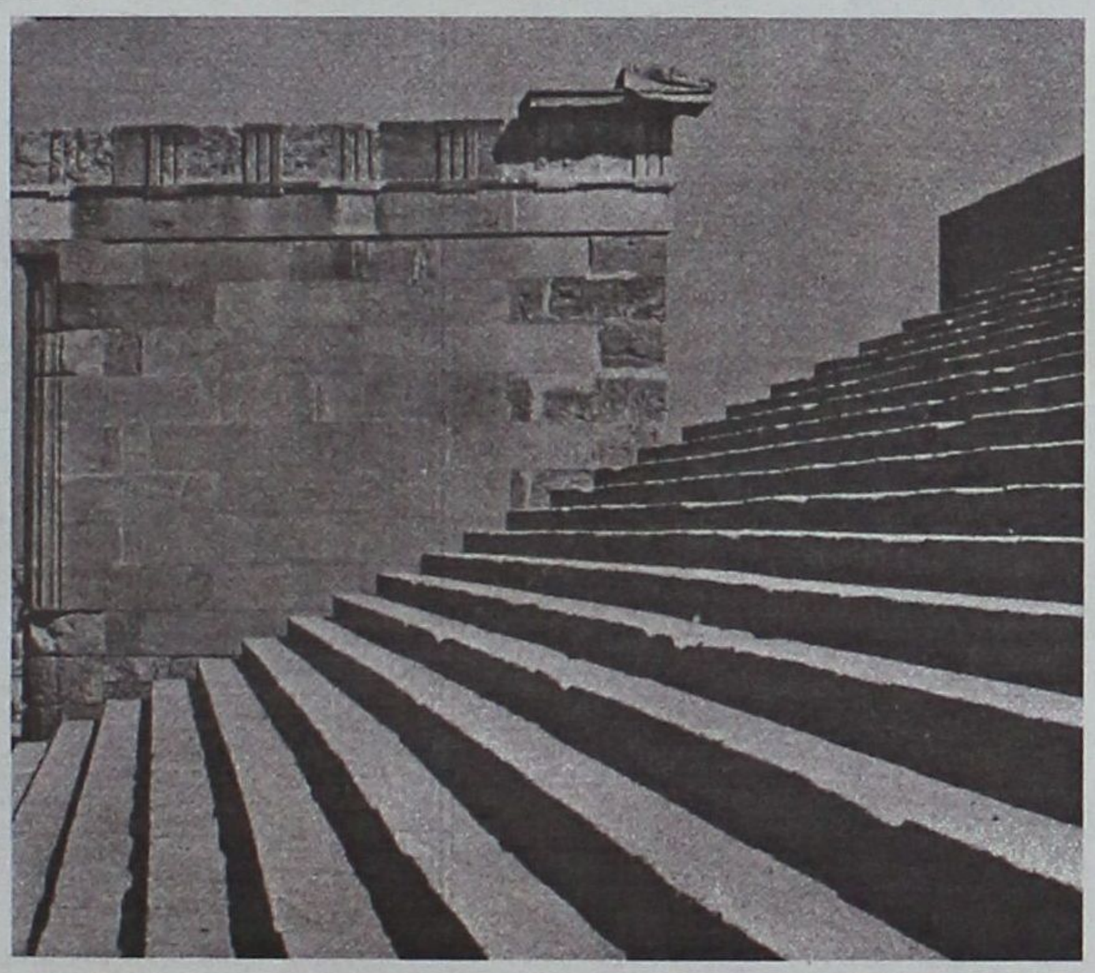

Ακρόπολη της Λίνδου

...Άλλαξαν την πορεία για το αεροδρόμιο

Υστερα από τρεις μήνες και στο "λάου - λάου" οι Τεχνικές Υπηρεσίες του Δήμου άρχισαν να αλλάζουν το περιβόητο "αεροπλανάκι" που φιγουράριζε στις νέες πινακίδες.

...Σύμφωνα με όσα υποδείκνυε, το αεροδρόμιο ***"Διαγόρας"*** είχε "δαιμονικές" ιδιότητες βουντού και διακτινιζόταν στο "ΝΟΡ", το "Κούμπουρνου", στο "Ζέφυρος", στην "Μέγκαβλη", στο "Καζίνο" και στον "Αη Φανούρη", κατά περίπτωση!

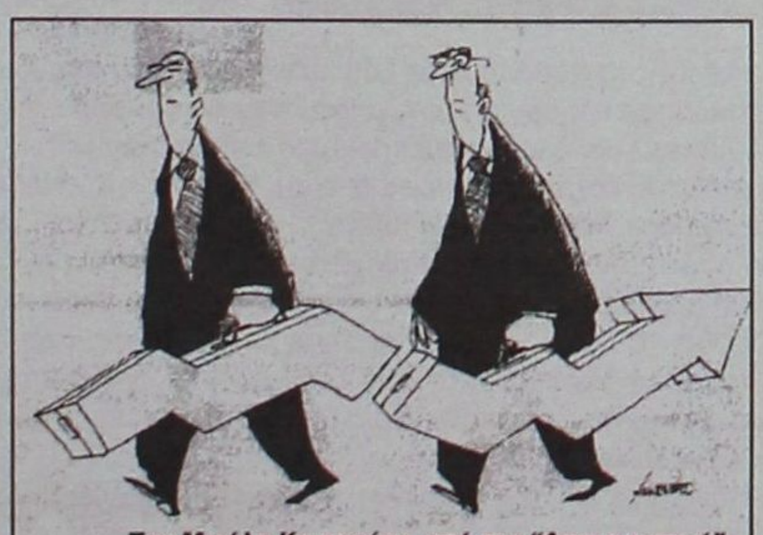

Του Μιχάλη Κουντούρη, από την "Απογευματινή"

...Δημοσκοπήσεις υποψηφίων

Εποχή για τις εταιρείες δημοσκοπήσεων. Δεν προλαβαίνουν να κάνουν έρευνες που τις παραγγέλνουν υποψήφιοι δήμαρχοι! Και το κόστος κάθε άλλο παρά ευκαταφρόνητο. Η τιμή για "δείγμα" μέχρι 500 άτομα, για δήμους εντός λεκανοπεδίου, φθάνει τα 7.000 ευρώ, ενώ για επαρχία, όπου χρειάζονται και οδοιπορικά για τις έρευνες, το κόστος φθάνει τα 10.000 ευρώ!

...Τρόφιμα· κάθε χρόνο και χειρότερα

Κάθε χρόνο και χειρότερα είναι τα πράγματα σε ό,τι αφορά τα είδη διατροφής που πωλούνται στην αγορά. Οι Ελληνες καταναλωτές είναι πλέον εξαιρετικά καχύποπτοι απέναντι στα περισσότερα προϊόντα. Σύμφωνα με έρευνα που διενήργησε το Ινστιτούτο VPRC το 75% των ερωτηθέντων θεωρεί ότι η ποιότητα των τροφίμων «έπεσε» πολύ την τελευταία δεκαετία.

Ενα εντυπωσιακό ποσοστό πολιτών (63%) δεν έχει καμιά εμπιστοσύνη στα φρούτα και τα λαχανικά που αγοράζει. Ενα 58% δεν εμπιστεύεται τα τυροκομικά προϊόντα που βρίσκει στα καταστήματα, και μια ανάλογη μερίδα Ελλήνων αμφιβάλλει πολύ για την ποιότητα των πουλερικών και των αβγών που διατίθενται. Το 57% των καταναλωτών δεν εμπιστεύεται τα γιαούρτια, το 56% τα αναψυκτικά, το 54% τα κρέατα, το 53% τα γλυκά και το 51% τους χυμούς. Στον κατάλογο ακολουθούν τα ψάρια και τα θαλασσινά, το ψωμί και τα αρτοσκευάσματα.

Μόνο όσον αφορά το λάδι είναι περιορισμένο το ποσοστό των καχύποπτων (21%)· αξιοσημείωτο είναι δε το γεγονός ότι το 31% των Ελλήνων εμφανίζεται να καταναλώνει λάδι δικής του παραγωγής!

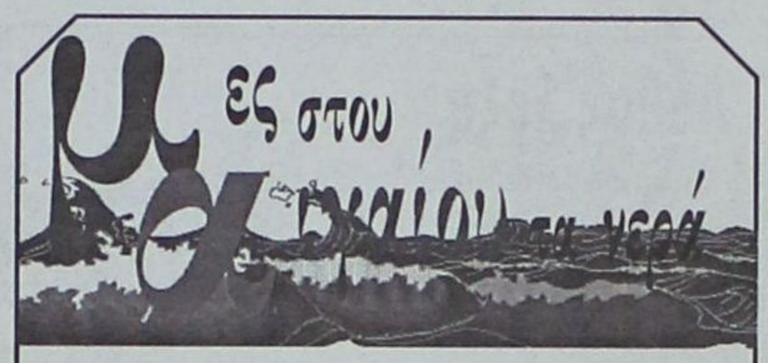

... Είχαμε το πλεονέκτημα στα Υμια

Την απόρρητη προσομοίωση της κρίσεως των Υμίων που έγινε από τη Σχολή Τακτικής του Πολεμικού Ναυτικού λίγους μήνες μετά το επεισόδιο, αποκαλύπτει το περιοδικό "Στρατηγική" στο τελευταίο τεύχος της σειράς "Πολεμικές Μονογραφίες" με τίτλο "ΥΜΙΑ 1996: Η ΑΛΗΘΕΙΑ".

Από την παρουσίαση της προσομοίωσης αποκαλύπτεται ότι το αποτέλεσμα μιας σύγκρουσης θα ήταν εξαιρετικά δυσμενές για την Τουρκία. Συγκεκριμένα αναφέρεται ότι οι Τούρκοι θα έχαναν περί τις επτά μονάδες στην περιοχή των Υμίων έναντι δύο ως τριών ελληνικών.

Η κατάσταση θα εξελισσόταν πολύ χειρότερα για τους Τούρκους στο κεντρικό Αιγαίο. Οι απώλειες μπορούσαν να ανέλθουν σε έξι τουρκικές ναυτικές μονάδες έναντι δύο ελληνικών.

Βάσει πάντα της προσομοίωσης που έκανε η Σχολή Τακτικής του Π.Ν., τρεις τουλάχιστον ελληνικές πυραυλάκατοι παρέμεναν ανεντόπιστες από το τουρκικό Ναυτικό και συνεπώς από αυτές θα ξεκινούσαν τα πρώτα αιφνιδιαστικά πλήγματα με τη χρήση βλημάτων επιφανείας-επιφανείας ΜΜ-38 Εξοσέτ και "Πένγκουιν". Την έναρξη των πυρών της πρώτης πυραυλακάτου, θα ακολουθούσαν μαζικά και τα υπόλοιπα τέσσερα σκάφη...

Η παραπάνω αποκάλυψη από τις "Πολεμικές Μονογραφίες" της "Στρατηγικής", σαφώς και είναι μια δημοσιογραφική επιτυχία που συμβάλλει στην πολύχρονη έρευνα για τη διαφώτιση όλων των πτυχών της κρίσης των Υμίων.

... Ομως δεν μπορούμε να μην σχολιάσουμε ότι απέχει πολύ η πράξη από τη θεωρία όπως την προσομοίωσαν οι σπουδαστές της Σχολής Τακτικής του Πολεμικού Ναυτικού!

... Γιόρτασαν τα Υμια

Με προκλήσεις "γιόρτασαν" οι Τούρκοι τη δέκατη επέτειο των Υμίων. Εστειλαν στο Αιγαίο 32 μαχητικά που παραβίασαν 12 φορές τον εθνικό εναέριο χώρο.

Την ίδια ώρα στην Αθήνα, οι εκδηλώσεις μνήμες περιορίστηκαν σε μια βραδιά με κλασική μουσική στο Μέγαρο Μουσικής!.

... Γονοκτονίες στο Αρχιπέλαγος

Ψάρια μικρότερα σε μέγεθος από αυτά που ορίζουν η ευρωπαϊκή και η εθνική νομοθεσία πωλούνται στις ιχθυαγορές σύμφωνα με καταγγελία της Greenpeace, η οποία κρούει τον κώδωνα του κινδύνου για το φαινόμενο της γονοκτονίας στις ελληνικές θάλασσες, που μειώνει τα ιχθυαποθέματα και επιφέρει ανυπολόγιστες συνέπειες στο θαλάσσιο περιβάλλον και τον κλάδο της αλιείας.

«Ενα κιλό ψιλές κουτσομούρες *που πωλούνται σήμερα στην αγορά, αν τις αφήναμε να μεγαλώσουν, σε 2 χρόνια θα ζύγιζαν περίπου 50 κιλά.*

Επιπλέον θα είχαν προλάβει να ωριμάσουν και να γεννήσουν, με αποτέλεσμα να αυξηθεί η παραγωγή τους για τις επόμενες χρονιές.

Είναι σαφές ότι πρέπει άμεσα να συσταθούν τα κλιμάκια ελέγχου αλιευτικών προϊόντων, ώστε να αποτραπούν η αλιεία και η εμπορία του γόνου.

Παράλληλα, *πρέπει το υπουργείο Αγροτικής Ανάπτυξης να προχωρήσει στον καθορισμό θαλάσσιων προστατευόμενων περιοχών, που να καλύπτουν τα ευαίσθητα στάδια της ζωής των ψαριών».*

... Επίναυλοι, τέλη και φόροι

Τα τέλη, οι φόροι και οι επίναυλοι που επιβαρύνουν τα ακτοπλοϊκά εισιτήρια είναι:

- Ο φόρος 6,5% υπέρ της σύνταξης ναυτικών,
- Ο επίναυλος 3% για τις άγονες γραμμές
- Τα τέλη για τα δικαιώματα των αχθοφόρων κ.ά.

Προβλέπεται ότι όσα τέλη είναι τώρα της τάξης των 0,60-0,80 λεπτών θα στρογγυλοποιηθούν στο 1 ευρώ, ενώ συνολικά αντιπροσωπεύουν το 6-7% της τιμής του ναύλου.

Λάθος λέξη

Από το λεξικό: Ανανέωση σημαίνει: αντικατάσταση του παλιού με κάτι νέο. Γιατί το γράφω. Για να βοηθήσω αυτούς που ανέλαβαν την εκστρατεία διαφήμισης και μας βομβαρδίζουν καθημερινά. Ας βρουν κάποιο άλλο σύνθημα που να "δένει" καλύτερα με την περίπτωση. Ίσως η λέξη **αναπαλαίωση** είναι αυτή που ταιριάζει περισσότερο από κάθε άλλη...

ΠΡΟΣΕΧΗΠΟ... ΠΑΡΑΣΧΗΠΙΟ

καινά ¡νεκρά!... δαιμόνια

ΠΟΛΙΤΙΚΑ ΠΑΡΑΠΟΛΙΤΙΚΑ



Βαθιά απογοήτευση

Δεν χρειάζονταν βέβαια οι δημοσκοπήσεις για να επιβεβαιώσουν την έντονη ανησυχία των πολιτών και τον προβληματισμό τους μετά την αποκάλυψη του σκανδάλου για τις υποκλοπές.

Αναστατωμένη η κοινή γνώμη αναρωτιέται με ποιό τρόπο διασφαλίζονται τα προσωπικά δεδομένα και πώς ελέγχεται η αξιοπιστία των τηλεπικοινωνιακών παροχών, όταν ο ίδιος ο πρωθυπουργός παρακολουθείται για μεγάλο χρονικό διάστημα.

Οι πολίτες είναι ανήσυχοι και βαθιά απογοητευμένοι από τη διαπίστωση ότι η χώρα διαθέτει ένα διάτρητο σύστημα εθνικής ασφάλειας.

Αυτή την βαθιά απογοήτευση πρέπει να διαλύσει το ταχύτερο η κυβέρνηση. Το οφείλει στους πολίτες της χώρας. Στους υπομονετικούς πολίτες της καταχρεωμένης Ελλάδας, στους πολίτες που φέρουν στους ώμους τους το βάρος αυτού του πελώριου χρέους για λογαριασμό των υπεύθυνων πολιτικών ηγεσιών.

Θωράκιση της εθνικής ασφάλειας με όλα τα απαραίτητα σύγχρονα μέσα, έλεγχο αυστηρό των κρατικών υπηρεσιών που δεν έκαναν έως σήμερα σωστά τη δουλειά τους, τιμωρία των υπευθύνων, δίωξη της εταιρείας κινητής τηλεφωνίας που είναι υπεύθυνη για το κακό, τσάκισμα των άθλιων κυκλωμάτων που φαίνεται ότι δραστηριοποιούνται από καιρό σε τμήματα των υπηρεσιών Πληροφοριών της χώρας.

Σταράτες κουβέντες



Σε μία εφ' όλης της ύλης συνέντευξή του στην "Γνώμη" ο σεβασμιότατος μητροπολίτης Ρόδου κ. Κύριλλος μιλάει για τις μέχρι τώρα δραστηριότητές του στην Ιερά Μητρόπολη και δίνει απαντήσεις σ' όλα τα θέματα που μας απασχόλησαν τον τελευταίο καιρό.

Μιλώντας για το καυτό θέμα της κάθαρσης ο Δεσπότης ήταν ξεκάθαρος: "Οι ιερείς και οι εκκλησιαστικές επιτροπές πρέπει να έχουν ψηλά το κεφάλι. Να μπορούν να δώσουν οποιαδήποτε στιγμή λόγο για το τι συμβαίνει στην ενορία τους. Γι' αυτό απαιτώ να λειτουργούν όλα σύμφωνα με τους κανόνες της Εκκλησίας και τους νόμους του κράτους".

Αλήθεια, υπάρχει κάποιος που διαφωνεί μ' αυτές τις θέσεις;

Μαζέψτε τους

Το γράψαμε, θα το επαναλάβουμε και σήμερα. Ο κ. Καραγιάννης πρέπει να ξεκαθαρίσει τη θέση του σύντομα. Και πιστεύουμε ότι θα το κάνει μέσα στις προσεχείς ημέρες. Οσο καθυστερεί τόσο το χειρότερο γι' αυτόν. Αυτοί που ανέλαβαν, πιθανότατα χωρίς εξουσιοδότηση, την προβολή του μέσω των ΜΜΕ, και για να είμαστε πιο ακριβείς ένας-δυο απ' αυτούς, μόνο ζημιά μπορούν να του κάνουν. Απλούστατα γιατί σαν "πολιτικοί παράγοντες" δεν έχουν την έξωθεν καλή μαρτυρία. Δεν εκπροσωπούν κανένα. Αντίθετα απωθούν. Γιατί από σαλτιμπάγκους και περιφερόμενους ανά τας οδούς "βολεψάκηδες" δεν πρόκειται βέβαια να "παρασυρθεί" κανείς...

Ούτε κατάσκοποι είναι ούτε παρτίδες με κυβερνήσεις και κόμματα έχουν. Γιατί τότε ανησυχούν οι άνθρωποι μετά την αποκάλυψη του σκανδάλου των υποκλοπών; Μα είναι απλό. Ζούμε σε μια... ροζ κοινωνία και ο καθένας όλο και κάτι έχει να κρύψει...

Ξύπνησαν μνήμες



Η διαγραφή των μετοχών της ΔΑΝΕ από το Χρηματιστήριο ήταν μια τυπική διαδικασία και ως εκ τούτου σαν "είδηση" δεν μετρούσε. Ωστόσο το γεγονός σχολιάσθηκε από τον τοπικό Τύπο, αφού η γνωστοποίηση της απόφασης της Επιτροπής Κεφαλαιαγοράς ξύπνησε μνήμες. Το σκάνδαλο της ΔΑΝΕ μας απασχόλησε επί σειρά ετών, αλλά στην ουσία, τώρα που παραμονεύει ο κίνδυνος του θαλάσσιου αποκλεισμού των νησιών μας, κατανοήσαμε το μέγεθός του και τις συνέπειες από τη διάλυση της εταιρείας. Το κακό βέβαια δεν μπορεί να διορθωθεί πλέον. Η ΔΑΝΕ αποτελεί οριστικά και αμετάκλητα παρελθόν. Εκείνο που οι μέτοχοι αλλά και όλοι οι πολίτες ζητούν είναι να αποδοθούν επιτέλους οι ευθύνες. Και να σταματήσει επιτέλους το παραμύθι "Ο Σολούνιας εγκλημάτισε και πλήρωσε". Ναι, ο Σολούνιας πλήρωσε και με το παραπάνω τα δικά του λάθη. Τα εγκλήματα όμως που ακολούθησαν μετά από την απομάκρυνσή του παραμένουν ατιμώρητα. Γι' αυτά μιλάμε. Και περιμένουμε...

Κρίση θεσμών

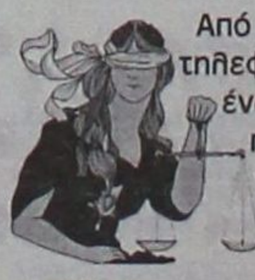

Από την έρευνα της VPRC για τις τηλεφωνικές υποκλοπές στεκόμαστε σ' ένα στοιχείο που δεν μπορεί να περάσει απαρατήρητο. Το 62% των ερωτηθέντων δεν πιστεύουν ότι η δικαστική έρευνα θα καταλήξει στην αποκάλυψη των δραστών.

Η δυσπιστία εξηγείται και από τα σκάνδαλα στο δικαστικό χώρο. Μία ακόμη απόδειξη για την κρίση των θεσμών.

Βρήκε τον μπελά του

Εξακολουθούν οι γκρίνιες στην παράταξη Μαχαιρίδη για το επιχειρούμενο άνοιγμα του Νομάρχη προς την παράταξη Καραγιάννη για την "προσέλκυση"

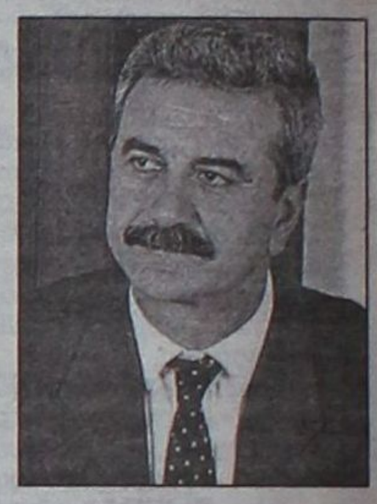

υποψήφιων νομαρχιακών συμβούλων. Και απ' ό,τι λένε οι πληροφορίες, οι αντιδρούντες -και είναι πολλοί- είναι αποφασισμένοι να φθάσουν μέχρι τα άκρα αν ο κ. Μαχαιρίδης επιμείνει. Γιατί όλα αυτά; Είναι απλό. Οι υποψήφιοι για μεταγραφή μπορεί να φέρνουν μαζί τους ψηφουλάκια, αλλά διεκδικούν με πολλές πιθανότητες τις καρέκλες των διαμαρτυρομένων και όχι μόνο. Ο νόμος είναι σαφής. Όποιος μαζέψει τα περισσότερα κουκιά παίρνει και την καρέκλα. Λεπτομέρεια. Όλοι οι υπό μεταγραφήν είναι... επαρχιώτες.

Τι σε κόφτει με τους αντιδημάρχους; Εσύ δήμαρχο ψήφισες. Και απ' ό,τι ξέρουμε ο Γιώργος είναι στη θέση του. Αν τώρα διστάζει, αν δυσκολεύεται να καταλήξει σε αποφάσεις, είναι μια άλλη, πονεμένη ιστορία. Ειδικά όταν έχεις απέναντί σου... Αρσακειάδες...



ΠΩΛΟΥΝΤΑΙ

1) ΟΙΚΟΠΕΔΑ ΣΤΗΝ ΙΑΛΥΣΟ των 300 ή 400 τ.μ. με άδεια οικοδομής ή άνευ. Δίδονται και σε μπετά ή τελειωμένες μονοκατοικίες.

2) ΟΙΚΟΠΕΔΟ ΣΤΗΝ ΙΑΛΥΣΟ (επί της οδού Δημοκρατίας) 1.000 τ.μ. με άδεια οικοδομής 130 τ.μ. και υπόγειο γκαράζ. Δίδεται και σε μπετά.

3) ΚΑΤΑΣΤΗΜΑΤΑ ΣΤΗΝ ΙΑΛΥΣΟ (επί της οδού Δημοκρατίας γωνιακά) των 45 τ.μ. έκαστο

ΠΛΗΡΟΦΟΡΙΕΣ Γ. ΙΩΑΝΝΙΔΗΣ
ΤΗΛ. 2241021714-22307 ΚΙΝ. 6932296983

ΑΕ1026