ΔΗΜΟΣΙΑ ΒΙΒΛΙΟΘΗΚΗ ΡΟΔΟΥ 1941

ΦΑΓΗΤΟ Wine Music Bar

ΓΝΩΜΗ

ΕΛΤΑ

ΔΕΥΤΕΡΑ
13 ΦΕΒΡΟΥΑΡΙΟΥ 2006
ΑΡΙΘΜΟΣ ΦΥΛΛΟΥ: 1.682
ΤΙΜΗ Ευρώ 1,00

ΕΒΔΟΜΑΔΙΑΙΑ ΕΦΗΜΕΡΙΔΑ ΤΗΣ ΔΩΔΕΚΑΝΗΣΟΥ ΣΕΛΙΔΕΣ 56

Θωρακισμένος ο Νομός μας

Κινδυνεύουμε μόνο από τις υπερβολές



• *Η γρίπη των πουλερικών δεν μας απειλεί. Κινδυνεύει όμως ο τουρισμός μας από τις υπερβολές.* ΣΕΛΙΔΑ 2

Δεν υπάρχει λύση στον ορίζοντα

Χαίνουσα πληγή το ακτοπλοϊκό!



• *Καράβια δεν υπάρχουν. Πολλά αποσύρονται λόγω 35ετίας και ο καπετάν Μάκης ...προοδεύει.* ΣΕΛΙΔΑ 5

ΜΕ ΑΦΟΡΜΗ ΤΙΣ ΕΠΙΔΟΤΗΣΕΙΣ

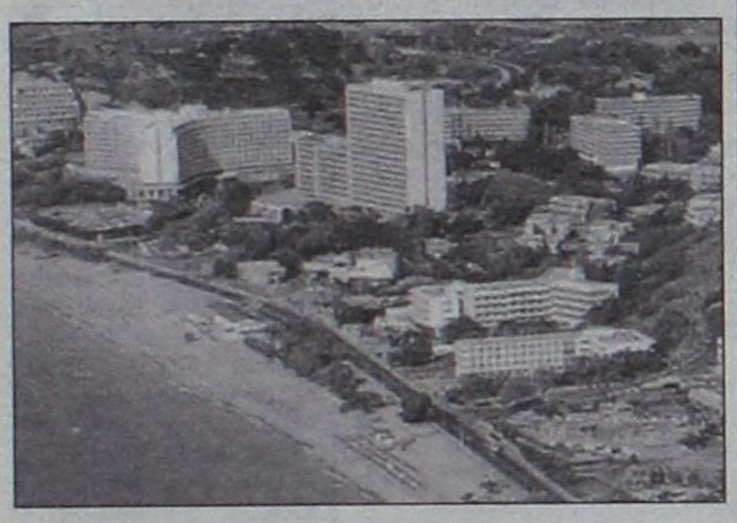

Ξέσπασε "πόλεμος" μεταξύ ξενοδόχων

Τα παλιά "τζάκια" δεν βλέπουν με καλό μάτι τυχόν επέκταση νέων επιχειρηματιών. Και στη μέση η Νότια Ρόδος που καίγεται για επενδύσεις στην περιοχή. ΣΕΛΙΔΑ 4

Με νέες δηλώσεις του χθες στην εφημερίδα μας

ΕΠΙΜΕΝΕΙ ο Σ. Καραγιάννης!

Πώς εξελίσσεται η μάχη στα άλλα μέτωπα



Τα μηνύματα είναι αναπάντεχα καλά και συνεχίζουμε! Τη δήλωση αυτή έκανε χθες στην εφημερίδα μας ο κ. Σ. Καραγιάννης. Ωστόσο όλα δείχνουν ότι ο δρόμος είναι δύσκολος. Πώς εξελίσσεται η κατάσταση στα άλλα μέτωπα, στο Δήμο και τη Νομαρχία. ΣΕΛΙΔΑ 3

ΕΚΠΡΟΣΩΠΟΣ ΤΗΣ ΝΔ



Ειλημμένες οι αποφάσεις

Η ΝΔ θα στηρίξει Κ. Σαρρή και Χ. Χατζηευθυμίου στις εκλογές του Οκτωβρίου. ΣΕΛΙΔΑ 11

Περισσότεροι φέτος αλλά με... βραχιόλια

Ερχονται οι Ιταλοί

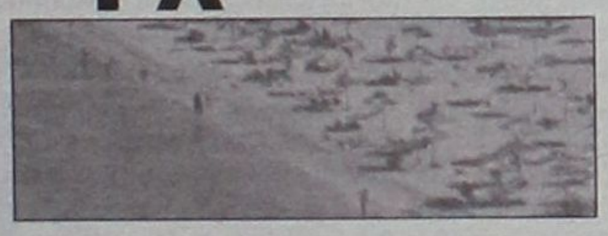

Περισσότεροι Ιταλοί στη Ρόδο φέτος. Ομως οι πιο πολλοί θα φορούν στα χέρια τους βραχιολάκια. ΣΕΛΙΔΑ 6





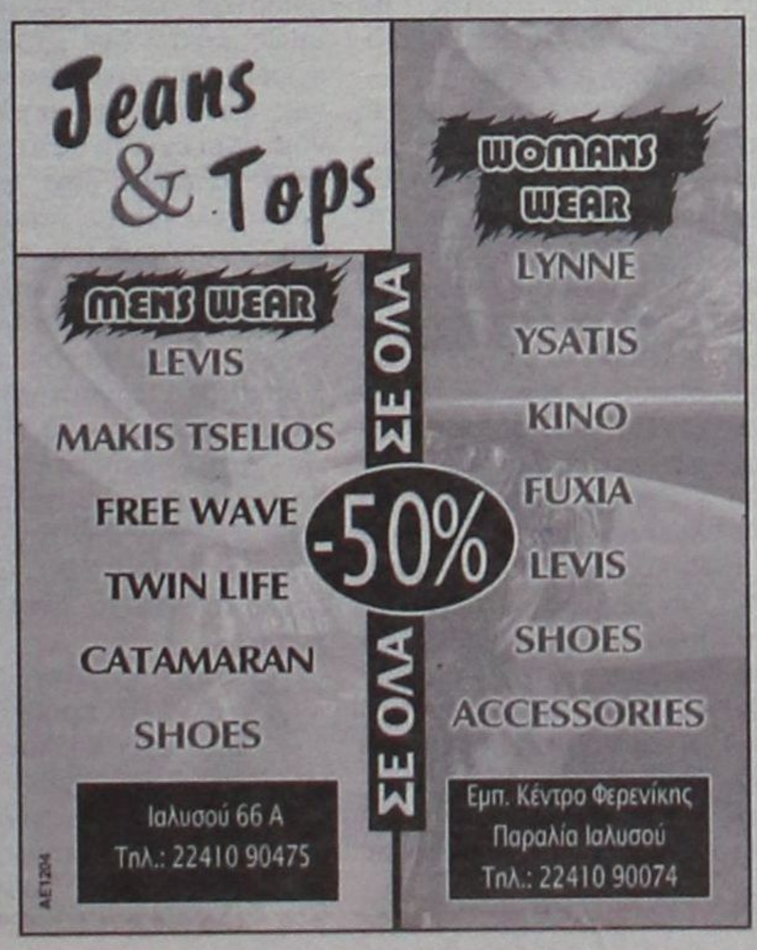

ΑΝΑΚΟΙΝΩΣΗ

ΠΡΟΣ ΑΣΦΑΛΙΣΜΕΝΟΥΣ ΔΗΜΟΣΙΟΥ

Η Πανελλήνια Ενωση Οπτικών και το Ταμείο Ο.Π.Α.Δ. ενημερώνει τους ασφαλισμένους ότι τα κάτωθι οπτικά καταστήματα της Ρόδου είναι συμβεβλημένα με το ταμείο με άμεση **αφαίρεση 50 ευρώ** ανά συνταγή

ΤΑ ΟΠΤΙΚΑ

- ΚΑΣΤΕΛΛΟΡΙΖΟΣ (ΟΠΤΙΚΑ ΚΕΝΤΡΑ)
- ΛΑΜΠΑΤΟΣ ΕΛ.
- ΛΟΥΚΑΪΔΗΣ Ο. (OPTICAL HOUSE)
- ΜΠΡΟΚΟΥ ΜΑΡΙΑ
- ΠΑΠΑΔΟΠΟΥΛΟΣ - ΚΩΛΕΤΤΗΣ (RHODOS OPTICS)
- ΤΣΙΚΚΗ ΒΙΚΤΩΡΙΑ

AE1239

ΗΜΕΡΟΛΟΓΙΟ

Δευτέρα 13 Φεβρουαρίου 2006
Ακύλα και Πρισκίλλης αποστ.
Μαρτινιανού οσίου

Ανατολή ηλίου: 07.18'
Δύση ηλίου: 18.01'
Πανσέληνος

ΦΑΡΜΑΚΕΙΑ

Σήμερα διημερεύει το φαρμακείο της κ. **Αλαβέρα** στην οδό Καναδά 140 και διανυκτερεύει το φαρμακείο του κ. **Αλαφάκη** στην Κων/νου Παλαιολόγου 15.

ΒΕΝΖΙΝΑΔΙΚΑ

Σήμερα διανυκτερεύουν τα βενζινάδικα: **Ακρίτας** (Γ. Σεφέρη), **Τσαγκαράκης** (Λ. Καλλιθέας), **Παναγιωτίδης** (Κρεμαστή), **Πάππου** (Παραδείσι), **Θεουλάκης** (Έμπωνα), **Δράκου** (Αφάντου), **Οίκουτας** (Αρχάγγελος).

ΛΑΪΚΕΣ ΑΓΟΡΕΣ

Τετάρτη: στο Δημοτικό Νεκροταφείο.
Πέμπτη: στην οδό Βύρωνος.
Παρασκευή: στην οδό Πτολεμαίων (Ανάληψη).
Σάββατο: στο Δημοτικό Νεκροταφείο.

ΑΕΡΟΠΟΡΙΚΑ ΔΡΟΜΟΛΟΓΙΑ

ΟΛΥΜΠΙΑΚΗ ΑΕΡΟΠΟΡΙΑ
ΑΠΟ ΡΟΔΟ-ΑΘΗΝΑ
- Καθημερινά 07.10, 13.40
- Πέμπτη 20.10, 22.45
- Καθημερινά πλην Πέμπτης 19.40, 22.25
- Καθημερινά πλην Κυριακής 10.40

ΑΠΟ ΑΘΗΝΑ-ΡΟΔΟ
- Καθημερινά 05.30,12.00
- Πέμπτη 18.30, 21.05
- Καθημερινά πλην Πέμπτης 18.00, 20.45
- Καθημερινά πλην Κυριακής 09.00

ΑΠΟ ΡΟΔΟ-ΘΕΣΣΑΛΟΝΙΚΗ
- Δευτέρα - Τετάρτη 09.45
- Πέμπτη 10.45
- Σάββατο 15.15
- ΔΕΥ-ΤΕΤ-ΠΑΡ-ΚΥΡ 16.10

ΑΠΟ ΡΟΔΟ-ΗΡΑΚΛΕΙΟ
- Δευτέρα - Παρασκευή-Κυριακή 17.45
- Τρίτη - Πέμπτη 18.30
- Τετάρτη - Σάββατο 19.20

ΑΠΟ ΗΡΑΚΛΕΙΟ-ΡΟΔΟ
- Δευτέρα-Παρασκευή-Κυριακή 19.05
- Τρίτη-Πέμπτη 19.50
- Τετάρτη - Σάββατο 20.40

ΑΠΟ ΡΟΔΟ-ΚΑΡΠΑΘΟ
- ΔΕΥ-ΠΕΜ-ΠΑΡ-ΣΑΒ 07.00, 10.40
- Τετάρτη-Κυριακή 10.40, 14.20

ΑΠΟ-ΡΟΔΟ-ΚΑΣΟ
- ΔΕΥ-ΠΕΜ-ΠΑΡ-ΣΑΒ 07.00
- Τετάρτη-Κυριακή 10.40

ΑΠΟ ΡΟΔΟ-ΚΑΣΤΕΛΛΟΡΙΖΟ
- ΔΕΥ-ΤΕΤ-ΠΑΡ-ΣΑΒ-ΚΥΡ 07.10

ΑΠΟ ΡΟΔΟ-ΧΙΟ
- Τρίτη στις 10.40 και Πέμπτη στις 10.45'

ΡΟΔΟΣ-ΜΥΤΙΛΗΝΗ
- Δευτέρα-Τετάρτη στις 09.45, Τρίτη στις 10.40', Πέμπτη στις 10.45' και Σάββατο στις 15.15

ΡΟΔΟΣ- ΣΑΜΟΣ
- Τρίτη στις 10.40', Σάββατο στις 15.15

ΡΟΔΟΣ-ΛΗΜΝΟΣ
- Δευτέρα-Τετάρτη στις 09.45', Τρίτη στις 10.40', Πέμπτη στις 10.45' και Σάββατο στις 15.15'

ΡΟΔΟΣ-ΑΣΤΥΠΑΛΑΙΑ
- Κάθε Τρίτη- Πέμπτη-Σάββατο 13.10'

ΡΟΔΟΣ-ΛΕΡΟΣ
- Κάθε Τρίτη - Πέμπτη-Σάββατο 13.10'

AEGEAN AIRLINES
ΑΠΟ ΡΟΔΟ-ΑΘΗΝΑ
Καθημερινές πτήσεις 14.15-16.30-19.50-22.40
ΑΠΟ ΑΘΗΝΑ-ΡΟΔΟ
Καθημερινά πτήση 05.30-08.45-14.50-18.10-21.00
ΑΠΟ ΡΟΔΟ-ΘΕΣΣΑΛΟΝΙΚΗ
Καθημερινά πτήση 10.20
ΑΠΟ ΘΕΣΣΑΛΟΝΙΚΗ-ΡΟΔΟ
Καθημερινά πτήση 12.20
Χρήσιμα τηλέφωνα κρατήσεων:
(22410) 24400.

ΓΡΙΠΗ ΤΩΝ ΠΟΥΛΕΡΙΚΩΝ

Μεγαλύτερος ο κίνδυνος από τυχόν υπερβολές!..

Εχουν ληφθεί όλα τα απαραίτητα μέτρα και στο Νομό μας μετά από εγκύκλιο του υπουργού Εσωτερικών

"Μεγαλύτερος είναι ο κίνδυνος να πληγεί ο τουρισμός από υπερβολές παρά να κινδυνεύσει η δημόσια υγεία από την γρίπη των πουλερικών», αναφέρει χαρακτηριστικά ο γ.γ. Δημόσιας Υγείας Μ. Τζαφέρης. Μια δήλωση ενδεικτική του κλίματος καθησυχασμού που επιδιώκει να διαμορφώσει το υπουργείο, μετά την επιβεβαίωση από το αρμόδιο Κοινοτικό Εργαστήριο Αναφοράς του Λονδίνου της παρουσίας του λοιμογόνου στελέχους H5N1 στα τρία δείγματα νεκρών κύκνων, που μετανάστευσαν στη χώρα μας από τα βόρεια και ανατολικά σύνορα.

Σε κάθε περιοχή, που βρέθηκε θετικός κύκνος στη νόσο, έχουν ληφθεί τα υποχρεωτικά κτηνιατρικά - υγειονομικά προληπτικά μέτρα, σύμφωνα με τις αρμόδιες υπηρεσίες, την ελληνική και κοινοτική νομοθεσία.

Σημειώνεται ότι τα προβλεπόμενα μέτρα απ' τις αρμόδιες κτηνιατρικές υπηρεσίες των Νομαρχιακών Αυτοδιοικήσεων, σε συνεργασία με τις αρμόδιες κοινοτικές αρχές είναι τα ίδια, είτε σε περίπτωση Η5 είτε H5N1, που αφορούν άγρια πτηνά. Δεν υπάρχει, πάντως, κανένα κρούσμα γρίπης σε οικόσιτο ή συστηματικής εκτροφής πτηνό στη χώρα μας και δε δικαιολογείται κανένας λόγος ανησυχίας ή πανικού. Αν υπήρχε μόλυνση εγχώριων πτηνών, αυτά θα είχαν πεθάνει εντός 24 ωρών. Απλά χρειάζεται εφαρμογή με ψυχραιμία όλων των κανόνων επαγρύπνησης, συστήνουν οι αρμόδιοι φορείς.

Μετά την επιβεβαίωση της νόσου, επείγουσα εγκύκλιο απέστειλε προς όλες τις Νομαρχίες της χώρας, ο Υπουργός Εσωτερικών, Δημόσιας Διοίκησης και Αποκέντρωσης Προκόπης Παυλόπουλος.

Στην εγκύκλιο αναφέρεται: «Λόγω της επείγουσας ανάγκης περισυλλογής δειγμάτων από άγρια πτηνά, για άμεση εξέτασή τους από τα αρμόδια κτηνιατρικά εργαστήρια, που προέκυψε προσφάτως, είναι απαραίτητο να παραμένει σε κάθε Νομαρχία, πέραν του κανονικού ωραρίου και ως τις 10μ.μ., συμπεριλαμβανομένων των μη εργάσιμων ημερών, ένας υπάλληλος της Δ/νσης Κτηνιατρικής, προκειμένου ν' ανταποκρίνεται στα τυχόν τηλεφωνήματα των πολιτών, που θέλουν ν' αναφέρουν σχετικά περιστατικά».

Μετά την εγκύκλιο, η Νομαρχία Δωδεκανήσου άρχισε από το βράδυ του Σαββάτου να εφαρμόζει το μέτρο αυτό. Έτσι, μέχρι τις 10:00 το βράδυ υπάρχει κτηνίατρος τόσο στην έδρα της Κτηνιατρικής Υπηρεσίας στη Ρόδο, όσο και στις έδρες των Επαρχείων, σε Κω, Κάλυμνο και Κάρπαθο.

Κατά τα λοιπά, εφαρμόζονται όλα τα μέτρα τα οποία είχαν παρθεί εδώ και καιρό και στην περιοχή μας, βάσει του σχεδίου που επιβάλει η Ευρωπαϊκή Ένωση.

Κτηνίατροι και Τεχνολόγοι Ζωικής Παραγωγής πραγματοποιούσαν όλο το προηγούμενο χρονικό διάστημα περιπολίες στα χωριά και όπου υπάρχουν οικόσιτα πουλερικά, ώστε να διαπιστώσουν αν βρίσκονται σε κλειστό χώρο και αν έχουν παρθεί όλα τα σχετικά μέτρα. Σύμφωνα με τον αρμόδιο αντινομάρχη Νίκο Ζωίδη, οι περιπολίες αυτές θα ενταθούν ακόμη περισσότερο από σήμερα.

Σύμφωνα με δηλώσεις του κ. Ζωίδη στη Γνώμη, έχει διαπιστωθεί ότι σε ποσοστό 97% οι ιδιοκτήτες οικόσιτων πουλερικών εφαρμόζουν τα μέτρα, ενώ λαμβάνονται αυστηρά μέτρα για όσους εξακολουθούν ακόμη να αδιαφορούν για τους κινδύνους.

Επίσης, σε όλα τα λιμάνια που αποτελούν πύλες εισόδου, τα μέτρα δεν έπαψαν στιγμή να ισχύουν, ενώ διαβεβαίωσε ακόμη ότι η νομαρχία έχει όλο το απαραίτητο υλικό που απαιτείται και βρίσκεται σε θέση να διαβεβαιώσει πως γίνεται ό,τι είναι ανθρωπίνως δυνατό.

Μετά τη βεβαίωση των κρουσμάτων του ιού H5N1, η νομαρχία έχει αποφασίσει να προβεί από σήμερα σε νέα καμπάνια για την γρίπη των πτηνών και τα μέτρα προφύλαξης, ώστε να ενημερώσει αλλά και να ευαισθητοποιήσει κι άλλο τους πολίτες.

Μέχρι στιγμής πάντως η ανταπόκριση είναι μεγάλη. Σχεδόν σε καθημερινό επίπεδο η Κτηνιατρική Υπηρεσία ενημερώνεται τηλεφωνικά από πολίτες για το οτιδήποτε ύποπτο αντιληφθούν.

Στο πλαίσιο αυτό, κτηνίατροι της νομαρχίας κινητοποιήθηκαν δύο φορές, η μια για νεκρό κοτόπουλο και η άλλη για περιστέρι. Διαπιστώθηκε όμως ότι δεν ήταν φορείς του επικίνδυνου ιού. Αυτή τη στιγμή, η νομαρχία έχει τη δυνατότητα να κάνει εδώ τον πρώτο έλεγχο με νεκροψία - νεκροτομή των πτηνών, ενώ παράλληλα στέλνονται δείγματα για έλεγχο, προκειμένου να διαπιστωθεί εργαστηριακά αν έχουν τον ιό Η5. Αν αυτό διαπιστωθεί, δείγματα θα αποστέλλωνται και στην Βρετανία, για να διαπιστωθεί αν πρόκειται για το στέλεχος Ν1.

Αυτή τη στιγμή το μεγάλο πρόβλημα έχει να κάνει με τα αποδημητικά πτηνά, αφού δεν υπάρχει τρόπος να εμποδιστούν στις μετακινήσεις τους. Στους τόπους όπου συγκεντρώνονται μεγάλοι πληθυσμοί άγριων πτηνών, έχουν παρθεί αυξημένα μέτρα. Έτσι, στη Νότια Ρόδο βρίσκεται σε μόνιμη βάση ένας Κτηνίατρος και ένας Τεχνολόγος Ζωικής Παραγωγής, ενώ το ίδιο συμβαίνει και στην Κω.

Σύμφωνα με τον κ. Ζωίδη, με τα μέτρα που εξέδωσε η Ευρωπαϊκή Ένωση και εφαρμόζονται και στην περιοχή μας, είμαστε όσο θωρακισμένοι θα μπορούσε έναντι του φαινομένου.

Πάντως, θα πρέπει να τονιστεί ότι η εμφάνιση του ιού σε άγρια πτηνά και στην Ελλάδα, ήταν κάτι αναμενόμενο, παρά το ότι ορισμένοι στην περιοχή μας είχαν αντιδράσει στη δήλωση του υπουργού Υγείας Νικήτα Κακλαμάνη, ο οποίος είχε πει ότι ήταν θέμα χρόνου η εμφάνιση κρουσμάτων και στην Ελλάδα.

Η σημαντική εξέλιξη θα είναι να υπάρξει κρούσμα σε οικόσιτα πουλερικά. Αυτό είναι κάτι για το οποίο πρέπει όλοι να παίρνουμε μέτρα προφύλαξής τους, διότι τα άγρια πτηνά δεν υπάρχει τρόπος να τα περιορίσεις. Δηλαδή, δεν είναι και τόσο σημαντικό, όσο νομίζουν ορισμένοι, αν υπάρξουν κρούσματα σε κύκνους, αγριόχηνες κ.λ.π. αλλά αν θα υπάρξουν κρούσματα σε οικόσιτα πουλερικά.



ΔΕΧΟΝΤΑΙ ΤΟ ΚΟΙΝΟ

Ο Νομάρχης Δωδεκανήσου **Γιάννης Μαχαιρίδης** και οι Βοηθοί Νομάρχη **Στάθης Κουσουρνάς** και **Νίκος Ζωίδης** δέχονται το κοινό κάθε Τρίτη και Πέμπτη, από τις 11.00-13.00 το μεσημέρι.

ΤΑΞΙ

ΡΑΔΙΟ ΤΑΞΙ ΠΟΛΕΩΣ: 2241-0-69800
ΡΑΔΙΟ ΤΑΞΙ ΕΚΤΟΣ ΠΟΛΕΩΣ: 2241-0-69600

ΧΡΗΣΙΜΑ ΤΗΛΕΦΩΝΑ

ΝΟΣΟΚΟΜΕΙΟ:	2241-0-80000
ΑΜΕΣΗ ΔΡΑΣΗ ΠΥΡ/ΚΗΣ:	199
ΛΙΜΕΝΑΡΧΕΙΟ:	2241-0-22220, 2241-0-27695
ΒΛΑΒΕΣ Δ.Ε.Η.:	1050
ΒΛΑΒΕΣ Ο.Τ.Ε.:	121
ΑΜΕΣΗ ΔΡΑΣΗ:	100
ΒΛΑΒΕΣ ΥΔΡΕΥΣΗΣ:	2241-0-68750, 2241-0-68755
ΝΟΜΑΡΧΙΑ:	2241-0-46502
ΠΕΡ/ΚΗ Δ/ΝΣΗ	2241-0-38174
ΔΗΜΟΣ:	2241-0-46200
ΔΗΜ. ΕΠΙΧ. ΚΑΘΑΡ.:	2241-0-77600
ΥΠΗΡ. ΑΠΟΚΟΜΙΔΗΣ:	2241-0-61057
ΤΡΟΧΑΙΑ:	2241-0-44131
ΠΛΗΡΟΦ. Ο.Τ.Ε :	11888
ΔΕΛΤΙΟ ΚΑΙΡΟΥ:	149
ΛΑΧΕΙΑ:	1444
ΠΡΟΠΟ - ΛΟΤΤΟ:	1444
ΡΟΔΑ:	2241-0-26300
ΚΤΕΛ:	2241-0-27706
Ο.Α.Ε.Δ.:	2241-0-23265
Ι.Κ.Α.:	2241-0-64912
ΤΑΞ.Υ.:	2241-0-68701, 2241-0-68702
ΟΛΥΜΠΙΑΚΗ:	2241-0-24555
ΕΡΓΑΤ. ΚΕΝΤΡΟ:	2241-0-24730
AEGEAN AIRLINES	2241-0-98345

ΚΤΕΟ

- Από **01/01/2006** έως **28/02/2006** επιβατικά (Ε.Ι.Χ.) και φορτηγά μέχρι 3,5 (ΦΙΧ<3,5 Τ) με αριθμούς κυκλοφορίας **ΡΟΕ 6401 έως και 8400**

***** Καλούνται όλα τα παραπάνω οχήματα να προβούν σε τεχνικό έλεγχο σε οποιοδήποτε Κ.Τ.Ε.Ο. ή Ι.Κ.Τ.Ε.Ο.**

***** Επίσης θα ελέγχονται όσα οχήματα υποχρεούνται βάσει παλαιοτέρων προγραμμάτων πρόσκλησης.**

***** Ο εμπρόθεσμος προγραμματισμός των οχημάτων για έλεγχο (ραντεβού) γίνεται έως και 15 ημέρες πριν τη λήξη του προγράμματος πρόσκλησης.**

Ετοιμοι για ΚΤΕΟ; καλέστε 22410 67677
Ι-ΚΤΕΟ Δωδ/σου
ισότιμο με το κρατικό
ΑΕ904

Η ΓΝΩΜΗ
Εβδομαδιαία Εφημερίδα της Ρόδου
Έτος Ιδρύσεως 1973
ΙΔΙΟΚΤΗΤΗΣ-ΕΚΔΟΤΗΣ
Δ. Τσοπανάκης
ΑΘΛΗΤΙΚΑ
Μανόλης Μπάτης,
Νικήτας Κουσκούσης
ΥΠΕΥΘ. ΔΙΑΦΗΜΙΣΤΙΚΟΥ ΤΜΗΜΑΤΟΣ
Λάζαρος Λαζαράκης
ΓΡΑΦΕΙΑ ΣΥΝΤΑΞΗΣ
Μάρκου Μαλλιαράκη 11
Τηλ.2241-0- 24610,
2241-0-75640
Fax (22410) 75641
ΛΟΓΙΣΤΗΡΙΟ - ΔΙΑΦΗΜΙΣΕΙΣ
Μάρκου Μαλλιαράκη 11 Ρόδος 85100
Τηλ. 2241-0-22210
2241-0-75230
Fax (22410) 22471

"Τα μηνύματα είναι αναπάντεχα θετικά" δήλωσε χθες στη "Γνώμη"

Επιμένει ο Σ. Καραγιάννης

Προσπάθεια για κοινή κάθοδο με τον κ. Χατζηευθυμίου ο οποίος όμως απορρίπτει ένα τέτοιο ενδεχόμενο • "Άνοιξε" τα χαρτιά του ο Γ. Γιαννόπουλος

«Οι συζητήσεις προχωρούν και βρίσκονται σε καλή εξέλιξη» δήλωσε χθες ο πρώην νομάρχης Σάββας Καραγιάννης στη "Γνώμη" για την κάθοδό του στο δήμο Ροδίων και πρόσθεσε ότι τα «μηνύματα είναι αναπάντεχα θετικά». Άφησε να εννοηθεί ότι χρειάζεται ακόμη χρόνος μέχρι να καταλήξει στις οριστικές αποφάσεις για την κάθοδό του ή μη στις προσεχείς δημοτικές εκλογές.

Είναι φανερό ότι το ενδεχόμενο καθόδου του κ. Καραγιάννη δεν έχει κλείσει, απεναντίας φαίνεται ότι προχωρά παρά τα αντιθέτως φημολογούμενα και τις εκτιμήσεις που έγιναν μόλις έγινε γνωστή η εν λόγω εξέλιξη. Φαίνεται όμως ότι το «κλειδί» των εξελίξεων συνεχίζει να παραμένει ο κ. Χατζής Χατζηευθυμίου με τον οποίο δεν έχει συναντηθεί ακόμη ο πρώην νομάρχης. Σύμφωνα με τα όσα κυκλοφορούν πιθανόν μέσα στην εβδομάδα να γίνει συνάντηση μεταξύ των δύο αν και η πλευρά του κ. Χατζηευθυμίου εκτιμά ότι δεν υπάρχει ουσιαστικός λόγος, αφού η παράταξή του έχει ήδη από καιρό ακολουθήσει τη δική της πορεία.

Ο κ. Καραγιάννης, κατά πληροφορίες, σε περίπτωση που γίνει η συνάντηση αυτή, θα χρησιμοποιήσει ως βασικό επιχείρημα της συνεργασίας τα οικονομικά δεδομένα του δήμου Ροδίων, ότι δηλαδή ο δήμος είναι καταχρεωμένος και απαιτούνται γενναία μέτρα για την εξυγίανσή του τα οποία και θα έχουν πολιτικό κόστος. Να αναλάβει δηλαδή ο ίδιος ως δήμαρχος το δύσκολο έργο της εξυγίανσης και την επόμενη τετραετία να πάρει τη σκυτάλη ο κ. Χατζηευθυμίου χωρίς τα σημερινά αρνητικά δεδομένα.



Οι επόμενες ημέρες θεωρούνται κρίσιμες για το νέο εγχείρημα του κ. Σ. Καραγιάννη και οι οποίες θα δείξουν τελικά αν θα ανακατευθεί και πάλι στα δημοτικά μας πράγματα. Το βέβαιο είναι ότι οι κινήσεις του βρίσκονται συνεχώς στο «μικροσκόπιο» των δημοτικών αλλά και κομματικών αντιπάλων προκειμένου να διαφοροποιήσουν τους σχεδιασμούς σε περίπτωση που χρειαστεί.



Στο «στρατόπεδο» του δημάρχου Γιώργου Γιαννόπουλου παρακολουθούν τις εξελίξεις, σημειώνοντας όμως ότι δεν πρόκειται να επηρεάσουν την πορεία της παράταξής τους.



Μετά και την ανακοίνωση των αντιδημάρχων για το τελευταίο έτος της θητείας της, η σημερινή δημοτική αρχή μπαίνει πλέον έτοιμη στην προεκλογική περίοδο.



Με τις επιλογές που έκανε ο Γιώργος Γιαννόπουλος φαίνεται καθαρά και η γενική προεκλογική γραμμή που θα ακολουθήσει.

Κατ' αρχήν, κράτησε τις πάντα λεπτές σε τέτοια θέματα ισορροπίες. Στους αντιδημάρχους που ανακοίνωσε, περιέλαβε και την κ. Τρίπη, αφού δεν θα μπορούσε να μείνει έξω η πρόεδρος της τοπικής κομματικής οργάνωσης της πόλης.

Ταυτόχρονα, κρατά τη δοκιμασμένη «παλιά φρουρά» με δύο «παλιούς» αντιδημάρχους, ενώ εξακολουθεί να διατηρεί και τα ερείσματά του στους ψηφοφόρους της Νέας Δημοκρατίας, χρίζοντας αντιδημάρχους δύο επίλεκτα στελέχη της παράταξης αυτής, τους κυρίους Νίκο Χαραλάμπη και Κάλλιστο Διακογεωργίου.

Σε ότι έχει να κάνει με το «νέο αίμα» της παράταξης, αυτό θα φανεί από τη συγκρότηση του νέου συνδυασμού, για την οποία έχουν ήδη γίνει ενέργειες και όταν υπάρξουν και οι ανακοινώσεις θα φανεί το εύρος της ανανέωσης και η πολυσυλλεκτικότητά του.

Σε ότι αφορά τον Χατζή Χατζηευθυμίου ισχύουν τα προαναφερθέντα. Επιμένει στην υποψηφιότητά του και περιμένει την συνάντηση με τον κ. Καραγιάννη για να ακούσει τι έχει να του πει ο πρώην νομάρχης. Παράλληλα, κινείται πλέον σε σαφείς προεκλογικούς ρυθμούς, όπως δείχνουν οι συναντήσεις που είχε με την διοικήσεις του Εργατικού Κέντρου Ρόδου και των Εστιατόρων. Το επόμενο διάστημα θα ακολουθήσουν και άλλες, ενώ δεν αποκλείεται από τον επόμενο μήνα να αρχίσουν και πάλι οι συνεντεύξεις Τύπου για θέματα της πόλης.

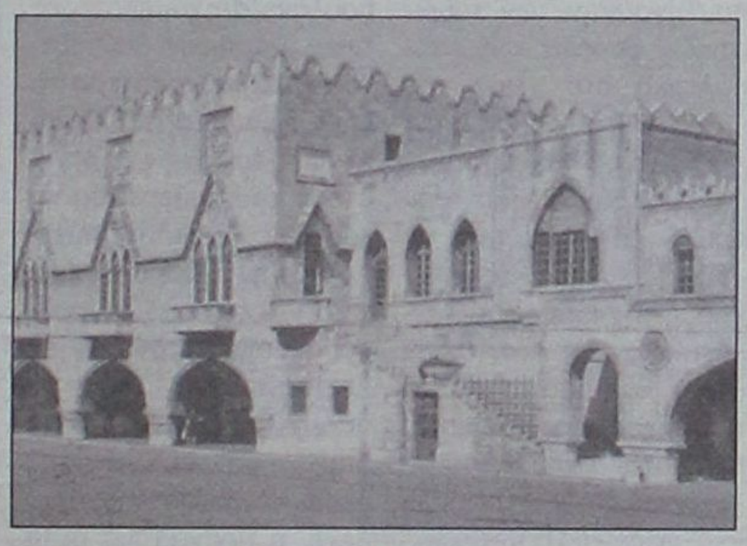

Επισκέψεις στα χωριά ξεκίνησε ο Κ. Σαρρής. Προβλήματα αντιμετωπίζει ο Γ. Μαχαιρίδης

ΤΑ ΝΟΜΑΡΧΙΑΚΑ

Κινητικότητα υπάρχει και στα νομαρχιακά πράγματα. Ο Κώστας Σαρρής «σπάει το ρόδι» ξεκινώντας επισκέψεις σε χωριά του νησιού της Ρόδου, όπου έχει επαφές με τους απλούς κατοίκους αλλά και παράγοντες των περιοχών αυτών, κατά τις οποίες ενημερώνει για τις προθέσεις του και το πρόγραμμα ενώ ενημερώνεται για τα ιδιαίτερα προβλήματα που υπάρχουν.

Αφού ολοκληρώσει έναν πρώτο κύκλο επισκέψεων στην ύπαιθρο της Ρόδου, το πρόγραμμά του περιλαμβάνει επισκέψεις και στα νησιά του νομού, οι οποίες προετοιμάζονται με προσοχή. Η αρχή θα γίνει από τη Κω.



Στα υπόλοιπα νησιά πάντως υπάρχει μεγάλο ενδιαφέρον για τον κ. Σαρρή, αφού οι απλοί κάτοικοι δεν γνωρίζουν πολλά γι αυτόν. Περιμένουν λοιπόν να τον συναντήσουν για να βγάλουν τα πρώτα συμπεράσματά τους «τι σόι άνθρωπος είναι» και φυσικά να ακούσουν τους προβληματισμούς του και τις προτάσεις του για τα θέματα που τους ενδιαφέρουν.

Φυσικά, θα ακολουθήσουν πολλές ακόμη επισκέψεις έως και την «καρδιά» της προεκλογικής περιόδου.

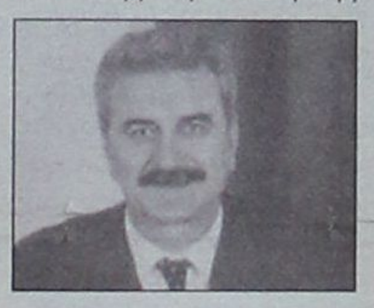

Σε αυτό το πρώτο στάδιο, το βάρος δόθηκε στην ύπαιθρο της Ρόδου και τα υπόλοιπα νησιά, αφού στην πρωτεύουσα του νομού ο κ. Σαρρής είναι ευρέως γνωστός και απολαμβάνει την πλήρους εμπιστοσύνης κατοίκων και φορέων, έχοντας δώσει δείγματα γραφής επί σειρά ετών στην προεδρία του δικηγορικού συλλόγου της πόλης.

Παράλληλα, προχωρούν και οι διαδικασίες για τη συγκρότηση της παράταξης και του μηχανισμού μέσα από τον οποίο θα λειτουργεί. Μέσα στην εβδομάδα αναμένεται να ανακοινωθούν επισήμως τα μέλη της συντονιστικής επιτροπής. Σε ότι αφορά την ιδρυτική διακήρυξη της παράταξης, αυτή αναμένεται να δοθεί στη δημοσιότητα τον επόμενο μήνα.

Την πρώτη του προεκλογική περιοδεία ξεκίνησε και ο Νομάρχης, επισκεπτόμενος τη Λέρο, τη Πάτμο και τη Κάλυμνο, όπου είχε σειρά συναντήσεων και επαφών. Φυσικά, η «βιτρίνα» είναι η πορεία των έργων που εκτελεί η νομαρχία, αλλά είναι γεγονός ότι παράλληλα γίνεται δουλειά από τον ίδιο και στελέχη της παράταξής του για τις επικείμενες εκλογές.

Το επόμενο διάστημα προγραμματίζει μάλιστα επισκέψεις σε Κω και σε Κάρπαθο - Κάσο, πάντα για την... πορεία των έργων. Τόσο ο νομάρχης, όσο και οι κατά τόπους Έπαρχοι, στις τοποθετήσεις τους δεν παραλείπουν να κάνουν απολογισμό για το έργο τους.

Ο κ. Μαχαιρίδης εξακολουθεί πάντως να αντιμετωπίζει προβλήματα στα Επαρχεία. Προβλήματα που προήλθαν από τη δική του ενέργεια, όταν προσπάθησε να βάλει στη παράταξή του στελέχη της Νομαρχιακής Αναγέννησης. Για τέσσερις από αυτούς, που προέρχονται και από τα τρία Επαρχεία, υπήρξαν τεράστιες αντιδράσεις με αποτέλεσμα να βαλτώσουν οι προσπάθειες συνεργασίας και σήμερα να θεωρούνται λίγο - πολύ ως «μη γεννώμενες» από τον ίδιο.

Γι αυτό, στο πλαίσιο της περιοδείας του που βρίσκεται σε εξέλιξη, υπάρχει και το στοιχείο της αναθέρμανσης των σχέσεών του με τα στελέχη της παράταξή του σε αυτά τα νησιά.



ΤΟ SUPER MARKET ΤΟΥ
"ΞΕΝΟΔΟΧΕΙΟΥ ΔΙΟΝΥΣΟΣ"
ΣΤΗΝ ΟΔΟ ΗΛΙΑΔΩΝ ΣΤΗΝ ΙΞΙΑ
ΘΑ ΠΑΡΑΜΕΙΝΕΙ ΑΝΟΙΚΤΟ
ΚΑΤΑ ΤΗΝ ΔΙΑΡΚΕΙΑ ΤΟΥ ΧΕΙΜΩΝΑ
ΚΑΘΗΜΕΡΙΝΑ (ΚΑΙ ΤΙΣ ΚΥΡΙΑΚΕΣ)
ΚΑΤΑ ΤΙΣ ΩΡΕΣ:
07.30-23.00
ΣΥΝΕΧΕΣ ΩΡΑΡΙΟ
ΤΗΛ. : 2241023021
ΑΕ948

Με αφορμή την επιδότηση νέων ξενοδοχειακών μονάδων από τον Αναπτυξιακό

Ξέσπασε πόλεμος "τζακιών"

«Μάχες» μεταξύ παλαιών ξενοδόχων και νέων φιλόδοξων επιχειρηματιών. Πως διαμορφώνεται η κατάσταση. Ειδική η περίπτωση της Νότιας Ρόδου

Μια παράγραφος σε Κοινή Υπουργική Απόφαση (ΚΥΑ) που προωθούν τα υπουργεία Οικονομίας και Τουριστικής Ανάπτυξης και η οποία προβλέπει την επιδότηση των νέων ξενοδοχείων πολυτελείας σε όλη την Ελλάδα στάθηκε αρκετή για να έρθει στην επιφάνεια ο ακήρυκτος πόλεμος μεταξύ «παλαιών» κι επίδοξων «νέων» τζακιών στο χώρο του τουρισμού.

Η σύγκρουση εκδηλώνεται με αφορμή το τρίγωνο Αθήνας - Ρόδου - Κρήτης, περιοχές για τις οποίες αρχικά προβλεπόταν ότι δεν θα δίνονταν επιδοτήσεις επειδή υπάρχει ήδη μεγάλος αριθμός ξενοδοχείων.

Την ίδια στιγμή όμως τουλάχιστον τέσσερις διεθνείς ξενοδοχειακές αλυσίδες (Starwood, Accor, Hilton, Marriott) αλλά και άλλα επενδυτικά σχήματα (BC Partners, Minoan Group plc-πρώην Loyalward) προωθούν την υλοποίηση επενδυτικών σχεδίων στις περιοχές αυτές.

Το ίδιο κάνουν γνωστοί ξενοδοχειακοί όμιλοι όπως του Δ. Ιωάννου (InterContinental), Δ. Δασκαλαντωνάκη (Grecotel), Σπ. Διβάνη (Divanis) , Π. Μαντωνανάκη (Helios), Κ. Μήτση, Α. Μεταξά (Maris), αλλά και επιχειρηματικοί όμιλοι που κάνουν τις πρώτες τους κινήσεις στην ξενοδοχειακή αγορά, όπως του εφοπλιστή Β. Κωσταντακόπουλου ή του Μπ. Βωβού.

Αν αυτά τα σχέδια προχωρήσουν τότε αυξάνει κατακόρυφα η δυναμικότητα των περιοχών αλλά και ο ανταγωνισμός με τις υφιστάμενες μονάδες.

Η περιβόητη παράγραφος, ενώ προκάλεσε την έντονη αντίδραση ξενοδόχων αλλά και του Συνδέσμου Ελληνικών Τουριστικών Επιχειρήσεων (ΣΕΤΕ), και απειλεί να οδηγήσει σε ρήξη τίς σχέσεις τους με την ηγεσία του υπουργείου Τουριστικής Ανάπτυξης, το οποίο εμφανίστηκε να αιφνιδιάζεται. Ο Δημήτρης Αβραμόπουλος βρέθηκε να συγκεντρώνει τα πυρά των ξενοδόχων αν και σύμφωνα με στελέχη του υπουργείου, την πρωτοβουλία για τη συγκεκριμένη ρύθμιση είχε ο υπουργός Οικονομίας Γ. Αλογοσκούφης.

Πληροφορίες, ωστόσο, αναφέρουν ότι για την εν λόγω ρύθμιση άσκησαν ισχυρές πιέσεις κορυφαίος παράγοντας της Ν.Δ. στην Κρήτη αλλά και βουλευτές και ισχυρά στελέχη του κόμματος σε Κρήτη και Ρόδο, με στόχο να εξασφαλίσουν επιδοτήσεις τοπικοί επιχειρηματίες.

ΠΡΟΣΠΑΘΕΙΑ ΕΚΤΟΝΩΣΗΣ

Για να μειωθεί η ένταση αποφασίστηκε να συζητηθεί η επίμαχη ρύθμιση ώστε να γίνουν «διορθωτικές»-πυροσβεστικές κινήσεις, σε έκτακτη συνεδρίαση της Εκτελεστικής Γραμματείας του Εθνικού Συμβουλίου Τουρισμού, το οποίο πρότεινε να μην υπάρξουν ενισχύσεις σε αυτές τις περιοχές. Ταυτόχρονα έγινε προσπάθεια να αποφευχθεί ενδεχόμενος εμφύλιος στο εσωτερικό της Ν.Δ., καθώς η πλειονότητα των επιχειρηματιών που ηγούνται των τουριστικών φορέων κινούνται πολιτικά στο χώρο της κυβερνητικής παράταξης.



Στελέχη της αγοράς, πάντως, συσχετίζουν την προωθούμενη ρύθμιση με επικείμενους διαγωνισμούς της Εταιρείας Τουριστικής Ανάπτυξης (ΕΤΑ). Ενα από τα φιλέτα της τελευταίας, μάλιστα, βρίσκεται στην περιοχή Αφάντου Ρόδου. Στο ίδιο νησί φέρεται να έχει κλειστεί «ντιλ» μεταξύ της γερμανικής Robinson και γνωστού μεγαλοξενοδόχου της Ρόδου. Η Robinson, όμως (δημιουργεί κλειστά κλαμπ διακοπών κυρίως για γερμανούς τουρίστες) φέρεται να έχει διαμηνύσει στον έλληνα επιχειρηματία ότι θα ολοκληρώσει το «ντιλ» εφόσον η επένδυση εξασφαλίσει επιδότηση.

Οι ξενοδόχοι που αντιδρούν στην επιδότηση νέων μονάδων πολυτελείας σ' αυτές τις περιοχές, υποστηρίζουν ότι κάτι τέτοιο θα στρέβλωνε τον ανταγωνισμό, αφού αυτά τα ξενοδοχεία θα μπορούσαν -αν και καινούρια- να πουλάνε σε χαμηλότερες τιμές. Επιπλέον, θα αύξανε ακόμα περισσότερο τα διαθέσιμα δωμάτια, δίνοντας επιπλέον όπλα στους τουρ οπερέιτορ να κρατούν χαμηλά τις τιμές.

Από την πλευρά τους οι επίδοξοι «νέοι» ξενοδόχοι επισημαίνουν ότι τα περισσότερα από τα υπάρχοντα ξενοδοχεία δημιουργήθηκαν επίσης μέσω επιδοτήσεων. Αρα, λένε, η πραγματική αιτία της αντίδρασης είναι ότι οι παραδοσιακοί ξενοδόχοι θα αποκτήσουν ισχυρούς νέους ανταγωνιστές με νέα ξενοδοχεία, οι οποίοι θα απειλήσουν τη θέση τους στην αγορά.

Κυβερνητικά στελέχη, πάντως, υποστηρίζουν ότι αν ισχύσει τελικά η επιδότηση σ' αυτές τις περιοχές υπάρχει ο κίνδυνος μόλις 2-3 μεγάλες επενδύσεις να απορροφήσουν το μεγαλύτερο μέρος του διαθέσιμου ποσού, αφήνοντας στα «κρύα του λουτρού» όλους τους υπόλοιπους.

Η ΝΟΤΙΑ ΡΟΔΟΣ

Το πρόβλημα στο νησί μας εστιάζεται κυρίως στην περιοχή της Νότιας Ρόδου όπου υπάρχουν μεγάλες προοπτικές για τουριστική ανάπτυξη γεγονός που έχει προσελκύσει το ενδιάφερον πολλών επενδυτών.

Για την ανατροπή της αρχικής απόφασης έδωσε και συνεχίζει να δίνει μάχη ο δήμος της Νότιας Ρόδου. Έχοντας για συμμάχους τη Νομαρχία και την ΤΕΔΚΔ που με επιστολές προς τους συναρμόδιους υπουργούς αναφέρθηκαν στην ανάγκη χορήγησης κινήτρων για την ανέγερση νέων ξενοδοχειακών μονάδων· και για την αναβάθμιση της περιοχής.



Υπέρ του αιτήματος του Δήμου Νότιας Ρόδου τάχθηκε και το Επιμελητήριο Δωδεκανήσου.

Αντίθετα στην αντίθετη κατεύθυνση κινείται η Ένωση Ξενοδόχων Ρόδου.

Η περίπτωση πάντως της Νότιας Ρόδου είναι ειδική και θα πρέπει να αντιμετωπιστεί ανάλογα όπως δήλωσε και ο δήμαρχος Νότιας Ρόδου κ. Μ. Σαββής.

Την ίδια άποψη έχουν και αρκετοί τοπικοί παράγοντες που επισημαίνουν την ανάγκη για ισομερή ανάπτυξη του νησιού, πράγμα που θα έχει ανάλογα οφέλη στην τοπική οικονομία.

Το θέμα πάντως, παραμένει ανοικτό αν και σύμφωνα με πληροφορίες η κυβέρνηση προσανατολίζεται στην άρση του κορεσμού. Όπως μάλιστα δήλωσε η ευρωβουλευτής της Νέας Δημοκρατίας κ. Ρόδη Κράτσα «Ναι μεν θα πρέπει να μας προβληματίσουν οι θέσεις των τουριστικών φορέων, για την ίδρυση νέων ξενοδοχειακών μονάδων 4 και 5 αστέρων, αλλά θα πρέπει να συνειδητοποιήσουμε ότι στόχος της κυβέρνησης είναι η ενίσχυση της επιχειρηματικότητας και η ανταγωνιστικότητά μας στη διεθνή τουριστική αγορά»

ΚΕΝΤΡΟ ΤΕΧΝΗΣ ΧΟΡΟΥ & ΑΘΛΗΣΗΣ

ΑΜΕΡΙΣΣΑ ΒΟΓΙΑΤΖΗ



Ελάτε όλοι στην χοροεσπερίδα μασκέ της σχολής που θα γίνει στο

"Ουσίες κι οινοπνεύματα"

στις **25 Φεβρουαρίου 2006**

και ώρα 20.00

Πολλές εκπλήξεις!!!

Θα ξεφαντώσουμε!!!

Πληροφορίες στα τηλέφωνα: **22410 90593, 22410 90548, 6944597385.**

Εισιτήρια διατίθενται στη σχολή. • Τιμή εισιτηρίου 23€, παιδικό 16€

AT242(Γ)



Αφιέρωμα στον Έρωτα και τις... Αισθήσεις!

Πρώτα ένα **βλέμμα**, μετά ένα **χάδι** στο φώς των κεριών. Τρυφερή κουβέντα, μια γουλιά κρασί, **ήχος** κρυστάλλινος. **Άρωμα** που σκανδαλίζει και **γεύσεις** αξεπέραστες.

Ειδικά για σας ανοίγουμε την **Τρίτη 14 Φεβρουαρίου** και σας προσκαλούμε να απολαύσετε το ερωτικό μας μενού και να γιορτάσετε μια αξέχαστη νύχτα.

Θαῦμα ἐν καιρῷ

Ελ. Βενιζέλου 16 -18, Ρόδος 85100 • Τηλ. κρατήσεων 2241039805

Ανοικτά 7.30 μ.μ.: Τετάρτη-Πέμπτη-Παρασκευή-Σάββατο • Κλειστά: Κυριακή, Δευτέρα, Τρίτη

Το Θαύμα εν καιρώ θα μείνει κλειστό από 26/2 εως 29/3. Σας περιμένουμε ανανεωμένοι στις 30/3

AT538(Γ)

Δεν υπάρχουν πλοία ενώ αποσύρονται και άλλα λόγω συμπλήρωσης 35ετίας

Ανοικτή πληγή το ακτοπλοϊκό

Αποφασισμένο να υπογράψει συμβάσεις πενταετούς διάρκειας το ΥΕΝ για τις γραμμές δημοσίου συμφέροντος δίνοντας επιδοτήσεις 300 εκ. ευρώ •Κυρίαρχος του παιχνιδιού ο Αγούδημος!

Χωρίς ακτοπλοϊκή σύνδεση κινδυνεύουν να μείνουν πολλά νησιά του Αιγαίου καθώς το υπουργείο Εμπορικής Ναυτιλίας εξακολουθεί να μην ξεκαθαρίζει το τοπίο της ελληνικής ακτοπλοΐας αφήνοντας πολλά καίρια θέματα του κλάδου ανοιχτά και ευελπιστώντας ότι τελικά οι ίδιες οι εταιρείες του κλάδου θα δώσουν λύσεις στα προβλήματα.

Οι εταιρείες από την πλευρά τους προσπαθούν να διαχειριστούν την κατάσταση όπως έχει διαμορφωθεί και δεν δείχνουν έτοιμες να μπουν στη λογική του ΥΕΝ αφού έχουν αποφασίσει στη συντριπτική πλειοψηφία τους να μη βγάλουν τα κάστανα από τη φωτιά για λογαριασμό του υπουργού Εμπορικής Ναυτιλίας κ. Εμμ. Κεφαλογιάννη. Στο μέσον της διένεξης ΥΕΝ και ακτοπλόων βρίσκεται η νησιωτική Ελλάδα, που κινδυνεύει άμεσα να μείνει χωρίς ακτοπλοϊκή σύνδεση. Αυτό που φαίνεται να ανησυχεί περισσότερο απ' όλα τους νησιώτες είναι το γεγονός πως εντός των επομένων τριών ετών, μεταξύ του 2006 και του 2008, ένας ιδιαίτερα μεγάλος αριθμός πλοίων θα αποσυρθεί από την ενεργό δράση λόγω ηλικίας. Και καθώς το ΥΕΝ δεν ξεκαθαρίζει το τι μέλλει γενέσθαι με το θέμα της ηλικίας των πλοίων, αλλά και με σειρά άλλων θεμάτων, όπως η εφαρμογή της κοινοτικής οδηγίας που προβλέπει την πλήρη απελευθέρωση της ακτοπλοΐας, οι περισσότερες εταιρείες έχουν ήδη λάβει την απόφαση να παγώσουν κάθε πλάνο ανανέωσης των στόλων τους, ακόμη και με μεταχειρισμένα, νεότερης ηλικίας, πλοία. Οι νησιώτες από την πλευρά τους αισθάνονται εγκλωβισμένοι στη διαφωνία αυτή, που τους αποστερεί τη δυνατότητα να αποκτήσουν αξιόπιστες ακτοπλοϊκές συνδέσεις. Πολλά νησιά αντιμετωπίζουν ήδη από την προηγούμενη χρονιά σοβαρά προβλήματα με την ακτοπλοϊκή τους σύνδεση και παρά τον πακτωλό των εκατομμυρίων ευρώ που μοιράστηκαν με τη μορφή αποζημιώσεων για την εκτέλεση δρομολογίων δημοσίου συμφέροντος, δεν κατάφεραν να ξεφύγουν από την απομόνωση. Παραδείγματος χάριν η Νίσυρος, η οποία ακόμη και σήμερα «βλέπει» πλοίο ελάχιστες φορές τον μήνα, και αυτές εφόσον το επιτρέπουν οι καιρικές συνθήκες, γεγονός που επισημάνθηκε το Σάββατο 11 Φεβρουαρίου, στην Κάλυμνο, σε ημερίδα με τη συμμετοχή όλων των τοπικών φορέων των νησιών της Δωδεκανήσου, στην οποία συζητήθηκε για πολλοστή φορά τον τελευταίο καιρό το ίδιο θέμα: η ανεπαρκής ακτοπλοϊκή σύνδεση και η παντελής απουσία του κράτους.

ΕΠΙΔΟΤΗΣΕΙΣ 300 ΕΚΑΤ. ΕΥΡΩ

Βαθιά το χέρι στην τσέπη των φορολογουμένων θα βάλει το ΥΕΝ στη διάρκεια των επόμενων πέντε ετών προκειμένου να υλοποιήσει την απόφασή του να υπογράφει πενταετείς ή ακόμη και εξαετείς συμβάσεις με πλοία της ακτοπλοΐας που θα εκτελούν δρομολόγια σε γραμμές δημόσιου συμφέροντος.

Σύμφωνα με πρόχειρους υπολογισμούς, οι πενταετείς και εξαετείς σύμβασεις θα απαιτήσουν ποσά τα οποία εκτιμάται ότι θα υπερβούν τα 300 εκατ. ευρώ και για τον λόγο αυτόν ήδη αρκετές εταιρείες της ακτοπλοΐας ετοιμάζονται για το «μεγάλο πάρτι των γραμμών δημόσιου συμφέροντος».

Ο επιχειρηματίας, κ. Φ. Μανούσης μαζί με τον εφοπλιστή κ. Γερ. Στρίντζη έχουν ήδη δείξει τις προθέσεις τους για το πακέτο των 300 εκατ. ευρώ και πλέον, ενώ αναμένεται ότι στη διάρκεια του επόμενου έτους θα κάνουν την εμφάνισή τους και άλλοι ακτοπλόοι για να διεκδικήσουν μερίδιο από τις κρατικές επιχορηγήσεις.

Την ίδια ώρα οι μεγάλες εταιρείες του κλάδου της ακτοπλοΐας απέχουν από τη διαδικασία αυτή, απορρίπτοντας προς το παρόν το ενδεχόμενο να εμπλακούν στη διαδικασία των κρατικών επιχορηγήσεων. Αντιθέτως αναζητούν τρόπους να ανανεώσουν τους στόλους με σύγχρονες μονάδες, κάτι που προς το παρόν δεν είναι εφικτό να γίνει.

Η ΓΡΑΜΜΗ ΔΩΔΕΚΑΝΗΣΟΥ

Η GA Ferries του κ. Μ. Αγούδημου εκμεταλλεύτηκε με μαεστρία και δεξιοτεχνία το τεράστιο κενό που άφησε η κατάρρευση της ΔΑΝΕ στην ακτοπλοϊκή σύνδεση του Πειραιά με τα Δωδεκάνησα.

Σήμερα τα πλοία του κ. Αγούδημου είναι τα μόνα που ταξιδεύουν στην περιοχή των Δωδεκανήσων, προκαλώντας ανάμεικτα αισθήματα στις τοπικές κοινωνίες της περιοχής.

Έτσι υπάρχουν δήμαρχοι μικρών νησιών που πίνουν νερό στο όνομά του γιατί έβγαλε τα νησιά τους από την αφάνεια και τη λήθη, έστω και με πολλά προβλήματα και καθυστερήσεις, αλλά υπάρχει και ο νομάρχης Δωδεκανήσων κ. Ι. Μαχαιρίδης που αποκαλεί τον κ. Αγούδημο και τα πλοία του «την ταφόπλακα των Δωδεκανήσων».

Ωστόσο ο κ. Αγούδημος, ως παλιά καραβάνα του λιμανιού γνωρίζει πολύ καλά ότι ο κ. Κεφαλογιάννης δεν διαθέτει κάποια άλλη εναλλακτική λύση για τα Δωδεκάνησα και ως εκ τούτου ουδείς μπορεί να τον ενοχλήσει πραγματικά, πέραν από κάποιες αυστηρές συστάσεις που γίνονται εκ μέρους του κ. ΥΕΝ.

Παρά τις εξαγγελίες και τις αυστηρές προειδοποιήσεις του κ. Κεφαλογιάννη κατά την περυσινή θερινή περίοδο, οι εφοπλιστές της ακτοπλοΐας που μονοπώλησαν το ενδιαφέρον το καλοκαίρι του 2005, λόγω των συνεχών προβλημάτων των πλοίων τους, είναι αυτοί που θα μοιραστούν τη μερίδα του λέοντος των κρατικών επιδοτήσεων προς την ακτοπλοΐα και την περίοδο του 2006. Η GA Ferries του κ. Αγούδημου και η SAOS του κ. Μανούση θα είναι οι πρωταγωνιστές και της θερινής περιόδου του 2006 αφού θα επιδοτηθούν με εκατομμύρια ευρώ για να καλύψουν τις ακτοπλοϊκές ανάγκες των 13 από τις 18 συνολικά επιδοτούμενες γραμμές.

ΟΙ ΕΠΙΔΟΤΟΥΜΕΝΕΣ ΣΥΝΔΕΣΕΙΣ

Συνολικά το ΥΕΝ για το 2006 θα επιδοτήσει 33 ακτοπλοϊκές συνδέσεις εκ των οποίων οι 18 εκκινούν από τον Πειραιά, το Λαύριο και τον Βόλο, ενώ οι υπόλοιπες 15 αφορούν γραμμές μικρής ακτοπλοΐας ή ακόμη και τοπικούς πλόες.

Αυτή τη φορά όμως οι συσχετισμοί έχουν αλλάξει υπέρ του κ. Μανούση, ο οποίος αναδεικνύεται στον πρωταθλητή των κρατικών επιδοτήσεων για το 2006 με συνολικές επιδοτήσεις 5.210.000 ευρώ, έναντι του κ. Αγούδημου ο οποίος την ίδια περίοδο θα λάβει 4.991.834 ευρώ από του υπουργείο Εμπορικής Ναυτιλίας.

Τα πλοία της SAOS του κ. Μανούση, στη συντριπτική τους πλειονότητα πραγματοποιούν μόνον επιδοτούμενους πλόες, ενώ στην ίδια κατηγορία ανήκει και η ANEN, θυγατρική της ΑΝΕΚ, η οποία για το 2006 θα λάβει επιδοτήσεις της τάξης των 1.960.088 ευρώ.

Πέραν των σοβαρότατων προβλημάτων που δημιουργούν οι διάφορες εκκρεμότητες στην ομαλή σύνδεση των νησιών με την ενδοχώρα και ιδιαίτερα ευαίσθητων, απομακρυσμένων περιοχών, η νεφελώδης κατάσταση που επικρατεί λόγω της άρνησης του κ. Κεφαλογιάννη να ασχοληθεί σοβαρά με την ελληνική ακτοπλοΐα επηρεάζει αρνητικά και την επιχειρηματικότητα του κλάδου, η οποία εμφανίζει εδώ και πολύ καιρό σημάδια κόπωσης.



Για νέες επενδύσεις στον τομέα της ακτοπλοΐας ούτε κουβέντα. Αντίθετα, και κάποιες εταιρείες που μελετούσαν πλάνα επέκτασης των δραστηριοτήτων τους παγώνουν κάθε συζήτηση, θεωρώντας ότι το περιβάλλον δεν προσφέρεται για πειράματα αφού το ισχύον νομοθετικό πλαίσιο εντείνει την εσωστρέφεια και καθιστά επικίνδυνη κάθε κίνηση ενίσχυσης των στόλων τους.

Αν εξαιρέσει κανείς την κινητικότητα που καταγράφεται από την πλευρά της ΝΕΛ και ιδιαίτερα του κ. Απ. Βεντούρη, ουδείς άλλος δείχνει διάθεση να εμπλακεί σε επενδύσεις που, κατά τη γνώμη τους, βρίσκονται στον αέρα.

Η μόνη κινητικότητα που καταγράφεται είναι σε επίπεδο ανταλλαγής πακέτων μετοχών ή ενίσχυσης χαρτοφυλακίων από ήδη κατέχοντες μεγάλα μερίδια μετοχών σε συγκεκριμένες ακτοπλοϊκές εταιρείες, κινήσεις οι οποίες περισσότερο εντάσσονται στη λογική μιας εντός των ορίων της ακτοπλοΐας αναδιάταξης δυνάμεων παρά στη λογική μιας δυναμικής παρέμβασης για να πάνε τα πράγματα μπροστά.

Ο καπετάν Μάκης



Ο Καπετάν Μάκης, όπως φωνάζουν στην πιάτσα τον κ. Γερ. Αγούδημο (φωτογραφία), εισήλθε στην ακτοπλοΐα το 1988.

Διατήρησε στενότατους δεσμούς με τη σημερινή αντιπολίτευση ως και την ανάδειξη του κ. Κ. Σημίτη στην πρωθυπουργία. Από το 1996 και μετά παρέμεινε προσκολλημένος στο τότε «προεδρικό» ΠΑ.ΣΟ.Κ. και έγινε ένας από τους πιο σκληρούς πολέμιους του εκσυγχρονιστικού μπλοκ, με συνέπεια να έχει τα πυρά του πάντα στραμμένα στους εκάστοτε υπουργούς Εμπορικής Ναυτιλίας της περιόδου Σημίτη. Ήταν ο τελευταίος εφοπλιστής της ακτοπλοΐας που εισχώρησε στο «μετρό του Αιγαίου» του Παντελή Σφηνιά, αν και λίγο καιρό αργότερα αποχώρησε διατηρώντας αλώβητα τα συμφέροντά του στην εταιρεία GA Ferries που ο ίδιος είχε ιδρύσει μαζί με τη σύζυγό του Ανθή - Μαρίνα στα τέλη της δεκαετίας του 1980.

Την ίδια ώρα ο κ. Αγούδημος προσπαθεί να εκμεταλλευθεί το κενό της ΔΑΝΕ στα Δωδεκάνησα αλλά και την απουσία της ΝΕΛ στη γραμμή της Σάμου.

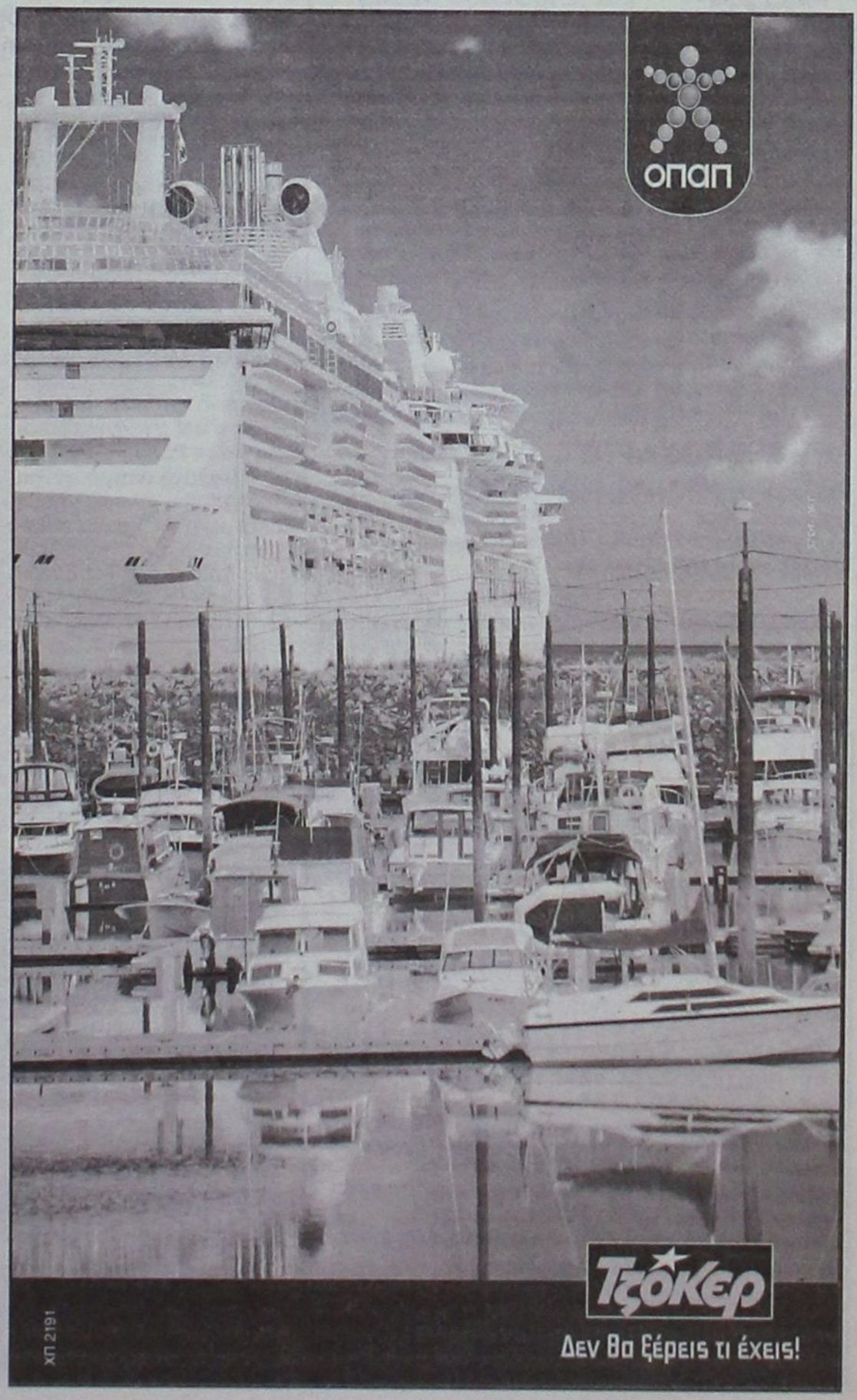

Ενδείξεις για μεγάλη αύξηση στις αφίξεις στη Ρόδο το 2006

Θετικά μηνύματα από Ιταλία

Ωστόσο οι περισσότερες κρατήσεις είναι με το σύστημα all inclusive

Ιδιαίτερα θετικά είναι για την περιοχή μας και γενικά για την Ελλάδα τα μηνύματα από την Ιταλική αγορά και μάλιστα οι εκτιμήσεις κάνουν λόγο για μεγάλη αύξηση σε σχέση με πέρσι, που ήταν μια καλή χρονιά.



Συγκεκριμένα το 2006 θα είναι σύμφωνα με τις εκτιμήσεις τουριστικών πρακτόρων της περιοχής μας **ένα καλό τουριστικά έτος** με βάση τις ενδείξεις και τα στοιχεία που υπάρχουν.

Μάλιστα, γίνεται λόγος για αύξηση της τάξης του **5% έως και 10%,** καθώς η Ελλάδα, αποδεικνύεται ιδιαιτέρως δημοφιλής προορισμός για τους Ιταλούς, και "παίζει" στις δύο πρώτες θέσεις των προτιμήσεών τους.

Μεγάλο μερίδιο απ' αυτό το ποσοστό αύξησης θα πάρει και η Ρόδος και ως εκ τούτου, θα ξεπεράσει κατά πολύ τα 131.073 άτομα που φιλοξένησε πέρσι.

Σημειώνεται ότι το 2005, οι Ιταλοί, αναδείχτηκαν τρίτη δύναμη, μετά τους **Αγγλους** και τους **Γερμανούς** και φαίνεται ότι καλπάζουν προς τα πάνω, με τάση, να καλυφθούν οι διαφορές από τις άλλες δύο εθνικότητες.

Βέβαια, στη θετική πορεία που έχουν οι κρατήσεις και γενικά στα πολύ ικανοποιητικά μηνύματα, συνέβαλε και το γεγονός ότι οι Ιταλοί, επιθυμούν να κάνουν διακοπές σε χώρες ειρηνικές, ασφαλείς και να μην έχουν την αίσθηση του φόβου και της ανασφάλειας.

Επηρεάζονται από διάφορα γεγονότα, τα οποία μέχρι στιγμής, ωφελούν τη χώρα μας σε μεγάλο βαθμό και ας ελπίσουμε τα πράγματα να εξελιχθούν ακόμα καλύτερα.

Τουριστικοί πράκτορες της περιοχής μας που γνωρίζουν την Ιταλική αγορά, επισημαίνουν ότι στην προτίμηση των Ιταλών και προς τη Ρόδο, συνέβαλε το ότι υπάρχει το **all inclusive** καθώς προσφέρονται σύμφωνα με εκτιμήσεις περίπου 20.000 κλίνες!

Βέβαια επιθυμούν διακοπές σε καλά ξενδοχοεία, αν και σε γενικές γραμμές οι υπηρεσίες της Ρόδου είναι κάπως ακριβές.

Πάντως βαρόμετρο για τη φετινή τουριστική περίοδο, όσον αφορά την κίνηση από Ιταλία θα αποτελέσει η έκθεση **BIT** που θα διεξαχθεί στο **Μιλάνο.**

Η έκθεση θα πραγματοποιηθεί το διάστημα από **18 έως 21 Φεβρουαρίου** και θα την επισκεφτούν και αρκετοί Ροδίτες επιχειρηματίες που δραστηριοποιούνται στο χώρο.

Οπως είναι γνωστό, "το παρών" θα δώσει στην έκθεση και το νησί της Ρόδου, ως τουριστικός προορισμός, μέσω του Οργανισμού Προώθησης Ροδιακού Τουρισμού.

Αξίζει να σημειωθεί ότι, τις ίδιες μέρες θα διεξαχθεί μία ακόμα έκθεση τουρισμού και συγκεκριμένα αυτή του **Μονάχου,** στην οποία επίσης θα πάρει μέρος το νησί της Ρόδου.

ALEXANDER
ΚΕΝΤΡΟ ΔΙΑΝΟΜΩΝ ΚΑΥΣΙΜΩΝ
σας συμφέρει
Πετρελαίου θέρμανσης και πετρελαίου DIESEL
ΑΤ0003(Γ)
Τηλ.. 22410 37376-27547
Δεκτές πιστωτικές κάρτες VISA-MASTERCARD

Λιγότεροι μαθητές-εκδρομείς φέτος στη Ρόδο

Και έτσι καλά είναι...

Πολύ χειρότερα τα πράγματα σ' άλλες ανταγωνίστριες περιοχές αφού άνοιξαν οι εκδρομές εξωτερικού

Επιβεβαιώνονται με τον πλέον επίσημο τρόπο, οι εκτιμήσεις σύμφωνα με τις οποίες φέτος θα έρθουν ακόμα λιγότεροι μαθητές στη Ρόδο για τις πενθήμερες εκδρομές τους.



Συγκεκριμένα και σύμφωνα με τα στοιχεία που συγκέντρωσε η "ΓΝΩΜΗ", το νησί μας θα επισκεφτούν περίπου **17.000-18.000 άτομα,** ενώ πέρσι ο αριθμός τους ανήλθε σε περίπου 20.000 άτομα.

Το συμπέρασμα βγαίνει με βάση την κίνηση από τη Βόρεια Ελλάδα, τα Λύκεια της οποίας, όλα τα προηγούμενα χρόνια, διαμόρφωναν την τελική κατάσταση για τη Ρόδο.

Η περιοχή αυτή ήταν για το νησί μας, η μεγαλύτερη δεξαμενή επισκεπτών-μαθητών, όμως τα τελευταία χρόνια όλο και συρρικνώνεται ο αριθμός των μαθητών που "στέλνει" στη Ρόδο.

Με δηλώσεις του στη "Γ" ο υπεύθυνος του οργανισμού Superior που εδρεύει στη Θεσσαλονίκη κ. **Βαγγέλης Μπιβολάρης** ο οποίος διακινεί την πλειοψηφία των μαθητών της Βόρειας Ελλάδας, τόνισε ότι φέτος θα μεταφέρει στο νησί όχι πάνω από 5.000 άτομα!

Ειδικότερα έκανε γνωστό ότι σχεδόν όλα τα Λύκεια έχουν προβεί στις ανάλογες κρατήσεις από τις οποίες προκύπτει ότι ναι μεν το 50% από τα σχολεία της Βόρειας Ελλάδας προτιμά τη Ρόδο, αλλά ο συνολικός αριθμός των μαθητών φέτος, θα είναι μειωμένος.

Πιο συγκεκριμένα, συγκριτικά με πέρσι, θα έρθουν περίπου 1.500 άτομα λιγότερα, καθώς το 2005 στις μαθητικές εκδρομές είχαν έρθει περίπου 6.500 άτομα.

Μάλιστα, ο κ. **Μπιβολάρης,** είπε χαρακτηριστικά ότι "με το ζόρι κρατήθηκε η Ρόδος σ' αυτά τα επίπεδα φέτος" κι αυτό λόγω των μεγάλων προσπαθειών που κατέβαλλαν ορισμένοι, καθώς όπως τόνισε "μείναμε ...άπραγοι".

Πάντως σύμφωνα με όσα επεσήμανε, η **Κρήτη** έχει σχεδόν ...εξαφανιστεί από το φετινό πλάνο των εκδρομών, κάτι που μπορεί να λειτουργεί υπέρ της Ρόδου ανταγωνιστικά, όμως ως ένδειξη για τον τομέα των μαθητικών εκδρομών δεν είναι καθόλου καλή. Ισως σε μερικά χρόνια, να έρθει και η σειρά της Ρόδου!

Ενδιαφέρον παρουσιάζει το πλάνο προτιμήσεων για τα παιδιά της Βόρειας Ελλάδας, καθώς μπορούμε να σχηματίσουμε σαφή εικόνα και για την τάση που πάει να διαμορφωθεί.

Συγκεκριμένα η διαρροή των μαθητών οφείλεται στις προτιμήσεις χωρών του εξωτερικού και συγκεκριμένα σε **Ιταλία και Ισπανία** όπως τονίζει ο κ. **Μπιβολάρης.** Μεγάλο ρόλο έπαιξε η διάρκεια της εκδρομής για το εξωτερικό (7ήμερο) ενώ και το γεγονός ότι χρειάζονται περίπου επιπλέον 100€ για κάθε μαθητή, ποσό που μπορεί να καλυφθεί.

Οι εκδρομές από Β. Ελλάδα θα γίνουν το διάστημα από 30 Μαρτίου έως 15 Απριλίου και για το σκοπό αυτό έχουν ναυλωθεί αεροσκάφη της Aegean Airlines.

ΟΥΣΙΕΣ και ΟΙΝΟΠΝΕΥΜΑΤΑ
14 ΦΕΒΡΟΥΑΡΙΟΥ
ΑΓΙΟΥ ΒΑΛΕΝΤΙΝΟΥ
Ο Έρωτας... κτυπάει στο
ΟΥΣΙΕΣ και ΟΙΝΟΠΝΕΥΜΑΤΑ
Ολες οι εκδηλώσεις μέχρι 260 άτομα
AE834
2ο χλμ. Ρόδου - Καλλιθέας για περισσότερα γλέντια
ΤΗΛ. 67674 • Κιν. 6932-635007

Εστιατόριο Δημιουργίες
14 ΦΕΒΡΟΥΑΡΙΟΥ ΑΓ. ΒΑΛΕΝΤΙΝΟΥ
MENU
Πουγκί από φρέσκα λαχανικά και κρέας αρωματισμένο με sauce ντομάτας
****
Νουαζέτες από ψαρονέφρι με sauce cognac και πατάτες fondantes
****
Προφιτερόλ με παγωτό βανίλια και ζεστό coulis σοκολάτας
****
Τιμή κατά άτομο 25€
Τηλ. κρατήσεων: 22410 94950 • έναντι Avra Beach
ΑΤ565(Γ) • με ιδιωτικό parking δίπλα από το εστιατόριο

"Κάνοντας πραγματικότητα το σώμα που θέλατε πάντα"
Μπαρλάβας Αλέξανδρος
Thalasso Spa GREECE
Εθνικής Αντιστάσεως 45 . Ρόδος . 22410 76658
Προσφορές προγραμμάτων εώς 20 Φεβρουαρίου, 2006
A.T. 245

Ξάφνιασμα από την επιστολή Παυλίδη για το κλειστό γυμναστήριο

"Γκρινιάζουμε" και για ...τα καλά!

Το ουσιαστικό είναι ότι η Ρόδος αποκτά επιτέλους αυτό που της είχαν στερήσει χρόνια τώρα • Πως έχει η όλη υπόθεση • Ποιά η συμβολή του κ. Καραμάριου

Ιδιαίτερη εντύπωση προκάλεσε η ενέργεια του υπουργού Αιγαίου Αριστοτέλη Παυλίδη, να στείλει επιστολή στο δήμο Ροδίων για το κλειστό γυμναστήριο, η ένταξη του οποίου στο πρόγραμμα Θησέας και η χρηματοδότηση της κατασκευής του από το Υφυπουργείο Αθλητισμού, είχαν ανακοινωθεί μόλις μια ημέρα νωρίτερα από τον βουλευτή Τάσο Καραμάριο.

Ιδιαίτερα το ύφος της επιστολής καθώς και τα όσα αναφέρει σε αυτήν, σχολιάστηκαν αρκετά, αφού είναι σαφή η προσπάθεια του κ. Παυλίδη να αποδώσει άλλες σκοπιμότητες στη διοργάνωση της συνέντευξης Τύπου που παραχώρησε για να προβεί στην εξαγγελία ο κ. Καραμάριος, με παρόντες τον δήμαρχο Γιώργο Γιαννόπουλο, τον αρμόδιο αντιδήμαρχο Κάλλιστο Διακογεωργίου και τον επικεφαλής της μειοψηφίας Χατζή Χατζηευθυμίου. Παράλληλα, επιχειρεί να αποδοθούν σε αυτόν οι προσπάθειες που είχαν αίσιο τέλος, με τη χρηματοδότηση του έργου με 5,5 εκατομμύρια ευρώ.

Οι εντυπώσεις που δημιουργήθηκαν δεν είναι και οι καλύτερες, ιδιαίτερα για τα στελέχη και τους ψηφοφόρους του κόμματος, που βλέπουν την εξόφθαλμη προσπάθεια ενός πρωτοκλασάτου στελέχους σε επίπεδο νομού, να προσπαθεί να μειώσει την συμβολή ενός άλλου πρωτοκλασάτου στελέχους, στην επίλυση ενός θέματος που για χρόνια απασχολούσε την τοπική κοινωνία, αφού η Ρόδος είναι ίσως η μοναδική πρωτεύουσα νομού στην Ελλάδα που δεν είχε σύγχρονο κλειστό γυμναστήριο.

Αν και η ουσία του θέματος είναι ότι οι Ροδίτες σύντομα θα έχουν ένα χώρο που θα ανεβάσει σημαντικά την ποιότητα των αθλητικών χώρων, αξίζει κανείς να ρίξει μια ματιά στις ενέργειες που έγιναν ώστε να φθάσουμε στην προχθεσινή εξαγγελία.

Τα γεγονότα δεν απέχουν από όσα αναφέρει το έγγραφο της Γενικής Γραμματείας Αθλητισμού, που συνημμένα απέστειλε στο δήμο ο κ. Παυλίδης.

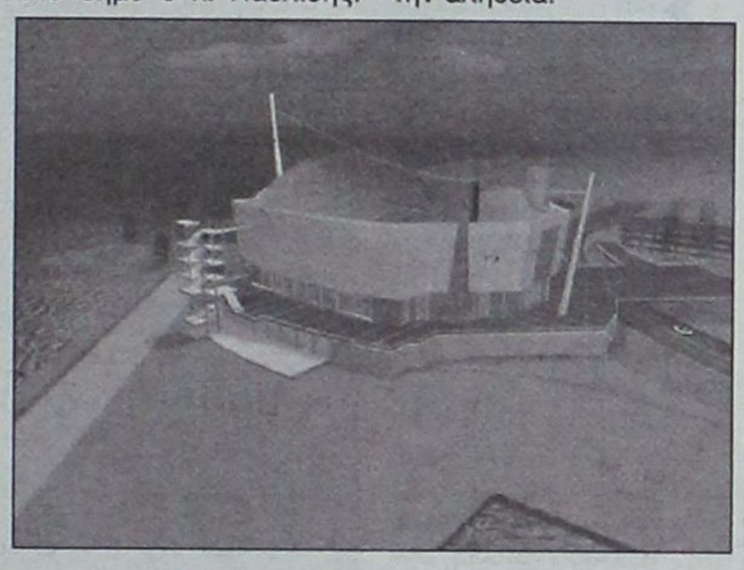

Τα γεγονότα δεν αμφισβητούνται, αλλά το ενδιαφέρον είναι στο ποιός κρύβεται πίσω από αυτά.

Τα έγγραφα που παραχώρησε στη «Γνώμη», αντί άλλης απαντήσεως ο κ. Καραμάριος, όταν ρωτήθηκε για την επιστολή Παυλίδη, αποδεικνύουν την αλήθεια.

Κομβικό σημείο ήταν να πεισθεί ο Υφυπουργός κ. Ορφανός (όπως και έγινε) να προχωρήσει το έργο με τις μελέτες που είχε ήδη ο δήμος Ροδίων ώστε να μη χαθεί πολύτιμος χρόνος καθώς διαφορετικά θα έπρεπε η όλη (χρονοβόρα) διαδικασία να ξεκινήσει από την αρχή. Αυτό ενδιέφερε ιδιαίτερα και το δήμο Ροδίων, λόγω της υποχρέωσης που έχει αναλάβει με διοργάνωση των Islands Games του χρόνου.

Ο φάκελος του δήμου ήταν πλήρης και χρειάζονταν η πολιτική απόφαση του κ. Ορφανού να χρηματοδοτήσει το δήμο αντί να αναλάβει το Υπουργείο την κατασκευή του έργου. Και εκεί ακριβώς, έχει κάθε λόγο ο κ. Καραμάριος να διοργανώνει συνέντευξη Τύπου για να εξαγγείλει την θετική τροπή που πήρε το θέμα, αφού με τη δική του παρέμβαση πείσθηκε προ λίγων ημερών ο κ. Ορφανός να ακολουθηθεί αυτή η κατεύθυνση.

Βέβαια, καλό είναι να γνωρίζουν οι Ροδίτες ποιοι συνέβαλαν και κατανοητή είναι η προσπάθεια του κ. Παυλίδη και του κάθε πολιτικού να κερδίσει στο επίπεδο των εντυπώσεων, αλλά το ουσιαστικό είναι πως η Ρόδος θα αποκτήσει σύντομα το δικό της σύγχρονο κλειστό γυμναστήριο.

Και κάτι τελευταίο. Το «παιχνίδι» μεταξύ της Ρόδου και του Υφυπουργείου Αθλητισμού, δεν κρίθηκε στις επιστολές και τα υπομνήματα. Τόσο χρόνια αυτά δεν είχαν αποδώσει, αφού οι εκάστοτε «αρμόδιοι» κώφευαν στο Ροδίτικο αίτημα. Κρίθηκε στις γνωστές «πιέσεις» που γνωρίζουμε όλοι ότι ασκούνται πίσω από κλειστές πόρτες και στο ειδικό βάρος που έχει αυτός που πιέζει, όποιος και αν είναι αυτός.

Λόγω έλλειψης προσωπικού

Δυσκολίες αντιμετωπίζει το Ακτινολογικό του Νοσοκομείου

Θα πρέπει να στελεχωθεί άμεσα

Αν δεν ενισχυθεί σύντομα με προσωπικό το Ακτινολογικό του γενικού νοσοκομείου της Ρόδου, οι χειριστές μαζί και με τους γιατρούς θα ξεσηκωθούν αφού ήδη τα όρια των αντοχών τους έχουν προ πολλού ξεπεραστεί.

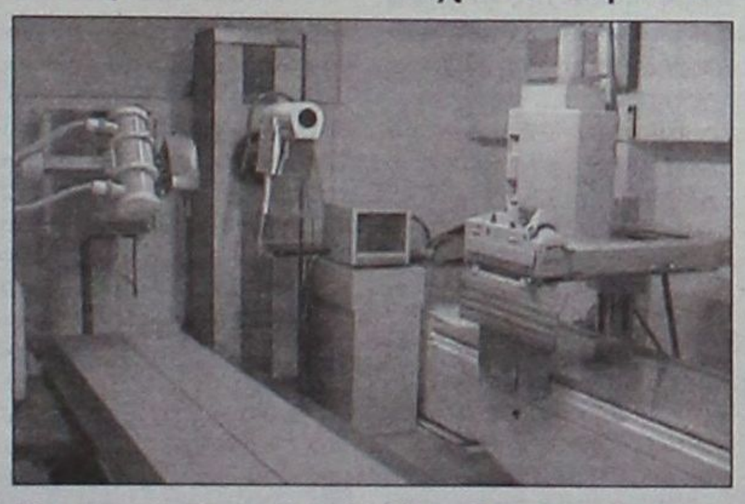

Δεν είναι τυχαίο αν επισκεφθεί κανείς το απόγευμα το ακτινολογικό, να δει τον διευθυντή της κλινικής Λαυρέντη Γκουιντάλια θα βγάζει ο ίδιος ακτίνες, αφήνοντας κατά μέρος το συντονιστικό και εποπτικό έργο που έχει ως υπεύθυνος να επιτελέσει. Η "διοχέτευση" χειριστών του ακτινολογικού σε νέα τμήματα όπως ο μαγνητικός τομογράφος και ο μαστογράφος, χωρίς την πρόνοια συμπλήρωσης, έχει οδηγήσει σε απόγνωση τους εργαζόμενους, κάποιοι από τους οποίους σκέπτονται ακόμη και την παραίτηση.

Σύμφωνα με το οργανόγραμμα του νοσοκομείου το ακτινολογικό για να μπορέσει να ανταποκριθεί στις υποχρεώσεις του, θα έπρεπε να είχε στη δύναμη του 15 χειριστές ενώ σήμερα είναι μόλις ένδεκα. Τυπικά εμφανίζονται 13 χειριστές, όμως είναι ή θα μείνουν πολύ σύντομα 11. Ηδη ο ένας βρίσκεται σε άλλο τμήμα ενώ ο δεύτερος πρόκειται στο αμέσως προσεχές διάστημα να επιστρέψει στο Κ.Υ. Αρχαγέλλου.

Σημειώνεται ότι το ακτινολογικό καλείται καθημερινά να εξυπηρετήσει τα τακτικά εξωτερικά ιατρεία, τα επί κλίνης, τις διάφορες κλινικές και το υπάρχον προσωπικό μετά βίας καλύπτει τις παραπάνω ανάγκες. Μόνο τα πρωινά οι ακτινογραφίες που εμφανίζονται στην κλινική του ακτινολογικού πλησιάζουν τις 100 από δύο χειριστές. Θα πρέπει να αναφερθεί ότι ο κάθε χειριστής σύμφωνα με τα "στάνταρ" του Δημόκριτου, δεν θα πρέπει να ξεπερνά ημερησίως τις 25 ακτινογραφίες λόγω της ακτινοβολίας. Ο προγραμματισμός των αδειών είναι αδύνατον να γίνει και οι αντοχές γιατρών και χειριστών δείχνουν "κόκκινο". Αν και το πρόβλημα της υποστελέχωσης έχει τεθεί κατ' επανάληψη στη διοίκηση μέχρι σήμερα δεν έχει αλλάξει τίποτα αν και υπάρχουν, όπως υποστηρίζεται, οι δυνατότητες. Κατ' αρχήν η διοίκηση μπορεί να αξιοποιήσει τις οχτάμηνες συμβάσεις και να προσλάβει τουλάχιστον δύο χειριστές. Εχει επίσης τη δυνατότητα δέκα θέσεις ΤΕ που είναι κενές-δύο είχαν προκηρυχθεί χωρίς αποτέλεσμα, να τις μετατρέψει σε ΔΕ και να καλύψει τα κενά που υπάρχουν. Σε διαφορετική περίπτωση θα βρεθεί αντιμέτωπη με το σύνολο του προσωπικού της εν λόγω κλινικής και όχι άδικα.



ΣΤΟΥ ΦΙΛΙΠΠΟΥ
ΚΑΦΕ ΜΠΑΡ-ΜΕΖΕΔΟΠΩΛΕΙΟ
ΠΑΡΑΔΟΣΙΑΚΟΙ ΜΕΖΕΔΕΣ
ΚΡΑΣΙ-ΟΥΖΟ-ΠΟΤΟ-ΚΑΦΕ
από τις 12 το μεσημέρι...
έως αργά το βράδυ...
ΚΑΘΗΜΕΡΙΝΑ από τις 21.00 έως τις 24.00
ο ΜΙΧΑΛΗΣ ΠΟΛΙΑΣ με το μπουζούκι
και την παρέα του
Γ. Σεφέρη 78-80 Ρόδος • Εμπ. Κέντρο ΜΗΔΕΙΑ
Τηλ. κρατήσεων 2241065517- Κιν.: 6947446747
AT541(Γ)

ΠΡΑΚΤΟΡΕΙΟ ΓΕΝΙΚΟΥ ΤΟΥΡΙΣΜΟΥ
MAROMA TRAVEL
Αεροπορικά-ακτοπλοϊκά εισιτήρια
ΠΑΤΡΙΝΟ ΚΑΡΝΑΒΑΛΙ

Από 03/03 έως 07/03
Ελάτε να ζήσουμε μαζί το τρελό ξεφάντωμα του Πατρινού Καρναβαλιού.
Θα επισκεφθούμε την αρχαία Ολυμπία και την ωραία Ζάκυνθο (προαιρετική εκδρομή).
Η Καθαρή Δευτέρα θα μας βρει στο όμορφο Γαλαξίδι.
Α.Τ.536(Γ)
Για αναλυτικό πρόγραμμα της εκδρομής και για πληροφορίες-κρατήσεις Τηλ. 2241086888
Ώρες λειτουργίας 09.30-14.00 & 17.00-21.00

Από την Λαϊκή Συνέλευση της Αρχίπολης

"Όχι" στην εγκατάσταση του Αιολικού Πάρκου

Σχεδόν ομόφωνα είπε «Όχι» το βράδυ του Σαββάτου η λαϊκή συνέλευση της Αρχίπολης στην εγκατάσταση αιολικού πάρκου στην περιοχή «Κουτσούτης» όπου ετοιμάζεται η εταιρία «Διεθνής Αιολική Ρόδου Α.Ε» να στήσει ανεμογεννήτριες.

Σαν αιτιολογία προβάλλεται η πιθανή καταστροφή του δάσους του χωριού

Στη λαϊκή συνέλευση «παρέλασαν» όλοι οι υποψήφιοι δήμαρχοι Αφάντου και «σφυροκόπησαν» τον παρόντα, επίσης, δήμαρχο Στ. Καββάδα επειδή όπως υποστήριξαν επί ενάμιση χρόνο δεν ασχολήθηκε με το ζήτημα αυτό παρ' ότι ήταν ενήμερος με αποτέλεσμα η εταιρία να έχει πάρει σχεδόν όλες τις αδειοδοτήσεις και να ετοιμάζεται για την υλοποίηση της επένδυσης.

Το βράδυ του Σαββάτου στην αίθουσα του πρώην κοινοτικού καταστήματος συγκεντρώθηκαν οι περισσότεροι κάτοικοι της Αρχίπολης μετά από πρόσκληση τριών συλλόγων οι οποίοι και ανέδειξαν το θέμα προβάλλοντας την ανάγκη προστασίας του βουνού «Κουτσούτης» όπου ζει από αρχαιοτάτων χρόνων το μικρόσωμο αλογάκι Αρχαγγέλου, μοναδικό στο είδος του. Πρόκειται για τον Πολιτιστικό Σύλλογο Αρχίπολης «ο Άγιος Μηνάς», τη μη κερδοσκοπική εταιρία «Αλία» και τον ιππικό όμιλο «ο Φαέθων» που έχει σαν σκοπό την επιβίωση του μικρόσωμου αλόγου.

Πρώτος πήρε το λόγο ο πρόεδρος του Πολιτιστικού Συλλόγου ο κ. Φ. Μεσαναγρενός ο οποίος μεταξύ άλλων τόνισε ότι ο σύλλογος δεν είναι αντίθετος με τις ήπιες μορφές ενέργειας αλλά η εγκατάσταση αιολικού πάρκου στη συγκεκριμένη περιοχή θα είναι καταστροφή για το δάσος της Αρχίπολης που είναι μοναδικό. Όπως είπε η περιοχή έχει χαρακτηριστεί ως Νατούρα και θα πρέπει να αξιοποιηθεί στα πλαίσια των εναλλακτικών μορφών τουρισμού. Και έστρεψε τα «πυρά» του τόσο κατά του δημάρχου Αφάντου Στ. Καββάδα όσο και κατά του τοπικού συμβουλίου Αρχίπολης.



Στη συνέχεια το λόγο πήρε ο δήμαρχος ο οποίος υποστήριξε ότι επειδή το θέμα είναι σοβαρό δεν θα έπρεπε ο δήμος να το αντιμετωπίσει επιπόλαια. Γι' αυτό είχε κληθεί ο εκπρόσωπος της εταιρίας ο οποίος και ενημέρωσε τα μέλη του Τ.Σ Αρχίπολης καθώς και εκπροσώπους των συλλόγων. Κατέληξε λέγοντας ότι η απόφαση ανήκει πρωτίστως στους κατοίκους της περιοχής και ο ίδιος θα σεβαστεί την όποια απόφαση πάρουν.

Από την πλευρά του ο πρόεδρος του Τ.Σ Νίκος Κιγάης υποστήριξε την εν λόγω επένδυση δίνοντας έμφαση στα θετικά που θα προκύψουν για την περιοχή και τόνισε ότι δεν πρόκειται να πειραχθεί το δάσος αφού οι ανεμογεννήτριες θα εγκατασταθούν στην κορυφογραμμή του βουνού. Ανέφερε ότι κάθε χρόνο ο δήμος θα εισπράττει περίπου 40.000 ευρώ και ανακοίνωσε ότι υπάρχει πρόσκληση από την εταιρία για επίσκεψη σε αιολικά πάρκα που ήδη λειτουργούν στη Θράκη και στην Εύβοια.

Στις ομιλίες του οι πρόεδροι του «Φαέθων» και της «Αλία» Ι. Λεβέντης και Ν. Παπανικολάου τόνισαν ότι δεν είναι αντίθετοι στην αιολική ενέργεια αλλά για τη συγκεκριμένη περιοχή θα είναι έγκλημα και διερωτήθηκαν γιατί δεν έχει τολμήσει κανένας μέχρι σήμερα να προτείνει κάτι ανάλογο για την κοιλάδα των Πεταλούδων ή τις Επτά Πηγές. Αν τοποθετήσουν στον Κουτσούτη είπε ο κ. Λεβέντης, θα πρέπει να βάλουν και στο Μόντε Σμίθ! Επιτέθηκε στον κ. Καββάδα επειδή σε δηλώσεις του είχε μιλήσει για σκοπιμότητες και αποκάλυψε ότι η συγκεκριμένη περιοχή έχει καεί στο παρελθόν και κατά συνέπεια πρέπει να είναι αναδασωτέα. Πήρε το λόγο και ο πρόεδρος του κυνηγετικού συλλόγου κ. Παπαναστασίου ο οποίος τάχθηκε με τη θέση των κατοίκων της Αρχίπολης.

Αμέσως μετά άρχισαν να τοποθετούνται οι υποψήφιοι δήμαρχοι Αφάντου. Ξεκίνησε ο κ. Σ. Διακοσταματίου με ευθεία επίθεση προς τον δήμαρχο, ότι δηλαδή δεν ενημέρωσε το δ.σ και ότι προσπάθησε να δημιουργήσει τετελεσμένα, ακολούθησε ο κ. Σ. Σταυρής ο οποίος και αυτός με τη σειρά του κατηγόρησε το δήμαρχο ότι επί ενάμιση χρόνο «πατούσε σε δύο βάρκες» με κίνδυνο οι επενδυτές να έχουν πάρει σχεδόν όλες τις αδειοδοτήσεις και να είναι έτοιμοι να ξεκινήσουν. Στο ίδιο κλίμα ήταν και οι τοποθετήσεις των υπόλοιπων υποψήφιων δημάρχων Αφάντου, της κ. Μαρίας Καραγιάννη και των κ.κ Τ. Σπανού και Μ. Μαχραμά επιρρίπτοντας ευθύνες στο δήμαρχο για αδράνεια στο χειρισμό του ζητήματος και τασσόμενοι με την όποια απόφαση πάρει η λαϊκή συνέλευση.

Τελικώς σχεδόν ομόφωνα, τέσσερις-πέντε κάτοικοι διαφοροποιήθηκαν, ψήφισαν κατά της εγκατάστασης του αιολικού πάρκου στην περιοχή «Κουτσούτης» και κάλεσαν το Τ.Σ Αρχίπολης να συμφωνήσει με τη θέση αυτή.

ΝΤΕΤΕΚΤΙΒΣ
30 ΧΡΟΝΙΑ ΜΟΝΙΜΑ ΚΑΙ ΣΤΗ ΡΟΔΟ
35354 - 28780
Π.Π. ΓΕΡΜΑΝΟΥ 6 (ΠΛ. ΦΩΚΙΑΛΗ)
Η ΛΥΣΗ!!! ΣΕ ΚΑΘΕ ΣΑΣ ΠΡΟΒΛΗΜΑ
EXPRESS SECURITY
ΧΠΕΜΠ-16

Μεζεδοπωλείο - εστιατόριο
"Ο Ρωμιός"

Γιατί μόνο η ποιότητα κάνει πραγματικούς φίλους
Μια εικόνα κρύβει χίλιες λέξεις στο Ρωμιό προσθέτουμε χίλιες γεύσεις
ΤΣΙΚΝΟΠΕΜΠΤΗ ΑΝΟΙΚΤΑ
ΑΝΟΙΚΤΑ κάθε Παρασκευή- Σάββατο και τις Κυριακές από το μεσημέρι
Τα μυστικά των γεύσεων...2241025549• Σοφοκλέους 15 - Π. Πόλη
ΑΤ246(Γ)

εστιατοριο - μεζεδοπωλειο
ΑΡΤΕΜΙΔΑ
στην Ψίνθο

ΓΕΥΣΕΙΣ από σπιτικές νοστιμιές και μοναδικούς μεζέδες
ΝΤΟΠΙΑ κρέατα ψημένα στα κάρβουνα
ΚΑΘΕ ΤΕΤΑΡΤΗ ΚΑΙ ΣΑΒΒΑΤΟ εκλεκτά φαγητά στο ξυλόφουρνο και το μοναδικό σπαρένιο ζυμωτό ψωμί που φτιάχνουμε για σας
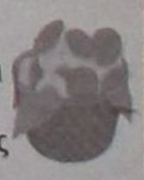
ΑΝΟΙΚΤΑ ΚΑΘΗΜΕΡΙΝΑ όλο το χειμώνα από το μεσημέρι έως το βράδυ, δίπλα στο τζάκι
ΨΙΝΘΟΣ (λίγο έξω από το χωριό προς Αρχίπολη) ΤΗΛ. 2241050003
ΑΤ3216(Γ)

Εξαγγέλλει σήμερα νέο αυστηρότερο θεσμικό πλαίσιο για το απόρρητο των τηλεπικοινωνιών

Στην αντεπίθεση ο Κ. Καραμανλής

Από σήμερα -κάθε μέρα- είναι πιθανή για τον ανασχηματισμό της Κυβέρνησης

Στην αντεπίθεση περνά από σήμερα ο πρωθυπουργός Κων. Καραμανλής, επιδιώκοντας να αντιστρέψει το κλίμα δυσαρέσκειας που καταγράφεται στην κοινή γνώμη για το σκάνδαλο των τηλεφωνικών υποκλοπών.

Στο πλαίσιο αυτό θα ανακοινώσει τη λήψη αυστηρότατων μέτρων για τη διασφάλιση του απορρήτου των συνδιαλέξεων και τη γενικότερη θεσμική θωράκιση της πολιτείας. Ταυτοχρόνως, όπως αναφέρουν καλά πληροφορημένες πηγές, ο κ. Καραμανλής κλείνει εντός του Σαββατοκύριακου τις τελευταίες εκκρεμότητες, που υπάρχουν σε ορισμένους τομείς του κυβερνητικού έργου, προκειμένου να προχωρήσει απερίσπαστος στον πολυθρύλητο ανασχηματισμό – η συνεχής αναβολή του οποίου εξακολουθεί να προκαλεί αρρυθμίες στη λειτουργία της κυβέρνησης. Συγκλίνουσες πηγές αναφέρουν ότι ο πρωθυπουργός έχει λάβει τις τελικές του αποφάσεις σε ό,τι αφορά τα πρόσωπα και θα τις ανακοινώσει άμεσα. Οι ίδιες πηγές επιμένουν ότι ο ανασχηματισμός θα είναι διορθωτικός και ότι δεν θα έχει ανατρεπτικό χαρακτήρα.

Ο κ. Καραμανλής σήμερα θα προεδρεύσει συσκέψεων με τη συμμετοχή των προέδρων των δύο ανεξάρτητων αρχών (Αρχή Διαφύλαξης Απορρήτου Επικοινωνιών και Εθνική Επιτροπή Τηλεπικοινωνιών και Ταχυδρομείων). Στη συνέχεια θα συναντηθεί με κορυφαίους καθηγητές και συνταγματολόγους, οι οποίοι –ανεξαρτήτως κομματικών πεποιθήσεων– εκτιμάται ότι δύνανται να συνεισφέρουν στην προώθηση των αναγκαίων θεσμικών παρεμβάσεων και ακολούθως θα προβεί σε ανακοινώσεις, που θα έχουν τον χαρακτήρα διαγγέλματος. Το Μέγαρο Μαξίμου επενδύει πολιτικά στην πρωτοβουλία αυτή, θεωρώντας ότι θα αποτελέσει μία ηχηρή απάντηση στην πρόσφατη οξεία, και υψηλών τόνων παρέμβαση του αρχηγού της αξιωματικής αντιπολίτευσης και ταυτοχρόνως θα δώσει την ευκαιρία στην κυβέρνηση να ανακτήσει την πρωτοβουλία των κινήσεων στον χειρισμό αυτής της υπόθεσης – η οποία, κατά γενική ομολογία, εξελίχθηκε αρκετά διαφορετικά απ' ό,τι ήθελε να ελπίζει και σχεδίαζε το κυβερνητικό επιτελείο.

Κατάλληλη στιγμή

Επιπρόσθετα, οι επιτελείς του Μαξίμου θεωρούν ότι η στιγμή είναι κατάλληλη, καθώς έχει περάσει ένας εύλογος χρόνος από τη δημοσιοποίηση της υπόθεσης και ως εκ τούτου, η όποια πρωτοβουλία δεν θα φανεί βιαστική ή αποσπασματική. Ο αντίλογος που προβάλλεται από πολλά κυβερνητικά και κομματικά στελέχη είναι ότι χάθηκε πολύτιμος χρόνος, με αποτέλεσμα να κερδίσει σημαντικό έδαφος το ΠΑΣΟΚ και αντιστοίχως να υποστεί η κυβέρνηση σημαντική φθορά, καθώς και ότι έγιναν σημαντικά λάθη στον χειρισμό της.

«Ο πρωθυπουργός θα κλείσει σήμερα την πολιτική παρένθεση που άνοιξε με τη δημοσιοποίηση της υπόθεσης», λένε οι συνεργάτες του κ. Καραμανλή. Οι ίδιοι κύκλοι εξακολουθούν να καλύπτουν πλήρως τους υπουργούς που χειρίστηκαν την υπόθεση –περιλαμβανομένου και του υπουργού Δημοσίας Τάξης Γ. Βουλγαράκη–, ο οποίος εσχάτως έχει μετατραπεί σε «σάκο του μποξ», κυρίως λόγω της θέσης που πήρε έναντι του διευθύνοντος συμβούλου της Vodafone. Εκτιμούν ακόμη ότι η «καμπάνα» που



θα ηχήσει αύριο για την εταιρεία από την ΑΔΑΕ θα αλλάξει σημαντικά το κλίμα, ενώ προβλέπουν ότι ο κ. Βουλγαράκης δεν θα έχει λόγο στενοχώριας την ημέρα του ανασχηματισμού. Ανάλογες προβλέψεις κάνουν και για τον υπουργό Μεταφορών κ. Μιχ. Λιάπη, ο οποίος, αν και δεν ενημερώθηκε έγκαιρα για την υπόθεση των υποκλοπών, σχεδιάζεται να συμμετάσχει ενεργά στην προώθηση των νομοθετικών πρωτοβουλιών, που αφορούν την προστασία των τηλεπικοινωνιών.

Σε κάθε περίπτωση, είναι ίσως η πρώτη φορά ύστερα από μήνες, που το σύνολο των συνεργατών του κ. Καραμανλή επιβεβαιώνει ότι ο ανασχηματισμός είναι προ των πυλών. **«Από σήμερα, κάθε ημέρα είναι πιθανή»** λένε, προσθέτοντας ότι δεν συντρέχει πλέον κανένας λόγος νέας αναβολής του. Αν, πάντως, δεν γίνει μέχρι αύριο, τότε οι απανταχού ενδιαφερόμενοι θα πρέπει να αναμένουν τουλάχιστον έως την Παρασκευή, καθώς ο πρωθυπουργός αναχωρεί την Τετάρτη το μεσημέρι για το Βερολίνο, όπου θα έχει συνάντηση με τη νέα καγκελάριο κ. Αγκελα Μέρκελ. Αρχικώς, η επίσκεψη αυτή αποτελούσε ένα από τα «τεχνικά» προβλήματα του ανασχηματισμού, καθώς δεν ήταν σαφές αν ο κ. Καραμανλής θα πρέπει να συνοδεύεται από τον υπουργό Εξωτερικών της χώρας. Τελικώς, ωστόσο, το ζήτημα λύθηκε με τη «βοήθεια» της Καγκελαρίας, στο πρωτόκολλο της οποίας δεν προβλέπεται η παρουσία του Γερμανού υπουργού Εξωτερικών, αλλά του υφυπουργού, αρμόδιου για ευρωπαϊκά θέματα.

Η εξέλιξη αυτή προκάλεσε μάλλον ανακούφιση στο Μέγαρο Μαξίμου που διέβλεπε τον «κίνδυνο» μετατροπής της συνάντησης Καραμανλή –Μέρκελ σε συνάντηση Καραμανλή–Ντόρας–Μέρκελ, με την κ. Μπακογιάννη να συγκεντρώνει για ευνόητους λόγους τα φώτα της δημοσιότητας...

ΤΟ ΠΑΡΑΣΚΗΝΙΟ

Όσο ξετυλίγεται το κουβάρι και πληθαίνουν οι αποκαλύψεις γύρω από την υπόθεση των υποκλοπών που συγκλονίζει το πανελλήνιο, τόσο ο γριφώδης έως τώρα θάνατος του Κώστα Τσαλικίδη θα αναδειχθεί σε επίκεντρο των ραγδαίων εξελίξεων. Η προσέγγιση της υπόθεσης, με βάση τις αρχές της λογικής, δεν μπορεί να οδηγήσει σε αποσύνδεση της αυτοκτονίας ενός καθ' ύλην αρμοδίου στελέχους της Vodafone, που γνώριζε πρόσωπα και πράγματα για την όλη λειτουργία της εταιρείας κινητής τηλεφωνίας –αναλυτικά μάλιστα και με ακρίβεια– μόλις δύο 24ωρα από τον εντοπισμό του παράνομου λογισμικού. Απομένει να διαλευκανθεί από τις δικαστικές αρχές ο ρόλος του αυτόχειρα, εάν δηλαδή ανακάλυψε και δέχθηκε πολύ ισχυρές πιέσεις να αποσιωπήσει ή ακόμη κι αν –ενδεχομένως– «συνήργησε» στην εγκατάσταση του «ξένου» λογισμικού. Οι έρευνες που διεξάγονται από τη Δικαιοσύνη και την Αρχή Διασφάλισης του Απορρήτου των Επικοινωνιών (ΑΔΑΕ) είναι σε εξέλιξη, δίχως να είναι βέβαιο ότι θα φωτιστούν εύκολα οι κρίσιμες πτυχές της υπόθεσης. Εν τω μεταξύ, απευθύνθηκε σε ανώτατες κυβερνητικές πηγές, ώστε να διευκρινίσει γιατί η κυβέρνηση έδρασε όπως έδρασε, αφού έμαθε για τις υποκλοπές πριν από 11 μήνες. Ποιοι γνώριζαν, πότε ενημερώθηκαν, τι αποφάσισαν και γιατί .

Το ενδιαφέρον στοιχείο που έχει κατατεθεί είναι ότι η ενεργοποίηση του λογισμικού των υποκλοπών, που ήταν εγκατεστημένο αλλά ανενεργό, δεν μπορεί να έγινε εξ αποστάσεως (remote). Απαιτούνταν συνεργασία τεχνικού προσωπικού της Vodafone και της κατασκευάστριας Ericsson, υποστηρίζουν οι αρμόδιοι. Παρότι, πάντως, οι αστυνομικές έρευνες αποσυνδέουν την αυτοχειρία από την υπόθεση υποκλοπών, κυβερνητικά στελέχη, διατηρούν σοβαρές επιφυλάξεις και τηρούν αποστάσεις από τις εκτιμήσεις αυτές. Θέση που ενισχύεται από την επίμονη προσπάθεια του διευθύνοντος συμβούλου της Vodafone να μην ταυτιστεί το τέλος του Τσαλικίδη με το μέγα σκάνδαλο. Αν και ο κ. Γ. Κορωνιάς αναφέρθηκε προφορικώς στην αυτοκτονία του στελέχους, κατά τις διαδοχικές συναντήσεις του με τον διευθυντή του πρωθυπουργού κ. Γ. Αγγέλου και τους υπουργούς Δημόσιας Τάξης κ. Γ. Βουλγαράκη, Δικαιοσύνης κ. Αναστ. Παπαληγούρα, καθώς και τον εισαγγελέα του Αρείου Πάγου κ. Δημ. Λινό, επιχείρησε να αμβλύνει τη χρονική σύμπτωση, μη αναφερόμενος και μη συσχετίζοντας τα θέματα στις δύο εκθέσεις που υπέβαλε για τα γεγονότα.

Ευφυής πολιτικά αποδείχθηκε η επιλογή του υπουργού Δικαιοσύνης να είναι παρών στη συνάντηση ο ανώτατος εισαγγελέας, που έχει θεσμικό ρόλο, δίνοντας άλλη διάσταση στην «άτυπη» ενημέρωση του κ. Κορωνιά. Επομένως, ο κ. Δημ. Λινός ήταν παρών και άκουσε την ιστορία της αυτοκτονίας, και όπως είναι καλός παρατηρητής, θα αφουγκράστηκε την αγωνιώδη προσπάθεια του κ. Κορωνιά να την αποσυνδέσει από την υπόθεση. Γεγονός που θα έπρεπε, κατά τα ίδια στελέχη, να οδηγήσει σε αντίθετα συμπεράσματα και να κινητοποιήσει τις έρευνες σ' αυτήν την κατεύθυνση.

Ηρθε το Νέο TOYOTA RAV4



Σας περιμένει να το γνωρίσετε μ' ένα TEST DRIVE!

ΞΕΝΑΚΗΣ α.ε.β.ε.
Εξουσιοδοτημένος έμπορος και after sales
TOYOTA στα Δωδεκάνησα
10ο χλμ. Ρόδου - Λίνδου
Τηλ: 22410 86690

TOYOTA

AE1256

Ideal Standard

ΚΑΜΠΙΝΕΣ ΥΔΡΟΜΑΣΑΖ

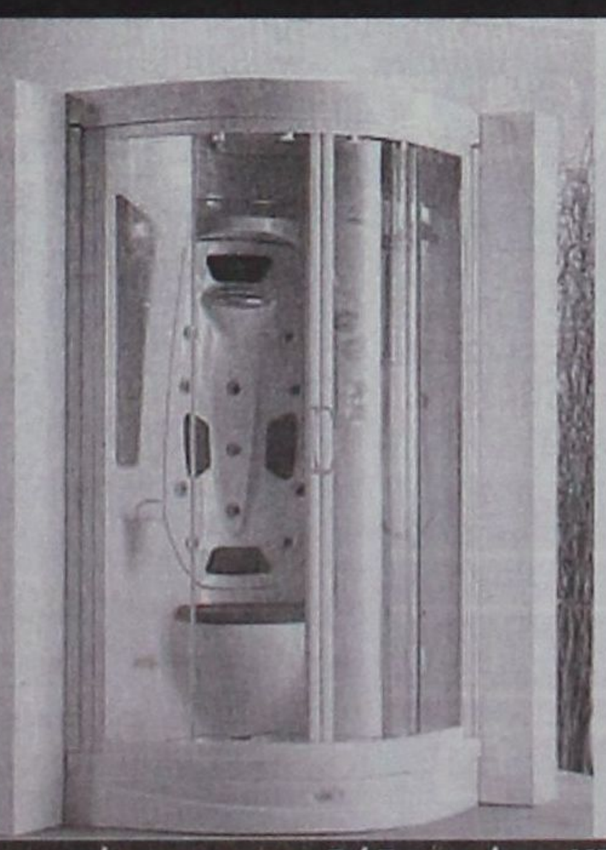

Οι έντονοι ρυθμοί της καθημερινότητας, επιβάλλουν την ανάγκη για άμεσο και εύκολο τρόπο χαλάρωσης ευεξίας και βελτίωσης της υγείας σας. Χαρίστε στον εαυτό σας την απόλαυση μιας καμπίνας υδρομασάζ IDEAL, με πολλούς συνδυασμούς λειτουργιών που θα σας ανανεώσουν.

AT546(Γ)

τώρα και στη Ρόδο από το ΚΕΝΤΡΟ ΜΠΑΝΙΟΥ
Ικάρου 1 λεωφόρος Καλλιθέας • τηλ. 2241031809

Εγκρίθηκε στην τελευταία συνεδρίαση της Διοίκησης

Το Τεχνικό πρόγραμμα του Λιμενικού Ταμείου

Εννέα νέα έργα περιλαμβάνει το Τεχνικό Πρόγραμμα του Δημοτικού Λιμενικού Ταμείου Νότιας Δωδ/σου για το 2006, που αφορούν κυρίως λιμενικές εγκαταστάσεις στα λιμάνια ευθύνης του.

Το Τεχνικό Πρόγραμμα όμως περιλαμβάνει και τα συνεχιζόμενα έργα, τα έργα συντήρησης και επισκευής καθώς και έργα σε άλλους τομείς, ενώ στον προγραμματισμό εντάχθηκαν διάφορες μελέτες και προγραμματικές συμβάσεις.

Συγκεκριμένα το Τεχνικό Πρόγραμμα αφορά τα εξής:



ΛΙΜΕΝΙΚΑ ΕΡΓΑ

ΣΥΝΕΧΙΖΟΜΕΝΑ

- Επέκταση- διαμόρφωση αποβάθρας Γυψάδικου Λάρδου
- Καταφύγιο Σκαφών αναψυχής στα Πηγάδια Καρπάθου
- Υποσκαφές Εμπορικού λιμένα Ρόδου
- Αποκατάσταση ζημιών προβλήτας στον όρμο Λίνδου
- Αποκατάσταση ζημιών στο Πέδι Σύμης
- Αποκατάσταση ζημιών παραλιακών κρηπιδωμάτων στο Χαράνι Σύμης

ΕΡΓΑ ΣΥΝΤΗΡΗΣΗΣ ΚΑΙ ΕΠΙΣΚΕΥΗΣ

- Συντήρηση και επισκευή Λιμένων πόλεως Ρόδου
- Συντήρηση και επισκευή Λιμένων Ν. Δωδεκανήσου
- Εκσκαφή Αλιευτικού καταφυγίου Φανών Ρόδου
- Αποκατάσταση ζημιών στο Αλιευτικό καταφύγιο Φαληρακίου Ρόδου
- Αποκατάσταση ζημιών στα Σπόα Καρπάθου
- Αποκατάσταση ζημιών αποβάθρας Χάλκης

ΝΕΑ ΕΡΓΑ

- Αλιευτικό Καταφύγιο Κολυμπίων
- Διαπλάτυνση-κρηπίδωση παραλιακής οδού στον όρμο Πανορμίτη Σύμης
- Διαπλάτυνση παραλιακών κρηπιδωμάτων Κολώνας
- Ανάπλαση λιμένα Λιβαδίων Τήλου
- Κέντρο επισκευής και διαχείμανσης σκαφών αναψυχής στην περιοχή Καναμάτ Ρόδου
- Αλιευτικό Καταφύγιο Φοινικίου Καρπάθου
- Αλιευτικό Καταφύγιο Νότιας Ρόδου
- Κατασκευή αποβάθρας στα Κάνια ν. Χάλκης
- Τοποθέτηση προσκρουστήρων στα λιμάνια της Ν. Δωδεκανήσου

ΟΙΚΟΔΟΜΙΚΑ ΕΡΓΑ

ΣΥΝΕΧΙΖΟΜΕΝΑ ΕΡΓΑ

- Συντήρηση και επισκευή γραφείων Δ.Λ.Τ.Ν.Δ., Κτιρίων Λιμεναρχείων και Αιθουσών Αναμονής στα λιμάνια δικαιοδοσίας Δ.Λ.Τ.Ν.Δ.

ΝΕΑ ΕΡΓΑ

- Κατασκευή κτηρίου επιβατών λιμένος Διαφανίου Καρπάθου
- Κατασκευή κτηρίου στο νέο λιμάνι Λάρδου
- Εργα Περίφραξης λιμένων Ν. Δωδεκανήσου

ΗΛΕΚΤΡΟΜΗΧΑΝΟΛΟΓΙΚΑ ΕΡΓΑ

ΣΥΝΕΧΙΖΟΜΕΝΑ ΕΡΓΑ

- Αντικατάσταση ιστών στο λιμάνι Χάλκης

ΕΡΓΑ ΣΥΝΤΗΡΗΣΗΣ ΚΑΙ ΕΠΙΣΚΕΥΗΣ

- Συντήρηση και επισκευή Η/Μ λιμένων Ν. Δωδεκανήσου

ΝΕΑ ΕΡΓΑ

- Πυρασφάλεια-Πυρόσβεση Λιμένων πόλεως Ρόδου
- Προμήθεια Συστημάτων επιτήρησης Λιμένων Ν. Δωδεκανήσου

ΜΕΛΕΤΕΣ

- Αλιευτικό καταφύγιο Λευκός Μεσοχωρίου
- Αλιευτικό καταφύγιο Φανών
- Κατασκευή προβλήτας στα Κάνια Χάλκης
- Ολοκλήρωση λιμενικών έργων λιμένα Καμείρου Σκάλας
- Καταφύγιο σκαφών αναψυχής Πηγαδίων Καρπάθου
- Κατασκευή Αλιευτικού καταφυγίου στην θέση Νότιας Μονολίθου
- Κατασκευή Αλιευτικού καταφυγίου στην θέση Γλυφάδα Σιαννών
- Νησίδα Λιμένα Ρόδου
- Αλιευτικό καταφύγιο Ακαντιάς

ΠΡΟΓΡΑΜΜΑΤΙΚΗ ΣΥΜΒΑΣΗ

- Προγραμματική Σύμβαση με ΑΔΕΚΤ Α.Ε. για εκτέλεση Γεωτεχνικών Εργασιών στην θέση Κολώνα Ρόδου
- Προγραμματική Σύμβαση με ΑΔΕΚΤ Α.Ε. για εκτέλεση Γεωτεχνικών Εργασιών στο Φοινίκι Καρπάθου
- Προγραμματική Σύμβαση με ΑΔΕΚΤ Α.Ε. για εκτέλεση Γεωτεχνικών Εργασιών στον Πανορμίτη Σύμης



- Προμήθεια προγράμματος "Μαθηματικό Μοντέλο"
- Προμήθεια Υπολογιστών
- Μελέτες Τοπογραφικών και βυθομετρικών αποτυπώσεων στα λιμάνια της Ν. Δωδεκανήσου
- Καταφύγιο σκαφών αναψυχής Πηγαδίων Καρπάθου
- Προγραμματική Σύμβαση με ΑΔΕΚΤ Α.Ε. για εκτέλεση Γεωτεχνικών Εργασιών στα Κάνια Χάλκης
- Προγραμματική Σύμβαση με ΑΔΕΚΤ Α.Ε. για εκτέλεση Γεωτεχνικών Εργασιών στα Λιμάνια δικαιοδοσίας Δ.Λ.Τ.Ν.Δ.



Παρουσιάζουμε μια 30-λεπτη γυμναστική, πρακτική προσέγγιση σε μια υγιεινή ζωή και όλη την υποστήριξη που χρειάζεται να πετύχεις και τα δύο.



Τα Curves είναι ένας μοναδικός τρόπος να βρεις τη φόρμα σου. Ένας τρόπος που επιτρέπει στις γυναίκες να επιτύχουν τους στόχους τους για καλή φυσική κατάσταση με μιά 30-λεπτη γυμναστική κάθε φορά. Γιατί σχεδιάστηκε έχοντας εσένα κατά νου. Από τον εξοπλισμό που χρησιμοποιούμε έως τον τρόπο που αντιμετωπίζουμε την υγιεινή ζωή. Με λίγα λόγιά, σου παρέχουμε την υποστήριξη που χρειάζεσαι για να καταπλήξεις τον εαυτό σου.

Curves

Η δύναμη να καταπλήξετε τον εαυτό σας."

Περισσότερα από 9.000 συμμετέχοντα κεντρα παγκοσμίως

22410-20123

Εθνικής Αντιστάσεως & Λάρνακας 5
Ρόδος 85100

Μία δωρεάν εβδομάδα*

curves.com

Η δωρεάν εβδομάδα μπορεί να εξαργυρωθεί στην πρώτη επίσκεψη ή να αντιλλαχθεί με μιά άδεια διετους μέλους. Δεν ισχύει σε συνδυασμό με άλλη προσφορά. Ισχύει μόνο στα καταστήματα που συμμετέχουν στην προσφορά. Μόνο για νέα μέλη

Α.Τ. 266(Γ)

Ο εκπρόσωπος Τύπου της ΝΕ της Ν.Δ. κ. Σ. Αναστασιάδης δηλώνει στη "Γνώμη"

Δεδομένη η στήριξη στον Κ. Σαρρή

"Δεν υπάρχει θέμα Σ. Καραγιάννη για την οργάνωσή μας • Τυχόν επαφές του με τον κ. Χ. Χατζηευθυμίου είναι θέμα που αφορά αυτόν και όχι το κόμμα"

«Η στήριξη της υποψηφιότητας του Κώστα Σαρρή από την τοπική Νέα Δημοκρατία είναι δεδομένη. Η απόφαση ελήφθη με ομοφωνία και με πλήρη ενημέρωση των βουλευτών όπως και της Ρηγίλλης η οποία γνωρίζει όλα τα θετικά αυτής της υποψηφιότητας».

Τα παραπάνω κατατέθετει σε συνέντευξη προς τη "Γνώμη" ο εκπρόσωπος Τύπου της Ν.Ε. της Νέας Δημοκρατίας, ο γνωστός δικηγόρος Σέργιος Αναστασιάδης, ο οποίος πέραν των άλλων εμφανίζεται αισιόδοξος για την έκβαση της αναμέτρησης με τον σημερινό νομάρχη. «Κάποιοι δυσανασχετούν-αναφέρει με την εμφάνιση του κ. Σαρρή στο πολιτικό σκηνικό της περιοχής. Πιστεύω ότι θα είναι ένας νομάρχης που θα φέρει την αλλαγή του πολιτικού κλίματος στη Νομαρχία Δωδεκανήσου, θα είναι ένας νομάρχης αγωνιστής, διεκδικητής που θα αναβαθμίσει την τοπική αυτοδιοίκηση».

Ο κ. Σέργιος Αναστασιάδης μιλά και για την υποψηφιότητα Χατζηευθυμίου στο Δήμο Ροδίων και ξεκαθαρίζει ότι δεν ενδιαφέρει τη Νέα Δημοκρατία μια ενδεχόμενη κάθοδος του πρώην νομάρχη κ. Σ. Καραγιάννη: «Η Νέα Δημοκρατία στηρίζει την κάθοδο του κ. Χατζηευθυμίου. Εκτιμά ότι μια κάθοδος του κ. Καραγιάννη στο δήμο Ροδίων δεν επιφέρει αλλαγές στους σχεδιασμούς της, ούτε και είναι θέμα που εξετάζεται από τη Ν.Ε. Η όποια ενδεχόμενη επαφή μεταξύ των κ.κ. Χατζηευθυμίου και Καραγιάννη θα είναι δική τους πρωτοβουλία, με τη Νέα Δημοκρατία να βρίσκεται έξω από την κίνηση αυτή». Παράλληλα αποκλείει την όποια παρέμβαση στο ζήτημα αυτό από την κεντρική διοίκηση του κόμματος.

Ο εκπρόσωπος Τύπου της Ν.Ε. τοποθετείται και για την δημόσια εικόνα του οργάνου που καλείται να εκπροσωπεί. «Είναι φυσικό σε κομματικά όργανα που λειτουργούν με δημοκρατικές διαδικασίες όπως είναι η Ν.Ε. να εμφανίζονται διαφοροποιήσεις σε κάποια θέματα. Αυτό όμως δεν μπορώ να το χαρακτηρίσω ούτε ως καχυποψία ούτε ως συνεχείς κόντρες στελεχών. Στις συνεδριάσεις της ΝΟΔΕ επικρατεί κόσμιο περιβάλλον και ο χειρισμός των συνεδριάσεων εκ μέρους του προέδρου είναι υποδειγματικός».

Ο κ. Αναστασιάδης χαρακτηρίζει την παρούσα νομαρχιακή επιτροπή ως μια κομματική οργάνωση που συμμετέχει ενεργά, με παρεμβάσεις και προτάσεις στο κοινωνικό και πολιτικό γίγνεσθαι και προσπαθεί, στο μέτρο των δυνατοτήτων της, για την επίλυση των τοπικών προβλημάτων. Οσο για το ρόλο του εκπροσώπου Τύπου, ο κ. Αναστασιάδης δηλώνει ότι είναι δύσκολος και απαιτεί μεγάλη προσοχή και σοβαρότητα. Αποκαλύπτει ότι «τις πρώτες ημέρες που ανέλαβε ως εκπρόσωπος Τύπου και τα τηλέφωνα ηχούσαν πολλές φορές την ημέρα, θα ήθελε να κλειστεί σ' ένα δωμάτιο και να μην τον βρίσκει κανένας», κάτι που σήμερα δεν ισχύει αφού έχει πλέον πλήρη ενημέρωση σε όλα τα επίπεδα.

Εκπρόσωπος Τύπου της Ν.Δ. εδώ και κάποιους μήνες, πόσο "ηλεκτρική" αλήθεια είναι η συγκεκριμένη "καρέκλα;

Δεν είμαι πράγματι σε θέση να σας πω αν η "καρέκλα" αυτή είναι ηλεκτρική ή όχι, σας διαβεβαιώνω όμως ότι ο ρόλος του εκπροσώπου Τύπου ενός κομματικού οργάνου, όπως είναι η νομαρχιακή επιτροπή και μάλιστα κυβερνώντος κόμματος, δεν μπορεί παρά να είναι δύσκολος και ασφαλώς απαιτεί ιδιαίτερα μεγάλη προσοχή και σοβαρότητα από τον κάτοχό του. Είναι δύσκολος, όχι μόνο γιατί διανύουμε ήδη μια πολύμηνη και θερμή προεκλογική περίοδο, μέχρι τον προσεχή Οκτώβριο, αλλά κυρίως, διότι ο εκπρόσωπος Τύπου είναι αυτός που θα μεταφέρει προς τα έξω την εικόνα του κομματικού οργάνου, είτε μέσα από μια είδηση, είτε μέσα από μια απόφαση του οργάνου, πολλές φορές η προς τα έξω εικόνα μιας τόσο μεγάλης παράταξης συμπυκνώνεται στο πρόσωπό του, θα πρέπει να θέτει σε εγρήγορση την ευρηματικότητα και τη σκέψη του, αφού ο ρόλος του είναι συγχρόνως και επικοινωνιακός, είναι απαραίτητο να αντιμετωπίζει άμεσα τον αντιπολιτευτικό λόγο με επιχειρήματα και με την προσωπικότητά του θα πρέπει να διατηρήσει ενεργό το ούτως ή άλλως υψηλό πολιτικό επίπεδο της Νέας Δημοκρατίας και αν είναι δυνατόν να το βελτιώσει και να το αναβαθμίσει. Είναι λοιπόν ένας δύσκολος αλλά εξ ίσου σημαντικός ρόλος γενικότερα.

Αρκετές φορές καλείστε να αντιμετωπίσετε δύσκολες καταστάσεις σε σχέση με τα εσωκομματικά της Ν.Δ. Εκείνο που προσπαθείτε να προβάλλετε, είναι ότι υπάρχει ενιαία θέση και άποψη του κυβερνώντος κόμματος τοπικά. Είναι όμως έτσι; Ακούμε φωνές εντελώς διαφοροποιημένες σε σημαντικά ζητήματα, τί λέτε;

Είναι προφανές ότι σε κομματικά όργανα που λειτουργούν με δημοκρατικές διαδικασίες, με δυνατότητα ελεύθερης έκφρασης απόψεων, όπως είναι η νομαρχιακή επιτροπή της Νέας Δημοκρατίας, το ενδεχόμενο να εμφανισθούν διαφοροποιήσεις σε κάποια θέματα είναι πολύ πιθανό. Τη διαφορετικότητα αυτή της άποψης και της έκφρασης μεταξύ των στελεχών, δεν θα πρέπει κατά την άποψή μου να την μετονομάζουμε με εκφράσεις όπως "καχυποψία" ή "συνεχείς κόντρες στελεχών", στα μέσα μαζικής ενημέρωσης. Σε κάθε συνεδρίαση της ΝΟΔΕ, επικρατεί ένα κόσμιο και πολιτισμένο περιβάλλον, η ενημέρωση και ο χειρισμός των συνεδριάσεων από τον πρόεδρο γίνεται με υποδειγματικό τρόπο, ακόμη δε και στις αντιπαραθέσεις μεταξύ των μελών ουδέποτε παρατηρείται εκτροπή, ικανή να προσδώσει τους χαρακτηριστιμούς που σας ανέφερα. Οι διαφορποιήσεις μεταξύ των στελεχών δείχνουν, πάνω από όλα, δημοκρατικές διαδικασίες συγχρόνως δε και πολιτικό πολιτισμό, στοιχείο συνυφασμένο με όλα τα στελέχη της Νέας Δημοκρατίας.



> "Η τοπική κομματική οργάνωση λειτουργεί δημοκρατικά και οι όποιες διαφορετικές απόψεις είναι φυσικό επακόλουθο"

Αρκετή συζήτηση έχει γίνει για την υποψηφιότητα του κ. Κώστα Σαρρή. Εχει μεν προκριθεί από τη νομαρχιακή επιτροπή αλλά από τη Ρηγίλλης φαίνεται ότι θα καθυστερήσει αρκετά. Βλέπετε τελικά η ΝΔ να πηγαίνει στις εκλογές με τον κ. Σαρρή;

Η απόφαση στήριξης από την τοπική Νέα Δημοκρατία της υποψηφιότητας του κ. Σαρρή είναι δεδομένη. Η απόφαση αυτή πάρθηκε ομόφωνα από όλα τα μέλη της Νομαρχιακής επιτροπής. Τα ειδικότερα εκείνα στοιχεία που συνθέτουν τη ξεχωριστή προσωπικότητα του κ. Σαρρή αποτέλεσαν αρχικά το κίνητρο και στη συνέχεια την εγγύηση για την απόφαση αυτή. Παράλληλα με αυτά θα πρέπει να επισημάνουμε ότι στην επιλογή αυτή καταλήξαμε μετά από συνεχείς εσωκομματικές διαβουλεύσεις, συζητήσεις με κομματικά στελέχη τοπικών επιτροπών, όχι μόνο της Ρόδου αλλά και των άλλων νήσων του νομού. Για τις διαδικασίες αυτές έχουν ενημερωθεί κατ' επανάληψη οι βουλευτές μας, οι οποίοι δήλωσαν αναμφίβολα τη συναίνεση και τη στήριξή τους, έχει ενημερωθεί πλήρως η κεντρική διοίκηση του κόμματος στην Αθήνα, η οποία γνωρίζει όλα αυτά τα θετικά στοιχεία της προσωπικότητας του κ. Σαρρή. Πιστεύουμε λοιπόν όλοι, ότι η στήριξη της υποψηφιότητας του κ. Σαρρή είναι δεδομένη και από την κεντρική διοίκηση.

Κάποιοι θεωρούν άνιση την αναμέτρηση του κ. Κ. Σαρρή με τον σημερινό νομάρχη, τι λέτε;

Αυτοί που θεωρούν άνιση δήθεν την αναμέτρηση στις επερχόμενες εκλογές του κ. Σαρρή με τον σημερινό νομάρχη, είναι τα πρόσωπα που αιφνιδιάσθηκαν με την πρώτη είδηση της καθόδου του, είναι τα ίδια πρόσωπα που δυσανασχέτησαν και συνεχίζουν να δυσανασχετούν με την εμφάνισή του στο πολιτικό σκηνικό του νομού και ασφαλώς είναι τα ίδια πρόσωπα που εύχονται να μην ήταν πράγματι υποψήφιος ο κ. Σαρρής, πρόσωπα που ασφαλώς δεν ευρίσκονται στο χώρο της Νέας Δημοκρατίας, ακριβώς επειδή γνωρίζουν τη δυναμική της προσωπικότητάς του, την αγωνιστική του διάθεση, και την αδιαμφισβήτητη πρόθεσή του για προσφορά στον τόπο. Ο Κώστας Σαρρής δεν θα είναι ένας επαγγελματίας νομάρχης αλλά ούτε και διαχειριστής των υποθέσεων της νομαρχίας. Θα είναι ένας νομάρχης που θα φέρει την αλλαγή του πολιτικού κλίματος στη νομαρχία Δωδεκανήσου, που τόσο έχει ανάγκη ο τόπος, θα είναι ένας νομάρχης αγωνιστής, διεκδικητής, που θα διεκδικήσει να πάρει ό,τι δικαιούται ο νομός και οι πολίτες του και που ασφαλώς θα ενισχύσει με την παρουσία του και θα αναβαθμίσει την τοπική αυτοδιοίκηση.

Κύριε Αναστασιάδη, μεγάλη κουβέντα για πιθανή συνεργασία στο Δήμο Ροδίων ανάμεσα στον κ. Σάββα Καραγιάννη και τον κ. Χατζή Χατζηευθυμίου. Για πέστε μας, συζητείται αυτό το θέμα εντός Ν.Δ.; Υπάρχει πιθανότητα για μια τέτοια συνεργασία; Λέγεται ότι η τοπική Ν.Δ. περιμένει σχετική παρέμβαση από τη Ρηγίλλης, είναι έτσι;

Κατ' αρχήν, θα πρέπει και εδώ κ. Βενιανάκη να δηλώσουμε, όπως άλλωστε είναι γνωστό σε όλους, ότι η στήριξη της υποψηφιότητας του κ. Χατζηευθυμίου από τη Νέα Δημοκρατία, για το Δήμο Ροδίων, είναι δεδομένη. Είναι δεδομένη, όχι γιατί δεν εκδηλώθηκε άλλη υποψηφιότητα, αλλά γιατί ο κ. Χατζηευθυμίου είναι ένα προβεβλημένο μέλος της Ροδιακής κοινωνίας, ένας άνθρωπος με ήθος και πολιτικό πολιτισμό, ένας άνθρωπος που θα φέρει και αυτός την αναγκαία, για το δήμο της Ρόδου, αλλαγή του πολιτικού κλίματος. Εχει προσφέρει ένα πολύ σημαντικό έργο στον τόπο με τον ουσιαστικό αντιπολιτευτικό του λόγο, έχει την εμπειρία στα πολιτικά δρώμενα και τη διάθεση για προσφορά και πιστεύω πως, με τους επίλεκτους συνεργάτες της παράταξής του αποτελεί την ιδανικότερη επιλογή για το δήμο της Ρόδου. Η πιθανολογούμενη κάθοδος στις προσεχείς εκλογές, για τη διεκδίκηση του δήμου της Ρόδου, από τον κ. Σάββα Καραγιάννη, δεν επιφέρει αλλαγές στους προγραμματισμένους σχεδιασμούς της Νέας Δημοκρατίας, ούτε και είναι θέμα που εξετάζεται από τη νομαρχιακή επιτροπή. Η όποια ενδεχόμενη επαφή ή συζητήσεις μεταξύ των κ.κ. Χατζηευθυμίου και Καραγιάννη θα είναι καθαρά δική τους πρωτοβουλία, με τη Νέα Δημοκρατία να ευρίσκεται έξω από την κίνηση αυτή. Η φημολογούμενη, όπως μου την πληροφορείτε, αναμονή σχετικής παρέμβασης από την κεντρική διοίκηση της Νέας Δημοκρατίας δεν ανταποκρίνεται στην πραγματικότητα.

Με τους άλλους δήμους τι γίνεται; Εχουν ληφθεί τελικές αποφάσεις;

Στους περισσότερους δήμους της Ρόδου, αλλά και σε εξίσου αρκετούς δήμους των άλλων νησιών η κατάσταση είναι σχεδόν διαμορφωμένη με τις υπάρχουσες υποψηφιότητες. Αλλωστε προ ημερών δόθηκαν στη δημοσιότητα ονόματα υποψήφιων δημάρχων που θα στηριχθούν από την παράταξη. Σε όσους από τους δήμους υπάρχουν κενά, σας ενημερώνω ότι οι διαδικασίες επιλογής και στήριξης είναι σε εξέλιξη και πολύ σύντομα θα ανακοινωθούν οι τελικές αποφάσεις.

Ποιά είναι η άποψή σας για το νέο εκλογικό νόμο κ. Αναστασιάδη; Συμβάλλει πράγματι στην αναβάθμιση της τοπικής αυτοδιοίκησης;

Η Νέα Δημοκρατία, όπως πολύ καλά γνωρίζετε, είχε εξαγγείλει προεκλογικά ότι θα προβεί σε γενναίες και πολύ σημαντικές μεταρρυθμίσεις, σε ό,τι αφορά στη δημόσια διοίκηση. Ορισμένες από τις μεταρρυθμίσεις αυτές έχουν ήδη συντελεσθεί και ασφαλώς ακολουθούν και άλλες. Πρόθεση του πρωθυπουργού και της κυβέρνησης είναι η μεταρρυθμιστική αυτή προσπάθεια να εκφρασθεί και στο χώρο της τοπικής αυτοδιοίκησης. Οι πραγματοποιηθείσες αλλαγές και ειδικότερα η εκλογή των υποψηφίων που θα συμπληρώσουν το 42% από την πρώτη Κυριακή, είναι μια καθαρή απόδειξη της πρόθεσης της Νέας Δημοκρατίας, το εκλογικό αυτό σύστημα να γίνει πιο απλό, απαλλαγμένο από τις απαράδεκτες συναλλαγές της δεύτερης εκλογής, που το αποτέλεσμά της δεν ανταποκρίνεται στην εκλογική πραγματικότητα, να γίνει πιο μοντέρνο και πιο φιλικό στον πολίτη. Είναι λοιπόν, κατά την άποψή μου, βέβαιο ότι αναβαθμίζει την τοπική αυτοδιοίκηση, αφού βελτιώνει τη διαδικασία και δεν θα αλλοιώνουν στο εξής την ουσία της εκλογής.

Συνέχεια στη σελ. 53

ΞΕΝΑΚΗΣ ΜΕΤΑΧΕΙΡΙΣΜΕΝΑ

ΑΓΟΡΕΣ - ΠΩΛΗΣΕΙΣ - ΑΝΤΑΛΛΑΓΕΣ ΜΕΤΑΧΕΙΡΙΣΜΕΝΩΝ ΑΥΤΟΚΙΝΗΤΩΝ

10ο χλμ. Ρόδου-Λίνδου, τηλ. 2241086690 (εσωτερικό 120)

1 **TOYOTA RAV 4 5D LUXURY** 2000cc,μοντ. 2004, ασημί. 10.000 χλμ. 6 αερόσακοι , ABS,TRC,αυτόματος κλιματισμός,δερμάτινο σαλόνι, ζάντες αλουμινίου, ηλεκτρική οροφή, πλαϊνά σκαλοπάτια, pull bar,αεροτομή, ηχοσύστημα.

2 **TOYOTA CELICA** 1800cc, μοντ. 1999, ασημί. δερμάτινο σαλόνι ,αερόσακος οδηγού - συνοδηγού, ABS, air condition, σπόιλερ, ζάντες αλουμ. υδρ. τιμόνι, ηλ. παραθ, κεντρ. κλειδ,προβ. ομίχλης, ηχοσύστημα.

3 **TOYOTA PRIUS** 1500cc, μοντ. 2005, μπορντώ. 8 αερόσακοι, ABS,ABS, EBD, BA, clima,οθόνη αφής πολλαπλών ενδείξεων, χειριστήρια στο τιμόνι, ηλ. θερμ.καθρέπτες, ζάντες αλουμ. υδρ. τιμόνι, ηλ. παραθ, κεντρ. κλειδ, ηχοσύστημα.

4 **HYUNDAI SANTA FE** 2400cc, μοντ.2001, μπορντώ. δερμάτινο σαλόνι ,αερόσακος οδηγού - συνοδηγού, ABS, air condition, ζάντες αλουμ. υδρ. τιμόνι, ηλ. παραθ, κεντρ. κλειδ,ηχοσύστημα.

5 **VW TOURAN TRENDLINE** 1600cc FSI, μοντ. 2003, ασημί 6 αερόσακοι, ABS,ESP,ASR,EDL, HBA, climatronic διζωνικό,υδρ. τιμόνι, ηλ. παραθ, κεντρ. κλειδ, ηχοσύστημα.

6 **ROVER MGTF** 1600cc, μοντ. 2003, μαύρο. αερόσακοι , ABS, air condition, υδρ. τιμόνι, ζάντες αλουμινίου, ηλ. παραθ, κεντρ. κλειδ, ηχοσύστημα.

7 **OPEL FRONTERA** 2200cc, μοντ. 1999,πράσινο. αερόσακοι , ABS, air condition, υδρ. τιμόνι, ζάντες αλουμινίου, σκαλοπάτια, ηλ. παραθ, κεντρ. κλειδ, ηχοσύστημα.

8 **BMW 316** 1600cc, μοντ.1998, μαύρο, αερόσακος οδηγού-συνοδηγού, clima, ABS,ASC, ηλ. ηλιοροφή, ζάντες αλουμινίου, υδρ. τιμόνι, ηλ. παραθ, κεντρ. κλειδ, ηχοσύστημα.

9 **RENAULT MEGANE** 1600cc, μοντ. 2003, ΑΥΤΟΜΑΤΟ. αερόσακος οδηγού-συνοδηγού, πλευρικοί αερόσακοι, clima, ABS, ηλ. ηλιοροφή, υδρ. τιμόνι, ηλ. παραθ, κεντρ. κλειδ, ηχοσύστημα.

10 **HONDA ACCORD** 1600cc, μοντ. 2001, μπλέ. αερόσακος οδηγού-συνοδηγού, δερμάτινο σαλόνι, ABS, air condition, υδρ. τιμόνι, ξύλινη επένδυση, ηλ. παραθ, κεντρ. κλειδ, ηχοσύστημα.

11 **TOYOTA YARIS BLUE** 1300cc, μοντ. 2006, μπλέ. αερόσακοι , ABS, air condition, υδρ. τιμόνι, ζάντες αλουμινίου, ηλ. παραθ, κεντρ. κλειδ, ηχοσύστημα.

12 **AUDI A3** 1600cc, μοντ. 1999, μπορντώ. αερόσακος οδηγού-συνοδηγού, ABS, υδρ. τιμόνι, ζάντες αλουμινίου, ηλ. παραθ, κεντρ. κλειδ, ηχοσύστημα.

13 **TOYOTA YARIS LUNA** 1300cc, μοντ. 2006, ασημί. αερόσακοι , ABS, air condition, υδρ. τιμόνι, ηλ. παραθ, κεντρ. κλειδ, ηχοσύστημα.

14 **VW TRANSPORTER** 2500cc TURBO DIESEL, μοντ. 1999 υδρ. τιμόνι, ηλ. παραθ, κεντρ. κλειδ, ηχοσύστημα

15 **VW POLO** 1400cc, μοντ. 2005, κίτρινο. αερόσακος οδηγού-συνοδηγού, πλευρικοί αερόσακοι,ABS, Climatic, υδρ. τιμόνι, ηλ. παραθ, κεντρ. κλειδ, ηχοσύστημα

16 **TOYOTA AVENSIS L/B** 1600cc, μοντ. 2001, μπορντώ. αερόσακοι, ABS, air condition, υδρ. τιμόνι, ηλ. παραθ, κεντρ. κλειδ, ηχοσύστημα.

17 **VW GOLF** 1600cc GENERATION, μοντ. 2000,ασημί. αερόσακοι, ABS, air condition,κεντρικό κλείδωμα, ηλ. παράθυρα,ζάντες αλουμινίου, ηχοσύστημα.

18 **RENAULT MEGANE CABRIO** 1400cc, μοντ. 2002, κίτρινο. 4 αερόσακοι, ABS, air condition, ηλ. ηλιοροφή, υδρ. τιμόνι, ηλ. παραθ, κεντρ. κλειδ, ζάντες αλουμινίου, ηχοσύστημα.

19 **VW BORA** 1600cc, μοντ. 1999, ασημί. 4 αερόσακοι, ABS, air condition, υδρ. τιμόνι, ηλ. παραθ, κεντρ. κλειδ, ηχοσύστημα.

20 **VW PASSAT COMFORT** 1600cc, μοντ. 1999, μπορντώ. αερόσακος οδηγ.-συνοδηγ., πλευρικοί αερόσακοι, ABS, air condition, υδρ. τιμόνι, ζάντες αλουμ, ηλ. παραθ, κεντρ. κλειδ, ηχοσύστημα.

21 **FIAT SCUDO** 1600cc, μοντ. 2000, λευκό. (9θέσιο) air condition, υδρ. τιμόνι, κεντρ. κλειδ, ηχοσύστημα.

22 **OPEL ASTRA** 1400cc, μοντ.2000, μπορντώ. αερόσακος οδηγ.-συνοδηγ., air condition, υδρ. τιμόνι, ηλ. παραθ, κεντρ. κλειδ, ηλ. καθρέπτες, ηχοσύστημα.

23 **FIAT MULTIPLA** 1600cc, μοντ. 1999, μπλέ αερόσακος οδηγ.-συνοδηγ., air condition, υδρ. τιμόνι, ηλ. παραθ, κεντρ. κλειδ, ηλ. καθρέπτες, ηχοσύστημα.

24 **SUZUKI IGNIS** 1300cc, μοντ. 2001, ασημί. αερόσακοι, air condition, υδρ. τιμόνι, ηλ. παραθ, κεντρ. κλειδ, ηχοσύστημα.

25 **FIAT PUNTO SPORTING** 1242cc, μοντ. 2001, κίτρινο air condition, υδρ. τιμόνι, ηλ. παραθ, κεντρ. κλειδ, ζάντες αλουμινίου, ηχοσύστημα.

26 **RENAULT MEGANE** 1400cc, μοντ. 1999, θαλασσί αερόσακοι, ABS, ζάντες αλουμινίου, υδρ. τιμόνι, ηλ. παραθ, κεντρ. κλειδ, ηχοσύστημα.

27 **VW POLO** 1400cc, μοντ. 2001, μπλέ. αερόσακος οδηγού-συνοδηγού, air condition, υδρ. τιμόνι, ηλ. παραθ, κεντρ. κλειδ, ηχοσύστημα.

28 **DAEWOO NUBIRA** 1600cc, μοντ. 2000, μπορντώ. αερόσακος οδηγού-συνοδηγού, ABS, air condition, υδρ. τιμόνι, ηλ. παραθ, κεντρ. κλειδ, ηχοσύστημα.

29 **FIAT MAREA** 1600cc, μοντ. 1999, ανθρακί. αερόσακοι, ABS, air condition, ζάντες αλουμινίου, υδρ. τιμόνι, ξύλινη επένδυση, ηλ. παραθ, κεντρ. κλειδ, ηχοσύστημα.

30 **PEUGEOT 306** 1400cc, μοντ.1999, μπλέ. υδρ. τιμόνι, ηλ. παραθ, κεντρ. κλειδ, ζάντες αλουμινίου, ηχοσύστημα.

31 **FIAT PUNTO** 1242cc, μοντ. 2001, λευκό. air condition, ηλ. παραθ, κεντρ. κλειδ, ηχοσύστημα.

32 **DAEWOO LANOS** 1400cc, μοντ. 2000, μπορντώ. air condition, υδρ. τιμόνι, ηλ. παραθ, κεντρ. κλειδ, ηχοσύστημα.

33 **DAEWOO LANOS** 1400cc, μοντ. 1999, μπλέ. air condition, υδρ. τιμόνι, ηλ. παραθ, κεντρ. κλειδ, ζάντες αλουμινίου, ηχοσύστημα.

34 **FIAT SEICENTO SPORTING,** 1100cc, μοντ. 1998, ασημί. κεντρικό κλείδωμα, ηλ. παράθυρα,ζάντες αλουμινίου, ηχοσύστημα.

35 **CITROEN SAXO** 1400cc, μοντ. 1996, ανθρακί. υδρ. τιμόνι, ηλ. παραθ, κεντρ. κλειδ, ηχοσύστημα.

36 **FIAT FIORINO VAN** 1700cc DIESEL,μοντ. 1995 λευκό.

37 **FORD MONDEO** 1600cc, μοντ. 1994, μπορντώ. ABS, υδρ. τιμόνι, ηλ. παραθ, κεντρ. κλειδ, ηχοσύστημα.

38 **FIAT PUNTO** 1100cc, μοντ. 1998, κόκκινο. ηχοσύστημα.

39 **ROVER 414 SI** 1400cc μοντ. 1995, μπλέ. υδρ. τιμόνι,ηλιοροφή, ηλ. παραθ, κεντρ. κλειδ, ηχοσύστημα.

40 **FIAT SEICENTO** 900cc, μοντ.1999, κόκκινο. κεντρικό κλείδωμα, ηλ. παράθυρα, ηχοσύστημα

41 **CITROEN ZX** 1400cc, μοντ. 1991 κεντρ. κλειδ, ηλ παραθ, ζάντες αλουμινίου , ηχοσύστημα

ΑΠΟ **0%** ΠΡΟΚΑΤΑΒΟΛΗ
ΕΩΣ **72** ΜΗΝΙΑΙΕΣ ΔΟΣΕΙΣ

XΠ1687

ΠΑΓΩΣΕ Ο ΔΟΥΝΑΒΗΣ

Κινδυνεύει να ματαιωθεί η πλωτή έκθεση σεμιναρίων

Είχε δηλώσει συμμετοχή και η Δωδεκάνησος

Θύμα του χιονιά που πλήττει ολόκληρη την Ευρώπη, κινδυνεύει να πέσει και η πλωτή έκθεση σεμιναρίων στον ποταμό Δούναβη, που σκοπεύει να πραγματοποιήσει η Δωδ/σος, τον επόμενο μήνα.

Σύμφωνα με όσα έγιναν γνωστά, ένα μεγάλο μέρος του ποταμού, αλλά κυρίως οι παραπόταμοί του, έχουν παγώσει λόγω των χαμηλών θερμοκρασιών που επικρατούν το τελευταίο διάστημα εκεί με αποτέλεσμα η διέλευση να έχει σταματήσει.

Η ιδιοκτήτρια εταιρία του ποταμόπλοιου Serenade το οποίο θα χρησιμοποιούνταν για το ενημερωτικό ταξίδι των τουριστικών πρακτόρων από τις χώρες **Γερμανία, Αυστρία** και **Σλοβακία** ειδοποίησε τους αρμόδιους ότι υπάρχει πρόβλημα.

Συγκεκριμένα αν και το ταξίδι στο **Δούναβη** είναι προγραμματισμένο να ξεκινήσει σε περίπου 1 μήνα, εκφράζονται φόβοι ότι αν η θερμοκρασία διατηρηθεί σε χαμηλά επίπεδα και ο πάγος δεν λιώσει, τότε θα υπάρξει κίνδυνος για τη διεξαγωγή του.

Πάντως εκείνο που ανησυχεί τους διοργανωτές του ενημερωτικού αυτού ταξιδιού, είναι ότι το υλικό που θα χρειαστεί και θα χρησιμοποιηθεί θα πρέπει να αποσταλεί από τη Ρόδο εντός της εβδομάδας προκειμένου να γίνει η απαραίτητη προετοιμασία.

Με την αβεβαιότητα που υπάρχει δεν μπορούν να είναι σίγουροι για την διεξαγωγή του ταξιδιού, ενώ όπως επισημάνθηκε, μία τέτοια εξέλιξη, θα ανατρέψει το πρόγραμμα καθώς ήδη έχουν ενημερωθεί γι' αυτό περίπου **2.500 τουριστικά πρακτορεία.** Οπως είναι φυσικό μία αλλαγή στο πρόγραμμα πραγματοποίησης θα δημιουργήσει πρόβλημα, καθώς ήδη η παρακολούθηση των πλωτών σεμιναρίων έχει κανονιστεί και έχει συμφωνηθεί.

Με πρότυπο την περσινή, κατά γενική ομολογία πετυχημένη, διοργάνωση πλωτών σεμιναρίων για την προβολή και προώθηση του τουριστικού μας προϊόντος σε χώρες που διαρρέει ο Ρήνος, η εφετινή πρόταση αφορά πλωτή έκθεση σεμιναρίων σε παραδουνάβιες πόλεις σε **Σλοβακία, Αυστρία και Γερμανία** το διάστημα από **14 έως 30 Μαρτίου 1006.**

Η συγκεκριμένη δράση απευθύνεται βασικά σε **ταξιδιωτικούς πράκτορες και στελέχη ταξιδιωτικών γραφείων** και γι' αυτό το λόγο η προαναφερθείσα περίοδος θεωρήθηκε πολύ καλή, αμέσως μετά την διεθνή τουριστική έκθεση ITB του Βερολίνου.

Στο πλαίσιο της έκθεσης θα προβληθούν τα Δωδεκάνησα καθώς και η γαστρονομία, η πολιτιστική κληρονομιά, η ιστορία και το σύγχρονο τουριστικό προϊόν τους σε ανθρώπους που κατευθύνουν την επιλογή προορισμού σε χώρες οι οποίες αποτελούν στόχο του Νομού μας όσο αφορά την προσέλευση επισκεπτών.



Η έκθεση θα διαρκέσει 15 ημέρες. Ξεκινώντας από τη Σλοβακία, το νεότευκτο ποταμόπλοιο, στο οποίο θα πραγματοποιηθούν τα σεμινάρια και οι λοιπές εκδηλώσεις σε 3 χώρες που διατρέχει ο Δούναβης και συγκεκριμένα στη **Σλοβακία, Αυστρία και Γερμανία,** θα "διανυκτερεύσει" σε 8 πόλεις. Αναλυτικά το προτεινόμενο-από το Γραφείο του Ε.Ο.Τ. Ολλανδίας, που συμβάλλει σημαντικά στη διοργάνωση της δράσης-πρόγραμμα, λαμβάνοντας υπόψη τις καταλληλότερες μέρες για τα σεμινάρια, αλλά και τις αποστάσεις των πόλεων μεταξύ τους διαμορφώθηκε ως εξής:

1. Μπρατισλάβα: 14, 15 Μαρτίου 2006
2. Βιένη: 16, 17 Μαρτίου 2006
3. Λίντς: 19, 20 Μαρτίου 2006
4. Πάσαου: 21 Μαρτίου 2006
5. Ρέγκενσμπουργκ: 22 Μαρτίου 2006
6. Νυρεμβέργη: 24 Μαρτίου 2006
7. Βούρτσμπουργκ: 27 Μαρτίου 2006
8. Φρανκφούρτη: 28, 29 Μαρτίου 2006.

ΑΠΟ ΤΟ ΥΠΟΥΡΓΕΙΟ ΠΑΙΔΕΙΑΣ

Εγκύκλιος για τις μαθητικές

Πιο αυστηρό γίνεται τώρα το πλαίσιο

Πιο αυστηρό γίνεται το πλαίσιο για τις πενθήμερες σχολικές εκδρομές, σύμφωνα με την εγκύκλιο που απέστειλε στις Διευθύνσεις εκπαίδευσης ο αρμόδιος υφυπουργός Παιδείας κ. Γεώργιος Καλός.

Σύμφωνα με την εγκύκλιο, ειδικά από φέτος αυξάνεται ο αριθμός των συνοδών καθηγητών, καθώς η αναλογία θα πρέπει να είναι ένας καθηγητής ανά 30 μαθητές και όχι ένας ανά σαράντα που ίσχυε μέχρι σήμερα, ενώ πλέον θα καταρτίζεται αναλυτικά το πρόγραμμα της εκδρομής, καθώς ο διευθυντής του σχολείου θα υποχρεούται να υπογράψει συμβόλαιο με τον υπεύθυνο του γραφείου ταξιδίων, στο οποίο θα προκαθορίζονται όλες οι λεπτομέρειες και θα ενημερώνονται οι γονείς.

Προϋπόθεση για την πραγματοποίηση των πολυήμερων εκδρομών είναι να υπάρχει σύμφωνη γνώμη του Συλλόγου Διδασκόντων τουλάχιστον ένα μήνα πριν για τις εκδρομές που διοργανώνονται την περίοδο Οκτωβρίου - Δεκεμβρίου και 40 ημέρες πριν για τις εκδρομές που διοργανώνονται την περίοδο Μαρτίου - Μαΐου.

Για εκδρομές εσωτερικού η αναλογία συνοδού καθηγητή και μαθητών είναι ένας προς τριάντα και για τις εκδρομές εξωτερικού ένας προς είκοσι.

Σύμφωνα με τη νέα εγκύκλιο, οι πολυήμερες εκδρομές οργανώνονται από το σχολείο με ευθύνη του διευθυντή, ο οποίος οφείλει να ζητά περισσότερες από μία προσφορές ταξιδιωτικών γραφείων. Για την αξιολόγηση των προσφορών συγκροτείται επιτροπή όπου συμμετέχει ο διευθυντής ως πρόεδρος, δύο συνοδοί εκπαιδευτικοί, εκπρόσωπος του συλλόγου γονέων (εφόσον λειτουργεί τέτοιος σύλλογος) και εκπρόσωπος των μαθητικών συμβουλίων, οι οποίοι εκπροσωπούνται με μία ψήφο έκαστος.

Μετά την αξιολόγηση και την επιλογή της προσφοράς συντάσσεται ιδιωτικό συμφωνητικό μεταξύ σχολείου και ταξιδιωτικού γραφείου, στο οποίο περιλαμβάνονται απαραιτήτως τα εξής:

- Αναλυτικό πρόγραμμα εκδρομής
- Ονομα ξενοδοχείου, κατηγορία, αριθμός δωματίων και κλινών και οι παρεχόμενες υπηρεσίες
- Ασφάλεια αστικής επαγγελματικής ευθύνης
- Κόστος εκδρομής ανά μαθητή

Μετά τον προγραμματισμό της εκδρομής ο διευθυντής ενημερώνει την ειδική ηλεκτρονική διεύθυνση του υπουργείου Παιδείας, προκειμένου να ενημερωθούν τα συναρμόδια υπουργεία, οι νομαρχίες και οι περιφέρειες, ώστε να ληφθούν όλα τα αναγκαία μέτρα για την ασφαλή μετακίνηση των εκδρομέων.

Ετσι επιτυγχάνεται να παρακολουθούνται ηλεκτρονικά η πορεία των μαθητών ανά σχολείο από συναρμόδια υπουργεία όπως το υπουργείο Δημοσίας Τάξεως και Μεταφορών και να παρέχεται κάθε δυνατή διευκόλυνση στις μετακινήσεις για λόγους ασφαλείας.

Οταν οι εκδρομές πραγματοποιούνται οδικώς η εκκίνηση των εκδρομών από τον χώρο του σχολείου δεν θα γίνεται πριν τις 6 π.μ., ενώ στην άφιξη από τον τόπο προορισμού, η επιστροφή στο σχολείο θα πραγματοποιείται το αργότερο μέχρι τις 10 μ.μ. ώστε να αποφευχθεί το ταξίδι κατά τη διάρκεια της νύκτας.

Σύμφωνα πάντα με την εγκύκλιο, ο αρχηγός της αποστολής θα πρέπει απαραιτήτως να είναι μόνιμος εκπαιδευτικός και από τους συνοδούς καθηγητές εξαιρούνται οι ωρομίσθιοι. Τέλος, στην εγκύκλιο του υπουργείου Παιδείας επισημαίνεται ότι θεωρείται σημαντικό να ενισχύεται το ενδιαφέρον για την πραγματοποίηση εκδρομών και σε ακριτικούς νομούς της χώρας καθώς και την Κύπρο, αλλά και σε περιοχές που παρουσιάζουν ιστορικό και πολιτισμικό ενδιαφέρον.

Αγγελίες

ΠΩΛΟΥΝΤΑΙ

ΣΤΗΝ ΙΑΛΥΣΟ περιοχή Κανδυλί

ΜΕΖΟΝΕΤΕΣ με υπόγειο σε οικόπεδο 900 τ.μ. εκάστη από ιδιώτη

Πληρ. τηλ. 2241039212, 6936795999, κ. Λευτέρη Αρχ/των Σταυράς Σταμάτιος

ΜΑΤ303(Γ)

ΚΡΑΝΙΔΗΣ Real Estate

Ι.Καζούλη & Αμερικής 50
Τηλ. 2241027082
2241026476

ΠΩΛΕΙΤΑΙ

Επιχείρηση πιτσαρία στο Νιοχώρι πλήρως εξοπλισμένη & με υπόγειο 45τμ
100.000 €
Κ-525

www.kranidis-estate.gr

ΧΠ092

Ι. ΘΑΡΡΕΝΟΣ

WELL KNOWN FOR OUR SERVICES

Σύμβουλος Ακινήτων -Μεσίτης Αστικών Συμβάσεων
Τηλ. 6945236522, 2241021308

ΠΩΛΟΥΝΤΑΙ



ΜΟΝΟΚΑΤΟΙΚΙΕΣ 130 τ.μ. σε 1.000 τ.μ. οικόπεδο στην περιοχή Καναμάτ πίσω από ΔΕΥΑΡ

Το συγκεκριμένο ακίνητο προβλέπεται να είναι στην επόμενη φάση επέκτασης σχεδίου πόλεως (επιπλέον δόμηση)

ΠΑΣΤΙΔΑ

- Μεζονέτες 140 τ.μ. σε μαρμαροσοιβά 140.000.€
- Οικόπεδα 1.000 τ.μ. σε άδεια οικοδομής με καταπληκτική θέα75.000 €
- Οικόπεδα 1.500 τ.μ. με άδεια οικοδομής με καταπληκτική θέα80.000 €

ΡΟΔΟΣ

- Διαμέρισμα 80 τ.μ. νεόδμητο 148.000 € στο Ροδίνι
- Διαμέρισμα 100 τ.μ. νεόδμητο 185.000 € στο Ροδίνι
- Διαμέρισμα 65 τ.μ. νεόδμητο 130.000 € στο Καρακόνερο
- Διαμέρισμα 90 τ.μ. μεταχειρισμένο Μ. Κων/νου 125.000 €
- Διαμέρισμα 90 τ.μ. σε πολύ καλή κατάσταση 125.000 € Ανάληψη
- Γκαρσονιέρα 50 τ.μ. Αγ. Νικόλαο μεταχειρισμένο 75.000 €

ΚΟΣΚΙΝΟΥ

- Μονοκατοικία 150 τ.μ. σε 700 τ.μ. οικ. 280.000 €
- Μονοκατοικία 200 τ.μ. σε 1.000 τ.μ. οικ. 310.000 €
- Μονοκατοικία σε μπετά 180 τ.μ. 135.000 €
- Οικόπεδα εντός ζώνης 1.000 τ.μ. με άδεια οικοδομής 100.000 €

ΙΑΛΥΣΟΣ

- Μονοκατοικίες από 270.000 €

ΑΣΓΟΥΡΟΥ

- Αποθήκη 400 τ.μ. 360.000 €
- Οικόπεδο 5.000 τ.μ. δόμηση για βιοτεχνική χρήση 1.800 τ.μ. +1.800+1.800

ΡΟΔΟΥ-ΛΙΝΔΟΥ

- Οικόπεδα πάνω στη λεωφόρο των 4.000 τ.μ.
- Οικόπεδο 5.500 τ.μ. 220.000 € (Σύνετ. Μαραγκών)
- Οικόπεδο 4.000 τ.μ. 180.000 € (Σύνετ. Μαραγκών)

ΑΦΑΝΤΟΥ

- Μονοκατοικίες σε μπετά 100.0000 €
- Μονοκατοικίες υπερπολυτελείας 255.000 €
- Αγρόκτημα 5.000 τ.μ. στη θέση Τραπέζια 100.000 €

ΛΑΡΔΟΣ

- Μονοκατοικίες παραλιακές 110 τ.μ. 120.000€
- Κτίριο 200 τ.μ. 100+100 110.000 σε μπετά €

ΚΙΟΤΑΡΙ

- Μονοκατοικίες παραλιακές 120 τ.μ. 250.000 €
- Μεζονέτες κοντά στη θάλασσα 70 τ.μ. 75.000 €
- Οικόπεδα άρτια από 60.000 €

ΕΝΟΙΚΙΑΖΟΝΤΑΙ ΔΙΑΜΕΡΙΣΜΑΤΑ ΔΙΑΦΟΡΩΝ ΔΙΑΣΤΑΣΕΩΝ
ΕΝΟΙΚΙΑΖΕΤΑΙ ΚΑΤΑΣΤΗΜΑ ΣΤΗΝ Π. ΠΟΛΗ ΚΟΝΤΑ ΣΤΟ ΣΥΝΤΡΙΒΑΝΙ

ΜΑΠ54(Γ)

ΠΩΛΗΣΕΙΣ ΚΑΤΑΣΤΗΜΑΤΩΝ

α) 5ο χιλ. Ε.Ο. Ρόδου-Λίνδου: Κατάστημα 117,15m². Τιμή €80.000,00.

β) Νιοχώρι: Ιδιαίτερης προβολής κατάστημα 122m² με πατάρι. Τιμή €200.000,00.

γ) Εμπορικό κέντρο "ΜΑΚΕΣΤΑ": Ιδιαίτερα τουριστική περιοχή ισόγειο κατάστημα 48m² με WC. Τιμή € 55.000,00.

δ) Αραπάκι (Αγίου Ισιδώρου & Κορίνθου): Κατάστημα 59, 50m² . Τιμή € 90.000,00.

ΠΩΛΕΙΤΑΙ ΒΙΟΤΕΧΝΙΚΟΣ ΧΩΡΟΣ

Ασγούρου 4ο χλμ. Ε.Ο. Λίνδου-Ρόδου: Κτίριο 365 σε οικόπεδο 485m². Τιμή € 320.000,00.

www.ekamestates.gr
Τηλ.: 210 6205697-210 8002541 Κιν.: 6944840247

ΜΑΤ542(Γ)

ΜΕΓΑΛΗ ΕΥΚΑΙΡΙΑ

ΜΟΝΟ ΓΙΑ ΜΙΑ ΕΒΔΟΜΑΔΑ

ΠΩΛΕΙΤΑΙ

εστιατόριο - ψησταριά στην Κρεμαστή έτοιμο για λειτουργία (17.000 ευρώ).

Πληρ. τηλ. 2241074435 κο Μάκη

ΜΑΠ71(Γ)

ΤΤΤ ΤΕΧΝΙΚΗ ΕΤΑΙΡΙΑ
ΤΣΑΚΙΡΗΣ ΤΣΑΜΠΙΚΟΣ & ΣΙΑ Ε.Ε.

ΠΩΛΟΥΝΤΑΙ

1. Διαμερίσματα 120μ² (τριών υπνοδωματίων), 87μ² (δύο υπνοδωματίων) σε νεοανεγειρόμενη οικοδομή 6 διαμερισμάτων σε οικόπεδο 1800μ² εντός σχεδίου πόλεως στην περιοχή Ιξιάς.
Η οικοδομή είναι εξαιρετικής κατασκευής, διαθέτει ασανσέρ, κεντρική θέρμανση, καθώς και δύο θέσεις στάθμευσης για κάθε διαμέρισμα.

2. Μονοκατοικία πανταχόθεν ελεύθερη ανεπτυγμένη σε τρία επίπεδα συνολικής επιφάνειας 200 τ.μ. σε οικόπεδο 424τ.μ. εντός σχεδίου πόλεως Ρόδου (περιοχή Καρακόνερο).

ΑΤΤΑΒΥΡΟΥ 56 - 85100 ΡΟΔΟΣ
ΤΗΛ. 22410 35139
FAX 22410 24262

ΜΖΤ3333(Γ)

ΟΙΚΟΔΟΜΗ ΡΟΔΟΥ

ΤΕΧΝΙΚΗ-ΚΑΤΑΣΚΕΥΑΣΤΙΚΗ ΕΤΑΙΡΕΙΑ

ΠΩΛΟΥΝΤΑΙ

1) **Αποθήκες, διαμερίσματα και οροφοδιαμερίσματα** στην περιοχή Καναμάτ (Καρακόνερο) διαφόρων μεγεθών (σε συγκρότημα 2 πολυκατοικιών).
2) **Μονοκατοικίες** στο Κιοτάρι Ασκληπειού (στο κύμα) 120 τ.μ. σε κτήμα 1.300 τ.μ. εκάστη.

ΟΙΚΟΔΟΜΗ ΡΟΔΟΥ

Δεκτά δάνεια και ευκολίες πληρωμής έχουμε τις καλύτερες τιμές της αγοράς.

Καμύνδου 4- Ρόδος-85100 Τηλ.: 22410/60460- 2 Fax: 22410/60463

ΜΑΝΟΛΗΣ ΣΠΥΡΙΔΗΣ
Πολιτικός Μηχανικός Δ.
(Κιν:693 6660460)

ΚΩΣΤΑΣ ΚΩΝΣΤΑΝΤΙΝΙΔΗΣ
Π.Θ. εργολάβος
(ΚΙΝ.: 6978.110.000)

ΕΜΠ00026

ΕΝΟΙΚΙΑΖΕΤΑΙ

στο **Ροδίνι** ισόγειο **lux studio** με ανεξάρτητη είσοδο.

Πληρ. τηλ. 6934366326

ΜΧΠ1659

ΚΛΑΔΟΓΕΝΗΣ ΜΙΧΑΗΛ

ΠΟΛΙΤΙΚΟΣ ΜΗΧΑΝΙΚΟΣ Ε.Μ.Π.

ΑΤΤΑΒΥΡΟΥ 20-ΡΟΔΟΣ ΤΗΛ. 2241022394

ΠΩΛΟΥΝΤΑΙ

1. **Μεζονέτες** με απεριόριστη θέα και θέα στη θάλασσα, στο Καρακόνερο, με 3 υπνοδωμάτια, σαλόνι, κουζίνα, 2 λουτρά, αποθήκης και με υπόγειο χώρο στάθμευσης και λοιπών βοηθητικών χώρων, εμβαδού 125 τ.μ. και εμβαδού υπογείου 65 τ.μ., συνολικής επιφάνειας με το υπόγειο 190 τ.μ.
2. **Διαμερίσματα** πολυτελούς κατασκευής με απεριόριστη θέα και θέα στη θάλασσα, στο Καρακόνερο, με 3 υπνοδωμάτια, λουτρού και αποθήκης εμβαδού 105 τ.μ.

ΑΕ0058

ΜΗΝΙΑΙΑ ΕΝΟΙΚΙΑΣΗ ΔΩΜΑΤΙΩΝ ΣΕ ΞΕΝΟΔΟΧΕΙΟ

Το ξενοδοχείο **ΝΟΥΦΑΡΑ** που βρίσκεται στο **κέντρο της πόλεως Ρόδου (2 λεπτά από Ακαδημία και 10 λεπτά απόσταση με τα πόδια από το Παν/μιο Αιγαίου) επί της Γρ. Λαμπράκη 35,** ενοικιάζει δωμάτια σε φοιτητές και σε οποιονδήποτε άλλο ενδιαφερόμενο.

Το δωμάτιο διαθέτει:
1) ατομικό μπάνιο
2) τηλέφωνο
3) ραδιόφωνο
4) τηλεόραση
5) ψυγείο
6) θέρμανση
7) ζεστό νερό
8) Κοινόχρηστο χώρο για επιτραπέζια παιχνίδια
9) εβδομαδιαίος καθαρισμός δωματίου και
10) διάθεση ιματισμού (σεντόνια, κουβέρτες)

Από 180 ευρώ/μήνα το μονόκλινο

Πληρ. τηλ. 2241024545

ΜΑΤ8060(1)(Γ)

RHODES-GREECE
CAIRO PALACE

ΕΝΟΙΚΙΑΖΟΝΤΑΙ

- **ΚΑΤΑΣΤΗΜΑ ή ΓΡΑΦΕΙΟ** 43 τ.μ. στον όροφο των καταστημάτων του εμπορικού κέντρου
- **ΓΡΑΦΕΙΟ** 135 τ.μ. στον γ' όροφο επί του αίθριου της Εθ. Δωδεκανησίων

Πληροφορίες: Κα ΦΡΑΝΣΙΣ ΝΙΟΤΗ
τηλ. 2241027600,
κιν. 6944618757, 6973572262, φαξ 2241023462
email: fniotis@otenet.gr

ΜΧΠΞΕΝ102

Ενοικιάζεται νεοκλασσικό κτίριο στο κέντρο, ιδανικό για παιδικό σταθμό



Τηλ 22410-26281 ΧΠ659 ΣΑΒΒΑΙΔΗΣ & Συνεργατες
Γρ. Λαμπράκη 14 & Αμερικής.Ρόδος Μεσιτες & Συμβουλοι Ακινητων

ΖΗΤΕΙΤΑΙ

Βελγίδα ή Ολλανδέζα να εργασθεί σε χρυσοχοείο στην Παλιά Πόλη.
Εμπειρία όχι απαραίτητη. Ωρες εργασίας και μισθός συζητήσιμα.

Πληρ. τηλ. 2241033646, 6944283808 ΜΑΤ94(Γ)

Hotel Lydia Maris
Kolymbia Rodos

Από το ξενοδοχείο Lydia Maris, στα Κολύμπια
Ζητείται Προϊσταμένη Ορόφων με προϋπηρεσία,
με πτυχίο τουριστικής σχολής
Για πληροφορίες στο τηλέφωνο
2241056294 ΜΑΤ408(Γ)

ΖΗΤΟΥΝΤΑΙ

σε εστιατόριο εκτός πόλεως Ρόδου
ΣΕΡΒΙΤΟΡΟΙ/ΡΕΣ
Απαραίτητη η καλή γνώση της αγγλικής και ιταλικής γλώσσας
Ικανοποιητικές αποδοχές

Πληρ. τηλ. 6972473614 ΜΑΤ406(Γ)

RECEPTIONIST ΖΗΤΑ ΕΡΓΑΣΙΑ

Γνώσεις:
Γερμανικά, Αγγλικά, Γαλλικά, Ιταλικά και Η/Υ.
Με ανάλογη προϋπηρεσία

Πληρ. τηλ. 6934375760 ΜΑΠ82(Γ)

Από την εταιρεία Β. ΚΟΖΑΣ κ' ΣΙΑ ΟΕ

ΖΗΤΟΥΝΤΑΙ

Οδηγοί με επαγγελματικό δίπλωμα γ' κατηγορίας

Πληρ. τηλ. 22410-68643, 65655

ΜΑΤ440(Γ)

ΗΛΥΣΙΟΝ Α.Ε.
ΠΕΥΚΟΙ-ΛΙΝΔΟΥ

ΖΗΤΟΥΝΤΑΙ

Για την περίοδο 01/05/06-31/10/06:
1) ΚΑΜΑΡΙΕΡΕΣ
2) Β' ΜΑΓΕΙΡΑΣ/ΣΑ ΓΙΑ ΤΟ ΣΝΑΚ ΜΠΑΡ
3) ΛΑΝΤΖΙΕΡΑ ΠΡΩΙΝΗΣ ΒΑΡΔΙΑΣ
4) ΣΕΡΒΙΤΟΡΟΣ/Α ΜΕ ΓΝΩΣΕΙΣ ΑΡΙΣΤΩΝ ΑΓΓΛΙΚΩΝ

Οι ενδιαφερόμενοι παρακαλούνται
όπως επικοινωνήσουν στα τηλ. **22410-36176, Fax: 22440 48148**
EMAIL: Hotelilyssion@yahoo.gr
ΣΑΒΒΑΤΟ-ΚΥΡΙΑΚΗ στο ξενοδοχείο στους Πεύκους από τις 08.00-12.00 και στο τηλ. 22440 48149
ΜΑΤ228(Γ)

Η ΠΟΛΥΕΘΝΙΚΗ ΕΤΑΙΡΕΙΑ ICTS Α.Ε.

ICTS Hellas

ΖΗΤΑΕΙ

ΕΛΕΓΚΤΕΣ ΑΣΦΑΛΕΙΑΣ
για απασχόληση στο χώρο του Διεθνή Αερολιμένα Ρόδου "ΔΙΑΓΟΡΑΣ" 20-35 ετών, με ήθος, επαγγελματισμό, αγγλικά

Προσόν: Αδεια Security

Η εταιρία ΠΡΟΣΦΕΡΕΙ: Διεθνές περιβάλλον εργασίας, άρτια εκπαίδευση & εξειδίκευση, σταδιοδρομία.

Για συμπλήρωση αίτησης πρόσληψης, προσέλθετε με: *Βιογραφικό σημείωμα τις εργάσιμες μέρες (από 11.00 -14.30)*

Πληροφορίες 2241081952 ΜΑΤ325(Γ)

Το ξενοδοχείο LINDOS VIEW

ΖΗΤΑ

προσωπικό
όλων των ειδικοτήτων

Πληρ. τηλ. 2244031430, 6936191188 ΜΑΤ326(Γ)

Από μεγάλη ξενοδοχειακή μονάδα

ΖΗΤΕΙΤΑΙ

ΝΑΥΑΓΟΣΩΣΤΗΣ
άτομο με άδεια χειρισμού ταχύπλοου θα προτιμηθεί.
Αιτήσεις: κ. Καστάνια Σάββα.
Ξενοδοχείο Magic Life, Ιαλυσός
Τηλ.:22410 92411
Δευτέρα-Παρασκευή, 10.00-15.00

ΜΑΤ8067(Γ)

Γραφείο Γενικού Τουρισμού στην Ρόδο

ΖΗΤΑ

για την τουριστική σεζόν 2006 υπαλλήλους με γνώση ξένων γλωσσών (ΑΓΓΛΙΚΑ-ΙΤΑΛΙΚΑ-ΡΟΥΜΑΝΙΚΑ-ΡΩΣΙΚΑ) με γνώση Η/Υ και λογιστικών.

Πληροφορίες τηλ. 22410-73221, 73222 ώρες 11.00-17.00

ΜΑΤ533(Γ)

Από την εταιρία αρτοποιΐας-ζαχαροπλαστικής

ΣΑΒΟΪΔΑΚΗΣ

αρτοποιΐα-ζαχαροπλαστεία

ΖΗΤΟΥΝΤΑΙ ΠΩΛΗΤΡΙΕΣ
Απαραίτητα προσόντα:
Απόφοιτοι Λυκείου
Γνώσεις αγγλικής γλώσσας
Σχετική προϋπηρεσία στις πωλήσεις
Ηλικία από 22 ετών

Πληροφορίες στο τηλέφωνο 6942461178 από 20.30 έως 22.00
Υπεύθυνη: Κα Ρουμελιώτη

ΜΑΤ373(Γ)

ΚΡΑΝΙΔΗΣ
Real Estate



ΕΝΟΙΚΙΑΣΕΙΣ ΕΠΑΓΓΕΛΜΑΤΙΚΩΝ ΧΩΡΩΝ

1. Κατάστημα 52τμ με υπόγειο & πατάρι έναντι Καζίνο. 800 €, χωρίς αέρα (Κ-108)
2. Γραφείο 120τμ 1ου ορόφου στο κέντρο της Ρόδου
3. Γραφεία 20-60τμ στο κέντρο της Ρόδου (Κ-249)
4. Γραφείο 90τμ στο Νιοχώρι, 1ου ορόφου 500 € (Κ-269)
5. Κατάστημα 50τμ στο Ροδίνι, χωρίς αέρα
6. Κατάστημα στην Παλιά Πόλη 73τμ (Κ-580)
7. Κατάστημα στην Παλιά Πόλη 35τμ (Κ-569)
8. Κατάστημα στην Παλιά Πόλη 40τμ (Κ-710)

Καζούλη & Αμερικής 50, Ρόδος
Τηλ. : 22410 27082
22410 26476
Fax : 22410 27101
ΜΧΠ092

Για περισσότερες πληροφορίες & ακίνητα επικοινωνήστε με το γραφείο μας ή επισκεφτείτε την ιστοσελίδα μας
www.kranidis-estate.gr

ΠΕΡΙΣΤΡΟΦΙΚΑ LASER ΟΙΚΟΔΟΜΩΝ PRO SHOT

- ΑΛΦΑΔΙΑΣΜΑ
- ΓΩΝΙΑΣΜΑ
- ΚΑΘΕΤΟΤΗΤΑ
- ΜΕΤΡΗΜΑ ΥΨΩΝ / ΥΨΟΜΕΤΡΙΚΩΝ ΔΙΑΦΟΡΩΝ



- Υψηλή ποιότητα
- Ακρίβεια

Made in U.S.A.

ΜΑΛΩΝΑΣ ΚΩΝΣΤΑΝΤΙΝΟΣ

ΜΗΧΑΝΗΜΑΤΑ-ΕΡΓΑΛΕΙΑ
ΛΕΙΑΝΤΙΚΑ - ΧΡΩΜΑΤΑ
ΥΔΡΑΥΛΙΚΑ

Στ. Κωτιάδη 20 • Τηλ.: 26172 Fax: 28172 • Ρόδος

ΑΤ232(Γ)

ΓΙΑΝΝΗΣ ΝΙΚΟΛΙΔΑΚΗΣ
Μηχανολόγος-Μηχανικός
Γαλλίας 12-Ρόδος • τηλ. (22410)22291, 35103

ΠΩΛΟΥΝΤΑΙ

- Επί της οδού **Κων. Υδραίου** (πλησίον Ρόδου - Λίνδου) πολυτελή **διαμερίσματα** με απεριόριστη θέα, ιδιωτικούς χώρους parking και αποθήκες 90 τ.μ. και 126 τ.μ.
- Επί της οδού **Καθοπούλη** (Νιοχώρι) **αποθήκη** 222 τ.μ., **κατάστημα** 59 τ.μ. με πατάρι 15 τ.μ., **διαμερίσματα** από 45 τ.μ. έως 58 τ.μ.

ΧΠ2675

ΚΑΡΑΓΕΩΡΓΙΟΥ ΓΕΩΡΓΙΟΣ

ΩΜΕΓΑ

ΑΚΙΝΗΤΑ

ΜΕΓ. ΚΩΝ/ΝΟΥ 61 ΡΟΔΟΣ
ΤΗΛ. 2241077122,
ΚΙΝ. 6932238837, 6944475209
e-mail: omega-gfk@rho.forthnet.gr
www.greecerealestate.gr

ΨΑΧΝΕΤΕ ΚΑΤΙ;
Αγορά ή πώληση;
το γραφείο μας ΑΝΑΛΑΜΒΑΝΕΙ γρήγορα και εύκολα να το πραγματοποιήσει σε όλο το νησί της Ρόδου.

Τηλεφωνείστε τώρα΄ θα χαρούμε πολύ να σας εξυπηρετήσουμε

ΧΠ2501

ΚΤΗΜΑΤΟΜΕΣΙΤΙΚΟ ΓΡΑΦΕΙΟ

ΜΠΕΡΤΣΕΛΗΣ ΣΠΥΡΟΣ

ΠΩΛΗΣΕΙΣ - ΑΓΟΡΕΣ - ΕΝΟΙΚΙΑΣΕΙΣ ΑΚΙΝΗΤΩΝ

ΔΙΑΜΕΡΙΣΜΑΤΑ - ΜΟΝΟΚΑΤΟΙΚΙΕΣ
- Διαμέρισμα 50 τ.μ. στην Ανάληψη τιμή 85.000 ευρώ
- Διαμέρισμα 80 τ.μ. στην Πειραιώς με αυλή, πλήρως ανακαινισμένο με τζάκι. Τιμή 110.000 ευρώ
- Διαμέρισμα 80 τ.μ. επί της Λεωφ. Λίνδου (περιοχή Ροδίνι. Τιμή 126.000 ευρώ
- Διαμέρισμα 85 τ.μ. επί της Αδαμαντίου Κοραή. Τιμή 100.000 ευρώ
- Διαμέρισμα 85 τ.μ. επί της Σεφέρη. Τιμή 132.000 ευρώ
- Διαμέρισμα 117 τ.μ. πάροδος Μιχ. Πετρίδη. Τιμή 206.000 ευρώ
- Διαμέρισμα 124 τ.μ. στην Ιξιά. Τιμή 180.000 ευρώ
- Διαμέρισμα 76 τ.μ. στην Ιαλυσό. Τιμή 100.000 ευρώ
- Διαμέρισμα 80 τ.μ. στην Ιαλυσό. Τιμή 100.000 ευρώ.
- Διαμέρισμα 138 τ.μ. στην Ιαλυσό. Τιμή 135.000 ευρώ
- Μεζονέτα στην Παστίδα 133 τ.μ. με σοφίτα 30 τ.μ. σε οικόπεδο 3.000 τ.μ. 220.000 ευρώ.
- Μεζονέτα 195 τ.μ. στην Ιαλυσό τριώροφη. Αποτελείται από 4 υπνοδ., 3 WC, σαλονοτραπεζαρία, κουζίνα με όλα τα ηλεκτρικά, A/C, 2 αποθήκες, μεγάλη βεράντα και κήπο. Τιμή 310.000 ευρώ
- Μεζονέτα στην Ιαλυσό 215 τ.μ. πολυτελή σε οικόπεδο 1.000 τ.μ. με περίφραξη από πέτρα. Τιμή 450.000 ευρώ.
- Μεζονέτα 120 τ.μ. στην Κρεμαστή σε οικόπεδο 200 τ.μ. Τιμή 210.000 ευρώ
- Μεζονέτα 180 τ.μ. στην Κρεμαστή σε οικόπεδο 300 τ.μ. Τιμή 230.000 ευρώ
- Μεζονέτα 180 τ.μ. στην Κρεμαστή προς παραλία σε οικόπεδο 400 τ.μ. 250.000 ευρώ
- Μεζονέτα 240 τ.μ. στην Ανοιξη σε οικόπεδο 1000 τ.μ. Τιμή 310.000 ευρώ
- Μεζονέτα 240 τ.μ. στην Ανοιξη σε οικόπεδο 1500 τ.μ. Τιμή 330.000 ευρώ.

ΟΙΚΟΠΕΔΑ
- Παστίδα οικόπεδο εντός οικισμού 320 τ.μ. με δυνατότητα δόμησης 200 τ.μ. Τιμή 60.000 ευρώ
- Παστίδα οικόπεδο εντός οικισμού 380 τ.μ. με δυνατότητα δόμησης 200 τ.μ. Τιμή 60.000 ευρώ
- Παστίδα οικόπεδο 2000 τ.μ. εντός ζώνης. Τιμή 80.000 ευρώ
- Παστίδα οικόπεδο 1000 τ.μ. με άδεια οικοδομής 100 τ.μ. και 40 τ.μ. για γκαράζ και υπαίθριους. Τιμή 95.000 ευρώ
- Τρείς οικόπεδο 1.000 τ.μ. με άδεια 140 τ.μ. και με περίφραξη. Τιμή 130.000 ευρώ.
- Τρεις οικόπεδο 2.000 τ.μ. με δυνατότητα δόμησης 200 τ.μ. Τιμή 210.000 ευρώ
- Ιαλυσός οικόπεδο 3.000 τ.μ. με 2 άδειες των 100 τ.μ. Τιμή 190.000 ευρώ
- Καλυθιές οικόπεδο 7000 τ.μ. με θέα. Τιμή 140.000 ευρώ
- Φάνες οικόπεδο 869 τ.μ. κοντά στην παραλία. Τιμή 40.000 ευρώ
- Καλαμώνας οικοπεδο 6.100 τ.μ. με δόμηση 150 τ.μ. Τιμή 120.000 ευρώ
- Αγ. Βαρβάρα οικόπεδο 4.300 τ.μ. με θέα. Τιμή 280.000 ευρώ.

ΕΠΙΧΕΙΡΗΣΕΙΣ
- Ασγούρου - κατάστημα - αποθήκη 300 τ.μ. στο εμπορικό κέντρο Μανουσέλη με είσοδο από την Ρόδου-Λίνδου. Τιμή 190.000 ευρώ.

ΖΗΤΟΥΝΤΑΙ ΓΙΑ ΑΓΟΡΑ ΔΙΑΜΕΡΙΣΜΑΤΑ - ΜΟΝΟΚΑΤΟΙΚΙΕΣ ΚΑΙ ΟΙΚΟΠΕΔΑ ΓΙΑ ΑΓΟΡΑ ή ΑΝΤΙΠΑΡΟΧΗ

ΠΛΗΡΟΦΟΡΙΕΣ: 6944604309, 6947407214
e-mail: bertselis_s@mail.gr ΜΑΠ69(Π)

The WATER PARK
Faliraki - Rodos HELLAS

Το Υδροπάρκο αναψυχής
«The Waterpark – Faliraki – Rodos»

επιθυμεί να προσλάβει ψήστες , βοηθούς σνακ μπαρ καθώς και νέα άτομα -κορίτσια και αγόρια- για
τη στελέχωση του **τμήματος των ελεγκτών τσουλήθρας-ναυαγοσωστών.**

Για πληροφορίες και συμπλήρωση αιτήσεων (απαιτείται πρόσφατη φωτογραφία) οι ενδιαφερόμενοι μπορούν να επικοινωνούν καθημερινά από 10.00-14.00 στο τηλέφωνο : 2241 – 084404.
Email: info@water-park.gr ΧΠΞΕΝ092

THALASSA FORUM SPA
ΖΗΤΕΙΤΑΙ

Αισθητικός με γνώσεις μανικιούρ-πεντικιούρ
Μασέζ με προϋπηρεσία

Πληροφορίες τηλ. 6932746071 κα Γεωργά Μαρία
ΜΑΤ372(2)(Γ)

ΣΑΣ ΕΝΔΙΑΦΕΡΕΙ!!!

Αν ο πρώτος μισθός δεν φτάνει ΕΧΟΥΜΕ να σας ΠΡΟΤΕΙΝΟΥΜΕ Μια σοβαρή ΗΜΙΑΠΑΣΧΟΛΗΣΗ... ΑΝ ΔΕΝ ΕΡΓΑΖΕΣΤΕ έχουμε για σας μια κερδοφόρα ΕΡΓΑΣΙΑ...

Πληρ. τηλ. 2241091027
(ΙΣΧΥΕΙ ΓΙΑ ΟΛΑ ΤΑ ΔΩΔΕΚΑΝΗΣΑ)
ΜΑΠ92(Γ)

Από ξενοδοχειακή εταιρεία στην Ιαλυσό
ΖΗΤΟΥΝΤΑΙ

- Υπάλληλοι υποδοχής
- Σερβιτόροι Α'
- Μάγειροι Α' και Β'
- Ηλεκτρολόγος

Πληροφορίες: Γραφείο Προσωπικού, τηλ. 22410-94326 καθημερινά από 10.00-14.00
ΜΑΤ372(1)(Γ)

ΖΗΤΕΙΤΑΙ

άτομο ή ζευγάρι με γνώσεις στη διοίκηση και γενική λειτουργία ξενοδοχείου, για να αναλάβει τη διεύθυνση μικρού ξενοδοχείου (15 δωματίων) σε νησί της Δωδεκανήσου.

Μήνες λειτουργίας Απρίλιος-Οκτώβρης
Οι ενδιαφερόμενοι θα πρέπει να είναι μέχρι 35 ετών, να έχουν όρεξη για δουλειά και να γνωρίζουν ξένες γλώσσες.

Βιογραφικό σημείωμα μπορεί να σταλεί με φαξ στο 2241027596, στην διεύθυνση ΤΘ 465, Ρόδος 85100, manroznm@hotmail.com ΚΑΙ ΝΑ ΕΠΙΚΟΙΝΩΝΗΣΟΥΝ ΤΗΛΕΦΩΝΙΚΑ ΣΤΟ 2241066056
ΜΑΤ425(Γ)

ΞΕΝΟΔΟΧΕΙΟ BELVEDERE
ΖΗΤΑ

το κάτωθι προσωπικό
1. **Κοπέλες** υπάλληλοι υποδοχής με πολύ καλή γνώση αγγλικών και γερμανικών
2. **Κοπέλες** για Snack Bar πρωινή ή βραδινή απασχόληση
3. **Μάγειροι** Α' και Β'
4. **Λαντζιέρης** κουζίνας
5. **Λαντζιέρα** πιάτων για βραδυνή απασχόληση
6. **Γκρουμ** για βραδινή απασχόληση

Πληροφορίες τηλ. 2241089000 πρωινές ώρες
ΜΧΠ820

GRECOTEL RHODOS ROYAL
Rhodes, Greece

Η GRECOTEL η μεγαλύτερη ξενοδοχειακή αλυσίδα στην Ελλάδα **ζητά** για το ξενοδοχείο της στη Ρόδο "Rhodos Royal"

- **Captain**
- **Μπάρμαν**
- **Βοηθούς Σερβιτόρους**
- **Μάγειρα Α' (Ζεστή Κουζίνα)**
- **Μάγειρα Β' (Κρύα Κουζίνα)**
- **Χασάπη**

Βιογραφικά σημειώματα γίνονται δεκτά στο ξενοδοχείο μας, στην παρακάτω διεύθυνση:
GRECOTEL Rhodos Royal
85100 Καλλιθέα
ΡΟΔΟΣ
Τηλ.:2241085412
Fax:2241087576
e-mail:person_rr@grecotel.gr
Υπ' όψιν κου Μανουσαρίδη
ΜΑΤ554(Γ)

Ζαριφόπουλος α.ε.
ασφάλεια • πυρασφάλεια • έλεγχοι
Honeywell

ΖΗΤΑ

Δραστήριο Μηχανικό Πωλήσεων ΑΕΙ ή ΤΕΙ για να επανδρώσει το γραφείο στην Ρόδο με σκοπό την προώθηση συστημάτων της εταιρείας.

Επιθυμητή προϋπηρεσία στον χώρο, καλή γνώση αγγλικής γλώσσας και χρήση υπολογιστών.

Η εταιρεία, προσφέρει ελκυστικό πακέτο αποδοχών και εξέλιξη αναλόγως προσόντων.

ΑΠΟΣΤΟΛΗ ΒΙΟΓΡΑΦΙΚΟΥ ΣΗΜΕΙΩΜΑΤΟΣ
Τριανταφυλλίδη Ασγούρου
Κα Συκοφύλλου Κυριακή
τηλ: 2241066607, e-mail: rhodes@zarifopoulos.com
ΜΑΤ317(Γ)

Από τα Ξενοδοχεία
PEFKI ISLANDS RESORT
&
LINDIA THALASSA RESORT
(ΙΩΑΝΝΙΔΗΣ)
ΠΕΥΚΟΙ-ΛΙΝΔΟΣ
ΖΗΤΟΥΝΤΑΙ

καμαριέρες
για την σεζόν 2006 (01/05/2006-31/10/2006)
Οι ενδιαφερόμενες θα πρέπει να έχουν προϋπηρεσία το λιγότερο 2 χρόνια.
Για την συμπλήρωση των αιτήσεων θα πρέπει οι ενδιαφερόμενες να απευθυνθούν στο ξενοδοχείο "LINDIA THALASSA" καθημερινά 09.00-14.00 εκτός Κυριακής. Τηλέφωνα: **22440-29380 ή 6948271001** (κο Σταυρούλη) και στο τηλ. **22410-24018** πρωινές ώρες (κο Ιωαννίδη).
ΜΑΤ8029(Γ)





ΜΕΙΟΝ 20 ΚΙΛΑ ΣΕ 4 ΜΗΝΕΣ ΧΩΡΙΣ ΝΑ ΠΕΙΝΑΩ
Εάν θέλετε να:
- Ελέγξετε το βάρος σας χωρίς να πεινάτε!
- Χάσετε λίπος εκεί που έχετε!
- Μην ξαναβάλετε τα κιλά σας
- Διώξετε την κυτταρίτιδα.
Εμείς έχουμε τη λύση με την μέθοδο κυτταρικής διατροφής, γιατί το ιδανικό βάρος είναι θέμα υγείας και αισθητικής!

Για ραντεβού ώρες 10.00-17.00, τηλ. 2241075118 ή www.mynaturalife.gr.

*** ΔΥΝΑΤΟΤΗΤΑ ΚΑΡΙΕΡΑΣ ΓΙΑ ΑΝΩ ΤΩΝ 18**
ΜΑΠ75(Γ)





★★★★★
Atrium Palace
Thalasso Spa Resort & Villas

Το ξενοδοχείο πολυτελείας *Atrium Palace Thalasso Spa Resort & Villas* απευθύνεται σε επαγγελματίες του ξενοδοχειακού χώρου και ζητά:

ΣΤΕΛΕΧΗ ΟΛΩΝ ΤΩΝ ΒΑΘΜΙΔΩΝ
&
ΠΡΟΣΩΠΙΚΟ ΟΛΩΝ ΤΩΝ ΕΙΔΙΚΟΤΗΤΩΝ

Παρακαλούμε αποστείλατε βιογραφικό με συνοδευτική φωτογραφία στο e-mail: info@atrium.gr ή να υποβάλετε σχετική αίτηση στο ξενοδοχείο.
Πληροφορίες 22440 31601- κ. Κ. Γιακουμή

ΧΠΞΕΝ020

EuroL@b

Computer Training & New Technology Institute

Τα Κέντρα Νέων Τεχνολογιών και Εκπαίδευσης Πληροφορικής EuroL@b®, μέλη του Εκπαιδευτικού Ομίλου ΕΥΡΩΓΝΩΣΗ®, ζητούν καθηγητές για την προώθηση εκπαιδευτικών προγραμμάτων μέσα στο Κέντρο και την επίβλεψη του εργαστηρίου εκπαίδευσης (multimedia lab).
Απαραίτητα προσόντα:
• Ανεση στην επικοινωνία,
• Δυναμικοί χαρακτήρες
• Δημιουργικές και οργανωτικές ικανότητες
• Πτυχίο, δίπλωμα ή πιστοποίηση στην πληροφορική.
Επιθυμητά προσόντα:
• Πτυχίο ανωτάτης σχολής
• Προϋπηρεσία σε πωλήσεις υπηρεσιών ή/και εκπαίδευση πληροφορικής
• Σεμινάρια επικοινωνιακής κατεύθυνσης
Προσφέρονται: Αριστο περιβάλλον εργασίας, εκπαίδευση και πιστοποίηση, δυνατότητα εξέλιξης.
Αποστολή βιογραφικών ΑΛ. ΔΙΑΚΟΥ 35, ΡΟΔΟΣ 85100
email:eurolab@otenet.gr Fax: 22410-23005

Το EuroL@b® ΡΟΔΟΥ ζητά καθηγητές για την προώθηση εκπαιδευτικών προγραμμάτων μέσα στο Κέντρο και την επίβλεψη του εργαστηρίου εκπαίδευσης (multimedia lab), με δυναμικό χαρακτήρα, επικοινωνιακές και οργανωτικές ικανότητες. Πτυχίο, δίπλωμα ή πιστοποίηση στην πληροφορική απαραίτητο.
Προϋπηρεσία στις πωλήσεις επιθυμητή.
Αριστο περιβάλλον εργασίας, εκπαίδευση, πιστοποίηση δυνατότητα εξέλιξης.
Ραντεβού συνέντευξης. **Τηλ. 22410-23005, ώρες 14.00-22.00**

AT407(Γ)

The Real Estate Leaders RE/MAX



Ζητούνται συνεργάτες

Για να ικανοποιήσουν τη μεγάλη και συνεχή ανάπτυξη της εταιρείας μας στη Ρόδο
Η **RE/MAX** η μεγαλύτερη εταιρία κτηματομεσιτικών συναλλαγών στον κόσμο ξεκίνησε τις δραστηριότητες της και στη **Ρόδο** κάτω από την επωνυμία **RE/MAX EXPRESS.**
Στόχος μας η παροχή υψηλού επιπέδου υπηρεσιών στο Ροδιακό κοινό
Εάν διαθέτετε:
• *καλή προσωπικότητα,* • *κοινωνικότητα,* • *επαγγελματική ανεξαρτησία,*
• *επαρκείς γνώσεις πάνω στον τομέα των κτηματομεσιτικών συναλλαγών*
• *αλλά και οποιουδήποτε άλλου τύπου πωλήσεων*
τότε αποτανθείτε σε εμάς για να ενημερωθείτε και να κάνετε το όνειρό σας πραγματικότητα

Η ΕΠΙΤΥΧΙΑ ΣΑΣ ΕΙΝΑΙ ΔΕΔΟΜΕΝΗ
Για περισσότερες πληροφορίες:
RE/MAX EXPRESS: Κυρία Μαίρη Χριστοδούλου

RE/MAX EXCLUSIVE RE/MAX EXPRESS

REMAX EXPRESS: 5ο χλμ. λεωφ. Ρόδου-Λίνδου
Τηλ.: 2241064730, 64755,fax 2241064620 • www.remax.gr • e-mail: info@remaxexpress.gr

AE740

RE/MAX®

Re/Max Express, 5ον χιλ. Ρόδου – Λίνδου τηλ. 22410 64730 & 64755 fax. 22410 64620

ΑΠΟΚΛΕΙΣΤΙΚΕΣ ΕΝΤΟΛΕΣ ΠΡΟΣ ΠΩΛΗΣΗ

Κατοικίες:
- Πωλείται μεζονέτα στο Μήδεια 112 τ.μ. σε τρία επίπεδα με 2 Υ/Δ & αυλή 15 τ.μ. Τιμή 130.000 €
- Διαμέρισμα 1ου ορόφου, 5-ετίας, 57 τ.μ., με 1 Υ/Δ, πωλείται στην Ιξιά. Τιμή 70.000 €
- Ισόγειο διαμέρισμα 20-ετίας, 65 τ.μ με 2 Υ/Δ, σε καλή κατάσταση, πωλείται στο κέντρο της Ιαλυσού. Τιμή 90.000 €
- Πωλείται μεζονέτα, 95 τ.μ. με 3 Υ/Δ στους Δασκάλους. Τιμή 185.000 €
- Πωλούνται 2 νεόδμητα διαμερίσματα , 2Υ/Δ στο Ροδίνι με ιδιωτικό χώρο στάθμευσης αυτοκινήτου, και αποθήκη. Τιμή 195.000 € / ανά διαμέρισμα.
- Εξοχική μονοκατοικία 60 τ.μ. στην Κρητηνία με φανταστική θέα στο κάστρο. Πωλείται μαζί με οικόπεδο 1.080 τ.μ. (εντός σχεδίου). Τιμή πώλησης 120.000 €
- Πωλείται πανσιόν με 10 δωμάτια, πλήρη επιπλωμένα σε οικόπεδο 1 στρ. στο Λαδικό. Τιμή 250.000 €
- Πωλείται ισόγειο διαμέρισμα (2 Υ/Δ) μαζί με κατάστημα συνολικά 100 τ.μ. στον Αγιο Ιωάννη. Τιμή 100.000 €
- Πωλείται διώροφη μονοκατοικία (παλιό Ιταλικό κτίσμα) 160 τ.μ. με αυλή στα Κοσκινού εντός οικισμού με θέα το δάσος. Τιμή 130.000 €
- Πωλούνται νεόδμητα διαμερίσματα στο Ροδίνι
- Τριώροφη καλοδιατηρημένη μονοκατοικία 215 τ.μ. στην Ανάληψη, με αποθήκη και αυλή. Τιμή 500.000 €
- Διαμέρισμα (ισόγειο) 260 τ.μ. με αυλή στο «**Ανω Ροδίνι**» Τιμή 350.000 €
- Μονοκατοικία 145 τ.μ. **στο Γεννάδι.** Τιμή 230.000 €
- **Παλιά Πόλη:** Οικόπεδο 927 τ.μ. με παλιό κτίσμα 500 τ.μ. Τιμή 800.000 €
- Σπίτια και οικόπεδα στη Μύκονο και στη Σαντορίνη

Επαγγελματικοί Χώροι:
- Πωλείται βιομηχανικός χώρος με αποθήκες & γραφεία 920 τ.μ. σε οικόπεδο 2500 στρ. στο 7ο Χλμ. Ρόδου-Λίνδου
- Πωλείται μαγαζί Café-Bar στο Φαληράκι
- Πωλείται επιχείρηση Οβελιστήριο σε επαγγελματική στέγη. Τιμή 75.000 €
- Οικόπεδο επένδυση επί της Λεωφ. Ρόδου-Λίνδου (δίπλα στην αντιπροσωπεία αυτοκινήτων ΞΕΝΑΚΗ)

πωλούνται 10 στρέμματα με μεγάλη πρόσοψη στο δρόμο και με άδεια κόμβου
- **Μεγάλη επένδυση στη Λίνδο:** κεντρικό κτήριο προβεβλημένο στον οικισμό της Λίνδου, επιφάνειας 277 τ.μ. Στο κτίριο φιλοξενείται γνωστή επιχείρηση café-bar με μεγάλη πελατεία. **Δεκτές μόνο σοβαρές προτάσεις.**
- Κατάστημα ψηλοτάβανο 92 τ.μ. (μαζί με πατάρι) στο κέντρο της πόλης της Ρόδου. Τιμή 250.000 €
- Οικόπεδο 2.300 τ.μ. σε αναπτυσσόμενη περιοχή στη πόλη της Ρόδου με Σ.Δ. (0,8) Τιμή 1.500.000 €
- 400 τ.μ. στην περιοχή Ασγούρου, μαζί με εφαπτόμενο αγροτεμάχιο 400 τ.μ. Τιμή 350.000 €

Οικόπεδα / Αγροτεμάχια:
- **Οικόπεδο** στο **Βάτι,** εντός οικισμού, 3.075 τ.μ. με δύο Ιταλικά κτίσματα 400 τ.μ. Τιμή 190.000€

ΜΟΝΑΔΙΚΗ ΕΠΕΝΔΥΣΗ ΣΤΗ ΜΕΣΑΙΩΝΙΚΗ ΠΟΛΗ

- Πωλείται ακίνητο στη Μεσαιωνική Πόλη 620 τ.μ. σε οικόπεδο 3.447 τ.μ. Πολύ καλή επένδυση. **Μόνο σοβαρές προτάσεις.**

ΑΠΟΚΛΕΙΣΤΙΚΕΣ ΕΝΤΟΛΕΣ ΠΡΟΣ ΕΝΟΙΚΙΑΣΗ

- Επαγγελματικός ενιαίος χώρος, 680 τ.μ. στο κέντρο της πόλης, ιδανικός για κάθε επαγγελματική χρήση. Τιμή ενοικίου 5.000 €
- Ενοικιάζεται βιομηχανικός χώρος με αποθήκες & γραφεία 920 τ.μ. σε οικόπεδο 2500 στρ. στο 7ο Χλμ. Ρόδου-Λίνδου
- Ενοικιάζεται μαγαζί Café-Bar στο Φαληράκι Τιμή 1.000 €
- Ενοικιάζεται διαμέρισμα (δυάρι) 65 τ.μ. με αυλή στα Κοσκινού. Τιμή ενοικίου 320 €
- Διαμέρισμα ισόγειο 260 τ.μ. με 4 Υ/Δ στο Ανω Ροδίνη με μεγάλη αυλή και ιδιωτικό χώρο στάθμευσης. Τιμή ενοικίου 1.200 €
- **Αίθουσα 450 τ.μ.** με αύλειο χώρο 250 τ.μ. επί της **Λεωφ. Ηρακλειδών** κατάλληλο για κέντρο διασκέδασης, κ.α. Τιμή ενοικίου 3.000 €
- Διαμέρισμα Ισόγειο 120 τ.μ. (επιπλωμένο) με μεγάλο κήπο & αποθήκη 45 τ.μ. στην Πλατεία Ακαδημίας. Τιμή ενοικίου 850 €
- Διαμέρισμα Ισόγειο 120 τ.μ. στην Πλατεία Ακαδημίας για επαγγελματική χρήση, με υπόγειο χώρο 45 τ.μ. και κήπο. Τιμή ενοικίου 1.200 (κατάλληλο για γραφείο-ινστιτούτο καλλονής, κλπ.)
- Διαμέρισμα ισόγειο 120 τ.μ στην Πλατεία Ακαδημίας, με υπόγειο 270 τ.μ. και κήπο για επαγγελματική χρήση. Τιμή ενοικίου 1.800 €

ΧΠΚΤΗ005

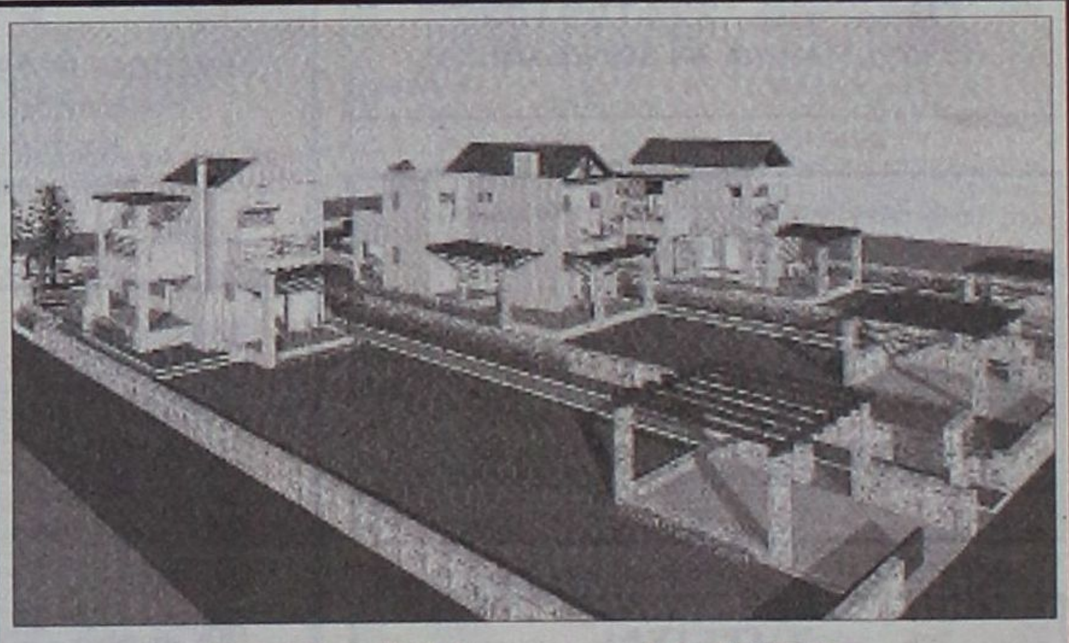

ΕΥΚΑΙΡΙΑ στην ΙΑΛΥΣΟ
(επαρχιακή οδός Παστίδας – Ιαλυσού)

ΣΕ ΑΝΕΞΑΡΤΗΤΑ ΟΙΚΟΠΕΔΑ 1000 Τ.Μ ΜΕ ΘΕΑ ΤΗ ΦΙΛΕΡΗΜΟ ΣΕ ΦΑΝΤΑΣΤΙΚΗ ΤΟΠΟΘΕΣΙΑ ΚΑΙ ΣΕ ΕΞΑΙΡΕΤΙΚΑ ΗΣΥΧΟ ΠΕΡΙΒΑΛΛΟΝ ΜΕΣΑ ΣΤΟ ΠΡΑΣΙΝΟ
ΠΩΛΟΥΝΤΑΙ: ΜΕΖΟΝΕΤΕΣ ΥΠΟ ΑΝΕΓΕΡΣΗ (240 Τ.Μ)

ΠΕΡΙΛΑΜΒΑΝΟΥΝ:
Α) ΠΕΡΙΜΕΤΡΙΚΗ ΠΕΡΙΦΡΑΞΗ ΑΠΟ ΕΜΦΑΝΕΣ ΣΚΥΡΟΔΕΜΑ ΟΛΟΥ ΤΟΥ ΟΙΚΟΠΕΔΟΥ ΚΑΙ ΘΕΣΗ ΣΤΑΘΜΕΥΣΗΣ
Β) ΠΛΗΡΗ ΑΡΧΙΤΕΚΤΟΝΙΚΗ ΚΑΙ ΜΗΧΑΝΙΚΗ ΕΠΙΒΛΕΨΗ ΜΕΧΡΙ ΤΗΝ ΑΠΟΠΕΡΑΤΩΣΗ ΤΗΣ ΚΑΤΟΙΚΙΑΣ
Γ) ΑΝΑΛΥΤΙΚΗ ΠΑΡΟΥΣΙΑΣΗ ΤΗΣ ΚΑΤΑΣΚΕΥΗΣ ΑΠΟ ΤΟΝ ΕΠΙΒΛΕΠΟΝΤΑ ΑΡΧΙΤΕΚΤΟΝΑ ΜΗΧΑΝΙΚΟ

ΟΙ ΜΕΖΟΝΕΤΕΣ ΑΠΟΤΕΛΟΥΝΤΑΙ ΑΠΟ ΥΠΟΓΕΙΟ (85 Τ.Μ), ΙΣΟΓΕΙΟ ΚΑΙ ΟΡΟΦΟ (153-160 ΤΜ)
ΤΟ ΙΣΟΓΕΙΟ ΠΕΡΙΛΑΜΒΑΝΕΙ ΜΕΓΑΛΟ ΣΑΛΟΝΙ, ΤΡΑΠΕΖΑΡΙΑ, ΑΝΕΤΗ ΚΟΥΖΙΝΑ, WC ΚΑΙ ΜΕΓΑΛΕΣ ΒΕΡΑΝΤΕΣ
Ο ΟΡΟΦΟΣ ΑΠΟΤΕΛΕΙΤΑΙ ΑΠΟ 3 ΜΕΓΑΛΑ ΥΠΝΟΔΩΜΑΤΙΑ, 1 ΜΠΑΝΙΟ ΚΑΙ 1 WC. ΕΠΙΣΗΣ ΥΠΑΡΧΕΙ Η ΔΥΝΑΤΟΤΗΤΑ ΓΙΑ ΣΟΦΙΤΑ

ΕΧΕΤΕ ΤΙΣ ΕΞΗΣ ΔΥΝΑΤΟΤΗΤΕΣ:
Α) ΠΑΡΑΔΟΣΗ ΟΙΚΟΠΕΔΟΥ 1000 Τ.Μ ΜΕ ΠΛΗΡΗ ΟΙΚΟΔΟΜΙΚΗ ΑΔΕΙΑ, ΜΕ ΠΕΡΙΜΕΤΡΙΚΗ ΠΕΡΙΦΡΑΞΗ, ΔΥΟ ΕΙΣΟΔΟΥΣ ΚΑΙ ΘΕΣΗ ΣΤΑΘΜΕΥΣΗΣ.
ΑΡΧΙΚΗ ΤΙΜΗ : 140.000 €
Β) ΚΑΤΑΣΚΕΥΗ ΤΟΥ ΟΙΚΟΔΟΜΙΚΟΥ ΣΚΕΛΕΤΟΥ (με την εποπτεία σας για την ποιότητα των υλικών) ΜΕ ΕΞΟΦΛΗΣΗ ΤΩΝ ΕΝΣΗΜΩΝ ΓΙΑ ΤΗΝ ΚΑΤΑΣΚΕΥΗ ΤΟΥ ΣΚΕΛΕΤΟΥ.
ΑΡΧΙΚΗ ΤΙΜΗ: 190.000 €
Γ) ΚΑΤΑΣΚΕΥΗ ΜΕΧΡΙ ΚΑΙ ΕΠΙΧΡΙΣΜΑΤΑ ΜΑΡΜΑΡΟΣΟΒΑΔΩΝ ΚΑΘΩΣ ΚΑΙ ΗΛΕΚΤΡΙΚΗ ΚΑΙ ΥΔΡΑΥΛΙΚΗ ΕΓΚΑΤΑΣΤΑΣΗ ΜΕ ΕΞΟΦΛΗΣΗ ΤΩΝ ΕΝΣΗΜΩΝ ΜΕΧΡΙ ΚΑΙ ΓΙΑ ΤΑ ΕΠΙΧΡΙΣΜΑΤΑ.
ΑΡΧΙΚΗ ΤΙΜΗ: 235.000 €
Δ) ΑΚΥΡΩΣΗΣ ΤΗΣ ΚΑΤΑΣΚΕΥΗΣ ΤΟΥ ΥΠΟΓΕΙΟΥ

ΕΠΙΚΟΙΝΩΝΗΣΤΕ ΓΙΑ ΜΙΑ ΣΥΝΑΝΤΗΣΗ ΣΤΑ ΤΗΛ.: 6944640451, 6948534747

ΑΕ1174

Αθλητική ΓΝΩΜΗ

24 ΣΕΛΙΔΕΣ

ΔΕΥΤΕΡΑ 13 ΦΕΒΡΟΥΑΡΙΟΥ 2006

ΠΡΩΤΗ ΚΑΙ... ΦΑΡΜΑΚΕΡΗ ΗΤΤΑ (0-3) ΤΗΣ ΡΟΔΟΥ ΑΠΟ ΤΟΝ ΑΣΤΕΡΑ ΣΕΛ. 20

Γκρέμισε το κάστρο

- *Ο Διαγόρας παρουσιάζοντας πρόσωπο ανώτερης κατηγορίας ανάγκασε τον Μεσσηνιακό στην πρώτη του ήττα στο πρωτάθλημα. Κέρδισε με 1-0 στην Μεσσήνη με σκόρερ τον Αμπίλιο Νέδες και χάνοντας γκολ για πολύ μεγαλύτερο σκορ.*
- *Οι κυανέρυθροι αποθεώθηκαν στο τέλος από όλους όσους βρέθηκαν στο γήπεδο του Μεσσηνιακού.*



Ο Αμπίλιο μόλις έχει πετύχει το 0-1 στην Μεσσήνη και πανηγυρίζει μαζί με τους υπόλοιπους συμπαίκτες του

ΜΕΣΣΗΝΗ (ΣΤΑΥΡΟΣ ΗΡΑΚΛΕΙΔΗΣ)

Πραγματοποιώντας λαμπρή εμφάνιση ο Διαγόρας και θυμίζοντας άλλες εποχές που βρισκόταν σε μεγαλύτερες κατηγορίες πέρασε θριαμβευτικά μέσα από το γήπεδο του Μεσσηνιακού αναγκάζοντας τον πρωτοπόρο του Ομίλου στην πρώτη του ήττα αλλά...με πολύ μικρό για την εμφάνιση σκορ. Το 1-0 είναι πολύ μικρό για να τονίσει την μεγάλη εμφάνιση και την εικόνα που παρουσίασε στο γήπεδο ο Διαγόρας. Ήσαν πολλοί που ευρισκόμενοι για να παρακολουθήσουν την χθεσινή μάχη του γηπέδου του Μεσσηνιακού αναρωτιόντουσαν για το "ποιός είναι ο πρωτοπόρος" και απορούσαν γιατί ο Διαγόρας να είναι μακριά από τις πρώτες θέσεις με τέτοια ομάδα αλλά και τέτοια απόδοση.

Ο γηραιός χθες έδειξε πώς άδικα είναι χαμηλά στην βαθμολογία. Με παίκτες που ήξεραν τι ήθελαν μέσα στο γήπεδο αλλά και με νεοαποκτηθέντες που από την πρώτη τους εμφάνιση να δικαιώνουν αυτούς που τους προτίμησαν άφησε πολλές υποσχέσεις για το μέλλον. Ερνεστο Φερεΐρα αλλά και Βίτολ Βαρβουρτσεκ στην πρώτη τους εμφάνιση με τα χρώματα του Διαγόρα εντυπωσίασαν. Ο πρώτος από την δεξιά πλευρά με συμπαραστάτη τον Χρήστο Βελή αλλά και ο δεύτερος από τα αριστερά με παρτενερ τον Νίκο Χατζή έκαναν ότι ήθελαν μέσα στο παιχνίδι και απειλούσαν με τις ενέργειες τους ακόμα και με συντριβή τον Μεσσηνιακό. Φανταστείτε αυτοί οι παίκτες να αποκτήσουν παιχνίδια αλλά και την συνοχή που απαιτείται με τους υπόλοιπους παίκτες της ομάδας.

Ο Βαλτερ Σκότσικ είχε την ευχέρεια να δει τους πιο πάνω να συνεπικουρούνται από τον πολύ καλό χθες Χάρη Μοσχή στον χώρο της μεσαίας γραμμής αλλά και τους επιθετικούς Τσιαντούλη και Αμπίλιο που απειλούσαν ανά πάσα στιγμή την περιοχή του Κοψαχείλη σε καλή μέρα..

Ήταν τέτοιο το ποδόσφαιρο που έπαιξαν οι κυανέρυθροι που πρέπει να σημειωθεί πώς σε καμιά περίπτωση δεν κλείσθηκε αλλά και απειλήθηκε για πρώτη φορά από ένα μακρινό σουτ του Τριχιά στο 30'.

Με σωστή ανάπτυξη από τα άκρα και με απλό και γρήγορο ποδόσφαιρο ο Διαγόρας έδειξε εικόνα ακόμα και Α' Εθνικής σε πολλές στιγμές του αγώνα και ευχαρίστησε τους φίλους του Μεσσηνιακού και του ποδοσφαίρου που βρέθηκαν στο γήπεδο για να παρακολουθήσουν τον αγώνα και τους ανάγκασε να τον χειροκροτήσουν στο τέλος .

Πολύ καλή άμυνα , διαρκής γρήγορη αλλά και μεγάλη πίεση στον χώρο του κέντρου και πολύ καλή ανάπτυξη από τα άκρα ήταν τα στοιχεία που διέκρινε κανείς στα επί μέρους του αγώνα.

Ο Μεσσηνιακός στην προσπάθεια του να φτάσει στο γκολ μόνο στο 30'αλλά και στο 70'απείλησε με αξιώσεις την εστία του Τυρατσκι.

Είναι μια νίκη πέρα για πέρα δίκαιη που συνοδεύθηκε από μικρό σκορ αφού μια λαμπρή απόδοση συνοδεύθηκε από ένα γκολ μόνο.

ΦΑΣΕΙΣ ΚΑΙ ΓΚΟΛ

Στο 5' φαουλ από μακριά του Βαρβουρτσεκ απέκρουσε με διπλή προσπάθεια ο Κοψαχείλης.

Στο 10' ο Χατζής βρήκε ωραία τον Αμπίλιο που έπιασε την κεφαλιά για να διώξει πάνω στην γραμμή Βασιλοπουλος σε κόρνερ.

Στο 13' ο Βελής μόνος από πολύ όμορφη πάσσα τού Χατζή σούταρε άουτ από καλή θέση.

Στο 30 στην πρώτη επίσκεψη του Μεσσηνιακού στην περιοχή του Τυρατσκι ο Τριχιάς σούταρε δυνατά αλλά ο γκολκίπερ του Διαγόρα έδιωξε σε κόρνερ.

Στο 34' από σέντρα του Βελή η κεφαλιά του Τσιαντούλη έφυγε από καλή θέση άουτ.

Στο 40' ο Τυράτσκι μπλόκαρε την κεφαλιά του Δασκαλάκη.

Στο 43' άλλαξαν ωραία την μπάλα Τσιαντούλης και Αμπίλιο αλλά ο πρώτος από καλή θέση σούταρε άουτ.

Στο 45' ο Τσαγκογιώργος την ώρα του κοντρόλ έχασε την ευκαιρία μιας και ο Τυράτσκι έπεσε στα πόδια του και μπλόκαρε την μπάλα.

Στο 54' οι κυανέρυθροι "ζωγράφισαν". Ο Βελής άλλαξε ωραία την μπάλα στον κενό χώρο στον Αμπίλιο που προχώρησε και λίγο πριν από το πέναλτυ πλάσσαρε τον Κοψαχείλη γράφοντας το 0-1.

Στο 70' ο Τυράτσκι και το δοκάρι του απέκρουσε το σουτ του Τριχιά.

Στο 82' ο Βελής από την μπαλιά του Σπαρταλη κόπηκε την τελευταία στιγμή σε κόρνερ.

Η ΑΠΟΚΡΟΥΣΗ ΤΟΥ ΑΓΩΝΑ

Μια λαμπρή εμφάνιση έχει και τα αντίστοιχα αμυντικά καλά της. Στο 95'λοιπόν ο Τυρατσκι πραγματοποίησε την απόκρουση του αγώνα σε κεφαλιά του Τριχιά.

Και στο 96'ο Σίμπαλιν με πλάτη στην εστία παρά λίγο να κανει το 0-2 αλλά το γυριστό σουτ έδιωξε ο Κοψαχείλης. Από τον Μεσσηνιακό άρεσαν περισσότερο οι Αλεβίζος Τσαγκογιώργος και Ψυχογιόπουλος. Από τον Διαγόρα κανείς δεν υστέρησε. Άρεσαν περισσότερο όμως οι νεοαποκτηθέντες Φερεΐρα, και Βαρβουρτσεκ και οι Βελής, Χατζής, Μοσχής .

Άριστη ήταν η διαιτησία των Ιωαννίδη, Λαμπαδαρίου, Κάρφη.

Οι ομαδες:

ΜΕΣΣΗΝΙΑΚΟΣ: Κοψαχείλης, Μπεγιεντης, Ψυχογιόπουλος, Βασιλόπουλος, Αλεβίζος, Τσαγκογιώργος, Ανδρεάδης, (46' Τζαμόπουλος), Δασκαλάκης (66' Καλογερόπουλος), Δέδες, Τριχιας, Κοντακος(46'Αραούζο).

ΔΙΑΓΟΡΑΣ: Τυράτσκι, Φερεΐρα (68' Σπάρταλης), Βαρβουρτσεκ, Παπαδημήτρης, Σαλαμαστρακής, Χατζής, Μπαλογιάννης (80'Γκερτσακ), Μοσχής, Βελής, Αμπίλιο (85' Σίμπαλιν), Τσιαντούλης.

Εχασε από ανώτερο αντίπαλο

- *Ο ΑΕΡΑ προσπάθησε αλλά έχασε από το ανώτερο Κορωπί με 3-0 οπισθοχωρώντας κάπως στο ζήτημα της παραμονής στην Κατηγορία.*
- *Δέχθηκε σε καθοριστικές στιγμές τα γκολ στο α'ημίχρονο και στο β'μερος δεν μπόρεσε να αντιδράσει.*

ΚΟΡΩΠΙ (Ιδιαίτερη ανταπόκριση)-

Ο ΑΕΡΑ πήγε στην Αθήνα αποφασισμένος να πάρει κάτι καλό από αυτήν την συνάντηση γνωρίζοντας πολύ καλά τις αδυναμίες του αλλά και την δυναμικότητα του αντιπάλου. Ήξεραν οι ερυθρόλευκοι πως έπρεπε να υπερβάλουν εαυτό για να μπορέσουν να υπερκεράσουν την αξία του αντιπάλου που από το ξεκίνημα του πρωταθλήματος είναι από τους διεκδικητές του τίτλου.



Ο Σαμαράς ήταν από τους πιο καλούς χθες στο Κορωπί.

Εκτός από αυτό οι παίκτες αλλά και η τεχνική ηγεσία του ΑΕΡΑ ήξερε πως το Κορωπί προερχόταν από ήττα μέσα στην έδρα του από τον Ερμή και κατά συνέπεια θα έκανε κάθε δυνατή προσπάθεια για να φτάσει στην νίκη για να μην χάσει την επαφή με την πρώτη θέση.

Το Κορωπί λοιπόν έχοντας ουσία περισσότερο στο παιχνίδι του νίκησε τον ΑΕΡΑ με 3-0 που οπισθοχώρησε στην γραμμή του υποβιβασμού αλλά δεν έχει χάσει ακόμα την επαφή καθώς έχει 17 β., ενώ το Μοσχάτο που είναι πάνω από αυτόν έχει τους 19. Συνεπώς όλα είναι πιθανά και οι ερυθρόλευκοι θα το παλέψουν μέχρι το τέλος για να παραμείνουν στην κατηγορία.

Οι ερυθρόλευκοι προσπάθησαν από την αρχή να κρατήσουν μακριά από τον Καραγιάννη τους επιθετικούς του Κορωπίου και τα κατάφεραν πολύ καλά αλλά για τριάντα λεπτά.

Οι παίκτες του Σάββα Ορφανίδη έπαιζαν σφιχτά πίσω και με τις αντεπιθέσεις του Αγγελόπουλου προσπαθούσαν να απειλήσουν τον Συκαλιά χωρίς να φτάσουν όμως στην ουσία σε καμία περίπτωση.

Έτσι οι γηπεδούχοι σκόραραν στο 30' και απέκτησαν άλλο αέρα στο παιχνίδι τους ενώ οι φιλοξενούμενοι δέχθηκαν ακόμα ένα γκολ στο 40' και κάπου εκεί τελείωσαν όλα γιατί οι παίκτες του Σαββα Ορφανίδη παρά την προσπάθειά τους δεν μπόρεσαν να φτάσουν στην επίτευξη του γκολ που θα τους ξανάβαζε στην διεκδίκηση ενός θετικού αποτελέσματος. Μοιραία λοιπόν γύρω στο 80' ήρθε και το 3-0 που έμελλε να είναι το θετικό αποτέλεσμα.

ΤΑ ΤΡΙΑ ΓΚΟΛ

Στο 30'ο Μίχας άνοιξε το σκορ από κοντά κάνοντας το 1-0 για το Κορωπί. Το 2-0 πέτυχε στο 40' ο Τσακουμάγκος που εκμεταλλεύθηκε λάθη της άμυνας του ΑΕΡΑ στην περιοχή για να κλείσει το σκορ ο Σπυρόπουλος στο 85' κάνοντας το 3-0.

Από το Κορωπί καλύτεροι ήσαν οι Μηλιώνης, Ζαραδούκας και Σπυρόπουλος. Από τον ΑΕΡΑ άρεσαν οι Σαμαράς, Διακίδης, Γκινής και Νικολής.

Καλή σε γενικές γραμμές ήταν η διαιτησία του Λουρμπέα από τον Πειραιά.

Οι ομάδες:

ΚΟΡΩΠΙ: *Συκαλιάς, Δριστέλας (85' Μαρινάκης), Λιβαθηνός, Τσαγκαρογιαννάκης, Μηλιώνης, Παϊτερης (60' Χατζημιχαήλ), Ζαραδούκας, Τσεμπερίδης, Σπυρόπουλος, Μίχας, Τσακουμάγκος (75' Γκαϊτατζής).*

ΑΕΡΑ: *Καραγιάννης, Νικολής, Γκινής, Φραντζής, Διακίδης, Σαμαράς, Κρομύδας (70' Μανετας), Τσακίρης, Παπαοικονόμου (85' Καπέσιος), Αγγελόπουλος, Κυριακίδης.*

ΤΑ ΑΠΟΤΕΛΕΣΜΑΤΑ
της 20ής Αγωνιστικής

Αριάδνη-Ατρόμητος Π.	4-0
Σαρωνικός-Μοσχάτο	2-1
Ιάλυσος-Ερμής Κορ.	0-0
Κώς-ΑΕ Νίκαιας	0-0
Κεραυνός Κερ.-Μαρκό	1-0
Κορωπί-ΑΕΡΑ	3-0
Αίας Σαλ.-Πανναξιακός	3-0
Ρεπό είχαν τα Γλυκά Νερά	

Η ΕΠΟΜΕΝΗ ΑΓΩΝΙΣΤΙΚΗ (21η)

Ατρόμητος Π. - Μοσχάτο
Ερμής Κορ.-Αριάδνη
ΑΕ Νίκαιας-Σαρωνικός
Μαρκό-Ιάλυσος
Γλυκά Νερά-Κώς
ΑΕΡΑ-Κεραυνός Κερ.
Πανναξιακός-Κορωπί
Ρεπό έχει ο Αίας Σαλ.

ΠΕΡΙΦΕΡΕΙΑΚΟ ΠΡΩΤΑΘΛΗΜΑ

	ΑΕ Νίκαιας	ΑΕΡΑ	Αίας Σαλ.	Αριάδνη	Ατρόμητος Π.	Γλυκά Νερά	Ερμής Κορ.	Ιάλυσος	Κεραυνός Κ.	Κορωπί	Κως	Μαρκό	Μοσχάτο	Πανναξιακός	Σαρωνικός
ΑΕ Νίκαιας	■	0-2	1-1	1-2	1-2				4-7		0-0	2-5	1-2	1-2	
ΑΕΡΑ	2-0	■	1-0			0-1	2-1	1-2		0-1	1-1		1-0	1-2	
Αίας Σαλ.		4-0	■	1-0	1-0	0-1	1-0		0-4		3-2	2-1	2-1	3-0	
Αριάδνη		3-0	1-2	■	4-0	1-1	1-3	0-0	0-1	1-2			1-0		3-1
Ατρόμητος Π.				2-0	■		2-2	1-3	0-4		2-1	0-1		1-0	1-0
Γλυκά Νερά	5-1	2-0			2-0	■	1-2	2-0		2-3		1-1			3-0
Ερμής Κορ.	4-2		0-0			2-1	■	1-0	2-1	1-2	3-2	1-2	2-1	0-1	
Ιάλυσος	0-0		2-1	1-0	1-1		0-0	■	0-0	1-6	1-0	2-2		1-2	3-2
Κεραυνός Κ.		5-0		4-1	5-0	2-1	2-0	3-0	■	1-1	6-2		3-2		
Κορωπί	4-0	3-0	1-0	2-0	3-0		0-1	3-1		■		2-1		1-1	0-1
Κως	0-0			1-1	1-1	2-0				0-3	■	0-1	3-0	3-1	1-1
Μαρκό	2-0	4-2	0-0	2-1		1-2			1-1	1-0		■			2-1
Μοσχάτο		3-1			0-0	0-0		4-0		0-2	0-0	0-0	■	3-1	2-0
Πανναξιακός	2-0		1-0	2-1		1-1			1-1			0-1	3-1	■	2-0
Σαρωνικός	1-0	1-1	3-1		2-0		1-2		0-0		1-1		2-1	2-1	■

Εύκολη αλλά και σπουδαία νίκη

- *Ο Διαγόρας πέρασε σχετικά εύκολα το εμπόδιο του Απόλλωνα της Πάτρας κερδίζοντας τον με 3-0 σετ στο Βενετόκλειο και ελπίζει πλέον βάσιμα στην παραμονή στην Κατηγορία.*
- *Εξήντα δύο λεπτά έφτασαν στον γηραιό για να φτάσει στην νίκη*

Αποδίδοντας πολύ καλό βόλεϊ κατά διαστήματα ο Διαγόρας έδειξε πως είναι από τις ομάδες που αξίζει να μείνουν στην Κατηγορία αν βέβαια πιάνουν την απόδοση που πρέπει και νικούν τον αντίπαλό τους όπως χθες.

Ο γηραιός ήταν πολύ καλός στο χθεσινό ματς και μπόρεσε να εμφανίσει τα καλά του στοιχεία από την αρχή μέχρι το τέλος του παιχνιδιού κερδίζοντας τελικά με 3-0 τον αντίπαλό του που κόντραρε τον Διαγόρα μόνο στο α'σετ.

Από κει και πέρα η επικράτηση ήταν εύκολη και δόθηκε η ευκαιρία και στους νέους παίκτες να πάρουν χρόνο συμμετοχής.

Ο Διαγόρας πήρε το α'σετ με 25-22 σε 22 λεπτά.

Η επικράτηση στον φιλέ του Διαγόρα συνεχίσθηκε και στο β'σετ το οποίο πήραν την νίκη με 25-20 σε 20 λεπτά.

Την σφραγίδα της νίκης τους έβαλαν οι κυανέρυθροι επικρατώντας και στο γ' σετ με 25-18.

Οι ομαδες:

ΔΙΑΓΟΡΑΣ: *Ξενάκης, Σαρίκιζης, Καρπαθάκης, Σεγραιδος, Παπακωσταντίνου, Μοσχούς, Σκαρτσίλης, Αμαλος, Μπαρδης, Πέτρου, Καστρουνής.*

ΑΠΟΛΛΩΝ ΠΑΤΡΩΝ: *Μπουντούλας, Ναζόπουλος, Χασάπης, Δημητρόπουλος, Πανταζόπουλος, Χασάπης Ι., Σαλβασίδης, Πεφάνης, Βαμβεζος, Λαμπρόπουλος, Θανασούλας.*

ΒΑΘΜΟΛΟΓΙΑ
ΠΕΡΙΦΕΡΕΙΑΚΟΥ

Α/Α	ΟΜΑΔΕΣ	ΒΑΘΜ.	ΑΓ.	ΤΕΡΜ.	ΕΝΤΟΣ Ν	ΕΝΤΟΣ Ι	ΕΝΤΟΣ Η	ΕΚΤΟΣ Ν	ΕΚΤΟΣ Ι	ΕΚΤΟΣ Η	ΣΥΝΟΛΟ Ν	ΣΥΝΟΛΟ Ι	ΣΥΝΟΛΟ Η
1.	Κεραυνός Κερ.	44	19	51-15	9	1	0	4	4	1	13	5	1
2.	Κορωπί	44	19	39-12	6	1	2	8	1	1	14	2	3
3.	Μαρκό	35	19	30-18	6	2	1	4	3	3	10	5	4
4.	Ερμής Κορ.	33	19	27-22	6	1	3	3	3	3	10	3	6
5.	Πανναξιακός	33	19	24-21	5	2	1	5	2	4	10	3	6
6.	Αίας Σαλ.	30	19	22-15	8	0	1	1	3	5	9	3	7
7.	Γλυκά Νερά	28	18	26-17	5	1	3	3	3	3	8	4	6
8.	ΙΑΛΥΣΟΣ	24	19	18-35	4	5	2	2	1	5	6	6	7
9.	Σαρωνικός	22	18	20-25	5	3	1	1	1	7	6	4	8
10.	Ατρόμητος Π.	22	19	15-32	5	1	3	1	3	6	6	4	9
11.	Μοσχάτο	19	18	20-22	4	4	1	1	0	8	5	4	9
12.	Αριάδνη	18	19	21-27	4	2	5	1	1	6	5	3	11
13.	ΑΕΡΑ	17	19	16-35	4	1	3	1	1	9	5	2	12
14.	ΑΕ Κως	17	18	20-25	3	4	2	0	4	5	3	8	7
15.	ΑΕ Νίκαιας	4	18	14-61	0	2	6	0	2	8	0	4	14

Επιθετική δυστοκία και διαιτητής αιτίες του... μηδέν

• Ο διαιτητής, ο Α' βοηθός και η επιβεβαίωση του επιθετικού προβλήματος δεν επέτρεψαν στον Ιάλυσο να πάρει τη νίκη και παραχώρησε λευκή ισοπαλία στον Ερμή

Για ακόμη μία φορά ο Ιάλυσος απέδειξε ότι αντιμετωπίζει επιθετικό πρόβλημα αφού δεν κατάφερε να σκοράρει απέναντι στον Ερμή και αναδείχθηκε ισόπαλος χωρίς σκορ.

Εάν προσθέσουμε στην επιθετική δυστοκία και τον πολύ κακό διαιτητή Δημητρόπουλο τότε δεν είναι περίεργο το ότι η ομάδα της Ιαλυσού δεν μπόρεσε να πάρει το ζητούμενο που ήταν φυσικά το τρίποντο και παραχώρησε για ακόμα μία φορά μέσα στο Οικονομίδειο ισοπαλία.

Οι γηπεδούχοι ανέλαβαν τα ηνία του αγώνα από την αρχή και με κινητήριο μοχλό τον Μαθιό πίεσαν την αντίπαλη εστία αλλά χωρίς να απειλήσουν ουσιαστικά - πλην ελαχίστων εξαιρέσεων- για να πετύχουν κάποιο γκολ με κορυφαία φάση αυτή που έγινε στο-40' όταν ο Στάππας από θέση τετ-α-τετ σούταρε άουτ.

Ο αγωνιστικός χώρος δεν ήταν και στις καλύτερές του στιγμές αφού οι ανωμαλίες στο έδαφος υποχρέωναν την μπάλα να αναπηδά συνεχώς με συνέπεια να δυσκολεύονται οι προσπάθειες των παικτών των δύο ομάδων.

Στην επανάληψη το σκηνικό παρέμεινε το ίδιο. Οι παίκτες του Ιάλυσου είχαν την υπεροχή ενώ οι αντίπαλοί τους έπαιζαν με το σύστημα των αντεπιθέσεων χωρίς να είναι επικίνδυνοι εκτός από μία φάση στις καθυστερήσεις.

Οι γηπεδούχοι εκτός από την ατυχία στην τελική τους προσπάθεια όπου επιχειρούσαν κυρίως με ανορθόδοξο τρόπο να φτάσουν στο γκολ είχαν να αντιμετωπίσουν και την κακή διαιτησία του Δημητρόπουλου καθώς και του βοηθού του Καλαϊτζόγλου, ο οποίος σταματούσε με ανύπαρκτα οφ-σάιντ τις επιθετικές προσπάθειες των ερυθροκιτρίνων.

Μετά το τέλος της συνάντησης μάλιστα απειλήθηκαν και επεισόδια κατά των διαιτητών αλλά και συμπλοκές μεταξύ των παικτών των δύο ομάδων αλλά με την παρέμβαση των ψυχραιμοτέρων και της Αστυνομίας ηρέμησαν κατόπιν τα πνεύματα.

Το τελικό αποτέλεσμα αφήνει παραπονούμενο (δικαίως) τον Ιάλυσο από την διαιτησία αλλά παράλληλα όπως αναφέραμε και στην αρχή απλώς επιβεβαιώθηκε το πρόβλημα που υπάρχει στην επιθετική γραμμή της ομάδας και η πραγματοποίηση δύο αναγκαστικών αλλαγών λόγω τραυματισμών διαφοροποίησε τα σχέδια του Γιώργου Γκάιδα.

Φάσεις

23' Ο Μαυρής τραυματίστηκε στο πόδι όπου σύμφωνα με τις πρώτες ενδείξεις έπαθε κάταγμα στην περόνη και αποχώρησε από το παιχνίδι.

24' Κοντινό πλασέ του Τσατσαρωτάκη Ε. μετά από φάουλ, απέκρουσε ο Ψαράς.

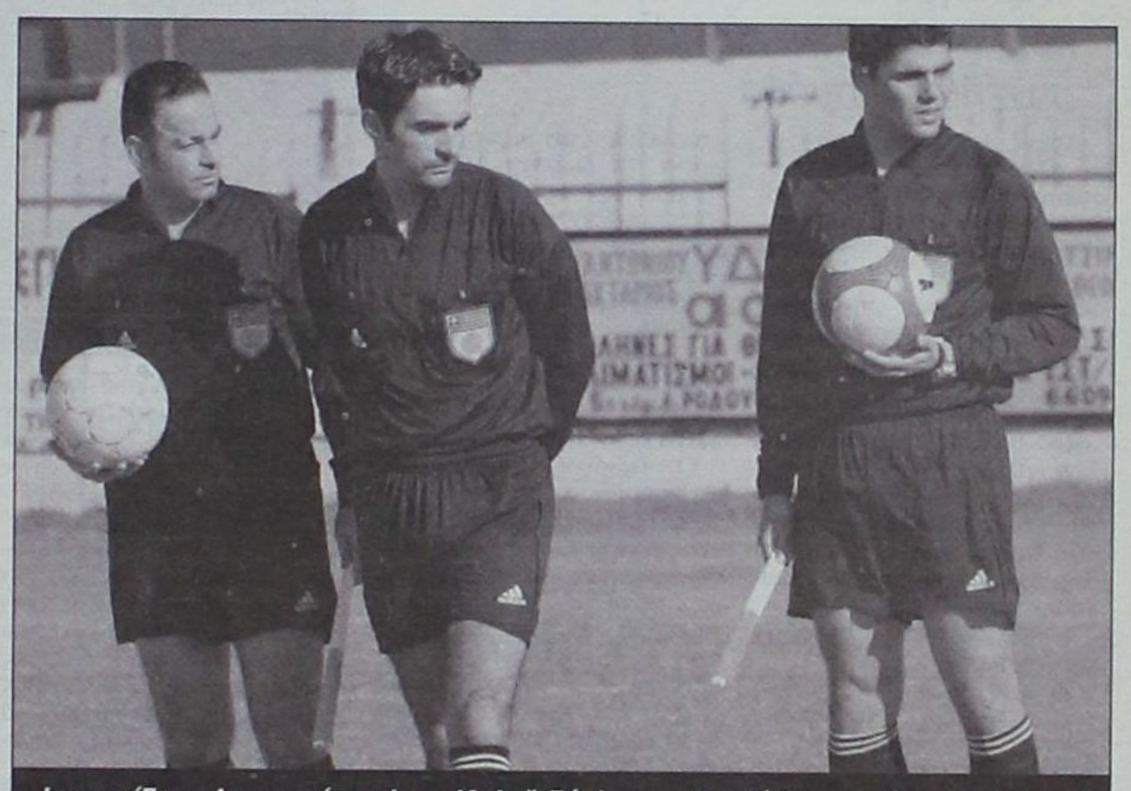

Ιωσηφίδης, Δημητρόπουλος, Καλαϊτζόγλου. « Διασώθηκε» μόνο ο πρώτος!

29' Φάουλ του Καλημέρη έξω από την μεγάλη περιοχή, απέκρουσε δύσκολα ο Καρσέρας σε κόρνερ.

40' Ασίστ του Τζαφέρη στον Στάππα που σούταρε από θέση τετ-α-τετ άουτ χάνοντας κλασική ευκαιρία για να ανοίξει το σκορ.

44' Φάουλ του Μαστραντώνη απέκρουσε ο Ψαράς.

55' Σουτ του Κούρου η μπάλα χτύπησε πάνω στον Κουρέα και οι του Ιάλυσου ζήτησαν πέναλτι.

58' Γυριστό σουτ του Καλημέρη, η μπάλα χτύπησε καθαρά στο χέρι του Τύρπου αλλά ο διαιτητής είπε παίζετε.

66' Φάουλ του Μαθιού, ο Ράιος από κοντά δεν πρόλαβε την μπάλα και μπλόκαρε ο Καρσέρας.

84' Φάουλ του Καλημέρη, δύσκολη απόκρουση του Καρσέρα.

57' Ο Στάππας έδωσε στον Καλημέρη βγήκε αρκετά μακριά από την εστία του ο Καρσέρας και απέκρουσε προσωρινά. Στη συνέχεια πλάσαρε ψηλοκρεμαστά ο Κούρος αλλά η μπάλα έφυγε πάνω από το οριζόντιο άουτ.

92' Δυνατό σουτ του Μαστραντώνη, μπλόκαρε ο Ψαράς.

Κακοί οι Δημητρόπουλος και Καλαϊτζόγλου ενώ καλός ήταν ο Ιωσηφίδης του Συνδέσμου Αθηνών.

Από τον Ιάλυσο ξεχώρισαν οι Χατζηκαλημέρης, Τζαφέρης και Καλημέρης ενώ από τον Ερμή οι Καρσέρας, Κουρέας και Παπασταθόπουλος.

Ιάλυσος: Ψαράς, Βασιλάκης (15' λ.τ. Χατζηκαλημέρης), Τσαφής, Μαυρής (26' λ.τ. Ράιος), Γκορτζίλας, Θεοδοσίου (70' Καρακώστας), Κούρος, Τζαφέρης, Στάππας, Μαθιός, Καλημέρης.

Ερμής:Καρσέρας, Παναγιώτου (59' Μαρούσης), Λαζάκης (83' Αρματζίδης), Κουρέας, Παπασταθόπουλος, Μπούκης, Τσιρτσίκος, Τύρπος, Μαστραντώνης, Τσατσαρωνάκης Ε., Νομικός (71' Σωτηρόπουλος).

Χάλασε το καλό κλίμα

• Έξαλλος ο Παπαστάμος μετά το απότέλεσμα με την ουραγό της βαθμολογίας ΑΕ Νίκαιας, φώναζε στα μέλη της διοίκησης να μην μπουν στ' αποδυτήρια.

ΚΩΣ
Του ανταποκριτή μας
Γιώργου Αναγνώστου

Ο εκνευρισμός, και η απογοήτευση ήταν διάχυτα στα αποδυτήρια της ΑΕ Κω, μετά το τέλος του αγώνα της με την ουραγό της βαθμολογίας ΑΕ Νίκαιας, που έληξε ισόπαλος χωρίς τέρματα. Οι δύο χαμένοι βαθμοί και η ευκαιρία να πιάσουν οι βυσσινί στη βαθμολογία το Μοσχάτο, που βρίσκεται πάνω από την επικίνδυνη ζώνη, αλλά και τα συσσωρευμένα προβλήματα που αντιμετωπίζει όλη τη χρονιά η ομάδα, ήταν οι αιτίες για να ξεσπάσει ο Παπαστάμος, ο οποίος φανερά εκνευρισμένος φώναζε στους διοικούντες να μην μπουν στ' αποδυτήρια της ομάδας, επιρρίπτοντάς τους ευθύνες για την κατάσταση που βρίσκεται φέτος ο σύλλογος. Λίγο αργότερα τα πνεύματα ηρέμησαν και αυτό που έμεινε είναι η πικρία για την απώλεια των βαθμών, που ίσως σταθεί μοιραία για την ομάδα του νησιού μας. Κι αυτό γιατί η Κως, στις δέκα αγωνιστικές που απομένουν για την ολοκλήρωση του φετινού πρωταθλήματος, έχει ένα πολύ δύσκολο πρόγραμμα.

Στο κυριακάτικο παιχνίδι, το τελικό αποτέλεσμα μπορεί να χαρακτηριστεί δίκαιο. Οι γηπεδούχοι παίζοντας από την αρχή ανοικτά, δημιούργησαν αρκετές ευκαιρίες, όμως έδειξαν ότι έχουν πρόβλημα στο να στείλουν την μπάλα στα δίχτυα. Από την άλλη, παρουσίασαν πολλά κενά στην άμυνά τους, ειδικά στο β' ημίχρονο, που αν οι επιθετικοί της Νίκαιας ήταν πιο σοβαροί θα μπορούσαν να είχαν πετύχει και την πρώτη τους νίκη στο φετινό πρωτάθλημα.

Η Κως φωνάζει δικαιολογημένα για μία φάση, στο ξεκίνημα του β' ημίχρονου, που ο διαιτητής της αρνήθηκε το πέναλτι. Στη συνέχεια αν και έγιναν πολλά πεσίματα μέσα στην περιοχή της Νίκαιας, σωστά ο Αθηναίος Γκώλιας έδειξε να συνεχιστεί το παιχνίδι.

Στα αξιοσημείωτα του αγώνα είναι ότι ο προπονητής των βυσσινί, Θόδωρος Κυριακούλης, δεν έκανε ούτε μία αλλαγή (παρά το ότι είχε άλλους επτά ποδοσφαιριστές στον πάγκο), γιατί όπως εξήγησε μετά το τέλος του αγώνα, η ομάδα πίεζε και έχανε ευκαιρίες και δεν ήθελε να χαλάσει το ρυθμό της.

Οι φάσεις του αγώνα

12' Ο Κοντοδήμος με έξυπνη πάσα, έβγαλε σε θέση τετ α τετ τον Παπαστάμο, που έκανε άσχημο κοντρόλ και έδωσε την ευκαιρία στους αμυντικούς να διώξουν την μπάλα.

27' Ο Αποστολάκης από θέση τετ α τετ με σουτ έστειλε την μπάλα ελάχιστα άουτ.

38' Μετά από ατομική ενέργεια ο Κοντοδήμος, έδωσε έτοιμο γκολ στον Παπασεβαστό, που σούταρε για να διώξει σωτήρια σε κόρνερ ο Παπαφακλής.

52' Οι γηπεδούχοι ζήτησαν πέναλτι σε ανατροπή του Παπασεβαστού από τον Καλαμάκη, όμως ο αγώνας συνεχίστηκε.

58' Ο Συλαϊδόπουλος εκτέλεσε έμμεσο φάουλ, στέλνοντας την μπάλα μόλις άουτ.

64' Συρτό σουτ του Κοντοδήμου, εκατοστά έξω από το κάθετο δοκάρι.

73' Μετά από φάουλ που εκτέλεσε ο Κοντοδήμος, ο Γκουντελίτσας με κεφαλιά σημάδεψε το κάθετο δοκάρι.

75' Σε αντεπίθεση των φιλοξενούμενων, ο Κοκκάλας έφυγε μόνος του από το κέντρο, μπήκε μέσα στην περιοχή, πέρασε και τον Λουτριώτη και σούταρε προς την κενή εστία για να προωθήσει την μπάλα στα δίχτυα ο Αποστολάκης, ο οποίος όμως ήταν σε θέση οφσάιντ και έτσι το γκολ αυτό δεν μέτρησε.

76' Κεφαλιά του Γκουντελίτσα, μετά από κόρνερ του Συλαϊδόπουλου, λίγο άουτ.

78' Ωραία ατομική ενέργεια και σουτ του Αποστολάκη, από πλάγια θέση, ο Λουτριώτης έδιωξε σε κόρνερ.

80' Μετά από σέντρα του Νικολαΐδη, ο Κοντοδήμος βρέθηκε μόνος του μέσα στην περιοχή, αλλά το σουτ που έκανε ήταν άστοχο, στέλνοντας την μπάλα ψηλά πάνω από την εστία.

Από την ΑΕΚω ξεχώρισαν οι Κοντοδήμος, Συλαϊδόπουλος και από την ΑΕ Νίκαιας οι Κοκκάλας και Ζαγοραίος.

Με εξαίρεση την φάση του πέναλτι που ζήτησε η ΑΕΚως, καλή ήταν σε γενικές γραμμές η διαιτησία του Αθηναίου Γκώλια. Καλός ήταν ο α' βοηθός του Μηριούνης, ενώ παράπονα για κάποιες υποδείξεις οφσάιντ στο α' ημίχρονο έχουν οι γηπεδούχοι από την β' βοηθό κα Θεοδωροπούλου.

Οι συνθέσεις:

ΑΕΚως: Λουτριώτης, Νικολαΐδης, Μητρόπουλος, Γκουντελίτσας, Γούλας, Τάλλαρος, Κοντοδήμος, Φούκης, Παπαστάμος, Συλαϊδόπουλος, Παπασεβαστός

ΑΕ Νίκαια: Παπαφακλής, Καραγιάννης, Ζαγοραίος, Καλαμάκης, Ψυμάκος, Λαγουμιτζής, Βαμβακέρης, Τσοπανάκης, Κοκκάλας, Βογιατζής, Αποστολάκης (87' Κόσκολος).

γ' ΕΘΝΙΚΗ

Ναυάγιο... η Ρόδος!

- *Πραγματοποιώντας την χειρότερη φετινή εμφάνιση, γνώρισε βαρειά ήττα από τον πολύ καλό Αστέρα Τρίπολης με 3-0*
- *Αλλαγές εδώ και τώρα, αλλά και πολλή δουλειά χρειάζονται για να συνέλθει η ομάδα*

Χωρίς «καπετάνιο» και με το πλήρωμα... απών η Ρόδος «ναυαγάγησε» χθες στο Δημοτικό Στάδιο. Ηττήθηκε από τον πολύ καλύτερο της Αστέρα Τρίπολης με 3-0 πραγματοποιώντας κατ' ομολογία την χειρότερη φετεινή της εμφάνιση. Δεν είναι τόσο το σκορ αλλά ο τρόπος από τον οποίο προήλθε.

Οι αλλαγές του Γιώργου Στράτζαλη, δεν έπιασαν τόπο, αλλά κι οι βοήθειες από τον πάγκο δεν έπιασαν τόπο και πολλοί ήσαν χθες στο Δημοτικό Στάδιο που αναρωτήθηκαν:

- Έφταιγε τώρα ο Χοσάδας για ότι συμβαίνει;

Η απάντηση είναι φυσικά και όχι, αλλά αυτό το γεγονός ανήκει στο παρελθόν. Η Ρόδος μέσα απ' το χθεσινό ναυάγιο πρέπει με μπροστάρισσα την Διοίκηση Ηλιακίδη να βρει τον τρόπο να ανακάμψει τώρα που έρχεται το ρεπό της. Διαφορετικά θα μπει σε περιπέτειες.

ΔΥΝΑΤΟΣ Ο ΑΣΤΕΡΑΣ

Η Ρόδος ήθελε στο α' ημίχρονο το ένα γκολ για να της δοθεί η καλή ψυχολογία κι... «ο άλλος αέρας» στην μετέπειτα εξέλιξη του παιχνιδιού.

Ο Γιώργος Στράτζαλης αποφάσισε να παίξει «τελευταίος» στα μετόπισθεν, θέλοντας η άμυνά του να κρατήσει το μηδέν και να ελέγχεια από αυτή την θέση την ανάπτυξη της ομάδας του. Από εκεί κι έπειτα ανέθεσε την φύλαξη του Κλοκίδη στον Πάττα και τον Αναστασάκο στον Μακρυδημήτρη. Προτίμησε επίσης την χρησιμοποίηση του Κωσταντάκη για να ελέγξει την δραστηριότητα του Ράνεμ στα δεξιά, ενώ προσέδωσε ταχύτητα στην επίθεση με την χρησιμοποίηση στην επίθεση των Γ. Καντιμοίρη και Μποϊλή. Η καλοστημένη άμυνα του Αστέρα αλλά και το διαρκές πρέσσινγκ των παικτών του στον χώρο της μεσαίας γραμμής δεν επέτρεπαν στους μέσους της Ρόδου να βγουν μπροστά και να απειλήσουν του Συμεωνίδη.

Ο Αστέρας μάλιστα μετά το 20λεπτό ήταν καλύτερος από την Ρόδο στον αγωνιστικό χώρο. Στηριζόμενος περισσότερο στην αξία των Μασσάρα, Ράνεμ, Αναστασάκου και Κλοκίδη, δημιούργησε κι έχασε ευκαιρίες για να πετύχει γκολ.

Η Ρόδος απείλησε μόνο στο 24' με την κεφαλιά του Καντιμοίρη, φάση που διαμαρτυρήθηκε η πλευρά των γηπεδούχων για την υπόδειξη του κ. Κριμιτζά που δεν άφησε τον «δράστη» να τελειώσει την φάση υπ0οδεικνύοντας τον Καντιμοίρη οφ-σάϊντ.

Ο Αστέρας έδειξε με την εμφάνιση του α' μέρους πως είναι καλύτερος σαν ομάδα από τον Μεσσηνιακό και τον Λήλαντα.

«ΜΑΥΡΟ» Β' ΗΜΙΧΡΟΝΟ

Η Ρόδος δυστυχώς στο β' μέρος δεν άφησε το κακό της πρόσωπο στ' αποδυτήρια. Αυτό το γεγονός εκμεταλλεύθηκε ο Αστέρας Τρίπολης που στο 57' χαμογέλασε για δεύτερη φορά με τον συνήθη ύποπτο σ' αυτό το γήπεδο τον Μιχάλη Κλοκίδη που δεν πανηγύρισε στο γκολ.

Κι όταν στο 66' ήρθε το 0-3 τα πράγματα έλαβαν τέλος. Η επίτευξη του τρίτου γκολ με τον τρόπο πο έγινε κατέδειξε την ψυχολογία των παικτών, αλλά και την επιρροή των τελευταίων γεγονότων.



Ο Μιχάλης Κλοκίδης άνοιξε το σκορ χωρίς να πανηγυρίσει

Η Ρόδος χρειάζεται επειγόντος «περίθαλψη» και πολλή δουλειά. Πρέπει Διοίκηση, Τεχνική ηγεσία (Αυτή ηήκάποια άλλη δεν έχει σημασία) αλλά και παίκτες να ηρεμίσουν πρώτα και να βάλουν σε τάξη τα ασυμμάζευτα.

Το 0-3 μέσα στο Δημοτικό Στάδιο είναι πολύ, βαρύ και θυμίζουν άλλα «πέτρινα χρόνια». Ας μην τα ξαναφέρουν πίσω!!!

ΦΑΣΕΙΣ ΚΑΙ ΓΚΟΛ

Στο 14' ο Αστέρας απείλησε, αλλά το δυνατό σουτ του Ράνεμ έφυγε λίγο πάνω απ' τα γκολπόστ του Ανδριόπουλου.

Στο 17' από μπαλιά του Αναστασάκου το σουτ του Κλοκίδη έφυγε άουτ.

Στο 22' από σέντρα του Κλοκίδη το γυριστό σουτ του Ράνεμ αποκρούσθηκε από τα σώματα των αμυνομένων κι έφυγε κόρνερ.

Στο 34' από κόρνερ του Ράνεμ, ο Αναστασάκος έπιασε το δυνατό σουτ για να διώξει στη γραμμή ο Ανδριόπουλος κι ο κίνδυνος να απομακρυνθεί.

Το 0-1 στο 50'. Ο Ράνεμ έβγαλε ωραία μπαλιά στον Κλοκίδη που στόπαρε μέσα στην περιοχή και με δυνατό σουτ έστειλε τη μπάλα στα δίχτυα του Ανδριόπουλου.

Στο 57' το 0-2. Από σέντρα του Πλατάκη, ο Αναστασάκος με κεφαλιά στο πρώτο δοκάρι έστειλε την μπάλα στα δίχτυα.

Στο 61' από κόρνερ του Ζαχαριέφσκι, ο Πάττας σούταρε δυνατά αλλά ο Συμεωνίδης μπλόκαρε στην αριστερή του γωνιά.

Στο 64' από φάουλ του Ζαχαριέφσκι ο Καντιμοίρης με κοντινό πλασσέ έστειλε τη μπάλα από κοντά ψηλά άουτ.

Στο 66' οι αμυντικοί έκαναν ένα τραγικό λαθος. Ο Στράντζαλης γύρισε την μπάλα στον Ανδριόπουλο, ο τελευταίος κλώτσησε αέρα, η μπάλα πέρασε και κατέληξε στα δίχτυα. Ήταν το 0-3. Στο 76' το πλασέ του Κλοκίδη από καλή θέση έφυγε λίγο άουτ.

Από την Ρόδο απλά προσπάθησαν οι Δερμιτζάκης, Ζαχαριέφσκι κι ο Δανάς όσο έπαιξε στο β' μέρος. Από τον Αστέρα διακρίθηκαν περισσότερο οι Μασσάρα, Κλοκίδης, Ράνεμ, Αναστασάκος.

Πολύ καλή ήταν η διαιτησία του κ. Παπασταμάτη και των βοηθών του Καρατζίμα και Κριμιτζά. Κίτρινες κάρτες είδαν οι Γρηγορίου και Κωσταντάκης.

Οι ομάδες:

ΡΟΔΟΣ: Ανδριόπουλος, Στράντζαλης, Πάττας, Δερμιτζάκης, Μακρυδημήτρης, Ναλμπάντης (54' Ισκάς), Καντιμοίρης Γ., Μποϊλής, Κωσταντάκης (63' Μητράκας), Ζαχαριέφσκι, Τσαγκαβέλης (56' Δανάς).

ΑΣΤΕΡΑΣ ΤΡ.: Συμεωνίδης, Γρηγορίου, Μασσάρα, Λαζαρίδης, Καλογιαννίδης, Γκόμεζ, Παποαδόπουλος (83' Αντωνόπουλος), Πλατάκης (60' Ανδριαδάκης), Ράνεμ, Κλοκίδης, Αναστασάκος (72' Παντελιάδης)

Πληρώσαμε τα λάθη μας

-Οικονόμου:"Ο αντίπαλος ήταν ανώτερος από εμάς"
-Γεωργαμλής:"Κάθε φορά πού έρχομαι στην Ρόδο και παίρνω τρεις βαθμούς είναι σημαντικό για μένα"

Με διαφορετικά συναισθήματα παρουσιάσθηκαν στο πρές ρούμ οι δύο προπονητές.

Ο ΛΥΣΑΝΔΡΟΣ ΓΕΩΡΓΑΜΛΗΣ έβγαλε και κάποια πρόληψη πού θέλει να λειτουργήσει υπέρ του και φέτος τονίζοντας μεταξύ άλλων:

"Κάθε φορά πού έρχομαι στην Ρόδο για μένα είναι σημαντικό όταν παίρνω τους τρεις βαθμούς. Πέρυσι με τον Θρασύβουλο και φέτος με τον Αστέρα. Εύχομαι και φέτος αυτή η κατάκτηση να σηματοδοτήσει την άνοδο της ομάδας μου στήν Β'Εθνική. Ήμασταν νομίζω καλύτεροι και στα 90'. Ξεπεράσαμε στα πρώτα λεπτά την πίεση της Ρόδου. Χάσαμε ευκαιρίες και πετύχαμε δύο πολύ γρήγορα γκολ . Έχω την εντύπωση πώς κερδίσαμε δίκαια. Θέλω να ευχαριστήσω την Ρόδο για την φιλοξενία . Εύχομαι να πετύχει του σκοπού της γιατί αυτή η ομάδα με τέτοια ιστορία δεν ανήκει σε αυτήν την κατηγορία."

Ο ΑΝΤΩΝΗΣ ΟΙΚΟΝΟΜΟΥ ήταν εμφανώς προβληματισμένος από την εμφάνιση και την ήττα της ομάδας του και δήλωσε μετά από το τέλος του παιχνιδιού:

"Ίσως ήταν η χειρότερη εμφάνιση της ομάδας μας την φετινή περίοδο.Φανήκαμε ασύνδετοι σε όλες τις γραμμές και πληρώσαμε τα λάθη μας απέναντι σε ένα αντίπαλο πού ήταν πολύ καλός σε όλο τον αγώνα..Δεν φανήκαμε αντάξιοι της σημασίας του αγώνα.Από κει και πέρα και πέρα από την ήττα αυτή είναι να δουλέψουμε καλά για την συνεχεια. Εύχομαι καλή πορεία αλλά και καλή άνοδο στον Αστέρα Τρίπολης πού είναι καλή ομάδα."

*Μετά την λήξη του αγώνα πέρασαν από αντιντόπινγκ κοντρόλ οι Παπαδόπουλος και Ράνεμ από τον Αστέρα Τρίπολης αλλά και οι Μποϊλής και Δανάς από την Ρόδο.

ΤΑ ΑΠΟΤΕΛΕΣΜΑΤΑ ΤΗΣ 19ης ΑΓΩΝΙΣΤΙΚΗΣ

Άγιος Δημήτριος - Παναιτωλικός	1-0
Θύελλα Πατρών - Λήλας Βασιλικού	2-1
Απόλλων - Κερατσίνι	0-0
Ρόδος - Αστέρας Τρίπολης	0-3
Μεσσηνιακός - Διαγόρας	0-1
Αχαρναϊκός - Αιολικός	1-2
Ατσαλένιος - Ιωνία 2000	3-1
Εθνικός - Βύζας	1-0

Ρεπό είχε η Αχαϊκή

Η ΕΠΟΜΕΝΗ ΑΓΩΝΙΣΤΙΚΗ (20η)

Θύελλα Πατρών - Άγιος Δημήτριος
Παναιτωλικός - Αχαϊκή
Λήλας Βασιλικού - Απόλλων
Κερατσίνι - Μεσσηνιακός
Αστέρας Τρ. - Αχαρναϊκός
Διαγόρας - Ατσαλένιος
Αιολικός - Εθνικός
Ιωνία 2000 - Βύζας
Ρεπό έχει η Ρόδος

ΒΑΘΜΟΛΟΓΙΑ Γ' ΕΘΝΙΚΗΣ

Α/Α	ΟΜΑΔΕΣ	ΒΑΘΜ.	ΑΓ.	ΤΕΡΜ.	ΕΝΤΟΣ Ν	Ι	Η	ΕΚΤΟΣ Ν	Ι	Η	ΣΥΝΟΛΟ Ν	Ι	Η
1.	Μεσσηνιακός	39	18	24-11	6	2	1	5	4	0	11	6	1
2.	Εθνικός	34	18	23-7	6	2	1	3	5	1	9	7	2
3.	Αστέρας Τριπ.	33	18	25-12	4	4	0	5	2	3	9	6	3
4.	Λήλας Βασ.	29	18	26-17	6	3	1	2	2	4	8	5	5
5.	Ατσαλένιος	29	18	27-19	7	2	0	1	3	5	8	5	5
6.	Αχαρναϊκός	29	18	21-15	7	3	1	1	2	4	8	5	5
7.	Διαγόρας	27	18	16-14	2	5	1	5	1	4	7	6	5
8.	Αιολικός	27	18	19-17	5	0	4	3	3	3	8	3	7
9.	Θύελλα Πατ.	27	18	19-17	4	4	1	3	2	4	7	6	5
10.	Αγ. Δημήτριος	25	18	19-18	6	2	1	0	5	4	6	7	5
11.	Παναιτωλικός	21	17	14-16	3	3	2	2	3	4	5	6	5
12.	Βύζας Μεγ.	19	18	12-17	3	3	1	2	4	5	5	7	6
13.	Ρόδος	18	18	18-20	3	5	1	0	4	5	3	9	6
14.	Απόλλων Αθ.	18	18	19-21	3	3	4	1	3	4	4	6	8
15.	Αχαϊκή	12	17	12-25	2	3	4	0	3	5	2	6	9
16.	Κερατσίνι	10	18	8-28	0	4	5	1	3	5	1	7	10
17.	Ιωνία 2000	9	18	15-33	2	2	5	0	1	8	1	7	10

ΠΡΩΤΑΘΛΗΜΑ Γ' ΕΘΝΙΚΗΣ 2005-2006

	ΑΓ. ΔΗΜΗΤΡΙΟΣ	ΑΙΟΛΙΚΟΣ	ΑΠΟΛΛΩΝ	ΑΣΤΕΡΑΣ ΤΡ.	ΑΤΣΑΛΕΝΟΣ	ΑΧΑΪΚΗ	ΑΧΑΡΝΑΪΚΟΣ	ΒΥΖΑΣ	ΔΙΑΓΟΡΑΣ	ΕΘΝΙΚΟΣ	ΘΥΕΛΛΑ Π.	ΙΩΝΙΑ 2000	ΚΕΡΑΤΣΙΝΙ	ΛΗΛΑΣ Β.	ΜΕΣΣΗΝΙΑΚΟΣ	ΠΑΝΑΙΤΩΛΙΚΟΣ	ΡΟΔΟΣ
ΑΓ. ΔΗΜΗΤΡΙΟΣ	■	1-0	2-0	3-2	3-0			1-1			3-0			0-0	1-2	1-0	
ΑΙΟΛΙΚΟΣ		■	1-2	0-1	2-0		2-0		0-2			4-1		0-3		2-0	1-0
ΑΠΟΛΛΩΝ			■	0-1			1-0	0-0	0-1			1-0	0-0		1-1	0-3	2-1
ΑΣΤΕΡΑΣ ΤΡ.				■				2-0	0-0	0-0	3-3		3-0	0-3	1-1		1-0
ΑΤΣΑΛΕΝΙΟΣ			4-0	1-0	■			3-0	2-0	1-0		3-1		1-1		2-0	2-2
ΑΧΑΪΚΗ	2-0	1-2	2-1	1-4	2-2	■	0-3					0-0	0-1			1-1	
ΑΧΑΡΝΑΪΚΟΣ	3-0	1-2		1-1	0-0		■	1-0				1-0	2-1	1-0		1-1	2-1
ΒΥΖΑΣ		0-0				2-0		■		0-0	1-1	2-0	3-0		0-2		
ΔΙΑΓΟΡΑΣ	0-0		0-0			2-2	1-1	0-1	■			1-0		2-0	1-1		
ΕΘΝΙΚΟΣ	3-0	2-0	0-0		3-0	0-0	2-1	1-0	1-2	■							
ΘΥΕΛΛΑ Π.		1-0	2-0		0-0	0-0			1-0	0-1	■		0-0	2-1			0-0
ΙΩΝΙΑ 2000	2-2			0-1	2-1					0-1	0-2	■	2-2		1-2	0-1	4-2
ΚΕΡΑΤΣΙΝΙ	1-1	0-1	1-1		1-4				0-2	0-3	0-2		■			0-0	1-1
ΛΗΛΑΣ Β.	1-1			0-0		2-0	0-0	1-0			5-1	3-1	3-1	■	1-3	1-0	
ΜΕΣΣΗΝΙΑΚΟΣ		0-0			2-1	2-1	2-1		0-1	0-0	1-0	3-0	1-0		■		
ΠΑΝΑΙΤΩΛΙΚΟΣ	1-0			2-0				1-1	1-0	1-1	1-4				0-1	■	1-1
ΡΟΔΟΣ	0-0	2-2		0-3		1-0		1-1	4-1	1-1				1-0	0-0		■

Ποιός να συγκριθεί μαζί του

• *Συνεχίζει να αυξάνει την διαφορά από τους διώκτες του ο Κλεάνθης. Πέρασε νικηφόρα από το Βάτι, την ίδια ώρα που ο Φοίβος έχανε από τον Διγενή. Συνεχίζει να εξελίσσεται η μάχη της παραμονής. Σημαντικές νίκες πέτυχαν οι Αναγέννηση Ε., Ανταγόρας , Απόλλων Κ. και Κλεόβουλος. Σπουδαίο βαθμό «τσίμπησε» στην Κάλυμνο ο Άγιος Γεώργιος, στην ισοπαλία «κόλλησαν» Ευαγόρας και Απόλλων Απ.*

Μόνο ο... Κλεάνθης μπορεί να σταματήσει πλέον τον Κλεάνθη στην πορεία προς την κατάκτηση του τίτλου. Οι Παραδεισιώτες ήταν οι μεγάλοι κερδισμένοι και της 18ης αγωνιστικής του πρωταθλήματος της Α' κατηγορίας, καθώς νίκησαν εκτός έδρας τον Διαγόρα Βατίου με 1-0, τον έθεσαν οριστικά εκτός μάχης και πήραν το δώρο που περίμεναν από το γήπεδο των Μαριτσών. Εκεί ο Φοίβος υποχρεώθηκε στην εκπνοή σε οδυνηρή εντός έδρας ήττα από τον Διγενή με 3-2 και έμεινε σε απόσταση οκτώ βαθμών από την κορυφή, με τους Κοσκινιάτες να μένουν μόνοι τους στην τρίτη θέση του βαθμολογικού πίνακα. Η έκτη θέση του βαθμολογικού πίνακα συνεχίζει να χωρίζει το πρώτο από το δεύτερο γκρουπ δυναμικότητας, το οποίο στην δική του κορυφή συνεχίζει την μάχη για το γρήγορο ξεκαθάρισμα της παραμονής. Η Αναγέννηση Έμπωνας απέκτησε διαφορά ασφαλείας μετά την επικράτησή της επί του Ηρακλή Μαριτσών, που όχι μόνο συνεχίζει να προβληματίζει, αλλά δεν αποκλείεται αν δεν επανέλθει άμεσα στις επιτυχίες να αντιμετωπίσει προβλήματα που τουλάχιστον στο ξεκίνημα της χρονιάς δεν μπορούσε να διανοηθεί. Εντός έδρας νίκη-ανάσα με 2-0 πέτυχε επί του ουραγού Ορφέα ο Ανταγόρας, ενώ το ίδιο ισχύει για τον Κλεόβουλο, που άφησε καθηλωμένη στον βυθό την Ασπίδα Απολακκιάς (4-2). Ο Καλυμνιακός απέτυχε να εκμεταλλευτεί το «εντός των τειχών» παιχνίδι με τον Άγιο Γεώργιο, που κατάφερε να «τσιμπήσει» έναν υπερπολύτιμο βαθμό (0-0), ενώ Ευαγόρας και Απόλλων Απολλώνων αλληλοεξουδετερώθηκαν (2-2) σε ένα ματς, που αμφότεροι ζητούσαν την νίκη της διαφυγής από την επικίνδυνη ζώνη.

ΕΠΟΜΕΝΗ ΑΓΩΝΙΣΤΙΚΗ (19η)

Διγενής-Κλεάνθης
Ορφέας-Φοίβος
Αγ. Γεώργιος-Διαγόρας Β.
Αρης-Ανταγόρας
Απόλλων Απ.-Καλυμνιακός
Ασπίδα Απ.-Απόλλων Κ.
Αναγέννηση Ε.-Ευαγόρας
Ηρακλής Μ.-Κλεόβουλος

ΟΙ ΣΚΟΡΕΡΣ

	ΣΥΝ	ΣΟΥΤ	ΚΕΦ.	ΠΕΝ.	ΦΑΟΥΛ	ΕΝΤ.	ΕΚΤ.
Νικολέττος (Ευαγόρας)	12	9		2	1	9	3
Ορφανός (Απόλλων Κ.)	12	9	2	1		8	4
Γεωργαλλής (Κλεάνθης)	11	11				6	5
Σκυλλαράκης (Αρης)	11	7	1		3	11	
Δράκος Ε. (Φοίβος)	11	11				8	3
Καστρουνής (Φοίβος)	10	5	5			5	5
Κυριαζής (Κλεάνθης)	10	9	1			6	4
Αντωνόπουλος (Ανταγόρας)	9	8	1			8	1
Γαλανός (Κλεάνθης)	8	5	1	3		4	5
Πιτσουρδάκης (Ασπίδας)	9	7	2			5	4
Κουτρουμάνος (Ορφέας)	8	8				4	4
Σπάρταλης Μ. (Κλεάνθης)	8	5	3			5	3
Πέρος (Κλεόβουλος)	8	7		1		6	2
Πλαγγέντης (Βάτι)	7	7				2	5
Λαμπριανός (Άρης)	7	7				3	4
Κασσάρας (Καλυμνιακός)	6	4	1		1	5	1
Ξύπας (Κλεάνθης)	6	3	2	1		5	1
Παντίδος (Αγ. Γεώργιος)	6	5		1		5	1
Τριπολίτης (Απόλλων Κ.)	6	5	1			4	2
Παπαχριστοδούλου (Διγενής)	6	3	2		1	4	2
Σαγρές (Καλυμνιακός)	5	4		1		1	4
Εγγλέζος (Φοίβος)	5	4			1	3	2
Κωνσταντάκης (Αναγέννηση)	5	4			1	3	2
Σακκάς (Κλεόβουλος)	5	4			1	5	
Μπιγκό (Άρης)	5	2	1	11		4	1
Κοτσίκος (Αρης)	5	4	1			4	1
Ορφανίδης (Φοίβος)	5	4		1		3	2
Χαρικιόπουλος (Φοίβος)	4	2	1		1	1	3
Πάπα (Ευαγόρας)	4	4				4	
Παπαδόπουλος (Βάτι)	4	2		1	1	2	2

ΑΥΤΟΓΚΟΛ

1 γκολ: Ρίζος (Ορφέας), Ψύλλος (Διγενής), Γκιόκας (Ασπίδα), Λιούρας (Ευαγόρας), Μελεούνης (Ασπίδα), Καραγιάννης (Ηρακλής Μ.)

ΠΡΩΤΑΘΛΗΜΑ Α' ΚΑΤΗΓΟΡΙΑ 2005-2006

	Αγ. Γεώργιος	Αναγέννηση	Ανταγόρας	Απόλλων Απ.	Απόλλων Κ.	Άρης	Ασπίδα Απ.	Διαγόρας Β.	Διγενής	Ευαγόρας	Ηρακλής Μ.	Καλυμνιακός	Κλεάνθης	Κλεόβουλος	Ορφέας	Φοίβος
Αγ. Γεώργιος	■	0-0			0-0		5-1		0-0	4-0	1-1	2-0	1-1			0-1
Αναγέννηση		■		3-1	2-1	0-2	2-1		1-1		1-0	0-0	0-1			2-2
Ανταγόρας	1-1	2-2	■		1-2	1-1		0-1	1-3		2-0	3-0			2-0	2-3
Απόλλων Απ.	2-0		2-3	■			0-0	0-1	1-1	1-0	3-0			4-1	1-1	
Απόλλων Κ.				4-1	■	2-1	0-0		0-0	3-3			1-5	3-1	3-2	2-2
Άρης	1-0	3-0		1-0	4-1	■	3-0	0-2		8-3				3-0		2-2
Ασπίδα Απ.		1-2	0-0	2-1			■				1-1	1-2	0-4	0-0	2-2	
Διαγόρας Β.	3-0	2-0			2-1		1-0	■	1-2	0-1		1-0	0-1		2-0	
Διγενής			2-0 a.a.			3-0	1-0	1-0	■	2-1	1-0	3-0			4-2	0-4
Ευαγόρας	2-0	2-4	2-3	2-2			3-1			■		0-3	1-5	2-0	3-0	
Ηρακλής Μ.	3-2	2-0		1-0	1-1	0-2		1-1		0-0	■					2-3
Καλυμνιακός	0-0			2-2	1-0	0-0		2-1			1-1	■	0-4	3-0		2-3
Κλεάνθης			3-0	2-0		1-0		2-3	3-0	7-0	2-0	3-1	■	1-1		
Κλεόβουλος	1-1	5-1	0-1			1-0	4-2	3-1	3-1		0-1			■	6-1	
Ορφέας	1-0	2-3	1-2		1-4	0-3					0-1	3-2	2-3	1-1	■	
Φοίβος			6-1		3-1		2-0	0-1	2-3	3-1			0-5	4-1	3-0	■

ΒΑΘΜΟΛΟΓΙΑ Α' ΚΑΤΗΓΟΡΙΑ 2005-2006

					ΕΝΤΟΣ			ΕΚΤΟΣ			ΣΥΝΟΛΟ		
Α/Α	ΟΜΑΔΕΣ	ΒΑΘΜ.	ΑΓ.	ΤΕΡΜ.	Ν	Ι	Η	Ν	Ι	Η	Ν	Ι	Η
1.	Κλεάνθης	47	18	53-9	7	1	1	8	1	0	15	2	1
2.	Φοίβος	39	18	46-25	7	0	3	5	3	0	12	3	3
3.	Διγενής	37	18	28-19	7	0	1	4	4	2	11	4	3
4.	Διαγόρας Β.	34	18	23-14	6	0	3	5	1	3	11	1	6
5.	Αρης	33	18	34-16	7	1	1	3	2	4	10	3	4
6.	Αναγέννηση	26	18	23-28	4	3	2	3	2	4	7	5	6
7.	Ανταγόρας	25	18	25-29	3	3	4	4	1	3	7	4	7
8.	Απόλλων Κ.	24	18	29-29	4	4	1	2	2	5	6	6	6
9.	Κλεόβουλος	22	18	28-30	6	1	2	0	3	6	6	4	8
10.	Ηρακλής Μ.	21	18	15-21	3	3	2	2	2	5	5	6	7
11.	Καλυμνιακός	20	18	18-27	3	4	2	2	1	5	5	5	8
12.	Ευαγόρας	18	18	26-46	4	1	4	1	2	6	5	3	10
13.	Αγ. Γεώργιος	17	18	17-18	3	5	1	0	3	6	3	8	7
14.	Απόλλων Απ.	17	18	20-27	4	3	2	0	2	7	4	5	9
15.	Ασπίδα Απ.	9	18	12-33	1	4	3	0	2	8	1	6	11
16	Ορφέας	9	18	19-45	2	1	6	0	2	7	2	3	13

ΠΕΝΑΛΤΙ ΚΟΚΚΙΝΕΣ

ΟΜΑΔΕΣ	ΥΠ.	ΚΑΤ.	ΥΠ.	ΚΑΤ.
Αγ. Γεώργιος	1	1	1	3
Αναγέννηση	3	1		1
Ανταγόρας	2	3	3	5
Απόλλων Απ.	2	2	2	3
Απόλλων Κ.	4	2	4	5
Αρης	2	2		3
Ασπίδα Απ.	1	4	2	2
Διαγόρας Β.	4	1	6	6
Διγενής	1	4	8	8
Ευαγόρας	4	6	2	2
Ηρακλής Μ.	3	4	6	4
Καλυμνιακός	3	2	2	6
Κλεάνθης	6	3	6	2
Κλεόβουλος	4	4	6	1
Ορφέας	4	3	2	3
Φοίβος	2	3	10	5

ΟΙ ΕΚΤΕΛΕΣΤΕΣ

ΟΝΟΜΑ-ΟΜΑΔΑ	ΕΥΣΤΟΧΑ	ΑΣΤΟΧΑ
Καταξενός-Απόλλων Κ.	1	
Ζουρούδης-Αναγέννηση	1	1
Σάββενας-Κλεάνθης	1	
Ξύπας-Κλεάνθης	1	
Τσαλώλης-Ηρακλής	2	
Μακρής - Ηρακλής	1	
Μαυρομούστακος-Διαγόρας Β.	2	
Χατζηνικήτας-Ορφέας	2	
Μπιγκό-Αρης	2	
Ορφανός Β. - Απόλλων Κ.	1	
Ορφανός Ν. - Απόλλων Κ.	1	
Κασσάρας - Καλυμνιακός		3
Ορφανίδης - Φοίβος	1	
Σωτήρχος-Ευαγόρας		1
Λαγός-Ανταγόρας	2	
Νικολέττος -Ευαγόρας	2	1
Πέρος (Κλεόβουλος)	1	1
Γαλανός (Κλεάνθης)	3	1
Χάσταλης (Απόλλων Απ.)	2	
Καράμπης (Ορφέας)		1
Κελεσόγλου (Ορφέας)		1
Ξύπας (Αναγέννηση)		1
Παπανικολάου (Απόλλων Κ.)	1	
Πατρός (Διγενής)	1	
Παντίδος (Αγ. Γεώργιος)	1	
Παπαδόπουλος (Διαγόρας Β.)	1	1
Μενίκος (Ασπίδα)		1
Δράκος Π. (Φοίβος)		1
Πόλος (Κλεόβουλος)	1	

σκορ & σκορερ

○ Αναγέννηση Ε.-Ηρακλής Μ. . . 1-0
23' Καραγιάννης (αυτογκόλ)

○ Κλεόβουλος-Ασπίδα Απ. 4-2
11' Πέρος, 25' Κορνάρος, 30' Πόλος (πεν.), 49' Γαϊτάνος/4', 82' Πιτσουρδάκης

○ Απόλλων Κ.-Άρης 2-1
41' Ορφανός Β., 85' Τριπολίτης /25' Λαμπριανός

○ Ανταγόρας-Ορφέας 2-0
12' Χονδρομπίλας, 81' Χατζηνικολάου

○ Διαγόρας Β.-Κλεάνθης. 0-1
80' Γαλανός (πεν.)

○ Φοίβος-Διγενής. 2-3
10', 31' Ορφανίδης/14' 47' Παπαγεωργίου, 92' Παπαχριστοδούλου

○ Ευαγόρας-Απόλλων Απ. 2-2
37', 55' Νικολέττος/50' Μακαρούνας Μ., 71' Χάσταλης (πεν.)

○ Καλυμνιακός-Αγιος Γεώργιος . 0-0

Απομάκρυνε τον κίνδυνο

• Έχοντας μεγαλύτερο κίνητρο και χωρίς να είναι πολύ καλύτερος σε ένα συνολικά κακό παιχνίδι, ο Απόλλων Κ. νίκησε τον Άρη και άφησε πίσω του σε απόσταση αρκετών βαθμών την επικίνδυνη ζώνη.

Καλυθιές (ΣΤ. ΜΠΟΤΣΗΣ)

Σπουδαίας βαθμολογικής σημασίας νίκη πέτυχε ο Απόλλων Κ., ο οποίος επικράτησε του Άρη με 2-1 και απέκτησε σημαντική διαφορά από την επικίνδυνη ζώνη. Ποιοτικά το παιχνίδι δεν άφησε και πολλά στους ποδοσφαιρόφιλους που το παρακολούθησαν, καθώς ρυθμός και καλές φάσεις υπήρχαν μόνο στο πρώτο μέρος. Στο πρώτο του μισό ο Απόλλων επιχείρησε να πιέσει, ο Άρης αιφνιδίασε στο 25ο λεπτό και έδωσε την εντύπωση πως θα πήγαινε στα αποδυτήρια προηγούμενος, όμως οι Καλυθενοί κατάφεραν να φέρουν το παιχνίδι στα ίσια λίγο πριν την λήξη του πρώτου μέρους. Στο δεύτερο ημίχρονο το παιχνίδι χάλασε από τα πολλά φάουλ και ο ρυθμός έσπασε, όμως οι γηπεδούχοι εμφανίστηκαν πιο επίμονοι, πιο ψύχραιμοι και είχαν την τύχη να πετύχουν «χρυσό» δεύτερο γκολ.

Φάσεις και Γκολ

10'. Ο Αλεξανδρίδης εκτινάχθηκε εκπληκτικά και απέκρουσε στο «παραθυράκι» της εστίας του το ανάποδο γυριστό σουτ που έπιασε ο Καταξενός μετά την σέντρα του Τριπολίτη.

15'. Ο Ορφανός κινήθηκε στην γραμμή της μεγάλης περιοχής, πέρασε τρεις αμυντικούς, βγήκε σε θέση τετ α τετ με τον Αλεξανδρίδη, όμως το πλασέ του κατέληξε στην αγκαλιά του έμπειρου τερματοφύλακα.

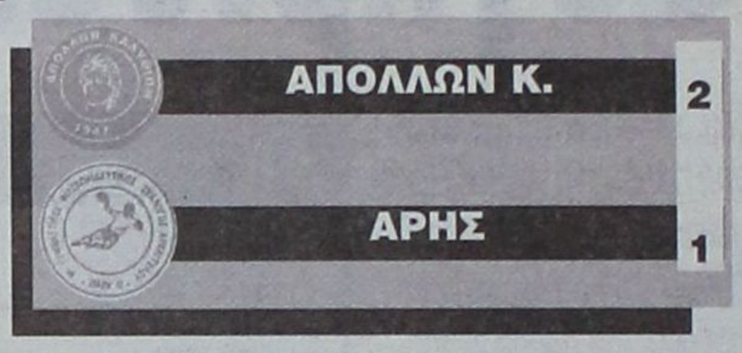

25'. Ο Μπιγκό έβγαλε σέντρα από τα αριστερά, ο Χατζηνικόλας μπερδεύτηκε στην συνεννόηση με αμυντικό του και ο Λαμπριανός, που ακολούθησε την φάση, δεν δυσκολεύτηκε να κάνει από κοντά σε κενό τέρμα το 0-1.

41'. Ο Κουρμαδιάς εκτέλεσε κόρνερ και ο Ορφανός ισοφάρισε σε 1-1 με θαυμάσιο γυριστό βολέ.

44'. Αμυντικός του Άρη γύρισε απρόσεκτα την μπάλα προς τον Αλεξανδρίδη, ο Τριπολίτης κέρδισε, όμως το πλασέ του πήγε «συστημένο» πάνω στον τερματοφύλακα των φιλοξενούμενων.

73'. Ο Μπιγκό έβγαλε ωραία κάθετη πάσα για τον Κοτσίκο, εκείνος πέρασε και τον Χατζηνικόλα , όμως το πλασέ του από τα πλάγια ήταν άτσαλο, με την μπάλα να φεύγει άουτ.

85'. Ο Λαζαρίδης έβγαλε σέντρα ακριβείας για τον Τριπολίτη και εκείνος διαμόρφωσε το τελικό 2-1 με καρφωτή κεφαλιά από το ύψος του πέναλτι.

Καλύτεροι των νικητών ήταν οι Καταξενός, Λαζαρίδης και Ορφανός, ενώ από πλευράς Άρη διακρίθηκαν οι Τσελεπίδης και Φουτούλης.

Καλή ήταν η διαιτησία των Κατσιδώνη Π., Αντωνά και Ορφανού.

Οι συνθέσεις:

Απόλλων Κ.: *Χατζηνικόλας, Δημητριάδης, Ζούνης (43' Καβουσανάκης), Μαριάς, Καταξενός, Κουρμαδιάς (75 Καστανούλας), Τριπολίτης, Λαζαρίδης, Χατζηγιάννης (62' Κόκα), Υψηλάντης, Ορφανός*

Άρης: *Αλεξανδρίδης, Τραχανάς, Κωστάκης, Τσελεπίδης, Φουτούλης, Μπιγκό, Παρδαλός (70' Σκυλλαράκης), Κοτσίκος, Μαγιόγλου, Ν' Γκαμά, Λαμπριανός*

«Κρατάμε τους βαθμούς»



Μόνο τους τρεις βαθμούς και σε καμία περίπτωση την εμφάνιση της ομάδας του κρατάει από το παιχνίδι με τον Άρη ο προπονητής του Απόλλωνα Κ., Θεόδωρος Σαχινίδης: «Ήταν ένα άσχημο παιχνίδι, δεν παίξαμε καλά και κρατάμε ως μόνο θετικό τους τρεις βαθμούς απέναντι σε μία καλή ομάδα. Συνεχίζουμε την προσπάθειά μας για παραμονή. Καλή συνέχεια στον Άρη».

Προανήγγειλε «καμπάνες»



Λιτός και... αποκαλυπτικός για την επόμενη μέρα που περιμένει ορισμένους ποδοσφαιριστές του ήταν ο προπονητής του Άρη, Μιχάλης Χαρίτος. Λεπτομέρειες δεν έδωσε, όμως το βέβαιο είναι πως έρχονται «καμπάνες»:

«Θα σταθώ μόνο στην άσχημη συμπεριφορά ορισμένων παικτών μου, που θα τιμωρηθούν. Σήμερα ήμασταν κακοί και χάσαμε».

Κρίθηκε στο αυτογκόλ

• Μια πολύτιμη νίκη πήρε ο Αναγέννηση Έμπ. εντός έδρας κόντρα στον Ηρακλή Μ. με ένα αυτογκόλ που πέτυχε ο Καραγιάννης στο 23'

ΕΜΠΩΝΑ

Το «τρίποντο» πήρε η Αναγέννηση Έμπ. και διατηρήθηκε σε μια καλή βαθμολογική θέση αφού επιβλήθηκε εντός έδρας του Ηρακλή Μ. με 1-0 . Ο σύλλογος της Έμπωνας που έπαιξε καλά κατά διαστήματα στο παιχνίδι πήρε τους τρεις βαθμούς της νίκης χάρη σε ένα αυτογκόλ που πέτυχε ο Καραγιάννης από πλευράς Ηρακλή Μ. στο 23'. Από κει και πέρα οι φιλοξενούμενοι αν και πίεσαν στην επανάληψη δεν μπόρεσαν να πετύχουν το γκολ της ισοφάρισης κάτι το οποίο σημαίνει ότι είναι πολύ πιθανό να μπουν σε βαθμολογικές... περιπέτειες.

ΦΑΣΕΙΣ ΚΑΙ ΓΚΟΛ

2'. Το πολύ καλό σουτ που επιχείρησε ο Ξίπας πέρασε μόλις άουτ.

15'. Μετά από ωραία προσπάθεια ο Ζουρούδης μπήκε στην περιοχή και σούταρε αλλά ο Κοσμάς που βρισκόταν στη σωστή θέση μπλόκαρε την μπάλα.

21'. Την ωραία σέντρα του Ξίπα εκμεταλλεύτηκε ο Κωνσταντάκης που πραγματοποίησε την κεφαλιά αλλά η μπάλα πέρασε μόλις άουτ.

23'. Ο Ματθαίος εκτέλεσε σε φάουλ και στην προσπάθειά του να διώξει ο Καραγιάννης σούταρε με την μπάλα να παίρνει μια περίεργη τροχιά και να καταλήγει στο δεξί παραθυράκι του Κοσμά. 1-0

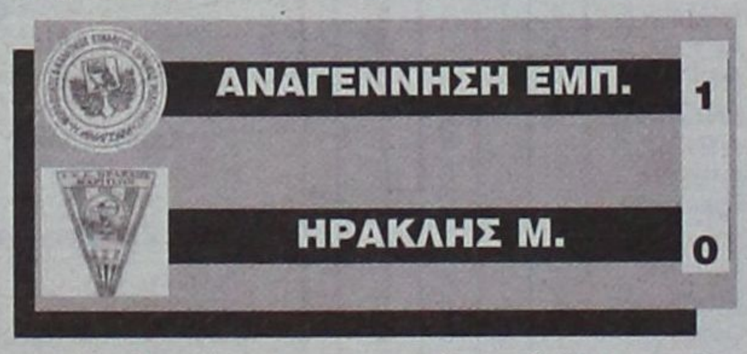

37'. Μετά την ωραία μπαλιά που πήρε ο Τσαλώλης πραγματοποίησε μια ωραία προσπάθεια αποφεύγοντας και τον τερματοφύλακα αλλά σε κενή εστία έστειλε την μπάλα άουτ

60'. Ο Ζουρούδης έκανε το διαγώνιο σουτ που πέρασε άουτ

72'. Πάλι ο Ζουρούδης έκανε την ωραία προσπάθεια βγαίνοντας απέναντι από τον Κοσμά αλλά ο τερματοφύλακας του Ηρακλή Μ. έκανε την έξοδο και πρόλαβε έγκαιρα τον παίκτη της Αναγέννησης Εμπ διώχνοντας την μπάλα.

81' Ύστερα από ωραία σέντρα ο Τσαλώλης έκανε την κεφαλιά με τον Χαλκιόπουλο να διώχνει σε κόρνερ

Από την Αναγέννηση Έμπ. ξεχώρισαν οι Ψαράς και Ζουρούδης ενώ από τον Ηρακλή Μ. διακρίθηκαν οι Χατζηθεοδωράκης και Χατζηκωνσταντής

Διαιτητής της αναμέτρησης ήταν ο Νίκος Διαμαντέας με βοηθούς τους Αργυρόπουλο και Καττα βενό.

Αναγέννηση Έμπ: *Χαλκιόπουλος, Τσαμανδούρος, Σεβδαλάκης, Κοσμάς, Κίτσος, Ψαράς, Σταμούλης (76' Καραγιάννης), Ζουρούδης, Ξίπας, Ματθαίος (65' Θαρρενός), Κωνσταντάκης*

Ηρακλής Μ: *Κοσμάς, Παπακωνσταντής (79' Μακρής, 88 λ.τ Λενιού), Λορέντζος, Καραγιάννης, Κωνσταντόπουλος, Τσούφιος, Χατζηθεοδωράκης, Γιακουμάρος, Τσαλώλης, Χατζηκωνσταντής, Καρίπης*

Νίκη «χρυσάφι»

• Ο Κλεόβουλος επιβλήθηκε με σκορ 4-2 της Ασπίδας Απ. στη Λίνδο και απομακρύνθηκε ακόμα περισσότερο από τη ζώνη του υποβιβασμού

Λίνδος (Ζ. ΜΠΑΦΙΤΗΣ)

Σημαντική βαθμολογική «ανάσα» πήρε ο Κλεόβουλος που κατάφερε να επιβληθεί της Ασπίδας Απ μέσα στη Λίνδο με σκορ 4-2 επιστρέφοντας και πάλι στα θετικά αποτελέσματα. Παρόλο που οι φιλοξενούμενοι προηγήθηκαν στο σκορ με τον Πιτσουρδάκη μόλις στο 4', ο Κλεόβουλος αντέδρασε και κατάφερε προτού να λήξει το ημίχρονο να ανατρέψει το σκορ και να προηγηθεί με 3-1. Από κει και πέρα ο οι γηπεδούχοι «καθάρισαν» στην ουσία το παιχνίδι με τα υπόλοιπα λεπτά της αναμέτρησης να έχουν... διαδικαστικό χαρακτήρα. Ο Πέρος και ο Πόλλος ήταν αυτοί που έδωσαν τις λύσεις για τον Κλεόβουλο ενώ η Ασπίδα Απ. προσπάθησε να βγει μπροστά με αντεπιθέσεις χωρίς αποτέλεσμα.

ΦΑΣΕΙΣ ΚΑΙ ΓΚΟΛ

4'. Το σουτ του Πιτσουρδάκη έξω από την περιοχή κατέληξε στα δίχτυα. 0-1

11'. Ο Πέρος με διαγώνιο σουτ αριστερά μέσα από την περιοχή έστειλε την μπάλα στο βάθος της εστίας του Χατζηδημητρίου. 1-1

18'. Μετά την πάσα του Πέρου, ο Πόλλος πήρε την μπάλα και μπήκε στην περιοχή της Ασπίδας Απ. με τον Πισσά να τον ανατρέπει. Ο διαιτητής κατάλογισε πέναλτι το οποίο εκτέλεσε ο Πέρος αλλά ο Χατζηδημητρίου απέκρουσε. Στη συνέχεια της φάσης ο Κορνάρος πραγματοποίησε την κεφαλιά που πέρασε ψηλά άουτ

25'. Ο Πόλλος έβγαλε ωραία μπαλιά στον Κορνάρο σε θέση μέσα αριστερά με τον τελευταίο να πραγματοποιεί κοντρόλ και να σουτάρει στέλνοντας την μπάλα στα δίχτυα του ανύμπορου να αντιδράσει Χατζηδημητρίου. 2-1

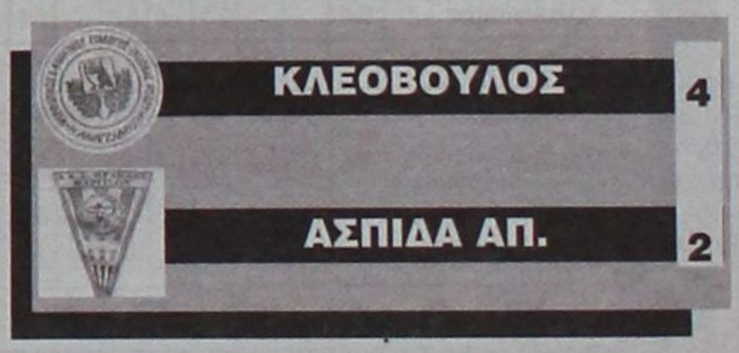

30'. Ο Καρίπης ανέτρεψε τον Πέρο μέσα στην περιοχή με τον διαιτητή να καταλογίζει και πάλι πέναλτι. Αυτή τη φορά το εκτέλεσε άψογα ο Πόλλος κάνοντας το 3-1

49' Μετά από καταπληκτική ενέργεια ο Πέρος έκανε την πάσα στον αμαρκάριστο Γαϊτάνο που βγήκε απέναντι από τον Χατζηδημητρίου στέλνοντας με πλασέ την μπάλα στα δίχτυα 4-1.

82'. Σε μια αντεπίθεση της Ασπίδας Απ. ο Νάκας έβγαλε την μπροστινή μπαλιά στον Διαμαντή ο οποίος με σέντρα βρήκε τον Πιτσουρδάκη που ήταν στο δεύτερο δοκάρι στέλνοντας την μπάλα στα δίχτυα με πλασέ. 4-2

Από τον Κλεόβουλο διακρίθηκαν οι Χωρίτης, Πέρος και Πόλλος ενώ από την Ασπίδα Απ. ξεχώρισαν οι Πιτσουρδάκης, Καρίπης και Διαμαντής

Καλή ήταν η διαιτησία του Δημήτρη Κετσέ και των βοηθών του Φραγκίνη και Παπαγιαννίδη

Κλεόβουλος: *Διάκουλας, Οικονομάκης (46' Μιμηγιάννης), Λάμπης Πιτσουρδάκης Τριανταφύλλου, Ιωαννίδης (60' Αθανασάς), Χωρίτης, Κορνάρος, Γαϊτάνος. Πέρος, Πόλλος (64' Δεληγεωργίου)*

Ασπίδα Απ.: *Χατζηδημητρίου, Καρίπης, Πισσάς, Πιτσουρδάκης, Αποκούραστος (36' Καραγιάννης), Καρίπης, Ζάταρας, Μελεούνης, Μενίκος (80' Νάκας), Διαμαντής, Ματθαίου (64' Χατζηδημήτρης)*

α' ΚΑΤΗΓΟΡΙΑ

Μπαμ και κάτω

• Μεγάλη νίκη του Διγενή που βρέθηκε να χάνει στα Μαριτσά δύο φορές από τον Φοίβο, αλλά πήρε το τρίποντο με γκολ του Παπαχριστοδούλου στο 92'

ΜΑΡΙΤΣΑ - Σπουδαία νίκη πέτυχε μέσα στην Τοπική έδρα του Φοίβου ο Διγενής. Η ομάδα του Δημήτρη Δογιάμα έξυπνα στημένη και αντέχοντας στην πίεση στου αντιπάλου στο μεγαλύτερο διάστημα του αγώνα κέρδισε 3-2 το αντίστοιχο συγκρότημα του Άκη Δελαπόρτα πιστοποιώντας για άλλη μια φορά πως εδώ και λίγο καιρό γίνεται καλή δουλειά στον Διγενή.

- Ήταν ένα μάτς για το οποίο θα έλεγε κανείς πω... οι αριθμητικές ισορροπίες πήγαν περίπατο.

- Είχε δύο αποβολές με τον Διγενή να μένει πρώτος με δέκα μετά την αποβλή, στο 37' του Ζευρίδη που χτύπησε στην φάση της διεκδίκησης της μπάλλας άσχημα τον Νίκο Ορφανίδη και τον Φοίβο να διαμαρτύρεται για την αποβολή του Γιώργου Κασστρούνη στο 56'.

Χαρακτηριστικά όμως πρέπει να σημειωθεί πως ο Διγενής είχε την δύναμη και το σθένος να ισοφαρίσει με αριθμητικό μειονέκτημα στο 47'. Οι φιλοξενούμενοι στημένοι καλά στην άμυνα προσπαθούσαν να βγούν στην επίθεση με τους Παπαγεωργίου - Παπαχριστοδούλου να βγαίνουν πίσω απ' τους Σεβδαλή και Πατρού και να καταφέρνουν σε πολλές περιπτώσεις ρήγματα στην άμυνα του Καστανάκη.

Οι του Διγενή ξεκίνησαν με ευκαιρίες αλλά η συνέχεια ήταν διαφορετική. Ο Φοίβος προγήθηκε αλλά οι φιλοξενούμενοι «απάντησαν» γρήγορα μ' ένα πολύ όμορφο γκολ. Η συνέχεια του ανήκε καθώς οι παίκτες της Κρεμαστής είχαν χαμένο πέναλτυ πέτυχαν γρήγορα το 2-1 και πήγε με έντεκα στ' αποδυτήρια σε αντίθεση με τον αντίπαλο που έμεινε με δέκα.

ΓΡΗΓΟΡΗ ΙΣΟΦΑΡΙΣΗ

Ο Διγενής μπήκε αποφασισμένος να μην χάσει στο Β' μέρος. Ισοφάρισε γρήγορα αλλά ενώ ήταν καλός μέχρι που έπαιζε με δέκα εναντίον έντεκα, όταν ο Φοίβος έμεινε κι αυτός με δέκα δεν είχε τον ρυθμό του α' μέρους. Οι παίκτες του Δημήτρη Δογιάμα από το 60' κι έπειτα παρότι δεν είχαν ρυθμό και δέχθηκαν πίεση δεν άφησαν την ευκαιρία που τους παρουσιάσθηκε στο 92' να πάει χαμένη.

Ο Φοίβος είχε δοκάρι και χαμένες ευκαιρίες αλλά ο Διγενής εκμεταλλεύθηκε κατά τον καλύτερο τρόπο το λάθος του Γιάννη Χάλαντα στο παιχνίδι.

ΣΕ ΛΑΘΟΣ ΘΕΣΗ

Ο δεύτερος Βοηθός του Βασίλη Τσαγγάρη ήταν σε λάθος θέση όταν ο Παπαχριστοδούλου πήρε τη μπάλλα σε καταφανή θέση οφ- σάϊντ. Ο Χάλαντας έτρεξε για να προλάβει αλλά η φάση είχε αλλάξει. Ο φορ του Διγενή έκανε στην συνέχεια αυτό που ξέρει καλά, πετυχαίνοντας το τρίτο γκόλ έστω κι αν αυτό προήλθε από το λαθος του βοηθού διαιτητή.

Μοναδικό κέρδος για τον Φοίβο η χρησιμοποίηση για άλλη μια αγωνιστική μικρών παιδιών. Αξιώτης και Μπιλιάς αποτελούν μαζί με τα υπόλοιπα παιδιά το μέλλον της ομάδας της Κρεμαστής που απομακρύνθηκε από την κορυφή μετά την ήττα.

ΦΑΣΕΙΣ, ΓΚΟΛ ΚΑΙ ΑΠΟΒΟΛΕΣ

2' Ο Καστανάκης έπεσε στα πόδια του Αμπελά κι έσωσε την εστία του.

3' Ο γκολκήπερ του Φοίβου έδιωξε εκπληκτικά το απευθείας κτύπημα φάουλ του Σεβδαλή.

10' από μπαλλιά του Δράκου Ε. ο Ορφανίδης πλάσσαρε γράφοντας το 1-0

• Στο 25' ο Καστρουνής ανατράπηκε από τον Ζουρίδη στην περιοχή κι ο κ. Τσαγγάρης κατελόγισε πέναλτυ. Το εκτέλεσε ο Π. Δράκος στέλνοντας τη μπάλα αρχικά στο οριζόντιο δοκάρι και στην συνέχεια ν' απομακρυνθεί.

• Στο 31' ο Ορφανίδης ελίχθηκε από τ' αριστερά απέφυγε δύο αντιπάλους και με δυνατό σουτ νίκησε τον Ζουρίδη γράφοντας το 2-1.

* Στο 37' ο Διγενής έμεινε με δέκα καθώς αποβλήθηκε με δεύτερη κίτρινη ο Ζουρίδης.

* Στο 47' το 2-2. Ο Παπαχριστοδούλου τροφοδότησε τον Παπαγεωργίου έξυπνα κι αυτός από κοντά ισοφάρισε σε 2-2.

Στο 57' ο Φοίβος έμεινε κι αυτός με δέκα όταν έκανε θέατρο (κατά τον διαιτητή) ο Καστρουνής και πήρε δεύτερη κίτρινη κάρτα για ν' αποβληθεί.

• Στο 65' ο Π. Αθανασίου χτύπησε φάουλ κι ο Στρατής με κεφαλιά έστειλε τη μπάλα στο δεξί κάθετο δοκάρι του Παπαδημητρίου.

Στο 69' από κόρνερ του Δελαπόρτα η κεφαλιά του Ε. Δράκου έφυγε άουτ.

Στο 86' από μπαλιά του Δελαπόρτα, ο Ζουρούδης πλάσαρε άουτ.

Στο 88' από μπαλλιά του Αξιώτη , ο Δράκος πλάσαρε άουτ.

• Στο 92' ήρθε το 2-3. Βγήκε η κάθετη μπαλλιά στον Παπαχριτοδουλου που ήταν αφύλαχτος και σε καταφανή θέση οφσάϊντ. Αυτός προχώρησε απέφυγε τους δύο αμυντικούς του Φοίβου που τον κάλυψαν και με κοντινό σούτ νίκησε για τρίτη φορά τον Καστανάκη χαρίζοντας την νίκη στην ομάδα του.

Διακρίθηκαν από τον Φοίβο οι Στρατής, Δελαπόρτας, και Ζουρούδης. Από τον Διγενή κανείς δεν υστέρησε. Υπέρτεροι ήσαν οι Πατρού, Φασάκης, Παπαγεωργίου και Αττιτής.

Η διαιτησία των Τσαγγγάρη, Χαλάντα, Λάμπρου θα ήταν καλή αν δεν υπήρχε η φάση του 92' και εάν οι γηπεδούχοι δεν διαμαρτύροντο και για την αποβολή του Καστρουνή στο 57'.

Οι ομάδες:

ΦΟΙΒΟΣ: Καστανάκης, Στρατής, Ζουρούδης, Καστρούνης, Καρύδης, Δράκος Π. (83' Μπιλιάς), Δράκος Ε., Αθανασίου, Δελαπόρτας, Χριστοδούλου, Ορφανίδης (38' λ.τ. Αξιώτης).

ΔΙΓΕΝΗΣ: Ζουρίδης, Γιοβάνι, Ψύλλου, Φασάκης, Διακάκης (37' Παπαδημητρίου), Αττιτής, Αμπελάς, Παπαχριστοδούλου, Πατρού, Παπαγεωργίου, Σεβδαλής (90 Αϊντζενίζ).

ΦΟΙΒΟΣ	2	
ΔΙΓΕΝΗΣ	3	

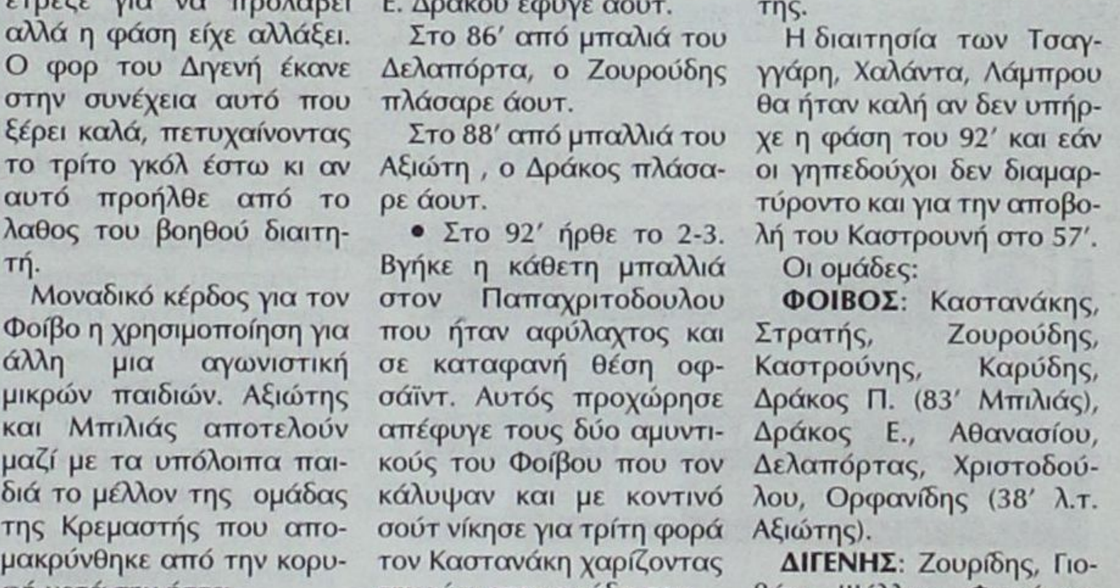

Ο Παπαχριστοδούλου πετυχαίνει το νικητήριο γκολ παρά την προσπάθεια του Καρύδη. στη φάση και ο Αϊντενίζ (ΦΩΤΟ ΒΙΚΤΩΡ)



Χορευτική μονομαχία Πατρού, Χριστοδούλου (ΦΩΤΟ ΒΙΚΤΩΡ)



Ο Παπαγεωργίου με αναποδο ψαλίδι ισοφαρίζει 1-1. Την προσπάθεια παρακολουθούν Καρύδης, Π. Δράκος (6) (ΦΩΤΟ ΒΙΚΤΩΡ)

Βαρεθήκαμε τις μαχαιριές



Αγανακτισμένος από τον τρόπο που προήλθε η ήττα από τον Διγενή ήταν ο ΑΚΗΣ ΔΕΛΑΠΟΡΤΑΣ πού τόνισε χαρακτηριστικά:

"Θέλω να δώσω συγχαρητήρια στους παίκτες μου γιατί απέδειξαν πώς μέσα στον αγωνιστικό χώρο κάνουν την δουλειά τους. Βαρεθήκαμε πια να μας χτυπάνε με το μαχαίρι στο κόκαλο. Ας μας πουν καλύτερα να μην αγωνιζόμαστε. Έπρεπε σήμερα ο Φοίβος με το σκεπτικό ορισμένων να μείνει με δέκα παικτες. Αφήνω τον κόσμο να κρίνει εάν το τρίτο γκολ του Διγενή ήταν οφ σαϊντ ή όχι. Συγχαρητήρια στον Διγενή και καλή πορεία στην συνέχεια του πρωταθλήματος"

"Δείξαμε καλά στοιχεία"



Σε διαφορετικό μήκος κύματος κινήθηκε στις δηλώσεις του ο ΔΗΜΗΤΡΗΣ ΔΟΓΙΑΜΑΣ πού τόνισε:"Θέλω να δώσω συγχαρητήρια στην ομάδα μου για την πολύ σπουδαία νίκη πού πήρε επί μιας ομάδας πού ξεκίνησε για τον τίτλο και συνεχίζει να βρίσκεται στο κυνήγι του. Πιστεύω πώς δείξαμε πολύ καλά στοιχεία σε ένα σημαντικό παιχνίδι πού βρεθήκαμε πίσω στο σκορ και με αριθμητικό μειονέκτημα.Θελω να ευχαριστήσω τους ανθρώπους του Φοίβου για την φιλοξενία τους και να τους ευχηθώ καλή επιτυχία στο πρωτάθλημα"

Το χάνει μόνο με χαρακίρι

- ***Νωρίς τελείωσε το ντέρμπι ανάμεσα στον Διαγόρα Β. και τον Κλεάνθη. Μόλις στο 20' οι γηπεδούχοι έμειναν με δέκα λόγω σωστής αποβολής του τερματοφύλακα, με τον Κλεάνθη να κυριαρχεί στην επανάληψη, να έχει τρία δοκάρια και να λυτρώνεται με το επίσης σωστό πέναλτι του Γαλανού στο 80ό λεπτό.***



Ο Σταύρος Γαλανός πέτυχε το χρυσό γκολ

Βάτι

Μπορεί το φετινό πρωτάθλημα να έχει ακόμα πολύ δρόμο να διανύσει, όμως αυτό το 0-1, με το οποίο πέρασε ο Κλεάνθης από την έδρα του Διαγόρα Βατίου, ισοδυναμεί με κάτι παραπάνω από μισό τίτλο. Ουσιαστικά οι Παραδεισιώτες έθεσαν οριστικά νοκ άουτ τους Βατενούς, εκμεταλλεύτηκαν την εντός έδρας ήττασοκ του Φοίβου και από εδώ και στο εξής ο μόνος που μπορεί να τους στερήσει την πρωτιά είναι ο κακός τους εαυτός. Το προχθεσινό παιχνίδι είχε πριν από την έναρξή του τον χαρακτηρισμό του ντέρμπι, όμως η επιβεβαίωση δεν πρόλαβε να έρθει. Μόλις στο 20ο λεπτό ο Διαγόρας Β. έχασε λόγω κόκκινης κάρτας τον τερματοφύλακά του Μπιλιά, οπότε σε εκείνο το χρονικό σημείο το ματς απέκτησε το αδιαφιλονίκητο φαβορί, κάτι που επιβεβαιώθηκε κυρίως στο δεύτερο ημίχρονο. Στο πρώτο η κατάσταση παρέμεινε ισορροπημένη, με τους φιλοξενούμενους να μην απειλούν ουσιαστικά και να δημιουργούν μόλις και μετά βίας μία καλή φάση. Στην επανάληψη, όμως, τα πράγματα άρχισαν να ξεκαθαρίζουν. Ο Κλεάνθης επέβαλε πλήρως τον ρυθμό του, δημιούργησε και έχασε πολλές ευκαιρίες, για να φτάσει τελικά στο πολυπόθητο γκολ δέκα λεπτά πριν από το τέλος από την βούλα του πέναλτι. Η νίκη τους ήταν απόλυτα δίκαιη.

Φάσεις και Γκολ

5: Ο Ρεντόπουλος βρήκε με ωραία μπαλιά τον Μαυρομούστακο, εκείνος γύρισε παράλληλα προς το δεύτερο δοκάρι, όμως ο Καραβόλιας πρόλαβε να απομακρύνει προ του αμαρκάριστου Δημητρόπουλου.

20: Ο Γεωργαλλής δέχθηκε κάθετη μπαλιά, ξεχύθηκε μόνος του προς την εστία του Μπιλιά, ο τελευταίος βγήκε έξω από την μεγάλη περιοχή του και απέκρουσε καθαρά με τα χέρια το πλασέ του επιθετικού του Κλεάνθη. Ο διαιτητής Κατσιδώνης Ε. έβγαλε σωστά από το τσεπάκι του την κόκκινη κάρτα, αφήνοντας τον Διαγόρα Β. με δέκα παίκτες. Την θέση του Μπιλιά κάτω από τα δοκάρι πήρε ο νεαρός Αναστασάς, ενώ από το παιχνίδι αποσύρθηκε αναγκαστικά ο Μαυρομούστακος.

45: Κεφαλιά του Κυριαζή μετά από φάουλ του Σάββενα αποκρούστηκε από το αριστερό δοκάρι του Αναστασά.

68: Ο Σπάρταλης Μ. στάθηκε διπλά άτυχος στην ίδια φάση. Το πλασέ που επιχείρησε από κοντά βρήκε πρώτα στο αριστερό και στην συνέχεια στο δεξί δοκάρι του Αναστασά, πριν απομακρύνουν σε κόρνερ οι αμυντικοί.

70: Νέο δοκάρι για τον Κλεάνθη. Μετά από σέντρα από τα δεξιά, ο Κυριαζής πετάχτηκε στην πορεία της μπάλας με προβολή, όμως...σίδερο ξανά.

80: Ο Μαχλής ανατράπηκε από τον Τσιβρινή και ο διαιτητής Κατσιδώνης Ε. καταλόγισε χωρίς δεύτερη σκέψη του πέναλτι. Παρά την προσπάθεια του Αναστασά, ο Γαλανός είδε το σουτ του να καταλήγει στα δίχτυα και την ομάδα του να κατακτά τους τρεις βαθμούς.

90: Ο Αναστασάς απέκρουσε εκπληκτικά το πλασέ του Γαλανού από θέση τετ α τετ.

Καλύτεροι των νικητών ήταν οι Γαλανός, Κυριαζής και Σπάρταλης Μ., ενώ από πλευράς γηπεδούχων διακρίθηκαν οι Σταυλάς, Καρπαθάκης και Αναστασάς.

Άριστη ήταν η διαιτησία των Κατσιδώνη Ε., Κουρδουκλά και Ασημακόπουλου.

Οι συνθέσεις

Διαγόρας Β.: *Μπιλιάς, Καρπαθάκης, Μάκρας (80' Ευγενικός), Ζωάννου, Τσιβρινής, Ρεντόπουλος, Μαγκαφάς, Σταυλάς, Πλαγγέντης, Μαυρομούστακος (20' Αναστασάς), Δημητρόπουλος (75' Παπαδόπουλος).*

Κλεάνθης: *Σαββιδάκης, Μαννάκης, Κουμπιός, Γεωργαλλής (85' Τριανταφύλλου), Μανιάς, Κυριαζής, Καραβόλιας, Σάββενας (55 Μαχλής), Σπάρταλης Μ., Γαλανός, Κρομμύδας (55' Αλαχούζος).*



ΔΙΑΓΟΡΑΣ Β.	0
ΚΛΕΑΝΘΗΣ	1

«ΣΗΜΑΝΤΙΚΗ, ΔΥΣΚΟΛΗ ΚΑΙ ΔΙΚΑΙΗ



Ως σημαντική, δύσκολη αλλά και δίκαιη χαρακτήρισε ο προπονητής του Κλεάνθη, Ανδρέας Σταύρου, την επιτυχία της ομάδας του στο ντέρμπι με τον Διαγόρα Βατίου. Πάντως, για άλλη μία φορά κράτησε τους τόνους χαμηλά:

«Πήραμε μία πολύ σημαντική αλλά και δύσκολη νίκη. Το παιχνίδι ξεκίνησε από την πλευρά μας πολύ νευρικά, αλλά η φάση του 20ού λεπτού και η αποβολή του Μπιλιά μας έδωσε το δικαίωμα να ελπίζουμε στην νίκη. Στο δεύτερο ημίχρονο υπερτερούσαμε του αντιπάλου, κάναμε ευκαιρίες, αλλά η γκίνια με τα δοκάρια μας δυσκόλευε την προσπάθεια. Τελικά ήρθε η φάση του πέναλτι, η οποία μας απέφερε δίκαια την νίκη και τώρα ατενίζουμε με περισσότερο αισιοδοξία το μέλλον. Καλή συνέχεια στον Διαγόρα Βατίου».

Επιστροφή στις νίκες

- *Χρειάστηκε να περάσουν τρεις μήνες για να μπορέσει ο Ανταγόρας να γευτεί τη χαρά της νίκης εντός έδρας. Η ομάδα της Κω κατάφερε να κερδίσει με 2-0 τον Ορφέα διατηρώντας τη διαφορά ασφαλείας από τη ζώνη του υποβιβασμού.*



ΑΝΤΑΓΟΡΑΣ	2
ΟΡΦΕΑΣ	0

Κως (Γ. Αναγνώστου)

Μετά από τρεις μήνες, ο Ανταγόρας, γεύτηκε τη χαρά της νίκης σε εντός έδρας αγώνα, κερδίζοντας το Σάββατο με 2-0 τον Ορφέα. Η τελευταία φορά που είχε φύγει νικητής από γήπεδο της Κω, ήταν στις 6 Νοεμβρίου 2005, που είχε κερδίσει με 3-0 τον Καλυμνιακό, στο παλαιό δημοτικό στάδιο της Κω.

Με τους τρεις αυτούς βαθμούς οι πράσινοι, διατηρήθηκαν στην 7η θέση του βαθμολογικού πίνακα, διατηρώντας μία διαφορά ασφαλείας από τις ομάδες που βρίσκονται στη ζώνη του υποβιβασμού.

Από την άλλη πλευρά, ο Ορφέας, παρέμεινε στην τελευταία θέση της βαθμολογίας με 9 βαθμούς, γνωρίζοντας την 7η φετινή του ήττα εκτός έδρας και δυσκόλεψε ακόμα περισσότερο την προσπάθειά του για παραμονή στην κατηγορία.

Στο Σαββατιάτικο αγώνα, οι φιλοξενούμενοι μπήκαν πιο ορεξάτοι στο παιχνίδι, χωρίς όμως να απειλήσουν την εστία του Σωτίρη. Μετά το πρώτο δεκάλεπτο ο Ανταγόρας ανέκαμψε και κατάφερε να προηγηθεί αρκετά νωρίς, μ' ένα γκολ του Χονδρομπίλα το οποίο αμφισβήτησαν οι Ροδίτες, υποστηρίζοντας ότι υπήρχε οφσάιντ. Οι γηπεδούχοι συνέχισαν να είναι καλύτεροι και να δημιουργούν ευκαιρίες, κυρίως με μακρινά σουτ, μέχρι το τέλος του ημιχρόνου.

Με το ξεκίνημα της επανάληψης ο Ορφέας έφτασε κοντά το γκολ της ισοφάρισης, χάνοντας μία καλή ευκαιρία. Ο Ανταγόρας δεν έκατσε στην άμυνα του και ζήτησε το δεύτερο γκολ το οποίο θα του έδιωχνε το άγχος για τη νίκη. Τελικά αυτό ήρθε λίγο πριν το τέλος του αγώνα, ανακουφίζοντας τους γηπεδούχους, που έσπασαν την γκίνια που είχαν τους τελευταίους τρεις μήνες στους εντός έδρας αγώνες.

Φάσεις και Γκολ

5' Από πλάγιο που εκτέλεσε ο Μόρφος, ο Αντωνόπουλος έπιασε την κεφαλιά στέλνοντας την μπάλα πάνω στον Ανδριγιαννάκη.

12' Ο Αρβανιτογιάννης σούταρε δυνατά έξω από την περιοχή, σημαδεύοντας το κάθετο δοκάρι. Στην επαναφορά ο Χονδρομπίλας με κοντινή κεφαλιά έστειλε την μπάλα στα δίχτυα, πετυχαίνοντας το 1-0. Οι φιλοξενούμενοι διαμαρτυρήθηκαν, υποστηρίζοντας ότι ο σκόρερ ήταν σε θέση οφσάιντ, όμως διαιτητής και επόπτης είχαν διαφορετική άποψη και το γκολ μέτρησε.

27' Δυνατό μακρινό σουτ του Χατζηνικολάου, απέκρουσε ο Ανδριγιαννάκης.

30' Νέο σουτ του Αρβανιτογιάννη, απέκρουσε προσωρινά ο Ανδριγιαννάκης. Η μπάλα έφτασε στον Χονδρομπίλα, που ήταν μόνος του απέναντι από την εστία, όμως η φάση σταμάτησε αφού ο επόπτης Αλαχιώτης υπέδειξε οφσάιντ, προκαλώντας αυτή τη φορά τις διαμαρτυρίες των γηπεδούχων.

40' Δυνατό σουτ του Μόρφου από πλάγια θέση, μόλις άουτ.

48' Από σέντρα του Γαλουζή, ο Κουτρουμάνης έκανε υπό πίεση την προβολή, από το ύψος της μικρής περιοχής, στέλνοντας την μπάλα άουτ.

49' Σουτ του Αντωνόπουλου, μέσα από την περιοχή, απέκρουσε σωτήρια σε κόρνερ ο Ανδριγιαννάκης.

54' Ο Αντωνόπουλος και πάλι μπήκε μέσα στην περιοχή και σούταρε για να στείλει την μπάλα, ελάχιστα άουτ.

60' Σέντρα σουτ του Σαϊμίρ, λίγο πάνω από το οριζόντιο δοκάρι.

81' Από σέντρα του Λαγού, ο Χατζηνικολάου με κοντινή κεφαλιά, σημείωσε το 2-0.

Από τον Ανταγόρα ξεχώρισαν οι Χατζηνικολάου, Μόρφος και Αντωνόπουλος, ενώ από τον Ορφέα οι Χατζημιχαήλ Ε.Ι., Χατζημιχαήλ Ε.Β. και Σαϊμίρ.

Καλή ήταν η διαιτησία του Κόττορου και των βοηθών του Φραγκιαδάκη και Αλαχιώτη

Οι συνθέσεις

Ανταγόρας: *Σωτίρη, Κυριόπουλος, Μποϊλής (56' Λαγός), Χατζηνικολάου, Κανελλόπουλος, Μπεν Μαχμούντ, Μόρφος, Στρατής, Αντωνόπουλος, Χονδρομπίλας (75' λ.τ. Δουλγεράκης), Αρβανιτογιάννης (62' Γιοντζής)..*

Ορφέας: *Ανδριγιαννάκης, Δήμας, Καρούσος, Χατζημιχαήλ Ε.Ι., Κελέσογλου, Σαϊμίρ (90' Παπαχριστοδούλου), Κούτρας, Γαλουζής (84' Φιλίποφ), Κουτρουμάνης, Χατζημιχαήλ Ε.Β., Αλαφάκης.*

Το ενδιαφέρον στον β' όμιλο

- *Ισόβαθμοι οι πρωτοπόροι Ερμής-Ασκληπειό, ξέφυγε η Ρόδος στον πρώτο*

Στον α' όμιλο η Ρόδος συνεχίζει ακάθεκτη και αήττητη και έχει αφήσει πίσω της το Διαγόρα που αναδείχτηκε ισόπαλος με τον Διαγόρα Βατίου. Ο Κλεάνθης σκαρφάλωσε σιγά σιγά και έφτασε τον Διαγόρα στη δεύτερη θέση μετά τη νίκη του επί του Αγίου Ισιδώρου, ενώ ο Δωριέας κέρδισε εκτός τον Ευαγόρα και τον προσπέρασε. Άγιος Ισίδωρος και Ηρακλής Μαριτσών στην ουρά της βαθμολογίας. Στον β' όμιλο ο Ερμής είδε κορυφή μετά την αναβολή του ντέρμπι Ασκληπειό-Αγ. Γεώργιος, έτσι τίποτα δεν θα είναι ξεκάθαρο πριν γίνει το παιχνίδι αυτό. Ο ΑΕΡΑ συνέτριψε τον Εθνικό Αρχίπολης και ο Διγενής ήρθε ισόπαλος με τη Δόξα Ψ. Ακολουθεί η Αναγέννηση Ν. Ρόδου, ο Εθνικός, ο Απόλλων Κ. και η Δόξα που κλείνουν τον όμιλο αυτό. Αναλυτικά τα ματς:

Α' ΟΜΙΛΟΣ

ΔΙΑΓΟΡΑΣ-ΔΙΑΓΟΡΑΣ Β. 2-2

Ισόπαλοι 2-2 αναδείχτηκαν Διαγόρας και Διαγόρας Βατίου που μοιράστηκαν βαθμούς και εντυπώσεις σε ένα καλό μεταξύ τους παιχνίδι, με τους γηπεδούχους να απομακρύνονται ακόμα περισσότερο από την κορυφή.

Τα τέρματα των γηπεδούχων πέτυχαν οι Μπάμπος και Σπυρίδης, ενώ για το Βάτι και τα δύο τέρματα πέτυχε ο Σαββάκης.

Η διαιτησία του Τσουρούτη καλή.

ΔΙΑΓΟΡΑΣ: *Νικολέτος, Πενταυράκης, Διακίδης, Αθανασίου, Γρύσπος, Σαρρής, Μπάμπος, Κουνάκης, Τσαικισίρης, Καρπαθάκης, Σπυρίδης.*

ΔΙΑΓΟΡΑΣ Β.: *Πετρόπουλος, Καριώτης, Καραγιάννης Ε., Χατζησάββας, Σαββάκης, Πάνος, Λαρδούτσος, Σταθόπουλος, Φούντας, Καραγιάννης Γ. Τσακμακίδης.*

Έπαιξαν και οι: Καρπαθάκης Π., Λερογιάννης.

ΕΥΑΓΟΡΑΣ-ΔΩΡΙΕΑΣ 0-1

Αν και ήταν καλύτερος σε όλη τη διάρκεια του αγώνα, ο Ευαγόρας στάθηκε άτυχος και έχασε τελικά από το Δωριέα 1-0. το μοναδικό γκολ της συνάντησης πέτυχε ο Αλιάι στο 22'. Οι γηπεδούχοι διαμαρτύρονται για πέναλτι στον Δρακάκη που δεν δόθηκε.

Διαιτήτευσαν οι Βλαχάς, Κόκκινος, Μαλλιχουτσάκη.

ΕΥΑΓΟΡΑΣ: *Κουτρούλης, Κούβαρης, Τόσκα, Σταυρακάκης, Τσομάνι, Χρηστάκης, Τζέκα, Ροδίτης, Ρούσσος, Αποστόλου, Αλιού.*

Έπαιξαν ακόμα οι: Τζάνος, Κοιλιάς, Τσιώνης, Σιαμαντούρας.

ΔΩΡΙΕΑΣ: *Θεοτοκάτος, Κιάρι Ο., Γκεοργκίεφ, Αλιάι, Ντερομενάι, Κώτσης, Ντουμισάι, Ντούλε, Σκεύης, Αυγέρης, Πρωτόπαππας.*

Έπαιξαν επίσης: Κούκι, Καραντάκης, Σεβδαλλάκης, Λάνι, Ντουρμισάι, Ροδίτης.

ΚΛΕΑΝΘΗΣ-ΑΓ. ΙΣΙΔΩΡΟΣ 1-0

Μετά από ένα επεισοδιακό παιχνίδι που σημαδεύτηκε με δύο αποβολές, ο Κλεάνθης πήρε τελικά τη νίκη 1-0 επί του Αγίου Ισιδώρου.

Το μοναδικό τέρμα της αναμέτρησης πέτυχε ο Σαρικάς με απευθείας φάουλ από πλάγια θέση.

Στο 52' ο διαιτητής απέβαλε τους Κανάκη και Ντελάκη για μεταξύ τους διαπληκτισμό.

Πολύ καλή η διαιτησία των Γκιούντιτσε, Πολύζου.

ΚΛΕΑΝΘΗΣ: *Κουλούμβρης, Κουντουράκης, Χριστοφοράκης, Ντελάκης, Παρανίδης, Μαλτέζος, Νικολάου, Χατζηαντωνίου, Μέμα, Μιχαήλογλου, Σαρικάς.*

ΑΓ. ΙΣΙΔΩΡΟΣ: *Μιχαήλου, Σάββενας, Σαράντης, Καρασάββας, Φωτεινής, Δημητράκης, Καλαϊτζής, Διακαναστάσης, Διακάτος, Ξύπας. Καρασάββας Χ., Κανάκης.*

Β' ΟΜΙΛΟΣ

ΕΡΜΗΣ Κ.-ΑΠΟΛΛΩΝ Κ. 4-2

Δίκαια ο Ερμής Καλυθιών κέρδισε 4-2 τον Απόλλωνα Καλυθιών και παρέμεινε σε επαφή με τον πρωτοπόρο Ασκληπειό του οποίου το παιχνίδι αναβλήθηκε.

Στο 10' ο Χάμαλης άνοιξε το σκορ για τον Ερμή για να ισοφαρίσει στο 23' ο Γκεοργκίεφ Θ. Μετά από λάθος της άμυνας των γηπεδούχων.

Στο 37' ο Κίτσος με πλασέ έκανε το 3-1 και στο 42' και στο 44' ο Δανδίκης ανέβασε το δείκτη στο 4-1. στο 69' ο Ηλίας πέτυχε το πιο ωραίο γκολ της συνάντησης με σουτ-κεραυνό από 45 μέτρα και «έγραψε» το τελικό 4-2.

Πολύ καλή η διαιτησία του Αντωνά και των βοηθών του Επαμεινώνδα και Γεωργίου.

ΕΡΜΗΣ Κ.: *Φωτάκης, Παπαγεωργίου Σ., Παπανικολάου, Μοχαμετάι, Κίτσος, Αμερικάνας Π., Πιέρρο, Καζέλης, Χάμαλης, Αμερικάνας Ε., Δανδίκης.*

Έπαιξαν και οι: Χατζηδιάκος, Βιτσέντζος, Καφετζής Μ., Καφετζής Γ.

ΑΠΟΛΛΩΝ Κ.: *Κιώττου, Τσίκης, Έρλαντ, Κώστας, Σωτηράκης, Γκεοργκίεφ Ι., Ηλίας, Σταυρής, Σαββούλης, Γκεοργκίεφ Θ., Κουφάλης.*

Έπαιξαν και οι: Άντριτς, Γκεοργκίεφ Α., Τσίτας Ν., Συμιακός.

ΑΕΡΑ-ΕΘΝΙΚΟΣ ΑΡΧ. 6-1

Στις νίκες επανήλθε ο ΑΕΡΑ που κέρδισε και μάλιστα πανηγυρικά με το ευρύ 6-1 τον Εθνικό Αρχίπολης. Τέσσερα τέρματα για την ομάδα τ' Αφάντου πέτυχε ο Παπανθύμου Ι. και από ένα οι Νικολής Α. και Λαουδίκος Χ.

Για τον Εθνικό το γκολ της... τιμής πέτυχε ο Κατταβενός. Να σημειωθεί ότι μετά το τέλος του αγώνα ο διαιτητής απέβαλε τους Φλεβάρη Μ. και Βλαχίδη του Εθνικού για εξίβρυση.

Άριστη η διαιτησία των Γκιούντιτσε, Κόκκινου, Πολύζου.

ΑΕΡΑ: *Δοντάς, Πέρρος, Λαουδίκος Γ., Γιαννιού, Παπανθύμου Ι., Νικολής, Διάκου, Κάζας, Λαουδίκος Χ., Νικολής Α., Αυγερινού*

Έπαιξαν και οι: Παπανθύμου, Πολυμερίδης.

ΕΘΝΙΚΟΣ ΑΡΧ.: Χατζηαντώνης, Μιχαλάκης, Κωστομοίρης, Ποτήρης, Κατταβενός, Τσαγκάρης, Φλεβάρης Δ., Φλεβάρης Μ., Χατζηγεωργίου, Βλαχίδης.

Έπαιξαν και οι: Τσακίρης, Κήπουλας, Στελλάς, Κριεκούκιας.

ΔΟΞΑ Ψ.-ΔΙΓΕΝΗΣ 0-0

Στο άχρωμο 0-0 έμειναν Δόξα Ψίνθου και Διγενής, αφού καμία ομάδα δεν κατάφερε να φτάσει στο γκολ, και στους βαθμούς της νίκης.

Καλή η διαιτησία των Ορφανού, Κατσιδώνη, Κετσέ.

ΔΟΞΑ Ψ: *Μπόνης Η. Μπόνης Γ. Τσούλος Γ. του Θ., Παπανικολάου, Τσούλος Γ. του Μ., Χάλαντας, Στεργαλάς, Τσακίρογλου, Πλήγκος, Ευθυμίου, Παπανικολάου Ευ.*

Έπαιξε και ο Πλήγκος Στ.

ΔΙΓΕΝΗΣ: *Λεονταρίδης, Μαλανδρής, Μάρκου, Κουμέντης, Μαρκάκης, Γεώργας, Φωτεινόπουλος, Παπακωνσταντίνου, Τριανταφύλλου, Νταγιά, Διακάκης.*

Έπαιξαν ακόμα: Μαχραμάς, Ορφανός.

ΤΑ ΑΠΟΤΕΛΕΣΜΑΤΑ

Α' ΟΜΙΛΟΣ

Διαγόρας-Διαγόρας Β.	2-2
Κλεάνθης-Άγ. Ισίδωρος	1-0
Ευαγόρας-Δωριέας	0-1
Ηρακλής Μ.-Ρόδος δεν έγινε	

Β' ΟΜΙΛΟΣ

Άρης-Αναγέννηση Ν.Ρ.	0-2 ά.α.
ΑΕΡΑ-Εθνικός	6-1
Ερμής-Απόλλων Κ.	4-2
Ασκληπειό-Άγ.-Γεώργιος	αναβλήθηκε
Δόξα Ψ.-Διγενής	0-0

Η ΕΠΟΜΕΝΗ ΑΓΩΝΙΣΤΙΚΗ (16η)

Α' ΟΜΙΛΟΣ

Δωριέας-Διαγόρας
Διαγόρας Β.-Άγ. Ισίδωρος
Φοίβος-Ηρακλής Μ.
Ρόδος-Κλεάνθης
Ρεπό ο Ευαγόρας

Β'ΟΜΙΛΟΣ

Απόλλων Κ.-Άρης
Αναγέννηση Ρ.-Εθνικός
Δόξα Ψ.-Ασκληπειό
Διγενής-Ερμής
Αγ. Γεώργιος-ΑΕΡΑ

ΒΑΘΜΟΛΟΓΙΑ - Α' ΟΜΙΛΟΣ (15η αγωνιστική)

ΟΜΑΔΕΣ	ΒΑΘ.	ΑΓ.	ΤΕΡΜ.	Ν	Ι	Η
1. Ρόδος	35	12	36-1	12	-	-
2. Διαγόρας	24	14	21-13	7	3	4
3. Κλεάνθης	24	13	22-20	7	3	3
4. Διαγόρας Β.	19	12	22-7	6	1	5
5. Δωριέας	18	13	12-13	6	-	7
6. Ευαγόρας	17	13	26-12	6	2	5
7. Αγ. Ισίδωρος	4	12	9-42	1	1	10
8. Ηρακλής Μ.	2	11	7-28	-	2	9
9. Φοίβος	-	-	-	-	-	-

• *Η Ρόδος ξεκίνησε με -1 βαθμό. Ο Ευαγόρας έχει ένα μηδενισμό και ο Φοίβος αποβλήθηκε από το πρωτάθλημα.*

ΒΑΘΜΟΛΟΓΙΑ - Β' ΟΜΙΛΟΣ (15η αγωνιστική)

ΟΜΑΔΕΣ	ΒΑΘ.	ΑΓ.	ΤΕΡΜ.	Ν	Ι	Η
1. Ερμής	36	15	48-14	13	-	2
2. Ασκληπειό	36	14	39-12	12	-	2
3. Αγ. Γεώργιος	29	14	38-11	9	2	3
4. ΑΕΡΑ	26	15	33-22	8	2	5
5. Διγενής	21	15	24-21	6	3	6
6. Αναγέννηση Ν.Ρ.	21	15	32-36	6	3	6
7. Εθνικός	16	15	20-41	5	1	9
8. Απόλλων Κ.	15	15	21-41	5	-	10
9. Δόξα Ψ.	13	15	15-31	4	1	10

• *Ο Ερμής ξεκίνησε το πρωτάθλημα με -3 βαθμούς, ο Άρης αποβλήθηκε, η Δόξα Ψ. έχει ένα μηδενισμό, όπως και ο Διγενής*

Ηθελαν τη νίκη, αλλά...

- *Ευαγόρας και Απόλλων Απ. στο ντέρμπι της παραμονής αναδείχθηκαν ισόπαλοι σε ένα δυνατό ματς με πάθος και δύναμη*

ΚΟΣΚΙΝΟΥ

Μετά από ένα πάρα πολύ δυνατό παιχνίδι Ευαγόρας και Απόλλων Απ. που καιγόντουσαν για βαθμούς, αναδείχθηκαν ισόπαλοι με σκορ 2-2 και μοιράστηκαν έτσι βαθμούς κι εντυπώσεις με τους Απολ-



Ο Μακρούνας αποκρούει το πέναλτι του Νικολέττου, που σκόραρε μετά την απόκρουση

ΕΥΑΓΟΡΑΣ	2
ΑΠΟΛΛΩΝ ΑΠ.	2

λωνιάτες να είναι στην ουσία κερδισμένοι από αυτό τον βαθμό αφού έπαιζαν εκτός έδρας.

Το ματς ξεκίνησε με δυνατή βροχή, με ένα αναγνωριστικό παιχνίδι και για τις δύο ομάδες με την μπάλα να κυκλοφοράει κυρίως στον χώρο του κέντρου, συνέπεια του οποίου ήταν να λείψουν οι πολλές φάσεις μπροστά στις δύο εστίες.

Οι γηπεδούχοι προηγήθηκαν στο σκορ με εύστοχο χτύπημα πέναλτι του Νικολέττου σε μία φάση που είχαμε τις χλιαρές διαμαρτυρίες των αντιπάλων τους.

Στην επανάληψη ο Ευαγόρας έχασε κλασική ευκαιρία με το ξεκίνημα για να κάνει δύο τα τέρματα του και στην συνέχεια τιμωρήθηκε γι'αυτό αφού μετά από τρία λεπτά ήρθε το γκολ της ισοφάρισης.

Πριν προλάβουν όμως καλά-καλά να πανηγυρίσουν το γκολ οι φιλοξενούμενοι ήρθε εκ νέου ο Νικολέττος και έκανε δύο τα τέρματα τα δικά του και της ομάδας του σε μία φάση που ξεσήκωσε θύελλα διαμαρτυριών από πλευράς Απόλλωνα και από παίκτες αλλά και από τους φιλάθλους που έσυραν μπόλικα...γαλλικά στον Πηδιάκη, υποστηρίζοντας ότι ο σκόρερ ήταν σε θέση οφ-σάιντ.

Από εκεί και πέρα ανέβηκε κατακόρυφα και η δύναμη και το πάθος για νίκη από τους δύο αντιπάλους αλλά δεν έλλειψε και η ένταση που απέφερε αρκετά σκληρά μαρκαρίσματα εκατέρωθεν. Σε κάθε φάση σχεδόν είχαμε και τις έντονες αμφισβητήσεις των αποφάσεων του διαιτητή Σιδηρόπουλου καθώς και του Α' βοηθού Πηδιάκη.

Το επιστέγασμα στο ματς ήρθε με το δεύτερο γκολ των φιλοξενούμενων που εκτέλεσαν εύστοχα την εσχάτη των ποινών και το 2-2 παρέμεινε μέχρι το τέλος.

Φάσεις-Γκολ

15' Ο Νικολέτος έπεσε μετά από μαρκάρισμα μέσα στην μεγάλη περιοχή και ο διαιτητής του έδειξε κίτρινη κάρτα για θέατρο.

18' Μακρινό δυνατό σουτ του Μακαρούνα Μ. μόλις άουτ.

21' Μακρινό δυνατό το σουτ του Μενίκου μόλις άουτ.

37' Ο Κουλουριώτης μάρκαρε τον Τσιαντούλα που έπεσε στο έδαφος και πέναλτι. Το εκτέλεσε ο Νικολέττος, απέκρουσε προσωρινά ο Μακαρούνας Ι. και στην επαναφορά ο αρχηγός του Ευαγόρα έστειλε την μπάλα στα δίχτυα και 1-0.

47' Ωραίο γύρισμα του Καλούδη στο Νικολέττο που έπιασε το ξώφαλτσο πλασέ από θέση τετ-α-τετ και πολύ κοντά στον τερματοφύλακα με αποτέλεσμα να προλάβουν και να διώξουν οι αμυντικοί.

50' Κόρνερ του Κουλουριώτη, κεφαλιά του Γκαρή, νέα κοντινή κεφαλιά του Μακαρούνα Μ. και η ισοφάριση 1-1.

55' Ασίστ του Καλούδη στο Νικολέττο που ξέφυγε και τον Μακαρούνα Ι. και σε κενή εστία πλάσαρε στέλνοντας την μπάλα στα δίχτυα παρά την προσπάθεια των αμυντικών να διώξουν κάνοντας το 2-1 μέσα σε έντονες διαμαρτυρίες των φιλοξενούμενων για οφ-σάιντ.

71' Σέντρα του Παλάζη η μπάλα χτύπησε στο χέρι του Θεοδώρου μέσα στην μεγάλη περιοχή και πέναλτι. Το εκτέλεσε εύστοχα ο Χάσταλης που έγραψε και το τελικό 2-2.

79' Ωραίο δυνατό σουτ του Σιαμαντούρα, απέκρουσε εντυπωσιακά ο Μακαρούνας Ι. σε κόρνερ.

83' Σέντρα-σουτ του Νικολέττου η μπάλα πέρασε παράλληλα την γραμμή του τέρματος.

84' Φάουλ του Κουλουριώτη, η μπάλα έφυγε λίγο πάνω από το οριζόντιο κόρνερ.

89' Σέντρα του Νικολέττου, πριν τον Καλούδη πρόλαβε και μπλόκαρε ο τερματοφύλακας.

92' Κοντινό εναέριο πλασέ του Καλούδη, απέκρουσε ο Μακαρούνας με την βοήθεια του οριζοντίου.

93' Ο Καλούδης βρέθηκε στο έδαφος μετά από μαρκάρισμα αμυντικούς και έπεσε στο έδαφος μέσα στην μεγάλη περιοχή ζητώντας πέναλτι αλλά ο διαιτητής έδειξε παίζετε.

Παράπονα από τον Σιδηρόπουλο και τον Πηδιάκη έχουν και οι δύο ομάδες ενώ ο Β' βοηθός ήταν ο Φουκαράς.

Από τον Ευαγόρα ξεχώρισαν οι Καλούδης, Νικολέττος και Κουρζής ενώ από τον Απόλλωνα Απ. οι Κουλουριώτης, Γκαρής και Παλάζης.

Ευαγόρας: Βενετσιάνος, Μαυρουδής (75' Τσιόκος), Θεοδώρου, Τσιντούλας, Παναγιώτου, Σιαμαντούρας, Μενίκος (58' Φράγκος), Εμίρογλου (78' Κώστας). Καλούδης, Νικολέττος, Κουρζής.

Απόλλων Απ.: *Μακρούνας Ι., Κουλουριώτης, Μακρούνας Β. (62' Κυριαζάκος, 87' Τριανταφυλλίδης), Γκαρής, Χάσταλης, Στατιού, Παλάζης, Μακρούνας Μ., Δούλγερης, Μακρούνας Ι.Π., Παντερής.*

Αδικο και για τους δύο

- *Πολλές ευκαιρίες δημιούργησαν και έχασαν Καλυμνιακός και Άγιος Γεώργιος, που μοιράστηκαν βαθμούς και εντυπώσεις.*

Κάλυμνος

Όρθιος κατάφερε να σταθεί στην έδρα του Καλυμνιακού ο Άγιος Γεώργιος και με τον βαθμό που του έδωσε το τελικό 0-0 έχει κάθε δικαίωμα να ατενίζει το μέλλον του στην κατηγορία με μεγαλύτερη αισιοδοξία, άσχετα αν παραμένει στα χαμηλά της βαθμολογίας. Ο «Άγιος» κέρδισε έναν βαθμό, ο Καλυμνιακός έχασε δύο και μαζί την ευκαιρία να αποκτήσει «αέρα» έξι βαθμών από την επικίνδυνη ζώνη.

Το τελικό αποτέλεσμα, πάντως, αφήνει με το παράπονο και τις δύο ομάδες, που έπαιξαν καλό ποδόσφαιρο, δημιούργησαν αρκετές ευκαιρίες, όμως πλήρωσαν την αστοχία τους. Το παιχνίδι ήταν σε όλη του την διάρκεια γρήγορο και ανοιχτό, με τους δύο αντιπάλους να εναλλάσσονται στην θέση του κυρίαρχου και να διεκδικούν ουσιαστικά επί ίσοις όροις τους τρεις βαθμούς.

Φάσεις και Γκολ

20: Ο Πουλάς μπλόκαρε με διπλή προσπάθεια το δυνατό συρτό σουτ του Κολιάδη από το ύψος της μεγάλης περιοχής.

30: Ο Φυλακούρης έφερε την μπάλα με μακρινό φάουλ στην καρδιά της μεγάλης περιοχής των φιλοξενούμενων, ο Κασσάρας έπιασε την ψηλοκρεμαστή κεφαλιά, όμως ο Δημητρίου Π. κατάφερε να αποκρούσει σε κόρνερ.

35: Ο Βρεττός δεν μπόρεσε να εκμεταλλευτεί την κακή συνεννόηση του Δημητρίου Π. με τους αμυντικούς του. Αν και μόνος του από πλάγια θέση και μπροστά στο κενό τέρμα, έστειλε την μπάλα στην εξωτερική πλευρά των διχτύων.

44: Ο Κολιάδης έβγαλε την κάθετη μπαλιά στην πλάτη της άμυνας για τον Παντίδο, εκείνος βγήκε σε θέση τετ α τετ με τον Πουλά, όμως πλάσαρε πάνω του.

46: Ο Δημητρίου Π. απέκρουσε ωραία σε κόρνερ το απ' ευθείας φάουλ του Κασσάρα.

50: Καρφωτή κεφαλιά του Κακλαμάνου από κοντά μετά το κόρνερ του Σακελλάρη έφυγε ελάχιστα άουτ.

60: Σέντρα του Κασσάρα από τα δεξιά, ο Σαγρές έπιασε ένα καταπληκτικό ευθύβολο εναέριο βολέ, όμως ο Δημητρίου Π. στάθηκε τυχερός, καθώς η μπάλα πήγε πάνω του.

61: Κοντινό σουτ του Κασσάρα αποκρούστηκε σε κόρνερ από τα σώματα των αμυντικών.

62: Μετά από κόρνερ και κεφαλιά-πάσα του Χαλίκου, η νέα κεφαλιά του Σαγρέ έφυγε ελάχιστα πάνω από το οριζόντιο δοκάρι.

77: Ο Παντίδος έφυγε μόνος του από τα δεξιά, πέρασε και τον Πουλά, όμως οι αμυντικοί πρόλαβαν να καλύψουν την γραμμή και να αποκρούσουν το κοντινό πλασέ.

79: Ο Σακελλάρης έκλεψε ωραία την μπάλα από τους αμυντικούς του Καλυμνιακού, έδωσε αμέσως στον Παντίδο, εκείνος έφυγε μόνος του από τα αριστερά, όμως ο Χαλίκος πρόλαβε να του βάλει την κόντρα την τελευταία στιγμή και να αποσοβήσει ένα βέβαιο γκολ.

82: Ο Παντίδος δεν κατάφερε να κοντρολάρει την σέντρα του Σακελλάρη στην πλάτη της άμυνας του Καλυμνιακού, χάνοντας την ευκαιρία να βγει τετ α τετ και να απειλήσει.

88: Η τελευταία φάση του αγώνα άφησε τους φιλοξενούμενους με το παράπονο. Ο Κολιάδης έβγαλε την παράλληλη μπαλιά, ο Σακελλάρης πετάχτηκε στην πλάτη της άμυνας στέλνοντας την μπάλα στα δίχτυα, όμως το γκολ δεν μέτρησε μετά από υπόδειξη του επόπτη Τσομπάνου για οφσάιντ.

Καλύτεροι των γηπεδούχων ήταν οι Φυλακούρης, Κασσάρας και Σαγρές, ενώ από πλευράς «Αγίου» άρεσαν οι Κακλαμάνος, Χατζημανώλης και Κολιάδης. Πολύ καλός ήταν ο διαιτητής Κόττορος, σε αντίθεση με τους βοηθούς του Τσομπάνο και Πανάτο, που υπέπεσαν σε λάθη.

ΚΑΛΥΜΝΙΑΚΟΣ	0
ΑΓΙΟΣ ΓΕΩΡΓΙΟΣ	0

Οι συνθέσεις:

Καλυμνιακός: *Πουλάς, Κατσαρής, Κοτσάνης, Παντελής (53 Καμπούρης), Φυλακούρης, Βρεττός, Φράγκος (73 Χατζηδάκης), Μακρούνας (67 Χαλίκος), Κασσάρας, Σαγρές, Τριαντάφυλλος*

Άγιος Γεώργιος: *Δημητρίου Π., Χατζησταμάτης, Χατζημανώλης, Κακλαμάνος, Σκυλλαράκης Χ. (88 Σκυλλαράκης Σ.), Κολιάδης, Παντίδος, Χατζηνικόλας, Πομπός, Σακελλάρης (90 Μπάρτζος), Στρατής (85 Κούτρης)*

ΕΙΧΕ ΛΟΓΟΥΣ ΝΑ ΧΑΡΕΙ



Ικανοποιημένος τόσο από το αποτέλεσμα, όσο και από την εμφάνιση της ομάδας του δήλωσε ο προπονητής του Αγίου Γεωργίου, Στέργος Παρδαλός:

«Ήταν ένα ανοιχτό παιχνίδι, το οποίο θα μπορούσαν να κερδίσουν και οι δύο ομάδες. Είμαι ικανοποιημένος τόσο από το αποτέλεσμα, όσο και από την εμφάνιση της ομάδας μου. Ευχαριστούμε τους Καλύμνιους για την άριστη φιλοξενία τους. Συγχαρητήρια και στους τρεις διαιτητές».

Να Μανώλης, να μάλαμα

Μπορεί ο Αγαπητός Αμπελάς να ...εκδικήθηκε τον Φοίβο , όπως έγραφε και στην φανέλα, όμως αυτός που δεν άφησε περιθώριο αντίδρασης στην ομάδα της Κρεμαστής ήταν ο Μανώλης Παπαχριστοδούλου που πέτυχε το γκολ της νίκης στη λήξη σκεπάζοντας το πρόσωπό του με την φανέλα. Κι επειδή ο φακός του Βίκτωρα είχε πολλά κέφια δημοσιεύουμε και μια φάση από τις πολλές που έβγαλε.

Ανάποδο του Στρατή, με τον Αμπελά να τον κοντράρει, και τον Σεβδαλή να ...θαυμάζει!

Εγινε αλλαγή χωρίς την άδεια διαιτητή και βοηθού

Το ματς ανάμεσα σε Ευαγόρα και Απόλλωνα Απ. πήγαινε προς το τέλος του και η ένταση αλλά και η αγωνία ανάμεσα στα δύο στρατόπεδα ήταν κάτι παραπάνω από φανερή.



Στο 87' και χωρίς να πέσει στην αντίληψη του Α' βοηθού διαιτητή Σταύρου Πηδιάκη αλλά και του διαιτητή Σιδηρόπουλου που ήταν αφοσιωμένοι σε μία επίθεση του Ευαγόρα τη δεδομένη χρονική στιγμή, βγήκε από το παιχνίδι ο Κυριαζάκος και πήρε την θέση του ο Τριανταφυλλίδης.

Ακολούθως ο παρατηρητής της συνάντησης Ανδρέας Μανέγας που αντελήφθη το σκηνικό ειδοποίησε τους διαιτητές αλλά το ματς έληξε χωρίς να τιμωρηθεί κάποιος από τους παίκτες που πρωταγωνίστησαν στην συγκεκριμένη φάση ή και οι δύο.

Αντάλλαξε βρισιές με φίλαθλο

Το χρονόμετρο του αγώνα έδειχνε το 59' όταν ο προπονητής του Ευαγόρα Γρηγόρης Σαρρής δέχθηκε βρίσιμο από κάποιον φίλαθλο του Απόλλωνα Απ. Αυτός αντέδρασε και ανταπάντησε με τον ίδιο τρόπο για να κρατηθεί από τους ψυχραιμότερους που ήταν στον πάγκο οι οποίοι ηρέμησαν και τα πνεύματα και την κατάσταση γενικότερα.

Στη συνέχεια οι φίλαθλοι των φιλοξενουμένων τα έβαλαν και με τον Πηδιάκη αλλά και με τον Σιδηρόπουλου για το γεγονός ότι δεν απομάκρυναν εκτός αγωνιστικού χώρου τον τεχνικό του Ευαγόρα.

«ΞΕΧΝΩ ΑΛΛΑ ΔΕΝ ΣΥΓΧΩΡΩ»

Ότι και να έχει συμβεί σε ένα ποδοσφαιριστή στο πέρασμά του από την προηγούμενη ομάδα του σε καμία περίπτωση δεν αντιδρά έτσι. Κι ο Αμπελάς ενήργησε προφανώς υπό το κλίμα της αδικίας αλλά και της υπεροπλίας μίας και η ομάδα του πέτυχε σημαντική νίκη μέσα στα Μαριτσά επί του Φοίβου. Ο Αγαπητός Αμπελάς αμέσως μετά την λήξη του αγώνα πήγε στον πάγκο και πήρε μια μακό φανέλα κίτρινου χρώματος (πιθανότατα' των προπονήσεων του Φοίβου) πού έγραφε πάνω: ΞΕΧΝΩ ΑΛΛΑ ΔΕΝ ΣΥΓΧΩΡΩ"

Ο παίκτης υπό την επήρεια του ενθουσιασμού αλλά και του μεθυσιού της νίκης δεν σκέφθηκε σε καμία περίπτωση τον αντίπαλο και τι αισθανόταν αυτή την στιγμή. Έπιασε την φανέλα και την κουνούσε επιδεικτικά προς τον πάγκο του Φοίβου την στιγμή πού ο διαιτητής Βασίλης Τσαγγάρης δεν είχε αποχωρήσει από τον αγωνιστικό χώρο και φυσικά είδε, ψάχνοντας τον Βίκτωρα να τον αποθανατίσει , που φυσικά δεν του χάλασε χατίρι. Οι του Φοίβου πήραν είδηση τον Αμπελά και έτρεξαν προς το μέρος του.





Κάποιος τον χτύπησε και ο Αμπελάς έπεσε στο έδαφος με αποτέλεσμα να επέμβουν οι περισσότεροι και να θεωρηθεί λήξαν το επεισόδιο. Αμέσως μετά οι πάντες αποχώρησαν χωρίς να συμβεί το παραμικρό.

• Τα όσα συνέβησαν με τον Αμπελα και το χτύπημα πού δέχθηκέ ήταν αντικείμενο συζήτησης από όλους όσους βρέθηκαν στο γήπεδο των Μαριτσών. Ο Βασίλης Τσαγγάρης πάντως δεν ανέφερε στο φύλλο αγώνος τίποτα παρά το γεγονός του ότι όλα έγιναν μπροστά του...Λογικά θα έπρεπε...Και δεν μας έχει συνηθίσει σε τέτοια γεγονότα ο κ. Τσαγγάρης!

ΠΕΝΤΕ ΡΑΜΜΑΤΑ Ο ΟΡΦΑΝΙΔΗΣ

Στην φάση πού έμεινε με δέκα ο Διγενής ο Ζουρίδης βγήκε για να ανακόψει τον επελαυνοντα Νίκο Ορφανίδη αλλά ατύχησε. Χτύπησε με την σκάρα τον επιθετικό ανακόπτοντας τον και αναγκάζοντας τον να φύγει κι αυτός από τον αγώνα χωρίς να το θέλει φυσικά. Ο άτυχος επιθετικός του Φοίβου έφυγε κι αυτός από τον αγώνα για να μεταφερθεί εκτός αγωνιστικού χώρου και να του προσφερθούν οι πρώτες βοήθειες. Πάνω από τον παίκτη πήγαν αμέσως ο διαιτητής Τσαγγάρης, ο Λ. Δράκος και ο γιατρός του Φοίβου και του αγώνα Αντώνης Παπαοικονόμου, πού έδωσε εντολή για αλλαγή αμέσως και του τοποθέτησε αμέσως στην γάμπα πέντε ράμματα . Οι Λ. Δράκος, Καρύδης ανέλαβαν την μεταφορά του. Οι φωτογραφίες του Βίκτωρα δείχνουν την άτυχη στιγμή του Νίκου Ορφανίδη.







Η συγνώμη του Αστέρα Μ.

Από το σωματείο του Αστέρα Μασάρων έφτασε η παρακάτω ανακοίνωση:

«Το δ.σ. του Αστέρα Μασάρων ζητά συγνώμη από το σωματείο του Νικαγόρα για τα όσα ακούστηκαν από την εξέδρα.

Εμείς τα καταδικάζουμε και θα τα καταδικάζουμε πάντα. Ευχόμαστε στον Νικαγόρα υλοποιήσει τους στόχους του».

ΤΟΥ ΑΦΙΕΡΩΣΕ ΤΟ ΓΚΟΛ

Για ακόμη μία φορά ο Τσαμπίκος Νικολέττος αναδείχθηκε σε πραγματικό ηγέτη του Ευαγόρα αφού εκτός από τα δύο γκολ που πέτυχε προσπαθούσε να εμψυχώσει τους συμπαίκτες του παρακινώντας τους για τη νίκη.

Το δεύτερο γκολ που πέτυχε το αφιέρωσε στον συμπαίκτη του Παύλο Σωτήρχο, ο οποίος λόγω του γνωστού τραυματισμού του απ'το ματς με τον Ορφέα απέχει από τους αγωνιστικούς χώρους, αλλά προχθές ήταν στις εξέδρες του γηπέδου Κοσκινού αλλά δεν μπόρεσε να πανηγυρίσει τη νίκη της ομάδας του όπως θα ήθελε.

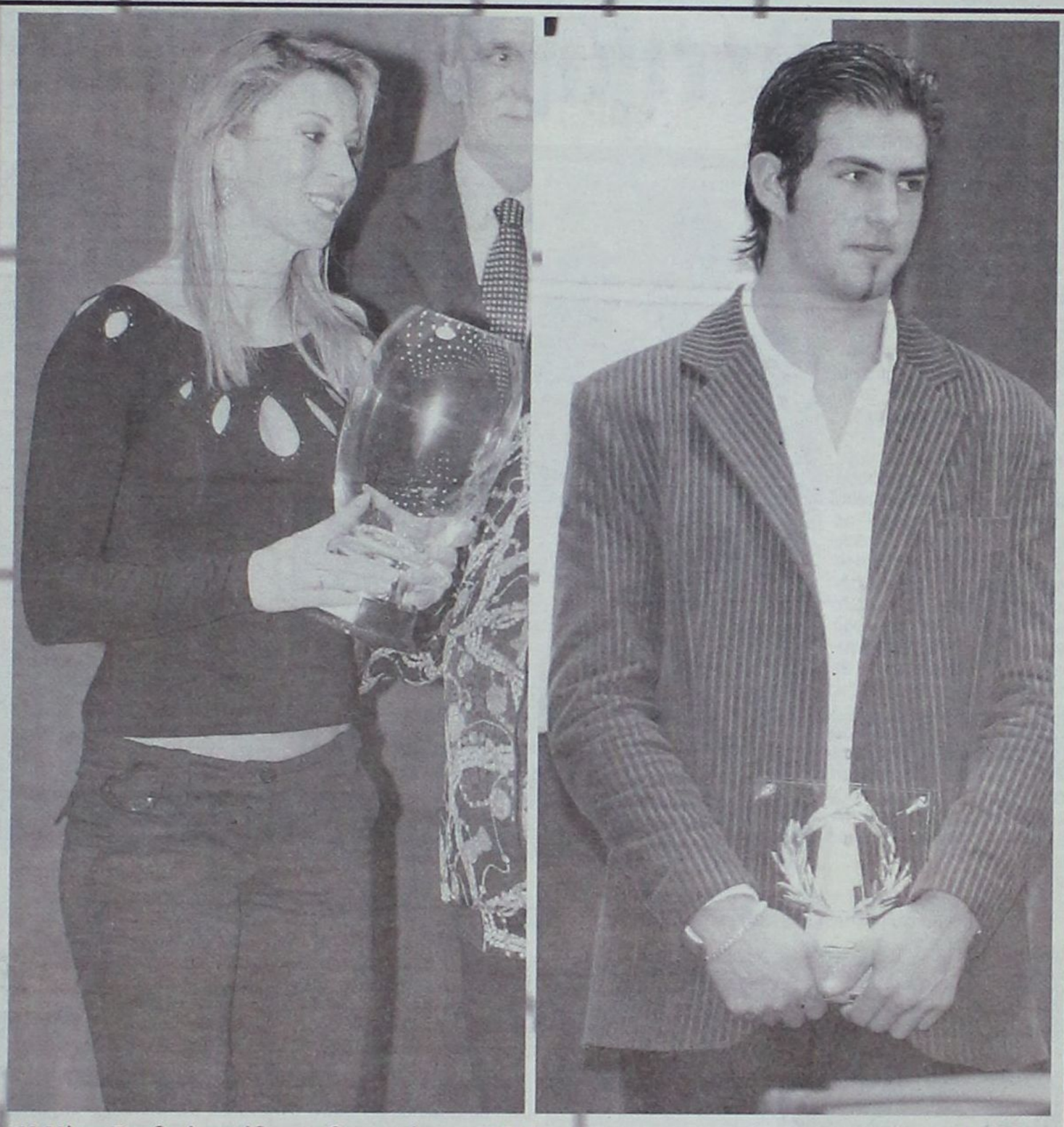

Η Νίκη Ξανθού τιμήθηκε χθες από τον ΣΕΓΑΣ για την προσφορά της στον κλασικό αθλητισμό με αφορμή την οριστική της απόφαση να σταματήσει την ενεργό δράση. Ο Γιάννης Σμαλιός, πρωταθλητής Ευρώπης στον ακοντισμό, αναδείχθηκε καλύτερος ανερχόμενος αθλητής για το 2005.

Πολύ καλή δουλειά γίνεται στη Λάρδο

Πολύ καλή δουλειά γίνεται στον Ηρακλή Λ. που φαίνεται όχι μόνο στον βαθμολογικό πίνακα όπου βρίσκεται στην δεύτερη θέση πίσω από τον Αστέρα Π. αλλά σε όλους τους τομείς.

Η ομάδα αποτελείται από 25 ποδοσφαιριστές και οι 25 κατάγονται από την Λάρδο και δεν υπάρχει ούτε μία μεταγραφή.

Ο μόνος μη Λαρδιακός είναι ο Γιώργος Χατζηπέτρος που στο διάστημα που βρίσκεται στο χωριό έχει καταφέρει όχι απλώς να δίνουν το παρόν και οι 25 παίκτες στην προπόνηση αλλά να υπάρχει ένα πολύ ωραίο κλίμα κάτι που φαίνεται εκτός από τις προπονήσεις και στους αγώνες που δίνει η ομάδα.

Μετά από κάθε ματς όλοι μαζί συγκεντρώνονται και συζητούν για την εικόνα που έδειξε η ομάδα και ποια λάθη έγιναν.

Όλοι στην Λάρδο είναι όχι απλώς ικανοποιημένοι αλλά υπερευχαριστημένοι από τον προπονητή αλλά και από την ομάδα τους που εκτός από αγωνιστικές επιτυχίες έχει καταφέρει να συγκεντρώσει τη νεολαία στο γήπεδο, πού αυτό είναι και το μεγαλύτερο κέρδος.

ΤΟ ΧΑΡΗΚΑΝ ΜΕ ΤΗΝ ΨΥΧΗ ΤΟΥΣ

Ίσως την πολυπληθέστερη εκδρομή των τελευταίων ετών διοργάνωσαν για το εκτός έδρας παιχνίδι με τον Διαγόρα Βατίου οι φίλοι του Κλεάνθη.

Περισσότεροι από εκατό πήγαν με δύο πούλμαν μέχρι το Βάτι για να παρακολουθήσουν την προσπάθεια της ομάδας τους και το πανηγύρισαν με την ψυχή τους. Άλλωστε, λόγους για να το κάνουν είχαν πολλούς.

Οι τρεις βαθμοί φέρνουν το όνειρο του πρωταθλήματος ακόμα πιο κοντά, ήταν και η ρεβάνς που πήραν από τους Βατενούς για την εντός έδρας ήττα του πρώτου γύρου, ενώ η χαρά τους έγινε ακόμα μεγαλύτερη όταν έμαθαν τα νέα για την αναπάντεχη ήττα του Φοίβου από τον Διγενή. Γενικά, το περασμένο Σάββατο ήταν η ιδανική μέρα να είσαι Παραδεισιώτης...

Σκουπιδόμπαλα

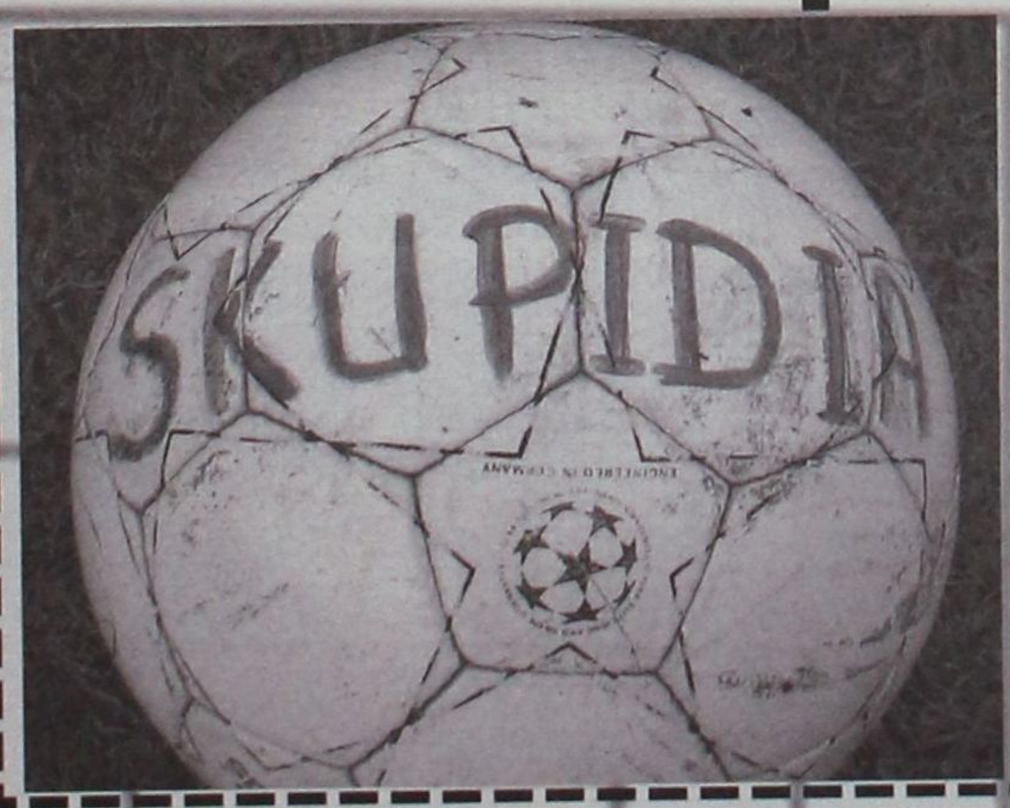

Μία από τις μπάλες που βρισκόταν στο γήπεδο Κοσκινού τραβούσε τα βλέμματα όλων εφόσον βέβαια ήταν σταματημένη. Ο λόγος δεν ήταν άλλος από το ότι επάνω της έγραφε με μεγάλα γράμματα «ΣΚΟΥΠΙΔΙΑ».

Εμπρηστική ανακοίνωση Ηρακλή

Ανακρίβειες και υπερβολές περιλαμβάνει η εμπρηστική ανακοίνωση που εξέδωσε ο Ηρακλής κατά της διαιτησίας το βράδυ του Σαββάτου. Μία ανακοίνωση που δεν ανταποκρίνεται στην πραγματικότητα, προσβάλει τους οικοδεσπότες και δημιουργεί εντυπώσεις από το πουθενά. Κάνουν λόγο για «καμικάζι» διαιτητές και για εμπόριο ...βαμβακιού στη Ρόδο (σ.σ. τους έσφαξαν με το βαμβάκι).

Για την απαράδεκτη και προσβλητική ανακοίνωση του Ηρακλή, η διοίκηση του Κολοσσού ενημερώθηκε αμέσως ωστόσο δεν προτίθεται να προβεί σε ανακοίνωση - απάντηση καθώς δεν θέλει να πέσει στο επίπεδο του αντιπάλου του. «Εμείς διδάσκουμε αθλητικό πολιτισμό. Όποιος επισκέφτηκε τη Ρόδο έφυγε με τις καλύτερες εντυπώσεις. Δεν επιτρέπουμε σε κανέναν να διαστρεβλώνει την αλήθεια και να μιλάει για αντεθνικά συνθήματα στο γήπεδό μας. Εμείς που ζούμε σε ακριτικό νησί δεν θα μπορούσαμε παρά να είμαστε βαθύτατα ευαισθητοποιημένοι σε εθνικά ζητήματα» ήταν η προφορική στάση της ΚΑΕ.





Οι Κώστας Μπέλλος και Αλέξης Παναγιωτόπουλος δέχθηκαν ανθοδέσμες από τους φιλάθλους και τους παράγοντες του Κολοσσού για την προσφορά τους στην ομάδα. Οι δύο νυν αθλητές του Ηρακλή στέφθηκαν πέρσι πρωταθλητές Α2 με τους «θαλασσί» και έχουν γραφτεί με χρυσά γράμματα στην ιστορία του συλλόγου.

Απολαύστε:

«Η ελληνική διαιτησία υπέδειξε σήμερα το βράδυ στον Ηρακλή ότι πρέπει να αλλάξει κατηγορία.



Ο Σάσα Στεφάνοβιτς πάγωσε το γήπεδο στο 5'. Οι εθελοντές Σαμαρείτες τον μεταφέρουν με φορείο στο νοσοκομείο εν μέσω θερμού χειροκροτήματος από τον κόσμο. Το φίλαθλο κοινό της Ρόδου απέδειξε πάλι την αθλητική του παιδεία με τη στάση του αυτή προς τον άτυχο παίκτη του Ηρακλή αλλά δέχθηκαν τη λάσπη από την ανακοίνωση του «γηραιού».

Η ελληνική διαιτησία σήμερα έδειξε ότι δεν θέλει να μοιράσει το καρπούζι στη μέση. Στο Βενετόκλειο κλειστό γυμναστήριο της Ρόδου μετά τα όσα συνέβησαν στην αναμέτρηση του Κολοσσού με τον Ηρακλή είδαν μέχρι και οι τυφλοί. Η αξιοπιστία του πρωταθλήματος περνάει κρίση και οι ομάδες που δίνουν τον αγώνα για την παραμονή στην κατηγορία αντιμετωπίζονται με άλλα μέτρα και άλλα στάθμά από τους «άρχοντες» των αναμετρήσεων.

Μπορεί στο νησί της Ρόδου να μην ευδοκιμεί το βαμβάκι, το εμπόριο όμως επιτρέπεται... Αυτά που έγιναν σήμερα στη Ρόδο είναι δυστύχημα που δεν υπήρχε τηλεοπτικός φακός για να τα αποτυπώσει ώστε να τα δουν όλοι όσοι εμπλέκονται με το άθλημα που λέγεται μπάσκετ. Ο Ηρακλής μετά από κάθε εντός έδρας αγωνιστική ημέρα ματώνει από τα πρόστιμα της αθλητικής δικαιοσύνης. Το όνομα και η ιστορία του συλλόγου απαξιώνονται από τα όργανα του ελληνικού μπάσκετ ενώ η προσπάθεια για ανάκαμψη και επιστροφή στις επιτυχίες δέχεται εξωγενείς παρεμβάσεις.

Σήμερα γίναμε αυτόπτες μάρτυρες ενός θεάτρου του παραλόγου. Η σφαγιαστική διαιτησία και οι αποφάσεις των κ.κ. Χριστοδούλου, Καρακατσούνη και Κορομηλά Η. επηρέασε το αποτέλεσμα του αγώνα και το μέλλον του σωματείου μας στο πρωτάθλημα της Α1.

Δεν είναι μόνο μια φάση που πέρασε ασχολίαστη από όλους όσους βρέθηκαν δίπλα στην ομάδα μας.

Α) Το καλάθι που δεν μέτρησε ενώ ήταν στην κάθοδο η μπάλα από το Νίκο Κούβελα και ενώ το σκορ ήταν 55-58.

Β) Η συνεχόμενη ρίψη αντικειμένων όταν η ομάδα μας βρίσκονταν στην επίθεση και ειδικότερα μετά από εύστοχο σουτ τριών πόντων του αθλητή μας Γιώργου Γιαννουζάκου.

Γ) Η μεγάλη διαφορά στον τομέα των ελευθέρων βολών (24-9) και τα 1-6 φάουλ που σφυρίχτηκαν κατά του Ηρακλή στην τέταρτη περίοδο τη στιγμή που η γηπεδούχος ομάδας βρίσκονταν πίσω στο σκορ και πίεζε με χέρια και με πόδια για να μειώσει.

Δ) Το εκτός φάσης φάουλ που χρεώθηκε ο Νίκος Κούβελας 12'' πριν το τέλος του αγώνα από τον πρώτο διαιτητή της συνάντησης κ. Χριστοδούλου.

Ε) Η προκλητική συμπεριφορά του ίδιου διαιτητή που κατά τη διάρκεια του αγώνα το μόνο που αρκούνταν να κάνει ήταν παρατηρήσεις στους ιθύνοντες του Ηρακλή που ήταν όρθιοι τη στιγμή που σύσσωμο το Δ.Σ. του Κολοσσού στον απέναντι πάγκο ήταν μέσα στο αγωνιστικό χώρο, ενώ η ατμόσφαιρα πίσω από τον πάγκο του Ηρακλή ήταν τεταμένη.

ΣΤ) Το τράβηγμα της στεφάνης από τον καλαθοσφαιριστή Τρέβον Μπράιαντ.

Ζ) Τα αντεθνικά συνθήματα που ακούστηκαν κατά του Ηρακλή, της Θεσσαλονίκης και της Μακεδονίας.

Η) Η φάση που έκρινε την αναμέτρηση. 9 δευτερόλεπτα και 8 εκατοστά πριν το τέλος του αγώνα γιατί κύριοι άρχοντές του αλλάξατε την απόφασή σας; Μήπως επειδή ο κόσμος μπήκε μέσα στον αγωνιστικό χώρο ή μήπως επειδή τα κέρματα και τα μπουκάλια που είχαν στα χέρια τους είχαν στόχο εσάς; Η μπάλα αντί να έχει κάτοχο τον Ηρακλή μήπως έπρεπε εξαρχής να πάει στα χέρια του αντιπάλου μας;

Υ.Γ. Λυπούμαστε πάρα πολύ για εκείνους που σαν καμικάζι αυτοκτονίας φέρνουν εις πέρας το έργο τους ατσαλάκωτοι και χωρίς τις συνέπειες του νόμου.



Ο πρόεδρος του Κολοσσού, Κώστας Κωσταρίδης και ο Δήμαρχος Ροδίων Γιώργος Γιαννόπουλος συζητούν στην ανάπαυλα του αγώνα. Μήπως για το Παλέ;

Ο Ηρακλής δεν πρόκειται να καταθέσει τα όπλα...

Θα αγωνιστεί μέχρι τελικής πτώσεως για την παραμονή του στην κατηγορία είτε το θέλουν ορισμένοι είτε όχι συσπειρώνοντας τον κόσμο και τους παράγοντες ακόμη περισσότερο».

Πρώτος ο Κηπουρός

• *Στον αγώνα προετοιμασίας στην τοξοβολία πού πραγματοποίησε η ΦΛΟΓΑ*

Στα πλαίσια της προετοιμασίας των αθλητών για τον αγώνα, 18 μ., που πραγματοποιείται στην Αθήνα αυτό το Σαββατοκύριακο, 11 Φλεβάρη, διοργανώθηκε αντίστοιχος αγώνας, από τον Α.Σ. Φλόγα, στις εγκαταστάσεις του Δημοτικού Αθλητικού Κέντρου Καλλιπάτειρα.

Κάθε αθλητής έριξε 60 βέλη, οι 6 έριξαν σε στόχους των 18μ ενώ οι 2, καθότι αρχάριοι σε στόχους μεγαλύτερους, των 30μ..

Την οργάνωση ανέλαβε ο Μιχάλης Δρακιού, που είναι και ο προπονητής του συλλόγου και διαιτήτευσε ο Σάββας Χατζηνικολάου, ο πρόεδρος του συλλόγου. Τον αγώνα παρακολούθησαν φίλοι του αθλήματος, οι νεαροί μαθητευόμενοι και φίλοι των αθλητών.

Τα αποτελέσματα, που είναι αρκετά καλά από πλευράς επιδόσεων, είναι τα εξής. Ο αθλητής που βρέθηκε στην καλύτερη κατάσταση, και απέδωσε τα μέγιστα, ήταν ο Σάββας Κηπουρός και οποίος με 534 βαθμούς κατετάγη 1ος αισιοδοξώντας και για τον αγώνα της Αθήνας.

Με 519 βαθμούς, 3ος, ο αρκετά βελτιωμένος Μιχάλης Δρακιού, ο οποίος θα παλέψει για μια καλή θέση στην κατάταξη στον αγώνα της Αθηνάς.

Με προβλήματα συμμετείχε ο Αντώνης Γουμαράς που κατετάγει 3ος , με 483 βαθμούς, ελπίζει να είναι σε καλύτερη κατάσταση στον αγώνα της Αθηνάς για να διεκδικήσει, όπως προγραμμάτιζε, μια θέση ψηλά στην κατάταξη.

Στην 4η θέση βρέθηκε ο Αλέξανδρος Στελάτος, που μάλλον βρέθηκε σε κακή μέρα με 476 βαθμούς, αποτέλεσμα που δεν τον ικανοποιεί.

Ο νεότερος Πέτρος Κατσάνος στην 5η θέση με 368 βαθμούς, με ελπίδες να έχει καλύτερο αποτέλεσμα στον αγώνα της Αθηνάς. Ο Βαγγέλης Λεβέντης, με τόξο χωρίς πολλές δυνατότητες, στην 6η θέση και 302 βαθμούς, οι υποχρεώσεις του ως συντονιστή του Αθλήματος δεν του άφησαν και πολύ χρόνο για να προετοιμαστεί.

Στη μάχη ανάμεσα στους αρχάριους, με εκπαιδευτικά τόξα, 1ος κατετάγη ο Δημήτρης Ζερβός και ο Κώστας Τσιμπός 2ος. Η διοργάνωση του αγώνα και τα αποτελέσματα έδειξαν ότι έχουν αποδώσει οι συστηματικές προπονήσεις και τα μαθήματα που συνεχίζονται και έχουν συγκεντρώσει το ενδιαφέρον αρκετών συμπολιτών μας.

Εξάλλου οι αθλητές και οι φίλοι του αθλήματος θα είναι αυτοί που θα λάβουν μέρος και θα στηρίξουν την διοργάνωση των Αγώνων **Nat West Island Games Rhodes 2007**, που θα πραγματοποιηθούν τον Ιούλιο του 1007 στο νησί μας, η τοξοβολία θα πραγματοποιηθεί στο προπονητήριο ποδοσφαίρου στο Φυτώριο, απομένουν 504 ημέρες για την τελετή έναρξης των αγώνων.

Να θυμίσουμε ότι τα μαθήματα της τοξοβολίας πραγματοποιούνται στο Δημοτικό Αθλητικό Κέντρο Καλλιπάτειρα στο Κορακόνερο, κάθε Δευτέρα - Τετάρτη - Παρασκευή και ώρες 17:00 με 19:00.

Κερδισμένοι Αστέρας Μ. και Κατταβιά

- *Επικρατώντας στα ντέρμπι κορυφής των Νικαγόρα (4-0) και Αντίμαχου (2-0) αντίστοιχα, αποσπάστηκαν από το υπόλοιπο γκρουπ.*
- *Ο Άγιος Ισίδωρος «τελείωσε» τον Ακουσίλαο, κερδίζοντάς τον στα Αφάντου 2-1, ενώ ο Δαμάγητος προχώρησε σε νέα νίκη, νικώντας εύκολα την ΑΕΛ με 2-0.*
- *Άνετη νίκη και για το Πυλί με 3-0 επί του Ασκληπιού στο ουδέτερο της Καρδάμαινας, ενώ η Ασπίδα Σ. πήρε βαθμό (0-0) από τη Δόξα Κ. στην Κω, με τις δύο ομάδες να χάνουν από ένα πέναλτυ.*
- *Αναβλήθηκε το ματς της Τήλου με τον Ερμή, καθώς οι φιλοξενούμενοι δεν μπόρεσαν να ταξιδέψουν.*

Ημέρα των Αστέρα Μ. και Κατταβιάς, μπορεί να χαρακτηριστεί η 17η αγωνιστική, καθώς με τις νίκες που πέτυχαν στα ντέρμπι κορυφής, αποσπάστηκαν από τις υπόλοιπες ομάδες που διεκδικούν το εισιτήριο της ανόδου στην α' κατηγορία.

Συγκεκριμένα οι Μασσαρενοί συνέτριψαν στην έδρα τους τον Νικαγόρα με 4-0, ενώ οι Κατταβενοί επίσης στην έδρα τους τον Αντίμαχο με 2-0.

Μεγάλη νίκη επίσης πέτυχε ο Άγιος Ισίδωρος, που κέρδισε στο ουδέτερο γήπεδο του Αφάντου τον τυπικά γηπεδούχο Ακουσίλαο, με 2-1, τελειώνοντάς τον ουσιαστικά από την υπόθεση της κούρσας της ανόδου, αφήνοντάς τον αρκετά πίσω από το προπορευμένο γκρουπ.

Με νίκη συνέχισε την πορεία του και ο Δαμάγητος επικρατώντας με 2-0 της ουραγού ΑΕΛ και ανέβηκε κι άλλο βαθμολογικά, ενώ στις νίκες επέστρεψε το Πυλί, κερδίζοντας στο τοπικό ντέρμπι στο ουδέτερο της Καρδάμαινας τον Ασκληπιό με 3-0.

Στο ίδιο γήπεδο μια ημέρα νωρίτερα, το Σάββατο, Δόξα Κ. και Ασπίδα Σ. αναδείχθηκαν ισόπαλοι 0-0, με τις δύο ομάδες να χάνουν από ένα πέναλτυ.

Τέλος το παιχνίδι ανάμεσα στην Τήλο και τον Ερμή αναβλήθηκε, καθώς η ομάδα των Καλυθιών δεν μπόρεσε να ταξιδέψει.

σκορ & σκορερ

- **Πυλί – Ασκληπιός 3-0**
  19', 29' Καραγιάννης, 71' Πιπέρης
- **Κατταβιά – Αντίμαχος 2-0**
  35' Αγκάς, 65' Στεφανάκης
- **Αστέρας Μ. – Νικαγόρας 4-0**
  42' Τόδε, 50', 63' Μουδάτσος, 51' Ροδίτης
- **Δόξα Κ. – Ασπίδα Σ 0-0**
- **Ακουσίλαος – Άγιος Ισίδωρος 1-2**
  40'(πεν.) Λαγογένης / 43' Καλαετζής, 45' Κοντός Γ.
- **Δαμάγητος – ΑΕΛ 2-0**
  48' Κατσαράς, 60' Καραγιάννης
- **Τήλος – Ερμής (Αναβλήθηκε)**



	ΠΕΝΑΛΤΙ		ΚΟΚΚΙΝΕΣ	
ΟΜΑΔΕΣ	ΥΠ.	ΚΑΤ.	ΥΠ.	ΚΑΤ.
Αγ. Ισίδωρος	7	2	2	5
ΑΕΛ	2	7	2	4
Ακουσίλαος	4	1	5	4
Αντίμαχος	3	4	1	1
Ασκληπιός		2	2	2
Ασπίδα	3	1	6	4
Αστέρας	4		6	2
Δαμάγητος	1	4	6	5
Δόξα Κ.	2	4	4	4
Ερμής		1	3	4
Κατταβιά	3	4	5	2
Νικαγόρας	1	4	1	3
Πυλί	5	2		4
Τήλος	4	1	1	1

ΟΙ ΕΚΤΕΛΕΣΤΕΣ

ΟΝΟΜΑ-ΟΜΑΔΑ	ΕΥΣΤΟΧΑ	ΑΣΤΟΧΑ
Κυπριώτης (Αστέρας Μ.)	2	
Μιασούδης (Δόξα Κ.)	1	
Καραγιάννης (Πυλί)	2	
Η. Σακελλάρης (Τήλος)	2	1
Αγκάς (Κατταβιά)	2	
Σακελλάρης Κ. (Τήλος)		1
Άνεμ (Αγ. Ισίδωρος)	1	1
Λαγογένης (Ακουσίλαος)	1	1
Κουρδουνάκης (Αγ. Ισίδωρος)	1	1
Κακιάς (Πυλί)	3	
Μέντος (Κατταβιά)		1
Σκαλλέρης Μ. (Αντίμαχος)	2	1
Γιαννουκάς (Αγ. Ισίδωρος)	1	
Μουσακίνιας (Αστέρας)	1	1
Καραγιάννης (Δαμάγητος)	1	
Ανέμης (ΑΕΛ)	1	
Κοντός Εμ. (Αγ. Ισίδωρος)		1
Π"νικολάου (Ασπίδα)	1	1
Δόγκαλης (ΑΕΛ)		1
Γεωργαλλής Σ. (Αγ. Ισίδωρος)	1	
Πολυχρόνης (Ασπίδα)	1	
Πηθακάκης (Δόξα)		1

ΕΠΟΜΕΝΗ ΑΓΩΝΙΣΤΙΚΗ (18η)

Αντίμαχος - Δαμάγητος
Ερμής - ΑΕΛ
Ασκληπιός - Τήλος
Νικαγόρας - Κατταβιά
Άγιος Ισίδωρος - Πυλί
Ασπίδα Σ. – Αστέρας Μ.
Ακουσίλαος – Δόξα Κ.

ΟΙ ΣΚΟΡΕΡΣ

		ΣΥΝ	ΣΟΥΤ	ΚΕΦ.	ΠΕΝ.	ΦΑΟΥΛ	ΕΝΤ.	ΕΚΤ.
1	**Μουσακίνιας** (Αστέρας)	13	12		1		7	6
2	**Μόσχος** (Τήλος)	11	9			2	8	3
3	**Τόγιακιτς** (Αντίμαχος)	9	8		1		6	3
4	**Λαγογένης** (Ακουσίλαος)	9	6	1	1	1	6	3
5	**Καραγιάννης** (Δαμάγητος)	9	6	2	1		7	2
6	**Καραγιάννης** (Πυλί)	8	4		2	2	4	4
7	**Καβουκλής** (Κατταβιά)	8	6	2			3	5
8	**Ζαμάγιας** (Ασκληπιός)	7	7				4	3
9	**Κουφομανώλης** (Ακουσίλαος)	7	6	1			5	2
10	**Αγκάς** (Κατταβιά)	7	5		2		7	
11	**Φούσκας** (Νικαγόρας)	6	6				2	4
12	**Σκαλλέρης Μ.** (Αντίμαχος)	6	3	1	2		2	4
13	**Ντινώρης** (Δόξα Κ.)	5	4	1			1	4
14	**Ζερβός Γ.** (Νικαγόρας)	5	4	1			1	4
15	**Π"νικολάου** (Ασπίδα)	5	2	2	1		4	1
16	**Κουρδουνάκης** (Αγ. Ισίδωρος)	5	3		1	1	3	2
17	**Γεωργαλλής** (Αγ. Ισίδωρος)	5	4		1		5	
18	**Κυπριώτης** (Αστέρας)	5	3		2		2	3
19	**Μπεκυράς** (Ερμής)	5	3			2	4	1
20	**Σακελλάρης Η.** (Τήλος)	5	2	1	2		4	1
21	**Ροδίτης** (Αστέρας)	5	5				3	2
22	**Πίλο** (Δαμάγητος)	4	4				3	1
23	**Παπαγεωργίου** (Ερμής)	4	3	1			3	1
24	**Κάκιας** (Πυλί)	4			3	1	3	1
25	**Μπρίντζεϊ** (Πυλί)	4	3	1			3	1
26	**Μηλιός** (Τήλος)	4	4				3	1
27	**Σακελλάρης Κ.Τ.** (Τήλος)	4	4				3	1
28	**Σάββενας Σ.** (Αγ. Ισίδωρος)	4	4				4	
29	**Κοντός** (Αγ. Ισίδωρος)	4	3	1			3	1
30	**Κάβουρας** (Ακουσίλαος)	4	3		1		3	1

ΑΥΤΟΓΚΟΛ

1 ΓΚΟΛ: Ξυπολυτάς (Ασκληπιός), **Σεντεμέντες** (Ερμής), **Κοκκαλάκης** (Νικαγόρας), **Φιλίππου** (Δαμάγητος)

ΠΡΩΤΑΘΛΗΜΑ Β' ΚΑΤΗΓΟΡΙΑ 2005-2006

	ΑΓ. ΙΣΙΔΩΡΟΣ	ΑΕΛ	ΑΚΟΥΣΙΛΑΟΣ	ΑΝΤΙΜΑΧΟΣ	ΑΣΚΛΗΠΙΟΣ	ΑΣΠΙΔΑ	ΑΣΤΕΡΑΣ	ΔΑΜΑΓΗΤΟΣ	ΔΟΞΑ Κ.	ΕΡΜΗΣ	ΚΑΤΤΑΒΙΑ	ΝΙΚΑΓΟΡΑΣ	ΠΥΛΙ	ΤΗΛΟΣ
ΑΓ. ΙΣΙΔΩΡΟΣ	■		2-3	2-1	2-2		1-1	2-1	7-0	2-1		1-1		2-2
ΑΕΛ	1-0	■		2-3		1-3	0-2	0-2		1-0	1-2		1-3	
ΑΚΟΥΣΙΛΑΟΣ	1-2	7-1	■		3-2	2-0		2-0		3-0	0-2	2-3	1-3	
ΑΝΤΙΜΑΧΟΣ			0-0	■	3-0	1-1	1-0			5-1	2-0	1-0		2-2
ΑΣΚΛΗΠΙΟΣ	0-0	1-1	0-0		■	1-0			1-0	2-1	1-2		0-0	
ΑΣΠΙΔΑ	3-1	0-0		1-3		■			0-2	1-0	0-1	1-2		0-1
ΑΣΤΕΡΑΣ		4-0	1-1	1-1	0-0	2-0	■	1-0	1-0			4-0		3-0
ΔΑΜΑΓΗΤΟΣ		2-0	4-2	1-1	2-1	2-0		■	0-1		2-1		2-1	1-0
ΔΟΞΑ Κ.	3-2	1-1	1-0	0-0	1-1	0-0			■			0-3	0-0	1-1
ΕΡΜΗΣ	0-1		0-1				0-4	3-3	2-0	■		0-1	4-2	1-4
ΚΑΤΤΑΒΙΑ	1-1	1-0		2-0			0-0		3-1	1-0	■	3-0	1-1	3-0
ΝΙΚΑΓΟΡΑΣ		3-0		2-1	2-1	3-2	0-1	1-0	1-1			■	1-1	
ΠΥΛΙ	2-2			1-0	3-0	1-0	0-1	1-0		1-1	1-1		■	1-1
ΤΗΛΟΣ		2-1	1-1		6-1		2-2	3-1			3-1	4-1		■

ΒΑΘΜΟΛΟΓΙΑ Β' ΚΑΤΗΓΟΡΙΑΣ

					ΕΝΤΟΣ			ΕΚΤΟΣ			ΣΥΝΟΛΟ		
Α/Α	ΟΜΑΔΕΣ	ΒΑΘΜ.	ΑΓ.	ΤΕΡΜ.	Ν	Ι	Η	Ν	Ι	Η	Ν	Ι	Η
1.	Αστέρας Μ.	36	17	28-6	6	3	0	4	3	1	10	6	1
2.	Κατταβιά	34	17	25-13	6	3	0	4	1	3	10	4	3
3.	Νικαγόρας	30	17	24-23	5	2	1	4	1	4	9	3	5
4.	Τήλος	27	16	32-22	5	2	0	2	3	3	7	6	3
5.	Αντίμαχος	27	17	25-16	5	3	0	2	3	4	7	6	4
6.	Πυλί	26	17	22-16	4	4	1	2	4	2	6	8	3
7.	Δαμάγητος	26	17	23-20	7	1	1	1	1	6	8	2	7
8.	Ακουσίλαος	25	17	29-22	5	0	4	2	4	2	7	4	6
9.	Αγ. Ισίδωρος	25	17	29-23	4	4	1	2	3	3	6	7	4
10.	Δόξα Κ.	19	17	12-23	2	6	1	2	1	5	4	7	6
11.	Ασκληπιός	16	17	14-26	3	4	1	0	3	6	3	7	7
12.	Ασπίδα Σ.	12	17	12-21	2	1	5	1	2	5	3	3	11
13.	ΑΕΛ	9	17	11-36	2	0	6	0	3	6	2	3	12
14.	Ερμής	8	16	14-32	2	1	5	0	1	7	2	2	11

Νίκη ανόδου...

• *Ο Αστέρας Μ. κέρδισε με 4-0 στα Μάσαρι έναν από τους βασικούς διώκτες του στη βαθμολογία όπως είναι ο Νικαγόρας κάνοντας έτσι ένα σημαντικό βήμα για την κατάκτηση της πρώτης θέσης*

ΑΣΤΕΡΑΣ Μ.	4
ΝΙΚΑΓΟΡΑΣ	0



Ο Μουδάτσος του Αστέρα Μ.

ΜΑΣΑΡΙ

Μια πολύ σημαντική νίκη πήρε ο Αστέρας Μ. κόντρα στο Νικαγόρα στα Μάσαρι και μ' αυτό τον τρόπο απομακρύνθηκε ακόμη περισσότερο από την ομάδα της Κω. Το παιχνίδι σε όλη του τη διάρκεια ήταν μοιρασμένο με τους γηπεδούχους να έχουν μια ελαφρά υπεροχή ενώ ο Νικαγόρας προσπάθησε κυρίως με αντεπιθέσεις να πετύχει το γκολ κάτι το οποίο δεν κατάφερε τελικά. Από κει και πέρα ο Αστέρας Μ. πέτυχε ένα γκολ στο πρώτο ημίχρονο ενώ πριν συμπληρωθούν δέκα λεπτά στην επανάληψη πέτυχε δύο γκολ σε δύο λεπτά και «καθάρισε» το παιχνίδι.

ΦΑΣΕΙΣ ΚΑΙ ΓΚΟΛ

23'. Ο Φούσκας βγήκε τετ-α-τετ απέναντι από τον Νέσγο αλλά το πλασέ του παίκτη του Νικαγόρα έδιωξε πριν τη γραμμή ο Σπανός.

35'. Το μακρινό σουτ που έκανε ο Αλεξανδρής κατέληξε στην αρχή στο οριζόντιο δοκάρι και στη συνέχεια άουτ.

42'. Ο Τόδε έκανε το σουτ έξω από την περιοχή το οποίο κατέληξε στα δίχτυα. 1-0

45'. Το φάουλ του Κυπριώτη από πλάγια απέκρουσε ο Ανθούλης.

50'. Μετά από σέντρα του Τόδε στο δεύτερο δοκάρι ο Κιάρι έδωσε με κεφαλιά στο Μουδάτσο και εκείνος με νέα κεφαλιά έστειλε την μπάλα στα δίχτυα. 2-0

51'. Ο Ροδίτης επιχείρησε το διαγώνιο σουτ που κατέληξε στο βάθος της εστίας του Ανθούλη. 3-0

63'. Μετά από σέντρα του Μουσακίνια ο Μουδάτσος με πλασέ διαμόρφωσε το τελικό 4-0

72'. Το πλασέ του Δημητρακιού απέκρουσε ο Νέσγος.

76'. Ο Μουσακίνιας έκανε την ατομική ενέργεια και μπήκε στην περιοχή του Νικαγόρα όπου και ανατράπηκε αντικανονικά.

Ο διαιτητής έδειξε πέναλτι το οποίο εκτέλεσε ο Μουσακίνιας στέλνοντας την μπάλα άουτ.

80'. Διαγώνιο σουτ του Ζερβού κατέληξε στο κάθετο δοκάρι.

Από τον Αστέρα Μ. διακρίθηκαν οι Ζανέττος, Τόδε και Μουδάτσος ενώ από τον Νικαγόρα ξεχώρισαν οι Ζερβός Γ., Διακογιάννης και Φούσκας.

Καλή ήταν η διαιτησία του Γιάννη Αργυρόπουλου και των βοηθών του Βλαχά και Γαγάνη

Αστέρας Μ.: *Νέσγος, Σπανός (68' Σκαφίδας Μ.), Κουρμαδιάς, Ζανέττος, Σκαφίδας Α., Μουδάτσος, Τόδε, Κιάρι (81' Γιαννεσκής), Ροδίτης, Κυπριώτης (73' Σκούμπρος), Μουσακίνιας.*

Νικαγόρας: *Ανθούλης, Αλεξανδρής (37' Σκευοφύλαξ), Πετρινόλης, Λάζος (74' Κοκκαλάκης Θ.), Διακογιάννης, Σπυράτος, Ζερβός Γ., Δημητρακιού, Μπιλλής Μ., Καρούτσος (67' Μπιλλής Ζ.), Φούσκας.*

Κατέβασαν τα ρολά...

• *Το γεγονός ότι οι τερματοφύλακες Χατζηνικολάου και Εγγλέζος ήταν σε πολύ καλή μέρα ήταν αυτό που έκανε να λήξει ισόπαλος χωρίς τέρματα ο αγώνας ανάμεσα στην Δόξα Κ. και την Ασπίδα Σ. Οι δύο ομάδες είχαν από ένα χαμένο πέναλτι*

ΔΟΞΑ Κ.	0
ΑΣΠΙΔΑ Σ.	0

ΚΑΡΔΑΜΑΙΝΑ

Οι χαμένες ευκαιρίες αλλά και δύο χαμένα πέναλτι ήταν αυτά που χαρακτήρισαν το παιχνίδι ανάμεσα στη Δόξα Κ. και την Ασπίδα Σ. στην Καρδάμαινα.

Παρά το γεγονός ότι οι φιλοξενούμενοι είχαν την υπεροχή στο πρώτο ημίχρονο δεν κατόρθωσαν να πετύχουν το γκολ που θα τους έβαζε μπροστά στο σκορ και στάθηκαν τυχεροί όταν ο Πηθακάκης αστόχησε σε χτύπημα πέναλτι.

Στην επανάληψη η Δόξα Κ. πίεσε και έχασε πολλές κλασικές ευκαιρίες για να πάρει τη νίκη, όμως ήταν η σειρά για την Ασπίδα να χάσει πέναλτι με τον Παπανικολάου.

«Ήρωες» του αγώνα θα μπορούσαν να χαρακτηριστούν οι τερματοφύλακες και των δύο ομάδων που απέκρουσαν ο καθένας από ένα πέναλτι και είχαν καλή απόδοση σε όλο το παιχνίδι.

ΟΙ ΦΑΣΕΙΣ

1'. Ο Τρακόσας βγήκε τετ-α-τετ απέναντι από τον Εγγλέζο με τον τερματοφύλακα της Ασπίδας να αποκρούει το πλασέ που επιχείρησε ο παίκτης της Δόξας Κ.

2'. Μετά από την προηγούμενη φάση βγήκε στην αντεπίθεση η Ασπίδα Σ. με τον Λυριστή που σούταρε αλλά την μπάλα απέκρουσε ο Χατζηνικολάου.

31'. Το σουτ που έκανε ο Παπανικολάου πέρασε μόλις άουτ.

36'. Ο Γκοτζάι σούταρε μέσα από την περιοχή χωρίς τύχη.

41'. Το σουτ του Πηθακάκη έδιωξε ο Ευθυμίου με το χέρι με τον διαιτητή να υποδεικνύει πέναλτι. Την εσχάτη των ποινών εκτέλεσε ο ο Πηθακάκης με τον Εγγλέζο να αποκρούει.

49'. Το πολύ καλό σουτ του Τρακόσα απέκρουσε ο Εγγλέζος.

56'. Ο Τάλαρος έχασε την μπάλα από τον Τσαλίκη που μπήκε μέσα στην περιοχή και ανατράπηκε από τον Πηθακάκη.

Ο διαιτητής και πάλι έδειξε το σημείο του πέναλτι με τον Παπανικολάου να το εκτελεί και τον Χατζηνικολάου να διώχνει την μπάλα.

67'. Την ωραία κεφαλιά του Παπανικολάου απέκρουσε ο Χατζηνικολάου.

79'. Ο Ντινόρης έπιασε ένα σουτ το οποίο έδιωξε σε κόρνερ ο Εγγλέζος.

87'. Αποβλήθηκε με δεύτερη κίτρινη κάρτα ο Αγγουράς για επικίνδυνο παίξιμο.

Από την Δόξα Κ. διακρίθηκαν οι Τάλαρος, Μιαούδης και Πηθακάκης ενώ από την Ασπίδα Σ. ξεχώρισαν οι Εγγλέζος, Γκοτζάι και Τσαλίκης.

Καλή ήταν η διαιτησία του Νίκου Σταυριανού και των βοηθών του Βασιλείου και Τσομπάνου.

Δόξα Κ.: *Χατζηνικολάου, Χατζηαντωνίου, Τικνής, Τάλαρος, Πιζάνιας, Μιαούδης, Τρακόσας, Πις (75' Γουρλάς), Κουτσαριώτης, Πηθακάκης, Λόλι (55' Ντινόρης).*

Ασπίδα Σ.: *Εγγλέζος, Ευθυμίου, Ντούπι, Αγγουράς, Γκοτζάι (76' Μαρουλάκης), Πολυχρόνης, Καρασάββας, Λυριστής, Παπανικολάου, Σχοινάκης, Τσαλίκης.*

Αγχωμένη νίκη

• *Στο Β' ημίχρονο ξύπνησε ο Δαμάγητος και επιβλήθηκε επί της ΑΕΛ που προσπάθησε αλλά δεν μπόρεσε για το θετικό αποτέλεσμα*

ΠΑΣΤΙΔΑ

Παρά το ότι θεωρητικά το παιχνίδι ήταν εύκολο για τον Δαμάγητο αφού αντιμετώπιζε την ουραγό της βαθμολογίας ΑΕΛ εν τούτοις χρειάστηκε να περάσει ένα ημίχρονο για να πετύχει ένα γκολ αρχικά και στη συνέχεια να κάνει δύο τα τέρματά του παίρνοντας τη νίκη και τους τρεις βαθμούς που τη συνοδεύουν με σκορ 2-0 σε ένα ματς χωρίς πολλές φάσεις μπροστά στις δύο εστίες.

Οι δύο ομάδες δικαιούνται από ένα ημίχρονο.

Στο Α' μέρος την υπεροχή την είχε η ΑΕΛ αλλά ήταν ανούσια αφού σε καμία περίπτωση δεν μπόρεσε να απειλήσει την εστία του Χατζηνικόλα.

Στην επανάληψη όμως τα ηνία του αγώνα τα ανέλαβε ο Δαμάγητος όπου λίγο μετά την έναρξη του Β' ημιχρόνου προηγήθηκε στο σκορ ενώ με την συμπλήρωση του 60λέπτου μπήκε και το δεύτερο γκολ που έμελλε να είναι και το τελευταίο μιας και το 2-0 παρέμεινε μέχρι το τελικό σφύριγμα.

Να σημειώσουμε ότι ο νεαρός Ζαγοριανός πραγματοποίησε το ντεμπούτο του με την ομάδα του Θεολόγου.

Φάσεις-Γκολ

48'. Ο Κατσαράς με ωραία εκτέλεση φάουλ από την γραμμή της μεγάλης περιοχής έστειλε την μπάλα στο αριστερό παραθυράκι και έκανε το 1-0.

60'. Ο Ράιος έβγαλε ασίστ στον Καραγιάννη που πέρασε την μπάλα πάνω από τον τερματοφύλακα και στην συνέχεια την έσπρωξε στα δίχτυα γράφοντας το τελικό 2-0.

81'. Αποβλήθηκε με κόκκινη κάρτα ο Στεφόπουλος από τον διαιτητή γιατί του είπε «ό,τι ξέρεις, σφυρίζεις».

Πολύ καλή ήταν η διαιτησία των Χατζηνικόλα, Λάμπρου και Χάλαντα.

Από τον Δαμάγητο ξεχώρισαν οι Τσαλίκης (όσο έπαιξε), Ράιος και Πύλο ενώ από την ΑΕΛ οι Βαλσαμής, Στεφόπουλος και Φουντουλάκης.

Δαμάγητος: *Χατζηνικόλας, Κατσαράς, Φιλίππου, Ζαγκανίκας, Κόγκος (61' Τσαλίκης), Ράιος (78' Παπαμανώλης), Πύλο, Καρπάθιος, Μπάλας, Ζαγοριανός (47' Σταυριάς), Καραγιάννης.*

ΑΕΛ: *Κουτελίδας, Πλόχορος, Οικονόμου (75' Χατζηδάκης), Φλωρεντής, Καρνέσης, Βαλσαμής, Φουντουκάκης, Στεφόπουλος, Δόγκαλης, Μοσχονάς, Φουντουλάκης.*

Αλλο ένα λιθαράκι

- *Δεν συνάντησε ιδιαίτερες δυσκολίες απέναντι στον Αντίμαχο η Κατταβιά. Έφτασε άνετα στην κατάκτηση των τριών βαθμών, μένοντας στο κυνήγι του πρωτοπόρου Αστέρα Μ.*

Κατταβιά

Άλλο ένα βήμα προς την επιστροφή της στην Α' κατηγορία έκανε η Κατταβιά, η οποία επιβεβαίωσε τον τίτλο του φαβορί απέναντι στον Αντίμαχο και πήρε την νίκη με 2-0.

Στο πρώτο ημίχρονο οι γηπεδούχοι πέτυχαν ένα γκολ, ήταν καλύτεροι, αλλά όχι στον βαθμό που θα ανάγκαζε τον Αντίμαχο να εγκαταλείψει τις ελπίδες του για την κατάκτηση ενός θετικού αποτελέσματος.

Στην επανάληψη, όμως, η Κατταβιά κυριάρχησε απόλυτα, πέτυχε με την συμπλήρωση του εικοσαλέπτου το δεύτερο γκολ της και ουσιαστικά «κλείδωσε» την νίκη, αφού οι φιλοξενούμενοι δεν είχαν τα αποθέματα να αντιδράσουν. Άλλωστε, από το 75ο λεπτό αγωνίστηκαν με δέκα παίκτες λόγω της αποβολής του Συνεσίου.

ΚΑΤΤΑΒΙΑ	2
ΑΝΤΙΜΑΧΟΣ	0

Φάσεις και Γκολ

10': Ο Ματέου έβγαλε τον Αγκά σε θέση τετ α τετ, ο τελευταίος πλάσαρε, όμως ο Γκίκας απέκρουσε εκπληκτικά.

35': Το δυνατό σουτ του Καβουκλή αποκρούστηκε από το οριζόντιο δοκάρι, ο Αγγάς κέρδισε την μπάλα στην επιστροφή της και με σουτ από κοντά έκανε το 1-0.

60': Ο Αλεβιζόπουλος εκτέλεσε φάουλ, ο Στεφανάκης νίκησε στον αέρα τους αντίπαλους αμυντικούς και έστειλε την μπάλα στα δίχτυα, όμως η Κατταβιά βιάστηκε να πανηγυρίσει.

Παρά το γεγονός ότι ο διαιτητής Διαμαντέας και ο πρώτος του βοηθός Κασιώτης έτρεξαν προς την σέντρα, ο δεύτερος βοηθός Παπαγιαννίδης είδε χέρι στην διεκδίκηση της μπάλας, κάτι που δέχθηκαν οι πρώτοι δύο. Έτσι, το γκολ δεν μέτρησε.

65': Οι Αλεβιζόπουλος και Στεφανάκης πήραν το αίμα τους πίσω. Ο πρώτος εκτέλεσε κόρνερ και ο δεύτερος διαμόρφωσε το τελικό 2-0 με καρφωτή κεφαλιά.

75': Ο Αντίμαχος έμεινε με δέκα παίκτες λόγω αποβολής του Συνεσίου με δεύτερη κίτρινη κάρτα για σκληρό μαρκάρισμα.

85': Ο χορός των ευκαιριών έκλεισε με την θαυμάσια απόκρουση του Γκίκα στο κοντινό πλασέ του Αγκά.

Οι συνθέσεις:

Κατταβιά: *Λορέντζος, Κυπριώτης (75' Μερκούρης), Τσίπα, Παπαϊωάννου, Κτίστης, Αγκάς, Κατσαμπάς, Ματέου, Καβουκλής (75' Δατσέρης), Αλεβιζόπουλος, Στεφανάκης (80' Μέντος).*

Αντίμαχος: *Γκίκας, Λαμπριανίδης, Τσιρίλο (55' Τσίκνης), Σκαλέρης Γ., Ατσαλάκης (80' Διαμαντής), Σκαλέρης Μ., Διακαντώνης (75' Διακοδημητρίου), Τόγιακιτς, Ανδρογιώργης, Συνεσίου, Δημητράκης*

Πέντε λεπτά του έφταναν!

- *Στο 40' βρέθηκε πίσω στο σκορ και με παίκτη λιγότερο, στο 45' ήταν μπροστά στο σκορ και στο δεύτερο μέρος κράτησε εύκολα τους βαθμούς της νίκης, αν και έπαιζε ξανά με αριθμητικό μειονέκτημα. Ο Άγιος Ισίδωρος πήρε σπουδαίο διπλό από τον Ακουσίλαο σε ένα ματς που βγήκαν τέσσερις κόκκινες κάρτες!*

Αφάντου

Σε ντέρμπι με τα όλα του εξελίχθηκε το ματς του Ακουσίλαου με τον Άγιο Ισίδωρο, τόσο από την καλή, όσο και από την ανάποδη.

ΑΚΟΥΣΙΛΑΟΣ	1
ΑΓΙΟΣ ΙΣΙΔΩΡΟΣ	2

Το σκηνικό συνέθεσαν τρία γκολ, μία μεγάλη ανατροπή, αλλά και τα πολλά νεύρα και τα σκληρά μαρκαρίσματα, που ανάγκασαν τον διαιτητή Φραγκίνη να βγάλει από το τσεπάκι του την κόκκινη κάρτα τέσσερις φορές! Όλο το ματς παίχτηκε στα τελευταία πέντε λεπτά του πρώτου ημιχρόνου.

Ο Ακουσίλαος προηγήθηκε και κέρδισε το αριθμητικό πλεονέκτημα, όμως εκεί που τα είχε όλα υπέρ του, μέχρι το τέλος του πρώτου μέρους βρέθηκε να χάνει και να συνεχίζει και αυτός με δέκα! Δέκα λεπτά μετά την έναρξη της επανάληψης οι φιλοξενούμενοι έμειναν με εννέα παίκτες, όμως τα προβλήματα όχι μόνο δεν τους πτόησαν, αλλά τους πείσμωσαν σε βαθμό που κράτησαν εύκολα την νίκη και απείλησαν με περισσότερα γκολ!

Φάσεις και Γκολ

40': Ο Λαγογένης αναδοκάρι του Παπαδημητρίου.

36': Ο Ξυπολιτάς εκτέλεσε το φάουλ, ο Ραΐτσος έστρωσε με το κεφάλι στον Χρυσοχό, όμως το πλασέ του τελευταίου σταμάτησε στο δοκάρι της εστίας του Πυλίου.

52': Δυνατό σουτ του Πιπέρη μέσα από την μεγάλη περιοχή έφυγε άουτ.

61': Ο Παπαδημητρίου απέκρουσε θαυμάσια το δυνατό σουτ του Κεφαλιανού μετά το φάουλ του Γερασίμου.

63': Κοντινό σουτ του Καραγιάννη μετά την σέντρα του Πιπέρη κατέληξε στο οριζόντιο δοκάρι του Παπαδημητρίου.

71': Ο Καραγιάννης έδωσε στον Πιπέρη, εκείνος προχώρησε μόνος του προς την αντίπαλη εστία και με απλό πλασέ διαμόρφωσε το τελικό 3-0.

Καλύτεροι των νικητών ήταν οι Πιπέρης, Κάκιας και Καραγιάννης, ενώ από πλευράς Ασκληπιού φάνηκαν περισσότερο οι Ζαμάγιας, Ξυπολιτάς και Μαρίνος.

Πολύ καλή ήταν η διαιτησία των Κατέρη, Βασιλείου και Αργυρίου.

Οι συνθέσεις:

Πυλί: *Χατζηνικόλογλου (75' Χατζηβασίλης), Βρέττης (46' Ζήκας), Κεφαλιανός, Καλυμνιωναρής, Γερασίμου, Ρούφας (65' Μπρίντζεϊ), Δρόσος, Πιπέρης, Κάκιας, Καραγιάννης, Καλτσάτος.*

Ασκληπιός: *Παπαδημητρίου, Τρικοίλης, Μαρίνος, Κιλιμάτος, Ξυπολιτάς, Ραΐτσος, Ζαμάγιας, Χρυσοχός, Χατζησουλεϊμάν, Παπαγιαννόπουλος, Δημάκης*

Προσκλητήριο Μικτών

Καλούνται σήμερα στις 14.15 στο γήπεδο Κοσκινού οι ποδοσφαιριστές των Μικτών ομάδων Παίδων-Νέων για προπόνηση. Επίσης, στο ίδιο γήπεδο καλούνται αύριο στις 14.15 οι ποδοσφαιριστές της μικτής Τζούνιορ.

Το παιδικό κύπελλο

Τα ζευγάρια του παιδικού κυπέλλου Δωδεκανήσου, μετά από κλήρωση που έγινε στα γραφεία της ΕΠΣΔ είναι τα εξής: Νίκη Ρόδου-Διγενής, Ήλιος-ΑΕΡΑ και Διαγόρας-Ιάλυσος. Χωρίς αγώνα πέρασε ο Αστέρας Παστίδας, ενώ οι αγώνες θα γίνουν την Τετάρτη στις 3 μ.μ

Εύκολα κόντρα στα πιτσιρίκια

- *Το Πυλί δεν συνάντησε δυσκολίες απέναντι στους μόλις έντεκα ποδοσφαιριστές που είχε στην διάθεσή του ο Ασκληπιός.*

Καρδάμαινα

Έστω κι αν αναγκάστηκε να παίξει σε ουδέτερη έδρα λόγω τιμωρίας, το Πυλί δεν αντιμετώπισε κανένα πρόβλημα απέναντι στον Ασκληπιό και πήρε το ματς με 3-0. Τόσο εύκολα, όσο δείχνει και το τελικό σκορ. Άλλωστε, δεν θα μπορούσε να γίνει διαφορετικά, από την στιγμή που οι φιλοξενούμενοι παρατάχθηκαν με πολλά νέα παιδιά στην σύνθεσή τους και χωρίς αλλαγές στον πάγκο τους. Για το συγκεκριμένο παιχνίδι είναι μάλλον περιττό να γραφτούν περισσότερα. Το Πυλί κυριάρχησε απόλυτα από την αρχή μέχρι και το τέλος του αγώνα, δημιούργησε και έχασε πολλές ευκαιρίες και δεν απειλήθηκε παρά ελάχιστα σε ορισμένες καλές αντεπιθέσεις που επιστράτευσαν ως μοναδικό τους όπλο οι παίκτες του Ασκληπιού.

ΠΥΛΙ	3
ΑΣΚΛΗΠΙΟΣ	0

Φάσεις και Γκολ

2': Δυνατό σουτ του Καραγιάννη από κοντά μετά την σέντρα του Βρέττη έφυγε ελάχιστα πάνω από το οριζόντιο δοκάρι.

4': Κεφαλιά του Κάκια μετά από κόρνερ έφυγε ελάχιστα άουτ.

19': Ο Καραγιάννης πήρε την μπάλα μετά την σέντρα του Κεφαλιανού, πλησίασε προς το τέρμα του Παπαδημητρίου και με ψύχραιμο πλασέ έκανε το 1-0.

29': Ο Πιπέρης έβγαλε σε θέση τετ α τετ τον Καραγιάννη, εκείνος δεν πέταξε την ευκαιρία και με πλασέ έκανε το 2-0.

31': Δυνατό σουτ του Πιπέρη από το ύψος της μεγάλης περιοχής αποκρούστηκε από το δεξί

Πέρασαν τα φαβορί

- *Με νίκες προχώρησαν οι πρωτοπόροι, με τον Αστέρα να κερδίζει 3-1 τον Δωριέα, τον Ηρακλή Λ. την Μεσαναγρό με 3-0 και την Ομόνοια τη Δήμητρα με 4-0.*

Χωρίς προβλήματα κύλησε η 15η αγωνιστική για τις τρεις ομάδες που προπορεύονται στον όμιλο.

Ο πρωτοπόρος Αστέρας, νίκησε στην Παστίδα τον Δωριέα με 3-1, ο δεύτερος Ηρακλής Λ. πέρασε με νίκη 3-0 από τη Μεσαναγρό, ενώ η Ομόνοια επέστρεψε στις νίκες επικρατώντας με 4-0 της Δήμητρας.

Στα υπόλοιπα παιχνίδια, η Αναγέννηση Ρ. συνέτριψε με 5-1 τον Ήλιο, ο Πολύστρατος νίκησε στον Αρχάγγελο τον Πετρώνα με 4-2, ενώ το Ροδιακός - Σύμη έληξε ισόπαλο 1-1.

Αναλυτικά τα παιχνίδια:

ΑΝΑΓΕΝΝΗΣΗ ΝΡ- ΗΛΙΟΣ 5-1

Παστίδα

Μια άνετη νίκη πέτυχε η Αναγέννηση Ν.Ρ στο γήπεδο της Παστίδας με αντίπαλο τον Ήλιο. Οι γηπεδούχοι είχαν την υπεροχή στη μεγαλύτερη διάρκεια του αγώνα και κατόρθωσαν να πετύχουν εύκολα πέντε γκολ. Παρά το γεγονός ότι οι φιλοξενούμενοι κατάφεραν να ισοφαρίσουν στο 7' όταν ήταν πίσω στο σκορ με 1-0 δεν τα κατάφεραν στη συνέχεια και έτσι γνώρισαν την ήττα.

ΤΑ ΓΚΟΛ

3' Ο Τσαμπανάκης με πλασέ μέσα από την περιοχή έκανε το 1-0

7' Με κοντινό πλασέ ο Κιορπεκίρ Μ ισοφάρισε για τον Ήλιο. 1-1

45' Με ατομική ενέργεια ο Αγγελής βγήκε μόνος απέναντι από τον Τζωρτζή αλλά το πλασέ που πραγματοποίησε απέκρουσε ο τερματοφύλακας του Ήλιου. Στη συνέχεια ο Αγγελής πήρε ξανά την μπάλα και έκανε με σουτ το 2-1

50' Ο Τσαμπανάκης έδωσε στον Χατζηχριστοδούλου που έκανε με πλασέ το 3-1

60' Μετά από πάσα του Καλαφατά ο Θρουμουλόπουλος πέτυχε το 4-1 με πλασέ.

80' Από σέντρα του Καραγιάννη ο Χατζηχριστοδούλου με πλασέ έκανε το 5-1

Από την Αναγέννηση Ν Ρ διακρίθηκαν οι Αγγελής, Τσαμπανάκης και Χατζηχριστοδούλου ενώ από τον Ήλιο ξεχώρισαν οι Κιλασίν και Κιορπεκίρ

Καλή ήταν η διαιτησία του Ηλία Ασημακόπουλου και των βοηθών του Ορφανού και Ζανεττή

Αναγέννηση Ν Ρ : Αγγελόπουλος, Αγγελής, Σφήκας, Χάλαρης (46' Τόσκας), Κουλουριώτης, Τσαμπανάκης (60' Κουτσούκης), Καραγιάννης, Μανούσος, Χατζηχριστοδούλου, Καρπαθάκης (46' Καλαφατάς), Θρουμουλόπουλος.

Ήλιος: Τζωρτζής, Μουτσοντέμι, Τσιάτος, Μουτζοντέμι Μ, Κιλασίν Χ, Λέσι, Μοσκιού, Κιλασίν Γ, Μαυρομάτης, Τοπάλ, Κιορπεκίρ Μ

ΑΣΤΕΡΑΣ Π- ΔΩΡΙΕΑΣ 3-1

Παστίδα

Ακάθεκτος συνεχίζει να οδηγεί την κούρσα του ομίλου ο Αστέρας Π. που επιβλήθηκε στην Παστίδα του Δωριέα με 3-1. Οι γηπεδούχοι θα μπορούσαν να είχαν κερδίσει με μεγαλύτερο σκορ και έχασαν πολλές ευκαιρίες αφού είχαν την υπεροχή στο μεγαλύτερο μέρος του παιχνιδιού γι' αυτό και προηγήθηκαν με 3-0. Ο Δωριέας το μόνο που κατάφερε ήταν να μειώσει σχεδόν δέκα λεπτά πριν τη λήξη

ΦΑΣΕΙΣ ΚΑΙ ΓΚΟΛ

12' Μετά από φάουλ του Αθανασίου ο Λενιού έκανε την κεφαλιά αλλά η μπάλα πέρασε άουτ

25' Ύστερα από πάσα του Σκόρπου Π την μπαλα πήρε ο Ραφτόπουλος ο οποίος απέφυγε δύο αμυντικούς και πλάσαρε εύστοχα. 1-0

38' Ο Λαυράκης έκανε την πάσα στον Λενιού που σούταρε αλλά η μπάλα πέρασε άουτ

43' Αθανασίου και Λενιού συνεργάστηκαν άψογα με τον τελευταίο να κάνει την πάσα στον Σκόρπο που πλάσαρε με την μπάλα να καταλήγει μόλις άουτ

50' Ο Ραφτόπουλος ανατράπηκε από τον Κιάρι μέσα στην περιοχή με τον διαιτητή να δείχνει να συνεχιστεί το παιχνίδι

59' Την ωραία μπαλιά του Μωραΐτη αξιοποίησε ο Ραφτόπουλος που πλάσαρε τον Κιάρι Τ και έκανε δύο τα γκολ της ομάδας του. 2-0

64'Ο Σκόρπος Π πάσαρε στον Λενιού που πέρασε στην περιοχή και έστειλε την μπάλα στα δίχτυα του Κιάρι Τ. 3-0

79' Το πλασέ του Μάχλη κατέληξε στο βάθος της εστίας του Παπασάββα. 3-1

Από τον Αστέρα Π διακρίθηκαν οι Καλαγρής, Γιαλλούσης και Ραφτόπουλος ενώ από τον Δωριέα ξεχώρισαν οι Κασιώτης, Κοτσάνης και Μάχλης

Καλή ήταν η διαιτησία του Παναγιώτη Σάββενα και των βοηθών του Βλαχά και Κασιώτη

Αστέρας Π: Παπασάββας, Καλαγρής, Γιαλλούσης (64' Χαριτάκης), Γρηγοράς, Μωραΐτης, Σκόρπος Π (75' Κώστας), Σκόρπος Γ, Λαυράκης, Λενιού, Αθανασίου, Ραφτόπουλος (60' Πολιάς)

Δωριέας: Κιάρι Τ (65 λτ Γεωργάς), Κιάρι Μ, Κασιώτης, Μπέτα, Κοτσάνης, Σώτα, Ντούλε (75' Ντερομανάι), Σκεύι, Νουρεδίν (53' Αλιάι), Μαχλής, Φιλίππου

ΜΕΣΑΝΑΓΡΟΣ-ΗΡΑΚΛΗΣ Λ. 0-3

Μεσαναγρός

Πραγματοποιώντας πολύ καλή εμφάνιση ο Ηρακλής Λ. νίκησε την Μεσαναγρό με σκορ 3-0 παίρνοντας τους τρεις βαθμούς χωρίς να συναντήσει ιδιαίτερες δυσκολίες συνεχίζοντας να βρίσκεται ψηλά στον βαθμολογικό πίνακα.

Οι φιλοξενούμενοι ανέλαβαν τα ηνία του αγώνα από το ξεκίνημα του αγώνα και διατήρησαν την υπεροχή τους μέχρι το τελικό σφύριγμα.

Οι γηπεδούχοι δεν μπόρεσαν να αντισταθούν στις διαθέσεις των αντιπάλων τους και υποτάχθηκαν δίκαια στην ανωτερότητα τους.

Τα γκολ

7' Ο Καρίκας με κεφαλιά μετά από σέντρα άνοιξε το σκορ 0-1.

15' Ο Διακολουκάς με σουτ από πλάγια έκανε το 0-2.

52' Ο Καπιώτης με δυνατό σουτ έγραψε το τελικό 0-3.

Καλή ήταν η διαιτησία των Κουρδουκλά, Σάββενα και Αντωνά.

Από την Μεσαναγρό ξεχώρισαν οι Καψαλάκης και Μακριάς ενώ από τον Ηρακλή Λ. κορυφαίος ήταν ο Καπιώτης χωρίς να υστερήσει κανείς από την ομάδα.

Μεσαναγρός: Ρίζος, Τσιράκος, Σταματάκης (46' Ατσάς), Τάρλας, Αξιώτης, Καψαλάκης, Ευστρατίου, Σεμιτζόγλου (76' Πανούσης), Μακριάς, Βασιλείου (31' Ροδίτης), Οικονόμου.

Ηρακλής Λ.: Κοκώνης, Διακοβασιλείου (72' Νικηταρής), Διακολουκάς, Καρίκας, Κοντός Μ. (61' Ταγκάεφ), Νικηταράς, Παπασταματίου, Καφάλλας Ν., Καμμάς, Καπιώτης, Μουστάκας Δ. (61' Αθανασάκης Δ.).

ΟΜΟΝΟΙΑ Γ.-ΔΗΜΗΤΡΑ 4-0

Γεννάδι

Παίζοντας πολύ ωραίο ποδόσφαιρο η Ομόνοια Γ. ξεπέρασε σχετικά εύκολα το εμπόδιο της ΔήμητραW νικώντας με το ευρύ σκορ 4-0.

Οι γηπεδούχοι ήταν καλύτεροι στο μεγαλύτερο διάστημα του παιχνιδιού. Έχοντας τον Παπά σε καλή ημέρα αφού αυτός πέτυχε και τα τέσσερα γκολ της ομάδας του πήρε τη νίκη που τους διατήρησε στην τρίτη θέση του βαθμολογικού πίνακα ενώ από την άλλη πλευρά οι φιλοξενούμενοι προσπάθησαν αλλά δεν μπόρεσαν να αντιδράσουν και να φύγουν με κάποιο θετικό αποτέλεσμα από το Γεννάδι αφού και τα δύο πέναλτι που κέρδισαν δεν μπόρεσαν να τα μετατρέψουν σε γκολ.

Φάσεις-Γκολ

14' Ο Παπάς με σουτ έκανε το 1-0.

19' Ο ίδιος παίκτης μετά από σέντρα του Πιζήμολα έκανε το 2-0.

21' Ο Φρούμης ανατράπηκε και πέναλτι. Το εκτέλεσε ο ίδιος αλλά απέκρουσε ο τερματοφύλακας.

23' Ο Χατζηκώστας ανέτρεψε τον Σταματίου και πέναλτι. Το εκτέλεσε ο ίδιος αλλά έστειλε την μπάλα στο δοκάρι.

26' Ο Παπάς με πλασέ από θέση τετ-α-τετ έκανε το 3-0.

30' Ο Παπάς και πάλι με τον ίδιο τρόπο έγραψε το τελικό 4-0.

Πολύ καλή η διαιτησία των Κατσιδώνη Π., Μοντιάδη και Μίαρη.

Από την Ομόνοια ξεχώρισαν οι Μπαϊράμης Σ., Καρασάββας και παπάς ενώ από την Δήμητρα οι Θάνος, Φρούμης και Τόμσον.

Ομόνοια Γ.: Νικήτας, Χατζηκώστας 66' Πιζήμολας Ι.), Μπαϊράμης Σ., Μπαϊράμης Σκ., Πιζήμολας, Καρασάββας, Μανωλάς, Σιέχου, Παπάς (65' Πιζήμολας Α., Παπαδάκης, Μπαϊράμης Ι.

Δήμητρα: Τσιροδήμος, Γιαννικάκης (46' Καρναβάς Δ.), Θάνος, Πηδιάκης, Μανουράς, Χιώτης, Φρούμης, Τόμσον (71' Εξαδάκτυλος), Κανάκης, Σταματίου, Σαλπιγγίδης.

ΠΕΤΡΩΝΑΣ-ΠΟΛΥΣΤΡΑΤΟΣ 2-4

Αρχάγγελος

Χωρίς να συναντήσει ιδιαίτερες δυσκολίες ο Πολύστρατος επικράτησε επί του Πετρώνα με το ευρύ σκορ 4-2.

Το ματς δεν αντέχει σε ιδιαίτερη κριτική αφού η διαφορά δυναμικότητας ανάμεσα στις δύο ομάδες ήταν κάτι παραπάνω από εμφανής.

Οι φιλοξενούμενοι προηγήθηκαν με τρία γκολ και με την επίτευξη του τέταρτου τέρματος κάπου εκεί τελείωσαν όλα.

Τα γκολ

10' Ο Κωστίδης με σουτ άνοιξε το σκορ 0-1.

40' Ο Καραμανώλης με σουτ έκανε το 0-2.

55' Ο ίδιος παίκτης με δυνατό σου έκανε το 0-3.

66' Ο Παγκάς με πλασέ μείωσε σε 1-3.

70' Ο Καραμανώλης διαμόρφωσε το σκορ σε 1-4 πετυχαίνοντας χατ-τρικ.

85' Ο Νικολού με σουτ από καλή θέση έγραψε το τελικό 2-4.

Πολύ καλή η διαιτησία των Τσαγγάρη, Καραχανή και Μοντιάδη.

Από τον Πετρώνα ξεχώρισαν οι Συμιού, Παγκάς και Νικολού ενώ από τον Πολύστρατο οι Κωστίδης, Καραμανώλης και Γιακουμάκης Π.

Πετρώνας: Τερζάκης, Τόμπλης, Παγκάς, Αργυρός, Φίλκας, Νικολού, Γάσπαρης, Τόμπλης Ε., Κόκας, Κατσούλης.

Πολύστρατος: Τονίδης, Παυλής, Χάσταλης, Σμαραγδής, Χατζησάββας, Κωστίδης, Γιακουμάκης, Μοσχού (60' Καραβασιλιάς), Κουρής, Κοσμάς (24' λ.τ. Καραμανώλης), Γιακουμάκης Π. (75' Καλογερής).

ΡΟΔΙΑΚΟΣ- ΣΥΜΗ 1-1

Κοσκινού

Ισόπαλος αναδείχθηκε ο Ροδιακός κόντρα στη Σύμη με σκορ 1-1 στην αναμέτρηση που έγινε στο γήπεδο Κοσκινού. Οι γηπεδούχοι είχαν την πρωτοβουλία των κινήσεων στη μεγαλύτερη διάρκεια του αγώνα γι' αυτό και προηγήθηκαν αλλά από ένα λάθος της άμυνας τους δέχτηκαν το γκολ της ισοφάρισης χωρίς να καταφέρουν να αξιοποιήσουν πολλές από τις ευκαιρίες που είχαν στον αγώνα για να πάρουν τη νίκη. Η Σύμη στο 81' κέρδισε πέναλτι αλλά ο Γιωργάς ο οποίος το εκτέλεσε αστόχησε και έτσι οι φιλοξενούμενοι έχασαν την ευκαιρία να πάρουν τη νίκη.

ΦΑΣΕΙΣ ΚΑΙ ΓΚΟΛ

10' Ο Μαρκόπουλος με πλασέ μέσα από την περιοχή έστειλε την μπάλα στα δίχτυα. 1-0

20' Μετά από λάθος της άμυνας του Ροδιακού ο Χατζηιωάννου πήρε την μπάλα και πλάσαρε εύστοχα ισοφαρίζοντας για τη Σύμη. 1-1

30' Το πολύ καλό σουτ του Μαρκόπουλου απέκρουσε πάνω από τη γραμμή ο Καψής

35' Αποβλήθηκε με δεύτερη κίτρινη κάρτα για επικίνδυνο παίξιμο ο Τσίγκος

79' Ο Καφιόρος πραγματοποίησε το σουτ που απέκρουσε εκπληκτικά ο Γιωργάς

80' Και πάλι ο Καφιόρος έκανε το σουτ αλλά ο Γιωργάς κράτησε ανέπαφη την εστία του πραγματοποιώντας μια πολύ ωραία απόκρουση

81' Ο Κλαδής ανέτρεψε τον Τσαβαρή εκτός φάσης μέσα στην μεγάλη περιοχή με τον διαιτητή Ορφανό να καταλογίζει πέναλτι. Την εσχάτη των ποινών εκτέλεσε ο Γιωργάς στέλνοντας την μπάλα άουτ.

Από τον Ροδιακό διακρίθηκαν οι Λόλι, Νικολίτσης και Μαρκόπουλος ενώ από την Σύμη ξεχώρισαν οι Γιωργάς και Καψής

Καλή ήταν η διαιτησία του Αντώνη Ορφανού και των βοηθών του Μοντιάδη και Λιάπη

Ροδιακός: Κουρζάκης, Τσάκε, Κλαδής, Λόλι, Νικολίτσης, Μαυράκης (70' Παπαδόπουλος), Ζίου (70' Μπαλάσκας), Ντόστι, Μαρκόπουλος, Κατταβενάκης (51' Καφιόρος), Εμίρογλου

Σύμη: Γιωργάς, Μιχαήλου, Κουρδουμπής, Καψής, Τσαβαρής, Τσίγγος, Καραγιάννης, Καραβαΐλης Ν (71' Καραβαΐλης Π), Μαυράκης, Χατζηιωάννου (46' Στεφάνου), Τσαβαρής

ΒΑΘΜΟΛΟΓΙΑ - Α' ΟΜΙΛΟΣ

ΟΜΑΔΕΣ	ΒΑΘ.	ΑΓ.	ΤΕΡΜ.	Ν	Ι	Η
1.Αστέρας Π.	43	15	38-9	14	1	0
2. Ηρακλής Λ.	34	15	26-10	9	5	1
3. Ομόνοια	32	15	33-11	10	2	3
4. Πολύστρατος	29	15	22-10	8	5	2
5. Δωριέας	24	15	25-16	7	3	5
6. Αναγέννηση	24	15	28-18	7	3	4
7. Δήμητρα	23	15	34-22	7	2	6
8. Μεσαναγρός	16	15	18-29	4	4	7
9. Ήλιος	9	15	14-40	2	3	10
10. Ροδιακός	8	15	14-31	1	5	9
11. Σύμη	8	15	11-29	2	3	10
12. Πετρώνας	-3	15	16-61	0	1	14

- *Η Σύμη ξεκίνησε με -1 βαθμό*
- *Ο Πετρώνας ξεκίνησε με -1 βαθμό και έχει ένα μηδενισμό και -3 βαθμούς.*

ΤΑ ΑΠΟΤΕΛΕΣΜΑΤΑ

Ροδιακός - Σύμη	1-1
Ομόνοια - Δήμητρα	4-0
Πετρώνας - Πολύστρατος	2-4
Αναγέννηση Ρ. - Ήλιος	5-1
Μεσαναγρός - Ηρακλής Λ.	3-1
Αστέρας Π. - Δωριέας	3-1

Η ΕΠΟΜΕΝΗ ΑΓΩΝΙΣΤΙΚΗ (16η)

Πετρώνας - Ομόνοια
Δήμητρα - Αναγέννηση Ρ.
Πολύστρατος - Μεσαναγρός
Ήλιος - Αστέρας Π.
Ηρακλής Λ. Σύμη
Δωριέας - Ροδιακός

Μεγάλωσε τη διαφορά

• Ο Ποσειδών Καρπ. συνέτριψε 7-2 τον Ο.Φ. Ιστρίου και σε συνδυασμό της ισοπαλίας 1-1 της Δόξας Ψ. με τον Εθνικό, αποσπάστηκε 4 βαθμούς.

Στους 4 βαθμούς αποσπάστηκε από τον δεύτερο της βαθμολογίας, ο Ποσειδών Καρπάθου, που το Σάββατο συνέτριψε εκτός έδρας τον Ο.Φ. Ιστρίου με 7-2, εκμεταλλευόμενος την ισοπαλία στο ντέρμπι της ημέρας που έγινε στην Ψίνθο ανάμεσα σε Δόξα και Εθνικό.

Με το ίδιο σκορ (1-1) έληξε και το ματς στην Πυλώνα, με την Θύελλα να σκοντάφτει απέναντι στον Αλθαιμένη, ενώ ο Ζευς πέρασε νικηφόρα με 2-0 από τη Διμυλιά επί του Ατρόμητου.

Στις Φάνες ο Ευκλής επικράτησε με 5-1 του Ταξιάρχη, ενώ το παιχνίδι του Ιάλυσου '97 με το Ασκληπειό αναβλήθηκε, καθώς στο γήπεδο του Λυκείου Ιαλυσού γίνονταν έργα. Αναλυτικά τα παιχνίδια:

ΑΤΡΟΜΗΤΟΣ Δ. - ΖΕΥΣ 0-2

ΔΙΜΥΛΙΑ

Μετά από ένα πολύ δυνατό παιχνίδι που έγινε στη Διμυλιά ο Ζευς νίκησε τελικά τον Ατρόμητο με σκορ 2-0.

Το παιχνίδι ήταν μοιρασμένο με τους παίκτες των δύο ομάδων να παίζουν με δύναμη και πάθος για τη νίκη.

Έτσι όπως εξελίχθηκε το ματς ήταν φανερό πως όποια ομάδα θα πετύχαινε πρώτη γκολ θα έπαιρνε και το τρίποντο. Η ομάδα που το κατάφερε ήταν ο Ζευς που πέτυχε δύο γκολ, από ένα σε κάθε ημίχρονο.

Στο 80' είχαμε διπλή αποβολή αλλά και είσοδο των φιλάθλων του Ατρομήτου στον αγωνιστικό χώρο ισχυριζόμενοι ότι ο Καρύπης (ένας εκ των δύο αποβληθέντων) τους έβρισε. Τελικά τα πνεύματα ηρέμησαν με την παρέμβαση των ψυχραιμοτέρων.

Φάσεις-Γκολ

10' Σουτ του Μπάκαλου Ι. μόλις άουτ.

14' Σουτ του Νίκα μόλις άουτ.

30' Ο Μουστάκας σέντραρε, ο Νίκας έπιασε την κεφαλιά και άνοιξε το σκορ 0-1.

40' Σουτ του Μπάκαλου Σ. μπλόκαρε ο τερματοφύλακας.

60' Φάουλ του Νίκα πριν από την γραμμή του κέντρου, η μπάλα πήρε ψηλοκρεμαστή τροχιά και κατέληξε στα δίχτυα 0-2.

75' Ο Νίκας πλάσαρε από θέση τετ-α-τετ μόλις άουτ.

80' Αποβλήθηκαν με απ'ευθείας κόκκινη κάρτα ο Γιορδαμνής Ν. που χτύπησε εκτός φάσης τον Καρύπη και αυτός ανταπέδωσε. Και οι δύο πήραν τον δρόμο για τα αποδυτήρια.

Καλή η διαιτησία των Σιδηρόπουλου, Τσαγγάρη και Ζανεττή.

Από τον Ατρόμητο ξεχώρισαν οι Γιορδαμνής και Τάτσιος ενώ από τον Ζευς οι Μίρτσεβ και Νίκας.

Ατρόμητος: *Θυριάκης, Σαβέλλος, Μπάκαλος Α. (11' λ.τ. Γιορδαμνής Μ.), Τσοπανάκης, Κεπέρης (61' Κανδίνος),Πάλλας, Γιορδαμνής Ν., Γιορδαμνής Σ., Τάτσιος, Μπάκαλος Σ., Μπάκαλος Ι.*

Ζευς: *Μπούζι, Σακκής, Τρόκα, Ζωάννου, Ρούτσι, Καρύπης, Μίρτσεβ, Σιμιξής, Μουστάκας (60' Γεωργούδης), Νίκας, Καβουκλής.*

ΔΟΞΑ Ψ. - ΕΘΝΙΚΟΣ 1-1

ΨΙΝΘΟΣ

Ισόπαλη με σκορ 1-1 αναδείχθηκε η Δόξα Ψ. στην Ψίνθο κόντρα στον Εθνικό στην πιο ενδιαφέρουσα αναμέτρηση του ομίλου. Στη συγκεκριμένη αναμέτρηση έγινε παιχνίδι κέντρου ενώ η ομάδα της Δόξας Ψ. «πλήρωσε» τις απουσίες της αφού πολλοί από τους βασικούς παίκτες ήταν τραυματίες.

ΤΑ ΓΚΟΛ

25' Μετά από εκτέλεση κόρνερ ο Χατζηγεωργίου με κεφαλιά έκανε το 0-1.

32' Ο Μπατέστας με εκτέλεση φάουλ έξω από την περιοχή διαμόρφωσε το τελικό 1-1.

Από την Δόξα διακρίθηκαν οι Δαϊλιάνης, Τσομπάνογλου και Λεβέντης ενώ από τον Εθνικό ξεχώρισαν οι Γιαννακάκης, Τσαγγάρης και Ζέρβας Α.

Καλή ήταν η διαιτησία του Βαγγέλη Κατσιδώνη και των βοηθών του Ασημακόπουλου και Ορφανού.

Δόξα Ψ: *Κακοσαίος, Τσούλος, Δαϊλιάνης, Πετράς, Κακοσαίος Π., Μπαρμπαντώνης (68' Κωστομοίρης Β.), Λεβέντης, Τσομπάνογλου, Μπατέστας (Κωστομοίρης), Αθανασίου (60' Πάσχος), Καρίκης.*

Εθνικός: *Σαρικάς, Κοτσίλος (80' Σφουγγαριστός Α.), Λυριστής, Παπαβασιλείου (70' Φλεβάρης), Γιαννακάκης, Σωτηράκης, Σφουγγαριστός, Ζέρβας Α., Ζέρβας Ν., Τσαγγάρης, Χατζηγεωργίου (89' Κατταβενός).*

ΕΥΚΛΗΣ - ΤΑΞΙΑΡΧΗΣ 5-1

ΦΑΝΕΣ

Σε παιχνίδι για έναν ρόλο εξελίχθηκε η συνάντηση ανάμεσα στον Ευκλή και στον Ταξιάρχη αφού η ομάδα της Σορωνής νίκησε άνετα με το ευρύ σκορ 5-1.

Ο αγώνας δεν αντέχει σε ιδιαίτερη κριτική αφού η διαφορά δυναμικότητας ανάμεσα στις δύο ομάδες ήταν κάτι παραπάνω από ορατή και παρά το γεγονός ότι οι γηπεδούχοι έπαιζαν από το 30' με έναν παίκτη λιγότερο λόγω αποβολής του Χατζησταμάτα.

Εκτός από τη νίκη με μεγάλο σκορ το αξιοσημείωτο είναι πως και τα 5 γκολ του νικητή τα πέτυχε ένας παίκτης και αυτός ήταν ο Μύρτο.

Φάσεις-Γκολ

15' Ο Μύρτο με σουτ άνοιξε το σκορ 1-0.

60' Ο Μύρτο με πλασέ έκανε το 2-0.

68' Ο Μύρτο και πάλι με ωραίο πλασέ έκανε το 3-0.

75' Ο ίδιος παίκτης ανέβασε τον δείκτη του σκορ στο 4-0.

80' Ο Μύρτο για ακόμη μία φορά πέτυχε γκολ κάνοντας το 5-0.

86' Ο Κούρος με σουτ πέτυχε το γκολ της τιμής και έγραψε το τελικό 5-1.

Χωρίς προβλήματα η διαιτησία των Φουκάρα, Κατταβενού και Τσουρδιού.

Από τον Ευκλή ξεχώρισαν οι Μύρτο, Λαμπρόπουλος Κ. και Λαπρόπουλος Δ. ενώ από τον Ταξιάρχη προσπάθησαν οι Ζιάκας και Καραβέλας.

Ευκλής: *Τόππος, Διακοδημήτρης, Λαός, Σάββας (64' Αγγελής Ε.), Ζερβός, Λαμπρόπουλος Κ., κασέρης, Μύρτο, Χατζησταμάτας, Λαμπρόπουλος Δ. (75' Κολεζάκης), Αγγελής Β. (46' Μπερετούλης).*

Ταξιάρχης: *Γεωργάς, Μακρής (80' Καλλιστής), Ζιάκας, Γεωργίου (80' Πέπα), Μπουλάρι (46' Κολοντούρας), Μαχραμάς, Καραβέλλας, Χριστοδούλου, Κούρος, Μπουλάρι Ε., Αθανασόπουλος.*

ΟΦ ΙΣΤΡΙΟΥ - ΠΟΣΕΙΔΩΝ Κ. 2-7

ΑΦΑΝΤΟΥ

Άνετη ήταν η επικράτηση του Ποσειδώνα Κ. επί του ΟΦ Ιστρίου με σκορ 7-2 στο γήπεδο Αφάντου και έτσι η ομάδα της Καρπάθου συνεχίζει να οδηγεί την κούρσα στον βαθμολογικό πίνακα. Οι γηπεδούχοι άντεξαν μέχρι το πρώτο ημίχρονο ενώ στην επανάληψη φάνηκαν να κουράζονται κάτι που εκμεταλλεύτηκε ο Ποσειδώνας «καθαρίζοντας» τη νίκη.

ΤΑ ΓΚΟΛ

2' Μετά από λάθος της άμυνας ο Ρουσάκης πήρε την μπάλα και με πλασέ έκανε το 0-1.

7' Σε μια πανομοιότυπη φάση ο Ρουσάκης εκμεταλλεύτηκε το λάθος των αμυντικών του ΟΦ Ιστρίου και έστειλε για δεύτερη φορά την μπάλα στα δίχτυα. 0-2

20' Ο Ρουσάκης μετά από μια ωραία προσπάθεια που πραγματοποίησε πέρασε από δεξιά και πλάσαρε εύστοχα 0-3.

36' Ο Μπονιάτης ανατράπηκε στην περιοχή του Ποσειδώνα Κ. με τον διαιτητή να καταλογίζει πέναλτι. Την εκτέλεσή του ανέλαβε ο ίδιος παίκτης που το κέρδισε αλλά ο Μαργαρίτης απέκρουσε ενώ στην επαναφορά ο Σεΐτης με σουτ έκανε το 1-3.

49' Τη σέντρα του Κοτσάνη εκμεταλλεύτηκε ο Τεχνίτης αφού έστειλε την μπάλα στα δίχτυα με σουτ 2-3.

60' Ύστερα από εκτέλεση κόρνερ ο Χιώτης πραγματοποίησε την κεφαλιά και έκανε το 2-4.

67' Μετά από λάθος του Κοτσάνη την μπάλα πήρε ο Ρουσάκης που την έστειλε τα δίχτυα με πλασέ 2-5.

72' Ο Χιώτης μετά από εκτέλεση φάουλ έκανε την κεφαλιά και έστειλε την μπάλα στα δίχτυα 2-6.

80' Την εκτέλεση κόρνερ για την ομάδα του αξιοποίησε ο Πανάρετος που έκανε με κεφαλιά το 2-7.

Από τον ΟΦ Ιστρίου ξεχώρισαν οι Μοσχής, Χωρίτης και Τεχνίτης ενώ από τον Ποσειδώνα Κ. διακρίθηκαν οι Χιώτης, Καζιλιέρης και Ρουσάκης.

Καλή ήταν η διαιτησία του Νίκου Χατζηνικόλα και των βοηθών του Κεφαλάκη και Κόκκινου.

ΟΦ Ιστρίου: *Παπαβεργής, Παπακώστας (70' Γεωργάς), Κοτσάνης, Βρετινάρης, Παπαιωάννου(80' Χαρτοφύλης), Σεΐτης, Μπονιάτης, Κοδέλας (65' Αυγουστάκης), Μοσχής, Χωρίτης, Τεχνίτης.*

Ποσειδών Κ.: *Μαργαρίτης, Τασόπουλος, Χιώτης, Μαρής, Καζιλιέρης, Καουκάκης, Ελευθερούδης (60' Οικονόμου), Φουντής, Πανάρετος (80' Πεπελόνης), Ρουσάκης, Χαλκιάς.*

ΘΥΕΛΛΑ - ΑΛΘΑΙΜΕΝΗΣ 1-1

ΠΥΛΩΝΑ

Ισόπαλοι 1-1 αναδείχτηκαν Θύελλα Πυλώνας και Αλθαιμένης μετά από ένα μοιρασμένο παιχνίδι με τους γηπεδούχους να χάνουν την ευκαιρία να πάρουν τη νίκη, αφού είχαν ένα χαμένο πέναλτι.

Φάσεις-γκολ

Στο 15' ο Μιχαλαριάς με σέντρα σουτ έστειλε τη μπάλα στα δίχτυα και άνοιξε το σκορ για τον Αλθαιμένη.

Στο 35' μετά από σέντρα ο Αϊβάζης μπήκε στη μικρή περιοχή των φιλοξενούμενων και ισοφάρισε για τη Θύελλα.

Στο 85' ο Γιαννούρης εκτέλεσε πέναλτι, αλλά ο τερματοφύλακας Πετράς είπε «όχι» στον παίκτη της γηπεδούχου.

Από τη Θύελλα ξεχώρισαν οι Αϊβάζης, Καραμαρίας και Τάλλαρος Χ., ενώ από τον Αλθαιμένη διακρίθηκαν οι Πετράς, Μιχαλαριάς και Ματίδης.

Πολύ καλή η διαιτησία του Βλαχά και των βοηθών του Κουρδουκλά και Λιάπη.

ΘΥΕΛΛΑ: *Γαλανός, Αϊβάζης (65' Μαγκαφάς), Λαδικ'ός, Καρέλης (67' Καραμαρίας Π.), Γιαννούρης, Αθανασάς, Καραμαρίας Β., Φάκας, Τάλλαρος Χ., Φωτεύνης, Τάλλαρος Ν.*

ΑΛΘΑΙΜΕΝΗΣ: *Πετράς, Μάρκου (75' Καρπαθάς), Πεζουβάνης Α., Καζούλης, Μιχαλαριάς, Ματίδης, Κατραμάδος, Αγγάς (63' Αζιζάι, 85' λ.τρ. Μαυρουδής), Ντίτσεβ, Δημητρούδης., Πεζουβάνης Π.*

ΒΑΘΜΟΛΟΓΙΑ - Β' ΟΜΙΛΟΣ

ΟΜΑΔΕΣ	ΒΑΘ.	ΑΓ.	ΤΕΡΜ.	Ν	Ι	Η
1. Ποσειδών Κ.	39	15	43-12	13	0	2
2. Δόξα Ψ.	35	15	39-16	11	2	2
3. Θύελλα Π.	31	15	37-20	10	1	4
4. Εθνικός	30	15	35-11	10	1	4
5. Ζευς	25	15	27-20	8	1	6
6. Ατρόμητος Δ.	25	15	24-19	8	1	6
7. Ασκληπειό	19	14	17-21	5	4	7
8. Ευκλής	19	15	34-31	6	1	8
9. Ιάλυσος '97	12	14	15-39	3	3	8
10. Αλθαιμένης	9	15	29-38	2	3	10
11. Ταξιάρχης	0	15	10-33	1	4	10
12. ΟΦ. Ιστρίου	0	15	11-49	0	3	12

• Ο Ταξιάρχης ξεκίνησε με -6 βαθμούς και έναν μηδενισμό.
• Ο ΟΦΙ έχει έναν μηδενισμό και -3 βαθμούς.
• Ο Εθνικός ξεκίνησε με -1 βαθμό

ΤΑ ΑΠΟΤΕΛΕΣΜΑΤΑ

Ευκλής – Ταξιάρχης	5-1
Ατρόμητος – Ζευς	0-2
Δόξα Ψ. – Εθνικός	1-1
Ο.Φ. Ιστρίου – Ποσειδών Καρπ.	2-7
Θύελλα – Αλθαιμένης	1-1
Ιάλυσος '97 – Ασκληπειό	(αναβλήθηκε)

Η ΕΠΟΜΕΝΗ ΑΓΩΝΙΣΤΙΚΗ (16η)

Δόξα Ψ. - Ατρόμητος
Ζευς – Ο.Φ. Ιστρίου
Εθνικός - Θύελλα
Ποσειδών – Ιάλυσος 97
Αλθαιμένης - Ταξιάρχης
Ασκληπειό - Ευκλής

Ουδέν... νεώτερον

- *Από το μέτωπο του παιδικού πρωταθλήματος, καθώς δε σημειώθηκαν μεγάλες αλλαγές στη βαθμολογική θέση των ομάδων*

Στον α' όμιλο ο Αστέρας Παστίδας συνέχισε τη νικηφόρο πορεία του επί του Κλεάνθη και κράτησε τα σκήπτρα για μια ακόμη αγωνιστική, ενώ το παιχνίδι του Ιάλυσου με τον Ευαγόρα δεν έγινε λόγω ακαταλληλότητας του γηπέδου Καλυθιών. Έτσι, ο Ήλιος που για μια ακόμη αγωνιστική θριάμβευσε, αυτή τη φορά επί του Αγίου Ισιδώρου, πέρασε στη δεύτερη θέση. Στη συνέχεια δεν υπάρχουν μεγάλες μεταβολές στη βαθμολογία. Στον β' όμιλο οι πρωτοπόροι Διαγόρας, Διγενής, Ρόδος και Νίκη Ρόδου συνέχισαν με νίκες επί των Δωριέα, Δία, Ορφέα και Αστέρα Μασσάρων αντίστοιχα, ενώ Ασπίς και Απόλλωνας Καλυθιών ανέβηκαν βαθμολογικά δημιουργώντας μια ισόβαθμη σχεδόν τριάδα με τον ΑΕΡΑ. Δωριέας και Ασκληπειό έμειναν στα ίδια και τον όμιλο κλείνουν οι ουραγοί Αστέρας Μ., Ορφέας και Ζευς που ατύχησαν για μια ακόμη αγωνιστική. Αναλυτικά η 17η αγωνιστική:

Α' ΟΜΙΛΟΣ

ΗΛΙΟΣ-ΑΓ. ΙΣΙΔΩΡΟΣ 6-0

Ασταμάτητος ο Ήλιος συνέτριψε και τον Άγιο Ισίσδωρο 6-0 και ανέβηκε στη δεύτερη θέση του ομίλου. Στο 10' ο Τοπάλ Ι. με ατομική προσπάθεια πέτυχε το 1-0 και διπλασίασε ο Στεφάνου στο 15' με σουτ από την περιοχή. Στο 25' ο Κιλασίν Ερ. με κεφαλιά «έγραψε» το 3-0. Στο 35' ο Στεφάνου με σουτ μέσα από την περιοχή έκανε τέσσερα τα τέρματα της ομάδας του και στο 40' ο Τοπάλ από κοντά έκανε το 5-0. Το τελικό σκορ διαμόρφωσε ο Παπασταμάτης στο 45'.

Πολύ καλή η διαιτησία του Πετρακίδη.

ΗΛΙΟΣ: *Σπαχιού, Κιλασίν Ε., Κιλασίν Ι., Χασάν, Τοπάλ, Κιορμπεκίρ, Εμιραλή, Καραβόλιας, Ντέτσικας, Παπασταμάτης, Σπαχιού Σ.*

Αγωνίστηκαν ακόμα: Στεφάνου, Αλντάσι, Ντέφας, Κόνιαρης, Κουτσονικόλας, Μίζιας, Μαυρομάτης.

ΑΓ. ΙΣΙΔΩΡΟΣ: *Κιαουρτζής Χ., Ζησιμόπουλος, Βάλλας Θ., Δημητράκης, Κιαουρτζής Ι., Τριανταφύλλου, Μεγαλούδης, Βάλλας Α., Λορέτζος, Παφιάκης, Αποστολόπουλος.*

Έπαιξαν και οι: Βονάκης Μ., Κιαουρτζής Σ., Παπαμανώλης, Βονάκης Ε.

ΚΛΕΑΝΘΗΣ-ΑΣΤΕΡΑΣ Π. 1-2

Απτόητος προχώρησε και ο Αστέρας Παστίδας την 17η αγωνιστική που πέρασε νικηφόρα και από το γήπεδο Δαματριάς κερδίζοντας 2-1 τον Κλεάνθη. Οι φιλοξενούμενοι προηγήθηκαν με τους Κυρίτση και Ματσαγγούρα και μείωσε ο Σαλαγιάννης στο 45' για τον Κλεάνθη.

Άριστη η διαιτησία του Γκιούντιτσε.

ΚΛΕΑΝΘΗΣ: *Σαμαράς, Αναστασάκης, Χαραλάμπους, Γιαννακάκης, Σαλαγιάννης, Παπακωνσταντίνου, Πολυμένος Σ., Πολυμένος Μ., Χατζησάββας, Βογιατζής, Σαββάκης.*

ΑΣΤΕΡΑΣ Π.: *Καρελλάκης, Σαββάκης Α., Παπαγεωργίου, Τσαφής Γ., Γιαννάς, Σαββάκης, Αυγενικός, Ροδίτης, Ματσαγγούρας, Αθανασίου, Κυρίτσης.*

Επαιξαν και οι Τσαφής Π., Κυγάης, Χατζηγεωργίου.

ΑΝΑΓΕΝΝΗΣΗ ΕΜΠ.-ΕΥΚΛΗΣ 4-1

Μετά από ένα πολύ καλό παιχνίδι η Αναγέννηση Έμπωνας δε δυσκολεύτηκε να κερδίσει 4-1 τον Ευκλή. Στο 7' ο Τσουκαλάς Ν. άνοιξε το σκορ για τη γηπεδούχο και στο 15' ο Σταθάτος ισοφάρισε για τον Ευκλή. Στη συνέχεια και πάλι ο Τσουκαλάς Ν. πέτυχε 3 τέρματα στο 35', στο 45' και στο 50' και έδωσε τη νίκη στην ομάδα του.

Πολύ καλή η διαιτησία του Τσαγκαράκη.

ΑΝΑΓΕΝΝΗΣΗ ΕΜΠ.: *Διάκης, Ντελάκης, Μανωλάκης Στ., Ζαμπελάκης, Κωνσταντάκης, Χατζηγιαννάκης, Πεζουβανάκης, Τσαγκαράκης, Τσουκαλάς Ελ., Χουρδάκης, Τσουκαλάς Ν.*

ΕΥΚΛΗΣ: *Κρητικός, Τριάντος Ν., Κασέρης, Διακοδημητρίου, Αγγελάκης, Μπαρτζής, Τομάζος, Σταθάτος, Χατζησάββας, Ατσίδης, Μαχμουτάι.*

ΑΠΟΛΛΩΝ ΑΠ.-ΑΤΡΟΜΗΤΟΣ Δ. 2-0

Μετά από ένα μέτριο ποιοτικά παιχνίδι, ο Απόλλων Απολλώνων, που ανέβασε την απόδοση του στο β' μέρος, κέρδισε 2-0 τον Ατρόμητο Διμυλιάς. Το σκορ άνοιξε στο 40' με τον Κυρίνη, αφού προηγουμένως η μπάλα είχε χτυπήσει στο δοκάρι σε σουτ του Πονήρη. Στο 55' ο Χατζηγιαννάκης συνδυάστηκε άψογα με τον Πονήρη, τελικός αποδέκτης της μπάλας ήταν ο Χατζηκοσμάς, ο οποίος έγραψε το τελικό 2-0.

Να σημειωθεί ότι ο διαιτητής Ζουριδάκης δεν προσήλθε με αποτέλεσμα χρέη ρέφερι να εκτελέσει ο Απόστολος Πισσάς που διαιτήτευσε άψογα.

ΑΠΟΛΛΩΝ ΑΠ.: *Μαχραμάς, Κωνσταντάκης, Βάκης, Τριανταφύλλου, Πονήρης, Φουστέρης, Χατζηκοσμάς Σ., Κυρίνης, Χατζηγιαννάκης Ν., Χατζηγιαννάκης Αν., Παπαθεοδώρου*

Έπαιξαν ακόμα: Κυριαζάκος, Μίχας, Χατζησάββας, Σεντονάς, Μπαϊράμης.

ΑΤΡΟΜΗΤΟΣ Δ.: *Θυριάκης, Καλλιβούρης, Σταμέλλος, Γεωργαντάς Ν., Γεωργαντάς Κ., Μαγγίδης, Γιαννάς, Στεφανάκης, Κέπερης, Τσαφής, Κουφαλάκης.*

Αγωνίστηκαν και οι: Παρτσακούλης, Καντινός Γ., Γεωργαμλής, Καντινός Θ., Κεπέρης.

Β' ΟΜΙΛΟΣ

ΔΙΑΓΟΡΑΣ-ΔΩΡΙΕΑΣ 1-0

Ακάθεκτος συνεχίζει ο Διαγόρας που κέρδισε τον Δωρίεα 1-0 και αύξησε τη διαφορά του από τον δεύτερο Διγενή. Στο α' ημίχρονο οι Δωριείς είχαν ένα δοκάρι με τον Χριστόφ στο 14', αλλά οι γηπεδούχοι πήραν τελικά τη νίκη με γκολ που πέτυχε ο Γκέζο στο 38'. Οι φιλοξενούμενοι προσπάθησαν να φτάσουν στην ισοφάριση, αλλά έπεσαν πάνω στην πολύ καλά οργανωμένη άμυνα του Διαγόρα.

Πολύ καλή η διαιτησία του Τσουρδίου.

ΔΙΑΓΟΡΑΣ: *Κυρέλης, Μαργετάκης, Πενταυράκης, Γκέζο, Ζερβός, Κοκολάκης, Μπαούρης. Παρασίρης, Σαρούκος, Κετσές, Κενενούνης.*

ΔΩΡΙΕΑΣ: *Σαμαράς, Χριστόφ, Οικονομίδης, Γρηγοριάδης, Μετζίνης, Καλλιούτσης, Ροδίτης, Σώτας, Πρωτόπαππας, Σαμούρτης Καραντάκης.*

ΔΙΓΕΝΗΣ-ΖΕΥΣ 3-0

Εύκολο πρωϊνό πέρασε ο Διγενής που κέρδισε εύκολα 3-0 τον ουραγό Δία και παρέμεινε σε επαφή με την κορυφή. Το σκορ για την ομάδα των Κοσκινού άνοιξε ο Διακάκης στο 10' και ο ίδιος διπλασίασε στο 20'. Το τελικό σκορ διαμόρφωσε ο Κεσερτζής στο 45'.

Πολύ καλή η διαιτησία της Λιάπη.

ΔΙΓΕΝΗΣ: *Μανώλαγκας, Κουμέντης, Τάρε, Φωτάρας, Ηλιάδης, Παπασταμάτης, Κεσερτζής, Χατζηνικόλας, Διακάκης, Σαχινίδης, Κλωνάρης.*

Αγωνίστηκαν ακόμα: Μοσχόπουλος, Ρούσσος, Τσουκάλης, Τσουκαράς.

ΖΕΥΣ: *Ιωάννου, Παναγιωτάκης, Καρύδης, Χατζηκέλλης, Φακουλάκης, Τσικούρης, Παγκάς, Γιακουμέλος, Λάμπρου, Σεραφειμόπουλος, Σκιαθίτης.*

Έπαιξαν επίσης: Δράπανος, Σαμαράς, Στραβογιάννης.

ΡΟΔΟΣ-ΟΡΦΕΑΣ 6-0

Μετά από πολύ καλή εμφάνιση η ομάδα της Ρόδου δε δυσκολεύτηκε να επιβληθεί 6-0 στον ανήμπορο να αντιδράσει Ορφέα και πρόσθεσε έτσι άλλους τρεις πολύτιμους βαθμούς στο ενεργητικό της. Το σκορ άνοιξε στο 6' ο Παπαντωνίου και διπλασίασε ο Χατζηπέτρος στο 32'. Ο Παπαντωνίου και πάλι πέτυχε δύο τέρματα στο 33'και στο 36' και ο Τζίκας στο 38' ανέβασε τον δείκτη του σκορ στο 5-0. Στο 43' ο Χατζηπέτρος διαμόρφωσε το τελικό 6-0 για την ομάδα του.

Άριστη η διαιτησία του Χωρίτη.

ΡΟΔΟΣ: *Καβουκλής, Σκαρτάδος, Διακαναστάσης, Ντούπης, Καρπάτσης, Βολονάκης, Διακανθός, Ποζιόπουλος, Παπουτσογιαννόπουλος Δ., Χατζηπέτρος, Παπαντωνίου.*

Έπαιξαν επίσης: Κατσαράς, Παπακώστας, Κοντός, Φράγκος, Τσίκας, Παπαεμμανουήλ.

ΟΡΦΕΑΣ: *Τσιργώτης Σ., Ατσίδης, Τσομπανούδης, Καντιδάκης, Σωτηρίου, Χατζηπαυλής, Τσιργώτης Π., Ξεπαπαδάκης, Τσαβαρής, Καμαράτος, Γκεζέρης.*

Αγωνίστηκαν και οι: Μίνγκο, Κούλαρου, Ντουμάτζιος, Κουνέλης Θ., Δεδεθάτος, Κουκουντρής, Κουνέλης.

ΝΙΚΗ Ρ.-ΑΣΤΕΡΑΣ Μ. 3-0

Στις... νίκες επανήλθε η Νίκη Ρόδου που κέρδισε άνετα 3-0 τον Αστέρα Μασσάρων. Δύο τέρματα για τους γηπεδούχους πέτυχε ο Πώτσου και ένα ο Σέντης.

Καλή η διαιτησία του Αργυρόπουλου.

ΝΙΚΗ Ρ.: *Νέσκης, Κούτρης, Καραγιάννης, Διακουράκης, Ρομάν, Μαλιάκας, Πώτσου, Κορδούλης, Αξιώτης, Σέντης, Μανιάς.*

Αγωνίστηκαν και οι: Σωτηρίου, Σιαπέρας, Καζούλης, Ζαδραζάνης, Ραφτόπουλος.

ΑΣΤΕΡΑΣ Μ.: *Τριαντενός, Κούτρης, Ξύπας Τσ., Κουρζάκης, Παφίτης, Χατζηγνατίου Ν., Κατσουρός, Χατζηγνατίου Γ., Νικήτας, Λούπος, Φωτάρας.*

Έπαιξαν ακόμα: Χατζημανώλης, Γιακουμάκης, Ξύπας Μ.

ΑΣΠΙΣ-ΑΣΚΛΗΠΕΙΟ 4-2

Ανώτερη σαφώς η Ασπίδα Απολακκιάς κέρδισε δίκαια 4-2 τον ΠΑΣ Ασκληπειού. Οι γηπεδούχοι προηγήθηκαν 2-0 στο ημίχρονο με γκολ των Διαμαντή στο 15' και Ζαράδη στο 20', ενώ στην επανάληψη, στο 35', ο δεύτερος πέτυχε άλλο ένα τέρμα. Το Ασκληπειό μείωσε 3-2 με τους Χρυσαφίνα στο 38' και Αλεξίου στο 41', αλλά ο Ζαράδης σκόραρε και πάλι στο 45' διαμορφώνοντας το τελικό 4-2 και δίνοντας στην ομάδα του τους τρεις βαθμούς της νίκης.

Πολύ καλή η διαιτησία του Χωρίτη.

ΑΣΠΙΣ: *Χατζηγιαννάκης, Μικκιού Δ., Ζαράδης Τσ., Κυριακού Γ., Καραγιάννης, Νικολίκος, Ευστρατίου, Περούλης Κ., Διαμαντής Κ., Περούλης Αλ., Μικκιού Γ.*

Έπαιξαν και οι: Κοντός, Σταματάκης, Ευστρατίου Π., Δρανδράκης, Διαμαντής Ι., Καραγιάννης Κ., Μανδάνης.

ΑΣΚΛΗΠΕΙΟ: *Μπαϊράμης, Βενετσάνος Αντ., Γιώργαλος, Χρυσαφίνας, Καλημέρης, Βενετσάνος Γ., Τζανετής, Γεωργάς Στ., Γεωργάς Β., Αλεξίου, Πουλόπουλος. Έπαιξαν και οι: Νικολέρης, Μουστάκας, Μικκιού Π., Γερόλυμος., Πεταλάς, Χαραλάμπους.*

ΑΕΡΑ-ΑΠΟΛΛΩΝ Κ. 0-1

Ένα γκολ ήταν αρκετό για τον Απόλλωνα Καλυθιών για να πάρει τη νίκη από τον ΑΕΡΑ μέσα στ' Αφάντου. Το γκολ που έκρινε την αναμέτρηση πέτυχε ο Γκεοργκίεφ με ψιλοκρεμαστό σουτ έξω από την περιοχή.

Η διαιτησία του Αργυρόπουλου πολύ καλή.

ΑΕΡΑ: *Καστελοριζός, Κουνάκης, Λαουδίκος Γ., Λαουδίκος Χ., Μανέττας, Πολυμερίδης, Γαργάλης, Νικολής, Φλεβάρης, Ζαγοριανός, Χατζημανώλης Α.*

Έπαιξαν και οι: Λαουδίκος, Φλβέρης, Χατζάκης, Χρυσοβέργης, Μπακίρης, Δρακιού.

ΑΠΟΛΛΩΝ Κ.: *Κιώττου Μ., Τσίκης Σ., Έρλαντ., Άντριτς, Τσίτας Ν., Τσίτας Δ., Συμιακός, Γκεοργκίεφ, Σωτηράκης, Σαββούλης, Καχραμάνης*

Έπαιξα επίσης οι: Σαββούλης Κ., Μάστωρος.

ΤΑ ΑΠΟΤΕΛΕΣΜΑΤΑ

Α' ΟΜΙΛΟΣ

Αναγέννηση Εμπ.-Ευκλής	4-1
Ήλιος -Άγ. Ισίδωρος	6-0
Κλεάνθης-Αστέρας Π.	1-2
Ευαγόρας-Ιάλυσος	δεν έγινε
Απόλλων Απ.-Ατρόμητος Δ.	2-0
Ρεπό ο Φοίβος	

Β' ΟΜΙΛΟΣ

Διγενής-Ζευς	3-0
Ασπίς-Ασκληπειό	4-2
Διαγόρας-Δωριέας	1-0
ΑΕΡΑ-Απόλλων Κ.	0-1
Ρόδος-Ορφέας	6-0
Νίκη Ρ.-Αστέρας Μ.	3-0

ΒΑΘΜΟΛΟΓΙΑ - Α' ΟΜΙΛΟΣ (17η αγωνιστική)

ΟΜΑΔΕΣ	ΒΑΘ.	ΑΓ.	ΤΕΡΜ.	Ν	Ι	Η
1. Αστέρας Π.	42	16	60-7	13	3	-
2. Ηλιος	39	16	41-6	12	3	1
3. Ιάλυσος	37	14	56-7	12	1	1
4. Κλεάνθης	22	14	27-13	6	4	4
5. Αναγέννηση Εμπ.	19	14	25-28	6	1	7
6. Ευαγόρας	17	13	27-21	6	2	5
7. Απόλλων Απ.	14	13	18-42	5	2	6
8. Αγ. Ισίδωρος	13	14	14-27	4	1	9
9. Ευκλής -	10	15	17-44	3	1	11
10. Φοίβος	9	15	16-43	3	-	12
11. Ατρόμητος Δ.	5	15	8-61	1	2	12

Ο Ευαγόρας έχει ένα μηδενισμό.

ΒΑΘΜΟΛΟΓΙΑ - Β' ΟΜΙΛΟΣ (17η αγωνιστική)

ΟΜΑΔΕΣ	ΒΑΘ.	ΑΓ.	ΤΕΡΜ.	Ν	Ι	Η
1. Διαγόρας	41	15	72-16	13	2	-
2. Διγενής	34	17	60-26	11	1	5
3. Ρόδος	31	15	51-23	10	1	4
4. Νίκη Ρόδου	27	14	36-18	8	3	3
5. Ασπίς	25	15	28-18	7	4	4
6. ΑΕΡΑ	24	15	32-23	7	3	5
7. Απόλλων Κ.	24	16	26-30	7	3	6
8. Δωριέας	18	15	33-23	4	6	5
9. Ασκληπειό	16	17	21-46	4	4	9
10. Αστέρας Μ.	10	15	18-67	3	1	11
11. Ορφέας	10	16	12-43	3	1	12
12. Ζεύς	3	14	10-53	-	3	11

Η ΕΠΟΜΕΝΗ ΑΓΩΝΙΣΤΙΚΗ (18η)

Α' ΟΜΙΛΟΣ

Αναγέννηση Έμπ.-Φοίβος
Ευκλής-Κλεάνθης
Άγ. Ισίδωρος-Ευαγόρας
Αστέρας Π.-Απόλλων Απ.
Ιάλυσος-Ατρόμητος Δ.

Β' ΟΜΙΛΟΣ

Ασπίς-Διγενής
Ζευς-Διαγόρας
Ασκληπειό-ΑΕΡΑ
Δωριέας-Ρόδος
Απόλλων Κ.-Νίκη Ρ.
Ορφέας-Αστέρας Μ.

Απόδραση σωτηρίας με υποψία τετράδας

• Η ΑΕ Δικαίου πέρασε νικηφόρα από την Κάλυμνο με 62-58 και σφράγισε την παραμονή διεκδικώντας ακόμα και είσοδο στα play offs.

ΚΑΛΥΜΝΟΣ

Νίκη με πολλαπλά οφέλη πήρε η ΑΕ Δικαίου στην έδρα της ΕΑΚΑ με 62-58. Αφ' ενός με το αποτέλεσμα αυτό η ομάδα της Κω εξασφάλισε την παραμονή της στην Α' ανδρών (αν υπάρξει τελικά υποβιβασμός) και αφ' ετέρου πλησίασε κοντά στην προνομιούχο τετράδα του πρωταθλήματος. Επομένως, η αγωνία συνεχίζεται.

Το ματς στην Κάλυμνο διεξήχθη υπό ακατάλληλες συνθήκες αγωνιστικού χώρου. Ο πλαστικός τάπητας γλιστρούσε επικίνδυνα και κατά συνέπεια δεν επιτρεπόταν σε καμία ομάδα να τρέξει. Λογικό ήταν να πάει σε κλειστό σκορ και να κριθεί στο τέλος. Οι γηπεδούχοι ήταν καλοί στο πρώτο ημίχρονο και με πρωταγωνιστή τον Κουλλιά προηγήθηκαν με 10π. στην ανάπαυλα. Δέχθηκαν όμως αντεπίθεση διαρκείας στο τρίτο δεκάλεπτο και έκτοτε δεν ξαναπέρασαν μπροστά. Η ΑΕΔ πήρε το προβάδισμα έστω και μικρό αλλά το διατήρησαν με σωστές και προσεκτικές επιλογές. Ένα καλάθι του Αυγουστή που έκανε πάρτι κάτω από τα καλάθια, και 3/4 βολές με τους Τρύπα και Χατζηχαραλάμπους διαμόρφωσαν το τελικό αποτέλεσμα.

Δεκάλεπτα: 19-19, 35-25(ημιχρ.), 45-49, 58-62

Διαιτητές: Στάλας – Αυγουλάς

ΕΑΚΑ (Μαύρος): Περπερίδης 2, Τσίγκρας 7, Κούρος 10, Μίξης 4, Καρδούλιας 12(3), Κουλουριώτης 2, Κουλλιάς 17(2), Γαβαλάς 2, Αλαχούζος.

ΑΕ Δικαίου (Τζομάκας): Τουλαντάς 5, Τρύπας 8, Χατζηχαραλάμπους 1, Μολυβιάτης 2, Σανδαλής 7(1), Αυγουστής 25, Καραγιάννης 7, Κουλήλης 5, Σούκος 2, Αντωνόπουλος, Μαύρος.

ΠΑΙΔΙΚΟ

Εκτός έδρας μονόλογος

• Οι παμπαίδες του Ιπποκράτη πέρασαν άνετα από την Καρδάμαινα. 34-65 τον Ηρακλή 2000.

Πολύ άνετη ήταν η επικράτηση του Ιπποκράτη Β' στην έδρα του Ηρακλή 2000. Οι παμπαίδες του Δημήτρη Δρόσου έδωσαν παράσταση για ένα ρόλο φτάνοντας εύκολα στο τελικό 34-65 με τον Κεφαλιανό να πετυχαίνει 20π. με πολύ καλή εμφάνιση.

Δεκάλεπτα: 7-22, 19-34(ημιχρ.), 29-47, 34-65

Διαιτητές: Ζαμάγιας – Σταματογιάννης

Ηρακλής 2000 (Βλάχος): Χατζηγιακουμής, Χατζησεβαστός, Φλεμετάκης, Ζαχαρίου 1, Κοντίτσης Φ. 4, Παπαδόπουλος 2, Κοντίτσης Α. 11, Πεκρής 9, Διακοστεφανής 2, Κριέλας, Ιερομνήμων 5.

Ιπποκράτης Β' (Δρόσος): Κουντουριώτης, Γιαννάκος, Κασιώτης 2, Κενανόπουλος 4, Δρόσος 8, Γεωργίου 11, Γερασκλής, Παπακωνσταντίνου 1, Κεφαλιανός 20, Κάντος 13, Καβαδάκης 2, Κυροχρήστος 4.

ΝΕΑΝΙΔΕΣ

Διπλό σε επανάληψη

• Ο Ιβίσκος, όπως και στις γυναίκες, επιβλήθηκε του Ιάλυσου με 61-30 και έκανε το πρώτο βήμα.

Πρεμιέρα του πρωταθλήματος νεανίδων χθες το μεσημέρι στην Ιαλυσό με τις παγκορασίδες του ΓΑΣ να υποδέχονται τον Ιβίσκο. Όπως και στις γυναίκες, έτσι και στις νεάνιδες ο Ιβίσκος πήρε τη νίκη (30-61) με πρώτη σκόρερ την Αρετή Πετράκη. Η μόνη διαφορά στο παιχνίδι με εκείνο των γυναικών ήταν η παρουσία της Εύας Παπαοικονόμου στον Ιάλυσο. Η νεαρή αθλήτρια του ΓΑΣ ανταποκρίθηκε στο κάλεσμα της ομάδας μεσοβδόμαδα και με την προτροπή των γονιών της προστέθηκε στο ρόστερ ενισχύοντας τις μικρές στην καινούρια προσπάθεια που κάνουν.

Δεκάλεπτα: 10-19, 16-40(ημιχρ.), 24-50, 30-61

Διαιτητές: Μυροφόρος – Πετρίδης

Ιάλυσος (Χατζηκαλημέρης): Γαβρά 2, Ντογκούς 2, Αυγητίδου 10, Σβύνου 14, Κλείδωνα 2, Κυριακάκη, Βλάχου, Κυπραίου, Παπαοικονόμου, Μπίλια, Παρασκευά.

Ιβίσκος (Μπίλιας): Χατζηδημητρίου 4, Νοβακίδου 2, Νικολίτση 9, Κοντούζογλου 5, Πετράκη 17(3), Γεωργαρέλλη 1, Μαγιάφη 2, Μελλίνη 11, Στάγκα 4, Ζουρούδη 6, Ερνέας.

**Απόψε το βράδυ η πρεμιέρα του πρωταθλήματος ολοκληρώνεται με την αναμέτρηση Ιπποκράτης – ΑΕ Δικαίου.

• **Κλειστό Κω (21.00') Ιπποκράτης – ΑΕ Δικαίου**
Διαιτητές: Ζαμάγιας - Αυγουλάς.

Κάθε επίθεση και «ροπαλιά»

• Ο Ηρακλής Λάρδου πετούσε φωτιές στη μπροστινή γραμμή και επιβλήθηκε στο ντέρμπι με την Καλλιθέα με 89-71.

ΤΕΝΤΑ

Στις καλές του εμφανίσεις επέστρεψε ο Ηρακλής Λάρδου (δεν υπολογίζεται το εξ αναβολής ματς με την ΕΑΚΑ) και στο πρώτο μετά Ιβίσκου ντέρμπι έδειξε το επικίνδυνο πρόσωπό του. Με τον Πολυχρόνη οργανωτή και τον Κουτσούκο σε σπουδαία μέρα, η ομάδα του Κυριάκου Μάγου επικράτησε εύκολα της Καλλιθέας με 89-71 στην τέντα. Τα πράγματα απλουστεύτηκαν περισσότερο με τη «δύναμη πυρός» του Ηρακλή (Μαρουλλάκης, Δούβαλης) να φορτώνουν το καλάθι των φιλοξενούμενων με 51π., μόλις έντεκα λιγότερους απ' όσους πέτυχαν μαζί οι Μοσχής, Αβεκλούριος και Πολίτης.

Δεκάλεπτα: 28-19, 50-36(ημιχρ.), 67-53, 89-71

Διαιτητές: Ξανθός – Κουνελλές Ν.

Ηρακλής Λάρδου (Μάγος): Καλλιγάς, Κουτσούκος 17, Ξυπολιάς 4, Καρανικόλας, Μαρουλλάκης 22(4), Πολυχρόνης 8(1), Τσιγάρος 3, Στάλας 6, Δούβαλης 29, Κατσαλίγκος.

Καλλιθέα (Παππάς): Πολίτης 14(1), Τσαλίκης 2, Αβεκλούριος 25, Μισσού, Τρίτος 7, Μοσχής 23, Πολύζος, Ροδίτης.

Β' ΚΑΤΗΓΟΡΙΑ ΑΝΔΡΩΝ

Αποφασιστικό «διπλό»

• Με επιβλητική εμφάνιση στο 4ο δεκάλεπτο, ο Ζέφυρος έφυγε με το ροζ φύλλο από την Κρεμαστή κερδίζοντας την Ελπίδα με 66-51.

Θεωρητικά ο ένας διεκδικητής της ανόδου τέθηκε νοκ άουτ μετά την ήττα που γνώρισε μέσα στο γήπεδό του. Η Ελπίδα Πεταλούδων μετά το αρνητικό αποτέλεσμα κόντρα στον ΓΣ Αφάντου ηττήθηκε και από το Ζέφυρο μέσα στην Κρεμαστή αποκτώντας ντεσαβαντάζ για τη συνέχεια ενώ έμεινε σε απόσταση από την κορυφή. Αντιθέτως, ο Ζέφυρος με το 66-51 του Σαββάτου γιάτρεψε τις πληγές της Σύμης και έκανε αποφασιστικό βήμα προς την Α' κατηγορία. Βέβαια, απομένουν αρκετά ντέρμπι ακόμα στο πρωτάθλημα μιας και τώρα ξεκίνησε ο β' γύρος.

Η Ελπίδα είχε τα ηνία του αγώνα στο α' ημίχρονο ωστόσο η αποβολή του Μητσόπουλου από τον Γιώργο Ξανθό στο 16' ήταν μοιραία. Ο παίκτης των γηπεδούχων, όπως αναγράφεται στο Φύλλο Αγώνος, μετά από φάουλ που σφυρίχθηκε είπε δυνατά «τι σφυρίζει αυτός ο μ...ς» και ο πρώτος διαιτητής φυσικά δεν του χαρίστηκε. Τον απέβαλλε και η Ελπίδα έχασε μία σημαντική μονάδα της. Ο Ζέφυρος πήρε τα πάνω του και στο 4ο δεκάλεπτο (9-22) κόλλησε στον τοίχο την Ελπίδα παίρνοντας τους βαθμούς της νίκης.

Δεκάλεπτα: 17-15, 30-26(ημιχρ.), 42-44, 51-66

Διαιτητές: Ξανθός – Αρνάς

Ελπίς (Κανέλλης): Ψαράς, Ανδρούσης, Βαλσαμίδης 2, Χαρόπουλος 15(1), Μπιλιάς 8(1), Μάρης 10, Δουλγεράκης, Τσαουσίδης, Μάλλιακας 6, Μητσόπουλος 6, Παπαλαμπίδης 4.

Ζέφυρος (Τσακίρης): Μαρουλλάκης 6, Καραγιαννίδης 3, Μορφωπός 7, Ζαφειράκης 17(2), Κάππος 10, Μουκεντί 14, Γεράκης, Δημητρίου, Ηλιού 9.

**ο Ήλιος υποδέχεται σήμερα το βράδυ τον φιλόδοξο ΓΣ Αφάντου στο κλειστό της Ιαλυσού, αναμέτρηση με την οποία ολοκληρώνεται η 8η αγωνιστική.

• **Ιαλυσός (20.00') Ήλιος – Αφάντου**
Διαιτητές: Φάκαρος - Πετρίδης.

ΕΦΗΒΙΚΟ

Πήρε τη νίκη, όχι τη διαφορά

• Ανοιχτή έμεινε η υπόθεση «πρόκριση» με τον Ιάλυσο να κερδίζει την Ελπίδα 74-65 αλλά να μην πετυχαίνει το +11 λόγω βολών στα 4''.

Ένα σπουδαίο παιχνίδι διεξήχθη χθες το πρωί στο κλειστό της Ιαλυσού για τη 10η αγωνιστική του Ομίλου Νότου. Ο Ιάλυσος ήθελε νίκη αλλά και διψήφια διαφορά για να αποκτήσει πλεονέκτημα στην υπόθεση «πρόκριση» απέναντι στην ισχυρή Ελπίδα Πεταλούδων. Το ροζ φύλλο το κατέκτησε (74-65) αλλά απλά ισοφάρισε τη διαφορά του πρώτου αγώνα και τώρα περιμένει τη συνέχεια για να δει κατά πόσο έχει πιθανότητες να περάσει στην επόμενη φάση.

Ο Ιάλυσος είχε σε εκπληκτική μέρα τον Καραγιάννη που σημείωσε 30π. με έξι τρίποντα και ήταν ο κινητήριος μοχλός των «ερυθροκίτρινων». Με τους Ατσικνούδα, Σμαραγδιού και Παπασάββα να πετυχαίνουν 38π. οι γηπεδούχοι προηγήθηκαν με +11 ωστόσο 4'' πριν το τέλος ένα επιπόλαιο φάουλ επέτρεψε στον πολύ καλό Ροδίτη να βάλει δύο βολές και να διαμορφώσει το τελικό 74-65.

Δεκάλεπτα: 17-13, 34-28 (ημιχρ.), 52-46, 74-65

Διαιτητές: Αρνάς – Μπακαλούμας

Ιάλυσος (Χατζηκαλημέρης): Καραγιάννης 30(6), Ατσικνούδας 12(1), Σμαραγδιού 12, Πλάτσης 6, Παπασάββας 12, Λυμπέρης 2, Μπακαρής, Γιαννακού.

Ελπίς (Κανέλλης): Εξαδάκτυλος 20, Κουτόγλου 6, Μπιλιάς 13, Ροδίτης 13(2), Καντιμοίρης 4, Κούρος 4, Τάκκος 5(1), Τσουβαλάς, Ιατρού.

**η αυλαία της 10ης αγωνιστικής πέφτει σήμερα το βράδυ στο Βενετόκλειο με τον αήττητο Κολοσσό να υποδέχεται τον Ζέφυρο.

• **Βενετόκλειο (20.00') Κολοσσός – Ζέφυρος**
Διαιτητές: Μυροφόρος - Αρνάς.

ΠΑΙΔΙΚΟ ΠΡΩΤΑΘΛΗΜΑ

Όμιλος Βορρά
Αποτελέσματα εξ αναβολής

Ηρακλής 2000 – Ιπποκράτης Β'	34-65
Ιπποκράτης – ΕΑΚΑ	αναβλ.

Βαθμολογία

1. Ιπποκράτης	7-0	512-251	14
2. ΑΕ Δικαίου	5-3	549-336	13
3. ΕΑΚΑ	5-2	417-283	12
4. Ιπποκράτης Β'	3-5	309-390	11
5. ΑΕ Δικαίου Β'	2-6	264-512	10
6. Ηρακλής 2000	1-7	273-552	9

* εκκρεμεί ο αγώνας Ιπποκράτης - ΕΑΚΑ.

Επόμενη αγωνιστική (9η)
ΑΕ Δικαίου – ΑΕ Δικαίου Β'
ΕΑΚΑ – Ηρακλής 2000
Ιπποκράτης – Ιπποκράτης Β'

Α' ΚΑΤΗΓΟΡΙΑ ΑΝΔΡΩΝ

Αποτελέσματα 11ης αγωνιστικής

Ιβίσκος – Ιπποκράτης	71-63
ΕΑΚΑ – ΑΕ Δικαίου	58-62
Ηρακλής Λάρδου – Καλλιθέα	89-71
Ρεπό: Ιάλυσος	

Βαθμολογία

1. Ιβίσκος	8-1	695-552	17
2. Ηρακλής Λάρδου	8-1	717-617	17
3. Ιπποκράτης	7-3	656-584	17
4. Καλλιθέα	4-6	669-676	13
5. ΑΕ Δικαίου	3-6	616-594	12
6. Ιάλυσος	2-7	512-575	11
7. ΕΑΚΑ	1-9	501-758	11

*Καλλιθέα, ΕΑΚΑ και Ιπποκράτης δεν έχουν εκτίσει το ρεπό τους.

Επόμενη αγωνιστική (12η)
ΑΕ Δικαίου – Ιβίσκος
Ιάλυσος – ΕΑΚΑ
Ιπποκράτης – Ηρακλής Λάρδου
Ρεπό: Καλλιθέα

Με τον πάντα δικό σας... Αλλαξογκόλιές ...γκολτζή - γκολτζή

www.angelfire.com/pa4/allaksogolies

E-mail: allaksogolis@yahoo.gr

Ποια είναι η στολή που θα φορεθεί περισσότερο φέτος ? Πιθανότατα αυτή που θα φορέσουμε όλοι μας (θέλουμε δεν θέλουμε) τον Οκτώβριο σε ακόμα μία (από τις τόσες) εκλογική διαδικασία, βάζοντας την μουτσούνα του μαλ....κα. Ξεχνώντας τα όποια προβλήματα αντιμετωπίζουμε στην καθημερινότητα μας έχουμε και το άγχος για το ποιος θα κατέβει και δεν θα κατέβει, με ποιους θα κατέβει ο δείνα, ποιανού κόμματος την υποστήριξη θα έχει ο άλλος κ.ο.κ. Είναι δε τόσο μεγάλη η αγωνία του λαού-ψηφοφόρων που πολλοί από το εκλογικό σώμα δεν τρώνε με αποτέλεσμα να υπάρχουν αρκετά περιστατικά ασιτίας !



Μία από τις δεξαμενές όπου υπάρχουν πολλές ψήφοι είναι βέβαια ο αθλητισμός οπότε να είστε κάτι παραπάνω από σίγουροι πως όσο πλησιάζει η ώρα της κάλπης ολοένα και περισσότεροι από αυτούς που θέλουν να τους ψηφίσουμε, θα είναι σωματικά και πνευματικά (τουλάχιστον φαινομενικά) κοντά στα αθλήματα και στα προβλήματα που αντιμετωπίζουν. Το πρόβλημα βέβαια ξεκινάει μετά τις εκλογές όπου κλασικά μην τον είδατε τον...Παναή !

Σύμφωνα με τα όσο είχε εξαγγείλει ο συμπατριώτης μας γ.γ. της ΕΠΟ σε δύο ημέρες το Ενωσιακό θα είναι έτοιμο έχοντας τοποθετηθεί ο συνθετικός χλοοτάπητας τελευταίας γενιάς και παραδοτέο όχι μόνο για τις Μικτές μας ομάδες αλλά και για τους υπόλοιπους Συλλόγους της πόλης. Θα είναι έτοιμο ή δεν θα είναι ? Πάρτε το 090-090-090-090-.... και δώστε την απάντηση σας. Αν μαντέψετε σωστά κερδίζετε από ένα τετραγωνικό τέτοιου χορταριού για αν το τοποθετήστε στον κήπο σας, χωρίς να χρειάζεται κούρεμα, πότισμα κλπ.

Αυτή η ιστορία με τις ανακλήσεις πρέπει να σταματήσει γιατί το φαινόμενο δεν είναι τωρινό αλλά έχει τις ρίζες του αρκετά χρόνια πριν και πολύ σωστή η ενέργεια της πειθαρχικής γιατί το κακό έχει παραγίνει. Το να λες κάτι και επειδή δεν μπορείς να το αποδείξεις απλώς να το ανακαλείς εκ των υστέρων δεν λέει απολύτως τίποτα γιατί η ζημιά έχει ήδη γίνει. Δεν μπορώ εγώ ας πούμε να κατονομάσω κάποιον κλέφτη και στη συνέχεια και μη μπορώντας να το αποδείξω να πω τελικά δεν ήταν κλέφτης αυτός. Η ρετσινιά του έμεινε. Η δικαιολογία που λέει περί βρασμού ψυχής δεν στέκει αφού αν κάποιος είναι οξύθυμος και δεν μπορεί να συγκρατήσει τα νεύρα του ας μασάει καλύτερα παρά να μιλάει. Το λέει και η διαφήμιση !

Η κόντρα που έχει ξεσπάσει με αφορμή το γήπεδο των Αγ. Αποστόλων καλά κρατεί. Κατηγορίες και μάλιστα βαρύτατες εξαπολύονται εκατέρωθεν, ο ΔΟΝΑ υποστηρίζει ότι επιτελεί έργο στο συγκεκριμένο γήπεδο βάζοντας τα με προηγούμενα στελέχη του, από την άλλη πλευρά οι παράγοντες των ομάδων που έχουν διατελέσει και στον ΔΟΝΑ ρίχνουν τα βέλη τους κατά της σημερινής διοίκησης και το αποτέλεσμα αυτής της ιστορίας ποιο είναι ? Ότι το γήπεδο παρά τις υποσχέσεις δεν έχει δοθεί ακόμη προς χρήση για επίσημους αγώνες. Είναι κρίμα που ένα γήπεδο από ξερό μεταμορφώθηκε σε ένα στολίδι αλλά υπάρχουν αυτά τα ανεξήγητα προβλήματα στην μέση και στην ουσία αυτά που την πληρώνουν είναι τα ίδια τα σωματεία που εξακολουθούν να αγνίζονται μακριά από την φυσική τους έδρα χάνοντας και οικονομικά και βαθμολογικά.

Το πρώτο time-out. Μετά από ένα ναυάγιο οι μόνοι επιζώντες είναι 5 άντρες και μία γυναίκα. Το νησί στο οποίο ξεβράζονται παρέχει όλα τα αγαθά του Κυρίου. Έτσι αναπόφευκτα προκύπτει θέμα sex. Αποφασίζουν να πηγαίνει η γυναίκα κάθε βδομάδα και με καθέναν τους. Έτσι προκύπτεί sex κάθε 5 βδομάδες για τον καθένα και εξασφαλίζεται η ποικιλία για την γυναίκα. Όλα δουλεύουν ρολόι μέχρι την στιγμή που η γυναίκα πεθαίνει. Την πρώτη βδομάδα τα πράγματα είναι δύσκολα. Την 2η περίεργα. Την 3η αποκαρδιωτικά. Την 4η τρομαχτικά. Την 5η αποκρουστικά. Ε, την 6η τήν έθαψαν !!!



«Ο Παππούς του Ροδίτικου ποδοσφαίρου όταν βρίσκει ελεύθερο χρόνο όπως βλέπετε κι εσείς ασχολείται με το χόμπι του που δεν είναι άλλο από την Φόρμουλα-1 όπου τρέχει μαζί με τον κολλητό του Αλόνσο»

Δεν μπορώ να καταλάβω προς τι η παράταση προθεσμίας υποβολής δικαιολογητικών από γιατρούς για την κάλυψη των θέσεων στο ιατρείο της Ένωσης στο Δημοτικό Στάδιο της Ρόδου. Ήδη όπως ανακοινώθηκε υπάρχουν δύο υποψηφιότητες. Άρα για ποιον λόγο παρατάθηκε η προθεσμία ? Δεν έχουν τις απαραίτητες προϋποθέσεις οι εν λόγω υποψήφιοι ή ανέμεναν περισσότερο κόσμο οι αρμόδιοι για να κάνουν επιλογή ? Υπενθυμίζω ότι την 1η Μαρτίου θα ξεκινήσει επίσημα η λειτουργία του εν λόγω ιατρείου (?) και όλοι περιμένουν να δουν την αποτελεσματικότητα των ιατρικών αυτών μηχανημάτων που ελπίζουμε όλοι να επιτελέσουν πράγματι το έργο για το οποίο εγκαταστάθηκαν και αυτό δεν είναι άλλο από την διασφάλιση της υγείας των ποδοσφαιριστών-αθλητών.

Είμαστε ακόμα ζωντανοί...όπως λέει και το γνωστό τραγούδι. Ο Κολοσσός επιβλήθηκε επί του Ηρακλή και συνεχίζει την τιτάνια προσπάθεια που κάνει προκειμένου να επιτύχει τον μοναδικό στόχο που έχει τεθεί και που δεν είναι άλλος από την παραμονή στην κατηγορία. Οι Θαλασσί κέρδισαν μία μάχη αλλά απομένουν πολλές ακόμα για τελειώσει αίσια ο πόλεμος.

Το Σάββατο η εφημερίδα μας έκοψε την πίτα της σε ένα ωραίο περιβάλλον στο "ALEXIS – 4 SEAZONS" στην Παλιά Πόλη. Η τυχερή της βραδιάς ήταν η Ματούλα από το τημ που εργάζεται για την δακτυλογράφηση και ηλεκτρονικοποίηση των κειμένων και των φωτογραφιών, η οποία βρήκε το φλουρί το οποίο αντιστοιχούσε σε μία χρυσή λίρα. Και του χρόνου.

Όσον αφορά το δικό μας Champions League, ο Κλεάνθης έχει πάρει μία απόσταση άλφα από τις υπόλοιπες ομάδες και αν και στο ποδόσφαιρο ποτέ δεν μπορείς να προδικάσεις καταστάσεις, η ομάδα του Παραδεισίου έχει ένα σαφές προβάδισμα στην υπόθεση του Τίτλου. Με την φετεινή του πορεία εκτός των άλλων είναι δυναμική και πάλι η παρουσία και υποστήριξη των φιλάθλων του που ακολουθούν την αγαπημένη τους ομάδα είτε εντός είτε εκτός έδρας.

Οι παρατηρητές πραγματοποίησαν την πρώτη τους συγκέντρωση αλλά τα χαρτιά για το ποιοι θα μετέχουν της Διοίκησης παραμένουν ακόμα κλειστά. Σύμφωνα με έγκυρες πληροφορίες πάντως (μέσω του συστήματος παρακολούθησης των κινητών τηλεφώνων) ο Νταϊφάς ξεσκονίζει τα κοστούμια του και ετοιμάζεται για την προεδρική θέση έχοντας μεγαλεπήβολα σχέδια για τον Σύλλογο.

Πάμε τώρα για το ανεκδοτάκι μας. Ένας άντρας παίζοντας γκολφ σε ένα καινούργιο γήπεδο, μπερδευόταν συνέχεια σε ποια τρύπα ήταν να παίξει κάθε φορά. Είδε λοιπόν μια κυρία να παίζει εκεί κοντά, πήγε κοντά της και τη ρώτησε να του πει σε ποια τρύπα έπρεπε να παίξει. Εκείνη του απάντησε: "Είμαι στην 7η τρύπα, και είστε μία τρύπα πίσω, άρα είστε στην 6η τρύπα." Εκείνος την ευχαρίστησε, και πήγε να συνεχίσει το παιχνίδι του. Το ίδιο όμως συνέβη και αργότερα, και έτσι την ξαναρώτησε, και εκείνη του απάντησε: "Είμαι στην 14η τρύπα, και εσείς είστε μία τρύπα πίσω, άρα είστε στην 13η τρύπα." Την ευχαρίστησε ξανά και πήγε να συνεχίσει το παιχνίδι του. Όταν τέλειωσε το παιχνίδι, πήγε στο κυλικείο να τσιμπήσει κάτι, και είδε την γυναίκα. Πήγε, την κέρασε ένα ποτό για να την ευχαριστήσει και πιάσανε κουβέντα. Έτσι τη ρώτησε με τι ασχολείται, και εκείνη του είπε ότι είναι πωλήτρια, και με έκπληξη της είπε ότι και αυτός είναι πωλητής: - Και τι εμπορεύεστε; - Αν σας πω θα γελάσετε, του λέει εκείνη. - Όχι μιλήστε ελεύθερα! - Να, πουλάω ταμπόν. Με το που το ακούει, πέφτει από την καρέκλα του και κυλιέται στο πάτωμα γελώντας σαν υστερικός. - Σας το είπα ότι θα γελάσετε! του λέει εκείνη ενοχλημένη. - Δεν καταλάβατε, της λέει αυτός. Εγώ είμαι πωλητής χαρτιών υγείας, οπότε και πάλι είμαι μία τρύπα πίσω από εσάς!

Βρισκόμαστε σε μία κρίσιμη στιγμή στα τοπικά πρωταθλήματα και πολλές φορές η ανάγκη για την κατάκτηση των βαθμών οδηγεί πολλούς ανθρώπους που ασχολούνται ενεργά με το ποδόσφαιρο να πράττουν πράγματα πέρα από την κοινή λογική και αντίθετα σε όσα πρεσβεύει το πνεύμα του αθλητισμού. Η μαγική λέξη για όλους είναι....ηρεμία !

Γρίπη των πτηνών ή κοριοί στα κινητά ?

(Διάλεξε κι εσύ τώρα την ασθένεια που γουστάρεις, μπορείς)

Ο γκολτζής

Ο Κινγκ, το δώρο και η μοναξιά

- *Το ντεμπούτο του Μάικ Κινγκ, η «γενναιοδωρία» του Ηρακλή και τα προβλήματα που ταλανίζουν τους Θεσσαλονικείς ήταν οι κύριες αναφορές στη συνέντευξη Τύπου.*



Ο Γιώργος Τσιάκος ήταν ο κορυφαίος του Κολοσσού ενώ ο Γιούρι Ζντοβτς έμεινε ικανοποιημένος από την εμφάνιση του Ηρακλή.

Η νίκη - βάλσαμο του Κολοσσού μπήκε κατά κάποιο τρόπο σε δεύτερη μοίρα μιας και ο Γιώργος Γιαννουζάκος αναφέρθηκε στην Οδύσσεια του Ηρακλή που δεν αφορά στο αγωνιστικό κομμάτι. Η κατάσταση στην οποία έχει περιέλθει ο «γηραιός» δεν τιμά την ιστορία του και την παρουσία του στο ελληνικό μπάσκετ προβληματίζοντας όχι μόνο τους ανθρώπους της ομάδας αλλά όλους όσοι ασχολούνται με το άθλημα στην Ελλάδα.

Το ξέσπασμα Γιαννουζάκου

Ο Γιώργος Γιαννουζάκος ελάχιστα ασχολήθηκε με τον αγώνα και το αποτέλεσμα. Ως παίκτης του Ηρακλή, ζει μία πολύ δύσκολη κατάσταση και θέλησε μέσω της συνέντευξης Τύπου να μιλήσει για τα προβλήματα της ομάδας του και να στείλει το δικό του μήνυμα.

«Συγχαρητήρια στην ομάδα του Κολοσσού για την πολύ μεγάλη νίκη που πέτυχε. Νομίζω ότι ήρθαμε πολύ καλύτερα προετοιμασμένοι από άλλα παιχνίδια για να δώσουμε ένα πολύ σημαντικό ματς το οποίο χάσαμε στις λεπτομέρειες.

Τα πράγματα στην ομάδα μου είναι πιο σοβαρά απ' όσο φαίνεται. Δεν είναι θέμα αν θα πέσει κατηγορία κ.λ.π. Μας έχουν αφήσει μόνους μας. Δεν στηριζόμαστε από κανένα. Ήρθαμε να παίξουμε ένα ματς βγάζοντας εισιτήρια την τελευταία στιγμή, το λεωφορείο ήρθε να μας πάρει 15 λεπτά αργότερα. Δηλαδή δεν υπάρχει οργάνωση, δεν υπάρχει τίποτα. Κανένας δεν ενδιαφέρεται. Αν κερδίζαμε σήμερα (σ.σ. προχθές) απλά πίσω στη Θεσσαλονίκη θα ήταν κάποιοι άνθρωποι που μας περιμένουν για να μας συγχαρούν. Αυτό που χρειάζεται ο Ηρακλής είναι προστασία από τους δικούς του ανθρώπους. Το λέω εδώ και θα το ξαναπώ και άλλες φορές αν χρειαστεί. Αγωνιστικά, από τη στιγμή που ήρθε ο κ. Ζντοβτς έχουμε ανέβει πάρα πολύ. Το έχετε δει όλοι. Η μόνη δουλειά που μπορούμε να κάνουμε είναι μέσα στο γήπεδο. Πουθενά αλλού. Όταν βγαίνουμε από το γήπεδο, πρέπει να έχουμε την προστασία εκείνων που μας έφεραν στην ομάδα.

Ελπίζω αυτή η ήττα να τους ξυπνήσει και να σταθούν κοντά στην ομάδα. Χρειαζόμαστε πραγματικά τη βοήθειά τους αυτή τη στιγμή».

Κλειδί η άμυνα

Περήφανος και ικανοποιημένος εμφανίστηκε ο Γιούρι Ζντοβτς ο οποίος παραδέχθηκε ότι ο Ηρακλής έκανε δώρο τη νίκη στον Κολοσσό.

«Πρώτα θέλω να συγχαρώ τον συνάδελφό μου για τη νίκη. Ήταν δυνατό παιχνίδι και σημαντικό και για τις δύο ομάδες. Ίσως σας εκπλήξει αλλά είμαι πολύ περήφανος για τους παίκτες μου. Έδειξαν πάνω απ' όλα χαρακτήρα και πρώτη φορά είμαι ικανοποιημένος από αυτό που παίξαμε. Πρώτη φορά, ειλικρινά.

Χάσαμε τον μοναδικό μας πόιντ γκαρντ, τον Στεφάνοβιτς στην αρχή του αγώνα. Ο Σφέικος έπαιξε όλο τον αγώνα πλέι μέικερ που δεν έχει συνηθίσει να παίζει εκεί. Αν δείτε τα στατιστικά είμαστε παντού καλύτεροι εκτός από τις βολές. Από την εμπειρία μου θεωρώ ότι κάναμε δώρο τη νίκη.

Ξέραμε από την αρχή ότι ο Κολοσσός έχει σκαμπανεβάσματα στην απόδοσή του. Έχει διαστήματα που παίζει πολύ καλά και διαστήματα που κάνει πολλά λάθη. Γι' αυτό και ήμουν σχετικά ήρεμος όταν πήρε τη διαφορά στο β' δεκάλεπτο. Έλεγα στους παίκτες μου ότι χρειαζόταν απλά υπομονή. Και το γυρίσαμε το παιχνίδι στο β' ημίχρονο παίζοντας δυνατή άμυνα που ήταν και το κλειδί.

Δεν θέλω να παρασυρθώ πάλι και να μιλήσω για τη διαιτησία. Δεν θέλω να πω για το αν οι διαιτητές επηρεάστηκαν από το πλήθος. Εμείς κοιτάμε τον εαυτό μας και πόσα λάθη κάναμε και χάσαμε το παιχνίδι.

Ο Κινγκ έκανε μαζί μας μόνο μία προπόνηση και παρόλα αυτά έκανε πολύ καλό παιχνίδι. Ακόμα και στην άμυνα».

Νίκη και στην Κοζάνη

Ο MVP του Κολοσσού για άλλο ένα παιχνίδι, ο Γιώργος Τσιάκος θεωρεί ότι με τη νίκη αυτή πνέει άνεμος αισιοδοξίας στον Κολοσσό και αναφέρθηκε στο προσεχές ματς με τον Μακεδονικό.

«Είδαμε ένα κακό ποιοτικά παιχνίδι και αυτό οφείλεται, πιστεύω, στο ότι και οι 2 ομάδες είχαν πάρα πολύ άγχος. Ήταν ένα παιχνίδι ζωής ή θανάτου.

Αγωνιστικά, κάναμε ένα πολύ καλό ξεκίνημα αλλά κάποια λάθη στην άμυνα και το άγχος έκαναν το ματς ντέρμπι και στα κρίσιμα λεπτά κινδυνεύσαμε να το χάσουμε. Ευτυχώς, η εμπειρία των παικτών μας βοήθησε να πάρουμε αυτό το παιχνίδι και να κοιτάμε το μέλλον με περισσότερη αισιοδοξία. Να πάμε τώρα στην Κοζάνη και να διεκδικήσουμε τη νίκη».

«Πρώτη φορά τυχερός»

Όλοι περίμεναν να δουν τον Γιώργο Ζευγώλη πιο χαμογελαστό μετά τη νίκη και ειδικά με τον τρόπο που ήρθε αλλά ο κόουτς του Κολοσσού μετά βίας έδωσε καμπύλη στα χείλη του. Δεν δίστασε πάντως να πει ότι το αποτέλεσμα με τον Ηρακλή ήταν θείο δώρο, απ' όλες τις απόψεις.

«Είναι η πρώτη φορά από τότε που ήρθα στον Κολοσσό που αισθάνομαι τυχερός. Πραγματικά, η θεά Τύχη μας βοήθησε πάρα πολύ σήμερα (σ.σ. προχθές) να κερδίσουμε το παιχνίδι. Στο τέλος το άγχος κόντευε να μας πνίξει και δεν μπορούσαμε να κάνουμε τίποτα σωστά ούτε στην επίθεση ούτε στην άμυνα. Ευτυχώς, κάποιες τυχαίες αν θέλετε φάσεις μας έδωσαν την ευκαιρία να πάρουμε το ματς. Ένα ματς που μας δίνει ζωή. Σίγουρα αν το χάναμε θα μας έσφιγγε πάρα πολύ το λαιμό.

Ξεκινήσαμε πάρα πολύ καλά, με τον ενθουσιασμό του κόσμου, με την πολύ καλή άμυνα του Παναγιωταράκου και την αγωνιστική μας παρουσία. Πήραμε διαφορά νωρίς και μετά οι παίκτες κοιτούσαν το ταμπλό περιμένοντας να τελειώσει ο χρόνος και να κερδίσουμε. Θέλαμε πάρα πολύ να κερδίσουμε. Και αυτό πήγε στο τέλος να μας γυρίσει μπούμερανγκ.

Μετά ο Ηρακλής μπήκε ψυχωμένος, έβλεπε στα μάτια των παικτών μου το άγχος και του έδινε μεγαλύτερο κουράγιο. Είχε έναν καινούριο παίκτη ο οποίος μας αιφνιδίασε μιας και ήταν πάρα πολύ καλός (σ.σ. Κινγκ). Ήταν πολύ σκληρός στην άμυνα και μας έπαιξε δυνατά. Είχε τη νίκη στα χέρια του και πραγματικά, όπως είπε και ο κόουτς, μας την έκανε δώρο.

Οι προπονητές την ώρα του παιχνιδιού είμαστε στον κόσμο μας. Πιστεύουμε ότι θα κερδίσουμε. Αλλά ήταν φανερό ότι οι παίκτες ήταν σφιγμένοι. Τους μιλούσα και δεν μπορούσα να επικοινωνήσω με κανέναν. Θεωρώ ότι είχαν χάσει την αυτοπεποίθησή τους γιατί κακά τα ψέματα όταν μία ομάδα έχει συνηθίσει να χάνει, πρέπει να βρει τρόπους να κερδίσει. Και γι' αυτό χαίρομαι περισσότερο για τη σημερινή νίκη. Γιατί ήρθε στο τέλος, γιατί κρίθηκε στις λεπτομέρειες, χωρίς να έχω τάιμ άουτ στο τέλος. Βρήκαν το κουράγιο μόνοι τους να βγάλουν τις φάσεις και να κερδίσουν. Είμαι πολύ χαρούμενος γι' αυτό».

Α1 εθνική κατηγορία 2005-2006

Αποτελέσματα 15ης αγωνιστικής

Ολύμπια - Μαρούσι	62-67
Κολοσσός - Ηρακλής	**61-58**
Πανιώνιος - Μακεδονικός	76-74
Άρης - ΓΣ Λάρισας	79-68
ΠΑΟΚ - Πανελλήνιος	74-71
Ολυμπιακός - Απόλλων	85-63
Παναθηναϊκός - ΑΕΚ	81-64

ΒΑΘΜΟΛΟΓΙΑ

Ομάδα	Βαθμ	Αγ	Νικ (εντ.-εκ.)	Ητ (εντ.-εκ.)	Επ	Αμ	Διαφ
1. Παναθηναϊκός	29	15	8-6	0-1	1284	1084	+200
2. Ολυμπιακός	28	15	8-5	0-2	1218	1065	+153
3. Μαρούσι	26	15	6-5	1-3	1092	1022	+70
4. Άρης	25	15	6-4	2-3	1125	1047	+78
5. Πανελλήνιος	24	15	5-4	3-3	1121	1105	+16
6. Πανιώνιος	23	15	7-1	1-6	1126	1165	-39
7. ΠΑΟΚ	22	15	3-4	4-4	1112	1163	-51
8. ΑΕΚ	22	15	4-3	3-5	1173	1140	+33
9. Ολύμπια	21	15	5-1	3-6	1119	1110	+9
10. Μακεδονικός	20	15	4-1	3-7	1109	1167	-58
11. Απόλλων	20	15	4-1	3-7	1116	1154	-38
12. Ηρακλής	19	15	4-0	3-8	1055	1136	-91
13. ΓΣ Λάρισας	19	15	4-0	4-7	1079	1190	-111
14. Κολοσσός	**17**	**15**	**2-0**	**6-7**	**999**	**1180**	**-171**

Επόμενη αγωνιστική (16η)

Τετάρτη 15/2
Ηρακλής - Ολύμπια (17.00')
Μακεδονικός - Κολοσσός (17.00')
ΓΣ Λάρισας - Πανιώνιος (17.00')
ΠΑΟΚ - Παναθηναϊκός (17.00' - Supersport)
Μαρούσι - Ολυμπιακός (19.00' - Supersport)
ΑΕΚ - Άρης (19.00' - Supersport)
Απόλλων Πατρών - Πανελλήνιος (19.30' - ΕΤ1)

ΠΡΩΤΑΘΛΗΜΑ ΟΣΕΚΚ

Σαν ίσος προς ίσο

- *Στα μάτια κοίταξε η Δωδεκάνησος τον ΠΑΣΚΑ μέσα στην έδρα του και τον δυσκόλεψε πολύ μέχρι να φτάσει στο τελικό 65-61.*

Το ντέρμπι κορυφής του Νοτίου Ομίλου ανάμεσα στον νταμπλούχο ΠΑΣΚΑ και την αήττητη Δωδεκάνησο ήταν το καλύτερο παιχνίδι των τελευταίων ετών.

Ο πολυνίκης ΠΑΣΚΑ μέσα στην έδρα του τα βρήκε μπαστούνια απέναντι στους Ροδίτες που έπαιξαν έξυπνα και διαβασμένα. Ένα ξέσπασμα στο γ' δεκάλεπτο και δύο λάθη στις τελευταίες φάσεις του αγώνα έκριναν το τελικό 65-61.

Η Δωδεκάνησος επιβλήθηκε του ΠΑΣΚΑ στο πρώτο ημίχρονο (32-38) ωστόσο δέχθηκε ένα σερί 10-0 με την έναρξη του δευτέρου.

Το πάλεψε, ισοφάρισε, διεκδίκησε τη νίκη αλλά στις τελευταίες φάσεις έκανε δύο λάθος πάσες, έδωσε δικαίωμα για βολές και έτσι γράφτηκε το τελικό σκορ.

Υπάρχει μεγάλη ικανοποίηση για την εμφάνιση μέσα στον Άγιο Νικόλαο ενώ αξίζει να σημειωθεί πως ο πρωταθλητής Ελλάδας είχε πολλά χρόνια να δεχθεί περισσότερους από 40π. σε αγώνα! Χθες θα μπορούσε να είχε δεχθεί κοντά στους 70 αν οι Ροδίτες δεν έκαναν αρκετές λάθος πάσες.

Δεκάλεπτα: 20-20, 32-38(ημιχρ.), 51-48, 65-61

ΠΑΣΚΑ (Γκόγκος): *Σγαρδέλης 2, Μουμτζόγλου 17, Βάσσης 6, Αδαμόπουλος, Τσιακίρης, Χαλδέος, Εχλερτ 21, Μακρής 19.*

Δωδεκάνησος (Χρόνης): *Μιχαήλου 4, Χαμαντίν 7, Χατζηδημητρίου 19, Τσιγκόλης 6, Μεταξενίου, Καρατζιάς 14, Παππάς 11.*

Το φινάλε του θρίλερ ήταν ροζ

- *Ο Κολοσσός χαμογέλασε για δεύτερη φορά φέτος κερδίζοντας τον Ηρακλή με 61-58 ύστερα από 40 λεπτά απίστευτης αγωνίας.*
- *Ο «γηραιός» επειδή είναι ...αλλιώς γύρισε το παιχνίδι και το κρατούσε μέσα στα χέρια του αλλά ο νέος (Τσιάκος) είναι ωραίος και πήρε την κρίσιμη μάχη στο τέλος.*
- *Ο τραυματισμός του Σάσα Στεφάνοβιτς που διακομίστηκε στο νοσοκομείο με διάσειση και η τριπλή αλλαγή απόφασης των διαιτητών στα 9'' ήταν τα σημεία που στιγμάτισαν την αναμέτρηση.*
- *«Και τώρα Μακεδονικός» λένε στον Κολοσσό με την αποστολή να αναχωρεί αύριο για την Κοζάνη.*

ΒΕΝΕΤΟΚΛΕΙΟ

Ποιος Άλφρεντ Χίτσκοκ και ποιος Στίβεν Κινγκ; Σεμινάρια δίνει ο Κολοσσός στα σενάρια ψυχολογικού θρίλερ και εξελίσσεται σε μετρ του σασπένς! Όσοι παρακολούθησαν τον αγώνα με τον Πανιώνιο αλλά και τον προχθεσινό με τον Ηρακλή συμφωνούν και προσυπογράφουν.

Δύο φορές λοιπόν χαμογέλασε φέτος ο Κολοσσός. Και τις δύο όμως έπρεπε πρώτα να μοιράσει ηρεμιστικά και χάπια για την πίεση στον κόσμο και μετά να τους χαρίσει την αίσθηση ευφορίας. Ο Ηρακλής μιμήθηκε τον Πανιώνιο και έκανε δώρο τη νίκη στους Ροδίτες πετώντας στα σκουπίδια την τρομερή προσπάθεια να γυρίσουν το παιχνίδι. Το τελικό 61-58 γράφτηκε στην ιστορία μαζί με το 66-65 κόντρα στους «κυανέρυθρους» όντας η δεύτερη νίκη στην Α1! Μία νίκη που ήρθε πάρα πολύ δύσκολα παρά το γεγονός ότι στο πρώτο 15λεπτο του παιχνιδιού μόνο οι «θαλασσί» υπήρχαν στο παρκέ.

Το ματς της 15ης αγωνιστικής ήταν θρίλερ. Είχε δυνατές άμυνες, κλειστό σκορ και ομηρικές μάχες μέσα και έξω από τα καλάθια. Είχε έναν Κολοσσό να πατάει πιο καλά στον αγωνιστικό χώρο τα πρώτα 15 λεπτά, να κυριαρχεί σε όλες τις γραμμές, να αποκτά διαφορά 16π. αλλά να παθαίνει κρίση άγχους όταν ο Ηρακλής υπό την καθοδήγηση του **Γιούρι Ζντοβτς** και χωρίς τον μοναδικό του πλέι μέικερ (**Στεφάνοβιτς**) έκανε το καμπάκ και πέρασε μπροστά με +6 δύο λεπτά πριν το τέλος. Είχε ένα διαιτητικό τρίο να κάνει σοβαρά λάθη εκατέρωθεν και μία τελική διαφορά (+3) που ίσως βάλει σε περιπέτειες τον Κολοσσό, ίσως και όχι. Προς το παρόν, η ισοβαθμία των δύο δεν εξυπηρετεί τους νεοφώτιστους.

Σαφέστατα, δεν περίμενε κανείς να δει σπουδαίο μπάσκετ σε έναν... τελικό. Εφόσον το παιχνίδι ήταν τόσο κρίσιμο και για τις δύο ομάδες, ο σκοπός αγιάζει τα μέσα. Άρα δεν ενόχλησε κανέναν η ποιότητα του αγώνα. Πάντως, στο ξέσπασμα του Κολοσσού όταν έκανε το σερί και πήρε τη διαφορά είδαμε φάσεις όμορφες.

Ο Ηρακλής υπέστη απώλεια άκρως σημαντική. Ο τραυματισμός του **Στεφάνοβιτς** ανάγκασε τον **Ζντοβτς** να ορίσει για 35' πλέι μέικερ τον **Θρασύβουλο Σφέικο** μιας και ο **Κούρτοβιτς** (μαζί με τον **Χρήστου**) είχαν μείνει στη Θεσσαλονίκη. Λαμπάδα θα πρέπει να ανάψει στον **Μάικ Κινγκ** ο οποίος με μόλις μία προπόνηση «έβγαλε μάτια» στο παιχνίδι, ήταν μακράν ο κορυφαίος του «γηραιού» και σε αυτόν οφείλεται η αντεπίθεση.

Στον αντίποδα, ο **Ζευγώλης** τους είχε όλους στη διάθεσή του αλλά κάποιοι έπαιξαν σφίγγοντας τα δόντια. Πέραν του **Σούλη** που βοήθησε σε ένα σημείο αλλά ήταν φανερά ανέτοιμος, με θλάση έπαιξε ο **Χάνσελ** και μοιραία χρειαζόταν ένα ακόμα πόιντ γκαρντ (**Σκορδάλης**) σε περίπτωση ανάγκης αφήνοντας εκτός 12άδας τον **Χρήστο Γκογκίδη**. Μεγάλα σκαμπανεβάσματα στην απόδοσή τους είχαν όλοι οι «θαλασσί» με εξαίρεση τον **Γιώργο Τσιάκο** ο οποίος εντυπωσίασε και πάλι! Σταθερός όσο έπαιξε, μαχητικός σε άμυνα και επίθεση, ορεξάτος και, όπως αποδείχθηκε, καθοριστικός στο τέλος. Η έφεσή του στα επιθετικά ριμπάουντ ήταν κάτι που δεν μπόρεσε να περιορίσει ο **Ζντοβτς** και ως από μηχανής θεός άρπαξε τη μπάλα μέσα από τα χέρια του **Γιαννουζάκου** ύστερα από τη 2η χαμένη βολή του **Μπράιαντ**. Θα μπορούσε βέβαια να κάνει το +4 (και τώρα δεν θα μιλούσαμε για το πρόβλημα στην ισοβαθμία) αλλά έφτανε η μία για να κρατήσει ζωντανή την ομάδα του.



Τα συνεχόμενα τρίποντα των Δέδα, Γιαννουζάκου και Κινγκ στο 2ο δεκάλεπτο επέτρεψαν στον Ηρακλή να ψαλιδίσει τη διαφορά των 16π.

Οι φάσεις του αγώνα

4.55'' έδειχνε το χρονόμετρο του Βενετοκλείου όταν ολόκληρο το γήπεδο πάγωσε. Ο **Στεφάνοβιτς** δεν είδε μπροστά του τον **Μπράιαντ** την ώρα που ο Ηρακλής έβγαινε στην επίθεση και σωριάστηκε στο έδαφος μπρούμυτα. Πέρασαν κάποια δευτερόλεπτα μέχρι να διακοπεί το ματς και να πέσουν όλοι πάνω από τον «άσσο» των φιλοξενουμένων. Συνειδητοποίησαν ότι είχε χάσει τις αισθήσεις του, του προσφέρθηκαν οι πρώτες βοήθειες, συνήλθε και με τη συμβολή των Σαμαρειτών μεταφέρθηκε εσπευσμένα στο νοσοκομείο. Εκεί διαπιστώθηκε ότι ο **Στεφάνοβιτς** είχε υποστεί διάσειση αλλά ευτυχώς είχε διαφύγει τον κίνδυνο.



Ένα κουβάρι έγιναν μετά τη λήξη του δραματικού αγώνα ομάδα και οπαδοί!

9'' για να λήξει το ματς, ο **Σφέικος** πήγε στο άουτ για την επαναφορά. Ο **Παπαδάτος** τον πίεζε, έκλεψε την μπάλα η οποία έφυγε έξω από τα χέρια του **Σφέικου**. Η πρώτη απόφαση ήταν και η ορθή. Η μπάλα στον Κολοσσό. Τα πανηγύρια ξεκίνησαν. Αμ δε! Η απόφαση άλλαξε και πάλι προκαλώντας την σφοδρή αντίδραση των φιλάθλων (έπεσαν και κάποια μπουκάλια στον αγωνιστικό χώρο). Για 3η φορά η απόφαση των διαιτητών άλλαξε και πάλι με τον Κολοσσό να έχει την επίθεση. Στη Θεσσαλονίκη φωνάζουν για τη διαιτησία αλλά η συγκεκριμένη απόφαση ήταν πέρα για πέρα σωστή!!

Το παιχνίδι

Νευρικό και διστακτικό ήταν το παιχνίδι των δύο ομάδων στα πρώτα λεπτά του αγώνα με τον Κολοσσό να έχει πάντως την υπεροχή, να προσπαθεί να τρέξει και να επιβάλλει το ρυθμό του. Μόλις μπήκαν τα πρώτα σουτ, ελευθερώθηκαν τα χέρια. Το 6-0 έγινε 14-2 στο 7' με τρίποντές βόμβες των **Μπράιαντ** και **Νάκιτς**.

Το πρόβλημα των επιθετικών ριμπάουντ επιδεινώθηκε με την είσοδο του **Τζένκινς** που ισορρόπησε κάπως το ματς (16-10) ωστόσο ακολούθησε ένα διάστημα 3,5 λεπτών όπου οι γηπεδούχοι απλά κυριάρχησαν στο παρκέ. Με σερί 13-3, ο Κολοσσός προηγήθηκε 29-13 στο 15' παίζοντας απερίσπαστα και συγκεντρωμένα. Κλεψίματα, αιφνιδιασμοί, όμορφες πάσες και γρήγορος ρυθμός (και όλα αυτά τη στιγμή που τα φάουλ στα πρώτα 15 λεπτά ήταν 10-5!).

Και ξαφνικά καθίζηση. Ο Ηρακλής πήρε τα πάνω του στην περιφέρεια και με 4/4 τρίποντα (2 **Δέδας**, 1 **Γιαννουζάκος**, 1 **Κινγκ**)ψαλίδισαν τη διαφορά και την έριξαν κάτω από τους δέκα πόντους (36-29).

Έχοντας λοιπόν την ψυχολογία με το μέρος του και βλέποντας στα μάτια των αντιπάλων το άγχος και την αγωνία, ο Ηρακλής μπήκε για τα καλά στο παιχνίδι με ηγέτη τον **Μάικ Κινγκ** (40-37).

Ούτε μία, ούτε δύο αλλά τρεις φορές έβγαζε άμυνες αλλά έχανε τις επιθέσεις ο Κολοσσός. Ο **Γιαννουζάκος** την 3η φορά δεν χαρίστηκε και ισοφάρισε (40-40). Ακολούθησαν πάλι δύο άστοχες επιθέσεις με σουτ για 3 και ο **Κινγκ** έδωσε για πρώτη φορά προβάδισμα στο «γηραιό» στο 26' (40-42) με τον **Μάγλο** να δίνει αέρα στη συνέχεια 4π. στην ομάδα του.

Πόντο - πόντο κύλησε το ματς στο 4ο δεκάλεπτο μέχρι τη στιγμή που ανέλαβε δράση και πάλι ο **Κινγκ** (49-53). Με δικό του τρίποντο μάλιστα ο Ηρακλής ξέφυγε 52-58 στο 38'! Και ενώ φάνηκε να γέρνει η πλάστιγγα στο διπλό, τη λύση έδωσε ο **Αλέξης Παπαδάτος**. Αμέσως μόλις έγινε το 52-58, απάντησε με τον ίδιο τρόπο (55-58) αναπτερώνοντας τις ελπίδες του Κολοσσού.

Ο **Μπράιαντ** μείωσε κι άλλο και ακολούθησαν 38 δραματικά δευτερόλεπτα. Φάουλ στους «θαλασσί», ανανέωση χρόνου για τον Ηρακλή και άστοχο 3π. **Γιαννουζάκου**. Πέμπτο φάουλ **Κούβελα**, βολές **Μπράιαντ** και 59-58 στα 12''. Φάουλ **Τζένκινς** στον **Μπράιαντ**, εύστοχος στην πρώτη (60-58), άστοχος στη δεύτερη, επιθετικό ριμπάουντ **Τσιάκου**, φάουλ **Γιαννουζάκου**, 1/2 βολές και τελικό 61-58 μιας και τα 7'' που απέμειναν στον Ηρακλή κύλησαν με πιεστική άμυνα Κολοσσού και άστοχο σουτ στο τέλος.

Δεκάλεπτα: 16-8, 36-29(ημιχρ.), 45-45, 61-58

Διαιτητές: Χριστοδούλου, Καρακατσούνης, Κορομηλάς Ηλ.

Κολοσσός (Ζευγώλης): *Χάνσελ 3, Πανταζόπουλος 4, Σκορδάλης, Παπαδάτος 5(1), Παναγιωταράκος 4, Τόμπς 4, Νάκης 7(1), Σούλης 7(1), Μπράιαντ 12(1), Μακρής, Τσιάκος 13, Πόλιακ 2.*

Ηρακλής (Ζντοβτς): *Κινγκ 20(2), Παναγιωτόπουλος 2, Γιαννουζάκος 7(2), Σφέικος 2, Στεφάνοβιτς, Μάγλος 3, Δέδας 8(2), Τζένκινς 8, Κούβελας 8.*



Λίρα εκατό για τον Κολοσσό ο Γιώργος Τσιάκος που εντυπωσίασε σε ένα ακόμα παιχνίδι. Ο Μάγλος και οι συμπαίκτες του δεν μπορούσαν να τον σταματήσουν.

		Π.	<1>	<2>	<3>	Φ.	Οπ	Α.ρ.	Ε.ρ.	Λ.	Ασ.	Κλ.	Κοφ.	Τεντεξ
	ΚΟΛΟΣΣΟΣ	**61**	**17/24**	**16/30**	**4/14**	**17**	**24**	**18**	**8**	**17**	**8**	**5**	**4**	**0.280**
4	ΧΑΝΣΕΛ	18:03	3	1/2	1/2	0/0	1	3	2	0	2	0	0	0	0.055
5	ΠΑΝΤΑΖΟΠΟΥΛΟΣ	13:14	4	0/0	2/3	0/1	1	0	1	0	1	0	0	0	0.151
6	ΣΚΟΡΔΑΛΗΣ	01:52	0	0/0	0/0	0/0	1	1	0	0	1	0	0	0	-
7	ΠΑΠΑΔΑΤΟΣ	20:05	5	0/0	1/2	1/4	2	1	1	1	1	3	0	0	0.249
16	ΠΟΛΙΑΚ	08:02	2	0/0	1/1	0/0	3	1	1	0	1	0	1	0	0.373
9	ΠΑΝΑΓΙΩΤΑΡΑΚΟΣ	20:44	4	0/0	2/2	0/1	3	1	1	0	2	1	2	0	0.241
10	ΤΟΜΙΤΣ	20:08	4	0/0	2/3	0/2	1	1	0	1	1	2	0	0	0.149
11	ΝΑΚΙΤΣ	27:31	7	2/2	1/3	1/3	1	4	1	0	1	0	1	0	0.145
12	ΣΟΥΛΗΣ	07:49	7	0/0	2/4	1/1	0	0	1	0	1	0	0	0	0.640
13	ΜΠΡΑΙΑΝΤ	31:27	12	5/8	2/4	1/1	3	6	6	1	1	1	1	3	0.572
14	ΜΑΚΡΗΣ	04:08	0	0/0	0/0	0/0	0	0	0	0	2	0	0	0	-
15	ΤΣΙΑΚΟΣ	26:57	13	9/12	2/6	0/1	1	6	4	5	3	1	0	1	0.482
	ΗΡΑΚΛΗΣ		**58**	**6/9**	**17/35**	**6/25**	**24**	**17**	**16**	**14**	**12**	**10**	**10**	**1**	**0.285**
4	ΚΙΝΓΚ	32:05	20	2/2	6/11	2/7	3	3	3	2	3	1	0	0	0.405
6	ΠΑΝΑΓΙΩΤΟΠΟΥΛΟΣ	08:03	2	0/0	1/1	0/2	1	0	0	0	0	0	1	1	0.248
7	ΓΙΑΝΝΟΥΖΑΚΟΣ	32:58	7	1/2	0/1	2/7	5	2	6	1	0	2	5	0	0.425
8	ΣΦΕΙΚΟΣ	34:45	2	2/2	0/2	0/4	1	4	1	0	3	3	2	0	0.029
10	ΣΤΕΦΑΝΟΒΙΤΣ	05:15	0	0/0	0/0	0/1	1	1	0	1	1	0	0	0	-
12	ΜΑΓΛΟΣ	13:41	3	1/2	1/5	0/0	2	3	3	2	2	1	1	0	0.219
13	ΔΕΔΑΣ	31:16	8	0/0	1/2	2/4	1	0	0	1	2	1	0	0	0.160
14	ΤΖΕΝΚΙΝΣ	14:02	8	0/1	4/4	0/0	5	4	1	2	1	0	1	0	0.713
15	ΚΟΥΒΕΛΑΣ	27:55	8	0/0	4/9	0/0	5	0	2	5	0	2	0	0	0.430

ΑΠΟ ΤΗΝ ΕΦΗΜΕΡΙΔΑ
"Η ΡΟΔΙΑΚΗ"
ΖΗΤΕΙΤΑΙ

ΤΥΠΟΓΡΑΦΟΣ

Ωράριο εργασίας 19.00-24.00
Αιτήσεις-Βιογραφικά
Μ. Μαλιαράκη 11
Πληρ. τηλ. 2241022210 (πρωινές ώρες)

ΜΟΟ225



ΚΤΗΜΑΤΟΜΕΣΙΤΙΚΟ ΓΡΑΦΕΙΟ

ΑΙΓΑΙΟΚΤΗΜΑΤΙΚΗ

ΕΠΙΛΕΓΜΕΝΕΣ ΠΡΟΤΑΣΕΙΣ ΑΚΙΝΗΤΩΝ

- 44 τ.μ. καινούργιο Ιαλυσό 85.000 €
- 46 τ.μ. (υπόγειο με αυλή) Υψηλάντου 60.000 €
- 48 τ.μ. ισόγειο Αισχύνη 75.000 €
- 50 τ.μ. ρετιρέ Αγ. Νικόλαο 50.000 €
- 70 τ.μ. μον/κία με οικ/δο και έξτρα δόμηση Αρχάγγελο 94.000 €
- 74 τ.μ. μον/κία σε 400 τ.μ. οικ/δο Δαματριά 75.000€
- 73 τ.μ. διαμ/σμα (β' ορ.) Αγ. Νικόλαο 95.000€
- 86 τ.μ. (3 υπν.) καινούργιο διαμ. Ιαλυσό 150.000 €
- 87 τ.μ. καινούργιο διαμ. στους Τρεις 165.000 €
- 89 τ.μ. καινούργιο διαμ. Μηδεια 175.000 €
- 92 τ.μ. ισόγειο υπ/νο λουξ κατασκευής στο Ροδίνι 150.000 €
- 95 τ.μ. μετ/νο διαμ. Ιαλυσό 90.000 €
- 97 τ.μ. διαμ. με απερίσπη θέα Κέννεντυ 250.000 €
- 100 τ.μ. μον/κία 4 ετών 500 τ.μ. οικ/δο στην Ιαλυσό 280.000 €
- 100 τ.μ. καινούργιο διαμ. (με γκαράζ -απ/κη) Μίρα - Μάρε 190.000 €
- 120 τ.μ. μον/κία Π. Πόλη - Ρολόι 145.000 €
- 120 τ.μ. καινούργιο διαμέρισμα στους Τρεις 229.000 €
- 129 τ.μ. καινούργιο (3 υπν.) κοντά Αραπάκι 215.000 €
- 130 τ.μ. Κοσκινού μον/κία ανεξάρτηση σε 800 τ.μ. οικόπεδο σε μπετά 115.000 €
- 130 τ.μ. μον/κία σε μπετά Παστίδα 115.000 €
- 159 τ.μ. ανεξ/τη μον/κία Παστίδα 180.000 €
- 236 τ.μ. μον/κία Θολό σε 2.174 τ.μ. οικ/δο με εξτρά Σ.Δ. 764 τ.μ. 250.000 €
- 1 οικ/κή μερίδα του οικ/κού συν/σμού Απόλλων 300 τ.μ. 110.000€
- Γραφεία 23 τ.μ. , 45 τ.μ. και 67 τ.μ. κοντά στην Ακαδημία Χ2.500 € το τ.μ.

ΕΚΤΟΣ ΑΥΤΩΝ ΤΩΝ ΑΚΙΝΗΤΩΝ ΔΙΑΘΕΤΟΥΜΕ ΜΕΓΑΛΗ ΠΟΙΚΙΛΙΑ ΣΕ ΔΙΑΜ/ΤΑ (ΜΕΤ/ΝΑ-ΚΑΙΝΟΥΡΓΙΑ) ΣΤΙΣ ΚΑΛΥΤΕΡΕΣ ΤΙΜΕΣ ΤΗΣ ΑΓΟΡΑΣ-ΟΙΚ/ΔΑ ΚΑΙ ΕΝΟΙΚΙΑΣΕΙΣ ΑΚΙΝΗΤΩΝ - ΑΝΤΙΠΑΡΟΧΕΣ

ΡΕΝΑ ΒΑΖΟΥΚΟΥ ΚΑΙ ΣΥΝΕΡΓΑΤΕΣ
(ΜΕΣΙΤΗΣ ΑΣΤΙΚΩΝ ΣΥΜΒΑΣΕΩΝ)
ΔΙΕΥΘ. ΓΡΑΦΕΙΟΥ ΔΗΜ. ΘΕΟΔΩΡΑΚΗ 3
10-1 το πρωί καθημερινά και 6.30-9 απ/μα
Τηλ. (22410) 22943-28838 FAX: 28838, κιν. 6945466773
email.vazoukou@acn.gr

ΧΠ851

Η νέα εταιρία επίπλων κουζίνας και ντουλάπας

GRANDE Interni

ζητά ένα άτομο για την στελέχωση θέσης
Πωλητή-ρια/Σχεδιαστή-ρια

Προσφέρονται:
- Ιδανικό περιβάλλον εργασίας
- Ικανοποιητικές αποδοχές βάσει προσόντων

Απαιτούμενα προσόντα:
- Προϋπηρεσία σε αντίστοιχη θέση
- Γνώσεις χειρισμού ηλεκτρονικού υπολογιστή (Windows Office, σχεδιαστικό πρόγραμμα)
- Γνώσεις Αγγλικών ή Ιταλικών
- Ευχάριστη προσωπικότητα
- Εκπλήρωση στρατιωτικών υποχρεώσεων για τους άντρες

Αποστολή βιογραφικών σημειωμάτων στο Fax **22410-60873** ή στην ακόλουθη ηλεκτρονική διεύθυνση **ccharissis@hotmail.com** με την ένδειξη GRANDE 1

Για πληροφορίες καλέστε στο 22410-60888

ΧΠ1744

ΕΣΤΙΑ

ΚΤΗΜΑΤΟΜΕΣΙΤΙΚΟ ΓΡΑΦΕΙΟ
ΚΑΜΠΟΥΡΗΣ ΣΚ. ΕΜΜΑΝΟΥΗΛ

1. **ΜΟΝΟΚΑΤΟΙΚΙΑ** 250 τ.μ. λουξ κατασκευής και ισόγειο 150 τ.μ. σε μπετά εντός οικοπέδου 4.550 τ.μ. επί της λεωφόρου Παστίδας σε φανταστική τιμή
2. **ΔΙΑΜΕΡΙΣΜΑ** 88 τ.μ. επί της Διονυσίου Σολωμού (ρετιρέ) σε πολύ λογική τιμή
3. **ΟΙΚΟΠΕΔΟ** 2600 τ.μ. στην περιοχή Κοσκινού σε φανταστική τοποθεσία
4. **ΔΙΑΜΕΡΙΣΜΑΤΑ** διαφόρων διαστάσεων στο Ροδίνι
5. **ΔΙΑΜΕΡΙΣΜΑΤΑ** διαφόρων διαστάσεων στο Καρακόνερο
6. **ΜΟΝΟΚΑΤΟΙΚΙΕΣ** με αυλή στο Καρακόνερο
7. **ΜΟΝΟΚΑΤΟΙΚΙΕΣ - ΔΙΑΜΕΡΙΣΜΑΤΑ** στην ωραιότερη περιοχή Μαριτσών υπό κατασκευή
8. **ΟΙΚΟΠΕΔΟ** στη Ρόδου-Λίνδου 9000 τ.μ. με άδεια οικοδομής

ΣΤΕΦ. ΚΑΖΟΥΛΗ 74 - ΡΟΔΟΣ
ΤΗΛ. 2241024858, 6947424462

AE691

ΕΝΟΙΚΙΑΣΗ





Απλά.... NOTAR

Δωδώνης 2 Καρακόνερο
Τηλ.: 22410 20345
www.notar.gr e-mail: hellas@notar.gr

AE971

ΑΝΕΓΕΡΣΙΣ Α.Ε.
ΟΙΚΟΔΟΜΙΚΕΣ & ΕΜΠΟΡΙΚΕΣ ΕΠΙΧΕΙΡΗΣΕΙΣ

ΠΩΛΟΥΝΤΑΙ

1. **ΚΑΤΑΣΤΗΜΑ** 65 τ.μ. με αποθήκη 35 τ.μ. και θέση στάθμευσης στην Κων. Υδραίου και Πτολεμαίων γωνία.
2. **ΚΑΤΑΣΤΗΜΑ** 45 τ.μ. με θέση στάθμευσης στην Κων. Υδραίου.
3. **ΚΑΤΑΣΤΗΜΑ** 75 τ.μ. με θέση στάθμευσης στην Κων. Τσαλδάρη.
4. **ΔΙΑΜΕΡΙΣΜΑ** 129 τ.μ. στον α' όροφο με θέση στάθμευσης στην Κων. Τσαλδάρη.
5. **ΔΙΑΜΕΡΙΣΜΑ** 129 τ.μ. στον β' όροφο με θέση στάθμευσης στην Κων. Τσαλδάρη.
6. **ΔΙΑΜΕΡΙΣΜΑ** 135 τ.μ. ρετιρέ με θέση στάθμευσης στην Κων. Υδραίου.
7. **ΜΟΝΟΚΑΤΟΙΚΙΕΣ** 135 τ.μ. στην περιοχή Γεννάδι.
8. **ΜΟΝΟΚΑΤΟΙΚΙΕΣ** 80 και 90 τ.μ. στα Λειβάδια Τήλου.

Αλεξανδρουπόλεως 2 • Ρόδος
Τηλ. 2241067267/Fax: 2241061297

ΜΕ ΤΗΝ ΠΟΛΥΕΤΗ ΠΕΙΡΑ
ΤΟΥ ΝΙΚΟΛΑΟΥ ΜΙΧΑΛΗ
ΤΗΛ. 6936550251

ΥΠΕΥΘΥΝΟΣ
ΝΙΚΟΛΑΟΥ ΦΩΤΗΣ
ΤΗΛ. 6936550250

AE955

RODOS PALACE
★★★★★
Resort Hotel • Convention Center

Το Ξενοδοχειακό & Συνεδριακό συγκρότημα πολυτελείας της Ρόδου ζητεί το ακόλουθο προσωπικό:

- **Banqueting Manager-Υπεύθυνο Εκδηλώσεων**
  Με ανάλογη προϋπηρεσία σε ξενοδοχεία πολυτελείας
- **Σεφ**
  Με ανάλογη προϋπηρεσία σε ξενοδοχεία πολυτελείας
- **Προϊσταμένη Ορόφων**
  Με ανάλογη προϋπηρεσία σε ξενοδοχεία πολυτελείας
- **Ιδιαίτερα Γραμματέα Διεύθυνσης**
  Άριστη γνώση Αγγλικών & Ηλεκτρονικού Υπολογιστή
- **Υπαλλήλους Υποδοχής**
  Γνώσεις Αγγλικών, Γερμανικών, Γαλλικών

Επίσης ζητούνται:

- Μάγειροι Α', Β' & βοηθοί	- Γυμναστές
- Ζαχαροπλάστες	- Τηλεφωνήτριες
- Μπουφετζήδες Α' & Β'	- Ταμπλίστες
- Κόπτης Κρεάτων	- Καμαριέρες
- Σερβιτόροι & βοηθοί	- Καθαρίστριες
- Μπάρμεν & βοηθοί	- Hostesses
- Εργάτες	- Σιδερώτριες
- Μπογιατζήδες & βοηθοί	- Γκρουμ

Οι ενδιαφερόμενοι για τις ανωτέρω θέσεις μπορούν να αποστείλουν βιογραφικό τους σημείωμα με μία πρόσφατη φωτογραφία στην Διεύθυνση της εταιρείας ή να απευθύνονται στο Τμήμα Προσωπικού του ξενοδοχείου καθημερινά από 09:00-15:00.

Ξενοδοχείο Ρόδος Παλάς
Λεωφ. Ιαλυσού, Τ.Θ. 121, Ιξιά, Ρόδος
Τηλ. 22410 25222, Fax: 22410 25350
E-mail: info@rodos-palace.gr

ΧΠΞΕΝ078

Profit & Solution
ΚΤΗΜΑΤΙΚΕΣ ΥΠΗΡΕΣΙΕΣ
Αντ. Δασμασκηνού 119 85100 Ρόδος
22410 28100

Ίξια διαμέρισμα 115ΤΜ 3 Υ/Δ 120.000

Ρόδος Διαμέρισμα 96ΤΜ 2Υ/Δ 127.000

Παστίδα οικόπεδο 400 Τ.Μ.
με άδεια οικοδομής για 200 τ.μ. 67.000

Παστίδα 136 τ.μ. Μπετά 86.500

Παστίδα 120 τ.μ. Μπετά 95.000

Παραδείσι 4,350 ΤΜ Οικοδομήσιμο 37.000

Κοσκινού μεζονέτα 140ΤΜ οικόπεδο 500τμ με θέα θάλασσα 258.000

Ροδίνι διαμέρισμα 87 τ.μ. 165.000

(Ζητείται οικόπεδο στην Κρεμαστή)

AE963

ΚΡΑΝΙΔΗΣ
Real Estate



ΠΩΛΗΣΕΙΣ ΚΑΤΑΣΤΗΜΑΤΩΝ/ ΕΠΙΧΕΙΡΗΣΕΩΝ
Παλιά Πόλη: Σωκράτους, κατάστημα 35τμ (Κ-556)
Παλιά Πόλη : κατάστημα 80τμ, (Κ-132)
Ρόδος: κατάστημα πλησίον Αν. Μαρίας, 65τμ (Κ-314)
Ρόδος: κατάστημα στο κέντρο 60τμ (Κ-304)
Ρόδος:κατάστημα στην Αλ. Διάκου με υπόγειο & πατάρι (Κ-339)
Ρόδος: κατάστημα πλησίον πλ. Κύπρου 300τμ (Κ-146)
Ρόδος: επιχ/ση εστιατόριο στο Νιοχώρι 200τμ (Κ-109)
Μητρόπολη : επιχ/ση μεζεδοπωλείο 120.000 € (Κ-444)
Μαντράκι : επιχ/ση παλαιών ειδών (Κ-445)
Αγ. Αναστασία: επιχ/ση οβελιστήριο 150.000 € (Κ-334)
Ψαροπούλα: επιχ/ση εστιατόριο 80τμ (Κ-442)

ΧΠ092

Κρανίδης Real Estate

Διεύθυνση :

Καζούλη & Αμερικής 50
85100 Ρόδος

Επικοινωνία :

Τηλ : 22410 27082
22410 26476
Fax : 22410 27101

e-mail :
info@kranids-estate.gr

Για περισσότερες πληροφορίες & ενημέρωση επικοινωνήστε με το γραφείο μας ή επισκεφτείτε την ιστοσελίδα μας
www.kranidis-estate.gr

ΓΥΜΝΑΣΤΕΣ ΖΗΤΟΥΝΤΑΙ

Για την επίβλεψη στην αίθουσα οργάνων και aerobic Instructors, κάτοχοι πτυχίου Τ.Ε.Φ.Α.Α. ή ιδιωτικής σχολής.

Ο γυμναστής που θα επιλέξουμε θα ενταχθεί σε μια εταιρία κορυφαία στο είδος της που έχει ως παράδοση να αναδεικνύει στελέχη από την γραμμή της.

Η εταιρία παρέχει σεμινάρια στο άτομο που θα επιλεχθεί και ένα θαυμάσιο χώρο εργασίας.

Πληρ. τηλ. 2241070510-11

ΧΠΠΑΡ067

CASINO RODOS

Το Καζίνο της Ρόδου ζητεί:

- **Υπαλλήλους Ασφαλείας (Γυναίκες & Ανδρες)**
- **Σερβιτόρους & Βοηθούς Σερβιτόρους**
- **Υπαλλήλους Υποδοχής**
- **Υπαλλήλους Μηχανικών Παιγνίων (slots)**

με τα παρακάτω προσόντα:

- καλή γνώση της αγγλικής
- ευχέρεια νυκτερινής εργασίας

Προϋπηρεσία σε ανάλογη θέση θα ληφθεί υπόψη

Για πληροφορίες-αιτήσεις επικοινωνείστε με:
ΚΑΖΙΝΟ ΡΟΔΟΥ Α.Ε. Διεύθυνση Προσωπικού,
Παπανικολάου 4, Ρόδος, τηλ. 2241097530,
2241097535, ΔΕΥ-ΠΑΡ (09.00-16.00)

ΜΧΠΠΑΡ026

ΣΑΒΒΑΙΔΗΣ & Συνεργατες

Μεσιτες & Συμβουλοι Ακινητων

ΠΩΛΗΣΕΙΣ ΑΚΙΝΗΤΩΝ

Οικόπεδα εντός σχεδίου: **1)** Ροδίνι 400 τ.μ. με ΣΔ 0,4 185.000 € (ref:1267), **2)** Οικόπεδο 1.940 τ.μ. στην Ιαλυσό με Σ.Δ. 1 (ref:2471) **3)** Κρεμαστή 730 τ.μ. 105.000 € (ref:2281), **4)** Ιαλυσός 765 τ.μ. με ΣΔ 0,4 217.000 € (ref:2214)

Οικόπεδα εκτός σχεδίου: **1)** Κεντρικό οικόπεδο επί της Επαρχιακή οδού Κρεμαστής αεροδρομείου & Εθνικής Οδού Τσαϊρι αεροδρομίου 400.000€ (ref:1776), **2)** Κοσκινού 4,002 τ.μ. 300.000 € (ref: 1859), **3)** Επαρχιακή οδός Κρεμαστή-Μαριτσά 9,500 τ.μ. 250.000 € (ref:2084), **4)** Κανδηλί 4,440τ.μ. 135.000 € (ref:1359), **5)** Λίνδος - Βληχά 8,190τ.μ. 320.000 € (ref:548), **6)** Πάνω Αλώνια επί της επαρχιακής οδού Λίνδος-Πεύκοι 3,540τ.μ. 155.000 € (ref:788), **7)** Πεύκοι 32,500 τ.μ. (ref:1785) - 42,300.μ. (ref:1787) και 19,800 τ.μ. (ref:1786) με πανοραμική θέα, **8)** Ψάρτος 15.600τ.μ. "στο κύμμα"(ref:2238), **9)** Ιαλυσός 1,880τ.μ., **10)** Εθνική Οδός Ρόδος-Λίνδος 3,500τ.μ. 370.000 €(ref:1797),**11)** Ιάλυσος 4,000τ .μ. 230.000 € (ref:2360) **12)**Εθνική Οδό Παραδείσι-Θεολόγος 5,680τ.μ. 182.000€ (ref:2186) **13)**Κανδηλί 4,065 τ.μ. 250.000€ (ref:2347)

Μονοκατοικίες: **1)** Καλαβάρδα 128 τ.μ. σε οικόπεδο 2,150 τ.μ. (ref:2490), **2)** Πολυτελής μεζονέτα στο Καρακόνερο 148 τ.μ. σε οικόπεδο 266 τ.μ. (ref:2411) ,**3)** Π.Πόλη 160τ.μ. με αυλή προς ανακαίνιση (ref:232α), **4)** Παραδοσιακό προς ανακαίνιση στα Κοσκινού 69 τ.μ. με αυλή 52.000 € (ref:930), **5)** Μονοκατοικίες σε μπετά στο Κανδηλί 119 τ.μ. σε 614-2,000 τ.μ. οικόπεδο 100.000 € έκαστη (ref:2150) **6)** Παραδοσιακή κατοικία στα Κοσκινού,προς ανακαίνιση 125τ.μ. με αυλή μπρος-πίσω 120.000 € (ref:2413), **7)** Παραδοσιακό ανακαινισμένο με αυλή και βεράντα με θέα στα Κοσκινού 87τ.μ. 175.000 € (ref:2506)

Διαμερίσματα: **1)** Νεόδμητες γκαρσονιέρες στο κέντρο από 1.900-2.500 €/τ.μ. (ref:2423 & 2468), **2)** Πολυτελή Διαμερίσματα στο Καρακόνερο 115τ.μ. 220.000 € (ref:2355), **3)** Υπερπολυτελές ρετιρέ διαμέρισμα στην Ιαλυσό 220τ.μ. 340.000 € (ref:1743), **4)** Διαμέρισμα στο κέντρο 150 τ.μ. 205.000€ (ref:1456), **5)** Ισόγειο διαμέρισμα στο κέντρο 42 τ.μ. 55.500 € (ref:2453), **6)** Διαμέρισμα-Γραφείο 63 τ.μ. 85.000 € (ref:2418) **7)** Πλήρως ανακαινισμένο διαμέρισμα στις Επτά Βαγιές 65τ.μ. Α΄ όροφος 100.000 € (ref:2499)**8)** Ισόγειο ανακαινισμένο 70τ.μ. με περιφραγμένη αυλή στην Ιαλυσό 90.000 € (ref: 2470), **9)** Ρετιρέ στο Νιοχώρι 117τ.μ. 210.000 € (ref:2557) **10)** Ισόγειο διαμέρισμα στην Ιξιά 110τ.μ. 110.000 € (ref:2633), **11)** Διαμέρισμα Α΄ορόφου στην Ιξιά 75τ.μ. 157.500 € (ref:2619), **12)** Διαμέρισμα στην Ιξιά 95τ.μ. 157.500€ (ref:2620), **13)**Υπερπολυτελές διαμέρισμα στο Ροδίνι,με μοναδική πανοραμική θέα,140τ.μ. 320.000 € (ref:1995)

Καταστήματα: **1)**Πωλείται κατάστημα στην Π.Πόλη 16τ.μ. 40.000€ (ref:2459) ,2)Πωλείται κατάστημα σε εμπορικό κέντρο επί της Ρόδου-Λίνδου 200τ.μ. με χώρους στάθμευσης 640.000 € (ref:2456)

Επιχειρήσεις: **1)** Επιχείρηση bijoux σε κεντρικό δρόμο στην Π.Πόλη (Ref: 2463), **2)** Οβελιστήριο σε κεντρικό σημείο (ref:2415), **3)** Μικρό Ξενοδοχείο,15 τρίκλινα στούντιο,69 κλίνες σε ήσυχη περιοχή στην Ιαλυσό, εντός σχεδίου (ref:2446)

Ενοικιάσεις Διαμερισμάτων: **1)** Διαμέρισμα Α΄ορόφου Χειμάρας & Αγ. Ιωάννη 120 τ.μ. άριστης κατασκευής μίσθωμα 600 € (ref: 2279), **2)** Διαμέρισμα στο Μόντε Σμίθ 180 τ.μ. 1000 € (ref:2475), **3)** Διαμέρισμα στις 7 Βαγιές 120τ.μ. 450 € (ref:2324) & 200τ.μ. 550 € (ref:2323)

Ενοικιάσεις Καταστημάτων: **1)** Εθνικής Αντίστασης 130 τ.μ. μίσθωμα 2600 € (ref:1952), **2)**Σε κεντρικό δρόμο 300τ.μ. μίσθωμα 3.000€(ref:2390) **3)** Ρόδου-Λίνδου 400 τ.μ. με πάρκινγκ μίσθωμα 2.500 € (ref:2314), **4)** Κατάστημα στο κέντρο 31τ.μ. με πατάρι (ref:1955) **5)** Στο κέντρο 25τ.μ. με πατάρι μίσθωμα 950 € (ref:2500) **6)** Εθνικής Αντίστασης ισόγειο 200 τ.μ. & Α΄όροφος 100τ.μ. μίσθωμα 5000 € (ref:2510) **7)** Στην Ακτή Μιαούλη (Ψαροπούλα) 207τ.μ. με μίσθωμα 1.800 € (ref:870)

Ενοικιάζεται-Πωλείται: **1)**Επιχείρηση Εστιατορίου στην Ιξιά 120τ.μ. με αυλή 150τ.μ. πλήρως εξοπλισμένο με μηνιαίο μίσθωμα 900 € και τίμημα εξοπλισμού 55.000€ με διακανονισμό προκαταβολής 15.000 € και τα υπόλοιπα σε χρονικό διάστημα που θα συμφωνηθεί (ref:2503)**2)**Επιχείρηση Εστιατορίου στο Νιοχώρι 200τ.μ. με αυλή 200τ.μ. και μηνιαίο μίσθωμα 2.300 € (ref:2542)

Γρ. Λαμπράκη 14, Ρόδος 85100
ΜΧΠ659 τηλ: 2241026281, Φαξ: 2241034663

Κατάστημα Ενδυμάτων στην Παλιά Πόλη

ΖΗΤΕΙΤΑΙ

ΠΩΛΗΤΡΙΑ

- Καλή γνώση Αγγλικής & επιπλέον γλωσσών.
- 23-40 ετών. Προϋπηρεσία θα ληφθεί υπ' όψιν.
- Ικανοποιητικές Αποδοχές & Ωράριο.

ΧΠΕΜΠ162

tel.: 22410 **38650**, fax: **38785**, mob.: **6944146214**

ΑΠΟ ΤΟ ΞΕΝΟΔΟΧΕΙΟ ΔΙΟΝΥΣΟΣ ΣΤΗΝ ΙΞΙΑ

ΖΗΤΟΥΝΤΑΙ

για την σεζόν 2006

Στελέχη των κάτωθι ειδικοτήτων:

1. **Υπάλληλοι τμήματος υποδοχής** απόφοιτοι σχολής, με γνώσεις ηλεκτρ. υπολογιστών και άριστη γνώση αγγλικών, θα προτιμηθούν οι γνωρίζοντες γαλλικά ή γερμανικά
2. **Μάγειρας Α΄** για a la carte εστιατόριο
3. **Καμαριέρες**
4. **Πρωινός μπουφετζής άνδρας ή γυναίκα**
5. **Βοηθός σερβιτόρου**
6. **Γκρουμ**

Απαραίτητη προϋπηρεσία 3 ετών σε Ξενοδοχεία Α' κατηγορίας σε ανάλογες θέσεις.

Οι ενδιαφερόμενοι παρακαλούνται όπως απευθυνθούν στην κ. Ολγα Αγγιους στο τηλ. 22410-23021 καθημερινά 08.30-14.30 εκτός Κυριακής.

Βιογραφικά με φωτογραφία απαραιτήτως

ΜΧΠ1145

ΠΩΛΕΙΤΑΙ

μηχανή εξωλέμβια

τετράχρονη HONDA 130 HP

σε άριστη κατάσταση και με ευκολίες.

Πληρ. τηλ. 2241067440

ΜΧΠ1915

Από το Ξενοδοχείο
"KIPRIOTIS VILLAGE RESORT" στην Κω

ΖΗΤΟΥΝΤΑΙ

για τη σεζόν 2006

στελέχη των παρακάτω ειδικοτήτων: Υπεύθυνος/η Τμήματος Υποδοχής, Υπάλληλοι Τμημάτων Υποδοχής και Κρατήσεων, Maitre, Sous Maitre, Προϊσταμένη Ορόφων, F&B, Assistant F&B, Γραμματέας με γνώσεις Αγγλικών, Γερμανικών και Ελληνικών για 12μηνη απασχόληση καθώς και **προσωπικό όλων των ειδικοτήτων.**

Βιογραφικά με φωτογραφία παρακαλούμε να αποστέλλονται **"Ξενοδοχείο Kipriotis Village Resort Τ.Θ. 206, Ψαλίδι Κως 85300"**

Fax 22420-23590 Τηλ. 22420-27640-49

E-mail: info@kipriotis.gr

ΧΠ1531

ΠΩΛΗΣΕΙΣ ΑΚΙΝΗΤΩΝ

ΔΙΑΜΕΡΙΣΜΑΤΑ

- Κοσκινού 87 τ.μ. μεταχειρισμένο 110.000€
- Αννης Μαρίας 87 τ.μ. μεταχειρισμένο 105.000€
- Ανάληψη 90 τ.μ. μεταχειρισμένο 180.000€
- Σωτήρος 85 τ.μ. μεταχειρισμένο 105.000€
- Σωτήρος 110 τ.μ. μεταχειρισμένο 120.000 €
- Ροδίνι 91 τ.μ. λουξ κατασκευής
- Κοσκινού 87 τ.μ. μεταχειρισμένο 125.000 €
- Ρόδου-Λίνδου 90 τ.μ. λουξ κατασκευής 145.000 €

ΜΕΖΟΝΕΤΕΣ - ΜΟΝΟΚΑΤΟΙΚΙΕΣ

- Ροδίνι 160 τ.μ. τριώροφη με υπόγειο 225.000€
- Ασγούρου 120 τ.μ. διώροφη μεζονέτα με 2 στρέμματα οικόπεδο σε μπετά 130.000€
- Κοσκινού 192 τ.μ. διώροφη μεζονέτα με υπόγειο με 750 μ. οικόπεδο σε μπετά 135.000€
- Κανδυλί 120 τ.μ. διώροφες μεζονέτες με 650 τ.μ. οικόπεδο μέχρι χτισίματα 125.000 €
- Αφάντου 130τ.μ. με 1.000 μ. οικόπεδο 161.400 €

ΟΙΚΟΠΕΔΑ

- Σορωνή 509 τ.μ. με συντελεστή 0,8 200 μέτρα από θάλασσα 35.000 €
- Χαράκι 1.000 τ.μ. πάνω στο δρόμο 50.000 €
- Κανδυλί 2.885 τ.μ. κοντά στους Καστελλοριζιούς 211.000 €
- Κατταβιά 1.730 τ.μ. πάνω στον κεντρικό 14.000 €
- Λαχανιά 2.360 τ.μ. πάνω στον κεντρικό 50 μ. από θάλασσα με άδεια οικοδομής για 8 studios 94.000 €
- Γεννάδι 1000 τ.μ. με άδεια οικοδομής 24.944 €
- Γεννάδι 1.700 τ.μ. πάνω στον κεντρικό με άδεια οικοδομής 210 τ.μ. 75.000 €

ΚΑΤΑΣΤΗΜΑΤΑ

- Κατάστημα 50 τ.μ. στο κέντρο της πόλης 160.000 €
- Ρόδου-Λίνδου 600 τ.μ. με 2 στρέμματα οικόπεδο 1.200.000 €
- Νιοχώρι 200 τ.μ. διατηρητέο διώροφο με 250 τ.μ. αυλή με δυνατότητα έξτρα δόμησης 500.000 €
- Κατάστημα (αέρας) μέσα στην Νέα Αγορά 15.000 €
- Κατάστημα 65 τ.μ. επί της οδού Ρόδου-Λίνδου 334,000 €
- Κατάστημα 70 τ.μ. με 700 τ.μ. αυλή μισθωμένο προς 740 € μηνιαίως επί της οδού Κυρά της Ρω 145.000 €

ΚΤΗΜΑΤΑ

- Κάτω Καλαμώνα 6.100 τ.μ. κοντά στον κεντρικό σε κατοικημένη περιοχή 100.000€
- Λαχανιά 22 στρέμματα κοντά στον κεντρικό 220.000 €. Δίνεται και αντιπαροχή
- Κατταβιά 30 στρέμματα πάνω στο κύμα 300.000 €
- Ρόδου-Αεροδρομίου 20 στρέμματα 1.000.000 €
- Κατταβιά 4.293 τ.μ. σε ύψωμα 800 μ. από κεντρικό 13.000 €
- Κατταβιά 8.200 τ.μ. με θέα 800 τ.μ. από θάλασσα 42.000 €
- Κατταβιά 8.663 τ.μ. προς Πρασονήσι 100 μ. από κεντρικό 51.000 €
- Κατταβιά 8.773 τ.μ. προς Πρασονήσι 200 μ. από κεντρικό 44.000 €
- Λαχανιά 7.800 τ.μ. σε ύψωμα κοντά στον κεντρικό 91.570 €

ΑΠΟΘΗΚΕΣ

- Δασκάλους 220 τ.μ. υμιυπόγεια 132.000€
- Δασκάλους 70 τ.μ. υπόγεια - 38.150 €

- **ΖΗΤΟΥΝΤΑΙ ΜΕΤΑΧΕΙΡΙΣΜΕΝΑ ΔΙΑΜΕΡΙΣΜΑΤΑ-ΑΜΕΣΗ ΠΩΛΗΣΗ**
- **ΠΩΛΟΥΝΤΑΙ** αποθήκες και βιοτεχνικοί χώροι.
- **ΔΑΝΕΙΑ ΔΕΚΤΑ - ΕΥΚΟΛΙΕΣ ΠΛΗΡΩΜΗΣ**
- **ΑΝΑΛΑΜΒΑΝΟΥΜΕ ΑΝΤΙΠΑΡΟΧΕΣ**

ΣΤΑΜΑΤΗΣ ΜΑΝΩΛΑΚΟΣ

ΩΡΕΣ ΓΡΑΦΕΙΟΥ 8.30-1.00 π.μ. και 5-8 μ.μ.

ΔΗΜ. ΑΝΑΣΤΑΣΙΑΔΗ 45 (ΣΥΝΟΙΚΙΑ ΔΑΣΚΑΛΩΝ) Τηλέφωνα: 2241023815-78275, 6944698056, 6945769958

ΧΠ1588

ΛΕΟΝΤΗΣ & ΦΩΤΗΣ ΑΝΤΩΝΟΓΛΟΥ ΟΙΚΟΔΟΜΙΚΕΣ ΕΠΙΧΕΙΡΗΣΕΙΣ Α.Ε.

NOTAR

Διαμερίσματα			
Αφάντου	75m²	Καιν.	130,000€
Αφάντου	90m²	Μετ.	110,000€
Δασκάλους	117m²	Καιν.	320,000€
Ιαλυσός	97 m²	Καιν.	150,000€
Καρακόνερο	90m²	Μετ.	170,000€
Κρεμαστή	60m²	Καιν.	115,000€
Παραδείσι	85m²	Καιν.	136,000€
Παραδείσι	85m²	Μετ.	123,000€
Ρ. Φεραίου	105m²	Καιν.	240,000€
Μονοκατοικίες			
Ασκληπιείο	240m²	Μπετά	150,000€
Αφάντου	100m²	Μετ.	200,000€
Αφάντου	211m²	Καιν.	259,000€
Αφάντου	230m²	Καιν.	279,000€
Γεννάδι	117m²	Μετ.	300,000€
Γεννάδι	117m²	Μετ.	300,000€
Γ. Λέοντος	144m²	Διατ.	500,000€
Κοσκινού	154m²	Μπετά	160,000€
Κοσκινού	300m²	Μετ.	550,000€
Κρεμαστή	120m²	Καιν.	210,000€
Κρεμαστή	180m²	Καιν.	240,000€
Κρεμαστή	380m²	Μετ.	550,000€
Κρεμαστή	540m²	Μετ.	990,000€
Λίνδο	90m²	Μετ.	255,000€
Λίνδο	100m²	Καιν.	220,000€
Νίσυρο	74m²	Διατ.	55,000€
Παραδείσι	100m²	Διατ.	100,000€
Παστίδα	122m²	Μπετά	87,000€
Παστίδα	240m²	Μετ.	300,000€
Παστίδα	500m²	Μετ.	790,000€
Σύμη	60m²	Διατ.	50,000€
Σύμη	90m²	Διατ.	153,500€
Τήλο	200m²	Μπετά	150,000€
Τσαΐρι	245m²	Μπετά	180,000€
Φιλέρημο	350m²	Πέτρα	750,000€
Μεζονέτες			
Γεννάδι	80m²	Καιν.	150,000€
Ιαλυσό	124m²	Μετ.	220,000€
Κιοτάρι	70m²	Μπετά	85,000€
Κιοτάρι	115m²	Καιν.	250,000€

Οικόπεδα		
Αλμυρή	3,3Στρ	30,000€
Ασκληπιείο	900m²	120,000€
Ασκληπιείο	2,4Στρ	10,000€
Ασκληπιείο	4,Στρ	40,000€
Ασκληπιείο	4,3Στρ	40,000€
Ασκληπιείο	6,5Στρ	60,000€
Αφάντου	4Στρ	100,000€
Αφάντου	4,6Στρ	160,000€
Καλλιθέα	7,3Στρ	
Λάρδος	68Στρ	
Λίνδος	43,5Στρ	
Μαριτσά	5,4Στρ	88,000€
Παραδείσι	1Στρ	55,000€
Πυλώνα	110Στρ	
Ρόδ.–Λίνδ.	2Στρ	160,000€
Ρόδ.–Λίνδ.	9Στρ	500,000€
Ρόδ.–Λίνδ.	15,5Στρ	500,000€
Τριάντα	780m²	190,000€
Ψίνθος	25Στρ	200,000€

Ενοικιαστήρια		
Έμπωνα		Μον/κία
Ιαλυσό	1,8Στρ	Οικ/δο
Καλιθιές	Μον/κία	
Μαριτσά	200m²	Κατ/μα
Ρόδος	90m²	Διαμ/μα
Ρόδος	500m²	Κατ/μα
Ρόδος	800m²	Κατ/μα

Καταστήματα–Βιοτ. Χώροι		
Ανάληψη	158m²	100,000€
Κιοτάρι	Ε. Κέντρο	
Παραδείσι	80m²	150,000€
Π.Πόλη	16m²	40,000€
Ρόδ.-Λίνδ.	1,4Στρ	

Επιχειρήσεις		
Ιαλυσός	Εστ/ριο	
Κοσκινού	220m²	Εστ/ριο
Π.Πόλη	70m²	Εστ/ριο

Δωδώνης 2 Τ.Κ 85100 Ρόδος •Τηλ. 22410 20345 • Fax. 22410 20336
Website. www.notar.gr e-mail. hellas@notar.gr

AE1240

ΣΤΑΥΡΙΑΣ

ΚΑΤΑΣΚΕΥΕΣ ΤΗΛ. 22410 - 60770 ΚΙΝ 6944 677700

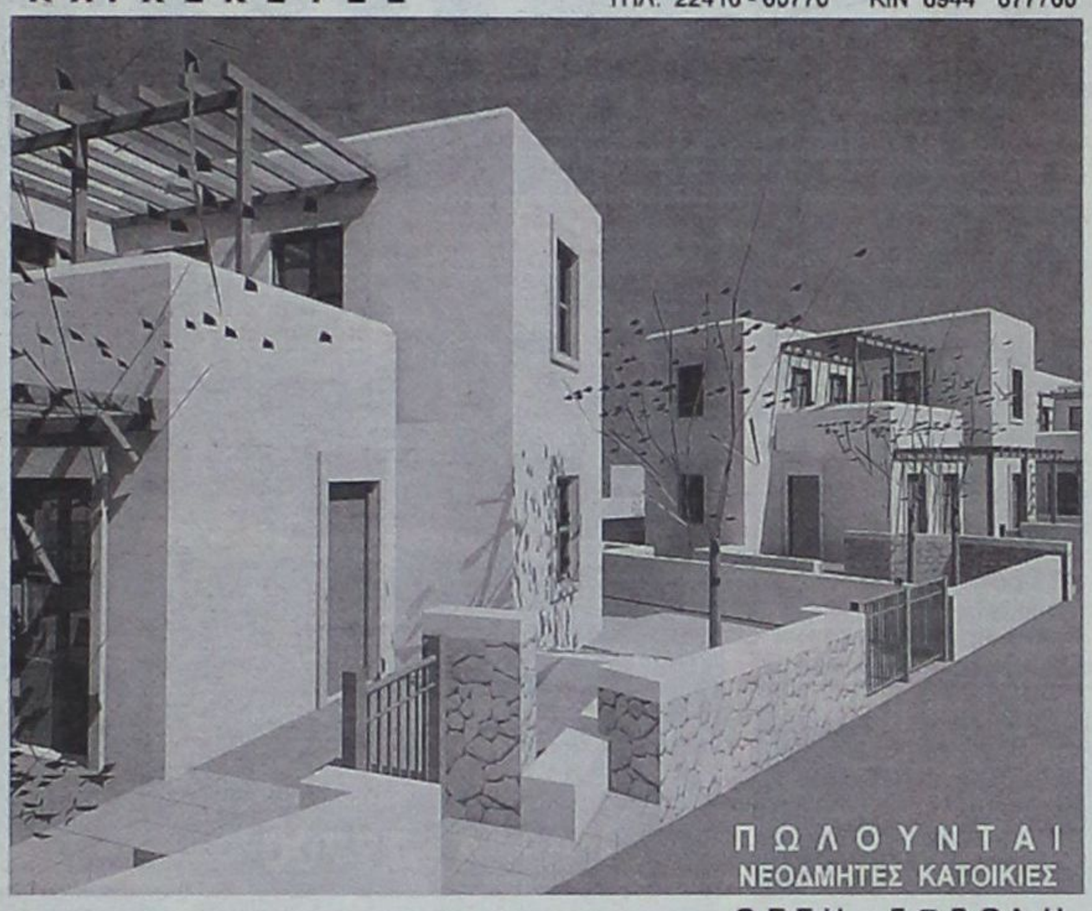



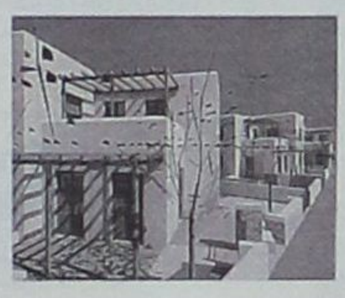

ΘΕΣΗ ΣΟΡΩΝΗ
ΕΝΤΟΣ ΟΙΚΙΣΜΟΥ ΜΕ ΘΕΑ ΤΗ ΘΑΛΑΣΣΑ
ΔΙΩΡΟΦΕΣ ΝΕΟΔΜΗΤΕΣ 120 Τ.Μ.
ΣΕ ΟΙΚΟΠΕΔΟ 300 Τ.Μ.
ΜΕ ΙΔΙΩΤΙΚΟ ΔΡΟΜΟ ΠΡΟΣΒΑΣΗΣ
ΙΔΙΩΤΙΚΟ ΠΑΡΚΙΝΓΚ

ΕΤΟΙΜΟΠΑΡΑΔΟΤΕΣ
ΣΕ ΜΠΕΤΑ ΑΠΟ 95000,0(€
ΜΕ ΔΙΑΜΟΡΦΩΜΕΝΟΥΣ ΕΞΩΤΕΡΙΚΟΥΣ ΧΩΡΟΥΣ (ΑΥΛΕΣ , ΠΑΡΚΙΝΓΚ ΚΤΙΡΙΟ
ΠΕΡΙΤΟΙΧΙΣΜΕΝΟ ΟΙΚΟΠΕΔΟ
ΑΤΟΜΙΚΟ ΒΟΘΡΟ
ΥΠΟΓΕΙΕΣ ΣΥΝΔΕΣΕΙΣ ΜΕ ΟΛΕΣ ΤΙΣ ΠΑΡΟΧΕΣ (ΥΔΡ. ΗΛΕΚΤ. ΤΗΛ.)
ΕΣΩΤΕΡΙΚΟ ΔΡΟΜΟ ΠΡΟΣΒΑΣΗΣ ΟΛΟΚΛΗΡΩΜΕΝΟ (ΑΣΦΑΛΤΟ)

ΑΕ1186

ΣΑΒΒΕΝΑΣ Γ. ΑΡΧΙΤΕΚΤΟΝΑΣ
ΧΡΙΣΤΟΠΟΥΛΟΣ Κ. ΠΟΛΙΤ. ΜΗΧ/ΚΟΣ

TARGET

NewAge
Real Estate
ΜΕΣΙΤΙΚΟ ΓΡΑΦΕΙΟ

Νέα Εποχή στο Χώρο του Ακινήτου

ΜΕΛΕΟΥΝΗ - ΚΕΧΑΓΙΑ ΜΑΙΡΗ

ΔΙΑΜΕΡΙΣΜΑΤΑ

- 100 τ.μ. τριών υπνοδωματίων στην Εν. Δυνάμεων. Τιμή 135.000 €
- 120 τ.μ. οροφοδιαμέρισμα στην Ανάληψη, με απεριόριστη θέα. Τιμή 245.000 €
- 94 τ.μ. στην Κέντρο με εκπληκτική θέα, συν 66 τ.μ. βοηθητικός χώρος. Τιμή 250.000 €
- 82 τ.μ. 2 υπν/τίων πλησίον Μ. Πετρίδη. Τιμή 150.000 €
- 70 τ.μ. 1 υπν/τίου στο Καρακόνερο. Τιμή 127.000 €
- 84 τ.μ. 2 υπν/τίων στο Καρακόνερο. Τιμή 170.000 €
- 85 τ.μ. πλησίον Μ. Πετρίδη. Τιμή 162.000 €
- 80 τ.μ. 2 υπν/τίων στη Ρόδου Λίνδου Ιιι κατασκευής. Τιμή 120.000 €
- 128 τ.μ. 3 υπν/τίων στο Καρακόνερο με απεριόριστη θέα. Τιμή 220.000 €
- 112 τ.μ. 3 υπν/τίων στο Καρακόνερο. Τιμή 215.000 €
- 136 τ.μ. 3 υπν/τίων στην Ανάληψη, Ιιι κατασκευής. Τιμή 275.000 €
- 75 τ.μ. 2 υπν/τίων στ' Αφάντου. Τιμή 110.000 €
- 118 τ.μ. στη Μιχαήλ Πετρίδη. Τιμή 224.000€
- 85 τ.μ. 2 υπνοδωματίων ισόγειο. Τιμή 90.000 €
- 85 τ.μ. 2 υπνοδωματίων στη Μιχ. Πετρίδη. Τιμή 120.000 €
- 140 τ.μ. 4 υπνοδωματίων στο Καρακόνερο. Τιμή 230.000 €

ΜΟΝΟΚΑΤΟΙΚΙΕΣ - ΜΕΖΟΝΕΤΕΣ

- **ΡΟΔΟΣ:** 195 τ.μ. τριόροφη κατοικία πλησίον Καναδά. Τιμή 285.000 €
- **ΡΟΔΟΣ:** 190 τ.μ. ανεξάρτητη κατοικία 3 ορόφων εντός π. Ρόδου σε 200 τ.μ. οικόπεδο. Τιμή 310.000 €
- **ΡΟΔΟΣ:** 90 τ.μ. διώροφη κατοικία στην Π. Πόλη πλήρως ανακαινισμένη. Τιμή 140.000 €
- **ΡΟΔΟΣ:** Νεοκλασική κατοικία εντός πόλεως Ρόδου Τιμή 210.000€
- **ΙΑΛΥΣΟΣ:** 150 τ.μ. δυο ορόφων σε 1.000 τ.μ. οικόπεδο. Τιμή 270.000 €
- **ΙΑΛΥΣΟΣ:** 195 τ.μ. 3 ορόφων. Τιμή 220.000 €
- **ΙΑΛΥΣΟΣ:** 195 τ.μ. πλησίον παρ. Ιαλυσού 3 ορόφων σε οικόπεδο 280 τ.μ. με εσωτερικό ασανσέρ. Τιμή 285.000 €
- **ΙΑΛΥΣΟΣ:** 185 τ.μ. 2 ορόφων προς παρ. Ιαλυσού. Τιμή 315.000 €
- **ΙΑΛΥΣΟΣ:** 195 τ.μ. στην Ιξιά 3 ορόφων ,ε 25 τ.μ. σοφίτα. Τιμή 290.000 €
- **ΚΟΣΚΙΝΟΥ:** 210 τ.μ. τριών ορόφων σε σοβάδες σε οικόπεδο 1.300 τ.μ. Τιμή 210.000 €
- **ΚΟΣΚΙΝΟΥ:** 135 τ.μ. σε οικόπεδο 1.000 τ.μ. Τιμή 220.000 €
- **ΚΟΣΚΙΝΟΥ:** 180 τ.μ. 3 επιπέδων σε οικόπεδο 1000 τ.μ. Τιμή 265.000 €
- **ΚΟΣΚΙΝΟΥ:** 210 τ.μ. 3 ορόφων μπετά σε οικόπεδο 1300 τ.μ.. Τιμή 170.000 €
- **ΚΟΣΚΙΝΟΥ:** 200 τ.μ. 3 ορόφων σε μπετά σε οικόπεδο 800 τ.μ. Τιμή 140.000 €
- **ΠΑΣΤΙΔΑ:** 140 τ.μ. 2 ορόφων σε οικόπεδο 270 τ.μ. Τιμή 180.000€
- **ΠΑΣΤΙΔΑ:** 120 τ.μ. διόροφη κατοικία σε οικόπεδο 300 τ.μ. Τιμή 170.000€
- **ΠΑΣΤΙΔΑ:** 150 τ.μ. σε οικόπεδο 650 τ.μ. Τιμή 240.000€
- **ΜΑΛΩΝΑ:** Νεόδμητη, πετρόκτιστη κατοικία πλήρως εξοπλισμένη. Τιμή 140.000 €
- **ΜΑΛΩΝΑ:** Παλιά κατοικία 80 τ.μ. Τιμή 30.000 €
- **ΓΕΝΝΑΔΙ:** Παραδοσιακή κατοικία 80 τ.μ. Τιμή 60.000 €
- **ΓΕΝΝΑΔΙ:** 240 τ.μ. σε 1.000 τ.μ. οικόπεδο επί της εθνικής οδού. Τιμή 250.000€

ΟΙΚΟΠΕΔΑ

- **ΡΟΔΟΣ:** 400 τ.μ. στην Δημ. Αναστασιάδη με Σ.Δ. 1. Τιμή 440.000 €
- **ΡΟΔΟΣ:** 240 τ.μ. στην Αθηνών. Τιμή 150.000€
- **ΡΟΔΟΣ:** 450 τ.μ. στο Ροδίνι. Τιμή 300.000€
- **ΡΟΔΟΥ-ΛΙΝΔΟΥ:** 4.700 τ.μ. επί της λεωφόρου. Τιμή 470.000 €
- **ΙΑΛΥΣΟΣ:** 1.030 τ.μ. οικοδομή 137 τ.μ. Τιμή 145.0000 €
- **ΙΑΛΥΣΟΣ:** 160 τ.μ. στην Ιξιά εντός οικισμού. Τιμή 100.000 €
- **ΙΑΛΥΣΟΣ:** 2.500 τ.μ. εντός σχεδίου πόλεως Ιαλυσού με Σ.Δ. 0,4. Τιμή 700.000 €
- **ΙΑΛΥΣΟΣ:** 610 τ.μ. εντός σχεδίου με Σ.Δ. 0,4. Τιμή 180.000 €
- **ΙΑΛΥΣΟΣ:** 2.400 τ.μ. επί της Ρόδου-Ιαλυσού με Σ.Δ. 0,4. Τιμή 820.000€
- **ΤΣΑΪΡΙ:** 4.000 τ.μ. επί της Ρόδου-Λίνδου. Τιμή 300.000€
- **ΤΣΑΪΡΙ:** 2.000 τ.μ. εξ' αδιαιρέτου, κατάλληλο για βιοτεχνική χρήση. Τιμή 150.000 €
- **ΤΣΑΪΡΙ:** 5.900 τ.μ. κατάλληλο για οποιαδήποτε χρήση. Τιμή 380.000 €
- **ΑΣΓΟΥΡΟΥ:** 6.420 τ.μ. Τιμή 160.000 €
- **ΑΣΓΟΥΡΟΥ:** 6.400 τ.μ. σμε πανοραμική θέα. Τιμή 260.000 €
- **ΑΣΓΟΥΡΟΥ:** έκταση 21.000 τ.μ.
- **ΚΟΣΚΙΝΟΥ:** 4.000 τ.μ. με απεριόριστη θέα. Τιμή 220.000 €
- **ΚΟΣΚΙΝΟΥ:** 4.000 τ.μ. με πανοραμική θέα. Τιμή 260.000 €
- **ΚΟΣΚΙΝΟΥ:** έκταση 110.000 τ.μ. στην ευρύτερη περιοχή Κοσκινού
- **ΚΑΛΥΘΙΕΣ:** οικόπεδο έξω από τις Καλυθιές 800 τ.μ. με άδεια οικοδομής για 120 τ.μ. Τιμή 65.000 €
- **ΦΑΛΗΡΑΚΙ:** 15.000 τ.μ. πάνω στο κύμα κατάλληλο για ξενοδοχειακή μονάδα. Τιμή 3.500.000 €
- **ΤΣΑΪΡΙ:** 45.000 τ.μ. Τιμή 1.500.000 €
- **ΚΑΝΔΥΛΙ:** 4.000 τ.μ. Τιμή 155.000 €
- **ΚΑΝΔΥΛΙ:** 4.000 τ.μ. Τιμή 120.000 €
- **ΠΑΡΑΔΕΣΙ:** 5.500 τ.μ. στην παρ. Παραδεισίου μπροστά στο κύμα. Τιμή 100.000€
- **ΘΕΟΛΟΓΟΣ:** 15.000 τ.μ. στον με πανοραμική θέα. Τιμή 165.000€
- **ΣΟΡΩΝΗ:** 5.500 τ.μ. στην παραλία Σορωνής πάνω στο κύμα. Τιμή 180.000 €
- **ΑΡΧΑΓΓΕΛΟ:** 5.250 τ.μ. Τιμή 65.000 €
- **ΜΑΣΑΡΙ:** 4.800 τ.μ. Τιμή 60.000 €
- **ΚΙΟΤΑΡΙ:** 800 τ.μ. μπροστά στη θάλασσα κατάλληλο για επαγγελματική χρήση. Τιμή 120.000 €
- **ΓΕΝΝΑΔΙ:** 2.600 τ.μ. στο με άδεια οικοδομής. Τιμή 70.000 €
- **ΓΕΝΝΑΔΙ:** έκταση 12.000 τ.μ. σε πολύκαλή περιοχή με απεριόριστη θέα. Τιμή 180.000 €

Θεμ. Σοφούλη 8 - 85100 Ρόδος Τηλ. & Fax: 22410 23447
Κιν. 6948 808023 - E-mail: info@newage-realestate.gr

ΧΡΙΣΤΗΣ21

ΕΛΛΗΝΙΚΗ ΚΤΗΜΑΤΙΚΗ

FIABCI
International Real estate federation member

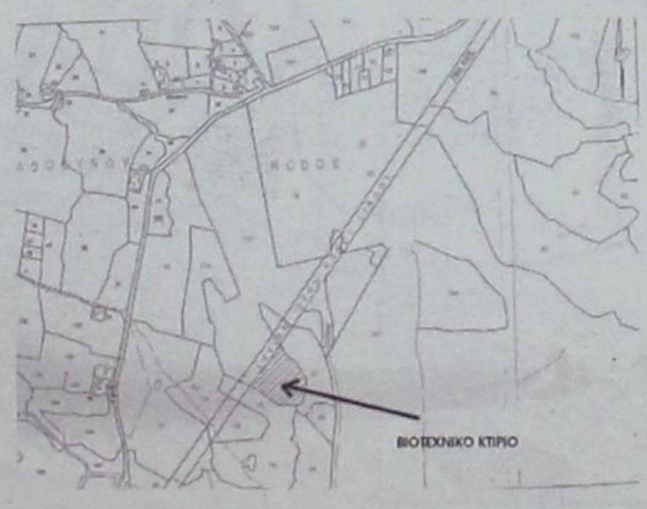

ΠΩΛΟΥΝΤΑΙ:
ΒΙΟΤΕΧΝΙΚΟΙ ΧΩΡΟΙ

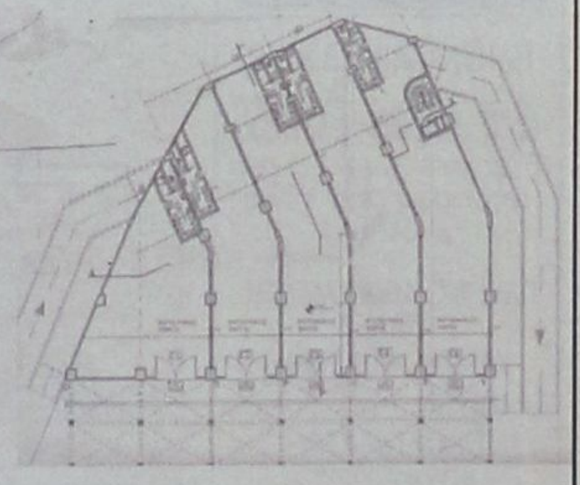

ΠΕΤΡΟΣ ΠΡΕΖΕΡΑΚΟΣ
Μεσίτης αστικών συμβάσεων

ΑΓΟΡΕΣ
ΠΩΛΗΣΕΙΣ
ΑΝΤΙΠΑΡΟΧΕΣ
ΣΤΕΓΑΣΤΙΚΑ ΔΑΝΕΙΑ

ΣΕ ΟΛΗ ΤΗΝ ΕΛΛΑΔΑ

ΔΙΑΜΕΡΙΣΜΑΤΑ
ΜΑΙΖΟΝΕΤΕΣ
ΜΟΝΟΚΑΤΟΙΚΙΕΣ
ΚΑΤΑΣΤΗΜΑΤΑ
ΟΙΚΟΠΕΔΑ
ΞΕΝΟΔΟΧΕΙΑ

ΕΠΙ ΤΗΣ
ΡΟΔΟΥ - ΛΙΝΔΟΥ

Λίνδου 80
85100 Ρόδος
Τηλ.&Fax: 22410 33866
ΚΙΝΗΤΟ: 6932468026
email:prezerakos@hellasnet.gr

AE1067

ΕΡΓΑΣΤΗΡΙΟ ΕΛΕΥΘΕΡΩΝ ΣΠΟΥΔΩΝ ΗΛΕΚΤΡΟΝΙΚΩΝ ΥΠΟΛΟΓΙΣΤΩΝ
Program PM
ΕΠΙΣΗΜΟ ΕΞΕΤΑΣΤΙΚΟ ΚΕΝΤΡΟ ΤΗΣ ECDL HELLAS
ECDL Diploma
ΤΜΗΜΑΤΑ ΓΙΑ:
Παιδιά
Ενήλικες
Αρχάριους
Επαγγελματίες
Ανεύρεση Εργασίας
ΕΝΤΑΤΙΚΑ ΜΑΘΗΜΑΤΑ COMPUTER
ΕΓΓΡΑΦΕΣ ΤΩΡΑ
Μανώλης Ι. Σοφίλλας
Τηλ.(22410)31761
ΚΟΔΡΙΓΚΤΩΝΟΣ 91 - ΡΟΔΟΣ
ΧΠ941

ΑΠΟΦΡΑΞΕΙΣ - ΕΚΚΕΝΩΣΕΙΣ ΡΟΔΟΥ

Κιν. 6932470404 Κιν. 6944361464
Κώστας & Λευτέρης
ΑΠΟΦΡΑΞΕΙΣ ΑΠΟΧΕΤΕΥΤΙΚΩΝ ΑΓΩΓΩΝ ΜΕ ΥΔΡΟΒΟΛΗ, ΚΟΥΖΙΝΕΣ, ΤΟΥΑΛΕΤΕΣ, ΣΙΦΩΝΙΑ, ΥΔΡΟΡΟΕΣ, ΑΠΟΛΥΜΑΝΣΕΙΣ, ΜΗΝΙΑΙΕΣ ΣΥΝΤΗΡΗΣΕΙΣ
ΠΟΛΥΚΑΤΑΣΤΗΜΑΤΑ, ΣΤΡΑΤΟΠΕΔΑ, ΞΕΝΟΔΟΧΕΙΑ, ΝΟΣΟΚΟΜΕΙΑ, ΔΗΜΟΥΣ, ΠΟΛΥΚΑΤΟΙΚΙΕΣ, ΣΠΙΤΑ κ.λ.π.
Αντληση υδάτων απο υπογειους χωρους
Αμεση εξυπηρέτηση!!! ΟΙ ΚΑΛΥΤΕΡΕΣ ΤΙΜΕΣ!
Τηλ. 2241085977, 2241086634
Κιν. 6944361464, 6932470404
AE835

ΤΑΠΗΤΟΚΑΘΑΡΙΣΤΗΡΙΑ
ΠΑΝΕΛΛΑΔΙΚΟ ΔΙΚΤΥΟ
Art Clean EXPRESS
Είμαστε λίιι...γο πιο μπροστά από τους άλλους!
ΠΛΥΣΙΜΟ-ΑΠΟΛΥΜΑΝΣΗ-ΦΥΛΑΞΗ ΧΑΛΙΩΝ- ΜΟΚΕΤΩΝ - ΣΑΛΟΝΙΩΝ (και επί τόπου)
ΠΑΠΛΩΜΑΤΑ - ΚΟΥΒΕΡΤΕΣ - ΦΛΟΚΑΤΕΣ
ΣΤΕΓΝΟ ΓΙΑ ΜΕΤΑΞΩΤΑ ΚΑΙ ΧΕΙΡΟΠΟΙΗΤΑ
ΑΔΙΑΒΡΟΧΟΠΟΙΗΣΕΙΣ & ΕΠΙΔΙΟΡΘΩΣΕΙΣ ΤΑΠΗΤΩΝ
ΠΑΡΑΛΑΒΗ - ΠΑΡΑΔΟΣΗ ΚΑΤ' ΟΙΚΟΝ
ΔΩΡΕΑΝ ΦΥΛΑΞΗ
ΑΛΑΦΑΚΗΣ ΤΑΣΟΣ
ΤΗΛ. ΧΩΡΙΣ ΧΡΕΩΣΗ 80011400400
ΤΗΛ. 2241082800- ΚΙΝ. 6944350247
email: artclean@otenet.gr
ΧΠ2286

ΣΤΑΥΡΙΑΣ
...και καθαρίσατε

ΚΑΔΟΙ ΠΕΡΙΣΥΛΛΟΓΗΣ ΜΠΑΖΩΝ & ΑΠΟΡΡΙΜΜΑΤΩΝ
• ΕΥΚΟΛΑ
• ΓΡΗΓΟΡΑ
• ΟΙΚΟΝΟΜΙΚΑ

• ΕΥΚΟΛΙΑ ΣΤΗ ΧΡΗΣΗ
• ΑΜΕΣΗ ΕΞΥΠΗΡΕΤΗΣΗ
• ΑΡΙΣΤΑ ΕΚΠΑΙΔΕΥΜΕΝΟ ΠΡΟΣΩΠΙΚΟ
6944 677700
AE1186

ΚΑΤΑΛΛΗΛΑ ΓΙΑ:
• ΑΝΑΚΑΙΝΙΣΕΙΣ
• ΝΕΑ ΚΤΙΡΙΑ
• ΞΕΝΟΔΟΧΕΙΑ
• ΚΑΤΑΣΤΗΜΑΤΑ
• ΚΑΘΑΡΙΣΜΟΥΣ ΚΗΠΩΝ & ΟΙΚΟΔΟΜΩΝ

• ΣΥΝΕΠΕΙΑ
• ΤΑΧΥΤΗΤΑ
• ΟΡΓΑΝΩΣΗ
• ΕΞΥΠΗΡΕΤΗΣΗ
ΓΡΑΦΕΙΟΥ: 22410.60770 22410.62907 ΟΙΚΙΑΣ: 22410.62330 6944.677700

AQUA LINE design
AQUA LINE design
Η Ζωη είναι δική σου...ΑΠΟΛΑΥΣΕ ΤΗΝ
ΔΟΚΙΜΗ ΣΤΟ ΧΩΡΟ ΜΑΣ!
ΧΑΜΑΜ
SAUNA
TYLÖ
TYLÖ
MISTRAL hottubs
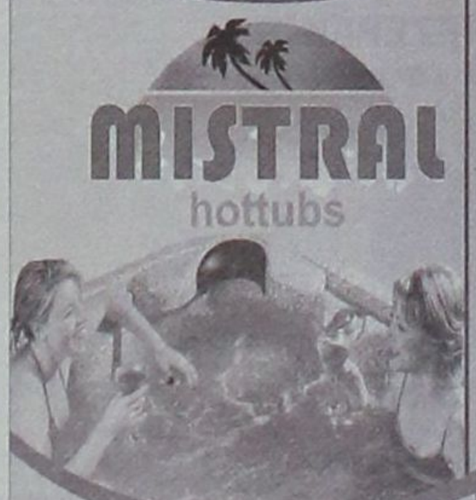
10 ΧΡΟΝΙΑ ΕΓΓΥΗΣΗ
Η Ζωη είναι δική σου...ΑΠΟΛΑΥΣΕ ΤΗΝ
ΔΟΚΙΜΗ ΣΤΟ ΧΩΡΟ ΜΑΣ!
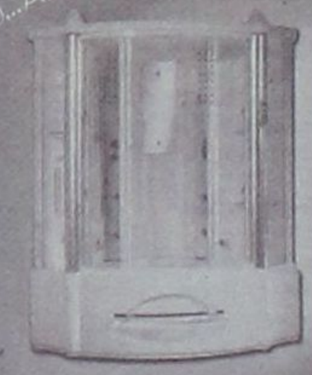
Η ΝΕΑ ΠΡΟΤΑΣΗ ΣΤΙΣ ΗΛΕΚΤΡΙΚΕΣ ΘΕΡΜΑΝΣΕΙΣ ΟΙΚΟΝΟΜΙΑΣ!
ΔΟΚΙΜΗ ΣΤΟ ΧΩΡΟ ΜΑΣ!
MAGNUM
50% ΟΙΚΟΝΟΜΙΑ 100% ΕΠΙΤΥΧΙΑ


ΜΙΧΑΗΛ ΠΕΤΡΙΔΗ 104 ΤΗΛ.22410 63268 / FAX 63389 www.aqualine.gr
AT3751(Γ)

Τοποθετήσεις πλακιδίων-μαρμάρων-οικοδομικές εργασίες
Τιμές λογικές-άριστη εργασία-20χρονη πείρα.
Πληρ. τηλ. 6937795739, 2241067607 κ. Κοντουδιός Νικόλαος
ΜΑΠ93(Γ)

ΚΑΤΑΡΓΕΙΣΤΕ ΤΟΥΣ ΒΟΘΡΟΥΣ
τις μολύνσεις και τα έξοδα μεταφοράς λυμάτων
ΑΝΑΛΑΜΒΑΝΟΥΜΕ την **κατασκευή** του καινούργιου σας αποχετευτικού δικτύου και τη **σύνδεση** με το αποχετευτικό δίκτυο της **(ΔΕΥΑΡ)** καταργώντας και απομονώνοντας όλες τις παλιές εστίες μόλυνσης βόθρους, φρεάτια, σωληνώσεις κ.λπ.
Μην το σκέπτεστε· τηλεφωνείστε τώρα για μια επίσκεψη στο πρόβλημά σας χωρίς καμιά δέσμευση
στο 2241027418 κιν. 6947404244 κ. Θανάση
ΜΑΠ85(Γ)

ΕΚΚΕΝΩΣΕΙΣ ΜΕΤΡΟΠΟΝΤΙΚΑΣ "ΜΑΡΙΑ"

ΑΠΟΦΡΑΞΕΙΣ ΑΠΟΧΕΤΕΥΤΙΚΩΝ ΑΓΩΓΩΝ ΜΕ ΥΔΡΟΒΟΛΗ, ΚΟΥΖΙΝΕΣ, ΤΟΥΑΛΕΤΕΣ, ΣΙΦΩΝΙΑ, ΥΔΡΟΡΟΕΣ, ΜΗΝΙΑΙΕΣ ΣΥΝΤΗΡΗΣΕΙΣ ΠΟΛΥΚΑΤΑΣΤΗΜΑΤΑ, ΣΤΡΑΤΟΠΕΔΑ, ΞΕΝΟΔΟΧΕΙΑ, ΝΟΣΟΚΟΜΕΙΑ, ΔΗΜΟΥΣ, ΠΟΛΥΚΑΤΟΙΚΙΕΣ, ΣΠΙΤΙΑ κ.λπ.
Αντληση υδάτων από υπόγειους χώρους
Πληρ. τηλ. 2241065120/35555
AE179

ΑΓΟΡΑΖΩ
ΧΡΥΣΑΦΙΚΑ
ΚΟΣΜΗΜΑΤΑ
ΝΟΜΙΣΜΑΤΑ
ΧΡΥΣΑ ΔΟΝΤΙΑ
ΜΕΤΟΧΕΣ
ΩΡΟΛΟΓΙΑ
ΑΝΤΙΚΕΣ
Δάνεια επί ενεχύρω
«ΜΠΑΜΠΗΣ»
Δημ. Θεοδωράκη 15 (1ος όροφος) ΡΟΔΟΣ
ΜΑΤ1113

ΧΡΕΙΑΖΕΣΤΕ ΧΡΗΜΑΤΑ;
ΕΝΕΧΥΡΟΔΑΝΕΙΣΤΗΡΙΟ "Η ΘΥΡΙΔΑ"
ΕΝΕΧΥΡΙΑΖΩ και ΑΓΟΡΑΖΩ
ΧΡΥΣΑΦΙΚΑ - ΚΟΣΜΗΜΑΤΑ - ΛΙΡΕΣ - ΠΑΛΑΙΑ ΝΟΜΙΣΜΑΤΑ - ΜΕΤΟΧΕΣ και ΑΝΤΙΚΕΣ
Αντ. Δαμασκηνού 25 (περ. Μητρόπολη)
Τηλ. 2241032537, 6942613540, 6947965279
AE639

ΑΠΟΦΡΑΞΕΙΣ "ΚΟΛΟΣΣΟΣ"
ΚΑΘΑΡΙΣΜΟΙ ΠΑΝΤΟΣ ΕΙΔΟΥΣ ΑΓΩΓΩΝ
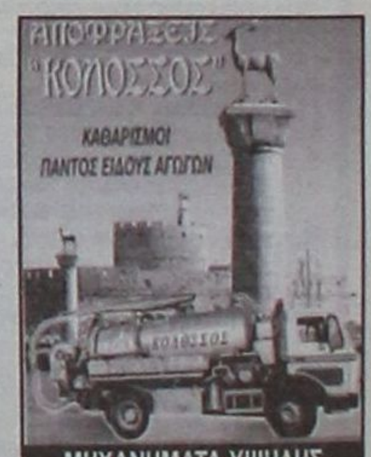
ΜΗΧΑΝΗΜΑΤΑ ΥΨΗΛΗΣ ΠΙΕΣΗΣ ΜΕ ΥΔΡΟΒΟΛΗ
ΑΝΑΡΡΟΦΗΣΗ-ΕΚΤΟΞΕΥΣΗ
ΚΑΘΑΡΙΣΜΟΙ-ΨΕΚΑΣΜΟΙ ΒΟΘΡΩΝ & ΦΡΕΑΤΙΩΝ
ΠΛΥΣΙΜΟ ΠΑΝΤΟΣ ΕΙΔΟΥΣ ΕΠΙΦΑΝΕΙΑΣ ΜΕ ΥΔΡΟΒΟΛΗ
Κ. ΠΗΔΙΑΚΗΣ
2241091881 -ΚΙΝ. 6977717048
Π. ΚΑΣΕΡΗΣ
2241047915 - ΚΙΝ. 6944325234
ΧΠ2366

Μειώσεις 30%-50% στην φορολογία

Ελαφρύνσεις από το 2007 για τους χαμηλόμισθους

Κατατίθεται η νέα φορολογική μεταρρύθμιση

Η δεύτερη φάση της φορολογικής μεταρρύθμισης (η πρώτη ισχύει ήδη με τη μείωση της φορολογίας των εταιρειών) αρχίζει από την 1-1-2007 και αφορά τη δραστική μείωση από 30% έως και 50% στη φορολογία εισοδήματος φυσικών προσώπων.

Οπως προκύπτει από τα πρώτα πορίσματα της ομάδας εργασίας που συνέστησε ο υπουργός Οικονομίας και Οικονομικών κ. Γιώργος Αλογοσκούφης, επτά εκατομμύρια πολίτες που υπάγονται στη φορολογία εισοδήματος φυσικών προσώπων (μισθωτοί, συνταξιούχοι, ελεύθεροι επαγγελματίες, εισοδηματίες και αγρότες) θα πληρώσουν το επόμενο έτος λιγότερους φόρους πρώτον, γιατί αυξάνεται το αφορολόγητο όριο στα 12.000 ευρώ τον χρόνο, δεύτερον γιατί θεσπίζονται χαμηλότεροι συντελεστές φορολογίας και τρίτον γιατί διευρύνονται τα κλιμάκια.

Κυρίως ωφελημένα από τη μεταρρύθμιση θα είναι τα λεγόμενα μεσαία εισοδήματα από 15.000 έως 50.000 ευρώ τον χρόνο που μέχρι τώρα φορολογούνταν με συντελεστές 30% και 40%, ενώ τώρα θα φορολογούνται με συντελεστή 25%. Τα μικρά εισοδήματα μέχρι 15.000 ευρώ απαλλάσσονται πλήρως της φορολογίας, ενώ τα υψηλά εισοδήματα, δηλαδή τα πάνω από 50.000 ευρώ αντί για 40% θα φορολογούνται πλέον με 35%.

Το φορολογικό μας σύστημα γίνεται έτσι πιο δίκαιο και προπαντός πιο αναπτυξιακό, γιατί οι γενναίες ελαφρύνσεις θα αποτελέσουν αντικίνητρο για τη φοροδιαφυγή και κίνητρο για την παραγωγή πλούτου.

Η ΜΕΤΑΡΡΥΘΜΙΣΗ

Μέχρι τον Σεπτέμβριο το αργότερο, ο υπουργός Οικονομίας και Οικονομικών κ. Γ. Αλογοσκούφης ελπίζει ότι θα είναι έτοιμος να καταθέσει στη Βουλή το νομοσχέδιο με το οποίο θα αλλάξει εκ βάθρων η φορολογία εισοδήματος φυσικών προσώπων δηλαδή τη φορολογία μισθωτών, συνταξιούχων, ελευθέρων επαγγελματιών, μικρομεσαίων, εισοδηματιών και αγροτών. Πρόκειται για περίπου 7 εκατομμύρια πολίτες που κάθε χρόνο, από τον Μάρτιο μέχρι και τον Μάιο υποβάλλουν τις φορολογικές τους δηλώσεις και πληρώνουν στους επόμενους μήνες φόρο εισοδήματος με βάση μια κλίμακα και συντελεστές, η δομή της οποίας παραμένει ουσιαστικά η ίδια τις τελευταίες δεκαετίες, σφραγίζοντας το φορολογικό μας σύστημα με έναν άδικο χαρακτήρα και μια αντιναπτυξιακή διάσταση. Αδικο, γιατί όλο σχεδόν το βάρος της άμεσης φορολογίας πέφτει στα μεσαία εισοδήματα και αντιαναπτυξιακό γιατί η μεγάλη επιβάρυνση γίνεται κίνητρο για φοροδιαφυγή και ανασχετικός παράγοντας για την αύξηση της εργασίας και του πλούτου, αφού το 40% του εισοδήματος το αρπάζει το κράτος.

Οι πληγές αυτές του συστήματος φορολογίας εισοδήματος οφείλονται στα κλιμάκια εισοδήματος και στους συντελεστές. Συγκεκριμένα το αποκτώμενο εισόδημα ύστερα από την αφαίρεση του αφορολογήτου (11.000 ευρώ για μισθωτούς και συνταξιούχους και 9.500 για τις λοιπές κατηγορίες και τα αφορολόγητα για παιδιά κ.λπ.), υπάγεται στην εξής κλιμάκωση για την εξεύρεση του φόρου:

- Το πρώτο κλιμάκιο από 11.000-13.000 ευρώ φορολογείται με συντελεστή 15%.
- Το δεύτερο από 13.000-23.000 με συντελεστή 30%.
- Το τρίτο κλιμάκιο από 23.000 ευρώ και πάνω με συντελεστή 40%.

Οπως προκύπτει από αυτήν τη δομή της κλίμακας τα μεν μικρομεσαία εισοδήματα της ομάδας 13.000-23.000 ευρώ κυριολεκτικά τσακίζονται με τον συντελεστή 30%, τα δε μεσαία εισοδήματα που είναι τα εισοδήματα στελεχών και ελευθέρων επαγγελματιών (γιατρών, μηχανικών, δικηγόρων κ.λπ.) κυριολεκτικά λεηλατούνται με τον συντελεστή 40%. Ποιος από τις επαγγελματικές αυτές κατηγορίες να δουλέψει περισσότερο και να δηλώσει μεγαλύτερα εισοδήματα όταν έχει στην τσέπη του συνεταίρο το κράτος; Είναι αποδεικτικά στοιχεία της αδικίας του συστήματος ότι όπως προκύπτει από τις εφετινές δηλώσεις φόρου εισοδήματος, το ήμισυ του φόρου που εισπράττει το κράτος (8,8 δισ.) προέρχεται από τη φορολόγηση εισοδημάτων από 12.500 ευρώ μέχρι 30.000 και ετήσιο εισόδημα πάνω από 50.000 ευρώ δηλώνουν μόνο 70.000 φορολογούμενοι επί συνόλου 7.000.000, δηλαδή μόνο το 1%!! Η αδικία τρέφει τη φοροδιαφυγή!

Φόρος μισθωτού με σύζυγο και δύο παιδιά

Ετήσιο εισόδημα	Κλίμακα	
	Σημερινή	Νέα
15.000 ευρώ	600	250
30.000 ευρώ	5.800	4.000
40.000 ευρώ	9.800	6.500
80.000 ευρώ	25.800	18.100

Ο κ. Γ. Αλογοσκούφης από πέρυσι που θέσπισε τη μείωση της φορολογίας για τα κέρδη (από 35% σε 25% μέσα στην τριετία 2005-2007) είχε σπεύσει να δηλώσει ότι η φορολογική μεταρρύθμιση που είχε υποσχεθεί η κυβέρνηση Καραμανλή θα ολοκληρωθεί με μια δεύτερη φάση που θα αφορά τη μείωση των φορολογικών συντελεστών για τα φυσικά πρόσωπα, σταδιακά για την περίοδο 2007-2009.

Η ομάδα εργασίας που συνέστησε ο υπουργός έχει σχεδόν τελειώσει το έργο της και σύμφωνα με πληροφορίες μας με την εισήγησή της προτείνει την εξής κλίμακα στο τέλος της τριετίας.

- Αφορολόγητο 12.000 ευρώ το οποίο όμως θα ισχύει από το πρώτο έτος, δηλαδή από το 2007.
- Τα επιπλέον εισοδήματα από 12.000 ευρώ μέχρι 50.000 θα φορολογούνται με συντελεστή 25%.
- Το κλιμάκιο εισοδήματος πάνω από 50.000 ευρώ με συντελεστή 35%.

Είναι προφανές ότι η δομή της νέας κλίμακας παραπέμπει σε μια άλλη κοινωνική, αλλά και οικονομική φιλοσοφία αφού ελαφρύνονται ουσιαστικά τα μεσαία εισοδήματα και παρέχονται κίνητρα και για αύξηση του πλούτου αλλά και για ειλικρίνεια και φορολογική συνείδηση.

Μερικά παραδείγματα είναι αποδεικτικά των αλλαγών που επέρχονται. Ενα ετήσιο εισόδημα π.χ. 30.000 ευρώ με τη σημερινή κλίμακα πληρώνει φόρο 6.100 ευρώ (για άγαμο), ενώ με τη νέα κλίμακα ο φόρος περιορίζεται σε 4.500 ευρώ. Για χαμηλότερα π.χ. 15.000 ευρώ η σημερινή επιβάρυνση είναι 900 ευρώ και με τη νέα κλίμακα πέφτει στο μισό, δηλαδή τα 450. Για τους έγγαμους ή τις οικογένειες με παιδιά η ελάφρυνση είναι ακόμη μεγαλύτερη. Αλλά και στα σχετικά υψηλότερα εισοδήματα των 40.000 ευρώ η φορολογία από 10.100 πέφτει στα 7.000 ευρώ. Ολοι δηλαδή ωφελούνται αφού τα διαθέσιμα εισοδήματα αυξάνουν σε όλες τις κλίμακες.

Οπως όμως σημειώσαμε ήδη η δεύτερη αυτή φάση της φορολογικής μεταρρύθμισης θα εφαρμοσθεί σταδιακά στην τριετία 2007-2009. Συγκεκριμένα οι δύο κεντρικοί συντελεστές θα είναι τον πρώτο χρόνο 29% και 39% (από 30% και 40% σήμερα), το 2008 θα γίνουν 27% και 37% και τον τρίτο χρόνο 25% και 35%. Επειδή όμως το πλέον σημαντικό είναι τα κλιμάκια, ο κ. Γ. Αλογοσκούφης, εφόσον τα έσοδα πάνε καλά εφέτος (και όλες οι ενδείξεις είναι θετικές) θα πάει αμέσως το πρώτο κλιμάκιο στα 50.000 ευρώ. Εάν όμως υπάρξουν προβλήματα θα το πάει την πρώτη χρονιά στα 30.000 ευρώ, τη δεύτερη στα 40.000 και το 2009 στα 50.000 ευρώ. Η ουσία είναι ότι σε κάθε περίπτωση η φορολογική μεταρρύθμιση ολοκληρώνεται τον επόμενο χρόνο και τα φυσικά πρόσωπα, δηλαδή πρωτίστως οι μισθωτοί μπορούν να ελπίζουν σε μια ουσιαστική βελτίωση του διαθέσιμου εισοδήματός τους.

DODEKANISOS SEAWAYS

DODEKANISOS SEAWAYS
ΑΥΣΤΡΑΛΙΑΣ 3 ΡΟΔΟΣ 85100
ΤΗΛ. 2241070590, FAX 2241070591, www.12ne.gr

ΔΡΟΜΟΛΟΓΙΑ ΤΟΥ ΤΑΧΥΠΛΟΟΥ ΚΑΤΑΜΑΡΑΝ
"ΠΡΑΪΝΤ" Από 01/02/2006 έως 28/02/2006

ΔΕΥΤΕΡΑ		
ΛΙΜΑΝΙ	ΑΦΙΞΗ	ΑΝΑΧ/ΣΗ
ΡΟΔΟΣ		**14.30**
ΣΥΜΗ	15.20	15.25
ΚΩΣ	16.50	16.55
ΚΑΛΥΜΝΟΣ	**17.30**	**Δ/ΣΗ**

ΤΡΙΤΗ		
ΛΙΜΑΝΙ	ΑΦΙΞΗ	ΑΝΑΧ/ΣΗ
ΚΑΛΥΜΝΟΣ		**07.50**
ΚΩΣ	08.25	08.30
ΣΥΜΗ	09.55	10.00
ΡΟΔΟΣ	**10.50**	**Δ/ΣΗ**



ΤΕΤΑΡΤΗ		
ΛΙΜΑΝΙ	ΑΦΙΞΗ	ΑΝΑΧ/ΣΗ
ΡΟΔΟΣ		**08.30**
ΣΥΜΗ	09.20	09.25
ΚΩΣ	10.50	10.55
ΚΑΛΥΜΝΟΣ	11.30	11.35
ΛΕΡΟΣ	12.20	13.30
ΚΑΛΥΜΝΟΣ	14.15	14.20
ΚΩΣ	14.55	15.00
ΣΥΜΗ	16.25	16.30
ΡΟΔΟΣ	**17.20**	**Δ/ΣΗ**

ΠΕΜΠΤΗ		
ΛΙΜΑΝΙ	ΑΦΙΞΗ	ΑΝΑΧ/ΣΗ
ΡΟΔΟΣ		**14.30**
ΣΥΜΗ	15.20	15.25
ΚΩΣ	16.50	16.55
ΚΑΛΥΜΝΟΣ	**17.30**	**Δ/ΣΗ**

ΠΑΡΑΣΚΕΥΗ		
ΛΙΜΑΝΙ	ΑΦΙΞΗ	ΑΝΑΧ/ΣΗ
ΚΑΛΥΜΝΟΣ		**07.50**
ΚΩΣ	08.25	08.30
ΣΥΜΗ	09.55	10.00
ΡΟΔΟΣ	10.50	14.30
ΣΥΜΗ	15.20	15.25
ΚΩΣ	16.50	16.55
ΚΑΛΥΜΝΟΣ	**17.30**	**Δ/ΣΗ**

ΣΑΒΒΑΤΟ		
ΛΙΜΑΝΙ	ΑΦΙΞΗ	ΑΝΑΧ/ΣΗ
ΚΑΛΥΜΝΟΣ		**07.50**
ΚΩΣ	08.25	08.30
ΣΥΜΗ	09.55	10.00
ΡΟΔΟΣ	10.50	14.30
ΣΥΜΗ	15.20	15.25
ΚΩΣ	16.50	16.55
ΚΑΛΥΜΝΟΣ	**17.30**	**Δ/ΣΗ**

ΚΥΡΙΑΚΗ		
ΛΙΜΑΝΙ	ΑΦΙΞΗ	ΑΝΑΧ/ΣΗ
ΚΑΛΥΜΝΟΣ		**14.30**
ΚΩΣ	15.05	15.10
ΣΥΜΗ	16.35	16.40
ΡΟΔΟΣ	**17.30**	**Δ/ΣΗ**

AE592

ΑΥΤΟ ΕΠΙΛΟΓΕΣ

ΕΚΘΕΣΗ ΜΕΤΑΧΕΙΡΙΣΜΕΝΩΝ ΑΥΤΟΚΙΝΗΤΩΝ
ΚΟΥΚΟΥΡΑΣ ΑΛΕΞΑΝΔΡΟΣ
ΛΕΩΦ. ΡΟΔΟΥ-ΛΙΝΔΟΥ 255 • ΤΗΛ. (22410)60910
www.autoepiloges.com

ΑΓΟΡΑ-ΠΩΛΗΣΗ-ΑΝΤΑΛΛΑΓΗ ΜΕΤΑΧΕΙΡΙΣΜΕΝΩΝ ΑΥΤΟΚΙΝΗΤΩΝ

1. **MERCEDES SLK KOMPRESSOR 2000cc 163 HP, μοντ. 2000, λευκό.** ABGS, ABS, klima,αυτόματος πιλότος,, δερμάτινο σαλόνι, επένδ. αλουμ.,ηλ. οροφή, κεντρ. κλειδ., ηλ παράθ., ηλ.καθρ., υδρ. τιμ., ζάντες αλουμ. και ηχοσύστημα
2. **MERCEDES SLK KOMPRESSOR 2000cc,196 HP, μοντ. 2000, μπλε.** ABGS, ABS, klima,αυτόματος πιλότος,, δερμάτινο σαλόνι, επένδ. αλουμ.,ηλ. οροφή, κεντρ. κλειδ., ηλ παράθ., ηλ.καθρ., υδρ. τιμ., ζάντες αλουμ.,car kit και ηχοσύστημα
3. **MERCEDES C200 KOMPRESSOR 1800cc 163HP , μοντ. 2000, blue black.** ABGS, ABS, klima,αυτόματος πιλότος,, δερμάτινο σαλόνι, κεντρ. κλειδ., ηλ παράθ., ηλ.καθρ., υδρ. τιμ., ζάντες αλουμ., cruiser control, book service και ηχοσύστημα
4. **MERCEDES C200 KOMPRESSOR 1800cc 163HP Αυτόματο σειριακό κιβώτιο, μοντ. 2003, blue black.** ABGS, ABS, klima, κεντρ. κλειδ., ηλ παράθ., ηλ.καθρ., υδρ. τιμ., book service και ηχοσύστημα
5. **MERCEDES 320 S 3200cc, θαλασσί.** ABGS, ABS, klima, αυτόματος πιλότος, ηλιοροφή, κεντρ. κλειδ., ηλ. παράθ., ηλ.καθρ., υδρ. τιμ.,ηλ.καθίσματα εμπρός πίσω, δερμάτ.σαλόνι, ξύλινη επένδυση, συναγερμός, car kit, ζάντες αλουμ. και ηχοσύστημα
6. **MERCEDES C180 1800cc, μοντ. 1998,μπλε.** ABGS, ABS, Clima, κεντρ. κλειδ., ηλ. παράθ., υδρ. τιμόνι,ηλ.καθρ.,ζάντες αλουμ., book service και ηχοσύστημα
7. **MERCEDES A140 1400cc, μοντ. 2001,μπλε.** ABGS, ABS, A/C, κεντρ. κλειδ., ηλ. παράθ., υδρ. τιμόνι ηλ.καθρ., ζάντες αλουμ.,ζάντες αλουμ και ηχοσύστημα
8. **MERCEDES A140 1400cc, μοντ. 2000,μαύρο.** ABGS, ABS, κεντρ. κλειδ., ηλ. παράθ., υδρ. τιμόνι ηλ.καθρ. και ηχοσύστημα
9. **BMW 320 2000cc 3DR 6V 150 HP LOOK M3 μοντ. 2000, μαύρο** 6 ABGS, ABS, Clima, κεντρ. κλειδ., ηλ. παράθ., υδρ. τιμόνι,ηλ.καθρ.,ζάντες αλουμ. και ηχοσύστημα
10. **BMW Z3 1800cc, μοντ. 1999, μαύρο.** ABG,ABG, A/C, κεντρ. κλειδ., ηλ. παράθ., υδρ. τιμ. και ηχοσύστημα.
11. **BMW 316i 1600cc, μοντ. 2000, σιελ.** ABG,ABS, A/C, κεντρ. κλειδ., ηλ. παράθ., υδρ. τιμ. ηλ.καθρ. δερμάτινο σαλόνι και ηχοσύστημα
12. **BMW 518 1800cc, μοντ. 1992, μαύρο.** Κεντρ. κλειδ., ηλ. παράθ., υδρ. τιμ. ζάντες αλουμινίου και ηχοσύστημα
13. **MAZDA MX5 CABRIO 1600cc, μοντ.1998, πράσινο.** ABGS, ABS, klima, κεντρ. κλειδ., ηλ. παράθ., υδρ. τιμ., ζάντες αλουμ., δερμ. σαλόνι και CD.
14. **TOYOTA MR 2 1800cc, μοντ.2004, ανθρακί. 14,000 χλμ.** ABGS, ABS, A/C, κεντρ. κλειδ., ηλ. παράθ., υδρ. τιμόνι και ηχοσύστημα
15. **LAND ROVER 1800cc, μοντ. 2001, πράσινο.** ABS,ABGS,A/C, κεντρ. κλειδ., ηλ. παράθ., υδρ. τιμόνι, . ηλ.καθρ, ζάντες αλουμινίου και ηχοσύστημα
16. **AUDI A3 1600cc, μοντ.1999,ασημί.** ABGS, ABS, A/C, κεντρ. κλειδ., ηλ. παράθ., υδρ. τιμόνι, ζάντες αλουμ. και Ηχοσύστημα.
17. **ALFA ROMEO 147 DISTINCTIVE 1600cc 120 hp. μοντ.2001, ασημί.** ABGS, ABS, A/C, κεντρ. κλειδ., ηλ. παράθ., υδρ. τιμόνι, ζάντες αλουμινίου και ηχοσύστημα
18. **ALFA ROMEO 147 DISTINCTIVE 2000cc, μοντ.2002, ασημί.** ABGS, ABS, A/C, κεντρ. κλειδ., ηλ. παράθ., υδρ. τιμόνι,ζάντες αλουμινίου και ηχοσύστημα
19. **ALFA ROMEO 146 1400cc .1996, κόκκινο.** ABGS, κεντρ. κλειδ., ηλ. παράθ., υδρ. τιμόνι και ηχοσύστημα .
20. **RENAULT MEGANE 1400cc, μοντ.2004, μπλε.** ABGS , ABS, A/C κεντρ. κλειδ., ηλ. παράθ., υδρ. τιμόνι, ζάντ. αλουμ. και ηχοσύστημα
21. **OPEL ASTRA ELEGANCE 1400cc, μοντ.2002, ασημί.** ABS, ABGS, A/C,Κεντρ. κλειδ., ηλ. παράθ., υδρ. τιμόνι, ηλ. Καθρ, ξύλινη επένδυση και CD.
22. **SMART 600cc, μοντ.2001, ανθρακί.** Κεντρ. κλειδ., ηλ. παράθ., υδρ. τιμόνι και CD.
23. **FIAT STILO 1200cc , μοντ. 2002, ανθρακί.** ABS, ABGS,CLIMA, Κεντρ. κλειδ., ηλ. παράθ., υδρ. τιμόνι, ηλ. καθρ , ζάντες αλουμ. και CD.
24. **FIAT PUNTO GT 1400cc 250HP, μοντ. 2000, κίτρινο.** Κεντρ. κλειδ., ηλ. παράθ., υδρ. τιμόνι, A/C, ζάντες αλουμ., σπόιλερ, CD.
25. **FIAT PUNTO 1300cc, μοντ. 2002, κόκκινο.** ABG, Κεντρ. κλειδ., ηλ. παράθ., υδρ. τιμόνι, A/C και ηχοσύστημα .
26. **FIAT PUNTO 1300cc, μοντ. 2002, κόκκινο.** ABG, Κεντρ. κλειδ., ηλ. παράθ., υδρ. τιμόνι, A/C και ηχοσύστημα .
27. **FIAT PUNTO 1200cc, μοντ. 2000, ασημί.** Κεντρ. κλειδ., ηλ. παράθ., υδρ. τιμόνι, A/C, ζάντες αλουμ., book service, CD.
28. **MG ROVER Cabrio 1800cc, μοντ.2002, κυπαρρισί.** ABGS, ABS, A/C, υδρ. τιμόνι, κεντρ. κλειδ., ηλ. παράθ.,book service και ηχοσύστημα.
29. **ROVER 45 1400cc, μοντ.2002, ασημί.** ABGS, ABS, A/C, υδρ. τιμόνι, κεντρ. κλειδ., ηλ. παράθ. ηλ. καθρ και ηχοσύστημα.
30. **ROVER 416 Si 1600cc, μοντ.1998, μπορντό.** ABGS, ABS, A/C, υδρ. τιμόνι, κεντρ. κλειδ., ηλ. παράθ.,δερμάτινο σαλόνι,ηλιοροφή και ηχοσύστημα.
31. **SEAT CORDOBA 1400cc, μοντ.2002, μαύρο.** ABS ,ABG, A/C, υδρ. τιμόνι, κεντρ. κλειδ., ηλ. παράθ. ,ηλ. καθρ και ηχοσύστημα
32. **DAEWOO TACUMA 1800cc,μοντ.2001, πράσινο** ABGS, ABS,A/C, κεντρ. κλειδ. ηλ. παράθ, υδρ. τιμόνι,ηλ.καθρ., ζάντες αλουμ. και ηχοσύστημα
33. **DAEWOO LANOS EXTREME 1400cc,μοντ.2000, μπορντό** A/C, κεντρ. κλειδ. ηλ. παράθ, υδρ. τιμόνι,ζάντες αλουμ. και ηχοσύστημα
34. **PEUGEOT 307 1600cc, μοντ.2002, μπορντώ.** ABGS, ABS, A/C, υδρ. τιμόνι, κεντρ. κλειδ., ηλ. παράθ. και ηχοσύστημα
35. **PEUGEOT 306 1400cc, μοντ.1995, πράσινο.** A/C, Κεντρ. κλειδ., ηλ. παράθ. και ηχοσύστημα
36. **NISSAN MICRA 1000cc, μοντ. 1996, μπορντό.** ABG, κεντρ. Κλειδ. Και CD.
37. **FORD KA 1400cc, μοντ.2000, κόκκινο.** ABS, A/C, υδρ. τιμόνι, κεντρ. κλειδ., ηλ. παράθ και ηχοσύστημα.

ΑΠΟ 0% ΠΡΟΚΑΤΑΒΟΛΗ
ΕΩΣ 72 ΜΗΝΙΑΙΕΣ ΔΟΣΕΙΣ
ΜΕ ΤΑ ΧΑΜΗΛΟΤΕΡΑ ΕΠΙΤΟΚΙΑ ΤΗΣ ΑΓΟΡΑΣ
ΧΠ1210

Προτάσεις του Ε. Βαρλάμη για εκδηλώσεις στη Ρόδο

Θα είναι αφιερωμένες στο Μότσαρτ

Εκδηλώσεις στις οποίες συνδυάζεται η μουσική με τη ζωγραφική προτείνει για τη Ρόδο, το πειραματικό εργαστήριο «Βεργίνα» σε συνεργασία και με το γνωστό ζωγράφο Ε. Βαρλάμη για το καλοκαίρι του 2006 στα πλαίσια του εορτασμού των 250 ετών από τη γέννηση του Μότσαρτ.



Η πρόταση έχει διαβιβαστεί από την Περιφέρεια Νοτίου Αιγαίου στο δήμο Ροδίων και στη νομαρχία Δωδεκάνήσου αλλά μέχρι στιγμής δεν έχει ληφθεί καμιά απόφαση επειδή δεν έχουν εξασφαλιστεί τα απαραίτητα κονδύλια. Το πρόγραμμα των εκδηλώσεων που προτείνονται είναι υψηλών προδιαγραφών και εκτιμάται ότι αν γίνουν, θα αποτελέσουν «μαγνήτη» για τους τουρίστες που θα βρίσκονται στο νησί μας.

Η πρώτη αναφορά έγινε τον περασμένο Νοέμβριο από τον καθηγητή Ε. Βαρλάμη, στα εγκαίνια της έκθεσής του «Ποιητική Αρχιτεκτονική» στο αμφιθέατρο του Μουσείου Μπενάκη παρουσία του υφυπουργού Πέτρου Τατούλη. Η ιδέα του, όπως αναφέρεται σε επιστολή των εκπροσώπων του εργαστηρίου «Βεργίνα» προς τον γενικό γραμματέα της Περιφέρειας κ. Χ. Κόκκινο, να συνδέσει τη Ρόδο με την επέτειο για τα 250 χρόνια από τη γέννηση του Μότσαρτ, γεννήθηκε για πρώτη φορά τον περασμένο Ιούλιο στα εγκαίνια της έκθεσής του στο Καστέλο για τη «Μάνα» και ήδη έχει εξασφαλίσει τη συνεργασία της φημισμένης ορχήστρας του Κολεγίου του Μότσαρτ και μεγάλων μουσικολόγων για την υλοποίησή της.

Το πρόγραμμα περιλαμβάνει τρεις συναυλίες με την περίφημη ορχήστρα του Κολεγίου και την ταυτόχρονη παρουσίαση της συλλογής του Βαρλάμη και όπως σημειώνεται «το γεγονός αυτό αποτελεί την καλύτερη ευκαιρία προβολής του νησιού στις μεγάλες τουριστικές εκθέσεις αφού είναι γνωστή η αγάπη των Ευρωπαίων προς το έργο του Μότσαρτ».

Ο συνολικός προϋπολογισμός που περιλαμβάνει:

- τις τρεις πρώτες συναυλίες
- τη μόνιμη έκθεση των έργων
- τη δημιουργία ειδικού λευκώματος
- την οργάνωση της έκθεσης
- και την παρουσίαση του project στις μεγάλες τουριστικές εκθέσεις

ανέρχεται σε 350.000 ευρώ.

Οι διοργανωτές για τις εκδηλώσεις αυτές ζητούσαν 160.000 ευρώ, το υπόλοιπο ποσό το έχουν εξασφαλίσει από χορηγούς. Πιο συγκεκριμένα ζητούσαν 40.000 ευρώ από το Υπουργείο Αιγαίου, την Περιφέρεια, τον δήμο Ροδίων και τη Νομαρχία Δωδεκάνήσου. Υπουργείο και περιφέρεια υποσχέθηκαν να συνδράμουν αλλά στους άλλους δύο φορείς υπάρχει διστακτικότητα λόγω των στενών οικονομικών τους. Είναι πάντως μια αξιόλογη πρόταση που θα έδινε ένα άλλο τόνο στο τουριστικό καλοκαίρι της Ρόδου.

Οι παλαιότεροι σπουδαστές της

Δεν ξεχνούν την ΑΣΤΕΡ

Επιστολή των αποφοίτων της 40ής σειράς

«Σας παρακαλούμε θερμά, όταν και αν ο χώρος των σελίδων της εφημερίδας σας το επιτρέψει, να δημοσιεύσετε την παρακάτω επιστολή μας, που νομίζουμε, όχι μόνο θα συγκινήσει, όχι μόνο θα ευχαριστήσει, αλλά και θα κεντρίσει το ενδιαφέρον του αναγνωστικού σας κοινού, σε μέρες πεζότητας. Γι' αυτό και σας ευχαριστούμε, ευχόμενες κάθε καλή επιτυχία στην αποστολή και το έργο της ενημέρωσης, που επιτελείτε.

Η ΑΣΤΕΡ πάντα γεμίζει τις ψυχές, όσων Σπουδαστών φοιτούν σ' αυτή, όχι μόνο γνώσεις, μα και ανθρωπιά και ιδανικά.

Η 40στή σειρά των αποφοίτων της, έξι χρόνια μετά την αποφοίτηση, πραγματοποίησε, το Σάββατο, 4/2/2006, προσκύνημα και πολύ επιθυμητή, επίσκεψη, σ' αυτήν, και 40 άτομα απ' όλη την Ελλάδα και από τη Ρόδο, με ζωηρή επιθυμία ξαναβρέθηκαν στη μεγάλη αίθουσά της, κι αυτό χάρις στην οργανωτική επιτροπή αποφοίτων Ροδιτών και ύστερα από τη ζεστή φιλοξενία του δ/ντή της Σχολής, κυρίου Στάμου, που παρεχώρησε την αίθουσα, διέθεσε προσωπικό, σπουδαστές, αν και σε περίοδο εξετάσεων εξαμήνου, και δείπνο, ξαναθυμίζοντας καλές ημέρες, που πράγματι ξεδίψασε τις ψυχές όλων όσων ζωηρά επιθυμούσαν να ξαναβρεθούν. Κι αυτό είναι το καλό της ΑΣΤΕΡ. Η συναδέλφωση, η φιλία, ο σύνδεσμος και η ζωηρή επιθυμία να ξαναβρίσκονται στην κοινή τους μάνα, στην ΑΣΤΕΡ και στο δικό τους σπίτι, όπως τους χαιρέτησε ο διευθυντής.

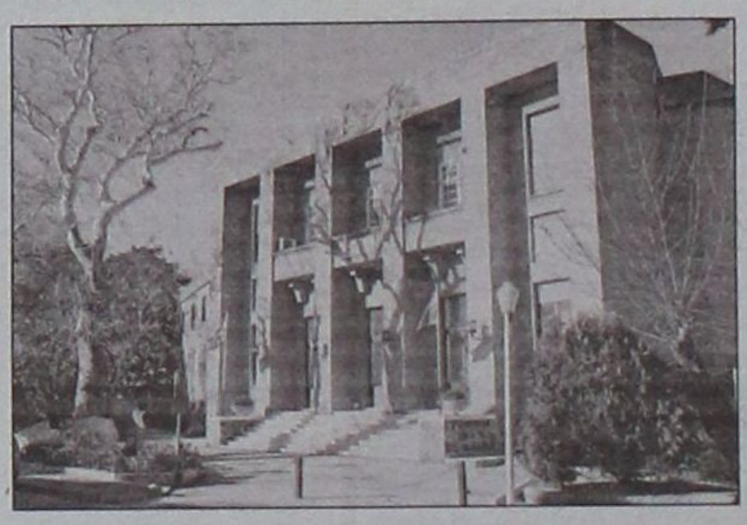

Η χαρά, η συγκίνηση, ο εναγκαλισμός, το ενδιαφέρον του ενός προς τον άλλο, μεγάλα προτερήματα. Καθηγητές και παλιοί σπουδαστές, όλοι μαζί σ' ένα κλίμα ζεστό, σήμερα όλοι καλά αποκαταστημένοι επαγγελματικά. Αντηλλάγησαν θερμοί χαιρετισμοί και προσφωνήσεις. Ένα κλίμα ευτυχίας και αισιοδοξίας, σε εποχές δύσκολες και κατάλυσης των ωραίων αυτών εθίμων και ενότητας. Τέτοιες συναντήσεις σφυρηλατούν δεσμούς ακατάλυτους, ισχυροποιούν φιλίες και δίνουν πρόοδο στις διαπροσωπικές σχέσεις.

Οι καθηγητές χάρηκαν, γιατί είδαν ξανά τους παλιούς σπουδαστές και χάρηκαν για την επαγγελματική σταδιοδρομία τους. Παλιός καθηγητής ο κ. Σκουμιός, που προσεκλήθη, συγκινήθηκε, γιατί η σειρά αυτή ήταν η τελευταία που βγήκε από τα χέρια του, πριν συνταξιοδοτηθεί.

Απηύθυνε μετά τον διευθυντή κ. Στάμου, λόγια ενθάρρυνσης, παρότρυνσης, για να φθάσουν εκεί που ο καθένας επιθυμεί, και να υψηπετούν όπως είπε, γιατί έχουν γνώσεις και είναι και άτομα δυναμικά, για να βοηθήσουν τον τουρισμό και τα ξενοδοχεία στα οποία εργάζονται. Στο ίδιο μήκος απηύθυνε συμβουλές και χαιρετισμό ο κ. Καρασούλης και ο κύριος Παυλής, από τους παλαιότερους καθηγητές, καθώς και ο κύριος Κασσέρης.

Η σχολή, είναι φυτώριον, δίνει άξια και δυναμικά στελέχη, της αξίζει έπαινος και πρέπει να 'ναι το καμάρι και το καύχημα της Ρόδου μας.

Συγχαρητήρια στις κυρίες και δεσποινίδες απόφοιτους, που οργάνωσαν αυτήν την ωραία βραδιά και τόσο ζηλευτή συνάντηση.

Αυτό είναι το επισφράγισμα και σεις αγαπητή «Γνώμη», πάντα άξια να φιλοξενείτε τέτοια εποικοδομητικά γεγονότα στις στήλες σας. Χίλια δύο ευχαριστώ - καλή επιτυχία, στο έργο σας.

Με πολλή αγάπη και εκτίμηση.

Απόφοιτες της 40ής σειράς της ΑΣΤΕΡ».

ΠΑΛΛΑΣ 5 CINEMAS CENTER
09/02/2006 - 15-02-2006
www.cinemapallas .gr
Για κρατήσεις
22410 24475/70670
Δημοκρατίας 13, Ρόδος

ΚΑΤΑΛΛΗΛΟ
Rumor has it... ΟΙ ΦΗΜΕΣ ΛΕΝΕ
Μια εύθυμη κομεντί με τους Τζένιφερ Άνιστον, Κέβιν Κόστνερ, Sirley Maclane! Τι μπορεί να συμβεί σε μια 30άρα και την οικογένεια της όταν βρει τον άντρα που θα αλλάξει τα δεδομένα? Βασισμένη σε αληθινή... φήμη!
ώρες έναρξης// (Σ.-Κ. 16:20)
18:20 • 20:20 • 22:35 Αίθουσα RED 5

Combien tu m'aimes? ΠΟΣΟ Μ' ΑΓΑΠΑΣ;
Η σεξοκωμωδία με τη θεϊκή Μόνικα Μπελούτσι και τον Ζεράρ Ντεπαρντιέ! Ξεχάστε την "Ανήθικη Πρόταση", ο Μπερτιάν Μπλιε ξαναγράφει τους κανόνες της ερωτικής συναλλαγής
ΚΑΤΑΛΛΗΛΟ ΑΠΟ 13 Αίθουσα Personal Training Cafe 4
ώρες έναρξης//
18:35 • 20:35 • 22:35

MUNICH ΥΠΟΨΗΦΙΑ ΓΙΑ 5 ΟΣΚΑΡ!!!
ΜΟΝΑΧΟ ΚΑΤΑΛΛΗΛΟ
Μια κατασκοπική περιπέτεια που δεν πρέπει να χάσετε!
1972 Ολυμπιακοί Αγώνες του Μόναχο...
Αίθουσα Υπότιτλοι 1 ώρες έναρξης//19:10 • 22:15
Αίθουσα Interlingua 2 ώρα έναρξης//(Σ.-Κ. 16:40)

ΥΠΟΨΗΦΙΑ ΓΙΑ 6 ΟΣΚΑΡ!!! ΚΑΤΑΛΛΗΛΟ ΑΠΟ 13
MEMOIRS OF A GEISHA ΑΝΑΜΝΗΣΕΙΣ ΜΙΑΣ ΓΚΕΪΣΑΣ
Από τον Σκηνοθέτη του "Σικάγο" η νέα ταινία του Rob Marshall που θα σας μείνει αξέχαστη.
Αίθουσα Υπότιτλοι 1
ώρες έναρξης//
19:50 • 22:40
Αίθουσα Interlingua 2 ώρα έναρξης//(Σ.-Κ. 16:30)

ΥΠΟΨΗΦΙΑ ΓΙΑ 4 ΟΣΚΑΡ!!!
PRIDE & PREJUDICE ΠΕΡΗΦΑΝΙΑ ΚΑΙ ΠΡΟΚΑΤΑΛΗΨΗ
Η ΤΑΙΝΙΑ ΤΗΣ ΧΡΟΝΙΑΣ!
Μια ταινία εποχής με ένα καταπληκτικό καστ ηθοποιών, που διεκδικεί θέση στα φετινά ΟΣΚΑΡ! Ο έρωτας χτυπάει μόνο μια φορά...
ώρες έναρξης//17:20 • 20:00 • 22:30 Αίθουσα Personal Training Cafe 4

VALIANT ΒΑΛΙΑΝΤ, ΤΟ ΓΕΝΝΑΙΟ ΠΕΡΙΣΤΕΡΙ
Από τον παραγωγό του Σρεκ, μια διασκεδαστική ταινία κινουμένων σχεδίων για τους μικρούς μας φίλους!!!
Αίθουσα Personal Training Cafe 4
ώρα έναρξης: 17:00

Wallace & Gromit Μεταγλωττισμένη στα ελληνικά
ΥΠΟΨΗΦΙΟ ΓΙΑ ΟΣΚΑΡ!!!
ΓΟΥΑΛΛΑΣ & ΓΚΡΟΜΙΤ ΣΤΟΝ ΤΕΡΑΣΤΙΟ ΛΑΧΑΝΟΚΗΠΟ
Το δίδυμο της... συμφοράς από τους δημιουργούς του πετυχημένου "Οι κότες το 'σκασαν"!!
Αίθουσα Allegro 3
ώρα έναρξης//
(Σ.-Κ.16:20)

ΠΕΜΠΤΗ 16 ΦΕΒΡΟΥΑΡΙΟΥ Η καρδιά του κινήνους
Στην καρδιά κάθε εγκλήματος κρύβεται μια κωμωδία!
Μια ταινία του Ρένου Χαραλαμπίδη. Σεκαρδιστικές σκηνές και στάκες από τον ίδιο, τους Γιώργο Βουλτζάτη, Άλκη Πανταγιωτίδη, Γιάννη Ζουγανέλη, κ.ά.

METROPOL MULTI CINEMA ODEON
22410 28400
INFORMATION - RESERVATIONS
ΠΛΗΡΟΦΟΡΙΕΣ - ΚΡΑΤΗΣΕΙΣ
ΕΒΔΟΜΑΔΙΑΙΟ ΠΡΟΓΡΑΜΜΑ weekly program
09/02/06 - 15/02/06
www.cinemametropol.gr

7 SWORDS
7 ΣΠΑΘΙΑ
Μία υπερπαραγωγή που θα σας μείνει αξέχαστη!!
Αυτοθυσία, ιδανικά και εκπληκτικές σκηνές πολεμικής δεξιοτεχνίας.
7 Μετρ των πολεμικών τεχνών ενώνουν τις δυνάμεις τους για να σώσουν το τελευταίο οχυρό.
ΩΡΕΣ ΕΝΑΡΞΗΣ / SHOW TIMES 16:45, 19:45
ΑΙΘΟΥΣΑ 1

UNDERWORLD
Η ΕΞΕΛΙΞΗ
Η πολυαναμενόμενη συνέχεια της υπερπετυχίας UNDERWORLD του 2004 ΕΙΝΑΙ ΕΔΩ!!!!
Λυκάνθρωπα και Βρυκόλακες συναντώνται ξανά σε μία νέα αιματηρή σύγκρουση με τους ίδιους πρωταγωνιστές.
Πρωταγωνιστούν : Κέιτ Μπέκινσέιλ, Σκότ Σπίντμαν
ΩΡΕΣ ΕΝΑΡΞΗΣ / SHOW TIMES 22:45
ΑΙΘΟΥΣΑ 1

IN HER SHOES
ΕΛΑ ΣΤΗΝ ΘΕΣΗ ΜΟΥ
Από τον σκηνοθέτη του "Λος Άντζελες Εμπιστευτικό" και του σεναριογράφου του "Έριν Μπροκόβιτς". Μία κωμωδία που ενώνει δύο διαμετρικά αντίθετες πρωταγωνίστριες, την καλλονή Κάμερον Ντίαζ και την δυναμική Τόνι Κόλετ.
Συμπρωταγωνιστούν : Σέρλεϊ Μακλέϊν, Μάρκ Φάουερστέϊν
ΩΡΕΣ ΕΝΑΡΞΗΣ / SHOW TIMES 19:30, 22:15
ΑΙΘΟΥΣΑ 6

ZATHURA
ΜΙΑ ΠΕΡΙΠΕΤΕΙΑ ΣΤΟ ΔΙΑΣΤΗΜΑ
Ο ΚΡΙΣ ΒΑΝ ΟΛΣΜΠΟΥΡΓΚ, συγγραφέας του JUMANJI δίνει συνέχεια σε μια νέα περιπέτεια φαντασίας με μαγικές εικόνες ενός μυθικού διαπλανητικού κόσμου!!!
Για να επιβιώσουν, πρέπει να ξεχάσουν τις διαφορές τους αλλιώς, δεν θα γυρίσουν ποτέ σπίτι τους
ΩΡΑΕΝΑΡΞΗΣ / SHOW TIME 17:30
ΑΙΘΟΥΣΑ 6

FUN WITH DICK & JANE
ΟΛΑ ΤΑ ΛΕΦΤΑ
Ο μάνατζερ Ντικ κι η νεαρή γοητευτική γυναίκα του,Τζέην, ζουν μία άνετη ζωή, στα όρια της πολυτέλειας.
Όταν, ξαφνικά ο Ντικ χάνει τη δουλειά του, ο κόσμος τους καταρρέει...
Απελπισμένοι, εξετάζουν ακόμη και τις πιο τρελές λύσεις!
Πρωταγωνιστούν : Τζιμ Κάρεϊ, Τία Λεόνι
ΩΡΕΣ ΕΝΑΡΞΗΣ / SHOW TIMES 18:00, 22:30
ΑΙΘΟΥΣΑ 6

ΛΟΥΦΑ ΚΑΙ ΠΑΡΑΛΛΑΓΗ
ΣΕΙΡΗΝΕΣ ΣΤΟ ΑΙΓΑΙΟ
Μια παρέα φαντάρων στην ακριτική αλλά και τουριστική Κώ, σε μία εκρηκτική κωμωδία, παρέα με Τουρκάλες καλλονές από το Bodrum ζούν στιγμές αγωνίας!!!
Πρωταγωνιστούν : ΓΙΑΝΝΗΣ ΤΣΙΜΙΤΣΕΛΗΣ - ΒΙΚΥ ΚΑΓΙΑ - ΒΑΣΙΛΗΣ ΧΑΡΑΛΑΜΠΟΠΟΥΛΟΣ ΡΕΝΟΣ ΧΑΡΑΛΑΜΠΙΔΗΣ - ARZU KANARDACT - YETKIN DIKINCILER METIN BELGIN - ΓΙΩΡΓΟΣ ΣΕΪΤΑΡΙΔΗΣ
ΧΠ1046
ΩΡΑ ΕΝΑΡΞΗΣ / SHOW TIME 20:00
ΑΙΘΟΥΣΑ 6

Άρτος (;) Θεάματα (;)...

... Και τηλεόραση (όπως λέμε τηλοψία...)

ΕΤ1

07.40 **Παιδικό πρόγραμμα**
09.30 **Αυστραλία: παραδεισένια νησιά**
10.30 **Βιογραφίες**
11.15 **Ιστορία**
12.00 **Μένουμε Ελλάδα**
13.00 **Χειμερινοί Ολυμπιακοί αγώνες 2006.** Δίαθλο 15 χλμ. Ατομικό (γυναικών)
15.00 **Χειμερινοί Ολυμπιακοί αγώνες 2006.** Σνόουμπορντ: τελικοί Χαφ Πάιπ (ανδρών)
16.15 **Σαν σήμερα τον 20ο αιώνα**
16.30 **Χειμερινοί Ολυμπιακοί αγώνες 2006**
19.00 **Στο φιλέ**
20.00 **Χειμερινοί Ολυμπιακοί αγώνες 2006**
00.30 **Δρόμοι**

ΝΕΤ

05.45 **Πρώτη γραμμή**
10.00 **Συμβαίνει τώρα**
12.00 **Ειδήσεις**
13.00 **Συμβαίνει τώρα** (Σ)
14.00 **Η απίθανη Κιμ**
14.30 **Διάλειμμα**
15.00 **Ειδήσεις**
16.00 **Η ζωή είναι παιχνίδι**
18.00 **Ειδήσεις**
19.00 **Κλασικά κινούμενα σχέδια**
19.10 **Ταρζάν**
19.30 **101 σκυλιά της Δαλματίας**
20.00 **Τοις μετρητοίς**
21.00 **Ειδήσεις**
22.00 **Τα παιδιά της Νιόβης** Ιστορική δραματική σειρά με τους Άγγελο Αντωνόπουλο, Μαρία Τζομπανάκη, Τάσο Νούσια.
23.00 **Προσκήνιο**
24.00 **Μουντιάλ 2006.** Αθλητική εκπομπή.
01.00 **Ειδήσεις**
01.15 **Οικογένεια Ανταμς.** Κωμική σειρά.

ΕΤ3

09.00 **9 η ώρα... Μεσημέριασε!**
11.00 **Θάλασσα, ο υδάτινος κόσμος**
11.30 **Περιήγηση στην Αίγυπτο**
12.00 **Τα μυστικά των βουνών**
13.00 **Ειδήσεις**
14.30 **Με μια τρίτη ματιά**
15.45 **Έκτη αίσθηση**
15.55 **Ειδήσεις**
16.00 **Ποδόσφαιρο.** Βέροια-Πανσερραϊκός. Ο αγώνας για τη Β' Εθνική Κατηγορία.
18.00 **Πάμε καλά**
20.15 **Ο κόσμος των σπορ**
21.00 **Θάλασσα, ο υδάτινος κόσμος.** Το ντοκιμαντέρ εξερευνά κάθε σημείο του υδάτινου κόσμου που καλύπτει τα 2/3 του πλανήτη μας.
21.30 **Άξιον Εστί**
22.30 **ΕΡΤ-3 Η αρένα των σπορ** Αθλητική εκπομπή που παρουσιάζει ο Νίκος Πετρουλάκης.
24.00 **Ειδήσεις**
00.30 **Ξένη ταινία**

FILMNET

05.50 **Ξένη ταινία.** «Μικρές πληγές». Δράμα.
06.55 **Ξένη ταινία.** «Η δεύτερη νιότη της Τζιν Μπρόντι». Κοινωνικό δράμα με τη Μάγκι Σμιθ.
09.35 **Ξένη ταινία.** «Στην παγίδα του τζόγου»
11.10 **Ξένη ταινία.** «Χωρίς ελπίδα»
12.50 **Ξένη ταινία.** «Ραντεβού με έναν σταρ»
14.30 **Ξένη ταινία.** «Η γκαρσονιέρα»
16.40 **Ξένη ταινία.** «Επισκέπτες από τον βυθό»
18.15 **Ξένη ταινία.** «Το γλυκό στο τέλος»
19.45 **Ξένη ταινία.** «Spider man 2»
22.00 **Ξένη ταινία.** «Η συμμορία των 5»
23.55 **Las Vegas**
00.50 **Ξένη ταινία.** «Pulp Fiction»
03.25 **Ξένη ταινία.** «Το σημείο Q»

ALTER

06.45 **Τα λέμε όλα**
09.30 **Ειδήσεις**
10.30 **Μητσι-χώστα** (Ε)
11.00 **Top secret**
12.30 **Ειδήσεις**
14.00 **Παουλίνα**
15.00 **Εσμεράλντα**
16.00 **Η λίμνη των στεναγμών**
16.50 **Ελληνική ταινία.** «Η γυναικάρα από το Κιλκίς»
18.45 **Το πρώτο θέμα**
19.00 **Ειδήσεις**
20.30 **Η φωνή του πολίτη**
20.55 **Auto Alter**
21.00 **Ξένη ταινία.** «Η σύγκρουση»
23.00 **Ολική επαναφορά**
24.00 **Ξένη ταινία.** «Cover up»
02.00 **Auto ALTER**
02.05 **Ξένη ταινία.** «Ηδόξα φέρνει τρέλα»

Προφήτης Ηλίας 41 UHF και Μόντε Σιμό 45 UHF

07.00 **Καλημέρα με τον 902**
10.00 **Η αγορά στην τηλεόραση**
15.00 **Κάθε μέρα στις 3**
16.30 **Παιδικό πρόγραμμα**
17.00 **Αθλητικό ραντεβού.**
17.40 **Εκπαιδευτική τηλεόραση**
18.00 **Δελτίο ειδήσεων στη νοηματική**
18.10 **Η Ελλάδα και ο κόσμος.**
18.45 **Εις υγείαν.** Ολες οι εξελίξεις στο χώρο της υγείας
19.30 **Ειδήσεις**
20.30 **Στα μονοπάτια του πολιτισμού**
21.00 **Ο 902 πάει σινεμά.**
23.00 **Προεκτάσεις**
24.00 **Ειδήσεις**

MEGA

05.45 **Πρωινό MEGA**
08.00 **Κοινωνία, ώρα 8.** Ενημερωτική εκπομπή.
10.00 **Όμορφος κόσμος το πρωί**
13.00 **Είμαστε στον αέρα** (Ε)
14.00 **Μεσημβρινό δελτίο ειδήσεων**
15.00 **Δύο ξένοι** (Ε)
16.10 **Δέκα λεπτά κήρυγμα** (Ε)
17.30 **Δελτίο ειδήσεων**
17.40 **Φιλοδοξίες**
18.15 **Απαγορευμένη αγάπη**
19.00 **Βέρα στο δεξί**
20.00 **Κεντρικό δελτίο ειδήσεων**
21.00 **Τα σύνορα της αγάπης**
22.00 **Στο παρά πέντε.** Κωμική σειρά.
23.00 **Safe sex.** Κωμική σειρά αυτοτελών επεισοδίων.
23.50 **Ανατροπή.** Ενημερωτικό τοκ σόου που παρουσιάζει ο Γιάννης Πρετεντέρης.
01.15 **Τα τελευταία γεγονότα**
01.30 **Ξένη ταινία.** «Ναντίν: αλεξίσφαιρος έρωτας». Περιπέτεια.
03.15 **Τηλεμάρκετινγκ**
03.45 **Ξένη ταινία.** «Αντίστροφη μέτρησης»

ΑΝΤ1

05.40 **Καλημέρα με τον ΑΝΤ1.** Ενημερωτική εκπομπή.
06.30 **Καλημέρα, Ελλάδα.** Ενημερωτική εκπομπή με τον Γιώργο Παπαδάκη.
10.00 **Πρωινός καφές.** Ψυχαγωγική εκπομπή με την Ελεονώρα Μελέτη.
13.00 **Τα νέα του ΑΝΤ1**
13.50 **Αποκάλυψη... τώρα!** Εκπομπή με την Τατιάνα Στεφανίδου.
16.00 **Κωνσταντίνου και Ελένης** (Ε) Κωμική σειρά. Παίζουν: Ελένη Ράντου, Χάρης Ρώμας.
17.05 **Τα νέα του ΑΝΤ1**
17.10 **Καλημέρα, ζωή**
17.55 **Ανάλυσέ το.** Με τη Σάντυ Κουτσοσταμάτη.
18.00 **Deal.** Τηλεπαιχνίδι που παρουσιάζει ο Χρήστος Φερεντίνος.
18.50 **Έρωτας**
20.00 **Τα νέα του ΑΝΤ1**
21.00 **Το καφέ της χαράς.** Κωμωδία ηθών.
22.00 **Γάμος με τα όλα του.** Κωμική σειρά.
23.00 **Ελα ν' αγαπηθούμε**
24.00 **Με τα μάτια της Ελλης.** Με την Ελλη Στάη.
02.10 **Νυχτερινές ειδήσεις**
02.40 **Υπόθεση Ρόζγουελ**

ALPHA

05.30 **Καινούργια ημέρα.**
06.30 **Καλημέρα σας.** Με τον Γιώργο Αυτιά.
10.00 **Καφές με την Ελένη.** Με την Ελένη Μενεγάκη.
13.00 **Κους - κους το μεσημέρι**
15.00 **Ειδήσεις**
15.45 **Μαγειρεύοντας με τη Βέφα**
16.45 **Ειδήσεις στη νοηματική**
17.00 **Από καρδιάς**
19.00 **Οδός Παραδείσου 7**
20.00 **Ειδήσεις**
21.00 **Ποδόσφαιρο.** Ακράτητος-Ολυμπιακός. Απευθείας μετάδοση του αγώνα για το πρωτάθλημα της Α΄ Εθνικής Κατηγορίας.
23.00 **Εικόνες.** Με τον Τάσο Δούση.
24.00 **Ολα Χ.** Με τον Θέμο Αναστασιάδη.
02.00 **Ειδήσεις**
02.15 **Ξένη ταινία.** «Καυτή προθεσμία». Κωμωδία.

STAR

06.45 **Κάθε μέρα, καλημέρα.** Ενημερωτική εκπομπή με τους Τέρενς Κουίκ, Εμη Λιβανίου.
10.00 **Όλα καλά.** Ψυχαγωγική εκπομπή με την Αλεξάνδρα Πασχαλίδου.
13.00 **Ειδήσεις**
14.00 **Super star**
16.30 **Ειδήσεις στη νοηματική**
16.45 **Ρωξάνη, μια ελεύθερη γυναίκα**
17.45 **Βαλεντίνα, έρωτας X-large**
18.45 **Σούπερμαν τα χρόνια της νιότης** (Ε)
19.45 **Ειδήσεις**
21.00 **Ξένη ταινία.** «Σταλόνε, η απόδραση». Περιπέτεια.
23.15 **Ξένη ταινία.** «Ατσαλένιος αετός 2»
01.15 **Διώκτες του εγκλήματος**
02.15 **Ειδήσεις**
02.30 **Ξένη ταινία.** «Οι θρύλοι». Δραματική ταινία.

SUPER SPORT

08.00 **Οποιος αντέξει**
10.00 **Πρωτάθλημα Αργεντινής**
12.00 **Αθλητικές ιστορίες**
13.00 **Women in sports**
14.00 **Αγώνες μπόουλινγκ**
15.00 **Basket time**
16.00 **Η ώρα των πρωταθλητών**
17.00 **Αρσεναλ-Μπολτον.** Αγγλικό πρωτάθλημα ποδοσφαίρου.
19.00 **Η ώρα των πρωταθλητών**
19.15 **Καλλιθέα-Ιωνικός**
21.15 **Η ώρα των πρωταθλητών**
21.30 **Λάτσιο-Ουντινεζε**

παράλογα εξωφρενικά ... και άκρως τοξικά

(αρχειοθέτηση: κνικ)

...Μότσαρτ και Αλβανικά κλαρίνα

*«**Ο Ουμπέρτο Εκο** έγραψε κάποτε ένα άρθρο στο οποίο διαμαρτυρόταν για το γεγονός πως, ταξιδεύοντας με τρένο, υποχρεώθηκε να υποστεί όλα τα οικογενειακά προβλήματα του διπλανού επιβάτη, ο οποίος από το κινητό τηλέφωνο τσακωνόταν με τη γυναίκα του... Πρότεινε μάλιστα η χρήση του κινητού να επιτραπεί μόνο στους γιατρούς που ασχολούνται με μεταμοσχεύσεις, στους υδραυλικούς, στους μοιχούς και στις μοιχαλίδες... Όμως, είναι αργά για τέτοιες "λύσεις". Σήμερα, σχεδόν όλοι έχουν κινητό: μοιχοί και μονογαμικοί, ιθαγενείς και μετανάστες, έφηβοι και ηλικιωμένοι... Το κινητό έχει εξελιχθεί πλέον σε καθολικό πολυμέσο επικοινωνίας. Είναι φωτογραφική μηχανή, ρολόι, ραβασάκι, σημειωματάριο, walkman, ξυπνητήρι, μικρός υπολογιστής κ.λπ.*

***Από το κινητό** μπορούμε να καταλάβουμε όχι μόνο σε ποιά τάξη ανήκει ο διπλανός μας, αλλά και την καταγωγή, τα μουσικά γούστα, ακόμα και τα θρησκευτικά πιστεύω του. Τις προάλλες, έπαθα την πλάκα μου στο λεωφορείο όταν μου έφθασε ξάφνικά στο αυτί η φωνή του Χότζα που έψαλλε τη μουσουλμανική προσευχή από τον μιναρέ. Κατάλαβα πως είχε χτυπήσει το κινητό του Πακιστανού μετανάστη που καθόταν δίπλα μου... Σκεφθείτε τι θα γινόταν εάν χτυπούσαν ταυτόχρονα όλα τα κινητά των επιβατών στο λεωφορείο! Θα ακούγονταν μαζί το "Αλλάχ Ικμπάρ" με τη Διεθνή, η Παπαρίζου με τον Μότσαρτ, το αλβανικό κλαρίνο με τους Ρόλινγκ Στόουνς, το "Κύριε Ελέησον" με το "Έχεις ταλέντο στα χείλη"...»*

Γκαζμέντ Καπλάνι, *από "Τα Νέα"*

...Τα σκίτσα του Μωάμεθ

*«**Σε μια δυτική δημοκρατία,** αυτήν που ενίοτε αποκαλούμε "αστική", την περιφρονούμε και τη χλευάζουμε, αλλά διακαώς την ποθούμε όταν μας λείψει, είναι αδιανόητο σε μια κυβέρνηση να επιτρέψει ή να απαγορεύσει σε μια εφημερίδα τα σκίτσα που θα δημοσιεύσει. Παλαιότερα και η μορφή του Ιησού, αυτή που καθιέρωσε η δυτική κουλτούρα, αποτέλεσε θέμα απεικονίσεων, π.χ. ως "σούπερ σταρ", από τις οποίες απουσίαζε ο αυστηρός θρησκευτικός σεβασμός.*

***Το ίδιο** και για τα άλλα σύμβολα της χριστιανικής θρησκείας και κυρίως για τους λειτουργούς και τους αξιωματούχους της, οι οποίοι από μόνοι τους, με την πληθωρικότητά τους και με τις σκαμπρόζικες ιστορίες στις οποίες συχνά εμπλέκονται, προσφέρουν άφθονη πρώτη ύλη σε σκιτσογράφους και γελοιογράφους, ακόμη και σε θεατρικές επιθεωρήσεις.*

***Γιατί όχι και ο Μωάμεθ,** που στο κάτω κάτω στην τάξη των θρησκευτικών ηρώων δεν είναι ούτε "υιός Θεού" ούτε "θεάνθρωπος". Είναι απλός Προφήτης. Πρόκειται για διαφορά πολιτισμού ή απλώς για διαφορά δημοκρατίας;».*

Αντώνης Καρκαγιάννης,
από την "Καθημερινή"

...Τενεκέδες

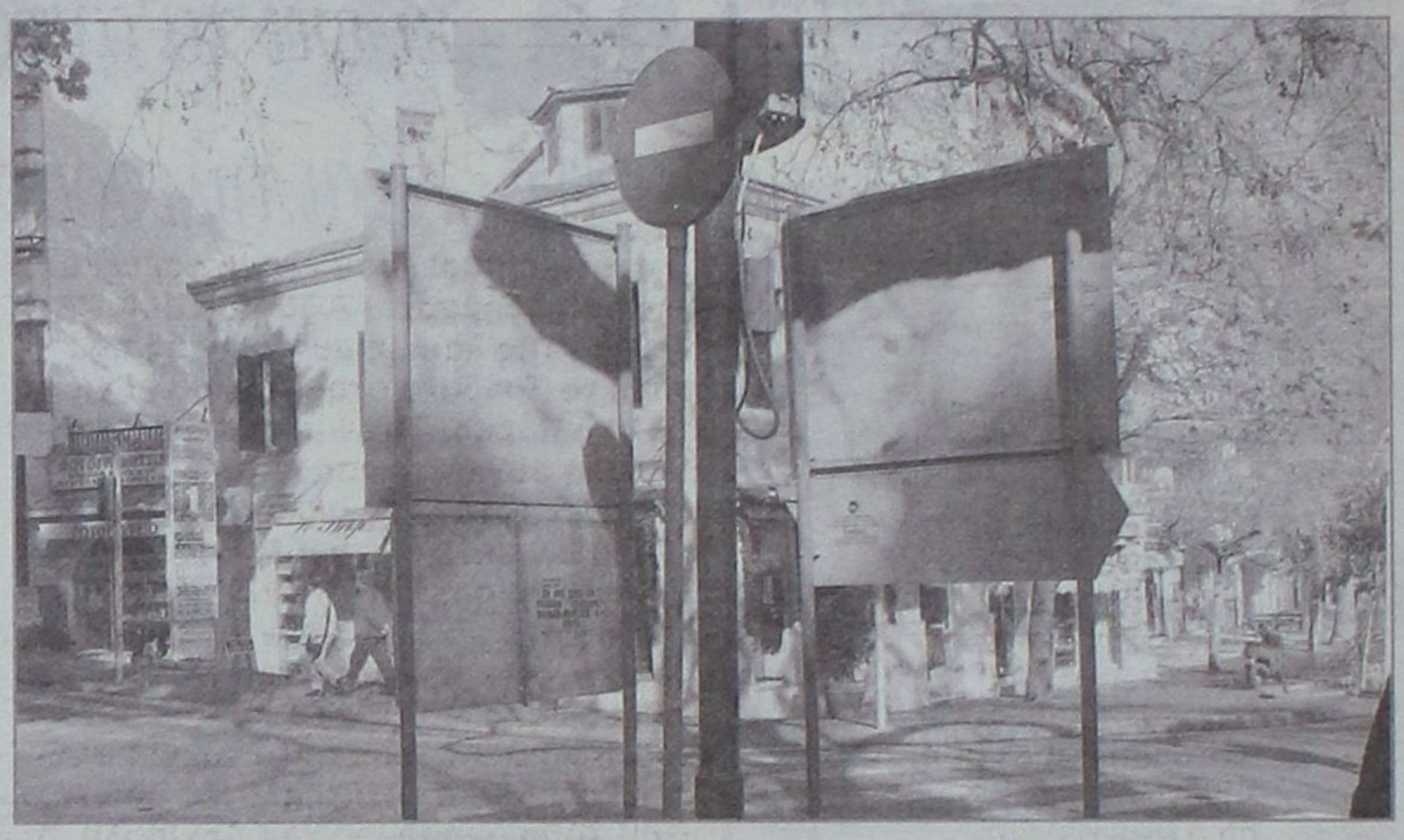

***Πρόσφατα** η πόλη μας απέκτησε το "προνόμιο" να έχει νέες πινακίδες με κυκλοφοριακές ενδείξεις. Το έργο, (κόστους 125 εκ. δρχ.), παρουσιάσθηκε ως "αισθητική παρέμβαση και ανάπλαση στο πλαίσιο της αναβάθμισης των δρόμων της πόλης", όμως, ως αποτέλεσμα είχε την παραπέρα ρύπανση και βρομισιά των οδών και των πεζοδρομίων.

***Πέρα** από τις ανορθογραφίες, τις λαθεμένες ενδείξεις και το "φύτεμα" των παλουκιών στην μέση των πεζοδρομίων, οι αρμόδιοι αντί να ενοποιήσουν τις παλιές με τις νέες πινακίδες και να τοποθετήσουν όπου ήταν δυνατόν πινακίδες "διπλής όψης" έκαναν το ακριβώς αντίθετο.

Με αποτέλεσμα να δημιουργηθούν ολόκληρα συμπλέγματα από "αλαμαρίνες" στην μέση των πεζοδρομίων ή των νησίδων κυκλοφορίας και αντί να αναβαθμίσουν την πόλη την έκαναν περισσότερο αποκρουστική.

...Οπως για παράδειγμα τα "τενεκεδένια τείχη" που ξεφύτρωσαν στα Πλατανάκια μπροστά από τα γραφεία του ΕΟΤ!

...Ο ημιτελής κίονας

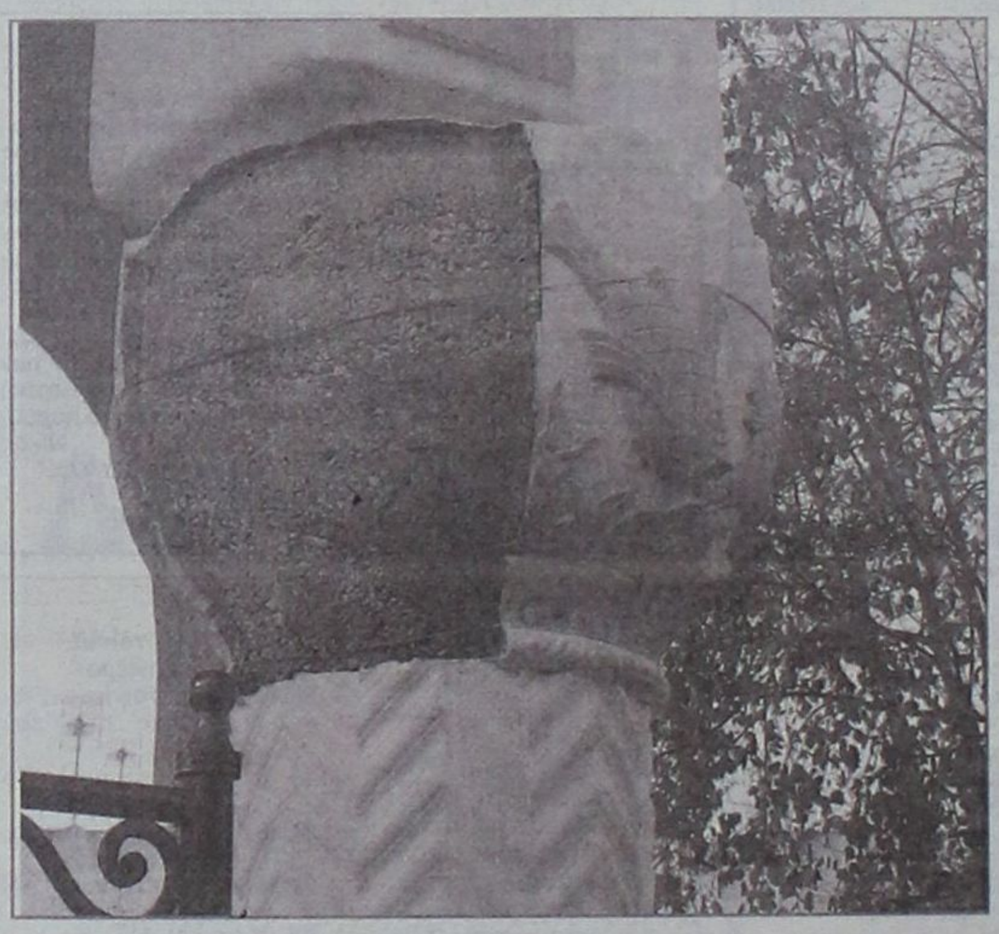

***Αλλο ένα δείγμα έργου** καλλιτεχνικής ανάπλασης, αισθητικής ανάτασης και δημιουργικής ενόρασης. Κάτι οι αβλεψίες, είναι και **"αστοχίες"** στο πρόγραμμα και ο **"κίονας"** στο **"Ψαροπουλείον"** της Νέας Αγοράς παραμένει ημιτελής εδώ και κάτι τέρμινα.

***Θρυλείται** ότι για να διορθωθεί πρέπει να γίνει προμελέτη, μελέτη εκτέλεσης καθώς και μελέτη περιβαλλοντικών επιπτώσεων, καθώς και έρευνα για την ανεύρεση των σχετικών πιστώσεων.*

...Μέχρι να ολοκληρωθούν όλα αυτά τα "SOS", το έργο αποκατάστασης του "κίονα" θα είναι υπό καθεστώς ύπνωσης!

***Υ.Γ.: Αξίζει** να επισημάνουμε ότι το υπόλοιπον γαρνίρισμα του "κίονα" κρατείται στην θέση του, για να μην πέσει και αυτό, με έναν σπάγγο...*

...Πατέντες



***Έλαχε** να την δούμε και αυτή την **"πατέντα"**. Θηριώδες, χειροποίητο "κάμπερ" φτιαγμένο από ρουλότ εφαρμοσμένη σε καρότσα φορτηγού, γερμανικής προέλευσης, αραγμένο στο εμπορικό λιμάνι.

...Κατά τα άλλα, η στάση, η στάθμευση και το κάμπιγκ απαγορεύονται δια ροπάλου τύπου Σέγκεν!

Έτος κι επι τα αυτα

Τελικώς δεν τη γλιτώσαμε! Η γρίπη των πτηνών είναι προ των πυλών και ο Θεός να βάλει το χέρι του να σταματήσει εδώ το κακό. Αυτά τα πανέμορφα πτηνά, οι κύκνοι, μας την έκαναν τη ζημιά... Επιβεβαιώθηκε ο συμπατριώτης μας ο καθηγητής που έλεγε ότι ο κίνδυνος ήταν μεγαλύτερος στη Βόρεια Ελλάδα απ' ό,τι στην περιοχή μας. Καλού-κακού περιμαντρώστε τα πουλερικά σας, όσοι δεν το έχετε κάνει ακόμη γιατί δεν μας βλέπω καλά!

Είδατε τι κάνει η δόξα; Και το έλεγα, πως του ξέφυγε του μεγάλου, πως του ξέφυγε... Τώρα βρήκε τον μπελά του ο δήμαρχος για τη συνέντευξη που δόθηκε παραπροχθές! Καλά οι δικοί του δεν το πήραν χαμπάρι εγκαίρως για να... προλάβει το κακό; Τι τους έχει και τους βαϊλίζει, για να χρησιμοποιήσω μια κρεμαστινή έκφραση... Το μυστικό είχε διαρρεύσει μια ώρα πριν από τη συνέντευξη, οπότε αν του το έλεγαν, θα μπορούσε να τα μαζέψει! Το πουλάκι, τώρα, πέταξε...

«Κτύπησε» και ο άλλος πρώην υπουργός και έστειλε κανονικά τους συντρόφους του που κρατούν τα ηνία της αυτοδιοίκησης, πρωτοβάθμιας και δευτεροβάθμιας, στη Δωδεκάνησο. Με λίγα λόγια τους είπε ότι ήταν εξαρτημένοι από την προηγούμενη κυβέρνηση και γι' αυτό έκαναν μια τρύπα στο νερό! Τι άλλο μπορεί να εννοούσε όταν έγραφε ότι «για να δούμε καλύτερες μέρες, πρέπει να αποκτήσουμε μια ανεξάρτητη τοπική αυτοδιοίκηση»; Να δούμε πώς θα απαντήσουν στον πρώην υπουργό οι βαλλόμενοι, γιατί κάποιο τρόπο θα βρουν! Σιγά μη και δεν βρούν!

Κανονική παρέλαση έκαναν οι έξι υποψήφιοι δήμαρχοι Αφάντου από το βήμα της λαϊκής συνέλευσης που έγινε το Σάββατο στην Αρχίπολη για το αιολικό πάρκο. Ήταν μια κανονική προεκλογική συγκέντρωση όπου ο ένας συναγωνιζόταν τον άλλο στην πλειοδοσία δήθεν υπέρ της βούλησης και της λαϊκής κυριαρχίας(!) των Αρχιπολονών στα θέματα που αφορούν το χωριό τους. Ναι μεν δεν είναι κατά της αιολικής ενέργειας, αλλά το αιολικό πάρκο να πάει αλλού! Και όλα αυτά επειδή φοβούνται το «μαύρο» στις εκλογές που έρχονται! Τόση αγάπη για την Αρχίπολη, πού την είχαν κρυμμένη τόσο καιρό; Έλα, ντε, αυτή η απορία μας έμεινε...

"Είχε ενδιαφέρον η θέση που εξέφρασε ο κ. Γιάννης Παρασκευάς στο τοπικό Σκάι, αν και δεν περιμέναμε κάτι διαφορετικό. Ότι δηλαδή αν ο σημερινός δήμαρχος συνεργαστεί με τον κ. Σάββα Καραγιάννη, ο ίδιος θα βγει και θα στηρίξει δημόσια τον κ. Χατζή Χατζηευθυμίου. Να υποθέσουμε δηλαδή ότι αν εξελιχθούν ομαλά τα πράγματα, θα τον στηρίξει; Λέμε, τώρα και εμείς ως κακοί δημοσιογράφοι... Θα έχει ενδιαφέρον αν τελικώς κατέβει στις εκλογές ο πρώην δήμαρχος. Σε μια τέτοια περίπτωση, ο βουλευτής, θα αφήσει τις ερωτήσεις και επερωτήσεις και θα ασχολείται κατά αποκλειστικότητα με την υποψηφιότητα του κ. Καραγιάννη!





Όλοι σχεδόν ή οι περισσότεροι από τους υποψήφιους δημάρχους δηλώνουν ανεξάρτητοι και φτύνουν στον κόρφο τους όταν ακούν ότι το τάδε κόμμα σκοπεύει να τους στηρίξει ακόμη και αν προέρχονται από αυτό! Στην πορεία βέβαια, αν έχουν προβλήματα στα κόμματα πάνε και ζητούν τις παρεμβάσεις τους! Αποκτήσαμε δηλαδή ως διά μαγείας ανεξάρτητη αυτοδιοίκηση χωρίς καλά-καλά να το αντιληφθούμε! Είπαμε, να κοροϊδευόμαστε μεταξύ μας, αλλά όχι και τόσο...Και κυρίως μη θεωρούν τους ψηφοφόρους τους άσχετους και ανενημέρωτους.

Κουίζ (1): Μετά τον ξεσηκωμό των κατοίκων της Αρχίπολης, ποια άλλη επανάσταση –στον ίδιο δήμο-είναι προ των πυλών;

Κουίζ (2): *Ποιος λεβέντης κάθεται σε αναμμένα κάρβουνα τούτες τις μέρες; Άντε με το καλό και να μας γράφει!*

Κουίζ (3): *Ποιος βουλευτής θα ψάχνεται σε λίγο για δική του «εργολαβία»; Οσονούπω έρχεται!*

Γράφει η **ΗΡΩΔΙΑΣ** *(Α-λογο-κρίτως)*

Επωνύμως

Ο Κούλες καταρρέει

Ο Κούλες, το ενετικό φρούριο στην είσοδο του λιμανιού του Ηρακλείου, είναι στενά συνδεδεμένος με τους Ηρακλειώτες και τη ζωή τους. Είναι κάτι σαν σύμβολο για όλους εμάς που γεννηθήκαμε και μεγαλώσαμε σε αυτή την πόλη, την τόσο άσχημη αλλά και τόσο γοητευτική μαζί. Είναι ένας τόπος αγαπημένος, λατρεμένος. Ευτυχώς εμείς τότε είχαμε και ελπίζω να συνεχίσουν και οι νεώτεροι να έχουν, πολλά σημεία αναφοράς. Ο Κούλες, ο λόφος του Μαρτινέγκο με τον τάφο του Καζαντζάκη, ο καθεδρικός ναός του προστάτη μας, του Αγίου Μηνά, το Μπεντενάκι, τη πλατεία Ελευθερίας με το ατελείωτο νυφοπάζαρο. Ο Κούλες όμως ήταν και είναι πιστεύω κάτι εντελώς διαφορετικό. Εκεί οι βόλτες μας και τα ραντεβουδάκια μας, πάνω στον ατέλειωτο μόλο. Αυτόν αντικρίζαμε και αντικρίζουμε κάθε φορά που επιστρέφουμε με το καράβι στη γενέθλια γη.



Γράφει
η Ρένα Βενιανάκη
venianakir@rodiaki.gr

Θυμάμαι φοιτήτρια τη συγκίνηση που νοιώθαμε όλοι καθώς τον βλέπαμε να «ξεφυτρώνει» μπροστά μας λίγο πριν μπούμε στο λιμάνι. Εμείς τα τρελόπαιδα –τότε- ήμασταν έτοιμοι να αρχίσουμε να κλαίμε μόλις βλέπαμε τον Κούλε. Φθάναμε στην πόλη μας, στις μανάδες μας, στους δικούς μας ανθρώπους, στη γη που τη θεωρούσαμε δική μας και ήμασταν πολύ περήφανοι γι' αυτή.

Θυμάμαι να ανοίγει πρώτη φορά για πολιτιστικές εκδηλώσεις με το Μάνο Χατζιδάκη και τον Μουσικό του Αύγουστο. Κονσέρτα πιάνου, εκθέσεις ζωγραφικής, μια για τη θάλασσα θυμάμαι, και κατόπιν πολλές άλλες.

Τη περασμένη εβδομάδα διάβαζα σε αθηναϊκές εφημερίδες ότι ο Κούλες καταρρέει και πρέπει άμεσα να γίνουν σωστικές επεμβάσεις. Ευτυχώς, υπήρξε πίεση από τους τοπικούς παράγοντες και ο Τατούλης έδωσε εντολή να ξεκινήσει η μελέτη. Ας ελπίσουμε ότι θα σωθεί γιατί χωρίς αυτόν είναι δύσκολο να φανταστώ το Ηράκλειο, την πόλη μου, την ιδιαιτέρα μου πατρίδα.



Ο γιατρός... κο

Πόνος στον μαστό: πώς εμ

Ενα κοινό πρόβλημα των γυναικών της αναπαραγωγικής ηλικίας, είναι ο πόνος στο μαστό. Συνήθως, δεν είναι ιδιαίτερα έντονος και οι περισσότερες γυναίκες τον αποδέχονται ως φυσιολογικό χαρακτηριστικό των αλλαγών που προκαλούνται από τον εμμηνορρυσιακό τους κύκλο.

Κατά κανόνα, αντιμετωπίζουμε τον πόνο ως μία ένδειξη ότι κάτι δεν πάει καλά, ίσως μάλιστα και ότι υπάρχει κάποιο σοβαρό πρόβλημα, ο πόνος στους μαστούς, όμως, σπάνια υποδηλώνει κάτι τέτοιο. Στην πραγματικότητα, ο καρκίνος του μαστού είναι συνήθως ανώδυνος. Παλαιότερα, εθεωρείτο ότι οι γυναίκες που ήταν αγχώδεις ή είχαν κατάθλιψη ήταν πιο επιρρεπείς στη μαστωδυνία, αλλά οι έρευνες έχουν πλέον δείξει ότι δεν υφίσταται τέτοια σχέση.

Τύποι μαστωδυνίας

Ο πόνος των μαστών μπορεί να χωριστεί σε δύο τύπους:

Κυκλικός. Αυτός ο πόνος είναι εντονότερος ακριβώς πριν από την περίοδο.

Μη κυκλικός. Στην περίπτωση αυτή, δεν υπάρχει συσχετισμός μεταξύ του πόνου και της ημέρας του κύκλου.

Αν δεν είστε σίγουρες για το κατά πόσο η μαστωδυνία σας ακολουθεί ένα τακτικό πρότυπο, μπορείτε να δοκιμάσετε να κρατήσετε ημερολόγιο για δύο μήνες. Μπορείτε να ζητήσετε από τον παθολόγο σας να σας δώσει ένα από τα τυποποιημένα διαγράμματα για την καταγραφή της μαστωδυνίας ή απλώς να φτιάξετε το δικό σας.

Σημειώστε πόσο δυνατός είναι καθημερινά ο πόνος (π.χ. σε μία κλίμακα από 1 έως 5) και καταγράψτε τις ημέρες που έχετε την περίοδό σας. Μπορείτε επίσης να σημειώνετε και άλλες λεπτομέρειες, όπως οποιεσδήποτε διατροφικές αλλαγές, τυχόν στρεσογόνα συμβάντα και ούτω καθεξής. Ύστερα από λίγο καιρό, το ημερολόγιό σας θα σας βοηθήσει να καταλάβετε αν ο πόνος είναι κυκλικός και αν υπάρχουν άλλοι παράγοντες που συντελούν σ' αυτόν.

Α) Κυκλική μαστωδυνία

Τα συμπτώματα που εμφανίζονται και υποχωρούν ανάλογα με την ημέρα του κύκλου είναι οικείο φαινόμενο στη ζωή πολλών γυναικών. Μπορεί να προσέχετε περισσότερο το στήθος σας, ίσως γιατί το νιώθετε πρησμένο, βαρύ και ενοχλητικό ή γεμάτο σβώλους και ευαίσθητο, συνήθως γύρω στις τρεις με επτά ημέρες πριν από την περιόδό σας.

Οι γυναίκες που είναι συνηθισμένες σ' αυτή την αίσθηση, επισκέπτονται συχνά τον παθολόγο τους διότι αρχίζουν να νιώθουν πραγματικό πόνο στους μαστούς για πρώτη φορά πριν από την περίοδο. Το πρόβλημα αυτό είναι πιο συνηθισμένο στις γυναίκες στην ηλικία των 30 χρόνων, αλλά μπορεί να παρουσιαστεί και σε μεγαλύτερες γυναίκες, που υποβάλλονται σε θεραπεία ορμονικής υποκατάστασης.

Η μαστωδυνία εξαφανίζεται συνήθως μετά την εμμηνόπαυση, αλλά η εγκυμοσύνη ή η λήψη αντισυλληπτικών χαπιών την επηρεάζουν ελάχιστα και μπορεί να συνεχίσει να εκδηλώνεται για πολλά χρόνια.

Ενδέχεται να διαπιστώσετε ότι ο πόνος δεν είναι ίδιος κάθε μήνα, αλλά οι περισσότερες γυναίκες τον περιγράφουν ως βάρος ή συνεχή και σταθερό πόνο, κάτι σαν τον πονόδοντο, με το στήθος τους να είναι ευαίσθητο στην αφή. Συνήθως, επηρεάζει το εξωτερικό ήμισυ του μαστού.

Ορισμένες κινήσεις μπορεί να επιδεινώσουν τον πόνο - αυτό είναι ιδιαίτερα σημαντικό αν χρησιμοποιείτε καθημερινά πολύ τους βραχίονές σας ή σηκώνετε συχνά πράγματα. Εκτός αν το έχουν νιώσει και οι ίδιοι, πολλοί άνθρωποι δεν συνειδητοποιούν πόσο δυσάρεστη μπορεί να είναι η μαστωδυνία ή πόσο σοβαρά μπορεί να επηρεάσει τη ζωή σας.

Τι προκαλεί την κυκλική μαστωδυνία;

Παρ' όλο που η κυκλική μαστωδυνία εμφανίζεται κάθε μήνα πριν από την περίοδο, οι έρευνες δεν έχουν καταφέρει να εντοπίσουν κάποια διαφορά στα επίπεδα των ορμονών μεταξύ των γυναικών που εκδηλώνουν μαστωδυνία και εκείνων που δεν εκδηλώνουν.

Έχει διαπιστωθεί ότι οι γυναίκες που νιώθουν πόνο στους μαστούς, παρουσιάζουν κάποια ανωμαλία στα επίπεδα ορισμένων λιπαρών οξέων στο αίμα. Κάποιο ρόλο μπορεί να παίζουν ορισμένοι παράγοντες που έχουν σχέση με τον τρόπο ζωής - όπως το κάπνισμα, η πρόσληψη καφεΐνης και η διατροφή, αλλά το ποιος μπορεί να είναι αυτός ο ρόλος δεν έχει γίνει ακόμα σαφές.

Μπορεί να θεραπευθεί;

Ο οικογενειακός ιατρός σας θα θελήσει πιθανότατα να σας εξετάσει διεξοδικά, ώστε να βεβαιωθεί ότι δεν υπάρχει κανένα εμφανές πρόβλημα. Οι περισσότερες γυναίκες με ήπια κυκλική μαστωδυνία δεν χρειάζονται κάποια θεραπεία, αν και καλό είναι να βεβαιωθείτε ότι φοράτε το σωστό μέγεθος και τύπο στηθόδεσμου - ένας γερός, ενισχυμένος στηθόδεσμος, όπως αυτοί που συστήνονται για τα σπορ, μπορεί συχνά να ανακουφίσει από τον πόνο.

Ο γιατρός σας μπορεί επίσης να σας διαβεβαιώσει ότι η κυκλική μαστωδυνία δεν έχει καμία σχέση με τον καρκίνο του μαστού - κάτι που σκέπτονται κρυφά πολλές γυναίκες και, φυσικά, τις ανησυχεί. Η ήπια ευαισθησία των μαστών

ΜΑΡΙΑ ΣΑΝΤΟΡΙΝΙΟΥ
ΚΛΙΝΙΚΗ ΨΥΧΟΛΟΓΟΣ-ΨΥΧΟΛΟΓΟΣ ΤΩΝ ΚΟΙΝΩΝΙΚΩΝ ΟΜΑΔΩΝ
Πτυχιούχος Κρατικού Πανεπιστημίου της Ρώμης «La Sapienza».
— Κλινική διάγνωση ψυχοπαθολογίας παιδιού, εφήβου και ενηλίκου.
— Ατομική και οικογενειακή ψυχολογική υποστήριξη και θεραπεία κατάθλιψης, φοβίας, κρίσης πανικού, μετατραυματικού στρες (διαζύγιο, πένθος, χωρισμός, αποτυχία, ασθένεια), βουλιμίας, ανορεξίας, διαταραχών προσωπικότητας, έλλειψη αυτοεκτίμησης, εθισμού, κακοποίησης.
— Ψυχολογική φροντίδα και προετοιμασία ανύπαντρης εγκύου και ζευγαριών, στην απόκτηση πρώτου παιδιού.
Επίσκεψη μόνο με ραντεβού.
Τηλέφωνα: 22410 28851 και 6946252407
Λάρνακας 6 (Εθν. Αντιστάσεως) AE1007

ΚΕΝΤΡΟ ΔΙΑΓΝΩΣΗΣ - ΑΠΟΚΑΤΑΣΤΑΣΗΣ ΜΑΘΗΣΙΑΚΩΝ ΔΥΣΚΟΛΙΩΝ ΚΑΙ ΣΥΜΒΟΥΛΕΥΤΙΚΗΣ ΓΟΝΕΩΝ
ΣΤΑΣΙΝΟΠΟΥΛΟΥ ΜΑΡΙΚΑ
Ψυχολόγος - Ψυχοπαιδαγωγός
Πτυχιούχος Πανεπιστημίου Αθηνών & Πανεπιστημίου Ιωαννίνων
✓ Αξιολόγηση Μαθησιακών Δεξιοτήτων και Νοημοσύνης Παιδιών & Εφήβων
✓ Αξιολόγηση Σχολικής Ετοιμότητας Νηπίων για Εισαγωγή στο Δημοτικό Σχολείο
✓ Διάγνωση - Αποκατάσταση Ειδικών Μαθησιακών Δυσκολιών
• Δυσλεξία • Δυσορθογραφία • Δυσγραφία • Δυσαριθμησία
✓ Αξιολόγηση - Αντιμετώπιση Μαθησιακών Δυσκολιών / Χαμηλής Σχολικής Επίδοσης
✓ Μαθησιακή Υποστήριξη Παιδιών με Διαταραχή Ελλειμματικής Προσοχής / Υπερκινητικότητα
✓ Ψυχολογική Υποστήριξη Παιδιών που παρουσιάζουν Δυσκολίες στη Μάθηση
✓ Συμβουλευτική Γονέων
ΔΕΧΕΤΑΙ ΚΑΤΟΠΙΝ ΡΑΝΤΕΒΟΥ
Εθν. Αντίστασης 15, 3ος όροφος
Κιν.: 6972 721967 AE556

ΝΤΟΡΑ ΚΩΝΣΤΑΝΤΙΝΟΠΟΥΛΟΥ
ΨΥΧΟΛΟΓΟΣ
ΟΙΚΟΓΕΝΕΙΑΚΗ ΣΥΜΒΟΥΛΟΣ
Πτυχιούχος του Πανεπιστημίου της Καλιφόρνιας-Λος Αντζελες (UCLA)- Μεταπτυχιακές σπουδές στο Pepperdine University-Malibu California.
■ Αμεση ψυχολογική υποστήριξη και επαγγελματική φροντίδα από έμπειρη Ψυχολόγο και Οικογενειακή Σύμβουλο.
■ Η σωστή θεραπευτική σχέση μπορεί να επιφέρει ρεαλιστικές λύσεις για πραγματικά προβλήματα σε θέματα: μοναξιάς, μελαγχολίας, στρες, ανυπομονησίας, φοβίας, εθισμού, οικογενειακών σχέσεων, διαζυγίου, κακομεταχείρισης, συναισθηματικών δυσκολιών, αυτοπεποίθησης, ανασφάλειες, μεταβατικά στάδια ζωής, βουλιμίας, ανορεξίας, απώλειας, πένθους.
Τηλεφωνείστε στα τηλέφωνα: (22410)35163 και 6944/980550 για ραντεβού και άμεση εξυπηρέτηση.
Διεύθυνση: Καρίας 1 - Περιοχή Ροδίνι - Ρόδος AE961

INEMA
ΙΑΤΡΙΚΟΣ & ΝΟΣΟΚΟΜΕΙΑΚΟΣ ΕΞΟΠΛΙΣΜΟΣ
από το 1988 είμαστε οι μεγαλύτεροι προμηθευτές ΙΑΤΡΙΚΟΥ-ΟΡΘΟΠΕΔΙΚΟΥ & ΝΟΣΟΚΟΜΕΙΑΚΟΥ ΥΛΙΚΟΥ ΣΤΗ ΔΩΔΕΚΑΝΗΣΟΥ
18 χρόνια εμπειρίας Εμπιστευθείτε μας!
• ΑΝΑΠΗΡΙΚΑ ΚΑΡΟΤΣΙΑ
• ΒΑΔΙΣΤΙΚΑ
• ΟΡΘΟΠΕΔΙΚΑ ΕΙΔΗ
• ΜΠΛΟΥΖΕΣ ΙΑΤΡΙΚΕΣ
• ΚΑΛΤΣΕΣ ΦΛΕΒΙΤΙΔΑΣ
• ΠΕΛΜΑΤΑ
• ΟΡΘΟΠΕΔΙΚΑ ΜΑΞΙΛΑΡΙΑ
• ΚΡΕΒΑΤΙΑ ΝΟΣΟΚΟΜΕΙΑΚΑ
• ΙΑΤΡΙΚΟΣ ΕΞΟΠΛΙΣΜΟΣ και ΑΝΑΛΩΣΙΜΑ
• ΟΡΓΑΝΑ ΧΗΜΕΙΟΥ
• και κάθε άλλο είδος για κατ'οίκο νοσηλεία XΠ720
ΡΟΔΟΣ: ΛΕΜΕΣΣΟΥ 2 - ΤΗΛ: 22410 32238 www.inema.gr
ΚΩΣ: ΕΛ. ΒΕΝΙΖΕΛΟΥ 38 (παραπ/ρως Αγίας Παρασκευής) - ΤΗΛ: 22420 20048

ΛΟΥΤΣΙΟΥ ΖΑΦΕΙΡΟΥΛΑ
ΨΥΧΟΛΟΓΟΣ - ΠΑΙΔΟΨΥΧΟΛΟΓΟΣ - ΠΑΙΔΑΓΩΓΟΣ
Πτυχιούχος UNIVERSITY OF CENTRAL LANCASHIRE UK,
ΠΑΝΕΠΙΣΤΗΜΙΟΥ ΑΙΓΑΙΟΥ
MSc ΠΑΙΔΟΨΥΧΟΛΟΓΙΑΣ UNIVERSITY OF LONDON
Μέλος της Ενωσης Βρετανών Ψυχολόγων (BPS)
Διάγνωση-Αντιμετώπιση:
✓ Ειδικών Μαθησιακών Δυσκολιών (δυσλεξία - δυσγραφία - δυσαριθμησία)
✓ Υπερκινητικότητας - Διάσπασης προσοχής
Αντιμετώπιση προβλημάτων:
✓ Επιθετικότητας - συστολής - άγχους - κατάθλιψης
✓ Σύναψης - διατήρησης φιλικών σχέσεων
✓ Μειωμένης επιθυμίας για σχολείο - Μειωμένης σχολικής επίδοσης
Συμβουλευτική - Αντιμετώπιση Οικογενειακών προβλημάτων:
✓ Σχέσεις γονέων - γονέων παιδιών - αδελφιών
✓ Διαζύγιο - πένθος - προβλήματα υγείας
✓ Εφηβικής ηλικίας
Ψυχολογική Υποστήριξη - Ψυχοθεραπεία Παιδιών / εφήβων / ενηλίκων για:
✓ Ελλειψη αυτοπεποίθησης - αυτοεκτίμησης - αυτοσεβασμού
✓ Αντιμετώπιση άγχους - κατάθλιψης
✓ Χειρισμό συναισθημάτων - έλεγχο θυμού / παρορμήσεων
✓ Ανάπτυξη κινήτρων για προσωπική -επαγγελματική επιτυχία
✓ Σχέσεις εξάρτησης: ζήλια - ενοχές - παθολογική αγάπη - συγκρούσεις - φόβος μοναξιάς
Δέχεται με ραντεβού τηλ. 2241064841, 6945234100, Κωνσταντινουπόλεως 48, Ρόδος XΠ2624

ΟΡΘΟΠΕΔΙΚΑ - ΙΑΤΡΙΚΑ
ΧΑΡΙΤΟΣ
Ορθοπεδικά είδη & κατασκευές
Εξοπλισμός Ιατρείου & αναλώσιμα
Είδη νοσηλείας κατ' οίκον & μηχανήματα οξυγονοθεραπείας
Ακουστικά Βαρηκοΐας
ΕΛΕΥΘ. ΒΕΝΙΖΕΛΟΥ 6 (Δίπλα στη Ροδιακή Επαυλη) - ΡΟΔΟΣ
Τηλ.: 22410 24112 Fax: 22410 75969 e-mail: orken@rho.forthnet.gr

...ντά και πέρα φανίζεται και πού οφείλεται



που εμφανίζεται ακριβώς πριν από την περίοδο και υποχωρεί μετά το τέλος της περιόδου είναι σπάνια, αν όχι ποτέ, σύμπτωμα κάποιας υποκείμενης ασθένειας.

Έλαιο οινοθήρας της διετούς

Σε ένα μικρό ποσοστό των γυναικών - περίπου το 15% - ο πόνος είναι τόσο έντονος, που αναστατώνει τη ζωή τους και δυσχεραίνει τις καθημερινές δραστηριότητές τους. Αν είστε μία από αυτές, υπάρχουν πολλοί τρόποι καταπολέμησης του πόνου.

Αρχικά, ο γιατρός σας θα σας συστήσει πιθανότατα το έλαιο της οινοθήρας της διετούς. Ένα σχετικά μικρό χρονικό διάστημα είναι αρκετό για να καταλάβει ο γιατρός σας αν ανήκετε στα δύο τρίτα των γυναικών που ανταποκρίνονται στην αγωγή με το έλαιο. Αν επιφέρει, όντως, αποτελέσματα, θα πρέπει να συνεχίσετε να λαμβάνετε την ενδεικνυόμενη δόση για άλλους τρεις μήνες και στη συνέχεια να σταματήσετε να το παίρνετε.

Υπάρχουν 50% πιθανότητες να μην επανεμφανιστεί η μαστωδυνία. Αν, όμως, επανεμφανιστεί, υπάρχουν, πάλι, 50% πιθανότητες να είναι πολύ λιγότερο έντονη από όσο προηγουμένως. Για το άτυχο 25% των γυναικών που διαπιστώνουν ότι ο πόνος στους μαστούς τους δεν έχει βελτιωθεί, μπορεί να χρειαστεί μία δεύτερη εξάμηνη αγωγή με Efamast, όπως είναι το εμπορικό όνομα του σκευάσματος. Οι ανεπιθύμητες ενέργειες του ελαίου είναι πολύ λίγες και σχετικά ασήμαντες.

Τι φαρμακευτικές αγωγές υπάρχουν;

Αν το έλαιο της οινοθήρας της διετούς δεν επιφέρει αποτέλεσμα και ο πόνος είναι έντονος, υπάρχουν και άλλες πιθανές προσεγγίσεις. Στην αγορά, διατίθεται μία ποικιλία φαρμάκων τα οποία ανταγωνίζονται τη δράση των ορμονών στο στήθος. Περιλαμβάνουν τη δαναζόλη, τη βρωμοκρυπτίνη και την ταμοξιφαίνη.

Παρ' όλο που τα φάρμακα αυτά είναι μερικές φορές πιο αποτελεσματικά από όσο το έλαιο της οινοθήρας της διετούς, έχουν όλα περισσότερες ανεπιθύμητες ενέργειες, οπότε είναι σημαντικό να εκτιμήσετε μαζί με τον γιατρό σας τα πλεονεκτήματα και τα μειονεκτήματα, πριν αρχίσετε να λαμβάνετε οποιοδήποτε από αυτά. Αξίζει, πάντως, να θυμάστε ότι οι τυχόν ανεπιθύμητες ενέργειες θα υποχωρήσουν μόλις σταματήσετε την αγωγή.

Δαναζόλη. Το φάρμακο αυτό είναι πολύ αποτελεσματικό για την καταπολέμηση της μαστωδυνίας και συχνά ενεργεί όταν η επίδραση από το έλαιο της οινοθήρας της διετούς έχει περάσει και ο πόνος είναι πολύ οξύς. Η δαναζόλη δρα εναντίον των φυλετικών ορμονών, εμποδίζοντας την απελευθέρωση των δύο ορμονών από την υπόφυση, μειώνει την ποσότητα των οιστρογόνων που κυκλοφορεί στο αίμα και θεωρείται από τις κύριες υπεύθυνες ορμόνες για τη μαστωδυνία. Όπως, ωστόσο, συμβαίνει και με τη βρωμοκρυπτίνη, δεν μπορείτε να παίρνετε αυτό το φάρμακο ταυτόχρονα με το αντισυλληπτικό χάπι και πρέπει να χρησιμοποιείτε μια εναλλακτική μέθοδο, όπως το προφυλακτικό, το σπιράλ ή το διάφραγμα.

Βρωμοκρυπτίνη. Το φάρμακο αυτό χρησιμοποιείται πλέον σπάνια για την καταπολέμηση της μαστωδυνίας, λόγω των ανεπιθύμητων ενεργειών του. Μειώνει την ποσότητα μιας από τις ορμόνες που δρουν στον μαστό - της προλακτίνης, που παίζει ρόλο στην παραγωγή γάλακτος. Στη Μεγάλη Βρετανία κυκλοφορεί τώρα και ένα νεώτερο φάρμακο που μειώνει την ποσότητα της προλακτίνης στο σώμα και ονομάζεται καβεργολίνη. Δεν έχει, ωστόσο, εγκριθεί ακόμα η χρήση του σε περιπτώσεις μαστωδυνίας.

Ταμοξιφαίνη. Μπορεί να χρησιμοποιηθεί περιστασιακά για την αντιμετώπιση του έντονου πόνου στο στήθος - μόνον, όμως, σε έκτακτες περιπτώσεις. Η ταμοξιφαίνη ανταγωνίζεται τη δράση των οιστρογόνων, εμποδίζοντάς τα να φθάσουν στα κύτταρα-στόχους. Έχει, κατά συνέπεια, τα ίδια αποτελέσματα με τη δαναζόλη και μειώνει τον πόνο στους μαστούς.

Ποιες άλλες φαρμακευτικές αγωγές μπορεί να βοηθήσουν;

Παρ' όλο ότι έχουν δοκιμαστεί κατά το παρελθόν, έχει αποδειχθεί ότι τα αντιβιοτικά, τα διουρητικά και η βιταμίνη Β6 δεν μπορούν να καταπολεμήσουν τη μαστωδυνία.

Αν και κανένα συγκεκριμένο αντισυλληπτικό χάπι δεν έχει συνδεθεί με τη μαστωδυνία, ορισμένες γυναίκες διαπιστώνουν ότι η αλλαγή σε μία άλλη μάρκα με μικρότερη περιεκτικότητα σε προγεσταγόνα τις βοηθά. Άλλες διαπιστώνουν ότι ο πόνος υποχωρεί όταν σταματήσουν να παίρνουν αντισυλληπτικά χάπια και αρχίσουν να χρησιμοποιούν κάποια άλλη μέθοδο αντισύλληψης.

Η θεραπεία ορμονικής υποκατάστασης μπορεί, μερικές φορές, να προκαλέσει μαστωδυνία καθώς και την αίσθηση ότι οι μαστοί είναι γεμάτοι ογκίδια. Συνήθως, τα συμπτώματα αυτά υποχωρούν έπειτα από λίγο καιρό, σε ορισμένες γυναίκες, όμως, μπορεί να επιμείνουν. Συχνά, οι γυναίκες αυτές βρίσκουν πολύ χρήσιμο το έλαιο της οινοθήρας της διετούς.

Πώς μπορείτε να βοηθήσετε τον εαυτό σας;

Σημειώνετε σε ένα ημερολόγιο τις ημέρες που εμφανίζεται και υποχωρεί ο πόνος, καθώς και όλους τους παράγοντες που φαίνεται να παίζουν κάποιο ρόλο. Δοκιμάστε με τη σειρά τις τακτικές που περιγράφονται στη συνέχεια, για να δείτε αν σας βοηθούν. Αν τις δοκιμάσετε όλες συγχρόνως, δεν θα ξέρετε ποια υποβοηθεί για κάθε βελτίωσή σας.

Βεβαιωθείτε ότι φοράτε το σωστό μέγεθος στηθόδεσμου. Αγοράστε έναν καλό αθλητικό στηθόδεσμο και, όταν το στήθος σας πονάει, φοράτε τον μέρα-νύχτα.

Αρχίστε να κάνετε τακτικά κάποια αεροβική άσκηση.

Αν καπνίζετε, προσπαθήστε να το κόψετε.

Πειραματιστείτε με τη διατροφή σας: ορισμένες γυναίκες διαπιστώνουν ότι η αποφυγή τηγανητών και λιπαρών τροφών και ποτών που περιέχουν καφεΐνη, καθώς και η μείωση της κατανάλωσης άλατος μπορεί να συμβάλλουν στην ανακούφιση της μαστωδυνίας.

Β) Μη κυκλική μαστωδυνία

Οι γυναίκες που εκδηλώνουν αυτού του είδους τη μαστωδυνία τείνουν, σε γενικές γραμμές, να είναι μεγαλύτερες από εκείνες που εκδηλώνουν κυκλική μαστωδυνία, με μέσο όρο ηλικίας τα 43 χρόνια. Ο πόνος της μη κυκλικής μαστωδυνίας μπορεί να πηγάζει από τον ίδιο τον μαστό, από τους μυς και τα πλευρά κάτω από τους μαστούς ή από περιοχές πέραν των μαστών.

Μπορεί να τον αισθάνεσθε ως ένα ή περισσότερα ευαίσθητα σημεία πάνω από τα πλευρά σας, πλάι στον μαστικό ιστό ή δίπλα, ακριβώς, από το στήθος. Μπορεί να είναι παρών διαρκώς, αλλά, συνήθως, έρχεται και φεύγει χωρίς να ακολουθεί κάποιο τακτικό πρότυπο. Οι γυναίκες περιγράφουν συνήθως τον πόνο αυτό ως κάψιμο ή τράβηγμα, αλλά μπορεί μερικές φορές να εκδηλώνεται με σουβλιές.

Μπορεί να βοηθήσει κάποια θεραπεία;

Πριν σας προτείνει ο γιατρός σας κάποια αγωγή, θα πρέπει να εντοπίσει την ακριβή πηγή του πόνου. Αν η πηγή του πόνου είναι μία συγκεκριμένη περιοχή στα θωρακικά τοιχώματα, όπως συμβαίνει συχνά, μπορεί να σας δώσει μία αντιφλεγμονώδη κρέμα ή ζελέ ή να σας κάνει μία ένεση τοπικού αναισθητικού και ενός στεροειδούς φαρμάκου.

Ο μη κυκλικός πόνος που πηγάζει από το ίδιο το στήθος ανακουφίζεται συχνά με ένα απλό παυσίπονο, όπως η ιβουπροφαίνη. Μπορεί επίσης να σας βοηθήσει ένας ενισχυμένος στηθόδεσμος με καλή εφαρμογή, που θα φοράτε μέρα-νύχτα. Αν αυτά τα απλά μέτρα δεν αποδώσουν, ο γιατρός σας μπορεί να σας συστήσει μία αγωγή με έλαιο της οινοθήρας της διετούς. Παρ' όλο που δεν δρα το ίδιο επιτυχώς όσο στις γυναίκες με κυκλική μαστωδυνία - μόνο το 25% ανταποκρίνεται στην αγωγή - έχει πολύ λίγες ανεπιθύμητες ενέργειες.

Σε ακραίες περιπτώσεις, μπορεί επίσης να δοκιμαστούν τα φάρμακα που χρησιμοποιούνται για την κυκλική μαστωδυνία, όπως η δαναζόλη, η αλήθεια, όμως, είναι ότι δεν έχουν αποτέλεσμα τόσο συχνά όσο στην κυκλική μαστωδυνία και έχουν, φυσικά, περισσότερες ανεπιθύμητες ενέργειες από όσες το έλαιο της οινοθήρας της διετούς.

Χατζηνικολάου - Χασταλή Κατερίνα
Διαιτολόγος - Διατροφολόγος
Κατάρτιση ατομικού διαιτολογίου για:
✓ Παχυσαρκία
✓ Υπέρταση
✓ Διαβήτη
✓ Υπερλιπιδαιμίες
✓ Καρδιοπάθειες
✓ Αναιμία
✓ Αθλητισμός
✓ Εγκυμοσύνη - Θηλασμό
✓ Διατροφή για παιδική - εφηβική ηλικία
Δέχεται κατόπιν ραντεβού
Αλ. Διάκου 67, τηλ. - φαξ 2241021670
ΑΤ1399(Γ)

ΓΕΩΡΓΙΟΣ ΕΜΜ. ΠΙΠΗΣ
ΙΑΤΡΟΣ ΓΕΝΙΚΗΣ ΙΑΤΡΙΚΗΣ
Δέχεται καθημερινά: πρωί 08.30-13.00, απόγευμα: 17.00-20.00 (εκτός Τετάρτης)
Τετάρτη απόγευμα και Σάββατο πρωί μόνο με ραντεβού
Αποστόλου Παύλου 2, Ανάληψη
• τηλ. fax 2241025720, κιν. 6977317031
ΑΤ557(Γ)

Στεφανάκης Ι. Δημήτριος
Ψυχολόγος
Αριστοτελείου Παν/μίου Θεσ/νίκης
Δέχεται κατόπιν ραντεβού
ΑΤ551(Γ)
Βενετοκλείων 79, 1ος όροφος, 85100 Ρόδος, Κιν: 6947 403229

ΙΑΤΡΙΚΗ ΑΝΑΚΟΙΝΩΣΗ
Το ιατρείο του
ΕΜΜΑΝΟΥΗΛ ΔΙΑΜΑΝΤΗ
ΕΝΔΟΚΡΙΝΟΛΟΓΟΥ-ΔΙΑΒΗΤΟΛΟΓΟΥ
ΜΕΤΑΦΕΡΘΗΚΕ 50 μ. πιο κάτω, μετά τα φανάρια, στην οδό ΔΕΝΔΡΙΝΟΥ 2
Τηλ. 2241020570, κιν. 6977294680
ΜΑΤ535

ΣΜΑΡΑΓΔΑ Δ. ΔΗΜΗΤΡΑ
Ψυχολόγος • Ψυχοθεραπεύτρια
Δέχεται κατόπιν ραντεβού
Καρπάθου 23, 85100 Ρόδος τηλ. 2241070145
e-mail: smaragdadimitra@yahoo.gr, κιν. 6944362638
ΑΤ140(Γ)

ΑΠΟΚΑΤΑΣΤΑΣΗ ΝΕΥΡΟΛΟΓΙΚΩΝ ΠΑΘΗΣΕΩΝ
ΑΝΑΣΤΑΣΙΟΣ Η. ΜΑΝΕΤΤΑΣ
ΦΥΣΙΟΘΕΡΑΠΕΥΤΗΣ
Bobath/NDT
Ειδικευμένος στο πανεπιστημιακό νοσοκομείο της Βέρνης Insel Spital στην αποκατάσταση των κινητικών και αισθητηριακών διαταραχών μετά από παθήσεις και κακώσεις του νευρικού συστήματος. Πτυχιούχος της μέθοδου Bobath.
Πρώιμη και χρόνια αποκατάσταση μετά από:
- Αγγειακά εγκεφαλικά επεισόδια
- Κρανιοεγκεφαλικές κακώσεις
- Πολλαπλή σκλήρυνση
- Παθήσεις και κακώσεις των περιφερικών νεύρων
- Εγκεφαλική παράλυση
- Νευρολογικά συμπτώματα από το αυχενικό σύνδρομο και την παθολογία της οσφύος
- Συγγενείς και τραυματικές κακώσεις του νωτιαίου μυελού
ΘΕΡΑΠΕΙΑ ΚΑΤ' ΟΙΚΟΝ
ΑΞ1172
Ολυμπίας 2, Ρόδος 85100 • Κιν. 6946685197

ΚΕΝΤΡΟ ΕΙΔΙΚΩΝ ΘΕΡΑΠΕΙΩΝ ΤΟΥ ΠΑΙΔΙΟΥ ΔΩΔΕΚΑΝΗΣΟΥ
ΚΩΝ/ΝΟΣ ΜΠΑΔΑΝΗΣ - ΣΟΥΖΗ ΓΕΩΡΓΙΛΟΠΟΥΛΟΥ
ΕΡΓΟΘΕΡΑΠΕΥΤΗΣ ΠΤΥΧΙΟΥΧΟΣ ΜΕΘΟΔΟΥ BOBATH N.D.T
ΜΕΘΟΔΟΣ PORTAGE
ΑΙΣΘΗΤΗΡΙΑΚΗΣ ΟΛΟΚΛΗΡΩΣΗΣ (S.I.)
ΜΕΤΕΚΠΑΙΔΕΥΣΗ ΣΤΙΣ ΝΕΥΡΟΛΟΓΙΚΕΣ ΚΑΙ ΚΙΝΗΤΙΚΕΣ ΔΙΑΤΑΡΑΧΕΣ
ΛΟΓΟΠΑΘΟΛΟΓΟΣ ΜΕΤΑΠΤΥΧΙΑΚΟ ΑΚΟΥΟΛΟΓΙΑΣ
Αποστόλου Παύλου 84, Ρόδος 85100, τηλ. / fax (22410)60999/60579
ΧΠ1871/1872

ΚΕΝΤΡΟ ΥΠΟΣΤΗΡΙΞΗΣ ΨΥΧΟΛΟΓΙΚΩΝ ΠΡΟΒΛΗΜΑΤΩΝ
ΣΙΑΓΚΑ ΚΩΝΣΤΑΝΤΙΝΑ
ΨΥΧΟΛΟΓΟΣ
Απόφοιτος Αριστοτελείου Πανεπιστημίου Θεσσαλονίκης
τηλ. 6945557447
ΚΥΠΡΙΩΤΗ ΑΛΕΞΙΑ
ΨΥΧΟΛΟΓΟΣ ΨΥΧΟΛΟΓΟΣ ΥΓΕΙΑΣ
Απόφοιτος Πανεπιστημίου Κρήτης, MSC Surrey University of England
τηλ. 6944717520
Δέχονται κατόπιν ραντεβού
Στεφ. Καζούλη 18-1ος όροφος
τηλ. 2241022102
ΧΠ2763

ΜΝΗΜΟΣΥΝΑ

Την 14η μηνός Φεβρουαρίου ημέρα Τρίτη και ώρα 8.30 π.μ. εις τον Ιερό Ναό Ταξιαρχών νεκροταφείου, τελούμε 6μηνο μνημόσυνο υπέρ αναπαύσεως της ψυχής της λατρευτής μας συζύγου, μητέρας, γιαγιάς, αδελφής και θείας

ΑΙΚΑΤΕΡΙΝΗΣ ΧΑΠΙΠΗ

Ο σύζυγος: Παντελής
Τα παιδιά: Δέσποινα-Αριστοτέλης, Γιώργος-Χριστίνα
Τα εγγόνια: Ελένη, Παντελής, Κατερίνα, Αριστοτέλης, Παντελής
Τα αδέλφια, τ' ανίψια, τα εξαδέλφια και οι λοιποί συγγενείς

ΜΑΠ73(Γ)



Την 14η μηνός Φεβρουαρίου ημέρα Τρίτη και ώρα 8 π.μ. εις τον Ιερό Ναό Αγίου Ιωάννου του Προδρόμου στην πόλη της Ρόδου, τελούμε 5ετές μνημόσυνο υπέρ αναπαύσεως της ψυχής του πολυαγαπημένου και αξέχαστου παιδιού μας, αδελφού, ανιψιού, εξαδέλφου

ΣΠΥΡΙΔΩΝΟΣ-ΕΛΕΥΘΕΡΙΟΥ ΠΑΝΑΓΙΩΤΑ
(τροχαίο)

Οι γονείς του: Δημήτριος-Αγγελική.
Τ' αδέλφια του: Παναγιώτης-Τσαμπίκα, Μανόλης-Σωτηρία, Μάριος
Και οι λοιποί συγγενείς.

MZT090219(Γ)



Την 14η μηνός Φεβρουαρίου ημέρα Τρίτη και ώρα 8 π.μ. εις τον Ιερό Ναό Ταξιαρχών Νεκροταφείου Ρόδου, τελούμε ετήσιο μνημόσυνο υπέρ αναπαύσεως της ψυχής του λατρευτού μας πατέρα, υιού, αδελφού, ανιψιού και εξαδέλφου

ΕΥΑΓΓΕΛΟΥ ΚΟΥΜΠΙΑΔΗ

Η κόρη: Αικατερίνη
Η μητέρα: Αικατερίνη
Η αδελφή: Τσαμπίκα
Οι θείοι, οι θείες, τα εξαδέλφια και οι λοιποί συγγενείς

MZT100221(Γ)



Την 14η μηνός Φεβρουαρίου ημέρα Τρίτη και ώρα 8 π.μ. εις τον Ιερό Ναό Αγίας Ειρήνης Ορφανοτροφείου Θηλέων, τελούμε 3μηνο μνημόσυνο υπέρ αναπαύσεως της ψυχής της λατρευτής μας αδελφής και θείας

ΑΝΑΣΤΑΣΙΑΣ ΙΣΚΑ

Τ' αδέλφια: Δημήτρης-Σούλα Π"ιγνατίου, Νίκος-Χρυσούλα Π"ιγνατίου, Έλλη-Φώτης Αναστασιάδη
Τ' ανίψια και οι λοιποί συγγενείς.

MXP13383(Γ)



Την 16η μηνός Φεβρουαρίου ημέρα Πέμπτη και ώρα 8.30 π.μ. εις τον Ιερό Ναό Ταξιαρχών Νεκροταφείου Ρόδου, τελούμε 3μηνο μνημόσυνο υπέρ αναπαύσεως της ψυχής του πολυαγαπημένου μας και αξέχαστου συζύγου, πατέρα, εγγονού, γαμπρού και κουνιάδου

ΜΙΛΤΙΑΔΗ ΣΤΕΡΓΙΟΠΟΥΛΟΥ

Η σύζυγος: Σταυρούλα
Τα παιδιά: Χρήστος, Πόπη, Μιχαλίτσα, Στέφανος
Η γιαγιά
Τα πεθερικά: Μιχάλης-Πόπη
Οι κουνιάδοι: Μιχάλης-Αννούλα, Βασίλης-Σούλα, Στέλιος-Βάσω, Μικές-Μαρία, Γιώτα-Βασίλης, Πέτρος-Καίτη
Και οι λοιποί συγγενείς.

Δεν μπορώ να το πιστέψω
πως από την ζωή μας άδικα
νέος έφυγες και ένα απέραντο
κενό άφησες, αφού ο χάρος
καρτέρι έστησε και ένα
λεβεντόπαιδο πήρε.

Η ζωή μου μαύρη και άραχνη
όπου και αν σταθώ εσένα
αγάπη μου θα ζητώ.

Θα σε θυμόμαστε πάντα η
γυναίκα σου και τα παιδιά σου.

MXP13386(Γ)

ΠΕΡΙΛΗΨΗ ΑΝΑΚΟΙΝΩΣΗΣ

Για την πρόσληψη προσωπικού με σύμβαση εργασίας ιδιωτικού δικαίου ορισμένου χρόνου πλήρους απασχόλησης.

Τα Ελληνικά Ταχυδρομεία που εδρεύουν στο Δήμο Αθηναίων, ανακοινώνουν ότι θα προσλάβουν προσωπικό με σύμβαση εργασίας ιδιωτικού δικαίου ορισμένου χρόνου και για χρονικό διάστημα **οκτώ (8) μηνών συνολικού αριθμού 33** ατόμων για την κάλυψη παροδικών αναγκών των υπηρεσιών των Νομαρχιών Σάμου, Δωδεκανήσου, Κυκλάδων και Χίου σύμφωνα με τις διατάξεις του άρθρου 21 του Ν. 2190/1994, όπως ισχύει μετά τις τροποποιήσεις και συμπληρώσεις των
Ν. 2225/1994, 2247/1994, 2266/1994, 2349/1995, 2527/1997, 2738/1999, 3051/2002, 3146/2003, 3174/2003 του άρθρου 14 του Ν. 3185/2003, 3200/2003, 3260/2004 και 3320/2005 για τις ειδικότητες του Διανομέα και της εσωτερ. εκμετάλλευσης με τα αντίστοιχα γενικά, ειδικά-τυπικά προσόντα και την αντίστοιχη χρονική περίοδο.

Συγκεκριμένα:
1.- 1 Διανομέας στο Κ. Μαραθοκάμπου
2. - 1 Διανομέας στο Κ. Ραχών
3. - 1 Εσ. Εκμ. στο Κ.Κ. Σάμου
4. - 1 εσ. Εκμ. στο Κ. Καρλοβασίου
5. - 1 Διανομέας στο Κ.Κ. Κω
6. - 1 Εσ. Εκμ. στο Κ. Καλύμνου
7. - 1 Διανομέας στο Κ. Κεφάλου
8. - 1 Διανομέας στο Κ. Νισύρου
9. - 1 Διανομέας στο Κ. Λίνδου
10. - 1 Διανομέας στο Κ. Σύμης
11. - 1 Εσ. Εκμ. στο Κ.Κ. Ρόδου
12. - 1 Διανομέας στο Κ. Ιαλυσού
13. - 1 Διανομέας στο Κ. Ανδρου
14. - 1 Διανομέας στο Κ. Εμπορείου Θηρ.
15. - 1 Διανομέας στο Κ. Θήρας
16. - 1 Εσωτερ. Εκμ. στο Κ. Μυκόνου
17. - 1 Διανομέας στο Κιμώλου
18. - 1 Διανομέας στο Κ. Πάρου
19. - 1 Διανομέας στο Κ. Σίφνου
20. - 1 Εσ. εκμ. στο Κ.Κ. Σύρου
21. - 1 Διανομέας στο Κ. Τήνου
22. - 1 Διανομέας στο Κ. Ερεσσού
23. - 1 διανομέας στο Κ. Αγιάσου
24. - 1 Διανομέας στο Κ. Πλωμαρίου
25. - 1 Εσ. Εκμ. στο Κ.Κ. Χίου
26. - 1 Διανομέας στο Κ. Καρδαμύλων
27. - 3 Διανομείς και 1 Εσ. Εκμ. στη Μ.Δ. Μυτιλήνης
28. - 2 Διανομείς στη Μ.Δ. Ρόδου
29. - 1 Διανομέας στη Μ.Δ. Χίου

ΣΥΝΟΛΟ: 33 για 8 μήνες

Γενικά Προσόντα Πρόσληψης
• Να έχουν ηλικία από 18 έως και 65 ετών
• Να έχουν την υγεία και τη φυσική καταλληλότητα που τους επιτρέπει την εκτέλεση των καθηκόντων της θέσης που επιλέγουν
• Να μην έχουν κώλυμα κατά το άρθρο 8 του υπαλληλικού κώδικα 9 καταδίκη, υποδικία, δικαστική συμπαράσταση.

Ειδικά-Τυπικά Προσόντα:
ΔΙΑΝΟΜΕΙΣ:
• Πτυχίο ή δίπλωμα σχολικής μονάδας δευτεροβάθμιας εκπαίδευσης ή μεταδευτεροβάθμιας εκπαίδευσης (ΙΕΚ) ανεξάρτητα από ειδικότητα, η άλλο ισότιμος τίτλο σχολικής μονάδας της ημεδαπής ή αλλοδαπής.
• Αδεια οδήγησης αυτοκινήτου και άδεια οδήγησης μοτοσικλέτας άνω των 50 cc σε παλαιού τύπου ή άνω των 125 cc κατηγορίας Α' ή άδεια απεριορίστων kw τελευταίου τύπου ή άδεια οδήγησης μοτοποδηλάτου.

ΕΣΩΤΕΡ. ΕΚΜΕΤΑΛΛΕΥΣΗΣ:
• Πτυχίο ή δίπλωμα σχολικής μονάδας δευτεροβάθμιας εκπαίδευσης ή μεταδευτεροβάθμιας εκπαίδευσης (ΙΕΚ) ανεξάρτητα από ειδικότητα, ή άλλο ισότιμος σχολικό τίτλο σχολικής μονάδας της ημεδαπής ή αλλοδαπής.

Οι ενδιαφερόμενοι μπορούν να υποβάλλουν αίτηση αυτοπροσώπως ή με άλλο εξουσιοδοτημένο απ' αυτούς πρόσωπο εφόσον η εξουσιοδότηση φέρει την υπογραφή τους θεωρημένη από δημόσια αρχή εντός προθεσμίας δέκα (10) ημερών και συγκεκριμένα από 14.02.06 έως 23.02.06 κατά τις εργάσιμες ημέρες και ώρες από 08.00-14.00 στις κατά τόπους Υπηρεσιακές Λειτουργίες όπου προκηρύσσονται οι παραπάνω θέσεις. Οι αναλυτικότεροι όροι και προϋποθέσεις καθορίζονται στη σχετική ανακοίνωση η οποία έχει αναρτηθεί στις ανωτέρω Υπηρεσιακές Λειτουργίες μας, όπου θα διατίθεται το ειδικό έντυπο αίτησης.

Ο ΔΙΕΥΘΥΝΤΗΣ
ΝΙΚΟΛΑΟΣ ΣΠΥΡΙΟΥΝΗΣ

ΕΛΛΗΝΙΚΗ ΔΗΜΟΚΡΑΤΙΑ
ΝΟΜΑΡΧΙΑΚΗ ΑΥΤΟΔΙΟΙΚΗΣΗ
ΔΩΔΕΚΑΝΗΣΟΥ
ΔΙΕΥΘΥΝΣΗ ΤΕΧΝΙΚΩΝ ΥΠΗΡΕΣΙΩΝ
ΤΜΗΜΑ ΕΚΠΟΝΗΣΗΣ & ΕΠΙΒΛΕΨΗΣ ΜΕΛΕΤΩΝ

ΠΕΡΙΛΗΨΗ ΔΙΑΚΗΡΥΞΗΣ ΜΕΙΟΔΟΤΙΚΟΥ ΔΙΑΓΩΝΙΣΜΟΥ

Ο Νομάρχης Δωδεκανήσου εκθέτει σύμφωνα με τις διατάξεις για την εκτέλεση Δημοσίων Εργων, δηλαδή του Ν. 1418/84 "Δημόσια Εργα και ρυθμίσεις συναφών θεμάτων" όπως έχει τροποποιηθεί, συμπληρωθεί και ισχύει, του Ν. 3263/04 "Μειοδοτικό Σύστημα Ανάθεσης Δημοσίων Εργων και Συναφείς Διατάξεις" του Π.Δ. 609/85 "Κατασκευή Δημοσίων Εργων" όπως ισχύει μετά την τροποποίηση και συμπλήρωσή του, των λοιπών ισχυουσών ρυθμίσεων για τα Δημόσια Εργα, σε Δημόσιο Ανοικτό μειοδοτικό διαγωνισμό, με σφραγισμένες προσφορές με το σύστημα δημοπρασίας **"προσφορά με επιμέρους ποσοστά έκπτωσης"** (άρθρο **4** παρ. **4β** του Ν. 1418/84 και του άρθρου **7** του **Π.Δ. 609/85**) την εκτέλεση του έργου: **"Συντήρηση οδικού δικτύου Αρχαγγέλου Ραφαήλ έως ραντάρ Λάστου" Νήσου Καρπάθου,** προϋπολογισμού: **40.000,00€** (συμπεριλαμβανομένου του Φ.Π.Α.)

1. Ως ημερομηνία λήξης της προθεσμίας παραλαβής των προσφορών στο διαγωνισμό, ορίζεται η **09/03/2006** ημέρα **Πέμπτη.** Ωρα λήξης της υποβολής προσφορών ορίζεται η **10.00 π.μ.** Αν για οποιονδήποτε σοβαρό λόγο δεν διεξαχθεί η δημοπρασία την προαναφερθείσα ημερομηνία, θα διενεργηθεί στις **16/03/2006** ημέρα **ΠΕΜΠΤΗ** και ώρα **10.00 π..**

2. Στον διαγωνισμό δικαιούνται να συμμετάσχουν:

2.1. Μεμονωμένες εργοληπτικές επιχειρήσεις:

α. Εγγεγραμμένες στο Μητρώο Εργοληπτικών Επιχειρήσεων που τηρείται στη ΓΓΔΕ του Υ.ΠΕ.ΧΩ.ΔΕ. εφόσον ανήκουν στην **Α1, Α2 και 1η** τάξη, για εργοληπτικές επιχειρήσεις ανεξαρτήτως νομού, για κατηγορία έργων **ΟΔΟΠΟΙΪΑ καθώς και εργοληπτικές επιχειρήσεις εγγεγραμμένες σε Νομαρχιακά Μητρώα.**

β. Προερχόμενος από κράτη-μέλη της Ευρωπαϊκής Ενωσης ή του Ευρωπαϊκού Οικονομικού Χώρου (Ε.Ο.Χ.), ή από κράτη που έχουν υπογράψει την συμφωνία για τις Δημόσιες Συμβάσεις (Σ.Δ.Σ) του Παγκόσμιου Οργανισμού Εμπορίου (Π.Ο.Ε.), στα οποία τηρούνται επίσημοι κατάλογοι αναγνωρισμένων εργοληπτών, εφόσον είναι εγγεγραμμένες σε αυτούς και σε τάξη και κατηγορία αντίστοιχη με τις καλούμενες του Ελληνικού Μητρώου ΜΕΕΠ.

γ. Προερχόμενες από ως ανωτέρω β' κράτη, στα οποία δεν τηρούνται επίσημοι κατάλογοι αναγνωρισμένων εργοληπτών, εφόσον αποδεικνύουν ότι έχουν εκτελέσει έργα, παρόμοια με το δημοπρατούμενο από ποιοτική και ποσοτική άποψη.

2.2. Κοινοπραξίες Εργοληπτικών Επιχειρήσεων των παραπάνω περιπτώσεων α, β και γ σε οποιονδήποτε συνδυασμό μεταξύ τους υπό τους όρους του άρθρου 2 παρ. 7 του π.δ. 609/85 (Κοινοπραξία στην ίδια κατηγορία) υπό τον όρο ότι κάθε Εργοληπτική Επιχείρηση θα συμμετέχει στο κοινοπρακτικό σχήμα με ποσοστό όχι μικρότερο του 25% της καλούμενης κατηγορίας.
Κάθε εργοληπτική επιχείρηση θα συμμετέχει είτε μεμονωμένα είτε ως μέλος ενός κοινοπρακτικού σχήματος.
Κατά τα λοιπά εφαρμόζονται οι ισχύουσες διατάξεις για την συμμετοχή εργοληπτικών επιχειρήσεων σε διαγωνισμούς για την κατασκευή Δημοσίων Εργων.

3. Στο Διαγωνισμό **δεν γίνονται δεκτές επιχειρήσεις μέσων ενημέρωσης,** σύμφωνα με τις διατάξεις του Ν. 3310/05 όπως τροποποιήθηκε με τον Ν. 3414/05.

4. Το έργο χρηματοδοτείται από πιστώσεις της **ΤΕΟ Α.Ε.**

5. Η εγγύηση συμμετοχής ορίζεται στο 2% (δύο επί τοις εκατό) του ανωτέρω προϋπολογισμού (χωρίς αναθεώρηση & ΦΠΑ), **επτακόσια ευρώ (700,00€)** και θα απευθύνεται προς τη "ΝΟΜΑΡΧΙΑΚΗ ΑΥΤΟΔΙΟΙΚΗΣΗ ΔΩΔΕΚΑΝΗΣΟΥ-ΔΙΕΥΘΥΝΣΗ ΤΕΧΝΙΚΩΝ ΥΠΗΡΕΣΙΩΝ".

6. Τα τεύχη μειοδοτικού διαγωνισμού χορηγούνται όλες τις εργάσιμες ημέρες και ώρες στα γραφεία της Δ.Τ.Υ. της Ν.Α. Δωδεκανήσου, μέχρι **06/03/2006,** δύο (2) εργάσιμες ημέρες πριν από την ημερομηνία διεξαγωγής της Δημοπρασίας, μετά την προσκόμιση τριπλότυπης απόδειξης της Ταμειακής Υπηρεσίας της Ν.Α. Δωδεκανήσου και με την καταβολή των εξόδων παραγωγής των τευχών, που ανέρχεται στο ποσό των **10,00€.** Αντίγραφα μελετών μπορούν να πάρουν με δαπάνες και φροντίδα τους, κατόπιν αιτήσεώς τους. Πληροφορίες κ. Μιχάλη Περνάρη τηλ. 22410-46580/46581.

Ο Αντινομάρχης
Ευστάθιος Κουσουρνάς

Δεδομένη η στήριξη στον Κ. Σαρρή

Συνέχεια από τη σελ. 11

Για να μπορεί να κάνει πολιτική ο εκπρόσωπος Τύπου ενός κόμματος, όπως είναι η Ν.Δ., κ. Αναστασιάδη, θα πρέπει πρωτίστως το κόμμα να παράγει πολιτική, να παίρνει πρωτοβουλίες και γενικά να καθορίζει την πολιτική ατζέντα. Αυτό συμβαίνει με την τοπική Ν.Δ.;

Η παρούσα νομαρχιακή επιτροπή κ. Βενιανάκη, από την επόμενη ημέρα της εκλογής της και της ανάληψης των καθηκόντων της, έδωσε το στίγμα της πολιτικής που θα ακολουθήσει, σε επίπεδο νομού, καθορίζοντας συγχρόνως και τον τρόπο με τον οποίο θα συμβάλλει, στο μέτρο των δυνατοτήτων της, για την επίλυση των τοπικών προβλημάτων. Είναι μια κομματική οργάνωση που συμμετέχει ενεργά, με παρεμβάσεις και προτάσεις της στο κοινωνικό και πολιτικό "γίγνεσθαι" του τόπου. Εχει δηλώσει τις απόψεις και υποβάλλει τις προτάσεις της, σε όλες τις πραγματοποιηθείσες κινήσεις των τοπικών φορέων, για τη βελτίωση του ακτοπλοϊκού, έχει ξεκαθαρίσει τη θέση της σχετικά με τις αντικειμενικές αξίες των ακινήτων και δηλώνει αρωγός, με τη σύμπραξη επιστημονικών φορέων της, στην προσπάθεια βελτίωσής τους, με αποκλειστικό γνώμονα το γενικότερο συμφέρον της τοπικής κοινωνίας, έχει εκφράσει κατ' επανάληψη τη συμπαράστασή της, για την επίλυση των προβλημάτων των εργαζομένων, όπως συνέβη και με τα πρόσφατα γεγονότα στο χώρο του "καζίνο" και ασφαλώς η μεγάλη προσπάθειά της που είναι συνεχής, για την ανάδιεξη των προσώπων εκείνων που θα συμβάλουν στην αναβάθμιση της τοπικής αυτοδιοίκησης και στη βελτίωση του επιπέδου ζωής των πολιτών. Ολα αυτά και πολλά άλλα καθημερινά, είναι παραγωγή πολιτικής, χαρακτηρίζουν την προσωπικότητα, θα λέγαμε, της παρούσας νομαρχιακής επιτροπής, καθορίζουν την πολιτική της ατζέντα και στο μέτρο της συμμετοχής του σ' αυτά, ο εκπρόσωπος τύπου που εκφράζει την εικόνα της παράταξης προς τα έξω, έχω την εντύπωση ότι συμβάλλει και αυτός στην παραγωγή, κάποιου μικρού μέρους, της πολιτικής.

Θα ήθελα να μου πείτε, ποιά ήταν η πιο δύσκολη κρίση που κληθήκατε, ως εκπρόσωπος Τύπου, να αντιμετωπίσετε μέχρι τώρα;

Δεν υπάρχει νομίζω κάποιο συγκεκριμένο περιστατικό που να μου δημιούργησε μεγάλη αναστάτωση στην αντιμετώπισή του. Πρέπει όμως να σας εκμυστηρευτώ ότι τις πρώτες ημέρες μετά την ανακοίνωση της ανάληψης της θέσης του εκπροσώπου Τύπου, όπου τα τηλέφωνα ηχούσαν πολλές φορές καθημερινά, προτιμούσα να κλειστώ σε ένα δωμάτιο και να μη με βρίσκει κανείς, παρά την εμφανή ευγένεια και τη διακριτικότητα των συναδέλφων σας τότε, τους οποίους και ευχαριστώ όλους. Αυτό το άγχος που πραγματικά είχα, ήταν νομίζω φυσιολογικό, δεδομένου ότι η ενημέρωσή μου, λόγω του μικρού χρόνου, ήταν ακόμη ελλιπής και στις ραδιοφωνικές εκπομπές, με τις οποίες αντιπαραθέσεις, με έλουζε πράγματι κρύος ιδρώτας. Στη συνέχεια όμως, χάρις στην καθημερινή ενημέρωση που είχα, κυρίως από τον πρόεδρο, από τη συμμετοχή μου σε όλα τα κομματικά όργανα της νομαρχιακής επιτροπής, από εσάς τους δημοσιογράφους μέσω των δημοσιευμάτων σας και από την γενικότερη διαμόρφωση του πολιτικού σκηνικού, είμαι σε θέση να πω ότι έχω διαμορφώσει άποψη σε ικανοποιητικό επίπεδο.

Εκπρόσωπος Τύπου Νομαρχιακής Επιτροπής κυβερνώντος κόμματος σήμερα, αύριο τί; Θα παραμείνετε στην πολιτική; Τί στόχους έχετε;

Οι άμεσοι στόχοι, πρέπει να σας πω ότι δεν είναι η ενασχόλησή μου με την πολιτική. Είναι σε εξέλιξη ένας οικογενειακός προγραμματισμός με δύο παιδιά που είναι φοιτητές και σπουδάζουν. Σαν επαγγελματίας δικηγόρος έχω υποχρέωση να στηρίξω και να είμαι κοντά στους πελάτες μου, επιπρόσθετα δε είναι μια ενασχόληση που συναισθηματικά με ικανοποιεί πλήρως, γιατί, εκτός των άλλων, έχει και σαν αντικείμενο τον άνθρωπο και τη συμπεριφορά του. Σαν μέλος της παράταξης της Νέας Δημοκρατίας, έχω δηλώσει ανεπιφύλακτα τη πρόθεσή μου για να προσφέρω, στο μέτρο των δυνατοτήτων μου και αυτό θα συνεχίσω να πράττω. Στο μέλλον, αν η παράταξη μου ζητήσει κάτι περαιτέρω, θα το εξετάσω και θα το αντιμετωπίσω με τη δέουσα σοβαρότητα.

Πρόσκληση

Ο Παγκαρπαθιακός Σύλλογος Ρόδου

σας προσκαλεί

στην **αποκριάτικη χοροεσπερίδα** του,

που θα γίνει

το **Σάββατο, 18 Φεβρουαρίου 2006,**

στις **8.30** μ.μ. στο ξενοδοχείο **Καψής**, στην Ιξιά.

*Σας περιμένουμε για μία αξέχαστη βραδιά, με **υπέροχο φαγητό, απεριόριστο κρασί, κέφι, τραγούδι και χορό**, με τη λαϊκή ορχήστρα του κ. **Κωσταντάκη** και έκτακτη συμμετοχή, ειδικά για το σύλλογό μας του **Αντώνη Μάλτα** και της **Σοφίας Λυτού**.*

*Και βέβαια με **ΖΩΝΤΑΝΗ ΚΑΡΠΑΘΙΚΗ** μουσική και πολλές εκπλήξεις.*

Τιμή εισιτηρίου: 35 ευρώ

Για κρατήσεις στα τηλέφωνα: **22410-90450, 31140**

Για το δ.σ.
Η πρόεδρος
Παναγιώτα Βλάχου

ΜΑΠ84(Γ)

Σύλλογος Ροδελιωτών Ρόδου "η Ρούμελη"

ΠΡΟΣΚΛΗΣΗ

Το δ.σ. του ΣΥΛΛΟΓΟΥ ΡΟΥΜΕΛΙΩΤΩΝ ΡΟΔΟΥ

"Η ΡΟΥΜΕΛΗ"

σας προσκαλεί στην χοροεσπερίδα του, που θα γίνει την

Παρασκευή 17 Φεβρουαρίου 2006
στις 8.30 μ.μ.,

στο ξενοδοχείο **"FORUM BEACH"**, στην Ιαλυσό.

Παρέα μας θα έχουμε μέλη της ορχήστρας της **ΦΙΛΙΩΣ ΠΥΡΓΑΚΗ,** καθώς και ορχήστρα για τους τοπικούς δωδεκανησιακούς ρυθμούς.

Κάτω από τους γλυκούς ήχους του κλαρίνου του **ΓΙΩΡΓΟΥ ΚΑΡΑΪΣΚΟΥ** θα κόψουμε και την αϊβασιλιώτικη πίτα με το χρυσό της νόμισμα.

Καλά ανταμώματα στο χορό μας!

Ο πρόεδρος
Ιωάννης Γλυμής

Πληροφορίες στα τηλέφωνα:
6942 488998 *Γλυμής Γιάννης*
6944 344431 *Γιαννακόπουλος Νίκος*
6974 665315 *Τζιτζιλώνης Νίκος*
22410 96601 *Φραράκης Γιάννης*

Τιμή εισιτηρίου: 30 ευρώ



ΜΑΠ81(Γ)

ΕΑΣΔ

ΠΡΟΚΗΡΥΞΗ ΘΕΣΕΩΣ ΠΡΟΪΣΤΑΜΕΝΟΥ ΛΟΓΙΣΤΗΡΙΟΥ

Η Ενωση Αγροτικών Συνεταιρισμών Δωδεκανήσου, επιθυμεί να προσλάβει προϊστάμενο για την στελέχωση του Λογιστηρίου της στη Ρόδο.

Παρακαλούνται οι υποψήφιοι να αποστείλουν βιογραφικό τους σημείωμα στην Διεύθυνση: **Ενωση Αγροτικών Συνεταιρισμών Δωδεκανήσου**
Κλαυδίου Πέπερ 1
85100 Ρόδος
Υπ' όψη κ. Κουνάκη τηλ. 22410-28375

Η θέση θα έχει τις ακόλουθες υπευθυνότητες:

- Οργάνωση και συντονισμός των καθημερινών λογιστικών εργασιών.
- Παροχή κατευθύνσεων στα διάφορα τμήματα της Ενωσης για σωστή τήρηση των λογιστικών διαδιαδικασιών.
- Διαχείριση όλων των παρόντων και μελλοντικών υποχρεώσεων σύμφωνα με τον ΚΒΣ.
- Συνεργασία με τους ελεγκτές της εταιρείας για λογιστικά θέματα.
- Προετοιμασία ετήσιων και τριμηνιαίων καταστάσεων.

Επιθυμητά προσόντα:

- 4-6 χρόνια επαγγελματική εμπειρία εκ των οποίων 2 τουλάχιστον σε θέση προϊσταμένου.
- Πτυχίο Πανεπιστημιακού Επιπέδου.
- Αριστη γνώση του ΕΛΣ και του ΚΒΣ.
- Δυνατότητα υπογραφής (Α' τάξης).
- Γνώση της Αγγλικής γλώσσας.
- Καλή γνώση της χρήσης Ηλεκτρονικών Υπόλογιστών.
- Καλές οργανωτικές και διοικητικές ικανότητες.
- Ηλικία έως 40.

ΧΠ ΕΜΠ 151

ΣΥΝΕΤΑΙΡΙΣΤΙΚΗ ΤΡΑΠΕΖΑ ΔΩΔΕΚΑΝΗΣΟΥ Συν.ΠΕ.

ΠΡΟΚΗΡΥΞΗ ΠΡΟΣΛΗΨΗΣ ΥΠΑΛΛΗΛΩΝ

Η Συνεταιριστική Τράπεζα Δωδεκανήσου Συν.Π.Ε. ανακοινώνει ότι προκειμένου να προβεί στην πρόσληψη, συνολικά **3 υπαλλήλων**, για την στελέχωση των υπηρεσιών της στα Καταστήματα του δικτύου της, προσκαλεί τους ενδιαφερόμενους που διαθέτουν τα παρακάτω προσόντα να υποβάλουν τις σχετικές αιτήσεις, αφού προμηθευτούν από το Κεντρικό Κατάστημα της Τράπεζας (Εθνικής Αντιστάσεως 51, Ρόδος) ή το Κατάστημα Λέρου (Λακκί Λέρου, τηλ. 2247 0 22421) την αναλυτική προκήρυξη του διαγωνισμού.

Προσόντα

ΘΕΣΗ Α: (1 άτομο) Εδρα θέσης **Ρόδος**: Υπάλληλος Οικονομικών Υπηρεσιών, με 3 έτη τουλάχιστον Λογιστική εμπειρία Απόφοιτος Α.Ε.Ι. ή Τ.Ε.Ι. οικονομικής κατεύθυνσης. Ηλικία έως 35 ετών - Χρήση Η/Υ - Γνώση μιας ξένης γλώσσας

ΘΕΣΗ Β: (1 άτομο) Εδρα θέσης **Αρχάγγελος Ρόδου** Πτυχιούχοι Τ.Ε.Ι. ή Ι.Ε.Κ. με πιστοποίηση οικονομικής κατεύθυνσης. Ηλικία έως 35 ετών. Επιθυμητή προϋπηρεσια σε Τράπεζες ή άλλους Χρηματοπιστωτικούς Οργανισμούς - Χρήση Η/Υ - Γνώση μίας ξένης γλώσσας - Μόνιμη κατοικία στον Δήμο Αρχαγγέλου.

ΘΕΣΗ Γ: (1 άτομο) Εδρα θέσης **Λειψοί:** Πτυχιούχοι Τ.Ε.Ι. ή Ι.Ε.Κ. με πιστοποίηση οικονομικής κατεύθυνσης. Γνώση μίας ξένης γλώσσας - Χρήση Η/Υ - Ηλικία έως 35 ετών - επιθυμητή προϋπηρεσία σε Τράπεζες ή άλλους Χρηματοπιστωτικούς Οργανισμούς - Μόνιμη κατοικία στους Λειψούς.

Οι αιτήσεις των υποψηφίων θα υποβάλλονται ή θα αποστέλλονται μόνο στο Κεντρικό Κατάστημα της Συνεταιριστικής Τράπεζας στην Ρόδο (Εθν. Αντιστάσεως 51, 85100 Ρόδος) κατά τις εργάσιμες ημέρες και ώρες. **Προθεσμία υποβολής αιτήσεων μέχρι και Δευτέρα 20 Φεβρουαρίου 2006.** Τυχόν αιτήσεις που έχουν υποβληθεί πριν την παρούσα δημοσίευση δεν θα ληφθούν υπόψη.

Για συμπληρωματικές πληροφορίες ή διευκρινίσεις οι ενδιαφερόμενοι μπορούν να απευθύνονται στους κ.κ. Αντωνόπουλο και Λουμάνη (22410 80550). **Λεπτομέρειες στο website της Τράπεζας στην Διεύθυνση www.bankdodecanese.gr.**

Ρόδος, Τρίτη 31 Ιανουαρίου 2006
Από το Δ.Σ.

ΧΠΤΡ2003

Ρόδος 7/2/2006
Αριθμ. Πρωτ.: Ν.Σ. 59

ΕΛΛΗΝΙΚΗ ΔΗΜΟΚΡΑΤΙΑ
ΠΕΡΙΦΕΡΕΙΑ ΝΟΤΙΟΥ ΑΙΓΑΙΟΥ
ΝΟΜΟΣ ΔΩΔΕΚΑΝΗΣΟΥ
ΝΟΜΑΡΧΙΑΚΗ ΑΥΤ/ΣΗ ΔΩΔ/ΣΟΥ
ΝΟΜΑΡΧΙΑΚΟ ΣΥΜΒΟΥΛΙΟ

ΑΝΑΚΟΙΝΩΣΗ

Με την παρούσα ανακοινώνουμε ότι στις 7-2-2006 μας κοινοποιήθηκε για δημοσιοποίηση η με αριθμό 118/2-2-2006 θετική γνωμοδότηση της Περιφέρειας Νοτίου Αιγαίου-Γενική Διεύθυνση Περιφέρειας - Τμήμα ΠΕ.ΧΩ Δωδεκανήσου, η οποία αφορά Προκαταρτική Περιβαλλοντική Εκτίμηση και Αξιολόγηση (Π.Π.Ε.Α.), του υπό **"ίδρυση ελαιοτριβείου"**, (επεξεργασία 16 τόνων ελαιόκαρπου/ ημέρα), σε γήπεδο επιφάνειας 13.624,0 τ.μ. στη περιοχή Πλάκους-ΧΑΣ, Δ.Δ. Απερίου, Δήμου Καρπάθου-Νομού Δωδεκανήσου, ιδιοκτησίας Μαίρης Λογοθέτη & ΣΙΑ Ο.Ε.

Καλούμε κάθε ενδιαφερόμενο προκειμένου να λάβει γνώση της ανωτέρω γνωμοδότησης και της συνοδευτικής αυτής σχετικής Μελέτης (Π.Π.Ε.), να αποταθεί στο Τμήμα Περιβάλλοντος της Δ/νσης Πολεοδομίας-Χωροταξίας-Περιβάλλοντος της Ν.Α. Δωδ/σου (τηλ. 22410-30413).

Η προαναφερόμενη απόφαση θα αναρτηθεί, για τις προσεχείς μέρες, στον πίνακα ανακοινώσεων της Νομαρχίας.

Ο Πρόεδρος του Ν.Σ. Δωδ/σου
Φώτης Χατζηδιάκος

Ρόδος 7/2/2006
Αριθμ. Πρωτ.: Ν.Σ. 55

ΕΛΛΗΝΙΚΗ ΔΗΜΟΚΡΑΤΙΑ
ΠΕΡΙΦΕΡΕΙΑ ΝΟΤΙΟΥ ΑΙΓΑΙΟΥ
ΝΟΜΟΣ ΔΩΔΕΚΑΝΗΣΟΥ
ΝΟΜΑΡΧΙΑΚΗ ΑΥΤ/ΣΗ ΔΩΔ/ΣΟΥ
ΝΟΜΑΡΧΙΑΚΟ ΣΥΜΒΟΥΛΙΟ

ΑΝΑΚΟΙΝΩΣΗ

Με την παρούσα ανακοινώνουμε ότι στις 7-2-2006 παρελήφθη από το Γραφείο μας η με αριθμ. πρωτ. 100425/17-1-2006 Κοινή Απόφαση Υπ. Περιβάλλοντος Χωροταξίας και Δημοσίων Εργων-Υπ. Μεταφορών και Επικοινωνιών με θέμα: "Παράταση ισχύος της απόφασης έγκρισης περιβαλλοντικών όρων για τον **Κρατικό Αερολιμένα Ρόδου**".

Καλούμε κάθε ενδιαφερόμενο προκειμένου να λάβει γνώση της ανωτέρω απόφασης, να αποταθεί στο Τοπικό Τμήμα Περιβάλλοντος της Δ/νσης Πολεοδομίας-Χωροταξίας-Περιβάλλοντος της Ν.Α. Δωδ/σου (τηλ. 22410-30413).

Η προαναφερόμενη απόφαση θα αναρτηθεί, για τις προσεχείς μέρες, στον πίνακα ανακοινώσεων της Νομαρχίας.

Ο Πρόεδρος του Ν.Σ. Δωδ/σου
Φώτης Χατζηδιάκος

GM AUTO Special
ΕΙΣΑΓΩΓΕΣ - ΕΜΠΟΡΙΑ - ΑΝΤΑΛΛΑΓΕΣ ΑΥΤΟΚΙΝΗΤΩΝ & ΑΞΕΣΟΥΑΡ

ΓΙΩΡΓΟΣ Π. ΜΥΡΙΑΛΛΑΚΗΣ
Λεωφόρος Ηρακλειδών (δίπλα ταβέρνα "Αντώνης") Ιαλυσός
τηλ. 2241096692 κιν. 6945991030, fax 2241096632
email: info@gmautospecial.gr
site: www.gmautospecial.gr

ΕΙΣΑΓΩΓΕΣ - ΠΩΛΗΣΕΙΣ - ΑΝΤΑΛΛΑΓΕΣ ΜΕΤΑΧΕΙΡΙΣΜΕΝΩΝ ΑΥΤΟΚΙΝΗΤΩΝ

- **MERCEDES C180 KOMPRESSOR**, 1.800 cc, μοντέλο 2003-4, χρώμα, χρυσαφί μεταλλικό, δερμάτινο σαλόνι, μπεζ χρώμα, full extra, χιλιόμετρα 31.500 μόνο κατακαίνουργιο ΕΙΣΑΓΩΓΗΣ
- **MERCEDES C180 ELEGANCE** μοντέλο 2003, 1.800 cc, αυτόματο-σειριακό μαύρο μεταλλικό, δερμάτινο σαλόνι μπεζ, τηλέφωνο, klima, ζαντολάστιχα full extra. **ΕΙΣΑΓΩΓΗ ΓΕΡΜΑΝΙΑ**
- **MERCEDES C200** 1800 cc, μοντέλο 2005! 25.500 χλμ. ασημί μεταλλικό, full extra, κατακαίνουργιο. **ΕΙΣΑΓΩΓΗ ΓΕΡΜΑΝΙΑ**
- **FORD FOCUS 1,8 TDDi** turbo Diesel Kombi (κάραβαν), 90 HP, μεταλ. silver, air condition, υδραυλ. τιμόνι, RCD, ABS, ζάντες αλουμινίου, σκάρες, κοτσαδόρος. **ΕΙΣΑΓΩΓΗ ΓΕΡΜΑΝΙΑ**
- **MERCEDES C220 CDI TURBO** (πετρέλαιο) Kompressor μοντέλο 2001-02, μαύρο μεταλλικό, ηλεκτρική ηλιοροφή, klima, τηλέφωνο full super extra... **ΕΙΣΑΓΩΓΗ ΓΕΡΜΑΝΙΑ**
- **MERCEDES C 200 K Sportcoupe Evolution** μοντέλο 2002, οροφή PANORAMA γυάλινη, αυτόματο, aircon, ABS, ESP, ζάντες αλουμινίου, Parktronic. **ΕΙΣΑΓΩΓΗ ΓΕΡΜΑΝΙΑ.**
- **SMART PASSION** μοντέλο 2002, γυάλινη οροφή, ABS, A/C, υδραυλικό τιμόνι, αερόσακοι, ηλεκτρ. κλείδωμα και παράθυρα, ζάντες αλουμινίου, immobilizer, χρώμα μαύρο μπλε ή μπλε ανοιχτό, αυτόματο, σειριακό. **ΕΙΣΑΓΩΓΗ ΓΕΡΜΑΝΙΑ.**
- **MERCEDES CLK 200 Coupe** μοντέλο 2005, χιλιόμετρα 9.500 μόνο, κατακαίνουργιο, χρώμα μεταλλικό γρανίτη, ηλεκτρ. ηλιοροφή, ζαντολάστιχα, full full extra.
- **JEEP WANGLER LIMITED,** μαύρο μεταλλικό, δέρμα σαλόνι μπεζ, MP3 ηχοσύστημα, PIONER, ζάντες αλουμινίου, καινούργια λάστιχα.
- **FIAT BRAVA**, ασημί μεταλλικό, ζάντες αλουμινίου, air condition, συναγερμό, 1250 cc, ηχοσύστημα, ΣΕ ΑΡΙΣΤΗ ΚΑΤΑΣΤΑΣΗ!!! ΕΥΚΑΙΡΙΑ!
- **JEEP CHEROKEE** 3.7 μοντέλο 2002, πράσινο λαδί μεταλλικό, 21.000 χλμ. με πολλά extra σε άριστη κατάσταση. ΕΥΚΑΙΡΙΑ!!!
- **JEEP CHEROKEE** 2.500 cc diesel, μαύρο χρώμα, μοντέλο 2002, κατάσταση άριστη!
- **BMW 320i COUPE,** 2000cc, μοντέλο 2000, σειρά 3, χρώμα μπλε ανοικτό μεταλλικό, δερμάτινο σαλόνι μπεζ, FULL FULL EXTRA. ΑΡΙΣΤΗ ΚΑΤΑΣΤΑΣΗ
- **BMW Z3 CABRIO** 1,9 lit (1900cc) χρώμα κόκκινο, μοντέλο 2000, δερμάτινο σαλόνι μαύρο, ζάντες, RCD, ηλεκτρική οροφή τέντα μαύρη. ΚΑΤΑΣΤΑΣΗ ΑΡΙΣΤΗ
- **MERCEDES SLK 200 Kompressor CABRIO,** μοντ. 2003, χιλιόμετρα 15.000 MONO, μαύρο μεταλλικό, δέρμα κόκκινο, ηλεκτρ. οροφή HARDTOP, Ζάντες 17", ηχοσύστημα, full extra.
- **HONDA S2000** cabrio, ασημί μεταλλικό, 242PS, δερμάτινο σαλόνι, A/C, κόκκινο, ηχοσύστημα, ζαντολάστιχα αλουμινίου, χιλιόμετρα 38.000 μόνο.
- **ALFA ROMEO 156,** μοντέλο 2002, ΑΡΙΣΤΗ ΚΑΤΑΣΤΑΣΗ!!! Silver μεταλλικό, A/C, ζαντολάστιχα καινούργια, ηχοσύστημα, full extra. ΕΥΚΑΙΡΙΑ!!!
- **JEEP CHEROKEE 3700 cc LIMITED,** αυτόματο, συριακό, συναγερμός, μοντέλο 2004, air condition, RCD τηλεκοντρόλ, μεταλλικό ασημί, ΧΕΝΟΝ, χιλιόμετρα MONO 21.900, δερμάτινο σαλόνι, μπάρες ανοξείδωτες, σκαλιέρες, TV, ηλεκτρ. οροφή, ζαντολάστιχα αλουμινίου, ΚΑΤΑΚΑΙΝΟΥΡΓΙΟ.
- **AUDI TT COUPE QUATRO 225 PS** μεταλλικό κόκκινο, klima, XENON φώτα, 6τάχυτο, 6άρα CD, Subwoofers με ενισχυτές, ηχοσύστημα BOSE, ζάντες 17΄΄, συναγερμός, ΑΡΙΣΤΗ ΚΑΤΑΣΤΑΣΗ.
- **MERCEDES C. 190 E,** μεταλλικό χρώμα, 1.800 cc, ηλεκτρ. παράθυρα, κλειδαριές, καινούργια λάστιχα, full service, RCD, κατάσταση άριστη. ΤΙΜΗ ΑΠΙΣΤΕΥΤΗ!!!
- **ALFA ROMEO 146**, 1600 cc,, ABS, AIRBAG, χρώμα μπορντώ, ηλεκτρικά παράθυρα, κεντρικό κλείδωμα, ηχοσύστημα RCD, air condition, ζάντες αλουμινίου. Τιμή 4.850 ευρώ.
- **JEEP JIMNY SUZUKI** 1.400 cc μοντέλο 2002
- **HYUNDAI ACCENT** 1400 cc μοντέλο 2002
- **FIAT PUNTO** 1300 cc μοντέλο 2003
- **JEEP SUZUKI JIMNY** κλειστό, HARD TOP, μεταλλικό ασημί, 1.400 cc, μοντέλο 2004, ζάντες, RCD, A/C, υδραυλ. τιμόνι ΚΑΤΑΚΑΙΝΟΥΡΓΙΟ.
- **NISSAN MICRA**, μοντέλο 2004, 1.200 cc, πράσινο μεταλλικό, A/C, RCD, υδρ. τμ.
- **FIAT SEICENTO**, μοντέλο 2002, 1.100 cc, πράσινο, μεταλλικό και άσπρο 2 TMX
- **RENAULT MEGANE CABRIO**, μοντέλο 2003, 1.600 cc, μαύρο μεταλλ., ηλεκτρ. οροφή FULL EXTRA.
- **OPEL CORSA**, μοντέλο 2000, λευκό, 1.000 cc, τεμάχια 2.
- **HYUNDAI ATOS**, μοντέλο 2000, 1.100 cc, 2 ασημί μεταλλικό 2 TMX,
- **RENAULT TUIGO**, μοντέλο 1998, 1.200 cc, γαλάζιο
- **FIAT PANDA** μοντέλο 2003 χρώματος μπλε A/C, υδραυλικό τιμόνι
- **CITROEN C3** μοντέλα 2003 full extra, στα χρώματα ασημί και μπλε μεταλλικά
- **Μηχανή KAWASAKI ZX12R** 1200cc, μοντέλο 2002, 24.000 km, εξάτμιση AKRAPOVIC
- **NISSAN ALMERA CHALLENGE** 1500 cc Sportpacket (χούφτες SPARCO), 16΄΄ ζάντες MOMO, RCD, SPORT εξάτμιση, μοντέλο 2002., μπλε μεταλλικό.
- **OPEL TIGRA** μπλε σκούρο μεταλλικό, RCD με τηλεχειρισμό JVC, ζάντες αλουμινίου, ηλεκτρική οροφή, ηλεκτρ. παράθυρα, κεντρικό κλείδωμα.

ΕΠΑΓΓΕΛΜΑΤΙΚΑ

- **ΚΛΟΥΒΑ MITSUBISHI,** DIESEL, χρώματος μπορντώ, L400, εισαγωγή Γερμανία, κατάσταση ΑΡΙΣΤΗ, διπλές εστρώμενες πόρτες δεξιά και αριστερά
- **ΚΛΟΥΒΑ MITSUBISHI**, μακρύ σασί, 2.500 cc DIESEL με σχάρα. **ΕΙΣΑΓΩΓΗ ΓΕΡΜΑΝΙΑ**
- **ΗΜΙΦΟΡΤΗΓΟ TOYOTA,** χρώματος γκρι, βενζίνη, 2500 cc, HILUX, ζαντολάστιχα, 1,84 m καρότσα, ημικάμπινο
- **MERCEDES 312** diesel, ψυγείο κρεάτων με τσιγκέλια κομπλέ, λευκού χρώματος, ψύξη μέχρι 2°C
- **ΠΩΛΟΥΝΤΑΙ TRAILER** μεταφοράς εμπορευμάτων και αντικειμένων διαφόρων διαστάσεων, εισαγωγής Αγγλίας, καινούργια

Ολα ετοιμοπαράδοτα.
Σε καταπληκτική κατάσταση

✓ Οι επιλογές των αυτοκινήτων μας εγγυώνται την ποιότητα και την σιγουριά.
✓ Επισκεφθείτε μας πριν αποφασίσετε
✓ Αναλαμβάνουμε την χρηματοδότηση σας με τα χαμηλότερα επιτόκια.
✓ Θα χαρούμε να σας ξεναγήσουμε

Από 0% προκαταβολή έως 72 μην. δόσεις
AE264

Πολιτιστικές διαδρομές

...Ο θρήνος των πτηνών



*"**Ο Θρήνος των Τρωάδων,** ο θρήνος της Ραχήλ, έγινε ο θρήνος, οι φωνές τρόμου για την τρέλα του ανθρώπου να θέλει ν' αφανίσει όλα τα πουλερικά της οικουμένης- τις πάπιες, τους κύκνους, τα περιστέρια.*

***Είδαμε** τις φωτογραφίες από την Κωνσταντινούπολη με την εξολόθρευση των περιστεριών της. Πιστεύουν οι άνθρωποι ότι θα τη γλιτώσουν και δεν θα πεθάνουν από το κακό που οι ίδιοι έκαναν στη φύση.*

***Μάταια,** πλέον, ο άνθρωπος θέλει να λέγεται το σοφότερο πλάσμα, αφού συστηματικά καταστρέφει καθημερινά και ανοήτως ό,τι πετά κι ό,τι πλέει στο νερό. Το μόνο που του απομένει πλέον, είναι κάθε στιγμή να ζει με τον φόβο του θανάτου του.*

***Η κατάρα** που βγαίνει από την παράξενη φωνή των πουλιών που τα ρίχνουν στην πυρά, να πέσει επάνω τους. Στους ανθρώπους!".*

(Γιώργος Χρονάς, ποιητής)

...Φθεγγόμενοι λίθοι

Μια φωτογραφία μπορεί να ισούται με χίλιες λέξεις και οι λίθοι όμως μπορεί να είναι *"φθεγγόμενοι"* και να μαρτυρούν μυστηριακά τους αρχαίους πολιτισμούς απ' τους οποίους προέρχονται.

Στο Αρχαιολογικό Μουσείο Θεσσαλονίκης φιλοξενείται από προχθές και για ένα μήνα η ομαδική φωτογραφική έκθεση ***"Φθεγγόμενοι λίθοι"***. Οι "ομιλούντες λίθοι" της έκθεσης που υπογράφουν εννέα Έλληνες φωτογράφοι μαρτυρούν μια φωτογραφική περιήγηση σε αρχαιολογικά ερείπια απ' όλη τη χώρα.

Λίθοι, κιόνες, αγάλματα από τους αρχαιολογικούς χώρους της Αμφίπολης, της Βεργίνας, των Δελφών, του Δίου, της Δήλου, της Ρόδου, μίλησαν, ήχησαν με βαθιά και καθαρή φωνή γεφυρώνοντας το χάσμα των αιώνων. Μέσα από την τέχνη της φωτογραφίας έγινε μια προσπάθεια αποκάλυψης της κρυμμένης δύναμης και του μεγαλείου των σωζομένων μνημείων, μία προσπάθεια δημιουργίας νέων συσχετισμών μεταξύ του αρχαίου και του νεώτερου πολιτισμού.



Γιώργος Αναστασιάδης: "Ακρόπολη της Ρόδου", από την ομαδική έκθεση φωτογραφίας ***"Φθεγγόμενοι λίθοι"***

Οικοθεν

...Η ΔΕΠΟΣ πάει για κλείσιμο

Στα μαχαίρια βρίσκονται ο Δήμος Ροδίων και η ΔΕΠΟΣ, γιατί η τελευταία έχει *«εγκαταλείψει»* το έργο υλοποίησης των υπογείων δικτύων στην Μεσαιωνική Πόλη.

Όμως η ΔΕΠΟΣ όπως δείχνουν τα πράγματα, μάλλον πάει για φουντάρισμα.

*«**Ρολά**» έχει ουσιαστικά κατεβάσει από την Πρωτοχρονιά η Δημόσια Επιχείρηση Πολεοδομίας και Στέγασης (ΔΕΠΟΣ), με αποτέλεσμα να μένουν απλήρωτοι οι περίπου εξήντα εργαζόμενοι, στην συντριπτική τους πλειοψηφία μηχανικοί. Η υπηρεσία, με ευθύνη του υπουργού ΠΕΧΩΔΕ,ήταν μέχρι προχθές, και τυπικά ακέφαλη από τις γιορτές, όταν αποχώρησε για σοβαρούς λόγους υγείας ο διορισμένος από τον κ. Σουφλιά πρόεδρος και διευθύνων σύμβουλος.*

***Η ΔΕΠΟΣ** από το 2003 έχει μετατραπεί σε ανώνυμη εταιρεία του Δημοσίου. Από τότε υπολειτουργεί, αφού έπρεπε να διεκδικήσει προγράμματα με κανόνες αγοράς. Η υπηρεσία, που ιδρύθηκε στις αρχές της δεκαετίας του '80 με σκοπό την παραγωγή κατοικίας για χαμηλά και μεσαία εισοδήματα, είχε επιδείξει στο παρελθόν πλούσιο έργο. Ο σύλλογος των εργαζομένων σε καθημερινή βάση κάνει παραστάσεις στο υπουργείο ΠΕΧΩΔΕ, με βασικά αιτήματα την επίλυση του διοικητικού προβλήματος, την επαναδραστηριοποίηση της εταιρείας και την καταβολή των μισθών τους».*

Του Ανάν το κάγκελο

Ο πρόεδρος της Κύπρου σε συνέντευξή του αποκάλυψε το παρασκήνιο της διάσκεψης σε ορεινό θέρετρο της Ελβετίας για το σχέδιο Ανάν.

«Εγώ ζήτησα να στείλει η Ρωσία δύο αντιπροσώπους της να παρακολουθούν τις εξελίξεις.

Ήμασταν όπως ξέρετε, στην κορυφή του βουνού σε τρία ξενοδοχεία οι αντιπροσωπείες της Αγγλίας, των ΗΠΑ, της Ελλάδας, της Τουρκίας και του ΟΗΕ, ενώ οι Ρώσοι απεσταλμένοι έμεναν κάτω στο χωριό και δεν τους επέτρεπαν να έρθουν πάνω.

Έπειτα από πέντε μέρες μου ανέφεραν το γεγονός αυτό και εξεπλάγην. Για το όνομα του Θεού, είπα στον Ντε Σότο, γιατί δεν επιτρέπετε στους Ρώσους; Η απάντησή του ήταν ότι «εδώ βρίσκονται οι εγγυήτριες δυνάμεις Βρετανία, Ελλάδα, Τουρκία».

«Και οι Αμερικάνοι τι γυρεύουν;», ρώτησα. Η απάντηση ήταν ότι «εντάχθηκαν στη Βρετανική αντιπροσωπεία». Και μην ξεχνάτε, μου είπαν, ότι η Αμερική ήταν κάποτε αποικία της Αγγλίας!»

...Άνευ κενού



... Το φορτηγό καθαριότητας του δήμου «ποζάρει» στην κεντρική είσοδο της Νέας Αγοράς!

...Stop στις νυχτερινές αεροδιακομιδές

Ο βουλευτής Κυκλάδων Παναγιώτης Ρήγας (ΠΑΣΟΚ), καταγγέλλει ότι το ΕΚΑΒ δεν διενεργεί νυχτερινές αεροδιακομιδές ασθενών σε μικρά νησιά, τα οποία δεν διαθέτουν αεροδρόμιο, αλλά μόνον ελικοδρόμιο.

***«Πριν** από λίγο καιρό είχα με ανακοίνωση δημοσιοποιήσει την ανησυχία μου για την προβληματικότητα του συστήματος αεροδιακομιδών από τα νησιά προς τις κατάλληλες, για την αντιμετώπιση των διακομιζομένων περιστατικών, υγειονομικές μονάδες.*

***Είχα ισχυριστεί** ότι ουσιαστικά καταργούνται οι αεροδιακομιδές από τα μικρά νησιά τις νυχτερινές ώρες. Τότε οι σε τοπικό και εθνικό επίπεδο, αρμόδιοι μίλησαν για κινδυνολογία και παραπληροφόρηση, καθησυχάζοντας παράλληλα τους νησιώτες ότι κάτι τέτοιο δεν ισχύει.*

Σήμερα, οι ίδιοι αρμόδιοι αναγνωρίζουν την έλλειψη πτητικών μέσων και εμμέσως πλην σαφώς ενημερώνουν και μας προειδοποιούν ότι για ολόκληρη την χώρα (στις περιοχές που δεν υπάρχουν αεροδρόμια) υπάρχει ένα μόνο διαθέσιμο ελικόπτερο Super Puma για να διακομίζει ασθενείς κατά τις νυχτερινές ώρες.

***Αλλά** και το μοναδικό Super Puma ελικόπτερο δεν έχει ως προτεραιότητα τις διακομιδές ασθενών αλλά την έρευνα και διάσωση και επίσης δεν είναι κατάλληλα διαμορφωμένο εσωτερικά για να διακομίζει ασθενείς.*

***Σε απλά λοιπόν ελληνικά**, το κράτος διαθέτει την νύχτα ένα ελικόπτερο, το οποίο όμως έχει ως πάρεργο την μεταφορά ασθενών, αφού η κύρια αποστολή του είναι άλλη και επομένως μόνο όταν είναι διαθέσιμο θα χρησιμοποιείται για το σκοπό αυτό.*

***Σε ακόμη πιο απλά ελληνικά**, οι νησιώτες που ζουν σε νησιά τα οποία δεν διαθέτουν αεροδρόμιο, θα πρέπει να γνωρίζουν ότι είναι πλέον θέμα τύχης η αεροδιακομιδή ασθενούς τη νύχτα».*

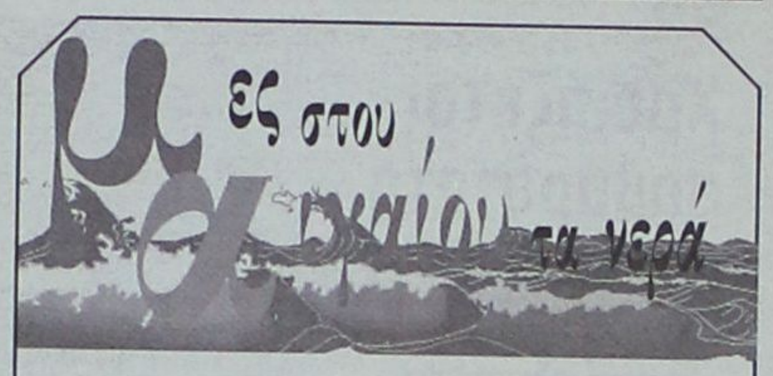

... Πετρελαϊκοί σταθμοί ενέργειας στα νησιά

Από άλλο... πλανήτη. Κάπως έτσι περιέγραψαν οι επιστήμονες, νομικοί και εκπρόσωποι περιβαλλοντικών οργανώσεων που συμμετείχαν σε ημερίδα στο Πανεπιστήμιο Αθηνών, την ενεργειακή πολιτική της Ελλάδας. Όπως τόνισαν, την ώρα που η αλλαγή του κλίματος που προκαλούν οι εκπομπές αερίων του θερμοκηπίου αναγνωρίζεται διεθνώς ως το σημαντικότερο πρόβλημα που αντιμετωπίζει ο πλανήτης και ταυτόχρονα οι τιμές του πετρελαίου έχουν σκαρφαλώσει στα ύψη, η χώρα μας εξακολουθεί να επενδύει στα ορυκτά καύσιμα, αφήνοντας τις εναλλακτικές μορφές ενέργειας για... την υπόλοιπη Ευρώπη.

Πράγματι, το νέο νομοσχέδιο για τις Ανανεώσιμες Πηγές Ενέργειας υπολείπεται των διεθνών δεσμεύσεων της χώρας μας, ενώ η ΔΕΗ συνεχίζει να κατασκευάζει πετρελαϊκούς σταθμούς παραγωγής ενέργειας στα νησιά.

«Αγνοεί εντυπωσιακά ότι ο ήλιος και ο αέρας είναι δύο αγαθά που διαθέτουν τα νησιά σε αφθονία, σε βαθμό μάλιστα που θα μπορούσαν να τα εξάγουν και στην υπόλοιπη χώρα», υπογραμμίζει ο κ. Νίκος Χαραλαμπίδης, διευθυντής της Greenpeace.

Ο αρχαιοφύλακας στην Κω και ο «Πρωτέας» στη Νίσυρο

Η μεγάλη ανατριχίλα.

«Μέγα σκάνδαλο ξέσπασε στην κοινωνία της Κω για τη σύλληψη του 46χρονου που κατηγορείται για διακίνηση και εκμετάλλευση παιδικού πορνογραφικού υλικού.

Ταραγμένοι οι πιο πολλοί συμπολίτες μας σχολίαζαν το γεγονός, επικεντρώνοντας στον αρχαιοφύλακα.

...Η διαπίστωση πάντως ότι το site του κατηγορούμενου με το γνωστό υλικό δεχόταν 22.000 επισκέψεις την ημέρα, δεν είναι λιγότερο ανατριχιαστική!»

Πρώτος ο «Πρωτέας»

«Το επιδοτούμενο πλοίο «Πρωτέας» που δρομολογήθηκε μετά από διαγωνισμό του Υπουργείου Αιγαίου για να καλύπτει τις ανάγκες της άγονης γραμμής, δεν μπορεί να «δέσει» στη Νίσυρο γιατί είναι χαμηλότερο από το ύψος του λιμανιού!!

Ο πρόεδρος του Λιμενικού Ταμείου Κω Μ. Φάκκος δήλωσε, ότι η εν λόγω ναυτιλιακή εταιρεία είχε ζητήσει με αίτημά της «να κατέβει η επιφάνεια του λιμανιού από το 1.80 στο 1.20 μ.»

... Πάλι καλά που δεν ζήτησε να φέρουν τα λιμάνια το ένα κοντά στο άλλο για να διευκολύνεται ακόμα περισσότερο!».

Σχόλια από τον «Σταθμό» της Κω

... Ο βοσκός των Υμίων

Με αφορμή τη διακοπή χορήγησης βοηθήματος στο βοσκό Αντώνη Βεζυρόπουλο που είχε τα κατσίκια του στα Ύμια, ο Νίκος Κουρής, πτέραρχος - επίτιμος αρχηγός ΓΕΕΘΑ έκανε την παρακάτω δήλωση:

***«Πολλά χρόνια πριν από την κρίση των Υμίων** ένας Έλληνας βοσκός της Καλύμνου, ονόματι Βεζυρόπουλος, είχε μεταφέρει στα Ύμια και διατηρούσε καμιά 30αριά κατσίκια και με τη βάρκα τους πήγαινε τροφή και νερό.*

***Οι Τούρκοι** δεν έβλεπαν με καλό μάτι τις κατσίκες του Βεζυρόπουλου, είχαν όμως συμβιβασθεί με την ιδέα.*

***Τα κατσίκια** του Βεζυρόπουλου και η μεταφορά τροφής από την Κάλυμνο αποτελούσαν στην ουσία το τελευταίο τεκμήριο εθνικής κυριαρχίας στα Ύμια, μια και δεν έχουμε πλεόν πάνω στις νησίδες στρατιωτικό τμήμα και το εθνικό μας σύμβουλο.*

***Από την εκπομπή** του Πάυλου Τσίμα «Έρευνα» μάθαμε από τον ίδιο τον Βεζυρόπουλο ότι μια κρατική υπηρεσία, που του έδινε ένα μικρό βοήθημα για να μπορεί να διατηρεί το κοπάδι του πάνω στα Ύμια, διέκοψε τη χορήγησή του!*

***Δεν γνωρίζω** ποιός επέβαλε αυτή την απαγόρευση. Υποψιάζομαι όμως ότι αυτοί που την εισηγήθηκαν είναι οι ίδιοι άνθρωποι που συνυπέγραψαν τη Διακήρυξη της Μαδρίτης, υποστηρίζοντας την ίδια θέση, ότι υπάρχουν «συνοριακές διαφορές» με την Άγκυρα που πρέπει να τις συζητήσουμε!*

Αιδώς, Αργείοι!»

Νίκος Κουρής, πτέραρχος - επίτιμος αρχηγός ΓΕΕΘΑ

καμιά (μεγάλη)... διαμόνια

ΠΡΟΕΚΛΟΓΙΚΟ ΠΑΡΑΣΚΗΝΙΟ ΠΟΛΙΤΙΚΑ ΠΑΡΑΠΟΝΑ

Χρειάζεται σοβαρότητα

"Μεγαλύτερος είναι ο κίνδυνος να πληγεί ο τουρισμός από τις υπερβολέ(παρά να...κινδυνεύσει η δημόσια υγεία από την γρίπη των πουλερικών". Η δήλωση ανήκει σε αξιωματούχο του υπουργείου Υγείας και δεν απέχει



πολύ από την πραγματικότητα. Το να εντοπίσεις άρρωστα αποδημητικά πτηνά είναι κάτι φυσιολογικό και αναμενόμενο λόγω και της γειτνιάσεώς μας με την Τουρκία. Προς τί λοιπόν ο πανικός; Ασφαλώς και πρέπει να ληφθούν και ελήφθησαν όλα τα απαραίτητα μέτρα. Ασφαλώς και δεν πρέπει να εφησυχάζουμε. Από το σημείο αυτό όμως μέχρι του να αναγάγουμε σε μέγιστο θέμα την ανεύρεση 5 ή 10 άρρωστων κύκνων και να τα βάζουμε με την τύχη που "μας κτύπησε αλύπητα" υπάρχει μεγάλη διαφορά.

Σοβαρότητα και ψυχραιμία χρειάζεται. Και πάνω απ' όλα "μη μετάλαξη" των "ειδικών επί ηλεκτρονικών συστημάτων" (η πιο πρόσφατη ειδικότητα των τηλεεισαγγελέων) σε... επιδημιολόγους.

Ζήτω ο παλαιοκομματισμός



Μόνο προβληματισμό και θλίψη προκαλούν ανακοινώσεις σαν και αυτή του υπουργού Αιγαίου και Νησιωτικής Πολιτικής κ. Αρ. Παυλίδη για το νέο κλειστό Γυμναστήριο της Ρόδου. Και αναφερόμαστε ειδικά στα περί εκλογικών σκοπιμοτήτων και "αβανταρίσματος". Δηλαδή; Πρέπει η Κυβέρνηση ή να αναβάλλει εκ νέου την κατασκευή του έργου προκειμένου να μην επωφεληθεί - κατά τη λογική του κ. Παυλίδη - ο Α' ή ο Β'. Και για να μην υπάρξει τέτοιος κίνδυνος πρέπει εκμεταλλευόμενος ο κ. Παυλίδης την ιδιότητά τους ως υπουργός να ξεκινήσει, όπως αφήνει να εννοηθεί, προσπάθεια για ματαίωση εκτέλεσης του έργου;

Αυτά είναι απαράδεκτα πράγματα. Μας γυρίζουν πολλά χρόνια πίσω. Κανείς δεν αμφισβητεί ότι και ο κ. Παυλίδης βοήθησε στο να εκτελεσθεί το έργο αυτό. Αλλά και όλοι γνωρίζουμε ότι η όποια καθυστέρηση οφείλεται στα "τερτίπια" του. Εκτός αν ο κ. υπουργός από κεκτημένη ταχύτητα (βλέπε ακτοπλοϊκό) αρέσκεται στις εκκρεμότητες και στα ...ναυάγια.

Από ποιά γρίπη των πουλερικών και κουραφέξαλα βρε παιδιά. Εμείς εδώ κάτω κινδυνεύουμε από την μετάλαξη του ιού... της εξουσίας...

Διόρθωση

Μας διαβιβάστηκε το παράπονο των γνωστών "πολιτικών παραγόντων" οι οποίοι ανέλαβαν μαζί με άλλους την προβολή της υποψηφιότητας του κ. Σάββα Καραγιάννη.

Είναι σφόδρα δυσαρεστημένοι λέει, επειδή γράψαμε ότι δεν εκπροσωπούν κανένα. Επειδή γραμμή ήταν και είναι πάντα η σφαιρική ενημέρωση, θα δημοσιεύσουμε με μεγάλη μας χαρά τα "πιστοποιητικά" τους και ένα δείγμα προσώπων και φορέων που εκπροσωπούν. Περιμένουμε να μας στείλουν τα σχετικά έγγραφα...

Απαγορευτικό απόπλου



Διάβασα: «Πολυτελέστατο επιβατικο-οχηματαγωγό πλοίο, ταχύτητας 40 κόμβων, δρομολογείται στη γραμμή Πειραιώς-Ρόδου εντός των ημερών. Διάρκεια ταξιδιού 9 ώρες». Η αντίδραση άμεση. Πετάχτηκα και άρχισα να χορεύω πανηγυρίζοντας για τη μεγάλη είδηση. Γρήγορα όμως προσγειώθηκα ανώμαλα. Θυμήθηκα ότι έχουμε προεκλογική περίοδο. Και σε τέτοιες περιόδους ακόμα και τα θαύματα απαγορεύονται...

Συνεχίζει αθόρυβα

Αθόρυβα χωρίς τυμπανοκρουσίες όπως αρμόζει στους σοβαρούς πολιτικούς, ο Γιάννης Βαληνάκης προσπαθεί να δώσει λύσεις σε προβλήματα που μας απασχολούν χρόνια. Και τα καταφέρνει πολύ καλά.



Πρόσφατο παράδειγμα η νέα συμφωνία για τη βίζα στους Ρώσους που θέλουν να επισκεφθούν την χωρα μας. Ακούραστος και ταπεινός ο συμπατριώτης μας υφυπουργός έχει πολλά να δώσει ακόμα, χωρίς να ζητά κανένα "αντάλλαγμα". Τουλάχιστον να το εκτιμούσαμε...

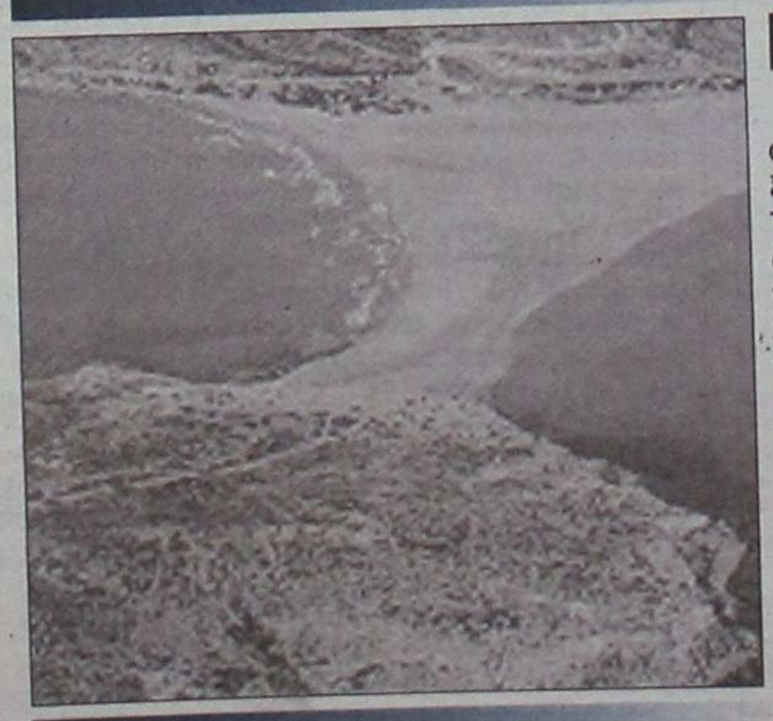

Εν αναμονή...

Κανείς δεν γνωρίζει τί θα αποφασίσουν τελικά οι συναρμόδιοι υπουργοί για τις επιδοτήσεις των νέων ξενοδοχειακών μονάδων. Η πρόθεση του υπουργού Τουρισμού να τις απελευθερώσει σκόνταψε στις αντιδράσεις των ξενοδόχων, οι οποίοι επιμένουν στο να περιορισθούν οι επιδοτήσεις στην αναβάθμιση των ξενοδοχειακών μονάδων που ήδη λειτουργούν. Όποια και νάναι πάντως η απόφαση, εκείνο που διαφαίνεται είναι ότι η Νότια Ρόδος θα συμπεριληφθεί στις "προνομιούχες" περιοχές.

Και θα ήταν άδικο να αποκλεισθεί αφού και προοπτικές για τουριστική ανάπτυξη υπάρχουν και ενδιαφέρον από επενδυτές. Αλλωστε περιθώρια για ανέγερση νέων μονάδων, έστω και με επιδότηση, δεν υπάρχουν στο νησί και ιδιαίτερα στην ευρύτερη περιοχή του βορείου τριγώνου.

ΠΩΛΟΥΝΤΑΙ

1) **ΟΙΚΟΠΕΔΑ ΣΤΗΝ ΙΑΛΥΣΟ** των 300 ή 400 τ.μ. με άδεια οικοδομής ή άνευ. Δίδονται και σε μπετά ή τελειωμένες μονοκατοικίες.

2) **ΟΙΚΟΠΕΔΟ ΣΤΗΝ ΙΑΛΥΣΟ** (επί της οδού Δημοκρατίας) 1.000 τ.μ. με άδεια οικοδομής 130 τ.μ. και υπόγειο γκαράζ. Δίδεται και σε μπετά.

3) **ΚΑΤΑΣΤΗΜΑΤΑ ΣΤΗΝ ΙΑΛΥΣΟ** (επί της οδού Δημοκρατίας γωνιακά) των 45 τ.μ. έκαστο

ΑΕ1026

ΠΛΗΡΟΦΟΡΙΕΣ Γ. ΙΩΑΝΝΙΔΗΣ
ΤΗΛ. 2241021714-22307 ΚΙΝ. 6932296983

RESTAURANT ΙΠΠΟΤΙΚΟΝ

*Όπως κάθε χρόνο έτσι και φέτος σας καλωσορίζουμε στις μεσαιωνικές μας αίθουσες του **"ΙΠΠΟΤΙΚΟΝ"**, όπου ρομαντικά και γεμάτα έρωτα να απολαύσετε την υπέροχη βραδιά με ένα απολαυστικό μενού που θα σας μεταφέρει σε άλλες εποχές, εκεί που δένει το παρελθόν με το μέλλον.*

Μπροσχέτες με πατέ ελιάς-τυριών-φρυγανιά λαδορίγανη

Πέστροφα καπνιστή με μαύρο χαβιάρι

Σαλάτα Μπουκετιέρ με σος άιλαντ

Φρέσκα φιλετάκια χοιρινά με σος μεξικέν *(γαρνί πατάτες, μουστάρδας, ρύζι μπασμάτι - φασολάκια μπικόν μπουκέτο)*

Ερωτιάρικο γλυκό σε σχήμα καρδιάς

Καφέ - Κουαντρό

Η αίθουσα διατίθεται για κάθε εκδήλωση

ΑΝΟΙΚΤΑ ΚΑΘΕ ΜΕΡΑ

Ο Νέστορας με τα τραγούδια του θα σας κρατάει συντροφιά

Ρεζερβέ τηλ. 2241025293-www.ippotikon.com
ΜΙΚΡΟ ΣΥΝΤΡΙΒΑΝΙ ΜΕ ΤΟΥΣ ΙΠΠΟΚΑΜΠΟΥΣ