ΔΗΜΟΣΙΑ ΒΙΒΛΙΟΘΗΚΗ ΡΟΔΟΥ 1947

ΡΑΔΙΟ ΡΟΔΟΣ Wire Music Box

ΓΝΩΜΗ

ΕΛΤΑ Hellenic Post

ΔΕΥΤΕΡΑ
20 ΦΕΒΡΟΥΑΡΙΟΥ 2006
ΑΡΙΘΜΟΣ ΦΥΛΛΟΥ: 1.683
ΤΙΜΗ Ευρώ 1,00

ΕΒΔΟΜΑΔΙΑΙΑ ΕΦΗΜΕΡΙΔΑ ΤΗΣ ΔΩΔΕΚΑΝΗΣΟΥ ΣΕΛΙΔΕΣ 56

Εντείνεται ο προεκλογικός αγώνας

Ανοίγουν σιγά-σιγά όλοι τα χαρτιά τους



• Ο Σ. Καραγιάννης συνεχίζει τις επαφές, ενώ τα πνεύματα στο δήμο οξύνονται. Κινήσεις και στα Νομαρχιακά. ΣΕΛΙΔΑ 3

Μετά τον ανασχηματισμό

Τα τρία στοιχήματα του Κ. Καραμανλή...



• Κοινωνική δικαιοσύνη, επιτάχυνση των μεταρρυθμίσεων και καλύτερος συντονισμός της κυβέρνησης οι πρώτοι στόχοι. ΣΕΛΙΔΑ 2

ΜΕΤΑ ΤΗΝ ΑΠΕΡΓΙΑ ΤΩΝ ΤΑΞΙΤΖΗΔΩΝ



Άνοιξαν για καλά οι ασκοί του Αιόλου...

Οι εισηγήσεις που δέχονται τώρα οι αρμόδιοι είναι να δοθούν περισσότερες άδειες ταξί και να επανεξετασθούν κάποια «προνόμια». ΣΕΛΙΔΑ 5

Οι προβλέψεις του Παγκόσμιου Συμβουλίου για τον τουρισμό μας

ΕΡΧΟΝΤΑΙ καλύτερες μέρες!

Συμπεράσματα από το Φόρουμ της Αθήνας



Μόλις το 15% της δυναμικής της έχει αξιοποιήσει η Ελλάδα στον τουρισμό! Σ' αυτό το συμπέρασμα κατέληξε μετά από έρευνα το Παγκόσμιο Συμβούλιο Τουρισμού. Τα συμπεράσματα ανακοινώθηκαν στο Παγκόσμιο Φόρουμ που έγινε το Σάββατο στην Αθήνα. ΣΕΛΙΔΑ 4

ΝΕΑ 48ΩΡΗ ΚΗΡΥΞΕ Η ΠΝΟ



Παράταση αγωνίας για ταξιδιώτες και αγορά

Για 48 ώρες ακόμη θα παραμείνουν δεμένα τα πλοία στα λιμάνια. Η αγορά άρχισε να αντιμετωπίζει προβλήματα, ενώ έχουν αποκλεισθεί πολλοί λόγω έλλειψης μέσων. ΣΕΛΙΔΑ 7

Λόγω της παραίτησης του κ. Μίχαλου

Προσωρινή «εμπλοκή» στο θέμα των αντικειμενικών

Γίνονται προσπάθειες για να πραγματοποιηθεί η σύσκεψη μέσα στην εβδομάδα. Πρόβλημα και με το γκολφ Αφάντου, αφού ο Δ/νων Σύμβουλος της ΕΤΑ μετατίθεται στο υπουργείο Οικονομικών. ΣΕΛΙΔΑ 6



ΓΙΑ ΤΙΣ ΕΠΙΛΟΓΕΣ



Επίθεση Σταυριανού κατά οργάνων

Την Περιφερειακή και τη Ν.Ε. του ΠΑΣΟΚ κατηγορεί ο Β. Σταυριανός για τον τρόπο επιλογής των υποψηφίων. Ιδιαίτερη μνεία στις διαδικασίες στο δήμο Πεταλούδων. ΣΕΛΙΔΑ 8

Αμύθητος πλούτος στο βυθό

Θησαυροί στο Αιγαίο



Το ερευνητικό σκάφος «Ναυτίλος» έφερε στην επιφάνεια πραγματικούς θησαυρούς που βρίσκονταν στο βυθό του Αιγαίου. Τι εντοπίστηκε στην περιοχή της Ρόδου. ΣΕΛΙΔΑ 9

Μην χάσετε **σήμερα** την **ΧΡΥΣΠΑ LIVE**, στις 19:30 μόνο στα **McDonald's™**.

i'm lovin' it.

ΧΠΔΕΤ010

* ΣΤΟΡΙΑ - μεταλλικά-ξύλινα-υφασμάτινα
* ΚΟΥΡΤΙΝΟΒΕΡΓΕΣ - INOX (CASA VALENTINA)
* ROMAN - ο τελειότερος νέος μηχανισμός
* ΚΟΡΝΙΖΕΣ - ΑΦΙΣΕΣ - ΒΙΤΡΩ - ΨΗΦΙΔΩΤΑ
* ΑΞΕΣΟΥΑΡ ΤΖΑΚΙΩΝ

ΑΤΣΑΣ Α.Σ. εμπ. κεν. ΜΗΔΕΙΑ 22410 63602-66339

ΟΠΤΙΚΑ
Β. & Χ. ΠΑΠΑΣΑΒΒΑΣ

ΑΝΑΚΟΙΝΩΣΗ

Το κατάστημα οπτικών ειδών "Β. & Χ. Παπασάββας", που βρίσκεται επί της οδού Εθνικής Αντιστάσεως 94 **ενημερώνει τους ασφαλισμένους του Ο.Π.Α.Δ. (Οργανισμός Περίθαλψης Ασφαλισμένων Δημοσίου)** ότι είναι συμβεβλημένο με το ταμείο τους με άμεση αφαίρεση 50 ευρώ ανά συνταγή.

Α1

ΗΜΕΡΟΛΟΓΙΟ

Δευτέρα 20 Φεβρουαρίου 2006
Λέοντος επισκ. Κατάνης

Ανατολή ηλίου: 07.09'
Δύση ηλίου: 18.09'
Σελήνη 22 ημερών

ΦΑΡΜΑΚΕΙΑ

Σήμερα διημερεύει το φαρμακείο του κ. **Χατζηκώστα** στη Γρίβα 24 και διανυκτερεύει το φαρμακείο της κ. **Σηγάλα** στην Απ. Παύλου 1.

ΒΕΝΖΙΝΑΔΙΚΑ

Σήμερα διανυκτερεύουν τα βενζινάδικα: **Γκινάκης** (Αυστραλίας), **Σαμουράκης** (Λ. Καλλιθέας), **Πιτροπάκη** (Καλαβάρδα), **Νικολουδάκη** (Κρητηνία), **Νέσγος** (Μάσαρι).

ΛΑΪΚΕΣ ΑΓΟΡΕΣ

Τετάρτη: στο Δημοτικό Νεκροταφείο.
Πέμπτη: στην οδό Βύρωνος.
Παρασκευή: στην οδό Πτολεμαίων (Ανάληψη).
Σάββατο: στο Δημοτικό Νεκροταφείο.

ΑΕΡΟΠΟΡΙΚΑ ΔΡΟΜΟΛΟΓΙΑ

ΟΛΥΜΠΙΑΚΗ ΑΕΡΟΠΟΡΙΑ

ΑΠΟ ΡΟΔΟ-ΑΘΗΝΑ
- Καθημερινά 07.10, 13.40
- Πέμπτη 20.10, 22.45
- Καθημερινά πλην Πέμπτης 19,40, 22.25
- Καθημερινά πλην Κυριακής 10.40

ΑΠΟ ΑΘΗΝΑ-ΡΟΔΟ
- Καθημερινά 05.30,12.00
- Πέμπτη 18.30, 21.05
- Καθημερινά πλην Πέμπτης 18.00, 20.45
- Καθημερινά πλην Κυριακής 09.00

ΑΠΟ ΡΟΔΟ-ΘΕΣΣΑΛΟΝΙΚΗ
- Δευτέρα - Τετάρτη 09.45
- Πέμπτη 10.45
- Σάββατο 15.15
- ΔΕΥ-ΤΕΤ-ΠΑΡ-ΚΥΡ 16.10

ΑΠΟ ΡΟΔΟ-ΗΡΑΚΛΕΙΟ
- Δευτέρα - Παρασκευή-Κυριακή 17.45
- Τρίτη - Πέμπτη 18.30
- Τετάρτη - Σάββατο 19.20

ΑΠΟ ΗΡΑΚΛΕΙΟ-ΡΟΔΟ
- Δευτέρα-Παρασκευή-Κυριακή 19.05
- Τρίτη-Πέμπτη 19.50
- Τετάρτη - Σάββατο 20.40

ΑΠΟ ΡΟΔΟ-ΚΑΡΠΑΘΟ
- ΔΕΥ-ΠΕΜ-ΠΑΡ-ΣΑΒ 07.00, 10.40
- Τετάρτη-Κυριακή 10.40, 14.20

ΑΠΟ-ΡΟΔΟ-ΚΑΣΟ
- ΔΕΥ-ΠΕΜ-ΠΑΡ-ΣΑΒ 07.00
- Τετάρτη-Κυριακή 10.40

ΑΠΟ ΡΟΔΟ-ΚΑΣΤΕΛΛΟΡΙΖΟ
- ΔΕΥ-ΤΕΤ-ΠΑΡ-ΣΑΒ-ΚΥΡ 07.10

ΑΠΟ ΡΟΔΟ-ΧΙΟ
- Τρίτη στις 10.40 και Πέμπτη στις 10.45'

ΡΟΔΟΣ-ΜΥΤΙΛΗΝΗ
- Δευτέρα-Τετάρτη στις 09.45, Τρίτη στις 10.40', Πέμπτη στις 10.45' και Σάββατο στις 15.15

ΡΟΔΟΣ- ΣΑΜΟΣ
- Τρίτη στις 10.40', Σάββατο στις 15.15

ΡΟΔΟΣ-ΛΗΜΝΟΣ
- Δευτέρα-Τετάρτη στις 09.45', Τρίτη στις 10.40', Πέμπτη στις 10.45' και Σάββατο στις 15.15'

ΡΟΔΟΣ-ΑΣΤΥΠΑΛΑΙΑ
- Κάθε Τρίτη- Πέμπτη-Σάββατο 13.10'

ΡΟΔΟΣ-ΛΕΡΟΣ
- Κάθε Τρίτη - Πέμπτη-Σάββατο 13.10'

AEGEAN AIRLINES

ΑΠΟ ΡΟΔΟ-ΑΘΗΝΑ
Καθημερινές πτήσεις 14.15-16.30-19.50-22.40

ΑΠΟ ΑΘΗΝΑ-ΡΟΔΟ
Καθημερινά πτήση 05.30-08.45-14.50-18.10-21.00

ΑΠΟ ΡΟΔΟ-ΘΕΣΣΑΛΟΝΙΚΗ
Καθημερινά πτήση 10.20

ΑΠΟ ΘΕΣΣΑΛΟΝΙΚΗ-ΡΟΔΟ
Καθημερινά πτήση 12.20

Χρήσιμα τηλέφωνα κρατήσεων:
(22410) 24400.

ΜΕΤΑ ΤΟΝ ΑΝΑΣΧΗΜΑΤΙΣΜΟ

Τα τρία στοιχήματα του Κώστα Καραμανλή

Μετά τον ανασχηματισμό της Τρίτης και το διάγγελμα Καραμανλή, οι πολίτες έχουν ορισμένα σταθερά δεδομένα για να κρίνουν την πορεία της κυβερνήσεως μέχρι τις επόμενες εκλογές, αλλά όχι ακόμη επαρκή στοιχεία για να προδικάσουν την επιτυχία της. Υπάρχουν, με άλλα λόγια, θετικές προσδοκίες για την πορεία της οικονομίας, αλλά εντοπίζονται ακόμη αβεβαιότητες, αν θα παραχθεί τα απομένοντα δύο χρόνια έργο που αλλάζει σημαντικά και προς το καλύτερο την ποιότητα ζωής στην Ελλάδα.

Κοινωνική δικαιοσύνη, επιτάχυνση της ανάπτυξης και αποτελεσματικότητα, οι κυρίαρχοι στόχοι

Συγκεκριμένα, ο ανασχηματισμός και κυρίως το διάγγελμα Καραμανλή έδωσαν στους πολίτες το μήνυμα ότι η οικονομική πολιτική δεν αλλάζει, ότι στα επόμενα δύο χρόνια οι ίδιοι υπουργοί θα συνεχίσουν την ίδια πολιτική της προηγούμενης διετίας με έμφαση στις μεταρρυθμίσεις. «Η στρατηγική των μεταρρυθμίσεων είναι κομβικής σημασίας. Αυτή τη στρατηγική θα συνεχίσουμε. Με ακόμη μεγαλύτερη αποφασιστικότητα. Με ακόμη εντονότερους ρυθμούς», τόνισε με έμφαση στο διάγγελμά του ο πρωθυπουργός, ο οποίος μέσα σε πέντε λεπτά ομιλίας επανέλαβε τουλάχιστον δέκα φορές τη μαγική λέξη των μεταρρυθμίσεων.

Δεν υπάρχει αμφιβολία ότι ο κύκλος των μεταρρυθμίσεων στην οικονομία, που με θάρρος άνοιξε ο κ. Κων. Καραμανλής ύστερα από σχετική εισήγηση του υπουργού του Οικονομίας και Οικονομικών κ. Γ. Αλογοσκούφη πέρυσι το καλοκαίρι, άλλαξε επί τα βελτίω το επιχειρηματικό κλίμα και χαιρετίσθηκε με ενθουσιασμό από τους διεθνείς οργανισμούς (ΟΟΣΑ και ΔΝΤ) και την Ευρωπαϊκή Επιτροπή που αποδίδουν στα διαρθρωτικά αυτά μέτρα της κυβέρνησης την υψηλή ανάπτυξη (αύξηση 3,7% του ΑΕΠ), την ελαφρά μείωση της ανεργίας, την ανάκαμψη των ιδιωτικών επενδύσεων, την υψηλή κατανάλωση (3,5%), την αναζωογόνηση των εξαγωγών και κυρίως το νοικοκύρεμα στα δημόσια οικονομικά. Ομως, ο κ. Κων. Καραμανλής δεν είναι οικονομολόγος ή τεχνοκράτης, αλλά πολιτικός ηγέτης και γνωρίζει καλύτερα από τον καθένα ότι για να ξαναπάρει την ψήφο του ελληνικού λαού θα πρέπει να έχει αποδείξει με έργα ότι οι μεταρρυθμίσεις του ωφελούν όχι μόνο τους επιχειρηματίες και τις λεγόμενες αγορές αλλά τον λαό, δηλαδή την πλειοψηφία των πολιτών.

Η αγωνία του για το θέμα αυτό είναι προφανής και στο διάγγελμά του τόνισε: «Γνωρίζω πολύ καλά ότι ορισμένες από τις αποφάσεις που εφαρμόζουμε δεν είναι, για την ώρα, ευχάριστες. Είναι βέβαιο, όμως, ότι πρόκειται να αποδώσουν καρπούς για όλους. Κυρίως μάλιστα για εκείνους που έχουν μεγαλύτερη ανάγκη. Γνωρίζετε ότι στην πολιτική μου διαδρομή είχα πάντα ως πρώτη προτεραιότητα την εφαρμογή πολιτικής που να χαρακτηρίζεται ταυτόχρονα από ευθύνη και κοινωνική ευαισθησία. Προσωπικά, νιώθω τεράστιο βάρος που δεν υπάρχουν, στο στάδιο αυτό, μεγαλύτερα περιθώρια για άμεση στήριξη των οικονομικά ασθενέστερων και ειδικά των συνταξιούχων. Επαναλαμβάνω, όμως, ότι οι δεσμεύσεις που έχουμε αναλάβει απέναντί τους θα τηρηθούν στο ακέραιο με την ολοκλήρωση της τετραετίας». Η αγωνία, λοιπόν, του πρωθυπουργού για το πότε θα αρχίσουν να αποδίδουν οι μεταρρυθμίσεις για τους πολλούς είναι προφανής, και τον έχει μεν διαβεβαιώσει ο κ. Γ. Αλογοσκούφης ότι με την εξισορρόπηση που επιτυγχάνεται στα δημόσια οικονομικά θα μπορεί να εγγράψει στον προϋπολογισμό τού 2008 την αύξηση του ΕΚΑΣ στα 230 ευρώ τον μήνα και την αύξηση της σύνταξης του ΟΓΑ στα 330 (αυτή ήταν άλλωστε η προεκλογική υπόσχεση), αλλά είναι προφανές ότι με κατώτατη σύνταξη του ΙΚΑ 425 ευρώ και 1.500.000 συνταξιούχους να παίρνουν κάτω από 600 ευρώ τον μήνα, οι αυξήσεις αυτές είναι ψιχία. Περισσότερες ελπίδες γεννά στον Καραμανλή η δεύτερη φάση της φορολογικής μεταρρύθμισης, καθώς ο κ. Γ. Αλογοσκούφης τον διαβεβαιώνει ότι με την αύξηση του αφορολογήτου στις 12.000 και τις ελαφρύνσεις στην κλίμακα τα χαμηλά εισοδήματα θα τονωθούν.

Επιτάχυνση της ανάπτυξης

Το πρώτο μεγάλο στοίχημα λοιπόν που πρέπει να κερδίσει ο κ. Καραμανλής, και μάλιστα το αργότερο μέχρι τον Οκτώβρη του 2007, γιατί από την κατάθεση του προϋπολογισμού του 2008 οι εκλογές μπορούν να γίνουν ανά πάσα στιγμή, είναι η βελτίωση της οικονομικής θέσης των ασθενεστέρων στρωμάτων του πληθυσμού. Ομως προϋπόθεση για να κερδηθεί αυτό το στοίχημα είναι να έχει προηγηθεί η επιτυχία σε ένα άλλο στοίχημα που λέγεται ανάπτυξη. Οπως λέγει ο υπουργός Οικονομίας και Οικονομικών «Πρέπει να αλλάξουμε την οικονομία για να αλλάξουμε και την κοινωνία. Αν δεν δημιουργήσουμε περισσότερους πόρους δεν θα μπορέσουμε να ασκήσουμε δίκαιη κοινωνική πολιτική». Η επιτάχυνση της ανάπτυξης λοιπόν είναι το δεύτερο μεγάλο στοίχημα του Καραμανλή, το οποίο για να κερδηθεί θέλει μεν προώθηση των μεταρρυθμίσεων, αλλά ταυτόχρονα και μια δυναμική κυβέρνηση, όλα τα μέλη της οποίας δουλεύουν με αφοσίωση και σύμπνοια για την επίτευξη του κοινού σκοπού και αυτό είναι το τρίτο στοίχημα. Ο πρωθυπουργός στην ομιλία του στο νέο Υπουργικό Συμβούλιο την Τετάρτη μίλησε για τρεις λέξεις-κλειδιά «Συνεννόηση, συντονισμός, συλλογικότητα, στο δρόμο των αλλαγών. Προχωρούμε όλοι μαζί με κοινό βηματισμό, με ενιαίο πολιτικό λόγο». Αρα στη δεύτερη διετία θα πρέπει να λείψουν οι εσωτερικές αντιπαραθέσεις, η έλλειψη συνεργασίας αλλά και η απουσία συντονισμού που σημάδεψαν την πρώτη διετία.

Σαφή χρονοδιαγράμματα

Και η μεν επιτάχυνση της ανάπτυξης είναι ένα καθήκον που πρέπει να το φέρει σε πέρας το οικονομικό επιτελείο με συγκεκριμένα μέτρα όπως ο εξορθολογισμός της διαχείρισης των ΔΕΚΟ, η επιτάχυνση των αποκρατικοποιήσεων, τα μεγάλα έργα υποδομής, οι συμπράξεις ιδιωτικού και δημόσιου τομέα, η πάταξη της φοροδιαφυγής κ.λπ. Ομως, αν ο ίδιος ο πρωθυπουργός δεν εποπτεύσει αυτήν τη φορά τους υπουργούς του και αν δεν αξιώσει σαφή χρονοδιαγράμματα στόχων και έργων, η ανάπτυξη δεν θα είναι αυτή που χρειάζεται η χώρα. Η εμπειρία της διετίας είναι απογοητευτική. Για παράδειγμα, είναι δυνατόν 2 χρόνια τώρα το κράτος να έχει στην ιδιοκτησία του εκτάσεις φιλέτα (20.000 στρέμματα στο Ελληνικό και 250 στον Ιππόδρομο) και αντί να γίνονται γιγαντιαίες επενδύσεις, τουριστικές κ.λπ., να ερημοποιούνται; Στη δεύτερη διετία ο κ. Κων. Καραμανλής πρέπει να ζητήσει από κάθε υπουργό ένα bussiness plan και να τον κρίνει παρακολουθώντας βήμα βήμα την εκτέλεσή του.

Κοινωνική δικαιοσύνη, ταχύτερη ανάπτυξη και σφιχτοδεμένη και αποτελεσματική κυβέρνηση είναι, λοιπόν, τα τρία στοιχήματα που πρέπει να κερδίσει ο κ. Κων. Καραμανλής τη δεύτερη τετραετία, και όλα αυτά προϋποθέτουν υπουργούς με όραμα και απόδοση και πρωθυπουργό που ελέγχει και καθοδηγεί.





ΔΕΧΟΝΤΑΙ ΤΟ ΚΟΙΝΟ

Ο Νομάρχης Δωδεκανήσου **Γιάννης Μαχαιρίδης** και οι Βοηθοί Νομάρχη **Στάθης Κουσουρνάς** και **Νίκος Ζωίδης** δέχονται το κοινό κάθε Τρίτη και Πέμπτη, από τις 11.00-13.00 το μεσημέρι.

ΤΑΞΙ

ΡΑΔΙΟ ΤΑΞΙ ΠΟΛΕΩΣ: 2241-0-69800
ΡΑΔΙΟ ΤΑΞΙ ΕΚΤΟΣ ΠΟΛΕΩΣ: 2241-0-69600

ΧΡΗΣΙΜΑ ΤΗΛΕΦΩΝΑ

ΝΟΣΟΚΟΜΕΙΟ:	2241-0-80000
ΑΜΕΣΗ ΔΡΑΣΗ ΠΥΡ/ΚΗΣ:	199
ΛΙΜΕΝΑΡΧΕΙΟ:	2241-0-22220, 2241-0-27695
ΒΛΑΒΕΣ Δ.Ε.Η.:	1050
ΒΛΑΒΕΣ Ο.Τ.Ε.:	121
ΑΜΕΣΗ ΔΡΑΣΗ:	100
ΒΛΑΒΕΣ ΥΔΡΕΥΣΗΣ:	2241-0-68750, 2241-0-68755
ΝΟΜΑΡΧΙΑ:	2241-0-46502
ΠΕΡ/ΚΗ Δ/ΝΣΗ	2241-0-38174
ΔΗΜΟΣ:	2241-0-46200
ΔΗΜ. ΕΠΙΧ. ΚΑΘΑΡ.:	2241-0-77600
ΥΠΗΡ. ΑΠΟΚΟΜΙΔΗΣ:	2241-0-61057
ΤΡΟΧΑΙΑ:	2241-0-44131
ΠΛΗΡΟΦ. Ο.Τ.Ε :	11888
ΔΕΛΤΙΟ ΚΑΙΡΟΥ:	149
ΛΑΧΕΙΑ:	1444
ΠΡΟΠΟ - ΛΟΤΤΟ:	1444
ΡΟΔΑ:	2241-0-26300
ΚΤΕΛ:	2241-0-27706
Ο.Α.Ε.Δ.:	2241-0-23265
Ι.Κ.Α.:	2241-0-64912
ΤΑΞ.Υ.:	2241-0-68701, 2241-0-68702
ΟΛΥΜΠΙΑΚΗ:	2241-0-24555
ΕΡΓΑΤ. ΚΕΝΤΡΟ:	2241-0-24730
AEGEAN AIRLINES	2241-0-98345

ΚΤΕΟ

- Από **01/01/2006** έως **28/02/2006** επιβατικά (Ε.Ι.Χ.) και φορτηγά μέχρι 3,5 (ΦΙΧ<3,5 Τ) με αριθμούς κυκλοφορίας **ΡΟΕ 6401 έως και 8400**

***** Καλούνται όλα τα παραπάνω οχήματα να προβούν σε τεχνικό έλεγχο σε οποιοδήποτε Κ.Τ.Ε.Ο. ή Ι.Κ.Τ.Ε.Ο.**

***** Επίσης θα ελέγχονται όσα οχήματα υποχρεούνται βάσει παλαιοτέρων προγραμμάτων πρόσκλησης.**

***** Ο εμπρόθεσμος προγραμματισμός των οχημάτων για έλεγχο (ραντεβού) γίνεται έως και 15 ημέρες πριν τη λήξη του προγράμματος πρόσκλησης.**

Ετοιμοι για ΚΤΕΟ; καλέστε 22410 67677
Ι-ΚΤΕΟ Δωδ/σου
ισότιμο με το κρατικό
AE904

Η ΓΝΩΜΗ

Εβδομαδιαία Εφημερίδα της Ρόδου
Ετος Ιδρύσεως 1973
ΙΔΙΟΚΤΗΤΗΣ-ΕΚΔΟΤΗΣ
Δ. Τσοπανάκης
ΑΘΛΗΤΙΚΑ
Μανόλης Μπάτης,
Νικήτας Κουσκούσης
ΥΠΕΥΘ. ΔΙΑΦΗΜΙΣΤΙΚΟΥ ΤΜΗΜΑΤΟΣ
Λάζαρος Λαζαράκης
ΓΡΑΦΕΙΑ ΣΥΝΤΑΞΗΣ
Μάρκου Μαλλιαράκη 11
Τηλ.2241-0- 24610,
2241-0-75640
Fax (22410) 75641
ΛΟΓΙΣΤΗΡΙΟ - ΔΙΑΦΗΜΙΣΕΙΣ
Μάρκου Μαλλιαράκη 11 Ρόδος 85100
Τηλ. 2241-0-22210
2241-0-75230
Fax (22410) 22471

Στην τελική ευθεία οι προετοιμασίες για τη μάχη των εκλογών

Ανοίγουν όλοι τα χαρτιά τους

Συνάντηση Καραγιάννη-Χατζή μέσα στις επόμενες ημέρες. Οξύνεται το κλίμα στο δήμο Ροδίων • «Ζεσταίνονται» σιγά-σιγά και τα νομαρχιακά

Επίκειται η συνάντηση του πρώην Νομάρχη κ. Σάββα Καραγιάννη με τον επικεφαλής της δημοτικής μειοψηφίας του δήμου Ροδίων κ. Χατζή Χατζηευθυμίου από την οποία και θα κριθεί η κάθοδος ή μη του πρώτου στο Δήμο Ρόδου. Ο κ. Χατζηευθυμίου τη περασμένη εβδομάδα απηύθυνε δημόσια πρόσκληση για συνάντηση προς τον πρώην Νομάρχη να βρεθούν και να τα πουν και όπως όλα δείχνουν αυτό θα γίνει πολύ σύντομα.

Ο κ. Χατζής Χατζηευθυμίου με δημόσια δήλωσή του στην εκπομπή «Επόμενη Μέρα», κάλεσε τον κ. Σάββα Καραγιάννη να συναντηθούν και να συζητήσουν για το δήμο Ροδίων αλλά και για άλλους δήμους, όπως ο δήμος Νότιας Ρόδου όπου φέρεται υποψήφιος ο Νίκος Τατάκης ένας εκ των στενών συνεργατών του κ. Σάββα Καραγιάννη. Ο κ. Χατζηευθυμίου έπλεξε το εγκώμιο του πρώην νομάρχη, ο οποίος όπως ανέφερε, τους έδωσε ευκαιρίες να αναδειχθούν στη τοπική πολιτική σκηνή την τετραετία που βρισκόταν στα πράγματα η Νομαρχιακή Αναγέννηση. Πρόσθεσε επίσης ότι αφού ο κ. Καραγιάννης έχει τις ίδιες ανησυχίες με τη παράταξη «Πρώτα η Ρόδος» η οποία και έδειξε το δήμο Ροδίων όπως ακριβώς είναι και όχι όπως ήθελαν κάποιοι να τον παρουσιάζουν, θα μπορούσε να βοηθήσει με την εμπειρία του τη προσπάθεια αυτή.



του Χατζή Χατζηευθυμίου.

Είναι φανερό ότι οι δύο πλευρές προσεγγίζουν από άλλη γωνία τη συνεργασία αλλά κανείς δεν μπορεί να είναι σίγουρος για το τι μπορεί να προκύψει μέσα από μια συζήτηση μεταξύ των δύο πολιτικών.

Ο πρώην νομάρχης εμφανίζεται αισιόδοξος από τις μέχρι τώρα επαφές και τα μηνύματα που παίρνει από τους πολίτες. Κινήσεις γίνονται και από συνεργάτες του κ. Καραγιάννη σε εκπροσώπους τοπικών φορέων για την συμμετοχή τους στο ψηφοδέλτιο σε περίπτωση που το εγχείρημα πάρει σάρκα και οστά.

Καθοριστικό ρόλο, κατά πληροφορίες, θα παίξει το αποτέλεσμα της συνάντησης με τον κ. Χατζηευθυμίου. Πάντως δεν αποκλείεται να συνεχιστούν οι διαβουλεύσεις και να συνεχιστεί η κίνηση αυτή έως ότου ξεκαθαρίσει τις προθέσεις του ο σημερινός δήμαρχος.

ΟΞΥΝΕΤΑΙ ΤΟ ΚΛΙΜΑ

Εν τω μεταξύ, αναμένεται το αμέσως επόμενο διάστημα να ενταθεί το κλίμα στο προεκλογικό σκηνικό του δήμου Ροδίων, σε ό,τι αφορά την αντιπαράθεση μεταξύ του δημάρχου Γιώργου Γιαννόπουλου και υπολοίπων δημάρχων του νομού. Ήταν το σημείο κατά το οποίο ο κ. Γιαννόπουλος αναφέρθηκε στη δράση υπηρεσιακής υπαλλήλου της Περιφέρειας, η οποία θα είναι υποψήφια δημοτική σύμβουλος με την παράταξη της σημερινής μειοψηφίας.



Παράλληλα, ο κ. Γιαννόπουλος σχολίασε έντονα και την τακτική που ακολουθεί προσωπικά ο κ. Χατζηευθυμίου, σε ό,τι αφορά τη γνωστή υπόθεση του δανείου του δήμου από τράπεζα. Η πλευρά του κ. Χατζηευθυμίου δεν φαίνεται όμως να μεταβάλλει τη γραμμή που ακολουθεί. Ενδεικτικό αυτού, είναι το αίτημα για έκτακτη συνεδρίαση του δημοτικού συμβουλίου με αφορμή ακριβώς την υπόθεση του δανείου.

Αν τελικά πραγματοποιηθεί έκτακτη συνεδρίαση του δημοτικού συμβουλίου, αντιλαμβάνονται όλοι ότι μόνο την ουσία του θέματος δεν πρόκειται να συζητήσει. Αντιθέτως, οι τοποθετήσεις θα έχουν έντονο προεκλογικό χρώμα και ανάλογο θα είναι το γενικότερο κλίμα που θα επικρατήσει. Θα πρόκειται ουσιαστικά για μια «γενική πρόβα» των όσων θα ακολουθήσουν το επόμενο διάστημα, με σταδιακή κορύφωση όσο θα πλησιάζει η ημερομηνία των εκλογών.

Κατά τα λοιπά, ο κ. Χατζηευθυμίου συνεχίζει τις επαφές που έχει με διάφορους τοπικούς παράγοντες κομματικά στελέχη της Νέας Δημοκρατίας, επιδιώκοντας τη μεγαλύτερη δυνατή στήριξη, τόσο στην προεκλογική τακτική που θα ακολουθήσει, όσο και σε αυτές καθαυτές τις εκλογές.

Τις επόμενες ημέρες θα εντείνει ακόμη περισσότερο την προσπάθεια αυτή, αφού δείχνει να μπαίνει για τα καλά στον προεκλογικό στίβο.

Παρά το γεγονός ότι εκκρεμεί η συνάντηση με τον κ. Καραγιάννη, ο κ. Χατζηευθυμίου δηλώνει σε όλους τους τόνους ότι δεν υπάρχει ούτε μια πιθανότητα να μην είναι υποψήφιος δήμαρχος και ανάλογα κινείται, με τακτική αυτόνομης καθόδου στις εκλογές.

Σε μεγάλο ποσοστό έχει κλείσει συγκεκριμένες συμφωνίες, σε σημείο που να θεωρείται ότι ο συνδυασμός έχει ολοκληρωμένη μορφή πλέον και απομένουν μόνο κάποια ελάχιστα κενά, για τα οποία υπάρχει συγκεκριμένη στόχευση από την παράταξή του.

«ΖΕΣΤΑΙΝΟΝΤΑΙ» ΚΑΙ ΤΑ ΝΟΜΑΡΧΙΑΚΑ

Παράλληλη πορεία, σε αυτόν τον τομέα, ακολουθεί και ο Γιώργος Γιαννόπουλος, ο οποίος προτίμησε να ασχοληθεί πρώτα με κάποιες «στρατηγικές» συμφωνίες, οι οποίες έχουν κλείσει, αλλά δεν πρόκειται να δημοσιοποιηθούν παρά μόνο όταν ο δήμαρχος αποφασίσει πως είναι ο καταλληλότερος χρόνος.

Στο νομαρχιακό μέτωπο, οι δυο παρατάξεις που θα κονταροχτυπηθούν για τη νομαρχία, παίρνουν τις θέσεις τους στα... χαρακώματα και σύντομα αναμένεται το θερμόμετρο να ανέβει.

Σε ό,τι αφορά το νομάρχη Γιάννη Μαχαιρίδη, αναζητά τρόπους να καλύψει τα κενά που δημιουργήθηκαν μετά το ναυάγιο που είχε η συμφωνία του με τέσσερα στελέχη της Νομαρχιακής Αναγέννησης, εξαιτίας της σφοδρής αντίδρασης που συνάντησε στο εσωτερικό της παράταξης. Ο νομάρχης φέρεται να αισθανόταν σίγουρος ότι με αυτούς τους τέσσερις θα κέρδιζε τις εκλογές, στηριζόμενος ότι θα έφερναν στην παράταξη ψήφους, στους οποίους δεν έχει πρόσβαση από άλλη οδό. Αυτές οι συμφωνίες όμως κατέρρευσαν και οι μερικές χιλιάδες ψήφοι που έλπιζε παραμένουν ζητούμενο, με μικρές πιθανότητες πλέον να καταλήξουν στο «σακούλι» της παράταξης.



Προκειμένου να καλυφθούν αυτά τα κενά, ο κ. Μαχαιρίδης επιχειρεί να μεταπείσει στελέχη της παράταξής του, που τα έχουν δηλώσει ότι σε αυτές τις εκλογές θα αποχωρήσουν, είτε γιατί έχουν συμφωνήσει να είναι αλλού υποψήφιοι, είτε γιατί θέλουν να απενεργοποιηθούν πολιτικά, τουλάχιστον επί του παρόντος. Παράλληλα ο νομάρχης αντιμετωπίζει κι άλλο ενδωπαραταξιακό πρόβλημα, το οποίο απορρέει από υπερβολικές απαιτήσεις που διατυπώνουν σημερινοί συνεργάτες του προκειμένου να είναι και πάλι μαζί του στις εκλογές.



Στο βαθμό που οι απαιτήσεις αυτές ικανοποιηθούν, είναι βέβαιο ότι θα προκληθούν παραταξιακές αναταράξεις αφού θα κλονιστούν ευαίσθητες ισορροπίες.

Σε ό,τι αφορά την πλευρά του Κώστα Σαρρή, είναι εμφανές ότι οι «στροφές» αυξάνονται και αυτό θα γίνει αντιληπτό ακόμη περισσότερο μέσα στις επόμενες ημέρες.

Την προηγούμενη εβδομάδα πήρε το «βάπτισμα του πυρός» σε ό,τι αφορά τις περιοδείες, με επισκέψεις του σε χωριά της Ρόδου, όπου τα μηνύματα που πήρε ήταν άκρως ενθαρρυντικά και δημιούργησαν ενθουσιώδη κλίμα μεταξύ των συνεργατών του, αφού κι αυτοί δεν ανέμεναν τέτοια ανταπόκριση στην πρώτη «έξοδο».

Το επόμενο διάστημα οι επισκέψεις θα πυκνώσουν, ενώ σημασία δίδεται στις επισκέψεις που θα γίνουν στα νησιά, αρχής γενομένης από την Κω αυτή την εβδομάδα, αφού εκεί έχει εκδηλωθεί μεγάλη προσδοκία να τον γνωρίσουν. Το ξεκίνημα του κ. Σαρρή ήταν ιδιαίτερα θετικό αλλά απαιτείται εγρήγορση και όχι εφησυχασμός από τους συνεργάτες του, αφού η πορεία μέχρι τις κάλπες είναι μακρά και η μάχη θα δοθεί «μέρα με την ημέρα». Για το λόγο αυτό αποφασίσθηκε να μη γίνουν βιαστικές κινήσεις, αλλά να υπάρξει ο καλύτερος δυνατός σχεδιασμός της προεκλογικής εκστρατείας και ειδικότερα στην παρουσία του στην υπόλοιπη Δωδεκάνησο, αφού στη Ρόδο είναι γνωστός από τη μακρόχρονη παρουσία του στην προεδρεία του δικηγορικού συλλόγου.

το SUPER MARKET του
"ΞΕΝΟΔΟΧΕΙΟΥ ΔΙΟΝΥΣΟΣ"
ΣΤΗΝ ΟΔΟ ΗΛΙΑΔΩΝ ΣΤΗΝ ΙΞΙΑ
ΘΑ ΠΑΡΑΜΕΙΝΕΙ ΑΝΟΙΚΤΟ
ΚΑΤΑ ΤΗΝ ΔΙΑΡΚΕΙΑ ΤΟΥ ΧΕΙΜΩΝΑ
ΚΑΘΗΜΕΡΙΝΑ (ΚΑΙ ΤΙΣ ΚΥΡΙΑΚΕΣ)
ΚΑΤΑ ΤΙΣ ΩΡΕΣ:
07.30-23.00
ΣΥΝΕΧΕΣ ΩΡΑΡΙΟ
ΤΗΛ. : 2241023021
AE948

Η Ελλάδα έχει αξιοποιήσει μόνο το 15% της δυναμικής της στον τουρισμό

Τα "καλά" από δω και πέρα...

Ευνοϊκές οι προοπτικές κατά το Παγκόσμιο Συμβούλιο Τουρισμού. Τα στοιχεία παρουσιάστηκαν στο Παγκόσμιο Φόρουμ της Αθήνας. Το νέο διαφημιστικό σποτ

Το νέο διαφημιστικό σποτ που θα προβάλλει τον ελληνικό τουρισμό στα διεθνή ΜΜΕ για τη διετία 2006 - 2007 παρουσιάστηκε σε ειδική εκδήλωση στο ξενοδοχείο Μεγάλη Βρετανία, με την ευκαιρία και της διοργάνωσης του πρώτου Παγκόσμιου Τουριστικού Φόρουμ στην Ελλάδα.

Πρόκειται για ένα διαφημιστικό, που όπως τονίστηκε από τους δημιουργούς του (τις εταιρίες Caramella, Ashley Group και Clever) μιλάει στην καρδιά και προσκαλεί τους ξένους να "ζήσουν τον μύθο τους στην Ελλάδα". Συγκεκριμένα, τους καλεί να πρωταγωνιστήσουν στην ταινία που λέγεται Ελλάδα, αφού όπως τονίστηκε η Ελλάδα, βάση του νέου σποτ, είναι μια μεγάλη "ταινία" πρωταγωνιστές της οποίας είναι όλοι οι επισκέπτες της.

Η νέα υπουργός Τουριστικής Ανάπτυξης Φάνη Πάλλη Πετραλιά εξέφρασε τη βεβαιότητα ότι το νέο σποτ θα σημειώσει επιτυχία υπογραμμίζοντας ότι η Ελλάδα πρέπει να αξιοποιήσει το "Brand Name" που έχει αποκτήσει από τους Ολυμπιακούς Αγώνες.

Από την πλευρά του ο πρώην υπουργός Τουριστικής Ανάπτυξης Δημήτρης Αβραμόπουλος, τόνισε ότι η νέα διαφημιστική καμπάνια αποπνέει ένα ανθρώπινο μήνυμα και ζει την αισιοδοξία μέσα σε ένα περιβάλλον παγκόσμιας αβεβαιότητας.

Νωρίτερα στις εργασίες του Φόρουμ που διοργάνωσαν το Υπουργείο Τουριστικής Ανάπτυξης και ο ΕΟΤ, σε συνεργασία με το Παγκόσμιο Συμβούλιο Τουρισμού, υπογραμμίστηκε ότι η δυναμική που μπορεί να αποκτήσει το ελληνικό τουριστικό προϊόν είναι τεράστια αν ξεπεραστούν οι αγκυλώσεις που εμποδίζουν την περαιτέρω ανοδό του.

Σύμφωνα με το Παγκόσμιο Συμβούλιο Τουρισμού η Ελλάδα έχει αξιοποιήσει μόνο το 15% της δυναμικής της στον τουρισμό. Για το 2006 το Παγκόσμιο Συμβούλιο Τουρισμού εκτιμά ότι στην Ελλάδα 700.000 άτομα θα απασχολούνται με τουριστικές δραστηριότητες, ενώ σε ετήσια βάση θα σημειώνεται αύξηση αυτού του αριθμού κατά 1,5% για τα επόμενα 10 χρόνια. Για το 2005 οι εισπράξεις της Ελλάδας από τον τουρισμό ανήλθαν στα 28,6 δισ. ευρώ, οι οποίες εκτιμάται ότι θα αυξάνουν κάθε χρόνο κατά 5,4% και για τα επόμενα 10 χρόνια. Παράλληλα μέχρι και το 2016 εκτιμάται ότι οι επενδύσεις στον τουρισμό θα κινούνται με ετήσιο ρυθμό αύξησης 5,4%. Για τη χρονιά που πέρασε οι επενδύσεις ανήλθαν σε 5,7 δισ. ευρώ. Από τη νέα της θέση η κα. Πετραλιά επεσήμανε ότι είναι αποφασισμένη να καταπολεμήσει τη γραφειοκρατία, που αποτελεί χρόνιο βρόγχο στα τουριστικά πράγματα θέτοντας μεταξύ άλλων ως προτεραιότητες την επίλυση του χωροταξικού, την δημιουργία ανώτατων σχολών τουριστικής εκπαίδευσης κ.ά. Όπως είπε, και θέληση υπάρχει και στόχοι θα τεθούν αλλά και όραμα που θα τους πλαισιώσουν.

Από το βήμα του συνεδρίου ο υφυπουργός οικονομίας Πέτρος Δούκας ανέφερε τις προσπάθειες του οικονομικού επιτελείου για την μακροοικονομική εξυγίανση των μεγεθών και αναφερόμενος στην Ολυμπιακή σημείωσε ότι δεν πρόκειται να δημιουργηθεί μια φτηνή εταιρία που θα ανταγωνιστεί σε τιμές την Easy Jet, αλλά θα είναι φιλική προς τους Ευρωπαίους.



Φάνη Πετραλιά και Δημ. Αβραμόπουλος στο Παγκόσμιο Τουριστικό Φόρουμ

Την ίδια στιγμή ο ιδρυτής και πρόεδρος του Easy Group Στέλιος Χατζηιωάννου στηλίτευσε την τιμολογιακή πολιτική που ακολουθεί το αεροδρόμιο «Ελευθέριος Βενιζέλος» επισημαίνοντας ότι αυτό το καθιστά το ακριβότερο αεροδρόμιο της Ευρώπης με ό,τι αυτό συνεπάγεται για την ανάπτυξη του ελληνικού τουρισμού. Μάλιστα ανέφερε χαρακτηριστικά, ότι μεγάλες αεροπορικές αποφεύγουν να προσγειώνουν τα αεροπλάνα τους στο Ελευθέριος Βενιζέλος και ζήτησε από την ελληνική κυβέρνηση να σπάσει το μονοπώλιο του αεροδρομίου και να ανοίξουν για πολιτικές πτήσεις τα στρατιωτικά αεροδρόμια της Ελευσίνας και της Τανάγρας. Παράλληλα ο κ. Χατζηιωάννου προς την κατεύθυνση της αύξησης του τουριστικού ρεύματος προς την Ελλάδα ζήτησε την άρση του καμποτάζ για την διάδοση των κρουαζιέρων.



Εικόνες του διαφημιστικού σποτ του ελληνικού τουρισμού

Τέλος, ως σημεία κλειδιά για την ενδυνάμωση του τουρισμού, αναφέρθηκαν η τόνωση της ανταγωνιστικότητας σε τοπικό επίπεδο, η συνεργασία του δημοσίου με τον ιδιωτικό τομέα αλλά και η μεταφορά τεχνογνωσίας από χώρες που έχουν πετύχει λαμπρά αποτελέσματα στον κλάδο του τουρισμού (πχ Ισπανία).

Η Φ. ΠΕΤΡΑΛΙΑ

Τους κυρίαρχους στόχους της τουριστικής πολιτικής για το επόμενο διάστημα, ανέπτυξε η Υπουργός Τουριστικής Ανάπτυξης κ. Φάνη Πάλλη-Πετραλιά σε ομιλία της στο 1ο Διεθνές Τουριστικό Φόρουμ, που διοργανώθηκε σήμερα στην Αθήνα, σε συνεργασία του Υπουργείου Τουριστικής Ανάπτυξης με το Παγκόσμιο συμβούλιο Τουρισμού. Η κ. Πετραλιά τόνισε μεταξύ άλλων ότι «ευθύνη μας είναι να προχωρήσουμε με τόλμη στις αναγκαίες διαρθρωτικές παρεμβάσεις για να μπορέσουμε να προσφέρουμε ανταγωνιστικές και ποιοτικές υπηρεσίες σε όλο το φάσμα της τουριστικής δραστηριότητας» και εστίασε στο έργο που επετεύχθη από την προηγούμενη πολιτική ηγεσία του Υπουργείου Τουριστικής Ανάπτυξης.

«Στόχος είναι να ενισχυθεί η ολοκληρωμένη ανάπτυξη του τουριστικού μας προϊόντος, η διεύρυνση της χρονικής του διάρκειας, η προσέλκυση ξένων επενδύσεων στην τουριστική βιομηχανία της χώρας μας και η ανάδειξη νέων τουριστικών προορισμών» τόνισε και επεσήμανε ότι «το μέλλον είναι στις μορφές εναλλακτικού τουρισμού με έμφαση στον συνεδριακό, θρησκευτικό, προπονητικό και αθλητικό τουρισμό, που θα εμπλουτίσουν το τουριστικό προϊόν». Κλείνοντας την ομιλία της η Υπουργός Τουριστικής Ανάπτυξης υπογράμμισε χαρακτηριστικά «Χρειάζονται βαθιές τομές και μεταρρυθμίσεις στον τομέα της τουριστικής ανάπτυξης και όχι απλή διαχείριση» και πρόσθεσε «Είμαστε αποφασισμένοι ως κυβέρνηση να πετύχουμε σε όλους τους τομείς και θα πετύχουμε».

Στις εργασίες του 1ου Παγκόσμιου Τουριστκού Φόρουμ έκανε σύντομο απολογισμό της δραστηριότητάς του στο υπουργείο ο υπουργός Υγείας και Κοινωνικής Αλληλεγγύης, πρ. υπ. Τουρ. Ανάπτυξης κ. Δημήτρης Αβραμόπουλος τονίζοντας «το έργο που επιτελέστηκε τα δυο τελευταία χρόνια στο υπουργείο Τουριστικής Ανάπτυξης ήταν αποτέλεσμα της σταθερής συνέπειας, της δημιουργικής συνεργασίας και του αποτελεσματικού συντονισμού όλων των φορέων του ελληνικού τουρισμού» και εκφράζοντας παράλληλα την βεβαιότητά του πως «η νέα ηγεσία του υπουργείου θα συνεχίσει να προσφέρει με το ίδιο πάθος και την ίδια αποτελεσματικότητα».

Με την ολοκλήρωση των εργασιών του 1ου Παγκόσμιου Τουριστικού Φόρουμ πραγματοποιήθηκε ειδική σύσκεψη του Εθνικού Συμβουλίου Τουρισμού, υπό την προεδρία της νέας Υπουργού Τουριστικής Ανάπτυξης κ. Φάνης Πάλλη-Πετραλιά, παρουσία του Υπουργού Υγείας και Κοινωνικής Αλληλεγγύης κ. Δημήτρη Αβραμόπουλου, του προέδρου του ΕΟΤ κ. Αριστείδη Καλογερόπουλου, του Γενικού Γραμματέα του Υπουργείου Τουριστικής Ανάπτυξης κ. Βασίλειου Ριζά και του Γενικού Γραμματέα του ΕΟΤ κ. Γεωργίου Φωτεινόπουλου.

Η κ. Πετραλιά αναφέρθηκε στην σημασία στου συμβουλευτικού οργάνου για την πολιτεία και προανήγγειλε ότι θα γίνονται συχνές και ουσιαστικές συνεδριάσεις.

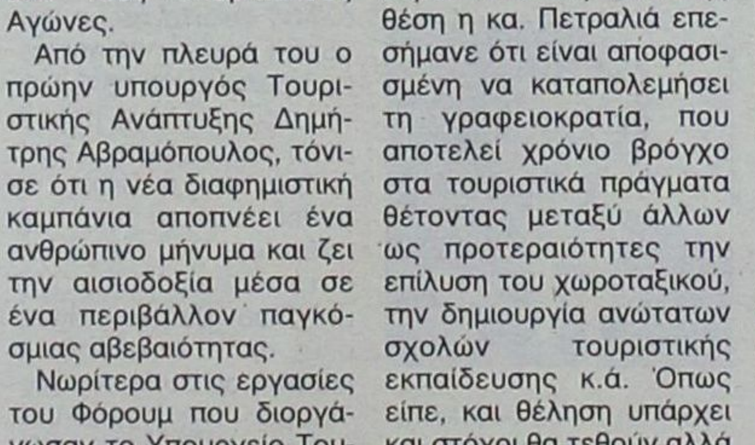

ΑΝΟΙΚΤΑ
ΚΑΘΕ ΠΑΡΑΣΚΕΥΗ-ΣΑΒΒΑΤΟ - ΚΥΡΙΑΚΗ
Ολες οι εκδηλώσεις μέχρι 260 άτομα
AE834
2ο χλμ. Ρόδου - Καλλιθέας για περισσότερα γλέντια
ΤΗΛ. 67674 • Κιν. 6932-635007

Μεζεδοπωλείο - εστιατόριο
"Ο Ρωμιός"

Γιατί μόνο η ποιότητα κάνει πραγματικούς φίλους
Μια εικόνα κρύβει χίλιες λέξεις στο Ρωμιό προσθέτουμε χίλιες γεύσεις
ΤΣΙΚΝΟΠΕΜΠΤΗ ΑΝΟΙΚΤΑ
ΑΝΟΙΚΤΑ
κάθε Παρασκευή- Σάββατο και τις Κυριακές από το μεσημέρι
Τα μυστικά των γεύσεων...2241025549• Σοφοκλέους 15 - Π. Πόλη
AT2486(Γ)

εστιατοριο - μεζεδοπωλειο
ΑΡΤΕΜΙΔΑ
στην Ψίνθο
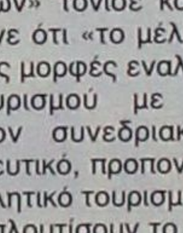
ΓΕΥΣΕΙΣ από σπιτικές νοστιμιές και μοναδικούς μεζέδες
ΝΤΟΠΙΑ κρέατα ψημένα στα κάρβουνα
ΤΣΙΚΝΟΠΕΜΠΤΗ 23 ΦΕΒΡΟΥΑΡΙΟΥ
Γιορτάστε μαζί μας την ημέρα της Τσικνοπέμπτης με ντόπια κρέατα στα κάρβουνα, παρέα με ζωντανή μουσική
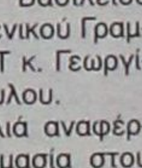
ΑΝΟΙΚΤΑ ΚΑΘΗΜΕΡΙΝΑ όλο το χειμώνα από το μεσημέρι έως το βράδυ, δίπλα στο τζάκι
ΨΙΝΘΟΣ (λίγο έξω από το χωριό προς Αρχίπολη) ΤΗΛ. 2241050003
AT3216(Γ)

Με την απεργία των ταξιτζήδων και τη στάση τους στο θέμα των 15 αδειών

Άνοιξαν οι ασκοί του Αιόλου...

Εισηγήσεις για κατάργηση όλων των "ευεργετημάτων" που τυγχάνουν στη Ρόδο!

Σε μείζον θέμα αναδείχθηκε τις προηγούμενες ημέρες η απεργιακή κινητοποίηση των ιδιοκτητών ταξί Ρόδου, τόσο επειδή επηρέασε ένα μεγάλο αριθμό κατοίκων αλλά και επισκεπτών, όσο και για τα κίνητρα που οδήγησαν τους ταξιτζήδες να τραβήξουν χειρόφρενο για μία (τουλάχιστον) εβδομάδα. Η απόφαση για έναρξη απεργιακών κινητοποιήσεων προκάλεσε έκπληξη σε μια μεγάλη μερίδα πολιτών, αλλά και στην ίδια τη νομαρχιακή αρχή, που βρέθηκε ξαφνικά στο μάτι του κυκλώνα, στην προσπάθειά της να ισορροπήσει μεταξύ νομιμότητας και "κοινωνικής ευαισθησίας" η οποία υπαγορεύεται από το γεγονός ότι 15 οικογένειες και μάλιστα πολύτεκνες θα βρεθούν "στο δρόμο" χάνοντας την άδεια ταξί που είχαν αποκτήσει με απόφαση της προηγούμενης νομαρχιακής αρχής.

Είναι γεγονός ότι το πρόβλημα δημιουργήθηκε όταν επί νομαρχίας Καραγιάννη, ακολουθήθηκαν διαδικασίες που αποδείχθηκαν διάτρητες όταν ο σύνδεσμος ιδιοκτητών ταξί προσέφυγε στο Συμβούλιο της Επικρατείας, πετυχαίνοντας την έκδοση απόφασης σύμφωνα με την οποία η νομαρχία θα πρέπει αναγκαστικά να προχωρήσει στην ανάκληση των 15 αδειών.

Η όλη υπόθεση θα μπορούσε σήμερα να μην υφίσταται καν, εάν οι ιδιοκτήτες των 300 περίπου ταξί δεν έδειχναν τέτοια σπουδή για την επαγγελματική εξόντωση 15 συναδέλφων και συντοπιτών τους. Ωστόσο, νομικά οι ταξιτζήδες είχαν τα ερείσματα και τα χρησιμοποίησαν, με το αιτιολογικό ότι η δραστηριότητα των 15 πολυτέκνων, θα στερούσε από τους ίδιους σημαντική μάζα πελατείας. Επιχείρημα που δεν βρίσκει καμία ανταπόκριση στην πλειοψηφία των Ροδιτών, αφού όλοι έχουν εικόνες από τις τεράστιες ουρές που δημιουργούνται το καλοκαίρι από τουρίστες στις πιάτσες της Ρόδου, γεγονός που σημαίνει ότι τουλάχιστον για ένα συγκεκριμένο χρονικό διάστημα τα υπάρχοντα ταξί δεν επαρκούν για να καλύψουν ικανοποιητικά τη ζήτηση που υπάρχει.

Είναι απορίας άξιο το γεγονός ότι οι ιδιοκτήτες των ταξί αποφάσισαν να αναγάγουν σε μείζον πρόβλημα του κλάδου τις 15 νέες άδειες, όταν είναι γνωστά τα προβλήματα που αντιμετωπίζουν, με κυρίαρχο την εικόνα που εκπέμπουν στην τοπική κοινωνία. Συνεχή είναι τα παράπονα και οι καταγγελίες πολιτών για διπλομίσθωση, άρνηση μεταφοράς, επιλογή δρομολογίων, "φουσκωμένες" χρεώσεις κ.τ.λ. Επίσημα, η διοίκηση του σωματείου τους κάνει λόγο για "ελάχιστους κακούς συναδέλφους" χωρίς ωστόσο να έχει λάβει κανένα σοβαρό μέτρο για τον περιορισμό τέτοιων φαινομένων.

Τα μηνύματα αυτά φθάνουν εδώ και καιρό στις αρμόδιες αρχές και με την ευκαιρία της αναταραχής που δημιουργήθηκε το τελευταίο διάστημα, βγαίνουν από τα συρτάρια διάφορες εισηγήσεις για ζητήματα που αφορούν τον κλάδο των ταξί.

Σύμφωνα με πληροφορίες της "Γνώμης", υπάρχει κατατεθειμένη εισήγηση για χορήγηση νέων αδειών ταξί στη Ρόδο, που δεν περιορίζεται στον αριθμό των 15 αλλά αναφέρει ότι πρέπει να δοθούν "τουλάχιστον 20 νέες άδειες". Ενδεχόμενο που (αν προωθηθεί για υλοποίηση) θα αποτελέσει "αιτία πολέμου" για τους ιδιοκτήτες των ταξί, οι οποίοι επιμένουν να περιφρουρούν το "κλειστό" του επαγγέλματος, κόντρα σε οποιαδήποτε ντιρεκτίβα της Ευρωπαϊκής Ένωσης.

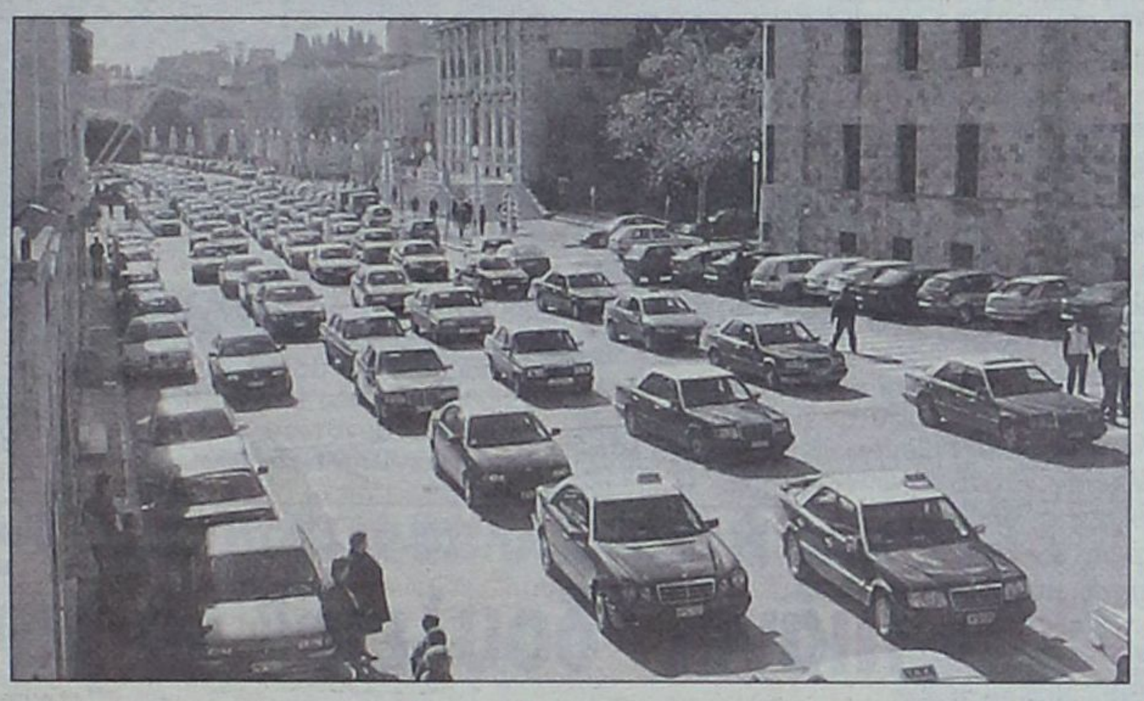

Και από την πλευρά της Νομαρχίας όμως υπάρχει εντονότατη δυσαρέσκεια, όχι τόσο για την απεργία που κήρυξαν οι ταξιτζήδες, αλλά κυρίως για τον τρόπο με τον οποίο χειρίστηκαν το όλο θέμα. Ιδιαίτερη εντύπωση προκάλεσε η συμπεριφορά τους στο νομάρχη και τον αρμόδιο αντινομάρχη και κυρίως η απαράδεκτη απειλή ότι αν η εκλεγμένη νομαρχιακή αρχή δεν εναρμονιστεί με τα αιτήματά τους "θα τη ρίξουν όπως έριξαν το Σάββα Καραγιάννη". Πρόταση η οποία ακούστηκε προ ημερών στο γραφείο του νομάρχη, σε συνάντηση που είχε με το προεδρείο του σωματείου.

Υπηρεσιακοί παράγοντες της νομαρχίας δήλωναν ότι ποτέ κατά το παρελθόν δεν υπήρξε τόσο ωμή απειλή από συντεχνία κατά δημοκρατικά εκλεγμένης νομαρχιακής αρχής. Μπορεί επίσημα να μην υπήρξε αντίδραση γι' αυτό, αλλά είναι βέβαιο ότι τόσο ο κ. Μαχαιρίδης, όσο και ο κ. Ζωίδης νιώθουν προσβεβλημένοι από τη συμπεριφορά που έτυχαν.

Οι πληροφορίες της "Γνώμης" αναφέρουν ότι αρμοδίως έχουν κατατεθεί και άλλες εισηγήσεις, πέραν αυτής για έκδοση νέων αδειών. Αυτές αφορούν:

• Την περιμετρική αστική ζώνη. Την περιοχή δηλαδή στην οποία ισχύει η μονή ταρίφα. Αυτή τη στιγμή οι ταξιτζήδες βάζουν διπλή ταρίφα, αμέσως μόλις περνούν τις Κάτω Πέτρες, το Ροδίνι και τη γέφυρα μετά το νεκροταφείο του Αγίου Δημητρίου. Η πρόταση που υπάρχει είναι να επανεκτιμηθούν τα όρια της περιμετρικής ζώνης, αφού είναι τουλάχιστον αστείο να υπάρχει διπλή ταρίφα για διαδρομές ουσιαστικά εντός πόλης, όπως είναι το Καρακόνερο. Σύμφωνα με τα παραπάνω, προτείνεται ώστε η περιμετρική ζώνη να επεκταθεί στα όρια που καθορίζουν το δήμο Ροδίων, όπως συμβαίνει και στην υπόλοιπη Ελλάδα.

• **Την "ενιαία έδρα".** Η εισήγηση είναι να ανακληθεί η σχετική απόφαση και να εφαρμοστεί ο νόμος που προβλέπει συγκεκριμένη έδρα που αναφέρεται σε κάθε άδεια ταξί. Αυτή τη στιγμή υπάρχει το "περίεργο" φαινόμενο να πληρώνει κάποιος διπλή ταρίφα και όταν πηγαίνει από τη Ρόδο προς το αεροδρόμιο, αλλά και όταν έρχεται από το αεροδρόμιο στη Ρόδο.

• **Την διπλομίσθωση.** Η εισήγηση που εξετάζεται είναι να ξεκινήσουν από φέτος το καλοκαίρι κιόλας αυστηροί έλεγχοι κατά την επιβίβαση π.χ. στην πιάτσα στο Μαντράκι, ώστε να εξαλειφθεί το φαινόμενο να υπάρχουν ήδη πελάτες μέσα στο ταξί και την ίδια ώρα ο οδηγός να περιφέρεται ψάχνοντας και για άλλους, που έχουν τον ίδιο προορισμό. Πρόκειται για τριτοκοσμικές καταστάσεις, οι οποίες πληγώνουν την ευρωπαϊκή εικόνα της Ρόδου.

• **Την άρνηση δρομολογίου.** Το ζήτημα αυτό θεωρείται εξαιρετικά δύσκολο να επιλυθεί, ωστόσο κάθε χρόνο υπάρχει σωρεία παραπόνων από Ροδίτες, οι οποίοι κατά τους καλοκαιρινούς μήνες ταλαιπωρούνται αφάνταστα από την πρακτική των ιδιοκτητών ταξί να επιλέγουν μόνο τουρίστες, για να αποφύγουν "μικρές" κούρσες στις γειτονιές της πόλης.

Οπως γίνεται κατανοητό, η απόφαση των ταξιτζήδων να τεντώσουν το σχοινί προκαλεί και την ανάλογη αντίδραση, φέρνοντας στο τραπέζι των συζητήσεων όλα τα θέματα που αφορούν τον κλάδο και κυρίως αυτά που έχουν να κάνουν με αρνητικές πρακτικές και συμπεριφορές. Τονίζεται δε ιδιαιτέρως, ότι είναι μια καλή ευκαιρία να λυθούν ζητήματα για τα οποία γίνεται λόγος εδώ και χρόνια, αλλά κανείς μέχρι τώρα δεν είχε τολμήσει να αγγίξει, αναλογιζόμενος το πολιτικό κόστος. Οταν όμως τραβά κάποιος το σχοινί θα πρέπει να είναι έτοιμος και στο ενδεχόμενο που αυτό σπάσει. Οι απειλές για "ρίξιμο" του νομάρχη ή όποιου άλλου στο μέλλον δεν συμμορφωθεί με τα αιτήματα κάποιας -οποιαδήποτε- συντεχνίας, φαίνεται ότι άνοιξαν τον ασκό του Αιόλου. Μένει να δούμε κατά πόσο είναι αποφασισμένοι οι αρμόδιοι να προχωρήσουν σε υλοποίηση των εισηγήσεων ή αν θα δειλιάσουν ενόψει και των επικείμενων τοπικών εκλογών.

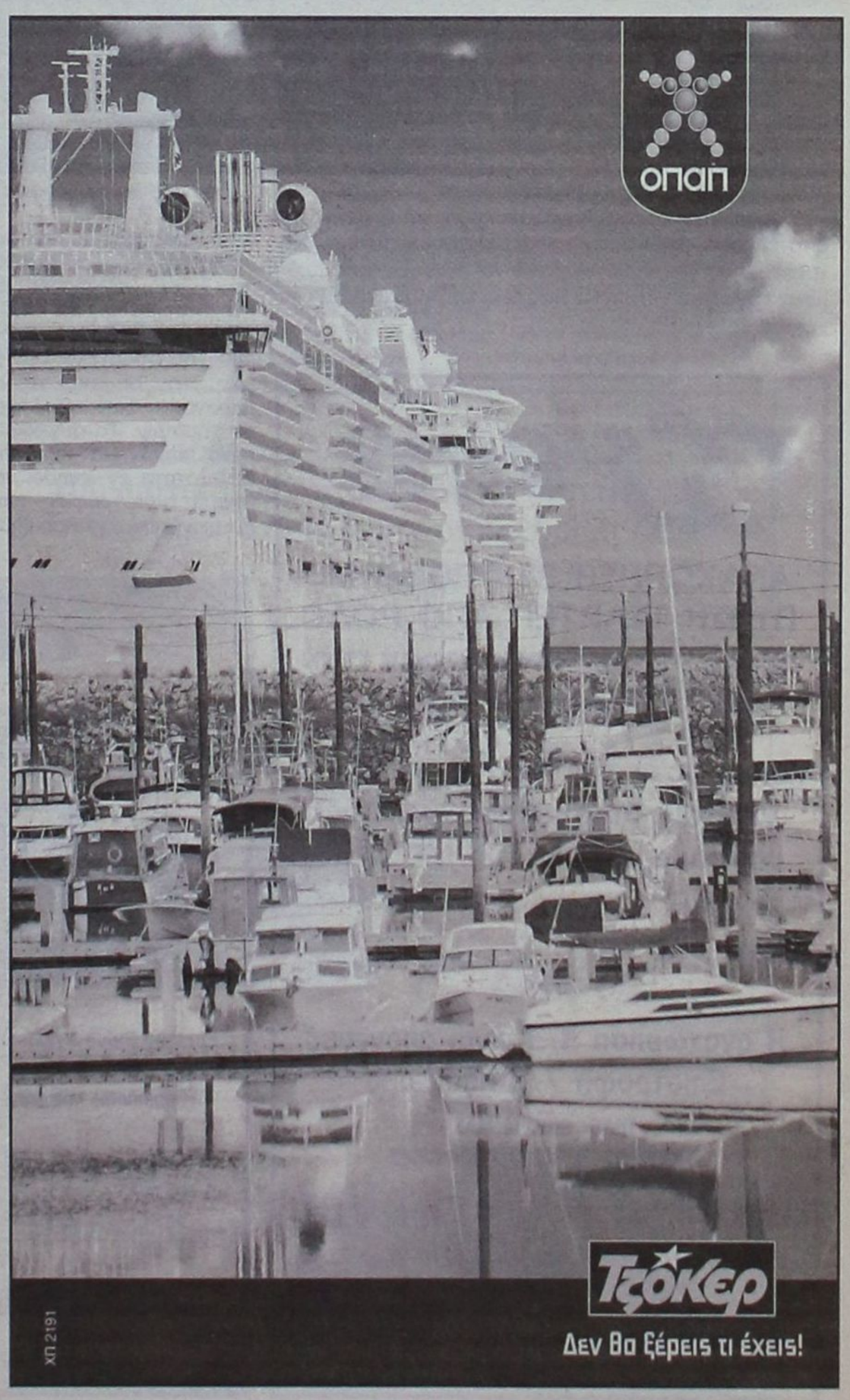

ΚΑΝΕΝΑ ΠΡΟΒΛΗΜΑ

Βγήκε από το νοσοκομείο χθες ο κ. Χ. Κόκκινος

Είχε εισαχθεί στην εντατική το Σάββατο λόγω δυσφορίας που ένιωσε

Καμιά ανησυχία δεν εμπνέει η κατάσταση της υγείας του γενικού γραμματέα της Περιφέρειας Νοτίου Αιγαίου κ. Χ. Κόκκινου που εισήχθη εσπευσμένα τις πρωινές ώρες του Σαββάτου στην εντατική κλινική του Νοσοκομείου ύστερα από δυσφορία που ένοιωσε. Ο κ. Κόκκινος πήρε εξιτήριο από το νοσοκομείο χθες το απόγευμα και σήμερα θα συνεχίσει κανονικά τις συναντήσεις του στα γραφεία της Περιφέρειας στη Ρόδο.

Τις πρώτες πρωινές ώρες του Σαββάτου, ο γενικός γραμματέας της Περιφέρειας ενώ βρισκόταν στη χοροεσπερίδα του Συλλόγου Θρακομακεδόνων,. ένοιωσε δυσφορία και οι συνεργάτες του προληπτικά τον μετέφεραν στο Νοσοκομείο όπου και εισήχθη στην εντατική μονάδα. Από τις εξετάσεις που έγιναν δεν προέκυψε τίποτα το ανησυχητικό. Η δυσφορία αποδίδεται στο άγχος και στην υπερκόπωση καθώς και στο κρύωμα που είχε. Έτσι χθες το απόγευμα αφού του δόθηκαν οδηγίες από τους γιατρούς, άφησε το νοσοκομείο και επέστρεψε στο ξενοδοχείο όπου διαμένει.



Η είδηση της εισαγωγής του κ. Κόκκινου στην Εντατική προκάλεσε ανησυχία στους τοπικούς παράγοντες οι οποίοι έσπευσαν να ενημερωθούν για την κατάσταση της υγείας του που ευτυχώς δεν αντιμετωπίζει κανένα πρόβλημα. Είναι γεγονός πως οι ρυθμοί του κ. Κόκκινου είναι εξοντωτικοί αφού κινείται συνεχώς μεταξύ Κυκλάδων-Δωδεκανήσου και Αθήνας προκειμένου να προωθήσει έργα και δράσεις με αποτέλεσμα βέβαια να καταπονείται σωματικά. Να του ευχηθούμε περαστικά και να μειώσει τους ρυθμούς εργασίας γιατί η Περιφέρεια Νοτίου Αιγαίου τον χρειάζεται.

ΓΙΑ ΤΙΣ ΑΝΤΙΚΕΙΜΕΝΙΚΕΣ ΑΞΙΕΣ

Κλείνουν νέο ραντεβού

Πρόβλημα και με τη μετάθεση του Διευθύνοντα Συμβούλου της ΕΤΑ

Μετά την Τετάρτη θα κλειστεί το νέο ραντεβού με την πολιτική ηγεσία του Υπουργείου Οικονομικών για τις αντικειμενικές αξίες στο οποίο θα παρευρεθούν οι εκπρόσωποι των Επιμελητηρίων αλλά και της τοπικής πολιτικής ηγεσίας. Εν τω μεταξύ η παραίτηση του γενικού γραμματέα του Υπουργείου Οικονομικών δημιουργεί ένα επιπλέον πρόβλημα στη Ρόδο αφού τη θέση του, σύμφωνα με χθεσινά αθηναϊκά δημοσιεύματα, αναλαμβάνει ο μέχρι τώρα διευθύνων σύμβουλος της ΕΤΑ κ. Ζαχαρόπουλος ο οποίος και είχε υπό την επίβλεψή του τις διαδικασίες για το διαγωνισμό του Γκόλφ Αφάντου. Παρά τις διαβεβαιώσεις κυβερνητικών βουλευτών ότι δεν πρόκειται να καθυστερήσει ο διαγωνισμός, είναι βέβαιο ότι η προκήρυξή του θα μετατεθεί για αργότερα έως ότου ο καινούργιος διευθύνων σύμβουλος ενημερωθεί επί του ζητήματος.

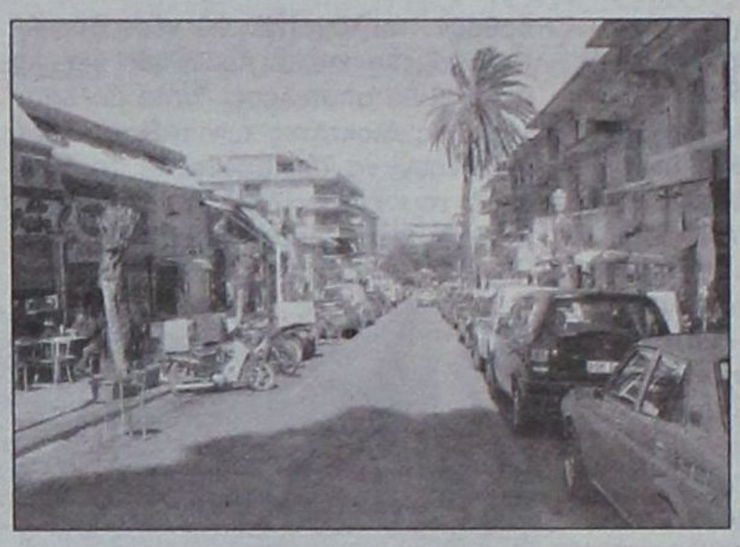

Μιλώντας σε συντάκτη της "Γνώμης" ο βουλευτής Δωδεκάνησου Αν. Καραμάριος που είχε την πρωτοβουλία για τη σύσκεψη, ανέφερε ότι το νέο ραντεβού θα κλειστεί μετά την Τετάρτη, επειδή ο υφυπουργός κ. Μπέζας σήμερα και αύριο θα βρίσκεται στα Γιάννενα λόγω των τοπικών εορτών για την απελευθέρωσή τους, με την παρουσία του Προέδρου της Δημοκρατίας κ. Κ. Παπούλια. Ο κ. Καραμάριος εμφανίστηκε αισιόδοξος για τη συνάντηση αυτή με την ηγεσία του Υπουργείου Οικονομικών για την οποία εκτιμά ότι κάτι καλό θα προκύψει για την περιοχή μας. Ανάλογες κινήσεις θα γίνουν και από την πλευρά του υπουργού Αιγαίου Αρ. Παυλίδη για το κλείσιμο της συνάντησης από την οποία προσδοκούν πολλά οι τοπικοί μας παράγοντες.

Εν τω μεταξύ η παραίτηση του κ. Μίχαλου δημιούργησε «παράπλευρες» απώλειες για τη Ρόδο αφού τη θέση του καταλαμβάνει ο μέχρι τώρα διευθύνων σύμβουλος της ΕΤΑ κ. Ζαχαρόπουλος με τον οποίο γίνονταν οι συνεννοήσεις για τον διαγωνισμό της αξιοποίησης του Γκόλφ Αφάντου. Το όνομα του νέου διευθύνοντος συμβούλου δεν έχει γίνει ακόμη γνωστό αλλά εκτιμάται ότι αυτή η αλλαγή θα επιφέρει μια ακόμη καθυστέρηση στο ζήτημα αυτό. Με δηλώσεις του στη "Γνώμη" ο βουλευτής Δωδεκάνησου κ. Β. Χρύσης, ο οποίος αγνοούσε την αλλαγή στο τιμόνι της ΕΤΑ εξέφρασε την ελπίδα ότι δεν θα καθυστερήσει ο διαγωνισμός για το Γκολφ Αφάντου. Τα πρόσωπα μπορεί να εναλλάσσονται, είπε ο κ. Χρύσης, αλλά ο σχεδιασμός παραμένει ο ίδιος. Δήλωσε ότι μέσα στις επόμενες ημέρες θα επιδιώξει να συναντηθεί με τη νέα υπουργό Τουρισμού κ. Φάνη Πετραλιά για να συζητήσει μαζί της για το Γκολφ.

ΕΧΕΙ ΗΔΗ ΠΑΡΑΛΗΦΘΕΙ ΑΠΟ ΤΗΝ ΤΡΟΧΑΙΑ

Πιάνει "δουλειά" το ραντάρ

Στο στόχαστρο οι βιαστικοί οδηγοί

Μέσα Μαρτίου, θα αρχίσει να κυκλοφορεί στους δρόμους της Ρόδου το φωτογραφικό ραντάρ για τους οδηγούς που αρνούνται να συμμορφωθούν με τον ΚΟΚ. Ήδη το σχετικό μηχάνημα βρίσκεται στη Ρόδο και εκπαιδεύονται οι αστυνομικοί της Τροχαίας Ρόδου που θα το χρησιμοποιήσουν.

Το φωτογραφικό ραντάρ θα υποβοηθά το συμβατικό που λειτουργεί σήμερα με στόχο τη μείωση της ταχύτητας στους εθνικούς δρόμους που αποτελεί συνήθως το σημαντικότερο παράγοντα στην πρόκληση ατυχημάτων. Το συγκεκριμένο μηχάνημα έχει τη δυνατότητα εν κινήσει να βγάζει φωτογραφίες των αυτοκινήτων που παραβιάζουν τον ΚΟΚ με όλα τα απαραίτητα στοιχεία που τεκμηριώνουν την παράβαση στην οποία έχουν προβεί. Θα είναι δηλαδή ένα ακόμη αποτρεπτικό μέσο για τους οδηγούς να τρέχουν πέραν του κανονικού στους δρόμους της Ρόδου.



Για την Τροχαία Ρόδου εν όψει της χρήσης του φωτογραφικού ραντάρ υπάρχει προβληματισμός για τον τρόπο που θα πρέπει να χρησιμοποιηθεί. Αν δηλαδή θα πρέπει επί τόπου να βγαίνει η φωτογραφία, να επιδίδεται στον οδηγό μαζί και με κλήση ή αν θα πρέπει να ακολουθείται η διαδικασία της εκ των υστέρων ενημέρωσης του κατόχου του αυτοκινήτου που έχει παραβεί τον κώδικα. Η τελευταία διαδικασία όπως εκτιμάται από τους αξιωματικούς της Τροχαίας θα είναι αρκετά χρονοβόρα και μάλλον θα επιλεγεί η πρώτη.

Ένα είναι σίγουρο, ότι από τα μέσα Μαρτίου εκτός του συμβατικού ραντάρ, θα βρισκόμαστε αντιμέτωποι ως οδηγοί και με το φωτογραφικό ραντάρ όποτε και δύσκολα θα ξεφεύγουμε όταν αποφασίζουμε να ξεπερνάμε τα επιτρεπτά όρια στην οδήγηση. Καλό είναι να το έχουμε κατά νου για να μην βρεθούμε προ απροόπτου.

sigma travel agency

ΑΝΑΧΩΡΗΣΗ 3/3/2006 ΜΕ ΠΤΗΣΗ ΤΣΑΡΤΕΡ ΑΠΟ ΡΟΔΟ

5ήμερη ΑΕΡΟΠΟΡΙΚΗ ΕΚΔΡΟΜΗ ΣΤΗΝ ΜΑΓΕΥΤΙΚΗ ΠΡΑΓΑ!!!

Απολαύστε την Πράγα 5 ημέρες γεμάτες διασκέδαση και μαζί μονοήμερη εκδρομή ΜΟΝΑΧΟ

Σε ξενοδοχεία 4* με πρωινό μπουφέ και ημιδιατροφή - Μεταφορές με πολυτελές κλιματιζόμενο πούλμαν - Περιηγήσεις - Ξεναγήσεις - Έμπειρος αρχηγός

Η αναχώρηση 3/3 είναι απόγευμα
Επιστροφή 7/3 απόγευμα

ΤΗΛΕΦΩΝΗΣΤΕ ΜΑΣ
ΓΙΑ ΠΕΡΙΣΣΟΤΕΡΕΣ ΠΛΗΡΟΦΟΡΙΕΣ

SIGMA S.S. TRAVEL
Τηλ.: 22410 90049, Fax: 22410 96697
Υπεύθυνος: Στεργενάκης Στ.
ΔΕΥΤ.-ΠΑΡΑΣ.: 09.00-17.00, 18.00-20.30
ΣΑΒΒΑΤΟ: 09.00-13.30

AE1269

Ανακοίνωση

Ο Σύλλογος Ιδιοκτητών Κέντρων Ξένων Γλωσσών Δωδεκανήσου, ανακοινώνει ότι οι συμμετοχές για τις εξετάσεις PALSO (αναγνωρισμένες από το Διεθνή Οργανισμό Πιστοποίησης ICC, με αντιστοιχία στα επίπεδα του Common European Framework) και EDEXCEL (αναγνωρισμένες από τον ΑΣΕΠ) περιόδου Μαΐου 2006, θα γίνονται δεκτές στα γραφεία του Συλλόγου.

LONDON EXAMINATIONS FROM EDEXCEL INTERNATIONAL
ΠΡΟΘΕΣΜΙΑ ΥΠΟΒΟΛΗΣ ΑΙΤΗΣΕΩΝ EDEXCEL 28 ΦΕΒΡΟΥΑΡΙΟΥ 2006

ΕΠΙΠΕΔΑ EDEXCEL
1. LEVEL 2 (Standard) 90,00€
2. LEVEL 3 (Lower) 130,00€
3. LEVEL 4 (Advanced) 140,00€
4. LEVEL 5 (Proficiency) 168,00€

ΔΙΕΞΑΓΩΓΗ ΓΡΑΠΤΩΝ ΓΙΑ ΟΛΑ ΤΑ ΕΠΙΠΕΔΑ EDEXCEL: ΣΑΒΒΑΤΟ 27 ΜΑΪΟΥ 2006

PALSO: ΠΡΟΘΕΣΜΙΑ ΥΠΟΒΟΛΗΣ ΑΙΤΗΣΕΩΝ 20 ΜΑΡΤΙΟΥ 2006

Επίπεδα Palso Αγγλικών	Επίπεδα Palso Γερμανικών	Επίπεδα Palso Γαλλικών	Επίπεδα Palso Ιταλικών
1. Pre A1 (Beginners) 45,00€	1. Vor A1 (Zertificat fur Anfanger) 45,00€	1. Pre A1 (Debutant) 45,00€	1. A2 (Elementare) 65,00€
2. A1 (Elementary) 60,00€	2. A2 (Elementarstufe) 45,00€	2. A2 (Elementaire) 65,00€	2. B1 (Intermedio) 70,00€
3. A2 (Basic) 65,00€	3. B1 (Grundstufe) 70,00€		3. B2 (Medio) 75,00€

ΔΙΕΞΑΓΩΓΗ ΓΡΑΠΤΩΝ ΟΛΕΣ ΟΙ ΓΛΩΣΣΕΣ: ΚΥΡΙΑΚΗ 28 ΜΑΪΟΥ 2006

ΣΥΛΛΟΓΟΣ ΙΔΙΟΚΤΗΤΩΝ ΚΕΝΤΡΩΝ ΞΕΝΩΝ ΓΛΩΣΣΩΝ ΔΩΔΕΚΑΝΗΣΟΥ
ΕΡΓΑΝΗΣ ΑΘΗΝΑΣ 26, ΡΟΔΟΣ
ΤΗΛ.: 2241028475, FAX: 2241036620, Email: palso-dod@hol.gr,www.palsodod.gr

ΧΠΣΛΛ006

Συνεχίζουν για άλλες 48ώρες την απεργία τους οι ναυτεργάτες

Παράταση της αγωνίας!

Αποκλεισμένοι σε νησιά αλλά και στον Πειραιά πολλοί επιβάτες • Αρρυθμίες στην τροφοδότηση της αγοράς η οποία ήδη άρχισε να αντιμετωπίζει προβλήματα

Σοβαρό αντίκτυπο στα νησιά μας δημιουργεί η συνέχιση των απεργιακών κινητοποιήσεων που κήρυξε η Πανελλήνια Ναυτική Ομοσπονδία, αντιδρώντας στο νομοσχέδιο του Υπουργείου Εμπορικής Ναυτιλίας για τη ναυτική εκπαίδευση, «κολλώντας» σε αυτό και άλλα αιτήματα του κλάδου.



Μετά από δυο συνεχόμενες 48ωρες απεργίες, η ΠΝΟ αποφάσισε χθες να παρατείνει τις κινητοποιήσεις για δύο ακόμη ημέρες, δηλαδή μέχρι τις 6:00 το πρωί της Τετάρτης, ενώ παραμένει πάντα ανοικτό το ενδεχόμενο να αποφασίσει νέα παράταση των κινητοποιήσεων.

Κατά τη διάρκεια του προηγούμενου τετραημέρου, παρουσιάστηκαν ήδη κάποιες «αρρυθμίες» στην τροφοδοσία των αγορών των νησιών μας, οι οποίες αναμένεται να γίνουν ακόμη πιο έντονες σήμερα και αύριο. Ήδη το Σάββατο παρουσιάστηκαν ελλείψεις σε κάποια ήδη, που θα γίνουν φυσικά πιο εκτεταμένες αυτό το διήμερο. Εκτιμάται μάλιστα ότι αν αποφασισθεί η παράταση της απεργίας έως για άλλο ένα 48ωρο, δηλαδή μέχρι το πρωί της Παρασκευής, τότε η κατάσταση θα γίνει δραματική. Αυτό το γνωρίζουν καλύτερα οι κάτοικοι της Πάτμου που το περασμένο καλοκαίρι αντιμετώπισαν αντίστοιχο πρόβλημα λόγω της τακτικής που ακολουθούσαν ορισμένες εταιρίες να προτιμούν να μεταφέρουν φορτηγά αυτοκίνητα από τον Πειραιά για τη Ρόδο, όπου η απόσταση είναι μεγαλύτερη από την Πάτμο και φυσικά και τα χρήματα που εισέπρατταν. Τώρα το πρόβλημα αγγίζει όλα τα νησιά και φθάνει μέχρι και την πρωτεύουσα του νομού, τη Ρόδο.

Από την περασμένη Πέμπτη, όταν έδεσαν τα πλοία στα λιμάνια λόγω της απεργίας, δεν έχει μεταφερθεί κανένα προϊόν στα νησιά μας από την ηπειρωτική Ελλάδα. Ήδη στο λιμάνι του Πειραιά, συνωστίζονται δεκάδες φορτηγά αυτοκίνητα με προορισμό τα Δωδεκάνησα και από σήμερα η κατάσταση αναμένεται να γίνει εκρηκτική. Πολύ περισσότερο αν τελικά η ΠΝΟ αποφασίσει να κρατήσει δεμένους τους κάβους και πέραν της Τετάρτης.

Αυτή τη στιγμή μόνο τα πλοία Πρωτεύς και Δωδεκάνησος Pride εκτελούν δρομολόγια, λύνοντας ορισμένα προβλήματα, αλλά μόνο σε ό,τι αφορά τις ενδοδωδεκανησιακές μετακινήσεις. Μάλιστα, η απόφαση των μελών του πληρώματος του Pride να μην μετάσχουν στην απεργία, προκάλεσε την αντίδραση ναυτικών και μελών του Εργατικού Κέντρου, με συνέπεια τις προηγούμενες ημέρες να υπάρχει ένταση κατά τη στιγμή του απόπλου του.

Η διακίνηση προσώπων στη Ρόδο, την Κω και τα υπόλοιπα νησιά που διαθέτουν αεροδρόμια, δεν φαίνεται να έχει επηρεαστεί σημαντικά, αν και ανέβηκε κατακόρυφα η πληρότητα στα αεροσκάφη. Το μεγάλο πρόβλημα όμως έχει να κάνει με τα προϊόντα, που δεν έχουν άλλο τρόπο να φθάσουν στα νησιά μας, πέραν της ακτοπλοΐας.

Αν συνεχιστεί η κατάσταση αυτή, είναι βέβαιο ότι δούμε πολλά άδεια ράφια στα σούπερ μάρκετ, τα οποία ήδη έχουν βγάλει από τις αποθήκες τις «εφεδρείες» που είχαν. Ακόμη και στα τρόφιμα αναμένεται να παρουσιαστούν πολύ σύντομα ελλείψεις, αφού η ντόπια παραγωγή δεν επαρκεί για να καλύψει τη ζήτηση.

Ακόμη και αν δεν παραταθεί η απεργία και τα δρομολόγια ξαναρχίσουν κανονικά την Τετάρτη, εκτιμάται ότι θα χρειαστεί ένα εύλογο χρονικό διάστημα για να ομαλοποιηθεί ο εφοδιασμός της αγοράς. Άλλωστε, είναι γνωστό ότι δεν υπάρχει... πληθώρα δρομολογίων.

Αυτή τη στιγμή το πιο σημαντικό πρόβλημα το αντιμετωπίζει η Κάλυμνος με τους 17.000 κατοίκους αλλά και τα άλλα νησιά που δεν έχουν αεροδρόμιο, αφού εκεί είναι αδύνατη ακόμη και η διακίνηση προσώπων. Πολλοί είναι αυτοί που έχουν ξεμείνει στα νησιά αυτά ή στον Πειραιά.

Για μια ακόμη φορά τα νησιά μας εμφανίζονται «όμηροι» της κόντρας μεταξύ του ΥΕΝ και της ΠΝΟ.





Από τα επεισόδια στο λιμάνι της Ρόδου

ΤΙ ΖΗΤΟΥΝ

Αν και μέσα στην Πανελλήνια Ναυτική Ομοσπονδία δεν υπάρχει απόλυτη ταύτιση απόψεων σε όλα τα θέματα, ορισμένες θέσεις της Ομοσπονδίας απηχούν το ίδιο σημαντικές σε όλους τους κλάδους, σε σχέση με τις επισημάνσεις του ΥΕΝ. Ειδικότερα τα σημεία που καίνε όλη τη ναυτεργατική οικογένεια σε σχέση με την επιστολή - απάντηση του υπουργού Εμπορικής Ναυτιλίας είναι:

1. Εξασφάλιση του συνταγματικά κατοχυρωμένου δικαιώματος για εργασία και άμεση απορρόφηση όλων των προσφερομένων για εργασία ανέργων • Ελλήνων ναυτεργατών:

Σύμφωνα με το ΥΕΝ, το υπουργείο έχει υιοθετήσει συγκεκριμένα μέτρα για την ενίσχυση της ναυτικής εργασίας:

Α. Την επιδότηση των ασφαλιστικών εισφορών των εργαζομένων στην κρουαζιέρα, που είχε, ως αποτέλεσμα, να δρομολογηθούν τέσσερα κρουαζιερόπλοια με ελληνική σημαία και να βρει δουλειά το 13% των ανέργων ναυτικών, που ήταν εγγεγραμμένοι στο Γραφείο Ευρέσεως Ναυτικής Εργασίας, καθώς επίσης και το 32% των επιδοτουμένων ανέργων ναυτικών.

Β. Την κατά προτεραιότητα πρόσληψη ανέργων ναυτικών σε Οργανισμούς Λιμένων της χώρας, συμπεριλαμβανομένων των εισηγμένων εταιρειών ΟΛΠ και ΟΛΘ, πάντα με τις διαδικασίες του ΑΣΕΠ όπως ορίζεται στο άρθρο 20 του Ν. 3409/2005.

Σύμφωνα με κύκλους των ναυτεργατών, η συγκεκριμένη απάντηση δεν ικανοποιεί την Ομοσπονδία αφού δεν είναι σαφής και δεν δεσμεύει το υπουργείο στο ζήτημα της απορρόφησης όλων των ανέργων.

2. Δεκάμηνη επάνδρωση ακτοπλοϊκών επιβατηγών πλοίων:

Σύμφωνα με το υπουργείο Ε.Ν. το αίτημα αυτό της ΠΝΟ ικανοποιήθηκε. Όλα τα πλοία της ακτοπλοΐας είναι υποχρεωμένα σε 10μηνη υποχρεωτική δρομολόγηση, όπως ορίζει το άρθρο 18 Ν.3409/2005. Σύμφωνα με κύκλους των ναυτεργατών όμως υπάρχουν αυτή την στιγμή πολλά πλοία της ακτοπλοΐας δεμένα για περισσότερους από τρεις μήνες.

3. Ανάκληση εγκριτικών πράξεων νηολόγησης πλοίων:

Σύμφωνα με το ΥΕΝ όσον αφορά το θέμα της εγκριτικής πράξης για τη δρομολόγηση των κρουαζιερόπλοιων με ελληνική σημαία, είναι αποτέλεσμα της συμφωνίας των περισσοτέρων σωματείων της ΠΝΟ με τις εταιρείες κρουαζιερόπλοιων.

Όσον αφορά τις εγκριτικές πράξεις της ποντοπόρου ναυτιλίας, γνωρίζετε ότι έχουν ενισχυμένη συνταγματική ισχύ από τη δεκαετία του 1950. Είναι δε γνωστό σε σας ότι η τροποποίηση της εγκριτικής πράξεως του 2005 δεν επέφερε καμία αλλαγή στη σύνθεση των πληρωμάτων της ποντοπόρου ναυτιλίας.

Από την πλευρά τους οι ναυτεργάτες δηλώνουν αντίθετοι με κάθε εγκριτική πράξη. Σχετικά με τα κρουαζιερόπλοια οι ναυτεργάτες υποστηρίζουν ότι σε επίπεδο Ομοσπονδίας η συμφωνία ήταν για ένα χρόνο με επανεξέταση, και χωρίς εγκριτική πράξη.

4. Ίδρυση ανεξάρτητου Ειδικού Ταμείου Ανεργίας:

Για το θέμα αυτό το υπουργείο τονίζει ότι επιθυμεί το διάλογο, ενώ έχει ήδη καταθέσει προσχέδιο νόμου που συνέταξε η προηγούμενη πολιτική ηγεσία του ΥΕΝ, για την ίδρυση Ειδικού Ταμείου Ανεργίας και σε συνεργασία με την ΠΝΟ υπάρχει πρόθεση να αναληφθεί νομοθετική πρωτοβουλία, που θα ικανοποιεί ένα πάγιο αίτημα δεκαετιών του ναυτεργατικού κόσμου.

Στο θέμα αυτό κύκλοι της ναυτεργασίας επισημαίνουν ότι πρόκειται για ένα αίτημα τριών ετών και ότι μέχρι στιγμής δεν έχει γίνει τίποτα παρ' όλες τις διαβεβαιώσεις.

Παρουσιάζουμε μια 30-λεπτη γυμναστική, πρακτική προσέγγιση σε μια υγιεινή ζωή και όλη την υποστήριξη που χρειάζεται να πετύχεις και τα δύο.



Τα Curves είναι ένας μοναδικός τρόπος να βρεις τη φόρμα σου. Ένας τρόπος που επιτρέπει στις γυναίκες να επιτύχουν τους στόχους τους για καλή φυσική κατάσταση με μιά 30-λεπτη γυμναστική κάθε φορά. Γιατί σχεδιάστηκε έχοντας εσένα κατά νου. Από τον εξοπλισμό που χρησιμοποιούμε έως τον τρόπο που αντιμετωπίζουμε την υγιεινή ζωή. Με λίγα λόγια, σου παρέχουμε την υποστήριξη που χρειάζεσαι για να καταπλήξεις τον εαυτό σου.

Curves
Η δύναμη να καταπλήξετε τον εαυτό σας.™

Περισσότερα από 9.000 παραρτήματα παγκοσμίως

22410-20123
Εθνικής Αντιστάσεως & Λάρνακας 5
Ρόδος 85100

Μία δωρεάν εβδομάδα*

curves.com

Η δωρεάν εβδομάδα μπορεί να εξαρτιμεθεί στην πρώτη επίσκεψη ή να αναλλαχθεί με μιά ειδική έκπτωση μέλους. Δεν ισχύει σε συνδυασμό με άλλη προσφορά. Ισχύει μόνο στα παραρτήματα που συμμετέχουν στην προσφορά. Μόνο για νέα μέλη. A.T. 266(Γ)

ALHAMBRA TRAVEL
ΓΕΝΙΚΟΙ ΑΝΤΙΠΡΟΣΩΠΟΙ ΓΙΑ ΤΗΝ LOUIS ΣΤΗ ΡΟΔΟ
LOUIS HELLENIC CRUISES
12ήμερη κρουαζιέρα στη Δυτική Μεσόγειο ΠΑΣΧΑ 2006

Πειραιάς-Κέρκυρα-Τυνησία-Αιάκειο-Βαρκελώνη-Βαλένθια-Μάλαγα-Ταγγέρη-Πάλμα ντι Μαγιόρκα
από 20 Απριλίου έως 01 Μαΐου
με το εκπληκτικό κρουαζιερόπλοιο 34.000 τ.
«THOMSON DESTINY»

Μοναδική ευκαιρία να κάνετε Πάσχα με τα παιδιά σας με ειδικές τιμές που μόνο η LOUIS HELLENIC CRUISES μπορεί να προσφέρει.

Θέσεις περιορισμένες

Περιλαμβάνονται:
* Διαμονή στην καμπίνα της επιλογής σας
* Αεροπορική επιστροφή με ειδικά ναυλωμένη πτήση από ΠΑΛΜΑ στην ΑΘΗΝΑ
* Μεταφορές από/προς κρουαζιερόπλοιο στην ΚΕΡΚΥΡΑ τη Μ. Παρασκευή (Επιτάφιο) και το Μ. Σάββατο για τη Λειτουργία της Ανάστασης.
* Πλήρης διατροφή στο κρουαζιερόπλοιο (πρωινό, γεύμα, δείπνο και μεταμεσονύκτια σνακ).
* Συμμετοχή στις διάφορες εκδηλώσεις, την καθημερινή ψυχαγωγία και το καλλιτεχνικό πρόγραμμα του κρουαζιερόπλοιου.
* Μεταφορά στο αεροδρόμιο της ΠΑΛΜΑ
* Ασφάλιση Αστικής Επαγγελματικής Ευθύνης.

Δεν περιλαμβάνονται:
* Λιμενικά και λοιπά έξοδα
* Φόροι αεροδρομίων
* Προαιρετικές εκδρομές
* Φιλοδωρήματα
* Κατανάλωση ποτών/αναψυκτικών

ΠΛΗΡΟΦΟΡΙΕΣ-ΠΡΟΓΡΑΜΜΑΤΑ
ALHAMBRA TRAVEL
Δ. Θεοδωράκη 13-ΡΟΔΟΣ
Τηλ. 2241037052 και 2241025698
ΧΠΤΤΡ002

PELLOS TRAVEL
Α. ΠΑΠΑΣΑΒΒΑΣ
ΟΡΓΑΝΩΣΗ-ΠΟΙΟΤΗΤΑ-ΕΓΓΥΗΣΗ

ΕΚΔΡΟΜΕΣ ΧΕΙΜΩΝΑ 2006
ΣΟΥΠΕΡ ΠΡΟΣΦΟΡΑ!

• **18/02/06-20/02/06**
ΚΑΡΝΑΒΑΛΙ ΒΕΝΕΤΙΑΣ
CHARTER ΑΠΟ ΡΟΔΟ-ΒΕΝΕΤΙΑ
ΤΟ ΠΡΟΓΡΑΜΜΑ ΠΕΡΙΛΑΜΒΑΝΕΙ:
ΑΕΡΟΠΟΡΙΚΑ ΕΙΣΙΤΗΡΙΑ-ΞΕΝΟΔΟΧΕΙΑ 4 ΑΣΤΕΡΩΝ ΜΕ ΠΡΩΙΝΟ ΚΑΙ ΦΑΓΗΤΟ-ΜΕΤΑΦΟΡΕΣ ΑΕΡΟΔΡΟΜΙΟ-ΞΕΝΟΔΟΧΕΙΟ-ΑΕΡΟΔΡΟΜΙΟ-ΞΕΝΑΓΗΣΗ ΒΕΝΕΤΙΑΣ-ΤΑΞΙΔΙΩΤΙΚΗ ΑΣΦΑΛΕΙΑ- ΦΟΡΟΙ ΑΕΡΟΔΡΟΜΙΟΥ
ΣΥΝΟΔΟΣ Α. ΠΑΠΑΣΑΒΒΑΣ
ΕΛΑΤΕ ΣΤΟ ΦΗΜΙΣΜΕΝΟ ΚΑΡΝΑΒΑΛΙ ΤΗΣ ΒΕΝΕΤΙΑΣ , ΣΤΗΝ ΠΟΛΗ ΤΩΝ ΔΟΓΗΔΩΝ, ΤΩΝ ΚΑΝΑΛΙΩΝ ΚΑΙ ΤΗΣ ΚΟΥΛΤΟΥΡΑΣ!!!

• **4/3-7/3**
ΤΕΤΡΑΗΜΕΡΗ ΑΕΡΟΠΟΡΙΚΗ ΕΚΔΡΟΜΗ ΣΤΗΝ ΒΟΥΔΑΠΕΣΤΗ
με απευθείας τσάρτερ από ΡΟΔΟ-ΒΟΥΔΑΠΕΣΤΗ-ΡΟΔΟ
ΑΝΑΧ. Σάββατο πρωί και επιστροφή Τρίτη βράδυ
ΠΕΡΙΛΑΜΒΑΝΟΝΤΑΙ ΞΕΝΟΔΟΧΕΙΑ 4 ΑΣΤΕΡΩΝ-ΞΕΝΑΓΗΣΕΙΣ – ΜΕΤΑΦΟΡΕΣ - ΣΥΝΟΔΟΣ ΓΡΑΦΕΙΟΥ

• **2/3-7/3 (ΕΞΑΗΜΕΡΗ ΕΚΔΡΟΜΗ)**
ΣΥΡΟΣ-ΤΗΝΟΣ-ΜΥΚΟΝΟΣ (ΠΑΝΑΓΙΑ ΤΗΣ ΤΗΝΟΥ-ΑΓΙΟΣ ΙΩΑΝΝΗΣ Ο ΠΡΟΔΡΟΜΟΣ)
ΑΝΑΧ.2/3 ΠΕΜΠΤΗ ΒΡΑΔΥ ΜΕ ΕΠΙΣΤΡ. 7/3 ΣΤΙΣ 08:00 ΤΟ ΠΡΩΙ ΣΤΗ ΡΟΔΟ
ΤΙΜΗ 235 ΕΥΡΩ ΤΟ ΑΤΟΜΟ

• **2/3-7/3 (ΕΞΑΗΜΕΡΗ ΕΚΔΡΟΜΗ)**
(ΑΓΙΟΣ ΙΩΑΝΝΗΣ Ο ΡΩΣΣΟΣ (ΕΥΒΟΙΑ) ΜΕΤΕΩΡΑ-ΠΑΝΑΓΙΑ ΣΟΥΜΕΛΑ-ΘΕΣΣΑΛΟΝΙΚΗ
ΑΝΑΧ. 2/3 ΠΕΜΠΤΗ ΒΡΑΔΥ ΜΕ BLUE STAR FERRIES
ΕΠΙΣΤΡ. 7/3 ΤΟ ΠΡΩΙ ΣΤΙΣ 08:00 ΤΟ ΠΡΩΙ ΣΤΗ ΡΟΔΟ
ΞΕΝΟΔΟΧΕΙΑ ΜΕ ΠΡΩΙΝΟ-ΜΕΤΑΦΟΡΕΣ-ΣΥΝΟΔΟΣ ΓΡΑΦΕΙΟΥ
Το γραφείο μας φημίζεται για την πολύ καλή ποιότητα των εκδρομών του και τις πολύ χαμηλές τιμές!!!
Διαθέτουμε επίσης:
Εισιτήρια με ΟΑ, AEGEAN και CHARTER. Ακτοπλοϊκά εισιτήρια. Ειδικά πακέτα για μεμονωμένους, συλλόγους, νεόνυμφους για Ελλάδα, Κύπρο, Τυνησία, Αίγυπτο, Μαρόκο, Ιταλία, Αγγλία, Γαλλία κ.ά.

ΓΙΑ ΠΕΡΙΣΣΟΤΕΡΕΣ ΠΛΗΡΟΦΟΡΙΕΣ, ΚΡΑΤΗΣΕΙΣ ΚΑΙ ΑΝΑΛΥΤΙΚΑ ΠΡΟΓΡΑΜΜΑΤΑ ΣΤΟ ΠΡΑΚΤΟΡΕΙΟ ΓΕΝΙΚΟΥ ΤΟΥΡΙΣΜΟΥ:
PELLOS TRAVEL TOUR OPERATOR-Α. ΠΑΠΑΣΑΒΒΑΣ
125 KALITHEAS AVENUE, FALIRAKI RHODES, 85100 GREECE
TEL. 2241087615, FAX 2241087616
E-MAIL pellostravel@rho.fortnet.gr www.pellostravel.gr
ΧΠΤΤΠ

ΓΙΑ ΤΟΝ ΤΡΟΠΟ ΕΠΙΛΟΓΗΣ ΥΠΟΨΗΦΙΩΝ ΔΗΜΑΡΧΩΝ

Επίθεση Β. Σταυριανού κατά οργάνων του ΠΑΣΟΚ

Αναφέρεται ιδιαίτερα στις διαδικασίες που ακολουθούνται από το κόμμα στο δήμο Πεταλούδων

Με επιστολή του ο επικεφαλής της μειοψηφίας του Δημοτικού Συμβουλίου του δήμου Πεταλούδων και τέως γραμματέας της Νομαρχιακής Επιτροπής του ΠΑΣΟΚ, κ. Βασίλης Σταυριανός, εκφράζει την αντίθεσή του για τις διαδικασίες που ακολουθούνται για την επιλογή των υποψηφίων που θα στηριχθούν από το ΠΑΣΟΚ

Ιδιαίτερα ο κ. Σταυριανός καταγγέλλει την Περιφερειακή Επιτροπή ΠΑΣΟΚ Ν. Αιγαίου και τη Ν.Ε. Νότιας Δωδεκανήσου για την τακτική που ακολουθούν στο θέμα του υποψήφιου δημάρχου Πεταλούδων, τακτική που όπως υποστηρίζει, έρχεται σε αντίθεση με το κοινό αίσθημα.

Ο κ. Σταυριανός επιτίθεται προσωπικά και κατά του κ. Παρασκευά, τον οποίο κατηγορεί ότι προωθεί υποψήφιους της αρεσκείας του, χωρίς να βλέπει την "οδυνηρή πραγματικότητα".

Το πλήρες κείμενο της επιστολής του κ. Σταυριανού έχει ως εξής:

«κ. Διευθυντά,

Με την επιστολή αυτή επιθυμώ να εκφράσω την αντίθεσή μου, που πιστεύω ότι εκφράζει και άλλους συντρόφους, για τις διαδικασίες που ακολουθεί η Περιφερειακή Επιτροπή ΠΑΣΟΚ Ν. Αιγαίου και η Νομαρχιακή Επιτροπή Ν. Δωδεκανήσου στο θέμα της επιλογής υποψήφιου δημάρχου στο Δήμο Πεταλούδων.

Στο Δήμο Πεταλούδων δεν έχουν γίνει μέχρι τώρα οι διαδικασίες σε επίπεδο δημοτικής οργάνωσης για το θέμα της επιλογής των δημοτικών αρχόντων καθώς και των μελλοντικών σχεδιασμών σε ζητήματα Τοπικής Αυτοδιοίκησης, θεμάτων, που οριοθετούν το πλαίσιο της επερχόμενης εκλογικής μάχης. Είναι επιτακτική ανάγκη από την ίδια τη ζωή οι πολίτες της περιοχής μας να ασχοληθούν με τα πεπραγμένα της σημερινής δημοτικής αρχής και να καταθέσουν την άποψή τους για τα όσα συμβαίνουν στο δήμο μας.

Φοβάμαι όμως ότι ελάχιστα ενδιαφέρει τους ανθρώπους που ηγούνται στον κομματικό μας μηχανισμό η πολιτική θέση των κατοίκων αυτής της περιοχής. Η όλη μεθόδευση φανερώνει ότι οι επιλογές έχουν γίνει και οι όποιες εξαγγελίες για μελλοντικές αποφάσεις με ευρύτατες και δημοκρατικές διαδικασίες αποτελούν μόνο στάχτη στα μάτια μας.

Ενώ λοιπόν οι εφημερίδες στις 12 Φεβρουαρίου 2006 αναφέρουν ότι έχουν γίνει συγκεκριμένες επιλογές, μεταξύ των οποίων και ο υποψήφιος για το δήμο Πεταλούδων, δύο μέρες αργότερα ο γραμματέας της Π.Ε. Ν. Αιγαίου ανακοινώνει ότι δεν έχει γίνει καμία επιλογή. Αυτό για μένα σημαίνει ότι, είτε καλλιεργείται κλίμα υπέρ κάποιων υποψηφίων είτε υπάρχουν δύο κέντρα στο τοπικό ΠΑΣΟΚ που διοχετεύουν διαφορετικές πληροφορίες και η μία πλευρά προσπαθεί να φέρει την άλλη προ τετελεσμένων γεγονότων.

Επί της ουσίας τώρα, θέλω να τονίσω άλλη μια φορά ότι οι διαδικασίες που οφείλει να ακολουθήσει ένα κόμμα, ανοικτό και πλουραλιστικό πρέπει να είναι παρόμοιες με αυτές τις ιδέες. Σκοπός των οργάνων (Περιφερειακή και Νομαρχιακή Επιτροπή) θα πρέπει να είναι η μέγιστη δυνατή συσπείρωση τόσο των μελών όσο και των ψηφοφόρων του κόμματός μας αλλά και όχι μόνο αυτών. Η συσπείρωση θα προέλθει μέσα από δημοκρατικές διαδικασίες για την ανάδειξη των υποψήφιων δημάρχων, για την ανάδειξη ανθρώπων καταξιωμένων στην κοινωνία με βάση το έργο τους.

Οι δημοτικές οργανώσεις λοιπόν οφείλουν να συγκαλέσουν ανοικτές συγκεντρώσεις για να καταθέσουν οι πολίτες τις απόψεις τους για το τι πραγματικά συμβαίνει στο δήμο και ποιές προοπτικές υπάρχουν εάν συνεχιστεί η κατάσταση που επικρατεί σήμερα. Το να επιθυμούν κάποιοι να αποκλείσουν εμένα και κάποιους άλλους από τις διαδικασίες εκτός από μικρόψυχη πολιτική είναι και πολιτική περιχαράκωσης του κόμματος και των ιδεών του.

Μετά από τριάντα χρόνια προσφοράς μέσα στο κόμμα σήμερα δέχομαι βάναυσες επιθέσεις από ανθρώπους που το μόνο που τους ενδιαφέρει είναι η παραμονή τους





Βολές κατά της Περιφερειακής Επιτροπής αλλά και προσωπικά κατά του Τ. Παρασκευά



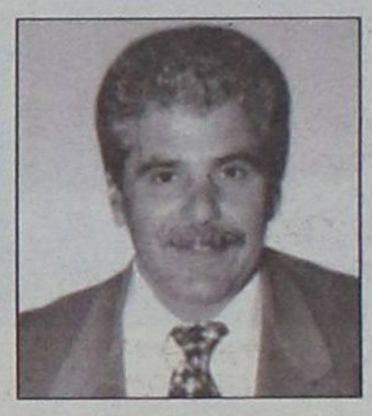

στην καρέκλα της εξουσίας και η διαρκής υπονόμευση των υγιών δυνάμεων.

Όμως η περιχαράκωση και ο αποκλεισμός δε συνάδει με τις ιδέες που το κόμμα ειδικά αυτήν την περίοδο θέλει να περάσει στις μεγάλες μάζες των πολιτών. Είναι δε αυτά που τελικά έφεραν το κόμμα μας στη δεύτερη θέση στα Δωδεκάνησα πράγμα που έχει να συμβεί από το 1977. Φυσικά καμία αυτοκριτική δεν έχει γίνει μέχρι τώρα από τα τοπικά στελέχη που συνεχίζουν να προσπαθούν να Παρασκευά-ζουν υποψήφιους της αρεσκείας τους χωρίς να βλέπουν την πραγματικότητα. Μια πραγματικότητα που είναι οδυνηρή για το δήμο μας που βλέπει να απαξιώνεται καθημερινά μην έχοντας τις δυνατότητες να ανταποκριθεί ούτε στις στοιχειώδεις δαπάνες. Χαρακτηριστικά παραδείγματα η παρακράτηση των χρημάτων των σχολείων για περισσότερο από ένα χρόνο ή η αδυναμία πληρωμής των δημοτικών υπαλλήλων για πολλούς μήνες.

Εάν λοιπόν αυτή είναι η Τοπική Αυτοδιοίκηση που ορισμένοι σύντροφοι ονειρεύονται, τότε να μην έχουμε κανένα παράπονο για την εικόνα του κόμματός μας στα Δωδεκάνησα. Επειδή όμως πιστεύω ότι υπάρχουν ακόμα λογικές φωνές μέσα στο κόμμα, ζητάω να αφουγκραστούν την κοινωνία που βοά με αυτά που βλέπει γύρω της και να αναζητήσουν άλλες λύσεις στα αδιέξοδα που έχουν οδηγηθεί και οδηγήσει το κόμμα.

Με τιμή
Βασίλης Σταυριανός
τ. Γραμματέας Ν.Ε. ΠΑΣΟΚ».

ΚΕΝΤΡΟ ΤΕΧΝΗΣ ΧΟΡΟΥ & ΑΘΛΗΣΗΣ
ΑΜΕΡΙΣΣΑ ΒΟΓΙΑΤΖΗ



Ελάτε όλοι στην χοροεσπερίδα μασκέ της σχολής που θα γίνει στο
"Ουσίες κι οινοπνεύματα"
στις **25 Φεβρουαρίου 2006**
και ώρα 20.00

Πολλές εκπλήξεις!!!
Θα ξεφαντώσουμε!!!

Πληροφορίες στα τηλέφωνα: **22410 90593, 22410 90548, 6944597385.**
Εισιτήρια διατίθενται στη σχολή. • Τιμή εισιτηρίου 23€, παιδικό 16€
ΑΤ2424(Γ)

KYDON TOURS

ΕΚΔΡΟΜΕΣ!!!

Ποιότητα-φροντίδα-επιτυχία

...DUBAI

Ηλιος-Αμμος και παντού χρυσός

5-10/3/06

ΜΕΤΑ την επιτυχία μας του γκρουπ στο DUBAI 15/1-20/1/06

ΕΠΑΝΑΛΑΜΒΑΝΟΥΜΕ

Την όμορφη αυτή εκδρομή στην πιο in και πολυσυζητημένη πόλη του κόσμου.

Την πόλη του μέλλοντος - υπερσύγχρονη, αστραφτερή, με το πιο ακριβό ξενοδοχείο στον κόσμο το περίφημο BURJ AL ARAB κτισμένο όλο στη θάλασσα, το χιονοδρομικό κέντρο μέσα στην έρημο, τα νησιά που κτίζουν μέσα στη θάλασσα, τα καταπληκτικά μοναδικής αρχιτεκτονικής κτίρια, πάρκα, δρόμους και shopping center για τα πιο τρελά ψώνια!!!

Περιλαμβάνει:

- Αεροπορικά εισιτήρια από Ρόδο με AEGEAN και QATAR από ΑΘΗΝΑ
- Ξενοδοχείο MARRIOTT 5 αστέρων DE LUXE κεντρικό ξενοδοχείο με πρωινό- μπουφέ
- Μεταφορές αεροδρόμιο -ξενοδοχείο- αεροδρόμιο
- Ξενάγηση DUBAI με γεύμα
- Κρουαζιέρα με δείπνο και χορό ORIENTAL
- Ασφάλεια ταξιδιού
- Συνοδός η κ. Ελένη Ψυλλάκη
- Φόροι αεροδρομίων

Προαιρετικές εκδρομές

- SAFARI με δείπνο - εκδρομή στο ABOU DABI
- Δείπνο στο περίφημο ξενοδοχείο BURJ AL ARAB

••••

ΕΚΔΡΟΜΕΣ ΑΠΟΚΡΙΕΣ!!!

Εχουμε τριήμερα - τετραήμερα για όλους τους προορισμούς

ΕΛΑΤΕ στο γραφείο μας για προγράμματα!!!

Η πείρα μας 30 χρόνια στη διάθεσή σας

ΠΡΑΚΤΟΡΕΙΟ ΚΥΔΩΝ ΙΑΤΑ

Εθ. Δωδ/σίων 14-Ακτή Σαχτούρη 8 • Τηλ. 22410-23000, 27900, 27722 • E-mail: Kydon@otenet.gr

ΧΠΤΓΡ022

Ανεκτίμητης επιστημονικής και αρχαιολογικής αξίας

Θησαυρούς κρύβει ο βυθός του Αιγαίου

Τι έφερε στο φως η έρευνα του «Ναυτίλος»

Θησαυρούς ανεκτίμητης επιστημονικής και αρχαιολογικής αξίας κρύβει ο βυθός του Αιγαίου, του πιο πολυταξιδεμένου πελάγους της Μεσογείου.

Αρχαία ναυάγια και υποθαλάσσια ηφαίστεια -ορισμένα από τα οποία παραμένουν ενεργά- εναλλάσσονται με υδροθερμικές πηγές, ρήγματα και κοραλλιογενείς εκτάσεις, συνθέτοντας ένα μοναδικό μωσαϊκό.

Την ιστορία 7.000 χρόνων ναυτιλίας αφηγούνται περισσότερα από 1.000 ναυάγια. Τα περισσότερα βρίσκονται εκατοντάδες μέτρα κάτω από την επιφάνεια της θάλασσας. Αλλα εντοπίζονται στη διάρκεια ερευνητικών αποστολών, όπως συνέβη για παράδειγμα με τον «Ναυτίλο», το πρόγραμμα του Ελληνικού Κέντρου Θαλασσίων Ερευνών (ΕΛΚΕΘΕ) που ολοκληρώθηκε στη διάρκεια του περασμένου έτους. Η προαναγγελθείσα πάντως για το 2006 εκστρατεία υποθαλάσσιων ερευνών στους υδάτινους δρόμους Σαντορίνης - Κρήτης όπου πιστεύεται ότι έχουν γίνει στην αρχαιότητα εκατοντάδες ναυάγια φαίνεται να αναβάλλεται για το μέλλον.

«Το Αιγαίο ταξιδεύτηκε όσο καμία θάλασσα στον κόσμο και είναι βέβαιο ότι κρύβει πλούτο από αρχαία ναυάγια που κανείς δεν μπορεί να φανταστεί. Ο ακριβής αριθμός τους παραμένει άγνωστος, καθώς τα σκάνερ βυθού και τα ηχοβολιστικά όργανα πλευρικής διασκόπησης



Το Υ/Γ - ΩΚ «Ναυτίλος»

δεν έχουν πολλά χρόνια που χρησιμοποιούνται από τους Ελληνες ερευνητές. Καταδυθήκαμε πρόσφατα στη θαλάσσια περιοχή Νοτιοανατολικά της Ρόδου αναζητώντας ένα λιβάδι με μαύρα κοράλλια και κατά τύχη πέσαμε πάνω σε ένα αρχαίο ναυάγιο και δεκάδες άθικτους αμφορείς» σχολιάζει σε συνέντευξή του στην «Καθημερινή» ο κ. Γιώργος Χρόνης, πρόεδρος του Ελληνικού Κέντρου Θαλασσίων Ερευνών.

Ευρήματα του 5ου π.Χ. αι.

Τα τελευταία δύο χρόνια ερευνητές και αρχαιολόγοι έφεραν στο φως ορισμένους από τους σημαντικότερους βυθισμένους θησαυρούς, ορισμένοι εκ των οποίων χρονολογούνται από την εποχή των Περσικών Πολέμων τον 5ο π.Χ. αιώνα! Οπως εξηγεί ο κ. Χρόνης, πρόκειται για ναυάγια στην περιοχή της Χίου, της Κύθνου, της Ρόδου καθώς και του Αγ. Ορους. Στην τελευταία περίπτωση, μέσα σε αμφορείς εντοπίστηκε «σουρωτήρας» που όπως αποδείχτηκε αποτελούσε στρατιωτικό εξοπλισμό στη διάρκεια των Περσικών Πολέμων.

Τα ναυάγια, πάντως, δεν αποτελούν τον μοναδικό πλούτο στον βυθό του Αιγαίου. Μόνο στη διάρκεια του τελευταίου χρόνου επιστήμονες του ΕΛΚΕΘΕ ανακάλυψαν και εξερεύνησαν τεράστιες και πολύχρωμες κοραλλιογενείς εκτάσεις που ονόμασαν «κήπους» (Νάξος και Κρήτη), τον κρατήρα του υποθαλάσσιου ηφαιστείου «Κολούμπο», σε βάθος 504 μέτρων στη θαλάσσια περιοχή της Σαντορίνης, το ρήγμα της Αμοργού.



Πολυποίκιλος ανάγλυφος πυθμένας

Οπως υπογραμμίζει ο κ. Χρόνης, το πολυποίκιλο ανάγλυφο του πυθμένα οφείλεται εν πολλοίς στη γεωγραφική θέση του Αιγαίου καθώς βρίσκεται στη «ραφή» της αφρικανικής και της ευρασιατικής πλάκας, το επονομαζόμενο «Ελληνικό τόξο». «Η καταβύθιση της μιας μέσα στην άλλη δημιουργεί την ελληνική τάφρο, υποθαλάσσια ηφαίστεια καθώς και μια σειρά από άλλα μοναδικά γεωλογικά φαινόμενα».

ΕΠΙΠΛΑ ΚΟΥΖΙΝΑΣ ΙΤΑΛΙΑΣ & ΙΣΠΑΝΙΑΣ

8 ΜΕΤΡΑ

ΑΠΟ 990* ΕΥΡΩ

('Η ΑΠΟ 29 ΕΥΡΩ ΤΟ ΜΗΝΑ*)

ΒΟΛΑΣ ΚΟΥΖΙΝΕΣ

ΠΟΡΤΕΣ ΕΣΩΤΕΡΙΚΕΣ ΑΠΟ 139 ΕΥΡΩ (ΜΕ ΤΟ ΦΠΑ)

*ΔΕΝ ΠΕΡΙΛΑΜΒΑΝΕΤΑΙ ΤΟΠΟΘΕΤΗΣΗ, ΠΑΓΚΟΣ ΚΑΙ ΝΕΡΟΧΥΤΗΣ

*Ο ΔΙΑΚΑΝΟΝΙΣΜΟΣ ΑΦΟΡΑ 48ΜΗΝΗ ΕΞΟΦΛΗΣΗ ΚΑΙ ΠΕΡΙΛΑΜΒΑΝΕΙ ΦΠΑ 13%

πλαισιο

Λ. ΕΛΕΥΘΕΡΙΑΣ 43-45 ΚΡΕΜΑΣΤΗ ΡΟΔΟΣ - ΤΗΛ. 22410 91275

FAX: 22410 94370 -- e-mail: lazarosvolas@yahoo.gr

AE0096

Ideal Standard

ΚΑΜΠΙΝΕΣ ΥΔΡΟΜΑΣΑΖ

Οι έντονοι ρυθμοί της καθημερινότητας, επιβάλλουν την ανάγκη για άμεσο και εύκολο τρόπο χαλάρωσης ευεξίας και βελτίωσης της υγείας σας. Χαρίστε στον εαυτό σας την απόλαυση μιας καμπίνας υδρομασάζ IDEAL, με πολλούς συνδυασμούς λειτουργιών που θα σας ανανεώσουν.

AT546(Γ)

τώρα και στη Ρόδο από το ΚΕΝΤΡΟ ΜΠΑΝΙΟΥ

Ικάρου 1 λεωφόρος Καλλιθέας • τηλ. 2241031809

ALEXANDER
ΚΕΝΤΡΟ ΔΙΑΝΟΜΩΝ ΚΑΥΣΙΜΩΝ
σας συμφέρει
Πετρελαίου θέρμανσης και πετρελαίου DIESEL
Τηλ.. 22410 37376-27547
Δεκτές πιστωτικές κάρτες VISA-MASTERCARD
Α.Τ.1000(Γ)

ΠΡΑΚΤΟΡΕΙΟ ΓΕΝΙΚΟΥ ΤΟΥΡΙΣΜΟΥ
MAROMA TRAVEL
Αεροπορικά-ακτοπλοϊκά εισιτήρια
ΠΑΤΡΙΝΟ ΚΑΡΝΑΒΑΛΙ
Από **03/03** έως **07/03**

Ελάτε να ζήσουμε μαζί το τρελό ξεφάντωμα του Πατρινού Καρναβαλιού.
Θα επισκεφθούμε την αρχαία Ολυμπία και την ωραία Ζάκυνθο (προαιρετική εκδρομή).
Η Καθαρή Δευτέρα θα μας βρει στο όμορφο Γαλαξίδι.
Τελευταίες κρατήσεις έως 22/02
Α.Τ.536(Γ)
Για αναλυτικό πρόγραμμα της εκδρομής και για πληροφορίες-κρατήσεις Τηλ. 2241086888
Ώρες λειτουργίας 09.30-14.00 & 17.00-21.00

ΠΡΑΚΤΟΡΕΙΟ ΤΑΞΙΔΙΩΝ
ΣΑΒΒΑΣ ΣΑΗΣ
ΠΡΟΣΦΕΡΟΥΜΕ
τα φθηνότερα αεροπορικά εισιτήρια για όλο τον κόσμο με όλες τις αεροπορικές πτήσεις
ΑΚΟΜΗ
• BIZA επισκέπτου για ΑΥΣΤΡΑΛΙΑ σε μία μέρα
• Εκδοση διαβατηρίων
• Εκδοση αδειών αυτοκινήτων

ΞΕΝΟΔΟΧΕΙΑ ΣΤΗΝ ΑΘΗΝΑ-ΕΛΛΑΔΑ
PRESIDENT Α' ΚΑΤΗΓΟΡΙΑΣ Λεωφόρος Κηφισίας (έως 31/3/06 με πρωινό)
Μονόκλινο € 63 Δίκλινο για μονόκλινο € 68
Δίκλινο € 73 Τρίκλινο € 93
ROYAL OLYMPIC LUX κοντά στο Σύνταγμα (έως 31/3/06)
Μονόκλινο €91 Δίκλινο € 91 Τρίκλινο € 120
OLYMPIC PALACE Α' ΚΑΤΗΓΟΡΙΑ Σύνταγμα (έως 31/11/05 με πρωινό)
Μονόκλινο € 78 Δίκλινο € 88 Τρίκλινο € 109
ΚΑΝΙΓΚΟΣ 21 Α' ΚΑΤΗΓΟΡΙΑΣ (οδός Κάνιγγος) (έως 31/3/06 με πρωινό)
Μονόκλινο € 78 Δίκλινο € 88
BEST WESTERN ILISIA Α' ΚΑΤΗΓΟΡΙΑΣ ILISIA Μιχαλακοπούλου (από 1/5 έως 31/12/05)
Μονόκλινο € 84 Δίκλινο € 93 Τρίκλινο € 110
HELLINIS Β' ΚΑΤΗΓΟΡΙΑ ΩΝΑΣΕΙΟ Συγγρού (έως 31/12/05)
Μονόκλινο € 48 Δίκλινο € 58 Τρίκλινο € 70
ARETOUSA Β' ΚΑΤΗΓΟΡΙΑΣ Μητροπόλεως - Σύνταγμα (έως 31/10)
Μονόκλινο € 58 Δίκλινο € 76 Τρίκλινο € 100
ASTOR Σύνταγμα (έως 31/12/05 με πρωινό)
Μονόκλινο € 55 Δίκλινο για μονόκλινο € 62
Δίκλινο € 70 Τρίκλινο € 80
DORIAN Β' ΚΑΤΗΓΟΡΙΑΣ Ομόνοια (έως 21/3/06 με πρωινό)
Μονόκλινο € 54 Δίκλινο € 61 Τρίκλινο € 79
POLIS GRAND HOTEL Α' ΚΑΤΗΓΟΡΙΑΣ Πατησίων & Βερανζέρου 10 (έως 31/3/06 με πρωινό)
Μονόκλινο € 60 Δίκλινο € 70 Τρίκλινο € 90
ΒΕΡΓΙΝΑ Β' ΚΑΤΗΓΟΡΙΑΣ ΘΕΣ/ΚΗ (κεντρικό)
Μονόκλινο € 64 Δίκλινο € 80 Τρίκλινο € 90
ANEMONI ΚΕΝΤΡΙΚΟ-ΠΕΙΡΑΙΑΣ (έως 31/12/05 με πρωινό)
Μονόκλινο € 60 Δίκλινο € 72 Τρίκλινο € 85

ΣΑΣ ΣΥΜΦΕΡΕΙ ΠΡΙΝ ΚΛΕΙΣΕΤΕ ΟΠΟΥΔΗΠΟΤΕ ΝΑ ΜΑΣ ΕΠΙΣΚΕΦΘΕΙΤΕ
ΠΡΑΚΤΟΡΕΙΟ ΤΑΞΙΔΙΩΝ ΣΑΒΒΑΣ ΣΑΗΣ
ΤΑΡΠΟΝ ΣΠΡΙΝΓΚΣ 42 (δίπλα στην Τραπ. Πίστεως) · Τηλ. 39781-3
ΧΠ127

ΔΗΜΟΠΡΑΤΕΙΤΑΙ ΣΤΙΣ 2 ΜΑΡΤΙΟΥ ΤΟ ΕΡΓΟ

Έργα αναβάθμισης του Προφήτη Ηλία...

Χώροι αναψυχής και περιβαλλοντικών διαδρομών

Δόθηκε το πράσινο φως και προχωρεί η διαδικασία για τα έργα ολοκληρωμένης παρέμβασης στον Προφήτη Ηλία. Συγκεκριμένα τον επόμενο μήνα θα πραγματοποιηθεί η προβλεπόμενη από το νόμο διαδικασία (δημοπρασία) που θα αφορά την ανάδειξη αναδόχου.



Ο ανάδοχος θα αναλάβει την εκτέλεση του έργου **"Οργάνωση χώρου αναψυχής και περιβαλλοντικών διαδρομών Προφήτης Ηλίας - Σάλακος - Πηγή Νύμφης - Κοιλάδα Νύμφης"**, προϋπολογιζόμενης συνολικής δαπάνης 135.000 ευρώ.

Ειδικότερα, η δημοπρασία θα διεξαχθεί την Πέμπτη 2 Μαρτίου στις 10 το πρωί στο δημαρχείο Καμείρου, ενώπιον της αρμόδιας επιτροπής. Σε περίπτωση μη διεξαγωγής της (για σοβαρό λόγο), τότε η διαδικασία θα διενεργηθεί στις 9 Μαρτίου την ίδια ώρα.

Σημειώνεται ότι φτάσαμε σ' αυτό το σημείο μετά την έγκριση της μελέτης για την ολοκληρωμένη παρέμβαση στον Προφήτη Ηλία, η οποία αφορά τρία υποέργα: την οργάνωση και αναβάθμιση του χώρου προσαρμογής για το πλατόνι (ελάφι), την αναβάθμιση του βιότοπου για το πλατόνι και την οργάνωση χώρου αναψυχής με την περιβαλλοντική διαδρομή Προφήτης Ηλίας - Σάλακος - Πηγή Νύμφης - Κοιλάδα Νύμφης, έκτασης 974 στρεμμάτων.

Το συγκεκριμένο έργο είναι ενταγμένο στο ΠΕΠ Νοτίου Αιγαίου 2000-2006 κατόπιν απόφασης του γενικού γραμματέα της περιφέρειας Νοτίου Αιγαίου υπό το γενικό τίτλο "Ολοκληρωμένη Παρέμβαση Προφήτη Ηλία νήσου Ρόδου".

Το έργο χρηματοδοτείται κατά 75% από το ΕΓΤΠΕ-Π και 25% από εθνικούς πόρους.

Σύμφωνα με τους όρους της διακήρυξης, η προθεσμία για την περάτωση του έργου ορίζεται σε **12 μήνες.**

Αυτό σημαίνει ότι το έργο θα παραδοθεί εκτός απροόπτου σε 1 χρόνο, γεγονός που θα συμβάλει στην προβολή και διαφήμιση της περιοχής, κατά την τουριστική περίοδο.

Όλη η περιοχή με την εκτεταμένη αυτή παρέμβαση, θα αναβαθμιστεί και θα αποτελέσει πόλο έλξης για ντόπιους καϊ ξένους. Στη μεγαλύτερη προβολή του Προφήτη Ηλία, θα οδηγήσει και η λειτουργία του ξενοδοχείου "Ελαφος" το οποίο είναι θέμα χρόνου να ανοίξει.

Όπως είναι ήδη γνωστό, η καφετέρια στο ξενοδοχειακό συγκρότημα, εδώ και περίπου δύο εβδομάδες, άρχισε να λειτουργεί ενώ ζήτημα ημερών είναι να αρχίσει και το εστιατόριο.

Ο δήμος Καμείρου, που σκοπεύει να αναδείξει την περιοχή, καταβάλλει προσπάθεια εδώ και αρκετά χρόνια και μάλιστα έχει ήδη προχωρήσει στη σύσταση εταιρίας, που είναι υπεύθυνη για το στόχο αυτό.

Θα πραγματοποιηθεί από 21 έως 26 Μαρτίου

Ετοιμασίες για το συνέδριο Καρπαθιακής Λαογραφίας

Στόχος η ίδρυση Σχολής Λαογραφίας



Στην τελική ευθεία μπαίνουν οι προετοιμασίες για τη διοργάνωση του 3ου συνεδρίου Καρπαθιακής Λαογραφίας, το οποίο θα είναι μάλιστα διεθνές, φέρνοντας στο νησί καταξιωμένους επιστήμονες, εντός και εκτός των συνόρων της χώρας. Την εξέλιξη αυτή δεν μπορούσαν καν να τη φανταστούν οι διοργανωτές του 1ου συνεδρίου που έγινε το Μάρτιο του 1994 με 12 συμμετέχοντες. Θα μπορούσε ωστόσο να την... υποπτευθεί κανείς όταν οι συμμετοχές στο 2ο συνέδριο, τον Σεπτέμβριο του 2001 έφθασαν τις 31.

Το 3ο διεθνές συνέδριο λαογραφίας θα γίνει στην Κάρπαθο από τις 21 έως τις 26 Μαρτίου, στα Πηγάδια, με τη συμμετοχή 53 συνέδρων, οι οποίοι θα έρθουν από πανεπιστήμια της χώρας μας, αλλά και από Γαλλία, την Αγγλία, τη Γερμανία, την Ισπανία και τη μακρινή Αυστραλία.

Το συνέδριο θα είναι αφιερωμένο στη μνήμη του Γεωργίου Μιχαηλίδη Νουάρου (1909-2002), του μοναδικού Καρπάθιου ακαδημαϊκού. Σύμφωνα με τον πρόεδρο του Πνευματικού Κέντρου Καρπάθου Λάμπρου Ηλία, που διοργανώνει το συνέδριο σε συνεργασία με το δήμο, το Επαρχείο και τη Νομαρχία, ο πήχης είναι ψηλά, αφού τελικός στόχος των προσπαθειών δεν είναι μόνο η καθιέρωση του διεθνούς λαογραφικού συνεδρίου, αλλά και η δημιουργία Σχολής Λαογραφίας, η οποία θα λειτουργεί στο πλαίσιο του Πανεπιστημίου Αιγαίου, με έδρα την Κάρπαθο.



ALHAMBRA TRAVEL
ΓΕΝΙΚΟΙ ΑΝΤΙΠΡΟΣΩΠΟΙ ΓΙΑ ΤΗΝ LOUIS ΣΤΗ ΡΟΔΟ
LOUIS HELLENIC CRUISES
12ήμερη κρουαζιέρα στη Δυτική Μεσόγειο ΠΑΣΧΑ 2006

Πειραιάς-Κέρκυρα-Τυνησία-Αιάκειο-Βαρκελώνη-Βαλένθια-Μάλαγα-Ταγγέρη-Πάλμα ντι Μαγιόρκα από 20 Απριλίου έως 01 Μαΐου με το εκπληκτικό κρουαζιερόπλοιο 34.000 τ. «THOMSON DESTINY»

Μοναδική ευκαιρία να κάνετε Πάσχα με τα παιδιά σας με ειδικές τιμές που μόνο η LOUIS HELLENIC CRUISES μπορεί να προσφέρει.

Θέσεις περιορισμένες

Περιλαμβάνονται:
* Διαμονή στην καμπίνα της επιλογής σας
* Αεροπορική επιστροφή με ειδικά ναυλωμένη πτήση από ΠΑΛΜΑ στην ΑΘΗΝΑ
* Μεταφορές από/προς κρουαζιερόπλοιο στην ΚΕΡΚΥΡΑ τη Μ. Παρασκευή (Επιτάφιο) και το Μ. Σάββατο για τη Λειτουργία της Ανάστασης.
* Πλήρης διατροφή στο κρουαζιερόπλοιο (πρωινό, γεύμα, δείπνο και μεταμεσονύκτια σνακ).
* Συμμετοχή στις διάφορες εκδηλώσεις, την καθημερινή ψυχαγωγία και το καλλιτεχνικό πρόγραμμα του κρουαζιερόπλοιου.
* Μεταφορά στο αεροδρόμιο της ΠΑΛΜΑ
* Ασφάλιση Αστικής Επαγγελματικής Ευθύνης.

Δεν περιλαμβάνονται:
* Λιμενικά και λοιπά έξοδα
* Φόροι αεροδρομίων
* Προαιρετικές εκδρομές
* Φιλοδωρήματα
* Κατανάλωση ποτών/αναψυκτικών

ΠΛΗΡΟΦΟΡΙΕΣ-ΠΡΟΓΡΑΜΜΑΤΑ
ALHAMBRA TRAVEL
Δ. Θεοδωράκη 13-ΡΟΔΟΣ
Τηλ. 2241037052 και 2241025698
ΧΠΤΓΡ002

Φ/Γ ΠΑΥΣΑΝΙΑΣ
ΑΝΑΚΟΙΝΩΣΗ
Ενημερώνουμε το κοινό διά την μεταφορά **ΕΜΠΟΡΕΥΜΑΤΩΝ - ΑΥΤΟΚΙΝΗΤΩΝ - ΜΗΧΑΝΗΜΑΤΩΝ** με το **Φ/Γ Παυσανίας.**
Αναχώρηση από τη ΡΟΔΟ
με προορισμό τα κάτωθι νησιά:

ΣΥΜΗ	**ΧΑΛΚΗ**
ΤΗΛΟΣ	**ΔΙΑΦΑΝΙ**
ΝΙΣΥΡΟΣ	**ΚΑΡΠΑΘΟΣ**
ΚΩ	**ΠΗΓΑΔΙΑ**
ΛΕΡΟΣ	**ΚΑΣΟΣ**
ΠΑΤΜΟΣ	**ΚΡΗΤΗ**
ΛΕΙΨΟΙ	

ΑΥΣΤΡΑΛΙΑΣ 60 - ΓΚΙΝΑΚΗΣ
Πληρ. τηλ. 6936656976
24 ώρες το 24ωρο
ΑΕ921



ΧΠΕΜΠ-16

ΑΥΤΗ ΠΟΥ ΒΡΙΣΚΕΤΑΙ ΣΤΗΝ ΠΛΕΥΡΑ ΤΟΥ ΦΑΡΟΥ

Ετοιμόρροπη η κολώνα που στηρίζει το ελάφι

Έτοιμη η μελέτη για την αποκατάστασή της

Εκτεταμένες εργασίες πρέπει να γίνουν στην πέτρινη κολώνα που στηρίζει το ένα από τα δύο ελαφάκια, στην είσοδο του λιμανιού στο Μαντράκι.

Η κολώνα, πάνω στην οποία τοποθετήθηκε το θηλυκό ελάφι μετά την απελευθέρωση (κατά την Ιταλοκρατία υπήρχε η παράσταση της λύκαινας με τα αδέλφια Ρώμο και Ρωμύλο) έχει υποστεί φθορές από το χρόνο και τη θάλασσα γι' αυτό και επιβάλλεται να γίνει αποκατάσταση.

Ανάλογη διαδικασία ακολουθήθηκε και για την πέτρινη κολώνα όπου στηρίζει το αρσενικό ελάφι. Πρόπερσι, οι πέτρες της κολώνας ξηλώθηκαν και έγινε πλήρης αποκατάσταση των φθορών, καθώς επίσης και καθαρισμός στο ελάφι.

Ρεπορτάζ της
ΒΑΡΒΑΡΑΣ ΜΠΟΓΔΑΝΟΥ



Την ευθύνη για το έργο ανέλαβε η **Δ/νση Μεσαιωνικής Πόλης,** η οποία σε συνεργασία με το Δημοτικό Λιμενικό Ταμείο Νότιας Δωδ/σου, θα προχωρήσει σύντομα και στις εργασίες στη δεύτερη κολώνα.

Όπως δήλωσε στη «Γ» η πρ/μένη της δ/νσης **κ. Άννα Παρασκευοπούλου,** η αποκατάσταση θα γίνει όταν βελτιωθεί ο καιρός και με την προϋπόθεση το Δημοτικό Συμβούλιο Ροδίων να έχει εξετάσει το θέμα εξεύρεσης προσωπικού και γενικά της απασχόλησης ειδικών για το έργο. Πάντως σύμφωνα με εκτιμήσεις, το θέμα δεν θα απασχολήσει το σώμα πριν το Μάρτιο.

Αξίζει να σημειωθεί ότι η κατασκευή της κολώνας, λόγω των φθορών, εγκυμονεί κινδύνους, σύμφωνα με την κ. **Παρασκευοπούλου** και μάλιστα θα ζητηθεί να γίνει και μία κάθετη περίφραξη ώστε να αποφευχθούν ατυχήματα. Επίσης, θα πρέπει να επισημανθεί ότι, αν και εξωτερικά το έργο φαίνεται εύκολο, εντούτοις πρόκειται για μία λεπτή εργασία που απαιτεί χρόνο και ειδικούς χειρισμούς.

Όπως εξήγησε η πρ/μένη της Δ/νσης Μεσαιωνικής Πόλης, το σκυρόδεμα που συγκρατεί τα κομμάτια πέτρας γύρω από την κολώνα, έχει διαβρωθεί σε μεγάλο βαθμό, ενώ η διάβρωση, είναι ακόμα μεγαλύτερη στη βάση λόγω και της θάλασσας που την βρέχει.

Μεγάλη σημασία, δίνεται επίσης στο γεγονός ότι για να τοποθετηθούν και πάλι νέες πέτρες στην κολώνα και να "ντυθεί" περιμετρικά, πρέπει τα κομμάτια αυτά να λαξευτούν, γι' αυτό και σύμφωνα με τις εκτιμήσεις θα απαιτηθεί διάστημα τουλάχιστον τριών μηνών.

Σε κάθε περίπτωση πάντως, αν το ελαφάκι έχει υποστεί και αυτό φθορές, θα αποκατασταθεί, ενώ θα καθαριστεί όπως και το πρώτο, και θα συντηρηθεί.

Αξίζει να σημειωθεί ότι από τότε που τα δύο ελαφάκια (αρσενικό και θηλυκό) τοποθετήθηκαν στην είσοδο του λιμανιού στο Μαντράκι, αποτελούν ένα από τα σύμβολα της Ρόδου. Μάλιστα από τότε, δεν έγινε καμία εργασία αποκατάστασης ή συντήρησης γι' αυτό και σήμερα είναι απαραίτητο, καθώς το πέρασμα των χρόνων άφησε τα σημάδια του πάνω τους.

Κάτω από τις κολώνες, το καλοκαίρι συγκεντρώνονται πολλοί τουρίστες, που κάνουν τη βόλτα τους εκεί για να δούν και να φωτογραφίσουν το Μαντράκι, γι' αυτό και είναι αναγκαίο πρωτίστως για λόγους ασφαλείας και δευτερευόντως για λόγους αισθητικής να αποκατασταθούν.

ΣΤΟ ΑΕΡΟΔΡΟΜΙΟ ΤΗΣ ΡΟΔΟΥ

Έτοιμη η αίθουσα των VIP

Προορίζεται για την φιλοξενία προσωπικοτήτων

Πραγματικό στολίδι αποτελεί για το αεροδρόμιό μας η αίθουσα "Καλλιπάτειρα" που προορίζεται για τη φιλοξενία υψηλών προσώπων, τα οποία επισκέπτονται το νησί μας.

Η αίθουσα των VIP, όπως επικράτησε να λέγεται το τελευταίο διάστημα, διαμορφώθηκε με τη φροντίδα των ανθρώπων του αεροδρομίου και ανανεωμένη πλέον είναι έτοιμη να προσφέρει υπηρεσίες όποτε απαιτηθεί.

Η **"Καλλιπάτειρα"** βρίσκεται στο επίπεδο των αναχωρήσεων και διαθέτει μεγάλους χώρους άνετους, τους οποίους κοσμούν αναπαυτικοί καναπέδες και καθίσματα με προσεγμένο φωτισμό και εντυπωσιακούς τόνους χρωμάτων.

Στο εσωτερικό της, διαμορφώνεται ένας μικρότερος χώρος, που απομονώνεται αν χρειαστεί από τον υπόλοιπο, και ο οποίος έχει το όνομα **"Μέγας Αλέξανδρος"**. Η μικρότερη αυτή αίθουσα είναι διακοσμημένη με ζωγραφιές του Έλληνα στρατηλάτη, ενώ στην είσοδό της υπάρχει αναρτημένος και ο **"όρκος του Μεγαλέξανδρου"**.

Εκείνο που ελκύει τον επισκέπτη, είναι τα αντίγραφα από διάφορα μαρμάρινα κομμάτια που ανακαλύφθηκαν από τους αρχαιολόγους και τα οποία κοσμούν τους τοίχους της αίθουσας "Καλλιπάτειρα".

Πρόκειται για δωρεές που έγιναν από την **TUI Hellas, Rhodos Tours** και **Zeus of Rhodos**, σε διάφορες διαστάσεις, ενώ έγινε χορηγία και σε άλλα κομμάτια που κοσμούν διάφορα έπιπλα όπως το μαρμάρινο κεφάλι του θεού Ήλιου της Ρόδου (πρώτο μισό του 2ου αι. π.Χ.) από το Μουσείο της Ρόδου.

Ενδεικτικά αναφέρουμε τη μαρμάρινη ανάγλυφη πλάκα από το θωράκιο του ναού της Αθηνάς Νίκης (Ακρόπολη 410 π.Χ.), που παρουσιάζει "τη σκανδαλιζόμενη Νίκη", το μαρμάρινο αναθηματικό ανάγλυφο από τα Μέγαρα που παριστάνει την θεά Άρτεμη-κυνηγό (4ος αι. π.Χ.) το μαρμάρινο ανάγλυφο ανάθημα του Αρχίνου στον Αμφιάραο, το οποίο εικονίζει σε 3 στάδια τη θεραπεία του ασθενή από το θεό Ασκληπιό (ιερό Αμφιάραου - Ωρωπός - πρώτο μισό του 4ου αι. π.Χ.) και την ανάγλυφη παράσταση από τη βάση μαρμάρινης στήλης από το νεκροταφείο του Κεραμεικού (Αθήνα - 560 π.Χ.).

Τα ευρήματα αυτά, φωτίζονται κατάλληλα με ειδικό φωτισμό, ώστε να συγκεντρώνουν τα βλέμματα των επισκεπτών.

Ο Σταύρος Σταυρής ανοίγει τα χαρτιά του στη «Γνώμη»

Θα είμαι υποψήφιος στο Δήμο Αφάντου

Ο πρώην δήμαρχος δηλώνει κατηγορηματικά ότι αυτό θα γίνει ανεξάρτητα «χρισμάτων»

«Θα είμαι υποψήφιος ακόμη και χωρίς τη στήριξη του ΠΑΣΟΚ επειδή είναι απαίτηση ενός μεγάλου τμήματος της τοπικής κοινωνίας Αφάντου», δηλώνει σε συνέντευξή του στη «Γνώμη» ο πρώην δήμαρχος Σταύρος Σταυρής στέλνοντας έτσι μήνυμα προς τα κομματικά όργανα της αξιωματικής αντιπολίτευσης λίγες μέρες πριν πάρουν τις αποφάσεις τους για τους υποψηφίους που θα στηρίξουν στις προσεχείς εκλογές. «Δεν έχω να χωρίσω τίποτε με το ΠΑΣΟΚ - τονίζει ο κ. Σταυρής - αλλά άλλο η γραφειοκρατική διεκπεραίωση των εγκυκλίων και άλλο η διαμόρφωση πολιτικής που επιτυγχάνεται μέσα από ουσιαστική συζήτηση με την κοινωνία.

ΣΥΝΕΝΤΕΥΞΗ στη
ΡΕΝΑ ΒΕΝΙΑΝΑΚΗ

Ο πρώην δήμαρχος Αφάντου αναφέρεται στην παράταξή του για την οποία λέει ότι αποτελείται από αξιόλογους και καταξιωμένους όλων των πολιτικών αποχρώσεων της τοπικής κοινωνίας και συμπληρώνει λέγοντας ότι σύντομα θα απευθυνθούν σε όλα τα κόμματα για να στηρίξουν αυτή τη νέα τους προσπάθεια.

Ο κ. Σταυρής τοποθετείται για τους άλλους πέντε συνυποψηφίους του ενώ εκφράζεται με τα καλύτερα λόγια για τον υποψήφιο νομάρχη κ. Κ. Σαρρή χωρίς όμως να απαξιώνει το σημερινό ένοικο του νομαρχιακού μεγάρου.

Για την αλλαγή στην θέση του Υπουργού Τουρισμού ο κ. Σταυρής εκτιμά ότι δεν θα υπάρξει πάγωμα στην υπόθεση του Γκολφ Αφάντου το οποίο βρίσκεται στην τελική φάση της διαδικασίας για την αξιοποίησή του. Με έμφαση επισημαίνει ότι σε αυτό το ζήτημα ο δήμος Αφάντου εμφανίζεται ουραγός και θεατής στη διεκδίκηση των ωφελημάτων που θα έπρεπε να είχε και προσθέτει ότι η σημερινή αρχή περιορίζεται στα όσα δικαιούται από το νόμο. Καλεί σε εγρήγορση την Επιτροπή Αγώνα και τονίζει ότι ο ίδιος και η παράταξή του δε βάζουν εμπόδια στην σχεδιαζόμενη επένδυση.

Η συνέντευξη

Ε: Πριν από λίγο καιρό, κ. Σταυρή σε συνέντευξη σας προς την εφημερίδα μας σχολιάζοντας τις δηλώσεις του δημάρχου Ροδίων, είχατε πει ότι «το ΠΑΣΟΚ έχει απαλλαγεί από σταλινικά πρότυπα οργάνωσης κομμάτων πλην ελαχίστων....» και κατηγορηθήκατε γι' αυτό. Τι εννοούσατε αλήθεια με το σχόλιό σας αυτό;

Α: Υπηρετώντας τόσα χρόνια τις πολιτικές διαδικασίες του τόπου μας, μέσα στα όργανα του ΠΑΣΟΚ, σε καμιά περίπτωση το σχόλιό μου δεν μπορούσε να λεχθεί απαξιωτικά. Αντίθετα ήθελα να τονίσω ότι σήμερα το ΠΑΣΟΚ αλλά και η τοπική μας κοινωνία περισσότερο από κάθε άλλη φορά έχει ανάγκη τον ουσιαστικό δημοκρατικό διάλογο για να διαμορφώσει πολιτικές προτάσεις που να εκφράζουν τον κάθε τόπο χωριστά. Άλλο η γραφειοκρατική διεκπεραίωση των εγκυκλίων και άλλο η διαμόρφωση πολιτικής που επιτυγχάνεται μέσα από ουσιαστική συζήτηση με την κοινωνία.

Ε: Έχει γραφεί ότι ως υποψήφιος για το δήμο Αφάντου ζητήσατε την στήριξη του ΠΑΣΟΚ. Είναι έτσι;

Α: Πολύ πριν από τις διαδικασίες του ΠΑΣΟΚ είχα ανακοινώσει την υποψηφιότητά μου για το δήμο Αφάντου και δήλωσα ότι ως δημοτική παράταξη που δημιουργήθηκε από αξιόλογους και καταξιωμένους ανθρώπους όλων των πολιτικών αποχρώσεων της τοπικής μας κοινωνίας, θα απευθυνθούμε και στα κόμματα για να συμμετάσχουν και να στηρίξουν αυτή μας την προσπάθεια. Το αίτημά μου έρχεται σε συνέχεια της αρχικής μου δήλωσης υποψηφιότητας.

Ε: Δηλαδή εννοείτε ότι σε περίπτωση που το ΠΑΣΟΚ για δικούς του λόγους δεν σας στηρίξει θα είστε υποψήφιος για το δήμο Αφάντου;

Α: Δεν έχω να χωρίσω τίποτα με το ΠΑΣΟΚ ούτε είναι στις προθέσεις μου η όποια αντιδικία μαζί του. Όπως σας δήλωσα η απόφαση για να είμαι υποψήφιος στο δήμο αποτελούσε και αποτελεί αντίληψη και απαίτηση μεγάλου τμήματος της τοπικής μας κοινωνίας και της ζωντανής μας δημοτικής παράταξης που διοίκησε το δήμο Αφάντου στην πιο δύσκολη πολιτική συγκυρία του σχεδίου Καποδίστριας. Ως δημοτική παράταξη θα είμαστε και πάλι παρόντες σε μια νέα αφετηρία με ανθρώπους όλων των πολιτικών αποχρώσεων.



Ε: Εξακολουθούν να υπάρχουν έξι υποψήφιοι στο δήμο Αφάντου για τις προσεχείς εκλογές. Πώς το σχολιάζετε;

Α: Τιμώ και σέβομαι όλους τους συμπατριώτες μου που έχουν εκδηλώσει ενδιαφέρον να υπηρετήσουν τον τόπο μας και πιστεύω ότι σε όποια θέση οι συνδημότες μας τάξουν με την ψήφο τους, το έργο τους θα είναι θετικό.

Ε: Πώς βλέπετε την υποψηφιότητα του κ. Κώστα Σαρρή στη Νομαρχία Δωδεκάνησου;

Α: Ο συνάδελφος και φίλος κ. Σαρρής είναι μια αναγνωρισμένη και καταξιωμένη προσωπικότητα στην κοινωνία μας. Η απόφασή του αυτή τιμά την πολιτική. Θα βρεθεί, βέβαια, απέναντι στο σημερινό νομάρχη κ. Μαχαιρίδη, που κατά γενική ομολογία έχει επιτυχημένη παρουσία και μακρά εμπειρία στη διοίκηση. Σε κάθε περίπτωση και από οποιαδήποτε θέση κληθεί να υπηρετήσει τα νομαρχιακά πράγματα είμαι βέβαιος ότι θα βοηθήσει τον τόπο μας.

Ε: Με υπουργό την κ. Φ.Πάλλη-Πετραλιά, πώς βλέπετε την υπόθεση της αξιοποίησης του Γκόλφ Αφάντου;

Α: Δεν πιστεύω ότι θα υπάρξει πάγωμα στην υπόθεση αυτή, που, όπως γνωρίζουμε βρίσκεται στην τελική φάση της διαδικασίας. Παρά ταύτα, όμως, πρέπει να επισημάνω ότι ο δήμος Αφάντου βρίσκεται ουραγός και θεατής στη διεκδίκηση των ωφελημάτων που πρέπει να έχει από την σχεδιαζόμενη επένδυση. Τα λέω αυτά, γιατί από το μνημόνιο συνεργασίας της ΕΤΑ και των οικείων Δήμων, που είδε το φως της δημοσιότητας και έγινε σε συνεργασία με τους δημάρχους Αφάντου και Καλλιθέας, ο δήμος μας φαίνεται να αρκείται στα όσα δικαιούται από τον νόμο (οφέλη;) και χάνει αυτά που έπρεπε να είναι αδιαπραγμάτευτα.

Η ΕΤΑ (και γενικά η κεντρική διοίκηση) δεν έλαβε και ούτε λαμβάνει υπόψη της ότι η πολιτική της όλα αυτά τα χρόνια εκτός της βίαιης αφαίρεσης των ιδιοκτησιών μας στέρησε από τ' Αφάντου σημαντικά οφέλη στην τουριστική και όχι μόνο ανάπτυξη. Εμείς σε αυτή την κρίσιμη ώρα καλούμε όλους τους φορείς των Αφάντου και ιδιαίτερα την Επιτροπή Αγώνα για την αξιοποίησή της σε αγωνιστική ετοιμότητα και εγρήγορση για να διεκδικήσει και να υπερασπιστεί τα συγκεκριμένα οφέλη που θα έχει ο δήμος Αφάντου, τα οποία με μόνη την επένδυση δεν είναι ορατά στον ορίζοντα. Και μια επισήμανση. Εμείς δεν βάζουμε εμπόδια στη σχεδιαζόμενη επένδυση. Αυτή η θέση μου δεν εκφράζεται για πρώτη φορά με την παρούσα κυβέρνηση. Αποτελεί θέση και απόφαση του Δήμου Αφάντου των τελευταίων χρόνων.

Ε: Να πάμε και στην Αρχίπολη. Γιατί τόσος θόρυβος με το αιολικό πάρκο; Θα είναι τόσο επιβλαβές για την περιοχή;

Α: Ο κακός χειρισμός από πλευράς της δημοτικής αρχής οδήγησε το θέμα να γίνει προεκλογικό. Είχε πολιτικό χρέος εδώ και 1-1,5 χρόνο εφόσον εκπρόσωποι των φορέων (Πολιτιστικός Σύλλογος Α.Μηνά – Ιππικός όμιλος Φαέθων και η μη κερδοσκοπική περιβαλλοντική εταιρεία Αλία) έθεσαν το θέμα υπόψη της δημοτικής αρχής να ενημερώσει την τοπική κοινωνία και να ληφθούν αποφάσεις. Η λαϊκή συνέλευση που έγινε με πρωτοβουλία του Πολιτιστικού Συλλόγου Αρχίπολης, με διεξοδική συζήτηση και επιχειρήματα έλαβε αρνητική απόφαση και πιστεύω η δημοτική αρχή, όπως δεσμεύτηκε να υπερασπιστεί αυτήν την απόφαση να το κάνει. Όλοι συμφωνούμε ότι η αιολική ενέργεια, τουλάχιστον μέχρι στιγμής, είναι συμβατή με το περιβάλλον. Γνώμη μου είναι ότι η περίπτωση της Αρχίπολης και της συγκεκριμένης περιοχής έχει μια ιδιαιτερότητα. Ο μοναδικός εναπομείνας δασικός πλούτος της Αρχίπολης δεν πρέπει να «μαγαριστεί». Πρέπει να αξιοποιηθεί με καθαρές δασικές επενδύσεις που να υπηρετούν και να προστατεύουν το περιβάλλον. Αναπαλαίωση παραδοσιακού οικισμού, πάρκα αναψυχής, προστασίας πανίδας και χλωρίδας, προστασία αγρίων ζώων-θηραμάτων. Πιστεύω ότι δεν πρέπει να ανοίξουμε «παράθυρα σε βιομηχανική χρήση γιατί ουσιαστικά αυτό θα γίνει. Τέλος, σας θυμίζω ότι μανιφέστο-διαμαρτυρία 100 Γερμανών καθηγητών διανοούμενων θέτει πλέον το ζήτημα της αιολικής ενέργειας σε άλλη βάση σε ευρωπαϊκό επίπεδο και ισχυρίζεται ότι δεν αποτελεί μονόδρομο, προτείνοντας την αναζήτηση άλλων λύσεων στα θέματα ενέργειας.



Αγγελίες

ΕΝΟΙΚΙΑΖΕΤΑΙ

στο **Ροδίνι** ισόγειο **lux studio** με ανεξάρτητη είσοδο.

Πληρ. τηλ. 6934366326

ΜΧΠ659

ΕΝΟΙΚΙΑΖΟΝΤΑΙ

α) **καταστήματα** στην Παλιά Πόλη τα τελευταία της σεζόν σε πολύ καλές τιμές
β) **διαμέρισμα** 160 τ.μ. στην οδό Πίνδου κατάλληλο και για επαγγελματική στέγη
γ) **γραφείο** 80 τ.μ. στη Μανδηλαρά
δ) **κατάστημα** στην Ιξιά
δ) **διαμέρισμα** στην Ιαλυσό 95 τ.μ.

Πληρ. Κτημ/κό Γραφείο κ. Ελένη Βρατσάλη
τηλ. 2241065300, 6945105362 ΜΑΤ626(Γ)

Profit & Solution

ΚΤΗΜΑΤΙΚΕΣ ΥΠΗΡΕΣΙΕΣ
Αντ. Δαμασκηνού 119 85100 Ρόδος
22410 28100

Ίξια διαμέρισμα 115ΤΜ 3 Υ/Δ 120.000

Ρόδος Διαμέρισμα 96ΤΜ 2Υ/Δ 127.000

Παστίδα οικόπεδο 400 Τ.Μ.
με άδεια οικοδομής για 200 τ.μ. 67.000

Παστίδα 136 τ.μ. Μπετά 86.500

Παστίδα 120 τ.μ. Μπετά 95.000

Παραδείσι 4,350 ΤΜ Οικοδομήσιμο 37.000

Κοσκινού μεζονέτα 140ΤΜ οικόπεδο 500τμ με θέα θάλασσα 258.000

Ροδίνι διαμέρισμα 87 τ.μ. 165.000

(Ζητείται οικόπεδο στην Κρεμαστή)

AE963

ΠΩΛΟΥΝΤΑΙ

ΣΤΗΝ ΙΑΛΥΣΟ περιοχή Σωτήρος

ΜΕΖΟΝΕΤΕΣ με υπόγειο σε οικόπεδο 900 τ.μ. εκάστη από ιδιώτη

Πληρ. τηλ. 2241039212, 6936795999, κ. Λευτέρη

Αρχ/των Σταυράς Σταμάτιος

ΜΑΤ655(Γ))

ΚΑΡΑΓΕΩΡΓΙΟΥ ΓΕΩΡΓΙΟΣ

ΩΜΕΓΑ

ΑΚΙΝΗΤΑ

ΜΕΓ. ΚΩΝ/ΝΟΥ 61 ΡΟΔΟΣ
ΤΗΛ. 2241077122,
ΚΙΝ. 6932238837, 6944475209
e-mail: omega-gfk@rho.forthnet.gr
www.greecerealestate.gr

ΨΑΧΝΕΤΕ ΚΑΤΙ;

Αγορά ή πώληση;

το γραφείο μας
ΑΝΑΛΑΜΒΑΝΕΙ γρήγορα και εύκολα
να το πραγματοποιήσει
σε όλο το νησί της Ρόδου.

Τηλεφωνείστε τώρα˙ θα χαρούμε πολύ να σας εξυπηρετήσουμε

ΧΠ2501



ΕΝΟΙΚΙΑΖΕΤΑΙ

ΤΟ ΠΑΡΟΝ ΑΚΙΝΗΤΟ, ΚΕΝΤΡΙΚΟ (ΠΑΡΟΔΟΣ ΕΡΜΟΥ), ΕΣΩΤΕΡΙΚΟΣ ΧΩΡΟΣ 40 τ.μ. ΛΕΙΤΟΥΡΓΕΙ ΩΣ ΟΒΕΛΙΣΤΗΡΙΟ, ΑΛΛΑ ΔΙΝΕΤΑΙ ΚΑΙ ΓΙΑ ΟΠΟΙΑΝΔΗΠΟΤΕ ΑΛΛΗ ΧΡΗΣΗ
ΤΗΛ. ΤΗΛ. 6937431274

ΜΑΤ639

ΤΕΧΝΙΚΗ ΕΤΑΙΡΙΑ
ΤΣΑΚΙΡΗΣ ΤΣΑΜΠΙΚΟΣ & ΣΙΑ Ε.Ε.

ΠΩΛΟΥΝΤΑΙ

1. Διαμερίσματα 120μ² (τριών υπνοδωματίων), 87μ² (δύο υπνοδωματίων) σε νεοανεγειρόμενη οικοδομή 6 διαμερισμάτων σε οικόπεδο 1800μ² εντός σχεδίου πόλεως στην περιοχή Ιξιάς.
Η οικοδομή είναι εξαιρετικής κατασκευής, διαθέτει ασανσέρ, κεντρική θέρμανση, καθώς και δύο θέσεις στάθμευσης για κάθε διαμέρισμα.

2. Μονοκατοικία πανταχόθεν ελεύθερη ανεπτυγμένη σε τρία επίπεδα συνολικής επιφάνειας 200 τ.μ. σε οικόπεδο 424τ.μ. εντός σχεδίου πόλεως Ρόδου (περιοχή Καρακόνερο).

ΑΤΤΑΒΥΡΟΥ 56 - 85100 ΡΟΔΟΣ
ΤΗΛ. 22410 35139
FAX 22410 24262

ΜΖΤ3333(Γ)



ΚΤΗΜΑΤΟΜΕΣΙΤΙΚΟ ΓΡΑΦΕΙΟ

ΑΙΓΑΙΟΚΤΗΜΑΤΙΚΗ

ΕΠΙΛΕΓΜΕΝΕΣ ΠΡΟΤΑΣΕΙΣ ΑΚΙΝΗΤΩΝ

- 44 τ.μ. καινούργιο Ιαλυσό 85.000 €
- 46 τ.μ. (υπόγειο με αυλή) Υψηλάντου 60.000 €
- 48 τ.μ. ισόγειο Αισχύνη 75.000 €
- 60 τ.μ. (β' ορ.) καινουργιο Ιαλυσό 100.000 €
- 70 τ.μ. μονάκια με οικίδο και έξτρα δόμηση Αρχάγγελο 94.000 €
- 74 τ.μ. μονάκια σε 400 τ.μ. οικίδο Δαματρά 75.000€
- 82 τ.μ. καινούργιο κοντά στο Αραπάκι 150.000€
- 85 τ.μ. (α' ορ.) (2 υπν.) Καρακόνερο 140.000 €
- 86 τ.μ. (3 υπν.) καινούργιο διαμ. Ιαλυσό 150.000 €
- 87 τ.μ. καινούργιο διαμ. στους Τρεις 165.000 €
- 89 τ.μ. καινούργιο διαμ. Μηδεια 175.000 €
- 92 τ.μ. ισόγειο υπ/νο λουξ κατασκευής στο Ροδίνι 150.000 €
- 97 τ.μ. διαμ. με απερίσπαστη θέα Κένναντυ 250.000 €
- 100 τ.μ. μεζονέτα σε μπετά Φαληράκι 75.000 €
- 100 τ.μ. καινούργιο διαμ. (με γκαράζ -απ'κη) Μύρα - Μάρε 190.000 €
- 120 τ.μ. καινούργιο διαμέρισμα στους Τρεις 229.000 €
- 125 τ.μ. (3 υπν.) β' ορ. Ανάληψη 190.000 €
- 125 τ.μ. μεζονέτα (3 επών) Ιαλυσό 220.000 €
- 130 τ.μ. Κοσκινού μονάκια ανεξάρτηση σε 600 τ.μ. οικόπεδο σε μπετά 115.000 €
- 130 τ.μ. μονάκια σε μπετά Παστίδα 115.000 €
- 159 τ.μ. ανεξ'τη μονάκια Παστίδα 180.000 €
- 236 τ.μ. μονάκια Θολό σε 2.174 τ.μ. οικίδο με εξτρά Σ.Δ. 764 τ.μ. 250.000 €
- 1 οικία μερίδα του οικιακού συνισμού Απόλλων 300 τ.μ. 120.000€
- Γραφεία 23 τ.μ., 45 τ.μ. και 67 τ.μ. κοντά στην Ακαδημία Χ2.500 € το τ.μ.

ΕΚΤΟΣ ΑΥΤΩΝ ΤΩΝ ΑΚΙΝΗΤΩΝ ΔΙΑΘΕΤΟΥΜΕ ΜΕΓΑΛΗ ΠΟΙΚΙΛΙΑ ΣΕ ΔΙΑΜ/ΤΑ (ΜΕΤ/ΝΑ-ΚΑΙΝΟΥΡΓΙΑ) ΣΤΙΣ ΚΑΛΥΤΕΡΕΣ ΤΙΜΕΣ ΤΗΣ ΑΓΟΡΑΣ-ΟΙΚ/ΔΑ ΚΑΙ ΕΝΟΙΚΙΑΣΕΙΣ ΑΚΙΝΗΤΩΝ - ΑΝΤΙΠΑΡΟΧΕΣ

ΡΕΝΑ ΒΑΖΟΥΚΟΥ ΚΑΙ ΣΥΝΕΡΓΑΤΕΣ

(ΜΕΣΙΤΗΣ ΑΣΤΙΚΩΝ ΣΥΜΒΑΣΕΩΝ)
ΔΙΕΥΘ. ΓΡΑΦΕΙΟΥ ΔΗΜ. ΘΕΟΔΩΡΑΚΗ 3
10-1 το πρωί καθημερινά και 6.30-9 απ/μα
Τηλ. (22410) 22943-28838 FAX: 28838, κιν. 6945466773
email.vazoukou@acn.gr

ΧΠ1851

ΕΝΟΙΚΙΑΖΕΤΑΙ

ΚΑΤΑΣΤΗΜΑ 80 τ.μ. ΣΤΗ ΛΙΝΔΟ
επί του κεντρικού δρόμου προς Ακρόπολη
με μεγάλο εκθεσιακό εξωτερικό χώρο

Πληρ. τηλ. 6948822895

ΑΤ615(Γ)

ΕΝΟΙΚΙΑΖΕΤΑΙ
SUPER MARKET

στη παραλία Ιαλυσού, επί της οδού Φερενίκης, εμβαδού 300 μ².
Τουριστική αγορά περίπου 3.000 κλινών

Πληρ. τηλ. 6975908004
Δεχόμαστε μόνο σοβαρές προτάσεις

ΑΤ579(Γ)

ΕΝΟΙΚΙΑΖΕΤΑΙ

μαγαζί 130 τ.μ. στην κεντρική πλατεία "ΑΦΕΝΤΙΚΑ" του Αρχαγγέλου (έναντι Δημαρχείου). Ο χώρος μπορεί να διατεθεί για ένα ενιαίο μαγαζί ή για δύο ή για τρία μικρότερα καταστήματα

Πληρ. τηλ. 2241023800, 2241074113

ΜΑΤ621(2)(Γ)

RHODES-GREECE
CAIRO PALACE

ΕΝΟΙΚΙΑΖΟΝΤΑΙ

- **ΚΑΤΑΣΤΗΜΑ ή ΓΡΑΦΕΙΟ** 43 τ.μ. στον όροφο των καταστημάτων του εμπορικού κέντρου
- **ΓΡΑΦΕΙΟ** 135 τ.μ. στον γ' όροφο επί του αίθριου της Εθ. Δωδεκανησίων

Πληροφορίες: Κα ΦΡΑΝΣΙΣ ΝΙΟΤΗ
τηλ. 2241027600,
κιν. 6944618757, 6973572262, φαξ 2241023462
email: fniotis@otenet.gr

ΜΧΠΞΕΝ102

Ενοικιάζεται νεοκλασσικό κτίριο στο κέντρο, ιδανικό για παιδικό σταθμό



Τηλ 22410-26281 ΧΠ659 ΣΑΒΒΑΙΔΗΣ & Συνεργατες
Γρ. Λαμπράκη 14 & Αμερικής,Ρόδος Μεσιτες & Συμβουλοι Ακινητων

Μετακομίζετε;

γρήγορα
εύκολα
οικονομικά

MET.PO

ΑΤ312

ΡΟΔΟΣ: τηλ. 2241024388/6948003320
ΑΘΗΝΑ: τηλ. 2103464235/3476818-008

ΕΝΤΟΣ ΝΗΣΟΥ ΚΑΙ ΠΡΟΣ ΟΛΗ ΤΗΝ ΕΛΛΑΔΑ

ΠΑΣΤΙΔΑ. ΠΩΛΟΥΝΤΑΙ



μεζονέτες πολυτελούς κατασκευής από ιδιοκτήτη-κατασκευαστή σε μπετά ή τελειωμένα των 120-130-160 τ.μ. σε οικόπεδο 250 και 330 τ.μ. με θέα το Φιλέρημο.

Πληρ. τηλ. 6944636141

MAT324(Γ)

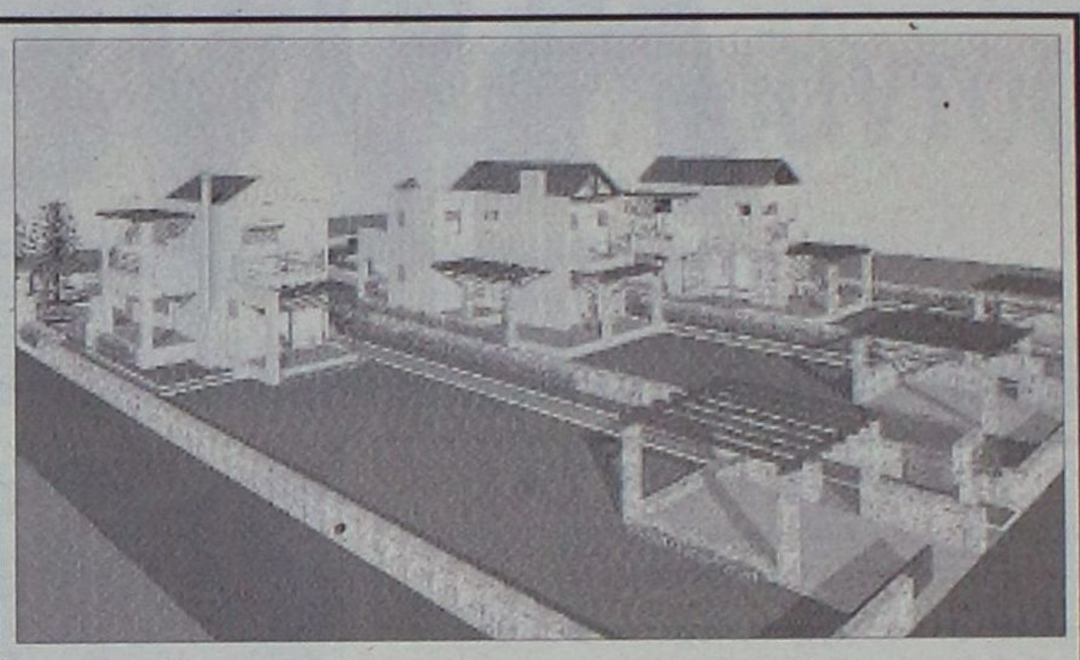

ΕΥΚΑΙΡΙΑ στην ΙΑΛΥΣΟ
(επαρχιακή οδός Παστίδας – Ιαλυσού)

ΣΕ ΑΝΕΞΑΡΤΗΤΑ ΟΙΚΟΠΕΔΑ 1000 Τ.Μ ΜΕ ΘΕΑ ΤΗ ΦΙΛΕΡΗΜΟ ΣΕ ΦΑΝΤΑΣΤΙΚΗ ΤΟΠΟΘΕΣΙΑ ΚΑΙ ΣΕ ΕΞΑΙΡΕΤΙΚΑ ΗΣΥΧΟ ΠΕΡΙΒΑΛΛΟΝ ΜΕΣΑ ΣΤΟ ΠΡΑΣΙΝΟ

ΠΩΛΟΥΝΤΑΙ: ΜΕΖΟΝΕΤΕΣ ΥΠΟ ΑΝΕΓΕΡΣΗ (240 Τ.Μ)

ΠΕΡΙΛΑΜΒΑΝΟΥΝ:

Α) ΠΕΡΙΜΕΤΡΙΚΗ ΠΕΡΙΦΡΑΞΗ ΑΠΟ ΕΜΦΑΝΕΣ ΣΚΥΡΟΔΕΜΑ ΟΛΟΥ ΤΟΥ ΟΙΚΟΠΕΔΟΥ ΚΑΙ ΘΕΣΗ ΣΤΑΘΜΕΥΣΗΣ

Β) ΠΛΗΡΗ ΑΡΧΙΤΕΚΤΟΝΙΚΗ ΚΑΙ ΜΗΧΑΝΙΚΗ ΕΠΙΒΛΕΨΗ ΜΕΧΡΙ ΤΗΝ ΑΠΟΠΕΡΑΤΩΣΗ ΤΗΣ ΚΑΤΟΙΚΙΑΣ

Γ) ΑΝΑΛΥΤΙΚΗ ΠΑΡΟΥΣΙΑΣΗ ΤΗΣ ΚΑΤΑΣΚΕΥΗΣ ΑΠΟ ΤΟΝ ΕΠΙΒΛΕΠΟΝΤΑ ΑΡΧΙΤΕΚΤΟΝΑ ΜΗΧΑΝΙΚΟ

ΟΙ ΜΕΖΟΝΕΤΕΣ ΑΠΟΤΕΛΟΥΝΤΑΙ ΑΠΟ ΥΠΟΓΕΙΟ (85 Τ.Μ), ΙΣΟΓΕΙΟ ΚΑΙ ΟΡΟΦΟ (153-160 ΤΜ)
ΤΟ ΙΣΟΓΕΙΟ ΠΕΡΙΛΑΜΒΑΝΕΙ ΜΕΓΑΛΟ ΣΑΛΟΝΙ, ΤΡΑΠΕΖΑΡΙΑ, ΑΝΕΤΗ ΚΟΥΖΙΝΑ, WC ΚΑΙ ΜΕΓΑΛΕΣ ΒΕΡΑΝΤΕΣ
Ο ΟΡΟΦΟΣ ΑΠΟΤΕΛΕΙΤΑΙ ΑΠΟ 3 ΜΕΓΑΛΑ ΥΠΝΟΔΩΜΑΤΙΑ, 1 ΜΠΑΝΙΟ ΚΑΙ 1 WC. ΕΠΙΣΗΣ ΥΠΑΡΧΕΙ Η ΔΥΝΑΤΟΤΗΤΑ ΓΙΑ ΣΟΦΙΤΑ ΚΑΙ Η ΔΥΝΑΤΟΤΗΤΑ ΚΑΤΑΡΓΗΣΗΣ ΤΟΥ ΥΠΟΓΕΙΟΥ

ΕΧΕΤΕ ΤΙΣ ΕΞΗΣ ΔΥΝΑΤΟΤΗΤΕΣ:

Α) ΠΑΡΑΔΟΣΗ ΟΙΚΟΠΕΔΟΥ 1000 Τ.Μ ΜΕ ΠΛΗΡΗ ΟΙΚΟΔΟΜΙΚΗ ΑΔΕΙΑ, ΜΕ ΠΕΡΙΜΕΤΡΙΚΗ ΠΕΡΙΦΡΑΞΗ, ΔΥΟ ΕΙΣΟΔΟΥΣ ΚΑΙ ΘΕΣΗ ΣΤΑΘΜΕΥΣΗΣ.

Β) ΚΑΤΑΣΚΕΥΗ ΤΟΥ ΟΙΚΟΔΟΜΙΚΟΥ ΣΚΕΛΕΤΟΥ (με την επιοπτεία σας για την ποιότητα των υλικών) ΜΕ ΕΞΟΦΛΗΣΗ ΤΩΝ ΕΝΣΗΜΩΝ ΓΙΑ ΤΗΝ ΚΑΤΑΣΚΕΥΗ ΤΟΥ ΣΚΕΛΕΤΟΥ.

Γ) ΚΑΤΑΣΚΕΥΗ ΜΕΧΡΙ ΚΑΙ ΕΠΙΧΡΙΣΜΑΤΑ ΜΑΡΜΑΡΟΣΟΒΑΔΩΝ ΚΑΘΩΣ ΚΑΙ ΗΛΕΚΤΡΙΚΗ ΚΑΙ ΥΔΡΑΥΛΙΚΗ ΕΓΚΑΤΑΣΤΑΣΗ ΜΕ ΕΞΟΦΛΗΣΗ ΤΩΝ ΕΝΣΗΜΩΝ ΜΕΧΡΙ ΚΑΙ ΓΙΑ ΤΑ ΕΠΙΧΡΙΣΜΑΤΑ.

Δ) ΑΚΥΡΩΣΗΣ ΤΗΣ ΚΑΤΑΣΚΕΥΗΣ ΤΟΥ ΥΠΟΓΕΙΟΥ

ΕΠΙΚΟΙΝΩΝΗΣΤΕ ΓΙΑ ΜΙΑ ΣΥΝΑΝΤΗΣΗ ΣΤΑ ΤΗΛ.: 6944640451, 6948534747

AE1174

ΕΛΛΗΝΙΚΗ ΚΤΗΜΑΤΙΚΗ

FIABCI
International Real estate federation member



ΠΩΛΟΥΝΤΑΙ:
ΒΙΟΤΕΧΝΙΚΟΙ ΧΩΡΟΙ

ΠΕΤΡΟΣ ΠΡΕΖΕΡΑΚΟΣ
Μεσίτης αστικών συμβάσεων

ΑΓΟΡΕΣ
ΠΩΛΗΣΕΙΣ
ΑΝΤΙΠΑΡΟΧΕΣ
ΣΤΕΓΑΣΤΙΚΑ ΔΑΝΕΙΑ

ΣΕ ΟΛΗ ΤΗΝ ΕΛΛΑΔΑ

ΕΠΙ ΤΗΣ
ΡΟΔΟΥ - ΛΙΝΔΟΥ

ΔΙΑΜΕΡΙΣΜΑΤΑ
ΜΑΙΖΟΝΕΤΕΣ
ΜΟΝΟΚΑΤΟΙΚΙΕΣ
ΚΑΤΑΣΤΗΜΑΤΑ
ΟΙΚΟΠΕΔΑ
ΞΕΝΟΔΟΧΕΙΑ

Λίνδου 80
85100 Ρόδος
Τηλ.&Fax: 22410 33866
ΚΙΝΗΤΟ: 6932468026
email:prezerakos@hellasnet.gr

AE1067

ΣΤΑΥΡΙΑΣ
ΚΑΤΑΣΚΕΥΕΣ ΤΗΛ. 22410 - 60770 ΚΙΝ 6944 677700

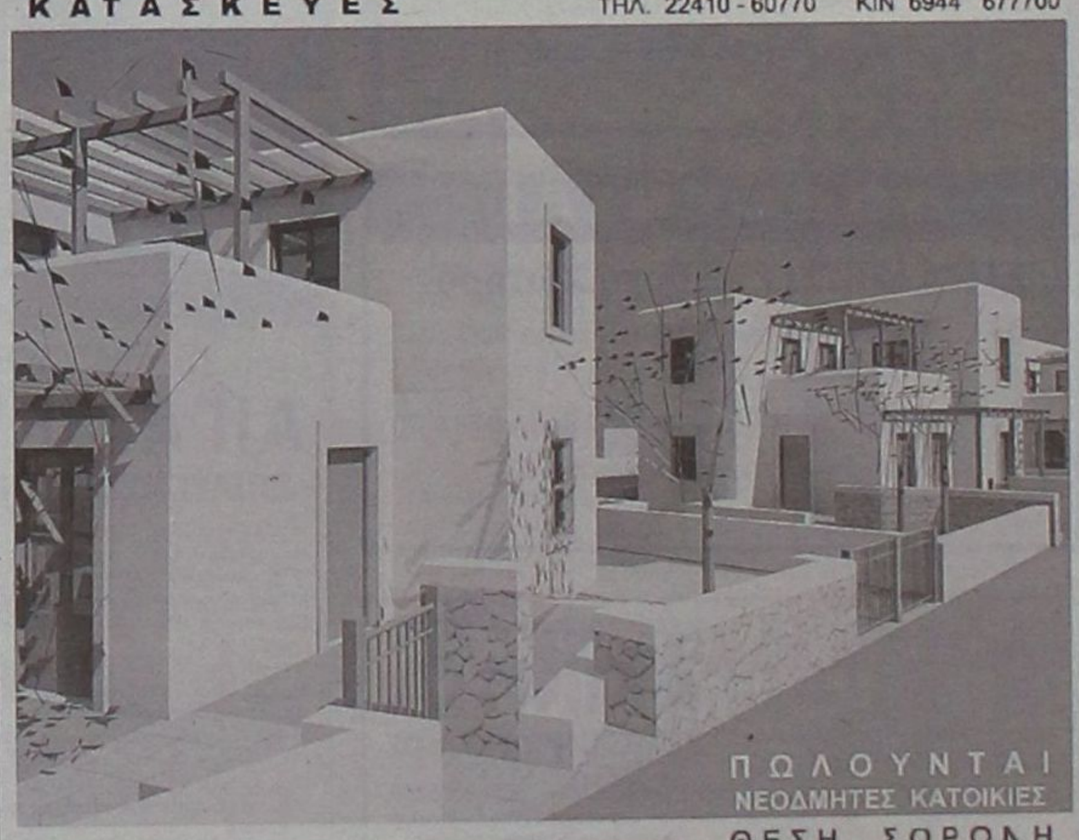

ΠΩΛΟΥΝΤΑΙ
ΝΕΟΔΜΗΤΕΣ ΚΑΤΟΙΚΙΕΣ



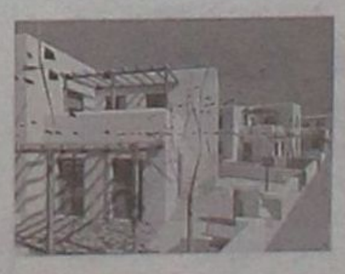

ΘΕΣΗ ΣΟΡΩΝΗ
ΕΝΤΟΣ ΟΙΚΙΣΜΟΥ ΜΕ ΘΕΑ ΤΗ ΘΑΛΑΣΣΑ
ΔΙΩΡΟΦΕΣ ΝΕΟΔΜΗΤΕΣ 120 Τ.Μ
ΣΕ ΟΙΚΟΠΕΔΟ 300 Τ.Μ
ΜΕ ΙΔΙΩΤΙΚΟ ΔΡΟΜΟ ΠΡΟΣΒΑΣΗΣ
ΙΔΙΩΤΙΚΟ ΠΑΡΚΙΝΓΚ

ΕΤΟΙΜΟΠΑΡΑΔΟΤΕΣ
ΣΕ ΜΠΕΤΑ ΑΠΟ 95000,00 €
ΜΕ ΔΙΑΜΟΡΦΩΜΕΝΟΥΣ ΕΞΩΤΕΡΙΚΟΥΣ ΧΩΡΟΥΣ (ΑΥΛΕΣ, ΠΑΡΚΙΝΓΚ, ΚΗΠΟ)
ΠΕΡΙΤΟΙΧΙΣΜΕΝΟ ΟΙΚΟΠΕΔΟ
ΑΤΟΜΙΚΟ ΒΟΘΡΟ
ΥΠΟΓΕΙΕΣ ΣΥΝΔΕΣΕΙΣ ΜΕ ΟΛΕΣ ΤΙΣ ΠΑΡΟΧΕΣ (ΥΔΡ. ΗΛΕΚΤ. ΤΗΛ.)
ΕΣΩΤΕΡΙΚΟ ΔΡΟΜΟ ΠΡΟΣΒΑΣΗΣ
ΟΛΟΚΛΗΡΩΜΕΝΟ (ΑΣΦΑΛΤΟ)

ΣΑΒΒΕΝΑΣ Γ.
ΑΡΧΙΤΕΚΤΟΝΑΣ

ΧΡΙΣΤΟΠΟΥΛΟΣ Κ.
ΠΟΛΙΤ. ΜΗΧ/ΚΟΣ

AE1186

Idea A.E.
Παπανικήτα - Καμπούρης

Συγκρότημα Κατοικιών Περιοχή Ασγαύρου

Πωλούνται ΜΟΝΟΚΑΤΟΙΚΙΕΣ



Κάθε κατοικία διαθέτει:

- Αρχιτεκτονικό σχεδιασμό • Γρανίτες δάπεδα Ιταλίας (Mirage)
- Τζάκι • Είδη Υγιεινής Γερμανίας Villeroy Boch plus (πορσελάνη που δεν πάνει άλατα)
- Βρύση Hansa Γερμανίας • Μπανιέρα με Υδρομασάζ Ιταλίας
- Ιταλική Κουζίνα • Κουφώματα Γερμανίας • Σε ευρύχωρο οικόπεδο 1.000 τμ.

Επιφάνεια
Υπόγειο 72 τ.μ.
Ισόγειο 72 τ.μ.
Α' ορόφου 72 τ.μ.

Συνολικής επιφάνειας 216 τ.μ.

ΧΠ004

5ο χλμ. Λεωφ. Ρόδου - Λινδου, Τηλ.: 22410 66200 , Fax.: 22410 65315, Κιν.:6947694838 / 6944443169, e-mail: idea2004@otenet.gr

Ξενοδοχειακή-κατασκευαστική εταιρεία της Ρόδου

ΖΗΤΑ

Β' λογιστή με σχετική εμπειρία.

Αποστολή βιογραφικών στο φαξ: 2106207191 ή στο e-mail: p-ntavelis@betanet.gr, τηλ.: 6973322814

ΜΑΤ582(Γ)

ΖΗΤΕΙΤΑΙ

άτομο με γνώσεις στην διοίκηση και γενική λειτουργία ξενοδοχείου, για να αναλάβει την διεύθυνση μικρού ξενοδοχείου σε μικρό νησί της Δωδεκανήσου. Μήνες λειτουργίας Απρίλιος-Οκτώβριος.
Οι ενδιαφερόμενοι θα πρέπει να είναι μέχρι 40 ετών, να κατέχουν πτυχίο Ανωτάτης σχολής, να έχουν προϋπηρεσία σε ανάλογη θέση, να γνωρίζουν ξένες γλώσσας και την χρήση Η/Υ.

Βιογραφικό σημείωμα με φωτογραφία μπορεί να σταλεί με φαξ στο 2241027596, στην διεύθυνση ΤΘ 465, Ρόδος 85100, e-mail manroznm@hotmail.com και να επικοινωνήσουν τηλεφωνικά στο 2241066056.

ΜΑΤ 659(Γ)

Το ξενοδοχείο LINDOS VIEW

ΖΗΤΑ

προσωπικό
όλων των ειδικοτήτων

Πληρ. τηλ. 2244031430, 6936191188 ΜΑΤ326(Γ)

ΠΩΛΕΙΤΑΙ

μηχανή εξωλέμβια
τετράχρονη HONDA 130 HP σε άριστη κατάσταση και με ευκολίες.
Πληρ. τηλ. 2241067440 ΜΧΠ1915

Η ΤΟΥΟΤΑ Ξενάκης α.ε.β.ε.

Ζητά

άτομο για πλύσιμο αυτοκινήτων

Πληρ. τηλ. 2241086690, εσωτερικό 100 ΧΠΑΑΥ001

ΑΝΕΓΕΡΣΙΣ Α.Ε.

ΟΙΚΟΔΟΜΙΚΕΣ & ΕΜΠΟΡΙΚΕΣ ΕΠΙΧΕΙΡΗΣΕΙΣ

ΠΩΛΟΥΝΤΑΙ

1. **ΚΑΤΑΣΤΗΜΑ** 65 τ.μ. με αποθήκη 35 τ.μ. και θέση στάθμευσης στην Κων. Υδραίου και Πτολεμαίων γωνία.
2. **ΚΑΤΑΣΤΗΜΑ** 45 τ.μ. με θέση στάθμευσης στην Κων. Υδραίου.
3. **ΚΑΤΑΣΤΗΜΑ** 75 τ.μ. με θέση στάθμευσης στην Κων. Τσαλδάρη.
4. **ΔΙΑΜΕΡΙΣΜΑ** 129 τ.μ. στον α' όροφο με θέση στάθμευσης στην Κων. Τσαλδάρη.
5. **ΔΙΑΜΕΡΙΣΜΑ** 129 τ.μ. στον β' όροφο με θέση στάθμευσης στην Κων. Τσαλδάρη.
6. **ΔΙΑΜΕΡΙΣΜΑ** 135 τ.μ. ρετιρέ με θέση στάθμευσης στην Κων. Υδραίου.
7. **ΜΟΝΟΚΑΤΟΙΚΙΕΣ** 135 τ.μ. στην περιοχή Γεννάδι.
8. **ΜΟΝΟΚΑΤΟΙΚΙΕΣ** 80 και 90 τ.μ. στα Λειβάδια Τήλου.

Αλεξανδρουπόλεως 2 • Ρόδος
Τηλ. 2241067267/Fax: 2241061297

ΜΕ ΤΗΝ ΠΟΛΥΕΤΗ ΠΕΙΡΑ ΤΟΥ ΝΙΚΟΛΑΟΥ ΜΙΧΑΗΛ ΤΗΛ. 6936550251

ΥΠΕΥΘΥΝΟΣ ΝΙΚΟΛΑΟΥ ΦΩΤΗΣ ΤΗΛ. 6936550250

ΑΕ955

ΓΙΑΝΝΗΣ ΝΙΚΟΛΙΔΑΚΗΣ

Μηχανολόγος-Μηχανικός
Γαλλίας 12-Ρόδος • τηλ. (22410)22291, 35103

ΠΩΛΟΥΝΤΑΙ

- Επί της οδού **Κων. Υδραίου** (πλησίον Ρόδου - Λίνδου) πολυτελή **διαμερίσματα** με απεριόριστη θέα, ιδιωτικούς χώρους parking και αποθήκες 90 τ.μ. και 126 τ.μ.
- Επί της οδού **Καθοπούλη** (Νιοχώρι) **αποθήκη** 222 τ.μ., **κατάστημα** 59 τ.μ. με πατάρι 15 τ.μ., **διαμερίσματα** από 45 τ.μ. έως 58 τ.μ.

ΧΠ2675

ευσταθίου ΕΥΡΩΚΤΗΜΑΤΙΚΗ

ΚΤΗΜΑΤΟΜΕΣΙΤΙΚΟ ΓΡΑΦΕΙΟ

Εθν. Αντιστάσεως 83 • Τηλ.: 22410 73819, 74917
Κιν.: 6944 374546, 6945 292030
Fax: 22410 38641 • e-mail: info@euroktimatiki.gr

ΠΩΛΗΣΕΙΣ ΑΚΙΝΗΤΩΝ

Οικοπεδα

1) 500 τ.μ. στους Αγίους Αποστόλους (νέο σχέδιο πόλεως) με σ.δ. 0,8 Αξίας 150.000 ευρώ. 2) 614 τ.μ. στους Αγίους Αποστόλους (νέο σχέδιο πόλεως). Αξίας 220.000 ευρώ. 3) 1.400 τ.μ. στην ιαλυσό με άδεια οικοδομής με δυνατότητα οικοδόμησης 150 τ.μ. κατοικίας. Αξίας 138.000 ευρώ. 15 τ.μ.. κατοικίας αξίας 140.000 ευρώ 4) 987 τ.μ. στην ιαλυσό θέση Κανδηλί με άδεια οικοδομής 5) 304 τ.μ. στην Ιξιά (με δυνατότητα οικοδόμησης 240 τ.μ. κατοικίας) Αξίας 160.000 € 6) 1.000 τ.μ. στο Ροδίνι (με δυνατότητα οικοδόμησης 400 τ.μ. κατοικίας) Αξίας 350.000 € 7) 1000 τ.μ. στην Ιαλυσό (με δυνατότητα οικοδόμησης 120 τ.μ. κατοικίας) Αξίας 110.000 € 8) 2000 τ.μ. στην Ιαλυσό (με δυνατότητα οικοδόμησης 200 τ.μ. κατοικίας) Αξίας 220.000 € 9) 2000 τ.μ. στα Κοσκινού (με δυνατότητα οικοδόμησης 120 τ.μ. κατοικίας) Αξίας 88.000 € 10) 3.640 τ.μ. στην Ιαλυσό (με δυνατότητα οικοδόμησης 135 τ.μ. κατοικίας) Αξίας 120.000 € 11) 4000 τ.μ. στα Κοσκινού με πανοραμική θέα (με δυνατότητα οικοδόμησης 200 τ.μ. κατοικίας) Αξίας 215.000 € 12) 4000 τ.μ. στα Κοσκινού με εξαιρετική θέα (με δυνατότητα οικοδόμησης 200 τ.μ. κατοικίας) Αξίας 300.000 € 13) 4.010 κοντά στην Εθν. Οδό Λίνδου – Αεροδρομίου για επαγγελματική χρήση (με δυνατότητα οικοδόμησης 3.600 τ.μ. Βιοτεχνικού Χώρου) Αξίας 180.000 € 14) 5.300 τ.μ. στα Ασγούρου (με δυνατότητα οικοδόμησης 200 τ.μ. κατοικίας) Αξίας 190.000 €

Διαμερίσματα

1) 50 τ.μ. στην Μ. Κλαδάκη με 1 υπν/τιο Αξίας 90.000 € 2) 50 τ.μ. στην Μυτιλήνης με 1 υπν/τιο Αξίας 82.000 € 3) 65 τ.μ. στην Κανελλοπούλου με 1 υπν/τιο Αξίας 95.000€ 4) 70 τ.μ. στην Ιξιά (Σωτήρος) με 2 υπν/τια Αξίας 94.000€ 5) 80 τ.μ. στην Αγ. Σοφίας με 2 υπν/τια Αξίας 176.000€ 6) 80 τ.μ. στην Λαγκάνη (περιοχή Δασκάλους) με 2 υπν/τια Αξίας 85.000€ 7) 95 τ.μ. στην 28ης Οκτωβρίου με 2 υπν/τια Αξίας 280.000€ 8) 95 τ.μ. στην Ιξιά (Σωτήρος) με 2 υπν/τια Αξίας 90.000€ 9) 107 τ.μ. στην Ρόδου-Λίνδου (κοντά στην ΔΕΥΑΡ) με 3 υπν/τια Αξίας 130.000€ 10) 110 τ.μ. στην Ανθ. Ζερβού με 3 υπν/τια Αξίας 225.000 € 11) 110 τ.μ. στην Ιαλυσό με 3 υπν/τια Αξίας 120.000 € 12) 110 τ.μ. στην Νηρηίδων (Καρακόνερο) με 3 υπν/τια Αξίας 220.000€ 13) 116 τ.μ. στην Μ. Πετρίδη με 3 υπν/τια Αξίας 232.000 € 14) 120 τ.μ. στην Ιαλυσό με 3 υπν/τια Αξίας 125.000 € 15)120 τ.μ. στην Νηρηίδων (Καρακόνερο) με 3 υπν/τια Αξίας 240.000€ 16) 126 τ.μ. στην Γρηγορίου Ε΄ με 3 υπνοδωμάτια Αξίας 315.000 €

ΜΟΝΟΚΑΤΟΙΚΙΕΣ - ΜΕΖΟΝΕΤΕΣ

1)111 τ.μ. στα Κοσκινού εντός οικοπέδου 160 τ.μ. αξίας 230.000€ 2140 τ.μ. στην Ιαλυσό Αξίας 280.000 € 2) 140 τ.μ. στην Παστίδα Αξίας 220.000 € 3) 140 τ.μ. στην Ιαλυσό Αξίας 280.000 € 4) 150 τ.μ. στην Ιαλυσό Αξίας 300.000 € 5)155 τ.μ. στην Ιξιά Αξίας 279.000 € 6) 155 τ.μ. στην Ιξιά Αξίας 281.000 € 7) 160 τ.μ. στην Ιαλυσό Αξίας 350.000 € 8) 160 τ.μ. στα Κοσκινού Αξίας 380.000 € 9) 160 τ.μ. στις Φάνες Αξίας 190.000 € 10) 200 τ.μ. στους Πρόποδες Φιλερήμου στην Ιαλυσό Αξίας 380.000 € 11) 280 τ.μ. στην λεωφ. Κρεμαστής – Π. Αεροδρομίου Αξίας 320.000 €

ΚΑΤΑΣΤΗΜΑΤΑ

1) 30 τ.μ. στο Κέντρο της Πόλης (με άμεση παράδοση χρήσης) Αξίας 450.000€ 2) 55 τ.μ. στην Ανάληψη (κεντρικά) Αξίας 120.000€ 3) 57 τ.μ. στο Κέντρο της Πόλης (ελεύθερο Χρήσεως) Αξίας 370.000€ 4) 61 τ.μ. στο Κέντρο της Πόλης (με άμεση παράδοση χρήσης) Αξίας 590.000€ 5) 62 τ.μ. στην Ανάληψη (κεντρικά) Αξίας 370.000 € 6) 77 τ.μ. στο Κέντρο της Πόλης (ελεύθερο Χρήσεως) Αξίας 500.000€ 7) 100 τ.μ. στην Ανάληψη (κεντρικά) Αξίας 580.000 € 8) 160 τ.μ. στην Μιχαήλ Πετρίδη αξίας 290.000 9) 43 τ.μ. στην Ιαλυσό επί της Ιερού Λόχου (με άμεση παράδοσης χρήσης). Αξίας 120.000 ευρώ.

ΧΠ401/2029

ΚΤΗΜΑΤΟΜΕΣΙΤΙΚΟ ΓΡΑΦΕΙΟ

ΜΠΕΡΤΣΕΛΗΣ ΣΠΥΡΟΣ

ΠΩΛΗΣΕΙΣ - ΑΓΟΡΕΣ - ΕΝΟΙΚΙΑΣΕΙΣ ΑΚΙΝΗΤΩΝ

ΔΙΑΜΕΡΙΣΜΑΤΑ - ΜΟΝΟΚΑΤΟΙΚΙΕΣ

- Διαμέρισμα 50 τ.μ. στην Ανάληψη τιμή 85.000 ευρώ
- Διαμέρισμα 80 τ.μ. στην Πειραιώς με αυλή, πλήρως ανακαινισμένο με τζάκι. Τιμή 110.000 ευρώ
- Διαμέρισμα 80 τ.μ. επί της Λεωφ. Λίνδου (περιοχή Ροδίνι. Τιμή 126.000 ευρώ
- Διαμέρισμα 85 τ.μ. επί της Αδαμαντίου Κοραή. Τιμή 100.000 ευρω
- Διαμέρισμα 85 τ.μ. επί της Σεφέρη. Τιμή 132.000 ευρώ
- Διαμέρισμα 117 τ.μ. πάροδος Μιχ. Πετρίδη. Τιμή 206.000 ευρώ
- Διαμέρισμα 124 τ.μ. στην Ιξιά. Τιμή 180.000 ευρώ
- Διαμέρισμα 76 τ.μ. στην Ιαλυσό. Τιμή 100.000 ευρώ
- Διαμέρισμα 80 τ.μ. στην Ιαλυσό. Τιμή 100.000 ευρώ.
- Διαμέρισμα 138 τ.μ. στην Ιαλυσό. Τιμή 135.000 ευρώ
- Μεζονέτα στην Παστίδα 133 τ.μ. με σοφίτα 30 τ.μ. σε οικόπεδο 3.000 τ.μ. 220.000 ευρώ.
- Μεζονέτα 195 τ.μ. στην Ιαλυσό τριώροφη. Αποτελείται από 4 υπνοδ., 3 WC, σαλονοτραπεζαρία, κουζίνα με όλα τα ηλεκτρικά, A/C, 2 αποθήκες, μεγάλη βεράντα και κήπο. Τιμή 310.000 ευρώ
- Μεζονέτα στην Ιαλυσό 215 τ.μ. πολυτελή σε οικόπεδο 1.000 τ.μ. με περίφραξη από πέτρα. Τιμή 450.000 ευρώ.
- Μεζονέτα 120 τ.μ. στην Κρεμαστή σε οικόπεδο 200 τ.μ. Τιμή 210.000 ευρώ
- Μεζονέτα 180 τ.μ. στην Κρεμαστή σε οικόπεδο 300 τ.μ. Τιμή 230.000 ευρώ
- Μεζονέτα 180 τ.μ. στην Κρεμαστή προς παραλία σε οικόπεδο 400 τ.μ. 250.000 ευρώ
- Μεζονέτα 240 τ.μ. στην Ανοιξη σε οικόπεδο 1000 τ.μ. Τιμή 310.000 ευρώ
- Μεζονέτα 240 τ.μ. στην Ανοιξη σε οικόπεδο 1500 τ.μ. Τιμή 330.000 ευρώ.

ΟΙΚΟΠΕΔΑ

- Παστίδα οικόπεδο εντός οικισμού 320 τ.μ. με δυνατότητα δόμησης 200 τ.μ. Τιμή 60.000 ευρώ
- Παστίδα οικόπεδο εντός οικισμού 380 τ.μ. με δυνατότητα δόμησης 200 τ.μ. Τιμή 60.000 ευρώ
- Παστίδα οικόπεδο 2000 τ.μ. εντός ζώνης. Τιμή 80.000 ευρώ
- Παστίδα οικόπεδο 1000 τ.μ. με άδεια οικοδομής 100 τ.μ. και 40 τ.μ. για γκαράζ και υπαίθριους. Τιμή 95.000 ευρώ
- Τρείς οικόπεδο 1.000 τ.μ. με άδεια 140 τ.μ. και με περίφραξη. Τιμή 130.000 ευρώ.
- Τρεις οικόπεδο 2.000 τ.μ. με δυνατότητα δόμησης 200 τ.μ. Τιμή 210.000 ευρώ
- Ιαλυσός οικόπεδο 3.000 τ.μ. με 2 άδειες των 100 τ.μ. Τιμή 190.000 ευρώ
- Καλυθιές οικόπεδο 7000 τ.μ. με θέα. Τιμή 140.000 ευρώ
- Φάνες οικόπεδο 869 τ.μ. κοντά στην παραλία. Τιμή 40.000 ευρώ
- Καλαμώνας οικοπεδο 6.100 τ.μ. με δόμηση 150 τ.μ. Τιμή 120.000 ευρώ
- Αγ. Βαρβάρα οικόπεδο 4.300 τ.μ. με θέα. Τιμή 280.000 ευρώ.

ΕΠΙΧΕΙΡΗΣΕΙΣ

- Ασγούρου - κατάστημα - αποθήκη 300 τ.μ. στο εμπορικό κέντρο Μανουσέλη με είσοδο από την Ρόδου-Λίνδου. Τιμή 190.000 ευρώ.

ΖΗΤΟΥΝΤΑΙ ΓΙΑ ΑΓΟΡΑ ΔΙΑΜΕΡΙΣΜΑΤΑ - ΜΟΝΟΚΑΤΟΙΚΙΕΣ ΚΑΙ ΟΙΚΟΠΕΔΑ ΓΙΑ ΑΓΟΡΑ ή ΑΝΤΙΠΑΡΟΧΗ

ΠΛΗΡΟΦΟΡΙΕΣ: 6944604309, 6947407214
e-mail: bertselis_s@mail.gr ΜΑΠ609(Γ)

Η ΤΟΥΟΤΑ Ξενάκης α.ε.β.ε.

Ζητά πωλητή αυτοκινήτων

Επιθυμητά προσόντα:
Άνεση επικοινωνίας, συνέπεια, οργανωτικότητα σ' ένα απαιτητικό περιβάλλον εργασίας.
Γνώση Η/Υ

Πληρ. τηλ. 2241086690, εσωτερικό 100 ΧΠΑΑΥ001

Ι. ΘΑΡΡΕΝΟΣ

WELL KNOWN
FOR OUR SERVICES

Σύμβουλος Ακινήτων -Μεσίτης Αστικών Συμβάσεων
Τηλ. 6945236522, 2241021308

ΜΟΝΟΚΑΤΟΙΚΙΕΣ 130 τ.μ. σε 1.000 τ.μ. οικόπεδο στην περιοχή Καναμάτ. Το συγκεκριμένο ακίνητο προβλέπεται να είναι στην επόμενη φάση επέκτασης σχεδίου πόλεως (επιπλέον δόμηση)

ΠΩΛΟΥΝΤΑΙ

ΠΑΣΤΙΔΑ

- Μονοκατοικία 140 τ.μ. σε μπετά 110.000 ευρώ εντός οικισμού
- Μεζονέτα 130 τ.μ. σε μαρμαροσουβά 140.000 ευρώ.
- Μεζονέτα 130 τ.μ. σε 2000 τ.μ. οικόπεδο μπετά 125.000 ευρώ.
- Οικόπεδα 1500 τ.μ. με άδεια οικοδομής καταπληκτική θέα 95.000 ευρώ
- Οικόπεδα 1500 τ.μ. με άδεια οικοδομής 75.000 ευρώ.

ΡΟΔΟΣ

- Διαμέρισμα 80 τ.μ. νεόδμητο στο Ροδίνι 148.000 €
- Διαμέρισμα 100 τ.μ. νεόδμητο στο Ροδίνι 185.000 €
- Διαμέρισμα 120 τ.μ. νεόδμητο στο Καρακόνερο 240.000 € (θέα)
- Διαμέρισμα 90 τ.μ. μεταχειρισμένο Ανάληψη 125.000 €
- Διαμέρισμα 110 τ.μ. μεταχειρισμένο στον Αγ.Νικόλαο 127.000 €
- Διαμέρισμα 120 τ.μ. μεταχειρισμένο στον Αγ.Νικόλαο 137.000 €

ΙΑΛΥΣΟΣ

- Διαμέρισμα τεσσάρι μεταχειρισμένο σε πολύ καλή κατάσταση 120.000 €
- Διαμέρισμα διάρι καινούργιο 65 τ.μ. 115.000 €
- Μονοκατοικία 150 τ.μ. 350.000 € σε 2000 τ.μ. οικόπεδο
- Μεζονέτες από 270.000 €

ΚΟΣΚΙΝΟΥ

- Μονοκατοικία 150 τ.μ. σε 700 τ.μ. οικ. 280.000 €
- Μονοκατοικία 200 τ.μ. σε 1.000 τ.μ. οικ. 310.000 €
- Μονοκατοικία 180 τ.μ σε μπετά. 125.000 €
- Μεζονέτα 120 τ.μ. εντός οικισμού 200.000 €
- Οικόπεδα 1.000 τ.μ. εντός ζώνης 100.000 €

ΑΣΓΟΥΡΟΥ

- Αποθήκη 400 τ.μ. νεόδμητη 350.000 €
- Οικόπεδο 5.000

ΡΟΔΟΥ-ΛΙΝΔΟΥ

- Οικόπεδα 4.000 τ.μ. πάνω στη λεωφόρο
- Οικόπεδο 4.000 τ.μ. 180.000 €
- Οικόπεδο 5.500 τ.μ. 220.000 €

ΑΦΑΝΤΟΥ

- Μονοκατοικίες 130 τ.μ. σε 800 τ.μ. οικόπεδο (μπετά) 120.000 €
- 12 στούντιος σε 1800 τ.μ. οικόπεδο 400.000 €
- Μονοκατοικίες υπερπολυτελείας 250.000 €
- Αγρόκτημα 5000 τ.μ. 95.000 €

ΚΙΟΤΑΡΙ

- Μεζονέτες σε μπετά 75 τ.μ. 75.000 €
- Μονοκατοικίες στο χνώμα από 250.000 €

ΖΗΤΕΙΤΑΙ ΚΤΗΜΑ 8 ΣΤΡ. ΚΑΙ ΑΝΩ ΓΙΑ ΚΤΗΝΟΤΡΟΦΙΚΗ ΕΚΜΕΤΑΛΛΕΥΣΗ
ΕΝΟΙΚΙΑΖΟΝΤΑΙ ΔΙΑΜΕΡΙΣΜΑΤΑ ΕΝΟΙΚΙΑΖΕΤΑΙ ΚΑΤΑΣΤΗΜΑ ΣΤΗΝ Π. ΠΟΛΗ

ΜΑΠ107(Γ)

RODIAN AMATHUS BEACH·HOTEL RHODES~GREECE ★★★★★

Το Ξενοδοχείο Rodian Amathus Beach ζητά τους κάτωθι συνεργάτες για την σαιζόν του 2006

- **Μάγειρα Β' & Γ' για ζεστή κουζίνα και a la carte εστιατόριο**
- **Μάγειρα Β' για κρύα κουζίνα**

Οι ενδιαφερόμενοι παρακαλούνται όπως απευθυνθούν στον προσωπάρχη κ. Παρασκευά Νικήτα στα ακόλουθα τηλέφωνα:
Τηλ. 2241089930 και 2241089900 ΜΑΤ602(Γ)

ΞΕΝΟΔΟΧΕΙΟ "ΦΙΛΕΡΗΜΟΣ"

ΖΗΤΑ

προσωπικό όλων των ειδικοτήτων.
Πληρ. τηλ. 22410-92510, 92933
ώρες 10.00 έως 13.00 μ.μ. ΜΑΤ646(Γ)

ΕΥΡΩΣΤΕΓΑΣΤΙΚΗ

ΚΤΗΜΑΤΟΜΕΣΙΤΙΚΟ ΓΡΑΦΕΙΟ - ΧΑΤΖΗΜΑΡΚΟΣ Ν. ΓΕΩΡΓΙΟΣ
Θ. ΣΟΦΟΥΛΗ 153 – Τ.Κ. 85100 ΡΟΔΟΣ
Πληροφορίες στο κινητό, διαθέσιμο όλες τις ώρες : 6973331692.
Τηλ. Γραφείου : 22410-29016. Ώρες γραφείου: 18:00 μ.μ έως 20:30 μ.μ.
Λοιπές ώρες και Σαββάτο, με ραντεβού.

ΠΩΛΟΥΝΤΑΙ ΚΑΙΝΟΥΡΓΙΑ ΔΙΑΜΕΡΙΣΜΑΤΑ ΛΟΥΞ ΚΑΤΑΣΚΕΥΗΣ

1. ΡΟΔΙΝΙ: Διαμέρισμα 100 τ.μ., 1ου ορόφου - 3 υπνοδ. - τιμή 185.000 EURO
2. ΡΟΔΙΝΙ: Διαμέρισμα 100 τ.μ., ρετιρέ, 3ου ορόφου, 3 υπνοδωματίων - τιμή 190.000 EURO
3. ΡΟΔΙΝΙ: Διαμέρισμα 80 τ.μ., 1ου ορόφου, 2 υπνοδωματίων - τιμή 150.000 EURO
4. ΜΙΡΑ ΜΑΡΕ: Διαμερίσματα υπό κατασκευή διαφόρων τετραγωνικών.
5. ΑΣΤΟΥΡΟΥ : Γκαρσονιέρα 40 τ.μ – 2ου ορόφου – τιμή : 55.000 EURO.
6. ΤΡΙΑΝΤΑ: Υπερυψωμένο ισόγειο διαμέρισμα λιακ κατασκευής 95 τ.μ. 2 υπνοδωματίων με εσωτερική μαρφή απόθηση και ιδιόκτητη πλακόστρωτη αυλή. Τιμή 185.000 EURO

ΠΩΛΟΥΝΤΑΙ ΜΕΤΑΧΕΙΡΙΣΜΕΝΑ ΔΙΑΜΕΡΙΣΜΑΤΑ

7. ΟΛΥΜΠΟΥ ΚΑΡΠΑΘΟΥ: Κοντά στου Μαρκόπουλου, υπόγεια γκαρσονιέρα 30 τ.μ., μισθωμένη προς 260 euro και υπόγειο διαμέρισμα 85 τ.μ., μισθωμένο προς 320 euro, με ιδιόκτητο πίσω κήπο 20 τ.μ., εφαπτόμενα με μεσοτοιχία, πωλούνται μαζί. Κατάλληλα για εισόδημα. Τιμή 106.000 EURO
8. ΤΡΙΑΝΤΑ: Ισόγειο διαμέρισμα 95 τ.μ. με ιδιόκτητη αυλή μπρος και πίσω, 2 ετίας με 3 υπνοδωμάτια. Κοντά στο γήπεδο Ιαλυσου. Σε άριστη κατάσταση. Τιμή 130.000 EURO.
9. ΠΑΡΑΔΕΙΣΟ: Διαμέρισμα 90 τ.μ., υπερυψωμένο ισόγειο, 2 υπνοδ., κοντά στην Εκκλησία Αγίου Νικολάου, πωλείται ως έχει, έως και κτισματα. Τιμή 65.000 EURO.
10. ΑΓΙΟΣ ΝΙΚΟΛΑΟΣ: Διαμέρισμα 30ετίας 53 τ.μ. υπερυψωμένο ισόγειο, ενός υπνοδωματίου, σαλοτραπεζαρία, κουζινα, μπάνιο. Τιμή 67.000 EURO.
11. ΠΑΛΙΑ ΠΟΛΗ: Διώροφη κατοικία 55 τ.μ. με αυλή 230 τ.μ. και επιπλέον δόμηση 63 τ.μ. Τιμή 152.000 EURO.
12. ΚΕΝΝΕΝΤΥ: Διαμέρισμα ισόγειο 64 τ.μ. με κοινόχρηστη αυλή 25ετίας. Τιμή 65.000 EURO
13. ΚΑΛΥΘΙΕΣ: Διαμέρισμα 1ου ορόφου, 120 τ.μ., με 3 υπνοδωμάτια, μεγάλες βεράντες 5ετίας. Τιμή 185.000 ευρώ.

ΠΩΛΟΥΝΤΑΙ ΜΟΝΟΚΑΤΟΙΚΙΕΣ – ΜΕΖΟΝΕΤΕΣ

14. ΤΡΙΑΝΤΑ: Τριώροφες μονοκατοικίες έως και μαρμαροσουβά, συνολικής επιφάνειας 210 τ.μ. (3Χ70 τ.μ.) σε οικόπεδο 350 τ.μ. σε περιοχη με θέα. Τιμή 200.000 EURO.
15. ΜΑΡΙΤΣΑ: Εξοχική μονοκατοικία 100 τ.μ. ισόγεια, σε οικόπεδο 1.400 τ.μ. σε μπετά. Τιμή 115.000 EURO.
16. ΠΑΣΤΙΔΑ: Εξοχικές διώροφες μονοκατοικίες 125 τ.μ., 3 υπνοδωματίων, σε οικόπεδο 250 τ.μ. περιφραγμένο με τοιχία, και θέση parking. Υπό κατασκευή, παραδίδονται τελειωμένες πλην ξυλουργικών. Τιμή 160.000 EURO
17. ΠΑΣΤΙΔΑ: Εξοχικές διώροφες μονοκατοικίες 125 τ.μ., 3 υπνοδωματίων, με επιπλέον δόμηση 75 τ.μ., σε οικόπεδο 400 τ.μ. Περιφραγμένο με τοιχία και θέση parking. Υπό κατασκευή, παραδίδονται τελειωμένες, πλην ξυλουργικών. Τιμή 195.000 EURO.

ΠΩΛΟΥΝΤΑΙ ΚΑΤΑΣΤΗΜΑΤΑ

18. 7 ΒΑΠΕΣ: Για επαγγελματική στέγη, επί της πλατείας, πωλείται διώροφη μονοκατοικία με επιπλέον 18 τ.μ. ακάλυπτος χώρος. Ιδανική για τεχνικό Γραφείο, Ιατρείο, Λογιστήριο κ.λπ. Τιμή 250.000 EURO.
19. ΚΑΜΕΙΡΟΥ: Κατάστημα 42 τ.μ. πωλείται ως έχει έως και κτισματα. Τιμή 80.000 EURO.
20. ΚΑΜΕΙΡΟΥ: Κατάστημα 60 τ.μ. μισθωμένο προς 350 euro, κατάλληλο για εισόδημα. Τιμή 90.000 EURO.

ΠΩΛΟΥΝΤΑΙ ΕΞΟΠΛΙΣΜΕΝΕΣ ΕΠΙΧΕΙΡΗΣΕΙΣ

21. ΜΑΝΔΗΛΑΡΑ: Στον πεζόδρομο, Γυράδικο, άρτια εξοπλισμένη επικερδής επιχείρηση με βοηθητικούς χώρους, και παρασκευαστήριο. Δίδεται με νέο 12ετές συμβόλαιο. Ενοίκιο 865 ευρώ και τιμή επιχείρησης 65.000 EURO.
22. ΠΕΥΚΟΙ : Πωλείται επιχείρηση fast food - γυράδικο 50 τ.μ. πλήρως εξοπλισμένη, με μεγάλη αυλή με τραπεζοκαθίσματα στην πλατεία Λαθιάρικα Πεύκων. Τιμή 25.000 EURO – Μισθωμα 600 EURO - Με νέο 12ετές συμβόλαιο
23. ΠΑΛΙΑ ΠΟΛΗ : Πωλείται επιχείρηση 15 τ.μ – τιμή : 65.000 EURO, - σε πολύ εμπορικό πόστο – νέο 12ετές συμβόλαιο.

ΠΩΛΟΥΝΤΑΙ ΚΤΗΜΑΤΑ – ΟΙΚΟΠΕΔΑ

24. ΚΑΛΛΙΘΕΑ-ΤΡΑΓΟΥΝΟΥ: Οικόπεδο 1.347 τ.μ. εφαπτόμενο σε δρόμο με δόμηση 160 τ.μ. κατάλληλο για εξοχική μονοκατοικία. Τιμή 65.000 EURO.
25. ΚΟΣΚΙΝΟΥ: Γεπονικά οικόπεδα 1.000 τ.μ. με κάλυψη για μονοκατοικία με 100 τ.μ. ισόγειο και 100 τ.μ. υπόγειο, πλέον ημιυπαίθριων και γκαραζ. Τιμή 100.000 EURO συμπεριλαμβανομένων εξόδων άδειας οικοδομής.
26. ΤΣΑΪΡΙ: Οικόπεδο 4.000 τ.μ. με δυώροφο κτίσμα, αποτελούμενο από ισόγειο διαμέρισμα 135 τ.μ. και διαμέρισμα 1ου ορόφου 120 τ.μ. με μεγάλες βεραντες και υπόγειο 70 τ.μ. Πωλείται ως έχει έως και κτισματα. Τιμή 250.000 EURO.
27. ΤΣΑΪΡΙ: 200 μ. από την Λεωφόρο Ρόδου Λίνδου. Οικόπεδο 4.850 τ.μ. συνολικής κάλυψης για βιοτεχνικό κτίριο 4.500 τ.μ. σε τρεις ορόφους, πλέον υπογείου. Τιμή 220.000 EURO.
28. ΚΑΒΟΥΡΑΚΙΑ: Οικόπεδο Αμφιθεατρικό 7 στρέμματα κοντά στην θάλασσα.
29. ΕΙΑ: Οικόπεδο 160 τ.μ. με δόμηση για τριώροφη μεζονέτα συνολικά 195 τ.μ. και κήπο. Τιμή 80.000 EURO.
30. ΤΡΙΑΝΤΑ : Προνομιακό οικόπεδο 1.030 τ.μ. εντος σχεδίου, επί της συμβολής ασφαλτοστρωμένων οδών, ιδανικό για ανέγερση διώροφης μονοκατοικίας, συνολικής επιφάνειας 133 τ.μ. εκτός υπογείου και σοφίτας. Τιμή 145.000 EURO.
31. ΣΟΡΩΝΗ : Οικόπεδο 509 τ.μ. εντός οικισμού με δόμηση 430 τ.μ. 300 μέτρα από το Δημαρχειο, και 100 μέτρα από τον ασφαλτοστρωμένο δρόμο προς την παραλία. Τιμή 35.000 EURO.
32. ΑΦΑΝΤΟΥ : Οικόπεδο 780 τ.μ. εντός οικισμού επί δημοτικής οδού εφαπτόμενο, με δόμηση 370 τ.μ. Τιμή 80.000 EURO.
33. ΔΑΜΑΤΡΙΑ: Οικόπεδο 4.000 τ.μ. Τιμή 88.000 EURO.
34. ΔΑΜΑΤΡΙΑ: Προνομιακό οικόπεδο 4.000 τ.μ. Τιμή 103.000 EURO.
35. ΕΠΙ ΤΗΣ ΛΕΩΦ. ΡΟΔΟΥ - ΚΑΛΛΙΘΕΩΝ : Προνομιούχο οικόπεδο 825 τ.μ με άδεια οικοδομής 108 τ.μ κύριας χρήσης – τιμή: 120.000 EURO.
36. ΡΟΔΟΥ-ΛΙΝΔΟΥ: Οικόπεδο εφαπτόμενο επί της οδου, 4.000 τ.μ. Με την άδεια οικοδομής για καταστήματα με υπόγειο 400 τ.μ., ισόγειο 400 τ.μ. και όροφο 300 τ.μ. Τιμή 330.000 ευρώ.
37. ΡΟΔΟΥ-ΛΙΝΔΟΥ: Οικόπεδο 3.400 τ.μ. εφαπτόμενο επί της οδού, με πρόσωπο 107 τ.μ. Με δόμηση για κατάστημα συνολικά 417 τ.μ. (υπόγειο 139 τ.μ., ισόγειο 139 τ.μ. και όροφο 139 τ.μ. και δόμηση για βιοτεχνική χρήση συνολικά 712 τ.μ. (υπόγειο 178 τ.μ. ισόγειο 178 τ.μ. Α' όροφο 178 τ.μ. και Β' όροφο 178 τ.μ. Τιμή 350.000 ευρω.
38. ΨΙΝΘΟΣ : Κτήμα 8 στρ. - 7 χιλιόμετρα από το χωριό - τιμή: 25.000 EURO.
39. ΠΕΤΑΛΟΥΔΕΣ: 6.100 τμ. με θέα βουνό και θάλασσα-Τιμή 100.000 EURO.
40. ΚΡΗΤΗΝΙΑ: Οικόπεδο 1.400 τ.μ., εντός οικισμου. Αρτιο και οικοδομήσιμο, με δόμηση 400 τ.μ. Τιμή 35.000 EURO.
41. ΚΡΗΤΗΝΙΑ: Εκταση, εφαπτόμενη επί της λεωφόρου, 6.450 τ.μ. Τιμή 60.000 EURO.
42. ΠΑΣΤΙΔΑ : Πρόποδες Φλερήμου 2.030 τ.μ. εντός ζώνης

ΒΙΟΤΕΧΝΙΚΟΙ ΧΩΡΟΙ – ΑΠΟΘΗΚΕΣ

43. ΑΝΑΛΗΨΗ: Πωλείται πάνω στον κεντρικό δρόμο, πολυτελής υπόγειος χώρος 160 τ.μ. μισθωμένος προς 485 ευρώ μηνιαίως. Με 2 w.c. κατάλληλος για όλες τις χρήσεις. Ιδανικός για τεχνικό γραφείο, Λογιστήριο, Βιοτεχνία, Γυμναστήριο κ.λπ. Αρχική τιμή 100.000 EURO. Δικιτές και λοιπές λογικές προτάσεις.
44. ΑΣΤΟΥΡΟΥ: Αποθήκη 400 τ.μ. αποπερατωμενη πάνω στον δρόμο, ευκολη πρόσβαση για κάθε τυπο οχήματος με άνεση χώρου και μεγάλη αυλή. Τιμή 352.000 EURO.
45. ΡΟΔΟΥ ΛΙΝΔΟΥ: Απέναντι από Βασιλόπουλο, κατάστημα αποπερατωμένο, βιοτεχνικός χώρος 60 τ.μ – τιμή: 65.000 EURO.

● ΖΗΤΟΥΝΤΑΙ ΓΙΑ ΑΓΟΡΑ ●
ΜΕΤΑΧΕΙΡΙΣΜΕΝΑ ΔΙΑΜΕΡΙΣΜΑΤΑ

ΑΕ0101

Η νέα εταιρία επίπλων κουζίνας και ντουλάπας

GRANDE Interni

ζητά ένα άτομο για την στελέχωση θέσης
Πωλητή-ρια/Σχεδιαστή-ρια

Προσφέρονται:
- Ιδανικό περιβάλλον εργασίας
- Ικανοποιητικές αποδοχές βάσει προσόντων

Απαιτούμενα προσόντα:
- Προϋπηρεσία σε αντίστοιχη θέση
- Γνώσεις χειρισμού ηλεκτρονικού υπολογιστή (Windows Office, σχεδιαστικό πρόγραμμα)
- Γνώσεις Αγγλικών ή Ιταλικών
- Ευχάριστη προσωπικότητα
- Εκπλήρωση στρατιωτικών υποχρεώσεων για τους άντρες

Αποστολή βιογραφικών σημειωμάτων στο Fax **22410-60873** ή στην ακόλουθη ηλεκτρονική διεύθυνση **ccharissis@hotmail.com** με την ένδειξη GRANDE 1
Για πληροφορίες καλέστε στο 22410-60888

ΧΠ1744

ΕΚΑΜ ΑΣΤΙΚΑ ΑΚΙΝΗΤΑ Α.Ε.

ΠΩΛΗΣΕΙΣ ΚΑΤΑΣΤΗΜΑΤΩΝ

α) 5ο χιλ. Ε.Ο. Ρόδου-Λίνδου: Κατάστημα 117,15m². Τιμή €80.000,00.
β) Νιοχώρι: Ιδιαίτερης προβολής κατάστημα 122m² με πατάρι. Τιμή €200.000,00.
γ) Εμπορικό κέντρο "ΜΑΚΕΣΤΑ": Ιδιαίτερα τουριστική περιοχή ισόγειο κατάστημα 48m² με WC. Τιμή € 55.000,00.
δ) Αραπάκι (Αγίου Ισιδώρου & Κορίνθου): Κατάστημα 59, 50m² . Τιμή € 90.000,00.

ΠΩΛΕΙΤΑΙ ΒΙΟΤΕΧΝΙΚΟΣ ΧΩΡΟΣ

Ασγούρου 4ο χλμ. Ε.Ο. Λίνδου-Ρόδου: Κτίριο 365 σε οικόπεδο 485m². Τιμή € 320.000,00.

www.ekamestates.gr

Τηλ.: 210 6205697-210 8002541 Κιν.: 6944840247

ΜΑΤ542(Γ)

DANEZIS
Fine Food·Wines
Delicatessen

ΖΗΤΑ

- Πωλητή:
- Γνώστης πωλήσεων χονδρεμπορίου στα τρόφιμα με εμπειρία τουλάχιστον 2 ετών.
- επικοινωνιακές ικανότητες
- επιθυμητή ηλικία έως 35 ετών
- Γνώση χρήσης στον Η/Υ (word-exel)
- Γνώση της Αγγλικής
- Δίπλωμα οδήγησης αυτ.-μηχανάκι

- Πωλητή οδηγό:
- Απόφοιτος λυκείου
- Δίπλωμα οδηγ. αυτ.-μηχαν.
- Επιθυμητή ηλικία έως 35 ετών.

Πληρ. κ. Δανέζη 2241030976, 6944790696

ΜΑΤ652(Γ)

Το Ιταλικό κλαμπ "Μιστράλ" στα Κολύμπια

ΖΗΤΑ

για το 2006 συνεργάτες των εξής ειδικοτήτων:
Ναυαγοσώστης με πτυχίο
Ηλεκτρολόγος με πτυχίο
Βοηθός αποθήκης ιταλόφωνος.
Βοηθούς σερβιτόρους/ες με γνώσεις στα ιταλικά
Βοηθός αρτοζαχαροπλάστης
Λαντζιέρα/ης

Αιτήσιες καθημερινά από 09.00-14.00
Πληροφορίες στο τηλ. 2241056350

ΜΑΤ648(Γ)

Η εταιρεία "OFFICE SERVICE AEBE"

ΖΗΤΑ

νέο που θέλει να σταδιοδρομήσει στο τμήμα πωλήσεων ως:

ΠΩΛΗΤΗΣ

Απαραίτητα προσόντα:
1. Απόφοιτος Λυκείου
2. Εκπληρωμένες στρατιωτικές υποχρεώσεις
3. Δυναμική και ευχάριστη προσωπικότητα με ικανότητα επικοινωνίας
4. Ηλικία έως 28 ετών
5. Αδεια οδήγησης αυτοκινήτου

Προσφέρονται:
1. Μισθός ικανοποιητικός και ποσοστά
2. Αυτοκίνητο και τηλέφωνο εταιρείας
3. Αριστο εργασιακό περιβάλλον

Τα βιογραφικά σημειώματα με πλήρη στοιχεία να σταλούν στο fax 2241023888 ή στην διεύθυνση "OFFICE SERVICE AEBE" Καναδά 90, Ρόδος 85100

ΜΑΤ621(1)(Γ)

A Member of AQUA SOL HOTELS

Από το ξενοδοχείο **SUN PALACE AQUA SOL**

ΖΗΤΕΙΤΑΙ

FOOD & BEVERAGE SUPERVISOR

• Απόφοιτος τουριστικής σχολής
• Καλή γνώση Αγγλικών και Γερμανικών
• Χειρισμός Η/Υ

Βιογραφικά / αιτήσεις γίνονται δεκτά καθημερινά στη διεύθυνση:
Sun Palace Aqua Sol Hotel
Φαληράκι - Ρόδος 85100
Τηλ. 22410-85650 Φαξ: 22410-85911
Email: sunpalace@aquasolhotels.gr
Υπόψιν Κος Λυκοπάντης

ΜΑΤ638(2)(Γ)

ΖΗΤΟΥΝΤΑΙ

σε εστιατόριο εκτός πόλεως Ρόδου

ΣΕΡΒΙΤΟΡΟΙ/ΡΕΣ

Απαραίτητη η καλή γνώση της αγγλικής και ιταλικής γλώσσας
Ικανοποιητικές αποδοχές

Πληρ. τηλ. 6972473614 ΜΑΤ406(Γ)

ΠΩΛΗΣΕΙΣ ΑΚΙΝΗΤΩΝ

ΔΙΑΜΕΡΙΣΜΑΤΑ
- Κοσκινού 87 τ.μ. μεταχειρισμένο 110.000€
- Αννης Μαρίας 87 τ.μ. μεταχειρισμένο 105.000€
- Ανάληψη 90 τ.μ. μεταχειρισμένο 180.000€
- Σωτήρος 85 τ.μ. μεταχειρισμένο 105.000€
- Σωτήρος 110 τ.μ. μεταχειρισμένο 120.000 €
- Ροδίνι 91 τ.μ. λουξ κατασκευής
- Κοσκινού 87 τ.μ. μεταχειρισμένο 125.000 €
- Ρόδου-Λίνδου 90 τ.μ. λουξ κατασκευής 145.000 €

ΜΕΖΟΝΕΤΕΣ - ΜΟΝΟΚΑΤΟΙΚΙΕΣ
- Ροδίνι 160 τ.μ. τριώροφη με υπόγειο 225.000€
- Ασγούρου 120 τ.μ. διώροφη μεζονέτα με 2 στρέμματα οικόπεδο σε μπετά 130.000€
- Κοσκινού 192 τ.μ. διώροφη μεζονέτα με υπόγειο με 750 μ. οικόπεδο σε μπετά 135.000€
- Κανδυλί 120 τ.μ. διώροφες μεζονέτες με 650 τ.μ. οικόπεδο μέχρι χτισίματα 125.000 €
- Αφάντου 130τ.μ. με 1.000 μ. οικόπεδο 161.400 €

ΟΙΚΟΠΕΔΑ
- Σορωνή 509 τ.μ. με συντελεστή 0,8 200 μέτρα από θάλασσα 35.000 €
- Χαράκι 1.000 τ.μ. πάνω στο δρόμο 50.000 €
- Κανδυλί 2.885 τ.μ. κοντά στους Καστελλοριζιούς 211.000 €
- Κατταβιά 1.730 τ.μ. πάνω στον κεντρικό 14.000 €
- Λαχανιά 2.360 τ.μ. πάνω στον κεντρικό 50 μ. από θάλασσα με άδεια οικοδομής για 8 studios 94.000 €
- Γεννάδι 1000-τ.μ. με άδεια οικοδομής 24.944 €
- Γεννάδι 1.700 τ.μ. πάνω στον κεντρικό με άδεια οικοδομής 210 τ.μ. 75.000 €

ΚΑΤΑΣΤΗΜΑΤΑ
- Κατάστημα 50 τ.μ. στο κέντρο της πόλης 160.000 €
- Ρόδου-Λίνδου 600 τ.μ. με 2 στρέμματα οικόπεδο 1.200.000 €
- Νιοχώρι 200 τ.μ. διατηρητέο διώροφο με 250 τ.μ. αυλή με δυνατότητα έξτρα δόμησης 500.000 €
- Κατάστημα (αέρας) μέσα στην Νέα Αγορά 15.000 €
- Κατάστημα 65 τ.μ. επί της οδού Ρόδου-Λίνδου 334,000 €
- Κατάστημα 70 τ.μ. με 700 τ.μ. αυλή μισθωμένο προς 740 € μηνιαίως επί της οδού Κυρά της Ρω 145.000 €

ΚΤΗΜΑΤΑ
- Κάτω Καλαμώνα 6.100 τ.μ. κοντά στον κεντρικό σε κατοικημένη περιοχή 100.000€
- Λαχανιά 22 στρέμματα κοντά στον κεντρικό 220.000 €. Δίνεται και αντιπαροχή
- Κατταβιά 30 στρέμματα πάνω στο κύμα 300.000 €
- Ρόδου-Αεροδρομίου 20 στρέμματα 1.000.000 €
- Κατταβιά 4.293 τ.μ. σε ύψωμα 800 μ. από κεντρικό 13.000 €
- Κατταβιά 8.200 τ.μ. με θέα 800 τ.μ. από θάλασσα 42.000 €
- Κατταβιά 8.663 τ.μ. προς Πρασονήσι 100 μ. από κεντρικό 51.000 €
- Κατταβιά 8.773 τ.μ. προς Πρασονήσι 200 μ. από κεντρικό 44.000 €
- Λαχανιά 7.800 τ.μ. σε ύψωμα κοντά στον κεντρικό 91.570 €

ΑΠΟΘΗΚΕΣ
- Δασκάλους 220 τ.μ. υμιυπόγεια 132.000€
- Δασκάλους 70 τ.μ. υπόγεια - 38.150 €

● **ΖΗΤΟΥΝΤΑΙ ΜΕΤΑΧΕΙΡΙΣΜΕΝΑ ΔΙΑΜΕΡΙΣΜΑΤΑ-ΑΜΕΣΗ ΠΩΛΗΣΗ**
● **ΠΩΛΟΥΝΤΑΙ** αποθήκες και βιοτεχνικοί χώροι.
● **ΔΑΝΕΙΑ ΔΕΚΤΑ - ΕΥΚΟΛΙΕΣ ΠΛΗΡΩΜΗΣ**
● **ΑΝΑΛΑΜΒΑΝΟΥΜΕ ΑΝΤΙΠΑΡΟΧΕΣ**

ΣΤΑΜΑΤΗΣ ΜΑΝΩΛΑΚΟΣ

ΩΡΕΣ ΓΡΑΦΕΙΟΥ 8.30-1.00 π.μ. και 5-8 μ.μ.
ΔΗΜ. ΑΝΑΣΤΑΣΙΑΔΗ 45 (ΣΥΝΟΙΚΙΑ ΔΑΣΚΑΛΩΝ) Τηλέφωνα: 2241023815-78275, 6944698056, 6945769958

ΧΠ1588

Αθλητική ΓΝΩΜΗ

24 ΣΕΛΙΔΕΣ

ΔΕΥΤΕΡΑ 20 ΦΕΒΡΟΥΑΡΙΟΥ 2006

Ο ΑΕΡΑ ΣΚΟΝΤΑΨΕ ΣΕ ΔΙΑΙΤΗΣΙΑ ΚΑΙ ΚΕΡΑΥΝΟ

ΣΕΛ. 19

Διπλή νίκη

- *Ο Διαγόρας δείχνει να κάνει σπίτι του το Δημοτικό Στάδιο. Κέρδισε 2-1 τον Ατσαλένιο και... τον "φάλτσο" Λουρμπέα, συνεχίζοντας την ανοδική του πορεία.*
- *Βελής και Μπαλογιάννης οι σκόρερς της χθεσινής επιτυχίας.*



Ο Χρήστος Βελής ανοίγει το σκορ και πανηγυρίζει

Μπορεί να μην πραγματοποίησε την εμφάνιση που έκανε στο ματς με τον Μεσσηνιακό, αλλά έπαιξε τόσο όσο έπρεπε για να κερδίσει το δυνατό Ατσαλένιο με 2-1 ο Διαγόρας και να αναρριχηθεί ψηλότερα στην βαθμολογία.

Θάλεγε κανείς πως ήταν τονωτική ένεση για τεχνική ηγεσία, παίκτες αλλά και την Διοίκηση του Κώστα Χρυσοχοΐδη που μετά την λήξη του αγώνα, βλέπουν με διαφορετικό μάτι την φετεινή τους πορεία στην Γ' Εθνική.

Κι αν ο πολύ καλός Πολωνός, ο Βάρβουρτζεκ δεν έκανε το λάθος στην φάση του γκολ της ισοφάρισης, τότε σίγουρα θα ήταν διαφορετική και η εικόνα αλλά και το σκορ.

Ο Διαγόρας πέρα από την ομάδα της Κρήτης είχε να αντιμετωπίσει και κάποια φάλτσα από την σφυρίχτρα του κ. Λουρμπέα που «κατάφερε» σε δύο περιπτώσεις να κρατήσει την αριθμητική ισορροπία στον αγωνιστικό χώρο ενώ τα κακά σφυρίγματα του ευτυχώς δεν στοίχησαν στους κυανέρυθρους. Θα μπορούσε να πει κανείς πως ο γηραιός κέρδισε... και τον Λουρμπέα χθες.

Προηγήθηκε γρήγορα

Το ματς ξεκίνησε με τους καλύτερους οιωνούς για το Διαγόρα αλλά η συνέχεια δεν ήταν ανάλογη. Οι κυανέρυθροι μπήκαν αποφασισμένοι να πετύχουν τη νίκη στο Δημοτικό Στάδιο με το σχήμα που έπαιξε κόντρα στον Μεσσηνιακό και με μόνη αλλαγή αυτή του Ρουτζιέρη στη θέση του Παπαδημήτρη. Με Φερτίρα και Βάρβουτζεκ στα άκρα της άμυνας με τον Μοσχή αλλά και τον Χατζή σε καλή μέρα, οι κυανέρυθροι προηγήθηκαν νωρίς στο σκορ.

Από' κει και ύστερα όμως ο Ατσαλένιος με κινητήριο μοχλό τον Ταουσιάνη, αλλά και τον Αργέντη, ανέβασε ρυθμούς και είχε δοκάρι στο 10' ενώ ισοφάρισε στο 19'.

Ο Διαγόρας αφυπνίσθηκε κι από' κει και ύστερα παίρνοντας τα ηνία του αγώνα, είχε την κατοχή της μπάλας, είχε καλή κυκλοφορία αλλά είχε την ατυχία να χάσει τον Βελή που τραυματίσθηκε, ζήτησε αλλαγή αλλά είχε προλάβει να σκοράρει στο 4'.

Οι κυανέρυθροι πίεσαν αλλά ο Ατσαλένιος με ενισχυμένο κέντρο και αμυντική γραμμή δεν απειλήθηκε παρά μόνο στην φάση του 25', καθώς Τσιαντούλης και Αμπίλιο ήσαν στενά μαρκαρισμένοι και λίγες φορές απείλησαν τον Αθανασίου.

Δυνατός στο β' μέρος

Στο β' ημίχρονο ο Διαγόρας παρουσιάσθηκε πιο δυνατός και αποφασισμένος να πάρει τη νίκη. Ευτύχησε να την πάρει με ένα πολύ όμορφο φάουλ του Φώτη Μπαλογιάννη και είχε και πολλές ακόμη ευκαιρίες για να διευρύνει το σκορ υπέρ του. Στο γεγονός αυτό συνέτεινε η πολύ καλή εμφάνιση όλων των παικτών στο β' μέρος, αλλά και το γεγονός του ότι ο Ατσαλένιος μπορεί να πίεσε στο τελευταίο δεκάλεπτο τους κυανέρυθρους αλλά δεν απείλησε ουσιαστικά. Το άγχος του να κρατήσει την νίκη ο Διαγόρας τον έφερε στην άμυνα αλλά αν οι αμυντικοί του Ατσαλένιου δεν προλάβαιναν σε δύο περιπτώσεις τον Τσιαντούλη ίσως το σκορ να ήταν πολύ διαφορετικό. Σ' αυτό το διάστημα όμως φάνηκε, η απόσταση στις γραμμές αλλά και η έλλειψη ομοιογένειας εξαιτίας του ότι πολλοί νέοι παίκτες δεν έχουν μάθει ακόμα τους υπάρχοντες.

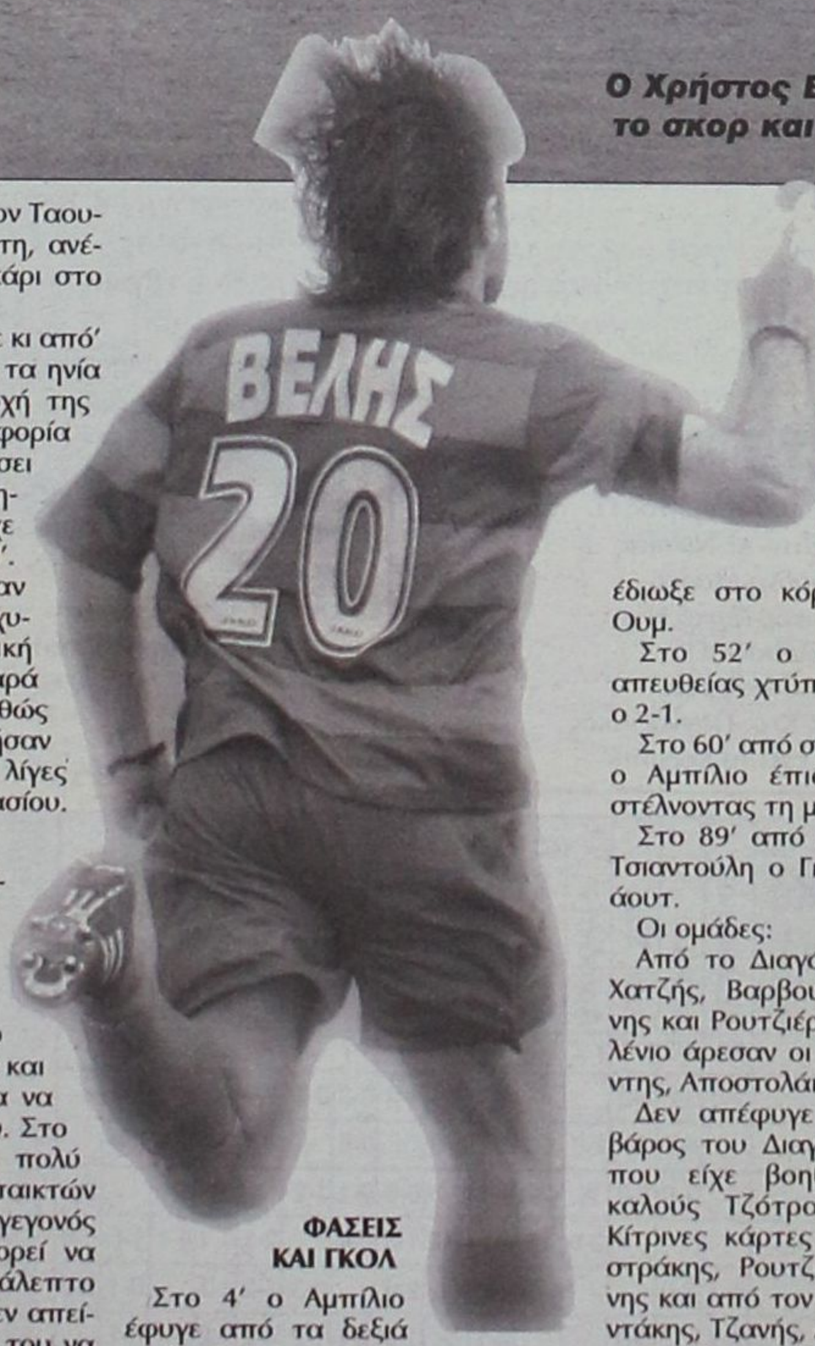

ΦΑΣΕΙΣ ΚΑΙ ΓΚΟΛ

Στο 4' ο Αμπίλιο έφυγε από τα δεξιά μπήκε στην περιοχή, πάσαρε στον Βελή κι αυτός από κοντά έγραψε το 1-0.

Στο 10' ο Αργέντης σούταρε δυνατά από το ύψος της περιοχής αλλά αποκρούσθηκε η μπάλα από το οριζόντιο δοκάρι του Τυράτση.

Στο 19' από τραγικό λάθος του Βαρβουτζεκ, ο Αργέντης πήρε την μπάλα από τον Αποστολάκη, και πλάσσαρε γράφοντας το 1-1.

Στο 25' από μπαλιά του Μπαλογιάννη, ο Τσιαντούλης σούταρε ο Αθανασίου απέκρουσε προσωρινά, κι ο Ματθαιάκης από τη γραμμή έδιωξε την μπάλα μακρυά.

Στο 47' ο Αθανασίου μπλόκαρε το σουτ του Μπαλογιάννη.

Στο 49' ο Τυράτσκι έδιωξε στο κόρνερ το σουτ του Ουμ.

Στο 52' ο Μπαλογιάννης με απευθείας χτύπημα φάουλ πέτυχε ο 2-1.

Στο 60' από σέντρα του Φερέιρα, ο Αμπίλιο έπιασε την κεφαλιά, στέλνοντας τη μπάλα λίγο άουτ.

Στο 89' από συρτή σέντρα του Τσιαντούλη ο Γκέρτσακ πλάσσαρε άουτ.

Οι ομάδες:

Από το Διαγόρα διακρίθηκαν οι Χατζής, Βαρβουτζέκ, Μπαλογιάννης και Ρουτζιέρης. Από τον Ατσαλένιο άρεσαν οι Ταουσιάνης, Αργέντης, Αποστολάκης.

Δεν απέφυγε το «φάλτσα» εις βάρος του Διαγόρα ο Λουρμπέας που είχε βοηθούς τους πολύ καλούς Τζότρα και Φώσκολου. Κίτρινες κάρτες είδαν οι Σαλαμαστράκης, Ρουτζιέρης, Μπαλογιάννης και από τον Ατσαλένιο οι Αφαντάκης, Τζανής, Αργέντης, Διγενής.

Διαγόρας: *Τυράτσκι, Σαλαμαστράκης, Ρουτζιέρης, Αμπίλιο, Τσιαντούλης, Μπαλογιάννης, (85' Κοσκινιάτης), Μοσχής, Βελής (30' Γκέρτσαν), Χατζής, Βαρβουρτζέκ, Φερέιρα ((74' Σπάρταλης).*

Ατσαλένιος: *Αθανασίου, Ανυφαντάκης, Τζανής, Ουμ, Ματθαιάκης, Ορφανουδάκης (67' Στρατήγης), Αργέντης, Διγενής (84' Καρβέλας), Φραγκουλάκης, Ταουσιάνης, Αποστολάκης.*

Έχασε στο τέλος

• Στο τελευταίο δεκάλεπτο δέχθηκε δύο γκολ ο Ιάλυσος και έχασε από το φλύαρο Μαρκό με 2-0

Αν και θα μπορούσε να φύγει με ένα θετικό αποτέλεσμα ο Ιάλυσος τελικά έχασε από το Μαρκό με σκορ 2-0 δεχόμενος και τα δύο γκολ στο τελευταίο δεκάλεπτο.

Οι γηπεδούχοι είχαν την ανούσια πρωτοβουλία των κινήσεων αφού δεν μπόρεσαν να απειλήσουν την εστία του Ψαρά μιας και οι αμυντικοί του Ιάλυσου είχαν κλείσει όλους τους διαδρόμους και δεν άφηναν κανένα κενό δράσης στους αντιπάλους τους, παραμένοντας έτσι στο 0-0 μέχρι το σφύριγμα της ανάπαυλας.

Στην επανάληψη το σκηνικό παρέμεινε το ίδιο. Ο Ιάλυσος θα μπορούσε να προηγηθεί στο σκορ αν ο Καρτάλης αρχικά και ο Μαθιός στη συνέχεια μετέτρεπαν σε γκολ τις φάσεις που δημιούργησαν αλλά σαν να μην έφτανε αυτή η απώλεια των ευκαιριών στη συνέχεια ήρθε το γκολ από το Μαρκό με την συμπλήρωση 80'.

Ακολούθως η ομάδα της Ιαλυσού έχασε ακόμα μία κλασική ευκαιρία με τον Κούρο να ισοφαρίσει και αντ'αυτού ήρθε και το δεύτερο γκολ των γηπεδούχων στο δεύτερο λεπτό των καθυστερήσεων, που έμελλε να είναι και το τελευταίο, αφού αμέσως μετά ο διαιτητής σφύριξε την λήξη του παιχνιδιού.

Ο Ιάλυσος λοιπόν αν εκμεταλλευόταν τις ευκαιρίες που δημιούργησε θα μπορούσε να έφευγε τουλάχιστον με τον βαθμό της ισοπαλίας στην χειρότερη περίπτωση αλλά κυρίως λόγω ατυχίας αυτό δεν κατέστη δυνατόν και έτσι δεν μπόρεσε να προσθέσει βαθμούς στο ενεργητικό του.

Φάσεις-Γκολ

70' Οι αμυντικοί του Μαρκό πρόλαβαν την τελευταία στιγμή τον Μαθιό που έβγαινε σε θέση τετ-α-τετ.

75' Ο Καρτάλης από θέση τετ-α-τετ σούταρε μόλις άουτ.

80' Μετά από κόρνερ ο Μπαλάφας με κεφαλιά άνοιξε το σκορ 1-0.

85' Ο Κούρος σουτ από καλή θέση μόλις άουτ.

92' Ο Μαραγκός με σουτ έγραψε το τελικό 2-0.

Πολύ καλή ήταν η διαιτησία του Κωνσταντινίδη του Συνδέσμου Αιτωλοακαρνανίας.

Από το Μαρκό ξεχώρισαν οι Μπαλάφας, Μητρόπουλος και Διαμαντόπουλος ενώ από τον Ιάλυσο οι Μαθιός, Γκορτζίλας και Καλημέρης.

Μαρκό: *Μέγας, Πούλος, Τσιριγωτάκης, Μπαλάφας, Μητρόπουλος, Διαμαντόπουλος, Γεωργίου (80' Κολαντώνης), Καλογέρης, Βλάχας, Κοσμάς (85' Μαραγκός), Κουσούλης.*

Ιάλυσος: *Ψαράς, Βασιλάκης, Τσαφής (30' Μαθιός), Χατζηκαλημέρης, Γκορτζίλας, Διακοναστάσης, Γιαλλούσης, Καρτάλης, Κούρος, Καλημέρης, Καραγιάννης.*



Ο Γκορτζίλας ήταν από τους καλύτερους

ΤΑ ΑΠΟΤΕΛΕΣΜΑΤΑ
της 21ης Αγωνιστικής

Ατρόμητος Π. - Μοσχάτο	4-1
Ερμής Κορ.-Αριάδνη	(δεν έγινε)
ΑΕ Νίκαιας-Σαρωνικός	(δεν έγινε)
Μαρκό-Ιάλυσος	2-0
Γλυκά Νερά-Κως	1-2
ΑΕΡΑ-Κεραυνός Κερ.	0-3
Πανναξιακός-Κορωπί	(δεν έγινε)
Ρεπό έχει ο Αίας Σαλ.	

Η ΕΠΟΜΕΝΗ ΑΓΩΝΙΣΤΙΚΗ (22η)

Ερμής Κορ.-Ατρόμητος Π.
Μοσχάτο-ΑΕ Νίκαιας
Αριάδνη-Μαρκό
Σαρωνικός-Γλυκά Νερά
Ιάλυσος-ΑΕΡΑ
Κως-Αίας Σαλ.
Κεραυνός Κερ.-Πανναξιακός
Ρεπό έχει το Κορωπί

ΠΕΡΙΦΕΡΕΙΑΚΟ ΠΡΩΤΑΘΛΗΜΑ

	ΑΕ Νίκαιας	ΑΕΡΑ	Αίας Σαλ.	Αριάδνη	Ατρόμητος Π.	Γλυκά Νερά	Ερμής Κορ.	Ιάλυσος	Κεραυνός Κ.	Κορωπί	Κως	Μαρκό	Μοσχάτο	Πανναξιακός	Σαρωνικός
ΑΕ Νίκαιας	■	0-2	1-1	1-2	1-2				4-7		0-0	2-5	1-2	1-2	
ΑΕΡΑ	2-0	■	1-0			0-1	2-1	1-2	0-3	0-1	1-1		1-0	1-2	
Αίας Σαλ.		4-0	■	1-0	1-0	0-1	1-0		0-4		3-2	2-1	2-1	3-0	
Αριάδνη		3-0	1-2	■	4-0	1-1	1-3	0-0	0-1	1-2			1-0		3-1
Ατρόμητος Π.				2-0	■		2-2	1-3	0-4		2-1	0-1	4-1	1-0	1-0
Γλυκά Νερά	5-1	2-0			2-0	■	1-2	2-0		2-3	1-2	1-1		0-1	3-0
Ερμής Κορ.	4-2		0-0			2-1	■	1-0	2-1	1-2	3-2	1-2	2-1	0-1	
Ιάλυσος	0-0		2-1	1-0	1-1		0-0	■	0-0	1-6	1-0	2-2		1-2	3-2
Κεραυνός Κ.		5-0		4-1	5-0	2-1	2-0	3-0	■	1-1	6-2	1-0	3-2		
Κορωπί	4-0	3-0	1-0	2-0	3-0		0-1	3-1		■		2-1		1-1	0-1
Κως	0-0			1-1	1-1	2-0				0-3	■	0-1	3-0	3-1	1-1
Μαρκό	2-0	4-2	0-0	2-1		1-2		2-0	1-1	1-0		■			2-1
Μοσχάτο		3-1			0-0	0-0		4-0		0-2	0-0	0-0	■	3-1	2-0
Πανναξιακός	2-0		1-0	2-1		1-1			1-1			0-1	3-1	■	2-0
Σαρωνικός	1-0	1-1	3-1		2-0		1-2		0-0		1-1		2-1	2-1	■

ΒΑΘΜΟΛΟΓΙΑ
ΠΕΡΙΦΕΡΕΙΑΚΟΥ

Α/Α	ΟΜΑΔΕΣ	ΒΑΘΜ.	ΑΓ.	ΤΕΡΜ.	ΕΝΤΟΣ Ν	ΕΝΤΟΣ Ι	ΕΝΤΟΣ Η	ΕΚΤΟΣ Ν	ΕΚΤΟΣ Ι	ΕΚΤΟΣ Η	ΣΥΝΟΛΟ Ν	ΣΥΝΟΛΟ Ι	ΣΥΝΟΛΟ Η
1.	Κεραυνός Κερ.	47	20	54-15	9	1	0	5	4	1	14	5	1
2.	Κορωπί	44	19	39-12	6	1	2	8	1	1	14	2	3
3.	Μαρκό	38	20	32-18	7	2	1	4	3	3	11	5	4
4.	Ερμής Κορ.	33	19	27-22	6	1	3	3	3	3	10	3	6
5.	Πανναξιακός	33	19	24-21	5	2	1	5	2	4	10	3	6
6.	Αίας Σαλ.	30	19	22-15	8	0	1	1	3	5	9	3	7
7.	Γλυκά Νερά	28	19	27-19	5	1	4	3	3	3	8	4	7
8.	Ατρόμητος Π.	25	20	19-33	6	1	3	1	3	6	7	4	9
9.	Ιάλυσος	24	20	18-37	4	5	2	2	1	6	6	6	8
10.	Σαρωνικός	22	18	20-25	5	3	1	1	1	7	6	4	8
11.	ΑΕ Κως	20	19	22-26	3	4	2	1	4	5	4	8	7
12.	Μοσχάτο	19	19	21-26	4	4	1	1	0	9	5	4	10
13.	Αριάδνη	18	19	21-27	4	2	5	1	1	6	5	3	11
14.	ΑΕΡΑ	17	20	16-38	4	1	4	1	1	9	5	2	13
15.	ΑΕ Νίκαιας	4	18	14-61	0	2	6	0	2	8	0	4	14

Επικίνδυνη διαιτησία

- *Έφυγαν δυο ώρες μετά το τέλος του αγώνα!!!*

Στο Β' ημίχρονο κατάφερε να κάμψει την αντίσταση του ΑΕΡΑ ο Κεραυνός παρά το ότι η ομάδα του Αφάντου έπαιζε με δέκα παίκτες για πάνω από 60 λεπτά.

ΑΦΑΝΤΟΥ

Παρουσία αρκετών φιλάθλων, ο ΑΕΡΑ δεν τα κατάφερε τελικά και αν και κοίταξε στα ίσια τον Κεραυνό και παρά το γεγονός ότι έπαιζε με έναν παίκτη λιγότερο για περισσότερα από 60 λεπτά, τελικά ηττήθηκε με σκορ 3-0.

Το ματς ήταν δυνατό με πολλές μονομαχίες και πολλές εντάσεις αλλά και δύο διακοπές, ένα πέναλτι που δεν μπήκε γκολ αφού επακολούθησε μία εντυπωσιακή απόκρουση του Καραγιάννη, αρκετές κίτρινες κάρτες και σε παίκτες που βρισκόντουσαν στον πάγκο αλλά αποβλήθηκε αναίτια και ο προπονητής των Αφαντενών Σάββας Ορφανίδης.

Ας πάρουμε όμως τα πράγματα από την αρχή. Οι φιλοξενούμενοι ξεκίνησαν ορεξάτα και είχαν την ελαφρά πρωτοβουλία των κινήσεων, παίζοντας απέναντι σε μία σφιχτή άμυνα που δεν άφηνε ανοιχτούς διαδρόμους προς την εστία. Ο ΑΕΡΑ έπαιζε με μοναδική επιθετική αιχμή τον Αγγελόπουλο, ο οποίος παρά το ότι ήταν από τους καλύτερους της ομάδας του δεν είχε συμπαραστάτες στην επίθεση κάτι που είχε σαν συνέπεια να κρατάει παραπάνω από το κανονικό το μπάλα σε μερικές περιπτώσεις. Με την συμπλήρωση του ημιώρου έγινε η φάση που έμελλε να σημαδέψει την ομάδα, αφού ο Δαούτης τελείωσε την φάση που ξεκίνησε από καθαρό οφσάιντ αποκρούοντας πολύ ωραία πάνω στην γραμμή σουτ του Αντωνόπουλου και αποβλήθηκε απ'ευθείας, ενώ η θυσία του δεν πήγε χαμένη αφού ο Καραγιάννης απέκρουσε το χτύπημα του Γεωργίου από τα 11 βήματα.

Στην επανάληψη οι γηπεδούχοι ήταν πιο καλά στημένοι μέσα στο γήπεδο και άρχισαν να βγαίνουν πιο συχνά στην επίθεση, διατηρώντας παράλληλα το μηδέν.

Από την στιγμή όμως που μπήκε το πρώτο γκολ του Κεραυνού για το οποίο δικαίως διαμαρτυρήθηκαν οι του ΑΕΡΑ, κάπου εκεί τελείωσαν όλα. Μετά όλα ήταν πιο εύκολα για τον πρωτοπόρο της βαθμολογίας, που 6 λεπτά μετά το 0-1 και αφού άνοιξε η άμυνα του ΑΕΡΑ πέτυχαν και το δεύτερο γκολ και οριστικοποίησαν τη νίκη τους.



Ο Γκινής αποφεύγει τον Λαγωνικάκη ΒΙΚΤΩΡ ΦΩΤΟ

Στις καθυστερήσεις του αγώνα ήρθε και το τρίτο γκολ που απλώς μεγάλωσε τον δείκτη του σκορ.

Δύο φορές διακόπηκε το ματς όταν και στις δύο περιπτώσεις ο (κακός χθες) Β' βοηθός διαιτητή Κυνηγάρης σήκωσε σημαιάκι και κατόπιν ο διαιτητής διέκοψε μέχρι να ηρεμήσουν τα πνεύματα από τους φιλάθλους που ήταν στην εξέδρα. Η πρώτη διακοπή έγινε στο 71' και ήταν διάρκειας 1' ενώ η δεύτερη στο 74' διάρκειας 2'.

Αμέσως μετά την λήξη δεν έλειψαν και κάποια επεισόδια μεταξύ των παικτών των δύο ομάδων αλλά με την παρέμβαση των ψυχραιμοτέρων αλλά και της αστυνομίας ηρέμησαν τα πνεύματα.

Φάσεις-Γκολ

17' Σέντρα του Λαγωνικάκη, κεφαλιά του Βελετάτου από θέση οφ-σάιντ, μόλις άουτ.

22' Ασίστ του Γεωργίου στον Αντωνόπουλο, σωτήρια επέμβαση του Καραγιάννη που έπεσε στα πόδια του και απέκρουσε.

28' Ο Αγγελόπουλος δεν πρόλαβε να τσιμπήσει την μπάλα σε αδύναμο γύρισμα του Ζαχαρία προς τον τερματοφύλακα του, ο οποίος τελικά μπλόκαρε.

30' Ασίστ του Νιασούδη στον Αντωνόπουλο που βρισκόταν σε θέση οφσάιντ, αυτός σούταρε από κοντά αλλά απέκρουσε με το χέρι πάνω στην γραμμή ο Δαούτης ο οποίος αποβλήθηκε με απ'ευθείας κόκκινη κάρτα και πέναλτι. Το εκτέλεσε ο Γεωργίου αλλά απέκρουσε με το ένα χέρι ο Καραγιάννης σε κόρνερ.

41' Δυνατό σουτ του Τσιαούση μόλις άουτ.

73' Ο Κολοκοτρώνης από πολύ κοντά με γυριστό σουτ άνοιξε το σκορ 0-1.

79' Μετά από κόρνερ, κεφαλιά-πάσα του Τζιβιλόγλου στον Μεσολόγγη που νέα κεφαλιά έκανε το 0-2.

94' Ο Κοντογιάννης ξέφυγε μόνος του και με πλασέ από θέση τετ-α-τετ έγραψε το τελικό 0-3.

Διαιτησία

ο Χατζής έκανε πολλά λάθη σε βάρος του ΑΕΡΑ σε βαθμό που η διαιτησία του να κρίνεται επικίνδυνη, καλός ήταν ο Γκρούτσης ενώ κακός ο Κυνηγάρης, όλοι του Συνδέσμου Κορινθίας. Το τρίο έφυγε δύο ώρες μετά, αφού τα αποδυτήρια είχαν πολιορκηθεί από εξαγριωμένους οπαδούς.

Από τον ΑΕΡΑ διακρίθηκαν οι Καραγιάννης Δ., Κυριακίδης και Αγγελόπουλος ενώ από τον Κεραυνό οι Νιασούδης (ο οποίος δέχθηκε και τα πυρά της εξέδρας αφού εκτός των άλλων στην ανάπαυλα απευθύνθηκε προς φιλάθλους φωνάζοντας), ο Τζιβιλόγλου και ο Γεωργίου.

ΑΕΡΑ

Καραγιάννης Δ., Διακίδης, Κυριακίδης (78' Λυριστής), Κατσιδώνης (83' Φραντζής), Έλληνας, Δαούτης, Σαμαράς, Κρομύδας, Γκινής, Αγγελόπουλος (83' Τσακίρης Γ.), Νικολής.

Κεραυνός

Καραγιάννης Ν., Νιασούδης, Αναγνώστου, Μεσολόγγης, Ζαχαρίας, Τζιβιλόγλου, Γεωργίου, Τσιαούσης (57' Κολοκοτρώνης), Αντωνόπουλος, Βελετάκος (69' λ.τ. Κοντογιάννης), Λαγωνικάκης (69' Πουλάκης).

Άντεξε η άμυνα

- *Η Κως προηγήθηκε στο α' μέρος με 2-0 και άντεξε στο β' μέρος στα κύματα επιθέσεων των Γλυκών Νερών και κέρδισε τελικά με 2-1.*
- *Στο β' μέρος οι γηπεδούχοι ήσαν πολύ καλύτεροι αλλά οι βυσσινί με τις αντεπιθέσεις τους έχασαν σπουδαίες ευκαιρίες.*

ΓΛΥΚΑ ΝΕΡΑ

Σπουδαίας σημασίας νίκη πέτυχε η ΑΕ Κως μέσα στην έδρα των Γλυκών Νερών και ανέβηκε έστω και προσωρινά πάνω από την γραμμή υποβιβασμού ατενίζοντας πάντως εντελώς διαφορετικά το μέλλον.

Οι βυσσινί κέρδισαν με 2-1 την ομάδα των Γλυκών Νερών παίζοντας πολύ καλά την κόντρα επίθεση καθ' όλη την διάρκεια του ενενηντάλεπτου και πετυχαίνοντας πολύ γρήγορα από την αρχή να μπει μπροστά στο σκορ και να αγχώσει τον γηπεδούχο που πελαγοδρομούσε στο α' μέρος.

Έχοντας πολύ καλή άμυνα και τον Λουτριώτη σε πολύ καλή μέρα προηγήθηκε σε καθοριστικό σημείο με 2-0 αλλάζοντας τον αγώνα και την εικόνα του στο β' ημίχρονο.

Ενώ στο α' μέρος οι βυσσινί ήσαν επιθετικοί στο β' ημίχρονο γύρισαν στην άμυνα καθώς τα Γλυκά Νερά έγιναν πολύ επιθετικά με σκοπό να γυρίσουν τον αγώνα.

Θα έλεγε κανείς πώς η άμυνα όμως της Κω ήταν από μπετόν αρμέ με αποτέλεσμα παρά την μείωση του σκορ να αντέξει μέχρι το τέλος και να πάρει την πολύ σπουδαία νίκη μέσα στην έδρα του αντιπάλου.

ΦΑΣΕΙΣ ΚΑΙ ΓΚΟΛ

Μόλις στο 7'ο Παπασεβαστός έφυγε στην αντεπίθεση και με σουτ μέσα από την περιοχή πέτυχε το 0-1.

Στο 22'η κεφαλιά από καλή θέση του Νικολαΐδη έφυγε μόλις άουτ από τα γκολπόστ του Στάλιου.

Στο 32'ο Λουτριώτης έδιωξε εκπληκτικά σε κόρνερ το δυνατό σουτ του Σιαμαντά.

Στο 44'ο Νικολαΐδης έφυγε μόνος στην αντεπίθεση βρέθηκε μόνος με τον Στάλιο και την κατάλληλη στιγμή γύρισε την μπάλα στον Φούκη πού από κοντά έκανε το 0-2.

Στο 55'και πάλι ο Παπασεβαστός έφτασε μέχρι τον Στάλιο αλλά πλάσαρε άουτ.

Στο 59'ο Σιαμαντάς σούταρε δυνατά ο Λουτριώτης απέκρουσε και ο Κουσιώρης από κοντά πέτυχε το 1-2 πού έμελε να είναι και το τελικό αποτελεσμα. Στο 70'ο Κοντοδήμος έφυγε από πίσω και από καλή θέση σούταρε ψηλά άουτ.

Στο 75'τελος ο Νικολαΐδης έφτασε σε καλή θέση για γκολ αλλά σούταρε άουτ.

Διακρίθηκαν από τα Γλυκά Νερά οι Σιαμαντας και Κουνελάκης και από την Κω από την οποία δεν υστέρησε κανείς οι Λουτριώτης, Χατζηφούντας και ο Κοντοδήμος.

Πολύ καλή ήταν η διαιτησία του κ. Μανιάτη από την Αρκαδία.

Οι ομάδες:

ΓΛΥΚΑ ΝΕΡΑ: Σταλιος, Τόλιας, Χαρακτίδης, Δήμας (33' Χαρίσης), Κρητικός (40' λ.τ Μουζακας), Φάκας (46' Τσααρούχας), Σιαμαντας, Κοντούλης, Κοτζίνας, Κουνελακης, Κουσιώρης.

ΑΕ ΚΩΣ: Λουτριώτης, Χατζηφούντας, Μητράπουλος, Γκουντελίτσας, Γούλας, Φούκη, (89' Ν. Μαμμης), Συλαϊδόπουλος, Νικολής, Παπασταμος (42' λ.τ. Μουνούχος), Παπασεβαστός (80' Μακρής), Κοντοδήμος.

Οργάνωση από τώρα

- *Συζητήσεις με δέκα τουλάχιστον παράγοντες κάνουν οι διοικούντες της ΠΑΕ για να συμπληρώσουν τις τέσσερις κενές θέσεις.*
- *Μόνος σίγουρος ο δικηγόρος Χριστόφορος Καλογήρου.*
- *Φιλικό σήμερα στις 15.00 με τον Άρη Αρχαγγέλου.*

Την οργανώνουν από τώρα οι διοικούντες την Ρόδο και την προετοιμάζουν για την νέα περίοδο, χρονιά που θα εξαπολυθεί η αντεπίθεση για να ξαναβρεθεί η Ρόδος στα μεγάλα σαλόνια.

Ο πρόεδρος της ομάδας Χρήστος Ηλιακίδης αναχώρησε αμέσως μετά την συνέλευση για την Αθήνα για επαγγελματικούς λόγους αφήνοντας τον Κάλλιστο Διακογεωργίου και τα υπόλοιπα μέλη της Διοίκησης να κάνουν επαφές με τον επιχειρηματικό κόσμο για να συμπληρωθεί η Διοίκηση της ΠΑΕ κάτι που έχει αναλάβει το προεδρείο της Εταιρείας να φέρει σε πέρας.

Ο πρόεδρος Χρήστος Ηλιακίδης μιλώντας για το μέλλον της ομάδας χθες ήταν σαφής:

«Από ό,τι βλέπω υπάρχει όρεξη από όλους για να πάει η ομάδα μπροστά. Για την φετινή περίοδο είμαστε στον στόχο μας. Η παραμονή είναι εφικτή αφού και καλή ομάδα είμαστε αλλά και καλή Διοίκηση διαθέτουμε. Απώτερος σκοπός μας είναι πια να προγραμματίσουμε και να οργανώσουμε την ομάδα για την νέα ποδοσφαιρική περίοδο στην οποία θα κάνουμε πολύ περισσότερα πράγματα από ό,τι κάναμε φέτος. Το σύνθημα λοιπόν είναι «οργάνωση από τώρα». Θα συμπληρωθεί η Διοίκηση από τους ικανότατους επιχειρηματίες που βλέπουν με καλό μάτι την προσπάθειά μας και θα οργανωθούμε κατά τον καλύτερο τρόπο». Τις επαφές για την συμπλήρωση των κενών θέσεων τις κάνει ο Κάλλιστος Διακογεωργίου που από ότι έγινε γνωστό έχει μιλήσει

- Πρώτα από όλα με τον δικηγόρο Χριστόφορο Καλογήρου που είναι ο ένας από τους τέσσερις που θα μπουν στην νέα Διοίκηση της ΠΑΕ αλλά και με τους Μιχάλη Καρρά, Μιχάλη Μελίνη, Χρήστο Σπανό, Σταύρο Παγκά, Γιάννη Λιδάκη, Γιάννη Παπαβασιλειου, Γιάννη Στεφανάρα, Φίλιππα Σταματιάδη, και Γιώργο Μπακίρη.

Οι συζητήσεις αναμένεται να ολοκληρωθούν μέσα στην εβδομάδα και το νέο Δ.Σ. να σταλεί στα αρμόδια όργανα και Υπουργεία. Αναφερόμενος και χθες στην περίπτωση της συγχώνευσης από την πλευρά του ο Κάλλιστος Διακογεωργίου τόνισε πως "το ενδεχόμενο της δημιουργίας της μιας ομάδας είναι ανοικτό και θα επανεξετασθεί όταν θα υπάρξουν οι κατάλληλες συνθήκες. Η συγχώνευση θα μπει σε νέες βάσεις και νέα δεδομένα».

ΦΙΛΙΚΟ ΜΕ ΤΟΝ ΑΡΗ

Η Ρόδος θα δώσει σήμερα φιλικό αγώνα στον Αρχάγγελο με τον τοπικό Αρη με σκοπό την καλύτερη δυνατή προετοιμασία της για τον αγώνα που έρχεται με τον Παναιτωλικό. Απών από την κυριακάτικη μάχη για την Ρόδο θα είναι ο Γιώργος Δανάς που συμπλήρωσε τέσσερις κίτρινες κάρτες και κατά συνέπεια δεν έχει δικαίωμα συμμετοχής στον αγώνα αυτό.

Οι Γιώργος Στράντζαλης και Αντώνης Οικονόμου θα έχουν στην διάθεσή τους όλους τους παίκτες τους και θα διαπιστώσουν μέσα από το φιλικό την κατάστασή τους. Πάντως μετά τα τελευταία γεγονότα και την εκλογή της νέας Διοίκησης το κλίμα στα αποδυτήρια είναι πολύ καλό.



Συμπλήρωσε τέσσερις κίτρινες κάρτες ο Γιώργος Δανάς και δεν παίζει κατά του Παναιτωλικού

Νίκη αυτοπεποίθησης

- *Ο Βάλτερ Σκότσικ ζητάει γρήγορη προσαρμογή από τους νέους παίκτες τους οποίους θεωρεί πολύ καλούς.*
- *Δερμιτζάκης: «Δικαιούμασταν κάτι περισσότερο»*

Με διαφορετικά συναισθήματα υποδέχθηκαν το τελικό αποτέλεσμα οι δυο προπονητές των ομάδων. Ο ΠΑΥΛΟΣ ΔΕΡΜΙΤΖΑΚΗΣ ήταν σαφής:«Πιστεύω πως δεν έγινε καλό παιχνίδι ποιοτικά και πήγε περισσότερο προς την δύναμη και τις προσωπικές μονομαχίες. Γενικά πάντως είμαι ικανοποιημένος από την εικόνα της ομάδας μου. Είχαμε να αντιμετωπίσουμε τον Διαγόρα. Ξέραμε τα πλεονεκτήματά του αλλά ξέραμε και τα μειονεκτήματάτου. Σίγουρα σήμερα ήταν μια άλλη ομάδα από αυτήν που αντιμετωπίσαμε στον α' γύρο.

Στο α' μέρος παρά το γεγονός του ότι βρεθήκαμε πίσω στο σκορ είχαμε πάθος αλλά και διάθεση. Δεχθήκαμε ένα γκολ από το πουθενά. Στο β'μερος αλλά και μετά το 1-1 μπορούσαμε αν προσέχαμε στην άμυνα και ήμασταν σοβαροί στην επίθεση. Αυτά τα είπαμε πιστοποιώντας πως μπορούσαμε να πάρουμε την νίκη ή ένα θετικό αποτέλεσμα. Δεν τα καταφέραμε και χάσαμε το ματς από ένα ακόμα λάθος στην άμυνα. Νομίζω πως δικαιούμασταν κάτι περισσότερο. Συνεχίζουμε πάντως με τον ίδιο ζήλο. Θέλαμε από την αρχή να παίζουμε καλό ποδόσφαιρο επιδιώκοντας την γρήγορη παραμονή. Τα έχουμε πετύχει. Εύχομαι στον Διαγόρα να συνεχίσει την ανοδική του πορεία και να πετύχει τον στόχο του. Δεν ξέρω αν προλαβαίνει να ανέβει Κατηγορία γιατί είναι δύσκολο. Έχω κι ένα παράπονο. Θεωρώ ότι σήμερα αξίζαμε τον ανάλογο σεβασμό. Η ζωή συνεχίζεται...»

Ο ΒΑΛΤΕΡ ΣΚΟΤΣΙΚ πάντως ήταν λιγόλογος αλλά και απέδωσε σωστά την νίκη της ομάδας του ως εξής: «Για μας ήταν ένα πολύ δύσκολο παιχνίδι. Παίξαμε με μια δυνατή ομάδα και συμφωνώ με τον συνάδελφο πως ήταν περισσότερο δυνατό το ματς. Δεν μπορέσαμε να συνεχίσουμε την καλή απόδοση που είχαμε στον αγώνα με τον Μεσσηνιακό. Στην έδρα μας οι παίκτες μας είχαν άγχος γιατί δεν έχουν την ανάλογη πορεία που έχουν στα εκτός έδρας παιχνίδια. Για μας είναι σημαντική η νίκη. Έχουμε ένα πρόβλημα με τους παίκτες που ήρθαν την μεταγραφική περίοδο. Είναι καλοί παίκτες αλλά κάποιοι είναι απροετοίμαστοι. Πρέπει να προπονηθούν καλά και αυτό θα προσπαθήσουμε να κάνουμε την ερχόμενη εβδομάδα. Θα δουλέψουμε μαζί καθώς όλοι θέλουν να προσφέρουν και μπορούν να παλέψουν στα δύσκολα παιχνίδια. Η νίκη ήταν για την αυτοπεποίθηση ό,τι καλύτερο. Το πρόγραμμα στην συνέχεια είναι ευνοϊκό και θέλουμε να το εκμεταλλευθούμε».

Βελής αλλά και Φερέϊρα αποχώρησαν ζητώντας αλλαγή από τον πάγκο γιατί αισθάνθηκαν ενοχλήσεις. Η κατάσταση τους δεν εμπνέει πάντως ανησυχίες.

Πού ήταν τόσα χρόνια;

- *Ανακοίνωση του Συνδέσμου Φιλάθλων του Διαγόρα*

Η Θύρα 6 του Διαγόρα με αφορμή τα τελευταία γεγονότα της συγχώνευσης τοποθετείται για μια ακόμη φορά σε όλα αυτά. Λίγο πριν από το ματς του γηραιού με τον Ατσαλένιο οι φιλαθλοι του Διαγόρα εξέδωσαν την παρακάτω ανακοίνωση:

"Ξεκινώντας θα θέλαμε να ευχαριστήσουμε όλους όσους βοήθησαν με όποιο τρόπο κι αν βοήθησαν στο να μην βρεθεί ο αιωνόβιος Διαγόρας στον τάφο. Επίσης στους οπαδούς κυρίως του Διαγόρα αλλά και αυτούς της Ρόδου που δεν ήθελαν να γίνει αυτή η κλωνοποίηση του 1993. Τώρα για τους και καλά υγιείς φιλάθλους (εμείς βλέπετε είμαστε οι άρρωστοι - αλήτες - τραμπούκοι όπως μας χαρακτήρισαν για να πετύχουν το σκοπό τους), που ήθελαν την συγχώνευση και τη διάλυση ενός από τους παλαιότερους και ιστορικότερους συλλόγους της Ελλάδας ίσως και της Ευρώπης (1905). Θα θέλαμε να τους ρωτήσουμε πού ήταν όλα αυτά τα χρόνια, μετά τα λάθη του παρελθόντος, όταν κάθε ομάδα έπαιζε στα τοπικά πρωταθλήματα. Που ήταν λοιπόν όλοι αυτοί όταν οι ομάδες αγκομαχούσαν; Στο γήπεδο πάντως όχι και δεν πιστεύουμε να το αμφισβητεί κανείς. Γιατί μόνο εμείς οι «άρρωστοι - αλήτες - τραμπούκοι κτ.λ.» οπαδοί ήμασταν δίπλα στις ομάδες σε κρύα και βροχές όταν αυτοί καθόντουσαν στο ζεστό τζάκι τους και ψήναν κάστανα ακούγοντας τον αγώνα απ' το ραδιόφωνο. Αυτά για τους «υγιείς» φιλάθλους. Τώρα όσον αφορά τους «υγιείεις» επιστήμονες παράγοντες ας λογοδοτήσουν πρώτα στον κόσμο γι' αυτά που έκαναν στο παρελθόν, αυτά που κάνουν μέχρι τώρα, ξεφτιλίζοντας την ιστορία της ομάδας τους με κάτι αστεία ποσά (που χρωστούσαν - χρωστάνε) δεξιά κι αριστερά με αποτέλεσμα παικταράδες να φεύγουν από το νησί, και μετά να πουλάνε οπαδιλίκι. Όσο γι' αυτούς που μας αποκάλεσαν τσιράκια των παλιών παραγόντων που μας υποκίνησαν να τα βάλουμε με τον κ. Χρυσοχοΐδη τους επιστρέφουμε τους χαρακτηρισμούς, γιατί αυτά είναι προνόμια δικά τους στον αθλητισμό του τόπου.

Εμείς, ο Σύνδεσμος Φιλάθλων Διαγόρα ΘΥΡΑ 6 είμαστε αυτόνομοι, έχουμε δικιά μας γνώμη και άποψη, δεν ακούμε και δεν φοβόμαστε κανένα. Το τι είναι ο καθένας αφήστε να το κρίνει ο κόσμος.

Τελειώνοντας, σε όλους αυτούς που παραβρέθηκαν την Τετάρτη 15/02/06 στη λέσχη τού Διαγόρα μας, θέλουμε να τους πούμε ένα μεγάλο ευχαριστώ και να παραμείνουν στις επάλξεις. Εμείς θα είμαστε αρωγοί σε κάθε τους προσπάθεια για το καλό του ιστορικού Διαγόρα μας.

ΥΓ.1 Διαγόρας ενωμένος, ποτέ νικημένος.

ΥΓ.2 101 χρόνια ιστορίας είναι πολλά και βαριά στην συνείδηση όλων μας.

ΥΓ.3 Όλοι στο γήπεδο την Κυριακή φουλάρουμε για Α' Εθνική.

Σ.Φ. Διαγόρα
«ΘΥΡΑ 6»
Η ιστορία συνεχίζεται".

ΤΑ ΑΠΟΤΕΛΕΣΜΑΤΑ ΤΗΣ 20ής ΑΓΩΝΙΣΤΙΚΗΣ

Θύελλα Πατρών-Αγ. Δημήτριος	1-0
Παναιτωλικός-Αχαϊκή	1-0
Λήλας Βασιλικού-Απόλλων	4-0
Κερατσίνι-Μεσσηνιακός	0-0
Αστέρας Τρίπολης-Αχαρναϊκός	3-0
Διαγόρας-Ατσαλένιος	2-1
Αιολικός-Εθνικός	1-1
Ιωνία 2000-Βύζας	0-0

Ρεπό είχε η Ρόδος

Η ΕΠΟΜΕΝΗ ΑΓΩΝΙΣΤΙΚΗ (21η)

Αγ. Δημήτριος-Αχαϊκή
Απόλλων-Θύελλα Π.
Ρόδος-Παναιτωλικός
Μεσσηνιακός-Λήλας Βασ.
Ατσαλένιος-Κερατσίνι
Εθνικός-Αστέρας Τρ.
Βύζας-Διαγόρας
Ιωνία 2000-Αιολικός
Ρεπό είχε ο Αχαρναϊκός

ΒΑΘΜΟΛΟΓΙΑ
Γ' ΕΘΝΙΚΗΣ

Α/Α	ΟΜΑΔΕΣ	ΒΑΘΜ.	ΑΓ.	ΤΕΡΜ.	ΕΝΤΟΣ Ν	Ι	Η	ΕΚΤΟΣ Ν	Ι	Η	ΣΥΝΟΛΟ Ν	Ι	Η
1.	Μεσσηνιακός	40	19	24-11	6	2	1	5	5	0	11	7	1
2.	Αστέρας Τριπ.	36	19	28-12	5	4	0	5	2	3	10	6	3
3.	Εθνικός	35	19	24-8	6	2	1	3	6	1	9	8	2
4.	Λήλας Βασ.	32	19	30-17	7	3	1	2	2	4	9	5	5
5.	Διαγόρας	30	19	18-15	3	5	1	5	1	4	8	6	5
6.	Θύελλα Π.	30	19	20-17	5	4	1	3	2	4	8	6	5
7.	Αχαρναικός	29	19	21-18	7	3	1	1	2	5	8	5	6
8.	Ατσαλένιος	29	19	27-20	7	2	0	1	3	6	8	5	6
9.	Αιολικός	28	19	20-18	5	1	4	3	3	3	8	4	7
10.	Αγ. Δημήτριος	25	19	19-19	6	2	1	0	5	5	6	7	6
11.	Παναιτωλικός	24	18	15-16	4	3	2	2	3	4	6	6	5
12.	Βύζας Μεγ.	20	19	12-17	3	3	1	2	5	5	5	8	6
13.	Ρόδος	18	18	18-20	3	5	1	0	4	5	3	9	6
14.	Απόλλων Αθ.	18	19	19-25	3	3	4	1	3	5	4	6	9
15.	Αχαϊκή	12	18	12-26	2	3	4	0	3	6	2	6	10
16.	Κερατσίνι	11	19	8-28	0	5	5	1	3	5	1	8	10
17.	Ιωνία 2000	10	19	15-33	2	3	5	0	1	8	2	4	13

ΠΡΩΤΑΘΛΗΜΑ Γ' ΕΘΝΙΚΗΣ 2005-2006

	ΑΓ. ΔΗΜΗΤΡΙΟΣ	ΑΙΟΛΙΚΟΣ	ΑΠΟΛΛΩΝ	ΑΣΤΕΡΑΣ ΤΡ.	ΑΤΣΑΛΕΝΟΣ	ΑΧΑΪΚΗ	ΑΧΑΡΝΑΪΚΟΣ	ΒΥΖΑΣ	ΔΙΑΓΟΡΑΣ	ΕΘΝΙΚΟΣ	ΘΥΕΛΛΑ Π.	ΙΩΝΙΑ 2000	ΚΕΡΑΤΣΙΝΙ	ΛΗΛΑΣ Β.	ΜΕΣΣΗΝΙΑΚΟΣ	ΠΑΝΑΙΤΩΛΙΚΟΣ	ΡΟΔΟΣ
ΑΓ. ΔΗΜΗΤΡΙΟΣ	■	1-0	2-0	3-2	3-0			1-1			3-0			0-0	1-2	1-0	
ΑΙΟΛΙΚΟΣ		■	1-2	0-1	2-0		2-0		0-2	1-1		4-1		0-3		2-0	1-0
ΑΠΟΛΛΩΝ			■	0-1			1-0	0-0	0-1			1-0	0-0		1-1	0-3	2-1
ΑΣΤΕΡΑΣ ΤΡ.				■		2-0	3-0	2-0	0-0	0-0	3-3		3-0	0-3	1-1		1-0
ΑΤΣΑΛΕΝΙΟΣ			4-0	1-0	■			3-0	2-0	1-0		3-1		1-1		2-0	2-2
ΑΧΑΪΚΗ	2-0	1-2	2-1	1-4	2-2	■	0-3					0-0	0-1			1-1	
ΑΧΑΡΝΑΪΚΟΣ	3-0	1-2		1-1	0-0		■	1-0				1-0	2-1	1-0		1-1	2-1
ΒΥΖΑΣ		0-0				2-0		■		0-0	1-1	2-0	3-0		0-2		
ΔΙΑΓΟΡΑΣ	0-0		0-0		2-1	2-2	1-1	0-1	■			1-0		2-0	1-1		
ΕΘΝΙΚΟΣ	3-0	2-0	0-0		3-0	0-0	2-1	1-0	1-2	■							
ΘΥΕΛΛΑ Π.	1-0	1-0	2-0		0-0	0-0			1-0	0-1	■		0-0	2-1			0-0
ΙΩΝΙΑ 2000	2-2			0-1	2-1			0-0		0-1	0-2	■	2-2		1-2	0-1	4-2
ΚΕΡΑΤΣΙΝΙ	1-1	0-1	1-1		1-4				0-2	0-3	0-2		■		0-0	0-0	1-1
ΛΗΛΑΣ Β.	1-1		4-0	0-0		2-0	0-0	1-0			5-1	3-1	3-1	■	1-3	1-0	
ΜΕΣΣΗΝΙΑΚΟΣ		0-0			2-1	2-1	2-1		0-1	0-0	1-0	3-0	1-0		■		
ΠΑΝΑΙΤΩΛΙΚΟΣ	1-0			2-0		1-0		1-1	1-0	1-1	1-4				0-1	■	1-1
ΡΟΔΟΣ	0-0	2-2		0-3		1-0		1-1	4-1	1-1				1-0	0-0		■

α' ΚΑΤΗΓΟΡΙΑ

Και τώρα ο χρόνος...

- *Ο Κλεάνθης πέρασε (3-0) και από τα Κοσκινού και πλέον περιμένει να τελειώσει το πρωτάθλημα για να στεφθεί πρωταθλητής α' κατηγορίας για πρώτη φορά στην ιστορία του.*
- *Με γκολ λίγο πριν την εκπνοή, ο Φοίβος νίκησε 1-0 τον Ορφέα, που νωρίτερα έχασε πέναλτι, ενώ στη Μαλώνα ο Διαγόρας Β. υπέστη την 5η του συνεχή ήττα, χάνοντας 4-2 από τον Άγιο Γεώργιο, ανατρέποντας το εις βάρος του 0- 2.*
- *Βαθμό στις καθυστερήσεις άρπαξε στα Μαριτσά ο Κλεόβουλος, ισοφαρίζοντας σε 3-3 τον Ηρακλή, ενώ στην Έμπωνα η Αναγέννηση πέτυχε άλλη μια νίκη, αυτή τη φορά επί του Ευαγόρα (3-1) που φωνάζει για τη διαιτησία του Αργυρόπουλου.*
- *Ο Απόλλων Κ. πέρασε νικηφόρα από την Απολακκιά (4-1) και ψήλωσε κι άλλο βαθμολογικά, ενώ ο Καλυμνιακός πήρε χρυσό τρίποντο στα Απόλλωνα, κερδίζοντας τον Απόλλωνα 2-1*

Ουσιαστικά το μεγαλύτερο βήμα για την κατάκτηση του πρωταθλήματος έκανε το Σάββατο μέσα στα Κοσκινού ο Κλεάνθης, κερδίζοντας άλλο ένα εκτός έδρας ντέρμπι. Σαφώς καλύτερος νίκησε 3-0 τον Διγενή και πλέον τρέχει μόνος με το χρόνο, αφού αν αυτοκτονήσει χάνει από εδώ και πέρα την πρώτη θέση.

Στην Παστίδα ο Φοίβος κέρδισε με 1-0 λίγα λεπτά πριν τη λήξη του αγώνα τον ουραγό Ορφέα, που έχασε νωρίτερα πέναλτι, διατηρώντας έτσι τη διαφορά στους 8 βαθμούς από την πρώτη θέση.

Στην Μαλώνα ο Διαγόρας Β. υπέστη τη 5η συνεχή ήττα του, χάνοντας αυτή τη φορά από τον Άγιο Γεώργιο 4-2, με τους γηπεδούχους να καταφέρνουν να ανατρέψουν το εις βάρος τους 0-2 του πρώτου 20λεπτου, παίρνοντας βαθιά βαθμολογική ανάσα μ' αυτή τη νίκη.

Στην Έμπωνα η Αναγέννηση πέτυχε άλλη μια εντός έδρας νίκη κερδίζοντας με 3-1 τον Ευαγόρα, με τους φιλοξενούμενους να φωνάζουν για τη διαιτησία του Αργυρόπουλου.

Στα Μαριτσά Ηρακλής και Κλεόβουλος αναδείχθηκαν ισόπαλοι 3-3 με τους Λίνδιους να ισοφαρίζουν τους Μαριτσενούς στις καθυστερήσεις.

Ο Απόλλων Κ. αν και βρέθηκε πίσω στο σκορ στο 60' από την Ασπίδα στην Απολακκιά, τελικά αφυπνίστηκε και νίκησε 4-1, ανεβαίνοντας μ' αυτή τη νίκη κι άλλο βαθμολογικά.

Χθες στο γήπεδο Απολλώνων ο Καλυμνιακός πήρε πολύτιμη νίκη με 2-1 επί του τοπικού Απόλλωνα, με τους γηπεδούχους να περιέρχονται σε ακόμη πιο δύσκολη θέση.

Τέλος το ματς ανάμεσα στον Άρη και τον Ανταγόρα αναβλήθηκε, καθώς λόγω της απεργίας των πλοίων δεν επέτρεψε στους φιλοξενούμενους να ταξιδέψουν.

ΕΠΟΜΕΝΗ ΑΓΩΝΙΣΤΙΚΗ (20η)

Ορφέας - Διγενής
Κλεάνθης - Άγιος Γεώργιος
Φοίβος - Άρης
Διαγόρας Β. - Απόλλων Απ.
Ανταγόρας - Ασπίδα Απ.
Καλυμνιακός - Αναγέννηση
Απόλλων Κ. - Ηρακλής
Κλεόβουλος - Ευαγόρας

ΠΡΩΤΑΘΛΗΜΑ Α' ΚΑΤΗΓΟΡΙΑ 2005-2006

	Αγ. Γεώργιος	Αναγέννηση	Ανταγόρας	Απόλλων Απ.	Απόλλων Κ.	Άρης	Ασπίδα Απ.	Διαγόρας Β.	Διγενής	Ευαγόρας	Ηρακλής Μ.	Καλυμνιακός	Κλεάνθης	Κλεόβουλος	Ορφέας	Φοίβος
Αγ. Γεώργιος	■	0-0			0-0		5-1	4-2	0-0	4-0	1-1	2-0	1-1			0-1
Αναγέννηση		■		3-1	2-1	0-2	2-1		1-1	3-1	1-0	0-0	0-1			2-2
Ανταγόρας	1-1	2-2	■		1-2	1-1		0-1	1-3		2-0	3-0			2-0	2-3
Απόλλων Απ.	2-0		2-3	■			0-0	0-1	1-1	1-0	3-0	1-2		4-1	1-1	
Απόλλων Κ.				4-1	■	2-1	0-0		0-0	3-3			1-5	3-1	3-2	2-2
Άρης	1-0	3-0		1-0	4-1	■	3-0	0-2		8-3				3-0		2-2
Ασπίδα Απ.		1-2	0-0	2-1	1-4		■				1-1	1-2	0-4	0-0	2-2	
Διαγόρας Β.	3-0	2-0			2-1		1-0	■	1-2	0-1		1-0	0-1		2-0	
Διγενής			2-0 α.α.			3-0	1-0	1-0	■	2-1	1-0	3-0	0-3		4-2	0-4
Ευαγόρας	2-0	2-4	2-3	2-2			3-1			■		0-3	1-5	2-0	3-0	
Ηρακλής Μ.	3-2	2-0		1-0	1-1	0-2		1-1		0-0	■			3-3		2-3
Καλυμνιακός	0-0			2-2	1-0	0-0		2-1			1-1	■	0-4	3-0		2-3
Κλεάνθης			3-0	2-0		1-0		2-3	3-0	7-0	2-0	3-1	■	1-1		
Κλεόβουλος	1-1	5-1	0-1			1-0	4-2	3-1	3-1		0-1			■	6-1	
Ορφέας	1-0	2-3	1-2		1-4	0-3					0-1	3-2	2-3	1-1	■	0-1
Φοίβος			6-1		3-1		2-0	0-1	2-3	3-1			0-5	4-1	3-0	■

ΒΑΘΜΟΛΟΓΙΑ Α' ΚΑΤΗΓΟΡΙΑ 2005-2006

					ΕΝΤΟΣ			ΕΚΤΟΣ			ΣΥΝΟΛΟ		
Α/Α	ΟΜΑΔΕΣ	ΒΑΘΜ.	ΑΓ.	ΤΕΡΜ.	Ν	Ι	Η	Ν	Ι	Η	Ν	Ι	Η
1.	Κλεάνθης	50	19	56-9	7	1	1	9	1	0	16	2	1
2.	Φοίβος	42	19	47-25	7	0	3	6	3	0	13	3	3
3.	Διγενής	37	19	28-22	7	0	2	4	4	2	11	4	4
4.	Διαγόρας Β.	34	19	25-18	6	0	3	5	1	4	11	1	7
5.	Άρης	33	18	34-16	7	1	1	3	2	4	10	3	5
6.	Αναγέννηση	29	19	26-29	5	3	2	3	2	4	8	5	6
7.	Απόλλων Κ.	27	19	33-30	4	4	1	3	2	5	7	6	6
8.	Ανταγόρας	25	18	25-29	3	3	4	4	1	3	7	4	7
9.	Κλεόβουλος	23	19	31-33	6	1	2	0	4	6	6	5	8
10.	Καλυμνιακός	23	19	20-28	3	4	2	3	1	5	6	5	8
11.	Ηρακλής	22	19	18-24	3	4	2	2	2	5	5	7	7
12.	Αγ. Γεώργιος	20	19	21-20	4	5	1	0	3	6	4	8	7
13.	Ευαγόρας	18	19	27-49	4	1	4	1	2	7	5	3	11
14.	Απόλλων Απ.	17	19	21-29	4	5	1	0	3	6	4	8	7
15.	Ασπίδα Απ.	9	19	13-37	1	4	4	0	2	8	1	6	12
16.	Ορφέας	9	19	19-46	2	1	7	0	2	7	2	3	14

ΟΙ ΣΚΟΡΕΡΣ

	ΣΥΝ	ΣΟΥΤ	ΚΕΦ.	ΠΕΝ.	ΦΑΟΥΛ	ΕΝΤ.	ΕΚΤ.
Ορφανός Β. (Απόλλων Κ.)	13	9	3	1		8	5
Νικολέττος (Ευαγόρας)	12	9		2	1	9	3
Δράκος Ε. (Φοίβος)	12	12				8	4
Γεωργαλλής (Κλεάνθης)	11	11				6	5
Σκυλλαράκης (Άρης)	11	7	1		3	11	
Καστρουνής (Φοίβος)	10	5	5			5	5
Κυριαζής (Κλεάνθης)	10	9	1			6	4
Γαλανός (Κλεάνθης)	10	6	1	3		4	6
Πιτσουρδάκης (Ασπίδα)	10	8	2			5	5
Αντωνόπουλος (Ανταγόρας)	9	8	1			8	1
Πέρος (Κλεόβουλος)	9	8		1		6	3
Κουτρουμάνος (Ορφέας)	8	8				4	4
Σπάρταλης Μ. (Κλεάνθης)	8	5	3			5	3
Τριπολίτης (Απόλλων Κ.)	8	7	1			4	4
Πλαγγέντης (Βάτι)	7	7				2	5
Λαμπριανός (Άρης)	7	7				3	4
Ξύπας (Κλεάνθης)	7	4	2	1		5	2
Παντίδος (Αγ. Γεώργιος)	7	5		2		6	1
Ξύπας (Αναγέννηση)	7	7				4	3
Κασσάρας (Καλυμνιακός)	6	4	1		1	5	1
Π'χριστοδούλου (Διγενής)	6	3	2		1	4	2
Καρίκης (Ηρακλής)	6	4	2			5	1
Σαγρές (Καλυμνιακός)	5	4		1		1	4
Εγγλέζος (Φοίβος)	5	4			1	3	2
Κωνσταντάκης (Αναγέννηση)	5	4			1	3	2
Σακκάς (Κλεόβουλος)	5	4			1	5	
Μπιγκό (Άρη)	5	2	1	2		4	1
Κοτσίκος (Άρης)	4	5	1			4	1
Ορφανίδης (Φοίβος)	5	4		1		3	2
Χ"μανώλης (Αγ. Γεώργιος)	5	1	4			4	1

ΑΥΤΟΓΚΟΛ

1 γκολ: Ρίζος (Ορφέας), Ψύλλος (Διγενής), Γκιόκας (Ασπίδα), Λιούρας (Ευαγόρας), Μελεούνης (Ασπίδα), Καραγιάννης (Ηρακλής Μ.)

ΟΜΑΔΕΣ	ΠΕΝΑΛΤΙ ΥΠ.	ΠΕΝΑΛΤΙ ΚΑΤ.	ΚΟΚΚΙΝΕΣ ΥΠ.	ΚΟΚΚΙΝΕΣ ΚΑΤ.
Αγ. Γεώργιος	2	2	1	3
Αναγέννηση	4	1		1
Ανταγόρας	2	3	3	5
Απόλλων Απ.	2	2	3	3
Απόλλων Κ.	4	2	5	5
Άρης	2	2		3
Ασπίδα Απ.	1	4	2	3
Διαγόρας Β.	5	2	6	6
Διγενής	2	4	9	9
Ευαγόρας	4	7	2	2
Ηρακλής Μ.	3	4	6	5
Καλυμνιακός	3	2	2	7
Κλεάνθης	6	4	7	3
Κλεόβουλος	4	4	7	1
Ορφέας	5	3	2	3
Φοίβος	2	4	10	5

ΟΙ ΕΚΤΕΛΕΣΤΕΣ

ΟΝΟΜΑ-ΟΜΑΔΑ	ΕΥΣΤΟΧΑ	ΑΣΤΟΧΑ
Καταξενός-Απόλλων Κ.	1	
Ζουρούδης-Αναγέννηση	2	1
Σάββενας-Κλεάνθης	1	
Ξύπας-Κλεάνθης	1	
Τσαλώλης-Ηρακλής	2	
Μακρής - Ηρακλής	1	
Μαυρομούστακος-Διαγόρας Β.	2	1
Χατζηνικήτας-Ορφέας	2	
Μπιγκό-Άρης	2	
Ορφανός Β. - Απόλλων Κ.	1	
Ορφανός Ν. - Απόλλων Κ.	1	
Κασσάρας - Καλυμνιακός		3
Ορφανίδης - Φοίβος	1	
Σωτήρχος-Ευαγόρας		1
Λαγός-Ανταγόρας	2	
Νικολέττος -Ευαγόρας	2	1
Πέρος (Κλεόβουλος)	1	1
Γαλανός (Κλεάνθης)	3	1
Χάσταλης (Απόλλων Απ.)	2	
Καράμπης (Ορφέας)		1
Κελέσογλου (Ορφέας)		1
Ξύπας (Αναγέννηση)		1
Παπανικολάου (Απόλλων Κ.)	1	
Πατρός (Διγενής)	1	1
Παντίδος (Αγ. Γεώργιος)	2	
Παπαδόπουλος (Διαγόρας Β.)	1	1
Μενίκος (Ασπίδα)		1
Δράκος Π. (Φοίβος)		1
Πόλος (Κλεόβουλος)	1	
Χ"μιχαήλ (Ορφέας)		1

σκορ & σκορερ

○ Άγιος Γεώργιος - Διαγόρας Β. . . 4-2
21', 84' Χατζημανώλης, 43' Σκυλλαράκης Χ., 62'(πεν.) Παντίδος / 16' Μαυρομούστακος, 19' Ρεντόπουλος

○ Ασπίδα Απ. - Απόλλων Κ. 1-4
60' Πιτσουρδάκης / 64', 66' Τριπολίτης, 72' Ορφανός Β., 80' Σταυρής Στ.

○ Ηρακλής-Κλεόβουλος 3-3
8' Τσαλώλης, 37', 65' Καρίκης / 50' Πέρος, 55' Οικονομάκης, 91' Γαϊτάνος

○ Αναγέννηση-Ευαγόρας 3-1
36'(πεν.) Ζουρούδης, 55' Θαρρενός, 93' Ξύπας / 67' Εμίρογλου

○ Διγενής-Κλεάνθης 0-3
30' Καραβόλιας, 42' Γαλανός, 91' Ξύπας

○ Ορφέας-Φοίβος 0-1
84' Ε. Δράκος

○ Απόλλων Απ.-Καλυμνιακός . . . 1-2
35' Γκαρής / 55' Βρεττός, 70' Παντελής

○ Άρης-Ανταγόρας . . (Αναβλήθηκε)

Αγώνας μέχρι τέλους

- ***Ηρακλής Μ. και Κλεόβουλος αναδείχθηκαν ισόπαλοι με 3-3 προσφέροντας γκολ αλλά και θέαμα στους φιλάθλους που βρέθηκαν στο γήπεδο Μαριτσών, κάτω από κακές καιρικές συνθήκες.***
- ***Παρόλο που ο Κλεόβουλος βρέθηκε να χάνει με 3-2 ισοφάρισε στο πρώτο λεπτό των καθυστερήσεων παίρνοντας έτσι τον υπερπολύτιμο βαθμό.***

ΗΡΑΚΛΗΣ Μ.	3
ΚΛΕΟΒΟΥΛΟΣ	3



Τα δύο γκολ του Γιώργου Καρίκη δεν ήταν αρκετά για την ομάδα της

Μαριτσά

Με τον καλύτερο δυνατό τρόπο αποζημιώθηκαν αυτοί που βρέθηκαν στο γήπεδο Μαριτσών κάτω από συνεχή βροχή, αφού παρακολούθησαν ένα παιχνίδι με πολλά γκολ και θέαμα. Ηρακλής Μ και Κλεόβουλος αναδείχθηκαν ισόπαλοι με σκορ 3-3 σ' έναν αγώνα που είχε ενδιαφέρον μέχρι και το τελευταίο λεπτό. Παρόλο που η ομάδα των Μαριτσών προηγήθηκε στο πρώτο ημίχρονο με 2-0 ισοφαρίστηκε με τη συμπλήρωση δέκα λεπτών στην επανάληψη αλλά μπήκε ξανά μπροστά στο σκορ στο 65'. Από κει και πέρα ο Κλεόβουλος πίεσε εκμεταλλευόμενος την αποβολή του Καρίκη στο 68' και με τη συμπλήρωση ενός λεπτού στις καθυστερήσεις έκανε τρία τα τέρματά του παίρνοντας έτσι τον υπερπολύτιμο βαθμό. Θα πρέπει να σημειωθεί ότι μ' αυτήν την ισοπαλία ο Ηρακλής Μ. μπαίνει σε βαθμολογικές...περιπέτειες αφού βρίσκεται κοντά στη ζώνη του υποβιβασμού.

ΦΑΣΕΙΣ ΚΑΙ ΓΚΟΛ

8' Ο Τσαλώλης μπήκε στην περιοχή του Κλεόβουλου και σούταρε εύστοχα βάζοντας την ομάδα του μπροστά στο σκορ. 1-0

16' Μετά από εκτέλεση κόρνερ ο Κορνάρος έκανε την κεφαλιά αλλά ο Κοσμάς απέκρουσε εκπληκτικά

20' Η ωραία πάσα του Ιωαννίδη είχε ως αποδέκτη τον Κορνάρο που σούταρε με τον Κοσμά να μπλοκάρει την μπάλα.

27' Το ωραίο σουτ του Γιακουμάρου έξω από την περιοχή μπλόκαρε ο Διάκουλας

30' Πραγματοποιώντας μια εκπληκτική προσπάθεια ο Χωρίτης πέρασε όποιον βρήκε μπροστά του και μπήκε από δεξιά στην περιοχή του τη Ηρακλή Μ. βγάζοντας μόνο του τον Πέρο που δεν μπόρεσε να σπρώξει την μπάλα στα δίχτυα.

33' Μετά τη σέντρα του Λορέντζου ο Χατζηκωνσταντής έκανε την κεφαλιά την οποία απέκρουσε εξ επαφής ο Διάκουλας

36' Ο Γαϊτάνος μπήκε στην περιοχή του Ηρακλή Μ. όπου και ανατράπηκε με τον διαιτητή να δίνει επιθετικό φάουλ στον παίκτη του Κλεόβουλου

37' Ο Καρίκης μπήκε στην περιοχή του Κλεόβουλου και εκμεταλλευόμενος μια πάσα που του έγινε σούταρε στέλνοντας την μπάλα στο βάθος της εστίας του Διάκουλα. 2-0

50' Ανενόχλητος ο Πέρος μπήκε στην περιοχή του Ηρακλή Μ. και έστειλε με σουτ την μπάλα στα δίχτυα του Κοσμά 2-1

55' Μετά από σέντρα του Κορνάρου, ο Ιωαννίδης έστρωσε την μπάλα στον Οικονομάκη που δεν δυσκολεύτηκε με σουτ να ισοφαρίσει. 2-2

65' Ύστερα από σέντρα που έγινε ο Καραγιάννης έπιασε την κεφαλιά και λίγο πριν η μπάλα καταλήξει στα δίχτυα ο Καρίκης την έσπρωξε στο βάθος της εστίας του Διάκουλα. 3-2

68' Αποβλήθηκε με δεύτερη κίτρινη κάρτα ο Καρίκης για σκληρό μαρκάρισμα πάνω στο Χωρίτη και κράτησαν μέχρι το τέλος την υπερπολύτιμη νίκη.

Καλύτεροι των νικητών ήταν οι Κατσαρής, Σαγρές και Φυλακούρης, ενώ από πλευράς γηπεδούχων ξεχώρισαν οι Παλάζης και Μακαρούνας Μ.

Πολλά παράπονα έχει ο Καλυμνιακός από την διαιτησία του Φεσσάρα. Κανένα πρόβλημα δεν αντιμετώπισαν οι βοηθοί του Αντωνάς και Καραχανής.

70' Ο Γαϊτάνος πάσαρε στον Πέρο που σούταρε αλλά είδε την μπάλα να καταλήγει μόλις άουτ

83' Με σουτ έξω από την περιοχή ο Τσαλώλης έστειλε την μπάλα να περάσει ελάχιστα δίπλα από το δοκάρι του Διάκουλα

91' Το σουτ που πραγματοποίησε ο Γαϊτάνος έξω από την περιοχή κατέληξε στα δίχτυα αφού πρώτα κόντραρε σε σώματα παικτών. 3-3

Από τον Ηρακλή Μ διακρίθηκαν οι Τσαλώλης και Χατζηκωνσταντής ενώ από τον Κλεόβουλο ξεχώρισαν οι Πέρος, Γαϊτάνος και Χωρίτης

Ο διαιτητής Τάσος Σιδηρόπουλος ελέγχεται μόνο για την φάση του 36' όταν δεν καταλόγισε πέναλτι σε ανατροπή του Γαϊτάνου, ενώ καλοί ήταν οι βοηθοί Φραγκιαδάκης και Λάμπρου.

Ηρακλής Μ: *Κοσμάς, Παπακωνσταντής (55' Λενιού), Λορέντζος, Τσούφιος, Κωνσταντόπουλος, Γιακουμάρος, Χατζηθεοδωράκης, Καραγιάννης, Καρίκης, Χατζηκωνσταντής, Τσαλώλης.*

Κλεόβουλος: *Διάκουλας, Οικονομάκης, Λάμπης (92' Ιακωβίδης), Πιτσουρδάκης, Αθανασάς (46' Πόλλος), Ιωαννίδης, Χωρίτης, Κορνάρος, Γαϊτάνος, Πέρος (91' Μιμηγιάννης), Τριανταφύλλου.*

Η ταλαιπωρία της... σωτηρίας

- *Καθηλώθηκε στην Ρόδο και...καθήλωσε τον Απόλλωνα Απολλώνων ο Καλυμνιακός, που πήρε τεράστιας βαθμολογικής αξίας νίκη. Δεν κατάφεραν να κρατήσουν το προβάδισμά τους οι γηπεδούχοι, αν και έπαιζαν από το 67ο λεπτό με αριθμητικό πλεονέκτημα.*

ΑΠΟΛΛΩΝ ΑΠ.	1
ΚΑΛΥΜΝΙΑΚΟΣ	2

Απόλλωνα

Χαρούμενος και αισιόδοξος για το μέλλον του στην Α' κατηγορία θα επιστρέψει σήμερα στην Κάλυμνο ο Καλυμνιακός, καθώς πήρε τεράστιας βαθμολογικής σημασίας νίκη επί του Απόλλωνα Απολλώνων με 2-1. Στο πρώτο ημίχρονο τα πάντα συνηγορούσαν στο ότι οι γηπεδούχοι θα κατακτούσαν το πολύτιμο τρίποντο για λογαριασμό τους. Ήταν πολύ καλύτεροι, προηγήθηκαν στο 35ο λεπτό με το απ' ευθείας φάουλ του Γκαρή και είχαν τις ευκαιρίες να διευρύνουν το προβάδισμά τους. Στην ανάπαυλα του ημιχρόνου τις δύο ομάδες το καλύτερο, ο Απόλλωνας αποσυντονίστηκε και η ανατροπή έμοιαζε να είναι θέμα χρόνου. Στο 55ο λεπτό ο Βρεττός ισοφάρισε σε 1-1 με ωραίο πλασέ από κοντά και γέμισε τους ποδοσφαιριστές του Απόλλωνα με τόσο άγχος, που έμειναν καθηλωμένοι ακόμα και μετά το αριθμητικό πλεονέκτημα το οποίο απέκτησαν στο 67ο λεπτό λόγω της αποβολής του Βρεττού με δεύτερη κίτρινη κάρτα. Στο 70ό λεπτό, ο Παντελής έκανε με κεφαλιά το 1-2, ο Απόλλωνας ξεκίνησε την ύστατη προσπάθειά του μήπως και καταφέρει να ισοφαρίσει, όμως οι παίκτες του Καλυμνιακού δεν έχασαν την ψυχραιμία τους και κράτησαν μέχρι το τέλος την υπερπολύτιμη νίκη.

Καλύτεροι των νικητών ήταν οι Κατσαρής, Σαγρές και Φυλακούρης, ενώ από πλευράς γηπεδούχων ξεχώρισαν οι Παλάζης και Μακαρούνας Μ.

Πολλά παράπονα έχει ο Καλυμνιακός από την διαιτησία του Φεσσάρα. Κανένα πρόβλημα δεν αντιμετώπισαν οι βοηθοί του Αντωνάς και Καραχανής.

Οι συνθέσεις:

Απόλλων Απ.: *Μακαρούνας Ι., Κουλουριώτης, Γιαννακόπουλος Γρ. (62 Τζιοροβίγκας), Γκαρής, Χάσταλης Χ., Δουλγέρης, Παλάζης Α., Μακαρούνας Μ., Παντερής ., Μακαρούνας Π., Γιαννακόπουλος Γε. (83 Μακαρούνας Β.)*

Καλυμνιακός: *Πουλάς, Καμπούρης (55 Φράγκος), Κοτσάνης, Ανατολίτης, Φυλακούρης, Βρεττός, Κατσαρής, Μακαρούνας (46 Παντελής) , Κασσάρας, Σαγρές, Τριαντάφυλλος.*

«ΠΕΝΤΕ ΑΤΟΜΑ ΣΤΙΣ ΠΡΟΠΟΝΗΣΕΙΣ»



Εμφανώς στεναχωρημένος ήταν ο προπονητής του Απόλλωνα Απ., Παναγιώτης Μακαρούνας, από την εξέλιξη του αγώνα με τον Καλυμνιακό, ενώ δεν παρέλειψε να πει λόγια που παραπέμπουν στην αδιαφορία εκ μέρους ορισμένων ποδοσφαιριστών του, που δεν κατανοούν την αναγκαιότητα των προπονήσεων:

«Προσπαθούμε να κάνουμε ότι μπορούμε και θα συνεχίζουμε να παλεύουμε. Ήμασταν καλοί στο πρώτο ημίχρονο και απαράδεκτοι στο δεύτερο. Όμως τι μπορούμε να κάνουμε όταν έρχονται μεσοβδόμαδα στις προπονήσεις μόνο τέσσερα και πέντε άτομα»;

Χαρά ζωής και μισού τίτλου

• *Ευτυχώς, ο ποδοσφαιριστής Σάββας Καραβόλιας είναι καλά στην υγεία του και ο Κλεάνθης μπορεί να πανηγυρίζει τον θρίαμβό του στην έδρα του Διγενή*



ΦΩΤΟ ΒΙΚΤΩΡ

«Η στιγμή που ξεκίνησε ο θρίαμβος του Κλεάνθη. Ο Σάββας Καραβόλιας πιάνει την διαγώνια κεφαλιά και ανοίγει το σκορ στο ντέρμπι των Κοσκινού υπό το βλέμμα του συμπαίκτη του Γαλανού και των Παπαχριστοδούλου, Ψύλλου, Παπαγεωργίου και Πατρού του Διγενή».

Κοσκινού (Του Σταμάτη Μπότση)

Το σημαντικότερο που έμεινε από το ντέρμπι του Διγενή με τον Κλεάνθη είναι ότι ο ποδοσφαιριστής Σάββας Καραβόλιας είναι καλά στην υγεία του. Όλα τα άλλα έρχονται σε δεύτερη μοίρα, ακόμα και η τεράστιας αξίας νίκη με 3-0 που πήρε η ομάδα του Παραδεισίου και έκανε άλλο ένα μεγάλο βήμα προς την κατάκτηση του πρωταθλήματος. Ήταν το 42ο λεπτό, όταν σε μία διεκδίκηση της μπάλας ο Καραβόλιας σωριάστηκε στο έδαφος και γύρισε η γλώσσα του! Ευτυχώς, η ταχύτατη παρέμβαση του διαιτητή Κώστα Ζαννετίδη, του γιατρού του αγώνα και άλλων δύο που βρέθηκαν στην εξέδρα γλίτωσε τον ποδοσφαιριστή, που αφού συνήλθε, διακομίστηκε στο νοσοκομείο. Μαζί του συνήλθαν όλοι όσοι βρισκόταν στο γήπεδο...

Στο καθαρά αγωνιστικό κομμάτι, η νίκη του Κλεάνθη χαρακτηρίζεται ως απόλυτα δίκαιη στο πλαίσιο ενός δυνατού και αρκετά ποιοτικού παιχνιδιού. Μέχρι το 30ο λεπτό, οπότε και οι φιλοξενούμενοι προηγήθηκαν εκμεταλλευόμενοι στημένη φάση, οι δύο αντίπαλοι κυκλοφόρησαν με μεγάλη προσοχή την μπάλα, περιόρισαν τα λάθη τους προσέχοντας κυρίως τα

ΔΙΓΕΝΗΣ	0
ΚΛΕΑΝΘΗΣ	3



ΦΩΤΟ ΒΙΚΤΩΡ

«Η περιπέτεια του Σάββα Καραβόλια είχε αίσιο τέλος και το παιχνίδι στα Κοσκινού ξεκινάει ξανά με το έμμεσο που κέρδισε ο Κλεάνθης. Ο Γαλανός αναλαμβάνει δράση και κάνει δύο τα τέρματα της ομάδας του».

νώτα τους, όμως δεν τόλμησαν, με αποτέλεσμα να μην δημιουργηθούν ευκαιρίες. Το γκολ του Κλεάνθη άνοιξε τον ρυθμό, μέχρι το τέλος του ημιχρόνου έφερε κι ένα δεύτερο και...τέλος. Οι παίκτες του Ανδρέα Σταύρου συντήρησαν με σχετική ευκολία το προβάδισμά τους, στις καθυστερήσεις του αγώνα πέτυχαν και τρίτο γκολ, ενώ ο Διγενής έχασε την μεγάλη ευκαιρία να πετύχει το γκολ της τιμής στην εκπνοή, όταν έχασε πέναλτι. Οι δύο ομάδες τελείωσαν τον αγώνα με δέκα παίκτες λόγω αποβολής στο δεύτερο ημίχρονο των Γιώργου Παπαγεωργίου και Μιχάλη Σπάρταλη.

Φάσεις και Γκολ

30: Μαχλής και Κυριαζής έπαιξαν το ένα δύο, ο τελευταίος έκανε το σουτ από το ύψος του πέναλτι, όμως ο Ταμπουράς πρόλαβε να βάλει την προβολή και να αποκρούσει σε κόρνερ. Ο Σάββενας το εκτέλεσε, ο Καραβόλιας νίκησε στον αέρα τους αντίπαλους αμυντικούς και με ωραία κεφαλιά άνοιξε το σκορ (0-1).

42: Μετά από κόρνερ, ο Καραβόλιας διεκδίκησε την κεφαλιά, έπεσε άσχημα στο έδαφος και έμεινε καθηλωμένος, αφού γύρισε η γλώσσα του! Ευτυχώς γλίτωσε τα χειρότερα, αφού μετά την παροχή των πρώτων βοηθειών συνήλθε, για να διακομιστεί αργότερα για προληπτικούς λόγους στο νοσοκομείο. Ο Ζαννετίδης έδωσε έμμεσο στο σημείο του πέναλτι, ο Κυριαζής εκτέλεσε για τον Γαλανό και εκείνος έκανε με ωραίο πλασέ το 0-2.

67: Ο Πατρός έφυγε από τα δεξιά, έκανε την παράλληλη σέντρα για τον Παπαγεωργίου, όμως ο Σαββιδάκης έκανε την απόκρουση του αγώνα, εξουδετερώνοντας το εξ' επαφής πλασέ.

68: Ο Παπαγεωργίου δέχθηκε την δεύτερη κίτρινη κάρτα και αποβλήθηκε από το παιχνίδι.

83: Τον Παπαγεωργίου ακολούθησε στα αποδυτήρια ο Σπάρταλης Μ., που αντίκρισε και αυτός την δεύτερη κίτρινη κάρτα.

91: Ο Ξύπας έφυγε μόνος του στην αντεπίθεση και με καταπληκτική προσπάθεια και άψογο πλασέ διαμόρφωσε το τελικό 0-3.

93: Η μπάλα βρήκε στο χέρι αμυντικού του Κλεάνθη και ο διαιτητής Ζαννετίδης καταλόγισε πέναλτι. Το εκτέλεσε ο Πατρός, όμως ο Σαββιδάκης απέκρουσε θαυμάσια.

Καλύτεροι των νικητών ήταν οι Κυριαζής, Μαχλής και Σπάρταλης, ενώ από πλευράς γηπεδούχων άρεσαν οι Φασσάκης, Πατρός και Παπαχριστοδούλου.

Για την φάση του έμμεσου από το οποίο προήλθε το δεύτερο γκολ του Κλεάνθη ελέγχεται ο διαιτητής Ζαννετίδης. Κατά τα άλλα ήταν πολύ καλός. Όσο για τους βοηθούς Κάττορο και Φραγκίνη, άφησαν παραπονούμενες και τις δύο ομάδες.

Οι συνθέσεις:

Διγενής: *Παπαδημητρίου, Ταμπουράς (70 Αϊντενίζ), Σιέχ (83 Γιοβάνι), Ψύλλου, Φασσάκης, Πατρός, Παπαγεωργίου, Αττιτής, Παπαχριστοδούλου, Αμπελάς (46 Διακάκης), Σεβδαλής*

Κλεάνθης: *Σαββιδάκης, Μαννάκης, Κουμπιού, Μαχλής, Μανιάς, Κυριαζής, Καραβόλιας (42 λ.τ. Κρομμύδας), Σάββενας (80 Ξύπας), Σπάρταλης Μ., Γαλανός, Αλαχούζος (88 Πάττας)*



ΦΩΤΟ ΒΙΚΤΩΡ

«Με τον καλύτερο τρόπο γιόρτασε την αποθεραπεία του και την επιστροφή του στα γήπεδα ο Αντώνης Ξύπας. Έπαιξε μόλις δέκα λεπτά, όμως πρόλαβε να σκοράρει, μετατρέποντας σε γκολ την κατάληξη της συγκεκριμένης προσπάθειας».

«Στο Σάββα με αγάπη»



Στον άτυχο Σάββα Καραβόλια έσπευσε να αφιερώσει την μεγάλη νίκη του Κλεάνθη επί του Διγενή ο προπονητής της ομάδας, Ανδρέας Σταύρου:

«Πετύχαμε μία σημαντική και δίκαιη νίκη, αφού ήμασταν ανώτεροι στην μεγαλύτερη διάρκεια του παιχνιδιού. Πετύχαμε τα γκολ μας σε καίριες χρονικές στιγμές και κάναμε το παιχνίδι μας πιο εύκολο. Ακόμα και στις περιπτώσεις που ο Διγενής είχε κάνει τις ευκαιρίες του είχαμε σε καλή μέρα τον Σαββιδάκη και έτσι επήλθε η καθαρή νίκη. Συγχαρητήρια στα παιδιά. Αφιερώνουμε την νίκη μας στον Σάββα Καραβόλια που μας λαχτάρισε, όμως τέλος καλό, όλα καλά. Κοιτάμε το ματς με τον Άγιο Γεώργιο και εύχομαι καλή συνέχεια στον Διγενή».

«Υστερήσαμε στις λεπτομέρειες»



Δίκαιη χαρακτήρισε την νίκη του Κλεάνθη ο προπονητής του Διγενή, Δημήτρης Δογιάμας, παρά το γεγονός ότι δεν σταμάτησε να πιστεύει πως η ομάδα του θα μπορούσε να πάρει περισσότερα από το ματς κόντρα στον πρωτοπόρο. Μάλιστα, ο τεχνικός του Διγενή δεν δίστασε να προεξοφλήσει την κατάληξη του φετινού πρωταθλήματος, ευχόμενος στον Κλεάνθη καλή επιτυχία στην παραπάνω κατηγορία:

«Νομίζω ότι έγινε ένα ισορροπημένο ματς και από τις δύο ομάδες. Εμείς όμως υστερήσαμε σε κάποιες λεπτομέρειες. Θεωρώ δίκαιη την επικράτηση του Κλεάνθη. Δεν παρουσιαστήκαμε όπως θα έπρεπε για το συγκεκριμένο παιχνίδι, παρόλο που είχαμε δει στο προηγούμενο ματς πως θα μπορούσαμε να κάνουμε περισσότερα πράγματα. Προσπαθήσαμε στο δεύτερο ημίχρονο να πιέσουμε, αλλά δεν τα καταφέραμε, με αποτέλεσμα να έρθει η ήττα. Εύχομαι στον Κλεάνθη καλή επιτυχία στην Δ Εθνική».

Τον άφησε στην αγωνία

- ***Πιο δύσκολα απ' ότι δείχνει το τελικό σκορ υπέταξε η Αναγέννηση Εμπωνας τον Ευαγόρα και ουσιαστικά «κλείδωσε» την παραμονή της στην κατηγορία. Για την διαιτησία φωνάζουν οι φιλοξενούμενοι, που συνεχίζουν να παλεύουν για την σωτηρία.***



Σπουδαία νίκη πέτυχε η Αναγέννηση

ΑΝΑΓΕΝΝΗΣΗ ΕΜΠ.	3
ΕΥΑΓΟΡΑΣ	1

Έμπωνα

Πολύ πιο ήρεμη μπορεί να αισθάνεται από το απόγευμα του Σαββάτου η Αναγέννηση Έμπωνας, η οποία επικράτησε του Ευαγόρα με 3-1 και μόνο αν...προσπαθήσει μπορεί να μπλέξει μέχρι το τέλος της χρονιάς σε περιπέτειες. Βέβαια, το σκορ μπορεί να παραπέμπει σε μία άνετη νίκη, όμως στην πραγματικότητα το παιχνίδι κύλησε στην κόψη του ξυραφιού. Το μεγαλύτερο μέρος του πρώτου ημιχρόνου ανήκε στους φιλοξενούμενους, η οποίοι ήταν πιο δραστήριοι, πιο επιθετικοί και πιο παθιασμένοι απέναντι σε μία Αναγέννηση, που μάταια έψαχνε να βρει τον ρυθμό της. Παρόλα αυτά, κατάφερε να προηγηθεί και ειδικά όταν στο 55ο λεπτό έκανε το 2-0, οι περισσότεροι πίστεψαν πως είχε «καθαρίσει», δεδομένου ότι πέρα από το προβάδισμά της είχε αποκαταστήσει τις ισορροπίες στον αγωνιστικό χώρο. Στο 67ο λεπτό, όμως, ο Ευαγόρας μείωσε, για να επαναληφθεί το σκηνικό του πρώτου μέρους. Όλα αυτά μέχρι να έρθουν οι καθυστερήσεις του αγώνα, η Αναγέννηση να πετύχει σε μία αντεπίθεσή της και τρίτο γκολ και να τελειώσει το ματς. Αξίζει να σημειωθεί, πάντως, πως οι φιλοξενούμενοι διαμαρτύρονται για την διαιτησία.

Φάσεις και Γκολ

7: Δυνατό σουτ του Καλούδη από εξαιρετική θέση μέσα στην μεγάλη περιοχή έφυγε ελάχιστα άουτ.

15: Ο Καλούδης έβγαλε την σέντρα σουτ, ο Χαλκιόπουλος αιφνιδιάστηκε όμως πρόλαβε να αγγίξει την μπάλα, η οποία... κύλησε σχεδόν σε όλο το μήκος του οριζόντιου δοκαριού πριν καταλήξει κόρνερ.

27: Δυνατό σουτ του Λιούρα Σ. από το ύψος της μεγάλης περιοχής έφυγε ελάχιστα άουτ.

36: Ο Ξύπας ελίχθηκε στα πλάγια δεξιά της μεγάλης περιοχής, ο Κουρζής φάνηκε να τον ανατρέπει και ο διαιτητής Αργυρόπουλος καταλόγισε πέναλτι, εν μέσω έντονων διαμαρτυριών από πλευράς Ευαγόρα. Ο Ζουρούδης ήταν ψύχραιμος και άνοιξε το σκορ (1-0).

55: Ο Κωνσταντάκης σούταρε δυνατά και διαγώνια, ο Κουτρούλης απέκρουσε και ο Θαρρενός, με απλό πλασέ στην κενή εστία, έκανε το 2-0.

67: Ο Καλούδης μπήκε στην μεγάλη περιοχή από πολύ πλάγια θέση, επιχείρησε ένα έξυπνο πλασέ, ο Χαλκιόπουλος απέκρουσε, όμως δεν απέφυγε το γκολ. Ο Εμίρογλου πήρε το «ριμπάουντ», πλάσαρε από το ύψος του πέναλτι, η μπάλα άλλαξε πορεία σε κόντρα αμυντικού και πέρασε την γραμμή πριν την προωθήσει στα δίχτυα με κεφαλιά ο Καλούδης (2-1).

80: Οι του Ευαγόρα ζήτησαν πέναλτι, υποστηρίζοντας πως μετά την κοντινή κεφαλιά του Κουρζή η μπάλα σταμάτησε σε χέρι αμυντικού.

93: Η καταπληκτική ατομική προσπάθεια του Ξύπα σφράγισε την νίκη της Αναγέννησης. Αφού απέφυγε στην αντεπίθεση δύο αμυντικούς, «έγραψε» με δυνατό σουτ μέσα από την μεγάλη περιοχή το τελικό 3-1.

Καλύτεροι της Αναγέννησης ήταν οι Ζουρούδης, Σταμούλης και Κωνσταντάκης, ενώ από πλευράς Ευαγόρα άρεσαν οι Εμίρογλου, Μενίκος και Καλούδης.

Πολλά παράπονα έχει ο Ευαγόρας από την διαιτησία του Αργυρόπουλου. Κανένα πρόβλημα δεν αντιμετώπισαν οι βοηθοί του Ασημακόπουλος και Πλακογιάννης.

Οι συνθέσεις:

Αναγέννηση Εμπ.: *Χαλκιόπουλος, Τσαμανδούρος, Σεβδαλάκης (63' Ματθαίος), Κοσμάς, Κίτσου, Ψαράς, Ζουρούδης, Σταμούλης (87' Πεζουβανάκης), Ξύπας, Θαρρενός (75' Μπρόκος), Κωνσταντάκης*

Ευαγόρας: *Κουτρούλης, Θεοδώρου, Τσιαντούλας, Παναγιώτου (75' Κουτσάγιας), Κουρζής, Λιούρας Χ., Λιούρας Σ. (46' Κώστας), Σιαμαντούρας (64' Τσιόκος), Εμίρογλου, Μενίκος, Καλούδης*

«ΑΛΛΟΙΩΣΗ ΑΠΟΤΕΛΕΣΜΑΤΟΣ»

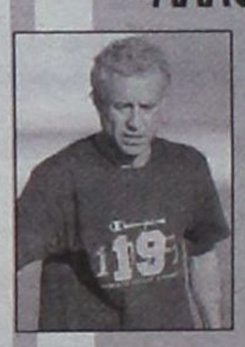

Πυρ και μανία είναι οι άνθρωποι του Ευαγόρα με την διαιτησία του Αργυρόπουλου, στην οποία εστίασε και ο προπονητής της ομάδας, Γρηγόρης Σαρρής. Οι δηλώσεις του είναι σκληρές, καθώς χαρακτηρίζει τον διαιτητή ανύπαρκτο, τον καλεί να παραδώσει την σφυρίχτρα του και τονίζει πως αν θέλουν να ρίξουν την ομάδα του, να το κάνουν!

«Ο διαιτητής αλλοίωσε το αποτέλεσμα. Έδωσε ανύπαρκτο πέναλτι έξω από περιοχή χωρίς να υπάρχει επαφή και μετά έχουμε πέναλτι υπέρ μας και δεν το δίνει. Είναι εκατό τοις εκατό αλλοίωση αποτελέσματος και δεν ξέρω τι γίνεται. Αν με αυτό το παιχνίδι που έκανε ο Ευαγόρας δεν πήρε βαθμούς... Ως πότε θα είναι ανθρώπινα τα λάθη; Γιατί δεν μας ευνοεί και εμάς ένα ανθρώπινο λάθος; Για μένα ο διαιτητής είναι ανύπαρκτος. Αν είναι τίμιος πρέπει να παραδώσει την σφυρίχτρα του. Με τόσες ευκαιρίες και να μας καταδικάζει; Είναι κι άλλα παιχνίδια που έχουμε παράπονα. Αν θέλουν να ρίξουνε την ομάδα, ας την ρίξουν».

«ΠΙΟ ΑΝΕΤΟΙ»

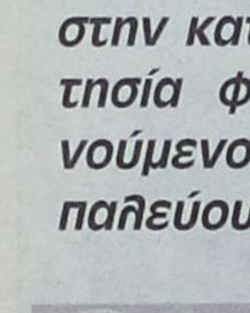

Σύμφωνα με τον προπονητή της Αναγέννησης, Γιάννη Κρητικό, οι τρεις βαθμοί που κατέκτησε η ομάδα απέναντι στον Ευαγόρα σηματοδοτούν σε μεγάλο βαθμό την παραμονή της στην κατηγορία. Από εδώ και πέρα τα νέα παιδιά θα πρέπει να έτοιμα να αρπάξουν την ευκαιρία από τα μαλλιά:

«Αυτό το παιχνίδι ήταν οριακό για την σωτηρία μας. Πιστεύω ότι με την νίκη αυτή κάναμε μεγάλο βήμα να παραμείνουμε. Από εδώ και πέρα μπορούμε να παίζουμε πιο άνετα και να χρησιμοποιήσουμε και μικρότερα σε ηλικία παιδιά, προκειμένου να τους δώσουμε την ευκαιρία να παίξουν του χρόνου στην Α' κατηγορία».

Της έσπασε την Ασπίδα

- *Εντός έδρας ήττα-ταφόπλακα στις όποιες ελπίδες για παραμονή γνώρισε η Ασπίδα Απ. από τον Απόλλωνα Κ. Οι γηπεδούχοι προηγήθηκαν, όμως κατέρρευσαν μέσα σε λίγα λεπτά.*



Ο Ίκαρος Τριπολίτης πέτυχε δύο γκολ

ΑΣΠΙΔΑ ΑΠ.	1
ΑΠΟΛΛΩΝ Κ.	4

Απολακκιά

Μόνο ένα θαύμα μπορεί να σώσει πλέον την Ασπίδα Απολακκιάς από τον υποβιβασμό, καθώς το προχθεσινό 1-4, με το οποίο πέρασε από την έδρα της ο Απόλλων Καλυθιών, ισοδυναμεί ουσιαστικά με ταφόπλακα της όποιας ελπίδας της για σωτηρία. Όλο το παιχνίδι παίχτηκε στο δεύτερο ημίχρονο, το οποίο διαδέχθηκε ένα μάλλον νωθρό και υποτονικό πρώτο. Η Ασπίδα έκανε το λάθος να προηγηθεί. Το γκολ που πέτυχε με την συμπλήρωση ενός τετάρτου στην επανάληψη αφύπνισε τους φιλοξενούμενους, οι οποίοι επέβαλαν τον ρυθμό τους και μέσα σε διάστημα δώδεκα λεπτών ανέτρεψαν πλήρως το σκηνικό, καταφέρνοντας να προηγηθούν με 1-3. Λίγο αργότερα τα πάντα τελείωσαν οριστικά, όταν οι γηπεδούχοι έμειναν με δέκα παίκτες και οι φιλοξενούμενοι μετέτρεψαν την νίκη τους σε θριαμβευτική με ένα ακόμα γκολ.

Φάσεις και Γκολ

1: Ο Τριπολίτης τροφοδότησε τον Ορφανό Β., εκείνος βρέθηκε σε θέση βολής, όμως το πλασέ του αποκρούστηκε από τον Χατζηδημητρίου.

15: Ο Καραγιάννης εκτέλεσε φάουλ, ο Χατζηνικόλας έχασε τον έλεγχο της μπάλας, ο Χατζηγιαννάκης έπιασε την κεφαλιά, όμως η μπάλα σταμάτησε στο δεξί δοκάρι του Χατζηνικόλα.

45: Ο Τριπολίτης βρήκε τον Ορφανό Β., εκείνος έκανε το δυνατό σουτ, όμως ο Χατζηδημητρίου δήλωσε και πάλι παρόν.

60: Ο Γκιόκας έβγαλε την σέντρα, η μπάλα έφτασε στον Πιτσουρδάκη, ο οποίος άνοιξε το σκορ με γυριστό σουτ μέσα από την περιοχή (1-0).

64: Ο Καταξενός έβγαλε την κάθετη πάσα για τον Τριπολίτη και εκείνος ισοφάρισε σε 1-1 με άψογο πλασέ από θέση τετ α τετ.

66: Πάσα του Ορφανού στον Τριπολίτη, εκείνος ελίχθηκε και με θαυμάσιο πλασέ έκανε το 1-2.

72: Σέντρα του Τριπολίτη, ο Ορφανός Β. πετάχτηκε στην πορεία της μπάλας και με καρφωτή κεφαλιά ανέβασε τον δείκτη του σκορ στο 1-3.

77: Ο Μελεούνης αντίκρισε την δεύτερη κίτρινη κάρτα του και εγκατέλειψε το παιχνίδι.

80: Ο Σταυρής Σ. δοκίμασε το πόδι του από το ημικύκλιο της μεγάλης περιοχής και είδε το δυνατό του σουτ να καταλήγει στα δίχτυα για το τελικό 1-4

Καλύτεροι των νικητών ήταν οι Τριπολίτης, Ορφανός Β. και Δημητριάδης, ενώ από πλευράς Ασπίδας ξεχώρισαν οι Διαμαντής, Πιτσουρδάκης και Καραγιάννης.

Καλή ήταν η διαιτησία των Χατζηνικόλα, Πηδιάκη και Κατέρη.

Οι συνθέσεις:

Ασπίδα Απ.: *Χατζηδημητρίου, Γκιόκας (80 Πισσάς), Ζάταρας, Μελεούνης, Καραγιάννης, Καρίπης Ι., Χατζηγιαννάκης (80 Τριανταφύλλου), Μενίκος, Πιτσουρδάκης, Διαμαντής, Ματθαίος (70 Χατζηδημητρίου Κ.)*

Απόλλων Κ.: *Χατζηνικόλας, Δημητριάδης, Μαριάς, Καταξενός (75 Σταυρής Μ.), Τριπολίτης (75 Ορφανός Ν.), Λαζαρίδης, Ορφανός Β., Κόκα (70 Σταυρής Σ.), Υψηλάντης, Καβουσανάκης, Χατζηγιάννης*

α' ΚΑΤΗΓΟΡΙΑ

Η μεγάλη ανατροπή

- ***Ο Αγ. Γεώργιος παρά το ότι βρέθηκε με δύο γκολ πίσω στο σκορ, ανέτρεψε τα δεδομένα και πήρε τη νίκη απέναντι στον Διαγόρα Β.***

ΜΑΛΩΝΑ

Συναρπαστικό παιχνίδι παρακολούθησαν όσοι τυχεροί βρέθηκαν στην συνάντηση Αγ. Γεωργίου-Διαγόρα Β. όπου οι πρώτοι νίκησαν με το Αγγλικό σκορ 4-2 αν και βρέθηκαν να χάνουν στην αρχή με 2-0, προσθέτοντας έτσι τρεις πολύτιμους βαθμούς στο ενεργητικό τους.

Το ματς ξεκίνησε με τις καλύτερες προϋποθέσεις για τους φιλοξενούμενους αφού από δύο στημένες φάσεις-καρμπόν πέτυχαν δύο γκολ πιάνοντας στον ύπνο τους αντιπάλους τους.

Μετά το αρχικό μούδιασμα ήρθε όμως η απάντηση από τους γηπεδούχους οι οποίοι ισορρόπησαν αρχικά και κατόπιν πίεζαν για να πετύχουν γκολ. Το 1-2 έγινε δύο μόλις λεπτά μετά το 0-2 και δύο λεπτά πριν το σφύριγμα της ανάπαυλας ήρθε και το γκολ της ισοφάρισης.

Στην επανάληψη οι παίκτες του Αγίου πήραν το προβάδισμα με εύστοχο χτύπημα πέναλτι του Παντίδου και σαν μην έφτανε αυτό ήρθε και τέταρτο γκολ λίγο πριν την εκπνοή δίνοντας έτσι ακόμη μεγαλύτερες διαστάσεις στη νίκη τους.

Από την άλλη πλευρά, οι παίκτες της ομάδας του Βατίου κλώτσησαν την μεγάλη ευκαιρία να ισοφαρίσουν σε 3-3 αφού το πέναλτι που κέρδισαν δεν κατάφεραν να το μετατρέψουν σε γκολ, αφού ο Μαυρομούστακος σημάδεψε το οριζόντιο.

Το τελικό σφύριγμα βρήκε τους Μαλωνίτες να



Ο Τσιβρινής αποκρούει προ του Σακελλάρη

ΑΓ. ΓΕΩΡΓΙΟΣ	4
ΔΙΑΓΟΡΑΣ Β.	2

πανηγυρίζουν αυτή την μεγάλη νίκη που ίσως αποδειχθεί σωτήρια στην συνέχεια στην προσπάθεια που γίνεται για να παραμείνει η ομάδα στην κατηγορία απέναντι στον Διαγόρα που έμεινε ακόμα πιο μακριά από την κορυφή της βαθμολογίας.

Φάσεις-Γκολ

7' Δυνατό σουτ του Μαυρομούστακου μόλις άουτ.

16' Φάουλ του Τσιβρινή, αμαρκάριστος ο Μαυρομούστακος έπιασε την κεφαλιά και το 0-1.

19' Φάση καρμπόν με την προηγούμενη. Ο Τσιβρινής εκτέλεσε φάουλ και αυτή την φορά ο Ρεντόπουλος με κεφαλιά έκανε το 0-2.

21' Κόρνερ του Σκυλλαράκη Χ. κοντινή κεφαλιά του Χατζημανώλη και το 1-2.

30' Φάουλ του Σακελλάρη, δύσκολη απόκρουση του Αναστασά σε κόρνερ.

33' Μακρινό φάουλ του Κολιάδη, λίγο πάνω από το οριζόντιο άουτ.

38' Γυριστό σουτ του Χατζησταμάτη πάνω στο σώμα του Ρεντόπουλου, οι του Αγίου ζήτησαν πέναλτι.

43' Φάουλ του Σακελλάρη, απέκρουσε προσωρινά ο Αναστασάς, στρώθηκε η μπάλα στον Σκυλλαράκη Χ. που με συρτό σουτ ισοφάρισε σε 2-2.

58' Φάουλ του Κολιάδη, κεφαλιά του Κακλαμάνου, η μπάλα στα δίχτυα αλλά ο Τσαγγάρης σφύριξε επιθετικό φάουλ.

62' Ο Σακελλάρης δέχθηκε το μαρκάρισμα από τον Φωτεινή και πέναλτι. Το εκτέλεσε εύστοχα ο Παντίδος και το 3-2.

70' Ο Διαγόρας Β. κέρδισε πέναλτι. Το εκτέλεσε ο Μαυρομούστακος αλλά η μπάλα χτύπησε στο οριζόντιο και απομάκρυναν οι αμυντικοί.

77' Φάουλ του Κολιάδη, η μπάλα χτύπησε στο τείχος, χτύπησε στο αριστερό κάθετο δοκάρι και έφυγε κόρνερ.

84' Φάουλ του Κολιάδη, προσωρινή απόκρουση του Αναστασά. Στην επαναφορά ο Χατζημανώλης έσπρωξε την μπάλα στα δίχτυα και έγραψε το τελικό 4-2.

Από τον Αγ. Γεώργιο ξεχώρισαν οι Χατζημανώλης, Σακελλάρης και Κολιάδης ενώ από τον Διαγόρα Β. οι Καρπαθάκης, Τσιβρινής και Ρεντόπουλος.

Καλή σε γενικές γραμμές η διαιτησία των Τσαγγάρη, Διαμαντέα και Σάββενα.

Αγ. Γεώργιος: *Δημητρίου, Χατζημανώλης, Χατζησταμάτης, Κακλαμάνος, Πομπός, Χατζηνικόλας, Σκυλλαράκης Χ., Παντίδος, Σακελλάρης (81' Σκυλλαράκης Σ.), Στρατής (88' Κούτρης), Κολιάδης.*

Διαγόρας Β.: *Αναστασάς, Καρπαθάκης, Μαγκαφάς, Ζωάννου, Τσιβρινής, Ρεντόπουλος, Φωτεινής, Εμίρογλου (64' Παπαδόπουλος), Σταυλάς (64' Ευγενικός), Μαυρομούστακος, Δημητρόπουλος (87' Καλημέρης).*

ΕΥΧΑΡΙΣΤΕΙ ΓΙΑ ΤΗΝ ΥΠΟΔΟΧΗ



Μόνο στην υποδοχή που του επεφύλαξαν οι παίκτες του Αγ. Γεωργίου στάθηκε στις δηλώσεις του ο προπονητής του Διαγόρα Β. Στάθης Φαρμακίδης που είπε τα εξής:

«Θέλω να ευχαριστήσω τους ποδοσφαιριστές του Αγ. Γεωργίου για την υποδοχή που μου επιφύλαξαν και τους εύχομαι καλή συνέχεια».

ΜΕΓΑΛΗ ΝΙΚΗ



Απολύτως ικανοποιημένος και από τη νίκη αλλά και από την εμφάνιση της ομάδας του, ο προπονητής του Αγ.Γεωργίου Στέργος Παρδαλός δήλωσε :

«Ήταν μια μεγάλη νίκη που μας δίνει πόντους στην προσπάθεια για παραμονή και αυτή η νίκη μετράει ακόμη περισσότερο παίζοντας επί ενός πολύ καλού αντιπάλου.

Συγχαρητήρια στην διαιτησία και εύχομαι καλή πορεία στον Διαγόρα Β.».

Κέρδισε αυτός που σκόραρε!

- *Ο Ορφέας είχε δοκάρι και χαμένο πέναλτι, αλλά ο Φοίβος με σκόρερ τον Λευτέρη Δράκο κέρδισε το ματς και τους μικρούς (1-0)*

ΟΡΦΕΑΣ	0
ΦΟΙΒΟΣ	1

ΠΑΣΤΙΔΑ

Κέρδισε αυτός που πέτυχε το γκολ στο γήπεδο της Παστίδας. Κι ο Φοίβος με σκόρερ τον Λευτέρη Δράκο στο 84' ήταν η ομάδα που πανηγύρισε στο τέλος κερδίζοντας 1-0 τον πολύ καλό Ορφέα, αλλά και κάποια άλλα στοιχεία, που για πολλούς στην παρούσα φάση μπορεί να φαίνονται λεπτομέρειες, αλλά αποτελούν βασικά στοιχεία της εξέλιξης του ποδοσφαίρου και στον τόπο μας.

Ο Ορφέας ήταν πολύ καλός στο σαββατιάτικο παιχνίδι. Με καλή άμυνα, διαρκή κίνηση αλλά και καλή εφαρμογή των αντεπιθέσεων δημιούργησαν κι έχασαν ευκαιρίες δείχνοντας πως αδικούνται από τη βαθμολογική τους θέση. Οι ερυθρόλευκοι είχαν τις ευκαιρίες και με το δοκάρι, αλλά και με το χαμένο πέναλτι ν' ανοίξουν το σκορ, αλλά δεν είχαν την ουσία. Τους έλειπε το γκολ. Κι όπως φάνηκε τους έλειπε και σε πολλά προηγούμενα. Συνέχισαν, όμως, να είναι ο κακός δαίμονας του Φοίβου Κρεμαστής.

Η ομάδα του Αρη Δελαπόρτα παρουσιάστηκε χθες με αρκετά νέα παιδιά στον αγωνιστικό χώρο κι εκτός από τους τρεις βαθμούς κέρδισε και σ' αυτό τον τομέα.

Ξεκίνησαν από την αρχή οι Αξιώτης, Μπιλιάς, ενώ προς τσ τέλος μπήκαν σαν αλλαγή και οι Γιαννιού, Πάντος, Μαχαιρίδης. Δεν έχει σημασία ο χρόνος συμμετοχής, αλλά η εμπειρία σε αυτή την ηλικία. Αν σ' αυτούς προστεθούν και οι πολύ καλοί Καστανάκης και Στρατής με τον Δελαπόρτα τότε καταλαβαίνει κανείς πως ο Φοίβος έχει μέλλον..

Η ομάδα της Κρεμαστής είχε την ουσία στο παιχνίδι που θα μπορούσε να το χάσει, όμως, αν οι επιθετικοί και οι παίκτες του Ορφέα ήσαν πιο εύστοχοι, ιδιαίτερα στο β' ημίχρονο, όταν ο αγώνας απέκτησε έναν δαιμονιώδη ρυθμό με την μπάλα να ανεβοκατεβαίνει στις δύο περιοχές και τους τερματοφύλακες να κάνουν σπουδαίες αποκρούσεις.

ΦΑΣΕΙΣ ΚΑΙ ΓΚΟΛ

Στο 2' το πλασέ του Αξιώτη έφυγε άουτ.

Στο 17' ο Καστανάκης απέκρουσε το δυνατό σουτ του Χατζημιχαήλ.

Στο 24' ο Ανδριγιαννάκης έδιωξε το μακρινό σουτ του Μπιλιά.

Στο 33' από κακή απόκρουση των αμυντικών του Φοίβου, ο Κούτρας σούταρε μόλις άουτ.

Στο 35' ο Ανδριγιαννάκης μπλόκαρε το σουτ του Μπιλιά. Στην αντεπίθεση από τη σέντρα του Σαϊμίρ, ο Χατζημιχαήλ πλάσαρε στην εξωτερική πλευρά των διχτυών του Καστανάκη.

Στο 46' ο Μπιλιάς σημάδεψε το οριζόντιο δοκάρι του Ανδριγιαννάκη με όμορφο σουτ μέσα από την περιοχή.

Στο 73' κι άλλο δοκάρι. Από το φάουλ του Κωνσταντόπουλου ο Φράγκος με κεφαλιά σημάδεψε το οριζόντιο του Καστανάκη.

Στο 74' ευκαιρία για τον Ορφέα να ανοίξει το σκορ. Ο Καρύδης ανέτρεψε τον Κουτρουμάνο και ο κ. Κατσιδώνης σφύριξε αμέσως το πέναλτι. Το εκτέλεσε ο Χατζημιχαήλ αναγκάζοντας τον Καστανάκη να πέσει και να μπλοκάρει την μπάλα.

Στο 81' ο Αξιώτης σούταρε δυνατά για να διώξει ο Ανδριγιαννάκης.

Στο 82' το σουτ του Κουτρουμάνου έφυγε λίγο άουτ.

Στο 83' ο Ανδριγιαννάκης έπεσε στα πόδια του Δελαπόρτα κι έσωσε την εστία του.

Το 0-1 στο 84'. Ο Λ. Δράκος ελίχθηκε έξω από την περιοχή, σούταρε δυνατά και ξεγελώντας τον Ανδριγιαννάκη πέτυχε το μοναδικό γκολ.

Στο 85' ο Καστανάκης έδιωξε το σουτ του Κουτρουμάνου.

ΔΙΑΚΡΙΘΕΝΤΕΣ

Από τον Ορφέα διακρίθηκαν οι Κουτρουμάνος, Χατζημιχαήλ Σ. και ο Ανδριγιαννάκης. Από το Φοίβο διακρίθηκαν οι Π. Αθανασίου, Αξιώτης, Μπιλιάς και οι Στρατής, Καστανάκης.

Πολύ καλή ήταν η διαιτησία των Κατσιδώνη, Φεσσάρα και Κουρδουκλά.

Οι ομάδες:

ΟΡΦΕΑΣ: *Ανδριγιαννάκης, Κελέσογλου, Καρούσος, Δήμας, Κωνσταντόπουλος, Χατζημιχαήλ Σ., Σαϊμίρ (86' Παπαχριστοδούλου), Γαλουζής, Χατζημιχαήλ Στ. (86' Χατζηδημητρίου), Κούτρας (72' Φράγκος), Κουτρουμάνος.*

ΦΟΙΒΟΣ: *Καστανάκης, Στρατής, Ζουρούδης (92' Πάντος), Καρύδης, Μπιλιάς (70' Μαχαιρίδης), Δράκος Ε., Χαρικιόπουλος, Αθανασίου Π., Δελαπόρτας (91' Γιαννιού), Χριστοδούλου, Αξιώτης.*

ΕΚΑΝΑΝ ΜΕΓΑΛΗ ΠΡΟΣΠΑΘΕΙΑ



Συνεχάρη τους παίκτες του αμέσως μετά την λήξη του αγώνα στην Παστίδα ο ΜΙΧΑΛΗΣ ΧΑΤΖΗΝΙΚΗΤΑΣ για την απόδοσή τους και την προσπάθεια πού έκαναν και δήλωσε τα εξής:

"Συγχαρητήρια στους παίκτες της ομάδας μου πού έκαναν μεγάλη προσπάθεια για να πάρουν τον αγώνα Το πίστευαν περισσότερο από τα παιδιά του Φοίβου αλλά η τύχη δεν ήταν μαζί μας. Θα συνεχίσουμε έτσι σε όλα τα ματς μέχρι το τέλος του πρωταθλήματος. Συγχαρητήρια στην διαιτησία και καλή συνέχεια στον Φοίβο".

ΗΣΑΝ ΟΛΟΙ ΠΟΛΥ ΚΑΛΟΙ



Ο ΑΚΗΣ ΔΕΛΑΠΟΡΤΑΣ είχε από ένα καλό λόγο για όλους τους παίκτες πού χρησιμοποίησε χθες και δη τους μικρούς:

"Παρά τα προβλήματα μας με τις τόσες ελλείψεις οι ποδοσφαιριστές πού κλήθηκαν να αγωνισθούν για μένα ήσαν πάρα πολύ καλοί. Νομίζω πάντως πώς ξυπνήσαμε μετά το πέναλτι του Ορφέα, δημιουργήσαμε κι άλλες φάσεις για γκολ και τελικά τα καταφέραμε απέναντι σε μια αξιόλογη ομάδα πού έδειξε πώς δεν υπάρχουν εύκολοι η δύσκολοι αντίπαλοι. Συγχαρητήρια στους παίκτες μου και στην διαιτησία και καλή συνέχεια στον Ορφέα."

Ανάσα για την Ασπίδα Σ.

• Στο μοναδικό παιχνίδι που διεξήχθη το Σαββατοκύριακο για το πρόγραμμα της 18ης αγωνιστικής, κέρδισε τον πρωτοπόρο Αστέρα Μ. με 1-0 και ξέφυγε από τη γραμμή υποβιβασμού. Αναβλήθηκαν 4 ματς λόγω της απεργίας των πλοίων.

Μόνο ένα παιχνίδι έγινε το Σαββατοκύριακο, αφού η απεργία των πλοίων οδήγησε στην αναβολή 4 παιχνιδιών. Συγκεκριμένα διεξήχθη μόνο το ματς ανάμεσα στην Ασπίδα Σ. και τον πρωτοπόρο Αστέραμ. Με τους γηπεδούχους να πετυχαίνουν μεγάλη βαθμολογικής σημασίας νίκη με 1-0, με την οποία ξέφυγαν από τη γραμμή του υποβιβασμού στους 6 βαθμούς.

Στο μεταξύ η αυλαία της 18ης αγωνιστικής άνοιξε την Πέμπτη με το παιχνίδι, Άγιος Ισίδωρος - Πυλί με τους γηπεδούχους να κερδίζουν 1-0 και να περνάνε 4η θέση, θέτοντας υποψηφιότητα για μια από τις θέσεις που οδηγούν στην α' κατηγορία.

Όσο για τα παιχνίδια που αναβλήθηκαν και είναι τα: Αντίμαχος - Δαμάγητος, Ακουσίλαος - Δόξα Κ., Νικαγόρας - Κατταβιά και Ερμής - ΑΕΛ, αναμένεται να επαναοριστούν από την επιτροπή πρωταθλήματος της ΕΠΣΔ.

ΑΣΠΙΔΑ Σ. - ΑΣΤΕΡΑΣ Μ. 1-0.

Σάλακος.

Σπουδαία νίκη πέτυχε χθες η Ασπίδα Σ., υποχρεώνοντας τον Αστέρα Μ. στην δεύτερη του φετινή ήττα.

Οι γηπεδούχοι που μάχονται για την παραμονή τους στην κατηγορία, μ' αυτή τη νίκη απομακρύνθηκαν στους 6 βαθμούς από τη γραμμή του υποβιβασμού.

Το παιχνίδι στα πρώτα του λεπτά ξεκίνησε αναγνωριστικά, αλλά οι Σαλακενοί μετά από στημένη φάση κατάφεραν να ανοίξουν το σκορ.

Μετά το 1-0 οι Μασσαρενοί ανέλαβαν πρωτοβουλία και πέρασαν στην επίθεση για να ισοφαρίσουν, δημιουργώντας τρεις τέσσερις καλές, χωρίς όμως να καταφέρουν να σκοράρουν.

Στην επανάληψη η άμυνα των γηπεδούχων έγινε πιο σφιχτή με αποτέλεσμα οι φιλοξενούμαι να μην μπορέσουν να δημιουργήσουν πολλές φάσεις πλην μιας.

Έτσι το 1-0 έμεινε και η Ασπίδα πήρε το πολύτιμο τρίποντο.

Φάσεις Γκολ:

12'. Ο Α. Πολυχρόνης εκτέλεσε φάουλ, η μπάλα πέρασε από πολλά πόδια έφτασε στο δεύτερο δοκάρι, όπου ο Πεταυράκης Χ. με πλασέ έκανε το 1-0.

26'. Μπροστινή μπαλιά του Κυπριώτη, ο Θυριάκης προσπάθησε να διώξει χωρίς να τα καταφέρει, η μπάλα στρώθηκε στον Ροδίτη, που έκανε το πλασέ στέλνοντας την να χτυπήσει στο οριζόντιο δοκάρι.

30'. Σέντρα του Ροδίτη, ο Μουδάτσος έπιασε την κεφαλιά, για κοντράρει η μπάλα σε πόδια αμυντικού και να χαθεί η ευκαιρία.

32'. Σουτ του Κυπριώτη έξω από την περιοχή, η μπάλα κόντραρε σε σώματα και κατέληξε στην αγκαλιά του Εγγλέζου.

43'. Σέντρα φάουλ του Α. Πολυχρόνη, πέρασε στο δεύτερο δοκάρι, όπου ο Πεταυράκης έπιασε την κεφαλιά στέλνοντας την στο κάθετο, όμως ο επόπτης σημείωσε οφσάιντ.

70'. Κάθετη πάσα του Κυπριώτη στον Ροδίτη, που τροφοδότησε τον Μουσακίνια κι αυτός επάνω στην κίνηση έκανε το πλασέ στέλνοντας τη μπάλα να χτυπήσει στο κάθετο δοκάρι.

83'. Στην αντεπίθεση ο Σχοινάκης έτσασε το σουτ σημαδεύοντας το οριζόντιο δοκάρι.

Καλύτεροι από τους γηπεδούχους ήταν οι Ευθυμίου, Καρασάββας, Λυριστής, ενώ από τους φιλοξενούμενους οι Κυπριώτης, Κουρμαδιάς.

Καλή η διαιτησία των Κόττορου, Πλακογιάννη, Παπαγεωργίου.

Ασπίδα Σ.: *Εγγλέζος, Ευθυμίου, Γκοντζάι (78' Σαββάκης), Θυριάκης, Πεταυράκης Χ., Πολυχρόνης Α., Καρασάββας (90' Πολυχρόνης Μ.), Λυριστής, Ζερβός, Σχοινάκης, Τσαλίκης (59' Παπανικολάου)*

Αστέρας: *Νεσγός, Σπανός (57' Σκαφίδας Μ.), Κουρμαδιάς (78' Σκούμπρος), Ζανέττος, Σκαφίδας Α., Μουδάτσος, Τόδε, Κιάρι, Ροδίτης, Κυπριώτης, Μουσακίνιας*

ΠΕΝΑΛΤΙ ΚΟΚΚΙΝΕΣ

ΟΜΑΔΕΣ	ΥΠ.	ΚΑΤ.	ΥΠ.	ΚΑΤ.
Αγ. Ισίδωρος	9	2	2	5
ΑΕΛ	2	7	2	4
Ακουσίλαος	4	1	5	4
Αντίμαχος	3	4	1	1
Ασκληπιός		2	2	2
Ασπίδα	3	1	6	4
Αστέρας	4		6	2
Δαμάγητος	1	4	6	5
Δόξα Κ.	2	4	4	4
Ερμής		1	3	4
Κατταβιά	3	4	5	2
Νικαγόρας	1	4	1	3
Πυλί	5	4		4
Τήλος	4	1	1	1

ΟΙ ΕΚΤΕΛΕΣΤΕΣ

ΟΝΟΜΑ-ΟΜΑΔΑ	ΕΥΣΤΟΧΑ	ΑΣΤΟΧΑ
Κυπριώτης (Αστέρας Μ.)	2	
Μιαούδης (Δόξα Κ.)	1	
Καραγιάννης (Πυλί)	2	
Η. Σακελλάρης (Τήλος)	2	1
Αγκάς (Κατταβιά)	2	
Σακελλάρης Κ. (Τήλος)		1
Άνεμ (Αγ. Ισίδωρος)	1	1
Λαγογένης (Ακουσίλαος)	1	1
Κουρδουνάκης (Αγ. Ισίδωρος)	2	2
Κακιάς (Πυλί)	3	
Μέντος (Κατταβιά)		1
Σκαλλέρης Μ. (Αντίμαχος)	2	1
Γιαννουκάς (Αγ. Ισίδωρος)	1	
Μουσακίνιας (Αστέρας)	1	1
Καραγιάννης (Δαμάγητος)	1	
Ανέμης (ΑΕΛ)	1	
Κοντός Εμ. (Αγ. Ισίδωρος)		1
Π'νικολάου (Ασπίδα)	1	1
Δόγκαλης (ΑΕΛ)		1
Γεωργαλλής Σ. (Αγ. Ισίδωρος)	1	
Πολυχρόνης (Ασπίδα)	1	
Πηθακάκης (Δόξα)		1

ΕΠΟΜΕΝΗ ΑΓΩΝΙΣΤΙΚΗ (19η)

Πυλί-Ακουσίλαος
Κατταβιά-Ασπίδα Σ.
Δαμάγητος-Νικαγόρας
ΑΕΛ-Ασκληπιός
Ερμής-Αντίμαχος
Τήλος-Άγ. Ισίδωρος
Δόξα Κ.-Αστέρας Μ.

σκορ & σκορερ

- **Άγιος Ισίδωρος - Πυλί 1-0**
  8'(πεν.) Κουρδουνάκης Στ.
- **Ασπίδα Σ. - Αστέρας Μ. 1-0**
  12' Πεταυράκης Χ.
- **Αντίμαχος-Δαμάγητος .....(αναβλήθηκε)**
- **Ερμής-ΑΕΛ .....(αναβλήθηκε)**
- **Ακουσίλαος-Δόξα Κ. .....(αναβλήθηκε)**
- **Νικαγόρας-Κατταβιά .....(αναβλήθηκε)**
- **Ασκληπιός-Τήλος ..... (Τετάρτη)**

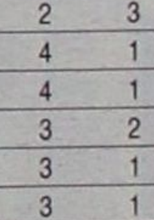

ΟΙ ΣΚΟΡΕΡΣ

		ΣΥΝ	ΣΟΥΤ	ΚΕΦ.	ΠΕΝ.	ΦΑΟΥΛ	ΕΝΤ.	ΕΚΤ.
1	**Μουσακίνιας** (Αστέρας)	13	12		1		7	6
2	**Μόσχος** (Τήλος)	11	9			2	8	3
3	**Τόγιακιτς** (Αντίμαχος)	9	8		1		6	3
4	**Λαγογένης** (Ακουσίλαος)	9	6	1.	1	1	6	3
5	**Καραγιάννης** (Δαμάγητος)	9	6	2	1		7	2
6	**Καραγιάννης** (Πυλί)	8	4		2	2	4	4
7	**Καβουκλής** (Κατταβιά)	8	6	2			3	5
8	**Ζαμάγιας** (Ασκληπιός)	7	7				4	3
9	**Κουφομανώλης** (Ακουσίλαος)	7	6	1			5	2
10	**Αγκάς** (Κατταβιά)	7	5		2		7	
11	**Φούσκας** (Νικαγόρας)	6	6				2	4
12	**Σκαλλέρης Μ.** (Αντίμαχος)	6	3	1	2		2	4
13	**Κουρδουνάκης** (Αγ. Ισίδωρος)	6	3		2	1	4	2
14	**Ντινώρης** (Δόξα Κ.)	5	4	1			2	3
15	**Ζερβός Γ.** (Νικαγόρας)	5	4	1			1	4
16	**Π'νικολάου** (Ασπίδα)	5	2	2	1		4	1
17	**Γεωργαλλής** (Αγ. Ισίδωρος)	5	4		1		5	
18	**Κυπριώτης** (Αστέρας)	5	3		2		2	3
19	**Μπεκυράς** (Ερμής)	5	3			2	4	1
20	**Σακελλάρης Η.** (Τήλος)	5	2	1	2		4	1
21	**Ροδίτης** (Αστέρας)	5	5				3	2
22	**Πίλο** (Δαμάγητος)	4	4				3	1
23	**Παπαγεωργίου** (Ερμής)	4	3	1			3	1
24	**Κάκιας** (Πυλί)	4			3	1	3	1
25	**Μπρίντζεϊ** (Πυλί)	4	3	1			3	1
26	**Μηλιός** (Τήλος)	4	4				3	1
27	**Σακελλάρης Κ.Τ.** (Τήλος)	4	4				3	1
28	**Σάββενας Σ.** (Αγ. Ισίδωρος)	4	4				4	
29	**Κοντός** (Αγ. Ισίδωρος)	4	3	1			3	1
30	**Κάβουρας** (Ακουσίλαος)	4	3		1		3	1

ΑΥΤΟΓΚΟΛ

1 ΓΚΟΛ: Ξυπολυτάς (Ασκληπιός), **Σεντεμέντες** (Ερμής), **Κοκκαλάκης** (Νικαγόρας), **Φιλίππου** (Δαμάγητος)

ΠΡΩΤΑΘΛΗΜΑ Β' ΚΑΤΗΓΟΡΙΑ 2005-2006

	ΑΓ. ΙΣΙΔΩΡΟΣ	ΑΕΛ	ΑΚΟΥΣΙΛΑΟΣ	ΑΝΤΙΜΑΧΟΣ	ΑΣΚΛΗΠΙΟΣ	ΑΣΠΙΔΑ	ΑΣΤΕΡΑΣ	ΔΑΜΑΓΗΤΟΣ	ΔΟΞΑ Κ.	ΕΡΜΗΣ	ΚΑΤΤΑΒΙΑ	ΝΙΚΑΓΟΡΑΣ	ΠΥΛΙ	ΤΗΛΟΣ
ΑΓ. ΙΣΙΔΩΡΟΣ	■		2-3	2-1	2-2		1-1	2-1	7-0	2-1		1-1	1-0	2-2
ΑΕΛ	1-0	■		2-3		1-3	0-2	0-2		1-0	1-2		1-3	
ΑΚΟΥΣΙΛΑΟΣ	1-2	7-1	■		3-2	2-0		2-0		3-0	0-2	2-3	1-3	
ΑΝΤΙΜΑΧΟΣ			0-0	■	3-0	1-1	1-0			5-1	2-0	1-0		2-2
ΑΣΚΛΗΠΙΟΣ	0-0	1-1	0-0		■	1-0			1-0	2-1	1-2		0-0	
ΑΣΠΙΔΑ	3-1	0-0		1-3		■	1-0		0-2	1-0	0-1	1-2		0-1
ΑΣΤΕΡΑΣ		4-0	1-1	1-1	0-0	2-0	■	1-0	1-0			4-0		3-0
ΔΑΜΑΓΗΤΟΣ		2-0	4-2	1-1	2-1	2-0		■	0-1		2-1		2-1	1-0
ΔΟΞΑ Κ.	3-2	1-1	1-0	0-0	1-1	0-0			■			0-3	0-0	1-1
ΕΡΜΗΣ	0-1		0-1				0-4	3-3	2-0	■		0-1	4-2	1-4
ΚΑΤΤΑΒΙΑ	1-1	1-0		2-0			0-0		3-1	1-0	■	3-0	1-1	3-0
ΝΙΚΑΓΟΡΑΣ		3-0		2-1	2-1	3-2	0-1	1-0	1-1			■	1-1	
ΠΥΛΙ	2-2			1-0	3-0	1-0	0-1	1-0		1-1	1-1		■	1-1
ΤΗΛΟΣ		2-1	1-1		6-1		2-2	3-1			3-1	4-1		■

ΒΑΘΜΟΛΟΓΙΑ Β' ΚΑΤΗΓΟΡΙΑΣ

					ΕΝΤΟΣ			ΕΚΤΟΣ			ΣΥΝΟΛΟ		
Α/Α	ΟΜΑΔΕΣ	ΒΑΘΜ.	ΑΓ.	ΤΕΡΜ.	Ν	Ι	Η	Ν	Ι	Η	Ν	Ι	Η
1.	Αστέρας Μ.	36	18	28-7	6	3	0	4	3	2	10	6	2
2.	Κατταβιά	34	17	25-13	6	3	0	4	1	3	10	4	3
3.	Νικαγόρας	30	17	24-23	5	2	1	4	1	4	9	3	5
4.	Αγ. Ισίδωρος	28	18	29-22	5	0	4	2	4	2	7	4	6
5.	Τήλος	27	17	32-22	5	2	0	2	3	3	7	6	3
6.	Αντίμαχος	27	17	25-16	5	3	0	2	3	4	7	6	4
7.	Πυλί	26	18	22-17	4	4	1	2	4	3	6	8	4
8.	Δαμάγητος	26	17	23-20	7	1	1	1	1	6	8	2	7
9.	Ακουσίλαος	25	17	29-22	5	0	4	2	4	2	7	4	6
10.	Δόξα Κ.	19	17	12-23	2	6	1	2	1	5	4	7	6
11.	Ασκληπιός	16	17	14-26	3	4	1	0	3	6	3	7	7
12.	Ασπίδα Σ.	15	18	13-21	3	1	5	1	2	5	4	3	11
13.	ΑΕΛ	9	17	11-36	2	0	6	0	3	6	2	3	12
14.	Ερμής	8	17	14-32	2	1	5	0	1	7	2	2	11

Όταν γλιστράει...



ΒΙΚΤΩΡ ΦΩΤΟ

«Όταν το γήπεδο γλιστράει δίνει στο τάκλιν ομορφιά, ενίοτε και επικίνδυνη. Στην προκειμένη περίπτωση ο Ψύλλου του Διγενή «σηκώνει» τον πάλαι ποτέ συμπαίκτη του Αλαχούζο με το σώμα, κάνοντας το μαρκάρισμα πιο ανώδυνο».

Έλυσε τα μάγια

Τα τελευταία χρόνια ο Κλεάνθης έχανε τα εκτός έδρας παιχνίδια κόντρα στον Διγενή με το που περνούσε την είσοδο του γηπέδου Κοσκινού. Η παράδοση ήταν συντριπτική, με τον Διγενή να είναι το απόλυτο αφεντικό και να μετράει τα τελευταία χρόνια έξι συνεχόμενες νίκες και μάλιστα τόσο άνετες, που όποτε σκόραρε ο Κλεάνθης ήταν είδηση! Την τελευταία φορά που οι Παραδεισιώτες πανηγύρισαν γκολ ήταν την περίοδο 1986-1987, όταν είχε σημειώσει τέρμα από το σημείο του πέναλτι ο τερματοφύλακας Ανδρέας Χίου. Όλα αυτά μέχρι προχθές. Ο Κλεάνθης πέρασε από τα Κοσκινού με ένα επιβλητικό 3-0, έσπασε την «κατάρα» και έστειλε άλλο ένα μήνυμα τίτλου.



ΒΙΚΤΩΡ ΦΩΤΟ

«Ο Κώστας Ζαννετίδης έχει βγάλει από το τσεπάκι του την δεύτερη κίτρινη κάρτα στον ποδοσφαιριστή του Διγενή, Γιώργο Παπαγεωργίου, που δεν φαίνεται να συμφωνεί, εκτός κι αν τα βάζει με αντίπαλο ποδοσφαιριστή που ξέφυγε από τον φακό του Βίκτωρα».



ΒΙΚΤΩΡ ΦΩΤΟ

«Λέτε ο πρόεδρος του Κλεάνθη, Σταμάτης Μαχλής, να αρχίζει να δημιουργεί από τώρα την ομάδα της επόμενης χρονιάς; Η συμμετοχή στο περιφερειακό πρωτάθλημα απαιτεί εμπειρία και ο πρόεδρος του Κλεάνθη φαίνεται πως την ψάχνει στους Μητράκα και Ανδριόπουλο της Ρόδου».

«ΑΣ ΑΣΧΟΛΗΘΕΙ ΜΕ ΤΑ ΤΟΠΟΓΡΑΦΙΚΑ ΤΟΥ»!

Η διαιτησία του Κώστα Ζαννετίδη στο προχθεσινό παιχνίδι του Διγενή με τον Κλεάνθη, είτε ήταν καλή, είτε ήταν κακή, είχε συνέχεια. Άνοιξε μετά από πολύ καιρό το στόμα του παράγοντα των Κοσκινιατών, Τάσου Ψυλλάκη, ο οποίος είναι καταπέλτης εναντίον του πρώτου την τάξη διαιτητή και καλεί τους αρμόδιους να μην τον προωθήσουν στην Α Εθνική!

«Ο κύριος Ζαννετίδης με έγραψε στο Φ.Α. επειδή του είπα ότι θα τον τακτοποιήσω και θα στείλω επιστολή στον Γερμανάκο. Ναι, του το είπα. Όμως ξέχασε να γράψει και τα υπόλοιπα. Ότι ένας διαιτητής Β' Εθνικής δείχνει αδικαιολόγητα τρεις κίτρινες κάρτες σε αμυντικούς μας στα πρώτα λεπτά του αγώνα, ότι μας έδωσε δέκα ανύπαρκτα επιθετικά φάουλ, ότι έδωσε το έμμεσο στην φάση του δεύτερου γκολ και ότι στο 2-0 απέβαλε ποδοσφαιριστή του Διγενή αναίτια. Επειδή έγραψε ότι του μίλησα με την ιδιότητα του φιλάθλου, θέλω να ενημερώσω τον κύριο Ζαννετίδη ότι δεν είμαι απλά φίλαθλος. Είμαι παράγοντας του Διγενή και πρώτο αναπληρωματικό μέλος του Δ.Σ. της ΕΠΣΔ. Συνιστώ στον κ. Ζαννετίδη να ασχοληθεί με τα τοπογραφικά του και να αφήσει την διαιτησία, διότι περισσότερο κακό θα κάνει ανεβαίνοντας στην Α' Εθνική. Ο άνθρωπος είναι εκτός τόπου και χρόνου για την διαιτησία. Πρέπει να μάθω και την έκθεση του παρατηρητή και τότε θα λάβουμε ξανά θέση. Υπήρχε κάμερα. Αν τα λεγόμενά μου τα διαψεύδει, δεν πρέπει να ξανασχοληθώ με το ποδόσφαιρο και ο κ. Ζανετίδης να πάει στην Α' Εθνική. Αν οι αρμόδιοι του ΣΔΠΔ πιστεύουν πως θα βοηθήσουν την δωδεκανησιακή διαιτησία στέλνοντας τον κ. Ζαννετίδη στην Α' Εθνική, είναι γελασμένοι. Γι' αυτό, τώρα που είναι νωρίς, υπάρχουν παιδιά πίσω από τον κ. Ζαννετίδη που μπορούν να προσφέρουν πολλά περισσότερα, αρκεί να αποσυρθεί και να τους ανοίξει ο ίδιος τον δρόμο. Όσο για τον κ. Γερμανάκο, τόσο επιστολή θα στείλουμε σαν σωματείο όσο και στα ραδιόφωνα θα βγω. Για να τον καθησυχάσω ότι τα έγραψε σωστά το Φύλλο Αγώνα. Η διαμαρτυρία μου δεν έχει να κάνει σε τίποτα με τον Κλεάνθη. Δίκαια παίρνει το πρωτάθλημα. Αυτό δεν μπορεί να το αρνηθεί κανείς. Έχει να κάνει με τον πρώτο την τάξη Δωδεκανήσιο διαιτητή. Οι δηλώσεις μου αυτές είναι και ένα είδος μίας πρώτης επιστολής προς την ΚΕΔ. Θα ακολουθήσει και η επίσημη.

Τέλος, θέλω να ευχηθώ ολόψυχα περαστικά στον άτυχο ποδοσφαιριστή του Κλεάνθη Σάββα Καραβόλια, όπως και καλή επιτυχία στον σύλλογο στην πορεία του στην Δ' Εθνική».



Άμεση η κινητοποίηση

Όπως είναι επιβεβλημένο να ασκείται κριτική στα στραβά, έτσι θα πρέπει να λέγεται και ο καλός λόγος, που αξίζει και με το παραπάνω στους ανθρώπους του ΕΚΑΒ. Προχθές στο περιστατικό του τραυματισμού του Σάββα Καραβόλια η κινητοποίηση ήταν άμεση και το ασθενοφόρο έφτασε στο γήπεδο Κοσκινού ελάχιστη ώρα από την στιγμή που κλήθηκε. Δηλαδή σχεδόν αμέσως, στον χρόνο που χρειάστηκε για να διανύσει την απόσταση από το νοσοκομείο στο γήπεδο.

Δεν του έφεραν γούρι

Οι πράσινες εμφανίσεις με τις οποίες αγωνίστηκε ο Ηρακλής Μ. κόντρα στον Κλεόβουλο προκειμένου να ξεχωρίζει από τη φιλοξενούμενη ομάδα που έχει κι αυτή μπλε με λευκό χρώμα στη στολή της δεν ήταν και τόσο γούρικες για την ομάδα των Μαριτσών.

Ο Κλεόβουλος ισοφάρισε στις καθυστερήσεις και στέρησε από τον Ηρακλή το πολύτιμο «τρίποντο»...

Κοινή εμφάνιση

Λίγα δευτερόλεπτα πριν το ξεκίνημα της συνάντησης ανάμεσα σε Αγ.Γεώργιο και Διαγόρα Β. Οι δύο ομάδες περίμεναν μπροστά στους πάγκους τους την είσοδο στον αγωνιστικό χώρο των διαιτητών για να ξεκινήσει το ματς.

Ο Βασίλης Τσαγγάρης όμως τους έκανε νόημα και πήγαν και οι 22 ποδοσφαιριστές μπροστά στα αποδυτήρια όπου έκαναν όλοι μαζί κοινή εμφάνιση στο γήπεδο, χαιρετώντας μάλιστα και τους φιλάθλους που βρέθηκαν στις εξέδρες.

Λίγος κόσμος στην Παστίδα

Λίγος κόσμος βρέθηκε στην Κρεμαστή για να παρακολουθήσει τον αγώνα στην Παστίδα ανάμεσα στον Φοίβο και στην ομάδα του Ορφέα. Με το ακουστικό στο αυτί ενημερωνόντουσαν για το τί συμβαίνει σε άλλα γήπεδα ενώ παρακολούθησαν στο β' ημίχρονο κυρίως ένα πολύ καλό παιχνίδι και είδαν τελικά τον Φοίβο να παίρνει την νίκη ενώ χειροκρότησαν στο τέλος τους «μικρούς» και των δύο ομάδων. Στην Παστίδα χρειάζεται πάντως και εκεί η ανακατανομή των χώρων ενώ παρά το γεγονός του ότι γίνεται πολύ καλή δουλειά στα τμήματα των μικρών του Αστέρα Παστίδας δεν έχει τοποθετηθεί ακόμα χλοοτάπητας στο γήπεδο αυτό σε μια εποχή που η τοπική ομάδα θέλει να επιστρέψει στις μεγάλες κατηγορίες. Ο Ορφέας πάντως και ο Φοίβος δικαίωσαν στο β' μέρος αυτούς που ήταν εκεί....

Και ο Βασίλης Αθανασίου ήταν εκεί...

Ο προπονητής του Αστέρα ήταν εκεί.

Πήγε να δει και εκείνος το ματς του Φοίβου με τον Ορφέα και ακούστηκε πολλές φορές να μιλάει με θαυμασμό για τους "μικρούς" του Φοίβου.

Ο ίδιος με μια ομπρέλα στο χέρι παρακολούθησε αγόγγυστα τον αγώνα και ήταν από τους πρώτους που είπε πως το ματς θα κριθεί στο γκόλ.

Παράλληλα ρωτούσε τους εκπροσώπους του Τύπου για τα τελευταία νέα της αγαπημένης του ομάδας, του Διαγόρα, ενώ την ίδια στιγμή έβλεπε και τον γιό του να προσφέρει κατά τον καλύτερο τρόπο τις υπηρεσίες του στον Φοίβο.

Ετοιμάζει επίσκεψη... «Αγάπης»

Τα μένεα εναντίον του διαιτητή Γιάννη Αργυρόπουλου αλλά και της διαιτησίας συνολικά πνέουν οι άνθρωποι του Ευαγόρα, οι οποίοι θεωρούν πως ο διαιτητής τους αδίκησε κατάφορα στο παιχνίδι του Σαββάτου με την Αναγέννηση Έμπωνας και κάνουν λόγο για αλλοίωση αποτελέσματος.

Πέρα από τις δηλώσεις του προπονητή της ομάδας, Γρηγόρη Σαρρή, οι διαιτητές θα πρέπει να περιμένουν σήμερα κατά την διάρκεια της καθιερωμένης συγκέντρωσής τους την επίσκεψη του προέδρου του Ευαγόρα, Μιχάλη Παναγιώτου, ο οποίος ήταν έξαλλος ακόμα και χθες και έλεγε πως είναι αποφασισμένος να πάει στον Σύνδεσμο Διαιτητών για να ζητήσει εξηγήσεις.

Όπως λένε οι Ευαγορίτες, το προχθεσινό παιχνίδι της Αναγέννησης δεν είναι το μοναδικό στο οποίο αδικούνται, παραπέμποντας σε αρκετά άλλα από το ξεκίνημα του πρωταθλήματος.

Εφιάλτης με φακό





Είναι να μην τύχει η κακή στιγμή σε φάσεις που επαναλαμβάνονται αμέτρητες φορές κατά την διάρκεια ενός αγώνα. Ο φακός του Βίκτωρα κατέγραψε καρέ καρέ την φάση του σοβαρού τραυματισμού του ποδοσφαιριστή του Κλεάνθη, Σάββα Καραβόλια, που λαχτάρισε όλο τον κόσμο που βρέθηκε στο γήπεδο Κοσκινού.

Επί της ουσίας, δεν συνέβη τίποτα διαφορετικό από αυτό που συμβαίνει σε όλες τις φάσεις. Ο Καραβόλιας και ο Παπαγεωργίου του Διγενή προσπαθούν να πάρουν την καλύτερη δυνατή θέση πριν από την εκτέλεση ενός κόρνερ. Στην συνέχεια ο Μάχλης πιάνει την παράλληλη κεφαλιά, ο Παπαγεωργίου προσπαθεί να απομακρύνει την μπάλα με ανάποδο ψαλίδι, όμως ο Καραβόλιας τον προλαβαίνει για κλάσματα του δευτερολέπτου και πιάνει την κεφαλιά. Το κακό γίνεται. Το πόδι του Παπαγεωργίου βρίσκει με δύναμη στο πρόσωπο τον Καραβόλια, εκείνος σωριάζεται κάτω και μένει ακίνητος, προσπαθώντας να πάρει ανάσα. Αποδεικνύεται πως μέσα στην ατυχία του έχει Άγιο, αφού όλοι, με πρώτο τον διαιτητή Κώστα Ζαννετίδη, καταλαβαίνουν πως έχει γυρίσει η γλώσσα του. Ο Ζαννετίδης τρέχει και προσπαθεί καταρχήν με την βοήθεια του Πατρού να του την επαναφέρει, όπως και ο Γαλανός, που ως νοσηλευτής έχει τις γνώσεις. Μετά από λίγο ακολουθεί ο Ψύλλου, ο οποίος καταβάλει τεράστια προσπάθεια για να κρατήσει το στόμα του Καραβόλια ανοιχτό, μέχρι να μπουν στον αγωνιστικό χώρο ο γιατρός του αγώνα και οι άλλοι δύο συνάδελφοί του, που βρισκόταν στην εξέδρα και έσπευσαν να βοηθήσουν. Αυτοί είναι που αναλαμβάνουν μέχρι να φτάσει το ασθενοφόρο, που μετέφερε τον ποδοσφαιριστή στο νοσοκομείο.





Ευτυχώς, μετά από λίγη ώρα οι καρδιές όλων επιστρέφουν στην θέση τους. Ο Σάββας Καραβόλιας σηκώνεται εμφανώς ζαλισμένος, όμως έχοντας διαφύγει τον κίνδυνο, χάρη στην τεράστια προσπάθεια που κατέβαλαν γιατροί, διαιτητής και ποδοσφαιριστές. Ο Σάββας Καραβόλιας έμεινε στο νοσοκομείο για μία βραδιά και πήρε εξιτήριο χθες το πρωί, έχοντας στον λαιμό του ένα κολάρο για να του θυμίζει τόσο τον εφιάλτη, όσο και την τύχη του.

Διδακτικό για παράγοντες

Το προχθεσινό περιστατικό με τον ποδοσφαιριστή του Κλεάνθη, Σάββα Καραβόλια, είναι εξαιρετικά αφιερωμένο σε όσους παράγοντες θεωρούν πως η παρουσία γιατρού και η αμοιβή του είναι περιττή πολυτέλεια κατά την διάρκεια των αγώνων, ακόμα και των προπονήσεων. Είναι επίσης εξαιρετικά αφιερωμένο σε όσους βαριούνται να παρακολουθήσουν σεμινάρια πρώτων βοηθειών, όποτε αυτά διοργανώνονται από τους ποδοσφαιρικούς φορείς. Οι δε τελευταίοι καλό θα είναι να ασχοληθούν σοβαρά με την ιδέα της διοργάνωσης σειράς σεμιναρίων πρώτων βοηθειών σε ποδοσφαιριστές, παράγοντες και διαιτητές και να επιβάλουν την υποχρεωτική συμμετοχή τους. Διότι την ζωή του Σάββα Καραβόλια προχθές στα Κοσκινού την έσωσε η γνώση των ανθρώπων που βρισκόταν στο γήπεδο.

Καταρχήν του διαιτητή Κώστα Ζαννετίδη, που διέκοψε το παιχνίδι μόλις είδε την κλωτσιά που δέχθηκε κατά λάθος από τον Γιώργο Παπαγεωργίου, στο πρόσωπο ο Καραβόλιας στην προσπάθειά του να πιάσει την κεφαλιά.

Στην συνέχεια οι ποδοσφαιριστές Σταύρος Γαλανός και Μιχάλης Ψύλλου, που λόγω επαγγέλματος γνωρίζουν τα των πρώτων βοηθειών (ο πρώτος είναι νοσηλευτής, ο δεύτερος πυροσβέστης) και φυσικά ο γιατρός του αγώνα, μαζί με τους άλλους δύο συναδέλφους του που παρακολουθούσαν το παιχνίδι και όρμησαν στον αγωνιστικό χώρο μόλις είδαν τον Καραβόλια να πέφτει.

Όσοι έζησαν εκείνες τις στιγμές από κοντά, ακόμα και αρκετές ώρες μετά το παιχνίδι δεν μπορούσαν να συνέλθουν από το σοκ που τους δημιούργησε η εικόνα του Σάββα Καραβόλια και η απεγνωσμένη προσπάθεια ποδοσφαιριστών και γιατρών να του ανοίξουν στο στόμα και να του βγάλουν την γλώσσα, προκειμένου να αναπνεύσει.

Δόξα τω Θεό, τα κατάφεραν και σήμερα ο Σάββας Καραβόλιας είναι μια χαρά, αν και χρειάστηκε να περάσει μία νύχτα στο νοσοκομείο με νάρθηκα στον λαιμό για προληπτικούς λόγους. Εκεί τον επισκέφθηκαν ο πρόεδρος του Κλεάνθη, Σταμάτης Μαχλής, ο προπονητής του, Ανδρέας Σταύρου και φυσικά οι συμπαίκτες του. Ας διηγηθούν οι ίδιοι τις εφιαλτικές στιγμές που έζησαν σε όλους όσους ασχολούνται με τον αθλητισμό, μήπως και δώσουν σε όσους δεν θέλουν ή δεν μπορούν να καταλάβουν πως η διασφάλιση της υγείας των ποδοσφαιριστών δεν είναι απλά η αναγκαιότητα των λίγων ευρώ, αλλά ιερό καθήκον.

«Θαλασσί» όραμα για τις υποδομές

Σις άρτιες και φιλόξενες εγκαταστάσεις του Κολεγίου «Πυθαγόρας» πραγματοποιήθηκε χθες το πρωί η εκδήλωση για την κοπή της πρωτοχρονιάτικης πίτας των ακαδημιών του Κολοσσού. Πολλοί γονείς, δεκάδες μικρά παιδάκια και αρκετοί παράγοντες του συλλόγου κατέκλυσαν το κλειστό γυμναστήριο και την αίθουσα της εκδήλωσης παρακολουθώντας από τις 10.00' έως τις 12.00' αγώνα επίδειξης. Φυσικά, την παράσταση έκλεψαν μικροσκοπικοί αθλητές και αθλήτριες ηλικίας 5-6 χρονών (και λίγο μεγαλύτερα) που δέχθηκαν ζεστό χειροκρότημα σε κάθε προσπάθειά τους.


ΒΙΚΤΩΡ ΦΩΤΟ

Αμέσως μετά ο Μπάμπης Σταυρόπουλος, ως πιο πλέον αρμόδιος για τα θέματα της ακαδημίας, προλόγισε την εκδήλωση έχοντας στο πλευρό του τον β' αντιπρόεδρο Γιάννη Γιαννά, τον Παντελή Γεωργάκη, τον Μιχάλη Μπράτιτση και τον Μιχάλη Τσιγάρο. Με καθυστέρηση αφίχθη ο πρόεδρος του Κολοσσού και τέλος ο βουλευτής Δωδεκανήσου Τάσος Καραμάριος με την πρόεδρο του ΝΑΟΔ Ανδριάνα Μπαφίτη.

Ο κ. Σταυρόπουλος αναφέρθηκε στα μελλοντικά σχέδια της διοίκησης για τα τμήματα υποδομών ενώ έδωσε τη σκυτάλη και στον Γρηγόρη Λεριά που μίλησε με περισσότερες λεπτομέρειες για το έργο του προπονητηρίου.


ΒΙΚΤΩΡ ΦΩΤΟ

Αρχικά, επίκειται τουρνουά σε συνεργασία με την ΤΕ για τις μικρές κατηγορίες το διήμερο 25-26 Φεβρουαρίου στο Βενετόκλειο. Στη συνέχεια, υπάρχει πρόσκληση για συμμετοχή σε διεθνές τουρνουά στην Καταλονία (!!) στο οποίο λαμβάνουν μέρος ομάδες από τη Γιουγκοσλαβία, την Ιταλία, τη Γαλλία, τη Τσεχία, την Πολωνία κ.λ.π. Μάλιστα, η συγκεκριμένη πόλη που φιλοξενεί το τουρνουά (Ρόζες) είναι «αδελφοποιημένη με τη Ρόδο» όπως τονίστηκε. Με την αρωγή του Δήμου λοιπόν ίσως και ο Κολοσσός να βρεθεί κάποια στιγμή στη θέση του διοργανωτή. Απαντώντας σε ερωτήσεις γονέων, ο κ. Σταυρόπουλος σχολίασε πως η έλλειψη πολλών και δυνατών αγώνων στο τοπικό πρωτάθλημα είναι «κατάρα» και πως υπάρχει η σκέψη για διεξαγωγή φιλικών αγώνων στην Αθήνα ή διοργάνωσης τουρνουά όπως το περσινό με τη συμμετοχή του Παναθηναϊκού. Επίσης, στόχος των ακαδημιών είναι «να βγάλουμε ταλέντα που θα παίξουν στην ανδρική ομάδα. Έχουμε σκοπό για δημιουργία θυγατρικής ομάδας που θα ξεκινήσει από το τοπικό και θα διατηρείται στη Γ' εθνική» ως προθάλαμος των παιδιών του Κολοσσού για την ανδρική ομάδα. Μάλιστα, η «θαλασσί» διοίκηση θα επιδιώξει να υλοποιήσει αυτό το σχέδιο μέσα στη χρονιά.

Ο κ. Λεριάς, αναφορικά με την κατασκευή του προπονητηρίου, τόνισε: «Υπάρχει ένας πλήρης φάκελος εδώ και τρία χρόνια. Εκκρεμεί η γνωμοδότηση της Αρχαιολογίας για να εξασφαλιστεί η οικοδομική άδεια. Αν έχουμε θετική γνωμοδότηση, μέσα στο Μάρτιο θα κατατεθεί ο φάκελος για την άδεια. Μετά έρχεται η χρηματοδότηση του έργου. Υπάρχει ωστόσο θέληση και βούληση από όλους καθώς και από το Δήμο για τη δημιουργία του προπονητηρίου».

• Δύο πίτες, δύο φλουριά με τα δώρα των τυχερών παιδιών να είναι προσφορά του καταστήματος Club του Ρασήτ Μαρασλή.


ΒΙΚΤΩΡ ΦΩΤΟ

Μαγνήτισε τα βλέμματα των παραβρισκομένων στο Βενετόκλειο η πανέμορφη δεσποινίδα που παρακολούθησε τον αγώνα δίπλα στον Σταμάτη Μάγο. Οι πληροφορίες αναφέρουν ότι πρόκειται για την αδερφή του πρώην πρωταθλητή των 110μ. εμπόδια και του Κυριάκου Μάγου, προπονητή του Ηρακλή Λάρδου και των ακαδημιών του Κολοσσού.


ΒΙΚΤΩΡ ΦΩΤΟ

Στις εξέδρες του Βενετοκλείου εντοπίσαμε τον γνωστό μάνατζερ Τάκη Καρρά το περασμένο Σάββατο που παρακολούθησε τον αγώνα του Κολοσσού παρέα με τον Παντελή Κουγιό ο οποίος αυτή τη φορά προτίμησε να μην κάτσει στον πάγκο των «θαλασσί».


ΒΙΚΤΩΡ ΦΩΤΟ

Στιγμιαίο ήταν το χαμόγελο του Τάσου Καραμάριου και του Κώστα Κωσταρίδη στη χθεσινή εκδήλωση καθώς αμφότεροι δήλωσαν πολύ στενοχωρημένοι από την εντός έδρας ήττα του Κολοσσού. Ο βουλευτής ήταν κάποτε πρόεδρος επί σειρά ετών στους «θαλασσί» με παίκτη τότε τον νυν ισχυρό άνδρα του συλλόγου.


ΒΙΚΤΩΡ ΦΩΤΟ

Πηγαδάκι έστησαν στα κάγκελα ο Γρηγόρης Μαντικός με τον Νίκο Ζαβλανό σε πολύ χαλαρό ύφος, πριν βέβαια ξεκινήσει το ματς του Κολοσσού. Μετά από 40 λεπτά αγώνα, οι αντιδράσεις δεν ήταν ίδιες...

ΦΗΒΙΚΟ-ΠΑΙΔΙΚΟ

Είδε και πάλι κορυφή

• Ο ΠΑΣ Ασκληπειού κέρδισε στο ντέρμπι τη Μαλώνα. Την πρώτη του νίκη πέτυχε ο Ηρακλής Μαριτσών

Αναβληθέντα παιχνίδια έγιναν και στο εφηβικό πρωτάθλημα και συγκεκριμένα ένα σε κάθε όμιλο. Στον πρώτο όμιλο διεξήχθη το ματς Άγ.Ισίδωρος-Ηρακλής Μαριτσών, που είχε αναβληθεί την 14η αγωνιστική, με τους φιλοξενούμενους να πετυχαίνουν την πρώτη τους νίκη στο φετινό πρωτάθλημα και μάλιστα εκτός έδρας και στον δεύτερο όμιλο το παιχνίδι ανάμεσα στον ΠΑΣ Ασκληπειού που είδε και πάλι... κορυφή και τον τρίτο του ομίλου Άγιο Γεώργιο στα πλαίσια της 15ης αγωνιστικής. Τέλος, ο αγώνας του Διαγόρα Βατίου με τον Ευαγόρα κατοχυρώθηκε άνευ αγώνος στον πρώτο, μιας και ο Ευαγόρας δεν κατέβηκε να αγωνιστεί. Τα δύο παιχνίδια που έγιναν είναι τα εξής:

Α' ΟΜΙΛΟΣ

ΑΓ. ΙΣΙΔΩΡΟΣ-ΗΡΑΚΛΗΣ Μ. 1-3

Εκτός έδρας νίκη 3-1 πήρε ο Ηρακλής Μαριτσών, που ήταν καλύτερος σε όλη τη διάρκεια του αγώνα και άξιζε το αποτέλεσμα αυτό, από τον Άγιο Ισίδωρο. Το σκορ άνοιξαν οι φιλοξενούμενοι με τον Θεοδώρου στο 15' μετά από πάσα του Φελεσάκη και διπλασίασε ο Γρηγοράς στο 40' με κοντινό σουτ. Στο 45' ο Διακατάς εκτέλεσε πέναλτι, αλλά ο τερματοφύλακας του Ηρακλή Ματσαμάς είπε «όχι». Στο 55' ο Χειμωνέττος Κ. με κοντινό πλασέ εγραψε» το 0-3 και στο 58' ο Άγιος Ισίδωρος μείωσε με κεφαλιά του Ξύπα.

Άριστο το διαιτητικό τρίο Γκιούντιτσε, Τσουρούτης, Πολύζος.

ΑΓ. ΙΣΙΔΩΡΟΣ: *Μιχαήλου, Γεωργάς, Καρασάββας Τ, Σάββενας, Βονάκης, Τριανταφύλλου, Μεγαλούδης, Μακαντάς, κοντός, Ξύπας,*

Έπαιξαν και οι: Καρασάββας Χ., Κιαουρτζής, Δημητράκης, Διακαναστάσης.

ΗΡΑΚΛΗΣ Μ.: *Ματσαμάς, Κανδίκος, Παπακωνσταντής, Χατζηκαλημέρης, Κασέκας, Φελεσάκης, Χειμωνέττος Α., Γρηγόρης, Χατζηγεωργίου, Χειμωνέττος Κ., αγωνίστηκαν και οι: Θεοδώρου, Μάργαρης, Χατζηνικόλας, Κούρος.*

Β' ΟΜΙΛΟΣ

ΑΣΚΛΗΠΕΙΟ-ΑΓ. ΓΕΩΡΓΙΟΣ 1-0

Καλύτερη η ομάδα του Ασκληπειού πήρε τελικά τους τρεις βαθμούς της νίκης με 1-0 επί του Αγίου Γεωργίου που προσπάθησε για την ισοπαλία, αλλά δεν τα κατάφερε. Οι γηπεδούχοι με τη νίκη αυτή κατέλαβαν και πάλι την πρώτη θέση του ομίλου. Το μοναδικό γκολ της συνάντησης πέτυχε ο Μάντε στο 25' με σουτ.

Πολύ καλή η διαιτησία του Σαββιδάκη και του βοηθού του Χωρίτη.

ΑΣΚΛΗΠΕΙΟ: *Μπαϊράμης, Αθανασίου, Μελέκι, Παπαγιάννης, Βήκα, Διαμαντόπουλος, Κούρτης, Κλημαντής, Γεωργαλής, Μάντε, Πουλής.*

Έπαιξαν ακόμα: Χαμετάι, Καλουδάκης, Λαουδίκος, Δέτσης.

ΑΓ. ΓΕΩΡΓΙΟΣ: *Κόπελος, Καμπατζής, Πυλίδης, Παπνιώτης, Μόσχου, Χατζηκώστας, Σκυλλαράκης, Πάλλας, Χατζηπαναγιώτου, Παπαγιαννόπουλος, Κουσουλίδης.*

Έπαιξαν και οι: Κακούλης, Πανταγιός.

ΒΑΘΜΟΛΟΓΙΑ - Α' ΟΜΙΛΟΣ (Εφηβικό)

ΟΜΑΔΕΣ	ΒΑΘ.	ΑΓ.	ΤΕΡΜ.	Ν	Ι	Η
1. Ρόδος	35	12	36-1	12	-	-
2. Διαγόρας	24	14	21-13	7	3	4
3. Κλεάνθης	24	13	22-20	7	3	3
4. Διαγόρας Β.	22	13	24-7	7	1	5
5. Δωριέας	18	13	12-13	6	-	7
6. Ευαγόρας	14	14	26-14	6	2	6
7. Ηρακλής Μ.	5	12	10-29	1	2	9
8. Αγ. Ισίδωρος	4	13	10-45	1	1	11
9. Φοίβος						

- *Η Ρόδος ξεκίνησε με -1 βαθμό.*
- *Ο Ευαγόρας και ο Φοίβος έχουν 2 μηδενισμούς.*
- *Ο Φοίβος αποβλήθηκε από το πρωτάθλημα*

ΒΑΘΜΟΛΟΓΙΑ - Β' ΟΜΙΛΟΣ (Εφηβικό)

ΟΜΑΔΕΣ	ΒΑΘ.	ΑΓ.	ΤΕΡΜ.	Ν	Ι	Η
1. Ασκληπειό	39	15	40-12	13	-	2
2. Ερμής	36	15	48-14	13	-	2
3. Αγ. Γεώργιος	29	15	38-12	9	2	4
4. ΑΕΡΑ	26	15	33-22	8	2	5
5. Διγενής	21	15	24-21	6	3	6
6. Αναγέννηση Ν. Ρόδου	21	15	32-36	6	3	6
7. Εθνικός	16	15	20-41	5	1	9
8. Απόλλων Κ.	15	15	21-41	5	-	10
9. Δόξα Ψ.	13	15	15-31	4	1	10

- *Ο Ερμής ξεκίνησε το πρωτάθλημα με -3 βαθμούς, ο Άρης αποβλήθηκε.*
- *Η Δόξα Ψ. έχει ένα μηδενισμό, όπως και ο Διγενής.*

Έξι αναβληθέντα παιχνίδια

• Έγιναν το Σαββατοκύριακο για να καλυφθεί το κενό μετά τις συνεχόμενες αναβολές προηγούμενων εβδομάδων

Έξι παιχνίδια εξ' αναβολής έγιναν αυτό το Σαββατοκύριακο για το παιδικό πρωτάθλημα. Συγκεκριμένα, στον α' όμιλο ο Άγιος Ισίδωρος συνέτριψε 5-0 τον Απόλλωνα Απολλώνων στο αναβληθέν παιχνίδι της 13ης αγωνιστικής και ο Ευκλής πήρε εκτός έδρας νίκη από τον Ατρόμητο Διμυλιάς, ενώ το παιχνίδι του Ευαγόρα με την Αναγέννηση Έμπωνας κατοχυρώθηκε στην Αναγέννηση χωρίς αγώνα. Τα δύο τελευταία παιχνίδια ήταν στο πλαίσιο της 14ης αγωνιστικής. Στον δεύτερο όμιλο στα αναβληθέντα παιχνίδια της 13ης αγωνιστικής ο ΑΕΡΑ κέρδισε τον ουραγό Δία 4-1 και ο Απόλλωνας Καλυθιών τον Αστέρα Μασσάρων. Τέλος, εκτός έδρας νίκη πήρε ο Δωριέας από τον Ορφέα σε ματς της 14ης αγωνιστικής. Αναλυτικά όλα τα παιχνίδια:

Α' ΟΜΙΛΟΣ

ΑΓ. ΙΣΙΔΩΡΟΣ-ΑΠΟΛΛΩΝ ΑΠ. 5-0

Κάτω από αντίξοες καιρικές συνθήκες και καταρρακτώδη βροχή διεξήχθη το ματς ανάμεσα στον Άγιο Ισίδωρο και τον Απόλλωνα Απολλώνων που βρήκε τους γηπεδούχους νικητές με 5-0. Από δύο τέρματα πέτυχαν οι Τριανταφύλλου και Βάλλας Α. και ένα ο Κιαουρτζής Ι.

Άριστη η διαιτησία των Κόκκινου, Χωρίτη, Γκιούντιτσε.

ΑΓ. ΙΣΙΔΩΡΟΣ: *Χαρτοφύλλης, Ντουρουτλής, Πάππου, Δημητράκης, Βονάκης, Τριανταφύλλου, Μεγαλούδης, Βάλλας Α., Αποστολόπουλος, Κιαουρτζής Γ., Κιαουρτζής Ι.,*

Έπαιξαν και οι: Βονάκης Ε., Κιαουρτζής Χ, Ζησιμόπουλος, Βονάκης Ν.

ΑΠΟΛΛΩΝ ΑΠ.: *Μαχραμάς, Κωνσταντάκης, Μπάκης, Τριανταφύλλου, Πονήρης, Φουστέρης, Χατζηκοσμάς Σ., Κυρίνης, Χατζηγιαννάκης Ν., Χατζηγιαννάκης Αν., Παπαθεοδώρου*

Έπαιξαν ακόμα: Κυριαζάκος, Μίχας, Χατζησάββας, Σεντονάς, Μπαϊράμης.

Εκτός έδρας νίκη πήρε ο Ευκλής από τον Ατρόμητο Διμυλιάς στο ντέρμπι ουραγών του α' ομίλου. Οι φιλοξενούμενοι προηγήθηκαν με δύο τέρματα του Παπακωνσταντίνου. Το γκολ του Ατρομήτου προήλθε από λάθος της άμυνας του Ευκλή με αποτέλεσμα ο Διακοδημητρίου να πετύχει αυτογκόλ.

Καλή η διαιτησία του Σεβδαλλάκη.

ΑΤΡΟΜΗΤΟΣ Δ.: *Θυριάκης, Καλλιβούρης, Σταμέλλος, Γεωργαντάς Ν., Γεωργαντάς Κ., Μαγγίδης, Γιαννάς, Στεφανάκης, Κέπερης, Τσαφής, Κουκαλάκης.*

Αγωνίστηκαν και οι: Παρτσακούλης, Καντινός Γ., Γεωργαμλής, Καντινός Θ., Κεπέρης.

ΕΥΚΛΗΣ: *Κρητικός, Κασέρης, Διακοδημητρίου, Μπαρτζής, Τομάζος, Σταθάτος, Παπακωνσταντίνου, Τριάντος Ν., Χατζησάββας, Ατσίδης, Μαχμουτάι.*

Έπαιξαν και οι: Άγγελος, Παπαστεργής, Τριάντος Α.

Δύο χαμένα παιχνίδια για τον Ευαγόρα

Δύο παιχνίδια άδικα έχασε ο Ευαγόρας άνευ αγώνος καθώς από λάθος συνεννόηση η παιδική και εφηβική ομάδα του Συλλόγου δεν κατέβηκε να αγωνιστεί. Το παιχνίδι του παιδικού πρωταθλήματος με τον Διαγόρα Βατίου είχε οριστεί για τις 2.30 μ.μ. στο Λύκειο Ιαλυσού και του εφηβικού κόντρα στην Αναγέννηση Έμπωνας για τη 1μ.μ. στο ίδιο γήπεδο. Τα ματς όμως άλλαξαν ώρα και γήπεδο χωρίς ο προπονητής του Ευαγόρα Γρηγόρης Σαρρής να το πληροφορηθεί με αποτέλεσμα οι ομάδες του να μην βρεθούν έγκαιρα στο σωστό γήπεδο.

Β' ΟΜΙΛΟΣ

ΖΕΥΣ-ΑΕΡΑ 1-4

Την ήττα γνώρισε για άλλη μια φορά ο ουραγός Δίας μέσα στην έδρα του, αυτή τη φορά με 4-1 από τον ΑΕΡΑ που έφτασε τη Νίκη Ρόδου στην τρίτη θέση της βαθμολογίας. Η ομάδα τ'Αφάντου προηγήθηκε 4-0 με τους Νικολή στο 2' και στο 15' και Λαουδίκο Χ. στο 26' και στο 30'. Οι γηπεδούχοι μείωσαν με τον Στραβογιάννη.

Άριστη η διαιτησία των Χωρίτη, Κόκκινου, Γκιούντιτσε.

ΖΕΥΣ: *Ιωάννου, Σκιαθίτης, Παναγιωτάκης, Καρίπης, Χατζηκέλλης, Φακουλάκης, Τσικούρης, Παγκάς, Σεραφειμόπουλος, Στραβογιάννης, Γιακουμέλος.*

Έπαιξε και ο Λάμπρου.

ΑΤΡΟΜΗΤΟΣ Δ.-ΕΥΚΛΗΣ 1-2

Καλύτερος σε όλη τη διάρκεια του αγώνα ο Δωριέας πήρε τη νίκη εκτός έδρας με 4-1 από τον Ορφέα. Το σκορ άνοιξε ο Ροδίτης στο 11' για τους φιλοξενούμενους και διπλασίασε ο Νικόλοβ στο 27' με σουτ μέσα από την περιοχή. Ο Ορφέας μείωσε στο 31' με κοντινό σουτ του Καμαράτου. Στη συνέχεια οι Δωριείς πέτυχαν άλλα δύο τέρματα με τον Ράπκα στο 35' με σουτ έξω από τη μεγάλη περιοχή και στο 37' με κοντινό πλασέ.

Καλή η διαιτησία του Κόκκινου.

ΟΡΦΕΑΣ: *Τσιργώτης Σ., Τσομπανούδης, Τσαβαρής, Σωτηρίου, Καντιδάκης, Χατζηπαυλής, Τσιργώτης Π., Ξεπαπαδάκης, Δεδεθάτος, Καμαράτος, Κουκουντρής.*

ΔΩΡΙΕΑΣ: *Καλλιούτσης, Λάνι, Καραντάκης, Νικόλοβ, Σεβαλλάκης, Μετζάνης, Κούκια, Κυρίκου, Ροδίτης, Ράπκα.*

Έπαιξε και ο Σαμούρης.

ΑΠΟΛΛΩΝ Κ.-ΑΣΤΕΡΑΣ Μ. 2-0

Καλύτερος ο Απόλλωνα Καλυθιών κέρδισε δίκαια 2-0 τον Αστέρα Μασσάρων. Το σκορ άνοιξε ο Σαββούλης Ν. στο 5' με σουτ έξω από την περιοχή, ενώ ο ίδιος στο 37' έβγαλε ωραία σέντρα στον Γκεργκίεφ που με σουτ μέσα από τη μικρή περιοχή πέτυχε το 2-0 για τον Απόλλωνα.

Άριστη η διαιτησία του Γκιούντιτσε και των βοηθών του Χωρίτη, Πολύζου.

ΑΠΟΛΛΩΝ Κ.: *Κιώτου Μ., Τσίκης Σ., Συμιακός, Έρλαντ., Τσήτας Δ., Γκεοργκίεφ, Άντριτς, Τσήτας Ν., Σωτηράκης, Παπαδιός, Σαββούλης Ν.*

Έπαιξαν επίσης οι: Κιώτου, Κώστας, Σαββάκης, Χατζηκώστας.

ΑΣΤΕΡΑΣ Μ.: *Τριαντένός, Γιακουμάκης, Ξύπας Τσ., Χατζηγνατίου Γ., Χατζηγνατίου Ν., Κούτρης, Κουρζάκης, Νικήτας, Κατσουρός, Λούπος Ε., Ξύπας Μ.*

Έπαιξαν ακόμα: Φωτάρας, Χατζημανώλης, Παφίτης, Δραγομάνης, Λούπος Μ.

ΒΑΘΜΟΛΟΓΙΑ - Α' ΟΜΙΛΟΣ (Παιδικό)

ΟΜΑΔΕΣ	ΒΑΘ.	ΑΓ.	ΤΕΡΜ.	Ν	Ι	Η
1. Αστέρας Π.	42	16	60-7	13	3	-
2. Ηλιος	39	16	41-6	12	3	1
3. Ιάλυσος	37	14	56-7	12	1	1
4. Κλεάνθης	22	14	27-13	6	4	4
5. Αναγέννηση Εμπ.	22	15	27-28	7	1	7
6. Αγ. Ισίδωρος	16	15	19-27	5	1	9
7. Ευαγόρας	14	14	27-23	6	2	6
8. Απόλλων Απ.	14	14	18-47	5	2	7
9. Ευκλής	13	16	19-45	4	1	11
10. Φοίβος	9	15	16-43	3	-	12
11. Ατρόμητος Δ.	5	16	9-63	1	2	13

- *Ο Ευαγόρας έχει δύο μηδενισμούς.*

ΒΑΘΜΟΛΟΓΙΑ - Β' ΟΜΙΛΟΣ (Παιδικό)

ΟΜΑΔΕΣ	ΒΑΘ.	ΑΓ.	ΤΕΡΜ.	Ν	Ι	Η
1. Διαγόρας	41	15	72-16	13	2	-
2. Διγενής	34	17	60-26	11	1	5
3. Ρόδος	31	15	51-53	10	1	4
4. Νίκη Ρόδου	27	14	36-18	8	3	3
5. ΑΕΡΑ	27	16	36-24	8	3	5
6. Απόλλων Κ.	27	17	28-30	8	3	6
7. Ασπίς	25	15	28-18	7	4	4
8. Δωριέας	21	16	37-24	5	6	5
9. Ασκληπειό	16	17	21-46	4	4	9
10. Αστέρας Μ.	10	17	12-45	3	1	13
11. Ορφέας	10	16	19-71	3	1	12
12. Ζεύς	3	15	11-57	-	3	12

ΤΑ ΑΠΟΤΕΛΕΣΜΑΤΑ

Α' ΟΜΙΛΟΣ

Αγ. Ισίδωρος-Απόλλων Απ.	5-0
Ατρόμητος Δ.-Ευκλής	1-2
Ευαγόρας-Αναγέννηση Εμπ.	0-2 α.α.

Β' ΟΜΙΛΟΣ

Ζευς-ΑΕΡΑ	1-4
Απόλλων Κ.-Αστέρας Μ.	2-0
Ορφέας-Δωριέας	1-4

Απουσίασαν οι εκπλήξεις

Σημαντική νίκη πέτυχε ο Ηρακλής Λ. εντός έδρας κόντρα στη Σύμη με 4-0 και διατηρήθηκε στη δεύτερη θέση του βαθμολογικού πίνακα, ενώ η Ομόνοια κατάφερε να επιβληθεί με το φτωχό 1-0 του Πετρώνα στον Αρχάγγελο. Από κει και πέρα ο Πολύστρατος κέρδισε στο 90' με 2-1 το Μεσαναγρό στα Λάερμα, ενώ ο Δωριέας πήρε τους τρεις βαθμούς με αντίπαλο τον Ροδιακό κερδίζοντας με 1-0 στο γήπεδο Καλυθιών. Τέλος η Δήμητρα επιβλήθηκε στην Δαματριά της Αναγέννησης Ν.Ρ με 2-1, ενώ το πρόγραμμα θα κλείσει αύριο στην Ιαλυσό όπου ο πρωτοπόρος Αστέρας Π. θα τεθεί αντιμέτωπος με τον Ήλιο.

ΔΗΜΗΤΡΑ-ΑΝΑΓΕΝΝΗΣΗ Ν.Ρ. 2-1

ΔΑΜΑΤΡΙΑ

Μετά από ένα δυνατό παιχνίδι η Δήμητρα τα κατάφερε τελικά και κέρδισε την Αναγέννηση Ν.Ρ. με σκορ 2-1.

Το ματς είχε πολλές δυνατές μονομαχίες με τους γηπεδούχους να έχουν την πρωτοβουλία των κινήσεων στο Α' ημίχρονο όπου προηγήθηκαν και στο σκορ.

Στην επανάληψη οι παίκτες της Δήμητρας έκαναν δύο τα τέρματά τους και από εκεί και πέρα οι φιλοξενούμενοι ανέβασαν την απόδοσή τους, πίεσαν την αντίπαλη εστία αλλά το μόνο που κατάφεραν ήταν να μειώσουν στο σκορ και τίποτα περισσότερο.

Φάσεις-Γκολ

20' Ο Αντριάς με ωραία ατομική προσπάθεια και πλασέ από θέση τετ-α-τετ άνοιξε το σκορ 1-0.

70' Ο Κανάκης με ωραία εκτέλεση φάουλ έκανε το 2-0.

77' Ο Χατζηχριστοδούλου σούτερα, απέκρουσε προσωρινά ο Τσιροδήμος και στην συνέχεια ο ίδιος παίκτης με πλασέ έγραψε το τελικό 2-1.

Καλή η διαιτησία των Παπαγιαννίδη, Φουκαρά και Λιάπη.

Από την Δήμητρα ξεχώρισαν οι Αντριάς, Μανουράς και Φρούμης ενώ από την Αναγέννηση Ν.Ρ. οι Αγγελόπουλος, Αγγελής και Θρουμουλόπουλος.

ΔΩΡΙΕΑΣ-ΡΟΔΙΑΚΟΣ 1-0

ΚΑΛΥΘΙΕΣ ΞΗΡΟ

Καλύτερος ο Δωριέας έφτασε δίκαια στην επικράτηση νικώντας με σκορ 1-0 επί του Ροδιακού.

Καθ'όλη την διάρκεια της συνάντησης οι γηπεδούχοι είχαν την πρωτοβουλία των κινήσεων και πίεσαν για την επίτευξη ενός τέρματος.

Τελικά αυτό το κατάφεραν στο Β' ημίχρονο και το 1-0 έμελλε να είναι και το τελικό σκορ αφού οι φιλοξενούμενοι δεν μπόρεσαν να αντιδράσουν, μιας και σε ελάχιστες περιπτώσεις κατάφεραν να φτάσουν στην αντίπαλη εστία.

Φάσεις-Γκολ

12' Ο Φιλίππου σούταρε δυνατά αλλά απέκρουσε δύσκολα ο Κουρζάκης.

64' Ο Ντούλε πέρασε τρεις αμυντικούς και έβγαλε ασίστ στον Νουρεδίν που με κοντινή κεφαλιά έστειλε την μπάλα στα δίχτυα και 1-0.

81' Ο Ντούλε σούταρε από θέση τετ-α-τετ αλλά η μπάλα έφυγε μόλις άουτ.

Καλή η διαιτησία των Μανέγα, Μοσχούς και Τσουρδιού.

Από τον Δωριέα ξεχώρισαν οι Γεωργάς, Κοτσάνης και Ντούλε ενώ από τον Ροδιακό οι Κουρζάκης, Νικολίτσης και Μαρκόπουλος.

Δωριέας: *Γεωργάς, Κιάρι Μ., Κοτσάνης, Θεοτοκάτος, Ντούλε, Κουμανιτσιώτης, Φιλίππου, Νουρεδίν, Κασιώτης, Ντουρομενάις (70' Μάχλης), Αλιάι (89' Κότσης).*

Ροδιακός: *Κουρζάκης, Μπαλασκάς, Κλάδης, Λόλις (85' Κεφάλας), Νικολίτσης, Ζάκε, Ζίου, Ντόστι, Μαρκόπουλος, Εμίρογλου, Κατσιώρος (65' Παπαδόπουλος).*

ΗΡΑΚΛΗΣ Λ.- ΣΥΜΗ 4-0

Λάρδος

Μια άνετη νίκη κατάφερε να πάρει ο Ηρακλής Λ. κόντρα στη Σύμη στη εντός έδρας και έτσι συνεχίζει να βρίσκεται στην δεύτερη θέση της βαθμολογίας.

Οι γηπεδούχοι πέτυχαν τέσσερα τέρματα σε καθοριστικά χρονικά σημεία και πήραν την δίκαιη νίκη αφού ήταν καλύτεροι στη μεγαλύτερη διάρκεια του αγώνα.

ΤΑ ΓΚΟΛ

5' Μετά από κόρνερ που εκτέλεσε ο Μουστάκας, ο Νικηταράς έκανε την κεφαλιά και έστειλε την μπάλα στα δίχτυα του Γεωργά. 1-0

62' Ο Μουστάκας Γ. έκανε την μπαλιά στον Χατζηπέτρο ο οποίος με πλασέ διπλασίασε τα τέρματα της ομάδας του. 2-0

70' Αποβλήθηκε με δεύτερη κίτρινη κάρτα ο Καψής για εξύβριση

84' Την πάσα του Χατζηπέτρου εκμεταλλεύτηκε ο Νικηταράς που έκανε το σουτ έξω από την περιοχή στέλνοντας την μπάλα στα δίχτυα. 3-0

85' Ο Διακολουκάς έκανε την σέντρα και ο Κοντός Μ. σημείωσε το τέταρτο γκολ της ομάδας του. 4-0

Από τον Ηρακλή Μ. διακρίθηκαν οι Διακολουκάς, Κοντός και Κοντός Μ. ενώ από την Σύμη ξεχώρισαν οι Τσαβαρής Λ. και Καραβαΐλης Ν.

Καλή ήταν η διαιτησία του Παύλου Κεφαλάκη και των βοηθών του Μανέγα και Σαββιδάκη.

Ηρακλής Λ.: *Κοκόνης, Νικηταράς Π., Διακονικόλας, Διακολουκάς, Καρίκης, Παπασταματίου, Κοντός, Κοντός Μ., Μουστάκας Δ. (77' Ταγκάεφ), Καπιώτης (61' Χατζηπέτρος), Αθανασάκης (80' Αγγελόπουλος)*

Σύμη: *Γεωργάς, Μιχαήλου (74' Τσαβαρής Γ.), Κουρδουμπάς, Καψής, Τσαβαρής Λ., Χατζηιωάννου, Καραγιάννης, Καραβαΐλης Ν., Μαυράκης, Τσαβαρής Μ., Καραβαΐλης Π.*

ΠΕΤΡΩΝΑΣ- ΟΜΟΝΟΙΑ 0-1

Αρχάγγελος

Ένα από τα καλύτερά του παιχνίδια έκανε ο Πετρώνας κόντρα στην Ομόνοια αλλά δεν κατάφερε να πάρει τη νίκη αφού ηττήθηκε από την ομάδα του Γενναδίου στον Αρχάγγελο με σκορ 1-0. Η Ομόνοια είχε σε πολύ καλή μέρα τον τερματοφύλακα Νικήτα ο οποίος κράτησε ανέπαφη την εστία του με σημαντικές επεμβάσεις ενώ τη νίκη αυτή οι φιλοξενούμενοι έμειναν ζωντανοί στο κυνήγι της ανόδου.

ΦΑΣΕΙΣ ΚΑΙ ΓΚΟΛ

10' Ο Δημητρόπουλος εκτέλεσε απευθείας το φάουλ με τον Νικήτα να αποκρούει εκπληκτικά την μπάλα.

35' Με πλασέ μέσα από την περιοχή ο Παπάς έστειλε την μπάλα στα δίχτυα και έβαλε μπροστά την ομάδα του. 0-1

40' Την κοντινή κεφαλιά του Παγκά απέκρουσε ο Νικήτας.

42' Μετά από εκτέλεση κόρνερ του Δημητρόπουλου η μπάλα πήρε παράξενη τροχιά προς τα δίχτυα αλλά για ακόμα μια φορά ο Νικήτας πραγματοποίησε εξαιρετική επέμβαση και έδιωξε την μπάλα.

50' Το κοντινό σουτ του Κατσούλη απέκρουσε εξ επαφής ο Νικήτας.

85' Ο Νικολού πέρασε τρεις αντιπάλους του και σούταρε μέσα από την περιοχή αλλά και πάλι ο Νικήτας έδιωξε την μπάλα.

Από τον Πετρώνα ξεχώρισαν οι Συμιού, Παγκάς και Καλιόζης ενώ από την Ομόνοια διακρίθηκαν οι Νικήτας και Παπάς.

Καλή ήταν η διαιτησία του Σταμάτη Αντωνά και των βοηθών του Ζανεττή και Κασιώτη.

Πετρώνας: *Τεζάρης, Συμιού, Παγκάς, Δημητρόπουλος, Αργυρός, Νικολού, Κόκας, Κατσούλης, Μαυριός, Τόμπλης, Μπαρμπαντώνης (67' Καλιόζης)*

Ομόνοια: *Νικήτας, Μπαϊράμης, Ακούρης (35' Βελίδης), Χατζηκώστας, Μπαϊράμης Σ., Πιζήμολας Α., Πιζήμολας Σ., Σιεχού, Καρασάββας, Παπάς (89' Πιζήμολας Γ.), Παπαδάκης*

ΠΟΛΥΣΤΡΑΤΟΣ- ΜΕΣΑΝΑΓΡΟΣ 2-1

Λάερμα

Παρά το γεγονός ότι η ομάδα του Πολύστρατου ήταν καλύτερη στη μεγαλύτερη διάρκεια του αγώνα χρειάστηκε να φτάσει το 90' για να πετύχει το νικητήριο γκολ και να πάρει τη νίκη. Όλα τα γκολ του αγώνα σημειώθηκαν στο δεύτερο ημίχρονο ενώ μ' αυτή τη νίκη οι γηπεδούχοι παρέμειναν στην 4η θέση του βαθμολογικού πίνακα.

ΤΑ ΓΚΟΛ

50' Ο Καραμανώλης με σουτ μέσα από την περιοχή έστειλε την μπάλα στα δίχτυα και έβαλε τον Πολύστρατο μπροστά στο σκορ. 1-0

65' Το μακρινό σουτ του Ευστρατίου κατέληξε στο βάθος της εστίας του Τονίδη. 1-1

90' Με κεφαλιά ο Μόσχου σημείωσε το νικητήριο γκολ της ομάδας του. 2-1

Από τον Πολύστρατο διακρίθηκαν οι Χάσταλης, Μόσχου και Γιακουμάκης Π. ενώ από τον Μεσαναγρό ξεχώρισαν οι Ευστρατίου και Βασιλείου

Καλή ήταν η διαιτησία του Βασίλη Στεφανάκη και των βοηθών του Ορφανού και Μοσχούς

Πολύστρατος: *Τονίδης, Παυλής (40' Αρβανίτης), Χάσταλης, Μόσχου, Λιόρδος, Καραμανώλης, Γιακουμάκης Σ., Γιακουμάκης Π. (65' Καραβασιλιάς), Κωστίδης, Χατζησάββας, Κουρής (89' Αντωναράκης)*

Μεσαναγρός: *Αξιώτης, Σταματάκης (83' Καραγιάννης), Αξιώτης, Καψαλάκης, Ευστρατίου, Μακριάς, Βασιλείου, Οικονόμου, Ροδίτης, Ιωαννίδης, Γιωργάς (27' Σταματάκης Κ.)*

ΤΑ ΑΠΟΤΕΛΕΣΜΑΤΑ

Δωριέας - Ροδιακός	1-0
Ηρακλής Λ. - Σύμη	4-0
Ήλιος - Αστέρας Π.	(Αύριο)
Πολύστρατος - Μεσαναγρός	2-1
Πετρώνας - Ομόνοια	0-1
Δήμητρα - Αναγέννηση Ρ.	2-1

Η ΕΠΟΜΕΝΗ ΑΓΩΝΙΣΤΙΚΗ (17η)

Ομόνοια - Αναγέννηση Ρ.
Μεσαναγρός - Πετρώνας
Αστέρας Π. - Δήμητρα
Σύμη - Πολύστρατος
Ροδιακός - Ήλιος
Δωριέας - Ηρακλής Λ.

ΒΑΘΜΟΛΟΓΙΑ - Α' ΟΜΙΛΟΣ

ΟΜΑΔΕΣ	ΒΑΘ.	ΑΓ.	ΤΕΡΜ.	Ν	Ι	Η
1. Αστέρας Π.	43	15	38-9	14	1	0
2. Ηρακλής Λ.	37	16	30-10	10	5	1
3. Ομόνοια	35	16	34-11	11	2	3
4. Πολύστρατος	32	16	24-11	9	5	2
5. Δωριέας	27	16	26-16	8	3	5
6. Δήμητρα	26	16	36-23	8	2	6
7. Αναγέννηση	24	16	29-20	7	3	5
8. Μεσαναγρός	16	16	19-31	4	4	8
9. Ήλιος	9	15	14-40	2	3	10
10. Ροδιακός	8	16	14-32	1	5	10
11. Σύμη	8	16	11-33	2	3	11
12. Πετρώνας	-3	16	16-62	0	1	15

- *Η Σύμη ξεκίνησε με -1 βαθμό.*
- *Ο Πετρώνας ξεκίνησε με -1 βαθμό και έχει ένα μηδενισμό και -3 βαθμούς.*

Αλλαγή στην 3η θέση

Ο Ποσειδών Κ. επιβλήθηκε του Ιάλυσου 97 με 1-0 στην Κάρπαθο και συνεχίζει να οδηγεί την κούρσα στο βαθμολογικό πίνακα ενώ η Δόξα κέρδισε άνετα εντός έδρας τον Ατρόμητο Δ. με 5-0 και παρέμεινε στη δεύτερη θέση. Η νίκη εντός έδρας του Εθνικού κόντρα στην Θύελλα ανέβασε την ομάδα της Αρχίπολης στην 3η θέση ενώ ο ΠΑΣ Ασκληπειού δεν δυσκολεύτηκε να επιβληθεί του Ευκλή με 3-1 εντός έδρας. Ο Ζευς επικράτησε δύσκολα του ΟΦ Ιστρίου με 3-2 στη Δαματριά ενώ τέλος ο Αλθαιμένης κέρδισε άνετα στην Κρητηνία τον Ταξιάρχη με 3-1.

ΑΛΘΑΙΜΕΝΗΣ-ΤΑΞΙΑΡΧΗΣ 3-1

ΚΡΗΤΗΝΙΑ

Καλύτερος ο Αλθαιμένης καθ' όλη τη διάρκεια του αγώνα, κέρδισε δίκαια 3-1 τον Ταξιάρχη, ενώ έχασε ευκαιρίες και για περισσότερα γκολ. Η υπεροχή των γηπεδούχων ήταν εμφανής με τον Μιχαλαριά να χάνει πολλές ευκαιρίες μέσα και έξω από την περιοχή των Καλαθαινών.

Φάσεις-γκολ

Στο 15' ο Μιχαλαριάς με σουτ έξω από την περιοχή άνοιξε το σκορ για την ομάδα της Κρητηνίας.

Στο 35' ο ίδιος παίχτης διπλασίασε για τον Αλθαιμένη.

Στο 55' σουτ του Πεζουβάνη βρήκε το δοκάρι.

Στο 65' ο Κατραμάδος με πλασέ «έγραψε» το 3-0 για τους γηπεδούχους.

Συο 75' ο Μαχραμάς με κεφαλιά μείωσε για τον Ταξιάρχη.

Στο 80' οι γηπεδούχοι έχασαν ακόμη μια ευκαιρία να αυξήσουν το σκορ, όταν το σουτ του Δημητρούλη βρήκε και πάλι το δοκάρι.

Από τον Αλθαιμένη διακρίθηκαν οι Πετράς, Καρπαθάκης, Μιχαλαριάς και Κατραμάδος, ενώ από τον Ταξιάρχη ξεχώρισαν οι Μαχραμάς και Μπουλάρι.

Η διαιτησία των Τσαγγάρη, Μοσχούς, Κεφαλάκη πολύ καλή.

ΑΛΘΑΙΜΕΝΗΣ: *Πετράς, Καρπαθάκης, Κόκκινος, Καζούλης, Μιχαλαριάς, Μαντίδης, Κατραμάδος, Αγκάς (70' Μαυρουδής), Ντίτσεβ, Δημητρούλης, Πεζουβάνης (80' Κορρές).*

ΤΑΞΙΑΡΧΗΣ: *Γεωργάς, Κωλοτούρος, Αθανασόπουλος, Καραβέλας, Μακρής, Μαχραμάς, Πέππα, Αποστολόπουλος (80' Ζιακόπουλος), Χρισοδούλου, Μπουλάρι, Χαλάτσης (65' Τσάκωνας).*

ΔΟΞΑ Ψ.- ΑΤΡΟΜΗΤΟΣ Δ. 5-0

Μια πολύ σημαντική νίκη κατάφερε να πάρει η Δόξα Ψ. στην Ψίνθο με αντίπαλο τον Ατρόμητο Δ. και παραμένει έτσι στην δεύτερη προνομιούχο θέση του ομίλου. Η ομάδα της Ψίνθου κατάφερε να πετύχει τρία γκολ από το πρώτο ημίχρονο και σημείωσε άλλα δύο στην επανάληψη που είχε... διαδικαστικό χαρακτήρα.

ΤΑ ΓΚΟΛ

12' Ο Τσούλος με πλασέ μέσα από την περιοχή άνοιξε το σκορ. 1-0

30' Με ατομική προσπάθεια ο Τσομπάνογλου βγήκε απέναντι από τον Θηριάκη και πλάσαρε εύστοχα σημειώνοντας το δεύτερο γκολ της ομάδας του. 2-0

40' Το πλασέ του Μπατέστα κατέληξε στα δίχτυα. 3-0

70' Ο Χριστοφόρου με σουτ έστειλε την μπάλα στο βάθος της εστίας του Θηριάκη. 4-0

80' Με σουτ μέσα από την περιοχή ο Χάλαντας έκανε το τελικό 5-0

Από την Δόξα Ψ. διακρίθηκαν οι Τσούλος, Τσομπάνογλου, Καρίκης και Χάλαντας ενώ από τον Ατρόμητο Δ. ξεχώρισαν οι Θηριάκης Σ., Γιορδαμνής Ν. και Στεφανάκης Π.

Καλή ήταν η διαιτησία του Βασίλη Κατέρη και των βοηθών του Αργυρόπουλου και Κεφαλάκη.

Δόξα Ψ.: *Κακοσαίος Ν. (65' Φαρμακαλής), Δαηλιάνης, Πετράς, Τσούλος, Κωστομοίρης, Κακοσαίος Π., Τσομπάνογλου, Καρίκης (72' Ζωίδης), Μπατέστας, Χάλαντας, Κωστομοίρης Γ. (60' Χριστοφόρου).*

Ατρόμητος Δ.: *Θηριάκης, Μαγγίνης, Θηριάκης Σ., Στεφανάκης, Κεπέρης, Ταρισακούλης, Γιορδαμνής Ν., Γιορδαμνής Σ., Πάλλας, Στεφανάκης Π., Κανδίνος.*

ΕΘΝΙΚΟΣ- ΘΥΕΛΛΑ 1-0

Αρχίπολη

Στο σημαντικότερο παιχνίδι της αγωνιστικής ο Εθνικός πήρε μια σημαντική νίκη στην Αρχίπολη κόντρα στην Θύελλα και έτσι «σκαρφάλωσε» στην 3η θέση του βαθμολογικού πίνακα. Η αναμέτρηση αυτή ήταν μοιρασμένη σε όλη τη διάρκειά της αλλά ο Εθνικός ήταν αυτός που πέτυχε με πέναλτι το μοναδικό γκολ του αγώνα και πήρε τους τρεις βαθμούς. Από τους γηπεδούχους αποβλήθηκαν δύο παίκτες με δεύτερη κίτρινη κάρτα ενώ στις καθυστερήσεις ο Εθνικός αγωνίστηκε με οχτώ ποδοσφαιριστές λόγω τραυματισμού του Μιχαλάκη.

ΦΑΣΕΙΣ ΚΑΙ ΓΚΟΛ

60' Το σουτ που επιχείρησε ο Τσαγγάρης έξω από την περιοχή κατέληξε στο δοκάρι του Γαλανού.

65' Μετά από σέντρα που έγινε ο Αϊβαζής έκανε την κεφαλιά αλλά την μπάλα μπλόκαρε ο Σαρικάς.

70' Ο Ζέρβας Α. μπήκε στην περιοχή της Θύελλας όπου και ανατράπηκε από τον Λαδικό με τον διαιτητή να καταλογίζει πέναλτι. Την εσχάτη των ποινών εκτέλεσε εύστοχα ο Σφουγγαριστός Σ. 1-0

70' Αποβλήθηκε με δεύτερη κίτρινη κάρτα ο Παπαβασιλείου για σκληρό μαρκάρισμα.

75' Το σουτ του Αϊβαζή μέσα από την περιοχή μπλόκαρε ο Σαρικάς.

80' Αποβλήθηκε με δεύτερη κίτρινη κάρτα ο Τσαγγάρης για σκόπιμη καθυστέρηση.

90' Τραυματίστηκε ο Μιχαλάκης και αποχώρησε αφήνοντας την ομάδα του τα τελευταία λεπτά με οκτώ παίκτες.

Από τον Εθνικό διακρίθηκαν οι Μιχαλάκης, Σφουγγαριστός Σ. και Ζέρβας Α. ενώ από την Θύελλα ξεχώρισαν οι Γαλανός, Μαγκαφάκης, Καραμαρίας και Αϊβαζής.

Διαιτητής της αναμέτρησης ήταν ο Μιχάλης Φραγκίνης με βοηθούς τους Σιδηρόπουλο και Βλαχά.

Εθνικός: *Σαρικάς, Κοτσιλιός, Λυριστής, Μιχαλάκης, Γιαννακάκης (46' Τσαγγάρης), Σωτηράκης, Σφουγγαριστός Σ., Ζέρβας Α. (88' Σφουγγαριστός Α.), Ζέρβας Ν., Παπαβασιλείου, Χατζηγεωργίου (52' Σωτηράκης Γ.).*

Θύελλα: *Γαλανός, Τάλλαρος, Λαδικός, Κανλής, Μαγκαφάκης, Αθανασάς, Φωτεινής (70' Γιαννούρης), Τάλλαρος Χ., Καραμαρίας, Αϊβαζής, Φάκας.*

ΠΑΣ ΑΣΚΛΗΠΕΙΟΥ- ΕΥΚΛΗΣ 3-1

Ασκληπειό

Τη νίκη κατάφερε να πάρει ο ΠΑΣ Ασκληπειού εντός έδρας με αντίπαλο τον Ευκλή με τους γηπεδούχους να έχουν την υπεροχή στη μεγαλύτερη διάρκεια του αγώνα και να χάνουν πολλές ευκαιρίες.

ΦΑΣΕΙΣ ΚΑΙ ΓΚΟΛ

5' Μετά από αδράνεια στην άμυνα των γηπεδούχων ο Μίρτο βγήκε μόνος του απέναντι από τον Κουγκρά και πλάσαρε εύστοχα ανοίγοντας το σκορ. 0-1

18' Από πάσα του Παπαβασιλείου ο Ματσάγγος έκανε με πλασέ το 1-1.

23' Μυλωνάς και Λεβάκης συνδιάστηκαν άψογα με τον τελευταίο να δίνει στον Παπαβασιλείου που έστειλε την μπάλα στα δίχτυα. 2-1

25' Ο Κλημαντής βγήκε τετ-α-τετ απέναντι από τον Τόππο αλλά ο τερματοφύλακας του Ευκλή έκανε την έξοδο και απέκρουσε την μπάλα.

35' Το σουτ του Ματσάγγου πέρασε μόλις άουτ.

50' Ο Λεβάκης βγήκε τετ-α-τετ απέναντι από τον Τόππο αλλά το πλασέ του ποδοσφαιριστή των γηπεδούχων πέρασε άουτ.

60' Το κοντινό σουτ του Μίρτο απέκρουσε εξ επαφής ο Κουγκράς.

80' Ο Κολέτσης έδιωξε πάνω από τη γραμμή το πλασέ του Μίρτο.

83' Μετά από πάσα του Ματσάγγου ο Λεβάκης έστειλε με πλασέ την μπάλα στα δίχτυα. 3-1

Από τον ΠΑΣ Ασκληπειού διακρίθηκαν οι Ματσάγγος, Λεβάκης και Τσίμπος ενώ από τον Ευκλή ξεχώρισαν οι Τόππος και Μίρτο.

Καλή ήταν η διαιτησία του Νίκου Χατζηνικόλα και των βοηθών του Ζανεττή και Σαβιδάκη.

ΠΑΣ Ασκληπειού: *Κουγκράς, Κωνσταντίνου, Μάγγος, Τσίμπος, Κολέτσης, Μαχλής, Λεβάκης, Μυλωνάς, Παπαβασιλείου, Ματσάγγος, Κλημαντής (80' Καστανίδης).*

Ευκλής: *Τόππος, Διακοδημήτρης (52' Αγγελής Ε), Λαός, Σάββας, Ζερβός, Κασέρης, Μίρτο, Κολεζάκης, Μπερετούλης (73'Αγγελής Β), Λαμπρόπουλος, Πεστλίκης.*

ΠΟΣΕΙΔΩΝ Κ. - ΙΑΛΥΣΟΣ 97 1-0

Κάρπαθος

Στην πρώτη θέση του βαθμολογικού πίνακα παρέμεινε ο Ποσειδών Κ. που κέρδισε στην Κάρπαθο τον Ιάλυσο 97 με σκορ 1-0. Οι γηπεδούχοι ήταν καλύτεροι σε όλη τη διάρκεια του παιχνιδιού και είχαν την κατοχή της μπάλας αλλά αξιοποίησαν μία από τις πολλές ευκαιρίες που είχαν και έτσι πέτυχαν το πολύτιμο γκολ.

ΦΑΣΕΙΣ ΚΑΙ ΓΚΟΛ

60' Μετά από μια σέντρα που έγινε η μπάλα έφτασε στον Οικονόμου ο οποίος με πλασέ μέσα από τη μικρή περιοχή έστειλε την μπάλα στα δίχτυα.

75' Το πολύ καλό σουτ που έκανε ο Πανάρετος κατέληξε στο δοκάρι του Αραναουτάκη.

Μετά τη λήξη του αγώνα ο Βασιλάρας είδε την κόκκινη κάρτα από τον διαιτητή για ανάρμοστη συμπεριφορά.

Από τον Ποσειδώνα Κ. διακρίθηκαν οι Τασιόπουλος, Καουκάκης, Καζηλιέρης και Πανάρετος ενώ από τον Ιάλυσο 97 ξεχώρισαν οι Αρναουτάκης, Χατζηβαλσάμης και Καμπουράκης Γ.

Καλή ήταν η διαιτησία του Δημήτρη Ρουμάνη και των βοηθών του Βασιλαράκη και Σακκελιάδη.

Ποσειδών Κ: *Μαργαρίτης, Τασιόπουλος, Μαρής, Χιώτης, Κρητσιώτης (65' Γεραπετρίτης), Καουκάκης, Χατζηγεωργίου (89' Αεράκης), Καζηλιέρης, Φουντής, Πανάρετος, Βασιλειάδης (46' Οικονόμου).*

Ιάλυσος 97': *Αρναουτάκης, Χατζηβαλσάμης, Βασιλάρας, Κώτσου (76' Ανανίας), Καμπουράκης Μ (65' Αγαπητού), Τζωρτζής, Ξένος, Χατζηαντωμίου, Σταματίου, Καμπουράκης Γ., Καρπαθάκης (60' Καλαθάνος).*

ΖΕΥΣ- ΟΦ ΙΣΤΡΙΟΥ 3-2

Δαματριά

Τη νίκη πήρε ο Ζευς στο γήπεδο της Δαματριάς με αντίπαλο τον ΟΦ Ιστρίου και συνεχίζει να βρίσκεται στην 5η θέση του βαθμολογικού πίνακα. Οι γηπεδούχοι ήταν καλύτεροι στη μεγαλύτερη διάρκεια του αγώνα αλλά δέχτηκαν δύο γκολ που προήλθαν από λάθη στην άμυνά τους.

ΦΑΣΕΙΣ ΚΑΙ ΓΚΟΛ

42' Με πλασέ ο Καβουκλής άνοιξε το σκορ για το Δία. 1-0

70' Ο Νίκας εκτέλεσε πλασαριστά το έμμεσο για τον Αργυρό με τον τελευταίο να στέλνει με σουτ την μπάλα στα δίχτυα. 2-0

71' Μετά από λάθος στην άμυνα του Δία ο Μπονιάτης μπήκε από πλάγια και έστειλε με σουτ την μπάλα στο βάθος της εστίας του Μπούζι αφού πρώτα χτύπησε και στο δοκάρι. 2-1

78' Νέο λάθος στην άμυνα των γηπεδούχων το οποίο εκμεταλλεύτηκε ο Βρετινάρης που δεν δυσκολεύτηκε να κάνει το 2-2 με σουτ.

86' Ο Νίκας εκτέλεσε απευθείας φάουλ αλλά είδε την μπάλα να καταλήγει στο οριζόντιο δοκάρι του Παπαβεργή

88' Μετά από ωραία προσπάθεια ο Νίκας μπήκε στην περιοχή του ΟΦ Ιστρίου όπου και ανατράπηκε από τον Παπακώστα με τον διαιτητή να καταλογίζει πέναλτι. Την εσχάτη των ποινών εκτέλεσε εύστοχα ο Νίκας σημειώνοντας το τελικό 3-2

Από τον Δία διακρίθηκαν οι Καβουκλής, Τρόκα, Αργυρός και Νίκας ενώ από τον ΟΦ Ιστρίου ξεχώρισαν οι Παπαβεργής, Κοτσάνης και Κοδέλας.

Καλή ήταν η διαιτησία του Ηλία Ασημακόπουλου και των βοηθών του Μίαρη και Κασιώτη.

Ζευς: *Μπούζι, Συμιξής (75' Ζωάννου Ι.), Ζωάννου Μ., Ρούτσι, Τρόκα, Σακκής Καβουκλής (88' Τσιμπούκας), Αργυρός, Νίκας, Μίρτσεβ, Μουστάκας (56' Φραγκάκης)*

ΟΦ Ιστρίου: *Παπαβεργής, Παπακώστας, Κοτσάνης, Βρετινάρης, Τεχνίτης, Σείτης, Μπονιάτης, Κοδέλας, Βενετοκλής, Αστράκης (46' Λεργός), Γεωργάς*

ΒΑΘΜΟΛΟΓΙΑ - Β' ΟΜΙΛΟΣ

ΟΜΑΔΕΣ	ΒΑΘ.	ΑΓ.	ΤΕΡΜ.	Ν	Ι	Η
1. Ποσειδών Κ.	42	16	44-12	14	0	2
2. Δόξα Ψ.	38	16	44-16	12	2	2
3. Εθνικός	33	16	36-11	11	1	4
4. Θύελλα Π.	31	16	37-21	10	1	5
5. Ζεύς	28	16	30-22	9	1	6
6. Ατρόμητος Δ.	25	16	24-24	8	1	7
7. Ασκληπειό	22	15	20-22	6	4	7
8. Ευκλής	19	16	35-34	6	1	9
9. Αλθαιμένης	12	16	32-39	3	3	10
10. Ιάλυσος '97	12	15	15-40	3	3	9
11. Ταξιάρχης	0	16	11-36	1	4	11
12. Ο.Φ. Ιστρίου	0	16	13-52	0	3	13

• *Ο Ταξιάρχης ξεκίνησε με -6 βαθμούς και έναν μηδενισμό.*

• *Ο ΟΦΙ έχει έναν μηδενισμό και -3 βαθμούς.*

• *Ο Εθνικός ξεκίνησε με -1 βαθμό*

ΤΑ ΑΠΟΤΕΛΕΣΜΑΤΑ

Ασκληπειό - Ευκλής	3-1
Αλθαιμένης - Ταξιάρχης	3-1
Ποσειδών Κ. - Ιάλυσος 97	1-0
Εθνικός - Θύελλα	1-0
Δόξα Κ. - Ατρόμητος	5-0
Ζευς - Ο.Φ. Ιστρίου	3-2

Η ΕΠΟΜΕΝΗ ΑΓΩΝΙΣΤΙΚΗ (17η)

Ατρόμητος - Ο.Φ. Ιστρίου
Θύελλα - Δόξα Ψ.
Ιάλυσος 97 - Ζευς
Ταξιάρχης - Εθνικός
Ευκλής - Ποσειδών Κ.
Ασκληπειό - Αλθαιμένης

Ο φάκελος του μέλλον

• Η «Α.Γ.» παρουσιάζει αποκλειστικά το σχέδιο που εκπόνησε η ΕΠΟ για την αναδιάρθρωση της δομής του ερασιτεχνικού ποδοσφαίρου.
Η Ομοσπονδία περιμένει να αποτελέσουν οι προτάσεις της την βάση του διαλόγου με την Πολιτεία.

Είναι φανερό πως με τις υπάρχουσες δομές το ερασιτεχνικό ποδόσφαιρο αρχίζει να φτάνει στα όριά του και η ανάγκη ριζικών τομών και διαρθρωτικών αλλαγών είναι επιτακτική.

Ο τρόπος με τον οποίο το ερασιτεχνικό ποδόσφαιρο συνδέεται με την Πολιτεία δεν προσφέρει ένα σταθερό υπόβαθρο που θα οδηγήσει στην ανάπτυξη και θα αποκαταστήσει τον πραγματικό αναπτυξιακό ρόλο της βάσης του αθλήματος, με το οικονομικό πρόβλημα να παραμένει έντονο και να συνεχίζει να αποτελεί το μεγάλο «αγκάθι».

Στην δημιουργία, λοιπόν, ενός σταθερού πλαισίου που θα εγγυηθεί την βιωσιμότητα των σωματείων, θα επαναπροσδιορίσει τον ρόλο τους και θα οδηγήσει στην ανάπτυξη του αθλήματος, ώστε να αποτελέσει την αξιόπιστη δεξαμενή του επαγγελματικού ποδοσφαίρου, στοχεύει η σειρά προτάσεων που κατέθεσε η ΕΠΟ στον υφυπουργό Αθλητισμού, Γιώργο Ορφανό.

Ο φάκελος «Ερασιτεχνικό Ποδόσφαιρο, Χρηματοδότηση-Υποδομή-Ανάπτυξη», τον οποίο επεξεργάστηκε ο ίδιος ο πρόεδρος της Ομοσπονδίας, Βασίλης Γκαγκάτσης, υπάρχει και...περιμένει να τύχει της ανάλογης προσοχής, προκειμένου να γίνει η βάση του διαλόγου ανάμεσα σε ΕΠΟ και Πολιτεία. Η «Α.Γ.» τον εξασφάλισε και τον παρουσιάζει.

ΕΡΑΣΙΤΕΧΝΙΚΟ ΠΟΔΟΣΦΑΙΡΟ

Το ερασιτεχνικό ποδόσφαιρο στην Ελλάδα αναπτύχθηκε με βάση το ερασιτεχνικό σωματείο και τις Ενώσεις Ποδοσφαιρικών Σωματείων και συνεχίζει να λειτουργεί, επί της ουσίας με την διαδικασία αυτή. Οι δυο κύριοι άξονες της λειτουργίας του είναι:

1. Η παραγωγική διαδικασία που εκτείνεται σε όλες τις ποδοσφαιρικές ηλικίες μέσα από αντίστοιχες ομάδες και πρωταθλήματα Υποδομής(Μικτές ομάδες ενώσεων Νέων και Παίδων, πρωταθλήματα junior, ετήσιο τουρνουά fair play).

2. Η αγωνιστική διαδικασία που περιλαμβάνει το Περιφερειακό πρωτάθλημα (πρώην Δ Εθνική) και τα πρωταθλήματα των κατηγοριών των Ενώσεων Ποδοσφαιρικών Σωματείων.

Η ΕΠΟ έχει ήδη υποστηρίξει δημόσια την εκτίμηση πως το σημερινός μοντέλο ύπαρξης και λειτουργίας του ερασιτεχνικού ποδοσφαίρου έχει ξεπεράσει, προ πολλού, τα όριά του, είναι, σε μεγάλο βαθμό, αντιπαραγωγικό, παρουσιάζει εμφανείς αδυναμίες στην προσέλκυση επενδυτών και έχει ανάγκη άμεσων και δραστικών παρεμβάσεων για να αποκτήσει τη δυναμική της εποχής. Για την Ομοσπονδία το μοντέλο «ερασιτεχνικό σωματείο-Ένωση Ποδοσφαιρικών Σωματείων» πρέπει να συνεχίσει να υπάρχει και να λειτουργεί, αφού πρώτα αποδεχθεί την ανάγκη των αλλαγών και επαναπροσδιορίσει τον τρόπο και τον σκοπό της λειτουργίας του. Μια πρώτη ανάγνωση « του ερασιτεχνικού σωματείου νέας μορφής» είναι η παρακάτω:

Α. Το ερασιτεχνικό σωματείο πρέπει να περάσει σε μια νέα φάση που θα συνδέει την ύπαρξη του με την κατά προτίμηση παραγωγική διαδικασία και την αγορά. Πρέπει, δηλαδή, να μετατραπεί σε ένα οργανισμό που θα δημιουργεί ποδοσφαιριστές και δεν θα καταναλώνει απλώς έτοιμους και γερασμένους. Αυτός ο νέος τύπος ερασιτεχνικού σωματείου θα ασχολείται κυρίως με τις ομάδες junior, Παίδων και Νέων και θα μετέχει σε αντίστοιχα πρωταθλήματα περιφερειακού και στη συνέχεια πανελλήνιου χαρακτήρα. Θα στηρίζεται οικονομικά στην αγορά και στην πολιτεία και θα έχει κύριο σκοπό την παραγωγή νέων ποδοσφαιριστών σε οργανωμένη βάση. Η δημιουργία ενός τέτοιου τύπου σωματείου απαιτεί βεβαίως την πλήρη ανατροπή όσων είναι γνωστά και ισχύουν από δεκαετίες αλλά είναι η μόνη οδός εφόσον επιθυμούμε την προσαρμογή στις νέες συνθήκες και όχι απλώς την επιβίωση ενός μοντέλου που «δεν πάει άλλο».

Να σημειωθεί πως για το μοντέλο αυτό του ερασιτεχνικού σωματείου προβλέπεται στο νέο κανονισμό διεθνών μετεγγραφών της FIFA ποσοστό για όσες μετεγγραφές πραγματοποιήσει ποδοσφαιριστής που έχει πρωτοεγγραφεί σε αυτό. Ήδη στην ΕΠΟ λειτουργεί σχετικό τμήμα.

Β. Για το νέο αυτό σωματείο η Πολιτεία σε άμεση συνεργασία με την Ομοσπονδία θα πρέπει να εγγυηθεί ένα μίνιμουμ σταθερής οικονομικής βοήθειας, ώστε να στηρίξει αποφασιστικά την ανάπτυξη και την εδραίωση του.

Αυτό το σωματείο δικαιούται την συμμετοχή στους πόρους που προέρχονται από την εκμετάλλευση του ποδοσφαίρου από φορείς της πολιτείας (ΟΠΑΠ Α.Ε., κρατικός προϋπολογισμός κτλ.).

Τι έχει κάνει, ως τώρα, η ΕΠΟ:

1. Οργανώνει σε πανελλαδικό επίπεδο τέσσερα(4) πρωταθλήματα Υποδομής με άριστα, μέχρις στιγμής αποτελέσματα. Πρόκειται για τα πρωταθλήματα Προπαίδων (ηλικία 8-10 ετών), Junior (ηλικία 11-12 ετών), Παίδων (ηλικία 13-15 ετών) και Νέων (ηλικία 16-18 ετών).

2. Έχει ξεκινήσει ένα σημαντικό πρόγραμμα κατασκευής, σε όσες ΕΠΣ διαθέτουν κατάλληλους χώρους, αθλητικών κέντρων που περιλαμβάνουν γήπεδο με τεχνητό χλοοτάπητα 4ης γενιάς (εγκεκριμένο από FIFA-UEFA), γήπεδο 5Χ5, κερκίδες για 800 θεατές, αποδυτήρια, ηλεκτροφωτισμό, κοινόχρηστους χώρους και περίφραξη.

3. Ξεκίνησε ήδη και ολοκληρώνει το πρώτο στάδιο υλοποίησης της ΚΑΡΤΑΣ ΥΓΕΙΑΣ του ερασιτέχνη ποδοσφαιριστή, με πολλαπλά οφέλη για την υγεία των ποδοσφαιριστών σε ολόκληρη τη χώρα.

4. Εκπαιδεύει, με ειδικά ταχύρυθμα σεμινάρια, νέους σε ηλικία προπονητές για τις ιδιαίτερες ανάγκες των μικρών ηλικιών.

5. Αποφάσισε -και εφαρμόζει ήδη με μεγάλη επιτυχία- την σταδιακή αλλαγή της ηλικιακής βάσης των ομάδων που παίρνουν μέρος στο Περιφερειακό πρωτάθλημα από την περίοδο 2003-2004, με την απαραίτητη παρουσία στην ενδεκάδα τεσσάρων ποδοσφαιριστών κάτω των 20 ετών και έξι στην δεκαοκτάδα σε κάθε ομάδα.

6. Επέβαλε, επίσης από την περίοδο 2003-2004, την υποχρεωτική διεξαγωγή όλων των αγώνων των ερασιτεχνικών πρωταθλημάτων όλων των ηλικιών σε γήπεδα με χόρτο(φυσικό ή συνθετικό χλοοτάπητα).

7. Αποφάσισε από την ίδια αγωνιστική περίοδο την απαγόρευση της συμμετοχής αλλοδαπών ποδοσφαιριστών στα σωματεία του Περιφερειακού πρωταθλήματος(Δ' Εθνικής).

8. Υποχρέωσε τα σωματεία της κατηγορίας να διατηρούν, επί ποινή απαγόρευσης της συμμετοχής τους στο πρωτάθλημα, ένα, τουλάχιστον, τμήμα παιδικό ή εφηβικό.

Τι λείπει σήμερα

1. Επέκταση της κατασκευής των Αθλητικών Κέντρων των Ε.Π.Σ. σε όλους τους νομούς της χώρας, με την κατασκευή και δεύτερου, με χρηματοδότηση από την Πολιτεία, Αθλητικού Κέντρου.

2. Προπονητές(σε ικανό αριθμό) εξειδικευμένοι στις ηλικίες υποδομής.

3. Επιστημονική (γιατροί, αθλητίατροι, παιδοψυχολόγοι κ,λ,π.) υποστήριξη.

4. Επενδύσεις(ιδιωτικές ή μη).

5. Σταθερή και αποδοτική χρηματοδότηση

6. Δημιουργία και εκμετάλλευση εμπορικής βάσης.

Τι πρέπει να γίνει

1. Να πλαισιωθεί ταχύτατα το εκτελούμενο από την ΕΠΟ πρόγραμμα κατασκευής των αθλητικών κέντρων των ΕΠΣ σε όλη τη χώρα, από ένα δεύτερο, με χρηματοδότηση από την Πολιτεία αυτή τη φορά. Τα δύο αυτά προγράμματα μπορούν να προσφέρουν (το πρώτο που έχει αποφασίσει και υλοποιεί, με δική της χρηματοδότηση η ΕΠΟ ήδη το κάνει) την απαραίτητη βάση για την ανάπτυξη του αθλήματος. Τα κέντρα αυτά μπορούν να μετατραπούν σε μονάδες οργανωμένης και συστηματικής ανάπτυξης του αθλήματος, αλλά και περαιτέρω εμπορικής αξιοποίησης του προϊόντος του ποδοσφαίρου, Ήδη στις Ε.Π.Σ. που λειτουργούν το επίπεδο του αθλήματος ανεβαίνει σταθερά, ενώ παρατηρούνται νέα δεδομένα στην εμπορική εκμετάλλευση του ποδοσφαιρικού προϊόντος της περιοχής.

2. Να ολοκληρωθεί ταχύτατα, για προφανείς λόγους, η υλοποίηση της ΚΑΡΤΑΣ ΥΓΕΙΑΣ του ερασιτέχνη ποδοσφαιριστή, η διαδικασία υλοποίησης της οποίας έχει ήδη ξεκινήσει από την Ομοσπονδία. Η ΚΑΡΤΑ ΥΓΕΙΑΣ, η έκδοση της οποίας είναι «εκ των ων ουκ άνευ όρος» για την έκδοση του δελτίου αθλητικής ιδιότητας, θα αποτελέσει, στην ολοκλήρωση της, μια από τις μεγαλύτερες κατακτήσεις του ερασιτεχνικού ποδοσφαίρου, ειδικά στον τομέα των μικρών ηλικιών, καθώς θα διασφαλίσει την αντιμετώπιση των «αιφνίδιων θανάτων» μέσα στο γήπεδο.

3. Να εκπονηθεί και να τεθεί άμεσα σε εφαρμογή ένα ολοκληρωμένο πρόγραμμα ταχύρυθμης επιμόρφωσης προπονητικών και επιστημονικών στελεχών σε όλη τη χώρα, με στόχο την καλύτερη δυνατή αξιοποίηση των μικρών ηλικιών. Το πρόγραμμα αυτό θα υποστηριχθεί επιστημονικά από την FIFA και την UEFA και θα αποτελέσει τη βάση για την αναγκαία «ηλικιακή επανάσταση» στο ερασιτεχνικό ποδόσφαι-

τος για το ερασιτεχνικό

ρο.

4. Να ολοκληρωθεί, σε χρονικό διάστημα μιας δεκαετίας, η διαδικασία ηλικιακής ανανέωσης των ερασιτεχνικών πρωταθλημάτων και η στροφή προς τις μικρές ηλικίες με τόλμη και σε πείσμα των σχετικών αντιδράσεων.

Η ΟΠΑΠ Α.Ε. γίνεται αποκλειστικός χορηγός σε όλο το φάσμα του ερασιτεχνικού ποδοσφαίρου με πλήρη εκμετάλλευση της πολυπληθέστερης αθλητικής και εμπορικής του βάσης σε κάθε γωνιά της Ελλάδας, με πολλαπλά εμπορικά και διαφημιστικά πλεονεκτήματα.

Η μονιμότητα (με βάση μια συμφωνία Ο.Π.Α.Π. Α,Ε. - Ε.Π.Ο.) αυτής της χορηγικής σχέσης θα προσφέρει στους δύο εταίρους τεράστιες δυνατότητες συνεργασίας, ενώ ταυτόχρονα:

- θα μηδενίσει την χρηματοδότηση του ερασιτεχνικού ποδοσφαίρου από τον κρατικό προϋπολογισμό, με σημαντικά οφέλη για το κράτος.

Θα αναβαθμίσει τον κοινωνικό χαρακτήρα της Ο.Π.Α.Π. Α.Ε,, μέσω της χρηματοδότησης μέρους ή του συνόλου του κόστους υλοποίησης της ΚΑΡΤΑΣ ΥΓΕΙΑΣ του ερασιτέχνη ποδοσφαιριστή.

- Θα μειώσει - και μετά την υλοποίηση της συμφωνίας - σημαντικά το συνολικό κόστος χρηματοδότησης του ερασιτεχνικού ποδοσφαίρου, μέσα από την ΚΕΝΤΡΙΚΗ ΔΙΑΧΕΙΡΙΣΗ ΑΠΟ ΤΗΝ Ε.Π.Ο. και την ΟΠΑΠ Α.Ε. της ετήσιας χρηματοδότησης σε εντελώς ανταποδοτική βάση.

- Η εμπορική - χορηγική συμφωνία Ο.Π.Α.Π. Α.Ε. - Ε.Π.Ο. θα στηριχθεί στην «παροχή» από την εταιρεία στην Ομοσπονδία ποσοστού 2% από το σύνολο των ποδοσφαιρικών παιχνιδιών (Στοίχημα, ΠΡΟ-ΠΟ, ΠΡΟΠΟΓΚΟΛ) που η εταιρεία διεξάγει σε ΑΠΟΛΥΤΩΣ ΑΝΤΑΠΟΔΟΤΙΚΗ ΒΑΣΗ και με διαχείριση του συνολικού ποσού από την Ε.Π.Ο. και την Ο.Π.Α.Π. Α.Ε. με βάση επενδυτικές προτάσεις και ιδέες της Ομοσπονδίας.

Η υλοποίηση της συνεργασίας Ο,ΠΑΠ. Α.Ε. - Ε.Π.Ο. θα στηριχθεί με την δημιουργία σε κάθε ΕΠΣ / Νομό Αιθουσών Ψυχαγωγίας(Sport club) με σκοπό το αμοιβαίο κέρδος και τη σημαντική οικονομική ενίσχυση μέσω αυτών του ερασιτεχνικού ποδοσφαίρου και στην ΑΠΟΚΛΕΙΣΤΙΚΗ ΔΙΑΦΗΜΙΣΤΙΚΗ ΚΥΡΙΑΡΧΙΑ ΤΗΣ Ο.Π.Α.Π. Α.Ε. σε όλο το ερασιτεχνικό ποδόσφαιρο.

Η συνεργασία αυτή σε μια περίοδο που είναι έντονες οι διεργασίες για την «απελευθέρωση της αγοράς του στοιχήματος» εκτιμάται πως θα είναι ιδιαίτερα προσοδοφόρα για την εταιρεία, καθώς θα της παρέχει προνομιακή, μέσω του ίδιου του ποδοσφαίρου, πρόσβαση σε μια εξαιρετικά μαζική και δυναμική αγορά.

ΕΠΙΣΗΣ

-Να θεσμοθετηθεί «η κεντρική διαχείριση» (είτε από την Πολιτεία, είτε οπό την Ομοσπονδία, είτε από κοινό φορέα των δυο) της τακτικής επιχορήγησης προς τα ερασιτεχνικά σωματεία εάν εκτιμάται πως πρέπει να διατηρηθεί ακόμη και μετά την προτεινόμενη συμφωνία με την ΟΠΑΠ Α.Ε. και έως ότου η συμφωνία αυτή υλοποιηθεί), που σήμερα δεν επαρκεί για την κάλυψη κανενός από τα βασικά έξοδα των σωματείων. Η «κεντρική διαχείριση της τακτικής επιχορήγησης» μπορεί να λύσει άμεσα πολύ βασικά προβλήματα των ερασιτεχνικών σωματείων(αθλητικό υλικό, έξοδα διαιτησίας) και να ανακουφίσει, σε μεγάλο βαθμό, τα σωματεία.

- Να μειωθούν δραστικά οι διάφορες φορολογικές επιβαρύνσεις των ερασιτεχνικών σωματείων (Φ.Π.Α. - κ.λ.π.), ώστε να διευκολυνθεί η συντήρηση και ανάπτυξή τους. Οι διάφορες οικονομικού χαρακτήρα συναλλαγές των ερασιτεχνικών σωματείων πρέπει να υπαχθούν, στο σύνολό τους, στον μικρότερο δείκτη Φ.Π.Α.,



5. Να ενθαρρυνθεί, με την παροχή κινήτρων από την Πολιτεία και την υψηλή επιστασία της Ομοσπονδίας, η στροφή των παιδιών (στις ηλικίες 7-10 ετών) στο ποδόσφαιρο Σάλας (5Χ5), που θεωρείται παγκοσμίως η καλύτερη οδός για να εισαχθούν τα μικρά παιδιά στο άθλημα.

6. Να διευκολυνθεί «η στροφή στην υποδομή» των ιδιωτών με την θέσπιση κινήτρων από την πλευρά της Πολιτείας.

ΧΡΗΜΑΤΟΔΟΤΗΣΗ

ΟΠΑΠ. Α.Ε. και ερασιτεχνικό ποδόσφαιρο

ενώ θα πρέπει να εξεταστεί και η ευεργετική, για τα σωματεία, διαδικασία της «δωρεάς» από ιδιώτες σε θέματα υποδομής και μόνο.

Να διευκολυνθεί, με την παροχή κινήτρων, η ιδιωτική επένδυση στο ερασιτεχνικό ποδόσφαιρο, τόσο σε επίπεδο υποδομής, όσο και σε επίπεδο οργάνωσης και λειτουργίας. Οι επενδύσεις αυτές, ειδικό στην περιφέρεια, συμβάλλουν αποφασιστικά και στη δημιουργία θέσεων εργασίας και πρέπει, ως τέτοιες, να υπαχθούν σε ειδικά καθεστώς κινήτρων.

Δυσκολεύει η κατάσταση

• Ο Διαγόρας έχασε από τον Ερμή Πατρών με 3-2 σετ πήρε τον βαθμό του χαμένου αλλά η κατάσταση είναι δύσκολη για την υπόθεση παραμονής στην κατηγορία.

• Αν ο γηραιός δεν έχανε το δεύτερο σετ τότε τα πράγματα θα ήταν διαφορετικά.

Ο Διαγόρας πολέμησε για να πάρει αυτό πού ήθελε στο χθεσινό ματς στο Βενετόκλειο αλλά δεν τα κατάφερε. Ηττήθηκε από τον Ερμή Πάτρας με 3-2 σετ πήρε τον πόντο του ηττημένου αλλά η κατάσταση δυσκολεύει πλέον καθώς η ομάδα της πόλης μας ήθελε την νίκη για να ελπίζει σε παραμονή. Οι ελπίδες υπάρχουν αλλά η κατάσταση παραμονής στην κατηγορία είναι δύσκολη καθώς από δω και πέρα θα εξαρτάται πλέον και από τα αποτελέσματα των ομάδων πού είναι πάνω από εκείνον στον βαθμολογικό πίνακα.

Οι κυανέρυθροι προηγήθηκαν στο σκορ παίρνοντας το α'σετ με 25-21 σε 25'λεπτα.

Στο β'σετ έγινε η μεγάλη μάχη με τον Διαγόρα να θέλει να κανει το 2-0 στα σετ αλλά να μην μπορεί ο γηραιός πού ηττήθηκε από τον Ερμή με 29-27 σε 27'λεπτα.

Πήρε το τρίτο και προηγήθηκε με 25-17 αλλά δεν ήταν ανάλογη η συνέχεια για τους κυανερυθρους.

Ο Ερμής κατάφερε να πάρει το τέταρτο σετ με 25-19 σε 20'λεπτα και το ταϊ μπρεηκ με 15-13 και να κερδίσει τον αγώνα με 3-2 σετ.

Τον χθεσινό αγώνα του Βενετοκλειου σφύριξαν οι Χρονόπουλος και Χασαλευρη.

Οι ομάδες:

ΔΙΑΓΟΡΑΣ: *Ξενάκης, Σαρίκιζης, Καρπαθάκης, Σεγραιδος Κ.,Μοσχούς, Σκαρτσίλης, Καστρουνής, Αμαλλος, Μπάρδης, Πέτρου, Παπακωσταντίνου.*

ΕΡΜΗΣ: *Κοντοδημακόπουλος, Καπογιαννατος, Κατριβέσης, Μαθιουδάκης, Ρόζος, Μποσγανας, Γεωργιλακης, Πετρής, Σακκας, Ξένος.*

«Διπλό» στην Κάλυμνο

• Οι κορασίδες του Ηρακλή 2000 επιβλήθηκαν της ΕΑΚΑ με 63-33.

Ελέγχοντας το παιχνίδι από τα πρώτα λεπτά, ο Ηρακλής 2000 έφτασε σε μία άνετη επικράτηση με αντίπαλο την ΕΑΚΑ μέσα στην Κάλυμνο με 33-63. Η Χριστίνα Παπαντωνίου ήταν η πρώτη σκόρερ του αγώνα ενώ είχε σημαντικές βοήθειες από τις συνήθεις ύποπτες Πεκρή και Μπεχλιβανίδη.

Δεκάλεπτα: 7-16, 19-30(ημιχρ.), 23-41, 33-63

Διαιτητές: Ζαμάγιας - Αυγουλάς

ΕΑΚΑ (Καράντωνης): Καλλικαντζάρου 2, Μελά, Καρπαθίου 3, Καραγεωργίου Ε., Καραγεωργίου Μ., Σισώη 13, Μίξη, Ζημταρούδη, Χατζηδάκη 5,-Ταμπουρά 3, Γιαλαφού 4, Καράντωνη 3.

Ηρακλής 2000 (Βλάχος): Ψύρρη 1, Πιζάνια Ν., Σαραντώνη 4, Παπαντωνίου Χ. 22, Πιζάνια Κ. 1, Πεκρή 13, Μπεχλιβανίδη 13, Παπαντωνίου Μ. 5, Ιερομνήμων 4.

Την έστυψε σα ...σφουγγάρι

• Περίπατο έκανε η εφηβική ομάδα της ΑΕ Δικαίου στην Κάλυμνο απέναντι στην ΕΑΚΑ την οποία συνέτριψε με 90-47.

Την καλύτερη εμφάνισή της έκανε η ΑΕ Δικαίου στο φετινό πρωτάθλημα εφήβων μέσα στην γεμάτη έδρα της Καλύμνου. Έπιασε πολύ υψηλά στάνταρ απόδοσης και σάρωσε την ΕΑΚΑ με 90-47 «καθαρίζοντας» ταυτόχρονα και την πρόκριση του Ηρακλή 2000.

Ο Γιώργος Τρύπας ήταν για άλλη μια φορά σε μεγάλη μέρα φορτώνοντας αλύπητα το καλάθι των γηπεδούχων σταματώντας στους 33π. ενώ άλλους 24. έβαλε ο Μαύρος. Διψήφιο αριθμό σημείωσαν και οι Τριτσάρης, Χατζηδαυίδ.

Από την ΕΑΚΑ Σφουγγαριστός και Καλιώρος πέτυχαν 25π. ενώ ο Καρδούλιας γύρισε τον αστράγαλό του στο 2ο δεκάλεπτο και αποχώρησε.

Δεκάλεπτα: 12-24, 26-42(ημιχρ.), 36-60, 47-90

Διαιτητές: Ζαμάγιας - Αυγουλάς

ΕΑΚΑ (Μαύρος): Ελκολί 2, Σφουγγαριστός 14(1), Καρδούλιας 2, Τσαγκάρης 5, Χατζηλάου 4, Κορφιάς 7, Καλιώρος 11, Ιερομόναχος 2.

ΑΕ Δικαίου (Τζομάκας): Μαύρος 24(2), Τρύπας 33(3), Γιακουμής Π. 2, Τριτσάρης 10, Ρούφας 6, Χατζηδαυίδ 11, Γιακουμής Θ. 4.

**Πώς να χάσει ο Δημήτρης Τζομάκας αυτό το Σαββατοκύριακο; Αφού γιόρτασε τα γενέθλιά του την Παρασκευή, βρήκε και το φλουρί στην εκδήλωση της ΤΕ το Σάββατο το οποίο βρισκόταν στο τελευταίο κομμάτι της πίτας!

ΠΡΩΤΑΘΛΗΜΑ ΟΣΕΚΚ

Και τώρα ξεκούραση

• Στο ρελαντί η Δωδεκάνησος, 49-24 τους Αργοναύτες. Σε ένα μήνα η μάχη για τη 2η θέση του ομίλου με αντίπαλο τους Αετούς Αθηνών.

Τον τίτλο του φαβορί επιβεβαίωσε η Δωδεκάνησος στο παιχνίδι με τους Αργοναύτες Βόλου. Χωρίς να φουλάρει τις μηχανές της, επικράτησε με 49-24 και διατηρήθηκε στις κορυφαίες θέσεις του ομίλου Νότου. Ο Κώστας Χρόνης έδωσε χρόνο συμμετοχής σε όλους τους παίκτες του και τώρα ετοιμάζει ειδικό πρόγραμμα για τις προσεχείς εβδομάδες έως ότου ταξιδέψει η ομάδα στην Αθήνα για το ντέρμπι της 2ης θέσης με τους Αετούς. Η 4η αγωνιστική επρόκειτο να διεξαχθεί το διήμερο 25-26 Φεβρουαρίου αλλά έγινε νωρίτερα. Η επόμενη αγωνιστική, τελευταία του α' γύρου, είναι προγραμματισμένη για τις 18-19 Μαρτίου.

Δεκάλεπτα: 14-4, 26-10(ημιχρ.), 38-16, 49-24

Δωδεκάνησος (Χρόνης): Γερολύμου, Τσιβγούλης, Μιχαήλου 8, Χαμαντίν 8, Στεφάνου, Αναγνώστης, Χατζηδημητρίου 5(1), Τσιγκόλης 4, Μεταξενίου, Καρατζιάς 12, Παππάς 12, Καραγιάννης.

Αργοναύτες Βόλου (Μανούκα): Στεφανίδης 4, Μαλάτος 4, Λούλας 6, Λαβός, Ζαχαράκης 4, Μπαρτζώκας 2, Κυριακής 4.

Νίκη με αρχή και τέλος

• Στο 1ο και 4ο δεκάλεπτο καθάρισαν οι κορασίδες της ΑΕ Δικαίου τον Ιβίσκο (45-36).

Με το ίδιο νόμισμα πλήρωσε η ΑΕ Δικαίου τον Ιβίσκο που επιβλήθηκε στο Πυλί με 45-36 καλύπτοντας και τη διαφορά του πρώτου αγώνα στο Βενετόκλειο. Οι Κώες είχαν καλό ξεκίνημα και αντίστοιχο φινάλε. Χατζηγιακουμή, Δρόσου και Κρωτήρη πέτυχαν τους 41 από τους 45π. της ομάδας τους ενώ από τον Ιβίσκο μόνο η Νικολίτση έφτασε σε διψήφιο αριθμό πόντων. Οι φιλοξενούμενες αγωνίστηκαν χωρίς την Μανουσάκη που τραυματίστηκε προσφάτως στο γόνατο (μηνίσκο) ενώ υπάρχουν φόβοι για χιαστούς.

Δεκάλεπτα: 10-3, 19-12(ημιχρ.), 27-22, 45-36

Διαιτητές: Στάλας - Κούσιαντα

ΑΕ Δικαίου (Καπλανίδης): Κουτσούφη, Τζόγια 4, Κρωτήρη 10, Δρόσου 15, Χατζηγιακουμή 16, Παγώνη.

Ιβίσκος (Μπίλιας): Μανούσου, Νικολίτση 15, Κοντούζογλου 4, Μελλίνη 7, Στάγκα 5, Ζουρούδη 4.

ΠΡΩΤΑΘΛΗΜΑ ΚΟΡΑΣΙΔΩΝ

Αποτελέσματα αγώνων

ΑΕ Δικαίου - Ιβίσκος	45-36
ΕΑΚΑ - Ηρακλής 2000	33-63

ΒΑΘΜΟΛΟΓΙΑ

1. Ιπποκράτης	7-0360-207	14
2. ΑΕ Δικαίου	6-2405-277	14
3. Ιβίσκος	6-3376-265	14
4. Ηρακλής 2000	4-6437-49814	
5. ΕΑΚΑ	3-5186-348	11
6. Διαγόρας	0-10126-295	-

*ο Ιβίσκος έχει έναν μηδενισμό.
**ο Διαγόρας αποβλήθηκε από το πρωτάθλημα.

Υπόθεση δεκαλέπτου

• Ο Ηρακλής 2000 μπήκε πιο δυναμικά στην επανάληψη και επικράτησε του Ιπποκράτη με 75-68.

Δεν περίμενε το αποτέλεσμα της Καλύμνου ο Ηρακλής 2000 και με νίκη μέσα στην έδρα του Ιπποκράτη με 75-68 κατέκτησε θριαμβευτικά τη 2η θέση στο βόρειο συγκρότημα των εφήβων. Με έναν εκπληκτικό, ασταμάτητο Χατζηπαναγιώτη που πέτυχε 33π. εκ των οποίων τους 19 στο β' ημίχρονο, οι φιλοξενούμενοι πήραν την κατάσταση στα χέρια τους εξουδετερώνοντας τον Μουστάκα που έκανε όλη τη ζημιά και αφήνοντας μόνο τον Μπότσαρη στην επίθεση του Ιπποκράτη.

Αξίζει να σημειωθεί πως οι φιλοξενούμενοι παρατάχθηκαν με οχτώ παίκτες και έπαιξαν οι εφτά.

Δεκάλεπτα: 17-16, 31-30(ημιχρ.), 47-55, 68-75

Διαιτητές: Ζαμάγιας - Αυγουλάς

Ιπποκράτης (Καπερώνης): Γλυτσός, Μπαλτατζίδης 4, Πασσαρής 11, Χατζηαντωνίου Π. 4, Μπότσαρης 26(4), Κρητικός 2, Μουστάκας 21(2).

Ηρακλής 2000 (Βλάχος): Δημητρακιός 3, Διαμαντής, Τάλλαρος 7, Δημαράκης 8(1), Μαυροειδάκος 6(1), Χατζηπαναγιώτης 33, Σταύρος 18.

Σαρωτική αυλαία

• Ο Διαγόρας έκλεισε τις υποχρεώσεις του στην κανονική διάρκεια του πρωταθλήματος με ευρεία νίκη κόντρα στην Ελπίδα (43-78).

Πανηγυρικά σφράγισε (και τυπικά) την πρόκρισή του στην επόμενη φάση του παιδικού πρωταθλήματος ο Διαγόρας. Είχε καπαρώσει ήδη τη 2η θέση στον πρώτο όμιλο Νότου ωστόσο χθες το απόγευμα πέρασε σα σίφουνας από την Κρεμαστή με 78-43 και περιμένει πλέον τον αντίπαλό του στα μπαράζ.

Ακόμα και χωρίς τους Δαλιάνη, Καραγιάννη και Χατζηφούντα οι «κυανέρυθροι» δεν συνάντησαν δυσκολίες απέναντι στην Ελπίδα Πεταλούδων και έφτασαν άνετα στο θετικό αποτέλεσμα.

Δεκάλεπτα: 11-21, 18-37(ημιχρ.), 23-56, 43-78

Διαιτητές: Κουνελλές Ν. - Πετρίδης

Ελπίς (Κανέλλης): Χριστοδούλου, Πάχος, Γενάτος, Φτάκλας 2, Νικηταράς 15, Μπάτης 19, Στούρης, Παπαδόπουλος 1, Ρόζος.

Διαγόρας (Καλαμπόκας): Σακέλλης Ν. 2, Σακέλλης Σ. 2, Σελλάς 8(1), Καθοπούλης 21, Σισκαμάνης 2, Λούλους 10, Οικονόμου 23, Μπαρνς 3, Σκιαδόπουλος 4, Κατσαρός 3.

Τελική Βαθμολογία Α' ομίλου Νότου

1. Κολοσσός	8-0	547-252	16
2. Διαγόρας	6-2	438-273	14
3. Ζέφυρος	4-4	329-366	12
4. Ελπίς	2-6	251-514	10
5. Ιβίσκος	0-8	0-160	-

*ο Ιβίσκος έχει παραιτηθεί από το πρωτάθλημα.

ΕΦΗΒΙΚΟ ΠΡΩΤΑΘΛΗΜΑ

Όμιλος Βορρά
Αποτελέσματα 5ης αγωνιστικής

Ιπποκράτης - Ηρακλής 2000	68-75
ΕΑΚΑ - ΑΕ Δικαίου	47-90

ΒΑΘΜΟΛΟΓΙΑ

1. ΑΕ Δικαίου	5-0364-190	10
2. Ηρακλής 2000	3-2293-2868	
3. ΕΑΚΑ	1-4307-397	6
4. Ιπποκράτης	1-4442-540	5

*ο Ιπποκράτης έχει έναν μηδενισμό.

Επόμενη αγωνιστική (6η)

ΕΑΚΑ - Ιπποκράτης
ΑΕ Δικαίου - Ηρακλής 2000

ΠΡΩΤΑΘΛΗΜΑ

Αποτελέσματα αγώνων

Ιβίσκος - ΕΑΚΑ	71-16
Ηρακλής 2000 - ΑΕ Δικαίου	69-80

ΒΑΘΜΟΛΟΓΙΑ

1. Ιπποκράτης	7-0	360-207	14
2. Ιβίσκος	6-2	340-220	13
3. ΑΕ Δικαίου	5-2	360-241	12
4. Ηρακλής 2000	3-6	374-465	12
5. ΕΑΚΑ	3-4	153-285	10
6. Διαγόρας	0-1	0126-295	-

*ο Ιβίσκος έχει έναν μηδενισμό.
** ο Διαγόρας αποβλήθηκε από το πρωτάθλημα.

Αφιερωμένη εξαιρετικά...

• Η ΑΕ Δικαίου έσπασε το νικηφόρο σερί του Ιβίσκου με 72-68 και έκανε άλμα τετράδας. Οι παίκτες χάρισαν τη νίκη στον προπονητή τους.

ΚΛΕΙΣΤΟ ΚΩ (Γιώργος Αναγνώστου)

Άνεμος play offs φύσηξε το απόγευμα του Σαββάτου στην Κω. Η ΑΕ Δικαίου, στο σπουδαίο ματς της 12ης αγωνιστικής, επιβλήθηκε του Ιβίσκου με 72-68 σπάζοντας το σερί των οχτώ νικών.

Για την ομάδα του Πάνου Παπακώστα μπορεί το αποτέλεσμα να ήταν σχετικά ανώδυνο, για τους γηπεδούχους όμως ήταν πολύ σημαντικό αφού κρατούν πλέον στα χέρια τους την πρόκριση στην τετράδα του πρωταθλήματος.

Τα πάντα θα κριθούν την τελευταία αγωνιστική στο παιχνίδι με την Καλλιθέα που θα διεξαχθεί μέσα στην Κω! Εκτός βέβαια αν το προσεχές Σαββατοκύριακο, η ΑΕΔ επικρατήσει στην τέντα του Ηρακλή Λάρδου και ηττηθεί η Καλλιθέα από τον Ιπποκράτη στην Κρεμαστή.

Το παιχνίδι

Οι μάχες στο καλάθι μεταξύ των Αυγουστή και Κούρου ήταν το χαρακτηριστικό του α' δεκαλέπτου με τον Τρύπα όμως να αναλαμβάνει τις τελευταίες προσπάθειες και να δίνει προβάδισμα στην ΑΕ Δικαίου (18-14). Αυτός ήταν που κράτησε την ομάδα του μπροστά στο σκορ μέχρι την ανάπαυλα (31-29).

Στην επανάληψη, ο Ιβίσκος έκανε ολικό καμπακ και με τους Λιβιεράτο, Τσιτσούλα ξέφυγε με +10 στο 30'. Στις αρχές του 4ου δεκαλέπτου ανέβασε τη διαφορά και στο +11 (47-58) με τον Κούρο μέχρι που άρχισε ο ...βομβαρδισμός!!

Έξι τρίποντα πέτυχαν οι γηπεδούχοι με τους Χατζηχαραλάμπους και Σανδαλή ανακτώντας το προβάδισμα 37'' πριν το τέλος (70-68).



Ένα κουβάρι οι παίκτες του Δίκαιου πανηγυρίζουν την νίκη επί του Ιβίσκου.

Ο Ιβίσκος έκανε δύο επιθέσεις χάρη στο επιθετικό ριμπάουντ του Κρητικού αλλά ο Λιβιεράτος και τις δύο φορές ήταν άστοχος από τα 6.25.

Ο Χατζηχαραλάμπους κέρδισε το φάουλ και με 2β. έγραψε το τελικό 72-68 στα 5''. Στον υπολειπόμενο χρόνο, ο Φιλιππόπουλος ήταν αυτός που δοκίμασε για τρίποντο.

Αφιερωμένη νίκη

Ο αγώνας έγινε Σάββατο ωστόσο την Παρασκευή ο προπονητής της ΑΕ Δικαίου, Δημήτρης Τζομάκας είχε γενέθλια και οι παίκτες του φρόντισαν να του κάνουν το καλύτερο δώρο κατακτώντας και αφιερώνοντάς του τη νίκη.

Δεκάλεπτα: 18-14, 31-29(ημιχρ.), 43-53, 72-68

Διαιτητές: Στάλας - Αυγουλάς

ΑΕ Δικαίου (Τζομάκας): *Μαύρος 4, Τουλαντάς 4, Τρύπας 19(2), Χατζηχαραλάμπους 14(4), Καραγιάννης 2, Μολυβιάτης 4, Σανδαλής 8(2), Αντωνόπουλος, Αυγουστής 12, Κουλήλης 5, Σούκος.*

Ιβίσκος (Παπακώστας): *Πατινιώτης 3(1), Λιβιεράτος 17(4), Κούρος Π., Παπακώστας, Τσιτσούλας 10(2), Κρητικός 6, Φιλιππόπουλος 8, Κούρος Γ. 24.*

ΠΑΙΔΙΚΟ

Δεύτερος «εμφύλιος»

• ΑΕ Δικαίου και Ιπποκράτης υποδέχονται σήμερα τις παμπαιδικές τους ομάδες.

Ένατη αγωνιστική στον όμιλο Βορρά του παιδικού πρωταθλήματος και το πρόγραμμα περιλαμβάνει οικογενειακές κόντρες. Παίδες εναντίον παμπαίδων για ΑΕ Δικαίου και Ιπποκράτη σήμερα σε Πυλί και κλειστό Κω. Οι παιδικές ομάδες ηγούνται της βαθμολογίας ενώ ακόμα εκκρεμεί το ντέρμπι κορυφής ανάμεσα στον Ιπποκράτη και την ΕΑΚΑ.

Τα σημερινά παιχνίδια:

- Πυλί (16.00') ΑΕ Δικαίου - ΑΕ Δικαίου Β'
- Κλειστό Κω (21.00') Ιπποκράτης - Ιπποκράτης Β'

Βαθμολογία

1. Ιπποκράτης	7-0	512-251	14
2. ΑΕ Δικαίου	5-3	549-336	13
3. ΕΑΚΑ	5-2	417-283	12
4. Ιπποκράτης Β'	3-5	309-390	11
5. ΑΕ Δικαίου Β'	2-6	264-512	10
6. Ηρακλής 2000	1-7	273-552	9

*εκκρεμεί ο αγώνας Ιπποκράτης - ΕΑΚΑ.

ΓΥΝΑΙΚΕΙΟ

Απέκτησε πλεονέκτημα

• Ο Ιβίσκος «απέδρασε» με το ροζ φύλλο από την Κω κερδίζοντας δύσκολα τον Ιπποκράτη με 52-50 χάρη σε βολές της Πετράκη από αντιαθλητικό φάουλ.

Με έξι γυναίκες ταξίδεψε στην Κω ο Ιβίσκος για το ντέρμπι με τον Ιπποκράτη ωστόσο όχι μόνο κατάφερε να πάρει τη νίκη με 52-50 αλλά να έχει στο ημίχρονο και διαφορά 11π.! Η ομάδα της Ανάληψης είχε τον απόλυτο έλεγχο στο πρώτο εικοσάλεπτο ωστόσο στην επανάληψη οι γηπεδούχες ανέβασαν κατακόρυφα την απόδοσή τους και με πρώτο βιολί την εξαιρετική (αλλά και μοιραία στο τέλος) Ρίσκου έφεραν το ματς στον πόντο ελάχιστα δευτερόλεπτα πριν το φινάλε της αναμέτρησης.

Ο Νικήτας Ζαμάγιας χρέωσε με αντιαθλητικό φάουλ την Ψύλλου πάνω στη Σβύνου στα τελευταία 7'' αλλά η αθλήτρια του Ιπποκράτη πέταξε στον κάδο των αχρήστων τις δύο βολές. Στην επίθεση, η πολύ καλή Πετράκη έκλεψε τη μπάλα προ της Ρίσκου η οποία υπέπεσε με τη σειρά της σε αντιαθλητικό σύμφωνα με τον Γιάννη Στάλα. Η Πετράκη έβαλε τη μία βολή διαμορφώνοντας το τελικό 50-52.

Από τον Ιπποκράτη απουσίασε η Πόπη Δανελλάκη ενώ για τον Ιβίσκο το απουσιολόγιο έγραφε τα ονόματα των Λαδικού, Λαού, Δράκου και Παπαστεργή.

Δεκάλεπτα: 8-12, 21-32(ημιχρ.), 33-38, 50-52

Διαιτητές: Ζαμάγιας - Στάλας

Ιπποκράτης (Κεφάλας - Καπερώνης): *Ρίσκου 25(3), Κούσιαντα, Μαμουζέλου, Ζαντά 3(1), Πατμίου 9, Αγγελή 6, Σβύνου 4, Στάκκου 1, Μαρκόγλου 2, Γεροβασίλη.*

Ιβίσκος (Μπίλιας): Μέντου 6, Ζερβού 2, Ψύλλου 4, Πετράκη 20(3), Γλυνάτση 11(2), Τσικίμη 9.

Βαθμολογία

1. Ιβίσκος	2-0	125-71	4
2. Ιπποκράτης	1-1	126-116	3
3. ΑΕ Δικαίου	0-1	64-76	1
4. Ιάλυσος	0-1	21-73	1

*εκκρεμεί ο αγώνας ΑΕΔ - Ιάλυσος.

Α' ΚΑΤΗΓΟΡΙΑ ΑΝΔΡΩΝ

Αποτελέσματα 12ης αγωνιστικής

ΑΕ Δικαίου - Ιβίσκος	72-68
Ιάλυσος - ΕΑΚΑ	20-0 (ά.α.)
Ιπποκράτης - Ηρακλής Λάρδου	78-55
Ρεπό: Καλλιθέα	

ΒΑΘΜΟΛΟΓΙΑ

1. Ιπποκράτης	8-3	734-639	19
2. Ιβίσκος	8-2	763-624	18
3. Ηρακλής Λάρδου	8-2	772-695	18
4. ΑΕ Δικαίου	4-6	688-662	14
5. Καλλιθέα	4-6	669-676	13
6. Ιάλυσος	3-7	532-575	13
7. ΕΑΚΑ	1-10	501-778	11

**ΕΑΚΑ και Ιπποκράτης δεν έχουν εκτίσει το ρεπό τους.*

***Καλλιθέα και ΕΑΚΑ έχουν από έναν μηδενισμό.*

Επόμενη αγωνιστική (13η)

Ιβίσκος - Ιάλυσος
Ηρακλής Λάρδου - ΑΕ Δικαίου
Καλλιθέα - Ιπποκράτης
Ρεπό: ΕΑΚΑ

Η πίτα στην Κω



Η Έπαρχος κ. Μαρία Κυπραίου παραδίδει το τρόπαιο στους παίκτες της εφηβικής ομάδας του Ιπποκράτη που στέφθηκαν πέρσι πρωταθλητές Δωδεκανήσου.



Ο Δήμαρχος Ηρακλειδών Θεοδόσης Βαρκάς τιμά τον πρόεδρο του Ηρακλή 2000 Τάσο Τάλλαρο για την κατάκτηση του πρωταθλήματος στη Β' ανδρών.

Το Σάββατο η Τοπική Επιτροπή ΕΟΚ Δωδεκανήσου πραγματοποίησε την κοπή της πρωτοχρονιάτικης πίτας στο κλειστό γυμναστήριο της Κω τιμώντας μάλιστα τους περσινούς πρωταθλητές από το νησί του Ιπποκράτη. Ο Ηρακλής 2000 κατέκτησε τον τίτλο στη Β' κατηγορία ανδρών και ο Ιπποκράτης στο εφηβικό.

Με τον πάντα δικό σας... Αλλαξογκόλιές ... γκολτζή - γκολτζή

www.angelfire.com/pa4/allaksogolies

E-mail: allaksogolis@yahoo.gr

Μην είναι Πρωταπριλιά ? Μην δεν είμαστε στα καλά μας ? Μήπως περάσαμε τον 34ο παράλληλο (άσχετο) και άρχισαν να μετατρέπονται σε πραγματικότητα οι επιθυμίες μας ? Μήπως βλέπουμε όνειρο ? Ότι και να ισχύει από τα παραπάνω η ουσία είναι ότι το Παλαί Ντε Σπορ πλησιάζει ολοένα και περισσότερο προς την πόλη μας. Άσχετα αν βγήκαν τα ξίφη για το ποιος βοήθησε περισσότερο, η ουσία είναι πως μετά από αρκετά χρόνια χειμερίας νάρκης στις αθλητικές υποδομές του τόπου μας, έφτασε η ώρα για να γίνει ένα μεγάλο έργο που θα βοηθήσει τα μέγιστα στην ανάπτυξη των σπορ που φιλοξενούνται σε τέτοια γήπεδα και παράλληλα θα μπορούμε να φιλοξενήσουμε και εκδηλώσεις ανάλογου βεληνεκούς. Πέρα από χρώματα και κόμματα, ο αθλητικός χώρος των νησιών μας ζητάει και απαιτεί έργα, μπας και μπορέσουμε να αναφωνήσουμε κάποτε ότι Ελλάδα δεν είναι μόνο η Αθήνα (και η Θεσσαλονίκη και οι υπόλοιπες πόλεις απ' όπου κατάγονται συνήθως οι εκάστοτε Υπουργοί, οι οποίοι φροντίζουν να δίνουν εκεί την μερίδα του λέοντος).



Έγιναν και τα περιβόητα και πολυαναμενόμενα τεστ φυσικής κατάστασης για τις σφυρίχτρες μας. Φραγκίνης και Κόττορος απ'ότι δείχνουν τα πράγματα, θα συμμετέχουν στην ανώτερη κατηγορία του Ελληνικού ποδοσφαίρου σαν βοηθοί ενώ η αγωνία παραμένει όσον αφορά την θέση διαιτητή στην Α' Εθνική, αφού ακόμα δεν έχει ξεκαθαρίσει η κατάσταση σχετικά με την προώθηση ή μη του Ζαννετίδη. Οι πιέσεις που ασκούνται είναι τεράστιες αλλά τα πάντα εξαρτώνται από την βούληση του Προέδρου. Αναμένομεν...

Τελικά η τοξοβολία φαίνεται ότι όχι απλώς ταιριάζει στο νησί μας αλλά στην σύντομη διάρκεια παρουσίας του αθλήματος στην Ρόδο έχουμε καταφέρει να αναδεικνύουμε ταλέντα. Το τελευταίο δείγμα του πόσο καλούς αθλητές έχουμε στη ρίψη τόξων ήταν ο Σάββας Κηπουρός ο οποίος πρώτευσε σε Πανελλήνια διοργάνωση, αφήνοντας μαζί με τα υπόλοιπα μέλη της αποστολής, τις καλύτερες εντυπώσεις αλλά και προσδοκίες για μετάλλια στους επικείμενους Αγώνες Νήσων.

Τι να πούμε τώρα και τι να γράψουμε για την συγχώνευση ανάμεσα στις δύο ιστορικές ομάδες της πόλης μας που πριν καλά-καλά γίνουν οι απαραίτητες συζητήσεις, το όλο σχέδιο οδηγήθηκε σε ναυάγιο. Δυστυχώς κάποιοι δεν έχουν κατανοήσει πως αν δεν γίνουν ενέργειες σαν κι αυτή, δεν πρόκειται ποτέ να δούμε άσπρη ημέρα στο Ροδίτικο ποδόσφαιρο. Εάν υπολογίσουμε όλα τα μέχρις στιγμής δεδομένα τότε είναι μαθηματικά αποδεδειγμένο πως και η Ρόδος αλλά και ο Διαγόρας όχι μόνο δεν πρόκειται να ανέβουν στην Α' εθνική αλλά με αργούς ή γρήγορους ρυθμούς θα οδηγηθούν στην φθορά και κατά συνέπεια (κάτι που απευχόμαστε βέβαια) στα τοπικά πρωταθλήματα. Είναι επιβεβλημένο να γίνουν τέτοιες πράξεις συνενώσεων των δυνάμεων των Συλλόγων μας και η παραμονή στο παρελθόν αλλά και οι αιώνια κόντρα που κάποιοι δημιούργησαν, δεν προσφέρει απολύτως τίποτα, παρά μόνο εξόντωση του ενός από τον άλλο προς όφελος τρίτων

Το πρώτο time-out. Ο Γιαννάκης έλειψε καιρό από το σχολείο του επειδή ήταν άρρωστος. Κανονικά έπρεπε να μείνει στάσιμος, αλλά επειδή ήταν πολύ καλός μαθητής, η δασκάλα του πρότεινε στον διευθυντή να τον εξετάσουν προφορικά. Αυτός δέχτηκε και έτσι κάλεσαν τον Γιαννάκη στο γραφείο. -Γιαννάκη, ρώτησε η δασκάλα, η αγελάδα έχει τέσσερα τέτοια και εγώ μόνο δυο. Για τι μιλάω; -Πόδια, λέει ο Γιαννάκης. -Τι έχεις στο παντελόνι σου, που δεν έχω εγώ; -Τσέπες! -Και ποια είναι η πρωτεύουσα της Ιταλίας; -Η Ρώμη! Ικανοποιημένη η δασκάλα, στρέφεται στον διευθυντή. -Να τον περάσουμε; -Μη ρωτάς εμένα, απαντάει κατακόκκινος ο διευθυντής. Απάντησα λάθος στις πρώτες δύο ερωτήσεις!!!

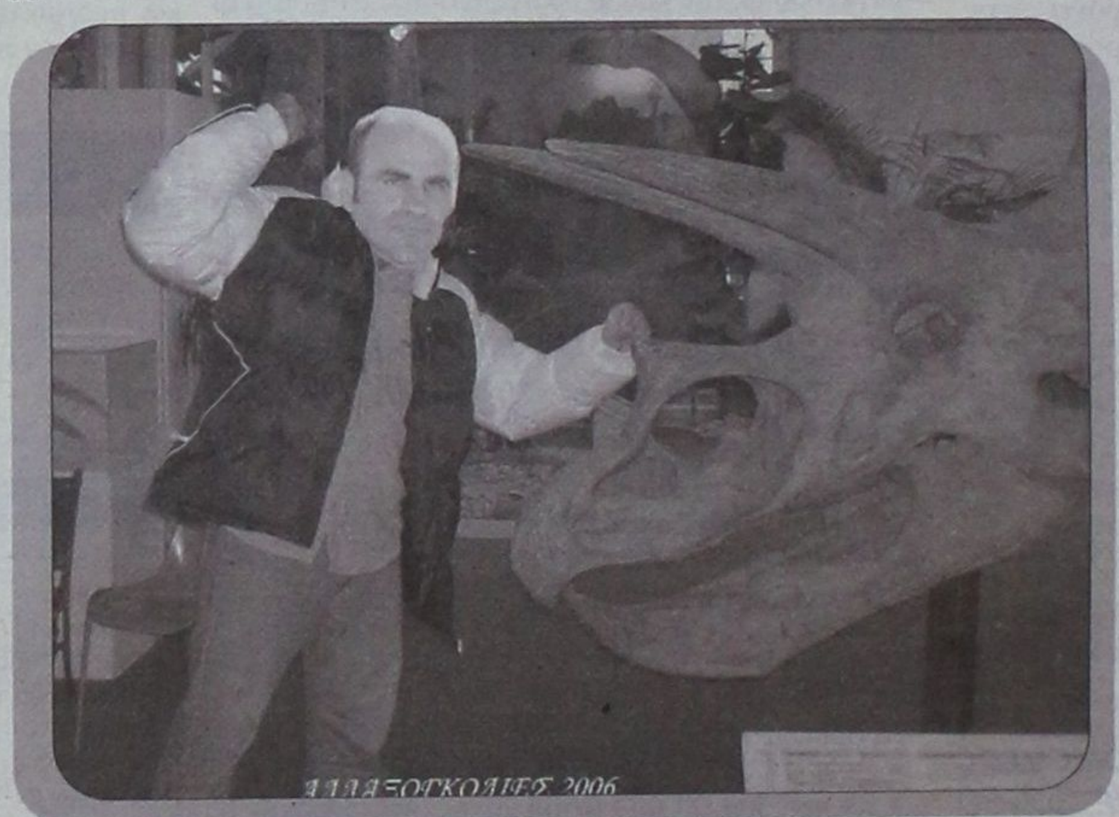

ΑΛΛΑΞΟΓΚΟΛΙΕΣ 2006

«Ο George Kot δεν ήταν δυνατόν να μην περάσει τα τεστ αφού όπως διαπιστώνετε κι εσείς έκανε φοβερή προπόνηση δαμάζοντας ακόμα και...δεινόσαυρους»

Ακόμη μία εβδομάδα πέρασε και ούτε και αυτή την φορά το γήπεδο των Αγ. Αποστόλων δόθηκε προς χρήση για να γίνουν δηλαδή επίσημοι αγώνες. Αυτό έχει σαν συνέπεια οι ομάδες της πόλης να εξακολουθούν να φιλοξενούνται από άλλα γήπεδα χάνοντας οικονομικούς πόρους αλλά και πιθανότατα και βαθμούς. Όλο ακούμε πως όλα είναι έτοιμα και συνεχώς φως δεν βλέπουμε στο τούνελ. Τι συμβαίνει επιτέλους με αυτή την ιστορία και τι θα έλεγε και ο μέγας...Κάλχας γι'αυτό ?

Το γήπεδο αυτό ποιος θα το πάρει ? Οι εγκαταστάσεις του Δήμου απέναντι από το τραμπολίνο ξεκίνησαν σαν γήπεδα τένις και στη συνέχεια μετατράπηκαν σε γήπεδα για σπορ του καλοκαιριού όπως Beach Soccer και Beach Volley. Τώρα όμως ξεκίνησαν οι κόντρες για το ποιος θα το πάρει αφού και οι μεν (αντισφαιριστές) και οι δε (πετοσφαιριστές) διεκδικούν τον χώρο εξίσου. Ο πιο δίκαιος τρόπος για να βρούμε σε ποιον ανήκει το γήπεδο, θα είναι να πραγματοποιηθεί μία συνάντηση άλλου αθλήματος (π.χ. ποδοσφαιρική) και όποια πλευρά κερδίσει να πάρει τον χώρο σαν τρόπαιο. Εκτός των άλλων θα αποτελέσει και ένα test event για τους Αγώνες Νήσων για να δούμε αν θα μπορέσουμε να ανταποκριθούμε σε απρόοπτα που τυχόν θα παρουσιαστούν στη διάρκεια της μίνι αυτής Ολυμπιάδας.

Το πρόβλημα με την έλλειψη δημοσιογραφικών θεωρείων στα γήπεδα εξακολουθεί να υφίσταται αλλά δεν συγκινείται κανένας. Δεν μπορεί γήπεδα που έχουν μεταμορφωθεί σε στολίδια όπως π.χ. είναι αυτό στα Κοσκινού, να μην μπορούν οι αρμόδιοι να κατασκευάσουν θεωρεία για να μπορούν οι άνθρωποι των ΜΜΕ να κάνουν όσο το δυνατόν καλύτερα την δουλειά τους και από άποψης καλύτερης παρακολούθησης των αγώνων από οπτική πλευρά αλλά και από προστασία από τα διάφορα φυσικά φαινόμενα. Για παράδειγμα στο ματς του Ευαγόρα με το Απόλλωνα Απ., η βροχή ανάγκασε τους ανθρώπους του ΜΜΕ να στέκονται μέσα στην βροχή προσπαθώντας ταυτόχρονα να γράψουν, να μιλήσουν από το τηλέφωνο για να κάνουν αναμετάδοση στο ράδιο και παράλληλα βέβαια να παρακολουθούν και τα τεκταινόμενα στον αγωνιστικό χώρο. Αλλά και σε άλλα γήπεδα που υπάρχουν τέτοιοι χώροι, καταλαμβάνονται συνήθως από φιλάθλους που είτε λόγω καιρού είτε λόγω άλλων αιτιών, παρακολουθούν τους αγώνες από εκεί με συνέπεια να μην μπορούν οι αθλητικογράφοι να κάνουν την δουλειά τους. Είναι αποδεδειγμένο ότι η κάλυψη που υπάρχει από τα δικά μας ΜΜΕ είναι η καλύτερη και η μεγαλύτερη σε όλη την Ελλάδα αλλά αυτό δυστυχώς δεν φαίνεται να ενδιαφέρει τους υπεύθυνους των γηπέδων, για να τους αναγκάσουν να δώσουν λύσεις σε απλά προβλήματα, που για την επίλυση τους χρειάζεται απλώς πρόθεση και καλή θέληση.

Πάμε τώρα για το ανεκδοτάκι μας. Μια φορά και έναν καιρό, ένας τύπος έκανε ηλιοθεραπεία γυμνός, και εκεί που καθότανε, είδε ένα κοριτσάκι να πλησιάζει. Αμέσως κάλυψε το επίμαχο σημείο με μια εφημερίδα, και όταν το κοριτσάκι ήρθε, εκείνο τον ρώτησε: «Τι έχετε κάτω από την εφημερίδα;». «Ένα πουλάκι!» απαντάει εκείνος, και το κοριτσάκι φεύγει...Μετά απο λίγο αυτός αποκοιμάται, και όταν ξυπνάει, βρίσκεται μέσα σε ένα νοσοκομείο, πονώντας τρομερά! Ένας αστυνόμος τον ρωτάει τι συνέβη, και εκείνος απάντησε «Δεν ξέρω!! Ένα κοριτσάκι με ρώτησε τι έχω στα αχαμνά μου, και ξαφνικά βρίσκομαι εδώ πονώντας τρομερά!!». Πηγαίνοντας στην παραλία, ο αστυνόμος βρίσκει το κοριτσάκι, και το ρωτάει: «Τι έκανες στον καημένο τον κύριο;». «Σ' αυτόν;! Τίποτα!! Απλώς έπαιζα με το πουλάκι του, και εκείνο με έφτυσε! Εγώ θύμωσα και του έσπασα το λαιμό, του έσπασα τα αυγά και έβαλα φωτιά στη φωλιά του!» !!!

Ο Κολοσσός μετά από δύο σερί νίκες δεν κατάφερε να συνεχίσει σε αυτό τον ρυθμό και ηττήθηκε μέσα στο Βενετόκλειο από τον Γ.Σ. Λάρισας. Οι Θαλασσί για ακόμα μία φορά ήταν συγκλονιστικοί αλλά και παρά την έντονη βοήθεια των φιλάθλων τους δεν κατάφεραν να πάρουν το ροζ φύλλο αγώνα. Εκτός από την μη κατάκτηση της νίκης, το ανησυχητικό στην υπόθεση είναι ότι οι σφυρίχτρες σε καίρια σημεία έδειξαν τις προθέσεις τους. Ο πόλεμος συνεχίζεται...

Εσύ, σε πόσες λακκούβες στον δρόμο έπεσες σήμερα?

(Πόόόόόσεεεεεες ? Α, χα,χα,χα,χα,χα,χα,χα)

Ο γκολτζής

Η χαμένη αξιοπιστία και ο περήφανος κόουτς

- *Από άλλη οπτική γωνία είδε την προσπάθεια του Κολοσσού ο Κώστας Πιλαφίδης ενώ ο Γιώργος Ζευγώλης έβγαλε το καπέλο σε παίκτες και κόσμο.*
- *«Αυτά τα παιχνίδια σε κάνουν μάγκα» τόνισε ο Παπανικολόπουλος. Μήνυμα ενότητας έστειλε ο Νάκιτς.*



Κάπως αιφνιδιαστική ήταν η στάση του **Κώστα Πιλαφίδη** στη συνέντευξη Τύπου καθώς αναφέρθηκε στην προσπάθεια του Κολοσσού βλέποντας τις ενέργειες από άλλη σκοπιά. Οι εμπειρίες του Θεσσαλονικιού τεχνικού του επιτρέπουν να κρίνει καταστάσεις από διαφορετική οπτική γωνία.

«Θέλω να ευχαριστήσω και να δώσω συγχαρητήρια στη διοίκηση του Κολοσσού πρώτον για τη φιλοξενία και την αντιμετώπιση που είχαμε μέσα στο παιχνίδι. **Είναι μία «καυτή» έδρα, χωρίς ο κόσμος να περνάει τα όρια και αυτό είναι πολύ σημαντικό γιατί οι μέρες που περνάμε στο μπάσκετ είναι δύσκολες**. Δεύτερον, συγχαρητήρια γιατί **προσπαθεί ακόμα και τώρα να διεκδικήσει όσες πιθανότητες έχει ως το τέλος του πρωταθλήματος χωρίς να εγκαταλείπει**. Πράγματα που έχουμε δει στο παρελθόν κι εγώ και ο Γιώργος (σ.σ. Ζευγώλης) με ομάδες που όταν χάνανε κάποιες πιθανότητες εγκαταλείπανε και διαλύανε τα πρωταθλήματα. **Το ότι κρατάνε την ομάδα σε αυτό το αγωνιστικό επίπεδο και προσπαθούν κι άλλο να τη δυναμώσουν σημαίνει ότι ενδιαφέρονται για την αξιοπιστία του πρωταθλήματος. Είναι στιγμές που το μπάσκετ χρειάζεται αυτή την αξιοπιστία**.

Θέλω να ευχηθώ στο Γιώργο και στον Κολοσσό καλό κουράγιο και να συνεχίσουν την προσπάθεια για την αξιοπιστία του πρωταθλήματος».

Οι προπονητές

Ο **Κώστας Πιλαφίδης** είχε τις επιφυλάξεις του για τη νίκη βλέποντας το σκορ να ξεφεύγει αλλά αναγνώρισε την πολύ καλή μέρα στην οποία βρέθηκαν οι παίκτες του και χαρακτήρισε δίκαιο το αποτέλεσμα. «**Ήμαστε σε πολύ καλή ψυχολογική κατάσταση μετά το παιχνίδι με τον Πανιώνιο. Πιστέψαμε στις δυνατότητές μας, ξέραμε ότι θα ήταν ένα πάρα πολύ δύσκολο παιχνίδι γιατί ο Κολοσσός χρειαζόταν πολύ περισσότερο από εμάς τη νίκη.**

Πιστεύω ότι ήταν μία δίκαιη νίκη. Θεωρώ επίσης ότι επειδή το παιχνίδι ήταν ανοιχτό, είχε θέαμα και έκανε καλό στο μπάσκετ. Ο κόσμος που το είδε πρέπει να το ευχαριστήθηκε.

Οι νίκες που θα δώσουν την παραμονή πρέπει να κατακτηθούν. Το πρωτάθλημα έχει πολλά απρόσμενα αποτελέσματα. Εμείς κρατάμε αυτή τη νίκη, κρατάμε το ωραίο παιχνίδι και πάμε για το επόμενο προκειμένου να πλησιάσουμε πιο κοντά στη σωτηρία.

Ποτέ δεν είπα ότι με νίκη στη Ρόδο, βγάζουμε τον Κολοσσό έξω από τη διεκδίκηση. Δεν είναι στο χαρακτήρα μου. Δεν το πίστευα αυτό. Και με τους συνεργάτες μου είχα διαφωνία, και συγκεκριμένα με τον Γιάννη Τζήμα πάνω στη φιλοσοφία που έχω για το πρωτάθλημα. Δεν κάνω ταμείο από την αρχή, αυτός εδώ, ο άλλος εκεί και πάει λέγοντας. Το ταμείο γίνεται πάντα στο τέλος. Είναι λάθος να λέμε αυτός μπορεί, αυτός δεν μπορεί. Έτσι πιστεύω εγώ.

Εγώ φοβήθηκα το γεγονός ότι το σκορ ήταν ανοιχτό. Μία ομάδα σε εκτός έδρας αγώνα προσπαθεί να κρατήσει το σκορ όσο πιο χαμηλά γίνεται. Εγώ το φοβήθηκα. Αλλά βρεθήκαμε σε πάρα πολύ καλή μέρα».

Περήφανος για την ομάδα του και για τον κόσμο της Ρόδου δήλωσε ο **Γιώργος Ζευγώλης**: «**Είμαι πολύ στεναχωρημένος γιατί πραγματικά κάναμε πολύ μεγάλη προσπάθεια**. Θέλαμε να κερδίσουμε πολύ αυτό το παιχνίδι για να πάμε στις διακοπές με μεγαλύτερη όρεξη για δουλειά και να επιστρέψουμε ακόμα καλύτεροι για τη συνέχεια του πρωταθλήματος. **Δυστυχώς βρήκαμε τον Γυμναστικό σε εκπληκτική μέρα. Ήταν ίσως το καλύτερό του παιχνίδι. Δεν έκανε ποτέ «κοιλιά» στα σαράντα λεπτά. Είχε πολύ καλή ψυχολογία. Εμάς αυτό κάποια στιγμή μας εξόντωσε**. Ψάχναμε να βρούμε μία διαφορά για να διώξουμε το άγχος.

Ήταν το τρίτο ματς που δίναμε με το πιστόλι στο κεφάλι μιας και οι φωστήρες του ΕΣΑΚΕ δεν φρόντισαν να παίξουμε Τετάρτη ενώ ο Άρης με τον ΠΑΟΚ παίζουν Τετάρτη. Εμείς παίξαμε τρία παιχνίδια σε έξι μέρες. Και τρία παιχνίδια, τελικούς! Το ρόστερ μας στήθηκε τελευταία στιγμή, οι πιο πολλοί παίκτες εκτός μάχης από κόπωση, τραβήγματα και ιώσεις. Γι' αυτό και ειδικά σήμερα (σ.σ. προχθές) **είμαι πολύ υπερήφανος για τους παίκτες μου. Βγάλανε τρομερή ενέργεια. Χωρίς να είμαστε καλά, μείναμε στο γήπεδο, μείναμε στο παιχνίδι μέχρι το 39' και 58''. Εκεί χάσαμε το ματς. Δίκαια όμως γιατί η Λάρισα έπαιξε καλύτερα. Είναι πιο ομάδα από εμάς, είναι στημένη από την αρχή και συγχαρητήρια στον προπονητή της για την πραγματικά παληκαρίσια νίκη που πέτυχε**.

Δεν είχαμε παίκτη να μαρκάρει τον **Γκάρνερ** με τον σωματότυπό του και τόσο διεισδυτικό. Είχαμε τον **Χάνσελ** κουρασμένο και είχαμε πρόβλημα στο rotation. Ο **Τόμιτς** ήταν άρρωστος και δεν μπορούσε να δώσει ανάσες στον **Φράνκο**. Ο **Γιόσκο** και ο **Σούλης** παίζουν όσο παίζουν αφού προέρχονται από τραυματισμό. Προβλήματα που είχαμε για τρία ματς σε έξι μέρες. Δεν μπορώ να καταλάβω γιατί έγινε αυτό. Γιατί το Άρης - ΠΑΟΚ γίνεται Τετάρτη; Αν δηλαδή δηλώναμε πρόβλημα με το Βενετόκλειο, δεν θα μας έδιναν άδεια; Αλλά ήταν και η συγκυρία τέτοια. **Δεν παίζαμε με τον Παναθηναϊκό σε ένα από τα τρία. Είχαμε κάθε ματς και τελικό. Η ομάδα και σωματικά και ψυχολογικά κουράστηκε. Το ότι κρατήσαμε το ματς στον πόντο για μένα είναι πολύ μεγάλη επιτυχία! Γι' αυτό ξαναλέω ότι είμαι υπερήφανος και δεν έχω παράπονο γιατί πραγματικά παλέψαμε. Αυτοί με κάνανε υπερήφανο στα δύο προηγούμενα παιχνίδια και εγώ δεν ξεχνάω! Ούτε ο κόσμος ξεχνάει**. Σήμερα (σ.σ.) η Λάρισα έπαιξε σαν μεγάλη ομάδα και κέρδισε δίκαια.

Εμείς θα συνεχίσουμε. Ξέραμε ούτως ή άλλως ότι είναι πολύ δύσκολο αυτό που επιδιώκουμε. Όμως δεν χάνουμε την ελπίδα μας. Θα μαζευτούμε, θα δουλέψουμε και σας υπόσχομαι ότι θα γυρίσουμε ακόμα καλύτεροι.

Θέλω να ευχαριστήσω τον κόσμο του Κολοσσού που ναι μεν δημιούργησε μία «πύρινη» ατμόσφαιρα, ήταν δε μέσα στα όρια. Πιστεύω ότι δεν βοήθησε καθόλου σε αυτό η διαιτησία η οποία για ένα ακόμα παιχνίδι ήταν κόντρα μας. Κι όμως, δεν είδαμε τα έκτροπα που βλέπουμε σε άλλα γήπεδα και είμαι περήφανος και για τον κόσμο μας!»

Οι παίκτες

Ο **Νίκος Παπανικολόπουλος**, με πλατύ χαμόγελο όπως ήταν αναμενόμενο, τόνισε: «Συγχαρητήρια σε όλα τα παιδιά, στους προπονητές και στη διοίκηση. **Όλη την εβδομάδα πιστεύαμε και δουλεύαμε γι' αυτό το παιχνίδι. Έχουμε κάνει κι άλλες εκτός έδρας καλές εμφανίσεις αλλά δεν είχαν συνοδευτεί με νίκη. Για μένα, αυτά τα παιχνίδια είναι που σε κάνουν μάγκα**. Και σήμερα (σ.σ. προχθές) παίξαμε μάγκικα. Συγχαρητήρια και στον Κολοσσό που κάνει μία πολύ σοβαρή προσπάθεια. Ελπίζω να συνεχίσει να αγωνίζεται μέχρι το τέλος και ο κόσμος να γεμίζει το γήπεδο.

Σε μία εβδομάδα που έχουμε περάσει πολλά στο χώρο του μπάσκετ, θα πρέπει να είναι λίγο πιο ήρεμα τα πράγματα. Ο κόσμος του Κολοσσού αξίζει συγχαρητήρια».

Η πολύ καλή εμφάνιση του **Φράνκο Νάκιτς** δεν συνδυάστηκε με θετικό αποτέλεσμα και ο έμπειρος φόργουορντ παρουσιάστηκε περίλυπος στη συνέντευξη Τύπου: «Συγχαρητήρια στον Γυμναστικό για τη νίκη. Ήταν ένα ανοιχτό παιχνίδι με μεγάλο σκορ. **Ήταν το τρίτο συνεχόμενο ματς που παίξαμε υπό κάποιο άγχος για παραμονή. Κάναμε δύο μεγάλες νίκες και περιμέναμε αυτό το παιχνίδι για να κερδίσουμε πάλι. Κάναμε μεγάλη προσπάθεια και δεν μπορούμε να έχουμε κανένα παράπονο από κανέναν. Ούτε από τους παίκτες, ούτε από τους προπονητές, ούτε από τον κόσμο**. Ο Γυμναστικός ήταν σήμερα (σ.σ. προχθές) ...όλα έμπαιναν μέσα!

Εμείς θα προσπαθήσουμε να μείνουμε ενωμένοι σαν ομάδα και να προσπαθήσουμε να κάνουμε κάποιες άλλες νίκες, τουλάχιστον ό,τι έχει μείνει μέχρι το τέλος.

Δεν ήταν μόνο η κούραση. Συνέχεια παίζαμε με κάποιο άγχος ότι κάθε παιχνίδι για μας ήταν τελικός και φάνηκε με τα διαστήματα που έπεφτε η απόδοση. Φταίει η κούραση, φταίει το άγχος δεν ξέρω ακριβώς...

Πολλά παιδιά δεν έχουν συνηθίσει να παίζουν τρία παιχνίδια σε μία εβδομάδα ή ακόμα και δύο παιχνίδια».

Ζωντανά με «δικεφάλους»

Το Supersport θα μεταδώσει το Σάββατο 4/3 τον αγώνα του Κολοσσού με την ΑΕΚ στο Γαλάτσι (17.00') ενώ το εντός έδρας παιχνίδι με τον ΠΑΟΚ την Κυριακή 12 Μαρτίου θα καλύψει ζωντανά η ΕΤ1 με τζάμπολ στις 18.00'.

Α1 εθνική κατηγορία 2005-2006

Αποτελέσματα 17ης αγωνιστικής

Πανελλήνιος - Παναθηναϊκός	68-85
Κολοσσός - ΓΣ Λάρισας	92-95
Απόλλων Πατρών - Μαρούσι	61-66
Ολυμπιακός - Ηρακλής	84-60
Πανιώνιος - ΑΕΚ	89-75
Ολύμπια Λάρισας - Μακεδονικός	71-56
Άρης - ΠΑΟΚ	22/2

ΒΑΘΜΟΛΟΓΙΑ

Ομάδα	Βαθμ	Αγ	Νικ (εντ.-εκ.)	Ητ (εντ.-εκ.)	Επ	Αμ	Διαφ
1. Παναθηναϊκός	32	17	8-7	0-2	1465	1250	+215
2. Ολυμπιακός	31	17	9-5	0-3	1371	1207	+164
3. Μαρούσι	30	17	7-6	1-3	1240	1152	+88
4. Πανελλήνιος	26	17	5-4	4-4	1271	1281	-10
5. Πανιώνιος	26	17	8-1	1-7	1290	1325	-35
6. Άρης	26	16	6-4	2-4	1183	1111	+72
7. ΑΕΚ	25	17	5-3	3-6	1312	1287	+25
8. ΠΑΟΚ	24	16	4-4	4-4	1210	1255	-45
9. Ολύμπια	24	17	6-1	3-7	1261	1246	+15
10. Απόλλων	23	17	5-1	4-7	1268	1302	-34
11. ΓΣ Λάρισας	23	17	5-1	4-7	1259	1357	-98
12. Μακεδονικός	22	17	4-1	4-8	1222	1299	-77
13. Ηρακλής	22	17	5-0	3-9	1195	1291	-96
14. Κολοσσός	20	17	2-1	7-7	1152	1332	-180

Επόμενη αγωνιστική (18η)

Σάββατο 4/3
ΑΕΚ - Κολοσσός (17.00' - Supersport)
Ηρακλής - Απόλλων Πατρών (17.00')
ΠΑΟΚ - Πανιώνιος (19.00' - Supersport)
Παναθηναϊκός - Άρης (19.00' - ΕΤ1)
Κυριακή 5/3
Μακεδονικός - Ολυμπιακός (18.00' - ΕΤ1)
ΓΣ Λάρισας - Ολύμπια (18.00')
Μαρούσι - Πανελλήνιος (19.00' - Supersport)

Όλα τα ωραία έχουν ένα τέλος

- *Κατάφατσα με την Α2 ήρθε ο Κολοσσός μετά την καθοριστική ήττα από τον Γυμναστικό με 92-95 μέσα στο Βενετόκλειο. Θέλει νίκες σε παραπάνω από τα μισά υπολειπόμενα παιχνίδια του πρωταθλήματος για να σώσει την παρτίδα της Α1.*
- *Στο καλύτερο φετινό του παιχνίδι βρήκε απέναντί του την καλύτερη φετινή Λάρισα και μία τριπλέτα - όνειρο (Γκάρνερ, Μάσεϊ, Τόμας) που του διέλυσαν τα όνειρα της παραμονής.*
- *Ανυπόφορη η κατάσταση με τους «άνδρες με τα γκρι». Οδηγούν τον Κολοσσό σε αναγκαστικό συμβιβασμό με την ήττα.*

ΒΕΝΕΤΟΚΛΕΙΟ

Από το πιο πικρό ποτήρι ήπιε το βράδυ του Σαββάτου ο Κολοσσός. Ένα ποτήρι γεμάτο φαρμάκι κατευθείαν εκ Λαρίσης, ειδικά κατασκευασμένο να διαλύσει τις ψευδαισθήσεις περί παραμονής στα μεγάλα σαλόνια του ελληνικού μπάσκετ.

Και η ψευδαίσθηση δεν έχει να κάνει με τις δυνατότητες της ομάδας ή τις μαθηματικές της ελπίδες. Οι άψυχοι αριθμοί δίνουν κι άλλο περιθώριο. Στις εννέα αγωνιστικές απαιτούνται πλέον έξι νίκες, ίσως και εφτά. Με τη γλώσσα των παιχνιδιών, σημαίνει νίκες με ΠΑΟΚ, Άρη, Ολύμπια και Πάτρα εντός έδρας και δύο (τουλάχιστον) ροζ φύλλα σε Γαλάτσι, ΟΑΚΑ, Ελληνικό, Κυψέλη και ΣΕΦ. Δεν είναι ο βαθμός δυσκολίας των επικείμενων αγώνων που φέρνει ένα βήμα πιο κοντά στην Α2 τον Κολοσσό. Ίσα - ίσα που με εμφανίσεις αντίστοιχες της προχθεσινής, με πάθος και πείσμα όπως των τελευταίων λεπτών με τον Γυμναστικό κάνουν πιο εφικτές τις επιτυχίες. Αν υπολογίσουμε και την εκ νέου ενίσχυση που σχεδιάζει ο **Ζευγώλης**, τότε ναι, γιατί όχι; Η παράμετρος που δημιουργεί την ψευδαίσθηση είναι χρώματος γκρι...

Το απόγευμα του Σαββάτου, η Λάρισα έσπασε την παράδοση και έφυγε θριαμβεύτρια από τη Ρόδο για πρώτη φορά στα τρία χρόνια αναμετρήσεων με τον Κολοσσό. Παληκαρίσια νίκη, δίκαιη όσον αφορά την εικόνα των «πρασίνων» στον αγωνιστικό χώρο στα 40 λεπτά του αγώνα και πολύτιμη μιας και ο δρόμος της σωτηρίας έχει ανοίξει διάπλατα για τους Θεσσαλούς. Διαβασμένοι, «ντοπαρισμένοι» ψυχολογικά και χωρίς να παίζουν με την πλάτη στον τοίχο έκαναν αυτό που ξέρουν καλά, είχαν μεγάλη ρέντα, πόνταραν στο «διπλό» και βγήκαν κερδισμένοι έστω και αν είδαν στο τέλος το χάρο με τα μάτια τους. Ο μικροσκοπικός **Κρις Γκάρνερ** είναι «όλα τα λεφτά» του Γυμναστικού. Και όταν χαμηλώνει ταχύτητα λόγω κούρασης ή λόγω καλής άμυνας, τότε έρχεται από πίσω του ο **Τζερεμάια Μάσεϊ**. Ο **Ντιόν Τόμας** έπαιξε προχθές σαν πρωταθλητής Ευρώπης (με την Μακάμπι για όσους δεν θυμούνται) ενώ ο **Παπανικολόπουλος** (ο οποίος είχε απορριφθεί το καλοκαίρι κατά το σχεδιασμό του Κολοσσού) μπορεί να μην έκανε το συνηθισμένο του παιχνίδι αλλά στα κρίσιμα σημεία φώναξε «παρών». Ο **Κώστας Πιλαφίδης** είδε την ομάδα του να πιάνει απίστευτα ποσοστά στις προσπάθειες εντός και εκτός παιδιάς (64% στα δίποντα, 52% στα τρίποντα) και παρά το γεγονός ότι στα τρία από τα τέσσερα δεκάλεπτα οι φιλοξενούμενοι έχασαν (24-22 στο α', 29-28 στο β' και 25-22 στο δ') το ξέσπασμα στην 3η περίοδο ήταν αρκετό (14-23) για να πάρουν προβάδισμα και να μην το ξαναχάσουν! Σταθεροί, προσγειωμένοι και ψύχραιμοι έγιναν ...μάγκες στο «σμαραγδένιο» νησί (όπως είπε εύστοχα και ο **Παπανικολόπουλος**) και πλέον αναπνέουν πιο ελεύθερα.

Ο Κολοσσός έχασε σε έναν αγώνα όπου πραγματοποίησε την καλύτερη φετινή του εμφάνιση. Οξύμωρο, αντιφατικό αλλά πραγματικό. Αυτός ο Κολοσσός ενθουσίασε και ίσως γι' αυτό να πόνεσε τόσο η ήττα. Γιατί πάλεψε όσο ποτέ. Ειδικά στο α' ημίχρονο (με τα 9/12 τρίποντα!!) ήταν χάρμα οφθαλμών. Η «κοιλιά» του τρίτου δεκαλέπτου και ορισμένα κραυγαλέα λάθη των διαιτητών σε συνδυασμό με τον οίστρο των τεσσάρων «πρασίνων» κόστισαν το 3ο συνεχόμενο (και πιο σπουδαίο) ροζ φύλλο στη σειρά των ...τελικών. Κρίμα.

«Να 'σαι καλά ρεφερί που ό,τι αγαπώ μου το παίρνεις εσύ»

Ούτε μία, ούτε δύο αλλά τρεις επίμαχες φάσεις συνέβαλλαν κυρίως στον εκνευρισμό των γηπεδούχων. Στο α' δεκάλεπτο και συγκεκριμένα 1.53'' πριν ολοκληρωθεί ο Κολοσσός είναι μπροστά με 19-13. Ο **Πόλιακ** «γκρεμίζει» τον **Τόμας** και χρεώνεται με αντιαθλητικό. Ως απόφαση σωστή αλλά κρίνοντας με δύο μέτρα και σταθμά. Πανομοιότυπη φάση είχε προηγηθεί ελάχιστες στιγμές πριν με τον **Παναγιωταράκο** και δεν είχε δοθεί. Το σκορ έγινε αυτομάτως 19-17.

2.23'' για να τελειώσει το 3ο δεκάλεπτο, ο **Πανταζόπουλος** επιχειρεί σουτ 3π. στο 61-69. Οι διαιτητές κατάπιαν τη σφυρίχτρα τους και στη συνέχεια ο **Μπράιαντ** στημένος κάτω από το καλάθι περιμένοντας τον **Λεπόγεβιτς** δέχθηκε φάουλ. Αντί επιθετικό, αμυντικό! Το καλάθι μπήκε (χάθηκε η βολή) και το σκορ αντί να γίνει 64-69, έγινε 61-71!

Στο 36' ο **Μπράιαντ** κόβει καθαρά τον **Μάσεϊ** με το σκορ να είναι 77-82. Ω! του θαύματος. Φάουλ στον Αμερικανό του Κολοσσού, φάση την οποία έχουμε ξαναδεί ουκ ολίγες φορές. Ίσως θα πρέπει να ταπώνει αντιπάλους λιγότερο εντυπωσιακά για να μην θαμπώνονται οι διαιτητές και σφυρίζουν άλλα αντί άλλων!

Μάχη μέχρι εσχάτων

Το 5-2 με το 3π. του **Νάκιτς** έγινε στο 4' 5-7 με τον **Μάσεϊ** να απαντά με τον ίδιο τρόπο. Ο **Νάκιτς** όμως ήταν «ζεστός» (8-7) και ο **Σούλης** τον μιμήθηκε, έστω και με αρκετά περιπετειώδη τρόπο (11-7). Ο **Μπράιαντ** πήγε καλά επιθετικά (13-7) αλλά αμυντικά είχε πολλά προβλήματα απέναντι στο **Μάσεϊ** (17-13). Με το αντιαθλητικό του **Πόλιακ**, το σκορ έγινε στο 8' 19-17, διαφορά η οποία διατηρήθηκε μέχρι να λήξει το δεκάλεπτο (24-22). Δια χειρός **Γκάρνερ**, ο Γυμναστικός έμενε ζωντανός (28-27) για να δώσει επιθετικές ανάσες ο **Χάνσελ** με 2/2 τρίποντα (35-30).

Το παιχνίδι έμοιαζε με διαγωνισμό τριπόντων. Εννέα οι γηπεδούχοι σε 12 προσπάθειες και έξι οι Θεσσαλοί σε 13 σουτ. Είχαν όμως εξαιρετικό ποσοστό στα 2π. (11/18) εν αντιθέσει με τα 9/22 του Κολοσσού. Ένα πολύ καλό δίλεπτο των γηπεδούχων τους επέτρεψε να κάνουν το εύθραυστο 41-40, 48-42 και 53-47 όταν ο **Τσιάκος** έκανε το follow σε off balance σουτ του **Πανταζόπουλου**. Ο **Παυλίδης** χάλασε τα σχέδια των Ροδιτών που ήθελαν να πάνε στα αποδυτήρια με αέρα 6π. Στα 2'' πέτυχε ένα απίστευτο τρίποντο γράφοντας το 53-50 της ανάπαυλας.

Πέντε πόντοι σε πέντε λεπτά ήταν η συγκομιδή των «θαλασσί» στην επανάληψη ενώ την ίδια ώρα ο **Γκάρνερ** οργίαζε στο παρκέ (58-67). Ο **Ζευγώλης** καθυστέρησε να πάρει time out αλλά όταν το πήρε ο Κολοσσός ζωήρεψε (61-67). Αν τον άφηναν (η φάση με το φάουλ που δεν δόθηκε στον **Πανταζόπουλο** και το επιθετικό που δόθηκε αμυντικό) ίσως τα πράγματα να είχαν έρθει αλλιώς μιας και οι γηπεδούχοι δεν το έβαλαν κάτω και παρά το 61-71 του 27' έφτασαν σε απόσταση αναπνοής στο 31' με σερί 11-2 (72-73). Με τον **Νάκιτς** να βάζει μπροστά και τον **Παναγιωταράκο** να κρατάει την οπισθογραμμή, το ματς έγινε πάλι ντέρμπι για γερά νεύρα. Στο 32' ο **Σούλης** (μόνη πηγή κινδύνου στο 3ο δεκάλεπτο) χρεώθηκε με το 4ο φάουλ και ο **Λεπόγεβιτς** άνοιξε ξανά τη ψαλίδα (72-76). Με πρωταγωνιστή τον **Πανταζόπουλο**, οι «θαλασσί» πλησίασαν στον πόντο (75-76) ωστόσο η κάνουλα έκλεισε από τα 6.25 με αποτέλεσμα η Λάρισα να το εκμεταλλευτεί και με τον **Τόμας** να βάζει τα ΠΑΝΤΑ ξέφυγε 75-82.



«Ο Κρις Γκάρνερ σταματούσε μόνο υπό την επίβλεψη του Παναγιωταράκου»

Έμεναν 56'' για το τέλος της αναμέτρησης και οι «πράσινοι» ήταν μπροστά με 84-91. Οι γηπεδούχοι δεν αφέθηκαν στην τύχη τους και προσπάθησαν να κάνουν την ανατροπή την ώρα που οι φιλοξενούμενοι ευστοχούσαν με 50% από τη γραμμή των βολών! Το αντιαθλητικό φάουλ του **Παπανικολόπουλου** στον **Πανταζόπουλο** (τον έριξε πάνω στις διαφημιστικές πινακίδες) απέφερε το 89-92 στα 17''. Ο **Μάσεϊ** έβαλε τη μία βολή (89-93) και ο Κολοσσός κυνήγησε το τρίποντο. Ο «**Πανταζό**» ήταν άστοχος στα 6'' αλλά η μπάλα κατέληξε στον **Μπράιαντ** που εξαπέλυσε κεραυνό από τα 9μ. (!!) και με ταμπλό μείωσε σε 92-93. Στα 3'' η Λάρισα κατάφερε να σημειώσει ακόμα ένα καλάθι αφού η άμυνα του Κολοσσού στην επαναφορά του **Κατσαρέ** ολιγώρησε και ο **Μάσεϊ** πήγε μόνος του στην επίθεση.

Έλαμψαν

Φράνκο Νάκιτς, Γιώργος Πανταζόπουλος, Τρέβον Μπράιαντ, Γιώργος Τσιάκος, Πάνος Παναγιωταράκος, Στιβ Χάνσελ, Βασίλης Σούλης. Άξιζαν όλοι χειροκρότημα και το πήραν.

Κρις Γκάρνερ, Ντιον Τόμας, Τζερεμάια Μάσεϊ και Νίκος Παπανικολόπουλος οι κορυφαίοι του ΓΣΛ.

Ζαβλανός, Γκόντας και Ταβουλαρέας ...αφήστε το, καλύτερα.

Δεκάλεπτα: 24-22, 53-50(ημιχρ.), 67-73, 92-95

Διαιτητές: Ζαβλανός, Γκόντας, Ταβουλαρέας

Κολοσσός (Ζευγώλης): Χάνσελ 8(2), Πανταζόπουλος 11(2), Σκορδάλης, Παπαδάτος 5(1), Πόλιακ 2, Παναγιωταράκος 4, Τόμιτς, Νάκιτς 18(4), Σούλης 12(1), Μπράιαντ 22(2), Μακρής, Τσιάκος 10.

ΓΣ Λάρισας (Πιλαφίδης): Γκάρνερ 28(3), Λεπόγεβιτς 8(1), Παπανικολόπουλος 12(2), Παπαχρήστος, Κατσαρές, Μπόγδανος, Παυλίδης 8(2), Αγγελακόπουλος 3(1), Μάσεϊ 24(1), Τόμας 12.



«Από το 28' ο κόσμος παρακολούθησε όρθιος τον αγώνα με αφορμή τη φάση του Πανταζόπουλου ο οποίος διαμαρτύρεται κι αυτός στους διαιτητές»

		Π.	<1>	<2>	<3>	Φ.	Οπ	Α.ρ.	Ε.ρ.	Λ.	Απ.	Κλ.	Κομ.	Τεντεξ
ΚΟΛΟΣΣΟΣ		**92**	**20/27**	**18/40**	**12/25**	**24**	**22**	**19**	**10**	**8**	**14**	**6**	**2**	**0.465**
4	ΧΑΝΣΕΛ	14:49	8	0/0	1/2	2/2	2	0	0	0	1	1	0	0.472
5	ΠΑΝΤΑΖΟΠΟΥΛΟΣ	17:34	11	3/3	1/3	2/7	3	3	0	0	0	3	0	0.398
6	ΣΚΟΡΔΑΛΗΣ	00:02	0	0/0	0/0	0/0	0	0	0	0	0	0	0	-
7	ΠΑΠΑΔΑΤΟΣ	25:12	5	0/0	1/2	1/5	3	1	2	0	1	2	0	0.119
16	ΠΟΛΙΑΚ	09:32	2	0/0	1/1	0/0	2	0	0	1	1	1	0	0.315
9	ΠΑΝΑΓΙΩΤΑΡΑΚΟΣ	23:45	4	2/3	1/4	0/0	1	3	4	2	0	1	2	0.421
10	ΤΟΜΙΤΣ	01:55	0	0/0	0/1	0/0	2	0	0	0	0	0	0	-
11	ΝΑΚΙΤΣ	36:46	18	4/6	1/4	4/7	2	4	3	1	1	3	1	0.462
12	ΣΟΥΛΗΣ	16:14	12	7/8	1/6	1/1	4	4	5	1	2	0	1	0.678
13	ΜΠΡΑΪΑΝΤ	32:31	22	2/5	7/11	2/2	4	6	4	3	0	3	1	0.830
14	ΜΑΚΡΗΣ	01:04	0	0/0	0/0	0/0	0	0	0	0	0	0	0	-
15	ΤΣΙΑΚΟΣ	20:36	10	2/2	4/6	0/1	1	1	1	2	2	0	1	0.437
ΛΑΡΙΣΑ		**95**	**17/26**	**24/37**	**10/19**	**22**	**24**	**26**	**4**	**13**	**12**	**5**	**1**	**0.495**
4	ΓΚΑΡΝΕΡ	37:39	28	5/6	7/10	3/5	3	5	2	0	5	4	2	0	0.664
5	ΛΕΠΟΓΕΒΙΤΣ	31:56	8	3/5	1/2	1/3	3	5	4	2	3	1	1	0	0.251
6	ΠΑΠΑΝΙΚΟΛΟΠΟΥΛΟΣ	37:48	12	2/4	2/7	2/5	5	4	2	0	3	6	1	0	0.212
7	ΠΑΠΑΧΡΗΣΤΟΣ	04:15	0	0/0	0/0	0/0	1	0	0	0	0	0	0	0	-
8	ΚΑΤΣΑΡΕΣ	00:18	0	0/0	0/0	0/0	0	0	0	0	0	0	0	0	-
9	ΜΠΟΓΔΑΝΟΣ	08:07	0	0/2	0/0	0/0	2	1	1	0	0	1	0	0	0.000
11	ΠΑΥΛΙΔΗΣ	09:21	8	0/0	1/1	2/2	2	0	1	0	0	0	0	0	0.963
12	ΑΓΓΕΛΑΚΟΠΟΥΛΟΣ	03:50	3	0/0	0/0	1/1	1	0	0	0	0	0	0	0	-
14	ΜΑΣΕΪ	40:00	24	5/7	8/11	1/1	2	8	12	1	0	0	1	1	0.850
15	ΤΟΜΑΣ	26:46	12	2/2	5/6	0/2	3	1	2	1	2	0	0	0	0.374

ΖΗΤΟΥΝΤΑΙ

πωλήτριες από εμπορική εταιρεία με καταστήματα στο κέντρο της πόλης. Προοπτικές εξέλιξης.

Πληρ. τηλ. 2241074443 ΜΑΤ98(Γ)

A Member of AQUA SOL HOTELS

Από το ξενοδοχείο **SUN PALACE AQUA SOL** **ζητούνται** για την καλοκαιρινή περίοδο 2006:

- **Υπάλληλος Υποδοχής**
  (Καλή γνώση Αγγλικών - Γερμανικών)
- **Μάγειρας Β'**
  (Κρύα Κουζίνα)

Βιογραφικά / αιτήσεις γίνονται δεκτά καθημερινά στη διεύθυνση:
Sun Palace Aqua Sol Hotel
Φαληράκι - Ρόδος 85100
Τηλ. 22410-85650 Φαξ: 22410-85911
Email: sunpalace@aquasolhotels.gr
Υπόψιν Κος Λυκοπάντης

ΜΑΤ638(1)(Γ)

ευσταθίου ΕΥΡΩΚΤΗΜΑΤΙΚΗ

ΚΤΗΜΑΤΟΜΕΣΙΤΙΚΟ ΓΡΑΦΕΙΟ

Εθν. Αντιστάσεως 83 • Τηλ.: 22410 73819, 74917
Κιν.: 6946 103929 • Fax: 22410 38641
e-mail: info@euroktimatiki.gr

ΜΙΣΘΩΣΕΙΣ ΚΑΤΟΙΚΙΩΝ

- **Διαμέρισμα 120 τ.μ.** με (3) τρία υπνοδωμάτια, β' ορόφου, επί της οδού Θ. Σοφούλη με θέρμανση, ηλιακό θερμοσίφωνα, μεγάλες - άνετες βεράντες. Μηνιαίο μίσθωμα 550 ευρώ.
- **Διαμέρισμα** 50 τ.μ. σε νεόδμητη οικοδομή, περιοχή Μόντε Σμιθ ισόγειο με (1) ένα υπνοδωμάτιο, σαλόνι, κουζίνα, μπάνιο, με κεντρική αυτόνομη θέρμανση, ηλιακό θερμοσίφωνα. Μηνιαίο μίσθωμα 350 ευρώ.
- **Διαμέρισμα** 78 τ.μ. β' ορόφου περιοχή προέτκαση Αννης Μαρίας με (2) δύο υπνοδωμάτια, σαλόνι, κουζίνα. Μηνιαίο μίσθωμα 370 ευρώ.
- **Διαμέρισμα** στα Κοσκινού α' ορόφου σε νεόδμητη οικοδομή 105 τ.μ. διαθέτει (2) δύο υπνοδωμάτια, σαλόνι, κουζίνα, ηλιακό θερμοσίφωνα, air condition. Μηνιαίο μίσθωμα 470 ευρώ
- **Διαμέρισμα** 105 τ.μ. α' ορόφου επί της Στεφάνου Καζούλη με (3) υπνοιδωμάτια σαλόνι, κουζίνα, μπάνιο, διαθέτει ηλιακό θερμοσίφωνα και ανεξάρτητο πάρκιν. Μηνιαίο μίσθωμα 450 ευρώ.
- **Διαμέρισμα** 120 τ.μ. α' ορόφου, περιοχή Παλαιό Νοσοκομείο με (3) τρία υπνοδωμάτια σαλόνι, κουζίνα, τζάκι, θέρμανση με θερμοσυσσωρευτές. Μηνιαίο μίσθωμα 550 ευρώ.
- **Διαμέρισμα** 110 τ.μ. στην Ανάληψη επί της οδού Σαλαμίνος α' ορόφου πλήρως ανακαινισμένο με (3) τρία υπνοδωμάτια σαλόνι, κουζίνα, μπάνιο. Μηνιαίο μίσθωμα 460 ευρώ.
- **Διαμέρισμα** 53 τ.μ. επί της Ιερού Λόχου σε κεντρικότατο σημείο στην Ιαλυσό, 1ου ορόφου, πλήρως επιπλωμένο, με (1) ένα υπνοδωμάτιο, σαλόνι, κουζίνα, μπάνιο, διαθέτει κεντρική αυτόνομη θέρμανση. Μηνιαίο μίσθωμα 350 ευρώ.
- **Διαμέρισμα** 90 τ.μ. στο κέντρο της πόλης, κοντά στην Ακαδημία, με (2) δύο υπνοδωμάτια, σαλόνι, κουζίνα, μπάνιο. Διαθέτει κεντρική θέρμανση με θερμοσυσσωρευτες και air condition. Μηνιαίο μίσθωμα 500 ευρώ.
- **Διαμέρισμα** 130 τ.μ. περιοχή Μητρόπολης α' ορόφου, με (3) τρία υπνοδωμάτια, σαλόνι, κουζίνα, δύο μπάνια, κεντρική αυτόνομη θέρμανση, σε άριστη κατάσταση. Μηνιαίο μίσθωμα 500 ευρώ.
- **Διαμέρισμα** 96 τ.μ. επί της οδού Κένεντυ με (2) δύο υπνοδωμάτια, σαλόνι, κουζίνα, κεντρική θέρμανση και ηλιακό θερμοσίφωνα. Μηνιαίο μίσθωμα 400 ευρώ.
- **Διαμέρισμα** 120 τ.μ. περιοχή στάδιο Διαγόρα με (2) δύο υπνοδωμάτια, σαλόνι, κουζίνα, θέρμανση, ηλιακός θερμοσίφωνας και νυχτερινό ρεύμα. Μηνιαίο μίσθωμα 550 ευρώ.
- **Διαμέρισμα** 66 τ.μ. στην Παστίδα με (2) υπνοδωμάτια σαλόνι, κουζίνα σε ήσυχη περιοχή. Διαθέτει ηλιακό θερμοσίφωνα. Μηναίο μισθωμα 300 ευρώ.
- **Διαμέρισμα** 45 τ.μ.επί της οδού Κένεντυ με (1) ένα υπνοδωμάτιο, σαλόνι, κουζίνα, **πλήρως επιπλωμένο**, α' ορόφου. Μηνιαίο μίσθωμα 250 ευρώ.
- **Διαμέρισμα** 50 τ.μ. ισόγειο, στην Παστίδα, σε νεόδμητη οικοδομή, μερικώς επιπλωμένο (ηλεκτρικές συσκευές), με αυτόνομη θέρμανση και πάρκινγκ, κήπο. Μηνιαίο μίσθωμα 300 ευρώ.
- **Μονοκατοικία** 150 τ.μ. στο Τσαΐρι, **επιπλωμένη**, με (3) τρία υπνοδωμάτια, σαλόνι, κουζίνα, πάρκινγκ με τηλεχειρισμό, πισίνα, κήπο, BBQ. Μηνιαίο μίσθωμα 1200 ευρώ.
- **Παραδοσιακή κατοικία** 236 τ.μ. στα Κοσκινού πλήρως ανακαινισμένη με 2-3 υπνοδωμάτια, σαλόνι, κουζίνα. Μηνιαίο μίσθωμα 600 ευρώ. (Διατίθεται και επιπλωμένη).
- **Γκαρσονιέρα** 40 τ.μ. επί της Ιερού Λόχου στην Ιαλυσό, α' ορόφου, σε νεόδμητη οικοδομή. Μηνιαίο μίσθωμα 220 ευρώ
- **Γκαρσονιέρες** 40 τ.μ., πλήρως επιπλωμένες πολυτελούς κατασκευής στο Φαληράκι Μηνιαίο μίσθωμα 240 ευρώ.
- **Γκαρσονιέρες-studios** στη Ιξιά πλήρως επιπλώμενα με μηνιαίο μίσθωμα 300 και 275 ευρώ αντίστοιχα.
- **Studios** πλήρως επιπλωμένα στις Καλυθιές, κοντά στην Εθνική οδό Ρόδου-Λίνδου. Μηνιαίο μίσθωμα 230 ευρώ.
- **Studios** πλήρως επιπλωμένα επί της Ρόδου-Λίνδου. Μηνιαίο μίσθωμα 280 ευρώ.
- **Studios** στα Κοσκινού πλήρως επιπλωμένες με μεγάλη αυλή με γκαζόν με πανοραμική θέα. Μηνιαίο μίσθωμα 200 ευρώ.

ΧΠ401/2029

Από το Ξενοδοχείο
"KIPRIOTIS VILLAGE RESORT" στην Κω

ΖΗΤΟΥΝΤΑΙ

για τη σεζόν 2006
στελέχη των παρακάτω ειδικοτήτων: Υπεύθυνος/η Τμήματος Υποδοχής, Υπάλληλοι Τμημάτων Υποδοχής και Κρατήσεων, Maitre, Sous Maitre, Προϊσταμένη Ορόφων, F&B, Assistant F&B, Γραμματέας με γνώσεις Αγγλικών, Γερμανικών και Ελληνικών για 12μηνη απασχόληση καθώς και **προσωπικό όλων των ειδικοτήτων.**
Βιογραφικά με φωτογραφία παρακαλούμε να αποστέλλονται
"Ξενοδοχείο Kipriotis Village Resort
Τ.Θ. 206, Ψαλίδι Κως 85300"
Fax 22420-23590 Τηλ. 22420-27640-49
E-mail: info@kipriotis.gr

χπ1531

Paulakis MUSIC HOUSE

ΖΗΤΟΥΝΤΑΙ ΥΠΑΛΛΗΛΟΙ

ΠΡΟΣΟΝΤΑ:

- **Πωλητής** με γνώσεις PC
- Γνώση επαγγελματικού ήχου-μουσικών οργάνων
- Δίπλωμα αυτοκινήτου
- Χωρίς στρατιωτικές υποχρεώσεις

Κεντρικό: Κων/νου Τσαλδάρη 36 - Ρόδος, τηλ. 2241037737
Υποκατάστημα: Αθηνών 14, Ανάληψη - Ρόδος
Τηλ. 2241064306, ώρες καταστημάτων
Αποστολή βιογραφικών 2241037720

ΜΑΤ644(Γ)

THALASSA FORUM SPA

ΖΗΤΕΙΤΑΙ

Αισθητικός με γνώσεις μανικιούρ-πεντικιούρ
Μασέζ με προϋπηρεσία

Πληροφορίες τηλ. 6932746071 κα Γεωργά Μαρία

ΜΑΤ372(2)(Γ)

Καταστήματα ενδυμάτων στην Παλιά Πόλη

Ζ Η Τ Ε Ι Τ Α Ι

Π Ω Λ Η Τ Ρ Ι Α – Υ Π Ε Υ Θ Υ Ν Η

- Καλή γνώση Αγγλικής & επιπλέον γλωσσών.
- 23-40 ετών. Προϋπηρεσία θα ληφθεί υπ' όψιν.
- Ικανοποιητικές Αποδοχές & Ωράριο.

tel.: 22410 **38650**, fax: **38785**, mob.: **6944146214**

ΧΠΕΜ7162

Από ξενοδοχειακή εταιρεία στην Ιαλυσό

ΖΗΤΟΥΝΤΑΙ

- Υπάλληλοι υποδοχής
- Σερβιτόροι Α'
- Μάγειροι Α' και Β'
- Ηλεκτρολόγος

Πληροφορίες: Γραφείο Προσωπικού,
τηλ. 22410-94326 καθημερινά από 10.00-14.00

ΜΑΤ372(1)(Γ)

ΑΠΟ ΤΟ ΓΡΑΦΕΙΟ ΓΕΝΙΚΟΥ ΤΟΥΡΙΣΜΟΥ

IALYSSOS TRAVEL

ΖΗΤΟΥΝΤΑΙ

Υπάλληλοι γραφείου δια τα τμήματα κρατήσεων, κίνησης και λογιστηρίου.
Προσόντα: Δια τα δύο πρώτα τμήματα να είναι απόφοιτοι τουλάχιστο Λυκείου, να μιλούν πολύ καλά την αγγλική γλώσσα και να χειρίζονται κομπιούτερς. Δια το λογιστήριο, να έχουν τελειώσει λογιστική σχολή, να χειρίζονται επίσης κομπιούτερς και να έχουν καλή γνώση της Αγγλικής γλώσσας.
Προϋπηρεσία σε όλα τα τμήματα θα εκτιμηθεί ιδιαίτερα.
Αποστείλατε βιογραφικό σημείωμα στο όνομα του γραφείου και στην ταχυδρομική θυρίδα 149 Ρόδος

ΜΑΤ611(Γ)

Από Κέντρο Ξένων Γλωσσών

ΖΗΤΟΥΝΤΑΙ

πτυχιούχοι καθηγητές
για Αγγλικά, Γερμανικά, Ιταλικά, Ισπανικά και Τούρκικα

Πληρ. τηλ. 6992333344

ΜΑΤ624(Γ)

Γραφείο Γενικού Τουρισμού στην Ρόδο

ΖΗΤΑ

για την τουριστική σεζόν 2006 υπαλλήλους με γνώση ξένων γλωσσών (ΑΓΓΛΙΚΑ-ΙΤΑΛΙΚΑ-ΡΟΥΜΑΝΙΚΑ-ΡΩΣΙΚΑ) με γνώση Η/Υ και λογιστικών.

Πληροφορίες τηλ. 22410-73221, 73222 ώρες 11.00-17.00

ΜΑΤ533(Γ)

Ζαριφόπουλος α.ε.
ασφάλεια • πυρασφάλεια • έλεγχοι
Honeywell

ΖΗΤΑ

Δραστήριο πωλητή για να επανδρώσει το γραφείο στην Ρόδο με σκοπό την προώθηση συστημάτων της εταιρείας.

Επιθυμητή προϋπηρεσία στον χώρο, καλή γνώση αγγλικής γλώσσας και χρήση υπολογιστών.

Η εταιρεία, προσφέρει ελκυστικό πακέτο αποδοχών και εξέλιξη αναλόγως προσόντων.

ΑΠΟΣΤΟΛΗ ΒΙΟΓΡΑΦΙΚΟΥ ΣΗΜΕΙΩΜΑΤΟΣ
Τριανταφυλλίδη Ασγούρου
Κα Συκοφύλλου Κυριακή
τηλ: 2241066607, e-mail: rhodes@zarifopoulos.com

ΜΑΤ641(Γ)

eden roc
resort hotel & bungalows
★★★★

Το ξενοδοχείο **EDEN ROC** ζητά συνεργάτες για τη σαιζόν 2006 στις ακόλουθες ειδικότητες:

- **Food & Beverage Manager**
  Απόφοιτος/η τουριστικής σχολής με προϋπηρεσία σε ανάλογη θέση και καλή γνώση Αγγλικών, Ιταλικών, Γερμανικών.
- **Ατομο για Main Courante**
  με προϋπηρεσία σε ανάλογη θέση
- **Ατομο για Reception**
  Απόφοιτος /η τουριστικής σχολής, με προϋπηρεσία σε ανάλογη θέση, γνώση Η/Υ και απαραίτητη γνώση Αγγλικών, Γερμανικών, Ιταλικών.
- **Σερβιτόρους & Βοηθούς Σερβιτόρων**
- **Μάγειρες Β', Μάγειρες Γ' & Βοηθοί**
- **Οροφοκαμαριέρες**

Οι ενδιαφερόμενοι μπορούν να στείλουν το βιογραφικό τους με μια φωτογραφία στην διεύθυνση του ξενοδοχείου ή να συμπληρώσουν μια αίτηση στο ξενοδοχείο
4ο χλμ. Λεωφ. Ρόδου-Καλλιθέας, ΤΘ 203
ΤΚ 85100
Τηλ. 2241067067, Fax 22410 67062
e-mail: info@edenroc.gr

ΜΑΤ620(Γ)

EUROXENIA

Η Εταιρεία
Euroxenia Hotel Management & Tourism Consultints

Η οποία διαχειρίζεται τέσσερις ξενοδοχειακές μονάδες γνωστοποιεί ότι δέχεται προσφορές (τρόφιμα, ποτά, αναλώσιμα) παντός τύπου το αργότερο μέχρι τις 26 Φεβρουαρίου στην ακόλουθη διεύθυνση.

MARATHON HOTEL (Kolymbia)
Τηλέφωνο 22410-56307, Κινητό 6948889514
Fax 22410-56380 e-mail:fbmanager@euroxenia.com

ΧΠ2276

RE/MAX

Re/Max Express, 5ον χιλ. Ρόδου – Λίνδου τηλ. 22410 64730 & 64755 fax. 22410 64620

ΑΠΟΚΛΕΙΣΤΙΚΕΣ ΕΝΤΟΛΕΣ ΠΡΟΣ ΠΩΛΗΣΗ

Κατοικίες:

- Πωλείται μεζονέτα στο Μηδεια 112 τ.μ. σε τρία επίπεδα με 2 Υ/Δ & αυλή 15 τ.μ. Τιμή 130.000 €
- Διαμέρισμα 1ου ορόφου, 5-ετίας, 57 τ.μ., με 1 Υ/Δ, πωλείται στην Ιξιά. Τιμή 70.000 €
- Ισόγειο διαμέρισμα 20-ετίας, 65 τ.μ με 2 Υ/Δ, σε καλή κατάσταση, πωλείται στο κέντρο της Ιαλυσού. Τιμή 90.000 €
- Πωλείται μεζονέτα, 95 τ.μ. με 3 Υ/Δ στους Δασκάλους. Τιμή 185.000 €
- Πωλούνται 2 νεόδμητα διαμερίσματα , 2Υ/Δ στο Ροδίνι με ιδιωτικό χώρο στάθμευσης αυτοκινήτου, και αποθήκη. Τιμή 195.000 € / ανά διαμέρισμα.
- Εξοχική μονοκατοικία 60 τ.μ. στην Κρητηνία με φανταστική θέα στο κάστρο. Πωλείται μαζί με οικόπεδο 1.080 τ.μ. (εντός σχεδίου). Τιμή πώλησης 120.000 €
- Πωλείται πανσιόν με 10 δωμάτια, πλήρη επιπλωμένα σε οικόπεδο 1 στρ. στο Λαδικό. Τιμή 250.000 €
- Πωλείται ισόγειο διαμέρισμα (2 Υ/Δ) μαζί με κατάστημα συνολικά 100 τ.μ. στον Αγιο Ιωάννη. Τιμή 100.000 €
- Πωλείται διώροφη μονοκατοικία (παλιό Ιταλικό κτίσμα) 160 τ.μ. με αυλή στα Κοσκινού εντός οικισμού με θέα το δάσος. Τιμή 130.000 €
- Πωλούνται νεόδμητα διαμερίσματα στο Ροδίνι
- Τριώροφη καλοδιατηρημένη μονοκατοικία 215 τ.μ. στην Ανάληψη, με αποθήκη και αυλή. Τιμή 500.000 €
- Διαμέρισμα (ισόγειο) 260 τ.μ. με αυλή στο «**Ανω Ροδίνι**» Τιμή 350.000 €
- Μονοκατοικία 145 τ.μ. **στο Γεννάδι.** Τιμή 230.000 €
- **Παλιά Πόλη:** Οικόπεδο 927 τ.μ. με παλιό κτίσμα 500 τ.μ. Τιμή 800.000 €
- Σπίτια και οικόπεδα στη Μύκονο και στη Σαντορίνη

Επαγγελματικοί Χώροι:

- Πωλείται βιομηχανικός χώρος με αποθήκες & γραφεία 920 τ.μ. σε οικόπεδο 2500 στρ. στο 7ο Χλμ. Ρόδου-Λίνδου
- Πωλείται μαγαζί Café-Bar στο Φαληράκι
- Πωλείται επιχείρηση Οβελιστήριο σε επαγγελματική στέγη. Τιμή 75.000 €
- Οικόπεδο επένδυση επί της Λεωφ. Ρόδου-Λίνδου (δίπλα στην αντιπροσωπεία αυτοκινήτων ΞΕΝΑΚΗ) πωλούνται 10 στρέμματα με μεγάλη πρόσοψη στο δρόμο και με άδεια κόμβου
- **Μεγάλη επένδυση στη Λίνδο:** κεντρικό κτήριο προβεβλημένο στον οικισμό της Λίνδου, επιφάνειας 277 τ.μ. Στο κτίριο φιλοξενείται γνωστή επιχείρηση café-bar με μεγάλη πελατεία. **Δεκτές μόνο σοβαρές προτάσεις.**
- Κατάστημα ψηλοτάβανο 92 τ.μ. (μαζί με πατάρι) στο κέντρο της πόλης της Ρόδου. Τιμή 250.000 €
- Οικόπεδο 2.300 τ.μ. σε αναπτυσσόμενη περιοχή στη πόλη της Ρόδου με Σ.Δ. (0,8) Τιμή 1.500.000 €
- 400 τ.μ. στην περιοχή Ασγούρου, μαζί με εφαπτόμενο αγροτεμάχιο 400 τ.μ. Τιμή 350.000 €

Οικόπεδα / Αγροτεμάχια:

- **Οικόπεδο** στο **Βάτι,** εντός οικισμού, 3.075 τ.μ. με δύο Ιταλικά κτίσματα 400 τ.μ. Τιμή 190.000€

ΜΟΝΑΔΙΚΗ ΕΠΕΝΔΥΣΗ ΣΤΗ ΜΕΣΑΙΩΝΙΚΗ ΠΟΛΗ

- Πωλείται ακίνητο στη Μεσαιωνική Πόλη 620 τ.μ. σε οικόπεδο 3.447 τ.μ. Πολύ καλή επένδυση. **Μόνο σοβαρές προτάσεις.**

ΑΠΟΚΛΕΙΣΤΙΚΕΣ ΕΝΤΟΛΕΣ ΠΡΟΣ ΕΝΟΙΚΙΑΣΗ

- Επαγγελματικός ενιαίος χώρος, 680 τ.μ. στο κέντρο της πόλης, ιδανικός για κάθε επαγγελματική χρήση. Τιμή ενοικίου 5.000 €
- Ενοικιάζεται βιομηχανικός χώρος με αποθήκες & γραφεία 920 τ.μ. σε οικόπεδο 2500 στρ. στο 7ο Χλμ. Ρόδου-Λίνδου
- Ενοικιάζεται μαγαζί Café-Bar στο Φαληράκι Τιμή 1.000 €
- Ενοικιάζεται διαμέρισμα (δυάρι) 65 τ.μ. με αυλή στα Κοσκινού. Τιμή ενοικίου 320 €
- Διαμέρισμα ισόγειο 260 τ.μ. με 4 Υ/Δ στο Ανω Ροδίνη με μεγάλη αυλή και ιδιωτικό χώρο στάθμευσης. Τιμή ενοικίου 1.200 €
- **Αίθουσα 450 τ.μ.** με αύλειο χώρο 250 τ.μ. επί της **Λεωφ. Ηρακλειδών** κατάλληλο για κέντρο διασκέδασης, κ.α. Τιμή ενοικίου 3.000 €
- Διαμέρισμα Ισόγειο 120 τ.μ. (επιπλωμένο) με μεγάλο κήπο & αποθήκη 45 τ.μ. στην Πλατεία Ακαδημίας. Τιμή ενοικίου 850 €
- Διαμέρισμα Ισόγειο 120 τ.μ. στην Πλατεία Ακαδημίας για επαγγελματική χρήση, με υπόγειο χώρο 45 τ.μ. και κήπο. Τιμή ενοικίου 1.200 (κατάλληλο για γραφείο-ινστιτούτο καλλονής, κλπ.)
- Διαμέρισμα ισόγειο 120 τ.μ στην Πλατεία Ακαδημίας, με υπόγειο 270 τ.μ. και κήπο για επαγγελματική χρήση. Τιμή ενοικίου 1.800 €

ΧΠΚΤΗ005

ΕΚΚΕΝΩΣΕΙΣ ΜΕΤΡΟΠΟΝΤΙΚΑΣ "ΜΑΡΙΑ"



ΑΠΟΦΡΑΞΕΙΣ ΑΠΟΧΕΤΕΥΤΙΚΩΝ ΑΓΩΓΩΝ ΜΕ ΥΔΡΟΒΟΛΗ, ΚΟΥΖΙΝΕΣ, ΤΟΥΑΛΕΤΕΣ, ΣΙΦΩΝΙΑ, ΥΔΡΟΡΟΕΣ, ΜΗΝΙΑΙΕΣ ΣΥΝΤΗΡΗΣΕΙΣ ΠΟΛΥΚΑΤΑΣΤΗΜΑΤΑ, ΣΤΡΑΤΟΠΕΔΑ, ΞΕΝΟΔΟΧΕΙΑ, ΝΟΣΟΚΟΜΕΙΑ, ΔΗΜΟΥΣ, ΠΟΛΥΚΑΤΟΙΚΙΕΣ, ΣΠΙΤΙΑ κ.λπ. Αντληση υδάτων από υπόγειους χώρους

Πληρ. τηλ. 2241065120/35555

AE179

ΚΑΤΑΡΓΕΙΣΤΕ ΤΟΥΣ ΒΟΘΡΟΥΣ

τις μολύνσεις και τα έξοδα μεταφοράς λυμάτων

ΑΝΑΛΑΜΒΑΝΟΥΜΕ την **κατασκευή** του καινούργιου σας αποχετευτικού δικτύου και τη **σύνδεση** με το αποχετευτικό δίκτυο της **(ΔΕΥΑΡ)** καταργώντας και απομονώνοντας όλες τις παλιές εστίες μόλυνσης βόθρους, φρεάτια, σωληνώσεις κ.λπ.

Μην το σκέπτεστε τηλεφωνείστε τώρα για μια επίσκεψη στο πρόβλημά σας χωρίς καμιά δέσμευση

στο 2241027418
κιν. 6947404244
κ. Θανάση

ΜΑΠ85(Γ)

ΧΡΕΙΑΖΕΣΤΕ ΧΡΗΜΑΤΑ;

ΕΝΕΧΥΡΟΔΑΝΕΙΣΤΗΡΙΟ "Η ΘΥΡΙΔΑ"

ΕΝΕΧΥΡΙΑΖΩ και ΑΓΟΡΑΖΩ

ΧΡΥΣΑΦΙΚΑ - ΚΟΣΜΗΜΑΤΑ - ΛΙΡΕΣ - ΠΑΛΑΙΑ ΝΟΜΙΣΜΑΤΑ - ΜΕΤΟΧΕΣ και ΑΝΤΙΚΕΣ

Αντ. Δαμασκηνού 25 (περ. Μητρόπολη)
Τηλ. 2241032537, 6942613540, 6947965279

AE639

ΤΑΠΗΤΟΚΑΘΑΡΙΣΤΗΡΙΑ

ΠΑΝΕΛΛΑΔΙΚΟ ΔΙΚΤΥΟ

***Art Clean* EXPRESS**

Είμαστε λίιιι...γο πιο μπροστά από τους άλλους!

ΠΛΥΣΙΜΟ-ΑΠΟΛΥΜΑΝΣΗ-ΦΥΛΑΞΗ
ΧΑΛΙΩΝ- ΜΟΚΕΤΩΝ - ΣΑΛΟΝΙΩΝ *(και επί τόπου)*
ΠΑΠΛΩΜΑΤΑ - ΚΟΥΒΕΡΤΕΣ - ΦΛΟΚΑΤΕΣ
ΣΤΕΓΝΟ ΓΙΑ ΜΕΤΑΞΩΤΑ ΚΑΙ ΧΕΙΡΟΠΟΙΗΤΑ
ΑΔΙΑΒΡΟΧΟΠΟΙΗΣΕΙΣ & ΕΠΙΔΙΟΡΘΩΣΕΙΣ ΤΑΠΗΤΩΝ

ΠΑΡΑΛΑΒΗ - ΠΑΡΑΔΟΣΗ ΚΑΤ' ΟΙΚΟΝ

ΔΩΡΕΑΝ ΦΥΛΑΞΗ

ΑΛΑΦΑΚΗΣ ΤΑΣΟΣ

ΤΗΛ. ΧΩΡΙΣ ΧΡΕΩΣΗ
80011400400
ΤΗΛ. 2241082800-
ΚΙΝ. 6944350247
email: artclean@otenet.gr

ΧΠ2286

TARGET

NewAge
Real Estate
ΜΕΣΙΤΙΚΟ ΓΡΑΦΕΙΟ

Νέα Εποχή στο Χώρο του Ακινήτου

ΜΕΛΕΟΥΝΗ - ΚΕΧΑΓΙΑ ΜΑΙΡΗ

ΔΙΑΜΕΡΙΣΜΑΤΑ

- 100 τ.μ. τριών υπνοδωματίων στην Εν. Δυνάμεων. Τιμή 135.000 €
- 120 τ.μ. οροφοδιαμέρισμα στην Ανάληψη, με απεριόριστη θέα. Τιμή 245.000 €
- 94 τ.μ. στην Κέντρο με εκπληκτική θέα, συν 88 τ.μ. βοηθητικός χώρος. Τιμή 250.000 €
- 82 τ.μ. 2 υπν/τίων πλησίον Μ. Πετρίδη. Τιμή 150.000 €
- 70 τ.μ. 1 υπν/τίου στο Καρακόνερο. Τιμή 127.000 €
- 84 τ.μ. 2 υπν/τίων στο Καρακόνερο. Τιμή 170.000 €
- 65 τ.μ. πλησίον Μ. Πετρίδη. Τιμή 162.000 €
- 80 τ.μ. 2 υπν/τίων στη Ρόδου Λίνδου Ικ κατασκευής. Τιμή 120.000 €
- 128 τ.μ. 3 υπν/τίων στο Καρακόνερο με απεριόριστη θέα. Τιμή 220.000 €
- 112 τ.μ. 3 υπν/τίων στο Καρακόνερο. Τιμή 215.000 €
- 136 τ.μ. 3 υπν/τίων στην Ανάληψη, Ικ κατασκευής. Τιμή 275.000 €
- 75 τ.μ. 2 υπν/τίων στ' Αφάντου. Τιμή 110.000 €
- 118 τ.μ. στη Μιχαήλ Πετρίδη. Τιμή 224.000€
- 85 τ.μ. 2 υπνοδωματίων ισόγειο. Τιμή 90.000 €
- 85 τ.μ. 2 υπνοδωματίων στη Μιχ. Πετρίδη. Τιμή 120.000 €
- 140 τ.μ. 4 υπνοδωματίων στο Καρακόνερο. Τιμή 230.000 €

ΜΟΝΟΚΑΤΟΙΚΙΕΣ - ΜΕΖΟΝΕΤΕΣ

- **ΡΟΔΟΣ:** 195 τ.μ. τριόροφη κατοικία πλησίον Καναδά. Τιμή 285.000 €
- **ΡΟΔΟΣ:** 190 τ.μ. ανεξάρτητη κατοικία 3 ορόφων εντός π. Ρόδου σε 200 τ.μ. οικόπεδο. Τιμή 310.000 €
- **ΡΟΔΟΣ:** 90 τ.μ. διώροφη κατοικία στην Π. Πόλη πλήρως ανακαινισμένη. Τιμή 140.000 €
- **ΡΟΔΟΣ:** Νεοκλασική κατοικία εντός πόλεως Ρόδου Τιμή 210.000€
- **ΙΑΛΥΣΟΣ:** 150 τ.μ. δύο ορόφων σε 1.000 τ.μ. οικόπεδο. Τιμή 270.000 €
- **ΙΑΛΥΣΟΣ:** 195 τ.μ. 3 ορόφων. Τιμή 220.000 €
- **ΙΑΛΥΣΟΣ:** 195 τ.μ. πλησίον παρ. Ιαλυσού 3 ορόφων σε οικόπεδο 280 τ.μ. με εσωτερικό ασανσέρ. Τιμή 285.000 €
- **ΙΑΛΥΣΟΣ:** 185 τ.μ. 2 ορόφων προς παρ. Ιαλυσού. Τιμή 315.000 €
- **ΙΑΛΥΣΟΣ:** 195 τ.μ. στην Ιξιά 3 ορόφων ,ε 25 τ.μ. σοφίτα. Τιμή 290.000 €
- **ΚΟΣΚΙΝΟΥ:** 210 τ.μ. τριών ορόφων σε σοβάδες σε οικόπεδο 1.300 τ.μ. Τιμή 210.000 €
- **ΚΟΣΚΙΝΟΥ:** 135 τ.μ. σε οικόπεδο 1.000 τ.μ. Τιμή 220.000 €
- **ΚΟΣΚΙΝΟΥ:** 180 τ.μ. 3 επιπέδων σε οικόπεδο 1000 τ.μ. Τιμή 265.000 €
- **ΚΟΣΚΙΝΟΥ:** 210 τ.μ. 3 ορόφων μπετά σε οικόπεδο 1300 τ.μ. Τιμή 170.000 €
- **ΚΟΣΚΙΝΟΥ:** 200 τ.μ. 3 ορόφων σε μπετά σε οικόπεδο 800 τ.μ. Τιμή 140.000 €
- **ΠΑΣΤΙΔΑ:** 140 τ.μ. 2 ορόφων σε οικόπεδο 270 τ.μ. Τιμή 180.000€
- **ΠΑΣΤΙΔΑ:** 120 τ.μ. διόροφη κατοικία σε οικόπεδο 300 τ.μ. Τιμή 170.000€
- **ΠΑΣΤΙΔΑ:** 150 τ.μ. σε οικόπεδο 650 τ.μ. Τιμή 240.000€
- **ΜΑΛΩΝΑ:** Νεόδμητη, πετρόκτιστη κατοικία πλήρως εξοπλισμένη. Τιμή 140.000 €
- **ΜΑΛΩΝΑ:** Παλιά κατοικία 80 τ.μ. Τιμή 30.000 €
- **ΓΕΝΝΑΔΙ:** Παραδοσιακή κατοικία 80 τ.μ. Τιμή 60.000 €
- **ΓΕΝΝΑΔΙ:** 240 τ.μ. σε 1.000 τ.μ. οικόπεδο επί της εθνικής οδού. Τιμή 250.000€

ΟΙΚΟΠΕΔΑ

- **ΡΟΔΟΣ:** 400 τ.μ. στην Δημ. Αναστασιάδη με Σ.Δ. 1. Τιμή 440.000 €
- **ΡΟΔΟΣ:** 240 τ.μ. στην Αθηνών. Τιμή 150.000€
- **ΡΟΔΟΣ:** 450 τ.μ. στο Ροδίνι. Τιμή 300.000€
- **ΡΟΔΟΥ-ΛΙΝΔΟΥ:** 4.700 τ.μ. επί της λεωφόρου. Τιμή 470.000 €
- **ΙΑΛΥΣΟΣ:** 1.030 τ.μ. οικοδομή 137 τ.μ. Τιμή 145.0000 €
- **ΙΑΛΥΣΟΣ:** 160 τ.μ. στην Ιξιά εντός οικισμού. Τιμή 100.000 €
- **ΙΑΛΥΣΟΣ:** 2.500 τ.μ. εντός σχεδίου πόλεως Ιαλυσού με Σ.Δ. 0,4. Τιμή 700.000 €
- **ΙΑΛΥΣΟΣ:** 610 τ.μ. εντός σχεδίου με Σ.Δ. 0,4. Τιμή 180.000 €
- **ΙΑΛΥΣΟΣ:** 2.400 τ.μ. επί της Ρόδου-Ιαλυσού με Σ.Δ. 0,4. Τιμή 820.000€
- **ΤΣΑΪΡΙ:** 4.000 τ.μ. επί της Ρόδου-Λίνδου. Τιμή 300.000€
- **ΤΣΑΪΡΙ:** 2.000 τ.μ. εξ' αδιαιρέτου, κατάλληλο για βιοτεχνική χρήση. Τιμή 150.000 €
- **ΤΣΑΪΡΙ:** 5.900 τ.μ. κατάλληλο για οποιαδήποτε χρήση. Τιμή 380.000 €
- **ΑΣΓΟΥΡΟΥ:** 6.420 τ.μ. Τιμή 160.000 €
- **ΑΣΓΟΥΡΟΥ:** 6.400 τ.μ. σμε πανοραμική θέα. Τιμή 260.000 €
- **ΑΣΓΟΥΡΟΥ:** έκταση 21.000 τ.μ.
- **ΚΟΣΚΙΝΟΥ:** 4.000 τ.μ. με απεριόριστη θέα. Τιμή 220.000 €
- **ΚΟΣΚΙΝΟΥ:** 4.000 τ.μ. με πανοραμική θέα. Τιμή 260.000 €
- **ΚΟΣΚΙΝΟΥ:** έκταση 110.000 τ.μ. στην ευρύτερη περιοχή Κοσκινού
- **ΚΑΛΥΘΙΕΣ:** οικόπεδο έξω από τις Καλυθιές 800 τ.μ. με άδεια οικοδομής για 120 τ.μ. Τιμή 65.000 €
- **ΦΑΛΗΡΑΚΙ:** 15.000 τ.μ. πάνω στο κύμα κατάλληλο για ξενοδοχειακή μονάδα. Τιμή 3.500.000 €
- **ΤΣΑΪΡΙ:** 45.000 τ.μ. Τιμή 1.500.000 €
- **ΚΑΝΔΥΛΙ:** 4.000 τ.μ. Τιμή 155.000 €
- **ΚΑΝΔΥΛΙ:** 4.000 τ.μ. Τιμή 120.000 €
- **ΠΑΡΑΔΕΙΣΙ:** 5.500 τ.μ. στην παρ. Παραδείσιου μπροστά στο κύμα. Τιμή 100.000€
- **ΘΕΟΛΟΓΟΣ:** 15.000 τ.μ. στον με πανοραμική θέα. Τιμή 165.000€
- **ΣΟΡΩΝΗ:** 5.500 τ.μ. στην παραλία Σορωνής πάνω στο κύμα. Τιμή 180.000 €
- **ΑΡΧΑΓΓΕΛΟ:** 5.250 τ.μ. Τιμή 65.000 €
- **ΜΑΣΑΡΙ:** 4.800 τ.μ. Τιμή 60.000 €
- **ΚΙΟΤΑΡΙ:** 600 τ.μ. μπροστά στη θάλασσα κατάλληλο για επαγγελματική χρήση. Τιμή 120.000 €
- **ΓΕΝΝΑΔΙ:** 2.600 τ.μ. στο με άδεια οικοδομής. Τιμή 70.000 €
- **ΓΕΝΝΑΔΙ:** έκταση 12.000 τ.μ. σε πολύκαλή περιοχή με απεριόριστη θέα. Τιμή 180.000 €

Θεμ. Σοφούλη 8 - 85100 Ρόδος Τηλ. & Fax: 22410 23447
Κιν. 6948 808023 - E-mail: info@newage-realestate.gr

ΧΠΚΤΗ021

The Real Estate Leaders

RE/MAX



Ζητούνται συνεργάτες

Για να ικανοποιήσουν τη μεγάλη και συνεχή ανάπτυξη της εταιρείας μας στη Ρόδο

Η **RE/MAX** η μεγαλύτερη εταιρία κτηματομεσιτικών συναλλαγών στον κόσμο ξεκίνησε τις δραστηριότητες της και στη **Ρόδο** κάτω από την επωνυμία **RE/MAX EXPRESS.**

Στόχος μας η παροχή υψηλού επιπέδου υπηρεσιών στο Ροδιακό κοινό

Εάν διαθέτετε:

- *καλή προσωπικότητα,* • *κοινωνικότητα,* • *επαγγελματική ανεξαρτησία,*
- *επαρκείς γνώσεις πάνω στον τομέα των κτηματομεσιτικών συναλλαγών*
- *αλλά και οποιουδήποτε άλλου τύπου πωλήσεων*

τότε αποτανθείτε σε εμάς για να ενημερωθείτε και να κάνετε το όνειρό σας πραγματικότητα

Η ΕΠΙΤΥΧΙΑ ΣΑΣ ΕΙΝΑΙ ΔΕΔΟΜΕΝΗ

Για περισσότερες πληροφορίες:
RE/MAX EXPRESS: Κυρία Μαίρη Χριστοδούλου

RE/MAX EXCLUSIVE RE/MAX EXPRESS

REMAX EXPRESS: 5ο χλμ. λεωφ. Ρόδου-Λίνδου
Τηλ.: 2241064730, 64755,fax 2241064620 • www.remax.gr • e-mail: info@remaxexpress.gr

AE740

ΠΕΡΙΣΤΡΟΦΙΚΑ LASER ΟΙΚΟΔΟΜΩΝ PRO SHOT

- ΑΛΦΑΔΙΑΣΜΑ
- ΓΩΝΙΑΣΜΑ
- ΚΑΘΕΤΟΤΗΤΑ
- ΜΕΤΡΗΜΑ ΥΨΩΝ / ΥΨΟΜΕΤΡΙΚΩΝ ΔΙΑΦΟΡΩΝ



- Υψηλή ποιότητα
- Ακρίβεια

Made in U.S.A.

ΜΑΛΩΝΑΣ ΚΩΝΣΤΑΝΤΙΝΟΣ

ΜΗΧΑΝΗΜΑΤΑ-ΕΡΓΑΛΕΙΑ
ΛΕΙΑΝΤΙΚΑ - ΧΡΩΜΑΤΑ
ΥΔΡΑΥΛΙΚΑ

Στ. Κωτιάδη 20 • Τηλ.: 26172 Fax: 28172 • Ρόδος

AT232(Γ)

ΓΥΜΝΑΣΤΕΣ ΖΗΤΟΥΝΤΑΙ

Για την επίβλεψη στην αίθουσα οργάνων και aerobic Instructors, κάτοχοι πτυχίου Τ.Ε.Φ.Α.Α. ή ιδιωτικής σχολής. Ο γυμναστής που θα επιλέξουμε θα ενταχθεί σε μια εταιρία κορυφαία στο είδος της που έχει ως παράδοση να αναδεικνύει στελέχη από την γραμμή της.
Η εταιρία παρέχει σεμινάρια στο άτομο που θα επιλεχθεί και ένα θαυμάσιο χώρο εργασίας.

Πληρ. τηλ. 2241070510-11

ΧΠΠΑΡ067



ΠΡΙΝ: 82 ΚΙΛΑ



ΤΩΡΑ: 62 ΚΙΛΑ

ΜΕΙΟΝ 20 ΚΙΛΑ ΣΕ 4 ΜΗΝΕΣ ΧΩΡΙΣ ΝΑ ΠΕΙΝΑΩ

Εάν θέλετε να:
- **Ελέγξετε το βάρος σας χωρίς να πεινάτε!**
- **Χάσετε λίπος εκεί που έχετε!**
- **Μην ξαναβάλετε τα κιλά σας**
- **Διώξετε την κυτταρίτιδα.**

Εμείς έχουμε τη λύση με την μέθοδο κυτταρικής διατροφής, γιατί το ιδανικό βάρος είναι θέμα υγείας και αισθητικής!

Για ραντεβού ώρες 10.00-17.00, τηλ. 2241075118 ή www.mynaturalife.gr.

*** ΔΥΝΑΤΟΤΗΤΑ ΚΑΡΙΕΡΑΣ ΓΙΑ ΑΝΩ ΤΩΝ 18**

ΜΑΠ1104(Γ)

Τοποθετήσεις πλακιδίων-μαρμάρων-οικοδομικές εργασίες

Τιμές λογικές-άριστη εργασία-20χρονη πείρα.

Πληρ. τηλ. 6937795739, 2241067607 κ. Κοντουδιός Νικόλαος

ΜΑΠ93(Γ)

ΕΡΓΑΣΤΗΡΙΟ ΕΛΕΥΘΕΡΩΝ ΣΠΟΥΔΩΝ ΗΛΕΚΤΡΟΝΙΚΩΝ ΥΠΟΛΟΓΙΣΤΩΝ

Program PM

ΕΠΙΣΗΜΟ ΕΞΕΤΑΣΤΙΚΟ ΚΕΝΤΡΟ ΤΗΣ ECDL HELLAS

ECDL Diploma

ΤΜΗΜΑΤΑ ΓΙΑ:
Παιδιά
Ενήλικες
Αρχάριους
Επαγγελματίες

Ανάρτηση Εργασιών

ΕΝΤΑΤΙΚΑ ΜΑΘΗΜΑΤΑ COMPUTER

ΕΓΓΡΑΦΕΣ ΤΩΡΑ

Μανώλης Ι. Σοφίλλας
Τηλ.(22410)31761
ΚΟΔΡΙΓΚΤΩΝΟΣ 91 - ΡΟΔΟΣ

ΧΠ1941

ΖΗΤΕΙΤΑΙ

από μεγάλη εταιρία **οδηγός - πωλητής** με δίπλωμα Γ' κατηγορίας, μισθός ικανοποιητικός, ΙΚΑ και bonus.

Πληρ. τηλ. 22410-48550-551, fax 2241048552

ΜΑΤ623(Γ)

ΑΠΟ ΤΗΝ ΕΦΗΜΕΡΙΔΑ "Η ΡΟΔΙΑΚΗ" ΖΗΤΕΙΤΑΙ

ΤΥΠΟΓΡΑΦΟΣ

Ωράριο εργασίας 19.00-24.00
Αιτήσεις-Βιογραφικά
Μ. Μαλιαράκη 11
Πληρ. τηλ. 2241022210 (πρωινές ώρες)

ΜΟΟ225

ΞΕΝΟΔΟΧΕΙΟ BELVEDERE

ΖΗΤΑ

Κοπέλα για Reception
με γνώσεις αγγλικών και γερμανικών

Πληρ. τηλ. 2241089000 πρωινές ώρες

ΜΧΠ820

ΠΩΛΟΥΝΤΑΙ

καθρέπτες και νιπτήρες σε καλή κατάσταση
Τιμή νιπτήρα 20 €
Τιμή καθρέπτη 10 €

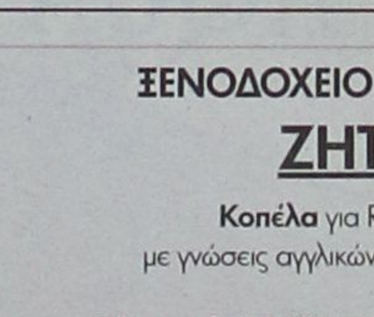

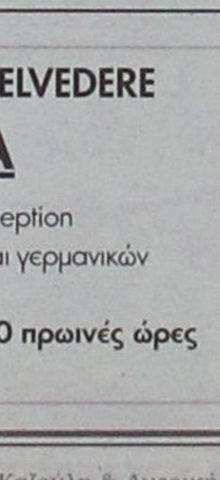

Πληροφορίες ξενοδοχείο ΠΛΑΖΑ, τηλ. 2241022501

ΜΑΤ8083(Γ)

RODOS PALACE

★★★★★
Resort Hotel • Convention Center

Το Ξενοδοχειακό & Συνεδριακό συγκρότημα πολυτελείας της Ρόδου ζητεί το ακόλουθο προσωπικό:

- **Banqueting Manager-Υπεύθυνο Εκδηλώσεων**
  Με ανάλογη προϋπηρεσία σε ξενοδοχεία πολυτελείας
- **Σεφ**
  Με ανάλογη προϋπηρεσία σε ξενοδοχεία πολυτελείας
- **Προϊσταμένη Ορόφων**
  Με ανάλογη προϋπηρεσία σε ξενοδοχεία πολυτελείας
- **Ιδιαίτερα Γραμματέα Διεύθυνσης**
  Άριστη γνώση Αγγλικών & Ηλεκτρονικού Υπολογιστή
- **Υπαλλήλους Υποδοχής**
  Γνώστες Αγγλικών, Γερμανικών, Γαλλικών

Επίσης ζητούνται:

- Μάγειροι Α', Β' & βοηθοί	- Γυμνασιές
- Ζαχαροπλάστες	- Τηλεφωνήτριες
- Μπουφετζήδες Α' & Β'	- Ταμπλίστες
- Κόπτης Κρεάτων	- Καμαριέρες
- Σερβιτόροι & βοηθοί	- Καθαρίστριες
- Μπάρμεν & βοηθοί	- Hostesses
- Εργάτες	- Σιδερώτριες
- Μπογιατζήδες & βοηθοί	- Γκρουμ

Οι ενδιαφερόμενοι για τις ανωτέρω θέσεις μπορούν να αποστείλουν βιογραφικό τους σημείωμα με μία πρόσφατη φωτογραφία στην Διεύθυνση της εταιρείας ή να απευθύνονται στο Τμήμα Προσωπικού του ξενοδοχείου καθημερινά από 09:00-15:00.

Ξενοδοχείο Ρόδος Παλάς
Λεωφ. Ιαλυσού, Τ.Θ. 121, Ιξιά, Ρόδος
Τηλ. 22410 25222, Fax: 22410 25350
E-mail: info@rodos-palace.gr

ΧΠΞΕΝ078

ΣΑΒΒΑΙΔΗΣ & Συνεργατες

Μεσιτες & Συμβουλοι Ακινητων

ΠΩΛΗΣΕΙΣ ΑΚΙΝΗΤΩΝ

Οικόπεδα εντός σχεδίου: **1)** Ροδίνι 400 τ.μ. με ΣΔ 0,4 185.000 € (ref:1267), **2)** Οικόπεδο 1,940 τ.μ. στην Ιαλυσό με Σ.Δ. 1 (ref:2471) **3)** Κρεμαστή 730 τ.μ. 105.000 € (ref:2281), **4)** Ιαλυσός 765 τ.μ. με ΣΔ 0,4 175.000 € (ref:2214), **5)** οικόπεδα εντός σχεδίου στην Ιαλυσό, εμβαδού 270τ.μ. εώς 430τ.μ. από 94.500 € (ref:2625)
Οικόπεδα εκτός σχεδίου: **1)** Κεντρικό οικόπεδο επί της Επαρχιακή οδού Κρεμαστής αεροδρομείου & Εθνικής Οδού Τσαϊρι αεροδρομίου 400.000€ (ref:1776), **2)** Κοσκινού 4,002 τ.μ. 300.000 € (ref: 1859), **3)** Επαρχιακή οδός Κρεμαστή-Μαριτσά 9,500 τ.μ. 250.000 € (ref:2084), **4)** Κανδηλί 4,440τ.μ. 135.000 € (ref:1359), **5)** Λίνδος - Βληχά 8,190τ.μ. 320.000 € (ref:548), **6)** Πάνω Αλώνια επί της επαρχιακής οδού Λίνδος-Πεύκοι 3,540τ.μ. 155.000 € (ref:788), **7)** Πεύκοι 32,500 τ.μ. (ref:1785) - 42,300.μ. (ref:1787) και 19,800 τ.μ. (ref:1786) με πανοραμική θέα, **8)** Ψάρτος 15.600τ.μ. "στο κύμμα"(ref:2238), **9)** Ιαλυσός 1,880τ.μ., **10)** Εθνική Οδός Ρόδος-Λίνδος 3,500τ.μ. 370.000 €(ref:1797),**11)** Ιάλυσος 4,000τ .μ. 230.000 € (ref:2360) **12)**Εθνική Οδό Παραδείσι-Θεολόγος 5,680τ.μ. 182.000€ (ref:2186) **13)**Κανδηλί 4,065 τ.μ. 250.000€ (ref:2347)
Μονοκατοικίες: **1)** Καλαβάρδα 128 τ.μ. σε οικόπεδο 2,150 τ.μ. (ref:2490), **2)** Πολυτελής μεζονέτα στο Καρακόνερο 148 τ.μ. σε οικόπεδο 266 τ.μ. (ref:2411) ,**3)** Π.Πόλη 160τ.μ. με αυλή προς ανακαίνιση (ref:232α), **4)** Παραδοσιακό προς ανακαίνιση στα Κοσκινού 69 τ.μ. με αυλή 52.000 € (ref:930), **5)** Μονοκατοικίες σε μπετά στο Κανδηλί 119 τ.μ. σε 614-2,000 τ.μ. οικόπεδο 100.000 € έκαστη (ref:2150) **6)** Παραδοσιακή κατοικία στα Κοσκινού,προς ανακαίνιση 125τ.μ. με αυλή μπρος-πίσω 120.000 € (ref:2413), **7)** Παραδοσιακό ανακαινισμένο με αυλή και βεράντα με θέα στα Κοσκινού 87τ.μ. 175.000 € (ref:2506) **8)** Μονοκατοικίες σε μπετά στην Παστίδα,εμβαδού 135τ.μ., 125.000 € (ref:2632)
Διαμερίσματα: **1)** Νεόδμητες γκαρσονιέρες στο κέντρο από 1.900-2.500 €/τ.μ. (ref:2423 & 2468), **2)** Πολυτελή Διαμερίσματα στο Καρακόνερο 115τ.μ. 220.000 € (ref:2355), **3)** Υπερπολυτελές ρετιρέ διαμέρισμα στην Ιαλυσό 220τ.μ. 340.000 € (ref:1743), **4)** Διαμέρισμα στο κέντρο 150 τ.μ. 205.000€ (ref:1456), **5)** Ισόγειο διαμέρισμα στο κέντρο 42 τ.μ. 55.500 € (ref:2453), **6)** Διαμέρισμα-Γραφείο 63 τ.μ. 85.000 € (ref:2418) **7)** Πλήρως ανακαινισμένο διαμέρισμα στις Επτά Βαγιές 65τ.μ. Α' όροφος 100.000 € (ref:2499)**8)** Ισόγειο ανακαινισμένο 70τ.μ. με περιφραγμένη αυλή στην Ιαλυσό 90.000 € (ref: 2470), **9)** Διαμέρισμα Γ΄όρόφου στη Ψαροπούλα 117τ.μ. 195.000 € (ref:2557), **10)** Ισόγειο διαμέρισμα στην Ιξιά 110τ.μ. 110.000 € (ref:2633), **11)** Διαμέρισμα Α΄ορόφου στην Ιξιά 75τ.μ. 157.500 € (ref:2619), **12)** Διαμέρισμα στην Ιξιά 95τ.μ. 157.500€ (ref:2620), **13)**Υπερπολυτελές διαμέρισμα στο Ροδίνι,με μοναδική πανοραμική θέα,140τ.μ. 320.000 € (ref:2611), **14)** Ισόγειο διαμέρισμα 44τ.μ. με αυλή στην Ιαλυσό (ref:2687)
Καταστήματα: **1)**Πωλείται κατάστημα στην Π.Πόλη 16τ.μ. 40.000€ (ref:2459) ,2)Πωλείται κατάστημα σε εμπορικό κέντρο επί της Ρόδου-Λίνδου 200τ.μ. με χώρους στάθμευσης 640.000 € (ref:2456)
Επιχειρήσεις: **1)** Επιχείρηση bijoux σε κεντρικό δρόμο στην Π.Πόλη (Ref: 2463), **2)** Οβελιστήριο σε κεντρικό σημείο (ref:2415), **3)** Μικρό Ξενοδοχείο,15 τρίκλινα στούντιο,69 κλίνες σε ήσυχη περιοχή στην Ιαλυσό, εντός σχεδίου (ref:2446)
Ενοικιάσεις Διαμερισμάτων: **1)** Διαμέρισμα Α΄ορόφου Χειμάρας & Αγ. Ιωάννη 120 τ.μ. άριστης κατασκευής μίσθωμα 600 € (ref: 2279), **2)** Διαμέρισμα στο Μόντε Σμίθ 180 τ.μ. 1000 € (ref:2475), **3)** Διαμέρισμα στις 7 Βαγιές 120τ.μ. 450 € (ref:2324) & 200τ.μ. 550 € (ref:2323)
Ενοικιάσεις Καταστημάτων: **1)** Εθνικής Αντίστασης 130 τ.μ. μίσθωμα 2600 € (ref:1952), **2)**Σε κεντρικό δρόμο 300τ.μ. μίσθωμα 3.000€(ref:2390) **3)** Ρόδου-Λίνδου 400 τ.μ. με πάρκινγκ μίσθωμα 2.500 € (ref:2314), **4)** Κατάστημα στο κέντρο 31τ.μ. με πατάρι (ref:1955) **5)** Στο κέντρο 25τ.μ. με πατάρι μίσθωμα 950 € (ref:2500) **6)** Εθνικής Αντίστασης ισόγειο 200 τ.μ. & Α΄όροφος 100τ.μ. μίσθωμα 5000 € (ref:2510) **7)** Στην Ακτή Μιαούλη (Ψαροπούλα) 207τ.μ. με μίσθωμα 1.800 € (ref:870)
Ενοικιάζεται-Πωλείται: **1)**Επιχείρηση Εστιατορίου στην Ιξιά 120τ.μ., με αυλή 150τ.μ. πλήρως εξοπλισμένο με μηνιαίο μίσθωμα 900 € και τίμημα εξοπλισμού 55.000€ με διακανονισμό προκαταβολής 15.000 € και τα υπόλοιπα σε χρονικό διάστημα που θα συμφωνηθεί (ref:2503)**2)**Επιχείρηση Εστιατορίου στο Νιοχώρι 200τ.μ. με αυλή 200τ.μ. και μηνιαίο μίσθωμα 2.300 € (ref:2542)

Γρ. Λαμπράκη 14, Ρόδος 85100
ΜΧΠ659 τηλ: 2241026281, Φαξ: 2241034663

ΚΡΑΝΙΔΗΣ Real Estate

Ι.Καζούλη & Αμερικής 50
Τηλ. 2241027082
2241026476

ΠΩΛΕΙΤΑΙ

Επιχείρηση πιτσαρία στο Νιοχώρι πλήρως εξοπλισμένη & με υπόγειο 45τμ
100.000 €
Κ-525

www.kranidis-estate.gr

ΧΠ092

ΑΠΟ ΤΟ ΞΕΝΟΔΟΧΕΙΟ ΔΙΟΝΥΣΟΣ ΣΤΗΝ ΙΞΙΑ

ΖΗΤΟΥΝΤΑΙ

για την σεζόν 2006

Στελέχη των κάτωθι ειδικοτήτων:

1. **Υπάλληλοι τμήματος υποδοχής** απόφοιτοι σχολής, με γνώσεις ηλεκτρ. υπολογιστών και άριστη γνώση αγγλικών, θα προτιμηθούν οι γνωρίζοντες γαλλικά ή γερμανικά
2. **Μάγειρας Α΄** για a la carte εστιατόριο
3. **Καμαριέρες**
4. **Πρωινός μπουφετζής άνδρας ή γυναίκα**
5. **Βοηθός σερβιτόρου**
6. **Γκρουμ**

Απαραίτητη προϋπηρεσία 3 ετών σε Ξενοδοχεία Α' κατηγορίας σε ανάλογες θέσεις.
Οι ενδιαφερόμενοι παρακαλούνται όπως απευθυνθούν στην κ. Όλγα Αγγίους στο τηλ. 22410-23021 καθημερινά 08.30-14.30 εκτός Κυριακής.
Βιογραφικά με φωτογραφία απαραιτήτως

ΜΧΠ1145

ΣΤΑΥΡΙΑΣ
...και καθαρίσατε



ΚΑΔΟΙ ΠΕΡΙΣΥΛΛΟΓΗΣ
ΜΠΑΖΩΝ & ΑΠΟΡΡΙΜΜΑΤΩΝ
- ΕΥΚΟΛΑ
- ΓΡΗΓΟΡΑ
- ΟΙΚΟΝΟΜΙΚΑ



- ΕΥΚΟΛΙΑ ΣΤΗ ΧΡΗΣΗ
- ΑΜΕΣΗ ΕΞΥΠΗΡΕΤΗΣΗ
- ΑΡΙΣΤΑ ΕΚΠΑΙΔΕΥΜΕΝΟ ΠΡΟΣΩΠΙΚΟ

6944 677700



ΚΑΤΑΛΛΗΛΑ ΓΙΑ:
- ΑΝΑΚΑΙΝΙΣΕΙΣ
- ΝΕΑ ΚΤΙΡΙΑ
- ΞΕΝΟΔΟΧΕΙΑ
- ΚΑΤΑΣΤΗΜΑΤΑ
- ΚΑΘΑΡΙΣΜΟΥΣ ΚΗΠΩΝ & ΟΙΚΟΔΟΜΩΝ

AE1186



- ΣΥΝΕΠΕΙΑ
- ΤΑΧΥΤΗΤΑ
- ΟΡΓΑΝΩΣΗ
- ΕΞΥΠΗΡΕΤΗΣΗ

ΓΡΑΦΕΙΟΥ: 22410.60770 22410.62907 ΟΙΚΙΑΣ: 22410.62330 6944.677700

ΚΤΗΜΑΤΙΚΗ ΠΡΟΟΠΤΙΚΗ

ΜΕΣΙΤΙΚΟ ΓΡΑΦΕΙΟ

Μαρίνα Στυλιανού

Κλαυδίου Πέπερ 125 Ρόδος -τηλ. 2241037906, 6972292958

ΠΩΛΗΣΕΙΣ ΑΚΙΝΗΤΩΝ

ΜΟΝΟΚΑΤΟΙΚΙΕΣ
1. Στην Ιαλυσό περιοχή Αγίας Παρασκευής, σε ανεξάρτητο οικόπεδο 330 τ.μ. και κτίριο 140-180 τ.μ.
2. Στην Ιαλυσό 133 τ.μ. σε 330 τ.μ. οικόπεδο
3. Στην Παστίδα 133 τ.μ. σε μπετά
4. Στην Παστίδα 140-160 τ.μ. σε ανεξάρτητο οικόπεδο 330 τ.μ.
5. Στα Κοσκινού σε μπετά σε ένα στρέμμα οικόπεδο
6. Μεταξύ Κρεμαστής και Παστίδας μονοκατοικία 135 τ.μ. σε 800 μέτρα οικόπεδο
7. Στο Καρακόνερο μεταχειρισμένη μονοκατοικία με τζάκι και ενδοδαπέδια θέρμανση 315 τ.μ.
8. Στην Ιαλυσό 153 τ.μ. σε 350 μέτρα οικόπεδο

ΔΙΑΜΕΡΙΣΜΑΤΑ
1. Στην Ιαλυσό διώροφα διαμερίσματα 140 τ.μ. με ανεξάρτητη αυλή, με τζάκι σε στυλ μεζονέτας
2. Διαμέρισμα στην Ιξιά 115 τ.μ. μεταχειρισμένο
3. Διαμέρισμα στην Μιχαήλ Πετρίδη 85 τ.μ. μεταχειρισμένο
4. Στα Κοσκινού διώροφα διαμερίσματα με πάρκιν σε στυλ μεζονέτας 105-115 τ.μ.
5. Διαμέρισμα στην Ιαλυσό 70 τ.μ. με αυλή
6. Διαμέρισμα 2 ετών με πάρκιν και τζάκι σε άριστη κατάσταση.

ΕΠΑΓΓΕΛΜΑΤΙΚΗ ΣΤΕΓΗ
1. Στην περιοχή του Τζάμπο έκταση 4.700 τ.μ. με άδεια οικοδομής για μεταλλικό κτίριο 2.000 τ.μ.
2. Στην περιοχή πρώην σκουπίδια έκταση 4.000 στρέμματα με δρόμο. Τιμή 75.000 ευρώ
3. Περιοχή πρώην σκουπίδια 800 τ.μ κτίσμα
4. Στην Παστίδα κτίσμα 450 τ.μ. με εγκαταστάσεις ψυγείων σε 5.500 στρ. και υπόλοιπο δόμησης
5. Στην περιοχή EDEN ROC αποθήκη 300 μ. με άνετη πρόσβαση και χώρους πάρκιν
6. Πωλείται επιχείρηση (ή και το κατάστημα) αναψυκτήριο στο Φαληράκι
7. Πωλείται στη Σωκράτους επιχείρηση ψησταριάς πλήρως εξοπλισμένη, έτοιμη να λειτουργήσει.

ΟΙΚΟΠΕΔΑ
1. Περιοχή Ιαλυσού 1.379 τ.μ. εντός σχεδίου με Σ.Δ. 1
2. Περιοχή Ιαλυσού έκταση 5.200 τ.μ.
3. Περιοχή Φανών έκταση 6 στρεμμάτων (αμφιθεατρικό)
4. Περιοχή Κοσκινού 7 στρέμματα με θέα κοντά στην θάλασσα
5. Περιοχή Ιαλυσού 7 στρέμματα πάνω στη θάλασσα και με άδεια οικοδομής για μικρή ξενοδοχειακή μονάδα

ΖΗΤΟΥΝΤΑΙ ΟΙΚΟΠΕΔΑ ΓΙΑ ΑΓΟΡΑ ΚΑΙ ΑΝΤΙΠΑΡΟΧΗ

AT640(Γ)

AQUA LINE design

AQUA LINE
design



ΧΑΜΑΜ

Η Ζωη είναι δική σου...ΑΠΟΛΑΥΣΕ ΤΗΝ

ΔΟΚΙΜΗ ΣΤΟ ΧΩΡΟ ΜΑΣ!

SAUNA



TYLÖ

TYLÖ

MISTRAL hottubs



10 ΧΡΟΝΙΑ ΕΓΓΥΗΣΗ

Η Ζωη είναι δική σου...ΑΠΟΛΑΥΣΕ ΤΗΝ

ΔΟΚΙΜΗ ΣΤΟ ΧΩΡΟ ΜΑΣ!

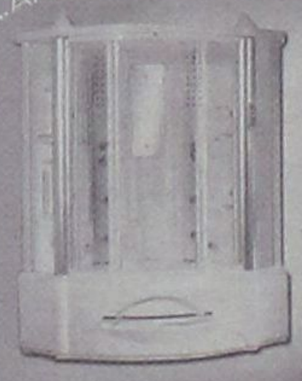

ΔΟΚΙΜΗ ΣΤΟ ΧΩΡΟ ΜΑΣ!

MAGNUM

50% ΟΙΚΟΝΟΜΙΑ
100% ΕΠΙΤΥΧΙΑ

Η ΝΕΑ ΠΡΟΤΑΣΗ ΣΤΙΣ ΗΛΕΚΤΡΙΚΕΣ ΘΕΡΜΑΝΣΕΙΣ ΟΙΚΟΝΟΜΙΑΣΙ





ΜΙΧΑΗΛ ΠΕΤΡΙΔΗ 104 ΤΗΛ.22410 63268 / FAX 63389 www.aqualine.gr

AT3751(Γ)

NOTAR

Διαμερίσματα			
Αφάντου	75m²	Καιν.	130,000€
Αφάντου	90m²	Μετ.	110,000€
Δασκάλους	117m²	Καιν.	320,000€
Ιαλυσός	97 m²	Καιν.	150,000€
Καρακόνερο	90m²	Μετ.	170,000€
Κρεμαστή	60m²	Καιν.	115,000€
Παραδείσι	85m²	Καιν.	136,000€
Παραδείσι	85m²	Μετ.	123,000€
Ρ. Φεραίου	105m²	Καιν.	240,000€
Μονοκατοικίες			
Ασκληπιείο	240m²	Μπετά	150,000€
Αφάντου	100m²	Μετ.	200,000€
Αφάντου	211m²	Καιν.	259,000€
Αφάντου	230m²	Καιν.	279,000€
Γεννάδι	117m²	Μετ.	300,000€
Γεννάδι	117m²	Μετ.	300,000€
Γ. Λέοντος	144m²	Διατ.	500,000€
Κοσκινού	154m²	Μπετά	160,000€
Κοσκινού	300m²	Μετ.	550,000€
Κρεμαστή	120m²	Καιν.	210,000€
Κρεμαστή	180m²	Καιν.	240,000€
Κρεμαστή	380m²	Μετ.	550,000€
Κρεμαστή	540m²	Μετ.	990,000€
Λίνδο	90m²	Μετ.	255,000€
Λίνδο	100m²	Καιν.	220,000€
Νίσυρο	74m²	Διατ.	55,000€
Παραδείσι	100m²	Διατ.	100,000€
Παστίδα	122m²	Μπετά	87,000€
Παστίδα	240m²	Μετ.	300,000€
Παστίδα	500m²	Μετ.	790,000€
Σύμη	60m²	Διατ.	50,000€
Σύμη	90m²	Διατ.	153,500€
Τήλο	200m²	Μπετά	150,000€
Τσαΐρι	245m²	Μπετά	180,000€
Φιλέρημο	350m²	Πέτρα	750,000€
Μεζονέτες			
Γεννάδι	80m²	Καιν.	150,000€
Ιαλυσό	124m²	Μετ.	220,000€
Κιοτάρι	70m²	Μπετά	85,000€
Κιοτάρι	115m²	Καιν.	250,000€

Οικόπεδα		
Αλμυρή	3,3Στρ	30,000€
Ασκληπιείο	900m²	120,000€
Ασκληπιείο	2,4Στρ	10,000€
Ασκληπιείο	4,Στρ	40,000€
Ασκληπιείο	4,3Στρ	40,000€
Ασκληπιείο	6,5Στρ	60,000€
Αφάντου	4Στρ	100,000€
Αφάντου	4,6Στρ	160,000€
Καλλιθέα	7,3Στρ	
Λάρδος	68Στρ	
Λίνδος	43,5Στρ	
Μαριτσά	5,4Στρ	88,000€
Παραδείσι	1Στρ	55,000€
Πυλώνα	110Στρ	
Ρόδ.–Λίνδ.	2Στρ	160,000€
Ρόδ.–Λίνδ.	9Στρ	500,000€
Ρόδ.–Λίνδ.	15,5Στρ	500,000€
Τριάντα	780m²	190,000€
Ψίνθος	25Στρ	200,000€

Ενοικιαστήρια		
Έμπωνα		Μον/κία
Ιαλυσό	1,8Στρ	Οικ/δο
Καλιθιές	Μον/κία	
Μαριτσά	200m²	Κατ/μα
Ρόδος	90m²	Διαμ/μα
Ρόδος	500m²	Κατ/μα
Ρόδος	800m²	Κατ/μα

Καταστήματα–Βιοτ. Χώροι		
Ανάληψη	158m²	100,000€
Κιοτάρι	Ε. Κέντρο	
Παραδείσι	80m²	150,000€
Π.Πόλη	16m²	40,000€
Ρόδ.-Λίνδ.	1,4Στρ	

Επιχειρήσεις		
Ιαλυσός	Εστ/ριο	
Κοσκινού	220m²	Εστ/ριο
Π.Πόλη	70m²	Εστ/ριο

Δωδώνης 2 Τ.Κ 85100 Ρόδος ·Τηλ. 22410 20345 · Fax. 22410 20336
Website. www.notar.gr e-mail. hellas@notar.gr

AE1240

Εκεί όπου πρωτοεμφανίστηκε ο ιός της γρίπης των πτηνών

Σενάρια τρόμου από την Αφρική

Οι επιστήμονες υποστηρίζουν ότι υπάρχουν ανθρώπινα κρούσματα του ιού H5N1 σε Νιγηρία και αλλού, αλλά για την ώρα δεν μπορούν να το αποδείξουν

Στην αρχή θεωρήθηκε απλώς ένα μικρό ξέσπασμα της νόσου των πτηνών: 40.000 κοτόπουλα πέθαναν στα μέσα Ιανουαρίου σε μια φάρμα στη Νιγηρία. Αλλωστε, δεν είχε μολυνθεί από τη γρίπη ούτε ένας άνθρωπος, τότε...



Κι όμως, για τους επιστήμονες είναι η επιδημία που φοβούνταν εδώ και μήνες.

Παρ' όλο που το επικίνδυνο στέλεχος H5N1 απλώνεται από τη μία ευρωπαϊκή χώρα στην άλλη, οι ειδικοί επιμένουν ότι είναι η πρώτη εμφάνιση του ιού στην Αφρική που πρέπει να μας τρομάζει περισσότερο. Κι αυτό γιατί η ήπειρος είναι ελάχιστα προετοιμασμένη να αντιμετωπίσει επιδημίες.

* Στην Ελλάδα πέντε κύκνοι στη Μακεδονία και μία αγριόχηνα στη Σκύρο έχει επιβεβαιωθεί ότι πέθαναν από το στέλεχος H5N1, κανένα όμως από τα ύποπτα κρούσματα σε ανθρώπους δεν έχει αποδειχθεί πραγματικό.

Στο εργαστήριο του Λονδίνου έχουν αποσταλεί επίσης δείγματα από τρεις κύκνους από Ροδόπη και Κασσάνδρα που διαπιστώθηκε ότι έχουν προσβληθεί από τον H5.

* Εκτός από τη χώρα μας, ο H5N1 έκανε την εμφάνισή του το περασμένο Σαββατοκύριακο και στην Ιταλία και τη Βουλγαρία, όπου η νόσος εκδηλώθηκε σε κύκνους.

* Πριν από μερικές ημέρες χτύπησε σε Γερμανία, Αυστρία και Γαλλία (H5). Στις χώρες που εμφανίζονται κρούσματα οι αρχές απομονώνουν τις «επικίνδυνες» περιοχές. Οι εκπρόσωποι του γερμανικού ινστιτούτου «Robert Koch» επιμένουν, πάντως, ότι δεν υπάρχει για την ώρα λόγος ανησυχίας.

Στη Νιγηρία

Τα τρομακτικά σενάρια εξακολουθούν να έχουν ως πηγή την Αφρική. «Η πρώτη εμφάνιση της νόσου στην ήπειρο», λέει ο Τζον Οξφορντ, καθηγητής ιολογίας στο «Queen Mary» του Λονδίνου, «είναι ιδιαίτερα ανησυχητική. Ολοι αναρωτιόμασταν τι θα γινόταν αν η γρίπη έφτανε στην Αφρική, αλλά κανείς δεν προετοιμαζόταν γι' αυτό. Απλώς περίμεναν. Τώρα η νόσος έχει φτάσει στην ήπειρο αυτή, που δεν είναι και η πιο καλά οργανωμένη περιοχή στον πλανήτη!»

* Οι ειδικοί της Παγκόσμιας Οργάνωσης Υγείας (ΠΟΥ) υποστηρίζουν πως η συνεργασία τους με τις περισσότερες φτωχές χώρες, ήταν προβληματική. Τα δείγματα στα εργαστήρια της Οργάνωσης αποστέλλονταν με καθυστέρηση εβδομάδων ή και μηνών μετά την εμφάνιση του προβλήματος. Γι'αυτό τρομάζουν στο πιθανότατο ενδεχόμενο η νόσος να έχει ήδη εξαπλωθεί στην Αφρική περισσότερο από όσο πιστεύουμε σήμερα.

* Οι κτηνιατρικές αρχές της Νιγηρίας διαβεβαίωναν πρόσφατα ότι η νόσος δεν υπάρχει στη χώρα τους.

Ομως αξιωματούχος του FAO (Οργανισμός Τροφίμων και Γεωργίας) ανέφερε ότι υπάρχουν ισχυρές ενδείξεις ότι η ασθένεια εμφανίστηκε εκεί αρκετούς μήνες πριν! «Πέντε θάνατοι από δω, πέντε από κει, κι όμως οι αγρότες μπορεί να μην έδωσαν την παραμικρή σημασία», λέει ο Γιούαν Λούμπροθ.

* Η εκπρόσωπος Τύπου της ΠΟΥ, Μαρία Τσενγκ, πηγαίνει ακόμη πιο μακριά: «Υποπτευόμαστε ότι υπάρχουν ανθρώπινα κρούσματα του ιού H5N1 στην Αφρική, κι όμως δεν μπορούμε, για την ώρα, να το αποδείξουμε!»

Το πρόβλημα είναι ότι τα μοναδικά εργαστήρια που είναι πιστοποιημένα από την ΠΟΥ για τεστ σε ιούς της γρίπης βρίσκονται στην Αίγυπτο, δηλαδή περίπου 6.500 χιλιόμετρα μακριά από την προβληματική περιοχή.

Κι ένας ακόμη λόγος πολύ μεγάλης ανησυχίας για τους επιστήμονες: η βόρεια Νιγηρία είναι μία από τις τελευταίες περιοχές του πλανήτη όπου έχει πάρει ενδημικές διαστάσεις η πολιομυελίτιδα.

Αντίθετα από τις κακές προβλέψεις των επιστημόνων για την Αφρική, τα νεότερα για τις εξελίξεις στον τομέα της αντιμετώπισης της νόσου είναι περισσότερο από ενθαρρυντικά.

Νέα εμβόλια

Η μεγαλύτερη κλινική μελέτη για το εμβόλιο κατά τη νόσου που διεξάγεται από το αμερικανικό Εθνικό Ινστιτούτο Υγείας (NIH) και την εταιρεία Sanofi-Pasteur έδειξε και πάλι ότι ο ανθρώπινος οργανισμός ανταποκρίνεται με ασφάλεια, παρουσιάζοντας ανοσία στον ιό.

Η εταιρεία παρέδωσε νέα παρτίδα εμβολίων στην αμερικανική κυβέρνηση, μαζί με 15.000 ερευνητικές δόσεις ενός νέου εμβολίου. Οι δόσεις αυτές, παρασκευάστηκαν με αντιγόνα διαφορετικής ισχύος και θα χρησιμοποιηθούν στις κλινικές μελέτες για να προσδιοριστεί ο ιδανικός τύπος του εμβολίου.

Οι αεροδιάδρομοι των πτηνών

Ασήμαντη απειλή για την Ελλάδα θεωρεί η Ελληνική Ορνιθολογική Εταιρεία την ενδεχόμενη εξάπλωση της γρίπης των πτηνών από τη μετανάστευση των άγριων πουλιών της Αφρικής την άνοιξη. Αντίθετα, ως πηγή κινδύνου θεωρεί τα υδρόβια πουλιά, που διαχειμάζουν τώρα στη χώρα μας.





Το μόνο είδος πουλιού που προβλέπεται να ταξιδέψει από την Αφρική και να περάσει «τράνζιτ» από την Ελλάδα για να καταλήξει στους τόπους αναπαραγωγής του, είναι η σαρσέλα, ένα είδος αγριόπαπιας.

* Ο Σάββας Καζαντίδης, βιολόγος και ερευνητής του ΕΘΙΑΓΕ Θεσσαλονίκης, μας τόνισε ότι η σαρσέλα θα έχει να επιλέξει για την επιστροφή της δύο διαδρομές: ή πάνω από τη Δυτ. Ελλάδα ή τη συντομότερη του Αν. Αιγαίου. Συνήθως χρησιμοποιεί υδροβιότοπους νησιών και χερσαίων περιοχών για ξεκούραση.

* Ο καθηγητής Δασολογίας του Αριστοτέλειου Πανεπιστημίου Θεσσαλονίκης Ν. Παπαγεωργίου συμπληρώνει ότι από το συγκεκριμένο είδος πάπιας το 80% φεύγει από την Ελλάδα. «Το 20% ωστόσο παραμένει στο Δέλτα του Εβρου. Εδώ ίσως προκύψει ένα πρόβλημα, αφού η σαρσέλα είναι το αγαπημένο θήραμα των κυνηγών. Πρέπει να απαγορευθεί το κυνήγι της και τα μέτρα προστασίας στις περιοχές που θα εντοπισθεί να είναι πολύ αυστηρά».

Μετανάστευση μέχρι τον Μάιο

Η επιστροφή των πουλιών προς τα σημεία αναπαραγωγής τους κανονικά θα έπρεπε να έχει ξεκινήσει στις αρχές Φεβρουαρίου. Κορυφώνεται τον Απρίλιο και τελειώνει τον Μάιο. Το έναυσμα για την έναρξη της μετανάστευσής τους καθορίζουν το μεγάλωμα της ημέρας, το κλίμα, η διεύθυνση και η θερμοκρασία του ανέμου.

**Η Ορνιθολογική Εταιρεία υποστηρίζει επίσης ότι η μετανάστευση των κύκνων που έχει σημειωθεί είναι ένα έκτακτο γεγονός. Οι κύκνοι και οι χήνες που βρέθηκαν θετικοί στο στέλεχος H5N1 του ιού της γρίπης των πτηνών, διαχείμαζαν γύρω από τη Μαύρη Θάλασσα και την Κεντρική Ευρώπη. Κατέφυγαν τέλος Ιανουαρίου στην Ελλάδα ύστερα από το δριμύ ψύχος που επικράτησε εκεί. Η μαζική αυτή κάθοδος λόγω κακοκαιρίας έχει συμβεί μόλις τρεις φορές τα τελευταία δεκαπέντε χρόνια.

**Αυτή τη στιγμή στο Δέλτα του Εβρου βρίσκονται 130.000 υδρόβια πουλιά. Απ' αυτά 11.000 είναι κύκνοι, οι οποίοι στις 15 Ιανουαρίου, σε μετρήσεις του ΕΘΙΑΓΕ, ήταν μόλις 300.

Οι θάνατοι των κύκνων

Ο καθηγητής Ν. Παπαγεωργίου σημειώνει ότι πολλοί κύκνοι μπορεί να φέρουν ιούς της γρίπης, αλλά να μη νοσούν: «Οι θάνατοι περιορισμένου αριθμού κύκνων από τον παθογόνο ιό H5N1 οφείλονται κυρίως στην εξασθένισή τους από τις κακές καιρικές συνθήκες, ενδεχομένως την ηλικία τους και γενικότερα στο καταβεβλημένο ανοσοποιητικό τους σύστημα. Διαφορετικά θα έπρεπε να προσβάλλονται όλοι και να πεθαίνουν μαζικά, καθώς είναι κοινωνικά ζώα και μεταδίδουν τον ιό κατά το ζευγάρωμα».

* Ο υπεύθυνος της Ορνιθολογικής Εταιρείας Γ. Τσουγκράκης μας είπε ότι η εμφάνιση κύκνων - φορέων του H5N1 στην Ελλάδα δεν αποτέλεσε έκπληξη. Προέρχονταν από μια γεωγραφική ζώνη με μεγάλη συγκέντρωση κρουσμάτων γρίπης. Αντίθετα, τα αποδημητικά της Αφρικής προέρχονται από μια τεράστια έκταση όπου η γρίπη έχει αναφερθεί μέχρι σήμερα μόνο σε οικόσιτα πουλερικά, όπου ίσως έφτασε μέσω του εμπορίου πουλιών και όχι μέσω της μετανάστευσης. Και προσθέτει:

«Σε αντίθεση με τις πάπιες, που μπορεί να φέρουν τον ιό χωρίς να νοσήσουν, τα υπόλοιπα πουλιά αρρωσταίνουν σχεδόν αμέσως και υποκύπτουν. Ετσι δεν μπορούν να μεταφέρουν τον ιό σε μεγάλες αποστάσεις. Η έρημος της Σαχάρας και η Μεσόγειος σχηματίζουν ένα εμπόδιο άνω των τριών χιλιάδων χιλιομέτρων, που μόνο όσα αποδημητικά πουλιά βρίσκονται σε άριστη φυσική κατάσταση μπορούν να υπερβούν».

Της Ρούλας Παππά Σουλούνια (από την Ελευθεροτυπία)

Υπόθεση της αυτοκτονίας του Κ. Τσαλικίδη

Νέα στοιχεία στον Εισαγγελέα

Προβληματισμένος ο εισαγγελέας κ. Διώτης

Προβληματισμό έχουν προκαλέσει στον εισαγγελέα Γ.Διώτη ορισμένα στοιχεία που εντόπισε στο διαμέρισμα του Κώστα Τσαλικίδη κατά την αυτοψία που διενήργησε. Την ίδια ώρα, στο φως έρχονται τα τελευταία τηλεφωνήματα και το περιεχόμενο του e-mail του εκλειπόντος στελέχους της Vodafone.

Όπως αναφέρεται, ο εισαγγελέας που διερευνά τις συνθήκες θανάτου του Κ. Τσαλικίδη αναρωτήθηκε για ποιον λόγο, αν πράγματι ο Τσαλικίδης αυτοκτόνησε, διάλεξε να το κάνει μπροστά στην πόρτα του μπάνιου, σε σημείο που θα τον δυσκόλευε, καθώς το σχοινί που ήταν δεμένο στις σωληνώσεις του καλοριφέρ που περνούσαν στο βάθος του παταριού έκανε γωνία και δεν αιωρούνταν όπως συνήθως συμβαίνει. Ειδικοί έχουν εξηγήσει στην οικογένεια ότι η γωνία του σχοινιού ήταν τέτοια που το βάρος του σώματος θα μοιραζόταν, με αποτέλεσμα να παρατείνεται ο χρόνος θανάτου.

Παράλληλα, το ύψος του παταριού είναι δύο μέτρα, με αποτέλεσμα τα πόδια του νεκρού σώματος να απέχουν μόλις 10 εκατοστά από το πάτωμα. Ένα ακόμη σημείο που τράβηξε την προσοχή του εισαγγελέα ήταν οι τρεις ναυτικοί κόμποι με τους οποίους το σχοινί-αγχόνη είχε δεθεί στις σωληνώσεις του καλοριφέρ. Και αυτό διότι, σύμφωνα με τον Παναγιώτη Τσαλικίδη, ο αδελφός του δυσκολευόταν να φτιάχνει κόμπους, πόσο μάλλον τρεις κόμπους σαν αυτούς, ικανούς να αντέξουν το βάρος του.

Ο κ. Διώτης εξετάζει το ενδεχόμενο να διατάξει εκταφή της σορού του Κ. Τσαλικίδη, για τη διενέργεια νεκροψίας, αν και προβληματίζεται αν έναν χρόνο μετά τον θάνατο μπορεί να εισφέρει αξιοποιήσιμα στοιχεία στην έρευνα. Πάντως, τα ερωτήματα για τις συνθήκες θανάτου του Κ.Τσαλικίδη διαρκώς αυξάνονται και ίσως να καταστεί αναγκαία η ιατροδικαστική εξέταση.

Την εκταφή και τη διενέργεια νεκροψίας και νεκροτομής άλλωστε επιθυμεί και η οικογένεια Τσαλικίδη, η οποία ήδη διά του συνηγόρου της Θέμη Σοφού έχει διατυπώσει το σχετικό αίτημα στον κ. Διώτη. Μάλιστα, μετά την ανάκληση της εντολής της οικογενείας προς τον ιατροδικαστή Π. Γιαμαρέλο, τα μέλη της προσανατολίζονται να διορίσουν τον εξειδικευμένο αμερικανό ιατροδικαστή Μάικλ Μπάντεν, ο οποίος θεωρείται ότι έχει μακρά πείρα σε δύσκολα εγκληματολογικά περιστατικά.

Οι τελευταίες κλήσεις

Σύμφωνα με την εφημερίδα Κυριακάτικη Ελευθεροτυπία, από τον κατάλογο των 23 κλήσεων (εισερχόμενες και εξερχόμενες), που έγιναν στο κινητό του Κώστα Τσαλικίδη από τις 6 ώς τις 9 Μαρτίου 2005, προκύπτει ότι οι δύο τελευταίες που δέχθηκε το κινητό του ήταν δύο αναπάντητες από το κέντρο της Vodafone, ενώ ο ίδιος είχε καλέσει ένα καρτοκινητό της Cosmote.

Οι κλήσεις στις οποίες δεν απάντησε είναι εξαψήφιοι αριθμοί που χρησιμοποιούνται μόνο από τους υπαλλήλους της εταιρείας, χωρίς χρέωση. Όπως σημειώνει η εφημερίδα, οι κλήσεις πρέπει να έγιναν μετά τον θάνατο του Τσαλικίδη ή όταν εκείνος δεν μπορούσε να απαντήσει.

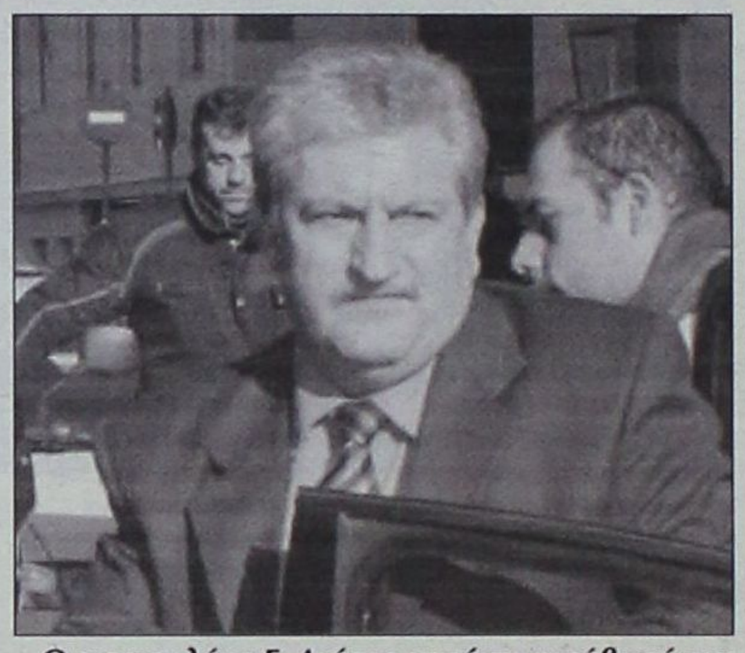

Ο εισαγγελέας Γ. Διώτης κατά τη μετάβασή του στο διαμέρισμα του Κ. Τσαλικίδη για την αυτοψία

Προηγουμένως ο ίδιος είχε τηλεφωνήσει σε καρτοκινητό Cosmote, το οποίο φαίνεται να έχει καταργηθεί από τον Δεκέμβριο του 2004. Ήταν το τελευταίο τηλεφώνημα που έκανε.

Το περιεχόμενο του e-mail

Η Κυριακάτικη Ελευθεροτυπία δημοσιοποιεί και το τελευταίο e-mail του Κώστα Τσαλικίδη, που εστάλη στις 04:20, περίπου μία ώρα πριν από το θάνατό του και αναφέρεται σε μια σειρά από τεχνικά ζητήματα. Πρόκειται για μια αναφορά γραμμένη στα αγγλικά, χαρακτηρισμένη από τον ίδιο ως «υψηλής προτεραιότητας» και απευθύνεται στους προϊσταμένους του Ν.Μπάμπαλη και Κ.Βασιλείου.

Το τελευταίο e-mail του Κ.Τσαλικίδη καταδεικνύει ότι τις τελευταίες ώρες της ζωή του τον απασχολούσαν τεχνικές λεπτομέρειες και μακροχρόνιοι σχεδιασμοί, γεγονός περίεργο για κάποιον που σκοπεύει να αυτοκτονήσει.

Ειδικότερα, το κείμενο περιέχει εννέα σημεία και ουσιαστικά χαράσσει μελλοντικούς δρόμους στην ανάπτυξη του δικτύου. Αναφέρεται στη διατήρηση της λειτουργίας της σηματοδοσίας (να μην χαθεί η σωστή επικοινωνία), στη μεταφορά χωρητικότητας των κέντρων της εταιρείας (διατήρηση τουλάχιστον της υπάρχουσας δυνατότητας εξυπηρέτησης πελατών), στην αναβάθμιση του δικτύου της εταιρείας κινητής τηλεφωνίας στην τρίτη γενιά (3G) και εκφράζει την αγωνία του ότι δεν έχουν γίνει οι απαιτούμενες έρευνες για το εγχείρημα που προσπαθεί να κάνει.

Θέτει χρονοδιάγραμμα για την ολοκλήρωση της διασύνδεσης δύο συστημάτων (SIGTRAN) έως τα επόμενα Χριστούγεννα. Επίσης, αναφέρεται σε χρόνο παράδοσης -το επόμενο καλοκαίρι/Σεπτέμβριο- για το πρωτόκολλο σηματοδοσίας (C7oIP) του δικτύου, που πρέπει να τεθεί σε ετοιμότητα.

Ακόμη, αναφέρεται και στο κέντρο του λογισμικού της Ericsson στον Κηφισό (εκεί βρέθηκε το παράνομο λογισμικό), αλλά και στο άλλο κέντρο στον Φοίνικα Θεσσαλονίκης. Σε άλλο σημείο επικαλείται συνάντηση στελεχών που θα γινόταν στις 31 Μαρτίου με θέμα την ασφαλή μεταφορά από το δίκτυο της δεύτερης γενιάς σε αυτό της τρίτης γενιάς (3G).

DODEKANISOS SEAWAYS

DODEKANISOS SEAWAYS
ΑΥΣΤΡΑΛΙΑΣ 3 ΡΟΔΟΣ 85100
ΤΗΛ. 2241070590, FAX 2241070591, www.12ne.gr

ΔΡΟΜΟΛΟΓΙΑ ΤΟΥ ΤΑΧΥΠΛΟΟΥ ΚΑΤΑΜΑΡΑΝ
"ΠΡΑΪΝΤ" Από 01/02/2006 έως 28/02/2006

ΔΕΥΤΕΡΑ		
ΛΙΜΑΝΙ	ΑΦΙΞΗ	ΑΝΑΧ/ΣΗ
ΡΟΔΟΣ		**14.30**
ΣΥΜΗ	15.20	15.25
ΚΩΣ	16.50	16.55
ΚΑΛΥΜΝΟΣ	**17.30**	**Δ/ΣΗ**

ΤΡΙΤΗ		
ΛΙΜΑΝΙ	ΑΦΙΞΗ	ΑΝΑΧ/ΣΗ
ΚΑΛΥΜΝΟΣ		**07.50**
ΚΩΣ	08.25	08.30
ΣΥΜΗ	09.55	10.00
ΡΟΔΟΣ	**10.50**	**Δ/ΣΗ**



ΤΕΤΑΡΤΗ		
ΛΙΜΑΝΙ	ΑΦΙΞΗ	ΑΝΑΧ/ΣΗ
ΡΟΔΟΣ		**08.30**
ΣΥΜΗ	09.20	09.25
ΚΩΣ	10.50	10.55
ΚΑΛΥΜΝΟΣ	11.30	11.35
ΛΕΡΟΣ	12.20	13.30
ΚΑΛΥΜΝΟΣ	14.15	14.20
ΚΩΣ	14.55	15.00
ΣΥΜΗ	16.25	16.30
ΡΟΔΟΣ	**17.20**	**Δ/ΣΗ**

ΠΕΜΠΤΗ		
ΛΙΜΑΝΙ	ΑΦΙΞΗ	ΑΝΑΧ/ΣΗ
ΡΟΔΟΣ		**14.30**
ΣΥΜΗ	15.20	15.25
ΚΩΣ	16.50	16.55
ΚΑΛΥΜΝΟΣ	**17.30**	**Δ/ΣΗ**

ΠΑΡΑΣΚΕΥΗ		
ΛΙΜΑΝΙ	ΑΦΙΞΗ	ΑΝΑΧ/ΣΗ
ΚΑΛΥΜΝΟΣ		**07.50**
ΚΩΣ	08.25	08.30
ΣΥΜΗ	09.55	10.00
ΡΟΔΟΣ	10.50	14.30
ΣΥΜΗ	15.20	15.25
ΚΩΣ	16.50	16.55
ΚΑΛΥΜΝΟΣ	**17.30**	**Δ/ΣΗ**

ΣΑΒΒΑΤΟ		
ΛΙΜΑΝΙ	ΑΦΙΞΗ	ΑΝΑΧ/ΣΗ
ΚΑΛΥΜΝΟΣ		**07.50**
ΚΩΣ	08.25	08.30
ΣΥΜΗ	09.55	10.00
ΡΟΔΟΣ	10.50	14.30
ΣΥΜΗ	15.20	15.25
ΚΩΣ	16.50	16.55
ΚΑΛΥΜΝΟΣ	**17.30**	**Δ/ΣΗ**

ΚΥΡΙΑΚΗ		
ΛΙΜΑΝΙ	ΑΦΙΞΗ	ΑΝΑΧ/ΣΗ
ΚΑΛΥΜΝΟΣ		**14.30**
ΚΩΣ	15.05	15.10
ΣΥΜΗ	16.35	16.40
ΡΟΔΟΣ	**17.30**	**Δ/ΣΗ**

AE592

ΠΑΛΛΑΣ 5 CINEMAS CENTER
16/02/2006 - 22-02-2006
www.cinemapallas .gr
Για κρατήσεις
22410 24475/70670
Δημοκρατίας 13, Ρόδος


The PROMISE Η ΥΠΟΣΧΕΣΗ ΚΑΤΑΛΛΗΛΟ
Η μεγαλύτερη και ακριβότερη κινέζικη παραγωγή μέχρι σήμερα!!! Ένα έπος φαντασίας, τοποθετημένο στον κάτω κόσμο της αρχαίας Κίνας! Η επική παραγωγή του Κάιγκε Τσεν, που αποτελεί τη συμμετοχή της Κίνας στα φετινά βραβεία Οσκαρ!
Αίθουσα interlingua 2 ώρες έναρξης//18:00 • 20:15 • 22:35

Η καρδιά του κινούς
ΚΑΤΑΛΛΗΛΟ
Στην καρδιά κάθε εγκλήματος κρύβεται μια κωμωδία!
Μία ταινία του Ρένου Χαραλαμπίδη. Ξεκαρδιστικές σκηνές και στάκες από τον ίδιο, τους Γιώργο Βουλτζάτη, Άλκη Παναγιωτίδη, Γιάννη Ζουγανέλη, κ.ά.
Αίθουσα RED 5 ώρες έναρξης// 18:10 • 20:00 • 22:30



Rumor has it... ΟΙ ΦΗΜΕΣ ΛΕΝΕ
ΚΑΤΑΛΛΗΛΟ
Μια εύθυμη κομεντί με τους Τζένιφερ Άνιστον, Κέβιν Κόστνερ, Sirley Maclane!
Τι μπορεί να συμβεί σε μια 30άρα και την οικογένεια της όταν βρει τον άντρα που θα αλλάξει τα δεδομένα?
Βασισμένη σε αληθινή.... φήμη!
Αίθουσα ΕΠΤΑΨΥΧΟΙ 1 ώρες έναρξης//18:20 • 20:20 • 22:35

ΥΠΟΨΗΦΙΑ ΓΙΑ 6 ΟΣΚΑΡ!!! MEMOIRS OF A GEISHA
ΚΑΤΑΛΛΗΛΟ ΑΠΟ 13
ΑΝΑΜΝΗΣΕΙΣ ΜΙΑΣ ΓΚΕΪΣΑΣ
Από τον Σκηνοθέτη του "Σικάγο" η νέα ταινία του Rob Marshall που θα σας μείνει αξέχαστη.
Αίθουσα Personal 4 ώρες έναρξης// (Σ.-Κ. 16:30) 19:50 • 22:40



MUNICH ΥΠΟΨΗΦΙΑ ΓΙΑ 5 ΟΣΚΑΡ!!!
ΜΟΝΑΧΟ ΚΑΤΑΛΛΗΛΟ
Μια κατασκοπική περιπέτεια που δεν πρέπει να χάσετε!
1972 Ολυμπιακοί Αγώνες του Μόναχο...
Αίθουσα Allegro 3 ώρες έναρξης// 19:10 • 22:15

VALIANT ΒΑΛΙΑΝΤ, ΤΟ ΓΕΝΝΑΙΟ ΠΕΡΙΣΤΕΡΙ
Μεταγλωττισμένη στα ελληνικά
Από τον παραγωγό του Σρεκ, μια διασκεδαστική ταινία κινουμένων σχεδίων για τους μικρούς μας φίλους!!!
Αίθουσα ΕΠΤΑΨΥΧΟΙ 1 ώρα έναρξης: 16:50



Wallace & Gromit ΥΠΟΨΗΦΙΟ ΓΙΑ ΟΣΚΑΡ!!!
ΓΟΥΑΛΛΑΣ & ΓΚΡΟΜΙΤ ΣΤΟΝ ΤΕΡΑΣΤΙΟ ΛΑΧΑΝΟΚΗΠΟ
Το δίδυμο της... συμφοράς από τους δημιουργούς του πετυχημένου "Ώι κάτες τα σκασαν"!!
Αίθουσα interlingua 2 ώρα έναρξης//(Σ.-Κ. 16:15) Μεταγλωττισμένη στα ελληνικά
Αίθουσα Allegro 3 ώρα έναρξης//17:30

ΑΠΟ ΠΕΜΠΤΗ 23 ΦΕΒΡΟΥΑΡΙΟΥ ΣΕ 1η ΠΑΝΕΛΛΗΝΙΑ ΠΡΟΒΟΛΗ!
The NEW WORLD ΝΕΟΣ ΚΟΣΜΟΣ
Μιά επική περιπέτεια του Τέρενς Μάλικ με τον Κόλιν Φάρελ, εμπνευσμένη από την ιστορία της πρώτης αγγλικής αποστολής στο Νέο Κόσμο και το μύθο της Ποκαχόντας.

ΧΠ1987

METROPOL MULTICINEMA ODEON
22410 28400
INFORMATION - RESERVATIONS ΠΛΗΡΟΦΟΡΙΕΣ - ΚΡΑΤΗΣΕΙΣ
ΕΒΔΟΜΑΔΙΑΙΟ ΠΡΟΓΡΑΜΜΑ weekly program
16/02/06 - 22/02/06
www.cinemametropol.gr

MATCH POINT
Η νέα ταινία του ΓΟΥΝΤΙ ΑΛΕΝ, υποψήφια για όσκαρ καλύτερου πρωτότυπου σεναρίου.
Μια αναπάντεχη ερωτική ιστορία που συνδυάζει ρομαντισμό και Χιτσκοκικό σασπένς.
Σκηνοθεσία : Γούντι Άλεν Πρωταγωνιστούν : Τζόναθαν Ρις Μάγιερς, Σκάρλετ Γιόχανσον, Μπρέιαν Κέξ, Έμιλι Μόρτιμερ
ΜΗΝ ΤΗΝ ΧΑΣΕΤΕ!!! ΚΑΝΤΕ ΕΓΚΑΙΡΑ ΤΙΣ ΚΡΑΤΗΣΕΙΣ ΣΑΣ
ΩΡΕΣ ΕΝΑΡΞΗΣ / SHOW TIMES 17:30, 20:00, 22:30
ΑΙΘΟΥΣΑ 1

WALK THE LINE
5 ΥΠΟΨΗΦΙΟΤΗΤΕΣ για ΟΣΚΑΡ
Μία ροκ ιστορία αγάπης. Ένα υπέροχο φίλμ, μία από τις αμερόβαιες ερωτικές ιστορίες, ένα συναρπαστικό παραμύθι γεμάτο αμαρτίες.
Η φλόγα του πάθους των δύο πρωταγωνιστών καίει την οθόνη!!!
Πρωταγωνιστούν : Χοακίν Φίνιξ, Ρίς Γουίδερσπουν
ΜΗΝ ΤΗΝ ΧΑΣΕΤΕ!!! ΚΑΝΤΕ ΕΓΚΑΙΡΑ ΤΙΣ ΚΡΑΤΗΣΕΙΣ ΣΑΣ
ΩΡΕΣ ΕΝΑΡΞΗΣ / SHOW TIMES 19:15, 22:15
ΑΙΘΟΥΣΑ 2

ΤΟ ΧΡΟΝΙΚΟ ΜΙΑΣ ΧΥΛΟΠΙΤΑΣ
JUST FRIENDS
Τα ραντεβού και οι πρώτοι έρωτες στο σχολείο είναι για όλους
μία αξέχαστη ιστορία!!!Μία ταινία για όλους όσους θέλουν
πιά να είναι...μόνο φίλοι!!!
ΩΡΕΣ ΕΝΑΡΞΗΣ / SHOW TIMES 18:15, 20:30, 22:45
ΑΙΘΟΥΣΑ 3

7 SWORDS
7 ΣΠΑΘΙΑ
Αυτοθυσία, ιδανικά και εκπληκτικές σκηνές πολεμικής δεξιοτεχνίας.
7 Μετρ των πολεμικών τεχνών ενώνουν τις δυνάμεις τους για να σώσουν το τελευταίο οχυρό.
ΩΡΑΕΝΑΡΞΗΣ / SHOW TIME 16:30
ΑΙΘΟΥΣΑ 6

ΕΡΧΟΝΤΑΙ ΠΕΜΠΤΗ 23 ΦΕΒΡΟΥΑΡΙΟΥ
Ο ΤΙΓΡΗΣ ΚΑΙ ΤΟ ΧΙΟΝΙ
THE TIGER AND THE SNOW
Από τον βραβευμένο με Όσκαρ για το " Η ζωή είναι ωραία " Ρομπέρτο Μπενίνι έρχεται αυτή η γλυκόπικρη κωμωδία για την δύναμη του έρωτα
ΔΥΟ ΝΤΟΥΖΙΝΕΣ ΜΠΕΛΑΔΕΣ
CHEAPER BY THE DOZEN 2
Έρχεται η πιό θεάτρελη οικογενειακή κωμωδία της χρονιάς.
Μόνο ένας μπαμπάς θα επικρατήσει!!!
Πρωταγωνιστεί ο Στιβ Μάρτιν
ΠΡΟΣΕΧΩΣ COMING SOON
ΧΠ1946

Άρτος (;) Θεάματα (;)... ... Και τηλεόραση (όπως λέμε τηλοψία...)

ΕΤ1

10.30 **Πίτερ Φόντα**
11.15 **Ο χαμένος στόλος του Μαγγελάνου**
12.00 **Μένουμε Ελλάδα**
14.00 **Χειμερινοί Ολυμπιακοί Αγώνες 2006.** Αλπικό σκι: γιγαντιαίο σλάλομ ανδρών - 2η κούρσα.
15.30 **Τα χρονικά της Μεσογείου**
16.00 **Έχει γούστο**
18.00 **Τόπων μνήμες**
18.30 **Χειμερινοί Ολυμπιακοί Αγώνες 2006.** Περίληψη αγώνων.
19.00 **Στο φιλέ.**
20.00 **Χειμερινοί Ολυμπιακοί Αγώνες 2006.** Καλλιτεχνικό πατινάζ: ελεύθερο πρόγραμμα χορού στον πάγο.
21.30 **Χειμερινοί Ολυμπιακοί Αγώνες 2006.** Απευθείας από το Τορίνο, χόκεϊ επί πάγου: τελικός γυναικών.
24.00 **Χειμερινοί Ολυμπιακοί Αγώνες 2006.**
00.30 **Δρόμοι**

NET

05.45 **Πρώτη γραμμή**
10.00 **Συμβαίνει τώρα**
12.00 **Ειδήσεις**
14.00 **Η απίθανη Κιμ**
14.30 **Διάλειμμα**
15.00 **Ειδήσεις**
16.00 **Η ζωή είναι παιχνίδι**
18.00 **Ειδήσεις**
19.10 **Ταρζάν**
19.30 **101 σκυλιά της Δαλματίας**
20.00 **Τοις μετρητοίς**
21.00 **Ειδήσεις**
22.00 **Τα παιδιά της Νιόβης**
23.00 **Προσκήνιο**
24.00 **Champions NET** Αθλητική εκπομπή που παρουσιάζει ο Κώστας Βερνίκος.
01.00 **Ειδήσεις**
01.15 **Οικογένεια Άνταμς.** Κωμική σειρά.

ΕΤ3

09.00 **9 η ώρα... Μεσημεριάσε!**
11.00 **Θάλασσα, ο υδάτινος κόσμος**
11.30 **Περιήγηση στην Αίγυπτο**
12.00 **Τα μυστικά των βουνών**
13.00 **Ειδήσεις**
14.30 **Με μια τρίτη ματιά**
15.45 **Έκτη αίσθηση**
15.55 **Ειδήσεις**
16.00 **Ποδόσφαιρο** Εθνικός Αστέρας - Προοδευτική. Απευθείας, ο αγώνας στο πλαίσιο της Β΄ Εθνικής Κατηγορίας.
18.00 **Πάμε καλά**
19.00 **Ειδήσεις**
20.15 **Ο κόσμος των σπορ**
21.00 **Θάλασσα, ο υδάτινος κόσμος.** Το ντοκιμαντέρ εξερευνά κάθε σημείο του υδάτινου κόσμου που καλύπτει τα 2/3 του πλανήτη μας.
21.30 **Άξιον Εστί**
22.30 **Η αρένα των σπορ** Αθλητική εκπομπή που παρουσιάζει ο Νίκος Πετρουλάκης.
24.00 **Ειδήσεις**
00.30 **Ξένη ταινία**

FILMNET

06:05 **Ξένη ταινία.** «Οργισμένοι καρχαρίες».
07:40 **E! Entertainment.**
08:40 **Ξένη ταινία.** «Πάνχαζοι ληστές».
10:15 **Ξένη ταινία.** «Κάτω από την λάμψη του φεγγαριού».
12:00 **Ξένη ταινία.** «Vaniglia e cioccolato.
13:50 **Ξένη ταινία.** «Τετράποδος μπαλαδόρος».
15:20 **Ξένη ταινία.** «Paparazzi».
16:50 **Ξένη ταινία.** «Ο τελευταίος αυτοκράτορας».
19:40 **Ξένη ταινία.** «Ημερολόγια μοτοσικλέτας».
22:00 **Ξένη ταινία.** «Το ξέφωτο». Θρίλερ
23:40 **LAS VEGAS - 19.**
00:40 **Ξένη ταινία.** «Τα πάθη του Χριστού».
02:50 **Ξένη ταινία.** «Οι ερωτικές περιπέτειες του Ηρακλή».
05:15 **Ξένη ταινία.** «Το κορίτσι με το αγγελικό πρόσωπο».

ALTER

06.30 **ALTER kids**
08.00 **Τα λέμε όλα**
09.30 **Ειδήσεις**
10.30 **Μητσι-χώστα (Ε)**
11.00 **Top secret**
12.30 **Ειδήσεις**
14.00 **Παουλίνα**
15.00 **Εσμεράλντα**
16.00 **Η λίμνη των στεναγμών**
16.45 **Ειδήσεις**
16.50 **Ελληνική θιντεοταινία.** «Ο... εραστής». Κωμωδία, τον Στάθη Ψάλτη.
18.45 **Το πρώτο θέμα**
19.00 **Ειδήσεις**
20.30 **Η φωνή του πολίτη**
20.55 **Auto ALTER**
22.45 **Ειδήσεις**
23.00 **Ξένη ταινία.** «Διπλή παγίδα»
01.00 **Μήτσι-χωστα (Ε)**
02.15 **Auto ALTER**
02.20 **Ξένη ταινία.** «Ali».

Προφήτης Ηλίας 41 UHF και Μόντε Σμθ 45 UHF

07.00 **Καλημέρα με τον 902**
10.00 **Η αγορά στην τηλεόραση**
15.00 **Κάθε μέρα στις 3**
16.30 **Παιδικό πρόγραμμα**
17.00 **Αθλητικό ραντεβού.**
17.40 **Εκπαιδευτική τηλεόραση**
18.00 **Δελτίο ειδήσεων στη νοηματική**
18.10 **Η Ελλάδα και ο κόσμος.**
18.45 **Εις υγείαν.** Ολες οι εξελίξεις στο χώρο της υγείας
19.30 **Ειδήσεις**
20.30 **Στα μονοπάτια του πολιτισμού**
21.00 **Ο 902 πάει σινεμά.**
23.00 **Προεκτάσεις**
24.00 **Ειδήσεις**

MEGA

05.45 **Πρωινό MEGA**
08.00 **Κοινωνία, ώρα 8** Ενημερωτική εκπομπή.
10.00 **Όμορφος κόσμος το πρωί**
13.00 **Είμαστε στον αέρα** (Ε)
14.00 **Μεσημβρινό δελτίο ειδήσεων**
15.00 **Δύο ξένοι** (Ε)
16.10 **Δέκα λεπτά κήρυγμα** (Ε)
17.30 **Δελτίο ειδήσεων**
17.40 **Φιλοδοξίες**
18.15 **Απαγορευμένη αγάπη**
19.00 **Βέρα στο δεξί**
20.00 **Κεντρικό δελτίο ειδήσεων**
21.00 **Τα σύνορα της αγάπης**
22.00 **Στο παρά πέντε** Κωμική σειρά.
23.00 **Safe sex** (Ε). Κωμική σειρά αυτοτελών επεισοδίων.
23.50 **Ανατροπή.** Ενημερωτικό τοκ σόου που παρουσιάζει ο Γιάννης Πρετεντέρης.
01.15 **Τα τελευταία γεγονότα**
01.30 **Ξένη ταινία.** «Κοκτέιλ από μπικίνι» Κωμωδία.
03.30 **Ξένη ταινία.** «Ένας άλλος σαν και σένα».

ANT1

05.40 **Καλημέρα με τον ANT1.** Ενημερωτική εκπομπή.
06.30 **Καλημέρα, Ελλάδα.** Ενημερωτική εκπομπή με τον Γιώργο Παπαδάκη.
10.00 **Πρωινός καφές.** Ψυχαγωγική εκπομπή με την Ελεονώρα Μελέτη.
13.00 **Τα νέα του ANT1**
13.50 **Κωνσταντίνου και Ελένης (Ε).** Κωμική σειρά με τους Χάρη Ρώμα, Ελένη Ράντου, Μαρία Λεκάκη.
14.50 **Αποκάλυψη... τώρα!** Εκπομπή με την Τατιάνα Στεφανίδου.
17.00 **Τα νέα του ANT1**
17.10 **Καλημέρα, ζωή**
17.55 **Ανάλυσέ το**
18.00 **Deal.** Τηλεπαιχνίδι που παρουσιάζει ο Χρήστος Φερεντίνος.
18.50 **Έρωτας**
20.00 **Τα νέα του ANT1**
21.00 **Το καφέ της Χαράς** Κωμικής σειρά.
22.00 **Γάμος με τα όλα του**
23.00 **Fame story**
24.00 **Με τα μάτια της Ελλης.** Με την Ελλη Στάη.
01.40 **Νυχτερινές ειδήσεις**
02.10 **Άλι Μακμπίλ**
03.10 **Τηλεμάρκετινγκ - Τηλεαγορά**
03.45 **Mobile fun**
04.20 **Όλα του γάμου δύσκολα**
05.10 **Ο φανταστικός κόσμος του Τεξ Έιβερι.**

ALPHA

05.30 **Καινούργια ημέρα**
06.30 **Καλημέρα σας.** Με τον Γιώργο Αυτιά
10.00 **Καφές με την Ελένη.** Με την Ελένη Μενεγάκη
13.00 **Κους - κους το μεσημέρι**
15.00 **Ειδήσεις**
15.45 **Μαγειρεύοντας με τη Βέφα**
16.45 **Ειδήσεις στη νοηματική**
17.00 **Από καρδιάς**
19.00 **Οδός Παραδείσου 7**
20.00 **Ειδήσεις**
21.00 **Ποδόσφαιρο** Απόλλων Καλαμαριάς - Ηρακλής. Απευθείας, ο αγώνας της 20ής αγωνιστικής για την Α΄ Εθνική Κατηγορία.
23.00 **Το κουτί της Πανδώρας**
24.00 **Ολα Χ.** Με τον Θέμο Αναστασιάση.
02.00 **Ειδήσεις**
02.15 **Dream show, the music**
03.15 **Τηλεαγορές**
03.30 **Dream show, the music** (Συνέχεια)

STAR

06.45 **Κάθε μέρα, καλημέρα.** Ενημερωτική εκπομπή με τους Τέρενς Κουίκ, Έμη Λιβανίου.
10.00 **Όλα καλά.** Ψυχαγωγική εκπομπή με την Αλεξάνδρα Πασχαλίδου.
13.00 **Ειδήσεις**
14.00 **Super star**
16.30 **Ειδήσεις στη νοηματική**
16.45 **Ρωξάνη, μια ελεύθερη γυναίκα**
17.45 **Βαλεντίνα, έρωτας X-large**
18.45 **Σούπερμαν, τα χρόνια της νιότης** (Ε)
19.45 **Ειδήσεις**
21.00 **Ξένη τηλεταινία.** «Blackjack». **Περιπέτεια**
23.00 **Ξένη ταινία.** «Αποστολή εκτός έδρας». Αστυνομική περιπέτεια.
01.00 **Διώκτες του εγκλήματος**
02.00 **Ειδήσεις**
02.15 **Ξένη ταινία.** «Αμιστάντ»
05.15 **Αστέρια στο πεντάγραμμο**

SPORT 5

08.00 **Όποιος αντέξει**
11.00 **Η ώρα των πρωταθλητών**
14.00 **Αγγλικό ποδόσφαιρο**
16.00 **Wintex X-games**
17.00 **NBA**
20.00 **Transworld sports**
21.00 **Champion zone**
23.00 **Ανάλυσέ το**
24.00 **Όποιος αντέξει**
02.00 **Ελληνικό πρωτάθλημα**
04.00 **Γερμανικό πρωτάθλημα**
06.00 **Αγώνες μπιλιάρδου**
07.00 **Αγώνες μπόουλινγκ**

παράλογα εξωφρενικά ... και άκρως τοξικά

(αρχειοθέτηση: κνικ)

...Οι ανεμογεννήτριες απειλούν το περιβάλλον;

Με αφορμή την συζήτηση για την εγκατάσταση αιολικού πάρκου με ανεμογεννήτριες σε δασική έκταση στην Αρχίπολη η κατάθεση ορισμένων σκέψεων είναι, οπωσδήποτε απαραίτητη για την *"διάλογο"* που έχει ήδη ξεκινήσει.

"Δυστυχώς η χρήση της αιολικής ενέργειας *δεν είναι πανάκεια. Αν δεν συνοδεύεται από σοβαρές μελέτες και από σεβασμό στο περιβάλλον, ανατρέπεται η ίδια φιλοσοφία των ανανεώσιμων μορφών ενέργειας και επαναλαμβάνονται με άλλη μορφή τα εγκλήματα που προκάλεσαν (και εξακολουθούν να προκαλούν) οι θερμοηλεκτρικές μονάδες.*

Το σχετικό νομοθετικό πλαίσιο είναι ακόμα στα σκαριά *αλλά αυτό δεν σημαίνει ότι δεν προωθείται η εκμετάλλευση της αιολικής ενέργειας. Συμβαίνει το αντίθετο. Ενθαρρυμένες από την απουσία σοβαρών περιβαλλοντικών περιορισμών και με την προοπτική της μεγάλης κερδοφορίας που υπόσχεται η περίφημη απελευθέρωση της αγοράς ενέργειας, έχουν πολλαπλασιαστεί οι επίδοξοι επενδυτές στη βιομηχανία των ανεμογεννητριών".*

Το "κακό" είναι ότι "πάρκα" αιολικής ενέργειας τις περισσότερες φορές τοποθετούνται σε δασικές περιοχές που μεγάλο μέρος τους είναι ενταγμένο στο "Natura 2000" και απαιτούνται ειδικές μελέτες.

Οι οποίες συνήθως παρακάμπτονται γιατί οι αρμόδιοι τροποποιούν εκ των υστέρων τα όρια της προστατευομένης ζώνης.

...Άστε που τα σχέδια αρχικά προβλέπουν διανοίξεις δρόμων 5 μέτρων και στο τέλος οι έκπληκτοι "χωριάτες" βλέπουν κάτι αυτοκινητόδρομους τύπου χάι-γουέι, 20 μέτρων!

...Πτηνάλευρα και ιός της γρίπης

"Η εικόνα των κοτόπουλων που γίνονται "τούρμπο" *σε μόλις είκοσι μέρες επειδή τρώνε «πτηνάλευρο» -μείγμα από αλεσμένα μέλη νεκρών (μπρρρ) ζώων- ήταν αρκετή για να σου κάτσει το φαγητό στον λαιμό. Και να μην κατεβαίνει με τίποτα. Παρακολουθώ τις αποδείξεις του εγκλήματος και σκέφτομαι πόσο επικίνδυνοι για τη δημόσια υγεία είναι μερικές φορές μερικοί από αυτούς που έχουν αναλάβει να την φυλάξουν. Να μας φυλάξουν. Γιατί από ασυνείδητους επιχειρηματίες δεν περιμένεις τίποτα. Προφανώς προτιμούν το ψάρι.*

Θυμώνω και με τη δική μας αφέλεια, όμως. *Που διυλίζουμε τάχα μου τα δύσκολα, όπως ποιοί παράγοντες επιδρούν στη μετάλλαξη του ιού της γρίπης των πτηνών, κι αν τα αποθέματα σε Ταμιφλού επαρκούν ή όχι και για πόσους. Που βγάζουμε σκληρές οδηγίες τού τύπου να είναι στεγασμένα τα... κοτέτσια για να προστατεύονται οι κότες από τυχόν μετάδοση του ιού από αποδημητικά πουλιά, με αποτέλεσμα να κινδυνεύουν σε σύλληψη όσοι ζούν σε χωριά και διατηρούν ημιυπαίθρια κοτέτσια.*

Και την ίδια στιγμή φαίνεται πως αγνοούμε *τι γίνεται κάτω από στεγασμένα (ελπίζω πως δεν είναι όλα) «κοτέτσια» που λέγονται πτηνοτροφικές μονάδες. Αυτά που υπερκαλύπτουν τις εγχώριες ανάγκες σε φθηνό κοτόπουλο και που εξαιτίας της κρίσης με τον ιό απειλήθηκαν ακόμα και με κλείσιμο, βάζοντας σε κίνδυνο 15.000 εργαζομένους.*

Κι ενώ το παίζουμε *«αφ' υψηλού» στις κότες, από το χωριό έχουμε φάει, ένας Θεός ξέρει πόσους τόνους κοτόπουλου με πτηνάλευρο.*

...Γιατί *τελικά τέτοιοι καταναλωτές είμαστε. Σε όλα κότες!".*

Μαρία Νταλιάνη*, δημοσιογράφος*

..."Ialissos", και "Diagoras"



Κυκλοφοριακός κόμβος "Μήδεια": Ialissos" και "Diagoras".

Στην αρχή ήταν το ***"Univercity"***.

Μετά ακολούθησε η "***Ιαλυσσός"***.

Στο τέλος, καπάκι σε όλα αυτά το εικονίδιο με το αεροπλανάκι και το ***"Diagoras"***, που έστριβε όλα δεξιά και ένας ξένος που θα ήθελε να πάει στο αεροδρόμιο και ακολουθούσε τις οδηγίες του θα γύριζε ατερμόνως γύρω γύρω από την πόλη, λες και βρισκόταν σε μεταμοντέρνο λαβύρινθο.

Τώρα μας προέκυψε το πώς πρέπει να μεταγράφεται η ***Ιαλυσός*** στα λατινικά.

Στις πινακίδες της πόλης μας, που έχουν αναρτήσει κατά καιρούς οι Τεχνικές Υπηρεσίες του Δήμου θα βρείτε παραπροϊόντα για όλα τα γούστα, όπως για παράδειγμα: ***"Ialissos", "Ialisos", "Ialysos"*** λες και κάνουν ότι τους κατέβει, μπας και πιάσουν επιτέλους την *"λοταρία"* των ***"Τριαντών".***

(***Σημείωση:*** Το ***"Ialisos"*** μπορείτε να το απολαύσετε στο Μαντράκι, μπροστά από το Στρατολογικό Γραφείο και στις "Εφτά Βαγιές").

..."Ialysos" και "Air Port"



Κυκλοφοριακός κόμβος"Μήδεια": "Ialysos" και "Air Port".

Στον κυκλοφοριακό κόμβο "Μήδεια" σε ένα χώρο με διάμετρο 30-40 μέτρα, υπάρχουν τρείς διαφορετικές πινακίδες, που μαζί με την ένδειξη ***"Αεροδρόμιο"*** (στα Αγγλικά), αποσυντονίζουν κάθε εχέφρονα οδηγό.

Για παράδειγμα η ένδειξη *προς "Αεροδρόμιο"* αναγράφεται: ***"Εικονίδιο με αεροπλανάκι*** συν ***"Diagoras", "Air Port"*** (δύο λέξεις), και ***"Airport"*** (μία λέξη).

Φυσικά εμάς λίγο μας ενδιαφέρει αν το ***"Ialysos"*** το γράφουμε με ***"ι"*** ή ***"υ"***, με ένα ή δύο ***"s"***.

...Δεν πάνε και να το γράψουνε και με τρία "σ", αν έτσι γουστάρουν σύμφωνα με την "ιδιωτική" τους ορθογραφία!

Αρκεί να μην μπερδεύουν ντόπιους και τουρίστες!

..."Ialysos" και "Airport"



Κυκλοφοριακός κόμβος "Μήδεια": "Ialysos" και "Airport".

Πάει πολύ να ξοδεύονται 125 εκατ. δρχ για την *"αναβάθμιση των πινακίδων και τον αισθητικό εξωραϊσμό των δρόμων της πόλης"*, και στις παλιές ανορθόγραφες πινακίδες να προστίθενται νέες και να έχουμε ως αποτέλεσμα αυτό το τραγελαφικό *"τρελοκομείο πινακίδων"*, που μας κάνει καταγέλαστους.

Πάντως η λύση υπάρχει, ευτυχώς και τα "αυτοκολλητάκια".

Εκτός και αν ο Δήμος αρέσκεται στο να επιδεικνύει τον "ορθογραφικό διχασμό" της προσωπικότητάς του, που για την πλειοψηφία των πολιτών δεν σημαίνει παρά μια παντελή αδιαφορία και μία κοροϊδία προς αυτούς.

...Που, όμως προκαλεί τους ειρωνικούς γέλωντες και τα παντοειδή σχόλια για την "κουλτούρα" μας!

Έτος και επί τα αυτά

Τέλος

Από γκαντεμιά σε γκαντεμιά πάμε...Κλείστηκε η σύσκεψη για τις αντικειμενικές αξίες και να σου μια μέρα μετά, παραιτήθηκε ο κύριος γενικός!!! Τι να υποθέσουμε, έχει πολύ καιρό να περάσει από τα μέρη μας ο επίτιμος...Υπάρχει μεταξύ μας γκαντέμης; Λέτε, και ποιος... με το καλό, να τον αποφεύγουμε; Η γκαντεμιά, ως γνωστόν, πάει παρέα με την γρουσουζιά και από αυτή, δόξα τω Θεώ, έχουμε μπόλικη!! Μπορούμε άνετα να κάνουμε και εξαγωγή!!

Τι να πούμε, τι, πολλά τα ευτράπελα που συνεχίζουν να συμβαίνουν στο κλεινόν άστυ της περιοχής μας και ομολογουμένως με δυσκολία προλαβαίνουμε να τα παρακολουθούμε όλα! Αυτή η δόξα κάνει τους πολιτικούς μας να τρέχουν και να μην φτάνουν! Πάντως αν το καλοσκεφτούμε δεν είναι κακό, από τη μια έχουμε σίγουρη δουλειά(!) και από την άλλη όλο και κάτι γίνεται στο νησί μας. Ο ανταγωνισμός έχει αρνητικά αλλά έχει και τα θετικά του!

Οι πίτες καλά κρατούν και όπως φαίνεται θα συνεχιστούν μέχρι τον Μάρτιο και βλέπουμε... Μπορεί να φθάσουμε μέχρι και παραμονές της μεγαλοβδομάδας...Ο «θίασος» περιφέρεται από εκδήλωση σε εκδήλωση και η ζωή προχωρά! Κάνουν πότε-πότε και καμιά εξαγγελία έτσι για να μην λένε οι κακόγλωσσες! Μήπως πρέπει να θεσμοθετηθεί μια εκδήλωση όπου θα κόβουν όλοι οι φορείς και οι σύλλογοι μια βασιλόπιτα για να ησυχάζουμε όλοι μαζί; Απάντηση δεν θα πάρουμε, το γνωρίζουμε, αλλά την καταθέτουμε τη πρόταση, έτσι για να βρίσκεται!

Συνεχίζονται οι συναντήσεις του κ. Σάββα Καραγιάννη με πολίτες της πόλης μας για να αποφασίσει τελικώς τι θα κάνει. Οσο για τη συνάντηση με τον Χατζή αυτή μάλλον θα γίνει πολύ σύντομα χωρίς όμως να μπορούμε να προδικάσουμε το αποτέλεσμα. Την περασμένη εβδομάδα μέσα από την τηλεοπτική εκπομπή «Επόμενη Μέρα» στο κανάλι 4 ο επικεφαλής της μειοψηφίας απηύθυνε πρόσκληση συνάντησης προς τον κ. Καραγιάννη. Να βρεθούν και να τα πουν για το καλό της πόλης μας αλλά και άλλων δήμων όπως η Νότια Ρόδος όπου θεωρείται σχεδόν βέβαιο ότι θα είναι υποψήφιος ο κ. Νίκος Τατάκης, ένας από τους πιο στενούς συνεργάτες του πρώην νομάρχη.



Σύσσωμη σχεδόν η Νέα Δημοκρατία παρευρέθηκε στη λαϊκή συνέλευση που συγκάλεσε ο δήμαρχος Αρχαγγέλου σε αίθουσα των Κολυμπίων για τον απολογισμό των τριών ετών στο πηδάλιο του δήμου. Παρόντες, ο βουλευτής Τάσος Καραμάριος, ο περιφερειάρχης Χαρ. Κόκκινος, ο πρόεδρος της ΝΟΔΕ Τώνης Μαρτίνης, ο υποψήφιος νομάρχης με τη Νέα Δημοκρατία Κώστας Σαρρής και αρκετά άλλα στελέχη του κυβερνώντος κόμματος. Από το ΠΑΣΟΚ ήταν μόνο ο βουλευτής Γιάννης Παρασκευάς. Από τη Ν.Ε απ' ό,τι είδα δεν πάτησε άνθρωπος. Να συμπεράνουμε ότι ο Αλέκος είναι κομμένος από τη στήριξη του ΠΑΣΟΚ; Όπως όλα δείχνουν προς τα εκεί οδεύουν τα πράγματα. Κοντός ψαλμός αλληλούια!

Ηθική δεν ήταν ποτέ ιδιαίτερα εμφανής στη τοπική πολιτική σκηνή όπως και στην κεντρική. Το τελευταίο διάστημα πάντως όπως φαίνεται έχει εκλείψει παντελώς. Τα όσα γίνονται στο παρασκήνιο μόνο ηθικά δεν μπορούν να χαρακτηριστούν. Άνθρωποι που προσδοκούν στήριξη από συγκεκριμένους παράγοντες, τάσσονται στο παρασκήνιο υπέρ άλλων υποψηφίων! Από τους συγκεκριμένους δεν περιμέναμε κάτι καλύτερο, αλλά όχι και έτσι! Ας ελπίσουμε ότι οι ενδιαφερόμενοι έχουν αντιληφθεί τι γίνεται υπογείως και θα λάβουν τα μέτρα τους!

Κουίζ (1): Ποιος τοπικός παράγοντας σε λίγο καιρό θα τρέχει και δεν θα φτάνει;

Κουίζ (2): *Ποιος όσο περνά ο καιρός θα χάνει τη μαγκιά που είχε μέχρι πρότινος; Κούνια που τον κούναγε αν νομίζει ότι θα κάνει ό,τι θέλει!*

Κουίζ (3): *Ποιος είναι το τελευταίο «θύμα» τοπικού άρχοντα; Ας πρόσεχε!!*

Γράφει η **ΗΡΩΔΙΑΣ** *(Λ-λογο-κρίτως)*

Επωνύμως

Το βιβλίο του Κ. Καΐσερλη

Έχει ενδιαφέρον το βιβλίο του βουλευτή, πρώην υφυπουργού αλλά και πρώην δημάρχου Κω πάνω από εικοσαετία, του Κώστα Καΐσερλη, για τη συμμετοχική δημοκρατία και για το πώς θα πάρει ο πολίτης την τύχη στα χέρια του. Τίτλος του βιβλίου που θα παρουσιαστεί σήμερα στους δημοσιογράφους της Ρόδου «**Με τους πολίτες, για να πάρουν τις τύχες στα χέρια τους**». Αναφέρεται στην πολιτική του σταδιοδρομία, κοντά τριάντα χρόνια και σημειώνει στον πρόλογο ότι «έζησε όλες τις πλευρές και κατανόησε πλήρως πώς παίζεται το παιχνίδι της πολιτικής». Έρχεται και στο σήμερα και εδώ εκφράζει την πλήρη απογοήτευσή του. «Νόμιζα στη νέα εποχή, ότι θα ήταν φυσιολογική η εξέλιξη της αποκέντρωσης και της ισχυροποίησης των τοπικών κοινωνιών αλλά ξεγελάστηκα», σημειώνει, αλλά δεν το βάζει κάτω: «Συνεχίζω να πιστεύω, ότι υπάρχουν περιθώρια αντίστασης και διεκδίκησης της χαμένης δύναμης».



Γράφει η Ρένα Βενιανάκη
venianakir@rodiaki.gr

Έχουν ενδιαφέρον οι απόψεις του βουλευτή που ξετυλίγονται μέσα από άρθρα, ομιλίες, τοποθετήσεις στη Βουλή και στο ΠΑΣΟΚ. Εκτενείς αναφορές και στις νησιωτικές πολιτικές. Και το ερώτημα που προκύπτει αβίαστα για τα περί συμμετοχικής δημοκρατίας είναι, τι κατάφερε ο ίδιος τα 22 χρόνια που ήταν δήμαρχος στην Κω; Πόσο εύκολο αλήθεια σήμερα είναι το μοντέλο αυτό; Τι έκανε επ' αυτού το κόμμα το οποίο υπηρετεί;

Δεν αντιλέγω, η συμμετοχή του πολίτη είναι η ασφαλιστική δικλείδα για την ανάπτυξη και την προκοπή ενός τόπου. Πόσο εύκολο όμως είναι σήμερα αυτό να γίνει; Μήπως τελικά είναι για όλους μας μια ουτοπία;

Όχι δεν είμαι απαισιόδοξη. Απλά μου έρχεται στο μυαλό ένας στίχος από το τραγούδι του Κεμάλ: «**Με φωτιά και με τσεκούρι πάντα ο κόσμος προχωρά... Κοιμήσου Κεμάλ, ο κόσμος αυτός δεν πρόκειται να αλλάξει ποτέ...**».

ΜΑΡΙΑ ΣΑΝΤΟΡΙΝΙΟΥ

ΚΛΙΝΙΚΗ ΨΥΧΟΛΟΓΟΣ-ΨΥΧΟΛΟΓΟΣ ΤΩΝ ΚΟΙΝΩΝΙΚΩΝ ΟΜΑΔΩΝ

Πτυχιούχος Κρατικού Πανεπιστημίου της Ρώμης «La Sapienza».

— Κλινική διάγνωση ψυχοπαθολογίας παιδιού, εφήβου και ενηλίκου.
— Ατομική και οικογενειακή ψυχολογική υποστήριξη και θεραπεία κατάθλιψης, φοβίας, κρίσης πανικού, μετατραυματικού στρες (διαζύγιο, πένθος, χωρισμός, αποτυχία, ασθένεια), βουλιμίας, ανορεξίας, διαταραχών προσωπικότητας, έλλειψη αυτοεκτίμησης, εθισμού, κακοποίησης.
— Ψυχολογική φροντίδα και προετοιμασία ανύπαντρης εγκύου και ζευγαριών, στην απόκτηση πρώτου παιδιού.

Επίσκεψη μόνο με ραντεβού.

Τηλέφωνα: 22410 28851 και 6946252407
Λάρνακας 6 (Εθν. Αντιστάσεως) AE1007

ΚΕΝΤΡΟ ΔΙΑΓΝΩΣΗΣ - ΑΠΟΚΑΤΑΣΤΑΣΗΣ ΜΑΘΗΣΙΑΚΩΝ ΔΥΣΚΟΛΙΩΝ ΚΑΙ ΣΥΜΒΟΥΛΕΥΤΙΚΗΣ ΓΟΝΕΩΝ

ΣΤΑΣΙΝΟΠΟΥΛΟΥ ΜΑΡΙΚΑ
Ψυχολόγος - Ψυχοπαιδαγωγός
Πτυχιούχος Πανεπιστημίου Αθηνών & Πανεπιστημίου Ιωαννίνων

✓ Αξιολόγηση Μαθησιακών Δεξιοτήτων και Νοημοσύνης Παιδιών & Εφήβων
✓ Αξιολόγηση Σχολικής Ετοιμότητας Νηπίων για Εισαγωγή στο Δημοτικό Σχολείο
✓ Διάγνωση - Αποκατάσταση Ειδικών Μαθησιακών Δυσκολιών
• *Δυσλεξία* • *Δυσορθογραφία*
• *Δυσγραφία* • *Δυσαριθμησία*
✓ Αξιολόγηση - Αντιμετώπιση Μαθησιακών Δυσκολιών / Χαμηλής Σχολικής Επίδοσης
✓ Μαθησιακή Υποστήριξη Παιδιών με Διαταραχή Ελλειμματικής Προσοχής / Υπερκινητικότητα
✓ Ψυχολογική Υποστήριξη Παιδιών που παρουσιάζουν Δυσκολίες στη Μάθηση
✓ Συμβουλευτική Γονέων

ΔΕΧΕΤΑΙ ΚΑΤΟΠΙΝ ΡΑΝΤΕΒΟΥ
Εθν. Αντίστασης 15, 3ος όροφος
Κιν.: 6972 721967 AE556

Ο γιατρός... η Ο

Ελεύθερες ρίζες: Τί είναι; Τί προκαλούν στον

Γράφει η διαιτολόγος-διατροφολόγος ΠΕΤΡΙΔΗ ΚΑΤΕΡΙΝΑ

Οι ελεύθερες ρίζες αποτελούν φορτισμένα άτομα ή μόρια, τα οποία είναι ιδιαίτερα επιβλαβή για τα κύτταρα. Έτσι, όταν μία ελεύθερη ρίζα προσβάλλει ένα κύτταρο,

Γράφει η
Κατερίνα Πετρίδου
Διαιτολόγος-Διατροφολόγος

είναι δυνατό να προκαλέσει ανεπανόρθωτη βλάβη. Στο σώμα μας υπάρχουν ελεύθερες ρίζες, οι οποίες υπό φυσιολογικές συνθήκες εξουδετερώνονται από τους αμυντικούς μας μηχανισμούς. Σε περίπτωση όμως που αυξηθούν μέσα στον οργανισμό, λόγω υπερβολικής έκθεσης σε παράγοντες όπως ηλιακή ακτινοβολία και το νέφος, τότε οι άμυνες του οργανισμού εξαντλούνται και οι ρίζες αυτές καταστρέφουν τα κύτταρα ή προκαλούν επικίνδυνες μεταλλάξεις. Σε αυτές τις περιπτώσεις έχουμε τη δημιουργία του λεγόμενου οξειδωτικού στρες, οπότε οι οξειδωτικοί μηχανισμοί υπερτερούν των αντίστοιχων αντιοξειδωτικών. Τα τελευταία χρόνια έχει επιστημονικά αποδειχτεί ότι υπάρχει ισχυρή συσχέτιση ανάμεσα στις ελεύθερες ρίζες - οξειδωτικό στρες και την εμφάνιση διαφόρων μορφών καρκίνου, καρδιαγγειακών νοσημάτων, δερματικών παθήσεων και πρόωρης γήρανσης του δέρματος και γενικά διαταραχών με μεγάλη συχνότητα στους σύγχρονους πληθυσμούς.

Μηχανισμοί άμυνας του οργανισμού:

Ο κυριότερος μηχανισμός άμυνας του οργανισμού είναι τα αντιοξειδωτικά του συστήματα, οι αντιοξειδωτικές του ουσίες, με κυριότερες από αυτές τη βιταμίνη Α και το β-καροτένιο, τη βιταμίνη C, τη βιταμίνη Ε, το σελήνιο, τα διάφορα φλαβονοειδή κ.α.. Οι ουσίες αυτές δρουν δεσμεύοντας και εξουδετερώνοντας τις ελεύθερες ρίζες μετατρέποντάς τες κατά αυτόν τον τρόπο σε μη τοξικές. Οι αντιοξειδωτικοί αυτοί μηχανισμοί υπάρχουν φυσιολογικά στον οργανισμό. Η έκθεση όμως σε πολλούς φορείς ελευθέρων ριζών αυξάνει την ανάγκη για άμεση εξουδετέρωσή τους, με αποτέλεσμα να αυξάνονται και οι απαιτήσεις για αντιοξειδωτική δράση και να εξαντλούνται τα αποθέματα των ενδογενών αντιοξειδωτικών. Κατά συνέπεια, απαιτείται αύξηση της κατανάλωσης τροφών που περιέχουν τις ουσίες αυτές, ιδιαίτερα δε από άτομα υψηλού κινδύνου, όπως είναι οι καπνιστές, άτομα με αυξημένη κατανάλωση αλκοόλ, άτομα που εργάζονται σε βιομηχανίες χημικών προϊόντων κ.λ.π., με σκοπό τη διαμόρφωση ικανοποιητικών επιπέδων στον οργανισμό, ώστε να είναι ανά πάσα στιγμή σε θέση να αντιμετωπίσει τις διάφορες καταστάσεις οξειδωτικού στρες.

Πηγές αντιοξειδωτικών ουσιών

Βιταμίνη Α: Αυγό, Βούτυρο, Γάλα και γαλακτοκομικά προϊόντα, Συκώτι, Ιχθυέλαια

Β-καροτένιο: Φρούτα, κυρίως εσπεριδοειδή (πορτοκάλια, μανταρίνια, κίτρα) Λαχανικά, ιδιαίτερα τα κίτρινα και πορτοκαλί (καρότα, λεμόνια)

Βιταμίνη C: Φρούτα, κυρίως εσπεριδοειδή, φραγκοστάφυλα, φράουλες

Πράσινα φυλλώδη λαχανικά και κραμβοειδή (σπανάκι, μπρόκολο)

Βιταμίνη Ε: Φυτικά έλαια, κυρίως ελαιόλαδο,

Σελήνιο: Κρέας, συκώτι, θαλασσινά

Φλαβονοειδή: Κόκκινο κρασί, Φρούτα, Λαχανικά

Στο σημείο αυτό θα ήταν σωστό να σημειωθεί ότι η βιταμίνη Α και Ε

ΝΤΟΡΑ ΚΩΝΣΤΑΝΤΙΝΟΠΟΥΛΟΥ
ΨΥΧΟΛΟΓΟΣ
ΟΙΚΟΓΕΝΕΙΑΚΗ ΣΥΜΒΟΥΛΟΣ

Πτυχιούχος του Πανεπιστημίου της Καλιφόρνιας-Λος Αντζελες (UCLA)-Μεταπτυχιακές σπουδές στο Pepperdine University-Malibu California.

■ Αμεση ψυχολογική υποστήριξη και επαγγελματική φροντίδα από έμπειρη Ψυχολόγο και Οικογενειακή Σύμβουλο.
■ Η σωστή θεραπευτική σχέση μπορεί να επιφέρει ρεαλιστικές λύσεις για πραγματικά προβλήματα σε θέματα: μοναξιάς, μελαγχολίας, στρες, ανυπομονησίας, φοβίας, εθισμού, οικογενειακών σχέσεων, διαζυγίου, κακομεταχείρισης, συναισθηματικών δυσκολιών, αυτοπεποίθησης, ανασφάλειες, μεταβατικά στάδια ζωής, βουλιμίας, ανορεξίας, απώλειας, πένθους.

Τηλεφωνείστε στα τηλέφωνα:
(22410)35163 και 6944/980550
για ραντεβού και άμεση εξυπηρέτηση.
Διεύθυνση: Καρίας 1 - Περιοχή Ροδίνι - Ρόδος
AE961

INEMA
ΙΑΤΡΙΚΟΣ & ΝΟΣΟΚΟΜΕΙΑΚΟΣ ΕΞΟΠΛΙΣΜΟΣ
από το 1988 είμαστε οι μεγαλύτεροι προμηθευτές ΙΑΤΡΙΚΟΥ-ΟΡΘΟΠΕΔΙΚΟΥ & ΝΟΣΟΚΟΜΕΙΑΚΟΥ ΥΛΙΚΟΥ ΣΤΗ ΔΩΔΕΚΑΝΗΣΟΥ



• ΑΝΑΠΗΡΙΚΑ ΚΑΡΟΤΣΙΑ
• ΒΑΔΙΣΤΙΚΑ
• ΟΡΘΟΠΕΔΙΚΑ ΕΙΔΗ
• ΜΠΛΟΥΖΕΣ ΙΑΤΡΙΚΕΣ
• ΚΑΛΤΣΕΣ ΦΛΕΒΙΤΙΔΑΣ
• ΠΕΛΜΑΤΑ
• ΟΡΘΟΠΕΔΙΚΑ ΜΑΞΙΛΑΡΙΑ
• ΚΡΕΒΑΤΙΑ ΝΟΣΟΚΟΜΕΙΑΚΑ
• ΙΑΤΡΙΚΟΣ ΕΞΟΠΛΙΣΜΟΣ και ΑΝΑΛΩΣΙΜΑ
• ΟΡΓΑΝΑ ΧΗΜΕΙΟΥ
• και κάθε άλλο είδος για κατ'οίκο νοσηλεία
XΠ720

ΡΟΔΟΣ: ΛΕΜΕΣΣΟΥ 2 - ΤΗΛ: 22410 32238 **www.inema.gr**
ΚΩΣ: ΕΛ. ΒΕΝΙΖΕΛΟΥ 38 (παραπ/ρως Αγίας Παρασκευής) - ΤΗΛ: 22420 20048

ΛΟΥΤΣΙΟΥ ΖΑΦΕΙΡΟΥΛΑ
ΨΥΧΟΛΟΓΟΣ - ΠΑΙΔΟΨΥΧΟΛΟΓΟΣ - ΠΑΙΔΑΓΩΓΟΣ
Πτυχιούχος UNIVERSITY OF CENTRAL LANCASHIRE UK,
ΠΑΝΕΠΙΣΤΗΜΙΟΥ ΑΙΓΑΙΟΥ
MSc ΠΑΙΔΟΨΥΧΟΛΟΓΙΑΣ UNIVERSITY OF LONDON
Μέλος της Ενωσης Βρετανών Ψυχολόγων (BPS)

Διάγνωση-Αντιμετώπιση:
✓ Ειδικών Μαθησιακών Δυσκολιών (δυσλεξία - δυσγραφία - δυσαριθμησία)
✓ Υπερκινητικότητας - Διάσπασης προσοχής

Αντιμετώπιση προβλημάτων:
✓ Επιθετικότητας - συστολής - άγχους - κατάθλιψης
✓ Σύναψης - διατήρησης φιλικών σχέσεων
✓ Μειωμένης επιθυμίας για σχολείο - Μειωμένης σχολικής επίδοσης

Συμβουλευτική - Αντιμετώπιση Οικογενειακών προβλημάτων:
✓ Σχέσεις γονέων - γονέων παιδιών - αδελφιών
✓ Διαζύγιο - πένθος - προβλήματα υγείας
✓ Εφηβικής ηλικίας

Ψυχολογική Υποστήριξη - Ψυχοθεραπεία Παιδιών / εφήβων / ενηλίκων για:
✓ Ελλειψη αυτοπεποίθησης - αυτοεκτίμησης - αυτοσεβασμού
✓ Αντιμετώπιση άγχους - κατάθλιψης
✓ Χειρισμό συναισθημάτων - έλεγχο θυμού / παρορμήσεων
✓ Ανάπτυξη κινήτρων για προσωπική -επαγγελματική επιτυχία
✓ Σχέσεις εξάρτησης: ζήλια - ενοχές - παθολογική αγάπη - συγκρούσεις - φόβος μοναξιάς

Δέχεται με ραντεβού τηλ. 2241064841, 6945234100,
Κωνσταντινουπόλεως 48, Ρόδος
XΠ2624

ΟΡΘΟΠΕΔΙΚΑ - ΙΑΤΡΙΚΑ
ΧΑΡΙΤΟΣ



Ορθοπεδικά είδη & κατασκευές
Εξοπλισμός Ιατρείου & αναλώσιμα
Είδη νοσηλείας κατ' οίκον & μηχανήματα οξυγονοθεραπείας
Ακουστικά Βαρηκοΐας

ΕΛΕΥΘ. ΒΕΝΙΖΕΛΟΥ 6 (Δίπλα στη Ροδιακή Έπαυλη) - ΡΟΔΟΣ
Τηλ.: 22410 24112 Fax: 22410 75969 e-mail: orken@rho.forthnet.gr

ντά και πέρα



οργανισμό; Πως μπορούμε να αμυνθούμε;

συγκαταλέγονται στις λιποδιαλυτές βιταμίνες, οι οποίες για να απορροφηθούν από τον οργανισμό απαιτούν την παρουσία λίπους. Κατά συνέπεια, στις πηγές που αναφέρθηκαν θα πρέπει να εξαιρεθούν τα προϊόντα που τους έχουν αφαιρεθεί πλήρως τα λιπαρά, εκτός και αν αυτά προσλαμβάνονται παράλληλα με κάποια λιπαρή τροφή.

Επίσης, θα πρέπει να λαμβάνεται υπόψη το γεγονός ότι το β-καροτένιο, τα καροτενοειδή και η βιταμίνη C έχουν μεγάλη φωτοευαισθησία, με αποτέλεσμα η έκθεση αυτών στο φως χωρίς προστασία να τα καταστρέφει. Για το λόγο αυτό, θα πρέπει να λαμβάνονται τα κατάλληλα μέτρα προφύλαξής τους, όπως να μη μένουν εκτεθειμένα πολλή ώρα μετά τον καθαρισμό τους τα φρούτα, οι χυμοί κ.α., να προτιμώνται τα ωμά από τα φρέσκα φρούτα και λαχανικά, καθώς με το μαγείρεμα, ιδιαίτερα σε υψηλές θερμοκρασίες, χάνουν ένα σημαντικό μέρος της θρεπτικής τους αξίας.

Όλα λοιπόν τα παραπάνω συνηγορούν στην άποψη ότι η προστασία και θωράκιση του σύγχρονου ανθρώπου έναντι του στρες και των επιβαρυντικών παραγόντων της καθημερινότητας θα πρέπει να έχουν ως βάση τη σωστή και ισορροπημένη διατροφή. Μια διατροφή που θα έχει ως βάση την ποικιλία τροφών, ιδιαίτερα δε τα φρούτα, λαχανικά, όσπρια και δημητριακά, με περιορισμό του κόκκινου κρέατος και του ζωικού λίπους.

Το νερό και η σημασία του!!!

Η σημασία του νερού για τη ζωή είναι καθοριστική, αρκεί να αναφέρουμε ότι ο άνθρωπος χωρίς τροφή μπορεί να ζήσει έως και μήνες, χωρίς νερό όμως ελάχιστες μόνο μέρες.

Ακούμε και διαβάζουμε συνεχώς ότι πρέπει καθημερινά να πίνουμε πολύ νερό και να είμαστε καλά ενυδατωμένοι. Ενώ όμως όλοι λίγο πολύ το γνωρίζουμε, λίγοι το εφαρμόζουμε και ιδιαίτερα τους χειμερινούς μήνες, που το αίσθημα της δίψας περιορίζεται λόγω ψύχους. Ανεξάρτητα από το αν κάνουμε δίαιτα ή όχι, από το αν γυμναζόμαστε ή από το αν κάνουμε καθιστική ζωή, αν έχει κρύο ή ζέστη, η ημερήσια κατανάλωση νερού θα πρέπει να είναι το λιγότερο 2 λίτρα την ημέρα, που ισοδυναμούν με 7-8 μεγάλα ποτήρια καθαρό νερό! Και αυτό γιατί τόσο νερό απαιτείται καθημερινά για την αναπλήρωση της απώλειας που προκαλείται από την αναπνοή, την εφίδρωση. (Η εφίδρωση προκαλείται από την αύξηση της σωματικής θερμοκρασίας λόγω υψηλών εξωτερικών θερμοκρασιών ή έντονης σωματικής άσκησης. Τα κύτταρα του εγκεφάλου που ελέγχουν την εφίδρωση ενεργοποιούνται και οι ιδρωτοποιοί αδένες εκκρίνουν νερό στο δέρμα όπου και εξατμίζεται, μειώνοντας τη θερμοκρασία του σώματος. Η διαδικασία αυτή αυξάνει τη συγκέντρωση αλατιού στο αίμα, προκαλώντας την αίσθηση της δίψας. Αν δεν αναπληρωθεί το νερό οι κανονικές σωματικές λειτουργίες καταρρέουν).

και την αποβολή υγρών και στερεών.

Οι ανάγκες βέβαια διαφοροποιούνται κατά περίπτωση ανάλογα με:

- το σωματικό βάρος του ατόμου (μεγαλύτερο σωματικό βάρος, περισσότερη ανάγκη για νερό),
- τη φυσική του δραστηριότητα (όσο περισσότερο γυμναζόμαστε, τόσο πιο πολύ νερό θέλουμε). Τα άτομα που ασκούνται πολύ πρέπει να εξασφαλίζουν επαρκή λήψη νερού, αφού η αφυδάτωση μπορεί να προκαλέσει υπερθέρμανση του οργανισμού. Οι μικρές απώλειες υγρών που δεν αναπληρώνονται, μπορεί να εμποδίσουν την απόδοση, ενώ οι μεγάλες απώλειες μπορεί να προκαλέσουν θερμοπληξία ή και θάνατο.
- τις απώλειες υγρών (π.χ. αυξημένη διούρηση ή εφίδρωση),
- την κατάσταση στην οποία βρίσκεται ο οργανισμός (π.χ. στην εγκυμοσύνη, στο θηλασμό ή σε μία εμπύρετη κατάσταση, οι ανάγκες αυξάνονται),
- τις καιρικές συνθήκες που επικρατούν (μεγαλύτερες ανάγκες τους καλοκαιρινούς μήνες),
- τις πιθανές κατακρατήσεις που κάνει ο οργανισμός (π.χ. κατανάλωση φαρμάκων, γυναίκες κατά τη διάρκεια της εμμήνου ρύσεως),
- τη θερμιδική απόδοση της τροφής που καταναλώνουμε (όσο περισσότερη τροφή καταναλώνουμε, τόσο περισσότερο νερό χρειαζόμαστε).

Αν σκεφτούμε ότι το νερό στο ανθρώπινο σώμα καταλαμβάνει ένα ποσοστό της τάξεως του 60-70% και βρίσκεται παντού στο σώμα μας, μπορούμε να συνειδητοποιήσουμε το πόσο αναγκαίο μας είναι. Το νερό είναι απαραίτητο για την εξασφάλιση της υδατικής ισορροπίας του οργανισμού αλλά μπορεί να αποτελέσει και σημαντική πηγή απαραίτητων στοιχείων, όπως το φθόριο, το ιώδιο, το μαγνήσιο κ.α. Αποτελεί διαλύτη σε πολλές χημικές αντιδράσεις του μεταβολισμού (π.χ. πέψη σακχάρων), ρυθμίζει τη θερμοκρασία του σώματος, βοηθάει στην απομάκρυνση άχρηστων ουσιών, παρέχει προστασία σε ευαίσθητα όργανα του σώματος και συμβάλλει στη μεταφορά διάφορων θρεπτικών συστατικών μέσα στο σώμα.

Προτιμήστε να πίνετε νερό ανάμεσα στα γεύματα και όχι κατά τη διάρκεια αυτών, ώστε να μην δυσχεραίνεται η διαδικασία της πέψης και προσπαθήστε να μην το αντικαθιστάτε με αλλά ροφήματα (αναψυκτικά, χυμούς, αφεψήματα κτλ). Η ανάγκη του οργανισμού για καθαρό νερό δεν αντικαθίσταται!

Πιθανά συμπτώματα αφυδάτωσης, αποτελούν η δίψα, η θερμοπληξία, η αίσθηση ανησυχίας, η ξηροδερμία, το «άσπρισμα» της γλώσσας, η ναυτία, η αύξηση παλμών και πολλές φορές κι η αύξηση της θερμοκρασίας του σώματος, η πνευματική σύγχυση, η μικρή ελαστικότητα δέρματος, η περιορισμένη διούρηση κ.α.

Θυμηθείτε ότι δεν πρέπει να διψάσουμε για να πιούμε νερό, γιατί τότε ο οργανισμός μας έχει ήδη αρχίσει να αφυδατώνεται. Βάλτε το στο μυαλό σας, κάντε το τρόπο ζωής και ζητήστε το όπου κι αν βρίσκεστε..

ΣΜΑΡΑΓΔΑ Δ. ΔΗΜΗΤΡΑ
Ψυχολόγος • Ψυχοθεραπεύτρια
Δέχεται κατόπιν ραντεβού
Καρπάθου 23, 85100 Ρόδος τηλ. 2241070145
e-mail: smaragdadimitra@yahoo.gr, κιν. 6944362638
ΑΤ140(Γ)

ΓΕΩΡΓΙΟΣ ΕΜΜ. ΠΙΠΗΣ
ΙΑΤΡΟΣ ΓΕΝΙΚΗΣ ΙΑΤΡΙΚΗΣ
Δέχεται καθημερινά: πρωί 08.30-13.00, απόγευμα: 17.00-20.00 (εκτός Τετάρτης)
Τετάρτη απόγευμα και Σάββατο πρωί μόνο με ραντεβού
Αποστόλου Παύλου 2, Ανάληψη
• τηλ. fax 2241025720, κιν. 6977317031
ΑΤ557(Π)

Χατζηνικολάου - Χασταλή Κατερίνα
Διαιτολόγος - Διατροφολόγος
Κατάρτιση ατομικού διαιτολογίου για:
✓ Παχυσαρκία
✓ Υπέρταση
✓ Διαβήτη
✓ Υπερλιπιδαιμίες
✓ Καρδιοπάθειες
✓ Αναιμία
✓ Αθλητισμός
✓ Εγκυμοσύνη - Θηλασμό
✓ Διατροφή για παιδική - εφηβική ηλικία
Δέχεται κατόπιν ραντεβού
Αλ. Διάκου 67, τηλ. - φαξ 2241021670
ΑΤ139(Γ)

Στεφανάκης Ι. Δημήτριος
Ψυχολόγος
Αριστοτελείου Παν/μίου Θεσ/νίκης
Δέχεται κατόπιν ραντεβού
ΑΤ551(Γ)
Βενιζελείων 79, 1ος όροφος, 85100 Ρόδος, Κιν: 6947 403229

ΙΑΤΡΙΚΗ ΑΝΑΚΟΙΝΩΣΗ
Το ιατρείο του
ΕΜΜΑΝΟΥΗΛ ΔΙΑΜΑΝΤΗ
ΕΝΔΟΚΡΙΝΟΛΟΓΟΥ-ΔΙΑΒΗΤΟΛΟΓΟΥ
ΜΕΤΑΦΕΡΘΗΚΕ 50 μ. πιο κάτω, μετά τα φανάρια, στην οδό ΔΕΝΔΡΙΝΟΥ 2
Τηλ. 2241020570, κιν. 6977294680
ΜΑΤ535

ΚΕΝΤΡΟ ΕΙΔΙΚΩΝ ΘΕΡΑΠΕΙΩΝ ΤΟΥ ΠΑΙΔΙΟΥ ΔΩΔΕΚΑΝΗΣΟΥ
ΚΩΝ/ΝΟΣ ΜΠΑΔΑΝΗΣ - ΣΟΥΖΗ ΓΕΩΡΓΙΛΟΠΟΥΛΟΥ
ΕΡΓΟΘΕΡΑΠΕΥΤΗΣ ΠΤΥΧΙΟΥΧΟΣ ΜΕΘΟΔΟΥ BOBATH N.D.T
ΛΟΓΟΠΑΘΟΛΟΓΟΣ ΜΕΤΑΠΤΥΧΙΑΚΟ ΑΚΟΥΟΛΟΓΙΑΣ
ΜΕΘΟΔΟΣ PORTAGE
ΑΙΣΘΗΤΗΡΙΑΚΗΣ ΟΛΟΚΛΗΡΩΣΗΣ (S.I.)
ΜΕΤΕΚΠΑΙΔΕΥΣΗ ΣΤΙΣ ΝΕΥΡΟΛΟΓΙΚΕΣ ΚΑΙ ΚΙΝΗΤΙΚΕΣ ΔΙΑΤΑΡΑΧΕΣ
Αποστόλου Παύλου 84, Ρόδος 85100, τηλ. / fax (22410)60999/60579
ΧΠ1871/1872

ΚΕΝΤΡΟ ΥΠΟΣΤΗΡΙΞΗΣ ΨΥΧΟΛΟΓΙΚΩΝ ΠΡΟΒΛΗΜΑΤΩΝ
ΣΙΑΓΚΑ ΚΩΝΣΤΑΝΤΙΝΑ
ΨΥΧΟΛΟΓΟΣ
Απόφοιτος Αριστοτελείου Πανεπιστημίου Θεσσαλονίκης
τηλ. 6945557447
ΚΥΠΡΙΩΤΗ ΑΛΕΞΙΑ
ΨΥΧΟΛΟΓΟΣ ΨΥΧΟΛΟΓΟΣ ΥΓΕΙΑΣ
Απόφοιτος Πανεπιστημίου Κρήτης, MSC Surrey University of England
τηλ. 6944717520
Δέχονται κατόπιν ραντεβού
Στεφ. Καζούλη 18-1ος όροφος
τηλ. 2241022102
ΧΠ2763

ΑΠΟΚΑΤΑΣΤΑΣΗ ΝΕΥΡΟΛΟΓΙΚΩΝ ΠΑΘΗΣΕΩΝ
ΑΝΑΣΤΑΣΙΟΣ Η. ΜΑΝΕΤΤΑΣ
ΦΥΣΙΟΘΕΡΑΠΕΥΤΗΣ
Bobath/NDT
Ειδικευμένος στο πανεπιστημιακό νοσοκομείο της Βέρνης Insel Spital στην αποκατάσταση των κινητικών και αισθητηριακών διαταραχών μετά από παθήσεις και κακώσεις του νευρικού συστήματος. Πτυχιούχος της μέθοδου Bobath.
Πρώιμη και χρόνια αποκατάσταση μετά από:
- Αγγειακά εγκεφαλικά επεισόδια
- Κρανιοεγκεφαλικές κακώσεις
- Πολλαπλή σκλήρυνση
- Παθήσεις και κακώσεις των περιφερικών νεύρων
- Εγκεφαλική παράλυση
- Νευρολογικά συμπτώματα από το αυχενικό σύνδρομο και την παθολογία της οσφύος
- Συγγενείς και τραυματικές κακώσεις του νωτιαίου μυελού
ΘΕΡΑΠΕΙΑ ΚΑΤ' ΟΙΚΟΝ
Ολυμπίας 2, Ρόδος 85100 • Κιν. 6946685197
ΑΕ1172

ΜΝΗΜΟΣΥΝΑ

Την 22α μηνός Φεβρουαρίου ημέρα Τετάρτη και ώρα 8.30 π.μ. εις τον Ιερό Ναό Αγίου Νικολάου, τελούμε 40ήμερο μνημόσυνο υπέρ αναπαύσεως της ψυχής της λατρευτής μας μητέρας, αδελφής, γιαγιάς και θείας

ΒΑΛΑΣΙΑΣ ΜΑΡΚΟΥΛΗ

Τα παιδιά: Μανώλης, Παναγιώτης-Τερέζα
Η αδελφή: Μαρουλίτσα.
Τα εγγόνια, τ' ανίψια και οι λοιποί συγγενείς.

ΣΑΒ-1



Την 21η μηνός Φεβρουαρίου ημέρα Τρίτη και ώρα 8 π.μ. εις τον Ιερό Ναό Αγίου Δημητρίου Νεκροταφείου, τελούμε 2ετές μνημόσυνο υπέρ αναπαύσεως της ψυχής του λατρευτού μας συζύγου, πατέρα και παππού

ΕΜΜΑΝΟΥΗΛ ΚΟΥΖΟΥΚΑΚΗ

Η σύζυγος, τα παιδιά, τα εγγόνια και οι λοιποί συγγενείς.

ΣΑΒ-3



Την 21η μηνός Φεβρουαρίου ημέρα Τρίτη και ώρα 8.30 π.μ. εις τον Ιερό Ναό Αναλήψεως, τελούμε 9ήμερο μνημόσυνο υπέρ αναπαύσεως της ψυχής του λατρευτού μας συζύγου, πατέρα και παππού

ΝΙΚΟΛΑΟΥ ΜΟΡΦΩΠΟΥ

Η σύζυγος: Αννα
Τα παιδιά: Χρήστος-Παρασκευή, Γιάννης-Κούλα, Νικήτας-Σοφία, Ειρήνη-Μανώλης
Και τα εγγόνια

MZT 170202(Γ)



Την 21η μηνός Φεβρουαρίου ημέρα Τρίτη και ώρα 8 π.μ. εις τον Ιερό Ναό Ταξιαρχών Νεκροταφείου, τελούμε 6μηνο μνημόσυνο υπέρ αναπαύσεως της ψυχής του λατρευτού μας συζύγου, πατέρα, παππού, αδελφού και θείου

ΝΙΚΟΛΑΟΥ ΚΟΥΤΣΑΓΙΑ

Η σύζυγος: Κρυστάλλω
Τα παιδιά: Σπύρος-Μίκα, Κατερίνα-Γιάννης
Τα εγγόνια, τ' ανίψια, η αδελφή και οι λοιποί συγγενείς

ΣΑΒ-2

Ρόδος, 16/2/2006
Αριθμ. Πρωτ.: Ν.Σ. 72

ΕΛΛΗΝΙΚΗ ΔΗΜΟΚΡΑΤΙΑ
ΠΕΡΙΦΕΡΕΙΑ ΝΟΤΙΟΥ ΑΙΓΑΙΟΥ
ΝΟΜΟΣ ΔΩΔΕΚΑΝΗΣΟΥ
ΝΟΜΑΡΧΙΑΚΗ ΑΥΤ/ΣΗ ΔΩΔ/ΣΟΥ
ΝΟΜΑΡΧΙΑΚΟ ΣΥΜΒΟΥΛΙΟ

ΑΝΑΚΟΙΝΩΣΗ

Με την παρούσα ανακοινώνουμε ότι στις 14-2-2006 παρελήφθη από το γραφείο μας η με αριθμ. πρωτ. 142/8-2-2006 Απόφαση της Περιφέρειας Νοτίου Αιγαίου - Γενική Δ/νση Περιφέρειας - Τμήμα ΠΕ.ΧΩ. Δωδ/σου με θέμα: «Υπαγωγή στην 4η υποκατηγορία της με αριθμ. Η.Π. 15393/2332/5.8.2002 ΚΥΑ σύμφωνα με τη διαδικασία του άρθρου 9 της Η.Π. 1104/703/Φ104/14.3.2003 ΚΥΑ του έργου "Βιοτεχνία παραγωγής συνθετικών σπόγγων στην περιοχή Αρχάγγελος Πάνορμου Καλύμνου", ιδιοκτησίας ΖΕΜΠΙΛΛΑΣ Α.Ε.».

Καλούμε κάθε ενδιαφερόμενο, προκειμένου να λάβει γνώση της ανωτέρω απόφασης, να αποταθεί στο Τοπικό Τμήμα Περιβάλλοντος της Δ/νσης Πολεοδομίας-Χωροταξίας-Περιβάλλοντος της Ν.Α. Δωδ/σου (τηλ.: 22410 30413).

Η προαναφερόμενη απόφαση θα αναρτηθεί, για τις προσεχείς μέρες, στον πίνακα ανακοινώσεων της Νομαρχίας.

Ο πρόεδρος του Ν.Σ. Δωδ/σου
Φώτης Χατζηδιάκος

ΑΠΟ ΤΟ ΑΡΜΟΔΙΟ ΤΜΗΜΑ ΤΗΣ ΑΣΦΑΛΕΙΑΣ

Πολλές περιπτώσεις εξιχνίασης ηλεκτρονικών εγκλημάτων

Ανάμεσά τους και η ηλεκτρονική παιδεραστία της Κω

Τουλάχιστον σε 40 περιπτώσεις εξιχνίασης ηλεκτρονικού εγκλήματος από τις αρχές του 2002 και έπειτα έχει νομοτύπως αρθεί το απόρρητο της διαδικτυακής αλλά και «κινητής» επικοινωνίας υπόπτων, οι οποίοι τελικώς οδηγήθηκαν στη Δικαιοσύνη.

Παρ' όλα αυτά, από τότε που δημοσιεύτηκε το νέο προεδρικό διάταγμα για την άρση του απορρήτου (10 Μαρτίου 2005) -ημέρα που ο κ. Κορωνιάς ενημέρωσε την κυβέρνηση για το σκάνδαλο- εκφράζεται με διάφορους τρόπους η ελαφρά δυσφορία των διωκτικών αρχών ηλεκτρονικού εγκλήματος για την αλλαγή του καθεστώτος.

*Μέχρι την εφαρμογή του προεδρικού διατάγματος, που συνετάχθη κατόπιν γνωμοδοτήσεως της ΑΔΑΕ, η άρση του απορρήτου της ηλεκτρονικής επικοινωνίας στο Διαδίκτυο από τις αρχές ασφαλείας (Ασφάλεια Αττικής, ΣΔΟΕ) στην Ελλάδα γινόταν κατόπιν μιας απλής εισαγγελικής παραγγελίας.

Συλλογή στοιχείων

Που σημαίνει ότι οι αρχές συνέλεγαν τα ορατά στοιχεία της επικοινωνίας του υπόπτου (user name, IP address και άλλα) που φαίνονται χωρίς ιδιαίτερη προσπάθεια και ζητούσαν από τον εισαγγελέα άρση του απορρήτου. Με την παραγγελία του εισαγγελέα οι αρχές πήγαιναν στην εταιρεία που παρείχε τηλεπικοινωνιακές υπηρεσίες στον ύποπτο και προχωρούσαν στην έρευνα των μη ορατών στοιχείων (ονοματεπώνυμο, τηλεφωνικός αριθμός, διεύθυνση κατοικίας, επαγγελματική έδρα).

*Από την εφαρμογή του Π.Δ. και έπειτα, οι κατηγορίες των εγκλημάτων για τις οποίες προβλέπεται άρση του απορρήτου είναι αυτές που ορίζει ο νόμος 2225/94 περί οργανωμένου εγκλήματος. Οι δραστηριότητες αυτές αφορούν κυρίως ανθρωποκτονίες, ναρκωτικά, εμπόριο ανθρώπων, εγκλήματα κατά του κράτους και της εθνικής ασφάλειας, εκβίαση, κίνδυνο για τη ζωή και άλλα σοβαρά αδικήματα. Κάποιες εγκληματικές δραστηριότητες που κατά κόρον χρησιμοποιούν το Διαδίκτυο, όπως διακίνηση υλικού παιδικής πορνογραφίας, ηλεκτρονικό - οικονομικό έγκλημα και άλλα, πρέπει να απαντώνται σε οργανωμένη μορφή, ώστε να τεθεί σε λειτουργία η διαδικασία άρσης του απορρήτου, η οποία ενεργοποιείται πλέον έπειτα από σύγκληση του δικαστικού συμβουλίου και έκδοση βουλεύματος για κάθε περίπτωση

*Το Τμήμα Δίωξης Ηλεκτρονικού Εγκλήματος της Ασφάλειας Αττικής, το μόνο τμήμα που ασχολείται με αυτές τις υποθέσεις σε όλη την Ελλάδα, από τη σύστασή του, το 2004, έχει εξιχνιάσει 48 υποθέσεις, έχει αποδώσει κατηγορίες σε 113 ανθρώπους και έχει προχωρήσει σε 70 συλλήψεις.

Οργανωμένες περιπτώσεις

Σε περίπου 35 από αυτές τις υποθέσεις έκανε χρήση της άρσης του απορρήτου με το προηγούμενο καθεστώς, ενώ με το νέο, από τον Μάρτιο του 2005 και έπειτα, σε περίπου οκτώ υποθέσεις. Ομως, όπως προαναφέρθηκε, σύμφωνα με το Π.Δ., κάθε τέτοια εγκληματική μορφή πρέπει να έχει στοιχεία οργανωμένου εγκλήματος και όχι μεμονωμένης παρανομίας.

Για παράδειγμα, αν σε μια υπόθεση διακίνησης υλικού παιδικής πορνογραφίας δεν μπορεί να αποδειχθεί ή τουλάχιστον να υπονοηθεί με στοιχεία ότι οι δράστες είναι περισσότεροι από ένας, τότε δεν μπορεί να εγκριθεί άρση του απορρήτου.

-Στην περίπτωση π.χ. της προ ημερών σύλληψης ενός 47άχρονου υπαλλήλου της αρχαιολογικής υπηρεσίας της Κω για διακίνηση υλικού παιδικής πορνογραφίας, έγινε άρση του απορρήτου ώστε να βρεθούν τα στοιχεία του, αλλά με την υπόνοια ότι ήταν περισσότεροι από ένας, καθώς ο 47άχρονος χρησιμοποιούσε τέσσερα διαφορετικά user names στο Ιντερνετ.

-Μια άλλη μεγάλη επιχείρηση του ίδιου τμήματος της Ασφάλειας -με τον κωδικό Purity (αγνότητα)- που έγινε τον Απρίλιο του 2005, έγινε άρση του απορρήτου σε συνολικά 28 διακινητές υλικού παιδικής πορνογραφίας στην Αττική, τη Θεσσαλονίκη, τη Δράμα, τη Μύκονο και τα Χανιά της Κρήτης.

Αυτή είναι μια από τις μεγαλύτερες υποθέσεις που έγινε κατόπιν και ανταλλαγής πληροφοριών με διεθνείς διωκτικούς μηχανισμούς (Europol, Interpol).

Οι κατηγορούμενοι ήταν ηλικίας 20-45 ετών, οι περισσότεροι ήταν πτυχιούχοι πανεπιστημιακών σχολών και δήλωσαν στους αστυνομικούς ότι κίνητρό τους ήταν το πάθος τους για την παιδική πορνογραφία και ορισμένοι ότι ήταν τα οικονομικά οφέλη από τη διακίνηση αυτού του υλικού το κίνητρο.

Μεμονωμένες περιπτώσεις

-Ομως, σύμφωνα με πληροφορίες, σε μεμονωμένες περιπτώσεις τα πράγματα είναι δύσκολα. Παραδείγματος χάριν, προ ημερών μία μητέρα κατήγγειλε στο τμήμα δίωξης ηλεκτρονικού εγκλήματος ότι ένας άγνωστος παρενοχλεί τον ανήλικο γιο της μέσω μηνυμάτων SMS στο κινητό του.

Σ' αυτή την περίπτωση ούτε καν σκέφτονται να ζητήσουν άρση του απορρήτου, αφού το αίτημα θα απορριφθεί.

Το ίδιο ισχύει και για κάποιον που θα ανοίξει μία σελίδα στο Διαδίκτυο και θα συκοφαντεί είτε έναν απλό άνθρωπο είτε τον πρωθυπουργό και τον πρόεδρο της Δημοκρατίας.

ΔΙΕΥΘΥΝΣΗ ΔΑΣΩΝ ΔΩΔΕΚΑΝΗΣΟΥ

ΑΝΑΚΟΙΝΩΣΗ

Γνωστοποιείται κατά το άρθρο 14 του Ν. 998/79, η αποστολή για ανάρτηση στον δήμο Καλλιθέας της αριθμ. πρωτ. **4729/05/13-2-2006** πράξης χαρακτηρισμού έκτασης που εκδόθηκε από τον Δ/ντή Δασών Δωδ/σου. Το τμήμα Α της ΚΜ 864^Α γαιών Κοσκινού εμβαδού 560 τ.μ. χαρακτηρίζεται ως **δασική έκταση** και το τμήμα Β εμβαδού 14779 τ.μ. χαρακτηρίζεται ως **γεωργική έκταση.**

Ο Δ/ντής Δασών Δωδεκανήσου
Φίλιππος Κοντίτσης
Δασολόγος με βαθμό Α'

ΜΑΠ58

ΑΠΩΛΕΙΑ

Χάθηκε πινακίδα Αριθμού Κυκλοφορίας ΜΟΡ 222.

Παρακαλείται όποιος την βρει να απευθυνθεί στο Rock Style ή στα παρακάτω τηλ. 22410-27502, 6944652927.

Θα υπάρξει ανταμοιβή

ΜΧΡ 13397 (Γ)

ΣΩΜΑ ΕΛΛΗΝΙΔΩΝ ΟΔΗΓΩΝ

ΑΠΟΚΡΙΑΤΙΚΟ PARTY!!!



Εσείς μασκαρευτείτε και ακολουθήστε τα βήματα του Βίκτωρ, εμείς αναλαμβάνουμε να σας ταξιδέψουμε σε μια μαγευτική βραδιά με ξέφρενο latin χορό, ατελείωτη διασκέδαση, μαγευτική μουσική, μπουφέ και άφθονο ποτό!!!

Παρασκευή 24 Φεβρουαρίου 2006 ώρα 22.00 στο Grand Hotel (κλειστή πισίνα)



Σας περιμένουμε...
Είσοδος 20.00 ευρώ
Προσκλήσεις προπωλούνται από τα στελέχη των ομάδων μας

ΑΠ 108

Επαναλειτουργούν τα καταστήματα

Νέα προσπάθεια της εταιρείας McDonald's στο νησί μας

Τι λέει ο γενικός διευθυντής της κ. Μάλαμας για τα νέα καταστήματα στη Ρόδο και το Φαληράκι

Επαναλειτουργούν στην πόλη μας τα McDonald's μετά από απουσία τεσσάρων μηνών λόγω των γνωστών γεγονότων.
Με την ευκαιρία της επαναλειτουργίας του μιλήσαμε με τον γενικό διευθυντή της εταιρείας κ. Ηλία Μάλαμα, ο οποίος μας έδωσε λεπτομέρειες για τον τρόπο λειτουργίας του καταστήματος και τις νέες προσφορές.
Ο κ. Μάλαμας έδωσε τις παρακάτω απαντήσεις στις ερωτήσεις που του θέσαμε.

ΕΡ.: Μετά από 4 μήνες απουσίας, η McDonald's επανέρχεται στην πόλη της Ρόδου. Μιλάμε για αλλαγή διαχείρισης;

ΑΠ.: Μιλάμε για κάτι πολύ περισσότερο από μια αλλαγή διαχείρισης. Μιλάμε για αλλαγή της συνολικής εικόνας του εστιατορίου McDonald's. Μετά από έξι χρόνια παρουσίας στη Ρόδο, το εστιατόριο McDonald's είναι πλήρως ανακαινισμένο, και μάλιστα είναι ένα από τα πρώτα στην Ελλάδα που αποκτούν τη νέα ανανεωμένη ταυτότητα, βάσει των νέων προτύπων που υλοποιούνται και στην Ευρώπη. Παράλληλα θα λειτουργήσει στους επόμενους μήνες και το εποχικό εστιατόριο στο Φαληράκι.

ΕΡ.: Τα εστιατόρια θα λειτουργούν πλέον από την ίδια την εταιρία, ή θα αναζητήσετε άλλον συνεργάτη - franchisee;

ΑΠ.: Αρχικά τα δύο εστιατόρια θα λειτουργήσουν από την ίδια την εταιρία McDonald's Ελλάς. Σκοπός μας είναι να επανακτήσουμε την εμπιστοσύνη του καταναλωτικού κοινού της Ρόδου, μετά από την απουσία κάποιων μηνών.

Η αγορά της Ρόδου είναι σημαντική για εμάς και για το λόγο αυτό η McDonald's Ελλάς θέλει χτίζοντας ξανά την εμπιστοσύνη, να επαναφέρει την μάρκα στη θέση που της αρμόζει. Είναι μια στρατηγική που σε πρώτη φάση δεν θέλουμε να τη στηρίξουμε σε έναν νέο συνεργάτη - franchisee. Το ενδιαφέρον των τοπικών επιχειρηματιών για ανάληψη της διαχείρισης των εστιατορίων υπάρχει, αλλά θα χρειαστούμε λίγο χρόνο για να το αξιολογήσουμε.

ΕΡ.: Ποιοι ήταν οι λόγοι που οδήγησαν στο κλείσιμο του καταστήματος τον περασμένο Οκτώβριο;

ΑΠ.: Ο λόγος που έκλεισαν τα εστιατόρια ήταν η διαφωνία με τον τοπικό franchisee ως προς τη διαχείριση των καταστημάτων, που κατέληξε στη λύση της μεταξύ μας συνεργασίας. Η McDonald's - μέσω της δικαστικής οδού- δικαιώθηκε και προχωρά έτσι στην επαναλειτουργία των εστιατορίων. Από τον περασμένο Αύγουστο τα εστιατόρια υπολειτουργούσαν, και ελπίζουμε με την επαναλειτουργία τους να φέρουμε ξανά τον κόσμο κοντά μας, που ούτως ή άλλως έχει αγκαλιάσει τόσο θερμά την μάρκα.

ΕΡ.: Το νέο εστιατόριο έχει και νέα εικόνα; Τι διαφορετικό έχει αυτό το κατάστημα από το προηγούμενο;

ΑΠ.: Είναι ένας χώρος εντελώς καινούργιος και ελκυστικός για όλες τις ηλικίες και όλες τις ώρες της ημέρας, από καφέ το πρωί, μέχρι το βράδυ, για την οικογένεια και παρέες. Το νέο concept του εστιατορίου είναι μοντέρνο και βασίζεται σε νέα πρότυπα διακόσμησης και σχεδιασμού.

Η πρόσοψη του εστιατορίου στην πόλη παραμένει η ίδια, σεβόμενη το παραδοσιακό διατηρητέο κτίριο όπου στεγάζεται. Εσωτερικά, ο χώρος είναι άνετος και φιλόξενος, σε καινούργια χρώματα, πορτοκαλί, καφέ και λευκό με μεταλλικές λεπτομέρειες και ξύλινες επιφάνειες. Υπάρχει επίσης ένας νέος παιχνιδότοπος για μικρά παιδιά με νέα παιχνίδια στον 1ο όροφο.

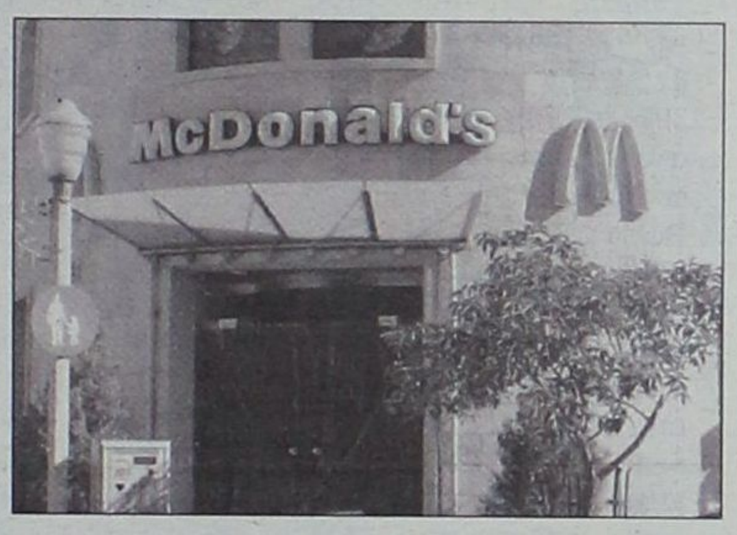

ΕΡ.: Το τελευταίο διάστημα, η McDonald's εμφανίζεται με στρατηγική προσαρμοσμένη σε νέα δεδομένα. Παχυσαρκία, διατροφικά σκάνδαλα, «επιθέσεις» από καταναλωτές, σας αναγκάζουν να αλλάξετε μενού;

ΑΠ.: Η στρατηγική της McDonald's διεθνώς καθορίζεται από τις ανάγκες των καταναλωτών σχετικά με τις διατροφικές τάσεις. Δεν είναι οι εξωτερικοί παράγοντες, αλλά οι ανάγκες της κοινωνίας και συγκεκριμένα ο καταναλωτής που ορίζει την πολιτική μας. Έτσι, δεν έχουμε αλλάξει μενού. Αυτό που κάναμε είναι να το εμπλουτίσουμε με περισσότερες επιλογές σε πιάτα αλλά και με πληροφορίες για τον καταναλωτή. Σκοπός μας είναι να του δώσουμε τις επιλογές και την ενημέρωση σε διατροφικά συστατικά, ώστε να επιλέξει ο ίδιος τι του ταιριάζει στη γεύση και στις προσωπικές ανάγκες του.

ΕΡ.: Τι προσφέρετε στον καταναλωτή, σε επίπεδο ασφάλειας των τροφίμων;

ΑΠ.: Θεωρώ ότι είμαστε η κορυφαία εταιρία μαζικής εστίασης στο επίπεδο της ασφάλειας των τροφίμων και το αποδεικνύουμε με την πιστοποίηση του συστήματος HACCP σε όλα μας τα εστιατόρια. Είμαστε η μόνη αλυσίδα ταχείας εστίασης στην Ελλάδα και η πρώτη στην Ευρώπη που πιστοποιήσαμε το HACCP από τον προμηθευτή μέχρι τον τελικό καταναλωτή.

Μπορούμε να πούμε ότι οι υψηλές μας προδιαγραφές οδηγούν την αγορά και τους φορείς ως προς τον έλεγχο ασφάλειας και υγιεινής στο χώρο των τροφίμων. Αυτή η στάση ουσιαστικά μας επιβάλλεται από τον ίδιο τον καταναλωτή, καθώς καταλαβαίνουμε πόσο σημαντικό είναι να νιώθει ασφαλής, μέσα σε ένα περιβάλλον που κατακλύζεται από διάφορα διατροφικά σκάνδαλα.

ΕΡ.: Πώς αντιμετωπίζετε τον ανταγωνισμό από τις άλλες εταιρίες μαζικής εστίασης, τόσο στη Ρόδο όσο και πανελλαδικά;

ΑΠ.: Ο ανταγωνισμός στην Ελλάδα είναι αρκετά έντονος, με μεγάλη πληθώρα επιλογών. Στη McDonald's σεβόμαστε τον καταναλωτή και έτσι διαμορφώνουμε τη στρατηγική μας. Ακολουθούμε πολιτική χαμηλότερων τιμών, παρέχουμε επιλογή στο μενού με



αρκετά νέα προϊόντα (ελληνικές γεύσεις, σαλάτες, επιδόρπιο, φρέσκα φρούτα) και ειδικά μενού για συγκεκριμένες περιόδους, όπως η ΜcΣαρακοστή.

ΕΡ.: Ποια είναι η στρατηγική σας για περαιτέρω ανάπτυξη του δικτύου σας στη Ρόδο;

ΑΠ.: Το ενδιαφέρον της McDonald's για τη Ρόδο είναι δεδομένο, εφόσον υπάρχουν ήδη δύο καταστήματα. Θα ήθελα να τονίσω ότι η Ρόδος είναι από τις περιοχές που έχουν πιο «διεθνές» καταναλωτικό κοινό, λόγω της μεγαλύτερης και χρόνιας εξοικείωσής του με τον τουρισμό και τα διεθνή δρώμενα εν γένει, και άρα παρουσιάζεται πιο ανοιχτό σε διεθνή εμπορικά σήματα. Επομένως, ενώ πληθυσμιακά η αγορά θεωρείται καλυμμένη με 2 καταστήματα, πιστεύω ότι υπάρχει χώρος για περαιτέρω ανάπτυξη σε καίρια - τουριστικά κυρίως - σημεία.

ANEK FERRIES

ΡΟ/ΡΟ ΝΙΚΟΛΑΣ

Ανακοινώνουμε ότι το ΡΟ/ΡΟ ΝΙΚΟΛΑΣ έχει ξεκινήσει δρομολόγια, για την καλύτερη εξυπηρέτηση των φορτηγών αυτοκινήτων και ΙΧ, καθώς επίσης και για τη μεταφορά χύμα εμπορευμάτων και εύφλεκτων υλικών (ειδικών φορτίων).

Από Πειραιά	Προς Ρόδο
Δευτέρα	17.00
Τετάρτη	17.00
Παρασκευή	17.00

Από Ρόδο	Προς Πειραιά
Τρίτη	17.00
Πέμπτη	17.00
Σάββατο	18.00

Πληροφορίες στα κεντρικά γραφεία:
ΠΕΙΡΑΙΑΣ: Κανθάρου 2 & Ακτή Μιαούλη
Τηλ.: 210-4582640
Φαξ: 210-4510600

ΡΟΔΟΣ: Ακτή Σαχτούρη 5
Τηλ.: 22410-35066/36170
Φαξ: 22410-39839

X/1589

SHIPPING COMPANY OF SYMI
A.N.E.S.
ΑΝΩΝΥΜΗ ΝΑΥΤΙΛΙΑΚΗ ΕΤΑΙΡΕΙΑ ΣΥΜΗΣ

ΔΡΟΜΟΛΟΓΙΑ Ε/Γ –Ο/Γ ΠΡΩΤΕΥΣ ΑΠΟ 19/01/06 ΕΩΣ 28/02/06

ΔΕΥΤΕΡΑ			ΤΡΙΤΗ			ΤΕΤΑΡΤΗ			ΠΕΜΠΤΗ			ΠΑΡΑΣΚΕΥΗ			ΣΑΒΒΑΤΟ			ΚΥΡΙΑΚΗ		
ΛΙΜΑΝΙ	ΩΡΑ		ΛΙΜΑΝΙ	ΩΡΑ		ΛΙΜΑΝΙ	ΩΡΑ		ΛΙΜΑΝΙ	ΩΡΑ		ΛΙΜΑΝΙ	ΩΡΑ		ΛΙΜΑΝΙ	ΩΡΑ		ΛΙΜΑΝΙ	ΩΡΑ	
	ΑΦ	ΑΝ		ΑΦ	ΑΝ		ΑΦ	ΑΝ		ΑΦ	ΑΝ		ΑΦ	ΑΝ		ΑΦ	ΑΝ		ΑΦ	ΑΝ
ΣΥΜΗ	-	06.00	ΚΩΣ	-	05.30				ΚΑΛ/ΝΟΣ		04.20	ΚΩ		05.00	ΣΥΜΗ	-	06.00			
ΡΟΔΟΣ	07.40	08.45	ΝΙΣΥΡΟΣ	07.00	07.15				ΚΩΣ	05.20	05.30	ΣΥΜΗ	08.30	09.00	ΡΟΔΟΣ	07.40	08.45			
ΚΑΣΤ/ΖΟ	13.15	13.30	ΤΗΛΟΣ	08.35	08.50				ΝΙΣΥΡΟΣ	07.00	07.15	ΡΟΔΟ	10.40	15.30	ΚΑΣΤ/ΖΟ	13.15	13.30			
ΡΟΔΟΣ	18.15	18.30	ΣΥΜΗ	10.40	11.00				ΤΗΛΟΣ	08.35	08.50	ΣΥΜΗ	17.10	Δ	ΡΟΔΟΣ	18.15	18.30			
ΣΥΜΗ	20.10	20.30	ΡΟΔΟΣ	12.40	13.30				ΣΥΜΗ	10.40	11.00				ΣΥΜΗ	20.10	Δ			
ΚΩ	23.45	Δ	ΣΥΜΗ	15.10	15.30				ΡΟΔΟΣ	12.40	13.30									
			ΤΗΛΟΣ	17.20	17.35				ΣΥΜΗ	15.10	15.30									
			ΝΙΣΥΡΟΣ	19.00	19.15				ΤΗΛΟΣ	17.20	17.35									
			ΚΩΣ	20.45	21.00				ΝΙΣΥΡΟΣ	19.00	19.15									
			ΚΑΛ/ΝΟΣ	22.00	Δ				ΚΩΣ	20.45	Δ									

ΣΗΜΕΙΩΣΗ : ΣΕ ΠΕΡΙΠΤΩΣΗ ΚΑΘΥΣΤΕΡΗΜΕΝΗΣ ΑΦΙΞΗΣ ΤΟΥ BLUE STAR 2 ΣΤΗΝ ΚΩ ΤΟ Ε/Γ-Ο/Γ ΠΡΩΤΕΥΣ ΘΑ ΑΝΑΧΩΡΕΙ ΜΕΤΑ ΤΗΝ ΑΦΙΞΗ ΤΟΥ BLUE STAR 2 ΠΡΟΚΕΙΜΕΝΟΥ ΝΑ ΕΠΙΤΥΓΧΑΝΕΤΑΙ Η ΑΝΤΑΠΟΚΡΙΣΗ.

ΔΡΟΜΟΛΟΓΙΑ Ε/Γ –Υ/Γ ΑΙΓΛΗ ΑΠΟ 18/01/06 ΕΩΣ 28/02/06

ΔΕΥΤΕΡΑ			ΤΡΙΤΗ			ΤΕΤΑΡΤΗ			ΠΕΜΠΤΗ			ΠΑΡΑΣΚΕΥΗ			ΣΑΒΒΑΤΟ			ΚΥΡΙΑΚΗ		
ΛΙΜΑΝΙ	ΩΡΑ		ΛΙΜΑΝΙ	ΩΡΑ		ΛΙΜΑΝΙ	ΩΡΑ		ΛΙΜΑΝΙ	ΩΡΑ		ΛΙΜΑΝΙ	ΩΡΑ		ΛΙΜΑΝΙ	ΩΡΑ		ΛΙΜΑΝΙ	ΩΡΑ	
	ΑΦ	ΑΝ		ΑΦ	ΑΝ		ΑΦ	ΑΝ		ΑΦ	ΑΝ		ΑΦ	ΑΝ		ΑΦ	ΑΝ		ΑΦ	ΑΝ
ΡΟΔΟΣ		07.45				ΣΥΜΗ		09.00	ΣΥΜΗ		09.00				ΣΥΜΗ		09.00	ΣΥΜΗ		16.00
ΣΥΜΗ	08.45	09.00				ΡΟΔΟΣ	10.00	14.00	ΡΟΔΟΣ	10.00	15.00				ΡΟΔΟΣ	10.00	15.00	ΡΟΔΟ	17.00	Δ
ΡΟΔΟΣ	10.00	15.00				ΣΥΜΗ	15.00	Δ	ΣΥΜΗ	16.00	Δ				ΣΥΜΗ	16.00	Δ			
ΣΥΜΗ	16.00	Δ																		

ΜΕΧΡΙ 28 ΦΕΒΡΟΥΑΡΙΟΥ ΕΚΠΤΩΣΗ 30% ΣΕ ΟΛΑ ΤΑ ΔΡΟΜΟΛΟΓΙΑ ΤΟΥ ΑΙΓΛΗ

Τα δρομολόγια μπορούν να τροποποιηθούν λόγω εκτάκτων συγκοινωνιακών αναγκών ή καιρικών συνθηκών.
Παρακαλούμε πριν ταξιδέψετε επικοινωνήστε με την Εταιρεία :
Γραφείο Σύμης : Τηλ.. 2246071444 Φαξ 2246071373
Γραφείο Ρόδου : Τηλ.. 2241037769 Φαξ 2241034493

AE1194

ΞΕΝΑΚΗΣ ΜΕΤΑΧΕΙΡΙΣΜΕΝΑ

ΑΓΟΡΕΣ - ΠΩΛΗΣΕΙΣ - ΑΝΤΑΛΛΑΓΕΣ ΜΕΤΑΧΕΙΡΙΣΜΕΝΩΝ ΑΥΤΟΚΙΝΗΤΩΝ

10ο χλμ. Ρόδου-Λίνδου, τηλ. 2241086690 (εσωτερικό 120)

1 **TOYOTA RAV 4 5D LUXURY 2000cc,μοντ. 2004, ασημί. 10.000 χλμ.**
6 αερόσακοι , ABS,TRC,αυτόματος κλιματισμός,δερμάτινο σαλόνι, ζάντες αλουμινίου, ηλεκτρική οροφή, πλαϊνά σκαλοπάτια, pull bar,αεροτομή, ηχοσύστημα.

2 **AUDI A4 1600cc, μοντ. 2005, μολυβί.**
8 αερόσακοι, ABS,BAS, EDL, ESP,ASR,αυτόματος κλιματισμός, πισω υποβραχιώνιο, ηλ. καθρέπτες, ζάντες αλουμ. υδρ. τιμόνι, ηλ. παραθ, κεντρ. κλειδ, ηχοσύστημα.

3 **TOYOTA PRIUS 1500cc, μοντ. 2005, μπορντώ.**
8 αερόσακοι, ABS,, EBD, BA, clima,οθόνη αφής πολλαπλών ενδείξεων, χειριστήρια στο τιμόνι, ηλ. θερμ.καθρέπτες, ζάντες αλουμ. υδρ. τιμόνι, ηλ. παραθ, κεντρ. κλειδ, ηχοσύστημα.

4 **HYUNDAI SANTA FE 2400cc, μοντ.2001, μπορντώ.**
δερμάτινο σαλόνι ,αερόσακος οδηγού - συνοδηγού, ABS, air condition, ζάντες αλουμ. υδρ. τιμόνι, ηλ. παραθ, κεντρ. κλειδ,ηχοσύστημα.

5 **VW TOURAN TRENDLINE1600cc FSI, μοντ. 2003, ασημί**
6 αερόσακοι, ABS,ESP,ASR,EDL, HBA, climatronic διζωνικό,υδρ. τιμόνι, ηλ. παραθ, κεντρ. κλειδ, ηχοσύστημα.

6 **ROVER MGTF 1600cc, μοντ. 2003, μαύρο.**
αερόσακοι , ABS, air condition, υδρ. τιμόνι, ζάντες αλουμινίου, ηλ. παραθ, κεντρ. κλειδ, ηχοσύστημα.

7 **BMW 316 1600cc, μοντ.1998, μαύρο.**
αερόσακος οδηγού-συνοδηγού, clima, ABS,ASC, ηλ. ηλιοροφή, ζάντες αλουμινίου, υδρ. τιμόνι, ηλ. παραθ, κεντρ. κλειδ, ηχοσύστημα.

8 **RENAULT MEGANE 1600cc, μοντ. 2003, ΑΥΤΟΜΑΤΟ.**
αερόσακος οδηγού-συνοδηγού, πλευρικοί αερόσακοι, clima, ABS, ηλ. ηλιοροφή, υδρ. τιμόνι, ηλ. παραθ, κεντρ. κλειδ, ηχοσύστημα.

9 **HONDA ACCORD 1600cc, μοντ. 2001, μπλέ.**
αερόσακος οδηγού-συνοδηγού, δερμάτινο σαλόνι, ABS, air condition, υδρ. τιμόνι, ξύλινη επένδυση, ηλ. παραθ, κεντρ. κλειδ, ηχοσύστημα.

10 **TOYOTA YARIS BLUE 1300cc, μοντ. 2006, μπλέ.**
αερόσακοι , ABS, air condition, υδρ. τιμόνι, ζάντες αλουμινίου, ηλ. παραθ, κεντρ. κλειδ, ηχοσύστημα.

11 **AUDI A3 1600cc, μοντ. 1999, μπορντώ.**
αερόσακος οδηγού-συνοδηγού, ABS, υδρ. τιμόνι, ζάντες αλουμινίου, ηλ. παραθ, κεντρ. κλειδ, ηχοσύστημα.

12 **TOYOTA YARIS LUNA 1300cc, μοντ. 2006, ασημί.**
αερόσακοι , ABS, air condition, υδρ. τιμόνι, ηλ. παραθ, κεντρ. κλειδ, ηχοσύστημα.

13 **VW TRANSPORTER 2500cc TURBO DIESEL, μοντ. 1999**
υδρ. τιμόνι, ηλ. παραθ, κεντρ. κλειδ, ηχοσύστημα

14 **TOYOTA AVENSIS L/B 1600cc ,μοντ. 2001, μπορντώ.**
αερόσακοι, ABS, air condition, υδρ. τιμόνι, ηλ. παραθ, κεντρ. κλειδ, ηχοσύστημα.

15 **VW GOLF 1600cc GENERATION, μοντ. 2000,ασημί.**
αερόσακοι, ABS, air condition,κεντρικό κλείδωμα, ηλ. παράθυρα,ζάντες αλουμινίου, ηχοσύστημα.

16 **RENAULT MEGANE CABRIO 1400cc, μοντ. 2002, κίτρινο.**
4 αερόσακοι, ABS, air condition, ηλ. ηλιοροφή, υδρ. τιμόνι, ηλ. παραθ, κεντρ. κλειδ, ζάντες αλουμινίου, ηχοσύστημα.

17 **VW BORA 1600cc, μοντ. 1999, ασημί.**
4 αερόσακοι, ABS, air condition, υδρ. τιμόνι, ηλ. παραθ, κεντρ. κλειδ, ηχοσύστημα.

18 **VW PASSAT COMFORT 1600cc, μοντ. 1999, μπορντώ.**
αερόσακος οδηγ.-συνοδηγ., πλευρικοί αερόσακοι, ABS, air condition, υδρ. τιμόνι, ζάντες αλουμ, ηλ. παραθ, κεντρ. κλειδ, ηχοσύστημα.

19 **FIAT SCUDO 1600cc, μοντ. 2000, λευκό. (9θέσιο)**
air condition, υδρ. τιμόνι, κεντρ. κλειδ, ηχοσύστημα.

20 **FIAT MULTIPLA 1600cc, μοντ. 1999, μπλέ**
αερόσακος οδηγ.-συνοδηγ., air condition, υδρ. τιμόνι, ηλ. παραθ, κεντρ. κλειδ, ηλ. καθρέπτες, ηχοσύστημα.

21 **VW POLO 1200cc, μοντ. 2002, μπλέ.**
αερόσακοι, air condition, υδρ. τιμόνι, ηλ. παραθ, κεντρ. κλειδ, ηχοσύστημα.

22 **SUZUKI IGNIS 1300cc, μοντ. 2001, ασημί.**
αερόσακοι, air condition, υδρ. τιμόνι, ηλ. παραθ, κεντρ. κλειδ, ηχοσύστημα.

23 **RENAULT MEGANE 1400cc, μοντ. 1999, θαλασσί**
αερόσακοι, ABS, ζάντες αλουμινίου, υδρ. τιμόνι, ηλ. παραθ, κεντρ. κλειδ, ηχοσύστημα.

24 **VW POLO 1400cc, μοντ. 2001, μπλέ.**
αερόσακος οδηγού-συνοδηγού, air condition, υδρ. τιμόνι, ηλ. παραθ, κεντρ. κλειδ, ηχοσύστημα.

25 **RENAULT TWINGO 1200cc, μοντ. 2004, ασημί.**
4 αερόσακοι, air condition, υδρ. τιμόνι, ηλ. παραθ, κεντρ. κλειδ, ηχοσύστημα.

26 **FIAT PUNTO SPORTING 1242cc, μοντ. 2001, κίτρινο**
air condition, υδρ. τιμόνι, ηλ. παραθ, κεντρ. κλειδ, ζάντες αλουμινίου, ηχοσύστημα.

27 **OPEL OMEGA 2000cc, μοντ. 1997, μπλέ.**
αερόσακος οδηγού-συνοδηγού, ABS, air condition, υδρ. τιμόνι, ηλ. παραθ, κεντρ. κλειδ, ηχοσύστημα.

28 **DAEWOO NUBIRA 1600cc, μοντ. 2000, μπορντώ.**
αερόσακος οδηγού-συνοδηγού, ABS, air condition, υδρ. τιμόνι, ηλ. παραθ, κεντρ. κλειδ, ηχοσύστημα.

29 **FIAT MAREA 1600cc, μοντ. 1999, ανθρακί.**
αερόσακοι, ABS, air condition, ζάντες αλουμινίου, υδρ. τιμόνι, ξύλινη επένδυση, ηλ. παραθ, κεντρ. κλειδ, ηχοσύστημα.

30 **PEUGEOT 306 1400cc, μοντ.1999, μπλέ.**
υδρ. τιμόνι, ηλ. παραθ, κεντρ. κλειδ, ζάντες αλουμινίου, ηχοσύστημα.

31 **FIAT PUNTO 1242cc, μοντ. 2001, λευκό.**
air condition, ηλ. παραθ, κεντρ. κλειδ, ηχοσύστημα.

32 **DAEWOO LANOS 1400cc, μοντ. 2000, μπορντώ.**
air condition, υδρ. τιμόνι, ηλ. παραθ, κεντρ. κλειδ, ηχοσύστημα.

33 **DAEWOO LANOS 1400cc, μοντ. 1999, μπλέ.**
air condition, υδρ. τιμόνι, ηλ. παραθ, κεντρ. κλειδ, ζάντες αλουμινίου, ηχοσύστημα.

34 **FIAT SEICENTO SPORTING, 1100cc, μοντ. 1998, ασημί.**
κεντρικό κλείδωμα, ηλ. παράθυρα,ζάντες αλουμινίου, ηχοσύστημα.

35 **CITROEN SAXO 1400cc, μοντ. 1996, ανθρακί.**
υδρ. τιμόνι, ηλ. παραθ, κεντρ. κλειδ, ηχοσύστημα.

36 **FIAT FIORINO VAN 1700cc DIESEL,μοντ. 1995 λευκό.**

37 **DAEWOO MATIZ 800cc, μοντ. 2001, χρυσαφί.**
air condition, ηχοσύστημα.

38 **NISSAN MICRA 1000cc, μοντ. 1996, πράσινο.**
ηλ. παραθ, κεντρ. κλειδ, ηχοσύστημα.

39 **FORD MONDEO 1600cc, μοντ. 1994, μπορντώ.**
ABS, υδρ. τιμόνι, ηλ. παραθ, κεντρ. κλειδ, ηχοσύστημα.

40 **FIAT PUNTO 1100cc, μοντ. 1998, κόκκινο.**
ηχοσύστημα.

41 **FIAT SEICENTO 1100cc, μοντ.2001, κόκκινο.**
κεντρικό κλείδωμα, ηλ. παράθυρα, ηχοσύστημα

42 **CITROEN ZX 1400cc, μοντ. 1991**
κεντρ. κλειδ, ηλ παραθ, ζάντες αλουμινίου , ηχοσύστημα

43 **LANCIA DELTA 1400cc, μοντ. 1994, λευκό.**
υδρ. τιμόνι, ηλ. παραθ, κεντρ. κλειδ, ζάντες αλουμινίου, ηχοσύστημα.

ΑΠΟ **0%** ΠΡΟΚΑΤΑΒΟΛΗ
ΕΩΣ **72** ΜΗΝΙΑΙΕΣ ΔΟΣΕΙΣ

ΧΠ1687

Πολιτιστικές διαδρομές

Από την ιστορία της αρχαίας Ρόδου

Η σημασία της Ρόδου για την Καρία

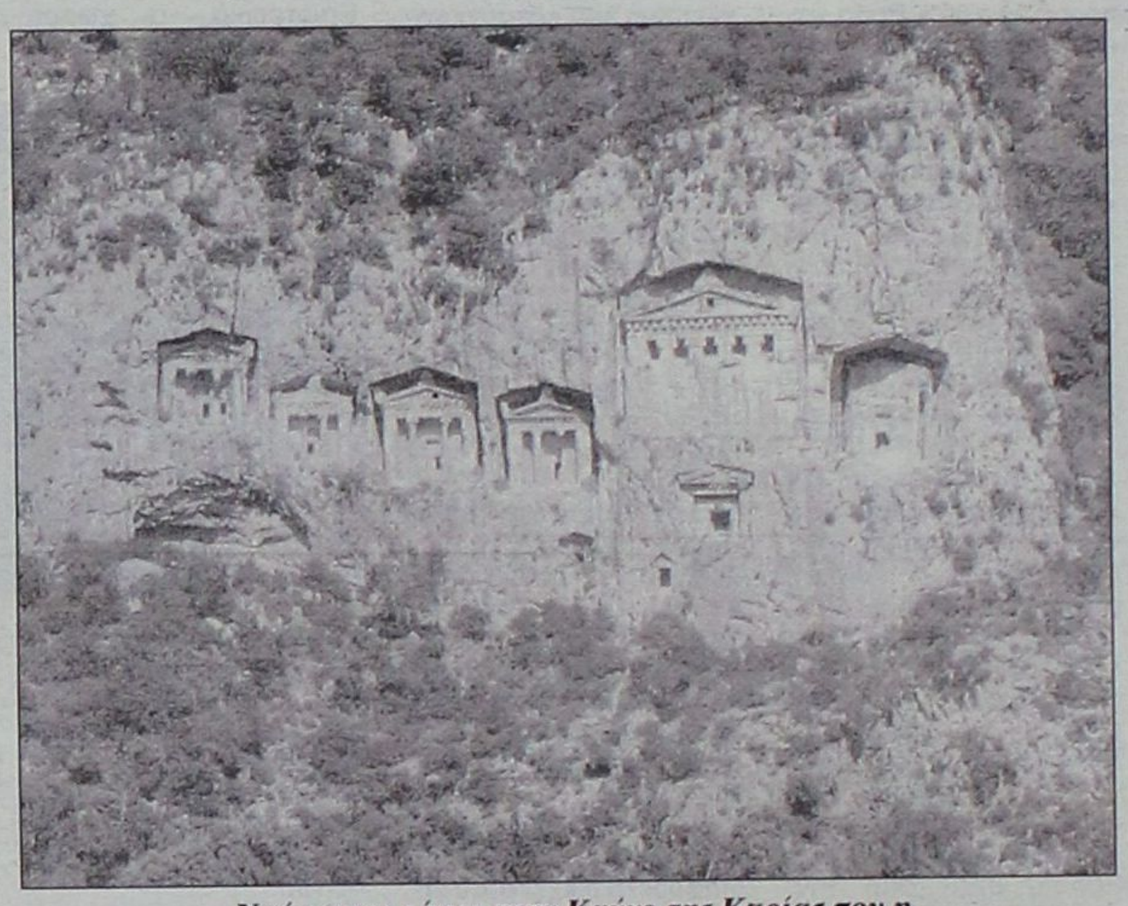

Ναόσχημοι τάφοι στην Καύνο της Καρίας που η λάξευσή τους ανάγεται στον 4ο αιώνα π.Χ.

Είναι σαφές ότι η Σπάρτη, ήδη από την εκστρατεία του Δερκυλίδα το 399-397 π.Χ., η οποία ακολούθησε την εκστρατεία του Θίβρωνα, αντιλήφθηκε τη σημασία που είχε η ναυτική υπεροχή στο νοτιοανατολικό Αιγαίο ως απαραίτητη προϋπόθεση για χερσαία επίθεση. Αυτό προκύπτει από τις οδηγίες που οι Σπαρτιάτες έφοροι έδωσαν στον Δερκυλίδα το 397 π.Χ., δηλαδή να συνεργαστεί με τον Φάραγγα, τον Σπαρτιάτη ναύαρχο που έπλεε στα ανοιχτά της Καρίας.

Όμως, η Καρία δεν ήταν απλώς η έδρα του ιδιωτικού οίκου του Τισσαφέρνη, και συνεπώς ευαίσθητος και επιθυμητός στόχος. Υπήρξε το κλειδί για την περσική εξουσία στην Ιωνία, αφού η κοιλάδα του Μαιάνδρου ήταν η κύρια αρτηρία που οδηγούσε από την Νότια Ιωνία στο εσωτερικό της Μικράς Ασίας. Από την άποψη αυτή ήταν σημαντικότερη και από τη Βασιλική Οδό, που βρισκόταν βορειότερα.

Αυτός ο παράγοντας μας βοηθά να ερμηνεύσουμε τη σημασία που είχε το νησί της Ρόδου *στον ναυτικό πόλεμο των δεκαετιών του 390 π.Χ. και του 380 π.Χ.: αργότερα, τον ίδιο αιώνα, οι Εκαμνίδες της Καρίας χρειάστηκαν τη Ρόδο και το στόλο της για να ενισχύσουν την ασφάλειά τους και την κατέλαβαν. Ο Δημοσθένης χαρακτήρισε τη Ρόδο ως «φρούριο που προκαλεί δέος στην Καρία» (λόγος 15, "Περί της Ροδίων ελευθερίας", 12). Αντίθετα, ο κυρίαρχος της Ρόδου δεν είχε την πολυτέλεια να είναι εχθρός με την Καρία, ιδιαίτερα στη θάλασσα.*

Γι' αυτό, η Ρόδος της Ελληνιστικής περιόδου, *κατά το αποκορύφωμα της ισχύος και της ευημερίας της, δεν εφείδετο χρημάτων για να κατασκευάσει περίτεχνες οχυρώσεις με ισόδομο λιθοδομή για τις κτήσεις της στην* ***"περαία"****, στις απέναντι ακτές της Καρίας.* (Από την ***"Ιστορία της Αρχαίας Ελλάδας"***, του Πανεπιστημίου Καίμπριτζ).

...Εκπαιδευτικές εκδρομές

"Οι σχολικές εκδρομές είναι κάτι σαν το πλουσιοπάροχο τελευταίο γεύμα που πρόσφεραν στους μονομάχους προτού τους στείλουν στην αρένα, μια βαλβίδα εκτόνωσης πριν από τον εξεταστικό μαραθώνιο.

Ο άγραφος κανόνας της εκδρομής λέει ότι ούτε οι μαθητές ούτε οι καθηγητές-συνοδοί τους θα κλείσουν μάτι, ακόμα και αν δεν βγούν από το ξενοδοχείο. Κατανοητό είναι το να γλεντούν τα παιδιά στην εκδρομή, αλλά σημασία έχει το πού και πώς γλεντούν. Στη συγκεκριμένη περίπτωση, πήγαν ομαδικά σε ένα πολυτελές κέντρο όπου τραγουδά ένα από τα "μεγάλα ονόματα της νύχτας".

Κατανοητό είναι *τα παιδιά να χορεύουν, να φλερτάρουν και να σαχλαμαρίζουν μέχρι τελικής πτώσεως, να τρέχουν για να ζήσουν, ό,τι δεν προφταίνουν να ζήσουν μες στη σχολική-φροντιστηριακή εβδομάδα. Όμως το να μυούνται στον βιομηχανικό, χολιγουντιανίζοντα και νεοπλουτιστικό τρόπο ψυχαγωγίας δεν είναι σημάδι νεότητας, αλλά πρόωρης γήρανσης. Ούτε σε ροκ συναυλία πήγαν ούτε σε κάποια εναλλακτική σκηνή ούτε στα κλασικά "μπουζούκια", αλλά στην καρδιά του νυχτερινού κατεστημένου πήγαν και προσκύνησαν σε έναν από τους «ναούς του πολιτισμού», όπως είχε χαρακτηρίσει τον θεσμό ένας εκλιπών πολιτικός".*

Μαριάννα Τζιαντζή, από την "Καθημερινή".

...Πόσα θα κοστίσει η Eurovision;

Η ΕΡΤ αντιμετωπίζει μέρα με την μέρα το σκόπελο της Eurovision. Σύμφωνα με πληροφορίες, ο Γερμανός σκηνοθέτης που θα κινήσει τις κάμερες της βραδιάς ζήτησε πλήρη ελευθερία κινήσεων. Κατά τη διάρκεια του προγράμματος θα προβληθούν 48 σποτ με τις φυσικές ομορφιές και τους αρχαιολογικούς θησαυρούς της Ελλάδας, συνολικού χρόνου μισής ώρας, τα οποία θα προβάλλονται πριν από κάθε τραγούδι. Το κόστος της παραγωγής των σποτ είναι τρία εκατομμύρια ευρώ (ένα δισ. δρχ.).

Πάντως αξίζει να σημειωθεί *ότι η εμπειρία της Eurovision είναι τραυματική, αφού όπου και να έχει διοργανωθεί έχει αφήσει χρέη... Τόσο στην Ιρλανδία και το Κίεβο όσο και στην Κωνσταντινούπολη. Σχεδόν όλες οι τελευταίες Eurovision έχουν κοστίσει 15 εκατομμύρια ευρώ ενώ η Ελλάδα ευελπιστεί να δώσει μόνο δώδεκα.*

Όμως αν πάρουμε υπόψη μας ότι στην Ολυμπιάδα των Αθηνών τα ποσά πενταπλασιάσθηκαν και από 800 δισ. δρχ. ξεπεράσαμε τα 5 τρισεκατομμύρια δρχ. οι προβλέψεις για τις τσέπες των καπάτσων της φιέστας των Βίσση-Καρβέλα-Σάκις είναι ευοίωνες.

...Πάνω από 10 δις. δρχ. θα φτάσει το φέσι!

Οικοθεν

Τα αίτια της ρύπανσης του κόλπου της Ιξιάς

...θα τα ανακαλύψουν προσεχώς!

Από χερσαίες εγκαταστάσεις προέρχεται το μεγαλύτερο ποσοστό των πηγών που προκάλεσαν θαλάσσια ρύπανση κατά τη διάρκεια του 2005 σύμφωνα με τα στοιχεία της Διεύθυνσης Προστασίας Θαλάσσιου Περιβάλλοντος.

Ειδικότερα, οι χερσαίες πηγές ευθύνονται για περιπτώσεις θαλάσσιας ρύπανσης σε ποσοστό 52,4% ενώ αντιθέτως τα πλοία ευθύνονται σε ποσοστό 47,6%. Ως προς το είδος της ρυπογόνου ουσίας το 47,83% αφορούσαν σε λύματα, το 34,16% αφορούσαν σε απορρίμματα και το 18,01% αφορούσαν σε πετρελαιοειδή.

Στο πλαίσιο της πολιτικής προστασίας του θαλάσσιου περιβάλλοντος το ΥΕΝ έχει προχωρήσει στην εφαρμογή ενός συστήματος συνεργασίας με τους φορείς της Τοπικής και Νομαρχιακής Αυτοδιοίκησης με την ανταλλαγή πληροφοριών, ώστε σε περιπτώσεις ρύπανσης να εντοπισθεί ταχύτερα η *"πηγή"*, να αντιμετωπιστούν οι όποιες συνέπειες και να επιβληθούν οι οικονομικές, διοικητικές και ποινικές κυρώσεις στους υπαιτίους.

...Είναι προφανές, *όπως θα έλεγε και ο Σέρλοκ Χολμς, ότι σε λίγο θα ανακαλύψουν και τα αίτια της ρύπανσης του κόλπου της Ιξιάς, της παραλίας Αφάντου και των υπολοίπων παραλιών του νησιού μας όπου η ρύπανση και οι ευωδίες κάθε καλοκαίρι ξεπερνούν κάθε τεταρτοκοσμικό όριο!*

Εργαστήριο Ελέγχου Ρύπανσης Περιβάλλοντος

Το χλώριο στο νερό προκαλεί πιθανές καρκινογόνες δράσεις

Ερευνα του Τμήματος Χημείας του Πανεπιστημίου Θεσσαλονίκης

Ανάλογα με την προέλευση του νερού (πηγάδια, πηγές, ορεινές περιοχές κ.ά.) το ***χλώριο*** δημιουργεί διάφορα παραπροϊόντα απολύμανσης που συσσωρεύονται στον ανθρώπινο οργανισμό και μακροπρόθεσμα καθίστανται επιβλαβή για την υγεία μας.

Σύμφωνα με προγενέστερα στοιχεία, το νερό που πίνουμε, που χρησιμοποιούμε για την παραγωγή τροφίμων και για την κολύμβηση στις πισίνες περιέχει άγνωστες οργανοχλωριωμένες ενώσεις σε ποσοστό 62,4%. Το χλώριο αντιδρά με πολλές φυσικές οργανικές και ανόργανες ενώσεις που υπάρχουν στο νερό δημιουργώντας ανεπιθύμητα παραπροϊόντα, ενώ αν χρησιμοποιηθεί υψηλή δόση χλωρίου, μπορεί να προκαλέσει προβλήματα γεύσης και οσμής.

Επιπλέον στα παραπροϊόντα απολύμανσης συγκαταλέγονται ενώσεις που ελέγχονται για πιθανή καρκινογόνο δράση, όπως είναι η φορμαλδεΰδη και το χλωροφόρμιο και άλλες για τις οποίες υπάρχουν περιορισμένες πληροφορίες σχετικά με καρκινογόνο δράση σε ζώα, όπως είναι το τριχλωροξικό οξύ. Ακόμη δημιουργούνται παραπροϊόντα, τα αλογονονιτρομεθάνια (HNMs), που ευθύνονται για μεταλλαξιογόνο δράση στη σαλμονέλα, ενώ εξετάζονται περαιτέρω άλλες δράσεις τους.

Αντίθετα, το διοξείδιο του χλωρίου απολυμαίνει αποτελεσματικότερα το νερό και είναι ασφαλέστερο για την ανθρώπινη υγεία απ' ό,τι το χλώριο, αλλά το κόστος του είναι 3 με 4 φορές υψηλότερο. Δεν δημιουργεί παραπροϊόντα και βελτιώνει την οσμή και τη γεύση του νερού της βρύσης, σύμφωνα με έρευνα του Εργαστηρίου Ελέγχου Ρύπανσης Περιβάλλοντος του Τμήματος Χημείας του ΑΠΘ που έγινε σε τρεις πόλεις, Αθήνα, Βόλο και Πάτρα, ενώ συνεχίζεται και σε άλλες 25, στο πλαίσιο τουυ προγράμματος "Πυθαγόρας 2".

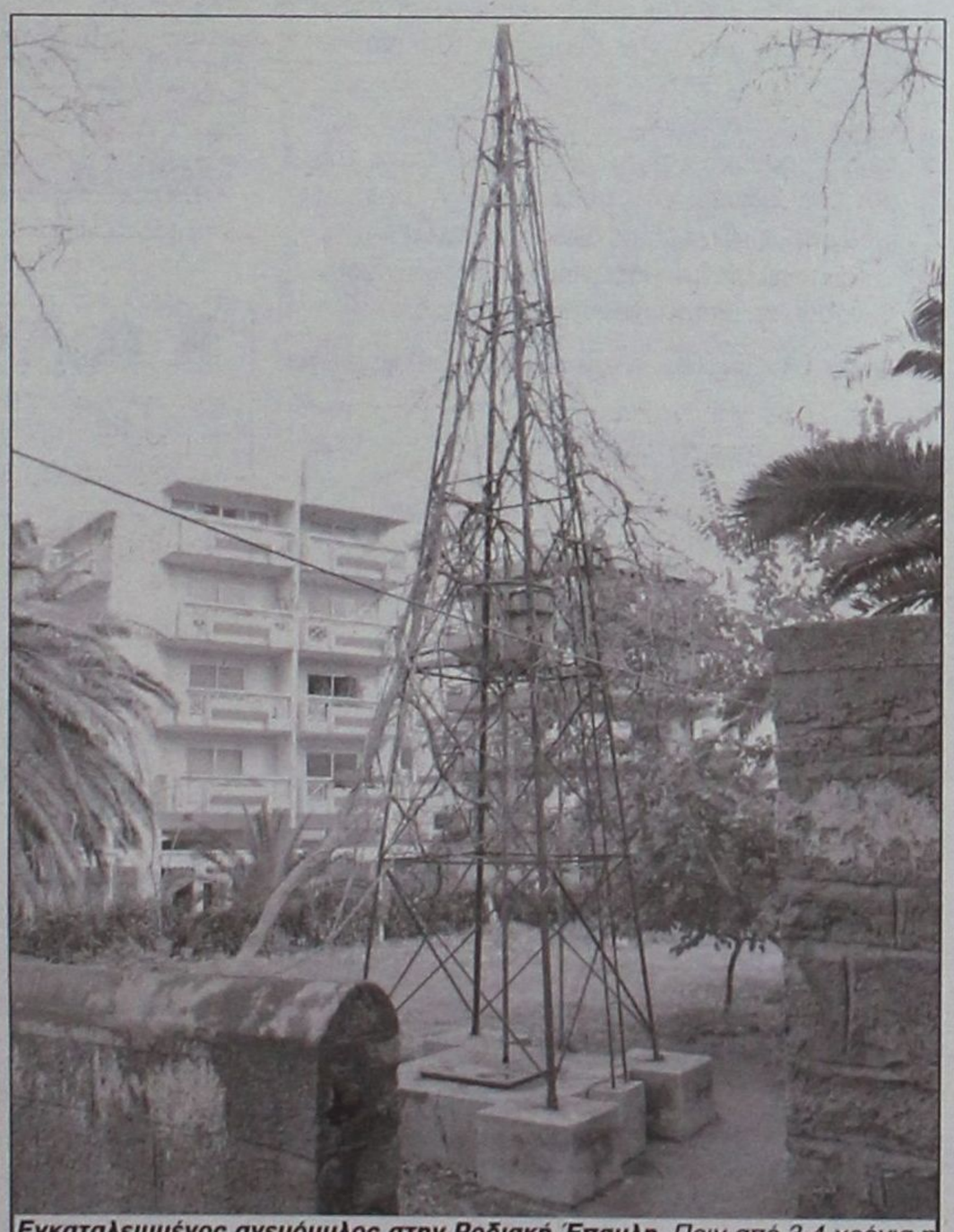

Εγκαταλειμμένος ανεμόμυλος στην Ροδιακή Έπαυλη. *Πριν από 3-4 χρόνια η ΔΕΥΑΡ έκανε γεωτρήσεις, ξοδεύοντας 300 περίπου εκατ. δραχμές, για να ποτίζουν με αυτές τον κήπο.*
Ομως ακόμα το "έργο" δεν έχει ολοκληρωθεί και οι "γεωτρήσεις" μάλλον έχουν επιχωματωθεί και είναι ήδη αχρηστευμένες!



... Σε αναμονή οι γιατροί στα πλοία

Στην πληρωμή της καμπίνας... *«σκοντάφτει»* μέχρι στιγμής η επάνδρωση των συμβατικών πλοίων της ακτοπλοΐας με αγροτικούς γιατρούς.

Οι ακτοπλόοι θεωρούν ότι δεν μπορούν να επιβαρυνθούν με αυτό το επιπρόσθετο κόστος, ενώ, όπως επισημαίνουν στην Ένωση Ελλήνων Ακτοπλόων, ένα άλλο ζήτημα που δεν έχει ξεκαθαρίσει είναι και η αποζημίωση των ασθενών σε περίπτωση ιατρικού λάθους.

Με τροπολογία-προσθήκη στο νομοσχέδιο για τις καταδύσεις αναψυχής που ψηφίστηκε τον περασμένο Νοέμβριο, δημιουργούνται 20 θέσεις αγροτικών γιατρών. Ωστόσο, όπως έλεγαν από το ΥΕΝ, ο αριθμός μπορεί να αλλάξει, και θα εξαρτηθεί από τα δρομολόγια που θα πραγματοποιηθούν το καλοκαίρι.

Η πληρωμή των αγροτικών γιατρών θα επιβαρύνει τον προϋπολογισμό του υπουργείου Εμπορικής Ναυτιλίας. Ολα τα υπόλοιπα θέματα, όπως είναι για παράδειγμα το οικονομικό κόστος που αφορά την ενδιαίτηση του γιατρού, θα πρέπει να διευθετηθούν με κοινές υπουργικές αποφάσεις, οι οποίες ακόμη δεν έχουν υπογραφεί.

Σύμφωνα με τα όσα προβλέπονται από το νόμο, οι αγροτικοί γιατροί θα μπούν σε συμβατικά πλοία τα οποία εκτελούν δρομολόγια άνω των 120 μιλίων, ενώ σε γραμμές που είναι δρομολογημένα πάνω από δύο πλοία ο γιατρός θα εκτελεί υπηρεσία στο πλοίο με τους περισσότερους επιβάτες.

....Η απειλή του νησιωτικού τοπίου

*"**Το νησιωτικό τοπίο απειλείται** σήμερα με ανεπανόρθωτη καταστροφή, καθώς το από αιώνων υφιστάμενο γεωργοκτηνοτροφικό παραγωγικό σύστημα καταρρέει, ο γηγενής πληθυσμός συρρικνώνεται και το ελληνικό κράτος αδυνατεί να θέσει το πλαίσιο και τους όρους μιας μακροπρόθεσμης ανάπτυξης, που'δεν θα στηρίζεται στη λεηλασία των φυσικών πόρων, όπως συμβαίνει σήμερα αλλά θα σέβεται το απαράμιλλου κάλλους φυσικό περιβάλλον και θ' αναδεικνύει παράλληλα την ανεκτίμητη πολιτιστική κληρονομιά.*

Χωρίς την σύζευξη της οικονομικής ανάπτυξης *με την περιβαλλοντική και πολιτισμική διάσταση, τα ελληνικά νησιά είναι καταδικασμένα ν' ακολουθούν το σημερινό άθλιο πρότυπο άναρχης οικιστικής δόμησης. Της δόμησης, που οι αρνητικές της πλευρές και τα αδιέξοδά της είναι πιά φανερά όχι μόνο στους επισκέπτες, αλλά και στους ίδιους τους μόνιμους κατοίκους που βιώνουν τη συνεχή υποβάθμιση της ζωής τους.*

Η έννοια του τοπίου *είναι συνυφασμένη με την ανθρώπινη δραστηριότητα που εκδηλώνεται διαχρονικά στον φυσικό χώρο, δημιουργώντας έτσι σύμβολα και σημασίες, μικρότερα ή μεγαλύτερα θραύσματα μνήμης, δηλαδή τεκμήρια του πολιτισμού ή των πολιτισμών που προϋπήρξαν.*



Του Quino

"Τι σημαίνει δε κάνεις άλλο κουπί; Σοβαρέψου Φερναντές! Είμαστε ή δεν είμαστε όλοι στην ίδια βάρκα;

Γι' αυτό ακριβώς *η σημερινή Ευρώπη θεωρεί τα τοπία ως πολιτιστική κληρονομιά και επιχειρεί να διαμορφώσει ένα κατάλληλο θεσμικό πλαίσιο για την νομική τους προστασία. Στον Ελλαδικό χώρο όποια πέτρα κι αν σηκώσει κανείς, θα διαπιστώσει τα ανεξίτηλα σημάδια που άφησε ο άνθρωπος στο διάβα του χρόνου. Καθώς δε η αρχαιολογική σκαπάνη φέρνει στο φως νέα ευρήματα, ο χρονικός ορίζοντας αδιάκοπης πολιτισμικής δραστηριότητας αναπτύσσεται σε βάθος που ξεπερνά δέκα χιλιάδες χρόνια".*

Νίκος Μαρτίνος*, καθηγητής Γεωπονίας Πανεπιστημίου Αθηνών.*

ΠΡΟΣΕΧΗΠΟ... ΠΑΡΑΣΧΗΠΙΟ

καλά (νερά!... δαιμόνια

ΠΟΛΙΤΕΣ & ΠΑΡΑΠΟΛΙΤΙΚΑ

Θετική εξέλιξη

Η πρόθεση της πολιτικής ηγεσίας του υπουργείου Οικονομικών να εξετάσει τις δυνατότητες μείωσης των τιμών των αντικειμενικών αξιών - περί αυτού πρόκειται - είναι σίγουρα μια θετική εξέλιξη. Και είναι θετική εξέλιξη αφού με τα στοιχεία που διαθέτουν οι εκπρόσωποί μας και τα οποία θα καταθέσουν στους

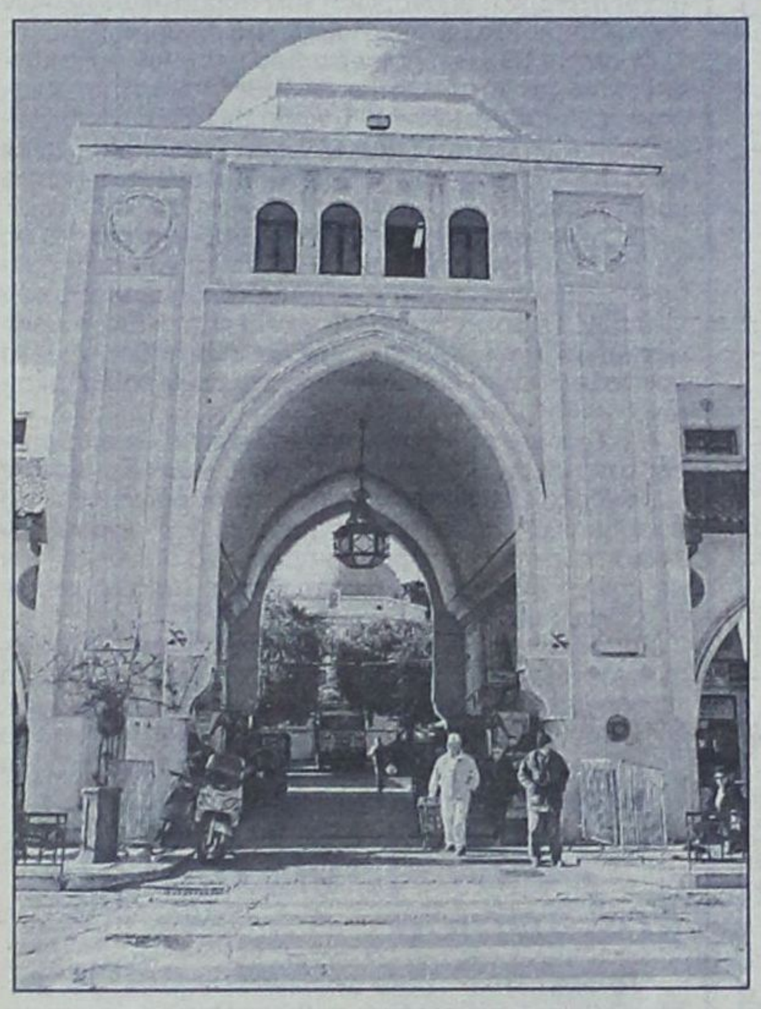

αρμόδιους του υπουργείου, είναι δύσκολο να εμμείνουν στις αρχικές τους απόψεις αυτοί που είχαν την ευθύνη καθορισμού των νέων τιμών. Είναι ακόμα θετική εξέλιξη για το γεγονός, και μόνο ότι εκπρόσωποι του νομού μας συζητούνσπάνια η περίπτωση - με τους έχοντες την ευθύνη των αποφάσεων για θέματα που αφορούν το νομό μας.

Το γεγονός ότι κάποιοι θα καταλάβουν επιτέλους ότι και οι Δωδεκανήσιοι έχουν άποψη και δεν πρόκειται τουλάχιστον στο μέλλον να δέχονται τέτοιες αποφάσεις χωρίς αντιδράσεις, είναι ένα κέρδος.

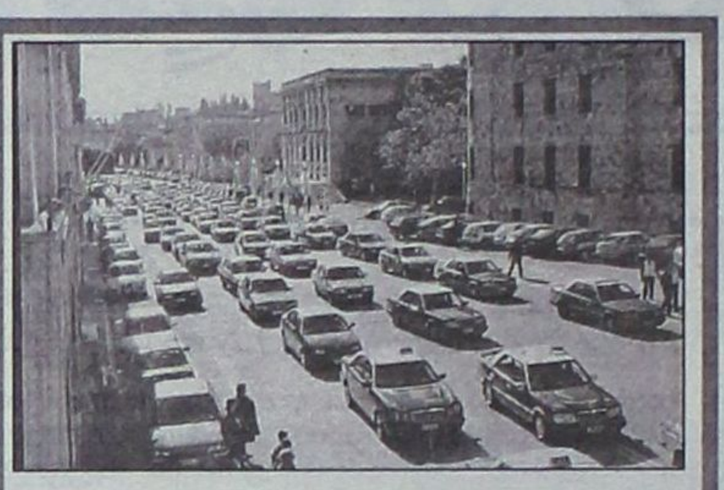

Να εφαρμοσθούν οι νόμοι

Η απόφαση του ΣτΕ για την αφαίρεση των αδειών από τους 15 ταξιτζήδες είναι σεβαστή. Δεν κρίνεται. Έγιναν λάθη από πλευράς Διοίκησης τα οποία καλούνται τώρα να πληρώσουν 15 οικογενειάρχες.

Από του σημείου αυτού όμως, μέχρι που να κηρύσσει ο Σύνδεσμος Ιδιοκτητών Ταξί απεργία υπάρχει μεγάλη διαφορά. Κανείς δεν είπε να μην εφαρμοστεί ο Νόμος. Οι ακρότητες όμως περισσεύουν. Οι συμπαθέστατοι κατά τα άλλα ταξιτζήδες διάλεξαν και στο θέμα αυτό λάθος δρόμο.

Έβαλαν απέναντί τους όλο τον κόσμο που ταλαιπωρείται, αλλά και που βλέπει με συμπάθεια την περιπέτεια των 15. Άνοιξαν τους ασκούς του Αιόλου αφού πολλοί είναι αυτοί που ζητούν τώρα την εφαρμογή του νόμου προς όλες τις κατευθύνσεις. Γιατί παράνομες φίλοι ιδιοκτήτες ταξί είναι και οι διπλομισθώσεις, παράνομη και η διπλή ταρίφα εκτός της αστικής ζώνης, απαράδεκτη και η άρνηση μισθώσεως που επίσης διώκεται ποινικά.

Και αφού αίτημά σας είναι να λειτουργήσουν οι νόμοι, ας λειτουργήσουν επιτέλους...

Ιερό το δικαίωμα...

Ιερό το δικαίωμα της απεργίας. Δεν χωράει συζήτηση πάνω σ' αυτό το θέμα. Ιερό όμως και το δικαίωμα της εργασίας. Και δεν μπορούν, δεν έχουν το δικαίωμα συνδικαλιστές και κόμματα να παρεμβαίνουν και μάλιστα με ενέργειες, που δεν εξυπηρετούν αλλά αντίθετα τραυματίζουν το Δημοκρατικό μας πολίτευμα με στόχο να αποτρέψουν κάποιους εργαζόμενους να πάνε στη δουλειά τους. Τέτοιες απαράδεκτες ενέργειες είδαμε τις τελευταίες ημέρες στο λιμάνι της Ρόδου.



Συνδικαλιστές της ΠΝΟ που ήρθαν από την Αθήνα, συνεπικουρούμενοι από εκπροσώπους αριστερών κομμάτων, δημιούργησαν επεισόδια σε βάρος ναυτεργατών που δεν συμμετείχαν στην απεργία. Απαράδεκτα τα όσα συνέβησαν. Ελπίζουμε ότι δεν θα επαναληφθούν, αφού η απεργία συνεχίζεται.

Οι αρμόδιοι ας λάβουν τα μέτρα τους.

ΠΩΛΟΥΝΤΑΙ

1) **ΟΙΚΟΠΕΔΑ ΣΤΗΝ ΙΑΛΥΣΟ** των 300 ή 400 τ.μ. με άδεια οικοδομής ή άνευ. Δίδονται και σε μπετά ή τελειωμένες μονοκατοικίες.

2) **ΟΙΚΟΠΕΔΟ ΣΤΗΝ ΙΑΛΥΣΟ** (επί της οδού Δημοκρατίας) 1.000 τ.μ. με άδεια οικοδομής 130 τ.μ. και υπόγειο γκαράζ. Δίδεται και σε μπετά.

3) **ΚΑΤΑΣΤΗΜΑΤΑ ΣΤΗΝ ΙΑΛΥΣΟ** (επί της οδού Δημοκρατίας γωνιακά) των 45 τ.μ. έκαστο

ΑΕ 1026

ΠΛΗΡΟΦΟΡΙΕΣ Γ. ΙΩΑΝΝΙΔΗΣ
ΤΗΛ. 2241021714-22307 ΚΙΝ. 6932296983

Το...φρέσκο αυγό

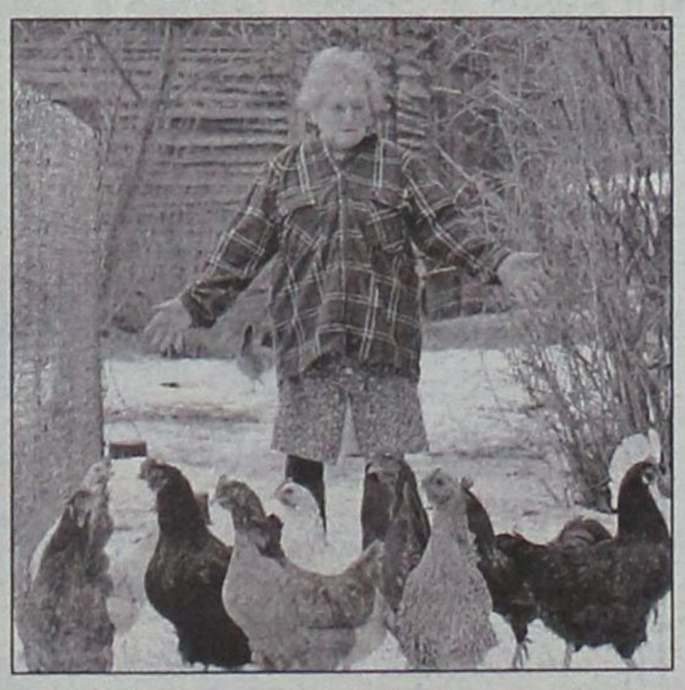

Ούτε ψύλλος στον κόρφο των κτηνιάτρων. Δεν προλαβαίνουν να σηκώνουν τα τηλέφωνα αφού εκατοντάδες συμπολίτες μας έχουν κάποιο περίεργο γεγονός να αναφέρουν από "συμπεριφορές" πτηνών. Καλύτερα έτσι όμως παρά τίποτα. Αυτό δείχνει ότι ευαισθητοποιήθηκε ο κόσμος μετά τα συνεχή κτυπήματα από τον ιό των πουλερικών.

Μακάρι να έδειχναν την ίδια ευαισθησία και ορισμένοι άλλοι που δεν θέλουν να συμμορφωθούνε και παίζουν καθημερινά κυριολεκτικά με το θάνατο, αρνούμενοι να περιορίσουν τα κοτόπουλα που θρέφουν "για να έχουν φρέσκα αυγά για τα εγγόνια"!!!

Διάβασα: "Δεν έχει τα φόντα να γίνει υπουργός ο κ. Καραμάριος δήλωσε ο Β. Χρύσης".
Έκανε και η Αλιμνιά καρπό;..



Βρε πως μεγάλωσε η πόλη μας. Χάσαμε ο ένας τον άλλον. Σαράντα μέρες προσπαθούν να βρεθούν ο Σάββας με τον Χατζή και ακόμα δε τα έχουν καταφέρει...

Στα καταστήματα

ΚΑΛΟΠΕΤΡΗ

θα βρείτε τα αντιαλλεργικά και ορθοπεδικά στρώματα, κρεβάτια, μαξιλάρια καθώς επίσης και ξενοδοχειακά στρώματα

Της εγγλέζικης εταιρείας

Duniopillo
International

Κορυφαία εταιρεία παραγωγής και πώλησης στρωμάτων και μαξιλαριών **talalay latex** στον κόσμο.

Της αμερικάνικης εταιρείας

KINGSDOWN

Χειροποίητα στρώματα και κρεβατοστρώματα από το 1904.

ΚΑΛΟΠΕΤΡΗΣ

25 χρόνια στο χώρο του καλού και υγιεινού ύπνου...

ΑΤΣ/760

• Εθν. Αντίστασης 88 (Αν. Μαρίας) τηλ.: 22410 22010
• 12ο χλμ. Λεωφ. Ρόδου-Λίνδου τηλ.: 22410 85805