ΓΝΩΜΗ

ΔΕΥΤΕΡΑ
27 ΜΑΡΤΙΟΥ 2006
ΑΡΙΘΜΟΣ ΦΥΛΛΟΥ: 1.688
ΤΙΜΗ Ευρώ 1,00

ΕΒΔΟΜΑΔΙΑΙΑ ΕΦΗΜΕΡΙΔΑ ΤΗΣ ΔΩΔΕΚΑΝΗΣΟΥ ΣΕΛΙΔΕΣ 56

Στο δρόμο που χάραξε ο Καραμανλής

Παραμένει συνεπής



• *Δεν είναι διατεθειμένος να θυσιάσει στο βωμό των εκλογικών ωφελημάτων την εξυγίανση της οικονομίας. Παράλληλα προχωρεί σε μέτρα κοινωνικού χαρακτήρα.* ΣΕΛ. 2

Από τα δύο μεγάλα κόμματα

Και μάχη εντυπώσεων

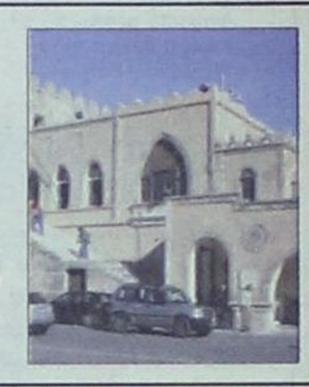

• *Στη Νομαρχία κατά κύριο λόγο και στο Δήμο Ροδίων κατά δεύτερο θα δώσουν το βάρος τα δύο μεγάλα κόμματα στις προσεχείς δημοτικές εκλογές.* ΣΕΛ. 3

ΣΤΗ ΝΟΤΙΑ ΡΟΔΟ

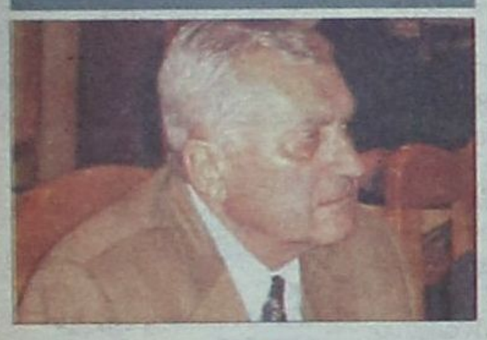

Υποψήφιος δήμαρχος ο Ν. Τατάκης

Την απόφασή του να διεκδικήσει το Δήμο Νότιας Ρόδου ανακοίνωσε και επίσημα ο κ. Ν. Τατάκης. ΣΕΛ. 3

ΚΑΠΟΔΙΣΤΡΙΑΣ

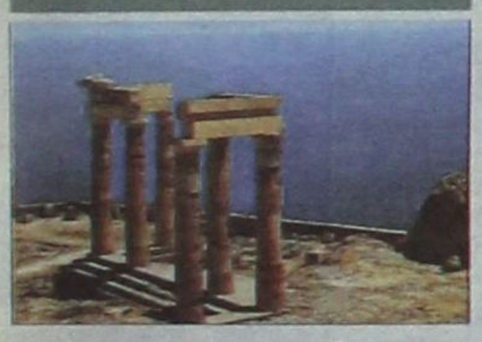

Χοντραίνει το παιχνίδι στη Ρόδο

Λίνδος και Θεολόγος αρχικά και τώρα Παραδείσι και Κοσκινού στη μάχη για ανεξαρτητοποίηση από τον Καποδίστρια. ΣΕΛ. 6

ΑΥΡΙΟ ΣΤΗΝ ΡΟΔΟ



Νέα σύσκεψη για τους καταυλισμούς

Νέα σύσκεψη με θέμα την απομάκρυνση των τσιγγάνων από τους καταυλισμούς πραγματοποιείται αύριο. ΣΕΛ. 5

Το ακτοπλοϊκό πρόβλημα δεν προσφέρεται για... εκμετάλλευση

ΣΟΒΑΡΟΤΗΤΑ

και όχι συζητήσεις για το ...θεαθήναι!

Τοπικές αρχές και φορείς πρέπει να συμφωνήσουν σήμερα για την γραμμή που θα ακολουθηθεί από εδώ και πέρα

Συνεδριάζει σήμερα το Νομαρχιακό Συμβούλιο παρουσία των βουλευτών και των φορέων προκειμένου να εξετάσει για μια ακόμη φορά το ακτοπλοϊκό πρόβλημα ενόψει και της συνάντησης στο υπουργείο Εμπορικής Ναυτιλίας. Χωρίς καμία αμφιβολία το πρόβλημα είναι σοβαρό. Και σαν τέτοιο δεν προσφέρεται για την οποιασδήποτε μορφής εκμετάλλευση. Θα πρέπει επιτέλους να εξετασθούν όλες οι πτυχές και να ακουσθούν και κάποιες άλλες φωνές που διαφοροποιούνται σαφώς από τη γραμμή που έχει ακολουθηθεί μέχρι τώρα. Και πάνω απ' όλα να απομονωθούν αιτήματα καθαρά τοπικιστικά που μόνο ζημιά μας έχουν κάνει. ΣΕΛ. 4



ΣΠΟΥΔΑΙΑ ΤΑ ΕΥΡΗΜΑΤΑ

Σπουδαία τα παλαιοντολογικά ευρήματα στη Ρόδο σύμφωνα με την έκθεση του καθηγητή-ερευνητή. ΣΕΛΙΔΑ 10



ΤΕΛΕΙΩΝΕΙ ΚΑΙ ΤΟ ΓΚΟΛΦ

Διαβεβαιώσεις ότι έκλεισε το θέμα του γκολφ έδωσε στη λαϊκή συνέλευση προχθές ο κ. Αρ. Παυλίδης. ΣΕΛ. 7

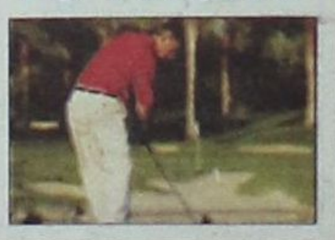

ΕΚΛΕΨΑΝ ΤΗΝ ΠΑΡΑΣΤΑΣΗ



Με λαμπρότητα γιορτάσθηκε και στη Ρόδο η εθνική επέτειος της 25ης Μαρτίου. Οι εκδηλώσεις κορυφώθηκαν προχθές με την παρέλαση στο Μαντράκι. ΣΕΛ. 11

RED
RESTAURANT
GASTRONOMY / DESIGN / MUSIC

Ξέρετε να αναζητάτε και να απολαμβάνετε φίνες γεύσεις...
Γνωρίζετε ότι η γαστρονομία απαιτεί έμπνευση, κέφι, άριστα υλικά, αγάπη...
Το «Κόκκινο» σας ευχαριστεί...

Ανοικτά από το μεσημέρι κάθε μέρα όλο το χρόνο
Ζωντανή μουσική κάθε βράδυ

Γ. Παπανικολάου 25 (δρόμος του Καζίνου) Ρόδος
Τηλ: +30 22410 30377 ΑΠ8066(Γ)

ΗΜΕΡΟΛΟΓΙΟ

Δευτέρα 27 Μαρτίου 2006
Ματρώνης οσίας της εν Θεσσαλονίκη
Ανατολή ηλίου: 06.19
Δύση ηλίου: 18.43
Σελήνη 28 ημερών

ΦΑΡΜΑΚΕΙΑ

Σήμερα διημερεύει το φαρμακείο του κ. **Λαρδόπουλου** στην Αγ. Παύλου 20 (Ανάληψη) και διανυκτερεύει το φαρμακείο του κ. **Ποάλα** στην Ηρ. Πολυτεχνείου 1γ.

ΒΕΝΖΙΝΑΔΙΚΑ

Σήμερα διανυκτερεύουν τα βενζινάδικα: **Τζωρτζής** (Αγ. Φραγκίσος), **Καύσιμα Ρόδου** (Π. Καλλιθέας), **Παναγιωτίδης** (Κρεμαστή), **Σαββάκης** (Θεολόγος), **Φλοσκάκης** (Έμπωνα), **Δράκου** (Αφάντου), **Καλλιθενός** (Αρχάγγελος).

ΛΑΪΚΕΣ ΑΓΟΡΕΣ

Τετάρτη: στο Δημοτικό Νεκροταφείο.
Πέμπτη: στην οδό Βύρωνος.
Παρασκευή: στην οδό Πτολεμαίων (Ανάληψη).
Σάββατο: στο Δημοτικό Νεκροταφείο.

ΑΕΡΟΠΟΡΙΚΑ ΔΡΟΜΟΛΟΓΙΑ

ΟΛΥΜΠΙΑΚΗ ΑΕΡΟΠΟΡΙΑ

ΑΠΟ ΡΟΔΟ-ΑΘΗΝΑ
- Καθημερινά 07.10, 13.40
- Πέμπτη 20.10, 22.45
- Καθημερινά πλην Πέμπτης 19.40, 22.25
- Καθημερινά πλην Κυριακής 10.40

ΑΠΟ ΑΘΗΝΑ-ΡΟΔΟ
- Καθημερινά 05.30,12.00
- Πέμπτη 18.30, 21.05
- Καθημερινά πλην Πέμπτης 18.00, 20.45
- Καθημερινά πλην Κυριακής 09.00

ΑΠΟ ΡΟΔΟ-ΘΕΣΣΑΛΟΝΙΚΗ
- Δευτέρα - Τετάρτη 09:45
- Πέμπτη 10.45
- Σάββατο 15.15
- ΔΕΥ-ΤΕΤ-ΠΑΡ-ΚΥΡ 16.10

ΑΠΟ ΡΟΔΟ-ΗΡΑΚΛΕΙΟ
- Δευτέρα - Παρασκευή-Κυριακή 17.45
- Τρίτη - Πέμπτη 18.30
- Τετάρτη - Σάββατο 19.20

ΑΠΟ ΗΡΑΚΛΕΙΟ-ΡΟΔΟ
- Δευτέρα-Παρασκευή-Κυριακή 19.05
- Τρίτη-Πέμπτη 19.50
- Τετάρτη - Σάββατο 20.40

ΑΠΟ ΡΟΔΟ-ΚΑΡΠΑΘΟ
- ΔΕΥ-ΠΕΜ-ΠΑΡ-ΣΑΒ 07.00, 10.40
- Τετάρτη-Κυριακή 10.40, 14.20

ΑΠΟ-ΡΟΔΟ-ΚΑΣΟ
- ΔΕΥ-ΠΕΜ-ΠΑΡ-ΣΑΒ 07.00
- Τετάρτη-Κυριακή 10.40

ΑΠΟ ΡΟΔΟ-ΚΑΣΤΕΛΛΟΡΙΖΟ
- ΔΕΥ-ΤΕΤ-ΠΑΡ-ΣΑΒ-ΚΥΡ 07.10

ΑΠΟ ΡΟΔΟ-ΧΙΟ
- Τρίτη στις 10.40 και Πέμπτη στις 10.45'

ΡΟΔΟΣ-ΜΥΤΙΛΗΝΗ
- Δευτέρα-Τετάρτη στις 09.45, Τρίτη στις 10.40', Πέμπτη στις 10.45' και Σάββατο στις 15.15

ΡΟΔΟΣ- ΣΑΜΟΣ
- Τρίτη στις 10.40', Σάββατο στις 15.15

ΡΟΔΟΣ-ΛΗΜΝΟΣ
- Δευτέρα-Τετάρτη στις 09.45', Τρίτη στις 10.40', Πέμπτη στις 10.45' και Σάββατο στις 15.15'

ΡΟΔΟΣ-ΑΣΤΥΠΑΛΑΙΑ
- Κάθε Τρίτη- Πέμπτη-Σάββατο 13.10'

ΡΟΔΟΣ-ΛΕΡΟΣ
- Κάθε Τρίτη - Πέμπτη-Σάββατο 13.10'

AEGEAN AIRLINES

ΑΠΟ ΡΟΔΟ-ΑΘΗΝΑ
Καθημερινές πτήσεις 14.15-16.30-19.50-22.40

ΑΠΟ ΑΘΗΝΑ-ΡΟΔΟ
Καθημερινά πτήση 05.30-08.45-14.50-18.10-21.00

ΑΠΟ ΡΟΔΟ-ΘΕΣΣΑΛΟΝΙΚΗ
Καθημερινά πτήση 10.20

ΑΠΟ ΘΕΣΣΑΛΟΝΙΚΗ-ΡΟΔΟ
Καθημερινά πτήση 12.20

Χρήσιμα τηλέφωνα κρατήσεων: (22410) 24400.

Αποφασισμένος να προχωρήσει ο κ. Καραμανλής

Έχει κλείσει τα αυτιά του στις... γνωστές σειρήνες!

Κόντρα στα μηνύματα των καιρών το ΠΑ.ΣΟ.Κ.

Ακόμα ηπιότερη δημοσιονομική προσαρμογή, ώστε να μην επιβαρυνθούν περαιτέρω οι πολίτες... κοινωνική στροφή για να προστατευτούν οι εργαζόμενοι από τις σκληρές προτάσεις του ΣΕΒ και σταθερή πορεία στις μεταρρυθμίσεις που προωθούνται είναι το μίγμα της πολιτικής που ακολουθεί η κυβέρνηση Καραμανλή.

Ο πρωθυπουργός είναι αποφασισμένος να υλοποιήσει στο ακέραιο τις προεκλογικές του δεσμεύσεις (αυξήσεις σε ΟΓΑ και ΕΚΑΣ και φοροελαφρύνσεις) και να εξετάσει, κατά προτεραιότητα, τα οικονομικά αιτήματα των εργαζομένων. Χωρίς, όμως, να δεσμευτεί ή να τάξει... λαγούς με πετραχήλια. Η στρατηγική της κυβέρνησης είναι από το τέλος του χρόνου και καθ' όλη τη διάρκεια της διετίας να αναδείξει περισσότερο το κοινωνικό της πρόσωπο σύμφωνα με τις οικονομικές δυνατότητες που θα έχει αλλά και με τις πραγματικές ανάγκες των εργαζομένων και των συνταξιούχων.

«Οι πολίτες θα ωφεληθούν είτε οικονομικά είτε με καλύτερες παροχές σε επίπεδο καθημερινότητας. Επ' ουδενί, όμως, με τη μορφή προεκλογικών αντιπαροχών», δήλωσε κορυφαίος κυβερνητικός παράγοντας.

Η λέξη «παροχές» δεν έχει ειπωθεί και ούτε πρόκειται να ειπωθεί από τα χείλη του πρωθυπουργού ή των υπουργών του μέχρι τη λήξη της τετραετίας. Είναι χαρακτηριστικό ότι οι υπουργοί Θ. Ρουσόπουλος και Γ. Αλογοσκούφης αποφεύγουν σκοπίμως να αναφερθούν σε παροχές ή προεκλογικά... δώρα. Ο λόγος είναι συγκεκριμένος:

Ο Κ. Καραμανλής δεν προτίθεται να ακολουθήσει την πεπατημένη κομματική πρακτική του ΠΑ.ΣΟ.Κ. και να ανοίξει τους... κρουνούς των δημόσιων ταμείων λίγο πριν από τις εκλογές, προκειμένου να εξασφαλίσει την επανεκλογή του για μία ακόμη τετραετία.

Αντίθετα, εμφανίζεται αποφασισμένος να κλείσει τα αυτιά του στις.. σειρήνες των δημοσκοπήσεων, της προπαγάνδας των διαπλεκόμενων ΜΜΕ αλλά και του ΠΑ.ΣΟ.Κ., όπως ακριβώς έπραξε και κατά την προεκλογική περίοδο το 2004.

Στόχος του είναι να αλλάξει τη στρεβλή αντίληψη που έχει εμπεδωθεί επί σειρά ετών στην ελληνική κοινωνία ότι η επίλυση όλων των σοβαρών προβλημάτων πρέπει να μετατίθεται πάντα στο μέλλον...

«Η στάση του Κ. Καραμανλή δεν φανερώνει ανάλγητη πολιτική ή κοινωνική αδιαφορία. Τουναντίον.

Δηλώνει σεβασμό στο εκλογικό σώμα και συνέπεια στην πολιτική της εξυγίανσης της ελληνικής οικονομίας. Μιας οικονομίας που δεν θα πισωγυρίσει στο βωμό των.. εκλογικών ωφελημάτων», δηλώνει στενός συνεργάτης του πρωθυπουργού.

Το οικονομικό επιτελείο της κυβέρνησης υποστηρίζει - σε αντίθεση με τις κατηγορίες που εκτοξεύει





το ΠΑ.ΣΟ.Κ. - ότι είναι με το μέρος των πολιτών και ότι προσπαθεί να διαχειριστεί με τον καλύτερο τρόπο το δημόσιο χρήμα, δηλαδή τα χρήματα που καταβάλλουν στο κράτος όλοι οι φορολογούμενοι πολίτες.

Στην πραγματικότητα, η κυβέρνηση Καραμανλή αναγνωρίζει τη αναντιστοιχία που υπάρχει ανάμεσα στο μισθό που λαμβάνει ο μέσος Έλληνας και στις υψηλές τιμές των προϊόντων μετά την είσοδο του ευρώ.

Το παραδέχθηκε δημόσια ο ίδιος ο υπουργός Οικονομίας πριν από λίγες ημέρες χαρακτηρίζοντας «βαλκανικούς» τους μισθούς των Ελλήνων εργαζομένων σε σχέση με τις αποδοχές των Ευρωπαίων.

Για το λόγο αυτό η κυβέρνηση επιδιώκει, στην παρούσα συγκυρία, οι Έλληνες πολίτες να μην επιβαρυνθούν επιπλέον και να προσαρμοστούν όσο γίνεται πιο ανώδυνα στις αναγκαίες μεταρρυθμίσεις και τομές που χρειάζεται η χώρα.

Τι εντολές, όμως, έχει δώσει ο πρωθυπουργός στα μέλη της κυβέρνησης και τι μπορεί να περιμένουν οι πολίτες για τα επόμενα δύο χρόνια;

• Να εφαρμοστεί κατά ... κεραία το κυβερνητικό πρόγραμμα χωρίς παρεκκλίσεις ή καθυστερήσεις.

• Να συνεχιστεί η πολιτική της ήπιας δημοσιονομικής προσαρμογής, έτσι ώστε να μειωθεί το έλλειμμα και το δημόσιο χρέος χωρίς να επιβληθούν νέοι φόροι στους πολίτες.

• Να ολοκληρωθούν όλες οι μεταρρυθμίσεις που έχουν ψηφιστεί:

Πρώτον, να εφαρμοστεί ο νόμος για την εξυγίανση των ΔΕΚΟ ο οποίος ρυθμίζει τις εργασιακές σχέσεις εργαζομένων - εργοδοτών, που καταργεί το καθεστώς μονιμοποίησης για τους νεοπροσλαμβανόμενους και αλλάζει τον τρόπο λειτουργίας των δημοσίων επιχειρήσεων κοινής ωφέλειας, έτσι ώστε να γίνουν ανταγωνιστικές.

Δεύτερον, η κυβέρνηση προχωράει με προσεκτικά βήματα στην ασφαλιστική μεταρρύθμιση. Μέχρι τις εκλογές θα έχει διαμορφωθεί η ατζέντα των βασικών αλλαγών που θα θεσμοθετηθούν την επόμενη τετραετία. Ο Κ. Καραμανλής έχει αποφασίσει ωστόσο, να μη θίξει τα όρια ηλικίας συνταξιοδότησης και τις ασφαλιστικές εισφορές.

• Ο υπουργός Οικονομίας θα ολοκληρώσει το οικονομικό πρόγραμμα που έχει ανακοινώσει από την αρχή της τετραετίας. Θα νοικοκυρέψει την οικονομία και θα επιδιώξει τη μείωση του ελλείμματος στο 2,8% μέχρι το τέλος του χρόνου. Θα αυξήσει μέχρι το τέλος 2008 τις συντάξεις του ΟΓΑ σε 330 ευρώ το μήνα και του ΕΚΑΣ στα 230 ευρώ. Παράλληλα, θα αυξήσει το αφορολόγητο για τα χαμηλά εισοδήματα από 11.000 στα 12.000 ευρώ και θα μειώσει σταδιακά τους φορολογικούς συντελεστές για τα μεσαία εισοδήματα (το συντελεστή του 40% στο 35% και του 30% σε 25%).

• Να προχωρήσουν οι αποκρατικοποιήσεις και οι δωτικοποιήσεις δημόσιων οργανισμών και επιχειρήσεων με στόχο την ενίσχυση των δημόσιων οικονομικών.

ΚΟΝΤΡΑ ΣΤΑ ΜΗΝΥΜΑΤΑ ΤΩΝ ΚΑΙΡΩΝ ΤΟ ΠΑ.ΣΟ.Κ.

Η στάση που τηρούν το ΠΑ.ΣΟ.Κ. και τα σε αυτό προσκείμενα συνδικάτα δείχνει ότι έχουν μείνει στην ξύλινη πολιτική και εργασιακή γλώσσα του 1960 και του 1970. Και αυτό σήμερα και όταν είναι δεδομένη η αντεργατική και αντιλαϊκή πολιτική των κυβερνήσεων του ΠΑ.ΣΟ.Κ. για μια 20ετία.

ΠΑ.ΣΟ.Κ. και συνδικάτα κάνουν σήμερα ότι δεν καταλαβαίνουν ότι το οικονομικό και κοινωνικό μοντέλο παγκοσμίως έχει αλλάξει και ότι η συνθηματολογία των δεκαετιών που προαναφέρθηκαν, του τύπου «να φέρουν οι βιομήχανοι τα λεφτά τους από την Ελβετία» ή ότι «οι επιχειρήσεις ανήκουν στους εργαζομένους» ή «να μειωθούν τα κέρδη των επιχειρήσεων», όσο πέρασε στη δεκαετία του '80 και του '90, αποβιομηχάνισε τη χώρα και τώρα πλέον δεν πιάνει.

Επιτέλους, ΠΑ.ΣΟ.Κ. και συνδικάτα πρέπει πλέον να πολιτευθούν υπεύθυνα και με βάση το ότι η οικονομία έπαυσε να είναι κλειστή, ο πληθωρισμός είναι αναγκαίο να είναι ελεγχόμενος, ο επενδυτής της κάθε χώρας έχει σήμερα πολλές δυνατότητες επιλογής για να αποδώσουν τα χρήματά του περισσότερο, η μετανάστευση είναι μια πραγματικότητα, η ζήτηση εργασίας πολύ μεγαλύτερη από την προσφορά.

Και είναι να τρελαίνεται κανείς όταν το ΠΑ.ΣΟ.Κ. από τη μία κατηγορεί την κυβέρνηση ότι έχει δημιουργήσει αντιεπενδυτικό κλίμα και ότι έτσι μειώνονται οι θέσεις εργασίας και αυξάνεται η ανεργία και από την άλλη όταν τα προσκείμενα σ' αυτό συνδικάτα κάνουν το παν για να προκαλέσουν αυτό το κλίμα και να τρομοκρατήσουν τους επενδυτές.

ΑΝΤΙΛΗΨΗ

Είναι πράγματι εντυπωσιακό ότι το ΠΑ.ΣΟ.Κ. και τα συνδικάτα έχουν μείνει τόσο πίσω στην αντίληψη των πραγμάτων. Διότι ο μεν κ. Γ. Παπανδρέου είναι πρόεδρος της Σοσιαλιστικής Διεθνούς και θα μπορούσε να συζητήσει με τους ηγέτες των κομμάτων μελών της, ορισμένοι από τους οποίους είναι και πρωθυπουργοί, για το πώς αυτοί αντιμετωπίζουν την κατάσταση και ως προς την απασχόληση και ως προς την ηλικία συνταξιοδότησης και ως προς το ασφαλιστικό.

Συνέχεια στη σελ. 52

ΔΕΧΟΝΤΑΙ ΤΟ ΚΟΙΝΟ

Ο Νομάρχης Δωδεκανήσου **Γιάννης Μαχαιρίδης** και οι Βοηθοί Νομάρχη **Στάθης Κουσουρνάς** και **Νίκος Ζωίδης** δέχονται το κοινό κάθε Τρίτη και Πέμπτη, από τις 11.00-13.00 το μεσημέρι.

ΤΑΞΙ

ΡΑΔΙΟ ΤΑΞΙ ΠΟΛΕΩΣ: 2241-0-69800
ΡΑΔΙΟ ΤΑΞΙ ΕΚΤΟΣ ΠΟΛΕΩΣ: 2241-0-69600

ΧΡΗΣΙΜΑ ΤΗΛΕΦΩΝΑ

ΝΟΣΟΚΟΜΕΙΟ:	2241-0-80000
ΑΜΕΣΗ ΔΡΑΣΗ ΠΥΡ/ΚΗΣ:	199
ΛΙΜΕΝΑΡΧΕΙΟ:	2241-0-22220, 2241-0-27695
ΒΛΑΒΕΣ Δ.Ε.Η.:	1050
ΒΛΑΒΕΣ Ο.Τ.Ε.:	121
ΑΜΕΣΗ ΔΡΑΣΗ:	100
ΒΛΑΒΕΣ ΥΔΡΕΥΣΗΣ:	2241-0-68750, 2241-0-68755
ΝΟΜΑΡΧΙΑ:	2241-0-46502
ΠΕΡ/ΚΗ Δ/ΝΣΗ	2241-0-38174
ΔΗΜΟΣ:	2241-0-46200
ΔΗΜ. ΕΠΙΧ. ΚΑΘΑΡ.:	2241-0-77600
ΥΠΗΡ. ΑΠΟΚΟΜΙΔΗΣ:	2241-0-61057
ΤΡΟΧΑΙΑ:	2241-0-44131
ΠΛΗΡΟΦ. Ο.Τ.Ε :	11888
ΔΕΛΤΙΟ ΚΑΙΡΟΥ:	149
ΛΑΧΕΙΑ:	1444
ΠΡΟΠΟ - ΛΟΤΤΟ:	1444
ΡΟΔΑ:	2241-0-26300
ΚΤΕΛ:	2241-0-27706
Ο.Α.Ε.Δ.:	2241-0-23265
Ι.Κ.Α.:	2241-0-64912
ΤΑΞ.Υ.:	2241-0-68701, 2241-0-68702
ΟΛΥΜΠΙΑΚΗ:	2241-0-24555
ΕΡΓΑΤ. ΚΕΝΤΡΟ:	2241-0-24730
AEGEAN AIRLINES	2241-0-98345

ΚΤΕΟ

- Από **01/03/2006** έως **31/03/2006** επιβατικά (Ε.Ι.Χ.) και φορτηγά μέχρι 3,5 (ΦΙΧ<3,5 Τ) με αριθμούς κυκλοφορίας **ΡΟΕ 8401 έως και 9999**

*** **Καλούνται όλα τα παραπάνω οχήματα να προβούν σε τεχνικό έλεγχο σε οποιοδήποτε Κ.Τ.Ε.Ο. ή Ι.Κ.Τ.Ε.Ο.**

*** **Επίσης θα ελέγχονται όσα οχήματα υποχρεούνται βάσει παλαιοτέρων προγραμμάτων πρόσκλησης.**

*** **Ο εμπρόθεσμος προγραμματισμός των οχημάτων για έλεγχο (ραντεβού) γίνεται έως και 15 ημέρες πριν τη λήξη του προγράμματος πρόσκλησης.**

Ετοιμοι για ΚΤΕΟ; καλέστε 22410 67677
Ι-ΚΤΕΟ Δωδ/σου
ισότιμο με το κρατικό
ΑΕ904

Η ΓΝΩΜΗ
Εβδομαδιαία Εφημερίδα της Ρόδου
Έτος Ιδρύσεως 1973
ΙΔΙΟΚΤΗΤΗΣ-ΕΚΔΟΤΗΣ
Δ. Τσοπανάκης
ΑΘΛΗΤΙΚΑ
Μανόλης Μπάτης,
Νικήτας Κουσκούσης
ΥΠΕΥΘ. ΔΙΑΦΗΜΙΣΤΙΚΟΥ ΤΜΗΜΑΤΟΣ
Λάζαρος Λαζαράκης
ΓΡΑΦΕΙΑ ΣΥΝΤΑΞΗΣ
Μάρκου Μαλλιαράκη 11
Τηλ.2241-0- 24610,
2241-0-75640
Fax (22410) 75641
ΛΟΓΙΣΤΗΡΙΟ - ΔΙΑΦΗΜΙΣΕΙΣ
Μάρκου Μαλλιαράκη 11 Ρόδος 85100
Τηλ. 2241-0-22210
2241-0-75230
Fax (22410) 22471

Τα δύο μεγάλα κόμματα θα δώσουν μάχη και για τις εντυπώσεις στις προσεχείς εκλογές

Προτεραιότητα στη Νομαρχία

Ο «πρώτος ρόλος στον πολίτη» το σύνθημα της Ν.Δ. Πώς εξελίσσεται η κατάσταση στα νομαρχιακά αλλά και στο Δήμο της Ρόδου όπου επικεντρώνεται επίσης το ενδιαφέρον

Στην τελική ευθεία μπαίνει η Νέα Δημοκρατία για τις δημοτικές και νομαρχιακές εκλογές, με την εθνική συνδιάσκεψη που θα πραγματοποιηθεί στις 7 Απριλίου στο Στάδιο Ειρήνης και Φιλίας και θα σημάνει ουσιαστικά την έναρξη του προεκλογικού αγώνα για το κόμμα.

Μετά από αυτό και σε συνδυασμό με το γεγονός ότι βελτιώθηκαν οι καιρικές συνθήκες και οι περιοδείες θα γίνονται ευκολότερα, αναμένεται οι υποψήφιοι του κόμματος και στην περιοχή μας να αυξήσουν τη δραστηριότητά τους.

Στη σύσκεψη της 7ης Απριλίου, ο υπουργός Εσωτερικών κ. Προκόπης Παυλίδης θα κάνει τον απολογισμό του κυβερνητικού έργου για την Τοπική Αυτοδιοίκηση τα δύο αυτά χρόνια διακυβέρνησης της χώρας από τη Νέα Δημοκρατία.

Για την Τοπική Αυτοδιοίκηση αναμένεται ακόμη να μιλήσουν ο γραμματέας της Κεντρικής Επιτροπής κ. Λευτέρης Ζαγορίτης, ο οποίος έλκει την καταγωγή του και από τα Δωδεκάνησα, όπως επίσης θα μιλήσει ο γραμματέας Αυτοδιοίκησης του κόμματος, Ιορδάνης Τζαμτζής και άλλα στελέχη του κόμματος, μεταξύ των οποίων και υποψήφιοι δήμαρχοι. Αναμένεται να παραστούν αρκετοί υποψήφιοι δήμαρχοι από όλα τα Δωδεκάνησα, βουλευτές, ευρωβουλευτές, τα μέλη της Κεντρικής Επιτροπής κ.α. Συνολικά, περίπου 2.000 άτομα.

Το σύνθημα της Συνδιάσκεψης είναι «Ισχυρή Τοπική Αυτοδιοίκηση – Ισχυρή Κοινωνία – ο πρώτος λόγος στον πολίτη». Στελέχη της Ρηγίλλης μελετούν ακόμη και τη πιθανότητα να ανακοινωθεί την ημέρα αυτή η στήριξη του κόμματος στους εν ενεργεία δημάρχους και νομάρχες.

Εδώ και πολύ καιρό ο ίδιος ο κ. Κώστας Καραμανλής έχει δώσει το στίγμα ότι το κόμμα θα στηρίξει



ικανούς υποψηφίους, ανεξάρτητα αν είναι μέλη της Ν.Δ. ή όχι. Το ίδιο είχε κάνει και στις προηγούμενες δημοτικές και νομαρχιακές εκλογές σε πολλές περιπτώσεις, ορισμένες από τις οποίες εντοπίζονται στα Δωδεκάνησα.

Ιδιαίτερο ενδιαφέρον θα έχει η ομιλία του κ. Κ. Καραμανλή στη Συνδιάσκεψη, όπου θα παρουσιάσει το πολιτικό πλαίσιο για τις εκλογές της Αυτοδιοίκησης.

Βεβαίως, αναγνωρίζουν στη Νέα Δημοκρατία ότι το αποτέλεσμα των εκλογών αυτών θα έχει πολιτικό «μήνυμα», καθώς το κόμμα θα ήθελε να αποδειχθεί, έστω και με αυτό τον έμμεσο τρόπο, η κυριαρχία του στην πολιτική σκηνή.

Στο ΠΑΣΟΚ το αποτέλεσμα έχει ακόμη μεγαλύτερη πολιτική σημασία. Σε περίπτωση που δεν παρουσιάσει μεγάλες αλλαγές υπέρ του σε σχέση με το αποτέλεσμα των εκλογών στην Αυτοδιοίκηση το 2002, τα πράγματα θα γίνουν εξαιρετικά δύσκολα. Και το κόμμα που προσπαθεί να πείσει ότι ανέκαμψε αλλά και για τον ίδιο τον πρόεδρό του κ. Γιώργο Παπανδρέου, που επιχειρεί να ανασυντάξει όλες τις δυνάμεις του ΠΑΣΟΚ σε μια πορεία προς τις βουλευτικές εκλογές του 2008, που θα αποτελέσουν κομβικό σημείο για την παραπέρα πολιτική του πορεία. Γι αυτό, εκτός από το ότι ποντάρουν στην φθορά που έχει πάντα η κυβέρνηση και ότι ύψωσαν τους τόνους για να συσπειρώσουν τους ψηφοφόρους του κόμματος, επιχειρούν σε πολλές περιπτώσεις να στηριχθούν οι υποψήφιοι του κόμματος και από ψηφοφόρους άλλων κομμάτων. Τα περιθώρια όμως συνεργασιών με το Συνασπισμό είναι περιορισμένα, με το ΚΚΕ ανύπαρκτα και με τα υπόλοιπα κόμματα απαγορευτικά. Επιπροσθέτως, έχει να αντιμετωπίσει μεγαλύτερα προβλήματα



από ότι η Νέα Δημοκρατία με «αντάρτες» υποψηφίους.

ΣΤΟ ΝΟΜΟ ΜΑΣ

Στα Δωδεκάνησα, η μεγάλη μάχη θα δοθεί για τη νομαρχία, την οποία διεκδικούν ο Γιάννης Μαχαιρίδης με τη σημαία του ΠΑΣΟΚ και ο κ. Κώστας Σαρρής με της Νέας Δημοκρατίας.

Η διαφορά μεταξύ τους είναι ότι ο κ. Γιάννης Μαχαιρίδης είναι «παιδί» του ΠΑΣΟΚ, χρόνια στέλεχός του και πολλές φορές εκπρόσωπός του, με την έννοια ότι έχει τοποθετηθεί σε διάφορες θέσεις.

Ο Κώστας Σαρρής είναι άφθαρτο πρόσωπο, αν και πολιτικοποιημένος δεν είναι «κομματικός», δεν είναι καν μέλλος της Νέας Δημοκρατίας και έχει πολύ μεγαλύτερα περιθώρια να συνεργαστεί με στελέχη που προέρχονται από άλλα κόμματα.

Αυτή τη στιγμή, οι πιθανότητες δείχνουν να είναι μοιρασμένες ανάμεσα στους δύο, αλλά το σκηνικό θα διαμορφωθεί μετά από τις περιοδείες ιδίως του κ. Σαρρή, που σε πολλά νησιά δεν είναι ευρύτατα γνωστός. Τότε, θα μπορούν να εξαχθούν ασφαλέστερα συμπεράσματα. Σε ότι αφορά τη συγκρότηση των δύο συνδυασμών, οι επαφές συνεχίζονται, αν και ο κ. Γιάννης Μαχαιρίδης εξακολουθεί να αντιμετωπίζει προβλήματα με ορισμένους υποψηφίους συμβούλους του.

Πέρα από τη Νομαρχία, πολιτικό μήνυμα με μεγάλη βαρύτητα θα μπορεί εξαχθεί και από το αποτέλεσμα των εκλογών στην πρωτεύουσα του νομού, τη Ρόδο, όπου είναι γνωστό εδώ και καιρό ποιοι θα τον διεκδικήσουν.

Ο δήμαρχος κ. Γιώργος Γιαννόπουλος; αν και δίνει ίσως την εντύπωση ότι δεν πολυασχολείται με τη νέα υποψηφιότητά του, εργάζεται γι' αυτήν συστηματικά και βάση σχεδίου. Πληροφορίες τον θέλουν να έχει ξεκινήσει ένα νέο γύρω επαφών με στελέχη που επιθυμούν να ενταχθούν στην παράταξή του.

Οριστικές αποφάσεις έχουν ληφθεί για αρκετά στελέχη, αλλά το ψηφοδέλτιο δεν έχει κλείσει στο σύνολό του.

Το βέβαιο είναι ότι θα υπάρξει πολύ μεγάλη ανανέωση, καθώς λίγοι από τους σημερινούς δημοτικούς συμβούλους θα κατέβουν και πάλι στις εκλογές, ενώ οι περισσότεροι θα αποχωρήσουν. Σε μεγάλο μέρος και ο κ. Χατζής Χατζηευθυμίου έχει επιλέξει τους συμβούλους του. Το δικό του πρόβλημα είναι η εσωστρέφεια που σημειώνεται στη παράταξη, ιδιαίτερα μετά την περιπέτεια της πιθανής συνεργασίας με τον κ. Σάββα Καραγιάννη, που ναυάγησε οριστικά.

Ήταν τόσο λάθος οι χειρισμοί που έγιναν, ώστε πέρασε προς τα έξω ακόμη και η εντύπωση πως μόνος του, χωρίς δηλαδή τον κ. Σ. Καραγιάννη, δεν μπορεί να κερδίσει σε εκλογές τον κ. Γ. Γιαννόπουλο. Το τελευταίο διάστημα γίνεται μια προσπάθεια για την ανασυγκρότηση των δυνάμεων, αφού είχε εκφραστεί έντονη δυσαρέσκεια και από δημοτικούς συμβούλους του.

Το επόμενο διάστημα αναμένεται να επιχειρήσει να στρέψει η παράταξη τα φώτα τής δημοσιότητας σε προβλήματα που έχει η πόλη, με έντονη κριτική στη δημοτική αρχή.

Ο κ. Γιώργος Γιαννόπουλος είναι βέβαιο ότι περιμένει πρώτα τις ενέργειες της μειοψηφίας, χωρίς να ανοίγει τα χαρτιά του.

Όπως έκανε και στις προηγούμενες εκλογές, έτσι και σε αυτές, η τακτική του είναι να αφήνει τον αντίπαλο να «παίζει» μόνος του για μεγάλο διάστημα της προεκλογικής περιόδου και να κάνει την αντεπίθεσή του το τελευταίο και πιο κρίσιμο χρονικό σημείο, κερδίζοντας τις εντυπώσεις αλλά και τις εκλογές.

ΣΤΟ ΔΗΜΟ ΝΟΤΙΑΣ ΡΟΔΟΥ

Υποψήφιος ο Ν. Τατάκης

Ανακοίνωσε την υποψηφιότητά του σε συγκέντρωση φίλων που έγινε στην Κατταβιά

Ο πρώην αντινομάρχης Νίκος Τατάκης θα διεκδικήσει τελικώς τη δημαρχία της Νότιας Ρόδου. Ενώ ήταν έτοιμος το περασμένο Σάββατο να ανακοινώσει την απόφασή του να μην είναι υποψήφιος δήμαρχος σε μια συγκέντρωση πολιτικών του φίλων στη Κατταβιά, η μεγάλη προσέλευση του κόσμου που ξεπέρασε κάθε προσδοκία, αλλά και οι συγκινητικές εκδηλώσεις εκ μέρους του συνόλου των παρευρισκομένων, οδήγησαν τον κ. Νίκο Τατάκη να αναθεωρήσει την απόφασή του και να δηλώσει στην κατάμεστη αίθουσα την απόφασή του να αναμειχθεί στις προσεχείς εκλογές στο δήμο Νότιας Ρόδου. Εκτός των άλλων παραβρέθηκαν πρώην κοινοτάρχες, νυν δημοτικοί



σύμβουλοι της πλειοψηφίας και αρκετά μέλη και στελέχη του ΠΑΣΟΚ, γεγονός που δείχνει ότι αν και ο δήμαρχος Μ. Σαββής εμφανίζεται ως εκλεκτός του κόμματος της αξιωματικής αντιπολίτευσης, εν τούτοις ένα τμήμα της βάσης στη Νότια Ρόδο φαίνεται ότι αναζητά μια άλλη πρόταση.

Μιλώντας στη «Γνώμη» ο πρώην αντινομάρχης Νίκος Τατάκης επιβεβαίωσε την είδηση για την κάθοδό του στις δημοτικές εκλογές στη Νότια Ρόδο που είδε το φως της δημοσιότητας από τον τοπικό Sky χθες το πρωί.

Εξιστορώντας το ιστορικό της υπόθεσης, ο κ. Νίκος Τατάκης ανέφερε ότι για το περασμένο Σάββατο είχε συμφωνήσει με περιορισμένο αριθμό πολιτικών του φίλων να βρεθούν στην Κατταβιά και να τα πουν. Ο ίδιος, όπως μας δήλωσε, είχε σκοπό να ανακοινώσει την απόφασή του να μην κατέβει στις δημοτικές εκλογές. Φτάνοντας όμως αντί τους δέκα ανθρώπους που περίμενε να βρει, είχαν μαζευτεί πάνω από 60 άτομα, από όλα τα δημοτικά διαμερίσματα του δήμου. Μεταξύ αυτών πρώην κοινοτάρχες αλλά και δημοτικοί σύμβουλοι του σημερινού δημάρχου Μ. Σαββή. Η απαίτηση όλων όσων παραβρίσκονταν, ήταν μία, να δημιουργηθεί συνδυασμός και να είμαι επικεφαλής, είπε ο κ. Τατάκης και συμπλήρωσε: «Στο τέλος λύγισα! Δεν μπορούσα να αρνηθώ στους ανθρώπους που έβλεπα να με εκλιπαρούν και υπέκυψα. Έτσι ξεκινάμε μαζί τον αγώνα για την Νότια Ρόδο».

Η είδηση της καθόδου του κ. Τατάκη, αν και το θέμα είχε συζητηθεί αρκετά, προκάλεσε αμηχανία στη δημοτική αρχή η οποία προσπαθούσε να διερευνήσει τι άλλαξε και πείστηκε ο μέχρι πρότινος αρνητικός στην προοπτική αυτή Νίκος Τατάκης αλλά και ποιοι ακριβώς συμμετείχαν στη σύσκεψη αυτή.

το SUPER MARKET του

"ΞΕΝΟΔΟΧΕΙΟΥ ΔΙΟΝΥΣΟΣ"

ΣΤΗΝ ΟΔΟ ΗΛΙΑΔΩΝ ΣΤΗΝ ΙΞΙΑ

ΘΑ ΠΑΡΑΜΕΙΝΕΙ ΑΝΟΙΚΤΟ

ΚΑΤΑ ΤΗΝ ΔΙΑΡΚΕΙΑ ΤΟΥ ΧΕΙΜΩΝΑ
ΚΑΘΗΜΕΡΙΝΑ (ΚΑΙ ΤΙΣ ΚΥΡΙΑΚΕΣ)
ΚΑΤΑ ΤΙΣ ΩΡΕΣ:

07.30-23.00
ΣΥΝΕΧΕΣ ΩΡΑΡΙΟ

ΤΗΛ. : 2241023021

AE948

Το ακτοπλοϊκό είναι σοβαρό πρόβλημα και δεν προσφέρεται για ...εκμετάλλευση

Σοβαρά και χωρίς ...κορώνες!

Πώς έχει η κατάσταση και τί πρέπει να συζητήσουν σήμερα οι τοπικοί φορείς
• Πληθαίνουν οι φωνές που θέλουν τη γραμμή εξπρές Πειραιά-Κω-Ρόδου

Εξελίξεις προοιωνίζονται σε ό,τι αφορά το ακτοπλοϊκό, το επόμενο διάστημα, καθώς για πρώτη φορά το Υπουργείο Εμπορικής Ναυτιλίας αναλαμβάνει την πρωτοβουλία μιας συνάντησης με τοπικούς φορείς, προκειμένου να συζητηθεί το πρόβλημα και να αναζητηθούν τρόποι επίλυσής του.

Το όλο θέμα ενέσκηψε ουσιαστικά μετά το ναυάγιο της ΔΑΝΕ, όταν βγήκαν από τις γραμμές σχεδόν ταυτόχρονα 3 πλοία, με αποτέλεσμα να δημιουργηθεί τεράστιο κενό στην εξυπηρέτηση ντόπιων και τουριστών.

Από τότε και έως σήμερα, παρά τις πρωτοβουλίες που ανελήφθησαν σε κεντρικό και τοπικό επίπεδο, δεν κατέστη δυνατό να βρεθεί λύση, κυρίως λόγω της απροθυμίας των ακτοπλόων να δρομολογήσουν νέα πλοία στις γραμμές της Δωδεκανήσου.

Τα Δωδεκάνησα πλήρωσαν πολύ ακριβά το κλείσιμο της ΔΑΝΕ, αφού αντί να συζητάμε όπως τότε για τη γραμμή «εξπρές» Πειραιάς - Ρόδος, βρεθήκαμε στο σημείο να μην μπορούμε να καλύψουμε τις ανάγκες στο δρομολόγιο «κορμού», Πειραιάς - Πάτμος - Λέρος - Κάλυμνος - Κως - Ρόδος.

Αυτά είναι λίγο - πολύ γνωστά, καθώς επίσης και οι αντιδράσεις που υπήρξαν αλλά και υπάρχουν από τα νησιά μας, όπως επίσης και ότι υπάρχει καταγεγραμμένο ένα... πλήθος συσκέψεων για συζήτηση του προβλήματος, χωρίς κανένα αποτέλεσμα.

Το διαφορετικό σε σχέση με το παρελθόν, είναι ότι το ίδιο το Υπουργείο Εμπορικής Ναυτιλίας κάλεσε το νομάρχη Δωδεκανήσου και άλλους εκπροσώπους της περιοχής μας στο Υπουργείο, γεγονός που δείχνει ότι κάποιο καινούριο στοιχείο έχει προκύψει στο θέμα, που μπορεί να αλλάξει τα δεδομένα.

Παρά τις κατά καιρούς αιτιάσεις περί ακινησίας του υπουργού Μανώλη Κεφαλογιάννη, όλο το προηγούμενο διάστημα έγιναν πολλές προσπάθειες για την επίλυση του θέματος, ενώ ο ίδιος ο Υπουργός στο παρασκήνιο έχει πιέσει με πολλούς τρόπους τους ακτοπλόους να βάλουν κι άλλα πλοία στη γραμμή, χωρίς όμως αποτέλεσμα αφού είναι ανένδοτοι. Οι ακτοπλόοι ζητούν πλήρη απελευθέρωση των γραμμών, ώστε να μπορούν να βάζουν οι ίδιοι τα πλοία σε όποια γραμμή θέλουν, να καθορίζουν οι ίδιοι τις ώρες αναχώρησης των πλοίων, καθώς επίσης και τους ναύλους.

Το Υπουργείο εφάρμοσε δοκιμαστικά την απελευθέρωση στην τιμή των ναύλων, σε ορισμένες γραμμές όπου δραστηριοποιούνται 3 τουλάχιστον εταιρίες, ώστε να υπάρχει ανταγωνισμός. Διαπίστωσε τελικά ότι ο ανταγωνισμός λειτουργεί και οι τιμές συγκρατήθηκαν στα ίδια επίπεδα ή και μειώθηκαν σε ορισμένες περιπτώσεις, με αποτέλεσμα την περασμένη εβδομάδα να ανακοινώσει την απελευθέρωση των ναύλων σε όλες σχεδόν τις περιπτώσεις, αρκεί να πληρούνται συγκεκριμένα κριτήρια, όπως η δραστηριοποίηση τουλάχιστον 2 εταιριών και να διακινούνται τουλάχιστον 150.000 επιβάτες ετησίως. Παρά το γεγονός ότι η γραμμή της Δωδεκανήσου πληροί τα κριτήρια αυτά, δεν είναι ξεκάθαρο ακόμη ότι θα ισχύσει και εδώ η απελευθέρωση. Προφανώς, το θέμα θα συζητηθεί στη συνάντηση που θα γίνει τις επόμενες ημέρες στο ΥΕΝ.



Εξελίξεις υπάρχουν και σε ό,τι αφορά τις άγονες γραμμές καθώς από φέτος θα ισχύσουν οι εξαετείς συμβάσεις. Ένα ελκυστικό πακέτο για την κατασκευή νέων πλοίων και τη δρομολόγησή τους στην «άγονη γραμμή» παρουσίασε, στις Βρυξέλλες, ο γενικός γραμματέας του ΥΕΝ, κ. Τζωάννος. Κίνητρο θα είναι η υπογραφή εξαετών συμβάσεων δημόσιας υπηρεσίας.

Όσοι αναλάβουν αυτή τη δημόσια υπηρεσία, θα έχουν και την υποχρέωση σε συγκεκριμένο χρονικό διάστημα να δρομολογήσουν νεότευκτα πλοία ηλικίας μέχρι 5 ετών. Από το χρηματοδοτικό πρωτόκολλο που υπεγράφη με την Ευρωπαϊκή Τράπεζα Επενδύσεων θα χρηματοδοτηθεί κατά το ήμισυ η κατασκευή νέων πλοίων.

Είναι φανερό λοιπόν, ότι το ΥΕΝ δεν εγκατέλειψε το ακτοπλοϊκό θέμα στη τύχη του, όπως ορισμένοι το κατηγόρησαν. Αντίθετα, δούλεψε με μεθοδικότητα και τώρα είναι έτοιμο να παρουσιάσει συγκεκριμένες λύσεις. Τα πάντα όμως -και σε αυτή τη περίπτωση- εξαρτώνται από τους ίδιους τους εφοπλιστές, που -πάντως- είναι ικανοποιημένοι από τις εξελίξεις, ενώ και οι μετοχές των ναυτιλιακών εταιριών σημείωσαν άνοδο την Παρασκευή μετά τις ανακοινώσεις Κεφαλογιάννη.

Η συνάντηση που θα γίνει στο ΥΕΝ, αναμένεται να αλλάξει τα δεδομένα που αφορούν τα ακτοπλοϊκά δρομολόγια και στην περιοχή μας. Ωστόσο, απαιτείται να υπάρξει κοινή γραμμή, αφού στο παρελθόν παρατηρήθηκαν προσπάθειες πολιτικής εκμετάλλευσης του θέματος, κάτι που δεν βοηθά.

Είναι απαραίτητο σήμερα, που το θέμα θα συζητηθεί στο Νομαρχιακό Συμβούλιο, να συμφωνηθεί μια κοινή θέση, με συγκεκριμένα επιχειρήματα, που θα υποστηριχθεί από όλους, αφού το ακτοπλοϊκό δεν προσφέρεται για πολιτικές αντιπαραθέσεις.

Η ΓΡΑΜΜΗ "ΕΞΠΡΕΣ"

Στη συζήτηση αυτή σήμερα, έχουν προσκληθεί να παραστούν όλοι οι τοπικοί φορείς που εμπλέκονται στο ακτοπλοϊκό.

Επίσης, θα πρέπει να τεθεί επιτέλους και το θέμα της εξυπηρέτησης της γραμμής Πειραιάς - Κως - Ρόδος. Οι φωνές που το ζητούν έχουν δυναμώσει και πάλι το τελευταίο διάστημα. Χωρίς κανείς να ξεχνά ότι το ακτοπλοϊκό πρόβλημα που αντιμετωπίζουν όλα τα νησιά και κυρίως η Κάλυμνος και τα μικρότερα, είναι επιτακτική ανάγκη να λυθεί, θα πρέπει να μπει και το θέμα της εξπρές γραμμής, αφού υπάρχει μεγάλη ζήτηση γι' αυτή και από το επιβατηγό κοινό και από τους ακτοπλόους. Η σκέψη ότι δεν πρέπει να μπει κανένα πλοίο στη γραμμή αυτή αν πρώτα δεν μπουν πλοία στα άλλα νησιά, είναι λάθος, αφού σε τίποτα δεν έχει να προσφέρει λύση γι αυτά.

Είναι χαρακτηριστικό το παράδειγμα ιδιοκτήτη ακτοπλοϊκής εταιρίας, ο οποίος είχε φτιάξει ένα ελκυστικότατο πακέτο, το οποίο περιλάμβανε τα ακτοπλοϊκά εισιτήρια, διαμονή σε πολυτελή ξενοδοχεία και ενοικίαση αυτοκινήτου, σε πάρα πολύ καλή τιμή, δρομολογώντας υπερσύγχρονο πλοίο στη γραμμή Πειραιάς - Κως - Ρόδος και είχε εκδηλωθεί τότε μεγάλο ενδιαφέρον από τουριστικούς πράκτορες στην Αθήνα. Όταν όμως ζήτησε να αρχίσει δρομολόγια, συνάντησε αντιδράσεις και του ζητήθηκε το πλοίο του να πιάνει και σε άλλα λιμάνια. Ο ακτοπλόος αρνήθηκε, το σχέδιο ματαιώθηκε, η Ρόδος και η Κως έχασαν τουρίστες και φυσικά το πλοίο του δεν μπήκε ποτέ στη γραμμή κορμού, αλλά το έστειλε στις γραμμές Ελλάδα - Ιταλία. Μια ακόμη ευκαιρία είχε χαθεί, για να εξυπηρετηθούν εγωισμοί και κοντόφθαλμες τοπικιστικές μικροπολιτικές τακτικές.

Αυτό θα πρέπει να το γνωρίζουν όλοι όσοι συναντηθούν σήμερα στη νομαρχία για να μιλήσουν για το ακτοπλοϊκό.

Θα πρέπει επίσης να γνωρίζουν, ότι η απελευθέρωση των ναύλων θα οδηγήσει στη δρομολόγηση περισσότερων πλοίων και είναι ένα από τα πρώτα αιτήματα που πρέπει να θέσουμε ως Δωδεκάνησος. Χαρακτηριστική ήταν η δήλωση που έκανε μετά τις εξαγγελίες Κεφαλογιάννη, ο διευθύνων σύμβουλος της Hellenic Seaways, Γεράσιμος Στρίντζης:

«Οι δηλώσεις είναι θετικές. Πιστεύουμε ότι η απελευθέρωση θα δώσει νέα δυναμική στην ακτοπλοΐα για την είσοδο νέων επιχειρηματιών και νέων πλοίων.

Σε ό,τι αφορά τους ναύλους, είμαι βέβαιος ότι θα δημιουργηθούν διάφορα ναυλολόγια από τις εταιρείες που δραστηριοποιούνται στις γραμμές του Αιγαίου, ανάλογα με τις παρεχόμενες υπηρεσίες, την ταχύτητα του κάθε πλοίου, την ευελιξία της κάθε εταιρείας και άλλων παραγόντων.

Χαρακτηριστικά σάς γνωρίζω ότι η εταιρεία μας θα εφαρμόσει πλέον σε όλες τις γραμμές της το «Bonus Miles» (έκπτωση 10%) και το «Πολλαπλό Εισιτήριο» (έκπτωση 20%) και μάλιστα με χρέωση πιστωτικής κάρτας σε άτοκες δόσεις.

Πιστεύουμε επίσης ότι χάσαμε πάρα πολύ χρόνο, αλλά από σήμερα αρχίζουμε να επεξεργαζόμαστε Επενδυτικά Προγράμματα για απόκτηση ή ναυπήγηση νέων πλοίων».

Άλλο ένα κίνητρο που δίνει το ΥΕΝ είναι να επιδοτηθεί είτε από τον αναπτυξιακό νόμο είτε σε συνεργασία πάντα με την Ευρωπαϊκή Ενωση το ξενοδοχειακό τμήμα των πλοίων της ακτοπλοΐας. Αυτά τα κίνητρα θα συνδεθούν με την ανάπτυξη των δραστηριοτήτων των ελληνικών ναυπηγείων.

Σύμφωνα ακόμη με τις δηλώσεις Κεφαλογιάννη, δεν καταργούνται οι φόροι υπέρ τρίτων από τα εισιτήρια, αλλά και όσοι καταργηθούν, όπως ο επίναυλος, θα ενταχθούν στα κονδύλια για τις άγονες. Δεν θα μειωθούν δηλαδή οι τιμές των εισιτηρίων ανάλογα ούτε θα καρπωθούν τη διαφορά οι εταιρείες.

Πάντως, το υπουργείο δεν φαίνεται να αφίσταται από ορισμένες πάγιες θέσεις του που περιλαμβάνονται στο ισχύον θεσμικό πλαίσιο για την ακτοπλοΐα, όπως είναι η υποχρέωση των εταιρειών να καταθέτουν δρομολόγια, καθώς και τα τιμολόγιά τους στις αρχές κάθε χρονιάς για την επόμενη δρομολογιακή περίοδο, έτσι ώστε να υπάρχει πλήρης εικόνα στις αρμόδιες υπηρεσίες του ΥΕΝ για τα ενδεχόμενα κενά που θα υπάρξουν, καθώς επίσης και να δίνεται ο απαραίτητος χρόνος, προκειμένου να διαπιστώνεται εάν υπάρχει περίπτωση εναρμονισμένης πρακτικής στην τιμολογιακή πολιτική των εταιρειών.

Μάλιστα, σε ό,τι αφορά τη δήλωση των δρομολογίων, ο Υπουργός εμφανίσθηκε απόλυτος, καθώς ανακοίνωσε και επισήμως ότι, εάν μέχρι τέλους Απριλίου δεν έρθουν οι εταιρείες να καταθέσουν δρομολόγια για την περίοδο 2006-2007, θα προχωρήσει σε διεθνή πρόσκληση εκδήλωσης ενδιαφέροντος ξεκινώντας μάλιστα από τις γραμμές της Κρήτης.

Όλα δείχνουν λοιπόν ότι η ακτοπλοΐα είναι μπροστά σε μια νέα εποχή και η πρόσκληση του κ. Τζωάννου στους εκπροσώπους της Δωδεκανήσου, είναι μια ευκαιρία που δεν πρέπει να περάσει ανεκμετάλλευτη, ούτε να χρησιμοποιηθεί για πολιτικά κέρδη.



Για το θέμα του καταυλισμού των τσιγγάνων στο Καρνάγιο

Νέα παρέμβαση Εισαγγελέα

Συγκαλεί για αύριο σύσκεψη προκειμένου να ληφθούν αποφάσεις

Αύριο, στις 12 το μεσημέρι ο εισαγγελέας Ρόδου κ. Γ. Οικονόμου συγκαλεί νέα σύσκεψη με θέμα την απομάκρυνση του τσιγγάνικου καταυλισμού από την περιοχή του καρνάγιου μετά από επιστολή που έλαβε από τη δημοτική αρχή Ρόδου, προκειμένου να ξεκινήσει η αξιοποίηση του χώρου. Σε προηγούμενη ευρεία σύσκεψη, ο εισαγγελέας είχε δώσει περιθώριο μέχρι μέσα Μαρτίου να είχε ληφθεί απόφαση για το πού θα πρέπει να πάνε οι τσιγγάνοι που διαμένουν στο καρνάγιο. Παρά τις προσπάθειες της Περιφέρειας, κανένα δ.σ. δεν κατέθεσε πρόταση και το ζήτημα εξακολουθεί να είναι στον αέρα. Το ζήτημα αυτό, όπως έγινε γνωστό ,είναι στην ατζέντα των θεμάτων του γενικού γραμματέα της Περιφέρειας κ. Χ. Κόκκινου που θα βρίσκεται στη Ρόδο αύριο το βράδυ.

Ως γνωστόν, το θέμα της μεταστέγασης των τσιγγάνων από το καρνάγιο σε άλλη περιοχή έχει εξελιχθεί σε ένα σίριαλ με πολλά επεισόδια, χωρίς τέλος και αρχή με αποτέλεσμα, εκτός των άλλων, σήμερα να παρεμποδίζεται η αξιοποίηση του καρνάγιου, ενός από τα μεγαλύτερα αναπτυξιακά έργα της Ρόδου. Αρχές χρόνου υπήρξε η πρώτη παρέμβαση του εισαγγελέα Ρόδου ο οποίος σε ευρεία σύσκεψη ζήτησε να λυθεί άμεσα το πρόβλημα. Η σύσκεψη είχε πραγματοποιηθεί στην Περιφέρεια με τη συμμετοχή του περιφερειάρχη και όλων σχεδόν των δημάρχων της Ρόδου. Ο κ. Κόκκινος ζήτησε από όλα τα δ.σ. του νησιού να προτείνουν θέσεις για τη δημιουργία τσιγγάνικων καταυλισμών. Όλα όμως σχεδόν τα δ.σ. πήραν αρνητική θέση και μέχρι σήμερα δεν έχει κατατεθεί καμία πρόταση στη Περειφέρεια!

ΕΠΙΣΤΟΛΗ Ν. ΧΑΡΑΛΑΜΠΗ

Κατόπιν αυτού, ο αντιδήμαρχος και αντιπρόεδρος του Δ.Λ.Τ.Ν. Δωδεκανήσου κ. Νίκος Χαραλάμπης μετά από συνεννόηση με το δήμαρχο έστειλε επιστολή προς τον εισαγγελέα με την οποία ζητείται η παρέμβασή του για την άμεση απομάκρυνση των αυθαίρετων κατασκευών.

Στην επιστολή του ο κ. Χαραλάμπης κρούει τον κώδωνα του κινδύνου, ότι αν δεν ανατεθεί σύντομα το καρνάγιο σε ιδιώτη, τότε υπάρχει ο κίνδυνος να σταματήσει το έργο και η Ε.Ε. να διεκδικήσει δισεκατομμύρια επιστροφή μαζί με πρόστιμο. Μετά από λήψη της επιστολής, ο κ. Οικονόμου συγκάλεσε σύσκεψη για αύριο με τη συμμετοχή και του Αστυνομικού διευθυντή κ. Δ. Λερογιάννη προκειμένου να εξετάσει τα δεδομένα που έχουν δημιουργηθεί και να δώσει τις ανάλογες εντολές. Αξίζει να σημειωθεί ότι ο εισαγγελέας είχε προειδοποιήσει ότι αν δεν αντιμετωπιστεί το ζήτημα θα ασκήσει ποινικές διώξεις κατά παντός υπευθύνου. Η επιστολή του κ. Ν. Χαραλάμπης την Εισαγγελία Ρόδου έχει ως εξής:

«Γνωρίζω ότι έχετε ευαισθητοποιηθεί στο θέμα της ολοκλήρωσης του Καρναγίου στο Κάναμαρ Ρόδου και την απομάκρυνση των Τσιγγάνων. Ανεξάρτητα από τις προσπάθειές σας και τις υποχρεώσεις που σας έδωσαν, εμείς σαν



Δημοτικό Λιμενικό Ταμείο δεν έχουμε πλέον τα χρονικά περιθώρια που πιθανόν να έχουν άλλοι φορείς για την ολοκλήρωση άλλων έργων. Δυστυχώς εάν δεν ξεκινήσουμε άμεσα την διαδικασία ανάθεσης σε ιδώτη στο νέο Καρνάγιο εντός του 2006, τότε:

α) Η Ευρωπαϊκή Ένωση θα διεκδικήσει δισεκατομμύρια επιστροφή μαζί με πρόστιμο

β) Θα σταματήσει το έργο, με τρομακτικές συνέπειες για την τοπική οικονομία και όλα αυτά για δύο (2) παράγκες και για την ολιγωρία κάποιων (να εκτελέσουν αυτά που επιτάσσει ο νόμος).

Εμείς κ. Εισαγγελέα, δεν είμαστε Πρόνοια να ασχοληθούμε με κοινωνικά προβλήματα. Εμείς πρέπει να ολοκληρώσουμε το έργο και δεν μπορούμε διότι κάποια κατασκευάσματα από νάιλον και ξύλα που βρίσκονται σε δική μας περιουσία και των οποίων η ενασχόληση αυτών που παραμένουν εκεί είναι αμφιβόλου κοινωνικής ποιότητος και σίγουρα εις βάρος όλων.

Αυτά λοιπόν τα κατασκευάσματα αντέχουν και παραβιάζουν τον νόμο εδώ και δεκάδες χρόνια. Για όλα αυτά κ. Εισαγγελέα, παρακαλώ ολοκληρώστε την προσπάθειά σας και απομακρύνετε άμεσα την παρανομία, προκειμένου να ολοκληρώσουμε ένα έργο που ανήκει σε ολόκληρη τη Ρόδο, ανήκει στα παιδιά μας.

Σας Ευχαριστούμε
Εκ των προτέρων
Νίκος Χαραλάμπης
Αντιπρόεδρος Δ.Λ.Τ.Ν. Δωδ/σου
Αντιδήμαρχος Ροδίων»

Σύσκεψη στο αεροδρόμιο για τα έργα

Ο υπουργός Α. Παυλίδης θα μετάσχει αύριο σε σύσκεψη που θα γίνει στο αεροδρόμιο της Ρόδου, προκειμένου να εξετασθεί η εξέλιξη του έργου της επεκτάσεως του αεροσταθμού. Η σύσκεψη θα λάβει χώρα μετά την επίσκεψη στο εργοτάξιο των αρμοδίων διευθυντών της Υπηρεσίας Πολιτικής Αεροπορίας και του ΥΠΕΧΩΔΕ, που έχουν έλθει στην Ρόδο κατόπιν συνεννοήσεως του υπουργού Α. Παυλίδη με τους συναδέλφους του, του ΥΠΕΧΩΔΕ και του Μεταφορών

Κύριος στόχος της επισκέψεως είναι η εξέταση «επί τόπου των έργων» των εισηγήσεων του Αερολιμενάρχη Ρόδου και των εκπροσώπων του «αναδόχου» ώστε να επισπευσθούν οι διαδικασίες που θα συμβάλλουν στην έγκαιρη παράδοση του κτιρίου του αεροσταθμού.

Ο υπουργός Α. Παυλίδης μετείχε επίσης την Κυριακή στην συνάντηση που οργάνωσαν κάτοικοι του Αφάντου , (επιτροπή αγώνα) ενδιαφερόμενοι για το Golf και στους οποίους επανέλαβε την διαβεβαίωση ότι εντός των προσεχών ημερών η ΕΤΑ ανακοινώνει την ολοκλήρωση των διαδικασιών για προκήρυξη του σχετικού διεθνούς διαγωνισμού.



Γ' Κοινοτικό Πλαίσιο Στήριξης
Περιφερειακά Επιχειρησιακά Προγράμματα
Ενίσχυση Μικρομεσαίων Επιχειρήσεων

Μεταποίηση - Τουρισμός
Νέα Προκήρυξη - Απλές διαδικασίες

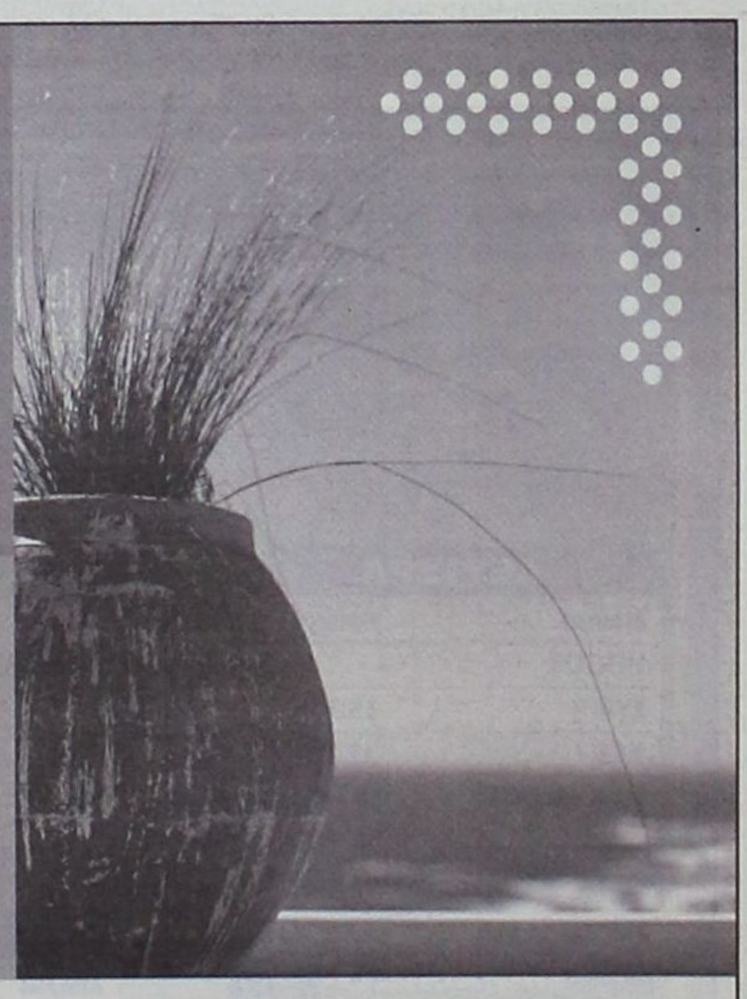

Θέλετε να προχωρήσετε τα σχέδιά σας;
Το Υπουργείο Οικονομίας και Οικονομικών, χρηματοδοτεί τις επιχειρηματικές σας ιδέες:

- Με ποσοστό επιχορήγησης μέχρι και 50%
- Με ελάχιστη ιδία συμμετοχή 25%
- Μέσα από τη συνεργαζόμενη τράπεζα της επιλογής σας.

Κάντε τη σωστή κίνηση.
Συμπληρώστε την αίτηση τώρα.
Πληροφορίες σε όλες τις συνεργαζόμενες τράπεζες και στην ιστοσελίδα www.ependyseis.gr

Υποβολή Αιτήσεων
Μέχρι 15 Ιουνίου 2006

ΕΛΛΗΝΙΚΗ ΔΗΜΟΚΡΑΤΙΑ
ΥΠΟΥΡΓΕΙΟ ΟΙΚΟΝΟΜΙΑΣ & ΟΙΚΟΝΟΜΙΚΩΝ

ΕΛΛΑΔΑ 2008

Με τη συγχρηματοδότηση της Ελλάδας και της Ευρωπαϊκής Ένωσης

Ενθαρρύνουμε την επιχειρηματικότητα

Ενισχύουμε τις μικρομεσαίες επιχειρήσεις

Κατάλογος Πιστωτικών Ιδρυμάτων

• Αγροτική Τράπεζα της Ελλάδος Α.Ε. • Εγνατία Τράπεζα Α.Ε. • Εθνική Τράπεζα της Ελλάδος Α.Ε. • Ελληνική Τράπεζα ΛΤΔ • Εμπορική Τράπεζα της Ελλάδος Α.Ε. • Λαϊκή Τράπεζα • Παγκρήτια Συνεταιριστική Τράπεζα ΣΥΝ.Π.Ε. • Πανελλήνια Τράπεζα • Συνεταιριστική Τράπεζα Δωδεκανήσου ΣΥΝ.Π.Ε. • Συνεταιριστική Τράπεζα Ιωαννίνων ΣΥΝ.Π.Ε. • Συνεταιριστική Τράπεζα Λαμίας • Συνεταιριστική Τράπεζα Λέσβου - Λήμνου ΣΥΝ.Π.Ε. • Συνεταιριστική Τράπεζα Έβρου ΣΥΝ.Π.Ε. • Συνεταιριστική Τράπεζα Ν. Καζάνης • Συνεταιριστική Τράπεζα Ν. Τρικάλων ΣΥΝ.Π.Ε. • Συνεταιριστική Τράπεζα Χανίων ΣΥΝ.Π.Ε. • Τράπεζα Αττικής Α.Ε. • Τράπεζα Κύπρου ΛΤΔ • Τράπεζα Πειραιώς Α.Ε. • Alpha Bank A.E. • Aspis Bank Ανώνυμη Τραπεζική Εταιρία • Efg Eurobank Ergasias A.E. • Fbb - Πρώτη Επιχειρηματική Τράπεζα A.E. • Nova Bank A.E. • Omega Bank A.E. • Probank A.E.

ΧΠΔΗΜ232

Από τις «ειρηνικές» παρεμβάσεις στις κινητοποιήσεις για τον Καποδίστρια

Άρχισε να «χοντραίνει» το παιχνίδι

Κλείνουν την Ακρόπολη της Λίνδου. Διακήρυξη από τους κατοίκους του Θεολόγου που συνεχίζουν δυναμικά. Στο χορό το Παραδείσι και τα Κοσκινού

Αφήνουν τα ψηφίσματα και αρχίζουν να κλείνουν δρόμους, αεροδρόμιο και κοιλάδες, οι κάτοικοι των περιοχών που επιδιώκουν την αποσκίρτησή τους από τον «Καποδίστρια». Πρώτοι στο «χορό» μπαίνουν οι Λινδιακοί που θα αποκλείσουν τον ιστορικό οικισμό από τους τουρίστες την ερχόμενη Παρασκευή και θα ακολουθήσουν με ανάλογες κινήσεις οι κάτοικοι Θεολόγου και Παραδεισίου. Οι του Παραδεισίου θα προχωρήσουν στο κλείσιμο του αεροδρομίου «Διαγόρας» ενώ στη Θεολόγο θα αποκλείσουν την Κοιλάδα Πεταλούδων.

Αγριεύουν τα πράγματα με τον «Καποδίστρια» στη Ρόδο και από τις βελούδινες επαναστάσεις φαίνεται ότι σύντομα θα περάσουμε σε δυναμικές κινητοποιήσεις. Στη Λίνδο, η λαϊκή συνέλευση που πραγματοποιήθηκε τη περασμένη Παρασκευή, αποφάσισε να προχωρήσει σε κλείσιμο του δρόμου που οδηγεί στην Ακρόπολη, πιθανότατα την ερχόμενη Παρασκευή, ημέρα που προσεγγίζει κρουαζιερόπλοιο τη Ρόδο, για να στείλουν ένα πρώτο δυναμικό μήνυμα στους κυβερνώντες. Δεν αποκλείεται τα μπλόκα στους δρόμους να συνεχιστούν και μέσα στο καλοκαίρι σε μια προσπάθεια να εισακουστεί το αίτημά τους για αυτόνομο δήμο από τους ιθύνοντες των Αθηνών.

Στο Παραδείσι η λαϊκή συνέλευση που αποφάσισε και αυτή ομόφωνα ότι δεν πάει άλλο και ότι η σημαία της ανεξαρτητοποίησης πρέπει να υψωθεί, έδωσε το πράσινο φως να συνταχθεί άμεσα μια

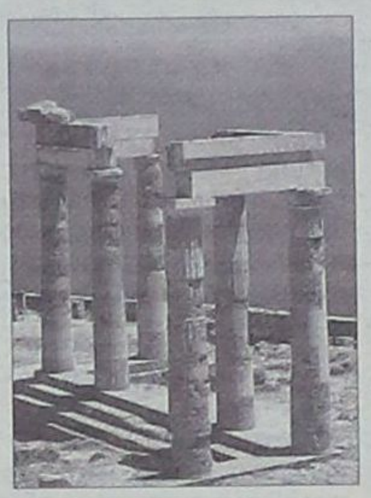

οικονομοτεχνική μελέτη μέσα από την οποία θα καταδεικνύεται ότι η πρώην κοινότητα Παραδεισίου μπορεί να σταθεί οικονομικά. Να διαβιβαστεί ακόμη και στον πρωθυπουργό και αν δεν βρουν ανταπόκριση να προχωρήσουν στο κλείσιμο του αεροδρομίου.

Στο δημοτικό διαμέρισμα Θεολόγου, η λαϊκή συνέλευση εξέδωσε ένα ψήφισμα, στο οποίο αναφέρεται ότι διερευνάται το ενδεχόμενο προσφυγής στο ΣτΕ ενώ δεν αποκλείεται και η υιοθέτηση προτάσεων για δυναμικές κινητοποιήσεις. Σε μια τέτοια περίπτωση, οι κάτοικοι της Θεολόγου, θα αξιοποιήσουν το «πλεονέκτημα» που διαθέτουν που δεν είναι άλλο από την κοιλάδα των Πεταλούδων.

ΣΤΟ ΠΑΙΧΝΙΔΙ ΚΑΙ ΤΑ ΚΟΣΚΙΝΟΥ

Από χθες στο παιχνίδι μπήκαν και τα Κοσκινού. Σε συνέλευση κατοίκων που πραγματοποιήθηκε χθες, συμφωνήθηκε να συγκροτηθεί επιτροπή αγώνα για την ανεξαρτοποίηση της πρώην κοινότητας από το δήμο Καλλιθέας. Μετά τη συνέλευση εξεδόθη η παρακάτω ανακοίνωση:

Στα Κοσκινού σήμερα Κυριακή 26 Μαρτίου έγινε συγκέντρωση κατοίκων του χωριου με σκοπό την έναρξη διαδικασίας ανεξαρτητοποίησης από τον δήμο Καλλιθέας. Σαν πρώτο βήμα αποκλείσθηκε η σύσταση επιτροπής αγώνα.

Αρχικό μέλημα της επιτροπής είναι η συλλογή υπογραφών από τους κατοίκους που θα αποδεικνύουν την επιθυμία της πλειοψηφίας για ανεξαρτητοποίηση και στην συνέχεια την σύγκληση γενικής συνέλευσης των κατοίκων για περαιτέρω ενέργειες.

Εκ της Επιτροπής»

Η διακήρυξη των κατοίκων της πρώην κοινότητας Θεολόγου γύρω από την ανεξαρτητοποίησή της από το δήμο Πεταλούδων έχει ως εξής:

Ολοι εμείς οι κάτοικοι της κοινότητας Θεολόγου, με την παρουσία μας συγκροτήσαμε αυτήν την ανοικτή συγκέντρωση κατοίκων, θέμα της οποίας ήταν η ενημέρωση και η λήψη αποφάσεων για τις περαιτέρω ενέργειές μας όσον αφορά την ανεξαρτητοποίησή μας από τον καποδιστριακό δήμο Πεταλούδων. Εκφράζουμε την έντονη δυσαρέσκεια και απογοήτευσή μας γιατί το δίκαιο αίτημά μας για απόσχιση από το δήμο Πεταλούδων δεν ικανοποιήθηκε. Αποδείξαμε με συγκεκριμένα στοιχεία την αδικία που υφίσταται η κοινότητά μας τα τελευταία οκτώ

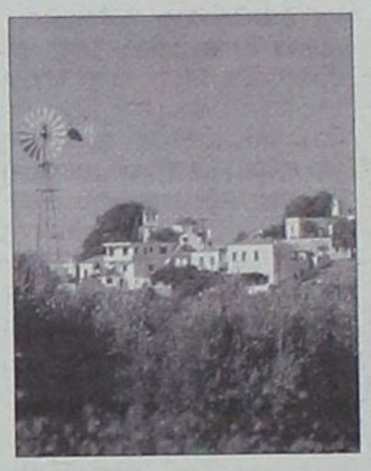

χρόνια και την βιωσιμότητά της σε περίπτωση που ανεξαρτηοποιούμασταν, γεγονότα που αναγνωρίσθηκαν από όλους τους φορείς αλλά και από τον ίδιο τον υπουργό Εσωτερικών. Οι κάτοικοι της κοινότητάς μας βρίσκονται λοιπόν τώρα στη δυσχερή θέση να αποτελούν μέρος ενός δήμου, του δήμου Πεταλούδων, που χρησιμοποιεί κατά τρόπο απροκάλυπτα κερδοσκοπικό και αντιαναπτυξιακό τους πλουτοπαραγωγικούς πόρους που βρίσκονται στα διοικητικά όρια της κοινότητάς μας χωρίς να αποδίδει σε εμάς ουσιαστικά τίποτα. Η Κοιλάδα των Πεταλούδων χρησιμοποιείται ως μέσο για να χρηματοδοτούνται άλλες δραστηριότητες του δήμου και κατά κύριο λόγο το υπεράριθμο προσωπικό, χωρίς να λαμβάνεται μέριμνα για την αειφορική της ανάπτυξη, με κίνδυνο καταστροφής αυτού του μοναδικού βιοτόπου. Η αδιαφορία της δημοτικής αρχής να προβεί σε μια σειρά μέτρων και επενδύσεων στην κοινότητά μας, όλο αυτό το χρονικό διάστημα των οκτώ χρόνων, μας αναγκάζει να φανερώσουμε έμπρακτα τη δυσφορία μας. Κανένα σοβαρό αναπτυξιακό έργο δεν πραγματοποιήθηκε στην περιοχή μας και είναι βέβαιο ότι με τη συγκερκιμένη νοοτροπία διαχείρισης του δήμου ούτε στο άμεσο ή απώτερο μέλλον πρόκειται να πραγματοποιηθεί οδηγώντας το χωριό μας στη συνεχή υποβάθμιση και το μαρασμό. Με βαθύ αίσθημα ευθύνης λοιπόν διατρανώνουμε τη θέλησή μας να αγωνιστούμε για την πρόοδο της κοινότητάς μας ακολουθώντας έναν ανεξάρτητο και δημιουργικό δρόμο.

Ζητούμε από την πολιτική ηγεσία να υλοποιήσει τα όσα είχε υποσχεθεί προεκλογικά και απαιτούμε την εφαρμογή των θεμελιωδών κανόνων δικαίου και δημοκρατικής έκφρασης που ως λαός έχουμε θεσμοθετήσει.

Η Ανοικτή Συγκέντρωση των κατοίκων της κοινότητας Θεολόγου αποφάσισε να εξουσιοδοτήσει το Τοπικό Συμβούλιο, το μόνο όργανο που από εδώ και στο εξής αναγνωρίζουμε ότι αποφασίζει για την τύχη του χωριού, και την Επιτροπή Αγώνα που έχει εκλέξει για το σκοπό αυτό να προχωρήσουν σε πρώτη φάση στις εξής δράσεις:

1. Να καταθέσουν το ψήφισμά μας αυτό στους εκπροσώπους της Κυβέρνησης, της Νομαρχιακής Αυτοδιοίκησης, της Τοπικής Αυτοδιοίκησης, τα πολιτικά κόμματα και τα μέσα μαζικής ενημέρωσης.
2. Να προχωρήσουν σε ενημέρωση μέσω του τύπου όλων των κατοίκων του νησιού και ειδικότερα των κατοίκων του δήμου Πεταλούδων.
3. Να διερευνήσουν τη δυνατότητα και στη συνέχεια να προσφύγουν στο Συμβούλιο της Επικρατείας για την ομαλή και νόμιμη επίλυση του θέματός μας.
4. Να προχωρήσουν σε νέες διαβουλεύσεις με τους αρμόδιους φορείς και ειδικότερα με τον Υπουργό Εσωτερικών για να δοθεί λύση στο θέμα.
5. Να εξετάσουν και τελικά να υιοθετήσουν προτάσεις με διεκδικητικό και δυναμικό χαρακτήρα εφόσον τα παραπάνω μέτρα δεν αποδώσουν.

Για μας τους κατοίκους του Θεολόγου το ενδιαφέρον για την πολιτική και κοινωνική ζωή του τόπου μας είναι ζήτημα ζωής, είναι ζήτημα δημοκρατίας και ηθικής συμπεριφοράς προς τη νέα γενιά.

Η Ανοικτή Συγκέντρωση
των κατοίκων της Κοινότητας Θεολόγου

ΠΡΟΓΡΑΜΜΑΤΙΣΜΕΝΑ ΔΡΟΜΟΛΟΓΙΑ ΤΟΥ ΤΑΧΥΠΛΟΟΥ

DODEKANISOS PRIDE

Από 01.03.2006 έως 27.03.2006

ΔΕΥΤΕΡΑ

ΛΙΜΑΝΙ	ΑΦΙΞΗ	ΑΝΑΧ/ΣΗ
ΡΟΔΟΣ		15.00
ΣΥΜΗ	15.50	15.55
ΚΩΣ	17.20	17.25
ΚΑΛΥΜΝΟΣ	18.00	ΔΙΑΝ/ΣΗ

ΤΡΙΤΗ

ΛΙΜΑΝΙ	ΑΦΙΞΗ	ΑΝΑΧ/ΣΗ
ΚΑΛΥΜΝΟΣ		07.50
ΚΩΣ	08.25	08.30
ΣΥΜΗ	09.55	10.00
ΡΟΔΟΣ	10.50	ΔΙΑΝ/ΣΗ

ΤΕΤΑΡΤΗ

ΛΙΜΑΝΙ	ΑΦΙΞΗ	ΑΝΑΧ/ΣΗ
ΡΟΔΟΣ		08.30
ΣΥΜΗ	09.20	09.25
ΚΩΣ	10.50	10.55
ΚΑΛΥΜΝΟΣ	11.30	11.35
ΛΕΡΟΣ	12.20	13.30
ΚΑΛΥΜΝΟΣ	14.15	14.20
ΚΩΣ	14.55	15.00
ΣΥΜΗ	16.25	16.30
ΡΟΔΟΣ	17.20	ΔΙΑΝ/ΣΗ

ΠΕΜΠΤΗ

ΛΙΜΑΝΙ	ΑΦΙΞΗ	ΑΝΑΧ/ΣΗ
ΡΟΔΟΣ		15.00
ΣΥΜΗ	15.50	15.55
ΚΩΣ	17.20	17.25
ΚΑΛΥΜΝΟΣ	18.00	ΔΙΑΝ/ΣΗ

ΠΑΡΑΣΚΕΥΗ

ΛΙΜΑΝΙ	ΑΦΙΞΗ	ΑΝΑΧ/ΣΗ
ΚΑΛΥΜΝΟΣ		07.50
ΚΩΣ	08.25	08.30
ΣΥΜΗ	09.55	10.00
ΡΟΔΟΣ	10.50	15.00
ΣΥΜΗ	15.50	15.55
ΚΩΣ	17.20	17.25
ΚΑΛΥΜΝΟΣ	18.00	18.05
ΛΕΡΟΣ	18.50	ΔΙΑΝ/ΣΗ

ΣΑΒΒΑΤΟ

ΛΙΜΑΝΙ	ΑΦΙΞΗ	ΑΝΑΧ/ΣΗ
ΛΕΡΟΣ		07.00
ΚΑΛΥΜΝΟΣ	07.45	07.50
ΚΩΣ	08.25	08.30
ΣΥΜΗ	09.55	10.00
ΡΟΔΟΣ	10.50	15.00
ΣΥΜΗ	15.50	15.55
ΚΩΣ	17.20	17.25
ΚΑΛΥΜΝΟΣ	18.00	18.05
ΛΕΡΟΣ	18.50	ΔΙΑΝ/ΣΗ

ΚΥΡΙΑΚΗ

ΛΙΜΑΝΙ	ΑΦΙΞΗ	ΑΝΑΧ/ΣΗ
ΛΕΡΟΣ		13.40
ΚΑΛΥΜΝΟΣ	14.25	14.30
ΚΩΣ	15.05	15.10
ΣΥΜΗ	16.35	16.40
ΡΟΔΟΣ	17.30	ΔΙΑΝ/ΣΗ

ΠΑΡΑΣΚΕΥΗ 31.03.2006

ΛΙΜΑΝΙ	ΑΦΙΞΗ	ΑΝΑΧ/ΣΗ
ΚΑΛΥΜΝΟΣ		07.50
ΚΩΣ	08.25	08.30
ΣΥΜΗ	09.55	10.00
ΡΟΔΟΣ	10.50	15.00
ΣΥΜΗ	15.50	15.55
ΚΩΣ	17.20	17.25
ΚΑΛΥΜΝΟΣ	18.00	ΔΙΑΝ/ΣΗ

DODEKANISOS SEAWAYS

η δική μας ναυτιλιακή

ΑΥΣΤΡΑΛΙΑΣ 3, 85100 ΡΟΔΟΣ
ΤΗΛ.:2241070590-FAX 2241070591
EMAIL:info@12ne.gr
ΝΕΑ ΙΣΤΟΣΕΛΙΔΑ:www.12ne.gr

AE592

Από τον Αριστοτέλη Παυλίδη στην προχθεσινή Λαϊκή Συνέλευση

Νέες διαβεβαιώσεις για το γκολφ

Θέμα ημερών η δημοσίευση της πρόσκλησης ενδιαφέροντος

Μέσα στον Απρίλιο θα δημοσιευθεί η πρόσκληση ενδιαφέροντος για την αξιοποίηση του Γκολφ Αφάντου, επανέλαβε στη λαϊκή συνέλευση που πραγματοποιήθηκε χθες στ' Αφάντου ο υπουργός Αιγαίου Αρ. Παυλίδης σύμφωνα με σημείωμα που του επέδωσε πρόσφατα ο Διευθύνων Σύμβουλος της ΕΤΑ κ. Ζαχαρόπουλος. Στη λαϊκή συνέλευση, η οποία συγκλήθηκε από την Επιτροπή Αγώνα, εκτός από τον υπουργό Αιγαίου, παραβρέθηκαν ο βουλευτής κ. Β. Χρύσης, ο υποψήφιος νομάρχης κ. Σαρρής, ο γραμματέας της Ν.Ε. του ΠΑΣΟΚ κ. Τιμ. Παρασκευάς, ο δήμαρχος Αφάντου κ. Στ. Καββάδας και οι λοιποί τέσσερις υποψήφιοι δήμαρχοι καθώς και 80 περίπου Αφαντενοί. Σε ψήφισμά της η λαϊκή συνέλευση ζητά να συζητηθεί το μνημόνιο συνεργασίας που έχει στείλει η ΕΤΑ και σε συνεργασία όλοι οι φορείς να πιέσουν για να γίνουν δεκτά τα αιτήματα του δήμου ως προς την αξιοποίηση του γκολφ.



Η λαϊκή συνέλευση άνοιξε με την ομιλία του προέδρου της Επιτροπής Αγώνα για την αξιοποίηση του Γκολφ, κ. Κώστα Δοντά ενώ πρόεδρός της εξελέγη ο δημοσιογράφος κ. Βασίλης Νικολής. Ο κ. Δοντάς εξηγώντας τους λόγους για τους οποίους η επιτροπή προχώρησε σε αυτή την ενέργεια, είπε ότι ακόμη μια φορά το χρονοδιάγραμμα για την αξιοποίηση δεν τηρείται και ότι οι Αφαντενοί συνεχίζουν να βρίσκονται μπροστά σε «ψευτοθόδωρους» που τους παραπλανούν πάνω από 35 χρόνια. Κατέληξε λέγοντας ότι «πρέπει επιτέλους ο λαός του Αφάντου να πάρει τις τύχες στα χέρια του».



Αμέσως μετά, στο βήμα, ανέβηκε ο βουλευτής κ. Β. Χρύσης οποίος αναφέρθηκε στις προσπάθειες που έχει καταβάλλει σημειώνοντας όμως με νόημα ότι κάποιοι εκπρόσωποι φορέων ενεργούν ασυντόνιστα και ο καθένας κάνει του κεφαλιού του εννοώντας τους δημάρχους Αφάντου και Καλλιθέας κ.κ. Στ. Καββάδα και Γ. Ιατρίδη. Ανέφερε και αυτός ότι η προκήρυξη ενδιαφέροντος θα βγει στη δημοσιότητα μέσα στον Απρίλιο, αλλά όπως σημείωσε η διαδικασία για την επιλογή του επενδυτή απαιτεί χρόνο. Επεσήμανε ότι ο ίδιος παρακολουθεί τις εξελίξεις αλλά αναφορικά με τις διεκδικήσεις του δήμου, θα πρέπει ο ίδιος ο δήμος να μπει μπροστά.

Ο δήμαρχος Αφάντου κ. Στ. Καββάδας επανέλαβε ότι το μνημόνιο δεν είναι οριστικό και γι' αυτό δεν το έχει φέρει για συζήτηση στο δ.σ και τόνισε ότι η εκτίμησή του είναι ότι η ΕΤΑ δεν είναι ακόμη έτοιμη. Συμπλήρωσε λέγοντας ότι η συνεργασία του στο ζήτημα αυτό με τον δήμαρχο Καλλιθέας κ. Γ. Ιατρίδη είναι πολύ καλή.

Ο συντονιστής της Ν.Ε του ΠΑΣΟΚ κ. Τιμ. Παρασκευάς μεταξύ άλλων, είπε ότι η επένδυση αυτή ενδιαφέρει όλα τα κόμματα αλλά και την Ελλάδα συνολικά και η κάθε κυβέρνηση είναι υποχρεωμένη να προσπαθεί να την αξιοποιήσει. Αναφέρθηκε στη προσπάθεια της προηγούμενης κυβέρνησης, η οποία ακυρώθηκε για διαδικαστικούς λόγους και έκλεισε τονίζοντας ότι όλοι πρέπει να είμαστε προσεκτικοί και συνάμα συναινετικοί σε τέτοια ζητήματα.

Ο υποψήφιος νομάρχης κ. Κ. Σαρρής συνέδεσε την περίπτωση της Τσαμπίκας με το Γκολφ Αφάντου, και κει πριν από πολλά χρόνια έγιναν αναγκαστικές απαλλοτριώσεις και υποστήριξε ότι αφού το κράτος δεν ξεπλήρωσε το σκοπό για τον οποίο προχώρησε σε αυτή την πράξη, οι κάτοικοι μπορούν νομικά να θέσουν θέμα επιστροφής των κτημάτων τους.

Ο πρώην δήμαρχος Αφάντου και νυν υποψήφιος κ. Στ. Σταυρής δήλωσε ότι δεν αμφισβητεί τις διαβεβαιώσεις ούτε του υπουργού, του βουλευτή και του εκπροσώπου της ΕΤΑ αλλά ότι φοβάται ότι ο λαός του Αφάντου θα μείνει πάλι στο περιθώριο. Ο κ. Σταυρής υποστήριξε ότι η επένδυση έχει δρομολογηθεί και ότι αυτό προκύπτει από το μνημόνιο που βρίσκεται στα χέρια των δύο δημάρχων. Ο κ. Σταυρής άφησε να εννοηθεί ότι πιθανόν να υπάρχει συμπαιγνία από τους δύο δήμους και οι Αφαντενοί να βρεθούν προ αδιεξόδου και να χάσουν ωφελήματα που θα μπορούσαν να είχαν. Και κατέληξε λέγοντας, ότι η παράταξή του σε περίπτωση που συμβεί αυτό, θα αγωνιστεί για να επιστραφούν οι περιουσίες των Αφαντενών.

Το λόγο πήραν και οι κυρία Μαρία Καραγιάννη καθώς και οι κ.κ Μ. Μαχραμάς, Σ. Διακοσταματίου και Τ. Σπανός που τόνισαν και αυτοί με τη σειρά τους ότι ναι μεν συμφωνούν με την επένδυση αλλά θα πρέπει ο δήμος να πάρει τα αναγκαία ωφελήματα.

Προς το τέλος της λαϊκής συνέλευσης, κατέφθασε ο υπουργός Αιγαίου Αρ. Παυλίδης ο οποίος επανέλαβε ότι υπάρχει διαβεβαίωση από τον κ. Ζαχαρόπουλο ότι η πρόσκληση ενδιαφέροντος θα δημοσιευθεί μέσα στον Απρίλιο και τόνισε ότι η κυβέρνηση αγωνίζεται να φέρει επενδυτές.

Λίγο πριν τη λήξη της λαϊκής συνέλευσης, ο πρόεδρος της Επιτροπής Αγώνα κ. Κ. Δοντάς διάβασε το ψήφισμα με το οποίο ζητείται η ενημέρωση των κατοίκων γύρω από το μνημόνιο και δηλώνεται ακόμη μια φορά η απόφαση των Αφαντενών να διεκδικήσουν την αξιοποίηση του Γκολφ επ΄ωφελεία του δήμου τους.

Εκλογές στην ΠΟΞ

Δώδεκα άτομα είναι οι αντιπρόσωποι της Ενωσης Ξενοδόχων Ρόδου, που θα ψηφίσουν στις εκλογές της Πανελλήνιας Ένωσης Ξενοδόχων κατά την διαδικασία που θα πραγματοποιηθεί την ερχόμενη Τετάρτη.



Συγκεκριμένα, οι εκλογές στην ΠΟΞ θα διεξαχθούν στις 29 του μήνα στην Αθήνα, προκειμένου να αναδειχτούν νέα όργανα μεταξύ των οποίων φυσικά και το δ.σ.

Σύμφωνα με όσα έγιναν γνωστά, ο μέχρι πρότινος πρόεδρος κ. **Βασίλης Μηναΐδης** (και πρόεδρος της ΕΞΡ) θα είναι μεν υποψήφιος στο ενιαίο ψηφοδέλτιο, όμως αν εκλεγεί δεν θα διεκδικήσει τη θέση του προέδρου, καθώς αυτό αντίκειται στο καταστατικό, που δεν επιτρέπει πέρα από 2 θητείες στην προεδρία.

Για την εκλογική διαδικασία, στάλθηκε στα μέλη της Ένωσης Ξενοδόχων Ρόδου, η παρακάτω ανακοίνωση από την Πανελλήνια Ομοσπονδία Ξενοδόχων.

ΕΛΑΤΕ ΝΑ ΠΙΣΤΟΠΟΙΗΘΕΙΤΕ

Υπεύθυνα - Αποτελεσματικά - Ξεκάθαρα

στα TECHNOKids® TECHNOPLUS®

Πιστοποιηθείτε **εύκολα**, **γρήγορα** και **οικονομικά** με **σωστή** εκπαίδευση και **εγγυημένη** επιτυχία στο κέντρο TECHNOKids® TECHNOPLUS® Ρόδου.

Αποκτήστε **τώρα** τα πλέον απαραίτητα πιστοποιητικά πληροφορικής **(IC3 - MOS -ECDL)** επισήμως αναγνωρισμένα από τον ΟΕΕΚ, το ΑΣΕΠ, το Δημόσιο και τον Ιδιωτικό τομέα.



ΕΓΓΡΑΦΕΣ ΤΩΡΑ
ΘΕΣΕΙΣ ΠΕΡΙΟΡΙΣΜΕΝΕΣ

TECHNOKids® TECHNOPLUS®
ΔΙΕΘΝΗ ΚΕΝΤΡΑ ΕΚΜΑΘΗΣΗΣ ΥΠΟΛΟΓΙΣΤΩΝ
Όλοι μαθαίνουν σε μας
Εθν. Αντιστάσεως 18, Ρόδος, Τηλ.: 22410 70880
Υπεύθυνη Κέντρου: Γκρέις Χαντάντ-Μεϊχανετζίδη

Microsoft Office Specialist Authorised Testing Centre · IC3 Authorised Center · ECDL

ΣΕ 20 ΧΩΡΕΣ ΣΕ ΟΛΟ ΤΟΝ ΚΟΣΜΟ ΚΑΙ ΣΕ 40 ΣΗΜΕΙΑ ΣΤΗΝ ΕΛΛΑΔΑ
ΑΤ1125(Γ)

CASIO®

> Συστήματα Ασύρματης Παραγγελιοληψίας για Καφετέριες - Εστιατόρια
> Μηχανοργάνωση Λιανικών Πωλήσεων Εμπορικών Καταστημάτων

Mk system
ΜΑΓΓΙΩΡΟΣ Δ. - ΚΑΤΣΑΜΟΥΝΔΗΣ Θ. & ΣΙΑ Ο.Ε.
Αγ. Αναστασίας 126, Ρόδος
Τηλ. & Fax: 22410 33909 - 33610 - 32815
e-mail: mksystem@otenet.gr
AE1301

Από την Αρχαιολογία

Ανασκαφές ξεκινούν και στο Αγαθονήσι

Στόχος η ανάδειξη του οχυρωματικού πύργου του νησιού



Με πρωτοβουλία της ΚΒ΄ Εφορείας Προϊστορικών και Κλασικών Αρχαιοτήτων Ρόδου, προγραμματίζεται τον Σεπτέμβριο και Οκτώβριο του 2006 να πραγματοποιηθεί συστηματική επιφανειακή και ανασκαφική έρευνα σε οχυρό στην κηρυγμένη αρχαιολογική θέση «Καστράκι», που βρίσκεται στο βόρειο τμήμα του Αγαθονησίου, υπό τη διεύθυνση του δρ αρχαιολόγου Παύλου Τριανταφυλλίδη, μεταδιδακτορικού ερευνητή της Φιλοσοφικής Σχολής του Πανεπιστημίου Αθηνών.

Σκοπός της συστηματικής επιφανειακής αυτής ανασκαφής είναι η ανάδειξη και διαμόρφωση του μνημειώδους κτιστού οχυρωματικού πύργου, ορθογωνίου σχήματος που εντοπίσθηκε για πρώτη φορά, το 2001 από τον κ. Π. Τριανταφυλλίδη.

Το οχυρό δεσπόζει σε βραχώδη λόφο και αποτελεί ένα από τα ελάχιστα και καλύτερα διατηρημένα έως σήμερα αρχαιολογικά μνημεία των πρώιμων ελληνιστικών χρόνων (ύστερος 4ος-πρώιμος 3ος αι. π. Χ.) του ακριτικού Αγαθονησίου. Η στρατηγική θέση και η αρχιτεκτονική μορφολογία του μνημείου, όπως η ισχυρή κατασκευή του περιβόλου και η διαμορφωμένη σε άνδηρα στο εσωτερικό διαρρύθμισή του, ενισχύουν την άποψη ότι θα χρησίμευε ως οχυρό αμυντικού χαρακτήρα, που θα επόπτευε τον δίαυλο επικοινωνίας του Αιγαίου και της Μ. Ασίας, κυρίως με τη γειτονική μητρόπολη της Ιωνίας, την αρχαία Μίλητο.

Η διαμόρφωση, η συστηματική ανασκαφή και η ανάδειξη του οχυρού γίνεται με την ευγενή επιχορήγηση των Ιδρυμάτων Λάτση και Δεκόζη-Βούρου, αλλά και με τη συμπαράσταση της Κοινότητας Αγαθονησίου που αγκάλιασε την έρευνα αυτή από την αρχή με μεγάλο ενδιαφέρον.

Υπογραμμίζουμε, ότι η έρευνα αυτή θα καταστήσει το μνημείο σε έναν από τους σημαντικότερους οργανωμένους αρχαιολογικούς χώρους των ακριτικών νησιών της Δωδεκανήσου και ταυτόχρονα θα αποτελέσει τουριστικό πόλο έλξης και αναβάθμισης του βιοτικού επιπέδου των κατοίκων του ακριτικού Αγαθονησίου.

Από το Patmostimes.gr

Προτεραιότητα για τα κανάλια οι εντυπώσεις

Σαματάς να γίνεται...

Πώς η μεταφορά μιας ασθενούς από την Κάρπαθο έγινε σίριαλ • Μπέρδεψαν ακόμα και τον Αβραμόπουλο

Πανελλαδικές διαστάσεις πήρε προχθές η μεταφορά μιας ασθενούς από την Όλυμπο της Καρπάθου, μετά την ενασχόληση τηλεοπτικού καναλιού των Αθηνών με το θέμα, δίνοντας μάλιστα την εντύπωση ότι στην Κάρπαθο δεν υπάρχει σωστή υγειονομική κάλυψη των κατοίκων.

Τα πράγματα όμως είναι διαφορετικά και το κανάλι –ως συνήθως– ασχολήθηκε με τις εντυπώσεις και όχι τα πραγματικά στοιχεία.

Η πραγματικότητα είναι η εξής:

Μια κάτοικος πάσχει από μακροχρόνια ασθένεια. Στις 8 το πρωί του Σαββάτου επικοινώνησε με το Κέντρο Υγείας Καρπάθου, δήλωσε ότι αισθάνεται πόνους και ζήτησε να διακομισθεί στο νοσοκομείο της Ρόδου. Την ενημέρωσαν ότι διακομιδές γίνονται μόνο μέσω του ΕΚΑΒ, σε περίπτωση που πρόκειται για επείγον περιστατικό. Σε αυτή τη περίπτωση θα στέλνονταν με αεροσκάφος στη Ρόδο. Η ίδια όμως δεν ήθελε να ταξιδέψει με αεροσκάφος γιατί υπάρχουν 17 χιλιόμετρα χωματόδρομου και θα ταλαιπωρούταν. Προτίμησε να ταξιδέψει με το πλοίο και ζήτησε να την συνοδεύει γιατρός. Της εξήγησαν ότι αυτό δεν μπορεί να συμβεί, αλλά και ότι το περιστατικό δεν μπορεί να είναι επείγον, αφού πλοίο θα περνούσε από το Διαφάνι στις 5 το απόγευμα και θα έφθανε στη Ρόδο 17 περίπου ώρες μετά τη συνομιλία. Επίσης, ότι ο γιατρός δεν θα μπορούσε να παρέχει καμία βοήθεια, λόγω της φύσης της ασθένειάς της.

Η ίδια όμως και ο σύζυγός της επέμεναν. Μάλιστα, σύμφωνα με όσα έγι-

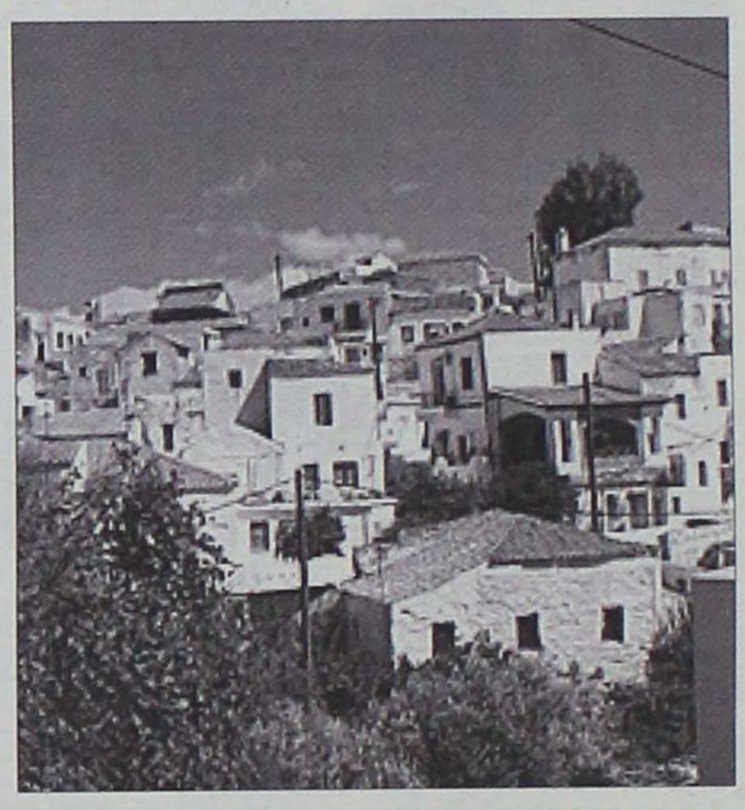

ναν γνωστά, επικοινώνησαν και με τον ίδιο τον υπουργό Δημήτρη Αβραμόπουλο, καθώς και με το τηλεοπτικό κανάλι για να κάνουν καταγγελία.

Η εντύπωση που δόθηκε είναι ότι στο Κέντρο Υγείας δεν υπήρχαν γιατροί, αλλά αυτό δεν είναι αλήθεια, αφού εφημέρευαν δύο ειδικευμένοι γιατροί και το βοηθητικό προσωπικό που προβλέπεται. Ο πρόεδρος του Κέντρου Υγείας Γιώργος Νισύριος, διαπίστωσε άμεσα ότι οι γιατροί ήταν στις θέσεις τους, σε έλεγχο που έκανε προσωπικά ο ίδιος και επικοινώνησε με το τηλεοπτικό κανάλι για να ακουστεί και η άποψή του, αλλά ποτέ δεν τον έβγαλαν στον «αέρα» και συνέχιζαν να λένε... τα δικά τους.

Τελικά, η ασθενής μεταφέρθηκε στη Ρόδο με το πλοίο, τη συνόδευε η αγροτική γιατρός της Ολύμπου και στη θέση της, όσο θα λείπει, τοποθετήθηκε άλλος γιατρός από το Κέντρο Υγείας, ο οποίος δέχθηκε να πάει αν και δεν είναι υποχρεωμένος από τον κανονισμό.

Σε επικοινωνία που είχε με τον κ. Νισύριο συντάκτης της Γνώμης, ο πρόεδρος του Κ.Υ. κατήγγειλε τον τηλεοπτικό σταθμό για την συμπεριφορά του και τόνισε ότι κατά παρέκκλιση των κανονισμών εξυπηρετήθηκε η ασθενής.

Τέλος, δήλωσε τα παρακάτω:

«Στο Κέντρο Υγείας Καρπάθου υπηρετούν 8 ειδικευμένοι γιατροί και στη δικαιοδοσία του υπάγονται 6 ακόμη αγροτικοί ιατροί, οι οποίοι παρέχουν άριστες υγειονομικές υπηρεσίες στους κατοίκους του νησιού και τους επισκέπτες. Καθημερινά εφημερεύουν 2-3 γιατροί και βοηθητικό προσωπικό και πιστεύω ότι η υγειονομική περίθαλψη στην Κάρπαθο είναι πολύ καλή.

Αξίζει να επαινέσουμε τους γιατρούς αυτούς για την προσφορά τους στην Κάρπαθο και την κοινωνική ιατρική που επιτελούν, αφού απεμπόλησαν την ιατρική εξέλιξη και την οικονομική τους ευημερία που θα είχαν αν υπηρετούσαν στο κέντρο.

Δεν πρέπει να περνά το μήνυμα ότι η Κάρπαθος είναι ένα νησί που δεν παρέχει υπηρεσίες υγείας. Χρειάζεται μεγάλη προσοχή γιατί η Κάρπαθος είναι το 3ο νησί της Δωδεκανήσου σε τουρισμό και η εξέλιξή της σαν τουριστικός προορισμός είναι ραγδαία, ιδίως μετά την περσινή επίσκεψη του πρωθυπουργού Κώστα Καραμανλή, ο οποίος εξήγγειλε την αναβάθμιση του Κέντρου Υγείας σε μικρό νοσοκομείο, έργο το οποίο εντάχθηκε στο ΠΕΠ Νοτίου Αιγαίου με ποσό 2 εκατομμύρια ευρώ και φορέα υλοποίησης τη Νομαρχία.

Η δημοπράτηση έχει γίνει, ο εργολάβος εγκαθίσταται εντός Απριλίου και μέχρι τέλος 2008 η Κάρπαθος θα έχει το δικό της νοσοκομείο».





Εξέλιξις

Σύμβουλοι Ανάπτυξης Επιχειρήσεων

Συνολικές Εγκεκριμένες Επενδύσεις Μέχρι Σήμερα: 162
Συνολικός Εγκεκριμένος Προϋπολογισμός: € 23.172.325

ΕΝΔΕΙΚΤΙΚΟΣ ΠΙΝΑΚΑΣ ΕΓΚΕΚΡΙΜΕΝΩΝ ΕΡΓΩΝ

ΑΝΑΠΤΥΞΙΑΚΟΣ ΝΟΜΟΣ Ν.2601/98 & ΝΕΟΣ ΑΝΑΠΤΥΞΙΑΚΟΣ ΝΟΜΟΣ Ν.3299/04 ΕΚΣΥΓΧΡΟΝΙΣΜΟΣ ΚΤΙΡΙΑΚΩΝ ΕΓΚΑΤΑΣΤΑΣΕΩΝ, ΕΞΟΠΛΙΣΜΟΥ κτλ.	
ΤΟΥΡ.&ΞΕΝ. ΕΠΙΧΕΙΡΗΣΕΙΣ ΒΑΣΙΛΕΙΟΣ ΘΕΟΔΩΡΟΥ Α.Ε. ΞΕΝΟΔΟΧΕΙΟ Β' ΤΑΞΗΣ	ΚΩΣ
ΞΕΝ.-ΤΟΥΡ.& ΕΜΠ. ΕΠΙΧΕΙΡΗΣΕΙΣ Ε.ΣΒΥΝΟΥ Α.Ε. ΞΕΝΟΔΟΧΕΙΟ Β' ΤΑΞΗΣ	ΚΩΣ
ΠΟΣΕΙΔΩΝΙΑ Ε.Π.Ε. ΞΕΝΟΔΟΧΕΙΟ Α' ΤΑΞΗΣ	ΡΟΔΟΣ
ΧΟΝΔΡΟΣ ΑΝΤΩΝΙΟΣ ΚΑΤΑΣΚΕΥΗ & ΕΜΠΟΡΙΑ ΑΛΟΥΜΙΝΙΟΥ-ΣΙΔΗΡΟΥ & ΥΑΛΟΠΙΝΑΚΩΝ	ΚΩΣ
ΤΡΙΑΣ Ο.Ε. ΠΑΡΑΓΩΓΗ & ΔΙΑΘΕΣΗΣ ΕΤΟΙΜΟΥ ΣΚΥΡΟΔΕΜΑΤΟΣ	ΛΕΡΟΣ
ΤΟΥΡ .ΞΕΝ. & ΕΜΠ. ΕΠΙΧΕΙΡΗΣΕΙΣ ΘΕΟΤΟΚΟΣ Α.Ε. ΞΕΝΟΔΟΧΕΙΟ Β' ΤΑΞΗΣ - RELAX	ΡΟΔΟΣ
ΠΙΣΤΟΠΟΙΗΘΕΙΤΕ (ΜΕΤΡΟ 2.5.2) ΣΥΣΤΗΜΑΤΑ ΔΙΑΧΕΙΡΙΣΗΣ ΠΟΙΟΤΗΤΑΣ ISO 9001:2000 Επιδότηση 40%	
RODOS AIR ΤΕΧΝΙΚΗ- ΕΜΠΟΡΙΚΗ ΕΤΑΙΡΕΙΑ ΚΛΙΜΑΤΙΣΤΙΚΩΝ & Η/Μ ΕΞΟΠΛΙΣΜΟΥ	ΡΟΔΟΣ
Γ.ΦΡΟΝΑΣ & ΣΙΑ Ο.Ε. ΦΑΡΜΑΚΑΠΟΘΗΚΗ ΕΜΠΟΡΙΑ ΚΑΛΛΥΝΤΙΚΩΝ	ΡΟΔΟΣ
ΑΦΟΙ ΦΡΟΝΑ Α.Ε. ΧΟΝΔΡΙΚΟ ΕΜΠΟΡΙΟ ΤΡΟΦΙΜΩΝ ΚΑΙ ΣΥΝΑΦΩΝ	ΡΟΔΟΣ
Δ.ΚΑΛΙΟΥΔΑΚΗΣ Μ.ΡΟΔΙΤΗΣ Α.Ε ΞΕΝΟΔΟΧΕΙΟ LINDOS MARE	ΡΟΔΟΣ
ΕΥΡΩΔΟΜΙΚΗ Α.Ε. ΕΜΠΟΡΙΟ ΔΟΜΙΚΩΝ ΥΛΙΚΩΝ ΚΑΙ ΜΗΧΑΝΗΜΑΤΩΝ	ΡΟΔΟΣ
GENESIS ΠΛΗΡΟΦΟΡΙΚΗ Ε.Π.Ε. ΕΜΠΟΡΙΑ ΠΡΟΪΟΝΤΩΝ ΠΛΗΡΟΦΟΡΙΚΗΣ, ΕΠΙΣΚΕΥΗ & ΣΥΝΤΗΡΗΣΗ	ΡΟΔΟΣ
ΜΙΧ.ΚΑΡΑΒΟΛΙΑΣ & ΣΙΑ Ο.Ε. ΧΟΝΔΡΙΚΟ ΕΜΠΟΡΙΟ ΤΡΟΦΙΜΩΝ	ΡΟΔΟΣ
ΦΡΟΝΑΣ ΓΕΩΡΓΙΟΣ Ε.Π.Ε. ΧΟΝΔΡΙΚΟ ΕΜΠΟΡΙΟ ΦΑΡΜΑΚΩΝ, ΚΑΛΛΥΝΤΙΚΩΝ, ΤΡΟΦΙΜΩΝ	ΚΩΣ
ΕΠΙΧΕΙΡΕΙΤΕ ΗΛΕΚΤΡΟΝΙΚΑ (ΜΕΤΡΟ 3.2) ΜΕΤΡΟ 3.2 Ε.Π. ΚΟΙΝΩΝΙΑ ΤΗΣ ΠΛΗΡΟΦΟΡΙΑΣ Επιδότηση 40%	
RODOS AIR ΤΕΧΝΙΚΗ & ΕΜΠΟΡΙΚΗ ΕΤΑΙΡΕΙΑ ΚΛΙΜΑΤΙΣΤΙΚΟΥ ΚΑΙ Η/Μ ΕΞΟΠΛΙΣΜΟΥ	ΡΟΔΟΣ
ΡΟΔΟΓΚΑΖ Α.Ε. ΑΠΟΘΗΚΕΥΣΗ, ΕΜΦΙΑΛΩΣΗ & ΕΜΠΟΡΙΑ ΥΓΡΑΕΡΙΟΥ	ΡΟΔΟΣ
ΕΥΡΩΠΑΪΚΑ ΤΑΞΙΔΙΑ Α.Ε ΠΡΑΚΤΟΡΕΙΟ ΕΙΣΕΡΧΟΜΕΝΟΥ ΤΟΥΡΙΣΜΟΥ	ΡΟΔΟΣ
ΟΛΟΚΛΗΡΩΜΕΝΟ ΠΡΟΓΡΑΜΜΑ ΑΝΑΠΤΥΞΗΣ ΑΓΡΟΤΙΚΟΥ ΧΩΡΟΥ ΜΙΚΡΩΝ ΝΗΣΙΩΝ ΑΙΓΑΙΟΥ Επιδότηση 60 - 70%	
ΔΗΜΟΣ ΣΥΜΗΣ ΠΡΟΒΟΛΗ ΣΥΓΚΡΙΤΙΚΩΝ ΠΛΕΟΝΕΚΤΗΜΑΤΩΝ Δ. ΣΥΜΗΣ	ΣΥΜΗ
ΔΗΜΟΣ ΤΗΛΟΥ ΠΡΟΒΟΛΗ ΣΥΓΚΡΙΤΙΚΩΝ ΠΛΕΟΝΕΚΤΗΜΑΤΩΝ Δ. ΤΗΛΟΥ	ΤΗΛΟΣ
ΚΑΛΗΣ ΘΕΟΔΩΡΟΣ ΕΠΙΠΛΟΜΕΝΕΣ ΚΑΤΟΙΚΙΕΣ ΜΕ ΔΡΑΣΤΗΡΙΟΤΗΤΕΣ ΑΓΡΟΤΟΥΡΙΣΜΟΥ	ΑΣΤΥΠΑΛΑΙΑ
ΟΛΟΚΛΗΡΩΜΕΝΟ ΠΡΟΓΡΑΜΜΑ ΑΝΑΠΤΥΞΗΣ ΑΓΡΟΤΙΚΟΥ ΧΩΡΟΥ (ΟΠΑΑΧ) ΠΕΠ Ν.ΑΙΓΑΙΟΥ Επιδότηση 60% - 70%	
ΣΤΑΥΡΟΥΛΑ ΦΕΛΛΟΥΖΗ ΠΥΛΙΑΡΗ ΙΔΡΥΣΗ ΞΕΝΟΔΟΧΕΙΟΥ ΜΕ ΔΡΑΣΤΗΡΙΟΤΗΤΕΣ ΑΓΡΟΤΟΥΡΙΣΜΟΥ	ΚΑΡΠΑΘΟΣ
ΧΡΥΣΟΧΟΟΣ ΚΩΝΣΤΑΝΤΙΝΟΣ ΙΔΡΥΣΗ ΞΕΝΟΔΟΧΕΙΟΥ ΜΕ ΔΡΑΣΤΗΡΙΟΤΗΤΕΣ ΑΓΡΟΤΟΥΡΙΣΜΟΥ	ΚΑΡΠΑΘΟΣ
ΔΡΑΚΟΥ ΣΑΚΕΛΛΑΡΗ ΕΥΑΓΓΕΛΙΑ ΕΠΙΠΛΟΜΕΝΕΣ ΚΑΤΟΙΚΙΕΣ ΜΕ ΔΡΑΣΤΗΡΙΟΤΗΤΕΣ ΑΓΡΟΤΟΥΡΙΣΜΟΥ	ΚΑΡΠΑΘΟΣ
ΧΟΥΒΑΡΔΑ ΚΥΡΙΑΚΑΚΗ ΕΥΔΟΞΙΑ ΕΠΙΠΛΟΜΕΝΕΣ ΚΑΤΟΙΚΙΕΣ ΜΕ ΔΡΑΣΤΗΡΙΟΤΗΤΕΣ ΑΓΡΟΤΟΥΡΙΣΜΟΥ	ΚΑΡΠΑΘΟΣ
ΣΑΚΕΛΛΗ ΕΥΓΕΝΙΑ ΕΠΙΠΛΟΜΕΝΕΣ ΚΑΤΟΙΚΙΕΣ ΜΕ ΔΡΑΣΤΗΡΙΟΤΗΤΕΣ ΑΓΡΟΤΟΥΡΙΣΜΟΥ	ΚΑΡΠΑΘΟΣ
ΘΗΡΑΣΙΑ Α.Ε ΔΗΜΙΟΥΡΓΙΑ ΚΕΝΤΡΟΥ ΕΝΑΛΛΑΚΤΙΚΩΝ ΘΑΛΑΣΣΙΩΝ ΔΡΑΣΤΗΡΙΟΤΗΤΩΝ ΑΘΛΗΣΗΣ & ΑΝΑΨΥΧΗΣ	ΘΗΡΑΣΙΑ
ΔΗΜΟΣ ΚΑΜΕΙΡΟΥ ΠΡΟΒΟΛΗ ΣΥΓΚΡΙΤΙΚΩΝ ΠΛΕΟΝΕΚΤΗΜΑΤΩΝ ΠΕΡΙΟΧΗΣ Δ. ΚΑΜΕΙΡΟΥ	ΡΟΔΟΥ
ΔΗΜ. ΟΡΓ. ΤΟΥΡΙΣΜΟΥ Δ. ΚΑΡΠΑΘΟΥ ΠΡΟΒΟΛΗ ΣΥΓΚΡΙΤΙΚΩΝ ΠΛΕΟΝΕΚΤΗΜΑΤΩΝ Δ. ΚΑΡΠΑΘΟΥ	ΚΑΡΠΑΘΟΣ
ΔΗΜΟΣ ΚΑΣΟΥ ΠΡΟΒΟΛΗ ΣΥΓΚΡΙΤΙΚΩΝ ΠΛΕΟΝΕΚΤΗΜΑΤΩΝ Δ. ΚΑΣΟΥ	ΚΑΣΟΣ
ΔΗΜΟΣ ΝΟΤΙΑΣ ΡΟΔΟΥ ΠΡΟΒΟΛΗ ΣΥΓΚΡΙΤΙΚΩΝ ΠΛΕΟΝΕΚΤΗΜΑΤΩΝ Δ. ΝΟΤΙΑΣ ΡΟΔΟΥ	ΡΟΔΟΣ
ΒΟΝΑΠΑΡΤΗ-ΖΟΥΛΗ ΑΝΝΑ ΕΠΙΠΛΟΜΕΝΕΣ ΚΑΤΟΙΚΙΕΣ ΜΕ ΔΡΑΣΤΗΡΙΟΤΗΤΕΣ ΑΓΡΟΤΟΥΡΙΣΜΟΥ	ΚΑΣΟΣ
ΚΑΛΑΦΑΤΑ ΒΑΡΒΑΡΑ ΕΠΙΠΛΟΜΕΝΕΣ ΚΑΤΟΙΚΙΕΣ ΜΕ ΔΡΑΣΤΗΡΙΟΤΗΤΕΣ ΑΓΡΟΤΟΥΡΙΣΜΟΥ	ΚΑΣΟΣ
ΟΡΦΑΝΟΥ ΑΝΝΑ ΕΠΙΠΛΟΜΕΝΕΣ ΚΑΤΟΙΚΙΕΣ ΜΕ ΔΡΑΣΤΗΡΙΟΤΗΤΕΣ ΑΓΡΟΤΟΥΡΙΣΜΟΥ	ΚΑΡΠΑΘΟΣ
ΒΙΝΤΙΑΔΗ ΙΟΥΛΙΑ ΙΔΡΥΣΗ ΞΕΝΟΔΟΧΕΙΟΥ ΜΕ ΔΡΑΣΤΗΡΙΟΤΗΤΕΣ ΑΓΡΟΤΟΥΡΙΣΜΟΥ	ΚΑΣΟΣ
ΒΡΕΤΟΥ ΑΓΛΑΪΑ ΕΠΙΠΛΟΜΕΝΕΣ ΚΑΤΟΙΚΙΕΣ ΜΕ ΔΡΑΣΤΗΡΙΟΤΗΤΕΣ ΑΓΡΟΤΟΥΡΙΣΜΟΥ	ΚΑΣΟΣ
ΚΑΚΟΜΑΝΩΛΗΣ ΜΑΝΩΛΗΣ ΑΝΕΓΕΡΣΗ ΠΑΡΑΔΟΣΙΑΚΟΥ ΚΑΣΙΩΤΙΚΟΥ ΕΣΤΙΑΤΟΡΙΟΥ	ΚΑΣΟΣ
ΛΑΜΑΡ ΤΕΧΝΙΚΗ & ΚΑΤΑΣΚΕΥΑΣΤΙΚΗ Α.Ε ΔΗΜΙΟΥΡΓΙΑ ΕΝΑΛΛΑΚΤΙΚΟΥ ΟΙΚΟΤΟΥΡΙΣΤΙΚΟΥ ΚΕΝΤΡΟΥ	ΡΟΔΟΣ
Γ.ΒΕΡΓΕΤΑΚΗΣ & ΣΙΑ Ε.Ε ΙΔΡΥΣΗ ΝΕΟΥ ΤΥΡΟΚΟΜΕΙΟΥ	ΚΑΡΠΑΘΟΣ
ΕΝΙΣΧΥΣΗ ΑΝΤΑΓΩΝΙΣΤΙΚΟΤΗΤΑΣ ΠΟΛΥ ΜΙΚΡΩΝ ΕΠΙΧΕΙΡΗΣΕΩΝ ΕΜΠΟΡΙΟΥ (ΜΕΤΡΟ 2.11.1) Επιδότηση 40%	
GENESIS ΠΛΗΡΟΦΟΡΙΚΗ Ε.Π.Ε ΕΚΣΥΓΧΡΟΝΙΣΜΟΣ ΚΑΤΑΣΤΗΜΑΤΟΣ ΕΙΔΩΝ ΠΛΗΡΟΦΟΡΙΚΗΣ	ΡΟΔΟΣ
ΝΕΟΤΕΧ ΡΟΔΟΣ Ε.Π.Ε ΕΚΣΥΓΧΡΟΝΙΣΜΟΣ ΚΑΤΑΣΤΗΜΑΤΟΣ ΔΟΜΙΚΩΝ ΥΛΙΚΩΝ ΚΑΙ ΜΗΧΑΝΗΜΑΤΩΝ	ΡΟΔΟΣ
ΑΝΤΩΝΙΑΔΗΣ ΑΝΤΩΝΙΟΣ ΕΚΣΥΓΧΡΟΝΙΣΜΟΣ ΧΡΥΣΟΧΟΕΙΟΥ	ΡΟΔΟΣ
ΔΗΜΗΤΡΑΚΗΣ ΓΕΩΡΓΙΟΣ ΕΚΣΥΓΧΡΟΝΙΣΜΟΣ ΑΝΑΨΥΚΤΗΡΙΟΥ	ΡΟΔΟΣ
ΕΥΡΩΔΟΜΙΚΗ Α. Ε. ΕΚΣΥΓΧΡΟΝΙΣΜΟΣ ΚΑΤΑΣΤΗΜΑΤΟΣ ΔΟΜΙΚΩΝ ΥΛΙΚΩΝ ΚΑΙ ΜΗΧΑΝΗΜΑΤΩΝ	ΡΟΔΟΣ
Ε.ΚΑΡΑΒΟΛΙΑΣ & ΣΙΑ Ο.Ε ΕΚΣΥΓΧΡΟΝΙΣΜΟΣ ΚΑΤΑΣΤΗΜΑΤΟΣ ΕΙΔΩΝ ΠΛΗΡΟΦΟΡΙΚΗΣ	ΡΟΔΟΣ
ΠΕΖΟΥΒΑΝΗ ΠΟΛΥΤΙΜΗ ΕΚΣΥΓΧΡΟΝΙΣΜΟΣ ΠΑΝΤΟΠΩΛΕΙΟΥ	ΡΟΔΟΣ

*Η ΕΞΕΛΙΞΙΣ-Σύμβουλοι Ανάπτυξης Επιχειρήσεων **ευχαριστεί** όλες τις επιχειρήσεις και φορείς, για την εμπιστοσύνη που επέδειξαν, αναθέτοντας σε αυτήν την εκπόνηση μελετών για ένταξή τους σε επιδοτούμενα προγράμματα.*

LEADER+ Επιδότηση 60%	
ΔΗΜ. ΕΠΙΧ. ΑΝΑΠΤΥΞΗΣ ΔΗΜΟΥ ΚΑΡΠΑΘΟΥ ΒΕΛΤΙΩΣΗ ΑΝΟΙΧΤΟΥ ΘΕΑΤΡΟΥ ΣΤΟ ΔΗΜΟ ΚΑΡΠΑΘΟΥ	ΚΑΡΠΑΘΟΣ
ΛΑΝΤΑΒΟΥ ΚΑΛΛΙΟΠΗ ΔΗΜΙΟΥΡΓΙΑ ΑΓΡΟΤΟΥΡΙΣΤΙΚΗΣ ΜΟΝΑΔΑΣ	ΛΕΙΨΟΙ
ΠΝΕΥΜΑΤΙΚΟ ΚΕΝΤΡΟ ΠΑΤΜΟΥ ΑΝΑΔΕΙΞΗ ΦΕΣΤΙΒΑΛ ΘΡΗΣΚΕΥΤΙΚΗΣ ΜΟΥΣΙΚΗΣ ΠΑΤΜΟΥ	ΠΑΤΜΟΣ
ΔΗΜ. ΕΠΙΧ. ΠΟΛΙΤΙΣΜΟΥ & ΑΝΑΠΤΥΞΗΣ ΧΑΛΚΗΣ ΔΙΑΓΩΝΙΣΜΟΣ ΛΥΡΑΣ & ΜΑΝΤΙΝΑΔΑΣ ΣΤΗ ΧΑΛΚΗ	ΧΑΛΚΗ
ΧΑΤΖΗΓΙΑΚΟΥΜΗ ΑΔΑΜΑΝΤΙΑ ΙΔΡΥΣΗ ΕΡΓΑΣΤΗΡΙΟΥ ΚΕΡΑΜΙΚΗΣ ΤΕΧΝΗΣ	ΚΩΣ
ΧΑΛΩΡΟΣ ΓΕΩΡΓΙΟΣ ΕΠΙΠΛΟΜΕΝΕΣ ΚΑΤΟΙΚΙΕΣ ΜΕ ΔΡΑΣΤΗΡΙΟΤΗΤΕΣ ΑΓΡΟΤΟΥΡΙΣΜΟΥ	ΛΕΙΨΟΙ
Ξ.Τ.Ε. ΝΕΦΕΛΗ Α.Ε. ΕΠΙΠΛΟΜΕΝΕΣ ΚΑΤΟΙΚΙΕΣ ΜΕ ΔΡΑΣΤΗΡΙΟΤΗΤΕΣ ΑΓΡΟΤΟΥΡΙΣΜΟΥ	ΛΕΙΨΟΙ
ΓΙΑΝΝΑΡΟΥ ΙΩΑΝΝΑ ΕΚΣΥΓΧΡΟΝΙΣΜΟΣ ΜΟΝΑΔΑΣ ΕΣΤΙΑΣΗΣ	ΑΣΤΥΠΑΛΑΙΑ
ΓΙΑΝΝΑΡΟΥ ΜΑΡΙΑ ΕΚΣΥΓΧΡΟΝΙΣΜΟΣ ΜΟΝΑΔΑΣ ΕΣΤΙΑΣΗΣ	ΑΣΤΥΠΑΛΑΙΑ
ΠΕΤΡΙΔΕΝΑΣ ΔΗΜΗΤΡΗΣ ΕΚΣΥΓΧΡΟΝΙΣΜΟΣ ΜΟΝΑΔΑΣ ΕΣΤΙΑΣΗΣ	ΑΣΤΥΠΑΛΑΙΑ
Π.Ε.Π. ΝΟΤΙΟΥ ΑΙΓΑΙΟΥ (ΜΕΤΡΟ 4.3) ΕΝΙΣΧΥΣΗ ΤΗΣ ΑΝΤΑΓΩΝΙΣΤΙΚΟΤΗΤΑΣ ΤΩΝ ΜΜΕ ΣΤΗΝ ΜΕΤΑΠΟΙΗΣΗ) Επιδότηση 45%	
ΠΑΠΑΔΗΜΗΤΡΙΟΥ ΕΜΜΑΝΟΥΗΛ ΕΡΓΑΣΤΗΡΙΟ ΣΥΣΚΕΥΑΣΙΑΣ ΧΥΜΩΝ	ΡΟΔΟΣ
Π.& Κ.ΝΙΚΟΛΑΟΥ Ε.Π.Ε. ΒΙΟΤΕΧΝΙΑ ΚΑΤΑΣΚΕΥΗΣ ΕΠΙΠΛΩΝ	ΡΟΔΟΣ
ΑΘΑΝΑΣΙΟΥ ΒΑΣΙΛΕΙΟΣ ΕΦΗΜΕΡΙΔΑ «Η ΔΗΜΟΚΡΑΤΙΚΗ ΤΗΣ ΡΟΔΟΥ»	ΡΟΔΟΣ
Π. ΚΑΡΑΣΑΒΒΑΣ&ΣΙΑ Ο.Ε. ΜΟΝΑΔΑ ΠΑΡΑΓΩΓΗΣ ΕΙΔΩΝ ΛΑΪΚΗΣ ΤΕΧΝΗΣ	ΡΟΔΟΣ
ΑΦΟΙ ΓΙΑΛΛΟΥΡΑΚΗ ΑΒΕΕ ΒΙΟΤΕΧΝΙΑ ΚΑΤΑΣΚΕΥΗΣ ΕΠΙΠΛΩΝ ΚΑΙ ΚΟΥΦΩΜΑΤΩΝ	ΚΑΡΠΑΘΟΣ
ΚΑΜΠΟΥΡΗΣ ΙΩΑΝΝΗΣ ΜΕΤΑΛΛΙΚΕΣ ΚΑΤΑΣΚΕΥΕΣ	ΡΟΔΟΣ
ΚΑΡΠΑΘΑΚΗ ΝΙΚΗ ΕΡΓΑΣΤΗΡΙΟ ΠΑΡΑΔΟΣΙΑΚΩΝ ΓΛΥΚΩΝ	ΛΕΡΟΣ
ΚΟΖΑ ΕΙΡΗΝΗ ΕΡΓΑΣΤΗΡΙΟ ΠΑΡΑΓΩΓΗΣ ΠΑΡΑΔΟΣΙΑΚΩΝ ΓΛΥΚΩΝ	ΡΟΔΟΣ
ΠΕΛΑΡΔΗΣ ΦΙΛΙΠΠΟΣ & ΣΙΑ Ο.Ε ΕΡΓΑΣΤΗΡΙΟ ΑΡΤΟΣΚΕΥΑΣΜΑΤΩΝ	ΡΟΔΟΣ
Π.Ε.Π. ΝΟΤΙΟΥ ΑΙΓΑΙΟΥ (ΜΕΤΡΟ 3.3) ΕΝΙΣΧΥΣΗ ΤΗΣ ΑΝΤΑΓΩΝΙΣΤΙΚΟΤΗΤΑΣ ΣΤΟΝ ΤΟΥΡΙΣΜΟ Επιδότηση 45%	
Ι.&Ν.ΔΟΥΛΓΑΡΟΓΛΟΥ Ο.Ε. ΞΕΝΟΔΟΧΕΙΟ ΕΠΙΠΛ. ΔΙΑΜΕΡΙΣΜΑΤΩΝ	ΚΑΣΤΕΛΛΟΡΙΖΟ
ΤΟΥΡ.ΕΜΠ.ΟΙΚΟΔ.ΕΠΙΧ. ΣΤΕΦΑΝΟΣ ΘΑΡΡΕΝΟΣ Α.Ε. ΞΕΝΟΔΟΧΕΙΟ ΕΠΙΠΛ. ΔΙΑΜΕΡΙΣΜΑΤΩΝ	ΡΟΔΟΣ
ΚΥΠΡΙΩΤΗΣ ΕΥΑΓΓΕΛΟΣ ΞΕΝΟΔΟΧΕΙΟ Γ' ΤΑΞΗΣ	ΡΟΔΟΣ
ΤΖΩΡΤΖΗ ΑΙΚΑΤΕΡΙΝΗ ΞΕΝΟΔΟΧΕΙΟ Δ' ΤΑΞΗΣ	ΡΟΔΟΣ
Ξ.Τ.Ε.Ε. ΤΣΙΚΚΗ Ε.Π.Ε. ΞΕΝΟΔΟΧΕΙΟ Γ' ΤΑΞΗΣ	ΡΟΔΟΣ
ΣΑΒΒΙΟΥ ΜΙΧΑΗΛ ΞΕΝΟΔΟΧΕΙΟ Δ' ΤΑΞΗΣ	ΡΟΔΟΣ
Κ.ΝΙΚΟΛΑΪΔΗ Α.Ε.Ε. ΞΕΝΟΔΟΧΕΙΟ ΕΠΙΠΛ. ΔΙΑΜΕΡΙΣΜΑΤΩΝ	ΚΑΡΠΑΘΟΣ
ΜΑΡΙΑ ΑΝΝΑ ΑΓΓΕΛΟΥ ΞΕΝΟΔΟΧΕΙΟ ΤΑΞΗΣ Γ'	ΛΕΡΟΣ
ΤΟΥΡ-ΕΜΠ-ΒΙΟΜ-ΤΕΧΝ ΕΠΙΧ/ΣΕΙΣ ΝΙΡΒΑΝΑ Α.Ε. ΞΕΝΟΔΟΧΕΙΟ ΤΑΞΗΣ Β'	ΡΟΔΟΣ
ΞΕΝ-ΤΟΥΡ & ΕΜΠ ΕΠΙΧ/ΣΕΙΣ ΥΙΟΙ ΠΑΝ.ΘΑΡΡΕΝΟΥ Α.Ε. ΞΕΝΟΔΟΧΕΙΟ ΤΑΞΗΣ Γ'	ΡΟΔΟΣ
Σ.&Μ. ΒΑΣΙΛΑΚΗΣ Α.Ε. ΞΕΝΟΔΟΧΕΙΟ ΤΑΞΗΣ Γ'	ΡΟΔΟΣ
ΤΟΥΡ. ΕΠΙΧΕΙΡΗΣΕΙΣ ΚΟΥΝΤΟΥΡΗΣ Α.Ε. ΞΕΝΟΔΟΧΕΙΟ ΤΑΞΗΣ Β'	ΚΑΛΥΜΝΟΣ
ΞΕΝ.&ΕΜΠ. ΕΠΙΧΕΙΡΗΣΕΙΣ ΜΕΝΤΙΤΕΡΑΝΙΑΝ Α.Ε. ΞΕΝΟΔΟΧΕΙΟ ΤΑΞΗΣ Β'	ΚΑΡΠΑΘΟΣ
ΦΤΑΚΛΑΚΗ ΙΩΑΝΝΑ ΞΕΝΟΔΟΧΕΙΟ ΕΠΙΠΛ. ΔΙΑΜΕΡΙΣΜΑΤΩΝ	ΡΟΔΟΣ
ΠΕΠ Ν.ΑΙΓΑΙΟΥ (ΜΕΤΡΟ 5.4.2.3) Επιδότηση 75% ΕΜΠΟΡΙΑ ΓΕΩΡΓΙΚΩΝ ΠΡΟΪΟΝΤΩΝ ΠΟΙΟΤΗΤΑΣ	
Ν. ΜΕΛΙΣΣΟΥΡΓΟΣ & ΣΙΑ Ο.Ε. ΤΥΠΟΠΟΙΗΣΗ ΚΑΙ ΕΜΠΟΡΙΑ ΠΡΟΪΟΝΤΩΝ ΜΕΛΙΟΥ	ΡΟΔΟΣ
ΤΡΟΦΟΔΟΤΙΚΗ ΤΟΥΡΙΣΤΙΚΗ ΚΑΡΠΑΘΟΥ ΜΟΝΑΔΑ ΕΠΕΞΕΡΓΑΣΙΑΣ ΚΑΙ ΕΜΠΟΡΙΑΣ ΠΑΡΑΣΚΕΥΑΣΜΑΤΩΝ ΚΡΕΑΤΟΣ	ΚΑΡΠΑΘΟΣ
ΒΙΜΕΛ Ε.Π.Ε. ΤΥΠΟΠΟΙΗΣΗ ΚΑΙ ΕΜΠΟΡΙΑ ΠΡΟΪΟΝΤΩΝ ΜΕΛΙΟΥ	ΚΩΣ
ΠΡΟΓΡΑΜΜΑ ISTOS (ΔΡΑΣΗ 7.3) Επιδότηση 50% ΠΙΛΟΤΙΚΕΣ ΕΦΑΡΜΟΓΕΣ ΚΑΙΝΟΤΟΜΙΑΣ ΣΤΟΝ ΤΟΥΡΙΣΜΟ	
Σ. ΧΑΤΖΗΣΤΑΜΑΤΙΟΥ & ΣΙΑ Ε.Ε. ΑΝΑΠΤΥΞΗ ΤΟΥΡΙΣΤΙΚΟΥ ΚΑΙΝΟΤΟΜΙΚΟΥ ΠΡΟΪΟΝΤΟΣ	ΡΟΔΟΣ
ΜΕΛΙΣΣΟΥΡΓΟΣ ΝΙΚΟΛΑΟΣ & ΣΙΑ Ο.Ε. ΑΝΑΔΕΙΞΗ ΜΟΥΣΕΙΟΥ ΜΕΛΙΣΣΟΚΟΜΙΑΣ	ΡΟΔΟΣ
ΕΥΡΩΠΑΙΚΑ ΤΑΞΙΔΙΑ Α.Ε. ΑΝΑΠΤΥΞΗ ΤΟΥΡΙΣΤΙΚΟΥ ΚΑΙΝΟΤΟΜΙΚΟΥ ΠΡΟΪΟΝΤΟΣ	ΡΟΔΟΣ
ΕΠΕΝΔΥΣΕΙΣ ΣΤΗ ΜΕΤΑΠΟΙΗΣΗ ΚΑΙ ΕΜΠΟΡΙΑ ΓΕΩΡΓΙΚΩΝ ΠΡΟΪΟΝΤΩΝ Επιδότηση 65%	
ΜΠΟΥΚΛΑΣ ΙΩΑΝΝΗΣ & ΣΙΑ Ο.Ε. ΠΤΗΝΟΤΡΟΦΙΚΗ ΜΟΝΑΔΑ ΩΟΠΑΡΑΓΩΓΗΣ	ΡΟΔΟΣ
ΕΝΙΣΧΥΣΗ ΓΥΝΑΙΚΕΙΑΣ ΕΠΙΧΕΙΡΗΜΑΤΙΚΟΤΗΤΑΣ (ΔΡΑΣΗ 2.8.2) Επιδότηση 55%	
ΒΑΒΑΛΟΥ Κ. ΚΡΗΤΙΚΟΣ Γ. Ο.Ε ΙΔΡΥΣΗ ΠΑΡΑΔΟΣΙΑΚΟΥ ΑΡΤΟΠΟΙΕΙΟΥ	ΡΟΔΟΣ
ΧΑΤΖΗ ΒΑΡΒΑΡΑ ΙΔΡΥΣΗ ΠΑΙΔΟΤΟΠΟΥ	ΡΟΔΟΣ
ΧΑΤΖΗΑΝΤΩΝΙΟΥ ΒΑΣΙΛΙΚΗ ΙΔΡΥΣΗ ΕΠΙΧΕΙΡΗΣΗΣ ΠΑΡΑΓΩΓΗΣ ΔΙΑΦΗΜΙΣΤΙΚΩΝ ΕΝΤΥΠΩΝ ΚΑΙ ΦΩΤΟΑΝΤΙΓΡΑΦΩΝ	ΑΣΤΥΠΑΛΑΙΑ
ΧΛΩΡΟΥ ΑΓΓΕΛΙΚΗ-ΒΑΡΒΑΡΑ ΙΔΡΥΣΗ ΙΝΣΤΙΤΟΥΤΟΥ ΑΙΣΘΗΤΙΚΗΣ	ΛΕΡΟΣ

ΕΚΜΕΤΑΛΛΕΥΤΕΙΤΕ ΚΑΙ ΕΣΕΙΣ ΤΙΣ ΝΕΕΣ ΕΠΕΝΔΥΤΙΚΕΣ ΕΥΚΑΙΡΙΕΣ ΓΙΑ ΤΗΝ ΑΝΑΠΤΥΞΗ ΤΗΣ ΕΠΙΧΕΙΡΗΣΗΣ ΣΑΣ!

Η πολυετής εμπειρία της ΕΞΕΛΙΞΙΣ και ο μακρύς κατάλογος των επιτυχημένων συνεργασιών της αποτελεί την καλύτερη Εγγύηση για την επιτυχία και της δικής σας επένδυσης!

Υπεύθυνοι:
Αριστέα Αλεξίου (Διπλ. Χημικός Μηχανικός ΕΜΠ)
Ιάκωβος Γρύλλης (Διπλ. Πολιτικός Μηχανικός ΕΜΠ)
Διαγοριδών 2-4, Ρόδος • Τηλ. 22410 70171

xp2367

Παραδόθηκε από την ερευνητική ομάδα στην Νομαρχία η μελέτη για τα απολιθώματα

Σπάνια τα ευρήματα της Ρόδου

Μεγίστης μουσειακής αξίας τα χαρακτηρίζει ο καθηγητής Βελιτζέλος

Ολοκληρώθηκε και παραδόθηκε προ ημερών στο νομάρχη Δωδ/σου, η μελέτη που συντάχθηκε από την ερευνητική ομάδα για την εκτέλεση του έργου "Ορθολογική και μουσειακή ανάδειξη και προστασία παλαιοντολογικών ευρημάτων της νήσου Ρόδου" στο πλαίσιο προγραμματικής σύμβασης που υπεγράφη ανάμεσα στο Πανεπιστήμιο Αθηνών και τη Νομαρχιακή Αυτοδιοίκηση.

Τη μελέτη παρέδωσε στον κ. Μαχαιρίδη, ο επιστημονικός υπεύθυνος του έργου και επικεφαλής της 12μελούς ομάδας ερευνητών κ. **Ευάγγελος Βελιτζέλος** καθηγητής παλαιοβοτανικής παλαιοντολογίας στο πανεπιστήμιο της Αθήνας ο οποίος επεσήμανε ότι τα ευρήματα είναι μοναδικά σημαντικά.

Ρεπορτάζ:
Βαρβάρα Μπογδάνου
bogdanou_@yahoo.gr

Με δηλώσεις του στη ΓΝΩΜΗ έκανε γνωστό ότι οι ανασκαφές όλων αυτών των χρόνων τον ικανοποιούν ως προς το αποτέλεσμα, καθώς οι έρευνες έδωσαν πολύ υλικό το οποίο μπορεί να τοποθετηθεί σε βιτρίνα, μέχρι να γίνουν τα μικρά μουσεία κατά περιοχή που προτείνονται, ώστε να μπορεί να το βλέπει το κοινό.

Από την πλευρά του ο νομάρχης Δωδεκανήσου κ. **Γιάννης Μαχαιρίδης,** που ρωτήθηκε τόνισε ότι σκοπός είναι να δημιουργηθούν γεωπάρκα και μουσεία που θα απεικονίζουν την προϊστορική Ρόδο. "Έχω την αίσθηση ότι επειδή τουρισμός δεν είναι μόνο ήλιος και θάλασσα, αλλά και πολιτισμός και επειδή πιστεύω στο μύθο, μπορούμε νομίζω να δημιουργήσουμε έναν ακόμα όπως ο Κολοσσός, οι Ιππότες κ.λπ. με τις διαδρομές αυτές", δήλωσε στη ΓΝΩΜΗ ο νομάρχης.

Στη μελέτη που κατατέθηκε, αναφέρονται από τον επικεφαλής της ομάδας και συντονιστή του έργου, μεταξύ άλλων και τα εξής:

"Η ερευνητική μας ομάδα στο πλαίσιο υλοποίησης του ερευνητικού προγράμματος για το 2006 προτείνει τα ακόλουθα:

1. Συνέχιστη της συστηματικής καταγραφής των κυριοτέρων απολιθωματοφόρων θέσεων και σε άλλες περιοχές με σωστικές ανασκαφές και συλλογή μουσειακών δειγμάτων εκεί όπου πολλά ευρήματα κινδυνεύουν να καταστραφούν από φυσικούς παράγοντες αποσάθρωσης, καθώς επίσης και από ανθρώπινη παρέμβαση.

2. Οι υπαίθριες εργασίες μας να εντατοθούν στο μέτρο του δυνατού καθότι πολλοί ξένοι ερευνητές κατακλύζουν ανεξέλεγκτα το νησί της Ρόδου και συλλέγουν απολιθώματα μεγίστης επιστημονικής και μουσειακής αξίας και έτσι να χάνονται σπάνια ευρήματα για τον μουσειακό μας σχεδιασμό.

Η ερευνητική μας ομάδα είναι προβληματισμένη για αυτό το θέμα και προτείνει μεγαλύτερο έλεγχο στις εξόδους από το νησί της Ρόδου κυρίως αεροδρόμια, μεταφορικές εταιρείες και λιμάνια. Πιστεύουμε πως πρέπει να εκδοθεί μία απαγορευτική διάταξη από την Νομαρχιακή Αυτοδιοίκηση Δωδεκανήσου για την προστασία των παλαιοντολογικών ευρημάτων με την οποία δεν θα εμποδίζεται η επιστημονική τους μελέτη και παράλληλα όλα τα ευρήματα να επιστρέφονται στη Ρόδο μετά την ολοκλήρωση των επιστημονικών μελετών, κάτι που θα ισχύει τόσο για τους ξένους ερευνητές, όσο και για τους Ελληνες.

3. Τα μέχρι στιγμής συλλεχθέντα απολιθώματα χρήζουν ιδιαίτερης προστασίας: α) Μηχανικός καθαρισμός στο Εργαστήριο του Τομέα Ιστορικής Γεωλογίας και Παλαιοντολογίας.

β) Οπως τα αρχαιολογικά ευρήματα έτσι και τα παλαιοντολογικά χρήζουν ιδιαίτερης συντήρησης και προστασίας.

Το Πανεπιστήμιο Αθηνών διαθέτει έμπειρους συντηρητές από το ΤΕΙ Αθηνών και

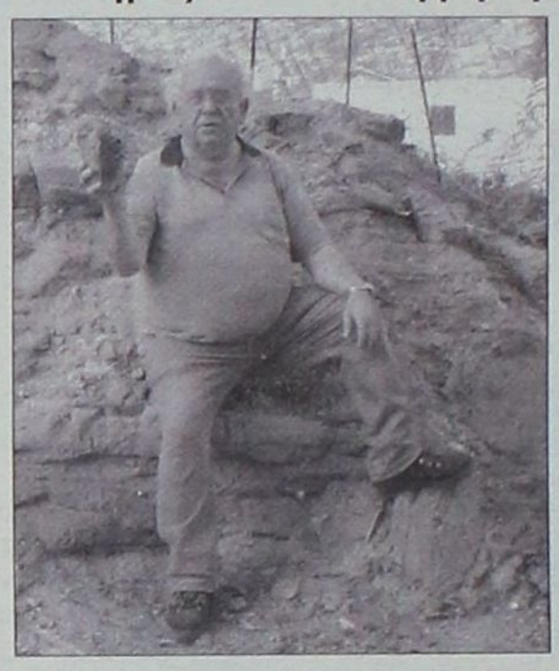

Ο καθηγητής κ. Βελιτζέλος κρατώντας το απολίθωμα μίας μεγάλης κουκουνάρας στη Ρόδο

γεωλόγους, που συμμετέχουν στο ερευνητικό πρόγραμμα και ασχολούνται με τον καθαρισμό, τη συντήρηση και στερέωση των ευρημάτων της Ρόδου και επιβαρύνουν οικονομικά το πρόγραμμα. Μετά τις εργασίες συντήρησης ακολουθεί η φωτογράφηση και προετοιμασία για επιστημονική μελέτη και μουσειακή ανάδειξη.

4. Στο πλαίσιο της υλοποίησης του ερευνητικού προγράμματος εκτό από τις παλαιότερες συλλογές παλαιοβοτανικού υλικού, συλλέξαμε νέο παλαιοντολογικό υλικό μεγίστης μουσειακής αξίας. Το ζητούμενο είναι η συλλογή όσο το δυνατόν μεγαλύτερου αριθμού απολιθωμάτων και κυρίως από θέσεις που κινδυνεύουν άμεσα τα ευρήματα, όπως περιοχή Κρητικά, Αφάντου, Τσαμπίκα, Καλυθιές, Απολακκιά κ.α.

Μερικά από τα παλαιοντολογικά ευρήματα έχουν μεταφερθεί στο Πανεπιστήμιο Αθηνών για τα περαιτέρω όπως προαναφέραμε. Μεγάλα μουσειακά τεμάχια και τμήματα έχουν παραμείνει in situ καθώς επίσης και ένας μεγάλος αριθμός σπάνιων ευρημάτων παραμένουν σε ιδιωτικές συλλογές στη Ρόδο και πιστεύουμε πως όταν αρχίσει η μουσειακή ανάδειξη να μας διατεθούν.

5. Η ερευνητική μας ομάδα θα επικεντρώσει τη συνέχιση της έρευνας στις εξής περιοχές:

α) Λεκάνη Απολακκιάς για την αναζήτηση απολιθωμένων σπονδυλωτών και λιμναίων Γαστεροπόδων, φύλλων, μικροθηλαστικών κ.α.

β) Σωστικές ανασκαφές σε δύο νέες θέσεις όπου εμφανίζονται σπάνια Κωνοφόρα τουλάχιστον πέντε ειδών στις Καλυθιές και μια νέα θέση στην ευρύτερη περιοχή Τσαμπίκα του Δήμου Αρχαγγέλου.

γ) Συστηματική μελέτη επιστημονικών στοιχείων στον ορεινό όγκο Αρχαγγέλου όπου εμφανίζονται τα αρχαιότερα ευρήματα Τριαδικής ηλικίας 200-220 εκατομμυρίων χρόνων (βλ. φωτογραφικό υλικό).

δ) Περιοχή Τσαμπίκας που εμφανίζεται νέος απολιθωματοφόρος ορίζοντας με Κωνοφόρα και Πλατύφυλλα φυτά καθώς επίσης και μια μεγάλη συσσώρευση Μαλακίων αλλά κυρίως Βελόνες από Σπόγγους.

ε) Κρητικά που περιέχει πλήθος Μαλακίων, Εχίνων, Καρκινοειδών και Κοραλλιών Πλειοκαινικής ηλικίας.

ζ) Από υπαίθρια έρευνα καθώς επίσης και από πληροφορίες των κατοίκων, πιστεύουμε ότι θα προστεθούν και άλλες περιοχές που χρήζουν ιδιαίτερης έρευνας.

η) Επίσης. συγκεντρώνουμε όλα τα επιστημονικά δεδομένα προκειμένου να προτείνουμε στη Νομαρχιακή Αυτοδιοίκηση του Νομού Δωδεκανήσου την περιοχή της μουσειακής ανάδειξης των ευρημάτων καθώς επίσης και προτάσεις για την δημιουργία γεωπάρκου, κέντρων πληροφόρησης και περιπατητικών διαδρομών".





Λαμπρή γιορτή και στα νησιά μας...

Με ιδιαίτερη λαμπρότητα γιορτάσθηκε στη Ρόδο και τα άλλα νησιά της Δωδεκανήσου η επέτειος της 25ης Μαρτίου. Οι εκδηλώσεις κορυφώθηκαν το Σάββατο με την Δοξολογία στον Ιερό Ναό του Ευαγγελισμού, τις καταθέσεις στεφάνων και την παρέλαση μαθητών, φορέων και στρατιωτικών τμημάτων στην παραλιακή λεωφόρο στο Μαντράκι. Στις εκδηλώσεις που έγιναν στη Ρόδο την κυβέρνηση εκπροσώπησε ο υπουργός Αιγαίου και Νησιωτικής Πολιτικής κ. Αριστοτέλης Παυλίδης. Παρέστησαν ακόμα οι βουλευτές του Νομού κ.κ. Καραμάριος, Χρύσης και Καΐσερλης, όλες οι τοπικές αρχές και πολύς κόσμος.

Οι εκδηλώσεις ξεκίνησαν με την επίσημη Δοξολογία που έγινε στον Ιερό Ναό του Ευαγγελισμού χοροστατούντος του μητροπολίτη Ρόδου κ. Κύριλου, ενώ ακολούθησε η κατάθεση στεφάνων και στην συνέχεια η παρέλαση. Μετά το τέλος της παρέλασης δόθηκε δεξίωση από το νομάρχη στο Νομαρχιακό Μέγαρο ενώ για τη σημασία της προχθεσινής διπλής γιορτής έκαναν δηλώσεις τόσο ο υπουργός Αιγαίου όσο και οι βουλευτές.







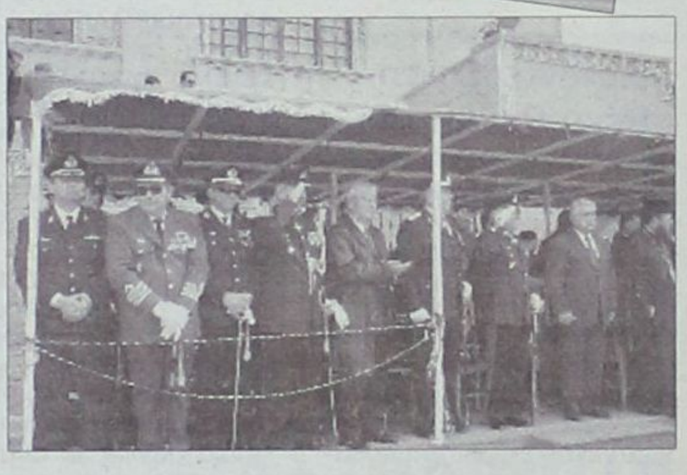













ΣΤΗΝ ΚΩ

Με την ίδια λαμπρότητα γιορτάστηκε η Εθνική Επέτειος και στην Κω. Την κυβέρνηση στο νησί του Ιπποκράτη εκπροσώπησε ο συμπατριώτης μας υφυπουργός των Εξωτερικών κ. Γ. Βαληνάκης ο οποίος έκανε την παρακάτω δήλωση:

«Σήμερα είναι μια μεγάλη γιορτή. Διπλή γιορτή. Για την πατρίδα μας και τον ελληνισμό από τη μια μεριά και για τη θρησκεία και την πίστη μας από την άλλη. Είναι μια μέρα που θυμόμαστε όλους αυτούς που αγωνίστηκαν για να είμαστε σήμερα ελεύθεροι. Βλέποντας το υψηλό φρόνημα της νεολαίας, της μαθητιώσας και της στρατευμένης, αισθάνομαι ότι παίρνουν τη σκυτάλη επάξια για να προχωρήσουν το έργο που ξεκίνησε στο παρελθόν. Εμείς προσπαθούμε σήμερα να διαμορφώσουμε νέες συνθήκες γύρω από τη χώρα μας. Συνθήκες ειρήνης και συνεργασίας. Να μετατρέψουμε τη Νοτιανατολική Ευρώπη σε μια γειτονιά ευρωπαϊκή, σχέσεων καλής γειτονίας, συνεργασίας και ευρωπαϊκής προοπτικής.

Μέσα σε αυτό το όραμα που προσπαθούμε να δημιουργήσουμε πιστεύω ότι τα νησιά μας έχουν έναν μεγάλο ρόλο ως γέφυρα συνεργασίας με τις γειτονικές χώρες, με μια Τουρκία που θα βαδίζει προς την Ευρώπη, προσαρμοζόμενη κάθε φορά στις επιταγές της Ευρωπαϊκής Ένωσης, στους όρους και στα προαπαιτούμενα που έχουν τεθεί. Αυτός ο εξευρωπαϊσμός της Τουρκίας θα είναι πολλαπλά επωφελής και για την ίδια βέβαια τη χώρα, αλλά και για εμάς ως Ελλάδα, ως γείτονές της, και πάνω απ' όλα φυσικά για τις ακριτικές περιοχές, τα Δωδεκάνησα, που θα έχουν έτσι ένα καλύτερο μέλλον ως γέφυρα συνεργασίας».

Ο πρόεδρος του Εργατικού Κέντρου κ. Γ. Σαρικάς δίνει το στίγμα της τακτικής που θα ακολουθήσει

Έτοιμοι για νέες κινητοποιήσεις

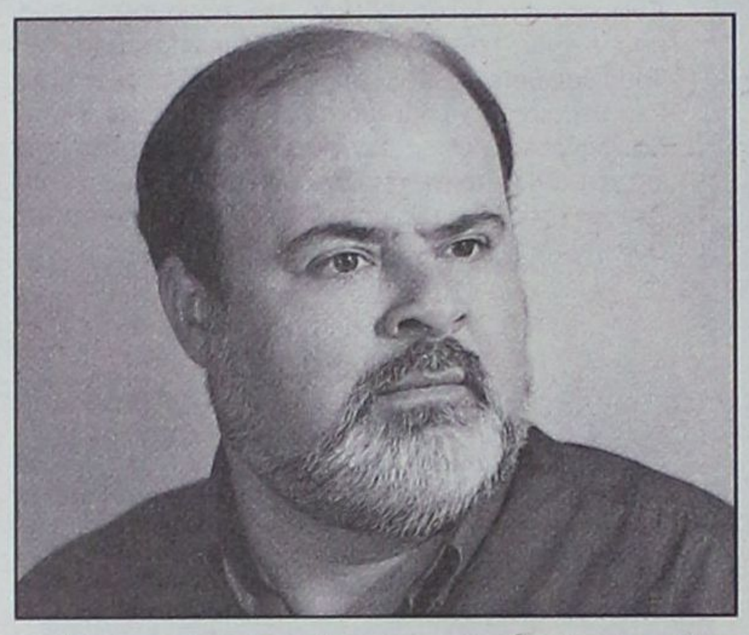

Επιρρίπτει ευθύνες στις κυβερνήσεις των τελευταίων χρόνων και περιμένει να δεί υλοποιημένες τις δεσμεύσεις του Αρ. Παυλίδη

«Αν ο ηρωισμός είχε άλλο χαρακτήρα σε προηγούμενα χρόνια, σήμερα η συμμετοχή των εργαζομένων στους αγώνες, αποτελεί πράξη ηρωική» δηλώνει σε συνέντευξή του στη «Γνώμη» ο πρόεδρος του

Συνέντευξη στη
Ρένα Βενιανάκη

Εργατικού Κέντρου Ρόδου Γιάννης Σαρικάς και προσθέτει ότι «σήμερα δυστυχώς έχουν τεθεί εν αμφιβόλω όλα τα δικαιώματα των εργαζομένων, τη στιγμή που τα κέρδη και τα προνόμια του μεγάλου κεφαλαίου αυγατίζουν». Ο κ. Σαρικάς επιρρίπτει ευθύνες και στις δύο κυβερνήσεις, ΠΑΣΟΚ και Νέας Δημοκρατίας και υποστηρίζει πως μόνο μέσα από αγωνιστικές εκδηλώσεις θα ικανοποιηθούν οι εργατικές και λαϊκές ανάγκες.

Ο κ. Σαρικάς εξηγεί γιατί υπήρξε μια έντονη επιθετικότητα των συνδικαλιστών κατά των βουλευτών που παραβρέθηκαν στην πρόσφατη γ.σ. του ΕΚΡ: «Χρόνια ολόκληρα οι εργατοϋπάλληλοι της Ρόδου ακούν υποσχέσεις για την επίλυση των προβλημάτων τους και αντί να διαπιστώνουν κάτι τέτοιο, βλέπουν την κατάστασή τους να χειροτερεύει». Γι' αυτό και το ΕΚΡ προσανατολίζεται σε σειρά κινητοποιήσεων με πρώτο σταθμό την απεργία της Πρωτομαγιάς. Ο πρόεδρος του ΕΚΡ δηλώνει ότι «αυτές οι κινητοποιήσεις είναι τα όπλα των εργαζομένων όχι μόνο στα προβλήματά τους αλλά και στην ίδια την αναπτυξιακή προοπτική που έχει ανάγκη ο τόπος μας».

Ο κ. Σαρικάς τοποθετείται και επί των δεσμεύσεων του υπουργού Αιγαίου Αριστοτέλη Παυλίδη στη ετήσια γ.σ του ΕΚΡ: « Θα περιμένουμε και αν πράγματι υλοποιηθούν, εγώ πρώτος θα βγω και θα το αναγνωρίσω. Εκτιμώ ότι ο κ. Παυλίδης έλαβε σοβαρά υπόψη του το κλίμα αγανάκτησης που εκφράστηκε στη γ.σ. και ως ευφυής πολιτικός θα επιδιώξει να υλοποιήσει τις δεσμεύσεις του».

Η ΣΥΝΕΝΤΕΥΞΗ

ΕΡ.: Είδαμε να είναι έντονα φορτισμένο το κλίμα στην πρόσφατη ετήσια γ.σ. του ΕΚΡ. Ορισμένοι αντιπρόσωποι ήταν ιδιαίτερα επιθετικοί κατά των πολιτικών που παραβρέθηκαν. Πώς το εξηγείτε;

ΑΠ.: Η οξύτητα των προβλημάτων που αντιμετωπίζουν οι εργαζόμενοι της περιοχής μας είναι φανερό ότι είχε την αντανάκλασή της στη στάση των συνδικαλιστικών στελεχών του ΕΚΡ, που παραβρέθηκαν σ' αυτή τη Γενική Συνέλευση. Χρόνια ολόκληρα οι εργατοϋπάλληλοι της Ρόδου ακούν υποσχέσεις για την επίλυση των προβλημάτων τους και αντί να διαπιστώνουν κάτι τέτοιο, βλέπουν την κατάστασή τους να χειροτερεύει. Η προηγούμενη διακυβέρνηση του ΠΑΣΟΚ για παράδειγμα πέρα από τις μεγαλοστομίες για τις μεγάλες κατακτήσεις που είχε η χώρα από την ένταξή της στην ΟΝΕ και μετά, η οποία συνέβαλε σύμφωνα με τους ισχυρισμούς της να έχουν οι εργαζόμενοι κατακτήσεις εισοδηματικές, ασφαλιστικές, κοινωνικές και μια σειρά άλλες, στην πράξη τίποτα δεν πέτυχε. Αποτέλεσμα της πολιτικής που εφάρμοσε ήταν όλα τα δικαιώματα των εργαζομένων να τεθούν εν αμφιβόλω, τη στιγμή που τα κέρδη και τα προνόμια του μεγάλου κεφαλαίου αυγάτιζαν.

Η σημερινή διακυβέρνηση της Νέας Δημοκρατίας, βάζοντας προεκλογικά τον πήχη ψηλά για αιτήματα που αφορούν τους εργαζόμενους, με τις νομοθετικές της πρωτοβουλίες και ρυθμίσεις κινήθηκε σε μια τελείως αντίθετη κατεύθυνση και συνεχίζοντας το έργο της προκατόχου της, όχι μόνο δεν ικανοποίησε ώριμα αιτήματα, που ανταποκρίνονται στις σημερινές ανάγκες της εργατικής οικογένειας, αλλά απεναντίας περιόρισε κι αυτή με τη σειρά της τις κατακτήσεις που είχαν η εργατική τάξη και άλλα λαϊκά στρώματα και μάλιστα σε μερικές περιπτώσεις με σκληρό και αυταρχικό τρόπο. Ήταν φυσικό λοιπόν οι αντιπρόσωποι των σωματείων των εργατοϋπαλλήλων της περιοχής μας να εκφράσουν την αποδοκιμασία τους με τον τρόπο που έγινε στα κόμματα που είχαν και έχουν τη διακυβέρνηση της χώρας.

ΕΡ.: Άκουσα να λέτε προς τον εκπρόσωπο της κυβέρνησης, τον υπουργό Αιγαίου ότι "έχουν πάρει τα σώβρακα από τους εργαζόμενους". Αυτό έγινε τα τελευταία δύο χρόνια;

ΑΠ.: Η συγκεκριμένη αναφορά μου προς τον Υπουργό Αιγαίου ότι η κυβέρνηση "έχει πάρει και τα σώβρακα από τους εργαζόμενους" παρά το μεταφορικό της χαρακτήρα, δεν παύει να αποτελεί κυριολεξία. Στην εισήγησή μου προς το Σώμα των αντιπροσώπων αντιπαρέθεσα τα "5 βασικά κλειδιά" της κυβερνητικής πολιτικής, όπως τα προσδιόρισε ο Υπουργός Εθνικής Οικονομίας κ. Γ. Αλογοσκούφης με τα 5 πρακτικά αποτελέσματα, που έδωσαν αυτά τα κλειδιά, που δεν ήταν τίποτα άλλο από τις πέντε ειδικές νομοθετικές πρωτοβουλίες και ρυθμίσεις της κυβέρνησης, προκειμένου να ενισχύσουν τη θέση και την κερδοφορία των μεγαλοεπιχειρηματιών και των οποίων τα αποτελέσματα ήταν οδυνηρά για τους εργαζόμενους στο σύνολο των εργασιακών, μισθολογικών και άλλων δικαιωμάτων τους.

Η παραπάνω βέβαια αναφορά μου δεν έχει να κάνει μόνο με τη σημερινή κυβέρνηση, αλλά και με την προηγούμενη, αλλά στη συγκεκριμένη περίοδο τον πήχη για την ικανοποίηση των αιτημάτων των εργαζομένων αυτή τον έβαλε, με αποτέλεσμα σήμερα να περνά από κάτω.

ΕΡ.: Από την άλλη σας είδαμε ιδιαίτερα φιλικό με τους κ. Γ. Γιαννόπουλο και Γ. Μαχαιρίδη. Εχουν βοηθήσει το ΕΚΡ, τους εργαζόμενους και πώς;

ΑΠ.: Η "φιλική" στάση έχει να κάνει πρωτίστως με τα θεσμικά όργανα, που αυτοί εκπροσωπούν, καθώς μέσα από αυτά επιδιώξαμε να δοθούν λύσεις σε προβλήματα που αφορούν όχι μόνο τους εργαζόμενους, αλλά και την περιοχή γενικότερα, πράγμα που ως ένα βαθμό επετεύχθη, χωρίς αυτό να σημαίνει ότι είμαστε απόλυτα ικανοποιημένοι αναφορικά με τον προσανατολισμό που είχαν αυτές οι λύσεις. Ακόμα, γιατί υπήρξε μια έστω ορισμένη ανταπόκριση σε αιτήματα που υποβλήθηκαν αναφορικά με τη στήριξη του εργατικού συνδικαλιστικού κινήματος. Βέβαια οι εξελίξεις που διαμορφώνονται τα τελευταία χρόνια, με τις νομοθετικές ρυθμίσεις γύρω από το χαρακτήρα και τον προσανατολισμό των οργανισμών της Τοπικής Αυτοδιοίκησης πρώτου και δεύτερου βαθμού, που σταθερά τους μετατρέπουν σε μακρύ χέρι της κεντρικής εξουσίας και σε μηχανισμούς προώθησης βασικών αντιλαϊκών πολιτικών, σίγουρα και πολύ σύντομα θα μας φέρουν σε αντιπαράθεση μ' αυτούς, καθώς για τα ζητήματα, που εμείς υπερασπιζόμαστε η Νομαρχιακή Αυτοδιοίκηση και οι Δήμοι, θα είναι στην αντίπερα όχθη.

Βέβαια και σήμερα το ΕΚΡ δεν έχει την ίδια τακτική και στρατηγική στόχευση στα συνδικαλιστικά, κοινωνικά και πολιτικά ζητήματα, με τους παράγοντες αυτούς και η όποια σύμπλευση έχει να κάνει με θέματα για τα οποία υπάρχει κοινή επιδίωξη. Η φιλική στάση, που λέτε, έχει να κάνει και με τις καθημερινές ανθρώπινες σχέσεις, που αναπτύσσονται στα πλαίσια της συνεργασίας των φορέων, που και σ' αυτές το ΕΚΡ δείχνει ιδιαίτερη σημασία, καθώς διευκολύνουν την επικοινωνία και την κατανόηση των θέσεων των δύο μερών, έστω κι αν αυτές είναι διαφορετικές.

ΕΡ.: Πολλές οι διεκδικήσεις του ΕΚΡ και σε πολλά επίπεδα. Μήπως τελικά έτσι χάνετε το δάσος και βλέπετε το δένδρο;

ΑΠ.: Το Εργατικό Κέντρο Ρόδου από τη δομή του και μόνο, ως δευτεροβάθμια οριζόντια διαρθρωμένη συνδικαλιστική οργάνωση, είναι υποχρεωμένο να καλύπτει οργανωτικά όλους τους κλάδους της οικονομίας, εκτός των δημοσίων υπαλλήλων. Από την άποψη αυτή συμπυκνώνει σε επίπεδο περιοχής τα αιτήματα των εργαζομένων, που προβάλλουν μονοσήμαντα οι κάθετα διαρθρωμένες συνδικαλιστικές οργανώσεις, που είναι οι Ομοσπονδίες. Ετσι σωρευτικά, για να εκφράζει τους εργαζόμενους της Ρόδου, που ανήκουν σε διαφορετικούς κλάδους, πρέπει να προβάλλει τα αιτήματα, τους στόχους και τις επιδιώξεις τους. Αν συνυπολογίσουμε σ' αυτό, ότι πρέπει να προβάλουμε αιτήματα και στόχους, που ικανοποιούν και άλλα λαϊκά στρώματα σύμμαχα με την εργατική τάξη, αλλά κι εκείνα που αφορούν τις γενικότερες ανάγκες της περιοχής γίνεται κατανοητό, γιατί είναι το εύρος των αιτημάτων και των διεκδικήσεών μας αυτό που είναι.

Σε κάθε περίπτωση πάντως τα αιτήματα του ΕΚΡ, με βάση την ιδεολογικοπολιτική τους αναφορά, αποτελούν πλατφόρμα μιας εναλλακτικής πρότασης διεξόδου από την κρίση που αντιμετωπίζει συνολικά η περιοχή σε όλους τους τομείς. Δυστυχώς ο συσχετισμός δύναμης σε συνδικαλιστικό, κοινωνικό και πολιτικό επίπεδο δεν μας ευνοεί σήμερα. Γι' αυτό αγωνιζόμαστε και επιδιώκουμε να την υλοποιήσουμε αξιοποιώντας τα δικά μας "όπλα".

ΕΡ.: Μιλήσατε ξανά για απεργιακές κινητοποιήσεις. Το πλάνο έχει διαμορφωθεί;

ΑΠ.: Αυτές οι κινητοποιήσεις, που αποτελούν και τα "όπλα" μας, είναι εκείνες που θα δώσουν, όχι μόνο απάντηση στα προβλήματα των εργαζομένων και των άλλων λαϊκών στρωμάτων, αλλά γενικότερα στην ίδια την αναπτυξιακή προοπτική που έχει ανάγκη ο τόπος μας. Μακριά από εφήμερες και ευκαιριακού χαρακτήρα κινήσεις, που το μόνο που επιδιώκουν να καταφέρνουν και το επιτυγχάνουν καλά, είναι να δυναμώνουν τα πλεονεκτήματα και τα οφέλη μιας μικρής μερίδας χρυσοκάνθαρων, τη στιγμή που σκορπούν απέραντη δυστυχία σε χιλιάδες άλλους ανθρώπους. Οπωσδήποτε για την 1η του Μάη θα προκηρύξουμε 24ωρη πανεργατική, παρροδιακή απεργιακή κινητοποίηση και αμέσως μετά, σύμφωνα με την απόφαση της Γενικής Συνέλευσης, θα προχωρήσουμε σε κλιμακούμενες αγωνιστικές εκδηλώσεις, για την προώθηση λύσεων, που θα ικανοποιούν τις γνήσιες εργατικές και λαϊκές ανάγκες.

ΕΡ.: Στη γ.σ. και εσείς εκφράσατε την απογοήτευσή σας για τη μικρή συμμετοχή των εργαζομένων στις απεργίες. Πόσο εύκολο είναι σήμερα αλήθεια ένας εργαζόμενος που τρέχει από το πρωί μέχρι το βράδυ για να επιβιώσει, να συμμετέχει σε κινητοποιήσεις;

ΑΠ.: Είναι αλήθεια ότι περάσαμε μια δύσκολη οργανωτικά περίοδο, από την άποψη της μαζικότητας των αγωνιστικών εκδηλώσεων. Η τελευταία βέβαια απεργία της 15ης Μάρτη ήταν περισσότερο πετυχημένη από ποτέ και αυτό δείχνει ότι ο κόσμος της δουλειάς παρά τα προβλήματά του μπορεί να κινητοποιηθεί, εάν ενημερωθεί έγκαιρα και σωστά για τους στόχους των κινητοποιήσεων. Μια πρόσθετη δυσκολία είναι η απουσία από την οργανωτική δραστηριότητα του ΕΚΡ εκείνων των συνδικαλιστικών τάσεων, που έχουν αποδεχθεί τον κοινωνικό εταιρισμό. Οι δυνάμεις του ΠΑΜΕ, που είναι οι μόνες ταξικά προσανατολισμένες, δίνουν συνολικά τη μάχη για τα μικρά και μεγάλα προβλήματα, που απασχολούν τους εργαζόμενους. Συμμετέχουν βέβαια σε ορισμένες περιπτώσεις στους αγώνες και οι άλλες τάσεις, αλλά με αιτήματα που κινούνται κυριολεκτικά "εντός των τειχών" και που σε καμιά περίπτωση δεν ανταποκρίνονται στις σύγχρονες ανάγκες της εργατικής οικογένειας.

Εάν ο ηρωισμός είχε άλλο χαρακτήρα σε προηγούμενα χρόνια, σήμερα η συμμετοχή των εργαζομένων στους αγώνες αποτελεί πράξη ηρωική. Γι' αυτό και είναι εξαιρετικά δύσκολη η προσπάθεια που κάνει το συνδικαλιστικό κίνημα για τη μαζικοποίηση των κινητοποιήσεων, που αποτελεί όμως και το κλειδί για την επιτυχή έκβασή τους.

ΕΡ.: Ο υπουργός Αιγαίου δεσμεύτηκε για την ανέγερση εργατικών κατοικιών και για την οικονομική ενίσχυση του ΕΚΡ για ανακατασκευή του κτιρίου που στεγάζεστε. Τί λέτε, θα προχωρήσουν;

ΑΠ.: Θα περιμένουμε τις εξελίξεις αναφορικά με τις δεσμεύσεις του κ. Παυλίδη και αν πράγματι προχωρήσουν στη φάση της υλοποίησής τους, θα είμαι ο πρώτος που θα το αναγνωρίσει. Δεν αποτελεί συνδικαλιστική και πολιτική μου πρακτική να μην αναγνωρίζω ό,τι καλό γίνεται στον τόπο μου προς όφελος των εργαζομένων, ούτε μεμψιμοιρώ για ό,τι κατακτάται. Αυτό που προσπαθώ να κάνω είναι να βάλω στη σωστή διάσταση την όποια κατάκτηση και από κει και πέρα να πάμε στα επόμενα ζητήματα, που βελτιώνουν τη θέση του εργαζομένου λαού μας. Πάντως εκτιμώ ότι ο κ. Παυλίδης έλαβε σοβαρά υπόψη του το κλίμα αγανάκτησης και αποδοκιμασίας που εκφράστηκε στη Γενική Συνέλευση του ΕΚΡ και ως ευφυής πολιτικός θα επιδιώξει να υλοποιήσει τις δεσμεύσεις του.

ΕΡ.: Με τις δημοτικές και νομαρχιακές εκλογές τί θα κάνει το ΕΚΡ;

ΑΠ.: Η Δημοκρατική Ενωτική Αγωνιστική Συνεργασία (ΔΕΑΣ), η παράταξη που έχει την πλειοψηφία για την πορεία του ΕΚΡ, συνεδρίασε σε πλατιά ολομέλεια πριν ένα μήνα και ανέδειξε μια πενταμελή Γραμματεία με επικεφαλής εμένα, για να προχωρήσει σε διάλογο γύρω από τις επικείμενες δημοτικές και νομαρχιακές εκλογές. Στόχος της κίνησής μας είναι να εκφραστεί οργανωτικά σε σχέση με τις παραπάνω διεργασίες πρωτίστως ως Νομαρχιακή Ενωτική Αγωνιστική Συνεργασία (ΝΕΑΣ), έτσι ώστε παρεμβαίνοντας σ' αυτές και με τις συμμαχίες που θα επιδιώξει να κάνει, να προωθήσει και να προβάλει μέσα από ένα νομαρχιακό εκλογικό σχήμα τα αιτήματα και τους στόχους που προβάλλει το εργατικό συνδικαλιστικό κίνημα, οι οποίοι και θα ικανοποιούν τις ανάγκες των εργαζομένων και των άλλων λαϊκών στρωμάτων. Για το σκοπό αυτό θα στηρίξουμε μια σειρά συνδικαλιστικά μας στελέχη, τα οποία θα πάρουν μέρος στην εκλογική διαδικασία.

Παράλληλα θα στηρίξουμε κι όλα εκείνα τα στελέχη μας, που συμμετέχουν στη ΔΕΑΣ και θα πάρουν μέρος σε σχήματα εκλογικά για τον πρώτο βαθμό τοπικής αυτοδιοίκησης, με την προϋπόθεση τα σχήματα αυτά να έχουν αγωνιστικά, διεκδικητικά χαρακτηριστικά και η βάση αναφοράς τους να είναι η ικανοποίηση των σύγχρονων αναγκών των εργατικών-λαϊκών οικογενειών, μακριά από "στηρίγματα" πολιτικών κομμάτων, που κινούνται στη λογική της διαχείρισης του συστήματος.

Αγγελίες

Πωλείται νεόκτιστη παραδοσιακή μονοκατοικία 88τ.μ. με αυλή στο Γεννάδι.....(ref:2732)



Τηλ 22410-26281 ΧΠ659 ΣΑΒΒΑΪΔΗΣ & Σύνεργάτες
Γρ. Λαμπράκη 14 & Αμερικής Μεσίτες & Σύμβουλοι Ακινήτων

RHODES-GREECE
CAIRO PALACE

ΕΝΟΙΚΙΑΖΟΝΤΑΙ

- **ΚΑΤΑΣΤΗΜΑ ή ΓΡΑΦΕΙΟ** 43 τ.μ. στον όροφο των καταστημάτων του εμπορικού κέντρου
- **ΓΡΑΦΕΙΟ** 135 τ.μ. στον γ' όροφο επί του αίθριου της Εθ. Δωδεκανησίων

Πληροφορίες: Κα ΦΡΑΝΣΙΣ ΝΙΟΤΗ
τηλ. 2241027600,
κιν. 6944618757, 6973572262, φαξ 2241023462
email: fniotis@otenet.gr

ΜΧΠΞΕΝ102

KRESTEN PALACE HOTEL
6ο χλμ. λεωφόρου Ρόδου-Καλλιθέας

ΕΝΟΙΚΙΑΖΕΤΑΙ

ΚΑΤΑΣΤΗΜΑ
(εντός του ξενοδοχείου)

ΠΛΗΡΟΦΟΡΙΕΣ ΣΤΟ ΞΕΝΟΔΟΧΕΙΟ ΚΑΘΗΜΕΡΙΝΑ:
10.00-13.00
Τηλ.: 22410-62714, Φαξ: 22410-65976, Τ.Θ.: 4088
e-mail: kresten-palace@rho.forthnet.gr

ΜΑΤ1150(Γ)



ΚΤΗΜΑΤΟΜΕΣΙΤΙΚΟ ΓΡΑΦΕΙΟ

ΑΙΓΑΙΟΚΤΗΜΑΤΙΚΗ

ΕΠΙΛΕΓΜΕΝΕΣ ΠΡΟΤΑΣΕΙΣ ΑΚΙΝΗΤΩΝ

- 44 τ.μ. καινούργιο ισλυσό 85.000 €
- 46 τ.μ. (υπόγειο με αυλή) Υψηλάντου 50.000 €
- 60 τ.μ. (β' ορ.) καινούργιο ισλυσό 100.000 €
- 70 τ.μ. μονοκία με οικ/δο και έξτρα δόμηση Αρχάγγελο 94.000 €
- 80 τ.μ. καινούργια μονοκία Μαριτσά 160.000 €
- 82 τ.μ. μετ/νο διαμ/σμα στην Ακαδημία 100.000 €
- 82 τ.μ. καινούργιο κοντά στο Αραπάκι 150.000€
- 86 τ.μ. (3 υπν.) καινούργιο διαμ. ισλυσό 150.000 €
- 87 τ.μ. καινούργιο διαμ. στους Τρεις 165.000 €
- 89 τ.μ. καινούργιο διαμ. Μήδεια 185.000 €
- 92 τ.μ. ισόγειο λουξ κατασκευής στο Ροδίνι 150.000 €
- 97 τ.μ. διαμ. με απερίσπαστη θέα Κέννεντυ 250.000 €
- 100 τ.μ. μεζονέτα σε μπετό Φαληράκι 75.000 €
- 100 τ.μ. καινούργιο διαμ. (με γκαράζ -απ/κη) Μίρα - Μάρε 190.000 €
- 120 τ.μ. καινούργιο διαμέρισμα στους Τρεις 229.000 €
- 125 τ.μ. (3 υπν.) β' ορ. Ανάληψη 190.000 €
- 125 τ.μ. μεζονέτα (3 ετών) ισλυσό 220.000 €
- 130 τ.μ. Κοσκινού μονοκία ανεξάρτηση σε 600 τ.μ. οικόπεδο σε μπετά 115.000 €
- 130 τ.μ. μονοκία σε μπετά Παστίδα 115.000 €
- 159 τ.μ. ανεξ/τη μονοκία Παστίδα 180.000 €
- 176 τ.μ. ρετιρέ κοντά στην Ακαδημία 350.000€
- 236 τ.μ. μονοκία Θολό σε 2.174 τ.μ. οικ/δο με εξτρά Σ.Δ. 764 τ.μ. 250.000 €
- 1 οικ/κή μερίδα του οικ/κού συν/σμού ΑΥΤΟΣΤΕΓΑΣΗΣ
- Γραφεία 23 τ.μ. , 45 τ.μ. και 67 τ.μ. κοντά στην Ακαδημία Χ2.500 € το τ.μ.
- 23 τ.μ. κατάστημα Μανδράκι 150.000 €

ΕΚΤΟΣ ΑΥΤΩΝ ΤΩΝ ΑΚΙΝΗΤΩΝ ΔΙΑΘΕΤΟΥΜΕ ΜΕΓΑΛΗ ΠΟΙΚΙΛΙΑ ΣΕ ΔΙΑΜ/ΤΑ (ΜΕΤ/ΝΑ-ΚΑΙΝΟΥΡΓΙΑ) ΣΤΙΣ ΚΑΛΥΤΕΡΕΣ ΤΙΜΕΣ ΤΗΣ ΑΓΟΡΑΣ-ΟΙΚ/ΔΑ ΚΑΙ ΕΝΟΙΚΙΑΣΕΙΣ ΑΚΙΝΗΤΩΝ - ΑΝΤΙΠΑΡΟΧΕΣ

ΡΕΝΑ ΒΑΖΟΥΚΟΥ ΚΑΙ ΣΥΝΕΡΓΑΤΕΣ
(ΜΕΣΙΤΗΣ ΑΣΤΙΚΩΝ ΣΥΜΒΑΣΕΩΝ)
ΔΙΕΥΘ. ΓΡΑΦΕΙΟΥ ΔΗΜ. ΘΕΟΔΩΡΑΚΗ 3
10-1 το πρωί καθημερινά και 6.30-9 απ/μα
Τηλ. (22410) 22943-28838 FAX: 28838, κιν. 6945466773
email.vazoukou@acn.gr

ΧΠ851

ΡΕΤΙΡΕ πωλείται ή ενοικιάζεται

110 τ.μ. με μεγάλη βεράντα αυτόνομη θέρμανση, πλήρως ανακαινισμένη στην οδό Παπαχριστοδούλου (περιοχή Δασκάλων). Τιμή 170.000 ευρω.

Πληρ. τηλ. 6936625669 ΜΑΠ185(Γ)

ΠΩΛΟΥΝΤΑΙ

α) κτίριο 240 τ.μ. για βιοτεχνική χρήση ιδανικό για super market 750 τ.μ. με υπαίθριο χώρο. Ετοιμο για χρήση στη περιοχή Θεολόγου.
β) Ηλεκτρικό κλαρκ σε άριστη κατάσταση.
γ) Πωλείται ή ενοικιάζεται σταθερή καντίνα στην παραλία Θεολόγου

Πληρ. τηλ. 6938097097 ΜΑΤ967(Γ)

ΕΝΟΙΚΙΑΖΕΤΑΙ

αποθήκη 500 τ.μ με μεγάλο περιβάλλοντα χώρο στ' Ασγούρου.
Οι ενδιαφερόμενοι καλούνται να επικοινωνήσουν στο **2241061434** ΧΠΕΜΠ112

ΕΝΟΙΚΙΑΖΕΤΑΙ

μονόχωρη νεόχτιστη **γκαρσονιέρα** στην περιοχή Καρακόνερο Ρόδου-οδός Μονής Πανορμίτου 28. Επιπλωμένη, με πολυκούζινο, ψυγείο, κεντρική κεραία, air condition.

Πληρ. τηλ. 6975875366 ΜΑΠ184

ΕΝΟΙΚΙΑΖΟΝΤΑΙ

δύο συνεχόμενα **καταστήματα** στο κέντρο των **Καλυθιών** 40 τ.μ. έκαστο. Μπορούν να ενοικιασθούν μεμονωμένα ή και τα δύο μαζί.

Πληρ. τηλ. 2241028568, 6938230919 ΜΑΠ175(Γ)

ΕΝΟΙΚΙΑΖΕΤΑΙ

Ισόγειος επαγγελματικός χώρος 141 τ.μ. με ανεξάρτητη είσοδο επί της οδού Μεγάλου Κων/νου. 5 κύρια δωμάτια-κουζίνα-WC κατάλληλο για οποιαδήποτε επαγγελματική χρήση γραφείων (τεχνικό-λογιστικό κ.λπ.)

Πληρ. τηλ. 2241085231, 6945461564 ΜΑΠ174(Γ)

ΕΝΟΙΚΙΑΖΕΤΑΙ

γραφείο 2 δωματίων στο κέντρο της πόλης Αμερικής 40.

Πληρ. τηλ. 22410-24322, 31839 ΜΑΠ171(Γ)

ΕΝΟΙΚΙΑΖΕΤΑΙ

Επαγγελματικός χώρος στο κέντρο της πόλης σε όροφο, εμβαδού 260 τ.μ. (ref:2755)
πληροφορίες στο τηλ: 2241026281

ΣΑΒΒΑΙΔΗΣ & Συνεργατες
ΜΧΠ659 Μεσιτες & Συμβουλοι Ακινητων

ΕΝΟΙΚΙΑΖΕΤΑΙ

ισόγειος επαγγελματικός χώρος 60 τ.μ. επί της Ολύμπου Καρπάθου 4 (στο ίδιο κτιριακό συγκρότημα με το ΠΕΧΩ Δωδεκανήσου). Κατάλληλο για τεχνικό-λογιστικό γραφείο και οποιαδήποτε άλλη επαγγελματική χρήση.

Πληρ. τηλ. 6944692375

ΜΑΠ165(Γ)

ΚΡΑΝΙΔΗΣ Real Estate
Ι.Καζούλη & Αμερικής 50
Τηλ. 2241027082
2241026476

Πωλείται ΕΠΙΧΕΙΡΗΣΗ, Café - Bar στην ΙΞΙΑ, 2 ορόφων συνολικού εμβαδού 234τ.μ. - με Πάρκινγκ δεκτός και συνέταιρος
Τιμή: 100.000€ ΚΩΔ:[Κ-905] ΧΠ092

www.kranidis-estate.gr

ΓΙΑΝΝΗΣ ΝΙΚΟΛΙΔΑΚΗΣ

Μηχανολόγος-Μηχανικός
Γαλλίας 12-Ρόδος • τηλ. (22410)22291, 35103

ΠΩΛΟΥΝΤΑΙ

- Επί της οδού **Κων. Υδραίου** (πλησίον Ρόδου - Λίνδου) πολυτελή **διαμερίσματα** με απεριόριστη θέα, ιδιωτικούς χώρους parking και αποθήκες 90 τ.μ. και 126 τ.μ.
- Επί της οδού **Καθοπούλη** (Νιοχώρι) **αποθήκη** 222 τ.μ., **κατάστημα** 59 τ.μ. με πατάρι 15 τ.μ., **διαμερίσματα** από 45 τ.μ. έως 58 τ.μ.

ΧΠ2675

ΚΑΡΑΓΕΩΡΓΙΟΥ ΓΕΩΡΓΙΟΣ
ΩΜΕΓΑ
ΑΚΙΝΗΤΑ
ΜΕΓ. ΚΩΝ/ΝΟΥ 61 ΡΟΔΟΣ
ΤΗΛ. 2241077122,
ΚΙΝ. 6932238837, 6944475209
e-mail: omega-gfk@rho.forthnet.gr
www.greecerealestate.gr

ΨΑΧΝΕΤΕ ΚΑΤΙ;

Αγορά ή πώληση;

το γραφείο μας
ΑΝΑΛΑΜΒΑΝΕΙ γρήγορα και εύκολα
να το πραγματοποιήσει
σε όλο το νησί της Ρόδου.

Τηλεφωνείστε τώρα· θα χαρούμε πολύ να σας εξυπηρετήσουμε

ΧΠ2501

Profit & Solution
ΚΤΗΜΑΤΙΚΕΣ ΥΠΗΡΕΣΙΕΣ
Αντ. Δαμασκηνού 119 85100 Ρόδος
22410 28100

ΔΙΑΜΕΡΙΣΜΑΤΑ		
Καρακονερο γκαρσονιέρα 43τμ	1 υ/δ	105.000 ΕΥΡΩ
Ανάληψη 80τμ	2 υ/δ καινούργιο	140.000 ΕΥΡΩ
Ανάληψη 96τμ	3 υ/δ	190.000 ΕΥΡΩ
Ροδινι 85τμ	2υ/δ αυτόνομη θέρμανση	135.000 ΕΥΡΩ
Δασκάλους 80 τμ	2υ/δ	120.000 ΕΥΡΩ
Ιξια 115τμ	3 υ/δ	115.000 ΕΥΡΩ
Κρεμαστή 70τμ	2 υ/δ σε καλή κατάσταση	75.000 ΕΥΡΩ
Παραδείσι 2 διαμερίσματα των 85 τ.μ.	2υ/δ	95.000 ΕΥΡΩ
ΟΙΚΟΠΕΔΑ		
Κρεμαστή 2.000τμ	οικοδομήσιμο 200τμ	220.000 ΕΥΡΩ
Παστίδα 322τμ	οικοδομήσιμο 200τμ	59.000 ΕΥΡΩ
Θολό 16.000τμ		95.000 ΕΥΡΩ
Γεναδι 500τμ	με άδεια οικοδομής με θέα θάλασσα	40.000 ΕΥΡΩ
ΜΟΝΟΚΑΤΟΙΚΙΕΣ		
Δαματριά 75τμ	με οικόπεδο 325τμ	85.000ΕΥΡΩ
Μαριτσά 80τμ	με αυλή , τζάκι	80.000ΕΥΡΩ
Μαριτσά 130.τμ	σε οικόπεδο 5.300τμ	250.000ΕΥΡΩ
Πατιδα 136τμ	σε μπετό	86.000ΕΥΡΩ
Καλυθίες 100τμ	σε μπετό και οικόπεδο 1000τμ	145.000ΕΥΡΩ
ΑΠΟΘΗΚΗ		
Αναληψη 143τμ	με πατάρι	125.000ΕΥΡΩ

AE963

ΠΑΣΤΙΔΑ. ΠΩΛΟΥΝΤΑΙ

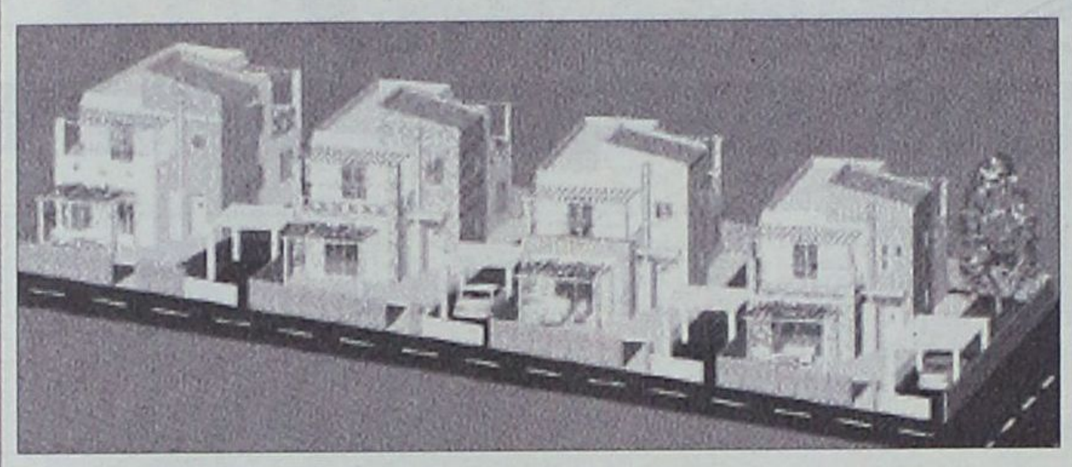

μεζονέτες πολυτελούς κατασκευής από ιδιοκτήτη-κατασκευαστή σε μπετά ή τελειωμένα των 120-130-160 τ.μ. σε οικόπεδο 250 και 330 τ.μ. με θέα το Φιλέρημο.

Πληρ. τηλ. 6944636141

AT964(Γ)

Ευρωπαϊκή Επενδυτική

Κτηματομεσιτικό Γραφείο

Θεόφιλος Κλωνάρης

Εθνικής Αντίστασης 48 τηλ.2241039300,κιν.6977582152

ΔΙΑΜΕΡΙΣΜΑΤΑ:

- Γκαρσονιέρα 40τ.μ. καλή κατάσταση στην Ιξιά € 60000
- Όροφος 103τ.μ. κατάληλος για 2 γκαρσονιέρες € 90000
- 2 ισόγειες γκαρσονιέρες κοντά στο Βενετόκλειο € 80000
- Ισόγειο δυάρι με αυλή,ανακαινισμένο € 85000
- Διαμέρισμα 85τ.μ. Β οροφου, φανταστικη θέα €170000
- Διαμέρισμα 90τ.μ. 2υπν/τίων με πάρκιν € 180000
- Διαμέρισμα 100τ.μ. πολυτελούς κατασκευής € 195000
- Διαμέρισμα 120τ.μ. λουξ κατασκευής με 3 υπνοδωμάτια με ασανσέρ,θέρμανση,υπ.γκαράζ,Ανάληψη € 220000
- Ρετιρέ πολυτελές οροφοδιαμέρισμα 135τ.μ. με βεράντες 160τ.μ. ,απεριόριστη θέα και υπόγειο πάρκιν
- **6 ολοκαίνουργιες γκαρσονιέρες στο κέντρο με πλήρη επίπλωση και εξοπλισμό ιδανικές για επένδυση**

ΜΟΝΟΚΑΤΟΙΚΙΕΣ:

- Παστίδα 130τ.μ. σε 300τ.μ. οικόπεδο(μπετά) € 110000
- Γεννάδι κατοικία σε μπετά 135 τ.μ.με 600 αυλή € 100000
- Κοσκινού 158τ.μ. σε οικ/δο 1000τ. σε μπετά € 160000
- Κανδυλί 210τ.μ. σε μπετά με 2500 οικόπεδο € 225000
- Τρεις 210τ.μ. με οικόπεδο 1300 σε μαρμαροσοβά με α περιόριστη θέα.Τιμή συζητήσιμη € 240000
- Μεζονέτα στην Ιαλυσό 210τ.μ. με 3 υπν/τια,τζάκι,θέρμανση,λουξ κατασκευή.Τιμή συζητήσιμη € 280000
- Μονοκατοικία στην Ιξιά, εξαιρετικής κατασκευής 165 τ.μ με 4 υπνοδωμάτια ετοιμοπαράδοτη € 280000
- Μονοκατοικία 140τ.μ. σε οικόπεδο 300τ.μ. στην Αγία

ΟΙΚΟΠΕΔΑ - ΚΑΤΑΣΤΗΜΑΤΑ:

- Οικόπεδο 2850τ.μ. στην παλιά Άνοιξη με δόμηση 120 τ.μ. για κατοικία.Καταπληκτική περιοχή. € 175000
- Οικόπεδο στα Κοσκινού 1000 τ.μ. με άδεια € 100000
- Οικόπεδο 5000τ.μ. κοντά στο Πλυμμήρι € 75000
- Οικόπεδο 1500τ.μ. με άδεια στην π. Άνοιξη € 140000
- **Κατάστημα στην Εθνικής Αντίστασης(πρ.Άννης Μαρίας) σε κεντρικό σημείο προς €5000/τ.μ.**
- Κατάστημα στην Ανάληψη 75τ.μ. με υπόγειο γκαράζ και αποκλειστική χρήση αυλής.Τιμή συζητήσιμη
- Εστιατόριο σε πλήρη λειτουργία σε τουριστική περιοχή της πόλης με πολυετή λειτουργία,πελατολόγιο, δυνατότητα 200 καθισμάτων.Ευκολίες πληρωμής.
- Επιχείρηση Bar στην Ιαλυσό με πλήρη εξοπλισμό σε ακίνητο 240τ.μ. με αυλή 250τ.μ.

Μισθώσεις:

- Μονοκατοικία 140τ.μ. καινούργια με πισίνα,BBQ,μεγάλη αυλή,θέρμανση,3 υπν/τια, κοντά στο Κολέγιο Ρόδου
- Διαμέρισμα 120τ.μ. πολυτελές πλησίον Καζίνο €1000
- Καινούργιο υπέρπολυτελές διαμέρισμα 120τ.μ. , 3 υπνοδωμάτια με πάρκιν στην Άννης Μαρίας €1000
- Όροφος διπλοκατοικίας ,καινούργιος,120τ.μ. με αυλή και πάρκιν κοντά στο Jumbo προς € 700
- Κατοικία 1 υπν/τίου καινούργια με πλήρη επίπλωση και εξοπλισμό στην οδό Καναδά ,με αυλή € 410

Αγορές-πωλήσεις-μισθώσεις-εκτιμήσεις-Ακινήτων

Δάνεια Δεκτά

XΠ2694



ΕΛΛΗΝΙΚΗ ΚΤΗΜΑΤΙΚΗ

ΑΓΟΡΕΣ
ΠΩΛΗΣΕΙΣ
ΑΝΤΙΠΑΡΟΧΕΣ
ΣΤΕΓΑΣΤΙΚΑ ΔΑΝΕΙΑ

Σε όλη την Ελλάδα και στο εξωτερικό

ΔΙΑΜΕΡΙΣΜΑΤΑ
ΜΑΙΖΟΝΕΤΕΣ
ΜΟΝΟΚΑΤΟΙΚΙΕΣ
ΚΑΤΑΣΤΗΜΑΤΑ
ΟΙΚΟΠΕΔΑ
ΞΕΝΟΔΟΧΕΙΑ

FIABCI
International Real estate federation member

ΠΕΤΡΟΣ ΠΡΕΖΕΡΑΚΟΣ
Μεσίτης Αστικών Συμβάσεων

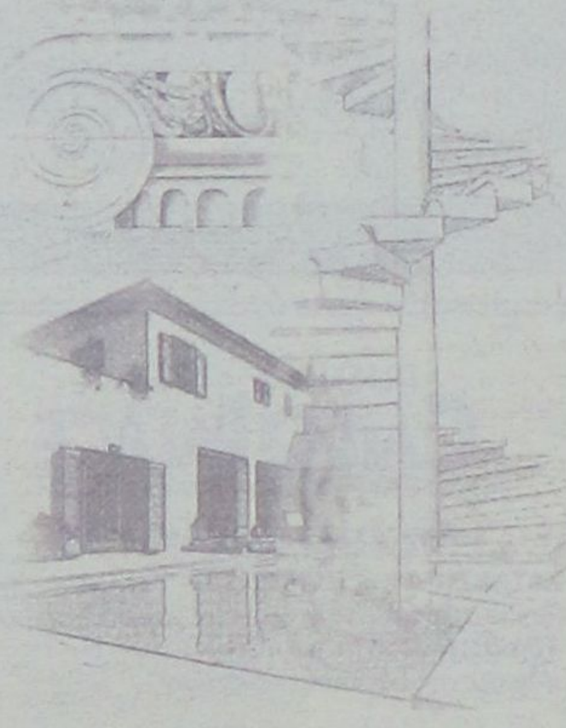

AE1067

Λίνδου 80 Ρόδος, 85100
Τηλ. & Fax: **22410 33866** Κιν.: **6932 468026**
E-mail: prezerakos@hellasnet.gr
Web site : www.hellenicland.com

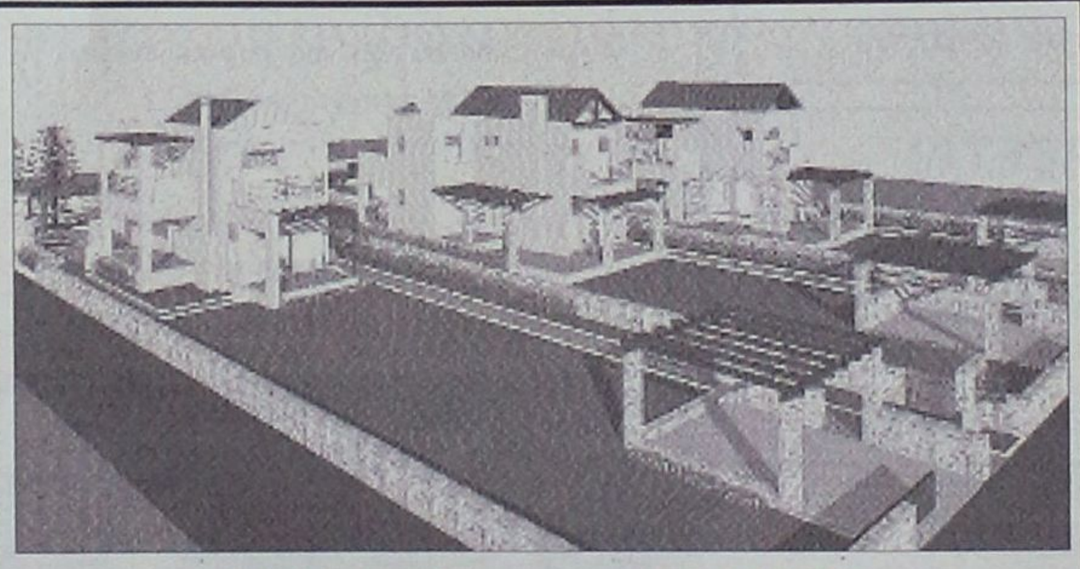

ΕΥΚΑΙΡΙΑ στην ΙΑΛΥΣΟ

(επαρχιακή οδός Παστίδας – Ιαλυσού)

ΣΕ ΑΝΕΞΑΡΤΗΤΑ ΟΙΚΟΠΕΔΑ 1000 Τ.Μ ΜΕ ΘΕΑ ΤΗ ΦΙΛΕΡΗΜΟ ΣΕ ΦΑΝΤΑΣΤΙΚΗ ΤΟΠΟΘΕΣΙΑ ΚΑΙ ΣΕ ΕΞΑΙΡΕΤΙΚΑ ΗΣΥΧΟ ΠΕΡΙΒΑΛΛΟΝ ΜΕΣΑ ΣΤΟ ΠΡΑΣΙΝΟ

ΠΩΛΟΥΝΤΑΙ: ΜΕΖΟΝΕΤΕΣ ΥΠΟ ΑΝΕΓΕΡΣΗ (240 Τ.Μ)

ΠΕΡΙΛΑΜΒΑΝΟΥΝ:

Α) ΠΕΡΙΜΕΤΡΙΚΗ ΠΕΡΙΦΡΑΞΗ ΑΠΟ ΕΜΦΑΝΕΣ ΣΚΥΡΟΔΕΜΑ ΟΛΟΥ ΤΟΥ ΟΙΚΟΠΕΔΟΥ ΚΑΙ ΘΕΣΗ ΣΤΑΘΜΕΥΣΗΣ

Β) ΠΛΗΡΗ ΑΡΧΙΤΕΚΤΟΝΙΚΗ ΚΑΙ ΜΗΧΑΝΙΚΗ ΕΠΙΒΛΕΨΗ ΜΕΧΡΙ ΤΗΝ ΑΠΟΠΕΡΑΤΩΣΗ ΤΗΣ ΚΑΤΟΙΚΙΑΣ

Γ) ΑΝΑΛΥΤΙΚΗ ΠΑΡΟΥΣΙΑΣΗ ΤΗΣ ΚΑΤΑΣΚΕΥΗΣ ΑΠΟ ΤΟΝ ΕΠΙΒΛΕΠΟΝΤΑ ΑΡΧΙΤΕΚΤΟΝΑ ΜΗΧΑΝΙΚΟ

ΟΙ ΜΕΖΟΝΕΤΕΣ ΑΠΟΤΕΛΟΥΝΤΑΙ ΑΠΟ ΥΠΟΓΕΙΟ (85 Τ.Μ), ΙΣΟΓΕΙΟ ΚΑΙ ΟΡΟΦΟ (153-160 ΤΜ)
ΤΟ ΙΣΟΓΕΙΟ ΠΕΡΙΛΑΜΒΑΝΕΙ ΜΕΓΑΛΟ ΣΑΛΟΝΙ, ΤΡΑΠΕΖΑΡΙΑ, ΑΝΕΤΗ ΚΟΥΖΙΝΑ, WC ΚΑΙ ΜΕΓΑΛΕΣ ΒΕΡΑΝΤΕΣ
Ο ΟΡΟΦΟΣ ΑΠΟΤΕΛΕΙΤΑΙ ΑΠΟ 3 ΜΕΓΑΛΑ ΥΠΝΟΔΩΜΑΤΙΑ, 1 ΜΠΑΝΙΟ ΚΑΙ 1 WC. ΕΠΙΣΗΣ ΥΠΑΡΧΕΙ Η ΔΥΝΑΤΟΤΗΤΑ ΓΙΑ ΣΟΦΙΤΑ ΚΑΙ Η ΔΥΝΑΤΟΤΗΤΑ ΚΑΤΑΡΓΗΣΗΣ ΤΟΥ ΥΠΟΓΕΙΟΥ

ΕΧΕΤΕ ΤΙΣ ΕΞΗΣ ΔΥΝΑΤΟΤΗΤΕΣ:

Α) ΠΑΡΑΔΟΣΗ ΟΙΚΟΠΕΔΟΥ 1000 Τ.Μ ΜΕ ΠΛΗΡΗ ΟΙΚΟΔΟΜΙΚΗ ΑΔΕΙΑ, ΜΕ ΠΕΡΙΜΕΤΡΙΚΗ ΠΕΡΙΦΡΑΞΗ, ΔΥΟ ΕΙΣΟΔΟΥΣ ΚΑΙ ΘΕΣΗ ΣΤΑΘΜΕΥΣΗΣ.

Β) ΚΑΤΑΣΚΕΥΗ ΤΟΥ ΟΙΚΟΔΟΜΙΚΟΥ ΣΚΕΛΕΤΟΥ (με την εποπτεία σας για την ποιότητα των υλικών) ΜΕ ΕΞΟΦΛΗΣΗ ΤΩΝ ΕΝΣΗΜΩΝ ΓΙΑ ΤΗΝ ΚΑΤΑΣΚΕΥΗ ΤΟΥ ΣΚΕΛΕΤΟΥ.

Γ) ΚΑΤΑΣΚΕΥΗ ΜΕΧΡΙ ΚΑΙ ΕΠΙΧΡΙΣΜΑΤΑ ΜΑΡΜΑΡΟΣΟΒΑΔΩΝ ΚΑΘΩΣ ΚΑΙ ΗΛΕΚΤΡΙΚΗ ΚΑΙ ΥΔΡΑΥΛΙΚΗ ΕΓΚΑΤΑΣΤΑΣΗ ΜΕ ΕΞΟΦΛΗΣΗ ΤΩΝ ΕΝΣΗΜΩΝ ΜΕΧΡΙ ΚΑΙ ΓΙΑ ΤΑ ΕΠΙΧΡΙΣΜΑΤΑ.

Δ) ΑΚΥΡΩΣΗΣ ΤΗΣ ΚΑΤΑΣΚΕΥΗΣ ΤΟΥ ΥΠΟΓΕΙΟΥ

ΕΠΙΚΟΙΝΩΝΗΣΤΕ ΓΙΑ ΜΙΑ ΣΥΝΑΝΤΗΣΗ ΣΤΑ ΤΗΛ.: 6944640451, 6948534747

AE1174

NewAge

Real Estate

ΜΕΣΙΤΙΚΟ ΓΡΑΦΕΙΟ

Νέα Εποχή στο Χώρο του Ακινήτου

ΜΕΛΕΟΥΝΗ - ΚΕΧΑΓΙΑ ΜΑΙΡΗ

TARGET

ΔΙΑΜΕΡΙΣΜΑΤΑ

- 50 τ.μ. ενός υπνοδωματίου στην Πίνδου. Τιμή 50.000 €
- 108 τ.μ. στην Πίνδου. Τιμή 90.000€
- 100 τ.μ. τριών υπνοδωματίων στην Ev. Δυνάμεων. Τιμή 135.000 €
- 120 τ.μ. οροφοδιαμέρισμα στην Ανάληψη, με απεριόριστη θέα, Τιμή 245.000 €
- 94 τ.μ. στην Κέννεντυ με εκπληκτική θέα, συν 88 τ.μ. βοηθητικός χώρος. Τιμή 250.000 €
- 80 τ.μ. 2 υπν/τίων στη Ρόδου Λίνδου lux κατασκευής. Τιμή 120.000 €
- 128 τ.μ. 3 υπν/τίων στο Καρακόνερο με απεριόριστη θέα. Τιμή 220.000 €
- 136 τ.μ. 3 υπν/τίων στην Ανάληψη, lux κατασκευής. Τιμή 275.000 €
- 75 τ.μ. 2 υπν/τίων στ' Αφάντου. Τιμή 110.000 €
- 118 τ.μ. στη Μιχαήλ Πετρίδη. Τιμή 224.000€
- 85 τ.μ. 2 υπνοδωματίων στη Μιχ. Πετρίδη. Τιμή 120.000 €

ΜΟΝΟΚΑΤΟΙΚΙΕΣ - ΜΕΖΟΝΕΤΕΣ

- **ΡΟΔΟΣ:** 130 τ.μ. στο Καρακόνερο Τιμή 310.000 €
- **ΡΟΔΟΣ:** Στην Παλιά Πόλη διώροφη με αυλή. Τιμή 400.000€
- **ΡΟΔΟΣ:** 195 τ.μ. τριόροφη κατοικία πλησίον Καναδά. Τιμή 285.000 €
- **ΡΟΔΟΣ:** 190 τ.μ. ανεξάρτητη κατοικία 3 ορόφων εντός π. Ρόδου σε 200 τ.μ. οικόπεδο. Τιμή 310.000 €
- **ΡΟΔΟΣ:** 90 τ.μ. διώροφη κατοικία στην Π. Πόλη πλήρως ανακαινισμένη. Τιμή 140.000 €
- **ΡΟΔΟΣ:** Νεοκλασική κατοικία εντός πόλεως Ρόδου Τιμή 210.000€
- **ΕΞΙΑ:** 210 τ.μ. 3 ορόφων Τιμή 250.000 €
- **ΙΑΛΥΣΟΣ:** 150 τ.μ. δύο ορόφων σε 1.000 τ.μ. οικόπεδο. Τιμή 270.000 €
- **ΙΑΛΥΣΟΣ:** 195 τ.μ. 3 ορόφων. Τιμή 220.000 €
- **ΙΑΛΥΣΟΣ:** 195 τ.μ. πλησίον παρ. Ιαλυσού 3 ορόφων σε οικόπεδο 280 τ.μ. με εσωτερικό ασανσέρ. Τιμή 285.000 €
- **ΙΑΛΥΣΟΣ:** 185 τ.μ. 2 ορόφων προς παρ. Ιαλυσού. Τιμή 315.000 €
- **ΚΟΣΚΙΝΟΥ:** 210 τ.μ. τριών ορόφων σε σοβάδες σε οικόπεδο 1.300 τ.μ. Τιμή 210.000 €
- **ΚΟΣΚΙΝΟΥ:** 180 τ.μ. 3 επιπέδων σε οικόπεδο 1000 τ.μ. Τιμή 265.000 €
- **ΚΟΣΚΙΝΟΥ:** 210 τ.μ. 3 ορόφων μπετά σε οικόπεδο 1300 τ.μ.. Τιμή 170.000 €
- **ΚΟΣΚΙΝΟΥ:** 200 τ.μ. 3 ορόφων σε μπετά σε οικόπεδο 800 τ.μ. Τιμή 140.000 €
- **ΚΑΛΥΘΙΕΣ:** 128 τ.μ. μπετά σε 700 τ.μ. οικόπεδο Τιμή 130.000
- **ΠΑΣΤΙΔΑ:** 140 τ.μ. 2 ορόφων σε οικόπεδο 270 τ.μ. Τιμή 180.000€
- **ΠΑΣΤΙΔΑ:** 120 τ.μ. διώροφη κατοικία σε οικόπεδο 300 τ.μ. Τιμή 170.000€
- **ΠΑΣΤΙΔΑ:** 150 τ.μ. σε οικόπεδο 650 τ.μ. Τιμή 240.000€
- **ΜΑΛΩΝΑ:** Νεόδμητη, πετρόκτιστη κατοικία πλήρως εξοπλισμένη. Τιμή 140.000 €
- **ΜΑΛΩΝΑ:** Παλιά κατοικία 80 τ.μ. Τιμή 30.000 €
- **ΓΕΝΝΑΔΙ:** Παραδοσιακή κατοικία 80 τ.μ. Τιμή 60.000 €
- **ΓΕΝΝΑΔΙ:** 240 τ.μ. σε 1.000 τ.μ. οικόπεδο επί της εθνικής οδού. Τιμή 250.000€

ΟΙΚΟΠΕΔΑ

- **ΡΟΔΟΣ:** 450 τ.μ. στο Ροδίνι. Τιμή 300.000€
- **ΡΟΔΟΥ-ΛΙΝΔΟΥ:** 4.700 τ.μ. επί της λεωφόρου. Τιμή 470.000 €
- **ΕΞΙΑ:** 200 τ.μ. οικόπεδο Τιμή 90.000€
- **ΙΑΛΥΣΟΣ:** 1.030 τ.μ. οικοδομή 137 τ.μ. Τιμή 145.0000 €
- **ΙΑΛΥΣΟΣ:** 160 τ.μ. στην Ιξιά εντός οικισμού. Τιμή 100.000 €
- **ΙΑΛΥΣΟΣ:** 2.500 τ.μ. εντός σχεδίου πόλεως Ιαλυσού με Σ.Δ. 0,4. Τιμή 700.000 €
- **ΙΑΛΥΣΟΣ:** 610 τ.μ. εντός σχεδίου με Σ.Δ. 0,4. Τιμή 180.000 €
- **ΙΑΛΥΣΟΣ:** 2.400 τ.μ. επί της Ρόδου-Ιαλυσού με Σ.Δ. 0,4. Τιμή 820.000€
- **ΤΣΑΪΡΙ:** 2.000 τ.μ. εξ' αδιαιρέτου, κατάλληλο για βιοτεχνική χρήση. Τιμή 150.000 €
- **ΤΣΑΪΡΙ:** 5.900 τ.μ. κατάλληλο για οποιαδήποτε χρήση. Τιμή 380.000 €
- **ΑΣΓΟΥΡΟΥ:** 6.400 τ.μ. σμε πανοραμική θέα. Τιμή 260.000 €
- **ΑΣΓΟΥΡΟΥ:** έκταση 21.000 τ.μ.
- **ΚΟΣΚΙΝΟΥ:** 4.000 τ.μ. με απεριόριστη θέα. Τιμή 220.000 €
- **ΚΟΣΚΙΝΟΥ:** 4.000 τ.μ. με πανοραμική θέα. Τιμή 300.000 €
- **ΚΟΣΚΙΝΟΥ:** έκταση 110.000 τ.μ. στην ευρύτερη περιοχή Κοσκινού
- **ΦΑΛΗΡΑΚΙ:** 15.000 τ.μ. πάνω στο κύμα κατάλληλο για ξενοδοχειακή μονάδα. Τιμή 3.500.000 €
- **ΤΣΑΪΡΙ:** 45.000 τ.μ. Τιμή 1.500.000 €
- **ΠΑΡΑΔΕΙΣΙ:** 5.500 τ.μ. στην παρ. Παραδεισίου μπροστά στο κύμα. Τιμή 100.000€
- **ΚΑΛΑΜΩΝΑ:** Κτήμα 6.000 τ.μ. Τιμή 60.000€
- **ΘΕΟΛΟΓΟΣ:** 7.800 τ.μ. εντός οικισμού. Τιμή 150.000€
- **ΘΕΟΛΟΓΟΣ:** 15.000 τ.μ. στον με πανοραμική θέα. Τιμή 165.000€
- **ΣΟΡΩΝΗ:** 5.500 τ.μ. στην παραλία Σορωνής πάνω στο κύμα. Τιμή 180.000 €
- **ΑΡΧΑΓΓΕΛΟ:** 5.250 τ.μ. Τιμή 65.000 €
- **ΜΑΣΑΡΙ:** 4.800 τ.μ. Τιμή 60.000 €
- **ΚΙΟΤΑΡΙ:** 600 τ.μ. μπροστά στη θάλασσα κατάλληλο για επαγγελματική χρήση. Τιμή 120.000 €
- **ΓΕΝΝΑΔΙ:** 2.600 τ.μ. στο με άδεια οικοδομής. Τιμή 70.000 €
- **ΓΕΝΝΑΔΙ:** έκταση 12.000 τ.μ. σε πολύκαλή περιοχή με απεριόριστη θέα. Τιμή 180.000 €

Θεμ. Σοφούλη 8 - 85100 Ρόδος Τηλ. & Fax: 22410 23447
Κιν. 6948 808023 - E-mail: info@newage-realestate.gr

XΠΚΤΗ021

ΕΝΟΙΚΙΑΖΕΤΑΙ

στο **Ροδίνι** ισόγειο **lux studio** με ανεξάρτητη είσοδο.

Πληρ. τηλ. 6934366326

ΜΧΠ1659

ΕΝΟΙΚΙΑΖΕΤΑΙ

γραφείο

επί της Αλ. Διάκου 50 στον 3ο όροφο.

Πληρ. τηλ. 6942841519

ΧΠΕΜΠ1174

ΚΛΑΔΟΓΕΝΗΣ ΜΙΧΑΗΛ

ΠΟΛΙΤΙΚΟΣ ΜΗΧΑΝΙΚΟΣ Ε.Μ.Π.

ΑΤΤΑΒΥΡΟΥ 20-ΡΟΔΟΣ ΤΗΛ. 2241022394

ΠΩΛΟΥΝΤΑΙ

1. **Μεζονέτες** με απεριόριστη θέα και θέα στη θάλασσα, στο Καρακόνερο, με 3 υπνοδωμάτια, σαλόνι, κουζίνα, 2 λουτρά, αποθήκης και με υπόγειο χώρο στάθμευσης και λοιπών βοηθητικών χώρων, εμβαδού 125 τ.μ. και εμβαδού υπογείου 65 τ.μ., συνολικής επιφάνειας με το υπόγειο 190 τ.μ.
2. **Διαμερίσματα** πολυτελούς κατασκευής με απεριόριστη θέα και θέα στη θάλασσα, στο Καρακόνερο, με 3 υπνοδωμάτια, λουτρού και αποθήκης εμβαδού 105 τ.μ.

ΑΕ0058

ΕΣΤΙΑ

ΚΤΗΜΑΤΟΜΕΣΙΤΙΚΟ ΓΡΑΦΕΙΟ

ΚΑΜΠΟΥΡΗΣ ΣΚ. ΕΜΜΑΝΟΥΗΛ

Π Ω Λ Ο Υ Ν Τ Α Ι

1. Διαμερίσματα:
α) 81 τ.μ. στο κέντρο της πόλης, ισόγειο με δυνατότητα πολλαπλών χρήσεων και με θέση parking
β) 88 τ.μ. ρετιρέ στην Διον. Σολωμού
γ) 100 τ.μ. λουξ κατασκευής στην Ανάληψη
δ) 135 τ.μ. ρετιρέ λουξ κατασκευή, στην Ανάληψη
ε) 65 τ.μ. λουξ κατασκευή στο Ροδίνι
στ) 120 τ.μ. λουξ κατασκευή στο Ροδίνι
ζ) 80 τ.μ λουξ κατασκευή στο Ροδίνι
η) 100 τ.μ. λουξ κατασκευή στο Ροδίνι
2. Μονοκατοικίες:
α) 200 τ.μ. ανεξάρτητες με αυλή 1.000 τ.μ. στα Κοσκινού
β) 110 τ.μ.-150 τ.μ.-200 τ.μ. με οικόπεδο 400 τ.μ. και ατομική πισίνα, στα Μαριτσά
3. Οικόπεδα:
α) 1000 τ.μ. και 2600 τ.μ. στα Κοσκινού
β) 4.000 τ.μ. και 8.000 τ.μ. στην Λεωφ. Ρόδου-Λίνδου
γ) 1850 τ.μ. σστην Παστίδα εντός οικισμού
4. Καταστήματα:
α) 70 τ.μ. στην Ανάληψη

ΣΤΕΦ. ΚΑΖΟΥΛΗ 74 - ΡΟΔΟΣ
ΤΗΛ. 2241024858, 6942841691

AE691

ΑΝΕΓΕΡΣΙΣ Α.Ε.

ΟΙΚΟΔΟΜΙΚΕΣ & ΕΜΠΟΡΙΚΕΣ ΕΠΙΧΕΙΡΗΣΕΙΣ

ΠΩΛΟΥΝΤΑΙ

1. **ΚΑΤΑΣΤΗΜΑ** 65 τ.μ. με αποθήκη 35 τ.μ. και θέση στάθμευσης στην Κων. Υδραίου και Πτολεμαίων γωνία.
2. **ΚΑΤΑΣΤΗΜΑ** 45 τ.μ. με θέση στάθμευσης στην Κων. Υδραίου.
3. **ΚΑΤΑΣΤΗΜΑ** 75 τ.μ. με θέση στάθμευσης στην Κων. Τσαλδάρη.
4. **ΔΙΑΜΕΡΙΣΜΑ** 129 τ.μ. στον α' όροφο με θέση στάθμευσης στην Κων. Τσαλδάρη.
5. **ΔΙΑΜΕΡΙΣΜΑ** 129 τ.μ. στον β' όροφο με θέση στάθμευσης στην Κων. Τσαλδάρη.
6. **ΔΙΑΜΕΡΙΣΜΑ** 135 τ.μ. ρετιρέ με θέση στάθμευσης στην Κων. Υδραίου.
7. **ΜΟΝΟΚΑΤΟΙΚΙΕΣ** 135 τ.μ. στην περιοχή Γεννάδι.
8. **ΜΟΝΟΚΑΤΟΙΚΙΕΣ** 80 και 90 τ.μ. στα Λειβάδια Τήλου.

Αλεξανδρουπόλεως 2 • Ρόδος
Τηλ. 2241067267/Fax: 2241061297

ΜΕ ΤΗΝ ΠΟΛΥΕΤΗ ΠΕΙΡΑ ΤΟΥ ΝΙΚΟΛΑΟΥ ΜΙΧΑΗΛ ΤΗΛ. 6936550251

ΥΠΕΥΘΥΝΟΣ ΝΙΚΟΛΑΟΥ ΦΩΤΗΣ ΤΗΛ. 6936550250

AE955

ΠΩΛΕΙΤΑΙ

κατάστημα DVD club

μοναδικό στην περιοχή, με σταθερό πελατολόγιο, σε κεντρικό σημείο, με αντιπροσωπεία μεγάλης εταιρίας κινητής τηλεφωνίας, λόγω φόρτου εργασίας, σε τιμή ευκαιρίας.

Πληρ. τηλ. 6973050612

ΜΑΠ168(Γ)

ΟΙΚΟΔΟΜΗ ΡΟΔΟΥ

ΤΕΧΝΙΚΗ-ΚΑΤΑΣΚΕΥΑΣΤΙΚΗ ΕΤΑΙΡΕΙΑ

ΠΩΛΟΥΝΤΑΙ

1) **Αποθήκες, διαμερίσματα και οροφοδιαμερίσματα** στην περιοχή Καναμάτ (Καρακόνερο) διαφόρων μεγεθών (σε συγκρότημα 2 πολυκατοικιών).
2) **Μονοκατοικίες** στο Κιοτάρι Ασκληπειού (στο κύμα) 120 τ.μ. σε κτήμα 1.300 τ.μ. εκάστη.

Δεκτά δάνεια και ευκολίες πληρωμής έχουμε τις καλύτερες τιμές της αγοράς.

ΜΑΝΟΛΗΣ ΣΠΥΡΙΔΗΣ
ΚΩΣΤΑΣ ΚΩΝΣΤΑΝΤΙΝΙΔΗΣ

ΟΙΚΟΔΟΜΗ ΡΟΔΟΥ

Καμύνδου 4- Ρόδος-85100 Τηλ.: 22410/60460- 2 Fax: 22410/60463

Πολιτικός Μηχανικός Δ. Π.Θ. εργολάβος(Κιν:693 6660460) (ΚΙΝ.: 6978.110.000)

ΕΜΠ00026

ΟΙΚΟΠΕΔΑ ΤΡΕΙΣ

Α. Οικόπεδο των **2.000 τ.μ.** σε φανταστική περιοχή με άδεια οικοδομής **280 τ.μ.** (υπόγειο, ισόγειο, 1ος όροφος), επί του οικοπέδου υπάρχει γεώτρηση, σε ήσυχο δρόμο, **164.000 ευρώ**

Β. Καταπληκτικό οικόπεδο των **4.000 τ.μ.** ιδανικό για κατοικίες, διαμπερές, σε ήσυχο δρόμο, **284.000 ευρώ**. Υψηλές αποδόσεις στους επενδυτές.

Πληρ. Landscope - Κτηματομεσιτική
Τηλ. 22410-28629/6976872626/6972257246

ΜΑΚΤΗ018

ΚΡΑΝΙΔΗΣ Real Estate

Ι.Καζούλη & Αμερικής 50
Τηλ: 2241027082
2241026476
Fax: 2241027101

ΠΩΛΗΣΕΙΣ ΕΠΙΧΕΙΡΗΣΕΩΝ

ΚΟΣΚΙΝΟΥ: Πωλείται ΕΠΙΧΕΙΡΗΣΗ πιτσαρία120τ.μ, με Τζάκι, 60.000€ ΚΩΔ:[Κ-1056]
ΠΑΛΙΑ ΠΟΛΗ: Πωλείται ΕΠΙΧΕΙΡΗΣΗ οβελιστήριο 40τ.μ. 70.000€ ΚΩΔ:[Κ-563]
ΠΑΛΙΑ ΠΟΛΗ: Πωλείται ΕΠΙΧΕΙΡΗΣΗ οβελιστήριο 85τ.μ. 80.000€ ΚΩΔ:[Κ-1105]
ΠΑΡΑΔΕΙΣΙ: Πωλείται ΕΠΙΧΕΙΡΗΣΗ 90τ.μ.,70.000€ ΚΩΔ:[Κ-878]
ΑΝΑΛΗΨΗ: Πωλείται ΕΠΙΧΕΙΡΗΣΗ εστιατόρειο 76τ.μ. 75.000€ ΚΩΔ:[Κ-879]
ΡΟΔΟΣ-ΚΕΝΤΡΟ: Πωλείται ΕΠΙΧΕΙΡΗΣΗ παλαιών ειδών 80τ.μ. 80.000€ ΚΩΔ:[Κ-445]
ΨΑΡΟΠΟΥΛΑ: Πωλείται ΕΠΙΧΕΙΡΗΣΗ εστιατόρειο 80τ.μ 100.000€ ΚΩΔ:[Κ-442]
ΡΟΔΟΣ: Πωλείται ΕΠΙΧΕΙΡΗΣΗ λευκών είδων 80τ.μ. 120.000€ ΚΩΔ:[Κ-875]
ΡΟΔΟΣ-ΚΕΝΤΡΟ: Πωλείται ΕΠΙΧΕΙΡΗΣΗ εξοπλισμού κουζίνας 100τ.μ. 140.000€ ΚΩΔ:[Κ-447]
ΑΓ. ΑΝΑΣΤΑΣΙΑ: Πωλείται ΕΠΙΧΕΙΡΗΣΗ οβελιστήριο 44τ.μ. 120.000€ ΚΩΔ:[Κ-334
ΝΙΟΧΩΡΙ: Πωλείται ΕΠΙΧΕΙΡΗΣΗ εστιατόρειο 200τ.μ. 200.000€ ΚΩΔ:[Κ-109]]
ΙΞΙΑ: Πωλείται ΕΠΙΧΕΙΡΗΣΗ café-bar 234τ.μ., 2όροφη με Πάρκινγκ 100.000€ ΚΩΔ:[Κ-905]

ΧΠ092

www.kranidis-estate.gr



AE009

ΛΕΟΝΤΗΣ & ΦΩΤΗΣ ΑΝΤΩΝΟΓΛΟΥ ΟΙΚΟΔΟΜΙΚΕΣ ΕΠΙΧΕΙΡΗΣΕΙΣ Α.Ε.



AE912

ΖΗΤΕΙΤΑΙ

πεπειραμένη **υπάλληλος δεσποινίς ή κυρία** για 12μηνη απασχόληση σε υπό ίδρυση γραφείο **Γενικού Τουρισμού.** Απαραίτητη η προϋπηρεσία στο CRS GALILEO και καλή γνώση της αγγλικής γλώσσας και υπολογιστών.
Πρόσθετα προσόντα:
Γνώση επιπλέον γλωσσών.
Αποδοχές αναλόγως προσόντων

Πληροφορίες τηλ. 2241020019, 6936933396

ΜΑΤ1203(Γ)

ΚΡΑΝΙΔΗΣ Real Estate

Ι.Καζούλη & Αμερικής 50, Ρόδος
Τηλ: 2241027082
Fax : 2241027101
e-mail: info@kranidis-estate.gr

ΠΩΛΗΣΕΙΣ ΓΡΑΦΕΙΩΝ - ΚΑΤΑΣΤΗΜΑΤΩΝ

ΑΣΓΟΥΡΟΥ: Πωλείται **ΓΡΑΦΕΙΟ** 200τ.μ. - Ισόγειο 100.000€ ΚΩΔ:[Κ-861]
ΡΟΔΟΣ: Πωλείται **ΓΡΑΦΕΙΟ** 63τ.μ. - 2ου ορόφου 150.000€ ΚΩΔ:[Κ-492]
ΡΟΔΟΥ-ΚΑΛΛΙΘΕΑΣ (πλ. Ξενοδοχείων): Πωλείται **ΚΑΤΑΣΤΗΜΑ** 85τ.μ. Ισόγειο, Γωνιακό 265.000€ ΚΩΔ:[Κ-1113]
ΑΣΓΟΥΡΟΥ: Πωλείται **ΚΑΤΑΣΤΗΜΑ** 128τ.μ. , ΚΩΔ:[Κ-845]
ΡΟΔΙΝΙ: Πωλείται **ΚΑΤΑΣΤΗΜΑ** 35τ.μ. - Ισόγειο 82.000€ ΚΩΔ:[Κ-687]
ΡΟΔΙΝΙ: Πωλείται **ΚΑΤΑΣΤΗΜΑ** 50τ.μ. - Ισόγειο 100.000€ ΚΩΔ:[Κ-789]
ΡΟΔΙΝΙ: Πωλείται **ΚΑΤΑΣΤΗΜΑ** 70τ.μ. - Ισόγειο 140.000€ ΚΩΔ:[Κ-786]
ΡΟΔΟΣ- ΚΕΝΤΡΟ: Πωλείται **ΚΑΤΑΣΤΗΜΑ** 37τ.μ, 60.000€ ΚΩΔ:[Κ-694]
ΠΑΛΙΑ ΠΟΛΗ: Πωλείται **ΚΑΤΑΣΤΗΜΑ** 20 τ.μ. - 45.000€ ΚΩΔ:[Κ-562]
ΠΑΛΙΑ ΠΟΛΗ: Πωλείται **ΚΑΤΑΣΤΗΜΑ** 50τ.μ. ΚΩΔ:[Κ-280]
ΠΑΛΙΑ ΠΟΛΗ: Πωλείται **ΚΑΤΑΣΤΗΜΑ** 80τ.μ. ΚΩΔ:[Κ-132]
ΠΑΛΙΑ ΠΟΛΗ-ΣΩΚΡΑΤΟΥΣ: Πωλείται **ΚΑΤΑΣΤΗΜΑ** 35τμ,ΚΩΔ[Κ-556]

ΧΠ092

www.kranidis-estate.gr

ευσταθίου ΕΥΡΩΚΤΗΜΑΤΙΚΗ
ΚΤΗΜΑΤΟΜΕΣΙΤΙΚΟ ΓΡΑΦΕΙΟ

Εθν. Αντιστάσεως 83 • Τηλ.: 22410 73819, 74917
Κιν.: 6944 374546, 6945 292030
Fax: 22410 38641 • e-mail: info@euroktimatiki.gr

ΠΩΛΗΣΕΙΣ ΑΚΙΝΗΤΩΝ

Οικοπεδα

1) 3.640 τ.μ. οικόπεδο στην Ιαλυσό με άδεια οικοδομής για διώροφη μονοκατοικία 135 τ.μ. αξίας 120.0000 ευρώ, 2) 500 τ.μ. στους Αγίους Αποστόλους (νέο σχέδιο πόλεως) με σ.δ. 0,8 Αξίας 150.000 ευρώ. 3) 614 τ.μ. στους Αγίους Αποστόλους (νέο σχέδιο πόλεως). Αξίας 220.000 ευρώ. 4) 1.400 τ.μ. στην ιαλυσό με άδεια οικοδομής με δυνατότητα οικοδόμησης 150 τ.μ. κατοικίας. Αξίας 138.000 ευρώ. 15 τ.μ.. κατοικίας αξίας 140.000 ευρώ 5) 987 τ.μ. στην ιαλυσό θέση Κανδηλί με άδεια οικοδομής 6) 304 τ.μ. στην Ιξιά (με δυνατότητα οικοδομησης 240 τ.μ. κατοικίας) Αξίας 160.000 € 7) 1.000 τ.μ. στο Ροδίνι (με δυνατότητα οικοδόμησης 400 τ.μ. κατοικίας) Αξίας 350.000 € 8) 1000 τ.μ. στην Ιαλυσό (με δυνατότητα οικοδόμησης 120 τ.μ. κατοικίας) Αξίας 110.000 € 9) 2000 τ.μ. στην Ιαλυσό (με δυνατότητα οικοδόμησης 200 τ.μ. κατοικίας) Αξίας 220.000 € 10) 2000 τ.μ. στα Κοσκινού (με δυνατότητα οικοδόμησης 120 τ.μ. κατοικίας) Αξίας 88.000 € 11) 3.640 τ.μ. στην Ιαλυσό (με δυνατότητα οικοδόμησης 135 τ.μ. κατοικίας) Αξίας 120.000 € 12) 4000 τ.μ. στα Κοσκινού με πανοραμική θέα (με δυνατότητα οικοδόμησης 200 τ.μ. κατοικίας) Αξίας 215.000 € 13) 4000 τ.μ. στα Κοσκινού με εξαιρετική θέα (με δυνατότητα οικοδόμησης 200 τ.μ. κατοικίας) Αξίας 300.000 € 14) 4.010 κοντά στην Εθν. Οδό Λίνδου – Αεροδρομίου για επαγγελματική χρήση (με δυνατότητα οικοδόμησης 3.600 τ.μ. Βιοτεχνικού Χώρου) Αξίας 180.000 € 15) 5.300 τ.μ. στα Ασγούρου (με δυνατότητα οικοδόμησης 200 τ.μ. κατοικίας) Αξίας 190.000 €

Διαμερίσματα

1) 50 τ.μ. στην Μ. Κλαδάκη με 1 υπν/τιο Αξίας 90.000 € 2) 50 τ.μ. στην Μυτιλήνης με 1 υπν/τιο Αξίας 82.000 € 3) 65 τ.μ. στην Κανελλοπούλου με 1 υπν/τιο Αξίας 95.000€ 4) 70 τ.μ. στην Ιξιά (Σωτήρος) με 2 υπν/τια Αξίας 94.000€ 5) 80 τ.μ. στην Αγ. Σοφίας με 2 υπν/τια Αξίας 176.000€ 6) 81 τ.μ. στην Ανάληψη επί της οδού Αισχίνη σε νεόδμητη οικοδομή με πάρκιν. Αξίας 180.000 € 7) 80 τ.μ. στην Λαγκάνη (περιοχή Δασκάλους) με 2 υπν/τια Αξίας 85.000€ 8) 95 τ.μ. στην Ηλιούπολη με 2 υπνοδωμάτια αξίας 95.000 € 9)95 τ.μ. στην 28ης Οκτωβρίου με 2 υπν/τια Αξίας 280.000€ 10) 95 τ.μ. στην Ιξιά (Σωτήρος) με 2 υπν/τια Αξίας 90.000€ 11) 110 τ.μ. με 3 υπν/τια στους Αγ. Αποστόλους β' ορόφου αξίας 117.000 ευρώ 12) 107 τ.μ. στην Ρόδου-Λίνδου (κοντά στην ΔΕΥΑΡ) με 3 υπν/τια Αξίας 130.000€ 13) 110 τ.μ. στην Ανθ. Ζερβού με 3 υπν/τια Αξίας 225.000 € 14) 110 τ.μ. στην Ιαλυσό με 3 υπν/τια Αξίας 120.000 € 15) 110 τ.μ. στην Νηρηίδων (Καρακόνερο) με 3 υπν/τια Αξίας 220.000€ 16) 116 τ.μ. στην Μ. Πετρίδη με 3 υπν/τια Αξίας 232.000 € 17) 120 τ.μ. στην Ιαλυσό με 3 υπν/τια Αξίας 125.000 € 18)120 τ.μ. στην Νηρηίδων (Καρακόνερο) με 3 υπν/τια Αξίας 240.000€ 19) 126 τ.μ. στην Γρηγορίου Ε με 3 υπνοδωμάτια Αξίας 315.000 €

ΜΟΝΟΚΑΤΟΙΚΙΕΣ - ΜΕΖΟΝΕΤΕΣ

1)111 τ.μ. στα Κοσκινού εντός οικοπέδου 160 τ.μ. αξίας 230.000€ 2140 τ.μ. στην Ιαλυσό Αξίας 280.000 € 2) 140 τ.μ. στην Παστίδα Αξίας 220.000 € 3) 140 τ.μ. στην Ιαλυσό Αξίας 280.000 € 4) 150 τ.μ. στην Ιαλυσό Αξίας 300.000 € 5)155 τ.μ. στην Ιξιά Αξίας 279.000 € 6) 155 τ.μ. στην Ιξιά Αξίας 281.000 € 7) 160 τ.μ. στην Ιαλυσό Αξίας 350.000 € 8) 160 τ.μ. στα Κοσκινού Αξίας 380.000 € 9) 160 τ.μ. στις Φάνες Αξίας 190.000 € 10) 200 τ.μ. στους Πρόποδες Φιλερήμου στην Ιαλυσό Αξίας 380.000 € 11) 280 τ.μ. στην λεωφ. Κρεμαστής – Π. Αεροδρομίου Αξίας 320.000 €

ΚΑΤΑΣΤΗΜΑΤΑ

1) 30 τ.μ. στο Κέντρο της Πόλης (με άμεση παράδοση χρήσης) Αξίας 450.000€ 2) 55 τ.μ. στην Ανάληψη (κεντρικά) Αξίας 120.000€ 3) 57 τ.μ. στο Κέντρο της Πόλης (ελεύθερο Χρήσεως) Αξίας 370.000€ 4) 61 τ.μ. στο Κέντρο της Πόλης (με άμεση παράδοση χρήσης) Αξίας 590.000€ 5) 62 τ.μ. στην Ανάληψη (κεντρικά) Αξίας 370.000 € 6) 77 τ.μ. στο Κέντρο της Πόλης (ελεύθερο Χρήσεως) Αξίας 500.000€ 7) 100 τ.μ. στην Ανάληψη (κεντρικά) Αξίας 580.000 € 8) 160 τ.μ. στην Μιχαήλ Πετρίδη αξίας 290.000 9) 43 τ.μ. στην Ιαλυσό επί της Ιερού Λόχου (με άμεση παράδοσης χρήσης). Αξίας 120.000 ευρώ. 10) Κατάστημα επί της οδού Σωκράτους Παλιά Πόλη 74 τ.μ. , 11) Κατάστημα επί της πλατείας Ιπποκράτους στην Παλιά Πόλη 135 τ.μ., 12) Κατάστημα επί της οδού Πολυδώρου στην Παλιά Πόλη 53 τ.μ. συν 1ος όροφος 53 τ.μ., 13) 86 τ.μ. ισόγειο κατάστημα επί της πλατείας Εβραίων Μαρτύρων Παλιά Πόλη συν 1ος όροφος 90 τ.μ., 14) 3 καταστήματα επιφανείας 62,07 τ.μ. το κάθε ένα επί της οδού Ηλία Βενέζη Αξίας 180.000 € έκαστο.

ΧΠ401/2029

TRAVEL EXCHANGE
...the professional experience

Από το γραφείο γενικού τουρισμού
TRAVEL EXCHANGE

ΖΗΤΟΥΝΤΑΙ

Πεπειραμένοι υπάλληλοι για την στελέχωση των τμημάτων:
- **Κρατήσεων**
- **Γραφείου Κίνησης**

Προσφέρονται ικανοποιητικοί όροι συνεργασίας, προοπτικές εξέλιξης και καριέρας.

Αμεση πρόσληψη

Για περισσότερες πληροφορίες καθημερινά εκτός Κυριακής: τηλ. 22410 60330 Fax: 2241069435
Διεύθυνση: 6ο χλμ. Ρόδου-Λίνδου
e-mail: operations@travelexchange.gr
Αποστολή βιογραφικών στη θυρίδα: Ρόδου 2 4139

ΜΑΤ1115(Γ)

Από μεγάλη εταιρεία παραγωγής και διακινήσεως αρτοσκευασμάτων που εδρεύει στον Καλαμώνα-Δαματριάς

ΖΗΤΟΥΝΤΑΙ

α) **υπάλληλος γραφείου** με καλή γνώση Η/Υ
β) **οδηγοί** με δίπλωμα τουλάχιστον β' επαγγελματικό

Πληροφορίες τηλ. 2241082555

ΜΑΤ1171(1)(Γ)

ΕΥΡΩΣΤΕΓΑΣΤΙΚΗ

ΚΤΗΜΑΤΟΜΕΣΙΤΙΚΟ ΓΡΑΦΕΙΟ - ΧΑΤΖΗΜΑΡΚΟΣ Ν. ΓΕΩΡΓΙΟΣ
Θ. ΣΟΦΟΥΛΗ 153 – Τ.Κ. 85100 ΡΟΔΟΣ
Πληροφορίες στο κινητό, διαθέσιμο όλες τις ώρες : 6973331692.
Τηλ. Γραφείου : 22410-29016. Ώρες γραφείου: 18:00 μ.μ έως 20:30 μ.μ.
Λοιπές ώρες και Σαββάτο, με ραντεβού.

ΠΩΛΟΥΝΤΑΙ ΚΑΙΝΟΥΡΓΙΑ ΔΙΑΜΕΡΙΣΜΑΤΑ ΛΟΥΞ ΚΑΤΑΣΚΕΥΗΣ

1. ΡΟΔΙΝΙ: Διαμέρισμα 100 τ.μ., 1ου ορόφου - 3 υπνοδ. - τιμή 185.000 EURO
2. ΡΟΔΙΝΙ: Διαμέρισμα 100 τ.μ., ρετιρέ, 3ου ορόφου, 3 υπνοδωματίων - τιμή 190.000 EURO
3. ΡΟΔΙΝΙ: Διαμέρισμα 80 τ.μ., 1ου ορόφου, 2 υπνοδωματίων - τιμή 150.000 EURO
4. ΜΙΡΑ ΜΑΡΕ: Καινούργια διαμερίσματα 102 τ.μ. σε μικρή πολυκατοικία ισόγεια και 1ου ορόφου με 3 υπνοδωμάτια, ιδιόκτητο parking και μικρη αποθήκη. Τιμή 197.000 EURO
5. ΑΣΓΟΥΡΟΥ : Γκαρσονιέρα 40 τ.μ – 2ου ορόφου – τιμή : 55.000 EURO.
6. ΤΡΙΑΝΤΑ: Υπερυψωμένο ισόγειο διαμέρισμα λιακατασκευής 95 τ.μ. 2 υπνοδωματίων με εσωτερική μικρή αποθήκη και ιδιόκτητη πλακόστρωτη αυλή. Τιμή 185.000 EURO

ΠΩΛΟΥΝΤΑΙ ΜΕΤΑΧΕΙΡΙΣΜΕΝΑ ΔΙΑΜΕΡΙΣΜΑΤΑ

7. ΟΛΥΜΠΟΥ ΚΑΡΠΑΘΟΥ: Κοντά στου Μαρινόπουλου, υπόγεια γκαρσονιέρα 30 τ.μ., μισθωμένη προς 260 euro και υπόγειο διαμέρισμα 85 τ.μ., μισθωμένο προς 320 euro, με ιδιόκτητο πίσω κήπο 20 τ.μ., εφαπτόμενα με μεσοτοιχία, πωλούνται μαζί. Κατάλληλα για εισόδημα. Τιμή 108.000 EURO
8. ΠΑΣΤΙΔΑ: Μονοκατοικία με σοφίτα, συνολικά 105 τ.μ. πλήρως ανακαινισμένη, εντός οικισμού, με 2 υπνοδωμάτια, σαλόνι, κουζίνα, μπάνιο, σε άριστη κατάσταση, με ιδιόκτητο χώρο parking, και επιπλέον οικοδομήσιμο οικόπεδο 130 τ.μ. με δόμηση 95 τ.μ. Τιμή 130.000 EURO
9. ΠΑΡΑΔΕΙΣΙ: Διαμέρισμα 90 τ.μ., υπερυψωμένο ισόγειο, 2 υπνοδ., κοντά στην Εκκλησία Αγίου Νικολάου, πωλείται ως έχει, έως και κτοίματα. Τιμή 65.000 EURO.
10. ΑΓΙΟΣ ΝΙΚΟΛΑΟΣ: Διαμέρισμα 30στίας 53 τ.μ. υπερυψωμένο ισόγειο, ενός υπνοδωματίου, σαλοτραπεζαρία, κουζίνα, μπάνιο. Τιμή 67.000 EURO.
11. ΠΑΛΙΑ ΠΟΛΗ: Διώροφη κατοικία 55 τ.μ. με αυλή 230 τ.μ. και επιπλέον δόμηση 63 τ.μ. Τιμή 152.000 EURO.
12. ΜΙΧ. ΠΕΤΡΙΔΗ: Ισόγειο διαμέρισμα 98 τ.μ. πλήρως ανακαινισμένο 2 υπνοδωματίων, με μεγάλο σαλόνι και 45 τ.μ. ιδιόκτητη αυλή. Τιμή 170.000 EURO.
13. ΚΑΛΥΘΙΕΣ: Διαμέρισμα 1ου ορόφου, 120 τ.μ., με 3 υπνοδωμάτια, μεγάλες βεράντες δεπίας. Τιμή 185.000 ευρώ.

ΠΩΛΟΥΝΤΑΙ ΜΟΝΟΚΑΤΟΙΚΙΕΣ – ΜΕΖΟΝΕΤΕΣ

14. ΑΦΑΝΤΟΥ: 3όροφος μεζονέτες 140 τ.μ. με οικόπεδο 600 τ.μ. με θέα, και θέα θάλασσα, με 2 μπάνια και 3 ή 4 υπνοδωμάτια. Τελειωμένος. Τιμή 165.000 EURO.
15. ΤΡΙΑΝΤΑ: Τριώροφες μονοκατοικίες άνω και μαρμαροσουβά, συνολικής επιφάνειας 210 τ.μ. (3Χ70 τ.μ.) σε οικόπεδο 350 τ.μ. σε περιοχή με θέα. Τιμή 200.000 EURO.
16. ΤΣΑΪΡΙ: Μονοκατοικίες υπό κατασκευή συνολικά 130 τ.μ. με οικόπεδο 1.000 τ.μ. Τιμή σε μπετά 140.000 EURO.
17. ΠΑΣΤΙΔΑ: Εξοχικές διώροφες μονοκατοικίες 125 τ.μ., 3 υπνοδωματίων, σε οικόπεδο 250 τ.μ. περιφραγμένο με τοιχία, και θέση parking. Υπό κατασκευή, παραδίδονται τελειωμένες πλην ξυλουργικών. Τιμή 160.000 EURO
18. ΠΑΣΤΙΔΑ: Εξοχικές διώροφες μονοκατοικίες 125 τ.μ., 3 υπνοδωματίων, με επιπλέον δόμηση 75 τ.μ., σε οικόπεδο 400 τ.μ. Περιφραγμένο με τοιχία και θέση parking. Υπό κατασκευή, παραδίδονται τελειωμένες, πλην ξυλουργικών. Τιμή 195.000 EURO.

ΠΩΛΟΥΝΤΑΙ ΚΑΤΑΣΤΗΜΑΤΑ

19. 7 ΒΑΓΙΕΣ: Για επαγγελματική στέγη, επί της πλατείας, πωλείται διώροφη μονοκατοικία με επιπλέον 18 τ.μ. σκάλωτος χώρος, ιδανική για τεχνικό Γραφείο, ιατρείο, Λογιστήριο κλπ. Τιμή 250.000 EURO.
20. ΚΑΜΕΙΡΟΥ: Κατάστημα 42 τ.μ. πωλείται ως έχει έως και κτοίματα. Τιμή 80.000 EURO.
21. ΚΑΜΕΙΡΟΥ: Κατάστημα 60 τ.μ. μισθωμένο προς 350 euro, κατάλληλο για εισόδημα. Τιμή 90.000 EURO.

ΠΩΛΟΥΝΤΑΙ ΕΞΟΠΛΙΣΜΕΝΕΣ ΕΠΙΧΕΙΡΗΣΕΙΣ

22. ΜΑΝΔΗΛΑΡΑ: Στον πεζόδρομο, Γυράδικο, άρτια εξοπλισμένη επικερδής επιχείρηση με βοηθητικούς χώρους, και παρασκευαστήριο. Δίδεται με νέο 12ετες συμβόλαιο. Ενοικο 865 ευρώ και τιμή επιχειρησης 65.000 EURO.
23. ΠΕΥΚΟΙ : Πωλείται επιχείρηση fast food - γυράδικο 50 τ.μ. πλήρως εξοπλισμένη, με μεγάλη αυλή με τραπεζοκαθίσματα στην πλατεία Λοθαρίκα Πεύκων. Τιμή 25.000 EURO – Μίσθωμα 600 EURO - Με νέο 12ετές συμβόλαιο
24. ΠΑΛΙΑ ΠΟΛΗ : Πωλείται επιχείρηση 15 τ.μ – τιμή : 65.000 EURO, - σε πολύ εμπορικό πόστο – νέο 12ετές συμβόλαιο.

ΠΩΛΟΥΝΤΑΙ ΚΤΗΜΑΤΑ – ΟΙΚΟΠΕΔΑ

25. ΜΑΡΙΤΣΑ: (ενδιάμεσα Μαριτσά και παλιό αεροδρόμιο) οικόπεδο 12.500 τ.μ. επί του δρόμου κοντά στο εκκλησάκι Αγίου Γεωργίου. Τιμή 370.000 EURO
26. ΚΟΣΚΙΝΟΥ: Γατονικά οικόπεδα 1.000 τ.μ. με κάλυψη για μονοκατοικία με 100 τ.μ. ισόγειο και 100 τ.μ. υπόγειο, πλέον ημιυπαίθριων και γκαράζ, Τιμή 100.000 EURO συμπεριλαμβανομένων εξόδων άδειας οικοδομής.
27. ΤΣΑΪΡΙ: Οικόπεδο 4.000 τ.μ. με διώροφο κτίσμα, αποτελούμενο από ισόγειο διαμέρισμα 135 τ.μ. και διαμέρισμα 1ου ορόφου 120 τ.μ. με μεγαλες βεράντες και υπόγειο 70 τ.μ. Πωλείται ως έχει έως και κτοίματα. Τιμή 250.000 EURO.
28. ΤΣΑΪΡΙ: 200 μ. από την Λεωφόρο Ρόδου Λίνδου. Οικόπεδο 4.850 τ.μ. συνολικής κάλυψης για βιοτεχνικό κτίριο 4.500 τ.μ. σε τρεις ορόφους, πλέον υπογείου. Τιμή 220.000 EURO.
29. ΚΑΒΟΥΡΑΚΙΑ: Οικόπεδο Αμφιθεατρικό 7 στρέμματα κοντά στην θάλασσα.
30. ΕΙΑ: Οικόπεδο 160 τ.μ. με δόμηση για τριωροφη μεζονέτα συνολικά 195 τ.μ. και κήπο. Τιμή 80.000 EURO.
31. ΤΡΙΑΝΤΑ : Προνομιακό οικόπεδο 1.030 τ.μ. εντός σχεδίου, επί της συμβολής ασφαλτοστρωμένων οδών, ιδανικό για ανέγερση διώροφης μονοκατοικίας, συνολικής επιφάνειας 133 τ.μ. εκτός υπογείου και σοφίτας. Τιμή 145.000 EURO.
32. ΣΟΡΩΝΗ : Οικόπεδο 509 τ.μ. εντός οικισμού με δόμηση 430 τ.μ. 300 μέτρα από το Δημαρχείο, και 100 μέτρα από τον ασφαλτοστρωμένο δρόμο προς την παραλία. Τιμή 35.000 EURO.
33. ΑΦΑΝΤΟΥ : Οικόπεδο 780 τ.μ. εντός οικισμού επί δημοτικής οδού εφαπτόμενο, με δόμηση 370 τ.μ. Τιμή 80.000 EURO.
34. ΔΑΜΑΤΡΙΑ: Οικόπεδο 4.000 τ.μ. Τιμή 88.000 EURO.
35. ΔΑΜΑΤΡΙΑ: Προνομιακό οικόπεδο 4.000 τ.μ. Τιμή 103.000 EURO.
36. ΕΠΙ ΤΗΣ ΛΕΩΦ. ΡΟΔΟΥ - ΚΑΛΛΙΘΕΩΝ : Προνομιούχο οικόπεδο 825 τ.μ με άδεια οικοδομής 106 τ.μ κυριως χρήσης – τιμή: 120.000 EURO.
37. ΡΟΔΟΥ-ΛΙΝΔΟΥ: Οικόπεδο εφαπτόμενο επί της οδού, 4.000 τ.μ. Με την άδεια οικοδομής για καταστήματα με υπόγειο 400 τ.μ., ισόγειο 400 τ.μ. και όροφο 300 τ.μ. Τιμή 330.000 ευρω.
38. ΡΟΔΟΥ-ΛΙΝΔΟΥ: Οικόπεδο 3.400 τ.μ. εφαπτομενο επί της οδού, με πρόσωπο 107 τ.μ. Με δόμηση για κατάστημα συνολικά 417 τ.μ. (υπόγειο 139 τ.μ., ισόγειο 139 τ.μ. και όροφο 139 τ.μ. και δόμηση για βιοτεχνική χρήση συνολικά 712 τ.μ. (υπόγειο 178 τ.μ. ισόγειο 178 τ.μ. Α' όροφο 178 τ.μ. και Β' όροφο 178 τ.μ. Τιμή 350.000 ευρω.
39. ΨΙΝΘΟΣ : Κτήμα 8 στρ.- 7 χιλιόμετρα από το χωριό - τιμή: 25.000 EURO.
40. ΠΕΤΑΛΟΥΔΕΣ: 6.100 τμ. με θέα βουνό και θάλασσα-Τιμή 100.000 EURO.
41. ΚΡΗΤΗΝΙΑ: Οικόπεδο 1.400 τ.μ., εντός οικισμου. Αρτιο και οικοδομήσιμο, με δόμηση 400 τ.μ. Τιμή 35.000 EURO.
42. ΚΡΗΤΗΝΙΑ: Εκταση, εφαπτομενη επί της λεωφόρου, 6.450 τ.μ. Τιμή 60.000 EURO.
43. ΠΑΣΤΙΔΑ : Πρόποδες Φιλερήμου 2.030 τ.μ. εντός ζωνης

ΒΙΟΤΕΧΝΙΚΟΙ ΧΩΡΟΙ – ΑΠΟΘΗΚΕΣ

44. ΑΝΑΛΗΨΗ: Πωλείται πάνω στον κεντρικό δρόμο, πολυτελής υπόγειος χώρος 150 τ.μ. μισθωμένος προς 485 ευρω μηνιαίως. Με 2 w.c. κατάλληλος για όλες τις χρήσεις. Ιδανικός για τεχνικό γραφείο, Λογιστήριο, Βιοτεχνία, Γυμναστήριο κ.λπ. Αρχική τιμή 100.000 EURO. Δεκτές και λοιπές λογικές προτάσεις.
45. ΑΣΓΟΥΡΟΥ: Αποθήκη 400 τ.μ. απαπερατωμένη πάνω στον δρόμο, ευκολη προσβαση για κάθε τυπο οχήματος με άνεση χώρου και μεγάλη αυλή. Τιμή 352.000 EURO.
46. ΡΟΔΟΥ ΛΙΝΔΟΥ: Απέναντι απο Βασιλόπουλο, κατάστημα αποπερατωμένο, βιοτεχνικός χώρος 80 τ.μ – τιμή: 65.000

● ΖΗΤΟΥΝΤΑΙ ΓΙΑ ΑΓΟΡΑ ● ΜΕΤΑΧΕΙΡΙΣΜΕΝΑ ΔΙΑΜΕΡΙΣΜΑΤΑ

ΑΕ0101

Από την εταιρεία αρτοποιΐας-ζαχαροπλαστικής
ΣΑΒΟΪΔΑΚΗΣ

ΖΗΤΟΥΝΤΑΙ ΠΩΛΗΤΡΙΕΣ

Απαραίτητα προσόντα:
Απόφοιτοι Λυκείου
Γνώσεις αγγλικής γλώσσας
Σχετική προϋπηρεσία στις πωλήσεις
Ηλικία από 22 ετών

Πληροφορίες στο τηλέφωνο 6936787708 από 20.30 έως 22.00
Υπεύθυνη: κα Ρουμελιώτη

ΜΑΤ1183(Γ)

Από την Εταιρεία

Ιβίσκος

Ζητούνται
1. ΟΔΗΓΟΙ ΠΩΛΗΤΕΣ
2. ΟΔΗΓΟΙ ΔΙΑΝΟΜΩΝ
3. ΑΠΟΘΗΚΑΡΙΟΣ

Το προφίλ του ιδανικού υποψήφιου συνδυάζει
- ✓ Δίπλωμα οδήγησης Γ' κατηγορίας
- ✓ Ελληνική υπηκοότητα
- ✓ Ηλικία έως 35 ετών
- ✓ Απολυτήριο Γυμνασίου
- ✓ Δυναμικός με ευχάριστη προσωπικότητα
- ✓ Αριστη ικανότητα επικοινωνίας, εργατικός και συνεπής.

Προσφέρονται:
- ✓ Μισθός, μπόνους επί των πωλήσεων και δυνατότητα εξέλιξης.

Πληρ. 5ο χλμ. Ρόδου-Λίνδου
Τηλ. 2241065410 Fax 2241066571

ΑΤ974(Γ)

ΣΑΒΒΑΙΔΗΣ & Συνεργατες
Μεσιτες & Συμβουλοι Ακινητων

ΠΩΛΗΣΕΙΣ ΑΚΙΝΗΤΩΝ

Οικόπεδα εντός σχεδίου: 1) Ροδίνι 400 τ.μ. με ΣΔ 0,4 185.000 € (ref:1267), 2) Οικόπεδο 2,520 τ.μ. στα Καλαβάρδα 60.000 € (ref:2699) 3) Ιαλυσός 765 τ.μ. με ΣΔ 0,4 165.000 € (ref:2214), 4) Οικόπεδα εντός σχεδίου στην Ιαλυσό, εμβαδού 270τ.μ. εώς 430τ.μ. από 94.500 € (ref:2625)

Οικόπεδα εκτός σχεδίου:1) Κεντρικό οικόπεδο επί της Επαρχιακή οδού Κρεμαστής αεροδρομείου & Εθνικής Οδού Τσαϊρι αεροδρομίου 400.000€ (ref:2511), 2)Κανδηλί 4,440τ.μ. 135.000 € (ref:1359), 3)Ψάρτος 15.600τ.μ. "στο κύμμα"(ref:2238), 4)Εθνική Οδό Παραδείσι-Θεολόγος 5,680τ.μ. 182.000€ (ref:2186), 5)Κανδηλί 4,065 τ.μ. 250.000€ (ref:2347)

Μονοκατοικίες: 1) Πολυτελής μεζονέτα στο Καρακόνερο 148 τ.μ. σε οικόπεδο 266 τ.μ. (ref:2411), 2) Π.Πόλη 160τ.μ. με αυλή προς ανακαίνιση (ref:2328), 3) Παραδοσιακό ανακαινισμένο με αυλή και βεράντα με θέα στα Κοσκινού 87τ.μ. 175.000 € (ref:2506), 4) Μονοκατοικίες σε μπετά στην Παστίδα εμβαδού 135τ.μ., 125.000 € (ref:2632), 5) Πωλούνται δύο μονοκατοικίες στο Γεννάδι 136τ.μ. η καθεμία,σε οικόπεδο 4,220τ.μ. (ref:2749)

Διαμερίσματα:1) Νεόδμητες γκαρσονιέρες στο κέντρο από 1.900-2.500 €/τ.μ. (ref:2423 & 2468), 2) Πολυτελή Διαμερίσματα στο Καρακόνερο 115τ.μ. 220.000 € (ref:2355), 3) Υπερπολυτελές ρετιρέ διαμέρισμα στην Ιαλυσό 220τ.μ. 340.000 € (ref:1743), 4) Διαμέρισμα στο κέντρο 150 τ.μ. 205.000€ (ref:1456), 5) Ισόγειο ανακαινισμένο 70τ.μ. με περιφραγμένη αυλή στην Ιαλυσό 90.000 € (ref: 2470), 6) Διαμέρισμα Γ΄ορόφου στη Ψαροπούλα 117τ.μ. 180.000 € (ref:2557), 7) Ισόγειο διαμέρισμα στην Ιξιά 110τ.μ. 220.000 € (ref:2633), 8) Διαμέρισμα Α΄ορόφου στην Ιξιά 75τ.μ. 157.500 € (ref:2619), 9) Διαμέρισμα στην Ιξιά 95τ.μ. 157.500€ (ref:2620), 10) Υπερπολυτελές διαμέρισμα στο Ροδίνι,με μοναδική πανοραμική θέα,140τ.μ. 320.000 € (ref:2611), 11) Ισόγειο διαμέρισμα 44τ.μ. με αυλή στην Ιαλυσό (ref:2687) 12) Ισόγειο γραφείο στο κέντρο 96τ.μ. (Ref:1959) 13) 2 διαμερίσματα στο κέντρο 90τ.μ. με πάρκινγκ 103.000€ & 105.000€ (ref:2700 & 2701) 14) Ολοκαίνουρια γκαρσονιέρα 48τ.μ. στο Καρακόνερο 110.000 € (ref:2697), 15) Διαμέρισμα 115τ.μ. στην Ιξιά (ref:2754), 16) Καινούρια διαμερίσματα στο Ροδίνι 79τ.μ. και 81τ.μ. (ref:2710), 17) Ανακαινισμένο διαμέρισμα 65τ.μ. στη Ρόδο, 95.000 € (ref:2499)

Καταστήματα: 1)Πωλείται κατάστημα στην Π.Πόλη 16τ.μ. 40.000€ (ref:2459), 2)Πωλείται κατάστημα σε εμπορικό κέντρο επί της Ρόδου-Λίνδου 200τ.μ. με χώρους στάθμευσης 640.000 € (ref:2456), 3)Πωλείται κατάστημα 27τ.μ. στο κέντρο (ref:2747), 4)Πωλείται κατάστημα 29τ.μ. στα Τριάντα (ref:2679)

Ενοικιάσεις Καταστημάτων:1) Εθνικής Αντίστασης 80 τ.μ. μίσθωμα 1600 € (ref:1953), 2)Σε κεντρικό δρόμο 300τ.μ. μίσθωμα 3.000€(ref:2390) 3)Ρόδου-Λίνδου 400 τ.μ. με πάρκινγκ μίσθωμα 2.500 €(ref:2314), 4) Κατάστημα στο κέντρο 31τ.μ. με πατάρι (ref:1955) 5) Στο κέντρο 25τ.μ. με πατάρι μίσθωμα 950 € (ref:2500) 6) Στην Ακτή Μιαούλη (Ψαροπούλα) 207τ.μ. με μίσθωμα 1.800 € (ref:870),7)Κατάστημα 24τ.μ. σε εμπορικό κέντρο στο Φαληράκι (ref:2757), 8)Κέντρο διασκέδασης 60τ.μ. στην Π.Πόλη (ref:2739), 9)Κατάστημα 29τ.μ. στα Τριάντα (ref:2677), 10)Γραφείο στο κέντρο της Ρόδου 98τ.μ. στον 3ο όροφο με μίσθωμα 450 € (ref:2742)

Επιχειρήσεις: 1)Μικρό Ξενοδοχείο,15 τρίκλινα στούντιο,69 κλίνες σε ήσυχη περιοχή στην Ιαλυσό, εντός σχεδίου (ref:2446)
2) Επιχείρηση Εστιατορίου στο Νιοχώρι 200τ.μ. με αυλή 200τ.μ. και μηνιαίο μίσθωμα 2.300 € (ref:2542)

ΜΧΠ1659

Γρ. Λαμπράκη 14, Ρόδος 85100
τηλ: 2241026281, Φαξ: 2241034663

Αθλητική ΓΝΩΜΗ

24 ΣΕΛΙΔΕΣ

ΔΕΥΤΕΡΑ 27 ΜΑΡΤΙΟΥ 2006



ΒΑΘΜΟ ΧΡΥΣΑΦΙ

ΤΣΙΜΠΗΣΕ Ο ΙΑΛΥΣΟΣ ΣΤΗΝ ΚΩ

ΣΕΛ. 19

Το σύνδρομο... της αυτοκτονίας!!!

- *Ο Διαγόρας προσβλήθηκε και πάλι από το μικρόβιο που του στέρησε την άνοδο. Κακός μέχρι το 65' πήρε μπροστά στην συνέχεια αλλά το 0-0 παρέμεινε κόντρα στον Παναιτωλικό που δεν δημιούργησε ευκαιρία σε όλο το ματς!!!*
- *Είναι πολύ νωρίς για να κριθεί από τώρα το έργο Καλαϊτζίδη αλλά και να αρχίσουν οι οποιεσδήποτε συγκρίσεις.*



Ο Παφιάκης ήταν ο καλύτερος του Διαγόρα το Σάββατο ενώ ο Τσιαντούλης κακώς αντικαταστάθηκε

Για άλλη μια φορά επαληθεύθηκε αυτός ο κανόνας της φετινής πορείας του Διαγόρα...Γιατί για κανόνα πρόκειται. Έχασε την άνοδο μέσα στο Δημοτικό Στάδιο και το Σάββατο υποτροπίασε σε αυτό το σύνδρομο της εντός έδρας «αυτοκτονίας».

Κακός για 65' δεν αξιοποίησε τις ευκαιρίες που του παρουσιάσθηκαν από το λεπτό αυτό και μετά και μοιραία παραχώρησε λευκή ισοπαλία στον Παναιτωλικό που για δεύτερη φορά έφυγε από το Δημοτικό Στάδιο με τον ένα βαθμό της ισοπαλίας.

Το 0-0 φέρνει εκτός νυμφώνος διεκδίκησης μιας θέσης που οδηγεί στην πιο πάνω Κατηγορία οριστικά τον Διαγόρα αλλά θα πρέπει από τώρα να επισημανθούν τα εξής:

- Την καθαρή διάθεση από την αρχή του παιχνιδιού των κυανέρυθρων να παίξουν μπάλα αλλά να μένουν μακριά από την ουσία που είναι στο ποδόσφαιρο το γκολ αλλά και από την δεόντως καλή εμφάνιση συγκριτικά με άλλες εμφανίσεις στο Δημοτικό Στάδιο.

- Πρέπει επίσης να σημειωθεί πως είναι καθαρή η πρόθεση να εμπιστευθεί παίκτες που ...του κάνουν την δουλειά που θέλει μέσα στο γήπεδο.

- Είναι όμως πολύ νωρίς να κρίνει κανείς το έργο του νέου προπονητή καθώς έχει μόνο δεκαπέντε μέρες στην τεχνική ηγεσία του Διαγόρα και δεν έχουν ακόμα αφομοιώσει οι παίκτες του αυτό που ζητάει μέσά στον αγωνιστικό χώρο.

-Αλλά και είναι άδικο να αρχίσουν κάποιοι να συγκρίνουν το έργο του που δεν έχει φανεί ακόμα με αυτό προηγούμενων τεχνικών και προπονητών. Το γεγονός αδικεί τον νέο τεχνικό της ομάδας που θα πρέπει να του δοθεί χρόνος και όχι να αρχίσουν από τώρα οι κρίσεις και οι επικρίσεις από ανθρώπους που θέλουν πολλά και μεγάλα πράγματα πολύ νωρίς. Αυτή είναι η ποδοσφαιρική πραγματικότητα...

ΚΑΚΟ Α' ΗΜΙΧΡΟΝΟ

Ο Διαγόρας ήταν κακός στο α'μερος αν και παρουσίασε διαφορετικό πρόσωπο σε σχέση με άλλα παιχνίδια. Ήταν καθαρή η πρόθεση των παικτών για κατοχή μπάλας αλλά και κυκλοφορία της από τα άκρα που ήσαν κλειστά για τους κυανέρυθρους. Στα αξιοσημείωτα αυτής της εικόνας στην οποία σε ό,τι αφορά το α'εικοσάλεπτο ήταν ξεκάθαρη η έλλειψη λύσεων που οδηγούσε μπροστά στην περιοχή του Νικολαΐδη που στάθηκε πολύ τυχερός στο τέλος. Επίσης

-Ο Καλαϊτζίδης προτίμησε από την αρχή να χρησιμοποιήσει στην θέση του δεξιού άκρου στην άμυνα τον Σάββα Παφιάκη και δικαιώθηκε για αυτή του την επιλογή καθώς ο Παφιάκης ήταν από τους πιο καλούς χθες του Διαγόρα.

-Κράτησε σωστά στον πάγκο τον Βελή που προερχόταν από τραυματισμό

-Ενώ έκπληξη προκάλεσε ο αποκλεισμός του Νίκου Χατζή από την δεκαοκτάδα και δυσαρέσκεια η μετριότατη εμφάνιση για άλλη μια φορά του Γκερτσάκ.

Ο Καλαϊτζίδης όλη την εβδομάδα αναλώθηκε στο πώς οι παίκτες του θα μπορέσουν να ξεκλειδώσουν μια κλειστή άμυνα όπως αυτή του Παναιτωλικού. Και δεν είχε άδικο.

Ο γηραιός στο α' μερος πίεσε ιδιαίτερα από το 20λεπτο και μετά αλλά αν εξαιρέσει κανείς τις δύο περιπτώσεις που απείλησαν οι κυανέρυθροι σε καμία περίπτωση με τέτοια απόδοση δεν θα μπορούσαν να πετύχουν το γκολ που θα τους έδινε στο τέλος την νίκη. Έλειπε το καθαρό μυαλό αλλά και ο τρόπος που θα άνοιγε η άμυνα για τους επιθετικούς της ομάδας του Διαγόρα.

Στο ίδιο διάστημα ο Παναιτωλικός που ήρθε για την ισοπαλία στην Ρόδο δεν απείλησε σε καμιά περίπτωση τον Τυράτσκι που ήταν θεατής όχι μόνο στο α' μερος αλλά και σε ολόκληρη την διάρκεια του αγώνα.

ΕΥΚΑΙΡΙΕΣ ΜΕΤΑ ΤΟ 65'

Ο Διαγόρας έπρεπε να μπει με περισσότερη αποφασιστικότητα στο β'μερος αλλά δεν το επεχείρησε. Η μετριότητα στο διάστημα 45'-60' ήταν εμφανής και η ομάδα έμενε μακριά από το γκολ αλλά και τις καλές ευκαιρίες. Η είσοδος του Βελή για μια ακόμα φορά ανέβασε την απόδοση του Διαγόρα που πίεσε περισσότερο την περιοχή του Νικολαΐδη κι έγινε ακόμα πιο πιεστικός όταν μπήκε στο ματς και ο Μαΐλης από την αριστερή πλευρά. Στο χρονικό διάστημα 73'-86'ο Διαγόρας είχε δύο δοκάρια αλλά και τέτ α τέτ ανεπανάληπτα όπως αυτό του Τσιαντούλη στο 75'.

Εδώ υπάρχουν κάποιες ενστάσεις πάντως παρά την καλή εικόνα του Διαγόρα από το 65'και μετά. Πολλοί ήσαν αυτοί που θεώρησαν πως επειδή κυνηγούσε το αποτέλεσμα ο Διαγόρας δεν έπρεπε να βγουν από το παιχνίδι οι Τσιαντούλης και Αμπίλιο.

Ο δεύτερος βγήκε πιθανότατα επειδή κουράσθηκε καθώς δεν προπονήθηκε στις αρχές της εβδομάδας αλλά ο Τσιαντούλης κακώς αντικαταστάθηκε. Ουσιαστικά δηλαδή δεν ενισχύθηκε η επίθεση αλλά «φρεσκαρίσθηκε η επίθεση. Ο φόρ του Διαγόρα θα μπορούσε να βοηθήσει τη ομάδα του να φτάσει στο γκολ.

Ο Παναιτωλικός και σε αυτό το ημίχρονο δεν μπόρεσε να πλησιάσει απειλητικά την εστία του Τυράτσκι.

ΟΙ ΚΥΡΙΕΣ ΦΑΣΕΙΣ

Στο 19' από μπαλιά του Τσιαντούλη το πλασέ του Αμπίλιο έφυγε μόλις άουτ.

Στο 39' αλλαξαν ωραία την μπάλα Αμπίλιο και Φερεΐρα αλλά το πλασέ του τελευταίου έφυγε μόλις άουτ.

Στο 52' από σέντρα του Βαρβούτζεκ η κεφαλιά του Σαλαμαστράκη από καλή θέση έφυγε άουτ.

Στο 73' ο Μπαλογιάννης εκτέλεσε φάουλ κι ο Ρουτζιέρης από καλή θέση πλάσαρε άουτ.

Στο 75' από λάθος του Φέρσμπεργκ ο Τσιαντούλης από καλή θέση σούταρε άουτ από το ύψος του πέναλτι.

Στο 77'ο Γκέρτσακ χτύπησε κόρνερ ο Μπαλογιάννης έπιασε την κεφαλιά η μπάλα αποκρούσθηκε από το οριζόντιο δοκάρι επέστρεψε στον αγωνιστικό χώρο για να πλασάρει ο Σαλαμαστράκης από καλή θέση άουτ.

Στο 86' ο Μπαλογιάννης εκτέλεσε φάουλ αλλά η κεφαλιά του Μαΐλη αποκρούσθηκε και πάλι από το οριζόντιο δοκάρι του Νικολαΐδη για δεύτερη φορά.

Από τον Διαγόρα ήσαν καλύτεροι οι Παφιάκης, Βαρβούτζεκ και Μπαλογιάννης. Από τον Παναιτωλικό άρεσαν περισσότερο οι Λίτσος, Φέρσμπεργκ και Χατζής.

Δεν έκανε το μεγάλο λάθος ο Κατσιμίγκος από την Αθήνα και οι βοηθοί του Θωμάκος, και Παπαπέτρου. Κίτρινες κάρτες είδαν οι Μοσχής και Γκέρτσακ από τον Διαγόρα και οι Κωνσταντόπουλος, Πέντρινι, Χατζής.

Οι ομάδες:

ΔΙΑΓΟΡΑΣ: *Τυράτσκι, Σαλαμαστράκης, Ρουτζιέρης, Αμπίλιο (63' Βελής), Τσιαντούλης (78' Μαΐλης), Μπαλογιάννης, Μοσχής, Γκέρτσακ, Παφιάκης, Βαρβούτζεκ, Φερεΐρα.*

ΠΑΝΑΙΤΩΛΙΚΟΣ: *Νικολαΐδης, Λίτσος, Κωσταντόπουλος (85' Δενδρινός), Πεντρίνι, Φέρσμπεργκ, Ρεζόνιακ, Μπουνας, Μπανιας (73' Τεγούσης), Χατζής, Κατσαρός, Μέντες (55' Τριανταφυλλάκης).*

Κέρδισε και... αναπνέει!

- *Ο ΑΕΡΑ με σκόρερ τον Γκινή νίκησε 1-0 τον πολύ καλό Μαρκό και ανεβαίνει...*

ΑΦΑΝΤΟΥ

Δυνατός, αποφασιστικός και παθιασμένος ο ΑΕΡΑ πέτυχε ίσως την πιο σπουδαία νίκη του στο φετεινό περιφερειακό πρωτάθλημα. Οι ερυθρόλευκοι του Σάββα Ορφανίδη, έχοντας τον έλεγχο του αγώνα σε όλο το ενενηντάλεπτο, κέρδισαν 1-0 το νεανικό Μαρκό που έδειξε πως δίκαια θεωρείται από τις καλύτερες ομάδες του Ομίλου.

Ο ΑΕΡΑ αν αγωνίζεται έτσι μέχρι το τέλος του πρωταθλήματος δεν έχει να φοβηθεί τίποτα τουλάχιστον στην παρούσα φάση.

Επηρεασμένος από την έλλειψη του κόσμου αλλά και από την αναγκαιότητα της νίκης δεν ξεκίνησε καλά, δίνοντας την ευκαιρία στο Μαρκό να δημιουργήσει και να χάσει ευκαιρίες μπροστά στον Καραγιάννη.

Οι παίκτες του Σάββα Ορφανίδη όμως άρχισαν σιγά-σιγά ρυθμούς έχοντας πλουραλισμό στο παιχνίδι τους και πετυχαίνοντας σχετικά γρήγορα το γκολ που τους έδωσε την νίκη με τον Φανούρη Γκινή που λίγο αργότερα είχε και δοκάρι.

Ο Μιχάλης Λυριστής και οι συμπαίκτες του είχαν τον τρόπο να βγάζουν από το πρέσσινγκ των νεαρών παικτών του Μαρκό την ομάδα τους και να δημιουργούν «καταστάσεις» για γκολ στην περιοχή του Μέγα.

Στο ίδιο διάστημα το Μαρκό με δυνατό κέντρο πρέσσαρε σ' όλα τα μήκη και πλάτη δείχνοντας καλογυμνασμένο σύνολο που ιδιαίτερα στην μεσαία γραμμή στηριζόταν στις προσπάθεις των Καλογερή και Κοσμά.

Οι φιλοξενούμενοι «καρδιοχτύπησαν» τους εξήντα φιλάθλους που ήσαν στις εξέδρες στο 45' με το σουτ στο δοκάρι του Γεωργίου.

«ΚΡΑΤΗΣΕ» ΣΤΟ Β' ΜΕΡΟΣ

Το ίδιο σκηνικό επαναλήφθηκε στο β' ημίχρονο με το Μαρκό να πιέζει κύρια μετά την είσοδο των Φαρινόλα και Πούλου.

Ο ΑΕΡΑ συνέχισε στην ίδια τακτική και δεν απειλήθηκε ουσιαστικά παρά μόνο στο 70' όταν ο Καραγιάννης πραγματοποίησε την απόκρουση του αγώνα.

Οι τραυματισμοί των Λυριστή αρχικά και του Σαμαρά στη συνέχεια, έφεραν τον ΑΕΡΑ ν' αφήνει γήπεδο στο Μαρκό που είχε καλές στιγμές αλλά το 1-0 παρέμεινε μέχρι το τέλος.

Ήταν η πιο καθοριστική νίκη θα έλεγε κανείς στο φετεινό πρωτάθλημα για τον ΑΕΡΑ που «αναπνέει» πλέον βαθμολογικά.

ΦΑΣΕΙΣ, ΔΟΚΑΡΙΑ ΚΑΙ ΓΚΟΛ

Στο 8' από σέντρα του Καλογερή η κεφαλιά του Γουσούλη, έφυγε λίγο άουτ.

Στο 12' το σουτ του Καλογερή έφυγε λίγο πάνω από τα γκολπόστ του Καραγιάννη.

Το 1-0 στο 23'. Ο Γκίνης έκλεψε τη μπάλλα από το λάθος της άμυνας, προχώρησε και πλάσαρε στέλνοντας τη μπάλλα στα δίχτυα.

Στο 27' ο Δαούτης σέντραρε, ο Γκινής έπιασε το γυριστό σουτ αλλά η μπάλλα αποκρούσθηκε από το οριζόντιο δοκάρι του Μέγα.

Στο 33' ο Μέγας έδιωξε το δυνατό σουτ του Δαούτη.

Στο 42' η σέντρα σουτ του Αγγελόπουλου έφυγε μόλις πάνω απ' το οριζόντιο δοκάρι του Μέγα.

Στο 45' ο Γεωργίου με δυνατό σουτ σημάδεψε το οριζόντιο δοκάρι του Καραγιάννη.

Στο 51' από μπαλλιά του Λυριστή, ο Αγγελόπουλος πλάσαρε αλλά ο Μέγας έδιωξε σε κόρνερ.

Στο 70' ο Αθανασιάδης σέντραρε, ο Φαρινόλα έπιασε την κεφαλιά αλλά ο Καραγιάννης έδιωξε εκπληκτικά σε κόρνερ.

Διακρίθηκαν από τον ΑΕΡΑ οι Γκινής, Δαούτης, Έλληνας κι ο Λυριστής. Από το Μαρκό πολύ καλοί ήσαν οι Καλογερής, Κοσμάς, Γουσούλης.

Πολύ καλή ήταν η διαιτησία των κ.κ. Ιωαννίδη, Τσιαδήμου και Κουρομιχελάκη.



Ο Φανούρης Γκινής σημείωσε το χρυσό γκολ. (ΦΩΤΟ ΒΙΚΤΩΡ)

ΟΙ ΟΜΑΔΕΣ

ΑΕΡΑ: *Καραγιάννης, Νικολής, Καλαμπόκας, Φραντζής, Έλληνας, Σαμαράς (80'λ.Τ. Παπαοικονόμου), Δαούτης, Κοσμάς (68' Κρομύδας), Λυριστής (63' Κατσιδώνης), Αγγελόπουλος, Γκινής.*

ΜΑΡΚΟ: *Μέγας, Κουτζιάς, Τσιργώτης, Μπαλάφας,(68' Καλαμιώτης) Γ. Μητρόπουλος, Γκίκας (46' Φαρινόλα), Γεωργίου, Καλογερής, Αθανασιάδης, Κοσμάς, Γουσούλης.*

ΤΑ ΑΠΟΤΕΛΕΣΜΑΤΑ ΤΗΣ 25ης ΑΓΩΝΙΣΤΙΚΗΣ

Ατρόμητος Π. - Γλυκά Νερά	5-0
ΑΕΡΑ - Μαρκό	1-0
Αίας Σαλ. - Νίκαια	3-2
Πανναξιακός - Ερμής	1-1
Κορωπί - Μοσχάτο	1-0
Κεραυνός Κερ. - Σαρωνικός	3-1
Κως - Ιάλυσος	1-1
Ρεπό έχει η Αριάδνη	

Η ΕΠΟΜΕΝΗ ΑΓΩΝΙΣΤΙΚΗ (26η)

ΑΕΡΑ - Ατρόμητος Π.
Γλυκά Νερά - Αίας Σαλ.
Μαρκό - Πανναξιακός
Νίκαια - Κορωπί
Μόσχατο - Κεραυνός Κερ.
Αριάδνη - Κως
Σαρωνικός - Ιάλυσος
Ρεπό έχει ο Ερμής Κορ.

ΠΕΡΙΦΕΡΕΙΑΚΟ ΠΡΩΤΑΘΛΗΜΑ	ΑΕ Νίκαιας	ΑΕΡΑ	Αίας Σαλ.	Αριάδνη	Ατρόμητος Π.	Γλυκά Νερά	Ερμής Κορ.	Ιάλυσος	Κεραυνός Κ.	Κορωπί	Κως	Μαρκό	Μοσχάτο	Πανναξιακός	Σαρωνικός
ΑΕ Νίκαιας	■	0-2	1-1	1-2	1-2	0-3			4-7		0-0	2-5	1-2	1-2	1-4
ΑΕΡΑ	2-0	■	1-0	0-1		0-1	2-1	1-2	0-3	0-1	1-1	1-0	1-0	1-2	
Αίας Σαλ.	3-2	4-0	■	1-0	1-0	0-1	1-0		0-4		3-2	2-1	2-1	3-0	0-0
Αριάδνη		3-0	1-2	■	4-0	1-1	1-3	0-0	0-1	1-2		0-2	1-0	1-1	3-1
Ατρόμητος Π.	4-0			2-0	■	5-0	2-2	1-3	0-4		2-1	0-1	4-1	1-0	1-0
Γλυκά Νερά	5-1	2-0			2-0	■	1-2	2-0		2-3	1-2	1-1	1-1	0-1	3-0
Ερμής Κορ.	4-2	2-4	0-0	0-0	3-1	2-1	■	1-0	2-1	1-2	3-2	1-2	2-1	0-1	
Ιάλυσος	0-0	2-2	2-1	1-0	1-1		0-0	■	0-0	1-6	1-0	2-2		1-2	3-2
Κεραυνός Κ.		5-0		4-1	5-0	2-1	2-0	3-0	■	1-1	6-2	1-0	3-2	3-1	3-1
Κορωπί	4-0	3-0	1-0	2-0	3-0		0-1	3-1		■	6-1	2-1	1-0	1-1	0-1
Κως	0-0		3-3	1-1	1-1	2-0		1-1	2-3	0-3	■	0-1	3-0	3-1	1-1
Μαρκό	2-0	4-2	0-0	2-1	4-0	1-2	2-0	2-0	1-1	1-0		■			2-1
Μοσχάτο	2-1	3-1	0-1		0-0	0-0		4-0		0-2	0-0	0-0	■	3-1	2-0
Πανναξιακός	2-0		1-0	2-1		1-1	1-1	1-0	1-1	1-3		0-1	3-1	■	2-0
Σαρωνικός	1-0	1-1	3-1		2-0	2-2	1-2		0-0	0-0	1-1		2-1	2-1	■

ΒΑΘΜΟΛΟΓΙΑ ΠΕΡΙΦΕΡΕΙΑΚΟΥ

Α/Α	ΟΜΑΔΕΣ	ΒΑΘΜ.	ΑΓ.	ΤΕΡΜ.	ΕΝΤΟΣ Ν	ΕΝΤΟΣ Ι	ΕΝΤΟΣ Η	ΕΚΤΟΣ Ν	ΕΚΤΟΣ Ι	ΕΚΤΟΣ Η	ΣΥΝΟΛΟ Ν	ΣΥΝΟΛΟ Ι	ΣΥΝΟΛΟ Η
1.	Κεραυνός Κερ.	56	23	60-9	11	1	0	6	4	1	17	5	1
2.	Κορωπί	54	23	49-14	8	1	2	9	2	1	17	3	3
3.	Μαρκό	47	24	40-19	9	2	1	5	3	4	14	5	5
4.	Αίας Σαλ. .	38	23	29-20	9	1	1	2	4	5	11	5	7
5.	Ερμής Κορ.	38	24	33-30	7	2	4	3	4	4	11	5	8
6.	Πανναξιακός.	38	24	29-29	6	3	2	5	3	5	11	5	8
7.	Γλυκά Νερά	33	23	33-27	5	2	4	4	4	4	9	6	8
8.	Ατρόμητος Π.	31	24	29-40	8	1	3	1	3	8	9	4	11
9.	Σαρωνικός	28	23	27-31	5	5	1	2	2	8	7	7	9
10.	ΙΑΛΥΣΟΣ	26	23	21-41	4	6	2	2	2	7	6	8	9
11.	ΑΕΡΑ	24	24	23-43	5	1	5	2	2	9	7	3	14
12.	Μοσχάτο	23	23	24-30	5	4	2	1	1	10	6	5	12
13.	Αριάδνη	23	23	23-30	4	3	6	2	2	6	6	5	12
14.	ΑΕ Κως	22	23	29-39	3	6	3	1	4	6	4	10	9
15.	Νίκαια	4	23	18-77	0	2	8	0	2	11	0	4	19

ΠΕΡΙΦΕΡΕΙΑΚΟ

Βαθμός χρυσάφι

• Στο παρά τέσσερα ο Ιάλυσος απέσπασε ισοπαλία από την Κω, στο τοπικό ντέρμπι του Περιφερειακού.



Ο Δαυίδ Μάμμης με ωραίο σουτ ανοίγει το σκορ, παρά την πίεση του Στάππα. Την προσπάθειά του παρακολουθούν Χατζηφούντας(2), Ψαρράς. (ΦΩΤΟ ΒΙΚΤΩΡ)

Την 6η εντός έδρας ισοπαλία της (που ίσως σταθεί και μοιραία) παραχώρησε το Σάββατο η ΑΕΚω, που έμεινε στο 1-1 με τον Ιάλυσο.

Οι βυσσινί με αυτή τη νέα απώλεια βαθμών παρέμειναν στην επικίνδυνη ζώνη και δυσκόλεψαν ακόμα περισσότερο τη θέση τους.

Αντίθετα, ο Ιάλυσος έφυγε από το νησί του Ιπποκράτη ικανοποιημένος από το βαθμό της ισοπαλίας, τον οποίο χαρακτήρισε «χρυσάφι» μετά το τέλος του αγώνα ο προπονητής του Άκης Δελαπόρτας.

Ανιαρό

Το παιχνίδι ξεκίνησε με την Κω να παίρνει από τα πρώτα λεπτά τον έλεγχό του. Ο Ιάλυσος στημένος με διπλή ζώνη άμυνας, έδειξε καθαρά ότι ήθελε να κρατήσει το μηδέν στην άμυνά του. Οι γηπεδούχοι παρά το ότι έπαιζαν ουσιαστικά στο μισό γήπεδο τους αντιπάλους τους με εξαίρεση ένα δίλεπτο στο πρώτο δεκάλεπτο, όπου είχαν και ένα δοκάρι και κάποια ξεσπάσματα στα υπόλοιπα λεπτά, δεν απείλησαν ιδιαίτερα τον Ψαρά. Ο τερματοφύλακας του Ιάλυσου πάντως κράτησε ανέπαφη την εστία του με μία εκπληκτική επέμβαση στο τέλος του πρώτου 45λεπτου.

«Όλα τα λεφτά»

Η επανάληψη ξεκίνησε στους ίδιους ρυθμούς με το πρώτο ημίχρονο. Η Κως πίεζε στην αρχή, χωρίς να κάνει κάποιες εύκαιρίες και ο Ιάλυσος προσπαθούσε να κρατήσει τους αντιπάλους του μακριά από τον Ψαρά. Οι ερυθροκίτρινοι βγήκαν μπροστά μετά το 65′ και κατάφεραν να έχουν δύο πολύ καλές ευκαιρίες με μακρινά σουτ. Μάλιστα χρόνος περνούσε και η πίεση των παικτών του Άκη Δελαπόρτα δεν είχε αποτέλεσμα Κως στα τελευταία λεπτά βγήκε και πάλι στην επίθεση ζητώντας για το γκολ που θα της έδινε τη νίκη και τους τρεις πολύτιμους βαθμούς, αλλά ο Ψαράς, όπως και στο πρώτο ημίχρονο έτσι και στο 93′ με εκπληκτικό τρόπο απέκρουσε σε κόρνερ την κεφαλιά του Παπαστάμου, χαρίζοντας ουσιαστικά το βαθμό της ισοπαλίας στην ομάδα του.



Από κοντά ο Καρτάλης χαρίζει πολύτιμο βαθμό στην ομάδα του, ενώ ο Λουτριώτης παρακολουθεί ανήμπορος να αντιδράσει (ΦΩΤΟ ΒΙΚΤΩΡ)

Να σημειώσουμε ότι πριν την έναρξη του αγώνα όλοι οι ποδοσφαιριστές της ΑΕΚω κατέθεσαν στεφάνι και λουλούδια στην θέση που κάθονταν ο τέως πρόεδρος της ΑΕΚω Γιώργος Κυπριώτης, που έχασε τη μάχη για τη ζωή την περασμένη εβδομάδα, ενώ στη μνήμη του κρατήθηκε και ενός λεπτού σιγή.

Φάσεις και γκολ

6′ Γυριστό σουτ του Παπαστάμου, δεν ανησύχησε τον Ψαρά που μπλόκαρε εύκολα την μπάλα.

9′ Από κόρνερ που εκτέλεσε ο Κοντοδήμος, ο Γκουντελίτσας με κεφαλιά σημάδεψε το οριζόντιο δοκάρι.

10′ Μετά από σέντρα του Κοντοδήμου, ο Παπαστάμος με κεφαλιά έστειλε την μπάλα ελάχιστα πάνω από την εστία του Ψαρά.

33′ Ο Δ. Μάμμης βρέθηκε μόνος του απέναντι από τον Ψαρά, αλλά μ' ένα χλιαρό πλασέ έστειλε την μπάλα πάνω στον τερματοφύλακα του Ιάλυσου.

44′ Μετά από σέντρα του Κοντοδήμου, ο Ψαράς μπερδεύτηκε με τους αμυντικούς του και έχασε την μπάλα αλλά ο Μάμμης για ακόμα μία φορά πλάσαρε αδύναμα πάνω στο τερματοφύλακα του Ιάλυσου.

45′ Εκπληκτικό σουτ του Κοντοδήμου, απέκρουσε εντυπωσιακά σε κόρνερ ο Ψαράς.

67′ Σουτ του Στάππα από το κέντρο του γηπέδου, απέκρουσε με υπερένταση σε κόρνερ ο Λουτριώτης.

70′ Βολίδα του Θεοδοσίου, τράνταξε το οριζόντιο δοκάρι.

71′ Από πάσα του Χατζηφούντα, ο Δ. Μάμμης με συρτό διαγώνιο σουτ άνοιξε το σκορ (1-0).

86′ Από λάθος του Γούλα, ο Καλημέρης κέρδισε την μπάλα, μπήκε από τα δεξιά στην περιοχή της Κω και έκανε την παράλληλη σέντρα για να έρθει ο Καρτάλης και να προωθήσει την μπάλα στην άδεια εστία ισοφαρίζοντας σε 1-1.

93′ Από κόρνερ που εκτέλεσε ο Κοντοδήμος, ο Παπαστάμος έπιασε την κεφαλιά και ο Ψαράς με εκπληκτικό τρόπο απομάκρυνε σε κόρνερ.

Από την ΑΕΚω ξεχωρίσαμε τους Κοντοδήμο, και Χατζηφούντα. Κορυφαίος για τον Ιάλυσο ήταν ο Ψαράς, ενώ άρεσαν επίσης οι Ράιος και Καλημέρης.

Καλή ήταν η διαιτησία του Αθηναίου Γιάχου. Παράπονα από τον α' βοηθό Πασαλίδη για κάποιες υποδείξεις του στο β' ημίχρονο είχε η ΑΕΚω, ενώ απαρατήρητος πέρασε ο β' βοηθός Παρίσης.

Οι συνθέσεις

ΑΕ Κως: *Λουτριώτης, Χατζηφούντας, Μητρόπουλος, Γκουντελίτσας, Γούλας, Μουνούχος, Κοντοδήμος, Φούκη (69′ Κώστογλου Μ.), Παπαστάμος, Μάμμης Δ. (84′ Μακρής Γ.), Κώστογλου Σπ. (46′ Νικολαΐδης).*

Ιάλυσος: *Ψαράς, Βασιλάκης, Χατζηκαλημέρης, Γκορτσίλας (73′ Κούρος), Τζαφέρης, Θεοδοσίου, Τσάφης (59′ Καρτάλης), Στόιος (83′ Γιαλλούσης), Καλημέρης, Στάππας.*

Χάθηκε στο φινάλε

- *Η Ρόδος παίζοντας άψογα τις αντεπιθέσεις προηγήθηκε 2-0 στην Ριζούπολη αλλά ο Εθνικός μπόρεσε στο τέλος να ισοφαρίσει.*
- *Δερμιτζάκης και Στ. Καντιμοίρης οι σκόρερ της νέας επιτυχίας της ομάδας της Ρόδου.*



Αθανασίου και Ισκας κόβουν επίθεση του Εθνικού στο χθεσινό παιχνίδι.

Η Ρόδος είχε και πάλι μεγάλη ψυχή. Μπόρεσε παίζοντας ελεύθερα μέσα στην Ριζούπολη και έχοντας απέναντί της ένα φιλόδοξο αλλά και δεύτερο της βαθμολογίας Εθνικό να πάρει ένα σπουδαίο βαθμό στο τέλος. Το 2-2 της αφήνει μια πικρή γεύση καθώς η ομάδα του Γιώργου Στράντζαλη προηγήθηκε με 2-0 και θα μπορούσε να φύγει από την Ριζούπολη με τους τρεις βαθμούς της νίκης.

Οι γηπεδούχοι φαινόντουσαν βιαστικοί από την αρχή αλλά λογάριαζαν χωρίς τον ξενοδόχο. Είχαν την πρωτοβουλία των κινήσεων και τον έλεγχο του αγώνα αλλά μέχρι την περιοχή του Ροδανάκη που δεν απειλήθηκε καθόλου στο α'ημίχρονο.

Ο Μπενίτεζ έκανε πολλή δουλειά στο χώρο της μεσαίας γραμμής και της επίθεσης αλλά τόσο ο Καραμαλίκης όσο και ο Νταμιανο ήσαν καλά μαρκαρισμένοι και μοιραία ο Εθνικός έμενε μακριά από την καλή φάση αλλά και μακριά από ευκαιρίες και γκολ.

"ΚΟΝΤΡΕΣ" ΓΙΑ ΣΕΜΙΝΑΡΙΟ

Από την άλλη πλευρά η Ρόδος ήταν χάρμα ιδέσθαι στις αντεπιθέσεις. Οι "πρασινοι" του Γιώργου Στράντζαλη με τους αμυντικούς να κάνουν πολλή δουλειά στο α' μερος αφού ξεπέρασαν την πρώτη πίεση πού άσκησε ο Εθνικός στα πρώτα λεπτά χωρίς να απειληθεί καθόλου ο Ροδανάκης στην συνέχεια πρέσαραν πολύ στον χώρο της μεσαίας γραμμής και έβγαιναν στην κόντρα επίθεση με μεγάλες προϋποθέσεις για να κάνουν την ζημιά από το α'ημίχρονο.

Η Ρόδος είχε αιχμή του δόρατος τον Φάουστο Σίλβα αλλά και σε πολύ καλή μέρα και τον Σταμάτη Καντιμοίρη που έκαναν την ζημιά στον Εθνικό στην επανάληψη.

Δυνατή, αποφασιστική στην άμυνα αλλά και πολύ επικίνδυνη στις αντεπιθέσεις θα μπορούσε να έχει μπει μπροστά στο σκορ από το α' ημίχρονο αν ο Ναλμπάντης ήταν πιο εύστοχος στην φάση του 36'.

Η ΡΟΔΟΣ "ΧΤΥΠΗΣΕ" ΔΥΟ ΦΟΡΕΣ

Στο β' μερος ο Εθνικός έγινε πιο πιεστικός αλλά η Ρόδος ήταν η ομάδα που προηγήθηκε και μάλιστα δύο φορές. Παίζοντας άριστα τις αντεπιθέσεις και με άψογο φινάλε και στις δύο περιπτώσεις μπήκε από το 73' μπροστά στο σκορ με σκόρερς τους Δερμιτζάκη και Στ. Καντιμοίρη από το σημείο του πέναλτι.

Η Ρόδος μπήκε μπροστά στο σκορ με δύο ενέργειες του Σίλβα αλλά ο Εθνικός απάντησε σχετικά γρήγορα. Μείωσε στο 73' καθώς οι περισσότεροι από τους παίκτες της Ρόδου νόμισαν πως τελείωσε το ματς και πως εκείνοι θα ήσαν οι μεγάλοι νικητές ενός παιχνιδιού που στο τέλος του όλοι οι ενασχολούμενοι τους είχαν ξεγραμμένους.

Από το 73' μέχρι και το τελευταίο σφύριγμα του κακού διαιτητή κ. Παπαγεωργίου, έκανε πολλές ευκαιρίες μπροστά στον Ροδανάκη αλλά το μόνο που κατάφερε στο τέλος ήταν να αποκομίσει τον βαθμό της ισοπαλίας.

Οι γηπεδούχοι διαμαρτύρονται για την διαιτησία λέγοντας πως δεν τους έδωσε άλλα πέναλτι από αυτό που καταλόγισε υπέρ της Ρόδου που "φωνάζει" κι αυτή για ένα πεντακάθαρο που δεν της δόθηκε.

ΓΚΟΛ ΚΑΙ ΦΑΣΕΙΣ

Στο 36' Μητράκας έφυγε από δεξιά σέντραρε, ο Θωμόπουλος πραγματοποίησε λάθος έξοδο αλλά ο Ναλμπάντης από κοντά δεν μπόρεσε να σπρώξει την μπάλα στα δίχτυα.

Στο 47' ο Σίλβα έφυγε στην αντεπίθεση μπήκε στην περιοχή ανατράπηκε από τον Παπαναγιώτου αλλά ο κ. Παπαγεωργίου έδειξε την συνέχεια του παιχνιδιού και δεν καταλόγισε το πεντακάθαρο πέναλτι.

Στο 49' ο Σίλβα έβγαλε κι άλλη αντεπίθεση για σεμινάριο. Ο Δερμιτζάκης βγήκε από δεξιά τον είδε τον τροφοδότησε και ο τελευταίος από κοντά έκανε με κοντινό πλασέ το 0-1.

Στο 59' ο Μπενίτεζ ανατράπηκε αυτήν την φορά στην περιοχή της ομάδας της Ρόδου αλλά και πάλι ο διαιτητής έδειξε την συνέχεια του αγώνα.

Στο 73' ο Σίλβα έφυγε και πάλι μόνος και ανατράπηκε από τον Ντα Σίλβα. Ο κ. Παπαγεωργίου καταλόγισε το πέναλτι αυτήν την φορά για το οποίο διαμαρτυρήθηκαν οι γηπεδούχοι. Ο Στ. Καντιμοίρης που ανέλαβε να το εκτελέσει έστειλε την μπάλα στα δίχτυα κάνοντας το 0-2.

Στο 84' ο Καραμαλίκης από κοντά έπιασε δυνατό σουτ αλλά ο Ροδανάκης απέκρουσε εκπληκτικά.

Στο 87' η κεφαλιά του Μπασωφ έφυγε άουτ ενώ και στο 88' ο ίδιος παίκτης σούταρε δυνατά για να διώξει ο Ροδανάκης.

Στο 90'από κεφαλιά πάσα του Καραμαλίκη ο Μπενίτεζ με κεφαλιά έκανε από κοντά το 2-2.

Από τον Εθνικό ξεχώρισαν οι Μπενίτεζ και Ανθούλης και από την Ρόδο οι Σίλβα και Καντιμοίρης Στ.

Κακή ήταν η διαιτησία του κ. Παπαγεωργίου που αδίκησε σε πολλές περιπτώσεις και τις δύο ομάδες.

ΟΙ ΟΜΑΔΕΣ

ΕΘΝΙΚΟΣ: *Θωμόπουλος, Βιδάλης, Κουμπουλης (75' Ντόβας), Στρατάκης, Ντα Σίλβα, Πετρώφ, Νταμιανο, Καλπολίτης (59' Μπασώφ), Καραμαλίκης, Μπενίτεζ, Παπαπαναγιώτου (49' Ανθούλης).*

ΡΟΔΟΣ: *Ροδανάκης, Μητρακας, (62' Κωσταντακης), Παπας, Ισκας, Δερμιτζάκης (70' Ζαχαριέφσκι), Ναλμπάντης, Τσαγκαβέλης, Αθανασίου, Μπεμπής, Καντιμοίρης Στ., Σίλβα (85' Μακρυδημήτρης).*

ΤΑ ΑΠΟΤΕΛΕΣΜΑΤΑ ΤΗΣ 25ης ΑΓΩΝΙΣΤΙΚΗΣ

Αγ. Δημήτριος - Αχαρναϊκός	2-1
Ατσαλένιος - Μεσσηνιακός	4-0
Εθνικός - Ρόδος	2-2
Βύζας - Απόλλων	1-0
Ιωνία 2000 - Αχαϊκή	4-1
Αιολικός - Θύελλα Πατρών	1-1
Διαγόρας - Παναιτωλικός	0-0
Αστέρας Τρίπολης - Λήλας Βασ.	2-1

Ρεπό είχε το Κερατσίνι

Η ΕΠΟΜΕΝΗ ΑΓΩΝΙΣΤΙΚΗ (26η)

Ατσαλένιος - Αγ. Δημήτριος
Αχαρναϊκός - Εθνικός
Μεσσηνιακός - Βύζας
Ρόδος - Ιωνία 2000
Απόλλων - Αιολικός
Αχαϊκή - Διαγόρας
Θύελλα Πατρών - Αστέρας Τρίπολης
Παναιτωλικός - Κερατσίνι
Ρεπό έχει ο Λήλας Βασιλικού

Ευχαριστημένος από είκοσι λεπτά

- *Μόνο από το τελευταίο διάστημα του αγώνα έμεινε ικανοποιημένος ο Δημήτρης Καλαϊτζίδης.*

Με ανάμικτα συναισθήματα δέχθηκαν οι δυο προπονητές το τελικό 0-0 του Δημοτικού Σταδίου. Ο ΣΤΑΘΗΣ ΣΤΑΘΟΠΟΥΛΟΣ αναφερόμενος στον αγώνα και την ομάδα του τόνισε χαρακτηριστικά: "Παιξαμε απέναντι σε μια πολύ καλή ομάδα που την είχαμε κερδίσει στον α'γύρο. Αυτό όμως δεν λέει τίποτα. Ο Διαγόρας διαθέτει καλή ομάδα με πολύ καλό έμψυχο υλικό. Στο α' ημίχρονο καμιά από τις δύο ομάδες δεν πρόσφερε κάτι καλό και σε αυτό συνέβαλε και ο αέρας που φύσαγε στον αγωνιστικό χώρο. Το ίδιο σκηνικό συνεχίσθηκε και στο Β' μέρος στο διάστημα μέχρι το 60'. Από 'κει κι ύστερα ο Διαγόρας έκανε τρεις ευκαιρίες και θα μπορούσε να πάρει την νίκη. Δεν το πέτυχε όμως και εμείς πήραμε τον ένα βαθμό που είναι καλός και θα μπορέσει να μας χρησιμεύσει για την συνέχεια του πρωταθλήματος".

Ο ΔΗΜΗΤΡΗΣ ΚΑΛΑΪΤΖΙΔΗΣ ήταν σαφής: "Θα συμφωνήσω μόνο σε ότι αφορά το α' σκέλος στο α' ημίχρονο στο οποίο καμιά από τις ομάδες δεν είχε φάση στον αγώνα. Κάναμε δύο φάσεις στο α' ημίχρονο αλλά στο β' νομίζω πως ο Διαγόρας δικαιούται την νίκη αφού είχαμε δυο δοκάρια, δυο τετ α τετ που χάσαμε την ευκαιρία για το γκολ αλλά δημιουργήσαμε τις προϋποθέσεις για να κάνουμε γκολ. Εκτιμώ πως μας έλειπε η ικανότητα να τελειώσουμε τις φάσεις και πως η παραγωγικότητα είναι εκείνη που καθορίζει το τελικό αποτέλεσμα. Έμεινα ευχαριστημένος από το τελευταίο εικοσάλεπτο που προσπαθήσαμε για την νίκη με οργανωμένες επιθέσεις. Εμείς πλέον δημιουργούμε το υπόβαθρο για να φτιάξουμε μια καλή ομάδα που θα την χαίρεται όλος ο κόσμος. Εύχομαι στον Παναιτωλικό καλή συνέχεια".

ΠΡΩΤΑΘΛΗΜΑ Γ' ΕΘΝΙΚΗΣ 2005-2006

	ΑΓ. ΔΗΜΗΤΡΙΟΣ	ΑΙΟΛΙΚΟΣ	ΑΠΟΛΛΩΝ	ΑΣΤΕΡΑΣ ΤΡ.	ΑΤΣΑΛΕΝΟΣ	ΑΧΑΪΚΗ	ΑΧΑΡΝΑΪΚΟΣ	ΒΥΖΑΣ	ΔΙΑΓΟΡΑΣ	ΕΘΝΙΚΟΣ	ΘΥΕΛΛΑ Π.	ΙΩΝΙΑ 2000	ΚΕΡΑΤΣΙΝΙ	ΛΗΛΑΣ Β.	ΜΕΣΣΗΝΙΑΚΟΣ	ΠΑΝΑΙΤΩΛΙΚΟΣ	ΡΟΔΟΣ
ΑΓ. ΔΗΜΗΤΡΙΟΣ	■	1-0	2-0	3-2	3-0	1-1	2-1	1-1			3-0			0-0	1-2	1-0	1-0
ΑΙΟΛΙΚΟΣ		■	1-2	0-1	2-0		2-0		0-2	1-1	1-1	4-1	0-0	0-3		2-0	1-0
ΑΠΟΛΛΩΝ	0-0		■	0-1	3-0		1-0	0-0	0-1		2-0	1-0	0-0		1-1	0-3	2-1
ΑΣΤΕΡΑΣ ΤΡ.				■		2-0	3-0	2-0	0-0	0-0	3-3	3-0	3-0	2-1	1-1		1-0
ΑΤΣΑΛΕΝΙΟΣ			4-0	1-0	■			3-0	2-0	1-0	3-1	3-1	1-0	1-1	4-0	2-0	2-2
ΑΧΑΪΚΗ	2-0	1-2	2-1	1-4	2-2	■	0-3			0-1		0-0	0-1			1-1	0-1
ΑΧΑΡΝΑΪΚΟΣ	3-0	1-2		1-1	0-0	2-1	■	1-0			1-0	2-1	1-0			1-1	2-1
ΒΥΖΑΣ		0-0	1-0			2-0		■	3-2	0-0	1-1	2-0	3-0	1-1	0-2		
ΔΙΑΓΟΡΑΣ	0-0	1-0	0-0	0-1	2-1	2-2	1-1	0-1	■			1-0		2-0	1-1	0-0	
ΕΘΝΙΚΟΣ	3-0	2-0	0-0	1-1	3-0	0-0	2-1	1-0	1-2	■						1-0	2-2
ΘΥΕΛΛΑ Π.	1-0	1-0	2-0		0-0	0-0		3-0	1-0	0-1	■		0-0	2-1	1-0		0-0
ΙΩΝΙΑ 2000	2-2	1-0		0-1	2-1	4-1		0-0		0-1	0-2	■	2-2		1-2	0-1	4-2
ΚΕΡΑΤΣΙΝΙ	1-1	0-1	1-1	0-1	1-4			3-0	0-2	0-3	0-2		■		0-0	0-0	1-1
ΛΗΛΑΣ Β.	1-1	2-0	4-0	0-0	2-0	2-0	0-0	1-0			5-1	3-1	3-1	■	1-3	1-0	
ΜΕΣΣΗΝΙΑΚΟΣ	1-0	0-0	2-0		2-1	2-1	2-1		0-1	0-0	1-0	3-0	1-0	1-0	■		
ΠΑΝΑΙΤΩΛΙΚΟΣ	1-0			2-0		1-0	2-0	1-1	1-0	1-1	1-4	5-0			0-1	■	1-1
ΡΟΔΟΣ	0-0	2-2		0-3		1-0	3-2	1-1	4-1	1-1				1-0	0-0	0-0	■

ΒΑΘΜΟΛΟΓΙΑ Γ' ΕΘΝΙΚΗΣ

					ΕΝΤΟΣ			ΕΚΤΟΣ			ΣΥΝΟΛΟ		
Α/Α	ΟΜΑΔΕΣ	ΒΑΘΜ.	ΑΓ.	ΤΕΡΜ.	Ν	Ι	Η	Ν	Ι	Η	Ν	Ι	Η
1.	Αστέρας Τριπ.	49	24	36-14	7	4	0	7	3	3	14	7	3
2.	Μεσσηνιακός	49	24	28-16	9	2	1	5	5	2	14	7	3
3.	Εθνικός	43	23	29-11	7	4	1	4	6	1	11	10	1
4.	Λήλας Βασ.	39	24	36-21	9	3	1	2	3	6	11	6	7
5.	Ατσαλένιος	38	24	35-26	10	2	0	1	3	9	11	5	8
6.	Θύελλα Π.	37	24	26-23	7	4	1	3	3	6	10	7	7
7.	ΔΙΑΓΟΡΑΣ	34	23	21-19	4	6	2	5	1	5	9	7	7
8.	Αγ. Δημήτριος	33	24	23-22	8	3	1	0	6	6	8	9	7
9.	Παναιτωλικός	32	23	21-17	6	3	2	2	5	5	8	8	6
10.	Αχαρναϊκός	32	23	26-26	8	3	1	1	2	8	9	5	9
11.	Αιολικός	30	24	21-23	5	3	4	3	3	6	8	6	10
12.	Βύζας Μεγ.	27	23	17-25	5	4	1	2	5	7	7	9	8
13.	ΡΟΔΟΣ	26	23	24-25	4	6	1	1	5	6	5	11	7
14.	Απόλλων Αθ.	25	24	24-28	5	4	4	1	3	7	6	7	11
15.	Ιωνία 2000	16	23	17-42	4	3	5	0	1	10	4	4	15
16.	Κερατσίνι	15	23	11-30	1	5	6	1	4	6	2	9	12
17.	Αχαϊκή	13	23	15-35	2	3	6	0	4	8	2	7	14

α' ΚΑΤΗΓΟΡΙΑ

Καθάρισε η τριάδα

- *Μετά τους Ασπίδα Απ. και Ορφέα, ο Απόλλων Απ. είναι η 3η ομάδα που ακολουθεί το δρόμο για την β' κατηγορία, αφού το Σάββατο ξόδεψαν και την τελευταία τους ευκαιρία χάνοντας 2-0 στην έδρα τους από την Αναγέννηση.*
- *Αμετάβλητη η κατάσταση στην κορυφή, καθώς ο Κλεάνθης, αν και δύσκολα, κέρδισε 3-2 τον Απόλλωνα Κ., ενώ ο Φοίβος επιβλήθηκε του Καλυμνιακού με 3-1.*
- *Νικηφόρα με 3-1 πέρασε από την Απολακκιά ο Διγενής κερδίζοντας 3-1 την Ασπίδα, ενώ ο Άρης προσπέρασε και το εμπόδιο του Ηρακλή νικώντας στον αρχάγγελο 2-0.*
- *Ο Άγιος Γεώργιος δεν χαρίστηκε ούτε στον Κλεόβουλο, πετυχαίνοντας άλλη μια νίκη (2-0), ενώ ο Ευαγόρας κρατήθηκε ζωντανός στο κυνήγι της 4ης θέσης από το τέλος, επικρατώντας στο ντέρμπι της πόλης της Ρόδου, του Ορφέα με 2-0.*

Σχεδόν ξεκαθάρισε η κατάσταση στην ουρά της βαθμολογίας μετά και τα αποτελέσματα της 24ης αγωνιστικής, καθώς μετά τους Ασπίδα Απ. και Ορφέα, ο Απόλλων Απ. είναι η 3η ομάδα που τους ακολουθεί στην β' κατηγορία. Ο Απόλλων ξοδεύοντας την τελευταία του ευκαιρία για παραμονή, ηττήθηκε στην έδρα του από την Αναγέννηση με 2-0.

Το μόνο που απομένει τώρα να ξεκαθαρίσει είναι πόσες ομάδες θα υποβιβαστούν από το περιφερειακό πρωτάθλημα, για να γίνει γνωστό αν θα υποβιβαστούν από την α' στην β' τρεις ή τέσσερις ομάδες.

Για την αποφυγή της θέσης αυτής θα παλέψουν όπως δείχνει αυτή τη στιγμή η κατάσταση στην βαθμολογία, ο Ευαγόρας με τον Κλεόβουλο.

Ο Ευαγόρας το Σάββατο κέρδισε στο ντέρμπι της πόλης της Ρόδου τον Ορφέα με 2-0 και παρέμεινε ζωντανός, ενώ ο Κλεόβουλος ηττήθηκε στην Μαλώνα από τον Άγιο Γεώργιο με 2-0, με τους γηπεδούχους να πετυχαίνουν την 6η τους συνεχή νίκη.

Όσον αφορά την κορυφή, Κλεάνθης και Φοίβος κέρδισαν κι έτσι η διαφορά παρέμεινε στους 7 βαθμούς. Οι Παραδεισιώτες κέρδισαν έστω και δύσκολα τον Απόλλωνα Κ. στο ουδέτερο του Αφάντου με 3-2, ενώ οι Κρεμαστενοί επικράτησαν χθες του Καλυμνιακού με 3-1.

Ο Άρης κέρδισε στην έδρα του και τον Ηρακλή με 2-0 και παρέμεινε στην 3η θέση, ενώ ο Διγενής πέρασε νικηφόρα από την Απολακκιά κερδίζοντας 3-1 την Ασπίδα.

Τέλος η αυλαία της 24ης αγωνιστικής θα πέσει αύριο στο Βάτι, με τον Διαγόρα να υποδέχεται τον Ανταγόρα.

σκορ & σκορερ

- **Ορφέας – Ευαγόρας** **0-2**
  70' Καλούδης, 80' Νικολέττος
- **Ασπίδα Απ. – Διγενής** **1-3**
  40' Χατζηγιαννάκης / 20' Παπαχριστοδούλου, 55' Αττιτής, 85' Κανάκης
- **Κλεάνθης – Απόλλων Κ.** **3-2**
  3' Γεωργαλλής, 5' Κυριαζής, 57'(αυτογκ.) Καβουσανάκης/ 10', 62' Τριπολίτης
- **Άρης – Ηρακλής** **2-0**
  45' Ν' Γκάμα, 72' Λαμπριανός
- **Απόλλων Απ. – Αναγέννηση** **0-2**
  12', 87'(πεν.) Κωνσταντάκης
- **Άγιος Γεώργιος – Κλεόβουλος** **2-0**
  6' Σακελλάρης, 56' Μπάρτζος
- **Φοίβος – Καλυμνιακός** **3-1**
  13' Χαρικιόπουλος, 40' Πολυχρονίου, 50' Καστρουνής/ 82'(πεν.) Σαγρές
- **Διαγόρας Β. – Ανταγόρας** **(Αύριο)**



ΟΙ ΕΚΤΕΛΕΣΤΕΣ

ΟΝΟΜΑ-ΟΜΑΔΑ	ΕΥΣΤΟΧΑ	ΑΣΤΟΧΑ
Καταξενός-Απόλλων Κ.	1	
Ζουρούδης-Αναγέννηση	2	2
Σάββενας-Κλεάνθης	1	
Ξύπας-Κλεάνθης	1	
Τσαλώλης-Ηρακλής	2	
Μακρής - Ηρακλής	1	
Μαυρομούστακος-Διαγόρας Β.	2	1
Χατζηνικήτας-Ορφέας	2	
Μπιγκό-Άρης	2	
Ορφανός Β. - Απόλλων Κ.	2	
Ορφανός Ν. - Απόλλων Κ.	1	
Κασσάρας - Καλυμνιακός		3
Ορφανίδης - Φοίβος	1	
Σωτήρχος-Ευαγόρας		1
Λαγός-Ανταγόρας	2	
Νικολέττος -Ευαγόρας	3	1
Πέρος (Κλεόβουλος)	1	1
Γαλανός (Κλεάνθης)	3	1
Χάσταλης (Απόλλων Απ.)	2	1
Καράμπης (Ορφέας)		1
Κελέσογλου (Ορφέας)		1
Ξύπας (Αναγέννηση)		1
Παπανικολάου (Απόλλων Κ.)	1	
Πατρός (Διγενής)	1	1
Παντίδος (Αγ. Γεώργιος)	3	
Παπαδόπουλος (Διαγόρας Β.)	1	1
Μενίκος (Ασπίδα)		1
Δράκος Π. (Φοίβος)		1
Πόλος (Κλεόβουλος)	1	1
Χ'μιχαήλ (Ορφέας)		1
Σκυλλαράκης (Άρης)	2	
Κούτρας (Ορφέας)	1	
Δημητρόπουλος (Διαγόρας Β.)	1	
Σαγρές (Καλυμνιακός)	2	
Π'χριστοδούλου (Διγενής)		1
Κωνσταντάκης (Αναγέννηση)	1	

ΕΠΟΜΕΝΗ ΑΓΩΝΙΣΤΙΚΗ (25η)

Διγενής - Αναγέννηση
Ηρακλής – Ασπίδα Απ.
Κλεόβουλος – Απόλλων Απ.
Ευαγόρας - Άρης
Απόλλων Κ. – Άγιος Γεώργιος
Καλυμνιακός - Ορφέας
Ανταγόρας – Κλεάνθης
Διαγόρας Β. - Φοίβος

ΒΑΘΜΟΛΟΓΙΑ
Α' ΚΑΤΗΓΟΡΙΑ 2005-2006

Α/Α	ΟΜΑΔΕΣ	ΒΑΘΜ.	ΑΓ.	ΤΕΡΜ.	ΕΝΤΟΣ Ν	Ι	Η	ΕΚΤΟΣ Ν	Ι	Η	ΣΥΝΟΛΟ Ν	Ι	Η
1.	Κλεάνθης	62	24	67-16	9	1	2	11	1	0	20	2	2
2.	Φοίβος	55	24	63-29	9	0	3	8	4	0	17	4	3
3.	Άρης	48	24	50-21	11	1	1	4	2	5	15	3	6
4.	Διγενής	46	24	36-27	8	0	3	6	4	3	14	4	6
5.	Διαγόρας Β.	44	23	39-21	8	0	3	6	2	4	14	2	7
6.	Αγ. Γεώργιος	35	24	30-22	6	5	1	3	3	6	9	8	7
7.	Ανταγόρας	34	23	35-37	5	3	4	5	1	5	10	4	9
8.	Αναγέννηση	32	24	30-37	5	2	4	4	2	6	9	5	10
9.	Ηρακλής	30	24	26-31	5	5	2	2	4	6	7	9	8
10.	Απόλλων Κ.	29	24	40-40	4	6	1	3	2	7	7	8	8
11.	Καλυμνιακός	29	23	26-35	4	4	3	4	1	7	8	5	9
12.	Κλεόβουλος	26	24	38-42	7	1	4	0	4	8	7	5	12
13.	Ευαγόρας	24	24	34-63	5	1	5	2	2	9	7	3	14
14.	Απόλλων Απ.	17	24	22-42	4	5	3	0	3	9	4	8	12
15.	Ορφέας	10	24	22-61	2	2	9	0	2	9	2	4	18
16.	Ασπίδα Απ.	7	24	18-52	1	4	7	0	3	9	1	7	16

** Η Ασπίδα έχει ένα μηδενισμό και -3 βαθμούς*

ΟΙ ΣΚΟΡΕΡΣ

		ΣΥΝ	ΣΟΥΤ	ΚΕΦ.	ΠΕΝ.	ΦΑΟΥΛ	ΕΝΤ.	ΕΚΤ.
1	Καστρουνής (Φοίβος)	18	11	7			8	10
2	Νικολέττος (Ευαγόρας)	16	12		3	1	11	5
3	Σκυλλαράκης (Άρης)	15	8	1	2	4	15	
4	Ορφανός Β. (Απόλλων Κ.)	15	9	3	2		9	5
5	Δράκος Ε. (Φοίβος)	15	15				9	6
6	Γεωργαλλής (Κλεάνθης)	13	12	1			8	5
7	Πιτσουρδάκης (Ασπίδα)	12	10	2			6	6
8	Πέρος (Κλεόβουλος)	12	10		1	1	9	3
9	Κυριαζής (Κλεάνθης)	12	10	2			8	4
10	Γαλανός (Κλεάνθης)	11	7	1	3		4	7
11	Αντωνόπουλος (Ανταγόρας)	11	10	1			10	1
12	Παντίδος (Αγ. Γεώργιος)	11	7	1	3		8	3
13	Λαμπριανός (Άρης)	11	10	1			5	6
14	Τριπολίτης (Απόλλων Κ.)	11	9	2			5	6
15	Μαυρομούστακος (Βάτι)	9	6	1	2		4	5
16	Π'χριστοδούλου (Διγενής)	9	6	2		1	5	4
17	Κουτρουμάνος (Ορφέας)	8	8				4	4
18	Σπάρταλης Μ. (Κλεάνθης)	8	5	3			5	3
19	Ξύπας (Κλεάνθης)	8	5	2	1		5	3
20	Σαγρές (Καλυμνιακός)	8	5		3		6	2
21	Πλαγγέντης (Βάτι)	7	7				2	5
22	Ξύπας (Αναγέννηση)	7	7				4	3
23	Μπιγκό (Άρης)	7	4	1	2		6	1
24	Ζουρούδης (Αναγέννηση)	7	5		2		4	3
25	Καρίκης (Ηρακλής)	7	5	2			6	1
26	Κωνσταντάκης (Αναγέννηση)	7	5		1	1	3	4
27	Κασσάρας (Καλυμνιακός)	6	4	1		1	5	1
28	Κοτσίκος (Άρης)	6	5	1			5	1
29	Σεβδαλής (Διγενής)	6	3	1		2	3	3
30	Σακελλάρης (Αγ. Γεώργιος)	6	6				4	2

ΑΥΤΟΓΚΟΛ

1 ΓΚΟΛ: Ρίζος (Ορφέας), **Ψύλλος** (Διγενής), **Γκιόκας** (Ασπίδα), **Λιούρας** (Ευαγόρας), **Μελεούνης** (Ασπίδα Απ.), **Καραγιάννης** (Ηρακλής Μ.), **Κωνσταντόπουλος** (Ηρακλής), **Κατσαρής** (Καλυμνιακός), **Καβουσανάκης** (Αναγέννηση).

ΠΡΩΤΑΘΛΗΜΑ Α' ΚΑΤΗΓΟΡΙΑ 2005-2006

	Αγ. Γεώργιος	Αναγέννηση	Ανταγόρας	Απόλλων Απ.	Απόλλων Κ.	Άρης	Ασπίδα Απ.	Διαγόρας Β.	Διγενής	Ευαγόρας	Ηρακλής Μ.	Καλυμνιακός	Κλεάνθης	Κλεόβουλος	Ορφέας	Φοίβος
Αγ. Γεώργιος	■	0-0		2-0	0-0		5-1	4-2	0-0	4-0	1-1	2-0	1-1	2-0		0-1
Αναγέννηση	0-1	■		3-1	2-1	0-2	2-1	1-4	1-1	3-1	1-0	0-0	0-1			2-2
Ανταγόρας	1-1	2-2	■		1-2	1-1		0-1	1-3	4-2	2-0	3-0			2-0	2-3
Απόλλων Απ.	2-0	0-2	2-3	■			0-0	0-1	1-1	1-0	3-0	1-2	0-2	4-1	1-1	
Απόλλων Κ.				4-1	■	2-1	0-0	2-2	0-0	3-3	2-2		1-5	3-1	3-2	2-2
Άρης	1-0	3-0	3-1	1-0	4-1	■	3-0	0-2	2-1	8-3	2-0			3-0	6-0	2-2
Ασπίδα Απ.		1-2	0-0	2-1	1-4	1-3	■		1-3		1-1	1-2	0-4	0-0	2-2	1-5
Διαγόρας Β.	3-0	2-0		5-0	2-1		1-0	■	1-2	0-1		1-0	0-1	3-0	2-0	
Διγενής	0-1		2-0 α.α.	2-1		3-0	1-0	1-0	■	2-1	1-0	3-0	0-3		4-2	0-4
Ευαγόρας	2-0	2-4	2-3	2-2	3-1		3-1			■		0-3	1-5	2-0	3-0	0-4
Ηρακλής Μ.	3-2	2-0	1-0	1-0	1-1	0-2		1-1		0-0	■			3-3	3-1	2-3
Καλυμνιακός	0-0	1-0	2-3	2-2	1-0	0-0		2-1			1-1	■	0-4	3-0		2-3
Κλεάνθης	2-3	2-1	3-0	2-0	3-2	1-0		2-3	3-0	7-0	2-0	3-1	■	1-1		
Κλεόβουλος	1-1	5-1	0-1			1-0	4-2	3-1	3-1	5-0	0-1	1-2	1-2	■	6-1	
Ορφέας	1-0	2-3	1-2		1-4	0-3	2-2		0-2	0-2	0-1	3-2	2-3	1-1	■	0-1
Φοίβος			6-1		3-1	2-0	2-0	0-1	2-3	3-1	2-2	3-1	0-5	4-1	3-0	■

Παιχνίδι για όσκαρ...

- *Τη νίκη με σκορ 3-2 πήρε ο Κλεάνθης στο γήπεδο Αφάντου κόντρα στον Απόλλωνα Κ. που «δώρισε» δύο γκολ ενώ ήταν πολύ καλύτερος κυρίως στην επανάληψη.*
- *Εκτός από τα πέντε γκολ που επιτεύχθηκαν, το θέαμα αλλά και η αγωνία δεν έλειψαν μέχρι και το τελευταίο λεπτό μιας αναμέτρησης που αποζημίωσε με τον καλύτερο δυνατό τρόπο τους φίλους και των δύο ομάδων που βρέθηκαν στο γήπεδο.*

ΚΛΕΑΝΘΗΣ	3
ΑΠΟΛΛΩΝ Κ.	2



Ο Τάσος Καβουσανάκης πέτυχε αυτογκόλ, δεξιά ο Μανιάς

Αφάντου

Σ' ένα παιχνίδι το οποίο συγκαταλέγεται στα καλύτερα του φετινού πρωταθλήματος από άποψη θεάματος, ο Κλεάνθης κατάφερε να πάρει μια σπουδαία νίκη με σκορ 3-2 στο γήπεδο Αφάντου απέναντι στον Απόλλωνα Κ. που παρουσιάστηκε με ένα εκπληκτικό πρόσωπο και απείλησε μέχρι και το τελευταίο λεπτό την ομάδα του Παραδεισίου. Ο Απόλλωνας Κ. έκανε ένα κακό ξεκίνημα στο πρώτο δεκάλεπτο «δωρίζοντας» ένα γκολ στον αντίπαλό του το οποίο πέτυχε ο Γεωργαλής στο 3' και έδωσε παράλληλα την ευκαιρία στον Κλεάνθη να πετύχει και δεύτερο τέρμα δύο λεπτά μετά την επίτευξη του πρώτου. Στη συνέχεια αντέδρασε μειώνοντας το σκορ με τον Τριπολίτη αλλά στην επανάληψη παρουσιάστηκε ως ιδανικός «αυτόχειρας» αφού πέτυχε αυτογκόλ με τον Καβουσανάκη και έβαλε τον Κλεάνθη μπροστά στο σκορ με δύο τέρματα διαφορά. Το μόνο που κατάφερε στη συνέχεια ο Απόλλων Κ. ήταν να μειώσει και πάλι με τον Τριπολίτη που ήταν ο καλύτερός του παίκτης αλλά παρόλο που ήταν καλύτερος μέχρι και το τέλος του αγώνα δεν αξιοποίησε τις ευκαιρίες που του δόθηκαν και έφυγε χωρίς βαθμό από το παιχνίδι αυτό.

ΦΑΣΕΙΣ ΚΑΙ ΓΚΟΛ

3' Μετά από λάθος του Σταυρή στην περιοχή, την μπάλα πήρε ο Γεωργαλής και την έστειλε στα δίχτυα. 1-0

5' Ύστερα από εκτέλεση κόρνερ, ο Σπάρταλης Μ. γύρισε με το κεφάλι την μπάλα στον Κυριαζή που πραγματοποίησε νέα κεφαλιά και την έστειλε στο βάθος της εστίας του Κώστα 2-0.

10' Με εξαιρετική προσπάθεια ο Ορφανός πέρασε στην περιοχή του Κλεάνθη και έκανε την μπαλιά στον Τριπολίτη που έκανε ένα εκπληκτικό σουτ και μείωσε για την ομάδα του. 2-1

17' Πραγματοποιώντας μια εξαιρετική προσπάθεια ο Σπάρταλης Α. πέρασε από αριστερά βγαίνοντας μόνος του με τον Κώστα αλλά το σουτ που έκανε απέκρουσε ο τερματοφύλακας του Απόλλωνα Κ.

20' Ο Μαχλής έκανε την πάσα στον Σάβενα που έκανε το σουτ, διώχνοντας πάνω στη γραμμή οι αμυντικοί του Κλεάνθη

27' Μετά από σέντρα του Καβουσανάκη, ο Τριπολίτης έκανε την κεφαλιά την οποία μπλόκαρε ο Σαββιδάκης

33' Με ένα εκπληκτικό κοντρόλ ο Τριπολίτης γύρισε την μπάλα στον Ορφανό που σούταρε αλλά μπλόκαρε ο Σαββιδάκης

43' Ο Γεωργαλής μπήκε μόνος του στην περιοχή και έκανε το σουτ που πέρασε άουτ

57' Μετά από εκτέλεση φάουλ του Σάβενα ο Καβουσανάκης στην προσπάθειά του να απομακρύνει έκανε την κεφαλιά προς τα πίσω η οποία κατέληξε στα δίχτυα του τερματοφύλακα της ομάδας του. 3-1

62' Ο Τριπολίτης δέχτηκε την μπαλιά και έκανε για άλλη μια φορά ένα πολύ καλό σουτ που κατέληξε στα δίχτυα. 3-2

63' Το σουτ του Μπρισνόβαλη πέρασε λίγο άουτ

85' Με ανάποδο ψαλίδι ο Μπρισνόβαλης έστειλε την μπάλα να περάσει λίγο άουτ

90' Ο Κρομύδας έκανε το σουτ που έφυγε λίγο πάνω από το οριζόντιο δοκάρι

Από τον Κλεάνθη ξεχώρισαν οι Μαχλής, Μανάκης και Κρομύδας ενώ από τον Απόλλωνα Κ. διακρίθηκαν οι Τριπολίτης, Μπρισνόβαλης και Ορφανός

Καλή ήταν η διαιτησία του Δημήτρη Κετσέ και των βοηθών του Γουλάρα και Καραχανή.

Κλεάνθης: *Π. Σαββιδάκης, Μανάκης, Τριανταφύλλου, Μαχλής, Σπάρταλης, Κυριαζής, Κουμπιού, Σάβενας (69' Αλαχούζος), Σπάρταλης Μ. (53' Μανιάς), Γεωργαλής (75' Ξύπας), Κρομύδας.*

Απόλλων Κ.: *Κώστας, Δημητριάδης, Μαριάς, Κόκας (58' Ορφανός, Χατζηγιάννης (65' Κασταμούλας), Τριπολίτης, Κοντουδιός), Σταυρής (46' Ζούνης), Μπρισνόβαλης.*

«Καθοριστική νίκη»



Μετά και το τέλος του αγώνα ο προπονητής του Κλεάνθη Ανδρέας Σταύρου ανέφερε τα εξής: « Καταφέραμε να πάρουμε μια πολύ σημαντική αλλά και καθοριστική νίκη. Αγωνιστήκαμε κόντρα σε μια ομάδα που δεν είχε να χάσει τίποτα και γι' αυτό την πίεση την είχαμε εμείς όπως και τα ...προβλήματα. Παρόλα αυτά πετύχαμε αυτό που θέλαμε και κάναμε άλλο ένα βήμα προς τον στόχο μας. Συγχαρητήρια στους παίκτες μου για την προσπάθεια και καλή συνέχεια στον Απόλλωνα Κ.».

«Δείξαμε τις δυνατότητές μας»



Ο τεχνικός του Απόλλωνα Κ Θεόδωρος Σαχινίδης τόνισε μετά τη λήξη της αναμέτρησης τα ακόλουθα: «Στον αγώνα αυτόν είχαμε την ευκαιρία να δείξουμε τις πραγματικές μας ικανότητες. Είχαμε ένα κακό πρώτο ημίχρονο και αιφνιδιαστήκαμε όταν δεχτήκαμε τα δύο γκολ αλλά στη συνέχεια καταφέραμε να μειώσουμε. Στην επανάληψη πιέσαμε, ήμασταν καλύτεροι και μειώσαμε πάλι αφότου δεχτήκαμε το αυτογκόλ . Συνεχίσαμε την προσπάθειά μας μέχρι και το τέλος του αγώνα αφού είχαμε τις δυνατότητες να φύγουμε με το βαθμό της ισοπαλίας αλλά δεν το καταφέραμε. Θέλω να δώσω συγχαρητήρια στους παίκτες μου γιατί απέδειξαν τις δυνατότητες που έχει και ο καθένας τους ξεχωριστά αλλά και η ομάδα σαν σύνολο ενώ στα επόμενα δύο εντός έδρας παιχνίδια θα επιδιώξουμε να κατακτήσουμε τους βαθμούς για να εξασφαλίσουμε την παραμονή».

Τον βούλιαξε με χαμόγελο

- *Την παραμονή της στην κατηγορία εξασφάλισε η Αναγέννηση Ε., υποχρεώνοντας παράλληλα τον Απόλλωνα Απ. να συμβιβαστεί με την ιδέα ότι η φετινή χρονιά δεν μπορεί να σωθεί.*

ΑΠΟΛΛΩΝ ΑΠ.	0
ΑΝΑΓΕΝΝΗΣΗ Ε.	2

Απόλλωνα

Οι μεν ηρέμησαν, οι δε πρέπει να αρχίσουν να το παίρνουν απόφαση πως η φετινή χρονιά δεν σώζεται. Εν ολίγοις, στο προχθεσινό παιχνίδι των Απολλώνων κρίθηκε η τύχη και των δύο αντιπάλων. Με την νίκη της με 2-0, η Αναγέννηση έβαλε σφραγίδα στην σωτηρία της, με την ήττα του ο Απόλλων αποχαιρετάει την Α' κατηγορία και αρχίζει να σκέφτεται την δημιουργία της ομάδας που θα τον οδηγήσει στην όσο το δυνατόν ταχύτερη επιστροφή του.

Οι Απολλωνιάτες έπαιζαν το τελευταίο τους χαρτί, όμως το συνειδητοποίησαν αργά. Όταν, δε, το θυμήθηκαν, το άγχος δεν τους επέτρεψε να γυρίσουν την εις βάρος τους κατάσταση. Η Αναγέννηση ξεκίνησε το παιχνίδι με αέρα υπεροχής, προηγήθηκε με το καλημέρα και ήλεγξε απόλυτα την ροή της αναμέτρησης. Οι φιλοξενούμενοι έδειχναν να μην έχουν πρόβλημα και ίσως το γεγονός ότι το κατάλαβαν τους έκανε πιο επιπόλαιους, αφού σταδιακά ο Απόλλωνας άρχισε να ισορροπεί στον χώρο της μεσαίας γραμμής. Τουλάχιστον στο πρώτο ημίχρονο, όμως, έμεινε μακριά από τα αντίπαλα καρέ. Το παιχνίδι έδειχνε πως ήταν πιο εύκολο για την Αναγέννηση να πετύχει ένα δεύτερο τέρμα σε κάποια από τις αντεπιθέσεις της παρά να ισοφαρίσει ο Απόλλωνας. Το ξεκίνημα του δευτέρου ημιχρόνου, όμως, βρήκε τους γηπεδούχους να πιέζουν. Για ένα τέταρτο κρατούσαν την Αναγέννηση μέσα στην μεγάλη της περιοχή, όμως δεν τους βγήκε η φάση που θα τους έδινε την ευκαιρία να ισοφαρίσουν, με τους φιλοξενούμενους να συνέρχονται κάπως στην πορεία αλλά να μην μπορούν να αποτρέψουν την δημιουργία τουλάχιστον δύο τεράστιων ευκαιριών, τις οποίες οι παίκτες του Απόλλωνα πέταξαν στα άχρηστα. Το ρευστό σκορ σταθεροποιήθηκε ουσιαστικά στο τελευταίο δεκάλεπτο. Στο 80' ο Απόλλωνας έμεινε με δέκα παίκτες και στο 87' μία γρήγορη αντεπίθεση απέφερε για την Αναγέννηση το πέναλτι με το οποίο «κλείδωσε» το ματς.

Φάσεις και Γκολ

12: Η Αναγέννηση άνοιξε το σκορ νωρίς-νωρίς. Ο Ξύπας εκτέλεσε απ' ευθείας το φάουλ που κέρδισαν οι φιλοξενούμενοι λίγο πιο κάτω από την μεσαία γραμμή, η μπάλα πήρε και λόγω του αέρα ταχύτητα «οβίδας», ο Μενίκος πετάχτηκε στην πορεία της και απέκρουσε δύσκολα σε κόρνερ και με την βοήθεια του οριζόντιου δοκαριού. Μετά την εκτέλεση οι αμυντικοί του Απόλλωνα δεν κατάφεραν να διώξουν, η μπάλα στρώθηκε μέσα στην συγχυση στον Κωνσταντάκη και εκείνος έκανε το 0-1 με κοντινό πλασέ.

21: Ο Μακαρούνας Ι. Π. πέρασε από τα δεξιά την κάθετη μπαλιά για τον Ντάλκουρα, όμως εκείνος, αν και μόνος του, έχασε το πρώτο κοντρόλ και πλάσαρε από το ύψος του πέναλτι ελάχιστα έξω από το αριστερό δοκάρι του Χαλκιόπουλου.

35: Ο Μακαρούνας Ι.Π. επιχείρησε μία θαυμάσια ατομική προσπάθεια από τα δεξιά, πέρασε τρεις αμυντικούς, πλάσαρε έξυπνα, όμως η μπάλα έφυγε ελάχιστα έξω από το δεξί δοκάρι, χωρίς να προλάβει να βάλει το πόδι του κανένας από τους συμπαίκτες του.

36: Σέντρα του Κουλουριώτη από τα δεξιά, ο Χαλκιόπουλος έκανε κακό υπολογισμό στην έξοδό του, ο Παλάζης Α. έβαλε το πόδι του γυρίζοντας παράλληλα, όμως ο Κρητικός πρόλαβε τους επιθετικούς και έδιωξε προ της κενής εστίας.

43: Έξυπνο ψηλοκρεμαστό σουτ του Ζουρούδη από τα πλάγια δεξιά της μεγάλης περιοχής έφυγε ελάχιστα άουτ.

59: Δυνατό σουτ του Ξύπα από τα πλάγια δεξιά αποκρούστηκε από το αριστερό δοκάρι, ο Ζουρούδης πήρε το «ριμπάουντ» και με κεφαλιά έστειλε την μπάλα στα δίχτυα. Ο βοηθός Γκούμας, όμως, σήκωσε το σημαιάκι του, υποδεικνύοντας τον Ζουρούδη σε θέση οφσάιντ. Το γκολ δεν μέτρησε μέσα στις έντονες διαμαρτυρίες των φιλοξενούμενων.

70: Ανεπανάληπτη ευκαιρία για τους Απολλωνιστές. Μετά από γέμισμα από τα δεξιά ο Χάσταλης κοντρόλαρε και άφησε δίπλα του για τον ολομόναχο Γιαννακόπουλο Γιώργο, ο οποίος σούταρε από απόσταση τριών μέτρων πάνω στον εξερχόμενο Χαλκιόπουλο.

78: Αυτή τη φορά ήταν η σειρά του Χάσταλη να χαραμίσει μία σπουδαία ευκαιρία. Μετά το άνοιγμα του Παλάζη Δ. βρέθηκε μόνος του με τον Χαλκιόπουλο, όμως το σουτ του από το ύψος του πέναλτι έφυγε πάνω από τα δοκάρια.

80: Ο Παλάζης Α. αντίκρισε την δεύτερη κίτρινη κάρτα του για διαμαρτυρία και άφησε τους γηπεδούχους με δέκα παίκτες.

87: Ο Ζουρούδης κοντρόλαρε με το στήθος μέσα στην μεγάλη περιοχή, προσπάθησε να γυρίζει κατά μέτωπο, όμως δέχτηκε το αντικανονικό μαρκάρισμα αμυντικού και ο διαιτητής Κατσιδώνης Ε. καταλόγισε πέναλτι, το οποίο εκτέλεσε εύστοχα ο Κωσταντάκης, διαμορφώνοντας το τελικό 0-2. Βέβαια, μέχρι να στηθεί η μπάλα στην άσπρη βούλα πέρασαν αρκετά λεπτά λόγω των έντονων διαμαρτυριών των γηπεδούχων. Οπαδός του Απόλλωνα μπήκε στον αγωνιστικό χώρο και επιχείρησε να κινηθεί προς το μέρος του διαιτητή, με τους παράγοντες του Απόλλωνα να προλαβαίνουν τα χειρότερα, να τον απομακρύνουν και να ηρεμούν τα πνεύματα.

88: Ο Χαλκιόπουλος απέκρουσε σε κόρνερ το πολύ καλό φάουλ που εκτέλεσε ο Γκαρής από μακριά.

93: Ο Απόλλων κέρδισε φάουλ πάνω στην γραμμή της μεγάλης περιοχής. Ο Παντέρης Δ. εκτέλεσε ιδανικά, όμως ο Χαλκιόπουλος δεν αιφνιδιάστηκε και με μία καταπληκτική απόκρουση κράτησε την εστία του ανέπαφη.

Καλύτεροι των νικητών ήταν οι Κωνσταντάκης, Κοσμάς και Ξύπας, ενώ από πλευράς Απόλλωνα ξεχώρισαν οι Μακαρούνας Μ., Γκαρής και Παλάζης Α.

Καλή ήταν η διαιτησία του Κατσιδώνη Ε., όπως και των βοηθών του Γλακογιάννη και Γκούμα, αν και ο τελευταίος ελέγχεται για την φάση της ακύρωσης του γκολ της Αναγέννησης.

Οι συνθέσεις

Απόλλων Απολλώνων: *Μενίκος, Μακαρούνας Β., Παλάζης Σ. (80' Τσοπανάκης), Δουλγέρης, Γκαρής, Μακαρούνας Μ., Χάσταλης, Κουλουριώτης, Ντάλκουρας (46 Γιαννακόπουλος Γιώργος), Μακαρούνας Ι.Π. (69 λ.τ. Παντέρης Δ.), Παλάζης Α.*

Αναγέννηση Εμπωνας: *Χαλκιόπουλος, Καραγιάννης, Σεβδαλάκης, Κοσμάς, Κρητικός, Ψαράς (91' Κίτσου), Ζουρούδης, Μπρόκος, Κωνσταντάκης, Σταμούλης, Ξύπας.*

ΝΙΚΗ ΣΙΓΟΥΡΙΑΣ



Από προχθές το όποιο άγχος της Αναγέννησης για τυχόν περιπέτειες ανήκει στο παρελθόν, με την ικανοποίηση του προπονητή της, Γιάννη Κρητικού, να είναι έκδηλη:

«Ήταν ένα δύσκολο παιχνίδι γιατί ο Απόλλωνας καιγόταν για βαθμούς. Την νίκη, όμως, την θέλαμε και εμείς προκειμένου να σιγουρέψουμε την παραμονή μας, παίξαμε καλά και πειθαρχημένα, πετύχαμε δύο γκολ, είχαμε τρία δοκάρια και γενικά πιστεύω πως νικήσαμε δίκαια. Συγχαρητήρια στους παίκτες μου και καλή συνέχεια στον Απόλλωνα.

Απόγευμα Άρη και... χασμουρητών

• Σε ένα άνοστο και μονότονο παιχνίδι που κούρασε τον κόσμο ο Άρης έφτασε στην δίκαιη επικράτηση επί του Ηρακλή Μαριτσών και διατηρήθηκε στην τρίτη θέση του βαθμολογικού πίνακα.

Αρχάγγελος

Δεν γλίτωσαν τα... χασμουρητά όσοι από τους φίλους του ποδοσφαίρου είχαν την μάλλον ατυχή έμπνευση να αναζητήσουν λίγο θέαμα στην συνάντηση του Άρη με τον Ηρακλή Μαριτσών. Ευτυχώς, δηλαδή, που σημειώθηκαν δύο γκολ, με τα οποία το παιχνίδι απέφυγε τον χαρακτηρισμό του απόλυτου τίποτα. Ο Άρης πήρε το ματς με 2-0, πρόσθεσε στο ενεργητικό του άλλη μία νίκη και συνεχίζει να κρατάει την τρίτη θέση του βαθμολογικού πίνακα. Αυτό έμεινε ως ουσία και τίποτα περισσότερο από ένα μονότονο και ανιαρό παιχνίδι, το οποίο οι γηπεδούχοι έλεγξαν από την αρχή μέχρι το τέλος του χωρίς να απειληθούν στο παραμικρό από τον μετριότατο Ηρακλή.

Φάσεις και Γκολ

2′: Ο Μπεκιάρης απέκρουσε σε κόρνερ το επικίνδυνο μακρινό σουτ του Μπιγκό.

5′: Ο Πίτσης έβγαλε κάθετη μπαλιά για τον Λαμπριανό, εκείνος βρέθηκε σε θέση τετ α τετ, όμως ο Μπεκιάρης βγήκε έγκαιρα, έπεσε στα πόδια του και απομάκρυνε.

35′: Δυνατό σουτ του Λαμπριανού από καλή θέση έφυγε πάνω από τα δοκάρια.

45′: Ο Άρης άνοιξε το σκορ. Ο Ν' Γκάμα επιχείρησε όμορφη ατομική προσπάθεια από τα δεξιά, προσπάθησε να δώσει στην απέναντι πλευρά για τον αμαρκάριστο Λαμπριανό, η μπάλα κόντραρε στα πόδια του Κωνσταντόπουλου, επέστρεψε στον Ν' Γκάμα και εκείνος την έστειλε στα δίχτυα με ψύχραιμο πλασέ (1-0).

50′: Ο διαιτητής Αργυρόπουλος χαρίστηκε στον Κωνσταντόπουλο και τον κράτησε στο παιχνίδι, καθώς δεν του έδειξε την δεύτερη κίτρινη κάρτα για το μαρκάρισμά του στον Πίτση.

72′: Ο Μπιγκό έβγαλε σέντρα, ο Λαμπριανός πετάχτηκε στην πορεία της μπάλας και έκανε το πλασέ, η μπάλα άλλαξε πορεία στα πόδια του Τσούφιου και κατέληξε στα δίχτυα του Μπεκιάρη για το τελικό 2-0.

Καλύτεροι του Άρη ήταν οι Μπιγκό, Λαμπριανός και Ν' Γκάμα, ενώ κανένας από τους ποδοσφαιριστές του Ηρακλή δεν ξέφυγε από την μετριότητα για να δικαιούται τον χαρακτηρισμό του διακριθέντα.

Σε αρκετά λάθη υπέπεσε ο Αργυρόπουλος, χωρίς πάντως να υποπέσει στο μεγάλο που θα αποτελούσε αντικείμενο συζήτησης. Κανένα πρόβλημα δεν αντιμετώπισαν στην αποστολή τους οι βοηθοί Σταυριανός και Σάββενας.

Οι συνθέσεις:

Άρης: *Αλεξανδρίδης, Τραχανάς, Τσελεπίδης, Πίτσης (75′ λ.τ. Κοτσίκος), Φουτούλης, Μπιγκό, Παρδαλός, Κοντόγιαννος Γ. (57′ Φαρμάκαλης), Μαγιόγλου Στέργος, Λαμπριανός, Ν' Γκάμα*

Ηρακλής Μ.: *Μπεκιάρης, Κωνσταντόπουλος (81′ Παπαμιχαήλ), Τσούφιος (88 Γεωργαρέλλης), Χατζηθεοδωράκης, Καραγιάννης, Γιακουμάρος, Χατζηκωνσταντής Κ., Λορέντζος, Τσαλώλης, Χατζηκωνσταντής Ε. (86′ Μακρυδημήτρης), Καρίκης*

ΑΡΗΣ	2
ΗΡΑΚΛΗΣ Μ.	0



Ο Ν' Γκάμα πέτυχε το πρώτο γκολ της νίκης

ΠΕΡΙΜΕΝΕ ΠΕΡΙΣΣΟΤΕΡΑ



Μεγαλύτερη προσοχή και ωριμότητα περίμενε από τους ποδοσφαιριστές του Άρη ο προπονητής τους, Μιχάλης Χαρίτος, αν και χαρακτήρισε την νίκη της ομάδας του δίκαιη:

«Παίξαμε με μία ομάδα που βάσει των μονάδων που διαθέτει, η βαθμολογική της θέση είναι πλασματική. Έπρεπε να δείξουμε μεγαλύτερη προσοχή και ωριμότητα. Είχαμε τον έλεγχο του αγώνα και στα ενενήντα λεπτά και πήραμε μία δίκαιη νίκη».

"ΝΩΘΡΟΙ ΚΑΙ ΑΣΥΝΔΕΤΟΙ"



Οι παραπάνω λέξεις χαρακτηρίζουν την εικόνα του Ηρακλή στο παιχνίδι του με τον Άρη σύμφωνα με τον προπονητή της ομάδας, Ανδρέα Βλασσόπουλο:

«Δεν ήταν ικανοποιητική η εικόνα μας, παρότι κρατάγαμε μέχρι τις καθυστερήσεις του ημιχρόνου το μηδέν. Ήμασταν νωθροί και ασύνδετοι. Δεν πιστέψαμε ότι μπορούσαμε να πάρουμε κάτι καλό. Χρειαζόμαστε αρκετή δουλειά».

Ανάσανε στο β' ημίχρονο

• Ο Ευαγόρας που έκαμψε την αντίσταση του Ορφέα στην επανάληψη παίρνοντας το υπερπολύτιμο τρίποντο με γκολ των Καλούδη και Νικολέτου

ΑΓ. ΑΠΟΣΤΟΛΟΙ

Στο ντέρμπι της πόλεως Ρόδου ο Ευαγόρας αναδείχθηκε νικητής απέναντι στον συντοπίτη του Ορφέα με σκορ 2-0.

Παρά το ότι το ματς είχε τον χαρακτηρισμό του ντέρμπι αυτό δεν φάνηκε σε καμία περίπτωση στις εξέδρες αφού λιγοστοί ήταν οι φιλαθλοι που έδωσαν το παρών.

Μοναδικός σκοπός και των δύο αντιπάλων ήταν η νίκη, με τον Ευαγόρα να καίγεται περισσότερο στην προσπάθεια που κάνει για να παραμείνει στην κατηγορία αφού ο Ορφέας έχει ήδη μείνει πίσω στον βαθμολογικό πίνακα.

Οι τυπικά φιλοξενούμενοι ήταν καλύτεροι στο Α' μέρος και δημιούργησαν αρκετές ευκαιρίες μπροστά στην αντίπαλη εστία χωρίς όμως να καταφέρουν να πετύχουν κάποιο γκολ. Σε αυτό το σημείο του παιχνιδιού οι γηπεδούχοι έπαιζαν κυρίως με το σύστημα των αντεπιθέσεων δίχως να απειλήσουν όμως ουσιαστικά.

Στην επανάληψη ο ρυθμός του παιχνιδιού έπεσε κατακόρυφα. Από το 70′ όμως περίπου και μετά οι παίκτες του Ευαγόρα ανέβασαν την απόδοση τους και με συνεχή πίεση κατάφεραν να ανοίξουν το σκορ αρχικά και κατόπιν να διπλασιάσουν τα τέρματα τους σε διάστημα τεσσάρων λεπτών. Εάν μάλιστα ήταν προσεκτικότεροι στην τελική τους προσπάθεια το σίγουρο είναι ότι θα ανέβαινε ακόμη περισσότερο ο δείκτης του σκορ.

Στο Β' ημίχρονο ο Ορφέας που έδειξε κουρασμένος δεν μπόρεσε να αντιδράσει και έτσι υποτάχθηκε στον αντίπαλο του, ο οποίος με αυτό το τρίποντο πήρε βαθιά βαθμολογική ανάσα και σιγούρεψε ακόμα περισσότερο την παραμονή στην κατηγορία.

ΟΡΦΕΑΣ	0
ΕΥΑΓΟΡΑΣ	2



Ο Σαΐμίρ μαρκάρει τον Τσιόκο που κόλησε τη μπάλα πάνω του

Φάσεις-Γκολ

24′ Δυνατό σουτ του Χατζηδημητρίου μόλις άουτ.

25′ Ο Μενίκος ξέφυγε μόνος του αλλά αντί να σουτάρει από καλή θέση, πάσαρε στο Νικολέτο που έχασε το κοντρόλ.

26′ Δυνατό σουτ του Καλούδη, μόλις άουτ.

27′ Σουτ του Νικολέτου από καλή θέση άουτ.

28′ Σέντρα του Μενίκου, κοντινή κεφαλιά του Καλούδη, μόλις άουτ.

30′ Κεφαλιά του Δήμα μετά από κόρνερ του Χατζηδημητρίου, πάνω από το οριζόντιο άουτ.

36′ Δυνατό σουτ του Νικολέτου, απέκρουσε προσωρινά ο Ανδριγιαννάκης. Νέο αδύναμο πλασέ του Καλούδη, νέα απόκρουση του τερματοφύλακα του Ορφέα.

37′ Δυνατό σουτ του Νικολέτου, η μπάλα κόντραρε σε αμυντικούς και έφυγε λίγο ξυστά από το κάθετο δοκάρι, κόρνερ.

41′ Ατομική προσπάθεια και κοντινό σουτ του Καλούδη στην εξωτερική πλευρά των διχτυών άουτ.

45′ Κόρνερ του Κούτρα, κοντινή κεφαλιά του Κωνσταντόπουλου, μόλις άουτ.

46′ Σουτ του Κούτρα, μόλις άουτ.

67′ Σουτ του Καλούδη από καλή θέση, αρκετά μέτρα άουτ.

70′ Ωραία ατομική προσπάθεια του Θεοδώρου που άφησε την μπάλα στον Καλούδη ο οποίος σούταρε δυνατά από θέση τετ-α-τετ και γκολ 0-1.

79′ Φάουλ του Κελέσογλου, ωραίο κατέβασμα της μπάλας και γυριστό σουτ του Κουτρουμάνου, δύσκολη απόκρουση του Αλμπανίδη σε κόρνερ.

80′ Ασίστ του Καλούδη στο Νικολέτο που από πολύ κοντά έσπρωξε την μπάλα στα δίχτυα γράφοντας το τελικό 0-2.

81′ Συρτή πάσα του Νικολέτου στον Καλούδη που ίσα που ακούμπησε την μπάλα αλλά αυτή έφυγε μόλις άουτ.

87′ Ασίστ του Εμίρογλου στον Σιαμαντούρα που από θέση τετ-α-τετ σούταρε πάνω από το οριζόντιο άουτ.

Χωρίς προβλήματα η διαιτησία των Ζανετίδη, Φραγκίνη και Κόττορου.

Από τον Ορφέα ξεχώρισαν οι Κελέσογλου, Δήμας και Κουτρουμάνος ενώ από τον Ευαγόρα οι Μενίκος, Θεοδώρου και Εμίρογλου.

Ορφέας: *Ανδριγιαννάκης, Σαΐμίρ, Κελέσογλου, Γαλουζής (87′ Αλαφράκης), Κωνσταντόπουλος, Χατζημιχαήλ, Θεοδοσίου, Χατζηδημητρίου (46′ Παπαχριστοδούλου), Δήμας, Κούτρας (81′ Ατσίδης), Κουτρουμάνος.*

Ευαγόρας: *Αλμπανίδης, Παναγιώτου, Τσιαντούλας, Κουρζής, Μενίκος, Νικολέτος, Καλούδης (82′ Λιούρας), Θεοδώρου, Κουτσάγιας (34′ λ.τ. Σιαμαντούρας), Εμίρογλου, Τσιόκος.*

Χωρίς να φορτσάρει

• Ο Φοίβος πήρε τη νίκη και το τρίποντο που τη συνοδεύει απέναντι σε έναν κουρασμένο Καλυμνιακό.

ΦΟΙΒΟΣ	3
ΚΑΛΥΜΝΙΑΚΟΣ	1



Ο Σαγρές με πέναλτι πετυχαίνει το γκολ της τιμής

Μαριτσά

Χωρίς να φορτσάρει ιδιαίτερα ο Φοίβος επικράτησε επί του Καλυμνιακού με σκορ 3-1 και συνεχίζει να βρίσκεται στην δεύτερη θέση πίσω από τον πρωτοπόρο Κλεάνθη.

Οι γηπεδούχοι ξεκίνησαν με τις καλύτερες προϋποθέσεις το ματς αφού άνοιξαν αρκετά νωρίς το σκορ, μόλις στο 13'. Από εκεί και πέρα προσπάθησαν να φτάσουν στην επίτευξη κι ενός δεύτερου τέρματος κάτι που πέτυχαν 5 λεπτά πριν το σφύριγμα της ανάπαυλας, απέναντι σε έναν Καλυμνιακό που είχε ρίξει το βάρος στα αμυντικά του καθήκοντα και επιχειρούσε να βγει μπροστά παίζοντας με το σύστημα των αντεπιθέσεων.

Στην επανάληψη οι παίκτες του Φοίβου πέτυχαν και τρίτο γκολ και κάπου εκεί τελείωσαν όλα. Συμβιβάστηκαν όλοι με το σκορ με αμφότερους τους αντιπάλους να προσπαθούν με φλύαρο τρόπο να πετύχουν κάποιο γκολ αλλά παρά τις ευκαιρίες δεν έγινε κάτι τέτοιο ενώ αξιοσημείωτο είναι το γεγονός ότι είχαμε δύο δοκάρια, ένα για κάθε ομάδα.

Το μόνο που κατάφεραν οι φιλοξενούμενοι ήταν να μειώσουν στο σκορ με εύστοχο χτύπημα πέναλτι του Σαγρέ.

Ο Φοίβος λοιπόν που παρουσιάστηκε με αρκετούς παίκτες νεαρής ηλικίας στην σύνθεση του πήρε δίκαια το τρίποντο απέναντι σε έναν Καλυμνιακό που φάνηκε κουρασμένος.

Φάσεις-Γκολ

10' Δυνατό σουτ του Πολυχρονίου απέκρουσε προσωρινά ο Πουλλάς. Στη συνέχεια ο Καστρουνής έσπρωξε την μπάλα στα δίχτυα αλλά το γκολ δεν μέτρησε ποτέ γιατί υποδείχθηκε σε θέση οφ-σάιντ.

13' Κόρνερ του Αθανασίου, σύγχυση στην άμυνα και ο Χαρικιόπουλος με κεφαλιά άνοιξε το σκορ 1-0.

18' Σουτ του Χατζηδάκη μόλις άουτ.

25' Δυνατό σουτ του Αξιώτη, μπλόκαρε ο Πουλλάς.

30' Σουτ του Καστρουνή πάνω από το οριζόντιο.

32' Σέντρα του Αθανασίου, πλασέ με την μία του Πολυχρονίου στο αριστερό κάθετο δοκάρι.

38' Πάσα του Αξιώτη, ο Μπιλλιάς σούταρε αδύναμα μέσα από την περιοχή αλλά μπλόκαρε ο Πουλλάς.

40' Φάουλ του Αθανασίου, κοντινή γυριστή κεφαλιά ψαράκι του Πολυχρονίου και το 2-0.

50' Ασίστ του Πολυχρονίου στον Καστρουνή που από θέση τετ-α-τετ πλάσαρε κάνοντας το 3-0. Σε αυτή την φάση είχαμε τις διαμαρτυρίες των Καλυμνίων για οφ-σάιντ.

60' Δυνατό σουτ του Περεντή μόλις άουτ.

64' Ο Καμπούρης Ι. πάνω στην γραμμή του τέρματος του Φοίβου ψήλωσε την μπάλα σαν αμυντικός.

65' Ο Πολυχρονίου ανατράπηκε αλλά ο διαιτητής είπε ότι παίζεται.

66' Σέντρα του Αθανασίου, μόνος ο Πολυχρονίου έπιασε την κεφαλιά από κοντά, μόλις άουτ.

75' Δυνατό σουτ του Πολυχρονίου, μπλόκαρε ο Πουλλάς.

76' Κόρνερ του Δελαπόρτα, κεφαλιά του Καστρουνή μπλόκαρε ο Πουλλάς.

82' Ο Σαγρές ανατράπηκε από τον Καστανάκη και πέναλτι. Το εκτέλεσε εύστοχα ο ίδιος και το τελικό 3-1.

87' Κεφαλιά του Σαγρέ πάνω στην γραμμή έδιωξε με το κεφάλι ο Χαρικιόπουλος.

90' Φάουλ του Μακαρούνα στην συμβολή των δοκών.

Καλή η διαιτησία των Χατζηνικόλα, Φουκάρα και Παπαγεωργίου.

Από τον Φοίβο ξεχώρισαν οι Καρύδης, Μπιλλιάς και Αξιώτης ενώ από τον Καλυμνιακό οι Πουλλάς, Κατσαρής και Σαγρές.

Φοίβος: *Καστανάκης, Χαρίτος (31' Μπρίνις), Αθανασίου (80' Πάντος), Καρύδης, Δράκος Π. (70' Κουτσουμπάρης), Χαρικιόπουλος, Μπιλλιάς, Δελαπόρτας, Αξιώτης, Καστρουνής, Πολυχρονίου.*

Καλυμνιακός: *Πουλλάς, Κατσαρής, Φράγκος, Ανατολίτης, Φυλακούρης, Βρετός, Χατζηδάκης (46' Περεντής), Μακαρούνας, Σαγρές, Χαλίκος (46' Καμπούρης Ι.), Τριανταφύλλας (69' Καμπούρης Μ.)*

Πόσο κοστολογούν μια ζωή;

• Απίστευτα επεισόδια εκτυλίχθηκαν μετά το τέλος του αγώνα ανάμεσα στον Ακουσίλαο και τον Αντίμαχο. Την γενική σύρραξη μεταξύ των ποδοσφαιριστών ακολούθησε η είσοδος «οπαδών». Ανηλεώς δάρθηκε ο ποδοσφαιριστής Γιώργος Ανδρογιώργης, που τραυματίστηκε άσχημα. Ο παρατηρητής του αγώνα τσακώθηκε στο ημίχρονο με τον διαιτητή και έφυγε από το γήπεδο!

Δηλαδή για να έχουμε και ένα καλό ερώτημα, αν όλοι αυτοί οι... «φίλοι του ποδοσφαίρου» που χτυπούσαν αλύπητα τον ποδοσφαιριστή του Αντίμαχου, Γιώργο Ανδρογιώργη, τον άφηναν στον τόπο, τι θα έλεγαν στην απολογία τους; Ότι στον σκότωσαν για το ποδόσφαιρο; Κι αν ερχόταν η στιγμή να βρεθούν οι ίδιοι ή τα παιδιά τους στην δική του θέση, για τι πράγμα θα παρακαλούσαν; Για την...μεγαλοψυχία κάποιου άλλου όχλου να σκεφτεί και να πράξει στοιχειωδώς ανθρώπινα και να μην εκτονωθεί παίζοντας την ζωή τους κορόνα γράμματα; Διάολε, αυτό είναι το ποδόσφαιρο και ο αθλητισμός; Ένταση; Ναι. Αδρεναλίνη στα ύψη; Ναι. Ακόμα και λίγες ψιλές, ακόμα και τα μπινελίκια στο πρόγραμμα είναι πολλές φορές και εν μέρει δικαιολογούνται από τον εκνευρισμό των στιγμών. Κανείς δεν έχει την απαίτηση το γήπεδο να γίνει εκκλησία. Δεν γίνεται. Όμως ποιός διάολε έχει το δικαίωμα να απειλεί να το μετατρέψει σε νεκροταφείο; Ποιοί είναι αυτοί που στο όνομα της ομάδας τους, του ποδοσφαίρου και της αδικίας που αισθάνονται δεν διστάζουν να θέσουν σε κίνδυνο την ζωή ανθρώπων; Τι θα έλεγαν σήμερα στην οικογένεια του Ανδρογιώργη αν δεν σηκωνόταν ποτέ από κάποιο από τα πολλά χτυπήματα που δέχθηκε στο πρόσωπο και στο κεφάλι; Θα ένιωθαν τύψεις; Ή θα καμάρωναν για το... κατόρθωμά τους;

Αυτά που διαδραματίστηκαν χθες στο γήπεδο Φανών στο τέλος του αγώνα ανάμεσα στον Ακουσίλαο και τον Αντίμαχο αποτελούν ντροπή όχι για το ποδόσφαιρο, αλλά για τον ίδιο τον πολιτισμό. Σύμφωνα με πληροφορίες, τα πάντα ξεκίνησαν από την διαφωνία για ένα φαιρ πλέι που οι φιλοξενούμενοι απαίτησαν να τηρηθεί. Ο τερματοφύλακάς τους πέταξε την μπάλα σε κόρνερ επειδή όπως έλεγε, τραυματίστηκε. Οι γηπεδούχοι δεν επέστρεψαν την μπάλα, αλλά εκτέλεσαν το κόρνερ κανονικά. Ο Γιώργος Ανδρογιώργης έκανε την σχετική παρατήρηση στον Μιχάλη Κάβουρα, οι τόνοι ανέβηκαν και κάπου εκεί άρχισαν οι αψιμαχίες, οι οποίες γενικεύτηκαν μεταξύ των ποδοσφαιριστών μετά το σφύριγμα της λήξης.

Τα πράγματα ξέφυγαν από κάθε έλεγχο. Στον αγωνιστικό χώρο μπήκαν μαινόμενοι... «φίλαθλοι», οι οποίοι μπήκαν... ορεξάτοι στα επεισόδια και έβαλαν στο στόχαστρο κυρίως τον Ανδρογιώργη. Ο ποδοσφαιριστής του Αντίμαχου δάρθηκε άγρια και όπως έλεγαν κατά την διάρκεια της επιστροφής τους οι Κώοι, το πρώτο τους μέλημα ήταν να τον μεταφέρουν στο νοσοκομείο του νησιού τους, καθώς το πρόσωπό του και πολλά σημεία του σώματός του είχαν πρηστεί και αισθανόταν έντονες ζαλάδες. Ευτυχώς στο γήπεδο βρέθηκαν αρκετοί ψύχραιμοι ποδοσφαιριστές αλλά και παράγοντες του Ακουσίλαου, οι οποίοι κατάφεραν με τα πολλά να ηρεμήσουν τα πνεύματα. Λίγο αργότερα κατέφθασε και το περιπολικό της Αστυνομίας, η οποία κλήθηκε από τον πρόεδρο της Επιτροπής Πρωταθλήματος της ΕΠΣΔ, Γιώργο Νικολουδάκη. Όπως έλεγε ο ίδιος, αυτό ήταν κάτι που δεν άρεσε σε δύο τρεις, οι οποίοι κινήθηκαν εναντίον του και του πέταξαν μπουκάλι. Λεπτομέρεια; Ο Νικολουδάκης πήγε στο γήπεδο με το παιδί του. Αυτά τα λίγα για τα επεισόδια, τα οποία απειλούν ένα ιστορικό σωματείο με βαρύτατη τιμωρία, προκαλώντας μόνο θλίψη και οργή στους ανθρώπους του που μόχθησαν και μοχθούν για να το δουν να προοδεύει.

Να γελάς και να κλαίς

Κι αν αυτά που διαδραματίστηκαν στο τέλος του αγώνα είναι τραγικά, στο ημίχρονο παίχθηκε κανονική κωμωδία, που αποδεικνύει πως το επίπεδο του ποδοσφαίρου κατεβαίνει ολοταχώς. Είναι η πρώτη φορά στα χρονικά που ο παρατηρητής αγώνα τσακώνεται με τον διαιτητή και εγκαταλείπει τα καθήκοντά του, ανεβαίνοντας στην εξέδρα για να παρακολουθήσει από εκεί την συνέχεια του αγώνα!

Στο 21ο λεπτό ο διαιτητής Αργυρόπουλος απέβαλε από το παιχνίδι τον προπονητή του Ακουσίλαου, Κώστα Λεπτοκαρίδη, καθώς όπως γράφει στο Φύλλο Αγώνα, σε μία φυσική διακοπή του αγώνα μπήκε στον αγωνιστικό χώρο και διαμαρτυρήθηκε.

Ο παρατηρητής του αγώνα, Ντίνος Κατσουράκης, οδήγησε τον προπονητή στα αποδυτήρια, καθώς όπως φέρεται να έχει ισχυριστεί, δεν είχε στην διάθεσή του εκείνη την στιγμή τα κλειδιά για να ανοίξει την πόρτα του γηπέδου και να τον βγάλει εκτός. Ο Αργυρόπουλος εκνευρίστηκε και σύμφωνα με πληροφορίες, είπε στον Κατσουράκη σε έντονο ύφος να κάνει σωστά την δουλειά του. Ο παρατηρητής αντέδρασε, ακολούθησε διαπληκτισμός και όπως γράφεται στο Φ.Α., στο ημίχρονο ο Κατσουράκης πήγε στα αποδυτήρια των διαιτητών, πέταξε στο τραπέζι τον φάκελο της έκθεσής του χωρίς να την υπογράψει και πριν αποχωρήσει είπε σε απειλητικό τόνο στον Αργυρόπουλο, όπως γράφει ο ίδιος, πως θα πάρει τηλέφωνο τον Γιώργο Νικολουδάκη για να τον κανονίσει. Στην συνέχεια ανέβηκε στην εξέδρα και παρακολούθησε από εκεί το δεύτερο ημίχρονο της συνάντησης, με τον φιλαθλο κ. Στέργου να αναλαμβάνει χρέη παρατηρητή. Πόσο καλά; Τόσο που στο τέλος του αγώνα έφυγε από το γήπεδο χωρίς να ενημερώσει τον διαιτητή και φυσικά χωρίς να παραδώσει έκθεση.

Το Φύλλο Αγώνα είναι καταπέλτης εις βάρος του Ακουσίλαου. Όπως γράφει ο Αργυρόπουλος, μετά την λήξη έγινε γενική σύρραξη μεταξύ των ποδοσφαιριστών, χωρίς να διακρίνει ποιος...πλακωνόταν με ποιον. Σημειώνει πως περίπου δέκα φιλαθλοι μπήκαν στον αγωνιστικό χώρο και απειλούσαν τον ίδιο, όπως και ότι κλωτσούσαν την πόρτα των αποδυτηρίων. Γράφει, επίσης, ότι ο τερματοφύλακας του Ακουσίαλου, Λευτέρης Σκυλλάς, κλωτσούσε στα πόδια και στα πλευρά αντίπαλο ποδοσφαιριστή. Η συνέχεια θα δοθεί ενώπιον της Πειθαρχικής Επιτροπής. Δεδομένου ότι έκθεση παρατηρητή δεν υπάρχει, θα ζητηθεί η μαρτυρία του Γιώργου Νικολουδάκη, ενώ σε απολογία αναμένεται να κληθεί ο Ντίνος Κατσουράκης, επειδή εγκατέλειψε την θέση του.

α' ΚΑΤΗΓΟΡΙΑ

Εκανε αυτό που έμαθε καλά

• *Ο Άγιος Γεώργιος δεν χαρίστηκε ούτε και στον Κλεόβουλο, προχωρώντας στην 6η του συνεχή νίκη.*

ΑΓΙΟΣ ΓΕΩΡΓΙΟΣ	2
ΚΛΕΟΒΟΥΛΟΣ	0

Μαλώνα

Ούτε η ομάδα του Κλεόβουλου δεν μπόρεσε να σταματήσει την ξέφρενη πορεία του Αγίου Γεωργίου, ο οποίος προχθές προχώρησε στην 6η του συνεχή νίκη, επικρατώντας στην έδρα του με 2-0. Οι Μαλωνίτες δεν χαρίστηκαν ούτε στους Λίνδιους που καιγόντουσαν για βαθμούς και πήραν το τρίποντο με το οποίο ξεκαθάρισαν οριστικά την παραμονή τους στην κατηγορία, 6 αγωνιστικές πριν το τέλος του πρωταθλήματος.

Ήταν ένα παιχνίδι χωρίς ιδιαίτερα καλό θέαμα, καθώς κύλησε σε μέτρια επίπεδα.

Ωστόσο οι γηπεδούχοι κατάφεραν σχετικά εύκολα να φτάσουν στη νίκη πετυχαίνοντας ένα γκολ σε κάθε ημίχρονο. Είχαν την τύχη να προηγηθούν νωρίς και το ίδιο να κάνουν και στο ξεκίνημα της επανάληψης.

Από την πλευρά τους οι φιλοξενούμενοι αν και είχαν την πρώτη καλή ευκαιρία στο παιχνίδι στη συνέχεια δεν μπορούσαν να διασπάσουν τη συμπαγή άμυνα των γηπεδούχων και κράτησαν το μηδέν για τέταρτο συνεχές παιχνίδι.

Ειδικά μετά το 2-0 τα πράγματα για αυτούς έγιναν ακόμη πιο δύσκολα αν και προς το τέλος του αγώνα θα μπορούσαν αν ήταν πιο προσεκτική να μειώσουν στο σκορ.

Φάσεις Γκολ

5'. Σέντρα του Ιωαννίδη στο δεύτερο δοκάρι, όπου εκεί ο Πέρος ξεμαρκάριστος έπιασε απευθείας το πλασέ, στέλνοντας τη μπάλα στην εξωτερική πλευρά των διχτύων.

6'. Ο Σακελλάρης από αριστερά έβγαλε σέντρα στον Παντίδο δεξιά, που αφού απέφυγε έναν αμυντικό έκανε το σουτ, για να αποκρούσει ασταθώς ο Διάκουλας και στη συνέχεια η μπάλα να στρωθεί στον Σακελλάρη που σε κενή εστία την έσπρωξε στα δίχτυα κάνοντας το 1-0.

27'. Κάθετη πάσα του Στρατή στον Παντίδο που μπήκε στην περιοχή κι ενώ ήταν σε καλή θέση δεν έκανε το σουτ, δίνοντας στον Σακελλάρη, ο οποίος σημειώθηκε σε θέση οφσάιντ.

30'. Πάσα του Παντίδου στον Παπανθύμου που γύρισε μέσα στην περιοχή έκανε το σουτ από καλή θέση, στέλνοντας τη μπάλα λίγο πάνω από τα δοκάρια.

56'. Ο Μπάρτζος κέρδισε μια κόντρα από αριστερά και έκανε αμέσως το διαγώνιο σουτ, σημαδεύοντας την αριστερή γωνία του Διάκουλα, γράφοντας το 2-0.

65'. Ο Στρατής έδωσε μπροστινή πάσα στον Παντίδο, που έφυγε από το σημείο του κέντρου, προχώρησε έφτασε στο ύψος της περιοχής κάνοντας το πλασέ για να αποκρούσει με τα πόδια ο εξερχόμενος Διάκουλας.

68'. Ο Παντίδος έπαιξε το ένα δύο με τον Πομπό, μπήκε στην περιοχή, αλλά το σουτ που έκανε έφυγε λίγο πάνω από τα δοκάρια.

73'. Ο Πέρος βρέθηκε μέσα στην περιοχή και πλάγια, αλλά το σουτ που επιχείρησε από καλή θέση πέρασε άουτ.

77'. Πάσα του Αγγελιδάκη στον Πέρο, που πρόλαβε την έξοδο του Δημητρίου, όμως αποφεύγοντάς τον βρέθηκε πλάγια αριστερά με συνέπεια το σουτ που έκανε να περάσει απελπιστικά άουτ.

Καλύτεροι από τους γηπεδούχους ήταν οι Μπάρτζος, Χατζημανώλης, Χατζησταμάτης και Πομπός, ενώ από τον Κλεόβουλο προσπάθησαν οι Μιμιγιάννης, Γαϊτάνος, Πέρος.



Ο Νίκος Μπάρτζος πετυχαίνοντας ένα υπέροχο σε εκτέλεση γκολ, εδραίωσε τη νίκη της ομάδας του.

Καλή η διαιτησία των Ασημακόπουλου, Αντωνά, Λάμπρου.

Άγιος Γεώργιος: *Δημητρίου Π., Μπάρτζος, Παπανθύμου, Στρατής (87' Κούτρης), Πομπός, Χατζημανώλης, Σκυλλαράκης Χ. (78' Σκυλλαράκης Σ.), Σακελλάρης (83' Κολιάδης), Παντίδος, Κακλαμάνος, Χατζησταμάτης.*

Κλεόβουλος: *Διάκουλας Ι., Οικονομάκης, Μιμιγιάννης, Πιτσουρδάκης, Λάμπης (58' Αθανασάς), Ιωαννίδης Ε., Χωρίτης, Τριανταφύλλου, Γαϊτάνος, Πέρος, Σακκάς (58' Αγγελιδάκης).*

Αδιάφορη νίκη

• *Πήρε ο Διγενής με 3-1 εκτός έδρας από την Ασπίδα*

ΑΠΟΛΑΚΚΙΑ

Πιο ουσιαστικός ο Διγενής δε δυσκολεύτηκε να κερδίσει 3-1 την Ασπίδα μέσα στην Απολακκιά. Γενικά, το παιχνίδι ήταν πολύ καλό και ανοιχτό, μια και δεν υπήρχε βαθμολογικό ενδιαφέρον, καθώς ο Διγενής βρίσκεται στην πέμπτη θέση και η Ασπίδα έχει υποβιβαστεί στην β' κατηγορία.

ΑΣΠΙΣ	1
ΔΙΓΕΝΗΣ	3

Οι δύο ομάδες πρόσφεραν ωραίο θέαμα με πολλές φάσεις και γκολ με τους φιλοξενούμενους να είναι αυτοί που δημιούργησαν τις περισσότερες ευκαιρίες, αλλά οι επιθετικές προσπάθειες των παιχτών σταματούσαν στον τερματοφύλακα Χατζηδημητρίου και από το 60' και μετά στον Κοντό που αντικατέστησε τον πορτιέρο, ο οποίος με τη σειρά του πέρασε σε θέση... επιθετικού.

Φάσεις-γκολ

Στο 20' ο Αμπελάς ανατράπηκε από τον Γκιόκα, ο Παπαχριστοδούλου εκτέλεσε το πέναλτι και απέκρουσε προσωρινά ο Χατζηδημητρίου. Στην επαναφορά η μπάλα ήρθε και πάλι στον Παπαχριστοδούλου, ο οποίος αυτή τη φορά σημάδεψε σωστά και πέτυχε το 0-1.

Στο 25' ήταν η σειρά της Ασπίδας να απειλήσει, αλλά το σουτ του Πιτσουρδάκη απέκρουσε ο Γεωργαλής.

Στο 35' ο Παπαγεωργίου βρέθηκε τετ-α-τετ με τον Χατζηδημητρίου ο οποίος νίκησε τον επιθετικό του Διγενή.

Στο 40' μετά από εκτέλεση φάουλ του Μελεούνη, ο Χατζηγιαννάκης με κοντινό σουτ ισοφάρισε για την ομάδα της Απολακκιάς, 1-1.

Στο 55' ο Σεβδαλής σέντραρε ωραία στον Αττιτής και ο τελευταίος με πλασέ διπλασίασε για τους φιλοξενούμενους,1-2.

Στο 60' ο Κοντός, που αντικατέστησε τον Ματθαίο πήρε τη θέση του μέχρι τότε τερματοφύλακα Χατζηδημητρίου.

Στο 70' σουτ του Αμπελά έδιωξε δύσκολα ο Κοντός σε κόρνερ.

Στο 80' ο Παπαγεωργίου βρέθηκε και πάλι τετ-α-τετ, αυτή τη φορά με τον Κοντο και για άλλη μια φορά το σουτ του σταμάτησε στον τερματοφύλακα της Ασπίδας.

Στο 85' ο Κανάκης από κοντά πλάσαρε και πέτυχε το τελικό 1-3 για την ομάδα των Κοσκινού.

Από τους γηπεδούχους διακρίθηκαν οι Μελεούνης, Καραγιάννης και Χατζηγιαννάκης, ενώ από το Διγενή ξεχώρισαν οι Παπαχριστοδούλου, Πατρός και Παπαγεωργίου.

Καλή η διαιτησία του Ρουμάνη και των βοηθών του Στεφανάκη και Γαγάνη.

Οι συνθέσεις:

ΑΣΠΙΣ: *Χατζηδημητρίου, Γκιόκας, Καρύπης Μελεούνης, Διαμαντής, Καραγιάννης, Νάκας (46' Τριανταφύλλου), Μενίκος, Πιτσουρδάκης, Ματθαίος (60' Κοντός), Χατζηγιαννάκης (75' Χαριστής).*

ΔΙΓΕΝΗΣ: *Γεωργαλής, Ηλιάδης (85' Λαγούρος), Ταμπουράς, Ζαχαρίας, Κανάκης, Αμπελάς, Καψαλάκης (46' Σεβδαλής), Αντιτής (75' Κουλούρας), Παπαχριστοδούλου, Πατρός, Παπαγεωργίου.*



Ο Αττιτής πέτυχε το δεύτερο γκολ του Διγενή

π ΑΙΔΙΚΟ

Το «θρίλερ» συνεχίζεται

• Τρεις ομάδες κονταροχτυπιούνται στον πρώτο όμιλο για την πρώτη θέση και άλλες τόσες στον δεύτερο για τη δεύτερη

Στον α' όμιλο, το γκραν-γκινιόλ για την κατάκτηση της πρώτης θέσης συνεχίζεται ανάμεσα στον Αστέρα Παστίδας και τον Ιάλυσο που κέρδισαν Άγιο Ισίδωρο και Ευκλή αντίστοιχα και διατηρήθηκε οι δύο βαθμών διαφορά μεταξύ τους, ενώ και ο Ήλιος που κέρδισε άνευ αγώνος το παιχνίδι με τον Ευαγόρα είναι ακόμα μέσα στο παιχνίδι. Πίσω έχουν μείνει Αναγέννηση Έμπωνας και Κλεάνθης και ακολουθούν Ευαγόρας, Άγιος Ισίδωρος, Απόλλων Απ. και οι ουραγοί Ευκλής, Φοίβος και Ατρόμητος Διμυλιάς.

Στον β' όμιλο, ο Διαγόρας είναι ο πρωταθλητής του ομίλου, ενώ η μάχη θα δοθεί για την κατάκτηση της δεύτερης θέσης που οδηγεί στα μπαράζ. Κύριοι διεκδικητές οι Ρόδος, η Νίκη Ρόδου και ο Διγενής που και οι τρεις γνώρισαν την ήττα αυτήν την αγωνιστική από Διαγόρα, Ασπίδα και ΑΕΡΑ αντίστοιχα και παρατείνεται η αγωνία τους. Αδιάφοροι είναι Απόλλων Κ., Δωριέας, Ασκληπειό και Δίας και στην ουρά της βαθμολογίας Αστέρας Μ. και Ορφέας. Αναλυτικά όλα τα παιχνίδια της 20ης αγωνιστικής:

Α' ΟΜΙΛΟΣ

ΑΓ. ΙΣΙΔΩΡΟΣ-ΑΣΤΕΡΑΣ Π. 0-2

Στην κορυφή κατάφερε να κρατηθεί ο Αστέρας Παστίδας που πέρασε νικηφόρα 2-0 και από τον Άγιο Ισίδωρο, αν και μέχρι τα τελευταία λεπτά του αγώνα καρδιοχτυπούσε.. Το σκορ άνοιξε οι Κυρίτσης στο 38' με πλασέ και ο ίδιος παίχτης διπλασίασε στο 42'.

Παράπονα από τη διαιτησία του Τσουρούτη έχουν οι γηπεδούχοι.

ΑΓ. ΙΣΙΔΩΡΟΣ: *Χαρτοφύλλης, Μαρκιού, Ντουρουτλής, Δημητράκης, Βονάκης Ε., Τριανταφύλλου, Μεγαλούδης, Βάλλας, Παφιάκης, Κιαουρτζής Ι. Χ., Κιαουρτζής Ι.Δ.*

Έπαιξαν και οι: Βονάκης Μ., Παπαμανώλης, Αποστολόπουλος, Κιαουρτζής Χ., Βάλλας Θ.

ΑΣΤΕΡΑΣ Π.: *Καρελλάκης, Ματσαγγούρας, Σαββάκης Α., Γιαννάς Σ., Αθανασίου, Κυρίτσης, Πάττας, Τσαφής Γ., Χατζηγεωργίου, Σαββάκης Κ.*

Έπαιξαν και οι Κυγάης, Μανιάδης, Γιαννάς Ν., Τσαφής Π.

ΑΝΑΓΕΝΝΗΣΗ ΕΜΠ.-ΑΠΟΛΛΩΝ ΑΠ. 7-1

Πήρε φόρα και δε σταματούσε η Αναγέννηση Έμπωνας που συνέτριψε 7-1 τον Απόλλωνα Απολλώνων που δεν μπόρεσε να αντιδράσει. Οι γηπεδούχοι προηγήθηκαν 7-0 με τους Τσουκαλά Ν. Στο 5', Χουρδάκη στο 10', Τσαγκαράκη στο 15', Τσουκαλά Ε. στο 20' , Τσουκαλά Ν. στο 30', Κατινάκη στο 35' και Κρητικό στο 45'. Ο Απόλλωνας πέτυχε το γκολ της «τιμής» στο 50' με τον Περνάρη.

Χωρίς προβλήματα η διαιτησία του Σεβδαλλάκη.

ΑΝΑΓΕΝΝΗΣΗ ΕΜΠ.: *Διάκης, Ζαμπελάκης, Μανωλάκης Κ., Ντελάκης, Κωνσταντάκης, Χατζηγιαννάκης, Πεζουβανάκης, Τσαγκαράκης, Τσουκαλάς Ελ., Χουρδάκης, Τσουκαλάς Ν.*

Μανωλάκης Ι., Μανωλάκης Ι.Π., Φλοσκάκης, Μαυρουδής, Κατινάκης, Παπαθεοδωράκης, Κρητικός.

ΑΠΟΛΛΩΝ ΑΠ.: *Μαχραμάς, Περνάρης, Παπαθεοδώρου, Τριανταφύλλου Μιχαλάκης, Χατζηγιαννάκης Α., Χατζηκοσμάς, Πονήρης, Κυρίνης, Χατζηγιαννάκης Ν., Μπάκης.*

Έπαιξαν και οι: Κυριαζάκος, Σεντονάς, Διακοβασιλείου, Μπαϊράμης.

ΚΛΕΑΝΘΗΣ-ΦΟΙΒΟΣ 3-1

Εύκολο ήταν το έργο του Κλεάνθη που κέρδισε το Φοίβο 3-1 σε ένα αδιάφορο βαθμολογικά παιχνίδι. Οι γηπεδούχοι προηγήθηκαν 2-0 στο ημίχρονο με δύο τέρματα του Σαμαρά, ενώ στο β' μέρος πέτυχαν ακόμη ένα τέρμα με το Σαλαγιάννη. Ο Φοίβος μείωσε λιγο πριν τη λήξη του παιχνιδιού με τον Ορφανίδη.

Καλή η διαιτησία του Πετρακίδη.

ΚΛΕΑΝΘΗΣ: *Καρίκης, Συράκος, Σαρρής, Αναστασάκης, Μουστάκης, Βογιατζής, Σαλαγιάννης, Σαμαράς, Γιαννακάκης,Χαραλάμπους, Πολυμένος Σ.*

Έπαιξαν ακόμα οι Πολυμένος Μ., Ανάστασου, Χατζησάββας, Κορωνιάτης,

Σαββάκης.

ΦΟΙΒΟΣ: *Παναγιώτας, Πελεκάνος, Καστρινάκης, Τσουβαλάς, Τσουρουνάκης, Ορφανίδης, Γιαννικάκης, Δελαπόρτας, Ορφανίδης. Γεννάτος*

Έπαιξαν και οι: Τουβράς, Πενταυράκης, Ξύπας, Ιατρού.

Β' ΟΜΙΛΟΣ

ΔΙΑΓΟΡΑΣ-ΡΟΔΟΣ 3-2

Μετά από ένα πολύ καλό μεταξύ των δύο ομάδων παιχνίδι ο πρωτοπόρος Διαγόρας πήρε τελικά τη νίκη με 3-2 από την πολύ καλή και μαχητική ομάδα της Ρόδου. Οι γηπέδούχοι προηγήθηκαν 3-0 με τέρματα των Ζερβού στο 10' και στο 28' με σουτ και Γκέζο στο 40'. Οι φιλοξενούμενοι όμως δεν είχαν πει την τελευταία τους λέξη και κατάφεραν να μειώσουν με τον Βολονάκη στο 42' και τον Παπαντωνίου στο 45'.

Πολύ καλή η διαιτησία του Μοντιάδη.

ΔΙΑΓΟΡΑΣ: *Τυρέλης, Σαρούκος, Μπαούρης, Ζερβός, Γκέζο, Κενενούνης, Σαρρής, Παρασίρης, Κετσές, Τζοβάρας, Μαργετάκης.*

Έπαιξαν και οι: Σαντορινιός, Γαλουζής, Καραγεωργίου, Διακολουκάς, Μόσχου,

Επιφάνης.

ΡΟΔΟΣ: *Καβουκλής, Ποζιόπουλος, Σκαρτάδος, Παπουτσογιαννόπουλος Δ., Παπουτσογιαννόπουλος Σ., Τζήκας, Βολονάκης, Κοντός, Διακανθός, Παπαντωνίου, Χατζηπέτρος.*

Αγωνίστηκαν και οι: Κατσάρας, Διακαναστάσης, Παπαεμμανουήλ, Διαμαντόπουλος.

ΑΣΠΙΣ-ΝΙΚΗ Ρ. 3-1

Πολύ δυνατή η ομάδα της Απολακκιάς κέρδισε 3-1 τη Νίκη Ρόδου η οποία έχασε σημαντικό έδαφος για τη διεκδίκηση της δεύτερης θέσης του ομίλου που οδηγεί στα μπαράζ, αν και μαθηματικά δεν έχει χαθεί τίποτα. Οι γηπεδούχοι προηγήθηκαν με τον Διαμαντή Κ. στο 5' και ισοφάρισε στο 20' ο Πώτσου μετά από κόρνερ του Κούτρη. Στο β' μέρος η Ασπίδα πέτυχε δύο γκολ σε δύο λεπτά, στο 30' και στο 32' με τους Ζαράρη και Πετρούλη και έβαλε τέλος στις όποιες προσπάθειες της Νίκης για αντίδραση. Οι φιλοξενούμενοι είχαν δύο δοκάρια με τον Πώτσου στο 40' και τον Ρομάν στο 45'.

Καλή η διαιτησία του Σεβδαλάκη.

ΑΣΠΙΣ: *Χατζηγιαννάκης, Μικκιού Δ., Ζαράρης, Νικολίκος, Ευστρατίου Μ., Περούλης, Διαμαντής Κ., Κανάρης, Παπακυριακού, Περούλης.*

Έπαιξαν και οι: Μικκιού Γ., Σταματάκης, Διαμαντής Γ., Νταλάκας,

Κοντός, Δρανδράκης.

ΝΙΚΗ Ρ.: *Νέσκης, Ρομάν, Μανιάς, Μαλιάκας, Κούτρης, Καζούλης, Σέντης, Σωτηρίου, Πώτσου, Καραγιάννης, Αξιώτης.*

Αγωνίστηκαν και οι: Διακουράκης, Κορδούλης, Αγγελής.

ΑΕΡΑ-ΔΙΓΕΝΗΣ 5-0

Καλύτερος ο ΑΕΡΑ δε δυσκολεύτηκε να κερδίσει 5-0 το Διγενή που με την ήττα αυτή έχασε πολύτιμο έδαφος στη διεκδίκηση της δεύτερης θέσης του ομίλου. Το σκορ για την ομάδα τ' Αφάντου-που θα μπορούσε να είναι μεγαλύτερο, άνοιξε ο Πολυμερίδης με πέναλτι στο 7', για να ακολουθήσει ο Λαουδίκος Χ. με δύο τέρματα στο 27' και στο 30'. Το 4-0 πέτυχε ο Λαουδίκος Γ. στο 40' και στο 45' και πάλι ο Λαουδίκος Χ. διαμόρφωσε το τελικό 5-0. οι γηπεδούχοι είχαν και ένα χαμένο πέναλτι με τον Λαουδίκο Χ. στο 3' και δύο δοκάρια με τον Νικολή στο 42' και στο 47'.

Πολύ καλή η διαιτησία του Κοντού.

ΑΕΡΑ: *Καστελοριζιός, Καντής, Κουμνάκης, Φλεβάρης, Πολυμερίδης, Γαργάλης, Χατζημανώλης, Πέρρος, Νικολής, Λαουδίκος Χ., Λαουδίκος Γ.*

Έπαιξαν και οι: Μανέτας, Χρυσοβέργης, Λαουδίκος Ν.

ΔΙΓΕΝΗΣ: *Σαχινίδης, Μανώλαγκας, Κατσιανάκος, Κουμέντης, Παπασταμάτης, Κλωνάρης, Κώττης, Μοσκιού, Διακάκης, Ναυροζίδης, Καργάκος*

Αγωνίστηκαν ακόμα: Τσουκάλης, Αντωνίου.

ΔΩΡΙΕΑΣ-ΑΠΟΛΛΩΝ Κ. 1-1

Ισόπαλοι 1-1 αναδείχτηκαν Δωριέας και Απόλλωνας Καλυθιών μετά από ένα καλό μεταξύ τους παιχνίδι, όπου οι δύο ομάδες μοιράστηκαν βαθμούς και εντυπώσεις.

Το σκορ άνοιξε για τον Δωριέα ο Ράπκα στο 5' με σουτ και ισοφάρισε ο Απόλλωνας με τον Τσίκα Α. στο 39'.

Καλή η διαιτησία του Επαμεινώντα

ΔΩΡΙΕΑΣ: *Λάνι, Χριστόβ, Κούκια, Ροδίτης, Μετζιάνι, Προκόβας, Καλιουτζής, Ράπκα, Γκεοργκίεβ, Οικονομίδης Δ., Τσάλια.*

Έπαιξαν και οι: Ροδίτης Κ., Σαμούρης, Γρηγοριάδης.

ΑΠΟΛΛΩΝ Κ.: *Κιώττου, Τσίκης Σ., Συμιακός, Έρλαντ, Τσίτας Α., Τσίτας Ν., Καχραμάνης, Γκεοργκίεφ, Άντριτς, Κουφάλης, Σαββούλης Ν.*

Έπαιξαν επίσης οι: Μάστωρος, Σαββάκης, Σωτηράκης, Παπαδιός.

ΖΕΥΣ-ΑΣΤΕΡΑ Μ. 1-0

Νικητής στο ντέρμπι ουραγών αναδείχτηκε ο Ζευς που κέρδισε 1-0 τον Αστέρα Μασσάρων και πέτυχε την τρίτη του νίκη στο φετινό πρωτάθλημα. Το μοναδικό τέρμα για την ομάδα των Αγίων Αποστόλων πέτυχε ο Καρύπης στο 15' με απευθείας φάουλ.

Η διαιτησία του Επαμεινώντα πολύ καλή.

ΖΕΥΣ: *Ιωάννου, Τσικούρης Μ., Παγκάς, Καρύπης, Χρυσοχόος, Σεραφειμόπουλος, Στραβογιάννης, Φακουλάκης, Ξύπας, Λάμπρου.*

Έπαιξαν επίσης: Ανδρουλάκης, Σαμαράς, Μουκάνης, Δράπανος.

ΑΣΤΕΡΑΣ Μ.: *Τριαντενός, Γιακουμάκης, Ξύπας Τσ., Χατζηγνατίου Γ., Χατζηγνατίου Ν., Κούτρης, Νικήτας, Κατσουρός, Λούπος Ε., Λούπος Ν, Ξύπας Μ., Κουρζάκης*

Έπαιξαν ακόμα: Κατσουρός, Φωτάρας, Χατζημανώλης, Παφίτης, Δραγομάνης.

ΤΑ ΑΠΟΤΕΛΕΣΜΑΤΑ

Α' ΟΜΙΛΟΣ

Κλεάνθης-Φοίβος	3-1
Ήλιος-Ευαγόρας	2-0 α.α.
Αναγέννηση Εμπ.-Απόλλων Απ.	7-1
Ευκλής-Ιάλυσος	1-5
Αγ. Ισίδωρος-Αστέρας Π.	0-2
Ρεπό ο Ατρόμητος Δ.	

Β' ΟΜΙΛΟΣ

ΑΕΡΑ-Διγενής	5-0
Διαγόρας-Ρόδος	3-2
Ασπίς-Νίκη Ρ.	3-1
Ζευς-Αστέρας Μ.	1-0
Ασκληπειό-Ορφέας	2-0 α.α.
Δωριέας-Απόλλων Κ.	1-1

ΕΠΟΜΕΝΗ ΑΓΩΝΙΣΤΙΚΗ (21η)

Α' ΟΜΙΛΟΣ

Φοίβος-Ευαγόρας
Απόλλων Απ.-Κλεάνθης
Ατρόμητος Δ.-Ήλιος
Ιάλυσος-Αναγέννηση Εμπ.
Άγ. Ισίδωρος-Ευκλής
Ρεπό ο Αστέρας Π.

Β' ΟΜΙΛΟΣ

Διγενής-Ρόδος
Νίκη Ρ.-ΑΕΡΑ
Αστέρας Μ.-Διαγόρας
Ορφέας-Ασπίς
Απόλλων Κ.-Ζευς
Δωριέας-Ασκληπειό

ΒΑΘΜΟΛΟΓΙΑ - Α' ΟΜΙΛΟΣ (20η αγωιστική)

ΟΜΑΔΕΣ	ΒΑΘ.	ΑΓ.	ΤΕΡΜ.	Ν	Ι	Η
1. Αστέρας Π.	49	19	74-8	15	4	-
2. Ιάλυσος.	47	18	69-9	15	2	1
3. Ήλιος	45	18	47-6	14	3	1
4. Αναγέννηση Εμπ.	31	18	42-33	10	1	7
5. Κλεάνθης	25	18	34-22	8	2	8
6. Ευαγόρας	20	18	30-26	8	2	8
7. Αγ. Ισίδωρος	19	18	21-30	6	1	11
8. Απόλλων Απ.	17	17	21-66	6	2	9
9. Ευκλής	13	19	23-55	4	1	14
10. Φοίβος	9	18	20-54	3	-	15
11. Ατρόμητος Δ.	5	18	9-71	1	2	15

• Ο Ευαγόρας έχει δύο μηδενισμούς
• Ο Κλεάνθης έχει ένα μηδενισμό

ΒΑΘΜΟΛΟΓΙΑ - Β' ΟΜΙΛΟΣ (20η αγωνιστική)

ΟΜΑΔΕΣ	ΒΑΘ.	ΑΓ.	ΤΕΡΜ.	Ν	Ι	Η
1. Διαγόρας	51	20	86-23	16	3	1
2. Ρόδος	40	20	46-27	12	1	5
3. Νίκη Ρόδου	38	20	64-33	12	2	6
4. Διγενής	35	20	63-35	11	2	7
5. ΑΕΡΑ	33	20	46-28	11	3	6
6. Ασπίς	31	20	38-21	9	4	7
7. Απόλλων Κ.	31	20	32-34	9	4	7
8. Δωριέας	28	20	51-29	7	7	6
9. Ασκληπειό	19	20	24-51	5	4	11
10. Ζευς	12	20	17-65	3	3	14
11. Αστέρας Μ.	10	20	12-56	3	1	16
12. Ορφέας	10	20	23-77	4	1	15

• Ο ΑΕΡΑ έχει ένα μηδενισμό και ο Ορφέας έχει δύο

Πανηγύρισε έξαλλα



ΒΙΚΤΩΡ ΦΩΤΟ

ΒΙΚΤΩΡ ΦΩΤΟ

Μπορεί οι ποδοσφαιριστές να γνωρίζουν την τιμωρία με κίτρινη κάρτα όταν βγάζουν την φανέλα τους, αλλά οι περισσότεροι δεν μπορούν να συγκρατηθούν, όπως ο Γιώργος Καρτάλης την στιγμή που ισοφάρισε τη Κω. Πανηγύρισε έξαλλα το γκολ, όπως και ο Γιαλλούσης

«Ο φακός του Βίκτωρα θα μπορούσε να αποθανατίσει ένα καταπληκτικό γκολ. Δεν το έκανε, όμως, πολύ απλά γιατί όσο παράξενο κι αν φαίνεται, η μπάλα έφυγε άουτ, υπό τα βλέμματα των Ψαρά, Γκορτσίλα και Χατζηκαλημέρη».

ΒΙΚΤΩΡ ΦΩΤΟ

«Η θλίψη ήταν διάχυτη παντού στο Νέο Στάδιο Ανταγόρα το περασμένο Σάββατο. Ένα στεφάνι από τους Λουτριώτη και Χατζηφούντα, που εκπροσώπησαν όλους τους ποδοσφαιριστές της ΑΕ Κω, ήταν ο ελάχιστος φόρος τιμής στον αείμνηστο τέως πρόεδρο της ομάδας, Γιώργο Κυπριώτη. Η θέση του στην εξέδρα θα μείνει κενή, όμως δεν ισχύει το ίδιο για την καρδιά όσων είχαν την τύχη να τον γνωρίσουν».



ΒΙΚΤΩΡ ΦΩΤΟ

«Με τόσο γλυκιά και...τρέλα γιατρό όπως στο ντέρμπι της ΑΕ Κω με τον Ιάλυσο, δεν υπάρχει ούτε ένας ποδοσφαιριστής που να μην βάζει τα πόδια του στην φωτιά με την ελπίδα να αρπάξει καμιά καλή κλωτσιά και να χρειαστεί τις πρώτες βοήθειες. Η αλήθεια είναι ότι η γιατρός του ντέρμπι είχε πολλή δουλειά το Σάββατο. Ε, κάτι το άγχος της παραμονής, κάτι η δική της παρουσία, δεν ήθελαν και πολύ οι ποδοσφαιριστές των δύο ομάδων για να πέφτουν κάτω. Όπως ο Τσαφής, που ναι μεν πονάει, όμως βρήκε έναν καλό λόγο να του... αρέσει».

Αναγκαστική αλλαγή

Η πρώτη αλλαγή που έγινε στο ντέρμπι της πόλεως της Ρόδου ήταν για τον Ευαγόρα και έγινε αναγκαστικά.

Ο Κουτσάγιας είχε δεχθεί ένα χτύπημα αλλά συνέχισε να αγωνίζεται. Ξαφνικά σωριάστηκε κάτω και μετά την παροχή Α' βοηθειών από τον γιατρό του αγώνα ο παίκτης αναγκάστηκε και ενώ το χρονόμετρο έδειχνε το 34' να αποχωρήσει.

Προς στιγμή οι παριστάμενοι φοβήθηκαν για κάτι σοβαρό αλλά τελικά όπως αποδείχθηκε επρόκειτο για επιπόλαιο τραυματισμό και περισσότερο για προληπτικούς λόγους δεν συνέχισε το παιχνίδι.

Έμπλεξαν με τα «όμορφα»

Με τα... «όμορφα» έπαιξαν σε κάποια στιγμή του αγώνα των Απολλώνων ο διαιτητής Βαγγέλης Κατσιδώνης και ο προπονητής της Αναγέννησης, Γιάννης Κρητικός. Πριν από μία αλλαγή των φιλοξενούμενων ο Γιάννης Κρητικός βρέθηκε στο κέντρο του γηπέδου και βρήκε την ευκαιρία να διαμαρτυρηθεί στον διαιτητή, φωνάζοντάς του «να σφυρίζει όμορφα». Ο Βαγγέλης Κατσιδώνης δεν εκτίμησε και πολύ τις συστάσεις του προπονητή, απαντώντας του με ένα «εσύ όμορφα». Η ανταλλαγή περί «όμορφων» συνεχίστηκε για λίγα δευτερόλεπτα ακόμα και αφού το πήραν και οι δύο απόφαση πως δεν θα τα έβρισκαν, επέστρεψαν στο παιχνίδι τους. Και όλα όμορφα...

Τα είδε όλα ο Πλακογιάννης

Δεινοπάθησε κατά την διάρκεια του αγώνα των Απολλώνων ο πρώτος βοηθός του Βαγγέλη Κατσιδώνη, Δημήτρης Πλακογιάννης, καθώς έβγαλε το παιχνίδι με 39 πυρετό! Κατά την διάρκεια του παιχνιδιού δεν φάνηκε να αντιμετωπίζει πρόβλημα, καθώς τα πήγε μια χαρά, όμως μόνο ο ίδιος το ξέρει πώς αισθάνθηκε, αφού συν τοις άλλοις είχε να αντιμετωπίσει με τα κοντομάνικα το κρύο και τον αέρα. Το σφύριγμα της λήξης από τον Βαγγέλη Κατσιδώνη πρέπει να ήταν ένας από τους πιο γλυκούς ήχους που άκουσε ποτέ.

Η πίκρα της στιγμής

Έξαλλος με την διαιτησία του Βαγγέλη Κατσιδώνη ήταν ο προπονητής του Απόλλωνα Απ., Σπύρος Αγγελόπουλος, ο οποίος όχι μόνο του τα «έψαλλε» μετά την λήξη του αγώνα, αλλά έκανε και αρκετή ώρα να ηρεμήσει στα αποδυτήρια της ομάδας του, χωρίς πάντως να ξεπεράσει τα όρια. Αυτός ήταν και ο λόγος που δεν θέλησε να κάνει δηλώσεις μετά το παιχνίδι, για να μην του ξεφύγει καμία κουβέντα για την οποία θα μετάνιωνε αργότερα. Οι Απολλωνιάτες τα είχαν με τον διαιτητή κυρίως για το πέναλτι που καταλόγισε υπέρ της Αναγέννησης στα τελευταία λεπτά του αγώνα και με το οποίο τελείωσε το παιχνίδι. Όχι πως το έβγαλαν ανύπαρκτο. Όπως έλεγε παράγοντας της ομάδας, «ήταν παράβαση, όμως σε αυτό το χρονικό σημείο και σε ένα τέτοιο παιχνίδι δεν έπρεπε να το δώσει». Ήταν προφανώς η πίκρα των στιγμών, αφού λίγα λεπτά μετά την λήξη του αγώνα πολλοί ομολογούσαν πως η απόφαση του Κατσιδώνη ήταν σωστή. Άλλωστε, ούτε ο ίδιος ο αμυντικός που υπέπεσε στην παράβαση δεν διαμαρτυρήθηκε. Πάντως, παράπονα είχαν κατά την διάρκεια του αγώνα και οι Εμπωνιάτες για το γκολ του Ζουρούδη που ακυρώθηκε.

Πάγκος - ξαπλώστρα



Λίγο πριν την έναρξη του αγώνα ανάμεσα στον Κλεάνθη και τον Απόλλωνα Κ. ο πάγκος των παρατηρητών είχε μια ιδιαιτερότητα καθώς έμοιαζε περισσότερο με ...ξαπλώστρα. Μήπως αυτή είναι μια νέα μέθοδος για να απολαμβάνουν το παιχνίδι οι παρατηρητές που ομολογουμένως κάποιες φορές έχουν κι αυτοί δύσκολο έργο; Την ίδια απορία πιθανότατα να έχει και ο διαιτητής της αναμέτρησης Δημήτρης Κετσές που διακρίνεται μπροστά από τον πάγκο-ξαπλώστρα.

Το ευχαριστήθηκαν μικροί και μεγάλοι

Μεγάλη χαρά έδωσαν στα πιτσιρίκια τους οι άνθρωποι της Τήλου και της Δόξας Καρδάμαινας με την διοργάνωση φιλικού παιχνιδιού πριν από την σέντρα της μεταξύ τους συνάντησης για το πρωτάθλημα της Β' κατηγορίας.

Η αποστολή της Δόξας ήταν πολυπληθής, καθώς οι παράγοντες του σωματείου ήθελαν να δώσουν την ευκαιρία στα παιδιά της ακαδημίας να ακολουθήσουν την ομάδα σε ένα ταξίδι αλλά και να δουν από κοντά το πολύ όμορφο γήπεδο της Τήλου.

Έτσι, το φιλικό που έγινε ήταν σκέτη ομορφιά, το οποίο ευχαριστήθηκαν οι πάντες και κυρίως οι μικροί. Όσο από θέαμα, άλλο τίποτα.

Η λήξη βρήκε Τήλο και Δόξα Κ. ισόπαλους 4-4, με τους φιλοξενούμενους πιτσιρικάδες να παίρνουν την νίκη στα πέναλτι!

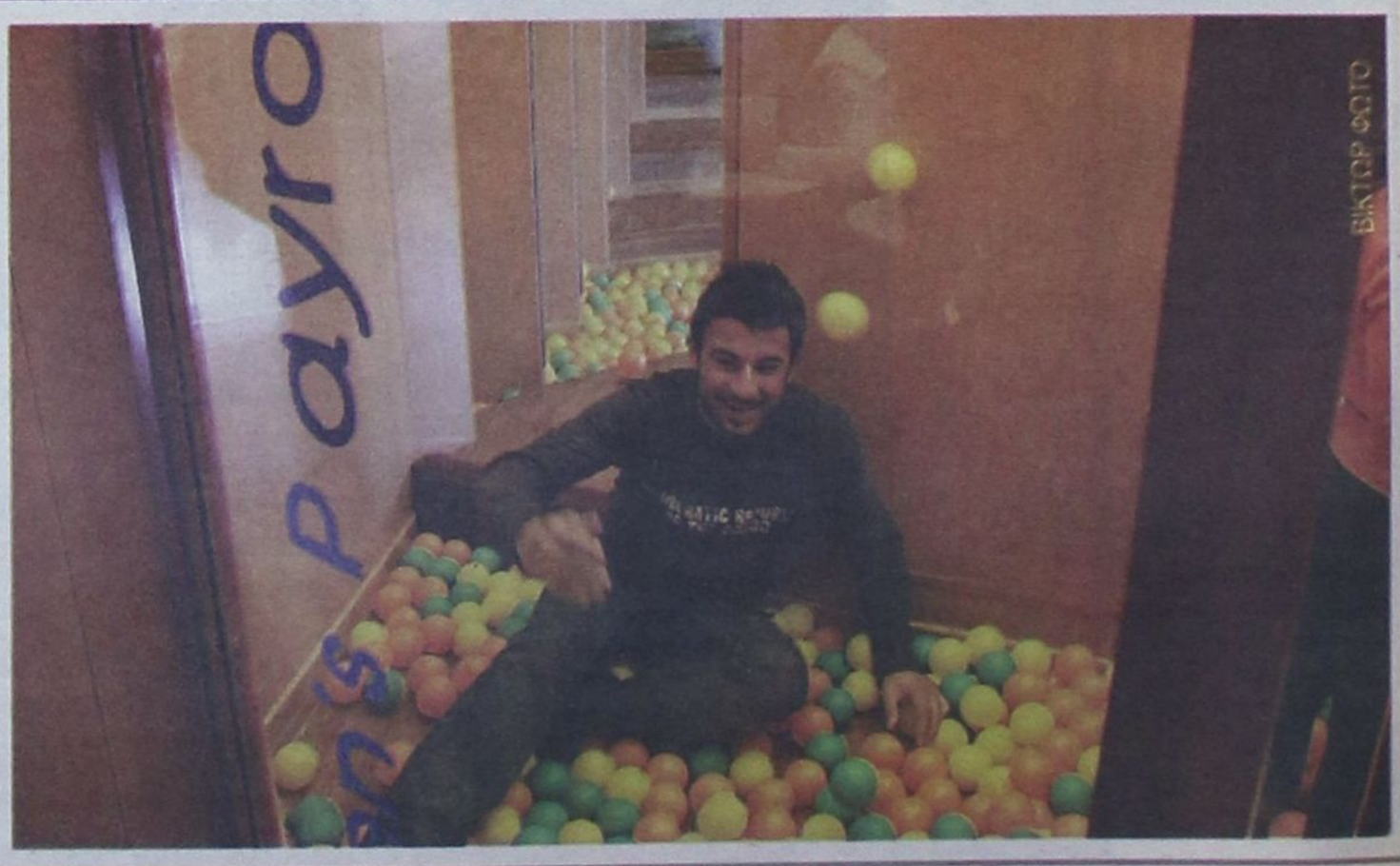

«Πρέπει να του το έταξε ο προπονητής του, Άκης Δελαπόρτας, του Σάββα Κούρου πως αν ο Ιάλυσος πάρει το θετικό αποτέλεσμα στην Κω θα τον πάει... άτα στην παιδική χαρά. Ο προπονητής τήρησε την υπόσχεσή του και ο μικρός Σάββας δεν κρατιέται! Εντάξει. Δεν είναι και τόσο τραγικά τα πράγματα, αν σκεφτεί κανείς πως ο Βίκτωρας θα μπορούσε να... αποπλανήσει κάποιο μεγαλύτερο παιδί, όπως τον Βαγγέλη Ράιο».

Σχολίαζαν την επιστολή

Πριν την έναρξη της συνάντησης Αστέρας Π.-Ροδιακός οι παράγοντες της γηπεδούχου ομάδας και πρωτοπόρου της βαθμολογίας σχολίαζαν σχετικά με την επιστολή που έστειλε η Ομόνοια Γ. στα ΜΜΕ για το μεταξύ τους παιχνίδι καθώς και για τις αιχμές που άφησαν οι Γενναδενοί για την διαιτησία και έψαχναν να βρουν πού τους ευνόησε η διαιτησία αφού κατά την γνώμη τους ήταν 50-50.

Δεν δέχθηκαν τα νερά του Ορφέα

Στο ημίχρονο της συνάντησης Ορφέα-Ευαγόρα υπήρξε ένταση ανάμεσα στους παράγοντες των δύο ομάδων.

Ακολούθως και αφού ηρέμησαν τα πνεύματα οι φιλοξενούμενοι δεν δέχθηκαν τα νερά που προσέφεραν σαν οικοδεσπότες οι γηπεδούχοι Ορφεῖτες, γεγονός που θεωρήθηκε σαν προσβολή και σίγουρα αυτό δεν πέρασε απαρατήρητο αφού ακόμα και μετά την λήξη δεν εννοούσαν να το δεχθούν.

Ένα ιδιότυπο... πηγαδάκι



Σταύρου και Σαχινίδης τα λένε λίγο πριν τον αγώνα ανάμεσα στον Κλεάνθη και τον Απόλλωνα Κ. στο γήπεδο Αφάντου, με τον ποδοσφαιριστή των τυπικά γηπεδούχων Σάββενα να συμμετέχει κι αυτός στο... πηγαδάκι.

Μπορεί κατά τη διάρκεια της αναμέτρησης να ήταν αντίπαλοι αλλά αυτό δεν τους εμποδίζει σε τίποτα να έχουν τις καλύτερες δυνατές σχέσεις.

Άτιμη μπάλα...



ΒΙΚΤΩΡ ΦΩΤΟ

«Άτιμο πράγμα αυτή η μπάλα. Άλλες φορές τρέχει γρηγορότερα απ' ό,τι θέλεις, άλλες φρενάρει απότομα και σε κάνει να ψάχνεσαι. Καλά την λένε όπως την λένε πολλές φορές. Γι' αυτό ο Μητρόπουλος την κόλλησε πάνω του και ο Χατζηκαλημέρης προσπαθεί να του την ... ξεκολλήσει!



ΒΙΚΤΩΡ ΦΩΤΟ

«Από το κλίμα της μέρας επηρεάστηκαν οι Παπαστάμος, Βασιλάκης, Ψαράς και Χατζηκαλημέρης και το έριξαν στην... παρέλαση προς την μπάλα. Ή στο τρενάκι, για όσους το προτιμούν, με τον...μηχανοδηγό Χατζηκαλημέρη να εκτροχιάζεται».

Με συσκευή «αμπού»



ΒΙΚΤΩΡ ΦΩΤΟ

Μία από τις συσκευές που είναι απαραίτητο εφόδιο στον ιατρικό εξοπλισμό και που πρέπει να φέρει μαζί του κάθε γιατρός όταν βρίσκεται στα γήπεδα, είναι η συσκευή «Αμπού».

Δυστυχώς όμως όπως έχουμε διαπιστώσει, συνήθως τα ιατρικά εργαλεία που έχουν μαζί τους οι περισσότεροι γιατροί είναι ένα μπουκαλάκι νερό και το γνωστό σε όλους ψυκτικό.

Προχθές ο Ηλίας Τσέρκης γιατρός της συνάντησης Ορφέας-Ευαγόρας μας έδειξε την περί ης ο λόγος συσκευή και μας εξήγησε τον τρόπο λειτουργίας της.

Επεισόδιο παίκτη με προπονητή

Μόνο ευοίωνο δεν είναι για τον Τάσο Μακρή το μέλλον του στον Ηρακλή Μαριτσών μετά το επεισόδιό του με τον προπονητή της ομάδας, Ανδρέα Βλασσόπουλο, κατά την διάρκεια του σαββατιάτικου αγώνα με τον Άρη στον Αρχάγγελο. Όταν σηκώθηκε για να περάσει στο παιχνίδι ως τρίτη αλλαγή ο του Ηρακλή ο Γεωργαρέλλης, ο Μακρής δυσανασχέτησε και ξεκίνησε την φραστική του αντιπαράθεση με τον Βλασσόπουλο φωνάζοντας «εγώ δεν είμαι καραγκιόζης για να μην με βάζεις». Η αναταραχή κράτησε αρκετή ώρα και κατά την διάρκειά της επιπώθηκαν αρκετά, με τον πρόεδρο Γιώργο Παπαδημήτρη να διώχνει τον ποδοσφαιριστή από τον πάγκο και να τον στέλνει στα αποδυτήρια.

Τρίο Α' Εθνικής στο τοπικό

Διαιτητικό τρίο Α' Εθνικής σπάνια έχουμε την ευκαιρία να δούμε σε αγώνες του τοπικού μας ποδοσφαίρου.

Κάτι τέτοιο έγινε το Σάββατο στο παιχνίδι Ορφέα-Ευαγόρα που έγινε στο γήπεδο των Αγ.Αποστόλων.

Ζανετίδης, Φραγκίνης και Κόττορος ήταν οι άρχοντες του αγώνα και με τον αέρα πλέον της Α' Εθνικής ανταποκρίθηκαν άριστα στα καθήκοντά τους.



«Το τρίο της Α' Εθνικής μαζί με τους αρχηγούς του Ορφέα και του Ευαγόρα»

Με κόσμο στα εκτός έδρας

Την συμπαράσταση των φιλάθλων της είχε η Ομόνοια που αγωνίστηκε στη Σύμη με την τοπική ομάδα χθες. Επί τη ευκαιρία η διοίκηση της ομάδας του Γενναδίου εκφράζει τις ευχαριστίες της στους φιλάθλους της που την ενίσχυσαν στον αγώνα αυτό, στο δήμο Σύμης για την παραχώρηση του πούλμαν σε ό,τι αφορά τη μετακίνηση στο νησί όπως και στην ομάδα της Σύμης για την φιλοξενία της.

Πολύτιμη βοήθεια

Η διοίκηση του Πολύστρατου αισθάνεται την υποχρέωση να ευχαριστήσει τον Φιλήμονα Χατζηκωνσταντάκη για την πολύτιμη βοήθεια που προσφέρει στην ομάδα αλλά και για την συμπαράστασή του όλο αυτόν τον καιρό στον σύλλογο των Λαέρμων.



«Γιατί θεέ μου σφύριξε φάουλ ο διαιτητής ;»

Αχ! αυτοί οι τραυματισμοί...

Δεν τους πήγανε με τίποτα των ομάδων από την Κω τα φάιναλ φορ στη Ρόδο, με εξαίρεση την ΑΕ Δικαίου που και τον τίτλο στους έφηβους πήρε και χωρίς απώλειες ολοκλήρωσε τις υποχρεώσεις της στους παίδες. Τόσο ο Ηρακλής 2000 όμως όσο και ο Ιπποκράτης επλήγησαν από τραυματισμούς και μάλιστα βασικοτατων παικτών τους, αν όχι των κορυφαίων τους.

Ο Χατζηπαναγιώτης είχε τεθεί νοκ άουτ στον ημιτελικό των εφήβων και είδε τους αγώνες από τον πάγκο με πολιτικά και πατερίτσες.

Σε αυτή την περίπτωση όμως, καλώς ή κακώς, ο Ηρακλής δεν είχε ιδιαίτερες βλέψεις στη διοργάνωση.

Τι να πει λοιπόν ο Ιπποκράτης που «έχασε» τον Λιοδάκη στον ημιτελικό με βαρύ διάστρεμμα;

Ο επιπρόσθετος πόντος

Στον ημιτελικό των παίδων ανάμεσα στον Κολοσσό και το Δίκαιο χρεώθηκε ...τετράποντο!!

Ήταν το 15ο λεπτό του αγώνα και το σκορ είχε διαμορφωθεί 24-16 με μία βολή του Τριτσάρη.

Ο Κολοσσός βγήκε στην επίθεση με τον Λυπημένο να πετυχαίνει τρίποντο. Το ταμπλό όμως έδειξε 28-16!!!! Η ροή του παιχνιδιού συνεχίστηκε για περίπου ενάμισι λεπτό χωρίς να υπάρξει καμία αντίδραση. Κάποιος όμως το αντιλήφθηκε και ειδοποίησε για το σφάλμα.

Οι διαιτητές διέκοψαν το ματς, συμβουλεύτηκαν τη γραμματεία και αφού μέτρησαν και ξαναμέτρησαν τους πόντους, αποφάνθηκαν πως το σκορ ήταν σωστό...

Γονέων παράπονα

Πολλή γκρίνια και μουρμούρα είχε στις εξέδρες της Ιαλυσού το διήμερο. Οι γονείς των παιδιών που αγωνίζονταν ουκ ολίγες φορές εξέφρασαν παράπονα προς τους διαιτητές, τόσο στους ημιτελικούς όσο και στους τελικούς. Στην αναμέτρηση του Κολοσσού με το Δίκαιο τα είχαν με τους Ξανθό και Κουνελλέ που σφύριζαν αδιάκοπα και δεν άφηναν τα παιδιά να παίξουν και να ευχαριστηθούν. «Παιδιά είναι, αφήστε τα να παίξουν» ακούστηκε ενώ στον τελικό του φάιναλ φορ οι γονείς των «θαλασσί» τα έβαλαν με τους Φάκαρο και Στάλα ειδικά στο πρώτο ημίχρονο θεωρώντας ότι η πλειοψηφία των σφυριγμάτων ήταν υπέρ του Ιπποκράτη. Στην επανάληψη και όταν πλέον η διαφορά ήταν μη ανατρέψιμη φώναζαν για τα φάουλ που καθυστερούσαν τη λήξη του αγώνα!

Η μέρα με τη νύχτα

Και να μην θες να μπεις σε τέτοια διαδικασία, αναγκάζεσαι εκ των πραγμάτων! Δύο Σαββατοκύριακα, δύο φάιναλ φορ, δύο διοργανώσεις. Γίνεται να είναι τόσο μα τόσο διαφορετικές; Και όμως γίνεται!

Από το φάιναλ φορ των εφήβων, έχουμε να θυμόμαστε το αγωνιστικό μέρος. Από το αντίστοιχο των παίδων, μόνο το οργανωτικό. Στην Ιαλυσό έβαλαν τα δυνατά τους (το συνηθίζουν άλλωστε) και ομόρφυναν τη διοργάνωση με διάφορες εκπλήξεις. Αφ' ενός φρόντισαν να τυπώσουν ενημερωτικά φυλλάδια με το πρόγραμμα και τα ρόστερ των ομάδων και αφ' ετέρου να δώσουν ξεχωριστές νότες κατά τη διάρκεια των αγώνων. Για παράδειγμα, μεταξύ του μικρού και του μεγάλου τελικού διεξήχθη διαγωνισμός τριπόντων με τους τέσσερις προπονητές να υποδεικνύουν δύο αθλητές από την ομάδα τους ενώ στην ανάπαυλα του μεγάλου τελικού υπήρχε πρόθεση (αλλά δεν έγινε ποτέ!) να διεξαχθεί διαγωνισμός ελευθέρων βολών από τους ...γονείς των παιδιών που παρακολουθούσαν τις αναμετρήσεις. Μην ξεχνάμε την παρουσίαση των ομάδων αλά NBA πριν από κάθε τζάμπολ αλλά και την τελετή λήξης. Οι ομάδες παρατάχθηκαν στο παρκέ φορώντας μπλουζάκια της διοργάνωσης που είχαν μοιραστεί από πριν (μαζί με τις τσάντες που περιείχαν διάφορα αναμνηστικά) ενώ τον MVP των αγώνων ανέδειξαν οι τέσσερις προπονητές. Τιμήθηκε με κύπελλο όπως και ο πρώτος σκόρερ της διοργάνωσης αλλά και ο νικητής του διαγωνισμού τριπόντων. Στους τεχνικούς δόθηκαν αναμνηστικά διπλώματα μέσα σε κορνίζα και απλά διπλώματα σε όλους τους αθλητές. Πίσω απ' όλα αυτά κρυβόταν ο συνήθης ύποπτος, Γιώργος Χατζηκαλημέρης ο οποίος έτρεχε και δεν έφτανε το διήμερο. Επιπλέον, το απόγευμα του Σαββάτου δεν παρέλειψε να «κατεβάσει» από το διαδίκτυο πληροφορίες και στατιστικά του αγώνα του Κολοσσού με τον Παναθηναϊκό προς εξυπηρέτηση των ΜΜΕ που δεν είχαν τη δυνατότητα λόγω ταυτόχρονης διεξαγωγής του πρώτου ημιτελικού.

Έγραψε για την διακοπή

Με τιμωρία έδρας κινδυνεύει ο Απόλλων Απολλώνων μετά τα όσα έγραψε στο Φύλλο Αγώνα της συνάντησης με την Αναγέννηση Έμπωνας ο διαιτητής της Βαγγέλης Κατσιδώνης. Όπως σημείωσε, στο 86ο λεπτό διέκοψε προσωρινά το παιχνίδι για τρία με τέσσερα λεπτά, όταν μετά από απόφασή του εις βάρος του Απόλλωνα τέσσερις με πέντε φίλαθλοί του μπήκαν στον αγωνιστικό χώρο με άγριες διαθέσεις. Υπογραμμίζει, πάντως, πως με την παρέμβαση του παρατηρητή του αγώνα, των ποδοσφαιριστών του Απόλλωνα αλλά και των παραγόντων του η ένταση εκτονώθηκε, τα πνεύματα ηρέμησαν και το παιχνίδι συνεχίστηκε κανονικά χωρίς περαιτέρω προβλήματα.



Στο γήπεδο Αφάντου το Σάββατο δεν έλειψε η ένταση στις εξέδρες μεταξύ φιλάθλων του Κλεάνθη και του Απόλλωνα Κ. Η εξέλιξη του σκορ ούτως ή άλλως δεν μπορούσε να μην επηρεάσει τον κόσμο που ήταν αρκετός και παρακολούθησε μια αναμέτρηση με αρκετά γκολ και θέαμα. Το ευχάριστο ήταν ότι με την παρέμβαση των ψυχραιμότερων αποφεύχθηκαν τα χειρότερα .

Πλεονέκτημα ο Νικαγόρας

- *Πήρε προβάδισμα για την κατάκτηση της 3ης θέσης, κερδίζοντας στην Κέφαλο 1-0 τον Άγιο Ισίδωρο, εκμεταλλευόμενος την ισοπαλία 1-1 στο ντέρμπι Ακουσίλαος – Αντίμαχος και το νέο εντός έδρας στραβοπάτημα (1-1) της Τήλου με την Δόξα Κ.*
- *Οι δύο πρωτοπόροι, Αστέρας Μ. και Κατταβιά προχώρησαν με εντός έδρας νίκες, με τους Μασσαρενούς να επικρατούν 3-1 του Ερμή και τους Κατταβενούς με 2-1 του Δαμάγητου.*
- *Το Πυλί κέρδισε και την ΑΕΛ και συνεχίζει να ελπίζει σε άνοδο, ενώ η Ασπίδα Σ. καθάρισε την υπόθεση παραμονή επικρατώντας του Ασκληπιού με 2-1.*

Ο Νικαγόρας ήταν ο μεγάλος κερδισμένος της 22ης αγωνιστικής, καθώς πήρε σημαντικό προβάδισμα έναντι των υπολοίπων διεκδικητών της 3ης προνομιούχους θέσης, που ίσως να οδηγήσει στην άνοδο (ανάλογα με το πόσες ομάδες υποβιβαστούν από το περιφερειακό).

Ο Νικαγόρας κέρδισε στην έδρα του τον Άγιο Ισίδωρο και άφησε οπίσω Ακουσίλαο και Αντίμαχο που αναδείχθηκαν στο μεταξύ τους ντέρμπι της ημέρας ισόπαλοι 1-1.

Επίσης εκμεταλλεύτηκε την νέα εντός έδρας γκέλα της Τήλου που παραχώρησε ισοπαλία 1-1 στην Δόξα Κ.

Στο μεταξύ οι δύο πρωτοπόροι, Αστέρας Μ. και Κατταβιά όπως αναμενόταν προχώρησαν σε εντός έδρας νίκες με τους Μασσαρενούς να κερδίζουν 3-1 τον Ερμή και τους Κατταβενούς να επικρατούν με 2-1 του Δαμάγητου.

Στο παιχνίδι της 3ης θέσης συνεχίζει να βρίσκεται το Πυλί που νίκησε στην έδρα του την ουραγό ΑΕΛ με 2-0, ενώ η Ασπίδα Σ. καθάρισε με την υπόθεση παραμονή οριστικά, κερδίζοντας στη Σάλακο τον Ασκληπιό με 2-1.

σκορ & σκορερ

- **Νικαγόρας – Άγιος Ισίδωρος** **1-0**
  34' Φούσκας
- **Τήλος – Δόξα Κ.** **1-1**
  68' Μόσχος / 75' Πης
- **Κατταβιά-Δαμάγητος** **2-1**
  10' Καβουκλής, 70' Αγκάς / 88' Παπαμανώλης
- **Ασπίδα Σ. -Ασκληπιός** **2-1**
  72' Σχοινάκης, 83' Πολυχρόνης Μ. / 81' Ζαμάγιας
- **Πυλί – ΑΕΛ** **2-0**
  61' Δρόσος Δ., 76' Μπρίντζεϊ
- **Αστέρας Μ. -Ερμής** **3-1**
  3' Ζανέττος, 24'(πεν.) Μουδάτσος, 85' Σκαφίδας Μ. / 9' Μπεκυράς
- **Ακουσίλαος – Αντίμαχος** **1-1**
  81' Παπαρδάνος Α. / 23' Σκαλλέρης Μ.



ΟΜΑΔΕΣ	ΠΕΝΑΛΤΙ ΥΠ.	ΠΕΝΑΛΤΙ ΚΑΤ.	ΚΟΚΚΙΝΕΣ ΥΠ.	ΚΟΚΚΙΝΕΣ ΚΑΤ.
Αγ. Ισίδωρος	9	2	3	6
ΑΕΛ	2	7	2	4
Ακουσίλαος	4	1	5	4
Αντίμαχος	3	4	2	3
Ασκληπιός		2	2	2
Ασπίδα	3	1	6	5
Αστέρας	5		7	2
Δαμάγητος	1	4	6	6
Δόξα Κ.	2	4	4	4
Ερμής		2	5	4
Κατταβιά	3	5	5	2
Νικαγόρας	2	4	1	3
Πυλί	5	3		4
Τήλος	5	1	1	1

ΟΙ ΕΚΤΕΛΕΣΤΕΣ

ΟΝΟΜΑ-ΟΜΑΔΑ	ΕΥΣΤΟΧΑ	ΑΣΤΟΧΑ
Κυπριώτης (Αστέρας Μ.)	2	
Μιαούδης (Δόξα Κ.)	1	
Καραγιάννης (Πυλί)	2	
Η. Σακελλάρης (Τήλος)	2	1
Αγκάς (Κατταβιά)	2	
Σακελλάρης Κ. (Τήλος)		1
Άνεμ (Αγ. Ισίδωρος)	1	1
Λαγογένης (Ακουσίλαος)	1	1
Κουρδουνάκης (Αγ. Ισίδωρος)	2	2
Κακιάς (Πυλί)	3	
Μέντος (Κατταβιά)		1
Σκαλλέρης Μ. (Αντίμαχος)	2	1
Γιαννουκάς (Αγ. Ισίδωρος)	1	
Μουσακίνιας (Αστέρας)	1	1
Καραγιάννης (Δαμάγητος)	1	
Άνεμης (ΑΕΛ)	1	
Κοντός Εμ. (Αγ. Ισίδωρος)		1
Π"νικολάου (Ασπίδα)	1	1
Δόγκαλης (ΑΕΛ)		1
Γεωργαλλής Σ. (Αγ. Ισίδωρος)	1	
Πολυχρόνης (Ασπίδα)	1	
Πηθακάκης (Δόξα)		1
Διακογιάννης (Νικαγόρας)	1	
Μόσχος (Τήλος)	1	
Μουδάτσος (Αστέρας)	1	

ΕΠΟΜΕΝΗ ΑΓΩΝΙΣΤΙΚΗ (23η)

Νικαγόρας - Ακουσίλαος
Δόξα Κ. - Δαμάγητος
Άγ. Ισίδωρος – Ασπίδα Σ.
Ασκληπιός – Αστέρας Μ.
Αντίμαχος - Πυλί
Ερμής - Κατταβιά
ΑΕΛ - Τήλος

ΟΙ ΣΚΟΡΕΡΣ

	ΣΥΝ	ΣΟΥΤ	ΚΕΦ.	ΠΕΝ.	ΦΑΟΥΛ	ΕΝΤ.	ΕΚΤ.
1. Μόσχος (Τήλος)	16	12		1	3	12	4
2. Μουσακίνας (Αστέρας)	14	13		1		7	7
3. Καβουκλής (Κατταβιά)	11	8	3			5	6
4. Τόγιακιτς (Αντίμαχος)	10	8		1	1	7	3
5. Λαγογένης (Ακουσίλαος)	10	6	1	1	2	6	4
6. Φούσκας (Νικαγόρας)	10	8	1			4	5
7. Σκαλλέρης Μ. (Αντίμαχος)	10	7	1	2		4	6
8. Καραγιάννης (Δαμάγητος)	9	6	2	1		7	2
9. Καραγιάννης (Πυλί)	9	5		2	2	4	5
10. Αγκάς (Κατταβιά)	9	7		2		9	
11. Κουρδουνάκης (Αγ. Ισίδωρος)	9	6		2	1	7	2
12. Ζαμάγιας (Ασκληπιός)	8	7			1	4	4
13. Κουφομανώλης (Ακουσίλαος)	7	6	1			5	2
14. Μπεκυράς (Ερμής)	7	4			3	4	3
15. Γεωργαλλής (Αγ. Ισίδωρος)	7	5		2		7	
16. Μηλιός (Τήλος)	6	5			1	4	2
17. Ντινώρης (Δόξα Κ.)	6	5	1			2	4
18. Ζερβός (Νικαγόρας)	6	5	1			2	4
19. Παπανικολάου (Ασπίδα)	6	3	2	1		5	1
20. Κυπριώτης (Αστέρας)	6	4		2		3	3
21. Ροδίτης (Αστέρας)	6	6				4	2
22. Κάβουρας (Ακουσίλαος)	6	5		1		4	2
23. Σακελλάρης Η. (Τήλος)	5	5				3	2
24. Σακελλάρης Κ.Τ. (Τήλος)	5	5				3	2
25. Μπρίντζεϊ (Πυλί)	5	4	1			2	3
26. Παπουρδάνος Α. (Ακουσίλαος)	5	4	1			5	
27. Παπαμανώλης (Δαμάγητος)	5	4	1			3	2
28. Πίλο (Δαμάγητος)	4	4				3	1
29. Παπαγεωργίου (Ερμής)	4	3	1			3	1
30. Κάκιας (Πυλί)	4	4				3	1

ΑΥΤΟΓΚΟΛ

1 γκολ: Ξυπολιτάς (Ασκληπιός), Σεντεμέντες (Ερμής), Κοκκαλάκης (Νικαγόρας), Φιλίππου (Δαμάγητος).

ΠΡΩΤΑΘΛΗΜΑ Β' ΚΑΤΗΓΟΡΙΑ 2005-2006

	ΑΓ. ΙΣΙΔΩΡΟΣ	ΑΕΛ	ΑΚΟΥΣΙΛΑΟΣ	ΑΝΤΙΜΑΧΟΣ	ΑΣΚΛΗΠΙΟΣ	ΑΣΠΙΔΑ	ΑΣΤΕΡΑΣ	ΔΑΜΑΓΗΤΟΣ	ΔΟΞΑ Κ.	ΕΡΜΗΣ	ΚΑΤΤΑΒΙΑ	ΝΙΚΑΓΟΡΑΣ	ΠΥΛΙ	ΤΗΛΟΣ
ΑΓ. ΙΣΙΔΩΡΟΣ	■	9-0	2-3	2-1	2-2		1-1	2-1	7-0	2-1		1-1	1-0	2-2
ΑΕΛ	1-0	■	0-2	2-3	1-0	1-3	0-2	0-2		1-0	1-2		1-3	
ΑΚΟΥΣΙΛΑΟΣ	1-2	7-1	■	1-1	3-2	2-0		2-0	3-1	3-0	0-2	2-3	1-3	0-2
ΑΝΤΙΜΑΧΟΣ	1-0		0-0	■	3-0	1-1	1-0	4-0		5-1	2-0	1-0		2-2
ΑΣΚΛΗΠΙΟΣ	0-0	1-1	0-0	2-1	■	1-0			1-0	2-1	1-2	0-1	0-0	1-1
ΑΣΠΙΔΑ	3-1	0-0		1-3	2-1	■	1-0	2-0	0-2	1-0	0-1	1-2		0-1
ΑΣΤΕΡΑΣ		4-0	1-1	1-1	0-0	2-0	■	1-0	1-0	3-1	2-0	4-0		3-0
ΔΑΜΑΓΗΤΟΣ		2-0	4-2	1-1	2-1	2-0	0-0	■	0-1		2-1	2-1	2-1	1-0
ΔΟΞΑ Κ.	3-2	1-1	1-0	0-0	1-1	0-0	0-1		■		0-1	0-3	0-0	1-1
ΕΡΜΗΣ	0-1	2-1	0-1	1-1		0-0	0-4	3-3	2-0	■		0-1	4-2	1-4
ΚΑΤΤΑΒΙΑ	1-1	1-0		2-0		2-1	0-0	2-1	3-1	1-0	■	3-0	1-1	3-0
ΝΙΚΑΓΟΡΑΣ	1-0	3-0		2-1	2-1	3-2	0-1	1-0	1-1	4-2	1-2	■	1-1	
ΠΥΛΙ	2-2	2-0	0-1	1-0	3-0	1-0	0-1	1-0	2-1	1-1	1-1		■	1-1
ΤΗΛΟΣ		2-1	1-1		6-1		2-2	3-1	1-1	2-2	3-1	4-1	3-4	■

ΒΑΘΜΟΛΟΓΙΑ Β' ΚΑΤΗΓΟΡΙΑΣ

Α/Α	ΟΜΑΔΕΣ	ΒΑΘΜ.	ΑΓ.	ΤΕΡΜ.	ΕΝΤΟΣ Ν	ΕΝΤΟΣ Ι	ΕΝΤΟΣ Η	ΕΚΤΟΣ Ν	ΕΚΤΟΣ Ι	ΕΚΤΟΣ Η	ΣΥΝΟΛΟ Ν	ΣΥΝΟΛΟ Ι	ΣΥΝΟΛΟ Η
1.	Αστέρας Μ.	46	22	34-7	8	3	0	5	4	2	13	7	2
2.	Κατταβιά	46	22	32-18	8	3	0	6	1	4	14	4	4
3.	Νικαγόρας	39	22	32-29	7	2	2	5	1	5	12	3	7
4.	Αντίμαχος	35	22	26-29	8	2	1	1	1	9	9	3	10
5.	Ακουσίλαος	35	22	36-26	6	1	5	5	3	4	10	5	7
6.	Πυλί	35	22	30-23	6	4	2	3	4	3	9	8	5
7.	Τήλος	33	21	41-30	5	3	1	3	4	3	8	8	4
8.	Αγ. Ισίδωρος	31	21	38-24	6	0	4	2	4	4	8	4	8
9.	Δαμάγητος	30	22	26-29	8	2	1	1	1	9	9	3	10
10.	Ασπίδα Σ.	22	22	18-24	5	1	5	1	3	6	6	4	12
11.	Ασκληπιός	20	22	18-32	4	5	2	0	3	8	4	8	10
12.	Δόξα Κ.	20	22	15-31	2	6	3	2	2	7	4	8	10
13.	Ερμής	14	22	22-43	3	3	5	0	2	9	3	5	14
14.	ΑΕΛ	12	22	13-51	3	0	7	0	3	9	3	3	16

Αλμα σωτηρίας στο πάρα πέντε

• *Η Ασπίδα Σαλάκου δεν λύγισε από το άγχος της ισοφάρισης του Ασκληπιού στο 81ο λεπτό και δύο λεπτά αργότερα κατάφερε να πετύχει το γκολ που την κρατάει ζωντανή στην μάχη της σωτηρίας.*



Ο Μιχάλης Πολυχρόνης πέτυχε το χρυσό γκολ

Σάλακος

Ανακουφισμένους βρήκε η λήξη του αγώνα της ομάδας τους με τον Ασκληπιό, τους ανθρώπους της Ασπίδας Σαλάκου, καθώς η νίκη με 2-1 ισοδυναμεί με ένα μεγάλο βήμα προς την παραμονή στην Β κατηγορία, αφού πέρα από το βαθμολογικό κέρδος, ο χθεσινός αντίπαλος και ένας εκ των βασικών διεκδικητών του ίδιου στόχου προσπεράστηκε στην βαθμολογία.

Όλο το «ζουμί» του αγώνα συγκεντρώθηκε στο τελευταίο εικοσάλεπτο. Εκεί ήταν που σημειώθηκαν και τα τρία γκολ, με την Ασπίδα να προηγείται, τον Ασκληπιό να ισοφαρίζει, όμως να μην γλιτώνει την άμεση απάντηση των γηπεδούχων, που πανηγύρισαν το χρυσό τρίποντο. Το υπόλοιπο διάστημα του αγώνα θα ξεχαστεί γρήγορα, πλην της φάσης του 2ου λεπτού. Στην πρώτη του επίθεση ο Ανδρουλής βρέθηκε σε θέση βολής μέσα στην μεγάλη περιοχή, το δυνατό του σουτ αποκρούστηκε από το δεξί δοκάρι της εστίας του Εγγλέζου, ο Ζαμάγιας κέρδισε στην επιστροφή, όμως το νέο σουτ που εξαπέλυσε έφυγε ελάχιστα άουτ. Η συγκεκριμένη φάση ήταν ότι το πιο αξιόλογο είχε να παρουσιάσει το πρώτο ημίχρονο. Οι δύο ομάδες έπαιξαν εξαιρετικά συγκρατημένα, ταλαιπώρησαν την μπάλα στον χώρο της μεσαίας γραμμής και μετέτρεψαν τους τερματοφύλακές τους σε θεατές.

Στο δεύτερο ημίχρονο, όμως, η εικόνα άλλαξε με πρωτοβουλία της Ασπίδας. Οι γηπεδούχοι ανέβασαν στροφές, πήραν στα χέρια τους τα ηνία του αγώνα και κατάφεραν να προηγηθούν στο 72ο λεπτό με τον Σχοινάκη, ο οποίος πήρε το «ριμπάουντ» μετά την απόκρουση του Παπαδημητρίου στο σουτ του Τσαλίκη και με κοντινό πλασέ έκανε το 1-0. Στο 81ο λεπτό ο Ασκληπιός έφτασε στο γκολ της ισοφάρισης, με απ' ευθείας φάουλ του Ζαμάγια λίγο έξω από την μεγάλη περιοχή (οι φιλοξενούμενοι ζήτησαν πέναλτι, υποστηρίζοντας πως η παράβαση έγινε μέσα στην περιοχή). Η Ασπίδα, όμως, δεν παράτησε το παιχνίδι και δύο λεπτά αργότερα πέτυχε το τελικό 2-1. Οι παίκτες της κέρδισαν φάουλ λίγο έξω από την μεγάλη περιοχή, με τους Κώους να... κοιμούνται και να αρκούνται στο να δουν τον Πεταυράκη Χ. να εκτελεί γρήγορα για τον Πολυχρόνη Μ. και εκείνον να σκοράρει με δυνατό σουτ από κοντά.

Καλύτεροι της Ασπίδας ήταν οι δύο σκόρερ και ο Καρασάββας, ενώ από πλευράς Ασκληπιού ξεχώρισαν οι Ζαμάγιας, Κιλιμάτος και Ξυπολιτάς.

Πολύ καλή ήταν η διαιτησία των Φραγκίνη, Σταυριανού και Γαγάνη.

Οι συνθέσεις:

Ασπίδα Σαλάκου: *Εγγλέζος, Μαρουλάκης, Αγγουράς (69 Πεταυράκης), Θυριάκης, Ζερβός (46 Ντούπι), Πολυχρόνης Α, Καρασάββας, Λυριστής, Παπανικολάου, Σχοινάκης, Τσαλίκης, Πολυχρόνης Μ.(89 Παπανικολάου)*

Ασκληπιός: *Παπαδημητρίου, Τροικίλης, Μαρίνος, Κιλιμάτος, Ξυπολιτάς, Ραΐτσος, Ζαμάγιας, Αγαπητού, Ανδρουλής, Τουλαντάς (46 Χατζησουλεϊμάν), Βασιλάκος.*

ΑΣΠΙΔΑ Σ. 2

ΑΣΚΛΗΠΙΟΣ 1

Κακός σύμβουλος η φλυαρία

• *Είχε την υπεροχή, όχι όμως και την ουσία η Τήλος, η οποία πέταξε πολύτιμους βαθμούς στην αναμέτρησή της με την Δόξα Καρδάμαινας.*

Τήλος

Μόνο ικανοποιημένοι δεν έμειναν στην Τήλο από το εντός έδρας ισόπαλο 1-1 με την Δόξα Καρδάμαινας, το οποίο τους στερεί πολύτιμους βαθμούς στην προσπάθεια της κατάληψης των θέσεων που οδηγούν στην Α' κατηγορία. Αντίθετα, οι Κώοι έφυγαν με χαμόγελα, αφού η χαμηλή βαθμολογική τους θέση μετατρέπει τον κάθε εκτός έδρας κερδισμένο βαθμό σε χρυσάφι.

Οι Τηλιακοί πλήρωσαν την νωθρότητά τους και την αδυναμία τους στην τελική προσπάθεια. Ο έλεγχος του ρυθμού και η κατοχή της μπάλας σε ολόκληρη την διάρκεια του αγώνα δεν τους αποδείχθηκαν αρκετά, αφού η νευρικότητα και τα συνεχή λάθη στην τελική πάσα διευκόλυνε το αμυντικό έργο των φιλοξενούμενων, που στο πρώτο ημίχρονο ούτε απείλησαν, όμως ούτε και απειλήθηκαν. Η εικόνα του παιχνιδιού δεν άλλαξε ούτε στις αρχές της επανάληψης, καθώς η Τήλος παρέμεινε φλύαρη και χωρίς νεύρο. Πάντως, κατάφερε να προηγηθεί στο 68ο λεπτό. Μετά από γύρισμα αμυντικού ο Χατζηνικολάου μπερδεύτηκε και μπλόκαρε την μπάλα, με τον διαιτητή Αλαχιώτη να καταλογίζει το έμμεσο στην γραμμή της μικρής περιοχής. Ο Μηλιός εκτέλεσε με πάσα για τον Μόσχου, που με δυνατό βολέ έκανε το 1-0. Η Δόξα Κ. απάντησε στο 75'. Ο Πης έκλεψε την μπάλα από τα πόδια του Νικολή, μπήκε στην περιοχή, πλάσαρε, η μπάλα άλλαξε πορεία σε πόδι αμυντικού και κατέληξε στα δίχτυα για το τελικό 1-1. Στην συνέχεια οι γηπεδούχοι προσπάθησαν να αυξήσουν την πίεσή τους για να πετύχουν δεύτερο γκολ, δημιούργησαν δύο καλές ευκαιρίες, όμως συνολικά δεν έδειξαν ικανοί να αλλάξουν τα δεδομένα του αγώνα.

Καλύτεροι της Τήλου ήταν οι Σακελλάρης Η. και Οικονόμου, ενώ από πλευράς Δόξας άρεσαν οι Πης, Χατζηνικολάου και Τσιτσιλιάγκος.

Πολύ καλή ήταν η διαιτησία των Αλαχιώτη, Γιαλλούρη και Αναστασιάδη.

Οι συνθέσεις:

Τήλος: *Χατζηγεωργίου, Μηλιός, Χαλιός, Αλιφέρης, Κωστίδης, Χριστοφής, Νικολής, Σακελλάρης Η., Σακελλάρης Κυρ. (65 Σακελλάρης Κ.), Μόσχου, Οικονόμου.*

Δόξα Καρδάμαινας: *Χατζηνικολάου, Τσικνής, Χρυσόπουλος, Καραναστάσης, Τάλλαρος, Μιαούδης, Τρακόσας, Πης, Κουτσαριώτης, Ντινώρης, Τσιτσιλιάγκος.*

ΤΗΛΟΣ 1

ΔΟΞΑ Κ. 1

Καθάρισε ο Φούσκας

• *Με μονοκόμματο σουτ πέτυχε το μοναδικό γκολ που έκρινε την συνάντηση και έδωσε τη νίκη στο Νικαγόρα*

ΚΕΦΑΛΟΣ

Παρουσία αρκετού κόσμου ο Νικαγόρας επικράτησε με σκορ 1-0 επί του Αγ.Ισιδώρου. Με αυτή τη νίκη η ομάδα της Κεφάλου πλησίασε ακόμα πιο κοντά στον στόχο της που είναι η άνοδος στην Α' κατηγορία. Το παιχνίδι ήταν ανοιχτό και δυνατό και από τις δύο ομάδες με την κατοχή της μπάλας να είναι μοιρασμένη και με αρκετές καλές φάσεις μπροστά στις δύο εστίες.

Έτσι όπως εξελίχθηκε το ματς ήταν φανερό πως όποια ομάδα πετύχαινε πρώτη το γκολ θα έπαιρνε και το τρίποντο.

Αυτό το κατάφερε ο Νικαγόρας κι έτσι κι έγινε αν και οι φιλοξενούμενοι θα μπορούσαν να έφευγαν με το θετικό αποτέλεσμα από την Κω αν στο τελευταίο λεπτό της συνάντησης δεν πετύχαιναν το οριζόντιο δοκάρι.

Φάσεις-Γκολ

8' Κεφαλιά του Αλεξανδρή μόλις άουτ.

24' Φάουλ του Γεωργαλλή απέκρουσε δύσκολα ο τερματοφύλακας.

32' Ο Διακοπαρασκευάς πέρασε και τον τερματοφύλακα αλλά το πλασέ του έφυγε μόλις άουτ.

34' Φάουλ του Διακογιάννη Λ. η μπάλα πάνω στο τείχος. Στην συνέχεια ο Φούσκας έπιασε το μονοκόμματο σουτ και έστειλε την μπάλα στα δίχτυα 1-0.

40' Σουτ του Διακοπαρασκευά από θέση τετ-α-τετ μόλις άουτ.

43' Φάουλ του Γεωργαλλή, ο Διακοπαρασκευάς πέτυχε γκολ αλλά η φάση θεωρείται ως μη γενόμενη αφού ο παίκτης υποδείχθηκε σε θέση οφ-σάιντ. Σε αυτό το σημείο είχαμε τις διαμαρτυρίες του Αγ.Ισιδώρου.

75' Σουτ του Αλεξανδρή από θέση τετ-α-τετ μόλις άουτ.

85' Πλασέ του Μπίλλη Μ. χωρίς τερματοφύλακα, η μπάλα στο κάθετο δοκάρι.

92' Φάουλ του Κοντού, κεφαλιά του Διακοπαρασκευά στο οριζόντιο δοκάρι.

Καλή η διαιτησία των Τσαγγάρη, Βασιλείου και Φραγκιαδάκη με τους φιλοξενούμενους να διαμαρτύρονται για την φάση του 43'.

Από το Νικαγόρα ξεχώρισαν οι Αλεξανδρής, Φούσκας και Πετρινόλης ενώ από τον Αγ.Ισιδωρο οι Κοντός Γ.Η., Διακοπαρασκευάς και Γεωργαλλής Σ.

Νικαγόρας: *Διακοδημητρίου, Μπίλλης Στ. (88' Διακογιάννης), Λαζός, Καμαριώτης (60' Καρούτσος), Δημητρακιού, Αλεξανδρής, Μπίλλης Μ. (85' Μπινιάς), Διακογιάννης Λ., Ζερβός, Φούσκας, Πετρινόλης.*

Αγ.Ισίδωρος: *Διακαναστάσης, Γεωργαλλής Α., Κοντός Γ.Η., Κοντός Γ.Κ., Μιαούδης, Σάββενας Γ., Καλαεντζής, Σάββενας Μ., Διακοπαρασκευάς, Γεωργαλλής Σ., Κοντός Μ.*

ΝΙΚΑΓΟΡΑΣ 1

ΑΓ. ΙΣΙΔΩΡΟΣ 0

Σοβαρεύτηκε στην επανάληψη

• *Το Πυλί και έφτασε στη νίκη επί της ουραγού ΑΕΛ*

ΠΥΛΙ

Παίζοντας πολύ καλό ποδόσφαιρο κυρίως στο Β' ημίχρονο το Πυλί νίκησε την ουραγό ΑΕΛ με σκορ 2-0 και παραμένει έτσι στο κυνήγι της τρίτης θέσης της βαθμολογίας.

Στο Α' ημίχρονο το παιχνίδι δεν ήταν καλό και οι καλές φάσεις μπροστά στις δύο εστίες ήταν μετρημένες στα δάχτυλα του ενός χεριού.

Στην επανάληψη όμως οι γηπεδούχοι έβαλαν την μπάλα κάτω και με την είσοδο του Δρόσου Δ. στο ματς ανέβασαν την απόδοσή τους και παίζοντας με ωραίους συνδυασμούς πέτυχαν δύο γκολ και πήραν τη νίκη απέναντι σε έναν αντίπαλο που προσπάθησε για το θετικό αποτέλεσμα χωρίς να τα καταφέρει.

Φάσεις-Γκολ

13' Ο Μπρίντζεϊ πλάσαρε από θέση τετ-α-τετ πάνω στον Κουτελίδα.

15' Σέντρα του Μπρίντζεϊ, προβολή του Τόρε, απέκρουσε ο Κουτελίδας.

33' Σουτ έξω από την περιοχή του Στεφόπουλου, λίγο πάνω από το οριζόντιο άουτ.

56' Σουτ του Στεφόπουλου, απέκρουσε ο Χατζηνικόλογλου σε κόρνερ.

59' Σέντρα του Δρόσου Δ., κεφαλιά του Μπρίντζεϊ ξυστά από το δοκάρι άουτ.

61' Ο Μπρίντζεϊ έδωσε στον Δρόσο Δ. που με σουτ μέσα από την μεγάλη περιοχή άνοιξε το σκορ 1-0.

70' Σέντρα του Κεφαλιανού, σουτ του Τόρε στο αριστερό κάθετο δοκάρι.

76' Ο Δρόσος Δ. έδωσε στον Μπρίντζεϊ που από θέση τετ-α-τετ σούταρε και έγραψε το τελικό 2-0.

86' Ο Οικονόμου πάσαρε στον Θεοδώρου που πλάσαρε μόλις άουτ.

Πολύ καλή η διαιτησία των Βασιλείου και Μουστάκα ενώ ο Δοδούς δεν προσήλθε.

Από το Πυλί ξεχώρισαν οι Κάκιας, Μπρίντζεϊ και Κεφαλιανός ενώ από την ΑΕΛ οι Στεφόπουλος, Φουντουλάκης Ν. και Πλόχορος Αρ.

Πυλί: *Χατζηνικόλογλου, Κάκαις, Βρέτης (75' Καλυμνιανάρης), Καλσάτος, Ζήκας, Θεοδώρου, Δρόσος Στ., Μπρίντζεϊ (84' Οικονόμου), Τόρε, Κεφαλιανός, Εξήντας (46' Δρόσος Δ.).*

ΑΕΛ: *Κουτελίδας, Γιαννάκος, Πλόχορος Αντ., Ανέμης, Πέρος, Στεφόπουλος, Φουντουλάκης Ν., Διαμαντάρας, Τσάτσος, Φουντουλάκης Α., Πλόχορος Αρ.*

Α.Ο.Π ΠΥΛΙ 2

ΑΕΛ 0

β' ΚΑΤΗΓΟΡΙΑ-ΕΦΗΒΙΚΟ

Η ελπίδα έγινε εφιάλτης

• *Για την επόμενη χρονιά αφήνει τα όνειρα για άνοδο στην Α' κατηγορία ο Ακουσίλαος, καθώς η εντός έδρας ισοπαλία με τον Αντίμαχο είναι καταδικαστική. Το ματς στιγματίστηκε από θλιβερά επεισόδια.*

ΑΚΟΥΣΙΛΑΟΣ	1
ΑΝΤΙΜΑΧΟΣ	1

Φάνες

Με απαγορευμένο καρπό μοιάζουν από χθες για τον Ακουσίλαο τα όνειρα ανόδου στην Α' κατηγορία, καθώς το 1-1 το οποίο παραχώρησαν οι Φανενοί στον Αντίμαχο είναι καταδικαστικό.

Δεν είναι, όμως, το χειρότερο που θα μπορούσε να συμβεί στους γηπεδούχους, οι οποίοι αναμένεται να πληρώσουν με βαριά τιμωρία τα θλιβερά επεισόδια τα οποία στιγμάτισαν το παιχνίδι.

Στο καθαρά αγωνιστικό κομμάτι, η λέξη «αυτόχειρας» ταιριάζει γάντι στους Φανενούς, οι οποίοι δεν κατάφεραν να αξιοποιήσουν την υπεροχή τους απέναντι σε έναν ψυχωμένο Αντίμαχο.

Ο Ακουσίλαος είχε τον απόλυτο έλεγχο του παιχνιδιού σε όλη του την διάρκεια, πίεσε, όμως αφενός έπεσε πάνω σε έναν καταπληκτικό τερματοφύλακα και αφετέρου εμφανίστηκε επιπόλαιος και νευρικός.

Φάσεις και Γκολ

8': Ο Γιακουμάρος απέκρουσε δύσκολα το δυνατό σουτ του Λαγογένη από το ύψος της μεγάλης περιοχής.

13': Μετά από έξυπνο σουτ του Αμύγδαλου από τα πλάγια δεξιά, η μπάλα βρήκε στο πάνω μέρος του οριζόντιου δοκαριού και κατέληξε άουτ.

23': Ο Αντίμαχος άνοιξε το σκορ. Μετά από γέμισμα μέσα στην μεγάλη περιοχή του Ακουσίλαου, ο Σκαλέρης Μ. κέρδισε την μπάλα, κοντρόλαρε και με άψογο πλασέ έκανε το 0-1, με τους γηπεδούχους να διαμαρτύρονται για οφσάιντ.

46': Φάουλ του Λαγογένη από το ύψος της μεγάλης περιοχής χτύπησε στο οριζόντιο δοκάρι, για να φύγει η μπάλα άουτ.

53': Ο Κορκίδας βρήκε με μπαλιά ακριβείας τον Συμεωνίδη, εκείνος βρέθηκε ολομόναχος στο ύψος της μεγάλης περιοχής, πλάσαρε, όμως ο Γιακουμάρος εκτινάχθηκε εκπληκτικά στην γωνία του και απέκρουσε.

61': Νέα θετική επέμβαση από τον Γιακουμάρο, αυτή την φορά σε σουτ του Κορκίδα.

73': Γιακουμάρος ξανά. Ούτε ο Κάβουρας κατάφερε να τον νικήσει με το πλασέ που επιχείρησε μέσα από την μεγάλη περιοχή.

81': Ο Παπουρδάνος μπήκε από τα αριστερά μέσα στην μεγάλη περιοχή, έπιασε το δυνατό σουτ, η μπάλα άλλαξε πορεία στα πόδια του Καραλιαμή και κατέληξε στα δίχτυα, για να γίνει το τελικό 1-1.

Από τον Ακουσίαλο διακρίθηκαν οι Κοκκάρης, Μαρουλάκης και Σάββενας, ενώ από πλευράς Αντίμαχου άρεσαν οι Σκαλέρης Μ., Μαργαρίτης και Ανδρογιώργης.

Πολλά παράπονα έχουν οι γηπεδούχοι από την διαιτησία του Αργυρόπουλου και από τον πρώτο του βοηθό Ασημακόπουλο. Κανένα πρόβλημα δεν είχε ο δεύτερος βοηθός Ορφανός.

Οι συνθέσεις:

Ακουσίλαος: *Σκυλλάς, Κουφομανώλης, Κοκκάρης, Συμεωνίδης Α., Αμύγδαλος (60 Λαμπριανός), Κορκίδας, Κάβουρας Μ., Σάββενας, Παπουρδάνος, Λαγογένης, Μαρουλάκης*

Αντίμαχος: *Γιακουμάρος, Ατσαλάκης, Κατσαρός, Καραλιαμής, Ανδρογιώργης, Δημαράκης, Μαργαρίτης (60 Διαμαντής), Σκαλέρης Γ., Διακαντώνης, Τσιρίλο, Σκαλέρης Μ.*

Έλαμψε στο α' ημίχρονο

• *Ο Αστέρας Μ. και έπαιξε όσο χρειαζόταν για να κερδίσει τον μαχητικό Ερμή*

ΑΣΤΕΡΑΣ Μ.	3
ΕΡΜΗΣ	1

ΜΑΣΑΡΙ

Ο Αστέρας Μ. παίζοντας καλό ποδόσφαιρο κυρίως στο Α' ημίχρονο κατέβαλλε την αντίσταση του Ερμή και πήρε έτσι τη νίκη με σκορ 3-1, παραμένοντας στην κορυφή της βαθμολογίας, αν και η ομάδα των Μασάρων έπαιξε με αρκετές ελλείψεις βασικών μονάδων όπως είναι ο Κυπριώτης και ο Μουσακίνιας.

Στο Α' ημίχρονο είχαμε ανοιχτό παιχνίδι και από τους δύο αντιπάλους με την κατοχή της μπάλας να είναι μοιρασμένη.

Στο Β' μέρος το ματς δεν δρέπει δάφνες ποιότητας αφού η μπάλα κυκλοφορούσε στον χώρο του κέντρου αλλά και οι αρκετοί μικροτραυματισμοί δεν άφησαν να παιχθεί πολύ ώρα μπάλα.

Φάσεις-Γκολ

3' Φάουλ του Σκαφίδα, η μπάλα έσκασε μέσα στην περιοχή, οι αμυντικοί δεν απομάκρυναν και ο Ζανέτος με πλασέ άνοιξε το σκορ 1-0.

9' Ο Μπεκυράς πήρε την μπάλα έξω από την μεγάλη περιοχή, πέρασε και τον Σπανό και με πλασέ ισοφάρισε σε 1-1.

24' Ο Λεβεντέρης ανατράπηκε από τον Βιτσέντζο και πέναλτι. Το εκτέλεσε ο Μουδάτσος εύστοχα και 2-1.

Σε αυτό το σημείο είχαμε τις διαμαρτυρίες του Ερμή για το πέναλτι.

46' Σέντρα του Κουρμαδιά, πήδησαν για την μπάλα ο Παρούσης με τον Βιτσέντζο και αυτή στρώθηκε στον Τόδε που πλάσαρε αλλά πρόλαβε στην γραμμή ο Ηλίας.

85' Φάουλ του Τόδε, έδιωξαν άτσαλα οι αμυντικοί του Ερμή και ο Σκαφίδας Μ. με πλασέ έγραψε το τελικό 3-1.

Μέτρια σε γενικές γραμμές η διαιτησία του Γκούμα. Καλοί ήταν οι βοηθοί του Καραχανής και Μανέγας.

Από τον Αστέρα Μ ξεχώρισαν οι Κουρμαδιάς, Τόδε, Μουδάτσος και Παρούσης ενώ από τον Ερμή οι Βιτσέντζος, Ηλίας και Μπεκυράς.

Αστέρας Μ.: *Λαμπριανός, Κουρμαδιάς, Ζανέτος, Σκαφίδας Α., Λεβεντέρης, Τόδε, Κουμπλάς, Μουδάτσος, Παρούσης (89' Γιανεσκής), Σπανός, Χατζηκώστας (65' Σκαφίδας Μ.).*

Ερμής: *Υψηλάντης, Μανιάς Μ., Χατζηγεωργίου Α. (70' Παπαγεωργίου Σ.), Βιτσέντζος, Πολυχρόνης, Ηλίας, Χατζηγεωργίου Κ. (46' Δανδίκης), Κυριαζής, Χατζηνικόλας, Μπεκυράς, Παπαγεωργίου (65' Χάμαλης).*

ΕΦΗΒΙΚΟ ΕΞ' ΑΝΑΒΟΛΗΣ

Διαγόρας Β.- Ευαγόρας 2-1

Σε ένα ματς-παρωδία ο Διαγόρας Βατίου κέρδισε τον Ευαγόρα 2-1 στο αναβληθέν παιχνίδι της 14ης αγωνιστικής. Το σκορ άνοιξε για τους γηπεδούχους ο Καραγιάννης Ε. στο 18' με σουτ και ισοφάρισε ο Τόσκα στο 55' για τον Ευαγόρα. Το τελικό σκορ διαμόρφωσε ο Αυγενικός στο 56'.

Καλή η διαιτησία των Ορφανού, Λιάπη, Κεφαλάκη.

ΔΙΑΓΟΡΑΣ Β.: *Πετρόπουλος, Καριώτης, Χατζησάββας, Σαββάκης, Αυγενικός, Καλημέρης, Καρπαθάκης, Φούντας, Πάνο, Λαρδούτσος, Καραγιάννης Ε., Έπαιξαν και οι: Καραγιάννης Γ., Οσάφι, Σπυρόπουλος.*

ΕΥΑΓΟΡΑΣ: *Αλιού, Τσομάνι, Τόσκα, Φράγκος, Τσώνης, Φράγκος, Χρηστάκης, Ρούσσος, Τζάνος, Χατζηνικόλας Σ., Χατζηνικόλας Π.*

Έπαιξε και ο Ροδίτης

ΒΑΘΜΟΛΟΓΙΑ - Α' ΟΜΙΛΟΣ ΤΕΛΙΚΗ

ΟΜΑΔΕΣ	ΒΑΘ.	ΑΓ.	ΤΕΡΜ.	Ν	Ι	Η
1. Ρόδος	47	16	49-2	16	-	-
2. Κλεάνθης	30	16	27-25	9	3	4
3. Διαγόρας Β.	28	16	29-17	9	1	6
4. Διαγόρας	25	16	23-17	7	4	5
5. Ευαγόρας	23	16	33-16	7	1	8
6. Δωριέας	22	16	17-16	8	2	6
7. Ηρακλής Μ.	8	16	14-37	2	2	12
8. Αγ. Ισίδωρος	4	16	11-51	1	1	14
9. Φοίβος	-	-	-	-	-	-

• *Η Ρόδος ξεκίνησε με -1 βαθμό.*
• *Ο Ευαγόρας έχει έναν μηδενισμό.*
• *Ο Φοίβος αποβλήθηκε από το πρωτάθλημα.*

Δύσκολη επικράτηση

• *Η Κατταβιά ήταν πιο ουσιαστική και πιο δυνατή καταφέρνοντας έτσι να κάμψει την αντίσταση του Δαμάγητου*

ΚΑΤΤΑΒΙΑ	2
ΔΑΜΑΓΗΤΟΣ	1

ΚΑΤΤΑΒΙΑ

Μετά από ένα δυνατό παιχνίδι η Κατταβιά κατάφερε να κάμψει την αντίσταση του σκληροτράχηλου Δαμάγητου και πήρε έτσι τη νίκη με σκορ 2-1, παραμένοντας συγκάτοικος στην πρώτη θέση της βαθμολογίας μαζί με τον Αστέρα Μ.

Στο Α' ημίχρονο οι γηπεδούχοι είχαν τον δυνατό άνεμο υπέρ τους και παράλληλα την υπεροχή.

Έπαιξαν στρωτό ποδόσφαιρο και σίγουρα το ότι πέτυχαν το γκολ μόλις στο 10' τους έλυσε τα πόδια αν και προσπάθησαν να πετύχουν και δεύτερο γκολ.

Ό,τι δεν κατάφεραν στο Α' μέρος το πέτυχαν στο Β' αφού διπλασίασαν τα τέρματά τους.

Στην επανάληψη οι φιλοξενούμενοι ισορρόπησαν το ματς αλλά και πάλι τις πιο ουσιαστικές ευκαιρίες τις είχε η ομάδα της Κατταβιάς.

Φάσεις-Γκολ

10' Ο Μέντος πάσαρε στον Καβουκλή που με πλασέ άνοιξε το σκορ 1-0.

25' Σουτ του Καραγιάννη από πολύ κοντά, ο Τσαλίκης έβαλε το πόδι του και η μπάλα κατέληξε στα δίχτυα αλλά το γκολ δεν μέτρησε ποτέ γιατί ο τελευταίος υποδείχθηκε σε θέση οφσάιντ από τον Γουλάρα.

65' Ο Αγκάς έδωσε στον Καβουκλή που πλάσαρε αλλά το γκολ ακυρώθηκε γιατί ο παίκτης υποδείχθηκε σε θέση οφ-σάιντ από τον Γουλάρα.

70' Κάθετη πάσα του Μέντου στον Αγκά που με πλασέ έκανε το 2-0.

75' Φάουλ του Καρπάθιου στο κάθετο δοκάρι.

88' Σέντρα του Μπαρμπαντώνη και ο Παπαμανώλης με κοντινό πλασέ έγραψε το τελικό 2-1.

90' Πλασέ του Αλεβιζόπουλου από θέση τετ-α-τετ απέκρουσε ο Χατζηνικόλας.

Καλή η διαιτησία των Κατσιδώνη Ε., Γουλάρα και Σάββενα.

Από την Κατταβιά ξεχώρισαν οι Κυπριώτης, Μέντος και Ματαίου ενώ από τον Δαμάγητο οι Μπρμπαντώνης, Κατσαράς και Παπαμανώλης.

Κατταβιά: *Λορέντζος, Κυπριώτης, Μέντος, Παπαϊωάννου, Κτίστης, Ματαίου, Τσίπα, Στεφανάκης, Καβουκλής (80' Μερκούρης), Αλεβιζόπουλος (90' Τσουβαλάς), Αγκάς.*

Δαμάγητος: *Χατζηνικόλας, Λολάκης, Μπαρμπαντώνης, Ζαγκανίκας, Κατσαράς, Παναγιωτίδης (65' Παπαμανώλης), Τσαλίκης (65' Χάσκας), Γρηγοριάδης, Καρπάθιος, Σταυριάς (80' Σπάρταλης), Καραγιάννης.*

ΤΑΒΕΡΝΑ

ΣΤΕΦΑΝΟΣ FAMILY

ΣΤΗΝ ΚΑΛΑΘΟ

ΚΟΝΤΑ ΣΑΣ ΚΑΙ ΠΑΛΙ ΑΠΟ ΤΟ

ΣΑΒΒΑΤΟ 25 ΜΑΡΤΙΟΥ 2006

Ανοικτά μεσημέρι-βράδυ

κάθε Σάββατο και Κυριακή

Πληρ. τηλ. 22440 31508

Α.Τ. 1196(Γ)

Μαθηματικός Αστέρας

- *Τίποτα δεν τον σταματά, κέρδισε με 5-1 τον Ροδιακό στην Παστίδα και αναδείχθηκε πρωταθλητής δύο αγωνιστικές πριν το τέλος.*

Τον τίτλο του πρωταθλητή κέρδισε ο Αστέρας Π. που επιβλήθηκε άνετα του Ροδιακού εντός έδρας με 5-1. Από κει και πέρα ο Ηρακλής Λ. επιβλήθηκε στους Αγίους Αποστόλους της Αναγέννησης Ν.Ρ. με 2-0 και παρέμεινε στην 2η θέση της βαθμολογίας με τον Πολύστρατο να τον ακολουθεί με πέντε βαθμούς διαφορά ύστερα από τη νίκη που πέτυχε με 1-0 στη Δαματριά κόντρα στην Δήμητρα. Από κει και πέρα η Ομόνοια δεν είχε πρόβλημα στη Σύμη με αντίπαλο την τοπική ομάδα αφού επικράτησε με 3-0 ενώ ο Μεσαναγρός αναδείχθηκε ισόπαλος με τον Δωριέα εντός έδρας με 1-1. Τέλος, ισόπαλο έληξε και το παιχνίδι στον Αρχάγγελο ανάμεσα στον Πετρώνα και τον Ήλιο με σκορ 2-2

ΑΝΑΓΕΝΝΗΣΗ Ν.Ρ.-ΗΡΑΚΛΗΣ Λ. 0-2

ΑΓ. ΑΠΟΣΤΟΛΟΙ

Σημαντική εκτός έδρας νίκη 2-0 πήρε ο Ηρακλής Λάρδου από την Αναγέννηση Ρόδου και διατηρήθηκε στη δεύτερη προνομιούχο για άνοδο θέση του βαθμολογικού πίνακα. Η ομάδα της Λάρδου ήταν καλύτερη σε όλη τη διάρκεια του αγώνα, δημιούργησε ευκαιρίες και πήρε δίκαια τη νίκη.

Φάσεις-γκολ

Στο 3' ο Αθανασάκης με σουτ άνοιξε το σκορ για την ομάδα της Λάρδου.

Στο 7' ο Αθανασάκης πάσαρε στο Νικολή το σουτ του οποίου απέκρουσαν οι Χάλαρης-Κουλουριώτης, στο ριμπάουντ ο Νικολής σούταρε και πάλι, αλλά ο Αγγελής έδειξε τη μπάλα σε κόρνερ.

Στο 15' μακρινό σουτ του Καπιώτη μπλόκαρε ο Αγγελόπουλος.

Στο 85' ο Καπιώτης με ατομική προσπάθεια νίκησε και τον τερματοφύλακα της Αναγέννησης και πέτυχε το 2-0 για τον Ηρακλή.

Από την Αναγέννηση διακρίθηκαν οι Αγγελής, Κουλουριώτης και Τσαμπανάκης. Από τον Ηρακλή καλύτεροι ήταν οι Νικολής, Αθανασάκης και Καπιώτης.

Η διαιτησία του Γουλάρα και των βοηθών του Ασημακόπουλου, Ορφανού πολύ καλή.

ΑΝΑΓΕΝΝΗΣΗ Ν.Ρ.: *Αγγελόπουλος, Αγγελής, Καραγιάννης Ι., Χάλαρης (80' Αγγούριας), Κουλουριώτης, Τσαμπανάκης, Μανούσος, Καρπαθάκης, Μπότσι (19' λ.τρ. Ζαχαρίου, 75' Τόσκας), Παπαχριστοδούλου, Καλαφατάς.*

ΗΡΑΚΛΗΣ Λ.: *Κοκκώνης, Νικηταράς Μ., Νικολής, Καρίκας, Κοντός Ε., Νικηταράς Π. (30' λ.τρ. Μουστάκας Δ.Ρ.), Καφάλας (75' Καμμάς), Κοντός Μ., Αθανασάκης, Καπιώτης, Παπασταματίου.*

ΑΣΤΕΡΑΣ Π.-ΡΟΔΙΑΚΟΣ 5-1

ΠΑΣΤΙΔΑ

Στον... έβδομο ουρανό βρέθηκε ο Αστέρας που κέρδισε 5-1 τον Ροδιακό και κατέκτησε και μαθηματικά την πρώτη θέση του α' ομίλου της Γ' κατηγορίας. Έτσι η ομάδα της Παστίδας «σφράγισε» την άνοδό της στην Β' κατηγορία και ήδη οι Παστιδενοί κάνουν σχέδια για τη νέα αγωνιστική περίοδο.

Φάσεις-γκολ

Στο 1' σουτ του Κώστα από καλή θέση πέρασε πάνω από το οριζόντιο δοκάρι.

Στο 4' μετά από σέντρα του Ραφτόπουλου, ο Αθανασίου Ι. μόνος του έστειλε τη μπάλα άουτ.

Στο 36' μετά από λάθος του Γιακουμάρου, ο Ζίου έκλεψε τη μπάλα και άνοιξε το σκορ για το Ροδιακό.

Στο 48' ο Ραφτόπουλος πάσαρε στον Αθανασίου ο οποίος σημάδεψε το δοκάρι, αλλά στην επαναφορά η μπάλα ήρθε και πάλι στον Αθανασίου που ισοφάρισε για τον Αστέρα.

Στο 63' μετά από συνδυασμό του Αθανασίου με το Σκόρπο Γ., η μπάλα πήγε στον Μάνο που «έγραψε» το 2-1.

Στο 72' ο Ραφτόπουλος έπιασε την κεφαλιά μετά από κόρνερ του Πάττα, αλλά η μπάλα έφυγε μόλις άουτ.

Στο 77' ο Μάνος πέτυχε το 3-1 με κεφαλιά, μετά από σέντρα του Αθανασίου.

Στο 82' μετά από σέντρα του Λαβράκη ο Σκόρπος Γ. με πλασέ έκανε τέσσερα τα τέρματα των πρωταθλητών.

Στο 90' ο Σκόρπος Γ. έκλεψε την μπάλα και με ατομική προσπάθεια που ξεκίνησε από το κέντρο του γηπέδου πέτυχε το τελικό 5-1.

Από την Παστίδα διακρίθηκαν οι Καλαγρής, Σκόρπος Γ. και Λαβράκης, ενώ από το Ροδιακό οι Παπαδόπουλος, Ντόστι και Ζίου.

Πολύ καλή η διαιτησία των Βλάχα, Παπαγιαννίδη, Κατταβενού.

ΑΣΤΕΡΑΣ Π.: *Μαστής, Καλαγρής, Γιακουμάρος (57' Μάνος), Κώστας, Σκόρπος Γ., Μωραΐτης, Σκόρπος Π., Λαβράκης (53' Μαυράκης Π.), Λενιού (65' Πάττας), Αθανασίου, Ραφτόπουλος.*

ΡΟΔΙΑΚΟΣ: *Κουρζάκης, Αντωνίου, Κλάδης, Λόλι, Νικολίτσης, Φάκε, Παπαδόπουλος, Ντόστι (42' λ.τρ. Μπαλάσκας), Ζίου (39' λ.τρ. Κατταβενάκης), Χριστοδούλου, Κατσιώρος.*

ΠΕΤΡΩΝΑΣ-ΗΛΙΟΣ 2-2

ΑΡΧΑΓΓΕΛΟΣ

Ισόπαλοι με σκορ 2-2 αναδείχθηκαν Πετρώνας και Ήλιος στον Αρχάγγελο με τους γηπεδούχους να ανατρέπουν το εις βάρος τους 2-0 και να παίρνουν τελικά το βαθμό της ισοπαλίας. Στο πρώτο ημίχρονο ο Ήλιος ήταν καλύτερος γι' αυτό και προηγήθηκε ενώ στην επανάληψη οι γηπεδούχοι με καλύτερη σαφώς απόδοση ισοφάρισαν ενώ θα μπορούσαν να είχαν πάρει και τη νίκη αφού είχαν τέσσερα δοκάρια με τον Παπαοικονόμου. Αξίζει ωστόσο να σημειωθεί ότι ένα δοκάρι είχε για τον Ήλιο ο Τσιάτος.

ΤΑ ΓΚΟΛ

7' Μετά από λάθος στην άμυνα του Πετρώνα ο Τσιάτος σούταρε και άνοιξε το σκορ 0-1.

45' Άλλο ένα λάθος στην άμυνα των γηπεδούχων εκμεταλλεύτηκε ο Τσιάτος που διπλασίασε τα τέρματα της ομάδας του με σουτ 0-2.

50' Το σουτ του Δημητρόπουλου κατέληξε στα δίχτυα 1-2.

65' Ο Κατσούλης με ένα πολύ καλό σουτ ισοφάρισε για τον Πετρώνα 2-2.

Από τον Πετρώνα διακρίθηκαν οι Κατσούλης, Παπαοικονόμου, Δημητρόπουλος και Παγκάς ενώ από τον Ήλιο ξεχώρισαν οι Κουτσονικόλας, Τσιάτος και Μουτσοντέμι.

Καλή ήταν η διαιτησία του Στέλιου Κατταβενού και των βοηθών του Αντωνά και Ζανεττή

ΠΕΤΡΩΝΑΣ: *Τεζάρης, Κατσούλης, Κόκας, Παπαοικονόμου, Νικολού (46' Κασιώτης), Μπαρμπαντώνης (60' Παπανικόλας), Μαυριός, Τόμπλης Ε. (77' Τόμπλης Γ.), Παγκάς, Δημητρόπουλος, Αργυρός*

ΗΛΙΟΣ: *Κουτσονικόλας, Κιλασίν Ε., Μουτσοντέμι, Χασσαριφάτ (32' Στεφάνου), Παπασταμάτης, Ντέτσικας (42' Μουτσοντέμι), Κιορπεκίρ, Τσιάτος, Τοπάλ, Μαυρομάτης, Αλντάσι (49' Κιλασίν Χ.)*

ΜΕΣΑΝΑΓΡΟΣ-ΔΩΡΙΕΑΣ 1-1

ΜΕΣΑΝΑΓΡΟΣ

Ισόπαλος με σκορ 1-1 έληξε ο αγώνας ανάμεσα στον Μεσαναγρό και τον Δωριέα με τις δύο ομάδες να μοιράζονται βαθμούς και εντυπώσεις. Οι γηπεδούχοι θα μπορούσαν να είχαν πάρει και την νίκη αλλά ο Τσιράκος δεν ευστόχησε σε εκτέλεση πέναλτι στο 55'

ΦΑΣΕΙΣ ΚΑΙ ΓΚΟΛ

10' Ο Μαχλής βγήκε τετ-α-τετ απέναντι από τον Ρίζο με τον τερματοφύλακα του Μεσαναγρού να αποκρούει το πλασέ του ποδοσφαιριστή των φιλοξενούμενων.

24' Το πλασέ του Νουρεδίν από πλεονεκτική θέση απέκρουσε και πάλι ο Ρίζος.

55' Η ομάδα του Μεσαναγρού κέρδισε πέναλτι αλλά ο Τσιράκος ο οποίος το εκτέλεσε δεν μπόρεσε να ανοίξει το σκορ αφού ο Θεοτοκάτος απέκρουσε.

72' Ο Τσιράκος με πλασέ έκανε το 1-0

75 Αποβλήθηκε με απευθείας κόκκινη κάρτα ο Μαχλής γιατί μίλησε άσχημα στο διαιτητή

85' Με σουτ μέσα από τη μικρή περιοχή ο Κασιώτης ισοφάρισε για τον Δωριέα. 1-1

Από τον Μεσαναγρό διακρίθηκαν οι Βασιλείου, Ιωαννίδης και Οικονόμου ενώ από τον Δωριέα ξεχώρισαν οι Κασιώτης, Κοτσάνης και Φιλίππου

Διαιτητής στην αναμέτρηση αυτή ήταν ο Μανώλης Σαββιδάκης με βοηθούς τους Μίαρη και Χωρίτη.

ΜΕΣΑΝΑΓΡΟΣ: *Ρίζος, Βασιλείου, Ιωαννίδης, Ταρλάς, Σταματάκης, Τσιράκος, Καψαλάκης, Καραγιάννης, Πανούσης, Σεμιζόγλου, Οικονόμου*

ΔΩΡΙΕΑΣ: *Θεοτοκάτος, Κιάρι Μ., Κασιώτης, Ντούλε, Νουρεδίν, Σκεύης, Μαχλής, Κοτσάνης (80' Γρηγοριάδης), Φιλίππου, Πρωτόπαπας (46' Αυγέρης), Σαμαράς*

ΔΗΜΗΤΡΑ-ΠΟΛΥΣΤΡΑΤΟΣ

ΔΑΜΑΤΡΙΑ

Άλλη μια σημαντική νίκη σημείωσε ο Πολύστρατος στη Δαματριά όπου κέρδισε την Δήμητρα και παρέμεινε στην 3η θέση του βαθμολογικού πίνακα. Οι φιλοξενούμενοι ήταν πολύ καλύτεροι στο μεγαλύτερο μέρος του αγώνα και πήραν αυτή τη σημαντική νίκη.

ΦΑΣΕΙΣ ΚΑΙ ΓΚΟΛ

20' Με σουτ μέσα από την περιοχή ο Μόσχος σημείωσε το 0-1

52' Ο Αρβανίτης έκανε το σουτ μέσα από την περιοχή το οποίο απέκρουσε ο Τσιροδήμος.

60' Το σουτ του Μόσχου απέκρουσε ο Τσιροδήμος

Από την Δήμητρα ξεχώρισαν οι Φρούμης, Κανάκης και Θάνος ενώ από τον Πολύστρατο διακρίθηκαν οι Γιακουμάκης Π, Γιακουμάκης Σ. και Μόσχος.

Καλή ήταν η διαιτησία του Παναγιώτη Σάββενα ενώ κάποια λάθη έκαναν οι βοηθοί Πλακογιάννης και Μίαρη.

ΔΗΜΗΤΡΑ: *Τσιροδήμος, Γιαννακάκης (60' Παναής), Τόμσον, Εξαδάκτυλος, Τσακίρης, Φρούμης, Χιώτης, Κανάκης (82' Μανούρας) Σταματίου, Πηδιάκης, Θάνος*

ΠΟΛΥΣΤΡΑΤΟΣ: *Γονίδης, Παυλής, Χάσταλης, Λιόρδος, Καραμανώλης (75' Κοσμάς), Γιακουμάκης Σ, Γιακουμάκης Π, Χατζησάββας, Κουρής (89' Πατούνας), Αρβανίτης, Μόσχος (84' Σμαραγδής)*

ΟΜΟΝΟΙΑ-ΣΥΜΗ 3-0

ΣΥΜΗ

Με σκορ 3-0 επιβλήθηκε η Ομόνοια της Σύμης εκτός έδρας σε ένα παιχνίδι στο οποίο η ομάδα του Γενναδίου ήταν καλύτερη και πήρε απολύτως δίκαια τους τρεις βαθμούς της νίκης. Αξίζει ωστόσο να σημειωθεί ότι οι γηπεδούχοι αγωνίζονταν από το 35' με δέκα παίκτες εξαιτίας της αποβολής του Καραγιάνη για σκληρό μαρκάρισμα.

ΦΑΣΕΙΣ ΚΑΙ ΓΚΟΛ

10' Με σουτ μέσα από την περιοχή ο Αντωναράς άνοιξε το σκορ 0-1.

35' Ο Πιζήμολας Σ. με εύστοχη εκτέλεση πέναλτι διπλασίασε τα τέρματα της ομάδας του ενώ στη φάση αυτή αποβλήθηκε με απευθείας κόκκινη κάρτα ο Καραγιάννης για σκληρό μαρκάρισμα 0-2.

55' Με απευθείας εκτέλεση φάουλ ο Αντωναράς έκανε το 0-3.

Από την Σύμη ξεχώρισαν οι Γεωργάς, Χατζηιωάννου και Μακράκης ενώ από την Ομόνοια διακρίθηκαν οι Βελίδης, Πιζήμολας Σ. και Αντωναράς.

Διαιτητής στην αναμέτρηση αυτή ήταν ο Νίκος Διαμαντέας με βοηθούς τους Μοντιάδη και Χατζηπέτρο.

ΣΥΜΗ: *Γεωργάς, Μιχαήλου (67' Καραβαΐλης), Κουρδουμνάς, Καψής, Τσαβαρής, Χατζηιωάννου, Καραγιάννης, Τσαβαρής Μ (77' Λιακάκης), Μακράκης, Φουντουραδάκης, Κάλιαρος (46' Ζουρούδης)*

ΟΜΟΙΝΟΙΑ: *Νικήτας, Χατζηκώστας, Βελίδης, Πιζήμολας Σ (64' Αντωναράς ΚΦ), Παπάς, Καρασάββας (81' Γεωργατζής), Πιζήμολας Α, Μπαϊράμης (70' Βελίδης), Αντωναράς, Σιεχού, Κουνουπιώτης.*

ΒΑΘΜΟΛΟΓΙΑ - Γ' ΚΑΤΗΓΟΡΙΑ-Α' ΟΜΙΛΟΣ

ΟΜΑΔΕΣ	ΒΑΘ.	ΑΓ.	ΤΕΡΜ.	Ν	Ι	Η
1. Αστέρας Π.	58	20	66-14	19	1	-
2. Ηρακλής Λ.	49	20	45-12	15	4	1
3. Πολύστρατος	44	20	30-11	13	6	1
4. Ομόνοια	42	20	43-14	13	3	4
5. Δωριέας	29	20	31-26	8	5	7
6. Δήμητρα	27	20	38-33	8	3	9
7. Αναγέννηση Ν.Ρ.	26	20	33-28	7	5	8
8. Μεσαναγρός	17	18	24-39	5	5	10
9. Ροδιακός	13	20	19-41	2	7	11
10. Σύμη	11	20	16-41	3	3	14
11. Ήλιος	10	20	18-53	2	4	14
12. Πετρώνας	2	20	24-73	1	3	16

- *Σύμη και Πετρώνας ξεκίνησαν με -1 βαθμό, ενώ ο Πετρώνας έχει ένα μηδενισμό και -3 βαθμούς.*
- *Ο Μεσαναγρός έχει ένα μηδενισμό*

γ' ΚΑΤΗΓΟΡΙΑ - Β' ΟΜΙΛΟΣ

Πέρασε πρώτη η ΔΟΞΑ

Μετά τη νίκη της στο ντέρμπι κορυφής επί του Ποσειδώνα Κ. με σκορ 2-0 η ομάδα της Ψίνθου πέρασε στην κορυφή της βαθμολογίας δύο αγωνιστικές πριν την λήξη του πρωταθλήματος.

Η Θύελλα Π. σάρωσε το Ασκληπειό πετυχαίνοντας το σκορ της ημέρας 5-1 περνώντας στην τρίτη θέση εκμεταλλευόμενη την ισοπαλία που έφερε με σκορ 2-2 ο Εθνικός με τον Δία στους Αγ.Αποστόλους.

Ο Ατρόμητος Δ. νίκησε τον ουραγό Ταξιάρχη με σκορ 2-1 μέσα στην Κάλαθο ενώ ο Ευκλής υποχρεώθηκε σε ήττα από τον Ιάλυσο '97 στην Ιαλυσό με σκορ 1-0.

Τέλος ο Αλθαιμένης νίκησε εκτός έδρας τον ΟΦΙ με 4-1.

ΔΟΞΑ- ΠΟΣΕΙΔΩΝ Κ. 2-0

• **Ψίνθος**

Μια πάρα πολύ σημαντική νίκη κατάφερε να πάρει η Δόξα Ψ. εντός έδρας στο ντέρμπι της αγωνιστικής κόντρα στον Ποσειδώνα Κ. και σκαρφάλωσε στην πρώτη θέση της βαθμολογίας μαζί με την ομάδα της Καρπάθου. Οι γηπεδούχοι ήταν καλύτεροι στη μεγαλύτερη διάρκεια του αγώνα δημιουργώντας μεγάλες ευκαιρίες, καταφέρνοντας τελικά να κατακτήσουν τους τρεις βαθμούς οι οποίοι αντιστοιχούν με την άνοδο.

ΦΑΣΕΙΣ ΚΑΙ ΓΚΟΛ

10' Το διαγώνιο σουτ του Οίκουτα πέρασε μόλις άουτ

13' Μετά από ωραία μπαλιά του Δαΐλιάνη, ο Πάσχος πέρασε στο σπριντ τους αντιπάλους του και μπαίνοντας στην περιοχή των αντίπαλων πλάσαρε και έκανε το 1-0

18' Ο Μπατέστας εκτέλεσε κόρνερ και ο Οίκουτας έκανε την κεφαλιά που πέρασε άουτ

23' Ύστερα από σέντρα του Καζηλιέρη, ο Ρουσάκης έκανε το σουτ που πέρασε άουτ.

28' Ο Αθανασίου έκανε την μπαλιά στον Οίκουτα που μπήκε στην περιοχή και δέχτηκε ένα σκληρό μαρκάρισμα με τους γηπεδούχους να διαμαρτύρονται για πέναλτι.

32' Μετά από εκτέλεση κόρνερ του Μπατέστα, ο Οίκουτας έκανε την κεφαλιά που πέρασε άουτ.

47' Ο Χιώτης έβγαλε την σέντρα αλλά ο Ρουσάκης δεν μπόρεσε να κάνει την προβολή και να ισοφαρίσει.

50' Το σουτ του Χατζηγεωργίου πέρασε μόλις άουτ

65' Τη σέντρα-σουτ του Μπατέστα απέκρουσε εκπληκτικά ο Μαργαρίτης.

72' Το πλασέ του Δαΐλιάνη απόκρουσε πάλι ο Μαργαρίτης.

86' Ο Μπατέστας έκανε την μπαλιά στον Οίκουτα που μπήκε στην περιοχή και ανατράπηκε αντικανονικά από τον Μαργαρίτη με τον διαιτητή να καταλογίζει πέναλτι και τον τερματοφύλακα του Ποσειδώνα Κ. να αντικρίζει την κόκκινη κάρτα μετά την ενέργειά του αυτή. Την εσχάτη των ποινών εκτέλεσε εύστοχα ο Αθανασίου 2-0.

Από την Δόξα Ψ. διακρίθηκαν οι Κωστομοίρης Γ., Λεβέντης, Τσομπάνογλου και Οίκουτας ενώ από τον Ποσειδώνα ξεχώρισαν οι Μαργαρίτης, Ρουσάκης και Χαλκιάς.

Καλή ήταν η διαιτησία του Γιώργου Κόττορου και των βοηθών του Πλακογιάννη και Ρουμάνη.

Δόξα Ψ.: Φαρμακαλής, Δαΐλιάνης, Πετράς, Κωστομοίρης Γ., Μπατέστας, Λεβέντης, Κακοσαίος, Τσομπάνογλου, Αθανασίου (87' Τσούλος), Οίκουτας (89' Κωστρομοίρης Β.), Πάσχος (88' Χάλαντας).

Ποσειδών Κ.: Μαργαρίτης, Γεραπετρίτης (87' Βασιλειάδης), Χιώτης, Μαρής, Καζηλιέρης, Φουντής, Χατζηγεωργίου, Καουκάκης (75' Οικονόμος), Ρουσάκης, Πανάρετος, Χαλκιάς.

ΙΑΛΥΣΟΣ '97-ΕΥΚΛΗΣ 1-0

• **Ιαλυσός**

Σε ένα παιχνίδι χωρίς βαθμολογική σημασία ο Ιάλυσος '97 κέρδισε 1-0 τον Ευκλή, ενώ θα μπορούσε να πετύχει και περισσότερα τέρματα.

ΦΑΣΕΙΣ ΚΑΙ ΓΚΟΛ

Στο 37' ο Χατζηαντωνίου με πλασέ πέτυχε το μοναδικό γκολ της συνάντησης για λογαριασμό των γηπεδούχων.

Στο 75' ο Παπαδόπουλος βρέθηκε τετ-α-τετ με το τέρμα και σημάδεψε... το δοκάρι.

Στο 89' ο Σάββας, μετά από σέντρα που του έγινε, πλάσαρε, αλλά η μπάλα έφυγε μόλις άουτ.

Από τον Ιάλυσο διακρίθηκαν οι Χατζηβαλσάμης, Παπαδόπουλος και Χατζηαντωνίου και από τον Ευκλή οι Κασέρης, Μίρτο και Πεστλίκης.

Πολύ καλή η διαιτησία από τους Κεφαλάκη, Βλάχο, Λιάπη.

ΙΑΛΥΣΟΣ: Αρντωτάκης, Χατζηβαλσάμης, Σταμάτης, Καμπουράκης Γ., Καμπουράκης Μ., Τζώρτζης, Παπαδόπουλος, Αθανασόπουλος (65' Φαρμακίδης), Χατζηαντωνίου, Ξένος (73' Πίσσας), Καραβόλιας.

ΕΥΚΛΗΣ: Τομάζος, Διακοδημήτρης (80' Αγγελής Ε.), Λάος, Σάββας, Ζερβός, Λαμπρόπουλος, Κασέρης (67' Κολεζάκης), Μίρτο, Τομάζος Κ., Πεστλίκης, Αγγελής (57' Μπερετούλης).

ΟΦΙ-ΑΛΘΑΙΜΕΝΗΣ 1-4

• **Αρχίπολη**

Χωρίς να συναντήσει ιδιαίτερες δυσκολίες ο Αλθαιμένης νίκησε τον ΟΦΙ που προσπάθησε αλλά δεν τα κατάφερε με σκορ 4-1.

Οι φιλοξενούμενοι ήδη στο 11' είχαν προηγηθεί με 2-0 και λίγο πριν την ανάπαυλα ήρθε και τρίτο γκολ.

Στο Β' ημίχρονο οι γηπεδούχοι προσπάθησαν και μείωσαν στο σκορ αλλά η ομάδα της Κρητηνίας στη συνέχεια πέτυχε κι άλλο γκολ ανεβάζοντας τον δείκτη του σκορ στο 4-1.

ΦΑΣΕΙΣ ΚΑΙ ΓΚΟΛ

3' Λάθος της άμυνας του ΟΦΙ και ο Μιχαλαριάς με διαγώνιο σουτ άνοιξε το σκορ 0-1.

11' Ο Αυγουστάκης ανέτρεψε τον Μιχαλαριά και πέναλτι. Το εκτέλεσε εύστοχα ο Ντίτσεβ και το 0-2.

32' Κεφαλιά του Μπονιάτη μόλις άουτ.

35' Είδε την μπλε κάρτα για fair-play ο Ντίτσεβ.

40' Σουτ του Βρετινάρη πάνω από το οριζόντιο.

41' Ο Αζιζάι πέρασε και τον τερματοφύλακα και με πλασέ έκανε το 0-3. Διαμαρτυρήθηκαν για οφ-σάιντ οι παίκτες του ΟΦΙ.

54' Σέντρα του Κοδέλα, κεφαλιά του Σεϊτη και το 1-3.

62' Σουτ του Βρετινάρη πάνω από το οριζόντιο.

70' ο Μπονιάτης μόνος σούταρε αλλά απέκρουσε ο Πετράς.

84' Ο Ντίτσεβ με ψηλοκρεμαστό πλασέ έγραψε το τελικό 1-4.

89' Πάσα του Καραγεωργίου στον Κοδέλα που σούταρε άουτ.

Πολύ καλή η διαιτησία των Κασιώτη και Χουβαρδά ενώ ο Παπαγιαννίδης ελέγχεται για το τρίτο γκολ του Αλθαιμένη.

Από τον ΟΦΙ ξεχώρισαν οι Γεωργάς, Αυγουστάκης και Βενετοκλής ενώ από τον Αλθαιμένη οι Μιχαλαριάς, Ντίτσεβ και Πεζουβάνης.

ΟΦΙ: Παπαβεργής, Παπακώστας (69' Ασπράκης), Κοδέλας, Γεωργάς, Σεΐτης, (20' Χαρτοφύλης), Παπαδημητρίου, Μπονιάτης, Αυγουστάκης, Κουντούρης (46' Καραγεωργίου), Βρετινάρης, Βενετοκλής.

Αλθαιμένης: Πετράς, Μάρκου, Αζιζάι (60' Κοντογιάννης), Μαυρουδής, Μιχαλαριάς, Κόκκινος, Καρπαθάκης (52' Καραγιάννης), Κορές, Ντίτσεβ, Δημητρούλης, Πεζουβάνης.

ΤΑΞΙΑΡΧΗΣ-ΑΤΡΟΜΗΤΟΣ Δ. 1-2

• Κάλαθος

Εκτός έδρας νίκη 2-1 πήρε ο Ατρόμητος Διμυλιάς από τον ουραγό του ομίλου Ταξιάρχη σε ένα παιχνίδι χωρίς βαθμολογικό ενδιαφέρον. Έτσι, η ομάδα της Καλάθου παρέμεινε με μηδέν βαθμούς.

ΦΑΣΕΙΣ ΚΑΙ ΓΚΟΛ

Στο 35' ο Τάτσιος με ατομική προσπάθεια άνοιξε το σκορ για τους φιλοξενούμενους.

Στο 55' μετά από λάθος της άμυνας του Ατρομήτου ο Χατζηκώστας ισοφάρισε για την ομάδα της Καλάθου.

Στο 65' αποβλήθηκε ο Παππάς του Ατρομήτου για χτύπημα εκτός φάσης.

Στο 84' ο Στεφανάκης με πλασέ πέτυχε το δεύτερο και νικητήριό τέρμα για την ομάδα της Διμυλιάς.

Από τον Ταξιάρχη καλύτεροι ήταν οι Μπούλαρης και Χατζηκώστας, ενώ από τον Ατρόμητο ξεχώρισαν οι Τάτσιος και Στεφανάκης Π.

Καλή η διαιτησία των Πλακογιάννη, Κόττορου, Ρουμάνη.

ΤΑΞΙΑΡΧΗΣ: Γεωργάς, Μπούλαρης (76' Κολωτούρος), Πέπα, Χαλάτσης, Αθανασόπουλος, Μουστακέλης, Χατζηκώστας, Ψαρός, Χόρτης, Μαχραμάς (63' Πακίδης), Χριστοδούλου.

ΑΤΡΟΜΗΤΟΣ Δ.: Θηριάκης, Μιχαλάκης, Στεφανάκης, Μασούφι (53' Λακάκης), Κεπέρης, Μαγκίδης (59' Παππάς), Γιορδαμνής Ν., Γιορδαμνής Σ., Τάτσιος, Στεφανάκης Π., Καντινός (80' Πάλλας).

ΘΥΕΛΛΑ- ΠΑΣ ΑΣΚΛΗΠΕΙΟΥ 5-1

• **Πυλώνα**

Άνετη ήταν η επικράτηση της Θύελλας εντός έδρας αφού πήρε τη νίκη με σκορ 5-1 κόντρα στον ΠΑΣ Ασκληπειού. Με τη νίκη αυτή η ομάδα της Πυλώνας ανέβηκε πάλι στην 3η θέση της βαθμολογίας και δεν έχασε τις ελπίδες της για άνοδο.

ΦΑΣΕΙΣ ΚΑΙ ΓΚΟΛ

19' Ο Αϊβαζής έκλεψε την μπάλα από τον Κουγκρά και με «τακουνάκι» έκανε το 1-0.

35' Η ομάδα του ΠΑΣ Ασκληπειού ισοφάρισε με τον Λεβάκη που βγήκε τετ-α-τετ απέναντι από τον Καραμαρία Π. και έστειλε την μπάλα με πλασέ στα δίχτυα 1-1.

52' Με σουτ έξω από την περιοχή ο Γιαννούρης έστειλε την μπάλα στα δίχτυα 2-1.

74' Η Θύελλα κέρδισε πέναλτι με τον Αϊβαζή να το εκτελεί εύστοχα και να κάνει το 3-1

80' Ο Φάκας με πλασέ έκανε το 4-1.

87' Το τελικό 5-1 διαμόρφωσε ο Καραμαρίας Σ. με σουτ.

Καλή ήταν η διαιτησία του Σταμάτη Αντωνά και των βοηθών του Ζανεττή και Κατταβενού

Θύελλα: Καραμαρίας Π., Τάλαρος Ν., Λαδικός (75' Καραμαρίας Σ.), Κανλής, Μαγκαφάκης Στεφ., Τάλαρος Χ., Αθανασάς, Φάκας, Γιαννούρης, Αϊβάζης (82' Μαγκαφάκης Στερ.), Καραμαρίας Β. (55' Βαλουχτσίδης)

ΠΑΣ Ασκληπειού: Κουγκράς, Κλημαντής, Κολέτσης, Τσίμπος, Μάγγος, Λεβάκης, Μαχλής, Μυλώνας, Κούρτης, Ματσάγγος (82' Καστανίδης), Παπαβασιλείου.

ΤΑ ΑΠΟΤΕΛΕΣΜΑΤΑ

Ο.Φ.Ιστρίου-Αλθαιμένης	1-4
Θύελλα Π.-Ασκληπειό	5-1
Ζευς-Εθνικός	2-2
Ταξιάρχης-Ατρόμητος Δ.	1-2
Ιάλυσος'97-Ευκλής	1-0
Δόξα Ψ.-Ποσειδών Κ.	2-0

Η ΕΠΟΜΕΝΗ ΑΓΩΝΙΣΤΙΚΗ (21η)

Ατρόμητος-Ευκλής
Ασκληπειό-Ταξιάρχης
Αλθαιμένης-Ιάλυσος'97
Ποσειδών Κ.-Θύελλα
Εθνικός-Ο.Φ.Ιστρίου
Ζευς-Δόξα Ψ.

ΒΑΘΜΟΛΟΓΙΑ - Γ' ΚΑΤΗΓΟΡΙΑ - Β' ΟΜΙΛΟΣ

ΟΜΑΔΕΣ	ΒΑΘ.	ΑΓ.	ΤΕΡΜ.	Ν	Ι	Η
1. Δόξα Ψ.	47	20	56-18	15	2	3
2. Ποσειδών Κ.	47	20	51-18	15	2	3
3. Θύελλα Π.	43	20	51-23	13	1	6
4. Εθνικός	41	20	46-15	13	2	5
5. Ζεύς	38	20	37-24	12	2	6
6. Ατρόμητος Δ.	32	20	29-29	10	2	8
7. Ασκληπειό	25	20	25-34	7	4	9
8. Ευκλής	23	20	43-40	7	2	11
9. Ιάλυσος '97	20	20	21-45	5	5	10
10. Αλθαιμένης	15	20	27-47	4	3	13
11. ΟΦ Ιστρίου	1	20	16-65	0	4	16
12. Ταξιάρχης	0	20	12-56	1	4	15

• *Ο Ταξιάρχης έχει -7 βαθμούς*
• *Ο ΟΦΙ έχει -3 βαθμούς*
• *Ο Εθνικός έχει -1 βαθμό*

Με τον πάντα δικό σας... Αλλαξογκόλιές ...γκολτζή γκολτζή - γκολτζή

www.angelfire.com/pa4/allaksogolies

E-mail: allaksogolis@yahoo.gr

Το Σάββατο γιορτάσαμε (νομίζω δηλαδή) την επέτειο της Εθνικής μας ανεξαρτησίας. Για ακόμη μία φορά τα ΜΜΕ ξαμολήθηκαν σε ένα κυνήγι μαθητών όπου στην ερώτηση του τι γιορτάζουμε ο καθένας έλεγε ότι του ερχόταν στο κεφάλι. Το μόνο που δεν ακούσαμε ήταν ότι αυτή η γιορτή είναι αφιερωμένη στον μεγάλο διαγωνισμό της Eurovision που θα φιλοξενήσει η χώρα μας με κλασικά μείξη Βισσοκαρβέλα με ολίγον από διεθνή καριέρα. Και του χρόνου !



Παλαιότερα και επειδή ποδοσφαιρικοί αγώνες δεν γινόντουσαν χωρίς την ύπαρξη αστυνομικών, όποτε είχαμε εθνικές επετείους ή μεγάλες γιορτές εν πάσει περιπτώσει, οι αγωνιστικές αναβάλλονταν γιατί ούτως ή άλλως ο κόσμος (που χωρίς την παρουσία του στις εξέδρες δεν νοείται η ύπαρξη του βασιλιά των σπορ) συμμετείχε στις εορταστικές εκδηλώσεις όπως και οι παίκτες. Τα τελευταία χρόνια φαίνεται ότι οι αξίες και τα ιδανικά έχουν αναπροσαρμοσθεί και έχουν τεθεί νέες προτεραιότητες. Τώρα ας πούμε, δεν πουλάει η ιστορία του Έθνους μας αλλά περισσότερο μετράει η διεκπεραίωση των πρωταθλημάτων μην τυχόν και βγούμε εκτός χρονοδιαγράμματος και πέσουν τα καράβια μας έξω.



«Ο Μητσάρας είναι ο πρωτεργάτης της ανόδου της μεγάλης του αγάπης, του Αστέρα Π. και γι'αυτό και παρέλασε σημαιοφόρος ντυμένος με την εθνική φορεσιά του Τσολιά»

Τα μπερδέματα στους κόλπους της Κοδρι-γκτώνος συνεχίζονται. Η έκπληξη (ή μήπως όχι) είναι το ότι ο Κλεό που εμφανιζόταν χολωμένος από την μέχρι τώρα αντιμετώπιση του, χάρισε (ή δάνεισε) τα φώτα του προκειμένου να μην οδηγηθούν σε αδιέξοδα. Το άμεσο μέλλον θα δείξει εάν αυτά τα γεγονότα ήταν τυχαία ή όχι, αλλά το μόνο σίγουρο είναι πως παρά το ότι μπαίνουμε σιγά-σιγά στην τελική ευθεία για την ολοκλήρωση των πρωταθλημάτων, έχουμε ακόμα να δούμε πολλά.

Μετά από μία μικρή ανάπαυλα, είμαστε έτοιμοι να αναλάβουμε ακόμα μία μεγάλη αθλητική διοργάνωση όπως είναι αυτή του Παγκοσμίου Σιρκουί του Beach Volley γυναικών. Η εικόνα με το γήπεδο μπροστά στο Δημαρχείο της Ρόδου είχε γίνει το σήμα κατατεθέν για τους αγώνες στην Ελλάδα και ευελπιστούμε να επαναλάβουμε το ίδιο. Είναι κάτι παραπάνω από σίγουρο πως θα υπάρξουν και πάλι αυτοί που θα αντιδράσουν αλλά θεωρείται δεδομένο πως τα θετικά από μία τέτοια διοργάνωση είναι κατά πολύ περισσότερα από τα αρνητικά και σε αυτό θα πρέπει να επικεντρωθούν όλοι. Εκτός της παγκόσμιας προβολής μέσω των μεγάλων Ευρωπαϊκών τηλεοπτικών καναλιών αλλά και εντύπων, αυτό το αθλητικό γεγονός αποτελεί ένα μεγάλο event για την προσέλκυση τουριστών στο νησί μας κατά την διάρκεια των αγώνων.

Το πρώτο time-out. Ο τύπος μας μπαίνει στο μπάρ και δείχνει να είναι πολύ απογοητευμένος από την ζωή του. Παραγγέλνει ένα ποτό και μόλις ο μπάρμαν τον σερβίρει, το καταπίνει με μια κίνηση. Αμέσως παραγγέλνει και δεύτερο και τρίτο και όλα έχουν την ίδια τύχη. Συμπονετικός ο μπάρμαν, τον ρωτά αν θέλει να μιλήσει για το πρόβλημά του. Ο απογοητευμένος πελάτης λέει: - Τι να πω, ρε φίλε.... Τι να πω... Τους τελευταίους μήνες, υποψιαζόμουν την γυναίκα μου ότι με απατούσε. Έτσι, σήμερα, έφυγα από την δουλειά μου και πήγα στο σπίτι πιο νωρίς. Την έπιασα στο κρεβάτι με τον καλύτερο φίλο μου. - Αμάν, λέει ο μπάρμαν. Και αν δεν σε πειράζει που ρωτάω, τι του είπες του καλύτερου φίλου σου σε αυτήν τη φάση; - Τον κοίταξα κατευθείαν μέσα στα μάτια και του φώναξα: Κακό σκυλί!

Η Ρόδος και τα νησιά μας γενικότερα έχουν αποδείξει ουκ ολίγες φορές, ότι έχουν τις δυνατότητες και τις ικανότητες παράλληλα για να αναλαμβάνουν την διεξαγωγή μεγάλων αθλητικών γεγονότων, όποιο άθλημα κι αν περιλαμβάνουν αυτά. Το Τορ-Σαφάρι, το Μότο-Κρος, Αγώνες επάθλου Trial, ορειβατικοί αγώνες στην Κάλυμνο κ.α. είναι μόνο μερικά δείγματα του τι μπορούμε να κάνουμε και να ξεφύγουμε από τα κλασικά σπορ όπως είναι το ποδόσφαιρο ας πούμε, αφού δεν έχουμε γήπεδα μεγάλων διαστάσεων και σύγχρονων προδιαγραφών.

Στον παραγοντικό τομέα μετά τον Μάκη Ντουρουτλή και ο νυν πρόεδρος της Ρόδου Χρήστος Ηλιακίδης έχουν διασυνδέσεις στον χώρο της Γ' Εθνικής αφού στα πρόσωπα τους οι ΠΑΕ αυτής της κατηγορίας έχουν βρει τους αντιπροσώπους τους. Αν σκεφτεί κανείς ότι είμαστε σε νησιωτικό χώρο και μακριά από τα κέντρα των αποφάσεων, αυτό από μόνο του μας λέει πολλά. Το δωδεκανησιακό ποδόσφαιρο δικαιούται καλύτερης μεταχείρισης σε όποιο επίπεδο κι αν έχουμε ομάδες (είτε ερασιτεχνικό είτε επαγγελματικό) αλλά για να έχουμε αυτό το αποτέλεσμα θα πρέπει να έχουμε και δικούς μας ανθρώπους σε καίριες θέσεις. Όπως και στον πολιτικό τομέα που ακούγεται συνεχώς για την αναγκαία ενεργοποίηση του Δωδεκανησιακού λόμπι, το ίδιο ακριβώς πρέπει να γίνει και στον χώρο του αθλητισμού και δη του ποδοσφαίρου, μπας και δούμε καμιά άσπρη ημέρα, γιατί αν περιμένουμε να χιονίσει...

Ξεκίνησαν οι αιτήσεις για εθελοντές για τους Αγώνες Νήσων που θα γίνουν το επόμενο καλοκαίρι στη Ρόδο. Στα βήματα των διοργανωτών των Ολυμπιακών Αγώνων που έγιναν στην Αθήνα, όσο πλησιάζει η ώρα της έναρξης τόσο επιταχύνονται και οι ρυθμοί. Διδασκόμενοι όμως από την Αθήνα είμαστε υποχρεωμένοι να ενεργήσουμε έτσι ούτως ώστε, όχι μόνο να καταφέρουμε και να βγάλουμε εις πέρας μια τέτοια διοργάνωση, αλλά και τα όποια έργα γίνουν να έχουν και στη συνέχεια χρησιμότητα και να αξιοποιηθούν καταλλήλως και όχι να καταντήσουν π.χ. σαν ένα νέο κολυμβητήριο σαν αυτό που βρίσκεται στο Γκολφ. Σε τέτοιους αγώνες η επιτυχία τους οφείλεται στους εθελοντές αλλά και στο κατά πόσο θα αντεπεξέλθουν στα καθήκοντα που θα τους ανατεθούν. Οπότε, ο αριθμός των θέσεων θα πρέπει να καλυφθεί το συντομότερο δυνατόν και άμεσα να αρχίσει και η εκπαίδευση όπου χρειάζεται.

Να μην ξεχνάμε ότι έγινε και η παρουσίαση της μασκότ των Αγώνων Νήσων όπου είναι ένα ελαφάκι «Ντάμα-Ντάμα» το είδος του οποίου με την αναισθησία και την αδιαφορία μας τείνει να εξαφανιστεί. Υπάρχει και η γνώμη για τον ρόλο της μασκότ να χρησιμοποιούταν κάτι από την τεράστια ιστορία που διαθέτουμε από αρχαιοτάτων χρόνων αλλά εδώ σε κοτζάμ Ολυμπιακούς Αγώνες είχαμε μασκότ δύο παράξενα όντα με πλατυποδία !

Στο ίδιο έργο θεατές. ΑΕ Κως και Ιάλυσος στο δωδεκανησιακό ντέρμπι του Περιφερειακού πρωταθλήματος αναδείχθηκαν ισόπαλοι, αποτέλεσμα που δεν ευνοεί κανέναν εκ των δύο με συνέπεια να παραμένουν (ειδικά οι Κώοι) στην επικίνδυνη ζώνη. Όχι τίποτ' άλλο αλλά υπάρχουν και αρκετές ομάδες του τοπικού που επηρεάζονται άμεσα από την τύχη των εκπροσώπων μας στο συγκεκριμένο πρωτάθλημα και βλέπουν πως τα πράγματα δεν πάνε και τόσο καλά.

Πάμε τώρα για το ανεκδοτάκι μας. Κατά τη διάρκεια των πρώτων εβδομάδων του γάμου δυο κωφάλαλων κατάλαβαν ότι δεν μπορούσαν να επικοινωνήσουν στο σκοτάδι, όταν δηλαδή το φως της κρεβατοκάμαρας ήταν σβηστό, γιατί δεν μπορούσαν να δουν τα νεύματα που έκανε ο ένας στον άλλον. Μετά από πολλές νύχτες παρεξηγήσεων, (καλά, γιατί δεν αφήνανε το φως αναμμένο;) η σύζυγος λέει, («γνέφει» θα 'πρεπε να πω, για ν' ακριβολογούμε, αλλά δεν πειράζει):

- Αγάπη μου, γιατί δεν κανονίζουμε μερικά απλά σήματα; Για παράδειγμα, αν θες να κάνεις έρωτα και τα φώτα είναι σβηστά, πιέζεις το αριστερό μου στήθος μια φορά. Αν δε θες να κάνεις έρωτα, πιέζεις μια φορά το δεξί μου στήθος. Ο σύζυγος έχει τη γνώμη ότι είναι μια εξαιρετική ιδέα και συμφωνεί γνέφοντας στη γυναίκα του τα σήματα που θα 'πρεπε να του κάνει εκείνη: - Εντάξει! Και αν θες εσύ να κάνεις έρωτα, τράβα το πέος μου μια φορά. Αν δε θες να κάνεις έρωτα, τράβα το... καμιά εκατοστή φορές!

Ο Αστέρας Π. μετά από μία περίοδο χειμερίας νάρκης, φαίνεται να ξυπνάει με πρώτο βήμα την άνοδο στην Β' κατηγορία μεσοπρόθεσμα και την επιστροφή στην Α' μακροπρόθεσμα. Η ομάδα της Παστίδας ενώ στο πρόσφατο παρελθόν μεγαλουργούσε στα σαλόνια του τοπικού ποδοσφαίρου τελικά έφτασε στην κατώτερη κατηγορία όπως συνέβη και σε άλλες ομάδες που έπαθαν το ίδιο. Οι παράγοντες της ομάδας δουλεύοντας οργανωμένα και μαθαίνοντας από τα λάθη του παρελθόντος, έχουν μεγάλες βλέψεις για τον Σύλλογο και απομένει να δούμε τα αποτελέσματα των ενεργειών αυτών. Αξιοσημείωτο είναι πως εκτός από την πρώτη θέση ο Αστέρας είναι αήττητος με μόλις μία ισοπαλία στο...παθητικό του.

Υπομονή μέχρι το Πάσχα που θα κόψουμε τις κότες

και θ'αρχίσουμε τ' αρνιά και τα κατσίκια

Ο γκολτζής

Ανεβάζει στροφές...

- *Ο Διαγόρας παίζοντας κατά διαστήματα πολύ καλό βόλεϊ νίκησε τον Κόροιβο Αμαλιάδας με 3-0 σετ και είναι μέσα στο παιχνίδι παραμονής.*
- *Ήταν καλύτερος και κέρδισε δίκαια σε μία ώρα και δέκα λεπτά.*

Είναι πολύ σκληρός για να ...πεθάνει! Ο Διαγόρας ήταν πολύ καλός χθες στο Βενετόκλειο απέναντι στον ευρισκόμενο πιο ψηλά βαθμολογικά Κόροιβο Αμαλιάδας. Αποδίδοντας καλό βόλεϊ κατά διαστήματα οι παίκτες του προσέχοντας πολύ την υποδοχή αλλά και την πάσα στις επιθέσεις τους, επικράτησαν από την αρχή στο παιχνίδι έναντι των αντιπάλων και αφού πήραν το α' σετ δείχνοντας διαφορετικό πρόσωπο σε σχέση με άλλα ματς, επικράτησε με 3-0 σετ και παραμένει μέσα στο παιχνίδι της παραμονής στην κατηγορία.

Οι κυανέρυθροι έχοντας σε πολύ καλή μέρα τον Κώστα Σεγραιδο είχαν πολύ καλή υποδοχή από την αρχή. Όταν υπάρχει η καλή "πρώτη μπάλα" όπως λένε οι άνθρωποι του βόλεϊ χαρακτηριστικά, όλα "περνάνε" στην συνέχεια. Και οι πάσες είναι καλές αλλά και οι επιθέσεις ολοκληρώνονται κατά τον καλύτερο τρόπο.

- Ο Διαγόρας πήρε το α' σετ με 25-17 σε 17' λεπτα

- Επικράτησε με 25-19 σε 20' λεπτα στο β' σετ και αυτό ήταν πού έκανε την συνέχεια εύκολη.

-Ολοκλήρωσε την πολύ σπουδαία νίκη του κερδίζοντας με 25-23 στο τελευταίο σετ τελειώνοντας το ματς και παίρνοντας τρεις πολύτιμους βαθμούς αρκετά χρήσιμους φυσικά για την συνέχεια.

Τον αγώνα διηύθυναν οι Χασαλευρη, Ζησίμου, με σημειώτρια την κ. Ροϊλίδου.

Οι ομαδες:

ΔΙΑΓΟΡΑΣ: (κόουτς Τσιντομηνας) Μακρής, Σκαρτσιλης, Σεγραιδος Κ., Μοσχούς, Καρπαθάκης, Κοκολάκης, Σαρίκιζης., Πέτρου, Ξενάκης, Καστρουνής Άμαλος.

ΚΟΡΟΙΒΟΣ ΑΜΑΛΙΑΔΑΣ: (κόουτς Γκρουμουζας) Αριστόπουλος, Τσερεγκούνης, Πετρόπουλος, Ασημακόπουλος, Γκορτσανιουκ, Φούντας, Λυκουρεσης, Λούντζης, Ράπτης.

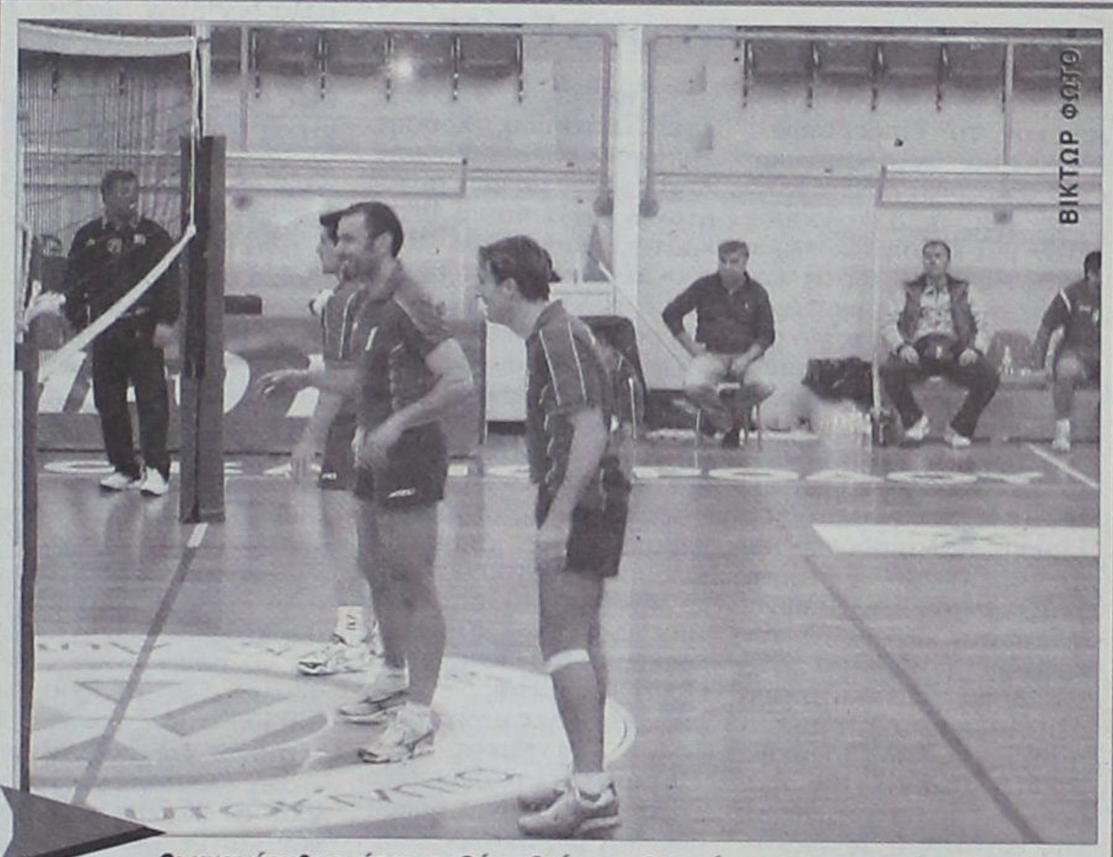

Οι κυανέρυθροι ήσαν πολύ καλοί στο χθεσινό ματς και επικράτησαν δίκαια

Με βλέμμα στους τελικούς

- *Ο Ιπποκράτης δεν δυσκολεύτηκε στην Ιαλυσό (34-86).*

Πλώρη για τους τελικούς των νεανίδων έχει βάλει ο Ιπποκράτης ο οποίος ήρθε χθες το μεσημέρι στη Ρόδο και πέρασε αέρας από την Ιαλυσό με 86-34. Η Πόπη Δανελλάκη χρησιμοποίησε όλες τις αθλήτριές της ως πρόβα για την επόμενη φάση του πρωταθλήματος όπου θα αντιμετωπίσει τον Ιβίσκο.

Δεκάλεπτα: 6-26, 15-.44(ημιχρ.), 23-62, 34-86

Διαιτητές: Μυροφόρος – Στάλας

Ιάλυσος (Χατζηκαλημέρης): Δαραβίγκα, Γαβρά 6, Βλάχου, Ντογκούς 2, Αμπελά, Γαλαχουσίδη 15(1), Παπαοικονόμου 6, Κυπραίου 2, Μπίλια, Σβύνου 3, Κλείδωνα, Παπαδοπούλου.

Ιπποκράτης (Δανελλάκη): Αβακιάν 1, Κούσιαντα 17(1), Συρεγγέλα 3, Σκούφη, Πατμίου 11, Καστελοριζιού 7(1), Αγγελή 12, Ρίσκου 22(1), Στάκκου 2, Τσελίνσκαγια 4, Μαρκόγλου 7(1), Σακέλη 2.

Πανηγυρικά στην κορυφή

- *Με θρίαμβο συνδύασε η ΑΕ Δικαίου την κατάκτηση της πρώτης θέσης στις κορασίδες. Συνέτριψε στην Κάλυμνο την ΕΑΚΑ με 94-36.*

Πρώτη έκοψε τελικά το νήμα στην κανονική περίοδο του πρωταθλήματος η ΑΕ Δικαίου καθώς έπιασε τον Ιπποκράτη στους 18π. αλλά ευνοείται στην ισοβαθμία. Τα κορίτσια του Μιχάλη Καπλανίδη εκμεταλλεύτηκαν το δεύτερο συνεχόμενο στραβοπάτημα του Ιπποκράτη και περνώντας σαν σίφουνας από την Κάλυμνο, εδραιώθηκαν στην κορυφή του βαθμολογικού πίνακα. Αυτό σημαίνει ότι στο φάιναλ φορ θα αντιμετωπίσουν την (θεωρητικά) ασθενέστερη ομάδα της τελικής τετράδας.

Το ματς στο νησί των σφουγγαράδων δεν αντέχει κριτικής αφού το 36-94 είναι ενδεικτικό της ανωτερότητας των φιλοξενουμένων.

Το μόνο που αξίζει αναφοράς είναι ότι ο Αυγουλάς διαιτήτευσε μόνος καθώς ο Χαντσαρίδης αναγκάστηκε να εκτελέσει χρέη σημειωτή ο οποίος δεν προσήλθε στο γήπεδο.

Δεκάλεπτα: 4-26, 14-54(ημιχρ.), 18-66, 36-94

Διαιτητής: Αυγουλάς

ΕΑΚΑ (Καράντωνης): Καλλικαντζάρου 2, Καρπαθίου 12, Σισώη 2, Καραγεωργίου Ν. 10, Χατζηδάκη 4, Ταμτούρα 4, Καράντωνη 2, Καραγεωργίου Ε., Τριανταφύλλου, Ζημταρούδη, Γιαλαφού.

ΑΕ Δικαίου (Καπλανίδης): Πασενίδη 4, Τζόγια 10, Γλυνάτση 6, Κρωτήρη 7, Τσαμπουνιάρη 2, Αναθρεπτάκη 2, Παγώνη 2, Καλογεροπούλου 2, Χατζηγιακουμή 23, Δρόσου 36, Κουκουλά, Γιαννούλη.

Ζευγάρωσε τις νίκες του

- *Ο Ήλιος πέρασε από τη Λίνδο κερδίζοντας τον ουραγό Κλεόβουλο με 46-38.*

Την δεύτερη νίκη του στο πρωτάθλημα της Β' κατηγορίας, κόντρα στον ίδιο αντίπαλο, πέτυχε το μεσημέρι του Σαββάτου ο Ήλιος. Η ομάδα της Ιαλυσού με πρώτο σκόρερ τον Παπαγιάννη πέρασε νικηφόρα από τη Λίνδο κάμπτοντας την αντίσταση του ουραγού Κλεόβουλου με 38-46.

Δεκάλεπτα: 10-7, 21-18(ημιχρ.), 29-32, 38-46.

Διαιτητές: Μυροφόρος – Γαλανός

Κλεόβουλος (Καρπάθιος): Τριαντενός 4, Βασιλάκης, Κισσανάκης 16(1), Νικολέττος 4, Κουρζάκης 13(1), Καρπάθιος, Φραντζάκης, Τσάμης 1.

Ήλιος Ιαλυσού (Δοξάκης): Μάχλης, Παπαγιάννης 25(1), Καραγεωργίου, Σαλαγιάννης, Φωτεινής 10, Κώτης, Λαβάσας 9(1), Μπεζεβεδάκης 2, Χριστοφίδης.

Το τρίποντο της ανατροπής

- *Η Μελλίνη στην εκπνοή χάρισε τη νίκη στις κορασίδες του Ιβίσκου επί του Ιπποκράτη με 57-56 και άλλαξε έτσι τα ζευγάρια του φάιναλ φορ.*

Το προσεχές Σαββατοκύριακο έχουμε το τρίτο συνεχόμενο φάιναλ φορ πρωταθλήματος.

Αυτή τη φορά το ενδιαφέρον μεταφέρεται στην Κω και αφορά τις κορασίδες τα ζευγάρια των οποίων άλλαξαν τελικά χάρη σε ένα τρίποντο στην εκπνοή!!

Με τη νίκη του Ιβίσκου κόντρα στον Ιπποκράτη και σε συνδυασμό με την φυσιολογική επικράτηση της ΑΕ Δικαίου στην Κάλυμνο, οι ημιτελικοί θα έχουν ως εξής: Δίκαιο – Ηρακλής 2000 και Ιπποκράτης – Ιβίσκος.

Το πρόγραμμα αναμένεται να οριστικοποιηθεί σήμερα στη συνεδρίαση της Τοπικής Επιτροπής.

Όσον αφορά τώρα, την αναμέτρηση στο κλειστό της Ιαλυσού ήταν αμφίρροπη και ακατάλληλη για καρδιακούς.

Οι γηπεδούχες έμοιαζαν να έχουν τον έλεγχο του αγώνα ωστόσο ο μέχρι πρότινος πρωτοπόρος Ιπποκράτης βρήκε λύσεις και ανέτρεψε την εις βάρος του διαφορά.

Το 48-42 έγινε 54-56 στα τελευταία 53'' με τις Στάκκου και Τσελίνσκαγια να αναλαμβάνουν τις επιθετικές ενέργειες των Κώων.

Ο χρόνος κύλησε και ο Ιβίσκος δεν είχε καταφέρει να πάρει κεφάλι στο σκορ αλλά ούτε άφησε τον Ιπποκράτη να ξεφύγει.

Στην τελευταία φάση του αγώνα, το χρονόμετρο άρχισε να μηδενίζεται με αποτέλεσμα η Μελλίνη, που είχε την μπάλα στα χέρια της εκείνη τη στιγμή, σούταρε έξω από τα 6.25 και έγραψε στην εκπνοή το 57-56!!

Δεκάλεπτα: 13-14, 32-23(ημιχρ.), 39-37, 57-56

Διαιτητές: Βιτζηλαίος – Φάκαρος

Ιβίσκος (Μπίλιας): Μανούσου, Νικολίτση 17(1), Κοντούζογλου 12, Στάγκα 4, Κουλούρη 12, Μελλίνη 12(1), Ζουρούδη, Καμπούρη.

Ιπποκράτης (Δανελλάκη): Αβακιάν 4, Καστελοριζιού 9, Γκαλτσίδη 1, Σκούφη 4, Στάκκου 22, Τσελίνσκαγια 16.

ΠΡΩΤΑΘΛΗΜΑ ΚΟΡΑΣΙΔΩΝ

Αποτελέσματα αγώνων

ΕΑΚΑ – ΑΕ Δικαίου	36-94
Ιβίσκος – Ιπποκράτης	57-56

Τελική Βαθμολογία

1. ΑΕ Δικαίου	8-2	552-349	18
2. Ιπποκράτης	8-2	515-342	18
3. Ιβίσκος	7-3	432-321	16
4. Ηρακλής 2000	4-6	437-498	14
5. ΕΑΚΑ	3-7	247-505	13
6. Διαγόρας	0-10	126-295	-

*ο Διαγόρας έχει αποβληθεί από το πρωτάθλημα.

**ο Ιβίσκος έχει έναν μηδενισμό.

Παρέμεινε θαλασσί ο τίτλος

• Ξανά πρωταθλητής παίδων ο Κολοσσός. Επιβλήθηκε του Ιπποκράτη με 62-37 και πανηγύρισε την πρωτιά. Πολυτιμότερος του τελικού ο Σπύρος Καλαποδάκης, απελπιστικά μόνος ο Αντώνης Χρύσης.

Ήταν το απόλυτο φαβορί και το επιβεβαίωσε. Ακόμα και αν η απόδοσή του σε μερικά διαστήματα ήταν μέτρια, ο Κολοσσός ήταν μία κλάση ανώτερος από τον Ιπποκράτη και στον τελικό επικράτησε 62-37 κατακτώντας για μια ακόμα χρονιά στους παίδες το πρωτάθλημα Δωδεκανήσου!

Το έργο του ήταν δύσκολο για είκοσι λεπτά κυρίως λόγω του Χρύση ωστόσο ο Σπύρος Καλαποδάκης και η παρέα του πάτησαν γκάζι στην επανάληψη, φόρτωσαν με φάουλ τον κινητήριο μοχλό του αντιπάλου και έφτασαν δίκαια στη νίκη και τον τίτλο.

MVP ο Καλαποδάκης, πρώτος σκόρερ (της ομάδας) ο Ζαμαντάκης, αφανής εργάτης ο Στυλιανός, σταθερός ο Κωσταρίδης (σε ημιτελικό και τελικό), αδικημένος ο Αρφαράς που κάθισε από νωρίς στον πάγκο με 4 φάουλ. Στον αντίποδα, Χρύσης, Χρύσης και ...Χρύσης. Αυτός και μόνον αυτός ήταν η αιτία που ο Ιπποκράτης δυσκόλεψε τόσο τους «θαλασσί» στο α' ημίχρονο αλλά και που ήταν μπροστά στο σκορ.

Οι παίκτες του Κυριάκου Μάγου πανηγύρισαν όπως τους άρμοζε την κατάκτηση του πρωταθλήματος και στην τελετή λήξης παρέλαβαν, παρουσία βέβαια του Δημάρχου Ιαλυσού Στέργου Στάγκα, το τρόπαιο το οποίο θα τους συνοδέψει στα προκριματικά του Πανελλήνιου Πρωταθλήματος στην Αθήνα σε λίγες μέρες.

Ο τελικός

Μπροστά στο σκορ ελέω Ζαμαντάκη ήταν ο Κολοσσός στη μεγαλύτερη διάρκεια του πρώτου δεκαλέπτου (4-0, 6-2, 10-6) αλλά ο Χρύσης με δύο βολές και ένα τρίποντο στην εκπνοή (συνολικά 11π.) έδωσε προβάδισμα στον Ιπποκράτη (10-13). Πόντο – πόντο κύλησε ο τελικός στη 2η περίοδο ωστόσο στο 13' ο Αρφαράς καθηλώνεται στον πάγκο με 4ο φάουλ. Ο Χρύσης και πάλι έκανε το 16-21 στο 17' αλλά δεν ήταν αρκετό. Το γκολ – φάουλ του Καλαποδάκη έφερε το ματς στα ίσια (21-21) αλλά η απάντηση ήρθε 6'' πριν το ημίχρονο με τον ίδιο τρόπο από τον – ποιον άλλο; - Αντώνη Χρύση (23-26).

Ήταν πασιφανές ότι όλος ο Ιπποκράτης ήταν ο Χρύσης. Ο μόνος που σκόραρε, ο μόνος που ταλαιπωρούσε την άμυνα του Κολοσσού αφού ο Γιαλούσης παρά τα επιθετικά του ριμπάουντ ήταν εντελώς ακίνδυνος. Όταν, λοιπόν, ο Χρύσης έκανε το 3ο φάουλ στο 21' και το 4ο στο 23' η πλάστιγγα έγειρε μία και καλή στον Κολοσσό. Με τον Καλαποδάκη να κόβει και να ράβει (ήταν αυτός που κέρδισε το επιθετικό φάουλ του Χρύση, το τέταρτο) και τους Ζαμαντάκη, Κωσταρίδη να εκτελούν οι «θαλασσί» ξέσπασαν και με ένα σερί 10-0 μετέτρεψαν το 31-29 σε 41-29 (28') σφραγίζοντας τη νίκη. Το υπόλοιπο παιχνίδι ήταν τυπική διαδικασία, ειδικά όταν ο παίκτης του Ιπποκράτη αποχώρησε με 5φ. στο 29'.

Δεκάλεπτα: 10-13, 23-26(ημιχρ.), 44-31, 62-37

Διαιτητές: Φάκαρος – Στάλας

Κολοσσός (Μάγος): Χατζημάρκος, Μέντος, Δανάς 4, Μωραΐτης, Λυπημένος 3, Στυλιανός 4, Αρφαράς 5, Ζαμαντάκης 17, Κωσταρίδης 12, Καλαποδάκης 9, Μιχαήλ 8.

Ιπποκράτης (Δρόσος): Πετρής, Καμπούρης 2, Τσιάτσιος, Θειακός, Χαραλαμπόπουλος, Χρύσης 26(2), Ζέγιαννης, Χατζηνικολάου 1, Ιμάμογλου 2, Γιαλούσης 6, Ζαγγελίδης.



Ο Κολοσσός πανάξιος πρωταθλητής στους παίδες!!

Τελευταίο και καλό

• Σε διαγωνισμό τριπόντων αναμετρήθηκαν δύο παίκτες από κάθε ομάδα του φάιναλ φορ με νικητή τον Δημήτρη Λυπημένο του Κολοσσού.

Η οργανωτική επιτροπή του φάιναλ φορ παίδων αποφάσισε να διεξάγει διαγωνισμό τριπόντων ανάμεσα στους δύο τελικούς της Κυριακής. Οι τέσσερις προπονητές επέλεξαν από δύο αθλητές τους (ο Δημήτρης Δρόσος επέλεξε αθλητές με μικρό χρόνο συμμετοχής δίνοντάς τους έτσι την ευκαιρία να έχουν πιο ενεργό ρόλο στη διοργάνωση) οι οποίοι θα εκτελούσαν έξι σουτ ο καθένας από όποια θέση επιθυμούσαν εκείνοι.

Πρώτοι έκαναν την προσπάθειά τους οι παίκτες του Διαγόρα. Ο Παναγιώτης Σελλάς ευστόχησε από την κορυφή της ρακέτας στο έκτο σουτ (1/6) ενώ ο Παναγιώτης Καραγιάννης από την ίδια θέση ευστόχησε στην τέταρτη (1/6).

Αμέσως μετά πήραν θέση οι της ΑΕΔ. Ο Γιώργος Πυλιώτης διάλεξε πλάγια θέση (δεξιά) πετυχαίνοντας δύο τρίποντα στην δεύτερη και έκτη προσπάθεια. Ένα στα έξι είχε ο Ανδρέας Δεπασκουάλ (στο δεύτερο σουτ) από το κέντρο.

Από τον Κολοσσό δοκίμασαν οι Παναγιώτης Μέντος και Δημήτρης Λυπημένος. 2/6 για τον πρώτο και 3/6 για τον δεύτερο ευστοχώντας στην 2η, 3η και 4η προσπάθεια.

Τέλος, οι Βίκτωρ Θειακός και Στέφανος Χαραλαμπόπουλος είχαν 3/6 και προκρίθηκαν μαζί με τον Λυπημένο στον τελικό του διαγωνισμού.



Ο Δημήτρης Λυπημένος κέρδισε τον διαγωνισμό τριπόντων.

Πρώτος σούταρε ο Θειακός που ξεκίνησε με 2/2 και ολοκλήρωσε με 3/6. Ο Χαραλαμπόπουλος έβαλε το τέταρτο σουτ και αυτομάτως τέθηκε νοκ άουτ από την πρώτη θέση στο διαγωνισμό. Εξίσου εντυπωσιακό με του Θειακού ήταν το ξεκίνημα του Λυπημένου. 2/2 και 3/5 όπως και ο παίκτης του Ιπποκράτη. Ισοβαθμία και ένα τελευταίο σουτ που έμελλε να κρίνει και τον νικητή. Ο νεαρός παίκτης του Κολοσσού ήταν εύστοχος στην έκτη προσπάθεια και με 4/6 αναδείχθηκε ο ...μπόμπερ της διοργάνωσης!

ΜΙΚΡΟΣ ΤΕΛΙΚΟΣ

Τα ίδια Παντελάκη μου...

• Ο Παντελής Τριτσάρης φόρτωσε το καλάθι του Διαγόρα με 33π. και οδήγησε την ΑΕ Δικαίου στην 3η θέση του φάιναλ φορ (39-78).

Τριτσάρης non stop στον μικρό τελικό του φάιναλ φορ. Ο 16χρονος παίκτης της ΑΕ Δικαίου πέτυχε 20π. στο α' ημίχρονο και 33 συνολικά συμβάλλοντας τα μέγιστα στο τελικό 39-78 επί του Διαγόρα. Συμπαραστάτης του αυτή τη φορά δεν ήταν ο Δρόσος αλλά ο Δεπασκουάλ που σημείωσε 28π. εκ των οποίων τους 21 στην επανάληψη.

Ο Διαγόρας πραγματοποίησε κακή εμφάνιση σκοράροντας με το σταγονόμετρο ενώ ο Δαλιάνης δεν ενίσχυσε την προσπάθεια της ομάδας του καθώς δεν προσήλθε στο γήπεδο.

Για την ιστορία αναφέρεται πως η διαφορά έφτασε και το +44 στα μέσα της τελευταίας περιόδου (30-74).

Δεκάλεπτα: 11-21, 21-40(ημιχρ.), 25-63, 39-78

Διαιτητές: Φάκαρος – Στάλας

Διαγόρας (Καλαμπόκας): Μπαρνς 4, Καραγιάννης 8, Χατζηφούντας 2, Σελλάς 15(2), Σακέλλης Ν., Σισκαμάνης, Λουλούς, Σακέλλης Σ., Λάππας 1, Οικονόμου 9, Κατσαρός.

ΑΕ Δικαίου (Τζομάκας): Παπούλης, Δρόσος 7(1), Καραθωμάς, Τριτσάρης 33, Πυλιώτης 4, Χατζηβασίλης 4, Δεπασκουάλ 28(1), Χατζηδαυίδ, Γιανούρης, Χατζηκώστας 2.

Β' ΗΜΙΤΕΛΙΚΟΣ

«Χρυσή» πρόκριση αλλά...

• Ο Ιπποκράτης πέρασε στον τελικό με πρωταγωνιστή τον Χρύση κόντρα στον Διαγόρα (60-66) αλλά έχασε στο 3ο δεκάλεπτο τον Λιοδάκη.

Πύρρειος νίκη για την ομάδα του Ιπποκράτη στον σαββατιάτικο ημιτελικό με αντίπαλο τον Διαγόρα. Οι Κώοι επιβλήθηκαν δύσκολα με 60-66 αλλά το χειρότερο ήταν ότι την επόμενη μέρα θα διεκδικούσαν τον τίτλο χωρίς τον «εγκέφαλο» της ομάδας, Γιώργο Λιοδάκη. Ο νεαρός παίκτης αποχώρησε από τον αγώνα με διάστρεμμα στις αρχές του β' ημιχρόνου και όλο το βάρος έπεσε στον Χρύση που πάντως έκανε ό,τι περνούσε από το χέρι του, σταματώντας στους 27π.

Ο Ιπποκράτης ξεκίνησε εντυπωσιακά και με πρώτα βιολιά τους Λιοδάκη και Χρύση προηγήθηκε με 20-7 στο δεκάλεπτο. Ο Διαγόρας ισορρόπησε στη 2η περίοδο το παιχνίδι παρά το 4ο φάουλ του Καραγιάννη και μείωσε σε 22-26 στο 18'. Ένα εκρηκτικό δίλεπτο έδωσε στους Κώους αέρα 10π. με τον Δρόσο να βάζει και να βγάζει παίκτες συνεχώς και τον Καλαμπόκα να βλέπει τους ψηλούς τους εκτός κλίματος. Το εύθραυστο 25-35 έγινε σε 30'' 25-39 με το γνωστό δίδυμο «πυρός» αλλά πριν καν συμπληρωθεί το δεύτερο λεπτό στην επανάληψη ο Λιοδάκης σε μία φάση γύρισε το πόδι του και βγήκε εκτός μάχης. Οι «κυανέρυθροι» αναθάρρησαν και με αιχμή τους Σελλά και Καραγιάννη ψαλίδισαν τη διαφορά στο 34' (52-56). Σε εκείνο το σημείο ανέλαβαν δράση οι Χρύσης, Γιαλούσης και στο 37' το σκορ έγινε 52-62.

Δεκάλεπτα: 7-20, 25-35(ημιχρ.), 42-56, 60-66

Διαιτητές: Βιτζηλαίος – Φάκαρος

Διαγόρας (Καλαμπόκας): Μπαρνς 4, Καραγιάννης 13, Σελλάς 15, Καθοπούλης, Σακέλης Ν., Χατζηφούντας, Σισκαμάνης 4, Λουλούς 2, Δαλιάνης 9, Οικονόμου 13, Κατσαρός.

Ιπποκράτης (Δρόσος): Πετρής, Καμπούρης 1, Τσιάτσιος 2, Λιοδάκης 14, Χαραλαμπόπουλος, Φλεριανός, Χρύσης 27(2), Ζέγιαννης, Χατζηνικολάου 6, Ιμάμογλου 2, Γιαλούσης 14, Ζαγγελίδης.

Α' ΗΜΙΤΕΛΙΚΟΣ

Είχε περισσότερες λύσεις

• Άνετη πρόκριση για τον Κολοσσό στον τελικό. Μόνο οι Δρόσος και Τριτσάρης ταλαιπώρησαν τους «θαλασσί» που επικράτησαν με 65-48.

Με έναν εξαιρετικό Αρφαρά και πολύ καλούς τους Ζαμαντάκη, Κωσταρίδη, Λυπημένο ο Κολοσσός δεν δυσκολεύτηκε στον ημιτελικό απέναντι στην ΑΕ Δικαίου και επικρατώντας με 65-48 πήρε το εισιτήριο για τον τελικό του φάιναλ φορ.

Οι «θαλασσί» ξεκίνησαν με 11-0 σερί και δεν ανησύχησαν ούτε όταν οι Δρόσος και Τριτσάρης ανέβασαν κατακόρυφα την απόδοσή τους. Ήταν όμως μόνοι τους και δεν μπορούσαν να κάνουν κάτι περισσότερο. Είναι ενδεικτικό ότι πέτυχαν τους 44 από τους 48π. της ΑΕ Δικαίου.

Η διαφορά άγγιξε και το +21 (61-40) ενώ αξίζει να σημειωθεί πως οι Κώοι έχασαν πάρα πολλές βολές και οι γηπεδούχοι άπειρα λέι απ.

Δεκάλεπτα: 22-8, 37-20(ημιχρ.), 52-33, 65-48

Διαιτητές: Ξανθός – Κουνελλές Ν.

Κολοσσός (Μάγος): Χατζημάρκος, Μέντος 1, Δανάς 4, Λυπημένος 7(1), Αρφαράς 17(2), Ζαμαντάκης 15, Κωσταρίδης 12, Καλαποδάκης 4, Μιχαήλ 4.

ΑΕ Δικαίου (Τζομάκας): Παπούλης, Χατζηδαυίδ, Δρόσος 22(1), Καραθωμάς, Δεπασκουάλ, Τριτσάρης 22, Πυλιώτης, Χατζηβασίλης, Γιανούρης, Χατζηκώστας 4.

μ ΠΑΣΚΕΤ

Από τον ΠΑΟΚ στον Άρη...

- *Τον επόμενο αγώνα του Κολοσσού κοιτάει από το Σάββατο ο Γιώργος Ζευγώλης.*



Ο Γιώργος Ζευγώλης, όπως είχε κάνει και μετά τον αγώνα με την ΑΕΚ στο Γαλάτσι, «σημάδεψε» στη συνέντευξη Τύπου την επόμενη αναμέτρηση του Κολοσσού σχολιάζοντας ελάχιστα το ματς που είχε προηγηθεί. «Ήταν σίγουρο ότι ο Παναθηναϊκός θα μας κέρδιζε και τα κατάφερε τελικά με 40 πόντους διαφορά.

Εμείς είχαμε μυαλό στα άλλα γήπεδα. Τα νέα από την Λάρισα μας έκοψαν τα πόδια. Πρέπει οι ομάδες που έχουν ίδιους στόχους, να αγωνίζονται την ίδια ώρα.

Δεν είναι βέβαια άλλοθι για την ήττα μας. Χάσαμε με κάτω τα χέρια. Από τους 12 στους 15 αιφνιδιασμούς του Παναθηναϊκού, φαίνεται ότι δεν είχαμε το κουράγιο να γυρίσουμε πίσω. Τώρα πώς εμείς θα βρούμε το κουράγιο να κερδίσουμε το Σάββατο τον Άρη, είναι ένα άλλο ερώτημα που θα απαντηθεί σε μια εβδομάδα. Έχουμε τρία ματς, με Άρη, Πανιώνιο και Πανελλήνιο, που πρέπει να πετύχουμε νίκες. Εγώ, πάντως, παραμένω αισιόδοξος».

Ο 46χρονος τεχνικός των Ροδιτών δεν μπορούσε να παραλείψει τις ευχές προς τον Παναθηναϊκό εν όψει Πράγας: «Συγχαρητήρια στον Παναθηναϊκό για τη νίκη επί της Εφές.

Το μπάσκετ έγινε πρωτοσέλιδο τις δύο τελευταίες εβδομάδες χάρη στον Ολυμπιακό και τον Παναθηναϊκό.

Είναι το πρώτο καλό μήνυμα μετά το Ευρωμπάσκετ, έστω κι αν δεν φαίνεται στο ελληνικό πρωτάθλημα. Οι δύο ομάδες μας στην Ευρωλίγκα εκπροσωπούν επάξια την Ελλάδα και μακάρι να προκριθούν και οι δύο στο φάιναλ φορ της Πράγας».

Ακόμα και ο ..πολύς Ζέλικο Ομπράντοβιτς έμεινε πολύ ευχαριστημένος από την ομάδα του και το παραδέχθηκε: «Σίγουρα ο Κολοσσός έχει δύσκολη δουλειά στη συνέχεια, αλλά του ευχόμαστε καλή τύχη.

Παίξαμε σοβαρά και προσέξαμε μοιραστεί ο χρόνος σε σχέση με τα παιχνίδια που είχαμε πριν και έχουμε τώρα μπροστά μας.

Μετά από καιρό, είχαμε καλά ποσοστά, ειδικά στα τρίποντα. Όταν έχεις τέτοια υψηλά ποσοστά είναι πιο εύκολο. Συγχαρητήρια στους παίκτες για την εμφάνιση και τη σοβαρότητα».

Φυσικά, οι ερωτήσεις που δέχθηκε αφορούσαν και το επικείμενο, καθοριστικό παιχνίδι με την Μπενετόν στο ΟΑΚΑ:

«Μόνο ικανοποιημένοι μπορούμε να είμαστε το γεγονός ότι εξαντλήθηκαν τα εισιτήρια. Για μας είναι επιπλέον κίνητρο να παίξουμε καλύτερα, να έχουμε σοβαρότητα, θέληση και πάθος κόντρα στην Μπενετόν.

Έχοντας τον κόσμο στο πλάι μας, θα έχουμε επιπλέον δόση ενέργειας για να κερδίσουμε».

Οι παίκτες

Με σβησμένες μηχανές θεώρησε ο Πάνος Παναγιωταράκος ότι έπαιξε ο Παναθηναϊκός ενώ συμφώνησε με τον προπονητή του σχετικά με το προσεχές ματς με τον Άρη στο Βενετόκλειο: «Τι να πούμε για το παιχνίδι. Όποιες πιθανότητες έχουμε, έστω και ελάχιστες, θα τις διεκδικήσουμε ως το τέλος. Αρχής γενομένης από το ματς με τον Αρη. Ο,τι μπορούμε θα κάνουμε. Ο Παναθηναϊκός είναι ο καλύτερος των τελευταίων ετών και σήμερα (σ.σ. προχθές) μάλιστα ήταν ...σβηστός»!

Ο MVP της αναμέτρησης, Ντούσαν Σάκοτα αρκέστηκε στα εξής: «Παίξαμε σοβαρά κι εμείς οι αναπληρωματικοί μπορέσαμε να ξεκουράσουμε τους βασικούς εν όψει της Μπενετόν».

Δύσκολη δουλειά έχει ο Κολοσσός στη συνέχεια σύμφωνα με τον Ομπράντοβιτς. Ακόμα δυσκολότερη μετά τη χθεσινή νίκη του Μακεδονικού!

Α1 ΕΘΝΙΚΗ ΚΑΤΗΓΟΡΙΑ
2005 – 2006

Αποτελέσματα 20ης αγωνιστικής

Παναθηναϊκός – Κολοσσός	112-66
Ηρακλής – Πανελλήνιος	67-77
ΓΣ Λάρισας – Απόλλων Πατρών	79-94
Άρης – Πανιώνιος	78-62
ΠΑΟΚ – Ολύμπια Λάρισας	77-65
Μακεδονικός – Μαρούσι	86-74
ΑΕΚ – Ολυμπιακός	76-82

ΒΑΘΜΟΛΟΓΙΑ

Ομάδα	Βαθ	Αγ	Νικ (εντ.-εκ.)	Ητ (εντ.-εκ.)	Επιθ	Αμυν	Διαφ
1. Παναθηναϊκός	38	20	10-8	0-2	1751	1473	+278
2. Ολυμπιακός	37	20	10-6	0-4	1639	1424	+215
3. Μαρούσι	35	20	9-6	1-4	1444	1352	+92
4. Άρης	32	20	8-4	2-6	1490	1404	+86
5. Πανελλήνιος	31	20	6-5	4-5	1471	1460	+11
6. ΠΑΟΚ	30	20	6-4	4-6	1517	1567	-50
7. ΑΕΚ	29	20	6-3	4-7	1538	1511	+27
8. Πανιώνιος	29	20	8-1	2-9	1507	1575	-68
9. Ολύμπια	28	20	7-1	3-9	1485	1479	+6
10. Απόλλων	28	20	5-3	5-7	1532	1550	-18
11. ΓΣ Λάρισας	27	20	6-1	5-8	1491	1618	-127
12. Μακεδονικός	27	20	5-2	5-8	1490	1572	-82
13. Ηρακλής	25	20	5-0	5-10	1374	1516	-142
14. Κολοσσός	24	20	3-1	7-9	1357	1585	-228

Επόμενη αγωνιστική (21η)

Σάββατο 1/4

Κολοσσός - Άρης (17.00')
Απόλλων Πατρών - ΑΕΚ (17.00')
Ηρακλής - Μακεδονικός (17.00')
Πανελλήνιος - Πανιώνιος (17.00')
Ολύμπια Λάρισας - Παναθηναϊκός (19.00' – ΕΤ1)
Μαρούσι - ΓΣ Λάρισας (19.00')

Κυριακή 2/4

Ολυμπιακός - ΠΑΟΚ (18.00' – ΕΤ1)

ΠΡΩΤΑΘΛΗΜΑ ΟΣΕΚΚ

Επανήλθε στις νίκες

- *Η Δωδεκάνησος επικράτησε δύσκολα του Αμαρουσίου εκτός έδρας με 50-47 και διατηρείται σε τροχιά πρόκρισης.*

Έκλεισε η κακή παρένθεση για τον ΑΣ Δωδεκάνησος που ταξιδεψε στην Αθήνα για να πάρει το ροζ φύλλο από το Μαρούσι και να μείνει στη 2η θέση του Νότιου Ομίλου. Επέστρεψε στις νίκες με 50-47, ύστερα από 40 λεπτά αμφίρροπου αγώνα.

Ισορροπημένο ήταν στο ξεκίνημα το παιχνίδι με τους φιλοξενούμενους να ρίχνουν το βάρος της άμυνάς τους στον Γιώρα. Τη ζημιά έκανε ο Πανούσης με το απόλυτο στις προσπάθειές του κι έτσι στο ημίχρονο, οι γηπεδούχοι ήταν μπροστά με 28-19.

Στην επανάληψη, οι Ροδίτες πρόσεξαν όσο έπρεπε και τον Πανούση με αποτέλεσμα τα δύο ατού του Αμαρουσίου να εγκλωβιστούν και σιγά – σιγά η ψαλίδα να κλείνει. Στο 4ο δεκάλεπτο μάλιστα πήραν και κεφάλι στο σκορ (47-50) ωστόσο μία απόφαση των διαιτητών στα τελευταία 35'' μπορούσε να γυρίσει ανάποδα το ματς. Ο Γιώρας κέρδισε αντιαθλητικό φάουλ αλλά έχασε τόσο τις δύο βολές όσο και την επίθεση. Παρέμεινε έτσι το 47-50 για τη Δωδεκάνησο που περιμένει τώρα τα εντός έδρας παιχνίδια με ΠΑΣΚΑ και Αετούς Αθηνών όπου θα κριθεί οριστικά η 2η θέση.

Δεκάλεπτα: 11-13, 28-19(ημιχρ.), 41-39, 47-50

Μαρούσι (Γιώρας): Μούκας, Γιόργκο 2, Σταυρομήτρος 7, Χρόνης, Αναστασιάδης 4, Μιχαλόπουλος, Τριανταφύλλου 4, Ντιάμπι 6, Πανούσης 11, Γιώρας 13.

Δωδεκάνησος (Χρόνης): Μιχαήλου 8, Χαμαντίν 5, Χατζηδημητρίου 10, Τσιγκόλης 2, Καρατζιάς 13, Παππάς 12, Μούνδρος.

Εγκρίθηκε η νέα διοίκηση

- *Από την Ομοσπονδία οριστικοποιήθηκε το Σώμα του νέου Δ.Σ. της Τοπικής Επιτροπής του Βόλεϊ.*
- *Ποιοι συμμετέχουν στις Επιτροπές.*

Με απόφασή της στις 20 του Μάρτη ενέκρινε την νέα Διοίκηση της Τοπικής Επιτροπής στο βόλεϊ πού αλλάζει στα 7/9 της και παίρνει πλέον την ακόλουθη μορφή:

ΠΡΟΕΔΡΟΣ: Δημήτρης Τσοπανάκης
ΑΝΤΙΠΡΟΕΔΡΟΣ: Δημήτρης Δοξάκης
ΓΕΝΙΚΟΣ ΓΡΑΜΜΑΤΕΑΣ: Νίκος Κιόττου
ΕΙΔΙΚΟΣ ΓΡΑΜΜΑΤΕΑΣ: Μιχάλης Μαντικός
ΤΑΜΙΑΣ: Λία Μυτσκίδου
ΜΕΛΟΣ: Μικαέλα Γιάντσιου
ΜΕΛΟΣ: Μανώλης Γιάκλος
ΜΕΛΟΣ: Βαγγέλης Μπινόγλου
ΜΕΛΟΣ: Αντώνης Μαμαλίγκας

Από την νέα Διοίκηση συγκροτήθηκαν και οι πιο κάτω επιτροπές:

1. Πρωταθλήματος: Δημήτρης Δοξάκης, Νίκος Κιόττου, Βαγγέλης Μπινόγλου.

2. Ανάπτυξης: Μιχάλης Μαντικός, Μικαέλα Γιάντσιου, Νίκος Τσιντομηνάς.

3.Μπήτς βόλεϊ: Δημήτρης Τσοπανάκης, Μικαέλα Γιάντσιου, Φαίη Μίχου.

3. Δημοσίων σχέσεων και Τύπου: Νικος Κιόττου, Λία Μυτσκίδου, Μανώλης Γιάκλος.

4. Τουρνουα: Μιχάλης Μαντικός, Βαγγέλης Μπινόγλου, Αντώνης Μαμαλίγκας.

Απαραίτητη η γονική συναίνεση!

- *Διασυρμός του Κολοσσού στο άδειο ΟΑΚΑ. Σαν σε προπόνηση ο Παναθηναϊκός, 112-66 με σούπερ Σάκοτα. Ακόμα και ο Ομπράντοβιτς χειροκρότησε τον νεαρό φόργουορντ. Μοναδικός διασωθείς των φιλοξενουμένων ο Πένλαντ που σημείωσε 24π.*

ΟΑΚΑ

Αν το τηλεοπτικό σήμα για το ακατάλληλο πρόγραμμα δεν ήταν κόκκινο, τότε σίγουρα ο Παναθηναϊκός θα το είχε εγκαταστήσει έξω από το ΟΑΚΑ. Επειδή όμως το εν λόγω χρώμα απαγορεύεται διαροπάλου εκεί στην Καλογρέζα, βολεύτηκαν όλοι με το μοβ και το «απαραίτητη η γονική συναίνεση».



Από τους κορυφαίους παίκτες του Παναθηναϊκού ο Δημήτρης Διαμαντίδης

Το θέαμα στο κλειστό των ολυμπιακών εγκαταστάσεων το απόγευμα του Σαββάτου έκανε τους γηπεδούχους να στενοχωριούνται που δεν είχαν κόσμο να το παρακολουθήσει (ήταν η βραδιά των ρεκόρ με το τελικό 112-66 να είναι η καλύτερη φετινή επίδοση!) και τους φιλοξενούμενους να κάνουν τον σταυρό τους που η τιμωρία επέτρεπε μόνο 100 θεατές και τελικά ήταν πολύ λιγότεροι.

Ο νταμπλούχος Ελλάδας και φετινός Κυπελλούχος (μέχρι στιγμής) υποδέχθηκε το ...άλλο άκρο του βαθμολογικού πίνακα, σε ένα παιχνίδι περισσότερο ρουτίνας. Τι και αν είχε παίξει μία εβδομάδα πριν τελικό Κυπέλλου, τι και αν μεσοβδόμαδα τα έδωσε όλα μέσα στο «Αμπντί Ιπεκτσί» με αντίπαλο την Εφές για την Ευρωλίγκα, τι και αν έπεται ένα ακόμα καθοριστικό ματς για την πρόκριση στους «8» της διοργάνωσης κόντρα στη Μπενετόν. Η αρμάδα του Ομπράντοβιτς έπαιξε για σαράντα λεπτά στο φουλ (ο Παναγιωταράκος διαφωνεί γιατί θεώρησε τους «πράσινους» σβηστούς) χωρίς να χαλαρώσει, χωρίς να χαριστεί στους φιλοξενούμενους διατηρώντας το σοβαρό προφίλ που έχει καθιερώσει εδώ και χρόνια στο «τριφύλλι» ο σέρβος προπονητής.

Αντιθέτως, ο Κολοσσός φάνηκε να ταξιδεψε στην Αθήνα απλά και μόνο γιατί έπρεπε. Γιατί αν δεν πήγαινε, θα μηδενιζόταν και δεν είναι καιρός για τέτοια πράγματα! Τυπική διαδικασία έμοιαζε να το θεωρούν οι «θαλασσί» που υποτάχθηκαν στις ορέξεις του Παναθηναϊκού από το ξεκίνημα. Μόνο ο Άντριαν Πένλαντ δεν παρασύρθηκε από το γενικό κλίμα και αποφάσισε – τουλάχιστον – να το διασκεδάσει! Στο μεγαλύτερο διάστημα του αγώνα έπαιζε μόνος του απέναντι στους πρωτοπόρους. Ο Αμερικανός φαίνεται πως πήρε φόρα και προχθές αγωνίστηκε με κεκτημένη ταχύτητα από το ματς με τον ΠΑΟΚ.

Μορφή της ...φιλικής αυτής συνάντησης ήταν ο Ντούσαν Σάκοτα. Μπάσκετ από άλλον πλανήτη για τον νεαρό παίκτη του Παναθηναϊκού που σε 19 λεπτά συμμετοχής σημείωσε 28π. με 5/7 τρίποντα, 6/6 δίποντα, 1/1 βολή, 4 ριμπάουντ, 1 κλέψιμο και 1 κόψιμο (το μοναδικό στον αγώνα). Το τέντεξ έδειξε 1.641!!!!!

Αλλά δεν ήταν μόνο αυτός. Πέντε παίκτες των «πρασίνων» είχαν τέντεξ πάνω από ένα ενώ η τεράστια διαφορά δυναμικότητας (που δεν είχε φανεί τόσο πολύ στον α' γύρο) διακρίνεται στις ασσίστ (25-5!!) και τα ριμπάουντ (43-25).



Ο Ντούσαν Σάκοτα ενθουσίασε ακόμα και τον Ομπράντοβιτς!

Για το παιχνίδι δεν χρειάζονται πολλά σχόλια. Ο Παναθηναϊκός ήταν κυρίαρχος από το πρώτο ως το τελευταίο λεπτό, σημείωσε 36 πόντους στο 10' και 57 στο ημίχρονο, έφτασε τη διαφορά ακόμα και στους 51π. (109-58) με τον Σάκοτα να πετυχαίνει τέσσερα συνεχόμενα τρίποντα και να αποθεώνεται!

- **Δεκάλεπτα:** 36-21, 57-36 (ημιχρ.), 85-56, 112-66

Διαιτητές: Παπαδημητρίου, Ντίνος, Γκούμας

Παναθηναϊκός (Ομπράντοβιτς): Αλβέρτης 6(2), Σάκοτα 28(5), Παπανικολάου 10(2), Λάκοβιτς 4, Μπατίστ 4, Φέμερλινγκ 5, Χατζηβρέττας 10, Σπανούλης 8(2), Τσαρτσαρής 5(1), Διαμαντίδης 17(3), Σκεπάνοβιτς 6(1), Τομάσεβιτς 9.

Κολοσσός (Ζευγώλης): Χάνσελ 2, Πόλιακ 6, Πένλαντ 24(5), Παπαδάτος, Σκορδάλης, Παναγιωταράκος 1, Τόμιτς 10, Νάκιτς 3(1), Σούλης 2, Μπράιαντ 7, Μακρής 2, Τσιάκος 9.

		Π.	Βολ.	2π.	3π.	Φ.	Οπ	Α.ρ.	Ε.ρ.	Λ.	Ασ.	Κλ.	Κοψ.	Τεντεξ
ΠΑΝΑΘΗΝΑΪΚΟΣ		**112**	**18/25**	**23/34**	**16/28**	**19**	**25**	**30**	**13**	**12**	**25**	**10**	**1**	**0.745**
4	***ΑΛΒΕΡΤΗΣ***	15:34	6	0/0	0/2	2/3	0	0	3	1	1	1	0	0	0.450
16	***ΣΑΚΟΤΑ***	19:30	28	1/1	6/6	5/7	4	1	2	2	0	0	1	1	1.641
6	***ΠΑΠΑΝΙΚΟΛΑΟΥ***	25:24	10	4/6	0/1	2/4	3	3	8	1	1	4	0	0	0.669
7	***ΛΑΚΟΒΙΤΣ***	18:02	4	0/2	2/3	0/4	1	3	1	0	4	2	1	0	0.166
8	***ΜΠΑΤΙΣΤ***	10:25	4	0/0	2/4	0/0	1	1	5	3	0	1	0	0	1.056
9	***ΦΕΜΕΡΛΙΝΓΚ***	23:36	5	3/6	1/2	0/0	4	5	2	3	1	3	2	0	0.424
10	***ΧΑΤΖΗΒΡΕΤΤΑΣ***	16:31	10	4/4	3/4	0/1	2	6	0	0	0	2	2	0	0.727
11	***ΣΠΑΝΟΥΛΗΣ***	26:18	8	0/0	1/2	2/3	2	1	0	0	4	6	0	0	0.304
12	***ΤΣΑΡΤΣΑΡΗΣ***	06:02	5	0/0	1/2	1/1	1	1	1	1	0	1	0	0	-
13	***ΔΙΑΜΑΝΤΙΔΗΣ***	16:43	17	2/2	3/4	3/4	1	2	2	1	0	3	2	0	1.376
14	***ΣΤΣΕΠΑΝΟΒΙΤΣ***	10:00	6	3/3	0/0	1/1	0	1	1	0	0	2	1	0	1.000
15	***ΤΟΜΑΣΕΒΙΤΣ***	11:55	9	1/1	4/4	0/0	0	1	4	1	1	0	1	0	1.175
ΚΟΛΟΣΣΟΣ		**66**	**10/16**	**19/39**	**6/20**	**25**	**19**	**14**	**11**	**15**	**5**	**4**	**0**	**0.225**
4	***ΧΑΝΣΕΛ***	16:01	2	0/0	1/3	0/1	1	1	0	0	1	1	0	0	0.062
16	***ΠΟΛΙΑΚ***	18:15	6	0/0	3/5	0/1	3	3	1	1	0	0	0	0	0.274
6	***ΠΕΝΛΑΝΤ***	28:52	24	3/5	3/3	5/8	3	3	2	0	3	2	1	0	0.727
7	***ΠΑΠΑΔΑΤΟΣ***	11:08	0	0/0	0/4	0/0	3	0	2	0	1	0	1	0	0.180
17	***ΣΚΟΡΔΑΛΗΣ***	07:43	0	0/0	0/1	0/1	0	0	0	0	0	0	0	0	0.259
9	***ΠΑΝΑΓΙΩΤΑΡΑΚΟΣ***	08:47	1	1/2	0/1	0/0	1	1	0	0	0	0	0	0	0.114
10	***ΤΟΜΙΤΣ***	26:00	10	2/2	4/7	0/4	3	2	1	0	2	2	0	0	0.154
11	***ΝΑΚΙΤΣ***	21:29	3	0/0	0/2	1/4	3	1	3	1	1	0	0	0	0.047
12	***ΣΟΥΛΗΣ***	13:43	2	0/0	1/2	0/1	2	1	1	1	1	0	0	0	0.073
13	***ΜΠΡΑΪΑΝΤ***	24:13	7	3/6	2/5	0/0	4	5	1	2	4	0	1	0	0.041
14	***ΜΑΚΡΗΣ***	06:59	2	0/0	1/1	0/0	0	0	1	1	0	0	1	0	-
15	***ΤΣΙΑΚΟΣ***	16:50	9	1/1	4/5	0/0	2	2	2	3	2	0	0	0	0.653

Rodos Park

Το πολυτελές ξενοδοχείο της πόλεως Ρόδου,
Rodos Park Suites Hotel
ενδιαφέρεται να καλύψει τις παρακάτω θέσεις:

- **Αποθηκάριος-Βοηθός Αποθηκάριου**
- **Σερβιτόρο Α' ή Σερβιτόρα Α'**

Οι υποψήφιοι πρέπει να είναι νέοι, ευπαρουσίαστοι και να έχουν ανάλογη προϋπηρεσία σε 5* ξενοδοχεία και σε ala carte εστιατόριο.
Απαραίτητη γνώση της Αγγλικής γλώσσας

Για βιογραφικά σημειώματα ή πληροφορίες:
Ρήγα Φεραίου 12-Ρόδος 85100
Τηλ.: 2241089700 * Fax: 22410-24613
ΧΠΞΕΝ014

ΖΗΤΟΥΝΤΑΙ

πωλήτριες/τες
από την **RODOS GOLD VOGIATZIS**
που να ομιλούν:
1. **Αγγλικά-Ρωσικά**
2. **Ιταλικά-Γαλλικά**
3. **Αγγλικά-Γερμανικά**

Για πληροφορίες παρακαλώ επικοινωνήστε στα τηλέφωνα: 22410 86670/73 από της 09.00-15.00
ΜΧΠ139

Καταστήματα ενδυμάτων στην Παλιά Πόλη

ΖΗΤΕΙΤΑΙ

ΠΩΛΗΤΡΙΑ – ΥΠΕΥΘΥΝΗ

- Καλή γνώση Αγγλικής & επιπλέον γλωσσών.
- 23-40 ετών. Προϋπηρεσία θα ληφθεί υπ' όψιν.
- Ικανοποιητικές Αποδοχές & Ωράριο.

tel.: 22410 **38650**, fax: **38785**, mob.: **6944146214**
ΧΠΕΜΠ162

Από την Βιομηχανική και Εμπορική Εταιρεία
ΒΑΠ Π. ΚΟΥΓΙΟΣ ΑΒΕΕ,

ΖΗΤΟΥΝΤΑΙ

1. **Οδηγοί-πωλητές.** Απαραίτητο επαγγελματικό δίπλωμα Γ' κατηγορίας.
Ο ιδανικός υποψήφιος πρέπει να έχει ηλικία μέχρι 35 ετών. Προϋπηρεσία στις πωλήσεις θα ληφθεί υπ' όψη.
2. **Πωλητές/Merchandisers.**
Ο ιδανικός υποψήφιος πρέπει να πληροί τα κάτωθι:
Α. Έλληνας πολίτης
Β. Απόφοιτος Λυκείου
Γ. Επιθυμητή η προϋπηρεσία στις πωλήσεις
Προσφέρονται:
Αποδοχές ικανοποιητικές, bonus, σύγχρονο περιβάλλον εργασίας και προοπτικές εξέλιξης.

Οι ενδιαφερόμενοι καλούνται να επικοινωνήσουν στο **2241061434,** με την κ. Παπανδρέου από τις 09.00 μέχρι 14.00
ΧΠΕΜΠ112

Από την αντιπροσωπεία αυτοκινήτων
HONDA-MITSUBISHI

ΖΗΤΕΙΤΑΙ

Ηλεκτρολόγος Αυτοκινήτων

Επιθυμητή προϋπηρεσία στο χώρο
Καλή γνώση Η/Υ και Αγγλικών.

Απαραίτητη αποστολή βιογραφικού σημειώματος στη διεύθυνση Λ. Λίνδου 138 Ρόδος
Τηλ. 22410-67440-41
Φαξ 22410-68462
E-mail:kaligcar@otenet.gr
ΜΧΠ915

ΖΗΤΕΙΤΑΙ

μάγειρας α'
για το Lindos View
Πληρ. τηλ. 6936191188, 2244031430
ΜΑΤ1105(Γ)

ΖΗΤΟΥΝΤΑΙ

πωλήτριες
από τουριστικό κατάστημα εντός πόλεως Ρόδου.
ΩΡΑΡΙΟ ΣΥΝΕΧΕΣ
ΜΙΣΘΟΣ 1.000€ ΚΑΘΑΡΑ
Πληρ. τηλ. 2241074443
ΜΑΠ143(Γ)

Από την

ANTONIADI GOLD

(κοσμηματοπωλεία)
ζητούνται ΠΩΛΗΤΡΙΕΣ
για το κατάστημα της Ιξιάς. Μισθός και ποσοστά.
Αγγλικά ή Γερμανικά απαραίτητα.
Προϋπηρεσία θα προτιμηθεί.
Πληρ. τηλ. 6949043644 ΜΑΤ1113(Γ)

ΤΟ ΞΕΝΟΔΟΧΕΙΟ
Blue Sky Beach Hotel
ΣΤΗΝ ΠΟΛΗ ΤΗΣ ΡΟΔΟΥ
ΖΗΤΕΙ

- **Α' σερβιτόρο**
- **Υπάλληλο pool bar**

Οι ενδιαφερόμενοι παρακαλούνται να συμπληρώσουν αίτηση στο ξενοδοχείο καθημερινά εκτός Κυριακής από 09.00 έως 15.00

Τηλέφωνα επικοινωνίας:
2241033768 και 2241033778

blue sky
Blue Sky Beach Hotel
Πλατεία Ψαροπούλας
Τηλ.: 2241033768, 2241033778
ΜΑΤ1174(Γ)

Από μεγάλο κέντρο ξένων γλωσσών

ΖΗΤΕΙΤΑΙ

καθηγήτρια αγγλικής για νηπιακά γκρουπ.
Ασφάλιση-συνθήκες μακροχρόνιας συνεργασίας-άριστο περιβάλλον εργασίας.

Πληρ. τηλ. 2241029096 από 15.00-21.00
ΜΑΤ1127(Γ)

ΖΗΤΟΥΝΤΑΙ

τεχνίτες και βοηθοί μπογιατζήδες
για άμεση πρόσληψη.

Πληρ. τηλ. 6944745278 ΜΑΤ1122(Γ)

ΖΗΤΟΥΝΤΑΙ

- **σερβιτόροι-ες** και **βοηθοί σερβιτόροι-ες**
- **άτομο** για μπαρ εντός εστιατορίου για τις ώρες 5-1

Πληρ. τηλ. 2241020119 ΜΑΤ1169(Γ)

INTERBETON

Η ΙΝΤΕΡΜΠΕΤΟΝ ΔΟΜΙΚΑ ΥΛΙΚΑ Α.Ε.

ΖΗΤΕΙ

ΓΙΑ ΠΡΟΣΛΗΨΗ

ΧΕΙΡΙΣΤΕΣ ΑΝΤΛΙΩΝ ΣΚΥΡΟΔΕΜΑΤΟΣ

Πληρ. διεύθυνση: Κοσκινού, Ρόδος
τηλ. 2241092706
ΑΤ1168(Γ)

"ΠΩΛΟΥΝΤΑΙ"
ΚΑΤΑΣΤΗΜΑΤΑ ΚΑΙ ΚΑΤΟΙΚΙΕΣ ΜΕ ΥΠΟΓΕΙΑ ΑΠΟΘΗΚΗ & ΓΚΑΡΑΖ



Μελέτη: Δημήτρης Αδαμάκης - Βαρβάρα Στεφανίδου - Αρχιτέκτονες ARCH-Net τηλ. 22410 29188

ΚΑΤΑΣΚΕΥΗ: Γ. ΚΑΣΤΡΗΣΙΟΣ Αρχιτέκτονας τηλ. 6979228091, 22410 34314

ΣΤΑΥΡΙΑΣ

ΚΑΤΑΣΚΕΥΕΣ ΤΗΛ. 22410 - 60770 ΚΙΝ. 6944 - 677700







ΘΕΣΗ : ΣΟΡΩΝΗ

- ΕΝΤΟΣ ΟΙΚΙΣΜΟΥ ΜΕ ΘΕΑ ΤΗ ΘΑΛΑΣΣΑ
- ΔΙΩΡΟΦΕΣ ΝΕΟΔΜΗΤΕΣ 120 Τ.Μ.
- ΣΕ ΟΙΚΟΠΕΔΟ 300 Τ.Μ.
- ΜΕ ΙΔΙΩΤΙΚΟ ΔΡΟΜΟ ΠΡΟΣΒΑΣΗΣ
- ΙΔΙΩΤΙΚΟ ΠΑΡΚΙΝΓΚ

ΣΕ ΜΑΡΜΑΡΟΣΟΒΑ

ΑΠΟ 145.000,00 €

-ΜΕ ΔΙΑΜΟΡΦΩΜΕΝΟΥΣ ΕΞΩΤΕΡΙΚΟΥΣ ΧΩΡΟΥΣ (ΑΥΛΕΣ , ΠΑΡΚΙΝΓΚ, ΚΗΠΟ)
- ΠΕΡΙΤΟΙΧΙΣΜΕΝΟ ΟΙΚΟΠΕΔΟ
- ΑΤΟΜΙΚΟ ΒΟΘΡΟ
- ΥΠΟΓΕΙΕΣ ΣΥΝΔΕΣΕΙΣ ΜΕ ΟΛΕΣ ΤΙΣ ΠΑΡΟΧΕΣ (ΥΔΡ. ΗΛΕΚΤ. ΤΗΛ.)
- ΕΣΩΤΕΡΙΚΟ ΔΡΟΜΟ ΠΡΟΣΒΑΣΗΣ ΟΛΟΚΛΗΡΩΜΕΝΟ (ΑΣΦΑΛΤΟ)

ΣΑΒΒΕΝΑΣ Γ. ΑΡΧΙΤΕΚΤΟΝΑΣ

ΧΡΙΣΤΟΠΟΥΛΟΣ Κ. ΠΟΛΙΤ.ΜΗΧ/ΚΟΣ

AE1186

NOTAR

Διαμερίσματα			
Αραπάκι	117m²	Μετ.	185,000€
Αφάντου	75m²	Καιν.	130,000€
Δασκάλους	117m²	Καιν.	320,000€
Ιαλυσός	97 m²	Καιν.	150,000€
Κρεμαστή	60m²	Καιν.	115,000€
Παραδείσι	85m²	Καιν.	136,000€
Παραδείσι	85m²	Μετ.	123,000€
Ρ. Φεραίου	105m²	Καιν.	240,000€
Μονοκατοικίες			
Ασκληπιείο	240m²	Μπετά	150,000€
Αρχάγγελος	175m²		210,000€
Αφάντου	100m²	Μετ.	200,000€
Αφάντου	211m²	Καιν.	259,000€
Αφάντου	230m²	Καιν.	279,000€
Γεννάδι	117m²	Μετ.	250,000€
Γεννάδι	117m²	Μετ.	250,000€
Γ. Λέοντος	144m²	Διατ.	500,000€
Κοσκινού	154m²	Μπετά	160,000€
Κοσκινού	300m²	Μετ.	550,000€
Κρεμαστή	120m²	Καιν.	210,000€
Κρεμαστή	180m²	Καιν.	240,000€
Κρεμαστή	380m²	Μετ.	490,000€
Κρεμαστή	540m²	Μετ.	990,000€
Λίνδο	90m²	Μετ.	255,000€
Λίνδο	100m²	Καιν.	220,000€
Νίσυρο	74m²	Διατ.	55,000€
Παραδείσι	100m²	Διατ.	100,000€
Παστίδα	122m²	Μπετά	87,000€
Παστίδα	240m²	Μετ.	300,000€
Παστίδα	500m²	Μετ.	790,000€
Σύμη	60m²	Διατ.	50,000€
Σύμη	90m²	Διατ.	153,500€
Τήλο	200m²	Μπετά	150,000€
Τσαΐρι	245m²	Μπετά	180,000€
Φιλέρημο	350m²	Πέτρα	750,000€
Επιχειρήσεις			
Ιαλυσός			Εστ/ριο
Κοσκινού	220m²		Εστ/ριο

Οικόπεδα		
Αλμυρή	3,3Στρ	30,000€
Ασκληπιείο	900m²	120,000€
Ασκληπιείο	2,4Στρ	10,000€
Ασκληπιείο	4,Στρ	40,000€
Ασκληπιείο	4,3Στρ	40,000€
Ασκληπιείο	6,5Στρ	60,000€
Αφάντου	4Στρ	100,000€
Ιαλυσός	390m²	160,000€
Λίνδος	43,5Στρ	
Λίνδος	250m²	130,000€
Μαριτσά	5,4Στρ	88,000€
Παραδείσι	1Στρ	55,000€
Κρεμαστή	1,6Στρ	60,000€
Ρόδ.–Λίνδ.	9Στρ	500,000€
Ρόδ.–Λίνδ.	15,5Στρ	500,000€
Τριάντα	780m²	190,000€
Ψίνθος	25Στρ	200,000€
Ενοικιαστήρια		
Έμπωνα		Μον/κία
Ιαλυσό	1,8Στρ	Οικ/δο
Μαριτσά	200m²	Κατ/μα
Αγ.Ανάργ.	90m²	Γραφείο
Ρόδος	500m²	Κατ/μα
Ρόδος	800m²	Κατ/μα
Π.Πόλη	110m²	Κατ/μα
Καταστήματα-Βιοτ.Χώροι		
Ανάληψη	158m²	120,000€
Κιοτάρι		Ε. Κέντρο
Παραδείσι	80m²	150,000€
Π.Πόλη	16m²	40,000€
Ρόδ.-Λίνδ.	1,4Στρ	
Μεζονέτες		
Γεννάδι	80m²	Καιν.
Ιαλυσό	124m²	Μετ.
Κιοτάρι	70m²	Μπετά
Κιοτάρι	115m²	Καιν.

Δωδώνης 2 Τ.Κ 85100 Ρόδος •Τηλ. 22410 20345 • Fax. 22410 20336
Website. www.notar.gr e-mail. hellas@notar.gr

AE1240

ΚΡΑΝΙΔΗΣ Real Estate

Για μια θέση στο νησί του Ήλιου

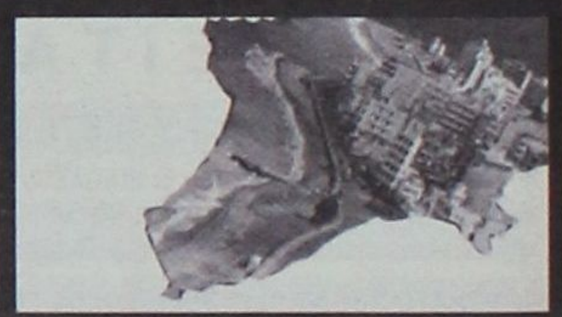

ΠΩΛΗΣΕΙΣ ΑΚΙΝΗΤΩΝ

ΜΕΖΟΝΕΤΕΣ

ΚΟΣΚΙΝΟΥ: 190 τμ στα μπετά με οικόπεδο 1200μ,140.000 (Κ-85)
ΚΟΣΚΙΝΟΥ: 125τμ , υπό κατασκευή, με θέα 170.000€ (Κ270)
ΙΑΛΥΣΟΣ:160τμ 3υ/δ 288.000 € (Κ-120)
ΙΑΛΥΣΟΣ: Φιλέριμος, μεζονέτα 180τμ , 3 υ/δ (Κ-117)
ΙΑΛΥΣΟΣ: 180τμμε κήπο 200μ , 280.000 € (Κ-711)
ΙΑΛΥΣΟΣ: ανεξάρτητα μεζονέτα 150τμ με κήπο (Κ-712)
ΙΑΛΥΣΟΣ: 155τμ στα μπετά με οικόπεδο 1500μ 140.000 € (Κ-148)
ΙΑΛΥΣΟΣ: μεζονέτα 220τμ,με 3υ/δ , καινούρια , 300.000 € (Κ-493)
ΚΡΕΜΑΣΤΗ: μεζονέτες 180τμ, ενδοδαπέδια θέρμανση, (Κ-554)
ΚΑΛΥΘΙΕΣ: μεζονέτα 130τμ, 3υ/δ,αυλή, 240.000 € (Κ-488)
ΠΑΣΤΙΔΑ:150τμ στα μπετά με οικόπεδο 140.000 € (Κ-154)
ΠΑΣΤΙΔΑ: 110τμ τελειωμένημε οικόπεδο 200μ 165.000€ (Κ-112)
ΠΑΣΤΙΔΑ: 133τμ τελειωμένη με οικόπεδο 200μ (Κ-95)
ΠΑΣΤΙΔΑ: 200τμ τελειωμένη με οικόπεδο 300.000€ (Κ-165)
ΤΣΑΪΡΙ: μεζονέτα140τμ στα μπετά , 135.000 € (Κ-118)

ΜΟΝΟΚΑΤΟΙΚΙΕΣ

ΠΑΣΤΙΔΑ: μονοκατοικία 100τμ, 180.000 € (Κ-523)
ΡΟΔΟΣ-Αγ.Ιωάννης: μονοκατοικία140τμ, αυλή 60τμ (Κ-126)
ΡΟΔΟΣ - 7 Βαγιές: παραδοσιακή μονοκατοικία 100τμ, (Κ -323)
ΡΟΔΟΣ - Νιοχώρι: παραδοσιακή μονοκατοικία 200τμ (Κ-452)
ΠΑΛΙΑ ΠΟΛΗ : μονοκαταικία 80τμ με αυλή 180.000 € (Κ-140)
ΠΑΛΙΑ ΠΟΛΗ: μονοκατοικία 150τμ, 2όροφη, 120.000 € (Κ-722)
ΚΡΗΤΙΚΑ: μονοκατοικία 150τμ, αυλή150τμ , 260.000 € (Κ-521)
ΧΑΛΚΗ: μονοκατοικία 120τμ με οικόπεδο, 135.000 € (Κ-84)

ΟΙΚΟΠΕΔΑ

Εντός πόλεως Ρόδου

ΡΟΔΙΝΙ: οικόπεδα 1.000μ και άνω, εντός σχεδίου, (Κ-424)
ΝΙΟΧΩΡΙ: οικόπεδο 800μ με πρόσωπο σε 2 δρόμους (Κ-721)
ΝΙΟΧΩΡΙ: πλησίον Grand Hotel, οικόπεδο 200μ (Κ-431)
Αν. Μαρίας: κεντρικότατο οικόπεδο 1500μ (Κ-720)

Εντός Δημοτικών Διαμερισμάτων

ΙΞΙΑ : οικόπεδο 321τμ , 150.000 € (Κ-122)
ΓΕΝΝΑΔΙ : οικόπεδο 1700μ, σε κεντρικό δρόμο, με 2 άδειες (Κ-83)
ΠΑΡΑΔΕΙΣΙ: οικόπεδο 1500μ με 800μ δόμηση, εντός οικισμού
ΚΡΕΜΑΣΤΗ:1000μ οικόπεδο με 400μ δόμηση, εντός οικισμού
ΚΡΕΜΑΣΤΗ: 3000μ με δυνατότητα τεμαχισμού μικρών οικοπέδων

ΑΓΡΟΤΕΜΑΧΙΑ

ΑΣΓΟΥΡΟΥ: αγρός 4500μ , 180.000 € (Κ-713)
ΔΑΜΑΤΡΙΑ: 4000Μ με 2 άδειες οικοδομής,130.000 € (Κ-579)
ΔΑΜΑΤΡΙΑ: αγρος 7800μ, 110.000 € (Κ-714)
ΙΑΛΥΣΟΣ:4000μ πλησίον λυκείου Ιαλυσού, 200.000 € (Κ-102)
ΚΟΣΚΙΝΟΥ:4000μ, περιοχή Φυτώριο, 200.000 € (Κ-130)
ΛΙΝΔΟΣ: αγρός 6160μ με θέα στο κάστρο, 300.000 € (Κ328)
ΠΑΣΤΙΔΑ:6000μ, 80.000 € (Κ-718)
ΤΣΑΪΡΙ:1600μ με πρόσωπο στη λεωφόρο αεροδρομίου (Κ-716)
ΤΣΑΪΡΙ: 4500μ με 2 άδειες οικοδομής,85.000 € (Κ-526)
ΤΣΑΪΡΙ: αγρός 4000μ , 150.000 € (Κ-209)
ΣΟΡΩΝΗ: 3.600μ επί της επαρχιακής οδού, 110.000 € (κ-400)
ΣΟΡΩΝΗ: 3.000μ , άρτιο, 80.000 € (Κ-574)

ΔΙΑΜΕΡΙΣΜΑΤΑ

ΑΝΑΛΗΨΗ: 90τμ 1ου ορόφου, 170.000 € (Κ-559)
ΑΝΑΛΗΨΗ: 80τμ 1ου ορόμου 110.000 € (Κ-774)
ΑΝΑΛΗΨΗ: 115τμ 1ου ορόφου 180.000 € (Κ-383)
ΑΓ. ΑΝΑΣΤΑΣΙΑ: 100τμ με 2 υ/δ, 1ου ορόφου (Κ-460)
ΑΓ. ΙΩΑΝΝΗΣ : 130τμ 3υ/δ, 1ου ορόφου,140.000 € (Κ-12)
ΜΗΔΕΙΑ: καινούρια πολυτελή διαμερίσματα 3 υ/δ (Κ-218)
ΝΙΟΧΩΡΙ : γκαρσονιέρες καινούριες 2 & 3 ορόφου (Κ-349)
ΚΩΝ. ΥΔΡΑΙΟΥ: 90τμ, 1ου ορόφου (Κ-559)
ΜΙΧ. ΠΕΤΡΙΔΗ: 80τμ με 2 υ/δ, υπόγειο (Κ-497)
ΑΝ. ΜΑΡΙΑΣ: 107τμ με 3 υ/δ, (Κ-477)
Β. ΗΠΕΙΡΟΥ: 30τμ 36.000 € (Κ-129)
ΓΗΠΕΔΟ ΔΙΑΓΟΡΑ: 90τμ 1ου ορόφου (Κ-742)
ΚΑΡΑΚΟΝΕΡΟ: καινούριο διαμέρισμα 80τμ (Κ-597)
ΚΑΡΑΚΟΝΕΡΟ: διαμερίσματα 100τμ 3υ/δ (Κ-50)
ΚΑΡΑΚΟΝΕΡΟ: 115τμ, ισόγειο 3υ/δ 220.000 € (Κ-520)
ΡΟΔΙΝΙ: 92τμ, καινούριο, πολυτελούς κατασκευής (Κ-265)
ΡΟΔΙΝΙ: 100τμ, με 3υ/δ , 226.000 € (Κ-483)
ΡΟΔΙΝΙ: 70τμ 1ου ορόφου, 140.000 € (Κ-237)
ΡΟΔΙΝΙ: 2ου ορόφου, 100τμ 3υ/δ, καινούριο, (Κ-267)
ΙΞΙΑ: 75τμ με 2 υ/δ , 98.000 € (Κ-384)
ΙΞΙΑ: 2άρι διαμέρισμα, 45τμ, 65.000 € (Κ-300)
ΙΞΙΑ: 2άρι διαμέρισμα 2ου ορόφου, 71.000 € (Κ-166)
ΙΑΛΥΣΟΣ: 50τμ 1ου ορόφου, 45.000 € (Κ-69)
ΚΡΕΜΑΣΤΗ: καινούριο, 75τμ 1ου οροφ. 150.000 € (Κ-342)
ΤΡΕΙΣ : 70τμ με 2 υ/δ & κήπο, 88.0000 € (Κ-309)

ΕΝΟΙΚΙΑΣΕΙΣ

ΕΠΑΓΓΕΛΜΑΤΙΚΟΙ ΧΩΡΟΙ

Καταστήματα

Π. ΠΟΛΗ : κατάστημα 40τμ , μέ αέρα (Κ-710)
Π.ΠΟΛΗ : κατάστημα 35τμ, με αέρα (Κ-569)
Π.ΠΟΛΗ : κατάστημα 73τμ σε κεντρικό σημείο, με αέρα (Κ-580)
ΡΟΔΟΣ : **οδό** Παπανικολάου (απέναντι Καζίνο) κατάστημα 52τμ με υπόγειο & πατάρι 800 € (Κ-108)
ΜΑΝΤΡΑΚΙ : κατάστημα 300τμ χωρίς αέρα (Κ-276)

Γραφεία

ΡΟΔΟΣ: οδός Αμερικής γραφείο 2 χώρων 1ου ορόφου (Κ-247)
ΡΟΔΟΣ : οδός Αμερικής γραφείο 65τμ 2ου ορόφου (Κ-567)
ΡΟΔΟΣ: οδός Αμερικής γραφείο 2ου ορόφου 120τμ (Κ-308)
ΡΟΔΟΣ: Εθ.Δωδεκανησίων γραφείο 60τμ 3ου ορόφου. (Κ-250)
ΝΙΟΧΩΡΙ: γραφείο 1ου ορόφου 90τμ , 500 € (Κ-269)

ΔΙΑΜΕΡΙΣΜΑΤΑ ΜΟΝΟΚΑΤΟΙΚΙΕΣ

ΝΙΟΧΩΡΙ: διαμέρισμα 2 υ/δ 400 € (Κ-325)
ΝΙΟΧΩΡΙ : διαμέρισμα 120τμ 1ου ορόφου, 3 υ/δ (Κ-565)
ΙΑΛΥΣΟΣ: διαμέρισμα 2άρι, 250 € (Κ-864)
ΙΑΛΥΣΟΣ: μονοκατοικία 150τμ 3υ/δ, 700 € (Κ-271)
ΑΝ. ΜΑΡΙΑΣ : διαμέρισμα 100τμ , 500 € (Κ-863)
ΓΗΠΕΔΟ ΔΙΑΓΟΡΑ : διαμέρισμα 120τμ (Κ-98)
KENNENTY, ισόγειο διαμέρισμα 4υ/δ, (Κ-150)

Για περισσότερες πληροφορίες & ακίνητα επικοινωνήστε με το γραφείο μας ή επισκεφθείτε την ιστοσελίδα μας

Δ/νση γραφείου : Ι.Καζούλη & Αμερικής 50, 2ος όροφος
Τηλ.: 22410 27082 & 22410 26476 Fax:2241027101
e-mail: info@kranidis-estate.gr

www.kranidis-estate.gr

AE1130

ΖΗΤΕΙΤΑΙ

νέος μάγειρας για σνακ μπαρ ξενοδοχείου στην Ιξιά. Αγγλικά απαραίτητα.

Πληρ. τηλ. 2241090941, πρωινές ώρες

ΜΑΤ1143(Γ)

ΑΠΟ ΓΡΑΦΕΙΟ ΓΕΝΙΚΟΥ ΤΟΥΡΙΣΜΟΥ
ΖΗΤΕΙΤΑΙ

Υπάλληλος για τη θέση της γραμματειακής υποστήριξης με άριστη γνώση Αγγλικών και Ιταλικών.
Προϋπηρεσία στον τουριστικό τομέα, και γνώση περισσοτέρων γλωσσών θα εκτιμηθεί.
Αποστολή βιογραφικών σημειωμάτων στην θυρίδα: Ρόδου 2 PO BOX 4139

OPENING FOR THE POSITION OF SECRETARY WITH TOURIST DESTINATION MANAGEMENT COMPANY
Written an spoken English, fluent Italian essential. Experience in Tourism and Knowledge of more languages would be an advantage.
Please send your C/V to Rodos 2 PO BOX 4139

ΜΑΤ926(Γ)

ΠΩΛΗΣΕΙΣ ΑΚΙΝΗΤΩΝ

ΔΙΑΜΕΡΙΣΜΑΤΑ
- Καρακόνερο 48 τ.μ. λουξ κατασκευής 100.000€
- Ανάληψη 85 τ.μ. μεταχειρισμένο 125.000€
- Κοσκινού 87 τ.μ. μεταχειρισμένο 125.000€
- Βενετοκλέων 54 τ.μ. μεταχειρισμένο 55.000€
- Σωτήρος 110 τ.μ. μεταχειρισμένο 110.000€
- Ρόδου-Λίνδου 90 τ.μ. λούξ κατασκευής 155.000€
- Ρόδου-Λίνδου 90 τ.μ. λούξ κατασκευής 160.000€
- Ανάληψη 90 τ.μ. μεταχειρισμένο 180.000€
- Σωτήρος 85 τ.μ. μεταχειρισμένο 105.000€
- Ροδίνι 91 τ.μ. λουξ κατασκευής

ΜΕΖΟΝΕΤΕΣ - ΜΟΝΟΚΑΤΟΙΚΙΕΣ
- Δασκάλους 95 τ.μ. διώροφη μεζονέτα, 170.000€
- Ροδίνι 160 τ.μ. τριώροφη με υπόγειο 225.000€
- Ασγούρου 120 τ.μ. διώροφη μεζονέτα με 2 στρέμματα οικόπεδο σε μπετά 130.000€
- Αφάντου 130τ.μ. με 1.000 μ. οικόπεδο 161.400 €

ΟΙΚΟΠΕΔΑ
- Κατταβιά 1.730 τ.μ. πάνω στον κεντρικό 15.000 €
- Θολός 1.800 τ.μ. συντελεστή 0,4 150.000 €
- Σορωνή 509 τ.μ. με συντελεστή 0,8 200 μέτρα από θάλασσα 35.000 €
- Χαράκι 1.000 τ.μ. πάνω στο δρόμο 50.000 €
- Κανδυλί 2.885 τ.μ. κοντά στους Καστελλοριζιούς 211.000 €
- Λαχανιά 2.360 τ.μ. πάνω στον κεντρικό 50 μ. από θάλασσα με άδεια οικοδομής για 8 studios 94.000 €
- Γεννάδι 1000 τ.μ. με άδεια οικοδομής 24.944 €
- Γεννάδι 1.700 τ.μ. πάνω στον κεντρικό με άδεια οικοδομής 210 τ.μ. 75.000 €

ΚΑΤΑΣΤΗΜΑΤΑ
- Κατάστημα 50 τ.μ. στο κέντρο της πόλης 160.000 €
- Ρόδου-Λίνδου 600 τ.μ. με 2 στρέμματα οικόπεδο 1.200.000 €
- Νιοχώρι 200 τ.μ. διατηρητέο διώροφο με 250 τ.μ. αυλή με δυνατότητα έξτρα δόμησης 500.000 €
- Κατάστημα 65 τ.μ. επί της οδού Ρόδου-Λίνδου 334,000 €

ΚΤΗΜΑΤΑ
- Λαχανιά 22 στρέμματα κοντά στον κεντρικό, 200.000€, δίδεται και αντιπαροχή.
- Κάτω Καλαμώνα 6.100 τ.μ. κοντά στον κεντρικό σε κατοικημένη περιοχή 100.000€
- Κατταβιά 30 στρέμματα πάνω στο κύμα 300.000 €
- Ρόδου-Αεροδρομίου 20 στρέμματα 1.000.000 €
- Κατταβιά 4.293 τ.μ. σε ύψωμα 800 μ. από κεντρικό 13.000 €
- Κατταβιά 8.200 τ.μ. με θέα 800 τ.μ. από θάλασσα 42.000 €
- Κατταβιά 8.663 τ.μ. προς Πρασονήσι 100 μ. από κεντρικό 51.000 €
- Κατταβιά 8.773 τ.μ. προς Πρασονήσι 200 μ. από κεντρικό 44.000 €
- Λαχανιά 7.800 τ.μ. σε ύψωμα κοντά στον κεντρικό 91.570 €

ΑΠΟΘΗΚΕΣ
- Δασκάλους 50 τ.μ.. υπιυπόγεια 35.000€
- Δασκάλους 220 τ.μ. υμιυπόγεια 132.000€

- ΖΗΤΟΥΝΤΑΙ ΜΕΤΑΧΕΙΡΙΣΜΕΝΑ ΔΙΑΜΕΡΙΣΜΑΤΑ-ΑΜΕΣΗ ΠΩΛΗΣΗ
- ΠΩΛΟΥΝΤΑΙ αποθήκες και βιοτεχνικοί χώροι.
- ΔΑΝΕΙΑ ΔΕΚΤΑ - ΕΥΚΟΛΙΕΣ ΠΛΗΡΩΜΗΣ
- ΑΝΑΛΑΜΒΑΝΟΥΜΕ ΑΝΤΙΠΑΡΟΧΕΣ

ΣΤΑΜΑΤΗΣ ΜΑΝΩΛΑΚΟΣ
ΩΡΕΣ ΓΡΑΦΕΙΟΥ 8.30-1.00 π.μ. και 5-8 μ.μ.
ΔΗΜ. ΑΝΑΣΤΑΣΙΑΔΗ 45 (ΣΥΝΟΙΚΙΑ ΔΑΣΚΑΛΩΝ)
Τηλέφωνα: 2241023815-78275, 6945769958, 6944698056

ΧΠ1588

ευσταθίου ΕΥΡΩΚΤΗΜΑΤΙΚΗ
ΚΤΗΜΑΤΟΜΕΣΙΤΙΚΟ ΓΡΑΦΕΙΟ
Εθν. Αντιστάσεως 83 • Τηλ.: 22410 73819, 74917
Κιν.: 6946 103929 • Fax: 22410 38641
e-mail: info@euroktimatiki.gr

ΜΙΣΘΩΣΕΙΣ ΚΑΤΟΙΚΙΩΝ

- **Διαμέρισμα** 50 τ.μ. σε νεόδμητη οικοδομή, περιοχή Μόντε Σμιθ ισόγειο με (1) ένα υπνοδωμάτιο, σαλόνι, κουζίνα, μπάνιο, με κεντρική αυτόνομη θέρμανση, ηλιακό θερμοσίφωνα. Μηνιαίο μίσθωμα 350 ευρώ.
- **Διαμέρισμα 120 τ.μ.** με (3) τρία υπνοδωμάτια, β' ορόφου, επί της οδού Θ. Σοφούλη με θέρμανση, ηλιακό θερμοσίφωνα, μεγάλες - άνετες βεράντες. Μηνιαίο μίσθωμα 550 ευρώ.
- **Διαμέρισμα** 110 τ.μ. επί της Μ. Μαλλιαράκη με δύο υπνοδωμάτια, σαλόνι, κουζίνα, β' ορόφου, με ηλιακό θερμοσίφωνα, θέρμανση με θερμοπομπούς. Μηνιαίο μίσθωμα 450 ευρώ.
- **Διαμέρισμα** 78 τ.μ. β' ορόφου περιοχή προέκταση Αννης Μαρίας με (2) δύο υπνοδωμάτια, σαλόνι, κουζίνα. Μηνιαίο μίσθωμα 370 ευρώ.
- **Διαμέρισμα** 120 τ.μ.. σε νεόδμητη οικοδομή περιοχή Μόντε Σμιθ με (2) δύο υπνοδωμάτια, 2 μπάνια, σαλόνι κουζίνα, διαθέτει αποθήκη στην πυλωτή της οικοδομής και ιδιόχρηστο πάρκιν. Μηνιαίο μίσθωμα 600 ευρώ.
- **Διαμέρισμα** 120 τ.μ. 1ου ορόφου στα Κοσκινού με 3 (τρία) υπνοδωμάτια, σαλόνι, κουζίνα με όλες τις ηλεκτρικές συσκευές. Διαθέτει κεντρική θέρμανση, ηλιακό θερμοσίφωνα, νυκτερινό ρεύμα. Μηνιαίο μίσθωμα 550 ευρώ.
- **Διαμέρισμα** 72 τ.μ. στους Δασκάλους **πλήρως επιπλωμένο** με (2) δύο υπνοδωμάτια, σαλόνι, κουζίνα, μπάνιο με υδρομασάζ. Μηνίαιο μίσθωμα 500 ευρώ.
- **Διαμέρισμα** στα Κοσκινού α' ορόφου σε νεόδμητη οικοδομή 105 τ.μ. διαθέτει (2) δύο υπνοδωμάτια, σαλόνι, κουζίνα, ηλιακό θερμοσίφωνα, air condition. Μηνιαίο μίσθωμα 470 ευρώ
- **Διαμέρισμα** 105 τ.μ. α' ορόφου επί της Στεφάνου Καζούλη με (3) υπνοιδωμάτια σαλόνι, κουζίνα, μπάνιο, διαθέτει ηλιακό θερμοσίφωνα και ανεξάρτητο πάρκιν. Μηνιαίο μίσθωμα 450 ευρώ.
- **Διαμέρισμα** 120 τ.μ. α' ορόφου, περιοχή Παλαιό Νοσοκομείο με (3) τρία υπνοδωμάτια σαλόνι, κουζίνα, τζάκι, θέρμανση με θερμοσυσσωρευτές. Μηνιαίο μίσθωμα 550 ευρώ.
- **Διαμέρισμα** 110 τ.μ. στην Ανάληψη επί της οδού Σαλαμίνος α' ορόφου πλήρως ανακαινισμένο με (3) τρία υπνοδωμάτια σαλόνι, κουζίνα, μπάνιο. Μηνιαίο μίσθωμα 450 ευρώ.
- **Διαμέρισμα** 53 τ.μ. επί της Ιερού Λόχου σε κεντρικότατο σημείο στην Ιαλυσό, 1ου ορόφου, πλήρως επιπλωμένο, με (1) ένα υπνοδωμάτιο, σαλόνι, κουζίνα, μπάνιο, διαθέτει κεντρική αυτόνομη θέρμανση. Μηνιαίο μίσθωμα 350 ευρώ.
- **Διαμέρισμα** 130 τ.μ. περιοχή Μητρόπολης α' ορόφου, με (3) τρία υπνοδωμάτια, σαλόνι, κουζίνα, δύο μπάνια, κεντρική αυτόνομη θέρμανση, σε άριστη κατάσταση. Μηνιαίο μίσθωμα 500 ευρώ.
- **Διαμέρισμα** 66 τ.μ. στην Παστίδα με (2) υπνοδωμάτια σαλόνι, κουζίνα σε ήσυχη περιοχή. Διαθέτει ηλιακό-θερμοσίφωνα. Μηναίο μίσθωμα 300 ευρώ.
- **Διαμέρισμα** 45 τ.μ.επί της οδού Κέννεντυ με (1) ένα υπνοδωμάτιο, σαλόνι, κουζίνα, **πλήρως επιπλωμένο**, α' ορόφου. Μηνιαίο μίσθωμα 250 ευρώ.
- **Διαμέρισμα** 50 τ.μ. ισόγειο, στην Παστίδα, σε νεόδμητη οικοδομή, μερικώς επιπλωμένο (ηλεκτρικές συσκευές), με αυτόνομη θέρμανση και πάρκινγκ, κήπο. Μηνιαίο μίσθωμα 300 ευρώ.
- **Μονοκατοικία** 150 τ.μ. στο Τσαΐρι, **επιπλωμένη**, με (3) τρία υπνοδωμάτια, σαλόνι, κουζίνα, πάρκινγκ με τηλεχειρισμό, πισίνα, κήπο, BBQ. Μηνιαίο μίσθωμα 1200 ευρώ.
- **Παραδοσιακή κατοικία** 236 τ.μ. στα Κοσκινού πλήρως ανακαινισμένη με 2-3 υπνοδωμάτια, σαλόνι, κουζίνα. Μηνιαίο μίσθωμα 600 ευρώ. (Διατίθεται και επιπλωμένη).
- **Γκαρσονιέρα** 40 τ.μ., περιοχή Δασκάλους **πλήρως επιπλωμένη** Μηνιαίο μίσθωμα 250 ευρώ.
- **Γκαρσονιέρες** 40 τ.μ., πλήρως επιπλωμένες πολυτελούς κατασκευής στο Φαληράκι Μηνιαίο μίσθωμα 240 ευρώ.
- **Studios** πλήρως επιπλωμένα επί της Ρόδου-Λίνδου. Μηνιαίο μίσθωμα 280 ευρώ.

ΧΠ1401/2029

TOP PROPERTIES

GEORGE & SAVAS PIPINOS
ΓΕΩΡΓΙΟΣ & ΣΑΒΒΑΣ ΠΙΠΙΝΟΣ
ΣΥΜΒΟΥΛΟΙ ΚΑΙ ΕΚΤΙΜΗΤΕΣ ΑΚΙΝΗΤΩΝ
REAL ESTATE AGENTS • MEMBER OF F.I.A.B.C.I.-NAEA-C.E.I.

Email: *gpipinos@otenet.gr* ***URL:*** *www.rhodes-top-properties.com* ***and*** *www.pipinos.gr*

Από το 1971



Η "**TOP PROPERTIES**" είναι ατομική επιχείρηση και ανήκει στους Γεώργιο και Σάββα Πιπίνο. Το γραφείο ασχολείται από το 1971 αποκλειστικά και μόνο με επενδύσεις και REAL ESTATE, στο νησί της Ρόδου και στην ευρύτερη περιοχή της Δωδεκανήσου.

ΑΠΕΥΘΥΝΟΜΑΣΤΕ: Στους **σοβαρούς, απαιτητικούς και επιλεκτικούς** επενδυτές-επιχειρηματίες, Ελληνες και ξένους που ενδιαφέρονται να κάνουν μια σοβαρή επένδυση προβολής στο νησί της Ρόδου.

ΠΡΟΣΦΕΡΟΥΜΕ: Α) Υπηρεσίες και πληροφορίες που γίνονται σε προσωπικό επίπεδο με εχεμύθεια, διακριτικότητα και σοβαρότητα.
Β) Μεγάλη γκάμα υψηλής ποιότητας, ακινήτων, όπως:1) Ξενοδοχεία Α' και Β' κατηγορίας των 600-500-350-300 κλινών, 2) Κεντρικά αστικά ακίνητα κατάλληλα για Τράπεζες-καταστήματα-γραφεία, 3) Παραλιακές εκτάσεις, κατάλληλες για τουριστικές επενδύσεις των 150.000-100.000-70.000-50.000-36.000 τ.μ. και 4) Διαμερίσματα και μεζονέτες προβολής, και 5) Αξιόλογες Παραθεριστικές κατοικίες.

ΣΤΟΧΟΣ ΜΑΣ ΕΙΝΑΙ: Να προσφέρουμε στο αγοραστικό μας κοινό υψηλής ποιότητας ακίνητα και ευκαιρίες στο νησί της Ρόδου. Η τριακονταετής και πλέον πείρα μας στον τομέα αυτό αποτελεί εγγύηση.

ΣΥΝΘΗΜΑ ΜΑΣ ΕΙΝΑΙ: Επενδύστε στη ΡΟΔΟ ΤΩΡΑ, σε ακίνητα που ΑΝΤΕΧΟΥΝ ΣΤΟ ΧΡΟΝΟ

Γεώργιος και Σάββας Πιπίνος
ΜΕΣΙΤΕΣ ΑΣΤΙΚΩΝ ΣΥΜΒΑΣΕΩΝ
Γιατί εμείς γνωρίζουμε καλύτερα!

Since 1971

TOP PROPERTIES is a father and son business. The senior, Mr George S. Pipinos, the founder of the office, has carved over the years a reputation for integrity and excellence in the world of Real Estate in the Dodecanese. The junior, Dr. Savas Pipinos, has returned from his studies in the UK to aid in his father´s footsteps.
AT TOP PROPERTIES we try hard to attract important and selective investors, high calibre businessmen/women and discerning professional people, both Greek and foreign, who wish to acquire substantial and valuable property on Rhodes.
We offer our expertise and advice privately, discreetly and in strict confidence.
We keep a comprehensive list of real estate of the highest specifications:
a. A' and B' class hotels (600, 500, 350, 300 beds capacity)
b. Centrally situated office buildings and other business premises.
c. Seaside land, ideal for development (hotels, holiday resorts, etc), of 150.000, 100.000, 70.000, 50.000, 36.000 square metres.
d. Villas, luxury apartments, detached, semi-detached and terraced houses.
e. Holiday and Retirement Homes.
Our aim is to give our clients the opportunity to acquire value for money, first class real estate on Rhodes. Our 30 and more years of experience is our warranty.
Our motto is Invest in Rhodes, Invest in property, It stands the test of time.

TOP PROPERTIES
George and Savas Pipinos
Because we know best



Προβάλλεται τα ακίνητά σας δωρεάν στο site Πιπίνος αγγελίες www.pipinos.gr

KENNENTY 38, ΡΟΔΟΣ, 85 100, ΤΗΛ. (22410) 23895,FAX: (22410) 20883
38 KENNEDY STR., RHODES, 85 100, TEL. (22410) 23895, FAX: (22410) 20883
U.K. Direct line: 08717115396

ΧΠ399

ΕΡΓΑΣΤΗΡΙΟ ΕΛΕΥΘΕΡΩΝ ΣΠΟΥΔΩΝ ΗΛΕΚΤΡΟΝΙΚΩΝ ΥΠΟΛΟΓΙΣΤΩΝ

Program PM

ΕΠΙΣΗΜΟ ΕΞΕΤΑΣΤΙΚΟ ΚΕΝΤΡΟ ΤΗΣ ECDL HELLAS

ECDL Diploma

ΤΜΗΜΑΤΑ ΓΙΑ:
Παιδιά
Ενήλικες
Αρχάριους
Επαγγελματίες

Ανεύρεση Εργασίας

ΕΝΤΑΤΙΚΑ ΜΑΘΗΜΑΤΑ COMPUTER

ΕΓΓΡΑΦΕΣ ΤΩΡΑ

Μανώλης Ι. Σοφίλλας
Τηλ.(22410)31761
ΚΟΔΡΙΓΚΤΩΝΟΣ 91 - ΡΟΔΟΣ

ΧΠ1941

ΑΓΟΡΑΖΩ

- ΧΡΥΣΑΦΙΚΑ
- ΚΟΣΜΗΜΑΤΑ
- ΝΟΜΙΣΜΑΤΑ
- ΧΡΥΣΑ ΔΟΝΤΙΑ
- ΜΕΤΟΧΕΣ
- ΩΡΟΛΟΓΙΑ
- ΑΝΤΙΚΕΣ

Δάνεια επί ενεχύρω

«ΜΠΑΜΠΗΣ»

Δημ. Θεοδωράκη 15
(1ος όροφος)
ΡΟΔΟΣ

ΜΑΤ1113

ΠΩΛΕΙΤΑΙ

δίκυκλο PIAGGIO BEVERLY 250 cc μοντέλο 08/2005, 3.000 χλμ.

Πληροφορίες τηλ. 2241060910 κ. Αλέξανδρο

ΧΠΑΑΥ009

ΠΩΛΕΙΤΑΙ

από ιδιώτη **ALFA ROMEO 156 sport** μοντέλο Ιαν. 2001 χρώματος ασημί σε άριστη κατάσταση με όλα τα σέρβις του στο εξουσιοδοτημένο συνεργείο. Δεκτός κάθε έλεγχος.

Πληροφορίες τηλ. 2241082555, 6946680133

ΜΑΤ1171(Γ)(2)

ΠΩΛΟΥΝΤΑΙ ΞΕΝΟΔΟΧΕΙΑΚΑ ΕΠΙΠΛΑ

όλων των ειδών-ντουλάπες εντοιχιζόμενες-πολυκουζινάκια-ιματισμός.

Σε καλή κατάσταση λόγω ανακαίνισης.

Πληροφορίες τηλ. 6946509712

ΜΑΤ1118(2)

ΠΩΛΕΙΤΑΙ

μηχανή εξωλέμβια

τετράχρονη HONDA 130 HP σε άριστη κατάσταση και με ευκολίες.

Πληρ. τηλ. 2241067440

ΜΧΠ915

ΕΚΚΕΝΩΣΕΙΣ ΜΕΤΡΟΠΟΝΤΙΚΑΣ "ΜΑΡΙΑ"



ΑΠΟΦΡΑΞΕΙΣ ΑΠΟΧΕΤΕΥΤΙΚΩΝ ΑΓΩΓΩΝ ΜΕ ΥΔΡΟΒΟΛΗ, ΚΟΥΖΙΝΕΣ, ΤΟΥΑΛΕΤΕΣ, ΣΙΦΩΝΙΑ, ΥΔΡΟΡΟΕΣ, ΜΗΝΙΑΙΕΣ ΣΥΝΤΗΡΗΣΕΙΣ ΠΟΛΥΚΑΤΑΣΤΗΜΑΤΑ, ΣΤΡΑΤΟΠΕΔΑ, ΞΕΝΟΔΟΧΕΙΑ, ΝΟΣΟΚΟΜΕΙΑ, ΔΗΜΟΥΣ, ΠΟΛΥΚΑΤΟΙΚΙΕΣ, ΣΠΙΤΙΑ κ.λπ. Αντληση υδάτων από υπόγειους χώρους

Πληρ. τηλ. 22410-65120/35555

ΑΕ179

Τοποθετήσεις πλακιδίων-μαρμάρων-οικοδομικές εργασίες

Τιμές λογικές-άριστη εργασία-20χρονη πείρα.

Πληρ. τηλ. 6937795739, 2241067607 κ. Κοντουδιός Νικόλαος

ΜΑΠ93(Γ)

ΧΡΕΙΑΖΕΣΤΕ ΧΡΗΜΑΤΑ;

ΕΝΕΧΥΡΟΔΑΝΕΙΣΤΗΡΙΟ "Η ΘΥΡΙΔΑ"

ΕΝΕΧΥΡΙΑΖΩ και ΑΓΟΡΑΖΩ ΧΡΥΣΑΦΙΚΑ - ΚΟΣΜΗΜΑΤΑ - ΛΙΡΕΣ - ΠΑΛΑΙΑ ΝΟΜΙΣΜΑΤΑ - ΜΕΤΟΧΕΣ και ΑΝΤΙΚΕΣ

Αντ. Δαμασκηνού 25 (περ. Μητρόπολη)
Τηλ. 2241032537, 6942613540, 6947965279

ΑΕ639

ΑΠΟΦΡΑΞΕΙΣ - ΕΚΚΕΝΩΣΕΙΣ ΡΟΔΟΥ



Κιν. 6932470404 Κιν. 6944361464

Κώστας & Λευτέρης

ΑΠΟΦΡΑΞΕΙΣ ΑΠΟΧΕΤΕΥΤΙΚΩΝ ΑΓΩΓΩΝ ΜΕ ΥΔΡΟΒΟΛΗ, ΚΟΥΖΙΝΕΣ, ΤΟΥΑΛΕΤΕΣ, ΣΙΦΩΝΙΑ, ΥΔΡΟΡΟΕΣ, ΑΠΟΛΥΜΑΝΣΕΙΣ, ΜΗΝΙΑΙΕΣ ΣΥΝΤΗΡΗΣΕΙΣ

ΠΟΛΥΚΑΤΑΣΤΗΜΑΤΑ, ΣΤΡΑΤΟΠΕΔΑ, ΞΕΝΟΔΟΧΕΙΑ, ΝΟΣΟΚΟΜΕΙΑ, ΔΗΜΟΥΣ, ΠΟΛΥΚΑΤΟΙΚΙΕΣ, ΣΠΙΤΙΑ Κ.Λ.Π.

Αντληση υδάτων από υπόγειους χώρους

Αμεση εξυπηρέτηση!!!
ΟΙ ΚΑΛΥΤΕΡΕΣ ΤΙΜΕΣ!
Τηλ. 2241085977, 2241086634
Κιν. 6944361464, 6932470404

AE635

ΓΝΩΣΤΗ ΔΙΕΘΝΗΣ ΕΤΑΙΡΕΙΑ ΣΤΟ ΧΩΡΟ ΤΗΣ ΥΓΕΙΑΣ

ζητά

ΕΠΙΣΤΗΜΟΝΙΚΟ ΣΥΝΕΡΓΑΤΗ

(Ιατρικό Επισκέπτη)

για την κάλυψη της περιοχής

ΡΟΔΟΥ

Ζητούμε πτυχιούχο Ανωτέρας ή Ανωτάτης Σχολής, έως 30 ετών και μόνιμο κάτοικο της περιοχής.

Προσφέρουμε ικανοποιητικό πακέτο αποδοχών ανάλογα με τα προσόντα και δυνατότητα καριέρας σε μία μεγάλη εταιρεία.

Παρακαλούμε αποστείλατε βιογραφικό με πρόσφατη φωτογραφία στην παρακάτω διεύθυνση: **Τ.Θ. 51288, 145 10 Κηφισιά, ΚΩΔ.: PIE/2006**

ΧΠΔΕΤ004

www.gnn.com.gr

ΤΑΠΗΤΟΚΑΘΑΡΙΣΤΗΡΙΑ

ΠΑΝΕΛΛΑΔΙΚΟ ΔΙΚΤΥΟ

Art Clean EXPRESS

Είμαστε λίιιι...γο πιο μπροστά από τους άλλους!

ΠΛΥΣΙΜΟ-ΑΠΟΛΥΜΑΝΣΗ-ΦΥΛΑΞΗ
ΧΑΛΙΩΝ- ΜΟΚΕΤΩΝ - ΣΑΛΟΝΙΩΝ *(και επί τόπου)*
ΠΑΠΛΩΜΑΤΑ - ΚΟΥΒΕΡΤΕΣ - ΦΛΟΚΑΤΕΣ
ΣΤΕΓΝΟ ΓΙΑ ΜΕΤΑΞΩΤΑ ΚΑΙ ΧΕΙΡΟΠΟΙΗΤΑ
ΑΔΙΑΒΡΟΧΟΠΟΙΗΣΕΙΣ & ΕΠΙΔΙΟΡΘΩΣΕΙΣ ΤΑΠΗΤΩΝ

ΠΑΡΑΛΑΒΗ - ΠΑΡΑΔΟΣΗ ΚΑΤ' ΟΙΚΟΝ

ΔΩΡΕΑΝ ΦΥΛΑΞΗ

ΑΛΑΦΑΚΗΣ ΤΑΣΟΣ
ΤΗΛ. ΧΩΡΙΣ ΧΡΕΩΣΗ
80011400400
ΤΗΛ. 2241082800-
ΚΙΝ. 6944350247
email: artclean@otenet.gr

ΧΠ2286

Καριέρα στο real estate

Η ΕΠΙΧΕΙΡΗΣΗ

Η εταιρεία **ΣΑΒΒΑΙΔΗΣ & Συνεργάτες**, προσφέρει από το 1983 υπηρεσίες διαμεσολάβησης ακινήτων στο νησί της Ρόδου. Για το υψηλό επίπεδο υπηρεσιών της η εταιρεία έχει βραβευθεί για δύο συνεχή έτη ως **Best Estate Agent for Greece** 2003-2004 από το έγκυρο περιοδικό International Homes (UK). Στα πλαίσια επέκτασης των δραστηριοτήτων της ζητείται

Στέλεχος Πωλήσεων Περιοχής

Ο ΥΠΟΨΗΦΙΟΣ

- Άνδρας / γυναίκα έως 35 ετών, με δυναμική προσωπικότητα.
- Πτυχιούχος ΑΕΙ σε σχετικό κλάδο.
- Άριστος χρήστης εφαρμογών MS Office και internet.
- Άριστη γνώση της Ελληνικής & Αγγλικής γλώσσας
- Κάτοχος αυτοκινήτου

Η ΘΕΣΗ

- Υποστήριξη πωλήσεων ακινήτων.
- Δημιουργία και υποστήριξη πελατολογίου.
- Στελέχωση υποκαταστημάτων.

ΟΙ ΠΑΡΟΧΕΣ

- Σύγχρονο και φιλικό εργασιακό περιβάλλον
- Συνεχές on the job training
- Μόνιμη θέση με βασικό μισθό.
- Υψηλά ποσοστά παραγωγικότητας

INTERNATIONAL PROPERTY ★★★★ BEST GREEK ESTATE AGENT 2004

Αποστείλατε βιογραφικά σας με e-mail στο **info@savvaidis.gr**

SAVVAIDIS & Associates
Real Estate Agents & Consultants

Γρηγ. Λαμπράκη 14, Ρόδος
τηλ 22410-26281 fax 22410-31663
http://www.savvaidis.gr

ΧΠ659



ΠΡΙΝ: 82 ΚΙΛΑ



ΤΩΡΑ: 62 ΚΙΛΑ

ΜΕΙΟΝ 20 ΚΙΛΑ ΣΕ 4 ΜΗΝΕΣ ΧΩΡΙΣ ΝΑ ΠΕΙΝΑΩ

Εάν θέλετε να:

- **Ελέγξετε το βάρος σας χωρίς να πεινάτε!**
- **Χάσετε λίπος εκεί που έχετε!**
- **Μην ξαναβάλετε τα κιλά σας**
- **Διώξετε την κυτταρίτιδα.**
- **Υγιεινά και σίγουρα με σωστή διατροφή γιατί το ιδανικό βάρος είναι θέμα υγείας και αισθητικής! Δωρεάν η επίσκεψη, λιπομέτρηση και παρακολούθηση αποτελεσμάτων με εγγύηση εντός 30 ημερών.**

Για ραντεβού ώρες 10.00-17.00, τηλ. 2241075118 ή www.mynaturalife.gr.

*** ΔΥΝΑΤΟΤΗΤΑ ΚΑΡΙΕΡΑΣ ΓΙΑ ΑΝΩ ΤΩΝ 18**

*** ΔΩΡΕΑΝ ΕΚΠΑΙΔΕΥΣΗ**

ΜΑΠ172(Γ)

ΠΑΛΛΑΣ 5 CINEMAS CENTER
23/03/2006 - 29/03/2006
www.cinemapallas.gr
Για κρατήσεις
22410 24475/70670
Δημοκρατίας 13, Ρόδος

INSIDE MAN
Ο ΥΠΟΚΙΝΗΤΗΣ
Ο Ντένζελ Ουάσινγκτον, η Τζουντι Φόστερ και ο Κλαιβ Όουεν σε ένα αριστουργηματικό θρίλερ-μυστηρίου. Εμοιαζε η τέλεια ληστεία. Ήταν όντως τέλεια... αλλά ...δεν
Αίθουσα RED 5 ώρες έναρξης //17:20 • 20:00 • 22:40

ΒΡΑΒΕΥΜΕΝΗ ΜΕ ΟΣΚΑΡ ΚΑΛΥΤΕΡΟΥ Β' ΑΝΔΡΙΚΟΥ ΡΟΛΟΥ!
SYRIANA
Από τους βραβευμένους με Όσκαρ δημιουργούς του TRAFFIC, μία δυναμική περιπέτεια-πολιτικό θρίλερ με τους Τζορτζ Κλουνεϊ και Ματ Ντέημον.
Τα πάντα συνδέονται
Αίθουσα ΔΩΔΕΚΑΣΚΟΙ 1 ώρες έναρξης// 17:40 • 20:05 • 22:30

CACHE
ΒΡΑΒΕΥΜΕΝΟ ΜΕ ΤΟ ΠΟΛΥΤΙΜΟ ΒΡΑΒΕΙΟ ΕΚΗΝΘΕΣΙΑΣ ΚΑΝΝΩΝ!
Ένα θρίλερ που θα σας καθηλώσει!!!
Για πόσο μπορείς να κρατάς
Αίθουσα Personal Training 4 ώρες έναρξης // 20:05 • 22:30

FINAL DESTINATION 3
ΚΑΤΑΛΛΗΛΟ ΑΠΟ 13
ΒΛΕΠΩ ΤΟ ΘΑΝΑΤΟ ΣΟΥ
Προετοιμαστείτε για την ταινία τρόμου που δεν χρειάζεται συστάσεις!!!
Η αδρεναλίνη χτυπάει κόκκινο...
Αίθουσα Interlingua 2 ώρες έναρξης// (Σ.-Κ. 16:15) 18:15 • 20:20 • 22:30

crash
ΒΡΑΒΕΥΜΕΝΗ ΜΕ 3 ΟΣΚΑΡ!!!
(ΚΑΛΥΤΕΡΗΣ ΤΑΙΝΙΑΣ, ΠΡΩΤΟΤΥΠΟΥ ΣΕΝΑΡΙΟΥ, ΜΟΝΤΑΖ)
Η πιο δυνατή ταινία μετά το "Σκοτεινό Ποτάμι", μια ταινία που ...σου κόβει την ανάσα!!! Με τους Σάντρα Μπούλοκ, Ματ Ντίλον,
Αίθουσα Allegro 3 ώρες έναρξης // 20:10 • 22:35

VALIANT
ΒΑΛΙΑΝΤ, ΤΟ ΓΕΝΝΑΙΟ ΠΕΡΙΣΤΕΡΙ
Μεταγλωττισμένα στα ελληνικά
Από τον παραγωγό του Σρεκ, μια διασκεδαστική ταινία κινουμένων σχεδίων για τους μικρούς μας
Αίθουσα Personal Training 4 ώρες έναρξης// (Σ.-Κ. 16:10) • 18:10

Wallace & Gromit
ΓΟΥΑΛΑΣ & ΓΚΡΟΜΙΤ ΣΤΟΝ ΤΕΡΑΣΤΙΟ ΛΑΧΑΝΟΚΗΠΟ
ΒΡΑΒΕΥΜΕΝΗ ΜΕ ΟΣΚΑΡ ΚΑΛΥΤΕΡΗΣ ΤΑΙΝΙΑΣ ΚΙΝΟΥΜΕΝΩΝ ΣΧΕΔΙΩΝ!!!
Το δίδυμο της... συμφοράς από τους δημιουργούς του πετυχημένου "Οι κότες τσιρίζουν σκασαν"!!
Αίθουσα Allegro 3 ώρες έναρξης// (Σ.-Κ. 16:15) • 18:00

BASIC INSTINCT 2 ΠΕΜΠΤΗ 30 ΜΑΡΤΙΟΥ
ΒΑΣΙΚΟ ΕΝΣΤΙΚΤΟ 2 ΣΕ ΠΡΩΤΗ ΠΑΓΚΟΣΜΙΑ ΠΡΟΒΟΛΗ!
Η ακαθησιακή Σάρον Στόουν ξαναχτυπά με την ταινία που την καθιέρωσε! Το πολυαναμενόμενο ερωτικό θρίλερ μυστηρίου, σύντομα κοντά σας!

ΕΡΧΕΤΑΙ ΠΕΜΠΤΗ 30 ΜΑΡΤΙΟΥ
V for VENDETTA
ΣΕ 1η ΠΑΝΕΛΛΗΝΙΑ ΠΡΟΒΟΛΗ
Από τους αδελφούς Γουακόφσκι δημιουργούς της τριλογίας "The Matrix", η νεα ταινια "V for vendetta" ...ελευθερία για πάντα

METROPOL MULTICINEMA ODEON
22410 28400
INFORMATION - RESERVATIONS
ΠΛΗΡΟΦΟΡΙΕΣ - ΚΡΑΤΗΣΕΙΣ
ΕΒΔΟΜΑΔΙΑΙΟ ΠΡΟΓΡΑΜΜΑ weekly program
23/03/06 - 29/03/06
www.cinemametropol.gr

KAZANOVA CASANOVA
Ο αμετανόητος καρδιοκατακτητής που χτυπά και... εγκαταλείπει τα «θύματά» του ερωτευμένα και ανυπεράσπιστα...ερωτεύεται!
Πρωταγωνιστούν: Χιθ Λέτζερ, Σιένα Μίλερ, Τζέρεμι Άϊρονς και η μοναδική Λένα Ολίν.
Σκηνοθετεί ο υποψήφιος για όσκαρ Ράσελ Χάλστρομ.
ΜΗΝ ΤΗΝ ΧΑΣΕΤΕ!!! ΚΑΝΤΕ ΕΓΚΑΙΡΑ ΤΙΣ ΚΡΑΤΗΣΕΙΣ ΣΑΣ
ΑΙΘΟΥΣΑ 1
ΩΡΕΣ ΕΝΑΡΞΗΣ / SHOW TIMES 17:30, 20:00, 22:30

ΤΟ ΜΥΣΤΙΚΟ ΤΟΥ BROKEBACK MOUNTAIN
BROKEBACK MOUNTAIN
Ένα δυνατό κοινωνικό δράμα που αλλάζει την πορεία όχι μόνο του γουέστερν αλλά και του αισθηματικού δράματος.
Πρωταγωνιστούν: Τζέικ Τζίλενχόαλ, Χιθ Λέτζερ, Μισέλ Γουίλιαμς
ΜΗΝ ΤΗΝ ΧΑΣΕΤΕ!!! ΚΑΝΤΕ ΕΓΚΑΙΡΑ ΤΙΣ ΚΡΑΤΗΣΕΙΣ ΣΑΣ
ΑΙΘΟΥΣΑ 2
ΩΡΕΣ ΕΝΑΡΞΗΣ / SHOW TIMES 19:30, 22:15

ΜΠΑΜΠΙ 2
ο πρίγκιπας του δάσους
BAMBI 2
Η νέα οικογενειακή ταινία της Disney.
Ο αγαπημένος σας κλασσικός ήρωας σε ολοκαίνουργιες περιπέτειες.
ΜΟΝΟ ΣΤΑ ΕΛΛΗΝΙΚΑ
ΩΡΑ ΕΝΑΡΞΗΣ / SHOW TIME 17:45
ΕΞΤΡΑ ΠΡΟΒΟΛΗ
ΣΑΒΒΑΤΟ / ΚΥΡΙΑΚΗ 16:15
ΑΙΘΟΥΣΑ 6

16 ΤΕΤΡΑΓΩΝΑ
16 BLOCKS
Ανάμεσα στην ζωή και τον θάνατο υπάρχουν 16 τετράγωνα και 118 λεπτά απίστευτης αγωνίας.
Ένα ραντεβού ερωτικής με τους: Μπρούς Γουίλις, Μος Ντέφ, Ντέβιντ Μόρς
ΩΡΕΣ ΕΝΑΡΞΗΣ / SHOW TIMES 20:30, 22:45
ΑΙΘΟΥΣΑ 6

Ο ΡΟΖ ΠΑΝΘΗΡΑΣ!!!
THE PINK PANTHER!!!
Η καμωδία της χρονιάς που όλοι περιμένουμε είναι εδώ!!! ΦΥΛΑΚΤΕΙΤΕ...
ο πιο γκαφατζής Ντετέκτιβ του κόσμου επιστρέφει!!!
Πρωταγωνιστούν: Στιβ Μάρτιν, Κέβιν Κλάιν, Ζάν Ρενό, Μπεγιονσέ Νόουλς
ΩΡΑ ΕΝΑΡΞΗΣ / SHOW TIME 18:30
ΕΞΤΡΑ ΠΡΟΒΟΛΗ
ΣΑΒΒΑΤΟ / ΚΥΡΙΑΚΗ 16:30
ΑΙΘΟΥΣΑ 6

ΕΡΧΕΤΑΙ ΠΕΜΠΤΗ 6 ΑΠΡΙΛΙΟΥ
Η ΑΡΧΗ ΤΗΣ ΠΑΡΑΝΟΙΑΣ
HOSTEL
Ο ΚΟΥΕΝΤΙΝ ΤΑΡΑΝΤΙΝΟ ΠΑΡΟΥΣΙΑΖΕΙ
ΑΝΤΕΧΕΙΣ;
ΝΟΜΙΖΕΙΣ ΟΤΙ ΓΝΩΡΙΖΕΙΣ ΤΗΝ ΑΝΘΡΩΠΙΝΗ ΦΥΣΗ;
ΞΑΝΑΣΚΕΨΟΥ ΤΟ...
ΠΡΟΣΕΧΟΣ - COMING SOON

Άρτος (;) Θεάματα (;)...

... Και τηλεόραση (όπως λέμε τηλοψία...)

ΕΤ1

07.00 Ταξιδεύοντας
07.40 Ντοκιμαντέρ
08.10 Οι ήρωες του Χιγκλιτάουν
08.30 PB & Jotter
09.00 Το μικρό ουράνιο τόξο
09.30 Αθλητικό πρόγραμμα
12.00 Μένουμε Ελλάδα
14.00 Ειδήσεις
14.30 Φλορισιέντα, η σύγχρονη Σταχτοπούτα
15.15 Ανυπότακτες καρδιές
16.00 Έχει γούστο
18.00 Αθλητικό πρόγραμμα
20.00 Στο φιλέ
20.30 Παγκόσμιο πρωτάθλημα ράλι
21.00 Θεατρικά βραβεία 2006
23.00 Ειδήσεις
24.00 Ο δρόμος
01.00 Μεγάλες παραστάσεις
03.00 Η ΕΤ1 παρουσιάζει...

NET

10.00 Συμβαίνει τώρα. Ενημερωτική εκπομπή
12.00 Ειδήσεις
13.00 Συμβαίνει τώρα (Σ)
14.00 Η απίθανη Κιμ
14.30 Διάλειμμα
15.00 Ειδήσεις
16.00 Η ζωή είναι παιχνίδι. Με την Αννα Δρούζα.
18.00 Ειδήσεις
19.10 Ταρζάν
19.30 101 σκυλιά της Δαλματίας
20.00 Τοις μετρητοίς. Με τον Σπύρο Παπαδόπουλο.
21.00 Ειδήσεις
22.00 Απόστολος και μόνος
23.00 Προσκήνιο
24.00 Champions NET
01.00 Ειδήσεις
01.15 Ξένη ταινία. «Νέρων-Η σκοτεινή πλευρά της εξουσίας»

ΕΤ3

08.30 Οι βουνοκορφές
09.00 9 η ώρα... μεσημέριασε!
11.00 Θάλασσα, ο υδάτινος σκόμος
11.30 Περιήγηση στην Αίγυπτο
12.00 Τα μυστικά των βουνών
13.00 Ειδήσεις
14.30 Με μια τρίτη ματιά. Ενημερωτική εκπομπή.
15.45 Εκτη αίσθηση
15.55 Ειδήσεις στη νοηματική γλώσσα
16.00 Ποδόσφαιρο
18.00 Πάμε καλά
19.00 Ειδήσεις
20.15 Ο κόσμος των σπορ
21.00 Θάλασσα, ο υδάτινος κόσμος
21.30 Αξιον εστί
22.30 Sports arena
24.00 Ειδήσεις
00.30 Ξένη ταινία
02.30 Η ΕΤ-3 παρουσιάζει...

FILMNET

07.45 E! Entertainment
07.40 Ξένη ταινία. «Τα κλειδιά του σπιτιού»
09.35 E! Entertainment
10.35 Ξένη ταινία. «Στο πυρετό του ρυθμού»
12.10 Ξένη ταινία. «Φλάμπερ»
13.50 Ξένη ταινία. «Καλώς ήρθες στη ζούγκλα»
15.40 Ξένη ταινία. «Η γη της ελευθερίας»
17.50 Ξένη ταινία. «Χιντάλγκο, καλπάζοντας στην έρημο»
20.10 Ξένη ταινία. «Οι άνδρες με τις σκούπες»
22.00 Ξένη ταινία. «Η Ελεν εκπαιδεύεται»
00.00 Las Vegas II. Περιπετειώδης σειρά.
03.00 Ξένη ταινία. «Η καλλιτεχνία του έρωτα»
00.55 Ξένη ταινία.
02.45 Ξένη ταινία.

ALTER

06.40 ALTER kids
08.00 Τα λέμε όλα
09.30 Ειδήσεις
10.00 Καθαρές κουβέντες
12.00 Εις υγείαν
12.30 Ειδήσεις
14.00 Παουλίνα
15.00 Εσμεράλντα. Μεξικανική δραματική σειρά
16.00 Μαρία. Μεξικανική αισθηματική σειρά.
16.40 Ειδήσεις
16.45 Gossip news. Με τη Ντέσσυ Κουβελογιάννη.
17.45 Ρεξ
18.45 Το πρώτο θέμα
19.00 Ειδήσεις
21.00 Ολική επαναφορά.
22.45 Στον τόπο του εγκλήματος
23.45 Αθέατος κόσμος
02.45 Ξένη τηλεταινία. «Αποστολή στον Περσικό Κόλπο». Περιπέτεια.

Προφήτης Ηλίας 41 UHF και Μόντε Σιών 45 UHF

07.00 Καλημέρα με τον 902
10.00 Η αγορά στην τηλεόραση
15.00 Κάθε μέρα στις 3
16.30 Παιδικό πρόγραμμα
17.00 Αθλητικό ραντεβού.
17.40 Εκπαιδευτική τηλεόραση
18.00 Δελτίο ειδήσεων στη νοηματική
18.10 Η Ελλάδα και ο κόσμος.
18.45 Εις υγείαν. Ολες οι εξελίξεις στο χώρο της υγείας
19.30 Ειδήσεις
20.30 Στα μονοπάτια του πολιτισμού
21.00 Ο 902 πάει σινεμά.
23.00 Προεκτάσεις
24.00 Ειδήσεις

MEGA

05.45 Πρωινό MEGA
08.00 Κοινωνία, ώρα 8
10.00 Όμορφος κόσμος το πρωί
13.00 Είμαστε στον αέρα(Ε)
14.00 Μεσημβρινό δελτίο ειδήσεων
15.00 Οι Σαββατογεννημένες (Ε)
16.00 Δέκα λεπτά κήρυγμα (Ε)
17.30 Δελτίο ειδήσεων
17.40 Φιλοδοξίες. Κοινωνική σειρά.
18.15 Απαγορευμένη αγάπη. Κοινωνική σειρά.
19.00 Βέρα στο δεξί. Κοινωνική σειρά.
20.00 Κεντρικό δελτίο ειδήσεων
21.00 Τα σύνορα της αγάπης. Αισθηματική σειρά.
22.00 Στο παρα πέντε. Αστυνομική κωμική σειρά.
23.00 Safe sex
23.50 Ανατροπή. Ενημερωτική εκπομπή με τον Γ. Πρετεντέρη.
01.15 Τα τελευταία γεγονότα
01.30 Ξένη ταινία
03.30 Τηλεμάρκετινγκ
03.50 Ξένη ταινία. «Ενας άλλος σαν και εσένα»

ANT1

05.10 Φανταστικός κόσμος του Τεξ Εϊβερι
06.30 Καλημέρα, Ελλάδα. Ενημερωτική εκπομπή με τον Γιώργο Παπαδάκη. Μαζί του η Μάγδα Παπαγιάννη.
10.00 Πρωινός καφές. Ψυχαγωγική - ενημερωτική εκπομπή με την Ελεονώρα Μελέτη.
13.00 Τα νέα του ANT1
13.50 Κωνσταντίνου και Ελένης (Ε) Κωμική σειρά.
14.50 Αποκάλυψη... τώρα! Με τη Τατιάνα Στεφανίδου.
17.00 Τα νέα του ANT1
17.10 Καλημέρα, ζωή. Δραματική - κοινωνική σειρά.
17.55 Ανάλυσέ το
18.00 Deal. Τηλεπαιχνίδι με τον Χρήστο Φερεντίνο.
18.50 Έρωτας. Ερωτική - δραματική σειρά.
20.00 Τα νέα του ANT1
21.00 Το καφέ της Χαράς (Ε)
22.00 Ελα ν' αγαπηθούμε
23.00 Fame story
24.00 Με τα μάτια της Ελλης. Ενημερωτική εκπομπή με την Ελλη Στάη.
01.40 Νυχτερινές ειδήσεις
02.10 Κανείς δεν είναι τέλειος
04.10 Τηλεμάρκετινγκ
04.45 Mobile fun

ALPHA

06.00 Καλημέρα σας
10.00 Καφές με την Ελένη. Με την Ελένη Μενεγάκη.
13.00 Κους - κους το μεσημέρι. Ψυχαγωγική εκπομπή.
15.00 Ειδήσεις
15.45 Μαγειρεύοντας με τη Βέφα. Η Βέφα Αλεξιάδου συνεχίζει το ταξίδι στον κόσμο των γεύσεων και μας καλεί να την ακολουθήσουμε.
16.45 Ειδήσεις στη νοηματική
17.00 Από καρδιάς. Με τον Ανδρέα Μικρούτσικο.
19.00 Οδός Παραδείσου 7
20.00 Ειδήσεις
21.00 Ποδόσφαιρο
23.00 Το κουτί της Πανδώρας
24.00 Αντιγνωμίες
02.00 Ειδήσεις
02.15 Dream show, the music
03.15 Τηλεαγορές
03.30 Dream show, the music (Συν.)

STAR

06.45 Κάθε μέρα καλημέρα. Ενημερωτική εκπομπή με τον Τέρενς Κουίκ.
10.00 Τι θα φάμε σήμερα
11.00 Ολα καλά. Με την Αλεξάνδρα Πασχαλίδου.
13.00 Ειδήσεις
14.00 Super star. Εκπομπή με τη Χριστίνα Λαμπίρη.
16.30 Ειδήσεις
16.45 Ρωξάνη
17.45 Βαλεντίνα, έρωτας X-large
18.45 Σούπερμαν, τα χρόνια της νιότης
19.45 Ειδήσεις
21.00 Ξένη ταινία. «Η ανάζητηση». Περιπέτεια.
23.00 Ξένη ταινία. «Οι ψίθυροι των πνευμάτων». Θρίλερ.
01.00 Διώκτες του εγκλήματος
02.00 Ειδήσεις
02.15 Ξένη ταινία. «Ο ιστός της αράχνης». Γουέστερν.
04.15 Ξένη ταινία. «Η επιστροφή του Μαξγουέλ Σμαρτ». Κωμωδία.

SPORT 5

08.00 Οποιος αντέξει
10.00 Αγγλικό πρωτάθλημα ποδοσφαίρου (Μ)
12.00 Γαλλικό πρωτάθλημα ποδοσφαίρου
14.00 Αγώνες μπιλιάρδου
15.00 Ιταλικό πρωτάθλημα ποδοσφαίρου
17.00 Ιταλικά στιγμιότυπα
18.00 Πορτογαλικά στιγμιότυπα
19.15 Ιταλικό κύπελλο ποδοσφαίρου
21.15 Champions zone
22.00 Ισπανικό πρωτάθλημα ποδοσφαίρου
24.00 Οποιος αντέξει

Παγκόσμιο ενδιαφέρον για την ολική έκλειψη του ηλίου στις 29 Μαρτίου

Στη σκιά της Σελήνης

Ενα από τα πιο όμορφα και εκφοβιστικά φαινόμενα

Ένα από τα πιο όμορφα και εκφοβιστικά φαινόμενα της φύσης, μια ολική έκλειψη Ηλίου, οφείλεται στο διαστημικό κρυφτό ανάμεσα στον Ήλιο και τη Σελήνη, όπως φαίνεται από τη Γη.

Άρθρο του
Διονύση Σιμόπουλου
Διευθυντή του
Πλανηταρίου

Μια τέτοια ολική έκλειψη του Ήλιου θα έχουμε την ευκαιρία να θαυμάσουμε σε δύο ημέρες και από ένα μικρό τμήμα της χώρας μας: το ακριτικό Καστελλόριζο.

Από όλες τις άλλες περιοχές της Ελλάδας η έκλειψη της 29ης Μαρτίου θα φαίνεται ως μερική, φαινόμενο που απέχει «παρασάγγας» σε θεαματικότητα από την ολική έκλειψη.

Αρχίζοντας στις 10.37 το πρωί (θερινή ώρα Ελλάδας) η σεληνιακή σκιά θα αρχίσει τη διαδρομή της από τη Βραζιλία, θα διασχίσει διαδοχικά τον Ατλαντικό Ωκεανό, τη βορειοανατολική Αφρική και θα φτάσει στη Μεσόγειο, στα σύνορα Λιβύης και Αιγύπτου. Διασχίζοντας τη Μεσόγειο θα περάσει ανοιχτά της Κρήτης και της Ρόδου και πάνω από το Καστελλόριζο, και θα συνεχίσει τη διαδρομή της διασχίζοντας την Τουρκία. Στη συνέχεια θα περάσει πάνω από την ανατολική Μαύρη θάλασσα, το νότιο τμήμα της Ρωσίας, τη βόρεια Κασπία θάλασσα, θα φτάσει στο Καζαχστάν και τη νότια Σιβηρία μέχρι να καταλήξει στη Μογγολία λίγο πριν από την αναχώρησή της προς το διάστημα με τη δύση του Ήλιου. Για την Ελλάδα η έκλειψη θα αρχίσει στις 12.35 μ.μ. (θερινή ώρα Ελλάδας), αλλά η μέγιστη φάση της θα ξεκινήσει στη 1.52 μ.μ. και θα τελειώσει στη 1.55 μ.μ., ενώ το όλο φαινόμενο θα ολοκληρωθεί στίς 3.11 μ.μ.

Τα 100 τελευταία χρόνια, από την Ελλάδα παρατηρήθηκε μία μόνο ολική ηλιακή έκλειψη, στις 19 Ιουνίου του 1936, ενώ στη διάρκεια αυτού του αιώνα θα παρατηρηθεί μία ακόμη, στις 21 Απριλίου του 2088.

Στην εντυπωσιακή χορογραφία των εκλείψεων τρεις είναι πάντα οι πρωταγωνιστές που παίρνουν μέρος, ο Ήλιος, η Σελήνη και η Γη, και φυσικά μόνο όταν τα τρία αυτά σώματα βρίσκονται σε ευθεία γραμμή, αφού οι ηλιακές εκλείψεις συμβαίνουν όταν η Σελήνη περνά μπροστά από το δίσκο του Ήλιου και τον καλύπτει είτε μερικώς είτε ολικώς.

Αιτία δηλαδή των ηλιακών εκλείψεων είναι η περιφορά της Σελήνης γύρω από τη Γη και η σκιά που αυτή αφήνει πάνω στον πλανήτη μας.

Η σκιά αυτή αποτελείται από δύο διαφορετικές περιοχές: έναν εσωτερικό κώνο πλήρους σκιάς, που λέγεται «κύρια σκιά», και μια περιοχή μερικής σκιάς, που καλείται «παρασκιά». Όταν παρατηρούμε μια έκλειψη του Ήλιου από μια περιοχή της Γης στην οποία πέφτει η παρασκιά, η Σελήνη καλύπτει ένα μόνο τμήμα του και τότε λέμε ότι πρόκειται για μια «μερική έκλειψη» του Ήλιου. Όταν όμως κοιτάζουμε τον Ήλιο από μια περιοχή που καλύπτει η πλήρης σκιά της Σελήνης, ο Ήλιος είναι τελείως αθέατος και τότε η έκλειψή του είναι «ολική». Παρ' όλο όμως που η Σελήνη περιφέρεται γύρω από τη Γη μία σχεδόν φορά το μήνα, δεν έχουμε εκλείψεις κάθε μήνα γιατί απλούστατα οι τρεις πρωταγωνιστές των εκλείψεων πρέπει να βρίσκονται στο ίδιο επίπεδο, δηλαδή σε ευθεία γραμμή. Αν η Σελήνη στη διαδρομή της γύρω από τη Γη περνούσε ακριβώς πάνω σε αυτή τη γραμμή συνεχώς, τότε θα είχαμε εκλείψεις κάθε μήνα, τόσο ηλιακές όσο και σεληνιακές. Η Σελήνη όμως δεν ταξιδεύει με αυτό τον τρόπο, αλλά αντίθετα, στην περιφορά της γύρω από την Γη, περνά είτε πιο πάνω είτε πιο κάτω από την υποθετική αυτή γραμμή. Όταν τα τρία αυτά σώματα δεν βρίσκονται στην ίδια ευθεία, οι σκιές και της Γης και της Σελήνης χάνονται στο διάστημα και δεν γίνονται εκλείψεις. Ακόμη όμως και όταν η σκιά της Σελήνης πέσει πάνω στη Γη, συνήθως καλύπτει μόνο ένα διάδρομο με μέγιστο πλάτος 272 χιλιομέτρων. Η δέσμη της σκιάς αυτής διασχίζει τον πλανήτη μας με μέση ταχύτητα που φτάνει τα 3.000 χιλιόμετρα την ώρα, περνώντας πάνω από τους γήινους παρατηρητές σε μέγιστο χρόνο επτά περίπου λεπτών.

Όλες αυτές οι εκλείψεις όμως συμβαίνουν λόγω μιας απλής ουράνιας σύμπτωσης που αφορά στο πώς φαίνονται ο Ήλιος και η Σελήνη από την επιφάνεια του πλανήτη μας. Όπως γνωρίζετε, η διάμετρος του Ήλιου (1.392.000 χιλιόμετρα) είναι 400 περίπου φορές μεγαλύτερη από τη διάμετρο της Σελήνης (3.476 χιλιόμετρα). Από τη Γη όμως τα δύο αυτά σώματα έχουν το ίδιο σχεδόν φαινόμενο μέγεθος γιατί ο Ήλιος, με μέση απόσταση 149.597.893 χιλιομέτρων, είναι 400 περίπου φορές πιο μακριά μας από ό,τι η Σελήνη. Γι αυτό, αν η Σελήνη ήταν είτε λίγο μικρότερη ή βρισκόταν λίγο πιο μακριά μας, δεν θα μπορούσαμε να παρατηρήσουμε ποτέ μια ολική ηλιακή έκλειψη.

Φυσικά η απόσταση της Σελήνης από τη Γη δεν παραμένει πάντα ίδια, αφού στη διάρκεια ενός μήνα άλλες φορές μάς πλησιάζει και άλλοτε απομακρύνεται από εμάς. Στην πλησιέστερη απόστασή της (στο περίγειό της) η Σελήνη απέχει 356.410 χιλιόμετρα από τη Γη (από κέντρο σε κέντρο) και στην πιο απομακρυσμένη (στο αφήλιό της) 406.697 χιλιόμετρα. Γι' αυτό, το φαινόμενο μέγεθός της κυμαίνεται από 91% έως 106% του φαινόμενου μεγέθους του Ήλιου. Έτσι, στις περιπτώσεις που το φαινόμενο μέγεθος της Σελήνης είναι μεγαλύτερο (100-106%) από εκείνο του Ήλιου έχουμε ολική έκλειψη του Ήλιου, ενώ όταν είναι μικρότερο (91-100%), ο σκοτεινός της δίσκος δεν τον καλύπτει πλήρως αφήνοντας γύρω της ένα φωτεινό δαχτυλίδι. Αυτή είναι η λεγόμενη «δακτυλιοειδής έκλειψη» του Ήλιου.



Σε προσωπικό επίπεδο, η τελευταία φορά που είχα την τύχη να παρακολουθήσω μια ολική έκλειψη του Ήλιου ήταν το καλοκαίρι του 1999. Εκείνο το μεσημέρι της 11ης Αυγούστου έμοιαζε βυθισμένο στο λυκόφως ενός χειμωνιάτικου δειλινού, αφού από ώρα πια είχαμε μπει στην παρασκιά της Σελήνης που έπεφτε πάνω στον Εύξεινο Πόντο. Στον ουρανό ένα μικρό μόνο φωτεινό μισοφέγγαρο της ηλιακής φωτόσφαιρας είχε μείνει ακάλυπτο, αλλά, παρ' όλα αυτά, τα ειδικά φίλτρα που φορούσα στα μάτια μου ήταν απαραίτητα, αφού, ακόμη και με το 99,99% του ηλιακού δίσκου κρυμμένο πίσω από το δορυφόρο της Γης, η φωτεινότητα του Ήλιου ήταν εκτυφλωτική.

Το πλοίο μας ήταν ακίνητο στη Μαύρη θάλασσα από όπου θα περνούσε σε λίγο η σκιά της Σελήνης. Είχε αρχίσει να σκοτεινιάζει αρκετά, όταν ένα ελαφρύ αεράκι, ο επονομαζόμενος άνεμος της έκλειψης, άρχισε να φυσά από τα νοτιοανατολικά. Πάνω στον ουρανό η Σελήνη είχε ήδη αρχίσει να καλύπτει σιγά σιγά το δίσκο του Ήλιου. Βρισκόμουν στη γέφυρα του πλοίου, ενώ στο κάτω κατάστρωμα ένας συνάδελφος από το Τόκιο είχε απλώσει μια ειδική οθόνη αποφασισμένος να φωτογραφίσει ορισμένες σκιώδεις διακυμάνσεις που δύσκολα αποτυπώνονται σε φιλμ και παρουσιάζονται λίγο πριν από την ολική έκλειψη. Πράγματι, τρία λεπτά πριν από την ολική φάση της έκλειψης παντού ολόγυρα είχαν αρχίσει να εμφανίζονται οι παράξενες εκείνες σκιές που παρατήρησε για πρώτη φορά ο Χ. Γκόλντσμιτ το 1820. Έμοιαζαν με τις σκιές που ρίχνει στον πυθμένα μιας πισίνας ο ελαφρύς κυματισμός της επιφάνειας του νερού και οφείλονταν στις κινήσεις της ατμόσφαιρας που αναδευόταν λόγω της αισθητής μείωσης της θερμοκρασίας.

Ήταν λίγο μετά τις δύο το μεσημέρι όταν, για μια ακόμη φορά, τον είδα να πλησιάζει με ταχύτητα 3.000 χιλιομέτρων την ώρα: Ένας τεράστιος σκοτεινός τοίχος, με έκταση δεκάδων χιλιομέτρων και ύψος που χανόταν ψηλά στο διάστημα, κάλπαζε κατά πάνω μας σαν τους τέσσερις καβαλάρηδες της Αποκάλυψης. Το απόκοσμο και εκφοβιστικό εκείνο σκοτάδι που έριχνε πάνω στη Γη μας η σκιά της Σελήνης ξέθαψε εν ριπή οφθαλμού τον προαιώνιο φόβο που γεννούσαν ανέκαθεν τα μεγαλειώδη φαινόμενα της φύσης στις ψυχές των πρωτόγονων προγόνων μας, αποδεικνύοντας έτσι πόσο βαθιά χαραγμένα είναι τα ένστικτα αυτά στο μεδούλι της ανθρώπινης φύσης μας. Τότε λοιπόν κατάλαβα για πρώτη φορά τι πραγματικά σήμαινε το δέος των αρχαίων λαών, που επί χιλιάδες χρόνια αντιδρούσαν με τόσες και τόσες δεισιδαίμονες αντιλήψεις και φόβους χτυπώντας τα τύμπανά τους σε μια απεγνωσμένη και μάταιη προσπάθεια να αποτρέψουν το «σκοτεινό δράκο» να καταπιεί τελείως το φωτεινό δίσκο του ζωοδότη Ήλιου.

Η θερμοκρασία είχε ήδη πέσει πέντε βαθμούς Κελσίου όταν στον ουρανό ο σεληνιακός «δράκος» ήταν έτοιμος να κατασπαράξει και το τελευταίο φωτεινό κομμάτι του ηλιακού δίσκου. Η ανυπομονησία και η προσμονή είχαν εκτοξευθεί στα ύψη. Με τη βοήθεια ενός τηλεσκόπιου, ειδικά εξοπλισμένου για την παρατήρηση της έκλειψης, μπορούσες να διακρίνεις τις τελευταίες ακτίνες του άστρου της ημέρας να σχηματίζουν τούς φωτεινούς «κόκκους του Μπέιλι». Το φαινόμενο αυτό ονομάστηκε έτσι προς τιμήν του Άγγλου ερασιτέχνη αστρονόμου Φράνσις Μπέιλι που πρώτος το παρατήρησε από τη Σκοτία στη διάρκεια της δακτυλιοειδούς έκλειψης της 15ης Μαΐου του 1836, αν και η πρώτη τους φωτογράφηση έγινε στην έκλειψη της 7ης Αυγούστου του 1869 από τον Κ.Φ. Χάινς. Οι κόκκοι αυτοί δεν είναι παρά το φως της άκρης του Ήλιου καθώς αυτό περνά μέσα από τις οροσειρές και τις κοιλάδες που βρίσκονται στην άκρη του δορυφόρου μας. Σε κλάσματα του δευτερολέπτου ο ένας μετά τον άλλο οι φωτεινοί αυτοί κόκκοι άρχισαν να χάνονται μέχρι που έμεινε ένας και μοναδικός φωτεινός φάρος, το περίφημο «διαμάντι» ενός σκοτεινού δαχτυλιδιού. Και ξαφνικά η σκιά της Σελήνης έπεσε πάνω μας.

Πάνω στον ουρανό, εκεί όπου πριν από λίγο βρισκόταν ο Ήλιος, φάνηκε μια μαύρη τρύπα στο μέγεθος της πανσέληνου, πολύ πιο σκοτεινή από τη γύρω περιοχή του ουρανού, ενώ στον ορίζοντα είχε απομείνει το λιγοστό φως που βλέπουμε συνήθως μετά τη δύση του Ήλιου. Ήταν ένα πραγματικά υπέροχο θέαμα, ένα φαινόμενο που μόνο αν το ζήσει κάποιος μπορεί να κατανοήσει το μεγαλείο του. Γιατί καμία από τις λεπτομερείς περιγραφές του φαινομένου, καμία από τις επιστημονικές γνώσεις που έχεις, κανένας υπολογισμός και κανένα από τα γεωμετρικά σχεδιαγράμματα, αλλά ούτε και τα χρόνια των μελετών στα πανεπιστημιακά έδρανα δεν έχουν στο ελάχιστο τη δυνατότητα να σε προετοιμάσουν για το απερίγραπτο θέαμα που απλώνεται μπροστά σου.

Σε κλάσματα του δευτερολέπτου ένα αραχνοΰφαντο φωτεινό πέπλο κάλυψε σαν φωτοστέφανο το σκοτεινό δίσκο της Σελήνης. Ήταν το υπέροχο «στέμμα» της εξωτερικής ατμόσφαιρας του Ήλιου που έχει θερμοκρασία 2.000.000 βαθμούς Κελσίου, όταν η ορατή του επιφάνεια, που ονομάζεται φωτόσφαιρα, δεν ξεπερνά τους 6.000 βαθμούς. Επειδή βρισκόμαστε πολύ κοντά στο μέγιστο του εντεκαετούς κύκλου της ηλιακής δραστηριότητας, το στέμμα ήταν ιδιαίτερα έντονο και εκτεινόταν εκατοντάδες χιλιάδες χιλιόμετρα γύρω από το σκοτεινό δίσκο, με τουλάχιστον 12 ακτινωτές προεκτάσεις που ακολουθούσαν το μαγνητικό πεδίο του Ήλιου, ενώ άλλες χάνονταν μακριά στο διάστημα.

Οι προεξοχές αυτές με τα πυρακτωμένα τους αέρια τινάζονται σαν πύρινες γλώσσες που ξεδιπλώνονται και ορμούν στο διάστημα με τέτοια δύναμη ώστε πολλές φορές αντί να ξαναπέσουν στον Ήλιο χάνονται στο κενό. Τεράστιοι χείμαρροι υπερθερμασμένων αερίων εκσφενδονίζονται ολόγυρα ακολουθώντας ορισμένες μαγνητικές γραμμές σε ύψη εκατοντάδων χιλιάδων χιλιομέτρων, ενώ άλλοτε φαίνονται να υλοποιούνται από το τίποτε και να γκρεμίζονται καταστροφικά προς την επιφάνεια απελευθερώνοντας τεράστια κύματα ενέργειας και ατομικών σωματιδίων τα οποία αποτελούν τον «ηλιακό άνεμο». Σε εκείνο το σημείο της παρατήρησης η ολική φάση της έκλειψης είχε διάρκεια 141 δευτερολέπτων. Και έτσι, όπως καθετί ωραίο, η έκλειψη τέλειωσε ξαφνικά και απροειδοποίητα με τον ίδιο τρόπο που άρχισε: Στα δυτικά του σκοτεινού δίσκου ξαναφάνηκε το «διαμαντένιο δαχτυλίδι» που... ανακοίνωσε θεαματικά το τέλος της ολικής ηλιακής έκλειψης του 1999.

Κάτι παρόμοιο θα συμβεί και σε δύο μέρες για όσους θα έχουν την τύχη να παρακολουθήσουν το υπέροχο αυτό φαινόμενο στην ολική του φάση.



Κοσμοσυρροή στο Καστελλόριζο όπου θα γίνει ορατή η έκλειψη

ΚΟΛΛΕΓΙΟ ΡΟΔΟΥ

ΕΚΠΑΙΔΕΥΤΙΚΕΣ ΤΑΣΕΙΣ ΚΑΙ ΠΡΟΚΛΗΣΕΙΣ

Επιμέλεια: Κολλέγιο Ρόδου

Εθνικές εορτές: κατάργηση ή επαναπροσδιορισμός;

Το ότι στον σημερινό κόσμο η παγκοσμιοποιημένη κοινωνία αλλάζει τα δεδομένα οργάνωσης, κίνησης και συνείδησης του σύγχρονου ανθρώπου είναι κάτι το οποίο δεν επιδέχεται τουλάχιστον επί του παρόντος αμφισβήτηση.

Ο άνθρωπος του σήμερα βρίσκεται δυστυχώς σε μια σχιζοειδή κατάσταση, ειδικά εάν έζησε συνειδητά τις περασμένες δύο δεκαετίες, με το ένα ακνάρι να βρίσκεται σε έναν κόσμο - αυτόν του παρελθόντος- στον οποίο όλα ήταν αυστηρά δομημένα και σε μεγάλο βαθμό σταθερά και αναλλοίωτα, ενώ με το άλλο βρίσκεται σε ένα κόσμο που η μοναδική σταθερότητα είναι η μεταβολή. Ο σύγχρονος άνθρωπος συνειδητά ή όχι είναι υποχρεωμένος να ισορροπήσει ανάμεσα στους κόσμους αυτούς. Αν δε συνειδητοποιήσει αυτήν την κατάσταση η θέση του γίνεται ακόμη δυσκολότερη.

Υποχρεώνεται για λόγους ψυχολογικούς ή ακόμα και επιβίωσης να επιλέξει τι θα κρατήσει από το παρελθόν και τι θα δεχθεί από το μεταβαλλόμενο κόσμο που ζει σήμερα. Συνειδητοποιεί ότι του είναι αδύνατο να κρατήσει ολόκληρο το χθες και να δεχθεί ολόκληρο το αύριο.

Ίσως το παραπάνω - σε πολλούς αυτονόητο - δίλημμα να είναι εύκολο να αντιμετωπιστεί σε προσωπικό επίπεδο και με προσωπικές -συνειδητές ή όχι - επιλογές. Άλλωστε σε αυτές τις περιπτώσεις σπάνια το μεμονωμένο άτομο καλείται να λογοδοτήσει για τις επιλογές του.

Ο καθένας μπορεί ατομικά να επιλέξει το ποιά θα είναι η προσωπική του θέση απέναντι στην θρησκεία, τις ιδεολογίες, την πολιτική, το μέλλον του Γένους μας ή τα ήθη και τα έθιμα που διαμορφώθηκαν στον παρελθόν μας.

Δεν συμβαίνει όμως το ίδιο - δεν πρέπει να συμβαίνει - όταν το ζήτημα αυτό υπερβαίνει τον προσωπικό, μεμονωμένο χώρο του κάθε ατόμου και εφάπτεται του κοινωνικού συνόλου.

Το άτομο έχει το δικαίωμα αντιφατικών θέσεων ακόμη και της «ανεύθυνης» θέσης. Όπως είπαμε δεν υπάρχει περίπτωση να κατηγορηθεί για αυτό ή να απολογηθεί - τουλάχιστον δημοσίως. Η κοινωνία όμως;

Το κοινωνικό σώμα λειτουργεί στο χώρο της συνείδησης πολυεπίπεδα. Καταρχήν με την ανάπτυξη μιας συγκεκριμένης συνείδησης επιτυγχάνει ένα υψηλό βαθμό «ψυχολογικής βιωσιμότητας» ανάμεσα σε άλλες, πολλές φορές «εχθρικές», κοινωνίες. Λειτουργεί όμως και ως εργαστήρι διαρκούς αναμόρφωσης της συνείδησης αυτής και μετάδοσής της στις επόμενες γενιές ώστε μέσα από την δημιουργία και την συνέχιση αυτής της συνείδησης να δημιουργήσει ιστορική παράδοση και συνοχή, στοιχεία απαραίτητα για την ταυτότητα του κάθε ατόμου αλλά και της ίδιας της κοινωνίας.

Κατά συνέπεια το πρόβλημα της «προσωπικής επιλογής» γίνεται πολυδιάστατο όταν η ίδια η κοινωνία βρίσκεται απέναντι στην ίδια κατάσταση. Τι οφείλει η κοινωνία να κρατήσει από ένα παρελθόν που φεύγει, τι να αποδεχθεί από ένα μέλλον πολλές φορές ακατανόητο αλλά και θολό;

Πώς μπορεί μια κοινωνία να διατηρήσει αλλά και να αναμορφώσει τη συνείδηση του χθες χωρίς να παραμορφώσει το ίδιο το περιεχόμενο, χωρίς να προδώσει τις ίδιες τις αρχές αυτή της συνείδησης;

Στο ζήτημα αυτό η σημερινή ελληνική κοινωνία τελεί σε καθεστώς πλήρους συγχύσεως.

Διαβάζοντας π.χ. τα άρθρα και τις αναλύσεις των τελευταίων ετών γύρω από την Ελληνική Επανάσταση του 1821 ένας αντικειμενικός μελετητής, χωρίς όμως ιστορικές γνώσεις, θα αντιμετώπιζε τεράστιο πρόβλημα κατανόησης του τι συνέβη πριν από 200 περίπου χρόνια.

Εάν σε αυτό προστεθούν και οι κατηγορίες περί «φασιστικών παρελάσεων» και «σωβινιστικών εορτών», ίσως η σχιζοειδής κατάσταση φανεί να οδηγεί σε μια πλήρη σχιζοφρένεια. (Δεν κατηγορούνται ως σχιζοφρενείς οι υποστηρικτές των παραπάνω θέσεων. Η κατάσταση χαρακτηρίζεται ως τέτοια.)

Ήρθε η εποχή που όλα αυτά τα ζητήματα πρέπει να ξανατεθούν όχι πλέον ως αντικείμενα μελέτης αλλά ως πεδία αποφάσεων.



Η χώρα μας, το Γένος μας είναι μέρος μίας παγκοσμιοποιημένης κοινωνίας, ενός παγκόσμιου χωριού και είναι υποχρεωμένη να το δεχθεί για να επιβιώσει. Ταυτόχρονα η κατάσταση αυτή είναι ίσως η πλέον ευνοϊκή για τον χαρακτήρα μας και τις ικανότητάς μας, αφού οι Έλληνες διέθεταν ανέκαθεν «παγκόσμια αντίληψη».



Μέσα σε αυτό το νέο περιβάλλον οφείλουμε όπως τόνισε ο Θουκυδίδης στον Επιτάφιο, να σταθούμε ανοιχτοί και ανεκτικοί σε ότι έχουν να μας προσφέρουν άλλοι λαοί και να το ενσωματώσουμε στη δική μας Παράδοση, στον δικό μας Πολιτισμό. Ταυτόχρονα οφείλουμε να διατηρήσουμε την ταυτότητα μας. Μία ταυτότητα που στηρίζεται σε μία Παράδοση και ένα Πολιτισμό .

Η Παράδοση και ο Πολιτισμός μας δεν επιτρέπεται όμως να είναι μόνο μια διακήρυξη αρχών και αντιλήψεων αλλά πρέπει να συνοδεύεται και από την διατήρηση της ιστορικής μας μνήμης. Ταυτόχρονα οφείλουμε να αποϊδεολογικοποιήσουμε αυτή την ιστορική μνήμη και να ξανατονίσουμε τα διαχρονικά και παγκόσμια μηνύματα τους. Π.χ. ο Μαραθώνας, οι Θερμοπύλες, η Σαλαμίνα δεν πρέπει να έχουν ως περιεχόμενο την στρατιωτική ανδρεία των Ελλήνων ή την ευφυΐα της στρατηγικής τους αλλά το πάθος για την κοινωνική αυτονομία και την προσωπική ελευθερία. Το ίδιο και ο Αγώνας του 1821.

Στον σύγχρονο κόσμο πρέπει να καταθέσεις τις παρακαταθήκες σου ώστε να γίνεις σεβαστός από τα μέλη της Διεθνούς Κοινότητας. Ειδικά χώρες όπως η δική μας δεν έχει να φοβηθεί τίποτα καταθέτοντας την ιστορία της, την συνείδησή της, την μνήμη της.

Από την άλλη πλευρά οφείλεις να διατηρήσεις ακέραιες τις παρακαταθήκες σου ώστε η Παράδοση και ο Πολιτισμός σου να έχει συνέχεια.

Οι παρακαταθήκες αυτές όμως δεν δύνανται επ᾽ ουδενί να διατηρηθούν με την μορφή που είχαν στο παρελθόν, όταν η κάθε χώρα ζούσε και βίωνε τον Πολιτισμό και την Παράδοσή της σε κατάσταση σχεδόν απομονωτισμού.

Αυτό στο οποίο πρέπει πλέον να στοχεύσουμε μέσα από την διατήρηση της μνήμης είναι η δημιουργία ενός ενιαίου ανθρώπινου πολιτισμού. Οι εθνικές μας εορτές π.χ οφείλουν να χρησιμεύσουν ως γέφυρα επικοινωνίας και όσμωσης με τους άλλους λαούς.

Η δημιουργία ενός ενιαίου ευρωπαϊκού πολιτισμού δε μπορεί να προέλθει από την λήθη και την ηθελημένη ή επιβεβλημένη αμνησία. Μπορεί να προέλθει μόνο από την διατήρηση της μνήμης, μέσα από την επεξεργασία και την ανάλυση των γεγονότων, μέσα από την επαφή των λαών με αφορμή τις ημέρες μνήμης που έχουμε συνηθίσει να ονομάζουμε εθνικές εορτές.

Π.χ ο Αγώνας του 1821 δεν επιτρέπεται να παραδίδεται στις νέες γενιές ως μία ακόμη απόδειξη της ηρωϊκότητας του Ελληνικού Γένους. Πρέπει να τοποθετείται μέσα στα πλαίσια της ευρωπαϊκής ιστορίας, του αγώνα για την δικαίωση πανανθρώπινων αξιών. Πρέπει να τονιστεί ο ρόλος των Ευρωπαίων διανοούμενων, στρατιωτικών, τεχνικών κ.τ.λ αλλά και απλών πολιτών στον αγώνα αυτόν. Να χρησιμοποιηθεί ως γέφυρα για την σφυρηλάτηση μιας κοινής πορείας, μιας κοινής συνείδησης.

Τα παραπάνω όμως χάνουν σε αξία και σημασία με την μορφή που έχουν σήμερα οι ημέρες μνήμης-εθνικές εορτές.

Και εδώ τίθεται το σύγχρονο ελληνικό Σχολείο μπροστά σε μία μεγάλη ιστορική ευθύνη. Μπορεί ως μηχανισμός διατήρησης και αναμόρφωσης της ιστορικής μνήμης και κατά συνέπεια της Παράδοσης και του Ελληνικού Πολιτισμού να αναλάβει αυτό το μέγα ιστορικό χρέος σε αυτή την θολή μεταβατική περίοδο;

Αν ναι, τότε το μέλλον μας προδιαγράφεται λαμπρό όσες δυσκολίες και αν αντιμετωπίσουμε.

Αν όχι, τότε οι μελλοντικές γενιές θα μιλούν και πάλι για χαμένες πατρίδες ακόμη και αν ζουν στον τόπο που γεννήθηκαν.

Δρ. Ιωάννης Κρικώνης
Διευθυντής Γυμνασίου

παράλογα εξωφρενικά ... και άκρως τοξικά

... Από τα παραλειπόμενα της παρέλασης



• Island Games Image:

Επιτέλους οι αρμόδιοι των "Island games", κατάφεραν να βγάλουν το διαφημιστικό φυλλάδιό τους και στα ελληνικά και ο τοπικός "κεχαγιάς" χασκογελούσε για το κατόρθωμα.

...Και δεν έβλεπε την αθλιότητα της "πραμάτειας" που προσπαθούσε να πλασάρει με την ξεχειλωμένη χαρτόκουτα και την μπαντιέρα-έμβλημα μονής όψης!



• Εξέδρα επισήμων με φόντο τις λινάτσες:

Ειλικρινά θλιβόμαστε που εδώ και 3-4 χρόνια η Νομαρχία είναι πανταχόθεν ενδεδυμένη με εξωτικές λινάτσες.

Επιτέλους το "έργο" πρέπει να τελειώσει και να πάψει το Νομαρχιακό κατάστημα να θυμίζει κοτέτσι με "σιθρού" σίτες για την προφύλαξη των περιστεριών, που κατοικοεδρεύουν εκεί, από τον ιο της γρίπης των πτηνών.

...Ενδιαφέρουσα επίσης είναι η διάταξη των καθισμάτων με τις τρεις "δεσποτικές" πολυθρόνες στο μέσον και τα διαφορετικού μεγέθους "πινάκια" για το πού πρέπει να καθίσουν οι επίσημοι!

Ολες οι απεργίες είναι παράνομες και καταχρηστικές

... γράφει ο Κώστας Ε. Μπέης

«Οι παλαιότεροι θυμόμαστε ακόμη την ιαχή των διαδηλωτών, και κυρίως των απεργών περασμένων εποχών, που διατράνωναν πως "μ' αγώνες κατακτούμε τα δικαιώματά μας". Ως την προτεραία της δικτατορίας των στρατιωτικών, το Σύνταγμα του 1952 δεν αναγνώριζε την απεργία ως αντικείμενο θεμελιακού δικαιώματος των εργαζομένων. Η μόνη σχετική διάταξή του ήταν εκείνη του άρθρου 11§4, που όριζε ότι *"απεργία εις τους δημοσίους υπαλλήλους και εις τους υπαλλήλους νομικών προσώπων και οργανισμών δημοσίου δικαίου απαγορεύεται"*.

Μετά την κατάρρευση του δικτατορικού καθεστώτος το νέο Σύνταγμα με δύο διαφορετικές διατάξεις του κατοχύρωσε το δικαίωμα της απεργίας: (α) με το άρθρο 28, που όρισε την υπερνομοθετική ισχύ των διεθνών συμβάσεων, συνακόλουθα και εκείνων για την απεργία, και (β) με το άρθρο 23, που απερίφραστα έθεσε τον κανόνα ότι η απεργία αποτελεί (θεμελιακό) δικαίωμα. Είναι αλήθεια ότι επιτράπηκαν νομοθετικοί περιορισμοί για την εξυπηρέτηση βασικών αναγκών του κοινωνικού συνόλου. Διευκρινίστηκε όμως ότι *"οι περιορισμοί αυτοί δεν μπορούν να φθάνουν έως την κατάργηση του δικαιώματος της απεργίας ή την παρεμπόδιση της νόμιμης άσκησης του"*.

Ομως οι συντάκτες του ισχύοντος Συντάγματος δεν ήταν απόλυτα ειλικρινείς. Και τούτο, γιατί άφησαν ανοιχτά τρία παράθυρα θεμιτής απαγόρευσης της απεργάις.

(α) με το ν' αναθέσουν στον νομοθέτη τον τελικό καθορισμό των γενικών όρων εργασίας, όταν αποτυγχάνουν οι (υπό την πίεση της απεργίας) διαπραγματεύσεις των συνδικαλιστικών οργανώσεων εργοδοτών και εργαζομένων (Σ. 22§2).

(β) με το να αφήνουν στο κράτος οδό διαφυγής δια μέσου της επιστράτευσης (Σ 4§6).

και (γ) με το να αφήνουν περιθώριο δικαστικής απαγόρευσης της απεργίας ως καταχρηστικής.

Αναφορικά με τη δικαστική μεταχείριση του θεμελιακού δικαιώματος της απεργίας είναι αξιοπρόσεχτα όσα ο ήδη επίτιμος αρεοπαγίτης ***Γιώργος Ρήγας*** ανέφερε σε πρόσφατη εισήγησή του στον κύκλο διαλόγου με τη νομολογία, στους κόλπους του Κέντρου Δικανικών Μελετών. Επεσήμανε δηλαδή ότι *"υπήρξε μία, ίσως σπάνια για τα νομολογιακά χρονικά της χώρας μας, ενότητα της νομολογίας. Δεν υπήρξε σχεδόν καμία απεργία που να μην κηρύχθηκε παράνομη και καταχρηστική"*.

Συμμετέχοντας στο διάλογο που άνοιξε, ύστερα από την προαναφερόμενη εισήγηση του Γ. Ρήγου, είχα παρατηρήσει ότι όντως *"επί τριάντα χρόνια ισχύος του δημοκρατικού μας Συντάγματος, τα ελληνικά δικαστήρια δεν βρήκαν ούτε μια φορά ευκαιρία να επιβεβαιώσουν το δικαίωμα των εργαζομένων ν' απεργήσουν"*.

Μοναδική αντίδραση σ' αυτήν την καταγγελία εκδηλώθηκε από τον ήδη αντιπρόεδρο του Ελεγκτικού Συνεδρίου Ι. Καραβοκύρη, που επικαλέστηκε την απόφαση Μονομελούς Πρωτοδικείου Αθηνών 2955/1990, την οποία, ως ύστατος μονομάχος, εκείνος είχε εκδώσει και με την οποία η επίδικη τότε μεγάλη απεργία στην Ολυμπιακή Αεροπορία είχε κριθεί νόμιμη και όχι καταχρηστική. Φαίνεται ότι δεν υπήρξε άλλη περίπτωση δικαστικής δικαίωσης του δικαιώματος απεργίας, παρά μόνον η πρόσφατη απόφαση του Μονομελούς Πρωτοδικείου Πειραιώς 1701/2006, με την οποία δικαιώθηκε η μεγάλη απεργία των ναυτεργατών, η οποία όμως αμέσως πατάχθηκε με την επιστράτευσή των.

Πρόκειται αναμφίβολα για ανωμαλία των θεσμών, που οφείλουν να λειτουργούν πάνω στη δικαιική αρχή της ***αριστοτελικής μεσότητας*** ή, κατά τη σύγχρονη ορολογία, πάνω στη ***δικαιική αρχή της αναλογικότητας*** που το άρθρο 25§1 Σ έχει αναγάγει σε δεσμευτικό όριο ακόμη και για τον συνταγματικό νομοθέτη, όταν εισάγει αποκλίσεις από το απαραβίαστο του σεβασμού των θεμελιακών δικαιωμάτων του ανθρώπου, ως ατόμου και ως μέλους του κοινωνικού συνόλου. Πάνω σ' αυτήν τη στέρεη βάση της ***μεσότητας-αναλογικότητας*** τα δικαστήριά μας θα όφειλαν να δίδουν μέσες ανάλογες λύσεις, σε περίπτωση που μια απεργία έχει και στοιχεία καταχρηστικής άσκησης του σχετικού θεμελιακού δικαιώματος.

Αυτό σημαίνει ότι, αντί του ν' απαγορεύουν την απεργία ολοσχερώς ως καταχρηστική, θα μπορούσαν να περιορίζουν τη χρονική έκταση της τόσο, που να εξισορροπούνται όλα τα εμπλεκόμενα αντίθετα συμφέροντα, δίχως αν κηρύσσεται σε αφάνεια το θεμελιακό δικαίωμα της απεργίας, όπως ατυχέστατα έχει κηρυχθεί σε αφάνεια από την ελληνική νομολογία, κατά τη θεωρία του συμπαθούς Καραγκιόζη, *"πονάει δόντι, βγάζει δόντι, πονάει μάτι, βγάζει μάτι!"*.

Έτος και επί τα αυτά

Σοβαρά λόγια

Σκληρά μέτρα για τη Μεσαιωνική Πόλη εξήγγειλε ο δήμαρχος για να μπει τάξη στην απέραντη αταξία που επικρατεί κάθε χρόνο. Σωστά και αναγκαία. Αρκεί να εφαρμοστούν. Αυτό, μεταξύ μας, δύσκολο το βλέπουμε. Πλησιάζουν εκλογές και καταλαβαίνετε...Το πολιτικό κόστος, θα υπερισχύσει της προστασίας του μνημείου και δεν πρόκειται να γίνει τίποτα! Έρημη «Ιπποτών», τι έχεις και φέτος να τραβήξεις!

Σήμερα, θα συζητηθεί ακόμη μια φορά το ακτοπλοϊκό! Αρχή της τουριστικής σεζόν είναι, μια σύσκεψη επιβάλλεται! Αυτές όλες οι συσκέψεις έχουν γίνει τελικά θεσμός, είναι κάτι σαν τις παρελάσεις της 28ης Οκτωβρίου και της 25ης Μαρτίου! Θα βγει κάτι; Τι να σας πούμε και εμείς, μάντεις δεν είμαστε, αλλά δεν το βλέπουμε! Αφήστε που για την όποια πίεση, βασική προϋπόθεση είναι να συμφωνήσουν πρώτα οι δικοί μας και δεν το βλέπουμε!

«Κρανί(η)ου τόπος» έγινε το πρωτοδικείο Ρόδου και άντε να καταλάβεις τι και ποιοι έφταιξαν! Αφήστε που κυκλοφορεί και ένα σενάριο άκρως εφιαλτικό...Αν επιβεβαιωθεί, τότε, λυπούμαστε πολύ, αλλά δεν θα έχει μείνει τίποτα όρθιο! Υπάρχει και μια ανάκριση σε εξέλιξη και ίσως από κει να ενημερωθούμε...Εδώ, όμως, δεν αρκεί η ενημέρωση, χρειάζονται γενναία μέτρα για να αποκατασταθεί το τρωθέν κύρος της Δικαιοσύνης. Και αυτά, φοβόμαστε ότι δεν θα τα δούμε!

Γράφει η **ΗΡΩΔΙΑΣ** *(Α-λογο-κρίτως)*

Μπαράζ ανακοινώσεων ανάμεσα σε Νέα Δημοκρατία και ΠΑΣΟΚ με φόντο τα μεγάλα έργα στην περιοχή μας. Πομφόλυγες αποκαλούσε το ΠΑΣΟΚ τις ανακοινώσεις Παυλίδη, θα έπρεπε να ντρέπεστε και να μην μιλάτε, ανταπαντούσε η Νέα Δημοκρατία! Ο πολιτικός πολιτισμός στο αποκορύφωμά του! Θα πείτε τι να κάνουν και τα κόμματα, θα πρέπει με κάποιο τρόπο, να επιβεβαιώνουν την ύπαρξη και λειτουργία τους! Το τι έγινε και το τι γίνεται, ο κόσμος το έβλεπε και το βλέπει. Εξάλλου, να θυμούνται ότι καμιά κυβέρνηση δεν κρίθηκε αποκλειστικά από το έργο της. Μετρούν και άλλες παράμετροι και αυτό θα πρέπει να το ξεχνούν!



Να και ο κ. Νίκος Τατάκης υποψήφιος δήμαρχος Νότιας Ρόδου. Εκεί που είχαμε πιστέψει ότι δύσκολα, θα έλεγε το ναι, το Σάββατο πήρε τη μεγάλη απόφαση και ενέδωσε στην πρόκληση. Το νέο διαδόθηκε σύντομα και τα συναισθήματα που προκάλεσε ήταν ανάμεικτα. Άλλοι ενθουσιάστηκαν, για δικούς τους λόγους, και άλλοι άρχισαν το ψάξιμο, μήπως και δεν τα υπολογίζουν σωστά και τους βρει το ξαφνικό! Ένα είναι βέβαιο, η μονομαχία στις αχανείς εκτάσεις της νότιας Ρόδου, θα έχει μεγάλο ενδιαφέρον.

Άρχισε τις περιοδείες και τις δημόσιες εμφανίσεις ο υποψήφιος νομάρχης κ. Κώστας Σαρρής στη Ρόδο και τα νησιά. Την περασμένη Δευτέρα, βρέθηκε στη Κάρπαθο και μάλιστα η παρουσίασή του έγινε από τον υπουργό Αιγαίου κ. Αρ. Παυλίδη σε μια κομματική συγκέντρωση. Την περασμένη εβδομάδα πήγε στο δημοτικό διαμέρισμα Θεολόγου και χθες εμφανίστηκε στη λαϊκή συνέλευση στ' Αφάντου. Όπως μας έλεγε, ο κόσμος τον υποδέχεται ζεστά και αυτό τον ενθαρρύνει στη προσπάθεια που έχει αναλάβει. Μόλις ανοίξει λίγο ο καιρός, θα στρατοπεδεύσει στα νησιά του Βορείου Συγκροτήματος και θα φθάσει μέχρι το Μαράθι! Δεν θα ξεχάσει, βέβαια ούτε την Κάρπαθο, ούτε την Κάσο και φυσικά τα μικρά νησιά γύρω από τη Ρόδο.



Προς γνωστό δημοσιοσχεσίτη: Μην πολυαναφέρετε το όνομά μας δημοσίως γιατί διαθέτουμε είς βάρος σας «πυραύλους» τύπου πέρσιν και κρούζ! Εμείς σας προειδοποιούμε, ουδεμία ευθύνη θα έχουμε...

Προς Δικαστικό λειτουργό: *Άκρη θα βρείτε, είναι σίγουρο. Θα μας ενημερώσετε; Εδώ είναι το ζήτημα!*

Προς...μυστικούς πράκτορες: Άμα βρείτε τον «κοριό», φωτογραφίστε τον, να τον βάλουμε στο αρχείο μας!! Έχουμε όλων των ειδών τα «φρούτα», μόνος ο κορέος μας λείπει...

Προς γνωστό παραλιακό «πρωτοπαλίκαρο»: *Αν είμαστε ή όχι δημοσιογράφοι, αγαπητέ κύριε, σας το έχουμε πολλάκις αποδείξει! Και σε σας και στο αφεντικό σας! Μήπως θέλετε να σας υπενθυμίσουμε πόσες φορές συνέβη αυτό; Υπάρχουν και αποδείξεις, όπως γνωρίζετε που δεν σας άρεσαν καθόλου, μα καθόλου! Γι' αυτό μαζέψτε το στόμα σας!!*

Επωνύμως

Όχι στη θεσμοθέτηση της αβεβαιότητας

Ο Ντομινίκ ντε Βιλπέν πρότεινε μια δύσκολη και αντιλαϊκή μεταρρύθμιση επειδή πιστεύει ότι έτσι θα δημιουργήσει νέες θέσεις εργασίας.

Είναι όμως ανεξήγητη παραξενιά για έναν άνθρωπο τόσο σκληραγωγημένο στα απόκρυφα της εξουσίας να εμπλακεί σε μια τέτοια πολιτική χωρίς να λάβει υπ' όψιν αυτό που θα του έλεγε με ευκολία κάθε ικανός συνομιλητής: ότι η άδεια για αναιτιολόγητες απολύσεις νέων εργαζομένων επί δύο χρόνια θα οδηγήσει τις περισσότερες επιχειρήσεις στο να μην προσλάβουν κανονικά κανέναν και δεν θα δημιουργήσει ούτε μια νέα θέση εργασίας.

Ενεργώντας με αυτόν τον τρόπο, η κυβέρνηση θέλησε να δείξει ότι υπακούει στο πνεύμα των καιρών. Πράγματι, παντού η αβεβαιότητα γενικεύεται και η παγκοσμιοποίηση δυσκολεύει τις συνθήκες ζωής των εργαζομένων. Αλλά η αβεβαιότητα δεν δημιουργεί νέες θέσεις εργασίας πουθενά στον κόσμο. Μόνο η οικονομική ανάπτυξη τις δημιουργεί.



Γράφει
η Ρένα Βενιανάκη
venianakir@rodiaki.gr

Και η πηγή της ανάπτυξης δεν είναι οι χαμηλοί μισθοί, ούτε καν στις αναπτυσσόμενες χώρες. Μόνη μας για το μέλλον είναι η κατάλληλη εκπαίδευση των νέων. Αυτό που απαιτείται δεν είναι η στείρα ευελιξία των σχέσεων εργασίας, αλλά να πείσουν οι εργαζόμενοι ότι η αλλαγή δουλειάς δεν είναι αποτυχία αλλά πρόοδος.

Αντί να καθιστούμε όλο και πιο αβέβαιη την εργασία, θα έπρεπε να εξασφαλίσουμε τη διαδρομή των νέων προς το μέλλον, δίνοντάς τους ευκαιρίες στη γνώση και μια αξιοπρεπή αμοιβή από την αρχή. Θα έπρεπε να εξασφαλίσουμε ότι ακόμη και οι προσωρινές δουλειές θα είναι αρκετές για όλους.

Για να βγούμε από την κρίση που προκλήθηκε από το "Συμβόλαιο Πρώτης Απασχόλησης" (CPE), θα πρέπει να θεωρήσουμε ότι κάθε άτομο που αναζητεί με ενεργητικότητα εργασία ασκεί δραστηριότητα χρήσιμη για την κοινωνία -κάτι για το οποίο αξίζει μια ανταμοιβή. Ζητούμενο είναι επομένως η ασφάλεια στο εργασιακό περιβάλλον, όχι η θεσμοθέτηση της αβεβαιότητας".

ZAK ATALI-LE MONDE/ "ΒΗΜΑ"



Ο γιατρός... κο

Νηστεία: η πιο

Διανύουμε την περίοδο της Μεγάλης Σαρακοστής και μπορεί να ανήκετε σε αυτούς που αποφασίζουν να νηστέψουν. Το θέμα του αποκλεισμού ορισμένων τροφών από το διαιτολόγιο για μεγάλο ή μικρό χρονικό διάστημα είναι κάτι που απασχολεί πολύ κόσμο καθώς προκύπτουν ερωτήματα σχετικά με τις θετικές και αρνητικές επιπτώσεις που μπορεί να έχει στην υγεία.

Ευκαιρία για αποτοξίνωση

Πέρα από την τήρηση των θρησκευτικών παραδόσεων, ένας πολύ καλός λόγος για να ακολουθήσετε τη νηστεία όπως την ορίζει η Ορθόδοξη Εκκλησία είναι η αποτοξίνωση από τρόφιμα ζωικής προέλευσης, τα οποία ωστόσο είναι πηγή πρωτεϊνών υψηλής βιολογικής αξίας, βασικά δομικά στοιχεία του ανθρώπινου οργανισμού. Ωστόσο, η αυξημένη κατανάλωση πρωτεϊνών ζωικής προέλευσης συμβάλλει στην αύξηση των επιπέδων της "κακής" χοληστερόλης, του ουρικού οξέος και διαφόρων τοξινών.

Η υιοθέτηση ενός ισορροπημένου προγράμματος διατροφής θα σας εξασφαλίσει την πρόσληψη πρωτεϊνών από άλλες πηγές, ενώ ταυτόχρονα θα μειώσει σημαντικά το προσλαμβανόμενο λίπος, αλλά κυρίως το κεκορεσμένο λίπος (προερχόμενο από γαλακτοκομικά προϊόντα και κρέας) που είναι επιβαρυντικό για τον οργανισμό.

Έτσι, θα μειωθεί η χοληστερόλη με έναν ανώδυνο τρόπο σε όσους έχουν αυξημένες τιμές. Εξάλλου έχει τεκμηριωθεί επιστημονικά ότι 40 ημέρες νηστεία είναι αρκετές για να μειώσουν τη χοληστερόλη κατά 40-50 mg/dl αίματος.

Θα αναρωτιέστε όμως τι γίνεται με την πρόσληψη σιδήρου, η οποία σχετίζεται άμεσα με την αποχή από το κρέας. Είναι γνωστό ότι ο σίδηρος που υπάρχει στο φυτικό βασίλειο, είναι δυνατό να απορροφηθεί μόνο σε μικρές ποσότητες από τον ανθρώπινο οργανισμό εξαιτίας ορισμένων συστατικών που υπάρχουν κυρίως στα όσπρια. Η αυξημένη κατανάλωση οσπρίων, δημητριακών και θαλασσινών σε συνδυασμό με βιταμίνη C που αυξάνει την απορρόφηση του σιδήρου από τον οργανισμό, θα καλύψει το κενό.

Ισορροπία, ποικιλία, μέτρο

Αυτές είναι οι τρεις αρχές που θα πρέπει να τηρήσετε πιστά κατά τη διάρκεια της νηστείας έστω και μόνο για τη Μ. Εβδομάδα. Η ισορροπία αφορά στη λήψη θρεπτικών συστατικών και καθιστά απαραίτητη την κατανάλωση τροφών που παρέχουν στον οργανισμό απαραίτητες πρωτεΐνες όπως τα όσπρια και τα θαλασσινά. Η ποικιλία αφορά στην επιλογή και το συνδυασμό όλων των νηστίσιμων τροφών, ενώ το μέτρο αφορά στην πρόσληψη μόνο εκείνων των θερμίδων που είναι απαραίτητες για την συντήρηση του οργανισμού.

Δεν είναι λίγοι άλλωστε εκείνοι που στην ιδέα και μόνο της νηστείας νομίζουν ότι πεινάνε περισσότερο ή ενώ τρώνε μια κανονική μερίδα αισθάνονται ότι δεν χόρτασαν διότι απουσιάζει το κρέας.

Ένα καλό πρωινό με δημητριακά και τσάι ή

ΨΝΤΟΡΑ ΚΩΝΣΤΑΝΤΙΝΟΠΟΥΛΟΥ
ΨΥΧΟΛΟΓΟΣ
ΟΙΚΟΓΕΝΕΙΑΚΗ ΣΥΜΒΟΥΛΟΣ

Πτυχιούχος του Πανεπιστημίου της Καλιφόρνιας-Λος Αντζελες (UCLA)- Μεταπτυχιακές σπουδές στο Pepperdine University-Malibu California.

- Αμεση ψυχολογική υποστήριξη και επαγγελματική φροντίδα από έμπειρη Ψυχολόγο και Οικογενειακή Σύμβουλο.
- Η σωστή θεραπευτική σχέση μπορεί να επιφέρει ρεαλιστικές λύσεις για πραγματικά προβλήματα σε θέματα: μοναξιάς, μελαγχολίας, στρες, ανυπομονησίας, φοβίας, εθισμού, οικογενειακών σχέσεων, διαζυγίου, κακομεταχείρισης, συναισθηματικών δυσκολιών, αυτοπεποίθησης, ανασφάλειες, μεταβατικά στάδια ζωής, βουλιμίας, ανορεξίας, απώλειας, πένθους.

Τηλεφωνείστε στα τηλέφωνα: (22410)35163 και 6944/980550 για ραντεβού και άμεση εξυπηρέτηση. Διεύθυνση: Καρίας 1 - Περιοχή Ροδίνι - Ρόδος

AE961

ΟΡΘΟΠΕΔΙΚΑ - ΙΑΤΡΙΚΑ
ΧΑΡΙΤΟΣ



Ορθοπεδικά είδη & κατασκευές

Εξοπλισμός Ιατρείου & αναλώσιμα



Είδη νοσηλείας κατ' οίκον & μηχανήματα οξυγονοθεραπείας

Ακουστικά Βαρηκοΐας



ΧΤ2397

ΕΛΕΥΘ. ΒΕΝΙΖΕΛΟΥ 6 (Δίπλα στη Ροδιακή Έπαυλη) - ΡΟΔΟΣ
Τηλ.: 22410 24112 Fax: 22410 75969 e-mail: orken@rho.forthnet.gr

INEMA
ΙΑΤΡΙΚΟΣ & ΝΟΣΟΚΟΜΕΙΑΚΟΣ ΕΞΟΠΛΙΣΜΟΣ
από το 1988 είμαστε οι μεγαλύτεροι προμηθευτές ΙΑΤΡΙΚΟΥ-ΟΡΘΟΠΕΔΙΚΟΥ & ΝΟΣΟΚΟΜΕΙΑΚΟΥ ΥΛΙΚΟΥ ΣΤΗ ΔΩΔΕΚΑΝΗΣΟ



18 χρόνια εμπειρίας Εμπιστευθείτε μας!





- ΑΝΑΠΗΡΙΚΑ ΚΑΡΟΤΣΙΑ
- ΒΑΔΙΣΤΙΚΑ
- ΟΡΘΟΠΕΔΙΚΑ ΕΙΔΗ
- ΜΠΛΟΥΖΕΣ ΙΑΤΡΙΚΕΣ
- ΚΑΛΤΣΕΣ ΦΛΕΒΙΤΙΔΑΣ
- ΠΕΛΜΑΤΑ
- ΟΡΘΟΠΕΔΙΚΑ ΜΑΞΙΛΑΡΙΑ
- ΚΡΕΒΑΤΙΑ ΝΟΣΟΚΟΜΕΙΑΚΑ
- ΙΑΤΡΙΚΟΣ ΕΞΟΠΛΙΣΜΟΣ και ΑΝΑΛΩΣΙΜΑ
- ΟΡΓΑΝΑ ΧΗΜΕΙΟΥ
- και κάθε άλλο είδος για κατ'οίκο νοσηλεία



ΧΠ720

ΡΟΔΟΣ: ΛΕΜΕΣΣΟΥ 2 - ΤΗΛ: 22410 32238 www.inema.gr
ΚΩΣ: ΕΛ. ΒΕΝΙΖΕΛΟΥ 38 (παραπ/ρως Αγίας Παρασκευής) - ΤΗΛ: 22420 20048

ΙΑΤΡΙΚΗ ΑΝΑΚΟΙΝΩΣΗ

ΚΛΕΟΠΑΤΡΑ Γ. ΤΣΟΥΛΛΟΥ
ΚΩΝΣΤΑΝΤΟΥΡΑ
Παιδίατρος

ΔΕΧΕΤΑΙ ΚΑΘΗΜΕΡΙΝΑ ΑΠΟ: 9.00 π.μ.-1.00 μ.μ.
ΚΑΙ 6.00 μ.μ.-9.00 μ.μ.
ΕΚΤΟΣ ΤΕΤΑΡΤΗΣ ΠΡΩΙ

Απ. Παύλου 2 (Κ. Υδραίου και Τσαλδάρη γωνία)
Ρόδος, τηλ. & fax:2241022023, 6946598697
ΑΤ987(Γ)

ΛΟΥΤΣΙΟΥ ΖΑΦΕΙΡΟΥΛΑ
ΨΥΧΟΛΟΓΟΣ - ΠΑΙΔΟΨΥΧΟΛΟΓΟΣ - ΠΑΙΔΑΓΩΓΟΣ
Πτυχιούχος UNIVERSITY OF CENTRAL LANCASHIRE UK,
ΠΑΝΕΠΙΣΤΗΜΙΟΥ ΑΙΓΑΙΟΥ
MSc ΠΑΙΔΟΨΥΧΟΛΟΓΙΑΣ UNIVERSITY OF LONDON
Μέλος της Ενωσης Βρετανών Ψυχολόγων (BPS)

Διάγνωση-Αντιμετώπιση:
✓ Ειδικών Μαθησιακών Δυσκολιών (δυσλεξία - δυσγραφία - δυσαριθμησία)
✓ Υπερκινητικότητας - Διάσπασης προσοχής

Αντιμετώπιση προβλημάτων:
✓ Επιθετικότητας - συστολής - άγχους - κατάθλιψης
✓ Σύναψης - διατήρησης φιλικών σχέσεων
✓ Μειωμένης επιθυμίας για σχολείο - Μειωμένης σχολικής επίδοσης

Συμβουλευτική - Αντιμετώπιση Οικογενειακών προβλημάτων:
✓ Σχέσεις γονέων - γονέων παιδιών - αδελφιών
✓ Διαζύγιο - πένθος - προβλήματα υγείας
✓ Εφηβικής ηλικίας

Ψυχολογική Υποστήριξη - Ψυχοθεραπεία Παιδιών / εφήβων / ενηλίκων για:
✓ Ελλειψη αυτοπεποίθησης - αυτοεκτίμησης - αυτοσεβασμού
✓ Αντιμετώπιση άγχους - κατάθλιψης
✓ Χειρισμό συναισθημάτων - έλεγχο θυμού / παρορμήσεων
✓ Ανάπτυξη κινήτρων για προσωπική -επαγγελματική επιτυχία
✓ Σχέσεις εξάρτησης: ζήλια - ενοχές - παθολογική αγάπη - συγκρούσεις - φόβος μοναξιάς

Δέχεται με ραντεβού τηλ. 2241064841, 6945234100, Κωνσταντινουπόλεως 48, Ρόδος ΧΠ2624

ΜΑΡΙΑ ΣΑΝΤΟΡΙΝΙΟΥ
ΚΛΙΝΙΚΗ ΨΥΧΟΛΟΓΟΣ-ΨΥΧΟΛΟΓΟΣ ΤΩΝ ΚΟΙΝΩΝΙΚΩΝ ΟΜΑΔΩΝ
Πτυχιούχος Κρατικού Πανεπιστημίου της Ρώμης «La Sapienza».

— Κλινική διάγνωση ψυχοπαθολογίας παιδιού, εφήβου και ενηλίκου.
— Ατομική και οικογενειακή ψυχολογική υποστήριξη και θεραπεία κατάθλιψης, φοβίας, κρίσης πανικού, μετατραυματικού στρες (διαζύγιο, πένθος, χωρισμός, αποτυχία, ασθένεια), βουλιμίας, ανορεξίας, διαταραχών προσωπικότητας, έλλειψη αυτοεκτίμησης, εθισμού, κακοποίησης.
— Ψυχολογική φροντίδα και προετοιμασία ανύπαντρης εγκύου και ζευγαριών, στην απόκτηση πρώτου παιδιού.

Επίσκεψη μόνο με ραντεβού.

Τηλέφωνα: 22410 28851 και 6946252407
Λάρνακας 6 (Εθν. Αντιστάσεως) AE1007

Χατζηνικολάου - Χασταλή Κατερίνα
Διαιτολόγος - Διατροφολόγος
Κατάρτιση ατομικού διαιτολογίου για:
✓ *Παχυσαρκία*
✓ *Υπέρταση*
✓ *Διαβήτη*
✓ *Υπερλιπιδαιμίες*
✓ *Καρδιοπάθειες*
✓ *Αναιμία*
✓ *Αθλητισμός*
✓ *Εγκυμοσύνη - Θηλασμό*
✓ *Διατροφή για παιδική - εφηβική ηλικία*

Δέχεται κατόπιν ραντεβού
Αλ. Διάκου 67, τηλ. - φαξ 2241021670

ντά και πέρα



υγιεινή δίαιτα

καφέ, μερικά φρούτα μεταξύ των γευμάτων, ένα μεσημεριανό και ένα βραδινό αποτελούμενα πάντα από σαλάτα και ένα κυρίως πιάτο σίγουρα θα σας κάνουν να ξεχάσετε το αίσθημα της πείνας. Επιπλέον αυξάνετε την κατανάλωση φυτικών ινών, οι οποίες έχουν την ιδιότητα να μειώνουν τα επίπεδα των λιπιδίων και της γλυκόζης στο αίμα, συμβάλλοντας στην καταπολέμηση της δυσκοιλιότητας.

Αξίζει να σημειωθεί ότι επιστημονικές έρευνες έχουν αποδείξει ότι ενώ η μέση κατανάλωση φυτικών ινών στο δυτικό κόσμο είναι 12-18 γραμμάρια την ημέρα, κατά την περίοδο της νηστείας φτάνει τα 30-42 γραμμάρια ημερησίως. Επίσης η αυξημένη κατανάλωση φρούτων και λαχανικών, ακατέργαστων δημητριακών και ελαιόλαδου είναι ένας καλός τρόπος εφοδιασμού του οργανισμού με στοιχεία όπως η β-καροτίνη, τα φλαβονοειδή και οι βιταμίνες, γνωστά για την αντιοξειδωτική τους δράση και την τόνωση του ανοσοποιητικού συστήματος.

Ιδιαίτερη προσοχή χρειάζεται στην κατανάλωση υδατανθράκων (ψωμί, πατάτες, ζυμαρικά, ρύζι) καθώς μπορεί σε μεγάλες ποσότητες να συμβάλλουν στην αύξηση του σωματικού βάρους.

Επιστημονική τεκμηρίωση

Αν όλα τα παραπάνω δεν σας έπεισαν για την ευεργετική επίδραση της σύντομης ή μακροχρόνιας νηστείας, υπάρχει και η επιστημονική τεκμηρίωση. Μελέτη που διεξήχθη από την Ιατρική Σχολή του Πανεπιστημίου Κρήτης, απέδειξε ότι η νηστεία δεν έχει αρνητικές επιπτώσεις στην υγεία.

Συγκεκριμένα, ο καθηγητής Προληπτικής Ιατρικής και Διατροφής Αντώνης Καφάτος μελέτησε τις διατροφικές συνήθειες των μοναχών στην Ιερά Μονή Σαββαθιανών καθ' όλη της διάρκεια της Σαρακοστής. Παρά τις αρχικές υποθέσεις για διατροφικές ανεπάρκειες λόγω της σύνεχούς νηστείας, τα αποτελέσματα έδειξαν ακριβώς το αντίθετο.

Όλα τα θρεπτικά συστατικά στο διαιτολόγιο των μοναχών ήταν στις συνιστώμενες ποσότητες, δηλαδή στις ποσότητες που καλύπτουν τις ημερήσιες ανάγκες του ανθρώπινου οργανισμού σε ενέργεια, βιταμίνες, πρωτεΐνες, υδατάνθρακες, ασβέστιο, σίδηρο, μαγνήσιο κ.λπ., παρά το γεγονός ότι απουσίαζε από τη διατροφή τους το κρέας και τα ψάρια, ενώ λάδι χρησιμοποιούσαν μόνο Σάββατο και Κυριακή. Ιδιαίτερη εντύπωση προκάλεσε το γεγονός ότι παρά την απουσία γαλακτοκομικών προϊόντων, τα όσπρια και τα λαχανικά προσέφεραν τις απαιτούμενες ποσότητες ασβεστίου.

Η αποχή λοιπόν για λίγο από ορισμένες τροφές δεν θα πρέπει επ' ουδενί λόγο να σας ανησυχεί εφόσον δεν αντιμετωπίζετε κάποιο πρόβλημα υγείας. Διαμορφώστε ένα πρόγραμμα διατροφής στα μέτρα και τις ενεργειακές σας ανάγκες, φροντίζοντας να είναι ισορροπημένο. Έξι ημέρες είναι αρκετές για να αναζωογονήσετε τον οργανισμό σας και ταυτόχρονα να μείνετε πιστοί στις θρησκευτικές παραδόσεις.

Κίνδυνος καρκίνου του μαστού από συστατικά αποσμητικών για τις μασχάλες

Βρετανική μελέτη που δημοσιεύεται στο επιστημονικό έντυπο Journal of Applied Toxicology, εγείρει νέες ανησυχίες διότι υπάρχει πιθανότητα τα άλατα αλουμινίου που περιέχονται σε αποσμητικά για τις μασχάλες, να αυξάνουν τον κίνδυνο καρκίνου του μαστού.

Τα μέταλλα, περιλαμβανομένου του άλατος αλουμινίου και του καδμίου διαπιστώθηκε προσφάτως ότι έχουν επιδράσεις όμοιες με των οιστρογόνων, ενώ μερικά επίσης προάγουν την ανάπτυξη των καρκινικών μαστικών κυττάρων σε εργαστηριακό περιβάλλον.

Ερευνητική ομάδα του Πανεπιστημίου του Ρήντινγκ με επικεφαλής την Δρ Φιλίππα Ντάρμπι διαπίστωσε ότι τα άλατα αλουμινίου αυξάνουν τη γονιδιακή έκφραση που σχετίζεται με τα οιστρογόνα σε ανθρώπινα μαστικά καρκινικά κύτταρα που αναπτύχθηκαν στο εργαστήριο.

Δεδομένης της μεγάλης ποικιλίας και άλλων ουσιών που μπορούν να μιμηθούν τα οιστρογόνα, περιλαμβανομένων συγκεκριμένων εντομοκτόνων, καλλυντικών και καθαριστικών, είναι πιθανό τα άλατα αλουμινίου και άλλα ανόργανα συστατικά που σχετίζονται με τα οιστρογόνα και ονομάζονται «μεταλλοοιστρογόνα» να διαταράσσουν περαιτέρω τη φυσιολογική ορμονική σηματοδότηση εντός του μαστού.

Δεν υπάρχει αμφιβολία ότι ο ανθρώπινος μαστός είναι το επίκεντρο μιας ευρείας κλίμακας περιβαλλοντικών οιστρογονικών επιθέσεων.

Αυτό που προκαλεί ιδιαίτερη ανησυχία για το αλουμίνιο, σύμφωνα με την Δρ Ντάρμπι, είναι το γεγονός ότι εφαρμόζεται στη μασχάλη, κοντά δηλαδή στον μαστό και μένει πάνω στο δέρμα.

Τα αποσμητικά επίσης χρησιμοποιούνται συχνά μετά το ξύρισμα, καθιστώντας ευκολότερη την είσοδο του αλουμινίου στο αίμα. Μελέτες έχουν δείξει ότι τα άλατα αλουμινίου μπορούν να διεισδύσουν στο δέρμα της περιοχής της μασχάλης ακόμα και αν δεν υπάρχει αμυχή.

Μέχρι προσφάτως, μόνο τα οργανικά χημικά συστατικά πίστευαν οι ερευνητές ότι είναι ικανά να προκαλέσουν επιδράσεις όμοιες με αυτές των οιστρογόνων στο σώμα.

Απαιτείται λοιπόν περαιτέρω έρευνα του θέματος, καθώς κάθε χημικό συστατικό παίζει διαφορετικό ρόλο στο συνολικό τελικό αποτέλεσμα. Μπορούμε να μειώσουμε την έκθεσή μας στο κάδμιο, διακόπτοντας το κάπνισμα. Όσο για το αλουμίνιο, μπορούν να μειώσουμε ή να σταματήσουμε τη χρήση αποσμητικών στις μασχάλες και πέριξ των μαστών.

Το καλό τοπικό πλύσιμο με σαπούνι και άφθονο νερό δύο φορές την ημέρα καταπολεμά αποτελεσματικά την κακοσμία.

Στεφανάκης Ι. Δημήτριος
Ψυχολόγος
Αριστοτελείου Παν/μίου Θεσ/νίκης
Δέχεται κατόπιν ραντεβού
ΑΤ1046(Γ)
Βενετοκλέων 79, 1ος όροφος, 85100 Ρόδος, Κιν: 6947 403229

ΚΕΝΤΡΟ ΥΠΟΣΤΗΡΙΞΗΣ ΨΥΧΟΛΟΓΙΚΩΝ ΠΡΟΒΛΗΜΑΤΩΝ
ΣΙΑΓΚΑ ΚΩΝΣΤΑΝΤΙΝΑ
ΨΥΧΟΛΟΓΟΣ
Απόφοιτος Αριστοτελείου Πανεπιστημίου Θεσσαλονίκης
τηλ. 6945557447
ΚΥΠΡΙΩΤΗ ΑΛΕΞΙΑ
ΨΥΧΟΛΟΓΟΣ
ΨΥΧΟΛΟΓΟΣ ΥΓΕΙΑΣ
Απόφοιτος Πανεπιστημίου Κρήτης, MSC Surrey University of England
τηλ. 6944717520
Δέχονται κατόπιν ραντεβού
Στεφ. Καζούλη 18-1ος όροφος
τηλ. 2241022102
ΧΠ2763

ΙΑΤΡΙΚΗ ΑΝΑΚΟΙΝΩΣΗ
ΚΩΝ/ΝΟΣ Γ. ΧΑΤΖΗΝΙΚΟΛΑΣ
ΧΕΙΡΟΥΡΓΟΣ ΟΦΘΑΛΜΙΑΤΡΟΣ
ΔΕΧΕΤΑΙ ΚΑΘΗΜΕΡΙΝΑ
9:00 - 13:00 και 17:30 - 20:30
Σάββατο πρωί με ραντεβού
ΔΕΝΔΡΙΝΟΥ 2β - 1ΟΣ ΌΡΟΦΟΣ - ΡΟΔΟΣ
ΤΗΛ & FAX: 2241020544, ΚΙΝ: 693 7161700
ΑΤ984(Γ)

ΑΠΟΚΑΤΑΣΤΑΣΗ ΝΕΥΡΟΛΟΓΙΚΩΝ ΠΑΘΗΣΕΩΝ
ΑΝΑΣΤΑΣΙΟΣ Η. ΜΑΝΕΤΤΑΣ
ΦΥΣΙΟΘΕΡΑΠΕΥΤΗΣ
Bobath/NDT
Ειδικευμένος στο πανεπιστημιακό νοσοκομείο της Βέρνης Insel Spital στην αποκατάσταση των κινητικών και αισθητηριακών διαταραχών μετά από παθήσεις και κακώσεις του νευρικού συστήματος. Πτυχιούχος της μέθοδου Bobath.
Πρώιμη και χρόνια αποκατάσταση μετά από:
- Αγγειακά εγκεφαλικά επεισόδια
- Κρανιοεγκεφαλικές κακώσεις
- Πολλαπλή σκλήρυνση
- Παθήσεις και κακώσεις των περιφερικών νεύρων
- Εγκεφαλική παράλυση
- Νευρολογικά συμπτώματα από το αυχενικό σύνδρομο και την παθολογία της οσφύος
- Συγγενείς και τραυματικές κακώσεις του νωτιαίου μυελού
ΘΕΡΑΠΕΙΑ ΚΑΤ' ΟΙΚΟΝ
ΑΕ1172
Ολυμπίας 2, Ρόδος 85100 • Κιν. 6946685197

ΙΑΤΡΙΚΗ ΑΝΑΚΟΙΝΩΣΗ
ΙΩΑΝΝΗΣ Μ. ΧΑΤΖΗΣ
ΜΑΙΕΥΤΗΡΑΣ-ΧΕΙΡΟΥΡΓΟΣ-ΓΥΝΑΙΚΟΛΟΓΟΣ
ΔΕΧΕΤΑΙ ΚΑΘΗΜΕΡΙΝΑ ΜΕ ΡΑΝΤΕΒΟΥ
Δευτέρα-Παρασκευή από 09.00-13.30 & 17.30-20.30
Σάββατο από 09.00-13.30
ΔΙΑΓΟΡΙΔΩΝ 6 - ΡΟΔΟΣ
Τηλ. & Φαξ 2241077012, Κιν. 6932137525
ΑΤ1093(Γ)

ΚΕΝΤΡΟ ΕΙΔΙΚΩΝ ΘΕΡΑΠΕΙΩΝ ΤΟΥ ΠΑΙΔΙΟΥ ΔΩΔΕΚΑΝΗΣΟΥ
ΚΩΝ/ΝΟΣ ΜΠΑΔΑΝΗΣ - ΣΟΥΖΗ ΓΕΩΡΓΙΛΟΠΟΥΛΟΥ
ΕΡΓΟΘΕΡΑΠΕΥΤΗΣ ΠΤΥΧΙΟΥΧΟΣ
ΛΟΓΟΠΑΘΟΛΟΓΟΣ ΜΕΤΑΠΤΥΧΙΑΚΟ ΑΚΟΥΟΛΟΓΙΑΣ
ΜΕΘΟΔΟΥ BOBATH N.D.T
ΜΕΘΟΔΟΣ PORTAGE
ΑΙΣΘΗΤΗΡΙΑΚΗΣ ΟΛΟΚΛΗΡΩΣΗΣ (S.I.)
ΜΕΤΕΚΠΑΙΔΕΥΣΗ ΣΤΙΣ ΝΕΥΡΟΛΟΓΙΚΕΣ ΚΑΙ ΚΙΝΗΤΙΚΕΣ ΔΙΑΤΑΡΑΧΕΣ
Αποστόλου Παύλου 84, Ρόδος 85100,
τηλ. / fax (22410)60999/60579
ΧΠ1871/1872

ΙΑΤΡΙΚΗ ΑΝΑΚΟΙΝΩΣΗ
Τα ιατρεία των
ΜΑΥΡΟΥΔΑΚΗ ΣΤΑΜΑΤΗ
ΓΕΝΙΚΟΥ ΙΑΤΡΟΥ
και της
ΒΕΡΕΣΕΖΑΝ ΑΝΤΡΙΑΝΑ ΜΑΥΡΟΥΔΑΚΗ
ΓΥΝΑΙΚΟΛΟΓΟΥ, ΜΑΙΕΥΤΗΡΑ, ΧΕΙΡΟΥΡΓΟΥ
ΜΕΤΑΦΕΡΘΗΚΑΝ
στην οδό Ι. ΔΕΝΔΡΙΝΟΥ 2Β 1ος όροφος.
Τα τηλέφωνα καθώς και το ωράριο παραμένουν τα ίδια.
Τηλ. (22410)64991, 37206
ΑΤ765/766(Γ)

ΜΝΗΜΟΣΥΝΑ

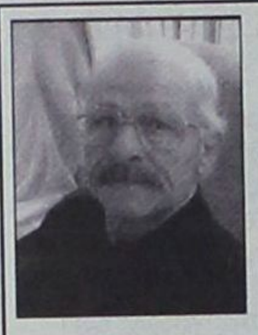

Την 28η μηνός Μαρτίου ημέρα Τρίτη και ώρα 12.30 π.μ. εις τον Ιερό Ναό Αγίου Λουκά Σορωνής, τελούμε 9ήμερο μνημόσυνο υπέρ αναπαύσεως της ψυχής του λατρευτού μας συζύγου, πατέρα, παππού, αδελφού και θείου

ΓΕΩΡΓΙΟΥ ΚΥΠΡΙΩΤΗ

Η σύζυγος: Ελένη
Τα παιδιά: Μιράντα-Νικόλαος, Κων/νος-Μαρία, Φωτεινή
Τα εγγόνια, τ' αδέλφια, τ' ανίψια και οι λοιποί συγγενείς

ΜΑΤ1202(Γ)

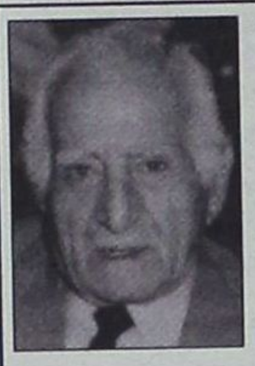

Την 29η μηνός Μαρτίου ημέρα Τετάρτη και ώρα 8 π.μ. εις τον Ιερό Ναό Ταξιαρχών νεκροταφείο Ρόδου, τελούμε 40ήμερο μνημόσυνο υπέρ αναπαύσεως της ψυχής του λατρευτού μας συζύγου, υιού, πατέρα, αδελφού και κουνιάδου

ΝΙΚΗΤΑ ΣΑΡΛΗ

Η σύζυγος: Αικατερίνη
Τα παιδιά: Μαρία, Μιχάλης
Η πεθερά: Μαρία
Οι αδελφές: Δικαία, Μαίρη -
Οι κουνιάδες και οι λοιποί συγγενείς

ΜΖΤ240302(Γ)

Φ/Γ ΠΑΥΣΑΝΙΑΣ

ΑΝΑΚΟΙΝΩΣΗ

Ενημερώνουμε το κοινό διά την μεταφορά **ΕΜΠΟΡΕΥΜΑΤΩΝ - ΑΥΤΟΚΙΝΗΤΩΝ - ΜΗΧΑΝΗΜΑΤΩΝ** με το **Φ/Γ Παυσανίας.**
Αναχώρηση από τη ΡΟΔΟ
με προορισμό τα κάτωθι νησιά:

ΣΥΜΗ	**ΧΑΛΚΗ**
ΤΗΛΟΣ	**ΔΙΑΦΑΝΙ**
ΝΙΣΥΡΟΣ	**ΚΑΡΠΑΘΟΣ**
ΚΩ	**ΠΗΓΑΔΙΑ**
ΛΕΡΟΣ	**ΚΑΣΟΣ**
ΠΑΤΜΟΣ	**ΚΡΗΤΗ**
ΛΕΙΨΟΙ	

ΑΥΣΤΡΑΛΙΑΣ 60 - ΓΚΙΝΑΚΗΣ
Πληρ. τηλ. 6936656976
24 ώρες το 24ωρο

AE921

Έχει κλείσει τα αυτιά του στις... γνωστές σειρήνες!

Συνέχεια από τη σελ. 2

Επίσης, η ΓΣΕΕ έχει μια καλή συνεργασία με τα συνδικάτα της Δανίας λ.χ., μιας χώρας με παραδοσιακό επιστημονικό και υπεύθυνο συνδικαλισμό.

Γιατί δεν συζητούν οι επιστήμονες του Ινστιτούτου Εργασίας της ΓΣΕΕ μαζί τους για το πώς αυτοί αντιμετωπίζουν τα ίδια ή παρόμοια με της Ελλάδος προβλήματα που έχουν στη χώρα τους; Λ.χ. οι Δανοί συνδικαλιστές δεν αντιμετωπίζουν μόνο το ζήτημα της ανεργίας των νεών ή της καθυστέρησης που έχουν για να βρουν εργασία ή της ετεροαπασχόλησής τους, αλλά και της εργασίας των ηλικιωμένων εργαζομένων, που είναι άνω των 50 ετών.

Αυτοί αν χάσουν τη θέση εργασίας τους πολύ δύσκολα ξαναβρίσκουν δουλειά. Κι όμως, η Δανία σήμερα, με τη συμβολή των συνδικαλιστών έχει επιτύχει να είναι η πρώτη στην Ευρώπη χώρα σε απασχόληση εργαζομένων ηλικίας 55-64 ετών, με ποσοστό 60,3% (στοιχείο από Γιούροστατ, του 2004). Για σύγκριση, στην Ισπανία το ανίστοιχο ποσοστό είναι 41,3% και τη Γαλλία 37,3% και ακόμη μικρότερο στην Ελλάδα.

ΑΣΦΑΛΙΣΤΙΚΟ

Και είναι εξωφρενικό όταν το ΠΑ.ΣΟ.Κ. επί 20 ολόκληρα χρόνια δεν θέλησε να λύσει το άλλο μεγάλο ζήτημα που απασχολεί εργαζομένους και συνταξιούχους και που είναι το ασφαλιστικό και τώρα κατηγορεί την κυβέρνηση ότι ανοίγει τον σχετικό διάλογο! Και την κατηγορεί ότι το κάνει κατόπιν πιέσεως των Βρυξελλών!

Λες και το ασφαλιστικό δεν είναι στην ουσία του καυτά χρήματα που είναι υποχρεωμένοι να πληρώνουν οι εργαζόμενοι και όλοι οι πολίτες όχι μόνο στην Ελλάδα, αλλά και σε όλη την Ευρώπη και λες ότι πρέπει να τα πληρώνουν οι «κουτόφραγκοι» ή οι «κουτοέλληνες» και οι υπόλοιποι να πίνουν στην υγειά των κορόιδων.

Στη Δανία και τη Σουηδία και λιγότερο στη Γερμανία και τις άλλες ευρωπαϊκές χώρες οι συνδικαλιστές σκέπτονται και προτείνουν συστήματα που να εξασφαλίζουν απασχόληση στους πολίτες και έτσι λύεται και το ασφαλιστικό. Η Δανία έχει τον υψηλότερο δείκτη απασχόλησης στην Ευρώπη, που ξεπερνά το 90% του ενεργού πληθυσμού.

Αρχή των συνδικάτων είναι ότι η ανεργία αποτελεί σκληρό πλήγμα στη ζωή του ανθρώπου. Τον οδηγεί στην απομόνωση, τον εξαντλεί οικονομικά, τον εξαθλιώνει ηθικά και του προκαλεί κατάθλιψη, αφού γίνεται αιτία και αφορμή απαξίωσης του εαυτού του. Αυτή η βασική κοινωνική αρχή οδηγεί τα συνδικάτα στη Δανία να συνεργάζονται με την κυβέρνηση για λύσεις στην απασχόληση. Γι' αυτό και είναι αξιόπιστα και γι' αυτό οι Δανοί εργαζόμενοι συμμετέχουν σχεδόν στο σύνολό τους σε αυτά. Το ποσοστό των συνδικαλιζομένων εργαζομένων στη Δανία φτάνει το 87,5%.

Για σύγκριση, το ποσοστό αυτό είναι 80% στη Σουηδία και τη Νορβηγία, 40% στην Αυστρία, 30% στη Γερμανία, 29% στο Ην. βασίλειο, 27% στην Ολλανδία και στις ΗΠΑ 13,5%.

Το αξιοσημείωτο είναι ότι απ' τα λάθη τους τα άλλοτε πανίσχυρα συνδικάτα στη Γαλλία έχασαν μεγάλο μέρος της αξιοπιστίας, με συνέπεια μόνο το 9,1% των εργαζομένων να είναι μέλη τους. Αναφέρονται δύο παραδείγματα συμβολής των συνδικάτων της Δανίας στην απασχόληση: Συμφώνησαν ότι ο άνεργος εκτός από το υψηλό επίδομα ανεργίας θα περνά από ένα μεταβατικό στάδιο επανακατάρτησης και θα βρίσκει εργασία κατά προτεραιότητα.

Σύμφωνα με τα επίσημα στοιχεία, μόνο μέσα σε δύο χρόνια (1994-1995) το 53% των ανέργων βρήκαν εργασία. Η Ιρλανδία μιμήθηκε τη Δανία και την ξεπέρασε, φτάνοντας το ποσοστό στο 60%.

ΑΠΟΦΑΣΗ

Και το δεύτερο παράδειγμα: Επειδή στη Δανία υπάρχουν μικρομεσαίες επιχειρήσεις, αποφασίστηκε από συνδικάτα και εργοδότες οι επιχειρήσεις να μην κλείνουν καθόλου μέσα στο χρόνο και τον καιρό που θα παίρνουν την άδειά τους οι εργαζόμενοι, να έρχονται και να τους αντικαθιστούν αυτοί που πήραν τη σχετική κατάρτιση.

Έτσι, και η επιχείρηση έχει κέρδος, ότι δεν κλείνει και δεν προκαλείται πρόβλημα στη ροή της εργασίας και οι εργαζόμενοι παίρνουν χωρίς άγχος τις άδειές τους και οι άνεργοι βρίσκουν απασχόληση, που με τον κατάλληλο προγραμματισμό δεν είναι για ένα και δύο μήνες αλλά μπορεί και ολόκληρο το χρόνο.

Και επιπλέον, όταν κενωθεί για οποιοδήποτε λόγο μια θέση προσλαμβάνεται αυτός που είναι γνωστός στην εταιρία και έχει δώσει καλά δείγματα γραφής. Έτσι συμπεριφέρονται τα συνδικάτα στη Δανία και η οικονομία της πηγαίνει άριστα.

Και βεβαίως έχουν μορφωμένους και καταρτισμένους συνδικαλιστές που δεν έχουν οποιαδήποτε εξάρτηση από κόμμα.

ΠΑΤΜΟΣ, 23-3-2006
Αριθμ. πρωτ.: 2354

ΕΛΛΗΝΙΚΗ ΔΗΜΟΚΡΑΤΙΑ
ΠΕΡΙΦΕΡΕΙΑ Ν. ΑΙΓΑΙΟΥ
ΝΟΜΟΣ ΔΩΔΕΚΑΝΗΣΟΥ
ΔΗΜΟΣ ΠΑΤΜΟΥ

ΠΕΡΙΛΗΨΗ ΔΙΑΚΗΡΥΞΗΣ

Ο δήμαρχος Πάτμου

Έχοντας υπόψη την 25/2006 Απόφαση της Δημαρχιακής Επιτροπής προκηρύσσει πρόχειρο μειοδοτικό διαγωνισμό με σφραγισμένες προσφορές για την προμήθεια γραφικής ύλης, συνολικής προϋπολογιζόμενης δαπάνης 4.338,00 ευρώ συμπεριλαμβανομένου του Φ.Π.Α.

Ο διαγωνισμός θα πραγματοποιηθεί ενώπιον της Δημαρχιακής Επιτροπής στο Δημαρχείο την 3η Απριλίου 2006, ημέρα Δευτέρα και από ώρα 12.15 έως και 12.30 μ.μ.

Πληροφορίες για τον διαγωνισμό παρέχονται τις εργάσιμες ημέρες και ώρες από το Γραφείο Λογιστηρίου του Δήμου στο τηλ. 22470-32050.

Ο δήμαρχος
Γρηγόρης Καμπόσος

ΕΛΛΗΝΙΚΗ ΔΗΜΟΚΡΑΤΙΑ
ΥΠΟΥΡΓΕΙΟ ΥΓΕΙΑΣ
ΚΑΙ ΚΟΙΝΩΝΙΚΗΣ ΑΛΛΗΛΕΓΓΥΗΣ
Β' Δ.Υ.ΠΕ. ΝΟΤΙΟΥ ΑΙΓΑΙΟΥ
"ΟΙΚΟΣ ΕΥΓΗΡΙΑΣ ΔΩΔ/ΣΟΥ"

ΕΥΧΑΡΙΣΤΗΡΙΟ

Ο πρόεδρος, τα μέλη της Επιτροπής Διοίκησης του Ιδρύματος, το προσωπικό, και τα άτομα της τρίτης ηλικίας που φιλοξενούνται σ' αυτό, θεωρούμε υποχρέωσή μας να ευχαριστήσουμε θερμά τον **Διοικητή της Β' ΔΥΠΕ Νοτίου Αιγαίου,** και τον **Αντιπρόεδρο και υπεύθυνο** για τα προνομιακά Ιδρύματα κ. **Νίκο Καραμαρίτη,** για την ηθική και υλική συμπαράσταση που παρέχουν στο Ιδρυμά μας, αφού:

1. Με δικές τους ενέργειες πήραμε έκτακτη επιχορήγηση 40.000 ευρώ για τις ανάγκες του ιδρύματος και
2. Τοποθέτησαν στο Ιδρυμά μας με σύμβαση μεταξύ της Β' ΔΥΠΕ και της εταιρίας "ΓΑΛΗΝΟΣ" της Νομαρχιακής Αυτοδιοίκησης, τον εξαίρετο πάνω από όλα άνθρωπο, αλλά και λαμπρό επιστήμονα παθολόγο ιατρό κ. ΑΝΤΩΝΗ ΠΑΠΑΟΙΚΟΝΟΜΟΥ, ο οποίος προσφέρει τις υπηρεσίες του με τον καλύτερο τρόπο.

Για το Διοικητικό Συμβούλιο
Ο πρόεδρος
Αντώνης Κωστάκης

ΟΡΘΗ ΕΠΑΝΑΛΗΨΗ
στις 22/3/2006
Ρόδος, 21/10/2005
Αριθμ. Πρωτ.: Ν.Σ. 565

ΕΛΛΗΝΙΚΗ ΔΗΜΟΚΡΑΤΙΑ
ΠΕΡΙΦΕΡΕΙΑ ΝΟΤΙΟΥ ΑΙΓΑΙΟΥ
ΝΟΜΟΣ ΔΩΔΕΚΑΝΗΣΟΥ
ΝΟΜΑΡΧΙΑΚΗ ΑΥΤ/ΣΗ ΔΩΔ/ΣΟΥ
ΝΟΜΑΡΧΙΑΚΟ ΣΥΜΒΟΥΛΙΟ

ΑΝΑΚΟΙΝΩΣΗ

Με το υπ' αριθμ. πρωτ. 148919/6-10-2005 έγγραφο του Υπουργείου ΠΕ.ΧΩ.ΔΕ.-Γενική Δ/νση Περιβάλλοντος-Ειδική Υπηρεσία Περιβάλλοντος (ΕΥΠΕ)-Τμήμα Α', μας διαβιβάστηκε στις 21/10/05 για δημοσιοποίηση και στη συνέχεια γνωμοδότηση ο φάκελος της Μελέτης Περιβαλλοντικών Επιπτώσεων (Μ.Π.Ε.) του έργου: **"Αλιευτικό καταφύγιο Αγ. Στεφάνου-Λιβαδιών Νήσου Τήλου, Νομού Δωδ/σου".**

Καλούμε κάθε ενδιαφερόμενο να υποβάλει τις έγγραφες παρατηρήσεις του ως προς το περιεχόμενο της παραπάνω Μελέτης μέσα σε προθεσμία τριάντα (30) ημερών από την ημερομηνία δημοσίευσης της παρούσας στον ημερήσιο τοπικό Τύπο, αρχής γενομένης, την 24/3/2006 έως 22/4/2006.

(Δηλαδή εντός 2 ημερών από την ημερομηνία εντολής δημοσίευσης η οποία ταυτίζεται με την ημερομηνία έκδοσης της παρούσας ανακοίνωσης).

Οι ενστάσεις θα υποβάλλονται:

1. Στη Γραμματεία της Β' Νομαρχιακής Επιτροπής Δημόσιας Διοίκησης - Πολεοδομίας της Ν.Α. Δωδ/σου.
2. Στην ανωτέρω αναφερομένη Υπηρεσία,

και θα κοινοποιούνται στο Τμήμα Περιβάλλοντος της Δ/νσης Πολεοδομίας - Χωροταξίας - Περιβάλλοντος της Ν.Α. Δωδ/σου (τηλ.: 22410-30413), όπου βρίσκεται η ανωτέρω Μελέτη και μπορεί κάθε ενδιαφερόμενος να λάβει γνώση αυτής.

Ο πρόεδρος του Ν.Σ. Δωδ/σου
Φώτης Χατζηδιάκος

ΑΥΤΟ ΕΠΙΛΟΓΕΣ

ΕΚΘΕΣΗ ΜΕΤΑΧΕΙΡΙΣΜΕΝΩΝ ΑΥΤΟΚΙΝΗΤΩΝ

ΚΟΥΚΟΥΡΑΣ ΑΛΕΞΑΝΔΡΟΣ

ΛΕΩΦ. ΡΟΔΟΥ-ΛΙΝΔΟΥ 255 • ΤΗΛ. (22410)60910

www.autoepiloges.com

ΑΓΟΡΑ-ΠΩΛΗΣΗ-ΑΝΤΑΛΛΑΓΗ ΜΕΤΑΧΕΙΡΙΣΜΕΝΩΝ ΑΥΤΟΚΙΝΗΤΩΝ

1. **MERCEDES SLK KOMPRESSOR 2000cc 163 HP, μοντ. 2000, λευκό.** ABGS, ABS, klima,αυτόματος πιλότος,, δερμάτινο σαλόνι, επένδ. αλουμ.,ηλ. οροφή, κεντρ. κλειδ., ηλ παράθ., ηλ.καθρ., υδρ. τιμ., ζάντες αλουμ. και CD.
2. **MERCEDES SLK KOMPRESSOR 2000cc,196 HP, μοντ. 2000, μπλε.** ABGS, ABS, klima,αυτόματος πιλότος,, δερμάτινο σαλόνι, επένδ. αλουμ.,ηλ. οροφή, κεντρ. κλειδ., ηλ παράθ., ηλ.καθρ., υδρ. τιμ., ζάντες αλουμ.,car kit και CD.
3. **MERCEDES C200 KOMPRESSOR 1800cc 163HP , μοντ. 2000, blue black.** ABGS, ABS, klima,αυτόματος πιλότος,, δερμάτινο σαλόνι, κεντρ. κλειδ., ηλ παράθ., ηλ.καθρ., υδρ. τιμ., ζάντες αλουμ., cruiser control, book service και CD.
4. **MERCEDES C200 KOMPRESSOR 1800cc 163HP Αυτόματο σειριακό κιβώτιο, μοντ. 2003, blue black.** ABGS, ABS, klima, κεντρ. κλειδ., ηλ παράθ., ηλ.καθρ., υδρ. τιμ., book service και CD.
5. **MERCEDES 320 S 3200cc, θαλασσί.** ABGS, ABS, klima, αυτόματος πιλότος, ηλιοροφή, κεντρ. κλειδ., ηλ. παράθ., ηλ.καθρ., υδρ. τιμ.,ηλ.καθίσματα εμπρός πίσω, δερμάτ.σαλόνι, ξύλινη επένδυση, συναγερμός, car kit, ζάντες αλουμ. και CD.
6. **MERCEDES C180 1800cc, μοντ. 1998,μπλε.** ABGS, ABS, Klima, κεντρ. κλειδ., ηλ. παράθ., υδρ. τιμόνι,ηλ.καθρ.,ζάντες αλουμ., book service και CD.
7. **MERCEDES C180 SPORT COUPE 1800cc, μοντ. 2004, ασημί.** ABGS, ABS, Clima, κεντρ. κλειδ., ηλ. παράθ., υδρ. τιμόνι,ηλ.καθρ.,ζάντες αλουμ., και CD.
8. **MERCEDES A140 1400cc, μοντ. 2000,μαύρο.** ABGS, ABS, κεντρ. κλειδ., ηλ. παράθ., υδρ. τιμόνι ηλ.καθρ. και CD.
9. **BMW 320i 2000cc, μοντ. 2005, ασημί.** ABGS,ABS, Clima, κεντρ. κλειδ., ηλ. παράθ., υδρ. τιμ. ηλ.καθρ. δερμάτινο σαλόνι, ζάντες αλουμ., ξύλινη επένδυση, book service και CD.
10. **BMW 320i 2000cc 6v 150hp, μοντ.2000, μαύρο** ABGS,ABS, Clima, κεντρ. κλειδ., ηλ. παράθ., υδρ. τιμ. ηλ.καθρ. ,ζάντες αλουμ. και CD.
11. **BMW 316i 1600cc, μοντ. 2000, σιελ.** ABG,ABS, A/C, κεντρ. κλειδ., ηλ. παράθ., υδρ. τιμ. ηλ.καθρ. δερμάτινο σαλόνι και CD.
12. **BMW 518 1800cc, μοντ. 1992, μαύρο.** Κεντρ. κλειδ., ηλ. παράθ., υδρ. τιμ. ζάντες αλουμινίου και CD.
13. MAZDA MX5 CABRIO 1600cc, μοντ.1998, πράσινο. ABGS, ABS, klima, κεντρ. κλειδ., ηλ. παράθ., υδρ. τιμ., ζάντες αλουμ., δερμ. σαλόνι και CD.
14. **TOYOTA MR 2 1800cc, μοντ.2004, ανθρακί. 14,000 χλμ.** ABGS, ABS, A/C, κεντρ. κλειδ., ηλ. παράθ., υδρ. τιμόνι και CD.
15. **TOYOTA YARIS 1000cc, μοντ.2000, ασημί** ABGS, A/C, κεντρ. κλειδ., ηλ. παράθ., υδρ. τιμόνι, και CD.
16. **LAND ROVER 1800cc, μοντ. 2001, πράσινο.** ABS, ABGS, A/C, κεντρ. κλειδ., ηλ. παράθ., υδρ. τιμόνι, ηλ.καθρ, ζάντες αλουμινίου και CD.
17. **KIA SPORTAGE 2000cc, μοντ.2001, χρυσαφί.** A/C, κεντρ. κλειδ., ηλ. παράθ., υδρ. τιμόνι, δερμ.σαλόνι, ζάντες αλουμινίου και CD.
18. **AUDI A3 1600cc, μοντ. 1999, ασημί.** ABGS, ABS, A/C, κεντρ. κλειδ., ηλ. παράθ., υδρ. τιμόνι, ζάντες αλουμ. και CD.
19. **ALFA ROMEO 147 DISTINCTIVE 2000cc, μοντ. 2003, ασημί.** ABGS, ABS, A/C, κεντρ. κλειδ., ηλ. παράθ., υδρ. τιμόνι,ζάντες αλουμινίου και CD.
20. **ALFA ROMEO 147 5Dr DISTINCTIVE 1600cc, μοντ.2003, ασημί.** ABGS, ABS, A/C, κεντρ. κλειδ., ηλ. παράθ., υδρ. τιμόνι,ζάντες αλουμινίου και CD.
21. **RENAULT MEGANE 1400cc, μοντ.2004, μπλε.** ABGS , ABS, A/C κεντρ. κλειδ., ηλ. παράθ., υδρ. τιμόνι, ζάντ. αλουμ. και CD.
22. **OPEL ASTRA SPORT 3Dr 1400cc,μοντ.2001,ασημί.** ABS, ABGS, A/C, κεντρ. κλειδ., ηλ. παράθ., υδρ. τιμόνι,ζάντες αλουμινίου και CD.
23. **FIAT COUPE 1800cc, μοντ.1998, ασημί.** ABS, ABGS, A/C, κεντρ. κλειδ., ηλ. παράθ., υδρ. τιμόνι,ζάντες αλουμινίου και CD.
24. **FIAT STILO 1200cc , μοντ. 2002, ανθρακί.** ABS, ABGS, Klima, Κεντρ. κλειδ., ηλ. παράθ., υδρ. τιμόνι, ηλ. καθρ , ζάντες αλουμ. και CD.
25. **MG ROVER Cabrio 1800cc, μοντ.2002, κυπαρρισί.** ABGS, ABS, A/C, υδρ. τιμόνι, κεντρ. κλειδ., ηλ. παράθ.,book service και CD.
26. **ROVER 416 Si 1600cc, μοντ.1998, μπορντό.** ABGS, ABS, A/C, υδρ. τιμόνι, κεντρ. κλειδ., ηλ. παράθ., δερμάτινο σαλόνι,ηλιοροφή και CD.
27. **SEAT IBIZA 1200cc, μοντ.2003, κόκκινο.** A/C, υδρ. τιμόνι, κεντρ. κλειδ., ηλ. παράθ. ,ζάντες αλουμ., σπόιλερ και CD.
28. **SEAT CORDOBA 1400cc, μοντ.2002, μαύρο.** ABS, ABG, A/C, υδρ. τιμόνι, κεντρ. κλειδ., ηλ. παράθ. ,ηλ. καθρ και CD.
29. **SEAT CORDOBA 1400cc, μοντ.2001, μπορντό.** ABGS, A/C, υδρ. τιμόνι, κεντρ. κλειδ., ηλ. παράθ. ,ηλ. καθρ και CD.
30. **HUYNDAI ACCENT 3DR 1400cc, μοντ.1999, πράσινο** A/C, Κεντρ. κλειδ., ηλ. παράθ.,υδρ.τιμόνι και CD.
31. **DAEWOO LANOS 5Dr 1300cc,μοντ.1998, ασημί.** A/C, υδρ. τιμόνι, κεντρ. κλειδ., ηλ. παράθ. και CD.
32. **RENAULT CLIO 1200cc, μοντ.1999, λευκό** ABG, A/C, κεντρ. κλειδ., ηλ. παράθ. και CD.
33. **PEUGEOT 307 1600cc, μοντ.2002, μπορντώ.** ABGS, ABS, A/C, υδρ. τιμόνι, κεντρ. κλειδ., ηλ. παράθ. και CD.
34. **NISSAN PRIMERA 1600cc, μοντ. 2002, ασημί** ABGS, ABS, Clima, υδρ. τιμόνι, κεντρ. κλειδ., ηλ. παράθ. και CD
35. **NISSAN ALMERA 1500cc, μοντ. 2000, μπορντώ.** ABG, A/C, κεντρ. κλειδ., ηλ. παράθ., υδρ. τιμ. ηλ.καθρ.,ζάντες αλουμ., αλουμ. επένδυση, book service και CD.

ΑΠΟ 0% ΠΡΟΚΑΤΑΒΟΛΗ ΕΩΣ 72 ΜΗΝΙΑΙΕΣ ΔΟΣΕΙΣ ΜΕ ΤΑ ΧΑΜΗΛΟΤΕΡΑ ΕΠΙΤΟΚΙΑ ΤΗΣ ΑΓΟΡΑΣ

ΧΠ1210

Με τις νέες ρυθμίσεις της υπουργού Παιδείας

«Αποβιομηχανοποίηση» των εκπαιδευτικών εκδρομών

Με τζίρο της τάξης των 37,5 εκατ. ευρώ «πριμοδοτείται» η ελληνική τουριστική βιομηχανία από τη διοργάνωση διήμερων, τριήμερων και πενθήμερων εκδρομών, που πραγματοποιεί η μαθητική και φοιτητική κοινότητα κάθε χρόνο.

Σύμφωνα με εκτιμήσεις του Συνδέσμου των εν Ελλάδι Τουριστικών και Ταξιδιωτικών Γραφείων (ΗΑΤΤΑ) κάθε χρόνο πραγματοποιούν εκδρομές περίπου 150.000 μαθητές και φοιτητές για εκπαιδευτικούς λόγους. Αυτή την περίοδο ξεκινούν οι πενθήμερες εκδρομές των τελευταίων τάξεων των Λυκείων, οι περισσότερες εκ των οποίων θα πραγματοποιηθούν έως και μία εβδομάδα πριν από το Πάσχα. Αξίζει να σημειωθεί ότι τα τελευταία χρόνια είχαν καταγγελθεί παράνομα κυκλώματα, τα οποία λυμαίνονταν τον χώρο διοργάνωσης των σχολικών εκπαιδευτικών εκδρομών, υποβαθμίζοντας παράλληλα τον ρόλο τους. Όπως επισημαίνει ο πρόεδρος του ΗΑΤΤΑ κ. Γιάννης Ευαγγέλου, ο Σύνδεσμος όλα αυτά τα χρόνια είχε προχωρήσει σε σωρεία καταγγελιών και από πέρυσι σε συνεργασία με το υπουργείο Εθνικής Παιδείας και Θρησκευμάτων άρχισε να διαφαίνεται η πρόθεση να καταπολεμηθούν αυτά τα φαινόμενα. Ο Σύνδεσμος χαρακτηρίζει θετική την πρόσφατη απόφαση που εξέδωσε το υπουργείο για τους σχολικούς περιπάτους και τις εκπαιδευτικές εκδρομές δημόσιων και ιδιωτικών σχολείων της δευτεροβάθμιας εκπαίδευσης. Μέχρι πρότινος στόχος των εκδρομών είχε



καταλήξει να είναι μόνο η διασκέδαση των μαθητών και να αγνοείται η δυνατότητα που τους δίνεται να γνωρίσουν τον τόπο τους και να ασχοληθούν με ποικίλες δραστηριότητες. Οι νέες ρυθμίσεις, που βρίσκονται στη σωστή κατεύθυνση σύμφωνα με τον Σύνδεσμο, έχουν ως εξής:

- Δίνεται η δυνατότητα στους μαθητές να παρατείνουν την εκδρομή τους κατά μία ή δύο ημέρες όταν ο προορισμός είναι στο εξωτερικό ή σε ακριτικές – παραμεθόριες περιοχές της Ελλάδας.

- Διευρύνεται η χρονική περίοδος πραγματοποίησης των εκδρομών, συμπεριλαμβάνοντας και την περίοδο από την έναρξη της σχολικής χρονιάς έως τις 15 Δεκεμβρίου, με τις όποιες πρακτικές δυσκολίες μπορεί να προκύψουν, εξαιτίας της χρονοβόρας διαδικασίας η οποία απαιτείται για την οργάνωση των εκδρομών.

-Απαιτείται η κατάθεση «κλειστών» προσφορών από περισσότερα του ενός τουριστικά γραφεία.

- Επιβάλλεται η επιμελέστερη τήρηση του προγράμματος, χωρίς παρεκκλίσεις, προκειμένου να παραταθεί η νυχτερινή διασκέδαση, και οι οποίες λειτουργούν τελικά εις βάρος του υπόλοιπου μέρους της εκδρομής. Εως σήμερα, οι μαθητές της τελευταίας τάξης των Λυκείων και του Β΄ κύκλου των Τεχνικών Επαγγελματικών Εκπαιδευτηρίων πραγματοποιούν κάθε χρόνο μια πολυήμερη εκδρομή (συνήθως πενθήμερη) στην Ελλάδα ή στο εξωτερικό. Ολα τα σχολεία πραγματοποιούν τις σχολικές εκδρομές συγκεκριμένη περίοδο του χρόνου με άτυπη, μαζική κατεύθυνση των μαθητών προς συγκεκριμένους προορισμούς, συνήθως τη Ρόδο και την Κέρκυρα. Σύμφωνα με τον κ. Ευαγγέλου, η «βιομηχανοποίηση» των εκπαιδευτικών εκδρομών, όπου χιλιάδες μαθητές μετακινούνταν ταυτόχρονα σε κοινούς προορισμούς, κατευθυνόμενοι από συγκεκριμένα κυκλώματα, τα οποία εκμεταλλεύονταν αυτή την εκπαιδευτική δραστηριότητα των σχολείων, δεν ικανοποιούσε τον σκοπό της εκδρομής αλλά μόνο τους στόχους των κυκλωμάτων που τις εκμεταλλεύονταν, δημιουργώντας παράλληλα σοβαρούς κινδύνους για τους μαθητές. Ο Σύνδεσμος θεωρεί απαραίτητη συμπλήρωση των εν λόγω ρυθμίσεων την πρόβλεψη επιπλέον προσαρμογών, όπως για παράδειγμα η καθιέρωση των χειμερινών διακοπών.

Χαρακτηριστικό είναι το γεγονός ότι οι χειμερινές σχολικές διακοπές (και εκδρομές) είναι καθιερωμένες αρκετά χρόνια στο εξωτερικό. Ο θεσμός αυτός δίνει μια εξαιρετική ευκαιρία διεύρυνσης της τουριστικής περιόδου, τόνωσης των τοπικών οικονομιών και τη δυνατότητα στους νέους να γνωρίσουν μια διαφορετική εικόνα της χώρας τους, από αυτή που μέχρι τώρα είχαν τη δυνατότητα να απολαμβάνουν.

Στις νέες οικοδομές

Περιορισμός ημιυπαίθριων

Περιορισμό στην επιφάνεια των ημιυπαίθριων χώρων στο 15% του συντελεστή δόμησης και προσμέτρηση των ισόγειων κλειστών χώρων στάθμευσης στον συντελεστή προβλέπει το σχέδιο νόμου του ΥΠΕΧΩΔΕ για το νέο καθεστώς έκδοσης οικοδομικών αδειών, που κατατίθεται στη Βουλή λίγο πριν το Πάσχα.

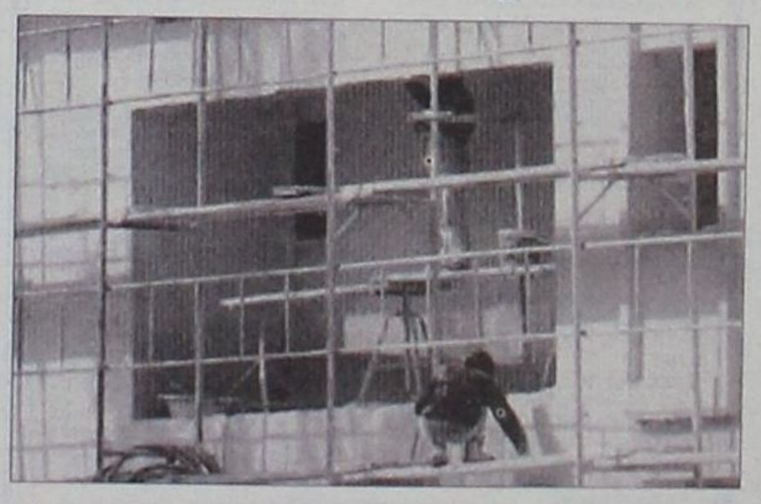

Όπως υποστηρίζει δημοσίευμα, με το νέο νόμο περιορίζονται οι ημιυπαίθριοι χώροι για τις οικοδομές (ή προσθήκες) που θα κατασκευαστούν. Αναλυτικότερα

1. Η επιφάνεια των υμιυπαίθριων χώρων δεν μπορεί να είναι μεγαλύτερη από το 15% του συντελεστή δόμησης και πρέπει να κατανέμονται αναλογικά ανά όροφο. Οι διαστάσεις τους πρέπει να είναι πλάτους τουλάχιστον 3,50 μέτρων και βάθους μικρότερου ή ίσου των 1,8 μέτρων.

2. Για τους ημιυπαίθριους που μετατρέπονται αυθαίρετα σε κλειστούς χώρους κύριας ή βοηθητικής χρήσης, εκτός από τις κυρώσεις που προβλέπονται από τη νομοθεσία περί αυθαιρέτων, επιβάλλεται επιπλέον πρόστιμο ότι με το 30% της αντικειμενικής αξίας του αντίστοιχου κλειστού χώρου.

Το πρόστιμο επιβάλλεται με συνοπτικές διαδικασίες από τον προϊστάμενο της αρμόδιας Πολεοδομίας και αποδίδεται στον ΟΤΑ της περιοχής, εφόσον η καταγγελία έχει γίνει από αυτόν.

Σημειώνεται πως οι ημιυπαίθριοι χώροι όπως και τα μπαλκόνια ενός κτιρίου, εξαιρούνται από τον συντελεστή δόμησης μέχρι ποσοστού 40% επί της συνολικής οικοδομήσιμης επιφάνειας.

3. Σύμφωνα με τον Γενικό Οικοδομικό Κανονισμό εξαιρείται από τον συντελεστή δόμησης και ο ισόγειος χώρος κάτω από τους ημιυπαίθριους (ή κλειστούς) χώρους, χωρίς ο ίδιος να είναι κλειστός ή ημιυπαίθριος.

4. Σε ό,τι αφορά τις οικοδομικές άδειες, το νομοσχέδιο προβλέπει πως θα εκδίδονται εντός 40 εργάσιμων ημερών από την υποβολή του πλήρους φακέλου στις Εφορίες.

5. Οι νέες άδειες θα είναι ακριβότερες από ότι στο παρελθόν, καθώς επιβαρύνονται με ειδική εισφορά ίση με ποσοστό 0,5% έως 1% επί του συμβατικού προϋπολογισμού τους.

TOP CARS

ΠΡΩΤΟΙ ΣΕ ΕΙΣΑΓΩΓΕΣ ΑΥΤΟΚΙΝΗΤΩΝ ΣΤΑ ΔΩΔΕΚΑΝΗΣΑ

ΕΙΣΑΓΩΓΕΣ ΑΓΟΡΕΣ - ΠΩΛΗΣΕΙΣ - ΑΝΤΑΛΛΑΓΕΣ ΜΕΤΑΧΕΙΡΙΣΜΕΝΩΝ ΑΥΤΟΚΙΝΗΤΩΝ

JEEP

1. PORSCHE CAYENNE S. Μοντ. 11/05, Χρώμα μαύρο
Υδρ. τιμόνι, αερόσακοι οδηγού-συνοδηγού-πλευρικοί, ηλεκτ. παράθυρα, ABS, ηλεκτρ. καθρέπτες, κεντ. κλείδωμα, IMMOBIL, Radio CD, CLIMA, navigation system, park pilot system, Sun-Roof, ανάρτιση, τηλέφωνο, μεταλ. χρώμα, ζαντολάστιχα. Full Extra Εισαγωγής

2. BMW X5, χρώμα θαλασσί DIESEL
Μοντ. Clima, συναγερμός, κέντ. κλείδωμα-Immobil,ηλεκτ. καθρέπτες, ηλεκ. παράθυρα, δερμ. σαλόνι, αερόσακοι οδηγού-συνοδηγού-πλευρικοί, προβ. ομίχλης. Full Extra Εισαγωγής

3. JEEP GRAND CHEROKEE LIMITED
2700 cc., και 3100 cc, μοντ. 2004, ABS, A/C, υδρ. τιμόνι πολλαπλών χρήσεων, αερόσακοι οδηγού-συνοδηγού-πλευρικοί, ηλεκ. παράθυρα, εκβαμποτικοί ηλεκ. καθρέπτες, κεντ. κλείδωμα-immobil, Radio CD, TV, Sun-roof, navigation system, park pilot system, ζαντολάστιχα, μεταλ. χρώμα, προβ. ομίχλης, δερμ. με μνήμες σαλόνι. Full Extra Εισαγωγής

4. JEEP CHEROKEE «LIMITED EDITION-RANEGADE» DIESEL
2500 cc, μοντ. 2004, χρώμα ασημί και χρυσαφί, υδρ. τιμόνι, ABS, A/C, αερόσακοι οδηγού-συνοδηγού- πλευρικοί, συναγερμός, ηλεκτ. παράθυρα, ηλεκτ. καθρέπτες, κεντ. κλείδωμα-immobil, PIK, Radio-CD, sun-roof, ζαντολάστιχα, μετ. χρώμα, δερμ. σαλόνι. Full Extra Εισαγωγής

5. JEEP WRANGLER HARD-TOP
χρώμα μπλε, 2500 cc 2004 μοντ., ABS, A/C, υδρ. τιμόνι, ηλεκτ. παράθυρα, αερόσακοι οδηγού- συνοδηγού, ηλεκτ. καθρέπτες, κεντ. κλείδωμα-immobil, ζαντολάστιχα, μεταλ. χρώμα, προβ. ομίχλης. Full Extra Εισαγωγής

6. TOYOTA RAV4
χρώμα πράσινο σκούρο, υδρ. τιμόνι, ABS, A/C, αερόσακοι οδηγού-συνοδηγού-πλευρικοί, ηλεκ. παράθυρα, ηλεκτ. καθρέπτες, κεντ. κλείδωμα-immobil, PIK, μεταλ. χρώμα, ζαντολάστιχα, προβ. ομίχλης. Full Extra

1. MERCEDES S320 DIESEL
μοντ. 04, 3200 cc, ασημί, αυτόματο-σειριακό,navigation system, parktronic, clima, radio CD, ηλεκτ. καθίσματα με μνήμες και θερμαινόμενα, δερμάτινο σαλόνι, ηλεκτ. καθρέπτες, κεντρ. κλειδωμα, immobil, υδρ. τιμόνι, ABS/ASP, φώτα χενον, sun-roof, μεταλ. χρώμα, προβ. ομίχλης. Full Extra- Εισαγωγής

2. MERCEDES CLK 200 KOMPRESSOR
χρώμα μπλε σκούρο, 2000 cc.μοντ. 200, υδρ. τιμόνι, δερμ. σαλόνι, ηλεκτ. καθρέπτες, ηλεκτ. κλειδαριές, immobil, clima, radio CD, μεταλ. χρώμα, ζάντες διερούμενες, αυτόματος πιλότος, προβ. ομίχλης, ABS, αερόσακοι οδηγού-συνοδηγού-πλευρικοί. Full Extra

3. MERCEDES CLK 200 KOMPRESSOR
χρώμα μπλε ανοικτό, 2000 cc, μοντ. 2000, υδρ. τιμόνι, δερμ. σαλόνι, ηλεκτ. καθίσματα, ηλεκτ. καθρέπτες, ηλεκτ. κλειδαριές, immobil, χρώμα μπλε σκούρο και ασημί, 1800 cc, υδρ. τιμόνι, ηλεκτ. παράθυρα, κεντ. κλείδωμα-immobil, ηλεκτ. καθρέπτες, clima, αερόσακοι οδηγού-συνοδηγού, ABS, radio CD,προβ. ομίχλης, συναγερμός, δερμ. σαλόνι, ζαντολάστιχα, μεταλ. χρώμα. Full Extra

13. BMW 520
χρώμα ασημί, 2200 cc, μοντ. 2004, υδρ. τιμόνι, πολλαπλών χρήσεων, ABS, προβ. ομίχλης, δερμ. σαλόνι, αυτόματο, φώτα χενον, parktronic, navigation system, αερόσακοι οδηγού-συνοδηγού-πλευρικοί, auto clima,ηλεκτ. καθίσματα, ηλεκτ. καθρέπτες, κεντ. κλειδωμα-immobil, radio CD, μεταλ. χρώμα, ζαντολάστιχα. Full Extra Εισαγωγής

ΕΠΑΓΓΕΛΜΑΤΙΚΑ

1. MERCEDES 108 CDI VITO DIESEL
Υδρ. τιμόνι, ABC, αερόσακοι - οδηγού - συνοδηγού, ABS, μεταλ. χρώμα, κεντρ. κλείδωμα. Εισαγωγής

2. MERCEDES 110 VITO CDI DIESEL
Υδρ. τιμόνι, A/C, αερόσακοι - οδηγού - συνοδηγού, ABS, μεταλ. χρώμα, κεντρ. κλείδωμα. Εισαγωγής

3. MERCEDES 110 VITO DIESEL
Υδρ. τιμόνι, A/C, αερόσακοι - οδηγού - συνοδηγού, ABS, μεταλ. χρώμα, κεντρ. κλείδωμα.

4. MERCEDES 313 SPRIDER
Υδρ. τιμόνι, A/C, αερόσακοι - οδηγού - συνοδηγού, ABS, μεταλ. χρώμα, κεντρ. κλείδωμα. Εισαγωγής

5. OPEL COMBO DIESEL
ABS, αερόσακοι - οδηγού - συνοδηγού, ηλεκ. παράθυρα, ηλεκτ. καθρέπτες, κεντ. κλείδωμα, μεταλ. χρώμα

6. S- FIAT DOBLO
Υδρ. τιμόνι, ηλεκτ. παράθυρα, ηλεκτ. κλειδαριές, ηλεκτ. καθρέπτες, αερόσακοι - οδηγού, συνοδηγού, A/C, immobil, ραδιόφωνο. Εισαγωγής.

7. MITSUBISHI L 200 ΧΡΩΜΑ ΜΠΛΕ TURBO DIESEL 4X4 2500CC
ABS, clima, αερόσακοι - οδηγού - συνοδηγού, ηλεκτ. παράθυρα, ηλεκτ. καθρέπτες, κεντ. κλείδωμα, immobil, ηχοσύστημα, ζαντολάστιχα, προβ. ομίχλης, hard top. Full Extra. Εισαγωγής.

8. MITSUBISHI L 200 ΧΡΩΜΑ ΠΡΑΣΙΝΟ TURBO DIESEL 4X4 2500CC
ABS, clima, αερόσακοι οδηγού - συνοδηγού, ηλεκτ. παράθυρα, ηλεκτ. καθρέπτες, κεντ. κλείδωμα, immobil, ηχοσύστημα, ζαντολάστιχα, προβ. ομίχλης, hard top. Full Extra. Εισαγωγής.

9. RENAULT TWINGO
χρώμα πράσινο ανοικτό1200cc μοντ. 200 A/C, αερόσακοι - οδηγού - συνοδηγού, ηλεκτ. παράθυρα, ηλεκτ. κλειδαριές, ηλεκτ. καθρέπτες.

10. OPEL CORSA
χρώμα λευκό, υδρ. τιμόνι, A/C, κεντ. κλείδωμα, μεταλ. χρώμα, αερόσακοι - οδηγού - συνοδηγου, ηλεκτ. παράθυρα, ηλεκτ. καθρέπτες.

11. OPEL ZAFIRA ΧΡΩΜΑ ΛΕΥΚΟ 1600CC 16V
Υδρ. τιμόνι, clima, αερόσακοι - οδηγού - συνοδηγού, ηλεκτ. παράθυρα, ηλεκτ. καθρέπτες, κεντ. κλείδωμα, immobil, προβ. ομίχλης, μετ. χρώμα, ζαντολάστιχα. Full Extra.

12. SMART PASSION 600C.C.
χρώμα μαύρο, πανοραμική οροφή, υδρ. τιμόνι, ηλεκτ. παράθυρα, A/C, ηλεκτρικές κλειδαριές - immobil αερόσακοι οδηγού - συνοδηγού, ABS, RADIO CD, προβ. ομίχλης, συναγερμός, ερμ. σαλόνι, αυτόματο - σειριακό, ζαντολάστιχα, μεταλλ. χρώμα. Full Extra εισαγωγής.

13. VOLVO S 60
Χρώμα ασημί, 2000C.C. 2001 Μοντ. Υδρ. τιμόνι, ηλεκτ. παράθυρα, κεντ. κλείδωμα, immobil, ηλεκτ. καθρέπτες, clima, αερόσακοι - οδηγού - συνοδηγού, ABS, ηχοσύστημα, προβ. ομίχλης, συναγερμός, δερμ. σαλόνι, ξύλ. επένδυση, ζαντολάστιχα, μετ. χρώμα, Sun - Roof. Full Extra.

14. FORD FOCUS 1600C.C.
Χρώμα μπλε σκούρο, αερόσακοι - οδηγού - συνοδηγού, A/C, ABS, υδρ. τιμόνι, δερμ. σαλόνι, ζαντολάστιχα, RADIO CD, προβ. ομίχλης, κεντ. κλείδωμα. Full Extra.

15. RENAULT MEGANE
χρώμα άσπρο 1400 cc, ABS, υδρ. τιμόνι, ηλεκτρικά παράθυρα, A/C, ηλεκτρ. καθρέπτες, κεντ. κλείδωμα, αερόσακοι - οδηγού - συνοδηγού, προβ. ομίχλης, μετ. χρώμα, ζαντολάστιχα.

16. SEAT IBIZA 1400CC MONT.
χρώμα θαλασσί, ABS, Clima, συναγερμό, υδρ. τιμόνι, αερόσακος - οδηγού - συνοδηγού - πλευρικοί, ηλεκτ. παράθυρα, ηλεκτ. καθρέπτες, κεντ. κλείδωμα, immobil Radio, μετ. χρώμα, προβ. ομίχλης. Full Extra.

17. DAIHATSU SIRION
Υδρ. τιμόνι, ABS, ηλεκτ. παράθυρα, ηλεκτ. καθρέπτες, κεντ. κλείδωμα, μετ. χρώμα, πρ. ομίχλης.

18. BMW 316
χρώμα μπλε, 1600 cc, ABS, Clima, υδρ. τιμόνι, αερόσακοι οδηγού - συνοδηγού, ηλεκτ. παράθυρα, ηλεκτ. καθρέπτες, κεντ. κλείδωμα, immobil, Radio CD, ζαντολάστιχα, προβ. ομίχλης, δερμ. σαλόνι. Full Extra.

19. HUNDAI COUPE
χρώμα μαύρο, Μοντ. 2000 1600cc, ABS, A/C, υδρ. τιμόνι, αερόσακοι - οδηγού - συνοδηγού, ηλεκτ. παράθυρα, ηλεκτ. καθρέπτες, κεντ. κλείδωμα, immobil, μετ. χρώμα, ζαντολάστιχα, δερμ. σαλόνι. Full Extra.

20. HUNDAI LANTRA
χρώμα κόκκινο μοντ. 2000 1600cc, ABS, A/C, υδρ. τιμόνι, αερόσακοι - οδηγού - συνοδηγού, ηλεκτ. παράθυρα, ηλεκτ. καθρέπτες, κεντ. κλείδωμα, immobil, μετ. χρώμα. Full Extra.

21. NISSAN ALMERA TINO
μοντ. 2000 1600cc, υδρ. τιμόνι, ABS, A/C, αερόσακοι - οδηγού - συνοδηγου, ηλεκτ. παράθυρα, ηλεκτ. καθρέπτες, κεντ. κλείδωμα, immobil.

22. SMART ΧΡΩΜΑ ΚΟΚΚΙΝΟ
Μοντ. 2000 1600cc, ABS, A/C, υδρ. τιμόνι, ηλ. παράθυρα, κεντ. κλείδωμα, immobil, RADIO CD, ζαντολάστιχα, προβ. ομίχλης, μετ. χρώμα.
Full Extra.

1. BMW 320
χρώμα ασημί, 2200 cc, μοντ. 2000, τιμόνι πολλαπλών χρήσεων, ABS, clima,δερμ. σαλόνι, συναγερμός, ηλεκτ. καθρέπτες, ηλεκ. παράθυρα, κεντ. κλείδωμα-immobil,αερόσακοι οδηγού-συνοδηγού-πλευρικοί, προβ. ομίχλης, μεταλ. χρώμα, radio CD, ζαντολάστιχα. Full Extra

11. BMW 318
χρώμα ασημί και μαύρο, 1900 cc, μοντ. 2000, ABS, υδρ. τιμόνι, αερόσακοι οδηγού-συνοδηγού-πλευρικοί, clima, ηλεκτ. παράθυρα, ηλεκτ. καθρέπτες, κεντ. κλείδωμα-immobil, Radio CD, ζαντολάστιχα, μεταλ. χρώμα, εγκατ. τηλεφώνου, δερμ. σαλόνι, προβ. ομίχλης. Full Extra Εισαγωγής

12. AUDI A4

✓ Ενα χρόνο γραπτή εγγύηση
✓ Από 0-72 δόσεις
1. Αγοράζουμε το αυτοκίνητό σας
2. Το ανταλλάσσουμε με ο,τιδήποτε μοντέλο της αρεσκείας σας
3. Αναλαμβάνουμε την πώληση του αυτοκινήτου σας χωρίς καμιά επιβάρυνση

• Νέα Διεύθυνση. Έκθεση: Λεωφ. Ηρακλειδών 379, Ιαλυσός
τηλ. (22410)96889, FAX: 22410 96089 κιν. 6972424403
ΧΠ2457

Πολιτιστικές διαδρομές

Μιχάλης Ευστ. Σκανδαλίδης

Λεξικό Κωακών Ιδιωμάτων

...παρουσίαση: Χρήστος Τερνέζης, βιβλιοθηκονόμος

Καμούζ-ζελλος, ο, ο μεταμφιεσμένος, το καρναβάλι, φρ.: *"πόψε α νδυθούμεν gαμουζ-ζέλλοι". Η λέξη προέρχεται από το λατινικό "camicia-πουκάμισο", "camisella",* επειδή ντύνοταν με πουκαμίσες, η *"καμουζέλα"*, ο *"καμούζ-ζέλλος"*. Στη Ρόδο *"καμουζέτα"* (η) λένε:

- Το πουκάμισο (Σιάννο),
- το ρούχο πάνω από νυχτικό των γυναικών, το λεγόμενο και *"ματινές"* (matin),
- ανδρικό νυχτικό, από το λατ. *"camicia"*.

Παράβλεπε *"καμουζέλλες"* (Λέρος), *"καμουζέλλα"* και *"κακκαμήλα"* (Καστελλόριζο), *"καμουζέλλα"* είδος χαρταετού/προσωπείο για τις απόκριες/μεταφορικά: άνθρωπος ανειλικρινής (Κάλυμνος), *"καμούζελλος"(ο)* Νίσυρος, *"καμουτζέλλα"* η (Σύμη), *"καμουζέλλδα"*, συν. *"καφχίακκες", "ταλαμπάκκες"* (Ρόδος).

Ο εκπαιδευτικός Μιχάλης Ευστ. Σκανδαλίδης μετά τα *"Τοπωνυμικό της Χάλκης"* (1982), *"Ο νησιωτικός μικρόκοσμος του Δωδεκανησιακού Αρχιπελάγους"* (1994), *"Δωδεκανησιακή μικρονησία-Αιγαίου αινίγματα"* (1997), *"Ονοματολογική ναυσιπλοΐα στο Ελληνικό Αιγαίο"* (2001), *"Τοπωνυμικά και Ονοματικά της νήσου Κω"*, (2002), μας *"δωρίζει"* τώρα το **"Λεξικό των Κωακών Ιδιωμάτων-Συμβολή στην συγκριτική των γλωσσικών ιδιωμάτων της Κω"**, (σελ. 863), μια έκδοση της Νομαρχιακής Αυτοδιοίκησης Δωδεκανήσου και των Δήμων Κω, Δικαίου και Ηρακλειδών.

Εκείνο που χαρακτηρίζει το λεξικό είναι ότι δεν είναι ένα απλό ιδιωματικό λεξικό που αφορά μόνο στο ιδίωμα της Κω, αλλά μια συγκριτική μελέτη 8.430 τύπων λέξεων του κωακού γλωσσικού ιδιώματος, που περιέχονται σε 5.260 λήμματα, σε σχέση με 10.500 δωδεκανησιακά ιδιώματα και 950 ιδιωματικές λέξεις από τη λοιπή Ελλάδα, Κύπρο, Κάτω Ιταλία κ.α. που καταγράφονται επίσης στο λεξικό. Με την έννοια αυτή το *"Λεξικό των Κωακών ιδιωμάτων"* είναι ταυτόχρονα και ένας μικρός γλωσσικός άτλαντας των δωδεκανησιακών γλωσσικών ιδιωμάτων.

Προλογίζοντας το πολύτιμο αυτό βιβλίο για την Δωδεκανησιακή βιβλιογραφία, ο νομάρχης **Γιάννης Μαχαιρίδης,** επισημαίνει:

*«**Η Δωδεκάνησος ευτύχησε** να έχει πολλούς αξιόλογους σκαπανείς του πνεύματος, ερευνητές και μελετητές που ασχολήθηκαν με ό,τι συνθέτει τον τοπικό μας πολιτισμό. Αυτό είχε ως αποτέλεσμα να περάσει στην πρωτοπορία της έρευνας, διαφύλαξης και προβολής της πολιτιστικής της κληρονομιάς.*

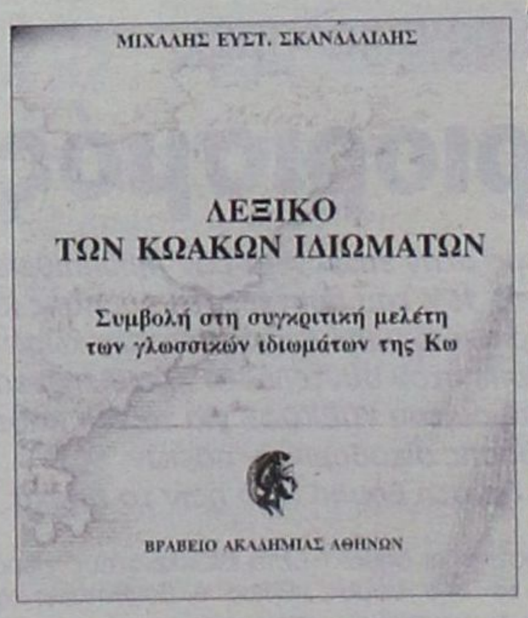

***Ιδιαίτερη θέση** στη δωδεκανησιακή έρευνα κατέχει η ιδιωματική κατά τόπους γλώσσα, ένα από τα σημαντικότερα στοιχεία του λαϊκού πολιτισμού των νησιών μας. Μια γλώσσα η οποία δεν εκάμφθη σε χαλεπούς ατέρμονες χρόνους δουλείας, αντιθέτως διετηρήθη και επέζησε για να μαρτυρεί μέσα από τους ιδιωματισμούς της τη σύνδεση των γηγενών νησιωτών με το μακρινό τους παρελθόν και την αμιγή τους εθνολογική σύσταση, μάλιστα σε μια εποχή αλλοτρίωσης και αμφισβήτησης. Και βεβαίως σε μια τέτοια εποχή η έκδοση του **"Λεξικού των Κωακών Ιδιωμάτων"** του **Μιχάλη Σκανδαλίδη** πραγματικά ξαφνιάζει και δίνει κουράγιο για μια υγιή αντίδραση κατά της αμφισβήτησης, και ελπίδα για ανάδειξη της πολιτιστικής ταυτότητάς μας μέσα από τον γλωσσικό μας πολιτισμό».*

Σημειώνουμε ότι για την εργασία του αυτή ο κ. Σκανδαλίδης έχει βραβευθεί από την Ακαδημία Αθηνών-Κέντρο Ερεύνης Νεοελληνικών Διαλέκτων και Ιδιωμάτων με το χρηματικό έπαθλο των 3.000 ευρώ.



Αρχαιολογικό Μουσείο Κω

• Τα Δωδεκανησιακά ιδιώματα

*«**Τα δωδεκανησιακά ιδιώματα** ανήκουν στην ομάδα των νότιων Νεοελληνικών ιδιωμάτων και χωρίζονται σε δύο υποομάδες που έχουν στενή σχέση μεταξύ τους: μια που περιλαμβάνει τα ιδιώματα της Καρπάθου, Κάσου, Χάλκης, ΝΑ Ρόδου, Σύμης και Καλύμνου, και άλλη μια η οποία περιλαμβάνει τα ιδιώματα της ΒΑ Ρόδου, Νισύρου, Κω, Καστελλορίζου, Τήλου, Λέρου και Αστυπάλαιας.*

***Ο δωδεκανησιακός χώρος,** συγκριτικά με άλλες περιοχές, στάθηκε τυχερός ως προς τη γλωσσική έρευνα, και ειδικότερα την έρευνα των τοπικών ιδιωμάτων, γιατί αξιόλογοι επιστήμονες, γλωσσολόγοι, διαλεκτολόγοι, ερευνητές και λόγιοι ασχολήθηκαν με το θέμα, αφήνοντας πλούσια βιβλιογραφία για τους νεότερους ερευνητές. Ξεκινώντας από τη βορεινή Πάτμο και φτάνοντας μέχρι τη νοτιότερη Κάσο, διαπιστώνουμε ότι μόνον η Λέρος και η Τήλος στερούνται, για την ώρα, ειδικών μελετών γύρω από τα γλωσσικά τους ιδιώματα.*

***Ειδικότερα για την Κω,** πρώτος ο Ιάκωβος Ζαρράφτης επιδίδεται στη συγκέντρωση γλωσσικής ιδιωματικής ύλης, μέρος της οποίας απόκειται στο Αρχείο του Ιστορικού Λεξικού της Ακαδημίας Αθηνών. Ο ίδιος παρέδωσε αρκετή γλωσσική ύλη στον Γερμανό γλωσσολόγο K. Dieterich, και στον Αγγλο καθηγητή W. Rouse συλλογή από σαράντα πέντε παραμύθια (έτος συλλογής 1905) από την Κω (28), Λέρο, Αστυπάλαια και Κάλυμνο, που δημοσίευσε αργότερα (1950) ο Αγγλος νεοελληνιστής R. Dawkins.*

***Το γλωσσικό ιδίωμα της Κω** απασχόλησε αργότερα το γλωσσολόγο H. Seiler (1952), με τη μελέτη του φαινομένου των διπλών συμφώνων της δυτικής γλωσσικής ζώνης του νησιού. Εκείνος όμως που ασχολήθηκε συστηματικά με τα ιδιώματα του νησιού και ειδικότερα με την φωνητική των γλωσσικών ιδιωμάτων της Κω, είναι ο αείμνηστος Κώος, γλωσσολόγος και συντάκτης του Ιστορικού Λεξικού της Ακαδημίας Αθηνών, **Αναστάσιος Καραναστάσης**, με την διδακτορική του διατριβή: «**Η φωνητική των ιδιωμάτων της νήσου Κω**».*

Οικοθεν

... Προσεχώς συνομάζωμα

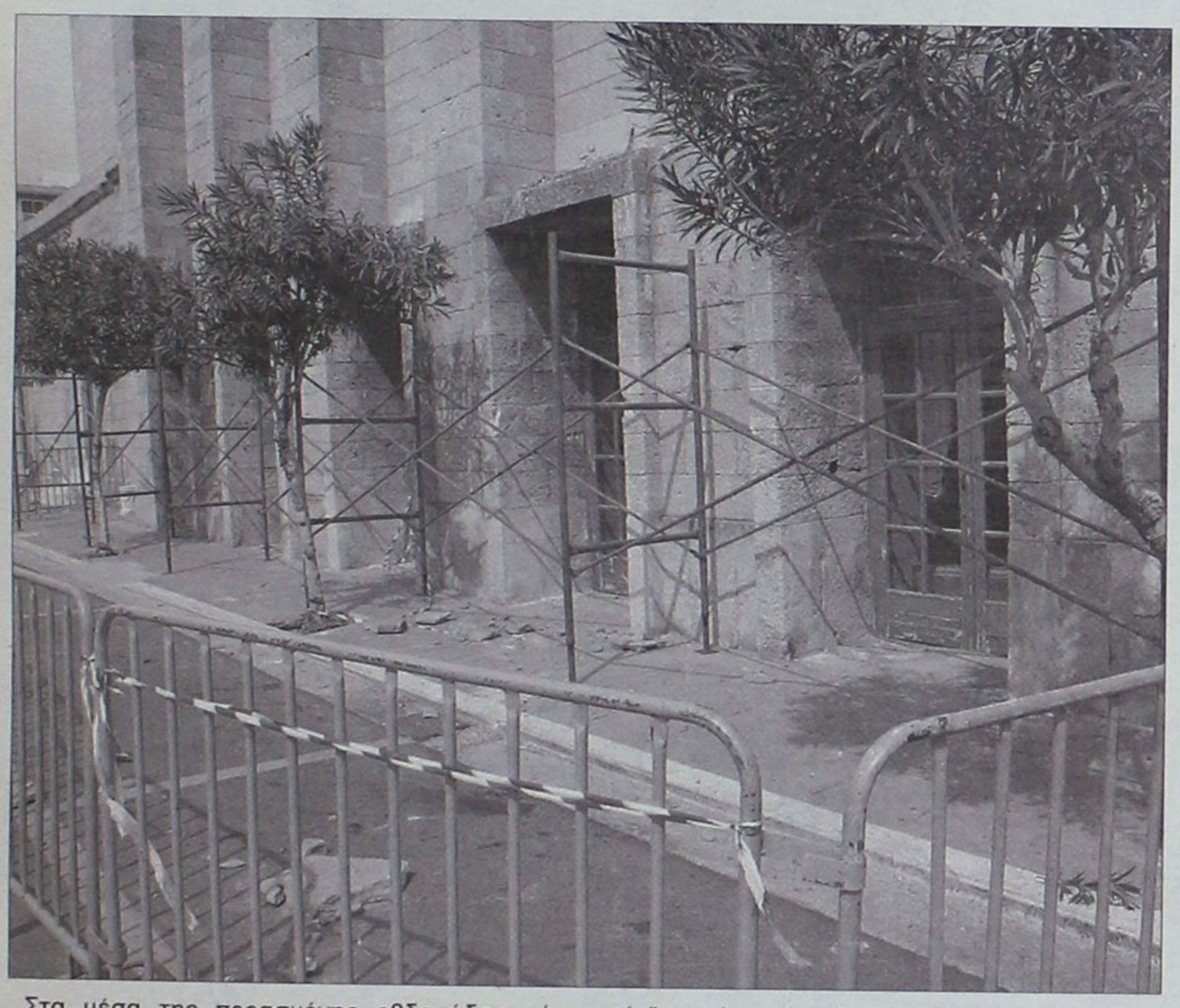

Στα μέσα της περασμένης εβδομάδας κάτι **"γκρεμμάρια"** ξεκόλλησαν από το "Εθνικό" και κατέπεσαν επί των σταθμευμένων οχημάτων.

Το **"λαβωμένα"** τροχοφόρα αποσύρθηκαν πάραυτα, όμως οι "πέτρες" εξακολουθούν να παραμένουν στο χώρο του ατυχήματος. Εμείς τις είδαμε το Σάββατο μαζί με όλους τους θεατές της παρέλασης και μπορείτε να τις θαυμάσετε και σήμερα Δευτέρα, μάλλον εκεί θα κείτονται.

Ιδιαίτερο ενδιαφέρον παρουσιάζουν οι *"σκαλωσιές"* που έχουν στηθεί κοντά στους τοίχους του Εθνικού. Ισως οι αρμόδιοι θέλουν να δείξουν ότι η συντήρηση και *"περιποίηση"* του κτιρίου είναι συνεχής και οι πολίτες δεν πρέπει να ανησυχούν.

...Πάντως καλού-κακού, ας παρκάρουν τα οχήματά τους λίγο παραπέρα, στην Νομαρχία για παράδειγμα, κανείς δεν ξέρει αν θα πιάσει καμμιά δυνατή "νοτιούρα" ή φυσήξει ένας θηριώδης "βόριακλος" και φέρει όλο το Εθνικού "μπούππου" κάτω!

...Κορδόνια από την Κίνα, 560 δρχ.

Ποιός Κοσκωτάς, με τα 40 δισ. δρχ. που είχε "βουττάρει" και ποιά τα σκάνδαλα του Χρηματιστηρίου;

Κατά την ταπεινή μας γνώμη το *"κλέψει-κλέψει"* που έχει πέσει με την εισαγωγή στην τσέπη μας του **ευρώ,** που η αγοραστική του αξία έχει καταντήσει ίση με αυτού του κατοστάρικου, το αμφισβητεί κανείς;

Και ας αφήσουμε κατά μέρος τις "υπερβάσεις" στην **Ολυμπιάδα** της Αθήνας, που από 800 δισ. δρχ. που ήταν το προβλεπόμενο κόστος τα λαμόγια το έφτασαν στα 5 τρισ. δρχ.

Και ένα "μίνιμαλ" παράδειγμα από προσωπική μας εμπειρία.

Κορδόνια ήθελα να αγοράσω και μούρθε ο ουρανός σφοντύλι όταν κατάλαβα ότι το 1,65 ευρώ που ήταν η τιμή τους αντιστοιχούσε σε 560 δρχ.

Τα κορδόνια ήταν κινέζικης παραγωγής, η συσκευασία τους είχε γίνει στην χώρα μας, το κόστος τους δεν θα ξεπερνούσε τις 10 δρχ. και την διαφορά μέχρι τις 560 δρχ. πώς να την χαρακτηρίσουμε;

Το ίδιο ζευγάρι κορδόνια πριν από το ευρώ κόστιζαν από 20 μέχρι 30 δρχ. (τα μεσαίου μεγέθους) και ένα πενηντάρικο δρχ. το μεγάλο μέγεθος. Τώρα 1,65 τα μεσαία και 3,5 ευρώ τα μεγάλα.

...Πάντως αντί τρία ζεύγη κορδόνια, από τα μικρά, μπορείτε να αγοράσετε ένα τζιν παντελόνι, από καθαρόαιμο "κινέζικο" κατάστημα!

...Οπίσω έχει η αχλάδα την ουρά

«Με δηλώσεις του στην "Γνώμη" ο αντιδήμαρχος κ. ***Γιάννης Τσιγάρος*** *εξέφρασε την βεβαιότητά του για την θετική έκβαση της υπόθεσης ΡΟΔΑ και επεσήμανε* ***"ότι πίσω έχει η αχλάδα την ουρά".***

Επειδή η ερμηνεία αυτής της παροιμιώδους φράσης είναι ολίγον τι αμφιλεγόμενη ας επιχειρήσουμε μια "ιστορική" και σημειολογική" προσπάθεια προς διερεύνησή της.

Στο πραγματολογικό-ιστορικό πλαίσιό της το *"πίσω έχει η αχλάδα την ουρά"* έχει την παρακάτω σημασία, σύμφωνα με το σύγγραμμα **"Λέξεις και φράσεις παροιμιώδεις"** του κ. **Τάκη Νατσούλη":**

«Οι Ενετοί, *που άλλοτε κυριαρχούσαν στις θάλασσες, εγκαινίασαν πρώτοι τα ιστιοφόρα μεταγωγικά, όταν ήθελαν να μεταφέρουν το στρατό τους. Τα καράβια αυτά ήταν ξύλινα και πελώρια και είχαν σχήμα αχλαδιού. Εσερναν δε τις περισσότερες φορές πίσω τους ένα μικρό καραβάκι, που έβαζαν μέσα τον οπλισμό και τα πολεμοφόδια, όπως ακόμα τρόφιμα και διάφορα πολεμικά σύνεργα. Οι Ελληνες τα είχαν βαφτίσει "αχλάδες" από το σχήμα τους.*

Ετσι όταν καμιά φορά *στο πέλαγος παρουσιαζότανε κανένα άγνωστο καράβι, οι νησιώτες (βιγλάτορες) ανέβαιναν πάνω στους βράχους και απ' εκεί παρακολουθούσαν με αγωνία της κινήσεις του. Αν ήταν απλώς ιστιοφόρο, δεν ανησυχούσαν και τόσο, γιατί υπήρχε πιθανότης να συνεχίσει γι' αλλού το δρόμο του.*

Αν όμως ήταν "Αχλάδα" *τους έπιανε πανικός, γιατί καταλάβαιναν ότι σε λίγο θ' άρχιζαν μάχες, πολιορκίες, πείνα και θάνατοι. Εφευγαν τότε για να πάνε να ετοιμάσουν την άμυνά τους. Από στόμα σε στόμα κυκλοφορούσε η φήμη ότι η "Αχλάδα" έχει πίσω την ουρά. Με την ουρά εννοούσαν το καραβάκι που έσερνε το μεταγωγικό. Αρα επίθεση. Και έλεγαν:* ***"Πίσω έχει η Αχλάδα ουρά", τί θα γίνει;...***



..."Γκρίζες ζώνες" σε Ρόδο, Κάρπαθο και Γαύδο

Η επίσκεψη του Προέδρου της Δημοκρατίας στη Λιβύη έφερε στο φως της δημοσιότητας μια απίθανη και απίστευτη ιστορία, χαρακτηριστική της περίεργης και ακατανόητης αδράνειας στην προστασία των εθνικών, γεωγραφικών και οικονομικών συμφερόντων μας...

*«**Το 2004 η Λιβύη** δημοσίευσε στο Διαδίκτυο χάρτη της θαλάσσιας ζώνης στην οποία θα παρείχε άδεια ερευνών για πετρέλαια. Στη ζώνη αυτή είχε περιλάβει τη Γαύδο και περιοχές της Νότιας Κρήτης! Ο χάρτης "έπιανε" και ένα τμήμα της ζώνης οικονομικού ενδιαφέροντος της Αιγύπτου...*

***Η κυβέρνηση της Αιγύπτου** αντέδρασε αμέσως και δυναμικά. Η Λιβύη αναγκάστηκε να διορθώσει τον χάρτη. Η ίδια όμως η Αίγυπτος έχει ήδη παραχωρήσει άδεια σε νορβηγική εταιρεία για έρευνες-έχουν προχωρήσει-μέσα στην οικονομική ζώνη της Ελλάδας, 80 χιλιόμετρα νότια της **Ρόδου** και 60 χιλιόμετρα νοτιοανατολικά της **Καρπάθου**!*

***Να σημειωθεί** ότι και η Τουρκία από μακρού χρόνου έχει συμπεριλάβει τη Γαύδο στις "γκρίζες ζώνες", αμφισβητώντας την ελληνική κυριαρχία της νήσου...».*

...Η προστασία της υποβρυχίας πολιτιστικής κληρονομιάς στην Μεσόγειο

Τρικυμίες προκαλούν οι αρχαιολογικοί θησαυροί που βρίσκονται στα βάθη της θάλασσας. Αρχαία ναυάγια αλλά και ναυάγια των νεότερων χρόνων, πολύτιμα κατάλοιπα που εντοπίζονται κάποια στιγμή στον βυθό, σκεπασμένα από τη λήθη αιώνων ή και χιλιετιών, απειλούνται. Ενας κόσμος που κινδυνεύει από την καταστροφή και τη συστηματική λεηλασία αφού λόγω της ραγδαίας ανάπτυξης της τεχνολογίας ακόμη και τα μεγαλύτερα βάθη των θαλασσών γίνονται προσιτά και ο πλούτος τους εύκολη λεία. Εξοπλισμένοι με την τελευταία λέξη της τεχνολογίας αρχαιοκάπηλοι, απλοί αυτοδύτες και συρόμενα αλιευτικά εργαλεία καταστρέφουν αρχαιολογικούς χώρους.

Το θέμα αυτό συζητήθηκε στή σύνοδο εμπειρογνωμόνων των Μεσογειακών χωρών, την οποία συγκάλεσε η UNESCO με αντικείμενο την ***"Προώθηση της σύμβασης προστασίας της υποβρύχιας πολιτιστικής κληρονομιάς".*** Παρ' ότι όμως η σύμβαση αποτελεί ένα μεγάλο βήμα στην προστασία της υποβρύχιας πολιτιστικής κληρονομιάς, η ασάφεια κάποιων διατάξεων σε συνδυασμό με ουσιώδη ζητήματα που άπτονται του Δικαίου της Θάλασσας, όπως η διαδικασία και ο ρόλος του παράκτιου κράτους, έχει διχάσει τις χώρες της Μεσογείου.

...Υπόδικος "εκπροσωπεί" το Οικουμενικό Πατριαρχείο;

Σύμφωνα με δημοσίευμα της εφημερίδας ***"Το Βήμα της Κω"*** ο Πατριάρχης Κωνσταντινουπόλεως έστειλε για εκπρόσωπό του στις εκδηλώσεις για την επέτειο της **Ενσωμάτωσης** στην Αθήνα, αντί για κάποιον μητροπολίτη, τον ...υπόδικο για τα οικονομικά σκάνδαλα στην μονή της Πάτμου, τον πρώην ηγούμενο Ισίδωρο.

«Η κίνηση αυτή θεωρήθηκε πρόκληση από όλους, δεδομένου ότι εκκρεμεί η δίκη και κάποιοι είπαν ότι ο πρώην ηγούμενος θέλει να επανέλθει στην δωδεκανησιακή κοινωνία.

Η αντίδραση ήταν άμεση, με αποτέλεσμα να ζητηθεί από την Αντιπροσωπεία του Πατριαρχείου στην Αθήνα η ανάκληση του κ. Ισίδωρου, με το αιτιολογικό ότι "δεν μπορούσε να εξασφαλιστεί ενδεχόμενη διατάραξη της τάξης από τους συμπατριώτες». Υπήρξε μάλιστα και προσωπική συνομιλία με τον κ. Ισίδωρο, ο οποίος τελικά δεν παρέστη στις εκδηλώσεις, όμως οι άνθρωποι που ενεπλάκησαν σ' αυτή την ιστορία, δέχθηκαν τηλεφωνικές απειλές και μάλιστα "τραμπουκικού τύπου"...

Σύνθημα ο Καποδίστριας

Κλιμακώνονται οι αντιδράσεις για τον Καποδίστρια και στη Ρόδο. Εκτός από την Λίνδο και τον θεολόγο που φαίνεται να εγκαταλεί-

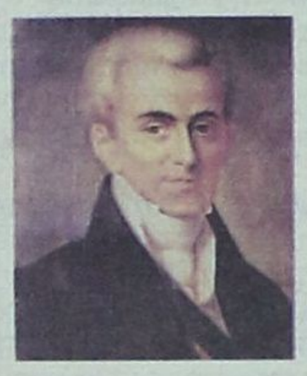

πουν τις "ειρηνικές" διαμαρτυρίες, στον χορό μπήκε τώρα και το Παραδείσι. Και απ' ό,τι δείχνουν τα πράγματα η πληγή που άνοιξε δεν πρόκειται να κλείσει εύκολα. Δεν αποκλείεται μάλιστα, πολλοί το θεωρούν σίγουρο, το αίτημα για "ανεξαρτητοποίηση" ή μη από τον Καποδίστρια να αποτελέσει και το "σύνθημα" παρατάξεων στις προσεχείς δημοτικές εκλογές. Οψόμεθα...

ΠΡΟΣΕΧΗΠΟ... ΠΑΡΑΣΧΗΠΙΟ

καινά ίνεναί... δαιμόνια

ΠΟΛΙΤΙΚΑ ΠΑΡΑΠΟΛΙΤΙΚΑ

Δίπλα από την εξέδρα



Και βέβαια ήταν όλοι παρόντες στην παρέλαση. Αυτό μας έλειπε. Μάχη έγινε στην εξέδρα των "επισήμων" για την εξασφάλιση μιας... "προνομιούχου" καρέκλας. Και επειδή αν δημοσιεύσουμε την φωτογραφία που έχουμε στα χέρια μας κινδυνεύουμε να παρεξηγηθούμε παραλείποντας τα ονόματα κάποιων από τους "επισήμους" που -ειλικρινά το λέμε- ούτε γνωρίζουμε ούτε ξέρουμε τί εκπροσωπούν, προτιμήσαμε τη φωτογραφία που βλέπετε. Η μικρή μας υπενθυμίζει κρατώντας την ελληνική σημαία τη σημασία της προχθεσινής γιορτής· παρακολουθεί από το πεζοδρόμιο και χωρίς καμία τάση αυτοπροβολής την παρέλαση.

Διαμαρτυρία φοιτητών

Και οι φοιτητές κατά των ιδιωτικών πανεπιστημίων; Και όμως έχουν δίκιο.



Το διαπίστωσα βλέποντας προ ημερών στην τηλεόραση την πορεία που έκαναν. Απ' ό,τι διαπίστωσα οι περισσότεροι απ' αυτούς είχαν κάποια ηλικία. Οπότε, ώριμοι πλέον, το φιλοσόφησαν. Κάτσε, σου λέει, μη φτιαχτούν τίποτα πιο σοβαρά ιδρύματα και πέσουμε στον ανταγωνισμό και το ...διάβασμα.

Απορία

Πώς γίνεται δύο στους δέκα Ελληνες να ζουν κάτω από το όριο της φτώχιας και τέσσερις να είναι υπέρβαροι; Προφανώς επειδή τρωγόμαστε μεταξύ μας...

Το είπε το "ναι"



Το είπε τελικά το "ναι" ο Νίκος Τατάκης. Θα είναι υποψήφιος δήμαρχος στη Νότια Ρόδο. Η υποψηφιότητά του χωρίς άλλο αλλάζει το σκηνικό στη Νότια Ρόδο, ένα δήμο με πολλά προβλήματα αλλά και με μεγάλες προοπτικές. Σίγουρα η "μάχη" για το δήμο της Νότιας Ρόδου θα είναι από τις πιο ενδιαφέρουσες. Αγαπητός, με μεγάλη προσφορά στα κοινά και σοβαρός, ο τέως αντινομάρχης και επίσημα πλέον υποψήφιος δήμαρχος Νότιας Ρόδου Ν. Τατάκης, αγαπητός και χαμηλών τόνων πολιτικός και ο νυν δήμαρχος Μ. Σαββής. Και αυτό προδικάζει έναν προεκλογικό αγώνα πολιτισμένο που είναι και το ζητούμενο. Οχι μόνο για τον δήμο Νότιας Ρόδου αλλά και για όλους τους Δήμους και τη Νομαρχία.

Στιγμιαία μελαγχολία...

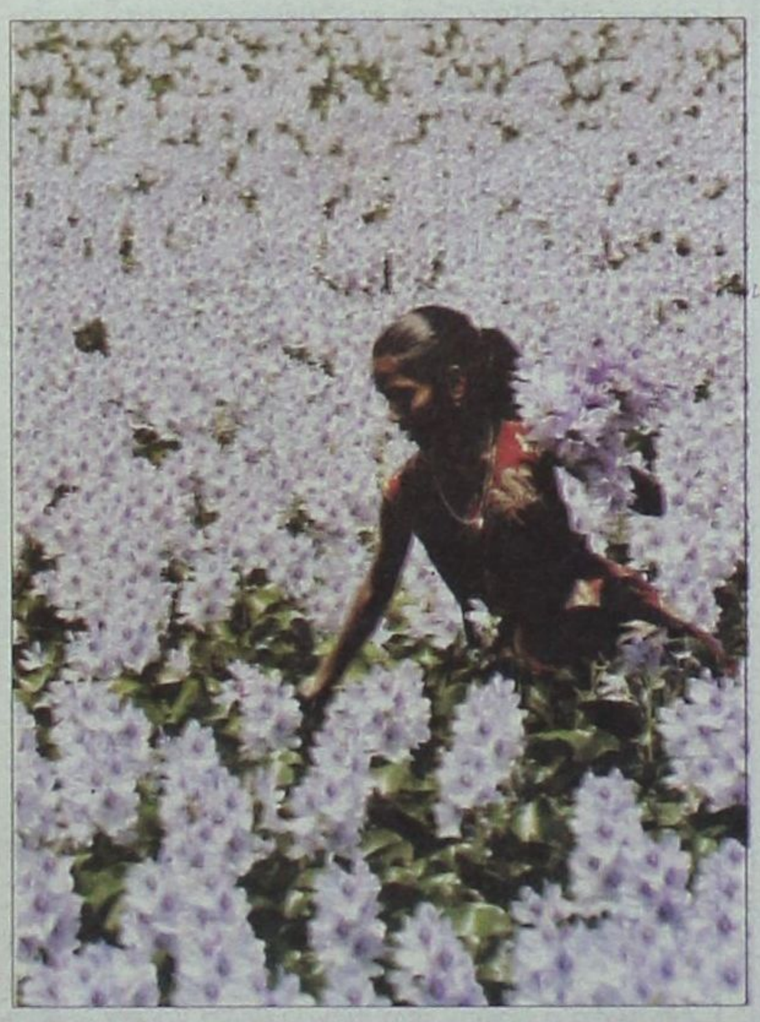

Βλέποντας τη νεαρή Ινδή να μαζεύει λουλούδια από ένα απέραντο λουλουδιασμένο κάμπο αναζωπυρώνεται αυτόματα ο έρωτας για το περιβάλλον που όλοι έχουμε έστω και αν ο έρωτας αυτός βρίσκεται σε υπολανθάνουσα κατάσταση. Ταυτόχρονα μας κυριεύει, έτσι χωρίς να το θέλουμε, η ζήλια επειδή κάποιοι "βάρβαροι" μας στέρησαν το δικαίωμα να βρεθούμε στην ίδια θέση με την κοπέλα της φωτογραφίας. Και όλα αυτά βέβαια είναι στιγμιαία. Γρήγορα θα αναγκασθούμε να προσγειωθούμε και πάλι στην σκληρή πραγματικότητα. "Ο παράς είναι πάντα ο νικητής" όπως έλεγε και ο συγχωρεμένος ο Νικόλας.

Επειδή έχουμε μπερδευτεί τελευταία με τις επαναστάσεις με ή χωρίς αιτία, θεωρούμε υποχρέωσή μας να υπενθυμίσουμε ότι αυτή που εορτάσαμε προχθές ήταν επανάσταση του Έθνους.





La Belle
Σπουδές στην ομορφιά
Ταχύρυθμα τμήματα
ΟΙ ΕΓΓΡΑΦΕΣ ΞΕΚΙΝΗΣΑΝ
· Πεντικιούρ- Μανικιούρ- Ονυχοπλαστική
· Επαγγελματικό Μακιγιάζ
· Μασάζ - Spa
· Αποτρίχωση
...και πολλά άλλα
ΑΕ1320
Εθνικής Αντιστάσεως 18 • Τηλ. 22410 - 35668, 37876

ΠΩΛΟΥΝΤΑΙ
1) ΟΙΚΟΠΕΔΑ ΣΤΗΝ ΙΑΛΥΣΟ των 300 ή 400 τ.μ. με άδεια οικοδομής ή άνευ. Δίδονται και σε μπετά ή τελειωμένες μονοκατοικίες.
2) ΟΙΚΟΠΕΔΟ ΣΤΗΝ ΙΑΛΥΣΟ (επί της οδού Δημοκρατίας) 1.000 τ.μ. με άδεια οικοδομής 130 τ.μ. και υπόγειο γκαράζ. Δίδεται και σε μπετα.
3) ΚΑΤΑΣΤΗΜΑΤΑ ΣΤΗΝ ΙΑΛΥΣΟ (επί της οδού Δημοκρατίας γωνιακά) των 45 τ.μ. έκαστο
ΑΕ1020
ΠΛΗΡΟΦΟΡΙΕΣ Γ. ΙΩΑΝΝΙΔΗΣ
ΤΗΛ. 2241021714-22307 ΚΙΝ. 6932296983

ΠΩΛΟΥΝΤΑΙ
α) Καταστήματα, αποθήκες, γραφεία, διαμερίσματα, όλα πολυτελούς κατασκευής με γκαράζ επί της οδού Καναδά.
β) Μονοκατοικίες σε μπετά των 135μ² στην Παστίδα σε οικόπεδο 310μ²
ΠΛΗΡΟΦΟΡΙΕΣ
Αναστάσιος Ατσίδης
Γεώργιος Ιωαννίδης
Τηλέφωνα: 22410-21714, 22410-28616
ΧΠ ΤΤΡ 042